

ବାସୁଦେବ ଗ୍ରନ୍ଥାବଳୀ

ସଂପାଦନା :
ଡକ୍ଟର ଫଣୀନ୍ଦ୍ର ଭୂଷଣ ନନ୍ଦ



ପ୍ରଗତି ଉତ୍କଳ ସଂଘ

ସାର୍ ଭାଇ ବାସୁଦେବ ସୁବ୍ରହ୍ମଣ୍ୟ K.C.I.E
(1851-1903)

ସାର୍ ସୁବ୍ରହ୍ମଣ୍ୟ ଓଡ଼ିଆ ସାହିତ୍ୟର
ଅନ୍ୟତମ ବିଶିଷ୍ଟ ସମ୍ପାଦକ । ଓଡ଼ିଆ ଭାଷା
ସାହିତ୍ୟକୁ ପରିଚ୍ଛଳି ଦିଗରୁ ସଫଳ ଭାବେ
ତାଙ୍କର ଆଗ୍ରାଣ୍ୟ । ସୁବ୍ରହ୍ମଣ୍ୟ ଦ୍ଵାରା
ଓଡ଼ିଆ ସାରସ୍ଵତ ପତ୍ରପତ୍ରରେ ପ୍ରାଚୀନ-
ଆଧୁନିକ ସମନ୍ୱୟ ସଂସାଧିତ ହୋଇଥିଲା ।
ଭାରତ-ସାହିତ୍ୟର ଅଭିବୃଦ୍ଧି, ରାଧାନାଥ-
ସାହିତ୍ୟର ସଂସ୍କୃତି ଉଦ୍ଧୃତ ଭାବ୍ୟାଭାର ଉଦ୍ଧୃତ
ଆଧୁନିକ ସାହିତ୍ୟ ନିର୍ମାଣର ଅଭିନବ ପଦକ୍ଷେପ
ସେ ଗ୍ରହଣ କରିଥିଲେ । ପରଂପରାର ଦୀର୍ଘ
ପଦଯାତ୍ରା ମଧ୍ୟରେ ସମଜାତୀୟ ନବୀନତାକୁ
ଚିରନ୍ତନ ବ୍ୟାପ୍ତି ପ୍ରଦାନ କରିବା ଥିଲା ତାଙ୍କର
ଭକ୍ଷ୍ୟ । ଓଡ଼ିଆ ଭାଷା ସୁରକ୍ଷାଠାରୁ ଶୁଦ୍ଧ ଓଡ଼ିଆ
ଭାଷା ସାହିତ୍ୟ ନିର୍ମାଣରେ ତାଙ୍କର ଯୋଗଦାନ
ସ୍ଵରାଶ୍ୟ । ଓଡ଼ିଆରେ ଅନୁବାଦକୁ ଅଧିକାର
ସ୍ଵାଧୀନତାକୁ ଗ୍ରହଣ କରିବା, ପ୍ରକୃତ ଅନୁବାଦ
ରୂପକର୍ମକୁ ଭାବ୍ୟଶୈଳୀରେ ପରିଚେଷ୍ଟ
କରିବା, ପ୍ରକୃତ ଅନୁବାଦରେ
କାରାୟତା ବାଦପଦ କରିବା ଏବଂ ଶୈଳି
ସାହିତ୍ୟ ଅଭିବୃଦ୍ଧିରେ ଓଡ଼ିଆ ସାହିତ୍ୟର
କାରକଶକ୍ତି ଅନୁଷ୍ଠାନ କରିବା ସୁବ୍ରହ୍ମଣ୍ୟ
ସାରସ୍ଵତ ଦେଖାଦେଇ । ଓଡ଼ିଆ ସାହିତ୍ୟରେ
ସାମଗ୍ରିକ ଭାବେ ପ୍ରାଥମିକ ସଂସାର କରି ଏକ
ନୂତନ ସଂସାର ପ୍ରଦାନ କରିବାରେ ସୁବ୍ରହ୍ମଣ୍ୟ
ସାହିତ୍ୟ ସିଦ୍ଧିପ୍ରାପ୍ତ ।

ସୁବ୍ରହ୍ମଣ୍ୟଙ୍କ ଦାନର ଓ ସାହିତ୍ୟ ଓଡ଼ିଆ
ପତ୍ର ଓ ଲେଖକଙ୍କୁ ପ୍ରୋତ୍ସାହିତ କରିଛି ।
ପ୍ରାଚୀନତାରୁ ବୃଦ୍ଧି ପାଇଥିବା ଆଧୁନିକତାର
ସୁବ୍ରହ୍ମଣ୍ୟ ସାରସ୍ଵତ ଅଭିବୃଦ୍ଧି ନିର୍ମାଣରେ ସହକ
କାରୀ ହୋଇଥିଲା ।

ବାସୁଦେବ ଗ୍ରନ୍ଥାବଳୀ

(ରାଜା ସାର୍ ବାସୁଦେବ ସ୍ତୁତଲେଖକ କେ.ସି.ଆର.ଭ)

ସଂପାଦନା :

ଡକ୍ଟର ପ୍ରଶାନ୍ତ ଭୂଷଣ ନନ୍ଦ
ଦେବଗଡ଼

ପ୍ରଗତି ଉତ୍କଳ ସଂଘ

ରାଉରକେଲା

ବାସୁଦେବ ଗ୍ରନ୍ଥାବଳୀ

ସଂପାଦନା :

ଡକ୍ଟର ଫଣୀନ୍ଦ୍ର ଭୂଷଣ ନନ୍ଦ

ପୁରୁଣାଗଡ଼, ଦେବଗଡ଼-୭୬୮୧୧୯

ଫୋନ୍ : (୦୬୬୪୧) ୨୨୬୦୮୧

ପ୍ରକାଶକ : ପ୍ରଗତି ଉତ୍କଳ ସଂଘ

ବି-୯, ଫକୀରମୋହନନଗର (ସେକ୍ଟର-୭),

ରାଉରକେଲା - ୭୬୯ ୦୦୩

ପରିଚ୍ଛେଦକ : ଗ୍ରନ୍ଥମନ୍ଦିର, ବିନୋଦବିହାରୀ, କଟକ-୨

ଟିପିପି ଓ ମୁଦ୍ରଣ : ଅପ୍ଟିମା ପ୍ରିଣ୍ଟସ୍

ସୁତାହାଟ, କଟକ-୭୫୩୦୦୧

ଫୋନ୍ : (୦୬୭୧)୨୬୨୫୧୪୮

ପ୍ରଥମ ପ୍ରକାଶ : ମହାବିଷୁବ ସଂକ୍ରାନ୍ତି, ୨୦୦୩

ମୂଲ୍ୟ : ୨୫୦ ଟଙ୍କା

Basudev Granthabali

(Complete Works of Sir Basudev Sudhaldev)

Edited by : Dr. Fanindra Bhusan Nanda, Deogarh

Published by : Pragati Utkal Sangha,

B-9, Fakir Mohan Nagar (Sector-7),

Rourkela-769003

Available at : Grantha Mandir, Binodebehari, Ctc.-2

D.T.P. & Printed by : Optima Prints

Sutahat, Cuttack-753001

First Edition : 14th April, 2003

Price : Rs.250/-

ମୁଖ୍ୟଶାଳା

ପ୍ରକାଶକ ବାସୁଦେବ ସୁବ୍ରହ୍ମଣ୍ୟଙ୍କ ଉଦ୍ଦେଶ୍ୟ ଶତାବ୍ଦୀର ଓଡ଼ିଆଭାଷା-
ସାହିତ୍ୟର କେନ୍ଦ୍ରବିନ୍ଦୁ । ସାହିତ୍ୟର ପୁଷ୍ପଯୋଗକ ରୂପେ ସେ ଯେଉଁକି ସମ୍ମାନିତ, ଜଣେ
ସୃଷ୍ଟିଶୀଳ ସୁବ୍ରହ୍ମଣ୍ୟଙ୍କରୁପେ ସେହିପରି ପ୍ରତିଷ୍ଠିତ । ତାଙ୍କର ପରବର୍ତ୍ତୀ ସାରସ୍ୱତ
ଦାସୀଦେବୀ ଚିନ୍ତାମଣି ଓ ବୀରବାମା କାବ୍ୟ ତଥା ଅଳଙ୍କାର ବୋଧୋଦୟକୁ ନେଇ
ଏଡ଼େ ବ୍ୟତି ଯେ ତାଙ୍କର ସାମଗ୍ରିକ ସାରସ୍ୱତ ଆବେଦନର ବିଶ୍ଳେଷଣ ଦିଗରେ
ଅନେକାଂଶରେ ପରାତମୁଖ୍ୟ । ଅଳଙ୍କାର ସବୁଠି ହେଉଥିବା ଗବେଷକଗଣ ମଧ୍ୟ ବିଭିନ୍ନ
ପଦ୍ମପତ୍ରିକାରୁ ସୁବ୍ରହ୍ମଣ୍ୟଙ୍କ ସୃଷ୍ଟିସ୍ୱାକ୍ଷର ଅନୁଷ୍ଠାନ କରିବାରୁ କ୍ଷୀର ହୁଅନ୍ତି ।
ରାଧାନାଥ, ଗଙ୍ଗାଧର, ପଟ୍ଟନାୟକଙ୍କ କାବ୍ୟରେ ପ୍ରବଳ ଅଳଙ୍କାରମଣ୍ଡିତ
ସଂକଳନ ମାଧ୍ୟମରେ ସୁବ୍ରହ୍ମଣ୍ୟଙ୍କ ସାରସ୍ୱତ ପରିଚୟ ସାମାନ୍ତ ରହେ ।
ସାହିତ୍ୟର ଜଣେ ମହତୀୟ ପୁଷ୍ପଯୋଗକ ରୂପେ ତାଙ୍କୁ ଚିନ୍ତା କରିବାରେ ସାରସ୍ୱତ
ରଥାଗଣ ସବୁଠି । ଆଜ୍ଞାବନ ସାରସ୍ୱତ କର୍ମରେ ନିପୁଣତା, ପ୍ରାଚ୍ୟ-ପାଶ୍ଚାତ୍ୟ ଧାରା,
ପ୍ରାଚୀନ ଆଧୁନିକ ଉପାଦାନ, ଶୁଦ୍ଧ ଭାଷା-ଗଠନର ପରମ୍ପରାରେ ପରାସା-
ନିରାସା ବଳାଭିତ୍ତି ଏହି ପ୍ରତିଭାର ସାମଗ୍ରିକ କୃତିବିଶ୍ଳେଷଣ ପରିଶ୍ରମକାରୀ ଆମର
ବିଜୟଧାରା ଯୋଗୁଁ ବିଦ୍ୟମିତ ।

ସୁବ୍ରହ୍ମଣ୍ୟଙ୍କ ସାରସ୍ୱତଚର୍ଯ୍ୟ୍ୟା ଆଧୁନିକ ଓଡ଼ିଆ ସାହିତ୍ୟର ଏକ ସର୍ବଜାତର
ଅଧାର । ପ୍ରାଚୀନ ସାହିତ୍ୟର ନିଗଡ଼ରୁ ସଦ୍ୟ ମୁକୁଟିଥିବା ଏକ ସାହିତ୍ୟ, ପ୍ରତିବେଶୀ
ପ୍ରାଦେଶିକ ଭାଷାର ପ୍ରଭାବରେ ଅତିଷ୍ଠ ଓ ମୁକ୍ତିର ରାସା ଖୋଲୁଥିବା ଐତିହ୍ୟପୁଷ୍ପ
ଏକ ଭାଷା ସଂବେଦନଶୀଳ ଅବଲମ୍ବନଟିଏ ଖୋଲୁଥିଲା । ବନ୍ଧ୍ୟମାଣ କାଳରେ
ଓଡ଼ିଆ ଭାଷା ଓ ସାହିତ୍ୟକୁ ଏକ ଅପୂର୍ବ ଅବଲମ୍ବନ ଯୋଗାଇବାରେ ସମ୍ପନ୍ନ ହୋଇ-
ଥିଲେ ସୁବ୍ରହ୍ମଣ୍ୟ । ଏହାର ଏକଏକ ବିଭାଗ ରୂପେ ରାଧାନାଥ ସାହିତ୍ୟକୁ ସହଯୋଗ
ପ୍ରଦାନ, ସମ୍ବଲପୁରରୁ ଚିନ୍ତାମଣି ପ୍ରକାଶନ, ବିଜୁଳୀ-ଉତ୍ତମକୁ ଜଳଧି, ପ୍ରାଚୀନ ସଂସ୍କୃତ
ସାହିତ୍ୟ ସହିତ ଆଧୁନିକ କବି ସାହିତ୍ୟିକଙ୍କ ସୃଷ୍ଟିର ଶୁଦ୍ଧ ସଂସ୍କରଣ ପ୍ରକାଶନକୁ

ଗ୍ରହଣ କରାଯାଇପାରେ । ଏଥିସହିତ ଓଡ଼ିଆ ଭାଷାସାହିତ୍ୟକୁ ପରିପୁଷ୍ଟ କରିବାରେ ସୁଦ୍ଧକଦେବକ କୃତିସମୂହ ଏକ ସୁବର୍ଣ୍ଣ ଓ ଐତିହାସିକ ସଂଯୋଜନ । ଉନବିଂଶ ଶତାବ୍ଦୀରେ ଗଢ଼ିଉଠିଥିବା ଏହି ଅନବଦ୍ୟ ସାରସ୍ୱତ ଆନ୍ଦୋଳନର ଧାରାକୁ ଉଷ୍ମରୂପେ ନିରୀକ୍ଷଣ କରିବାର ଅନ୍ୟତମ ମାଧ୍ୟମ ସୁଦ୍ଧକଦେବକ ରଚନାସମଗ୍ର । ଏହି ସୁଦ୍ଧକ ଦେବକ ପ୍ରତ୍ନାବଳୀର ପ୍ରକାଶନ ଅପରିହାର୍ଯ୍ୟ ତଥା ଏକ ଐତିହାସିକ ଆବଶ୍ୟକତା ।

୧୯୫୬ରେ ସୁଦ୍ଧକଦେବକ ପୌତ୍ର ଲାଲ ରତ୍ନାଦ୍ରନାଥ ଦେବକ ଉଦ୍ୟମରେ 'ବାସୁଦେବ ପ୍ରତ୍ନାବଳୀ' ପ୍ରକାଶ କଲେ । ସେ ଶତଚେଷ୍ଟା ସତ୍ତ୍ୱେ 'ଗୀରବାମା', 'ଚିତ୍ରୋତ୍ପଳା', 'କହ୍ନୁମାମୁ' (ସୁଦ୍ଧକଦେବକ ୧୨ ପଦ), 'ଅନକାର ବୋଧୋଦୟ', 'ଧର୍ମଶିକ୍ଷା' (ହିନ୍ଦୀ) ଓ 'ଜଣାଣ' ଏହି କେତୋଟି ରଚନାକୁ ପ୍ରତ୍ନାବଳୀରେ ଅନ୍ତର୍ଭୁକ୍ତ କରିଥିଲେ । 'ଚନ୍ଦ୍ର ଚେଷ୍ଟା ଏବଂ ଅନୁସନ୍ଧାନ ସତ୍ତ୍ୱେ କବିଙ୍କ ରଚିତ "କିଷ୍କିଣ୍ଠା" କାବ୍ୟ ନ ମିଳିବା ହେତୁ ପ୍ରତ୍ନାବଳୀରୁ କର୍କିନପାରି ମର୍ମବେଦନା ସହିବାକୁ ପଡ଼ୁଛି', ବୋଲି ସେ ଦୁଃଖ ପ୍ରକାଶ କରିଥିଲେ । ପ୍ରତ୍ନାବଳୀ (୧୯୫୬)ରେ ରତ୍ନାଦ୍ରନାଥଦେବକ 'ନିବେଦନ', ପ୍ରାଣକୃଷ୍ଣ ପରିଜାକ 'ଭୂମିକା', ମାୟାଧର ମାନସିକ 'ନରୋତ୍ତମ ସୁଦ୍ଧକଦେବ', ଜୟକୃଷ୍ଣ ମିଶ୍ରଙ୍କ 'ଆଭାସ', ଚୌରାକୁମାର ବ୍ରହ୍ମାଙ୍କ 'ଅଭିମତ' ସହିତ ସୁଦ୍ଧକଦେବକ ସଂକ୍ଷିପ୍ତ ଜୀବନବୃତ୍ତାନ୍ତ ସାଦିତ ହୋଇଥିଲା । ଏତଦ୍ୱ୍ୟତୀତ ପୋରେଶହେ ରାୟ ବିଦ୍ୟାନିଧିଙ୍କ ଲିଖିତାଂଶ, ବିଶ୍ୱନାଥ କରଙ୍କ 'ସମନପୁର-ହିଟୈଷିଣୀ' ପ୍ରକାଶିତ 'ଭ୍ରମଣବୃତ୍ତାନ୍ତ'(୧୮୯୫)ର ଅଂଶ, ମଧୁରାଓଙ୍କ ସୁଦ୍ଧକଦେବକ ମୃତ୍ୟୁ ଉପଲକ୍ଷେ ରଚିତ 'ଶୋକକହରୀ', ଫକୀରମୋହନଙ୍କ 'ଉତ୍କଳଭ୍ରମଣ'ରେ ସୁଦ୍ଧକଦେବକ ସଂପର୍କିତ ପଦ୍ୟାଂଶ, ବୃନ୍ଦାବନ ଜାଥଶର୍ମାଙ୍କ ସତ୍ୟବାଦୀ (୧/୭)ରେ ପ୍ରକାଶିତ 'ସାହିତ୍ୟିକ ବେଠିଆ' ଆଲୋଚନାର ଅଂଶ ସୁଦ୍ଧକଦେବକ ପ୍ରତି ଶ୍ରଦ୍ଧାଞ୍ଜଳି ରୂପେ ପଦ୍ମ କରାଯାଇଥିଲା । ଏକ ଅପୂର୍ଣ୍ଣାଙ୍ଗ ପ୍ରତ୍ନାବଳୀ ହେଲେ ମଧ୍ୟ ଏ ସାବର ସୁଦ୍ଧକଦେବକ ପ୍ରତିଭା ମୂଲ୍ୟାୟନ ଦିଗରେ ଏହା ଏକମାତ୍ର ଅବଲମ୍ବନ ରୂପେ ଗୃହୀତ । ରତ୍ନାଦ୍ରନାଥ ଦେବକ ଏ ଆଦ୍ୟ ପ୍ରଚେଷ୍ଟାକୁ ଶତଶତକାର ସୁରଣ କରୁଛି ଓ ପ୍ରଣାମ ଜଣାଉଛି । ରତ୍ନାଦ୍ରନାଥ ଦେବକ ମହନାୟ ପ୍ରଚେଷ୍ଟାକୁ ସହଯୋଗ କରିବାପାଇଁ ଅନେକ ବଦାନ୍ୟ ବ୍ୟକ୍ତି ଆରେର ଆସିଥିଲେ । ସୁଦ୍ଧକଦେବକ ପରି ଜଣେ ଜ୍ଞାନତପସ୍ୱୀଙ୍କ ପ୍ରତ୍ନାବଳୀ ପ୍ରକାଶନର ବିଳମ୍ବ ସତ୍ତ୍ୱେ ଏହା ଏକ ସୁରାକ୍ତକାରୀ ପଦକ୍ଷେପ । ଐତିହାସିକ ଚର୍ଚ୍ଚିତା ରୂପେ ଉଲ୍ଲିଖିତ ପ୍ରତ୍ନାବଳୀରେ ସଂଯୁକ୍ତ ନିବେଦନ, ଭୂମିକା, ନରୋତ୍ତମ ସୁଦ୍ଧକଦେବ, ଆଭାସ, ଅଭିମତ ଆଦିକୁ ସଂଶ୍ଳିଷ୍ଟ ପ୍ରତ୍ନାବଳୀର ପରିଶିଷ୍ଟ-ମାତ୍ରେ ଯୋଗ କରାଯାଇଛି ଏବଂ ଏଇ ଅବସରରେ ଉକ୍ତ ଲେଖକମାନଙ୍କୁ ସାରସ୍ୱତ ଶ୍ରଦ୍ଧାଞ୍ଜଳି ଜ୍ଞାପନ କରୁଛି ।

ବ୍ରହ୍ମବଳା(୧୯୫୬)ରେ ଅନ୍ତର୍ଭୁକ୍ତ ଉଚ୍ଚମାସମୁହୂର ପାଠ ବୈଜ୍ଞାନିକ ଶିକ୍ଷିତ୍ର ପାଠ ପ୍ରସ୍ତୁତ ହୋଇନଥିଲା । ଏପରିକି ‘ଅନଳାର ବ୍ୟୋଧୋଦୟ’ (୧୮୮୬) ପୁସ୍ତକର ଶୁଦ୍ଧିପତ୍ରରେ ଦର୍ଶିତ ଅଶୁଦ୍ଧିପମୁହୂର ସଂଶୋଧନ କରାଯାଇଥିବା ବ୍ରହ୍ମବଳାସ କରାଯାଇଥିଲା । ଏଣୁ ସଂଶିତ ବ୍ରହ୍ମବଳାରେ ସୁଚ୍ଚନଦେବକ ଜାତିତାବସ୍ଥାରେ ପ୍ରକାଶିତ ସଂସ୍କରଣର ପାଠକୁ ଗ୍ରହଣ କରାଯାଇଛି । ‘ଅନଳାର ବ୍ୟୋଧୋଦୟ’ର ପ୍ରଥମ ସଂସ୍କରଣ (୧୮୮୬), ଚିତ୍ରୋତ୍ପଳର (୧୮୯୩) ସଂସ୍କରଣ, ବାରବାମା (୧୮୯୬) ସଂସ୍କରଣ, ଜହ୍ନମାମୁର (୧୯୦୩) ସଂସ୍କରଣର ପାଠକୁ ଗ୍ରହଣ-କରାଯାଇଛି । ଧର୍ମଶିକ୍ଷା (ହିନ୍ଦୀ), ଜଣାଣ କବିତାର ପାଠ ବ୍ରହ୍ମବଳା(୧୯୫୬)ରୁ ଉଦ୍ଧୃତ ହୋଇଛି ।

ବ୍ରହ୍ମବଳା(୧୯୫୬) ପ୍ରକାଶନ ସମୟରେ ପ୍ରଥମସଂସ୍କରଣର କେତେକ ସ୍ଥଳରୁ ସଂଶୋଧନ କରାଯିବ ହୁଏ । ସଂଶିତ ସଂଳକନରେ ମୂଳ ପାଠକୁ ଗ୍ରହଣ-କରାଯାଇ ବ୍ରହ୍ମବଳା (୧୯୫୬) ପାଠକୁ ପରିସାର କରାଯାଇଛି । ଉଦାହରଣ ସ୍ଥଳରେ କିଛି ଅଂଶ ଗ୍ରହଣ କରାଯାଇପାରେ ।

୧ । ଚିତ୍ରୋତ୍ପଳ — (ମୂଳପାଠ)

ପ୍ରପାତ ଉତ୍ପାଦ ଜାଷଣ କଲ୍ଲୋକ ଦେଖି ଯାଏ ଜାନୁ ଥରି ।

ବ୍ରହ୍ମବଳା ପାଠ —

ପ୍ରପାତ ଉତ୍ପାଦ ଜାଷଣ କଲ୍ଲୋକ ଦେଖି ଯାଏ ବିଭ ଥରି ।

୨ । ବାରବାମା —

(କ) ମୂଳପାଠ— ଉଚ୍ଚ ମଧ୍ୟରେ ଯାହା ବିଶ୍ୱ ଆଦର୍ଶକ (ପ୍ରଥମ ସର୍ଗ ୧୧ ପଂକ୍ତି)

ବ୍ରହ୍ମବଳା ପାଠ : ଉଚ୍ଚ ମଣିରେ ଯାହା ବିଶ୍ୱ ଆଦର୍ଶକ ।

(ଖ) ମୂଳ ପାଠ— କିଲ୍ଲା ପ୍ରାଚୀରରେ ସବୁ ହେଉଅଛି ଧୂଳି (୨ୟ ସର୍ଗ ୧୫ ପଂକ୍ତି)

ବ୍ରହ୍ମବଳା ପାଠ : ଦୃଢ଼ ପ୍ରାଚୀରରେ ସବୁ ହେଉଅଛି ଧୂଳି ।

(ଗ) ମୂଳ ପାଠ— ମନେହୁଏ ବାମାଠାରେ ନାହିଁ ଦୟୋଦୟ (୨ୟ ସର୍ଗ ୩୨ ପଂକ୍ତି)

ବ୍ରହ୍ମବଳା ପାଠ : ପ୍ରତେ ହୁଏ ବାମାଠାରେ ନାହିଁ ଦୟୋଦୟ ।

ବର୍ତ୍ତମାନର ବ୍ରହ୍ମବଳାରେ ନୂତନରାସେ ଅନେକ ରଚନା ସଂଯୋଜିତ । ‘କିଷ୍କିନ୍ଧ୍ୟା’ କାବ୍ୟକୁ ସମ୍ବଲପୁର ହିତୈଷିଣୀ ପୁସ୍ତାକରୁ ଉଦ୍ଧାର କରାଯାଇଛି । ଏହା ସହିତ ଶରତରାଜ, ଶରତଚୋଷ, ଶରତକବୀର ଚନ୍ଦ୍ରକାନ୍ତାର ସମାଲୋଚନା ପ୍ରଭୃତି ରଚନା ସମ୍ବଲପୁର ହିତୈଷିଣୀରୁ ସଂଗୃହୀତ । ବୈଦିକ ପ୍ରସ୍ତାବ କ୍ରମରେ ସଂଯୋଜିତ ରଚନା ସମୂହ ଉତ୍କଳ ଦୀପିକା ପୁସ୍ତାକରୁ ଗୃହୀତ । ଏହା ସହିତ ଚନ୍ଦ୍ରକାନ୍ତା ସମସ୍ୟା ଓ ତା’ର ଉଚ୍ଚର, ପକାରମୋହନକ ଚରଦୟାଚାର ସମାଲୋଚନା ମଧ୍ୟ ଦୀପିକାରୁ ସଂଗୃହୀତ ।

ସୁକଳଦେବ 'ମୁକ୍ତିକୋପନିଷତ୍' ଓ 'ମଣିରସମାଳା'କୁ ଓଡ଼ିଆରେ ଅନୁବାଦ କରି ପ୍ରକାଶ କରିଥିଲେ । ଏ ଅନୁବାଦଦ୍ୱୟ ମୁଦ୍ରଣରତନା ସହିତ ଏଥିରେ ସଂଯୋଜିତ । 'ଜହ୍ନମାମୁ' କବିତା ସଂକଳନର ସୁକଳଦେବ ରଚିତ ୧୨ ପଦ ମାତ୍ର ପ୍ରଥମ ସଂସ୍କରଣ ପ୍ରଭାବତୀରେ ପ୍ରଦତ୍ତ ହୋଇଥିଲା; କିନ୍ତୁ ଯୌଥ କବିତା ରଚନାର ପରଂପରାକୁ ବଳିଷ୍ଠ କରିବା ଦିଗରେ ଉତ୍ତମାତ ଏହି ସଂକଳନର ଐତିହାସିକ ମୂଲ୍ୟକୁ ସମ୍ମାନ ଜଣାଇ ସମ୍ପୂର୍ଣ୍ଣ ସଂକଳନଟି ପତ୍ରସ୍ତ ହେଲା ।

ଏଥିରେ ମୁଦ୍ରିତ ବସନ୍ତ ବର୍ଣ୍ଣନ କବିତାଟି 'ଉପହାର' (୧୯୪୧) ପତ୍ରିକାରେ ସୁସାହିତ୍ୟିକ ବୃନ୍ଦାବନ ନାଥଶର୍ମାଙ୍କ ଉଦ୍ୟମରେ ପ୍ରକାଶ ପାଇଥିଲା । ସପ୍ତଶକ୍ୟ ଶ୍ଳୋକଟି ଶ୍ରୀଯୁକ୍ତ ବିରଞ୍ଚନାରାୟଣ ମିଶ୍ରଙ୍କ ସୌଜନ୍ୟରୁ ପ୍ରାପ୍ତ ଅପ୍ରକାଶିତ ବଡ଼ପଞ୍ଚାଙ୍ଗୀକାରୀରୁ ପୁସ୍ତକ । ରମାବତୀଙ୍କ ସହିତ କଥୋପକଥନ ପ୍ରସଙ୍ଗଟି 'ସମ୍ବନ୍ଧପୁର ହିତୈଷିଣୀ'ରୁ ସଂଗୃହୀତ ।

ଏ ସଂକଳନରେ ସ୍ଥାନିତ ପ୍ରତିଟି ରଚନାପୂର୍ଣ୍ଣରୁ ସଂପାଦକୀୟ ପ୍ରାକ୍‌ସୂଚନା ପ୍ରଦତ୍ତ ହୋଇଛି ଏବଂ ରଚନାର ଐତିହାସିକ ପ୍ରେକ୍ଷା ବିଶ୍ଳେଷଣ ପାଇଁ ସମକାଳୀନ ପତ୍ରପତ୍ରିକାର ଆଲୋଚନାଦି ସଂଯୁକ୍ତହୋଇଛି । ବିଦ୍ରୋହୀଣ ଓ ଅବକାର ବୋଧୋଦୟର ଅତ୍ୟୁ ଆଲୋଚନା ମଧ୍ୟରୁ କେବଳ ନିର୍ବାଚିତ ଉପଯୁକ୍ତ ଆଲୋଚନାକୁ ସୁସ୍ଥ-କରାଯାଇଛି । ବୈଦିକ ପ୍ରସ୍ତାବ ସମୂହର ପ୍ରତିବାଦୀକୁ ପରିଶିଷ୍ଟରେ ଦିଆଯାଇଛି ।

'ଉତ୍କଳବାସିନୀ' ୧୮୮୭-୮୭ମସିହାର ସଂଖ୍ୟା ସୁଡ଼ିକର ଅଧ୍ୟୟନକେଳେ ସୁକଳ ଦେବଙ୍କ ରଚନା ଦେଖି ମୁଁ ସ୍ତବ୍ଧଚିତ୍ତ ହୋଇଉଠିଥିଲି । ଦୀପିକାର ପ୍ରଥମ ପୃଷ୍ଠାରେ 'ହାମସ୍ତା ବିଜ୍ଞାପନ' ଶୀର୍ଷକରେ ଏରୁଡ଼ିକ ପ୍ରକାଶ ପାଇଥିଲା । ଏହି ରଚନା ସୁଡ଼ିକ ଉପରେ ଚର୍ଚ୍ଚିତର୍କ ଦୀପିକାରୁ ସଂକ୍ରମିତ ହୋଇ ସେବକ, ସଂସ୍କାରକ ଓ ନବସଂଗୀତକୁ ବ୍ୟାପିଥିଲା । 'ବିଭୂତି-ଉଦ୍ରଧନୁ' କଳହ ପୂର୍ଣ୍ଣରୁ ଏକ ହୃଦ୍ୟ, ଆହ୍ୱାଦକ ଓ ନୀତିନିଷ୍ଠ ଆଧ୍ୟାତ୍ମିକ ଚିତ୍କର ଉଠିଥିଲା । ବିଭୂତି-ଉଦ୍ରଧନୁ କଳହରେ ଅଶାନ୍ତନ ଭାଷା ପ୍ରୟୋଗ ସାରସ୍ୱତ ସଂଗ୍ରାମକୁ ନକୃଷିତ କରିଥିଲା; କିନ୍ତୁ ଉଲ୍ଲିଖିତ ଆଧ୍ୟାତ୍ମିକ ସଂଗ୍ରାମ ଥିଲା ରୁଚିପୂର୍ଣ୍ଣ, ସ୍ଥାନଗୁଣିତ ଓ ବହୁଶାସ୍ତ୍ରବର୍ଣ୍ଣୀ ପ୍ରାସ୍ତିତ୍ୱର ନିଦର୍ଶନ । ସୁକଳଦେବଙ୍କ ପ୍ରତିଭାର ମୂଲ୍ୟାୟନ ସମୟରେ କୌଣସି ଆଲୋଚକ ଏହି କେଶାବୁଡ଼ିକୁ ଆଲୋଚନା କରିଥିବାର ମୋ ଦୃଷ୍ଟିକୁ ଆସିନାହିଁ । ପୁନଶ୍ଚ ଜଣେ ସୃଷ୍ଟିଶୀଳ ସାହିତ୍ୟିକ ପାଠକୁ କେନ୍ଦ୍ରକରି ଉନବିଂଶ ଶତକର ଓଡ଼ିଆ ସାହିତ୍ୟ ପରିପୁଷ୍ଟ ହୋଇଥିଲା— ତାହାକର ସୃଷ୍ଟି ଏତେ ସାମାନ୍ୟ ହୋଇପାରେନି ? ଏହି ପ୍ରଶ୍ନ ମୋତେ ଚେତନରେ ଅବଚେତନରେ ବାରଂବାର ବ୍ୟଥିତ କରିଛି । ତେଣୁ ସୁକଳଦେବଙ୍କ ରଚନାସମଗ୍ର ସଂକଳନ ମୋ ପାଇଁ ଏକ ନୈତିକ ଓ ଜାତୀୟ କର୍ତ୍ତବ୍ୟ ହୋଇଉଠିଛି ।

ଅନେକ ଯଦ୍ୱ ସତ୍ତ୍ୱେ ସୁକ୍ତବଦେବକ ସମସ୍ତ ରଚନା ସଂଗ୍ରହ କରିବା ସମ୍ଭବ ନୁହେଁ । ସମକାଳୀନ ପତ୍ରପତ୍ରିକାରେ ପ୍ରକାଶିତ ତାଙ୍କର ଅନେକ ରଚନା ଲୋକଲୋଚନ ଅଗୋଚରରେ ରହିଯାଇଛି । 'ସଂସ୍କାରକ ଓ ସେବକ'ର ୧୮୮୬, ୧୮୮୭ ମସିହାର ସଂଖ୍ୟା ଗୁଡ଼ିକରେ ପ୍ରକାଶିତ କେତେକ ରଚନା ସଂଗ୍ରହ ହୋଇପାରିନାହିଁ । ଉଦ୍ୟମ ଚାଲିଛି; ପରବର୍ତ୍ତୀ ସଂସ୍କରଣରେ ସେଗୁଡ଼ିକ ସ୍ଥାପିତ କରିବାର ଆଶା ରଖୁଛି ।

ଏ ସଂଜ୍ଞାନର ସମସ୍ତ ଶ୍ରେୟ ଗବେଷକ ଶ୍ରୀଯୁକ୍ତ ଦେବେନ୍ଦ୍ର ଜୁମାର ଦାଶଙ୍କ ପ୍ରାପ୍ୟ । ତାଙ୍କର ପ୍ରେରଣା ବିନା ଏହି କାର୍ଯ୍ୟ ମୋ'ଦ୍ୱାରା ସମ୍ଭବ ହୋଇପାରିନଥାନ୍ତା । ସେ ପ୍ରତି ଛତ୍ରେ ଛତ୍ରେ ମୋତେ ଉଚିତ ଦିରଘଶୈଳ ଦେଇଛନ୍ତି । ଗୁଣ ସଂପାଦନାର ବୈଜ୍ଞାନିକତ୍ୱିତ୍ୱ ସମ୍ପର୍କରେ ସେ ମୋତେ ସଚେତନ କରିଛନ୍ତି । କେବଳ ସେତିକି ନୁହେଁ : ସେ ମଧୁସୂଦନ ରାଓଙ୍କ ଅକଳାର ବୋଧୋଦୟର ସମାଲୋଚନା, ଜ୍ଞାନା ଭାମନାରାୟଣ ରାୟଙ୍କ 'ଟିପ୍ପୋପୁଲର ସମାଲୋଚନା'ର ଅଂଶ, 'ବାନେଶ୍ୱର ସମ୍ବାଦ ବାହିନୀ'ରେ ପ୍ରକାଶିତ ଅକଳାର ବୋଧୋଦୟ ସମାଲୋଚନା, ପ୍ରତିସମାଲୋଚନା ଏବଂ 'ସଂସ୍କାରକ ଓ ସେବକ' ପ୍ରକାଶିତ ମୁକ୍ତିଲୋପନିଷତ୍ ସମାଲୋଚନା ଯୋଗାଇଦେଇ ମୋ' କାର୍ଯ୍ୟକୁ ତ୍ୱରାନ୍ୱିତ କରିଛନ୍ତି । ତାଙ୍କର ଅନନ୍ୟ ସାହାଯ୍ୟକୁ କେବଳ ପ୍ରଣାମ ଜଣାଇଛି ।

ପଞ୍ଚିତ ମଧୁସୂଦନ ରୁଚ୍ଚକ ଉଦାରତାରୁ 'ମୁକ୍ତିଲୋପନିଷତ୍' ଓ ଶ୍ରୀ ବିରଞ୍ଚ ନାରାୟଣ ମିଶ୍ରଙ୍କ ସୌଜନ୍ୟରୁ 'ସପ୍ତଶଲ୍ୟ' ପ୍ରାପ୍ତ ହୋଇଥିବାରୁ କୃତଜ୍ଞତା ଜଣାଇଛି । ଗୁଣାବଳୀ ସଂପାଦନ ସମୟରେ ବିଭିନ୍ନ ଅନୁଷ୍ଠାନର ସାହାଯ୍ୟକୁ ସ୍ମରଣ କରୁଛି । ଉତ୍କଳ ସାହିତ୍ୟ ସମାଜ, କଟକର ଶ୍ରୀଯୁକ୍ତ ଚିତ୍ତରଞ୍ଜନ କର, ରାଜ୍ୟଅଭିବେକାଗାର, ଭୁବନେଶ୍ୱରର ସମସ୍ତ କର୍ମକର୍ତ୍ତାଙ୍କ ସହଯୋଗ ପାଇଁ ସାଧୁବାଦ ଜଣାଇଛି ।

ଓଡ଼ିଆ ସାହିତ୍ୟ ଓ ସଂସ୍କୃତି ପାଇଁ ଉତ୍ତରାକୃତ ଅନୁଷ୍ଠାନ ରାଉରକେଲାର 'ପ୍ରଗତି ଉତ୍କଳ ସଂଘ' ଏହି ଗୁଣାବଳୀର ପ୍ରକାଶନ ଦାୟିତ୍ୱ ସ୍ୱତଃସ୍ପୃହଭାବେ ଗ୍ରହଣକରି ଏକ ଏତିହାସିକ ଆବଶ୍ୟକତା ପୂରଣ କରିଛି । ଉତ୍କଳବିତ୍ତ ସାଧନ ଓ ମଧୁଗରୁ ଚୟନା ପାଳନର ପ୍ରଥମ ଉଦ୍ୟମ ଏହି ଅନୁଷ୍ଠାନ କରିଥିଲା । ମଧୁଗରୁକ ଚିନ୍ତା ଓ ଚେତନାକୁ ବହୁପ୍ରସାରା କରି ଏକ ସୁସ୍ଥ ସଚେତନ ସମାଜ ଜୀବନରଠାରୁ ଏହି ସଂଘର ଆଶିମୁଖ୍ୟ । ଓଡ଼ିଆ ବାରପୁରୁଷଗଣଙ୍କ ଜୀବନୀ ପ୍ରକାଶ କରିବାର ମହତ୍ତ୍ୱ ଉଦ୍ୟମର ଅନ୍ୟତମ ବଳିଷ୍ଠ ଦୃଷ୍ଟାନ୍ତ 'ବାସୁଦେବ ଗୁଣାବଳୀ' ପ୍ରକାଶନ । ଏହି ପ୍ରେକ୍ଷାପତ୍ରରେ 'ପ୍ରଗତି ଉତ୍କଳ ସଂଘ'ର ସମସ୍ତ କର୍ମକର୍ତ୍ତାମାନଙ୍କୁ ମୋର କୃତଜ୍ଞତା ଜଣାଇଛି । ବିଶେଷକରି ଅନୁଷ୍ଠାନର ଉପସଭାପତି ଡକ୍ଟର ଶ୍ରୀଚରଣ ମହାନ୍ତିଙ୍କ ସହଯୋଗ ଓ ଉଦ୍ୟମ ପ୍ରତି ଭକ୍ତିପୂର୍ତ୍ତ ପ୍ରଣାମ କରୁଛି ।

ସୁବଳଦେବଙ୍କ ଇଚ୍ଛାକ୍ରମେ ରଚନାସମୂହକୁ ଏକତ୍ରିତ କରିବାରେ ଏବଂ ପାଠ୍ୟ ପ୍ରସ୍ତୁତି ସମୟରେ ବହୁ ସରୋଷ କୁମାର ମହାପାତ୍ରର ସହଯୋଗ ଗ୍ରହଣ କରିବାକୁ ହେବ । ବୁଢ଼ା ଓ ବାଞ୍ଛାଲଭ ତତ୍ପରତା ମୋତେ ଆଗେଇ ନେଇଛି । ସର୍ବୋପରି ଯତ୍ନ ଯାଚିଲେ କାର୍ଯ୍ୟକୁ ମୁଖେଇ ମୋତେ ସଂପାଦନା କାର୍ଯ୍ୟ ପାଇଁ ଅବସର ଦେଇଥିବାରୁ ପ୍ରିୟତମା ପତ୍ନୀ ଶୈଳବାଳା ନନ୍ଦକୁ ଆତ୍ମଣିକ ସ୍ୱେଦ ପ୍ରଦାନ କରୁଛି ।

ସର୍ବଶେଷରେ ଏହି ପୁସ୍ତକର ମୁଦ୍ରଣ ଦାୟିତ୍ୱ ନେଇଛନ୍ତି କଟକ 'ଅପ୍ରିମା ପ୍ରିଣ୍ଟର୍ସ' ର ଶ୍ରୀମାନ ଡକ୍ଟର କୁମାର ମହାପାତ୍ର ତାଙ୍କର ଯତ୍ନରୁ ଅଳ୍ପ ସମୟ ମଧ୍ୟରେ ପ୍ରଚ୍ଛନ୍ନିତ ସୁଦୃଶ୍ୟ ମୁଦ୍ରଣ ସମ୍ପର୍କପର ହୋଇଛି । ଏହି ଅବସରରେ ଶ୍ରୀମାନ ମହାପାତ୍ରଙ୍କୁ ଧନ୍ୟବାଦ ପ୍ରଦାନ କରୁଅଛି ।

ଏହି ପ୍ରତ୍ନାବଳୀର ପରିକଳ୍ପନା ବହୁ ପୂର୍ବରୁ କରାଯାଇଥିଲେ ମଧ୍ୟ ତାହାର ସଂଯୋଜନା ତଥା ସଂପାଦନା, ସମ୍ପାଦକୀୟ ରଚନା ଆଦି ସ୍ୱଳ୍ପ ସମୟ ଭିତରେ ସମାହିତ ହୋଇଛି ତା'ସହିତ କଟକଠାରୁ ଦୂରରେ ରହିବା ଫଳରେ ମୁଦ୍ରଣ କାର୍ଯ୍ୟ ଯଥାଯଥ ଭାବେ ତଦାରଖ କରିପାରିନାହିଁ । ସେଥିପାଇଁ କେଉଁଠି କେଉଁଠି ମୁଦ୍ରଣରତ ତ୍ରୁଟି ରହିଯାଇଥାଇପାରେ । ସେଥିପାଇଁ ସୁଧୁ ପାଠକବର୍ଗଙ୍କଠାରୁ କ୍ଷମା ପ୍ରାର୍ଥନା କରୁଅଛି । ସେସବୁ ତ୍ରୁଟିକୁ ମୋର ଦୃଷ୍ଟିକୁ ଆଣିଲେ ପରବର୍ତ୍ତୀ ସଂସ୍କରଣରେ ସଂଶୋଧନ କରିବାପାଇଁ ଚେଷ୍ଟା କରିବି । ଇତି ।

ଦେବଗଡ଼

ପଣାପ୍ର ଭୂଷଣ ନନ୍ଦ

ମହାବିଷୁବ ସଂକ୍ରାନ୍ତି, ୧୪୧୩ ଘାତ

ସୂଚୀପତ୍ର

□ ମୁଖଶାଳ	୩
□ ସାର୍ ସାମ୍ବନ୍ଧେ, ସୁଚକଦେବ : ବ୍ୟକ୍ତିତ୍ୱ ଓ କବିତ୍ୱ	୧୭

ଗାଦ୍ୟ ବିଭାଗ

□ ଅଳଙ୍କାର ବୋଧୋଦୟ	୭୫
— ପ୍ରାକ୍ ସୂଚନା	୭୭
— ଅଳଙ୍କାର ବୋଧୋଦୟର ସୂଚୀପତ୍ର	୭୮
— ଭୂମିକା	୮୨
— ରାଧାକାଥକ ମତବ୍ୟ	୮୪
— ଅଳଙ୍କାର ବୋଧୋଦୟ	୮୫
— ଅଳଙ୍କାର ବୋଧୋଦୟ ବିଜ୍ଞାପନ	୧୨୧
— ଅଳଙ୍କାର ବୋଧୋଦୟ ସମାଲୋଚନା — (ଉତ୍କଳ ଦୀପିକା)	୧୨୨
— ଅଳଙ୍କାର ବୋଧୋଦୟ ସମାଲୋଚନା (ବାଲେଶ୍ୱର ସଂବାଦବାହିନୀ)	୧୨୩
— ଅଳଙ୍କାରବୋଧୋଦୟ ସମାଲୋଚନାର ଶ୍ରୀବାମଣାକଦୁରା ପୁଠି-ସମାଲୋଚନା ଉପରେ ସଂବାଦ ବାହିନୀର ମତ	୧୨୫
— ଅଳଙ୍କାର ବୋଧୋଦୟ ସମାଲୋଚନା (ଶିକ୍ଷାବନ୍ଧୁ)	୧୨୫
□ ବୈଦିକ ପ୍ରସାଦ	୧୨୯
— ପ୍ରାକ୍ ସୂଚନା	୧୩୦
— ପ୍ରଥମ ପ୍ରସାଦ	୧୩୪
— ଦ୍ୱିତୀୟ ପ୍ରସାଦ	୧୩୫
— ତୃତୀୟ ପ୍ରସାଦ	୧୩୬
— ଚତୁର୍ଥ ପ୍ରସାଦ	୧୩୭
— ପଞ୍ଚମ ପ୍ରସାଦ	୧୩୯
— ଷଷ୍ଠ ପ୍ରସାଦ	୧୮୧
— ସପ୍ତମ ପ୍ରସାଦ	୧୮୨
— ବାମଣୀ (ପ୍ରସର ଚନ୍ଦ୍ର ରାଜାଚାର୍ଯ୍ୟଙ୍କ ସହ ଆଲୋଚନା)	୧୮୪

— ବ୍ରାହ୍ମଣମାନେ ହିନ୍ଦୁ କି ନା ?	୧୮୫
— ସେବକ ୨୧ ସଂଖ୍ୟାର “ବ୍ରାହ୍ମଣମାନେ ହିନ୍ଦୁ କି ନା” ଏହି ବିଷୟର ପ୍ରତିବାଦର ପ୍ରତିବାଦ	୧୮୬
— ଉତ୍କଳ ଦାସିକା ୪୮ ସଂଖ୍ୟା ୩୮୨ ପୃଷ୍ଠା ଲିଖିତ ଧର୍ମ ସମକ୍ଷାୟ ଉତ୍ତର	୧୮୭
— ଉତ୍କଳ ଦାସିକା ୪୯ ସଂଖ୍ୟା ୩୯୧ ପୃଷ୍ଠା ୧ମ ଶ୍ରେଣୀ ଉତ୍ତର	୧୮୭
— ଉତ୍କଳଦାସିକା ୫୧ ସଂଖ୍ୟା ୪୦୬ ପୃଷ୍ଠାର ୧ମ ଶ୍ରେଣୀ ସମକ୍ଷେ	୧୮୮
— ଉତ୍କଳ ଦାସିକା ୦୮-୮-୧-୧୮୮୭ ମସିହାର ଶ୍ରୀ ବାସୁ କଳିତମୋହନ ଚକ୍ରବର୍ତ୍ତୀଙ୍କ ପ୍ରସ୍ତାବ ସମକ୍ଷେ	୧୮୯
— ବ୍ରାହ୍ମ ଧର୍ମର କୃଷିକଳା	୧୯୦
— କଳିତ ମୋହନ ଚକ୍ରବର୍ତ୍ତୀଙ୍କ ସମାଲୋଚନାର ଉତ୍ତର	୧୯୨
— ବେଦ ସ୍ମୃତିସୂତ୍ର — ଏହାର ପ୍ରତିବାଦର ଉତ୍ତର	୧୯୩
— ଚନ୍ଦ୍ରଭାଗା	୧୯୪
— ଚନ୍ଦ୍ରଭାଗାର ଉତ୍ତର	୧୯୪
— ଭଗବତ୍‌ଗୀତାର ସମାଲୋଚନା	୧୯୫
— ଶରତୁଷ୍ଣ	୧୯୬
— ଶରଦୋଷ୍ଣ	୧୯୬
— ଶରାଳକାର	୧୯୭
— ଚନ୍ଦ୍ରଭାଗାର ସମାଲୋଚନା	୧୯୮

□ ଅନ୍ୟାନ୍ୟ ରଚନା	୨୦୧
— ପ୍ରାକ୍ ସୂଚନା	୨୦୨
— ଉପହାର	୨୦୩
— ବିସ୍ମୃତିକା ଚିକିତ୍ସା	୨୦୩
— ଅନକାର ସାରର ମୁଖବନ୍ଧ	୨୦୪
— ଜୀବନ ଦର୍ପଣର ଅଭିମତ	୨୦୫
— Important Notice	୨୦୬
— ବାଲ୍ୟବିବାହ ବିରୁଦ୍ଧରେ ପ୍ରଚାର	୨୦୬
— ଧର୍ମଶିକ୍ଷା (ଧର୍ମଶିକ୍ଷା — ହିନ୍ଦୀ)	୨୦୭

□ ଅନୁବାଦ ସାହିତ୍ୟ	୨୧୩
------------------	-----

— ପ୍ରାକ୍ ସୂଚନା	୨୩୪
— ମୁଦ୍ରିକୋପନିଷଦ୍	୨୩୫
— ମୁଦ୍ରିକୋପନିଷଦ୍ ସମାଲୋଚନା (ସଂସ୍କାରକ ଓ ସେବକ)	୨୬୫
□ ମଣିଉଦ୍‌ମାଳା	୨୬୭

ପଦ୍ୟ ବିଭାଗ

□ ଚିତ୍ରୋତ୍ପଳା	୨୮୧
— ପ୍ରାକ୍ ସୂଚନା	୨୮୨
— ଏୟ ସଂସ୍କରଣର ଭୂମିକା	୨୮୩
— ପ୍ରଥମ ସଂସ୍କରଣର ଭୂମିକା	୨୮୪
— ଚିତ୍ରୋତ୍ପଳା	୨୮୫
— ଚିତ୍ରୋତ୍ପଳାର ସମାଲୋଚନା — ଲାଲା ରାମନାରାୟଣ ରାୟ	୨୯୬
— ପ୍ରତିଗତ ସମ୍ବନ୍ଧେ ଚିନ୍ତ୍ୟ — ଲାଲା ରାମନାରାୟଣ ରାୟ	୩୦୧
— ଚିତ୍ରୋତ୍ପଳାର ଦୋଷ ପରିହାର — ଚିତ୍ତାନନ୍ଦ ମିଶ୍ର ଶର୍ମା	୩୦୨
— ଚିତ୍ରୋତ୍ପଳା ଓ ସମାଲୋଚକ — ଅନୋଦର ପଟ୍ଟନାୟକ	୩୦୩
□ କିର୍ତ୍ତିତ୍ୟା	୩୦୯
— ପ୍ରାକ୍ ସୂଚନା	୩୧୦
— କିର୍ତ୍ତିତ୍ୟା	୩୧୧
□ ବୀରବୀମା	୩୧୫
— ପ୍ରାକ୍ ସୂଚନା	୩୧୬
— ଭୂମିକା	୩୧୮
— ବୀରବୀମା	୩୧୯
□ ଚନ୍ଦ୍ରମାନୁ	୩୩୧
— ପ୍ରାକ୍ ସୂଚନା	୩୩୩
— ବାସନ୍ତୋପହାର	୩୩୪
— ରାୟ ରାଧାନାଥ ବାହାଦୁରୀଙ୍କ ମତବ୍ୟ	୩୩୫
— ସୂଚୀପତ୍ର	୩୩୫
— ଚନ୍ଦ୍ରମାନୁ	୩୩୬
□ ଅନ୍ୟାନ୍ୟ କବିତା	୩୫୩

— ପ୍ରାୟ ସୂଚନା	୩୫୪
— ବସତ ବର୍ଣ୍ଣନ	୩୫୫
— ଜଣାଣ	୩୫୭
— ସପ୍ତଶଲ୍ୟ	୩୫୮
— ରମାବାଣିକ ସହିତ କଥୋପକଥନ	୩୫୮

ପରିଶିଷ୍ଟାବଳୀ

୧.	(କ) ପ୍ରଶଂସା ପତ୍ର	୩୬୦
	(ଖ) ଜାନନାଥ ବନ୍ଦୋପାଧ୍ୟାୟଙ୍କ ପ୍ରେରିତ ପତ୍ର	୩୬୦
	(ଗ) ତାରାକାନ୍ତ ବିଦ୍ୟାସାଗରଙ୍କ ପତ୍ର	୩୬୧
	(ଘ) ଉପହାର	୩୬୧
	(ଙ) ସୁକୁଳଦେବଙ୍କ ସମାଧି ଛନ୍ଦ	୩୬୨
	(ଚ) Land acquisition by Bengal Nagpur Railway at Bamra	୩୬୩
୨.	(କ) ନିବେଦନ — ଲଳିତ ମୋହନ ଚକ୍ରବର୍ତ୍ତୀ	୩୬୪
	(ଖ) ବେବ ମନୁଷ୍ୟ ରଚିତ କି କା ?	୩୬୪
	(ଗ) ପଞ୍ଚିତ ପ୍ରସନ୍ନଚନ୍ଦ୍ର ଭଟ୍ଟାଚାର୍ଯ୍ୟଙ୍କ ପତ୍ର	୩୬୬
	(ଘ) ପ୍ରେରିତ ପତ୍ର	୩୬୮
	(ଙ) ପ୍ରେରିତ ପତ୍ର	୩୬୮
	(ଚ) ଶ୍ରୀ ନିମାଇବଲ୍ଲଭ ବିଦ୍ୟାସାଗରଙ୍କ ପତ୍ର	୩୬୯
	(ଛ) ସମାଦପତ୍ର ସୂଚ	୩୬୯
	(ଜ) A Statute of the Rajah of Bamra	୩୮୦
	(ଝ) ସୁକୁଳଦେବଙ୍କ ତିରୋଧାନରେ ଉତ୍କଳବାସିକାର ଶୋକପ୍ରକାଶନାମାଂ	
୩.	(କ) ନିବେଦନ — ଜାଲ ଶ୍ରୀ ରବୀନ୍ଦ୍ରନାଥ ଦେବ	୩୮୨
	(ଖ) ଭୂମିକା — ପ୍ରାଣକୃଷ୍ଣ ପରିଚା	୩୮୪
	(ଗ) ନରୋତ୍ତମ ସୁକୁଳଦେବ — ମାୟାଧର ମାନସିଂହ	୩୮୬
	(ଘ) ଆରାଧ୍ୟ — ଜୟକୃଷ୍ଣ ମିଶ୍ର	୩୮୯
	(ଙ) ଅଭିମତ — ଶୈଳାକୁମାର ବ୍ରହ୍ମା	୩୯୪
୪.	ସଂଯୋଜନ —	୩୯୬
୫.	ଗ୍ରହସୂଚୀ —	୪୧୬
୬.	ସ୍ଵ-ହସ୍ତ ଲିଖିତ ବସନ୍ତବର୍ଣ୍ଣନ — ଜିୟତୀଶ ଓ ଅନ୍ୟାନ୍ୟ	୪୨୪-୪୩୨ ।



ରାଜା ଭାଗ୍ୟ ବାହୁଦେବ ସ୍ମୃତିକବେଚ

ଆବିର୍ଭାବ : ୧୧.୫.୧୮୫୧

ତିରୋଧାନ : ୧୯.୧୧.୧୯୦୩

ପାର୍ ବାସୁଦେବ ସୁବ୍ରହ୍ମଦେବ
ବ୍ୟକ୍ତିତ୍ୱ ଓ କବିତ୍ୱ

ସାର୍ ବାସୁଦେବ ସୁତ୍ରକଦେବ :

ବ୍ୟକ୍ତିତ୍ୱ ଓ କବିତ୍ୱ

ଜ୍ଞାନଚପସ୍ତା ସୁତ୍ରକଦେବ ଆଧୁନିକ ଓଡ଼ିଆ ସାହିତ୍ୟର ସର୍ବଶ୍ରେଷ୍ଠ ଉପତି । ଏହି ପ୍ରତିଭା ଅନ୍ଧକାରମୟ ଯୁଗରେ ଏକ ଉଜ୍ଜ୍ୱଳ ସାରସ୍ୱତ ପଥ ନିର୍ମାଣ କରିଥିଲା । ଯୁଗ-ଯୁଗ ଧରି ପଥ ହୁଡ଼ିଥିବା ଓଡ଼ିଆ ପ୍ରାଚ୍ୟ ଓ ପାଶ୍ଚାତ୍ୟର ସମ୍ମିଶ୍ରଣରେ ଆଧୁନିକ ଓ ପ୍ରାଚୀନ ଧାରାର ସମନ୍ୱୟରେ ନିଜସ୍ୱ ସଂସ୍କୃତିର ଏକ ନୂଆ ପରିଚୟ ଲାଭ କରିଥିଲା । ସୁତ୍ରକଦେବଙ୍କ ସାମିତ ଜୀବନକାଳର କର୍ମବ୍ୟଞ୍ଜନ ଓଡ଼ିଆ ସାରସ୍ୱତ କ୍ଷେତ୍ରକୁ ଉଦ୍ଧିମତ୍ତ କରିଥିଲା; ପରବର୍ତ୍ତୀ ସାଧକମାନଙ୍କୁ ଉପଯୁକ୍ତ ପଥ ପ୍ରଦର୍ଶନ କରିଥିଲା ।

ସୁତ୍ରକଦେବ ଥିଲେ ଯଥାର୍ଥରେ କର୍ମର କବି । କର୍ମ ମାଧ୍ୟମରେ ସେ ଅନଶ୍ୱର କାବ୍ୟକୁ ପରିସ୍କୃତ କରିଥିଲେ । କାବ୍ୟ ତାଙ୍କର କଳ୍ପନାବିଜ୍ଞାପ୍ୟ ନଥିଲା ବରଂ ଥିଲା ଦୈନନ୍ଦିନ ଜୀବନର ଏକ ଅପରିହାର୍ଯ୍ୟ ଅଙ୍ଗ । କାବ୍ୟ ଓ କର୍ମ ମାଧ୍ୟମରେ ସମାଜ-ଜୀବନକୁ ଉଦ୍ଧିମତ୍ତ କରିବା ଥିଲା ତାଙ୍କର ପରମ ଅଭିପ୍ରାୟ । ଉନ୍ନତ-ଶ ଶତାବ୍ଦୀର ଦ୍ୱିତୀୟାର୍ଦ୍ଧରେ ଏକ ଉପାତ ଗାନ୍ଧୀର ଶାସକ ହୋଇ ମଧ୍ୟ ସେ ସମସ୍ତ ଓଡ଼ିଶାର ସାଂସ୍କୃତିକ କାଳିନୀ ଚିତ୍କରିତ କରିଥିଲେ । ଏ ପ୍ରସଙ୍ଗରେ ରାଧାନାଥଙ୍କ ଉଦ୍‌ଘୋଷଣା ପ୍ରଣିଧାନଯୋଗ୍ୟ —

“ପାହିଲାଣି ଘୋର ବାମସା ଯାନିନୀ

ପୁଟିବ ଉଜ୍ଜ୍ୱଳ ଗାଣା କମଳିନୀ

ଏ ଘୋର ଯାନିନୀ ଅବସାନ ଶଂସି

କାବ୍ୟଚାରା ରୂପେ ବୀର ଗଙ୍ଗବଂଶୀ

ଉଦ୍ଧିଳେ ପ୍ରଥମେ ବାମସା ଭାବନ

ଉଦ୍‌ଘୋଷେ ବିଶ୍ୱ କଲ୍ୟାଣଭାଜନ ।” (ଚିଲିକା)

ନିରପେକ୍ଷ ସାରସ୍ୱତ ବରଦାସର ଅପରୂପ ବିଂଧାଣାରୂପେ ସୁତ୍ରକଦେବ ସମାନିତ । ଶାସକ ଓ ସାଧକର ଅପୂର୍ବ ସମନ୍ୱୟରେ କବି ଓ କର୍ମୀର ପରିପୂରକତାରେ ସୁତ୍ରକ ପ୍ରତିଭା ପ୍ରତିଷ୍ଠିତ । ଶାସକ ହୋଇ ମଧ୍ୟ ସାଧାରଣ ମାନବତ୍ୱର ବ୍ୟଞ୍ଜନରେ ତାଙ୍କର ପ୍ରାଣ ଝଙ୍କୁଡ଼ । ୧୮୯୨ ସାଲର ଏକ ଘଟଣାକୁ ମହନୀୟତାବେ ସ୍ମରଣ କରନ୍ତି ଶଶିଭୂଷଣ ରାୟ :

ପୁଣି ଯେତେବେଳେ ଚତୁରଶ୍ରୀ ସଂଯୋଜିତ ନାଣୋ ରାଜିରେ ଲେଖକ ବାମଣୀ ନରପତି ଏବଂ ତାହାଙ୍କର ବଂଶଧରଙ୍କୁ ଘେନି କଳିକତାର ନାନା ସ୍ଥାନ ଭ୍ରମଣାର୍ଥ ବନ୍ଦାରିଲା ସେତେବେଳେ ସେହି ଯାନରେ ଏ ରାଜା ସର୍ବ ସୁକଳଙ୍କର ସମ୍ମୁଖରେ ଅତି ସଙ୍କୋଚରେ ଲେଖକ ବସିଥାଏ — ଅବଶ୍ୟ ନିଜର ଚରଣ-ଦୁଇକୁ ଖୁବ୍ ସଜର୍ପଣରେ ଜାଳିଦେଇ ବସିଥାଏ । ତାହା ଏ ସର୍ବ ସୁକଳଙ୍କର ଦୃଷ୍ଟି ପଡ଼ିବା ମାତ୍ରେ ଏ ରାଜା ତାହାଙ୍କର ଶ୍ରୀକରରେ ଲେଖକର ଦୁଇ ରୋଡ଼ ଧରି ନିଜର ଉଭୟ ପାଦ ମଧ୍ୟରେ ରଖିଦେଲେ । ଏହି ରୂପେ ପ୍ରାୟ ଏକ ସପ୍ତାହ ବ୍ୟାପୀ କଳିକତା ଦର୍ଶନ ଚାଲିଥାଏ । ଚତୁରଶ୍ରୀ ଯାନଟି ପ୍ରତ୍ୟେକ ୪୧୦୦କା ଚଢ଼ାରେ Cook କଂପାନୀ ଯୋଗାଉଥିଲା । ଏ ରାଜା ସର୍ବ ସୁକଳଦେବଙ୍କ ସାରଳ୍ୟ ଓ ବିନୟର ପରିଚୟ ଲେଖକ ସେହି ସମୟରୁ ପାଇଥିଲା ।

[ବାମଣୀ ସ୍ମୃତି-ନବୀନ (୭/୮)—୧୦-୯-୧୯୩୫]

ଯୁଗପୁରୁଷ ସୁକଳଦେବଙ୍କ ବ୍ୟକ୍ତିତ୍ୱ ଓ କବିତ୍ୱର ନିରପେକ୍ଷ ମୂଲ୍ୟାୟନ ଦିଗରେ ବନ୍ଧ୍ୟମାଣ ଆଲୋଚନା ଅଭିପ୍ରେତ ।

ସୁକଳଦେବ ଉତ୍କଳୀୟ ବୀରମୟରେ ଏକ ଆତ୍ମବମୟ ଉଜ୍ଜାଗଣ । ସେ ନିଜସ୍ୱ ଦାନରେ ଓଡ଼ିଶାର ସାରସ୍ୱତ ଜଗତକୁ ଉଦ୍‌ଧୀନ କରିଥିଲେ । ଓଡ଼ିଶାର ସାରସ୍ୱତ-ସେବାକୁ ଅନନ୍ୟ ପୃଷ୍ଠପୋଷକତାରେ ପ୍ରବୋଧିତ କରିଥିଲେ । ତାଙ୍କ ଶୂର-ଆବିର୍ଭାବରେ ଓଡ଼ିଆ ଭାଷା-ସାହିତ୍ୟର ଅନ୍ଧକାର ଦୂରୀଭୂତ ହୋଇଥିଲା । ଏକ ସାରସ୍ୱତ ଅଗାଧବୋଧ ତାଙ୍କ ପ୍ରତିଭାକୁ ଶୋକଜର୍ଜର କରିଥିଲା; କରିଥିଲା ବ୍ୟସ୍ତ ଓ ସୃଷ୍ଟିଶୀଳ । କର୍ମ ଓ ଜ୍ଞାନର ନୀରଜନା ଭିତରେ ସେ ଜୀବନ ଓ ଜଗତକୁ ରସୋଭାଷୀ କରିଥିଲେ ।

ବାସୁଦେବ ଅରଣ୍ୟବେଶିତ, ସନ୍ନ୍ୟାସରୁ ବିଚ୍ଛିନ୍ନ, ଅନ୍ଧକାରରୁ ଗଢ଼ଜାତ ବାମଣୀର ରାଜ ପରିବାରରେ ଜନ୍ମଗ୍ରହଣ କରିଥିଲେ । ୧୨୫୮ ସାଲ ବୈଶାଖ ୨୮ ଦିନ ବା ଇଂରାଜୀ ମେ ୧୧, ୧୮୫୧ ତାରିଖରେ ଏହି ଯୁଗପୁରୁଷଙ୍କ ଆବିର୍ଭାବ ବାମଣୀ କେତକ ନୁହେଁ; ସମସ୍ତ ଓଡ଼ିଶାର ଅନ୍ଧକାର ଦୂରୀଭୂତ କରିବାର ତୃର୍ଥ୍ୟନାବ ସୂଚାଇଥିଲା । ଏ ଯାକର୍ ରୁଲ ଗଣନାକ୍ରମେ ବାସୁଦେବଙ୍କ ଜନ୍ମରୁ ମେ ୧୬, ୧୮୫୦ ବୋଲି ଗ୍ରହଣ କରାଯାଇଥିଲା । କିନ୍ତୁ ପ୍ରକୃତରେ ୧୨୫୮ ସାଲ ୨୮ ବୈଶାଖ, ମେ ୧୧, ୧୮୫୧ରେ ହିଁ ପଡ଼ିବ । ବିଭିନ୍ନ ଜ୍ୟୋତିଷକ ଗଣନାକ୍ରମେ ଏ ନିଷ୍ପତ୍ତିରେ ପହଞ୍ଚିବାକୁ ହୁଏ । ବାସୁଦେବଙ୍କର ସୁଯୋଗ୍ୟ ପୁତ୍ର ସଚ୍ଚିବାନନ୍ଦ ବେବ ଜଣେ କବି, ସାହିତ୍ୟିକ ଓ ଜ୍ୟୋତିଷବିତ୍ । ତାଙ୍କର ବୃଷ୍ଟିଜ୍ଞାନ ଓ ମଧୁସୂଦନ ଚର୍ଚ୍ଚବାଚସ୍ପତିଙ୍କ 'ତାରାଶିଖା' (୧୯୦୩) କାବ୍ୟରେ ତାଙ୍କର ଜ୍ୟୋତିଷାଜ୍ଞାନର

ଦୃଷ୍ଟାନ୍ତ ଉପଲବ୍ଧ । ସେହି ସଚ୍ଚିଦାନନ୍ଦ ନିଜ ପିତାଙ୍କ ସମାଧି ସ୍ଥଳରେ ଚନ୍ଦ୍ର ବିବସ ମେ ୧୧, ୧୮୫୧ ବେଳି ଖୋଦିତ କରିଛନ୍ତି । (ପରିଶିଷ୍ଟ) ଏହି ଚନ୍ଦ୍ର ବିବସକୁ ସୁହଣ କରିନେବା ଅଧିକ ସୂକ୍ଷ୍ମସୂକ୍ଷ୍ମ ମନେହୁଏ ।

ସୁଡ଼କଦେବ ୧୮୬୮ ଖ୍ରୀ:ରେ ୧୭ ବର୍ଷ ବୟସରେ ସିଂହାସନ ଆରୋହଣ କଲେ । ଏ ସମୟକୁ ତାଙ୍କୁ ୧୭ ବର୍ଷ ବୟସ । ଇଂରେଜ ଶାସକଙ୍କୁ ସୁଡ଼କଦେବଙ୍କ ବୟସ ୧୮ ବର୍ଷ ବେଳି ଜଣାଇବାପାଇଁ ସମବତ୍ୟ ଚନ୍ଦ୍ର ମସିହାକୁ ୧୮୫୦ ବେଳି ଦର୍ଶାଯାଇଛି । ବାସୁଦେବ ବାମଣୀ ରାଜା ବ୍ରଜସୁନ୍ଦର ଦେବଙ୍କ ଭ୍ରାତା ହରିହର ବଡ଼କୁଆଁରଙ୍କ ଏକମାତ୍ର ପୁତ୍ର । ବ୍ରଜସୁନ୍ଦର ଅପୁତ୍ରିକ ଥିବାରୁ ବାସୁଦେବଙ୍କ ପୋଷ୍ୟପୁତ୍ର ରୂପେ ସୁହଣ କରିଥିଲେ । ବ୍ରଜସୁନ୍ଦରଙ୍କ ଔରସଜାତ ଦାସୀପୁତ୍ର ବୃନ୍ଦାବନ ଚନ୍ଦ୍ର ଦେବ ମଧ୍ୟ ବ୍ରଜସୁନ୍ଦରଙ୍କ ଅନ୍ତେ ସିଂହାସନର ଦାବୀଦାର ଥିଲେ । କିନ୍ତୁ ବ୍ରଜସୁନ୍ଦର ପୋଷ୍ୟପୁତ୍ର ସୁହଣ କରିବା କଥା ଇଂରେଜ ସରକାରଙ୍କୁ ଜଣାଇଥିବାରୁ ବୃନ୍ଦାବନଙ୍କ ଦାବୀ ସୁହଣ କରାଗଲା ନାହିଁ । ବାସୁଦେବ 'ସୁଡ଼କଦେବ' ଉପାଧି ଗ୍ରହଣ କରି ବ୍ରଜସୁନ୍ଦରଙ୍କ ଅନ୍ତେ ସିଂହାସନ ଆରୋହଣ କଲେ । ବାମଣୀର ରାଜପଦ ସହିତ ବୃଜ୍ଜି ଉପାଧି ଜଡ଼ିତ — 'ତ୍ରିଭୁବନ ଦେବ' ଓ 'ସୁଡ଼କଦେବ' । ଜଣେ ରାଜା ତ୍ରିଭୁବନଦେବ ହେଲେ ତାଙ୍କ ପୁତ୍ର ସୁଡ଼କଦେବ ଉପାଧି ଗ୍ରହଣ କରନ୍ତି । ବ୍ରଜସୁନ୍ଦର ତ୍ରିଭୁବନଦେବ ପରେ ବାସୁଦେବ ସୁଡ଼କଦେବ, ତାଙ୍କ ପରେ ସଚ୍ଚିଦାନନ୍ଦ ତ୍ରିଭୁବନଦେବ ଓ ତାଙ୍କ ପରେ ଦିବ୍ୟଶଙ୍କର ସୁଡ଼କଦେବ ରାଜା ହୋଇଥିଲେ । ସୁଡ଼କଦେବ କହିଲେ ବାମଣୀର ଅନେକ ରାଜାଙ୍କୁ ବୁଝାଇଥାଏ । କିନ୍ତୁ ଉତ୍କଳୀୟ ବାଚ୍ସନୀୟରେ ସୁଡ଼କଦେବ କହିଲେ ବାସୁଦେବଙ୍କୁ ହିଁ ଚିହ୍ନିତ କରାଯାଏ । ଏଣୁ ବନ୍ଧ୍ୟମାଣ ପ୍ରବନ୍ଧରେ ସୁଡ଼କଦେବ ରୂପେ ଅନେକତ୍ର ବାସୁଦେବ ସୁଡ଼କଦେବଙ୍କୁ ହିଁ ସଂବୋଧନ କରାଯାଇଛି ।

ବ୍ରଜସୁନ୍ଦରଙ୍କ ମୃତ୍ୟୁ ସମ୍ପର୍କରେ ଏକ ଚମତ୍କାର ଲୋକକଥା ଶୁଣାଯାଏ । ବ୍ରଜସୁନ୍ଦରଙ୍କ ବାମଣୀର ବୟାବତ୍ୱ ବ୍ୟକ୍ତିମାନେ 'ସାପୁଆ ରାଜା' ରୂପେ ଅଭିହିତ କରିଥାନ୍ତି । ସେଉଁଠି ସାପ ସଂଧାନ ପାଉଥିଲେ ତାକୁ ଧରିବାକୁ ସେ ଚତୁର ହେଉଥିଲେ । ସେହି ସର୍ପ-ବିସ୍ଵାସର ନୂପତି ସର୍ପ ବଂଶନରେ ପ୍ରାଣ ହରାଇଲେ ।

ସୁଡ଼କଦେବ ରାଜ୍ୟ ଶାସକରେ ଅନଭିକ୍ଷ ଓ କୋମଳମତି ଥିବାରୁ ତାଙ୍କ ପିତା ବଡ଼କୁମାର ହରିହର ଦେବଙ୍କୁ ତଦ୍ୱାଚଧାରକ ରୂପେ ଇଂରେଜ ସରକାର ନିଯୁକ୍ତି ଦେଇଥିଲେ । ଗଡ଼ଜାତ ଅଞ୍ଚଳରେ ରାଜାଙ୍କ ପ୍ରଥମ ପୁତ୍ର ରାଜା ଓ ଦ୍ୱିତୀୟ ପୁତ୍ର ବଡ଼କୁମାର ରୂପେ ସଂବୋଧିତ ହୋଇଥାନ୍ତି । ବାସୁଦେବ ଧାର, ସିର ଓ କର୍ମଠ ଥିଲାବେଳେ ତାଙ୍କ ପିତା ହରିହର ବିକ୍ରମସପ୍ତିୟ ଓ ଅତ୍ୟାଗ୍ରା ଥିଲେ । ପିତା ଓ ପୁତ୍ରଙ୍କ

ମଧ୍ୟରେ ମନୋମାଜିନ୍ୟ ଦେଖାଯାଇଥିଲା । ବାସୁଦେବ ଥିଲେ ପ୍ରଜ୍ଞାନୁରଞ୍ଜକ ନୃପତି । ସେ ରାଜ୍ୟର ଉନ୍ନତି ପ୍ରତି ସର୍ବାଗ୍ରେ ଦୃଷ୍ଟି ଦେଇଥିଲେ । ତାଙ୍କର ଲୋକାଭିମୁଖୀ ଦୃଷ୍ଟିଭଙ୍ଗୀକୁ ସହ୍ୟ କରି ନ ପାରି ହରିହର ଦେବ ବାମଣୀ ପରିତ୍ୟାଗ କରିଥିଲେ ।

ନିଜର ପ୍ରତିବୁଦ୍ଧୀ ବୃନ୍ଦାବନଚନ୍ଦ୍ର ଦେବକୁ ସୁତ୍କଳଦେବ ନିଜର ସହୋଦର ଜ୍ଞାନ-କରୁଥିଲେ । ବୃନ୍ଦାବନକୁ ବାମଣୀରେ ରାଜାତୁଳ୍ୟ ସମ୍ମାନ ପ୍ରଦାନ କରାଯାଇଥିଲା । ବୃନ୍ଦାବନ ବାମଣୀ ପ୍ରେସ୍ ସେକ୍ରେଟାରୀ ଥିଲେ ଏବଂ ସୁତ୍କଳଦେବଙ୍କ ସାଗସ୍ୱତ ଆଭିମୁଖ୍ୟକୁ ଉଚିତ ସାମର୍ଥ୍ୟ ପ୍ରଦାନ କରିଥିଲେ । ସୁତ୍କଳଦେବ କଳେଇ ଦେବଦୁର୍ଲ୍ଲଭ ଦେବ ବୃନ୍ଦାବନଚନ୍ଦ୍ର ଦେବକୁ ବାମଣୀର ଗାଜୀ କରିବାପାଇଁ ସମ୍ଭଳପୁରର ରାଜପ୍ରତିନିଧି କର୍ବେନ ରୁଜ୍ଜଳଠାରେ ଦାବୀ ଉପସ୍ଥାପିତ କରିଥିଲେ । ଏ ଦାବୀ ପ୍ରତ୍ୟାଖ୍ୟାତ ହୋଇଥିଲା । ତଥାପି ବାସୁଦେବ ବୃନ୍ଦାବନ ଓ ନିଜ କଳେଇକୁ ସ୍ନେହ ଓ ସମ୍ମାନ ପ୍ରଦର୍ଶନରେ ଅବହେଳା କରିନଥିଲେ ।

ବ୍ରଜସୁନ୍ଦର ଜୀବିତ ଥିଲାବେଳେ ବାସୁଦେବଙ୍କ ବିବାହ ଜଳାହାଣ୍ଡି ମହାରାଜା ଉଦିତ ପ୍ରତାପକ ମଧ୍ୟମା ଜନ୍ୟା ଗିରିରାଜକୁମାରୀଙ୍କ ସହିତ ନିର୍ଦ୍ଦିଷ୍ଟ କରିଥିଲେ । ବ୍ରଜସୁନ୍ଦରଙ୍କ ପ୍ରସ୍ତାବକୁ ସମ୍ମାନ ଜଣାଇ ବାସୁଦେବ ଗିରିରାଜକୁମାରୀକୁ ବିବାହ କରିଥିଲେ । ଗିରିରାଜକୁମାରୀଙ୍କର ସଂସ୍କୃତ ଓ ଓଡ଼ିଆରେ ଅପାଧ ପାଣ୍ଡିତ୍ୟ ଥିଲା । ତାଙ୍କର ସଂସ୍କୃତ-ଜ୍ଞାନରେ ବାସୁଦେବ ମୁଗ୍ଧଚକିତ ହୋଇଥିଲେ । ଅନେକ କାଳିଦସ ଓ ବିଦ୍ୟାବତୀଙ୍କ ଉପାଖ୍ୟାନକୁ ଏ ପ୍ରସଙ୍ଗରେ ସୁରଣ କରିଥାନ୍ତି । ସେ ଯା'ହେଉ ରାଣୀଙ୍କ ସାଗ୍ରିଧ ଯୋଗୁଁ ବାସୁଦେବଙ୍କ ସାରସ୍ୱତ ପ୍ରୀତି ବହୁରୁଣିତ ହୋଇଥିଲା । ୧୮୭୨, ମେ ୩ ତାରିଖରେ ରାଣୀଙ୍କ ଉର୍ତ୍ତରୁ ରାଜକୁମାର ସଚ୍ଚିଦାନନ୍ଦ ଜନ୍ମ ଲାଭ କରନ୍ତି । ବାମଣୀ ରାଜ୍ୟ ଆନନ୍ଦମୁଖର ହୋଇଗଲେ । ଗଡ଼ଜାତର ପ୍ରଥା ଅନୁସାରେ ରାଜ୍ୟର ରାଜା ଉତ୍ତରାଧିକାରୀଙ୍କ ଆବିର୍ଭାବ ଉପକାଶେ ପ୍ରଜା ଓ ରାଜକର୍ମଚାରୀଙ୍କର ପ୍ରଚ୍ଛୁର ଅର୍ଥ ଟାକା କରିବା କଥା । ଏହି ପ୍ରଥାକୁ ରାଣୀଙ୍କ ପ୍ରରୋଚନାରେ ବାସୁଦେବ ନିଷିଦ୍ଧ କରନ୍ତି । ରାଜକୁମାରକୁ ଏକ ବର୍ଷ ବୟସରେ ୧୮୭୩ ଖ୍ରୀ:ରେ ରାଣୀ ପରଲୋକ ଗମନ କରନ୍ତି । ରାଣୀଙ୍କ ଶିରୋଧାର ପରେ ବିଷଣ୍ଣ ହୃଦୟ ବାସୁଦେବ ମାନସିକ ଶାନ୍ତି ପ୍ରାପ୍ତି ପାଇଁ ତୀର୍ଥ ପର୍ଯ୍ୟଟନ ଓ ଦେଶ ଭ୍ରମଣରେ ଯାଆନ୍ତି ।

ସୁତ୍କଳଦେବ ତୀର୍ଥ ଓ ଦେଶ ପର୍ଯ୍ୟଟନରୁ ଫେରିବା ପରେ ଅନେକେ ତାକୁ ପୁନଶ୍ଚ ଦୀର ପରିଗ୍ରହ ପାଇଁ ଅନୁରୋଧ କରିଥିଲେ । ନିଃସଙ୍ଗ ଜୀବନ ଅତିବାହିତ କରି ରାଜ୍ୟ ଶାସନରେ ଉପଯୁକ୍ତ ନ୍ୟାୟ ହୁଏତ ପ୍ରଦାନ କରିପାରିବେ ନାହିଁ, ଏଣୁ ସମସ୍ତଙ୍କ ଅନୁରୋଧକୁ ସମ୍ମାନ ଜଣାଇ ମୟୂରଭଞ୍ଜ ରାଜବଂଶର ଶାଖା ରରୁଥାଁ ବନିଦରଜ ଭୂର ଜନ୍ୟା କମଳାନୁମାରୀ ଓ ରାବଣ୍ୟ ଦେବୀଙ୍କୁ ଏକସଙ୍ଗରେ ବିବାହ

କଲେ । ପରେ ସିଂହଭୂମି ଅନ୍ତର୍ଗତ ଖରସୁଆଁର ଠାକୁର ନୀଳମଣି ବାହାଦୁରଙ୍କ ଭାଣିଜୀ ନୀଳମଣିପ୍ରିୟା ଦେବୀଙ୍କ ପାଣି ସ୍ତବ୍ଧ କରିଥିଲେ । ବାସୁଦେବଙ୍କ ଚାରି ଭାଣୀଙ୍କ ଗର୍ଭରୁ ନଅଟଣ ପୁତ୍ର ଏବଂ ଏଭାର ଜଣ କନ୍ୟା ଜନ୍ମଲାଭ କରିଥିଲେ ।

ପ୍ରଥମା ଭାଣୀ ଗିରିରାଜକୁମାରୀଙ୍କ ଗର୍ଭରୁ ଯୁବରାଜ ସଚ୍ଚିଦାନନ୍ଦ ଜନ୍ମଲାଭ କରିଥିଲେ ।

ଦ୍ୱିତୀୟା ଭାଣୀ କମଳା କୁମାରୀଙ୍କ ଗର୍ଭରୁ ଦୁଇ ପୁତ୍ର ଓ ତିନି କନ୍ୟା ଜନ୍ମ ଲାଭ କରିଥିଲେ । ପୁତ୍ର ଦୟାନିଧି ଦେବ ଓ ଜୟନାରାୟଣ ଦେବ । କନ୍ୟା ଦମୟନ୍ତୀ ଦେବୀ ସୁରଭୁଜ ଯୁବରାଜକୁ ବିବାହ କରି ଅଳ୍ପ ଦିନରେ ବିଧବା ହୋଇଥିଲେ, ଦ୍ରୌପଦୀ ଦେବୀ ଠାକଡ଼େର ରାଜା କିଶୋରଚନ୍ଦ୍ରଙ୍କୁ ଓ ପ୍ରିୟମତୀ ପାଳନହତ୍ୟା ରାଜାକୁ ବିବାହ କରିଥିଲେ ।

ତୃତୀୟା ଭାଣୀ ଲାବଣ୍ୟ କୁମାରୀ ତିନି ପୁତ୍ର ଓ ପାଞ୍ଚ କନ୍ୟାକୁ ଜନ୍ମ ଦେଇଥିଲେ । ପୁତ୍ର ବଳଭଦ୍ର ଦେବ (ବଡ଼କୁମାର), ଦୁଷ୍ମନ୍ତ ଦେବ ଓ ରାଜାବ ଗୋଚନ ଦେବ । କନ୍ୟା ନିଶ୍ଚାମଣି ଦେବୀ (ଜ୍ୟେଷ୍ଠା) ଖଡ଼ିଆଳ ରାଜା ବୀରବିକ୍ରମ ସିଂହଙ୍କୁ, ଦିଲ୍ଲୀ କୁମାରୀ ସଦେଇଜକା ପଟ୍ଟାୟତ ବୀର ରାଜକୁମାର ସିଂହ ଦେଓଙ୍କୁ, କୁସୁମଜା ବସନ୍ତ ରାଜାଙ୍କୁ, ଗୋଦାବରୀ ସିଂହଭୂମି କେରା ଠାକୁର କାନ୍ଦିନିକର ସିଂହଙ୍କୁ ବିବାହ କରିଥିଲେ ଏବଂ ସୁଲୋଚନା ଜେମା ବାଲ୍ୟକାଳୁ ମୃତ୍ୟୁବରଣ କରିଥିଲେ ।

ଚତୁର୍ଥା ଭାଣୀ ନୀଳମଣିପ୍ରିୟାଙ୍କ ଗର୍ଭରୁ ତିନି ପୁତ୍ର ଓ ତିନି କନ୍ୟା ଜନ୍ମଗ୍ରହଣ କରିଥିଲେ । ପୁତ୍ର ଲଳିତମୋହନ ଦେବ, ପଦ୍ମଲୋଚନ ଦେବ ଓ ମୋହନ ଦେବ । କନ୍ୟା ଅନରାଚଳା ବଶାନ୍ତ ରାଜା ଧରଣୀଧର ଦେଓଙ୍କୁ, କୁମୁଦବତୀ ଦେବୀ ପଞ୍ଚଲୋଚ କାଣ୍ଡିପୁର ଜାଲ ରାଜେନ୍ଦ୍ର ସିଂହଦେଓଙ୍କୁ ଓ ବିଦ୍ରୋହୀ ଦେବୀ ଚିକାଳି ରାଜାଙ୍କୁ ବିବାହ କରିଥିଲେ ।

ସୁକଳଦେବୀଙ୍କ ପୁତ୍ର କନ୍ୟାଗଣ ପିତାଙ୍କ ଆଦର୍ଶମୟ ପ୍ରଭାବରେ ଉପଯୁକ୍ତ ଜୀବନ ଅତିବାହିତ କରିଥିଲେ । କନ୍ୟାଗଣ ଶୁଣ୍ଠର ଘରକୁ ନିଜ ଆଦର୍ଶରେ ଗଢ଼ି- ଗୋଳିଥିଲେ ।

ଦେଶ ପର୍ଯ୍ୟଟନ ମାଧ୍ୟମରେ ବାସୁଦେବ ବୈଦିକ ଓ ବ୍ୟବହାରିକ ଜ୍ଞାନ ଲାଭ କରିଥିଲେ । ବାସୁଦେବଙ୍କ ଶିକ୍ଷା ସ୍ତ୍ରୀମ ଚାଟଶାଳା ଶିକ୍ଷାରେ ହିଁ ସୀମିତ ଥିଲା । ପାଞ୍ଚ- ବର୍ଷ ବୟସରେ ଖଡ଼ିହରୁଁ ସେ ବିଦ୍ୟାରମ୍ଭ କରିଥିଲେ । ପଣ୍ଡିତ ଆନନ୍ଦ ବ୍ରହ୍ମା, ପୁରୁଷୋତ୍ତମ ଚର୍ଚ୍ଚାକାର ଓ ରୁବନେଶ୍ୱର ଚକ୍ରପଣ୍ଡା ପ୍ରମୁଖ ବାସୁଦେବଙ୍କୁ ଓଡ଼ିଆ ଓ ସଂସ୍କୃତ ଶିକ୍ଷା ପ୍ରଦାନ କରିଥିଲେ । ଜାବ୍ୟ, ନାଟକ, ଅଳଙ୍କାର, ନ୍ୟାୟ, ବେଦ-

ଦେବୀତ, ଗାନ୍ଧବତ, ମନୁ, ପରାଶର, ଦାୟତାଗ, ମିତାକ୍ଷରା ଓ ଶୁକ୍ରନାତି ତାଙ୍କ ପାଠ୍ୟବସ୍ତୁ ଅନ୍ତର୍ଭୁକ୍ତ ଥିଲା । ଇଂରାଜୀ ଶିକ୍ଷାଲାଭର ସୁଯୋଗ ସେ ପାଇନଥିଲେ । ନିଜର ପ୍ରଜ୍ଞା ଓ ଅନୁଭୂତି ବଳରେ ସେ ଆଧୁନିକ ସମାଜର ସମସ୍ତ ଜ୍ଞାନ ଆହରଣ କରିଥିଲେ । ପୋଥିଗତ ଜ୍ଞାନ ଅପେକ୍ଷା ପ୍ରକୃତ ଜ୍ଞାନର ସେ ଥିଲେ ପୂଜାରୀ ।

ଅରଣ୍ୟଜନକ ମଠରେ — 'The world is a great book of which they who never stir from home read only a page.' ପୃଥିବୀ ଏକ ବିରାଟ ଗ୍ରନ୍ଥ । ଘରୁ ଗୋଡ଼ କାଢ଼ି ନଥିବା ମଣିଷ ଏ ବିଶାଳ ଗ୍ରନ୍ଥର ଗୋଟିଏ ପୃଷ୍ଠା ମାତ୍ର ଅଧ୍ୟୟନ କରିଥାଏ । ଭ୍ରମଣଦ୍ୱାରା ବ୍ୟକ୍ତିଟିର ସଂପ୍ରସାରିତ ହୁଏ । ବ୍ୟକ୍ତିକୁ କୃପମଣ୍ଡଳଦ୍ୱାରା ମୁଗ୍ଧ କରି ବହିର୍ଜଗତ ସହିତ ତାହା ସମ୍ପର୍କିତ କରେ । ସାମିତ ଜୀବନଚର୍ଯ୍ୟାରୁ ପରିହାର କରି ମହାମାନବର ଆବିଷ୍କରଣ କରେ । ଅନ୍ତତଃ ଜ୍ଞାନ-ପିପାସାର ରୁଦ୍ଧ ଦ୍ୱାର ଉନ୍ମୋଚନ କରେ । ଏକ ବ୍ୟାପକ ଓ ପରିବ୍ୟାପ୍ତ ଜ୍ଞାନରାଜ୍ୟର ଭାବ ସଂପ୍ରସାରଣରେ ଭ୍ରମଣର ଭୂମିକା ଅପରିହାର୍ଯ୍ୟ । ଏ ପ୍ରସଙ୍ଗରେ ବାସୁଦେବଙ୍କ ମାନସିକତା ପର୍ଯ୍ୟଟନ-ଜ୍ଞାନର ଆହରଣରେ କିପରି ରୁଦ୍ଧମତ୍ତ ହୋଇଥିଲା, ତାହା ବିବର୍ଣ୍ଣ୍ୟ ।

ପ୍ରଥମା ପରୀକ୍ଷା ବିୟୋଗ ପରେ ବାସୁଦେବ ଦେଶପର୍ଯ୍ୟଟନରେ ବ୍ୟତୀ-ଥିଲେ । ଡାକା ପିଠିରେ ବନଗୁମି ଅତିକ୍ରମକରି ସମ୍ବଲପୁରଠାରୁ ମହାନଦୀ ପଥରେ ନୌକାଦ୍ୱାରା କଟକ ଅଭିମୁଖେ ଯାତ୍ରା କଲେ । ବାସୁଦେବଙ୍କ ସହଯାତ୍ରୀ ଥିଲେ ପଣ୍ଡିତ ବଳରାମ ବିଦ୍ୟାରତ୍ନ, ପୂର୍ଣ୍ଣାନନ୍ଦ ମହାନ୍ତି, ଚକ୍ରଧର ଦାସ ଓ ଶମ୍ଭୁପତି ପ୍ରମୁଖ । ମହାନଦୀ ବନ୍ଧରେ ନୌକାରେ ଗତି କଲାବେଳେ ଉଚ୍ଚୟ ତୀରର ପ୍ରାକୃତିକ ସୌନ୍ଦର୍ଯ୍ୟ ବାସୁଦେବଙ୍କ ଜଗତିରକୁ ଆକୃଷ୍ଟ କରିଥିଲା । ସ୍ରଷ୍ଟାପ୍ରାଣର ଆଦେଶମୟ ଚକ୍ରବ୍ୟ ସୃଷ୍ଟି କାବ୍ୟବାଣୀ ରୂପେ ପ୍ରକଟିତ ହୋଇଥିଲା । ଆତ୍ମାବୁଦ୍ଧି ବହିର୍ଜଗତର ଅବଲୋକନରେ ଗଢ଼ାର ଓ ପ୍ରାଣବତ୍ତ ଯସ ସୃଷ୍ଟିରେ । ବ୍ୟାପକ ଓ ବିସ୍ତୃତ ଜୀବନର ସ୍ୱଳ୍ପ ପ୍ରତିବିମ୍ବ ପ୍ରକୃତି ମାଧ୍ୟମରେ ସୃଷ୍ଟି ରୂପ ନିଏ । ଏମିତି ଏକ ଉର୍ଦ୍ଧ୍ୱମୁଖ କାବ୍ୟବାଚକ ଜଳାତ୍ମକ ରୂପର 'ଚିତ୍ରୋତ୍ପଳ' କାବ୍ୟ ।

କଟକର ରୋବରାଠାରେ ବାସୁଦେବ ସପ୍ତାହବ୍ୟାପୀ ଅବସ୍ଥାନ କରିଥିଲେ । ସେଠାରେ ଅବସ୍ଥାନ ସମୟରେ କଟକର ଅନେକ ଭୁଞ୍ଜିକାବାଜ ସହିତ ତାଙ୍କର ସଂପର୍କ ସ୍ଥାପିତ ହୋଇଥିଲା । 'ଉତ୍କଳ ବାପିକା' ସଂପାଦକ ଶୈଳାକର ରାୟଙ୍କ ସାହଚର୍ଯ୍ୟରେ 'କଟକ ପ୍ରିଣ୍ଟିଂ କଂପାନୀ' ଓ 'ମିଶନ୍ ପ୍ରେସ୍'ର କାର୍ଯ୍ୟ ପାଇଁ ସେ ଅନୁଧ୍ୟାନ କରିଥିଲେ । ଏଠି ମୁଦ୍ରାଯନ୍ତ୍ର ପ୍ରତିଷ୍ଠା ଓ ପୁସ୍ତକ ପ୍ରକାଶନର ପ୍ରାରମ୍ଭିକ ବାଟ ତାଙ୍କ ମାନସକ୍ଷେତ୍ରରେ ବସନ ହେଲା ।

କଟକରୁ ଗାନ୍ଧବଲୀ ବେର ସେ କୋଳକଟା ଅଭିମୁଖେ ଯାତ୍ରା କରିଥିଲେ । କୋଳକଟାରେ ବିଦ୍ୟାସାଗରଙ୍କ ସହିତ ସଂସ୍କୃତ ସାହିତ୍ୟ, ଧର୍ମ ଓ ଦର୍ଶନ ଉପରେ ଆଲୋଚନା ହୋଇଥିଲା । ବାସୁଦେବଙ୍କ ପ୍ରଜ୍ଞା ବିଦ୍ୟାସାଗରଙ୍କୁ ଆକୃଷ୍ଟ କରିଥିଲା । ଉଭୟଙ୍କର ଆତ୍ମାୟତ୍ତା ଗଭୀର ଓ ଦୃଢ଼ ହୋଇଥିଲା । ବିଦ୍ୟାସାଗରଙ୍କ ସହିତ ଆଲୋଚନା କରି ସେ ବଙ୍ଗସାହିତ୍ୟର ଉନ୍ନତିର କାରଣସମୂହ ହୃଦୟଙ୍ଗମ କରିଥିଲେ । ବଙ୍ଗସାହିତ୍ୟ ମାଧ୍ୟମରେ ଆଧୁନିକତାକୁ ଆଗହନ କରିବା ଅଧିକ ଯୁକ୍ତି ସଂଗତ ବୋଲି ସେ ଅନୁଭବ କରିଥିଲେ । ଅନୁସୂଚିତ ବାସୁଦେବ କୋଳକଟାର ସଂସ୍କୃତ କଲେଜ, ହିନ୍ଦୁ ଓ ହେୟାର ସ୍କୁଲ, ପ୍ରେସିଡେନ୍ସୀ କଲେଜ, ରୟେଲ୍ ଏସିଆଟିକ୍ ସୋସାଇଟିର ସଭାସଭୁ, ଚିତିୟାଶାନା, ଯାତ୍ରାଘର, ଉଦ୍ଭିଦ ବିଜ୍ଞାନ ଉଦ୍ୟାନ ପ୍ରଭୃତି ପରିଦର୍ଶନ କରି ପ୍ରତ୍ୟକ୍ଷ ଜ୍ଞାନ ଲାଭ କରିଥିଲେ । ଶିକ୍ଷାମନ୍ଦିର ସମୂହର ସୁପରିଚାଳନା ତାଙ୍କର ଜ୍ଞାନବିସ୍ତାର ପରିଚ୍ୟାପ୍ତ କରିଥିଲା । ବାମଣୀରେ ଶିକ୍ଷା ଉନ୍ନତି ସାଧନ ପାଇଁ ସେ ବସପରିକର ହୋଇଥିଲେ । ଉଦ୍ଭିଦ ବିଜ୍ଞାନ ଉଦ୍ୟାନ ତାଙ୍କର ପ୍ରଭୃତି-ପ୍ରୀତିକୁ ନୂତନ ରୂପ ପ୍ରଦାନ କଲା । ନିଜ ରାଜଧାନୀର ଶ୍ରୀବୃନ୍ଦି ସାଧନ ପାଇଁ ସେ ଏକ ପ୍ରମୋଦ-ଉଦ୍ୟାନର ପରିଚଳନା କରିଥିଲେ । ଯେଉଁଥିରେ ତାଙ୍କର ସୃଜନଶାଳ ମାନସିକତାର ଅପୂର୍ବ ପ୍ରତିଫଳନ ସୃଷ୍ଟି । ପ୍ରମୋଦ ଉଦ୍ୟାନ ବିଭିନ୍ନ ଜାତିର ଫୁଲ, ଫଳ ଗଛ ସହିତ ପୌରାଣିକ ଓ ଐତିହାସିକ ବୀର ପୁରୁଷଙ୍କ ମୂର୍ତ୍ତିରେ ସୁସଜ୍ଜିତ ହୋଇଥିଲା ।

ଶ୍ରୀରାମପୁରସ୍ଥ ଝୋଟକଳ, କାରକଳ ଓ ପ୍ଲାଇସଟର ଚନ୍ଦ୍ରହାରା ରୁଣାବୁଣା କୌଶଳକୁ ବାସୁଦେବ ନିରାକ୍ଷର କରିଥିଲେ । ଅକ୍ଷରକର୍ତ୍ତାରେ କାରଖାନା ସ୍ଥାପନ କରି ପ୍ରଜାକ ମଙ୍ଗଳ ସାଧନ ଉଦ୍ଦେଶ୍ୟରେ ସେ କପଡ଼ା କଳ ନିଜ ରାଜ୍ୟରେ ସ୍ଥାପନ କରିଥିଲେ । କୋଳକଟା ଗ୍ରାମଣ ଅନ୍ତରାଳରେ ନିଜ ରାଜ୍ୟକୁ ସୌଷ୍ଟବ୍ୟ କରିବା ହିଁ ତାଙ୍କର ଉଦ୍ଦେଶ୍ୟ ଥିଲା ।

କୋଳକଟା ପରେ ବାସୁଦେବ ଜାଣା ଯାତ୍ରା ନଲେ । ଜାଣାର ମାନମନ୍ଦିର ତାକୁ ଆକୃଷ୍ଟ କରିଥିଲା । ଏହି ମାନମନ୍ଦିର ଅନୁରୂପ ଏକ ବିଜ୍ଞାନଗାର ସେ ଦେବଗଡ଼ରେ ପ୍ରତିଷ୍ଠା କରିଥିଲେ । ଏଥିରେ ବିଭିନ୍ନ ବୈଜ୍ଞାନିକ ଯନ୍ତ୍ରପାତି ସଂଯୁକ୍ତ କରିଥିଲେ । ବିଭିନ୍ନ ଉପକରଣର ବ୍ୟବହାର କୌଶଳ ଜାଣିବା ପାଇଁ ଅନେକ ବୈଜ୍ଞାନିକ ଗ୍ରନ୍ଥ ମଧ୍ୟ କ୍ରୟ କରିଥିଲେ । ବିଜ୍ଞାନଗାରକୁ ସ୍ୱୟଂସଂପୂର୍ଣ୍ଣ କରିବା ପାଇଁ ବାସୁଦେବ ଅନାଚରେ ଅର୍ଥବ୍ୟୟ କରିଛନ୍ତି । ଜାଣା ଓ ମିଥୁଳାରୁ ଡ୍ୟୋଡିଷ ଶାସ୍ତ୍ରର ପଣ୍ଡିତମାନଙ୍କୁ ଅଣାଇ ଡ୍ୟୋଡିଷମାନଙ୍କ ଚଳନ ଉପରେ ବିଜ୍ଞାନ ଜ୍ଞାନକୁ ଉପଯୋଗ କରିଥିଲେ । ଏହି ବିଜ୍ଞାନଗାରକୁ ମୁଖ୍ୟତଃ ସଚ୍ଚିଦାନନ୍ଦ ଓ ଜଳନ୍ଦର ଦେବ ଉପଯୁକ୍ତ ବ୍ୟବହାରରେ କରାଇଛନ୍ତି । କଟକ ରେଭେନ୍ସା କଲେଜର ବିଜ୍ଞାନ ଅଧ୍ୟାପକ

ଯୋଗେଶଚନ୍ଦ୍ର ରାୟ ବିଦ୍ୟାନିଧି ବହୁବାର ବ୍ୟାପକ ଆସି ସଜ୍ଜିତାନନ୍ଦକୁ ବିଜ୍ଞାନ ଉପକରଣର ବ୍ୟବହାର ଓ ବିଜ୍ଞାନର ଜଟିଳ ସମସ୍ୟାର ସମାଧାନ ଦିଗରେ ସାହାଯ୍ୟ କରୁଥିଲେ । ବିଜ୍ଞାନପାଠରେ ଏକ ଟେଲିସ୍କୋପ ମଧ୍ୟ ସ୍ଥାପନ କରାଯାଇଥିଲା । ଡ଼ା'ରି ସାହାଯ୍ୟରେ ଜଳନ୍ଦର ଓ ସଜ୍ଜିତାନନ୍ଦ ବିଭିନ୍ନ ପ୍ରକୃତସୂତ୍ରର ଗତିବିଧି ନିରୀକ୍ଷଣ କରୁଥିଲେ । ଏହି ଜ୍ଞାନକୁ ସାରସ୍ୱତ କ୍ଷେତ୍ରରେ କଳାତ୍ମକ ଭାବେ ବିନିଯୋଗ କରାଯାଇଛି । ସଜ୍ଜିତାନନ୍ଦଙ୍କ ବୃତ୍ତିବିଜ୍ଞାନ, ଜଳନ୍ଦର ଦେବଙ୍କ ପ୍ରହରାବିଗର, ବୀର, ଶକ୍ତି ସମନ୍ୱିତ ଚତୁର୍ଦ୍ଦିଗୀ ନିତ୍ୟ, ଚନ୍ଦ୍ର ଓ ଶକ୍ତି ଅବିନାଶୀ, ଜ୍ୟୋତିର୍ବିଦ୍ୟାର ଜୟ, ଧ୍ରୁବ, ନକ୍ଷତ୍ର ଓ ସୂର୍ଯ୍ୟ ପ୍ରଭୃତି ପ୍ରବନ୍ଧରେ ଏହି ଜ୍ଞାନର ପ୍ରତିଫଳନ ସୁସ୍ପଷ୍ଟ । ଜ୍ୟୋତିର୍ବିଜ୍ଞାନ ସଂବନ୍ଧିତ ଏହି ପ୍ରବନ୍ଧସମୂହ ପ୍ରତ୍ୟକ୍ଷ ଜ୍ଞାନ ଦ୍ୱାରା ସଂଜ୍ଞାବିତ । 'ପ୍ରହରା ବିଗର' ପ୍ରବନ୍ଧରେ ଜଳନ୍ଦର ଦୃଢ଼ଭାବରେ ଘୋଷଣା କରନ୍ତି, ଚନ୍ଦ୍ରପ୍ରହର ଓ ସୂର୍ଯ୍ୟପରାଗ ପରି ମହାଜାଗତିକ ଦୃଶ୍ୟ ଅବଲୋକନ କରିବାକୁ ପାଶ୍ଚାତ୍ୟବାସୀ ଉତ୍ସାହ ହେଲାବେଳକୁ ଭାରତୀୟମାନେ ମହାନୂତକ ଦୋଷ ଲାଗିବ ବୋଲି ବିମର୍ଷ । ସେମାନେ ଜ୍ଞାନ ଆହରଣ ପାଇଁ ଉଦ୍‌ବିଗ୍ନ ମାତ୍ର ଆମେ ଦାନ ସ୍ଥାନ ପ୍ରଭୃତି କୁସଂସ୍କାର ନେଇ ବ୍ୟସ୍ତ (ସଃହି-୧୬.୯.୧୮୯୬) ।

ଜ୍ୟୋତିର୍ବିଜ୍ଞାନ ସଂବନ୍ଧିତ ଜ୍ଞାନକୁ ସଜ୍ଜିତାନନ୍ଦ “ତାରାଶିଖା” କାବ୍ୟରେ ଉପଯୋଗ କରିଛନ୍ତି । ସଜ୍ଜିତାନନ୍ଦଙ୍କ ପ୍ରଦର୍ଶିତ ଭାବ ଆହରଣ କରି ପଣ୍ଡିତ ମଧୁସୂଦନ ଚର୍ଚ୍ଚ ଗ୍ରନ୍ଥଟି ‘ତାରାଶିଖା’ କାବ୍ୟକୁ ସଂସ୍କୃତ ଓ ଓଡ଼ିଆରେ ରଚନା କରିଥିଲେ । ଏହି କାବ୍ୟରେ ବିଭିନ୍ନ ରାଶିନକ୍ଷତ୍ର ଦେଇ ଚନ୍ଦ୍ର ଗଜନାକୁ ଏକ ବୃତ୍ତନ ରୂପ ଦିଆଯାଇଛି ।

କାଶୀ ପରେ ବାସୁଦେବ ଅଯୋଧ୍ୟାଦେଇ ଲକ୍ଷ୍ମଣୀ ଯାତ୍ରା କରିଥିଲେ । ଲକ୍ଷ୍ମଣୀପରେ ଦିଲ୍ଲୀ, ଆଗ୍ରା, ମଥୁରା, ବୃନ୍ଦାବନ, ପ୍ରୟାଗ, ଗୟାଜାଣ୍ଡ, ବୈଦ୍ୟନାଥ ଦେଇ ଦେବଗଡ଼ ପ୍ରତ୍ୟାବର୍ତ୍ତନ କଲେ । ଏ ପର୍ଯ୍ୟନ୍ତ ଜମରେ ଦିଲ୍ଲୀ ଓ କାନପୁର ଦେଶୀୟ କାର୍ଯ୍ୟ ଶିଳ୍ପ ତାଙ୍କୁ ଆକୃଷ୍ଟ କରିଥିଲା । ଝାନ୍ସୀରାଣୀ ଶାନ୍ତୀଗଜକ ବ୍ୟରତୁ ରାଧା । ବାସୁଦେବଙ୍କ ବଡ଼ପ୍ରାଣକୁ ଆନ୍ଦୋଳିତ କରିଥିଲା । ଏହି ଆନ୍ଦୋଳନର ଗର୍ଭମୟ ରୂପ ଗୀରବାମା କାବ୍ୟ । ଗୀତାୟ ଚରିତ୍ରର ଅପରୂପ ବ୍ୟାଖ୍ୟାନ ମାଧ୍ୟମରେ ଗୀତାୟତାତ୍ମକ ଗାନ୍ଧୀଜୀ କରିବା ଏ କାବ୍ୟର ପରମ ଲକ୍ଷ୍ୟ ।

ପୁତ୍ର ପ୍ରତି ଅଭିମାନ କରି ଅଜ୍ଞାତବାସରେ ଅବସ୍ଥାନ କରୁଥିବା ପିତା ହରିହରଦେବ ସଂକଳପୁର ଠାରେ ରୋଗଶଯ୍ୟାରେ ପଡ଼ିଥିଲେ । ଉନ୍ମିଷ୍ଟତ ପର୍ଯ୍ୟନ୍ତରୁ ଫେରିବା ପରେ ବାସୁଦେବ ପିତାଙ୍କୁ ସାକ୍ଷୀ ପ୍ରଦାନ କରି ନିଜ ସହ ଦେବଗଡ଼ ଆଣିଥିଲେ । ସେ କେବଳ ପିତୃଦେଶ ପ୍ରତି ଉତ୍ସୁକ ନଥିଲେ, ପିତାଭୂପେ

ନିଜ ସରାଜମାନଙ୍କ ପ୍ରତି ନିଜର କର୍ତ୍ତବ୍ୟ ମଧ୍ୟ ସୁଦୃଢ଼ଦେବ ପାଳନ କରିଥିଲେ । ସରାଜମାନଙ୍କୁ ଉପଯୁକ୍ତ କର୍ମା ରୂପେ ରଖିଥିଲେ । ନିଜର ପ୍ରଥମା କନ୍ୟା ଶ୍ରୀମତୀ ଦେବୀ ସୁରଭୁଜା ରାଜପରିବାରରେ ବିବାହ କରି ଅଳ୍ପ ବୟସରେ ବିଧବା ହେଲେ । ବିଧବା କନ୍ୟାର କଷ୍ଟରେ ବାସୁଦେବ ବିଚଳିତ ହୋଇ କ୍ଷତ୍ରୀୟ ତଥା ରାଜପରିବାରରେ ପ୍ରବଳିତ ରାତିକୁ ଖାତିର ନକରି କନ୍ୟାକୁ ପିତ୍ରାକରକୁ ଆଣିବାକୁ ଚେଷ୍ଟା କଲେ । ଏଥିରେ ସୁରଭୁଜା ରାଜପରିବାର ବାଧା ପ୍ରଦାନ କରିବାରୁ ଇଂରେଜ ସରକାରଙ୍କ ହସ୍ତକ୍ଷେପ ଦ୍ୱାରା ବାସୁଦେବ ନିଜର ଉଦ୍ଦେଶ୍ୟ ସାଧନ କରିଥିଲେ ।

୧୮୯୦ଖ୍ରୀ :ରେ ପୁନଶ୍ଚ ବାସୁଦେବ ମୁମ୍ବାଇ ଓ ଦାକ୍ଷିଣାତ୍ୟ ଭ୍ରମଣରେ ବାହାରିଲେ । ତାଙ୍କ ସହିତ ସଚ୍ଚିଦାନନ୍ଦ, ଜକନ୍ଦର, କେଶବଚନ୍ଦ୍ର ଦେବ, ରାମଚନ୍ଦ୍ର ସାହାଦେଓ, ରାଜବିକିଷକ ଜୟୀନାରାୟଣ ନାୟକ, ନୀଳମଣି ବିଦ୍ୟାରତ୍ନ, ଶଶ୍ୱରଚନ୍ଦ୍ର ମିତ୍ର, ରାମଚନ୍ଦ୍ର ପାଲ ଓ ଭୃତ୍ୟରଣ ଯାଇଥିଲେ । ସଂବଲପୁର ଠାରୁ ନାରପୁର ଦେଇ ମୁମ୍ବାଇଠାରେ ପହଞ୍ଚିଥିଲେ । ନାରପୁର ଠାରେ ଅନ୍ଧାଡାରି ଜଳାଶୟ ନିର୍ମାଣ ପ୍ରଣାଳୀ ଓ ଜଳସେଚନ ପଦ୍ଧତି ବାସୁଦେବଙ୍କୁ ନିଜ ରାଜ୍ୟରେ ଜଳସେଚନର ସୁବିଧା କରିବାପାଇଁ ଅନୁପ୍ରେରିତ କରିଥିଲା । ଯା'ପକରେ ଚଳମ ନିକଟସ୍ଥ କଳାଜିରା ଓ ମରୁଆଳୀ ନାବର ଜଳସ୍ରୋତରେ ଆନିକଟ ବସାଇ ଜଳସେଚନର ସୁବିଧା-କରିଥିଲେ । ଚଳମ ତରଫାଳୀନ ଓଡ଼ିଶାର ଏକ ପ୍ରସିଦ୍ଧ କୃଷି ପ୍ରୟୋଗଶାଳା ରୂପେ ଖ୍ୟାତି ଅର୍ଜନ କରିଥିଲା । ୧୭୩୭ ପ୍ରକାର ଧାନ ଅଣାଇ ପରୀକ୍ଷା କରାଯାଇଥିଲା । ବିଭିନ୍ନ ପ୍ରକାର ସାର ପ୍ରୟୋଗ ଉପରେ ଚଳମଠାରେ ଉଦ୍ଦେଶ୍ୟ ହୋଇଥିଲା । ବାସୁଦେବଙ୍କ ପ୍ରୋତ୍ସାହନ ଓ ବିଦ୍ୟାରତ୍ନଙ୍କ ଯତ୍ନରେ କୃଷି ସଂପର୍କିତ ଅନେକ ପୁସ୍ତକ ଓ ଛାତ୍ରବ୍ୟ ତଥ୍ୟ ସଂବଲପୁର ହିଟେଷିଣାରେ ପ୍ରକାଶ ପାଇଥିଲା । ନାରପୁରର କମଳା-ରାଷ୍ଟ୍ର ଦେଖି ବାସୁଦେବ ବାମଣ୍ୟରେ କମଳା ରାଷ୍ଟ୍ର ପ୍ରବର୍ତ୍ତନ କରିଥିଲେ । ଏବେ ମଧ୍ୟ ଦେବଗଡ଼ ଅଞ୍ଚଳର କମଳା ନିକଟସ୍ଥ ଖ୍ୟାତି ବଜାର ରଖିଛି । ଦାକ୍ଷିଣାତ୍ୟ ଭ୍ରମଣ ସମୟରେ ବାସୁଦେବ ଅନେକ ଉଜ୍ଜ୍ୱଳ ଆୟତାରା ଆଣି ଚଳମ, ନୂଆ ତିହି, ତୁଷୁଳା ପ୍ରଭୃତି ଅଞ୍ଚଳରେ ଲଗାଇଥିଲେ । ଚଳମ ପାହାଡ଼ ଶୀର୍ଷରେ ଏକ ସୁଦୃଶ୍ୟ ବିଶ୍ରାମ-ଭବନ ନିର୍ମାଣ କରାଯାଇଥିଲା । ପାର୍ଶ୍ୱରେ ଏକ ଚେତନାକ୍ଷୟ ପ୍ରତିଷ୍ଠା କରାଯାଇଥିଲା । ଦେବାଳୟ ରାତ୍ରରେ ନିମ୍ନୋକ୍ତ ସଂସ୍କୃତ ଶ୍ଳୋକ ସଂଯୁକ୍ତ ହୋଇଛି- “ରାଞ୍ଜା ଶ୍ରୀ ବାସୁଦେବନ ରାମଗୋବିନ୍ଦ ମନ୍ଦିରଂ ଭଜନ୍ତିଂଶ ଶତଂସ୍ୟାତେ ଶ୍ରୀଷ୍ଟାଦେ ବିନିତମୟା ।”

ଚଳମ ଖମାରକୁ ପ୍ରଶଂସା କରି ସମକାଳୀନ ସାରସ୍ୱତ ମଣ୍ଡଳୀ ପ୍ରଗବ୍ଧ ହୋଇଉଠିଥିଲେ । ରାଧାନାଥ, ବ୍ରଜବନ୍ଧୁ ମିଶ୍ର, ପଟ୍ଟନାୟକ, ବିଶ୍ୱନାଥ କର, ଭୋଜନାଥ ସାମନ୍ତରାୟ ପ୍ରମୁଖ ନିଜର ଭେଖନା ମୁହରେ ଚଳମକୁ ଅମର କରିଛନ୍ତି ।

ମୁମ୍ବାଇ ଅବସ୍ଥାନ ସମୟରେ ବାସୁଦେବ ଅନେକ ଆଦର୍ଶ ବ୍ୟକ୍ତିକ ସହିତ ସାକ୍ଷାତ୍ ଆଲୋଚନା କରିଥିଲେ । ପଣ୍ଡିତା ରମାବାଇଙ୍କ ସହିତ ତାଙ୍କର ଆଲୋଚନା ଏକ ଯୁଗାନ୍ତକାରୀ ଅଧ୍ୟୟନ । ଏଥିରୁ ବାସୁଦେବଙ୍କ ଆଧ୍ୟାତ୍ମିକ ଜ୍ଞାନ ଓ ସଂସ୍କୃତ ଜ୍ଞାନର ଗଭୀରତା ପ୍ରମାଣିତ ହୋଇଥାଏ । ମୁମ୍ବାଇର ଏଲିଫାଣ୍ଟା ପର୍ବତସୁଅ, ବାଣିକ୍ୟ-ପୋଡ, ରାଜୋଦ୍ୟାନ ପ୍ରଭୃତି ବାସୁଦେବ ଦର୍ଶନ କରିଥିଲେ ।

ମୁମ୍ବାଇରୁ ସୁତରାପେ ଅହମଦାବାଦ ଯାତ୍ରା କରିଥିଲେ । ସେଠାରେ ଦେଶୀୟ ଲୋକମାନଙ୍କ ଦ୍ଵାରା ପରିଚାଳିତ କପଡା କାରଖାନା ତାଙ୍କ ପ୍ରଚ୍ଛନ୍ନ କରିଥିଲା । ପୁନା-ଠାରେ ଶିବାଜୀଙ୍କ କାର୍ତ୍ତି ଓ ନୀରାମାନଙ୍କ ସ୍ଵାଧୀନ ବିଚରଣ ତାଙ୍କୁ ଆମୋଦିତ କରିଥିଲା । କୁସଂସ୍କାର ବିବର୍ଜିତ ନୀରାମାନଙ୍କର ରୀତିନୀତି ସଂସ୍କାରକ ବାସୁଦେବଙ୍କ ଆତ୍ମିକ ସମର୍ଥନ ନାଚକରିଥିଲା । ପୁନାରୁ ବାଙ୍ଗାଲୋର ସେ ଗମନ କରିଥିଲେ । ସହରର ସୁଦୃଶ୍ୟ ରାଜପଥ, ଅଜ୍ଞାନିକା ଓ ଶ୍ରେଣୀବଦ୍ଧତା ବାସୁଦେବଙ୍କ ବୁଦ୍ଧି ପଥାରୁଦ୍ଧ ହୋଇଥିଲା । ଏହି ରାଜପଥର ଅନୁକରଣରେ ବାସୁଦେବ ଦେବଗଡର ରାଜପଥ ପ୍ରସ୍ତୁତକରି ଓ ବାଙ୍ଗାଲୋର ସହର ତୁଳ୍ୟ ଦେବଗଡକୁ ସୁସଜ୍ଜିତ କରିଥିଲେ ।

ବାଙ୍ଗାଲୋର ପରେ ମହାଶ୍ଵର, ତ୍ରିଭାଲୋର, ରାମେଶ୍ଵର, ଡାଙ୍ଗୋର, ତ୍ରିବିନୀପମ୍ନା ଦେଇ ମାୟାଜ (ଚେନ୍ନାଇ)ରେ ବାସୁଦେବ ପ୍ରବେଶକରିଥିଲେ । ଏ ସମୟରେ ସେ କିଷ୍କିନ୍ଧ୍ୟା ଭ୍ରମଣକରି ବାଟିରାଜାର ରାଜପ୍ରାସାଦ, ପଂପା ସରୋବର, ଋଷ୍ୟମୁକ ପର୍ବତ ଓ ତୁଙ୍ଗଭଦ୍ରାବନ୍ଦ୍ୟା ଦର୍ଶନ କରିଥିଲେ । ଏହି ଭ୍ରମଣକାଳୀନ ଅନୁଭୂତି କିଷ୍କିନ୍ଧ୍ୟା କାବ୍ୟରଚନା ପାଇଁ ତାଙ୍କୁ ଅନୁପ୍ରେରିତ କରିଥିଲା ।

ପରେ ପରେ କାଞ୍ଚି, ମଦୁରାଇର ମିନାକ୍ଷୀ ମନ୍ଦିର ତଥା ରାଜମାହେନ୍ଦ୍ରା ଦେଇ ଓଲଟିଯିବାରୁ ସେ ପ୍ରବେଶ କରିଥିଲେ । ଭକ୍ତଙ୍କ ସମ୍ରାଟ ପୁରୁଷୋତ୍ତମ ଦେବଙ୍କ ଅମର କାର୍ତ୍ତି ସାମାଜିକ ଚାର୍ଯ ଦର୍ଶନ କରି ବିଜୟନଗର ଠାରୁ ଭାରତ ବିଖ୍ୟାତ ଆତ୍ମଚାରା ଦେବଗଡ ପ୍ରେରଣ କରିଥିଲେ । ବିଜୟପୁତ୍ରା ଦେଇ ସେ ଅଗ୍ରଦ୍ରାବୀଦରେ ପହଞ୍ଚିଥିଲେ । ସେଠାର ରାଜ୍ୟ ପରିଚାଳନା ଉପରେ ଜ୍ଞାନ ଆହରଣ କରିଥିଲେ । ଗୋଲକୁଣ୍ଡାର ସାରାଖଣି ଦେଖି ରୁଷାବଲି ପଥରେ ଜଗଦକାୟର ଯାତ୍ରାକଲେ । ଏଠାରେ ନର୍ମଦାର ଶୋଭା ଉପଭୋଗ କରି କଚ୍ଚି ଓ ବିଜୟପୁର ଦେଇ ଦେବଗଡ ପ୍ରତ୍ୟାବର୍ତ୍ତନ କରିଥିଲେ ।

ବାସୁଦେବଙ୍କ ଭ୍ରମଣ କେବଳ ମନୋରଞ୍ଜନ ପାଇଁ ଉଦ୍ଦିଷ୍ଟ ନଥିଲା ବରଂ ଥିଲା ପ୍ରତ୍ୟକ୍ଷ ଜ୍ଞାନ ଆହରଣର ପ୍ରକୃଷ୍ଟ ମାଧ୍ୟମ । ବିଭିନ୍ନ ସଂସ୍କୃତି ଓ ସଭ୍ୟତାର ସମନ୍ୱୟରେ ବିଶ୍ଵ ମାନବିକ ଏକତା ପ୍ରତିଷ୍ଠା ପାଇଁ ସେ ଏହି ଭ୍ରମଣାନୁଭୂତିରୁ ପ୍ରେରଣା ଲାଭିଥିଲେ । ଓଡ଼ିଶାର ସାମା ସରସ୍ଵତ ଡେଇଁ ତାଙ୍କର ମାନସିକତା ମହାଲୀରତାୟ ମନ୍ତ୍ରରେ ଦୀକ୍ଷିତ

ହୋଇଥିଲା । ବିଶ୍ୱ ବାତାୟନ ପ୍ରତି ଉଦ୍‌ଘୋଷ ହୋଇଥିଲା ତାଙ୍କର ଦୃଷ୍ଟିରଙ୍ଗୀ । ଏ ଦୃଷ୍ଟିରଙ୍ଗୀ ଅନେକ ସାରସ୍ୱତ କୃତିକୁ ଜନ୍ମଦେଲା, ରୁଦ୍ଧିମତ୍ତ କଳା ବାସୁଦେବଙ୍କ ସଂସ୍କାରାଚ୍ଛନ୍ନ ହୃଦୟକୁ । ବାମଣାରାଜ୍ୟର ସାମଗ୍ରିକ ବିକାଶ ସାଧନରେ ବାସୁଦେବଙ୍କ ଏହି ବହୁପ୍ରସାରିତ ଦୃଷ୍ଟି ପ୍ରମୁଖ ଭୂମିକା ନେଇଥିଲା ।

- ୨ -

ବାସୁଦେବଙ୍କ ଆବିର୍ଭାବ ବେଳକୁ ବାମଣୀ ଥିଲା ସତ୍ୟଜଗତରୁ ବିଚ୍ଛିନ୍ନ, ଶିକ୍ଷାର ସୁଯୋଗରୁ ବଞ୍ଚିତ ଏବଂ ଅନ୍ଧକାରାଚ୍ଛନ୍ନ । ବାସୁଦେବଙ୍କ ସିଂହାସନ ଆରୋହଣ ବେଳକୁ ତାଙ୍କ ଚେତନାକୁ ଗଭୀର ଭାବେ ଉଦ୍‌ବେଳିତ କରେ ବଜ୍ରାକାମାନଙ୍କ ଆତ୍ମାନ “ଉଡ଼ିଯା ସ୍ୱତନ୍ତ୍ର ଭାଷା ନହେ” ଏବଂ ଏହାର ଠିକ୍ ବାରିବର୍ଷ ପୂର୍ବରୁ ନଅକ ଦୁର୍ଗିକ୍ଷ ଜନିତ ଲକ୍ଷ ଗଣ କୋକଳ ମୃତ୍ୟୁ । ଏପରି ଏକ ସଂଧ୍ୱକ୍ଷଣରେ ସୁକଳଦେବ ନିରାକ୍ଷଣ କଲେ ନିଜର ଚତୁଃପାର୍ଶ୍ୱସ୍ଥ ପରିବେଶକୁ, ଅବହେଳିତ ଅଣିଷିତ ପ୍ରଜାପୁତ୍ରକୁ ଏବଂ ବିଚ୍ଛିନ୍ନ ଓଡ଼ିଶାର ବିଶେଷିତ ରୂପକୁ । ସମଗ୍ର ଓଡ଼ିଆ ଭାଷା ଅଞ୍ଚଳର ଉନ୍ନତି କଳ୍ପେ ବାସୁଦେବ ବନ୍ଧପରିକର ହେଲେ ।

ଅନୁନ୍ନତ ମଣିଷ ଅନ୍ୟର ଉନ୍ନତି ସାଧନ କରିପାରେ ନାହିଁ । ସେହିପରି ଅନ୍ଧକାରାଚ୍ଛନ୍ନ ବାମଣୀର ନୂପତି ସମଗ୍ର ଓଡ଼ିଶାର ସଂସ୍କାର କାମନା କରିବା ବିଚମ୍ବନା ମାତ୍ର । ବାସୁଦେବଙ୍କ ରାଜ୍ୟପ୍ରାପ୍ତିପରେ ତାଙ୍କର ପ୍ରଥମ ଉଦ୍ୟମ ହୋଇଥିଲା କିପରି ରାଜ୍ୟକୁ ସର୍ବାଙ୍ଗ ସୁନ୍ଦର କରି ଉଡ଼ି ଡୋଳିବେ । ଯା' ଫଳରେ କୋଳେ ସତ୍ୟ ନିରାପଦ, ଶିକ୍ଷିତ ଜୀବନଯାପନ କରିବେ । ତାଙ୍କର ଏ ଅଭିପ୍ରାୟର ସଫଳତା ଅଭିଯାନ ନିମ୍ନପ୍ରକାରେ ଆଲୋଚନା କରାଯାଇପାରେ ।

(କ) ପ୍ରଶାସନ :

ବାସୁଦେବ ରାଜ୍ୟକୁ ତିନିଭାଗି ତହସିଲ(ବାରକୋଟ, କୁଟିଣ୍ଡା ଓ ଦେବଗଡ଼) ରେ ବିଭକ୍ତ କରି ପ୍ରତ୍ୟେକ ତହସିଲକୁ ଜଣେ ଜଣେ ତହସିଲଦାରଙ୍କ ହସ୍ତରେ ନ୍ୟସ୍ତ କରିଥିଲେ । ଏମାନେ ଉତ୍ତର ଚୋଡ଼ାଣୀ ଓ ଚୌଳଦାରୀ ମୋକଦ୍ଦମା ବିଚାର କରିବା ପାଇଁ କ୍ଷମତାପ୍ରାପ୍ତ ହୋଇଥିଲେ । ଦେବଗଡ଼ ଓ କୁଟିଣ୍ଡା ତହସିଲଦାର ପ୍ରଥମ ଶ୍ରେଣୀ ଓ ବାରକୋଟ ତହସିଲଦାର ଦ୍ୱିତୀୟ ଶ୍ରେଣୀ ମାଜିଷ୍ଟ୍ରେଟ୍ କ୍ଷମତାପ୍ରାପ୍ତ ହୋଇଥିଲେ । ଦେବଗଡ଼, କୁଟିଣ୍ଡା, ବାରକୋଟ, ନଇକୁଳ, ରୋଡ଼ପାଲି ଓ ଗୋବିନ୍ଦପୁର ଠାରେ ପୁଲିସ୍ ଥାନା ପ୍ରତିଷ୍ଠିତ ହୋଇଥିଲା ।

ପୂର୍ବରୁ ପ୍ରଚଳିତ ପ୍ରଶାସନିକ ବ୍ୟବସ୍ଥା ସମୟକ୍ରମେ ଏକ ସ୍ଥାନ ଅବସ୍ଥାକୁ ଆସିଯାଇଥିଲା । ପ୍ରଶାସନିକ ସଂସ୍ଥାସମୂହରେ ବାସୁଦେବ ସଂସ୍କାର କରି ସେଗୁଡ଼ିକୁ

ସେ କର୍ମକ୍ଷମ କରିଥିଲେ । ଦରବାର ପରିବର୍ତ୍ତେ କାଉନସିଲ ଶବ୍ଦ ବ୍ୟବହାର ନିମନ୍ତେ ସେ ଆଦେଶ ଦେଇଥିଲେ । ତାଙ୍କ କାଉନସିଲରେ ନଅଜଣ ସଭ୍ୟଥିଲେ । ତାଙ୍କର ପ୍ରାଇଭେଟ୍ ସେକ୍ରେଟାରୀ କାଉନସିଲର ସେକ୍ରେଟାରୀ ରୂପେ କାର୍ଯ୍ୟ ନିର୍ବାହ କରୁଥିଲେ । ଏହି କାଉନସିଲରେ ବିଭିନ୍ନ ସମୟରେ ଅନେକ ସୁଯୋଗ୍ୟ ବ୍ୟକ୍ତି ରହୁଥିଲେ । ସେମାନଙ୍କ ମଧ୍ୟରେ ବୃନ୍ଦାବନଚନ୍ଦ୍ର ଦେବ, ଯୋଗେଶଚନ୍ଦ୍ର ଦାସ, ଦକ୍ଷିଣା ଉତ୍ତର ବିଦ୍ୟାରତ୍ନ, ନୀଳମଣି ବିଦ୍ୟାରତ୍ନ, ଶ୍ରୀନିବାସ ଗୁରୁ, କାବିଚରଣ ଦ୍ଵିବେଦୀ, ଗିରୀଶଚନ୍ଦ୍ର ଘୋଷ, ନାରାୟଣଚନ୍ଦ୍ର ଦାସ ପ୍ରମୁଖ ପ୍ରଧାନ । (ସ.ହି: ୫୪) କାଉନସିଲ ପ୍ରଣାସନିକ କ୍ଷେତ୍ରରେ ରାଜାଙ୍କୁ ଉପଯୁକ୍ତ କରାମର୍ଶ ଦେଉଥିଲେ ।

ବାସୁଦେବ ସିଂହାସନ ଆରୋହଣର ପରବର୍ଷ ରାଜ୍ୟର ସମସ୍ତ ଜମିର ନୂତନ ବନ୍ଦୋବସ୍ତ (Land Settlement) କରି କୃଷି ଉପଯୋଗୀ ଜମିକୁ ପ୍ରଧାନ ଚିନି-ରାଗରେ ବିଭକ୍ତ କରି କିସମଥ୍ଵାରି ରାଜକର ନିର୍ଦ୍ଦାରଣ କଲେ । ରାଜସ୍ଵ ବିରାଗ ଓ ଜଙ୍ଗଲ ବିରାଗ ସୃଷ୍ଟିକଲେ । ତାଙ୍କର ସ୍ଵୟଂ ଉଦ୍ଘାଟିତ ଶାସନ ପ୍ରଣାଳୀରେ ଇଂରେଜ ସରକାର ସନ୍ତୋଷ ପ୍ରକାଶ କରିଥିଲେ —

The Raja of Bamra, in this as in all branches of administration prefers his own independent method of working, and in view of the generally excellent result which he produces, there is certainly no occasion to subject those methods to any disparaging criticism. (Adm. Report - 1895)

(ଖ) ଯୋଗାଯୋଗ :

ଅରଣ୍ୟବେଷିତ ବାମରାଜ ପର୍ବତ କଟାକ ସୁଡ଼କଦେବ ରାସ୍ତା ତିଆରି କରିଥିଲେ । ବେଙ୍ଗଳ-ନାଗପୁର ରେଳପଥକୁ ନିଜ ରାଜ୍ୟ ଭିତରେ ଯିବାପାଇଁ ଅନୁମତି ପ୍ରଦାନ ସହିତ ଅଠର ମାଇଲ ଦୀର୍ଘ ଜମି ବିନା ରାଜସ୍ଵରେ ଲାଠି-ବେଗିଥିଲେ । ବାସୁଦେବଙ୍କ ସର୍ବ ଥିଲା ଏ ବାଟଦେଇ ଯାଉଥିବା ସମସ୍ତ ରେଳଗାଡ଼ି ବାମରା କ୍ଷେତ୍ରରେ ରହିବ । ବାମରାଠାରୁ ଦେବଗଡ଼ର ଦୁର୍ଗମ ଅଠାବନ ମାଇଲ ରାସ୍ତାକୁ ବାସୁଦେବ ମତରଗାଡ଼ି ବାଲିବୀର ଯୋଗ୍ୟ କରିଥିଲେ । ଅନେକ କଷ୍ଟ-ସ୍ଵୀକାର କରି ପାହାଡ଼ କଟାଇ ସେ ପଥ ପ୍ରସ୍ତୁତ କରିଥିଲେ । ସାତୁଡ଼ା ପୋଲ ଶୈଳୀରେ କୃଷିଣା ନିକଟସ୍ଥ ଭେଡେନ ନଦୀରେ ଝୁଲାଇଯାଇ ନିର୍ମିତ ହୋଇଥିଲା । ନିକଟସ୍ଥ ଜ୍ଞାନ କୌଶଳରେ ନିର୍ମିତ ଏହି ପୋଲ କାର୍ଯ୍ୟର ନେତୃତ୍ଵ ନେଇଥିଲେ ଜଳନ୍ଦର ଦେବ । ବାସୁଦେବଙ୍କ ସମ୍ପତ୍ତିବିଦ୍ୟାରେ ରାଜାର ପ୍ରବେଶ ଦେଖି ରାୟପୁରର ପଲଟିକାକୁ ଏକେଡ଼ ଆଶ୍ଚର୍ଯ୍ୟ ପ୍ରକାଶ କରିଥିଲେ :

During the year the construction of the road connecting Deogarh, the chief town of the state with the Bengal Nagpur Railway; which passes through the Tahsil headquarters of Kuchinda, had been pushed with vigour. Near Kuchinda there is a very difficult Ghat and this has now been made practicable for wheeled traffic by a really skilful piece of engineering, directed and supervised by the Raja himself, who spent three weeks in camp at this place at a very unhealthy season of the year. (Adm. Report - 1891)

ବାମରା ରେଳପଥ ସହିତ ସଂଯୁକ୍ତ ହୋଇ ଦେବଗଡ଼ ସମ୍ବଳଭରତର ଆଲୋକ ପାଇଲା । ଗମନାଗମନ ପଥର ଉନ୍ନତି ସହିତ ବାଣିଜ୍ୟ ବ୍ୟବସାୟର ବିକାଶ ସାଧିତ ହେଲା । ବାସୁଦେବଙ୍କ ଆତ୍ମିକ ସଜ୍ଜିବାନନ୍ଦଙ୍କ ସମୟରେ ରସାଦେବୀ ପର୍ବତମାଳା ପଠାର ଆଠପଟା ପ୍ରଗଣା ଓ ରେଢ଼ାଖୋଳ ସହିତ ରାଜପଥ ସଂଯୁକ୍ତ ହୋଇଥିଲା ।

ବାମଣ୍ଡାର ଡାକ ବିଭାଗ ବାସୁଦେବଙ୍କ ପ୍ରତ୍ୟକ୍ଷ ତତ୍ତ୍ୱାବଧାନରେ ପ୍ରଚଳିତ ଥିଲା । ରାଜ୍ୟ ଭିତରେ ପତ୍ର ପ୍ରେରଣ ପାଇଁ ଦୁଇ ପଇସାର ଟିକଟ ଏବଂ ରାଜ୍ୟ-ବାହାରକୁ ଏକ ଅଣାର ଟିକଟ ବ୍ୟବସ୍ଥା ଥିଲା । ସରକାରଙ୍କ ପ୍ରସ୍ତାବ କ୍ରମେ ଏବଂ ନିଜ ପ୍ରକାଳୁ ଅଧିକ ବ୍ୟୟରୁ ମୁକ୍ତ କରିବା ପାଇଁ ବାସୁଦେବ ଡାକ ବିଭାଗକୁ ସରକାରଙ୍କୁ ହସ୍ତାନ୍ତର କରିଥିଲେ । ବ୍ରିଟିଶ୍ ସରକାର ଉପଯୁକ୍ତ ଡାକସେବା ପ୍ରଦାନ ଓ ରାଜ୍ୟ ଠାରୁ କୌଣସି ମୂଲ୍ୟ ନ ନେବାକୁ ଅଙ୍ଗୀକାର ପ୍ରଦାନ କରିଥିଲେ । ଏହି ନୂତନ ଯୋଜନା ୧୮୯୫ ଜାନୁୟାରୀ ପହିଲାରୁ ଜାରୀକାରୀ ହୋଇଥିଲା ।

ଡେଲିଫୋନ ଉଦ୍ଭାବନ ହେବାର ଲୋଡ଼ିଏ ବର୍ଷ ମଧ୍ୟରେ ବାସୁଦେବଙ୍କ ଉଦ୍ୟମ ବଳରେ ବାମରାଠାରୁ ବାରକୋଟ ପର୍ଯ୍ୟନ୍ତ ଦୀର୍ଘ ୮୦ ମାଇଲ ଡେଲିଫୋନ ତାର ସଂଯୋଗ ହୋଇଥିଲା । ବାମରା, କୁଟିଆ, ଦେବଗଡ଼ ଓ ବାରକୋଟ ରାଜ୍ୟର ଟାରେଟି ପ୍ରଧାନ ପ୍ରଶାସନିକ କେନ୍ଦ୍ରକୁ ଏହା ସଂଯୋଗ କରୁଥିଲା । କେଶେଇ ବାହାର ଓ ମହଲପାଲି ଅଞ୍ଚଳରେ ବସୁଭାୟ ପ୍ରବଳ ଥିବାରୁ ସେହିସବୁ ସ୍ଥାନରେ ଏକ ଏକ ଶାଖା ଡେଲିଫୋନ୍ ଲାଇନ ସଂଯୋଗ କରାଯାଇଥିଲା । ଏ କାର୍ଯ୍ୟ ୧୯୦୦ଖ୍ରୀ.ରେ ଆରମ୍ଭ ହୋଇ ୧୯୦୧ ଶେଷଭାଗକୁ ସର୍ବମୋଟ ଆଠହଜାର ଟଙ୍କା ବ୍ୟୟରେ ସଂପନ୍ନ ହୋଇଥିଲା । ସମ୍ବଲପୁର ହିଡ଼ିଗିଣୀ ଘୁଷାରୁ (୧୦-୭-୧୯୦୧) ଏ କାର୍ଯ୍ୟର ଅନ୍ତରାତି ସଂପର୍କରେ ସୂଚନା ମିଳେ । ତତ୍କାଳୀନ କ୍ଷେତ୍ରସମେନ ସଂଗଦ ପତ୍ର ଏହାକୁ ଭାରତର ଦୀର୍ଘତମ ଡେଲିଫୋନ ସଂଯୋଗ ରୂପେ ଘୋଷଣା କରିବା କଥା ଶଶିଭୂଷଣ ରାୟ ବର୍ଣ୍ଣନା କରନ୍ତି । (ନବୀନ ୭/୮)

(ଗ) ସ୍ୱାସ୍ଥ୍ୟ :

ଜନସାଧାରଣଙ୍କ ସ୍ୱାସ୍ଥ୍ୟ ରକ୍ଷା ହିଁ ଶାସକର ପ୍ରଧାନ କର୍ତ୍ତବ୍ୟ । ବାମଣୀ ରାଜ୍ୟରେ ଦେବରତ ଓ ଲୁଚିଣ୍ଡା ଠାରେ ବୁଢ଼ିଟି ଚିକିତ୍ସାଳୟ ସ୍ଥାପିତ ହୋଇଥିଲା । ରେକର୍ଡ଼ରୁ ଜଣାଯାଏ ୧୮୯୧ରେ ୪୭୭୮ ରୋଗୀ ଚିକିତ୍ସିତ ହୋଇଥିବା ସ୍ଥଳେ ୧୮୯୨ରେ ୭୯୨୨ ଜଣ ଚିକିତ୍ସିତ ହୋଇଥିଲେ । (ସ.ହି. ୪/୧୧) । ଏତଦ୍-ବ୍ୟତୀତ ବାସୁଦେବ ସେ ସମୟର ବୁଣୀ ଉଦ୍‌ଯାତା ଡାକ୍ତରମାନଙ୍କୁ ଆଣି ରଖିଥିଲେ । ବିଭିନ୍ନ ରୋଗର ପ୍ରତିକାର ତଥା ପ୍ରତିକ୍ଷେଧକ ବ୍ୟବସ୍ଥା ପାଇଁ ବିଭିନ୍ନ ପୁସ୍ତକ ପ୍ରଣୟନ କରି ଲୋକଙ୍କ ମଧ୍ୟରେ ବିନାମୂଲ୍ୟରେ ବିତରିତ ହେଉଥିଲା । ଏହାର ଏକ ସଫଳ ଉଦାହରଣ ନାନମଣିବିଦ୍ୟାରତ୍ନ ପ୍ରଣାତ 'ବିଦୁଚିକା ଚିକିତ୍ସା' । ଏହି ପୁସ୍ତକ ମୋଫସଲ ଲୋକଙ୍କର ବିଶେଷ ଉପଯୋଗୀ ହୋଇଥିବାର ସୁଦୃଢ଼ତେବ ସ୍ୱୀକାର କରିଛନ୍ତି ଏବଂ ଲୋକଙ୍କୁ ପୁସ୍ତକଟି ଉପହାର ରୂପେ ପ୍ରଦାନ କରିଛନ୍ତି । (ସ.ହି. ୫/୪) । ଜନ-ସାଧାରଣଙ୍କ ଚିକିତ୍ସା ସହିତ ପଶୁଚିକିତ୍ସା, ଗୋ-ଚିକିତ୍ସା ପ୍ରଭୃତି ଉପରେ ଗୁରୁତ୍ୱ ପ୍ରଦାନକରି ପୁସ୍ତକ ପ୍ରଣାତ ହୁଏ । ବିଦ୍ୟାରତ୍ନଙ୍କ 'କୁରଚିକିତ୍ସା' 'ସର୍ବବିଷ ଚିକିତ୍ସା' ପ୍ରଭୃତି ପୁସ୍ତକ ଏ ପ୍ରସଙ୍ଗରେ ସୁରଣଯୋଗ୍ୟ ।

ବାମଣୀ ଜେଜିରେ କଏଦମାନଙ୍କର ସ୍ୱାସ୍ଥ୍ୟ ନିୟମିତ ପରୀକ୍ଷା କରାଯାଇ ଉପଯୁକ୍ତ ଖାଦ୍ୟ ଏବଂ ଔଷଧ ରାଜ୍ୟତରଫରୁ ମାଗଣାରେ ଯୋଗାଇ ଦିଆଯାଉଥିଲା । ବାମଣୀରେ ନିଯୁକ୍ତ ଡାକ୍ତରମାନେ ମହାମାରୀ ସମୟରେ ଗ୍ରାମ ଗ୍ରାମେ ଗସ୍ତକରି ଲୋକଙ୍କ ସ୍ୱାସ୍ଥ୍ୟ ପରୀକ୍ଷା ସହିତ ପ୍ରତିକ୍ଷେଧକ ବ୍ୟବସ୍ଥାର ପର୍ଯ୍ୟାଲୋଚନା କରୁଥିଲେ । ଏହି ଏମାନେ ନାମକ୍ରମାନ୍ତ ଡାକ୍ତର ନଥିଲେ । ରାଧାନାଥଙ୍କ ଭାଷାରେ :

ବାମଣୀର ଚିକିତ୍ସାଳୟର ବନ୍ଦୋବସ୍ତ ଅତି ସୁନ୍ଦର । ଔଷଧ, ପଥ୍ୟଦ୍ରବ୍ୟ ଏବଂ ଯନ୍ତ୍ରାଦିର ଅଭାବ ନାହିଁ । ମଫସଲରେ ଲୋକମାନଙ୍କୁ ବ୍ୟବହାରରୁ ରକ୍ଷା କରିବା ନିମନ୍ତେ ଚିକାଦାତାମାନେ ଗ୍ରାମେ ଗ୍ରାମେ ଭ୍ରମଣ କରୁଅଛନ୍ତି । ଚିକିତ୍ସାଳୟରେ ରୋଜିଣ୍ଡରା ଦୁର୍ଦ୍ଦିରେ ଜଣାପଳା ଯେ, ଏଠାରେ ଡାକ୍ତରମାନେ ନିତାନ୍ତ ରାଜ ମୋସାହେବ ନୁହନ୍ତି; ବାସ୍ତବିକ ଏମାନଙ୍କୁ ମୁଣ୍ଡ ତଡ଼ାଇ ହାଣ୍ଡି ତଡ଼ାଇବାକୁ ହୁଏ । — 'ଭ୍ରମଣକାରୀର ପତ୍ର'

ଏହା ସହିତ ବାମଣୀରୁ ପ୍ରକାଶିତ ସଂବଳପୁର ହିଟେସିଣ୍ଡା ଓ ଉତ୍କଳ ମଧୁପରେ ନିୟମିତ ସ୍ୱାସ୍ଥ୍ୟ ପ୍ରସଙ୍ଗ ଓ ବିଭିନ୍ନ ରୋଗର ସହଜ ଚିକିତ୍ସା ପ୍ରକାଶିତ ହେଉଥିଲା ।

(ଘ) ଶିକ୍ଷା ଓ ବାଣିଜ୍ୟ :

ଅରଣ୍ୟ-ସଂପଦ ବାମଣୀର ଅନ୍ୟତମ ଆକର୍ଷଣ । ବାମଣୀର ଅର୍ଥନୈତିକ-ଅବସ୍ଥାର ଉନ୍ନତି ପାଇଁ ବାସୁଦେବ ବିଲାତରୁ କରତକକ ଆଣି ରେଭନ୍‌ସେ କଂପାନୀକୁ

ସ୍ୱିପର ଯୋଗାଇଥିଲେ । ସ୍ୱିପର ବ୍ୟବସାୟରେ ବାସୁଦେବ ପ୍ରଚୁର ଆୟ କରିଥିଲେ । ହସ୍ତି ଉପଦ୍ରବରୁ ଗଣକମି ରକ୍ଷା କରିବାପାଇଁ ସେ ହାତୀ ଧରୁଥିଲେ । ହାତୀଗୁଡ଼ିକୁ କାଠକୋଢିବା ଓ ଗଣକମି ପ୍ରସ୍ତୁତ କରିବାରେ ବ୍ୟବହାର କରାଯାଉଥିଲା । ହାତୀ ବିକ୍ରୟ ଗତଜତର ଅନ୍ୟତମ ମୁଖ୍ୟ ଆମଦାନୀ ଥିଲା । ବମଣ୍ଡାର ପାଇତି, ମଣ୍ଡା-ଶିଳା, କଂସର, ରମାବେଦୀ ପ୍ରଭୃତି ଜଙ୍ଗଲରୁ ସାମାଧାନା ଯାଉଥିଲା ।

ଦେବଗଡ଼ ଜେଲର କ୍ୟାମ୍ପାନଙ୍କ ଦ୍ୱାରା ପାଟ, ଚସର, ମଠା, ଉକୁଷ୍ଠ ସତରଞ୍ଜି, ଧୋତି, ଚାଦର, ରାମୁଣ୍ଡା ପ୍ରଭୃତି ବୁଣିବନ୍ଧ ଆୟୋଜନ କରାଯାଉଥିଲା । ବାହରୁ କାରିଗର ଆଣି କ୍ୟାମ୍ପାନଙ୍କୁ ତାରିମ ଦିଆଯାଉଥିଲା । ଏହି ବସ୍ତ୍ରର ଆଦର ଦେଖି ରମେଇଠାରେ ଛଅଟି ବୟନ ଜଳ ବସାଯାଉଥିଲା । ଏଥି ସହିତ ବିନିକଳ ଓ ଜଳ ଉଠାଇବା ଜଳ ମଧ୍ୟ ସ୍ଥାପିତ ହୋଇଥିଲା ।

ବିଭିନ୍ନ ଭରତୀ ମୂଲ୍ୟ କାର୍ଯ୍ୟଯୋଗୁଁ ବାସୁଦେବଙ୍କ ରାଜତ୍ୱ ସମୟରେ ରାଜସ୍ୱ ୧୮୬୮ରେ ୪୬୦୦୦/- ରୁ ୧୯୦୨ରେ ୪୧,୬୨,୩୧୦/- କୁ ବୃଦ୍ଧି ପାଇଥିଲା । ବାସୁଦେବଙ୍କ ସ୍ଥାପିତ କଳକାରଖାନା ଓ ବାଣିଜ୍ୟ ସଚ୍ଚିଦାନନ୍ଦଙ୍କ ସମୟରେ ପ୍ରସାରିତ ହୋଇଥିଲା ।

ବାସୁଦେବଙ୍କ ସମୟରେ ବ୍ରାହ୍ମଣୀ ନଦୀପଥକୁ ସୁନାବ୍ୟା କରାଯାଇ କଟକ ସହିତ ବାଣିଜ୍ୟ ସମୟ ସ୍ଥାପନ କରାଯାଉଥିଲା । ଶାଳକାଠ, ଚିପି, ରାଣି, ସୋରିଶ ପ୍ରଭୃତି ତୈଳବାଜି କଟକକୁ ରପ୍ତାନୀ ହୋଇ ସେଠାରୁ କପଡ଼ା, ଲୁଣ ଓ ଅନ୍ୟାନ୍ୟ ପ୍ରୟୋଜନୀୟ ପଦାର୍ଥ ବାମଣ୍ଡାକୁ ଆମଦାନୀ ହେଉଥିଲା । କଳିକତାର ନିମତାଳୀ ଘାଟଠାରେ ବାସୁଦେବ ଏକ ସ୍ୱତନ୍ତ୍ର କାଠ ବିକ୍ରୟ କେନ୍ଦ୍ର ଖୋଲି କାରବାର ବୃଦ୍ଧି-କରିଥିଲେ । ଦାନବଂଧୁ ଗତନାୟକ, ରସାନନ୍ଦ ସାହୁ ପ୍ରମୁଖ ବାସୁଦେବଙ୍କ ସ୍ୱିପର ବ୍ୟବସାୟକୁ ପରିଚାଳନା କରୁଥିଲେ ।

(୧) ସଂସ୍କାରମୂଳକ କାର୍ଯ୍ୟ :

ବାସୁଦେବ ସ୍ୱଶ୍ରେଣୀକ କାରାପଦ୍ଧତି ପ୍ରଚଳନ କରିଥିଲେ । ପଦ୍ମା ଗୃହରେ କ୍ୟାମ୍ପାନେ ରହୁଥିଲେ । ତାଙ୍କୁ ବିଭିନ୍ନ ବୈଷୟିକ ଶିକ୍ଷା ଦିଆଯାଉଥିଲା । ଜେବକ ଶିଳ୍ପ-ଶିକ୍ଷା ନୁହେଁ; କ୍ୟାମ୍ପାନଙ୍କୁ ସମ୍ବଲପୁର ହିଡ଼ିଂଷିଣା ଭଳି ମହାନ ପତ୍ରିକାର ମୁଦ୍ରଣ-କାର୍ଯ୍ୟରେ ନିଯୁକ୍ତି ଦିଆଯାଉଥିଲା । ଗଠନମୂଳକ ଶିକ୍ଷାଦ୍ୱାରା କ୍ୟାମ୍ପାନେ ପରବର୍ତ୍ତୀ ଜୀବନରେ ସୁନାଗରିକ ହୋଇ ସମାଜରେ ଚଳୁଥିଲେ ।

ମାତଙ୍କ ଦ୍ରବ୍ୟ ନିଷ୍ପେଧ ବାସୁଦେବଙ୍କର ଏକ ବଳିଷ୍ଠ ପଦକ୍ଷେପ । ବାମଣ୍ଡାର ହିଠାକାଂକ୍ଷା ନୁପତି ତେଣୁ ହୃଦୟଙ୍ଗମ କରିଥିଲେ— ରାଜ୍ୟରେ ଭରତୀ ପଥରେ ନିଶାଦ୍ରବ୍ୟ ସେବନ ଏକ ପ୍ରଧାନ ଅଟତାୟ । ଏଣୁ ସେ କଠୋରଭାବେ ନିଶାନ୍ତରଣ ଆରମ୍ଭ

ପ୍ରଶସନ କରିଥିଲେ । ବାମଣ୍ଡା ରାଜ୍ୟରେ ନିଶାଦ୍ରବ୍ୟ ଗଲାଣର ସମସ୍ତ କାର୍ଯ୍ୟକ୍ରମ ନିଷିଦ୍ଧ କରାଯାଇଥିଲା । ଅନ୍ୟାୟଯୁକ୍ତ ଅର୍ପିତଖୋରାମାନଙ୍କର ନାମ ପୋଲିସ ଷ୍ଟେସନ୍‌ରେ ଶିପିବଦ୍ଧ ହୋଇ ସେମାନଙ୍କୁ ନିୟମିତ ପରିମାଣର ଅର୍ପିତ କ୍ରୟ କରିବାର ଆଦେଶ ପ୍ରଦତ୍ତ ହୋଇଥିଲା । ନିମ୍ନଶ୍ରେଣୀର ଲୋକଙ୍କ ପର୍ଯ୍ୟବର୍ତ୍ତଣା ଉପଲକ୍ଷେ ସାମୟିକ ସୁରାପାନର ଅନୁମତି ପ୍ରଦାନକରାଯାଇଥିଲା । ଏତଦ୍‌ବ୍ୟତୀତ ନିଶାସେବନ ସର୍ବାଦୌ ନିଷିଦ୍ଧ ଥିଲା । (ସ.ହି. ୪/୧୬) । ନିଶାସେବାକୁ ବେଦ୍ଵାପାତ ଠାରୁ ରାଜ୍ୟର ପର୍ଯ୍ୟନ୍ତ ରାଜଦଣ୍ଡରେ ଦଣ୍ଡିତ କରିବାର ନିୟମ ପ୍ରଚଳିତ ହୋଇଥିଲା । ଏପରିକି ନିଶାସେବନ ସଂପର୍କିତ ଦଣ୍ଡରୁ ରାଜସଂଶାୟନାଦେ ମଧ୍ୟ ନିଷ୍ପତ୍ତି ପାଇ-
ନଥିଲେ । ଅନ୍ୟ ଏକ ଗତଜାତର ରାଜା ଏବଂ ସୁକ୍ଳଦେବଙ୍କ ଜାମାତା ମଧ୍ୟ ମଦ୍ୟପାନ ଯୋଗୁଁ ବାସୁଦେବଙ୍କ ଦ୍ଵାରା ଚିରସ୍ମୃତ ହୋଇ ଆଜୀବନ ବାମଣ୍ଡାର ସାମା-
ସର୍ଗ କରିନଥିଲେ ।

ଏ ପ୍ରସଙ୍ଗରେ ବ୍ରିଟିଶ୍ ସରକାରଙ୍କ ପ୍ରଶଂସା ପ୍ରଣିଧାନଯୋଗ୍ୟ—

The smuggling of ganja of which there is so much complaint in other states in Eastern Frontier is said to be almost unknown here. The Raja considers that his arrangement for punishing offenders and rewarding informers afford him all the protection he need. (Adm. Report. 1893)

ବାସୁଦେବଙ୍କ ନିର୍ଦ୍ଦେଶକ୍ରମେ ସଂତଳପୁର ହିଡ଼ିଂସିଣାର ଅନେକ ସଂଖ୍ୟାରେ ମଦ, ଗଜେଇ, ଅହିଫେନ ବିରୁଦ୍ଧରେ ସଂବାଦ ପ୍ରକାଶ ପାଇଥିଲା । ସ.ହି. (୪/୧୬)ରେ ଅହିଫେନ ସେବନ ନିଷେଧ ସମ୍ବନ୍ଧରେ ଆଦେଶ ପ୍ରକାଶ ପାଇଥିଲା । ଏହି ବିଷୟ ଅନୁସାରେ ଅହିଫେନ ସେବନକାରୀ ଅହିଫେନ ଚିନି ମାସ ମଧ୍ୟରେ ନକ୍ସତିଲେ କର୍ମରୂପିତ ହେବ । କନ୍ଧୁ ଖାଁ ନାମକ ହେତୁ କନେଷ୍ଟବଳ ଅର୍ପିତ ନକ୍ସତିବାରୁ କାର୍ଯ୍ୟରୁ ନିକାସିତ ହୋଇଥିଲା (ସ.ହି. ୫/୧୮) । ଏପରିକି ବାମଣ୍ଡା ଆଲୋଚନା ସଭାରେ 'ମଦ୍ୟର ଦୋଷରୁଣ' ଉପରେ ବିଶେଷ ଆଲୋଚନା ହୋଇ ମଦ୍ୟ ବିରୁଦ୍ଧରେ ମତ ପ୍ରକାଶ ପାଇଥିଲା (ସ.ହି. ୧୪/୪୧) । ବାସୁଦେବଙ୍କ ମଦ୍ୟବିରୋଧୀ ଆଭିମୁଖ୍ୟକୁ ବିଦ୍ୟାରତ୍ନ ସମ୍ବଲପୁର ହିଡ଼ିଂସିଣା ଓ ଉତ୍କଳ ମଧୁପ ମାଧ୍ୟମରେ ବହୁପ୍ରସାରା କରିଥିଲେ ।

ଇଂରେଜ ସରକାରଙ୍କ ପ୍ରଶଂସାନିକ ବିବରଣୀସମୂହରେ ବାସୁଦେବଙ୍କର ନୀତିକୁ ଉଦ୍‌ଘୋଷଣରେ ପ୍ରଶଂସା କରାଯାଇଥିଲା । ବାସୁଦେବଙ୍କର ସମାଜସଂସ୍କାର ଓ ଶାସନ-ପଦ୍ଧତି ଉନବିଂଶ ଶତାବ୍ଦୀର ଅନେକ ବୁଦ୍ଧିଜୀବୀଙ୍କର ଦୃଷ୍ଟି ଆକର୍ଷଣ କରିଥିଲା । ଏ ପର୍ଯ୍ୟାୟରେ ବାସୁଦେବଙ୍କର ନିଶାବିନାଶ ନୀତିକୁ ଅନେକ ଆତ୍ମିକ ସ୍ଵୀକୃତି ପ୍ରଦାନ କରିଥିଲେ । ଏହାର ଏକ ବଳିଷ୍ଠ ନିଦର୍ଶନ P.E. Heberleଙ୍କର An Anti-opium

Indian State (1891) ପ୍ରବନ୍ଧ । ଉଲ୍ଲିଖିତ ପ୍ରବନ୍ଧରେ ସେ ବାମନଦା ତଥା ବସୁଦେବକୁ ଭୂୟସୀ ପ୍ରଶଂସା କରିଯାଇଛନ୍ତି —

..... the Raja, seeing how ruinous the opium habit is, has strictly prohibited its use by any, save those who have long been addicted to it and whose names have been entered on a police register as habitual consumers. These can obtain the drug only in moderate quantities at certain police station, three in number I believe. And no one known to be addicted to opium is eligible for employment in the state service.

The adoption of this prohibitive measures has effectually checked an evil that threatened to attain large proportions. And when the registered consumers have passed away the state will be wholly freed from the reproach of using opium for any save medical purpose.

The wise and enlightened policy of this Indian prince in thus preserving his people from a great danger is worthy of all praise and should be published as an example to others. The British Government might learn a lesson from him in this matter.

ବସୁଦେବଙ୍କ ସମୟରେ ଅର୍ଚ୍ଚିମଖୋରମାନଙ୍କ ନାମ ଅରେ ରେଜେଷ୍ଟ୍ରିରୁଣ୍ଡ ହେଲାପରେ ନୂତନ ବ୍ୟକ୍ତିଙ୍କୁ ରେଜେଷ୍ଟ୍ରିରୁଣ୍ଡ ଜରାନଯାଇ ବେଦିୟମ ସାବ୍ୟସ୍ତ କରାଯାଇଥିଲା ଏବଂ ଏଥିପାଇଁ କଠୋର ଦଣ୍ଡ ବ୍ୟବସ୍ଥା ରହିଥିଲା । ଫଳତଃ ରେଜେଷ୍ଟ୍ରିରୁଣ୍ଡ ଅର୍ଚ୍ଚିମଖୋରଙ୍କ ଅବସାନ ପରେପରେହିଁ ବାମନଦା ଏକପ୍ରକାର ଅର୍ଚ୍ଚିମସେବାନାଳକର ସଂଖ୍ୟା ଲୋପପାଇଯାଇଥିଲା ।

ତୁରନ୍ତୁଷ୍ଟା ସୁତକଦେବଙ୍କ ନିଶାବିନାଶ ନୀତି ନିଜ ପ୍ରଜାମାନଙ୍କର ମଙ୍ଗଳସାଧନ ସହିତ ଆଣିଦିଏ ଅମୂଳ ପ୍ରଶଂସାର ଧାରା । ତାଙ୍କର ଏହି ବିଚ୍ଛ ଏବଂ ହିତଜୀରା ନୀତି ଏକ ବଳିଷ୍ଠ ଦୃଷ୍ଟାନ୍ତ ରୂପେ ଯୁଗଯୁଗ ଧରି ସମସ୍ତ ମାନବଜାତି ତଥା ସରକାରକଦ୍ୱାରା ଅନୁସୂଚିତହେବ ଏଥିରେ ସନ୍ଦେହ ନାହିଁ । ଆଜିର ଏ ପୋର ଦୃଷ୍ଟାନ୍ତରେ ଏ ନୀତିର ଅନୁସରଣରେ ସମସ୍ତ ମାନବଜାତିର ତଥା ଦେଶର ମଙ୍ଗଳ ନିହିତ ।

ଉନବିଂଶ ଶତାବ୍ଦୀର ପ୍ରୁପାକୃତ ଅଂଧକାର ଓ କୁସଂସ୍କାର ଦୂରୀକରଣ ପାଇଁ ବାସୁଦେବ ବନ୍ଧପଣିକର ଥିଲେ । କୁସଂସ୍କାର ଦୂରୀକରଣ ବିନା ସମାଜ ତଥା ମାନବର ଉଚ୍ଚତୀ ଅସଂଭବ, ଏହା ସେ ହୃଦୟଙ୍ଗମ କରିଥିଲେ । ତାଙ୍କର ଏଇ ଆଭିମୁଖ୍ୟକୁ

ଡାକର ମାନସ-ସନ୍ତାନ ସମ୍ବଲପୁରହିଡ଼ିଷିଣୀ ବହୁପ୍ରସାରା କରିଥିଲା । ନରବଳି, ଜାତିଭେଦ, ସତ୍ୟତାହ ପ୍ରଥା, ବାଲ୍ୟବିବାହ, ବୃଦ୍ଧବିବାହ, କନ୍ୟାସୁନା ପ୍ରଭୃତି କୁପ୍ରଥା ବିରୁଦ୍ଧରେ ହିଡ଼ିଷିଣୀ ତଥା ବାସୁଦେବ ଆଜୀବନ ସଂଗ୍ରାମ କରିଛନ୍ତି । ନାରୀଶିକ୍ଷା ଉପରେ ସ୍ୱତନ୍ତ୍ରଦେବ ଗୁରୁତ୍ୱ ପ୍ରଦାନ କରିଥିଲେ । ନାରୀଜାତିର ଉଚ୍ଚତ ଚିନ୍ତା ସମାଜ-ସଂସ୍କାର ଅସମ୍ଭବ । ନାରୀ ଶିକ୍ଷିତ ହେଲେ ଦେଶ ଓ ଜାତିର ସମୃଦ୍ଧି ସାଧିତ ହୁଏ ।

ବାଲ୍ୟବିବାହ ଏକ ଉଚ୍ଚତ ସମସ୍ୟା । ବୃଦ୍ଧ ବ୍ୟକ୍ତିମାନଙ୍କର ବାଞ୍ଛିକା ବିବାହ ହିଁ ବିଧିବା ସମସ୍ୟା ସୃଷ୍ଟିକରେ । ବୃଦ୍ଧସ୍ୟ ତରୁଣୀ ଭାର୍ଯ୍ୟା ଶୀର୍ଷକରେ ହିଡ଼ିଷିଣୀ ବୃଦ୍ଧ ବିବାହକୁ ଜଟାନ୍ତ କରେ । ଏ ପ୍ରସଙ୍ଗରେ ହିଡ଼ିଷିଣୀ ମତ ପ୍ରଣିଧାନ ଯୋଗ୍ୟ “ବାଲ୍ୟ ବିବାହ ବିଧିବା ଆମଦାନୀର ଗୋଟିଏ ପ୍ରଶସ୍ତ ପଥ ସ୍ୱରୂପ ହୋଇ ବାଳିକାମାନଙ୍କୁ ବୈଧବ୍ୟ ଯନ୍ତ୍ରଣାରେ ନିଷ୍ପେଦିତ କରୁଅଛି ।” (ସମ୍ବଲପୁର ହିଡ଼ିଷିଣୀ - ୨/୧)

୧୮୯୩ରେ ବାସୁଦେବ ନିଜ ରାଜ୍ୟରେ ବୃଦ୍ଧ ବିବାହ ନିଷିଦ୍ଧ କରିଥିଲେ । ୧୯୦୩ରେ ଏକ ବିଧିସ୍ଥି ବଳରେ କନ୍ୟାର ୧୨ ବର୍ଷ ଓ ବରର ୧୪/୧୫ ବର୍ଷରୁ କମ୍ରେ ବିବାହ କରାଯାଇ ପାରିବ ନାହିଁ ବୋଲି ଘୋଷଣା କରିଥିଲେ । ୧୮୯୦ରେ ବନ୍ଧେ ଜାତୀୟ ସମିତି ବିଧିବା ବିବାହ ପ୍ରବର୍ଦ୍ଧନ ଓ ବାଲ୍ୟବିବାହ ଉଚ୍ଛେଦ ସମ୍ବନ୍ଧେ ପ୍ରସ୍ତାବ ଗ୍ରହଣ କରନ୍ତି । ଏ ପ୍ରସ୍ତାବକୁ ବାମଣୀ ହିଡ଼ିଷିଣୀ ମାଧ୍ୟମରେ ସ୍ୱାଗତ କରେ । ସେହିବର୍ଷ ସ୍ୱତନ୍ତ୍ରଦେବ ବାମଣୀ ରାଜ୍ୟର ବାସୁଦେବପୁର ଗ୍ରାମରେ ଏକ ଅଶି ବର୍ଷର ବୃଦ୍ଧର ୨୫୦ଟଙ୍କା ବିନିମୟରେ ସାତ ଆଠ ବର୍ଷର ବୃଦ୍ଧର କନ୍ୟା ବିବାହକୁ ନିଷିଦ୍ଧ କରନ୍ତି । ବୃଦ୍ଧକୁ ଟଙ୍କା ନପେରାଇ ଦେଇ ଥଙ୍ଗା କରି କହନ୍ତି, ଦୋଳମୁରୁଚ ପିନ୍ଧି ଆପଣ ମହାଯାତ୍ରାର ପଥକ ହୋଇଛନ୍ତି ଏ ଅଜାକ ମୋହରେ ପାରିହେଉଛନ୍ତି କାହିଁକି ? ପରେ ଏକ ଯୁଦ୍ଧକ ସହ ସେହି ବାଳିକାର ବିବାହ ବାସୁଦେବଙ୍କ ତତ୍ତ୍ୱାବଧାନରେ ହୁଏ ।

ବାସୁଦେବଙ୍କର ଲୋକହିତକର ଆଦର୍ଶବାଦୀ ଚିନ୍ତାଧାରାକୁ ସଚ୍ଚିଦାନନ୍ଦ ଓ ଜଳନ୍ଦର ପ୍ରମୁଖ ଉଚିତ ସମ୍ମାନ ପ୍ରଦର୍ଶନ କରନ୍ତି । ସଚ୍ଚିଦାନନ୍ଦ ନିଜ ରାଜତ୍ୱ ସମୟରେ ବୃଦ୍ଧବିବାହ, ବାଲ୍ୟବିବାହକୁ କଠୋର ଠାବେ ବିରୋଧ କରିଥିଲେ । ଜଳନ୍ଦରଙ୍କ ପ୍ରଣୀତ ବିବାହ ବିରାୟ (୧୯୨୮) ଏହି ଆଦର୍ଶ ବିରାୟର କଳାତ୍ମକ ପରିଣତି । ଏହି ପୁସ୍ତକରେ ବିବାହର ଶାସ୍ତ୍ରୀୟ ଓ ବୈଜ୍ଞାନିକ ସଂଜ୍ଞା ପ୍ରଦାନ ସହିତ ବାଲ୍ୟବିବାହ ବିରୁଦ୍ଧରେ ଏକ ଯୁବତୀ ଓ ବିଧିବା ବିବାହ ସପକ୍ଷରେ ଦୁଇ ମତ ପ୍ରକାଶ ପାଇଛି ।

ଦକ୍ଷିଣରେ ସତ୍ୟକର ଅଗ୍ନିରେ ଝାସ ଦେବା ପ୍ରସଙ୍ଗର ବିକୃତିକରଣ ହିଁ ସତ୍ୟତାହ ପ୍ରଥା । ସ୍ୱାମୀର ମୃତ୍ୟୁପରେ ପଢ଼ାକୁ ଚିତ୍ତରେ ଆରୋହଣ କରି ପୁଣ୍ୟ-ଅର୍ଚ୍ଚନ କରିବାକୁ ବାଧ୍ୟ କରାଯାଉଥିଲା । ଏହି କୁସଂସ୍କାର ବିରୁଦ୍ଧରେ ରଂରେଜମାନେ ପ୍ରଥମେ ସ୍ୱର ଉତ୍ତୋଳନ କରିଥିଲେ । ପୂର୍ବରୁ ଅବଶ୍ୟ ମୋରଲ୍ ସମ୍ରାଟ୍ ଅକରର ଓ

ମହନ୍ନଦ ବିନ୍ଦୁ ଗୋରଲକ ଏ ପ୍ରଥାକୁ ଉଦ୍ଧ କରିଥିଲେ କିନ୍ତୁ ଏହା ବିରୁଦ୍ଧରେ ଦୁର୍ଦ୍ଦ-
କାର୍ଯ୍ୟାନୁଷ୍ଠାନ ଗ୍ରହଣକଲେ ଇତି ବେଶିକ୍ । ବେଶିକ୍ ଏକଦି ଉଦ୍ୟମକୁ ଆତ୍ମିକ-
ସମର୍ଥନ ଜଣାଇଥିଲେ ସୁଦ୍ଧକଦେବ । ସେ ଯୁଗର ରକ୍ଷଣଶୀଳ ସମାଜ ଏହାକୁ ଗ୍ରହଣ
କରିପାରିନଥିଲା । ସୁଦ୍ଧକଦେବ ଏହି ଯତ୍ନ-ମରଣ ଇତିକୁ ନିଷିଦ୍ଧ କରିଥିଲେ ଏବଂ
ଯେଉଁଠି ଏହା ସଂପତ୍ତିତ ହେଉଥିଲା ଆସାମୀମାନଙ୍କୁ ଉପଯୁକ୍ତ ଦଣ୍ଡ ପ୍ରଦାନ
କରୁଥିଲେ । (ଉତ୍କଳ-ତାପିଜୀ-୨୫/୨୯) ଅକ୍ଷତଯୋନି ବିଧବା-ବିବାହ ଦୋଷାବହ
ନୁହେଁ ଏବଂ ଶାସ୍ତ୍ରସମ୍ମତ ବୋଲି ବାସ୍ତବେତ ଗ୍ରହଣ କରିଥିଲେ । ବାମଘା ଆଲୋଚନା
ସଭାରେ ବାଲ୍ୟବିବାହ ଉପରେ ବହୁବାର ଆଲୋଚନା ହୋଇଛି । ଅନେକ
ଅଧିବେଶନରେ ବାଦାନୁବାଦ ପରେ ଶାସ୍ତ୍ରୀୟ ପ୍ରମାଣର ବୁଦ୍ଧିଦେଇ ଆଲୋଚକଗଣ
ଯୁବତୀ-ବିବାହ ସପକ୍ଷରେ ଏକମତ ହୋଇଥିଲେ । ଦେଶର ଶାସ୍ତ୍ରସମୂହକୁ କାଳୀ-
ନୁସାରେ ପରିବର୍ତ୍ତନ କରି ନିଜ ସମାଜରେ ଯୁବତୀ-ବିବାହ ପ୍ରଚଳନ କରିବାକୁ
ସମସ୍ତେ ସ୍ୱୀକୃତ ହୋଇଥିଲେ । ବାଲ୍ୟବିବାହ ସମାଜର ଜନକ ହୋଇଥିବାରୁ ରହିତ-
ଜ୍ଞାପାଇଥିଲା । ନୃତବିଦ୍ୟ ପଣ୍ଡିତ-ଗଣଙ୍କ ସଂପୃକ୍ତ ନିର୍ଦ୍ଦାରଣକୁ ସୁଦ୍ଧକଦେବ ପୂର୍ଣ୍ଣ
ସମର୍ଥନ ଜଣାଇଥିଲେ । (ସ.ହି. - ୧୧/୪୯)

ଜାତିଭେଦ ସମାଜ-ଜୀବନର ଅନ୍ୟତମ ଅଂଶ । ବାସ୍ତବେତ ଜାତିଭେଦ
ଉତ୍ସାହନ ଦିଗରେ କଠୋର ପଦକ୍ଷେପ ନେଇନଥିଲେ ମଧ୍ୟ ସବୁଶ୍ରେଣୀର ମଣିଷକୁ
ଆଦର କରୁଥିଲେ । ଜାତିଭେଦର ସପକ୍ଷ ଓ ବିପକ୍ଷ ମତାମତକୁ ସେ ଯଦୁସହକାରେ
ବିଶ୍ଳେଷଣ କରୁଥିଲେ । କର୍ମ ଅନୁଯାୟୀ ଜାତିକୁ ସେ ସ୍ୱୀକାର କରୁଥିଲେ । କୌଣସି
ମଣିଷକୁ ଅଛୁଆଁ କହି ସୁଖା କରିବା ତାଙ୍କର ଆଗ୍ରହୀୟ ନଥିଲା । ବାମଘା ଆଲୋଚନା
ସଭାରେ ତଥା ହିତୈଷିଣୀ ପୁଷାରେ ଜାତିଭେଦ ବିରୁଦ୍ଧରେ ମତ ପ୍ରକାଶ ପାଇଥିଲା ।

ତା ୩-୭-୧୮୯୫ରିଖରେ ବିଶ୍ୱନାଥଜରଳ ଆରମ୍ଭନ ପକରେ ଅନୁଷ୍ଠିତ
ଆଲୋଚନା ସଭାରେ ମଧୁସୂଦନ ମିଶ୍ର ଚର୍ଚ୍ଚ ବାବଦ୍ଧି 'ଜାତିଭେଦ' ସପକ୍ଷରେ
ଆଲୋଚନା କରିଥିଲେ । ଏହି ପ୍ରବନ୍ଧର ବିପକ୍ଷରେ ବିଶ୍ୱନାଥ ଜରଳ ପ୍ରବନ୍ଧ
ହିତୈଷିଣୀରେ ପ୍ରକାଶପାଇ ବାଦାନୁବାଦ ସୃଷ୍ଟି ହୁଏ । ତା ୨୯-୯-୧୮୯୫ରିଖରେ
ଆଲୋଚନାସଭାରେ ପୁରୀର ପଣ୍ଡିତ ମାର୍ଜେଣ୍ଡେୟ ପଞ୍ଚାନନ 'ପୌରଜିକତା ଓ
ଜାତିଭେଦ ବିରୁଦ୍ଧେ' ଆଲୋଚନା କରନ୍ତି ।

ହିତୈଷିଣୀ ସୁଦ୍ଧକଦେବଙ୍କ ନିର୍ଦ୍ଦେଶକ୍ରମେ ଜାତିଭେଦ ବିରୁଦ୍ଧରେ ସଂଗ୍ରାମ
କରୁଥିଲା । ଆଲୋଚନା ସଭାର ଭଲିଖିତ ଆଲୋଚନା ପୂର୍ବରୁ ୧୮୯୩ ମସିହାରେ
ହିତୈଷିଣୀ ପୁଷାରେ ଜାତିଭେଦ ଶୀର୍ଷକରେ ବାଦାନୁବାଦ ଆଲୋଚନାମୂଳ ରୂପ ଗ୍ରହଣ
କରିଥିଲା । ଶ୍ରୀ ଶର୍ମାଙ୍କ ଜାତିଭେଦ ପ୍ରବନ୍ଧ (ସ.ହି. ୪/୫୨)ର ପ୍ରତିବାଦ ହିତୈଷିଣୀ

(୫/୭)ର ଚାଏ-୭-୧୮୯୩ରେ ବିଶ୍ୱନାଥ କର ରଚନା କରନ୍ତି । ହିତୈଷିଣା ସଂପାଦକ ଘୋଷଣା କରନ୍ତି, “ଜାତିଭେଦ ଶାସ୍ତ୍ରକରେ ଶ୍ରୀ ଶର୍ମା ଓ ବିଶ୍ୱନାଥ କରକର ପୁତ୍ର ଲାଗିଛି ଯେକୌଣସି ଲେଖକ ଯେକୌଣସି ପକ୍ଷର ଲେଖାଦେଇପାରନ୍ତି ।” ଏହି ଅନାମାଂସିତ ବିତର୍କ ଆଲୋଚନା ସଭାରେ ନୂତନ ରୂପ ଗ୍ରହଣ କରିଥିଲା ।

ଜାତିଭେଦ ବିତର୍କ ଜହନ୍ନର ଦେବକ ‘ବର୍ଣ୍ଣ ଓ ଜାତି ବିଖର’ (ଉତ୍କଳ ସାହିତ୍ୟ-୩୭/୪) ‘ଶୁଦ୍ରଜାତି କେଉଁଟା’ (ଉପହାର-୧୯୩୭) ପରି ଉଚ୍ଚକୋଟୀର ପ୍ରବନ୍ଧକୁ ଚନ୍ଦ୍ରଦେଇଥିଲା । ଗରବେଦର ପୂରୁଷସୂକ୍ତରେ ବର୍ଣ୍ଣିତ ନିମ୍ନୋକ୍ତ ଶ୍ଳୋକକୁ ବାମଣ୍ଡା ଆଲୋଚନା ସଭା ଖଣ୍ଡନ କରି ଜାତିଭେଦ ମୂଳରେ କୁଠାରଘାତ କରିଥିଲା ।

“ଦ୍ରାହୁଣୋଽସ୍ୟ ସୁଖମାସାଦ୍ ବାହୁ ରାଜନ୍ୟ କୃତଃ
ଉରୁତବସ୍ୟ ଯଦ୍ ଶୈଶ୍ୟଃ ପଦ୍ଭ୍ୟାଂ ଶୁଦ୍ରୋ ଅଜାୟତ ।”

ସୁଦ୍ରକଦେବକ ସମୟରୁ ବାମଣ୍ଡାରେ ଜାତିଭେଦ ବିରୁଦ୍ଧରେ ଏକ କ୍ଷୀୟ ଓ ବନବଦ୍ ଆନ୍ଦୋଳନ ସୃଷ୍ଟିହୋଇ ପରବର୍ତ୍ତୀ ସମୟରେ ସଫଳ ହୋଇଥିଲା । ସୁଦ୍ରକଦେବ ସମାଜର ଭାରସାମ୍ୟ ରକ୍ଷାକରି ମଙ୍ଗର ଉଚିରେ ଜାତିଭେଦପ୍ରଥାର ଉନ୍ମୁଳନର ପକ୍ଷପାତୀ ଥିଲେ ।

ବାସୁଦେବକ ସମୟରେ ବାମଣ୍ଡାରେ କୁଳିଙ୍ଗଲୀଣ ପ୍ରଚଳ ଥିଲା । ପଲଟିକାକୁ ଏକେଣ୍ଡକ ସ୍ୱାକୃତି ପାଇ କୁଳି ସର୍ବାରମାଣେ ନିରୀହ ଲୋକଙ୍କୁ ନାନା ପ୍ରଲୋଭନ ଦେଖାଇ ଆସାମକୁ ଚାଲଣ କରୁଥିଲେ । ଏହି କୁଳିମାନେ ନାନାପ୍ରକାର ଶାରୀରିକ ନିର୍ଯ୍ୟାତନାର ଶୀକାର ହେଉଥିଲେ । ସୁଦ୍ରକଦେବ ପଲଟିକାକୁ ଏକେଣ୍ଡକୁ କୁଳି-ଗାହାଣ ପ୍ରତି ନିଜର ଅସମ୍ମତି ଜଣାଇ ରାଜ୍ୟରେ ନିଷିଦ୍ଧାଦେଶ ଘୋଷଣା କରିଥିଲେ । ଏହି ଘୋଷଣାର ବିରୁଦ୍ଧାଚରଣ କଲେ ୫୦୦ଟଙ୍କା ପର୍ଯ୍ୟନ୍ତ ବା ଇଂମାନ ପର୍ଯ୍ୟନ୍ତ ଜେଲବନ୍ଦର ବ୍ୟବସ୍ଥା ଥିଲା । ସଂପୃକ୍ତ ନିଷିଦ୍ଧାଦେଶ ବିସେମ୍ଭର ପହିଲା ୧୯୦୨ମସିହାରୁ ଗାତୁ କରାଯାଇଥିଲା ।

ବାସୁଦେବ ସମଦର୍ଶୀ ଥିଲେ । ପ୍ରତ୍ୟେକ ଧର୍ମକୁ ସେ ସମାନ ଦୃଷ୍ଟିରେ ଦେଖୁଥିଲେ । କାର୍ଯ୍ୟୋପନୋଦାୟକ୍ୟରେ ସେ ଆର୍ଯ୍ୟଥିଲେ ଏବଂ ସାରା ବିଶ୍ୱକୁ ଆର୍ଯ୍ୟ-ରାବାପର କରିବାର ଆଶା ପୋଷଣ କରୁଥିଲେ । ନିଜ ରାଜ୍ୟରେ ଅନେକ କାର୍ଯ୍ୟ-ମନ୍ଦିରର ଉଦ୍ଧାର କାର୍ଯ୍ୟ ସେ ଗ୍ରହଣ କରିଥିଲେ । ତାଙ୍କର ବଂଶଧରମାନଙ୍କୁ ହିନ୍ଦୁ ମନ୍ଦିର ନିର୍ମାଣ କରିବାରେ ସାହାଯ୍ୟ କରିଥିଲେ । କେବଳ ହିନ୍ଦୁମନ୍ଦିର ନୁହେଁ ସେ କୁଡିଆର ମସଜିଦ୍ ନିର୍ମାଣ କରିଥିଲେ ଏବଂ ଗାଲେଶ୍ୱର ଦ୍ରାହୁମନ୍ଦିରକୁ ଆର୍ଥିକ ସହାୟତା ପ୍ରଦାନ କରିଥିଲେ ।

ହିନ୍ଦୁ ଧର୍ମଗ୍ରନ୍ଥ ସହିତ ସେ ବ୍ରାହ୍ମଣ ଖ୍ରୀଷ୍ଟିୟାନ ଶୈଳ ମୁସଲମାନ ପ୍ରଭୃତି ଧର୍ମଗ୍ରନ୍ଥକୁ ଅନ୍ଧଦୃଷ୍ଟି ସହିତ ଅଧ୍ୟୟନ କରିଥିଲେ । ଯେ କୌଣସି ଧର୍ମ ହେଉ ତାର ସାରବସ୍ତୁ ପ୍ରହଣ କରି ଭ୍ରାନ୍ତିଗୁଡ଼ିକୁ ଗୋଳଲୋଚନକୁ ଆଣିବାରେ ପସ୍ତାଇପଦ ହେଉନଥିଲେ । ଖ୍ରୀଷ୍ଟିୟାନ ଧର୍ମପ୍ରଚାରକ P.E. Heberletଙ୍କ ହିନ୍ଦୁ ଦେବାଦେବୀଙ୍କ ଉପରେ ଥିବା ଭ୍ରାନ୍ତ ଧାରଣାକୁ ଦୀପିକା ପୁସ୍ତାରେ ଖଣ୍ଡନ କରିବା ସହ ତାନ୍ତ୍ର-ସମାଲୋଚନା ମଧ୍ୟ କରିଥିଲେ । ପୁଣି ସେହି ଧର୍ମପ୍ରଚାରକଙ୍କୁ ବାମଦ୍ୱାରେ ଧର୍ମ-ପ୍ରଚାରର ଅଞ୍ଜଣ ସୂଯୋଗ ଦେଇ ଦରବାରରେ ସମ୍ମାନିତ କରିଥିଲେ ।

ବ୍ରାହ୍ମଣ ଧର୍ମର ଛଦ୍ମତାକୁ ଦୀପିକା (୨୧/୪୫, ୨୧/୪୯, ୨୧/୫୦, ୨୨/୩, ୨୨/୧୧, ୨୨/୧୨, ୨୨/୧୩, ୨୨/୧୭, ୨୨/୨୨) ପୁସ୍ତାରେ ନିଶ୍ଚର ଭାବେ ସେ ସମାଲୋଚନା କରିଛନ୍ତି । ଅନ୍ୟ ପକ୍ଷରେ ବ୍ରାହ୍ମଣେତା କବି ମଧୁସୂଦନ ରାଓ, ବିଶ୍ୱନାଥ କର, ପଣ୍ଡିତ ପ୍ରସନ୍ନଚନ୍ଦ୍ର ରତ୍ନାଚାର୍ଯ୍ୟ ପ୍ରମୁଖଙ୍କୁ ଜାମଦ୍ୱା ଦରବାରରେ ଉଚ୍ଚସ୍ଥିତ ସଂବର୍ଦ୍ଧନା ଦିଆଯାଇଥିଲା ।

ତା ୩-୬-୧୮୯୫ଖିଖର ଆଲୋଚନା ସଭାରେ ବିଶ୍ୱନାଥକର ‘‘ବ୍ରାହ୍ମଣ ଧର୍ମ ଅଭ୍ୟୁତ୍ଥାନ ଓ ଦେଶ କାଳପାତ୍ର’’ ଉପରେ ଅଭିଗାଷଣ ପ୍ରଦାନ କରିଥିଲେ । ଏ ସଭାରେ ସୁଦ୍ଧକଦେବ ସଭାପତିତ୍ୱ କରିଥିଲେ ଏବଂ ବିଶ୍ୱନାଥକରଙ୍କୁ ସମ୍ମାନିତ କରାଯାଇଥିଲା । (ସ.ହି. ୬-୧୧-୧୮୯୫) ଏ ସମସ୍ତ ବିବରଣୀରୁ ସୁଦ୍ଧକଦେବଙ୍କ ସର୍ବଧର୍ମ ସମତୁଲ୍ୟ ଚିନ୍ତାଧାରା ପରିସ୍ପୃତ ହୁଏ ।

(ତ) କୃଷି :

ରାଧାନାଥଙ୍କ ମତରେ ସୁଦ୍ଧକଦେବ ଚଷ୍ଟା ମଧ୍ୟରେ ମହାଚଷ୍ଟା । କୃଷିର ଉନ୍ନତିରେ ହିଁ ରାଜ୍ୟର ଉନ୍ନତି । ଜାମଦ୍ୱା ପ୍ରଜାଙ୍କର ପ୍ରଧାନ ଅବଳାୟନ କୃଷି । ଅଶାନ୍ତାତ୍ତ ଲୋକ କୃଷି ଉପରେ ନିର୍ଭରକରି ଚଳନ୍ତି । ଏ ସମସ୍ତ ଉଦ୍ଦିକୁ ଚଳ ରାଜରେ ହୃଦୟଙ୍ଗମ କରିଥିଲେ ସୁଦ୍ଧକଦେବ । ପ୍ରଜାଙ୍କୁ ଉନ୍ନତ କୃଷି ପଦ୍ଧତି ସଂପର୍କରେ ଶିକ୍ଷା ଦେବାକୁ ବଙ୍ଗମତୀରେ ଏକ ଆଦର୍ଶ କୃଷିକ୍ଷେତ୍ର ସେ ପ୍ରସ୍ତୁତ କରିଥିଲେ । କେଉଁ ଚମ୍ପିପାର୍ଶ୍ୱ କେଉଁ ସାର ଓ କେଉଁ ବିହନ ଉପଯୋଗୀ ପରାକ୍ଷା ପରେ ନିର୍ଦ୍ଦିଷ୍ଟ କରି ଲୋକଙ୍କୁ ବୁଝାଇ ଦିଆଯାଇଥିଲା । ବିଭିନ୍ନ ଖମ୍ବାରରେ ପରାକ୍ଷାଲତ୍ତ ଜ୍ଞାନକୁ ପ୍ରଜାଙ୍କୁ ଜଣାଇ-ଦିଆଯାଇଥିଲା । ଏତଦ୍ୱ୍ୟତୀତ ପୁରୁଣା ଗଣାକ ଅଭିଜ୍ଞତାଜଟ ଉପାଦେୟ ଗଣ ପ୍ରଣାଳୀକୁ ମଧ୍ୟ ଆଲୋଚନା ମାଧ୍ୟମରେ ସମସ୍ତ ଗଣାଙ୍କୁ ଅବଗତ କରାଯାଇଥିଲା । ୧୮୯୬ରେ ସୁଦ୍ଧକଦେବଙ୍କ ପ୍ରେରଣା ଫଳରେ କଳକର ଚିନ୍ତାଧାରା ଆନଦାନା କରି ପ୍ରଥମେ ନିଜ ଜମିରେ ପରାକ୍ଷା ସ୍ୱରୂପ କରାଇଥିଲେ । ସଫଳ ହେଲାପରେ ଉତ୍କଳ ପ୍ରଜାଙ୍କୁ ଆକୁ ଗଣ ପାର୍ଶ୍ୱ ପ୍ରଚାରୀଗଣଥିଲେ । (ସ.ହି. ୨୩-୧୨-୧୮୯୬)

କେବଳ ଧାନ ଓ ପନିପରିତା ଚାଷ ନୁହେଁ ଅର୍ଥକାରୀ ମାଛଚାଷ, ଛୁଇଁଦାଗାଷ, ଚନ୍ଦର ଚାଷ ଓ ଲାଖଚାଷ ଉପରେ ସୁଦ୍ଧକଦେବ ଗୁରୁତ୍ୱପ୍ରଦାନ କରିଥିଲେ । ବାମଣା ରାଜ୍ୟରେ ରାଜାକର କୃଷି ପ୍ରତି ନିଷ୍ଠା ଓ ନିରଲସ ଉଦ୍ୟମ ଦେଖି ଚଷମାନେ ମଧ୍ୟ ରାଜାକୁ କେଉଁ ସମୟରେ କେଉଁ ଚାଷ ହେବ ବୁଝି ଆସୁଥିଲେ । ଏହା ଦର୍ଶନ କରି ରାଧାନାଥ ବାସୁଦେବଙ୍କୁ ଚଷାଋଚଷା ମହାଚଷାଋପେ ସମ୍ମାନ ଜଣାଇଥିଲେ ।

ସୁଦ୍ଧକଦେବ ପ୍ରଜାର ବନ୍ଧୁ ଥିଲେ । ୧୮୯୭ମସିହାରେ ଦେଶରେ ପ୍ରବଳ ଦୁର୍ଭିକ୍ଷ ହେବାର ଜାଣି ରାଜ୍ୟରୁ ତାଉଳ ରସ୍ତାଦ୍ୱାରା ବନ୍ଦକଲେ । କେଉଁଲ ନାଗପୁର ରେଳନିୟମାଳୀ ଚାନ୍ଦିଆରୟଙ୍କୁ ଅଭିଯୋଗ କରିବାରୁ ପକଟିକାକୁ ଏକେଷୁ ମି: ସ୍ୱାଏ ତତନ୍ତରେ ଆସିଲେ । ମି: ସ୍ୱାଏ ରାଜାକୁ ଚୁକ୍ତିଚଢ଼ା କରୁଛନ୍ତି କହିବାରୁ ସୁଦ୍ଧକଦେବ ନିର୍ଭୀକ ଭିତରେ ନହିଲେ ବ୍ରିଟିଶ୍ ସରକାରଙ୍କ ସହିତ ବ୍ରିଟି ଅପେକ୍ଷା ମୋର ଦେହଲକ୍ଷ ପ୍ରଜାଙ୍କର ଜୀବନ ମହତ୍ତ୍ୱର । ଆପଣ ଯଦି ପାହାଡ଼ ପର୍ବତରେ ବାସ କରୁଥିବା ମୋର ପ୍ରଜାଙ୍କୁ ଦୁର୍ଭିକ୍ଷ ବେଳେ ତାଉଳ ଯୋଗାଣବାର ପ୍ରତିଶ୍ରୁତି ଦେବେ ତେବେ ମୁଁ ବର୍ତ୍ତମାନ ତାଉଳ ରସ୍ତାଦ୍ୱାରା କରିବି । ଫଳରେ ତାଉଳ ରସ୍ତାଦ୍ୱାରା ବନ୍ଦହେଲା । ପରାଧୀନ ଭାରତରେ ବ୍ରିଟିଶ୍ ସରକାରଙ୍କୁ ଏଭୂପ ଚବାହ ପ୍ରଦାନ କରିବା ସୁଦ୍ଧକଦେବଙ୍କ ପ୍ରତୀକ୍ଷାଦେଖି ମନୋଭାବର ପରିଚୟ ଦିଏ ।

ଦୁର୍ଭିକ୍ଷ ସମୟରେ ସାହୁକାରମାନଙ୍କ ଗଢ଼ିତ ଚାଉଳ ଦରବାର ତରଫରୁ କ୍ରୟ କରି ସୁଦ୍ଧକଦେବ ଟଙ୍କାକୁ ୧୪ ସେର ହିସାବରେ ପ୍ରଜାଙ୍କୁ ଯୋଗାଇଥିଲେ । ବିଭିନ୍ନ ନୋକହିତକର କାର୍ଯ୍ୟକ୍ରମର ଲୋକଙ୍କୁ କର୍ମ ସଂସ୍ଥାନ ଯୋଗାଇଥିଲେ । ପ୍ରାୟ ପଚାଶ ହଜାର ଟଙ୍କା ରାଜସ୍ୱ ଛାଡ଼ି କରାଇ ପ୍ରଜାଙ୍କର ସମ୍ମାନଭାଜନ ହୋଇଥିଲେ ।

ପ୍ରଜାଙ୍କର ସୁରକ୍ଷା ପାଇଁ ଛାଲ ବାହାଦୁର ଓ ଅଦିଲ ଛଦିଲ ନାମକ କୁଖ୍ୟାତ ଦସ୍ୟୁଙ୍କୁ ଦମନକରି ରାଜ୍ୟରେ ଶାନ୍ତି ପ୍ରତିଷ୍ଠା କରିଥିଲେ ।

— ୩ —

ଶିକ୍ଷା ସନ୍ଧ୍ୟାତାର ମୂଳ । ଉପଯୁକ୍ତ ଶିକ୍ଷା ବିନା ଦେଶର ଉନ୍ନତି ଅସମ୍ଭବ । ଉନ୍ନତିଶୀଳ ଶତାଧିକା ବେଳକୁ ଓଡ଼ିଶାର ଶିକ୍ଷାବ୍ୟବସ୍ଥା ଅତି ଶୋଚନୀୟ ଅବସ୍ଥାରେ ଥିଲା । ଗଡ଼ଜାତସମୂହ ଥିଲା ନିବିଡ଼ ଅନ୍ଧାରରେ । ମୋଗଲବଦୀ ଅଞ୍ଚଳରେ ଆଧୁନିକ ଶିକ୍ଷାର ବିକାଶ ସାଧିତ ହେଲାବେଳକୁ ଗଡ଼ଜାତ ରାଜ୍ୟଗୁଡ଼ିକୁ ଅଜ୍ଞାନ ଅନ୍ଧକାର ଭ୍ରାସ କରିଥିଲା । ଗଡ଼ଜାତ ଶାସକମାନେ ମନେକରୁଥିଲେ ପ୍ରଜାମାନେ ଶିକ୍ଷିତ ହେଲେ ଶାସକ ବିରୁଦ୍ଧରେ ସ୍ୱର ଉତ୍ତୋଳନ କରିବେ । ଅନେକ ଗଡ଼ଜାତ ରାଜା ନିଜେ ଅଶିକ୍ଷିତ ଥିଲେ ଏବଂ ପ୍ରଜାଙ୍କୁ ଶିକ୍ଷିତ କରିବାର ସ୍ୱପ୍ନା ସେମାନଙ୍କର ନଥିଲା । ବାମଣାରାଜା ସୁଦ୍ଧକଦେବ ଥିଲେ ଏସବୁର ଘୋର ବ୍ୟତିକ୍ରମ ।

ମରହଟ୍ଟା ଓ ଇଂରେଜ ଶାସନ କାଳରେ ସମ୍ଭବପୂର୍ବର ଗଢ଼ାଯାଇଥିବା ବିଭିନ୍ନ ସମୟରେ ବିଭିନ୍ନ ସରକାରଙ୍କ ଅଧୀନରେ ଶାସିତ ହୋଇଥିଲା । ରାଜନୈତିକ ଅସ୍ଥିରତା ମଧ୍ୟରେ ଶିକ୍ଷା ଓ ସଭ୍ୟତାର ବିକାଶ ସୁଦୂର ପରାହତ ଥିଲା । ଏହି ଅଞ୍ଚଳ ଓଡ଼ିଆଭାଷୀ ହୋଇ ମଧ୍ୟ ଦୀର୍ଘ ସମୟ ଧରି ହିନ୍ଦୀ ଭାଷାର ପ୍ରଭାବରେ ନିଜର ସ୍ୱାତନ୍ତ୍ର୍ୟ ହରାଇଥିଲା । ଓଡ଼ିଆଭାଷାର ବିଲୋପ ଚେଷ୍ଟାରେ ପ୍ରାକ୍ତମ ଶାସକବର୍ଗ ଅଧିକ ଉଦ୍‌ଘାତ ଦେଖାଇଥିଲେ । ଏହିଭଳି ପ୍ରତିକୂଳ ବାତାବରଣ ଶିକ୍ଷା ପ୍ରସାରର କଷ୍ଟଭୋଗ କରିଥିଲା ।

ସୁଦ୍ଧକଦେବ ବେଙ୍ଗ ସୁଦୟଙ୍ଗମ କରିଥିଲେ ଉପଯୁକ୍ତ ଶିକ୍ଷା ବିନା ରାଜ୍ୟର ଉନ୍ନତି ଅସମ୍ଭବ । ଏଣୁ ସେ ପ୍ରାଥମିକ ଶିକ୍ଷାକୁ ବାଧ୍ୟତାମୂଳକ କରିଥିଲେ । ୧୮୭୦ ପର୍ଯ୍ୟନ୍ତ ବ୍ୟାପାର ଲୋକେ ପ୍ରାଚୀନ ଶିକ୍ଷା ଓ ତାଳପତ୍ର ଲେଖନୀର ବ୍ୟବହାର କରୁଥିଲେ । ବ୍ୟବସ୍ଥାପକ ଉଦ୍‌ଘାତକ୍ରମେ ୧୮୭୨ରେ ଗୋଟିଏ ନୂତନ ଧରଣର ବିଦ୍ୟାଳୟ ସ୍ଥାପିତ ହୋଇ ଆଧୁନିକ ଶିକ୍ଷାଲୋକ ପ୍ରସାରିତ କରିଥିଲା । ୧୮୯୪ ମସିହା ବେଳକୁ ବ୍ୟାପାରରେ ୧୩ଗୋଟି ବିଦ୍ୟାଳୟ ପ୍ରତିଷ୍ଠିତ ହୋଇଥିଲା । ଏହି ସବୁ ବିଦ୍ୟାଳୟରୁ ୯୦ଜଣ ଛାତ୍ର ଉତ୍ତୀର୍ଣ୍ଣ ହେବା ଏବଂ ୭୦ଜଣ ବ୍ୟାପାର ଜାମା ସ୍ଥାନରେ ଗାଳ୍ପ-କର୍ମାଗାରରୂପେ ନିରୁଦ୍ଧି ପାଇବା କଥା ଦୀର୍ଘକାଳ ପ୍ରକାଶ କରିଥିଲା । (ସ.ହି. ୬/୩୦)

ବାମଣୀ ରାଜା ୧୮୭୭ ଖ୍ରୀ:ରେ 'ଫିଉଡେବୋ. ବିପ୍' ରୂପେ ସମୟ ପାଆନ୍ତି । ଯା' ପକରେ ରାଜ୍ୟର ଆକାଶରାଶ ବ୍ୟାପାରରେ ସୁଧାନ୍ତ ଭାବରେ ଶାସନ କରିବାର କ୍ଷମତା ସେ କରିଥିଲେ । ରାଜ୍ୟର ଶିକ୍ଷାବିଭାଗରେ ଉନ୍ନତିପାଥନ କରିବାକୁ ସେ କ୍ଷମତାପ୍ରାପ୍ତ ଥିଲେ । ରାଜବଂଶଜଙ୍କ ସହିତ ଜନସାଧାରଣଙ୍କ ଉଚ୍ଚ ଶିକ୍ଷା ପାଇଁ ସୁଦ୍ଧକଦେବ ୧୮୮୨ରେ ଦେବଗଡ଼ଠାରେ "ରାଜକୁମାର ହାଇସ୍କୁଲ" ପ୍ରତିଷ୍ଠା କରିଥିଲେ । ପ୍ରାରମ୍ଭରେ ସ୍କୁଲରେ ବୃତ୍ତି ବିଭାଗ ଥିଲା । ମଧ୍ୟଶିକ୍ଷା ଓ ମଧ୍ୟ- ଉତ୍ତୀର୍ଣ୍ଣକାରୀ । ୧୮୮୬ ବେଳକୁ ଇଂରାଜୀ ବିଭାଗରେ ମାଟ୍ରିକ ଓ ଓଡ଼ିଆ ବିଭାଗରେ ୫୨ ଜଣ ଛାତ୍ର ଥିଲେ ।

ବାସୁଦେବ ଉତ୍ତରଗଡ଼ ବିଦ୍ୟାଳୟରୁ ଏକ ଉପଯୁକ୍ତ ଶିକ୍ଷକ ପଠାଗଣକୁ ଅନୁରୋଧ କରିଥିଲେ । ସେ ଗାଳ୍ପିକ ଅନୁରୋଧ ଉତ୍ତରଗଡ଼ ବିଦ୍ୟାଳୟ ମୁଖ୍ୟଦାୟକୁ ପଠାଇଥିଲେ । ବିଦ୍ୟାଳୟ (୧୮୮୬ ବେଳକୁ) ଉଚ୍ଚ ବିଦ୍ୟାଳୟର ପ୍ରଧାନ ଶିକ୍ଷକ କାର୍ଯ୍ୟ ନିର୍ବାହ କରିଥିଲେ । ଏତଦ୍‌ବ୍ୟତୀତ ନାକମଣି ବିଦ୍ୟାଳୟ, ଦାମୋଦର ମିଶ୍ର, ଦାଶରଥ ରାଉତ, କାଳୀଚରଣ ଦ୍ୱିବେଦୀ, ଯୋଗେଶଚନ୍ଦ୍ର ଦାସ, ଗଣେଶ୍ୱର ପଟ୍ଟନାୟକ ପ୍ରମୁଖ ଶିକ୍ଷକତା କରିଥିଲେ । ସୁଦ୍ଧକଦେବ ଶିକ୍ଷକମାନଙ୍କର ଜ୍ଞାନର ପରୀକ୍ଷା ସମୟକ୍ରମେ କରୁଥିଲେ ଏବଂ ଶିକ୍ଷକମାନଙ୍କ ମଧ୍ୟରେ ପ୍ରବନ୍ଧ/କାବ୍ୟ ରଚନାର ଉତ୍ତୀର୍ଣ୍ଣତା ସାଧନ ପାଇଁ ପୁରସ୍କାର ଘୋଷଣା କରିଥିଲେ । ସୁଦ୍ଧକଦେବଙ୍କ

ଶିକ୍ଷାନୀତି ସୁନିୟନ୍ତ୍ରିତ ଏବଂ ଉଚ୍ଚକୋଟୀର ଥିଲା ଯାହାର ପ୍ରଶଂସାରେ ବ୍ରିଟିଶ୍ ସରକାର ଶତମୁଖ ହୋଇ ଉଠିଥିଲେ —

The headquarter schools at Deogarh, which provide a higher education both in Vernacular & English, and are presided over by highly qualified masters, having long since established a reputation which appears to have fully sustained in the year under report (Adm. Report—1895).

ବାସୁଦେବ ପ୍ରାଥମିକ ଶିକ୍ଷାକୁ ଅବୈତନିକ କରିଥିଲେ । ଛାତ୍ରମାନଙ୍କ ଅନୁପସ୍ଥିତି ପାଇଁ ଅଭିଭାବକମାନଙ୍କୁ ବନ୍ଧୁ ବିଆଯାଇଥିଲା । ଫଳରେ ପ୍ରଜାମାନେ ନିଜ ସନ୍ତାନମାନଙ୍କୁ ବନ୍ଧୁ ଭାବରେ ସ୍ୱର ପ୍ରେରଣ କରୁଥିଲେ । ଶିକ୍ଷକ ସମିତି ଗଠନ କରାଯାଇ, ଉପଯୁକ୍ତ ଶିକ୍ଷକଙ୍କୁ ପୁରସ୍କୃତ କରିବାର ବ୍ୟବସ୍ଥା ପ୍ରଚଳିତ ଥିଲା । ତତ୍ସମ୍ଭାବନା ତଥା ନାଟ୍ୟକାର ନାରାୟଣଚନ୍ଦ୍ର ଦାସଙ୍କୁ ଛାତ୍ରମାନେ ଚାଟିମତ ସ୍ୱରରେ ଉପସ୍ଥିତ ହେବାର ଉପାୟ ନିର୍ଦ୍ଧାରଣ ପାଇଁ ନିର୍ଦ୍ଦେଶ ଦିଆଯାଇଥିଲା ।

ବାମଣା ଶିକ୍ଷା ବିଭାଗ ରାଜାଙ୍କ ଅଧୀନରେ ଥିଲା । ଶିକ୍ଷାର ଉତ୍କର୍ଷତା ସାଧନ ପାଇଁ ରାଜା ଶିକ୍ଷା ବିଭାଗକୁ ୧୮୯୨ରେ ସମ୍ବଲପୁର ଶିକ୍ଷା ବିଭାଗ ସହିତ ଯୋଗ କରିଥିଲେ । ସେହିଦିନଠାରୁ ବମଣାରେ ସମ୍ବଲପୁରର ପ୍ରଚଳିତ ପାଠ୍ୟପୁସ୍ତକ ପ୍ରଚଳିତ ହେଲା ଏବଂ ଇଂରାଜୀ ସ୍କୁଲଟି ରାଜକୁମାର ହାର ଇଂଲିଶ ସ୍କୁଲ ନାମରେ କଲିକତା ବିଶ୍ୱବିଦ୍ୟାଳୟ ଅଧୀନ ହେଲା । (ସ.ହି.— ୩/୪୫)

ସୁଦ୍ଧକଦେବ ପ୍ରତିଷ୍ଠିତ ଏହି ସ୍କୁଲଟି ୬.୯.୧୯୫୦ରୁ ତାଙ୍କ ନାମରେ “ରାଜା ବାସୁଦେବ ହାଇସ୍କୁଲ” ରୂପେ ନାମିତ କରିବା ପାଇଁ ତା-୬-୯-୧୯୫୦ରେ ସୁଶାଳ କୁମାର ଦେବତାଙ୍କ ସଭାପତିତ୍ୱରେ ପ୍ରସ୍ତାବ ଗୃହୀତହୋଇଥିଲା । ଓଡ଼ିଶା ସରକାରଙ୍କ ଚିଠିନଂ. ୪୭୪୭ ତା ୩-୮-୧୯୫୧ ଦ୍ୱାରା ଏପ୍ରସ୍ତାବ ଅନୁମୋଦନ ନାଭିକରିଥିଲା ।

ସୁଦ୍ଧକଦେବ ଥିଲେ ଯୁକ୍ତନିଷ୍ଠ ସତ୍ୟପଥର ପଥକ । ଅର୍ଥଥା କୁସଂସ୍କାରକୁ ସେ ପ୍ରଶ୍ନର ଦେଉଳିଥିଲେ । ନାରୀମାନଙ୍କୁ ଶିକ୍ଷାଦେବା ସେୟତ୍ନରେ ପାପରୂପେ ଗୃହୀତ ହେଉଥିଲା । କିନ୍ତୁ ବାସୁଦେବ ପ୍ରଥମେ ରାଜକୁମାରୀମାନଙ୍କ ଶିକ୍ଷାର ବ୍ୟବସ୍ଥା କରି ପରେ ଅନ୍ୟାନ୍ୟ କୁମାରୀମାନଙ୍କୁ ଶିକ୍ଷା ପ୍ରଦାନର ସୁଯୋଗ ସୃଷ୍ଟି କରିଥିଲେ ।

ପାଠ୍ୟପୁସ୍ତକରେ ଥିବା ଅଶୁଭତାକୁ ପରିହାର କରି ମାର୍ଜିତ ପାଠ୍ୟପୁସ୍ତକ ରଚନା ପାଇଁ ବାସୁଦେବ ପରାମର୍ଶ ଦେଇଥିଲେ । ହିତୈଷିଣୀ ନିୟମିତ ବିଶୁଦ୍ଧ ପାଠ୍ୟପୁସ୍ତକ ପ୍ରଚଳନ ଉପରେ ଗୁରୁତ୍ୱ ଦେଉଥିଲା । ଛାତ୍ରମାନଙ୍କ ଶିକ୍ଷଣୀୟ ପୁସ୍ତକ ରଚନାକୁ ସେ ଅଗ୍ରାଧିକାର ଦେଉଥିଲେ । ଶିକ୍ଷକ ନ ହେଲେ ମଧ୍ୟ ଉପଯୁକ୍ତ ଜ୍ଞାନ

ବ୍ୟକ୍ତିକୁ ସେ ପରାକ୍ଷକ ନିୟନ୍ତ୍ର କରୁଥିଲେ । ଉଦାହରଣ ସ୍ୱରୂପ ୧୮୯୨ ଅପର-ପ୍ରାରମେରା ପରାକ୍ଷାରେ ନିମ୍ନଲିଖିତ ବ୍ୟକ୍ତିମାନେ ପରାକ୍ଷକ ନିୟନ୍ତ୍ର ଖୋଜିଥିଲେ ।

୧ । ସଞ୍ଜିଦାନନ୍ଦ ଦେବ — ବିଜ୍ଞାନ, ୨ । ଜନକର ଦେବ — ପ୍ରାକୃତିକ ଭୂଗୋଳ ୩ । ନୀଳମଣି ବିଦ୍ୟାରତ୍ନ — ସାହିତ୍ୟ ଓ ବ୍ୟାକରଣ, ୪ । ଜଗନ୍ନାଥ ପଟ୍ଟନାୟକ — ଗଣିତ ୫ । ପକର ଦ୍ୱିବେଦୀ — ଭୂଗୋଳ ଓ ଇତିହାସ (ସମ୍ବଲପୁର ହିଟେଃସିଣା-୪/୪୧)

ଏମାନଙ୍କ ମଧ୍ୟରୁ ସଞ୍ଜିଦାନନ୍ଦ ଓ ଜନକର ଶିକ୍ଷକ ନଥିଲେ ମଧ୍ୟ ଯୋଗ୍ୟ-ପରାକ୍ଷକ ରୂପେ ସୁଦ୍ଧାଦେବଙ୍କ ଦ୍ୱାରା ନିୟନ୍ତ୍ର ଖୋଜିଥିଲେ ।

ସୁଦ୍ଧାଦେବଙ୍କ ସାରସ୍ୱତ ପ୍ରତିଭା ଓ ବିଶୁଦ୍ଧ ପାଠ୍ୟପୁସ୍ତକ ପ୍ରଚଳନ ଦିଗରେ ଉଦ୍ୟମକୁ ବିଚାରକୁ ନେଇ ମଧ୍ୟପ୍ରଦେଶର ଓଡ଼ିଆ ପାଠ୍ୟପୁସ୍ତକ ନିର୍ଦ୍ଦେଶ କମିଟିର ନୂତନ ମେମ୍ବର ରୂପେ ୧୮୯୯ରେ ତାଙ୍କୁ ଗ୍ରହଣ କରାଯାଇଥିଲା (ସ.ହି. ୧୧/୧୬) । ପୂର୍ବରୁ ହିଟେଃସିଣା ଓଡ଼ିଆ ଅନଭିକ୍ଷ ମେମ୍ବର ନିର୍ଦ୍ଦେଶରେ ଅସଂଖ୍ୟ ପ୍ରକଟ କରିଥିଲା । ସଂଗ୍ରାହ ଓ ପଦାରୂପ ବ୍ୟକ୍ତି କେବଳ ନୁହେଁ ଓଡ଼ିଆ ଭାଷାଭିକ୍ଷ ବ୍ୟକ୍ତିକୁ ପାଠ୍ୟପୁସ୍ତକ ନିର୍ଦ୍ଦେଶ କମିଟିରେ ମେମ୍ବର ନିୟୁତ କରିବାକୁ ହିଟେଃସିଣାରେ ମତ ପ୍ରକାଶ ପାଇଥିଲା । ଏଣୁ ସୁଦ୍ଧାଦେବଙ୍କ ନିର୍ଦ୍ଦେଶରେ ସମସ୍ତେ ଆନନ୍ଦ ପ୍ରକାଶ କରିଥିଲେ ।

ସୁଦ୍ଧାଦେବ ବିଶ୍ୱାସ କରୁଥିଲେ ଗାନ୍ଧୀଜୀ ଉଚ୍ଚତମ ଫଳରେ ଚାହାନ୍ତି ଉଚ୍ଚତମ ସମ୍ବଳ । ଗାନ୍ଧୀ ସମ୍ବଳ କରେ ସମାଜକୁ । ଏଣୁ ସେ ଓଡ଼ିଆ ଭାଷାକୁ ଉଦ୍‌ଧୃତ କରିବାକୁ ଚାହୁଁଥିଲେ । ୧୮୯୫ ବେଳକୁ ସମ୍ବଲପୁର ଅଞ୍ଚଳରେ ସରକାରୀ ପ୍ରକାରେ ଓଡ଼ିଆ ପଢ଼ିବରେ ହିନ୍ଦୀ ଭାଷା ପ୍ରଚଳନ ବିରୁଦ୍ଧରେ ସୁଦ୍ଧାଦେବଙ୍କ ଇଙ୍ଗିତରେ ହିଟେଃସିଣା ସଂଗ୍ରାମ କରିଥିଲା । କେବଳ ସେତିକି ନୁହେଁ — ବାମଣୀୟ ସରକାରୀ କ୍ଷେତ୍ରରେ ସବୁ ସମୟରେ ଓଡ଼ିଆ ହିଁ ଉଚ୍ଚତମାଣର ମାନ୍ୟତା ଲାଭିଥିଲା । ସମ୍ବଲପୁର ଉଚ୍ଚକୋଷ୍ଠସମୂହ ହିନ୍ଦୀ ଭାଷାର କବଳରେ କିଛି ସମୟ ରହିଥିଲେ କିନ୍ତୁ ବାମଣୀୟ ଖାତର ସ୍ୱାତନ୍ତ୍ର୍ୟ ବଜାୟ ରଖିପାରିଥିଲା ।

ଓଡ଼ିଆ ଭାଷା ପ୍ରଚଳନ, ଓଡ଼ିଆ ଭାଷାର ସମୃଦ୍ଧି ଦିଗରେ ସମ୍ବଲପୁର ହିଟେଃସିଣାର ଅବଦାନ ଅନସ୍ୱୀକାର୍ଯ୍ୟ । ଏହାରି ଅନ୍ତରାଳରେ ସୁଦ୍ଧାଦେବଙ୍କ ନିରବଚ୍ଛିନ୍ନ ଅନୁପ୍ରେରଣା ରହିଥିଲା । ସମ୍ବଲପୁରରେ ମରହଟ୍ଟା ଶିକ୍ଷକ ନିୟନ୍ତ୍ର, ଶିକ୍ଷାକ୍ଷେତ୍ରରେ ଅବହେଳା, କଟକ ନିର୍ଦ୍ଦେଶ ସୁରବ୍ୟା, ଓଡ଼ିଶାର ଶିକ୍ଷାବ୍ୟବସ୍ଥା ଉପରେ ହିଟେଃସିଣା ବାରମ୍ବାର ଅଲୋକପାତକରି ଶିକ୍ଷାକ୍ଷେତ୍ରରେ ସଂସ୍କାର ଆନନ୍ଦ କରିପାରିଛି । ଓଡ଼ିଶାର ଶିକ୍ଷାକ୍ଷେତ୍ରକୁ ହିଟେଃସିଣାର ଦାନ ଅନନ୍ୟ ଓ ଅତୁଳନୀୟ ।

ବାମଣୀୟ ତଥା ଓଡ଼ିଶାର ଶିକ୍ଷାକ୍ଷେତ୍ରକୁ ନିଜସ୍ୱ ଦାନରେ ମହିମାଦ୍ୱିତ କରିବାରେ ସୁଦ୍ଧାଦେବଙ୍କ ଗ୍ରାନ୍ଥକାରୀ ଗୁଣିକା ଉଲ୍ଲେଖଯୋଗ୍ୟ ।

ଓଡ଼ିଆଭାଷୀ ଅକ୍ଷରର ଏକପ୍ରାକରଣ :

ସୁଦ୍ଧକଦେବଙ୍କ ପ୍ରଭାବପୁଷ୍ପ ହିତୈଷିଣୀ ସଂପାଦକ ବିଦ୍ୟାରତ୍ନ ଝି ହୃଦୟଙ୍ଗମ କରିଥିଲେ ବିହିନ ଓଡ଼ିଆଭାଷୀ ଅକ୍ଷରର ଏକପ୍ରାକରଣ ବିନା ଏ ଐତିହ୍ୟ— ସଂପର ଜାତିର ଉନ୍ନତି ଅସମ୍ଭବ । ଯଦିଓ ଓଡ଼ିଆଭାଷୀ ଅକ୍ଷରର ଏକପ୍ରାକରଣର ପ୍ରବନ୍ଧା ଗୃହେ ଥାଉଁ ଅନେକ ମହାପୁରୁଷଙ୍କ ନାମ ଉପସ୍ଥାପନ କରାଯାଏ ତଥାପି ଏ ବିରାଟ ଆନ୍ଦୋଳନର ପ୍ରଥମ- ସଂଯୋଜନା ବିଦ୍ୟାରତ୍ନଙ୍କ ଦ୍ଵାରା ସୁଦ୍ଧକଦେବଙ୍କ ସହଯୋଗିତାରେ ଯେ ସଂପାଦିତ ହୋଇଥିଲା ଏ କଥା ଯେକୌଣସି ନିରପେକ୍ଷ ସମାଲୋଚକ ସ୍ଵୀକାର କରିବେ । ('ଉତ୍କଳ ସାହିତ୍ୟ' - ୪୦/୩, ପୃ. ୧୩୨-୧୩୩) ଏ ସତ୍ୟକୁ ଉପକଣ୍ଠିକରି ବ୍ୟାସକବି ପଟ୍ଟନାୟକମୋହନ ଘୋଷଣା କରନ୍ତି -

“ଭାଷା ଯୋଗେ ଝିର ଝିର ଥିଲା ଏ ଉତ୍କଳ

ବାହିନ ଏକତା ସୁଦ୍ଧେ ତୁମେ ଝି କେବଳ

X X X

କଳ୍ପନା ସମ୍ମିଳନୀ ଉତ୍କଳ ଦେଶରେ

ପ୍ରଥମରେ ଉପସ୍ଥାପିତ ତୁମ ହୃଦୟରେ

ତୁମର ପଦ୍ମିନୀ ଗତିଅଛି ଉଚ୍ଚମାନ

ତୁମେ ଏକା କରିଜାଣ କବିକୁ ସମ୍ମାନ ।” -ଅବସର ବ୍ୟସରେ

ବିଦ୍ୟାରତ୍ନଙ୍କ ମଞ୍ଜିଷ୍ଠପ୍ରସୂତ “ଗଜାମ ସମ୍ମିଳନୀ” ଝି ପରବର୍ତ୍ତୀ ପର୍ଯ୍ୟାୟରେ ଉତ୍କଳ ସମ୍ମିଳନୀ ରୂପ ନେଇଥିଲା ।

ସୁଦ୍ଧକଦେବଙ୍କ ସାରସ୍ଵତ କୃତିତୁଳ୍ ସମ୍ମାନ ଜଣାଇ ଉତ୍କଳ ସମ୍ମିଳନୀ କାର୍ଯ୍ୟ ନିର୍ବାହିକା ସମିତିର ତା ୧୫-୧୧-୧୯୦୩ଖରିଖର ପ୍ରଥମ ଅଧିବେଶନରେ ତାଙ୍କୁ ସଭାପତି କରିବାପାଇଁ ସ୍ଥିରକରାଯାଇଥିଲା । ମଧୁବାବୁ ଏକ ଟେକିଗ୍ରାମରେ ସୁଦ୍ଧକ ଦେବଙ୍କୁ ସଭାପତିତ୍ଵ କରିବାପାଇଁ ଅନୁରୋଧ କରିଥିଲେ । କିନ୍ତୁ ସୁଦ୍ଧକଦେବଙ୍କ ଲୋକାଚର ଗମନରେ କାର୍ଯ୍ୟ ନିର୍ବାହକ ସମିତିର ଦ୍ଵିତୀୟ ଅଧିବେଶନରେ (୨୨-୧୧-୧୯୦୩) ମୟୂରଭଞ୍ଜ ମହାରାଜଙ୍କୁ ସଭାପତି କରିବାକୁ ସ୍ଥିର କରାଯାଇଥିଲା ।

ବିଧିର ଏ ବିତ୍ତମନା ସୁଦ୍ଧକଦେବଙ୍କୁ ଓଡ଼ିଆ ଭାଷା ଆନ୍ଦୋଳନ ଓ ବିହିନାକ୍ଷରର ଏକପ୍ରାକରଣର ମହାଯତ୍ନରେ ଯୌରୋହିତ୍ୟ କରିବାର ସୌଭାଗ୍ୟରୁ ବସ୍ତୁକରିଥିଲା । ଯେଉଁ ଅଧିବେଶନର (ତିଷେମ୍ବର ୩୦, ୧୯୦୩) ସଭାପତି- ଅଭିଭାଷଣ ସେ ପ୍ରଦାନ କରିଥାନ୍ତେ, ସେହି ଅଭିଭାଷଣରେ ତାଙ୍କର ମହାନ୍ ଆତ୍ମାର ସ୍ଵୁତିଚାରଣ କରାଗଲା । ବ୍ୟାସାଧିପତି ସାର୍ ସୁଦ୍ଧକଦେବ କେ.ସି.ଆଇ.ଉକ୍ ଦ୍ଵାରାରୋହଣ

ଗାର୍ଭରେ ଏହି ଦେଶବାସୀ ସମସ୍ତେ ବିଷୟ ହୋଇଅଛନ୍ତି । ସେ ଜଣେ ପ୍ରଶସ୍ତମନା ବିଜ୍ଞ ବ୍ୟକ୍ତି ଥିଲେ, ନାନା ସଦ୍‌ଗୁଣ ମାନରେ ଭୂଷିତ ହୋଇ ସର୍ବସାଧାରଣଙ୍କର ମାନସାର୍ଥ ହୋଇଥିଲେ ଓ ନିଜ ପ୍ରଜାଙ୍କର ଭଲଟି ସାଧନାରେ ସର୍ବଦା ନିଯୁକ୍ତ ଥିଲେ । ସଂସ୍କୃତ ସାହିତ୍ୟ ଓ ବିଶେଷତଃ ଉତ୍କଳଭାଷା ଚାହାଙ୍କଠାରେ ତିରଣଣୀ ଅଟେ । ସେ ଜଣେ ବିଷୟାତ ସ୍ତବ୍ଧକର୍ତ୍ତା ଥିଲେ, ସାହିତ୍ୟ ଓ ଶିଳ୍ପ ବିଦ୍ୟାର ଭଲଟି ନିର୍ମିତ ସର୍ବଦା ଯତ୍ନ କରୁଥିଲେ । ଗୁଣଗ୍ରାହୀ ଉତ୍କଳମେଘ ଚାହାଙ୍କ ପ୍ରତି ଉଚ୍ଚ ମର୍ଯ୍ୟାଦା ଅର୍ପଣ କରିଥିଲେ । ଏପରି ବ୍ୟକ୍ତି ଅତୀତରେ ବର୍ଣ୍ଣମାନ ଏହି ଦେଶ ଦରିଦ୍ରତର ହୋଇଅଛି । ଉତ୍କଳଦେଶୀୟ ଚାହାଙ୍କର ସେ ଆଦର୍ଶ ଥିଲେ, ତାହାଙ୍କ ଅନୁକାରୀ ହେଲେ ଆତ୍ମ-ମାନଙ୍କର ଉପକାର ଅଛି । [‘ଉତ୍କଳ ସମ୍ମିଳନୀ’ ସଭାର ଭିତରଣ-୧୯୦୩ କଟକ ପ୍ରିଣ୍ଟିଂ କମ୍ପାନୀ, ୧୯୦୪, ପୃ-୩୦]

ଗପ୍‌ବେଦ ନିଜର ଧା ଓ ଧାତୁଶା-ଯୋଗୁଁ ଓଡ଼ିଆ ସାରସ୍ୱତ କ୍ଷେତ୍ରରେ ସୁପରିଚିତ । ସାଧାରଣଙ୍କ ଭାଷାରେ କାବ୍ୟତାରା ରୂପେ ସେ ଉତ୍କଳ-ଭଗନରେ ଉଦ୍‌ଗାହିତ ହୋଇଥିଲେ । କବିତ୍ୱ ଓ ବ୍ୟକ୍ତିତ୍ୱର ଅପୂର୍ବ ସମନ୍ୱୟରେ ଭୂବିମତ୍ତ ତାଙ୍କର ଜୀବନଚର୍ଯ୍ୟା । ଉତ୍କଳିଣ ଶତକର ଜଣେ ସାଥୀକ କାବ୍ୟପୁରୁଷ ରୂପେ ସେ ଉତ୍କଳ ଚାରତାଙ୍କ ଆରାଧନା କରିଯାଇଛନ୍ତି । କେବଳ କାବ୍ୟରେ ନୁହେଁ କର୍ମରେ ମଧ୍ୟ ତାଙ୍କର ପ୍ରତିଭା ଅନୁଭବ୍ୟ ସ୍ୱଭାବ ସୃଷ୍ଟିକର୍ମ ।

ଗପ୍‌ବେଦକ ସାରସ୍ୱତ ସୃଷ୍ଟି ଅତି ସାମିତ । କିନ୍ତୁ ଓଡ଼ିଆ ସାହିତ୍ୟର ଦିଗନ୍ତକୁ ପ୍ରସାରିତ କରିବାରେ ତାଙ୍କର ଭୂମିକା ଥିଲା ଅଧିକ ଗୁରୁତ୍ୱପୂର୍ଣ୍ଣ । ଆଧୁନିକ ଯୁଗରେ ଯେକୌଣସି ସାହିତ୍ୟର ପ୍ରଚାର ସହିତ ଗାଣାକୁ ପ୍ରଚାରିତ ଓ ସଂଗଠିତ କରିବା କ୍ଷେତ୍ରରେ ମୁଦ୍ରାଯନ୍ତ୍ର ଓ ପତ୍ରପତ୍ରିକାର ଭୂମିକା ଅତ୍ୟନ୍ତ ଗୁରୁତ୍ୱପୂର୍ଣ୍ଣ । ତେଣୁ ଓଡ଼ିଆ ସମେତ ପ୍ରତ୍ୟେକ ଗାଣାୟକ ଗାଣା ଓ ସାହିତ୍ୟର ଆଧୁନିକ କାଳରେ ରଚିତାସ ଆଲୋଚନା ପ୍ରସଙ୍ଗରେ ମୁଦ୍ରାଯନ୍ତ୍ର ପ୍ରତିଷ୍ଠା ଓ ପତ୍ରପତ୍ରିକା ପ୍ରକାଶନର ବିବରଣୀ ଉପସ୍ଥାପିତ ହୋଇଥାଏ ।

ମୁଦ୍ରାଯନ୍ତ୍ର ପ୍ରତିଷ୍ଠା ଓ ଓଡ଼ିଆ ପତ୍ରପତ୍ରିକାର ପ୍ରକାଶନ ସହିତ ପ୍ରାଚୀନ ସଂସ୍କୃତ ଓ ଓଡ଼ିଆ ପୁସ୍ତକର ଶୁଦ୍ଧ ପ୍ରକାଶନ, ବ୍ୟାକରଣ ପୁସ୍ତକ ପ୍ରଣୟନ ଓ ପ୍ରକାଶନ, ଅନ୍ୟ ଗାଣାରୁ ମୁଖ୍ୟତଃ ସଂସ୍କୃତ ଓ ବଙ୍ଗଳାରୁ ଉପାଦେୟ ପୁସ୍ତକର ଅନୁବାଦ, ସାହିତ୍ୟକଳା ଆର୍ଥିକ ସାହାଯ୍ୟ ଓ ଉଦ୍‌ଘାଟ ପ୍ରଦାନ ମାଧ୍ୟମରେ ଏକ ଭୂବିମତ୍ତ ସାହିତ୍ୟ ଗଠନ ଗପ୍‌ବେଦକ ଲକ୍ଷ୍ୟ ଥିଲା । ଏହି ଲକ୍ଷ୍ୟରେ ସେ କେତେଦୂର ସଫଳ ହୋଇଥିଲେ ଏବଂ ଉତ୍କଳ ଗାଣାକମଳିନୀ ପ୍ରସ୍ତୁତି କରିବାରେ ସେ କେତେଦୂର ସହାୟକ ହୋଇଥିଲେ ଏ ପ୍ରସଙ୍ଗରେ ତାହାହିଁ ବିଚାର୍ଯ୍ୟ ।

ବାସୁଦେବ ସଂସ୍କୃତ ସାହିତ୍ୟର ଇଣ୍ଡୋ ଏକନିଷ୍ଠ ପୂଜାରୀ । ଓଡ଼ିଶାର ବିଭିନ୍ନ ସ୍ଥାନରୁ ସଂସ୍କୃତସ୍ଥ ପଣ୍ଡିତମାନଙ୍କୁ ଅଣାଇ ନିଜେ ସେ ସଂସ୍କୃତ ଶିକ୍ଷା କରୁଥିଲେ । ପଣ୍ଡିତ ଭୁବନେଶ୍ୱର ବଡ଼ପଣ୍ଡା, ଆନନ୍ଦ ବ୍ରହ୍ମା, ପୁରୁଷୋତ୍ତମ ଚର୍ଚ୍ଚକଙ୍କାଚଳ ସହାୟତାରେ ସଂସ୍କୃତ କାବ୍ୟ, ନାଟକ, ବେଦ, ବେଦାନ୍ତ, ନ୍ୟାୟ, ଅଳଙ୍କାର, ଭାଗବତ ଆଦି ଅଧ୍ୟୟନ କରି ନିଜର-ସଂସ୍କୃତ ଜ୍ଞାନକୁ ସେ ବହୁପ୍ରସାରା କରିଥିଲେ ଏବଂ ନିଜସ୍ୱ ପ୍ରଚେଷ୍ଟାରେ ମନୁ, ପରାଶର, ବାୟାଜୀ, ମିତାକ୍ଷରୀ, ଶୁକ୍ରନୀତି ପ୍ରଭୃତି ଧର୍ମଶାସ୍ତ୍ର ଆୟତ୍ତ କରିଥିଲେ ।

ସୁଦ୍ଧକଦେବଙ୍କ ଦରବାରରେ ସଂସ୍କୃତସ୍ଥ ପଣ୍ଡିତମଣ୍ଡଳୀ ନବରତ୍ନତୁଲ୍ୟ ଶୋଭା ପାଉଥିଲେ । ଏମାନେ କେବଳ ନାମ୍ନୀ ବାସ୍ତେ ପଣ୍ଡିତ ନଥିଲେ ବରଂ ବିଭିନ୍ନ ପ୍ରସଙ୍ଗରେ ଶାସ୍ତ୍ରୀୟ ନିର୍ଦ୍ଦିଷ୍ଟଗ୍ରନ୍ଥକୁ ପର୍ଯ୍ୟାଲୋଚନା କରି ଉପଯୁକ୍ତ ବିରୁଦ୍ଧନ ବେଉଥିଲେ । ଆଲୋଚ୍ୟ ପଣ୍ଡିତମଣ୍ଡଳୀରେ କାଳିଦାସଙ୍କ ପରି ପଣ୍ଡିତ ଭୁବନେଶ୍ୱର ବଡ଼ପଣ୍ଡା ଶାର୍ଝବୁ ଆରୋହଣ କରିଥିଲେ । ତାଙ୍କ ବ୍ୟତୀତ ମଧୁସୂଦନ ମିଶ୍ର ଚର୍ଚ୍ଚବାଚସ୍ପତି, ଚିନ୍ତାମଣି ମିଶ୍ର, ସୁଦର୍ଶନ ନ୍ୟାୟରତ୍ନ, କାକାଚରଣ ଦ୍ୱିବେଦୀ, ଗଜା ଓଷା, ଭାଗିରଥ ରଥ ପ୍ରମୁଖ ପ୍ରଧାନ ଥିଲେ ।

ସମୟକ୍ରମେ ଭାରତ-ମାର୍ଗେ ଶିବକୁମାର ଶାସ୍ତ୍ରୀ ବାମଣୀ ପଣ୍ଡିତ ସଭାରେ ପଦାର୍ପଣ କରିଥିଲେ । ସେ ରାଜା ବାସୁଦେବ ଓ ପଣ୍ଡିତ ଭୁବନେଶ୍ୱର ବଡ଼ପଣ୍ଡାଙ୍କ ସଂସ୍କୃତ ଜ୍ଞାନରେ ବିସ୍ମିତ ହୋଇ ଘୋଷଣା କରିଥିଲେ —

“ବାସୁଦେବ ନୁପତିଃ ପ୍ରବିଭାତି
 ଯତ୍ର ସାମ୍ବୃତମହା ମତ ଭୂମିନୀ
 ସାପି ଶତ୍ୟ ଭୁବନେଶ୍ୱର ଯୋଗା—
 ଛୋଡ଼ିଦେବ ଜମଳସହ ବାଚା ।”

ସୁଦ୍ଧକଦେବଙ୍କ ଦରବାରରେ ପ୍ରାଚୀନପଣ୍ଡା ପଣ୍ଡିତମଣ୍ଡଳୀଙ୍କ ସହିତ ଆଧୁନିକ ସାରସ୍ୱତ ରଥାମାନେ ମଧ୍ୟ ସମ୍ବନ୍ଧିତ ଆସନ ଲଭୁଥିଲେ । ଓଡ଼ିଆ ଭାଷା ଉଚ୍ଚର ସକ୍ଷିପ୍ତରେ ଆଧୁନିକତାର କ୍ରମଉଦ୍‌ବର୍ଦ୍ଧନ ଓ ପ୍ରାଚୀନତାର କ୍ରମ-ଚିରୋଧାନର ମାହେନ୍ଦ୍ର ବେଳାକୁ ରସସିନ୍ଧୁ କରିବାକୁ ପ୍ରାଚୀନ ଓ ଆଧୁନିକତାର ସଙ୍ଗମ ଅପରିହାର୍ଯ୍ୟ ଥିଲା । ଏ ସଙ୍ଗମର ପବିତ୍ର ଉତ୍ସର୍ଗୁଣି ଥିଲା ବାମଣୀ ଓ ତା’ର ନିୟାମକ ଥିଲେ ସୁଦ୍ଧକଦେବ । ଏ ପ୍ରସଙ୍ଗରେ ବାମଣୀ ଦରବାରର ପଣ୍ଡିତମଣ୍ଡଳୀଙ୍କ ସମ୍ୟକ ପରିଚୟ ପ୍ରଦାନ ନିତାନ୍ତି ଚରୁରୀ ।

୧. ଭୁବନେଶ୍ୱର ବଡ଼ପଣା : (୧୮୨୨-୧୯୧୨)

ଭୁବନେଶ୍ୱର ମିଶ୍ର ଚିରିରିଆ ରାଜ୍ୟରେ ଜନ୍ମଗ୍ରହଣ କରିଥିଲେ । ତାଙ୍କ ବିଦ୍ୟାରରେ ମୁଗ୍ଧ ହୋଇ ଚିରିରିଆ ରାଜା ତାଙ୍କୁ ବଡ଼ପଣା ଉପାଧି ପ୍ରଦାନ କରିଥିଲେ । ସେ ତତ୍କାଳୀନ ଓଡ଼ିଶାର ଅନ୍ୟତମ ଶ୍ରେଷ୍ଠ ପଣ୍ଡିତ ଥିଲେ । ତାଙ୍କର 'ବାମଣା ରାଜବଂଶାନୁଚରିତ ଚମ୍ପୂ', 'ଆନନ୍ଦ ଦାମୋଦର ଚମ୍ପୂ', 'ଚିତ୍ରୋତ୍ପଳା ଚମ୍ପୂ' ପ୍ରଭୃତି କାବ୍ୟ ଓଡ଼ିଶାରେ ତଥା ବାହାରେ ଆଦୃତ ହୋଇଥିଲା । ବଡ଼ପଣା ଥିଲେ ସୂକ୍ଷ୍ମଦେବକ ଶିକ୍ଷାରୁ । ବାମଣାର ପ୍ରତିଟି ଅନୁସ୍ତାନକୁ ସେ ସଫଳାନ୍ୱେ ବରିତ ହେଉଥିଲେ । ରାଧାନାଥକୁ 'କବିବର' ଉପାଧି ପ୍ରଦାନ ସଭାରେ ବଡ଼ପଣା ସଭାପତିତ୍ୱ କରିଥିଲେ । ତାଙ୍କର ଯୁକ୍ତିରେ ମୁଗ୍ଧ ହୋଇ କାଶୀ ପଣ୍ଡିତ ଭାରତନାରୀଞ୍ଜ ଶିବକୁମାର ଶାସ୍ତ୍ରୀ ମୁକ୍ତ କଣ୍ଠରେ ଘୋଷଣା କରିଥିଲେ, "ଉତ୍କଳେ ଭୁବନେଶ୍ୱରଃ" ।

ବଡ଼ପଣା ସଂବଳପୁର ହିଫୈସିଆ ପତ୍ରିକାର ନାୟାଣ୍ଡେକ ରଚନା କରିଥିଲେ । ତାଙ୍କ ଶ୍ରେଣୀକ ସମୂହରେ ପାଣ୍ଡିତ୍ୟ ଓ ପଦକାଳିତ୍ୟର ସୁସମନ୍ୱୟ ଉତ୍କର୍ଷତାର କୋଟାକୁ ସର୍ତ୍ତ କରିଛି । ସୂକ୍ଷ୍ମଦେବକ ପୁଷ୍ପଘୋଷକତାରେ ପ୍ରକାଶିତ ଚିରିରି ସଂସ୍କୃତ ସ୍ତବର ଶୁଦ୍ଧ ସଂସ୍କରଣରେ ବଡ଼ପଣାଙ୍କ ଅବଦାନ ଅନସ୍ୱୀକାର୍ଯ୍ୟ । ସଂସ୍କୃତ 'ଚନ୍ଦ୍ରାଲୋକ'ର ଓଡ଼ିଆ ଅନୁବାଦ 'ଅଳଙ୍କାରଚନ୍ଦ୍ରିକା' ସେ ପ୍ରସ୍ତୁତ କରିଥିଲେ । ତାଙ୍କର କବିତ୍ୱକୁ ସମ୍ମାନ ଜଣାଇ ବାମଣା ଦରବାର 'ବକୁଳ କବି' ଉପାଧି ପ୍ରଦାନ କରିଥିଲା ।

୨. ମଧୁସୂଦନ ମିଶ୍ର ଚର୍ଚ୍ଚବାଚସପତି .

ପୁରୀ ଜିଲ୍ଲାର ଜୀରବନଭଦ୍ରପୁର ଶାସନରେ ମଧୁସୂଦନ ଜନ୍ମଗ୍ରହଣ କରିଥିଲେ । କିନ୍ତୁ ତାଙ୍କ ପ୍ରତିଭାର ଉତ୍ତରଣ ସଂପର୍କିତ ହୋଇଥିଲା ବାମଣା ଦରବାରରେ । ସେ ଦୀର୍ଘକାଳ ବାମଣା ସଭାପଣ୍ଡିତ ରୂପେ ରହି ଆଲୋଚନା ସଭାରେ ଅଂଶଗ୍ରହଣ କରୁଥିଲେ ।

ସେ ଉଦାଧର ପଟ୍ଟି (୧୮୯୮), ସାହିତ୍ୟ ରଘୁକର (୧୯୦୧), ଧୂନ୍ୟାଲୋକ (୧୯୦୧) ପ୍ରଭୃତି ସଂସ୍କୃତ ସ୍ତବର ଶୁଦ୍ଧ ସଂସ୍କରଣ ଓ ସମାଦାନା କରିଥିଲେ । ସେ ରାଜକୁମାର ସଚ୍ଚିଦାନନ୍ଦଙ୍କୁ ଅଭିଜ୍ଞାନ ଶକୁନ୍ତଳା, ସାହିତ୍ୟଚର୍ଚ୍ଚଣ, ଅଳଙ୍କାରଚନ୍ଦ୍ରିକା, ମୁରାବା ଚନ୍ଦ୍ରାଲୋକ ଏବଂ ବେଦାନ୍ତ ପରିଭାଷା ଶିକ୍ଷାଦେଇଥିଲେ ।

ସେ ଅନେକ ସଂସ୍କୃତ ଓ ଓଡ଼ିଆ କାବ୍ୟ ପ୍ରଣୟନ କରିଛନ୍ତି । ହନୁମତ୍ ସନ୍ଦେଶମ୍, ତାରାଶ୍ରୀକ, ଇଣ୍ଡ୍ରା ଶତକମ୍, ହସ୍ତୀ ଶତକମ୍, ସୋମନାଥ ଶତକମ୍, ଅଭିନବାସକ, ଉତ୍ସବ ଚଂପୂ ପ୍ରଭୃତି ତାଙ୍କର ସଂସ୍କୃତ ଜ୍ଞାନର ପରିଚୟ ପ୍ରଦାନକରେ ।

‘ସମ୍ବଲପୁର ହିଟୈସିଣା’ ପତ୍ରିକାରେ ତାଙ୍କର ‘ବୃଥା ଜାତି ବରାଟିକା’ (୮.୧୦.୧୯୦୨), ‘ଅଭିନବଶକ୍ତ’ (୨୪.୬.୧୯୦୩), ଜାତିର ସମାଲୋଚନା, ‘ଯାତ୍ରାବଳ’ (୧୭.୯.୧୯୦୨) ପ୍ରଭୃତି ରଚନା ପ୍ରକାଶିତହୋଇ ପ୍ରଶଂସିତ ହୋଇଥିଲା ।

ସଚ୍ଚିଦାନନ୍ଦଙ୍କ ଅନୁରୋଧ କ୍ରମେ ସେ ‘ତାରାଶିଖାଙ୍କ’ କାବ୍ୟକୁ ଓଡ଼ିଆରେ ଅନୁବାଦ କରିଥିଲେ । ଏ କାବ୍ୟରେ ଜ୍ୟୋତିଷିଷ୍ଟାନକୁ କାବ୍ୟ ମର୍ଯ୍ୟାଦା ଦିଆଯାଇଛି ।

୧୯୦୪ରେ ଚତୁଃଶତାଧିକ ଅଧ୍ୟାଶ୍ରମ ମଧୁସୂଦନଙ୍କୁ ‘ତର୍କ ଗବସତି’ ଉପାଧି ପ୍ରଦାନ କରିଥିଲେ । ସେ କିଛି ବର୍ଷ ଚତୁଃଶତାଧିକର ସଭାପତିତ ରୂପେ ମଧ୍ୟ ଅତିବାହିତ କରିଥିଲେ ।

୩. କାଳୀଚରଣ ଦ୍ଵିବେଦୀ (୧୮୩୫-୧୯୨୧)

ବାମଣୀ ପଣ୍ଡିତସଭାର ଅନ୍ୟତମ ସଦସ୍ୟ କାଳୀଚରଣ ଦ୍ଵିବେଦୀ ୧୮୩୫ ମାଘ ଶୁକ୍ଳପକ୍ଷ ଅଷ୍ଟମୀ ତିଥିରେ ଜନ୍ମଗ୍ରହଣ କରି ୧୯୨୧ ମାଘ ଶୁକ୍ଳ ଅଷ୍ଟମୀରେ ଇନ୍ଦ୍ରଲୀଳା ସମ୍ବରଣ କରନ୍ତି । ଉତ୍ତରାଧିକାର ସୂତ୍ରରେ ସେ ପାଠଥିଲେ ପାଣ୍ଡିତ୍ୟ । ଜନ୍ମସିଦ୍ଧ ସୁଖା ସେ । ପିତା ପଣ୍ଡିତ ଉତ୍ତାଧର ଦ୍ଵିବେଦୀ ବ୍ରଜସୂତର ଦେବଙ୍କ ସମୟର ପଣ୍ଡିତ ଏବଂ ମାତା ରାଜା ଦେବୀ ।

ପ୍ରଥମରୁ ସେ ସହଜାରୀ ଶିକ୍ଷକ ରୂପେ ସାତ ଟଙ୍କା ଦରମାରେ କାର୍ଯ୍ୟ କରୁଥିଲେ । ୧୯୦୮-୦୯ ବେଳକୁ ଓଡ଼ିଆ ଶିକ୍ଷକ ରୂପେ ତାଙ୍କର ଦରମା ଥିବା ନଅ ଟଙ୍କା । ରାଜକୁମାର ସଚ୍ଚିଦାନନ୍ଦଙ୍କର ସେ ଥିଲେ ଶିକ୍ଷାଗୁରୁ । ସଚ୍ଚିଦାନନ୍ଦ ଫରଫରୀ ପର୍ଯ୍ୟାୟରେ କାଳୀଚରଣଙ୍କୁ ବାମଣୀ ମନ୍ଦିର ସମୂହର ମୁଖ୍ୟ ପୁରୋଧାରୂପେ ନିଯୁକ୍ତି ଦେଇଥିଲେ ।

ହିଟୈସିଣାରେ ପ୍ରକାଶିତ ବିଧିବାର ଏକାଦଶୀ ସମାଧ୍ୟା (୧୪.୯.୧୮୯୨) ବୈଦେହୀଶ ବିଳାସ (୨୧.୯.୧୮୯୨) ରୁଚି ସଂସ୍କାର (୨୮.୯.୧୮୯୨) ପାଠ କରନ୍ତୁ (୧୭.୧୨.୧୯୦୪) ଦର୍ପଣର ଦର୍ପଣତ୍ଵ (୧୦.୨.୧୯୦୬) ପ୍ରଭୃତି ଆଲୋଚନା ତାଙ୍କ ବିଦ୍ଵାର ପରିଚୟ ପ୍ରଦାନ କରେ । ବୈଦେହୀଶବିଳାସ ଓ ରୁଚି-ସଂସ୍କାର ପ୍ରବନ୍ଧ ବିକୁଳା-ରାମଧନୁ ଜକହ ପୁସ୍ତକାଳୟରେ ଦୁଇଟି ଉଲ୍ଲେଖନୀୟ ସୃଷ୍ଟି । ସଂପୂର୍ଣ୍ଣ ଆଲୋଚନାବୃନ୍ଦରେ କାଳୀଚରଣଙ୍କ ନିରପେକ୍ଷ ଦୃଷ୍ଟିରଙ୍ଗର ସ୍ଵାକ୍ଷର ବିଦ୍ୟମାନ ।

କାଳୀଚରଣ ସୁଦ୍ଧନଦେବଙ୍କ ନିର୍ଦ୍ଦେଶକ୍ରମେ ଚଣ୍ଡୀର ଶୁଦ୍ଧ ସଂସ୍କରଣ (ଚରନ୍ନାଥ ବସୁର ପ୍ରେସ୍-୧୮୮୯) ପ୍ରକାଶ କରନ୍ତି । ନୀତିସାର (୧୮୮୬), ନିଆଳା ତାଙ୍କର ଦୁଇଟି ପ୍ରକାଶିତ ପୁସ୍ତକ । ନୀତିସାର ଅନେକ ଉପାଦେୟ ସଂସ୍କୃତ ଶ୍ଳୋକର

ଗଦ୍ୟାତ୍ମକ ଓଡ଼ିଆ ଅନୁବାଚ । ନିଆଳୀ ଏକ ସଂସ୍କୃତ କାବ୍ୟ । ଏଥିରେ ବାମନାଚାର ସୁଦୃଶ୍ୟ ବର୍ଣ୍ଣନା ସଂସ୍କୃତ ଓ ଓଡ଼ିଆ ଭାଷାରେ କରାଯାଇଛି । (ନିଆଳୀ ପୁସ୍ତକ ଲେଖକ ଦେଖି ନାହିଁ । କାଳୀଚରଣଙ୍କ ନାତି ଶ୍ରୀଯୁକ୍ତ ନିରଞ୍ଜନ ଦ୍ୱିବେଦୀ, ଦେବଗଡ଼ଙ୍କ ସୌଜନ୍ୟରୁ ତଥ୍ୟ ପ୍ରାପ୍ତ)

୪. ଭାଗିରଥ ରଥ :

ଭାଗିରଥ ରଥଙ୍କ ଜନ୍ମ ପୁରୀରେ ହୋଇଥିଲେ ହେଁ କର୍ମାଗୁଣି ରୂପେ ସେ ବାମନାକୁ ଆଦରି ନେଇଥିଲେ । ୧୮୯୩ରେ ବାମନା ରାଜକୂଳର ସୁନ୍ଦର ଶିକ୍ଷକ ରୂପେ ସେ ନିଯୁକ୍ତି ପାଇଥିଲେ । ୧୯୨୦ ପର୍ଯ୍ୟନ୍ତ ବାମନା ଅବସାନ ହେଁ ତାଙ୍କୁ ଓଡ଼ିଆ ସାହିତ୍ୟରେ ଏକ ସ୍ୱତନ୍ତ୍ର ପରିଚୟ ଆଣିଦେଇଥିଲା ।

ଶରତ ସୁନ୍ଦରୀ (୧୮୯୪) ପ୍ରକୃତି ବର୍ଣ୍ଣନାତ୍ମକ ଦୁର୍ଦ୍ଦୟସର୍ଗୀ କାବ୍ୟ, ପଦ୍ମାବତୀ ପରିଣୟ (୧୯୦୬) ପୌରାଣିକ ବିଷୟ ଗର୍ଭିତ କାବ୍ୟ, ଉତ୍କଳ ଚରିତ (୧୯୧୧) ଜାତୀୟତାବୋଧ କାବ୍ୟ । ଏହା ବ୍ୟତୀତ ତାଙ୍କର 'ମାନସ ପ୍ରସାଦିନୀ' ଓ 'ଅଳଙ୍କାର ମାମା'ସା' ଦୁଇଟି ସଂସ୍କୃତ ଗ୍ରନ୍ଥ ଅପୂର୍ବ ଲୋକପ୍ରିୟତା ଅର୍ଜନ କରିଥିଲା ।

ଭାଗିରଥ ହିତୈଷିଣୀରେ ନିୟମିତ ଲେଖୁଥିଲେ । ବକସିତର ସମ୍ପାଦକତା (୧୭.୫.୧୮୯୪), ସାର୍ ସୁତରାବେଦ (କବିତା-୨୭.୧.୧୮୯୫) ଭାଷା ବିଭାଗ (୧୩.୨.୧୮୯୫) ରାସରସସ୍ୟ ସମର୍ପଣ (୨୭.୫.୧୮୯୬), ଭାଗା ରାମନାଭାୟଣ (୨୨.୭.୧୮୯୬), ଚନ୍ଦ୍ରର ଶରୀରେ ଏହା ନୁହେଁ କଳକ (୨୪.୧.୧୯୦୦) ସାହିତ୍ୟ ସମ୍ବନ୍ଧେ (୮.୪.୧୯୦୩) ପ୍ରଭୃତି ରଚନା ହିତୈଷିଣୀରେ ପ୍ରକାଶ କରିଥିଲା ।

ରାଧାନାଥ ସୁନ୍ଦରୀ ଜଣେ ସୂଚନାତ୍ମକ ସତ୍ୱ ସାହିତ୍ୟିକ ହେଉଛନ୍ତି ଭାଗିରଥ ରଥ ।

୫. ସୁଦର୍ଶନ ମିଶ୍ର ନ୍ୟାୟରତ୍ନ :

ସୁଦର୍ଶନ ମିଶ୍ର ବାମନାରେ ଶିକ୍ଷକତା କରୁଥିଲେ । ତାଙ୍କର ପରିଚୟ ଚଂପୂ, ଶିବସ୍ତବ, ଦେବୀସ୍ତୁତି, ରେକଯାନ ପ୍ରତି, ଆତ୍ମବୋଧ ବିଜୟ, ମଙ୍ଗଳସାଧିକା ପ୍ରଭୃତି ସଂସ୍କୃତ ଶ୍ଳୋକ ତାଙ୍କର ପାଣ୍ଡିତ୍ୟକୁ ପ୍ରତିଷ୍ଠା ଆଣିଦିଏ । ହିତୈଷିଣୀର ସେ ଥିଲେ ତଣ୍ଡେ ନିୟମିତ ଲେଖକ ।

୬. ବିରାମଣି ମିଶ୍ର ଶର୍ମା :

ବିରାମଣି ମିଶ୍ର ବାମନା ଆଲୋଚନା ସଭାର ଅନ୍ୟତମ ସଭ୍ୟ । ବାମନାଦେବଙ୍କ ଚିତ୍ରୋତ୍ସବ କାବ୍ୟ ଉପରେ ଚିତ୍ରୋତ୍ସବର ଦୋଷ ପରିହାର ତାଙ୍କର ଏକ ଉଲ୍ଲେଖ ରଚନା ।

୭. ବ୍ରଜବନ୍ଧୁ ମିଶ୍ର :

ତାଙ୍କଦ୍ୱାରା ଚଳିତ ବ୍ରଜବନ୍ଧୁ ମିଶ୍ର ଓଡ଼ିଆ ସାରସ୍ୱତ କ୍ଷେତ୍ରରେ 'ଉତ୍କଳ ବନ୍ଧୁ' ନାମରେ ପ୍ରସିଦ୍ଧ । ସେ ୧୮୯୯ ଖ୍ରୀ:ରୁ ମୃତ୍ୟୁ ପର୍ଯ୍ୟନ୍ତ ବାମଣୀରେ ଶିକ୍ଷକତା ସହିତ ସାରସ୍ୱତ ସାଧନାରେ ଜୀବନ ଅତିବାହିତ କରିଛନ୍ତି । ସେ ସଂବଳପୁର ହିତୈଷିଣୀ (ବିଦ୍ୟାରତ୍ନ ପରେ) ଉତ୍କଳ ସେବକ, ଗଡ଼ଜାତ ଗାୟିକା ପ୍ରଭୃତି ପତ୍ରିକାର ସଂପାଦନା କାର୍ଯ୍ୟ ସାମୟିକ ନିର୍ବାହ କରିଥିଲେ ।

ବ୍ରଜବନ୍ଧୁ ଶତାଧିକ ପୁସ୍ତକର ସୁକ୍ଷ୍ମ । ସଦ୍ୟୋଜାତ ଶୁକ, ଦୁର୍ଗା ଶୁକ, ଛାନ୍ଦମାନସ, କାଚକଚଧ, ଗାଷ୍ଠ ଶରଣସ୍ୟା, ବାଳାବଧ, ବାଲ୍ମୀକି, ଶ୍ରୀକୃଷ୍ଣ ସ୍ତବ, ପଞ୍ଚଧାରା, କୁସୁମଲତା, ବସନ୍ତକାନ୍ତନ, ଶିଶିର ପଲ୍ଲୀ, ବାଣୀପାଣି, ଚିତ୍ର ସମନ୍ୱୟ, ଜୀବନ-ଦର୍ପଣ, ଉତ୍କଳ ମାତା, ଆଲୋଚ୍ୟା ଗୀତି, ଉପଦେଶ ସୁଧାନିଧି, ମଦୁଆର ବିକାସ, ପ୍ରାର୍ଥନା, କୌତୁକ ଗୀତି, ଅଭୂତ ସ୍ୱପ୍ନ ପ୍ରଭୃତି ତାଙ୍କର ଉଲ୍ଲେଖନୀୟ କୃତି । ଏତଦ୍ୱ୍ୟତୀତ ପ୍ରେମଗଣା, ନବସଙ୍ଗୀତ, ସଙ୍ଗିତା ଚରଚିତ୍ରା, ସୁକୁଳ କୋଇଲି, ତାଙ୍କଦ୍ୱାରା ପ୍ରଣୟିତ, ଗ୍ରାନ୍ଥ ପଞ୍ଚକ ପ୍ରଭୃତି କବିତା ମଧ୍ୟ ତାଙ୍କର କାବ୍ୟ ପରାକାଷ୍ଠାର ପରିଚୟ ପ୍ରଦାନ କରେ ।

ଜୀବନ ଦର୍ପଣ, ଚିତ୍ର ସମନ୍ୱୟ ଓ ଭୀଷ୍ମକାବ୍ୟ କବିତାର ଅନ୍ୟତମ ସୃଷ୍ଟି । ବ୍ରଜବନ୍ଧୁ ସହିତାନ୍ତରାଳ ମାୟାଶରଣ ଓ ଭୀଷ୍ମ କାବ୍ୟର ଯାତ୍ରା ରୂପ ପ୍ରଦାନ କରିଥିଲେ । ଉଭୟ ଓଡ଼ିଶାରେ ଖୁବ୍ ଜୋରପ୍ରୟ ହୋଇପାରିଥିଲା ।

ବସନ୍ତ ମାକତା (୧୯୦୨), ଉପନ୍ୟାସ, ଉପସାଧିତାର (୧୯୧୩) ଓ ଉପଧ୍ୟା ଅନିଷ୍ଠିତା (୧୯୧୪) ଆଲୋଚନା ପୁସ୍ତକ ତାଙ୍କର ବିଶ୍ଳେଷଣଧର୍ମୀ ପ୍ରତିଭାର ପରିଚୟ ପ୍ରଦାନ କରେ ।

ପ୍ରାଚୀନ ଓ ଆଧୁନିକ କାବ୍ୟ ସମନ୍ୱୟ ଧାରାର ଜଣେ ବଳିଷ୍ଠ ସାଧକ ବ୍ରଜବନ୍ଧୁ ବାମଣୀ ପଣ୍ଡିତ ସଭାର ଅନ୍ୟତମ ସକ୍ରିୟ ସଭ୍ୟ ଥିଲେ ।

୮. ରଘୁକର ଶର୍ମା :

ରଘୁକର ଶର୍ମା ୧୮୭୯ ମସିହାରେ କୋଟିଶ୍ୟାମରେ ଜନ୍ମଗ୍ରହଣ କରିଥିଲେ । ଦେବଗଡ଼ଠାରେ ମିଡ଼ିଲ୍ ଇଣ୍ଟାକ୍ୟୁଇଟର ଶିକ୍ଷା ସମାପ୍ତ ପରେ କିଛି ସମୟ ଶିକ୍ଷକତା କରିଥିଲେ । ହିତୈଷିଣୀ ପୁଷ୍ପାରେ ତାଙ୍କର ପ୍ରାରମ୍ଭିକ ଜୀବନର କାବ୍ୟ କବିତା ପ୍ରକାଶ ପାଏ । ୧୯୧୦ ବେଳକୁ ସେ ସାମୟିକ ଭାବେ ଉଚ୍ଚ ପତ୍ରିକାର ସଂପାଦନା ମଧ୍ୟ ଗ୍ରହଣ କରିଥିଲେ ।

ଉତ୍ସାହରକ କବି-ପ୍ରତିଭାରେ ଅନେକ ଗଡ଼ଜାତି ରାଜା ଆକୃଷ୍ଟ ହୋଇ ପୁରସ୍କୃତ ଓ ସମ୍ମାନିତ କରିଥିଲେ । ନୀତିଦର୍ପଣ ପୁସ୍ତକ ରଚନା ପାଇଁ ଖଡ଼ିଆଚ ଯୁବରାଜ ବୀରବିକ୍ରମ ଦେବ କବିକୁ ପୁରସ୍କୃତ କରିଥିଲେ । ବଡ଼ଖେମୁଣ୍ଡି ଦରବାର କବିକ କବିତ୍ୱକୁ ସମ୍ମାନଜଣାଇ 'କବିଭୂଷଣ' ଉପାଧି ପ୍ରଦାନ କରିଥିଲେ । ୧୯୦୯ରେ କାଶୀପୁର ଅଧ୍ୟାପକ ତାଙ୍କୁ 'ସାହିତ୍ୟାଳଙ୍କାର' ଉପାଧିରେ ରୁଷିତ କରିଥିଲେ । ଉତ୍କଳରକର 'ହୋମତୀ' (୧୮୯୨), 'ଅଜବିକାପ' (୧୯୦୦), 'ନୀତିଦର୍ପଣ', 'ନୀତିକୁସୁମ' (୧୯୦୦), 'ସଂଯୁକ୍ତା' (୧୯୦୭), 'ତପାବତୀ' (୧୯୧୦), 'ବଦାଲିମାଳି' (୧୯୧୨), 'ଦୁଇ-ସଙ୍ଗାତ' (୧୯୧୦) ପ୍ରଭୃତି ସଂକଳନ ପ୍ରଣୟା ତାଙ୍କ କରେ । ଏତଦ୍ୱ୍ୟତୀତ ତାଙ୍କର ଅନେକ କବିତା ଓ ପ୍ରବନ୍ଧ ହିତୈଷିଣୀରେ ପ୍ରକାଶିତ । ତାଙ୍କର 'ଅଜବିକାପ' ସଂସ୍କୃତ ଉପୁଦ୍ୟା କାବ୍ୟର ଏକ ମାଣିକ ଅନୁବାଦ, 'ପାର୍ବତୀ' ରାଧାନାଥଙ୍କ 'ପାର୍ବତୀ' କାବ୍ୟ ଉପସଂଜାରର ଅବଲମ୍ବନରେ ରଚିତ ।

ରାମଶ୍ୟ ଆଲୋଚନା ସଭାର ଜଣେ ନିୟମିତ ସଭ୍ୟ ରୂପେ ସେ ସମ୍ମାନିତ । ପୌରାଣିକ କଥାକହର ଜାର୍ଣ୍ଣ ନିର୍ମୌକ ଉନ୍ମୋଚନ କରି ସେ ଆଧୁନିକତାର ପୂଜୁକ ପିନ୍ଧାଇଥିଲେ । ଅନେକ ସଂସ୍କୃତ ସାହିତ୍ୟ ଅଧ୍ୟୟନ କରି ସେ ଓଡ଼ିଆରେ ଅନୁବାଦ କରିଥିଲେ ।

ଏତଦ୍ୱ୍ୟତୀତ ନୀଳମଣି ବିଦ୍ୟାଭୂଷ, ନାରାୟଣଚନ୍ଦ୍ର ଦାସ, ଦାମୋଦର ମିଶ୍ର ପ୍ରମୁଖ ସାହିତ୍ୟିକ ପଣ୍ଡିତସଭାର ଆଲୋଚନାରେ ଭାଗ ନେଇଥିଲେ । ବାସ୍ୟ ଆଗତ ଅନେକ ପଣ୍ଡିତ ଏ ସଭାକୁ ବନ୍ଦିତ ହେଉଥିଲେ । ଶାସ୍ତ୍ର ଆଲୋଚନା ସହିତ ସମସ୍ୟା-ପୁରଣ, ପାଦପୁରଣ, ବିଗିନ ବନ୍ଧର ପ୍ରୟୋଗ ଉପରେ ଗୁରୁତ୍ୱ ଦିଆଯାଉଥିଲା । ଏକ ବିଷୟକୁ ନେଇ ଯୌଥ କବିତା ରଚନାର ପରଂପରା ଏଇଠୁ ସୃଷ୍ଟି ହେଲା । ଜନୁନେଇ 'ଜହ୍ନମାମୁଁ' ପରି କବିତା ପୁସ୍ତକ । ପୂର୍ବରୁ ରାଜକୁମାର ସଚ୍ଚିଦାନନ୍ଦଙ୍କ ଉଦ୍ୟମରେ ୧୮୯୪ରେ ପ୍ରକାଶ ପାଇଥିଲା 'ପାଣିଜାତମାଳା' କବିତା ପୁସ୍ତକ । ଏହି ପୁସ୍ତକରେ ଛଅ ଉତ୍ତର କାବ୍ୟିକ ଚର୍ଚ୍ଚନା ସ୍ଥାନିତ । ସଚ୍ଚିଦାନନ୍ଦ, ଫଳକ୍ଷର ଓ ଦାମୋଦର ମିଶ୍ର ପ୍ରତ୍ୟେକେ ଉତ୍ତର ଉତ୍ତର ନେଇ କବିତା ରଚନା କରିଛନ୍ତି । ପରେ ପରେ ୧୮୯୯-୧୯୦୦ ବେଳକୁ ସୁତକଦେବଙ୍କ ଦ୍ୱିତୀୟ ପୁତ୍ର ବଳରତ୍ନ ଦେବ 'ଚନ୍ଦ୍ରର ଶରୀରେ ଏମା ନୁହେଁ କଳକ' ପାଦ ପୁରଣପାଇଁ ଦିଅନ୍ତି । ଏହି ଶାର୍ଣ୍ଣକରେ ଅତସ୍ତ କବିତା ସୃଷ୍ଟି ହୋଇ ଓଡ଼ିଶାର ବିଗିନ ସ୍ଥାନରୁ ହିତୈଷିଣୀକୁ ପ୍ରକାଶପାଇଁ ଆସେ । ଏଣୁ ରାମଶ୍ୟ ସଭାର ପ୍ରତିଟି ସାଗ୍ରସୂତ କୃତି ସଂକଳପୁର ହିତୈଷିଣୀ ମାଧ୍ୟମରେ ଜଗତ୍ୱ୍ୟାପିନୀ ହୁଏ । ଆଧୁନିକ ହେଉ ବା ପ୍ରାଚୀନ ହେଉ ପ୍ରତିଟି ରଚନା ପଣ୍ଡିତ ସଭାଦ୍ୱାରା

ସୁକଳଦେବଙ୍କ ତତ୍ତ୍ଵାବଧାନରେ ପରାକ୍ଷିତ ତଥା ଆଲୋଚିତ ହେଲା ପରେ ପ୍ରକାଶ ପାଇଥାଏ ।

ସଂସ୍କୃତ ଭାଷା ଓ ସାହିତ୍ୟର ଚର୍ଚ୍ଚା ପଦରେ ଏକ ନାଟିତ ଓ ଶୁଦ୍ଧ ବାଚବରଣ ସୃଷ୍ଟି ସୁକଳଦେବଙ୍କ ଉଦ୍ଦେଶ୍ୟ ଥିଲା । ସେ ବ୍ରାହ୍ମଣମାନଙ୍କୁ ସଂସ୍କୃତ ପଢ଼ିବାର ବ୍ୟବସ୍ଥା କରିଥିଲେ । ନିଜ ରାଜ୍ୟରେ ବିଭିନ୍ନ ପୂଜା ଅର୍ଚ୍ଚନା ତଥା ବ୍ରତ ବିବାହାଦି କର୍ମ ଶୁଦ୍ଧ ବୈଦିକରୀତିରେ କରିବାପାଇଁ ସେ ବ୍ରାହ୍ମଣମାନଙ୍କୁ ଶାସ୍ତ୍ରଶିକ୍ଷା କରିବାକୁ ନିର୍ଦ୍ଦେଶ ଦେଇଥିଲେ । ନିଜେ ବ୍ରାହ୍ମଣମାନଙ୍କୁ ପରୀକ୍ଷା କରିବା ପରେ ଉପଯୁକ୍ତ ଶାସ୍ତ୍ରଜ୍ଞ ବ୍ରାହ୍ମଣଙ୍କୁ ବିଭିନ୍ନ ବୈଦିକ କର୍ମ କରିବାକୁ ଅନୁମତି ପ୍ରଦାନ କରାଯାଇଥିଲା । ଏପରିକି ଅନଶିକ୍ଷ ବ୍ରାହ୍ମଣ ପ୍ରଜାମାନଙ୍କର ରାଜ୍ୟରୁ ଧର୍ମାନୁଷ୍ଠାନରେ ଯୌରୋହିତ୍ୟ କରିବା ରାଜାଦେଶରେ ନିଷିଦ୍ଧ ଥିଲା । ଏହା ଅନାନ୍ୟ କଲେ କଲେ ଦଣ୍ଡବିଧାତ ହେବାର ଘୋଷଣା କରାଯାଇଥିଲା । ଏ ରାଜାଦେଶ ୧୩ ଏପ୍ରିଲ ୧୮୯୬ରେ ଘୋଷିତ ହୋଇଥିଲା ଏବଂ ‘ରାମଘାରେ ପୁରୋହିତ ପରୀକ୍ଷା’ ଶୀର୍ଷକରେ ସଂବଲପୁର ହିତୈଷିଣୀ ଏହାକୁ ଘୋଷଣା କରିଥିଲା । (ସ.ହି. ୯/୪୭)

ସଂସ୍କୃତ ସାହିତ୍ୟର ଉନ୍ନତିପାଇଁ ବାସୁଦେବ ପୁରୀ ଜିଲ୍ଲାରେ ଯେଉଁମାନେ ସଂସ୍କୃତ ଉପାଧି ପରୀକ୍ଷାରେ ଉତ୍ତୀର୍ଣ୍ଣ ହେତେ ସେମାନଙ୍କୁ ଏକଯୋଡ଼ି ସୁବର୍ଣ୍ଣ କୁଣ୍ଡଳ ପ୍ରଦାନ କରିବାର ପ୍ରଥା ପ୍ରଚଳନ କରିଥିଲେ । ତଦନୁସାରେ ପ୍ରତିବର୍ଷ ପାଞ୍ଚଯୋଡ଼ି ସୁବର୍ଣ୍ଣ କୁଣ୍ଡଳ ପୁରୀକୁ ପଠାଇଦେଉଥିଲେ । (ସମ୍ବଲପୁର ହିତୈଷିଣୀ — ୧୪/୩୦)

ଯେକୌଣସି ସଂସ୍କୃତ ପୁସ୍ତକ ବାମଘାରେ ବା ବାହାରେ ପ୍ରକାଶ କରୁ ତାକୁ କ୍ରୟ କରି ବାସୁଦେବ ବ୍ରାହ୍ମଣମାନଙ୍କୁ ପ୍ରଦାନ କରୁଥିଲେ । ଏ ପ୍ରସଙ୍ଗରେ ଶତାଧିକ ଶ୍ରୀମଦ୍ଭଗବତ୍ ପାଠା ଟାକା ସହ କଲିକତାରୁ ଆଣି ବ୍ରାହ୍ମଣମାନଙ୍କୁ ବ୍ୟବନ କରିବା କଥା ହିତୈଷିଣୀ ଘୋଷଣା କରିଥିଲା । (ସମ୍ବଲପୁର ହିତୈଷିଣୀ — ୩/୪୪)

ବାସୁଦେବଙ୍କ ସଂସ୍କୃତ ଜ୍ଞାନର ଗଭୀରତା ତାଙ୍କର ପ୍ରତିଟି ସାରସ୍ଵତ କୃତିରେ ପ୍ରତିଫଳିତ । ସେ ‘ମୁକ୍ତିଜ୍ୟୋତ୍ସ୍ନାପନିଷଦ୍’ ଓ ‘ମଣିରତ୍ନମାଳାକୁ’ ସଂସ୍କୃତ ଭାଷାରୁ ଓଡ଼ିଆରେ ଅନୁବାଦ କରି ପ୍ରଚାର କରିଥିଲେ । ଏହି ଦୁଇ ପୁସ୍ତକର ଅନୁବାଦରେ ସୁକଳଦେବଙ୍କ ସାବଜ୍ଞାନ ଗନ୍ତବ୍ୟରତନା ପରିଦୃଶ୍ୟମାନ । ତତ୍କାଳୀନ ଗନ୍ତବ୍ୟର କୁଟିଳତା ସୁକଳଦେବଙ୍କ ବସ୍ତବ୍ୟରେ ନାହିଁ; ବରଂ ତାଙ୍କର ଅନୁବାଦ ଶୈଳୀ ସ୍ପଷ୍ଟ ଓ ସରଳ । ଗୁଡ଼ିକ ସଂଗୃହଣିତ ମୁକ୍ତିକ ଉପନିଷଦକୁ ସରଳ ଭାଷାରେ ଅନୁବାଦ କରିବା ତାଙ୍କର ପାଣ୍ଡିତ୍ୟର ପରିଚାୟକ । ମୁକ୍ତିଜ୍ୟୋତ୍ସ୍ନାପନିଷଦର ପ୍ରାରମ୍ଭରୁ ଏକ ଦୃଷ୍ଟାନ୍ତ ପ୍ରହଣ କରାଯାଇପାରେ — ପବନ ତନୟ ହରୁମାରୁ, ସର୍ବାଭର୍ଯ୍ୟାମା ନିର୍ଦ୍ଦିକାର ନିରଞ୍ଜନ ଓ ସ୍ଵ ସ୍ଵ ରୂପ ଧାନରେ ନିରତ ରାମଚନ୍ଦ୍ରଙ୍କୁ ଧ୍ୟାନ ବିରାମରେ ଅବସର ଜାଣି ପ୍ରଭାତ ଉଦ୍ଧି

ଓ ବିବିଧ ଶୁଣୁଷାଦ୍ୱାରା ଶ୍ରବଣ କରି ଶିଖାଯା କରେ । ହେ ରାମ ! ତୁମେ ପରମାତ୍ମା ସ୍ୱରୂପ, ଭୌତିକ ଦେହଶୂନ୍ୟ ଅଥଚ ସାକାର, ନିତ୍ୟ ଜ୍ଞାନମୟ ଓ ଆନନ୍ଦ ସ୍ୱରୂପ । ହେ ରତ୍ନବର ! ଏହିକ୍ଷଣି ଆମେ ତୁମ୍ଭଙ୍କୁ ପୂଜା ପୂଜା ନମସ୍କାର କରୁଅଛୁ । ଆମେ ତୁମର ସ୍ୱରୂପ ଜାଣିବାକୁ ଅଭିଳାଷୀ ହୋଇଅଛୁ । ପଥାର୍ଥତଃ ତୁମର ସ୍ୱରୂପ ଜାଣିଲେ କେବଳ ଆମେ ମୁକ୍ତିପଦ ଭାବରେ ସମର୍ଥ ହେବୁ । [ମୁକ୍ତିଲୋପନିଷଦ୍, ପୃ-୧-୨]

ମଣିରତ୍ନମାଳା ଉତ୍କଳୀୟ ପାଠକଙ୍କୁ ସଂସ୍କୃତ ସାହିତ୍ୟର ମଣିମୟ ଉପଦେଶାବଳୀ ପ୍ରଣୋତ୍ତର ଛନ୍ଦରେ ଗୋଟି ଦେବାରେ ସମର୍ଥ ହୋଇଛି ।

ଅଳଙ୍କାର ଶୋଧୋଦୟ ସୁକଳଦେବଙ୍କର ଏକ ଅପୂର୍ବ ସୃଷ୍ଟି । ଏହା ତାଙ୍କର ସଂସ୍କୃତ ଜ୍ଞାନର ପ୍ରକୃଷ୍ଟ ପ୍ରତିଫଳନ ବଦଳ କରେ । ବାକ୍ୟ ରଚନା ପାଠକଙ୍କୁ ବିଶୁଦ୍ଧ କରିବାପାଇଁ ସେ ଏହି ପୁସ୍ତକ ପ୍ରଣୟନ କରିଥିବାର ଘୋଷଣା କରନ୍ତି (... ବର୍ତ୍ତମାନ ଆମ ଉତ୍କଳ ଦେଶରେ ସଂସ୍କୃତସ୍ଥ ବିଚର ଥିବାରୁ ପ୍ରାୟ ଭାଷାଜ୍ଞାନୀଙ୍କର ଉଚ୍ଚତାରେ ଅନେକ ଅସୁବିଧା ଘଟେ । ଯେ ହେଉ ଆମେ ଏହି ସାହିତ୍ୟ ଦର୍ପଣକୁ ଭାଷା କରିବାରେ ପ୍ରବୃତ୍ତ ହେଉଁ ଯେ, ସୁଲଭ ଛାତ୍ରମାନେ ଯେତେ ଏହାକୁ ଅଧ୍ୟୟନ କରନ୍ତି, ତେବେ ଅନାୟାସରେ ନିର୍ଦ୍ଦୋଷ ବାକ୍ୟ ରଚନା କରିବାରେ ସମର୍ଥ ହେବେ । (ରୁମିଲ)) ଆଲୋଚ୍ୟ ପୁସ୍ତକଟି ତତ୍କାଳୀନ ବାମଣୀୟ ଶିକ୍ଷାବିଭାଗରେ ପ୍ରଚଳିତ ଥିଲା ଏବଂ ମଧ୍ୟପ୍ରଦେଶର କାଲହେରୀ ଓ ପ୍ରାୟତଃ ପୁସ୍ତକ ରୂପେ ମନୋନୀତ ହୋଇଥିଲା ।

'ଅଳଙ୍କାର ଶୋଧୋଦୟ'ର ଲୋକପ୍ରିୟତା ହିଁ ଏହାର ମୂଲ୍ୟାୟନ କରେ । ରାଧାନାଥ ଏରୂପ ପୁସ୍ତକ ଉତ୍କଳ ଭାଷା କ'ଣ ବଙ୍ଗ ଭାଷାରେ ମଧ୍ୟ ଦେଖି ନଥିବା ସ୍ୱୀକାର କରନ୍ତି । ବିଶିଷ୍ଟ ସମାଲୋଚକ ନଟବର ସାମନ୍ତରାୟଙ୍କ ମତ ଏ ପ୍ରସଙ୍ଗରେ ପ୍ରଣିଧାନଯୋଗ୍ୟ : "ପୁରାତନ ସାହିତ୍ୟର ଜ୍ଞାନ ତିରୋଧାନ ଓ ଆଧୁନିକ ସାହିତ୍ୟର ଜ୍ଞାନ ଉଦ୍‌ବର୍ତ୍ତନ ଏଇ ଯୁଗ-ସାହିତ୍ୟରେ ଓଡ଼ିଆ ଭାଷାରେ ଏପରି ଏକ ସାହିତ୍ୟ ସମାଲୋଚନାତ୍ମକ ଅଳଙ୍କାର ପ୍ରଚ୍ଛନ୍ନ ଐତିହାସିକ ଆବଶ୍ୟକତା ଯେ ଯଥେଷ୍ଟ ଥିଲା, ତାହା ଆଣି ଅସ୍ୱୀକାର କରାଯାଇ ନପାରେ ।" (ଓଡ଼ିଆ ସାହିତ୍ୟର ଇତିହାସ)

ସୁକଳଦେବ ଥିଲେ ଗଣେ ଦୂରଦର୍ଶୀ ଯୁଗପୁରୁଷ । ସେ ଜାଣିଥିଲେ ଆଧୁନିକତାର ମହାପାବନକୁ ଆଦରିଲେବା ପୂର୍ବରୁ ନିଜସ୍ୱ ସଂସ୍କୃତି ଓ ଐତିହ୍ୟର ସୁବିଶାଳ ବେଳାଗୁଣିରୁ ସାରସ୍ୱତ ଉଦ୍‌ସମୂହକୁ ସଂଗ୍ରହ କରିବା ସର୍ବୋଚ୍ଚ କର୍ତ୍ତବ୍ୟ । ଅତୀତ ପ୍ରତି ଦୃଷ୍ଟିପାତରେ ରବିକ୍ଷୟର ଯୋଗନା ସୁପରିକଳ୍ପିତ ହୋଇପାରେ । ସୁକଳଦେବଙ୍କ ବ୍ୟକ୍ତିସତ୍ତା ଥିଲା ଏହି ଦ୍ୱୈତଧାରାର ଉପାସକ । ଉପରୋକ୍ତ ଦ୍ୱୈତସତ୍ତାର ଅନୁଧ୍ୟାନ ବିନା ସୁକଳଦେବ ସୃଷ୍ଟିମାନସକୁ ଅଧ୍ୟୟନ କରିବା ଏକାନ୍ତ

ଅସମ୍ଭବ । ଏ ଦ୍ଵୈତଧାରାର ପ୍ରତିପକ୍ଷ ଚାକର ସୃଷ୍ଟି ସଂପଦରେ ଅତି ବିଚକ୍ଷଣ-
ରାବେ ସୁରକ୍ଷିତ ।

ସୁଦ୍ଵକଦେବଙ୍କ ସୃଷ୍ଟି ସ୍ଵଳ୍ପ । ସେ ଭିତରେ ମଧ୍ୟ ସ୍ରଷ୍ଟାର ଅଭିନବ ସୃଷ୍ଟି ସଂପଦ
କଳାତ୍ମକ ଜାରିରତା ସୁସ୍ପଷ୍ଟ । ପ୍ରାଚୀନରୁ ଆଧୁନିକତାକୁ ପଦଯାତ୍ରା କରିବାର
ସଂଧ୍ୟକ୍ଷଣରେ ପ୍ରାଚୀନ ସାହିତ୍ୟର ବ୍ୟାକରଣ ସୁଦ୍ରୁଗୁଡ଼ିକ ଆଧ୍ୟାତ କରିବା ସର୍ବପ୍ରଥମ
କର୍ତ୍ତବ୍ୟ । ଏଣୁ ସୁଦ୍ଵକଦେବଙ୍କ ପ୍ରଥମ ପ୍ରକାଶିତ ପୁସ୍ତକ 'ଅଳଙ୍କାର ବୋଧୋଦୟ'
ଦିଶୁଣ ଭାଷା ଗଠନ ପାଇଁ ଅଭିପ୍ରେତ । ଏହା ପ୍ରଥମ ଆଧୁନିକ ଓଡ଼ିଆ ଅଳଙ୍କାର
ଗ୍ରନ୍ଥର ଗୌରବ ବହନ କରେ ।

ସୁଦ୍ଵକଦେବ ନିଜସ୍ଵ ଚକ୍ରାବଧାନରେ 'ସତୀକ ଚଣ୍ଡା', 'ନୟାଧର ପଞ୍ଚତି',
'ବଶକର୍ମ ପଞ୍ଚତି', 'ଜଗନ୍ନାଥ ଅଷ୍ଟକ', 'ସାହିତ୍ୟ ରତ୍ନାକର', 'ତିଥିକୂର୍ତ୍ତ' ବ୍ୟବସ୍ଥା
ପ୍ରଭୃତି ପୁସ୍ତକର ଶୁଦ୍ଧ ସଂସ୍କରଣ ପ୍ରକାଶ କରିଥିଲେ ।

ମୁଦ୍ରାଯନ୍ତ୍ର ପ୍ରତିଷ୍ଠା :

ଉପରୋକ୍ତ ସମସ୍ତ ପ୍ରକାଶନ ସହିତ ଜିଜ୍ଞର ମତକୁ ପରିବ୍ୟାପ୍ତ କରିବାପାଇଁ
ମୁଦ୍ରାଯନ୍ତ୍ର ପ୍ରତିଷ୍ଠା ବାସୁଦେବଙ୍କ ପାଇଁ ଅପରିହାର୍ଯ୍ୟ ହୋଇ ପଡ଼ିଥିଲା । ଫଳରେ
ସୁଦ୍ଵକଦେବ ୧୮୮୬ ଖ୍ରୀ:ରେ ନିଜ ରାଜଧାନୀ ଦେବଗଡ଼ଠାରେ 'ଜଗନ୍ନାଥବଲ୍ଲଭ
ପ୍ରେସ୍' ପ୍ରତିଷ୍ଠା କରିଥିଲେ । ପୂର୍ବରୁ ସେ କଟକଠାରେ ଶ୍ରୀରାମଶଙ୍କର ରାୟଙ୍କ ଦ୍ଵାରା
ଅନୁପ୍ରାଣିତ ହୋଇ 'ସୁଦ୍ଵକ ପ୍ରେସ୍' ଛାପନ କରିଥିଲେ । ଏହି ପ୍ରେସ୍‌ରୁ ଚତୁର୍ଦ୍ଧାକ
ପଟ୍ଟନାୟକଙ୍କ ସଂପାଦନାରେ ସମାଜ ସଂସ୍କାର ଉଦ୍ଦେଶ୍ୟ ନେଇ 'ସଂସ୍କାରକ' ପ୍ରକାଶ
କରୁଥିଲା । ରାବଗ୍ରାହୀ ଦାସଙ୍କ ସଂପାଦନାରେ ପ୍ରକାଶିତ 'ସେବକ' ପତ୍ରିକା
ସଂସ୍କାରକ ସହିତ ଯୋଗହେଲା । ଏ ଦୁଇ ପତ୍ରିକା ବାସୁଦେବଙ୍କର ଆର୍ଥିକ ସହାୟତା
ଲାଭ କରିଥିଲା । ସଂସ୍କାରକର କିଛି ଆପରିକନକ କେଶା ଉପରେ ଓଡ଼ିଶାରେ
ବିବଦନାମାନ ପରିସ୍ଥିତି ସୃଷ୍ଟି ହେଲା । ଫଳରେ ପ୍ରେସ୍‌ର ପରିଚାଳକ ସୀତାନାଥ ରାୟଙ୍କୁ
ଏକ ଅଂଶ ପ୍ରଦାନ କରି ଅନ୍ୟ ଅଂଶ ବାସୁଦେବ ୧୮୮୬ରେ ଦେବଗଡ଼କୁ
ସ୍ଥାନାନ୍ତରୀତ କଲେ । ଏ ପ୍ରେସ୍ ଜଗନ୍ନାଥବଲ୍ଲଭ ପ୍ରେସ୍ ସହ ସଂଯୁକ୍ତ ହେଲା । ପ୍ରେସ୍
କାର୍ଯ୍ୟର ସୁଚାରୁ ସଂପାଦନପାଇଁ ୧୮୮୯ରେ କଟିକା ପ୍ରେସ୍ ଏଥିସହିତ ସଂଯୁକ୍ତ
ହେଲା । ଜଗନ୍ନାଥବଲ୍ଲଭ ପ୍ରେସ୍‌ରୁ ୧୮୮୯ରେ ସୁରାଜକାରୀ ପତ୍ରିକା 'ସଂକଳପୁର
ହିତୈଷିଣୀ' ପ୍ରକାଶ ନାହିଲା ।

ଅନେକ ଉତ୍ସାହୀ ବ୍ୟକ୍ତି ବିଭିନ୍ନ ସମୟରେ ପ୍ରେସ୍ ସେକ୍ରେଟାରୀ ରୂପେ କାର୍ଯ୍ୟ
ସଂପାଦନ କରିଛନ୍ତି । ପ୍ରଥମରୁ ୧୯୦୦ ପର୍ଯ୍ୟନ୍ତ ବୃନ୍ଦାବନଚନ୍ଦ୍ର ଦେବ, ୧୯୦୨

ପର୍ଯ୍ୟନ୍ତ ବିଶ୍ୱନାଥ ପାଣିଗ୍ରାହୀ ପରେ ଘରେ ରସାଳୟ ପ୍ରଧାନ, କୁମ୍ଭଦେବୁ ସେନ, ଜଗଦନ ନାୟକ, ଦାନବହୁ ପ୍ରଧାନ, ଦାନବହୁ ଚନ୍ଦ୍ରନାୟକ, କିଙ୍ଗରାଜ ପାଣିଗ୍ରାହୀ ପ୍ରମୁଖ ପ୍ରେସ୍ ପରିଚାଳନା କରିଥିଲେ । ସ୍ୱାଧୀନତା ପରେ ପ୍ରେସ୍‌ବିତ୍‌ରୁ ସରକାର ଗ୍ରହଣ କରି ଏ ପର୍ଯ୍ୟନ୍ତ 'ସରକାରୀ ମୁଦ୍ରଣାଳୟ' ରୂପେ ଚଳାଇଛି ।

ପଦ୍ମପତ୍ରିକା ପ୍ରକାଶ :

ସମାଦପତ୍ର ଆଧୁନିକ ଜୀବନର ସାଂସ୍କୃତିକ ବାର୍ତ୍ତାବହ । ଜାତି, ଧର୍ମ ଓ ଦେଶର ପାର୍ଥକ୍ୟକୁ ଏହା ସଂକୁଚିତ କରି ସାଂସ୍କୃତିକ ବାର୍ତ୍ତା ପ୍ରଚାର କରେ । ରାଜା ପ୍ରକାଶ ଯୋଗାଯୋଗରେ ଏହା ଏକ ଅନନ୍ୟ ମାଧ୍ୟମ । ସ୍ୱଳ୍ପ ଓ ସମୃଦ୍ଧ ସମାଜ ଗଠନରେ ସମାଦପତ୍ର ନିୟମିତ ଭୂମିକା ସଂପାଦନ କରେ ।

ସୁଦୃଢ଼ଦେବ ଶିକ୍ଷା ଓ ସତ୍ୟତାର ପ୍ରସାର ପାଇଁ ସମାଦପତ୍ର ପ୍ରକାଶ କରିଥିଲେ । ଶାସକାୟ ଚଣାକୁ ପ୍ରଜା ନିକଟରେ ପହଞ୍ଚାଇବା, ଓଡ଼ିଆ ଭାଷା ସାହିତ୍ୟକୁ ସମୃଦ୍ଧ ଓ ଗତିଶୀଳ କରିବା ତଥା ଉତ୍କଳାୟକ ମନରେ ଜାତୀୟତାବୋଧର ଉଦ୍ରେକ କରିବା ହିଁ ଥିଲା ସୁଦୃଢ଼ଦେବଙ୍କ ପତ୍ରିକା ପ୍ରକାଶର ଆଶିମୁଖ୍ୟ । ବ୍ରିଟିଶ ସରକାରଙ୍କୁ ରାଜ୍ୟର ସମସ୍ୟା ଅବଗତ କରାଇବାପାଇଁ ସେ ପ୍ରଥମେ ଏକ ଇଂରାଜୀ ଓଡ଼ିଆ ଦ୍ୱିଭାଷୀ ପତ୍ରିକା ୧୮୮୭ରେ ପ୍ରକାଶ କରିଥିବା ଅନୁମିତ ହୁଏ । ଏ ପତ୍ରିକାର ଦୁଷ୍ଟାପ୍ୟତା ସତ୍ତ୍ୱେ 'ଶଂଖ' ପାଲଗୁନ-୧୯୪୮ ସଂଖ୍ୟାରେ ଶ୍ରୀ-ଦେବରତ୍ନକ ପ୍ରକାଶିତ 'କାଗାଧୁଆଁ' ପ୍ରବନ୍ଧର ବିମୁ ତଥ୍ୟକୁ ଏଡ଼ାଇଦିଆଯାଇ ନପାରେ ।

ସମ୍ବଲପୁର ଓ ଓଡ଼ିଶାର ଉତ୍ତମି ଏବଂ ସଂସ୍କାର କଳ୍ପେ ଗୋଟିଏ ସାମ୍ବାହିକ ଜଗତର ନିଜଗ ପ୍ରୟୋଜନ ମନେକରି ପ୍ରଥମେ ଗୋଟିଏ ଦ୍ୱିଭାଷୀ ଅର୍ଥାତ୍ ଇଂରେଜ ଓ ଓଡ଼ିଆ ପତ୍ରିକା ପ୍ରକାଶ କଲେ । ଶ୍ରୀ ଗଣେଶ୍ୱର ପଟ୍ଟନାୟକ ବି.ଏ. ହେଲେ ଇଂରେଜୀ ଅଂଶର ଓ ଶ୍ରୀ ନୀଳମଣି ବିଦ୍ୟାରତ୍ନ ହେଲେ ଓଡ଼ିଆ ଅଂଶର ସମ୍ପାଦକ । ଏହି କାରକ ଦୁଇ ଜଣି ସଂଖ୍ୟା ପ୍ରକାଶ ପରେ ଏଥିରେ ମନ୍ତ୍ରପୁତ ହେଲା ନାହିଁ । ତତ୍ପରେ ସଂବଲପୁର ହିଟେସିଶାର ଅଭ୍ୟୁଦୟ ।

ଉତ୍କଳିତ ପତ୍ରିକାର ଦୁଷ୍ଟାପ୍ୟତା ଯୋଗୁଁ ଏ ସମ୍ପର୍କରେ ଅଧିକ ଆଲୋଚନା ସମ୍ଭବ ନୁହେଁ ।

୧. ସମ୍ବଲପୁର ହିଟେସିଶା :

ସଂବଲପୁର ଗଡ଼ଜାତସମୂହର ହିତସାଧନ କଳ୍ପେ ସୁଦୃଢ଼ଦେବ ପତ୍ରିକାର ନାମକରଣ 'ସଂବଲପୁର ହିଟେସିଶା' କରିଥିଲେ । ସଂବଲପୁର ବିଶେଷଣ ଯେନି

ପତ୍ରିକାର କମ୍ପୋଜିଟର ମଧ୍ୟ ଏହା ସମଗ୍ର ଓଡ଼ିଆ ଭାଷା ଅଞ୍ଚଳର ହିତୈଷଣୀର ଉତ୍ସର୍ଗୀଭୂତ । ୧୮୮୯ ମେ ମାଠରେ ନୀଳମଣି ବିଦ୍ୟାରତ୍ନଙ୍କ ସଂପାଦନରେ ଏ ପତ୍ରିକା ପ୍ରକାଶପାଇଥିଲା । ଏଥିସହିତ ଓଡ଼ିଆ ଭାଷାସାହିତ୍ୟର ନବଜନ୍ମ ହୋଇଥିଲା ।

ହିତୈଷଣୀ ଥିଲା ନବୀନ ସାହିତ୍ୟିକଙ୍କ ରୂପାର୍ଣ୍ଣ ଓ ପ୍ରକାଶ ସାହିତ୍ୟିକଙ୍କ ଆକର୍ଷଣ ଭୂମି । ଏ ପତ୍ରିକା ତିନି ପାଠିର ସାହିତ୍ୟିକ ସୃଷ୍ଟି କରିଥିଲା । ୧୮୯୭ରେ ଉତ୍କଳ ସାହିତ୍ୟ ପତ୍ରିକା ପ୍ରକାଶ ପର୍ଯ୍ୟନ୍ତ ଏହାହିଁ ଥିଲା ଓଡ଼ିଆ ସାହିତ୍ୟିକମାନଙ୍କର ଏକମାତ୍ର ନିୟମିତ ଆଶ୍ରୟସ୍ଥଳ । ଶଶିଭାୟା ଉତ୍କଳବର୍ଦ୍ଧଣୀ, ଉତ୍କଳମଧୁପ ଓ ଉତ୍କଳପ୍ରଭା ଓଡ଼ିଆ ସାହିତ୍ୟର ଏକ ରୁଚିପୂର୍ଣ୍ଣ ଧାରା ନିର୍ମାଣରେ ଅସଫଳ ଥିଲେ । ଦୀର୍ଘକା, ବାହିକା ସଂକଳନପତ୍ର ଥିବାରୁ ସାହିତ୍ୟ ପ୍ରତି ଥିଲେ ଟାଟସୁଅ । ବିଶେଷ କାରଣବଶତଃ ଏଥିରେ ସାହିତ୍ୟିକ ରଚନା ପ୍ରକାଶ କରୁଥିଲା । କିନ୍ତୁ ହିତୈଷଣୀ ଆଜୀବନ ନିଜର ଅର୍ଦ୍ଧାଂଶ ଓଡ଼ିଆ ଭାଷା ସାହିତ୍ୟ ପ୍ରତି ଉତ୍ସର୍ଗୀ ଦେଇଥିଲା ।

‘ଉତ୍କଳସାହିତ୍ୟ’ ପ୍ରକାଶ ପୂର୍ବରୁ ବିଶ୍ୱନାଥ କର, ରାଧାନାଥ ରାୟ, ମଧୁସୂଦନ ରାଓ, ଫକୀରମୋହନ, ଲୋକନାଥ ସାମନ୍ତରାୟ ଓ ଚନ୍ଦ୍ରମୋହନ ମହାରଣା ପ୍ରମୁଖଙ୍କର ଅନେକ ରଚନା ହିତୈଷଣୀରେ ପ୍ରକାଶ କରିଥିଲା । ଗଙ୍ଗାଧର, ନନ୍ଦକିଶୋର, ଚିତ୍ତମଣି, ସଚ୍ଚିଦାନନ୍ଦ, ରାମକୃଷ୍ଣ, ଜଗନ୍ନାଥ ପ୍ରମୁଖଙ୍କୁ ହିତୈଷଣୀ ସାହିତ୍ୟକ୍ଷେତ୍ରରେ ପ୍ରତିଷ୍ଠା ଆଣିଦେଇଥିଲା । ଆଧୁନିକ-ପ୍ରାଚୀନ ସାହିତ୍ୟ ବିତର୍କର ଅଭିନୟସ୍ଥଳୀ ଥିଲା ହିତୈଷଣୀ । ଏହାରି ମାଧ୍ୟମରେ ଆଧୁନିକ ସାହିତ୍ୟର ପ୍ରାଣ ପ୍ରତିଷ୍ଠା ହେଲା; ଯା’ର ଅନ୍ତରାଳରେ ସୁତ୍କଳଦେବଙ୍କ ପୁଲ୍ଲବ ପୁଷ୍ପପୋଷକତା ନିହିତ ଥିଲା । ଆଧୁନିକ ଓଡ଼ିଆ ସାହିତ୍ୟର ଉନ୍ନତତତ୍ତ୍ୱ ଚର୍ଚ୍ଚଣ, ମଧୁପ, ପ୍ରଦୀପ ଓ ପ୍ରଭା ଦେଇ ସଂପତ୍ତିତ ହୋଇଥିଲେ ମଧ୍ୟ ପ୍ରତିଷ୍ଠା କରିଲା ହିତୈଷଣୀ ମାଧ୍ୟମରେ ।

୧୮୯୭ ମସିହା ପରେ ‘ଉତ୍କଳ ସାହିତ୍ୟ’ରେ କୃତବିଦ୍ୟ ସାରସ୍ୱତ ସାଧକଗଣ ସ୍ଥାନ ପାଇଥିଲେ । ନବୀନ ସାହିତ୍ୟିକମାନଙ୍କୁ ହିତୈଷଣୀର ଦ୍ୱାରସ୍ଥ ହେବାକୁ ପଡ଼ୁଥିଲା । ସାହିତ୍ୟିକ ଅଭିମତର ସାର୍ବଜନୀନ ପରିପ୍ରକାଶ ସହିତ ଆବର୍ଣ୍ଣ ସମାଜ ଗଠନ ଥିଲା ହିତୈଷଣୀର ଲକ୍ଷ୍ୟ । ଏ ଲକ୍ଷ୍ୟ ସାଧନପାଇଁ ସମୟେ ସମୟେ ନବୀନ କବି କେଶବକର ଅପରିଣତ ସୃଷ୍ଟିକୁ ହିତୈଷଣୀ ଆଗ୍ରହରେ ସ୍ଥାନ ଦେଉଥିଲା । ହିତୈଷଣୀରେ ବିଶ୍ୱନାଥ କରଙ୍କ କଟକ ନମାଲ ସ୍କୁଲ, ବାଲ୍ୟଶିକ୍ଷା, ଅନଧିକାର ଚର୍ଚ୍ଚା, ରାକ୍ଷସୀ ନାଳା, ବାଗନାଚ ଓ ଉଚ୍ଚଶୈଳୀ, ସାହିତ୍ୟ ଓ ସମାଜୋଚ୍ଚାରଣ, ସାହିତ୍ୟଚର୍ଚ୍ଚା, କବି ଉପେନ୍ଦ୍ର ଭଞ୍ଜ, ଘୋଷିଏ ଭରତ, ଶରୀରଂ ବ୍ରହ୍ମ ମନ୍ଦିର, ବ୍ରାହ୍ମ ଧର୍ମର ଅଭ୍ୟୁତ୍ଥାନ ଓ ଦେଶ କାନ ପାତ୍ର, ଭାଷାର ଅପବ୍ୟବହାର, ଜାତିଭେଦ, ଏକ ପୁରୁଷିଆ କର୍ମୀ, ପୁରାତନ, ଗତିହାସ ପ୍ରଭୃତି ପ୍ରବନ୍ଧ ସହିତ ଏକ ଦୁର୍ଲଭ ‘ତ୍ରମଣ ବୁଝାତ’ ପ୍ରକାଶିତ ।

ଫକୀରମୋହନଙ୍କ ଉତ୍କଳ ଭ୍ରମଣ*, ରାଧାନାଥଙ୍କ ପାର୍ବତୀ, ଯଯାତିକେଶରୀ ପ୍ରଭୃତି କାବ୍ୟ ହିତୈଷିଣୀରେ ପ୍ରକାଶ କରିଥିଲା । କିନ୍ତୁ ଉତ୍କଳ ସାହିତ୍ୟ ପ୍ରକାଶ ପରେ ଏ ପ୍ରକାଶ ସାରସ୍ୱତ ସ୍ୱଖାରଣ ହିତୈଷିଣୀରେ ପ୍ରାୟତଃ ଦେଖାଯାନ୍ତି ନାହିଁ । ଅପରପକ୍ଷେ ନନ୍ଦକିଶୋର, ଗଙ୍ଗାଧର, ଚିତ୍ରାମଣି, କନ୍ୟାନାରାୟଣଙ୍କ ରଚନା ହିତୈଷିଣୀରେ ଶେଷ ପର୍ଯ୍ୟନ୍ତ ଦୃଷ୍ଟିଗୋଚର ହୋଇଥାଏ ।

ହିତୈଷିଣୀ କେବଳ ଓଡ଼ିଆ ସାହିତ୍ୟକୁ ପ୍ରତିଷ୍ଠା ଆଣିଦେଇଥିଲା ନୁହେଁ ବରଂ ନିମ୍ନ ପ୍ରସଙ୍ଗସୂଚକରେ ସଂଗ୍ରାମୀ ଭୂମିକା ସଂପାଦନ କରିଥିଲା ।

(କ) ଆଧୁନିକ ସାହିତ୍ୟର ପ୍ରସାର ଓ ରାଧାନାଥ ସାହିତ୍ୟର ପ୍ରତିଷ୍ଠା ସହିତ ଶିକ୍ଷାର ପ୍ରସାର ଓ ଶିକ୍ଷାକ୍ଷେତ୍ରରୁ କୁସଂସ୍କାର ଦୂରୀକରଣରେ ସାହାଯ୍ୟ କରିଥିଲା ।

(ଖ) ଓଡ଼ିଶାରେ ରେକରାସ୍ତା ନିର୍ମାଣରେ ପ୍ରମୁଖ ଭୂମିକା ଗ୍ରହଣ କରିଥିଲା ।

(ଗ) ଓଡ଼ିଆ ଭାଷା ଆନ୍ଦୋଳନରେ ନେତୃତ୍ୱ ନେଇ ସଂବଳପୁର ଅଞ୍ଚଳରୁ ଓଡ଼ିଆ ଭାଷା ଉଚ୍ଛେଦ ବିରୁଦ୍ଧରେ ସଂଗ୍ରାମ କରିଥିଲା । ହିତୈଷିଣୀର ନିରବଚ୍ଛିନ୍ନ ଛବ୍ୟମ୍ବ ଫଳରେ ସମ୍ବଲପୁରରେ ଓଡ଼ିଆ ଭାଷାର ପୁନଃ ପ୍ରଚଳନ ସମ୍ଭବପର ହୋଇଥିଲା ।

(ଘ) ସ୍ୱତନ୍ତ୍ର ଓଡ଼ିଶା ପ୍ରଦେଶ ଗଠନ ତଥା ବିଚ୍ଛିନ୍ନାଞ୍ଚଳ ଏକତ୍ରୀକରଣ ଦିଗରେ ପ୍ରଥମ ସ୍ୱର ଭରୋଳନ କରିଥିଲା ।

(ଙ) ଶୁଦ୍ଧ ସମାଜ ଗଠନ ପାଇଁ କୁସଂସ୍କାର ସମୁହର ଉନ୍ମୁଳନ ଓ ନିଶାଦ୍ରବ୍ୟ ବିରୁଦ୍ଧରେ ଜନ ସଚେତନତା ସୃଷ୍ଟିରେ ହିତୈଷିଣୀ ସଫଳ ହୋଇଥିଲା ।

ବିଭିନ୍ନ ବିଷୟର ଆଲୋଚନା ଦ୍ୱାରା ଉତ୍କଳୀୟ ଜନସମାଜର ଜ୍ଞାନଚୁର୍ଚ୍ଛି ଓ ବୁଦ୍ଧିଚୁର୍ଚ୍ଛିର ବିକାଶ ସାଧନ ନିମନ୍ତେ ଏଥିରେ ନାନା ପ୍ରସଙ୍ଗ ଓ ସେରୁଡ଼ିକର ମାମାଂସା ପ୍ରକାଶିତ ହେଉଥିଲା । ଉତ୍କଳର ପ୍ରାଚୀନ ଗୌରବ ଗାଥାର ଆଲୋଚନା ଦ୍ୱାରା ଶିକ୍ଷିତ ସମାଜ ମଧ୍ୟରେ ଆତ୍ମମର୍ଯ୍ୟାଦା, ଆତ୍ମଚିନ୍ତା, ଜ୍ଞାନସଂଚାର ସହ ସ୍ୱଦେଶା-ନୁଭାର ଓ ସ୍ୱଦେଶ ସେବାର ମାନସିକତା ଜାତ ନିମନ୍ତେ ଏ ପତ୍ରିକା ଉଦ୍‌ବୋଧକ ଦେଉଥିଲା । ହିତୈଷିଣୀ ଥିଲା ସୂଦ୍ଧକ ମାନସର ଆବର୍ଣ୍ଣ ପ୍ରତିଫଳନ । ଉତ୍କଳୀୟ ସଂସ୍କୃତି ସହିତ ଏକାନ୍ତ ହୋଇଥିଲା ଏ ପତ୍ରିକା । ଜନଜୀବନକୁ ନିୟନ୍ତ୍ରିତ କରିଥିଲା ଆଧୁନିକତାର ପରିପ୍ରେକ୍ଷାରେ । ସର୍ବୋପରି ସୂଦ୍ଧକଦେବଙ୍କ ଆର୍ତ୍ତମୁଖ୍ୟ ସଫଳ ହୋଇଥିଲା ଏ ପତ୍ରିକା ପ୍ରକାଶନ ସହିତ ।

ଜା. ସା. ୩. ୧୯୨୩ରେ ସଂଖ୍ୟା ସହିତ ହିତୈଷିଣୀ ପ୍ରକାଶନ ବନ୍ଦ ହୋଇଗଲା । କିନ୍ତୁ ଏପର୍ଯ୍ୟନ୍ତ ହିତୈଷିଣୀର ପ୍ରକାଶ ଓଡ଼ିଆ ସାରସ୍ୱତ କ୍ଷେତ୍ରରେ ଅନୁରୂପ ହୁଏ ।

୨. ବିକୁଳି :

‘ବିକୁଳି’ ପତ୍ରିକା* ଇନ୍ଦ୍ରଧନୁର ମତ ଖଣ୍ଡନ ଓ ଆଧୁନିକ ସାହିତ୍ୟର ଗୌରବ ପ୍ରଖ୍ୟାପନ ପାଇଁ ଅଭିପ୍ରେତ । ବିକୁଳି ପ୍ରକାଶରେ ଆନନ୍ଦ ପ୍ରକାଶ କରି “ଇନ୍ଦ୍ରଧନୁ ଓ ବିକୁଳି” ଶୀର୍ଷକରେ ସଂବଳପୁର ହିତୈଷିଣୀ ଘୋଷଣା କରେ —

ଆଜିକାଲି ଉତ୍କଳରେ ‘ଇନ୍ଦ୍ରଧନୁ’ ଓ ‘ବିକୁଳି’ ନାମକ ଦୁଇଖଣ୍ଡି ଅସାମୟିକ ପତ୍ର ଆଡ଼ମ୍ଭରର ସହିତ ପ୍ରକାଶିତ ହେବାକୁ ଆରମ୍ଭ ହୋଇଅଛି । ଏକା ଉପେନ୍ଦ୍ର ରଞ୍ଜ ବିଷୟ ନେଇ ପତ୍ରିକାଦ୍ୱୟ ପ୍ରକାଶିତ ହେଉଥିଲେ ହେଁ ଉଭୟ ପତ୍ରର ଉଦ୍ଦେଶ୍ୟଗତ ପାର୍ଥକ୍ୟ ରହିଅଛି । ଏକ ପକ୍ଷ ଉପେନ୍ଦ୍ର ରଞ୍ଜଙ୍କ ଦୋଷଗୁଡ଼ିକ ଦେଖାଇଦେବାକୁ ଉଦ୍ଦିଷ୍ଟ, ଅପରପକ୍ଷ ତାଙ୍କ ଦୋଷକୁ ଗୁଣରୂପେ ବ୍ୟକ୍ତ କରିବାକୁ ବନ୍ଧପରିକର । ସ:ହି:୫/୧୫—୧୩.୯.୧୮୯୩)

ବିକୁଳି ସୁତଳଦେବଙ୍କ ପୁଷ୍ପପୋଷକତାରେ ଦାଶରଥ ରାଉତଙ୍କ ସଂପାଦନରେ ପ୍ରକାଶ ପାଇଥିଲା । ହିତୈଷିଣୀ ପୁଷ୍ପାରେ ଆତ୍ମକଥା ଶୀର୍ଷକରେ ଦାଶରଥ ରାଉତ ବର୍ଣ୍ଣନା କରନ୍ତି ।

ହେ ଗୋଜଳଧୟେ ! ଯେତେବେଳେ ତୁମ୍ଭେ ସତ୍ୟ ଭାଗ୍ୟ କରିଥାଇ ଆମେ ଜାଣିଲୁଣି ତୁମ୍ଭେ ସାମାନ୍ୟ ପିତୃକା ନୁହଁ । ତୁମ୍ଭେ ଯେପରି ଭଲଭଲ ହୋଇଅଛ ଏବଂ ବର୍ଣ୍ଣମାନ ଯେପରି ତୁମ୍ଭର ଦକ୍ଷା ହୋଇଅଛି ସେଥିପ୍ରତି ତୁମ୍ଭକୁ ତାନ୍ତ୍ରର ଔଷଧ ପ୍ରୟୋଗ ନ କଲେ ତୁମ୍ଭେ ପ୍ରକୃତିସ୍ଥ ହେବ ନାହିଁ । ତେଣୁ ତୁମ୍ଭର ରୋଗର ଉପଯୁକ୍ତ ବ୍ୟବସ୍ଥା ହେଉଅଛି । ତୁମ୍ଭର ପ୍ରକୃତ ଶକ୍ତି ଗୋପରେ ସମ୍ପୂର୍ଣ୍ଣ ହେଉଅଛି । ତୁମ୍ଭେ ଯେଉଁ ସତ୍ୟ ଭାଙ୍ଗିଅଛ, ସେଥିରେ ଆଉ ଆମେ ଏହି ହିତୈଷିଣୀ କ୍ଷେତ୍ରରେ ରହି ତୁମ ସଙ୍ଗରେ ବଚସା କରିବାକୁ ଇଚ୍ଛା କରୁନାହିଁ । ସ୍ୱର୍ଗରୁ ପୃଷ୍ଠକ ବିମାନ ଅଶାଲତାକୁ ପଡ଼ିଲାଣି ।” (‘ସମ୍ବଳପୁର ହିତୈଷିଣୀ’ ୫/୧୬ ତା.୨୦.୯.୧୮୯୩, ପୃ.୬୨)

* ଉତ୍କଳ-ତାପିଜାର ୧୬.୯.୧୮୯୩ ସଂଖ୍ୟାରେ ବିକୁଳି ପ୍ରଥମସଂଖ୍ୟାର ପ୍ରାପ୍ତି ସ୍ୱୀକାର କରାଯାଇଛି । ଏହି ତାରିଖକୁ ନଚରର ସାମନ୍ତରାୟ ସମେତ ଅନେକ ସମାଲୋଚକ ବିରୁଦ୍ଧିର ଜନ୍ମ ଚାରିଖ ରୂପେ ଗ୍ରହଣକରିନେଇଛନ୍ତି । ସମ୍ବଳପୁର ହିତୈଷିଣୀ (୫/୧୫) ତା ୧୩.୯.୧୮୯୩ ସଂଖ୍ୟାରେ ବିକୁଳିକୁ ସ୍ୱାଗତ କରାଯିବା ପୂର୍ବରୁ ହିତୈଷିଣୀ (୫/୧୪) ତା ୬.୯.୧୮୯୩ ସଂଖ୍ୟାର କାମାକ୍ଷା ସଂକଳନରେ ଘୋଷଣା କରାଯାଇଛି — “ବିକୁଳି ନାମକ ଖଣ୍ଡିଏ ଅସାମୟିକ ପତ୍ରିକା ନାମକା ପ୍ରେସ୍‌ରେ ପ୍ରକାଶିତ ହେବା ଆରମ୍ଭ ହୋଇଛି ।” ହିତୈଷିଣୀ ୬.୯.୧୮୯୩ର ଏ ଘୋଷଣାରୁ ସ୍ପଷ୍ଟ ହୁଏ ବିକୁଳି ସେପ୍ଟେମ୍ବର ୬ ତାରିଖ ଦିନ ବା ତା’ର କିଛିଦିନ ପୂର୍ବରୁ ପ୍ରକାଶିତ । ସେପ୍ଟେମ୍ବର ୧୬କୁ ‘ବିକୁଳି’ର ଉଦ୍‌ଗୁପ୍ତରୂପେ ଗ୍ରହଣ କରିବା ସମାଚାର ନୁହେଁ ।

ଉତ୍କଳ ପ୍ରଭାରେ ପ୍ରକାଶିତ ଲାଲା ରାମନାରାୟଣଙ୍କ “କବି ଉପେନ୍ଦ୍ର ଭଞ୍ଜ”କୁ ନେଇ ଓଡ଼ିଶାରେ ବିତର୍କର ଝଡ଼େ ସୃଷ୍ଟି ହୋଇଥିଲା । ଫଳରେ ଦୀପିକା ଅବରାମରେ ପ୍ରାଚୀନପଞ୍ଚମାନେ ଭଜନାକ୍ୟର ଚୌରସ ଗାନକଳାବେଦେ ତିତୈଶିଶା ଅବରାମେ ଆଧୁନିକ ସାରସ୍ୱତ ରଥରଣ ଭଞ୍ଜାୟ ଦୋଷ ଦର୍ଶାଇ ଆଧୁନିକ ସାହିତ୍ୟର ପ୍ରତିଷ୍ଠାପାଇଁ ବନ୍ଧ ପରିକର ଥିଲେ ।

ଅକ୍ଟୋବର ୧୮୯୪ ସୁଦ୍ଧା ବିଭୁବିର ୧୪ଟି ସଂଖ୍ୟା ପ୍ରକାଶ ପାଇ ବିଭୁବି ପ୍ରକାଶନ ବନ୍ଦ ହୋଇଥିଲା । ବିଭୁବି-ଇନ୍ଦ୍ରଧନୁ କବହ ସହିତ ଆଧୁନିକ ଓଡ଼ିଆ ସାହିତ୍ୟର ଭିତ୍ତି ସ୍ଥାପିତ ହୋଇଥିଲା । ବିଭୁବି ପ୍ରଦର୍ଶିତ ଦୋଷସମୂହକୁ ଏକତ୍ରିତ କରି ତଥା ଅନ୍ୟ କିଛି ଦୋଷ ସଂଯୋଗ କରି ଦାମୋଦର ମିଶ୍ର ‘ଦୋଷଦର୍ଶନ’ (୧୮୯୫) ପୁସ୍ତକ ପ୍ରଣୟନ କରିଥିଲେ । ଏ ପୁସ୍ତକ କେବଳ ଭଞ୍ଜ ଆଲୋଚନା ସମ୍ପର୍କିତ ନୁହେଁ, ଓଡ଼ିଆ ସାହିତ୍ୟର ପ୍ରଥମ ସମୀକ୍ଷାମୂଳକ ପ୍ରକାଶିତ ପୁସ୍ତକ । ଏ ପୁସ୍ତକ ପ୍ରକାଶନ ସହିତ ସୂତକଦେବ ଏକ ଐତିହାସିକ କାର୍ଯ୍ୟ ସଂପାଦନ କରିଥିଲେ ।

୩. ଆଲୋଚନା :

୧୮୯୦ ଖ୍ରୀ:ରେ ବାମନାରେ ଆଲୋଚନା ସଭା ପ୍ରତିଷ୍ଠା କରାଗଲା । ଏ ଅନୁଷ୍ଠାନର ମୁଖପତ୍ର ରୂପେ ‘ଆଲୋଚନା’ ୧୯୦୦ ଖ୍ରୀ: ମାର୍ଚ୍ଚ ମାସରେ ପ୍ରକାଶ ପାଏ । ରାଜକୁମାର ସୁନର ପ୍ରଧାନ ଭିଷକ ଏହାକୁ ପୂର୍ଣ୍ଣ ଆର୍ଥିକ ସାହାଯ୍ୟ ଯୋଗାଡ଼ି । ଚର୍ଚ୍ଚିତ ପୁସ୍ତକ ଏ ପତ୍ରିକାର ଭାବ ମାସୁଲ ସମେତ ବର୍ଷିକ ମୂଲ୍ୟ ସର୍ବସାଧାରଣଙ୍କ ପାଇଁ ଏକ ଟଙ୍କା ମାତ୍ର ରଖାଯାଇଥିଲା । ଏ ପତ୍ରିକାର ସଂପାଦକ ଥିଲେ ଜନକଦେବ ।

ଏ ପତ୍ରିକାର ଆଭିମୁଖ୍ୟ ଥିଲା ପ୍ରବନ୍ଧ ସାହିତ୍ୟର ଉନ୍ନତି ଏବଂ ଉତ୍କଳ ଶିକ୍ଷିତ ଲୋକମାନଙ୍କୁ ରଚନା କ୍ଷେତ୍ରରେ ସହାୟତା କରିବା । ପତ୍ରିକାଟି ସମାଜଜାତି, ବିଜ୍ଞାନ, ସାହିତ୍ୟ, ବିକିସା ପ୍ରଭୃତି ହିତକର ବିଷୟରେ ଆଲୋଚନାକୁ ଅଗ୍ରାଧିକାର ଦେଇଥିଲା ।

୪. ଉତ୍କଳ ମଧୁପ :

ଆଲୋଚନା ପ୍ରକାଶର ତିନି ମାସ ପରେ ୧୯୦୦ ଖ୍ରୀ: ଜୁନ୍ ମାସରେ ‘ଉତ୍କଳ ମଧୁପ’ ବାମନା ସୂତକ ପ୍ରେସରୁ ପ୍ରକାଶ କଲେ । ଏହାର ସଂପାଦନା କରୁଥିଲେ କାଳମଣି ବିଦ୍ୟାରତ୍ନ ।

ମଧୁପ ବିବିଧ ବିଷୟକ ପତ୍ରିକା । ଏଥିରେ ବିଭିନ୍ନ ଜାତକ୍ୟ ତଥ୍ୟ ମୁଦ୍ରିତ ହେଉଥିଲା । ଏହା ଥିଲା ଏକ ବିଶ୍ୱକୋଷ ଓ ବିବିଧ ଜ୍ଞାନର ଗଣ୍ଡାର । ଜ୍ଞାନ ବ୍ୟତୀତ

ଏଥିରେ ଥିଲା ବିଭିନ୍ନ ସମସ୍ୟାର ସମାଧାନ ବିଭିନ୍ନ, ରୋଗର ନିଦାନ । ସବୁ ଶ୍ରେଣୀର ପାଠକଙ୍କ ପାଇଁ ଏହା ଉଦ୍ଦିଷ୍ଟ ଥିଲା ।

ବିଦ୍ୟାରତ୍ନକ ବାମଣୀ ପରିତ୍ୟାଗ ସହିତ ଏ ପତ୍ରିକା ମଧ୍ୟ ଖଲ୍ଲିକୋଟ, ବଡ଼ଖେମୁଣ୍ଡି ଦେଇ ଶେଷରେ କଟକରୁ ପ୍ରକାଶ ଲାଭିଥିଲା । ଏପରିକି ବିଦ୍ୟାରତ୍ନକ ତିରୋଧାନ ପରେ ମଧ୍ୟ ଉତ୍କଳ ସାହିତ୍ୟ ପ୍ରେସରୁ ଏହା ପ୍ରକାଶ ପାଇଛି ।

ସୁତ୍କଳଦେବଙ୍କ ଜୀବିତାବଳୀରେ ଉପରୋକ୍ତ ବାରେଟି ପତ୍ରିକା ପ୍ରକାଶ ଲାଭି ବାମଣୀକୁ ହୁଏ-ହଂସ-କେଟି-ସରର ମର୍ଯ୍ୟାଦା ଆଣିଦେଇଥିଲା । ୧୯୦୩ରେ ସୁତ୍କଳଦେବଙ୍କ ଦେହାନ୍ତ ହୋଇଥିଲେ ମଧ୍ୟ ତାଙ୍କର କଳାତ୍ମକ ପ୍ରଭାବ ସ୍ୱାଧୀନତା ପର୍ଯ୍ୟନ୍ତ ଅନୁଭୂତ ହୁଏ । ପରବର୍ତ୍ତୀ ପର୍ଯ୍ୟାୟରେ ସୁତ୍କଳଦେବ ପ୍ରତିଷ୍ଠିତ ଧାରାକୁ ଉଜ୍ଜୀବିତ ରଖିବାପାଇଁ ବାମଣୀରୁ ‘ଉପହାର’ (୧୯୩୫-୧୯୪୫) ଓ ‘ଶଂଖ’ (୧୯୪୫-୧୯୪୮) ପ୍ରକାଶ ଲାଭେ ।

ଆଲୋଚନା ସଭା ଓ ଉପାଧି ପ୍ରଦାନ :

ବାମଣୀ ଦରବାରର ସାରସ୍ୱତ ଆଲୋଚନାକୁ ଉଚିତ ଦିଗ୍‌ବର୍ଣ୍ଣନ ଦେବାପାଇଁ ସଜ୍ଜିତାବଳ ସଭାପତିତ୍ୱରେ ଆଲୋଚନା ସଭା ଗଠିତ ହୁଏ । ଦରବାର ସଭା ଓ ଆଲୋଚନା ସଭା ଭିତରେ ପାର୍ଥକ୍ୟ ବିଶେଷ ନଥିଲା । ଦରବାର ପଣ୍ଡିତମାନଙ୍କ ଶାସ୍ତ୍ରାଲୋଚନା, ସମସ୍ୟାପୂରଣରେ ମସୂରୁକ ଥିଲାବେଳେ ଆଲୋଚନା ସଭାରେ ବାହ୍ୟ ଆଗତ ବୁଦ୍ଧିଜୀବୀ ଓ ସାହିତ୍ୟିକମାନଙ୍କୁ ସ୍ୱାଗତ କରାଯାଉଥିଲା ଏବଂ ବିଭିନ୍ନ ବିଷୟରେ ଆଲୋଚନା ହେଉଥିଲା । ବାମଣୀ ସାହିତ୍ୟସମାଜ ସହିତ ବିଦେଶଗତ ସାହିତ୍ୟିକଙ୍କ ଭାବସମନ୍ୱୟରେ ସାହିତ୍ୟ ଆଲୋଚନା ସରଗରମ ହୋଇ ଉଠୁଥିଲା ।

ଆଲୋଚନାସଭାକୁ ବିଭିନ୍ନ ସମୟରେ ରାଧାନାଥ, ଫକୀରମୋହନ, ମଧୁସୂଦନ ରାଓ, ବିଶ୍ୱନାଥ କର, ବାରିଷ୍ଟର ବିଶ୍ୱନାଥ ମିଶ୍ର, ମଧୁବାବୁ, ଗୌରୀଶଙ୍କର, ଗୋଦାଦାଥ ସାମନ୍ତରାୟ, P.E. Heberlet, ମାର୍କ୍‌ହେୟ ଡର୍ଲିଫ୍ରାନ୍ସନ, ଶଶି ଭୂଷଣ ରାୟ, କୃପାସିନ୍ଧୁ ମିଶ୍ର, ବିଜୟଚନ୍ଦ୍ର ମଜୁମଦାର, ଯୋଗେଶଚନ୍ଦ୍ର ରାୟ, ଗଙ୍ଗାଧର ମେହେର, ବିପିନବିହାରୀ ରାୟ, ଚଳାଇ ବାମର୍ଜୀ ପ୍ରମୁଖ ଅଜକୃତ କରିଥିବାର ଜଣାପଡ଼େ ।

ଦରବାରରେ ଗଢ଼ି ଉଠିଥିବା ସାରସ୍ୱତ ଆସର ହିଁ ପରବର୍ତ୍ତୀ ପର୍ଯ୍ୟାୟରେ ଆଲୋଚନା ସଭାର ରୂପ ନେଇ ସାହିତ୍ୟାଲୋଚନାକୁ ଗତିଶୀଳ କରିଥିଲା ।

ଆଲୋଚନା ସଭାରେ ମୂର୍ଖିପୁଞ୍ଜା, ବାଲ୍ୟବିବାହ, ବିଧବାବିବାହ, ଜାତିଭେଦ, ନାରୀଶିକ୍ଷା, ପୁରାଣାଦି ପ୍ରଣେତା ବ୍ୟାସ ଜଣେ ନା ଏକାଧିକ ବ୍ୟକ୍ତି, ଅଭିବ୍ୟକ୍ତିବାଦ,

ସ୍ୱର୍ଣ୍ଣ ଓ ନରଜ, ବିବିଧ ସଂପ୍ରଦାୟର ଧର୍ମଶାସ୍ତ୍ର, ବ୍ରାହ୍ମଧର୍ମ ପ୍ରଭୃତି ସଂବେଦନଶୀଳ ବିଷୟ ଉପରେ ପୁଂଖାନୁପ୍ରସ୍ଥ ଆଲୋଚନା ହୋଇଥିଲା । ଏଥିସହିତ ବିଜୟଚନ୍ଦ୍ର ମହାନଦୀରକ ରହଣୀ ଓ ଶିକ୍ଷାଦାନ ଏବଂ ବିଜ୍ଞାନ ଅଧ୍ୟାପକ ସୋରେକଚନ୍ଦ୍ର ରାୟ ବିଦ୍ୟାନିଧିଙ୍କ ଦ୍ୱାରା ଆରମ୍ଭ ହୋଇଥିବା ଯୁକ୍ତିମୂଳକ ଫିଲୋସଫି ଉପରେ ବିଶ୍ୱାସ କରିବାକୁ ବାଧ୍ୟ କରିଥିଲା । ଅତୀତ କଳ୍ପନା ବିଳାସରେ ନ ଭାବି ଏକ ହେତୁବାଦୀ ଦୃଷ୍ଟିଭଙ୍ଗୀ ବ୍ୟାପକରେ ସୃଷ୍ଟି ହୋଇଥିଲା । ଏ ଦୃଷ୍ଟିଭଙ୍ଗୀ ଲାଗିତ, ପାଳିତ ଓ ପ୍ରସାରିତ କରିଥିଲେ ସୁଦ୍ଧାଦେବ । ତେଣୁ ତାଙ୍କର ବୈଦିକ ପ୍ରଭାବ ବା ବ୍ରାହ୍ମଧର୍ମର କୁଟାକାର୍ଥ ପ୍ରଦର୍ଶନ ସମୟେ ଏହି ବାସୁଦେବୀ ଦୃଷ୍ଟିଭଙ୍ଗୀର ପରିଚୟ ମିଳେ ।

ନାରାଜାତିର ନିର୍ଯ୍ୟାତନା, ଭାରତୀୟଙ୍କ ଦୁର୍ଗତି ଉପରେ ଆଲୋଚନା ସମାଜର ବାସ୍ତବ ଚିତ୍ରକୁ ଧରି ଚୋଳେ । ସାହିତ୍ୟିକଗଣ କେବଳ କଳ୍ପନା ଚକ୍ଷୁ ନୁହେଁ ବାସ୍ତବ ଅନୁଭୂତି ଉପରେ ସାହିତ୍ୟ ସୃଷ୍ଟି ପାଇଁ ଆସରର ହୁଅନ୍ତି । ଏହାରି ଫଳରେ ସୃଷ୍ଟି ହୁଅନ୍ତି ଜନକର ଦେବ, ସଚ୍ଚିଦାନନ୍ଦ ଦେବ, ଚକ୍ରଚନ୍ଦ୍ରଦେବ, ଲିଙ୍ଗରାଜ ପାଣିଗ୍ରାହୀ, ହରିହର ମହାପାତ୍ର, କୁଦାବନ କାଥକର୍ମୀଙ୍କ ପରି ସାହିତ୍ୟିକଗଣ ।

ଆଲୋଚନାସଭା ସହିତ ସମାଜରାଜ ଭାବରେ ଛାତ୍ରସମିତି (୧୮୯୨) ଛାତ୍ରବନ୍ଧୁ ସମିତି (୧୯୦୩), କର୍ମବ୍ୟତୋୟନୀ ନାମରେ ତିନୋଟି ଛାତ୍ରମାନଙ୍କର ଅନୁଷ୍ଠାନ ଗଢ଼ି ଉଠିଥିଲା । ଏ ଅନୁଷ୍ଠାନଗୁଡ଼ିକ ଛାତ୍ର ଓ ଶିକ୍ଷକଙ୍କ ମଧ୍ୟରେ ସାହିତ୍ୟସୂତା ଜାଗ୍ରତରେ ସଫଳ ହୋଇଥିଲା ।

ସୁଦ୍ଧାଦେବଙ୍କ ପ୍ରତ୍ୟକ୍ଷ ତତ୍ତ୍ୱାବଧାନରେ ବାମଣୀୟ ସାହିତ୍ୟ ଚର୍ଚ୍ଚା ପରିବ୍ୟାପ୍ତ ହୋଇ ଓଡ଼ିଶା ତଥା ଓଡ଼ିଶା ବାହାରର ସାହିତ୍ୟିକମାନଙ୍କୁ ଆକୃଷ୍ଟ କରିଥିଲା । ବାମଣୀୟ ସାରସ୍ୱତ ପରଂପରାକୁ ଦୈଗନ୍ଧ୍ୟସାରା କରିବା ପାଇଁ ସୁଦ୍ଧାଦେବ ରାଧାନାଥଙ୍କୁ ନିମନ୍ତ୍ରଣ କରିଥିଲେ । ୧୮୮୬ରେ ରାଧାନାଥ ଦଶ ଦିନ ଛୁଟି ଗ୍ରହଣ କରି ବାମଣୀୟ ଆରମ୍ଭ କରିଥିଲେ । ରାଧାନାଥଙ୍କୁ ବାମଣୀୟ ଭାଷ୍ୟରେ ଏକାଧାର ଗେପ ଧରି ସହିତ ମହାସମାଗୋହରେ ସ୍ୱାଗତ କରାଯାଇଥିଲା । ଦରବାରରେ ଏକ ବିରାଟ ସାରସ୍ୱତ ସଭାରେ ସଂସ୍କୃତ ପଣ୍ଡିତ ବଡ଼ପଣ୍ଡାଙ୍କ ସଭାପତିତ୍ୱରେ ରାଧାନାଥଙ୍କୁ ‘କବିବର’ ଉପାଧି ପ୍ରଦାନ କରାଯାଇଥିଲା । ରାଧାନାଥଙ୍କ ରଚିତ ସାରସ୍ୱତ ମହୋତ୍ସବ ଭାବେ ବାମଣୀୟ ପାଳନ କରିଥିଲା । ସଭାରେ ରାଧାନାଥ ଗୋଷାଳଦ ଉପରେ ପାଞ୍ଚ ପଦର କବିତା ଆବୃତ୍ତି କରିଥିଲେ । ଏ କବିତା ଯଦିଓ ଉଚ୍ଚାଙ୍ଗ କଳାତ୍ମକ ସ୍ୱାକ୍ଷର ବହନ କରେନା ତଥାପି ରାଧାନାଥଙ୍କ ସାମଗ୍ରିକ କବିକୃତିକୁ ଉପଲକ୍ଷ୍ୟ କରି ‘କବିବର’ ଉପାଧି ପ୍ରଦାନ ହୋଇଥିଲା । ଗୋଷାଳଦକୁ ଲଞ୍ଜିତ କରି ରାଧାନାଥ ଯେଉଁ କବିତା ପଢ଼ିଥିଲେ ପରବର୍ତ୍ତୀ ପର୍ଯ୍ୟାୟରେ ବାମଣୀୟ ଦରବାରର

ସ୍ୱଚ୍ଛନ୍ଦ ତାଙ୍କୁ ଲଢ଼ିତ କରିଥିଲା, ଯାହାକି ତାଙ୍କର ପରବର୍ତ୍ତୀ କୃତିରେ ସହଜଲଭ୍ୟ । ରାଧାନାଥ ସପ୍ତାହବ୍ୟାପୀ ବାମଣ୍ୟରେ ଅବସ୍ଥାନ କରି ବିଶିଳ ଆଲୋଚନା ସଭାରେ ଅଂଶଗ୍ରହଣ କରିଥିଲେ । ଅନେକବାର ବାମଣ୍ୟ ଆଗମନ ତାଙ୍କ ସାରସ୍ୱତ ଜୀବନକୁ ରୁଚିମତ୍ତ କରିଥିଲା ।

୧୮୯୭ରେ ରାଧାନାଥ ଦ୍ୱିତୀଶ ସରକାରଙ୍କଠାରୁ 'ରାଜ ବାହାଦୂର' ଉପାଧି ପାଆନ୍ତି । ଏଥିରେ ଉଲ୍ଲସିତ ବାମଣ୍ୟ ସାରସ୍ୱତ ସମାଜ ୧୭.୭.୧୮୯୭ରେ ଏକ ସଂବର୍ଦ୍ଧନାସଭା ସଜିବାନନ୍ଦଙ୍କ ସଭାପତିତ୍ୱରେ କରନ୍ତି । ଅସ୍ତତ୍ତ୍ୱତା ଯୋଗୁଁ ସୁଦ୍ଧକଦେବ ଅନୁପସ୍ଥିତ ଥିଲେ ମଧ୍ୟ ତାଙ୍କରି ନିର୍ଦ୍ଦେଶକ୍ରମେ ସଂବର୍ଦ୍ଧନାସଭା ଅନୁଷ୍ଠିତ ହୁଏ । ଏଥିରେ ଜଳନ୍ଦର, ବିଦ୍ୟାରତ୍ନ, ଜଗଦାନନ୍ଦ ଦାସ, କାଳୀଚରଣ ଦ୍ୱିବେଦୀ, ମଧୁସୂଦନ ମିଶ୍ର, ବକତ୍ରୁ ଦେବ ପ୍ରମୁଖ ରାଧାନାଥଙ୍କ ସାମଗ୍ରିକ କୃତିତ୍ୱର ଆଲୋଚନା କରନ୍ତି । ଏ ସଂବର୍ଦ୍ଧନାସଭାର ସମ୍ପୂର୍ଣ୍ଣ ବିବରଣୀ ରାଧାନାଥଙ୍କ ପାଖକୁ ପ୍ରେରଣ କରାଯାଏ । ଉତ୍ତରରେ ରାଧାନାଥ ଛେଖତି "ରାଜଦର ଉପାଧି ପରି ଏ ସମ୍ମାନ ମଧ୍ୟ ମୋହର ଆଶାଜାତ ଓ କଳ୍ପନାଜାତ ଅଟେ ।" ସୁଦ୍ଧକଦେବ ତଥା ବାମଣ୍ୟର ପୁଷ୍ପପୋଷକତାକୁ ମହନୀୟତାରେ ରାଧାନାଥ ଏ ପତ୍ରରେ ସ୍ୱୀକାର କରନ୍ତି -

(ମାତ୍ର ମୋହଦ୍ୱାରା ଯେବେ ଉତ୍କଳ ସାହିତ୍ୟର କଣାମାତ୍ର ଉତ୍ତର ସାଧୁତ ହୋଇଥାଏ, ସେଥିରେ ମୂଳଭୂତ କାରଣ ବାମଣ୍ୟ, ଅଥବା ବାମଣ୍ୟର ପରମ ମାନନୀୟ ଅଧୀଶ୍ୱର ମହାରାଜ ସୁଦ୍ଧକଦେବ ଅଟନ୍ତି । ଓଡ଼ିଆ ସାହିତ୍ୟ ପ୍ରତି ଆଶାକ୍ଷ୍ୟ ମୋହର ପ୍ରଗାଢ଼ ଅନୁରାଗ ଥିଲା । ଅତି ଅଳ୍ପ ବୟସରୁ ମୁଁ ସେହି ସାହିତ୍ୟର ଅନୁଶୀଳନରେ ବ୍ରତୀ ହୋଇଥିଲି । ୨/୩ ବର୍ଷ ପରେ କାନା କାରଣରୁ ବିଶେଷତଃ ସାହିତ୍ୟିକ ସହାନୁଭୂତିର ଅଭାବ ହେତୁ ଉତ୍କଳ ସାହିତ୍ୟର ଚର୍ଚ୍ଚା ମୁଁ ପ୍ରାୟ ପରିତ୍ୟାଗ କରିଥିଲି ଏବଂ ପ୍ରାୟ ୮/୧୦ ବର୍ଷ ଲାଜ ସେ ବିଷୟରେ ସଂପୂର୍ଣ୍ଣ ଉଦାସୀନ ଥିଲି । ବିଦ୍ୟୋସାହିପ୍ରବର ଶ୍ରୀଯୁକ୍ତ ସୁଦ୍ଧକଦେବଙ୍କ ସହିତ ମୋର ପୂର୍ବରୁ ପରିଚୟ ହୋଇଥିଲେ ମୋହର ଜୀବନର ଉତ୍କୃଷ୍ଟତମ ଅଂଶ ଏପରି ବନ୍ଧ୍ୟ ହୋଇନଥାନ୍ତା ।

['ସମ୍ବନ୍ଧପୁର ହିଟ୍ଟେଣଶୀ' - (୯/୮) ୨୧.୭.୧୮୯୭]

ରାଧାନାଥଙ୍କ ବାମଣ୍ୟ ପ୍ରେମର ଅପରୂପ ନିର୍ଦ୍ଦିଷ୍ଟ ତାଙ୍କର ପ୍ରତିଟି ବାକ୍ୟରେ ପ୍ରତିଫଳିତ । ଏପରିକି 'ଭ୍ରମଣକାରୀର ପତ୍ର' ଓ 'ସାର ବାସୁଦେବ ସୁଦ୍ଧକଦେବ K.C.I.E., ପ୍ରବନ୍ଧରେ ସୁଦ୍ଧକଦେବଙ୍କୁ ସେ ମୁକ୍ତ କଣ୍ଠରେ ପ୍ରଶଂସା କରିଛନ୍ତି ।

ରାଧାନାଥାଦି ଆଧୁନିକ ସାହିତ୍ୟିକଙ୍କ ସହିତ ଅନେକ ପ୍ରାଚୀନପଣ ସଂସ୍କୃତଜ୍ଞ ପଣ୍ଡିତଙ୍କୁ ମଧ୍ୟ ସମଧିକ ସମ୍ମାନ ପ୍ରଦର୍ଶନ କରାଯାଇଥିଲା । ବଡ଼ପଣା ମହାଶୟଳ 'ବକୁନିକବି' ଉପାଧି ପ୍ରଦାନ କରାଯାଇଥିଲା । ବିଖ୍ୟାତ ପଣ୍ଡିତ ଶିବକୁମାର ଶାସ୍ତ୍ରୀଙ୍କୁ

ବିଦ୍ରୋହରେ ମୁଗ୍ଧ ହୋଇ ସୁତ୍ରକଦେବ ତାଙ୍କୁ ପାଞ୍ଚଶତ ମୁଦ୍ରା, ପାଚଯଥା ସହ ଏକ 'ଶିଳ୍ପତ' ପ୍ରଦାନକରିଥିଲେ । ଶିଳ୍ପତରେ 'ଅଦ୍ୱେତ ବିଦ୍ୟାରସଃ' ଖୋଦିତ ହୋଇଥିଲା । ବିଦ୍ୟାରଞ୍ଜନ କନିଷ୍ଠାତ୍ରାତା ତାମୋଦର ମିଶ୍ରଙ୍କୁ "ପଦ୍ୟାଳଙ୍କାର" ଉପାଧି ପ୍ରଦାନ ହୋଇଥିଲା । ୧୯୦୧ରେ ବାମଣା ଦରବାରରୁ ପଦ୍ମଲୋଚନ ଦାସଙ୍କୁ "କଥକ-ଶିରୋମଣି" ଉପାଧି ପ୍ରଦାନ କରାଯାଇଥିଲା । (ସ.ହି. ୨୦.୩.୧୯୦୧)

ସୁତ୍ରକଦେବ ଅନେକ ସାରସ୍ୱତ ପୁରୁଷଙ୍କୁ ପୃଷ୍ଠପୋଷକତା ଯୋଗାଇଛନ୍ତି । ଏପରିକି ପାଞ୍ଚ ଟଙ୍କା ବେତନରେ କୁର୍ଲ କାମ କରୁଥିବା ଦୁର୍ଯ୍ୟୋଧନ ନାୟକଙ୍କର ଏକ ଗୀତିନାଟ୍ୟ ଦେଖି ତାଙ୍କୁ କୋଡ଼ିଏ ଟଙ୍କା ବେତନରେ ବ୍ୟକ୍ତିଗତ ସହକାରୀ ରୂପେ ନିଯୁକ୍ତି ଦେଇଥିଲେ । ସୁତ୍ରକ ପ୍ରେସର ପୁସ୍ତକ ରିଡ଼ର ନାରାୟଣଚନ୍ଦ୍ର ଦାସଙ୍କ ବିଦ୍ରୋହ ଓ ନାଟ୍ୟପ୍ରତିଭାରେ ମୁଗ୍ଧ ହୋଇ ତାଙ୍କୁ ସକ୍ରିୟନାୟକ ପୃଷ୍ଠପୋଷକ ଓ ପରେ ତହସିଲଦାର ରୂପେ ନିଯୁକ୍ତି ଦେଇଥିଲେ । ନାରାୟଣଚନ୍ଦ୍ର ଦାସ ମଧୁବାବୁଙ୍କର କଳେଇପୁଅ ଭାଇ । ସେ ଅନେକ ଗୀତିନାଟ୍ୟର ରଚକ । ବାମଣା ତଥା ବାମଣା ବାହାରର ଅନେକ କଳାକାରଙ୍କ ପୁସ୍ତକକୁ ସେ ନିଜ ପ୍ରେସରେ ପ୍ରକାଶ କରିଛନ୍ତି, ଅଥଚ ତାଙ୍କର ପୁସ୍ତକ ଓ ରଚନାଚଳା ଲୋକଲୋଚନ ଅଗୋଚରରେ ରହିଯାଇଛି । ସୁତ୍ରକଦେବ ଓଡ଼ିଆ ସାରସ୍ୱତ ଧାରାକୁ ରୁଚିମନ୍ତ କରିଥିଲେ ଅଥଚ ନିଜସ୍ୱ ରଚନା ପ୍ରତି ବିତସ୍କୁହ ଥିଲେ । ନିଜର ମୂଲ୍ୟାୟନ କରିବାପାଇଁ ସେ ଉତ୍ତର ପୁରୁଷଙ୍କୁ ଛାଡ଼ି ଯାଇଥିଲେ ।

ସଂପାଦକ ସୃଷ୍ଟି :

ସୁତ୍ରକଦେବ ଥିଲେ ପରଶମଣି । ତାଙ୍କ ସର୍ଗରେ ଲୁହା ସୁନାରେ ରୂପାଢ଼ରିତ ହୋଇଯାଇଥିଲା । ବାକାର ସାମାନ୍ୟ ସ୍କୁଲ ଶିକ୍ଷକ ନୀଳମଣି ବିଦ୍ୟାରଞ୍ଜ ସୁତ୍ରକଦେବଙ୍କ ସଂସ୍ପର୍ଶରେ ଆସି ଓଡ଼ିଶାର ବିଖ୍ୟାତ ସଂପାଦକ ଭାବରେ ସର୍ବନାମ୍ୟ ହୋଇପାରିଥିଲେ । ଏହାକୁ ଉପଲକ୍ଷ୍ୟ କରି ପକାରମୋହନ ଲେଖକ —

“ଜଗାଣିର ଧରି ଏକା ପଢ଼ିଅଛି ନନା

ପରଶ ମଣିକୁ ଧରି ଲୁହା ହୁଏ ସୁନା ।” (ଉତ୍କଳ ଭ୍ରମଣ)

ବିଦ୍ୟାରଞ୍ଜ 'ସଂବଲପୁର ହିଟେଣିଶା'ରୁ ସଂପାଦକ ଜୀବନ ଆରମ୍ଭ କରିଥିଲେ । ପରେ ପରେ 'ଉତ୍କଳ ମଧୁପ', 'ପ୍ରଜାବନ୍ଧୁ', 'ରଞ୍ଜାମ ରୁଣଦର୍ପଣ' ଏବଂ ଶେଷ ସମୟରେ 'ଉତ୍କଳଦୀପିକା'ର ସଂପାଦନା ଦାୟିତ୍ୱ ଗ୍ରହଣ କରିଥିଲେ ।

ବାମଣା ଥିଲା ସଂପାଦକ ସୃଷ୍ଟିର କାରଖାନା । ଏଥିରୁ ଅନେକ ସଂପାଦକ ଡାକିନି ନିଜ ଓଡ଼ିଶା ବାହ୍ୟମୟରେ ପ୍ରତିଷ୍ଠା କରିଥିଲେ ଏବଂ ଓଡ଼ିଆ ପତ୍ରିକା ସଂପାଦନା କ୍ଷେତ୍ରକୁ ରୁଚିମନ୍ତ କରିଥିଲେ ।

ବିଦ୍ୟାରତ୍ନଙ୍କ କନିଷ୍ଠ ଭ୍ରାତା ଦାମୋଦର ମିଶ୍ର ହିଟୈଷିଣୀ ସଂପାଦନାରେ ସହାୟତା କରୁଥିଲେ । 'ବିକୁଳି'ର ସେ ମ୍ୟାନେଜର ଥିଲେ ଏବଂ ସହଯୋଗ କରୁଥିଲେ । ବାମଣୀ ପରିତ୍ୟାଗ ପରେ ସେ ଗଜପୁରରୁ ପ୍ରକାଶିତ 'ଉତ୍କଳବାସୀ'ର ସଂପାଦନା ଗ୍ରହଣ କରିଥିଲେ ।

ବ୍ରଜବଂଧୁ ମିଶ୍ର ତାଳଚେର ଜନ୍ମିତ ଜଣେ ଅନନ୍ୟ କାବ୍ୟପୁରୁଷ । ସେ ଶେଷ ପର୍ଯ୍ୟନ୍ତ ବାମଣୀରେ ଅବସ୍ଥାନ କରୁଥିଲେ । 'ଉତ୍କଳବନ୍ଧୁ'ର ସେ ସଂପାଦକ ଥିଲେ । ବିଦ୍ୟାରତ୍ନଙ୍କ ପରେ ସେ ହିଟୈଷିଣୀର ସଂପାଦନା ଗ୍ରହଣ କରିଥିଲେ । ସଂବଲପୁରରୁ ପ୍ରକାଶିତ ଉତ୍କଳସେବକ (୧୯୧୩)ର ପ୍ରଥମ ସଂପାଦକ ଥିଲେ ବ୍ରଜବନ୍ଧୁ । ୧୯୩୩ ବେଳକୁ ସେ ତାଳଚେରରୁ ପ୍ରକାଶିତ 'ଜଡ଼ଜାତବାସିନୀ'ର ସଂପାଦନା ଭାର ନିର୍ବାହ କରନ୍ତି ।

ଜଳନ୍ଦର ଦେବ 'ହିଟୈଷିଣୀ' ଓ 'ଉତ୍କଳ ମଧୁପ' ସଂପାଦନାରେ ସହଯୋଗ କରିବା ସହିତ 'ଆଲୋଚନା' (୧୯୦୦) ଓ 'ଶଂଖ'ର ସଂପାଦନା ଗ୍ରହଣ କରିଥିଲେ ।

ଦକ୍ଷିଣରୁ ରାଜତ ଶିକ୍ଷକତା ସହିତ 'ବିକୁଳି'ର ସଂପାଦକ ପଦକୁ ଉନ୍ନତ ହୋଇଥିଲେ । ଏତଦ୍‌ବ୍ୟତୀତ ବଳଭଦ୍ର ଦେବ, ଶାନ୍ତିରଥ ରଥ, ଜଗନ୍ନାଥ ପଟ୍ଟନାୟକ, ଦାନବଂଧୁ ପ୍ରଧାନ, ଦାନବଂଧୁ ଗଡ଼ନାୟକ ପ୍ରମୁଖ ସାହିତ୍ୟିକ ହିଟୈଷିଣୀ ସଂପାଦନାରେ ସମୟ କ୍ରମେ ସଂଯୁକ୍ତ ଥିଲେ ।

କାବ୍ୟ ନାଟକର ସୂର୍ଷ :

ସୁକୁଳଦେବଙ୍କ ପୁଷ୍ପପୋଷକତାରେ ଉତ୍କୃଷ୍ଟ କାବ୍ୟସମୂହକୁ ନାଟ୍ୟରୂପ ପ୍ରଦାନରେ ବାମଣୀ ଅଗ୍ରଣୀ ଶୂନିକା ଗ୍ରହଣ କରିଥିଲା । ସଚ୍ଚିଦାନନ୍ଦଙ୍କ ରଚିତ 'ମାୟାଶବରୀ' ଓ 'ଭୀଷ୍ମ' କାବ୍ୟକୁ ବ୍ରଜବନ୍ଧୁ ମିଶ୍ର ନାଟ୍ୟରୂପ ପ୍ରଦାନ କରିଥିଲେ । ରାଧାନାଥଙ୍କ 'ଚନ୍ଦ୍ରଭାଗା' କାବ୍ୟକୁ ସୁର୍ଯ୍ୟୋଧନ ନାୟକ ନାଟ୍ୟରୂପ ଦେଇଥିଲେ । ଏଗୁଡ଼ିକ ୧୯୦୨ରେ ନାଟ୍ୟରୂପ ନଭି ବିଭିନ୍ନ ସ୍ଥାନରେ ମଞ୍ଚସ୍ଥ ହୋଇଥିଲା । ତାଳଚେର, ମାହାଙ୍ଗା, ବାରିଅଙ୍ଗ ପ୍ରଭୃତି ନାଟ୍ୟଦଳ ଆଦି ବାମଣୀରେ ଏହିସବୁ ନାଟକ ଶିକ୍ଷାକରି ବିଭିନ୍ନ ସ୍ଥାନରେ ପ୍ରଦର୍ଶନ କରୁଥିଲେ । (ସଃହି: ୧୯୦୨-୧୯୦୩)

ସୁକୁଳଦେବଙ୍କ ସୂଜନ କର୍ମ :

ସୁକୁଳଦେବଙ୍କର ସୂଜନାତ୍ମକ ପ୍ରତିଭାର ପରାକାଷ୍ଠା ତିତ୍ରୋପ୍ପନା, ବୀରବାମା ଓ କିର୍ତ୍ତିତ୍ୟା କାବ୍ୟ ତଥା ଜହ୍ନମାଳା, ବସନ୍ତ ବର୍ଷନା ଓ ଜଣାଣ କବିତାରୁ ପ୍ରକାଶ

ଲଗିଥାଏ । ଜାତୀୟ ରୀତି ରଚନା କବିଙ୍କର ଉଦ୍ଦେଶ୍ୟ ଭାରତୀୟ ପରଂପରାର ଐଶ୍ୱର୍ଯ୍ୟମଣ୍ଡିତ ଐତିହ୍ୟକୁ କବିତ୍ୱେ ଆଧୁନିକ ବାଦ୍ୟରେ ଆରାଧନା କରିଛି । ସେଠି ଜାତ୍ୟର କଳାତ୍ମକ ରୂପ ଗୌଣ ହୋଇପାରେ, କିନ୍ତୁ ଜାତ୍ୟର ଅକ୍ଷୟ ସଂପଦ ରୂପେ ଭାବକୁ କବି ଅନନ୍ତର ମର୍ଯ୍ୟାଦା ପ୍ରଦାନ କରିଛନ୍ତି ।

ଚିତ୍ରୋତ୍ପଳ :

ପର୍ଯ୍ୟଟନ କ୍ରମେ ନୌକାଦ୍ୱାରା ସୁତ୍ରକଦେବ ସଂବଳପୁରରୁ କଟକ ଯାଆନ୍ତି । ଏ ରୋମାଞ୍ଚକର ଏବଂ ବିପଦସଙ୍କୁଳ ଯାତ୍ରା କିପରି ଡାକର କବି-ହୃଦୟକୁ ଉତ୍ତୁଣ୍ଣିତ କରିଛି ତାହାରି ଭବିଷ୍ୟତ ହିଁ ଏହି କବିଜ୍ଞ । ଉତ୍କଳଗ୍ରାମଣୀକୁ ପର୍ଯ୍ୟଟନ ସାହିତ୍ୟ ରୂପେ ଗ୍ରହଣ କଲେ ଚିତ୍ରୋତ୍ପଳକୁ କାବ୍ୟାଳାରେ ପର୍ଯ୍ୟଟନ-ସାହିତ୍ୟର ଦ୍ୱିତୀୟ ନମୁନାରୂପେ ଗ୍ରହଣ କରାଯାଇପାରେ । ସୁତ୍ରକ ମାନସର ଯଥାର୍ଥ ପ୍ରତିଫଳନ ହିଁ ଚିତ୍ରୋତ୍ପଳ । ଚିତ୍ରୋତ୍ପଳା କବିଙ୍କ ରଚାର ମର୍ମସ୍ପଳକୁ ସ୍ପର୍ଶ କରିଥିଲା । ଦରଦା କବି ତେଣୁ ନିଜର ଏକ ଜନ୍ମାର ନାମ ମଧ୍ୟ ଚିତ୍ରୋତ୍ପଳା ରଖିଥିଲେ ।

ଚିତ୍ରୋତ୍ପଳା ପ୍ରାଚୀନ ଆଧୁନିକ କାବ୍ୟସମନ୍ୱୟର ସାର୍ଥକ ପ୍ରତିରୂ । ଚିତ୍ରୋତ୍ପଳାର ଆର୍ଜିତ ଓ ଆତ୍ମିକ ବିଭବକୁ ଚତୁରଭାବେ ଚିତ୍ରିତ କରିଛନ୍ତି ରାଜକବି । ଏହାର ପ୍ରେମାନୁଭୂତି ଓ ସୌନ୍ଦର୍ଯ୍ୟବୋଧ ଅଭିମନ୍ୟୁ ସାମନ୍ତସିଂହାରକ କୋଟାକୁ ସ୍ପର୍ଶ କରେ । ଜାତୀୟ ଚେତନା ଓ ପ୍ରକୃତିପ୍ରୀତି ରାଧାନାଥା କାବ୍ୟଚର୍ଯ୍ୟାସହ ସାମ୍ୟ ପ୍ରଦର୍ଶନ କରେ । କଳ୍ପନା ପ୍ରବଣତା କବି ଯତ୍ନମଣିକ ସମକକ୍ଷ । ଏହା ସହିତ ମର୍ତ୍ତ୍ୟ-ପ୍ରୀତି ଓ ଅଧୁଗୌତିକ ଚେତନା କବିଙ୍କର ନିତ୍ୟ ।

ମହାକବୀ ସ୍ରୋତର ଅନୁକୂଳରେ ଯେଉଁ ଭାବନାରୀତି କବି ମନରେ ସୃଷ୍ଟି ହୋଇଥିଲା, ତାହାହିଁ ଶିଳ୍ପରୂପ ଲାଗିଛି । ଅଳଙ୍କାର ଏବଂ ଶବ୍ଦ-ସମ୍ପୂର୍ଣ୍ଣ ଆର୍ଜିତ ଅଥଚ ଆତ୍ମିକ ସୁନ୍ଦରପଦୋପା ଆଧୁନିକତାର ବାର୍ତ୍ତାବଦ । ସୁନିୟନ୍ତ୍ରିତ ଶବ୍ଦସମ୍ପା ଅତି ପରିଚିତ ଚିତ୍ରକଳ୍ପ, ବୌଦ୍ଧିକ ଅବତାରଣା ମାଧ୍ୟମରେ ପ୍ରକୃତି ବର୍ଣ୍ଣନା ଚିତ୍ରାକର୍ଷକ ହୋଇଛି । ସାବକାଳଭାବେ ପ୍ରକୃତି କାବ୍ୟଗର୍ଭିତ ହୋଇଛି । ଭାଷା ସ୍ୱଚ୍ଛବ୍ଦର ଓ ସୁସ୍ପଷ୍ଟ ମାଧ୍ୟମରେ ବୃଷ୍ଟି ସାମାନ୍ତ ସମସ୍ତ ଶୋଭାକୁ ଧରି ରଖିପାରିଛି;

“ମହାଗାତେ ଗୀତି—ମାଳା ବିଶ୍ୱାରୁଛି କମଳ ଅବୟବିନୀ
 କୁହୁତ ସୁନାଳ-ବସନରେ ମଣ୍ଡି ପୁନିନ କାନ୍ତି-ଦାୟିନୀ
 ମୌଳିକ-ମାଣିକ୍ୟ ମଣି-ତୃଷ୍ଣ-ମଞ୍ଜୁ-ଦାଲୁକା-ପୁର୍ଣ୍ଣ-ଉଦର
 ଯେତେଦୂର ଧାର୍ମ ପାରୁଅଛି ତନ୍ତୁ ନିଜାଡ଼େ ଶୋଭା ଆଦର ।” (ଚିତ୍ରୋତ୍ପଳା)
 ପ୍ରକୃତି ଅଧ୍ୟୟନରେ କବିଙ୍କର ପାରଦର୍ଶିତା କବିତାର ପ୍ରତି ଛତ୍ରେ ଛତ୍ରେ ପୁଟି

ଉଠିଛି । ନିଜର ଅନୁଭୂତିସିଦ୍ଧ ଅନେକ ମୌଳିକ ଚିନ୍ତା ପ୍ରଦାନରେ କବିତା ଜନାତ୍ମକ
ସିଦ୍ଧି ଲାଭିଛି । ଯେପରି —

- ‘ଆତ୍ମାଚିତ୍ତ ସର୍ପପରି ଚଳିନୀର ଧାର’
- ‘ପାଣି ଦେଉଛନ୍ତି ଧାରରେ ମାନକୁ ବଡ଼ାଣ ଉଜ୍ଜୁ ନିଗାଳ’
- ‘ଜପୋଳ ସିନ୍ଦୂର ଶିରାଟି ସଦୃଶ କାହିଁ ଚଳିଲା ସିକତା’
- ‘ପଦାଣ-ସ୍ତବକ-ଜାପେ କରାଉଛି ବାତହାତେ ବନ୍ଦାପନା’

ଏ ମୌଳିକ ପ୍ରୟୋଗ ସୁଦୃଶଦେବଙ୍କ କାବ୍ୟସିଦ୍ଧିକୁ ପ୍ରମାଣିତ କରେ । ମର୍ତ୍ତ୍ୟ-
ପ୍ରୀତିର ଅପୂର୍ଣ୍ଣ ମହତ୍ତ୍ୱ ଆଶିଦିଏ କବିତାର ଅନେକ ପଞ୍ଚୁକ୍ତି । ରାଜପୁରୁଷଠାରୁ
କବିପୁରୁଷ ମହତ୍ତ୍ୱର ଭାବେ ଉଭାହୁଏ । ସଂବେଦନଶୀଳ ଏ ରାଜକବି ସ୍ତ୍ରୀମ୍ୟ
ରଚନାକ ନଦୀରେ ସ୍ନାନ ଏବଂ ଜଳ ଆନନ୍ଦନର ସୁଦୃଶ୍ୟ ବର୍ଣ୍ଣନାକୁ ଜନାତ୍ମକ ବ୍ୟାପ୍ତି
ପ୍ରଦାନ କରନ୍ତି —

“ଉଷା କାଳେ ସ୍ନାନଶାଳା ନାରୀବୃନ୍ଦେ ତାର ହୋଇଯାଏ ଘନ
ଅମଳ ତରଙ୍ଗେ ଚଳି ଦେଉଥାଏ ରମଣୀ-ଲାବଣ୍ୟ-ବନ
ମୁସ୍ତା ମଧ୍ୟା ବୃକ୍ଷ ପ୍ରଭୃତି ଲଜନା ଶ୍ରେଣୀ ଶ୍ରେଣୀ ମାଳ ମାଳ
ଘଟାଳିତ ଶିର କଟି-ହସ୍ତ ହୋଇ ଯାଉଛନ୍ତି ବାମା ଜାଳ ।”

ନିଜସ୍ୱ ମାତୃଭୂମିର ଉଚ୍ଚର୍ଷିତା ପ୍ରତିପାଦନ ପାଇଁ କବି ମହାନଦୀକୁ ଗଙ୍ଗାର
ସମପର୍ଯ୍ୟାୟବାଚୀ ରୂପେ ସ୍ୱୟ ଦେଖିଛନ୍ତି । କବି ଚକ୍ଷୁରେ ମହାନଦୀ ମହାୟାନ
ଗରାୟାନ ହୋଇ ଉଠିଛି । “କନୌ ଚିତ୍ତୋପ୍ମଳା ଗଙ୍ଗା” ରୂପେ କବି ନିଜ ପ୍ରାଣର
ପବିତ୍ର ଆକୃତି ଜଣାଇଛନ୍ତି; “ନଦୀ ତତ୍ର ମହାପୁଣ୍ୟା ବିଦ୍ୟପାତ ବିନିର୍ଗତା
ଚିତ୍ତୋପ୍ମଳେଟି ବିଖ୍ୟାତା ସର୍ବପାପହରାଣୁତା ।” ରାଜପଦର ବିପର୍ଯ୍ୟୟ ମାନସିକତା
ନିଷ୍ଠୁର ବର୍ଣ୍ଣବ୍ୟର ଠାଡ଼ନା ଭିତରେ କବି ହୃଦୟ ତାଙ୍କର ଜିହିତା ଆଶୁସ୍ଥି, ଜିହିତା
ସଂବେଦନା ଲୋଡ଼ିଛି । ଗତାନ୍ତରାଳିକ ଜୀବନର ଧାରାରୁ କିଛିତା ମୁକ୍ତି କିଛିତା ବିତ୍ୟୁତି
ହିଁ ସୁଦୃଶଦେବଙ୍କୁ କବି କରାନ୍ତି ।

ରାଧାନାଥଙ୍କ ଚିଲିକା କାବ୍ୟର “କ୍ଷୁଦ୍ର ସିପ୍ରା-ସ୍ତ୍ରୋତ ବିଖ୍ୟାତ ଜଗତେ/
ମହାନଦୀ ନାମ ରହିଲା ରୂପତେ”ର ନିରାଶା ବାଣୀ ରାଜକବିଙ୍କୁ ପ୍ରବୋଧିତ
କରିଥିବା ମନେହୁଏ । ରାଧାନାଥଙ୍କ ବାଣୀକୁ ସୁରଣ କରି ରାଜକବି କହୁଛି —

“ତୋ ତାର ବିହାରୀ — ରାୟ କବିବର ଚିନ୍ତାଶୀଳ ଅସିରତେ
‘ମହାନଦୀ ନାମ ରହିଲା ରୂପତେ’ ବୋଲି ବାବୁଥାନ୍ତି ତୋତେ ।”

(ଚିତ୍ତୋପ୍ମଳା)

ପରବର୍ତ୍ତୀ ପର୍ଯ୍ୟାୟରେ ପ୍ରସିଦ୍ଧ ହିନ୍ଦୀ କବି ଲୋଚନ ପ୍ରସାଦ ପାଣ୍ଡେୟ ତାଙ୍କର

ମହାନଦୀ (୧୯୧୫) କାବ୍ୟରେ ରାଧାନାଥ ଏବଂ ସୁକୁଳଦେବଙ୍କ ଏ ବୃତ୍ତିତ୍ୱକୁ ସମ୍ମାନର ସହ ସ୍ମରଣ କରିଛନ୍ତି ।

“ସୁଦ୍ର ସିପ୍ରାସ୍ତୋତ ବିଶ୍ୟାତ ଜଗତେ
ମହାନଦୀ ନମ ରହିଲା ଗୁପତେ
ଚିନ୍ତାକାର କବି ଅମର ଅକ୍ଷରେ
ନବିତ୍ରି - ଚୋଚିତ୍ର ସାହିତ୍ୟ ପଟରେ
କି ଭବି ଡେ’ ପାଇଁ ଦୁଇ ଧାଡ଼ି ମାତ୍ର
ଲେଖିଲେ, (ଆତ୍ମୀୟ ଅସ୍ଥିର ମୋ ଗାତ୍ର) ।
ଶୁଣି ସେ ଜ୍ଞାନ ରାଜର୍ଷି ସୁକତି
କୌଣସି ଚିତ୍ରିଲେ ଚିତ୍ରୋତ୍ତମା ହବି ।” (ମହାନଦୀ)

ଆଲଙ୍କାରିକ କବି ଚିତ୍ରୋତ୍ତମର ପ୍ରତି ଅଂଶରେ ଅଳଙ୍କାର ସଂଯୁକ୍ତ କରି ଅଳଙ୍କାର-ଶୁଦ୍ଧୀକୁ ଛାତ୍ରକ ପାଇଁ ସୁଦ୍ରମୋଡ଼ରେ ପ୍ରଦର୍ଶିତ କରିଛନ୍ତି । ଚିତ୍ରୋତ୍ତମ ୧୮୯୨ରେ ସଂସ୍କୃତରୁ ହିତୈଷିଣୀରେ ପ୍ରଥମେ ପ୍ରକାଶ କରି ଲୋକପ୍ରିୟତା ଅର୍ଜନ କଲେ । ପରେ ପରେ ଏହାର ଅନେକ ସଂସ୍କରଣ ପ୍ରକାଶ କଲେ । ଚିତ୍ରୋତ୍ତମ ଉପରେ ଅନେକ ସମାଲୋଚନା ତଥା ପ୍ରତି-ସମାଲୋଚନା ସଂସ୍କୃତରୁ ହିତୈଷିଣୀ ‘ଉତ୍କଳସାହିତ୍ୟ’ ପ୍ରଭୃତି ପତ୍ରପତ୍ରିକାରେ ପ୍ରକାଶିତ ।

ବୀରବୀମା :

‘ଚିତ୍ରୋତ୍ତମ’ର ଶୈଳିକ ସିଦ୍ଧି ‘ବୀରବୀମା’ କବିତାରେ ଉତ୍କର୍ଷତାର କୋଟାକୁ ସର୍ତ୍ତ କରିପାରି ନାହିଁ । ଏ କବିତାରେ ଜଣେ ଅବଜ୍ଞା ନାରୀ କିପରି ମାତୃଭୂମିର ଦାୟରେ ଜାତୀୟତାବୋଧରେ ଅନୁପ୍ରାଣିତ ହୋଇ ରଣତୀରୁଦିନୀ ସାଜିଛି, ତା’ର ବର୍ଣ୍ଣନା ରହିଛି । ସୁକୁଳଦେବଙ୍କର ଓଡ଼ିଆ ପାଠକଙ୍କୁ କହିବାର କଥା ମାତ୍ର ଏତିକି : କିନ୍ତୁ ଏହାରି ଅତର୍କାଳରେ ଯେଉଁ ଜାତୀୟତାବୋଧର ଚେଳା ରହିଛି, ତାହାହିଁ ତାଙ୍କର ସୃଷ୍ଟି ଆଜିମୁଖ୍ୟ । ସୁକୁଳଦେବଙ୍କ ସ୍ତ୍ରୀକାରୋକ୍ତି ପ୍ରଣୀଧାନଯୋଗ୍ୟ — “ଆମର କୌଣସି ଉଦ୍ଦେଶ୍ୟ ନୁହେଁ, କେବଳ ଭୟାନକା ଯାହା ହିତୁକ୍ତ ନାବର୍ୟ-ସରଃ-ସରୋଜିନୀରେ କୁଳିଶ ସହିଷ୍ଟତାର ଅପୂର୍ବ ଛଟା ଦେଖାଇଛନ୍ତି ତାହାହିଁ ପାଠକମାନଙ୍କୁ ଜଣାଇବାର ବାସନା ମାତ୍ର ।” (ଭୂମିକା) — ଏତିକି କହିବା ଭିତରେ ଅନେକ ଅକୂହା ରହିଗଲା । ଦୃଷ୍ଟାନ୍ତ ମାତ୍ର ପାଠକ ସମ୍ମୁଖରେ ଉପସ୍ଥାପିତ କରାଗଲା, ବାକି କାମ ପାଠକର— ଓଡ଼ିଆର, ଭାରତୀୟର । ଏହାହିଁ ଜାତୀୟତାବୋଧର ମର୍ମବୀଣୀ । ଲୋକଙ୍କୁ ଚେତେଇଦେବା ହିଁ କବିର କର୍ମ । ଇଂରେଜ ରାଜତ୍ୱରେ ଏକ ପ୍ରାନ୍ତୀୟ

ରାଜ୍ୟର କର୍ତ୍ତା ହୋଇ ଇଂରେଜ ବିରୋଧୀ ଲକ୍ଷ୍ମୀବାଉଳ ଅପୂର୍ବ ସାହାସକୁ ବାହାନ୍ତା ଜଣାଇବା ମାତୁପ୍ରେମର ଉତ୍କଳ ଦୃଷ୍ଟାନ୍ତ । ମନସ୍ତାତ୍ତ୍ୱିକ ଦୃଷ୍ଟିକୋଣରୁ ବିଚାର କଲେ ଦେଖାଯାଏ ଏ କାବ୍ୟରେ ସୁତ୍କଳଦେବ ଇଂରେଜ ଶାସନର ନୀରବ ପ୍ରତିବାଦ ମାତ୍ର କରିଛନ୍ତି । କବି ରାଜା ହୋଇପାରନ୍ତି ତଥାପି ସେ ଭୀରତାୟ । ସେହି ଆର୍ତ୍ତ୍ୟ ରକ୍ତ ତାଙ୍କ ଧନନୀରେ ପ୍ରବାହିତ । ଏ ପରିପ୍ରେକ୍ଷାରେ ‘ବୀରବାମା’ ଏକ ସାର୍ଥକ ଜାତୀୟ କବିତା । ପ୍ରବଳ ପ୍ରତାପୀ ଇଂରେଜ ଶାସନ ବିରୁଦ୍ଧରେ କେବଳ ଏତିକି ନୁହେଁ ବରଂ ଅକ୍ଷୁତୋତ୍ତମ ସୁତ୍କଳଦେବ ନିଜର ରାଜୋଦ୍ୟାନରେ ଲକ୍ଷ୍ମୀବାଉଳର ଏକ ଅଶ୍ରୀରୋହିଣୀ ପ୍ରତିମା ଉଠନକରି ସ୍ଥାପନକରିଥିଲେ ଏବଂ ଇଂରେଜ ରାଜପୁରୁଷମାନଙ୍କୁ ବିହାରପାଇଁ ଉଦ୍ୟାନକୁ ନିମନ୍ତ୍ରଣ କରାଯାଉଥିଲା ।

‘ବୀରବାମା’ କାବ୍ୟ ପରାଧୀନ ଭାରତବର୍ଷର ଜାତୀୟତାର ବୀଜ ବସନ କରିଥିଲା । ତ୍ରିଟିଶ ଅଧ୍ୟାନସ୍ତ ଏକ ପ୍ରାକୀୟ ଶାସକ ହୋଇ ମଧ୍ୟ ସେ ଇଂରେଜ ରାଜତ୍ୱକୁ ସମାଲୋଚନା କରିବାକୁ ପଣ୍ଡାଉପଦ ହୋଇ ନଥିଲେ । ମାତୃଭୂମିର ମହାନତା ପ୍ରଦର୍ଶନ ସମୟେ ଇଂରେଜମାନଙ୍କୁ ଘୌଣ୍ଡିଭାବେ ସେ ଚିତ୍ରଣ କରିଛନ୍ତି ।

“ସବୁଜାଳେ ଭୂମାତାର ଧର୍ମ ଏକାସାକ୍ଷୀ
ଅଧର୍ମ ହୋଇଲେ ଉଠେ ସେ ରୁଧିର ମାଣି ।
ଧର୍ମହୀନିରେ ଉତ୍ତପ୍ତ ହୁଅର ରୁଧିର
ଛାଡ଼ି ସୁନାର ଉଠନ୍ତି ଭାରତ ପ୍ରାଣର ।
ତ୍ରିଟିଶ କେଶରୀ ବିପକ୍ଷରେ ଶସ୍ତ୍ର ଧରି
ବାହାରିଲେ ହେଲେ ପହେ କୁଡ଼ାତରେ ବରି ।” (ବୀରବାମା)

ଲକ୍ଷ୍ମୀବାଉଳ ରଣତାଣ୍ଡବିନୀ ବେଶକୁ ଓକସ୍ୱିନୀ ରାକ୍ଷାରେ ବର୍ଣ୍ଣନା କରିଛନ୍ତି ରାଜକବି —

“ଇଂରାଜ-ବୈନ୍ୟ-ଅବତୀ-ବସନ୍ତ-ବିହାରୀ,
ମୂରନ୍ତା କରୁଛି ନରସିଂହ ମାରି ମାରି ।
ନିବା ରକ୍ତାଂଶୁକ ପରିଧାନୀ ବନଦେବୀ
ବୀରବେଶେ ଖେଳୁଛନ୍ତି ଅଶ୍ୱପୁଷ୍ପ-ସେବୀ ।
ସ୍ୱଳକଣୀ ଲେହନ କରି ସେ ରମଣୀ-ବ୍ୟାଘ୍ରୀ
କୃପାଣ ଶୋଣିତ ଧାରେ ହୋଇଛି ରକ୍ତାଂସୁ ।” (ବୀରବାମା)

ଐତିହାସିକ ଚରିତ୍ରକୁ ନେଇ ଗୁରୁତ୍ତମରେ ଧ୍ୱନିରେ କାବ୍ୟ ରଚନାର ପରଂପରା ଏକତ୍ର ଆରମ୍ଭ ହେଲା । ‘ବୀରବାମା’ ସମ୍ବଳରୁର ହିତୈଷିଣୀ (୭.୯.୧୮୯୩) ପୃଷ୍ଠାରେ ପ୍ରଥମେ ପ୍ରକାଶ ପାଇଥିଲା । ପରେ ପରେ ପୁସ୍ତକାଳୟରେ ପ୍ରକାଶ

ଲଖିଥିଲା । ଏହା ଏକ ଅସଂପୂର୍ଣ୍ଣ କାବ୍ୟ । ଏହାକୁ ସମ୍ପୂର୍ଣ୍ଣ କରିବାପାଇଁ ଉଦ୍ୟମ କରି ମଧ୍ୟ ବିରିନ ଜାର୍ଯ୍ୟୋପରଣେ ରାଜକବି ସମ୍ପୂର୍ଣ୍ଣ କରିପାରି ନଥିଲେ । ଏ କାବ୍ୟ ସମ୍ପୂର୍ଣ୍ଣ କରିବା ପାଇଁ ସେ ମହାରାଷ୍ଟ୍ରୀୟ ରାଷ୍ଟ୍ରରେ ନିଶ୍ଚିତ ନାଶ୍ଟାବାଜ୍ଞ ଚରିତ ଆଣି ଉତ୍କଳାନୁବାଦ କରିବାକୁ ଉତ୍ସାହ କରିଥିଲେ । ଉକ୍ତ ପୁସ୍ତକକୁ ସେ ଭକ୍ତକବି ମଧୁସୂଦନ ରାଓଙ୍କ ଦେଖାଇବା କଥା ବିଶ୍ୱନାଥ କର ସ୍ୱୀକାର କରନ୍ତି (ଭ୍ରମଣ ବୃତ୍ତାନ୍ତ - ସ:ହି: ୭/୨୪) । ଏ କାବ୍ୟଟି ଅସମ୍ପୂର୍ଣ୍ଣ ରହିଲେ ମଧ୍ୟ ତା' ମଧ୍ୟରେ ଦିବ୍ୟଗତ ଶାଶ୍ୱତ କାବ୍ୟପ୍ରାଣର ସୂକ୍ଷ୍ମ ଦୃଷ୍ଟିରଙ୍ଗା ପ୍ରତିଫଳିତ ହୁଏ ।

କିର୍ତ୍ତିତ୍ୟା :

ଦାକ୍ଷିଣାତ୍ୟ ଭ୍ରମଣ ସମୟରେ ପ୍ରତ୍ୟକ୍ଷ ଅନୁଭୂତିକୁ ନେଇ ଏ କାବ୍ୟ ରଚିତ । ଏ କାବ୍ୟ ଜଣେ ଦର୍ଶକ ଛଦ୍ମନାମରେ ସଂଚଳପୁର ହିତୈଷିଣୀର ୨୭.୪.୧୮୯୩ ସଂଖ୍ୟାରେ ପ୍ରକାଶିତ ।

ଭ୍ରମଣ ସମୟରେ ସୁକଳଦେବ ବନ୍ଦୀରାଜାର ରାଜଧାନୀ, ରକ୍ଷ୍ୟପୁକ ପର୍ବତ, ପଂପା ସରୋବର ପ୍ରଭୃତି ପରିଦର୍ଶନ କରିଥିଲେ । ସେହି ଭ୍ରମଣକାଳ ଅନୁଭୂତିକୁ କାବ୍ୟ ଦୂରୁକ ପିନ୍ଧାଇଛନ୍ତି କବି । ସାବନାକ ଶବ୍ଦଚୟନ, ସ୍ୱାଭାବିକ ପ୍ରକୃତିଚିତ୍ର, ପ୍ରାଣବାନ ଆଜ୍ଞିକ କବିତାଟିକୁ ରୁଚିଶାଳ କରିଛି । ଚିତ୍ରୋତ୍ପଳରେ ଶଙ୍କଡ଼ମର ଓ ଅକଳାରର ଆତିଶଯ୍ୟ ସମାଲୋଚିତ ହୋଇଥିଲା । ଏଣୁ ଏ କାବ୍ୟରେ ଅକଳାରର ଅଯଥା ସମାବେଶ ଅନୁପସ୍ଥିତ । ଗୋଟିଏ ସରଳ ପ୍ରୟୋଗ ମାଧ୍ୟମରେ କାବ୍ୟୋତ୍ତମକୁ ପରୀକ୍ଷା କରାଯାଇପାରେ ।

“ମହାରଞ୍ଜ ଶୈଳ ମଧ୍ୟରେ ତୁଙ୍ଗଭଦ୍ରା ବାହିନୀ
 ବାହିତ ହେଉଛି ସତତ ଶିଳାସଜ୍ଜ ସର୍ବିନୀ ।
 ନୀଳମଣି ପ୍ରାୟେ ନିର୍ମଳ ସୁଧାସମ ମଧୁର
 ପାନ କରି ବେଳା ଲୋକର ତୃଷ୍ଣା ହୁଅଇ ଦୂର ।
 X X X X
 ତଟିନୀ ସଜାଳ ଉପକ ଅନ୍ତରାଳେ ଭ୍ରମୁଛି
 ତରଙ୍ଗ କରରେ ଉଠିତ-କରି ସଦା ମାଜୁଛି ।”

‘ତୃଷ୍ଣା ହୁଅଇ ଦୂର’ର ଆରୋପ ଚାଳାଧିରାଜ ବାସୁଦେବଙ୍କ ସାଧାରଣ ଜନୋଚିତ ଅନୁଭୂତିର ପ୍ରମାଣ ଦିଏ । ଏ ଦୃଷ୍ଟିରଙ୍ଗା ହିଁ ରାଜାକୁ କବି କରିଛି । ଜନସାଧାରଣର ପ୍ରେମାସଦ, ସମ୍ମାନାସଦ କରିଛି ।

ଅନ୍ୟାନ୍ୟ କବିତା :

ସୁଦ୍ଧକଦେବଙ୍କ କବିତା ମଧ୍ୟରେ ଜହ୍ନମାମୁଁ, ଜଣାଣ ଏବଂ ବସନ୍ତ ବର୍ଣ୍ଣନା ହିଁ ଲୋକଲୋଚନକୁ ଆସିଛି । ଜହ୍ନମାମୁଁ ଶୀର୍ଷକରେ ବାମଣୀୟ କବିମାନଙ୍କଠାରୁ ସୁଦ୍ଧକଦେବ କବିତା ଆହ୍ୱାନ କରିଥିଲେ । ତା'ର ଜଣ କବିଙ୍କର ଏକ ଶହ ଚାରି ପଦ ବିଶିଷ୍ଟ କବିତା ପୁସ୍ତକ ରୂପେ ଜଗନ୍ନାଥବନ୍ଧୁର ପ୍ରେସରୁ ପ୍ରକାଶ କରାଯାଇଥିଲା । ଏ ପୁସ୍ତକର ପ୍ରଥମ ବାର ପଦ ସୁଦ୍ଧକଦେବଙ୍କ ଦ୍ୱାରା ରଚିତ । ଏ କବିତାରେ କବିଙ୍କ କଳ୍ପନାବିଳାସ ପ୍ରତିଫଳିତ । ପ୍ରାଚୀନ କାବ୍ୟରୀତିର ଏହା ପ୍ରତିନିଧି । ଜହ୍ନମାମୁଁଙ୍କୁ କବିଦୃଷ୍ଟି ସରହାଣ୍ଡି, ଉପବନର ପୁଲ, ସୁବର୍ଣ୍ଣ ପିଠା, ଆକାଶ ପଣାର ସାତି ରୂପେ କଳ୍ପନା କରିଛି । ମନୋରଞ୍ଜନ ଧର୍ମୀ ଏ କବିତା କାବ୍ୟ-ସମସ୍ୟାପୂର୍ଣ୍ଣର ନିହ୍ନକ ପ୍ରତିଛବି । ଯୋଥ କବିତା ରଚନାର ପରଂପରା ବାମଣୀୟ ୧୮୯୫ରୁ ପାରିଜାତମାତା ପୁସ୍ତକ ସହିତ ଆରମ୍ଭ ହୁଏ । ଏ ପରଂପରାକୁ ଏ ପୁସ୍ତକ ପରିପୁଷ୍ଟ କରିଛି ।

‘ଜଣାଣ’ କବିତା କବିଙ୍କର ଆଧ୍ୟାତ୍ମିକ ଦୃଷ୍ଟିର ପରିଚୟ ଦିଏ । ପରମପୁରୁଷ ନିକଟରେ ସମର୍ପଣ କରିଦେବାର ଭାବ ହିଁ କବିତାର ଧ୍ୟେୟ ।

‘ବସନ୍ତ ବର୍ଣ୍ଣନା’ କବିଙ୍କ ପ୍ରକୃତି ପ୍ରୀତିର ଅନନ୍ୟ ପ୍ରତିଫଳନ । ସରଳ ବୋଧଗମ୍ୟ ରାଷ୍ଟ୍ରରେ ବସନ୍ତ ଋତୁର ଚିତ୍ର ପ୍ରଦତ୍ତ ।

ସମ୍ମାନ ପ୍ରାପ୍ତି :

ଉତ୍କଳର ଅନ୍ୟତମ ବିଶିଷ୍ଟ ସମ୍ମାନିତ ବ୍ୟକ୍ତି ଥିଲେ ସୁଦ୍ଧକ ଦେବ । ଦେଶ-ବିଦେଶରେ ତାଙ୍କ ଖ୍ୟାତି ପ୍ରଚାରିତ ହୋଇଥିଲା । ୧୯୦୧ରେ ସୁଦ୍ଧକଦେବଙ୍କ ପ୍ରତିମୂର୍ତ୍ତି ଲକ୍ଷ୍ମଣର ଅଲବର୍ଷ ଚମ୍ପକ ଦ୍ୱାରା ବିଆରି ହୋଇ ସମସ୍ତଙ୍କ ଦୃଷ୍ଟି ଆକର୍ଷଣ କରିଥିଲା । ସୁଦ୍ଧକଦେବଙ୍କ ମହନୀୟ ପ୍ରତିଭା ଓ ବ୍ୟକ୍ତିତ୍ୱ ଦେଶ ବାହାରେ ମଧ୍ୟ ପ୍ରତିଷ୍ଠା ଅର୍ଜନ କରିଥିଲା ।

ଓଡ଼ିଶାର ନବୀନରୁ ପ୍ରକାଶ ପ୍ରତିଷ୍ଠି ସାହିତ୍ୟିକ ନିକର ସାରସ୍ୱତ କୃତିରେ ସୁଦ୍ଧକଦେବଙ୍କୁ ଉଚ୍ଚ ସମ୍ମାନ ଜଣାଇଥିଲେ । ସେ ଥିଲେ ପ୍ରାଚୀନ ଓ ଆଧୁନିକ ସାହିତ୍ୟର ସଂଯୋଗ ସେତୁ, ପ୍ରାଚ୍ୟ ଓ ପାଶ୍ଚାତ୍ୟ ସଂସ୍କୃତିର ମିଳନଭୂମି ଓ ମୁଗ୍ଧଲବଣା ଛତିଶଗଡ଼ ମିଳନର ନିୟାମକ ।

ପଟ୍ଟାଭିଷେକ ‘ଉତ୍କଳ ଭ୍ରମଣ’ରେ ସମ୍ମାନ ଜଣାନ୍ତି —

“ହେ ସୁଦ୍ଧକ ମହାରାଜା କର୍ତ୍ତେ ନମସ୍କାର
ହିତୈଷିଣୀ ତୁମ ପଥ କରୁଛି ପ୍ରଚାର ।
ମୁଗ୍ଧଲବଣୀ ଛତିଶଗଡ଼ ବହୁତ ଅଟର

ତୁମ୍ଭକୁ ମିଳାଇ ଦେଇଅଛ ପରସ୍ପର ।
 ଗମତା ରାଜ୍ୟରେ କରୁଅଛ ରାଜପଣ
 ମାତ୍ର ଜ୍ଞାନ ରାଜ୍ୟେ ଅଟ ବୃପତି ଆପଣ ।”

କବି ରାଧାନାଥ ତାଙ୍କର ପ୍ରତିଟି କାବ୍ୟରେ ସୁତ୍କଳଦେବକୁ ଉଲ୍ଲେଖିତ ପ୍ରଶଂସା କରିଛନ୍ତି । ଚିଲିକାରେ ଓଡ଼ିଶାର ଅଜ୍ଞାନ ଜାନିମା ଦୂରାଚ୍ୟୁତ କରିବାପାଇଁ କାବ୍ୟତାରା ରୂପେ ଉଦ୍ଦିତ ହୋଇଥିବାର ପ୍ରକାଶ କରିଛନ୍ତି । ମହାନ କାବ୍ୟ ମହାଯାତ୍ରାର ସ୍ତମ୍ଭ ସର୍ଗ ପ୍ରାରମ୍ଭରେ ସୁତ୍କଳଦେବକୁ ସ୍ମାରଣ କରିଛନ୍ତି ରାଧାନାଥ —

“ଦିବ୍ୟ ଅବଧାନେ ଆସୁ ଏ ରାଜ ତୁମର,
 ହେ ରାଜେନ୍ଦ୍ର, ମନ୍ତ୍ରନାଦି ପ୍ରପାତର ପତି,
 ଗମଣୀ ମଣ୍ଡଳେଶ୍ୱର, ଉତ୍କଳ ମଣ୍ଡଳ;
 ତୁମ ଶୁଭ ଆବିର୍ଭାବେ ହୋଇଛି ଉତ୍କଳ,
 ଦେବବର୍ମା, ଦେବ, ଏବେ ତୀର୍ଥ ସାରସ୍ୱତ ।”

କବିଶେଖର ଚିନ୍ତାମଣି ମହାନ୍ତି ‘ଉତ୍କଳ କମଳା’ କାବ୍ୟରେ ‘ଉତ୍କଳ ଗଣା କମଳା ମିଳନ ମନ୍ଦିର’ ରୂପେ ସମ୍ମାନ ଜଣାଇଛନ୍ତି । ସୁତ୍କଳଦେବଙ୍କ ଅବର୍ତ୍ତମାନରେ ଉତ୍କଳ ଭୂମିର ଦକ୍ଷିଣ ଛିଣ୍ଡିଦିବାର ଦୁଃଖ ପ୍ରକାଶ କରନ୍ତି ।

ଉତ୍କଳକବି ମଧୁସୂଦନ ରାଓ ‘ଶୋକଲହରୀ’ କବିତାରେ ଭାଷା ଯୋଗେ ଉତ୍କଳ ମିଳନର ପୁରୋଧା ରୂପେ ସୁତ୍କଳଦେବଙ୍କୁ ସମ୍ମାନ ପ୍ରଦାନ କରନ୍ତି । ଗଙ୍ଗାଧର ମେହେର ସୁତ୍କଳଦେବଙ୍କୁ ଶାପଦ୍ରଷ୍ଟ ଦେବତା ରୂପେ ତୁଳନା କରିଛନ୍ତି ।

ଆମଣ୍ଡା ପ୍ରଜାକର ସେ ଥିଲେ ଆଦରର ଧର । ଗମଣୀ କାହିଁକି ସମଗ୍ର ଉତ୍କଳରେ ସୁତ୍କଳଦେବ କହିଲେ ହିଁ ଉନବିଂଶ ଶତାବ୍ଦୀର ଚିର ଜାଗ୍ରତ ଏକ ସାରସ୍ୱତ ଅନୁଷ୍ଠାନକୁ ବୁଝାଏ ।

ସୁତ୍କଳଦେବଙ୍କ ଶାସକାୟ ସିଦ୍ଧି, ଜନହିତକର କାର୍ଯ୍ୟ ଏବଂ ରାଜ୍ୟର ସର୍ବାଙ୍ଗାନ ଉନ୍ନତି ପାଇଁ ବ୍ରିଟିଶ ସରକାର ତାଙ୍କୁ ୧୮୮୯ରେ "C.I.E." ଉପାଧି ଏବଂ ୧୮୯୫ରେ "K.C.I.E." ଉପାଧିରେ ସମ୍ମାନିତ କରନ୍ତି । ଏ ପ୍ରସଙ୍ଗରେ General Review-1895 ଉଦାହ କଣ୍ଠରେ ଘୋଷଣା କରେ —

...The advancement of the Raja to the dignity of K.C.I.E. on 1st January, 1895 and his subsequent investiture with the insignia at Calcutta, were noticed in the last year's review. The prudent and statesman like administration of which this was the reward continues to

distinguish Raja Sir Sudhal Deb above his fellows and to be a model for other States...

ଦିଗୁଣର ବିଷୟ, ବାମଣୀରେ ଅନେକ ରାଜା ରାଜୁତି କରିଛନ୍ତି କିନ୍ତୁ ବାମଣୀର ରାଜା କହିଲେ, ଲୋକମୁଖରୁ ସ୍ମୃତିତହିଏ ସୁଭକଦେବକ ନାମ । ଅନେକ ପରିଦର୍ଶକ ଯେକୌଣସି ରାଜା ମୂର୍ତ୍ତି ଦେଖନ୍ତୁ ସ୍ୱତଃ ପ୍ରଶ୍ନ କରନ୍ତି ସୁଭକଦେବ ତ ? ସୁଭକଦେବ ବାମଣୀ ରାଜାଙ୍କ ଏକ ଉପାଧି । କିନ୍ତୁ ବହୁ ପ୍ରଚାରିତ ଏ ଉପାଧି ଜନମାନସରେ ଏପରି ବସିଯାଇଛି ଡାକୁ ବିଚ୍ଛିନ୍ନ କରିବା ସମ୍ଭବ ନୁହେଁ । ଏଣୁ ଏ ନିବନ୍ଧର ଅନେକତ୍ର ବାସୁଦେବକୁ ସୁଭକଦେବ ରୂପେ ହିଁ ଚିହ୍ନିତ କରାଯାଇଛି ।

ସୁଭକଦେବକ ମହନୀୟ ଚରିତ୍ରର କ୍ଷାଣ୍ଟ୍ୟ ମାତ୍ର ଏ ଅବସରରେ ଆଲୋଚିତ କରିବାର ପ୍ରଚେଷ୍ଟା କରାଯାଇଛି ।

ଉପସଂହାର

ପାରଂପରିକତା ମଧ୍ୟରେ ନୂତନତା କୃଚିତ ଦେଖାଯାଏ । ପ୍ରାଚୀନ ପ୍ରୀତି ମଧ୍ୟରେ ବିକାଶର ବହମାନ ଧାରା ଶିଥିଳ ହୁଏ । କିନ୍ତୁ ପରଂପରାର ସତ୍ୟନିଷ୍ଠ ପ୍ରକାରୀ ସାଜି ଅଜାକତାର ଅନ୍ଧବିଶ୍ୱାସକୁ ଧ୍ୱଂସ କରି ଆଧୁନିକତାର ସୁଭକସ୍ୱପ୍ନରେ ସମଗ୍ର ବିଶ୍ୱକୁ ଓହ୍ଲ ଚକିତ କରିଦେବାର ସାମର୍ଥ୍ୟ ସୁଭକଦେବକର ଥିଲା । ପାରଂପରିକତାର ଭିତ୍ତିରେ ସେ ନୂତନର ଆବାହନ କରିଥିଲେ । ପ୍ରାଚୀନ ଓ ଆଧୁନିକର ଦ୍ୱୈତଧାରାର ସମନ୍ୱୟରେ ଏକ ପୁଷ୍ପକ ଓଡ଼ିଆ ସାହିତ୍ୟ ସେ ସୃଷ୍ଟି କରିଥିଲେ । ତେଣୁ ତାଙ୍କର ସାହିତ୍ୟ ଛିନ୍ନମୂଳ ନଥିଲା ବରଂ ଥିଲା ସଂସ୍କୃତିପୁଷ୍ପ । ପାଶ୍ଚାତ୍ୟ ସଂସ୍କୃତିକୁ ସେ ପ୍ରାଚ୍ୟରୀତିରେ ଗ୍ରହଣ କରିଥିଲେ । ଆଧୁନିକତାର ସ୍ମରଣ ଇଂରେଜ ଓ ବଙ୍ଗଳା ଭାଷା ଦେଇ ବାମଣୀର ସଂସ୍କୃତାନ୍ୱିତ ଭିତ୍ତିରେ ସମାହିତ ହୋଇଥିଲା ।

ପରାକ୍ଷା ନିରାକ୍ଷା, ବାତାକୁବାଦ, ଆଲୋଚନା ପ୍ରତି ଆଲୋଚନା ମଧ୍ୟରେ ସତ୍ୟ ପ୍ରତିଷ୍ଠା ପାଇଥିଲା । ବିଚ୍ଛନ୍ନ-ଇନ୍ଦ୍ରଧନୁ କଳହ ପ୍ରେକ୍ଷାପଟରେ ସୁଭକଦେବ ଆଧୁନିକତାର ପକ୍ଷପାତୀ ଥିଲେ । କିନ୍ତୁ ବାମଣୀ ପ୍ରେସରୁ ‘ଅବଳରସତରଙ୍ଗ’ ପ୍ରକାଶ କରି ରାଜାୟ ପ୍ରୀତିର ଅକପଟ ନିର୍ଯ୍ୟାସ ସୁଭକଥିଲେ ସୁଭକଦେବ । ଏ ମାଟିରେ ପଣ୍ଡିତଗଣ ଉଜ୍ଜୀବାବ୍ୟର ଗୁଣାଦର୍ଶ ପ୍ରତିପାଦନ କଲାବେଳେ, ପ୍ରେସରୁ ‘ଦୋଷଦର୍ଶକ’ ପ୍ରକାଶ କରି ରାଜାୟ ବାବ୍ୟର ଦୁର୍ବଳତା ଘୋଷଣା କରୁଥିଲା । ରାଧାନାଥ “କବିବର” ଉପାଧି ପାଇଲାବେଳେ ଚତପଞ୍ଚାଳୁ ଦିଆଯାଇଥିଲା ‘ବଲୁକ କବି’ର ଉପାଧି । ରାଧାନାଥଙ୍କୁ ସଂବର୍ଦ୍ଧିତ କରୁଥିଲେ ପ୍ରାଚୀନପଞ୍ଜା ପଣ୍ଡିତ

ଚତପଥା । ଚତପଥାକୁ ସଂବର୍ଣ୍ଣିତ କରୁଥିଲେ ଆଧୁନିକତାର ରାଷ୍ଟ୍ରବାଦ ବିଚାରର ମୂଳମନ୍ତର । ଏ ପରସ୍ପର ବିରୋଧୀ ମତ ମଧ୍ୟରେ ପ୍ରତିଷ୍ଠା ପାଉଥିଲା ଓଡ଼ିଆ ସାହିତ୍ୟ । ଉତ୍କଳରୁ ଉତ୍କଳଚର ହେଉଥିବା ସୁଦ୍ଧା ଚରିତ୍ର ।

ସରୁକାଳର ସରଶିକ୍ଷାକର ଆଜିମୁଖ୍ୟ ସତ୍ୟ ଓ ସୁନ୍ଦରର ପରିପ୍ରକାଶ । ପ୍ରବକ୍ତା ଓ ଆତ୍ମପ୍ରତାରଣା ଉର୍ଦ୍ଧ୍ୱରେ ସାହିତ୍ୟରେ ସତ୍ୟ-ଶିବ-ସୁନ୍ଦରର ପ୍ରତିଷ୍ଠା ହିଁ ସୁଦ୍ଧାଦେବକର ଥିଲା ଆଜିମୁଖ୍ୟ । ସେ ଲୋଭନା ଧରିଥିଲେ ସମାଜକୁ ସ୍ୱଳ୍ପ ସୁନ୍ଦର କରି ଗଢ଼ିବାକୁ, ଓଡ଼ିଆ ସାହିତ୍ୟକୁ ସମୃଦ୍ଧ କରିବାକୁ । ବାସ୍ତବତାର ଦୃଷ୍ଟିଭଙ୍ଗୀ ନେଇ ସେ ଜଗତକୁ ନିରୀକ୍ଷଣ କରିଛନ୍ତି, କଳ୍ପନାପ୍ରବଣତାରେ ଭାସିଯାଇ ନାହାନ୍ତି । ସୁଦ୍ଧାଦେବ ସାହିତ୍ୟ ପ୍ରକୃତିରୁ, ବାସ୍ତବ ଅନୁଭୂତିରୁ ଉଦ୍ଭୂତ । ଏଣୁ ଏହା ପ୍ରକୃତି ପରି ସତ୍ୟ, ମାଟିପରି ସୁନ୍ଦର ଓ ଆକାଶପରି ସମ୍ପରଣଶୀଳ ।

ଓଡ଼ିଆ ସାହିତ୍ୟକୁ ପ୍ରତିଷ୍ଠା ଆଣିଦେବା ଥିଲା ସୁଦ୍ଧାଦେବକ ପ୍ରଥମ କର୍ତ୍ତବ୍ୟ । ଏ କର୍ତ୍ତବ୍ୟରେ ସେ ଏତେଦୂର ନିଷ୍ଠାପର ଯେ ନିଜ ରଚନା ପ୍ରତି ତାଙ୍କର ନଜର ନଥିଲା । ଏଣୁ ଆଜ୍ଞାକନ ସୁଦ୍ଧାସୁଦ୍ଧରେ ମସୂରୁକ ଏ ଶିଳ୍ପୀର ସୃଷ୍ଟିଶିଳ୍ପ ଏତେ ଅଳ୍ପ । ସୁଦ୍ଧାଦେବ ବେନାମା ଭାବେ ଅନେକ ଲେଖିଛନ୍ତି । ଅନେକ ପାଣ୍ଡୁଲିପି ପୁସ୍ତକରେ ବିନଷ୍ଟ । ‘ସଂବଳପୁର ହିତୈଷିଣୀ’ର ଅନେକ ସଂଖ୍ୟା ଦୁଷ୍ଟାପ୍ୟ । ‘ଆଲୋଚନା’ ଓ ‘ବିକୁଳା’ ପତ୍ରିକା ଦୁର୍ନିର୍ଭୟ । ଏ ପ୍ରେକ୍ଷାପତ୍ରରେ ସୁଦ୍ଧାଦେବକ ରଚନାସମଗ୍ର ସଂଗ୍ରହ ଏକ ଅସମ୍ଭବ ବ୍ୟାପାର । ତଥାପି ବି ସଂକଳିତ ରଚନାରୁ ସୁଦ୍ଧା ଦେବ ପ୍ରତିଭାର ଏକ ସ୍ପଷ୍ଟ ରୂପ ଆକଳନ କରାଯାଇପାରେ ।

ଗଦ୍ୟ ବିଭାଗ

ALANKARA BODHODAYA

ଅଳଂକାରବୋଧୋଦୟଂ

ଶ୍ରୀ ବିଶ୍ଵନାଥବିରାଜୁ କୃତ ସାହସୃତର୍ଥଣ ଯନ୍ତ୍ର ଶ୍ରୀମୁକ୍ତ
ଶ୍ରୀସୁଚଳଦେବୋ ପାଠକ ବାମୁଦେବାର୍ଯ୍ୟେଷୁ
ଦାମତ୍ରାୟମତିକ

ଦ୍ଵିତୀ

ଉତ୍କଳ ଭାଷାରେ ଅନୁବାଦିତ ଏକ ଶ୍ରୀମୁକ୍ତ ପତ୍ରିତଦର
ଭବନେଶ୍ଵର ବନପତ୍ରାଳ ଦ୍ଵାରା ପ୍ରଣୋୟତ ହୋଇ
ପ୍ରଣୂତ ହେଲା

ସାହସ୍ୟ ସଙ୍ଗେ ରସାନୁଭବଃ
ସାକ୍ଷାତ୍ପତ୍ରଃ ସୁକ୍ତିବିଶାଣହୀନଃ ।
ଚରଣସ୍ୟେ ଯତ୍ନୁକ୍ତମାନାଂଭୁକ୍ତେ,
ପରଂ ପଞ୍ଚନାମିକ ଭାଷାମେତତ୍ ।

ଚାମରା

ଦେବଦାସୀ ତମରାଧକରୁ ପ୍ରେସରେ ମୁଦ୍ରିତ ହେଲା

B A M R A

JAGANNATHA BALLABHA PRESS

1386

ମୂଲ୍ୟ ୩୦ ୩ ମାତ୍ର

ପାଠକ ମାତ୍ରମୂଲ୍ୟ ୩୦

ପ୍ରାକ୍-ସୂଚନା

ଅଳଙ୍କାର ବୋଧୋଦୟ ଏକ ଅନନ୍ୟ ଅଳଙ୍କାର ପୁସ୍ତକ । ଏହାର ପ୍ରଶଂସାରେ ରାଧାନାଥ ପ୍ରମୁଖ ଶତମୁଖ ! ସେ ବଙ୍ଗଳାରେ ମଧ୍ୟ ଏତୁପ ପୁସ୍ତକ ଦେଖିନଥିବାର ସ୍ୱୀକାର କରନ୍ତି । ଏ ପ୍ରସଙ୍ଗରେ ତତ୍କର ନଟବର ସାମନ୍ତରାୟକ ମତ ପ୍ରଣିଧାନଯୋଗ୍ୟ — “ପୁରାତନ ସାହିତ୍ୟର କ୍ରମ ତିରୋଧାନ ଓ ଆଧୁନିକ ସାହିତ୍ୟର କ୍ରମ ପରିବର୍ତ୍ତନ, ଏଇ ଯୁଗ-ସଂକ୍ରମେଣେ ଓଡ଼ିଆ ଭାଷାରେ ଏପରି ଏକ ସାହିତ୍ୟ-ସମାଲୋଚନାତ୍ମକ ଅଳଙ୍କାର ଗ୍ରନ୍ଥର ଐତିହାସିକ ଆବଶ୍ୟକତା ଯେ ଯଥେଷ୍ଟ ଥିଲା, ତାହା ଆଜି ଅସ୍ୱୀକାର କରାଯାଇନପାରେ ।” (ଓଡ଼ିଆ ସାହିତ୍ୟର ଇତିହାସ) ଏ ପୁସ୍ତକଟି ପ୍ରଥମେ ବାମଣ୍ଡା ଜଗନ୍ନାଥ ବଲୁର ପ୍ରେସରେ ୧୮୮୬ରେ ପ୍ରକାଶ ପାଇଥିଲା । ସମକାଳୀନ ପତ୍ରିକା ଉତ୍କଳଦୀପିକା ଏ ଗ୍ରନ୍ଥକୁ ସ୍ୱାଗତ କରିଛି ।

ଅଳଙ୍କାର ବୋଧୋଦୟର ଅନେକ ଆଲୋଚନା ମଧ୍ୟରୁ ଉତ୍କଳଦୀପିକା — ୧୦.୬.୧୮୮୬ ; ବାଲେଶ୍ୱର ସଂବାଦ ବାହିକା (୧୯/୨୮) ଓ ଶିକ୍ଷାବନ୍ଧୁ (୨/୬-୭)ରେ ପ୍ରକାଶିତ ମଧୁସୂଦନ ରାଓଙ୍କ ଆଲୋଚନା ଏଥିସହିତ ପ୍ରମୁଖ କରାଗଲା । ଅଳଙ୍କାର ବୋଧୋଦୟର ବିଭାଗୀୟ ସୁତ୍କଳ ଦେବକ ନିଜସ୍ୱ ରେଖା ହୋଇଥିବାରୁ ଉତ୍କଳଦୀପିକା (୨୧/୨୬)ରୁ ଉଦ୍ଧୃତ କରାଗଲା । ବାହିକାରେ ପ୍ରକାଶିତ ଅଳଙ୍କାର ବୋଧୋଦୟର ସମାଲୋଚନାର ପ୍ରତି-ସମାଲୋଚନା ଶ୍ରୀ-ବାମଣ୍ଡା ସଂସ୍କାରକ ୩୨ ସଂଖ୍ୟାରେ କରନ୍ତି । ଏହାରି ଉପରେ ବାହିକା ପ୍ରକାଶିତ ମତକୁ ପାଠକଙ୍କ ଅବଗତି ପାଇଁ ସ୍ଥାନିତ କରାଗଲା । ସଂସ୍କାରକର ରେଖାଟି ସଂଗ୍ରହ ହୋଇପାରିନଥିବାରୁ ଦୁଃଖୁତ ।

ଅଳଙ୍କାର ବୋଧୋଦୟର ଉତ୍ତର ସୃଷ୍ଟି ରୂପେ ବାମଣ୍ଡାରୁ ସୁତ୍କଳଦେବକ ପ୍ରଚ୍ଛେଦନାରେ ଭୁବନେଶ୍ୱର ଚକ୍ରପଣ୍ଡା ଅଳଙ୍କାର ଚକ୍ରିକା (୧୮୮୭) ରଚନା କରନ୍ତି । ଏଥିରେ ବିଚିତ୍ର ଅଳଙ୍କାରର ସ୍ୱରୂପ ପଦ୍ୟାଳରେ ପ୍ରଦତ୍ତ । ଏତଦ୍‌ବ୍ୟତୀତ ସୁତ୍କଳଦେବକ ଆତ୍ମକ ସଂଗ୍ରହାନନ୍ଦ ଦେବ ‘ଅଳଙ୍କାର ସାର’ ରଚନା କରି ପିତୃଦେବକ ଅସଂପୂର୍ଣ୍ଣ କାର୍ଯ୍ୟକୁ ସଂପୂର୍ଣ୍ଣ କରନ୍ତି ।

— ସଂପାଦକ ।

‘ଅଳଂକାରବୋଧୋଦୟ’ର ସୂଚୀପତ୍ର

	ବିଷୟ	ପୃଷ୍ଠା
	ଭୂମିକା	୮୨
	ମତ୍ତବ୍ୟ (ବାଧାଜାଅ ରାୟ)	୮୪
(୧)	ପ୍ରଥମ ପରିଚ୍ଛେଦ : (ବାକ୍ୟସ୍ୱରୂପ ନିରୂପଣ) ବାକ୍ୟଫଳ, ବାକ୍ୟସ୍ୱରୂପ ନିରୂପଣ, ରସଲକ୍ଷଣ	୮୫
(୨)	ଦ୍ୱିତୀୟ ପରିଚ୍ଛେଦ : (ବାକ୍ୟସ୍ୱରୂପ ନିରୂପଣ) ବାକ୍ୟଲକ୍ଷଣ, ଯୋଗ୍ୟତା, ଆକାଂକ୍ଷା, ଆସଦ୍ଧି, ବାକ୍ୟସ୍ୱରୂପ, ମହାବାକ୍ୟ ସ୍ୱରୂପ, ପଦସ୍ୱରୂପ, ତାତ୍ପର୍ଯ୍ୟ, ଲକ୍ଷଣା, ବ୍ୟଞ୍ଜନା, ଅଭିଧାନୁକା ଶାବାବ୍ୟଞ୍ଜନା, ଲକ୍ଷଣାନୁକା ଶାବାବ୍ୟଞ୍ଜନା, ଆର୍ଥାବ୍ୟଞ୍ଜନା, ବାଚ୍ୟାର୍ଥ ବ୍ୟଞ୍ଜନା, ଲକ୍ଷ୍ୟାର୍ଥ ବ୍ୟଞ୍ଜନା, ବ୍ୟଙ୍ଗ୍ୟାର୍ଥ ବ୍ୟଞ୍ଜନା, ତାତ୍ପର୍ଯ୍ୟାକ୍ଷାବୁଦ୍ଧି ।	୮୬
(୩)	ତୃତୀୟ ପରିଚ୍ଛେଦ : (ରସ ନିର୍ଣ୍ଣୟ) ରସନିର୍ଣ୍ଣୟ, ବିଭାବ, ନାୟକ ଲକ୍ଷଣ ଓ ଭେଦ, ନାୟକର ସାହିକ ରୂପ, ନାୟିକା ଲକ୍ଷଣ ଓ ଚରଣଭେଦ, ଉଦ୍ଧାପନ, ଅନୁଭାବ, ସାହିକାନୁଭାବ, ବ୍ୟଗିତରା, ସ୍ତାୟିଭାବ, ରସଭେଦ, ଶୁଙ୍ଘାର, ହାସ, କରୁଣା, ଚୈତ୍ର, ବୀର, ଭୟାନକ, ବୀରସ, ଅଭୂତ, ଶାନ୍ତ, ବସନ, ରସବିରୋଧା ।	୯୩
(୪)	ଚତୁର୍ଥ ପରିଚ୍ଛେଦ : (ଦୋଷ ନିରୂପଣ) ଦୁଃଶ୍ରବତା, ଦ୍ରାଘ ଅଶ୍ଳୀଳତା, କୁରୁସା ଅଶ୍ଳୀଳତା, ଅମଳକ ଅଶ୍ଳୀଳତା, ଅନୁଚିତାର୍ଥତା, ସ୍ତ୍ରୀମ୍ୟତା, ଅପ୍ରତୀତତ୍ୱ, ନେତ୍ୱାର୍ଥତା, ନିହତାର୍ଥତା, ଦ୍ୱିଷତ୍ୱ, ବିରୁଦ୍ଧ ମତିକାରିତା, ଅପ୍ରସୂଚତା, ପରିସ୍ତତା, ଅବାଚକତା, ଅବିମୁଖବିଧେୟାଂଶ ।	୧୦୧

ବାକ୍ୟଦୋଷ — ଦୁଃଶ୍ରବତ୍, କୁରୁସ୍ତା ବ୍ୟାଜକାଶ୍ଳୀଳତା, ଅନୁଚିତାର୍ଥ ।
ପଦାଂଶ ଦୋଷ — ଦୁଃଶ୍ରବତ୍, ଅଶ୍ଳୀଳତା, ନିହତାର୍ଥତା,
ଅକାରକତ୍, ନେୟାର୍ଥ ।

କେବଳ ବାକ୍ୟଗତଦୋଷ— ପ୍ରତିକୂଳବର୍ଣ୍ଣିତା, ଅଧିକପଦତା ନ୍ୟୁନ
ପଦତା, କଥୁତପଦତା, ସମାପ୍ତପୁନରାଗତା, ଅଧୀକ୍ଷଣି-
କପଦତା, ସନ୍ଧିରେ କଷ୍ଟତା, ଅକ୍ରମତା, ଭଗ୍ନ ପ୍ରକ୍ରମତା,
ବାଚ୍ୟାଭିଧାନ ଅଭବକୃତସମ୍ବନ୍ଧିତା, ଅମତ ପରାର୍ଥତା,
ପ୍ରସିଦ୍ଧିତ୍ୟାଗ, ଅସ୍ଥାନପଦତା, ସଂକୀର୍ଣ୍ଣତ୍, ସନ୍ଧିରେ ଅଶ୍ଳୀଳ,
ପଚତ ପ୍ରକର୍ଣ୍ଣିତା, ସନ୍ଧି ବିଶ୍ଳେଷତା, ହତ ବୃତ୍ତତା, ଆହତ
ବିସର୍ଗତା, କୁସ୍ତୁବିସର୍ଗତା, ଗର୍ଭିତତା, ଅସ୍ଥାନ ସମାସତା ।

ଅର୍ଥ ଦୋଷ— ଅପୂର୍ଣ୍ଣତା, ପୁନରୁକ୍ତତା, ବିଦ୍ୟାବିରୁଦ୍ଧତା, ଖ୍ୟାତି-
ବିରୁଦ୍ଧତା, ସାକାଂକ୍ଷତା, ସହଚରଭିନ୍ନତା, ଦୁଃସ୍ତମତା, ଗ୍ରାମ୍ୟତା,
ବ୍ୟାହତତା, ଅନଗାଭୂତତା, ନିର୍ଦ୍ଦେଶତା, ପ୍ରକାଶିତ ବିରୁଦ୍ଧତା,
ସଦିଷ୍ଠତା, ଅବିଶେଷେ ବିଶେଷ, ବିଶେଷେ ଅବିଶେଷ, ବିଧି-
ଯୁକ୍ତତା, ଅନୁବାଦାୟୁକ୍ତତା, ଅଶ୍ଳୀଳତା, କଷ୍ଟତା, ଆସ୍ଥାନଯୁକ୍ତତା,
ନିର୍ମୂଳ ପୁନରୁକ୍ତତା, ନିୟମେ ଅନିୟମ, ଅନିୟମେ ନିୟମ ।

ରସ ଦୋଷ— ରସର ସ୍ୱଶବ୍ଦରେ ଉଚ୍ଛି, ସ୍ତାୟୀତାବର ସ୍ୱଶବ୍ଦ-
ବ୍ୟତ୍ୟତା, ସଞ୍ଚାରୀସ୍ୱଶବ୍ଦବ୍ୟତ୍ୟତା, ଅନୁବାବର କଷ୍ଟରେ
କଞ୍ଚିତାକ୍ଷେପ, ବିଭାବର କଷ୍ଟରେ କଞ୍ଚିତାକ୍ଷେପ, ପରିପରିଭସର
ଅଙ୍ଗ ଓ ବିଭାବାଦିର ପରିଗ୍ରହ, ଅକାଣ୍ଡେ ପ୍ରଥମ, ଅକାଣ୍ଡେ ଛେଦ,
ପୁନଃପୁନଃଦୀପ୍ତି, ଅଙ୍ଗର ଅନୁସନ୍ଧାନ, ଅନଙ୍ଗର କାର୍ତ୍ତନ,
ଅଙ୍ଗର ଅତିବିଷ୍ଠାର, ପ୍ରକୃତି ବିପର୍ଯ୍ୟୟ, ଅର୍ଥର ଅନୌଚିତ୍ୟ ।

ଅଳଙ୍କାର ଦୋଷ— ଉପମାରେ ଅସାଦୃଶ୍ୟ, ଉପମାରେ ଅସମ୍ଭବ,
ଜାତିନ୍ୟୁନତା, ପ୍ରମାଣନ୍ୟୁନତା, ଜାତିପ୍ରମାଣନ୍ୟୁନତା, ପଦଦ୍ରଷ୍ଟ
ଯମକରେ ଅପ୍ରୟୁକ୍ତତ୍, ଶବ୍ଦର ଉଚିତପ୍ରେକ୍ଷାଦ୍ୟୋଚକତ୍ ବିଷୟରେ
ଅବ୍ୟବହାର, ଅନୁପ୍ରାସରେ ବୃତ୍ତିବିରୁଦ୍ଧ ପ୍ରତିକୂଳ ବର୍ଣ୍ଣତ୍,
ଉପମାଚଳାର ସାଧାରଣ ଧର୍ମର କୌଣସି ସ୍ଥଳରେ ଅଧିକତା ଓ
ନ୍ୟୁନତା, ଉପମା, ଉପମେୟ ଦୁର୍ଦ୍ଦିକର ଲିଙ୍ଗାଦିଭେଦ ଦୋଷ,
ଅନୁପ୍ରାସର ବୈପଲ୍ୟ ଅପୂର୍ଣ୍ଣତା, ସମାସୋକ୍ତି ଅଳଙ୍କାରେ
ପୁନରୁକ୍ତି, ଅନୁପ୍ରାସରେ ଖ୍ୟାତିବିରୁଦ୍ଧ, ବନ୍ଧାର ଶ୍ରେଧରେ
ଦୁଃଶ୍ରବତ୍ସୁଣ, ସ୍ୱରତାରମ୍ଭ ଗୋଷ୍ଠ୍ୟାଦିରେ ଅଶ୍ଳୀଳତ୍ ଦୋଷ,

ନିହତାର୍ଥତା ଓ ଅପ୍ରମୁକ୍ତତା ଏ ଦୁହେଁ ଶ୍ରେଣୀଦିରେ ଅଦୋଷ, ବନ୍ଧା ଓ କାନ୍ୟ ଏ ଦୁହେଁ ସ୍ତବ୍ଧଲକ୍ଷଣେ ଅପ୍ରତୀତ୍ୱ ଗୁଣ, ଆପଣାଦ୍ୱାରା ପରାମୁଷ୍ଟଲକ୍ଷଣେ ଅପ୍ରତୀତ୍ୱ ଗୁଣ, ପୁନରୁକ୍ତତା ଗୁଣ, ବୈଯାକରଣ ବନ୍ଧାରେ କଷ୍ଟତ୍ୱ ଗୁଣ, ବୈଯାକରଣ ବାକ୍ୟାର୍ଥରେ ଦୁଃଶ୍ରବତ୍ୱ ଗୁଣ, ଅଧନୋକ୍ତିରେ ଗ୍ରାମ୍ୟତ୍ୱ ଗୁଣ, ନିର୍ଦ୍ଦେଶତା, ଖ୍ୟାତାର୍ଥରେ ଗୁଣ, କବିମାନଙ୍କର ବ୍ୟବହାରରେ ଖ୍ୟାତିବିରୁଦ୍ଧ ଗୁଣ, ଧନୁର୍ଜ୍ୟାଦି ଶବ୍ଦରେ ପୁନରୁକ୍ତି ଗୁଣ, ଆନନ୍ଦଦି ଉକ୍ତିରେ ନ୍ୟୁନପଦତା ଗୁଣ, ନ୍ୟୁନପଦତା କୌଣସିଠାରେ ଅଦୋଷ ଓ ଅଗୁଣ, ଅଧିକ ପଦତାରୁଣ, ପୁନରାରତା କୌଣସିଠାରେ ଅଦୋଷ ଓ ଅଗୁଣ, ବାକ୍ୟ ମଧ୍ୟ ପ୍ରବିଷ୍ଟ ଉର୍ଜିତତା ଦୋଷ ବାକ୍ୟାର୍ଥ ପୃଷ୍ଠଲକ୍ଷଣେ ଗୁଣ, ପଚେତି ପ୍ରକର୍ଷଣ, କୌଣସି ସ୍ଥଳରେ ଗୁଣ, ଅନୁଭାବାଦି ଦ୍ୱାରା ରଚନାର ଅନୁଚିତଲକ୍ଷଣେ ବ୍ୟକ୍ତିତାରାମାନେ ସ୍ୱଶବ୍ଦରାତ୍ୟତା ଦୋଷରେ ଅଦୃଷ୍ଟିତ, ବ୍ୟକ୍ତିତାରାମାନେ ଯାହା ସହିତରେ ବିରୁଦ୍ଧ ହୋଇଥିବେ ତାକୁ ବାଧ୍ୟ କରି କହିଲେ ଗୁଣ ହେବେ । ଦୁଃଶ୍ରବତ୍ୱାଦିମାନଙ୍କର ଅନୁକରଣ ବର୍ଣ୍ଣନରେ ଅଦୋଷ ।

(୫) ପଞ୍ଚମ ପରିଚ୍ଛେଦ : ୧୨୭

(ଗୁଣ ନିରୂପଣ)

ଗୁଣ ନିରୂପଣ, ମାଧୁର୍ଯ୍ୟ ଗୁଣ, ଓଜ ଗୁଣ, ପ୍ରସାଦ ଗୁଣ ।

(୬) ଷଷ୍ଠ ପରିଚ୍ଛେଦ : ୧୨୮

(ଅଳଙ୍କାର ନିରୂପଣ)

ଶାଳକଙ୍କାର — ପୁନରୁକ୍ତବଦାରାଧ, ବୃତ୍ତ୍ୟନୁପ୍ରାସ, ଛେଦାନୁପ୍ରାସ, କାଚାନୁପ୍ରାସ, ଯମକ, ବକ୍ରୋକ୍ତି, କାକୁ ବକ୍ରୋକ୍ତି, ଭାଷାସମ, ଅଭଙ୍ଗ ଶ୍ରେଷ୍ଠ, ସଭଙ୍ଗ, ଶ୍ରେଷ୍ଠ, ଭଙ୍ଗାଭଙ୍ଗ ଶ୍ରେଷ୍ଠ, ବୃତ୍ତାକ୍ଷର, ଦକ୍ଷାକ୍ଷର, ବୃତ୍ତବରାକ୍ଷର ।

ଅର୍ଥାଳଙ୍କାର— ଉପମାନଙ୍କାର, ଅନନ୍ୱୟାଳ, ଉପମେୟୋପମାଳ, ପ୍ରତୀପାଳ, ରୂପନାଳ, ପରିଶାମାଳ, ଉଲ୍ଲେଖାଳ, ସ୍ୱରଶାଳ, ଛାନ୍ଦିମବଳ, ସଦେହାଳ, ଅପହୃତ୍ୟାଳ, ଉତ୍ତପ୍ରେକ୍ଷା, ଅତିଶୟୋକ୍ତି, ତୁଲ୍ୟଯୋଗିତା, ଦୀପକାଳ, ପ୍ରତିବତ୍ତ୍ୱପମାଳ, ଦୃଷ୍ଟାଭାଳ, ନିବର୍ଣ୍ଣନାଳ, ବ୍ୟତିରେକାଳ, ସହୋକ୍ତିଅଳ, ବିନୋକ୍ତିଅଳ, ସମାସୋକ୍ତି ଅଳ, ପରିକରାଳ, ପରିକରାକୃତାଳ, ଅପ୍ରକୃତ ପ୍ରଶଂସାଳ, ପ୍ରସୂତାକୃତାଳ,

ପର୍ଯ୍ୟାୟୋକ୍ତି ଅଙ୍କ, ବ୍ୟାଧସ୍ତୁତି ଅଙ୍କ, ଆକ୍ଷେପାଙ୍କ, ବିରୋଧା
 ଭାସାଙ୍କ, ବିଭାବ ନାଙ୍କ, ବିଶେଷୋକ୍ତ୍ୟଙ୍କ ଅସମବାଙ୍କ,
 ଅସଙ୍ଗତି ଅଙ୍କ, ବିଷମାଙ୍କ, ସମାଙ୍କ, ବିଚିତ୍ରାଙ୍କ, ଅଧିକାଙ୍କ,
 ଅଜ୍ଞାଙ୍କ, ଅନ୍ୟୋନ୍ୟାଙ୍କ, ବିଶେଷାଙ୍କ, ବ୍ୟାଘାତାଙ୍କ,
 କାରଣମାଙ୍କ, ଏକାଦଶୀ ଅଙ୍କ, ନାନଦାପକାଙ୍କ, ସାରାଙ୍କ,
 ଯଥାସଂଖ୍ୟାଙ୍କ, ପର୍ଯ୍ୟାୟାଙ୍କ, ପରିବୃତ୍ତ୍ୟଙ୍କ, ପରସଂଖ୍ୟାଙ୍କ,
 ବିକଳାଙ୍କ, ସମୁତ୍ଥାନାଙ୍କ, ସମାଧିଅଙ୍କ, ପୁତ୍ୟନିବାଙ୍କ,
 କାବ୍ୟାର୍ଥପରାଙ୍କ, କାବ୍ୟଲିଙ୍ଗାଙ୍କ ଅର୍ଥାନ୍ତର ନ୍ୟାସାଙ୍କ,
 ବିକସ୍ତରାଙ୍କ, ପ୍ରୋକ୍ତୋକ୍ତ୍ୟଙ୍କ, ସମ୍ପରଦାନାଙ୍କ, ମିଥ୍ୟାଧ୍ୟ-
 ବସିତାଙ୍କ, ଜଳିତାଙ୍କ, ପ୍ରତୁର୍ଣ୍ଣଶାଙ୍କ, ବିଷାଦାଙ୍କ, ଉଲ୍ଲାସାଙ୍କ,
 ଅବସ୍ଥାଙ୍କ, ଅନୁଷ୍ଠାଙ୍କ, ଲୋକାଙ୍କ, ତଦ୍‌ଗୁଣାଙ୍କ, ପୂର୍ବରୂପାଙ୍କ,
 ଅତଦ୍‌ଗୁଣାଙ୍କ, ଅନୁଗୁଣାଙ୍କ, ମିଳିତାଙ୍କ, ସମାନ୍ୟାଙ୍କ,
 ଉତ୍ତୁଳିତାଙ୍କ ବିଶେଷକାଙ୍କ, ବିଦ୍ରୋରଭାଙ୍କ, ସ୍ୱଭାବୋକ୍ତ୍ୟଙ୍କ,
 ଅତ୍ୟୁକ୍ତିଅଙ୍କ, ନିରକ୍ତିଅଙ୍କ, ହେତୁଙ୍କ ।

(୭) ସପ୍ତମ ପରିଚ୍ଛେଦ : ୧୫୦
 (ଧ୍ୱନି ନିରୂପଣ)

ଧ୍ୱନି ନିରୂପଣ, ଅର୍ଥାନ୍ତର ସଂକ୍ରମିତ ବାବ୍ୟଧ୍ୱନି, ଅତ୍ୟନ୍ତ ତିରସ୍କୃତ
 ବାବ୍ୟଧ୍ୱନି, ସଂକଳ୍ପକ୍ରମ୍ୟ ବ୍ୟଙ୍ଗ୍ୟ, ବସ୍ତୁରୂପ ଶବ୍ଦଶବ୍ଦ୍ୟଭବ,
 ଅଙ୍କକାରରୂପ ଶବ୍ଦଶବ୍ଦ୍ୟଭବ, ସ୍ୱତଃସମବା ବସ୍ତୁଦ୍ୱାରା ବସ୍ତୁଧ୍ୱନି,
 ଅକଳାରଧ୍ୱନି, ସ୍ୱତଃସମବା ଅକଳାରଦ୍ୱାରା ବସ୍ତୁଧ୍ୱନି, ଅକଳାର
 ଧ୍ୱନି, କବିପୌଢୋକ୍ତି ସିଦ୍ଧ ବସ୍ତୁଦ୍ୱାରା ବସ୍ତୁଧ୍ୱନି, ଅକଳାରଧ୍ୱନି,
 କବିପୌଢୋକ୍ତି ସିଦ୍ଧ ଅକଳାର ଦ୍ୱାରା ବସ୍ତୁଧ୍ୱନି, ଅକଳାର ଧ୍ୱନି,
 କବିନିବଦ୍ଧ ବସ୍ତୁଦ୍ୱାରା ବସ୍ତୁଧ୍ୱନି, ଅକଳାର ଧ୍ୱନି କବିନିବଦ୍ଧ
 ଅକଳାର ଦ୍ୱାରା ବସ୍ତୁଧ୍ୱନି, ଅକଳାର ଧ୍ୱନି, ଉଭୟ ଶବ୍ଦ୍ୟଭବଧ୍ୱନି
 ଧ୍ୱନି ୫୩୫୫ ପ୍ରକାର
 ରୁଣାଭୂତ ବ୍ୟଙ୍ଗ୍ୟ— ଉଚରାଙ୍ଗ ରୁଣାଭୂତ, କାକ୍ରାନ୍ଧିସ୍ତ,
 ବାବ୍ୟସିଦ୍ଧ୍ୟଙ୍ଗ, ସହିତ୍ୱ ପ୍ରାଧାନ୍ୟ, ତୁର୍ୟ ପ୍ରାଧାନ୍ୟ, ଅସ୍ତବ,
 ଅଗୃହ, ଅସୁନ୍ଦର ।

ଭୂମିକା

ସାହିତ୍ୟୋଦ୍ୟୋଗର ଦର୍ପଣ ପ୍ରକିଳ ସଦ୍‌ବାକ୍ୟାର୍ଥ ଗାଥା କୃତି-
ପ୍ରତ୍ୟାସକ୍ତଧ୍ୟା ବିଚିତ୍ର ହୃଦୟାହୁତ ପ୍ରଦାନାର୍ଥନା ।
କାମଣ୍ଡା ବସୁଧା ଧୂପେନ କୃତିନା ଶ୍ରୀ ବସୁଦେବେନ ଚ
ପ୍ରାୟଃସାର ବିବେଚନାୟ ବିଦଧେଂକଳାର ବୋଧୋଦୟଃ ।

ଅଧ୍ୟୟନ ବିଧିରେ ପଦଜ୍ଞାନ ଓ ପଦାର୍ଥଜ୍ଞାନ ଓ ବ୍ୟକ୍ୟାର୍ଥଜ୍ଞାନ ଏ ତ୍ରିତୟ ପ୍ରଧାନ । ଏତଦୁପରେ ପଦଜ୍ଞାନ ବ୍ୟାକରଣ ଶାସ୍ତ୍ରରେ, ପଦାର୍ଥଜ୍ଞାନ ତର୍କ ଶାସ୍ତ୍ରରେ, ପଦପଦାର୍ଥୋଦୟ ଗତିତ ବାକ୍ୟାର୍ଥଜ୍ଞାନ ଅଳଙ୍କାର ଶାସ୍ତ୍ରରେ ହୁଏ ।

ବ୍ୟାକରଣର ପ୍ରଧାନ ସୂତ୍ରକାର ପାଣିନି, ତର୍କରେ ଚୈତନି, ଅଳଙ୍କାରରେ ବାମନ ।

ଅଳଙ୍କାର ଶାସ୍ତ୍ରରେ ପ୍ରାଚୀନ ଏବଂ ନୂତନ ପ୍ରବନ୍ଧମାନଙ୍କ ମଧ୍ୟରେ ପ୍ରଧାନଗ୍ରନ୍ଥ— ବଞ୍ଚିକୃତ — “କାବ୍ୟାଦର୍ଶ”, ଭୋରଦେବକୃତ — “ସରସ୍ୱତୀ-କବ୍ୟା-ଭରଣ”, ମନ୍ମଥଚାର୍ଯ୍ୟକୃତ — “କାବ୍ୟ-ପ୍ରକାଶ”, ମହିମଜ୍ଞକୃତ — “କ୍ୟାନ୍ତି-ବିବେକ”, ଅପ୍ୟୟଦାକ୍ଷିତକୃତ — “ବିଦ୍ରୁମାମାସା” ଓ ତକୃତ “ରୁଚକଲ୍ୟାନନ୍ଦ”, ପାୟସ୍ୱତର୍ଥ (ଜୟଦେବ)କୃତ — “ଚନ୍ଦ୍ରାଲୋକ”, ଜେଶବ ମିଶ୍ରକୃତ — “ଅଳଙ୍କାର ଶେଖର”, ଜଗନ୍ନାଥ କୃତ — “ରସରଞ୍ଜାଧର”, ବିଶ୍ୱନାଥ କବିରାଚକୃତ — “ସାହିତ୍ୟ ଦର୍ପଣ” ଇତ୍ୟାଦି ମଧ୍ୟରେ ପାଠ୍ୟ ଗ୍ରନ୍ଥ କାବ୍ୟ ପ୍ରକାଶାଦିରେ ସୂତ୍ର, ବୃତ୍ତି ଓ ଉଦାହରଣ ଅଟାଏ କଠିନ ।

ରସ ଗଙ୍ଗାଧର ପ୍ରଭୃତିରେ ତର୍କଦ୍ୱାରା ଦୂଷଣ ଭୂଷଣାଦି ହେବାରୁ ସେ ମଧ୍ୟ ଅତିଶୟ କଠିନ ପ୍ରାୟ, କେବଳ ସାହିତ୍ୟଦର୍ପଣ ସାର ରୂପରେ କଳିତ ହୋଇଥିବାରୁ ତହିଁରେ ବୁଦ୍ଧିର ପ୍ରବେଶ ହୋଇପାରେ ।

ପରନ୍ତୁ ଅଳଙ୍କାର ଶାସ୍ତ୍ର ସମାଲୋଚନା କରି ନଥିବା ବ୍ୟକ୍ତିମାନଙ୍କର ଦୋଷ ଗୁଣାଳଙ୍କାର ଜ୍ଞାନ ନଥିବାରୁ ବାକ୍ୟରଚନା ପାଟଟ କଦାପି ଜାତ ହୋଇ ନପାରେ । ଅତଏବ ବର୍ତ୍ତମାନ ଆମ୍ଭ ଭକ୍ତକ ଦେଶରେ ସଂସ୍କୃତଜ୍ଞ ବିରଳ ଥିବାରୁ ପ୍ରାୟ ଗାଥାଜ୍ଞାନଙ୍କର ରଚନାରେ ଅନେକ ଅସୁବିଧା ଘଟେ । ଯେହେତୁ ଆମ୍ଭେ ଏହି ସାହିତ୍ୟଦର୍ପଣକୁ ଗାଥା କରିବାରେ ପ୍ରବୃତ୍ତ ହେଲୁଁ ଯେ, ସୁଲକ୍ଷ୍ମ ଜାତ୍ରମାନେ ଯେବେ ଏହାକୁ ଅଧ୍ୟୟନ କରନ୍ତି, ତେବେ ଅନାୟାସରେ ନିର୍ଦ୍ଦୋଷ ବାକ୍ୟ ରଚନା କରିବାରେ ସମର୍ଥ ହେବେ ।

ଏହି ସାହିତ୍ୟକର୍ମଣ, ଅତିଶୟ ସରସ ଓ ସ୍ତାନେ ସ୍ତାନେ ଯୁକ୍ତିତର୍କ ଗଠିତ ହେବାରୁ, ଚର୍ଚ୍ଚିତ୍ର ଆମେ ଯେ ସବୁ କଠିନାଂଶ ଓ ଅଶ୍ଳୀଳ ଦୃଷ୍ଟାନ୍ତମାନଙ୍କୁ ତ୍ୟକ୍ତ କରି, କେବଳ ସୁଖେୟ ହେବା ନିମିତ୍ତ ଘାର ଘାର ପଦାର୍ଥମାନଙ୍କୁ ଉତ୍ତୁତ କଲୁ, ଏବଂ ଅଶ୍ଳୀଳ ପ୍ରକରଣରେ ଯାହା କିଛି ଅଶ୍ଳୀଳ ଦେଇଅଛି ତାହା କେବଳ ବୋଧନିମିତ୍ତ ଦେଇଅଛି । ଅଥଚ ଧ୍ୱନି ପ୍ରକରଣରେ ଯେ କି ସରସ ଦୃଷ୍ଟାନ୍ତ ଦିଆହୋଇଅଛି ତାହା କେବଳ ରସଗାସ୍ତ, ଧ୍ୱନିପ୍ରଧାନ ଥିବା ପ୍ରଯୁକ୍ତ ସଂସ୍କୃତ୍ୟ ନିମିତ୍ତ ଦିଆହୋଇଅଛି । ପୁନଶ୍ଚ ନାଟକ, ବ୍ୟଙ୍ଗନା ଓ ରାତି ଏହି ତିନି ପରିଚ୍ଛେଦ, ବିଶେଷରେ ଭାଷାର ଅନୁପଯୋଗୀ ହେବାରୁ ତ୍ୟାଗକରୁଁ ଓ ବର୍ଦ୍ଧଣର ଅକଳାର ପରିଚ୍ଛେଦ ବିସ୍ତୃତ ଥିବାରୁ ତଦାୟ ଯଶଶମାନଙ୍କର କଠିନତା ପ୍ରଯୁକ୍ତ ପ୍ରଥମ ପାଇଁ ଶିକ୍ଷ୍ୟମାନଙ୍କର ଦୁର୍ବୋଧତା ଶକା କରି, କେବଳ ଗନ୍ଧଦେବ କୃତ ଚନ୍ଦ୍ରାଲୋକରୁ ଉପମାଦି ଅକଳାରମାନଙ୍କୁ ପ୍ରବର୍ଣ୍ଣିତ କରୁଁ ।

ଏହି ଗ୍ରନ୍ଥ ଅନୁବାଦ କଲା ସମୟରେ ତିତ୍ତିରିୟା ରାଜଧାନୀର ଶ୍ରୀଯୁକ୍ତ ପଣ୍ଡିତବର ଭୁବନେଶ୍ୱର ଚନ୍ଦ୍ରପଣ୍ଡାଳଦ୍ୱାରା ଅନେକ ସାହାଯ୍ୟ ପ୍ରାପ୍ତ ହୋଇଅଛି ।

ଉପସଂହାରରେ ବକ୍ତବ୍ୟ ଏହି ଯେ, ଏତଦ୍ ଗ୍ରନ୍ଥ ବିନିର୍ଗତ, ମଧୁଲେଶମାନେ, ଉକ୍ତ ସାହିତ୍ୟ ରସିକମାନଙ୍କ ରସନାଦ୍ୱାରା ଅସାରାଂଶ ପରିତ୍ୟାଗପୂର୍ବକ ନେଇାହମାନ ହେବା ଆଶାରେ, ଏହି ଅକଳାର ବୋଧୋଦୟକୁ ମୁଦ୍ରାୟତ୍ତ ଭାବନରେ ପ୍ରବିଷ୍ଟ କରାଇଲୁଁ । ଇତି ।

BAMRA
FEUDATORY STATE
1886

ଶ୍ରୀଯୁକ୍ତ ସୁଜନଦେବୋପାଧ୍ୟକ୍ଷ
ବାସୁଦେବଭିଧେୟ ବାମଶାଧିପତି

ମନ୍ତବ୍ୟ

ପରମ ମାନ୍ୟବର, ଶ୍ରୀକ ଶ୍ରୀଯୁକ୍ତ ବାମନାଧିପତି ମହାରାଜ ସୁଦ୍ଧନଦେବ
ମହୋଦୟ ମହନୀୟ ଚରିତେଷୁ

ସବିନୟ ନିବେଦନମିତ୍ର -

ମହାରାଜ !

ଭବଦ୍ରେରିତ ଅଙ୍ଗକାର ବୋଧୋଦୟର ପାଣ୍ଡୁନେତ୍ୟ ଆଦ୍ୟୋପାନ୍ତ ପାଠକରି
ଅତ୍ୟନ୍ତ ପ୍ରୀତ ହେଲି ।

ସାହିତ୍ୟ ଦର୍ପଣକୁ ଆବର୍ଣ୍ଣରୂପେ ଅବଲମ୍ବନ କରି ଉକ୍ତ ଗ୍ରନ୍ଥ ରଚିତ
ହୋଇଥିବାର ବୋଧହୁଅଇ । ଓଡ଼ିଆ ଭାଷାର କଥା ଦୂରେ ଥାଇ ମୁଁ, ବଙ୍ଗଳାରେ ସୁଦ୍ଧା
ଏପରି ଅଙ୍ଗକାର ଗ୍ରନ୍ଥ ଅଦ୍ୟାବଧି ଦେଖିନାହିଁ । ଏହାର ରଚୟିତା ସଂସ୍କୃତ ଏବଂ
ଓଡ଼ିଆ ଭାଷାରେ ବିଶେଷ ଦୁ୍ୟଦ୍ଧ । ପରନ୍ତୁ ଏହି ଗ୍ରନ୍ଥ ପ୍ରଣୟନରେ କେତେ ପ୍ରୟାସ
ସ୍ୱୀକୃତ ଓ କେତେ ଗ୍ରନ୍ଥ ଆଲୋଚିତ ହୋଇଅଛି ତାହା ଅନୁଭବ ବ୍ୟତୀତ ଅନ୍ୟକୋକେ
ରୁଚିପାରିବେ ନାହିଁ । କି ପ୍ରାଚୀନ କି ନବ୍ୟ ଉଭୟ ସାହିତ୍ୟ ଗ୍ରନ୍ଥରୁ ଉପଯୁକ୍ତ
ଉଦାହରଣମାନ ସଂକଳନ କରି ଗ୍ରନ୍ଥକାର ଗ୍ରନ୍ଥକୁ ଉପଯୋଗୀ କରିବା ବିଷୟରେ
ଅଶ୍ରମାତ୍ମକ ଚୁଚି କରିନାହାନ୍ତି । ଅଧିକାଂଶ ଉଦାହରଣ ଉକ୍ତ ଗ୍ରନ୍ଥରୁ ସଂକଳିତ ଏବଂ
ନକ୍ଷତ୍ରମାନଙ୍କର ଭାଷା ଆହୁରି ସହଜ ହୋଇଥିଲେ ଗ୍ରନ୍ଥ ଅଧିକତର ଉପଯୋଗୀ
ହୁଅନ୍ତା ସତ୍ୟ - ମାତ୍ର ଭାଷା ଗ୍ରନ୍ଥରେ ସର୍ବ ପ୍ରକାର ଅଙ୍ଗକାରର ଓ ବିଶେଷତଃ
ଶଦାଙ୍ଗକାରର ଉଦାହରଣ ସୁଲଭ ନୁହେଁ; ତେଣୁ ଗ୍ରନ୍ଥକାର ଅଗତ୍ୟା ସଂସ୍କୃତ ଗ୍ରନ୍ଥର
ଆଶ୍ରୟ ଗ୍ରହଣ କରିଅଛନ୍ତି, ପୁଣି ତତ୍ତ୍ୱନିତ ଅସୁବିଧା ନିରାକରଣାର୍ଥ ପ୍ରାୟ ପ୍ରତ୍ୟେକ
ସ୍ଥଳରେ ସଂସ୍କୃତ ଶ୍ଳୋକମାନଙ୍କର ଅର୍ଥ ବିଶଦରୂପେ ବ୍ୟକ୍ତ କରିଅଛନ୍ତି ।

ଏହି ଗ୍ରନ୍ଥ ସମ୍ପୂର୍ଣ୍ଣ ହେଲେ ଉକ୍ତ ଭାଷାର ଗୋଟିଏ ଅମୂଲ୍ୟ ସମ୍ପତ୍ତି ହେବ ଏହା
ମୁଁ ମୁକ୍ତ କଣ୍ଠରେ କହିବାକୁ ପ୍ରସ୍ତୁତ ଅଛି । ମୋହର କେବଳ ଏତିକି ବକ୍ତବ୍ୟ ଯେ ଗ୍ରନ୍ଥର
ଅବଶିଷ୍ଟ ପରିଚ୍ଛେଦମାନଙ୍କରେ ପର୍ଯ୍ୟମାଣରେ ଉତ୍କଳ ଉଦାହରଣରେ ସରିବେଶ
ନିତାନ୍ତ ବାଞ୍ଛନୀୟ ।

ସଦା ବଶମ୍ଭବ

ଶ୍ରୀ ରାଧାନାଥ ରାୟ

କଟକ

୫-୨-୮୭

JOINT INSPECTOR
OF SCHOOLS, ORISSA

ପ୍ରଥମ ପରିଚ୍ଛେଦ

କାବ୍ୟସ୍ୱରୂପ ନିରୂପଣ

ଶ୍ରୀ ଗଣେଶାୟ ନମଃ

ସକଳି ପ୍ରଣୀତ ଗଦ୍ୟପଦ୍ୟମୟ କାବ୍ୟାଦିର (ଉତ୍କଳୀୟ, କୁମାର ସଂଗ୍ରହ ପୁସ୍ତକର) ଗଜ୍ୟାଥ ନିଶ୍ଚୟ ଏହି ଅନୁକାର ଗ୍ରହଣ ବ୍ୟତିରେକେ ହୋଇନପାରେ; ଅତଏବ ଏହାକୁ କାବ୍ୟାଦିର ଗୋଟିଏ ଅଙ୍ଗ ବୋଲିବାକୁ ହେବ, ଏହା ହେଲେ କାବ୍ୟ-ପଦ୍ୟଦ୍ୱାରା ଏହାର ପଦବନ୍ଧା; ତେବେ ପ୍ରଥମତଃ କାବ୍ୟପଦ୍ୟ ଜିଜ୍ଞାସ୍ୟ । (କବିରଚିତ ପ୍ରବନ୍ଧକୁ କାବ୍ୟ ବୋଲି)

କାବ୍ୟାଦି ଶାସ୍ତ୍ର ଅଧ୍ୟୟନ କଲେ ଧର୍ମ, ଅର୍ଥ, କାମ, ମୋକ୍ଷ, ଏପରି ଚତୁର୍ବର୍ଗ ପ୍ରାପ୍ତିହୁଏ, ଯଥା, ରାମଚନ୍ଦ୍ରଙ୍କପରି ସ୍ୱର୍ଗାର୍ଥ୍ୟମାନ କରିବ, ରାବଣପରି ଅସୁହାର୍ଥ୍ୟମାନ କରିବନାହିଁ ଇତ୍ୟାଦି କାର୍ଯ୍ୟାକାର୍ଯ୍ୟରେ ପୁରୁର ହେବା ଓ ନିବୁର ହେବା ଉପଦେଶ ଦ୍ୱାରା କାବ୍ୟରୁ କେବଳ ଚତୁର୍ବର୍ଗପ୍ରାପ୍ତି ଭଜନରୂପେ ହୁଏ ଯଥା -

ଶଶ୍ୱରକର ଗୁଣବର୍ଣ୍ଣନ ପ୍ରଦାଦିଦ୍ୱାରା ଧର୍ମପ୍ରାପ୍ତି ହୁଏ । ଅର୍ଥପ୍ରାପ୍ତି (ବ୍ରତ୍ୟ-ପ୍ରାପ୍ତି) ପ୍ରତ୍ୟକ୍ଷସିଦ୍ଧ ।

ଅର୍ଥପ୍ରାପ୍ତି ହେଲେ ସୁତରାଂ କାମପ୍ରାପ୍ତି (ଇନ୍ଦ୍ରିୟପ୍ରାପ୍ତି) ହୁଏ ।

କାବ୍ୟରୁ ଧର୍ମପଦ୍ଧର ଅନୁସନ୍ଧାନ ଦ୍ୱାରା ଓ ମୋକ୍ଷୋପଯୋଗୀ କାବ୍ୟାର୍ଥ ଜ୍ଞାନଦ୍ୱାରା ମୋକ୍ଷପ୍ରାପ୍ତି ହୁଏ ।

ନାରାୟଣ ଦେବଶାସ୍ତ୍ରରୁ ପରିଶୋଧକୁଟି ବ୍ୟକ୍ତିମାନଙ୍କର କେବଳ ଦୁଃଖରେ ଚତୁର୍ବର୍ଗ ପ୍ରାପ୍ତି ହୁଏ ।

ସୁକୁମାରକୁଟି ରାଜକୁମାରମାନଙ୍କର ପରମାନନ୍ଦ ଜନକ କାବ୍ୟଶାସ୍ତ୍ରରୁ ଚତୁର୍ବର୍ଗ ପ୍ରାପ୍ତି ହୁଏ । ଅତଏବ କାବ୍ୟସ୍ୱରୂପ ନିରୂପଣ କରାକର୍ତ୍ତବ୍ୟ ।

କାବ୍ୟସ୍ୱରୂପ କି ? ଦୋଷରହିତ ଓ ଗୁଣସହିତ ଏବଂ କୌଣସି ସ୍ଥଳରେ ବ୍ୟକ୍ତାବ୍ୟକ୍ତାଙ୍ଗକାର ବିଶିଷ୍ଟ ଶବ୍ଦାର୍ଥ ଦ୍ୱୟକୁ କାବ୍ୟ ବୋଲି ।

ଯେ କାବ୍ୟରେ ଅନିତ୍ୟ ଦୋଷ ଦେଖାଯାଏ ଯେ ଯେବେ ଧ୍ୱନିରେ ରୁଚିତ ହୋଇଥିବ ତେବେ ତାକୁ ଭରମକାବ୍ୟ କୁହାଯିବ; କାରଣ ଏତଦ୍ୱୟରେ ଧ୍ୱନିକାର କହିଅଛନ୍ତି କି କାବ୍ୟର ଆତ୍ମରୂପ ଧ୍ୱନି ଥିଲେ ତାହାର ଦୋଷ ଧର୍ତ୍ତବ୍ୟ ନୁହେଁ;

ଯେପରି ରତ୍ନମାନେ କାଚାନୁଚିତ ହେଲେ ତାଙ୍କର ରତ୍ନତ୍ୱ ପରିହାର ନ ହୋଇ ଉପାଦେୟତ୍ୱର ଚାରତମ୍ୟ ହୋଇପାରେ; ସେହିପରି ଶୁଦ୍ଧିକୃତ ଦୋଷମାନେ, କାବ୍ୟର କାବ୍ୟତ୍ୱ ହାନି କରିନପାରନ୍ତି ?

ଏହି ଲକ୍ଷଣକୁ ବର୍ଣ୍ଣନାର ଅସ୍ୱାକାରପୂର୍ବକ ରସାତ୍ମକ ବାକ୍ୟକୁ କାବ୍ୟ ବୋଲି ଅଙ୍ଗୀକାର କରିଅଛନ୍ତି ।

ଏହାହେଲେ ରସ ସ୍ୱରୂପ କି ?

ରସ ଓ ଭାବ ଓ ରସାଭାବ ରଚ୍ୟାଦିକୁ ରସ ବୋଲି । ଯଥା, ଶୁଙ୍ଘାରାଦି ରସ । ଭଗବଦ୍‌ବିଷୟକ ରତି (ପ୍ରୀତି) ପ୍ରଭୃତି ଭାବ । ଶୁଙ୍ଘାରାଦି ରସମାନେ ପଶ୍ଚାଦି ବିଷୟ ହେଲେ ରସାଭାସ ହୁଅନ୍ତି ।

ଏମାନଙ୍କର ବିଚରଣ ପଶ୍ଚାତ୍ ହେବ ।

କାବ୍ୟରେ କ୍ଳୃତିକତ୍ୱାଦି ଦୋଷମାନେ, କାଶତ୍ୱ ଖଞ୍ଜତ୍ୱାଦି ପରି ରସର ମାନିତ୍ୟ କରନ୍ତି; ଗୁଣ, ଅନକାର ଓ ରାତି ଏମାନେ ଉତ୍କର୍ଷ କରନ୍ତି; କାବ୍ୟର ଶଦାର୍ଥ ସ୍ୱରୂପ ଶରୀରରେ ଗୁଣମାନେ, ମନୁଷ୍ୟର ଶୌର୍ଯ୍ୟାଦି ପରି ଓ ଅନକାର, କଟକ କୁଣ୍ଡଳାଦି ପରି, ରାତିମାନେ ଅବୟବ ସଂସ୍ଥାନ ବିଶେଷ ପରି (ଉଚ୍ଚିତାକୃତି) ହୁଅନ୍ତି ।

ଏମାନେ ରସର ଉତ୍କର୍ଷ କରିବାରୁ ବାକ୍ୟର ମଧ୍ୟ ଉତ୍କର୍ଷ କରନ୍ତି ।

ଏମାନଙ୍କର ଲକ୍ଷଣ, ଉଦାହରଣାଦି ଅଗ୍ରେ ବକ୍ତବ୍ୟ ହେବ ।

କାବ୍ୟସ୍ୱରୂପ ନିରୂପଣଲୀଳା ପ୍ରଥମଃ ପରିଚ୍ଛେଦଃ ।

ଦ୍ୱିତୀୟ ପରିଚ୍ଛେଦ

ବାକ୍ୟସ୍ୱରୂପ ନିରୂପଣ

ଯୋଗ୍ୟତା, ଆକାଂକ୍ଷା, ଆସନ୍ତି ଯୁକ୍ତ ପଦସମୂହକୁ ବାକ୍ୟ ବୋଲି ।

ପଦାର୍ଥମାନଙ୍କର ପରସ୍ପର ସମ୍ପର୍କ ବିଷୟରେ ବାଧର ଅଭାବକୁ ଯୋଗ୍ୟତା ବୋଲି, ଯଥା, “ବହିଁ ସିନ୍ଧୁଅଛି” ଏହିକ୍ଷେତ୍ରରେ ବହିଁ ସହିତରେ ସେତନର ପରସ୍ପର ସମ୍ପର୍କ ବାଧହେବାରୁ ଯୋଗ୍ୟତା ରହିପାରିଲା ନାହିଁ ।

“ଜଳ ସିନ୍ଧୁଅଛି” ଏ ସ୍ଥଳରେ ଜଳର ସେତନ ସହିତରେ ପରସ୍ପର ସମ୍ପର୍କ ରହିବାରୁ ଯୋଗ୍ୟତା ରହିଲା ଓ ବାକ୍ୟ ମଧ୍ୟରେ ଗଣ୍ୟ ହେଲା ।

ଏକପଦ ବ୍ୟକ୍ତକଲେ କ୍ରମାନ୍ୱୟ ଅନ୍ୟ ପଦମାନ ଜାଣିବାର ଉଚ୍ଚାକୁ ଆକାଂକ୍ଷା ବୋଲି । ଯଥା, “ଦେବଦତ୍ତ ଗ୍ରାମକୁ ଯାଉଅଛି” ଏହିକ୍ଷେତ୍ରରେ ଜାଣିବାକୁ ପ୍ରତି ଜ୍ଞାନର କୌଣସି ବିରାମ ନ ହେବାରୁ ସୁତରାଂ “ଦେବଦତ୍ତ ଗ୍ରାମକୁ ଯାଉଅଛି” ବୋଲି ଜ୍ଞାନ ହୋଇଗଲା । ଯଦ୍ୟପି “ଦେବଦତ୍ତ ଯାଉଅଛି” ବୋଲାଯିବ, ତେବେ କେହି କହିବ

ଯେ ଦେବଦତ୍ତ କାହିଁ ଯାଉଅଛି, ଏଥିରେ 'ସ୍ତ୍ରୀମକୁ' ଏହି ପଦ ନଥିବାରୁ ତାହାର ସ୍ଵସ୍ଵାଧୀନ ନ ହୋଇ ଛାତ୍ରର ବିରାମ ହେବାରୁ 'ଦେବଦତ୍ତ ଯାଉଅଛି' ଏ ବାକ୍ୟଟି ନିରାକାଞ୍ଚକ ହେଲା ଏବଂ ତ ଗୌ, ଅଶ୍ଵ, ପୁରୁଷ, ହସ୍ତୀ, ଏହିପରି ଉଚ୍ଚାରଣରେ ବାକ୍ୟତା ହୋଇ ନପାରେ; କାରଣ ଯେଉଁ ହେତୁରୁ ପରସ୍ପରରେ କାହାରି ଆକାଞ୍ଚନା କାହାରିଠାରେ ରହୁନାହିଁ ।

ବାକ୍ୟ ମଧ୍ୟରେ ପଦର ବ୍ୟବଧାନ ନ ହୋଇ ବୁଦ୍ଧିର ଅବିଚ୍ଛେଦକୁ ଆସରି ବୋଲି, ଯଥା, "ଦେବଦତ୍ତ ଗୋଜନ କରୁଅଛି", "ପର୍ବତ ବହ୍ନିମାନୁ ହୋଇଅଛି"

ଏ ସ୍ଥଳରେ କୌଣସି ପଦ ବ୍ୟବଧାନ ହୋଇ ବୁଦ୍ଧିର ବିଚ୍ଛେଦ ନହେବାରୁ ଆସନ୍ତି ରହିଲା ଓ ବାକ୍ୟ ବୋଲି ଗଣ୍ୟ କରାଗଲା ।

ଯଦ୍ୟପି ପର୍ବତ ଗୋଜନ କରୁଅଛି 'ବହ୍ନିମାନୁ ଦେବଦତ୍ତ' ବୋଲି କୁହାଯାଏ ତେବେ ଏସ୍ଥଳରେ ପର୍ବତ ଓ ବହ୍ନି ଏଦୁହିକ ମଧ୍ୟରେ "ଗୋଜନ କରୁଅଛି" ପଦ ବ୍ୟବଧାନ ହେବାରୁ ବୁଦ୍ଧିର ବିଚ୍ଛେଦ ହୋଇ ଆସନ୍ତିର ଚିହ୍ନ ହେଲା । ଏହା ବାକ୍ୟମଧ୍ୟରେ ଗଣ୍ୟ ହେଲାନାହିଁ ।

ଏହିପରି ଯୋଗ୍ୟତା, ଆକାଞ୍ଚନା, ଆସରି ଯୁକ୍ତ ବାକ୍ୟ ସମୂହକୁ ମହାବାକ୍ୟ ବୋଲାଯାଏ । ଅତଏବ ବାକ୍ୟ ଦୁଇ ପ୍ରକାର; ବାକ୍ୟ ଓ ମହାବାକ୍ୟ ।

ବାକ୍ୟ ଯଥା,

ଦେବଦତ୍ତ କାର୍ଯ୍ୟାର୍ଥୀ ହୋଇ ଅଶ୍ଵଦ୍ଵାରା ସ୍ତ୍ରୀମକୁ ଯାଉଅଛି ରତ୍ୟାଦି ।

ମହାବାକ୍ୟ ଯଥା,

ରାମାୟଣ, ମହାଭାରତ, ଉତ୍ତୁଙ୍ଗଶାଦି ଏମାନେ ଅନେକ ବାକ୍ୟରେ ସଂଯୁକ୍ତ
ଥିବାରୁ ମହାବାକ୍ୟରେ ଗଣ୍ୟ ହେଲେ ।

ପଦ ଯଥା,

ଅର୍ଥବୋଧକ ବର୍ଣ୍ଣକୁ ପଦ ବୋଲି ।

ଅର୍ଥ ତିବିପ୍ରକାର ଯଥା, ବାଚ୍ୟ, ଲକ୍ଷ୍ୟ ଓ ବ୍ୟଙ୍ଗ୍ୟ,

ଅଭିଧାଶକ୍ତିଦ୍ଵାରା ଯେଉଁ ଅର୍ଥ ଜଣାଯାଏ ତାକୁ ବାଚ୍ୟାର୍ଥ ବୋଲି ।

ଲକ୍ଷଣାଶକ୍ତିଦ୍ଵାରା ଯେଉଁ ଅର୍ଥ ଜଣାଯାଏ ତାକୁ ଲକ୍ଷ୍ୟାର୍ଥ ବୋଲି ।

ବ୍ୟଙ୍ଗନ ବୃଦ୍ଧିଦ୍ଵାରା ଯେଉଁ ଅର୍ଥ ଜଣାଯାଏ ତାକୁ ବ୍ୟଙ୍ଗ୍ୟାର୍ଥ ବୋଲି ।

ବାଚ୍ୟାର୍ଥ ଯଥା,

ଜଣେ ବୃଷ ଅନ୍ୟ ଏକଜଣ ବୃଷକୁ ଗୌ ଆଣ ବୋଲି କହିବାରୁ ସେ ଗବାକୟନ
ତିଷ୍ଠୟରେ ପ୍ରବୃତ୍ତ ହେଲା ଏବଂ ଏହିକଥା ଶୁଣୁଥିଲା ଯେଉଁ ବାନକ, ତାହାର
"ଗୌଆଣ" ଏହି ସଂଜ୍ଞେତଯୁକ୍ତ ଗୌ, ଶବ୍ଦର ଗବାକୟନବଚନପିଣ୍ଡକୁ ଗୌ,

କୃତ୍ୟାୟ ବୋଲି ଜ୍ଞାନ ହେଲା । ଏହିପରି ଗୋ ଶବ୍ଦର ବାଚ୍ୟାର୍ଥ ରକକମକବକପିଣ୍ଡ ଓ ଆନନ୍ଦନ ଶବ୍ଦର ବାଚ୍ୟାର୍ଥ ଆହରଣ, ଏହିପରି ଘଟଣାବଦର ବାଚ୍ୟାର୍ଥ କମୁଗ୍ରୀବାଦିମତ ଦ୍ରବ୍ୟ, ଏବଂ ମନୁଷ୍ୟ ଶବ୍ଦର ବାଚ୍ୟାର୍ଥ ନରବ୍ୟକ୍ତି, ପଟଶାବର ବାଚ୍ୟାର୍ଥ ତକ୍ତମୟ ପରିଧେୟ ପଦାର୍ଥ, ଇତ୍ୟାଦି ।

କୌଣସି ଜଳରେ ପ୍ରସିଦ୍ଧ ପଦର ସମଜିବ୍ୟାହାରରୁ ବାଚ୍ୟାର୍ଥ ବୋଧହୁଏ, ଯଥା, “ପ୍ରଫୁଲ୍ଲ କମଳ ମଧୁରୁ ମଧୁଜର ମଧୁ ପାନ କରୁଅଛି” ଏହିକ୍ଷେତ୍ରରେ “ପ୍ରଫୁଲ୍ଲକମଳ” ପଦ ପ୍ରସିଦ୍ଧ ରୂପରେ ଥିବାରୁ ମଧୁଜର ଶବ୍ଦ ମଦ୍ୟକରକୁ ନହୁଣାଇ ଭ୍ରମର ବ୍ୟକ୍ତିକୁ ବୁଝାଇବାକୁ ଯୋଗ୍ୟ ହେଲା ଏବଂ ଆର୍ଯ୍ୟବଚନରୁ (ପ୍ରାମାଣିକ ବଚନରୁ) ଓ ସଂକେତିତାର୍ଥରୁ ମଧ୍ୟ ବାଚ୍ୟାର୍ଥ ବୋଧହୁଏ; ଏହି ସଂକେତ କାଟିରେ ଓ ଗୁଣରେ ଦ୍ରବ୍ୟରେ ପ୍ରହଣ କରାଯାଏ, ଯଥା, ଗୋତୁ କାଟିରେ ସଂକେତ ଥିବାରୁ ଗୋ ପଦରୁ ଗୌ ର ଜ୍ଞାନ ହୁଏ; ଶୁକ୍ଳ, ରକ୍ତ, ନୀଳ, ପାତାଦି ଗୁଣରେ ସକେତ ଥିବାରୁ ଶୁକ୍ଳପଟ, ରକ୍ତପଟ ଇତ୍ୟାଦି ଜଣାଯାଏ ଏବଂ ଶୁକ୍ଳଗୌ ଶବ୍ଦରୁ ଉତ୍ପାଦି ଗୌ ର ଅଗ୍ରହଣ ହୁଏ ।

ଦ୍ରବ୍ୟ ଶବ୍ଦ ଏକ ବ୍ୟକ୍ତି ବାଟି, ତହିଁରେ ମଧ୍ୟ ସଂକେତ ବ୍ରହ୍ମଣ କରାଯାଏ, ଯଥା; ହରି, ହର, ତିଥୁଥ, ତବିଥୁଥ * ଇତ୍ୟାଦି ।

ତ୍ରିୟାପଦ (ପାଳାଦି) ତହିଁରେ ସକେତ କରାଯାଏ ।

ଅର୍ଥ ଲକ୍ଷଣା,

ମୁଖ୍ୟ ଅର୍ଥର ବାଧ୍ୟ ହୋଇ ମୁଖ୍ୟାର୍ଥ ସମ୍ବନ୍ଧ ଅନ୍ୟ ଅର୍ଥ ଯେଉଁ ଆରୋପିତ ଶକ୍ତିଦ୍ୱାରା ରୁଦ୍ଧି ପ୍ରୟୋଜନରୁ ଜଣାଯାଏ ତାକୁ ଲକ୍ଷଣା କୁହାଯାଏ ।

ରୁଦ୍ଧିରେ ଲକ୍ଷଣା ଯଥା,

“କଳିଙ୍ଗ ସାହସିକ” ଏହି ବାକ୍ୟରେ କଳିଙ୍ଗ ଶବ୍ଦର ମୁଖ୍ୟାର୍ଥ ଦେଶ ବିଶେଷରୂପ ଅର୍ଥ, ତହିଁରେ ସାହସିକତୁ ଅସଙ୍ଗତ ହେବାରୁ ତାହାର ମୁଖ୍ୟାର୍ଥ ବାଧ୍ୟ ହୋଇ କଳିଙ୍ଗ ଦେଶ ସମ୍ବନ୍ଧି ପୁରୁଷମାନଙ୍କଠାରେ ଲକ୍ଷଣାଦ୍ୱାରା ଅର୍ଥ ବୋଧ କରାଗଲା । (କଳିଙ୍ଗ ଦେଶ ପୁରୁଷ ସାହସିକ ଏପରି ଅର୍ଥ ଜ୍ଞାତ ହେଲା) ।

ପୂର୍ବପ୍ରସିଦ୍ଧ ପଦମାନଙ୍କୁ ରୁଦ୍ଧ କୁହାଯାଏ, ଯଥା; କଳିଙ୍ଗ, ପକକ, ମଣପ, ସନ୍ଦେଶ, ମୋତିବୁର ଇତ୍ୟାଦି ।

ପ୍ରୟୋଜନେ ଲକ୍ଷଣା ଯଥା,

“ଗଙ୍ଗାରେ ଗୋପଗ୍ରାମ” ଏହିକ୍ଷେତ୍ରରେ ଗଙ୍ଗା ଶବ୍ଦର ମୁଖ୍ୟାର୍ଥ ଜଳପ୍ରବାହ, ତହିଁରେ ଗୋପଗ୍ରାମ ରହିବାର ଅସଙ୍ଗତ ବୋଧ ହେବାରୁ ଗଙ୍ଗା ଶବ୍ଦର ମୁଖ୍ୟାର୍ଥ ବାଧ୍ୟ ହୋଇ ତାହାର ନୈକଟ୍ୟ ସମ୍ବନ୍ଧି ତୀରରେ ଗୋପଗ୍ରାମ ଥିବାର ଲକ୍ଷଣାଶକ୍ତି ଦ୍ୱାରା ଜଣାଗଲା; ଏବଂ ଶାବକତା ଓ ମନିଷ୍ଟତା ଏ ସ୍ଥଳରେ ପ୍ରୟୋଜକ ।

* ତିଥୁଥାକାଷ୍ଟମୟୋହତ୍ତା, ତବିଥୁଥ ସ୍ତନୁଯୋଗୁଣଃ

ଏହି ଲକ୍ଷଣା ରୂପରେ ଆଠ ପ୍ରକାର ଓ ପ୍ରୟୋଜନରେ ଚଳିଣ ପ୍ରକାର, ଏପରି ଚଳିଣ ପ୍ରକାର ।

ଏ ପଦରେ ଚଳିଣ ପ୍ରକାର ଓ ବାକ୍ୟରେ ଚଳିଣ ପ୍ରକାର ଏପରି ସର୍ବସୁଜ୍ଞ ଅଣୀତି ପ୍ରକାର ହୁଏ ।

ପଦଗତ ଯଥା,

“ଗଙ୍ଗାରେ ଗୋପସ୍ଥାନ” ଇତ୍ୟାଦି ।

ବାକ୍ୟଗତ ଯଥା,

“ଆପଣ ଯେଉଁ ଉପକାର କଲ ତାହା କଣ କହିବା” । ଏ ବାକ୍ୟରେ ଉପକାର ଅର୍ଥ ଲେଧ ନ ହୋଇ ଅପକାରାର୍ଥ ଜଣାଇଲା ।

ଅତଃପର ସମସ୍ତ ଲକ୍ଷଣା ଦୁର୍ଭୁତ ଓ ଗୁଞ୍ଜ ବାହୁଲ୍ୟ ଭୟରୁ ଉନ୍ନେଷ ନକଲୁ !

ଅଥ ବ୍ୟଞ୍ଜନା,

ବାଚ୍ୟାର୍ଥ ଲକ୍ଷ୍ୟାର୍ଥ ନିବୃତ୍ତ ହୋଇ ଯେଉଁ ଚାହିଦ୍ୱାରା ଅନ୍ୟ ଅର୍ଥ ଶବ୍ଦରେ ଓ ଅର୍ଥରେ ଜଣାଯାଏ ସେହି ଚାହି ନାମ ବ୍ୟଞ୍ଜନା ।

ଏହି ବ୍ୟଞ୍ଜନାଦ୍ୱାରା ଯେଉଁ ଯେଉଁ ଅର୍ଥ ଜଣାଯାଏ ତାକୁ ବ୍ୟଞ୍ଜ୍ୟାର୍ଥ କୁହାଯାଏ ।

ବ୍ୟଞ୍ଜନା ଦୁଇପ୍ରକାର ଯଥା, ଶାବା ବ୍ୟଞ୍ଜନା ଓ ଆର୍ଥୀ ବ୍ୟଞ୍ଜନା, ଅର୍ଥୀରୁ ଶାବାଶ୍ରୟ ଓ ଅର୍ଥୀଶ୍ରୟ ହୋଇ ବ୍ୟଞ୍ଜନା ଦୁଇପ୍ରକାର ହୁଏ ଏବଂ ଶବ୍ଦଜନ୍ୟ ଯେଉଁ ବ୍ୟଞ୍ଜନା ସେ ଦୁଇପ୍ରକାର ହୁଏ, ଯଥା, ଅଭିଧାନୁକା ଶାବାବ୍ୟଞ୍ଜନା ଓ ଲକ୍ଷଣା-ମୁକାଶାବା ବ୍ୟଞ୍ଜନା ।

ଅଭିଧାନୁକା ଶାବାବ୍ୟଞ୍ଜନା ଯଥା,

ସଂଯୋଗାଦିଦ୍ୱାରା ଅନେକାର୍ଥ ଶବ୍ଦରେ ଯାହାଦ୍ୱାରା ଆପଣାର ଉଦ୍ଦେଶ୍ୟାର୍ଥ ଜଣାଯାଏ ତାକୁ ଅଭିଧାନୁକା ଶାବାବ୍ୟଞ୍ଜନା ବୋଲାଯାଏ ।

ସଂଯୋଗରୁ ଯଥା,

“ହରି ଶଙ୍ଖଚକ୍ର ସହିତ ହୋଇ ଅଛନ୍ତି” ଏ ସ୍ଥଳରେ ଅନେକାର୍ଥ ହରି ଶବ୍ଦରେ ଶଙ୍ଖଚକ୍ରର ସଂଯୋଗ ଥିବାରୁ ଗଦ୍ରାଦି ଅର୍ଥକୁ ନ ବୁଝାଇ ବକ୍ରାର ଉଦ୍ଦେଶ୍ୟ ବିଷ୍ଣୁ ରୂପାର୍ଥକୁ ବୁଝାଇଲା ।

ବିପ୍ର ଯୋଗରୁ ଯଥା,

“ଅଶଙ୍ଖଚକ୍ରହରି” ଏ ସ୍ଥଳରେ ପୂର୍ବରୁ ଶଙ୍ଖଚକ୍ର ଥିବା ହେତୁରୁ ଉଦ୍ୟାନଂ ଶଙ୍ଖଚକ୍ରର ବିଯୋଗରୁ ମଧ୍ୟ ହରି ଶବ୍ଦ, ଅନ୍ୟ ଅର୍ଥ ନ ହୋଇ ବିଷ୍ଣୁରୂପାର୍ଥ ହେଲା ।

ସାହଚର୍ଯ୍ୟରୁ ଯଥା,

“ଗାମାର୍ଜୁନ” ଏ ସ୍ଥଳରେ ଅର୍ଜୁନ ଶବ୍ଦ ବୃକ୍ଷଚାଚି ହୋଇଥିଲେ ମଧ୍ୟ ବୃକ୍ଷକୁ ନ

ବୁଝାଇ ଜାମ ଶବ୍ଦର ସାହଚର୍ଯ୍ୟରୁ କୁଟାପୁତ୍ର ଅର୍ଜୁନକୁ ବୁଝାଇଲା ଏବଂ ଜାମ ଶବ୍ଦ ଭୟଙ୍କରକୁ ନ ବୁଝାଇ ଅର୍ଜୁନଙ୍କର ସାହଚର୍ଯ୍ୟରୁ ଜାମସେନକୁ ବୁଝାଇଲା ।

ଚିରୋଧରୁ ଯଥା,

“କର୍ଣ୍ଣାର୍ଜୁନ” ଏ ସ୍ଥଳରେ କର୍ଣ୍ଣଶବ୍ଦ ଶ୍ରବଣଶକ୍ତି ହୋଇଥିଲେ ମଧ୍ୟ ଅର୍ଜୁନ ଶବ୍ଦର ଚିରୋଧୀ ଶ୍ଳାପକତ୍ୱ ହେତୁରୁ ସ୍ୱତଃସ୍ୱତ୍ୱ କର୍ଣ୍ଣକୁ ବୁଝାଇଲା ।

ଅର୍ଥରୁ ଯଥା,

“ସ୍ତ୍ରୀଶୁକୁ ନମସ୍କାର” ଅତ୍ର ସ୍ତ୍ରୀଶୁଶବ୍ଦ ଲକ୍ଷ୍ୟାକୃଷ୍ଟ ବାଚି ହେଲେ ସୁଦ୍ଧା ନମସ୍କାର ରୂପାର୍ଥ ଥିବାରୁ ଶିବକୁ ବୁଝାଇଲା ।

ପ୍ରକରଣରୁ ଯଥା,

“ସର୍ବ ଜାଣନ୍ତି ଦେବ” ଏ ସ୍ଥଳରେ ଦେବଶବ୍ଦ ଦେବତାବାଚି ହେଲେ ମଧ୍ୟ ପ୍ରକରଣ କଣରୁ ଯୁକ୍ତତାର୍ଥକୁ ବୁଝାଇଲା; ଅର୍ଥାତ୍ ଆପଣ ସବୁ ଜାଣନ୍ତି ଏପରି ଅର୍ଥ ଛାଡ଼ ହେଲା ।

ଲିଙ୍ଗରୁ ଯଥା,

“କୁପିତ ମକରଧୁକ” ଅତ୍ର ମକର ଚିହ୍ନ ପ୍ରସିଦ୍ଧ ଥିବାରୁ ଅନ୍ୟକୁ ନ ବୁଝାଇ ମକରଧୁକ ଶବ୍ଦ କର୍ମର୍ଥକୁ ବୁଝାଇଲା ।

ଅନ୍ୟ ଶବ୍ଦ ସନ୍ଧିଧରୁ ଯଥା,

“ଦେବପୁରାରି” ଅତ୍ର ପୁରାରି ଶବ୍ଦର ସାନ୍ଧିଧ ଥିବାରୁ ଦେବଶବ୍ଦ ଅନ୍ୟ ଦେବତାକୁ ନ ବୁଝାଇ ମହାଦେବକୁ ବୁଝାଇଲା ।

ସାମର୍ଥ୍ୟରୁ ଯଥା,

“ମଧୁମତ ପିକ” ଏ ସ୍ଥଳରେ ପିର ମତତାକୁ ପ୍ରତି ବସତର ସାମର୍ଥ୍ୟ ଥିବାରୁ ମଧୁଶବ୍ଦ ମଦ୍ୟକୁ ନ ବୁଝାଇ ବସତକୁ ବୁଝାଇଲା ।

ଊଚିତ୍ୱରୁ ଯଥା,

“ମାଷ୍ଟରଙ୍କର ମୁହଁକୁ ଯାଅ” ଏ ସ୍ଥଳରେ ମାଷ୍ଟରଙ୍କ ମୁହଁକୁ ଯିବାର ଉଚିତ ନ ହେବାରୁ ମୁହଁ ଶବ୍ଦ ମୁଖକୁ ନ ବୁଝାଇ ସମ୍ମୁଖକୁ ବୁଝାଇଲା ।

ଦେଶରୁ ଯଥା,

“ଗଗନରେ ଚନ୍ଦ୍ର ପ୍ରକାଶ ହୋଇଅଛନ୍ତି” ଅତ୍ର ଗଗନଦେଶରେ ଚନ୍ଦ୍ର ଭିନ୍ନ କର୍ପୁରାଦି ପ୍ରକାଶ ହେବାର ଅସମ୍ଭବ; ଅତଏବ ଦେଶବଚନରୁ ଚନ୍ଦ୍ର ଶବ୍ଦ ଶଶୀକୁ ବୁଝାଇଲା ।

ଜାଳରୁ ଯଥା,

“ରାତ୍ରରେ ଚିତ୍ରଭାନୁ” ଅତ୍ର ରାତ୍ରକାଳରେ ସୂର୍ଯ୍ୟ ରହିବାର ଅସମ୍ଭବ ହେତୁରୁ ଚିତ୍ରଭାନୁ ଶବ୍ଦ ସୂର୍ଯ୍ୟକୁ ନ ବୁଝାଇ ଅଗ୍ନିକୁ ବୁଝାଇଲା ।

ବ୍ୟକ୍ତିରୁ ଯଥା,

“ରଥାଙ୍ଗ ଶୋଭା ପାଇଅଛି” ରଥାଙ୍ଗ ଶବ୍ଦ ଯେଉଁ ଛିଡ଼ରେ ବ୍ୟକ୍ତ ହେବ ସେହି ପଦାର୍ଥକୁ ବୁଝାଇବ, ଅର୍ଥାତ୍ ପୁଂଲିଙ୍ଗ ହେଲେ ଚକ୍ରବାକ ପକ୍ଷୀକୁ ବୁଝାଇବ । ନପୁଂସକ ଲିଙ୍ଗ ହେଲେ ରଥଚକ୍ରକୁ ବୁଝାଇବ ।

ସ୍ଵରରୁ ଯଥା,

ଏହି ସ୍ଵର ବେଦରେ ବିଶେଷ ବ୍ୟବହାର ହୁଏ, ଏଣୁ ଉଦାହରଣ ଅନାବଶ୍ୟକ ।

ଏହି ସ୍ଵର କାକୁ ହେଲେ ଯଥା,

“ମୁଁ ଜି ଏହାକୁ ପଢ଼ିପାରିବି ନାହିଁ” ଅତ୍ରୁ କାକୁଦ୍ଵାରା ଜଣାଗଲା ଯେ ଅବଶ୍ୟ ପଢ଼ିପାରିବି ।

ଏହିପରି ମଧ୍ୟ ଅନେକାର୍ଥ ଶବ୍ଦସ୍ଵରରେ ଅଭିଧାଦ୍ଵାରା ଏକ ଅର୍ଥ ଜାତ ହେଲାରୁ ପୁନଶ୍ଚ ଶବ୍ଦ ଯେତେ ଅବ୍ୟ ଅର୍ଥ କହିବାକୁ ସମର୍ଥ ହୁଏ ତାକୁ ଅଭିଧାମୂଳା ବ୍ୟଞ୍ଜନାବୃତ୍ତି ବୋଲାଯାଏ, ଯଥା, “ଉମାବଲୁଭ ଶୋଭିତ ହୋଇଅଛନ୍ତି” ।

ଏସ୍ଵରରେ ଉମାବଲୁଭ ଶବ୍ଦ ବୁଝାଯି ଉପାର୍ଥ କହିଲା ଉତ୍ତରୁ ବ୍ୟଞ୍ଜନାଦ୍ଵାରା ଶିବରୂପାର୍ଥ କହିବାକୁ ସମର୍ଥ ହେବ ।

ଲକ୍ଷଣାମୂଳା ଶାବାବ୍ୟଞ୍ଜନା,

ଯେଉଁ ପ୍ରୟୋଗକୁ ଜଣିବା ପାଇଁ ଲକ୍ଷଣାର ଆବର ହୁଏ ସେହି ପ୍ରୟୋଗକୁ ଯେଉଁ ବୃତ୍ତି ଦ୍ଵାରା ଜଣାଯାଏ, ତାକୁ ଲକ୍ଷଣାମୂଳା ଶାବା ବ୍ୟଞ୍ଜନା ବୋଲାଯାଏ ଯଥା, “ଗଙ୍ଗାରେ ଗୋପଗ୍ରାମ”

ଏଠାରେ ଗଙ୍ଗାଶବ୍ଦରୁ ଜନପ୍ରଗାହ ରୂପାର୍ଥକୁ, ଅଭିଧା ଶକ୍ତି ବୁଝାଇ ନିବୃତ୍ତ ହେଲା ଏବଂ ଲକ୍ଷଣା ତତ୍ପାର୍ଥକୁ ବୁଝାଇ ନିବୃତ୍ତ ହେଲା; କେବଳ ଶୀତଳତା ଓ ପବିତ୍ରତାକୁ ଲକ୍ଷଣାମୂଳା ବ୍ୟଞ୍ଜନା ବୁଝାଇଲା ।

ଆର୍ଥୀ ବ୍ୟଞ୍ଜନା,

ବନ୍ଧା ଓ ଭୋଧକାରୀ ଏବଂ ବାକ୍ୟ ଓ ଅନ୍ୟସମ୍ବନ୍ଧ ଓ ତାତ୍ପର୍ଯ୍ୟ ଓ ପ୍ରସ୍ତାବ, ବେଶ, କାଳ, କାଳ, ଚେଷ୍ଟାଦି ଏମାନଙ୍କ ସମନ୍ତରୁ ଯେଉଁ ଶକ୍ତି ଅନ୍ୟ ଅର୍ଥକୁ ବୋଧକରେ ତାକୁ “ଆର୍ଥୀ ବ୍ୟଞ୍ଜନା” ବୋଲାଯାଏ ।

ବନ୍ଧୁ, ବାକ୍ୟ, ପ୍ରସ୍ତାବ, ବେଶ, କାଳ ଏମାନଙ୍କ ସମନ୍ତରୁ ଯଥା,

ଏକଜଣ ଛାତ୍ରକୁ, ଅନ୍ୟ ଏକଜଣ ଛାତ୍ର କହୁଅଛି, ମହାଶୟ ! ବର୍ତ୍ତମାନ ଯେବୁଏରି ମାସ ହେଲାଣି, ଆମେ ପରୀକ୍ଷା ନଦେଲେ ପିତାକର କ୍ରୋଧ ହେବ, ଅନ୍ୟ ଛାତ୍ରମାନେ ତାଙ୍କର ମାଷ୍ଟରଙ୍କଠାରୁ ପ୍ରାୟ ଅଭ୍ୟାସ କଲେଣି, ଆମ ମାଷ୍ଟର ହୁଅନ୍ତି ନେଇ ଦୂରରେ ଅଛନ୍ତି, ବର୍ତ୍ତମାନ ଆମେ ଜି କରିବା ? ଏଠାରେ ଛାତ୍ର ବନ୍ଧା, ତହିଁଥିତ

ବାକ୍ୟ, ସମୁଦ୍ଧାର୍ଥ ପ୍ରସ୍ତାବ, ଅଧ୍ୟାପକର ଦୂରଦେଶ ସ୍ଥିତି ଦେଶ, ଫେରୁଧରି ମାସ
କାଳ, ଏହିମାନଙ୍କର ସମସ୍ତ ଥିବାରୁ ବ୍ୟଙ୍ଗ୍ୟାର୍ଥଦ୍ୱାରା ଅନ୍ୟ ଏକଜଣ ମାଷର ନିଯୋଗ
କରିବାର ଜ୍ଞାନ ଉଚ୍ଚା ଜଣାଯାଏ ।

ରୋଧବ୍ୟ ସମ୍ବନ୍ଧରୁ ଯଥା,

ଛାତ୍ର ପ୍ରତି ଅଧ୍ୟାପକ, ହେ ରାମ ! ତୁମର ଅଙ୍ଗ ଧୂଳି ଧୂସର, ମୁଖ ଅତିଶୟ
ମୁନ, ଚକ୍ଷୁ ରକ୍ତବର୍ଣ୍ଣ ଏବଂ ତ ଶ୍ୱାସ ପ୍ରଖର ହୋଇଅଛି; ଅତଏବ ତୁମେ ଗୃହକୁ
ଯାଇଥିଲ; ଖେଳିବାକୁ ଯାଇନାହିଁ । ଏଠାରେ ଧୂଳି ଧୂସରାଦି ରୋଧବ୍ୟ ଅର୍ଥ ବଶରୁ
ଆର୍ଥ ବ୍ୟଞ୍ଜନା ଦ୍ୱାରା ଜଣାଗଲା ଯେ ତୁମେ ଖେଳିବାକୁ ଯାଇଥିଲ ବୋଲି ମାଷରକର
ଉଦ୍ଦେଶ୍ୟାର୍ଥ ବାକ୍ୟ ।

ଅନ୍ୟ ସମ୍ବନ୍ଧରୁ ଯଥା,

ଏକଜଣ ପୁରୁଷକୁ ଆଉ ଏକଜଣ ସ୍ତ୍ରୀ କହୁଅଛି, ଏହି ପ୍ରଦେଶରେ ବଳାକା
ନିଶ୍ଚଳ ହୋଇ ପଦ୍ମ ପତ୍ରରେ ବସିଅଛି । ଏଠାରେ ବଳାକାର ନିଶ୍ଚଳତ୍ୱ ସମ୍ବନ୍ଧିରୁ
ଲକ୍ଷଣାମୂଳା ବ୍ୟଞ୍ଜନା ଦ୍ୱାରା ଦେଶର ବିଜନତ୍ୱ ସହିତ ସଙ୍କେତ ସ୍ଥାନ ଜଣାଯାଏ,
କାରଣ ଜନଗହଳ ହୋଇଥିଲେ କଦ୍ୟତ ବଳ ନିଶ୍ଚଳ ହୋଇ ବସି ନଥାନ୍ତା ।

କାକୁ ସମ୍ବନ୍ଧରୁ ଯଥା,

ଚର୍ଚ୍ଚମାନ ପ୍ରାୟ ପରାକ୍ଷା ଦେବର ସମୟ ଉପସ୍ଥିତ ହୋଇଅଛି, ଏ ସମୟରେ
ଅଧ୍ୟାପକ ନ ଆସିବେ ? ଏଠାରେ କାକୁ ଦ୍ୱାରା ଆସିବାର ବନ୍ଧାର ଉଦ୍ଦେଶ୍ୟ ।

ଚେଷ୍ଟା ସମ୍ବନ୍ଧରୁ ଯଥା,

ଜେହି ଜଣେ ଗୁରୁଜନ ନିକଟରେ କୁଆ ଖେଳିବା ଅଭିପ୍ରାୟରେ ଅନ୍ୟ
ଜଣକଠାରୁ ସେ ହାସ ସହିତ ହସ୍ତରେ ଧରିଥିବା ପଦ୍ମକୁ ନିମାନ୍ୱିତ କରିଦେଲା,
ଏଠାରେ ପଦ୍ମ ନିମାନ୍ୱିତାଦି ଚେଷ୍ଟାରୁ ରାତ୍ରିରେ ଦୁ୍ୟତ ଜ୍ଞାତା କରିବାର ସଙ୍କେତ
ଜଣାଗଲା । ପୁନଶ୍ଚ ଏହି ଆର୍ଥ ବ୍ୟଞ୍ଜନା ତିନି ପ୍ରକାର ଯଥା — ବାଚ୍ୟାର୍ଥ ବ୍ୟଞ୍ଜନା,
ଲକ୍ଷ୍ୟାର୍ଥ ବ୍ୟଞ୍ଜନା, ବ୍ୟଙ୍ଗ୍ୟାର୍ଥ ବ୍ୟଞ୍ଜନା ।

ବାଚ୍ୟାର୍ଥ ବ୍ୟଞ୍ଜନା ଯଥା,

ମହାଶୟ ଫେରୁଆରି ମାସ ଉପସ୍ଥିତ ହେଲା ଇତ୍ୟାଦି ।

ଲକ୍ଷ୍ୟାର୍ଥ ବ୍ୟଞ୍ଜନା ଯଥା,

ତୁମର ଅଙ୍ଗଧୂଳି ଧୂସର ହୋଇଅଛି ଇତ୍ୟାଦି ।

ବ୍ୟଙ୍ଗ୍ୟାର୍ଥ ବ୍ୟଞ୍ଜନା ଯଥା,

ଏହି ପ୍ରଦେଶରେ ବଳାକା ପଦ୍ମପତ୍ରରେ ନିଶ୍ଚଳ ହୋଇ ବସିଅଛି ।

ଶବ୍ଦ, ବ୍ୟଙ୍ଗ୍ୟାର୍ଥ କହିଲା ସମୟରେ ଅର୍ଥକୁ ଅପେକ୍ଷା କରେ । ଅର୍ଥ ବ୍ୟଙ୍ଗ୍ୟାର୍ଥ

କହିଲା ସମୟରେ ଶବ୍ଦକୁ ଅପେକ୍ଷା କରେ । ଅତଏବ ପରସ୍ପର ସହକାରୀତା ଅବଶ୍ୟ ସ୍ୱୀକାର କରିବାକୁ ହେବ ।

ଅଭିଧା, ଲକ୍ଷଣା, ବ୍ୟଞ୍ଜନା, ଏ ତ୍ରିତୟ ଉପାଧି ହେବାରୁ ଶବ୍ଦ ତିନି ପ୍ରକାର ହୁଏ ଯଥା, ବାଚକ, ଲକ୍ଷକ ଓ ବ୍ୟଞ୍ଜକ ।

ତତ୍ପର୍ଯ୍ୟାଖ୍ୟା ବୃତ୍ତି,

ଅଭିଧା ଏକ ଏକ ପଦାର୍ଥ ବୋଧ କରି ନିବୃତ୍ତ ହେବା ଉତ୍ତରୁ ବ୍ୟକ୍ୟର ଅର୍ଥ ସ୍ୱରୂପ ପଦାର୍ଥାବୃତ୍ତର ବୋଧ ନିମିତ୍ତ ତାତ୍ପର୍ଯ୍ୟନାମକ ଶ୍ରେଣିଏ ବୃତ୍ତି ସ୍ୱୀକାର କରାଯାଏ, ଯଥା,

“ତୋକନ ସମୟରେ ସୈନ୍ଧବ ଆଣ” ଏଠାରେ ସୈନ୍ଧବ ଶବ୍ଦର ଅଶ୍ୱରୂପାର୍ଥ ଅଭିଧା ଦ୍ୱାରା ବୋଧିତ ହେଲାରୁ ତାତ୍ପର୍ଯ୍ୟ ଦ୍ୱାରା ଲବଣ ରୂପାର୍ଥ ବୋଧ ହେଲା ।

ଇତି ବ୍ୟକ୍ୟସ୍ୱରୂପ ନିରୂପଣଲାମ ଦ୍ୱିତୀୟ ପରିଚ୍ଛେଦଃ ।

ତୃତୀୟ ପରିଚ୍ଛେଦ

ରସ ନିର୍ଣ୍ଣୟ

ବିଭାବ, ଅନୁଭାବ, ବ୍ୟଞ୍ଜିତାରା, ଏମାନେ ପ୍ରଥମରେ ଏକ ଏକ ପ୍ରତୀତ ହୁଅନ୍ତି, ପରିଶେଷରେ ଏକତ୍ର ହୋଇ ଅଖଣ୍ଡତାକୁ ପ୍ରାପ୍ତ ହୁଅନ୍ତି । ଯେପରି ପ୍ରପାନକ-ରସରେ ଖଣ୍ଡ ମରିଚାଦିମାନେ ଏକ ଏକ ହୋଇ ଆଜି ପରେ ମିନିତ ହେଲେ ପ୍ରପାନକ ରସ ହୋଇ ପେୟ ହୁଅନ୍ତି, ସେହିପରି ବିଭାବାଦି ମାନେ ଏକ ଏକ ରୂପରେ ପ୍ରତୀତ ହେଲାପରେ ଅଖଣ୍ଡ ରସତାକୁ ପ୍ରାପ୍ତହୋଇ ଆସ୍ୱାଦନୀୟ ହୁଅନ୍ତି । ଯଦ୍ୟପି ବିଭାବାଦି-ମାନଙ୍କଦ୍ୱାରା ରସୋଦ୍ଗମ ହୁଏ ତେବେ ବିଭାବାଦି କାହାକୁ କୁହାଯାଏ ?

ବିଭାବ ଯଥା,

ରତ୍ୟାଦିର ଉଦ୍‌ବୋଧ ନାଶଣ ନାହିଁକାଦିମାନେ ଯେବେ କାବ୍ୟ ନାଟକରେ ବର୍ଣ୍ଣିତ ହୁଅନ୍ତି ତାକୁ ବିଭାବ କୁହାଯାଏ । ବିଭାବ ଦୁଇ ପ୍ରକାର ଯଥା, ଆଲମ୍ବନ ବିଭାବ ଓ ଉଦାପନ ବିଭାବ ।

ଆଲମ୍ବନ ବିଭାବ ଯଥା,

ଆଲମ୍ବନ ନାହିଁକାଦିମାନେ ହୁଅନ୍ତି । ତାହାକର ଅବଲମ୍ବନରେ ରସୋଦ୍ଗମ ହୁଏ, ଅର୍ଥାତ୍ ଯେଉଁ ରସରେ ଯେ ବିଭାବ ସେ ସେହି ରସରେ କଥିତ ହେବ, ଯଥା,

ଶୃଙ୍ଗାରରେ ନାହିଁକାଦି, ଭୀରରେ ବୀରପୁରୁଷ ଆଦି, କରୁଣରେ ଶୋଚନୀୟ ବ୍ୟକ୍ତି ଇତ୍ୟାଦି ।

ଏହିପରି ଅଗ୍ରେ ନବରସରେ କୁହାଯିବ ।

ଶୁଙ୍ଗାରରେ ଆରମ୍ଭନାୟକର ସାମାନ୍ୟ ରୁଣ ଯଥା,

ବାତା, କୁଶଳ ସଦ୍‌ବଂଶତ, ଧନଶାଳା, ରୂପଯୌବନଭାସା, ଶାସ୍ତ୍ର
କାର୍ଯ୍ୟକାରୀ, ଲୋକରଞ୍ଜକ, ତେଜସ୍ଵୀ ଓ ଚତୁର ଏବଂ ସୁଶୀଳ ଏହିପରି ରୁଣ ବିଶିଷ୍ଟ
ବ୍ୟକ୍ତିକୁ “ନାୟକ” ବୋଲାଯାଏ । ଏହି ନାୟକ ବିଶେଷ ରୁଣ ବିଶିଷ୍ଟ ହୋଇ
ଚାରିପ୍ରକାର ହୁଏ ।

ଯଥା, ଧୀରୋଦାର, ଧୀରୋଦତ, ଧୀରକଳିତ, ଧୀରପ୍ରଶାନ୍ତ

ଆତ୍ମପ୍ରଶଂସା ରହିତ, ସହିଷ୍ଣୁ, ଅତିଚମାର, ହର୍ଷ ଶୋକାଦିରେ ଅନର୍ତ୍ତରୂତ
ସ୍ଵଭାବ, ସ୍ଥିରସ୍ଵଭାବ, ବିନୟଲୁନ ଶର୍ତ୍ତ ଅଙ୍ଗାକୃତ ନିର୍ବାହକ, ଏପରି ବ୍ୟକ୍ତିତ୍ଵକୁ,
“ଧୀରୋଦାର” କୁହାଯାଏ, ଯଥା, ରାମଚନ୍ଦ୍ର, ଯୁଧିଷ୍ଠିରାଦି ।

ମାୟାବି, ଅତିତେଜସ୍ଵୀ, ଅତିଚଞ୍ଚଳ, ଅହଙ୍କାରୀ, ଆତ୍ମପ୍ରଶଂସାରତ ଏପରି
ବ୍ୟକ୍ତିକୁ “ଧୀରୋଦତ” କୁହାଯାଏ, ଯଥା, ଭୀମସେନ, ଦୁଃଶାସନାଦି ।

ଚିତ୍ତାଭିତ, ସର୍ବତା ଜ୍ୟୋତ୍ସ୍ନା ବ୍ୟବହାର, ନୃତ୍ୟସାତାଦିରେ ଅନୁରକ୍ତ ଯେ
ତାକୁ “ଧୀରକଳିତ” କୁହାଯାଏ । ଯଥା, ରଘୁବଳ୍ୟାଦି ନଟକରେ ବସରାଜାଦି ।

ସାମାନ୍ୟ ରୁଣ ବିଶିଷ୍ଟ ବ୍ରାହ୍ମଣକୁ “ଧୀର ପ୍ରଶାନ୍ତ” କୁହାଯାଏ । ଯଥା,
ମାଳତୀମାଧବୀ ନଟକରେ ମାଧବୀ । ଏମାନେ ଶୁଙ୍ଗାର ଉପ ରୂପତ୍ଵରେ
ପ୍ରତ୍ୟେକରେ ଚାରିପ୍ରକାର ହୋଇ ଷୋଡ଼ଶ ପ୍ରକାର ହୁଅନ୍ତି, ଯଥା, ଧୀରୋଦାର —
ଦକ୍ଷିଣ, ଧୃଷ୍ଣ, ଅନୁକୂଳ, ଶଠ ରୂପରେ ଚାରିପ୍ରକାର । ଏହିପରି ଧୀରୋଦତ,
ଧୀରକଳିତ, ଧୀରପ୍ରଶାନ୍ତ ।

ଆପଣାର ନାୟିକାମାନଙ୍କଠାରେ ସମାନ ସ୍ଵେହଧରା ବ୍ୟକ୍ତିକୁ “ଦକ୍ଷିଣ-
ନାୟକ” ବୋଲାଯାଏ ।

ନାୟିକାଠାରେ ନିର୍ନିଜବ୍ୟବହାରୀ ବ୍ୟକ୍ତିକୁ “ଧୃଷ୍ଣନାୟକ” କୁହାଯାଏ ।

ଏକନାୟିକାଠାରେ ଆସକ୍ତ ବ୍ୟକ୍ତିକୁ “ଅନୁକୂଳନାୟକ” ବୋଲାଯାଏ ।

ରୁଦ୍ରାପକାରୀ ଧୂର୍ତ୍ତପୁରୁଷକୁ “ଶଠନାୟକ” କୁହାଯାଏ ।

ଏହି ଷୋଡ଼ଶପ୍ରକାର ନାୟକମାନେ, ଜଗମ, ମଧମ, ଅଧମ ଭେଦରେ
ଅଠଗଣିଶପ୍ରକାର ହୁଅନ୍ତି ।

ନାୟକର ସାହିକରୁଣ ଆଠପ୍ରକାର, ଯଥା, ଶୋଭା, ବିଜୟ, ମାଧୁର୍ଯ୍ୟ,
ରାମାର୍ଯ୍ୟ, ଯୈର୍ଯ୍ୟ, ତେଜ, ଜ୍ଞାନ, ଔଦାର୍ଯ୍ୟ ।

ଶୋଭା — ଶୂରତା, ସମର୍ଥତା, ସବୁ, ମହୋସାହ, ଅନୁରାଗିତା, ନୀଚ-
ଲୋକରେ ପ୍ରଣା, ଭବନଲୋକରେ ଶ୍ରଦ୍ଧା ଥିବାର ନାମ ।

ବିନୟ — ଧାରଦୃଷ୍ଟି, ବିଚିତ୍ରଗତି, ମଦହାସ, ହିତବଚନର ନାମ ।

ମାଧୁର୍ଯ୍ୟ — କ୍ଷୋଭ ବିଷୟରେ ଉଦ୍‌ବେଗ ଦୋହିବାର ନାମ ।

ରାମାର୍ଯ୍ୟ — ଭୟ, କ୍ରୋଧ, ହର୍ଷାଦିରେ ବିଚିକାରଭର ନାମ ।

ଧୈର୍ଯ୍ୟ — ମହାବିପ୍ଳ ହେଲେ ମଧ୍ୟ ବ୍ୟବସାୟରୁ ମନ ନଚଳାଇବାର ନାମ ।

ତେଜ — ତିରସ୍କାରକୁ ନ ସହିବାର ନାମ ।

ଲଳିତ — ମନୋହର ବଚନ ଓ ମନୋହର ବେଶ ଓ ରସାରୁଚକର ନାମ ।

ଔଦାର୍ଯ୍ୟ — ଦାନଦେବା ଓ ପ୍ରିୟକହିବା ଓ ଶତ୍ରୁ ମିତ୍ରଠାରେ ସମତାକ ରଖିବାର ନାମ ।

ଅଥ ନାୟିକା ତ୍ରିବିଧା ଯଥା,

ସୁଜାୟା, ପରଜାୟା, ସାଧାରଣୀ ।

ଏହି ନାୟିକା, ଉପରୋକ୍ତ ନାୟକର ଦତ୍ତା ପ୍ରଭୃତି ସାମାନ୍ୟ ଗୁଣରେ ଯୁକ୍ତା-
ହୁଏ ।

ସୁଜାୟା — ବିନୟ ଓ ସରଳତାଦିରେ ଯୁକ୍ତା ଓ ଗୁହକାର୍ଯ୍ୟରେ ତରୁପତ୍ୟ ଏବଂ
ପବିତ୍ରତାର ନାମ ।

ଏହି ସୁଜାୟା ମୁକ୍ତା, ମଧ୍ୟା, ପ୍ରଗଞ୍ଜା ଭେଦରେ ତିନିପ୍ରକାର ।

ମଧ୍ୟା ଓ ପ୍ରଗଞ୍ଜା ଏ ଦୁହେଁ ଧୀରା ଓ ଅଧୀରା ଓ ଧୀରାଧୀରା ଏପରି ଭେଦରେ
ଛ'ପ୍ରକାର ହୁଅନ୍ତି ।

ଏମାନେ ନାୟକର ଅସ୍ତ୍ର ଓ ବହୁପ୍ରଣୟ ଭେଦରେ ପ୍ରତ୍ୟେକରେ ଦୁଇପ୍ରକାର
ହୋଇ ଦ୍ଵାଦଶ ପ୍ରକାର ହୁଅନ୍ତି, ଏବଂ ତ ସୁଜାୟା କେବଳ ମୁରୁଧା ରୂପରେ ଏକ
ପ୍ରକାର । ପୁର୍ବୋକ୍ତ ମଧ୍ୟା, ପ୍ରଗଞ୍ଜା ଦ୍ଵୟ ବାରପ୍ରକାର, ଏପରି ତେଜ ପ୍ରକାର ।

ପରଜାୟା — ପରୋକ୍ତା ଓ ଜନ୍ୟକା ଭେଦରେ ଦୁଇପ୍ରକାର ।

ସାଧାରଣୀ (ବେଶ୍ୟା) ଅନୁରକ୍ତା (ଅନୁରାଗବତୀ) ବିରକ୍ତା (ବିରାଗବତୀ)
ଭେଦରେ ଦୁଇପ୍ରକାର ।

ପୁର୍ବୋକ୍ତ ନାୟିକାମାନେ ପ୍ରତ୍ୟେକରେ ନିମ୍ନଲିଖିତ ଅବସ୍ଥା ଭେଦରେ ଆଠ-
ପ୍ରକାର ହୁଅନ୍ତି । ଯଥା, ସ୍ଵାଧୀନ, ଚର୍ଚ୍ଚିକା, ଖଣ୍ଡିତା, ଅଭିସାରିକା, ଜନହାତରିତା,
ବିପ୍ରଲକ୍ଷା, ପ୍ରୋକ୍ଷିତଚର୍ଚ୍ଚିକା, ବାସକସଜ୍ଞା, ବିରହୋକ୍ତସିତା । ଏମାନେ ଗତ୍ରା ବିରକ୍ତା
ଭେଦରେ କ୍ଷୋଦକ ପ୍ରକାର ହୁଅନ୍ତି ।

ଏହି ନାୟିକାମାନଙ୍କର ଯୌତକାବସ୍ଥାରେ ଅଠାଇଶ ପ୍ରକାର ଅନୁକାରମାନେ
ହୁଅନ୍ତି । ଯଥା,

ଭାବ, ହାବ, ହେଜା, ଶୋଭା, କାନ୍ତି, ଦୀପ୍ତି, ମାଧୁର୍ଯ୍ୟ, ପ୍ରଗଳ୍ଭତା, ଔଦାର୍ଯ୍ୟ, ଯୈର୍ଯ୍ୟ, ଛାକା, ବିକାସ, ବିଚ୍ଛିନ୍ନି, ବିଦ୍ୟୋକ, କିନକିହୃତ, ମୋଚାୟିତ, କୁଚ୍ଚମିତ, ବିକ୍ରମ, ଲଳିତ, ମଦ, ତିହୃତ, ଚପନ, ମୌର୍ୟ, ବିଷେପ, କୁତୁହଳ, ହସିତ, ଚକିତ, କେକି । ଏଥିମଧ୍ୟରୁ ଭାବାଦିଗୁଣକୁ ଅଙ୍ଗୁଳ ବୋଲାଯାଏ । ଶୋଭାଦି ସପ୍ତକୁ ଅନ୍ତରଙ୍ଗ ବୋଲାଯାଏ । ବିଶେଷତଃ ଭାବାଦି ଦଶପର୍ଯ୍ୟନ୍ତ ପୁରୁଷମାନଙ୍କର ମଧ୍ୟ ହୁଏ ।

ଧାରୋଷତ, ପାପକାରୀ, ବ୍ୟସନୀ ଯେ ତାହାକୁ ପ୍ରତିନାୟକ ବୋଲାଯାଏ । ଯଥା, ରାମଚରିତେ ରାବଣ ।

ଅଥ ଉଦାପନ,

ଚେଷ୍ଟା, ରୂପ, ଭୂଷଣ, ବେଶ, କାନ, ଚନ୍ଦ୍ର, ଚନ୍ଦନ, କୋକିଳାକାଠ, ଭ୍ରମର ଝକାରାଦିମାନେ ନାୟକର ଉପକୁ ଉଦାପିତ କରନ୍ତି, ଏଣୁ ଏମାନଙ୍କୁ ଉଦାପନ ବିଭାବ ବୋଲାଯାଏ ।

ଯେଉଁ ଉପରେ ଯେ ଉଦାପନ ବିଭାବ ହେବ, ସେ ସେହି ଉପର ସ୍ୱରୂପ ବର୍ଣ୍ଣନରେ ଅଗ୍ରେ କୁହାଯିବ ।

ଅଥାନୁଭାବ,

କାବ୍ୟ ନାଟ୍ୟରେ ଆକାମନୋଦାପନ ଦ୍ୱାରା ପ୍ରକାଶିତ ରତ୍ୟାଦି ଭାବକୁ ବାହ୍ୟରେ ପ୍ରକାଶକରି କାର୍ଯ୍ୟରୂପରେ ପରିଣତ ଯେ କଟାସାଦି ତାକୁ ଅନୁଭାବ ବୋଲି ।

ସାଦ୍‌ବିକାନ୍ତଭାବ ଯଥା,

ଋଷ, ସ୍ୱେଦ, ରୋମାଞ୍ଚ, ସ୍ୱରଭଙ୍ଗ, ବେପଥ, ବୈବର୍ଣ୍ଣ, ଅଶ୍ରୁ, ପ୍ରଳୟ ।

ଅଥ ବ୍ୟରିତାରୀ,

ଉପର ଉପର କାଳରେ ଅଭିମୁଖରେ ସଞ୍ଚାର କରିବାରୁ ନିର୍ଦ୍ଦେଶାଦିମାନେ ବ୍ୟକ୍ତିଗରିଭାବ କୁହାଯା'ନ୍ତି । ବ୍ୟକ୍ତିଗରିଭାବ ଚେତିତ ପ୍ରକାର ହୁଅନ୍ତି, ଯଥା, ନିର୍ଦ୍ଦେଶ, ଆବେଗ, ଦୈବ୍ୟ, ଶ୍ରମ, ମଦ, ଚତୁତା, ଔଗ୍ର୍ୟ, ମୋହ, ବିବୋଧ, ସ୍ୱପ୍ନ, ଅପସ୍ମାର, ଗର୍ବ, ମରଣ, ଅକସତା, ଅମର୍ଷ, ନିଦ୍ରା, ଅବହିଥୁଆ, ଔଚ୍ଛ୍ୱଳ୍ୟ, ଉନ୍ମାଦ, ଶକା, ସ୍ମୃତି, ମତି, ବ୍ୟାଧି, ଜ୍ୱାଡ଼ା, ସଂତ୍ରାସ, ହର୍ଷ, ଅସୂୟା, ବିଷାଦ, ଧୃତି, ଚପକତା, ଗ୍ଳାନି, ଚିନ୍ତା, ବିଚର୍ଣ୍ଣ, ଏମାନେ ନବରସମାନଙ୍କରେ ବ୍ୟକ୍ତିତାରୀ ହୁଅନ୍ତି, ଏବଂ ରତ୍ୟାଦିମାନେ ଶୁଦ୍ଧାରାଦିରେ ସ୍ଥାୟୀ ଭାବ ହୁଅନ୍ତି, ଅନ୍ୟ ବାରାଦି ଉପରେ ବ୍ୟକ୍ତିତାରୀ ହୁଅନ୍ତି ଯଥା,

ଶୁଣ୍ଠାରରେ ଯଥ, ବୀରଉପରେ ହାସ ଓ ଜ୍ରୋଧ, ଶାନ୍ତି ଉପରେ କୁରୁପସା ଇତ୍ୟାଦି ।

ଅଥ ସ୍ତାୟିଭାବ,

ଅବିରୋଧଧର ଓ ବିରୋଧଧର ଯାହାକୁ ଆଶ୍ରୟିତ କରିବାକୁ ଅସମର୍ଥ ହୁଅନ୍ତି ସେହି ଆସ୍ତାଦାକ୍ରମର ମୂଳଭୂତ ଯେ ଉତ୍ୟାଦିକୁ ତାକୁ ସ୍ତାୟାଭାବ ବୋଲାଯାଏ, ଯଥା,
ଶୃଙ୍ଗାରରେ ରତି ସ୍ତାୟିଭାବ, ହାସ୍ୟରସରେ ହାସ୍ୟ, କରୁଣରେ ଶୋକ,
ରୌଦ୍ରରେ କ୍ରୋଧ, ବୀରରେ ଭୀଷଣ, ଭୟାନକରେ ଭୟ, ବୀରସରେ କୁରୁପ୍ରସା,
ଅଭୂତରେ ବିଦ୍ଵନ୍, ଶାନ୍ତରସରେ ଶମ ସ୍ତାୟି ଭାବ ହୁଏ ।

ଅଥ ରସଭେଦ,

ଶୃଙ୍ଗାର, ହାସ୍ୟ, କରୁଣ, ରୌଦ୍ର, ବୀର, ଭୟାନକ, ବୀରସ, ଅଭୂତ, ଶାନ୍ତି ।

ଅଥ ଶୃଙ୍ଗାର,

ଆରାମନ — ନାୟକ, ନାୟିକାମାନେ ।

ଉଦ୍ଘାପନ — ଚନ୍ଦ୍ର, ଚନ୍ଦନ, ରୋଲମରଜେଦି ।

ଅନୁଭାବ — ଭୂତିକ୍ଷେପ, କଟାକ୍ଷାଦିମାନେ ।

ବ୍ୟକ୍ତିଗତା — ଔଷ୍ଣ୍ୟ, ମରଣ, ଆକସ୍ୟ, କୁରୁପ୍ରସା ଏମାନଙ୍କ ଭିନ୍ନ ଆଭାସକୁ ବିବେକାଦିମାନେ ।

ଶୃଙ୍ଗାରରସ ଦୁଇପ୍ରକାର, ବିପ୍ରଳମ୍ବ ଶୃଙ୍ଗାର ଓ ସମୋଗ ଶୃଙ୍ଗାର । ରତି ଉତ୍କୃଷ୍ଟହେଲେ ମଧ୍ୟ ନାୟିକା ନାୟକର ଅପ୍ରୀତିରେ ବିପ୍ରଳମ୍ବ ହୁଏ ।

ପୂର୍ବରାଗ, ମାନ, ପ୍ରବାସ ଓ କରୁଣରୁ ବିପ୍ରଳମ୍ବ ଚାରି ପ୍ରକାର ହୁଏ । ନାୟକ, ନାୟିକାର ଅନ୍ୟୋନ୍ୟାକୁରାଗଦ୍ଵାରା ଦର୍ଶନ, ସର୍ଶନ, ରୁମ୍ଭକାଦିକୁ ସମୋଗ ଶୃଙ୍ଗାର କୁହାଯାଏ ।

ପୂର୍ବେକ୍ତ ପୂର୍ବରାଗ, ମାନ, ପ୍ରବାସ, କରୁଣ, ଏହାର ଉଚ୍ଚାରୁ ମଧ୍ୟ ସମୋଗ ଶୃଙ୍ଗାର ହୁଏ । ଅର୍ଥାତ୍ ପୂର୍ବରାଗାଦି ଉଚ୍ଚାରୁ ଯେଉଁ ମୋକ୍ଷ, ତାକୁ ସମୋଗ ଶୃଙ୍ଗାର କୁହାଯାଏ, ଉତ୍ୟାଦି ।

ଅଥ ହାସ୍ୟ,

ସ୍ତାୟିଭାବ — ହାସ୍ୟ ।

ଆରାମନ — ବିକୃତଜାର ବଚନ ଚେଷ୍ଟାବନ୍ଧ ବ୍ୟକ୍ତି ।

ଉଦ୍ଘାପନ — ତଦ୍ଵାନ୍ ବିକୃତଜାର ଚେଷ୍ଟାଦି ।

ଅନୁଭାବ — ଅସ୍ଥି ସଂକୋଚ ଓ ମନ୍ଦ ହାସ୍ୟାଦି ।

ବ୍ୟକ୍ତିଗତା — ନିଦ୍ରା ଆକସ୍ୟ ଅବହିତ୍ୟା । [ଆକାର ସଂକୋପକ]

ହାସ୍ୟ ଛ'ପ୍ରକାର ଯଥା,

ଉଚ୍ଚମମାନକର — ସ୍ଥିତ ଓ ହସିତ ହୁଏ ।

ମଧ୍ୟମାନଙ୍କର — ବିହସିତ ଓ ଅବହସିତ ।

ଅଧ୍ୟମାନଙ୍କର — ଅପହସିତ ଓ ଅତିହସିତ ।

ଏମାନଙ୍କର ଲକ୍ଷଣ ଯଥା,

ସ୍ମୃତ — ନେତ୍ରର ଅଳ୍ପ ବିକାଶ ଓ ଅଧରର କିଛିତ୍ ସ୍ମରଣ ।

ହସିତ — ଉଚ୍ଚ ଦୃଷ୍ଟରେ କିଛିଦନ୍ତ ବର୍ଣନ ।

ବିହସିତ — ହାସରେ ମଧୁର ସ୍ଵର ଉତ୍ପତ୍ତି ।

ଅବହସିତ — ଶିରଃଘଣ୍ଟ ଜମ୍ପନ ସହିତ ହାସ ।

ଅପହସିତ — ନେତ୍ରରୁ ଲୋଚନ ବନ୍ଦିତା ପର୍ଯ୍ୟନ୍ତ ହାସ ।

ଅତିହସିତ — ଅଳ୍ପ ବିକ୍ଷେପ ସହିତ ହାସ ।

ଅଥ କରୁଣ,

ସ୍ଥାୟିତାବ — ଶୋକ ।

ଆଲମ୍ବନ — ଶୋଚନୀୟ ବ୍ୟକ୍ତି ।

ଉଦାପନ — ଶୋଚନୀୟ ବ୍ୟକ୍ତି ଓ ଶୋକକରିବା ବ୍ୟକ୍ତିର ଚେଷ୍ଟା ।

ଅନୁଭାବ — ଦୈବନିତ୍ୟ, ଭୃମିପତନ, କ୍ରନ୍ଦିତ ଇତ୍ୟାଦି ।

ବ୍ୟଭିଚାରା — ଦୈବର୍ଣ୍ୟ, ଦୀର୍ଘଶ୍ଵାସ, ଉର୍ଦ୍ଧ୍ଵଶ୍ଵସିତ, ସ୍ତମ୍ଭ, ପ୍ରଳପନ, ନିର୍ଦ୍ଦେହ, ମୋହ, ଅପସ୍ଵାର, ବ୍ୟାଧି, ସ୍ମାନି, ସୂତି, ଶ୍ରମ, ବିଷାଦ, ଜଡ଼ତା, ଉନ୍ମାଦ, ବିତ୍ତା ଇତ୍ୟାଦି । ଏ ରସର ଶୋକ ସ୍ଥାୟିତାବ ହେତୁରୁ କରୁଣ; ବିପ୍ରଲମ୍ବରୁ ଭେଦ ହେଲା କାରଣ ବିପ୍ରଲମ୍ବରେ ରତି ସ୍ଥାୟିତାବ ।

ଅଥ ରୌଦ୍ର,

ସ୍ଥାୟିତାବ — କ୍ରୋଧ ।

ଆଲମ୍ବନ — ଶତ୍ରୁ ପ୍ରଭୃତି ।

ଉଦାପନ — ଶତ୍ରୁ ଚେଷ୍ଟାଦି (ମୁଷ୍ଟି ପ୍ରହାର, ପତନ, ମୁଖବିକୃତ, ହେବନ, ବିଦାରଣ, ସଂଗ୍ରାମ ଇତ୍ୟାଦି) ।

ଅନୁଭାବ — ଭୃବିକ୍ଷେପ, ଓଷ୍ଠନିଦର୍ଶନ, ବାହୁଘୋଚନ, ତର୍ଜନ, ଆତ୍ମ-ଶ୍ଵାନ୍ତାକଥନ, ଆତ୍ମଧୋକ୍ଷେପଣ ଇତ୍ୟାଦି ।

ବ୍ୟଭିଚାରା — ଉଗ୍ରତା, ଆବେଗ (ଦୂରା), ରୋମାଞ୍ଚ, ଶ୍ଵେତ, ବେପଥୁ, ମଦ, ମୋହ, ଅମର୍ଷ (ଉଚ୍ଚତାପକାର ବାଞ୍ଛା) ଇତ୍ୟାଦି ।

ଏ ରସରେ ମୁଖ ନେତ୍ରର ରକ୍ତତା ହେତୁରୁ ଯୁଦ୍ଧ ବୀରରୁ ଭେଦ ହୁଏ, କାରଣ ଯୁଦ୍ଧ ବୀରରେ ମୁଖ ନେତ୍ରରେ ରକ୍ତତା ବର୍ଣ୍ଣନ ନାହିଁ ।

ଅଥ ବୀର,

ସ୍ତ୍ରୀକ୍ଷିଭାବ — ଉପାହ ।

ଆଲମ୍ବନ — ଜେତବ୍ୟ ବ୍ୟକ୍ତି ପୁରୁଷ ।

ଉଦ୍‌ଘାପନ — ଜେତବ୍ୟ ବ୍ୟକ୍ତିର ଚେଷ୍ଟାଦି ।

ଅନୁଭାବ — ସହାୟାନ୍ୱେଷଣ ।

ବ୍ୟଭିଚାରୀ — ଧୃତି (ସତ୍ୟୋଷ), ମତି (ଅର୍ଥ ନିର୍ଦ୍ଧାରଣ), ଗର୍ବ, ଚର୍ଚ୍ଚ, ସୁତି, ରୋମାଞ୍ଚ ।

ଏହି ବୀର ରସ ଡାକ୍ଷି ପୁଞ୍ଜର ଯଥା, ଦାନବୀର, ଧର୍ମବୀର, ଦୟାବୀର, ଯୁଦ୍ଧବୀର ।

ଦାନବୀର — ପରଶୁରାମ ।

ଧର୍ମବୀର — ଯୁଧିଷ୍ଠିର ।

ଦୟାବୀର — ଜାମୁତବାହନ ।

ଯୁଦ୍ଧବୀର — ରାମଚନ୍ଦ୍ର ।

ଅଥ ଭୟାନକ,

ସ୍ତ୍ରୀକ୍ଷିଭାବ — ଭୟ ।

ଆଲମ୍ବନ — ଯାହାଠାରୁ ଭୟ ଉତ୍ପନ୍ନ ହୁଏ ସେହି ବ୍ୟକ୍ତି ।

ଉଦ୍‌ଘାପନ — ସେହି ବ୍ୟକ୍ତିର ଭୟକର ଚେଷ୍ଟା ।

ଅନୁଭାବ — ମୁଖାଦିର ବୈବର୍ଣ୍ଣ୍ୟ, ଉଦ୍‌ଗ୍ରହ ସ୍ୱର ସହିତ ଭୀଷଣ, ପ୍ରଳୟ, ସ୍ୱେଦ, ରୋମାଞ୍ଚ, କମ୍ପ, ଦିରଘପ୍ରେକ୍ଷଣାଦି ।

ବ୍ୟଭିଚାରୀ — ଛୁରୁପଦା, ଆବେଗ (ସଂକ୍ରମ), ସନ୍ତୋହ, ସଂକ୍ରାନ୍ତ, ଭୁନି, ଦାନତା, ଶଙ୍କା, ଅପଦ୍ମାର, ସଂକ୍ରାନ୍ତି, ସୁରଣାଦି ।

ଅଥ ବୀରସ,

ସ୍ତ୍ରୀକ୍ଷିଭାବ — ଛୁରୁପଦା (ସୁଖା) ।

ଆଲମ୍ବନ — ଦୁର୍ଗଞ୍ଜ, ମାଂସ, ରକ୍ତ, ବସାଦି ।

ଉଦ୍‌ଘାପନ — ମାଂସପେଶୀରେ କୁନିପାତାଦି ।

ଅନୁଭାବ — ନିଷ୍ଠାବନ (ଧୂଳାର), ମୁଖଚକନ, ନେତ୍ରସଂକୋଚ ।

ବ୍ୟଭିଚାରୀ — ମୋହ, ଅପଦ୍ମାର, ଆବେଗ, ବ୍ୟାଧି, ମରଣାଦି ।

ଅଥ ଅରୁଚ,

ସ୍ତ୍ରୀକ୍ଷିଭାବ — ବିସ୍ମୟ ।

ଆଲମ୍ବନ — ଲୋକାତୀତ ପଦାର୍ଥ ।

ଉଦ୍‌ଘାପନ — ଲୋକୋତ୍ତର ପଦାର୍ଥ ବ୍ୟକ୍ତିରୁ ଉତ୍ପନ୍ନମାନେ ।

ଅନୁଭାବ — ସ୍ତମ୍ଭ, ସ୍ତେଦ, ରୋମାଞ୍ଚ, ଗନ୍ଧରବସ୍ତ୍ର, ସଂକ୍ରମ, ନେତ୍ର-
ବିକାଶାଦି ।

ବ୍ୟଗ୍ନିତାରା — ବିଚର୍ଣ୍ଣ, ଆବେଗ, ସଂଭ୍ରାନ୍ତି, ହର୍ଷାଦି ।

ଅଥ ଶାନ୍ତ,

ସ୍ଥାୟିଭାବ — ଶମ ।

ଆକାମ୍ଭନ — ପରମାତ୍ମାଙ୍କର ସ୍ୱରୂପ ।

ଭବ୍ୟପନ — ପୂଣ୍ୟାଶ୍ରମ, ହରିଶେତ୍ର, ଚାର୍ଯ୍ୟ, ରମ୍ୟବନ, ମହାପୁରୁଷ-ସଙ୍ଗାଦି ।

ଅନୁଭାବ — ରୋମାଞ୍ଚ, ବିବୋଧ, ଧୃତ୍ୟାଦି ।

ବ୍ୟଗ୍ନିତାରା — ବିଚର୍ଣ୍ଣେଦ, ହର୍ଷ, ସୁରଣ, ମତି, ଭୂତଦୟା । (ନିରହଂକାରତା
ଅଙ୍ଗରୁ ଦୟାବାଗରୁ ଭିନ୍ନ ଅଟେ, କାରଣ ଦୟାବାଗ ସାହଂକାର ଅଟେ ।)

ମୁନିମାନଙ୍କ ମତରେ ବସନ୍ତକୁ ଦଶମରାସ କରୀ ଚର୍ଣ୍ଣିତ କରିଅଛନ୍ତି । ଏଥିରେ —

ସ୍ଥାୟିଭାବ — ସ୍ନେହ ।

ଆକାମ୍ଭନ — ପ୍ରଭାଦି ।

ଭବ୍ୟପନ — ପ୍ରଭୁଚେଷ୍ଟା (ବିଦ୍ୟାସୌନ୍ଦର୍ଯ୍ୟାଦି) ।

ଅନୁଭାବ — ଆଲିଙ୍ଗନ, ଅଙ୍ଗସଂସ୍ପର୍ଶ, ଶିରଶ୍ଚ୍ୟୁତନ, ଉକ୍ଷଣ, ପ୍ରକଳ,
ଆନନ୍ଦବାସାଦି ।

ପୁର୍ବୋକ୍ତରସମାନଙ୍କର ଅନ୍ୟୋନ୍ୟ ବିରୋଧିତା ଯଥା, କରୁଣ, ବିଭ୍ରସ,
ରୌଦ୍ର, ଚାର, ଭୟାନକ ଏମାନଙ୍କର ଶୁଦ୍ଧାରରସ ବିରୋଧୀ ।

ଭୟାନକ, କରୁଣ ଏଦୁହିଙ୍କର ହାସ୍ୟରସ ବିରୋଧୀ ।

ହାସ୍ୟ, ଶୁଦ୍ଧାର ଏଦୁହିଙ୍କର କରୁଣ ବିରୋଧୀ ।

ହାସ୍ୟ, ଶୁଦ୍ଧାର, ଭୟାନକ ଏମାନଙ୍କର ରୌଦ୍ରରସ ବିରୋଧୀ ।

ଭୟାନକ, ଶାନ୍ତ, ଏଦୁହିଙ୍କର ଚାରରସ ବିରୋଧୀ ।

ଶୁଦ୍ଧାର, ଚାର, ରୌଦ୍ର, ହାସ୍ୟ, ଶାନ୍ତି ଏମାନଙ୍କର ଭୟାନକ ରସ ବିରୋଧୀ ।

ଚାର, ଶୁଦ୍ଧାର, ରୌଦ୍ର, ହାସ୍ୟ ଭୟାନକ ଏମାନଙ୍କର ଶାନ୍ତରସ ବିରୋଧୀ ।

ବିଭ୍ରସ, ଶୁଦ୍ଧାରର ବିରୋଧୀ ।

ଅରୁଚର କୌଣସି ରସମାନେ ବିରୋଧୀ ନୁହନ୍ତି ।

ଅଥ ରସ, ଭାବ ଓ ଚକ୍ରାଭାସାଦି —

ରସ, ଭାବ, ରସାଭାସ, ଭାବାଭାସ, ଭାବଶାନ୍ତି, ଭାବୋଦୟ, ସହି,
ଶବ୍ଦତା ଏମାନେ ରସନ ଧର୍ମରୁ ରସ ସଂଜ୍ଞାକୁ ପ୍ରାପ୍ତ ହୁଅନ୍ତି ।

ଇତି ରସନିରୂପଣଂ ନାମ ଦ୍ୱତୀୟ ପରିଚ୍ଛେଦଃ ।

ଚତୁର୍ଥ ପରିଚ୍ଛେଦ

ଦୋଷ ନିରୂପଣ

ରସର ଅପକର୍ଷକାରୀକୁ ଦୋଷ ବୋଲି ।

ଏହି ଦୋଷ ନାନାପ୍ରକାର ହୋଇ ପଦରେ, ପଦାଂଶରେ, ବାକ୍ୟରେ, ଅର୍ଥରେ ଓ ରସରେ ଏପରି ପଞ୍ଚ ସ୍ଥଳରେ ହୁଏ ।

ପ୍ରଥମତଃ ସାମାନ୍ୟରେ ନିମ୍ନଲିଖିତ ଦୋଷମାନେ ପଦରେ ଓ ବାକ୍ୟରେ ପ୍ରଚାର ହେବେ । ଯଥା,

ଦୁଃଶ୍ରବତା, ବ୍ରାହ୍ମ ଅଶ୍ଳୀଳତା, କୁରୁୟା ଅଶ୍ଳୀଳତା, ଅମଙ୍ଗଳ ଅଶ୍ଳୀଳତା, ଅନୁଚିନ୍ତାର୍ଥତା, ବ୍ରାହ୍ମ୍ୟତ୍ୱ, ଅପ୍ରତୀତତା, ନେୟାର୍ଥତା, ନିହିତାର୍ଥତା, କ୍ରିଷ୍ଣତ୍ୱ, ବିରୁଦ୍ଧ-ମତିକାରିତା, ଅପ୍ରଯୁକ୍ତତା, ସନ୍ଧିରାଧତା, ଅବାଚକତା, ଅବିମୁଷବିଧେୟାଂଶ ଭାବ ।

ଉଲ୍ଲିଖିତ ଦୋଷମାନଙ୍କ ମଧ୍ୟରୁ କେତେକ ପଦାଂଶରେ ହୁଅନ୍ତି । ନିରର୍ଥକତା, ଅସମର୍ଥତା, ଦୁଃପଦ୍ୟାୟତା ଏହି ତିନିଗୋଟି ଦୋଷ କେବଳ ପଦରେ ହେବ ।

ଉକ୍ତ ଦୁଃଶ୍ରବତାଦି ପଞ୍ଚଦଶ ପ୍ରକାର ଦୋଷମାନେ ପଦରେ ଯେପରି ପ୍ରକାର ହୁଅନ୍ତି, ତାହାର ଉଦାହରଣ ନିମ୍ନରେ ଦିଆଯାଇଅଛି ।

ଦୁଃଶ୍ରବତା — ପରୁଷବର୍ଣ୍ଣନ ଦ୍ୱାରା ଯେ ଶୁଣିର ଦୁଃଖାବହତାକୁ ଦୁଃଶ୍ରବ ବୋଲି । ଯଥା, ଆପଣଙ୍କଦ୍ୱାରା ଆମେ କାର୍ତ୍ତୀୟକୁ ପ୍ରାପ୍ତ ହେଲୁଁ । ଅତ୍ର କାର୍ତ୍ତୀୟ ପଦ ଦୁଃଶ୍ରବ ।

ବ୍ରାହ୍ମଅଶ୍ଳୀଳତା — ଯଥା,

ତୁମର ବିକର ବିଷୟରେ ମହତ୍ ସାଧନ ଅଛି । ଅତ୍ର ସାଧନ ଶବ୍ଦ ଅଧମାତ୍ତର ବ୍ୟତୀତ ହେବାରୁ ବ୍ରାହ୍ମକର ହେଲା ।

କୁରୁୟା ଅଶ୍ଳୀଳତା — ଯଥା, (କବିତାବଳୀର ୧୫ ପୃଷ୍ଠାରେ)

“ଯେଦିନୁ ହିନ୍ଦୁଏ ଏକତା ଛାଡ଼ିଲେ

ପ୍ରମାଦ ପାଡ଼ିଲେ ଦୁଃଖ ଯବନେ ।”

ଅତ୍ର ପାଡ଼ିଲେ ଶବ୍ଦ କୁରୁୟା ।

ଅମଙ୍ଗଳ ଅଶ୍ଳୀଳତା — ଯଥା, (କବିତାବଳୀର ୭ ପୃଷ୍ଠାରେ)

“ତରୁଣ ସଙ୍ଗେ ମିଳି ନାନା ରଙ୍ଗରେ

ଗମନ୍ତି କାଳ ଆତ୍ମା କି ଆମୋଦରେ ।”

ଅତ୍ର କାଳ ଶବ୍ଦର ସହଯୋଗରେ ଗମନ୍ତି ଶବ୍ଦ ମରଣାର୍ଥର ସୂଚକ ହେବାରୁ ଅମଙ୍ଗଳ ହେଲା ।

ଅନୁଚିନ୍ତା — ଯଥା, କଳଶା ରାଗେ

ପଶୁରୂପ ହୋଇ ବୀରମାନେ ରଣାଧିରେ

ଅମରତାକୁ ରଜତି ମହା ଆଳୟରେ ।

ଅତ୍ର ପଶୁ ଶବ୍ଦ କାତରତା ରୂପ ଅର୍ଥକୁ କହିବାରୁ ଅନୁଚିନ୍ତା ଥିଲା ।

ଗ୍ରାମ୍ୟତା — ଯଥା,

ମନକୁ ହରୁଛି ତୁମ ଗରୁ ସରୁ ଅଞ୍ଜା ।

ଅତ୍ର ଅଞ୍ଜା ଶବ୍ଦ ଗ୍ରାମ୍ୟ ।

ଅପ୍ରତୀତତ୍ତ୍ୱ — ଯଥା, କବି : ପୃ ୧୩ ଷା

“ତେଜିଣ ଦେଶେ ପହୁଡ଼, ଗୋଧନ ସେନି ଗରଡ଼, ବଜାଇ ବଜାଇ ବଂଶୀ
ସୁନାଳିତ ସୁନେ ।”

ଅତ୍ର ପହୁଡ଼ ଶବ୍ଦ କେବଳ ବଡ଼ଲୋକଙ୍କର ନିଦ୍ରାରେ ପ୍ରତୀତ; ଅନ୍ୟଠାରେ
ଅପ୍ରତୀତ ।

ନେୟାର୍ଥତା — ରୁକ୍ମି, ପ୍ରୟୋଜନ ବ୍ୟତିକ୍ଷେପେ କଣ୍ଠ୍ୟାର୍ଥ ବୋଧକ ଯେ ଶବ୍ଦ
ତାକୁ ନେୟାର୍ଥ ବୋଲି । ଯଥା,

ତେ ମୁଖ କଳା ପକ୍ଷେ ଚରଣ ପୁଞ୍ଜର ।

ଅତ୍ର ତେ ମୁଖ ପକ୍ଷକୁ ଜିଣିଲା । ଏହିପରି ଅର୍ଥ କୌଣସି ରୁକ୍ମି ବା
ପ୍ରୟୋଜନରୁ ପ୍ରାପ୍ତ ନ ହୋଇ, କେବଳ ବିଚାରପୂର୍ବକ ଜ୍ୟାୟୀ ବୁଝାଇବାରେ ପ୍ରୟୁକ୍ତ
ହେବାରୁ ନେୟାର୍ଥ ହେଲା ।

ନିହତାର୍ଥ — ଉଭୟାର୍ଥ ଶବ୍ଦର ଅପ୍ରସିଦ୍ଧ ଅର୍ଥରେ ଯେ ପ୍ରୟୋଗ ତାକୁ
ନିହତାର୍ଥତା ବୋଲି । ଯଥା,

ଯମୁନା ଶୟର ବ୍ୟାପିଲା ଅୟର ।

ଅତ୍ର ଶୟର ଶବ୍ଦର ପ୍ରସିଦ୍ଧ ଅର୍ଥ ଅୟର, ଜଳରୂପ ଅର୍ଥ ଅପ୍ରସିଦ୍ଧ ।

କୁଣ୍ଡଳୁ ଯଥା,

ପାର୍ବତୀ-ପତି-ବରଣ-ତାତଳ ଚରଣ

ସେବା-ବିହୀନ ଲୋକର ଜନ୍ମ ଅଜାରଣ ।

ବିରୁଦ୍ଧମତିଜାରିତା ଯଥା,

ଭବାନୀ ପତି ତୁମର ମଙ୍ଗଳ କରନ୍ତୁ

ଅତ୍ର ଭବାନୀ ଶବ୍ଦରୁ ତକ ପଦା ରୂପ ଅର୍ଥ ପ୍ରାପ୍ତ ହେବାରୁ ପାର୍ବତୀଙ୍କର
ପତି ମହାଦେବ ଏପରି ଅର୍ଥ ବୋଧହେଲା । ସୁନବୀର ପତି ଶବ୍ଦ କେବଳ ମତି-
ବିରୁଦ୍ଧତା ।

ଅସ୍ତ୍ରମୁକ୍ତା ଯଥା,

ଭାତି ପଦ୍ମଃ ସରୋଚରେ ।

ଅସ୍ତ୍ର ପଦ୍ମ ଶବ୍ଦ ପୁଂଲିଙ୍ଗରେ ପ୍ରସିଦ୍ଧ ଥିଲେ ମଧ୍ୟ କବିମାନଙ୍କର ଅନାଦୃତ ।

ସଦିଷ୍ଠତା — ଯଥା,

ବନ୍ଦ୍ୟାଂ କୃପାଂ କୁରୁ ।

ଅସ୍ତ୍ର ବନ୍ଦ୍ୟ ଶବ୍ଦର ଅର୍ଥ ବନ୍ଦନାୟା କି ବନ୍ଦିଷ୍ଠିତା, ଏହିପରି ସନ୍ଦେହ ହୁଏ ।

ଅଭ୍ୟଚକତା — ଯଥା,

ପ୍ରଭୁଙ୍କ ଶାତରେ କର୍ଣ୍ଣ ଆଦାନ କରିବ । ଅସ୍ତ୍ର ଆଡ଼ ପୂର୍ବ ଦା ଧାତୁ ଆଶିବା ଅର୍ଥରେ ବାଚକ, ଦେବା ଅର୍ଥରେ ଅଭ୍ୟଚକ ।

ଅବିମୁଷ୍ଟବିଧେୟାଂଶ — ଯଥା,

ସ୍ଵର୍ଣ୍ଣ ଗ୍ରାମଟିକା ବିଲୁଣ୍ଠନ ବୃଥୋ ସୁନୈଃ କିମେତି ଭୂକୈଃ ॥

ଅସ୍ତ୍ର ବୃଥାତ୍ ବିଧେୟ, ଏହି ବିଧେୟ ସମାସରେ ଗୁଣାରୂପ ହେବାରୁ ବୁଦ୍ଧମାନେ ବୃଥା, ଏପରି ଅର୍ଥ କରି ନପାରିଲା ।

ପୂର୍ବୋକ୍ତ ଦୋଷମାନେ ଯେପରି ବାକ୍ୟଗତ ହେବେ ସେପରି କେତେକ ଦିଗ୍ଵରେ ପ୍ରକାଶ କରାଗଲା ।

ଦୁଃଶ୍ରବତ୍ — ଯଥା,

ହେ ସଖି । ସୁରାର୍ଣ୍ଣସନ୍ଧ୍ୟାନ୍ତେ, ତୁମର ବିରହରେ କିପରି ଜୀର୍ଣ୍ଣାର୍ଥ୍ୟକୁ ଜରିବ ।

ରୁରୁପ୍ସାବ୍ୟଞ୍ଜନାଶ୍ଵାକତା — ଯଥା,

ପରକୃତ ଅର୍ଥକୁ ନବି ଯେବେ ଆପଣା ରଚନାରେ ପ୍ରସ୍ତୁତ କରେ, ତେବେ ତାକୁ ବାଞ୍ଛାସା ବୋଲାଯାଏ ଅସ୍ତ୍ର ବାଚ୍ଚ ଶବ୍ଦ ଅଶ୍ଵୀକ ।

ଅନୁଚିତାର୍ଥତା — ଯଥା,

ବକ୍ରାମାନେ କମଳନୌହିତ୍ୟ ଦ୍ଵାରା ତନୁକୁ ଭୁଷିତ କଲେ ।

ଅସ୍ତ୍ର ବକ୍ରା ପଦରେ ବାମା, କମଳନୌହିତ୍ୟ ପଦରେ ପଦ୍ମରାଗମଣି, ଏପରି ଅର୍ଥ ଅନୁଚିତ । ଏପରି ବାକ୍ୟମାନଙ୍କରେ ଯଥାସମ୍ଭବରେ ବିଚାର କରିବ ।

ପଦ୍ୟଂଶରେ ଯଥା,

ଦୁଃଶ୍ରବତ୍ — ଯଥା,

ଆମର ବାର୍ଦ୍ଧକ୍ୟ ପ୍ରାପ୍ତ ହେଲା ।

ଅସ୍ତ୍ର 'ବାର୍ଦ୍ଧକ୍ୟ' ପଦର ଏକ ଅଂଶ ଯେ ଶ୍ଵରୂପ ଅମ୍ଭର ସେ ଶ୍ରୁତିକଟ୍ଠ ହେଲା ।

ଅଶ୍ଵୀକତା — ଯଥା,

ଆପଣଙ୍କ ହସ୍ତ ପଛୁବ ପରି ଦେଇବ ହୋଇଅଛି । ଅସ୍ତ୍ର ପେଲବ ପଦରେ

ଆଦ୍ୟାକ୍ଷର ବୃନ୍ଦ ଅଶ୍ଳୀଳ ।

ନିହତାର୍ଥତା — ଯଥା,

ଧାତୁମତ୍ତାକୁ ଗିରି ଧାରଣ କରିଅଛି ।

ଅତ୍ର ମରାଂଶ, ମରତାରେ ନିହତ ହେଲା ।

ଅବାଚକତ୍ୱ — ଯଥା,

କାହିଁକେୟ ଜୀରକାୟୁରକୁ ବିକେୟ କଲେ । ଅତ୍ର ବିକେୟ ରୂପ ପଦ୍ୟଂଶ ବିଚିତାର୍ଥକୁ ନ କହିବାରୁ ଅବାଚକ ହେଲା । ଯଦ୍ୟପି ବିଚିତ କଲେ ବୋଲା ହୋଇଥାଉ ତେବେ ବାଚକ ହୋଇଥାନ୍ତା ।

ନେୟାର୍ଥ — ଯଥା,

ସଂଗ୍ରାମରେ ଶୂରମାନେ ନିହତ ହେବାରୁ ତଳେ ବାଣଦୁକୁ ପାଇଲେ ଅର୍ଥାତ୍ ଗ୍ରାସୀଶଦ୍ୱକୁ ଭାବିଲେ ।

ଅତ୍ର ବଚ ଶବ୍ଦ ଗୀର ଶବ୍ଦାର୍ଥ କହିଲ ବିଷୟରେ ନେୟାର୍ଥ (ଅନୁସନ୍ଧେୟାର୍ଥ) ହେଲା । ଅର୍ଥାତ୍ ଯେଉଁ ସ୍ଥାନରେ ଶବ୍ଦମାନଙ୍କର ପରିବର୍ତ୍ତନ ସତ୍ତ୍ୱେ ସେହି ସ୍ଥଳରେ ଶବ୍ଦମାନଙ୍କର ପରିବର୍ତ୍ତନ ହୁଏ; ଗ୍ରାସୀଶ ହେଲା ବୋଲି ବଚୋବାଣ ହେବ ଏପରି ନୁହେଁ । ଯଥା, ପଦ୍ମାକନ୍ୟା, କମଳାକନ୍ୟା, ଅମ୍ବୋଜାକନ୍ୟା, ଜଳଜାକନ୍ୟା ଇତ୍ୟାଦି ହୁଏ ବୋଲି ଯେ ପଦ୍ମଭବନୀ ଜଳଜଗ୍ନୁହା, ଅମ୍ବୋଜସଦନୀ, କମଳନିକେତନୀ, ଏପରି ପରିବର୍ତ୍ତନ ହେବ ତାହା କଦାଚ କବିସମ୍ମତ ନୁହେଁ* । ଏହିପରି ଯଥାସମ୍ଭବରେ ପଦ୍ୟଂଶ ଦୋଷମାନେ ହେବେ ।

ପୁରୋକ୍ତ ଦୋଷମାନେ ପଦରେ ଓ ବାକ୍ୟରେ ଭଲଭଦ୍ର ସମ୍ଭବିପାରକ୍ତି; କିନ୍ତୁ ନିମ୍ନଲିଖିତ ଦୋଷମାନେ କେବଳ ବାକ୍ୟଗତ ହେବ । ଯଥା,

ପ୍ରତିକୂଳବର୍ଣ୍ଣନା, ଅଧିକପଦତା, ନ୍ୟୁନପଦତା, କଥିତପଦତା, ସମାସ-ପୁନରାଗତା, ଅର୍ଦ୍ଧଗଣ୍ଠିକପଦତା, ସନ୍ଧିରେ କଷତା, ଅକ୍ରମତା, ଭଗ୍ନପ୍ରକ୍ରମତା, ବାକ୍ୟାନୁଧ୍ୟାନ, ଅଭବନୁତ ସମ୍ଭବତା, ଅମତପରାଧାର୍ଥତା, ପ୍ରସିଦ୍ଧିତ୍ୟାଗ, ଅସ୍ଥାନ-ପଦତା, ସଂକୀର୍ଣ୍ଣତ୍ୱ, ସନ୍ଧିରେ ଅଶ୍ଳୀଳତ୍ୱ, ପିତରପ୍ରକର୍ଷତା, ସନ୍ଧିବିଶ୍ଳେଷତା, ହତ-ବୃତ୍ତତା, ଆହତବିସର୍ଗତା, ରୁପ୍ରବିସର୍ଗତା, ଗର୍ଭିତତା, ଅସ୍ଥାନସମାସତା ।

ପ୍ରତିକୂଳବର୍ଣ୍ଣନା — ଋଷର ଅନୁରୂପ ବର୍ଣ୍ଣବିନ୍ୟାସକୁ ପ୍ରତିକୂଳବର୍ଣ୍ଣନା ବୋଲି । ଯଥା — ଏ ନଦୀ କଟାକ୍ଷ ଛଟାର ପରିପାଟାଦ୍ୱାରା ପାଟବକୁ ପ୍ରକଟିତ କରିଅଛି ।

ଅତ୍ର ଚକାର ଶୁଦ୍ଧାର ଋଷର ପ୍ରତିକୂଳବର୍ଣ୍ଣ ହେବାରୁ ଏହି ବାକ୍ୟଟି ଦୋଷଯୁକ୍ତ

* ଯଥା ଶୁକା ତଥା ସପା ନକ୍ଷତ୍ରା ହରିଣା ତଥା । ଯଥେହୁ ମୌଚିର୍ନ ତଥା ଗଣା ମୌଚି ଗୁଣଚକ୍ଷ ॥ ୦ ॥ ଇତ୍ୟାଦି ଅପ୍ରୟୋଗେ ଦୃଷ୍ଟାନ୍ତ ।

ହେଲା । କିନ୍ତୁ ଏହି ପ୍ରତିକରଣ ବର୍ଣ୍ଣନାକର ଚିନି ଚାରି ପ୍ରୟୋଗରେ ଯେଉଁ ପ୍ରାଣ୍ୟ ହୁଏ ନାହିଁ ।

ଅଧିକପଦତା — ଯଥା, କବିତା କଳାପ ପୁଂସ୍ତା
ଦେଖନ୍ତି ପ୍ରକୃତି ଶୋଭା ନୟନେ ।
ଅନ୍ତ ନୟନେ ଏହିପଦ ଅଧିକ ।**

ନ୍ୟୁନପଦତା — ଯଥା, କବିତାବଳୀ ପୁଂସ୍ତା
ଉଠ ଉଠ ଆହେ ସମଯୋଧା ଗଣ
କରେ କରବାଳ ପଶ ସମରେ ।

ଅନ୍ତୁ କରବାଳ ଧରିନବୋଦିତାରୁ ଧରି ପଦନ୍ୟୁନ ହେଲା । କିନ୍ତୁ କରବାଳକରେ, ଏପରି ବୋଧିଥିଲେ ଧରି ଶବ୍ଦ ନ ଦେଇଥିଲେ ମଧ୍ୟ ଦୋଷ ହୋଇ ନଥାନ୍ତା ।

କଥିତପଦତା — ଯଥା, କବିତା କଳାପ ପୁଂସ୍ତା
ଯେହ୍ନେ କୁମୁଦିନୀ ଦେଖି ବିନମାଣି
ଅନୁରକ୍ତା ନୋହି ହୁଏ ଅନ୍ତର,
ତେହ୍ନେ ଧନୀ ଦେଖି ସେ ନୃପବର
ଅନୁରକ୍ତା ନୋହି ସେରେ ଅନ୍ତର ।

ଅନ୍ତୁ “ଅନୁରକ୍ତା ନୋହି” ଏହି ଦ୍ଵିତୀୟ ପଦ ପୁନରୁକ୍ତ ।

ସମାପ୍ତପୁନରାବୃତ୍ତତା — କ୍ରିୟା, କର୍ମା, କର୍ମ ସମାପ୍ତ ହେଲାପରେ ପୁନଶ୍ଚ କର୍ମା ବା କର୍ମର ବିଶେଷଣ ଶେଷରେ ଦିଆଗଲେ ତାକୁ ସମାପ୍ତପୁନରାବୃତ୍ତତା ବୋଲି । ଯଥା, କବିତାବଳୀ ପୁଂସ୍ତା

ବିଷ୍ଣୁ ପ୍ରାୟେ ନୀଳ ନୀରବବର
ବନମାଳା ପ୍ରାୟେ ଗାପ ଇନ୍ଦ୍ରର
ଯା ଦେହେ ଶୋଭାର ଯା ଲୋକେ ଥରର
ଚପଳା ଅବଳା ଦୀର୍ଘ ଅମ୍ବର
ଶ୍ୟାମ ସାମନ୍ତିନୀ ସମ ସୁନ୍ଦର ।

ଅନ୍ତୁ “ଶ୍ୟାମ ସାମନ୍ତିନୀ ସମ ସୁନ୍ଦର” ଏହି ବିଶେଷଣଟି ଦୁଷ୍ଟ ହେଲା ।

ଅର୍ଦ୍ଧାନ୍ତରୈକପଦତା — ଯଥା,
କିରଣ ଶୋଭାରେ ଚନ୍ଦ୍ର ଧବଳିତ କଲେ,
କରତକୁ ମାନ ଛାଡ଼ି ଶୋଭାଣି । ଚଞ୍ଚଳେ ।

** ବଚନକୁ କହୁଅଛି, ଚକ୍ଷୁରେ ଦେଖୁଅଛି, ଉତ୍ୟାଦି —

— ଅଧିକପଦ: କିନ୍ତୁ ପ୍ରୟୋଗନସ୍ତଳେ ଅଧିକ ପଦତା ଦୋଷ ହେବ ନାହିଁ, ଯଥା, ମଧୁର ବଚନ କହୁଅଛି । କର୍ମ ଚକ୍ଷୁରେ ଅଥବା ଜ୍ଞାନ ଚକ୍ଷୁରେ ଦେଖୁଅଛି ଉତ୍ୟାଦି ।

ଅନ୍ତୁ “ଜଗତକୁ” ଏହି ପଦ ଦ୍ଵିତୀୟ ପାଦରେ ଉଦ୍ଦିଷ୍ଟରୁ ଦୋଷ ହେଲା ।

ସହିରେ କଷ୍ଟତା — ଯଥା,

ରାମଚନ୍ଦ୍ରଙ୍କର ଗର୍ବିତ୍ଵକୁ ଦେଖି ଚର୍ଚ୍ଚାମାନେ ସାଧୁବଞ୍ଚିତ୍ଵିତି ପ୍ରାପ୍ତ ହେଲେ ।

ଅନ୍ତୁ ଚାରୁ-ଅଙ୍ଗ, ତରୁ-ଆଳା, ସାଧୁ-ଅବଞ୍ଚିତ୍ଵି ଏମାନଙ୍କୁ ସହି କରିବାରୁ
ଦୁଃଖୀବ୍ୟ ହେଲା ।

ଅକ୍ରମତା — ଯଥା, କଳଶା ରାଗେ ପାଶୁବକ ପ୍ରତି କୃଷ୍ଣ

ସୁଖେ ରାଜ୍ୟ ଭୋଗକର ଧର୍ମକୁ ସୁମରି,

କହିକରି ଏମତ ଦ୍ଵାରକା ଗଲେ ହରି ।

ଅନ୍ତୁ ଏମତ କହିକରି ନ ବୋଲି, କହିକରି ଏମତ ବୋଲିବାରୁ ଅକ୍ରମ ହେଲା ।

ଉତ୍ତପ୍ରକ୍ରମତା — ଯଥା, ଉକ୍ତ ରାଗେ

ଯୁଦ୍ଧ ନୋହୁ ବୋଲି ମତା ଉତ୍ତରକୁ ଦେଲେ

କ୍ରୋଧରେ ଭାବଣ ପ୍ରତିଭାଷଣକୁ ଗଲେ ।

ଅନ୍ତୁ ଉତ୍ତରର ପ୍ରକ୍ରମ ପ୍ରତ୍ୟୁତ୍ତର; ଏହା ନ କହି ପ୍ରତିଭାଷଣ ବୋଲିବାରୁ ପ୍ରକ୍ରମ
ଜଟ ହେଲା ।

ବାଚ୍ୟାନଭିଧାନ — ଯଥା, କଳଶାରାଗେ

ମହାରାଜ । ଆପଣଙ୍କ ପାଦେ ଏ ବିନୀତ,

ତଥାପି କୋପ କରିବା ଦୁହଇ ଉଚିତ ।

ଅନ୍ତୁ ବିନୀତ ଉତ୍ତରୁ ‘ହୋଇଅଛି’ କ୍ରିୟାପଦର ଅନଭିଧାନ (ଅକଥନ) ହେଲା ।

ଅଭିଚକ୍ଷୁତସମ୍ବନ୍ଧତା — ଯଥା, ଚକ୍ରକେଳି ରାଗେ

ଯାହା କଟାକ୍ଷରେ ତୁମ୍ଭେ ଦେଖିଲ ।

ସେହିକାକୁ ଦୁଃଖ ହେଲା ବିରଳ ।

ଅନ୍ତୁ ଯାହା ଶବ୍ଦ ସହିତରେ “ସେହିକାକୁ” ଶବ୍ଦର ଅସମ୍ବନ୍ଧ ହେଲା । ଅର୍ଥାତ୍
ଯଦ୍ ସହିତରେ ତର୍ ଓ ଯଦା ସହିତରେ ତଦାର ସମ୍ବନ୍ଧ, ଏଠାରେ ଏହାର ଅଭାବରୁ
ଦୋଷ ହେଲା ।

ଅମତପରାଧତା — ଯଥା, ଚକ୍ରକେଳି ରାଗେ

ରାମ ମନୁଥ ଶରରେ ଜାଡ଼ିତ,

ଜାଡ଼ିକା ନିଶାତରା ସେ ପାଡ଼ିତ,

ଗନ୍ଧ ରୁଧିର ଚନ୍ଦନରେ ନିପୁା,

ଜାଡ଼ିତେଣ ବସତିରେ ମିଡ଼ିତ ।

ଅନ୍ତୁ ବାର ଓ ଶୁଙ୍ଘାର ଉଭୟ ଉପର ବୋଧକ ଶ୍ଵେତଅଙ୍ଗି ଯେ ଅର୍ଥ, ସେ

ବାରରସ ବର୍ଣ୍ଣନାକରେ ଶୁଣାଇରସ ବିରୋଧୀ ହେବାରୁ ଦ୍ଵିତୀୟ ଅର୍ଥ ଅନତ ହେଲା ।

ପ୍ରିୟବିତ୍ୟାଗ — ଯଥା, କଳଶାଳାରେ

ଦେଖ ମେଘ ଘୋରରତ କରୁଅଛି ଥାଡ଼,

ବିରହ ପ୍ରାଣ ନେବାକୁ ହେଉଛି କି ସଜ ?

ଅତ୍ର ରବ, ମେଘରେ ଅପ୍ରସିଦ୍ଧ, ମଶୁକାଦିରେ ପ୍ରସିଦ୍ଧ ।*

ଅସ୍ଥାନପଦତା — ଯଥା, କବିଜୀବକା ପୁଂ୧୮ଷା

ଯାବତ ଦେହରେ ଚହେ ପ୍ରାଣବାୟୁ

ଶୁରେ । ନ ବିମୁଖ ହୁଅ ସମରେ ।

ଅତ୍ର ନିଜପଦ ହୁଅ କ୍ରିୟାର ପୂର୍ବରେ ରହିବାର ଉଚିତ; ତାହା ନ ହୋଇ ବିମୁଖ ପଦର ପୂର୍ବରେ ରହିବାରୁ ଅସ୍ଥାନରେ ରହିଲା ।

ସଂକୀର୍ଣ୍ଣତ୍ଵ — ଯଥା, କଳଶା ରାଗେ

ଚନ୍ଦ୍ରକୁ ଛାଡ଼ ମାନକୁ ଦେଖରେ ଶୋଭାନ୍ତି ।

ଅତ୍ର ଚନ୍ଦ୍ରକୁ ଦେଖ, ମାନକୁ ଛାଡ଼ ବୋଲିଥିଲେ ସଂକୀର୍ଣ୍ଣ ହୋଇ ନ ଥାନ୍ତା ।

ସହିରେ ଅଶ୍ଵୀନ — ଯଥା, କଳଶା ରାଗେ

ସିଂହାଣି ରଞ୍ଜିତା ଯେବେ ସୁଦୃଢ଼ ପଞ୍ଜରେ,

ରାୟ ନ କାନ୍ଧିବେ ତହୁଁ କି ମରକୁଞ୍ଜରେ ।

ଅତ୍ର ସିଂହ-ଆଣି ରଞ୍ଜିତା ବୋଲିଥିଲେ କୁରୁପଦା ଅଶ୍ଵୀନ ହୋଇ ନଥାନ୍ତା ।

ପଦରପ୍ରକର୍ଷଣ — ଯଥା, କ: ବ: ପୁଂ୨୩ଷା

ଘୋର ଘର୍ଷିର ଘୋଷେ ପୁରି କାନନ,

ଚକିଳା ହାହା ରବେ ଯେହ୍ନେ ସ୍ୟନ୍ଦନ ।

ଅତ୍ର ପ୍ରଥମ ପାଦରେ ଅନୁପ୍ରାସରେ ଯେପରି ପ୍ରକର୍ଷଣ ଥିଲା, ଦ୍ଵିତୀୟ ପାଦରେ ସେପରି ନହୋଇ ଶୋଭାର ପଦନ ହେଲା ।

ସହିବିଶ୍ଳେଷତା — ଯଥା,

ଦକିତେ ଉତ୍ପଳେ ଏତେ

ଅକ୍ଷିଣୀ ଅମକାଣ୍ଡି ତେ ।

ଅତ୍ର ସହିର ବିଶ୍ଳେଷ, କିନ୍ତୁ ଏକବାର ସହି ବିଶ୍ଳେଷରେ ତାଦୃଶ ଦୋଷ ହେବ ନାହିଁ, ତଥାପି ସୂତ୍ରାନୁଶାସନକୁ ନୀଘନ କରି ବୁଝାଇବା ଭୟରେ ଏକବାର ସହିବିଶ୍ଳେଷ କଲେ ମଧ୍ୟ ଦୋଷ ହୁଏ ।

* ମଜାରାଦିଷୁ ରଣିତ ପ୍ରାୟଂ ସକ୍ଷିଣ୍ଣୁଚ କୃଚିତ ପ୍ରଭୃତି ।

ଭୂନିତ ମଣିଜାଦି ସୁରତେ ମେଘାଦିଷୁ ରଞ୍ଜିତ ପ୍ରମୁଖଂ ।

ହତବୃତ୍ତତା — ଯଥା, ଚକ୍ରକେନି ରାଗେ,
 ପିତାକଠାରୁ ମେଲାଣି ହୋଇଲେ
 କୃଷ୍ଣ ମଥୁରାକୁ ଚିତ୍ତେ କରି ଗଲେ ।

ଚକ୍ରକେନି ରାଗ ଏତାର ଅକ୍ଷରରେ ପାଦ ହୁଏ । ଅତ୍ର ଦ୍ଵିତୀୟ ପାଦଟି ବାର
 ଅକ୍ଷର ହେବାରୁ ବୃତ୍ତ ନଷ୍ଟ ହେଲା ।

ଆହତବିସର୍ଗତା — ଯଥା,
 ଧାରୋ ବରୋ ନରୋ ଯାତି ।

ଅତ୍ର ବିସର୍ଗ ଓ ତୁକୁ ସର୍ବତ୍ର ପ୍ରାସ୍ତାପେବାରୁ ଦୋଷ ହେଲା ।

ଲୁପ୍ତବିସର୍ଗତା — ଯଥା,
 ଗତା ନିଶା ଲମା ବାକେ ।

ଅତ୍ର ଏକବାକ୍ୟରେ ଅନେକ ଲୁପ୍ତ ବିସର୍ଗ ହେବାରୁ ଦୋଷ ହେଲା ।

ଗର୍ଭିତତା — ଅନ୍ୟବାକ୍ୟ ମଧ୍ୟରେ ଅନ୍ୟବାକ୍ୟର ଯେ ପ୍ରବେଶ ତାକୁ ଗର୍ଭିତତା ବୋଲି
 — ଯଥା, କଳଶା ରାଗେ

ମହାରାଜ ତୁମ ପାଦେ ଶୋଇଛି ପ୍ରଣତ
 ତତ୍ତ୍ଵେ କହୁଛି କ୍ରୋଧ ନୁହଇ ରଚିତ ।

ଅତ୍ର “ତତ୍ତ୍ଵେ କହୁଛି” ଏହି ବାକ୍ୟ, ବାକ୍ୟ ମଧ୍ୟରେ ରହିଲା ।

ଅସ୍ଥାନସମାସତା — ଯଥା,

ଅଦ୍ୟାପି ସ୍ତନ ଶୈଳ ଦୁର୍ଗ ବିଷମେ ସାମନ୍ତନା ନାନ୍ତୁଚି ସ୍ଵାତ୍ଵ ବାଞ୍ଚିତି ମାନ
 ଏକଧ୍ଵନିତି କ୍ରୋଧାଦିବା ଲୋହିତାଃ । ପ୍ରୋଦ୍ଧ କୂରତର ପ୍ରସାରିତ କର
 କର୍ଣ୍ଣଦୂର୍ଘୋତରୁକ୍ଷଣାତ୍ ପୁଲ୍ଲକ୍ଷ୍ମିରତ ଲୋଷ ନିଃ ସରବକି ଶ୍ରେଣୀକୃପାଣାଂ ଶଶା ।

ଅତ୍ର କୃତ୍ଵ ଉଚ୍ଚିରେ ସମାସ ନହୋଇ କବି ଉଚ୍ଚିରେ (ଚତୁର୍ଥ ପାଦରେ) ସମାସ
 ହେବାରୁ ଅସ୍ଥାନସମାସତା ହେଲା ।

ଅଥ ଅର୍ଥ ଦୋଷ

ନିମ୍ନଲେଖିତ ଦୋଷମାନେ ଅର୍ଥରେ ରୁଢ଼ାତ ହେବେ । ଯଥା, ଅପୃଷ୍ଠତା,
 ପୁନରୁକ୍ତତା, ବିଦ୍ୟାବିରୁଦ୍ଧତା, ଖ୍ୟାତିବିରୁଦ୍ଧତା, ସାକାଢ଼କ୍ଷତା, ସହଚରଭିନ୍ନତା,
 ଦୁଷ୍ଟମତା, ପ୍ରାମ୍ୟତା, କ୍ୟାହତତା, ଅନବାକୃତତା, ନିର୍ଦ୍ଦେଶତା, ପ୍ରକାଶିତ ବିରୁଦ୍ଧତା,
 ସନ୍ଧିକୃତ, ଅବିଶେଷେ ବିଶେଷ, ବିଶେଷେ ଅବିଶେଷ, ବିଧୟୁକ୍ତତା, ଅନୁବାଦା-
 ଯୁକ୍ତତା, ଅସ୍ଥାବତା, କଷତା, ଅସ୍ଥାନଯୁକ୍ତତା, ନିର୍ମୂଳପୁନରୁକ୍ତତା, ନିୟମେ ଅନିୟମ,
 ଅନିୟମେ ନିୟମ ।

ଅପୃଷ୍ଠତା — ଯଥା, କବିତାବନ୍ଧି ପୁଂଲିଙ୍ଗ

“ଅଛ ହେଲେ ରବି ଗ୍ରହରାଜ ଦିନମଣି ।”

ଅତ୍ର ଗ୍ରହରାଜପଦ ସୂର୍ଯ୍ୟଙ୍କର ଅଷ୍ଟକ ପ୍ରତି କୌଣସି ଅର୍ଥ ପୁଞ୍ଜ ନକଲା ।

ପୁନରୁକ୍ତା — ଯଥା, କବିତା କଳାପ ପୃ ୧ ଷା

“ନିଷ୍ପତ୍ତ ସକଳ ନାହିଁ ଗଣ୍ଡଗୋଳ,

ସଗିଚର ରଜ ହୁଏ କଳ କଳ,

ସୁନିର୍ମଳ ବିଧି ମଞ୍ଜଳ ରାଜେ ।”

ଅତ୍ର ନିଷ୍ପତ୍ତ ସକଳ ଏହାର ଅର୍ଥଦ୍ୱାରା ଗଣ୍ଡଗୋଳ ନଥିବାର ପ୍ରକାଶ ହୁଏ;
ପୁନଶ୍ଚ ଗଣ୍ଡଗୋଳ ନାହିଁ ବୋଲିବାର ଅଧିକ ।

ବିଦ୍ୟାବିରୁଦ୍ଧତା — ଯଥା, କବିତା କଳାପ ପୃଷ୍ଠା ପୃଷ୍ଠ

“ତା’ ନିର୍ଦ୍ଦେଶ ବନ କଲେକ ଲୋକନ

ଉଦର ଆନନ୍ଦେ ଯାଉଛି ପୁରି ।”

ଅତ୍ର ଉଦର ଆନନ୍ଦରେ ପୁରିବାର ଶାସ୍ତ୍ର ବିରୁଦ୍ଧ । କାରଣ ଆନନ୍ଦର ଅଭିବ୍ୟକ୍ତି
ସ୍ଥାନ ମୁଖ ନେତ୍ରାଦି ।

ଖ୍ୟାତିବିରୁଦ୍ଧତା — ଯଥା, କଳଶା ରାଗେ

ଶୁନ ଧରି ହରି ସଂଗ୍ରାମକୁ ବିଜେ ଜଲେ ।

ଅତ୍ର ଶୁନ ଶିବଙ୍କଠାରେ ବିଖ୍ୟାତ, ହରିଙ୍କଠାରେ ଅବିଖ୍ୟାତ ।

ସାକ୍ଷାତ୍ତା — ଯଥା, କଳଶା ରାଗେ

ଶିବ ଧନୁ ରାଜ ଶତ୍ରୁତକ ସମୁଦ୍ଧତି

ନାଶରତ୍ନ କିପରି ସହିବେ ଭୁସୁପତି ।

ଅତ୍ର ଉପେକ୍ଷା କରିବାକୁ ଏହି ପଦ ନଥିବାରୁ ବାକ୍ୟ ସାକ୍ଷାତ୍ତ ହୋଇ ପ୍ରକୃତାର୍ଥର
ଅବୋଧକ ହେଲା ।

ସହଚରଭିନ୍ନତା — ଯଥା, ବଞ୍ଚକାଶ୍ରୀ ରାଗେ

ଦରିଦ୍ର ସଜନ, ଗରିତ ଭରଜା କାମିନୀ, ନିଷ୍ପଦୁ ସର,

ସରା ପୂଜିତ ଖଳ, ନିଶ୍ଚେ କରନ୍ତି ହୃଦୟ ଖେଦ ମୋହର ।

ଅତ୍ର ସଜନ, କାମିନୀ, ପଦୁ, ଖଳ, ଏମାନଙ୍କର ଶୋଭନାଶୋଭନ ଭେଦରେ
ସହଚର ବିରୋଧ ରହିଲା । ଅର୍ଥାତ୍ ସଜନ, କାମିନୀ, ପଦୁ ଏମାନେ ଏକ
ପ୍ରକରଣରେ ରହିବାକୁ ଶୋଭନ, କିନ୍ତୁ ଏହି ପ୍ରକରଣରେ ଖଳ ରହିବାର ଅଶୋଭନ ।

ଦୁଷ୍ଟମତା — ଯଥା,

ହେ ରାଜନ୍, ଆପଣ ଗୋଟିଏ ଅଶୁ ଦେବୀହେଉଛୁ, କୋଚେତ୍ ଗୋଟିଏ
ମଉଜୁକା ଦେବୀ ହେଉଛୁ ।

ଅନ୍ତ ପ୍ରଥମେ ହସ୍ତୀ ନମାରି ଅଶ୍ଵ ମାରିବାର ଅନୁଚିତ ହେଲା; କାରଣ ପ୍ରଥମରେ ଉକ୍ତ ପଦାର୍ଥ ମାରି ଗ'ର ଅଭାବରେ ନିକୃଷ୍ଟ ପଦାର୍ଥ ମାରିବାର ଉଚିତ ।

ପ୍ରାମାଣ୍ୟତା — ଯଥା, କଳଶା ରାଗେ
ମୁଁ ଏଠାରେ ଶୋଭାଅଛି ତୁମ୍ଭେ ତହିଁ ଶୁଅ,
ପିଞ୍ଜ ଉପରରେ ନେଇ ଯୋଥୁ ପତ୍ର ଥୁଅ ।

ଅନ୍ତ ଅର୍ଥ ପ୍ରାମାଣ୍ୟ ।

ବ୍ୟାହତତା — ପ୍ରଥମରେ କାହାରି ଉତ୍ତରୀ ବା ଅନୁତ୍ତରୀକୁ କହି ପଣ୍ଡାର ଚାହାର ଯେ ଅନ୍ୟଥାକରଣ ତାକୁ ବ୍ୟାହତତା ବୋଲି । ଯଥା, ବଙ୍ଗଳାଶ୍ରୀ ରାଗେ —

ନବଜୟ କଳାମାନେ ନ ହରନ୍ତି ଯୁବାମାନଙ୍କର ଚିତ୍ତ,
ଏ ଲୋକ ଲୋଚନ ଚନ୍ଦ୍ରିକା ବାଳକୁ ଯେ କରନ୍ତି ଦୃଷ୍ଟିରତ ।

ଅନ୍ତ ପ୍ରଥମତଃ ଉତ୍ତରକାମାନେ ଯୁବାଚିତ୍ତକୁ ନ ହରିବାର ଉଚ୍ଚ କରି ପୁନଶ୍ଚ ପ୍ରାଚୀରେ ଚନ୍ଦ୍ରିକାତୁ ଆରୋପଣପୂର୍ବକ ଯେ ମନୋହରତୁ ବର୍ଣ୍ଣନା ହେଲା ସେ ବ୍ୟାହତି ମାତ୍ର, ଅର୍ଥାତ୍ ବଦନ୍ତୋ ବ୍ୟାପାତଃ ।

ଅନବାକୃତତା — ଯଥା, ଚକ୍ରକେଛି ରାଗେ
ସଦା ଆକାଶରେ ଭାବୁ ସଞ୍ଚରେ,
ସଦା ଯେମନ୍ତ ବହନ୍ତି ସମୀରେ,
ସଦା ଶେଷ ଧରା ଧରନ୍ତି ଶିରେ,
ସଦା ସୁଜନ ଗର୍ବକୁ ନ କରେ ।

ଅନ୍ତ ସଦା ଶବ୍ଦ ବାରମ୍ବାର କହିବାରୁ ଅନବାକୃତ ହେଲା, କିନ୍ତୁ ନିମ୍ନଲିଖିତ ମତେ କହିଲେ ନବାକୃତ ହୋଇଥାଉ, ଯଥା ଉକ୍ତ ରାଗେ,

ସଦା ଆକାଶେ ଗମନ୍ତି ଭାଷର,
ରାତ୍ର ଚିତାରେ ବହନ୍ତି ସମୀର,
ସତତ ଶେଷ ଧରନ୍ତି ଧରଣୀ,
ନିତ୍ୟେ ଧୀର କହେ ଅଗର୍ବଭାଣୀ ।

ନିର୍ହେତୁତା — ଯଥା, ଉକ୍ତ ରାଗେ
ଆତ୍ମା ଉଚ୍ଚରୁ କରିଥିଲି ତ୍ୟକ୍ତ,
ପୁଣି ତୋ ସୌଜନ୍ୟେ କଲି ପାବିତ,
ଭିଶ୍ଵର ମଙ୍ଗଳ କରନ୍ତୁ ଘୋର,
ଆରେ ଭୃତ୍ୟ ଏବେ ହୁଅ ତୁ ଦୂର ।

ଅନ୍ତ ପ୍ରଥମରେ 'ଆତ୍ମାଉଚ୍ଚ' ହେତୁରୁ ତ୍ୟକ୍ତ ହୋଇଥିଲା । ଦ୍ଵିତୀୟତଃ ତ୍ୟକ୍ତ

ହେବାର କୌଣସି ହେତୁ ଉଲ୍ଲେଖ ନ ହେବାରୁ ନିର୍ଦ୍ଦେଶିତ ହେଲା ।

ପ୍ରକାଶିତ ବିରୁଦ୍ଧତା — ଯଥା,

ହେ ମହାରାଜ, ତୁମ୍ଭର କୁମାର ସମ୍ୟକ୍ ପ୍ରକାରେ ଶ୍ରୀକି ପ୍ରାପ୍ତ ହେଉଛି ।

ଅତ୍ର ଏହି ଆଶୀର୍ବାଦ ବାକ୍ୟରୁ ଜଣାଗଲା ଯେ, ତୁମ୍ଭେ ଜାଣକୁ ପ୍ରାପ୍ତ ହୁଅ,
ଅତଏବ ଏ ବାକ୍ୟ ବିରୁଦ୍ଧାର୍ଥକୁ ପ୍ରକାଶିତ କଲା ।

ସନ୍ଧିସ୍ତତା — ଯଥା, ଚକ୍ରକେଟି ରାଗେ

ଅତକା ଅବକା କେ ଅବା ସେବ୍ୟ

ବିନୟ ନ କରି କହ ହେ ଭବ୍ୟ !

ଅତ୍ର କୌଣସି ପ୍ରକରଣ ନ ଥିବାରୁ ଭରତ ଦାନ ବିଷୟରେ ସନ୍ଧିସ୍ତତା ରହିଲା ।

ଅବିଶେଷେ ବିଶେଷ — ଯଥା, ମଙ୍ଗଳବରାଡ଼ା ରାଗେ

ହାରକ ନିଧୁର ସିଦ୍ଧି

ବର୍ଣ୍ଣିତ କେ ବା ସୁରୁଦ୍ଧି

ଲଭି ଯହିଁରୁ ଅମୃତ

ଦେବେ ଅମୃତ ଯେ !

ଅତ୍ର ଉଦ୍ଦେଶ୍ୟ ବୋଲିଥିଲେ ବିଶେଷରେ ଉତ୍କର୍ଷ ହୋଇଥାନ୍ତା, ତାହା ନ ବୋଲି
ଉଦ୍ଦେଶ୍ୟ ନ ଥିବାରୁ ବିଶେଷରେ ଏକ ହାରକ ନିଧୁ ବୋଲିବାର ଅନୁତ୍କର୍ଷ ହେଲା ।

ବିଶେଷେ ଅବିଶେଷ — ଯଥା, କଳଶାରାଗେ

ନୀଳବସ୍ତ୍ର ପିନ୍ଧି ଅଭିସାରିକା ନାଗରୀ

ରଜନୀରେ ଯାଏ ମନେ ଭୟକୁ ନକରି ।

ଅତ୍ର ବିଶେଷ ଶବ୍ଦ ଡମ୍ପିସ୍ତା, ଏହାକୁ ଉଲ୍ଲେଖ କରିଥିଲେ ଅଭିସାରିକା ରମନର
ସାଧକ ହୋଇଥାନ୍ତା; କିନ୍ତୁ ତାହା ନ ହୋଇ ଅବିଶେଷରେ ଅର୍ଥାର୍ଥ ସାମାନ୍ୟରେ
ରଜନୀ ଶବ୍ଦର ଉଲ୍ଲେଖ କରିବାରୁ ବିଶେଷ ଅର୍ଥର ଉତ୍କର୍ଷ ନକଲା ।

ବିଧୟୁକ୍ତତା — ଯଥା, କଳଶାରାଗେ

ସ୍ଵପ୍ନସର ଆନନ୍ଦକୁ କରିବେ ସତ୍ତ୍ଵର

ପରପକ୍ଷକୁ ବିନାଶି ଏହି ନୃପବର ।

ଅତ୍ର ପରପକ୍ଷକୁ ନାଶକଲେ ସ୍ଵପ୍ନସର ଆନନ୍ଦ ହେବାର ବିଧି; ତାହା ନ ବୋଲି
ଆଦ୍ୟରେ ସ୍ଵପ୍ନ ଆନନ୍ଦ କରିବେ ବୋଲିବାର ଅୟୁକ୍ତ ।

ଅନୁବାଦାୟୁକ୍ତତା — ଯଥା, କଳଶାରାଗେ ଚନ୍ଦ୍ରକ ପ୍ରତି

ଶିବତୁଠାକରଣ ହେ ଲୋକତମୋହର ।

ବିରହିପ୍ରାଣହରଣ ! ପାଦିତ ନକର ।

ଅତ୍ର ପାଢ଼ିତ ନକର ବୋଲି ପ୍ରାର୍ଥନା ଜାଳରେ ବିରହିପ୍ରାଣହରଣ ! ବୋଲି
ଅନୁଗତ କରା ଅସୁତ ।

ଅଶ୍ଵୀନତା — ଯଥା, ଚକ୍ରକେଶି ରାଗେ
ଉଡ଼ିତାରୁଁ ଗଜା ତାନୁ ବସନ
ଦୁର୍ଲ୍ଲଭ ହୋଇଲା ଅପୂର୍ବ ସଦନ ।

ଅତ୍ର ଅର୍ଥ ଅଶ୍ଵୀନ ।

କଷ୍ଟତା — ଯେଉଁଠାରେ ପ୍ରବନ୍ଧର ପ୍ରସ୍ତୁତାର୍ଥ ଦୁର୍ଲ୍ଲୋଭ ହୁଏ ତାକୁ ଅର୍ଥକଷ୍ଟତା
ବୋଲି । ଯଥା, ଆଷାଢ଼ଶୁକ୍ଳ ରାଗେ

ଜଳତ ରହି, ନ ବରଷେ ଘନ,
ଧାନରେ ସ୍ଥିତ ଏ ସୁନ୍ଦ ଜୀବନ,
ଭାନୁର ପୁତ୍ରା ସେ ସତ୍ୟବଚନ,
ଉଜ୍ଞା ପ୍ରବନ୍ଧ କରେ ଆୟାବନ,
ବିଶ୍ଵାସ ବିହୀନି,

ନଜାଣେ ମୃଗା ମରାତିରେ ଗର୍ଭି^{*} ।

ଅସ୍ଥାନରୁତତା — ଯଥା, କଳଶା ରାଗେ
ଶକ୍ତେ ଆସ୍ଥା ଶାସ୍ତ୍ରବନ୍ଧୁ ସଦାଶିବେ କର୍ତ୍ତି,
ଲଜାପୁରୀ ସୁରଜ୍ୟେଷ୍ଠ ଚଂଶରେ ଉପୁତ୍ତି,
ଦୁର୍ଲ୍ଲଭ ଏ ବରଦ୍ୟକ୍ତି ନୋହିଲେ ରାବଣ,
କାହିଁ ପୁଣି ସବୁଠାରେ ଥିବା ସର୍ବଗୁଣ ।

ଅତ୍ର ଶେଷରେ ରାବଣ ଶବ ଥିଲେ ଏତାଦୃଶ ସର୍ବଗୁଣ ରାବଣକଠାରେ ପ୍ରାପ୍ତ
ହୋଇଥାନ୍ତା, ରାବଣ ଶବକୁ ମଧ୍ୟରେ ରଖି ବାକ୍ୟ ସମାପ୍ତ କରିବାରୁ ଅର୍ଥାନ୍ତରନ୍ୟାସ
ଦ୍ଵାରା ସବୁଠାରେ ସର୍ବଗୁଣ କାହିଁ ପ୍ରାପ୍ତ ହେବ ? ଏପରି ଅର୍ଥ ପ୍ରକାଶ ହେବାରୁ
ରାବଣଠାରେ ମଧ୍ୟ ସର୍ବଗୁଣ ନ ଥିବାର ଅର୍ଥ କାହା ହେଲା ।

ନିର୍ମୂଳପୁନରୁତତା — ଯଥା, ଆଷାଢ଼ଶୁକ୍ଳ ରାଗେ
ରାଗବତୀ ହୋଇ ଯେ ଅସିକତା

^{*} ରବି ଜଳଦାତା, ମେଘ ଜଳକୁ ନୁହେଁ, ରବିକ କିରଣରେ ଏ ସୁନ୍ଦର ପ୍ରକାଶ
ହୋଇଥାନ୍ତି, ସେହି ଜଳ ଯମୁନାରୂପରେ ମଧ୍ୟ ପ୍ରକାଶ ହୋଇଥାନ୍ତି ଏହା ସତ୍ୟ, ସେହି ଜଳ
ଉଜ୍ଞା ପ୍ରବନ୍ଧକୁ ଆୟାବିତ କରୁଥାନ୍ତି; ଅତଏବ ମୃଗୀର ଶାସ୍ତ୍ର ବିଜ୍ଞାନ ନଥିବାରୁ ମୃଗବୃଷ୍ଟାରେ
ଲୌକିକ ଜଳବୁଦ୍ଧି ଉତ୍ପତ୍ତି, ଅଲୌକିକ ଜଳବୁଦ୍ଧି କରୁନାହିଁ ।

ଏହାର ଉପସ୍ୟ ଏହି — ନିଶ୍ଚୟ ନଜାଣିଲା ଲୋକର ଛାତି ନିକର୍ଣ୍ଣେ ମାହିଁ ।

ଶତ୍ରୁ କଷେ ହୋଇଛି ଅନୁରତା
ପର ଆଗେ ମାତଙ୍ଗରେ ପତିତା
ତେ ସଙ୍ଗୁ କିଛି ନରଣର ଭରା
ଜାଣ ଏ ଦୁର୍ବୁଦ୍ଧି

ଭୃତ୍ୟେ ଜୟା; ସମୁଦ୍ରେ କହେ କାରି ।

ଅତ୍ର ଜାଣ ଏ ଦୁର୍ବୁଦ୍ଧି ବୋଲି କହି ଅର୍ଥ ଶେଷ ଜଳା ପରେ ପୁନଃ ଭୃତ୍ୟେ
ଜୟା ବୋଲି କହିବାର ଅର୍ଥ ନିର୍ମୂଢ଼ ହୋଇ ପୁନର୍ବାର ଭକ୍ତ ହେଲା ।

ନିୟମେ ଅନିୟମ — ଯଥା,

ଆପାତ ସରସେ ଭୋଗେ ନିମଗ୍ନାଃ କିଂ ନ କୁର୍ବତେ ।

ଅତ୍ର ଆପାତ ଏବ ସରସେ, ଏପରି ଏକଜର କହିବାର ନିୟମ ଥିଲା । ସେହି
ଏକଜର ନୟନରୁ ନିୟମରେ ଅନିୟମ ହେଲା ।

ଅନିୟମେ ନିୟମ — ଯଥା,

ଆବର୍ତ୍ତ ଏବ ନାଭିସ୍ତେ ନେତ୍ରେ ନୀଳ ସରୋରୁହେ ।

ଅତ୍ର ଆବର୍ତ୍ତ ପରେ ଏକଜର ନିୟମ ବାଚ୍ୟ ବୁଝେ ।

ଅଥ ରସବୋଧ

ନିମ୍ନଲିଖିତ ଦୋଷମାନେ ରସରେ ଗୁଞ୍ଜାତ ହେବେ — ଯଥା,

ରସର ସ୍ୱରସରେ ଭକ୍ତି, ସ୍ତାୟିତାବର ସ୍ୱରସବାଚ୍ୟତା, ସଞ୍ଚାରିର ସ୍ୱରସ-
ବାଚ୍ୟତା, ଅନୁଭାବର କଷ୍ଟରେ କଷ୍ଟିତାକ୍ଷେପ, ବିଭାବର କଷ୍ଟରେ କଷ୍ଟିତାକ୍ଷେପ,
ପରିପକ୍ତା ରସର ଅଙ୍ଗ ଓ ବିଭାବଦିର ପରିଗ୍ରହ, ଅକାଣ୍ଡେ ପ୍ରଥମ, ଅକାଣ୍ଡେ ଛେଦ,
ପୁନଃ ପୁନଃ ଦୀପ୍ତି, ଅଙ୍ଗାର ଅନୁସନ୍ଧାନ, ଅନଙ୍ଗର କାର୍ତ୍ତନ, ଅନଙ୍ଗର ଅତିବିପାର,
ପ୍ରକୃତିବିପର୍ଯ୍ୟୟ, ଅର୍ଥର ଅନୌଚିତ୍ୟ ।

ରସର ସ୍ୱରସରେ ଭକ୍ତି — ଯଥା, କଳଶା ରାଗେ

ଚନ୍ଦ୍ର ଦେଶି ଶୁଙ୍ଗାରରେ ଚିତ ମଗ୍ନ ହେଲା ।

ଅତ୍ର ଶୁଙ୍ଗାର ରସର ସ୍ୱରସ ଶୁଙ୍ଗାର ।

ସ୍ତାୟିତାବର ସ୍ୱରସବାଚ୍ୟତା — ଯଥା, ଏହି ରାଗେ

ତୁମ୍ଭ ଦର୍ଶନରେ ତାର ରତି ଜାତ ହେଲା ।

ଅତ୍ର ଶୁଙ୍ଗାର ରସରେ ସ୍ତାୟିତାବ ରତି ତାହାର କଥନ ହେଲା ।

ସଞ୍ଚାରିର ସ୍ୱରସବାଚ୍ୟତା — ଯଥା, କଳଶା ରାଗେ

ପ୍ରିୟ ତୁମ୍ଭନରୁ କାନ୍ଧି ନିଶ୍ଚାବତୀ ହେଲା ।

ଅତ୍ର ଲଜ୍ଜା ସଞ୍ଚାରୀ, ତାହାର କଥନ ହେଲା । ନିଶ୍ଚାବତୀ ନ ବୋଲିଥିଲେ ଏ

ଦୋଷ ହୁଅନ୍ତା ନାହିଁ ।

ଅନୁଭାବର କଷ୍ଟରେ କଳ୍ପିତାକ୍ଷେପ — ଯଥା, ବଜ୍ରକାଣ୍ଡୀ ରାଗେ

ଅମୃତ ଦାଧୁତି ଭୁବନ ଚଳକୁ କରୁଛନ୍ତି ଧବଳିତ,

କଟାକ୍ଷ ପ୍ରକାଶେ ଦ୍ଵିତମୁଖୀ ବାଳା ଦେଖ କିପରି ଶୋଭିତ ।

ଅତ୍ର ଅମୃତ ଦାଧୁତି ଉଦାପନ, ବାଳ ଆନନ୍ଦନ, ଏହୁହେଁ ଥିଲେ ଅନୁଭବ ଯେ
କଟାକ୍ଷ ସେ ବଳାହାରରେ ଆକ୍ଷେପ ହୋଇ ପାରେ ବୋଲି ଯେ କଟାକ୍ଷାଦିକୁ ଆକ୍ଷେପ
କରି ଶବ୍ଦରୂପରେ କହିବାର, ସେ ଦୋଷ, ମାତ୍ର ଦେଖ କିପରି ବୀତି ତରଙ୍ଗ ନ୍ୟାୟରେ
ନେତ୍ରରେ ବିଲସନାନ ହେଉଅଛି, ବୋଲିଲେ କଟାକ୍ଷର ଆକ୍ଷେପ ହୁଅନ୍ତା ନାହିଁ,
ସାକ୍ଷାତ୍ ଅନୁଭବ ହୁଅନ୍ତା ।

ବିଭାବର କଷ୍ଟରେ କଳ୍ପିତାକ୍ଷେପ — ଯଥା, ଉତ୍ତରାଗେ

ବିଷୟେ ଅରୁଚି ଚିତ୍ତ ଅସ୍ଥିରତା ଗତି ଷ୍ଟବନ ପ୍ରଭୃତି,

ଏତୋର ବିଷମଦଶା ତାହାକର ଅତ୍ୟନ୍ତେ ହରୁଛି ଧୃତି ।

ଅତ୍ର କାମିନୀରୂପ ବିଭାବର ଏ ବିଷମଦଶା ବୋଲି କଷ୍ଟରେ ଆକ୍ଷେପ କରି
ଅର୍ଥ କରାଯିବ, କାରଣ ଏହି ଦଶା ଅନ୍ୟ ବ୍ୟକ୍ତିର ମଧ୍ୟ କରୁଣା ରସରେ ହୋଇପାରେ ।
ଅତଏବ ଏହୁକ୍ଷେପ ତାହା ନ ହୋଇ ଶୁଦ୍ଧାର ରସରେ କେବଳ କାମିନୀର ଆକ୍ଷେପ
କଳ୍ପିତ ହେବ ।

ପରିପକ୍ଷ ରସର ଅଙ୍ଗ ଓ ବିଭାବାଦିର ପରିଗ୍ରହ — ଯଥା, କଳଶା ରାଗେ

ଯୌବନ ଅସ୍ଥିର ଜାଣି ମାନ ଚେକ ବାଳା ।

ଅତ୍ର ଶୁଦ୍ଧାର ରସର ବିରୋଧୀ, ଶାନ୍ତ ରସର ଅଙ୍ଗ ଯେ ଯୌବନଅସ୍ଥିରତା ସେ
ଉକ୍ତ ହେଲା ଏବଂ ଏହି ଯୌବନ-ଅସ୍ଥିରତା ଶାନ୍ତ ରସର ବିଭାବ ।

ଏହାର ତାତ୍ପର୍ଯ୍ୟ ଏହି, ଯେଉଁ ରସର ଯେ ବିରୋଧୀ ତାହାର ବିଭାବ ଓ ଅଙ୍ଗ
ପରିଗ୍ରହାତ ହେବ ନାହିଁ ।

ଅକାଶ୍ଚେ ପ୍ରଥମ — ଯଥା, ବେଶାସଂହାର ଦ୍ଵିତୀୟାକେ

ଅନେକ ବୀରମାନଙ୍କର କ୍ଷୟ କାଳରେ ବୃହସ୍ପତିଧନୁକର ଭାନୁମତୀକ
ସହିତରେ ଯେଉଁ ଶୁଦ୍ଧାର ପ୍ରଥମ (କଥନ) ।

ଅତ୍ର ଶୁଦ୍ଧାର ରସ ପ୍ରକାଶର ଜାଳ ବୁଝେ ।

ଅକାଶ୍ଚରେ ଛେଦ — ଯଥା, ଚାର ଚରିତେ

ଯେଉଁ ସମୟରେ ସିଂହଦ୍ଵାରରେ ସଂଗ୍ରାମ ଉପସ୍ଥିତ ହେଲା ସେହି ସମୟରେ
କଳଶ ମୋଚନ ନିମିତ୍ତ ଯାଉଅଛି ବୋଲି ରାସବକର ଯେଉଁ ଉକ୍ତି ।

ଅତ୍ର ଏହି ଉକ୍ତି ଅନବସରରେ ହେବାରୁ ଜୀର ଉଦର ଛେଦ ହେଲା ।

ପୁନଃ ପୁନଃ ଚାପ୍ତି — ଯଥା, କୁମାର ସମ୍ଭବ ରଚି ବିଳାପେ ।

ଅଙ୍ଗାର ଅନନୁସନ୍ଧାନ — ଯେଉଁ ଉଦରେ ଯେ ଅଙ୍ଗା ତାହାର ଅନୁସନ୍ଧାନ ନ କରି ଯେ ଉକ୍ତି ବା ବର୍ଣ୍ଣନ ତାକୁ ଅଙ୍ଗାର ଅନନୁସନ୍ଧାନ ବୋଲି । ଯଥା ରଘୁବଳୀର ଚତୁର୍ଥ ଅଙ୍କରେ ।

ବ୍ୟଭିଚାରୀଙ୍କର ଆଗମନରେ ସାରଗିଜାକୁ ବିସ୍ମୟ କରିବାର ।

ଅନଙ୍ଗର କାର୍ତ୍ତବ୍ୟ — ଯେଉଁ ଉଦରେ ଯେ ଅଙ୍ଗ ତାହାର ପ୍ରଶଂସା କଥନକୁ ଅନଙ୍ଗର କାର୍ତ୍ତବ୍ୟ ବୋଲି, ଯଥା କର୍ପୂର ମଞ୍ଜରୀରେ

ରାଜା ନୀୟିକାକୃତ ବସତବର୍ଣ୍ଣନକୁ ଆଦର ନକରି ବୟା (ଭାଗ) ବର୍ଣ୍ଣନକୁ ପ୍ରଶଂସା କଲେ ।

ଅଙ୍ଗର ଅତିବିସ୍ତାର — ଯଥା, ଜିରାତାକୂଳୀୟେ

ସୁରାଙ୍ଗନା ବିଳାସାଦି ବର୍ଣ୍ଣନ ।

ପ୍ରକୃତି ବିପର୍ଯ୍ୟୟ — ପ୍ରକୃତିମାନେ, ଦିବ୍ୟ, ଅଦିବ୍ୟ, ଦିବ୍ୟାଦିବ୍ୟ ଭେଦରେ ହୁଅନ୍ତି, ସେମାନଙ୍କର ଧାରୋଦାତ୍ତାଦି ଓ ଭରମାଧମ ମଧ୍ୟମତ୍ତ ହୁଏ । ସେମାନଙ୍କ ମଧ୍ୟରେ ଯେ ଯଥାଭୂତ ତାକୁ ସେପରି ବର୍ଣ୍ଣନ ନକରି ଅନ୍ୟଥା ବର୍ଣ୍ଣନ କଲେ ତାକୁ ପ୍ରକୃତିବିପର୍ଯ୍ୟୟ ବୋଲି; ଯଥା,

କାଳି ବଧରେ ଧାରୋଦାତ୍ତ ରାମଚନ୍ଦ୍ରଙ୍କର ଧାରୋଦ୍ଧତ ବ୍ୟବହାର ବର୍ଣ୍ଣନ, ଏହାକୁ କୁମାରସମ୍ଭବରେ ଭରମ ଦେବତା ପାର୍ବତୀ ପରମେଶ୍ଵର ଦୁର୍ଦ୍ଦିକର ସମ୍ବୋଧ ଶୁଙ୍ଗାର ବର୍ଣ୍ଣନ ଭତ୍ୟାଦି ।

ଅର୍ଥର ଅନୈଚିତ୍ୟ — ଦେଶକାଳାଦିମାନଙ୍କର ଅନ୍ୟଥା ବର୍ଣ୍ଣନକୁ ଅର୍ଥାନୈଚିତ୍ୟ ବୋଲି ।

ଦେଶରୁ — ଯଥା,

କର୍ଣ୍ଣାଚଦେଶ ମହିମା ନେ କରେ ବର୍ଣ୍ଣନ,

ଯହିଁ କୁକୁମ୍ଭ କଷ୍ଟୁରୀ ହୁଅଇ ଉତ୍ତର ।

କାଳରୁ — ଯଥା,

ପ୍ରବେଶ ହୋଇଲା ବରଷା କାଳ,

କୋକିଳ ଧ୍ଵନିରେ ବନ ମଞ୍ଜୁଳ ।

କୁକୁମ୍ଭ, କଷ୍ଟୁରୀ କାଶ୍ଵୀରଦେଶ ଓ ନେପାଳଦେଶ ଭିନ୍ନ ଅନ୍ୟଠାରେ ଉତ୍ତର ହେବାର ବର୍ଣ୍ଣନ ନାହିଁ । ଅତଏବ ଅତ୍ର ଦେଶର ଅନ୍ୟଥା ବର୍ଣ୍ଣନ ହେଲା । ଏହାକୁ ବର୍ଷା କାଳରେ କୋକିଳ ଧ୍ଵନି ବର୍ଣ୍ଣିତ ହେବାରୁ କାଳର ଅନ୍ୟଥା ବର୍ଣ୍ଣନ ହେଲା ।

ଏହି ପୁରୋକ୍ତ ଦେଖମାନଙ୍କରୁ ଶିଳରୂପରେ ଅଳ୍ପକାର ଦୋଷର ସମ୍ଭବ ନାହିଁ
ଅର୍ଥାତ୍ ଏହି ଦେଖଦ୍ୱାରା ଅଳ୍ପକାରମାନଙ୍କର ଦୋଷକୁ ଜାଣିବ । ଯଥା, ଉପମାରେ
ଅସାଦୃଶ୍ୟ ଓ ଅସମ୍ଭବ ଏ ଦୁହିଁଙ୍କର ଉପମାନର ଜାତି ଓ ପ୍ରମାଣଦ୍ୱାରା ଯେ ନ୍ୟୁନତ୍ୱ
ଓ ଅଧିକତ୍ୱ ଏ ଦୁହିଁଙ୍କର ଅର୍ଥାନ୍ତର ନ୍ୟାସରେ ଯେଉଁ ଉତ୍ପ୍ରେକ୍ଷିତାର୍ଥ ସମର୍ଥନ
ଏମାନଙ୍କର ଅନୁଚିତାର୍ଥତା ଦେଖ କେବଳ ହେବ । କ୍ରମରେ ଯଥା,

ଉପମାରେ ଅସାଦୃଶ୍ୟ — ଯଥା,
କାବ୍ୟ ଶଶୀକୁ ଗ୍ରଥନ କରୁଅଛି ।

ଅତ୍ର କାବ୍ୟ ସହିତରେ ଶଶୀର ଅସାଦୃଶ୍ୟ ।

ଉପମାରେ ଅସମ୍ଭବ — ଯଥା,
ତୁମର ଶରମାନେ ଜଳିଲା କଟଧାରାପରି ପହୁଅଛନ୍ତି ।
ଅତ୍ର ଜଳରେ ବୃକନର ଅସମ୍ଭବ ।

ଜାତିନ୍ୟୁନତା — ଯଥା,
ଚଣ୍ଡାକପରି ରାଜା ସଂଗ୍ରାମରେ ସାହସୀ ହୋଇଅଛନ୍ତି ।
ଅତ୍ର ରାଜାଙ୍କ ସହିତରେ ଚଣ୍ଡାକ ଜାତିର ଅସାଦୃଶ୍ୟ ହେତୁରୁ ନ୍ୟୁନତା ହେଲା ।

ପ୍ରମାଣନ୍ୟୁନତା — ଯଥା,
କର୍ପୂରଖଣ୍ଡ ପରି ଚନ୍ଦ୍ରଚିନ୍ଦ୍ର ଶୋଭା ପାଉଅଛି ।
ଅତ୍ର ଚନ୍ଦ୍ରଚିନ୍ଦ୍ର ସହିତରେ କର୍ପୂରଖଣ୍ଡର ପ୍ରମାଣ ନ୍ୟୁନତା ।

ଜାତି ପ୍ରମାଣନ୍ୟୁନତା — ଯଥା,
ନୀଳକଣ୍ଠ (ମୟୂର) ହରଳ ପରି ଶୋଭା ପାଉଅଛି ।
ଅତ୍ର ହରଳ ଅପେକ୍ଷା ମୟୂର ଜାତି ଓ ପ୍ରମାଣ ଉଭୟଥା ନ୍ୟୁନ ।

ପଦବ୍ରତ୍ତୟ ଯମକରେ ଅପ୍ରଯୁକ୍ତତ୍ୱ ଦେଖ — ଯଥା,

କଳହଂସ କେତାର ରାଗେ
ଏଥୁଅନ୍ତେ ପ୍ରବେଶ ହେଲା ସୁରଭି,
କୋକିଳ କଳରବ ଯହିଁ ସୁରଭି,
ଭ୍ରମରେ ମକରନ୍ଦ ହୋଇଲେ ଲୋଭା,
ପୁଷ୍ପ ବିକାଶେ ବନ ଅତି ସୁରଭି ଯେ ।

ଅତ୍ର ତୃତୀୟ ପାଦ ଯମକ ନହେବାରୁ ଅପ୍ରଯୁକ୍ତତା ଦୋଷରେ ଗଣ୍ୟ ହେଲା ।
ଶବ୍ଦର ଉତ୍ପ୍ରେକ୍ଷା ବ୍ୟୋତକତ୍ୱ ବିଷୟରେ ଅବାଚକତ୍ୱ — ଯଥା, ଚକ୍ରକେଟି

ରାଗେ

ଦେଖ ଏ ପାଳକ ଧରାଧିପତି,
ଧର୍ମ ଯଥା ଲୋଭଅଛି ମୂରତି ।

ଅତ୍ର ଉତ୍କର୍ଷ ନିମିତ୍ତ ଗମ୍ୟୋତ୍ପ୍ରେକ୍ଷା କରିବାର ଉଦ୍ଦେଶ୍ୟ ଥିଲା, କିନ୍ତୁ ଯଥା ଶକ୍ତ ଗମ୍ୟୋତ୍ପ୍ରେକ୍ଷାର ଦ୍ୟୋତକ ନହେବାରୁ ଅବାଚକ ହେଲା, କିନ୍ତୁ ବାଚ୍ୟୋତ୍ପ୍ରେକ୍ଷାର ବାଚକ ହେଲା ।

ଅନୁପ୍ରାସରେ ବୁଦ୍ଧିବିରୁଦ୍ଧ ପ୍ରତିକୂଳବର୍ଣ୍ଣତ୍ୱ — ଯଥା, ବଙ୍ଗକାଶ୍ମୀ ରାଗେ
ପରଶୁରାମ ପରବେଶ ହୋଇଲେ ପରମ ରୋଷରେ ପୁରୀ,
ସୁକୁମାର ରାଜକୁମାରକ ଶିର-ହରଣ ବ୍ରତ ଆଚରି ।

ଅତ୍ର ଶୀର ରସ ପ୍ରସ୍ତାବରେ ଲୋମନ ବର୍ଣ୍ଣ ବିନ୍ୟାସ ହେବାରୁ ଆରଭବା* ବୃତ୍ୟାନୁପ୍ରାସର ପ୍ରତିକୂଳବର୍ଣ୍ଣ ହେଲା ।

ଉପମାଳଂକାରର ସାଧାରଣ ଧର୍ମର କୌଣସି ସ୍ଥଳରେ ଅଧିକତା ଓ ନ୍ୟୁନତା ଦୋଷ ।

ଅଧିକତା — ଯଥା, ବଙ୍ଗକାଶ୍ମୀ ରାଗେ
ନୟନ ତେଜରେ ବିରାଜିତ ଶମ୍ଭୁ ଶିତବିରୁଚି ସୁନ୍ଦର,
ତପନାୟୁକ୍ତ ଶୀରତ ଘନପରି ନୀଳ ମେଘ ଖଣ୍ଡଧର ।

ଅତ୍ର ଉପମେୟ ଶମ୍ଭୁକଠାରେ ନୀଳକଣ୍ଠତ୍ୱ ବିଶେଷଣ ନଥିବାରୁ “ନୀଳମେଘ ଖଣ୍ଡଧର” ଏହିପଦ ଅଧିକ ହେଲା ।

ନ୍ୟୁନତା — ଯଥା, ବଙ୍ଗକାଶ୍ମୀ ରାଗେ
କମଳାକିର୍ଜିତ ମୁକ୍ତାହାର ଯୁକ୍ତ ଶ୍ୟାମସୁନ୍ଦର ଅତ୍ୟୁତ,
ବିଦ୍ୟୁତ ରୁଷିତ ନୀଳ ମେଘ ପରି ଦିଶୁଛନ୍ତି ସୁଶୋଭିତ ।
ଅତ୍ର ଉପମେୟଭିତ ମୁକ୍ତାହାର ବିଶେଷଣ ଅନୁରୂପରେ ଉପମାନ ରୂପ ମେଘରେ ବକାଳାବଳି ବିଶେଷଣ ନ ଥିବାରୁ ନ୍ୟୁନତା ହେଲା ।

ଏହି ଉପମା ଉପମେୟ ବୁଦ୍ଧିକର ନିଜ, ବଚନ, କାବ, ପୁରୁଷ, ବିଧାଦି ଏମାନଙ୍କର ଭେଦ ହେବାରୁ ଯେଉଁ ଦୋଷ, ସେ ଭଗ୍ନପ୍ରକ୍ରମଣ ଦୋଷର ଅଗଭୂଷ ।

କିଙ୍ଗଭେଦ — ଯଥା,
ସୁଧେବ ଧବଳ ଶମ୍ଭୁଃ ।

ଅତ୍ର ସୁଧା ଶବ୍ଦ ସ୍ତ୍ରୀଲିଙ୍ଗ ଓ ଚନ୍ଦ୍ର ଶବ୍ଦ ପୁଂଲିଙ୍ଗ ହେବାରୁ କିଙ୍ଗ ଭେଦ ହେଲା ।

ବଚନ ଭେଦ — ଯଥା,
ତ୍ରେୟାସ୍ତ୍ରାୟ ବଶିଷ ଲାଗିଷ ।

ଅତ୍ର ତ୍ରେୟାସ୍ତ୍ରାଃ ବହୁବଚନ ଓ ଲାଗିଷ ଏକବଚନ ହେବାରୁ ଭେଦ ହେଲା ।

କାଳଭେଦ — ଯଥା,

ସୁଦକ୍ଷିଣା ଦିକ୍ଷାପ ଉତ୍ତମ ବେଶକୁ ଧାରଣ କରି ଗମନ କଲା କାଳରେ ହିମ-

* ବିକଟାକ୍ଷର ବନ୍ଧ ।

କାଳୀନନ୍ଦର ଚିତ୍ରା ଚନ୍ଦ୍ରମା ଦୁହିଳପରି ଶୋଭିତ ହେଲେ ।

ଅତ୍ର ଚିତ୍ରା ନକ୍ଷତ୍ରରେ ଚନ୍ଦ୍ର ସର୍ବଦା ଶୋଭିତହୁଅଛି, ସୁଦକ୍ଷିଣା ଦିଲୀପ ଦୁହିଁଙ୍କର
ଉପନକାଳୀନ ଶୋଭା କାଦାଚିଲୁ, ଅତଏବ ଏକକାଳୀନ ଉପମାନ ହେବାରୁ
କାଳଭେଦ ହେଲା ।

ପୁରୁଷଭେଦ — ଯଥା,

ଲତେବ ରାଜସେ ଚକ୍ତି ।

ଅତ୍ର ଲତା ଯଥା ରାଜତେ ତଥା ଚୁଠୁ ରାଜସେ ଏପରି ହେବାରୁ ପୁରୁଷ ଭେଦ
ହେଲା ।

ବିଧୁଭେଦ — ଯଥା,

ଚିରଂ ଜୀବତୁ ତେ ସୁନୁ, ମାର୍କଣ୍ଡେୟ ମୁନିର୍ଯ୍ୟଥା ।

ଅତ୍ର ମାର୍କଣ୍ଡେୟ ମୁନି ଚିରଂଜୀବୀ, ବର୍ଣ୍ଣମାନ ତାଙ୍କ ସହିତରେ ଉପମାଦ୍ୱାରା
ଜୀବତୁ କ୍ରିୟାର ଅନୁୟ ଅଭବନା ହେଲା; ଅତଏବ ବିଧୁର ଭଙ୍ଗ ହେଲା ।

ଏହି ଉପମାରେ ଲିଙ୍ଗ, ବଚନ ଭେଦ ହେଲେ ମଧ୍ୟ ଯେଉଁଠାରେ ସାଧାରଣ
ଧର୍ମର ଅନ୍ୟଥାକରଣ ନ ହୁଏ, ସେଠାରେ ଦୋଷ ହୁଏ ନାହିଁ; ଯଥା —

ମୁଖଂ ଚନ୍ଦ୍ର ଜବାଗାତି ।

ଅତ୍ର ଆଗାତି ରୂପ ସମାନ ଧର୍ମ ମୁଖରେ ଓ ଚନ୍ଦ୍ରରେ ରହିଥିବାରୁ ମୁଖଶବ୍ଦ
ନପୁଂସକ ଲିଙ୍ଗ ଓ ଚନ୍ଦ୍ର ଶବ୍ଦ ପୁଂଲିଙ୍ଗ ହେଲେ ମଧ୍ୟ ଦୋଷ ହେବ ନାହିଁ ।

ଅନୁପ୍ରାସର ବୈଦଳ୍ୟ ହେଲେ ସେ ଅପୂର୍ଣ୍ଣାର୍ଥତା ଦୋଷର ଅତ୍ୟୁକ୍ତ — ଯଥା,
ବଙ୍ଗକାଶ୍ରୀ ରାରେ ।

ପରଶୁରାମ ପରବେଶ ହୋଇଲେ ପରମ ଉସରେ ପୁରି,

ସୁକୁମାର ରାଜକୁମାରକ ଶିର-ହରଣ ବ୍ରତ ଆଚରି ।

ଅତ୍ର ଏହି ଅନୁପ୍ରାସରେ ବୀରରସ ବିରୋଧୀ ବର୍ଣ୍ଣନ ପ୍ରୟୋଗ ହେବାରୁ
ଆରଭଟୀ ବୃତ୍ୟନୁପ୍ରାସର ବୈଦଳ୍ୟ ହେଲା ।

ସମାସୋକ୍ତି ଅଳଂକାରରେ ସାଧାରଣ ବିଶେଷଣ ବଶରୁ ପଦାର୍ଥର ପ୍ରତୀତି
ହେଲେ ମଧ୍ୟ ପୁନର୍ବାର ଶବ୍ଦଦ୍ୱାରା ସେ ପଦାର୍ଥର କଥନ, ସେ ପୁନରୁକ୍ତି ଦୋଷର
ଅତ୍ୟୁକ୍ତ — ଯଥା, ଆଷାଢ଼ଶୁକ୍ତ ରାରେ

ଅନୁରାଗ ଯୁକ୍ତ ସୁନ୍ଦର ଚନ୍ଦ୍ର,

ନୟନାନନ୍ଦ କରୁଛନ୍ତି ତାନୁ,

କେବଳ ହେବାରୁ ବସୁ* ବିହୀନ,

ପ୍ରତିତା ଗଣିକା କରଣି ମାନ,

* ବିରଣ, ବ୍ରବ୍ୟ ।

ଅତି ରୋଷଭରୁଁ

ତଡ଼ି ଦେଉଛି ଆକାଶ ଗୁହରୁ ।

ଅତ୍ର ଗଣିକା ଶବ୍ଦ ଦେବାରୁ ବାଚ୍ୟ ହେଲା; କାରଣ ଗଣିକା ଶବ୍ଦ ଦେଇ ନଥିଲେ ମଧ୍ୟ ସମାସୋକ୍ତିଦ୍ୱାରା ଗଣିକା ଶବ୍ଦର ପ୍ରତୀତି ହେଉଥିଲା ।

ଅପ୍ରସ୍ତୁତ ପ୍ରଶଂସା ବ୍ୟଞ୍ଜନଦ୍ୱାରା ଅର୍ଥାବରୋଧି ହେଲେ ମଧ୍ୟ ଶବ୍ଦଦ୍ୱାରା ଯେ ପୁନର୍ବାର ଅର୍ଥକଥନ ସେ ପୁନରୁକ୍ତି ଦୋଷର ଅବର୍ଜନ — ଯଥା, ଆଷାଢ଼ଶୁକ୍ଳ ରାତ୍ରେ

ବିହଙ୍ଗମେ ମାଣକର ଖେଳନ,

ରଢ଼ ସଙ୍ଗେ କାଚର ସଂକଳନ,

ତେଜସ୍ୱୀ ମଧ୍ୟେ ଖଦ୍ୟୋତ ମେଳନ,

ଉଦ୍ର ଅଭଦ୍ରର ସମ ତୁଳନ,

ଧୂଳି ଏ ତୁଲ୍ୟତା,

ଅବିବେକୀ ଠାରେ ଯଥା ପ୍ରଭୃତ ।

ଅତ୍ର ଅପ୍ରସ୍ତୁତ ପ୍ରଶଂସା ବ୍ୟଞ୍ଜନଦ୍ୱାରା “ପ୍ରଭୁ ଅବିବେକୀ” ଏହି ଅର୍ଥ ପ୍ରାପ୍ତ ହେଉଥିଲା । ପୁନଶ୍ଚ ଅବିବେକୀଠାରେ ଯଥା ପ୍ରଭୃତା ବୋଲିବାର ପୁନରୁକ୍ତି ଦୋଷ ହେଲା ।

ଅନୁପ୍ରାସରେ ଯେ ପ୍ରସିଦ୍ଧ ଭାବ ଦୋଷ ଅଛି ସେ ଖ୍ୟାତିବିରୁଦ୍ଧ ଦୋଷର ଅବର୍ଜନ — ଯଥା, ଆଷାଢ଼ଶୁକ୍ଳ ରାତ୍ରେ,

ଚକ୍ରୀ ଦେଲେ ରାଜ ଚକ୍ରରେ ସ୍ଥାନ,

ଗୋତ୍ରଭେଦୀ ଦେଲେ ଗୋତ୍ରେ ସମ୍ମାନ,

ବୃଷଭକେତୁ ବଢ଼ାଇଲେ ବୃଷ,

ରାଜା ରାଜ୍ୟେ ସୁଖୀ ହେଲେ ବିଶେଷ,

ହୋଇଲେ ସୁଧର୍ମୀ,

ସତ୍ୟ ଶୋଭାରେ ଜିଣିଲା ସୁଧର୍ମୀ ।

ଅତ୍ର ଏହି ଅନୁପ୍ରାସରେ କୌଣସି ପ୍ରସିଦ୍ଧି ନଥିବାରୁ ଖ୍ୟାତିବିରୁଦ୍ଧ ଦୋଷ ହେଲା । ଅର୍ଥାତ୍ ଯଦି ଚକ୍ରୀ ହେବାରୁ ରାଜ ଚକ୍ରକୁ ଦେବେ ଓ ଇନ୍ଦ୍ର ଗୋତ୍ରଜିତ୍ ହେବାରୁ ଗୋତ୍ରେ ସମ୍ମାନକୁ ଦେବେ ଓ ବୃଷଭକେତୁ ବୃଷ (ପୁଲୁତ)କୁ ଦେବେ, ଏପରି ପ୍ରସିଦ୍ଧ୍ୟଭାବ ବର୍ଣ୍ଣନକୁ ଖ୍ୟାତିବିରୁଦ୍ଧତା ଦୋଷ ବୋଲିଖକୁ ହେବ ।

ଏହି ଉପରୋକ୍ତ ଦୋଷମାନେ କୌଣସିଠାରେ ଅଦୋଷ ହେବେ ଓ କୌଣସି ଠାରେ ଗୁଣ ମଧ୍ୟ ହେବେ । ଯଥା,

ବକ୍ତା କ୍ରୋଧଯୁକ୍ତ ହୋଇଥିବ ଓ ବାଚ୍ୟାର୍ଥ ଉଚିତ ହୋଇ ରୌଦ୍ରାଦି ଦୋଷମାନେ ହୋଇଥିଲେ ଦୁଃଶ୍ରବଣ ଗୁଣ ହେବ । ଅର୍ଥାତ୍ ଏମାନଙ୍କ ଆତ୍ମାଦ ରୂପ ଯେ ମୋକ୍ଷଗୁଣ

ପ୍ରକର୍ଷ ତାହାର ଉତ୍କର୍ଷ କରିବାରୁ ଗୁଣ ବୋଲି ବ୍ୟପଦେଶ (କଥନ) ହେବ ।

ବନ୍ଧା ଜ୍ୟୋତ୍ସ୍ନାସୁତ — ଯଥା, ଗୋଖିରାଗେ
 ବିଲ୍ଲେଦେ କୃଣ ଶରୀର, କଣ୍ଠେ ମୋ ପ୍ରାଣ ଅସିର,
 ତଥାପି ଏ ପଞ୍ଚଶର ଅତ୍ୟନ୍ତ କୁର,
 ପେଷି ଅତି ତୀକ୍ଷ୍ଣ ଶର, ହୃଦୟ ଭେଦେ ନିର୍ଭର,
 ଶମ୍ଭୁ ନେତ୍ରାକଳେ ହେଉ ଭୟ ବିକାର,
 ଯେତେ ଅବା କାହିଁ ପ୍ରସାର,
 ଦୁଷ୍ଟର୍ଣ୍ଣ ଯୋଗରୁ ଭ୍ରଷ ହୁଅନ୍ତୁ ଡର ।

ଅତ୍ର ଶୃଙ୍ଗାରରସରେ ବନ୍ଧା କୁପିତ ହେବାରୁ ଦୁଃଶ୍ରବତ୍ ଗୁଣ ହେଲା ।
 ବାଚ୍ୟାର୍ଥ ଉଦ୍ଧତ — ଯଥା, ଆଷାଢ଼ ଶୁକ୍ଳ ରାତ୍ରେ

ପଦ୍ମଟି ନିରୁଦ୍ଧ କଳା ବିରାଧ,
 ସାଧୁସେ ବିଧୁଂସି ମାନବ ବୋଧ,
 ଉର୍ଦ୍ଧ୍ୱେ ରୁଧିର ଧାରାଲିପ୍ତ ବ୍ୟାଧ,
 ବିନ୍ଧ୍ୟ ମହାଧ୍ର ଧାତୁଶୃଙ୍ଗେ ସଧ,
 ଧରିଛି ପ୍ରାଶୁନେ,
 ବରାହ ମୂର ଗୁଛି ବାହୁବଳେ ।

ଅତ୍ର ଅସୁର କର୍ଣ୍ଣନ ରୂପ ବାଚ୍ୟାର୍ଥ ଉଦ୍ଧତ ହେବାରୁ ଦୁଃଶ୍ରବତ୍ ଗୁଣ ହେଲା ।
 ଏହିପରି ଦୁଃଶ୍ରବତ୍ ବୋଧ ଗୌତ୍ର, ବିଭସାଦି ରସରେ ଅତ୍ୟନ୍ତ ଗୁଣ ହେବ ।
 ସୁରତାରମ୍ଭ ଗୋଷ୍ୟାଦିରେ ଅଶ୍ଳୀଳତ୍ୱ ଗୁଣ ହୁଏ — ଯଥା,
 ପ୍ରେମସୁଧାନ୍ଦିଧୁ ଚତୁର୍ଥ ଛନ୍ଦ

ଅତନୁ ଆଳ ଅନୁକୂଳ ଥୋଇଲା ତରୁଣକୁଳ ଆକୁଳକୁ,
 ରଜ୍ଜକେତନ, ନିକେତନ କଳା ବନ୍ଧନ ।

ନିହତାର୍ଥତା ଓ ଅପ୍ରୟୁକ୍ତତା ଏ ଦୁହେଁ ଶ୍ଳେଷାଦିରେ ଅବୋଧ — ଯଥା,
 ପର୍ବତ ଭେଦି ପବିତ୍ରଂ ଚୈତ୍ରଂ ନରକସ୍ୟ ବହୁ ମତଙ୍ଗ ହନଂ,
 ହରିମିବ ହରିମିବ ସୁରସରିଦମ୍ଭଃ ପଚରମତ ।*

ଅତ୍ର ଇନ୍ଦ୍ରପକ୍ଷେ ପବିତ୍ର ଶବ୍ଦ ନିହତାର୍ଥ ଓ ମତଙ୍ଗ ଶବ୍ଦ ମାତଙ୍ଗାର୍ଥେ ଅପ୍ରୟୁକ୍ତ ।
 ବନ୍ଧା ଏବଂ ଗତ୍ୟ ଏ ଦୁହେଁ ଯେଉଁଠାରେ ସ୍ପଷ୍ଟ ରୂପରେ ଛାଡ଼ ହେଉଥିବେ ସେ

* ପର୍ବତ ଭେଦନଶୀଳ ବକ୍ରହସ୍ତ ପରି (ଇନ୍ଦ୍ର)କପରି ଓ ନରକଜେତା ହରି (ବିଷ୍ଣୁ)କ ପରି ଏବଂ ତ ବହୁ ମାତଙ୍ଗହନନକାରୀ ହରି (ବିଂହ) ପରି ଅଟନ୍ତି ଯେ ପର୍ବତ ଭେଦନକାରୀ ଓ ପବିତ୍ର ନରକ ନିବର୍ତ୍ତକ ଏବଂ ବହୁସମତ ଓ ପୂର୍ଣ୍ଣ, ସୁରସରି ଦମ୍ଭ (ରଜ୍ଜାକଳ) ଡାକୁ ନମାସ୍କାର ।

ଉନରେ ଅପ୍ରତିତତ୍ତ୍ୱ ଗୁଣ — ଯଥା,

ତ୍ୱାମାନନତି ପ୍ରକୃତିଂ ପୁରୁଷାର୍ଥ ପ୍ରବର୍ତ୍ତନାଂ,

ତଦ୍‌ବର୍ତ୍ତନ ମୁଦାଘାନଂ ତ୍ୱାମେକ ପୁରୁଷଂ ବିଦୁଃ ।

ଅତ୍ର ବକ୍ତା ଶାନ୍ତିରସପ୍ରଧାନ ଏକ ବ୍ୟକ୍ତି, ବାଚ୍ୟ ଇଶ୍ୱରପଦାର୍ଥ, ଏଦୁହେଁ ଛାତ
ହେବାରୁ ପ୍ରକୃତି ପୁରୁଷାଦି ପଦାର୍ଥ ଅପ୍ରତୀତ ହେଲେ ମଧ୍ୟ ଗୁଣ ହେଲା, ଯେଉଁ
ହେତୁରୁ ବେଦାନ୍ତ ଭିନ୍ନ ପ୍ରକୃତି ପୁରୁଷାଦି ପଦାର୍ଥମାନେ ପ୍ରତୀତି ହୋଇନପାରେ ।

ଯେଉଁଠାରେ ଆପଣାଦ୍ୱାରା ପରାମର୍ଶ ହୁଏ ସେଠାରେ ମଧ୍ୟ ଅପ୍ରତୀତତ୍ତ୍ୱ ଗୁଣ
ହୁଏ — ଯଥା, କଳଶା ରାଗେ

କଳାଂ ପୂର୍ଣ୍ଣା ହେବାରୁ ଯେ ତମଂ* ବୁଝିକାରା,

କଳା ଶାଶ୍ୱ ହେଲେ ତାକୁ ଦିଅନ୍ତି ନିବାରୀ ।

ନିରାଲମ୍ବ ପଦରେ ଯେ ଅଛନ୍ତି ବିତତ,

ସେହି ଆତ୍ମତନ୍ତ୍ରକୁ ମୁଁ ଭାବୁଛି ସନ୍ତତ ।

ଅତ୍ର ଏକ ଶାନ୍ତ ବ୍ୟକ୍ତି ସ୍ୱୟଂ ବିଭୀର କରିବାରୁ ଅପ୍ରତୀତତ୍ତ୍ୱ ଗୁଣ ହେଲା ।
ନୀରଣ ଏ ବ୍ୟକ୍ତି ପରକୁ ପ୍ରତୀତ ନ କରାଇ ସ୍ୱୟଂ ବ୍ୟତିରେକ ଅଳଙ୍କାର*** ଦ୍ୱାରା
ଅର୍ଥ ଜଣାଅଛି ।

ନିମ୍ନଲିଖିତ ଛକମାନକରେ କଥିତପଦବା (ପୁନରୁକ୍ତବା) ଗୁଣ ହୁଏ । ଯଥା,

ବିହିତାନୁବାଦ୍ୟତାରେ, ବିଷାଦରେ, ବିପ୍ଳୟରେ, କ୍ରୋଧରେ, ଦୈନ୍ୟରେ,
ନୀଚାନୁପ୍ରାସରେ, ଅନୁକମ୍ପାରେ, ପ୍ରସାଦନେ, ଅର୍ଥାନ୍ତର ସଂକ୍ରମିତ ବାଚ୍ୟରେ,
ହର୍ଷରେ, ଅବଧାରଣାରେ ।

ବିହିତାନୁବାଦ୍ୟତାରେ — ଯଥା, ବଜ୍ରକାଣ୍ଡା ରାଗେ

ତାମ୍ର ହୋଇ ଉଦେହେଲେ ଦିବ୍ୟକର, ତାମ୍ରହୋଇ ଅସ୍ତହେଲେ ।

ଅତ୍ର ତାମ୍ର ହୋଇ ବୋଲି ଯେପରି ଅନୁବାଦ କରା ହୋଇଥିଲା ସେହିପରି ତାମ୍ର
ହୋଇ ବୋଲି ଦିଧି କରିବାରୁ ଦୋଷ ହେଲାନାହିଁ ।

ବିଷାଦରେ — ଯଥା,

ହରି ହରି ଶିବ ଶିବ ରତ୍ୟାଦି

ବିପ୍ଳୟରେ — ଯଥା,

ହେ ସଖେ ! ଆଜଣରେ ଚନ୍ଦ୍ରମା ଉଦିତ ହୋଇ ଅଛନ୍ତି । ଦେଖ ଦେଖ କି
ଆଶ୍ଚର୍ଯ୍ୟ କି ଆଶ୍ଚର୍ଯ୍ୟ ।

* ଚନ୍ଦ୍ରପକ୍ଷେ ଶୋକ୍ତଂ କର, ଆତ୍ମପକ୍ଷେ ମାତ୍ସ୍ୟଂ ।

** ଚନ୍ଦ୍ରପକ୍ଷେ ଅନ୍ଧକାର, ଆତ୍ମପକ୍ଷେ ଅଜ୍ଞାନ ।

*** ଉପମେୟଠାରେ ବିଶେଷ ଧର୍ମ ବ୍ୟକ୍ତିକୁ ବ୍ୟତିରେକାଳଙ୍କାର ବୋଲି ।

କୁଳରେ — ଯଥା,
 ମାର ମାର ଧର ଧର ।
 ଦୈନ୍ୟରେ — ଯଥା,
 କିଛି ଦେବାହେଉ, କିଛି ଦେବାହେଉ ।
 ଲାଗାନୁପ୍ରାସରେ — ଯଥା, କଳଶା ରାଗେ
 ସୁନୟନେ ଶୟନେ ତୁ ଦେଖା ମୋତେ ବାରେ
 ଅନୁକମ୍ପାରେ — ଯଥା,
 ଏହାକୁ ରକ୍ଷ ରକ୍ଷ ।
 ପ୍ରସାଦକରେ — ଯଥା,
 ଦୁଃଖକୁ ଛାଡ଼ ଛାଡ଼ ।
 ଅର୍ଥାନ୍ତରଥଂକ୍ରମିତ ବାଚ୍ୟରେ — ଯଥା,
 ତାହାରି ନୟନ ଏକା ନୟନ ।
 ଅତ୍ର ଦ୍ଵିତୀୟ ନୟନ ଶବ୍ଦ ଭରଣବୃତ୍ତ ଛାପକ ।
 ହର୍ଷରେ — ଯଥା,
 ଆସ ଆସ ନୃତ୍ୟ ଦେଖିବ ।
 ଅବଧାରଣେ — ଯଥା,

ଏକ ବ୍ୟକ୍ତି କହିଲା ଏ ମୁଦ୍ରିକାରେ କାତ ବସିଅଛି, ଅନ୍ୟ ଜଣେ କହିଲା ନା ଏ
 ହାରକ ହାରକ ।

ସଦିରଧରୁ ଯେଉଁଠାରେ ବ୍ୟାଜସୁତିରୂପ ଫଳକୁ ଜାତକରୁଥିବ ସେହିଠାରେ
 ଗୁଣ ହେବ । ଯଥା,

ପୁଅକାର୍ତ୍ତ୍ଵ ସ୍ଵରପାତ୍ରଂ କୁଷ୍ଠିତ ନିଃଶେଷ ପରିଜନଂ ଦେବ,
 ବିଳମ୍ବଜ୍ଵରେଣୁ ଗହନଂ ସମ୍ପ୍ରତି ସମମାବୟୋଃ ସଦନଂ* ।

ଅତ୍ର ବ୍ୟାଜସୁତି ବର୍ଣ୍ଣନ ଥିବାରୁ ପୁଅକାର୍ତ୍ତ୍ଵ ସ୍ଵରାଦିରେ ଶ୍ଵେଷବଳରୁ ଯେ
 ସମାନଧର୍ମ ସନ୍ଦେହ ତାହାର ଗୁଣକୁ ହେଲା ।

* ହେ ରାଜନ୍, ଆପଣଙ୍କର ଗୃହ, ମୋ ଗୃହ ସମାନ; କାରଣ ଆପଣଙ୍କ ଗୃହ ପୁଅଙ୍କ କାର୍ତ୍ତ୍ଵର
 (ସୁବର୍ଣ୍ଣ) ପାତ୍ରରେ ଶୋଭିତ ହେଉଅଛି । ମୋ ଗୃହ ମଧ୍ୟ ପୁଅଙ୍କ (ବାଳକ)ମାନଙ୍କ ଆର୍ତ୍ତ
 ସ୍ଵରରେ ଯୁକ୍ତ ହେଉଅଛି । ଏବଂ ଆପଣଙ୍କ ଗୃହରେ ସମଗ୍ର ପରିଜନମାନେ କୁଷ୍ଠିତ
 (ଅଳଂକୃତ) ହେଉଅଛନ୍ତି । ମୋ ଗୃହର ପରିଜନମାନେ ମଧ୍ୟ କୁଷ୍ଠିତ (ରୁମିଶାୟୀ)
 ହେଉଅଛନ୍ତି । ଏବଂ ଆପଣଙ୍କ ଗୃହ ଭରଣ କରେଣୁ (ହସ୍ତିନୀ)ମାନଙ୍କରେ ଗହନ
 ହେଉଅଛି; ମୋ ଗୃହ ମଧ୍ୟ ବିଳମ୍ବରୁ (ମୁଷ୍ଠିକାତି) କ (ବୃଷ୍ଟିଜଳ) ରେଣୁ (ଧୂଳି)ରେ
 ଗହନ ହେଉଅଛି ।

ବକ୍ତା ଯେବେ ବୈରାକରଣ ହୋଇଥିବ ଓ ବ୍ୟକ୍ୟାର୍ଥ ଯେବେ ବ୍ୟାକରଣାର୍ଥ ପ୍ରତିପାଦ୍ୟ ହୋଇଥିବ ତେବେ କଷ୍ଟତ୍ୱ, ଦୁଃଶ୍ରବତ୍ୱ ଗୁଣ ହେବ ।

ବୈରାକରଣ ବକ୍ତାରେ କଷ୍ଟତ୍ୱ ଗୁଣ — ଯଥା,
ଦିଧୀ ବେଦୀ ସମଃ କର୍ଣ୍ଣଦଗୁଣ ବୃଧୋରଭାଜନଂ,
କ୍ୱିପ୍ ପ୍ରତ୍ୟୟ ନିତ୍ୟ କର୍ଣ୍ଣତ୍ୱ ଯଦ୍ର ସନ୍ନିହତତତେ ଦୁର୍ଲ୍ଲି ।*

ବାକ୍ୟାର୍ଥର ବ୍ୟାକରଣାର୍ଥ ପ୍ରତିପାଦ୍ୟତ୍ୱରେ ଦୁଃଶ୍ରବତ୍ୱ ଗୁଣ — ଯଥା,
ଅଭ୍ରାତାପ୍ତସ ମୁପାଧାୟ । ଦ୍ୱାମହଂ ନ କଦାଚନ ।**
ଅଦ୍ର ଅତାପ୍ତସଂ ଏହି ଦୁଃଶ୍ରବ ପଦ ଗୁଣ ।

ଅଧ୍ୟାୟୋକ୍ତିମାନଙ୍କରେ ସ୍ତ୍ରୀମ୍ୟଦୁଦୋଷ ଗୁଣ ହେବ — ଯଥା,
କଳଶା ରାଗେ, ବିଦୁଷକୋକ୍ତି
ବନ୍ତମଞ୍ଜନ ନହୁଣି ପିଣ୍ଡ ପରି ଦିଶେ,
ତାହାଙ୍କ କିରଣ ଦୁଧ ଧାରା ପରି ଖସେ ।

ନିର୍ଦ୍ଦେଶୁତା ଦୋଷ ଖ୍ୟାତି ଅର୍ଥରେ ଗୁଣ ହୁଏ — ଯଥା,
ବର୍ତ୍ତମାନ ସନ୍ଧ୍ୟା ସମୟ, ଚକ୍ରବାକ ବୁଦ୍ଧର ବିଚ୍ଛେଦ କରୁଅଛି ।

ଅଦ୍ର ସନ୍ଧ୍ୟା ହେଲେ ଚକ୍ରବାକର ବିଚ୍ଛେଦ ହୁଏ ଏ ଅର୍ଥ ଖ୍ୟାତ ଥିବାରୁ ନିର୍ଦ୍ଦେଶୁତା ଦୋଷ ହେଲା ନାହିଁ ।

କବିମାନଙ୍କର ସମୟରେ (ବ୍ୟବହାରରେ) ଖ୍ୟାତିବିରୁଦ୍ଧ ଦୋଷ, ଗୁଣ ହୁଏ ।
କବିମାନଙ୍କର ବ୍ୟବହାର — ଯଥା,

ମାନିନ୍ୟଃ ବ୍ୟୋମରେ ଓ ପାପରେ; ଧବଳତା, ଯଶରେ ଓ ହାସରେ ଏବଂ
କାଶିରେ; ରକ୍ତତା, କ୍ରୋଧରେ ଓ ରାଗରେ (ଅନୁରାଗରେ); ପକଳ ଓ ଇନ୍ଦ୍ରିକର
ସମୁଦ୍ର ଓ ନଦୀରେ; ମରାଜାଦିମାନେ ସମଗ୍ର ଜଳସ୍ଥାନରେ ବର୍ଷିତ ହେବେ । ଏବଂ
ଚକୋର କର୍ଣ୍ଣକ ଜ୍ୟୋତ୍ସ୍ନାପାନ; ଜଳଧର ସମୟରେ ହଂସମାନଙ୍କର ମାନସ ରମନ;
ପାଦପାତରୁ ଅଶୋକର ବିକଶନ; ସ୍ତ୍ରୀମାନଙ୍କ ଗଣ୍ଡୁଣ ମଦିରାଦି ଦ୍ୱାରା ବକ୍ତବ୍ୟରମା;
ବିପ୍ରଯୋଗତାପ ଦ୍ୱାରା ଯୁବାମାନଙ୍କର ଅଙ୍ଗସ୍ଥ ଝାରମାନଙ୍କ ବୁଟନ; କନ୍ଦର୍ପର ରୋକମ
ମାଳାରେ ଧନୁର୍ମୁଣ୍ଡତ୍ୱ ଓ କୁସୁମ ସମ୍ବନ୍ଧ ଧନୁ ଏବଂ ତପସ୍ୱତ୍ୟା ଶର ବର୍ଷକ; କନ୍ଦର୍ପ
ବାଣଦ୍ୱାରା ଓ ସ୍ତ୍ରୀକଟାକ୍ଷ ଦ୍ୱାରା ଯୁବକମର ହୃଦୟ ଗେଦନ । ଦିବସରେ ଅମୋକ,

* ହେ ରାଜନ୍, ଆପଣ ଦିଗ୍‌ବିକ୍ରୟ କରନ୍ତେ କେତେକ ଲୋକମାନେ ଦିଧି, ବେଦୀ ଧାତୁ
ଦ୍ୱୟପରି ଶୁଣ ବର୍ଣ୍ଣ ରହିତ ହୋଇଅଛନ୍ତି ଏବଂ କେତେକ ଲୋକ କ୍ୱିପ୍ ପ୍ରତ୍ୟୟ ପରି
ବର୍ଣ୍ଣପଞ୍ଜରୀ ଲେପକୁ ପାଇଅଛନ୍ତି ।

** ହେ ଉପାଧାୟ, ମୁଁ ତୁମକୁ କଦାଚିତ୍ ପରିଚିତ୍ତ କରିନାହିଁ ।

ନିଶାରେ କୁମୁଦ, ଶୁକ୍ଳପକ୍ଷରେ ଚନ୍ଦ୍ରିକା, ମେଘଧୂନିରେ ମୟୂର ନୃତ୍ୟ, ଅଶୋକରେ
ଫଳାଭାବ, ବସନ୍ତରେ ଜାତିକୁସୁମର ଅଭାବ, ଚନ୍ଦନଦ୍ରୁମରେ ଫଳ ପୁଷ୍ପର ଅଭାବ,
ଜତ୍ୟାଦି ସହସ୍ରମାନଙ୍କ ପ୍ରବନ୍ଧରେ ସ୍ୱପ୍ନ ବର୍ଣ୍ଣିତ ହୁଏ ।

ଏମାନଙ୍କ ଉଦାହରଣମାନେ ଯଥାସ୍ଥାନରେ ସ୍ୱପ୍ନ ଅଟନ୍ତି ।

ଧନୁର୍ଜ୍ୟାଦି ଶରମାନଙ୍କର ପୁନଶ୍ଚ ଧନୁରାଦି ଶରର ଯେ ପ୍ରୟୋଗ, ସେ
ଆରୁଚ୍ଛଦାଦି ବୋଧନିମିତ୍ତ ହୋଇଅଛି, ପୁନରୁକ୍ତି ଦୋଷନୁହେଁ — ଯଥା,

ଧନୁର୍ଜ୍ୟାସ୍ତ୍ରାଦନୋଭବ ଧୂନିଦ୍ୱାରା ଦ୍ୟାବା ପୃଥ୍ୱୀ ବୁହେଁ ପୂରିତ ହେଲେ ।

ଅତ୍ର ଜ୍ୟା ଶରମାନୁରେ ଧନୁର ବୋଧ ହେଲେ ମଧ୍ୟ ପୁନଶ୍ଚ ଯେ ଧନୁଶର
ଉପାଦାନ ସେ ଧନୁରେ ପୁଣି ଅରୋପଣ ବୋଧନିମିତ୍ତ ହୋଇଅଛି, ଅତ୍ୟବ ଦୋଷ
ନୁହେଁ ।

ଆଦି ଶବ୍ଦରୁ — ଯଥା,

ଭାଷିକର୍ମାଚରଂସଂସ୍ତେ ।

ଅତ୍ର କର୍ମସ୍ଥିତତ୍ୱର ବୋଧନିମିତ୍ତ କର୍ମଶବ୍ଦର ପ୍ରୟୋଗ ହେଲା ।

ଏହିପରି ଶ୍ରବଣକୁଣ୍ଡଳ ଓ ଶିରଃଶେଖର ପ୍ରଭୃତି ଶରମାନଙ୍କୁ ଜାଣିବ । ଏବଂ ତ
ମାଲଶବ୍ଦ ଯେତେ, ବିଶେଷଶଶୂନ୍ୟ ହୋଇଥିବ ତେବେ କେବଳ ପୁଷ୍ପମାଳକୁ
ବୁଝାଇବ । କିନ୍ତୁ ‘ପୁଷ୍ପମାଳାବିଭାତିତେ’ ଅତ୍ର ପୁଷ୍ପଶବ୍ଦ ଉଚ୍ଚିଷ୍ଟ ପୁଷ୍ପର ବୋଧକ,
ଏବଂ ତ “ମୁକ୍ତାହାର” ଅତ୍ର ମୁକ୍ତାଶବ୍ଦ ଅନ୍ୟ ଉଦ୍ଦେଶ୍ୟ ଅର୍ପିତତ୍ୱର ବୋଧକ ।

ଏହିମାନେ ସହସ୍ର ସମ୍ଭବ ହେବାରୁ ପ୍ରୟୋଗାର୍ଥ ହେଲେ । ଏବଂ ତ ଜଗନକାନ୍ତା,
କରକଳଶ ରତ୍ୟାଦି ଶରମାନେ କବିକ ସମ୍ଭବ କୋହିବାରୁ ପ୍ରୟୋଗାର୍ଥ ନୁହନ୍ତି ।

ଆନନ୍ଦମାସ୍ତାଦି ଉକ୍ତିରେ ନ୍ୟୁନପଦତା ଗୁଣ ହୁଏ — ଯଥା, କବିତାବଳୀ
ପୁ ୧୩ ଷ୍ଟା ।

ଉଠ ଉଠ ଆହେ ସମ ଯୋଧ ଗଣ,

କରେ କରବାଳ ପଶ ସମରେ ।

ଅତ୍ର ଆନନ୍ଦ ନଥିଲେ ମଧ୍ୟ ଆଦିଶବ୍ଦରୁ ଉପାହରେ ମନ୍ତ୍ର ହୋଇ ଉକ୍ତି କରିବାରୁ
ନ୍ୟୁନପଦତା ଗୁଣ ହେଲା ।

ଏହି ନ୍ୟୁନପଦତା କୌଶସିଠାରେ ଦୋଷ ବା ଗୁଣ ଉଭୟଥା ହୋଇ ନପାରେ
— ଯଥା, ଚୋଖି ରାଗେ, ଉର୍ବଶୀଙ୍କ ପ୍ରତି ପୁରୋରବ୍ୟକର ବିଚର୍ଚ୍ଚ ।

ରୋଷେ ହିତ ହେବ ସଖେ, ନିଜ ଗର୍ବ ଆବରଣେ

ଦେଖିନାହିଁ ଅତି କୋପା କେବେ ବାଲାର,

କିବା ହେବ ସ୍ୱର୍ଣ୍ଣେ ମତି, ମୋଠାରେ ସେ ପ୍ରୀତିମତା,
ମୋର ତହିଁ ନପାରନ୍ତି ନେର ଅସୁର
ସର୍ବସ୍ତୁ ଏବେ ନିରୋଧ,
ନୟନରୁ ଦୂର ହେଲା ଏ କିବା ବିଧି ।

ଅତ୍ର “ନିଜ ଗର୍ବ ଆବରଣେ” ଏପଦ ଉଦ୍ଧାରୁ “ଏପରି ନୁହଇ ଯେଉଁ ହେତୁରୁ”
ଏହି ପଦମାନେ ନୂ୍ୟନ ହେଲେ ମଧ୍ୟ ବିଚାରକ କୌଣସି ଉତ୍ତର ନ କରିବାରୁ ଗୁଣ ନ
ହେଲା । ଏବଂ “ଦେଖିନାହିଁ ଅତି କୋପ କେବେ ବାଜାର” ଏହି ବାକ୍ୟଦ୍ୱାରା
“ରୋଷେ ସ୍ଥିତ ହେବ” ଇତ୍ୟାଦିର ବାଧା ପ୍ରକାଶ ହେବାରୁ ଦୋଷ ନହେଲା ।

କୌଣସିଠାରେ ଅଧିକପଦତା ମଧ୍ୟ ରୁଣ ହୁଏ — ଯଥା, ଲାବଣ୍ୟବତୀ
ଏହି ତ ଖିନ ଦିନ, ହେଲା ଦୁର୍ଦ୍ଦିନ ଦିନ
ନଇଲୁଁ ବନ୍ଦୁର ମୋକଲୁ ।

ମୋଦାଛକ ଦିନକୁ ଦୁର୍ଦ୍ଦିନ ବୋଲି, ପୁନଶ୍ଚ ଦିନଗର ଦେବାର ଅଧିକପଦତା
ଖେଧ ହେଉଥିଲା; କିନ୍ତୁ ଏଠାରେ ବର୍ଷାକାଳ ବର୍ଷିତ ହେବାରୁ ଅନ୍ୟକାଳୀନ ଦୁର୍ଦ୍ଦିନକୁ
ନବୁଝାଇ କେବଳ ବର୍ଷା କାଳର ଶ୍ଵାପକ ହୋଇ ଗୁଣ ହେଲା ଓ ମଧ୍ୟ ଚିରକାଳକ୍ଷୟା
ହେବାରୁ ପ୍ରତିକାରର ଆଶଙ୍କା ହେଲା ।

ସମାପ୍ତ ପୁନରାଭତା କୌଣସିଠାରେ ଦୋଷ ବା ଗୁଣ ହୁଏ ନାହିଁ ଯଥା,
ବଜ୍ରଜଣ୍ଡା ରାଗେ

ଧନ୍ୟ ସେହି ଶିତି ଯାହାର ସୁମତି ପାଞ୍ଚିବ ହୁଅଇ ପତି,
ଯହିଁ ପ୍ରକାଜନ ନକରି ଶୋଚନ ନିଜ ଜାଗ୍ୟେ ବିନୟତି ।

ଯେଉଁଠାରେ କର୍ମ କର୍ମର ବିଶେଷଣ କ୍ରିୟା ବହିର୍ଭୂତ ହୋଇ ପୁନର୍ବାର ଗୃହୀତ
ହୁଏ ସେହିଠାରେ ସମାପ୍ତ ପୁନରାଭତା ଦୋଷ ହୁଏ; ଅତ୍ର ବାକ୍ୟ ସମାପ୍ତି ଉଦ୍ଧାରୁ
ପୁନର୍ବାର ଯେ ବାକ୍ୟାନ୍ତର ଆଦାନ ସେ ଦୋଷ ନୋହିଲା; ଏବଂ ପୂର୍ବବାକ୍ୟର
ଉତ୍ତର ନକରିବାରୁ ଗୁଣ ନହେଲା ।

ବାକ୍ୟ ମଧ୍ୟରେ ବାକ୍ୟାନ୍ତର ପ୍ରତିଷ୍ଠ ହେଲେ ଯେ ଉଚ୍ଚିତତା ଦୋଷ ସେ ଯେବେ
ବାକ୍ୟାର୍ଥକୁ ପୁଷ୍ଟ କରେ ତେବେ ଗୁଣ ହୁଏ — ଯଥା, କଳଶା ରାଗେ

ସସ୍ତ୍ରଦ୍ୱୀପଚତା ଭୂମି ବିପ୍ରେ ଦେଇ ଦାନ,
ଭୁଗୁପତିକର ଯଶ କେ ଅର୍ଜିବ ଆନ ।
ସାଧାରଣ ବୁଦ୍ଧି ଅବା କରନ୍ତୁ ଅଜ୍ଞାନ,*

କେବଳ ପରଶୁରାମ ଅରୁଚର ସ୍ଥାନ ।

ଅନ୍ତ ବୃତ୍ତାନ୍ତପାଦ ଗର୍ଭିତ ହେଲେ ମଧ୍ୟ ଅର୍ଥକୁ ପୁଷ୍ଟ କରିବାରୁ ରୁଣ ହେଲା ।

ପତରପ୍ରକର୍ଷଣ ମଧ୍ୟ କୌଣସିଠାରେ ରୁଣ ହୁଏ — ଯଥା, ବେଶାଘଞ୍ଜର ୧ମ

ଅଙ୍କେ —
 ବଞ୍ଚରୁଚ କ୍ରମିତ ବଞ୍ଚ ଉଦାରିଘାତ
 ସଞ୍ଚୁଣ୍ଡିତୋରୁ ପୁରନସ୍ୟ ସୁଯୋଧନସ୍ୟ
 ସ୍ତ୍ୟାମ୍ନ ବନସ୍ତ ସ୍ତନ ଶୋଣିତ ଶୋଣପାଣି
 ରୁଣାଂ ସଂସିଷ୍ୟତି କଟାଂ ପ୍ରବଦେବି ! ଭୀମଃ ।

ଅର୍ଥ ଚତୁର୍ଥ ପାଦରେ ସୁକୁମାରାର୍ଥ ପ୍ରୟୁକ୍ତ ଶରାଦ୍‌ନର ତ୍ୟାଗ ରୁଣ ହେଲା ।

ସେ ସ୍ଥଳରେ ଅନୁରାଗ ବିଭାତ ଦ୍ଵାରା ରଚନା ଉଚିତ ହୋଇ ନ ପାରେ ସେହି ସ୍ଥଳରେ ବ୍ୟଭିଚାରୀ ଭାବମାନେ ସୁଶବ୍ଦବ୍ୟାପୀତା ଦୋଷରେ ଦୂଷିତ ହୁଅନ୍ତି ନାହିଁ — ଯଥା, ଆଷାଡ଼ଶୁକ୍ଳ ରାଗେ ।

ଔଷ୍ଣ୍ୟ ପୁରା ଚଢ଼ କରୁଁ ଗାଜ
 କୋପେ ତର୍ଜିଲା ବହୁ ବଧୂବ୍ରଜ,
 ନବସଙ୍ଗମେ ବାଜର ସାଧୁସ
 ପ୍ରିୟ ସଂଶ୍ଳେଷେ ଭାଙ୍ଗିଲା ହରଷ,
 ପୁରକ ନିକର;

କେବଳ ଆସୁତ କଳା ଶରୀର ।

ଅନ୍ତ ବ୍ୟଭିଚାରୀମାନଙ୍କର ସୁଶବ୍ଦ ବ୍ୟତିରେକେ ରଚନା ଅଶକ୍ୟ ହେବାରୁ କଳ୍ପା ପ୍ରଭୃତି ବ୍ୟଭିଚାରୀମାନେ ସୁଶବ୍ଦରେ ବାଚ୍ୟ ହେଲେ ।

ସଞ୍ଚାରିମାନେ ଯାହା ସହିତରେ ବିରୁଦ୍ଧ ହୋଇଥିବେ ତାକୁ ବାଧ୍ୟ କରି କହିଲେ ରୁଣ ହେବ — ଯଥା, ଆଷାଡ଼ଶୁକ୍ଳ ରାଗେ

ଅକାର୍ଯ୍ୟ କାହିଁ ଏତନ୍ତ ବଂଶରେ,
 ଅବଶ୍ୟ ପ୍ରିୟା ଦେଖାଦେବ ବାରେ,
 ଶୁଣିଛି ଦୋଷ ହରେ କାତାମୁଖ,
 କି କହିବେ ଧାରେ ସ୍ଵପ୍ନେ ସେ ସୁଖ,
 ଦୁର୍ଲ୍ଲଭରେ ଚେତ;

ସୈର୍ଯ୍ୟ ଧର ଧନ୍ୟ ନାହିଁ ବିଚିତ ।

ଅନ୍ତ ଶାନ୍ତିର ଅଙ୍ଗ ଯେ ବିଚର୍ଚ୍ଚ, ମତି, ଶକା, ଧୃତି, ଏହି ବ୍ୟଭିଚାରୀମାନେ, ଅଭିଳାଷର ଅଙ୍ଗାଭୂତ ଯେ ଔଷ୍ଣ୍ୟ, ସ୍ଵୁତି, ଦୈନ୍ୟ, ଚିନ୍ତା ଏମାନଙ୍କଦ୍ଵାରା ବ୍ୟଧୂତକରି ଚିନ୍ତାପ୍ରଧାନ ଆସ୍ଵାଦ ପ୍ରକର୍ଷକୁ ଆବିର୍ଭୂତ କରୁଅଛନ୍ତି ।

ବିନୋଧୀ ରସର ସୁରଶରେ ଅଥବା ସାମ୍ୟ କଥନରେ ଏବଂ ଚ ବାରରସ ଅଙ୍ଗା

ହୋଇଥିବ, ଶୀତ ଶୁଦ୍ଧାର ଅଙ୍ଗ ହେଲେ ବିରୋଧ ହେବ ନାହିଁ ।

ସବୁ ଦୁଃଶ୍ରବଦ୍ୱାଦି ଦୋଷମାନଙ୍କର ଅନୁକରଣ ବର୍ଣ୍ଣନରେ ଦୋଷ ହେବ ନାହିଁ; ଯଥା, ଜଣେ କହିଲା ଦୁଃଶ୍ରବନ (ଇନ୍ଦ୍ର)କୁ ନମସ୍କାର; ଅନ୍ୟ ଜଣେ ପରିହାସପୂର୍ବକ କହିଲା ଦୁଃଶ୍ରବନକୁ ନମସ୍କାର ବୋଲିଲେ ଦୋଷ ହେବ ନାହିଁ, ଏପରି ଦୋଷମାନଙ୍କର ବର୍ଣ୍ଣନର ଐତିହ୍ୟ ହେତୁରୁ କୌଣସି ସ୍ଥଳରେ ଅତୋଷତା ଏବଂ କୌଣସି ସ୍ଥଳରେ ସୁଶତା ଏବଂ କୌଣସି ସ୍ଥଳରେ ଅନୁକରଣ (ଅଦୋଷ ରୁଶତା) ହୁଏ ।

ଇତି ଦୋଷ ନିରୂପଣରାମ ଚତୁର୍ଥ ପରିଚ୍ଛେଦଃ ।

ପଞ୍ଚମ ପରିଚ୍ଛେଦ

ଗୁଣ ନିରୂପଣ

ରସର ମାଧୁର୍ଯ୍ୟାଦି ଗୁଣମାନେ, ଆତ୍ମାର ଶୌର୍ଯ୍ୟାଦି ଗୁଣପରି କାବ୍ୟର ଶୋଭା ସମାଦନ କରନ୍ତି । ଏହି ଗୁଣମାନେ ଚିନ୍ତିତ୍ରକାର ଯଥା, ମାଧୁର୍ଯ୍ୟ, ଓଜ, ପ୍ରସାଦ ।

ଅଥ ମାଧୁର୍ଯ୍ୟ

ଚିତ୍ତର ବ୍ରତଚୂଳାରା ଆହୁତକୁ ମାଧୁର୍ଯ୍ୟ ବୋଲି ।

ଏହି ମାଧୁର୍ଯ୍ୟ ସଂଭୋଗ, କରୁଣ, ବିପ୍ରଲୟ ଓ ଶାନ୍ତରେ କ୍ରମାନ୍ୱୟ ଅଧିକ ହୁଏ ।

ସ୍ୱବର୍ଣ୍ଣାୟ ଅନ୍ୟବର୍ଣ୍ଣରେ ଯୁକ୍ତ ଅର୍ଥାତ୍ କ ଶ ଛ ଞ ଇତ୍ୟାଦି ଏବଂ ଚ ଚ ଠ ଚ ଚ ଓ ଲଗ୍ନ ର, ଶ ଏତଦ୍‌ବର୍ଣ୍ଣିତ ବର୍ଣ୍ଣମାନେ ଓ ଅସମାସ, ଅନ୍ତସମାସ ଓ ମଧୁର ରଚନା ଏମାନେ ମାଧୁର୍ଯ୍ୟ ରସର ବ୍ୟଞ୍ଜକ । ଯଥା,

ଅନଙ୍ଗ ମଙ୍ଗଳ ରୁଚ ପ୍ରତ୍ୟାଙ୍ଗସ୍ୟଭଙ୍ଗୟଃ

ଜନୟନ୍ତି ମୁହୂର୍ତ୍ତନା ମନ୍ତଃ ସନ୍ତପ ସନ୍ତପିଂ ।

ଗୀତ ଯଥା, ବଙ୍ଗକାଣ୍ଡା ରାଗେ

ତା ଅପାଙ୍ଗ ଭଙ୍ଗି ଅନଙ୍ଗ ମଙ୍ଗଳ ଆକର ରୂପେ ବିଖ୍ୟାତ,

ଯୁବାଚିତ୍ତ ଗତ ସନ୍ତପ ସନ୍ତପି ଗୀତକରେ ଅବିରତ ।

ଅଥ ଓଜ

ଚିତ୍ତ ବିସ୍ତାର ରୂପ ଦୀପ୍ତିତ୍ୱକୁ ଓଜ ବୋଲି ।

ବୀର, ବୀରସ, ଭୌତ୍ରମାନଙ୍କରେ ଏହାର କ୍ରମରେ ଆଧିକ୍ୟ ।

ବର୍ଣ୍ଣର ଆଦ୍ୟ, ତୃତୀୟ ଅକ୍ଷରମାନେ, ଆପଣାର ଅନ୍ତ୍ୟବର୍ଣ୍ଣ ଅର୍ଥାତ୍ ଖ, ଘ

ଉଦ୍ୟାଦି ବର୍ଣ୍ଣରେ ଯୁକ୍ତ ହୋଇଥିବେ । ଯଥା, କଞ୍ଚୁଖଟ, ବାଗୁଘର, ଏବଂ ଚ ଅଧ ଉର୍ଦ୍ଧ୍ୱରେ ରେଫ ଯୁକ୍ତ ହୋଇଥିବ ଯଥା, ଅର୍ଜ, ବଜ୍ର, ଅର୍ଣ୍ଣ, ବ୍ୟାଘ୍ର ଏବଂ ଚ ଠ ଡ ଢ ଓ ଶ ଷ ଓ ସମାସ ବାହୁଲ୍ୟ ଓ ଭଜିତ ପ୍ରଚଳନ ଏମାନେ ଓଜସ୍ୱରର ଦ୍ୟୋତକ ହୁଅନ୍ତି । ଯଥା,

ଚଞ୍ଚ ଭୁଜ ଭ୍ରମିତ ଚଞ୍ଚ ଉଦ୍ୟ ଭିଘାତ
ସଂଭୂର୍ଣ୍ଣିତୋରୁ ଯୁରଜ ସ୍ୟ ସୁଯୋଧନସ୍ୟ ।
ଭ୍ରୂୟାନ୍ତା ବନଞ୍ଚ ପନଶୋଣିତ ଶୋଣ ପାଣି
ରୁରଂସୟିଷ୍ୟତି କରଂ ଛବ ଦେବି ଭାମଃ ।

ଗୀତ, ଯଥା, କବିତାବଳୀ ପୃ ୨୯୩
ପ୍ରଚଣ୍ଡ ପାଶୁଦ ଯୋଧେ ଆୟୁଧ ଭାସୁର,
ଧରି କ୍ରୋଧେ ମଥାୟୁଦେ ଧାର୍ମିଲେ ସବୁର ।

ଅଥ ପ୍ରସାଦ

ଅସ୍ମି ଯେପରି ଶୁଷ୍ଣ କାଷ୍ଠରେ ବ୍ୟାପ୍ତହୁଏ ସେହିପରି ଯେଉଁ ଗୁଣ, ଚିରକୁ ଶାନ୍ତ ପ୍ରବିଷ୍ଟ ହୁଏ ଏବଂ ସମସ୍ତ ଉଚ୍ଚନାରେ ଓ ଉତ୍ତରେ ପାଥ୍ୟରଣ ରୂପରେ ଉଦ୍ଦେ ତାକୁ ପ୍ରସାଦ ବୋଲି । ଏବଂ ଶ୍ରୀଚଣ ମାତ୍ରରେ ଅର୍ଥ ବୋଧକ ଶବ୍ଦମାନେ ପ୍ରସାଦ ଗୁଣର ବ୍ୟଞ୍ଜକ । ଯଥା,

ସୁଖା ମୁଖେନ ସଜ୍ଜଦେବ କୃତ ବ୍ରଣସ୍ତଂ
ମୁକ୍ତାକଳାପ ! କୁଠସି ସ୍ତନୟୋଃ ପ୍ରିୟାୟାଃ ।
ବାଣୋଃ ସୁରସ୍ୟ ଶତଶୋ ବିନି କୃତମନୀ,
ସୁଦ୍ୱେଦିତାଂ କଥମହଂ ନ ବିଲୋକୟାମି ।

ଗୀତ ଯଥା, କବିତାବଳୀ ପୃ ୨୯୩
ତୁମ୍ଭ ପରିମଳ ଯେନି ମଜ୍ଜୟ ପବନ,
ବିଭୁଜ ପ୍ରସାଦ ବୋଲି କରେ ବିଚରଣ ।

କତି ଗୁଣବିରୂପଶରୀର ପଞ୍ଚମ ପରିଚ୍ଛେଦଃ ।

ଷଷ୍ଠ ପରିଚ୍ଛେଦ

ଅର୍ଥାଳଂକାର

ଅଳଂକାରମାନେ ଶବ୍ଦ ଅର୍ଥରେ ଅସ୍ଥିର ସ୍ୱରୂପେ ରହି, କଟକ କୁଣ୍ଡଳାଦି ପରି ଶରୀର ଶୋଭାକୁ ଅତିଶୟିତ କରି, ରସାଦିର ଉପକାର କରନ୍ତି । ଏହି ଅଳଂକାର ଦୁଇପ୍ରକାର : —

ଶରୀରାକାର ଓ ଅର୍ଥାକାର

ଶରୀରାକାର ଯଥା

ପୁନରୁତ୍ତ ବ୍ୟତୀତ — ଯେଉଁଠାରେ ସାମାନ୍ୟରେ ଅର୍ଥର ପୁନରୁତ୍ତ ଆଭାସ ହୁଏ, ତାକୁ ପୁନରୁତ୍ତ ବଦାଭାସ ବୋଲାଇଥାଏ, ଯଥା ବୈଦେହୀଶବିଳାସ ।

“ବିହି ବିଧି ମଦନ କନ୍ଦର୍ପ କରିଣ,
ବର କାନ୍ତ ପତି ମୋର ହୁଅନ୍ତେ ପୁଣି ।”

ଅନ୍ତୁ ବିହି, ବିଧି, ମଦନ, କନ୍ଦର୍ପ, ବର, କାନ୍ତ, ପତି ଏମାନେ ଏକ ଅର୍ଥପରି ଭାସମାନ ହେଲେ ମଧ୍ୟ ଭିନ୍ନ ଭିନ୍ନ ଅର୍ଥବୋଧ ହେବ, ଅର୍ଥାର ବିହି=ବିଧାନକରି, ବିଧି=ବିଧାତା, ମଦନ=ପର୍ବତହୀନ, କନ୍ଦର୍ପ=ସୁର, ବର=ଶ୍ରେଷ୍ଠ, କାନ୍ତ=ସୁନ୍ଦର, ପତି=ସ୍ତ୍ରୀମା ।

ବୃନ୍ଦାବନପ୍ରାସ — ବର୍ଣ୍ଣର ଆବୃତ୍ତିକୁ, ଯଥା, କବିତାକଳା ପୃ ୨୯୩

“ପ୍ରକ୍ଷେ ପାଶୁବ ଯୋଧେ ଆୟୁଧ ଭାସୁର,
ଧରି କ୍ରୋଧେ ମହାୟୁଧେ ଧାରିଲେ ସତୁର ।”

ଛେକାନୁପ୍ରାସ — ସସ୍ପର ବ୍ୟଞ୍ଜନ ସମୂହର ଏକ ଜିବା ଅନେକ ବାର ସାମ୍ୟକୁ, ଯଥା, ଭାବଶ୍ୟବତୀ

“ଦେଖି ନବ କାଳିକା ବଳାଜିକା ମାଳିକା
ଆଜି କାଳିକା କାନ୍ତ ସୁରି ।”

ଭାଗାନୁପ୍ରାସ — ଭିନ୍ନଭିନ୍ନ ପୁନରୁତ୍ତକି, ଯଥା,

“ପୁଟିଲେ ନିଆଳୀ । ଭଜସି ଭଜସି
ତୋତେ ପୁଟିଲେ ନି ଆଳୀ” ।

ଯମକ* — ଭିନ୍ନାର୍ଥ ସମ୍ବନ୍ଧ ବ୍ୟଞ୍ଜନ ସଂହତିର ଜ୍ରମରେ ଆବୃତ୍ତିକୁ, ଯଥା, ବୈ.ବି. ।

“ବିଭାବଣି ସାରି ବିକ୍ରମ ଶୁଣି,
ବିଭାବରା ହେଉଁ ରମଣୀମଣି,
ବିଭାବରାଚରା ଘୋଟିକା ସ୍ତ୍ରୀସେ,
ବିଭାବରାଟିରୁ ନିଦ୍ରା ନ ଆସେ,
ବିରହେ ଭାସେ ସେ

ବୀର ହେ ଭାଷେ ସେ ତାଡ଼କାପ୍ରାସେ ।”

ବକ୍ରୋକ୍ତି — ଅନ୍ୟଲୋକ, ଅନ୍ୟ ଅର୍ଥକୁ ଅନ୍ୟ ପ୍ରକାରେ କାକୁ ଶ୍ରେଷ୍ଠଦ୍ୱାରା ଯୋଜନା କଲେ ଯଥା,

* ଏହି ଯମକ, ଅନେକ ପ୍ରକାର । ଯଥା, ଆଦ୍ୟଯମକ, ପ୍ରାକ୍ରଯମକ, ମଧ୍ୟ ଯମକ, ସର୍ବଯମକ ଇତ୍ୟାଦି ।

କିଏ କରାଟ ପିତାଉଅଛ ? କୃଷ୍ଣ କହିଲେ ଆମେ ମାଧବ । ରାଧା କହିଲେ
ବସନ୍ତ କି ? ନା, ଚନ୍ଦ୍ରା । ତେବେ ଜୁନାଇ କି ? ଇତ୍ୟାଦି ।

କାକୁବକ୍ରୋଧି — ଯଥା,

ବସନ୍ତକାଳରେ ଜାହା ଚିର ପରିତପ୍ତ ହେଉନାହିଁ ।

ଅତ୍ର ଜାକୁଦ୍ୱାରା ସମସ୍ତଙ୍କ ଚିର ପରିତପ୍ତ ହେଉଥିବାର ଜଣାଉନା ।

ଭାଷାସମା — ଯେଉଁ ବାକ୍ୟରେ ଶବ୍ଦମାନେ ବର୍ଣ୍ଣିତ ହେଲେ ଭାଷାରେ ସମାନ
ହୁଅନ୍ତି ଯଥା, ମଞ୍ଜୁକମ୍ପାଣି, ମଞ୍ଜାର ବକ, ଗମ୍ଭୀର, ବିହାର, ସରସୀ, ତାର ଇତ୍ୟାଦି ।

ଏହି ଶବ୍ଦମାନେ ସଂସ୍କୃତ, ପ୍ରାକୃତ, ସୌରାଷ୍ଟ୍ରୀ, ମାଗଧୀ, ଦୈଲଜୀ, ଦ୍ରାବିଡ଼
ଇତ୍ୟାଦିରେ ସମାନ ।

ଶ୍ଳେଷ

ଶ୍ଳେଷଯୁକ୍ତ ପଦଦ୍ୱାରା ଅନେକାର୍ଥ କଥନକୁ ଶ୍ଳେଷ ବୋଲି ।

ଏହି ଶ୍ଳେଷ ଆଠପ୍ରକାର — ଯଥା,

ବର୍ଣ୍ଣ, ପ୍ରତ୍ୟୟ, ଲିଙ୍ଗ, ପ୍ରକୃତି, ପଦ, ବିଭକ୍ତି, ବଚନ, ଭାଷା ଇତ୍ୟାଦି
ପ୍ରଭେଦରେ ହୁଅନ୍ତି ।

ଏମାନଙ୍କ ଉଦାହରଣ ଭାଷାରେ ବିଶେଷ ଉପକାରୀ ନହେବାରୁ ତ୍ୟାଗ କରୁଁ ।
ବିଶେଷତଃ ଏହି ଶ୍ଳେଷ ଅଭଙ୍ଗ, ସଭଙ୍ଗ, ଭଙ୍ଗାଭଙ୍ଗ ଭେଦରେ ତିନି ପ୍ରକାର ।

ଅଭଙ୍ଗ — ଯଥା, ବୈଦେହୀଶ ବିକାସ

“ବାକୁ ଜାକଶିରାଦାନ ଯୋର୍ୟ ଯୋଷାକୁ ।”

ଅତ୍ର “ଜାକଶିରାଦାନ” ପଦ, ଭଙ୍ଗ ନ ହୋଇ ପକ୍ଷେ ସ୍ୱର୍ଣ୍ଣସମ୍ପତ୍ତି ପ୍ରଦାନ,
ପକ୍ଷେ ନାସା ଶୋଭା ଖଣ୍ଡନ ।

ସଭଙ୍ଗ — ଯଥା, ବୈ: ବି: ଉକ୍ତ ଜ୍ଞାସେ

“ବିହର ଜାନନ କରି ଆଲିଙ୍ଗନକୁ” ।

ଅତ୍ର ପକ୍ଷେ ଆଲିଙ୍ଗନକୁ କରି ଜାନନରେ ବିହାର କର । ଅପର ପକ୍ଷେ
ଆଲିଙ୍ଗନକୁ ନ କରି ଜାନକୁ ବିଶେଷରେ ହର । ଏପରି ଶବ୍ଦଭଙ୍ଗ ହେଲା ।

ଭଙ୍ଗାଭଙ୍ଗ — ଯେଉଁଠାରେ ଶବ୍ଦମାନଙ୍କର ଭଙ୍ଗାଭଙ୍ଗ ଦ୍ୱାରା ଅନେକାର୍ଥରେ
ସୂକ୍ଷ୍ମଶ୍ଳେଷାର୍ଥ କଥନ ହୁଏ — ଯଥା, ନବିଣୀଗୌଡ଼ା ରାରେ

“ହରି * ଶ୍ରୀକଳିତ ଜାତି, କୃତସିରିବରଧୁତି,

* ବିଷ୍ଣୁପକ୍ଷେ — ଇନ୍ଦ୍ରାବର୍ଣ୍ଣିତଜାତି, ଗୋବର୍ଦ୍ଧନଧାରୀ ଏବଂ ଚ ହରିହର ସ୍ୱରୂପ ହେବାରୁ
ଗୌରୀପତିକାରେ ଶୁକ୍ଳ ପ୍ରୀତି ଏପରି ହରି (ବିଷ୍ଣୁ) ଗତି ଦେଉଛୁ । ଶିବପକ୍ଷେ — ହରି
(ସର୍ପ) ଶ୍ରୀ (ଗରଳ) ତଦ୍ୱାରା ବର୍ଣ୍ଣିତ ଜାତି । କୈଳାସେ କୃତସରୋଷ, ଏବଂ ଚ ପାର୍ବତୀପତି
ଓ ନିର୍ମଳାଞ୍ଜଳରଣ ଏପରି ସଦାଶିବ ଗତି ଦେଉଛୁ । ଦୁର୍ଗାପକ୍ଷେ — ନିବିଡ଼ ସୌନ୍ଦର୍ଯ୍ୟବତୀ,
ତ୍ରିମାଳସ ସରୋଷ କାରିଣୀ, ପତିବ୍ରତା, ଏପରି ଗୌରୀଗତିକି ଦେଉଛୁ ।

ଗୌରୀ ପତି ଶୁଣ ପ୍ରୀତି ଦିଅନ୍ତୁ ରତି ଯେ ।”

ଅନ୍ତୁ “ଗୌରୀ ପତି ଶୁଣ ପ୍ରୀତି”, ଏପଦ ଦୁର୍ଗାପକ୍ଷେ ସରଙ୍ଗ, ବିଷ୍ଣୁ ଶିବ-ପକ୍ଷେ ଅରଙ୍ଗ ହୋଇ ଉଭୟାତ୍ମକ ହେଲା । ଏହାର ତିଶେଷ ବିଚରଣ କୁବନ୍ଦନାନନ୍ଦ ଗୁଳରୁ ଜାଣିବାକୁ ହେବ ।

ପଦୁ, ଖଡ୍ଗ, ମୂରକ, ଚକ୍ରମାନଙ୍କରେ ବର୍ଷ ବିନ୍ୟାସ ହେଲେ ତାକୁ ଚିତ୍ରକାବ୍ୟ ବୋଲି । ଏହା କାବ୍ୟରେ ଗୁଣ୍ଡାକୁଟ ହେବାରୁ ବର୍ଣ୍ଣନା ଲୋହିତା ଏବଂ ପ୍ରହେଳିକା ମଧ୍ୟ, ଉପର ବିରୋଧୀ ହେବାରୁ ଅଟକାରରେ ଉପନା କରାନ୍ତରା; କିନ୍ତୁ ତୁ୍ୟତ ଦରାକ୍ଷରାଦି ଭେଦରେ କାବ୍ୟ ଉକ୍ତିର ବୈଚିତ୍ର୍ୟ ଥିବାରୁ ନିମ୍ନେ ପ୍ରକାଶକରୁ ।

ତୁ୍ୟତାକ୍ଷର — ଯଥା, ଚକ୍ରକେଳି ରାଗେ

“ଯୌବନେ କୁସୁମ ମାନେ ପୂର୍ତ୍ତିଲେ ।”

ଅନ୍ତୁ ଯୌବନରେ କୁସୁମ ପୂର୍ତ୍ତିବାର ଅସଙ୍ଗତ ବୋଧ ହେବାରୁ “ଯୌ” ଅକ୍ଷରକୁ ତୁ୍ୟତ କରାଗଲା ।

ଦରାକ୍ଷର — ଯଥା, ଚକ୍ରକେଳି ରାଗେ

“ସାଳେ କୋକିଳ ଧ୍ୱନିକି ରତିଲେ ।”

ଅନ୍ତୁ ସାଳ ବୃକ୍ଷରେ କୋକିଳଧ୍ୱନି, କବିସମ୍ପ୍ରଦାୟ ସିଦ୍ଧ ନୁହେଁ; ଅତଏବ “ସାଳେ” ଏହି ଶବ୍ଦପୂର୍ବରେ ଉକାର ଦର କରିବାର ଆବଶ୍ୟକ ହେଲା ।

ତୁ୍ୟତଦରାକ୍ଷର — ଯଥା, ଉକ୍ତ ରାଗେ

ବଦନ ପୀତ୍ତରେ ମୃଗଲୋଚନା

ପତି ବିଚ୍ଛେଦରେ ଜଳା ଶୋଚନା ।

ଅନ୍ତୁ ପତି ବିଚ୍ଛେଦରେ ବଦନପୀତ୍ତା ହେବାର ଅସଙ୍ଗତ ଜାଣି “ବଦନ” ଶବ୍ଦରୁ ବକାର ତୁ୍ୟତକରି ମକ୍ଷର ଦର କରାଗଲା ।

ଅଥ ଅର୍ଥାଳଙ୍କାର

ଉପମାଳଙ୍କାର

ଉପମାନ ଉପମେୟ ଦୁର୍ଭିକର ଯେଉଁଠାରେ ସାଦୃଶ୍ୟ ଉତ୍ତମରୂପେ ଉଲ୍ଲସିତ^୯ ହୁଏ, ତାକୁ ଉପମାଳଙ୍କାର ବୋଲି — ଯଥା, କବିତାବଳୀ ପୃ ୨୧୩।

“ବିଷ୍ଣୁ ପ୍ରାୟେ ନୀଳନୀରତ ବର;

ବନମାଳପ୍ରାୟେ ଚାପ ଇନ୍ଦ୍ରର ।”

ଅନ୍ତୁ ନୀଳନୀରତ, ଉପମେୟ ବିଷ୍ଣୁ, ଉପମାନ ପ୍ରାୟ ଶବ୍ଦ, ଘଟକ ନୀଳଗୁଣ, ସମାନଧର୍ମ ।

^୯ ଉଲ୍ଲସିତ ଅର୍ଥାତ୍ ଉପମାନ, ଉପମେୟ, ସମାନଧର୍ମ, ବଚକ, ଏତଦ୍‌ସାମଗ୍ରୀ ବିଶିଷ୍ଟ । ବଚକର ଅର୍ଥ ଯଥା, ପରି, ପ୍ରାୟ ।

ଲୁପ୍ତୋପମା

ଏ ଆଠପ୍ରକାର, ଯଥା, ବାଚକ ଲୁପ୍ତୋପମା, ଧର୍ମ ଲୁପ୍ତୋପମା, ଧର୍ମବାଚକ ଲୁପ୍ତୋପମା, ବାଚକୋପମେୟ ଲୁପ୍ତୋପମା, ଉପମାନ ଲୁପ୍ତା, ବାଚକୋପମାନଲୁପ୍ତା, ଧର୍ମୋପମାନ ଲୁପ୍ତା, ଧର୍ମୋପମାନ ବାଚକ ଲୁପ୍ତା ।

ବାଚକଲୁପ୍ତୋପମା — ଯଥା, ଚଢ଼ିଦ୍‌ବୌରା ।

ଅନ୍ତ ବାଚକ (ରବ ଶବ୍ଦ) ଲୋପ ହୋଇଅଛି ।

ଧର୍ମଲୁପ୍ତୋପମା — ଯଥା, ଇନ୍ଦ୍ରଭ୍ୟାସୁରା

ଅନ୍ତ ଜାତି ରୂପ ସମାନ ଧର୍ମର ଲୋପ ହୋଇଅଛି ।

ଧର୍ମବାଚକଲୁପ୍ତୋପମା — ଯଥା, କର୍ପୂରଜା ଦୁଃଖୋର୍ମନ ।*

ଅନ୍ତ ଧର୍ମ (ଶୈତ୍ୟ), ବାଚକ (ରବ) ଏ ଦୁର୍ଦ୍ଦିକର ଲୋପହେଲା ।

ବାଚକୋପମେୟ ଲୁପ୍ତୋପମା — ଯଥା, ଜାତ୍ୟାସୁରବଧଧୁରଜା ।**

ଅନ୍ତ ବାଚକ (ରବ), ଉପମେୟ (ଆତ୍ମାନ) ଏ ଦୁର୍ଦ୍ଦିକର ଲୋପହେଲା ।

ଅପର ଗାରିଗୋଟି ବିଶେଷ ଦୁର୍ବୋଧ ହେବ ବୋଲି ଉଲ୍ଲେଖ ନ କରୁ ।

ଅନନ୍ତସାନ୍‌କାର — ଏକ ପଦାର୍ଥର ଯେଉଁଠାରେ ଉପମାନ ଉପମେୟ ଭାବ ହୁଏ — ଯଥା ।

ରତ୍ନ, ଇନ୍ଦ୍ରକପରି, ସୁନ୍ଦରସାଗର, ସାଗରପରି ଜତ୍ୟାତି ।

ଅନ୍ତ ଏହାକପରି ଅନ୍ୟ ପଦାର୍ଥର ଅପ୍ରାପ୍ତି ହେତୁରୁ ଅନନ୍ତର ଅଭାବ ।

ଉପମେୟୋପମାନ୍ — ଦୁଇବ୍ୟକ୍ତିକର ବାକ୍ୟଭେଦରେ ଯେବେ ଉପମାନ ଉପମେୟ ଭାବ ହୁଏ [ଏକ ବାକ୍ୟରେ ଯେ ଉପମାନ ହୋଇଥାଏ, ସେ ଅନ୍ୟ ବାକ୍ୟରେ ଉପମେୟ ହୁଏ] — ଯଥା,

ଧର୍ମ, ଅର୍ଥପରି ପୂର୍ଣ୍ଣଶ୍ରୀ ହୋଇଅଛି ।

ଅର୍ଥ, ଧର୍ମପରି ପୂର୍ଣ୍ଣଶ୍ରୀ ହୋଇଅଛି ।

ଅନ୍ତ ଏହି ଦୁଇବାକ୍ୟରେ ଧର୍ମବ୍ୟକ୍ତି, ଅର୍ଥବ୍ୟକ୍ତି, ପ୍ରତ୍ୟେକରେ ଉପମାନୋପମେୟଭାବ ଘଟିତ ହୋଇଅଛନ୍ତି ।

ପ୍ରତୀପାନ୍ — ଯେଉଁଠାରେ ଉପମାନର ଉପମେୟତ୍ୱ କଳ୍ପନା ହୁଏ, ଯଥା,

ତୁମର ଲୋଚନସମାନ ପଦ୍ମ ଓ ମୁଖପରି ଚନ୍ଦ୍ର ।

ଅନ୍ତ ପଦ୍ମ ଓ ଚନ୍ଦ୍ର ଏହି ଦୁଇ ଉପମାନର ଉପମେୟତ୍ୱ କଳ୍ପନା ହେଲା ।

ଦ୍ୱିତୀୟ ପ୍ରତୀପାନ୍ — ଅନ୍ୟୋପମେୟ ଜାଗଦ୍‌ବାସୀ ଯେଉଁଠାରେ ବର୍ଣ୍ଣ୍ୟବ୍ୟକ୍ତିର

* ଶୈତ୍ୟନ ଆତ୍ମାନ କର୍ପୂରମିତ ଆଚରଣ ।

** ଜାତ୍ୟା ସୁରବଧୁମିତ ଆତ୍ମାନ ଆଚରଣ ।

ଅଳଙ୍କାର ହୁଏ — ଯଥା,

ହେ ମୁଖ ! ତୋର ଗର୍ବ କରିବାର ବୁଝା;

ଜାତିଦ୍ୱାରା ଚନ୍ଦ୍ର ତ ତୋହ ସମାନରେ ଅଛନ୍ତି ।

ଅତ୍ର ବର୍ଣ୍ଣ୍ୟ ଯେ ମୁଖ, ତାହାର ଅଳଙ୍କାର କରି, ଉପମେୟ ଚନ୍ଦ୍ରର ଲାଭହେଲା ।

ତୃତୀୟ ପ୍ରତୀପାଳ — ବର୍ଣ୍ଣ୍ୟବ୍ୟକ୍ତିର ଉପମାନ ଲାଭଦ୍ୱାରା ଯେହି ବର୍ଣ୍ଣ୍ୟବ୍ୟକ୍ତିର
ତିରସ୍କାରକୁ — ଯଥା,

ହେ ଶମନ, ତୁମର ଜ୍ଞୈର୍ଯ୍ୟବର୍ଦ୍ଧି ଜାହିଁ, ତୁମ ଉପମାନରେ ତ ସ୍ତ୍ରୀମାନେ ଅଛନ୍ତି ।

ଅତ୍ର ବର୍ଣ୍ଣ୍ୟବ୍ୟକ୍ତି ଶମନ, ତାହାର ଉପମାନରୂପ ସ୍ତ୍ରୀମାନଙ୍କ ଦ୍ୱାରା ଯେହି
ଶମନର ତିରସ୍କାର ହେଲା ।

ଚତୁର୍ଥ ପ୍ରତୀପାଳ — ବର୍ଣ୍ଣ୍ୟବ୍ୟକ୍ତି ସହିତରେ ଅନ୍ୟ ବ୍ୟକ୍ତିର ଯେଉଁଠାରେ

ଉପମାର ଅନିଷ୍ଟାରି କଥନ ହୁଏ — ଯଥା,

ହେ ମୁରୁଧାକ୍ଷି ! ତୋହ ମୁଖ ସଦୃଶ ଅମୃତ ଅଛି ବୋଲି ଯେ ପ୍ରବାଦ, ସେ
ମିଥ୍ୟାବାଦ ମାତ୍ର ।

ଅତ୍ର ବର୍ଣ୍ଣ୍ୟ ଯେ ମୁଖ, ତାହା ସହିତରେ ଅନ୍ୟବ୍ୟକ୍ତି ଅମୃତର ଉପମା ନିଷ୍ଟାରିର
ଅକଥନ ହେଲା ।

ପଞ୍ଚମ ପ୍ରତୀପାଳ — ଯେଉଁଠାରେ ଉପମାନର ତୁଚ୍ଛତା କଥନ ହୁଏ — ଯଥା,

ତୁମର ବଦନକୁ ଦେଖିଲେ, ପଦ୍ମ ଓ ଇନ୍ଦ୍ର ଦର୍ଶନରେ ଆମର ବିରକ୍ତି ଜାତହୁଏ ।

ଅତ୍ର ଉପମାନ ରୂପ ପଦ୍ମ ଇନ୍ଦ୍ର ଦୃଷ୍ଟିକର ତୁଚ୍ଛତା କରଣ ହେଲା ।

ରୂପକାଳଙ୍କାର

ଉପମାନ ସହିତରେ, ଉପମେୟର ଅଭେଦ ଓ ଚତୁଃପତା ଏ ଦୁଇ ପ୍ରକାରକୁ
ରୂପକାଳଙ୍କାର ବୋଲି । ଏହି ରୂପକ ଆଧିକ୍ୟ, ନ୍ୟୁନତା, ଅନୁଭୟୋକ୍ତି ଭେଦରେ
ତିନି ପ୍ରକାର ।

ଅଭେଦରେ ଆଧିକ୍ୟ — ଯଥା,

ରାଜଶମ୍ଭୁ ସମଦୃଷ୍ଟିତାକୁ ପ୍ରଜାଶକରି ସ୍ୱରାଜ୍ୟ ପାଳନ କରୁଅଛନ୍ତି ।

ଅତ୍ର ଶମ୍ଭୁଙ୍କର ବିଷମଦୃଷ୍ଟି, ତ୍ରିନେତ୍ରରେ ପାଳନ, ଏହି ରାଜରୂପ ଶମ୍ଭୁଙ୍କର
ସମଦୃଷ୍ଟିରେ ପାଳନ, ଅତଏବ ରାଜା ଶମ୍ଭୁ ହେଲେ, ଏହି ଅଭେଦରେ ସମଦୃଷ୍ଟିତା
ରୂପ ଆଧିକ୍ୟ ।

ଅଭେଦରେ ନ୍ୟୁନତା — ଯଥା,

ଏହି ରାଜା, ତୃତୀୟ କୋଟନ ହାନହୋଇ, ଶମ୍ଭୁସ୍ୱରୂପରେ ବିରାଜିତ ହୋଇ-
ଅଛନ୍ତି ।

ଅତ୍ର ରାଜାଙ୍କ ତୃତୀୟ ଲୋଚନ ଧାରଣର ନ୍ୟୁନତାପୂର୍ବକ ଶମ୍ଭୁଙ୍କ ସହିତରେ
ଅଭେଦ । ଅଭେଦରେ ଅନୁଭୟୋକ୍ତି — ଯଥା,

ଯେ କ୍ଷଣମାତ୍ରରେ ପୁରମାନଙ୍କୁ ଦହନ କଲେ ସେହି ପୁରାରି ଏ ।

ଅତ୍ର ପୁରାରିକଠାରୁ ନ୍ୟୁନତା ବା ଅଧିକତା ଭଜୟଥା ସୂଚିତ ନୋହିନା ।

ତତ୍ତ୍ୱପତାରେ ଅଧିକତା — ଯଥା,

କଳକ ଚନ୍ଦ୍ରଠାରୁ ଏହି ମୁଖଚନ୍ଦ୍ର ଅଧିକ ଅଟେ ।

ଅତ୍ର ମୁଖର ନିଷଙ୍ଗକତା ପ୍ରଯୁକ୍ତ, ଆଧିକ୍ୟ ହେଲା ।

ତତ୍ତ୍ୱପତାରେ ନ୍ୟୁନତା — ଯଥା,

ଏହି ସାଧ୍ୟା ସ୍ତ୍ରୀ, ଶ୍ରୀରାସାରର ଜନ୍ମ ବ୍ୟତିରେକେ ଅପରା ନକ୍ଷ୍ତ୍ରା ଅଟେ ।

ଅତ୍ର ସାରରରୁ ଅନୁପୂରି ରୂପ ନ୍ୟୁନତା ।

ତତ୍ତ୍ୱପତାରେ ଅନୁଭୟୋକ୍ତି — ଯଥା, ଏହାର ମୁଖଚନ୍ଦ୍ର ଦ୍ୱାରା ଆକଦଳାର
ହେଲେ ଚନ୍ଦ୍ରରେ କି ପ୍ରୟୋଜନ !

ଅତ୍ର ମୁଖଚନ୍ଦ୍ର, ପ୍ରସିଦ୍ଧ ଚନ୍ଦ୍ରରୁ ନ୍ୟୁନ ବା ଅଧିକ ନାହିଁ ।

ପରିଶାମାଙ୍ଗ — ଉପମାନ, ଉପମେୟ ସ୍ୱରୂପରେ ଯେଉଁଠାରେ କାର୍ଯ୍ୟ ସାଧନ
କରେ — ଯଥା,

ଏହି ରାଜା ପ୍ରସର ନେତ୍ରପଦ୍ମରେ ଦେଖୁ ଅଛନ୍ତି ।

ଅତ୍ର ଉପମାନ ପଦ୍ମ, ସେ, ଉପମେୟ ନେତ୍ର ରୂପରେ ପରିଣତ ହେବାରୁ
(ନେତ୍ର ଭାବକୁ ପ୍ରାପ୍ତ ହେବାରୁ) ଦର୍ଶନ କ୍ରିୟା ନିଷ୍ପନ୍ନ ହେଲା । ନୋଚେତ୍
ପଦ୍ମରୂପରେ, ଦର୍ଶନ କ୍ରିୟା ହେବାର ଅସମ୍ଭବ; ଅତଏବ ଏହି ଅନକାର ଦ୍ୱାରା
ଜଣାଗଲା ଯେ, ପଦ୍ମନେତ୍ରରେ ଦେଖୁଅଛନ୍ତି ।

ଉଲ୍ଲେଖାଙ୍ଗ — ଏକ ବ୍ୟକ୍ତିର ଅନେକ ବ୍ୟକ୍ତି କର୍ତ୍ତୃକ ଉଲ୍ଲେଖନ — ଯଥା,

ଏକ ରଜାଙ୍କୁ ସ୍ତ୍ରୀମାନେ କନ୍ଦର୍ପ ରୂପରେ ଗଣିତ କଲେ । ଅର୍ଥାମାନେ କଳ୍ପଦ୍ରୁମ
କରି ଉଲ୍ଲେଖନ କଲେ । ଶତ୍ରୁମାନେ କାଳସ୍ୱରୂପ କରି ନିରାକ୍ଷଣ କଲେ ।

ଦ୍ୱିତୀୟ ଉଲ୍ଲେଖାଙ୍ଗ — ଏକବ୍ୟକ୍ତି, ଯେବେ ଏକବ୍ୟକ୍ତିକୁ ବିଷୟ ଭେଦରୁ
ବହୁପ୍ରକାରରେ ଉଲ୍ଲେଖିତ କରେ — ଯଥା,

ଏହି ରାଜା ବଚନରେ ବୃହସ୍ପତି, ଜାଗିରେ ଅର୍ଜୁନ, ଧନୁର୍ବିଦ୍ୟାରେ ଶାଷୁ ।

ସୁଚି, ଭ୍ରାନ୍ତି, ସନ୍ଦେହ, ଏହି ତ୍ରିତୟଦ୍ୱାରା, ସୁରଶାଙ୍ଗକାର, ଭ୍ରାନ୍ତିମଦଙ୍ଗକାର
ଓ ସନ୍ଦେହାଙ୍ଗକାରମାନେ ହୁଅନ୍ତି ।

ସୁରଶାଙ୍ଗ — ଯଥା,

ପଙ୍କଜକୁ ଦେଖିବାରୁ ମୋ ମନରେ ଭାମତନ୍ତ୍ରଙ୍କ ନେତ୍ର ସୁରଶା ହେଉଅଛି ।

ଭ୍ରାତ୍ରିମଦଳଂ — ଯଥା,

ଏହି ମରମଧୁପ ଚୁମ୍ବ ମୁଖକୁ ପକଳ ତିତାରି ନିକଟରେ ଭ୍ରମୁଅଛି ।

ସଦେହାଳଂ — ଯଥା,

ଏ ମୁଖ ପକଳ କି ଚନ୍ଦ୍ର ? ଏହା ନିର୍ଣ୍ଣୟ କରିବା ଆମ ବୁଦ୍ଧିର ଅଗମ୍ୟ ।

ନିଶ୍ଚୟାତ ସଦେହାଳଂ — ଯଥା, କବିତାବଳୀ ୫୪ ପୃଷ୍ଠା

ଆକାରେ ତରଙ୍ଗ ସମ ଅକ୍ଷର ଗଣ,

ବାହାରି ଅଛନ୍ତି ପିଇବାକୁ ସମାରଣ ।

ଦୂରନରେ, ପଶ୍ୟାମଣି, ତରଙ୍ଗର ଭ୍ରାତ୍ରି,

ରବିକର ଯୋଗୁଁ ଯାଉ ବଢ଼ିଅଛି କାନ୍ତି ।

ଅତ୍ର ପଶ୍ୟାମଣିଦ୍ୱାରା ଅକ୍ଷର ନିଶ୍ଚୟ ହେବାରୁ ତରଙ୍ଗ ସଦେହର ନିବୃତ୍ତି ହେଲା ।

ଶୁଣ୍ୟପଦ୍ମତ୍ୟକ୍ତଂ — ଅନ୍ୟର ଆରୋପ ନିର୍ଦ୍ଦିଷ୍ଟରେ ଅନ୍ୟ ଚନ୍ଦ୍ରଦୃଶ୍ୟ ବ୍ୟକ୍ତିର ମିଥ୍ୟାତ୍ୱ କରଣକୁ — ଯଥା,

ଏ ଚନ୍ଦ୍ର ନୁହନ୍ତି, କିନ୍ତୁ ଆକାଶରଙ୍ଗାର ସରୋରୁହ ।

ହେତୁପଦ୍ମତ୍ୟକ୍ତଂ — ସେହି ପୁରୋକ୍ତ ଅପରୁ ତି ଯେବେ ଯୁକ୍ତ ପୂର୍ବକ ହୁଏ — ଜଣେ ଚନ୍ଦ୍ରକୁ କହୁଅଛି । ଯଥା,

ଏ ତାକୁ ହୋଇଥିବାରୁ ଚନ୍ଦ୍ର ନୁହନ୍ତି, ଏବଂ ତ ନିଶାରେ ଉଦ୍‌ଫିତ ହୋଇଥିବାରୁ ସୂର୍ଯ୍ୟ ନୁହନ୍ତି, କିନ୍ତୁ ସମୁଦ୍ରରୁ ବଦ୍‌ଗାଳକ ଉଦ୍‌ଫିତ ହୋଇଅଛି ।

ପର୍ଯ୍ୟାୟାପଦ୍ମତ୍ୟକ୍ତଂ — ଅନ୍ୟ ଧର୍ମ ଅନ୍ୟଠାରେ ଆରୋପଣ କରିବା ନିର୍ଦ୍ଦିଷ୍ଟ ଯେବେ ଅପରୁ ତ (ମିଥ୍ୟାତ୍ୱ) ଦ୍ୱାରା ନିରାକରଣ କରାଯାଏ — ଯଥା,

ଏ ସ୍ୱଧ୍ୟାଂଶୁ ନୁହେ, ରାମଚନ୍ଦ୍ରଙ୍କର ମୁଖ ଏକା ସ୍ୱଧ୍ୟାଂଶୁ ।

ଅତ୍ର ରାମଚନ୍ଦ୍ରଙ୍କ ମୁଖରେ ଚନ୍ଦ୍ରଧର୍ମର ଆରୋପଣନିର୍ଦ୍ଦିଷ୍ଟ ଚନ୍ଦ୍ରତ୍ୱର ମିଥ୍ୟାତ୍ୱ କଥନ ହେଲା ।

ଭ୍ରାତ୍ରିପଦ୍ମତ୍ୟକ୍ତଂ — ଅନ୍ୟ ଶକ୍ତାରେ ଯେଉଁ ଭ୍ରାତ୍ରି ହୁଏ ତାହାର ନିବାରଣ ବିଷୟରେ ଅନ୍ୟର ମିଥ୍ୟାତ୍ୱ କଥନକୁ — ଯଥା

ଜଣେ କହିଲା ତୁରପାଶରେ ପୁଲୁଥିବା କିପରି ମହିଷ ଏ ? ଅନ୍ୟ ଜଣେ କହିଲା ଏ କରିକଲର, ଏହାର ଅଗ୍ରଭାଗରେ ଶୁଣ୍ଠାବନ୍ଧ ପ୍ରକାଶ ହୋଇଅଛି, ପୁଲୁ ନୁହେଁ ।

*ହେଳାପଦ୍ମତ୍ୟକ୍ତଂ — ଅନ୍ୟ ଶକ୍ତାରୁ ତଥ୍ୟର ଅପରୁ ତି ହେଲେ — ଯଥା,

ଜଣି, ମୋ ପାଦରେ ଭାଗିଅଛି ଜାତ କି ? ସଖା କହିଲା ନା ନୁପୁର ।

ଅତ୍ରୁ କାନ୍ଧର ତଥ୍ୟତାକୁ ନୁହୁରଦ୍ୱାରା ଅପହୃତ କରାଗଲା ।

କୈତବ୍ୟପଦ୍ମତ୍ୟକ୍ — ବ୍ୟାଜ, କୈତବ, ଛନ୍ଦ ପ୍ରଭୃତି ପଦଦ୍ୱାରା ବର୍ଣ୍ୟ
ବ୍ୟକ୍ତିର ମିଥ୍ୟାତ୍ୱ କରଣକୁ — ଯଥା,

କାନ୍ଧା ଦୃକ୍ପାତ କୈତବ, କିନ୍ତୁ ସ୍ୱରନାରାତ ମାନେ ନିର୍ଗତ ହେଉଅନ୍ତି ।

ଉତ୍ପ୍ରେକ୍ଷାକ୍ — ଅନ୍ୟଧର୍ମ ସମ୍ବନ୍ଧକୁ ନିମିତ୍ତ କରି ଅନ୍ୟରେ ଅନ୍ୟତାଦାୟୀ
ସମ୍ଭାବନାକୁ — ଯଥା, କବିତାବଳୀ ୫୪ ପୃଷ୍ଠା

ସିନ୍ଧୁଜଳ ପିଇବାକୁ ପ୍ରବର୍ତ୍ତିଣ ଘନ;

ଉତ୍ତରି ବେଗରେ ଦେଖ ଛୁମୁଛି ଜେସନ ।

ଏ ଛବି ଦେଖି ମନକୁ ଏମନ୍ତ ଆସୁଛି;

ସିନ୍ଧୁକୁ ମନ୍ଦରଗିରି କିଅବା ମକୁଛି ।

ଅତ୍ରୁ ବର୍ଣ୍ଣନାୟ ମେଘ, ତହିଁରୁ ଅନ୍ୟ ଯେ ମନ୍ଦରଗିରି ତଦାୟଧର୍ମ
ସମୁଦ୍ରମଧ୍ୟଭ୍ରମଣ, ତାକୁ ନିମିତ୍ତକରି ମେଘଠାରେ ମନ୍ଦରଗିରି ତାଦାୟର ସମ୍ଭାବନା
ହେଲା । ଏଠାରେ ପରିଭ୍ରମଣ ଉତ୍ପ୍ରେକ୍ଷାକାଳ ।

ଏହି ଉତ୍ପ୍ରେକ୍ଷା, ବସ୍ତୁ, ହେତୁ, ଫଳ ଭେଦରେ ତିନି ପ୍ରକାର, ଅର୍ଥାତ୍
ଅବସ୍ଥରେ ବସ୍ତୁତ୍ପ୍ରେକ୍ଷା, ଅହେତୁରେ ହେତୁତ୍ପ୍ରେକ୍ଷା, ଅଫଳରେ ଫଳୋତ୍ପ୍ରେକ୍ଷା ।

ପୁନଶ୍ଚ ବସ୍ତୁତ୍ପ୍ରେକ୍ଷା, ଉଦ୍ଭାନ୍ତ ବିଷୟଭେଦରେ ଦୁଇପ୍ରକାର, ଅର୍ଥାତ୍ ଉଚ୍ଚ
ବିଷୟାବସ୍ତୁତ୍ପ୍ରେକ୍ଷା ଓ ଅନୁଚ୍ଚବିଷୟାବସ୍ତୁତ୍ପ୍ରେକ୍ଷା ।

ପୁନଶ୍ଚ ହେତୁ ଓ ଫଳ ଏହି ଉତ୍ପ୍ରେକ୍ଷାଦ୍ୱୟ ସିଦ୍ଧବିଷୟା ଓ ଅସିଦ୍ଧବିଷୟା
ଭେଦରେ ଦୁଇପ୍ରକାର; ଅର୍ଥାତ୍ ସିଦ୍ଧବିଷୟାହେତୁତ୍ପ୍ରେକ୍ଷା ଓ ଅସିଦ୍ଧବିଷୟା-ହେତୁତ୍ପ୍ରେକ୍ଷା,
ସିଦ୍ଧ ବିଷୟାଫଳୋତ୍ପ୍ରେକ୍ଷା ଓ ଅସିଦ୍ଧବିଷୟାଫଳୋତ୍ପ୍ରେକ୍ଷା ।

ଉଚ୍ଚ ବିଷୟାବସ୍ତୁତ୍ପ୍ରେକ୍ଷାକ୍ — ଯଥା,

ମୁଁ ଶଙ୍କା କରୁଅଛି ଏହି ଅବକାର ଚକ୍ରବାଳା ବିରହାଶ୍ରିର ଧୂମ ସମୂହ ।

ଅତ୍ରୁ ଅବକାର ରୂପ ବସ୍ତୁ ବିଷୟ ରୂପରେ ଉଚ୍ଚ ହୋଇଅଛି, କିନ୍ତୁ ଧୂମସମୂହ
ନୁହେଁ, ଧୂମ ରୂପରେ ଉତ୍ପ୍ରେକ୍ଷା କରାଗଲା ।

ଅନୁଚ୍ଚବିଷୟାବସ୍ତୁତ୍ପ୍ରେକ୍ଷାକ୍ — ଯଥା,

ଆକାଶ ଅଞ୍ଜନକୁ ବର୍ଷଣ କରୁଅଛି ।

ଅତ୍ରୁ ବିଷୟରୂପ ଚମ, ଉଚ୍ଚନହୋଇ ଅଞ୍ଜନତ୍ୱ ରୂପରେ ଉତ୍ପ୍ରେକ୍ଷା କରାଗଲା ।

ସିଦ୍ଧବିଷୟାହେତୁତ୍ପ୍ରେକ୍ଷା — ଯଥା,

ତୁମର ମୁକୁଟ ଅତ୍ପ୍ରିୟତ୍ୱ ଭୂମିରେ ବିସ୍ଥିତ ହେବାରୁ ନିର୍ଣ୍ଣେ ରକ୍ତବର୍ଣ୍ଣ
ହୋଇଅଛି ।

ଅତ୍ର ପାଦର ଉଚ୍ଚତ୍ୱ ସିଦ୍ଧ ଅଛି, ଭୂମିପତନ ହେତୁରୁ ଉଚ୍ଚ ନୁହେଁ; କିନ୍ତୁ ଉଚ୍ଚତ୍ୱର ଉତ୍ପ୍ରେକ୍ଷା କରାଗଲା ।

ଅସିଦ୍ଧବିଷୟାହେତୁତ୍ପ୍ରେକ୍ଷା — ଯଥା,

ତୁମ୍ଭ ମୁଖ ଶୋଭାପାଇବା ନିମିତ୍ତ ସୁଧାକର ପଦ୍ମଠାରେ ବୈର କରୁଅଛି ।

ଅତ୍ର ବୈରର କାରଣରୂପ ବିଷୟ ସିଦ୍ଧ ନାହିଁ, ଏବଂ ତ ମୁଖ ଶୋଭାପାଇବା ଇଚ୍ଛା ବ୍ୟକ୍ତିକ ଅହେତୁ, କିନ୍ତୁ ହେତୁ ରୂପରେ ଉତ୍ପ୍ରେକ୍ଷା କରାଗଲା ।

ସିଦ୍ଧବିଷୟାହେତୁତ୍ପ୍ରେକ୍ଷା — ଯଥା,

ପଥଶ୍ରୀକ୍ଷ ଦିନମଣିକ ବିଶ୍ରାମ ନିମିତ୍ତ ଅସ୍ତ୍ରାଚଳ ସ୍ଥାପିତ ହୋଇଅଛି କି ?

ଅତ୍ର ଦିନମଣିକ ବିଶ୍ରାମ ନିମିତ୍ତ ଅସ୍ତ୍ରାଚଳ ସ୍ଥାପିତ ହେବା ବାସ୍ତବିକ ଫଳ ନୁହେଁ, କିନ୍ତୁ ଫଳ ରୂପରେ ଉତ୍ପ୍ରେକ୍ଷା କରାଗଲା । ଏବଂ ଅସ୍ତ୍ରାଚଳ ବିଷୟ ରୂପରେ ସିଦ୍ଧ ହୋଇଅଛି ।

ଅସିଦ୍ଧବିଷୟାହେତୁତ୍ପ୍ରେକ୍ଷା — ଯଥା,

ପଳକ ତୁମ୍ଭ ପାଦରୂପରେ ଜନ୍ମଗଣିବା ଆଶାରେ ଜଳରେ ଚପସ୍ୟା କରୁଅଛି ।

ଅତ୍ର ଚପସ୍ୟାକରଣ ସାମଗ୍ରୀରୂପ ବିଷୟ ଅସିଦ୍ଧ ଏବଂ ପଦ ସାମୁଦ୍ର୍ୟ (ସୌନ୍ଦର୍ଯ୍ୟ) ପ୍ରାପ୍ତିରୂପ ଫଳର ଉତ୍ପ୍ରେକ୍ଷା ହେଲା; କିନ୍ତୁ ବାସ୍ତବିକ ଫଳ ନୁହେଁ ।

ଅତିଶୟୋକ୍ତି ଅଳଂକାର

ଉପକାଟିଶୟୋକ୍ୟକଂ — ଉପମେୟ ଯେବେ ଉପମାନ ପଦରେ ନିର୍ଦ୍ଦାର୍ଣ୍ଣତ୍ୱ (ତଦେକତ୍ୱ) ରୂପରେ ପ୍ରାପ୍ତ ହୁଏ — ଯଥା,

ଦେଖ ନୀଳୋତ୍ପଳ ଯୁଗଳରୁ ତୀକ୍ଷଣ ଶରମାନେ ନିର୍ଗତ ହେଉଅଛନ୍ତି ।

ଅତ୍ର ଉପମାନ ଯେ ନୀଳୋତ୍ପଳ ଯୁଗଳ, ତହିଁରେ ଉପମେୟ ନେତ୍ରଦ୍ୱୟ ନିର୍ଦ୍ଦାର୍ଣ୍ଣ (ଅଚର୍ଚ୍ଚିତ) ହୋଇଅଛି; ଏବଂ ଉପମାନରୂପ ଶରମାନଙ୍କରେ, ଉପମେୟ ରୂପ କଟାକ୍ଷମାନେ ନିର୍ଦ୍ଦାର୍ଣ୍ଣ (ସିଦ୍ଧିତ) ହୋଇଅଛନ୍ତି ।

ସାପହୁକାଟିଶୟୋକ୍ତି — ଅତିଶୟୋକ୍ତି ଯେବେ ଅପହୁ ତିରର୍ଣ୍ଣ ହୁଏ — ଯଥା,

ହେ ରାଜନ୍, ଆପଣଙ୍କ ଚତନରେ ସୁଧା ଅଛି; ବୁଧାରେ ଭ୍ରାତ-ଲୋକମାନେ ଚନ୍ଦ୍ରମଣ୍ଡଳରେ ଅନୁସନ୍ଧାନ କରୁଅଛନ୍ତି ।

ଭେଦକାଟିଶୟୋକ୍ତି — ଏକପଦାର୍ଥର ଅନ୍ୟତ୍ୱ ଜଥନକୁ — ଯଥା,

ଏ ରାଜାଙ୍କର ରାମାର୍ଯ୍ୟ ଭିନ୍ନ ଏବଂ ପୈର୍ଯ୍ୟ ମଧ୍ୟ ଭିନ୍ନ; ଅର୍ଥାତ୍ ଏହାଙ୍କର ଭିନ୍ନ ରାମାର୍ଯ୍ୟ ଓ ଭିନ୍ନ ପୈର୍ଯ୍ୟ; ଏହାର ତାତ୍ପର୍ଯ୍ୟ ଏହି — ଏହାଙ୍କ ରାମାର୍ଯ୍ୟ ଓ ପୈର୍ଯ୍ୟ ଅନ୍ୟ ବ୍ୟକ୍ତିର ରାମାର୍ଯ୍ୟ ଓ ପୈର୍ଯ୍ୟରୁ ଅଧିକ ଅଟେ ।

ସମ୍ବନ୍ଧାଟିଶୟୋକ୍ତି — ଅସମ୍ବନ୍ଧରେ ସମ୍ବନ୍ଧ ଜଥନକୁ — ଯଥା,

ଏହି ନଗରର ସୌଧାଗ୍ରମାନେ ଚନ୍ଦ୍ରମଣ୍ଡଳକୁ ସର୍ତ୍ତ କରୁଅଛନ୍ତି ।

ଅସମନ୍ତାତିଶୟୋକ୍ତି — ସମନ୍ତରେ ଅସମନ୍ତ କଥନକୁ — ଯଥା,
ହେ ମହାରାଜ, ଆପଣ ତାଙ୍କ ହେଉଛନ୍ତି ଆମମାନଙ୍କର କଳ୍ପଦ୍ରୁମରେ ଆଦର
ହେଉନାହିଁ ।

ଅତ୍ର କଳ୍ପଦ୍ରୁମରେ ଆଦରର ସମନ୍ତ ଥିଲେ ମଧ୍ୟ ଅନାଦର ରୂପ ଅସମନ୍ତ
କୁହାଗଲା ।

ଅତ୍ୟନ୍ତାତିଶୟୋକ୍ତି — ହେତୁ ପ୍ରଧାନ ରୂପରେ ବଳବତର ହୋଇ କାର୍ଯ୍ୟକୁ
ଜାତକଲେ — ଯଥା,

ଜରପରୁବର କନିଷ୍ଠ ମୁଦ୍ରିକା କଳଣ ହେଲାଣି ଭୁଜକୁ,
ଉଦ୍ଧର, କହିବନ୍ତି ଗୋପୀନାଥକୁ ।

ଅତ୍ର ବିରହରୂପ ହେତୁ ବଳବତର ହୋଇ କୃଷିତାରୂପ କାର୍ଯ୍ୟ ଜାତକଲା ।

ଅକ୍ରମାତିଶୟୋକ୍ତି — ହେତୁ କାର୍ଯ୍ୟ ଦୁର୍ଦ୍ଦିକର ଏକକାଳୀନତାକୁ — ଯଥା,
ହେ ରାଜନ୍, ଆପଣଙ୍କ ଶର ଓ ଶତ୍ରୁମାନେ ଏକକାଳରେ ଜ୍ୟାକୁ ଆକ୍ରିଞ୍ଚନ
କରୁଅଛନ୍ତି ।

ଅତ୍ର ଶରମାନେ ଜ୍ୟା (ଧନୁର୍ବିଣ୍ଣ)କୁ, ଶତ୍ରୁମାନେ ଜ୍ୟା (ପୃଥ୍ଵୀ)କୁ ଆକ୍ରିଞ୍ଚନ
କରୁଅଛନ୍ତି; ଅର୍ଥାତ୍ ଶର ସମାନ କାରଣ, ଶତ୍ରୁ ପତନ କାର୍ଯ୍ୟ ଏ ଦୁହେଁ ଏକକାଳୀନ
ହେଲେ ।

ପ୍ରଥମାତିଶୟୋକ୍ତି — ପୂର୍ଣ୍ଣପରର ବ୍ୟତିକ୍ରମକୁ — ଯଥା,

ପ୍ରଥମତଃ ମାନଶାନ୍ତି ହେଲା, ତଦନନ୍ତର ନାୟିକାକୁ ଅନୁନୀତକଲା ।

ପ୍ରଥମରେ ଅନୁନୀତ ହେଇ ପଶ୍ଚାତ୍ ମାନଶାନ୍ତ ହୁଏ । ଅତ୍ର ତାହାର ବ୍ୟତିକ୍ରମ
ହେଲା ।

ତୁଲ୍ୟଯୋଗିତା — ବର୍ଣ୍ଣ୍ୟବ୍ୟକ୍ତି ଅବର୍ଣ୍ଣ୍ୟବ୍ୟକ୍ତି ଏ ଦୁହିଁକର ସମାନ ଧର୍ମ
କଥନକୁ — ଯଥା, ରାତ୍ରି ହେବାରୁଁ ସରୋଜମାନେ, ସୈରିଣୀ (ସ୍ଵେଚ୍ଛାଜରିଣୀ)
ବଦନମାନେ ସଂକ୍ଳେଷିତ ହେଲେ ।

ଅତ୍ର ସରୋଜମାନେ ବର୍ଣ୍ଣ୍ୟ, ସୈରିଣୀବଦନ ଅବର୍ଣ୍ଣ୍ୟ, ଏଦୁହିଁକର
ସଂକ୍ଳେଷରୂପ ଏକ ଧର୍ମ କଥନ ହେଲା ।

ଜେବକ ଅବର୍ଣ୍ଣ୍ୟତୁଲ୍ୟଯୋଗିତା — ଯଥା,

ତୁମ ଅଙ୍ଗମାର୍ଦ୍ଦବ ଦୁଃଖ ହେବାରୁ ମାଳତୀ, ଚନ୍ଦ୍ରଲେଖା, କବଳୀ ଏମାନଙ୍କର
କଠୋରତା ଜଣାଗଲା ।

ଅତ୍ର ଅବର୍ଣ୍ଣ୍ୟ ମାନବ୍ୟାଦିକର କଠୋରତା ରୂପ ସମାନ ଧର୍ମ କଥନ ହେଲା ।

ଅପରାଧତୁଲ୍ୟଯୋଗିତା — ହିତାହିତରେ ସମାଜ ବ୍ୟବହାରକୁ — ଯଥା,
ଆପଣ ମିତ୍ର ଶତ୍ରୁ ଦୁହିଙ୍କ ପରାଭୂତି ଦେଉଅଛ ।

ଅତ୍ର ମିତ୍ରପକ୍ଷେ ପରାଭୂତି (ଉଦ୍ଧୃଷ୍ଟ ସମ୍ପର୍କ), ଶତ୍ରୁପକ୍ଷେ ପରାଭୂତି (ପରା-
ଭବ); ଅତ୍ୟନ୍ତ ହିତାହିତରେ ଶ୍ରେଷ୍ଠ ଦ୍ଵାରା ତୁଲ୍ୟ ବ୍ୟବହାର ହେଲା ।

ଅନ୍ୟତୁଲ୍ୟଯୋଗିତା ସୁଶୋଭୁଷ୍ଟ ବ୍ୟକ୍ତି ସହିତରେ ତୁଲ୍ୟତ୍ଵ ନିଅନକୁ — ଯଥା,
ହେ ରାଜନ୍, ଆପଣ ଧର୍ମରାଜ ଓ ବରୁଣ ଏବଂ ଶ୍ରୀଦ ଓ ଶକ୍ତ ।

ଅତ୍ର ଇନ୍ଦ୍ରାଦି ନୋକପାକଙ୍କ ସହିତ ବର୍ଣ୍ଣନାୟ ରାଜାଙ୍କର ତୁଲ୍ୟ ଯୋଗିତା
ନିଅନ ହେଲା ।

ବାପକାଳୀକାର — ବର୍ଣ୍ଣ୍ୟ ଅବର୍ଣ୍ଣ୍ୟ ଦୁହିଙ୍କର ଏକଧର୍ମ ବିଅନକୁ — ଯଥା,
ମଦରେ କରି କଳଜ ଓ ପ୍ରତାପରେ ରାଜା ଶୋଭା ପାଆନ୍ତି ।

ଅତ୍ର ଉଭୟନିଷ୍ଠ ଶୋଭାରୂପ ଧର୍ମ ଏକତ୍ର କଥିତ ହେଲା ।

ପ୍ରତିବନ୍ଧୁପମାଳ — ଦୁଇ ବାକ୍ୟରେ ଯେବେ ଗୋଟିଏ ସାମାନ୍ୟ ଧର୍ମ ଥାଏ —
ଯଥା— ଚାପଦ୍ଵାରା ସୂର୍ଯ୍ୟ ଯେପରି ଶୋଭିତ ହୁଅନ୍ତି, ସେହିପରି ଚାପଦ୍ଵାରା ଶୂରବ୍ୟକ୍ତି
ଏକା ଶୋଭିତ ହୁଏ ।

ଅତ୍ର ଦୁଇ ବାକ୍ୟରେ ବସ୍ତୁପ୍ରତି ବସ୍ତୁଗୁଡ଼ିକ ଉପମାଦ୍ଵାରା ଶୋଭାରୂପ ସାମାନ୍ୟ
ଧର୍ମର ବିଅନ ହେଲା ।

ଦୁଷ୍ଟାଙ୍ଗଳ — ବିନ୍ଦୁ ପ୍ରତିବିନ୍ଦୁ ଭାବ ବର୍ଣ୍ଣନାକୁ — ଯଥା,

ଆପଣଙ୍କ ପରି କାର୍ତ୍ତିମର କେହି ନାହାନ୍ତି ଓ ଚନ୍ଦ୍ରଙ୍କ ପରି କାନ୍ତିମର କେହି
ନାହିଁ । ଅତ୍ର କାର୍ତ୍ତି ବିନ୍ଦୁଗୁଡ଼ିକ, କାନ୍ତି ପ୍ରତିବିନ୍ଦୁଗୁଡ଼ିକ ।

ନିବର୍ଣ୍ଣନାଳ — ସମାଜ ବାକ୍ୟଦ୍ଵୟର ଐକ୍ୟାରୋପକୁ — ଯଥା,

ବାତାର ଯେ ସୌମ୍ୟତା (ସାଧୁତା) ସେହି କେବଳ ପୁଣ୍ୟେନ୍ଦ୍ରର ଅଙ୍ଗଳକତା ।
ଅଥବା ଦୁର୍ଜନର ଯେ ସେବା ସେହି କେବଳ ମୃତ୍ୟୁ ।

ଅନ୍ୟପ୍ରକାର ନିବର୍ଣ୍ଣନାଳ — କୌଣସିମାନଙ୍କ ମତରେ ପଦାର୍ଥ ଦୁହିଙ୍କର
ଏକତ୍ଵାରୋପକୁ — ଯଥା,

ତୁମର ନେତ୍ର ଯୁଗଳ ନୀଳପଦ୍ମ ଜାଳକୁ ଧାରଣ କରିଅଛି ।

ଅତ୍ର ନେତ୍ର ଓ ପଦ୍ମ ଏ ଦୁଇ ପଦାର୍ଥ ଐକ୍ୟାରୋପ ହେଲା ।

ଅପରା ନିବର୍ଣ୍ଣନାଳ — କ୍ରିୟାଦ୍ଵାରା ସଦସର ଅର୍ଥ ଦୁହିଙ୍କର ବୋଧନକୁ —
ଯଥା—ରାଜବିରୋଧୀ ନାଶକୁ ପ୍ରାପ୍ତହୁଏ ବୋଲି ଚନ୍ଦ୍ରୋଦୟରେ ତମାଃ କ୍ଷୀଣ ହେଉଅଛି ।

ଅତ୍ର ଯେ ରାଜ ବିରୋଧୀ ହେବ ସେ ମୋ ପରି କ୍ଷୟକୁ ଭଞ୍ଜିବ, ତମ ଏହା କହି
ନିବର୍ଣ୍ଣନାସ୍ଵରୂପ ହେଲା ।

ବ୍ୟତିରେକାଳଂ — ଉପମେୟର ବିଶେଷ କଥନକୁ — ଯଥା,

ହେ ମହାରାଜ ! ଆପଣଙ୍କ କର ଏବଂ କଳ୍ପତରୁ ପଲ୍ଲବ ଏ ଦୁହିକର ଏତିକି ବ୍ୟତିରେକ (ଭେଦ) ଅଛି; ଯେହେତୁ କଳ୍ପତରୁ ପଲ୍ଲବ କର୍ଣ୍ଣକୁ ଭୂଷିତ କରେ; ଆପଣଙ୍କ କର କର୍ଣ୍ଣ (କର୍ଣ୍ଣଦାତା)କୁ ଡିରଞ୍ଚିତ କରୁଅଛି ।

ଅତ୍ରୁ କଳ୍ପତରୁ ପଲ୍ଲବ ଉପମାନ, କର ଉପମେୟ, ଅତଏବ କରର ଉତ୍କର୍ଣ୍ଣ କୁହାଯିବ ।

ସହୋକ୍ୟାଳଂ — ସହଯୋଗ କଥନ ଯେବେ ଜନରଞ୍ଜନ ହୁଏ — ଯଥା,

ଶତ୍ରୁମାନଙ୍କ ସହିତରେ ଆପଣଙ୍କ କାର୍ତ୍ତି ଦିଗନ୍ତକୁ ରତ ହେଲା ।

ଏହାର ତାତ୍ପର୍ଯ୍ୟ ଏହି — କାର୍ତ୍ତି ଦିଗନ୍ତବ୍ୟାପିନୀ ହେଲା ଓ ଶତ୍ରୁମାନେ ଦିଗନ୍ତକୁ ପକାଇନ କଲେ ।

ଅତ୍ରୁ ଏହି ଏକ ଭକ୍ତିଦ୍ୱାରା ଜନମନୋହର ଅର୍ଥ ପ୍ରକାଶହେଲା; କିନ୍ତୁ ପୁତ୍ର ସହିତରେ ପିତା ଉପଗତ ହେଲା, ଏହି ସହୋକ୍ତି ଜନରଞ୍ଜନ ନୁହେଁ ।

ବିନୋକ୍ତ୍ୟାଳଂ — କିଛି ବ୍ୟତିରେକରେ ଯେବେ ପ୍ରସ୍ତୁତ ପଦାର୍ଥ ଜ୍ଞାନରୂପରେ କୁହାଯାଏ — ଯଥା,

ବିଦ୍ୟା ସୁହଣୀୟ ପଦାର୍ଥ, କିନ୍ତୁ ବିନୟ ସମ୍ପର୍କି ବିନା ସଦୋଷ ଅଟେ ।

ଅତ୍ରୁ ବିନୟ ସମ୍ପର୍କି ବ୍ୟତିରେକରେ ବିଦ୍ୟାର ଜ୍ଞାନତା କଥୁତ ହେଲା ।

ସମାସୋକ୍ୟାଳଂ — ପ୍ରସ୍ତୁତାର୍ଥରେ ଅପ୍ରସ୍ତୁତାର୍ଥର ପ୍ରକାଶନକୁ — ଯଥା;

ଦେଖିବାହେଉ ଏହି ରକ୍ତଚନ୍ଦ୍ରମା, ଐନ୍ଦ୍ରୀମୁଖକୁ ରୁଷିତ କରୁଅଛି ।

ଅତ୍ରୁ ପ୍ରସ୍ତୁତାର୍ଥ ଚନ୍ଦ୍ରମା, ଐନ୍ଦ୍ରୀ [ପ୍ରାଚୀଦିଗ], ଏହାଙ୍କ ବର୍ଣ୍ଣନରୁ ରୁମ୍ଭନଦ୍ୱାରା ଅପ୍ରସ୍ତୁତାର୍ଥ ନାୟିକା ନାୟକ ରୂପ ଅର୍ଥ ପ୍ରତୀତ ହେଲା ।

ପରିକରାଳଂ — ବିଶେଷଣ ସାରିପ୍ରାୟ ହେଲେ — ଯଥା,

ସୁଧାଂଶୁ କଳିତୋରଂସଶିବ ଆପଣଙ୍କର ତାପକୁ ହରଣ କରନ୍ତୁ ।

ଅତ୍ରୁ “ସୁଧାଂଶୁ କଳିତୋରଂସ” ଏହି ବିଶେଷଣ ତାପ ହରଣ ସାମର୍ଥ୍ୟର ସୂଚକ ହେବାରୁ ସାରିପ୍ରାୟ ହେଲା ।

ପରିକରାକୁରାଳଂ — ବିଶେଷଣ ସାରିପ୍ରାୟ ହେଲେ — ଯଥା,

ଚତୁର୍ଭୁଜ ଦେବତା ଚାରିପୁରୁଷାର୍ଥ (ଧର୍ମାର୍ଥ ଜ୍ଞାନ ମୋକ୍ଷ)ମାନଙ୍କର ଗତା ।

ଅତ୍ରୁ ଭୁଜ ଚତୁଷ୍ଟୟ ଧାରଣ ଚତୁର୍ବର୍ଗ ବାନାଭିପ୍ରାୟ ।

ଅପ୍ରସ୍ତୁତ ପ୍ରଶଂସାଳଂ — ପ୍ରସ୍ତୁତାର୍ଥକୁ ଆଶ୍ରୟକରି ଅପ୍ରସ୍ତୁତାର୍ଥର କଥନକୁ — ଯଥା,

ଯେ ମେଘଭିଜ ଅନ୍ୟକୁ ପ୍ରାର୍ଥନା ନ କରେ, ସେ ପକ୍ଷୀମାନଙ୍କ ମଧ୍ୟରେ କୁଶଳ ।

ଏହାର ତାତ୍ପର୍ଯ୍ୟ ଏହି — ଜ୍ଞାନ ପ୍ରାର୍ଥନା କରଣୀୟ ନୁହେଁ ।

ଅତ୍ର “ଜାନପ୍ରାର୍ଥନା କରଣୀୟ ନୁହେଁ” ଏହି ପ୍ରସ୍ତୁତୋଦ୍ଦେଶ୍ୟରେ “ଯେ ମେଘଭିନ୍ନ ଅନ୍ୟକୁ ପ୍ରାର୍ଥନା ନ କରେ” ଏତଦ୍ୱୃତ୍ତ ଅପ୍ରସ୍ତୁତ କଥନଦ୍ୱାରା “ଜାନପ୍ରାର୍ଥନା କରଣୀୟ ନୁହେଁ” ଏହି ପ୍ରସ୍ତୁତାର୍ଥ ଜାଣହେଲା ।

ପ୍ରସ୍ତୁତକ୍ରମାଙ୍କ — ପ୍ରସ୍ତୁତଦ୍ୱାରା ପ୍ରସ୍ତୁତର ପ୍ରକାଶନକୁ — ଯଥା,
ହେ ଭୁଞ୍ଜ ! ମାକଡ଼ା ଥାଉଁ ଥାଉଁ କଷ୍ଟକାରୁର କେତକାରେ କି ପ୍ରୟୋଜନ ?
ଏହାର ତତ୍ପର୍ଯ୍ୟ ଏହି — ସ୍ୱନାୟିକା ଥାଉଁ ଥାଉଁ ଅମଙ୍ଗଳକାରଣୀ
ପରନାୟିକାରେ କି ପ୍ରୟୋଜନ ?

ଅତ୍ର ସ୍ୱନାୟିକା ଥାଉଁ ଥାଉଁ ଇତ୍ୟାଦି ପ୍ରସ୍ତୁତୋଦ୍ଦେଶ୍ୟରେ “ହେ ଭୁଞ୍ଜ”
ଇତ୍ୟାଦି ପ୍ରସ୍ତୁତ କଥନଦ୍ୱାରା ପକଟଃ ସ୍ୱନାୟିକା ଥାଉଁ ଥାଉଁ ଇତ୍ୟାଦି ପ୍ରସ୍ତୁତାର୍ଥ
ଜାଣହେଲା ।

ପର୍ଯ୍ୟାୟୋକ୍ତ୍ୟଙ୍କ — ଉତ୍ତ୍ୟାଗ୍ନି ଯେତେ ବଚନ ଭଙ୍ଗାଦ୍ୱାରା କଥିତ ହୁଏ — ଯଥା,
ଯେଉଁ ରାଜା ଶତ୍ରୁ ସ୍ତ୍ରୀମାନଙ୍କର ସିନ୍ଦୂରବିନ୍ଦୁ ଧାରଣରେ ବିରୋଧୀ ହେଲେ,
ସେହି ରାଜା ଏକା ଧନ୍ୟ !

ଅତ୍ର ଶତ୍ରୁ ନାଶକର୍ତ୍ତବ୍ୟର ଉତ୍ତ୍ୟାଗ୍ନି ବଚନ ଭଙ୍ଗାଦ୍ୱାରା କଥିତ ହେଲା ।

ତ୍ୟାଜସ୍ତୁତି ଅଙ୍ଗକାର

ନିନ୍ଦାସ୍ତୁତି ଏତଦ୍ୱିକ ଦ୍ୱାରା ସ୍ତୁତିନିନ୍ଦା ଦ୍ୱିବିକର କଥନକୁ ତ୍ୟାଜସ୍ତୁତି ଅଙ୍ଗକାର
ବୋଲି ।

ନିନ୍ଦାସ୍ତୁତ୍ୟଙ୍କ — ଯଥା,

ହେ ସ୍ୱର୍ଗରେ, ଆପଣ ପାପୀମାନଙ୍କୁ ସ୍ୱର୍ଗକୁ ନେଉଅଛ ଏ କି ବିଚେକ ?

ଅତ୍ର ନିନ୍ଦାକଥନଦ୍ୱାରା ପତିତପାବନାରୁପ ସ୍ତୁତି ପ୍ରାପ୍ତ ହେଲା ।

ସ୍ତୁତିନିନ୍ଦାଙ୍କ — ଯଥା,

ଆପଣଙ୍କର ବଡ଼ ବୁଦ୍ଧି, ପର୍ବତ ଅପେକ୍ଷା ବଡ଼ ବୋଲିଲେ ଅତ୍ୟୁକ୍ତି ହୁଏ ନାହିଁ ।

ଅତ୍ର ଏହି ସ୍ତୁତିଦ୍ୱାରା ମୋଟାବୁଦ୍ଧ୍ୟା ହେବାର ଜଣାଯାଏ ।

ତ୍ୟାଜନିନ୍ଦାଙ୍କ — ନିନ୍ଦାଦ୍ୱାରା ନିନ୍ଦାର ପ୍ରକାଶନକୁ — ଯଥା,

ହେ ବିଧାତା, ପୂର୍ବରେ ଆପଣଙ୍କର ଏକଶ୍ଳିରକୁ ଯେ ଛେଦନ କଲେ ସେ ନିନ୍ଦ୍ୟ ।

ଏହାର ତତ୍ପର୍ଯ୍ୟ, ଏହି ଗାରିଶ୍ଳିରକୁ ଛେଦନ କରିଥିଲେ ନିନ୍ଦ୍ୟ ହୋଇ-

ନଥାନ୍ତେ ।

ଅତ୍ର ହରନିନ୍ଦାଦ୍ୱାରା ବିଷମ ସଂସାର ପ୍ରବର୍ତ୍ତକ ପ୍ରଜାପତିଙ୍କର ନିନ୍ଦା ହେଲା;
କାରଣ ସମଗ୍ର ଶ୍ଳିର ଛେଦନ କରିଥିଲେ ଆତ୍ମମାନଙ୍କର ଏପରି ବିଷମ ସଂସାର
ଯାତନା ହୁଅନ୍ତା ନାହିଁ ।

ଆକ୍ଷେପାଳକାର — ସ୍ୱଳାୟ ଉଚ୍ଛିର ବିଶରଦ୍ୱାରା ପ୍ରତିକ୍ଷେପକୁ — ଯଥା,
 ହେ ଚନ୍ଦ୍ର ! ଆପଣ ସ୍ୱରୂପକୁ ଦେଖାଅ ନୋଚେତ୍ ପ୍ରିୟାମୁଖ ତ ଅଛି, ଆପଣଙ୍କ
 ରୂପ ଦେଖିବାର ଆବଶ୍ୟକ ନାହିଁ ।

ଅନ୍ତ ଚନ୍ଦ୍ର ନିହାର ଆକ୍ଷେପ ହେଲା ।

ବିରୋଧାଭାସାଳ — ବିରୋଧର ଆଭାସକୁ — ଯଥା,

ବିଷର୍ଜିତ ଯେ ବଡ଼ ଆନନ୍ଦରେ ଜୀବନ ।

ବ୍ରହ୍ମପୁତ୍ରକୁ ଭକ୍ତିବା ଜଳକଳେ ବିଯୋଗୀ ହୋଇଥିବା ଜନ । ବୈ:ଶ:

ଅନ୍ତ ଜୀବନ ଶବ୍ଦ ଜଳବାଚକ ଓ ବ୍ରହ୍ମପୁତ୍ର ଶବ୍ଦ ବିଷବାଚକ ହେଲେ ବିରୋଧର
 ପରିହାର ହେବ ।

ବିଭାବନାଳ — କାରଣ ବ୍ୟତିରେକରେ କାର୍ଯ୍ୟୋତ୍ପତ୍ତିକୁ — ଯଥା,

ତୁମ୍ଭର ଚରଣ, ଲାକ୍ଷାରସ ବ୍ୟତିରେକରେ ରକ୍ତ ହୋଇଅଛି ।

ଅନ୍ତ ଲାକ୍ଷାରସ କାରଣ ବ୍ୟତିରେକରେ ରକ୍ତିମାକାର୍ଯ୍ୟୋତ୍ପତ୍ତି ହେଲା ।

୨ୟ: ବିଭାବନାଳ — ଅସମ୍ପୂର୍ଣ୍ଣ ହେତୁଦ୍ୱାରା କାର୍ଯ୍ୟୋତ୍ପତ୍ତିକୁ — ଯଥା,

କଦର୍ପ, ଅତୀକ୍ଷଣ ଓ ଅକଠିନ ଅସ୍ତ୍ରଦ୍ୱାରା ଜଗତକୁ ଜିଣୁଅଛି ।

ଅନ୍ତ ଅସ୍ତ୍ର ହେତୁରୂପରେ ଅଛି କିନ୍ତୁ ତାହାର ତୀକ୍ଷଣତାଦି ଧର୍ମ ସମ୍ପୂର୍ଣ୍ଣ ରୂପରେ
 ନାହିଁ ।

୩ୟା ବିଭାବନାଳ — ପ୍ରତିବନ୍ଧକଯୁକ୍ତ କାର୍ଯ୍ୟୋତ୍ପତ୍ତିକୁ — ଯଥା,

ରାଜନ୍ ! ଆପଣଙ୍କ ଅସି-ଭୁଜଙ୍ଗମ ନରେନ୍ଦ୍ରମାନଙ୍କୁ ଦଂଶନ କରୁଅଛି ।

ଅନ୍ତ ନରେନ୍ଦ୍ର ଶବ୍ଦର ଅପର ଅର୍ଥ ବ୍ୟାକ୍ରାନ୍ତା, ତାକୁ ଭୁଜଙ୍ଗମ ଦଂଶନ କରିବା
 ବିଷୟରେ ପ୍ରତିବନ୍ଧକତା ଅଛି, ତଥାପି ନରେନ୍ଦ୍ର ଶବ୍ଦ ରାଜାବାଚକ ହୋଇ
 କାର୍ଯ୍ୟୋତ୍ପତ୍ତି କଲା ।

୪ର୍ଥା ବିଭାବନାଳ — ଅନ୍ୟ କାରଣରୁ କାର୍ଯ୍ୟୋତ୍ପତ୍ତିକୁ — ଯଥା,

ଶଙ୍ଖରୁ ବାଣାଧୁନି ଉଦ୍‌ବିତ ହେଲା ।

ଏହାର ତୀର୍ଥ୍ୟ ଏହି — କଣ୍ଠଧୁନି ବାଣାଧୁନିସଦୃଶ ହୋଇଅଛି ।

ଅନ୍ତ ଶଙ୍ଖ, ବାଣାଧୁନି ଉତ୍ପତ୍ତିର କାରଣ ନୁହେଁ ।

୫ମା ବିଭାବନାଳ — ବିରୁଦ୍ଧ କାର୍ଯ୍ୟୋତ୍ପତ୍ତିକୁ — ଯଥା,

ହେ ଚନ୍ଦ୍ରି, ଶୀତାଂଶୁକିରଣମାନେ ମୋତେ ପରିତପ୍ତ କରୁଅଛନ୍ତି ।

ଶୀତାଂଶୁକିରଣ ତାପଜନକ ନୁହେଁ, କିନ୍ତୁ ଅନ୍ତ ବିରହାର ତାପଜନକ ହୋଇ
 ବିରୁଦ୍ଧ କାର୍ଯ୍ୟ କଲା ।

୬ଷ୍ଠା ବିଭାବନାଳ — କାର୍ଯ୍ୟ ଯେବେ କାରଣ ଉତ୍ପତ୍ତି ହୁଏ — ଯଥା,

ହେ ରାଜର୍ ଆପଣଙ୍କ କରକଳ୍ପମରୁ ଯଶସମୁଦ୍ର ଜାତ ହେଲା ।

ସମୁଦ୍ରରୁ କଳ୍ପକ୍ରମ ଜାତହୁଏ, ଅତ୍ର କଳ୍ପକ୍ରମରୁପ କାର୍ଯ୍ୟରୁ ସମୁଦ୍ରରୁପ କାରଣ ଜାତ ହେଲା ।

ବିଶେଷୋକ୍ତ୍ୟଙ୍ଗ — ସମ୍ପୂର୍ଣ୍ଣ କାରଣ ଥାଇ କାର୍ଯ୍ୟର ଅନୁପୂର୍ତ୍ତିକୁ — ଯଥା,
ସୁରଦାସ ଜଳିଲେ ମଧ୍ୟ ହୃଦୟରୁ ସ୍ନେହ କ୍ଷୟ ନେହିଲା ।

ଅତ୍ର ଦ୍ୟପକ୍ତକନରୂପ କାରଣ ଥାଇ, ସ୍ନେହକ୍ଷୟରୂପ କାର୍ଯ୍ୟର ଅନୁପୂର୍ତ୍ତି ହେଲା ।

ଅସମବାକ — ଅର୍ଥବିଷୟର ଅସମ୍ଭାବନାଯତ୍ତୁ ବର୍ଣ୍ଣନକୁ — ଯଥା,
ଗୋପଶିଶୁ ଶୈଳୋପାଗନ କରିଦେ ଏହା କିଏ ଜାଣିଥିଲା !

ଅତ୍ର ଶିଶୁଦ୍ୱାରା ଶୈଳୋପାଗନ ଅସମ୍ଭବ ।

ଅସଙ୍ଗତ୍ୟଙ୍ଗ — କାର୍ଯ୍ୟ ଓ ହେତୁ, ଦୁହିକ ବିରୁଦ୍ଧ, ଭିନ୍ନଦେଶାବସ୍ଥାନ ବର୍ଣ୍ଣନକୁ
— ଯଥା,

ଜଳଧରମାନେ ବିଷ ପାନ କଲେ, ପଥୁକାଜଳମାନେ ମୁଝିତ ହେଲେ ।

ଯେ ବିଷ ପାନକଲା ସେ ମୁଝିତ ହେବାର ଉଚିତ, ଅତ୍ର ତାହା ନ ହେବାରୁ ଅସଙ୍ଗତି ହେଲା ।

ବିଷମାଳ — ଅନନ୍ତରୂପ ପଦାର୍ଥ ଦୁହିକର ଘଟଣା ଯେଉଁଠାରେ ବର୍ଣ୍ଣିତ ହେବ
— ଯଥା,

ଶିରାସ ଜୋମଳ ସାତାଳ ଚରଣ ତଳ କେଉଁଠାରେ, ଅତିକଠିନ ଦୁର୍ଗମବଚ ପ୍ରଦେଶ କେଉଁଠାରେ ?

ଅତ୍ର ଜୋମଳ କଠିନ ଏ ଦୁହିକର ଅନନ୍ତରୂପତା ବର୍ଣ୍ଣିତ ହେଲା ।

୨ୟ ବିଷମାଳ — ଭିନ୍ନରୂପ କାର୍ଯ୍ୟୋପାଦିକୁ — ଯଥା,

ଆପଣଙ୍କର ଶ୍ୟାମା କୃପାଶିଳା [ଖଡୁ] ଧବଳ ଜାରିକି ଗାତକରୁଅଛି ।

୩ୟ ବିଷମାଳ — ଇତ୍ୟାଦି ଉଦ୍ୟମରୁ ଅନିତ୍ୟାଦିପ୍ରାପ୍ତିକି — ଯଥା,
ଉଷ୍ଣଦ୍ରବ୍ୟ ପାଇବା ଇଚ୍ଛାରେ ମୁଝିକ ସର୍ପପେଟିକୁ ଚଂଶନ କରିବାରୁ ସର୍ପଦ୍ୱାରା ଭକ୍ଷିତ ହେଲା ।

ସମାଳ — ଦୁଇ ଅନୁରୂପ ପଦାର୍ଥର ବର୍ଣ୍ଣନକୁ — ଯଥା,

ଗଙ୍ଗା ମହାଦେବକ ମଞ୍ଜୁକକୁ ଆପଣାର ଅନୁରୂପ ହ୍ୱାନ କରି ପାଇଅଛନ୍ତି ।

୨ୟ ସମାଳ — କାରଣ ସହିତରେ କାର୍ଯ୍ୟର ସମାନ ରୂପତାକୁ — ଯଥା,
ହେ ଲକ୍ଷ୍ମୀ ! ଆପଣ ଜଳରୁ ଜାତ ହୋଇଥିବାରୁ ନୀତପାମା ହୋଇଅଛ, ଏହା ଆପଣଙ୍କର ଉଚିତ ।

ଅତ୍ର କାରଣ ଜଳ ନୀତପାମା ହେବାରୁ, କାର୍ଯ୍ୟ ଲକ୍ଷ୍ମୀ ନୀତ [ନୀତଲୋକ]

ଗାମୀ ହେବାର ସମାନ ବର୍ଣ୍ଣନ ହେଲା ।

ମାୟ ସମାଜଂ — ଯେଉଁ ଅର୍ଥର ଉଦ୍ୟମ ଶ୍ରେଣୀଥାଏ ସେ ଯେବେ ଅନିଷ୍ଟ ବ୍ୟତିରେକରେ ସିଦ୍ଧ ହୁଏ — ଯଥା,

ହେ ମିତ୍ର, ଆପଣ ଯାହା ବାରଣାସୀ ଶ୍ରେଣୀଥିବା ତୁମର ବାରଣ ନାଗଟି ସୂଚ ହେଲା ।

ଅତ୍ର ଏ ନିବାରଣଦ୍ୱାରା ଶ୍ରେଣୀବଳରୁ ହସ୍ତିପ୍ରାପ୍ତି ହେବାର ସୂଚିତ ହେଲା ।

ଏହାର ତାପ୍ତର୍ଯ୍ୟ ଏହି — ରାଜଦ୍ୱାର ବିନୟକାର୍ଯ୍ୟସାଧକ ହୁଏ ।

ବିଚିତ୍ରାଳଂ — ଫଳେନ୍ଦ୍ରାଦ୍ୱାରା ବିପରୀତ ପ୍ରପଦକୁ — ଯଥା,

ସଜନମାନେ ଭରତିକି କରାବା ପାଇଁ ନମ୍ର ହୁଅନ୍ତି ।

ଅଧିକାଳଂ — ପୁଅକଥାରୁ ଆଧେୟର ଆଧିକ୍ୟ ବର୍ଣ୍ଣନକୁ — ଯଥା,

ଯେଉଁ ମହାଜନୈଘରେ ଅନେକ ବ୍ରହ୍ମାଣ୍ଡମାନେ ବର୍ଣ୍ଣିଅଛନ୍ତି ତହିଁରେ ଆପଣଙ୍କ ଗୁଣମାନେ ସମ୍ଭବନାହାନ୍ତି ।

ଅତ୍ର ଜକ ଆଧାର, ଗୁଣ ଆଧେୟ ।

ଅଶ୍ରୀଳଂ — ଆଧେୟର ସୂକ୍ଷ୍ମତ୍ୱ ହେତୁରୁ ଆଧାରର ସୂକ୍ଷ୍ମତା ବର୍ଣ୍ଣନକୁ — ଯଥା,

ମଣିଷଚିତ ମୁଦ୍ରିକା ବିରହିଣୀ କରରେ ଜପମାନିକା ପରି ହୋଇଅଛି ।

ଅନ୍ୟୋନ୍ୟାଳଂ — ପରସ୍ପର ଉପକାର ବର୍ଣ୍ଣନକୁ — ଯଥା,

ତ୍ରିଯାମା ଶଶୀଦ୍ୱାରା ଶୋଭିତ, ଶଶୀ ତ୍ରିଯାମା ଦ୍ୱାରା ଶୋଭିତ ହୋଇଅଛନ୍ତି ।

ବିଶେଷାଳଂ — ପ୍ରତିଷ୍ଠ ଆଧାର ବ୍ୟତିରେକେ ଆଧେୟର ବର୍ଣ୍ଣନକୁ — ଯଥା, ସୂର୍ଯ୍ୟ, ଅସ୍ତ ହେଲା ଉଦ୍ଧାରୁ ତାଙ୍କ କିରଣମାନେ ତାପରେ ରହି, ଅନ୍ଧକାରକୁ ହରଣ କରୁ ଅଛନ୍ତି ।

ଅତ୍ର ସୂର୍ଯ୍ୟ ଆଧାର ।

୨ୟ ବିଶେଷାଳଂ — ଏକ ପଦାର୍ଥ ଯେବେ ଅନେକ ସ୍ଥାନରେ ବର୍ଣ୍ଣନା କରିବାକୁ ହୁଏ — ଯଥା,

ସେହି ନନ୍ଦସୁତ ମୋହୋର ଅନ୍ତରେ, ବାହ୍ୟରେ, ଅନ୍ତରେ, ପୃଷ୍ଠରେ, ସର୍ବ ଦେଶରେ ଦୃଶ୍ୟ ହେଉଅଛନ୍ତି ।

ମୟ ବିଶେଷାଳଂ — କିଛିରୁ ଆରମ୍ଭରୁ ଅଶକ୍ୟ ପଦାର୍ଥାନ୍ତର କାରଣକୁ — ଯଥା,

ହେ ରାଜନ୍, ଆପଣଙ୍କୁ ଦେଖିବାରୁ ମୁଁ କଷ୍ଟବୃକ୍ଷକୁ ଦେଖିଲି ।

ବ୍ୟାଘାତାଳଂ — ଯାହାଦ୍ୱାରା ଯେଉଁ କାର୍ଯ୍ୟ ନ ହୁଏ, ତାହାଦ୍ୱାରା ସେହି କାର୍ଯ୍ୟ କରଣକୁ — ଯଥା,

ଯେଉଁ କୁସୁମଦ୍ୱାରା ଜଗତ ପ୍ରାତ ହୁଏ, ଅର୍ଥାତ୍ କାହାରି ପାଦ ନ ହୁଏ, ସେହି କୁସୁମଦ୍ୱାରା କର୍ମଧୀ, ବିରହାକି ପାଡ଼ିତ କରୁଅଛି ।

୨ୟ ବ୍ୟାଘାତନାମ — ସୁକରତା ନିମିତ୍ତ କର୍ତ୍ତବ୍ୟ କ୍ରିୟା ଯେବେ କାର୍ଯ୍ୟବିରୋଧିନୀ ହୁଏ — ଯଥା,

ରାଜା ସ୍ୱପ୍ନପୁତ୍ର କହିଲେ, ଆମେ ବିଦେଶକୁ ଯାଉଅଛୁଁ, ତୁମେ ବାଳକ ଅଟ, ଗୃହରେ ଥାଅ । ପୁତ୍ର କହିଲେ ବାଳକ ବୋଲି ଯେବେ ଜାଣୁଅଛ, ତେବେ ତ୍ୟାଗ କରିଯିବାର ବିଧେୟ ନୁହେଁ ।

କାରଣନାମନାମ — କାରଣମାନେ ଯଥାପୂର୍ବରେ ଥିଲେ — ଯଥା, ନ୍ୟାୟ ଦ୍ୱାରା ଶ୍ରୀ, ଶ୍ରୀ ଦ୍ୱାରା ତ୍ୟାଗ, ତ୍ୟାଗ ଦ୍ୱାରା ଯଶ ହୁଏ ।

୨ୟ କାରଣନାମନାମ — କାରଣମାନେ, ଭିତ୍ତରେ ଥିଲେ — ଯଥା, ନରକ, ପାପରୁ ପାପ, ଦାରିଦ୍ର୍ୟରୁ ଦାରିଦ୍ର୍ୟ, ଅପ୍ରଦାନରୁ ହୁଏ ।

ଏକାବଳୀ ଅନ୍ତ — ପୂର୍ବରୁ ଗୃହୀତ ହୋଇ ପଶ୍ଚାତ୍ ତ୍ୟକ୍ତ ହେବା ଅର୍ଥଶ୍ରେଣୀକୁ — ଯଥା,

ନେତ୍ରଦୟା କର୍ଣ୍ଣପର୍ଯ୍ୟନ୍ତ ବିଶାଳ ହୋଇଅଛି, କର୍ଣ୍ଣଦୟା, ବାହୁସମ ପର୍ଯ୍ୟନ୍ତ ଦେଖିତ ହେଉଅଛି; ଦୋ ଓଷଦୟା ଜାନୁ ପର୍ଯ୍ୟନ୍ତ ଲକ୍ଷ୍ମଣମାନ ହୋଇ ଅଛି; ଜାନୁଦୟା ଉଦ୍‌ବର୍ପଣ ପରି ହୋଇ ଅଛି ।

ମାକାଦାପକାଳ — ଏକାବଳୀ ଓ ଦୀପକ ଏ ଦୁହିଙ୍କର ଯୋଗକୁ — ଯଥା, ହେ କୃଷ୍ଣ ! ଧର୍ମ ସାଧୁମାନଙ୍କ ହୃଦୟରେ ସ୍ଥିତି କଳା, ସେହି ହୃଦୟ ତୁମଠାରେ ରହିଲା ।

ସାରାନ୍ତକାର — ଭରତୋତ୍ତର ଉକ୍ତ୍ୟକୁ — ଯଥା,

ମଧୁ ମଧୁର, ତଦପେକ୍ଷା ପାୟୁଷ, ତଦପେକ୍ଷା କବିବଚନ ମଧୁର; ଅଥବା* ଯଥାସଂଖ୍ୟାକ — କ୍ରମଦ୍ୱାରା କ୍ରମିକମାନଙ୍କର ଅବୟବକୁ — ଯଥା,

ଶତ୍ରୁ, ମିତ୍ର, ବିପତ୍ତିକୃଷିତ, ରଞ୍ଜିତ ଚନ୍ଦ୍ର, କର ।

ଅତ୍ର ଶତ୍ରୁକୁ ଜିତକର ଉତ୍ୟାଗି କ୍ରମ

ପର୍ଯ୍ୟାୟାକ — ଏକ ବ୍ୟକ୍ତିର କ୍ରମରେ ଯେବେ ଅନେକ ସଂଗ୍ରହ ହୁଏ — ଯଥା, କାମିନୀର ବଦନ ଶୋଭା ପଦକୁ ଛାଡ଼ି ତଦ୍ରଠାକୁ ଗଲା ।

ପରିବୃତ୍ତ୍ୟକ — ନ୍ୟୁନ ଓ ଅଧିକ ଏଦୁହିଙ୍କର ପରସ୍ପର ବିନିମୟକୁ ଯଥା, ଏ ରାଜା, ଏକଶରକୁ ତ୍ୟକ୍ତ କରି ରିପୁଶ୍ରୀର କଟାକ୍ଷମାନଙ୍କୁ ପ୍ରହଣ କଲେ ।

ଏହାର ତାପର୍ଯ୍ୟ ଏହି ରିପୁସଖିମାନଙ୍କୁ ପ୍ରହଣ କଲେ ।

* ବୁଣାଲୁପୁତର ସୁଦ, ସୁନାଦର୍ପି ତ ଯାଚକ୍ଷ
କାୟୁକା କିଂ ନନାତୋଃସୌ ମାମୟଂ ପ୍ରାର୍ଥୟେତିତି ।

ଅତ୍ର ଅନ୍ତ ଚ୍ୟାଗ କରି ବହୁତ ଗ୍ରହଣ କଲେ ।

ପରିସଂଖ୍ୟାଳଂ — ଏକଠାରେ ନିଷେଧ କରି, ଅନ୍ୟଠାରେ ଯେଉଁ ପଦାର୍ଥ
ସ୍ଥାପନ, ତାକୁ — ଯଥା,

ପ୍ରଦାପମାନଙ୍କରୁ ସ୍ନେହ କ୍ଷୟ ହେଲା, ସ୍ତ୍ରୀମାନଙ୍କ ଅନ୍ଧକରଣରୁ କ୍ଷୟ ହେଲା
ନାହିଁ ।

ବିକଳାଳଂ — ସମାନ ବଳ ଦୁହିଁଙ୍କର ବିରୋଧକୁ — ଯଥା,

ପ୍ରତିପକ୍ଷମାନେ ଚକ୍ରାଳରେ ଗପ କିବା ଶିରକୁ ନମ୍ର କରନ୍ତୁ ।

ଏହାର ତାପୂର୍ଣ୍ୟ ଏହି — ଯେବେ ଗପ ନମ୍ର କରିବେ ତେବେ ଶିର ନମ୍ର ନ
କରନ୍ତୁ; ଶିର ନମ୍ର କଲେ ଗପ ନମ୍ର ନ କରନ୍ତୁ ।

ସମୁକ୍ତାଳଂ — ଏକକାଳପ୍ରୟୁକ୍ତ ଅନେକ କ୍ରିୟାମାନଙ୍କର କଥନକୁ — ଯଥା,

ତୁମ୍ଭ ଶତ୍ରୁମାନେ ପ୍ରଥମରେ ଦର୍ଶନକୁ ଦେଉନାହାନ୍ତି, ପଶ୍ଚାତ୍ ଦର୍ଶନକୁ
ଦେଉଅଛନ୍ତି, ପୁନଶ୍ଚ ପଳାୟନ କରୁଅଛନ୍ତି ।

ଅତ୍ର ଦେଉନାହାନ୍ତି, ଦେଉଅଛନ୍ତି, କରୁଅଛନ୍ତି ଏହି କ୍ରିୟାମାନଙ୍କର ଏକକାଳୀନ
କଥନ ହେଲା ।

ସମାଧି ଅଙ୍ଗକାରଣାଦର ସନ୍ଧିଧାନରୁ ଯେବେ କାର୍ଯ୍ୟର ସୁକରତା ହୁଏ —
ଯଥା,

କୁଳତା ଉଚ୍ଛ୍ଵିତା ହୋଇଥିଲା, ରାମୁନାନ୍ (ସୂର୍ଯ୍ୟ) ଅସ୍ତକୁ ଗତ ହେଲେ ।

ପ୍ରତ୍ୟନିକାଳଂ — ବଳବତ୍ ଶତ୍ରୁକୁ ଜିଣି ନପାରି ତତୀୟ ସମାୟଠାରେ ପରାକ୍ରମ
ଦେଖାଇବାକୁ — ଯଥା,

କନ୍ଦକାରୀ ନେତ୍ରଦୁୟର ଅନୁଗତ କର୍ଣ୍ଣଦୁୟର ଉତ୍ସବଦୁୟ ଅଧଃକୃତ କଲେ ।

ଅତ୍ର ଉତ୍ସବ ନେତ୍ରଦୁୟକୁ ଜିଣିବପାରି ତାହାର ଅନୁଗତ କର୍ଣ୍ଣ ଦୁହିଁଙ୍କ ଉପରେ
ରହି ଅଧଃକୃତ କଲା ।

କାବ୍ୟାର୍ଥାପରାଳଂ — କୌମୁତିକଂ ନ୍ୟାୟରେ ଯେବେ ଅର୍ଥ ବିକ ହୁଏ — ଯଥା,

ତୁମ୍ଭ ମୁଖ ଯେବେ ପ୍ରସିଦ୍ଧ ଭରୁକୁ ଜିଣିଲା ତେବେ ପଦୁକୁ ଜିଣିବାର କି ଆଶ୍ଚର୍ଯ୍ୟ ?

କାବ୍ୟନିଜାଳଂ — ସମର୍ଥନାୟ ଅର୍ଥର ସମର୍ଥନକୁ — ଯଥା,

ମୋ ଚିରରେ ତ ତ୍ରିଲୋଚନ ଅଛନ୍ତି; ଅତଏବ ହେ କରପି ତୁ କିତ ହେବୁ ।

ଅତ୍ର ତ୍ରିଲୋଚନ ପଦ, କରପି କରର ଶ୍ଵାପକ ହୋଇ ଅର୍ଥ ସମର୍ଥନ କଲା ।

ଅର୍ଥୀତରନ୍ୟାସାଳଂ — ସାମାନ୍ୟ ବିଶେଷ ଦୁହିଁଙ୍କର ଉତ୍ତରକୁ — ଯଥା,

ହନୁମାନ୍ ଅବଧୁକି ତରିଲେ, ଅତଏବ ମହାତ୍ମାମାନଙ୍କର ଦୁଷ୍ଟର କି ?

* ସତ୍ର ମୁଷିକୈର୍ଦ୍ଦଶୋ ଭକ୍ଷତେ ଚତ୍ର ପୁପଭକ୍ଷଣେ ବିମାଣର୍ଯ୍ୟମ୍ ।

ଅତ୍ର ମହାତ୍ମାମାନଙ୍କର ବୁଝର କି ? ଏ ସାମାନ୍ୟ ଉଚ୍ଛି, ହନୁମାନ୍ ଅଭ୍ୟୁକ୍ତି
ଚରିତ୍ରେ ଏ ବିଶେଷୋକ୍ତି ।

୨ୟ ଅର୍ଥାନ୍ତରନ୍ୟାସାଙ୍କ - ଗୁଣବନ୍ତ ସଂସର୍ଗରୁ ଅଜ୍ଞବ୍ୟକ୍ତିର ଶୌରବପ୍ରାପ୍ତିକୁ
- ଯଥା,

ପୁଷ୍ପମାଳା ସଂସର୍ଗରୁ ସୁନ୍ଦ୍ର ଶିରରେ ଧୃତ ହେଲା ।

ବିକସ୍ତରାଙ୍କ - ଯେଉଁଠାରେ ବିଶେଷ କଥନାନନ୍ତର ସାମାନ୍ୟ କଥନ ହୋଇ,
ସେହି ନିମିତ୍ତ ପୁନର୍ବିଶେଷ କଥନ ହୁଏ - ଯଥା,

ନେପାଳ ରାଜା ଜିତ ନେହିଲେ, ମହଦ୍ ବ୍ୟକ୍ତିମାନେ ଦୁର୍ଭର୍ଷ, ଯଥା
ସମୁଦ୍ରମାନେ ।

ଅତ୍ର ପ୍ରଥମରେ ଜିତ ନେହିବାର ବିଶେଷ, ମହଦ୍ ବ୍ୟକ୍ତିମାନେ ଜିତ
ନେହିବାର ସାମାନ୍ୟ, ସମୁଦ୍ର ଉଦାହରଣ ପୁନର୍ବିଶେଷ କଥନ ହେଲା ।

ପ୍ରୋକ୍ତୋକ୍ତି ଅଙ୍କ - ଉତ୍କର୍ଷର ଅହେତୁରେ ତଦେତୁତ୍ତ କଳ୍ପନାକୁ - ଯଥା,

କେଶମାନେ, କଳିଦଳା ତାର ତମାକ ଷ୍ଟାମ ପରି ମେତକ (କକା)
ହୋଇଥାନ୍ତି ।

ଅତ୍ର କଳିଦଳା ବିଶେଷଣ, କାଳିମାଉଜୁର୍ଷର ଅହେତୁ, ତହିଁରେ ସେହି କାଳିମାଉ
ଉତ୍କର୍ଷ ହେତୁତ୍ତ କଳ୍ପନା, କିଛି ପ୍ରୋକ୍ତୋକ୍ତି ମାତ୍ର । ଏବଂ ତ କଳିଦଳାଟି ବିଶେଷଣରେ
କିଛି ପ୍ରୋକ୍ତୋକ୍ତି ଏହିକି କଳିଦଳା (ଯମୁନା) ସ୍ୱଭାବତଃ, ତାଙ୍କ ତାର ତମାକ
ବୋଲିବାରୁ ଅତି ନୀଳତାର ଦ୍ୟୋତକ, ତହିଁରେ ଷ୍ଟାମ ଶବ୍ଦ ତତୋଧିକ ଦ୍ୟୋତକ ।

ସମ୍ଭାବନାଙ୍କ - ଅନ୍ୟର ପିତ୍ତି ନିମିତ୍ତ ଏପରି ହେଲେ ଏପରି ହୁଅନ୍ତା; ଏତାଦୁଶ
ଚର୍ଚ୍ଚଣାକୁ - ଯଥା,

ଯେବେ ଶେଷଦେବ ବକ୍ତା ହୁଅନ୍ତେ ତେବେ ଥାପଣକ ଗୁଣମାନେ କୁହାଯାନ୍ତେ ।
ଯଥା ତା ଯେବେ ମୁଁ, ତିଧାତା ହୋଇଥାନ୍ତି, ତେବେ କଷ୍ଟୁରି ମୃଗନ୍ଧାଭିରେ କଷ୍ଟୁରି ନ
ରଖି ଖଳକିଣ୍ଡାରେ ରଖିଥାନ୍ତି ଯେ ଲୋକମାନେ ତା' ତିଣ୍ଡାକୁ ଛେଦନ କରି, କଷ୍ଟୁରି
ଥାଣୁଥାନ୍ତେ ।

ମିଥ୍ୟାଧର୍ଷିତାଙ୍କ - କିଛି ମିଥ୍ୟା ପିତ୍ତିନିମିତ୍ତ ମିଥ୍ୟାନ୍ତର କଳ୍ପନାକୁ - ଯଥା,

ଏହାଙ୍କର ଅନ୍ଧକାର ସଦୃଶ କାର୍ତ୍ତିକ ବନ୍ଧ୍ୟାଗର୍ଭ ସମୃତ ମୁକବ୍ୟକ୍ତିମାନେ ଅଷ୍ଟମ
ସ୍ୱରଦ୍ୱାରା, କୁର୍ମସ୍ତାଦୁରୁଧସମୁଦ୍ରତୀରରେ ଭାଗ କରୁଅଛନ୍ତି ।

କଳିତାଙ୍କ - ପ୍ରସ୍ତୁତାର୍ଥରେ ବର୍ଣ୍ଣ୍ୟବାକ୍ୟାର୍ଥର ପ୍ରତିଫଳ ବର୍ଣ୍ଣନାକୁ - ଯଥା,

ଏକବ୍ୟକ୍ତି ଉଦ୍ଦେଶ୍ୟରେ ଏକବ୍ୟକ୍ତି କହୁଅଛି -

ମାର ଗତ ହେଲା ଉଦ୍ଧାରୁ ସେତୁ ବନ୍ଧନ କରୁଅଛି; ଅତ୍ର ଯୌବନ ଗଲା ଉଦ୍ଧାରୁ

ବିବାହ ହେଉଅଛି; ଏପରି ବ୍ୟକ୍ତ ନ କହି ତାହାରି ପ୍ରତିବିମ୍ବରୂପରେ ଏହି ବ୍ୟକ୍ତାନ୍ତର ବର୍ଣ୍ଣନା କଲା ।

ପ୍ରତ୍ୟକ୍ଷଶାଳୀ — ଉପାୟବିଦ୍ୟାର୍ଥ ପ୍ରୟତ୍ନରୁ ସାକ୍ଷାତ ଫଳ ଭାବକୁ — ଯଥା,
ନିଧୁପ୍ରାପ୍ତ ନିମିତ୍ତ ଅଜନୈଷଧି ଖୋଜିବା ସ୍ଥାନରେ ନିଧୁ ପ୍ରାପ୍ତ ହେଲା ।

ବିସ୍ମାଦାଳୀ — ଇଷ୍ଟାର୍ଥରୁ ବିରୁଦ୍ଧାର୍ଥ ସାଂପ୍ରାପ୍ତିକୁ — ଯଥା,
ଦୀପ ଉଦ୍‌ଘାତକର ବୋଲିବା ସମୟରେ ଦୀପ ନିର୍ବାପିତ ହେଲା ।

ଉଲ୍ଲାସାଳୀ — ଏକ ବ୍ୟକ୍ତିର ଗୁଣ ଦୋଷଦ୍ୱାରା ଅନ୍ୟବ୍ୟକ୍ତିର ଗୁଣଦୋଷ କଥନକୁ — ଯଥା,

ସାଧ୍ୱାହା ସ୍ନାନକଲେ ମୁଁ ପବିତ୍ର ହେବି ବୋଲି ଜାହୁବା ଲଜ୍ଜା କରୁଅଛନ୍ତି ।
ଅବସ୍ଥାଳୀକାର

ଗୁଣଦୋଷଦ୍ୱାରା ଗୁଣଦୋଷ ନହେବାରୁ ଅବସ୍ଥାଳୀକାର ବୋଲି ।
ଗୁଣରେ ଗୁଣାଭାବ — ଯଥା,

ଘଟ ସମୁଦ୍ରକୁ ଉଲ୍ଲେ ମଧ୍ୟ ଅସ୍ପର୍ଶକକୁ ଗ୍ରହଣ କରେ ।
ଦୋଷରେ ଦୋଷାଭାବ ଯଥା,

ପଦ୍ମମାନେ ଯେବେ ମୁଦ୍ରିତ ହୋଇଗଲେ ତେବେ ଅମୃତଦିଧିତ୍ୱିକ କି ହାକି ? ।
ଅନୁସ୍ଥାନୀ — ଗୁଣଦର୍ଶନରୁ ପ୍ରାର୍ଥନାକୁ — ଯଥା,

ହେ ହନୁମନ୍, ଯାହା ଆପଣ ଉପକାର କଲ ତାହା ମୋହରିଠାରେ ଜାଣି ହେଉ । ଯେଉଁ ହେତୁରୁ ପ୍ରତ୍ୟୁପକାରୀ ନର, ବିପତ୍ତିକି ବାସ୍ତାନରେ; ଅର୍ଥାତ୍ ପରର ବିପତ୍ତି ନୋହିଲେ ପ୍ରତ୍ୟୁପକାର ଘଟି ନପାରେ ।

ଲେଖନୀକାର

ଦୋଷ ଗୁଣ ଦୁଇରେ ଗୁଣ ଦୋଷ କହନାକୁ ଲେଖନୀକାର ବୋଲି ।
ଦୋଷରେ ଗୁଣ — ଯଥା,

ହେ ଶୁକ, ଅଖିଳ ବିହଙ୍ଗମମାନେ ସ୍ୱେଚ୍ଛାଗତା ହେଲେ; ତୁ ଯାହା ବନ୍ଧନରେ ପଡ଼ିଲୁ ଏହା ଚୋହର ମଧୁର ବଚନର ଫଳ ।

ଗୁଣରେ ଦୋଷ — ଯଥା,

ହେ ରାଜନ୍, ଆପଣ ସର୍ବଦା ବୋଲି ବୁଧମାନେ ମିଥ୍ୟାରେ କହୁଅଛନ୍ତି । ଯେଉଁ ହେତୁରୁ ଅରିମାନଙ୍କୁ ପୃଷ୍ଠ ନଦେଲ ଏତେ ପରଯୋଷ୍ଟିମାନଙ୍କୁ ବନ୍ଧନକ ନ ଦେଲ ।

ତଦ୍‌ଗୁଣାଳୀକାର — ସ୍ୱଗୁଣାତ୍ୟାଗରୁ ଅନ୍ୟସମ୍ପର୍କିତ ଗୁଣକୁ — ଯଥା,
ନାସା ମୌଳିକ, ତୁମର ଅଧର କାଢ଼ିଦ୍ୱାରା ପଦ୍ମରାଗମଣି ପରି ହୋଇଅଛି ।

ପୂର୍ବରୂପାଙ୍ଗ — ସ୍ଵରୂପାଂଶୁରାମନନ୍ଦର ପୁନଃ ସ୍ଵରୂପ ପ୍ରାପ୍ତିକୁ — ଯଥା,
ହରଜଣକାନ୍ତିଦ୍ଵାରା ଲିପ୍ତ ହେଲେ ମଧ୍ୟ ଶେଷଦେବ ତୁମ୍ଭ ଯଶଦ୍ଵାରା ପୁନଃଶୁଭ
ହେଲେ ।

୨ୟ ପୂର୍ବରୂପାଙ୍ଗ — ବିକୃତଦ୍ରବ୍ୟର ପୂର୍ବାବସ୍ଥାଭାବକୁ — ଯଥା,
ଦୀପ ନିର୍ବାପିତ ହେଲେ ମଧ୍ୟ ଜାଣୀରଦ୍ଵାରା ମହତ୍ ପ୍ରକାଶ (ଆଲୋକ)
ହେଲା ।

ଅତଦ୍‌ଗୁଣାଙ୍ଗ — ଅନ୍ୟସଂସର୍ଗୀ ବ୍ୟକ୍ତି ଗୁଣର ଅନଙ୍ଗୀକାରକୁ — ଯଥା,
ଚିରନାନାକୁରାଗା ମୋ ଚିତ୍ତରେ ନିହିତ ହେଲେ ମଧ୍ୟ ତୁ ରତ୍ନ* ହେଉନାହିଁ ?

ଅନୁରୂପାଙ୍ଗ — ପରସନ୍ନିଧରୁ ପୂର୍ବସିଦ୍ଧ ସ୍ଵରୂପୋକ୍ତର୍ଷକୁ — ଯଥା,
ନାନୋପକମାନେ, ଜଗନ୍ନିଧାରୀ ଅତି ନୀଳ ହେଲେ ।

ମିଳିତାଙ୍ଗ — ସାଦୃଶ୍ୟ ହେତୁରୁ ଭେଦର ଅବର୍ଣ୍ଣନକୁ — ଯଥା,
ସହଜାରୁଣ ଚରଣରେ ଲାକ୍ଷ୍ମୀରସ ଦୃଢ଼ ନୋହିଲା ।

ସାମାନ୍ୟାଙ୍ଗ — ସାଦୃଶ୍ୟ ଦ୍ଵାରା ଭେଦର ଅବର୍ଣ୍ଣନକୁ — ଯଥା,
ପଦ୍ମାକର (ପୁଷ୍ପରିଣା) ମଧ୍ୟଗତ ସ୍ତ୍ରୀମାନଙ୍କ ମୁଖ ଦୃଶ୍ୟ ନୋହିଲା ।

ରତ୍ନାଚିତାଙ୍ଗ — ଭେଦସ୍ମୃତିକି — ଯଥା,

ଆପଣଙ୍କ ଯଶରେ ଶ୍ଵେତବର୍ଣ୍ଣ ହିମାଦ୍ରି ମନ୍ତ୍ର ହେବାରୁ ଛାତ ନୋହିଲା; କେବଳ
ଶୀତ ଗୁଣରୁ ଜଣାପଡ଼ିଲା ।

ବିଶେଷକାଙ୍ଗ — ବୈଶିଷ୍ଟ୍ୟ ସ୍ମୃତିକି — ଯଥା,

କାକ୍ଷ କୃଷ୍ଣଃ ପିକ୍ଷ କୃଷ୍ଣଃ
କୋଭେଦଃ ପିକ୍ କାନୟୋଃ ।

ବସନ୍ତ କାଳେ ସଂପ୍ରାପ୍ତେ

କାକ୍ଷ କାକ୍ଷ ପିକ୍ଷ ପିକ୍ଷ ।

ଚିତ୍ରୋରରାଙ୍ଗ — ପ୍ରଶ୍ନୋତ୍ତର ଦୁହିଜର ଅଭେଦ ଉତ୍ତରକୁ — ଯଥା,

କା କାଳା କା ମଧୁରା କା ଶୀତଳବାହିନୀ ଗଙ୍ଗା

କଂ ସଂପ୍ରାପ୍ତାନ କୃଷ୍ଣଃ କଂ ବଳବତଂ ଜବାଧତେ ଶୀତଃ ।

ସ୍ଵଭାବୋଦ୍ଘାଟଂ — ଜାତ୍ୟାଦିର ସ୍ଵଭାବ ବର୍ଣ୍ଣନକୁ — ଯଥା,

କୁରଙ୍ଗମାନେ ଚକ୍ରକନେତ୍ର ଓ ଶୁଭକର୍ଣ୍ଣ ହୋଇ ଦେଖୁଅଛନ୍ତି ।

ଅତ୍ୟକ୍ତି ଅଙ୍ଗ — ଅରୁଚ ଓ ଅତଥ୍ୟ ଓ ଶୈର୍ଯ୍ୟ ଓ ଔପାର୍ଯ୍ୟାଦି ବର୍ଣ୍ଣନକୁ

ଅତ୍ୟକ୍ତି ଅନଂକାର ବୋଲି ।

* ରତ୍ନ ଶବ୍ଦ ପକ୍ଷେ ରତ୍ନବର୍ଣ୍ଣ, ପକ୍ଷେ ସ୍ଵେତସ୍ଵଭାବ ।

ଶୌର୍ଯ୍ୟରେ ଯଥା,

ହେ ମହାରାଜ ! ଆପଣଙ୍କ ପ୍ରତାପାଦ୍ଵିରେ ସମସ୍ତ ସମୁଦ୍ରମାନେ ଶୁଷ୍କ ହୋଇଥିଲେ, ପୁନଶ୍ଚ ଆପଣଙ୍କ ବୈରିତ୍ରୀମାନଙ୍କ ଲୋଚକଦ୍ଵାରା ପୁଣିତ ହୋଇଗଲେ ।
ଦ୍ୟାନରେ ଯଥା,

ହେ ରାଜନ୍, ଆପଣ ଦାତା ହେବାରୁ ଯାଚକମାନେ ଜନ୍ମହୁମ ହେଲେଣି ।
ନିରୁଦ୍ଧି ଅଳ୍ପ — ଶବ୍ଦଯୋଗରୁ ନାମମାନଙ୍କର ଅନ୍ୟାର୍ଥତ୍ଵ କଟକାକୁ ଯଥା,
ହେ ରାଜନ୍, ଉଦ୍‌ଗ ଚରିତଦ୍ଵାରା ଜାଣୁଅଛି ଯେ ଆପଣ ସତ୍ୟ ଦୋଷାକର ।
ଅତ୍ର ଦୋଷାକର ଶବ୍ଦ ଚନ୍ଦ୍ର ଉଦେଶ୍ୟରେ କହିଁ କହିଁ ଦୋଷର ସ୍ଥାନରୂପ ଅର୍ଥକୁ
ବୁଝାଇଲା ।

ହେତୁତ୍ଵ — ହେତୁ ହେତୁମତ୍ତ ଦୁର୍ଦ୍ଦିଙ୍କର ଐକ୍ୟକୁ — ଯଥା,
ବେକଟ ପୁତ୍ରଙ୍କର କଶାକ୍ଷମାନେ, ବିଦୁଜନମାନଙ୍କର ଲକ୍ଷ୍ମୀବିଜାସମାନେ
ହୋଇଅଛନ୍ତି ।

‘ଇତି ଅଳ୍ପକାର ନିରୂପଣାର୍ଥମ୍ ଷଷ୍ଠଃ ପରିଚ୍ଛେଦଃ ।

ସପ୍ତମ ପରିଚ୍ଛେଦ

ଅଥ ଧ୍ଵନି

କାବ୍ୟ ଦୁଇପ୍ରକାର । ଧ୍ଵନି ଓ ରୁଣାରୁତ ବ୍ୟଙ୍ଗ୍ୟ । ବ୍ୟଙ୍ଗ୍ୟ ବାଚ୍ୟାର୍ଥରୁ ଅଧିକ
ଚମତ୍କାରୀ ହେଲେ, ଧ୍ଵନି ନାମକ ଉଚ୍ଚମକାବ୍ୟ ହୁଏ ।

ଏହି ଧ୍ଵନି ଦୁଇପ୍ରକାର; ଲକ୍ଷଣାତ୍ମକ ଓ ଅଭିଧାତ୍ମକ । ଅବିବକ୍ଷିତ ବାଚ୍ୟକୁ
ଲକ୍ଷଣାତ୍ମକ ବୋଲାଯାଏ । [ଧ୍ଵନି] ଲକ୍ଷଣାତ୍ମକ ହେବାରୁ ବାଚ୍ୟାର୍ଥ ଅବିବକ୍ଷିତ
(ଅନାଦୃତ) ହୁଏ ।

ବିବକ୍ଷିତାନ୍ୟପର ବାଚ୍ୟକୁ ଅଭିଧାତ୍ମକ ବୋଲାଯାଏ । ଅର୍ଥାର୍ ବାଚ୍ୟାର୍ଥ ବ୍ୟଙ୍ଗ-
ପରହୋଇ ଆଦୃତହୁଏ । (ବାଚ୍ୟାର୍ଥ ସ୍ଵାର୍ଥକୁ ପ୍ରକାଶକରି ବ୍ୟଙ୍ଗ୍ୟାର୍ଥକୁ ପ୍ରକାଶ କରେ) ।

ଯଥା, ପ୍ରତାପ ଆପଣାକୁ ପ୍ରକାଶକରି, ଘଟାଦି ପଦାର୍ଥକୁ ପ୍ରକାଶ କରେ ।

ଅବିବକ୍ଷିତବାଚ୍ୟ ଲକ୍ଷଣାତ୍ମକ ଧ୍ଵନି ଦୁଇପ୍ରକାର — ଅର୍ଥାନ୍ତର ସଂକ୍ରମିତବାଚ୍ୟ ଓ
ଅତ୍ୟନ୍ତ ଚିରସ୍ମୃତ ବାଚ୍ୟ ।

ଅର୍ଥାନ୍ତର ସଂକ୍ରମିତବାଚ୍ୟ — ଯହିଁରେ ମୁଖ୍ୟାର୍ଥ ଉପଯୋଗକୁ ବଦାଇ
ଆପଣାର ବିଶେଷ ରୂପ ଅର୍ଥାନ୍ତରରେ ପରିଣତ ହୁଏ, ତାକୁ ଅର୍ଥାନ୍ତର ସଂକ୍ରମିତ

ତତ୍ୟ ବୋଲାଇଥାଏ । ଯଥା,

କଦଳୀ କଦଳୀ କରଞ୍ଜ କରଞ୍ଜ
 କରୀରାଜକରଞ୍ଜ କରୀରାଜକରଞ୍ଜ ।
 ଭୁବନ ତ୍ରିତୟୋଽପି ବିରାଣି ତୁଳା
 ମିଦମୁରୁଯୁଗ* ନ ଚମୁରୁଦୃଶଃ । ୦ ।

ଅର୍ଥ — ଏହି ଚମୁରୁଦୃଶ୍ ସ୍ତ୍ରୀର ଉରୁଯୁଗ, ଭୁବନବ୍ରହ୍ମରେ, କାହାରି ସହିତରେ ସାମ୍ୟକୁ ଧାରଣ କରୁ ନାହିଁ ।

ଯଦ୍ୟପି କଦଳୀ ସହିତରେ ତୁଳନାକୁ କାରିବ ବୋଲିବ ସେ ତ ଅତ୍ୟନ୍ତ ଜଡ଼ତା (ଶୀତଳତା) ବିଶିଷ୍ଟ; କରଞ୍ଜ* ବୋଲିବ ସେ ଦ୍ରବ୍ୟ ପରିମାଣବିଶିଷ୍ଟ; କରୀରାଜକର ବୋଲିବ ସେ ତ ନର୍ତ୍ତକତାଦିଗୁଣବିଶିଷ୍ଟ ।

ଅତ୍ର ଦ୍ଵିତୀୟ କଦଳୀାଦି ଶବ୍ଦ ପୁନରୁକ୍ତି ଭୟରୁ, ସାମାନ୍ୟ କଦଳୀରୂପ ବାଚ୍ୟାର୍ଥରେ ବାଧ୍ୟତ ହୋଇ, ଜାଡ଼୍ୟାଦି ଗୁଣବିଶିଷ୍ଟ କଦଳୀ ରୂପାର୍ଥକୁ ବୋଧକଲା, ଜାଡ଼୍ୟାଦି ଗୁଣ ଏଠାରେ ବ୍ୟକ୍ତ୍ୟ; ଏହିପରି କରୀରାଜକର ପ୍ରକୃତିରେ କାରିବ ।

ଅତ୍ୟନ୍ତ ଚିରଞ୍ଜିତବାଚ୍ୟ — ଯେ ସ୍ଵାର୍ଥକୁ ସର୍ବଥା ପରିତ୍ୟାଗ କରି ଅନ୍ୟ ଅର୍ଥରେ ପରିଣତ ହୁଏ ତାକୁ — ଯଥା,

ନିଶ୍ଵାସାନ୍ତରାବରଣି ଶୁଦ୍ରମା ନ ପ୍ରକାଶତେ ।

ଅର୍ଥ — ନିଶ୍ଵାସ ଅନ୍ତ ବର୍ଦ୍ଧିତ ପରି ଚନ୍ଦ୍ରମା ପ୍ରକାଶ ହେଉ ନାହାନ୍ତି ।

ଅତ୍ର ଅନ୍ତର, ନୟନହୀନ ରୂପାର୍ଥକୁ ନ ବୁଝାଇ ଧ୍ଵନିଦ୍ଵାରା ଅପ୍ରକାଶାର୍ଥକୁ ବୁଝାଇଲା ।

ବିବକ୍ଷିତାନ୍ୟପର ବାଚ୍ୟ ଦୁଇ ପ୍ରକାର । ଅସଂଲକ୍ଷ୍ୟକ୍ରମବ୍ୟକ୍ତ୍ୟ ଓ ସଂଲକ୍ଷ୍ୟକ୍ରମ-ବ୍ୟକ୍ତ୍ୟ ।

ଅସଂଲକ୍ଷ୍ୟକ୍ରମବ୍ୟକ୍ତ୍ୟ, ବିଭାବାଦି ଦ୍ଵାରା ଜାତ ହେବାରୁ ତହିଁରେ କ୍ରମ* ଅବଶ୍ୟ ଅଛି, କିନ୍ତୁ ଉପକ୍ରମତପତ୍ରର ଏକକାଳୀନ ଭେଦ ପରି ସୂକ୍ଷ୍ମ ହେବାରୁ ସଂଲକ୍ଷ ହୋଇ ନପାରେ । ଅତଏବ ଉପଭାଷାଦି ଏହାର କେବଳ ବ୍ୟକ୍ତ୍ୟ ହେବାରୁ ବିଚରଣ କରା ନରଲା ।

ସଂଲକ୍ଷ୍ୟକ୍ରମବ୍ୟକ୍ତ୍ୟ ତିନି ପ୍ରକାର । ଶବ୍ଦଶତ୍ରୁ୍ୟରତ, ଅର୍ଥଶତ୍ରୁ୍ୟରତ ଓ ଉଭୟଶତ୍ରୁ୍ୟରତ ।

ଶବ୍ଦଶତ୍ରୁ୍ୟରତଧ୍ଵନି ବସ୍ତୁ ଅଳଂକାର ଭେଦରେ ଦୁଇ ପ୍ରକାର, ଯଥା, ବସ୍ତୁରୂପ

* ମଣିବକ୍ଷାଦାଦନିଷ୍ଠ* ଭରସ୍ୟ କରଞ୍ଜେବହିଃ ।

* ଏକ ଶବ୍ଦାର୍ଥର ସମ୍ବନ୍ଧିତ୍ଵାରୁ ଅପରାର୍ଥ ବୋଧନକୁ କ୍ରମ ବୋଲି ।

ଶବ୍ଦଶକ୍ତ୍ୟରବଧୁନି, ଅଙ୍କକାରରୂପ ଶବ୍ଦଶକ୍ତ୍ୟରବଧୁନି ।

ବସ୍ତୁରୂପଶବ୍ଦଶକ୍ତ୍ୟରବ - ଯଥା, ସ୍ୱୟଂଦୂତା ।

ହେ ପଥକ ! ବର୍ତ୍ତମାନ ଉଚ୍ଚତ ପଯୋଧର ହୋଇଅଛି, ଏବଂ ଗ୍ରାମ ପ୍ରସରମୟ ହୋଇଅଛି; ଏଥିରେ ଆସ୍ତରଣବସ୍ତୁ ଦୁର୍ଲ୍ଲଭ; ଏହା ଜାଣି ତୁମର ରହିବାକୁ ଗଛା ଥିଲେ ରହ ।

ଅତ୍ର ଉଚ୍ଚତ ପଯୋଧରାଦି, ଶବ୍ଦ ଶକ୍ତିଦ୍ୱାରା ଉପକୋଟ ରୂପ ବସ୍ତୁ ବ୍ୟଙ୍ଗ୍ୟ ହେଲା ।

ଅଙ୍କକାରରୂପଶବ୍ଦଶକ୍ତ୍ୟରବ - ଯଥା,

ଦୁର୍ଗାଳଂଘିତ ବିଗ୍ରହୋ ମନସିଜଂ ସମ୍ମିନୟଂ ସ୍ତେଜସା
ପ୍ରୋକ ହ୍ରାଜକଳୋ ଗୁହାତ ଉର୍ଦ୍ଧିମା ବିଶ୍ୱରବୃତୋ ଭୋଗିଷିଃ ।
ନକ୍ଷତ୍ରେଶ କୃତେ କ୍ଷଣୋ ଗିରି ଗୁରୌ ଗାଢ଼ଂ ରୁଚିଂ ଧାରୟତ୍
ଗ୍ରାମାଜ୍ରମ୍ୟ ବିଭୂତିଭୂଷିତ ତନୁ ରାଜତ୍ୟମା ବଲୁଭଃ ॥ ୦ ॥

ଅର୍ଥ - ରାଜା ପକ୍ଷେ - ଦୁର୍ଗଦ୍ୱାରା ଯାହାକର ରକ୍ଷ ଅଙ୍କଘନୀୟ ହୋଇଅଛି; ତେଜ (ଶୋଭା) ଦ୍ୱାରା କରପର୍ଜୟକାରୀ ଓ ପ୍ରକାଶମାନ ରାଜବିଭୂତି ଓ ପ୍ରାପ୍ତ ଗୌରବ, ଭୋଗିଜନ ବେଷିତ, କ୍ଷତ୍ରିୟ ଦୁହାକରଣକାରୀ, ଗମ୍ଭୀରବାକ୍, ପୁଅବ୍ୟା-
କ୍ରମଶଶାଳା ଓ ସମ୍ପର୍କିଯୁକ୍ତ ଉପାବଲୁରରାଜା ।

ଶଶ୍ୱର ପକ୍ଷେ - ପାର୍ବତୀକ ଦ୍ୱାରା ଆଶ୍ୱାଷିଣୀର; ଦୃତୀୟ ନେତ୍ରତେଜଦ୍ୱାରା କରପର୍ଜ ବହନକାରୀ ଓ ପ୍ରକାଶମାନ ବହନକାଧାରୀ ଓ ପ୍ରାପ୍ତଗୌରବ ଓ ସର୍ପଭୂଷିତ, ବସ୍ତ୍ରନେତ୍ର, କୈଳାସକୃତାଭିଳାଷ, ବୃଷଭାରୂତ ଓ ଭସ୍ମିସ୍ତତନୁ । ପାର୍ବତୀପତି (ଉପା-
ବଲୁଭ) ଏହି ପ୍ରକରଣରେ ଅଭିଧାତ୍ୱାରା ଉପାମାୟୀ ମହାଦେବୀ, ତାଙ୍କର ବଲୁଭ ଭାନୁଦେବ ନୃପତି ରୂପ ଅର୍ଥ ପ୍ରକାଶିତ ହୋଇ ବ୍ୟଞ୍ଜନଦ୍ୱାରା ପାର୍ବତୀବଲୁଭ ରୂପ ଅର୍ଥ ଜ୍ଞାତ ହେଲା । ଏହି ଅର୍ଥ ସଙ୍ଗତହେବା ଅଭିପ୍ରାୟରେ ଶଶ୍ୱର ଓ ଉପାବଲୁଭ ରାଜାଙ୍କର ଉପମାନୋପମେୟଭାବ କହିତ ହୋଇ ଉପମାଙ୍କକାର ବ୍ୟଙ୍ଗ୍ୟ ହେଲା; ଅର୍ଥାତ୍ ଉପାବଲୁଭ ରାଜା ଉପାବଲୁଭକ ପରି ।

ବସ୍ତୁ ଅଙ୍କକାର ଭେଦରେ ଅର୍ଥଶକ୍ତ୍ୟରବ ଦୁଇପ୍ରକାର - ଯଥା,

ବସ୍ତୁରୂପ ଅର୍ଥଶକ୍ତ୍ୟରବ, ଅଙ୍କକାରରୂପ ଅର୍ଥଶକ୍ତ୍ୟରବ । ଏ ଦୁହେଁ ସ୍ୱତଃସମବା ଓ କବିପ୍ରୋକ୍ତୋକ୍ତି ଓ କବିନିବନ୍ଧ ଭେଦରେ ଛଅପ୍ରକାର ଯଥା,

ସ୍ୱତଃସମବି-ବସ୍ତୁଧୁନି । ସ୍ୱତଃସମବି-ଅଙ୍କକାରଧୁନି । କବି ପ୍ରୋକ୍ତୋକ୍ତି ବସ୍ତୁଧୁନି । କବିପ୍ରୋକ୍ତୋକ୍ତି ଅଙ୍କକାରଧୁନି । କବିନିବନ୍ଧ ବସ୍ତୁଧୁନି । କବିନିବନ୍ଧ ଅଙ୍କକାର ଧୁନି ।

ଏହି ଛଅମାନେ ପୁନଶ୍ଚ ବସ୍ତୁ ଅଙ୍କକାର ଦୁହିକୁ ବ୍ୟଞ୍ଜନଦ୍ୱାରା ପ୍ରକାଶିତ

କରାଇବାରୁ ବାସ୍ତବ୍ୟକାର ।

ସ୍ୱତଃସମ୍ପଦି-ବସ୍ତୁଦ୍ୱାରା ବସ୍ତୁଧ୍ୱନି । ସ୍ୱତଃସମ୍ପଦି-ବସ୍ତୁଦ୍ୱାରା ଅଳଙ୍କାରଧ୍ୱନି ।
ସ୍ୱତଃସମ୍ପଦି-ଅଳଙ୍କାର ଦ୍ୱାରା ବସ୍ତୁଧ୍ୱନି । ସ୍ୱତଃସମ୍ପଦି-ଅଳଙ୍କାରଦ୍ୱାରା ଅଳଙ୍କାର
ଧ୍ୱନି । କବିପ୍ରୋଢ଼ୋକ୍ତିସିଦ୍ଧ ବସ୍ତୁଦ୍ୱାରା ବସ୍ତୁଧ୍ୱନି । କବିପ୍ରୋଢ଼ୋକ୍ତିସିଦ୍ଧ ବସ୍ତୁଦ୍ୱାରା
ଅଳଙ୍କାର ଧ୍ୱନି । କବିପ୍ରୋଢ଼ୋକ୍ତିସିଦ୍ଧ ଅଳଙ୍କାର ଦ୍ୱାରା ବସ୍ତୁଧ୍ୱନି ।
କବିପ୍ରୋଢ଼ୋକ୍ତିସିଦ୍ଧ ଅଳଙ୍କାରଦ୍ୱାରା ଅଳଙ୍କାର ଧ୍ୱନି । କବିନିବନ୍ଧ ବସ୍ତୁଦ୍ୱାରା
ବସ୍ତୁଧ୍ୱନି । କବିନିବନ୍ଧ ବସ୍ତୁଦ୍ୱାରା ଅଳଙ୍କାର ଧ୍ୱନି । କବିନିବନ୍ଧ ଅଳଙ୍କାରଦ୍ୱାରା
ବସ୍ତୁଧ୍ୱନି । କବିନିବନ୍ଧ ଅଳଙ୍କାରଦ୍ୱାରା ଅଳଙ୍କାରଧ୍ୱନି ।

କ୍ରମରେ ଉଦାହରଣ - ଯଥା,

ସ୍ୱତଃସମ୍ପଦି-ବସ୍ତୁଦ୍ୱାରା ବସ୍ତୁଧ୍ୱନି - ଯଥା,

ଦୃଷ୍ଟି ହେ ପ୍ରତିବେଶିନି ! କ୍ଷଣମିହା ପ୍ୟୟଦ୍ୱନ୍ଦ୍ୱହେ ବାସ୍ୟସି
ପ୍ରାୟୋଶାପ୍ୟ ଶିଶୋଃ ପିତା ନ ବିରସାଃ କୌପାରପଃ ପାସ୍ୟତି ।
ଏକାକୀ ନ୍ୟପିୟାମି ସଦୃଶମିତଃ ଶ୍ରୋତସ୍ତମାଜାକୁଳଂ
ନୀରନ୍ତ୍ରା ସ୍ତନୁମାନିଞ୍ଜକୁ ଜରଠ ହେଦାନକଗ୍ରହଞ୍ଜୟଃ ।

ଅର୍ଥ - ହେ ପ୍ରତିବେଶିନି, (ପଦୋଶିନୀ) କ୍ଷଣମାତ୍ର ଆୟ ଗୃହରେ ଦୃଷ୍ଟି
ଦେଇଥିବ, ଆମ୍ଭେ ଏକାକିନୀ ହୋଇ ଶାନ୍ତ ଏଠାରୁ ତମାଳକୁଳ ସ୍ତ୍ରୋତକୁ (ନଦୀକୁ)
ଯାଉଅଛୁ; ସେଠାରେ କଠିନ ନନ (ଦୁଶବିଶେଷ) ଗ୍ରନ୍ଥିମାନେ ନୀରନ୍ତ୍ର ହୋଇ ଅଛନ୍ତି,
ତଦ୍ୱାରା ଆମ୍ଭ ଦେହ ଖଣ୍ଡିତ ହେବ ପଛେ, ତଥାପି ଏହି ବୀଜକର ପିତା ଅସ୍ୱାତ୍
କୃପକବ ପାନ ନକରୁଥିବା ହେତୁରୁ ଅବଶ୍ୟ ଆମକୁ ଯିବାକୁ ହେବ ।

ଅନ୍ତୁ “ଏକାକିନୀ ହୋଇ ନଦୀତୀର ଉପନ କରିବା” ଏହି ସ୍ୱତଃସମ୍ପଦି
ବସ୍ତୁଦ୍ୱାରା “ନନ ଗ୍ରନ୍ଥି ହେତୁକ ଦେହ ବିଦାରଣ ହେବ” ଏହି ଉକ୍ତିରେ ସ୍ତ୍ରୀର ଭାବ
ପର ପୁରୁଷୋପଭୋଗ ଜନିତ ନଞ୍ଜ କ୍ଷତାଦି ଗୋପନ ରୂପ ବସ୍ତୁ, ବ୍ୟଞ୍ଜିତ ହେଲା ।

ସ୍ୱତଃସମ୍ପଦି-ବସ୍ତୁଦ୍ୱାରା ଅଳଙ୍କାରଧ୍ୱନି - ଯଥା,

ଦିକ୍ଷି ମନ୍ଦାୟତେ ତେଜୋ ଦକ୍ଷିଣସ୍ୟାଂ ରବେ ରପି ।

ତୁସ୍ୟାମେବ ରୟୋଃ ପାଣ୍ଡ୍ୟାଃ ପ୍ରତାପଂ ନ ବିସେ ହିରେ ॥

ଅର୍ଥ - ଯେଉଁ ଦକ୍ଷିଣ ଦିଗରେ ରବିକର ତେଜ ମନ୍ଦ ହୁଏ, ସେହି ଦିଗରେ
ରତ୍ନକର ପ୍ରତାପକୁ ପାଣ୍ଡ୍ୟ ଦେଶର ଜନମାନେ ସହି ନପାରିଲେ ।

ଅନ୍ତୁ ଦକ୍ଷିଣ ଦିଗରେ ରବି ତେଜ ମନ୍ଦ ହେବା, ରତ୍ନ ପ୍ରତାପ ଅଧିକ ହେବା ଏହି
ସ୍ୱତଃସମ୍ପଦି-ବସ୍ତୁଦ୍ୱାରା ରବିକ ତେଜ ଅପେକ୍ଷା ରତ୍ନକର ପ୍ରତାପ ଅଧିକ ଏପରି
ବ୍ୟତିରେକାଳଙ୍କାର ବ୍ୟଙ୍ଗ୍ୟ ହେଲା ।

ସ୍ୱତଃସମ୍ପତ୍ତି-ଅଙ୍ଗଜାରଦ୍ୱାରା ବସ୍ତୁଧୁନି — ଯଥା,
ଆପତନ୍ତଃ ମମୁଦୂରା ଦୂରାକୃତ ପରାକ୍ରମଃ ।
ବଲୋଽବଲୋକୟାମାସ ମାତଙ୍ଗ ମିତ କେଶରୀ ॥

ଅର୍ଥ — ପରାକ୍ରମଶାଳୀ ବନଦେବ, ବେଶୁଦାରି ନାମକ ରାଜାକୁ, କେଶରୀ, ହସ୍ତୀକୁ ଦେଖିଲା ପରି ଅବଲୋକନ କଲେ ।

ଅନ୍ତୁ ହସ୍ତୀକି ସିଂହ ଦେଖିଲାପରି ଏହି ସ୍ୱତଃସମ୍ପତ୍ତୀ ଉପମାଙ୍ଗଜାର ରୂପ ଅର୍ଥଦ୍ୱାରା ବଳଦେବ ଯତ୍ନ ମାତ୍ରରେ ବେଶୁଦାରିକର କ୍ଷୟ କରିବେ ଏହି ବସ୍ତୁ ଧୁନିତ ହେଲା ।

ସ୍ୱତଃସମ୍ପତ୍ତି-ଅଙ୍ଗଜାରଦ୍ୱାରା ଅଙ୍ଗଜାରଧୁନି — ଯଥା,
ରାତ୍ରାକାଞ୍ଚ ବଶନକ୍ଷତବ୍ୟଥା ସକତାଦରି ବଧୁଜନସ୍ୟ ଯଃ ।
ଓଷ୍ଠ ବିହ୍ୱମ ଦଳାନ୍ୟମୋଚୟିର୍ଭିଶନ୍ ଯୁଧିରୁଷା ନିତାଧରଂ ॥

ଅର୍ଥ — ରାଜା ଯୁଦ୍ଧରେ ନିଜାଧରକୁ ଦଂଷକରି, ଶତ୍ରୁ ସ୍ତ୍ରୀମାନଙ୍କର ଓଷ୍ଠ ବିହ୍ୱମଦଳମାନଙ୍କୁ କାନ୍ଧର ନିର୍ଦ୍ଦିତ ବଦନିତ ବ୍ୟଥା ସଂକଟରୁ ମୁକ୍ତ କରାଇଲେ ।

ଅନ୍ତୁ ନିଜାଧରକୁ ଦଂଷକରିଲା; ଶତ୍ରୁ ସ୍ତ୍ରୀ ଅଧରକୁ, କାନ୍ଧଦକ୍ଷିଣତ ପାଦାରୁ ମୁକ୍ତ କରାଇଲା ଏପରି ସ୍ୱତଃସମ୍ପତ୍ତୀ ବିରୋଧାଙ୍ଗଜାର ଦ୍ୱାରା ଅଧର ନିର୍ଦ୍ଦଂଷ ହେଲା; ଶତ୍ରୁମାନେ ବ୍ୟାପାଚିତ ହେଲେ; ଏପରି ସମୁକ୍ତୟାଙ୍ଗଜାର ବ୍ୟଙ୍ଗ୍ୟ ହେଲା ।

କବିପ୍ରୋକ୍ତୋକ୍ତି ସିଦ୍ଧ ବସ୍ତୁଦ୍ୱାରା ବସ୍ତୁଧୁନି — ଯଥା,

ସଜ୍ଜୟତି ସୁରଭି ମସୋନକ ଆପଣୟତି ଯୁବତିକନ କକ୍ଷସହାନ୍ ।
ଅଭିନବ ସହଜାର ମୁଖାନ ନବ ପଲୁବ ପତ୍ର କାନନଜ୍ୟସ୍ୟଶରାନ୍ ।

ଅର୍ଥ — ଏହି ସୁରଭି ମାସ ଆକାଶକୁ ହଜ (ହାତ) ପରି କରୁଅଛି ।

ଏବଂତ ଯୁବତୀଜନ ସୁଦୟ ଭେଦନ ସମର୍ଥ ନବ ପଲୁବ ପତ୍ର (ପକ୍ଷ) ବକ୍ତ ଅଭିନବ ସହକାର ପ୍ରମୁଖ ଅନଙ୍ଗ ଶରମାନଙ୍କୁ ନିର୍ମାଣ କରୁଅଛି ।

ଅନ୍ତୁ ବସନ୍ତ ଶରନିର୍ମାଣକାରୀ କହର୍ପ ଧନୁୀ, ଯୁବତୀମାନେ କକ୍ଷ, ପୁଷ୍ପମାନେ ଶର, ଏହି କବିପ୍ରୋକ୍ତୋକ୍ତିସିଦ୍ଧ ବସ୍ତୁଦ୍ୱାରା ମଦନ ବିଭୂମଣ ରୂପ ବସ୍ତୁ ବ୍ୟଙ୍ଗ୍ୟ ହେଲା ।

କବିପ୍ରୋକ୍ତୋକ୍ତି ସିଦ୍ଧ ବସ୍ତୁଦ୍ୱାରା ଅଙ୍ଗଜାରଧୁନି — ଯଥା,

ରଜନୀଶୁ ବିମଳ ରାନୋଃ କରଜାକେନ ପ୍ରକାଶିତଂ ଶର ।

ଧବଳୟତି ଭୁବନମଶୁନ ମଶିକଂ ତବ କାର୍ତ୍ତିସତ୍ତ୍ୱଃ ସତତଂ ।

ଅର୍ଥ — ହେ ଶର । ରଜନୀମାନଙ୍କରେ କେବଳ ନିର୍ମଳ ଚନ୍ଦ୍ର ଜିରଣ ସମୁଦ୍ୱାରା ପ୍ରକାଶିତ ଭୁବନ ମଣ୍ଡଳକୁ ଆପଣକ କାର୍ତ୍ତିସତ୍ତ୍ୱ ସର୍ବଦା ଧବଳିତ

କରୁଅଛି ।

ଅତ୍ର ବ୍ୟାଧ୍ୟାୟୀ କବିପ୍ରୋଢ଼ୋକ୍ତି ସିଦ୍ଧବନ୍ଧୁ; ତଦ୍ଭାଷା କାର୍ତ୍ତି ସନ୍ତତି ଚନ୍ଦ୍ରକରରୁ
ଅଧିକ ଏପରି ବ୍ୟତିରେକାଳଙ୍କାର ବ୍ୟଙ୍ଗ୍ୟ ହେଲା ।

କବିପ୍ରୋଢ଼ୋକ୍ତିସିଦ୍ଧ ଅଳଙ୍କାରଦ୍ଵାରା ବସ୍ତୁଧ୍ଵନି — ଯଥା,

ଦଶାନନ କିରୀଚେର୍ୟ ସ୍ଵତ୍ଵକ୍ଷଣଂ ରାକ୍ଷସ ଶ୍ରିୟଃ ।

ମଣିବ୍ୟାଜେନ ପର୍ଯ୍ୟାପ୍ତଃ ପୁଥୁବ୍ୟାମଶ୍ଵତିଦବଃ ।

ଅର୍ଥ — ରାମଚନ୍ଦ୍ରଙ୍କର ଜନ୍ମକାଳରେ ରାବଣଙ୍କ ମୌଳି-ସ୍ଥିତ କିରୀଚ
ରତ୍ନମାନଙ୍କର ଯାହା ପତନ ହେଲା, ତାହା ବ୍ୟାଜ ମାତ୍ର; କିନ୍ତୁ ପ୍ରକୃତରେ ସେହିମାନେ
କେବଳ ରାକ୍ଷସକାୟୀଙ୍କର ଅଶ୍ଵତ୍ଵିହୁସ୍ଵରୂପ ଚରକ୍ଷଣାର ପୃଥ୍ଵୀରେ ପଡ଼ିଲେ ।

ଅତ୍ର ରାବଣମୌଳି କିରୀଚେର୍ୟ ପତନ ବ୍ୟାଜରୂପ କବି ପ୍ରୋଢ଼ୋକ୍ତିସିଦ୍ଧ
ଅପହ୍ଵାଳଙ୍କାରଦ୍ଵାରା ଭାବ୍ୟ ରାକ୍ଷସଶ୍ରୀଚିନାଶ ରୂପ ବସ୍ତୁଧ୍ଵନି ହେଲା ।

କବିପ୍ରୋଢ଼ୋକ୍ତିସିଦ୍ଧ ଅଳଙ୍କାରଦ୍ଵାରା ଅଳଙ୍କାରଧ୍ଵନି — ଯଥା,

ଧନିଲ୍ଲୁ ନବମଲ୍ଲିକା ସମୁଦୟୋ ହସ୍ତେ ସିତାମୋରୁହଂ

ହାରଃ ବନ୍ଧତଚେ ପୟୋଧରଯୁଗ୍ଠେ ଶ୍ରୀଖଣ୍ଡ ଲେପୋଦନଃ ।

ଏକୋହପି ତ୍ରିକଳିଙ୍ଗ ଭୃମିତିକକ ! ତୁହାର୍ତ୍ତି ରାଣିର୍ଯ୍ୟୟୌ

ନାନାମଣ୍ଡନତାଂ ପୁରନ୍ଦରପୁରା ବାମନ୍ତୁବାଂ ବିରୁହେ ॥ ୦ ॥

ଅର୍ଥ — ହେ ତ୍ରିକଳିଙ୍ଗ ଭୃମିତିକକ ! ଆପଣଙ୍କର ଏକ କାର୍ତ୍ତି ପୁରନ୍ଦରପୁର
ସ୍ତ୍ରୀମାନଙ୍କ ବିଗ୍ରହରେ ନାନାପ୍ରକାର ମଣ୍ଡନତାକୁ ପ୍ରାପ୍ତ ହେଲା; ଯଥା, ଧନିଲ୍ଲୁ
(କେଶପାଶ)ରେ ନବମଲ୍ଲିକାସମୂହ, ହସ୍ତରେ ଶ୍ଵେତପଦ୍ମ, ବନ୍ଧରେ ମୁଦ୍ରାହାର,
ପୟୋଧରଯୁଗ୍ଠରେ ସାନ୍ତୁଚନ୍ଦନ ଲୋପ ହେଲା ।

ଅତ୍ର କାର୍ତ୍ତି ଧନିଲ୍ଲୁରେ ନବମଲ୍ଲିକାସମୂହ ହେଲା; ଋତ୍ୟାଦି କବିପ୍ରୋଢ଼ୋକ୍ତିସିଦ୍ଧ
ରୂପକାଳଙ୍କାରଦ୍ଵାରା, ଆପଣ ଭୂଲୋକରେ ସ୍ଥିତ ହେଇ ସ୍ଵର୍ଣ୍ଣସ୍ତ ଲୋକମାନଙ୍କର
ଉପକାର କରୁଅଛ ଏପରି ବିଭାବନାଳଙ୍କାର ବ୍ୟକ୍ତିତ ହେଲା ।

କବିନିବନ୍ଧ ବସ୍ତୁଦ୍ଵାରା ବସ୍ତୁଧ୍ଵନି — ଯଥା,

ଶିଖରିଣି କୁନ୍ଦଳାମ କିମ୍ପଞ୍ଚିରଂ

କିମ୍ପଞ୍ଚିଧାନ ମସାବକ ରୋରପଃ ।

ସୁମୁଖି ! ଯେନ ତଦାଧରପାତକଂ

ଦଶତି ବିମ୍ପଞ୍ଚଂ ଶୁକଶାବକଃ ॥

ଅର୍ଥ — ହେ ସୁମୁଖି । ଏହି ଶୁକଶାବକ, କେଉଁ ପର୍ବତରେ କେତେକାଳ
ବିକମ୍ପକରି କେଉଁ ତପସ୍ୟା କରିଥିଲା ଯଦ୍ଵାରା ତୁଦାୟ ଅଧରବତ୍ ପାତକ ବିମ୍ପଞ୍ଚକକୁ

ଚକ୍ରଦ୍ୱାରା ପାଡ଼ିତ କରୁଅଛି ।

ଅତ୍ର କବିନିବନ୍ଧ କୌଣସି ଜାମୀପୁରୁଷ ସମକ୍ତି ପ୍ରୋକ୍ତୋକ୍ତିସିଦ୍ଧ ବସୁଦ୍ୱାରା ଦ୍ୱଦୀୟ ଅଧର ପୁଣ୍ୟାତିଶୟ ଇତ୍ୟ, ଏହି ବସୁ ପ୍ରତୀତ ହେଲା ।

କବିନିବନ୍ଧ ବସୁଦ୍ୱାରା ଅଙ୍ଗକାରଧ୍ୱନି — ଯଥା,
ସୁଭଗେ କୋଟି ସଂଖ୍ୟାତ୍ ମୁପେତ୍ୟ ମଦନାଶୁରୈଃ
ବସନ୍ତେ ପଞ୍ଚତା ତ୍ୟକ୍ତା ପଞ୍ଚତାସାଦ୍‌ବିଯୋଗିନୀ* ।

ଅର୍ଥ — ହେ ସୁଭଗେ ! ବସନ୍ତରେ କରର୍ପ ଶରମାନେ, କୋଟି ସଂଖ୍ୟକ ହୋଇ ପଞ୍ଚତାକୁ (ପଞ୍ଚସଂଖ୍ୟାକୁ) ତ୍ୟାଗକରିବାରୁ ବିଯୋରୀମାନଙ୍କର ପଞ୍ଚତା (ମରଣ) ହେଲା ।

ଅତ୍ର କବିନିବନ୍ଧ ବସୁ ପ୍ରୋକ୍ତୋକ୍ତିସିଦ୍ଧ, କାମଶରମାନଙ୍କର କୋଟିସଂଖ୍ୟକତ୍ୱ ପ୍ରାପ୍ତି ହେତୁକ, ଅଖିଳ ବିଯୋଗିମରଣରୂପ ବସୁଦ୍ୱାରା ଶରମାନଙ୍କରେ ଥିବା ପଞ୍ଚତା, ବିଯୋରୀମାନଙ୍କଠାରେ ରହିଲା କି ? ଏପରି ଉତ୍ତପ୍ରେକ୍ଷାଳଙ୍କାର ବ୍ୟକ୍ୟମାନ ହେଲା ।

କବିନିବନ୍ଧ ଅଙ୍ଗକାରଦ୍ୱାରା ବସୁଧ୍ୱନି — ଯଥା,
ମଲ୍ଲିକା ମୁକୁଳେ ଚକ୍ଷି ! ଛାଡ଼ି ଗୁଞ୍ଜନୁଧ୍ୱଜତଃ ।
ପ୍ରୟାଶେ ପଞ୍ଚବାଶସ୍ୟ ଶଙ୍ଖ ମା ପୁରନ୍ଦରିବ ।

ଅର୍ଥ — ହେ ଚକ୍ଷି [କୋପନେ] ମଲ୍ଲିକା ମୁକୁଳରେ ଏହି ମଧୁବ୍ରତ ଯାହା ଧ୍ୱନି କରୁଅଛି, ତାହା ପଞ୍ଚବାଶର ପ୍ରୟାଶ ସମୟରେ ଶଙ୍ଖ ବାଦନ କରୁଅଛି ।

ଅତ୍ର କବିନିବନ୍ଧ ବସୁ ପ୍ରୋକ୍ତୋକ୍ତିସିଦ୍ଧ “ଶଙ୍ଖବାଦନ କରୁଅଛି କି ?” ଏହି ଉତ୍ତପ୍ରେକ୍ଷାଳଙ୍କାରଦ୍ୱାରା କରର୍ପର ଉନ୍ମାଦକାଳ ପ୍ରାପ୍ତହେଲା, ମାନ କରିବାର ଉଚିତ ନୁହେଁ, ଏତାଦୃଶ ବସୁ ବ୍ୟଙ୍ଗ୍ୟ ହେଲା ।

କବିନିବନ୍ଧ ଅଙ୍ଗକାରଦ୍ୱାରା ଅଙ୍ଗକାରଧ୍ୱନି — ଯଥା,

ମହିଳା ସହସ୍ର ଭରିତେ ତବ ହୃଦୟେ ସୁଭଗ ! ସା ଅମାତ୍ୟ ଅନୁଦିନ ମନମ୍ୟ କର୍ମା ତନ୍ତ୍ରପ୍ୟଙ୍ଗ ତନୁ କରୋତି ।

ଅର୍ଥ — ହେ ସୁଭଗ ! ତୁମ ହୃଦୟ ସହସ୍ର ସଂଖ୍ୟକ ମହିଳାଦ୍ୱାରା ପୂର୍ଣ୍ଣ ହେବାରୁ, ମୋ ସଖା ସ୍ନାନ ନପାର ପ୍ରତିଦିନରେ ସର୍ବକର୍ମ ପରିତ୍ୟାଗ କରି ଆପଣା ତନୁକୁ କୃଷ୍ଣ କରୁଅଛି ।

ଅତ୍ର କବିନିବନ୍ଧ ବସୁ ପ୍ରୋକ୍ତୋକ୍ତିସିଦ୍ଧ “ତୁମ ହୃଦୟ ସହସ୍ର ମହିଳାଦ୍ୱାରା ପୂର୍ଣ୍ଣ ହେବାରୁ ମୋ ସଖା ସ୍ନାନ ନ ପାଇଲା” ଏପରି କାବ୍ୟଶିଳ୍ପୀଙ୍କାର ଦ୍ୱାରା ତନୁକୁ କୃଷ୍ଣ କଲା ଉତ୍ତାରୁ ମଧ୍ୟ ତୁମ ହୃଦୟରେ ନ ରହିଲା, ଏପରି ବିଶେଷୋକ୍ତି ଅଙ୍ଗକାର

ପ୍ରତ୍ୟାୟିତ ହେଲା ।

ଉଭୟ ଶତ୍ରୁଭବ ଧ୍ୱନି ବାକ୍ୟମାତ୍ରରେ ଏକ - ଯଥା,

ହିମମୁକ୍ତଚନ୍ଦ୍ରରୁଚିରଃ ସପଦୁକୋ ମଦୟନ୍ ଦ୍ୱିଜାନ୍ ଜନିତ ମାନକେତବଃ ।

ଅରବରପ୍ରସାଦିତ ସୁରୋ ମହୋଦବଃ ପ୍ରମଦାଜନସ୍ୟ ସଚିରାୟ ମାଧବଃ ॥

ଅର୍ଥ - ବିଷ୍ଣୁପକ୍ଷେ - ଆତ୍ମାଦକତ୍ୱ ହେତୁରୁ, ହିମମୁକ୍ତ ଚନ୍ଦ୍ରବର ରୁଚିର ଓ ପଦୁହସ୍ତ ଓ ବ୍ରାହ୍ମଣାନନ୍ଦକାରୀ, କନ୍ଦର୍ପପିତା, ପ୍ରମୋଦିତ ଦେବବୃନ୍ଦ ଏତାଦୃଶ ବିଷ୍ଣୁପ୍ରମଦା [ଗୋପା] ଜନର ଆନନ୍ଦକର ହେଲେ । ବସନ୍ତ ପକ୍ଷେ - ହିମମୁକ୍ତ ଚନ୍ଦ୍ରଦ୍ୱାରା ରୁଚିର ଜଳଯୁକ୍ତ, ପକ୍ଷି-ପ୍ରମୋଦଜନକ, କାମଉତ୍ସାଦକ, ଉତ୍ସାଦିକ ମାୟିକ, ଏତାଦୃଶ ବସନ୍ତ ପ୍ରମଦା ଜନର ଆନନ୍ଦକର ହେଲା ।

ଅତ୍ର ହିମମୁକ୍ତ ରତ୍ୟାଦି ବିଶେଷଣରତ ଶବ୍ଦ ଦ୍ୱାରା ଓ ଅର୍ଥଦ୍ୱାରା ଉପ-ମାଳଙ୍କାର ବ୍ୟଙ୍ଗ୍ୟ ହେବାରୁ ଉଭୟ ଶତ୍ରୁଭବ ହେଲା ।

ଏ ପର୍ଯ୍ୟନ୍ତ ଧ୍ୱନି ଅଠର ପ୍ରକାର । ଅର୍ଥାତ୍ ଅବିବକ୍ଷିତ ବାଚ୍ୟ, ଅର୍ଥାନ୍ତର ସଂକ୍ରମିତ ବାଚ୍ୟ ଓ ଅତ୍ୟନ୍ତ ଚିରସ୍ମୃତ ବାଚ୍ୟ ଭେଦରେ ଦୁଇ ପ୍ରକାର । ବିବକ୍ଷିତା-ତ୍ୟପରବାଚ୍ୟ ଏକ, ଏପରି ତିନି ପ୍ରକାର ।

ସଂଲକ୍ଷକ୍ରମବ୍ୟଙ୍ଗ୍ୟ - ଶବ୍ଦ, ଅର୍ଥ, ଉଭୟ ଶକ୍ତି ଭେଦରେ ତିନି ପ୍ରକାର; ଏ ମଧ୍ୟରୁ ଅର୍ଥ ଶତ୍ରୁଭବ ବାର ପ୍ରକାର, ଏପରି ଅଠର ପ୍ରକାର ।

ଏପରି ଉଭୟ ଶତ୍ରୁଭବ [ଶିକାର୍ଥଶତ୍ରୁଭବ] ଧ୍ୱନି କେବଳ ଏକ ରୂପରେ ବାକ୍ୟରେ ହୁଏ । ଅନ୍ୟ ସପ୍ତଦଶ ପଦରେ ବାକ୍ୟରେ ହେଇ ଚଉଦ୍ୱିଂଶ ପ୍ରକାର ହୁଅନ୍ତି । ପ୍ରବନ୍ଧରେ ଅର୍ଥ ଶତ୍ରୁଭବ ଧ୍ୱନି ଏକ ହୁଏ ।

ସଂଲକ୍ଷକ୍ରମଧ୍ୱନି - ପଦାଂଶ, ବର୍ଣ୍ଣ, ରଚନା, ପ୍ରବନ୍ଧ ଭେଦରେ ଚାରିପ୍ରକାର । ପ୍ରମତ୍ତ ଏହି ଚାରି ପ୍ରକାର ଅଭିଧାନୁକ୍ତା, କକ୍ଷଣାନୁକ୍ତା ଭେଦରେ ଆଠ ପ୍ରକାର । ଏମାନେ ବସ୍ତୁଧ୍ୱନି ଓ ଅଳଙ୍କାରଧ୍ୱନି ଭେଦରେ କ୍ଷୋଦନ ପ୍ରକାର, ଏପରି ଏକପଞ୍ଚାଶତ୍ ଧ୍ୱନି ହେଲା ।

ଏହି ଧ୍ୱନିମାନେ ସଂକର ସଂସ୍କୃତ୍ୟାଦି ଭେଦରେ ୫୩୫୫ ପ୍ରକାର ହୁଅନ୍ତି ।

ଏମାନେ ଅତି ସୁକ୍ଷ୍ମ ହେବାରୁ, ପ୍ରକ୍ଷବାହୁଲ୍ୟ ଭୟରୁ, ଦୃଷ୍ଟାନ୍ତ ଦିଆ ନଗଲା ।

ଗୁଣାତ୍ମକ ବ୍ୟଙ୍ଗ୍ୟ

ବ୍ୟଙ୍ଗ୍ୟ, ବାଚ୍ୟାର୍ଥ ଅପେକ୍ଷା ଉଚ୍ଚୁଷ୍ଣହେଲେ ତାକୁ ଗୁଣାତ୍ମକ ବ୍ୟଙ୍ଗ୍ୟ ବୋଲାଯାଏ ।

ଏହାର ଆଠ ପ୍ରକାର ଭେଦ ଦେଖାଯାଏ - ଯଥା,

- ୧. ଇଚରାଜ୍ଞ ଗୁଣାତ୍ମକ ବ୍ୟଙ୍ଗ୍ୟ
- ୨. କାକ୍ଷାକ୍ଷିପ୍ତ ଗୁଣାତ୍ମକ ବ୍ୟଙ୍ଗ୍ୟ

୩.	ବାଚ୍ୟସିଦ୍ଧ୍ୟଙ୍ଗ	ଗୁଣାଭୂତ ବ୍ୟଙ୍ଗ୍ୟ
୪.	ସଦିରୂପପ୍ରାଧାନ୍ୟ	ଗୁଣାଭୂତ ବ୍ୟଙ୍ଗ୍ୟ
୫.	ତୁଲ୍ୟପ୍ରାଧାନ୍ୟ	ଗୁଣାଭୂତ ବ୍ୟଙ୍ଗ୍ୟ
୬.	ଅଭୂତ	ଗୁଣାଭୂତ ବ୍ୟଙ୍ଗ୍ୟ
୭.	ଅଗୁତ	ଗୁଣାଭୂତ ବ୍ୟଙ୍ଗ୍ୟ
୮.	ଅସୁନ୍ଦର	ଗୁଣାଭୂତ ବ୍ୟଙ୍ଗ୍ୟ

ଉତରାଙ୍ଗ ଗୁଣାଭୂତବ୍ୟଙ୍ଗ୍ୟ — ଯଥା,

ମାନୋନତାଂ ପ୍ରଣୟିନୀ ମନୁନେତୁ କାମ
 ସ୍ଵୟୈନ୍ୟ ସାଗର ଗବୋଦ୍ଗତ କର୍ଣ୍ଣତାପଃ ।
 ହାହା କଥଂ ନୁରବତୋ ରିପୁରାଜଧାନୀ
 ପ୍ରାସାଦ ସନ୍ତତିଷ୍ଠୁ ତିଷ୍ଠତି କାମିନୋକଃ ॥

ଅର୍ଥ — ମାନବତା ପ୍ରଣୟିନୀ ସ୍ତ୍ରୀର ଅନୁନୟ-ତପ୍ତର କାମା ଜନ, ତୁଦାୟ ସୈନ୍ୟ-ସାଗର ଧ୍ଵନିଦ୍ଵାରା କର୍ଣ୍ଣତାପଯୁକ୍ତ ହୋଇ ଜିପରି ଆପଣଙ୍କ ରିପୁରାଜଧାନୀର ପ୍ରାସାଦ ମଧ୍ୟରେ ଛିତ ଯୋଜଅଛି ଏହା ବଡ଼ ଦୁଃଖର ବିଷୟ ।

ଅତ୍ର ରାଜବର୍ଣ୍ଣନରେ ଯାହା କାମା ଜନ ସମ୍ବନ୍ଧରେ କରୁଣ ରସରୂପ ବ୍ୟଙ୍ଗ୍ୟାର୍ଥ ପ୍ରକାଶ ହେଲା ସେହି ବ୍ୟଙ୍ଗ୍ୟ, ରାଜା ବିଷୟ ରଚି (ପ୍ରୀତି)ରେ ଅଙ୍ଗ ଭାବକୁ ଲାଭିବାରୁ ଉତରାଙ୍ଗ ସ୍ଵରୂପ ଗୁଣାଭୂତ ବ୍ୟଙ୍ଗ୍ୟ ହେଲା ।

କାକ୍ଷୀସ୍ତ୍ର ଗୁଣାଭୂତ ବ୍ୟଙ୍ଗ୍ୟ — ଯଥା, ସହଦେବ ପୁତ୍ର ଛାମ ବାକ୍ୟ

ମଥ୍ୟାମି କୈରବ ଶତଂ ସମରେ ନ କୋପାର୍
 ଦୁଃଶାସନସ୍ୟ ରୁଧିରଂ ନ ପିବାମ୍ୟ ରସଃ ।
 ସଂତୁର୍ଣ୍ଣୟାମି ଗଦୟା ନ ସୁଯୋଧନୋରୁ
 ସହିଂ କରୋତୁ ଉଚ୍ଚତାଂ ନୃପତିଃ ପଶୋନ । ୦ ।

ଅର୍ଥ — ହେ ସହଦେବ, ମୁଁ ଯୁଦ୍ଧରେ କୈରବଶତକୁ ନ ମାରିବି ? ଦୁଃଶାସନର ରୁଧିର ଉର ଛକରୁ ନ ପିଇବି ? ଦୁର୍ଯ୍ୟୋଧନର ଉରୁକୁ ଗଦାଦ୍ଵାରା ତୁଣ୍ଡିତ ନ କରିବି ? ଅବଶ୍ୟ ତ କରିବି; ଆପଣଙ୍କ ନୃପତି (ଯୁଧିଷ୍ଠିର) ପକ୍ଷ ଗ୍ରାମ ନିମିତ୍ତ ସହି କରିବୁ ।

ଅତ୍ର ମତ୍ତନ କରିବି କେବଳ ଏହି ବ୍ୟଙ୍ଗ୍ୟାର୍ଥ, ମତ୍ତନ ନ କରିବି କି ? ଏପରି ନିଷ୍ପେଧ ସହିତରେ ରହିବାରୁ କାକ୍ଷୀସ୍ତ୍ର ହେଲା, ଅତଏବ ଗୁଣାଭୂତ ହେଲା ।

ବାଚ୍ୟସିଦ୍ଧ୍ୟଙ୍ଗ ଗୁଣାଭୂତବ୍ୟଙ୍ଗ୍ୟ — ଯଥା,

ଦୀପୟନ୍ ରୋଦସୀ ଉନ୍ନୁ ମେଷଜ୍ଞଚିତ ସର୍ବତଃ ।

ପ୍ରତାପ ଶ୍ରବ ରାଜେନ୍ଦ୍ର ! ବୈରିବଂଶ ଦାସନକଃ ।

ଅର୍ଥ—ହେ ରାଜେନ୍ଦ୍ର ଆପଣଙ୍କ ପ୍ରତାପ ଦ୍ୟାବା ପୃଥିବୀ ଉନ୍ନୁକୁ ଦୀପିତ କରି ବୈରିବଂଶ (ବାଉଁଶ ଗଛ)କୁ ବହନ କରିବା ବିଷୟରେ ଦାସାନକ ସ୍ୱରୂପ ହୋଇ ସର୍ବତ୍ର ଜ୍ଞକୁଅଛି ।

ଅତ୍ର ଶତ୍ରୁକୁଳରେ ବେଶୁଡ଼ାରୋପଣ ରୂପ ବ୍ୟଙ୍ଗ୍ୟ ପ୍ରତାପର ଦାବାନଳତା-ରୋପଣସିଦ୍ଧିର ଅଙ୍ଗ ହେଲା, ଅର୍ଥାତ୍ ପ୍ରତାପରେ ରୂପକଦ୍ୱାରା ଅନଳତାରୋପ ବାଚ୍ୟ ହେବାରୁ ଶୁଦ୍ଧ ବ୍ୟଙ୍ଗ୍ୟନ ହୋଇ ବାଚ୍ୟ ସିଦ୍ଧ୍ୟଙ୍ଗ ସ୍ୱରୂପ ଗୁଣାଭୂତ ହେଲା ।

ସଦିରଧ୍ୟପ୍ରାଧାନ୍ୟ ଗୁଣାଭୂତବ୍ୟଙ୍ଗ୍ୟ—ଯଥା,

ହରହୁକିଞ୍ଚୁପ୍ରିବୃତ୍ତପୈର୍ଯ୍ୟ

ଶୁଦ୍ରୋଦୟାରମ୍ଭଜବାମୁରାଶିଃ ।

ଉମାମୁଖେ ବିମତକାଧରୌଷେ

ବ୍ୟାପାରୟାମାସ ବିଲୋଚନାନ୍ତି ॥

ଅର୍ଥ—ଚନ୍ଦ୍ରୋଦୟରେ ସମୁଦ୍ର ପରି କିଞ୍ଚୁପ୍ରିବୃତ୍ତପୈର୍ଯ୍ୟ ମହାଦେବ, ବିମତକ ତୁଳ୍ୟ ଅଧର ଓଷ୍ଠ ଶୋଭା ଉମା ମୁଖରେ ନେତ୍ରପାତ କଲେ ।

ଅତ୍ର ବୁଧଭାଗିନୀକ୍ଷରେ କି ମୁଖସୌନ୍ଦର୍ଯ୍ୟ ବର୍ଣ୍ଣନାଭିନୀକ୍ଷରେ ନେତ୍ରପାତ କଲେ, ଏହି ଉଭୟ ପ୍ରାଧାନ୍ୟ ବିଷୟରେ ସନ୍ଦେହ ହେବାରୁ ସଦିରଧ୍ୟପ୍ରାଧାନ୍ୟ ବ୍ୟଙ୍ଗ୍ୟ ହେଲା ।

ତୁଳ୍ୟପ୍ରାଧାନ୍ୟ ଗୁଣାଭୂତବ୍ୟଙ୍ଗ୍ୟ—ଯଥା, ରାବଣପ୍ରତି ମନ୍ତ୍ରିବାକ୍ୟ

ଦ୍ରାହୁଣାଚିକ୍ରମତ୍ୟାଗୋ ଭବତାମେବରୂତୟେ

ଜାମଦଗ୍ନ୍ୟଃ କୋମିତ୍ର ମନ୍ୟଥାବୁର୍ନିନାୟତେ ।

ଅର୍ଥ—ହେ କଳେଶ, ଦ୍ରାହୁଣମାନଙ୍କର ଅବମାନନା ନକଲେ ଆପଣଙ୍କର ବଡ଼ମଙ୍ଗଳ ହେବ, କୋତେର୍ ଆପଣଙ୍କ ମିତ୍ର ଜାମଦଗ୍ନ୍ୟ ବିମନ ହେବେ ।

ଅତ୍ର ଜାମଦଗ୍ନ୍ୟ ପଦରୁ ସ୍ୱପିତୃପରାଭବ ହେତୁକ କ୍ଷତ୍ରିୟ କୁଳ କ୍ଷୟପରି ରକ୍ଷକୂଳକ୍ଷୟରୂପ ବ୍ୟଙ୍ଗ୍ୟାର୍ଥ ଓ ବାକ୍ୟର ବାଚ୍ୟାର୍ଥ ଏ ଦୁହିକର ସମାନ ପ୍ରାଧାନ୍ୟ (ବାକ୍ୟରେ ଯେଉଁ ବାଚ୍ୟାର୍ଥ ବ୍ୟଙ୍ଗ୍ୟରେ ସେହି ଅର୍ଥ) ହେବାରୁ ତୁଳ୍ୟପ୍ରାଧାନ୍ୟ ଗୁଣାଭୂତ ବ୍ୟଙ୍ଗ୍ୟ ହେଲା ।

ଅସ୍ତୁତ ଗୁଣାଭୂତବ୍ୟଙ୍ଗ୍ୟ—ଯଥା,

ସକୌସର୍ବସୁହରଣଂ ବିଗ୍ରହେ ପ୍ରାଣନିଗ୍ରହଂ ।

ଅନ୍ୟାପଦିନ ନୃପତୈ ନ ସଞ୍ଜିର୍ଣ୍ଣତ ବିଗ୍ରହଃ ॥

ଅର୍ଥ—ଅନ୍ୟାପଦିନ ରାଜାଙ୍କଠାରେ ସଞ୍ଜିକଲେ ସର୍ବସ୍ୱ ହରଣ କରିବେ, ବିରୋଧ କଲେ ପ୍ରାଣନିଗ୍ରହ କରିବେ; ଅତଏବ ଏହାଙ୍କଠାରେ ବିଗ୍ରହ କିବା ସଞ୍ଜି ଉଚ୍ଚୟଥା ସମ୍ଭବେ ନାହିଁ ।

ଅତ୍ର ଅନ୍ୟାପଦିନ ନୃପତିଙ୍କଠାରେ ଦାମ ସାମାନ୍ତି ଉପାୟ ବ୍ୟତିରେକେ ଆଉ ଶାନ୍ତିର ଉପାୟ ନାହିଁ; ଏହି ଅର୍ଥ ଶାସ୍ତ୍ର ବୋଧହେବା ଜଣ; ଅତଏବ ଅତ୍ତୁଟ ବ୍ୟଙ୍ଗ୍ୟ ହେବାରୁ ଗୁଣାଭୂତ ହେଲା ।

ଅତ୍ତୁଟ ଗୁଣାଭୂତ ବ୍ୟଙ୍ଗ୍ୟ—ପଥା,

ଅନେକ ଲୋକଗୁରୁଣା ସତାଂ ଧର୍ମୋପଦେଶିନୀ ।

ଅହଂ ବ୍ରତବତୀ ସ୍ୱୈର ମୁକ୍ତେନ କିମତଃ ପତଂ ॥

ଅର୍ଥ—ଆମେ ବ୍ରତବତୀ ସ୍ତ୍ରୀ, ଏହି ଶାକ୍ୟମୁନି ଲୋକଗୁରୁ ଓ ଧର୍ମୋପଦେଶୀ; ଏଥି ଉତ୍ତରୁ ଆଉ କି କହିବୁଁ ।

ଅତ୍ର ଶାକ୍ୟ ମୁନିଙ୍କର ତୀର୍ଥବାସିନୀ ସ୍ତ୍ରୀର ବଳହାରୋପଭୋଗ ପ୍ରକାଶ ହେବାରୁ ଅତ୍ତୁଟ ବ୍ୟଙ୍ଗ୍ୟ ହେଲା ।

ଅସୁନ୍ଦର ଗୁଣାଭୂତ ବ୍ୟଙ୍ଗ୍ୟ—ପଥା,

ବାନୀର କୁଞ୍ଜୋତ୍ତମାନ ଶକୁନିକୋକାହଳଂ ଶୁଣ୍ଠିଞ୍ଜ୍ୟାଃ

ରୁହକର୍ମ ବ୍ୟାପ୍ତତାୟା ବଧ୍ୟାଃ ସାବନ୍ତି ଅଙ୍ଗାନି ॥

ଅର୍ଥ—ବେତସି କୁଞ୍ଜୋତ୍ତମାନ ଶକୁନି କୋକାହଳ ଶୁଣ୍ଠି କରାବାରୁ ରୁହକର୍ମାଦି ସ୍ତ୍ରୀର ଅଙ୍ଗମାନେ ଶିଥିଳ ହେଲେ ।

ଅତ୍ର ସକେତ ଦେବଧୂରୀ ପୁରୁଷ ଲତାରୁହକୁ ପ୍ରବିଷ୍ଟ ହେଲା, ଏହି ବ୍ୟଙ୍ଗ୍ୟରୁ ଅଙ୍ଗମାନେ ଶିଥିଳ ହେଲେ, ଏପରି ବାତ୍ୟାର୍ଥର ତମ୍ଭାଭକୁ ସହୃଦୟତ୍ୱିନ ଅନ୍ୟମାନେ ଜାଣି ନ ପାରନ୍ତି; ଅତଏବ ସାଧାରଣ ଅଗୋଚର ହେବାରୁ ଅସୁନ୍ଦର ହେଲା ।

ଏପରି ଦୀପକ ଓ ତୁଲ୍ୟଯୋଗିତାଳଂକାର ମାନଙ୍କରେ ସାହା ଉପମାଳଂକାର ବ୍ୟଙ୍ଗ୍ୟ ହୁଏ ତାକୁ ମଧ୍ୟ ଗୁଣାଭୂତ ବ୍ୟଙ୍ଗ୍ୟ ବୋଲିବାକୁ ହେବ ।

ଇତି ଧ୍ୱନି ନିରୂପଣାନ୍ତମ ସପ୍ତମ ପରିଚ୍ଛେଦଃ ।

ସମାପ୍ତଶ୍ଚାୟ ମଙ୍ଗଳାରବୋଧୋଦୟଃ ।

ବାମଣୀ ବିଜ୍ଞାପନ ।*

ଅଜଙ୍କାର ବୋଧୋଦୟ ।

ସାହିତ୍ୟ ଶବ୍ଦର ଅର୍ଥ, ସମ୍ୟକ୍‌ହିତ; ହିତ ଶବ୍ଦର ଅର୍ଥ, ବୁଦ୍ଧି ବିଷୟ ହେବା ନିମିତ୍ତ ବାକ୍ୟାର୍ଥଜ୍ଞାନ; ବାକ୍ୟାର୍ଥ ଜ୍ଞାନ, କେବଳ ବାକ୍ୟର ଅର୍ଥ ଜାଣିବାର ନୁହେ; କିନ୍ତୁ ଯୋଗ୍ୟତା ଆକାଂକ୍ଷା, ଆସନ୍ତି ଏମାନଙ୍କଦ୍ୱାରା ବାକ୍ୟ କିପରି ସୁସ୍ପଷ୍ଟ ହୋଇଛି ଓ ବାକ୍ୟଗତ ଶବ୍ଦମାନେ କିପରି ବାଚକ, ଲକ୍ଷ୍ୟକ, ଓ ବ୍ୟଞ୍ଜକ ହୁଅନ୍ତି ଏବଂ ଅଭିଧା, ଲକ୍ଷଣା, ବ୍ୟଞ୍ଜନା କାର୍ଯ୍ୟକୁ ବୋଲି ଓ ବ୍ୟଞ୍ଜନା ଅଭିଧାନୁକ୍ତ ହେଲେ କିପରି ହୁଏ, ଲକ୍ଷଣାମୂଳ ହେଲେ କିପରି ହୁଏ ଏବଂ ଅର୍ଥରେ କେତେ ପ୍ରକାର ହୁଏ ଓ କେଉଁ ଶବ୍ଦ ଯୋଗରୁ ଶବ୍ଦମାନଙ୍କର ଅନ୍ୟ ଅର୍ଥ ହୁଏ ଓ ଶବ୍ଦମାନଙ୍କର ତାପୂର୍ଣ୍ୟ କି ଅର୍ଥାର୍ କେଉଁ ଶବ୍ଦର କେଉଁ ଅର୍ଥରେ ତାପୂର୍ଣ୍ୟ ଏବଂ ବାକ୍ୟଜନ୍ୟ କେତେ ପ୍ରକାର ବୋଧ ଓ ବୋଧମାନଙ୍କର କିପରି ନିରାଶ ହୁଏ ଓ କେଉଁ କେଉଁ ଅଜଙ୍କାରରେ ବାକ୍ୟମଣ୍ଡିତ ହୁଏ ଓ କିପରି ଶବ୍ଦ ବିନ୍ୟସ୍ତ ହେବାରୁ ନାନାପ୍ରକାର ଅର୍ଥମାନେ ଧ୍ୱନିତ ହୁଅନ୍ତି ଓ କେଉଁ ଋତ୍ତରେ କିପରି ଅକ୍ଷର ବିନ୍ୟାସ ହୁଏ ଇତ୍ୟାଦି ନାନାପ୍ରକାର ଜାଣିବାକୁ ହେବ । ଏପରିସତ୍ତ୍ୱେ କେବଳ ସାଧୁଭାଷା ଘଟିତ ଋତ୍ୟ ପଦ୍ୟନିର୍ମିତ ଗ୍ରନ୍ଥକୁ ସାହିତ୍ୟ ବୋଲିଲେ ଏକଥାଟି ବାସ୍ତବିକ ସୁଧାଶ୍ରାବଣୀ ହେବ ବୋଲି ବୋଧ ହୁଏ ନାହିଁ ।

ବାକ୍ୟାର୍ଥ ଜ୍ଞାନ ଅଜଙ୍କାର ଶାସ୍ତ୍ରରେ ପ୍ରାୟ ଭଲ ହୁଏ, ଅତଏବ ଏହି ଅଜଙ୍କାର-ବୋଧୋଦୟ ଅଜଙ୍କାର ଶାସ୍ତ୍ରର ସାରାଂଶ ରଚିତ; ଏହା ଭାଷାଜିଜ୍ଞାସୀ ସୁନାୟ ଜାତ୍ର-ମାନଙ୍କର ବାକ୍ୟାର୍ଥଜ୍ଞାନର ସୋପାନ ବୋଲିଲେ ଅତ୍ୟୁକ୍ତି ହେବନାହିଁ; ବିଶେଷତଃ ଏହି ପୁସ୍ତକ ସଂସ୍କୃତାନୁଷ୍ଠାନ ଉତ୍କଳୀୟ କବିମାନଙ୍କର ନିତାନ୍ତ ବାସ୍ତନୀୟ ହେବ ବୋଲି ଭରସା କରୁଁ ।

ଏହି ପୁସ୍ତକରେ କେତେକ ଅକ୍ଷର ଛପାକାରିକ ଦ୍ୱାରା ବ୍ୟାପାଦିତ ହୋଇଅଛି ତାହା ପାଠକମାନେ ମାର୍ଜନା କରିବେ ।

ଏହି ଗ୍ରନ୍ଥର ଆଦର ଜାଣିବା ନିମିତ୍ତ ଟ୍ୟା ମାତ୍ର ମୂଲ୍ୟ କରିଦିଆ ଯାଇଅଛି ଯଦ୍ୟପି ସୁନ୍ଦର ବ୍ୟବହାର ହେବ ତେବେ ଅର୍ଦ୍ଧେକ ମୂଲ୍ୟରେ ଛାତ୍ରମାନଙ୍କୁ ଦିଆଯିବ ।

ଏହି ପୁସ୍ତକ କଟକ ପ୍ରିଣ୍ଟିଂ‌ଘୋସ୍‌ଟି ଓ ଶ୍ରୀ ରାମପ୍ରସାଦ ମୁଖୋପାଧ୍ୟାୟ କଟକ ଓ ଶ୍ରୀଧରଣୀ ଧର ମିଶ୍ର ସମ୍ବଲପୁରକ ବୋକାଳରେ ପ୍ରାପ୍ତବ୍ୟ ।

ଶ୍ରୀଯୁକ୍ତରାଜା । କି । ବାମଣୀ ।

କଟକ

ଅଜଙ୍କାର ବୋଧୋଦୟ

ସ୍ନାନାନ୍ତରେ ପ୍ରକାଶିତ ବ୍ୟାଧୀ ବିଜ୍ଞାପନରେ ଏ ପୁସ୍ତକର ଆବଶ୍ୟକୀୟ ପରିଚୟ ପାଠକମାନେ ପାଇ ଅଛନ୍ତି ଏବଂ ପ୍ରଶଂସା ପତ୍ରମାନ ପାଠକରି ଏଥିର ଗୁଣାଗୁଣ ମଧ୍ୟ କୁଣ୍ଡି ଅଛନ୍ତି । ଏ ପୁସ୍ତକ ମୁଦ୍ରିତ ହେବା ପୂର୍ବେ ବ୍ରହ୍ମକାର ଆତ୍ମମାନଙ୍କ ଜ୍ୟେଷ୍ଠ ଏକସେକ୍ଟର ବାବୁ ରାଧାନାଥ ରାୟଙ୍କୁ ଏହାର ପାଣ୍ଡୁଲିପି ଦେଖାଇଥିଲେ ଏବଂ ସେ ଯେଉଁ ଅନୁକୂଳ ମତ ପ୍ରଦାନ କରିଅଛନ୍ତି ତାହା ମଧ୍ୟ ପୁସ୍ତକ ସଙ୍ଗେ ଛପା ହୋଇଅଛି । ସୁତରାଂ ପୁସ୍ତକ ଖଣ୍ଡିକ ଭଲ ହୋଇଅଛି ବୋଲିବାର ପ୍ରୟୋଜନ ନାହିଁ । ଗତଜାତ ରାଜାମାନଙ୍କ ମଧ୍ୟରେ ବ୍ୟାପଣାଧିପତି ଜଣେ କୁଦ୍ଦିମାନ ସୁସଭ୍ୟ ଏବଂ ଉଚ୍ଚତ ରାଜା ଅଟନ୍ତି । ବିଦ୍ୟାପ୍ରତି ଏହାଙ୍କର କେମାତ୍ର ଅନୁରାଗ ମୁକ୍ତିକୋପନିଷ୍ଠଂ ପୁସ୍ତକ ଗାଣା ଅନୁବାଦ ସହିତ ପ୍ରକାଶ ଓ ବିନାମୂଲ୍ୟରେ ବିତରଣ ଏବଂ ସ୍ଵରାଜ୍ୟରେ ଗୋଟିଏ ମୁଦ୍ରାଯତ୍ନ ସ୍ଥାପନ କରିବାରୁ ସର୍ବସାଧାରଣ ଭରମ ରୂପେ ଜାଣିଅଛନ୍ତି । ସମସ୍ତ ରାଜକର୍ମୀୟ ସ୍ଵୟଂ ଦେଖୁ ଶୁଣି ନିର୍ବାହ କରିବା ଏବଂ ସ୍ଵରାଜ୍ୟର ଉଚ୍ଚତ ଚିନ୍ତାରେ ସର୍ବଦା ବ୍ୟସ୍ତ ଥାଇ ସେ ଦେଶୀୟଭାଷା ଶୁଦ୍ଧ ରୂପେ ଲେଖିବାର ଶିକ୍ଷାଦେବା ଉଦ୍ଦେଶ୍ୟରେ ସଂସ୍କୃତ ଅଜଙ୍କାର ଶାସ୍ତ୍ରର ସାରକଥା ମାନ ଗାଣାରେ ରଚନା କରିବାକୁ ଏବଂ ନାନାଭାଷା ବ୍ରହ୍ମରୁ ଉଦାହରଣମାନ ଲୋଡ଼ି ତହିଁରେ ସନ୍ଦିଗ୍ଧ କରିବାକୁ ଅବସର ପାଇ ଅଛନ୍ତି ଏକଥା ଆଉରି ଅଧିକ ପ୍ରଶଂସାର ବିଷୟ ଅଟଇ ସାଧାରଣ ହିତକାର୍ଯ୍ୟରେ ନିତାନ୍ତ ଅନୁରାଗ ନଜନ୍ଦୁଲେ ରାଜଭୋଗରେ ପହୁଡୁଥିବା ଲୋକ ଏତାଦୃଶ ଶ୍ରମଶୀଳ କାର୍ଯ୍ୟରେ ପ୍ରବର୍ତ୍ତିତ ହୁଅନ୍ତି ନାହିଁ । ଅଜଙ୍କାରର କେତେଗୁଡ଼ିଏ ମୂଳସୂତ୍ର ସର୍ବସାର ବ୍ୟାକରଣରେ ପ୍ରକାଶ ହୋଇଥିଲେ ହେଁ ଅଜଙ୍କାର ବୋଧୋଦୟ ଭକ୍ତ ବିଷୟର ଖଣ୍ଡିଏ ସ୍ଵତନ୍ତ୍ର ବ୍ରହ୍ମ ହେବାରୁ ଏହାକୁ ଓଡ଼ିଆ ଭାଷାର ନୂତନ ବ୍ରହ୍ମ ବୋଲାଯାଇପାରେ । ଏଥିରେ ଅନେକ ଗୁଡ଼ିଏ ପ୍ରୟୋଜନୀୟ ବିଷୟ ଶୁଦ୍ଧରୂପେ ବୁଝାଇ ଦିଆଯାଇଅଛି ଏବଂ ଶିକ୍ଷାବିଜ୍ଞାନର କର୍ତ୍ତୃପକ୍ଷମାନେ ଏହାର ପ୍ରୟୋଜନୀୟତା ଅନୁଭବ କରି ନିର୍ମାଳ ବିଦ୍ୟାଳୟର ପାଠ୍ୟପୁସ୍ତକର ତାଲିକାରେ ଏହାକୁ ସ୍ଥାନଦେଇ ଅଛନ୍ତି । ଅବଶ୍ୟ ପ୍ରଥମ ଉଦ୍ୟମରେ ଏପରି କଠିନ ପୁସ୍ତକ ସର୍ଜନ ସୁନ୍ଦର ହେବ ଏପରି ଆଶା କରାଯାଇ ନପାରେ ତେଣୁ ପୁସ୍ତକର ସ୍ଥାନେ ସ୍ଥାନେ କେତେ ଗୁଡ଼ିଏ ଚୂଟି ଲକ୍ଷିତ ହୋଇଅଛି । ଏକଏକ ସ୍ଥଳରେ ଏକ ଏକ ସଂଜ୍ଞାର ଯେ ବ୍ୟାଖ୍ୟା ହୋଇଅଛି ତହିଁର ଅର୍ଥ ସହଜରେ ବୁଝାଯାଇ ନାହିଁ ଓ ବୁଝାଇ ଦେବାର ଚେଷ୍ଟା ହୋଇନାହିଁ । ଯଥା 'ଅଭିଧାନଶିକ୍ଷା ଯେଉଁ ଅର୍ଥ ଜଣାଯାଏ ତାହାକୁ ବାବ୍ୟର୍ଥ ବୋଲି' । କିନ୍ତୁ ଅଭିଧାନ

ଶକ୍ତି ବୁଝାଇବାର ଚେଷ୍ଟା ହୋଇନାହିଁ । ଅନେକ ଉଦାହରଣରେ କେବଳ ସଂସ୍କୃତ ବାକ୍ୟ ଭାଷାରେ ଅନୁବାଦ କରି ଦିଆଯାଇଅଛି । ଏ ପ୍ରଣାଳୀ ଆତ୍ମନାମକ ବିବେଚନାରେ ଉତ୍ତମ ନୁହଇ । ଏଥିରୁ କେହି କେହି ଅନୁମାନ କରିପାରନ୍ତି ଯେ ଭାଷାପ୍ରତି ସେ ସବୁ ଖଟଇ ନାହିଁ । ଅବଶ୍ୟ ଆତ୍ମେମାନେ ସ୍ଵୀକାର କରୁଁ ଯେ ଉଦାହରଣମାନ ଖୋଜି ଆଣିବା ଅଳ୍ପ ସମୟ ସାପେକ୍ଷ ନୁହଇ ଏବଂ ଏଥିପାଇଁ ଆତ୍ମେମାନେ ଆଶା କରୁଁ କି ଭାଜା ମହୋଦୟ ଏହି ସମୟରୁ ପ୍ରସ୍ତୁତ ରହି ଭବିଷ୍ୟତ ସଂସ୍କରଣରେ ବର୍ତ୍ତମାନ ହୁଟିମାନ ପୂର୍ଣ୍ଣ କରିବେ ।

[* ଉତ୍କଳ ଦୀପିକା — ଡ. ୧୦-୭-୧୮୮୬ ପୃ. ୨୨୧-୨୨୨ ରୁ ଗୁଣାତ ।]

ଅଳଙ୍କାର ବୋଧୋଦୟ

(ସମାଲୋଚନା)

ଉକ୍ତ ପୁସ୍ତକ ଏବଂ ସେଥିରୁ ପ୍ରକାଶକ ମହୋଦୟଙ୍କ ସମ୍ବନ୍ଧରେ ଏଥିପ୍ରସଙ୍ଗେ କେତେକ କଥା ବୋଲିଅଛୁ; କିନ୍ତୁ ସମୟାଭାବରୁ ପୁସ୍ତକର ଦୋଷଗୁଣ ସମ୍ବନ୍ଧରେ କିଛି ବୋଲି ପାରିନଥିଲୁ । ଆଜି ସଂକ୍ଷେପରେ କିଛି ବୋଲୁ ଅଛୁ —

ପ୍ରଶଂସିତ ପୁସ୍ତକ ଖଣ୍ଡିକ ଉତ୍କଳ ପ୍ରଦେଶରେ ଅଳଙ୍କାର ଶାସ୍ତ୍ରର ପ୍ରଥମ ଆଦର୍ଶ ହେଲା ବୋଲିବାକୁ ହେବ । ବାମନୀଧିପତି ଅଳଙ୍କାର ଶାସ୍ତ୍ରର ଉଣେ ପଞ୍ଚମ ଏବଂ ରସସ୍ଵ ବ୍ୟକ୍ତି । ସେ ଓଡ଼ିଶାକୁ ଯେଉଁ ଖଣ୍ଡିଏ ନୂତନ ପୁସ୍ତକ ପ୍ରଦାନ କଲେ ସେଥି ନିମନ୍ତେ ସମସ୍ତ ଓଡ଼ିଶା ଡାକଠାରେ ରଣୀ ! ଏ ଉକ୍ତେ ଆତ୍ମେମାନେ ଚାଟୁକାଭିତା ଭୟରୁ ରକ୍ଷାପାଇବା ନିମନ୍ତେ ପଦ୍ମବନରେ ଶୟନ ଖୋଜିଲାତୁଲ୍ୟ କିଛି କହିବୁଁ ।

ମହାରାଜ, ଅନେକ ଭାଷା ଓ ସଂସ୍କୃତ ଗ୍ରନ୍ଥାବଳୀର ଲକ୍ଷଣଜ୍ଞାନ ବହୁ ପରିଶ୍ରମ ପୂର୍ବକ ଲକ୍ଷଣାଳାପ କରିଅଛନ୍ତି । କିନ୍ତୁ ବିଶ୍ଵନାଥ କବିରାଜଙ୍କ କୃତ ସାହିତ୍ୟ ଦର୍ପଣର ଅବିଳକ ଅନୁବାଦ ହୋଇନାହିଁ, ପୁଣି ଅନେକସ୍ଥଳରେ ମୂଳର ସହିତ କିଛିମାତ୍ର ସାମଞ୍ଜସ୍ୟ ନାହିଁ । ପ୍ରଶଂସିତ ଗ୍ରନ୍ଥ ଅଳଙ୍କାରଞ୍ଜ ବ୍ୟକ୍ତିମାନଙ୍କ ଭିନ୍ନ ଅନ୍ୟ ଲୋକଙ୍କର ଅତି ସହଜରେ ବୋଧଗମ୍ୟ ହୋଇପାରିବ ନାହିଁ । ଯେହେତୁ ଲକ୍ଷଣମାନଙ୍କର ଭାଷା ଚଟିକ ହୋଇଅଛି, ସେହି ଭାଷା ସରଳରୂପେ ରଚିତ ହୋଇଥିଲେ ବଡ଼ ସୁନ୍ଦର ହୋଇଥାନ୍ତା ।

ଗ୍ରନ୍ଥକାର ଲକ୍ଷଣାର ଲକ୍ଷଣ ଲେଖିଅଛନ୍ତି; “ମୁଖ୍ୟ ଅର୍ଥର ବାଧ୍ୟହୋଇ ମୁଖ୍ୟାର୍ଥ ସମ୍ବନ୍ଧ ଅନ୍ୟାର୍ଥ ଯେଉଁ ଆରୋପିତ ଶକ୍ତିଦ୍ଵାରା ରୁଦ୍ଧି ପ୍ରୟୋଜନରୁ ଜଣାଯାଏ ତାକୁ ଲକ୍ଷଣା କୁହାଯାଏ ।” ଆତ୍ମେମାନେ ବୋଧକରୁଁ, ସାଧାରଣ ଲୋକେ ଏଥିରୁ ପ୍ରାୟ କିଛି ବୁଝିପାରିବେ ନାହିଁ । ଏହି ଲକ୍ଷଣାର ଲକ୍ଷଣ ଏହି ପ୍ରକାର ଲେଖିଥିଲେ ଭଲ-

ହୋଇଥାନ୍ତା । ଯଥା : ମୁଖ୍ୟାର୍ଥରେ ବାଧହେଲେ ଏବଂ ସେହି ମୁଖ୍ୟାର୍ଥରେ ସମସ୍ତ
 ଲକ୍ଷ୍ୟାର୍ଥରେ ଥିଲେ ରୁଚି ତା ପ୍ରୟୋଗନ ହେତୁରୁ ଶବ୍ଦ, ଯେଉଁ ଶକ୍ତି ବା ବ୍ୟାପାର ଦ୍ଵାରା
 ଅନ୍ୟ ଅର୍ଥକୁ ବୁଝାଏ, ସେହି ଶକ୍ତିକୁ ଲକ୍ଷଣା କୁହନ୍ତି । ଯେହେତୁ ମୂଳରେ ଏହିପରି ଅଛି
 ଯଥା; ବାସ୍ୟାର୍ଥ ବାଧେ ଚନ୍ଦ୍ରଯୋଗେ ଇତ୍ୟାଦି ।

ଅପିତ । ଉପମାଳକାର ଲକ୍ଷଣ । ଉପମାନ, ଉପମେୟ ଦୁହିଁଙ୍କର ଯେଉଁଠାରେ
 ସାଦୃଶ୍ୟ ଉପମାରୂପେ ଉଲ୍ଲସିତ ହୁଏ, ତାହାକୁ ଉପମାଳକାର ବୋଲି । ଏ ସ୍ଥଳେ
 କାହାର ସାଦୃଶ୍ୟ କାହାଠାରେ ସ୍ଵରୂପେ ବିନ୍ୟସ୍ତ ହେବା ଉଚିତଥୁଲା । ଏ ସ୍ଥଳେ ଏହିରୂପ
 ଲେଖୁଥିଲେ ଉଚିତ ହୋଇଥାନ୍ତା ଅର୍ଥାତ୍ ଉପମେୟ ପଦ ଉପମାନ ଭିନ୍ନ ହୋଇ
 ଉପମାନଗତ ଧର୍ମବିଶିଷ୍ଟ ହେଲେ ଉପମାଳକାର ହୁଏ । ସଂସ୍କୃତରେ ଏହି ଲକ୍ଷଣ ନିର୍ଦ୍ଦିଷ୍ଟ
 ଅଛି । ଯଥା : ଚନ୍ଦ୍ର ତୁଲ୍ୟ ମୁଖ କହିଲେ ମୁଖରେ ଚନ୍ଦ୍ର ଭିନ୍ନତ୍ଵ ଥାଇ ଚନ୍ଦ୍ରଗତ ଆଲୁକ-
 ଜନକଦ୍ଵାଦି ସାଦୃଶ୍ୟ ମୁଖରେ ଥିବାରୁ ଉପମାଳକାର ବୋଧହେଲା ।

ଅପିତ । ସ୍ତମ୍ଭର ଆଦ୍ୟରେ ଲେଖାଅଛି ଯେ, କାବ୍ୟାଦି ଶାସ୍ତ୍ର ଅଧ୍ୟୟନକଲେ ଧର୍ମ,
 ଅର୍ଥ, କାମ, ମୋକ୍ଷ ଏପରି ଚତୁର୍ବର୍ଗ ପ୍ରାପ୍ତହୁଏ । ଏସ୍ଥଳେ ‘ଏପରି’ ଏହି ପଦ ପ୍ରୟୋଗ
 କରିବା ଉଚିତ କି ? ‘ଏପରି’ ପଦ ଏଠାକୁ କାହିଁ ଥିଲା ? ମୂଳରେ ଅଛି ଯଥା :

‘ଚତୁର୍ବର୍ଗପଲବାପ୍ତିଃ ସୁଖାଦକ୍ଷୟମାପି ।’

ଅପିତ । ଅଳଙ୍କାର ଦୁଇପ୍ରକାର— ଶିଳାଳଙ୍କାର ଓ ଅର୍ଥାଳଙ୍କାର । ଶିଳାଳଙ୍କାର
 ମଧ୍ୟରେ ଅନୁପ୍ରାସ; ପୁଣି ସେହି ଅନୁପ୍ରାସ ତିନିପ୍ରକାର— ଛେକାନୁପ୍ରାସ, ଲାଗାନୁପ୍ରାସ,
 ବୃତ୍ୟନୁପ୍ରାସ । ଛେକାନୁପ୍ରାସର ଲକ୍ଷଣ ଏହି ଯେ, ଦୁଇଦୁଇ ବ୍ୟଞ୍ଜନବର୍ଣ୍ଣର ନିରନ୍ତର
 ଅର୍ଥାତ୍ ବ୍ୟବଧାନରହିତ ଆବୃତ୍ତି ଯେଉଁଠାରେ ହୁଏ, ସେହିଠାରେ ଛେକାନୁପ୍ରାସ ହୁଏ ।
 ଯଥା :

ରାଜରାଜ ସମୈଶ୍ଵର୍ଯ୍ୟଃ ଶାସ୍ତ୍ରଭାସୁର ଧାରଧୀଃ ।

ରାଜ ରାଜଦୟଶା ରେଚେ ରାମୋବାଶରଥା ରଥା ।

ପ୍ରଶଂସିତ ଗ୍ରନ୍ଥରେ ଲେଖାଅଛି; ସସ୍ଵର ବ୍ୟଞ୍ଜନ ସମୂହର ଏକ କିବା ଅନେକ-
 ବାର ସାମ୍ୟକୁ ଛେକାନୁପ୍ରାସ କୁହନ୍ତି । ଏହି ଲକ୍ଷଣର ଲକ୍ଷଣକ ବୃତ୍ୟନୁପ୍ରାସ ହୋଇ-
 ପାରେ । ବୃତ୍ୟନୁପ୍ରାସର ଲକ୍ଷଣ ଏହି :

ଏକଦ୍ଵିତ୍ର୍ୟାଦି ବର୍ଣ୍ଣାନାଂ ପୁନରୁଚ୍ଚିର୍ଭବେଦ୍ ଯଦି ।

ସଂଖ୍ୟାନିୟମ ମୁଲ୍ୟନ୍ୟ ବୃତ୍ୟନୁପ୍ରାସ ଶରୀତଃ ॥

ଏହିରୂପେ ନାନା ସ୍ଥଳରେ ମୂଳ ଗ୍ରନ୍ଥର ସହିତ ସାମାଜିକ୍ୟ ନଥିଲେ ହେଁ ପ୍ରଶଂସିତ
 ଗ୍ରନ୍ଥ ଖଣିକ ଯେ ଆଦରଣୀୟ ଓ ରସଜ୍ଞମାନଙ୍କର ଉପଯୋଗୀ ହୋଇଅଛି, ଏଥିରେ
 କୌଣସି ସନ୍ଦେହ ନାହିଁ । ବାମଣାଧିପତିଙ୍କ ଅନୁଗ୍ରହରୁ ଅଳଙ୍କାର ଶାସ୍ତ୍ରର ଦ୍ଵାର ପ୍ରଥମେ
 ଉଦ୍ଘାଟିତ ହେଲା; ଏଣୁ ଆମେମାନେ ମନର ସହିତ ତାହାକୁ ଧନ୍ୟବାଦ ଦେଉଅଛୁ ।

[‘ବାଲେଶ୍ଵର ସଂସ୍କୃତ କାହିକା’ (୧୯/୨୮) ଗ-୫-୭-୧୮୮୭ ପୃ-୧୧୧]

॥ ଅଳଙ୍କାର ବୋଧୋଦୟ ସମାଲୋଚନାର ଶ୍ରୀ-ବାମଣ୍ଡାଳ ଦ୍ୱାରା ପ୍ରତି ସମାଲୋଚନା ଉପରେ ବାହିକାର ମତ ॥

ଗତ ୨୮ ସଂଖ୍ୟକ ବାହିକାରେ ଆମ୍ଭେମାନେ ଅଳଙ୍କାର ବୋଧୋଦୟର ସମାଲୋଚନା କରିଥିଲୁଁ; ଏଥିକୁ ଶ୍ରୀ-ବାମଣ୍ଡା ଗତ ୩୨ ସଂଖ୍ୟକ ସଂସ୍କରକରେ ସେଥିର ସମାଲୋଚନା କରିଅଛନ୍ତି । ପଦ୍ମପ୍ରେମକ ମହାଶୟ, ଆମ୍ଭେମାନେ, ସାହିତ୍ୟ ଉଦ୍‌ଘାଟକକୁ ସାହିତ୍ୟ-ଦର୍ପଣ ବୋଲି ଜାଣି ଅଳଙ୍କାରବୋଧୋଦୟର ସମାଲୋଚନା କରିଥିବା କଥା ଲେଖୁଅଛନ୍ତି ଏବଂ କେତେ ଗୁଡ଼ିଏ ପ୍ରଶ୍ନର ଉତ୍ତରଦେବା ନିମନ୍ତେ ଅନୁରୋଧ କରିଅଛନ୍ତି । ଆମ୍ଭମାନଙ୍କ ବିଚେଚନାରେ ସେଥିର ଉତ୍ତର ଦେଲେ ଫଳ କିଏ ହେବ ? ଆମ୍ଭେମାନେ ବାମଣ୍ଡାଧିପତିଙ୍କ ଉକ୍ତ କାର୍ଯ୍ୟକୁ ବଡ଼ ପସନ୍ଦ କରିଅଛୁ । ଉତ୍ତର କରୁଁ, ସେଥିରେ ଯେଉଁ ଯେଉଁ ଦୋଷ ଏବଂ ଯେଉଁ ଯେଉଁ ଅଭାବ ଅଛି, ବାମଣ୍ଡାଧିପତି ୨ୟ ସଂସ୍କରଣ ସମୟରେ ସେହି ସେହି ଦୋଷରୁ 'ଅଳଙ୍କାର ବୋଧୋଦୟ'କୁ ରକ୍ଷା-କରିବେ ଏବଂ ପ୍ରୟୋଜନୀୟ ଅଭାବ ପୂରଣ କରିବେ ।

['ବାଲେଶ୍ୱର ସଂବାଦ ଗଢ଼ିକା' - (୧୯/୩୨) ଡ-୧୨-୮-୧୮୮୩]

ଅଳଙ୍କାରବୋଧୋଦୟ ସମାଲୋଚନା (ଶିକ୍ଷାକ୍ରମ) ୨/୬-୭, କୁନ୍, କୁମ୍ଭାର, ୧୮୮୬

ଏହି ଗ୍ରନ୍ଥଖଣ୍ଡି ପାଠକରି ଆମ୍ଭେ ଅତ୍ୟନ୍ତ ପ୍ରୀତ ହୋଇଅଛୁ । ସଂସ୍କୃତ ଅଳଙ୍କାର ଗ୍ରନ୍ଥକୁ ଓଡ଼ିଆ ଭାଷାରେ ଅନୁବାଦ କରିବା ସହଜ କଥା ନୁହେଁ । ରାଧାନାଥବାବୁ ଏ ସମ୍ପର୍କରେ ଯାହା କହିଅଛନ୍ତି, ସେଥିରେ ଆମ୍ଭ ମତର ସମ୍ପୂର୍ଣ୍ଣ ଐକ୍ୟ ଅଛି । ଆହୁରି ଆନନ୍ଦର ବିଷୟ ଯେ ଏହି ଦୁଇହୁ କାର୍ଯ୍ୟଟି ଜଣେ ନାନା ରାଜକାର୍ଯ୍ୟବ୍ୟାପ୍ତ ରାଜାଙ୍କ କର୍ତ୍ତୃକ ସମ୍ପାଦିତ ହୋଇଅଛି । ରାଜନ୍ୟବର୍ଗରେ ବାସୁଦେବାର୍ତ୍ତୀଧ୍ୟୟ ନରପତିଙ୍କର ପାଣ୍ଡିତ୍ୟ, ସର୍ବ ପରିଶ୍ରମ ଏବଂ ଅଧ୍ୟବସାୟର ଉଦାହରଣ ଅତି ବିରଳ ଲାଗିତ ହୁଏ ।

ପ୍ରାଚ୍ୟ ଅଳଙ୍କାରଶାସ୍ତ୍ର ଏବଂ ପାଶ୍ଚାତ୍ୟ ଅଳଙ୍କାରଶାସ୍ତ୍ର, ଏ ଉଭୟ ମଧ୍ୟରେ ବିଷୟ ପ୍ରଭେଦ ଦେଖାଯାଏ । ପାଶ୍ଚାତ୍ୟ ଅଳଙ୍କାରଶାସ୍ତ୍ରର ଆଲୋଚ୍ୟ ବିଷୟ କବିତା ଏବଂ ବକ୍ତୃତା । ପ୍ରାଚ୍ୟ ଅଳଙ୍କାରଶାସ୍ତ୍ରର ଆଲୋଚ୍ୟ ବିଷୟ କେବଳ କବିତା ମାତ୍ର । ପାଶ୍ଚାତ୍ୟ କବିତାର ଜନ୍ମଭୂମି ଗ୍ରୀସ୍ । ଏହି ଦେଶର ପ୍ରାକୃତିକ ଅବସ୍ଥା କବିତାର ଯେପରି ଅନୁକୂଳ ଥିଲା, ରାଜନୈତିକ ଅବସ୍ଥା ମଧ୍ୟ ବକ୍ତୃତାର ସେହିପରି ଅନୁକୂଳ ଥିଲା । ପ୍ରାଚୀନ ଗ୍ରୀସ୍‌ରେ ପ୍ରଜାତନ୍ତ୍ର ପ୍ରଣାଳୀ ପ୍ରଚଳିତ ଥିବାରୁ ବକ୍ତୃତାର ଯଥେଷ୍ଟ ଆଦର ହୋଇଥିଲା ଏବଂ ବାଲ୍ମୀକୀଙ୍କ ନିଜ ନିଜ ଦକ୍ଷତାକୁ ସାମାଜିକ ସମ୍ମାନ ନାଭି କରୁଥିଲେ । ଭାରତବର୍ଷରେ ରାଜତନ୍ତ୍ର ପ୍ରଣାଳୀ ପ୍ରଚଳିତ ଥିବାରୁ ବାଲ୍ମୀକୀ ତାଦୃଶ ଉତ୍କର୍ଷ ନାଭି କରିପାରିନାହିଁ । ସଂପ୍ରତି ସତ୍ୟାଗର ଉନ୍ନତି ସଙ୍ଗେ ସଙ୍ଗେ ଏ

ଦେଶରେ ମଧ୍ୟ ଅଳ୍ପ ବା ଅଧିକ ପରିମାଣରେ ବହୁତାର ସ୍ମୃତି ଦେଖାଯାଇଅଛି । ପରନ୍ତୁ ଏହି ସ୍ମୃତି ରାଜନୈତିକ ଉଚ୍ଚତର ଅବଶ୍ୟମତା ସହଚର । ପ୍ରତଳିତ ରାଜ୍ୟମାନଙ୍କରେ ଅନିଚ୍ଚାରଗ୍ରସ୍ତ ପ୍ରଣୟନ କରିବାକୁ ହେଲେ କେବଳ ନବିତାକୁ ଗ୍ରହଣ ବିଷୟାନ୍ତର ନ କରି କବିତା ଏବଂ ବହୁତା, ଉଭୟର ସମାନ୍ୱୟ ଆଲୋଚନା କରିବାର ଆବଶ୍ୟକ ।

ପାଶ୍ଚାତ୍ୟ ଅନିଚ୍ଚାରଶାସ୍ତ୍ର ସଙ୍ଗେ ତୁଳନା କରି ଦେଖିଲେ, ପ୍ରାଚ୍ୟ ଅନିଚ୍ଚାର-ଶାସ୍ତ୍ରର ଆଉ ଗୋଟିଏ ଅଭାବ ପରିଲକ୍ଷିତ ହୁଏ । ସଂସ୍କୃତ ଅନିଚ୍ଚାରଗ୍ରହଣରେ ନାବ୍ୟ-ମାନଙ୍କୁ ଗୋଟିଏ ଗୋଟିଏ ଶ୍ଳୋକନେତ୍ର ସେଥିର ଦୋଷଗୁଣ, ଉତ୍କର୍ଷାପକର୍ଷ ସମ୍ବନ୍ଧରେ ଅତି ସୁସ୍ଥ ବିଚାର କରାଯାଇଅଛି । ମାତ୍ର ଖଣ୍ଡିଏ ସମସ୍ତ କାବ୍ୟ ବା ନାଟକର ବିଚାର କରି ସେଥିର ଦୋଷ ଗୁଣ ପ୍ରଦର୍ଶିତ ହୋଇନାହିଁ । ସମସ୍ତ କାବ୍ୟ ବା ନାଟକର ଶରୀର ଗଠନ କିପରି, ତାହାର ଆଦ୍ୟ, ମଧ୍ୟ, ପ୍ରାନ୍ତ ଏମାନଙ୍କ ମଧ୍ୟରେ ପରସ୍ପର ଅନୁପାତର ସାମଞ୍ଜସ୍ୟ ଅଛି କି ନାହିଁ; ପ୍ରତ୍ୟେକ ବର୍ଣ୍ଣିତ ବିଷୟ ମୂଳ ବିଷୟର ଉପଯୋଗୀ କି ନା, ନାବ୍ୟର କେଉଁଅଂଶ ପ୍ରାସଙ୍ଗିକ, କେଉଁ ଅଂଶ ଅପ୍ରାସଙ୍ଗିକ; ନାୟକ-ନାୟିକାଙ୍କର ଚରିତ୍ରଗଠନ କିପରି; ସେମାନଙ୍କର ଉଚ୍ଛି ପ୍ରତ୍ୟୁଚ୍ଛି ସେହି ଚରିତ୍ରର ଅନୁରୂପ ଏବଂ ପରିପୋଷକ କି ନା, ଏହିଭାବରେ ସମାଲୋଚନା ପ୍ରାୟ କୌଣସି ସଂସ୍କୃତ ଅନିଚ୍ଚାରଗ୍ରହଣରେ ଦେଖାଯାଏ ନାହିଁ । ପାଶ୍ଚାତ୍ୟ ଅନିଚ୍ଚାରଶାସ୍ତ୍ରରେ ଏହି ଭାବରେ ସମାଲୋଚନା ଅଧିକ ଥିବାରୁ ରୁଚିର ସଂସ୍କରଣ ବିଷୟରେ ତାହା ଅଧିକତର ଉପଯୋଗୀ ବୋଧ ହୁଏ । ପାଶ୍ଚାତ୍ୟ ଅନିଚ୍ଚାରଶାସ୍ତ୍ର ବ୍ୟତି ଅପେକ୍ଷା ସମସ୍ତ ପ୍ରତି ଅଧିକତର ମନୋଯୋଗୀ, ପ୍ରାଚ୍ୟ ଅନିଚ୍ଚାରଶାସ୍ତ୍ର ସମସ୍ତ ଅପେକ୍ଷା ବ୍ୟତି ପ୍ରତି ଅଧିକତର ମନୋଯୋଗୀ ।

ପ୍ରାଚ୍ୟ ଏବଂ ପାଶ୍ଚାତ୍ୟ ଉଭୟବିଧ ଅନିଚ୍ଚାରଶାସ୍ତ୍ରର ଦୋଷଗୁଣ ତୁଳନା କରିବାର ସ୍ୱର୍ତ୍ତଧାୟକ୍ତେ, ଆତ୍ମମାନଙ୍କର ଉଚିତ ଯେ ଉଭୟର ଛୁଟି ପରିହାରପୂର୍ବକ ଭାରତୀୟ ଭାଷାକଳାର ଗ୍ରହଣରେ ଯେପରି ଉଭୟର ଉତ୍କର୍ଷ ସମବେଦ ହୋଇପାରିବ, ସେଥି ପକ୍ଷରେ ଯତ୍ନଶୀଳ ହେବୁଁ ।

ଅନିଚ୍ଚାର କୋଧୋଦୟକୁ ଉଲ୍ଲିଖିତଲକ୍ଷଣାନୁସାରେ ବିଚାର କରିବାର ଅନୁଚିତ । ଏହା କେବଳ ଖଣ୍ଡିଏ ଉତ୍କର୍ଷ ଅନିଚ୍ଚାର ଗ୍ରହଣ (ସାହିତ୍ୟଦର୍ପଣର) ଅନୁବାଦମାତ୍ର । ଉପରେ ଆମେମାନେ ଯେଉଁ ଲକ୍ଷଣ ନିର୍ଦ୍ଦେଶ କରୁଁ, ସେହି ଲକ୍ଷଣ-କ୍ରାନ୍ତ ପୃଷ୍ଠକ ରଚନା କରିବାର ସମୟ ବହୁ ଦୂରବର୍ତ୍ତୀ । ଓଡ଼ିଆ ଭାଷାର କଥା ଦୂରେ- ଥାଇ, ସମଧିକ ଉଚ୍ଚତ ଓ ମାଜିତ ବଙ୍ଗଳା ଭାଷାରେ ସୁଦ୍ଧା ସେ ସମୟ ଉପସ୍ଥିତ ହୋଇଅଛି କି ନାହିଁ ସନ୍ଦେହର ବିଷୟ । ପ୍ରକୃତ ପକ୍ଷରେ ବଙ୍ଗଳାରେ ଏ ଶ୍ରେଣୀର ଗ୍ରହଣ ଅବଧି ରଚିତହୋଇନାହିଁ । ତର 'କାବ୍ୟନିର୍ଣ୍ଣୟ' ପ୍ରଭୃତି ଯେଉଁ ଅନିଚ୍ଚାରଗ୍ରହଣ ବଙ୍ଗଭାଷାରେ ରଚିତହୋଇଅଛି, ତାହା ଏହା (ଅ.ବୋ) ଅପେକ୍ଷା କୌଣସି ଅଂଶରେ ଉତ୍କର୍ଷ ନୁହେଁ ।

ରାଧାନାଥଙ୍କୁ ଅଳଙ୍କାର ବୋଧୋଦୟ ସମ୍ଭବରେ ଯେଉଁ ଭୂତିର ଉଲ୍ଲେଖ କରିଅଛନ୍ତି, ତାହା ସଂଶୋଧନ କରିବାର ଉଚିତ । ବ୍ୟାକରଣସୂତ୍ର ମହାରାଜ ବାସୁଦେବ ଏହି ସ୍ତଳ ସଙ୍କଳନରେ ବିଶେଷ ଶ୍ରମ ଏବଂ ଅଧ୍ୟୟନସାଧାର ପ୍ରମାଣ ଦେଇଅଛନ୍ତି ଯଦ୍ୟ, ମାତ୍ର କିଛି ଅଧିକ ସମୟ ବ୍ୟୟକରି ଅଧିକତର ଶ୍ରମ ସ୍ୱୀକାର କରିଥିଲେ, ପୁସ୍ତକର ଭାଷା ଆହୁରି ସହଜ ହୋଇଥାନ୍ତା ଏବଂ ଉଦାହରଣଗୁଡ଼ିକ ଆହୁରି ଉପଯୋଗୀ ହୋଇଥାନ୍ତା । କେତେକ ସ୍ଥଳରେ ଉଦାହରଣଗୁଡ଼ିକ ସୂଚିତର ସହିତ ସଙ୍କଳିତ ହୋଇନାହିଁ ଏବଂ କୌଣସି କୌଣସି ସ୍ଥଳରେ ସଂସ୍କୃତ ଶ୍ଳୋକର ପଦ୍ୟାଳୋଚନ ମୂଳଶ୍ଳୋକର ଉପଯୁକ୍ତ ହୋଇନାହିଁ । ସେ ଯାହାହେଉ ସ୍ଥଳରେ ପୁସ୍ତକଖଣ୍ଡିକ ଆଶୀର୍ଷତ ବୋଧିବାକୁ ହେବ ।

ଅଳଙ୍କାର ବୋଧୋଦୟ ଦ୍ୱାରା ଓଡ଼ିଆ ସାହିତ୍ୟ-ଶିକ୍ଷାର ବିଶେଷ ସାହାଯ୍ୟ ହେବାର ସମ୍ଭାବନା । ରୁଚିର ସଂସ୍କାର ଓଡ଼ିଶାରେ ନିତାନ୍ତ ଆବଶ୍ୟକ ହୋଇଅଛି । ଏ ଦେଶର ପ୍ରାଚୀନ ସାହିତ୍ୟରେ ଯେ ଉତ୍କୃଷ୍ଟ କିଛି ନାହିଁ, ଏହା ଆମେ କହୁ ନାହିଁ । ମାତ୍ର ଓଡ଼ିଶାର ପ୍ରାଚୀନ ସାହିତ୍ୟ ବୋଲି ଯାହା ଜନ-ସମାଜରେ ପ୍ରତିଷ୍ଠିତ, ସେଥିର ଅଧିକାଂଶ ଯେ ସ୍ୱରୁଚି-ସମୃତ ନୁହେଁ, ତାହା ବିନା ଅଳଙ୍କାରଶାସ୍ତ୍ର-ଚର୍ଚ୍ଚାରେ ପାଠକମାନେ ସମୀଚୀନ ରୂପେ ଉପଭବି କରିପାରିବେ ନାହିଁ । ବ୍ୟାକରଣ ଏବଂ ଅଳଙ୍କାରରେ ପ୍ରାଚୀନ ଉତ୍କଳ-ସାହିତ୍ୟ ଯେମନ୍ତ ଅପରାଧୀ, ଏମନ୍ତ ଭାରତବର୍ଷର ଅନ୍ୟ ପ୍ରଦେଶରେ ଅଛି କି ନାହିଁ, ସନ୍ଦେହର ସ୍ଥଳ ।

ମହାରାଜ ବାସୁଦେବଙ୍କର ଗୁରୁକାର-ସଂସାରରେ ଏହି ପ୍ରଥମ ପ୍ରକେଶ । ଏହି ନବରାଜ୍ୟକୁ ଆମେମାନେ ତାହାକୁ ହୃଦୟର ସହିତ ଅଭିନନ୍ଦନ କରୁଅଛୁ । ସଂସାରରେ ଯେତେ ପ୍ରକାର କାଠି ଅଛି, ସେଥିମଧ୍ୟରେ କିପିକାଠି ସର୍ବପେକ୍ଷା ଅଧିକମାନ ସ୍ତାୟୀ । ଓଡ଼ିଶାରେ ସହସ୍ର ରାଜା ଅତିର୍ଭୂତ ହୋଇ କାଳଗର୍ଭରେ ତିରୋହିତ ହୋଇଅଛନ୍ତି । ମାତ୍ର ରାଜକବି ଉପେନ୍ଦ୍ରଭଞ୍ଜଙ୍କର ନାମ ଅତ୍ୟାଧି ଦେଦୀପ୍ୟମାନ ଅଛି ଏବଂ ଯେତେଦିନ ଓଡ଼ିୟା ଗାନ୍ଧାର ଅସ୍ଥିତ ଥିବ ଉପେନ୍ଦ୍ରଭଞ୍ଜଙ୍କର କାଠି ଲୋପ ହେବନାହିଁ । ମହାରାଜ ବାସୁଦେବ ସ୍ୱୟଂ ବିଦ୍ୱାନ, ସୁତରାଂ କିପିକାଠିର ସାରକଣ୍ଠା ହୃଦୟଜ୍ଞାନ କରିବାକୁ ସମ୍ମର୍ଥ ସମର୍ଥ । ଏହି ହେତୁରୁ ଅଧିକାଂଶ ରାଜାଙ୍କ ପରି ସିଂହାସନସୁଇଚ୍ଛା ବିକାସ-ସୁଖକୁ ଜୀବନର ନିଷ୍ପନ୍ନ ନକରି କିପିକାଠି ସ୍ଥାପନ ବିଷୟରେ ଯତ୍ନଶୀଳ ହୋଇଅଛନ୍ତି ଏବଂ ସେହି ଯତ୍ନର ପ୍ରଥମ ଫଳସ୍ୱରୂପ ‘ଅଳଙ୍କାର ବୋଧୋଦୟ’କୁ ସାଧାରଣଜଠାରେ ଉପହାର ଦେଇ ସାଧାରଣର ବିଚାର ପ୍ରାର୍ଥୀ ହୋଇଅଛନ୍ତି । ଏପରି ଗୌରବାଦିତ ଦୃଶ୍ୟ ଦେଖି କେଉଁ ସହୃଦୟ ଲୋକର ମନ ଆନନ୍ଦରସରେ ଅଭିସିନ୍ଧୁ ନ ହେବ ? ଆମେମାନେ ସର୍ବାଞ୍ଜନରଣରେ ସର୍ବସିଦ୍ଧିଦାତାଜଠାରେ ପ୍ରାର୍ଥନା କରୁଅଛୁ ଯେ ବାସୁଦେବଙ୍କର ଏହି ସାଧୁବାସନା ଉପରେ ତାହାଙ୍କର ଅମୋଘ ଆଶୀର୍ବାଦ ଚର୍ଷଣ କରନ୍ତୁ ଏବଂ ମହାରାଜାଙ୍କର ନିର୍ମଳସ୍ୱରୂପ ଜ୍ୟୋତ୍ସ୍ନାରେ ସମଗ୍ର ଉତ୍କଳଭୂମି ଆଲୋକିତ ହେଉ ।

ବୈଦିକ ପୁସ୍ତକ

ବୈଦିକ ପ୍ରସ୍ତାବ

ପ୍ରାକ୍-ସୂଚନା :

‘ବୈଦିକ ପ୍ରସ୍ତାବ’ ଜ୍ଞାନଶାଖାରେ ‘ଉତ୍କଳ ଡାପିକା’ (୨୧/୨୯) ତା.୧୭-୭-୧୮୮୬ରୁ ପ୍ରକାଶିତ । ଏରୁଦ୍ଧିକ ଶ୍ରୀବାମଣା ଛବୁନାମରେ ରଚିତ । ଶ୍ରୀବାମଣା ଯେ ସ୍ଵୟଂ ସୁକଳଦେବ ଏହା ବିଭିନ୍ନ ସୂତ୍ରରୁ ପ୍ରମାଣିତ ହୁଏ । ପ୍ରଥମତଃ ଏରୁଦ୍ଧିକ ବାମଣା ବିଜ୍ଞାପନ ଓଷ୍ଠରେ ପ୍ରକାଶିତ । କେବଳ ଚତୁର୍ଥ ପ୍ରସ୍ତାବଟି ପ୍ରେରିତପତ୍ର ଓଷ୍ଠରେ ପ୍ରକାଶିତ (ଡାପିକା - ୨୧/୩୩) । ବାମଣା ବିଜ୍ଞାପନ ଓଷ୍ଠଟି ସୁକଳଦେବଙ୍କ ଆର୍ଥିକ-ସହଯୋଗରେ ପ୍ରକାଶିତ । ସୁକଳଦେବଙ୍କ ଅନୁରୋଧ କ୍ରମେ ଡାପିକାର ପ୍ରଥମ ପୃଷ୍ଠାଟି ବାମଣା ବିଜ୍ଞାପନ ପାଇଁ ଚୈତ୍ୟାଶଙ୍କର ପ୍ରଦାନ କରିଥିଲେ । ଏଣୁ ଏ ପୃଷ୍ଠାଟି ସୁକଳଦେବଙ୍କ ପ୍ରତ୍ୟକ୍ଷ ତତ୍ଵାବଧାନରେ ପ୍ରକାଶ ପାଇଥିବା ନିଶ୍ଚିତ । ଡାପିକା (୨୨/୩)ରେ ଏଣୁ ସୁସ୍ପଷ୍ଟ ଭାବରେ ସ୍ଵୀକାର କରାଯାଇଛି “x x x ଆମେ ବଡ଼ ଦୁଃଖିତ ହେଲୁ ଯେ ଏହି ସମୟରେ ଆମର ଜନାପ୍ରକାର କାର୍ଯ୍ୟବଶତଃ ଭ୍ରମଣ କରିବାକୁ ହେଉଅଛି ଅତଏବ କପଟଭାବଗୁଡ଼ିକ ପ୍ରକାଶ କରିପାରୁ ନାହିଁ ଯେ ହେଉ ବର୍ତ୍ତମାନ ମା’ସ ପାଇଁ ଅବସର ପ୍ରାର୍ଥନା କରୁ ।” ଏଥିରୁ ପ୍ରତିପତ୍ନ ହୁଏ ବାମଣା ଓଷ୍ଠ ସୁକଳଦେବଙ୍କ ଦ୍ଵାରା ନିୟନ୍ତ୍ରିତ ହେଉଥିଲା ।

ଚତୁର୍ଥ ପ୍ରସ୍ତାବରେ ଶ୍ରୀକୃଷ୍ଣିଆନ୍ ଧର୍ମଯାଜକ P.E.Heberietଙ୍କ ସହିତ ଆଲୋଚନାର ଅବତାରଣା କରାଯାଇଛି ।

ହେବରଲେଟ ଶ୍ରୀକୃଷ୍ଣିକ ବହୁ ସ୍ତ୍ରୀ-ହରଣ ପ୍ରସଙ୍ଗକୁ ସମାଲୋଚନା କରିଥିଲେ । ସେ ଅନେକଥର ବାମଣା ଆଦି ଶ୍ରୀକୃଷ୍ଣିଆନ୍ ଧର୍ମର ସାରବାଣୀ ପ୍ରଚାର କରିଛନ୍ତି । ଏପରିକି ସୁକଳଦେବଙ୍କ ଆଗ୍ରହକ୍ରମେ ଧର୍ମତତ୍ତ୍ଵ ଉପରେ ପଣ୍ଡିତସଭାରେ ବକ୍ତୃତା-ଦେଇଛନ୍ତି । ତାଙ୍କ ମତକୁ ସୁକଳଦେବ ସବୁ ସମୟରେ ମାନି ନିଅନ୍ତି ନାହିଁ ବରଂ ଆଲୋଚନାପରେ ସତ୍ୟ ଉଦ୍ଘାଟିତ ହୁଏ । ହେବରଲେଟଙ୍କ ଶ୍ରୀକୃଷ୍ଣିକ୍ ଇଂପଟ ଆଖ୍ୟା

ପ୍ରଦାନରେ ବ୍ୟୟତ ସୁଦ୍ଧକଦେବ ଶ୍ରୀକୃଷ୍ଣଙ୍କ ମହତୀୟ ଚରିତ୍ରର ଉପସ୍ଥାପନା କରିଛନ୍ତି । ଶ୍ରୀକୃଷ୍ଣଙ୍କ ବହୁସ୍ତ୍ରା ସଂଗୋଷ୍ଠ ଏକ ଅଜ୍ଞାତ ବର୍ଣ୍ଣନ ମାତ୍ର । ସୁଦ୍ଧକଦେବଙ୍କ ମତକୁ ପରିପୁଷ୍ଟ କରିବାପାଇଁ ତାଙ୍କର ଜ୍ୟେଷ୍ଠପୁତ୍ର ସଚ୍ଚିଦାନନ୍ଦ ତେବେ “ରାସରହସ୍ୟ” (୧୮୯୬) ପୁସ୍ତକ ରଚନା କରିଥିଲେ । ସୁଦ୍ଧକଦେବଙ୍କ ମତର ଏହା ପରିଷ୍କାପ ପରିସର ସୃଷ୍ଟି କରିଥିଲା ଯା’ ଶିତରେ ଅନୁରଣିତ ହେଉଥିଲା ସୁଦ୍ଧକଦେବଙ୍କ ସୃଷ୍ଟି ଯୁକ୍ତି । ‘ସମନପୁର ହିତୈଷିଣୀ’ ପୁସ୍ତାକରୁ ସୁଦ୍ଧକଦେବଙ୍କ ସହିତ ହେବରଲେଟଙ୍କ ବାରମ୍ବାର ଧର୍ମାଲୋଚନାର ସୂଚନା ମିଳିଥାଏ । (ସ. ହି. ୯.୨.୧୮୯୮)

ଶ୍ରୀବାମଣାଙ୍କ ‘ଉତ୍କଳ ଦୀପିକା’ (୨୧/୪୫) ପ୍ରକାଶିତ ‘ବ୍ରାହ୍ମମାନେ ହିନ୍ଦୁ ଜିନ’ ପ୍ରତିବାଦରେ ଲଳିତ ମୋହନ ଚକ୍ରବର୍ତ୍ତୀ ‘ନିବେଦନ’ ଶୀର୍ଷକରେ ଏକ ଦୀର୍ଘ ପ୍ରତିବାଦ (ଦୀପିକା ୪-୧୨-୧୮୮୬ରୁ କ୍ରମଶଃ) ପ୍ରକାଶ କରିଛନ୍ତି । ଏ ପ୍ରତିବାଦ-ପତ୍ର ଦୀପିକାରୁ ସଂସ୍କାରକ ପର୍ଯ୍ୟନ୍ତ ପରିଷ୍କାପ ହୋଇଥିବାର ଜଣାପଡ଼େ । ନିବେଦନ ପ୍ରାରମ୍ଭରେ ଲଳିତ ମୋହନଙ୍କ ମତବ୍ୟ ପ୍ରଣିଧାନ ଯୋଗ୍ୟ— “x x x x ଉତ୍କଳ-ଦୀପିକାର ବାମଣା ସ୍ତମ୍ଭରେ ବ୍ରାହ୍ମମାନଙ୍କୁ ଆକ୍ରମଣ କରି ଗୋଟିଏ ପ୍ରବନ୍ଧ ଲେଖା-ହୋଇଅଛି । ଲୋକ ପରଂପରା ଏପରି ଶୁଦ୍ଧ ହେଲୁଁ କି ଏହି ପତ୍ର ବାମଣାଧିପତି ଶ୍ରୀଯୁକ୍ତ ସୁଦ୍ଧକଦେବଙ୍କ ଦ୍ଵାରା ଲିଖିତ ହୋଇଅଛି, ଯଦି ଏକଥା ଠିକ୍ ହୁଏ । ତେବେ ବଡ଼ ସୁଖର ବିଷୟ” (ଦୀପିକା, ୪-୧୨-୧୮୮୬) ଲଳିତ ମୋହନଙ୍କ ଏ ଅନୁମାନକୁ ଶ୍ରୀବାମଣା ପ୍ରତିବାଦ ନକରି ମୌନ ସମ୍ପତ୍ତି ପ୍ରଦାନ କରିଛନ୍ତି । ପୁନଶ୍ଚ ସୁଦ୍ଧକଦେବ ଯେ ଶ୍ରୀବାମଣା ନୁହନ୍ତି ଏପରି ଦିକ୍ଷାକରଣ ମଧ୍ୟ ସୁଦ୍ଧକଦେବଙ୍କ ତରଫରୁ ଦିଆଯାଇ ନାହିଁ । ଏଣୁ ଏ ଲେଖା ସୁଦ୍ଧକଦେବଙ୍କର ବୋଲି ଗ୍ରହଣ କରିନେବା ଯୁକ୍ତିଯୁକ୍ତ ।

ନିବେଦନରେ ପ୍ରତ୍ୟକ୍ଷିତ ପ୍ରତିବାଦକୁ ଶ୍ରୀବାମଣା ଦୀପିକା ସ୍ତମ୍ଭରେ ଖଣ୍ଡନ-କରିଛନ୍ତି । ଏ ବାଦ-ପ୍ରତିବାଦ ସମୟରେ ଅନେକ ପତ୍ରପ୍ରେରକଙ୍କ ପ୍ରେରିତ ପତ୍ର ଅଟାବ ମୁରୁଡ଼ୁପୁର୍ଣ୍ଣ । ଏ ପତ୍ରମୁଡ଼ିକରେ (ପରିଶିଷ୍ଟ) ଶ୍ରୀବାମଣାଙ୍କୁ ସୁଦ୍ଧକଦେବ ରୂପେ ନିର୍ଦ୍ଦିଷ୍ଟବାଦରେ ଗ୍ରହଣ କରାଯାଇଛି । (ଦୀପିକା, ୯-୭-୧୮୮୭ ଓ ୨୩-୭-୧୮୮୭)

ଶ୍ରୀବାମଣା ଛଦ୍ମନାମ ବ୍ୟତୀତ ସୁଦ୍ଧକଦେବ ବାମଣାଧିପତି ନାମରେ ଏ ସମୟରେ ନିମ୍ନଲେଖାଗୁଡ଼ିକ ଦୀପିକାରେ ପ୍ରକାଶ କରିଥିଲା ।

- ୧ । ଅଳକାର ବୋଧୋଦୟ ବିଜ୍ଞାପନ (ଦୀପିକା, ୨୧/୨୬)
- ୨ । ବାମଣା (ପ୍ରସନ୍ନ ଭଜାତୀର୍ଯ୍ୟଙ୍କ ସହ ଆଲୋଚନା) (ଦୀପିକା-୨୧/୩୯)
- ଏ ଲେଖାଗୁଡ଼ିକର ବକ୍ତବ୍ୟ ଓ ଶ୍ରୀବାମଣା ଛଦ୍ମନାମରେ ଲିଖିତ ରଚନାର ଶୈଳୀର ସାମ୍ୟ ବୈଦିକ ପ୍ରଣାବ ଗୁଡ଼ିକ ସୁଦ୍ଧକଦେବଙ୍କ ରଚନାରୂପେ ପ୍ରତିପତ୍ନ କରେ ।

ହିନ୍ଦୁ ଧର୍ମଶାସ୍ତ୍ରସମୂହର ସାରବସ୍ତୁକୁ ବିଭିନ୍ନ ପ୍ରସଙ୍ଗରେ ସୁଦ୍ଧକଦେବ ପ୍ରକାଶ-
 କରିଛନ୍ତି । ଦୀପିକା ପ୍ରକାଶିତ ହିନ୍ଦୁଧର୍ମର ସ୍ୱରୂପ ସହିତ ତାଙ୍କର ହିନ୍ଦୀରେ ରଚିତ ଧର୍ମ-
 ଶିକ୍ଷାର ସାର ବିର୍ଯ୍ୟାସ ଏକପ୍ରକାର । ଏ ଦୁଇ ଭବନୀୟ ହିନ୍ଦୁଧର୍ମର ଅଧ୍ୟୟନ କଲେ
 ଶ୍ରୀରାମାୟା ରଚିତ ଲେଖାଗୁଡ଼ିକ ଯେ ସୁଦ୍ଧକଦେବଙ୍କ ନିକ୍ଷୟ, ତାହା ପ୍ରମାଣିତ ହୁଏ ।
 ଦୀପିକା ୨୧/୨୯ ରୁ ୨୧/୩୮ ମଧ୍ୟରେ ବୈଦିକ ପ୍ରସ୍ତାବ କ୍ରମଶଃକାରେ ପ୍ରକାଶ-
 ଲଢ଼ି ବୁଦ୍ଧିଜୀବୀଙ୍କର ଦୃଷ୍ଟି ଆକର୍ଷଣ କରିଥିଲା । ପରେ ପରେ ପ୍ରସରଣରୁ ଭଙ୍ଗାତୀର୍ଥ୍ୟକ
 ସହିତ ଧର୍ମ ସଂପର୍କିତ ଆଲୋଚନା ଦୀପିକା-୨୧/୩୯ରେ ପ୍ରକାଶିତ ହୁଏ ।
 'ବ୍ରାହ୍ମମାନେ ହିନ୍ଦୁ କି ନା' ଶୀର୍ଷକ ଭବନୀୟ ଦୀପିକା-୨୧/୪୫ରେ ପ୍ରକାଶ
 ଲଢ଼ିବାପରେ ସାମ୍ୟବାଦୀର ସଂପାଦକ ଲଳିତମୋହନ ଚକ୍ରବର୍ତ୍ତୀ 'ନିବେଦନ'
 ଶୀର୍ଷକରେ ଏହାର ପ୍ରତି ଆଲୋଚନା କରିଛନ୍ତି । ସୁଦ୍ଧକଦେବଙ୍କ ମତର ପ୍ରତିବାଦ କଲେ
 ନିବେଦନ ଦୀପିକା ୪-୧୨-୧୮୮୭, ୧୧-୧୨-୧୮୮୭, ୨୫-୧୨-୧୮୮୭,
 ୮-୧-୧୮୮୭, ଓ ୨୩-୪-୧୮୮୭ ସଂଖ୍ୟାରେ ପ୍ରକାଶିତ ହୋଇ ବିତର୍କକୁ
 ଗତିଶୀଳ କରେ । ନବସଂବାଦ ୧/୨୧, ତା ୧୭.୭.୧୮୮୭ ସଂଖ୍ୟାରେ "ବେଦ
 ମନୁଷ୍ୟ କୃତ ରଚିତ କି ନା ?" ଶୀର୍ଷକରେ ଲଳିତମୋହନ ଚକ୍ରବର୍ତ୍ତୀ ବାମଶାସ୍ତ୍ରପୂର୍ବକ
 ସଂସ୍କାରକରେ ପ୍ରକାଶିତ "ବେଦ ଇଶ୍ୱରଙ୍କର ନିଶ୍ୱାସ ସମୂତ" ପତ୍ରର ପ୍ରତିବାଦ
 କରିଛନ୍ତି । ଲଳିତ ମୋହନଙ୍କର ଏ ସମସ୍ତ ପ୍ରତିବାଦ ପାଠକଙ୍କ ଅବଗତି ନିମନ୍ତେ ତଥା
 ଏ ଆଧ୍ୟାତ୍ମିକ ବିତର୍କର ଧାରାକୁ ସ୍ୱଚ୍ଛ କରିବା ଉଦ୍ଦେଶ୍ୟରେ ପରିଶିଷ୍ଟ-୨ କ, ଖରେ
 ପ୍ରବର ହୋଇଛି । ୧୮୮୭ର 'ସଂସ୍କାରକ'ର ଦୁଷ୍ଟାପ୍ୟତା ଯୋଗୁଁ ସୁଦ୍ଧକଦେବଙ୍କ କିଛି
 ରଚନା ସଂଗ୍ରହ ହୋଇପାରିନାହିଁ । ତଥାପି ବି ସ୍ଥାନିତ ଭବନୀୟ ସମୂହରୁ ବିତର୍କର ସୂକ୍ଷ୍ମ
 ବିଶ୍ଳେଷଣ ସଂଭବ । ସେବକ-୧୮୮୭, ୨୧ ସଂଖ୍ୟାରେ ପ୍ରକାଶିତ "ବ୍ରାହ୍ମମାନେ ହିନ୍ଦୁ
 କି ନା"ର ପ୍ରତିବାଦର ପ୍ରତିବାଦ ଦୀପିକା-୨୧/୪୯ ସଂଖ୍ୟାରେ ସୁଦ୍ଧକଦେବ କରିଛନ୍ତି ।
 ଲଳିତଗାନ୍ଧୀଙ୍କ ନିବେଦନରେ ଧର୍ମ ଶବ୍ଦର ଦ୍ୟୁତ୍ୱି ବିରୁଦ୍ଧରେ ଦୀପିକା ୨୧/୫୦,
 ବେଦ ଯେ ସକଳ ହିନ୍ଦୁର ଅବଲମ୍ବନ ସଂପର୍କରେ ଦୀପିକା-୨୨/୧, ବ୍ରାହ୍ମଧର୍ମ ପୁସ୍ତକ
 ସଂପର୍କରେ ଦୀପିକା-୨୨/୩, ଶାସ୍ତ୍ର ସଂପର୍କରେ ଦୀପିକା-୨୨/୧୧, ବ୍ରାହ୍ମଧର୍ମ
 ପୁସ୍ତକର କୁଟାକାର୍ଥ ସଂପର୍କରେ ଦୀପିକା-୨୨/୧୧ ଓ ୨୨/୧୩, ଲଳିତଗାନ୍ଧୀଙ୍କ
 ଆଶ୍ରୟ ଓ ଅବଲମ୍ବନ ଶବ୍ଦଦ୍ୱୟକୁ ନେଇ ଭ୍ରାନ୍ତି ସଂପର୍କେ ଦୀପିକା-୨୨/୧୭, ବେଦ
 ସ୍ୱତନ୍ତ୍ରତା ପ୍ରତିବାଦର ଉତ୍ତର ଦୀପିକା-୨୨/୨୨ ସଂଖ୍ୟାରେ ସୁଦ୍ଧକଦେବ ପ୍ରଦାନ
 କରିଛନ୍ତି ।

ସୁଦ୍ଧକଦେବଙ୍କ ସୂକ୍ଷ୍ମ ଗବେଷଣାତ୍ମକ ଦୃଷ୍ଟିଭଙ୍ଗାର ପରିଚୟ ଏହି ଲେଖା-
 ସମୂହରୁ ପ୍ରମାଣିତ ହୁଏ । ଏତଦ୍ୱ୍ୟତୀତ ପକାରମୋହନଙ୍କ ଭଗବତ୍‌ଗୀତାର

ସମାଲୋଚନା ଦୀପିକା-୨୨/୧୨ରେ ପ୍ରକାଶ ପାଇଛି । ଏ ପ୍ରସଙ୍ଗ ସହିତ ଜଡ଼ିତ ପଣ୍ଡିତ ପ୍ରସଙ୍ଗ ଚନ୍ଦ୍ରକାନ୍ତାଚାର୍ଯ୍ୟଙ୍କ ପତ୍ର ଓ ବେଦ ଉତ୍ସର୍ଗ ନିଶ୍ଚାୟଭୂତ ଉପରେ ଜଣେ ପତ୍ର ପ୍ରେରକଙ୍କ ଦୁଇଟି ପତ୍ର ପରିଶିଷ୍ଟ ୨ର, ୩, ୪ ରେ ସ୍ଥାନିତ କରାଗଲା ।

‘ସମ୍ବନ୍ଧପୁର ହିତୈଷିଣୀ’ରେ ମଧ୍ୟ ଅନେକ ରଚନା ଶ୍ରୀବାମଣା ଛଦୁନାମରେ ପତ୍ରସ୍ଥ । ସୁକଳଦେବଙ୍କ ଶବ୍ଦସୁଖ, ଶବ୍ଦଭେଷ, ଶବ୍ଦାଳଙ୍କାର ଓ ଚନ୍ଦ୍ରକାନ୍ତର ସମାଲୋଚନା ରଚନାଗୁଡ଼ିକ ହିତୈଷିଣୀରୁ ସଂଗୃହୀତ । ପ୍ରଥମ ତିନୋଟି ରଚନା ଅଳଙ୍କାର ବୋଧୋଦୟରେ ପ୍ରବନ୍ଧ ବିଷୟବର୍ଣ୍ଣନର ସଂକ୍ଷିପ୍ତ ରୂପ । ବହୁଳ ପ୍ରସାର କଲେ ଏଗୁଡ଼ିକ ହିତୈଷିଣୀରେ ପ୍ରକାଶ କରାଯାଇଛି ଏବଂ ଶବ୍ଦାଳଙ୍କାରର ସବିଶେଷ ଜ୍ଞାନ ପାଇଁ ଅଳଙ୍କାର ବୋଧୋଦୟ ପୁସ୍ତକ ଅଧ୍ୟୟନ ପାଇଁ ନିର୍ଦ୍ଦେଶ ଦିଆଯାଇଛି । ଏ ସମସ୍ତ ପ୍ରକାଶ କରିବାର ଉଦ୍ଦେଶ୍ୟ ଲେଖକୀୟ ଯେଉଁ ପ୍ରଦର୍ଶନ ନୁହେଁ ତରଂ କଠିନ ବ୍ୟାକରଣ ଶାସ୍ତ୍ରକୁ ସରଳୀକୃତ ଭାବେ ପାଠକ ସମ୍ମୁଖରେ ଉପସ୍ଥାପିତ କରିବା । ପ୍ରକାଶ ସମୟ ଓ ପ୍ରସଙ୍ଗ ଦୃଷ୍ଟିରୁ ଉଲ୍ଲିଖିତ ରଚନାଗୁଡ଼ିକ ବୈଦିକ ପ୍ରସାବର ଅନ୍ତର୍ଭୁକ୍ତ କରାଯାଇଛି । ଦୀପିକା ପ୍ରକାଶିତ ‘ଚନ୍ଦ୍ରକାନ୍ତା’ ଓ ‘ଚନ୍ଦ୍ରକାନ୍ତା ସମସ୍ୟାର ଭରଣ’ ମଧ୍ୟ ଏ ପ୍ରସଙ୍ଗରେ ସ୍ଥାନିତ ହେଲା ।

ସୁକଳଦେବ ସାହିତ୍ୟିକର ଯଶୋଲିପି ନେଇ ଲେଖନୀ ଧାରଣା କରିନଥିଲେ ବରଂ ଓଡ଼ିଆ ସାହିତ୍ୟକୁ ରୁଚିମତ କରିବା ଥିଲା ତାଙ୍କର ପରମ ଲକ୍ଷ୍ୟ । ଅଜସ୍ର ପୁସ୍ତକର ପ୍ରକାଶକ ସୁକଳଦେବ ନିଜର ଜାତିତାବସ୍ଥାରେ ନିଜର ରଚନା ସମଗ୍ରଟିଏ ପ୍ରକାଶ କରିପାରିନାହାନ୍ତି । ନିଜ ରଚନା ପ୍ରକାଶ କରିବାରେ ସେ ସର୍ବଦା ପରାହମୁଖ । ନିଜ ମତବାଦକୁ ଜଣେ ନୃପତିର ପରାକ୍ରମରେ ପ୍ରଚାର କରିବା ଅପେକ୍ଷା ଜଣେ ସୁଜନକର୍ମୀ ରୂପେ ପ୍ରଚାର କରିବାକୁ ସେ ଚାହୁଁଥିଲେ । ଛଦୁନାମରେ ରଚିତ ଲେଖା ମାଧ୍ୟମରେ ସେ ନିରପେକ୍ଷ ସୁଜନୀୟଙ୍କ ପ୍ରତିକ୍ରିୟାକୁ ଲକ୍ଷ୍ୟ କରିଥିଲେ । ଏ ଦୃଷ୍ଟିରୁ ଶ୍ରୀବାମଣା ଛଦୁନାମ ସାଧାର୍ଣ ମନେହୁଏ ।

ବୈଦିକ ପ୍ରସାବ ସମୂହରେ ବେଦର ସ୍ଵରୂପ ବିଶ୍ଳେଷଣ ସହିତ ବ୍ରାହ୍ମଧର୍ମର କୁଟାକର୍ପକ ସମାଲୋଚନା କରାଯାଇଛି । ଏ ପ୍ରସଙ୍ଗରେ ଅନେକ ବାଦାନ୍ତବାଦ ସୃଷ୍ଟି ହୋଇଥିଲା । ଏ ବିବାଦ ଦୀପିକାରୁ ସୃଷ୍ଟିହୋଇ ସେବକ, ସଂସ୍କାରକ ଓ ନବସଂବାଦ ପ୍ରଭୃତି ସମକାଳୀନ ପତ୍ରପତ୍ରିକାକୁ ପ୍ରସାରିତ ହୋଇଥିଲା । ବିକୁଳି-ଇନ୍ଦ୍ରଧନୁ ସାରସ୍ଵତ କଳହ ପୂର୍ବରୁ ଏ ଆଧ୍ୟାତ୍ମିକ କଳହ ବେଶ୍ ପ୍ରାଠକୀୟ ସଂବେଦନା ଆକର୍ଷଣ କରିଥିଲା । ସୁକଳଦେବ କାୟ ମନୋବାକ୍ୟରେ ଜଣେ ସଂସ୍କାରକ । ଧର୍ମକ୍ଷେତ୍ରରେ ଥିବା କୁସଂସ୍କାର ଦୂରୀକରଣ ଦିଗରେ ବୈଦିକ ପ୍ରସାବ ଏକ ବଳିଷ୍ଠ ପଦକ୍ଷେପ ।

॥ ପ୍ରଥମ ପ୍ରସ୍ତାବ ॥

ହିନ୍ଦୁମାନଙ୍କର ପ୍ରଧାନ ଶାସ୍ତ୍ର ବେଦ ଯେଉଁ ବେଦକୁ ମୁଖପତ୍ର କରି ହିନ୍ଦୁମାନେ ଧର୍ମଯୁକ୍ତ କରିବାକୁ ପ୍ରସ୍ତୁତ; ସେହି ବେଦ ପୂର୍ବରେ ନାହିଁକମାନଙ୍କଦ୍ୱାରା ପରିଚାଳିତ ହେଉଥିଲା । ତହିଁରେ ହିନ୍ଦୁମାନେ ନିଃଶଙ୍କ ଚିରରେ ମର୍ମରେଦି ଯୁକ୍ତିପଣ ବର୍ଷଣ କରି ଜୟଶାଳୀ ହେଉଥିଲେ ଏବଂ ସ୍ୱଧର୍ମପତାଳା ସ୍ୱଳ୍ପନର ଅପସରଣକୁ କଂପିତ କରୁଥିଲା; ଆଜିକାଲି ହିନ୍ଦୁଧର୍ମ ଜଳଜିତ । ଏହି ଉତ୍ତର ସୃଷ୍ଟିରେ ନାନାପ୍ରକାର ଲୋକ, ନାନା ପ୍ରକାର ଧର୍ମ, ନାନା ପ୍ରକାର ଜାତି, ନାନା ପ୍ରକାର ଜୀବ, କେହି ଜାହାରି ସଙ୍ଗରେ ସମାନ ନାହିଁ ଗୋଟିଏ ଗୋଟିଏ ଜୀବର ଗୋଟିଏ ଗୋଟିଏ ଲକ୍ଷ୍ୟ ଏପରି ପ୍ରତ୍ୟକ୍ଷ କରି ଯେ କହେ ଏକ ଛୋକ, ଏକ ଧର୍ମ, ଏକ ଜାତି, ତାହା କେବଳ ଚକ୍ଷୁରୋରର କାର୍ଯ୍ୟ ।

ଧର୍ମର କିମ୍ପା ଜାତିର ସଂସ୍କାର କରିବସିଲେ ହୁଏତ ସଂସ୍କାରକମାନେ ଗୋଟିଏ ହୋଇପଡ଼ିବେ ଅତଏବ ସକଳ ଧର୍ମର ଗୋଟିଏ ଲେଖାଏଁ ଅଲୌକିକ ମହାନୁଭୂତି ସ୍ୱୀକାର କରିବାକୁ ହେବ; ହିନ୍ଦୁଧର୍ମର ଯେ ଅସାଧାରଣ ମହାନୁଭୂତି ତାହା ସତରାତର ଜାଣନ୍ତି ତହିଁରେ ଧର୍ମତିଷ୍ଠାସୁ ହେଲେ ପ୍ରାୟ ଚନ୍ଦ୍ର ସ୍ଥିର ଅତଏବ ତାହା ସହଜେ ବୁଝାଯାଏ ନାହିଁ ।

ପରଧର୍ମାବଲମ୍ବିମାନେ ଧର୍ମଦୃଷ୍ଟୀ ହେଲେ କୌଣସି ଦୁଃଖ ହୁଏ ନାହିଁ ବରଂ ଆନନ୍ଦର ସହିତ ଯୁକ୍ତିଚର୍ଚ୍ଚ କରିବାକୁ ପ୍ରବୃତ୍ତି ହୁଏ କିନ୍ତୁ ଆପଣା ମଧ୍ୟରେ ଲୋକେ ଆପଣା ଧର୍ମର ଦୃଷ୍ଟୀ ହେଲେ ସେହି କେବଳ ହୃଦୟବିକାରୀ ଦୁଃଖ ।

ବେଦଗ୍ରନ୍ଥ ଧର୍ମ ବୁଝି ବସିଲେ କି ମନର ଅରମଣୀୟତା ବୋଧହୁଏ ? ବିଶେଷତଃ ବେଦରେ ଯେ ନିବୃତ୍ତି ଧର୍ମ ଅଛି ଏବଂ କ୍ରିୟାକଳାପର ବାହୁଲ୍ୟ ଅଛି, ତାହା ଦେଖି ଶେନିକି ପାଣିକି ନେଲାପରି, ଲୋକେ ହୁଅନ୍ତି, କ୍ରିୟାକଳାପକୁ ପୂର୍ଣ୍ଣ କଲେ କି ଜାତିଯାମ ହେବ ? ସକଳ ଶ୍ରେଣୀରେ ଭିନ୍ନ ପ୍ରକୃତିର ଲୋକେ ଅଛନ୍ତି, ଜାଣିବା ଲୋକ ତାଙ୍କରି କଥାଟା କି ଧରି ବସିଥିବ ? ନିଜର ସଂସ୍କାର କରାଗଠି; ଅପମର୍ଥ ପକ୍ଷେ ପରିଶେଷରେ ବକ୍ତବ୍ୟ ଏହି ଯେ ବ୍ୟାସଦେବ ଆଖି ବୁଜି କୁଳରକ୍ଷା କଲାପରି କୁଳଧର୍ମଟା ରକ୍ଷା କଲେ ତ ଆପରି ରଜା ତେବେ କାହିଁକି ସ୍ୱଳ୍ପନର ଅପାତ୍ର ହେବ ।

ଅନେକ ଲୋକଙ୍କର ସନ୍ଦେହ ହୁଏ ଯେ ବେଦଗୁଡ଼ିକ କି ପଦାର୍ଥ ? ତାହାର ସୃଷ୍ଟି କି ? ସେ ବାକ୍ୟପୁଞ୍ଜ, କି ଅଭିପ୍ରାୟ ପୁଞ୍ଜ, କି ଶବ୍ଦପୁଞ୍ଜ, କିବା ଚର୍ଚ୍ଚର ଗୀତ; ଅଥବା ବ୍ରାହ୍ମଣ କହିତ ଜାତିକା ? ଏହା ଜାଣିବାକୁ ବୈଦିକମାନଙ୍କର ମାମାଂସା ବେଶିଲେ ସହଜେ ପାଠକମାନେ ଜାଣିପାରିବେ; ବର୍ତ୍ତମାନ ଜୈନିକ ମାମାଂସିତ ପ୍ରସ୍ତାବଟି ନିମ୍ନେ-ପ୍ରକାଶ କଲୁ ଯଥା,

ଅପୌରୁଷେୟ ବାକ୍ୟ ବେଦ, ଏହି ବେଦ ମନ୍ତ୍ର ଓ ବ୍ରାହ୍ମଣ ଭେଦରେ

ଦୁଇପ୍ରକାର; ମନ୍ତ୍ରର ଲକ୍ଷଣ, କ୍ରତୁକାରକଦ୍ୱାରା ଦେବତାର ପ୍ରକାଶକ ବାକ୍ୟ ବିଶେଷକୁ ମନ୍ତ୍ର ବୋଲି; ଏହି ମନ୍ତ୍ର ଚିହ୍ନିତପ୍ରକାର, ଗାୟତ୍ରୀଦି ଛନ୍ଦରେ ରଚିତ ମନ୍ତ୍ରକୁ ଉଚ୍ଚରେଦ ବୋଲି, ଗୀତ ଓ ଛନ୍ଦୋଯୁକ୍ତ ମନ୍ତ୍ରକୁ ସାମରେଦ ବୋଲି, ପ୍ରାୟ ଛନ୍ଦ ଓ ଗୀତି ରହିତ ମନ୍ତ୍ରକୁ ଯଜୁର୍ବେଦ ବୋଲି, ବିଧାୟକ ବାକ୍ୟକୁ ବ୍ରାହ୍ମଣ ବୋଲି ଯଥା, ଅଗ୍ନି ହୋତ୍ରଂ ଜୁହ୍ୱୟାତ୍ । [ଉତ୍କଳଦୀପିକା-(୨୧/୨୯) ଚା-୧୭-୭-୧୮୮୭]

॥ ଦ୍ୱିତୀୟ ପ୍ରସାବ ॥

ପୂର୍ବ ପ୍ରସାବରେ ଯାହା “ଅପୌରୁଷେୟ ବାକ୍ୟ ବେଦ” ବୋଲି କୁହାଯାଇଅଛି ତହିଁର ମାମାଂସା ଏହି; ଅପୌରୁଷେୟ ବାକ୍ୟକୁ ପୁରୁଷଭିର ବାକ୍ୟ, ବୋଲି ଅର୍ଥ କଲେ ଚନ୍ଦ୍ୟାପୁତ୍ରବଦ୍ ଅସଙ୍ଗତ ଗୋଧୂୟ ଅତଏବ ନକ୍ଷର ସାଦୃଶ୍ୟ ଅର୍ଥକରି ପୁରୁଷ-ସଦୃଶୋଚ୍ଚାରିତ ବାକ୍ୟକୁ ବେଦ ବୋଲିବାକୁ ହେବ । ପୁରୁଷ ସାଦୃଶ୍ୟ ସୃଷ୍ଟିକର୍ତ୍ତା ଈଶ୍ୱରକଠାରେ ସ୍ୱୀକାର କରାଯାଇଅଛି କାରଣ ବେଦରେ ସେହି ସୃଷ୍ଟିକର୍ତ୍ତା ଈଶ୍ୱରକୁ ପୁରୁଷମାନଙ୍କ ସମ୍ବନ୍ଧିତରେ ହିରଣ୍ୟଗର୍ଭ ବୋଲି ଛିର କରିଅଛନ୍ତି । ଏହାର ବ୍ୟାଖ୍ୟା-କଲେ ପାଠକମାନଙ୍କର ବିରକ୍ତିବୋଧ ହେବ । ଏହି ହେତୁରୁ ସଂକ୍ଷେପରେ କହିଁ ଯେ ଏହି ଆଶ୍ଚର୍ଯ୍ୟମୟା ସୃଷ୍ଟି ଉଚ୍ଚଯିତା ପୁରୁଷଶ୍ରେଷ୍ଠ ପରମେଶ୍ୱରଙ୍କର ବାକ୍ୟପୂଜା ବେଦ ।

ବ୍ୟାସ ସ୍ୱତନ୍ତ୍ର ଚୁଡ଼ାୟ ସ୍ୱତ୍ର “ଶାସ୍ତ୍ର ଯୋନିଦ୍ୱାର” ଏହି ସ୍ୱତ୍ରାର୍ଥରୁ ଜଣାଯାଏ ଯେ ଉଚ୍ଚରେଦ ନିର୍ମାଣକର୍ତ୍ତା ବ୍ରହ୍ମ; ସଚରାଚର କହିବେ ଯେ ବ୍ରହ୍ମ, ନିରାକାର ଓ ନିରଚୟବ ଏବଂ ନିଶ୍ଚିନ୍ତ ଯେ କିପରି ବେଦ ରଚନା କଲେ ? ଏହାର ମର୍ମ ଏହି ଯେ ବାସ୍ତବ ଈଶ୍ୱର ନିରାକାର ଓ ନିରଚୟବ ଏବଂ ନିଶ୍ଚିନ୍ତ କିନ୍ତୁ ସୃଷ୍ଟି କଲା ସମୟରେ ସକ୍ରିୟ ଏବଂ ସାବୟବ ହୁଅନ୍ତି କିନ୍ତୁ ତାଙ୍କର ଆତ୍ମିକ ପୁରୁଷତ୍ୱାରା ସୃଷ୍ଟି ନିର୍ମାଣ କରାନ୍ତି । ଏହି ଦୁଇପ୍ରକାରରୁ ଏକପ୍ରକାର କୌଣସି ଈଶ୍ୱରବାଦି ମତରେ ବିରୁଦ୍ଧ ହେବ ନାହିଁ, ଏହା ହେଲେ ସୁତରାଂ ଜାନା ପ୍ରକାର ସୃଷ୍ଟି ପରିପାଚାର ଆଶ୍ଚର୍ଯ୍ୟ କୌଣସି ସମ୍ଭାବିତ ହୁଏ ଏବଂ ତାଙ୍କର ଯେ ବାଣୀ (ଆଦେଶ) ତାହା ଉଚ୍ଚରେଦ ରୂପରେ ପ୍ରଖ୍ୟାତ ।

ପୁରୁଷ ସୂକ୍ତରେ କଥିତ ଅଛି ଯେ, ଯଜ୍ଞସ୍ୱରୂପ ଈଶ୍ୱରକଠାରୁ ଋକ୍, ଯଦୁ, ସାମରେଦମାନେ ଜାତହେଲେ; ଏହାର ତାତ୍ପର୍ଯ୍ୟ ଏହି ଯେ ପୂର୍ବୋକ୍ତାନୁସାରେ କ୍ରମାନ୍ୱୟ ଆଶ୍ଚର୍ଯ୍ୟମାନେ ଜାନାପ୍ରକାର ରୁଗାଦି ନାମରେ ଏବଂ ଜାନାପ୍ରକାର ବାକ୍ୟପାଠବରେ ଓ ଆଶ୍ଚର୍ଯ୍ୟ ଆଶ୍ଚର୍ଯ୍ୟ ସିଦ୍ଧିଲାଭିକ କଥାଦ୍ୱାରା ମନମତିମାନଙ୍କର ମନୋରଞ୍ଜନପୂର୍ବକ ଈଶ୍ୱର ଜ୍ଞାନ ନିର୍ମୂଳ ଈଶ୍ୱରୀୟ ବାକ୍ୟକୁ ଉଚ୍ଚରେଦ କରିଅଛନ୍ତି, ତାହାରି ନାମ ଋକ୍, ଯଜୁଷ, ସାମ ।

ବୃହଦରାଶ୍ୟକରେ ଉକ୍ତ ଅଛି ଯେ, ନିଶ୍ୱାସ ଯେପରି ଅଯଦ୍ୱୟିକ, ସେହିପରି

ବେଦ ଅନ୍ତରାୟିକ ଅର୍ଥାତ୍ ଆମେମାନେ ଯେଉଁ ବାଣୀ କହିଁ ତାହାକୁ ଯଦୁସହକାରରେ କହିବାକୁ ହୁଏ; ଈଶ୍ଵରଙ୍କର ଯେଉଁ ବାଣୀ ତହିଁରେ କୌଣସି ଯଦୁ ନାହିଁ ତାହା କେବଳ ସ୍ଵତଃ ସିଦ୍ଧ ।

ଉପସଂହାରରେ ବକ୍ତବ୍ୟ ଏହି ଯେ ଯେଉଁମାନେ ଈଶ୍ଵରଙ୍କଠାରୁ କିମ୍ପା ତଦାୟ ପୁରୁଷଠାରୁ ସଂସ୍କାରର ଉତ୍ପତ୍ତି ସ୍ଵୀକାର କରନ୍ତି ସେମାନେ ମଧ୍ୟ ଈଶ୍ଵରୀୟ ବାଣୀ (ଆଦେଶ) ସ୍ଵୀକାର କରିବେ ତାହା ହେଲେ ସେହି ବାଣୀ ହିନ୍ଦୁମାନଙ୍କର ବେଦ, ଶ୍ରୀକ୍ଷିୟାନମାନଙ୍କର ବାଇବଲ୍ ଓ ମୁସଲମାନଙ୍କ କୋରାନ୍ ।

[ଉତ୍କଳବାସିନୀ-(୨୧/୩୦) ଡା-୨୪-୭-୧୮୮୭]

॥ ବୃତୀୟ ପ୍ରସ୍ତାବ ॥

ହିନ୍ଦୁମାନଙ୍କର ବେଦ, ଐଶ୍ଵରୀବାଣୀ ରୂପରେ ପରିଗଣିତ; ଏଥିରେ କଳକ ଦେଶ ସହଜ ବୋଲି ମନେ ହୁଏ ନାହିଁ କିନ୍ତୁ ବେଦରେ କେତେଗୁଡ଼ିଏ ଅର୍ଥବାଦ୍ ବାକ୍ୟ ଅଛି ଯଥା, “ବାୟୁର୍ବୈ ଶ୍ଵେତୀଷ୍ଠା ଦେବତା”^(୧) ଇତ୍ୟାଦି ଓ କେତେକ ଦମ୍ଭମୂଳକ ବାକ୍ୟ ଅଛି ଯଥା, “ଈର୍ଷ୍ଠପୁଷ୍ପଂ ମୁଦା କୁର୍ଯ୍ୟାଦ୍”^(୨) ଇତ୍ୟାଦି, କେତେକ ଲୋଭମୂଳକ ବାକ୍ୟ ଅଛି ଯଥା, “ବୈସର୍ଜନେ ହୋମୀୟଂ ବାସୋଽଧ୍ୟୁର୍ଯ୍ୟଃ ପରି ଗୁହ୍ମାତି”^(୩) ଇତ୍ୟାଦି ଏବଂ କେତେକ ଲୌକିକ ବାକ୍ୟ ଅଛି ଯଥା, “ଅଭ୍ୟଃ ସୂର୍ଯ୍ୟ ଉଦେତି”^(୪) ଇତ୍ୟାଦି ନାନାପ୍ରକାର ଯୌରୁଷ୍ଟୟ ବାକ୍ୟ ଥିବାରୁ ତାହା କଳକ ରୂପରେ ଅମର୍ଷିତ ହୁଏ, ଏହିପରି ଇନ୍ଦ୍ରମାନଙ୍କୁ ଏ ତତ୍ତ୍ଵପରେ ବାଦ ଦେଇ ବେଦର ମର୍ମ ବୁଝିଲେ ହିନ୍ଦୁଧର୍ମ ଉପାଦେୟ କି ନା ତାହା ଜଣାଯାଇପାରେ ।

ବାଦ ଦେଲି ବୋଲିଲେ ତଳେ ନାହିଁ ବିବେକୀ ଲୋକ ଯେ ଦେଶହିତୈଷା ହେବ ଏବଂ ଜ୍ଞାନଶୂନ୍ୟ ବା ଅଜ୍ଞାନମାନଙ୍କ ପ୍ରତି ସଦୟ ହେବ ସେ ଆପଣାର ହିତ-ସାଧନପୂର୍ବକ ପରହିତରେ ଯତ୍ନକରି ବାଦ ଦେବ ଅର୍ଥାତ୍ ମନରେ ବାଦଦେବ ଆଚରଣରେ ବାଦଦେବାର ନୁହେଁ । ନିଜେ ଆଚରଣ ନ କଲେ ଜ୍ଞାନଶୂନ୍ୟ ଲୋକମାନଙ୍କର ପ୍ରବୃତ୍ତି ହୁଏନାହିଁ ଅତଏବ ଶିକ୍ଷାଚାର ଓ ଶିଷ୍ଟ ବ୍ୟବହାର ଦେଖି ଅଜ୍ଞାନ-ତିମିରାଳ୍ପନ ଲୋକମାନଙ୍କର ଧର୍ମରେ ପ୍ରବୃତ୍ତି ହୁଏ ।

କେହି କହିବ ଯେ ଏହି ଲୋକବ୍ୟବହାରିକ ଯେତେ ବାକ୍ୟ ଅଛି ତାହା ପ୍ରାୟ ନ କରି ଶୁଦ୍ଧ ଅଦ୍ଵୈତ ଧର୍ମ ଆଚରଣ କଲେ କି ତହିଁରେ ଜ୍ଞାନଶୂନ୍ୟ ଲୋକମାନଙ୍କର ପ୍ରବୃତ୍ତି ହେବ ନାହିଁ । ଏଥିରେ ସ୍ଵତ୍ଵରୂପେ କୁହାଯାଇପାରେ ଯେ କୌଣସି ପ୍ରଜାରେ ପ୍ରବୃତ୍ତି ହେବାର କାରଣ ନୁହେଁ, ଯେଉଁ ଦେତୁରୁ “ଭିନ୍ନ ରୁଚିହିଁ ଲୋକଃ” ସ୍ଵଭାବ ଅନୁଷ୍ଠା-କରି ଧର୍ମରେ ପ୍ରବୃତ୍ତି କରିବାର ଯେ ଅସାଧାରଣ ଯୋଗ୍ୟତାର କାର୍ଯ୍ୟ

ତାହା ହିନ୍ଦୁ ଆଚାର୍ଯ୍ୟମାନଙ୍କଠାରୁ ପରିଚୟ ପାଇଯାଏ । ପୂର୍ବ ପୂର୍ବ ଆଚାର୍ଯ୍ୟମାନେ ପରର ସ୍ତ୍ରୀର ଖୋଜି ଧର୍ମଚକ୍ର ହୋଇଅଛନ୍ତି ଏଥିରେ ଆବାବ ବୃଦ୍ଧ ଧର୍ମରେ ବ୍ୟକ୍ତ ପ୍ରତ୍ୟକ୍ଷରେ ଦେଖାଯାଏ ଅସ୍ପଷ୍ଟତାକୁ ରାଜକମାନେ ମାଟି ଓ ବାଲିରେ ଦେବତା ନିର୍ମାଣ କରି ଖୋଜି ଖୋଜି ଧର୍ମଶିକ୍ଷା କରନ୍ତି ଏବଂ 'ସି' ଅକ୍ଷର ବିବର୍ଜିତ ବୁଢ଼ାମାନେ ପ୍ରସାଦ ଖାଇବା ଜୋଡ଼ାରେ ଶଶ୍ୱର ଆରାଧନା କରନ୍ତି । ଅତଏବ, କୌଣସି ପ୍ରକାରରେ ହିନ୍ଦୁଧର୍ମରେ ଶଶ୍ୱରୋପାସନା ବ୍ୟକ୍ତ ହୁଏ ନାହିଁ ।

ଆଧୁନିକ ନବ୍ୟ ଆଚାର୍ଯ୍ୟମାନେ ନିଜର ସ୍ୱଭାବରୁଯାୟୀ ଧର୍ମବକ୍ତା ହୁଅନ୍ତି ତାଙ୍କମାନଙ୍କ ରାଜକମାନେ ବିସ୍ମୃତ ଖୋଦାଇ ଚୋଦାଇ ଉପଦେଶ ଯୋଗ୍ୟ ହୋଇ ଉପଦେଶର ହୃଦୟଭାବ ଜାଣିଲାବେଳକୁ ଆଜି ଉପଦେଶ ଦେବାକୁ ଆୟାସ ପଡ଼େ ନାହିଁ ସୁତରାଂ ହିନ୍ଦୁଧର୍ମ ଜଳଜିତ ହୋଇଉଠେ ।

୧ । ଗୟ, ଶାମ୍ଭୁଗାମିନୀ ଦେବତା । ଅତଏବ ତତ୍ତ୍ୱାୟତ୍ତମ ଶାନ୍ତ ପଦବ ।

୨ । ମୂହିକାଦ୍ୱାରା ଉର୍ଦ୍ଧ୍ୱପୁଣ୍ଡ୍ର (ଚିତ୍ର) କରିବ ।

୩ । କର୍ମଶେଷେ ସ୍ନେହ ସମ୍ପଦ ବସ୍ତ୍ର ଅଧିର୍ଯ୍ୟ ନେତେ ଅନ୍ୟ କେହି ନେତେ ନାହିଁ ।

୪ । ଜଳରୁ ପୂର୍ଣ୍ଣ ଉଦ୍ଧୃତ ହେଉଅଛନ୍ତି ।

[ଉତ୍କଳଦୀପିକା— (୨୧/୩୨) ପା-୭-୮-୧୮୮୭ରୁ ଗୃହୀତ]

II ଚତୁର୍ଥ ପ୍ରସ୍ତାବ II

ଏଥି ପୂର୍ବେ ଯାହା ଉତ୍କଳ ଦୀପିକାର ୩୦ ସଂଖ୍ୟାରେ ହିନ୍ଦୁ ଆଚାର୍ଯ୍ୟମାନଙ୍କର ସ୍ତ୍ରୀର ଅନେଷଣ ପୂର୍ବକ ଧର୍ମୋପଦେଶ ବିଷୟର ସୂଚନା କରିଥିଲୁ ତହିଁର ବିଶେଷ ବିବରଣୀ ପାଠକମାନଙ୍କୁ ଜଣାଇବାକୁ ପ୍ରସ୍ତୁତ ହେଉଁ ।

ଏକ ସମୟରେ ସମ୍ବଲପୁରରେ Rev. P.E. HEBERLET (ରେଭରଣ୍ଡ ପି.ଇ. ହେବରଲେଟ) ପାତ୍ରୀ ସାହେବଙ୍କ ସଙ୍ଗେ ଆମର ଚର୍ଚ୍ଚ ହୋଇଥିଲା; ନାନାପ୍ରକାର ଚର୍ଚ୍ଚ ହେଲା ପରେ ଆମେ କହିଲୁଁ ସାହେବ; ଆପଣ ଯିଶୁଖ୍ରୀଷ୍ଟଙ୍କର ଆଶ୍ଚର୍ଯ୍ୟ ବ୍ୟାପାର ମାତ୍ର ଶୁଣି ଯେଉଁପରି ଇଶ୍ୱରୀଣ ହେତୁରୁ ସଂପୂର୍ଣ୍ଣ ଶଶ୍ୱର ବୋଲି ସ୍ୱୀକାର କରନ୍ତି ସେହିପରି ଭରବାନ ଶ୍ରୀକୃଷ୍ଣଙ୍କୁ କହିଲେ କ୍ଷତି କି ?

ସାହେବ କହିଲେ ତାହା ସ୍ୱୀକାର କରାଯାଇପାରେ ନାହିଁ, କୃଷ୍ଣଙ୍କର ଚରିତ୍ର ବଡ଼ ମନ୍ଦ ଯାହାକି ଶ୍ରବଣ ମାତ୍ରରେ ଜଣା ଏବଂ ଘୃଣା ଜାତହୁଏ, ପରଦାର ହରଣଟି କି ଇଶ୍ୱରବୃତ୍ତ ଛାପକ ହୋଇପାରେ ?

ଏହାର ଉତ୍ତର ସମୟାଭାବରୁ ସାହେବଙ୍କୁ ଦେଇପାରି ନ ଥିଲୁଁ ତାହା ବର୍ତ୍ତମାନ ବୈଦିକ ପ୍ରସ୍ତାବର ଅଙ୍ଗ ଘୋରପଢ଼ିବାରୁ ଅଗତ୍ୟା କହିବାକୁ ହେଲା ।

ଭାରତୀୟ ଶ୍ରୀକୃଷ୍ଣଙ୍କର ବହୁସ୍ରୀ ସଂସର୍ଗସମ୍ବନ୍ଧେ ଯାହା ଶ୍ରୀମଦଭଗବତରେ ନାନାପ୍ରକାର କୁହାହୋଇଅଛି ତାହା କଦାଚ ସତ୍ୟ ନୁହେଁ କେବଳ ବର୍ଣ୍ଣନାମାତ୍ର କିନ୍ତୁ ହିନ୍ଦୁ ଶାସ୍ତ୍ରର ତାତ୍ପର୍ଯ୍ୟାନୁଷ୍ଠିତ ହିନ୍ଦୁ କିବା ଅହିନ୍ଦୁ ସମସ୍ତଙ୍କର ଭ୍ରମ ଅନିବାର୍ଯ୍ୟ ହୋଇପଡ଼ିଅଛି ଏହି ଭ୍ରମ ସଂଶୋଧନ ହେବା ନିତାନ୍ତ ବାଞ୍ଛନୀୟ ।

ହିନ୍ଦୁ ଆଚାର୍ଯ୍ୟ ବେଦବ୍ୟାସ ଯେତେବେଳେ ଧର୍ମୋପଦେଶରେ ବ୍ରତା ତେତେବେଳେ ଲୋକମାନଙ୍କର ସ୍ଵଭାବ ଅନ୍ୱେଷଣକରି ଧର୍ମ କହିବାରେ ତୁଟି କରି ନାହାନ୍ତି; ବେଦବ୍ୟାସ ନିଜେ ଅଦ୍ୱୈତବାଦୀ ସଦାଚିତ୍ ସୁଧାରସ ଆନନ୍ଦରେ ନିଦ୍ରାୟମାଣ, ସେ ଏପରି ନାନା ପ୍ରକାର ଧର୍ମଗୁଡ଼ିଏ କାହିଁକି ସହିଲେ ଏହା ବିଚାର କଲେ ସହଜେ ଜଣାଯାଇପାରେ ।

ଧର୍ମୋପଦେଶକୁ ପ୍ରତି ଦେଶ କାଳ ପାତ୍ରର ଅନ୍ୱେଷଣ କରା ନିତାନ୍ତ ଆବଶ୍ୟକ ।

ଭାରତବର୍ଷ ସଦା ହିନ୍ଦୁ ଓ ଜବନରେ ପରିପୁର୍ଣ୍ଣ ଏଥିରେ ହିନ୍ଦୁମାନଙ୍କର ଧର୍ମରକ୍ଷା ଦୂରେଥାଇ ନିଶ୍ଚଳରୂପେ ସ୍ତାୟୀ ହେବାର ସନ୍ଦେହ; କଳିକାଳରେ ନାନା ଅସତ୍ତ୍ଵାର୍ଯ୍ୟର ଉଦୟ ଓ ପାତ୍ରଗୁଡ଼ିକ ନାନା ଶ୍ରେଣୀରେ ବିଭକ୍ତ ଅର୍ଥାତ୍ କେତେକ ଲୋକ ଅରାତିକ୍ତ କିଲାଲ କଲ୍ଲୋକରେ ଆପଣା ମନକୁ ଉଦ୍‌ବେଳିତ କରି ଅସୀମ ବୀରରସରେ ମର ହୋଇ ସୁଧର୍ମକୁ ଭୁଲି ଯାଇଅଛନ୍ତି, ଓ କେତେକ ଲୋକ ନିରନ୍ତର ଅଜ୍ଞାନାନିଜ୍ଞାନରେ ବ୍ୟସ୍ତ ହୋଇ ସୁଧର୍ମର ଅଧୋଗତି କରିଅଛନ୍ତି ଓ କେତେକ ଲୋକ ମଦମାଂସରେ ମଗ୍ନହୋଇ ସୁଧର୍ମକୁ ଚନ୍ଦ୍ର ପୂରୁଷରୁ ଅନ୍ତର କରିଅଛନ୍ତି ଇତ୍ୟାଦି ଭିନ୍ନ ଭିନ୍ନ ପ୍ରକୃତି ଭାବି ଭଗବାନ ଶ୍ରୀକୃଷ୍ଣଙ୍କର ବହୁ ସ୍ରୀ ପୁଣ୍ୟରେ ଆତ୍ମମର ବର୍ଣ୍ଣନା କରିଅଛନ୍ତି ତତ୍ସାରା ଶ୍ରେଣୀ ଲୋକମାନଙ୍କର ଶୁଙ୍ଘାର କଥା ଶୁଣି ଶୁଣି ଇଶ୍ଵର ସେବାରେ ପ୍ରୀତି ହେବ । ଭାଗବତ ୧୦ମ ସ୍କନ୍ଧ ୧୩ଶ ଅଧ୍ୟାୟ ୨ୟ ଶ୍ଳୋକରେ ଏହା ଦୃଷ୍ଟାନ୍ତରୂପରେ ଅନୁମୋଦନ କରାଯାଇଅଛି ଯଥା, “ସ୍ତାୟୀ ବିଚାରମିତ ସାଧୁ...”

ଅର୍ଥ ଶ୍ରେଣୀ କାମୀ ପୁରୁଷମାନଙ୍କର ସ୍ତ୍ରୀ ସମ୍ପତ୍ତି ମଧୁର କଥାରେ ପ୍ରୀତି ଜନ୍ମେ । ଏବଂ ବୀରତା ବର୍ଣ୍ଣନରେ ବୀରପୁରୁଷମାନେ ବୀରକାର୍ଯ୍ୟ ଶୁଣି ନିତାନ୍ତ ଉତ୍ସାହର ସହିତ ଇଶ୍ଵରୋପାସନାରେ ଅନୁରକ୍ତ ହେବେ ଇତ୍ୟାଦି । ଶାକ୍ତ ସୌର ଗାଣପତ୍ୟ ଶୈବ ପ୍ରଭୃତି ଧର୍ମମାନଙ୍କର ବର୍ଣ୍ଣନା ହୋଇଅଛି କିନ୍ତୁ ଫଳରେ ଦେଖିଲେ ସକଳ ମତର ସୁଚିମାନ ଅଦ୍ୱୈତ ପର ।

ପରମେଶ୍ଵର “ବିଶ୍ଵତୋମୁଖ” ଅତଏବ ତାହାକୁ ଯେଉଁ ରୂପରେ ଉପାସନା କଲେ ସେ, ସେହି ରୂପରେ ଉପାସ୍ୟ ଓ କାମଦ ।

ବେଦବ୍ୟାସଙ୍କର କି ଆଶ୍ଚର୍ଯ୍ୟ କୌଶଳ, ଯେପରି ଉଦ୍‌ବେଶ୍ୟରେ କହିଥିଲେ ତାହା

ତଦୁପ ଆଜିକାଲି ପ୍ରତ୍ୟକ୍ଷରେ ଦେଖାଯାଉଅଛି ।

ଏହିସବୁ କହିବା କଥା ନୁହେଁ ଶାସ୍ତ୍ର ପ୍ରମାଣ ମଧ୍ୟ ବନବନ୍ଧର ଦେଖାଯାଏ, ଶ୍ରୀକୃଷ୍ଣଙ୍କର ବହୁ ସ୍ତ୍ରୀସଙ୍ଗ ନହେବା ବିଷୟ ରାଘବଜାଧ୍ୟାୟର ପ୍ରଥମ ଅଧ୍ୟାୟ ଆଦ୍ୟପାଠ୍ୟରେ ଶ୍ରୀଧର ସ୍ତ୍ରୀମା ସୂଚିତ କରିଅଛନ୍ତି ଯଥା :

“ଶୁଙ୍ଗାର କଥୋପଦେଶେନ ବିଶେଷତେ ନିବୃତ୍ତିପରେୟଂ ପଞ୍ଚଧାୟାତି ବ୍ୟକ୍ତାକରିଷ୍ୟାମଃ ।” ଏବଂ ସେହି ରାଘବଜାଧ୍ୟାୟା ୨ୟ ଅଧ୍ୟାୟ ୩୦ ଶ୍ଳୋକରେ କହିଅଛନ୍ତି ଯଥା :

“ରେମେ ତୟା ସ୍ତ୍ରୀମୂଚି ଆତ୍ମଭାମୋଽପ୍ୟ ଶଶ୍ୱିତଃ ।

କାମିନଂ ବର୍ଣ୍ଣୟେଦୈନ୍ୟଂ ସ୍ତ୍ରୀଣାଂ ଚୈବ ଦୁରାତ୍ମତାଂ ।”

ଅର୍ଥ— ସ୍ୱତଃ ପରିତୁପ୍ତ ଏବଂ ସୁଜାତ ଶ୍ରୀକୃଷ୍ଣ ନାରୀ ବିଭ୍ରମରେ (ବିଭୀଷରେ) ଅନ୍ୟକୃଷ୍ଣ ହୋଇ କାମିମାନଙ୍କର ଦୈନ୍ୟ ଏବଂ ସ୍ତ୍ରୀମାନଙ୍କର ଦୁରାତ୍ମତା ଦେଖାଇବା ନିମିତ୍ତ ପ୍ରେୟସୀମାନଙ୍କ ସହିତ ଜ୍ୱାଡ଼ା କରିଥିଲେ । ଏବଂ ଶ୍ରୀକୃଷ୍ଣଙ୍କର କାମଭୋଗ ତ୍ୟାଗକରିବାର ଉକ୍ତି ଶ୍ରୀମତାଗବତ ମାୟାୟା ମା ଅଧ୍ୟାୟ ୨୩ ଶ୍ଳୋକରେ ଯଥା —

“ଦୈବଧ୍ୟାନେଷୁ କାମେଷୁ ଦୈବଧ୍ୟାନ ସ୍ୱୟଂ ପୁମାନ ।

ଲୋ ବିଶ୍ୱସେତି ଯୋଗେନ ଯୋଗେଶ୍ୱର ମନୁହତଃ ।”

ଅର୍ଥ— ଭଗବାନ ଶ୍ରୀକୃଷ୍ଣଙ୍କର କାମଭୋଗ ସ୍ୱାଧୀନ ଥିଲା ତହିଁରେ ଯେବେ ଉକ୍ତ ବିଭୀଷ କହିଲା ତେବେ ଦୈବଧ୍ୟାନ କାମଭୋଗମାନଙ୍କରେ କେଉଁ ଲୋକ ଯୋଗଦ୍ୱାରା ଯୋଗେଶ୍ୱର ଶ୍ରୀକୃଷ୍ଣଙ୍କୁ ଅନୁଗତ ହୋଇ ବିଶ୍ୱାସ (ପ୍ରୀତି) କରିବ ।

ଇତ୍ୟଦି ଭୁରି ଭୁରି ପ୍ରମାଣ ଅଛି ପ୍ରବନ୍ଧ ବାହୁଲ୍ୟ ଭୟରୁ ସଂକ୍ଷେପରେ ଉଲ୍ଲେଖକଲ୍ଲୀ; ନିଃସନ୍ଦେହ ରୂପେ ସ୍ପଷ୍ଟ ପ୍ରମାଣିତ ହୁଏ ଯେ ଶ୍ରୀକୃଷ୍ଣଙ୍କର ବହୁସ୍ତ୍ରୀ ସମ୍ପର୍କ, ବର୍ଣ୍ଣନ ମାତ୍ର ।

[ଉତ୍କଳ ଗପିକା— (୨୧/୩୩) ୧୪-୮-୧୮୮୭]

II ପଞ୍ଚମ ପ୍ରସାଦ II

ବେଦରେ ଦୁଇଗୋଟି ମାର୍ଗ ସୁରୁତର ରୂପେ ଉଦ୍ଧୃତ ହୁଏ, ଯଥା ଜ୍ଞାନ ମାର୍ଗ ଓ କର୍ମ ମାର୍ଗ । କିନ୍ତୁ ଜ୍ଞାନ ଓ କର୍ମ ଏ ଦୁହେଁ ପରସ୍ପର ବିରୋଧୀ ଅର୍ଥାତ୍ କର୍ମ କଲେ ଜ୍ଞାନାଭ୍ୟାସର ଚ୍ୟାୟା ହୁଏ, ଏବଂ ଜ୍ଞାନାଭ୍ୟାସ କଲେ କର୍ମର ନିବୃତ୍ତି ହୁଏ । ତଥାତ୍ ହିରୁମାନେ ଏହି ଦୁଇ ମାର୍ଗରୁ ଜ୍ଞାନମାର୍ଗକୁ ପ୍ରଧାନ ମାର୍ଗ ବୋଲି ସ୍ୱୀକାର କରନ୍ତି; ମାତ୍ର କେବଳ ଜ୍ଞାନମାର୍ଗକୁ ଆଶ୍ରୟ କଲେ ଋତୁଧର୍ମରେ ଅପ୍ରବୃତ୍ତି ହୋଇ ସାଂସାରିକ କାର୍ଯ୍ୟର ଉଚ୍ଛେଦ ହୁଏ ଅତଏବ ବେଦଗତ କର୍ମମାନେ ତିନି ଭାଗରେ ବିଭକ୍ତ ହୋଇ-

ଅନ୍ତର୍ଗତ ଯେ ଚକ୍ରାନ୍ତ ପ୍ରତ୍ୟକ୍ଷ ଉତ୍ତରୋପାସନା ପ୍ରାପ୍ତହେବ, ଜ୍ଞାନମାର୍ଗ ଅବରୋଧୀ ହେବ, ଗୃହ କାର୍ଯ୍ୟ ସମ୍ପନ୍ନ ହେବ ଏବଂ ସାଂସାରିକ ବ୍ୟବସ୍ଥା ନିର୍ବାହ ହେବ ଏବଂ ତ ସେହି କର୍ମ ହିନ୍ଦୁଧର୍ମର ଚିହ୍ନରୂପରେ ପରିଗଣିତ ହେବ ।

ସାମାନ୍ୟତଃ କର୍ମ ତିନି ପ୍ରକାର । ଯଥା : ନିତ୍ୟ, ନୈମିତ୍ତିକ ଏବଂ କାମ୍ୟ, ନିତ୍ୟକର୍ମ (ସନ୍ଧ୍ୟାବନ୍ଧନାଦି) ନୈମିତ୍ତିକକର୍ମ (ଜାତକର୍ମାଦି) କାମ୍ୟକର୍ମ (ଅଗ୍ନିଷୋମାଦି) ।

ସନ୍ଧ୍ୟାବନ୍ଧନାଦି କର୍ମ ନକଲେ ହିନ୍ଦୁଧର୍ମର ଚିହ୍ନ ନଷ୍ଟ ହୋଇ ପାପହେବ, ଏବଂ କଲେ କୌଣସି ଫଳକାମ ନାହିଁ କିନ୍ତୁ ଏହା ଗୋଟିଏ ହିନ୍ଦୁ ଧର୍ମର ଅସାଧାରଣ ଚିହ୍ନ ।

ଜାତକର୍ମାଦି ନକଲେ ଗୃହାମାନଙ୍କର ସ୍ୱଧର୍ମର ମାର୍ଜନା ନହୋଇ ଉତ୍ତରୋପାସନାରେ ଅନ୍ଧକରଣର ବିଶୁଦ୍ଧତା ଜାତ ହୁଏ ନାହିଁ ଏବଂ କଲେ ଅସାଧାରଣ ଫଳ ଅର୍ଥାତ୍ ଉତ୍ତରୋପାସନା ପ୍ରାପ୍ତ ହୁଏ ସୁତରାଂ ଜାତକର୍ମାଦି ସକଳ କାର୍ଯ୍ୟମାନଙ୍କର ତାତ୍ପର୍ୟ୍ୟ ଅନୁଷ୍ଠାନ କଲେ ଅଖଣ୍ଡ ଉତ୍ତରୋପାସନା ତିନି ଅନ୍ୟ କୌଣସି ଫଳ ଦେଖାଯାଏନାହିଁ ।

ଅଗ୍ନିଷୋମାଦି କର୍ମ ନକଲେ କୌଣସି ଦୋଷ ହେବନାହିଁ କଲେ ଅନୈମିକ ସୁଖ ଲାଭ ହେବ ବୋଲି ଯାଜ୍ଞିକମାନେ ରଚନା କରନ୍ତି ଅତଏବ ଏହା ଇଚ୍ଛାର ଅଧୀନ ଏହି କର୍ମ ଜ୍ଞାନର ପ୍ରତିବନ୍ଧକ ବୋଲି ଜ୍ଞାନକାଣ୍ଡ ପ୍ରସ୍ତାବରେ ଉକ୍ତିମ ହୋଇଅଛି ।

ଫଳତଃ ନିତ୍ୟ କର୍ମ ନକଲେ ଦୋଷ କଲେ କୌଣସି ଫଳକାମ ନାହିଁ; ନୈମିତ୍ତିକ କର୍ମ ନକଲେ ଦୋଷ, କଲେ ଫଳ ଲାଭ ହୁଏ । କାମ୍ୟ କର୍ମ ନକଲେ କୌଣସି ଦୋଷ ନାହିଁ କଲେ ଫଳ ଲାଭ ହୁଏ ଅତଏବ ନିତ୍ୟ ନୈମିତ୍ତିକ କର୍ମ ନକଲେ ଦୋଷଧରଣ ଓ କଲେ ଉତ୍ତରୋପାସନା ପ୍ରାପ୍ତ ହେବାରୁ ସନ୍ଧ୍ୟାସ ପର୍ଯ୍ୟନ୍ତ ହିନ୍ଦୁ ମାନଙ୍କର କର୍ତ୍ତବ୍ୟତା ରୂପରେ ପ୍ରତିଷ୍ଠିତ ହୋଇଅଛି ।

ଗୃହକାର୍ଯ୍ୟରେ ବ୍ୟସ୍ତଥିବା ଲୋକମାନଙ୍କର ସାଧାରଣତଃ ଉତ୍ତରୋପାସନାରେ ପ୍ରବୃତ୍ତିହୁଏ ନାହିଁ । ଅତଏବ ଜାତ କର୍ମାଦି ଗୋଟିଏ ଗୋଟିଏ ନିମିତ୍ତ ଦେଖାଇ ଉତ୍ତରୋପାସନାରେ ପ୍ରବୃତ୍ତ କରାଇ ଅଛି ।

ଜ୍ଞାନକାଣ୍ଡରେ କଥିତ ହୋଇଅଛି ଯେ ନିରନ୍ତର ଉପାସନାର ଅଭ୍ୟାସ ନକଲେ ଉତ୍ତରୋପାସନା ଦୃଢ଼ାଭୂତ ହୁଏନାହିଁ, ସପ୍ତାହରେ ଥରେ ରବିବାର କି ଶନିବାର ଉତ୍ତରୋପାସନା କଲେ ଜ୍ଞାନର ଦୀର୍ଘତାହେବ ତାହା କତାତ ସମ୍ଭବ ନୁହେଁ ପ୍ରତ୍ୟକ୍ଷରେ ଦେଖାଯାଏ ପାଠକମାନେ ସପ୍ତାହରେ ଥରେ କୌଣସି ପ୍ରବନ୍ଧ ପଠନ କଲେ କି ତାହା ମୁଖ୍ୟ ହୋଇପାରେ ? ଏହି ହେତୁରୁ ହିନ୍ଦୁ ଆଚାର୍ଯ୍ୟମାନେ ଗୃହକାର୍ଯ୍ୟରେ ବ୍ୟାପୃତ ଥିବା ବ୍ୟକ୍ତିମାନଙ୍କର ପୁନଃପୁନଃ ଉତ୍ତରୋପାସନାଭ୍ୟାସ ନିମିତ୍ତ ଏପରି ଭାବରେ ନିତ୍ୟ, ନୈମିତ୍ତିକ କ୍ରିୟା କରିଦେଇଅଛନ୍ତି ଯେ ଚକ୍ରାନ୍ତ ପ୍ରତିଦିନ ଉତ୍ତରୋ-

ପାପନାଶ୍ୟାସ ହୋଇ କ୍ରମାନ୍ୱୟେ ଜଗ୍ଞରଜ୍ଞାନ ଦୁକ୍ତହେତୁ ଏବଂ ଗୃହକାର୍ଯ୍ୟ ମଧ୍ୟ ସମ୍ପନ୍ନହେତୁ ସ୍ୱର୍ଗ ପତାକା ଉନ୍ନାୟମାନ ହେବ ।

ହିନ୍ଦୁ ଆଚାର୍ଯ୍ୟମାନେ ଯେତେ ଧର୍ମ ବିଷୟକ ବାକ୍ୟମାନ କହିଅଛନ୍ତି ତାହା ସରଳ ରୂପରେ କହି ନାହାନ୍ତି ସର୍ବତ୍ର ତାପ୍ତର୍ଯ୍ୟ, ବ୍ୟଞ୍ଜନା, ଲକ୍ଷଣା ଓ ଶ୍ଳୋଷମାନ ରଖିଅଛନ୍ତି ଏହି ହେତୁରୁ ମାନେ ହିନ୍ଦୁଧର୍ମର ତାପ୍ତର୍ଯ୍ୟ ନକାଣି ସୋଜାକଥା ଧରି ହିନ୍ଦୁ ଧର୍ମକୁ ଜଳକିତ ବୋଲି ରଚନା କରନ୍ତି ଏହି ତାପ୍ତର୍ଯ୍ୟକୁ ଜାଣିବା ପ୍ରତି ସକଳ ହିନ୍ଦୁଶାସ୍ତ୍ର ଆଲୋଚନ କରା ନିଗତ ଆବଶ୍ୟକ ।

[ଉତ୍କଳ କାପିଳା - (୨୧/୩୫) ଡା- ୨୮.୮.୧୮୮୭]

॥ ଷଷ୍ଠ ପ୍ରସାଦ ॥

‘ପ୍ରୟୋଜନ ମନଦିକ୍ଷ୍ୟ ନମୟେଥପି ପ୍ରବର୍ତ୍ତତେ ।’

ରତ୍ୟାଦି ମହତ୍ ପ୍ରୟୋଗ ଥିବାରୁ ଏଥୁ ପୂର୍ବେ ହିନ୍ଦୁମାନଙ୍କର ନିତ୍ୟ କ୍ରିୟାରେ ଉତ୍ତରୋପାସନା ଅଖଣ୍ଡ ପ୍ରୟୋଜନ ରୂପରେ ପ୍ରାପ୍ତହେବାର କୁହାଯାଇଅଛି ।

ଦ୍ୱିତୀୟତଃ ନିତ୍ୟକ୍ରିୟା (ସନ୍ଧ୍ୟାବନ୍ଦନାଦି)ରେ କେବଳ ଉତ୍ତରୋପାସନା ପ୍ରାପ୍ତ ହୁଏ ତାହା ନୁହେଁ ତହିଁରେ ସ୍ୱାସ୍ଥ୍ୟରକ୍ଷା ମଧ୍ୟ ପ୍ରୟୋଜନ ରୂପରେ ଗୃହୀତ ହୋଇଅଛି ଅତଏବ ନିତ୍ୟକ୍ରିୟା ନିତ୍ୟ କର୍ତ୍ତବ୍ୟତାରୂପରେ ଶାସିତ ହୋଇଅଛି ।

ସନ୍ଧ୍ୟାବନ୍ଦନାଦିରେ ଯେଉଁ ପ୍ରାଣାୟାମ କରାଯାଏ ତାହାରିଦ୍ୱାରା ସ୍ୱାସ୍ଥ୍ୟରକ୍ଷା ହୁଏ ଅର୍ଥାତ୍ ଦୃଷ୍ଟିତ ବାୟୁ (ଆଜରାୟବାୟୁ) ଯାହାକୁ ଅଙ୍ଗାରକ ବାୟୁ ବୋଲି କୁହା-ଯାଏ ତାକୁ ତ୍ୟାଗକରି ଶୁଦ୍ଧବାୟୁ (ବିହ୍ୟବାୟୁ) ଯାହାକୁ ଅମୃତାନ ବାୟୁ ବୋଲାଯାଏ ତାହାକୁ ଆବନ କରିବ, ଫଳତଃ ଏହି ଅମୃତାନ ବାୟୁକୁ ପ୍ରତ୍ୟହ ନାସିକାର ବାମ ପୁତ୍ରରେ ଆଦାନକରି ନିରୁଦ୍ଧ କରିବ ଏବଂ ଅଙ୍ଗାରକ ବାୟୁକୁ ଦକ୍ଷିଣ ନାସାପୁତ୍ରରେ ବହିର୍ଗତ କରିବ ଏତଦ୍ୱାରା ବାୟୁର ପରିଷ୍କାର ହୋଇ ଆୟୁର ବୃଦ୍ଧି ହୁଏ ଏବଂ ଦେହର ଅସ୍ୱାସ୍ଥ୍ୟ ହୁଏ ନାହିଁ ଯଥା ଯୋଗଶାସ୍ତ୍ର -

“ତଳେ ବାତେ ତଳଂ ଚିତ୍ତଂ ନିଶ୍ଚଳେ ନିଶ୍ଚଳଂ ଭବେତ୍ ।

ଯୋଗା ସ୍ଥାଶୁଭ୍ ମାପ୍ନୋତି ତତୋବାୟୁଂ ନିରୋଧୟେତ୍ ।

ଯାବନ୍ଦୟଃ ସ୍ଥିତେ ଦେହେ ତାବନ୍ନାବନ ମୃତ୍ୟୁତେ ।

ମରଣଂତସ୍ୟ ନିସ୍ତାନ୍ତି ସ୍ତତୋବାୟୁଂ ନିରୋଧୟେତ୍ ।”

ଯୋଗଶାସ୍ତ୍ରରେ ଦେହର ବାୟୁକୁ ପାଞ୍ଚପ୍ରକାର ବିଭକ୍ତ କରି ତାହାର ଗତିର ଗୁଣବୋଧ କହିଅଛନ୍ତି ତାହା ନିମ୍ନରେ ପ୍ରକାଶ କଲୁଁ ଯେ ଏହା କେତେ ପର୍ଯ୍ୟନ୍ତ ସୁସଙ୍ଗତ କି ନା ପାଠକମାନେ ଜାଣିପାରିବେ ।

“ପ୍ରାଣ ଆପାନ ସମାନ ଉଦାନ ବ୍ୟାନ” — ପ୍ରାଣ ନାମକ ଦେହର ବାୟୁ ମୁଖରତ କାନରେ ଅନ୍ତକୁ ଅଭ୍ୟନ୍ତରରେ ପ୍ରବେଶ କରାଏ ଏବଂ ପ୍ରାଣ ସମୂହକୁ ଅବଳମନକରେ ସେ କୁପିତ ହେଲେ ହିକା ଶ୍ୱାସାଦି ରୋଗ ଜନ୍ମାଏ ।

ପକ୍ୱାଶୟର ଆପାନବାୟୁ ସ୍ୱାଭାବିକ ଅବସ୍ଥାରେ ବିଷା ମୃତୁ ଶୁକ୍ର ଏବଂ ଋତ୍ୱିୟ ଆବର୍ତ୍ତକୁ ଅଧୋଗାମୀ କରେ ଯେ ଦୁଷ୍ଟ ହେଲେ ଶୁକ୍ରଦୋଷ ପ୍ରମେହ ପ୍ରଭୃତି ସକଳ ରୁଦ୍ଧସାମ୍ୟ ଉନ୍ମାନକ ରୋଗ ଉତ୍ପାଦନ କରେ ।

ସମାନ ନାମକ ବାୟୁ ଆମ ଓ ପକ୍ୱାଶୟର ହୋଇ ଅଗ୍ନିଯୋଗେ ଅମୁକ ପାକକରେ ଏବଂ ତଦ୍ୱାଚି ବିଶେଷ ବିଶେଷ ବସ୍ତୁକୁ ପୁଅକକରେ ଅର୍ଥାତ୍ ଅନ୍ତରତ ରସ ମଳ ମୂତ୍ରାଦି ରୂପରେ ପୁଅକ ହୁଏ ଏବଂ ଦୁଷ୍ଟ ହେଲେ ଅଗ୍ନିମାନ୍ୟ ଅଭିସାର ରୁକ୍ତ ପ୍ରଭୃତି ରୋଗ ଜନ୍ମାଏ ।

ଉଦାନ ନାମକ ଉଦମବାୟୁ ଯେତେବେଳେ ଉର୍ଦ୍ଧ୍ୱଗାମୀ ହୁଏ ତେତେବେଳେ ବହୁ ଭାଷଣ ଓ ଗାନାଦିରେ ପ୍ରବୃତ୍ତି ଜନ୍ମେ ଏବଂ କୁପିତ ହେଲେ ଉର୍ଦ୍ଧ୍ୱ ଜକୃତର ପାତ୍ତା ଜନ୍ମାଏ ।

ଦେହରତ ବ୍ୟାନ ବାୟୁ ରସସଂବାହକର କାର୍ଯ୍ୟକରେ ଶ୍ଳୋଣିତପ୍ରାବ ଓ ସ୍ୱେଦୋତ୍ତମ କରାଇ ପାଞ୍ଚପ୍ରକାର କାର୍ଯ୍ୟକରେ ଏବଂ ଋତି ଉପକ୍ଷେପଣ ରକ୍ତକ୍ଷେପଣ ନିଷେଧ ପ୍ରଭୃତି ପ୍ରାଣିର ତାବଦକ୍ରିୟା ଏହାଠାରେ ଆବଦ୍ଧ, ପ୍ରଶ୍ୟନ୍ତନ ଉଦ୍‌ବମନ ପୂରଣ ବିରେଚନ ଧାରଣ ଏହି ପାଞ୍ଚପ୍ରକାର ବାୟୁର ଚେଷ୍ଟା ଉକ୍ତ ଅଛି ଏହି ବାୟୁ ଜୁବ (ଦୃଷ୍ଟିତ) ହେଲେ ଦେହରେ ସମସ୍ତ ରୋଗକର୍ତ୍ତ୍ତ୍ୱେ ।

ସକଳ ବାୟୁ ଏକକାକରେ ଦୃଷ୍ଟିତ ହେଲେ ନିଷ୍ଠେ ଦେହ ଓ ପ୍ରାଣକୁ ନଷ୍ଟ କରେ ଅତଏବ ପ୍ରତ୍ୟହ ବାୟୁର ଆଚାର ବିସର୍ଜନ ରକ୍ଷଣ କରୁଥିଲେ ଦେହର ନିତ୍ୟ ଅସ୍ୱାସ୍ଥ୍ୟ ବିବା ହଠାତ୍ ନାଶ ହୁଏ ନାହିଁ ଏହାର ନିତ୍ୟକ୍ରିୟାର ଅସାଧାରଣ ପ୍ରୟୋଜନ ।

ଉଷ୍ଣରୋପାସନା ଗାୟତ୍ରୀଦ୍ୱାରା ସୁତରାଂ ଇତ୍ୟ ହୁଏ ତାହା ବିଶେଷ ବିବୃତ୍ତ କରିବାର ନିଷ୍ପ୍ରୟୋଜନ ।

[ଉତ୍କଳ ଦୀପିକା — (୨୧/୩୭) ଡା- ୧୧.୯.୧୮୮୭]

॥ ସପ୍ତମ ପ୍ରସ୍ତାବ ॥

କେବଳେ ଯେଉଁ ଅଦ୍ୱୈତ ମତ ଅଛି ତହିଁରେ କେବଳ ବ୍ରହ୍ମୋପାସନା ପ୍ରାପ୍ତ ହୁଏ, ଯେହି ବ୍ରହ୍ମୋପାସନା ନିରବଚ୍ଛିନ୍ନ ରୂପରେ ଅଭ୍ୟାସ କଲେ ମଙ୍ଗଳମୟ ପରଂବ୍ରହ୍ମ ହୃଦୟରେ ଆବିର୍ଭୂତ ହୋଇ ସାଂସାରିକ ମହାତାପରୁ ଉଦ୍ଧାର କରନ୍ତି ଏହା ନବ୍ୟପ୍ରାଚୀନ ସମସ୍ତେ ଜାଣନ୍ତି କିନ୍ତୁ କୁଳଧର୍ମରେ ରହି ବ୍ରହ୍ମୋପାସନା କଲେ ଯେ କେତେ ପର୍ଯ୍ୟନ୍ତ

ମଙ୍ଗଳକର ତାହା ନବ୍ୟମତୀବଳସିନ୍ଧାରେ ଲାଗନ୍ତି କି ନା ବିଷୟେ ସନ୍ଦେହ ଅତଏବ ଅଶଶ୍ଚ ଅଦୈତ ସିଦ୍ଧାନ୍ତ ପଞ୍ଚଦଶାରୁ ଚାରିଗୋଟି ଶ୍ଳୋକ ଉଦ୍ଧୃତ କରୁଁ ଯେ ଏଥିରୁ ପାଠକମାନେ ଉଶ୍ମରୋପାସାନାର ଗଭୀରତାବ ଲାଣି ପାରିବେ ଯଥା :

“ତଦ୍ଵଂ ବୁଦ୍ଧାପି ଜାମାଦାନ୍ ନିଃଶେଷଂ ନ ହୁହାସିଚେତ୍ ।
ଯଥେଷାଚରଣଂ ତେ ସ୍ୟାତ୍ କର୍ମଶାସ୍ତ୍ରାଦିକଂସିନଃ ।”

ଅର୍ଥ— ଯୁକ୍ତେ ତଦ୍ଵକୁ ଜାଣି ଯେବେ ଜାମ ଗ୍ରୋଧାଦି ମାନକୁ ପରିତ୍ୟାଗ କରିବେ ତେବେ କର୍ମଶାସ୍ତ୍ର ଉକ୍ତମାନ ପୂର୍ବକ ଯଥେଷାଚାରୀ ହେଲ ବେଳିବାକୁ ହେବ
“ବୁଦ୍ଧାଦୈତ ସତତ୍ଵସ୍ୟ ଯଥେଷାଚରଣଂ
ଯଦି ଶୂନଂ ତଦ୍ଵଦୁଷାଂ ଚୈବ ଲୋ
ଭୋଦୋଂଶ୍ଚିତ୍ତଃସଂଶୟେ ।”

ଅର୍ଥ— ଅଦୈତ ପରଂବ୍ରହ୍ମତତ୍ଵ ପରିଜ୍ଞାତ ହୋଇଯେବେ ଜାମ ଗ୍ରୋଧାଦିରେ ଏବଂ ଅଭକ୍ଷଭକ୍ଷରେ ବଶୀଭୂତ ହୋଇ ଯଥେଷାଚାରୀ ହେଲ ତେବେ ତୁମପରି ବ୍ରହ୍ମତତ୍ଵପରିଜ୍ଞାନିର ସହିତ ଅଶୁଚିଲୋକୀ କୁକୁରର କି ପ୍ରଭେଦ ରହିଲା ? ଏବଂ ବ୍ରହ୍ମତତ୍ଵଃ ହୋଇ ଲୋକ ସମାଜରେ କି ପ୍ରାଧାନ୍ୟ ଲାଭ କଲ ?

“ବୋଧୋପୁରା ମନୋଦୋଷ ମାତ୍ରାତ୍ କ୍ଳିଷ୍ଣୋଽସ୍ୟଥାଧୁରା
ଅଶେଷ ଲୋକନିନ୍ଦା ଚେବ୍ୟ ହୋତେ ବୋଧବୈଭବଂ ।”

ଅର୍ଥ— ପୂର୍ବାବସ୍ଥାରେ ଯେତେବେଳେ ତୁମର ବ୍ରହ୍ମତତ୍ଵ ପରିଜ୍ଞାନର ଉଦୟ ହୋଇନଥିଲା ତେତେବେଳେ ଜାମ ଗ୍ରୋଧାଦି ଚିତ୍ତବୁଦ୍ଧି ଦୋଷମାନେ ତୁମକୁ କ୍ଳେଶ ଦେଉଥିଲେ ବର୍ତ୍ତମାନ ତତ୍ଵଜ୍ଞାନ ନାଭାବରୁ ପୁନର୍ବାର ଯେବେ ତୁମର ଅଧିକ କ୍ଳେଶ ଉପସ୍ଥିତ ହେଲା ଏବଂ ଲୋକ ସମାଜରେ ଯଥେଷାଚାରୀ ଅର୍ଥାତ୍ ବିପ୍ଳବ ବ୍ରାଣ୍ଡି ଶୋରି ଶ୍ୟାଂପିନ୍ ପୋର୍ଟ ଉଲତତମ କ୍ରିମ୍ ବିସ୍ଫୁଟ ପାଇଁରୁଟି ପ୍ରଭୃତି ଖାଇଲ ବୋଲି ଅଶେଷ ଲୋକନିନ୍ଦା ତୁମକୁ ସହ୍ୟ କରିବାକୁ ହେଲା ଆହା ! ତୁମର ତତ୍ଵଜ୍ଞାନର କି ଅନିର୍ବ-ଚନୀୟ ମହିମା ପ୍ରକାଶପାଇଲା ଏରୂପ ତତ୍ଵଜ୍ଞାନ ତୁମର ଥାଇ ଆମେ ଏପରି ତତ୍ଵଜ୍ଞାନ ପ୍ରାର୍ଥନା କରୁନାହିଁ ।

“ବଡ଼ବରାହଦି ତୁଲ୍ୟତ୍ଵଂ ମାଜାହୀଞ୍ଜାବଦ୍ ବଦନ୍ ।
ସର୍ବଥାଦୋଷ ସତ୍ୟାଗାତିତ୍ଵ କୌକୈଃ ପୂଜ୍ୟ ସଦେହବତ୍ ।”

ଅର୍ଥ— ଆପଣ ତତ୍ଵଜ୍ଞାନୀ ହୋଇ ଯଥେଷାଚାରୀ ଦୋଷରେ ବଡ଼ବରାହ (ଗୁପୁରି) ତୁଲ୍ୟ ହେବାକୁ କଦାଚ ଅଭିଳାଷ କର ନା ସକଳ ଜାମ ଗ୍ରୋଧାଦି ମାନସିକ ଦୋଷ ପରିତ୍ୟାଗ କରି ଦେବତାପରି ସର୍ବଲୋକରେ ପୂଜ୍ୟ ହେବାକୁ ଗମ୍ଭୀର କର ।

ବାମଣୀ*

ପଞ୍ଚିତ ପ୍ରସର ଚନ୍ଦ୍ର ରତାଗର୍ଯ୍ୟ ଯେ କି ଗଡ଼ଜାତ ଭ୍ରମଣକରି ହିନ୍ଦୁଧର୍ମର ଉପଦେଶ ଦେଉଅଛନ୍ତି ତାଙ୍କର ସହିତ ଆମର ସାକ୍ଷାତ ହୋଇଥିଲା ଏବଂ ତାଙ୍କ ସହିତ ସାମାନ୍ୟରେ କିଛି ଚର୍ଚ୍ଚା କରିଥିଲୁ ପରିଶେଷରେ ଆମେ ତାଙ୍କୁ ପ୍ରଶ୍ନ କଲୁ କି ଆଧୁନିକ ନବ୍ୟମାନେ କୌଣସି ପ୍ରୟୋଜନ ନ ଦେଖିଲେ କାର୍ଯ୍ୟକ୍ଷେତ୍ରରେ ପ୍ରବୃତ୍ତ ହେବାକୁ ଚେଷ୍ଟା କରୁନାହାନ୍ତି । ଏପରିଭାବେ ହିନ୍ଦୁମାନଙ୍କର ପ୍ରତ୍ୟହ ଯେଉଁ ସନ୍ଧ୍ୟା ବନ୍ଦନାଦି ହୁଏ ତହିଁରେ କେଉଁ ପ୍ରୟୋଜନ ଅଛି ? ଉକ୍ତ ମହାଶୟ ଭରର କଲେ “ବିଭେଦ ପବିତ୍ରତା ଜାଣ କରିଯା ଶଶୁରେର ପ୍ରତି ମନ ଜ୍ଞାନ ହଃସ୍ୟା ଉଦ୍ଦେଶ୍ୟ ।”

ଏହି ପ୍ରୟୋଜନଟି ପାଠକମାନଙ୍କୁ ଜଣାଇଲୁ ଯେ ଏହା କେତେ ପର୍ଯ୍ୟନ୍ତ ସୁସଜ୍ଜତ ତାହା ବିଚାର କରିବେ । ଆମକୁ ବୋଧହୁଏ ଏହି ପ୍ରୟୋଜନ ଦ୍ଵାରା ନବ୍ୟ ମତାବଲମ୍ବିମାନଙ୍କର ମନ ମାନେ କି ନା ସନ୍ଦେହ ।

ଏ ମହାଶୟ ହିନ୍ଦୁ ଧର୍ମ ସମ୍ବନ୍ଧେ ଯେଉଁଠାରେ ଯାହା ଶୁଣିଅଛନ୍ତି ତାହା ଉପଦେଶ ଦେଉଅଛନ୍ତି ତାପୂର୍ଯ୍ୟ ଅନୁସୃଷ୍ଟ କରି ଏବଂ ଦେଶ କାଳପାତ୍ର ବିବେଚନା କରି ଉପଦେଶ ଦେଲାପରି ଚୋଧ ହେଉନାହିଁ । ମହାଶୟଙ୍କୁ ଉଚିତ ଯେ କାଳର ପରିବର୍ତ୍ତନ ଅନୁସାରେ ଧର୍ମର ମଧ୍ୟ କିଛି ପରିବର୍ତ୍ତନ କରି ଉପଦେଶ ଦେବା ନିତାନ୍ତ ଆବଶ୍ୟକ ତାହା ନହେଲେ “ଉଦ୍‌ବ୍ୟକ୍ତେ ପ୍ରଜ୍ଞାୟତେ” ପରି ବିପକ୍ତ ହେବାର ସମ୍ଭାବନା । ଯେ ହେଉ ଦୁଃଖର ବିଷୟ ଏହି ଯେ ଏ ମହାଶୟଙ୍କୁ କିଛିରୁ କ୍ଵର ଆକର୍ଷଣ କରିଥିବା ହେତୁରୁ ହିନ୍ଦୁଧର୍ମ ସମ୍ବନ୍ଧେ ବିଶେଷ କଥା ପଚାରିପାରିଲୁ ନାହିଁ ଶାସ୍ତ୍ର ଲହଡ଼ାକୁ ପ୍ରସ୍ଥାନ କରିଗଲେ ।

ଗଡ଼ଜାତ ଭ୍ରମଣ ବିଷୟ ଆମଠାରେ କହିବା ସମୟରେ ସର୍ବାପେକ୍ଷା ଆଠ-ମଲ୍ଲିକର ରାଜାଙ୍କୁ ପ୍ରଶଂସା କରିଥିଲେ ଏବଂ ଉକ୍ତ ରାଜାଙ୍କର ବିଦ୍ଵରା ଓ ଧାର୍ମିକତା ଓ ସୁଶାସନ ପ୍ରଭୃତି ପ୍ରଶଂସାର କାର୍ଯ୍ୟ ଦେଖି ସନ୍ତୁଷ୍ଟ ହୋଇଥିବାର ପ୍ରକାଶ ପାଇଲା ।

ଗଡ଼ଜାତ ଭ୍ରମଣ କରିବା ସମୟେ ଶ୍ରୀବାବୁ ଚୌରାଶଙ୍କର ରାୟ ମୁଖକଟକ-ଠାରୁ ବିଶେଷ ଉତ୍ସାହ ପାଇ ପ୍ରବୃତ୍ତ ହେଲେ ଉତ୍କଳରେ ଶ୍ରୀବାବୁ ଚୌରାଶଙ୍କର ରାୟଙ୍କର ଚତୁରା ଏବଂ ମିଷ୍ଟାନ୍ନପ ଓ ଦେଶ ହିତୈଷିତା ଦେଖି ଆନନ୍ଦିତ ହୋଇଅଛନ୍ତି । [ଉତ୍କଳ ବାପିକା (୨୧/୩୯) ଡ-୨୫.୯.୧୮୮୭]

*ପଞ୍ଚିତ ପ୍ରସରଚନ୍ଦ୍ର ଭଟ୍ଟାଚାର୍ଯ୍ୟ ସହ ଆଲୋଚନା

ବ୍ରାହ୍ମମାନେ ହିନ୍ଦୁ କି ନା ?

ଧାର୍ମିକ ବିଧିବିଧି ପ୍ରତିପାଦ୍ୟାନି ସ୍ଵ-ସ୍ଵଶିଷ୍ଟ ବ୍ୟବହାରାନି ବାକ୍ୟାନି ଯଦୁ ସ ଏକ ଧର୍ମଃ ଅର୍ଥାତ୍ ବିଧିବିଧିଧାର୍ଯ୍ୟଯୁକ୍ତ ଏବଂ ଆପଣା ଆପଣା ଶିଷ୍ୟମାନଙ୍କଦ୍ଵାରା ପ୍ରକାଶିତ ବାକ୍ୟମାନେ ଯେଉଁ କାର୍ଯ୍ୟରେ ବ୍ୟବହୃତ ହୁଅନ୍ତି ତାକୁ ଧର୍ମବୋଲି । ଏପରିଭାବେ କୌଣସି ଗୋଟିଏ ଶାସ୍ତ୍ର ଆଶ୍ରୟ ନ କଲେ ଧର୍ମ ପ୍ରାପ୍ତି ହୁଏ ନାହିଁ ଅତଏବ ଖ୍ରୀଷ୍ଟୀୟମାନେ ବାରବେଳ, ମୁସଲମାନମାନେ କୋରାନ୍, ହିନ୍ଦୁମାନେ ବେଦ ଆଶ୍ରୟ କରି ଆପଣା ଆପଣା ଧର୍ମର ପରିଚୟ ଦିଅନ୍ତି ।

ଆଧୁନିକ ବ୍ରାହ୍ମମାନେ ହିନ୍ଦୁଧର୍ମରୁ ଏକ ଅଂଶ ଓ ଖ୍ରୀଷ୍ଟଧର୍ମରୁ ଏକ ଅଂଶ ନେଇ ଗୋଟିଏ ବ୍ରାହ୍ମଧର୍ମର ପରିଚୟ ଦିଅନ୍ତି ।

ବ୍ରାହ୍ମଧର୍ମର ବିରଚିତ ବ୍ରାହ୍ମଧର୍ମ ପୁସ୍ତକ ଆଲୋଚନା କଲେ ପ୍ରତୀତ ହୁଏ ଯେ ସମ୍ପୂର୍ଣ୍ଣ ହିନ୍ଦୁଶାସ୍ତ୍ରର ବେଦ ଗୁଣଗୁଣିକ ଉଦ୍ଧାର କରାଯାଇଅଛି; କିନ୍ତୁ ସେହି ବେଦଗୁଣିକର ଅର୍ଥ ଏପରି କପଟ ଭାବରେ କରାଯାଇଅଛି ଯେ, ତହିଁରେ ଅଜ୍ଞାନମାନେ ଅନାୟତ୍ତରେ ବନ୍ଧୁତ ହୋଇପଡ଼ିବେ ।

ବ୍ରାହ୍ମଶାସ୍ତ୍ର ସମ୍ବନ୍ଧି ଏହି କପଟ ବିଷୟମାନ ତାହା କ୍ରମରେ ବିବୃତ ହେବ ।

ହିନ୍ଦୁଧର୍ମର ପ୍ରଧାନ ଗ୍ରନ୍ଥ ବେଦ । ଏହି ବେଦ ଦୁଇ ଭାଗରେ ବିଭକ୍ତ, ଯଥା— ଛାନକାଣ୍ଡ ଓ କର୍ମକାଣ୍ଡ; ହିନ୍ଦୁମାନେ ଛାନ ଓ କର୍ମ ଉଭୟ କାଣ୍ଡଦ୍ଵାରା ହିନ୍ଦୁତ୍ଵର ପରିଚୟ ଦେଉଛନ୍ତି; ହିନ୍ଦୁ ସମାଜର ସନ୍ଧ୍ୟାସିମାନେ ଶେଷରେ କର୍ମକାଣ୍ଡ ତ୍ୟାଗ କରି ଛାନକାଣ୍ଡକୁ ଅବଲମ୍ବନ କରନ୍ତି; ତହିଁରେ ଗୁହ ହିନ୍ଦୁମାନଙ୍କର କୌଣସି ସମ୍ପର୍କ ନ ଥାଏ ସ୍ଵତନ୍ତ୍ରାଂ ସେମାନେ ଗୃହଧର୍ମ ଓ ଯଜ୍ଞୋପବୀତାଦି ତ୍ୟାଗ କରନ୍ତି ।

ଅପର ଯେଉଁ ହିନ୍ଦୁମାନେ ଗୃହରେ ଥାଇ ବ୍ରହ୍ମଜ୍ଞାନା ହୁଅନ୍ତି ସେମାନେ ଛାନକାଣ୍ଡ ଓ କର୍ମକାଣ୍ଡ ଉଭୟକୁ ଆଶ୍ରୟ କରନ୍ତି ଯଥା; ଜନକ ରାଜା ଓ ଯାଜ୍ଞବଲ୍ୟ ପ୍ରଭୃତି ।

ଆଧୁନିକ ବ୍ରାହ୍ମମାନେ ବେଦର କେଉଁ ଶ୍ରେଣୀରୁକ୍ତ ? ଯେବେ ସନ୍ଧ୍ୟାସି ଶ୍ରେଣୀରୁକ୍ତ ତେବେ ସନ୍ଧ୍ୟାସୀ-ଧର୍ମ କାହିଁ ? ଯେବେ ଅପର ଜନକ ରାଜାଦି ଶ୍ରେଣୀରୁକ୍ତ ତେବେ କ୍ରାନ୍ତା କାହିଁ ? ଏପରି ଭାବେ ବ୍ରାହ୍ମମାନେ ଯେ ହିନ୍ଦୁ, ତାହା କଦାଚ ସମ୍ଭବ ନୁହେଁ । ହିନ୍ଦୁମାନଙ୍କର ଆଦିଶାସ୍ତ୍ର ଋଗ୍‌ବେଦ, ସେହି ଋଗ୍‌ବେଦର ଗାନ୍ଧ୍ୟକର୍ତ୍ତା ରମେଶ ଚନ୍ଦ୍ର ଦତ୍ତ; ଏ ମହାଶୟ ଜାତିଭେଦ ନ ଥିବାର ନାନା ପ୍ରକାର କୁଟିକାର୍ଯ୍ୟ ପ୍ରକାଶ କରିଅଛନ୍ତି । ଏହି କୁଟିକାର୍ଯ୍ୟକୁ ନେଇ ବ୍ରାହ୍ମମାନେ ଜହନ୍ତି ବି ଆମେ ଯଜ୍ଞୋପବୀତ ତ୍ୟାଗ କରିଅଛୁଁ । ଜାତିଭେଦ ସ୍ଵୀକାର କରୁନାହିଁ ଏବଂ ବିଧବା-ବିବାହର ପକ୍ଷ ସମର୍ଥନ କରୁଁ ତଥାପି ଆମକୁ କିଏ ହିନ୍ଦୁ ନ ବୋଲିବ ?

ଏଥିରେ କୁହାଯାଇପାରେଯେ, ଉମେଶବୀକୁ ଯେପରି ଉତ୍ତରଦେଶର ତାପର୍ଯ୍ୟ ନିଜାଣି ବିମତକୁ ଆଶ୍ରୟ କରି ଗୁଡ଼ିଏ କୁଟିକାର୍ଥ କରିଅଛନ୍ତି; ସେହିପରି ବ୍ରାହ୍ମଣାନେ ହିନ୍ଦୁଧର୍ମର ତାପର୍ଯ୍ୟ ନିଜାଣି ବ୍ରାହ୍ମଧର୍ମକୁ ହିନ୍ଦୁଧର୍ମର କଳଙ୍କ ରୂପରେ ପରିଚୟ ଦିଅନ୍ତି ।

[ଉତ୍କଳଦୀପିକା (୨୧/୪୪) ଡା । ୧୩-୧୧-୧୮୮୬]

ସେବକ ୨୧ ସଂଖ୍ୟାର “ବ୍ରାହ୍ମଣାନେ ହିନ୍ଦୁ କି ନା”

ଏହି ବିଷୟର ପ୍ରତିବାଦର ପ୍ରତିବାଦ

ହିନ୍ଦୁ ଶବ୍ଦକୁ ଲୋକେ ନାନା ଅର୍ଥ କରନ୍ତି ଏବଂ ଲୋହ, ଭିଲ୍ଲ, ପାଣ, ହାଡ଼ି ମଧ୍ୟ ହିନ୍ଦୁ ପଦବାଚ୍ୟ ହୋଇପାରନ୍ତି । ତେବେ କୁହାଯାଇପାରେ ଯେ ହିନ୍ଦୁ ଶବ୍ଦ ଆର୍ଯ୍ୟ ଅନାର୍ଯ୍ୟ ରୂପରେ ବ୍ୟବହୃତ ହୋଇପାରେ; କିନ୍ତୁ ଯେତେବେଳେ ଧର୍ମକୁ ନେଇ ହିନ୍ଦୁ ଶବ୍ଦର ପରିଚୟ ଦିଆଯାଉଛି ତେତେବେଳେ ହିନ୍ଦୁ ଶବ୍ଦକୁ (ହିନ୍ଦୁ=ଆର୍ଯ୍ୟଜାତି ହିନ୍ଦୁ, ହିନ୍ଦୁ=ହିନ୍ଦୁ ଧର୍ମାବଲମ୍ବୀ) ଏପରି ଦୂର ଅର୍ଥରେ ବିରକ୍ତ କରିବା ଅଧିକ କି ? ଆର୍ଯ୍ୟଜାତି କି ହିନ୍ଦୁଧର୍ମାବଲମ୍ବୀ ନୁହନ୍ତି ? ଯେଉଁ ଆର୍ଯ୍ୟଜାତି ହିନ୍ଦୁଧର୍ମାବଲମ୍ବୀ ନୁହନ୍ତି ସେହି ଆର୍ଯ୍ୟ ଜାତି ହିନ୍ଦୁ ନୁହନ୍ତି, ଏପରି ସ୍ଥଳେ ବ୍ରାହ୍ମଣାନେ ଆର୍ଯ୍ୟଜାତି ସମ୍ବୃତ ହେବାରୁ ହିନ୍ଦୁ, ତାହା ସ୍ପଷ୍ଟତ ନୁହେଁ ।

ଆଂଶିକ ହିନ୍ଦୁ ବା ଆଂଶିକ ଶ୍ରୀଷ୍ଟାନ ବୋଲିବାର ତାପର୍ଯ୍ୟ କି ? କେହି ଧର୍ମରୁ ଅଂଶ କେଇ ଧାର୍ମିକ ହୋଇପାରନ୍ତି ନାହିଁ କାରଣ “ଧର୍ମସ୍ୟ ସୁଷ୍ଟା ଋତିଃ” ଅତଏବ ଆଂଶିକ ହିନ୍ଦୁ କୌଣସି ସଙ୍ଗତ ଅର୍ଥର ପ୍ରତିପାଦକ ହେଉନାହିଁ ।

ନାସ୍ତିକମାନେ ଯେ ଆପଣାକୁ ହିନ୍ଦୁ ବୋଲି ପରିଚୟ ଦେଇଅଛନ୍ତି ତାହା ଆଧୁନିକ ବ୍ରାହ୍ମଣାନେ ଆପଣା ଆପଣାକୁ ହିନ୍ଦୁ ବୋଲି ପରିଚୟ ଦେଉଥିବା ପରି ବୋଲିଲେ ଅସଙ୍ଗତ କି ?

“ବ୍ରାହ୍ମଧର୍ମ ଅତିଶୟ ଉଦାର” — “ଉଦାରଂ ବାତୁ ମହତୋଃ” କେଉଁ ଅଂଶରେ ଉଦାର ? ହିନ୍ଦୁଧର୍ମରୁ ଏକ ଅଂଶ ନେଇ, କିବା ହିନ୍ଦୁ, ବୌଦ୍ଧ, ଶ୍ରୀଷ୍ଟ, ମହମ୍ମଦ ଧର୍ମରୁ ଏକ ଏକ ଅଂଶ ନେଇ ଗରିପାଦରେ ଉଦାର ? ଏଥିରୁ ଜଣାଯିବ ଯେ ଉପଧର୍ମ ଶାଖା କି ବ୍ରାହ୍ମଧର୍ମ ଶାଖା ।

[ଉତ୍କଳଦୀପିକା (୨୧/୪୯) ଡା-୧୧-୧୨-୧୮୮୬]

ଉତ୍କଳଦାସିକା ୪୮ ସଂଖ୍ୟା ୩୮୨ ପୃଷ୍ଠା ଲିଖିତ ଧର୍ମ ସମ୍ବନ୍ଧୀୟ ଉତ୍ତର

ଧର୍ମ ଶବ୍ଦ ତ୍ୟୁପ୍ରି ତିରୁକରେ ଲେଖକ ଯାହା ଅର୍ଥ କରିଅଛନ୍ତି, ତହିଁରୁ ବୋଧ ହେଉଅଛି ସେହି ଅର୍ଥର କେବଳତ । ଜ୍ଞାନ କରି କିଛି ଲେଖିବାକୁ ମନ ବଳାଇଅଛନ୍ତି ।

ଯେତେବେଳେ ଶାସ୍ତ୍ର ବୋଲି କୁହାଯାଇଅଛି ତେତେବେଳେ ଶାସ୍ତ୍ର ଶବ୍ଦର ଲକ୍ଷଣାନୁଯାୟୀ ଯୁକ୍ତି, ଚର୍ଚ୍ଚ, ଭ୍ରମ, ସତ୍ୟ, ପ୍ରମାଣ ପ୍ରଭୃତି ସକଳ କଥା କୁହାଯାଇଅଛି, ସୂତରାଂ ଚାହା ଅତିରିକ୍ତ କହିବାର ଶୈଳବ ବୋଲି ମନେହୁଏ, ତଥାତ ଲେଖକ ମହାଶୟ ଯାହା ଭ୍ରମରେ କହିଅଛନ୍ତି ତାହା ଆମେ ଅଯଥାର୍ଥ ବୋଲି ମନେ କରୁ ନାହିଁ ।

ସ୍ଥଳରେ ଜଣାଯାଏ ଯେ ହିନ୍ଦୁଧର୍ମରେ କେତେକ ସତ୍ୟ ଓ କେତେକ ଭ୍ରମ ଅଛି ବୋଲି ଲେଖକଙ୍କର ଅଭିପ୍ରାୟ; ତେବେ ହେଲା କି ? ବ୍ରାହ୍ମଧର୍ମ ଭ୍ରାତ ? କି ହିନ୍ଦୁଧର୍ମ ଭ୍ରାତ ? ଲେଖକଙ୍କୁ ଏହାର ମାମାଂସା କରା ଉଚିତ ।

[ଉତ୍କଳଦାସିକା (୨୧/୫୦) ଚା।୧୮-୧୨-୧୮୮୭]

ଉତ୍କଳଦାସିକା ୪୯ ସଂଖ୍ୟା ୩୯୧ ପୃଷ୍ଠା

୧ମ ସ୍ତମ୍ଭର ଉତ୍ତର

“ସକଳ ହିନ୍ଦୁ ଯେ ବେଦ ଆଶ୍ରୟ କରି ଅଛନ୍ତି, ବେଦ ଭକ୍ତି ଅଭ୍ରାତ ଓ ମୁକ୍ତିର ଏକମାତ୍ର ଉପାୟ ଜ୍ଞାନ କରନ୍ତି, ଏହା ଠିକ୍ ନୁହେଁ, ହିନ୍ଦୁ ଗୁମରେ ଅନେକ ଶାସ୍ତ୍ର, ଅନେକ ସଂପ୍ରଦାୟ ପୁଣି ଏକ ଆରେକର ବିରୋଧୀ; ଏହାର ଦୃଷ୍ଟାତ ମୁଣ୍ଡଲୋପନିଷଦରେ ବେଦ ଅଶ୍ରେଷ୍ଠ ।”

ଏହି ଭ୍ରମ ସମ୍ବନ୍ଧେ ଆମେ ପୂର୍ବେ ପ୍ରତ୍ଯାବମାନଙ୍କରେ କହିଅଛୁଁ ଯେ ବ୍ରାହ୍ମମାନେ ହିନ୍ଦୁଶାସ୍ତ୍ରର ତାତ୍ପର୍ଯ୍ୟକୁ ଜାଣି ହିନ୍ଦୁଶାସ୍ତ୍ରରୁ କେତେକ ବାକ୍ୟ ବାନ୍ଧିନେଇ ଅଛନ୍ତ ଲୋକମାନଙ୍କୁ ବଞ୍ଚିତ କରୁଅଛନ୍ତି ତାହା ଏହି ସ୍ତମ୍ଭରେ ଠିକ୍ ପ୍ରମାଣିତ ହୁଏ ।

ମୁଣ୍ଡଲୋପନିଷଦରେ ଯାହା ଉତ୍କଳଦାସିକି ଅପରାଧିତ୍ୟା, ଅଶ୍ରେଷ୍ଠ ବିଦ୍ୟା ବୋଲି ଲେଖକ ମହାଶୟ କହିଅଛନ୍ତି ତାହାର ସେପରି ତାତ୍ପର୍ଯ୍ୟ ନୁହେଁ । ଏହାର ଶବ୍ଦରଭାଷ୍ୟ ଓ ଆନନ୍ଦ ଚାକର ଏକଠାରୁ ପାଞ୍ଚ ଶ୍ଲୋକ ପର୍ଯ୍ୟନ୍ତ ଦେଖିଲେ ଅନାୟାସରେ ଆଖଳା ରହିତ ହେବ । ବାହୁଲ୍ୟ ଭୟରୁ ଭକ୍ତ ଚାକାମାନ ବ୍ୟାଖ୍ୟା

କରିପାରୁଛି ନାହିଁ ତଥାଚ ଜିଣି ସାର ସଂକଳିତ କରି କହୁଅଛି ।

ଉତ୍ସବେଦ୍ୟାଦି ଅପରା ଅର୍ଥାତ୍ ସକର୍ମିକା, ଗୃହପ୍ରତିଷ୍ଠା ଦେବ୍ୟ ବିଷୟ ବିଜ୍ଞାନ କଳିକା; ବ୍ରହ୍ମବିଦ୍ୟା ପରା ଅର୍ଥାତ୍ ନିର୍ବର୍ମିକା ସନ୍ନ୍ୟାସବିଷା ଦେବ୍ୟାକ୍ଷରବିଶ୍ୱବିଜ୍ଞାନ-ରୂପା ନତୁ ଶ୍ରେଷ୍ଠାଶ୍ରେଷ୍ଠା, ଯେ ହେଉ ଏହି ହେତୁରୁ ଆମେମାନେ ସର୍ବଦା ବ୍ରାହ୍ମମାନଙ୍କୁ ଦୋଷୀ ସାବ୍ୟସ୍ତ କରୁଅଛୁ ଯେ ବିନା ସନ୍ନ୍ୟାସ ବୈରାଗ୍ୟରେ ପରାବିଦ୍ୟା (ବ୍ରହ୍ମବିଦ୍ୟା) ପ୍ରାପ୍ତ ହୁଏ ନାହିଁ ।

ବ୍ରାହ୍ମମାନେ ମଧୁକରପରି ସାର ସାର ସତ୍ୟ ଗ୍ରହଣ କରୁଥିବା ଜବାତ ଯଥାର୍ଥ ନୁହେଁ; ଏହି ସାରକୁ ଅସାର ବୋଲି ହିନ୍ଦୁମାନଙ୍କର ଆପତ୍ତି; ଏହାକ୍ରମେ ଅବଶ୍ୟ ନିବୃତ୍ତ ହେବ ।

ତେବେ ପ୍ରକୃତରେ ବ୍ରାହ୍ମମାନେ ହିନ୍ଦୁ କି ନା ଏହାର ଇବାନୀତନା ମାମାଂସା ।

ହିନ୍ଦୁମାନଙ୍କର ସାରଗ୍ରହଣ ବିଶେଷ ବିଚୂତକରା ଆବଶ୍ୟକ ରଖୁନାହିଁ । ଏ ବିଷୟରେ ଯତନକୃତ ଗଢ଼ାଷ୍ଟକ ଦୃଷ୍ଟାନ୍ତ ରୂପେ ରହିଅଛି ।

ଆଧୁନିକ ହିନ୍ଦୁମାନେ କି ? ପୂର୍ବ ହିନ୍ଦୁମାନଙ୍କ ପରି ଗଢ଼ାଷ୍ଟକ ଗ୍ରହଣ କରୁ ନାହାନ୍ତି ଯେ କେଶକ ସେମାନଙ୍କୁ ସଂକୀର୍ଣ୍ଣ ଓ ଅନୁଦର ବୋଲି ଜ୍ଞାନ କଲେ, ବର୍ତ୍ତମାନ ମଧ୍ୟ କି ସାର ଗ୍ରହଣ କରୁନାହାନ୍ତି ଦେଖ କେଶବ ଚନ୍ଦ୍ର ସେନ ପ୍ରଣୀତ ମାତୃଷ୍ଟୋକ୍ତକୁ ପାଟିଲା ହିନ୍ଦୁ ଶ୍ରୀରାମ ଋଦ୍ର ଦେଓ ନିଜା ସାହେବ ଲକ୍ଷ୍ମୀଷ୍ଟୋକ୍ତ ସହିତ ଛାପିତ କରି ପ୍ରଚାରିତ କରିଅଛନ୍ତି ଯେହେତୁ ତିକେ ବିବେଚନା କରି ମତ୍ତବ୍ୟ ପ୍ରକାଶ କଲେ ଭଲ ହେବ ।

ବର୍ତ୍ତମାନ ଏହି ଶୀତଳତୁରେ ଆମକୁ ଦୁଇ ମାସ ଅବକାଶ ନ ଥିବାରୁ କୌଣସି ପ୍ରତିବାଦ କରିପାରିବୁ ନାହିଁ ପରେ ଉତ୍ତରର ପ୍ରତ୍ୟକ୍ଷର ବା ପ୍ରତିବାଦରେ ତୁଟି ହେବ ନାହିଁ । ଭ୍ରମଶଃ... [ଉତ୍କଳଦୀପିକା (୨୨/୧) ଡା ୧୧-୧-୧୮୮୭]

ଉତ୍କଳଦୀପିକା ସଂଖ୍ୟା ୧୫୫ ପୃ. ୪୦୭ଷ୍ଠାର

ପ୍ରଥମ ସ୍ତମ୍ଭ ସମ୍ବନ୍ଧେ

“ବ୍ରାହ୍ମଧର୍ମ ପୁସ୍ତକ ବ୍ରାହ୍ମସମାଜର ସକଳ ବ୍ରାହ୍ମକର୍ତ୍ତୃକ ବିରଚିତ ହୋଇ ନାହିଁ, କେବଳ ଆତ୍ମାର୍ଥ୍ୟ ମହର୍ଷି ଦେବେନ୍ଦ୍ର ନାଥ ଠାକୁରଙ୍କ କର୍ତ୍ତୃକ ବିରଚିତ ହୋଇଅଛି । ଅତଏବ ତଳିମିତ୍ର ସମସ୍ତ ବ୍ରାହ୍ମସମାଜ ଦାୟା ନୁହନ୍ତି ରତ୍ୟାଦି”

ଆତ୍ମାର୍ଥ୍ୟ ବା ମହର୍ଷି-ପ୍ରକାଶିତ ପୁସ୍ତକକୁ ଅବଲମ୍ବନ କରି ଯେତେବେଳେ ମାତ୍ର ଗଠିତ ହୋଇ ଅନୁମୋଦନ କରାଯାଇଅଛି, ତେତେବେଳେ “ସମସ୍ତେ ଦାୟା ନୁହନ୍ତି” ଏକଥା କେତେଦୂର ସୁସଙ୍ଗତ ତାହା ଆମେମାନେ କ୍ଷୟ ବୁଝିପାରୁ ନାହିଁ ।

ବ୍ରାହ୍ମଧର୍ମ ପୁସ୍ତକରେ ଯେଉଁ ଯେଉଁ କପଟଭାବ ପ୍ରକାଶିତ ହୋଇଅଛି, ତାହା ଆମେ ସତ୍ୟରୂପେ ଦର୍ଶାଇବାକୁ ଯେତେ ଅଗ୍ରସର ହୋଇଅଛୁ ତେବେ ଶତ ହିନ୍ଦୁକଦ୍ଦୁରା ସମ୍ମାନିତ ବୋଲି ପ୍ରକୃତପକ୍ଷେ ତରିବୁଁ କାହିଁକି ?

ହିନ୍ଦୁମାନଙ୍କର କେହି ଅସମ୍ମାନିତ ନୁହନ୍ତି । ଇମା ଭାବରେ ଯକଳ ଶ୍ରେଣୀର ଲୋକମାନେ ହିନ୍ଦୁମାନଙ୍କଦ୍ୱାରା ସମ୍ମାନିତ ହେଉଅଛନ୍ତି । ଏଣୁକରି ଏହା ଦୃଢ଼ତର ପ୍ରମାଣ ବୋଲି ଚିହ୍ନିତ ହେବାର କେତେଦୂର ଆବଶ୍ୟକ ଗୋଧ କରୁ ନାହିଁ ।

ବ୍ରାହ୍ମଧର୍ମ ପୁସ୍ତକରେ ଯେ ଭ୍ରମ ଅଛି ତାହା ଆମର ଧର୍ମବ୍ୟ ନୁହେଁ କେବଳ ଯେଉଁ ସ୍ଥଳରେ କପଟ ଅଛି ତାହାର ପ୍ରକଟ କରାଯିବ କିନ୍ତୁ ଆମେ ବଡ଼ ଦୁଃଖିତ ହେବୁଁ ଯେ ଏହି ସମୟରେ ଆମର ନାନାପ୍ରକାର କାର୍ଯ୍ୟବଶତଃ ଭ୍ରମଣ କରିବାକୁ ହେଉଅଛି ଅତ୍ୟବ କପଟଭାବଗୁଡ଼ିକ ପ୍ରକାଶ କରିପାରୁଁ ନାହିଁ ଯେ ହେଉ ବର୍ତ୍ତମାନ ୨ ନାଏ ପାରୁଁ ଅବସର ପ୍ରାର୍ଥନା କରୁଁ । କ୍ରମଶଃ...

୨-୧-୧୮୮୭

ଶ୍ରୀ—ବାମଣା

[ଉତ୍କଳଦୀପିକା (୨୨/୩) ତା ୧୫-୧-୧୮୮୭]

ଉତ୍କଳଦୀପିକା ତା - ୮-୧-୧୮୮୭ ମସିହାର

ଶ୍ରୀବାବୁ ଲଳିତ ମୋହନ ଚକ୍ରବର୍ତ୍ତୀଙ୍କ ପ୍ରସ୍ତାବ ସମ୍ବନ୍ଧେ

“ସତ୍ୟ ଶାସ୍ତ୍ର ନକ୍ଷତ୍ର” ଏହା କେବଳ ବ୍ରାହ୍ମମାନେ କହନ୍ତି ତାହା ନୁହେଁ, ହିନ୍ଦୁମାନେ ମଧ୍ୟ କହନ୍ତି । ବୋଧହୁଏ ହିନ୍ଦୁମାନେ କହନ୍ତି ବୋଲି ବ୍ରାହ୍ମମାନେ ଭଠାଇ ନେଇ ଆପଣାର ଧର୍ମର ପରିଚୟ ଦେଉଅଛନ୍ତି, କିନ୍ତୁ ତାହାର ସେପରି ଅର୍ଥ ନୁହେଁ । ହିନ୍ଦୁମାନେ ଯେତେବେଳେ ପୂର୍ଣ୍ଣଜ୍ଞାନା ହୋଇ ଚୁହଧର୍ମ ତ୍ୟାଗପୂର୍ବକ ସନ୍ଧ୍ୟାସ ଧର୍ମ ଅବଲମ୍ବନ କରି ବ୍ରହ୍ମଭାବନାରେ ଥାଆନ୍ତି, ତେତେବେଳେ ସେମାନେ ଏପରି ଅନୁକାରପୂର୍ଣ୍ଣ ବାକ୍ୟମାନଙ୍କୁ ପ୍ରୟୋଗ କରନ୍ତି । ହିନ୍ଦୁ ଶାସ୍ତ୍ରର ମଧ୍ୟ ସେହିପରି ଅନେକାନେକ ବାକ୍ୟ ଦେଖାଯାଏ । ଏହା ବୋଲି ବିଷୟମାନଙ୍କର ଏଭଳି ଧର୍ମର ପରିଚୟ ଦେବା କେବଳ ଉପହାସ୍ୟ ମାତ୍ର ।

“ହିନ୍ଦୁଧର୍ମର ପ୍ରଧାନ ଗୁଣ ବେଦ, ସର୍ବବାଦୀସମ୍ମତ ନୁହେଁ” ଏ ସମ୍ବନ୍ଧେ ଲେଖକ ଯାହା ବ୍ରହ୍ମବୈତର୍କ ପ୍ରଭୃତି କେତେକ ପୌତାଣିକ ଗୁଣର ପ୍ରଶଂସାବାଚକ କେତେଗୋଟି ଶ୍ଳୋକ ଉଦ୍ଧୃତ କରିଅଛନ୍ତି, ଏଥିରେ ଚକ୍ରବର୍ତ୍ତୀ ଯେ ଲେଖକ ହିନ୍ଦୁ ଶାସ୍ତ୍ରର

[— ଲେଖକ ଯାହା ସତ୍ୟକୁ ଶାସ୍ତ୍ର ବୋଲି କହନ୍ତି ତାହାଙ୍କର ନିଜତଃ ଭ୍ରମ ଜଣର ସେ ଆଦିପାଏ ଶାସ୍ତ୍ର ଏବଂ ସତ୍ୟର ମର୍ମ ବୁଝିନାହାନ୍ତି ।] — ଉ. ଦୀପିକା (୨୨/୧୧) ଡି ୧୨-୩-୧୮୮୭

ମର୍ମ ବା ତାପୂର୍ଣ୍ୟ ଆଦୌ ବୁଝିନାହାନ୍ତି କାରଣ ହିନ୍ଦୁ ଶାସ୍ତ୍ରର ବାକ୍ୟମାନେ ଯେଉଁ ଜଙ୍ଗାରେ ଓ ଯେପରି ତାପୂର୍ଣ୍ୟରେ କଥିତ ହୋଇ ଅଛନ୍ତି, ତତ୍ତତ୍ତେ ବୈଦିକ ମାତ୍ର ପ୍ରସାରରେ ପ୍ରକାଶ ହୋଇଅଛି ବୋଧହୁଏ ଲେଖକ ତାହା ଅବଶ୍ୟ ଦେଖିଥିବେ ତଥାପି ଅତ୍ୟାଧୁନିକ କଥା କହିବାର କୌଣସି ପ୍ରତିବନ୍ଧ ବୋଧ ହେଉ ନାହିଁ ।

ପ୍ରଥମରେ ଲେଖକଙ୍କୁ ଉଚିତ ଯେ ପ୍ରଚ୍ଛନ୍ନତ ବାକ୍ୟମାନେ ପ୍ରଶଂସାପତ୍ର କି ନିନ୍ଦାପତ୍ର କି ଲୌକିକପତ୍ର ଅଥା ଉପଦେଶପତ୍ର କିମ୍ବା ଲୋଭମୂଳକ ବା ଦମ୍ଭମୂଳକ ଅଥବା ଅର୍ଥମୂଳକ ଇତ୍ୟାଦି ମାନପ୍ରକାର ହିନ୍ଦୁଶାସ୍ତ୍ରାନ୍ତର୍ଗତ ତାପୂର୍ଣ୍ୟ ଜାଣିବାର ଆବଶ୍ୟକ, ତାହା ନଜାଣି ଯାବଦିହା ଗୁଡ଼ିଏ ହିନ୍ଦୁଶାସ୍ତ୍ରରୁ ଉଦ୍ଧାର କରିଦେଲେ ଯେ ପ୍ରତିବାଦ ଅସମ୍ଭବ ହେଲା ତାହା ନଦୀତ ନୁହେଁ ଯଦ୍ୟପି ଲେଖକଙ୍କର ପ୍ରତିବାଦ କରିବାର ଉଚ୍ଚାଥାଏ, ତେବେ ହିନ୍ଦୁଶାସ୍ତ୍ରର ମର୍ମ ବୁଝି କହନ୍ତୁ ।

ଆମେମାନେ ଅତ୍ୟନ୍ତ ଆନନ୍ଦ ଓ ଉତ୍ସାହର ସହିତ କହୁଅଛୁ ଯେ ବୀର ନରସିଂହପୁରର ଏକକଣ୍ଠ ଲେଖକ ଆମ୍ଭ ପ୍ରତିବାଦର ସହାନୁଭୂତି କରି ଆମ୍ଭ ମତରେ ଯୋଗଦେଇଅଛନ୍ତି । ଏହା ଅତ୍ୟନ୍ତ ଉପକୃତର ବିଷୟ । ଭାରତୀୟ କରୁଁ ଉତ୍କଳର ହିନ୍ଦୁ ମହାତ୍ମାମାନେ ଏହିପରି ପରସ୍ପରରେ ଯୋଗ ଦେଲେ ହିନ୍ଦୁ ସମ୍ମାନମାନେ ବିଧର୍ମି ହୋଇ କତାତ ପିତାମାତା ଓ ବନ୍ଧୁବନ୍ଧିକର ଅପାତ୍ର ହେବେ ନାହିଁ ।

ବ୍ରାହ୍ମଧର୍ମର କୁଟିଳତା

(କାଳୀକାବ୍ୟର ଚକ୍ରବର୍ତ୍ତୀ କର୍ତ୍ତୃକ ପ୍ରକାଶିତ)

ଏହି ବ୍ରାହ୍ମଧର୍ମ ପୁସ୍ତକରେ ଯେତେ ବେଦରୁଚାରୁଡ଼ିକ ଉନ୍ନତ ହୋଇଅଛି, ବାହା ଉପନିଷଦରୁ ବନ୍ଧାହୋଇ ଯହିଁରେ କି ଲୋକମାନେ ବସ୍ତୁତ ହେବେ, ସେହିପରି ଉନ୍ନତ କରାଯାଇଅଛି, କିନ୍ତୁ ଏହି ରୁଚାମାନଙ୍କର ତାପୂର୍ଣ୍ୟାର୍ଥ ତ୍ୟାଗ କରାଯାଇଛି ।

ତେବେ ହିନ୍ଦୁଶାସ୍ତ୍ରର ମର୍ମ ନଜାଣି ଏପରି ଗୁଡ଼ିଏ ହିନ୍ଦୁଶାସ୍ତ୍ରକୁ ଆଦର୍ଶ କରି କପଟାର୍ଥ କରିବାର ପ୍ରୟୋଜନ କ'ଣ ?

ଯେବେ ବ୍ରାହ୍ମଧର୍ମ କରି ଗୋଟିଏ ଅଧିକା ଧର୍ମ ବ୍ୟାଖ୍ୟା କରିବାର ଉଚ୍ଚା ଥିଲା, ତେବେ ହିନ୍ଦୁଶାସ୍ତ୍ରକୁ ଆଦର୍ଶ କରିବାର ଆବଶ୍ୟକ ନ ଥିଲା ।

ଏପରି ପୁସ୍ତକ ମଧ୍ୟରେ ଯେ ଯେ ସ୍ଥଳେ କୁଟିଳାର୍ଥ ଅଛି ତାହା ନିମ୍ନେ ପ୍ରକାଶ କରାଉଲା :

୧ମ ପୃ ୧୭୫ ଷ୍ଟା ଯଥା — “ଶାନ୍ତା ବାତ ଉପରତି ପ୍ରିତିଷ୍ଠା/ସମାନ ତୋ/ ଭୃତ୍ୱା ଆମ୍ଭେ ବାସୁତି/ପଶ୍ୟତି ।”

ଟୀକା — “ଶାନ୍ତ ଇନ୍ଦ୍ରିୟ କୌଳ୍ୟାରୁ ଉପଶାନ୍ତ କାନ୍ତ ଯୁକ୍ତମନା ଉପରତଃ

ବିନିର୍ମୂଳ’ ।

— ଏପରି ଅର୍ଥ ଜାହିଁକି କରାଗଲା ଏହା କି ହିନ୍ଦୁ ଶାସ୍ତ୍ରାଚର୍ଯ୍ୟ ଅର୍ଥ ?

ବୋଧହୁଏ ହିନ୍ଦୁଶାସ୍ତ୍ରୀ ତାଙ୍କର ମତର ଉପଯୋଗୀ ନ ହେବାରୁ ଏପରି କୁଟିଳାର୍ଥ କରିଅଛନ୍ତି ।

ହିନ୍ଦୁଶାସ୍ତ୍ରରେ ଏପରି ଅର୍ଥ ହୁଏ ଯଥା, ଅପରୋକ୍ଷାନୁକୂଟିରେ ।

ସଦୈବ ବାସନା ତ୍ୟାଗ ଶମୋଽୟମିତି ଶବିତଃ ।

ନିଗ୍ରହୋ ବାହ୍ୟକୃତ୍ୟାନାଂ ଦମ ଇତ୍ୟଭିଧାୟତେ ବିଷୟେତ୍ୟଃ ପରାକୃତ୍ୟିଃ
ପରମୋପରତିର୍ହିତା । ସହଜଂ ସର୍ବଦୁଃଖାଣାଂ ତିତିକ୍ଷା ସା ଶୁଭାମତା ।

ଅର୍ଥ — ଶମ ଅଗରେହିମ ନିଗ୍ରହ ।

ଦମ ବାହ୍ୟେହିମ ନିଗ୍ରହ ।

ଉପରତି ବିଷୟ ନିକୃତ୍ତି ।

୨ୟ ପୃ ୧୮୨ ଷା, ଯଥା — “ଯାନ୍ୟନବଦ୍ୟାନି କର୍ମାଣି ତାନି ସେବିତାନି
ନୋ ଉଚରାଣି ।”

ଟୀକା — “ଯାନି ଅନବଦ୍ୟାନି ଅତିହିତା ନି କର୍ମାଣି ତାନି ସେବିତାନି ।”

— ଏହାର ଭାଷ୍ୟ ବ୍ରାହ୍ମଣରେ —

“କଲ୍ୟାଣ କର ଯେ ସକଳ କର୍ମ ତାହାର ଅନୁଷ୍ଠାନ କରିବ ।”

ଏଥିରେ ସ୍ୱେଚ୍ଛାତାରିତାକୁ ପ୍ରତି ଅନୁପଯୋଗିତା ଘଟିବାରୁ ଅନିହିତକୁ କଲ୍ୟାଣ-
କର ଅର୍ଥ କରିଅଛନ୍ତି, ଏହା କି କପତାର୍ଥ ନୁହେଁ ?

୩ୟ ପୃ ୨୦୨ ଷା, ଯଥା — “ବ୍ରହ୍ମନିଷ୍ଠୋ ରୁହନ୍ତଃ ସ୍ୟାତ୍ ତଦ୍ୱିଜ୍ଞାନପରାୟଣଃ
ଯଦ୍ ଯଜ୍ଞର୍ମ ପ୍ରକୃର୍ଗତ୍ ତଦ୍ବ୍ରହ୍ମଣି ସମର୍ପୟେତ୍ ।”

— ଏତସ୍ମଦ୍ଦେ ବ୍ୟାଖ୍ୟା ବ୍ରାହ୍ମଣରେ —

ମାତା, ପିତା, ଭ୍ରାତା, ଭଗିନୀ, ସ୍ତ୍ରୀ, ପୁତ୍ର, ପ୍ରଭୃତି ପରିବାରବର୍ଗ ସହିତ ସମସ୍ତ
ପରିତ୍ୟାଗ କରି ସନ୍ଧ୍ୟାସା ହେବ ନାହିଁ ଇତ୍ୟାଦି ।”

ଏ ଅର୍ଥ ଜାହିଁ ଆସିଲା ? ସନ୍ଧ୍ୟାସା ନହେବାର କି ଏହି ଶ୍ଳୋକର ତତ୍ପର୍ଯ୍ୟାର୍ଥ ଅଟେ ?

ଏହାରି ଅର୍ଥର ଅନୁକରଣରେ ଭଗବଦ୍ୱାକ୍ୟରେ ଭକ୍ତ ଅଛି ଯଥା,

ଯଜ୍ଞରୋଷି ଯଦଶ୍ୱାସି ଯଦ୍ କୁହୋଷି ଦଦାସି ଯଦ୍ ଯତ୍ପତ୍ୟାସି କୌତ୍ସେୟ !

ତତ୍ତୁରୁଷ୍ଟ ମଦର୍ପଣଂ । ୬/୩/୮୭ [ଉ.ଦାପିକା (୨୨/୧୨) ୧୯-୭-୧୮୮୭]

‘ବ୍ରାହ୍ମଧର୍ମ’ ପୁସ୍ତକାଚର୍ଯ୍ୟତ ପୃ ୧୮୧ ଷା ଯଥା —

“ମାତୃଦେବୋ ଭବ, ପିତୃଦେବୋ ଭବ, ଆଚାର୍ଯ୍ୟଦେବୋ ଭବ” । ଏହି

ଗରାକୁ ଅର୍ବେକ ନେଇ ଅର୍ବେକ ଛାଡ଼ିଦିଅନ୍ତି କି ଯହିଁରେ ଲୋକମାନେ ବସ୍ତୁତ ହେବେ ।

ଏହି ଶ୍ରୁତି ଚୈତ୍ତରାୟ ଉପନିଷଦ୍ରେ ପୂର୍ଣ୍ଣରୂପରେ ଉକ୍ତ ଅଛି; ଯଥା;

“ଦେବ ପିତୃକାର୍ଯ୍ୟାଭ୍ୟାଂ ନ ପ୍ରମଦିତବ୍ୟଂ, ମାତୃଦେବୋ ଭବ, ପିତୃଦେବୋ ଭବ, ଆତ୍ମାର୍ଯ୍ୟଦେବୋ ଭବ, ଅତିଥିଦେବୋ ଭବ” ।

ଅର୍ଥ — ଦେବାର୍ଜନାଦି ଦେବକାର୍ଯ୍ୟ ଓ ଚର୍ଯ୍ୟଣ ଶ୍ରାବ୍ୟାଦି ପୈତୃକ କାର୍ଯ୍ୟରେ ସାବଧାନ ଥାଅ; ଦେବ ପୈତୃକାର୍ଯ୍ୟରେ ଅନାଦର କରିବ ନାହିଁ; ମାତା, ପିତା, ଆତ୍ମାର୍ଯ୍ୟ ଅତିଥି ଏହାକୁ ଦେବତା ତୁଲ୍ୟ ଜ୍ଞାନକରି ସର୍ବତା ତାହାଙ୍କର ସେବା କରିବ ।

ଏହି ରୂପରେ ଦେବକାର୍ଯ୍ୟ ଓ ପିତୃକାର୍ଯ୍ୟ ଏହାକୁ ତ୍ୟକ୍ତ କରି କପଟାର୍ଥ କରିଅଛନ୍ତି ।

ବ୍ରାହ୍ମଧର୍ମ ପୁସ୍ତକାନ୍ତର୍ଗତ ସେହି ପୃ ୧୮୧ ଷ୍ଟାରେ । ଯଥା— “ଶ୍ରୀକ୍ଷୟା ଦେୟଂ; ଅଶ୍ରୀକ୍ଷୟା ଅଦେୟଂ; ଶ୍ରିୟା ଦେୟଂ; ହ୍ୟୟାଦେୟଂ; ରିୟା ଦେୟଂ; ସଂବିଦ୍ୟା ଦେୟଂ” ।

ଅର୍ଥ — ଶ୍ରୀକ୍ଷୟାରେ ଦେବ; ଅଶ୍ରୀକ୍ଷୟାରେ ଦେବନାହିଁ; ଆପଣା ସମ୍ପର୍କି ଅନୁଯାୟୀ ଦେବ; ଲଜ୍ଜା ଓ ଭୟକାର୍ଯ୍ୟ ଉପସ୍ଥିତ ହେଲେ ଦେବ; ଏବଂ ମିତ୍ରାଦିର କାର୍ଯ୍ୟ ସାଧନାର୍ଥ ଦାନ କରିବ ।

ଏଥିରେ ଆତ୍ମମାନଙ୍କର ବସ୍ତବ୍ୟ ଏହି ଯେ ହିନ୍ଦୁଶାସ୍ତ୍ରକୁ ଆଦର୍ଶ କରି ତଦାୟ ଗାୟତ୍ରୀ ପରିତ୍ୟାଗପୂର୍ବକ ଆପଣା ମତକୁ ହିନ୍ଦୁଶାସ୍ତ୍ରାନ୍ତର୍ଗତ କରି ହିନ୍ଦୁ ସତ୍ତାମାନଙ୍କୁ ବଧୂତ କରିବା କପଟ ମଙ୍ଗଳକର ନୁହେଁ । [ଉ.ବି. (୨୨/୧୩) ଗ୨୭-୩-୧୮୮୭]

ଲଳିତ ମୋହନ ଚକ୍ରବର୍ତ୍ତୀଙ୍କ ସମାଲୋଚନାର ଉତ୍ତର

ଶ୍ରୀ ବାସୁ ଲଳିତ ମୋହନ ଚକ୍ରବର୍ତ୍ତୀଙ୍କ ସମାଲୋଚନା ଦେଖିଲେ ଅବାକ୍ ହେବାକୁ ହୁଏ, ଉକ୍ତ ମହାଶୟ ପ୍ରବନ୍ଧ ମଧ୍ୟରେ ଯାହା ଦେଖନ୍ତି, ତହିଁରେ କଥାଏ ନ କହିଲେ ତାଙ୍କର ମନେ ଶାନ୍ତି ହୁଏ ନାହିଁ । ବର୍ତ୍ତମାନ ଉତ୍କଳଦୀପିକା ୧୪ ସଂଖ୍ୟାର ଅତିରିକ୍ତରେ “ଆଶ୍ରୟ ଓ ଅବଲମ୍ବନ” ଶବ୍ଦଦ୍ଵୟକୁ ନେଇ ଯେଉଁ ଲଘୁଲଘୁ ହୋଇଅଛନ୍ତି ତାହା ଅତୀବ ହାସ୍ୟାସ୍ଵଦର କାର୍ଯ୍ୟ ହୋଇଅଛି । ସେ ଯେତେ ଭିକ୍ଷୁମାରୀ ଦେଖିଥାନ୍ତେ, ତେବେ ଆଶ୍ରୟ ଓ ଅବଲମ୍ବନର ଯୋଡ଼ିଏ ଅର୍ଥ କରି, ଲଜ୍ଜାରେ ପଡ଼ି ନ ଥାନ୍ତେ; ଯେ ହେଉ “ଅକରଣୀ କୁନ୍ଦକରଣୀ ଶ୍ରେୟଃ” । ଆଉ ବେଶି କହିବାର ପ୍ରୟୋଜନ କି; “ଆଶ୍ରୟ, ଅବଲମ୍ବନ” ଏକ ଅର୍ଥତାକୁ ଦୁଇ ଅର୍ଥ କରା ଅନଭିଜ୍ଞତାର ଦୋଷ ମାତ୍ର ଅଭିଧାନ ଦେଖ ।

ଏହିପରି କି ବ୍ରହ୍ମମାନେ ହିନ୍ଦୁଶାସ୍ତ୍ରର ଅର୍ଥ ବୁଝି ସାର ବାହାର କରିଅଛନ୍ତି ? ନୁହେଁ କ’ଣ । ହିନ୍ଦୁମାନେ ସାକାର ଋଶ୍ଵରଙ୍କୁ ଦୟାମୟ, କରୁଣାକର କହିବି ବୋଲି

ତାହା ଶୁଣି ବ୍ରାହ୍ମମାନେ ମଧ୍ୟ ନିରାକାର ଈଶ୍ଵରକୁ ଦୟାମୟ ବୋଲି କହୁଅଛନ୍ତି । ବରାହର ଧ୍ୟାନ ଶାନ୍ତବା ଦେଖି ଭାର୍ଵ ଧ୍ୟାନ ଖାଉଲେ ଚଳେ ନାହିଁ ।

ବ୍ରାହ୍ମମାନଙ୍କୁ ଉଚିତ ଯେ ହିନ୍ଦୁମାନେ ଯେଉଁ ଶବ୍ଦ ବ୍ୟବହାର କରୁଅଛନ୍ତି ତାହା ପ୍ରତି ଉତ୍ତମରୂପେ ଦୃଷ୍ଟି କରି ବ୍ୟବହାର କରନ୍ତୁ । ଚିକିତ୍ସା ଗଂରାଜୀ ପଢ଼ିଲେ ଯେ ହିନ୍ଦୁଶାସ୍ତ୍ରର ଅର୍ଥତା ଜଣାପଡ଼ିଗଲା ତାହା କଦାଚ ସମ୍ଭବ ନୁହେଁ; ବୃଥାରେ ତାକୁ ଦେଖାଇ ପ୍ରତିବାଦ କଲୁ ବୋଲି ସଦୁଷ୍ଟ ହେବା ନିରର୍ଥକ ମାତ୍ର ଯେହେତୁ ଶରୀର ନ ଜାଣିଥିବା ସ୍ଵଳେ ଆତ୍ମମାନଙ୍କର ପ୍ରତିବାଦ କରା ଅତିଶୟ କାର୍ଯ୍ୟ ବୋଲି ମନେ କରିଅଛୁ ।

[ଉତ୍କଳଦୀପିକା (୨୨/୧୭) ଡ-୨୩-୪-୧୮୮୭]

ବେଦ ସ୍ଵତଃସିଦ୍ଧ — ଏହାର ପ୍ରତିବାଦର ଉତ୍ତର

ଆମେମାନେ ଅନେକକାର ନିଃଶଙ୍କ ହୋଇ କହିଅଛୁ ଯେ ବ୍ରାହ୍ମମାନେ ବିଶେଷତଃ ଜେଷ୍ଠକ ମହାଶୟ ଆଦୌ ହିନ୍ଦୁଶାସ୍ତ୍ରର ତାତ୍ପର୍ଯ୍ୟ ଜାଣନ୍ତି ନାହିଁ ଏବଂ ତଦ୍ଵାରା ଅନଭିଜ୍ଞତା ସ୍ଵାନେତ୍ସାନେ ପ୍ରତିବାଦୀୟ ପ୍ରବନ୍ଧମାନଙ୍କରେ ଦର୍ଶାଇଦେଇଅଛୁ । ଯେଉଁମାନେ ସାମାନ୍ୟ ସାମାନ୍ୟ ବାକ୍ୟର ତାତ୍ପର୍ଯ୍ୟ ଜାଣିପାରୁ ନାହାନ୍ତି, ସେମାନେ ଯେ ବେଦର ତାତ୍ପର୍ଯ୍ୟ ଜାଣିବେ ତାହା ଆଶାତାତ ।

“ବେଦ ଈଶ୍ଵର ନିଶ୍ଵାସ ସମ୍ଭୂତ” — ଏହି ବାକ୍ୟ ଶ୍ରବଣମାତ୍ରେ ଲେଖକ ମନେକଲେ ଯେ ବୈଦିକ ରଚନାମାନେ ଓ ଶ୍ଳୋକମାନେ ଅଥବା ବେଦ ପୋଥିମାନେ ଈଶ୍ଵର ନିଶ୍ଵାସରୁ ବାହାରୁଥିଲେ; ଅତଏବ ଏହାର ବିରୁଦ୍ଧରେ ଉତ୍ତରଦାଦି ଋଷି ପ୍ରଣାତ ଏବଂ ଶୁଦ୍ରପ୍ରଣାତ ପର୍ଯ୍ୟନ୍ତ ଦର୍ଶାଇଅଛନ୍ତି, କିନ୍ତୁ ତାହାର ସେପରି ଅର୍ଥ ନୁହେଁ । ଗତ ସକର ଉତ୍କଳଦୀପିକାର ୩୦ ସଂଖ୍ୟାର ବୈଦିକ ପ୍ରସ୍ତାବ ଦେଖିଲେ ତହିଁରେ କିଛି ତାତ୍ପର୍ଯ୍ୟ ଜାଣିପାରିବେ ।

ଜେଷ୍ଠକ ଦର୍ଶାଇଥିବା ବେଦ ପ୍ରଣେତାମାନେ ତୁପ୍ତନୁହନ୍ତି, ତାହାକୁ ଆମେମାନେ ମଧ୍ୟ ଜାଣୁ, କିନ୍ତୁ ସେମାନେ ବେଦ ଉତ୍ପତ୍ତିର କାରଣ ନୁହନ୍ତି କେବଳ ନାନା ପରିପାଟୀ ସହିତ ମନ୍ଦମତିମାନଙ୍କର ସୁରମ ହେବା ନିମିତ୍ତ ସୁପକ୍ଷାର କରା । ଗୋଟିଏ ଦୃଷ୍ଟାନ୍ତ ଦେଖ; କାଳିଦାସ ପ୍ରଣାତ ଋତୁବଂଶକୁ ବିଜୟବାବୁ ଉତ୍କଳ ଭାଷାରେ ସୌନ୍ଦର୍ଯ୍ୟାର୍ଥ ରଚନା କରି ପ୍ରଚାର କଲେ ବୋଲି ସେ କି ଋତୁବଂଶ ଉଚିତ କଲେ ବୋଲି କହିବାକୁ ହେବ, ସେହିପରି ବେଦର ପରଂପରା ଜାଣିବାକୁ ହେବ; ବେଦ କଦାଚ ଋଷି କିବା ଶୁଦ୍ରପ୍ରଣାତନୁହେଁ, ଋଷି କିବା ଶୁଦ୍ର ପ୍ରଣାତ ବୋଲିବା ଅଧ୍ୟାୟ ସାଗରର ତରଙ୍ଗ ମାତ୍ର !

ଏପରି ସଂଖ୍ୟାକ ୪ର୍ଥ ଖଣ୍ଡ ୧୪ ସଂଖ୍ୟା ୧୧୮-୧୧୯ ପୃଷ୍ଠାରେ ବେଦ

ରଚିତ ହେବାର ଗୋଟିଏ ଐତିହାସିକ ଦୃଷ୍ଟାନ୍ତ ବିଆଯାଇଅଛି କି “ଖ୍ରୀଷ୍ଟଜନ୍ମ ୧୪୦୦ ବର୍ଷ ପୂର୍ବେ ବେଦ ରଚିତ ହୋଇଅଛି” ।

ଏହା ଏକ ପ୍ରକାର ମତ ନୁହେଁ, କାରଣ ବେଦବ୍ୟାସ ଯେଉଁ ସମୟରେ ବେଦ ବିଭାଗ କଲେ ଏବଂ ସୂତସ୍ତ୍ର ଜୈମିନି ଯାଜ୍ଞବଲ୍ୟ ପ୍ରଭୃତି ଶିଷ୍ୟ ପ୍ରଶିଷ୍ୟଦ୍ୱାରା ଶାଖା-ପ୍ରଶାଖା ଏବଂ ନାନା ପ୍ରକାର ରଚନା ପରିପାଟାରେ ଶୋଭନ କଲେ, ସେହି ସମୟ ହୁଏତ ୩୦୦୦ ବା ୪୦୦୦ ବର୍ଷ ହୋଇପାରେ । ଏହି ମାତ୍ର କି ଇତିହାସ ବିଜ୍ଞାନର ବିଦ୍ୱତ୍ତା ସାମା ? ଏହା ତ ହିନ୍ଦୁଶାସ୍ତ୍ରର ଇତିହାସ ଦ୍ୱାରା ମଧ୍ୟ ପ୍ରମାଣିତ ହୋଇପାରେ ଓ ମଧ୍ୟ “ଗୋପାଳ ଚନ୍ଦ୍ର ମୁଖୋପାଧ୍ୟାୟ ପ୍ରଣୀତ ଭିକ୍ଟୋରିୟା ରାଜସ୍ୱୟ ୧୬ ପୃଷ୍ଠାରେ କଥିତ ହୋଇଅଛି ଯେ ମହାରାଜ ଯୁଧିଷ୍ଠିର ୩ ସହସ୍ର ବର୍ଷ ପୂର୍ବେ ଋତୁପ୍ରସ୍ତରେ ରାଜତ୍ୱ କରିଥିଲେ”, ସେହି ସମୟରେ ବେଦବ୍ୟାସଙ୍କର ପ୍ରାଦୁର୍ଭାବ ମହାଭାରତରେ ସ୍ପଷ୍ଟ ପ୍ରକାଶିତ ହୋଇଅଛି । ସେହି କାଳର ବେଦବିଭାଗ କରିଥିବାର ସତେହ କି ? କିନ୍ତୁ ତାହା ବେଦ ଉତ୍ପତ୍ତିର କାଳନୁହେଁ । ବୈଦିକ ପୁରାଣ ପଲ୍ଲୀର କାଳ ଅଟେ । ବେଦ ଏତେ ବର୍ଷରେ ରଚିତ ହୋଇଥିବାର କୌଣସି ପ୍ରମାଣନାହିଁ, ଅତଏବ ସ୍ୱତଃସିଦ୍ଧ ଅଟେ ।

[‘ଉତ୍କଳବାସିକା’—(୨୨/୨୨) ଡା-୨୮-୫-୧୮୮୭]

ଚନ୍ଦ୍ରଭାଗା

ଆଜିକାଲି ଚନ୍ଦ୍ରଭାଗା ନେଇ ଅନେକ ସମାଲୋଚନା ବାହାରିଅଛି, କିନ୍ତୁ ଚନ୍ଦ୍ରଭାଗାରେ କବିଙ୍କର ହୃଦୟ ଜାଣି କେହି ସମାଲୋଚନା କରୁନାହାନ୍ତି । ଆମେ କବିଙ୍କର ହୃଦୟ ଜାଣିବା ନିମିତ୍ତ ଉତ୍କଳୀୟ ପାଠକମାନଙ୍କୁ ଗୋଟିଏ ପ୍ରଶ୍ନ କରୁଅଛୁ ଯଥା —

“ଅନୁଗାମ ମନେ ଉପୁଜେ ଯେଉଁ କୁସୁମ ବାଣେ

ଉଲଟା ଯୋଖିଲେ ସେ ବାଣ ପୁଣି ବିରାଗ ଆଣେ ।”

ଏଥିରେ କବି କେଉଁ କୁସୁମ (ପୁଲ)କୁ ଦୃଷ୍ଟି କରି କହିଅଛନ୍ତି ?

[ଉତ୍କଳବାସିକା (୨୨/୪୯) ଡା-୧୧-୧୨-୧୮୮୭]

ଚନ୍ଦ୍ରଭାଗାର ଉତ୍ତର

ଏଥିପୂର୍ବେ ପ୍ରଶ୍ନ ହୋଇଥିଲା ଯେ “ଅନୁଗାମ ମନେ ଉପୁଜେ ଯେଉଁ କୁସୁମ-ବାଣେ । ଉଲଟା ଯୋଖିଲେ ସେ ବାଣ ପୁଣି ବିରାଗ ଆଣେ” । ଏଥିରେ କବି କେଉଁ କୁସୁମପ୍ରତି ଦୃଷ୍ଟି କରିଅଛନ୍ତି; ଏହାର ଉତ୍ତରରେ ଏକଚଣା ଜାବ୍ୟଶେଖର ନାମକ କେଶିଥିଲେ ଯେ କବି “ମଲ୍ଲୀ” କୁସୁମ ପ୍ରତି ଦୃଷ୍ଟି ଦେଇଅଛନ୍ତି । ଉକ୍ତ ମଲ୍ଲୀ ଶବ୍ଦକୁ ଉଲଟା କଲେ ଲିମ ହେଉଅଛି ଇତ୍ୟାଦି । (ଉତ୍କଳବାସିକା)

ଏଥିରେ ଆମର ଚକ୍ରତ୍ୟ ଯେ ଯେତେବେଳେ କରି କୁସୁମଗୁପ ପଦାର୍ଥରେ ଦୃଷ୍ଟି କରିଅଛନ୍ତି, ତେତେବେଳେ କୌଣସି ଗୋଟିଏ କୁସୁମବାଚକ ଶବ୍ଦକୁ ଉଲ୍ଲଗ୍ନ କରିବାର ସୁସଙ୍ଗତ ଓ ପାଠିପ୍ରାୟ ଉତ୍ତର ଦୋଧ ହେଉ ନାହିଁ ଯେ ହେଉ କାବ୍ୟଶେଖର ମହାଶୟ ଯେଉଁ ଯଦ୍ କରିଅଛନ୍ତି, ତହିଁରେ ଆମ୍ଭେମାନେ ଆନନ୍ଦର ସହିତ ଶତଶତ ଧନ୍ୟବାଦ କରୁଅଛୁ ।

ଆମ୍ଭମାନଙ୍କର ମନ ନିତାନ୍ତ ଉତ୍ସୁକ ହେଉଅଛି ଯେ, ଉତ୍କଳ ରାଜପଣ୍ଡିତ କବିବରଙ୍କ ଗଭୀରଭାବପ୍ରସୂ ମନୋରତ ମହାର୍ଯ୍ୟ କୁସୁମ ପ୍ରସ୍ତୁତିତ ହୋଇ ଭାବଗ୍ରାହୀ ରସିକମାନଙ୍କୁ ସୁରଚିତ କରୁ । ଅତ୍ୟବ ଆମ୍ଭେ ଗୋଟିଏ ପୂଜାର ନିର୍ଦ୍ଦେଶ କରୁଅଛୁ ଯେ ତାହା ଭାବୁକମାନଙ୍କର ମନକୁ ଅବଶ୍ୟ ରୁଷିତ କରିବ ତାହା ସୁରଭ ମନେ ହେଉ ନାହିଁ ତଥାତ ଉତ୍କଳ ଯଥା — “ପଦ୍ମପୂଜା” ଏ କନ୍ଦର୍ପର ପଞ୍ଚବାଣରତ ପ୍ରିୟତମ ଶର, ଏହାର ମୁଖ ଆରତବର୍ଣ୍ଣ ସୁତରାଂ ଅନୁରାଗ ବ୍ୟଞ୍ଜକ ଏବଂ ଏହାକୁ ଉଲ୍ଲଗ୍ନ ଯୋଗିରେ ଏହାର ମୁଣ୍ଡାକ ବିଷ” ଶବ୍ଦବାଚ୍ୟ ହୋଇଥିବାରୁ ବିଷଗୁଣର ବ୍ୟଞ୍ଜକତା ଦ୍ଵାରା ନିତାନ୍ତ ବିରାଗର ଜାରଣ ହେବ ।

ଏପରି ଭରଣା ଜର୍ଣ୍ଣ କରି ନିଜେ ଏହାର ସମାଲୋଚନା କଲେ ପରିଶ୍ରମ ସପକ ହେବ ।
 * ମୁଣ୍ଡାକ ବିଷମିତ୍ୟମତଃ— ବିଷମତାଗର୍ଭତ ସଜାର ଦନ୍ତ୍ୟ ମୁର୍ଦ୍ଧଣ୍ୟ ରୂପରେ ଭରଣା ପ୍ରସିଦ୍ଧ ।
 [ଉତ୍କଳଜାପିକା (୨୨/୧୦) ଜ-୫-୩-୧୮୮୭]

ଉଗ୍ରବଦ୍ଵୀତାର ସମାଲୋଚନା

ଶାସ୍ତ୍ରୀକିତ ପୁସ୍ତକ ଶକ୍ତିକ ଶ୍ରୀ ବାବୁ ପକାରମୋହନ ସେନାପତିଙ୍କ ଦ୍ଵାରା ଉତ୍କଳଭାଷାର ପଦ୍ୟରେ ଅନୁବାଦିତ ହୋଇଅଛି ।

ଉଗ୍ରବଦ୍ଵୀତା ହିନ୍ଦୁକୁଳର ଅମୂଲ୍ୟ ରତ୍ନ । ଏହି ରତ୍ନ ଯେଉଁ ମହାତ୍ମାର ହୃଦୟ ସଂପୂର୍ଣ୍ଣରେ ଧୃତ ହୁଏ ତାକୁ ଆଉ ସଂସାର ମୁଖ ଦେଖିବାକୁ ହୁଏ ନାହିଁ ।

ଏହି ପୁସ୍ତକର ସାରଗର୍ଭବାଣୀ ହୃଦୟଙ୍ଗମ କରିବାକୁ ଅଗ୍ରସର ହେଲେ ପାଞ୍ଚବର୍ଷ ପରିଶ୍ରମ କରିବାକୁ ହୁଏ, ଆଜି ଏହି ପୁସ୍ତକ ଗୀତ ଧୋଇ ସମସ୍ତଙ୍କୁ ଉପହାର ଦେବାରୁ ଉତ୍କଳବାସିମାନେ ଯେ କେତେ ପର୍ଯ୍ୟନ୍ତ କୃତଜ୍ଞତା ପାଶରେ ଆବଦ୍ ତାହା ଚଚନାତୀତ ଅଟେ । କିନ୍ତୁ ଉଗ୍ରବଦ୍ଵୀତାର ଅନୂତନୟ ଅର୍ଥ ଶୁଣିବାକୁ ଯେତେ ପର୍ଯ୍ୟନ୍ତ ଇଚ୍ଛା ହୁଏ, ସେ ଆଶା ଏ ପୁସ୍ତକରେ ସଂପୂର୍ଣ୍ଣ ଫଳବତୀ ହେଉନାହିଁ ହୁଏତ ଅନେକ ସ୍ଥଳରେ ବିମୁଖ ହେବାକୁ ହୁଏ ।

ଉତ୍କଳ ସ୍ତୁତିକାରମାନଙ୍କୁ ସବିନୟ ପ୍ରାର୍ଥନା ଏହି ଯେ, ଏହିପରି ହିନ୍ଦୁକୁଳର ରତ୍ନ

ଉଦ୍ଧାର କରିବାକୁ ଅଗ୍ରସର ହେଲେ ପୁଅମରେ ଆପଣାର ଜ୍ଞାନ ବୈଭବ ସ୍ଥିର କରା ନିତାନ୍ତ ସୁହଣାୟ ।

ଏହି ପୁସ୍ତକର ଅନୁବାଦ ମାତ୍ର ହୋଇଅଛି, କିନ୍ତୁ ଶବ୍ଦମାନଙ୍କର ବିଷୟାର୍ଥ କୌଣସିଠାରେ ହୋଇନାହିଁ ଯେଉଁ ଶ୍ରେଣୀର ଲୋକମାନଙ୍କ ଜାଣିବା ନିମିତ୍ତ ହୋଇଅଛି, ସେମାନେ ଗୀତାର୍ଥର ଗନ୍ଧମାତ୍ର ପାଇବେ ନାହିଁ । ଆମେ ଦ୍ଵିତୀୟାଧ୍ୟାୟର ୫ମ ଶ୍ଳୋକ ପର୍ଯ୍ୟନ୍ତ ଦେଖିଥିଲୁଁ । ଅନେକ ଜାଗାରେ ଅସଙ୍ଗତ ଓ ଅଶୁଦ୍ଧ ହୋଇଅଛି । ତଦୁପରି କେତେକ ନିମ୍ନରେ ପ୍ରକାଶ କଲୁଁ ଯେ ହେଉ ସ୍ଵଳ୍ପକର ଗୌରବ ସଂପାଦନ କରା ଅତ୍ୟନ୍ତ ପ୍ରଶଂସାର କାର୍ଯ୍ୟ । ଏହି ନିମିତ୍ତ ପକାରମୋହନ ସେନାପତିଙ୍କୁ ଧନ୍ୟବାଦ ନ ଦେଇ ରହିପାରିଲୁଁ ନାହିଁ ।

ଅଧ୍ୟାୟ ଶ୍ଳୋକାର୍ଥ

୧ମ ୪ର୍ଥ ପ୍ରଧାନ ବ୍ୟକ୍ତି ସାତ୍ୟକିଙ୍କର ନାମ ପରିତ୍ୟାଗ ।

୧ମ ୮ମ କ୍ରମେ ଶବ୍ଦ ପ୍ରୟୋଗ ।

୧ମ ୩୪ଶ ସମ୍ଭବ ସ୍ଥଳରେ ସମ୍ଭବିତ ବୋଲି ପ୍ରୟୋଗ ହୋଇଅଛି ।

୨ୟ ୫ମ ଶ୍ଳୋକାର୍ଥ ଠିକ୍ ହୋଇ ନାହିଁ ।

[ଉତ୍କଳବାସିନୀ (୨୨/୧୭) ଡି-୧୭-୪-୧୮୮୭]

ଶବ୍ଦଗୁଣ

ଶବ୍ଦମାନେ ପରସ୍ପରରେ ଯେତେ ସମ୍ମିଳିତ ହୋଇ ସମାସ ଘଟିତ ହେବେ, ତେତେ ସେମାନଙ୍କର ହରିଦ୍ରାତୃର୍ଣ୍ଣ ସଂସର୍ଗଜନ୍ୟ ଲୌହିତ୍ୟ ପରି ଅପୂର୍ବ ଗୁଣ ଜାତ ହୁଏ । ଗୋଟିଏ ଦୃଷ୍ଟାନ୍ତ ଦେଖ ।

“କଳିହଜା ତାରତମାଳ ଶ୍ଳୋମ ସଦୃଶ କେଶ” ଏଠାରେ କେଶର ଅତ୍ୟନ୍ତ ନୀଳତାର ପ୍ରକାଶ ନିମିତ୍ତ ଭକ୍ତ ସମାସ ଘଟିତ ବାକ୍ୟଟି ପ୍ରୟୋଗ କରାଗଲା ଯେ ଏହି ବାକ୍ୟର ଶବ୍ଦମାନଙ୍କର କ୍ରମରେ ଗୁଣ ଦେଖ । କଳିହଜା (ଯମୁନା) ସ୍ଵଭାବତଃ ନୀଳ, ତାର ଶବ୍ଦ ସାମାନ୍ୟତଃ ନବୀର ବିକଟ ରୁମି, କଳିହଜାତାର ବୋଲିବାରୁ ନୀଳ ଗୁଣ ସମ୍ଭବ ବ୍ୟାପିତ ହେଲା, ତମାଳ ସ୍ଵଭାବତଃ ନୀଳ, କଳିହଜାତାର ତମାଳ ବୋଲିବାରୁ ତମାଳର ଅତ୍ୟନ୍ତ ନୈଲ୍ୟ ଗୁଣ ପ୍ରକାଶିତ ହେଲା; ଶ୍ଳୋମ ଶବ୍ଦ ସ୍ଵଭାବତଃ ସମୁଦ୍ରବାସି, ତମାଳ ଶବ୍ଦ ସଂସର୍ଗରୁ ଉତ୍କଳ ନୀଳତାର ସ୍ଵାପକ ହେଲା । ଅତଏବ ପରସ୍ପର ସଂସର୍ଗରୁ ପ୍ରାୟ ଶବ୍ଦମାନେ ଗୁଣା ହୁଅନ୍ତି ପୁନଶ୍ଚ ସାଧାରଣତଃ ସମାରଣ, ମରୁତ, ବାତ, ନରସ୍ଵର, ପ୍ରଭୃତି ପ୍ରଭୃତି ପଦନିର୍ବାଚି ଶବ୍ଦ ମଧ୍ୟରୁ ନରସ୍ଵତ ଏବଂ

ପ୍ରଭାବନ ଶବ୍ଦରୁ କଠିନାକ୍ଷର ଘଟିତ ଥିବା ପ୍ରମୁକ୍ତ ବାର ଅରୁଣାଦି ରସମାନଙ୍କରେ ମୁଣ ହେବ । ସମାରଣ, ମରୁତ, ବାତ ପ୍ରଭୃତି ଶବ୍ଦମାନେ କୋମଳାକ୍ଷର ଘଟିତ ହୋଇଥିବାରୁ ଶୁଙ୍ଗାର, କରୁଣ ରସମାନଙ୍କରେ ମୁଣ ହୁଏ କୌଣସିଠାରେ ପ୍ରାଣୀ ବେଷା ରୂପ ଅର୍ଥରୁ ମଧ୍ୟ ଶବ୍ଦମାନଙ୍କର ମୁଣ ହୁଏ ଯଥା, କଣେ କହିଲା, ଭୃସଂଜ୍ଞା, ହସ୍ତ ପ୍ରସାରଣ ଏବଂ ଶିରୋ ନତି କଲେ ଏ ସ୍ଥଳେ ଭୃ, ହସ୍ତ, ଶିର ଗୋଟିଏ କେଶାଏଁ ଶବ୍ଦ, ଏମାନେ ଯେତେବେଳେ ସଂଜ୍ଞା, ପ୍ରସାରଣ, ନତି ସହିତ ଯୁକ୍ତ ହେଲେ ସେତେବେଳେ ଗୋଟିଏ ପ୍ରାଣୀ ବେଷା ରୂପ ନିରୁଦ୍ଧାର୍ଥୀ ଜାତ କଲେ; ସେ ଭୃସଂଜ୍ଞା ରୂପ ପ୍ରାଣୀ ବେଷାରୁ ଜଣାଗଲା ଯେ, କେଉଁଆଡ଼େ ଆସିଲ ବୋଲି କହିଲେ, ତଦୁପ ହସ୍ତ ପ୍ରସାରଣରୁ ବାସିବା ହେଉଛି ଏବଂ ଶିରୋନତିରୁ ନମସ୍କାର ବୋଲି ପ୍ରତୀତ ହେଲା, ଏହିପରି ନାନାପ୍ରକାର ଶବ୍ଦମୁଣ ହୁଏ ।

ଶବ୍ଦଦୋଷ

ଶବ୍ଦମାନଙ୍କର ଦୁଃଶ୍ରବତ୍ୱାଦି ଓ ଅଶ୍ୱାନତ୍ୱ ଦୋଷ ହୁଏ ଯଥା, କର୍କାଥ୍ୟ, ବାର୍ଦ୍ଧଜା, ତର୍ବାଜା, କ୍ରୌର୍ଯ୍ୟ, ଏ୍ୟଭ୍ୟଃ ପ୍ରଭୃତି ଦୁଃଶ୍ରବ ।

ରୁହ୍ୟ, ଗାଣ୍ଡିବ, ପେଲବ ପ୍ରଭୃତି ଅଶ୍ୱାନ ।

ଉତ୍ତମ ଶବ୍ଦମାନେ ମଧ୍ୟ ଦେଶ ଭେଦରେ ଅଶ୍ୱାନତା ରୂପ ଦେଶରେ ଦୃଷ୍ଟିତ ହୁଅନ୍ତି ଯଥା, ବାହ୍ୟ ଶବ୍ଦ ଉତ୍କଳରେ ସାଧୁ, ବଙ୍ଗ ଦେଶରେ ଦୁଃ ଅର୍ଥାର୍ ବାହ୍ୟକୁ ଯାଅ ବୋଲି ଉତ୍କଳରେ ଗୁହର ବହିର୍ଗତ ହୁଅ ଅର୍ଥ ହୁଏ ଏବଂ ବଙ୍ଗଦେଶରେ ଝାଡ଼ା ପେରିଚାର ଅର୍ଥ ହୁଏ; ଉତ୍କଳମାନ ଶବ୍ଦ ଅନେକ ଦେଶରେ ସାଧୁ, ଡୈଲଜରେ ଦୁଃ । ରୁହ୍ୟ, ପେଲବାଦି ଶବ୍ଦ ସର୍ବତ୍ର ଦୁଃ । ଦୋଷ ଅନେକ ପ୍ରକାର ଅର୍ଥାର୍ ଶବ୍ଦଦୋଷ, ଅର୍ଥଦୋଷ, ବାକ୍ୟଦୋଷ, ଅଳଙ୍କାର ଦୋଷ ପ୍ରଭୃତି ନାନା ପ୍ରକାର ଦୋଷ ସାହିତ୍ୟ-ଶାସ୍ତ୍ରମାନଙ୍କରେ ଲିଖିତ ଅଛି । [ପ.ହି. ୧/୯ ଡା-୧୪-୮-୧୮୮୯ ପୃ-୩୪]

ଶବ୍ଦାଳଙ୍କାର

ଉଦ୍ୟ ବା ପଦ୍ୟ ରଚନା କରିବାକୁ ହେଲେ ଶବ୍ଦାଳଙ୍କାର ଅତୀବ ଆବଶ୍ୟକ; କଟକ ତାଟଳ ଗୁଣିତା ରମଣୀ ଯେପରି ନୟନାକର୍ଷକା ହୁଏ ସେପରି ଶବ୍ଦାଳଙ୍କାରଯୁକ୍ତ ଉଦ୍ୟ ବା ପଦ୍ୟ କର୍ଣ୍ଣାନ୍ୱିତ ପ୍ରାଣୀ ହୁଏ ।

କେହି କହିପାରନ୍ତି ଯେ ପାଞ୍ଚାତ୍ୟମାନେ କିବା ପାଞ୍ଚାତ୍ୟ ଶିକ୍ଷା ସଂସର୍ଗମାନେ ଅଳଙ୍କାରର ପସପାତୀ ନୁହନ୍ତି, ତେବେକି ସେମାନେ ବିଲେଇ ? ନା, ତା' ଆସେ

କହୁନାହିଁ ଅଳଙ୍କାର ପରିଧାନ କଲେ ଅତ୍ୟନ୍ତ ସୌନ୍ଦର୍ଯ୍ୟର ପ୍ରତିପତ୍ତି ହୁଏ; ନୟନ ଯେତେବେଳେ ସୌନ୍ଦର୍ଯ୍ୟ ପିପାସୁ, ସେତେବେଳେ ସୌନ୍ଦର୍ଯ୍ୟ ସଂପାଦନରେ ବାଚରୀର ହେବାର ରୁଚିଧାରଣ ଭିନ୍ନ ସାର୍ବଜନିକ କାର୍ଯ୍ୟ ନୁହେଁ, ଯେଉଁମାନେ ସୁକାୟ ରୁଚି ଧାରଣର ପକ୍ଷପାତୀ ସେମାନଙ୍କଠାରେ ଏହି ସାର୍ବଜନିକ ଚକ୍ଷୁକର୍ଣ୍ଣର ଆନନ୍ଦକାରୀ ଅଳଙ୍କାର ସୌନ୍ଦର୍ଯ୍ୟର ଜଳାଞ୍ଜଳି ପ୍ରଦାନ ।

ପୁନଶ୍ଚ କୁହାଯାଇପାରେ ଯେ ଅନୁପଯୁକ୍ତ (କାଂସ୍ୟ ପିରକାଦି ନିର୍ମିତ) ଅଳଙ୍କାର ପରିଧାନରେ ଯେପରି ଚକ୍ଷୁଶୂଳ ଉତ୍ପନ୍ନ ହୁଏ ସେପରି ଅନୁପଯୁକ୍ତ ଶବ୍ଦ ବିନ୍ୟାସରେ ପଦ୍ୟମାନେ କର୍ଣ୍ଣଜୀବକ ହୁଅନ୍ତି । ଏଣୁକରି ରସାନୁରୂପ ଶବ୍ଦଦ୍ୱାରା ଶବ୍ଦାଳଙ୍କାର ଜଡ଼ିତ କରା ଅତ୍ୟନ୍ତ ବିଚେକିତାର କାର୍ଯ୍ୟ; ମଧ୍ୟ ସାହିତ୍ୟକାରମାନେ କହିଛନ୍ତି ବହୁଳ ପରିମାଣରେ ଅଳଙ୍କାର ଗଠିତ କରା କାବ୍ୟ ଏବଂ ବ୍ୟକ୍ତି, ଉଭୟଙ୍କର ସୌନ୍ଦର୍ଯ୍ୟଦାରକ ଏଣୁକରି ପଦ୍ୟମାନଙ୍କର ସ୍ଥାନ ବିଶେଷରେ ଯଥାଯୋଗ୍ୟ ରସାନୁ-ରୂପ ଅଳଙ୍କାର ବିନ୍ୟସ୍ତ କରା ଚିଧେୟ ।

ଶବ୍ଦାଳଙ୍କାର ନାନାପ୍ରକାର ହୁଏ ଯଥା, ପୁନରୁକ୍ତ ପଦାକାଷ, ବୃନ୍ଧ୍ୟାନୁପ୍ରାସ, ଛେକାନୁପ୍ରାସ, ନାଟାନୁପ୍ରାସ, ଯମକ (ଆଦ୍ୟଯମକ, ମଧ୍ୟଯମକ, ପ୍ରାନ୍ତଯମକ, ସର୍ଗଯମକ, ଯୋଡ଼ିଯମକ) ଏବଂ ବକ୍ରୋକ୍ତି, କାକୁବକ୍ରୋକ୍ତି, ଶ୍ଳେଷଣ, ଅଭଙ୍ଗ, ସଭଙ୍ଗ, ଭଙ୍ଗାଭଙ୍ଗ, ରୂପାକ୍ଷର, ଦତ୍ତାକ୍ଷର, ରୂପାଦତ୍ତାକ୍ଷର ପ୍ରଭୃତି ଏହି ଅଳଙ୍କାରମାନଙ୍କୁ ବିଚ୍ଚୂତ କରି ପାଠକମାନଙ୍କୁ ଜଣାଇଲେ ପ୍ରାୟ ଗୋଟିଏ ପୁସ୍ତକ ହେବ । ଏଣୁକରି କେବଳ ନାମମାତ୍ର ସୂଚିତ ଜଣୁଁ ଜାଣିବାର ଇଚ୍ଛା ହେଲେ ଅଳଙ୍କାର ବ୍ୟାଧୋଦୟ ପୁସ୍ତକ ପୁସ୍ତକମାନ ଦେଖିବାର ଉଚିତ । ଉଚିତ । ଡା-୧୭-୮-୧୮୮୯

[ସମ୍ବଲପୁର ହିଡ଼େଷିଣା (୧/୧୦) ଡା-୨୧-୮-୧୮୮୯ ପୃ-୩୮]

ଚନ୍ଦ୍ରଭାଗାର ସମାଲୋଚନା

ଏଥିପୂର୍ବେ ଆପଣ ଦୀପିକାର ଚନ୍ଦ୍ରଭାଗା ଓ ନନ୍ଦିକେଶ୍ୱରୀର ସମାଲୋଚନାକୁ କହିଥିଲେ ଯେ, ପୁସ୍ତକର ସମାଲୋଚନା ଏପରି ଭାବରେ କରା ଉଚିତ କି ଯହିଁରେ ପାଠକମାନଙ୍କର ଉପକାର ହେବ । ଅତଏବ ଆମେ ବର୍ତ୍ତମାନ ଚନ୍ଦ୍ରଭାଗାର ପ୍ରଥମରୁ ଗୋଟିଏ ପଦ୍ୟ ସମାଲୋଚନା କରୁଁ ଏହି ରୀତିରେ ପୁସ୍ତକର ସମାଲୋଚନା ହେଲେ ପାଠକମାନଙ୍କର ଅବଶ୍ୟ ଉପକାର ଦର୍ଶିବାର ସମ୍ଭାବନା ।

“ଅଭିଷେକୋପବ ଦର୍ଶନ ଆଶେ ସିଂହ ବୁଆରେ

ବିଜେ ଆଜ ଦେବ ଦେବାଏ ଯେଝା ପୁଜା ସମାରେ ।”

ଗୋଟିଏ ବାକ୍ୟ ଉଚ୍ଚନା କରିବାକୁ ହେଲେ ଗୁଣାଦ୍ୟରେ ଯେଉଁ ପଦ୍ୟ ବିନ୍ୟସ୍ତ

କରାଯିବ ତଥା ସକଳ ଗୁଣରେ ଭୂଷିତ ହୋଇଥିବ, ଅର୍ଥାତ୍ ମାଙ୍ଗଳିକ ଶବ୍ଦମାନ ଥିବେ, ଦୋଷରହିତ ହୋଇଥିବ ଗୁଣ ଓ ଅକଳାରରେ ଭୂଷିତ ହୋଇଥିବ ଧ୍ୱନି ଏବଂ ରସକୁ ପ୍ରକାଶ କରୁଥିବ । ଏହି ପଦ୍ୟରେ ପ୍ରୋକ୍ତ ଗୁଣସକଳ ନିର୍ଦ୍ଦିଷ୍ଟ ହୋଇଅଛି । ଦେବ, ଦେବୀ, ଉପଚାରି ମାଙ୍ଗଳିକ ଶବ୍ଦମାନେ ବିନ୍ୟସ୍ତ ହୋଇଅଛନ୍ତି ଆଉ ଶୁଦ୍ଧିକରୁ ବା ଅଶ୍ୱୀକ ଶବ୍ଦାଦି ନ ଥିବାରୁ ନିର୍ଦ୍ଦୋଷ ହୋଇଅଛି ।

ଶାସ୍ତ୍ରାର୍ଥ ବୋଧକ ଏବଂ କୋମଳାକ୍ଷର ବିନ୍ୟସ୍ତ ଥିବାରୁ ପ୍ରସାଦ ଓ ମାଧୁର୍ଯ୍ୟ ଗୁଣରେ ଦ୍ୟୋତିତ ହୋଇଅଛି, ଯକାର, ବକାର, ସକାର ଦ୍ୱାରା ବୃତ୍ତ୍ୟନୁପ୍ରାସ ହୋଇଥିବାରୁ ଶବ୍ଦାଳଙ୍କାର ପ୍ରକଟିତ ହେଲା ଏବଂ ପ୍ରତିଦିନ ସ୍ତାନକୁ ନ ବୁଝାଇ ଅଭିଷେକ ଗୃପ ଉତ୍ସବ (ଯାତ୍ରା) ବର୍ଣ୍ଣିତ ହେବାରୁ ରୂପକାଳଙ୍କାର (ଅର୍ଥାଳଙ୍କାର) ପ୍ରସ୍ତୁତିତ ହେଲା । “ବର୍ଣ୍ଣନ ଆଶୋ” “ଯେଠା ପୂଜା ସମାରେ” ଏହି ବାକ୍ୟଦ୍ୱୟ ବିନ୍ୟସ୍ତ ଥିବାରୁ ଧ୍ୱନିଦ୍ୱାରା ଦେବଦେବୀମାନଙ୍କର ବିଧିମିତ୍ତର ବାରଣ ହେଲା ଜାରଣ କେବଳ ଯାତ୍ରା ଦେଖିବାକୁ ସାଧାରଣତଃ କୌତୁକର ସହିତ ବିଧିମାନେ ମଧ୍ୟ ଉପସ୍ଥିତ ହୁଅନ୍ତି, କିନ୍ତୁ ଏମାନେ ବର୍ଣ୍ଣନର ଅତି ତୃଷ୍ଣା ଓ ପୂଜା ସମାପ୍ତବିର ସମ୍ପର୍କ ନୁହନ୍ତି ଏବଂ ସିଂହଦ୍ୱାରେ ମିଳିଲେ ବୋଲିବାରୁ ଧ୍ୱନିଦ୍ୱାରା ଦେବଦେବୀମାନଙ୍କର ଧୂଷ୍ଟତା ବାରଣ ହେଲା କାରଣ ଗୁହକର୍ତ୍ତାର ବିନାନୁମତିରେ ଗୁହ ପ୍ରବେଶ ହେବାର ଉଦ୍ଦେଶ୍ୟ କାର୍ଯ୍ୟ ନୁହେଁ ସୁତରାଂ ସେ ସିଂହଦ୍ୱାରାରେ ପ୍ରବେଶ ହେବାର ବର୍ଣ୍ଣନା ଉତ୍ତମ ହୋଇଅଛି । ଆଉ ପୂଜାସମାପ୍ତଦ୍ୱାରା ଦେବଦେବୀମାନଙ୍କର ଆରମ୍ଭ ଉକ୍ତି ରସଜ୍ଞାପକ ସୁତରାଂ ଶାନ୍ତିରସ ପ୍ରକଟିତ ହୋଇଅଛି ।

[‘ସମ୍ବଲପୁର ହିତୈଷିଣୀ’ (୧/୯) ଡ-୧୪-୮-୧୮୮୯ ପୃ-୩୫]

ଅନ୍ୟାନ୍ୟ ଉତ୍ତର

ପ୍ରାକ୍‌ସୂଚନା

ଏ ପୁସ୍ତକରେ ସୁଦ୍ଧକ ଦେବଙ୍କ ବିଭିନ୍ନ ରଚନାକୁ ପଦ୍ମସ୍ଥ କରାଯାଇଛି । ଅଳଙ୍କାର ଚନ୍ଦ୍ରିକା ପୁସ୍ତକର ଉତ୍ତରପତ୍ର (ଉପହାର)ରେ ସୁଦ୍ଧକଦେବଙ୍କ କବିତ୍ୱ ପ୍ରକାଶିତ । ଅଳଙ୍କାର ଚନ୍ଦ୍ରିକା ରଚନା ପାଇଁ ସୁଦ୍ଧକଦେବ ପଣ୍ଡିତ ଭୁବନେଶ୍ୱରକୁ ବାଧ୍ୟ କରିଥିଲେ । ଏହା ଛାତ୍ରମାନଙ୍କୁ ବିଭିନ୍ନ ଅଳଙ୍କାର ସମ୍ପର୍କରେ ପଦ୍ୟାକାରେ ସୂଚନା ଦେବାକୁ ଉଦ୍ଦିଷ୍ଟ । ମୁଖ୍ୟତଃ ଚନ୍ଦ୍ରାଲୋକ ପୁସ୍ତକର ଅବଲମ୍ବନରେ ଏହା ରଚିତ ।

ବିସୂତାଜା ଚିକିତ୍ସା ପୁସ୍ତକ ବିଦ୍ୟାରତ୍ନ ଉଚିତ । ଏ ପୁସ୍ତକର ବ୍ୟବହାରିକ ପ୍ରୟୋଗକୁ ସୁଦ୍ଧକଦେବ ପ୍ରଶଂସା କରିଛନ୍ତି ।

ଅଳଙ୍କାରସାରର ମୁଖବନ୍ଧରେ ଉକ୍ତ ପୁସ୍ତକର ମହାନତା ପ୍ରଦର୍ଶିତ ହୋଇଛି ।

ଜୀବନଦର୍ପଣ ଏକ ଅନନ୍ୟ ପୁସ୍ତକ । ଏହା ପଣ୍ଡିତ ବ୍ରଜବନ୍ଧୁ ମିଶ୍ରଙ୍କ ରଚିତ । ସୁଦ୍ଧକଦେବ ନିଜେ କେବଳ ଏ ପୁସ୍ତକର ପ୍ରଶଂସା କରିନାହାନ୍ତି, ବରଂ ବନ୍ଦୀୟ ସାହିତ୍ୟିକ ଓ ପାଠକଙ୍କ ଦ୍ୱାରା ମଧ୍ୟ ଏହାର ପ୍ରଶଂସାପତ୍ର ରଚନା କରି ସଂଯୁକ୍ତ କରିଅଛନ୍ତି ।

କୁଳିଚାକାଶ ଚନ୍ଦ ଓ ଯୁବତୀ ବିବାହ ସପକ୍ଷରେ ନୋଟିସ୍ ହିଟେଣ୍ଡିଣ୍ଡାରେ ପ୍ରକାଶ ପାଇଥିଲା ।

ରାୟପୁର ରାଜକୁମାର କଲେଜ ଅଧ୍ୟକ୍ଷଙ୍କ ଅନୁରୋଧ କ୍ରମେ ବିଭିନ୍ନ ଧର୍ମଶାସ୍ତ୍ରର ଶିକ୍ଷଣୀୟ ଆଖ୍ୟାନକୁ ରାଜକୁମାରମାନଙ୍କ ଶିକ୍ଷା ପାଇଁ ସୁଦ୍ଧକଦେବ ରଚନା କରିଥିଲେ । ଏ ରଚନାରୁ ତାଙ୍କର ହିନ୍ଦୀ ଭାଷାରେ ପାଣ୍ଡିତ୍ୟ ପ୍ରମାଣିତ ହୁଏ । ଧର୍ମଶିକ୍ଷା ଚନ୍ଦ୍ରଦେବ ଗ୍ରନ୍ଥାବଳୀ (୧୯୫୭)ରେ ସଂଯୁକ୍ତ ହୋଇଥିଲା ।

— ସଂପାଦକ

ଉପହାର

[ଅଳଙ୍କାର ଚତ୍ରିକା (ବାମଣୀ ଜଗନ୍ନାଥ ବଲ୍ଲଭ ପ୍ରେସ୍-୧୮୮୭) ଶ୍ରୀଯୁକ୍ତ ପଣ୍ଡିତ ଭୁବନେଶ୍ୱର ବଡ଼ପଣ୍ଡାଙ୍କଦ୍ୱାରା ରଚିତ ଓ ରାଜା ବାସୁଦେବ ସୁକ୍ତ ଦେବଙ୍କ ଦ୍ୱାରା ପ୍ରକାଶିତ । ଏ ପୁସ୍ତକର ଉପହାର ସୁକ୍ତ ଦେବଙ୍କଦ୍ୱାରା ରଚିତ ।]

ମା ! ଚନ୍ଦ୍ରଭାଗା ! ତୋହରି ପିତା ରଘୁଙ୍କର, ତୋ' ଭିନ୍ନ କିଏ ଅଳଙ୍କାର ମର୍ଯ୍ୟାଦା ଜାଣିବ ? ତୋହରି ଅଳଙ୍କାର ଏକା କବି ହୃଦୟକୁ ଚମକାଇଅଛି; ଅତଏବ ଏହି ପୁସ୍ତିକା ତୋହରି ଅଳଙ୍କାରର ରଞ୍ଜ୍ୟକା ହୋଇ କବି ହୃଦୟର ଚାଳଚକ୍ୟ ବିସ୍ତାର କରତଃ ଦିଗତ ବ୍ୟାପିନୀ ହେଉ ଏବଂ ଉକ୍ତ ସାହିତ୍ୟ ରସିକମାନଙ୍କର ଚିତ୍ତନା ଶକ୍ତିର ସହକାରିଣୀ ହୋଇ କବିତାପ୍ରସ୍ତର ସୁମିଃ ସୁରଭି ପାଠକ ବୃନ୍ଦରେ ବିଚରଣ କରିବାକୁ ଅଗ୍ରସର ହେଉ ଏହିମାତ୍ର ଏକାନ୍ତ କାମନା । ଉଡ଼ି ।

ରାଜଧାନୀ ବାମଣୀ

ତା. ୫-୧୦-୧୮୮୭

ବିସ୍ମୃତିକା ଚିକିତ୍ସା

“ବିସ୍ମୃତିକା ଚିକିତ୍ସା” ପୁସ୍ତକ ମୋଟାଫସଳା ଲୋକମାନଙ୍କ ପକ୍ଷେ ବିଶେଷ ଉପଯୋଗୀ ବୋଧ ହେବାରୁ ତାହା ବାମଣୀ ମୋଟାଫସଳରେ ପ୍ରକାଶ କରିବା ଉଚିତ ବୋଧ କରୁଅଛୁ । ଅତଏବ ତହିଁରୁ ୫୦୦ ଟଙ୍କା ପୁସ୍ତକ ପଠାଇବେ ।

[ବିବ୍ୟାପକଙ୍କୁ ସୁକ୍ତଦେବଙ୍କ ପତ୍ରର ଅଂଶ :
‘ସମ୍ବଲପୁର ହିତୈଷିଣୀ’ ୫/୪ ତା-୨୮-୬-୧୮୯୩]

‘ଅଳଙ୍କାର ସାର’ର ମୁଖବନ୍ଧ

[ଶ୍ରୀ ସଚ୍ଚିଦାନନ୍ଦ ଦେବଙ୍କ ‘ଅଳଙ୍କାର ସାର’ (ବାମଣା ଜଗନ୍ନାଥ ବଲ୍ଲଭ ପ୍ରେସ୍-୧୮୮୯) ପୁସ୍ତକର ମୁଖବନ୍ଧ ।]

ଅସୁର କୁମାର ଶ୍ରୀ ଚାକାୟେତ ଚାଟୁକ କୃତ ‘ଅଳଙ୍କାର ସାର’ର ପାଞ୍ଚଲେଖକୁ ମୁଁ ଆତ୍ମକ ଦେଖିଅଛି । ଅସୁତ କୃତ ‘ଅଳଙ୍କାର ବୋଧୋଦୟ’ ଏହାର ସଦୃଶ ଥିଲେ ସୁଦ୍ଧା ଏଥିରେ କେତେ ବିଷୟ ସଂକ୍ଷେପ ଏବଂ ସରଳତାର ପରିଚୟ ଦେଉଅଛି ଏବଂ ପ୍ରାକୃତଭାଷାରେ ଛନ୍ଦ ଯତି ପୁରୁଟି କେତେକ ନୂତନ ବିଷୟ ସମ୍ମିଶ୍ରିତ ହୋଇଥିବାରୁ ଏହାଦ୍ୱାରା ସୁବିଧା ଦୃଷ୍ଟିରେ ନୂତନ ପଦ୍ୟରଚକମାନଙ୍କର ଉପକାରିତା ସାଧିତ ହୋଇପାରିବ ।

ଅଳଙ୍କାର ଗ୍ରନ୍ଥ ନିତାନ୍ତ ସରଳ କରିବାକୁ ଗଲେ ଆପଦଗ୍ରସ୍ତ ହେବାକୁ ହୁଏ; ଏହେତୁ ଅଳଙ୍କାର ସାରରେ ଯେଉଁ କାଠିନ୍ୟାଂଶ ଅଛି; ତାହା ପରିହାର କରିବାକୁ ଗଲେ ନିରାପତ ହେବ ନାହିଁ । ଯଦିତ ସାଧାରଣ ଲୋକମାନଙ୍କର ସନ୍ତୋଷଜନକ ହୋଇପାରେ; କିନ୍ତୁ ସାହିତ୍ୟଜ୍ଞ ପଣ୍ଡିତମାନଙ୍କର ଅରୁଚି ସମ୍ପାଦନ କରିବ ଏଥିରେ ସନ୍ଦେହ ନାହିଁ । ବଙ୍ଗଳାରେ ଖଣ୍ଡିଏ ‘କାବ୍ୟ ନିର୍ଣ୍ଣୟ’ ନାମକ ଅଳଙ୍କାର ଗ୍ରନ୍ଥ ଏହି ରୀତିରେ ରଚିତ ହୋଇଅଛି, ତହିଁରେ ପ୍ରଣେତା ସରଳ ବିନ୍ୟାସ କରି ଅତ୍ୟନ୍ତ ଆପଦଗ୍ରସ୍ତ ହୋଇଅଛନ୍ତି, ସୁତରାଂ କାଠିନ୍ୟାଂଶ ହେତୁ ଅରୁଚି ସଂପାଦନକରା ଶୁଦ୍ଧୋୟ ନୁହେଁ ।

କୌଣସିମାନେ କହନ୍ତି, “ଅଳଙ୍କାରମାନ ମନର ଭାବ ଦ୍ୱାରା ପ୍ରତିପନ୍ନ ହୋଇପାରେ । ଏହା ପୁନଃ ପୁନଃ ନିବନ୍ଧନ କରି ପାଠ୍ୟ କରିବା ଆବଶ୍ୟକ କ’ଣ ?” ଏହି ମତ ଯଥାର୍ଥ ବୋଲି କହିବାକୁ ଗଲେ ଅତ୍ୟନ୍ତ ଶୋଚନୀୟ ଅବସ୍ଥାରେ ପଡ଼ିବାକୁ ହୁଏ; କାରଣ ଅଳଙ୍କାରାନଭିଜ୍ଞମାନଙ୍କ କବିତା ମାତ୍ରର ଶ୍ଳୋକା ଦେଖିବାକୁ ଗଲେ ଯେଉଁଠାରେ ଅଳଙ୍କାର ଅଂଶ ବା ରହ ଅଛି, ସେହି କବିତା ମାତ୍ର ମନକୁ ମୁଗ୍ଧ କରୁଅଛି । ତେବେ ସେହି କବିତାରେ ଥିବା ଅଳଙ୍କାରର ଅଂଶମାନ ସମ୍ପୂର୍ଣ୍ଣତାକୁ ନାଶ କରିଥିଲେ ଯେ କିପରି ତମହାର ସଂପାଦନ କରିଥାନ୍ତ ତାହା ସହଜେ ଏହି ଗ୍ରନ୍ଥ-ମାନଙ୍କଦ୍ୱାରା ଉପଲବ୍ଧି କରାଯାଇପାରେ । ବୋଲା ବାହୁଲ୍ୟ; କାବ୍ୟର ଯେଉଁ ଅଂଶ ଦେଖି ଆହ୍ୱାନିତ ହେବାକୁ ହୁଏ, ସେହି ଅଂଶର ଆହ୍ୱାନକରଣ ଅଳଙ୍କାରର ପୂର୍ଣ୍ଣତା ଭିନ୍ନ ଆଉ କିଛି ନୁହେଁ ।

ଉପସଂହାରରେ କହିବାକୁ ଇଚ୍ଛା ମନର ଭାବ ସାମାବେଶ ହେବା ଯେପରି
ଉପକାରୀ; ଉନ୍ନତ ହେବା ତାହା ନୁହେଁ । ସ୍ମୃତିରା ମନର ଭାବକୁ ସାମାବେଶ କରି
କାର୍ତ୍ତବ୍ୟର ପୂର୍ଣ୍ଣତା ରକ୍ଷାକରା ଅନଳାର ପ୍ରକାର ଉଦ୍ଦେଶ୍ୟ, ଅତ୍ୟନ୍ତ ଲଦୁଣ
ପ୍ରକାଶନକର ପୁନଃ ପୁନଃ ପ୍ରଣୟନ, ପଠନ, ପରିଶୀଳନ ଏବଂ ଉପଯୋଗ କ୍ରମେ
ସଂକୋଚ; ପ୍ରସାରଣ ହେବା ବିପକ ବୋଲି ବୋଧ ହୁଏ ନାହିଁ । ଇତି ।

ତା-୮/୧୦/୧୮୯୯

‘ଜୀବନ-ଦର୍ପଣ’ର ଅଭିମତ

ଏହି ‘ଜୀବନ-ଦର୍ପଣ’ ପଦ୍ୟ ଶ୍ରୀ ବ୍ରଜବନ୍ଧୁ ମିଶ୍ରଙ୍କ ଦ୍ଵାରା ରଚିତ, ଏହାର
ପାଠ୍ୟଲେଖ୍ୟାବଧି ମୋହର ଦୃଷ୍ଟିଗୋଚର ହୋଇ ବିଶୁଦ୍ଧ ଭାଗ୍ୟପର ହେବା ପାଇଁ
ବିଶେଷ ରୂପେ ପ୍ରକଳ୍ପନାକୁ ଅନୁରୋଧ ଓ ଉପଦେଶ ଦେଇଅଛି ।

ପ୍ରଥମତଃ, କାବ୍ୟମାଳାରେ ସଂସ୍କୃତ ଗରୁଡ଼ଗୀ ନାମକ ଖଣ୍ଡିଏ ପଦ୍ୟଗ୍ରନ୍ଥ
ଦେଖି ତାକୁ ଭାଷାରେ ପଦ୍ୟ କରିବାକୁ ବ୍ରଜବନ୍ଧୁ ମିଶ୍ରଙ୍କୁ ଅନୁରୋଧ କରାଯାଏ । ସେ
ସେହି ଗ୍ରନ୍ଥକୁ ନକ୍ଷ୍ୟକରି ଜୀବନଦର୍ପଣ ନାମକ ପାଞ୍ଚୋଟି ଦର୍ପଣରେ ପରିଣତ
କରିଅଛନ୍ତି, ଯହିଁରେ କି ସ୍କନ୍ଦ ଛାତ୍ରମାନଙ୍କର ପଠିତ ପୁସ୍ତକର ଉପାଦେୟ ବିଷୟ
ଉପଦେଶ ଛକରେ ବର୍ଣ୍ଣିତ ହୋଇଅଛି ।

ଆମର ଏତେ ପର୍ଯ୍ୟନ୍ତ ଆଶା ନଥିଲା ଯାହାକି ଏଥିରେ ସଂଗୃହୀତ ଓ ସଂଗଠିତ
ହୋଇଅଛି । କାରଣ ବିଷୟମାନ ଅତି କଠିନ, ତାହା ଦୃଷ୍ଟାନ୍ତ ଦାର୍ଶନିକଲେ କହିବା
ସହଜ ବ୍ୟାପାର ନୁହେଁ । ତେବେ ସ୍ଵତନ୍ତ୍ରରେ କହିବାକୁ ଗଲେ ଏ ପୁସ୍ତକ ଯେ ପଢ଼ିବାକୁ
ଲଜ୍ଜା କରିବ ସେ ପୁସ୍ତକ ଶେଷ ନକରି ରହିପାରିବ ନାହିଁ, ଯେଉଁ ହେତୁରୁକି
ଉତ୍ତରୋତ୍ତର ସ୍ଵତ୍ଵା କୌତୁହଳଜ୍ଞାତ ହୋଇ ରହିଅଛି । ଏହି ପୁସ୍ତକ ଯଦିଏ ସ୍କନ୍ଦ
ପାଠ୍ୟପୁସ୍ତକରେ ଜାହାରି ଆପଣି ହୁଏ କିନ୍ତୁ ପୁରସ୍କାର ପୁସ୍ତକରେ ସୁହିତ ହେବାକୁ
ଏପରି ଉତ୍କୃଷ୍ଟ ଉପକାରୀ ଦ୍ଵିତୀୟ ପୁସ୍ତକ ନାହିଁ, ଏପରି ରୀତିର ପୁସ୍ତକ ଭାଷାରେ
ଏହିମାତ୍ର ପ୍ରଥମ ମନୋଯୋଗ ସହିତ ଏହାକୁ ଦେଖିଲେ ଆମର କଥାର କୌଣସି
ରକ୍ଷକତା ବୋଧ ହେବ ନାହିଁ ଏବଂ ସ୍ଵତନ୍ତ୍ରରେ କହିପାରୁ ଯେ ବ୍ରଜବନ୍ଧୁ ମିଶ୍ରଙ୍କର
ଗୋଟିଏ ସୁନ୍ଦର ଆନ୍ତରିକ ଶୁଭ୍ର-ରେଖା ରଜ୍ଜବ ବସ୍ତ୍ରରେ ଚିତ୍ରିତ ପାଇଁ ଅକିତ ହୋଇ
ରହିଲା, ଏଥିରେ କୌଣସି ସନ୍ଦେହ ନାହିଁ ।

[୧୯୦୧ - ସୁଦ୍ଧକ ପ୍ରେସ୍, ବାମଣା, ରତ୍ନ - ବ୍ରଜବନ୍ଧୁ ମିଶ୍ର
ସମ୍ପର୍କରେ ସୁଦ୍ଧକଦେବକ ଅଭିମତ ।]

Important Notice

Rules making it illegal absolutely to assist labourers to emigrate.

1. All persons are hereby prohibited from recruiting, engaging, inducing or assisting any native of the Bamra Feudatory State to emigrate to any of the districts of Lakhmipur Sibsagar, Nowgong, Darrang, Kamrup, Goalpara, Cochar and Syihet in the province of Assam.

This Prohibition shall take effect on and from the first day of December, 1902.

2. Whoever knowingly recruits, engages induces or assists or attempts to recruit, engage, induce or assist any native of the Bamra Feudatory State to emigrate in contravention of this prohibition shall be punishable with imprisonment for a term which may extend to six months or with fine which may extend to five hundred rupees or with both.

Date Deogarh

Raja Sir Sudhai Dev K.C.I.E.,

The 29th November, 1902

Feudatory Chief of Bamara, C.P.

[‘ସମ୍ବଲପୁର ହିଟେଣ୍ଡିଣ୍ଡା’ – (୧୪/୨୩) ଡା-୧୦-୧୨-୧୯୦୨

ସଂଖ୍ୟାରେ ପ୍ରକାଶିତ]

ପ୍ରଚାର

“ଆମ୍ଭଦ୍ୱାରା ଅନୁମୋଦିତ ହୋଇ ପ୍ରଚାର କରାଗଲା ଯେ କନ୍ୟାର ବୟସ ୧୨ ବର୍ଷରୁ କମ୍ରେ କେହି ବିବାହ କରିବ ନାହିଁ । ଯେ କରିବ, ସେ ସମାଜରୁ ଅନ୍ତର ହେବ ।

ଏହି ବିବାହ ନିୟମକୁ ବ୍ରାହ୍ମଣ ପ୍ରଭୃତି ସକଳ ଶ୍ରେଣୀର ଲୋକମାନେ ମଧ୍ୟ ସ୍ୱୀକାର କରିବା ଉଚିତ । ଯେହେତୁ କନ୍ୟାର ୧୨ ବର୍ଷରୁ ନ୍ୟୁନ ବୟସରେ ଓ ବରର ୧୪/୧୫ ବର୍ଷରୁ ନ୍ୟୁନ ବୟସରେ ବାକରିଷ୍ଣ ଦ୍ୱାରା ବିପତର ଆଶଙ୍କା ଥାଏ ।

॥ ଇତି ॥

ଡା-୧୦-୭-୧୯୦୩

[ଉତ୍କଳ-‘ବିବାହ ବିଚାର’ –ଉତ୍କଳ ସାହିତ୍ୟ ପ୍ରେସ୍, କଟକ-୧୯୨୯]

धम्मशिक्षा

भूमिका

रायपुर राजकुमार कलेजका प्रीन्सपलके
अनुरोध क्रमे
पूज्यपाद पितृदेवके द्वारा
इस पुस्तक उपनिषदका उपदेश श्वेतकेतुका
उपाख्यान तक् सङ्कलित हुआथा वाद उनके
स्वर्गारोहण होनेपर रखाहुआथा ।
अधुना प्रचार होनेके लिए प्रकाश किआगया ।

राजा श्री सच्चिदानन्द त्रिभुवनदेव ।
ॐ तत् सत्

धर्मशिक्षा

प्रथम भाग

श्रीहरिं परमानन्द मुपदेष्टार मीश्वर
व्यापक सर्वलोकानां कारणं तं नमाम्यहं ॥

जय जय सुरनायक जन सुखदायक प्रणतपाल भगवन्ता
गोद्विजहितकारी जय असुरारि सिन्धुसुता प्रियकान्ता ।
पालय सुरधरणी अद्भुत करणी मर्म नजाने कोइ
यो सहजकृपाला दीनदयाला कर अनुग्रह सोइ ॥

हे ईश्वर, हम लोगोंका मङ्गल करो, हम लोगोंका अज्ञान दूर करके ज्ञानदान करो, हम लोग इह संसारमें पड़कर जो दुःख भोग करते हैं सो खण्डन करके सुख दानकरो । आप हम लोगोंके वास्ते ज्ञानवान पुरुष जात करके उपदेश देते हो व असत पथसे रक्षा करते हो, एवं दुष्ट लोगोंसे निस्तार करते हो, वैसि अनुग्रह हमलोगोंके उपर सर्वदा बितरण करो । आप ज्ञानमय व न्यायवान हो, आपका ज्योति हम लोगोंके उपर प्रकाश करके हम लोगोंका अज्ञानरूप अन्धकार दूरकरो, एवं पापिको दण्ड देके पुण्यवानको सुख देते हो, जो आपके चरनसेवामें मनोनिवेश करता है उसको स्वकीय समीप में स्थानदान करके सुखी कराते हो, और आपकि करुणा रूप पवन, जल एवं अग्नि, शस्य प्रभृति, हम लोगोंका जीवन व शरीरको शान्ति बिधान करता है, इसलिये आपकि चरनमें हमलोग निहाएत ऋणी हो, यह ऋण परिशोधके वास्ते हम लोगोंका यह प्रणाम ग्रहण किजिये ।

वं ततसत् शान्ति रों ।

११- आश्रित लोगोंका यथोचित भरणपोषण करना ।

१२- अपना सामर्थ्यानुसार परोपकार करना ।

यह द्वादश प्रकार रीतिसे धर्मशास्त्रका बिचार लेके अपना सामर्थ्यानुसार चलनेसे हिन्दु धर्मका रक्षा है ।

३य प्र - इस द्वादश प्रकार हिन्दुधर्मका व्यवस्था संक्षेप में बर्णन करना चाहिये, जिस में उसका व्यवहार मालुम हो जाए ।

१म प्र - पहले ईश्वर का कैसा पहचान है ।

उत्तर - यह प्रयोजनवती सृष्टिको देखनेसे एक महा ज्ञानवान पुरुष (ईश्वर) है ऐसा सब ज्ञानवान मनुष्यसे अनुमानसिद्ध होता है ईश्वरकि महिमा व सामर्थ्यसे मालुम होता है कि वह सर्वज्ञ, सर्वशक्तिमान, अनन्तगुणशाली, निर्विकार, निराकार, निर्गुण व जिस वखत अपना इच्छा शक्ति (माया)के अधीन होकर संसार सर्जना करनेको इच्छा करते है, उस वखत सगुण व साकाररूप धारण करके ब्रह्मा, बिष्णु, शिव, रूपसे संसारका सर्जन, पालन, संहार करते है ।

२य प्र - निराकार व साकार ईश्वरको कैसे उपासना किया जाता है ?

उत्तर - निराकार ईश्वरको उपासना करना चाहो तो हाथ जोड़कर चक्षु मुद्रितकरके उनका असाधारण गुण व अलौकिक व्यापार मनमें करके जो कोई स्तुति पढ़कर भावना व प्रणाम करना । साकार ईश्वर * राम, कृष्ण, शिव, दुर्गा प्रभृतिक उपासना करना चाहो तो उनलोगोंका मूर्ति पूजा करना व उन लोगोंका मन्दिरमें जाके फुल, चन्दन, मिष्ठान्न द्वारा पूजा, प्रणाम करना व सामर्थ्यानुसार उपवास करना ।**

* तदबुद्धयस्तदात्मान, स्तन्निष्ठास्तत्परायणाः,
गच्छन्त्यपुनरावृत्तिं, ज्ञाननिर्द्धृतकल्मषाः ।

** मन्मनाभयमद्भक्तो, मद्याजीमां नमस्कुरुः ।
मामेवैष्यसि युक्त्यैव, भात्मानमत्परायणाः ॥

३य प्र - हम लोग ईश्वरको जान सकते नहीं ?

उ - हमलोगका वेदान्त में लिखा है ईश्वर प्रत्यक्ष है (१) । इसका तात्पर्य यह है कि ब्रह्मकि साक्षात्कार सब आदमियों के वास्ते नहीं है । जिसका अन्तःकरण विशुद्ध है व वेदवेदान्त द्वारा ज्ञान चक्षु हैं (२) और शमदमादि सम्पन्न होके (३) सर्वदा ईश्वर कि ध्यान करते हैं सोइ ईश्वरको देखने सकता हैं ।

४थ प्र - निराकार ईश्वरका स्वरूप कुछ वर्णन करने चाहि हैं ।

उ - निराकार ईश्वरका स्वरूप सत्, चित् आनन्द हैं (४) यह स्वरूप निर्गुण व निराकारावस्था में रहता हैं ।

५म प्र - सगुण साकारावस्था का कैसा स्वरूप हैं ?

उ - वयि चित् (ज्ञान) जिस वक्त आपना आनन्द रूपद्वारा इच्छाशक्ति (मायाशक्ति) को परिवर्द्धित करके संसार करनेको प्रवृत्त होते है, (५) उस वखत उनका इच्छा (६) (दर्शन) होके बहुत होनेका प्रवृत्त होते हैं । उस वखत वयि ज्ञानमय ईश्वर एक बिराट हिरण्यगर्भ (७) मूर्ति होजाते हैं । उस मुर्त्तिसे ब्रह्मा, विष्णु, महेश्वर प्रभृति अवतार जात होके संसार करते हैं । (८)

(१) यच्छाक्षा दपरोक्षात् ब्रह्मा ।

(२) विमूढनानुपश्यन्ति, पश्यन्ति ज्ञानचक्षुषः ।

(३) शमोऽन्तरिन्द्रियनिग्रहः, दमो बाह्येन्द्रियनिग्रहः ।

(४) अखण्डं सच्चिदानन्द-माबाङ्गमानसगोचरं ।

(५) अजोऽपि सन्नय्यात्मा, भूताना मीश्वरोपिसन्,
प्रवृत्तिं स्वमधिष्ठाय, सम्भवाभ्यात्ममायया ।

(६) तदैक्षत बहूयां प्रजाएय, तदनु प्रविश्य व्याकरबाणि ।

(७) हिरण्यगर्भः समबर्त्तताग्रे भुतस्यजातः पतिरेक आसीत् ।
सदेव सौम्येदमग्र आसित्, सत्यं विज्ञानमानन्दं ब्रह्म ।

(८) यदा यदाहि धर्मस्य, ग्लानिर्भवति भारत,
अभ्युत्थानं मधर्मस्य, तदात्मानं सृजाम्यहं ।
परित्राणाय साधुनां, विनाशाय च दुश्कृतां ।
धर्मसंस्थापनार्थाय, सम्भवाभि युगे युगे ।

४म प्र - ईश्वरके पहचानने में स्वयं ईश्वरकि औरसे हमको क्या सहायता मिलता है ?

उत्तर - ईश्वर स्वांश बिविध रूप धारण करते हैं। प्रत्येक रूपसे उसके एक अंशका हमको ज्ञान होता है। और इसप्रकारसे धीरे धीरे हम उसके महिमाको कुछ कुछ जानने लगते हैं। किसी स्वरूप में कम और किसी में अधिक उसकी शक्ति दिखाइ पडती हैं। जितना अधिक हमको ज्ञान होता है उतनी ही अधिक हमारी भक्ति ईश्वर में बढ़ति है।

३य प्र - मनको पबित्र रखना उसका कैसा बिधान है ?

उत्तर - मनको सर्वदा बिद्याभ्यास व वैषयिक सद्व्यबहार एवं ईश्वर विषयक सत्कथा में डालन, एवं कोइ तरह असद्मार्ग में मन नहिं देना,* हमेशा सद्मार्ग में व्यवहार करना; इसतरह करनेसे मन कभि खराप नहीं होगा, सदा पबित्र रहेगा।**

प्रश्न - मनको पबित्र रखनेसे क्या होगा ?

उत्तर - मनको पबित्र रखना नितान्त आवश्यक है; मनको पबित्र नहीं रखनेसे ईश्वर भाव धारण नहीं होता और सज्जन व ज्ञानवान लोगका मनके साथ नहीं मिलता एवं जो कुछ बिद्याभ्यास करोगे उसका भाव धारण नहीं होगा, सर्वदा हम बडा है, धनी है, ज्ञानी है ऐसा अहङ्कार मन में होता जागाए, और हमेशा गालि गूफतान में मन

* मनएव मनुष्याणां कारणं बन्धमोक्षयोः।

** मनको पबित्र करने वास्ते बाइबेल में अति उमदा बात लिखा है।

"Know ye not, that ye are the temple of God and that the spirit of God dwelleth in you ?

If any man defile the temple of God, him shall God destroy; for the temple of God is holy, which temple ye are."

तुम लोग क्या जानते नहीं हो, तुम लोगोंका बिच में भगवानका शक्ति व भगवानका मन्दिर बिराजमान किया है, यदि कोइ लोग वहि भगवानका मन्दिर अपबित्र करेगा भगवान उसका बिनाश करेगें, भगवानका जो मन्दिर पबित्र वहि मन्दिर तुम हो।

दौडता रहेगा ! और गङ्गा, गोदावरी, नर्मदा प्रभृति पूण्यतोय में स्नान व काशी, प्रयाग, पुस्कर पूण्य स्थानको गमन करके दान पुण्य करनेसे मन पबित्र रहता है, व परकाल में पबित्रासन पाता है ।(१)

३य प्र - ज्ञान उपार्जन करना उसका कैसा निर्णय है ?

उ - ज्ञान उपार्जन करना नितान्त आवश्यक है, लेइका धनसे बिद्याभ्यास करके ज्ञान उपार्जन करना (२) ज्ञान उपार्जन नहीं करनेसे अन्ध बधीर व मूकके ऐसा बैठना पड़ेगा । अतएव तिनप्रकार ज्ञान तो जरुर चाहिए, शास्त्रीय ज्ञान, ईश्वरीय ज्ञान, वैषयिक ज्ञान । इस तिन प्रकार ज्ञानसे पदार्थका बिज्ञान व ईश्वरकि भाव एवं ग्रहस्थाश्रमकि सद्व्यबहार सम्पन्न हो जाएगा, और आदिमि सभासमिति में मान्यगण्य होके सज्जनोका प्रीति उत्पादन करेगा ।

४र्थ प्र - धर्मशास्त्र में बिश्वास स्थापन करना व बिचारपूर्वक गृहधर्म पालन करना उसका कैसा ब्यबस्था है ? धर्मशास्त्र में बिचार क्या है ?

उ - धर्मशास्त्र में बिश्वास स्थापन करना, इसका विवृत करना अनावश्यक है, क्योंकि बिश्वास शब्दका अर्थ सबको मालुम है, परन्तु यह धर्मशास्त्र सर्वमान्य एवं पालनीय है ऐसा अकृत्रिम मना होना (३) और मनु, पराशर, याज्ञबल्क्य प्रभृति ३०/४० धर्मशास्त्र है, इस में मुख्य पराशर संहिता (४) । इस पराशर संहिता में जो ब्यबस्था है उसको बिचार करके व्यबहार करना, जिस में कोई असुबिधा भोग करना न पड़ेगा, अथच स्वधर्मका पालन हो जाएगा मनु शास्त्र में लिखा है कि "केबल शास्त्रमाश्रित्य

(१) कुर्यात् तीर्था-धुभिःपूत-मात्मानं सततोज्ज्वलं,
लोमसादीष्टतीर्थेभ्यः प्रापपार्थ कृतार्थतां ।

(महाभारत बनःपर्व ८० अध्याय)

(२) बालाना मध्ययन तपः ।

(३) श्रुति स्मृत्युक्त माचारं न त्यजेत् साधुःसेवितं,
दैत्यानां श्रीबियोगोऽभूत् तत्यधर्मोऽच्युतात्मनां ।

(४) कलौ पराशरो स्मृतिः ।

न कर्त्तव्याहि निर्णयः । युक्तिहीन विचारेण प्रजायते” इसका तात्पर्य यह है कि देश काल पात्र व्यवहार में ऋषि लोगोंका मतसे अनेक बात फरक होता है, इस वास्ते यथायोग्य विधान करना ।

प्र - गृहधर्म क्या है ?

उ - गृही लोग गृह में पाकशुद्धि (वैश्वदेव) करके भोजन करना, ईश्वरार्घन पुर्बक (१) निषेकादि श्मशानान्त कर्म करना (२) पिता माताका श्राद्ध करना, अतिथि सत्कार करना ।

प्र - श्राद्ध क्या वास्ते किस प्रयोजनसे किया जाएगा । श्राद्ध में मांस नहीं देनेसे श्राद्ध क्या वास्ते नष्ट होता ?

उ - पितृश्राद्ध करनेसे कुलरक्षा होता है, पुत्रसन्तानादिका मङ्गल होता है (३) और प्रति सम्बत्सर में पिता माताके स्मरण होता है, सुतरां पितृ मातृ भक्ति आमरणान्त दृढ रहता है । श्राद्ध में मांस आवश्यक है (४) यदिच कलि में पितृ पात्र में मांस देना निषेध है, तथापि आपना जो आमिष खाता है, उस आमिषसे बन्धु जातियोंके साथ उस दिन में भोजन करना (५) पल पैतृक अर्थात् (६) पितृपात्र में नहीं देना । और जो मांस नहीं खाता व मांस व्यवहार न करनेसे कोई दोष नहीं है (७) ।

(१) न कूर्बीत क्रियां काञ्चिदनम्यर्च्यं महेश्वरं ।

ईशार्चनरतंश्वेतं नामूनेतुं यमः क्षमः ॥

(श्वेत मुनिका उपाख्यान लिङ्गपुराण पूर्वाद्ध ३० अध्याय)

(२) जातकर्म, नामकरण, बहि-निष्क्रमण, अन्नप्रासन, चूड़ाकरण, उपनयन, वेदारम्भ, समावर्त्तन, विवाह, व मृताह कार्य ।

(३) ब्रह्मचर्येण ऋषिभ्यो यज्ञेन देवेभ्यः प्रजया पितृभ्यः ।

(४) हत-श्राद्धं निरामिषं ।

(५) अश्वालम्भं गबालम्भं सन्यासं पलपैतृक ।

देवरेण सतीत्पत्तिः कलौपञ्च बिबर्जयेत् ॥

(६) बयं यदन्नाः पितरस्तदन्नाः ।

(७) देवान् पितृन् समभ्यर्च्य खादन् मांसं नदोषभाक् ।

५म प्र - आपना इन्द्रिय संयमनपूर्वक चरित्र संशोधित रखना, इनका क्या बिवरण ?

उत्तर - चक्षु, कर्ण, नासिका जिह्वा चर्म यह पञ्च ज्ञानेन्द्रिय है, बाक्, पणि, पाद, पायु, उपस्थ यह पञ्च कर्मेन्द्रिय है । इन इन्द्रियोंको इसतरह संयत करके रखना कि जिसने कोइ असद् मार्गको जाने न पावे, यान खराप चिह्न (निशाप्रभृति) नहीं खाना व खराप चिह्न नहीं देखना, खराप चिह्न नहीं सुपना इत्यादि । इसि तरह इन्द्रियोंको संयत रखनेसे काम (१) क्रोध (२)(*) लोभ (३) मोह (४) मद (५) मात्सर्य्य (६) प्रभृतिका उच्छृङ्खलता नहीं होने पावेगा ।

चरित्र याने चाल चलन जैसे सज्जन लोगोका सन्तोषजनक होगा । सज्जन लोगोका चाल चलन देखके आपना चाल चलन ठिक रखना । अच्छी बिद्वान होनेसे भि जब चरित्र ठिक नहीं रहेगा तब किसितरह व बिद्वान पूज्य व सम्य नहीं होगा । बहुतसा आदमि विद्वान न होके चरित्र ठिक रखके सम्य व सज्जन प्रीय होते हैं, चरित्र खराप होनेका एक प्रधान कारण 'नशा' है (**)

१ - काम - इन्द्रियप्रीति, २ - क्रोध - गालि गुप्तान करना,
(*) क्रोधके वारे में बाइबेल बें एक सुन्दर बात है ।

"Let not the sun go down upon your wrath".

इसका अर्थ यह है कि तुमारा क्रोध रहते रहते सूर्यको अस्त होने मत देव, अर्थात् धूप रहते रहते तुमारा क्रोध जैसि चला जाएगा ऐसा चेष्टा करना ।

न क्रोधो यातुधानस्य धीमान् १ गच्छे १ दधोनतां ।

पपोराक्षस १ बद्मोमः क्षतजं रिपु बक्षसः ॥

(महाभारत)

३ - लोभ - अधिक इच्छा, ४ - मोह - मायामें आबद्ध ।

५ - मद - गर्व अभिमान, ६ - मात्सर्य्य - परोत्कर्षा सहन ।

(**) मनद्य व्यसनीक्षीबः कुर्याद् देताल - चेष्टित ।

बृष्णयोहि ययुः क्षीबास्तृणप्रहरणा तक्षयं ॥

(भागवत)

६४ प्र - स्नानादि द्वारा देह शौच रखना, १ इसका कैसा निर्णय है ?

उत्तर - रोज तैल लगाके स्नान करना, उससे देहको सर्वप्रकार दुर्गन्ध नष्ट होता है, मन प्रफुल्लित रहता है, स्नानानन्तर आप सामर्थ्यानुसार सन्ध्या वन्दन करना चाहिए। इस सन्ध्या वन्दन में मनका पवित्रता व शरीरका स्वास्थ्य एवं ईश्वरकि उपासना हो जाते हैं।

प्र - किस तरह सन्ध्या वन्दनसे इस तिनकार्य कोन कोन बातसे सम्पन्न होगा ?

उ - राजसन्ध्या करनेका तो बेदका प्रेरणा हैं (१) इसि में प्रसिद्ध होके मार्जन, प्राणायाम, गायत्री जप एसा तिन बात है। यह तिन में अत्यन्त स्वार्थ है। देखो मन्त्रद्वारा मार्जन करनेसे मन पवित्र बोध होता है, और कोइ रोज स्नान करनेको असक्त हो, एवं किस वक्त रास्ता चलने में या रेल में जानेसे स्नान मुताबिक पानि न मिले तो लोटा में पानि लेके वहि मन्त्रद्वारा मार्जन करनेसे स्नानके भाफिक कार्य हो जाएगा व मनतुष्ट हो जाएगा, दुसरे हामलोगोंका निश्वास प्रश्वास में जो अङ्गारक बायु (Carbon Dioxide) व अम्लजान बायु (Oxygen) हैं उसका आदान विसर्जन में अर्थात् प्राणायाम द्वारा अत्यन्त स्वास्थ्यसाधन होता हैं। और गायत्री जपनेसे ईश्वरकि उपासना हो जाता है, कारण गायत्री सम्पूर्ण ईश्वरार्थक है।

७ प्र - सत्य कहना सत्य ब्यबहार करना १ इसका कैसा रीति है ?

उ - सत्य कहनेको बेदका आदेश है (२) सत्य नहीं कहनेसे मिथ्यावादी होता है, मिथ्या नितान्त पाप है (३) और सबसे जाहिर हो जाएगाकि यह आदमि मिथ्या कहता है तब उस आदमि सच्चि कहेगा तो बी झोठी समझा जाएगा, इस वास्ते सत्य कहना नितान्त आवश्यक है। सत्य ब्यबहार करना याने जिसको जो चिज देनेको बोलोगे और जिसको जो बात कहके कोइ प्रतिबन्धक करोगे सो बराबर ठीक रखना और उलटाना नहीं (४)।

(१) अहरहः सन्ध्या मुपासीत्, (२) सत्यांवाच ब्रूयात्।

(३) न मिथ्या पातकात्परं।

(४) नचलति खलुवाक्यं सज्जनानां कदाचित्।

८ प्र - सत्सङ्ग करना इसका कैसा विवरण है ?

उ - सत्सङ्ग याने सज्जन लोगोंका सङ्ग करना, (१) सज्जन सङ्ग करनेसे दुष्ट व खल लोगोंका जो दुश्चरित्र शोना जाएगा उससे रहित हो जाएगा। और साधु सन्त पण्डित लोगोंका सङ्ग करनेसे हरेक धर्म सम्बन्धी बात और ईश्वरतत्त्व एवं उत्तम नीति मालुम होगा और आदमि उच्चस्थानको प्राप्त होगा (२)।

९ प्र - पितृ, मातृ, गुरुजन व प्रभुवर्ग में भक्ति करना इसका कैसा व्यवहार है ?

उ - माता पिताका भक्ति याने स्नेहपूर्वक सेवाकरना (३) भरणपोषण करना, पिता माताको सन्तोष व सेवा करनेसे 'पुत्र' यह नामका सार्थक हो जाएगा (४) और उनके सेवा करनेसे तपस्याका फल हो जाएगा व उनका क्लेश एवं असन्तोष होनेसे पुत्रको पाप भोगकरना पड़ेगा (५) उसितरह गुरु (आचार्य्य) का भक्ति सेवा करके उनका सन्तोष करना (६) और प्रभुवर्ग जोकि आपना उपर अधिकृत है, उसका आज्ञा पालन करना व बिनय सहित उनके साथ बात करना।

(१) सत्सङ्गान्मुक्त दुःसङ्गः । (भागवत)

(२) कुर्बीत सङ्गतिं सद्भिर्नासद्भिर्गुणवर्जितैः ।
प्रपराधव सङ्गत्था प्राज्यं राज्यां बिभीषणः ॥ (रामायण)

(३) मातरं पितरं भक्त्या तोषयन्न प्रकोपयेत् ।
मातृथापेन नगानां सर्पशत्रेऽभवत् क्षयं ।

(तत्कथा महाभारत आदिपर्व २० अध्याय)

(४) पुँनाम नरकात्त्रायत इति पुत्रः ।

(५) यन्माता पितरौ क्लेशं सहेने सम्भवे नृणां,
न तस्य निष्कृतिः शाक्याकर्त्तं वर्षशतरपि ।
तयोर्नित्यं प्रियं कुर्यादाचार्यस्य न सर्वदा,
तेष्वेवत्रिषु तुष्टेषु तपः सर्वसिमाप्यते ॥

(६) विद्योद् योगी गतोद्बेगः सेवया तोषयेद् गुरुः ।
गुरुसेवा परःसेहे कायके शदशाकचः ॥

(महाभारत आदिपर्व ७९ अं)

१० प्र - पुत्र, दुहिता, भगिनी एवं सुहृद बन्धु वर्गसे वात्सल्य व सद्भाव रखना इसका क्या विवरण है ।

उ - वात्सल्यके अर्थ अत्यन्त स्नेह; पुत्र दुहिताको स्नेह करनेसे उनका प्रति स्नेह भोग करना पड़ेगा । उनको स्नेह नहीं करनेसे वह लोग स्नेह नहीं करेंगे । ऐसा होनेसे गृह में जो सुख है उससे बञ्चित होना पड़ेगा । किन्तु पुत्र दुहिताके जो भावि उपकार हैं याने विद्याशिक्षा देना, उनका चरित्र संशोधन करना, उस में स्नेह नहीं करना, कठोर ताडनादि व्यवहार करना, ऐसा नहीं करनेसे व पिता माता शत्रु समझा जाएगा (१) तथा भ्रातृ भगिनीसे सद्व्यवहार करके पुत्रवत् परीपालना व उपकार करना । सुहृद बन्धुवर्गसे सद्भाव याने निष्पकट हृदयसे व्यवहार करना जिससे उनका सुख दुःखका भागी होता जाए (२) । मित्र बन्धु लोगोंके अपमान नहीं करना, (३) बन्धु लोगों कृतज्ञ रहनेसे विशेष उपकार साधित होगा, किसि बखत कोइ आपत बिपद पड़ेगा तो उन लोगोंका साहाय्य लेके उद्धार होना पड़ेगा है ।(४)

११ प्र - आश्रित लोगोंका यथोचित भरणपोषण करना, इसका क्या विधान है ?

उ - आश्रित लोग याने जो बेतनभोगी और स्वगृह में रहके ग्रासाच्छादन करता है उन लोगोंका बराबर बेतन व अन्नबस्त्र देने जाना व नहीं देनेसे व लोग कार्य्य में बात्सल्य जात करेंगे व आपनाको कष्ट भोग करना पड़ेगा ।

१२ प्र - आपना सामर्थ्यानुसार परोपकार करना उसका कैसा निर्णय है ?

(१) मातावैरी पिताशत्रु र्येनबालो न पाठितः ।

(२) बन्धुनां सुख दुःखेषु बान्धवाः फलभागिनः ।

(३) न बन्धु सम्बन्धिजनं, दुषयेन्नापि बजयेत् ।

दक्ष यक्ष क्षयायाभूत्, त्रिनेत्रस्य बिमानता ॥

(भागवत चतुर्थस्कन्द चतुर्थ अध्याय)

(४) अल्पाना मपि बस्तुनां संहतिः कार्य्यसाधिका ।

उ - गरिब, दुःखी, अन्ध, बधीर, खञ्ज प्रभृतिको यथाशक्ति साहाय्य करना, उनको भिक्षा देना, कोई आदमि बिपत्ति में पड़ा होगा तो उसिको उसि बिपत्तिसे उद्धार करना एवं बिद्यादान पूर्वक आजन्म सुखी करके उसिसे उपकृत होना * और उपकारिको हिंसा नहीं करना (१)(२) ।

४ प्र - इसि स्मार्त्तधर्म व्यवस्थाका यथार्थ स्वीकार करनेसे देशबिदेशमें नानाप्रकार ब्यवहार होता है, इसवास्ते इस धर्मका यथार्थ तत्त्व कैसा है ?

उ - यह हिन्दुधर्मको देखनेसे उसका अनेक मार्ग (पद्धति) होगया है, अनेक मत, मतान्तर होगया है, यह सबको विचार करनेसे कौन मत व पद्धति ठिक है उसिका ठिकाना करना सहज बात नहीं है । इस वास्ते हमारि यह स्मार्त्तधर्म अपना अपना पितृ पितामहसे सदूप में जो चला आया है उसिके उपर विश्वास स्थापन करके हिन्दुधर्मका रक्षा करना । **

५ प्र - इस हिन्दुधर्मसे कोई कारणसे जो कोई विपत्तिसे धर्मभ्रष्ट होगा तो कैसा करना ?

उ - धर्मसे भ्रष्ट होके जबकि स्वधर्म में बिश्वास पूर्वक मनस्ताप व अकृत्रिम ब्यवहार करके स्वधर्मको आने चाहे तो आर्य्यलोगोंके आज्ञासे धर्मशास्त्रकि शासनानुसार पुनर्बार हिन्दुधर्मको आ सकता है ।

(*) परोपकारः स्वर्गाय, पापाय परपीडनं ।

(१) परोपकारं संसारसारं कुर्वीत सत्त्वबान् ।

निदधे भगवान् बुद्धः सर्वसत्त्व हिते धीयं ।

(२) अबिस्मृतोपकारः स्यान्न कुर्वीत कृतधनतां,
हत्वोपकारिणं विप्रो नाडि यद्द मधःच्युतः ।

(महाभारत शान्दिपर्व आपतधर्म १६८ अः)

(**) श्रुतिश्च भिन्ना स्मृतयश्च भिन्ना, नाना मुनिनां मतयश्च भिन्नाः ।

धर्मस्य तत्त्वं निहितं गुहायां, महाजनो जेन गतः स पन्थाः ॥

येनास्य पितरो ज्ञाताः, येन याताः पितामहाः ।

तेन याया छतांमार्गं मेषधर्मः सनातना ॥

कोई आदमि काल नियमानुसार कोई देशान्तर गमन करेगा तो जिस देशको जानेसे आचार ब्यबहार व खाद्य में हिन्दुधर्म नहीं रह सकता, उस वारे में कहना यह है कि उस देशका ब्यबहार्य हिन्दुधर्मका निषिद्ध खाद्य पदार्थ परित्यक्त करके ब्यबहार करे । पुनश्च स्वदेशको आके स्पर्शादि दोषके वास्ते धर्मशास्त्रका शाशना स्वीकार करके अकृत्रिमके साथ स्वधर्म में रहना कृत्रिम कार्य्य धर्मका अनिष्टकरी होता है, देखो महा दुर्भिक्ष पड़नेसे चण्डाल गृह में अन्नभोजन करे किन्तु पानि न पिवे कारण पानिका दुर्भिक्ष नहीं है ।

इस तरह धर्मकि अकृत्रिम ब्यबहार करनेसे बिश्वास पूर्वक धर्म संस्थापना होता है ।*

- * "एक एव सुहृद्धर्मो निधनेष्यनुयातियः ।
शरीरेण समनाशं, सर्वमन्यन्तु गच्छति ।"
"स्वधर्मे निधनं श्रेयः, परधर्मो भयावहः" ।

तृतीय माग

व्यवहारिक धर्म (जातिधर्म)

धर्मको तिन प्रकार करके कहाजाता है ।

पारमार्थिक धर्म,* पारलौकिक धर्म ** व व्यावहारिक धर्म (जातिधर्म । इसका प्रथम दो धर्म दुसरी भाग में कहा गया हैं ।)

तिसरि धर्म याने जाति धर्म इसि भाग में प्रकाश करते हैं, इस व्यावहारिक धर्म जो कि जाति में आवश्यकके साथ ब्यबहार होता है उसिका बिबरण यहां है, ब्राह्मणधर्म, क्षत्रीयधर्म, वैश्यधर्म, शुद्रधर्म ।

ब्राह्मणधर्म – यजन, याजन, अध्ययन, उध्यापन, दान, प्रतिग्रह प्रभृति षट्कर्म पालन ।

क्षत्रीयधर्म – (राजधर्म) प्रजापालन, युद्ध, अध्ययन, यजन, दान ।

वैश्यधर्म – बाणिज्य, कृषि, अध्ययन, दान व पूजन ।

शुद्रधर्म – बिद्याशिक्षा, दान, इश्वरसेवा, कृषि व कर्म राजधर्मको विशेष करके कहा जाता है ।

राजाका प्रजापालन प्रधान धर्म है (१) और प्रजालोगोंका पीड़न करनेसे अनिष्ट उत्पादन होता है (२) एवं प्रजा लोगोंसे उचित राजस्व लेना, प्रजालोगोंको विद्या पढाके स्वकीय हितकर कार्य में नियुक्त करना, इस में एक महान उपकार यह है कि देशीय लोगोंका वाध्यता, कृतज्ञता, अत्यन्त भक्ति पूर्वक रहता है । दोषीको दण्डदेना, निर्दोषीको

* पारमार्थिक धर्म, निराकार धर्म ।

** पारलौकिक धर्म, साकारकाम्य उपासना व गृहधर्म ।

१. प्रजानरञ्जयेद् यस्तु, राजारक्षादिभिर्गुणैः

अजागलस्तनस्यैव, तस्य राज्यं निरर्थकं ।

२. प्रजापीडन सन्तापात्, समुद्भूतो हुताशनः,

राज्ञः श्रीयं कुलं प्राणान्नादग्ध्या विनिबर्त्तते ।

मुक्त करना (३) दुष्ट को ताड़ना करना, सन्धको पालन करना, आश्रित लोगोंको भरण पोषण करना (४) निरलस होके कार्य करना, प्रजा लोगोंको शस्त्रपाणि होके शत्रुसे उद्धार करना, अपना आयको देखके व्यय करना (५) आय अपेक्षा व्यय अधिक होनेसे पश्चात् नाना आपद में पड़ना होता है। आपद विपदके वास्ते धन सञ्चय करना (६) सकल सञ्जन लोगोंको प्रियपात्र होना, मर्म वात कहके किसिको उत्तेजना नहीं करना (७) कोई व्यसन में कालक्षेप नहीं करना (८) अपना पुत्रको प्रातःकाल में व्यायाम शिक्षा अर्थात् कुस्ति, अश्वारोहण, बन्धुक चालन प्रभृति शिक्षा देना।

३. अदण्डयान् दण्डयन् राजा, दण्ड्याश्चैवाप्यदण्डयन्,
अयशो महदाप्नोति, नरकं चैव गच्छति ।
४. असदनुशासनं, सत्प्रतिपालन माश्रितभरणानि
राजचिह्नानि, अभिषेकः पट्टबन्धो, बाव्यजनं ब्रणस्यापि ।
५. आयाधिको व्ययो यस्य सोऽचिराद्भ्रश्यते श्रियः,
स पूज्यः सततं लोके यस्य नायाधिको व्ययः ।
अतिदाने बलिर्बद्धः ।
६. आपदर्थे धनं रक्षेत् ।
७. पानस्त्री मृगया द्यूत मर्थदूषणमें बच,
बाग्दण्डयोश्च पार्श्व्यञ्चव्यसनानि महीभूजां ।
८. न गीतबाद्याभिरति बिंलास व्यसनी भवेत्,
वीणाविनोदी व्यसनी वर्त्सशः शत्रुणाहुतः ।

(कृतासरित् सागर १२श तरङ्ग)

कालान्तर व्यवहारको अपना धर्म शास्त्रका अनुकरण में निर्वाचित करनेसे न्यायधर्म होता है अर्थात् एकधर्म देखके युक्ति अनुसार यो समकक्ष धर्म निर्वाचित करा जाता है उसका नाम न्यायधर्म ।

देखिये धर्मशास्त्र में उक्त है कि "बहु काष्ठ, बहु तृण, बहु जल, नौका, गजपृष्ठ व देवयात्रा" प्रभृति में स्पर्शदोष नहीं होता(*) । इस वाक्यके अनुसार रेलयानके साथ निर्वाचन (विचार) करनेसे बहु काष्ठ द्वारा निर्मित हुआ; इस कारणसे स्पर्शदोष न होनेका स्पष्ट प्रतीति होता है; सुतरां रेल, जाहाज प्रभृति महायान में स्पर्शदोष ग्राह्य नहीं है ।

खाद्यपानादि में वि इस तरह न्यायधर्म अवलम्बनीय है, धर्म शास्त्र में उक्त है कि औषधके वास्ते सुरा पिना (**) यह बातको निर्वाचन करनेसे स्वास्थ्यके वास्ते सुरापत्यन्त ग्रहण किया जाता है, यो सुराको स्पर्श करनेसे हाम लोगोंका प्रायश्चित्तका कारण होता है वहि स्वास्थ्यके वास्ते खाते हैं, इस कारणसे बिकारान्तर प्राप्त जल बरफ, सुड़ा वाटर, लेमोनेट प्रभृति स्वास्थ्यके वास्ते व्यवहार करनेसे कोइ दोष नहीं होगा । उसि तरह डाक्टरखानाका औषधि सुरा सम्मिलित होनेसे बि उसका खाना दोष नहीं है । आवर उसतिरह अन्यान्य स्वास्थ्यविधायक पदार्थ में न्यायधर्म अवलम्बन करके चलना ।

विदेश गमनकालीन पन्था में यथार्थ धर्म अवलम्बन करके चलनेसे देहका अश्वास्थ्य होगा (१) एवं धर्मका क्षति होगा; आवर उद्देश्य फल सिद्धि में व्याघात घटेगा । अतएव उस बखत अपना सामर्थ्यानुसार स्वधर्मका अनुष्ठान करके चलना (२) ।

(*) बहुतृण जले, काष्ठे नौकायां गजपृष्ठके,

देवयात्रा कुरूक्षेत्रे न दोषो मनुस्मृतीत् ।

(**) औषधार्थे सुरां पिबेत् ।

(१) शरीरमाद्यं खलुधर्मसाधनं ।

(२) पथि शुद्र बदाचरेत् ।

यो देशको आदमि जाएगा उस देशका आर्य्यलोग जिसके हस्त में जलपान करने है, आवर न्यायधर्म में यो यो पदार्थ भोजन करते हैं उसतिरह पान भोजन करनेसे कोइ दोष नहीं (३) है ।

स्वधर्माबलम्बि, उपनीत, ब्राह्मणका हस्त में बिदेशकालीन भोजन करनेसे कोइ दोष नहीं है (४) ।

युद्धके वखत धर्म में जड़िभूत होना अधर्म है, कारण धर्मको लक्ष्य करनेसे शत्रुद्वारा आक्रान्त होके कष्ट भोग होगा एवं बीरधर्मसे स्वखलित होगा, स्वकीय यश कलङ्कित होगा ।



बेद

हिन्दुलोगोंका बेद प्रधान धर्मशास्त्र है, यह बेदोंसे मनु चञ्जबल्व्य प्रभृति स्मृतिशास्त्र व भागवत प्रभृति अष्टादश पुराण हुआ है । यह बेद प्रथमतः ऋगबेद रूपसे एक होके था, उसके बाद त्रेतायुग में ऋषिलोग अग्निको तिनभाग में अर्थात् दक्षिणाग्नि, गार्हपत्य, आहवनीय में बिभक्त किए ।

उसि दिनसे अग्निका नाम त्रेता हुआ ५ आवर अग्नि तिनभाग होनेसे बेद बि ऋक्, यजु, साम में तिनभाग हुआ; ब्राह्मण लोग बि ऋक्बेदी, यजुर्बेदी व सामबेदी ऐसा तिन प्रकार हो गये । इससे वरावर प्रतीति होता है कि वइ बिभाग कालके नाम त्रेतायुग हुआ है ।

वइ तिनो बेद मन्त्रभाग व ब्राह्मणभागसे दो भाग में बिभक्त हुआ, मन्त्रभा ऋग्बेद संहिता यजुर्बेद संहिता सामबेद संहिता इसमें केवल मन्त्रोंका व्यवहार है ।

(३) यस्मिन् देशे यथाचारः पारम्पर्यात् बिधीयते ।

(४) ब्राह्मणस्य गृहेचान्न पवित्रञ्च युगे युगे ।

(*) त्रिधा प्रणीतो ज्वलनो मुनिभिर्बेदपारगैः ।

अतस्त्रेतात्वमापन्नो यदेक स्त्रिबिधः कृतः ।

ब्राह्मणभाग में अश्वलायन शाखा, तैत्तिरीय शाखा, काण्व शाखा कुथुमशाखा प्रभृति हैं। इस में ऐतिहासिक उपदेश एव कर्माङ्ग बिधि विधान हैं। आवर दशोपनिषद् प्रभृति ज्ञान काण्डको बि ब्राह्मण भाग कहा याता है, उपदेश प्रभृति में निराकार ब्रह्मका व्याख्या व उपासना एवं सृष्टि आदिका बिबरण है।

अथर्व वेद उससे परवर्ती समय में सृष्टहोके आज काल चारिवेद में ख्यात है।

धर्मशास्त्र अनेक प्रकार व्यवहृत है, इस में मुख्य २ कै एकटि नीचे लिखा याता है।

मनु, यज्ञबल्क्य, पराशर, शंख, लिखित, गौतम, शातातप, अङ्गिरा, बृहस्पति, बिष्णु, आपस्तम्ब, बशिष्ठ, आत्रेय प्रभृति, यह सब स्मृति में गृहधर्मका व्यवस्था बर्णित हुआ है।

पुराण अष्टादश प्रकार में व्यवहृत है, उनका नाम मत्स्य, मार्कण्डेय, भाबिष्य, भागवत, बह्नि, वामन, वाराह, ब्रह्मवैवर्त, ब्रह्माण्ड, ब्रह्म, आग्नेय, पद्म, नारदीय, गारुड, लिङ्ग, कूर्म, स्कन्द है। यह पुराणसे गृही लोगोंका व्रत उपवास प्रभृति नाना प्रकार धर्म सम्बन्धीय उपाख्यान एवं पूजा नीति प्रभृति बर्णित है आवर कितने उप पुराण बि देखा याता है। यथा बिष्णु, कल्कि, आत्म, नृसिंह प्रभृति है।

महाभारत, रामायण, प्रभृति महापुराण है, यह सबसे बि उसि तरह धर्म सम्बन्धी एवं ऐतिहासिक घटना सब बर्णित है।

अवतार

ईश्वरकि अवतार बहुत है, उस में दशअवतार प्रसिद्ध है, उसका बिबरण यह है। मत्स्य, कच्छप, बराह, नृसिंह, वामन, पशुराम, राम, बलराम, बौद्ध व कल्कि।

सत्ययुग में शङ्खासुर बेद हरण करके समुद्र में छिपा था। भगवान मत्स्य अवतार होके बेदको उद्धार किए।

समुद्र मन्थनका वखत मन्दर पर्वत रसातल होने लगा, उस वखत भगवान कच्छप रूप होके आपना पृष्ठ में मन्दर पर्वत व पृथिवीको धरलिए ।

हिरण्य दैत्यको विनाश करने वास्ते भगवान वराह अबतार होके पृथिवीको दन्त में धरके हिरण्यको बध किए ।

हिरण्यकश्यप ईश्वरविद्वेषी था, उनका पुत्र प्रहलाद ईश्वरमक्त थे, प्रहलादको ईश्वर भक्तिसे हटाने वखत उनको मारनेके वास्ते चेष्टा किए । एकरोज उनको बोले "तुमारा भगवान कहाँ है बोल"; प्रहलाद एकठो स्तम्भको देखाके बोले "इस स्तम्भ में है" शुनके हिरण्य कश्यपु ओयि स्तम्भको पदाघात किए, उससे भगवान नृसिंह रूप धरके हिरण्य कश्यपुका वक्षस्थल विदारण करलिए ।

वलिनामक दैत्य याग करके इन्द्र होनेका मतलब किया । इस में देवता लोगको आतङ्क हुआ, उस में भगवान वामन रूप धारण करके दोपाद भूमि माङ्गके दोपादसे स्वर्ग, मर्त्य आच्छन्न करके तिसरे पाओं निकालके बलिका शिर में देके पातान में डालदिए ।

त्रेता युग में हैहय वंशीय राजन्यगण अत्यन्त दृप्त होके प्रजा पीड़न किए तो भगवान पर्शुराम अबतार होके उन लोगोको दमन किए ।

रावण अत्यन्त उद्धत होके स्वर्ग लुण्ठन किआ व देव लोगोके कष्ट दिआ तो भगवान राम अबतार होके रावणको विनाश किए ।

द्वापर में कंस व प्रलम्बादि दैत्यगण अत्यन्त उद्धत होके देव लोगोका पीड़ा करनेसे भगवान रामकृष्ण अबतार होके उन लोगोको नष्ट किए ।

भगवान कल्कि अबतार होके म्लेच्छ लोगोके ध्वंस करेङ्गे, यह अबतार सबको लेके हमारे आर्य्यलोग प्रतिमाद्वारा मूर्ति स्थापन करके हिन्दु लोगोके वास्ते प्रतिष्ठित किए है । आवर बहुत स्तुति स्तोत्र बनाया है । उसको पढके साकार वर्णनके ज्ञानसे निराकार इश्वरको प्राप्त होजाते हैं ।

हिन्दु संप्रदाय

हिन्दु लोगोंका उपासक सम्प्रदाय बहुत है। उसके बिचे में ब्रह्मा, बिष्णु, महेश्वर वयि तिनका उपासना व तीर्थ बहुत है। ब्रह्माका उपासना केबल पुस्कर तीर्थ में होता है, शिवका उपासना वैद्यनाथ, काशी, केदारनाथ, श्वेतबन्ध रामेश्वर, व काञ्ची प्रभृति स्थान में होता है। बिष्णुका उपासना पुरी, काञ्ची, रङ्गजी, द्वारका व बद्रीनायाणादि में होता है। वयि बिष्णुके उपासना गृहिलोग राम, कृष्ण, शिव, गणपति, सूर्य व दुर्गा वइ पञ्चदेवता द्वैताद्वैत भावसे उपासना करते हैं। आवर सन्न्यासी, दण्डी, ब्रह्मचारी लोग केबल निराकार ईश्वरको उपासना करते हैं। वैष्णव जीव गोस्वामी, रूप गोस्वामी व चैतन्यजी प्रभृति हैं, व सब द्वैतवादी राधाकृष्णका उपासक है। रामानुज स्वामी प्रभृति बिशिष्टाद्वैतवादी है व सब आचारी होते हैं वराम, लक्ष्मण, सीताका उपासक है। इन लोगोंका दण्डीको त्रिदण्डी कहायाता है।

आवर बहुत सम्प्रदाय है, व सब सम्प्रदाय अन्यान्य साधारण लोग करता है।

परकाल

जन्मसे मरणतक यो समय है उसको इहकाल बोलायाता है। मरणानन्तर जीव यो काल में अबस्थान करता है उसको परकाल कहते है। वइ परकाल में जीवात्मा आपना पाप पुण्यके अनुसार सुख, दुःख शरीर लाभ करता है अर्थात् पुण्यके प्रभावसे बड़ आदमि होना, धनी होना, विद्यावान होना, आवर स्वर्गभोग करना। पापका प्रभावसे यमदण्ड भोग करना, पशु योनी में जन्म होना, अन्ध, बधिर प्रभृति होके दुःख भोग करना (क)। परकाल में किस तरह पाप पुण्यका फल देखा याता है, दो पौराणिक कथा नीचे देखिए।

सत्य युग में अनङ्क नामक ब्राह्मण शासन में आत्रेय वंशज देवशर्मा नामधेय एक ब्राह्मणका कन्या मातृ पितृ व पतिहीना होके बहुकाल सद्गतिका वास्ते तपस्या किया। एकादशी व्रत, कार्तिककृत्य, तुलसी सेवादि बिष्णुका सेवा करके मरणान्ते वैकुण्ठ में वास किया।

(क) पापकारी पापो भवति, पुण्यकारी पुण्यो भवति।

इसके बाद द्वापर युग में पूर्व पुण्यका प्रभावसे कृष्णजिका प्रियवती सत्यभामा रूप में अबतीर्ण हुए। इसका वधि पूर्व पुण्यका प्रभावसे उसका पिता देवशर्मा व उसका पति चन्द्रहोत्र भगवानका करुणा लाभ करके वइ युग में शक्राजित एवं अक्रुर होके जन्म हुआ था।

(कार्तिक माहात्म्य)

पूर्वकाल में कनाउज देश में दामोदर पति नामधेय एक धार्मिक ब्राह्मण था, तीर्थभ्रमण करके सो बहुत पुण्य अर्जन किए, शेष में एक बेश्यासक्त होके खानापिनादि में धर्म पथसे भ्रष्ट होके मरणान्ते परजन्म में शृगाल रूप धरके जन्म हुए।

(माघ माहात्म्य)

जीवात्माका कर्त्तव्य ईश्वर सेवा

ईश्वरोपासना करनेको हम लोग बाध्य। हमलोगका जीवात्मा ईश्वरका अंश है। इस वास्ते जीवात्मा जीतना अन्नति लाभ करना जाएगा, इतने हि ईश्वरका तरफको ढलता जाएगा। उसि तरह ईश्वरकि अनुग्रह भोग पाता जाएगा। हमलोगका ईश्वर प्राप्त होनेका यो प्रतिबन्धक (अज्ञान जनित पापावरण) हैं, वइ प्रतिबन्धक हम लोगोंको ईश्वर आराधनासे अन्तर करता है। इस वास्ते ईश्वर सम्बन्धी धर्म बिषयक ज्ञान उपार्जन करके ईश्वरकि तरफ ध्यान देते याना। इस वारे में गीता में कृष्णजी कहे कि यो जिस तरह हमको उपासना करेगा उसि तरह उसको हम प्रसन्न होगे, क्यों कि मनुष्य मात्र सर्वप्रकार में हमारि मार्गको अनुसरण करता है। आवर सब मनुष्यका हृदय में हम रहता है। हमसे सवका स्मरण ज्ञान प्रभृती होता है बेद में हम ज्ञात हैं। और आपनि २ कर्म में नियोजित होनेसे अबश्य मनुष्य सिद्धिको पाता है। इस में साफ मालुम होता है कि मनुष्य ज्ञान सम्पन्न होके ईश्वर सेवा करनेको बाध्य है। (ख)

(ख) ये यथा मां प्रपद्यन्ते तां स्तर्थाव भजाम्यह।

मम धर्मानुवर्त्तन्ते मनुष्याः पार्थ सर्वशः ॥

सर्वस्य चाहं हृति सन्निविष्टो मत्तः स्मृतिर्ज्ञानमपोहनम्।

वेदैश्व सर्वं रहमेव वेद्यो वेदान्तकृत् वेदविदेव चाहं ॥

स्वै स्वै कर्मण्यभिरतः संसिद्धिं लभते नरः ॥

जीवात्मा

यह जीवात्मा सब जीव शरीर में अनुभूत होता है। यह जीवात्मा नहीं रहनेसे शरीरका चाञ्चल्य नहीं होगा। सुतरां जीवात्मा एक ज्ञानमय पदार्थ है।

ज्ञानमय पदार्थका यह निर्णय है कि एक ज्ञानका कार्य; में यो निगुढ भाव प्रयोजनके साथ है, उसको यो दुसरा ज्ञान जानता है। व ज्ञान उस ज्ञानसे भिन्न नहीं होगा।

देखिए, ईश्वर ज्ञानमय पदार्थ, जीवात्मा ज्ञानमय पदार्थ, जब कि ईश्वरीय कार्यका भाव प्रयोजनके साथ जीवात्मा जानेगा तब ईश्वरसे जीवात्मा भिन्न नहीं होगा। वैसेहि एक जीवात्मा अन्य जीवात्माका कार्य भाव प्रयोजनके साथ जाननेसे जीवात्मा जीवात्मा एक समझा जाता है।

यह जीवात्मा मनुष्य शरीर में अत्यन्त ज्ञानशील देखा जाता है। मनुष्य शरीर में अधिष्ठित होके इस तरह कार्य करते है जिससे ईश्वरीय कार्यका साथ समकक्षता देखलाता है। आवर यह संसारका अद्भुत सृष्टितत्त्वको इस तरह जानता है कि इहजगत सृष्टि जिस ज्ञान द्वारा निर्मित हुआ है, उसि ज्ञानका अविरोध भावसे सृष्टि तत्त्वको जान लेता है।

देखिए, आधुनिक प्राणीत्ववित् व विज्ञान तत्त्ववित् पण्डित लोग ईश्वर ज्ञानजन्य कार्य में आपना ज्ञानका सम्मिलन करलेते हैं अर्थात् ईश्वर सृष्टिका तत्त्व एवं प्रयोजन जान लेता है।

उस में साफ मालुम होता है कि हाम लोगोंको जीवात्मा ईश्वरका एक अंश बोलने में कोई विरोध नही होगा किन्तु उपाधि अनुसार ईश्वरज्ञान व हाम लोगोंका ज्ञान अबश्य न्युनाधिक होगा।

जब कि ईश्वरसे जीवात्मा भिन्न होगा तब ईश्वरीय ज्ञान, जीवात्मा सम्बन्धी ज्ञान भिन्न होके जीवात्मा ईश्वरीय कार्यका प्रयोजन नहीं जान सकगा।

शेष कर्त्तव्य यह है कि जीवात्मा में यव कि जानना, पहिचानना (विशेषज्ञान) व भावना करके आविस्कार करना प्रभृति धर्म यो है सो ईश्वरके कार्य में यबकि देख याता है तव क्यों जीवात्मा परमात्माका अंश नहीं होगा ? अर्थात् एक जीवात्माका कार्य जानके यबकि अन्य जीवात्मा एकत्व प्रतिपादन करता है तब ईश्वरका कार्यका जीवात्मा ज्ञानसे क्यों ईश्वरका साथ जीवात्मा एक नहीं होगा ?*

उपनिषदका उपदेश श्वेतकेतुका उपाख्यान

एकान्त अभावात्मक असत् पदार्थसे यह सदात्मक संसार प्रादुर्भूत होने नहीं सकता है । यह तत्त्व पिता अरुणिपुत्र श्वेतकेतुको समझा दिए बाद उससे दुसरे रोज वइ युक्ति सब हृदय में करके पिताके पाश आके विनीत भाव में पुछने लगे । कहेकि "हे पित, नित्य, निरबयव ब्रह्मसे यह अनित्य सावयव जगत जन्म हुआ" । अरुणि कहे, "तुमको उसिदिन यो ब्रह्म पदार्थका वात बोलेथे, वह अद्वितीय सत ब्रह्म चैतन्य सर्जना इछासे बहुत होनेका इछा किए । पूर्व प्रलय में यो सब वस्तु उस में सुक्ष्म शक्ति रूप में बिलीन था, उसका ज्ञान में वइ सबका आलोचनाके नाम ब्रह्मका इछा, या इक्षा । वइ सर्जनेच्छु अद्वितीय ज्ञानमय ब्रह्मका कामनासे व मायाका जोरसे संसार प्रादुर्भूत है ।

* इसका तत्त्व पञ्चदशी तत्त्व दीपिका पहिले लिखा है ।

ଅନୁବାଦ ସାହିତ୍ୟ

ପ୍ରାଜ୍ଞ-ସୂଚନା

ସୁଦ୍ଧକଦେବ ବାମଣୀ ପ୍ରେସରୁ ସଂସ୍କୃତ ସାହିତ୍ୟର ଅନେକ ଜାତିକାରୀ ପୁସ୍ତକର ଶୁଦ୍ଧ ସଂସ୍କରଣ କରାଗଲାଣି । ଏ ଭିତରେ ଦେବୀ ମହାତ୍ମ୍ୟ ଚଣ୍ଡି, ତିଥିକୃତ୍ୟ ବ୍ୟବସ୍ଥା, ଉଦ୍‌ବାହର ପଦ୍ଧତି, ସାହିତ୍ୟ ଉଦ୍‌ବାହର, ଦଶକର୍ମ ପଦ୍ଧତି ପ୍ରଭୃତି ପ୍ରଧାନ । ଏତଦ୍‌ବ୍ୟତୀତ ସେ ମୁକ୍ତିକୋପନିଷତ୍ ଓ ମଣିରଞ୍ଜନାଳୀ ଶୁଦ୍ଧ ସଂସ୍କରଣ ସହ ଉଦ୍‌ବାହନ କରୁଥିଲେ । ମୁକ୍ତିକୋପନିଷତ୍ ୧୮୮୩ରେ ଓ ମଣିରଞ୍ଜନାଳୀ ୧୮୮୬ରେ ପ୍ରକାଶ ପାଏ । ଏ ପୁସ୍ତକ ଦ୍ଵୟରୁ ତାଙ୍କର ସଂସ୍କୃତ ଜ୍ଞାନର ପରିଚୟ ମିଳିଥାଏ । ମଣିରଞ୍ଜନାଳୀ ଅନୁବାଦ ପରେ ସେ ନୀଳମଣି ବିଦ୍ୟାରଞ୍ଜକ ଏହାର ପଦ୍ଵ୍ୟାନୁବାଦ ପାଇଁ ଅନୁରୋଧ କରନ୍ତି ଏବଂ ବିଦ୍ୟାରଞ୍ଜକ ପ୍ରତ୍ୟେକରେ ମଣିରଞ୍ଜନାଳୀ ପଦ୍ଵ୍ୟାନୁବାଦ ପ୍ରକାଶ ପାଏ ।

ବାମଣୀରେ ଅନୁବାଦର ଧାରାକୁ ଜଳନ୍ଦରଦେବ (ମହରମର ଲତିବୁର-ବଞ୍ଚଳା), ସଚ୍ଚିଦାନନ୍ଦ ଦେବ (ଜୀବମଣି ସଂସ୍କୃତ), ଚକ୍ରପ୍ରଦେବ (ରଘୁବଂଶୀ, ଉତ୍ତ୍ଵଂସର, ଜୀବମଣି) ପ୍ରମୁଖ ପରିପୁଷ୍ଟ କରନ୍ତି । ପରାସ୍ଵାମୂଳକତାରେ ବଞ୍ଚଳା, ହିନ୍ଦି ଓ ସଂସ୍କୃତ ସାହିତ୍ୟର ବିଭିନ୍ନ ରଚନାବଳୀକୁ ବାମଣୀରେ ଅନୁବାଦ କରାଯାଇ ସାଧାରଣ ପାଠକଙ୍କୁ ପରିବେଷଣ କରାଯାଇଥିଲା ।

— ସଂପାଦକ

ମୁକ୍ତିକୋପନିଷଦ୍

ବାସୁଦେବ ସୁକଳଦେବଙ୍କ

ଦ୍ଵାରା

ଅନୁବାଦିତ ଓ ପ୍ରକାଶିତ

ବାମଣା

୧୮୮୩

ବିଜ୍ଞାପନମିତ୍ର ।

ଏହି 'ମୁକ୍ତିଲୋପନିଷଦ୍' ଆନମାନକର ଏକ ପ୍ରକାର ଶ୍ରେୟସ୍କର ଲୋଭରେ କୌଣସି ଅତ୍ୟୁକ୍ତି ହେବ ନାହିଁ । ମୁକ୍ତିପଥାଭିକାଷିମାନେ ଏହି ଗ୍ରନ୍ଥକୁ ଆନୁକ ପାଠ କଲେ ତହିଁରୁ ଯେ ଶ୍ରେୟ ହେବ ତାହା ସେମାନେ ଅନାୟାସରେ ବୁଝିପାରିବେ ଓ ଏହି ମାନନୀୟ ପୁସ୍ତକ ବଙ୍ଗାଦୁବାଦ ଓ ବଙ୍ଗାକ୍ଷରରେ ସମ୍ବନ୍ଧିତ ଥିବାରୁ ଆନମାନକ ଉତ୍କଳ ଦେଶରେ ସମସ୍ତ ବ୍ୟକ୍ତିମାନଙ୍କର ପାଠୋପଯୋଗୀ ହେବାର ବିରଳତା ଦେଖି ଆମେ ଉତ୍କଳଭାଷାରେ ଅନୁବାଦ କରି ପ୍ରକାଶ କରିବାରେ ସାହସୀ ହେଲୁଁ ଭରସା କରୁଁ ଏହା ଆନମାନକର ଉତ୍କଳ ଦେଶରେ ଆଦରଣୀୟ ହେଲେ ଚରିତାର୍ଥ ହେବୁଁ । ଇତି ।

ତା ୧ ଭିଖ ତିସେମର

ଶ୍ରୀଯୁକ୍ତ ରାଜା ଶ୍ରୀ ବାସୁଦେବଗିଧେୟ

ବାମଣାକୃପତୋ

ସନ ୧୮୮୩ ବର୍ଷ

ସୁକଳଦେବୋପାଧିକାରୀ

ମୁକ୍ତ୍ୟାଶ୍ୟାପନିପସଦ୍‌ବିତାରପତନି ପୀୟୁଷଧାରାଭର

ପ୍ରତ୍ୟୁଦ୍ଧୁକିତ ତାପସକ୍ଷୟତୟା ସ୍ଵାସ୍ଵ୍ୟଂ ସମାନମିତ୍ୟଃ ।

ପୁର୍ଣ୍ଣଜ୍ଞାନମହାତ୍ମୟୋ ପ୍ରବିନସମିକ୍ଷାତ ଶୟ୍ୟାଂ ଗତା

ନିଦ୍ରାଂ ମୋକ୍ଷମୟାଂ ବ୍ରଜନ୍ତୁ ସୁଧୂୟୋ ନିର୍ବାସନା ସତତଂ ॥ ୧ ॥

ବାମଣାବସୁଧାଧିକାରୀ କବିତା ପ୍ରାରବଙ୍ଗଭାଷାଶ୍ରୀତା

ସଂପ୍ରତ୍ୟୁଦ୍ଧୁକବିଶିତା ଧୃତିକରା ଶ୍ରୀମୁକ୍ତିକାଶ୍ୟାଦ୍ଵୟଂ ।

ଗଦ୍ରାଗୋପନିକ୍ଳୁତିକ୍ଳୁତିଦଥୋ ବୋଧସ୍ୟ ଦୂରଂ ଉତା

ଭାଷ୍ୟା ଭାବବଶାଦୂରଂ ସୁଖୟତୁ ବ୍ରହ୍ମୈକ୍ୟବାଜାଂକ୍ଷତଃ ॥ ୨ ॥

॥ ଓଁ ଚତ୍ ସତ୍ ଓଁ ॥

ଶୁକ୍-ଯଦୁର୍ବେଦୀୟ

ମୁକ୍ତିଲୋପନିଷତ୍

॥ ଓଁ ॥ ପରମାତ୍ମନେ ନମଃ ॥ ହରିଃ ॥ ଓଁ ॥
 ଓଁ ॥ ଅଯୋଧାନଗରେ ରମ୍ୟେ ରତ୍ନମଣ୍ଡପମଧ୍ୟମେ ।
 ସାତାଜରତ ସୌମିତ୍ରିଶତ୍ରୁଦ୍ଵାଦୈଃ ସମହିତଂ ॥ ୧ ॥
 ସନକାଦୈଃନୂନିରଣୈର୍ବଶିଷ୍ଠାଦୈଃ ଶୁକାଦିରିଃ ।
 ଅନୈଃକାଂଗବତୈଶ୍ଵାପି ସୁୟମାନମହନିଶଂ ॥ ୨ ॥
 ଧାବିକ୍ରିୟାସହସ୍ରାଣାଂ ସାକ୍ଷିଣଂ ନିର୍ଦ୍ଦିକାରିଣଂ ।
 ସ୍ଵରୂପଧାନନିରତଂ ସମାଧିବିରମେ ହରିଂ ॥ ୩ ॥
 ଭକ୍ତ୍ୟା ଶୁଶ୍ରୁଷୟା ରାମଂ ସୁଚନ୍ ପପ୍ରୁଛ ମାରୁତିଃ ।
 ରାମ । ତୁଂ ପରମାତ୍ମାସି ସଚ୍ଚିତ୍ତନନ୍ଦବିପ୍ରତଃ ॥ ୪ ॥
 ଭଦନାଂ ଦ୍ଵାଂ ରତ୍ନଶ୍ରେଷ୍ଠଃ । ପ୍ରଣମାମି ମହର୍ମୁହୁଃ ।
 ତଦ୍ଵପଂ ଶାତୁମିଚ୍ଛାମି ତଦ୍ଵତୋ ରାମ । ମୁକ୍ତୟେ ॥ ୫ ॥

ଏକଦା ରତ୍ନକୂଳାଧିପତି ରାମଚନ୍ଦ୍ର ଅଯୋଧାନଗରରେ ରମଣୀୟ ରତ୍ନମଣ୍ଡପ ମଧ୍ୟରେ ସାତା, ଭରତ, ଭୀଷଣ, ଶତ୍ରୁଘ୍ନ ପ୍ରଭୃତି ଭାଦ୍ରଗଣ ଓ ଅମାତ୍ୟବର୍ଗରେ ପରିବେଷିତ ହୋଇ ରତ୍ନସିଂହାସନରେ ବସି ଅଜ୍ଞପି ଏକ ସନକ, ସନତକ, ବଶିଷ୍ଠ, ଜୀବାନି, ବଶ୍ୟପ, ଶୁକ ପ୍ରଭୃତି ଭଗବତ୍ତ ମହର୍ଷିଗଣ ପରଂବ୍ରହ୍ମ ଜ୍ଞାନରେ ଖଣ୍ଡକୁ ସ୍ତବ କରୁଅଛନ୍ତି ॥ ୧-୨ ॥

ପବନଚନୟ ହନୁମାନ୍, ସର୍ବାଚର୍ଯ୍ୟାମା ନିର୍ଦ୍ଦିକାର ନିରଞ୍ଜନ ଓ ସ୍ଵସ୍ଵରୂପଧାନରେ ନିରତ ରାମଚନ୍ଦ୍ରକୁ ଧାନବିରାମରେ ଅବସର ଜାଣି ପ୍ରଣାମ କରି ଓ ବିଧିଧି ଶୁଶ୍ରୁଷାଦ୍ଵାରା ସ୍ତବ କରି ହିଂସା କଲେ । ହେ ରାମ । ତୁମ୍ଭେ ପରମାତ୍ମାସ୍ଵରୂପ, ଲୌଡିକଦେହଶୂନ୍ୟ ଅଥଚ ସାକ୍ଷର, ନିତ୍ୟଆନନ୍ଦ ଓ ଆନନ୍ଦସ୍ଵରୂପ ॥ ୩-୪ ॥

ହେ ରତ୍ନବର । ଏହିକ୍ଷଣି ଆମ୍ଭେ ତୁମ୍ଭକୁ ପୁନଃ ପୁନଃ ନମସ୍କାର କରୁଅଛୁ । ଆମ୍ଭେ ତୁମ୍ଭର ସ୍ଵରୂପ ଜାଣିବାକୁ ଅଭିନୀଷା ହୋଇଅଛୁ । ଯଥାର୍ଥତଃ ତୁମ୍ଭର ସ୍ଵରୂପ ଜାଣିପାରିଲେ କେବଳ ଆମ୍ଭେ ମୁକ୍ତିପତ ଲାଭରେ ସମର୍ଥ ହେବୁ ॥ ୫ ॥

ଅନାୟାସେନ ଯେନାହଂ ମୁଚ୍ୟେୟଂ ଭବତଃକରାତ୍ ।
 କୃପୟା ବଦ ମେ ରାମା ! ଯେନ ମୁକ୍ତୋ-ଭବାମ୍ୟହଂ ॥ ୬ ॥
 ସାଧୁ ପୁଷ୍ପଂ ମହାବାହୋ ! ବଦାମି ଶୁଭୁ ତଦ୍ବଚଃ ।
 ବେଦାନ୍ତେ ସୁପ୍ରତିଷ୍ଠୋଽହଂ ବେଦାନ୍ତଂ ସମୁପାଶ୍ରୟଃ ॥ ୭ ॥
 ବେଦାନ୍ତଃ କେ ରତ୍ନଶ୍ରେଷ୍ଠ ! ବର୍ତ୍ତାନ୍ତେ କୁତ୍ର ତେ ବଦ ।
 ହନୁମାନ୍ ! ଶୁଶ୍ରୁବସ୍ତାମି ବେଦାନ୍ତସ୍ଥିତିମଜ୍ଜୟା ॥ ୮ ॥
 ନିଶ୍ଚାସଭୂତା ମେ ବିଷ୍ଣୋର୍ବେଦା ଜାତାଃ ସୁବିସ୍ତରାଃ ।
 ତିବେଶୁ ଚୈକବଦ୍ବେଦେ ବେଦାନ୍ତଃ ସୁପ୍ରତିଷ୍ଠିତଃ ॥ ୯ ॥
 ରାମ ! ବେଦାଃ କତିବିଧାଶ୍ରେଷ୍ଠାଂ ଶାଖାଃ ରାଘବ ।
 ତାସୁପନିଷଦଃ ଜାଃ ସ୍ୟୁଃ କୃପୟା ବଦ କରୁତଃ ॥ ୧୦ ॥

ଶ୍ରୀରାମ ଉତ୍ତର ।

ରତ୍ନବେଦାଦିବିଭାଗେନ ବେଦାଂଶୁଦ୍ଵାର ଇରିତଃ ।
 ତେଷାଂ ଶାଖାହ୍ୟନେକାଃ ସ୍ୟୁଷ୍ଠାସୁପନିଷଦସୁଥା ॥ ୧୧ ॥

ହେ ରାମ ! କୃପାପ୍ରବର୍ଣ୍ଣନପୂର୍ବକ ତୁମର ସ୍ଵରୂପ ପ୍ରକାଶ କର । ତୁମର ସ୍ଵରୂପ
 ଜାଣିଲେ ଆମେ ଭବତଃକର ହେବନ କରି ଅନାୟାସରେ ମୁକ୍ତ ହୋଇପାରୁ ॥ ୬ ॥

ଶ୍ରୀରାମଚନ୍ଦ୍ର ବୋଇଲେ, ମହାମନ୍ ! ତୁମେ ଅତି ସର୍ବ-ପୁଷ୍ପ କରିଅଛ, ଆମେ
 ଯଥାର୍ଥତଃ ବୋଲୁଅଛୁ ଶୁଭବା କର । ଆମର ସ୍ଵରୂପ ବେଦାନ୍ତରେ ସବିଶେଷ ବର୍ଣ୍ଣିତ ଅଛି,
 ଏହି ନିମିତ୍ତ ତୁମେ ବେଦାନ୍ତ ଶାସ୍ତ୍ର ଆଶ୍ରୟ କର ॥ ୭ ॥

ହନୁମାନ୍ କହିଲେ ରାଘବ ! ବେଦାନ୍ତ କ'ଣ ? ଏବଂ ତାହା କେଉଁ ସ୍ଥାନରେ ଅଛି,
 ଆମ ନିକଟରେ ସବିଶେଷ ବର୍ଣ୍ଣନ କର । ଶ୍ରୀରାମଚନ୍ଦ୍ର ବୋଇଲେ ହନୁମାନ୍ ! ଶୁଭବା କର,
 ଆମେ ସମ୍ୟକ୍ ବେଦାନ୍ତ ନିର୍ଣ୍ଣୟ ବୋଲିବୁ ॥ ୮ ॥

ହନୁମାନ୍ ! ଆମେ ବେଦକ ସ୍ଵୟଂ ବିଷ୍ଣୁ, ଆମର ନିଶ୍ଚାସରୁ ସୁବିସ୍ତୃତ ବେଦ-ଚତୁଷ୍ପୟ
 ଉତ୍ପନ୍ନ ହୋଇଅଛି । ଯେତୁପେ ତିଳାଭ୍ୟନ୍ତରରେ ଅପରିସୂକ୍ଷ୍ମେପେ ଚୈକ ବିଦ୍ୟମାନ ଅଛି,
 ସେହିତୁପେ ବେଦଚତୁଷ୍ପୟର ଅଭ୍ୟନ୍ତରରେ ବେଦାନ୍ତ ନିହିତ ରହିଅଛି ॥ ୯ ॥

ହନୁମାନ୍ ବୋଇଲେ, ରାଘବର ! ବେଦ କେତେ ପ୍ରକାର ? ସେହି ସକଳ ବେଦର
 ଶାଖା ଅବା କେତେ ? ଏବଂ ବେଦଶାଖାଗର୍ଭିତ ଉପନିଷଦ୍ ଅବା କେତେ ପ୍ରକାର ଅଛି,
 ଏହି ସକଳ ଯଥାର୍ଥତଃ ଆମ ନିକଟରେ ବୋଲ ॥ ୧୦ ॥

ଶ୍ରୀରାମଚନ୍ଦ୍ର କହୁଅଛନ୍ତି, ରତ୍ନବେଦାଦିଭେଦରେ ବେଦ ଚାରି ପ୍ରକାର ଯଥା-
 ରତ୍ନବେଦ, ଯଜୁର୍ବେଦ, ସାମବେଦ ଓ ଅଥର୍ବବେଦ ଏହି ବେଦଚତୁଷ୍ପୟ କଥିତ ଅଛି, ଉକ୍ତ
 ବେଦଚତୁଷ୍ପୟାଗର୍ଭିତ ଶାଖା ଏବଂ ସେହି ସକଳ ବେଦଶାଖାଗର୍ଭିଷ୍ଠ ଉପନିଷଦ୍ ବହୁବିଧ,
 ଏହିକ୍ଷଣି ଉପନିଷଦର ନାମ ଓ ଶାଖା କଥିତ ହେବ ॥ ୧୧ ॥

୨୧

ଉତ୍ତରୋଦୟଃ ତୁ ଶାଖାଃ ସ୍ୟୁରେକଦିଂଶତିସଂଖ୍ୟକାଃ ।

୧୦୯

ନବାଧିକଶତଂ ଶାଖାଃ ଯତୁଷୋ ମରୁତାମୂଳଃ ! ॥ ୧୨ ॥

୧୦୦୦

ସହସ୍ରସଂଖ୍ୟୟା ଜାତାଃ ଶାଖାଃ ସାମୁଃ ପରଚପ । ।

୫୦

ଅଥର୍ବଣସ୍ୟ ଶାଖାଃ ସ୍ୟୁଃ ପଞ୍ଚାଶତ୍ତେଦତୋ ହରେ ! ॥ ୧୩ ॥

ଏକୈକସ୍ୟାସ୍ତୁ ଶାଖାୟା ଏକୈକୋପନିଷଦୁତା ।

ତାସାମେକମୂତଂ ଯେନ ପଠ୍ୟତେ ଭକ୍ତିତୋ ମୟି ।

ସ ମତ୍ସାୟାୟାଧିକ୍ୟପଦବୀଂ ପ୍ରାପ୍ନୋତି ମୁନିଦୁର୍ଲଭାଂ ॥ ୧୪ ॥

ମାରୁତିରୁବାଚ ।

ରାମ ! କେଟିନୁ ନିଶ୍ରେଷ୍ଠା ମୁକ୍ତିରେକେଟି ଚକ୍ଷିରେ ।

କେଟିଠ୍ ତୁମ୍ଭାମ ଭଜନାତ୍ କାଶ୍ୟାଂ ତାରୋପଦେଶତଃ ॥ ୧୫ ॥

ଅନ୍ୟେ ତୁ ସାଂଖ୍ୟଯୋଗେନ ଭକ୍ତିଯୋଗେନ ଗଥରେ ।

ଉତ୍ତରୋଦୟର ଅନ୍ତର୍ଗତ ୨୧ ଏକଦିଂଶତିସଂଖ୍ୟକ ଶାଖା ଅଛି । ହେ ମାରୁତନନ୍ଦନ ! ଯତୁର୍ବେଦର ଶାଖା ସଂଖ୍ୟା ୧୦୯ ଏକଶତ ନଅ, ହେ ପରଚପ । ସାମବେଦରେ ୧୦୦୦ ସହସ୍ର ସଂଖ୍ୟକ ଶାଖା ଅଛି । ହେ ହନୁମାନ୍ । ଅଥର୍ବବେଦର ଶାଖାର ସଂଖ୍ୟା ୫୦ ପଞ୍ଚାଶତ ॥ ୧୨-୧୩ ॥

ଶାସ୍ତ୍ରରେ କଥିତ ଅଛି ଯେ, ପ୍ରତ୍ୟେକ ଶାଖାର ଅନ୍ତର୍ଗତ ଏକ ଏକ ଖଣ୍ଡ ଉପନିଷଦ୍ ଅଛି । ଯେଉଁ ବ୍ୟକ୍ତି ଉକ୍ତ ଉପନିଷଦର ଅନ୍ତର୍ଗତ ଗୋଟିଏ ମାତ୍ର ମନ୍ତ୍ର ଭକ୍ତିସହକାରେ ଅଭ୍ୟାସ କରେ, ସେହି ବ୍ୟକ୍ତି ମୁନିଗଣର ଦୁଷ୍ଟାପ୍ୟ ସାୟୁଜ୍ୟ ମୁକ୍ତିପଦ ଲାଭ କରେ ॥ ୧୪ ॥

ହନୁମାନ୍ ବୋଲିଲେ, ହେରାମ ! କେଉଁ କେଉଁ ମୁନିସମ୍ପ୍ରଦାୟ ଏକମାତ୍ର ମୁକ୍ତି ବୋଲନ୍ତି । ଅନ୍ୟ କୌଣସି ମୁନିଗଣ ବୋଲନ୍ତି ଯେ, କେବଳ ତୁମ୍ଭର ନାମ ଭଜନା କଲେ ମୁକ୍ତି ହୁଏ, ଆହୁରି କେହି କେହି ବୋଲନ୍ତି ଯେ, କାଶ୍ୟାରେ ମରଣ ହେଲେ ଭଗବାନ୍ ଗରକବ୍ରହ୍ମନାମ ଉପଦେଶ ଦିଅନ୍ତି, ତହିଁରେ କେବଳ ମନୁଷ୍ୟଗଣ ମୁକ୍ତିପଦ ପାନ୍ତି । କେହି ବୋଲନ୍ତି ସାଂଖ୍ୟଯୋଗରେ, କେହି ବା ବୋଲନ୍ତି ଭକ୍ତିଯୋଗରେ ମୁକ୍ତି ହୁଏ । ଅନ୍ୟାନ୍ୟ ମହର୍ଷିଗଣ ବୋଲନ୍ତି ଯେ, ବେନାନ୍ତ ବାକ୍ୟର ଅର୍ଥସମୁଦାୟ ବିଗରକରି ନୀର୍ଯ୍ୟାଜଲେ ମନୁଷ୍ୟର ମୁକ୍ତି ହୁଏ । ବସନ୍ତକ ସାଲ୍ୟେକ୍ୟାଦି ଭେଦରେ ମୁକ୍ତି ଗତିପ୍ରକାର କଥିତ ଅଛି, ଯଥା- ସାଲ୍ୟେକ୍ୟ, ସାୟୁଜ୍ୟ, ସାରୁପ୍ୟ ଓ ନିର୍ବାଣ ॥ ୧୫-୧୬ ॥

ଅନ୍ୟ ବେଦାନ୍ତବାକ୍ୟାର୍ଥବିଚାରାର୍ ପରମର୍ଥଃ ।
 ସାଲୋକ୍ୟାଦିବିଚାରୋନ ଚତୁର୍ଥୀ ମୁକ୍ତିରାରିତା ॥ ୧୬ ॥
 ସହୋଦାତ ଶ୍ରୀରାମଃ ।
 *କୈବଲ୍ୟମୁକ୍ତିରେକୈବ ପରମାର୍ଥକରୂପିଣୀ ।
 ଦୁରାଚାରରତୋତ୍ୟପି ମନ୍ଥମରଜଜାତ୍ କପେ । ॥ ୧୭ ॥
 ସାଲୋକ୍ୟମୁକ୍ତିମାପ୍ନୋତି ନ ତୁ ଲୋକାନ୍ତରାଦିକଂ ।
 କାଶ୍ୟାନ୍ତୁ ବ୍ରହ୍ମନାକ୍ଷେପ୍ସିନ୍ ମୃତୋ ମଭାରମାପୁୟାତ୍ ॥ ୧୮ ॥
 ପୁନରାବୃତ୍ତିରହିତାଂ ମୁକ୍ତିଂ ପ୍ରାପ୍ନୋତି ମାନବଃ ।
 ଯତ୍ତୁ କୁତ୍ରାପି ଶ କାଶ୍ୟାଂ ମରଣେ ସ ମହେଶ୍ୱରଃ ॥ ୧୯ ॥
 ଜଞ୍ଜୋର୍ଦ୍ଧ୍ୱକ୍ଷିଣକର୍ଣ୍ଣେ ତୁ ମଭାରଂ ସମୁପାଦିଶତ୍ ।
 ନିର୍ଜୁତାଶ୍ରେଷ୍ଠପାପୌଘା ମତ୍ସାରୂପ୍ୟଂ ରଜତ୍ୟଂ ।
 ସୈବ ସାଲୋକ୍ୟସାରୂପ୍ୟମୁକ୍ତିରିତ୍ୟଭିଧୀୟତେ ॥ ୨୦ ॥
 ସଦାଚାରରତୋ ଭୁତ୍ୱା-ଦ୍ୱିଜୋ-ନିତ୍ୟମନନ୍ୟଧୀଃ ।
 ମୟି ସର୍ବାମ୍ଭଜେ ଭାବୋ-ମତ୍ସାରମାପ୍ୟଂ ରଜତ୍ୟଂ ।
 ସୈବ ସାଲୋକ୍ୟସାରୂପ୍ୟସାମାପ୍ୟା ମୁକ୍ତିରାଶ୍ୟତେ ॥ ୨୧ ॥

ଶ୍ରୀରାମଚନ୍ଦ୍ର ବୋଇଲେ, କପିବର । ସର୍ବଦା ଦୁଷ୍ଟିଯାଶୁକ୍ତ ବ୍ୟକ୍ତି ସୁଦ୍ଧା ଯେତେ ଭକ୍ତିସହଜାରେ ଆମର ନମରେ ଭଜନ କରେ, ତାହା ହେଲେ ସେହି ବ୍ୟକ୍ତି ପରଭାବରେ ଅନନ୍ତ ଓ ନିତ୍ୟସୁଖଦାୟା ନିର୍ବାଣାଶ୍ୟ ମୁକ୍ତିଧନର ଅଧିକାରୀ ହୁଏ ॥ ୧୬ ॥

ଯେଉଁ ବ୍ୟକ୍ତି ସାଲୋକ୍ୟ ମୁକ୍ତିର ଅଧିକାରୀ ହୁଏ, ତାହାର ସଂସାରରେ ପୁନରାବୃତ୍ତି ହୁଏ ନାହିଁ । ଯେଉଁ ବ୍ୟକ୍ତିର କାଶ୍ୟାକ୍ଷେତ୍ରରେ ବ୍ରହ୍ମନାକ୍ଷେତ୍ର ମୃତ୍ୟୁ ହୁଏ ସେ ଆମର ଜରଜବ୍ରହ୍ମନାମର ପ୍ରଭାବରେ ମୁକ୍ତିପଦବ୍ୟାରେ ପଦାର୍ପଣ କରିପାରେ । ତାହାକୁ ପୁନର୍ବାର ସଂସାରରେ ଚଳୁପରିଗ୍ରହ କରିବାକୁ ହୁଏ ନାହିଁ । କାଶ୍ୟାକ୍ଷେତ୍ରର ଯେ କୌଣସି ସ୍ଥାନରେ ମୃତ୍ୟୁ ହେଉନା କାହିଁକି ମରଣ ମାତ୍ରେ ମହେଶ୍ୱର ଜୀବର ଦକ୍ଷିଣ କର୍ଣ୍ଣରେ ଆମର ଜରଜବ୍ରହ୍ମନାମ ଉପଦେଶ କରନ୍ତି, ତହିଁରେ ସେହି ଜୀବ ସୁଖଭାରଗତ ଅଶ୍ରେଷ୍ଠ ପାପଭାଗି ଧୌତ କରି ଆମର ସାରୂପ୍ୟ ପ୍ରାପ୍ତ ହୁଏ । ଉକ୍ତ ମୁକ୍ତିବ୍ରହ୍ମକୁ ସାଲୋକ୍ୟ ଓ ସାରୂପ୍ୟ ମୁକ୍ତି ବୋଲନ୍ତି ॥ ୧୮-୨୦ ॥

ଆମେ ସର୍ବାଚରାମ୍ଭବୃତ୍ତ, ଯେଉଁ ବ୍ରାହ୍ମଣ ଶୁଣାଚାରତପ୍ତର ଘୋର ଅନନ୍ୟଚିତ୍ତରେ ଆମକୁ ସର୍ବଦା ଧ୍ୟାନ କରେ ସେହି ଦ୍ୱିଜବର ମତ୍ସାରମାପ୍ୟ ଲଭ କରେ । ଏହି ସାମାପ୍ୟ ଭେଦକ ସାଲୋକ୍ୟ ଓ ସାରୂପ୍ୟ ମୁକ୍ତିସ୍ୱରୂପ ॥ ୨୧ ॥

* କୈବଲ୍ୟମୁକ୍ତିଃ ।

ଗୁରୁପଦିଷ୍ଟମାର୍ଗେଣ ଧ୍ୟାନଂ ମରୁପମବ୍ୟୟଂ ।
 ମରୁସାୟୁଜ୍ୟଂ ଦ୍ଵିଜଃ ସମ୍ୟକ୍ ଭଜେଦ୍ଵ୍ରାମରଜାତବତ୍ ।
 ଶୈବ ସାୟୁଜ୍ୟମୁକ୍ତିଃ ସ୍ୟାଦ୍ବ୍ରହ୍ମାନନ୍ଦକରା ଶିବା ॥ ୨୨ ॥
 ଚତୁର୍ବିଧା ତୁ ଯା ମୁକ୍ତିର୍ମୁଦୁପାସନୟା ଭବେତ୍ ।
 ଇୟଂ କୈବଲ୍ୟମୁକ୍ତିସ୍ତୁ କେନୋପାୟେନ ସିଧ୍ୟତି ॥ ୨୩ ॥
 ମାଣ୍ଡୁକ୍ୟମେକମେକାକଂ ମୁମୁକ୍ଷୁଣାଂ ବିମୁକ୍ତୟେ ।
 ତଥାପ୍ୟସିଦ୍ଧଂ ତେଭ୍ଵଜାନଂ ଦଶୋପନିଷଦଂ ପଠ ॥ ୨୪ ॥
 ଜ୍ଞାନଂ ଇକ୍ଷାତିରାହେବ ମାମେକଂ ଧ୍ୟାନ ଯାସ୍ୟସି ।
 ତଥାପି ବୁଦ୍ଧତା ନୋଚ୍ଚେଦ୍‌ବିଜ୍ଞାନସ୍ୟାଜ୍ଞାନାସ୍ତତ୍ । ॥
 ଦ୍ଵାତ୍ରିଂଶାଧ୍ୟାୟନିଷଦଂ ସମାଭ୍ୟସ୍ୟ ନିବର୍ତ୍ତୟ ॥ ୨୫ ॥
 ବିଦେହମୁକ୍ତାବିଜ୍ଞା ଚେଦସୋଭରଶତଂ ପଠ ।
 ତାସାଂ କ୍ରମଂ ସଶାନ୍ତିସ୍ତ ଶୁଣ୍ଠ ବନ୍ଧାନି ତକ୍ତଃ ॥ ୨୬ ॥

ଯଦି କୌଣସି ବ୍ରାହ୍ମଣ ଗୁରୁର ଉପଦିଷ୍ଟ ନିୟମାନୁସାରେ ଭ୍ରମର ଜାତପରି ଆମର ସମାଜନରୁପ ଚିନ୍ତା କରେ, ତାହା ହେଲେ ସେହି ବ୍ରାହ୍ମଣ ଆମର ସାୟୁଜ୍ୟ ପ୍ରାପ୍ତ ହୁଏ । ଏହାର ନାମ ବ୍ରହ୍ମାନନ୍ଦକରା । ଜାତବର୍ଗର ମଜ୍ଜକପ୍ରତ୍ୟୟନା ସାୟୁଜ୍ୟ ମୁକ୍ତି ॥୨୨॥

ସୁସଂସ୍ତବ ଘୋର ଅନନ୍ୟଚିତ୍ତରେ ନିରନ୍ତର ଆମର ଉପାସନା କଲେ ଜୀବବୁଦ୍ଧର ଯେ ସାୟୁଜ୍ୟ, ସାରୁପ୍ୟ, ସାଲୋକ୍ୟ ଓ ନିର୍ଗଣ ଏହି ଚାରିପ୍ରକାର ମୁକ୍ତି ହୁଏ, ତତ୍ତ୍ଵରେ ଜି ଉପାୟ ଅବଲମ୍ବନ କଲେ ନିର୍ଗଣ ମୁକ୍ତି ସୁସିଦ୍ଧ ହୁଏ ତାହା କେବଳ କଥୁଚ ହେବ ॥୨୩॥

- ପୂର୍ବେ ବର୍ଣ୍ଣିତ ହୋଇଅଛି ଯେ ଉପନିଷତ୍ ପାଠରେ ଜ୍ଞାନର ନିର୍ମଳତ୍ଵ ଜରୁର ଏବଂ ଜ୍ଞାନର ନିର୍ମଳତା କେବଳ ମୁକ୍ତିର ଆଦି କାରଣ । ମୁକ୍ତି ଲାଗିବ୍ୟକ୍ତିମାନଙ୍କ ପକ୍ଷରେ ଏକମାତ୍ର ମାଣ୍ଡୁକ୍ୟ ଉପନିଷତ୍ ମୁକ୍ତି ପ୍ରଦାନରେ ସମର୍ଥ, ସେହି ମାଣ୍ଡୁକ୍ୟ ଉପନିଷତ୍ ପାଠରେ ସୁଖ ଯେବେ ଜ୍ଞାନର ପରିପାକ ନ ଜନ୍ମେ, ତେବେ ବର୍ଣ୍ଣିତ ଉପନିଷତ୍ ପାଠ କର ॥ ୨୪ ॥

ହେ ଅଜ୍ଞାନନନ୍ଦନ ! ଦଶବିଧ ଉପନିଷତ୍ ପାଠ କଲେ ନିଶ୍ଚୟ ଅଚିରକାଳ ମଧ୍ୟରେ ଜ୍ଞାନର ବିଶୁଦ୍ଧି ହେବ ଏବଂ ଜ୍ଞାନ ବିଶୁଦ୍ଧି ହେଲେ ମରୁସାୟୁଜ୍ୟ ପଦବ୍ୟାପ୍ତରେ ଅଧିକାରୀ ହେବ । ହନୁମାନ୍ । ତହିଁରେ ମଧ୍ୟ ଯେବେ ତୁମର ଜ୍ଞାନର ଦୃଢ଼ତା ନ ଥାଏ, ତାହା ହେଲେ ଦ୍ଵାତ୍ରିଂଶତ୍ ସଂଖ୍ୟକ ଉପନିଷତ୍ ଅଭ୍ୟାସ କରି ସଂସାରରୁ ନିବୃତ୍ତ ହୁଅ ॥୨୫॥

ହନୁମାନ୍ । ତୁମର ଯଦି ଦେହ ବିମୁକ୍ତରେ ରହୁ ଥାଏ ଅର୍ଥାତ୍ ପୁନଃ ପୁନଃ ସଂସାରରେ ଗତାୟାତ ନ କରି ଆନନ୍ଦଧ୍ୟାନରେ ନିତ୍ୟସୁଖସମୋଗ ଭବେକ ତୁମର ଅଭିନିଷିତ ହୁଏ, ତେବେ ଅସୋଭରଶତ ଉପନିଷତ୍ ପାଠ କର । ସେହି ସକଳ ଉପନିଷଦର ନାମ ଓ କ୍ରମ ଓ ପାଠି ଲୋଲିକୁ, ତୁମେ ଶ୍ରବଣ କର ॥ ୨୬ ॥

୧ । ୨ । ୩ । ୪ । ୫ । ୬ ।

ଇଶା କେନ କଠ ପ୍ରଶ୍ନ ମୁଖ ମାଣ୍ଡୁକ୍ୟ ଚିରିରିଃ ।

୮ । ୯ । ୧୦ ।

ଏତରେୟ ଛନ୍ଦୋଗ୍ୟଂ ବୃହଦାରଣ୍ୟକଂ ତଥା ॥ ୨୭ ॥

୧୧ । ୧୨ । ୧୩ । ୧୪ । ୧୫ । ୧୬ ।

ବ୍ରହ୍ମ କୈବଲ୍ୟ ଜ୍ଞାନକ ଶ୍ଳୋକଶ୍ଳୋ ହଂସ ଆରୁଣିଃ ।

୧୭ । ୧୮ । ୧୯ । ୨୦ । ୨୧ । ୨୨ ।

ଇର୍ତ୍ତୋ ନାରାୟଣୋ ହଂସୋ (୧) ବିହୁ (୨) ନୀବଃ (୩) ଶିରଃ (୪)

୨୩ ।

ଶିଖା (୫) ॥ ୨୮ ॥

୨୪ । ୨୫ । ୨୬ । ୨୭ ।

ମୈତ୍ରାୟଣୀ କୈଷାତଳା ବୃହଜ୍ଞାବାଳ ଉପନୀ (୬)

୨୮ । ୨୯ । ୩୦ । ୩୧ । ୩୨ ।

କାଳାସ୍ଥିରୁଦ୍ର ମୈତ୍ରେୟା ସୁଗଳ କ୍ଷୁରି ମହିଜା ॥ ୨୯ ॥

୩୩ । ୩୪ । ୩୫ । ୩୬ ।

ସର୍ବସାରଂ ନିରାକମ୍ପଂ ରହସ୍ୟଂ(୭) ବଜ୍ରସୂଚିକଂ ॥

୩୭ । ୩୮ । ୩୯ । ୪୦ । ୪୧ । ୪୨ ।

ତେଜୋ(୮) ନାଗୋ(୯) ଧ୍ୟାନ(୧୦) ବିଦ୍ୟା(୧୧) ଯୋଗତତ୍ତ୍ୱମୁଚୋଧକଂ ॥ ୩୦ ॥

ଅଷୋଭର ଉପନିଷଦର ନାମ ଏହି - ଈଶ, କେନ, କଠ, ପ୍ରଶ୍ନ, ମୁଖ, ମାଣ୍ଡୁକ୍ୟ, ଚିରିରି, ଏତରେୟ, ଛନ୍ଦୋଗ୍ୟ, ବୃହଦାରଣ୍ୟକ ॥ ୨୭ ॥

ବ୍ରହ୍ମ, କୈବଲ୍ୟ, ଜ୍ଞାନକ, ଶ୍ଳୋକଶ୍ଳୋ, ହଂସ, ଆରୁଣି, ଗର୍ଭ, ନାରାୟଣ, ପରମହଂସ, ଅମୃତବିହୁ, ଅମୃତନାଦ, ଅଅର୍ବଶିରଃ, ଅଅର୍ବଶିଖା ॥ ୨୮ ॥

ମୈତ୍ରାୟଣୀ, କୈଷାତଳା, ବୃହଜ୍ଞାବାଳ, କୃଷିଂଉପନୀ, କାଳାସ୍ଥିରୁଦ୍ର, ମୈତ୍ରେୟା, ସୁଗଳ, କ୍ଷୁରି, ମହିଜା ॥ ୨୯ ॥

ସର୍ବସାର, ନିରାକମ୍ପ, ଶୁକରହସ୍ୟ, ବଜ୍ରସୂଚିକ, ତେଜୋବିହୁ, ନାଗବିହୁ, ଧ୍ୟାନବିହୁ, ବ୍ରହ୍ମବିଦ୍ୟା, ଯୋଗତତ୍ତ୍ୱ, ଆତ୍ମବୋଧକ ॥ ୩୦ ॥

(୧) ହଂସ-ପରମହଂସୋପନିଷତ୍ । (୨) ବିହୁ-ଅମୃତବିହୁପନିଷତ୍ । (୩) ନୀବଃ-ଅମୃତନାଦଃ । (୪) ଶିରଃ-ଅଅର୍ବଶିରଃ । (୫) ଶିଖା-ଅଅର୍ବଶିଖା । (୬) ଉପନୀ-କୃଷିଂଉପନୀ । (୭) ରହସ୍ୟଂ-ଶୁକରହସ୍ୟଂ । (୮) ତେଜଃ-ତେଜୋବିହୁ । (୯) ନାଗଃ-ନାଗବିହୁ । (୧୦) ଧ୍ୟାନ-ଧ୍ୟାନବିହୁ । (୧୧) ବିଦ୍ୟା-ବ୍ରହ୍ମବିଦ୍ୟୋପନିଷତ୍ ।

୪୩ । ୪୪ । ୪୫ । ୪୬ । ୪୭ । ୪୮ ।
 ପରିବ୍ରାଜ(୧) ତ୍ରିଶିଖା(୨) ସାତା ବୃତ୍ତା(୩) ନିର୍ବାଣ ମଞ୍ଜଳ(୪)
 ୪୯ । ୫୦ । ୫୧ । ୫୨ । ୫୩ ।
 ଦକ୍ଷିଣା(୫) ଶରଣ ସ୍ଵୟଂ ମହାନାରାୟଣାଦୁତ୍ତ(୬) ॥ ୩୧ ॥
 ୫୪ । ୫୫ । ୫୬ । ୫୭ ।
 ରହସ୍ୟ(୭) ରାମଚପନ ବାସୁଦେବଞ୍ଚ ମୁଦୁକ ।
 ୫୮ । ୫୯ । ୬୦ । ୬୧ । ୬୨ । ୬୩ ।
 ଶାଣ୍ଡିଲ୍ୟ ପୈଙ୍ଗଳ ଭିକ୍ଷୁ ମହତ୍ତା(୮) ରାଉଳ(୯) ଶିଖା(୧୦) ॥ ୩୨ ॥
 ୬୪ । ୬୫ । ୬୬ । ୬୭ ।
 ତୁରାୟାତାତ ସଂନ୍ୟାସ ପରିବ୍ରାଜ(୧୧) କ୍ଷମାନିଳା ।
 ୬୮ । ୬୯ । ୭୦ । ୭୧ । ୭୨ । ୭୩ । ୭୪ ।
 ଅବ୍ୟକ୍ତିକାକ୍ଷର ପୂର୍ଣ୍ଣା(୧୨) ସୂର୍ଯ୍ୟାକ୍ଷ୍ୟଧାମ୍ କୁଣ୍ଡିଳା ॥ ୩୩ ॥
 ୭୫ । ୭୬ । ୭୭ । ୭୮ । ୭୯ ।
 ଘାଟିତ୍ୟାମ୍ ପାଣ୍ଡୁପତ ପରବ୍ରହ୍ମାବଧୂତକ ॥
 ୮୦ । ୮୧ । ୮୨ । ୮୩ । ୮୪ ।
 ତ୍ରିପୁରାତପନ ଦେବା ତ୍ରିପୁରା କଠ(୧୩) ଭାବନା ॥ ୩୪ ॥

ନୀରଦପରିବ୍ରାଜ, ତ୍ରିଶିଖାବ୍ରାହ୍ମଣ, ସାତା, ଯୋଗବୃତ୍ତାମଣି, ନିର୍ବାଣ, ମଞ୍ଜଳ,
 ଦକ୍ଷିଣାମୂର୍ତ୍ତି, ଶରଣ, ସ୍ଵୟଂ, ମହାନାରାୟଣ, ଶରଣ ॥ ୩୧ ॥

ରାମଚପନ, ରାମଚପନ, ବାସୁଦେବ, ମୁଦୁକ, ଶାଣ୍ଡିଲ୍ୟ, ପୈଙ୍ଗଳ, ଭିକ୍ଷୁ, ମହତ୍ତ,
 ଶାନ୍ତାକଳ, ଯୋଗଶିଖା ॥ ୩୨ ॥

ତୁରାୟାତାତ, ସଂନ୍ୟାସ, ପରମହଂସପରିବ୍ରାଜ, ଅକ୍ଷମାନିଳା, ଅବ୍ୟକ୍ତ, ଏକାକ୍ଷର,
 ଅକପୂର୍ଣ୍ଣା, ସୂର୍ଯ୍ୟ, ଅକ୍ଷି, ଅଧାମ୍, କୁଣ୍ଡିଳା ॥ ୩୩ ॥

ଘାଟିତ୍ୟା, ଆମ୍, ପାଣ୍ଡୁପତ, ପରବ୍ରହ୍ମ, ଅବଧୂତ, ତ୍ରିପୁରାତପନ, ଦେବା, ତ୍ରିପୁରା,
 କଠରୁଦ୍ର, ଭାବନା ॥ ୩୪ ॥

(୧) ପରିବ୍ରାଜ—ନୀରଦପରିବ୍ରାଜପନିଷତ୍ । (୨) ତ୍ରିଶିଖା—ତ୍ରିଶିଖାବ୍ରାହ୍ମଣୋପନିଷତ୍ ।
 (୩) ବୃତ୍ତା—ଯୋଗବୃତ୍ତାମଣ୍ୟୁପନିଷତ୍ । (୪) ମଞ୍ଜଳ—ମଞ୍ଜଳବ୍ରାହ୍ମଣୋପନିଷତ୍ ।
 (୫) ଦକ୍ଷିଣା—ଦକ୍ଷିଣାମୂର୍ତ୍ତ୍ୟୁପନିଷତ୍ । (୬) ଅଦୁତ୍ତ—ଜରଣୋପନିଷତ୍ । (୭) ରହସ୍ୟ—
 ରାମଚପନୋପନିଷତ୍ । (୮) ମହତ୍ତ—ମହୋପନିଷତ୍ । (୯) ଶାନ୍ତାକଳ—
 ଶାନ୍ତାକଳୋପନିଷତ୍ । (୧୦) ଶିଖା—ଯୋଗଶିଖୋପନିଷତ୍ । (୧୧) ପରିବ୍ରାଜ—
 ପରମହଂସ ପରିବ୍ରାଜୋପନିଷତ୍ । (୧୨) ପୂର୍ଣ୍ଣା—ଅକପୂର୍ଣ୍ଣୋପନିଷତ୍ । (୧୩) କଠ—
 କଠରୁଦ୍ରୋପନିଷତ୍ ।

୮୫ । ୮୬ । ୮୭ । ୮୮ । ୮୯ । ୯୦ ।
 ହୃଦୟଂ କୁଣ୍ଡଳା(୧) ଉଦ୍‌ୟ(୨) ରୁଦ୍ରାକ୍ଷ ଗଣ(୩) ଦର୍ଶନଂ(୪) ।
 ୯୧ । ୯୨ । ୯୩ । ୯୪ ।
 ଡାରସାର ମହାବାଜ୍ୟ ପଞ୍ଚବ୍ରହ୍ମାଗ୍ନିହୋତ୍ରଂ(୫) ॥ ୩୫ ॥
 ୯୫ । ୯୬ । ୯୭ । ୯୮ ।
 ଗୋପାଳତପନଂ କୃଷ୍ଣଂ ଯାଜ୍ଞବଲ୍ୟଂ ବରାହଂ ।
 ୯୯ । ୧୦୦ । ୧୦୧ । ୧୦୨ ।
 ଶାନ୍ତ୍ୟାୟନା ହୟଗ୍ରୀବଂ ଦରାହ୍ରେୟଂ ଚ ଗାରୁଡ଼ଂ ।
 ୧୦୩ । ୧୦୪ । ୧୦୫ । ୧୦୬ । ୧୦୭ । ୧୦୮ ।
 କଳି(୬) ଜାଗନି ସୌଭାଗ୍ୟ ରହସ୍ୟ(୭) ରଚ ମୁକ୍ତିକାଃ ॥ ୩୬ ॥
 ଏକମଷୋରରଶଚଂ ଗାବନାଦ୍ରୟନାଶନଂ ।
 ଜ୍ଞାନବୈରାଗ୍ୟଦଂ ପୁଂସାଂ ବାସନାଦ୍ରୟନାଶନଂ ॥ ୩୭ ॥
 ପୁର୍ବୋତ୍ତରେଷୁ ବିହିତସ୍ତରଜ୍ଞାତିପୁରଃସରଂ ।
 ଚେଦବିଦ୍ୟାବ୍ରତସ୍ମାତଦେଶିକସ୍ୟ ମୁଖାର୍ ସ୍ଵୟଂ ॥ ୩୮ ॥

ହୃଦୟ, ଯୋଗକୁଣ୍ଡଳା, ଉଦ୍‌ୟଜାଗନ, ରୁଦ୍ରାକ୍ଷ, ଗଣପତି, ଜାଗନ, ଦର୍ଶନ, ଡାରସାର, ମହାବାଜ୍ୟ, ପଞ୍ଚବ୍ରହ୍ମ, ପ୍ରାଣାଗ୍ନି ହୋତ୍ର ॥ ୩୫ ॥

ଗୋପାଳତପନ, କୃଷ୍ଣ, ଯାଜ୍ଞବଲ୍ୟ, ବରାହ, ଶାନ୍ତ୍ୟାୟନା, ହୟଗ୍ରୀବ, ଦରାହ୍ରେୟ, ଗାରୁଡ଼, କଳିସତରଣ, ଜାଗନି, ସୌଭାଗ୍ୟ, ସରସ୍ଵତୀରହସ୍ୟ, ରଚ ଓ ମୁକ୍ତିଲୋପନିଷତ୍ ॥ ୩୬ ॥

ଉକ୍ତ ଅଷୋଡଶରତ୍ ଉପନିଷତ୍ ମନୁଷ୍ୟବର୍ଣ୍ଣର ଆଧିଦୈବିକ, ଆଧିଭୌତିକ ଓ ଆଧ୍ୟାତ୍ମିକ, ଏହି ଡାସପ୍ରୟ ବିଜ୍ଞାନ କରେ । ଅଷୋରରଶଚ ଉପନିଷତ୍‌ର ଗୁଡ଼ ଓ ଡାପୁର୍ଯ୍ୟାଦି ସମୁଦାୟ ହୃଦୟଜାଗନି ଚରିତ୍ରାରିଲେ ମାନବଗଣର ଦିବ୍ୟଜ୍ଞାନ ଉଦ୍‌ବିତ ହୁଏ, ସଂସାର ବୈରାଗ୍ୟ ଜନ୍ମେ ଏବଂ ଅସାର ସଂସାରର ବାସନା ନିବାରଣ ହୁଏ ॥ ୩୭ ॥

ଯେଉଁମାନେ ଚେଦବିଦ୍ୟା ବିଶାରଦ, ବ୍ରତପରାୟଣ, ସ୍ଵାନବିଶୁଦ୍ଧଦେହ ଏବଂ ଆତ୍ମତତ୍ତ୍ଵବିତ୍ ସର୍ବଗୁରୁର ମୁଖକମଳରୁ ପୂର୍ବପଣ୍ଡାର ବିହିତ ସ୍ଵ ସ୍ଵ ଶାନ୍ତିମନ୍ତ୍ରର ସହିତ

(୧) କୁଣ୍ଡଳା—ଯୋଗକୁଣ୍ଡଳାପନିଷତ୍ । (୨) ଉଦ୍‌ୟ—ଉଦ୍‌ୟଜାଗନୋପନିଷତ୍ । (୩) ଗଣ—ଗଣପତ୍ୟୁପନିଷତ୍ । (୪) ଦର୍ଶନ—ଜାଗନଦର୍ଶନୋପନିଷତ୍ । (୫) ଅଗ୍ନିହୋତ୍ରଂ—ପ୍ରାଣାଗ୍ନିହୋତ୍ରୋପନିଷତ୍ । (୬) କଳି—କଳିସତରଣୋପନିଷତ୍ । (୭) ରହସ୍ୟ—ସରସ୍ଵତୀରହସ୍ୟୋପନିଷତ୍ ।

ଗୁହ୍ୟତ୍ଵାଞ୍ଜୋରରଶତଂ ଯେ ପଠତି ଦ୍ଵିକୋରମାଃ ।
 ପ୍ରାରଞ୍ଜକ୍ଷୟପର୍ଯ୍ୟନ୍ତଂ ଜୀବନ୍ତୁ ତ୍ଵା ଭବତି ତେ ॥ ୩୯ ॥
 ତତଃ କାନକଶାଦେବ ପ୍ରାରଞ୍ଜେ ତୁ କ୍ଷୟଂ ଗତେ ।
 ବୈବେହୀଂ ମାମକାଂ ମୁକ୍ତିଂ ଯାତି ନାତ୍ଵ୍ୟତ୍ତୁ ସଂଶୟଃ ॥ ୪୦ ॥
 ସର୍ବେଽପନିଷତାଂ ମଧ୍ୟେ ସାରମଞ୍ଜୋରରଂ ଶତଂ ।
 ସକୃତ୍ ଶ୍ରବଣମାତ୍ରେଣ ସର୍ବାଘ୍ନୋଘନିକୃତନଂ ॥ ୪୧ ॥
 ମୟୋପଦିଷଂ ଶିଷ୍ୟାୟ ତୁଭ୍ୟଂ ପବନନନ୍ଦନ ! ।
 ରବଂ ଶାସ୍ତ୍ରଂ ମୟାଦିଷଂ ଗୁହ୍ୟମଞ୍ଜୋରରଂ ଶତଂ ॥ ୪୨ ॥
 ସ୍ଵାନତୋଽଞ୍ଜାନତୋ ବାପି ପଠତାଂ ବନ୍ଧମୋଚକଂ ।
 ରାଜ୍ୟଂ ଦେୟଂ ଧନଂ ଦେୟଂ ଯାଚତଃ କାମପୁରଣଂ ॥ ୪୩ ॥
 ଇଦମଞ୍ଜୋରରଶତଂ ନ ଦେୟଂ ଯସ୍ୟ କସ୍ୟଚିତ୍ ।
 ନାହିକାୟ କୃତସ୍ତାୟ ଦୁରାଚାରରତୟା ବୈ ॥ ୪୪ ॥

ଅଞ୍ଜୋରରଶତ ଉପନିଷତ୍ ଶ୍ରବଣ କରି ତତ୍ ପ୍ରସଙ୍ଗରେ ଆଲୋଚନା କରନ୍ତି, ସେମାନେ ପୂର୍ବସଞ୍ଚିତ ପାପପୁଣ୍ୟ କ୍ଷୟ ପର୍ଯ୍ୟନ୍ତ ଜୀବନ୍ତୁ ତୁ ଅଟନ୍ତି ॥ ୩୯-୩୯ ॥

ଅନନ୍ତର ପୂର୍ବାଜ୍ଞିତ ଧର୍ମାଧର୍ମ ପରିକ୍ଷୟ ପ୍ରାପ୍ତ ହେଲେ ଦେହ ବିସର୍ଜନ କରି ମର୍ତ୍ତ୍ୟାୟୁକ୍ୟାଦି ମୁକ୍ତିପଦ ଲାଭ କରନ୍ତି, ଏଥିରେ ଅଶୁମାତ୍ର ସଂଶୟ ନାହିଁ ॥ ୪୦ ॥

ଯେତେ ପ୍ରକାର ଉପନିଷତ୍ ଅଛି, ତନ୍ମଧ୍ୟରେ ପୂର୍ବକଥିତ ଅଞ୍ଜୋରରଶତ ଉପନିଷତ୍ କେବଳ ସାରତମ, ଏହି ଅଞ୍ଜୋରରଶତ୍ ଉପନିଷତ୍ ଅଗ୍ରେ ମାତ୍ର ବର୍ଣ୍ଣକୃତରରେ ପ୍ରବିଷ୍ଟ ହେଲେ, ଶ୍ରେଣ୍ଡୁବର୍ଣ୍ଣର ସର୍ବପ୍ରକାର ପାପରାଶି ବିନଷ୍ଟ ହୁଏ ॥ ୪୧ ॥

ପବନନନ୍ଦନ । ତୁମ୍ଭେ ଆମର ପ୍ରିୟଶିଷ୍ୟ, ଆମେ ତୁମକୁ ଏହି ଅଞ୍ଜୋରରଶତ ଉପନିଷତ୍ ଉପଦେଶ କରୁଁ । ଆମର ଉପଦିଷ୍ଟ ସେହି ଅଞ୍ଜୋରରଶତ ଉପନିଷତ୍ ଅତି ଗୋପନୀୟ ଏବଂ ତୁମ୍ଭେସୁଦ୍ଧା ଉକ୍ତ ଉପନିଷତ୍ ସକଳ ଅତି ଗୋପନରେ ରଖିବ ॥ ୪୨ ॥

ଯେ ବ୍ୟକ୍ତି ଞ୍ଜାନତଃ ଜିମ୍ବା ଅଞ୍ଜାନତଃ ପ୍ରସଙ୍ଗ କ୍ରମରେ ମଧ୍ୟ ଯଦି ଅଗ୍ରେ ମାତ୍ର ମତୁକ୍ତ ଅଞ୍ଜୋରରଶତ ଉପନିଷତ୍ ମନାଦିଦମୁଦୟ ଅଭ୍ୟାସ କରେ, ସେହି ବ୍ୟକ୍ତି ଉଦ୍ଧବନରୁ ମୁକ୍ତ ହୁଏ । ଯେବେ କେହି ରାଜ୍ୟ ଜିମ୍ବା ଧନ ପ୍ରାର୍ଥନା କରେ ତେବେ ଯାଚକର କାମନାଦୁଷ୍ଟାରେ ଉକ୍ତକୁ ସେହି ଅଭିକଷିତ ରାଜ୍ୟ ଓ ଧନ ପ୍ରାପନ କରିବ, ତଥାପି ସାଧାରଣ ମନୁଷ୍ୟକୁ ଏହି ଅଞ୍ଜୋରରଶତ ଉପନିଷତ୍ ପ୍ରଦାନ କରିବ ନାହିଁ ॥ ୪୩ ॥

ଯେଉଁମାନେ ଉତ୍ତର ସ୍ଵୀକାର କରନ୍ତି ନାହିଁ, ସେଉଁମାନେ ପରକୃତ ଉପକାରକୁ ଉପକାର ବୋଲି ମାନନ୍ତି ନାହିଁ, ସେଉଁମାନେ ଦୁଷ୍ଟିୟାରେ ଆସକ୍ତ, ସେଉଁମାନେ ମତ୍ତବିହୀନ

ମରୁତ୍ତିବିମୁଖାୟାପି ଶାସ୍ତ୍ରଗର୍ଭେଷୁ ମୁହ୍ୟତେ ।
 ଗୁରୁଭକ୍ତିବିହୀନାୟ ଦାତବ୍ୟଂ ନ କଦାଚନ ॥ ୪୫ ॥
 ସେନାପରାୟ ଶିକ୍ଷ୍ୟାୟ ହିତପୁତ୍ରାୟ ମାରୁତେ ।
 ମରୁତ୍ରାୟ ସୁଶୀଳାୟ କୁଳାନାୟ ସୁମେଧସେ ॥ ୪୬ ॥
 ସମ୍ୟକ୍ ପରାକ୍ଷ୍ୟ ଦାତବ୍ୟମେବମଞ୍ଜୋରଂଶତଂ ।
 ଯଃ ପଠେଚ୍ଛୁଣ୍ଣାୟାପି ସ ମାନେତି ନ ସଂଶୟଃ ॥ ୪୭ ॥
 ଚକେତଦୁଚାରୁ୍ୟତ୍ ।

ବିଦ୍ୟାହତେ ବ୍ରାହ୍ମଣମାଜରାମ ଗୋପାୟ ମାସେଦଧ୍ୟକ୍ଷେହମସ୍ମି ।
 ଅସୁୟକାୟାନୁଚକେ ଶଠାୟ ମାମାନ୍ତୁୟାଦ୍‌ବାର୍ଯ୍ୟବତା ତଥାସ୍ୟାଂ ॥ ୪୮ ॥
 ଯମେତୈଷ ବିଦ୍ୟା ଶୁଚମପ୍ରମରଂ ମେଧାବିନଂ ବ୍ରହ୍ମଚର୍ଯ୍ୟୋପପରଂ ।
 ଅସ୍ଵାରମାନୁପସରାୟ ସମ୍ୟକ୍ ପରାକ୍ଷ୍ୟ ବଦ୍ୟାବୈଷ୍ଣବାମାମୁନିଷାମିତି ॥ ୪୯ ॥
 ଅଥ ହୈନଂ ଶ୍ରୀରାମଚନ୍ଦ୍ରଂ ମାରୁତିଃ ପପ୍ରୁହ ।
 ଉତ୍ସବେଦ୍ୟତିତିକାଗେନ ପୃଥକ୍ ଶାନ୍ତି ମନୁଚ୍ଛୁହାତି ॥ ୫୦ ॥

ହୋଇ କେବଳ ଶାସ୍ତ୍ରଗର୍ଭରେ ନିରତ ଥାନ୍ତି, ଯେଉଁମାନେ ଗୁରୁଦେବଙ୍କଠାରେ ଭକ୍ତି କରି
 ନାହିଁ, ସେମାନଙ୍କୁ କଦାଚ ଏହି ଉପନିଷଦ୍ ପ୍ରଦାନ କରିବ ନାହିଁ ॥୪୪-୪୫॥

ହେ ମାରୁତନନ୍ଦନ ! ଯେ ସଜଳ ଶିକ୍ଷ୍ୟ ମତ୍ସେନାପରାୟଣ, ଶୁଭକାର୍ଯ୍ୟରେ ତତ୍ପର,
 ମରୁତ୍ତିରେ ଏକାନ୍ତ ଅନୁରକ୍ତ, ସତ୍ସଂସ୍କାରମୁକ୍ତ, କୁଳାନ ଓ ଜାଣ୍ଠମେଧାବିଶିଷ୍ଟ ସେମାନଙ୍କୁ
 ଉତ୍ତମରୂପେ ପରାକ୍ଷା କରି ଏହି ଅଷୋରରଶତ ଉପନିଷଦ୍ ପ୍ରଦାନ କରିବ । ଯେ ବ୍ୟକ୍ତି ଏହି
 ଉପନିଷଦ୍ ସଜଳ ଭକ୍ତିସହକାରେ ଅଭ୍ୟାସ ବା ଶ୍ରବଣ କରେ ସେହି ବ୍ୟକ୍ତି ନିଶ୍ଚୟ ଆମକୁ
 ପ୍ରୀତ୍ଵ ହୁଏ ॥ ୪୬-୪୭ ॥

କେତରେ କଥିତ ଅଛି ଯେ ବ୍ରାହ୍ମଣ କେବଳ ବେଦବିଦ୍ୟାର ଅଧିକାରୀ, ବ୍ରାହ୍ମଣ ଉକ୍ତ
 ବିଦ୍ୟାକୁ ସର୍ବଦା ଗୋପନ କରି ରଖିବ । ଯେଉଁମାନେ ସର୍ବଦା ପରନିନ୍ଦା କରନ୍ତି ଏବଂ ଯେ
 ସଜଳ ଲୋଭ କପଟଚାରୀ ଓ ଶଠ ସେମାନଙ୍କ ନିକଟରେ ଉକ୍ତ ବିଦ୍ୟା ପ୍ରକାଶ କରିବ ନାହିଁ ।
 ଏହିରୂପେ କରେ କେବଳ ସେହି ବିଦ୍ୟା ବାର୍ଯ୍ୟବତା ହୁଏ ॥ ୪୮ ॥

ଶାସ୍ତ୍ରାନୁଶୀଳନରେ ତତ୍ପର, ଅପ୍ରମର, ମେଧାବୀ ଓ ବ୍ରହ୍ମଚର୍ଯ୍ୟାକ୍ରତପରାୟଣ ଏହି ରୂପ
 ବ୍ୟକ୍ତି କେବେ ଅଭ୍ୟାସ କରିବା ନିମନ୍ତେ ଗୁରୁ ସମୀପରେ ଉପସିତ ହେଲେ ଗୁରୁଦେବ ଆସନ
 ଶିଷ୍ୟକୁ ସମ୍ୟକ୍‌ରୂପେ ପରାକ୍ଷା କରି ବୈଷ୍ଣବା ଜାଣ୍ଠା ପ୍ରଦାନ କରିବେ ॥ ୪୯ ॥

ଅନନ୍ତର ପବନତନୟ ହନୁମାନ ଶ୍ରୀରାମଚନ୍ଦ୍ରଙ୍କୁ ପୁନର୍ବାର ଚିହ୍ନାୟା କରେ । କେଉଁ କେଉଁ
 ବେଦର ବି ବି ଶାନ୍ତି ମତ୍ତ ଅଛି ତାହା ଅନୁଗ୍ରହ କରି ଆମ ନିକଟରେ ଲୋକରୁ ॥୫୦॥

ସହୋବାଚ ଶ୍ରୀରାମଃ ।

୧ । ୨ । ୩ । ୪ । ୫ । ୬ ।

ଏତରେୟ କୌଷାତକା ନାଦବିହୀନପ୍ରକୋଧ ନିର୍ବାଣ ମୁଦୁଜ-

୭ । ୮ । ୯ । ୧୦ ।

କ୍ଷମାନିକା ତ୍ରିପୁରା ହୌଭାଗ୍ୟ ବହୁରାମା ମୁରୁବେଦଗତାନାଂ ଦଶସଂଖ୍ୟକା-
ନାମୁପନିଷଦଂ ବାହ୍ରେ (୧) ମନସାତି ଶାନ୍ତିଃ ॥ ୫୧ ॥

୧ । ୨ । ୩ । ୪ । ୫ । ୬ ।

ଉତ୍ତାମାଦ୍ୟ ବୃହଦାରଣ୍ୟକ ଜାଗଜ ହଂସ ପରମହଂସ ସୁବାକ

୭ । ୮ । ୯ । ୧୦ । ୧୧ । ୧୨ । ୧୩ ।

ମହିକା ନିରାଳୟ ତ୍ରିଶିଖା ବ୍ରାହ୍ମଣମଣ୍ଡଳ ବ୍ରାହ୍ମଣଦ୍ଵୟତାରକ ପୈଙ୍ଗବ ଭିକ୍ଷୁ
୧୪ । ୧୫ । ୧୬ । ୧୭ । ୧୮ । ୧୯ ।

ତୁରୀୟାତାଧ୍ୟାୟ ଉରସାର ଯାଜ୍ଞବଲ୍ୟ ଶାତ୍ୟାୟନା ମୁକ୍ତିକାମାଂ ଶୁକ୍ଳ-
ପଦ୍ମବୈଦ-ରତାନାମେକୋନବିଂଶତିସଂଖ୍ୟକାନାମୁପନିଷଦାଂ ପୂର୍ଣ୍ଣମଦଃ (୨) ଭୃତି
ଶାନ୍ତିଃ ॥ ୫୨ ॥

୧ । ୨ । ୩ । ୪ । ୫ । ୬ ।

କଠବଲ୍ଲୀ ଚୈତ୍ତିରାୟକ ବ୍ରହ୍ମ କୈବଲ୍ୟ ଶ୍ଵେତାଶ୍ଵତର ଭର୍ତ୍ତି

ଶ୍ରୀରାମଚନ୍ଦ୍ର ବୋରଲେ, ଏତରେୟ, କୌଷାତକା, ନାଦବିହ୍ନୁ, ଆନୁପ୍ରକୋଧ, ନିର୍ବାଣ, ମୁଦ୍‌ଗଳ, ଅକ୍ଷମାନିକା, ତ୍ରିପୁରା ଓ ବହୁତ ରତ୍ନବେଦଗତର୍ଣିତ ଉଚ୍ଚବଶୋପନିଷଦର ବାହ୍ରେ ମନସି ରତ୍ୟାଦି ଶାନ୍ତି ମତ୍ତ ॥ ୫୧ ॥

ଉତ୍ତ, ବୃହଦାରଣ୍ୟକ, ଜାଗଜ, ହଂସ, ପରମହଂସ, ସୁବାକ, ମହିକା, ନିରାଳୟ, ତ୍ରିଶିଖା, ବ୍ରାହ୍ମଣମଣ୍ଡଳ, ବ୍ରାହ୍ମଣଦ୍ଵୟତାରକ, ପୈଙ୍ଗବ, ଭିକ୍ଷୁ, ତୁରୀୟ, ଅତାତାଧ୍ୟାୟ, ଉରସାର, ଯାଜ୍ଞବଲ୍ୟ, ଶାତ୍ୟାୟନା ଓ ମୁକ୍ତିକା ଶୁକ୍ଳପଦ୍ମବୈଦଗତର୍ଣିତ ଉଚ୍ଚ ଏକୋନବିଂଶତି ସଂଖ୍ୟକ ଉପନିଷଦର ପୂର୍ଣ୍ଣ ମଦଃ ରତ୍ୟାଦି ଶାନ୍ତିମତ୍ତ ॥ ୫୨ ॥

(୧) ଓଁ ବାହ୍ରେ ମନସି ପ୍ରତିଷ୍ଠିତା ମନୋ ମୋ ବାଚି ପ୍ରତିଷ୍ଠିତ ମାବିରାବାର୍ଣ୍ଣଧ୍ୟୁ ବେଦବ୍ୟ ମଶ୍ରୀଶାୟଃ ଶୁକ୍ଳ ମୋ ମା ପ୍ରଥାସାରନେନାଧୁ ଚେ ନାକୋରାତ୍ରାନ୍ ସହଧାମୃତଂ ବଦିଷ୍ୟାମି ସତ୍ୟଂ ବଦିଷ୍ୟାମି ତନ୍ନାମବତୁ ଚନ୍ଦ୍ରୋର ମବଦୁବତୁ ମାମବତୁ ବୋରଂ । ଓଁ ଶାନ୍ତିଃ ଶାନ୍ତିଃ ଶାନ୍ତିଃ । ହରିଃ ଓଁ ।

(୨) ଓଁ ପୂର୍ଣ୍ଣମଦଃ ପୂର୍ଣ୍ଣମଦଂ ପୂର୍ଣ୍ଣାତ୍ ପୂର୍ଣ୍ଣମୁଦତ୍ୟତେ । ପୂର୍ଣ୍ଣସ୍ୟ ପୂର୍ଣ୍ଣମାଦୟ ପୂର୍ଣ୍ଣମେବାବଶିଷ୍ୟତେ । ଓଁ ଶାନ୍ତିଃ ଶାନ୍ତିଃ ଶାନ୍ତିଃ । ହରି ଓଁ ।

୭ । ୮ । ୯ । ୧୦ । ୧୧ । ୧୨ । ୧୩ ।
 ନାରାୟଣାମୃତବିନ୍ଦୁ ମୃତନାଦ କାଳାଗ୍ନିରୁଦ୍ର କ୍ଷୁଦ୍ଧିକା ସର୍ବଦାର ଶୁକରହସ୍ୟ
 ୧୪ । ୧୫ । ୧୬ । ୧୭ । ୧୮ । ୧୯ । ୨୦ ।
 ତେଜୋବିନ୍ଦୁ ଧାନବିନ୍ଦୁ ବ୍ରହ୍ମବିଦ୍ୟା ଯୋଗତତ୍ତ୍ୱ ଦକ୍ଷିଣାମୂର୍ତ୍ତି ସହ ଶାରୀରକ
 ୨୧ । ୨୨ । ୨୩ । ୨୪ । ୨୫ । ୨୬ । ୨୭ । ୨୮ ।
 ଯୋଗଶିଖିକାକ୍ଷରାକ୍ଷୟବଧୂତ କଠରୁଦ୍ର ହୃଦୟ ଯୋଗକୃଷ୍ଣନିଳା ପଞ୍ଚବ୍ରହ୍ମ
 ୨୯ । ୩୦ । ୩୧ । ୩୨ ।

ପ୍ରାଣାଗ୍ନିହୋତ୍ର ବରାହ କବିସତରଣ ସରସ୍ୱତୀରହସ୍ୟାନାଂ କୃଷ୍ଣଯଜୁର୍ବେଦ-
 ଗଜନାଂ ଦ୍ୱାତ୍ରିଂଶଦ୍ୱ୍ୟଂଖ୍ୟଜନାମୂପନିଷଦଂ ସହନାବବଦ୍ଧିତି (୧) ଶାନ୍ତିଃ ॥ ୫୩ ॥
 ୧ । ୨ । ୩ । ୪ । ୫ । ୬ ।

କେନ ଜ୍ଞାତୋଗ୍ୟାଭୂଣି ମୈତ୍ରାୟଣା ମୈତ୍ରେୟା ବଜ୍ରସୂଚିକ
 ୭ । ୮ । ୯ । ୧୦ । ୧୧ । ୧୨ । ୧୩ । ୧୪ ।
 ଯୋଗବୃତ୍ତାମଣି ବାସୁଦେବ ମହତ୍ ସଂନ୍ୟାସାଦ୍ୟତ କୃଷ୍ଣିକା ସାବିତ୍ରୀ ରୁଦ୍ରାକ୍ଷ
 ୧୫ । ୧୬ ।

ଜାବାଳଦର୍ଶନ ଜାବାଳାନାଥ ସାମବେଦଗର୍ଗଜାଥ ଷୋଡ଼ଶସଂଖ୍ୟଜନାମୂପ-
 ନିଷଦମାପ୍ୟାୟଦ୍ଧିତି (୨) ଶାନ୍ତିଃ ॥ ୫୪ ॥

କଠରୁଦ୍ରା, ଦୈବିରାୟକ, ବ୍ରହ୍ମ, କୈବଲ୍ୟ, ଶ୍ରେଣଶୁଦର, ଗର୍ଭ, ନାରାୟଣ, ଅମୃତବିନ୍ଦୁ,
 ଅମୃତନାଦ, କାଳାଗ୍ନିରୁଦ୍ର, କ୍ଷୁଦ୍ଧିକା, ସର୍ବଦାର, ଶୁକରହସ୍ୟ, ତେଜୋବିନ୍ଦୁ, ଧାନବିନ୍ଦୁ,
 ବ୍ରହ୍ମବିଦ୍ୟା, ଯୋଗତତ୍ତ୍ୱ, ଦକ୍ଷିଣାମୂର୍ତ୍ତି, ସହ, ଶାରୀରକ, ଯୋଗଶିଖା, ଏକାକ୍ଷର, ଅକ୍ଷି,
 ଅବଧୂତ, କଠରୁଦ୍ର, ହୃଦୟ, ଯୋଗକୃଷ୍ଣନିଳା, ପଞ୍ଚବ୍ରହ୍ମ, ପ୍ରାଣାଗ୍ନିହୋତ୍ର, ବରାହ, କବିସତରଣ
 ଓ ସରସ୍ୱତୀରହସ୍ୟ, କୃଷ୍ଣ ଯଜୁର୍ବେଦଗର୍ଗଜାଥ ଉକ୍ତ ଦ୍ୱାତ୍ରିଂଶଦ୍ୱ୍ୟଂଖ୍ୟକ ଉପନିଷଦ୍ୱର ସହନାବବଦ୍ଧୁ
 ଉତ୍ୟାଦି ଶାନ୍ତି ମନ୍ତ୍ର ॥ ୫୩ ॥

କେନ, ଜ୍ଞାତୋଗ୍ୟ, ଆରୁଣି, ମୈତ୍ରାୟଣା, ମୈତ୍ରେୟା, ବଜ୍ରସୂଚିକ, ଯୋଗ-
 ବୃତ୍ତାମଣି, ବାସୁଦେବ, ମହତ୍, ସଂନ୍ୟାସ, ଅଦ୍ୟତ, କୃଷ୍ଣିକା, ସାବିତ୍ରୀ, ରୁଦ୍ରାକ୍ଷ,
 ଜାବାଳଦର୍ଶନ ଓ ଜାବାଳା ସାମବେଦଗର୍ଗଜାଥ ଉକ୍ତ ଷୋଡ଼ଶସଂଖ୍ୟକ ଉପନିଷଦ୍ୱର ଆପ୍ୟାୟବୁ
 ଉତ୍ୟାଦି ଶାନ୍ତିମନ୍ତ୍ର ॥ ୫୪ ॥

(୧) ଓଁ ସହନାବବଦ୍ଧୁ ସହଜୈ ଭୁନକ୍ତୁ ସହଦାର୍ଯ୍ୟଂ ଜରଣାବହୈ । ତେଜସ୍ୱିନାବଧ୍ୟାତମାସୁ
 ବାଦିଦ୍ୱିଜାବହୈ ॥ ଓଁ ଶାନ୍ତିଃ ଶାନ୍ତିଃ ଶାନ୍ତିଃ ॥ ହରି ଓଁ ॥

(୨) ଓଁ ଆପ୍ୟାୟବୁ ମମାଜ୍ଞାନି ବାବ୍ରାଣାଶ୍ୱକ୍ଷୁଃ ଶ୍ରୋତ୍ରମଥୋବକମିନ୍ଦ୍ରିୟାଣି ଚ ସର୍ବାଣି
 ସର୍ବଂ ବ୍ରହ୍ମୋପନିଷଦଂ । ମାତଂ ବ୍ରହ୍ମ ନିରାକୃର୍ଯ୍ୟାଂ ମାମାବ୍ରହ୍ମନିରାକରୋତନିରାକରଣ-
 ମଗ୍ନନିରାକରଣମୋକ୍ଷୁ ତଦାମୁନି ନିରତେୟ ଉପନିଷଦ୍ୱସୂଧର୍ମାଣେ ମୟି ସବୁ ॥ ଓଁ ଶାନ୍ତିଃ ଓଁ
 ଶାନ୍ତିଃ ଓଁ ଶାନ୍ତିଃ । ହରିଃ ଓଁ ।

୧ । ୨ । ୩ । ୪ । ୫ । ୬ ।

ପ୍ରଶ୍ନ ମଣ୍ଡକ ମାଣ୍ଡୁକ୍ୟାଧର୍ବଶିରୋଃଅର୍ବଶିଖା ବୃହଜାବାକ

୭ । ୮ । ୯ । ୧୦ । ୧୧ । ୧୨ ।

ନୃସିଂହତାପନା ନାରଦପରିବ୍ରାଜକ ସାତା ସରଭ ମହାନରାୟଣ ରାମରହସ୍ୟ
୧୩ । ୧୪ । ୧୫ । ୧୬ । ୧୭ । ୧୮ ।

ରାମତାପନା ଶାଣ୍ଡିଲ୍ୟ ପରମହଂସ ପରିବ୍ରାଜକାଳପୂର୍ଣ୍ଣା ସୂର୍ଯ୍ୟାନ୍ ପାଶୁପତ
୧୯ । ୨୦ । ୨୧ । ୨୨ । ୨୩ । ୨୪ । ୨୫ ।

ପରବ୍ରହ୍ମ ତ୍ରିପୁରାତପନ ଦେବୀ ଭାବନା ଭସ୍ମ ଜାବାକ ଗଣପତି ମହା-
୨୬ । ୨୭ । ୨୮ । ୨୯ । ୩୦ । ୩୧ ।

ବାକ୍ୟ ରୋପାକତାପନ କୃଷ୍ଣ ହୟଗ୍ରୀବ ତରାତ୍ରେୟ ଗାରୁଡ଼ାନାମାଧର୍ବ-
ବେଦଋତାନାମେକତ୍ରିଂଶଦ୍‌ସଂଖ୍ୟାନାମୁପନିଷଦଂ ଋତୁଂ କର୍ଣ୍ଣେରିରିତି (୧)
ଶାନ୍ତି ॥ ୫୫ ॥

ମୁମୁକ୍ଷୁଃ ପୁରୁଷାଃ ସାଧନଚତୁଷ୍ଟୟସମ୍ପନ୍ନାଃ ଶ୍ରଦ୍ଧାବନ୍ଧୁଃ ସର୍ବକୃଳକ ଭବଂ
ଶ୍ରେତ୍ରିୟଂ ଶାସ୍ତ୍ରବାସନ୍ତ୍ୟଂ ସୁଶଚକମକୁଟିଳଂ ସର୍ବଭୂତହିତେ ରତଂ ଦୟାସମୁଦ୍ରଂ
ସର୍ବଭୁତ୍ ବିଧିବଦୁପସଙ୍ଗମ୍ୟାପହାରପାଶୟୋଃଷୋଭରଣତୋପନିଷଦଂ ବିଧିବଦଧ୍ୟାତ୍ୟ

ପ୍ରଶ୍ନ, ମଣ୍ଡକ, ମାଣ୍ଡୁକ୍ୟ, ଅଧର୍ବଶିରଃ, ଅଧର୍ବଶିଖା, ବୃହଜାବାକ, ନୃସିଂହତାପନା,
ନାରଦପରିବ୍ରାଜ, ସାତା, ସରଭ, ମହାନରାୟଣ, ରାମରହସ୍ୟ, ରାମତାପନା, ଶାଣ୍ଡିଲ୍ୟ,
ପରମହଂସପରିବ୍ରାଜ, ଅଳପୂର୍ଣ୍ଣା, ସୂର୍ଯ୍ୟାନ୍, ପାଶୁପତ, ପରବ୍ରହ୍ମ, ତ୍ରିପୁରାତପନ,
ଦେବୀ, ଭାବନା, ଭସ୍ମ, ଜାବାକ, ଗଣପତି, ମହାବାକ୍ୟ, ରୋପାକତାପନ, କୃଷ୍ଣ,
ହୟଗ୍ରୀବ, ତରାତ୍ରେୟ, ଓ ଗାରୁଡ଼, ଅଧର୍ବ ବେଦାଚର୍ଣ୍ଣିତ ଏହି ଏକତ୍ରିଂଶଦ୍ ଉପନିଷଦର
ଋତୁଂକର୍ଣ୍ଣେରିଃ ଇତ୍ୟାଦି ଶାନ୍ତିମନ୍ତ୍ର ॥ ୫୫ ॥

(୧) ଓଁ ଋତୁଂ କର୍ଣ୍ଣେରିଃ ଶୁଣ୍ଠୁୟାମ ଦବଭଦ୍ରଂ ପଶ୍ୟେମ ଅକ୍ଷରିର୍ଯଜ୍ଞା । ଶିବି
ରଜିେଶୁଷୁରଂ ସପ୍ତସ୍ତନୁରିର୍ବିଶମଦେବହିତଂ ଯତାୟୁଃ ॥ ଓଁ ଶାନ୍ତିଃ ଶାନ୍ତିଃ ଶାନ୍ତିଃ ॥ ହରିଃ ଓଁ ॥
ଶ୍ରୀବଶମନନନିଦିଧ୍ୟାସନାନି ନୈରତର୍ଯ୍ୟେଣ କୃତ୍ୱା ପ୍ରାରତ୍ତକ୍ଷୟାଦେହପ୍ରୟତ୍ତଜଂ
ପ୍ରାପ୍ୟାପାଧିନିର୍ମୁକ୍ତପଚାକାଶକର୍ ପରିପୂର୍ଣ୍ଣତା ବିଦେହମୁକ୍ତିଃ ସୈବ ଜୈବଲ୍ୟମୁକ୍ତିରିତି ।
ଅତଏବ ବ୍ରହ୍ମଲୋକସ୍ତା ଅପି ବ୍ରହ୍ମମୁଖାଦ୍‌ବେଦାତ୍ତ ଶ୍ରୀବଶାଦିଂ କୃତ୍ୱା ତେନ ସହ ଜୈବଲ୍ୟଂ
ନଭତେ । ଅତଃ ସର୍ବେଷାଂ ଜୈବଲ୍ୟମୁକ୍ତିର୍ଜ୍ଞାନମାତ୍ରେଣୋକ୍ତା । ନ କର୍ମସାଂଖ୍ୟ-
ଯୋଗୋପାସନାଦିଗିରିତ୍ୟୁପନିଷନ୍ ॥ ୫୬ ॥

ଇତି ପ୍ରଥମୋଽଧ୍ୟାୟଃ ।

ଯେଉଁମାନେ ମୁକ୍ତି ଅଭିଳାଷ କରନ୍ତି ସେମାନେ ଚତୁଷ୍ପଦ ସାଧନ* ଯୁକ୍ତ ହୋଇ ଶ୍ରଦ୍ଧାବାନ୍ ସର୍ବକୁଳସମ୍ପୃତ, ବ୍ରାହ୍ମଣ, ଶାସ୍ତ୍ରାନୁରକ୍ତ ଗୁଣବାନ୍ ସରଳାଞ୍ଜକରଣ, ପ୍ରାଣିଚର୍ଚ୍ଚର ହିତକାର୍ଯ୍ୟରେ ନିରତ ଓ ଦୟାଶୀଳ ସର୍ବଗୁଣୁକ ନିକଟରେ ବିଧିପୂର୍ବକ ଗମନ କରି ନୂତନଜନ୍ମପୁତ୍ରରେ ଯଥାବିଧି ଅଷୋରରଶତ ଉପନିଷଦ ଅଭ୍ୟାସ କରି ଯାବତ୍କାଳ ପୂର୍ବ ସଫଳ ପାପ ପୁଣ୍ୟ କ୍ଷୟ ନ ହୁଏ, ତାବତ୍କାଳ ନିରନ୍ତର ଶ୍ରବଣ, ମନନ ଓ ନିବିଧାସନ କରିବ, ଅନନ୍ତର ଯେତେବେଳେ ପୁର୍ବାର୍ଜିତ ପାପ ପୁଣ୍ୟ କ୍ଷୟ ହେବ ତତ୍କାଳରେ ସୁନ, ସୂକ୍ଷ୍ମ ଏବଂ ଅତିବାହିକ ଏହି ତିନି ଦେହ ଲଙ୍ଘ ହୋଇ ଜୀବ ଓ ଆତ୍ମାର ଐକ୍ୟ ଜ୍ଞାନ ଜନ୍ମିବ, ଯେମତ ଯାବତ୍କାଳ ଘଟ ବିଦ୍ୟମାନ ଥାଏ, ତାବତ୍କାଳ ସେହି ଘଟ ମଧ୍ୟଗତ ଆକାଶକୁ ପୃଥକ୍ ବୋଲି ବୋଧହୁଏ, ଯେତେବେଳେ ଉକ୍ତ ଘଟ ନଷ୍ଟ ହୋଇଯାଏ ତତ୍କାଳରେ ଆଉ ସେହି ଘଟାକାଶର ପାର୍ଥକ୍ୟ ପ୍ରତୀତି ହୁଏ ନାହିଁ, କେବଳ ଏକମାତ୍ର ନିରୁପାଧି ମହାକାଶ ପ୍ରତୀତି ହୁଏ । ତେମତ ହୃଦୟାକାଶର ଅଦ୍ୱିତୀୟ ପୂର୍ଣ୍ଣ ବ୍ରହ୍ମଜ୍ଞାନ ଆବିର୍ଭୂତ ହୁଅଇ । ଏହାକୁ କେବଳ ବିଦେହ ମୁକ୍ତି ଅର୍ଥାତ୍ କୈବଲ୍ୟ ମୁକ୍ତି ବୋଲି । ଅତଏବ ଯେଉଁମାନେ ବ୍ରହ୍ମଲୋକରେ ଅବସିତି କରନ୍ତି, ସେମାନେ ମଧ୍ୟ ବ୍ରହ୍ମମୁଖରୁ ବେଦାନ୍ତ ଶ୍ରବଣ କରି ସେହି ବେଦାନ୍ତ ପ୍ରସାଦରେ କେବଳ କୈବଲ୍ୟ ଲାଭ କରନ୍ତି । ଏହି ନିମିତ୍ତ ବ୍ରହ୍ମଜ୍ଞାନ କେବଳ ବିଦେହମୁକ୍ତିର କାରଣ । କଦାଚ ବ୍ରହ୍ମଜ୍ଞାନ ବ୍ୟତିରେକେ କର୍ମଯୋଗୋପାସନାଦିଦ୍ୱାରା ବିଦେହମୁକ୍ତି ହୁଏ ନାହିଁ ॥ ୫୬ ॥

ପ୍ରଥମ ଅଧ୍ୟାୟ ସମାପ୍ତ ।

*[୧] ନିତ୍ୟ ଓ ଅନିତ୍ୟବସ୍ତୁ ବିଚାର, [୨] ଉତ୍କଳରେ ଓ ପରକାଳରେ ପଳ ଲେଖର ଉଚ୍ଚାରଣ, [୩] ଶମ, ଦମ, ଉପରତି, ତିତିକ୍ଷା, ସମାଧାନ ଓ ଶ୍ରଦ୍ଧା ଏହି ସବୁକ ସମ୍ପର୍କି, [୪] ମୋକ୍ଷାଭିଳାଷ ।

ଦ୍ଵିତୀୟୋଽଧ୍ୟାୟଃ ।

ତଥାହୈନଞ୍ଚ ଶ୍ରୀରାମଚନ୍ଦ୍ରଂ ମାରୁତିଃ ପପ୍ରୁହ ।
କେୟଂ ଜୀବନ୍ତୁ ଗ୍ରିଃ କେୟଂ ବିଦେହମୁକ୍ତିଃ କିମା ତଦ୍ଵ ପ୍ରମାଣଂ
କଥଂ ବା ତତ୍ଵିଦିଃ ସିଦ୍ଧ୍ୟା ବା କିଂ ପ୍ରୟୋଜନମିତି ॥ ୧ ॥

ସହୋବାଚ ଶ୍ରୀରାମ ।

ପୁରୁଷସ୍ୟ କର୍ତ୍ତୃତ୍ଵ-ଭୋକ୍ତୃତ୍ଵ ସୁଖଦୁଃଖାଦିନିଃସଂଶୟିରଥର୍ଥାଃ କ୍ଲେଶରୂପ-
ଦ୍ଵାହବନ୍ତୋ ଭବତି । ତଦ୍ଵିରୋଧନଂ ଜୀବନ୍ତୁ ଗ୍ରିଃ । ଉପାଧିବିନିର୍ମୂଳ ଘଟାଜାଣବଦ୍
ପ୍ରାରହକ୍ଷୟାଦ୍ଵିଦେହମୁକ୍ତିଃ । ଜୀବନ୍ତୁ ଗ୍ରି ବିଦେହମୁକ୍ତ୍ୟାରଘୋରରକ୍ଷାତୋପନିଷଦଃ
ପ୍ରମାଣଂ । କର୍ତ୍ତୃତ୍ଵାଦି ଦୁଃଖାନିବୃତ୍ତିଦ୍ଵାରା ନିତ୍ୟାନନ୍ଦାବ୍ୟାପ୍ତିଃ ପ୍ରୟୋଜନଂ ଭବତି ।
ତତ୍ପୁରୁଷପ୍ରୟଦ୍ଵୟାଧଂ ଭବତି । ଯଥା ପତ୍ରକାମେଷିନୀ ପୁତ୍ରଂ ବାଣିକ୍ୟାଦିନୀ ବିଭଂ
ଜ୍ୟୋତିଷୋମେନ ସ୍ଵର୍ଗଂ ତଥା ପୁରୁଷପ୍ରୟଦ୍ଵୟାଧ୍ୟ ଦେହାତ ଶ୍ରବଣାଦିନିତପମାଧିନା
ଜୀବନ୍ତୁ ତ୍ୟାଦିକାଭୋ ଭବତି । ସର୍ବବାସନା କ୍ଷୟାରଲୁପ୍ତଃ ॥ ୨ ॥

ଅନନ୍ତର ପବନତଳୟ ହନୁମାନ୍ ଶ୍ରୀରାମଚନ୍ଦ୍ରକୁ ପୁନର୍ବାର ଜିଜ୍ଞାସା କଲେ,
ପ୍ରଭୋ ! ଜୀବନ୍ତୁ ଗ୍ରି କି ? ଏବଂ ବିଦେହମୁକ୍ତି ବା କାହାକୁ ବୋଲି ? ଉକ୍ତ ମୁକ୍ତିଦ୍ଵୟର
କି ପ୍ରମାଣ ଅଛି ? କି କାରଣରେ ବା ସେହି ମୁକ୍ତି ହୁଏ ? ଏବଂ ମୁକ୍ତି ହେଲେ ବା
କି ପ୍ରୟୋଜନ ସିଦ୍ଧ ହୁଏ ॥ ୧ ॥

ଶ୍ରୀରାମଚନ୍ଦ୍ର ବୋଲିଲେ, ଆମେ କର୍ମୀ, ଆମେ ଭୋକ୍ତା, ଏହି ସୁଖ, ଏହି
ଦୁଃଖ ଇତ୍ୟାଦି ଜ୍ଞାନ କେବଳ ମନୁଷ୍ୟଚର୍ମର ଚିରବୃତ୍ତିଧର୍ମ, ଉକ୍ତ ଧର୍ମ ମନୁଷ୍ୟଗଣକୁ
ଅଶେଷ କ୍ଲେଶରେ ନିପତିତ କରି ବନ୍ଧ ରଖିଅଛି । ଯଦ୍ଵାକାଳରେ ଉକ୍ତ ଜ୍ଞାନ ସକଳ
ଲୟ ହୋଇ ଆତ୍ମାରେ ଏକମାତ୍ର ବ୍ରହ୍ମଜ୍ଞାନ ଉଦିତ ହୁଏ, ସେହି କାଳରେ ମନୁଷ୍ୟ
ମୁକ୍ତି ଲାଭ କରେ, ସେହି ମୁକ୍ତିକି ଜୀବନ୍ତୁ ଗ୍ରି ବୋଲନ୍ତି । ଯେମତ ପଟାକାଶ ମହାକାଶ
ମିଶ୍ରିତ ହେଲେ ନିରୂପାଧି ଆକାଶ ପ୍ରଜାତ ହୁଏ, ତତ୍ତୁପ ପୂର୍ବକୃତ ଶୁଭାଶୁଭ ଅଦୃଶ
ବିନଷ୍ଟ ହୋଇ ଜୀବ ଓ ଆତ୍ମାର ଏକ୍ୟ ଜ୍ଞାନ ଜନ୍ମେ । ତାହାକୁ କେବଳ ବିଦେହମୁକ୍ତି
ବୋଲନ୍ତି । ଅଷ୍ଟୋତ୍ତରଶତ ଉପନିଷଦ୍ଵରେ ଉକ୍ତ ଜୀବନ୍ତୁ ଗ୍ରି ଓ ବିଦେହମୁକ୍ତିଦ୍ଵୟର
ପ୍ରମାଣ ପ୍ରାପ୍ତ ହୁଏ । କର୍ତ୍ତୃତ୍ଵ ଭୋକ୍ତୃତ୍ଵାଦି ଜ୍ଞାନର ନିବୃତ୍ତି ହୋଇ ସର୍ବବା ସୁଖାନୁଭବ
କେବଳ ମୁକ୍ତିର ପ୍ରୟୋଜନ । ମୁକ୍ତ ପୁରୁଷର କୌଣସି ଦୁଃଖାନୁଭବ ହୁଏ ନାହିଁ,
ସର୍ବବା ପରମାନନ୍ଦ ଅନୁଭୂତ ହୁଏ । ଏହି ହେତୁରୁ ଲୋକମାନେ ମୁକ୍ତି କାମନା କରନ୍ତି ।
ସେହି ମୁକ୍ତି ମଧ୍ୟ ପୁରୁଷର ଯଦ୍ଵର ଅନାୟତ ନୁହେଁ । ମନୁଷ୍ୟଗଣ ସଚିଶେଷ ଯଦ୍ଵ
କଲେ ମୁକ୍ତିପଦ ପାଇପାରନ୍ତି । ଯେମତ ପତ୍ରକାମାବ୍ୟକ୍ତି ପୁତ୍ରେଷ୍ଠିଯଜ୍ଞ କରି ପୁତ୍ର ଲାଭ

ଅତ୍ର ଶ୍ଳୋକା ଚବତି ।

ଉତ୍ତାସୁତ୍ତ ଶାସ୍ତିତଂ ଚେତି ପୌରୁଷଂ ଦ୍ଵିବିଧଂ ମତଂ ।
 ତତ୍ତ୍ଵୋତ୍ତାସୁତମନର୍ଥାୟ ପରମାର୍ଥାୟ ଶାସ୍ତିତଂ ॥ ୩ ॥
 ଲୋକବାସନୟା ଜତୋଃ ଶାସ୍ତ୍ରବାସନୟାପି ତ ।
 ଦେହବାସନୟା ଜ୍ଞାନଂ ଯଥାବର୍ତ୍ତେବ ଜାୟତେ ॥ ୪ ॥
 ଦ୍ଵିବିଧୋ ବାସନାବ୍ୟୁତ୍ତଃ ଶୁଭର୍ଣ୍ଣୋତ୍ତାସୁତଶ୍ଚ ଯୋ ।
 ବାସନୌସ୍ତେନ ଶୁଭେନ ତତ୍ର ବେଦନୁମାୟସେ ॥୫॥
 ତତ୍ ଜ୍ଞମେଶାଶୁ ଚେନୈତ ମାମକଂ ପଦମାପୁଂହି ।
 ଅଥ ବେଦଶୁଭୋଭାବସ୍ତ୍ଵାଂ ଯୋଜୟତ୍ୟତିସଙ୍କତେ ॥୬॥
 ପ୍ରାକ୍ରମସ୍ତବସୌ ଯଦ୍ଵାଜେତବ୍ୟୋ ଭବତୀ କପେ । ।
 ଶୁଭଶୁଭାଭ୍ୟାଂ ମାର୍ଗାଭ୍ୟାଂ ବହତୀ ବାସନାସରିତ୍ ।
 ପୌରୁଷେଣ ପ୍ରପଦେନ ଯୋଜନାୟା ଶୁଭେ ପଥ ॥ ୭ ॥

କରେ, ଧନାର୍ଥୀ ଚାଣ୍ଡିତ୍ୟାଦିଦ୍ଵାରା ଧନ ପ୍ରାପ୍ତ ହୁଏ, ସ୍ଵର୍ଗାଭିଳାଷୀ ଜ୍ୟୋତିଷୋମାଦି-
 ଦ୍ଵାରା ସ୍ଵର୍ଗ ପାଏ, ତେମନ୍ତ ମନୁଷ୍ୟଗଣ ଆତ୍ମତତ୍ତ୍ଵଚିତ୍ ପଞ୍ଚିତଗଣକ ନିକଟରେ
 ଯଦ୍ଵପୂର୍ବକ ବେଦାଭାଦି ଶ୍ରବଣ କରି ସମାଧିଦ୍ଵାରା ଜୀବନ୍ତୁ ଚି ପ୍ରକୃତି ଅଭିଳାଷିତ ମୁକ୍ତି
 ଭାବରେ ଅଧିକାରୀ ହୋଇପାରନ୍ତି । ସର୍ବପ୍ରକାର ବାସନା ପରିତ୍ୟାଗ କରିପାରିଲେ
 ମୁକ୍ତିଲାଭ ହୁଏ ॥ ୨ ॥

ଆତ୍ମତତ୍ତ୍ଵଚିତ୍ ପଞ୍ଚିତଗଣ ଶୋକଚି ପୁରୁଷର ଶକ୍ତି ଦୁଇ ପ୍ରକାର, ପ୍ରଥମ
 ଶାସ୍ତ୍ରବିଗ୍ରହିତ, ଦ୍ଵିତୀୟ ଶାସ୍ତ୍ରାନୁଯାୟିନୀ, ସେହି ଦ୍ଵିବିଧ ଶକ୍ତି ମଧ୍ୟରେ ଶାସ୍ତ୍ରବିଗ୍ରହିତ ଶକ୍ତି
 ମନୁଷ୍ୟମାତ୍ରର ଅନର୍ଥ ସଂପଦନ କରେ, ଶାସ୍ତ୍ରାନୁଯାୟିଣୀ ଶକ୍ତି ପରମାର୍ଥ ପ୍ରଦାନ
 କରେ ॥ ୩ ॥

ଲୋକବାସନା, ଶାସ୍ତ୍ରବାସନା ଓ ଦେହବାସନା ଏହି ତ୍ରିବିଧ ବାସନା ମଧ୍ୟରୁ
 କୌଣସି ବାସନାଦ୍ଵାରା ମନୁଷ୍ୟର ଯଥାର୍ଥ ଉତ୍ତର ଜ୍ଞାନ ଜନ୍ମିପାରେ ନାହିଁ ॥ ୪ ॥

ମନୁଷ୍ୟର ବାସନା ଦୁରପ୍ରକାର, ଶୁଭବାସନା ଓ ଅଶୁଭବାସନା, ଶୁଭବାସନା-
 ଦ୍ଵାରା କେବଳ ମନୁଷ୍ୟ ଉତ୍ତରକୁ ଜାଣିପାରେ । ହନୁମାନ୍ । ତୁମେ ସେହି ଶୁଭବାସନାର
 ଅନୁଚର୍ଚ୍ଚା ହୋଇ କାର୍ଯ୍ୟାନୁଷ୍ଠାନ କର, ତାହା ହେଲେ ଆମର ନିତ୍ୟଧାନ ପାଇବ ।
 ଅଶୁଭବାସନା ତୁମକୁ ମହାଶଙ୍କଟରେ ନିଯୋଜିତ କରିବ ॥ ୫-୬ ॥

କପିବର । ତୁମେ ଯଦ୍ଵପୂର୍ବକ ପୂର୍ବାଚ୍ଛିତ ପାଠ ପୂଣ୍ୟ ଜୟ କର, ବାସନାନତୀ
 ଅନବରତ ଶୁଭାଶୁଭ ପଥରେ ବହୁଅଛି । ତୁମେ ସ୍ଵାୟ ପୁରୁଷତ୍ଵଦ୍ଵାରା ସବିଶେଷ ଯଦ୍ଵ
 କରି ବାସନାନତୀକୁ ଶୁଭପଥରେ ପ୍ରବାହିତ କର ॥ ୭ ॥

ଅଶୁଭେଷୁ ସମାବିଷ୍ଠଂ ଶୁଭେଷ୍ଠେବାବତାରୟେତ୍ ।
 ଅଶୁଭାତାଳିତଂ ଯାତି ଶୁଭଂ ତସ୍ୟାଦପାତରତ୍ ॥୮ ॥
 ପୌରୁଷେଣ ପ୍ରଯତ୍ସେନ ହାନୟେତିଉବାଳକଂ ।
 ଦ୍ରାଘଭ୍ୟାସକଶାଦ୍ଯାତି ଯତା ତେ ବାସନାଦୁୟଂ ।
 ତଦାଭ୍ୟାସସ୍ୟ ସାପଲ୍ୟଂ ଚିହି ତୁମରିମର୍ଦ୍ଦନଂ ॥ ୯ ॥
 ସହିଷ୍ଣାୟାମପି ଭୁଶଂ ଶୁଭାମେବ ସମାତର ।
 ଶୁଭାୟାଂ ବାସନାବୁଦ୍ଧୌ ନ ବୋଷାୟ ମରୁତ୍ସୁତ ! ॥ ୧୦ ॥
 ବାସନାକ୍ଷୟବିଜ୍ଞାନ ମନୋନାଶା ମହାମତେ ! ।
 ସମକାଳଂ ଚିରାତ୍ୟତ୍ତା ଭବନ୍ତି ଫଳଦା ମତାଃ ॥ ୧୧ ॥
 ଦ୍ରୁୟମେବ ସମଂ ଯାବନ୍ନଭ୍ୟସ୍ତସ୍ତ ପୁଞ୍ଜପୁଞ୍ଜ !
 ଗବନ ପଦସଂପ୍ରାପ୍ତିର୍ଗବତ୍ୟପି ସମାଶତୈଃ ॥ ୧୨ ॥

ଯେ ବାସନା ଅଶୁଭ ପଥରେ ପ୍ରତିଷ୍ଠ ହୋଇଅଛି, ସେହି ବାସନାକୁ ଶୁଭକାର୍ଯ୍ୟରେ ବିଯୋଜିତ କରିବ । ଅଶୁଭବାସନା ଚିରକୁ ପରିତ୍ୟକ୍ତିତ କରେ ଏହି ନିମିତ୍ତ ସର୍ବଦା ଶୁଭବାସନାରେ ଚିରାର୍ପଣ କର ॥୮ ॥

ମନୁଷ୍ୟ ଯଦ୍‌ପୂର୍ବକ ସ୍ଵାୟ ପୌରୁଷଦ୍ଵାରା ଚିରରୂପ ଭାବକୁ ହାନନ କରିବ । ଚିର ବଶାଭୂତ ହେଲେ କେବଳ ସର୍ବକାର୍ଯ୍ୟ ସିଦ୍ଧ ହୁଏ । ଯେତେବେଳେ ବାସନା ଉଭୟ ପଥରେ ପରିତ୍ୟକ୍ତିତ ହେଉଥାଏ, ତେତେବେଳେ ଅଭ୍ୟାସବଶତଃ ଅଶୁଭପଥରୁ ନିବର୍ତ୍ତିତ କରି ଶୁଭପଥରେ ପ୍ରେରଣ କରିବ । ହେ ପରବ୍ରତ ! ଏହାଦ୍ଵାରା ବାସନା ସଫଳ ହୁଏ ॥ ୯ ॥

ହେ ପବନନନ୍ଦନ ! ଯଦ୍‌ଜାଳରେ ବାସନାଦ୍ରୁୟର ସଦେହ ଉପସ୍ଥିତ ହେବ, ତେତେବେଳେ ଯହିଁରେ ଶୁଭବାସନାର ଉତ୍ତର ହୁଏ, ସେହିରୂପ କାର୍ଯ୍ୟ କରିବ । ଶୁଭବାସନାର ବୃଦ୍ଧି ହେଲେ କଦାଚ ଦୋଷାଶଙ୍କା ନଥାଏ ॥ ୧୦ ॥

ବାସନାକ୍ଷୟ, ବିଜ୍ଞାନ ଓ ମନୋନାଶ ଏହି ତିନୋଟି କାର୍ଯ୍ୟ ସମକାଳରେ ଅଭ୍ୟାସ କରିବ । ଏହି ପ୍ରକାରେ ବହୁକାଳ ଅଭ୍ୟାସ କଲେ କେବଳ ଉକ୍ତ କାର୍ଯ୍ୟଦ୍ରୁୟର ଫଳ ପ୍ରାପ୍ତ ହୁଏ ॥୧୧ ॥

ପୂର୍ବେକ୍ତ କାର୍ଯ୍ୟ ତିନୋଟି ସମକାଳରେ ଅଭ୍ୟାସ କରିବ, ବହୁ କାଳ ଏହିରୂପ ଅଭ୍ୟାସ କଲେ କେବଳ କାର୍ଯ୍ୟଦ୍ରୁୟ ଫଳପ୍ରାପ୍ତ ହୁଏ । କିନ୍ତୁ ସମକାଳରେ ବହୁ ବିବସ ପର୍ଯ୍ୟନ୍ତ ପୁଞ୍ଜ ପୁଞ୍ଜ ଅଭ୍ୟାସ ନକଲେ କଦାଚ ଫଳ ପ୍ରାପନ କରେ ନାହିଁ ॥୧୨ ॥

ଏକୈକଶୋ ନିଷେବ୍ୟନ୍ତେ ଯତ୍ୟତେ ତିରମପ୍ୟକଂ ।
 ତନ ସିଦ୍ଧିଂ ପ୍ରୟତ୍ନତି ମତ୍ତାଃ ସଂକାର୍ଯତା ଇବ ॥ ୧୩ ॥
 ତ୍ରିଭିରେଡୈଶ୍ଵିରାତ୍ୟର୍ଥେର୍ହୃଦୟଗ୍ରହଣୋ ଦୃଢ଼ାଃ ।
 ନିଃଶକମେତ ନଶ୍ୟନ୍ତି ବିସହ୍ଲୋଦାଦଗୁଣା ଇବ ॥ ୧୪ ॥
 ଜନ୍ମାତରଶତାତ୍ୟନ୍ତା ମିଥ୍ୟା ସଂସାରବାସନା ।
 ସା ତିରାଜ୍ୟାସଯୋଗେନ ବିନା ନ କ୍ଷାୟତେ କୃଚିତ୍ ॥ ୧୫ ॥
 ତସ୍ମାତ୍ ସୌମ୍ୟା । ପ୍ରୟତ୍ନେନ ପୌରୁଷେଣ ବିବେକିନା ।
 ଭୋଗେନ୍ନାଂ ହୃତତସ୍ୟନ୍ତା ବ୍ରହ୍ମମେବ ସମାଶ୍ରୟ ॥ ୧୬ ॥
 ତସ୍ମାଦ୍ବାସନୟା ତ୍ୟକ୍ତଂ ମନୋବନ୍ଧଂ ବିହର୍ତ୍ତୁଧ୍ୟାଃ ॥
 ସମ୍ୟଗ୍ବାସନୟା ତ୍ୟକ୍ତଂ ମୁକ୍ତମିତ୍ୟରିଧୀୟତେ ॥ ୧୭ ॥
 ମନୋ ନିର୍ବାସନାଭ୍ୟବମାଚରାଣୁ ମହାଜପେ । ।
 ସମ୍ୟଗାଲୋଚନାଦ୍ଵୟତ୍ୟାଦ୍ଵାସନା ପ୍ରତିକ୍ଷାୟତେ ॥୧୮॥

ଯଦି ଉକ୍ତ କାର୍ଯ୍ୟପ୍ରୟ ଏକଦା ସମଜାଳରେ ଅଭ୍ୟାସ ନକରି ଗୋଟିଏ ଗୋଟିଏ
 କରି ପୃଥକ୍ ପୃଥକ୍ ଅଭ୍ୟାସ କରାଯାଏ ତାହା ହେଲେ ଯଦ ପ୍ରାପ୍ତିର ଅଣା ନଥାଏ ।
 ଯେଉଁଠି ଜନସମାଜରେ ପ୍ରକାଶିତ ମତ୍ତ ଉପ କଲେ ସେହି ଜସ୍ତୁମତ୍ତ କୌଣସି ଫଳ
 ପ୍ରଦାନ କରି ନପାରେ, ସେହିରୂପ ପୂର୍ବୋକ୍ତ କାର୍ଯ୍ୟପ୍ରୟ ସମଜାଳଭ୍ୟାସ ନହେଲେ
 ବାଣ୍ଟିତ ଫଳ ଦେଇପାରେ ନାହିଁ ॥ ୧୩ ॥

ଯେଉଁଠି ମୁଣ୍ଡାଳ ଛେଦନ କଲେ ତଦନ୍ତର୍ଗତ ସୂତ୍ରସନଳ ଚିର ଯୋଗଯାଏ
 ସେହିରୂପ ପୂର୍ବୋକ୍ତ କାର୍ଯ୍ୟପ୍ରୟ ପୁନଃପୁନଃ ଅଭ୍ୟାସ କଲେ ନିଶ୍ଚୟ ସଂସାରବାସନା
 ବିନଷ୍ଟ ହୁଏ ॥ ୧୪ ॥

ଯେ ମିଥ୍ୟା ସଂସାରବାସନା ପୂର୍ଣ୍ଣ ପୂର୍ଣ୍ଣ ଶତ ଶତ ଜହୁରୁ ତଦି ଆସୁଅଛି,
 ସେହି ଅସାର ସଂସାରବାସନା ଉକ୍ତ କାର୍ଯ୍ୟପ୍ରୟର ତିରାଜ୍ୟାସ ତ୍ୟତାତ ଶୟ ହୁଏ
 ନାହିଁ ॥ ୧୫ ॥

ହନୁମାନ୍ ! ଏହି ନିମିତ୍ତ ତୁମ୍ଭେ ସର୍ବ ପ୍ରୟତ୍ନରେ ସ୍ଵାୟ ବିବେକଶକ୍ତି ଦ୍ଵାରା
 ଭୋଗବାସନାକୁ ହୃଦରେ ପରିତ୍ୟାଗ କରି ପୂର୍ବୋକ୍ତ କାର୍ଯ୍ୟପ୍ରୟ ଆଶ୍ରୟ କର ॥ ୧୬ ॥

ଏହି କାରଣରୁ ଆତ୍ମତତ୍ତ୍ଵଚିତ୍ ପଞ୍ଚିତରଣ ବାସନାଯୁକ୍ତ ମନକୁ ବନ୍ଧ ଓ
 ବାସନାବିହୀନ ମନକୁ ସମ୍ୟକ୍ ମୁକ୍ତ ବୋଲନ୍ତି ॥ ୧୭ ॥

କର୍ପିବର ! ମନକୁ ବାସନାବିହୀନ କର । ପୂର୍ବୋକ୍ତ କାର୍ଯ୍ୟପ୍ରୟର ସମ୍ୟକ୍
 ଆଲୋଚନାଦ୍ଵାରା ବାସନା ବିଲୟ ପ୍ରାପ୍ତ ହୋଇଯାଏ । ୧୮ ॥

ବାସନାବିଲୟେ ବେତଃ ଶମମାୟାତି ତାପବତ୍ ।
 ବାସନାତ ସଂପରିତ୍ୟଜ୍ୟ ମୟି ବିଦ୍ମୁଦ୍ରାବିଗ୍ରହେ ।
 ଯଦ୍ଭିଷତି ଗତବ୍ୟଗ୍ରଃ ସୋହଂ ସଚ୍ଚିଦ୍‌ସୁଖାୟକଃ ॥ ୧୯ ॥
 ସମାଧିମଥଁ କର୍ମାଣି ମାଳରୋତୁ ଜରୋତୁ ବା ।
 ହୃଦୟେନାଶୁ ସର୍ବେହୋ ମୁକ୍ତ ଏବୋରମାଶୟଃ ॥ ୨୦ ॥
 ନୈଷର୍ମ୍ୟେଣ ନ ତସ୍ୟାର୍ଥଓପ୍ୟାଥୋଽସ୍ତି ନ କର୍ମାବିଃ ।
 ନ ସମାଧାନ ଜାପ୍ୟାଭ୍ୟାଂ ଯସ୍ୟ ନିର୍ବାସନଂ ମନଃ ॥ ୨୧ ॥
 ସତ୍ୟକ୍ରମାସନାନ୍ୱୈନାଦୁତେ ନାସ୍ତ୍ୟରମଂ ପଦଂ ।
 ବାସନାହାନମପ୍ୟେତଜ୍ଞସ୍ତୁରାଦାନ୍ତ୍ରିୟଞ୍ଚ ସ୍ୱତଃ ।
 ପ୍ରବର୍ତ୍ତତେ ବହିଃସ୍ୱାର୍ଥେ ବାସନାମାତ୍ରକାରଣଂ ॥ ୨୨ ॥
 ଅଯତ୍ନୋପନ ତେଷୁଃସ୍ତ୍ରୀ ଦୁର୍ ବ୍ରବ୍ୟେଷୁ ଯଥା ପୁନଃ ।
 ନିରାଗମେତ ପତତି ତଦ୍‌ବୁଂ କାର୍ଯ୍ୟେଷୁ ଧାରଧୀଃ ॥ ୨୩ ॥

ବାସନା ବିଲୟ ପ୍ରାପ୍ତ ହେଲେ ଚିରର ଶମତା ହୁଏ, ଯେ ବ୍ୟକ୍ତି ସଂସାରବାସନା
 ସମ୍ୟକ୍ ପରିତ୍ୟାଗ କରି ଆମର ସେହି ସଚ୍ଚିଦାନନ୍ଦମୟ ନିରାକାର ରୂପରେ ଆଶ୍ରୟ
 ହୁଏ, ସେହି ବ୍ୟକ୍ତି ନିତ୍ୟସୁଖର ଅଧିକାରୀ ହୋଇପାରେ ॥ ୧୯ ॥

ସମାଧି ଅଥବା କ୍ରିୟାନୁଷ୍ଠାନ କରୁ ବା ନକରୁ ଯେ ବ୍ୟକ୍ତିର ହୃଦୟରେ
 କୌଣସିରୂପ ବାସନା ଉଦ୍‌ବିତ ହୁଏ ନାହିଁ, ସେହି ବ୍ୟକ୍ତି ମୁକ୍ତ ଓ ମହାଶୟ ॥ ୨୦ ॥

ସମାଧି ଓ ଜପଦ୍ୱାରା ଯାହାର ମନର ବାସନା ନିବୃତ୍ତି ହୁଏ ନାହିଁ, କ୍ରିୟାନୁଷ୍ଠାନ
 ନ କଲେ ସୁଦ୍ଧା ତାହାର ଅଭିବ୍ୟକ୍ତିତ ଅର୍ଥ ଭାଗ ହୁଏ ନାହିଁ, ଏବଂ କ୍ରିୟାର ଆଚରଣ
 କଲେ ମଧ୍ୟ କୌଣସି ଫଳ ବର୍ଣ୍ଣେ ନାହିଁ । ଅତଏବ ସମାଧି ଓ ଜପଦ୍ୱାରା ଚିରର
 ହୈର୍ଯ୍ୟ ସମ୍ପାଦନ କରିବା କର୍ତ୍ତବ୍ୟ ॥ ୨୧ ॥

ସର୍ବପ୍ରକାର ଅଶୁଭବାସନା ପରିତ୍ୟାଗ ପୂର୍ବକ ମୌନାବଲମ୍ବନ କରି ଏକାଗ୍ର
 ଚିତ୍ତରେ ଈଶ୍ୱରଙ୍କ ଉପାସନା ନକଲେ କଦାପି ପରମପଦ ଭାଗ ହୁଏ ନାହିଁ ।
 ଅଶୁଭବାସନା ମନକୁ ସଂସାରରେ ଆକୃଷ୍ଟ କରି ରଖେ । ସୁରାବତଃ ବାସନାବିହୀନ
 ଚକ୍ଷୁରାଦି ଇନ୍ଦ୍ରିୟ ଯେ ବାହ୍ୟ ବିଷୟରେ ସମାକୃଷ୍ଟ ହୁଏ, ବାସନା କେବଳ ତାହାର
 କାରଣ ॥ ୨୨ ॥

ଯେମିତି ଅୟତ୍ନକର ବ୍ରହ୍ମବ୍ୟ ବିଷୟରେ ଚକ୍ଷୁ ନିପତିତ ହୁଏ, ସେହିରୂପେ
 ସ୍ଥିରଧା ବ୍ୟକ୍ତି ସୁଦ୍ଧା ବାସନା ପ୍ରେରିତ ହୋଇ ବୈଷୟିକ କାର୍ଯ୍ୟରେ ଅନବରତ ନିଯୁକ୍ତ
 ଥାଏ ॥ ୨୩ ॥

ଭାବଦଳିଦ୍ରୁକଟିତାମନୁରୂପାଞ୍ଚ ମାରୁତେ । ।
 ଚିରସ୍ୟୋପୂଜିତରମାଂ ବାସନାଂ ମୁନୟୋ ବିଭୁଃ ॥ ୨୪ ॥
 ଦୁଃଖାଭ୍ୟସ୍ତପତାଫୈକଭାବନାବଚିତଞ୍ଚକଂ ।
 ଚିତ୍ତଂ ସଂଜାୟତେ ଜଗୁଜ୍ଜନାମନଶକାରଣଂ ॥ ୨୫ ॥
 ବାସନାବଶତଃ ପ୍ରାଣସ୍ତଦ୍ଭେନ ଚ ବାସନା ।
 କ୍ରିୟତେ ଚିତ୍ତଜାକ୍ରମିସ୍ୟ ତେନ ଶାନ୍ତାକୁରନ୍ତମଃ ॥ ୨୬ ॥
 ସ୍ତେ ବାଜେ ଚିତ୍ତବୃକ୍ଷସ୍ୟ ପ୍ରାଣସ୍ତଦନବ୍ୟସନେ ।
 ଏକସ୍ମିଂଶ୍ଚ ତୟୋଃ କ୍ଷୀଣେ କ୍ଷିପ୍ରଂ ହେ ଅପି ନଶ୍ୟତଃ ॥ ୨୭ ॥
 ଅସଙ୍ଗତ୍ୟତତରତ୍ତ୍ୱାଭବତ୍ତାବନବର୍ଜନାତ୍ ।
 ଶରୀରନାଶବର୍ଣ୍ଣିତ୍ୱାଦ୍ବାସନା ନ ପ୍ରବର୍ତ୍ତତେ ।
 ବାସନାସଂପରିତ୍ୟାଗାଦିତ୍ତଂ ଗହୁତ୍ୟଚିରତଂ ॥ ୨୮ ॥

ଆମୃତବ୍ରହ୍ମ ପଣ୍ଡିତଗଣ ଚିତ୍ତର ଅନୁରୂପ ଅବସ୍ଥା ଓ ଜ୍ଞାନଦ୍ୱାରା ପ୍ରକାଶିତ
 ମାନସିକ ଭାବଚିତ୍ତେଷୁ ବାସନା ବ୍ୟକତି ॥ ୨୪ ॥

ଚିତ୍ତପରିଚିତ ପଦାର୍ଥର ଏକମାତ୍ର ଭାବନାଦ୍ୱାରା ଚିତ୍ତର ବ୍ୟକ୍ତ୍ୟ ଜନ୍ମେ, ସେହି
 ଚିତ୍ତଚକ୍ରତା କେବଳ ଜରାମରଣାଦିର ଆଦିକାରଣ ॥ ୨୫ ॥

ପ୍ରାଣ ବାସନାର ବିଭାଗିତ ହୋଇ ଚକ୍ର ହୁଏ, ପ୍ରାଣର ଚକ୍ରତାରେ ପୁନର୍ଗତ
 ବିସ୍ମୟବାସନା ଜନ୍ମେ । ବାସନା ଜନ୍ମିଲେ ମନଃ ସେହି ବାସନାର ଅନୁଗତ ହୋଇ
 କାର୍ଯ୍ୟରେ ପ୍ରବୃତ୍ତ ହୁଏ ଏବଂ ଚିତ୍ତଜାତ ବିଷୟଭୋଗଜନିତ ଅଜିହ୍ୱତ୍ୱର ସୁଖରେ
 ଭୁକ୍ତ ହୋଇ ଆବଦ୍ଧ ଥାଏ । ଯତ୍ନକାଳରେ ପ୍ରାଣର ବ୍ୟକ୍ତ୍ୟ ଓ ବାସନା କ୍ଷୀଣ ହୁଏ,
 ସେହି ସମୟରେ ଉଭୟ ବିନିଷ୍ଠ ହୋଇଯାଏ । ବାସନା ଓ ପ୍ରାଣ ଏହି ଉଭୟ ମଧ୍ୟରେ
 ବାସନା କ୍ଷୀଣ ହେଲେ ପ୍ରାଣ ମଧ୍ୟ କ୍ଷୀଣ ହୁଏ ଏବଂ ପ୍ରାଣର କ୍ଷୟ ହେଲେ ବାସନାର
 ମଧ୍ୟ କ୍ଷୟ ହୁଏ । ଏହିରୂପେ ଉଭୟ ମଧ୍ୟରେ ପରସ୍ପର ଏକର ବିନାଶରେ ଅପରର
 ବିନାଶ ହୁଏ ॥ ୨୬-୨୭ ॥

ଜନ ସମାଜର ସହିତ ସର୍ବଦା ଆଲମ୍ପାଦି ପରିତ୍ୟାଗ ପୂର୍ବକ ଅର୍ଥାତ୍ ନିର୍ଲିପ୍ତ
 ହୋଇ ବ୍ୟବହାର କଲେ ସଂସାରର ଭାବନା ପରିତ୍ୟାଗ ହୁଏ । ଅନନ୍ତର ଯତ୍ନକାଳରେ
 ସଂସାର ଭାବନା ଦୂରାଗୃତ ହୁଏ, ସେହି ସମୟରେ ଶରୀର ବିନଶ୍ଚର ବୋଲି ବୋଧ
 ଜନ୍ମେ, ଶରୀର ବିନଶ୍ଚର ବୋଲି ପ୍ରତୀତି ହେଲେ ଆଉ ଅସାର ସଂସାରରେ ବାସନା
 ଜନ୍ମେ ନାହିଁ । ବାସନା ନିବୃତ୍ତି ହେଲେ ଚିତ୍ତର ଚିନ୍ତା ବିଦୂରିତ ହୋଇ ଶ୍ରେୟସୀ ଭବ୍ତବ
 ହୁଏ ॥ ୨୮ ॥

ଅନ୍ୟଦନଦ୍ୱାରା ସତତଂ ଯଦାନ ମନୁତେ ମନଃ ।
 ଅମନସ୍ତ୍ୱାରା ତତୋଦେବି ପରମୋପଶମପ୍ରଦା ॥ ୨୯ ॥
 ଅଭ୍ୟୁତ୍ତରମଳା ଯାବତ୍ତତାକଞ୍ଚାତତପଃ ।
 ଗୁରୁଶାସ୍ତ୍ରପ୍ରମାଣୈଶ୍ଚ ନିର୍ଣ୍ଣାତଂ ତାବଦ୍ଭବତଃ ॥ ୩୦ ॥
 ତତଃ ପଦ୍ମକଷାୟେନ ନ୍ୟୁନଂ ବିଜ୍ଞାତ ବସ୍ତୁନା ।
 ଶୁଭୋପେୟଂସୌ ବୃଦ୍ଧା ତ୍ୟାଜ୍ୟା ବାସନୌପ୍ରୋ ନିରାଧିନା ॥୩୧ ॥
 ଦ୍ୱିବିଧଈରନାଶୋଽସ୍ତି ସରୁପାରୂପ ଏବ ଚ ।
 ଜୀବନ୍ତୁ ଛଃ ସରୁପଃ ସ୍ୟାଦରୂପୋ ଦେହମୁକ୍ତିଃ ॥ ୩୨ ॥
 ଅସ୍ୟ ନାଶମିଦାନଂ ତ୍ୱଂ ପାବନେ ! ଶୁଣ୍ଠ ସାବରଂ ॥
 ଚିରନାଶାଭିଧାନଂ ହି ଯଦା ତେ ବିଦ୍ୟତେ ପୁଞ୍ଜ ।
 ମୈତ୍ରାଦିବିର୍ଣ୍ଣୈର୍ଣ୍ଣୈର୍ଯୁକ୍ତଂ ଶାନ୍ତିମେତି ନ ସଂଶୟଃ ॥ ୩୩ ॥
 ରୂପୋକ୍ତଦୁବିନିର୍ଣ୍ଣୁକ୍ତଂ ଜୀବନ୍ତୁ ଭବ୍ୟ ତନୁନଃ ।
 ସରୁପୋସ୍ୟୌମନୋନାଶୋ ଜୀବନ୍ତୁ ଭବ୍ୟ ବିଦ୍ୟତେ ।
 ଅରୂପସ୍ତୁ ମନୋନାଶୋ ବୈଦେହୀମୁକ୍ତି ଯୋ ଭବେତ୍ ॥ ୩୪ ॥

ଯଦ୍ଭଜନରେ ମନଃ ବାସନାବିହୀନ ହୋଇ ନିଶ୍ଚେଷ୍ଟ ହୁଏ, ତଦ୍ ଭଜନରେ
 ପରମ ଶାନ୍ତିପ୍ରଦ ବିଚେକର ଉତ୍ପତ୍ତି ହୁଏ ॥ ୨୯ ॥

ହନୁମତ୍ । ଯାବତ୍ ତୁମର ବିଦ୍ୟାଜ୍ଞାନର ଉତ୍ପତ୍ତି ନ ହୁଏ ଓ ଯେତେ ଦିନ
 ଭଗବତ୍ପଦବିଜ୍ଞାନରେ ଅସମର୍ଥ ଥାଅ, ତାବଦ୍ଭଜନ ଗୁରୁବାକ୍ୟ ଓ ଶାସ୍ତ୍ରପ୍ରମାଣଦ୍ୱାରା
 କର୍ଣ୍ଣତ୍ୟ ନିର୍ଣ୍ଣୟଣ କରି ସତପଥରେ ବିଚରଣ କରିବାକୁ ପ୍ରବୃତ୍ତ ହୁଅ ॥ ୩୦ ॥

ଅନନ୍ତର ଯଦ୍ଭଜନରେ ଜ୍ଞାନର ପରିପାକ ହୋଇ ତତ୍ତ୍ୱଜ୍ଞାନର ଉଦୟ ହେବ,
 ତଦ୍ଭଜନରେ ଶୁଭକାସନାସକଳ ମଧ୍ୟ ବିନଷ୍ଟ ହୋଇଯିବ ॥୩୧ ॥

ପୂର୍ବେ ଲିଖିତ ହୋଇଅଛି ଯେ, ମନୋବିନାଶ ଗୋଟିଏ ମୁକ୍ତିର ଜାରଣ, ଉକ୍ତ
 ମନୋବିନାଶ ଦୁଇପ୍ରକାର, ସ୍ୱରୂପ ଓ ଅରୂପ, ତଦୁଧରେ ଜୀବନ୍ତୁକ୍ତିକୁ ସରୂପ ଏବଂ
 ବିଦେହମୁକ୍ତିକୁ ଅରୂପ ବୋଲି ॥ ୩୨ ॥

ପରମନନ୍ଦନ । ଏହିକ୍ଷଣି ଏକାଗ୍ରଚିତ୍ତରେ ମନୋବିନାଶ ଶ୍ରବଣ କର । ଯଦ୍ଭଜନରେ
 ଚିତ୍ତର ବାସନା ନିବାରିତ ହୋଇ ତତ୍ତ୍ୱଜ୍ଞାନର ଆବିର୍ଭାବ ହୁଏ, ତଦ୍ଭଜନରେ ସାଧକ
 ଶଶ୍ୱର ପ୍ରେମରେ ଆଶକ୍ତ ହୋଇ ନିଃସଂଶୟ ପରମାଶାନ୍ତି ଲାଭ କରେ ॥ ୩୩ ॥

ଯେ ମୁକ୍ତିରେ ମାନସରେ ପୁନର୍ବାର ସଂସାରରେ ଜନ୍ମପରିଗ୍ରହର ଅଭିଳାଷ ନଥାଏ,
 ସେହି ମୁକ୍ତିକୁ ଜୀବନ୍ତୁକ୍ତି ଓ ସେହିରୂପ ମନର ଅଭିଳାଷାତୀବକୁ ସରୂପ ମନୋବିନାଶ

ସହସ୍ରାକ୍ଷରଶାଖାଦୁର୍ଲ୍ଲଭନପଦମୁକ୍ତଶାନିନଃ ।
 ଅସ୍ୟ ସଂସାରବୃକ୍ଷସ୍ୟ ମନୋ ମୂଳମିତଂ ଛିତଂ ॥ ୩୫ ॥
 ସକଳ ଏବଂ ଚକ୍ଷୁନ୍ୟ ସକଳୋପଶମେନ ଚତ୍ ।
 ଶୋଷୟାଶ୍ଚ ଯଥା ଶୋଷମେତି ସଂସାରପାତପଃ ॥ ୩୬ ॥
 ଉପାୟ ଏକ ଏବାସ୍ତି ମନସଃ ସୁସ୍ୟ ନିଗ୍ରହେ ।
 ମନସୋଽଭ୍ୟୁଦୟୋ ନାଶୋ ମନୋନାଶୋ ମହୋଦୟଃ । ୩୭ ॥
 ଅମନୋନାଶମଭ୍ୟେତି ମନୋଽସ୍ୟ ସିଶୁଞ୍ଜଳା ।
 ତାବନ୍ନିଶୀବ ବେତାଳା ଚକ୍ଷି ହୃଦି ଭାସନଃ । ୩୮ ॥
 ଏକତତ୍ ସୁଭାଗ୍ୟାସାଦ୍‌ଯାବନ ବିଚିତଂ ମନଃ ।
 ପ୍ରକ୍ଷାଣଚିରତର୍ପସ୍ୟ ନିଗୁହାଚେନ୍ଦ୍ରିୟଦ୍ୱିଷଃ ।
 ପଦ୍ମିନ୍ୟ ଭବ ହେମତେ କ୍ଷୀୟତେ ଭୋଗଭାସନଃ ॥ ୩୯ ॥

ବୋଲନ୍ତି । ଜୀବନୁକ୍ତ ପୁରୁଷର ଉକ୍ତରୂପ ମନୋବିନାଶ ହୁଏ । ବିଦେହମୂଳ ପୁରୁଷର
 ଯେ ମାନସିକ ବିଷୟବାସନାର ଅଭାବ ହୁଏ, ତାହାକୁ ଅରୂପ ମନୋବିନାଶ
 ବୋଲାଯାଏ । ୩୫ ॥

ସଂସାରସ୍ୱରୂପ ମହାବୃକ୍ଷର ସହସ୍ର ସହସ୍ର ଅକ୍ଷର, ଶାଖା, ଦୁର୍ଲ୍ଲ, ଫଳ ଓ
 ପଲୁବ ଅଛି, କିନ୍ତୁ ମନଃ କେବଳ ଉକ୍ତ ବୃକ୍ଷର ମୂଳ ॥ ୩୫ ॥

ବାସନା କେବଳ ଉକ୍ତ ସଂସାର ମହାବୃକ୍ଷର ଆଦିକାରଣ, ହନୁମତ୍ । ବାସନାଚ
 ନିବୃତ୍ତି କରି ସଂସାର ମହାରୁହକୁ ଶୋଷଣ କର ॥ ୩୬ ॥

ପବନନୟନ । ମନୋନିଗ୍ରହର ଗୋଟିଏ ମାତ୍ର ଉପାୟ ଅଛି । ମାନସିକ ଭରତୀ
 ଅର୍ଥାତ୍ ସଂସାରରେ ମନର ଅଧିକ ଅନୁରାଗ କେବଳ କ୍ଷେତ୍ରର ଜାରଣ ଓ
 ମନୋବିନାଶ କେବଳ ମନୋଦୟ ଅର୍ଥାତ୍ ପାରଦ୍ୱିକ ମହାସୁଖର ଉପାୟ ॥ ୩୭ ॥

ମନୁଷ୍ୟର ଚକ୍ରାଧୀନ ଉଦୟ ହେଲେ ମାନସିକ ବାସନାର ହ୍ରାସ ହୁଏ । ଅସ୍ଥାନା
 ମନୁଷ୍ୟ ମନରେ ସଂସାର ବାସନାର ବୃଦ୍ଧି ହୁଏ, ସେହି ବାସନା ଶୁଖିଲାସ୍ୱରୂପ ହୋଇ
 ମନକୁ ବିଷୟରେ ଆବଦ୍ଧ ରଖେ । ଯେମନ୍ତ ରାତ୍ରୀରେ ନିଶୀଚରଣ ପ୍ରକଳ ହୁଅନ୍ତି,
 ସେହିରୂପେ ଅସ୍ଥ ମନୁଷ୍ୟର ବାସନା ବଳବତ୍ତା ହୁଏ ॥ ୩୮ ॥

ମୁକ୍ତିକାମି-ବ୍ୟକ୍ତିର ଯାବତ୍ ମନଃ ପରାଚିତ ନହୁଏ, ତାବତ୍ ଚିରାଭ୍ୟାସଦ୍ୱାରା
 ମନର ଶୈର୍ଷ୍ୟ ସମ୍ପାଦନ କରି ଚିର ଓ ଅହଂକାରର କ୍ଷୟ ଓ ଇନ୍ଦ୍ରିୟରଣର ନିଗ୍ରହ ସାଧନ
 କରିବ । ତାହା ହେଲେ ଯେମନ୍ତ ଯେମନ୍ତ ଜାଳରେ ପଦ୍ମ ସକଳ କ୍ଷୟ ପ୍ରାପ୍ତ ହୁଏ ଅର୍ଥାତ୍
 ଜଳସମାଗମ ଅସ୍ତ ହୁଅଇ ସେହିରୂପେ ଭୋଗଭାସନାର ପରିକ୍ଷୟ ହୁଏ ॥ ୩୯ ॥

ହସ୍ତଂ ହସ୍ତେନ ସଂପାତ୍ୟ ଦକ୍ଷିଣତାମିତ୍ୟୁର୍ଣ୍ଣୟତ ।
 ଅଜ୍ଞାନକ୍ଷୈଃ ସମାକ୍ରମ୍ୟ ଜୟେଦାଦୌ ସ୍ତ୍ରୀଂ ମନଃ ॥ ୪୦ ॥
 ଉପବିଶ୍ରେୟାପବିଶ୍ରେୟକାଞ୍ଚିରତ୍ କେନ ମୁହୁର୍ମୁହୁଃ ।
 ନ ଶକ୍ୟତେ ମନୋ ଜେତୁଂ ବିନାସ୍ତୁକ୍ତିମନିହିତାଂ ॥ ୪୧ ॥
 ଅକ୍ଷୁଣ୍ଣେନ ବିନା ମରୋ ଯଥା ଦୁଃମତଙ୍ଗକଃ ।
 ଅଧ୍ୟାତ୍ମବିଧ୍ୟାଧୁରମଃ ସାଧୁସଙ୍ଗତିରେବ ଚ ॥ ୪୨ ॥
 ବାସନାସଂପରିତ୍ୟାଗଃ ପ୍ରାଣସନ୍ଦନିରୋଧନଂ ।
 ଏତାସ୍ତା ଯୁକ୍ତୟଃ ପୁଞ୍ଜାଃ ସନ୍ନି ଚିତ୍ତଜୟେ କିଳ ॥ ୪୩ ॥
 ସତୀଶ୍ଚ ଯୁକ୍ତିଶ୍ଚେତାସ୍ଚ ହଠାନ୍ନିୟମୟନ୍ତି ଯେ ।
 ଚେତସୋ ଦାପମୁତ୍ସୁକ୍ୟ ବିଚିତ୍ରନ୍ତି ତମୋଜନୈଃ ॥ ୪୪ ॥
 ବିମୁକ୍ତାଃ କର୍ତ୍ତୁମୁଦ୍ଯୁକ୍ତା ଯେ ହତାଜେତସୋ ଜୟଂ ।
 ତେ ନିବଧ୍ଵନ୍ତି ନାଗେନ୍ଦ୍ରମୁନୁରଂ ବିସତକୁରିଃ ॥ ୪୫ ॥
 ଦ୍ଵେ ବାଜେ ଚିତ୍ତବୃକ୍ଷସ୍ୟ ନିବୁରିତ୍ରତଧାରିଣଃ ॥
 ଏକଂ ପ୍ରାଣପରିଷ୍ଠୟେ ଦ୍ଵିତୀୟଂ ବୁଢ଼ଭାବନା ॥
 ସା ହି ସର୍ବଗତା ସମିତ୍ ପ୍ରାଣସନ୍ଦେନ ଚାନ୍ୟତେ ॥ ୪୬ ॥

ଅସ୍ତେ ହସ୍ତଦ୍ଵାରା ହସ୍ତ ମର୍ଦ୍ଦନ, ଦକ୍ଷଦ୍ଵାରା ଦକ୍ଷର୍ଦ୍ଦଣ ଓ ଅଜ୍ଞଦ୍ଵାରା ଅଜ୍ଞ
 ଆକ୍ରମଣ କରି ସ୍ଵାୟ ମନଃକୁ ପରାଜିତ କରିବ ॥ ୪୦ ॥

ବାସନାର ସାବଧାନରେ ଉପବେଶନ କରି ପୁନଃ ପୁନଃ ଚିତ୍ତର ଶ୍ଵେର୍ଯ୍ୟ ସମ୍ପାଦନ
 ଓ ସର୍ବଯୁକ୍ତି ଅବଲମ୍ବନ ବ୍ୟତିରେକେ ମନୋବିଚୟ କରିବାକୁ ଶକ୍ତି ନାହିଁ ॥ ୪୧ ॥

ଯେଉଁପେ ଅକ୍ଷୁଣ୍ଣ ବ୍ୟତିରେକେ ମଦମର ହସ୍ତାକୁ ଶାସିତ କରାଯାଇନପାରେ
 ସେହିରୂପେ ଚିତ୍ତମାତଙ୍ଗ ଅନ୍ୟ ଉପାୟରେ ପରାଜିତ ହୁଏ ନାହିଁ । ଅଧ୍ୟାତ୍ମ ବିଦ୍ୟାର
 ଅଭ୍ୟାସ, ସାଧୁସଙ୍ଗ, ସଂସାରର ବାସନା ପରିତ୍ୟାଗ ଓ ପ୍ରାଣବାୟୁନିରୋଧନ ଏହି
 ସକଳ ବୁଦ୍ଧିର ବିଜୟର ପ୍ରଧାନ ଉପାୟ ॥ ୪୨-୪୩ ॥

ଯେଉଁମାନେ ପୂର୍ବୋକ୍ତ ସର୍ବଯୁକ୍ତି ଅବଲମ୍ବନ କରି ହଠାତ୍ ଚିତ୍ତକୁ ବିଚ୍ଛିତ
 କରିପାରନ୍ତି ସେମାନେ ଚିତ୍ତର ମୋହ ବିନଷ୍ଟ କରି ଉତ୍କଳ୍ୟ ସମ୍ପାଦନ କରନ୍ତି ॥ ୪୪ ॥

ଯେଉଁ ବିମୁକ୍ତବ୍ୟକ୍ତି ଯୋଗାଦିଦ୍ଵାରା ଚିତ୍ତକୁ ନିପ୍ରହ କରିବାକୁ ଉଦ୍ଯୁକ୍ତ ହୁଏ ସେହି
 ବ୍ୟକ୍ତିର ଯତ୍ନ ମୁଣ୍ଡାଳସୂତ୍ରଦ୍ଵାରା ମଦମରମାତଙ୍ଗକୁ ବନ୍ଦନ ଶେଷାର ନ୍ୟାୟ ବିପଦ
 ହୁଏ ॥ ୪୫ ॥

ନିବୁରିଣାକ ଚିତ୍ତବୃକ୍ଷର ଦୁରଗୋଟି ବାଜ, —ତାହା ମଧ୍ୟରେ ପ୍ରଥମ ପ୍ରାଣବାୟୁ
 ସଞ୍ଚାଳନ ଓ ଦ୍ଵିତୀୟ ବୁଢ଼ଭାବନା । ପ୍ରାଣବାୟୁ ସଞ୍ଚାଳନଦ୍ଵାରା ସର୍ବପ୍ରକାର ବିଷୟ
 ଭାବନା ପରିଗଳିତ ହୁଏ ॥ ୪୬ ॥

ଚିତ୍ତୋକାଗ୍ରାଦ୍ୟରୋଚ୍ଛାନ୍ ମୁକ୍ତିକ ସମୁପକାୟତେ ।
 ତଦ୍‌ସାଧନମଥୋ ଧ୍ୟାନଂ ଯଥାବଦୁପବିଶ୍ୟତେ ॥ ୪୭ ॥
 ବିନାପ୍ୟବିକୃତିଂ କୃତ୍‌ସ୍ମାତ ସମବବ୍ୟତ୍ୟୟକ୍ରମାତ୍ ।
 ଯଶୋଽରିଷ୍ଠଃ ଚିନ୍ତାପ୍ତଂ ଚିଦାନନ୍ଦଂ ବିଚିନ୍ତୟ ॥ ୪୮ ॥
 ଅପାନେଃସ୍ତଂ ଗତେ ପ୍ରାଣୋ ଯାବନ୍ନାଭ୍ୟବିତୋ ହୃଦି ।
 ତାବତ୍ ସା କୁମ୍ଭଜାବସ୍ତା ଯୋଗିଭିର୍ଯାଃସ୍ମରୁୟତେ ॥ ୪୯ ॥
 ବହିରସ୍ତଂ ଗତେ ପ୍ରାଣେ ଯାବନ୍ନାପାନ ଉଦୃଷ୍ଟଃ ।
 ତାବତ୍ ପୂର୍ଣ୍ଣଂ ସମାବସ୍ତାଂ ବହିଷ୍ଠଂ କୁମ୍ଭକଂ ବିଦୃଷ୍ଟଃ ॥ ୫୦ ॥
 ବ୍ରହ୍ମାକାରମନୋବୁଦ୍ଧିପ୍ରବାହୋଽହଂକୃତିଂ ଚିନା ।
 ସମ୍ପ୍ରକ୍ଷାତସମାଧ୍ୟାସ୍ୟାଦଧ୍ୟାନଶ୍ୟାସପ୍ରକର୍ଷତଃ ॥ ୫୧ ॥
 ପ୍ରଶାନ୍ତବୁଦ୍ଧିକଂ ଚିତ୍ତଂ ପରମାନନ୍ଦତାୟକଂ ।
 ଅସମ୍ପ୍ରକ୍ଷାତନାମାୟଂ ସମାଧ୍ୟଯୋଗିନାଂ ପ୍ରିୟଃ ॥ ୫୨ ॥

ଯେହେତୁ ଚିତ୍ତର ଏକାଗ୍ରତା ହେଲେ ମନୁଷ୍ୟର ଜ୍ଞାନ ସମୁପକାୟ ହୁଏ ଏବଂ
 ସେହି ଜ୍ଞାନରୁ ମୁକ୍ତି ହୁଏ । ଅତଏବ କିରୂପେ ଜୀବରଣ ମୁକ୍ତ ହୋଇପାରନ୍ତି ଓ
 କି ଉପାୟରେ ପରାପୁର ପରମେଶ୍ଵରଙ୍କୁ ଧ୍ୟାନ କରାଯାଏ, ସେହି ସକଳ ଉପାୟ
 ଯଥାବିଧି ସଦ୍‌ଗୁରୁଙ୍କ ନିକଟରେ ଉପଦିଷ୍ଟହେବ ॥ ୪୭ ॥

ନିଶ୍ଚଳ ସଂସାରରେ ଚିତ୍ତ ଓ ପୁନର୍ବାର ଆତ୍ମସମ୍ଭବରେ ଅନିଚ୍ଛକ ହୋଇ
 ଏହିକ ଯଶୋଚ୍ଚିତାଃ ପରିତ୍ୟାଗ ପୂର୍ବକ ସେହି ଚିନ୍ତୟ ନିତ୍ୟାନନ୍ଦମୟ ଜଗଦ୍‌ଶ୍ଵର
 ଚିନ୍ତାରେ ଅନୁରକ୍ତ ହୁଅ ॥ ୪୮ ॥

ଯାବତ୍ ଅପାନ ବାୟୁ ଅଗ୍ରମିତ ହୋଇ ସ୍ଵହୃଦୟରେ କେବଳ ପ୍ରାଣବାୟୁମାତ୍ର
 ପ୍ରକାଶିତ ଥାଏ ତାବତ୍‌କାଳ ମନୁଷ୍ୟର ଯେ ଅବସ୍ଥା ଥାଏ, ସେହି ଅବସ୍ଥାକୁ
 କୁମ୍ଭଜାବସ୍ତା ବୋଲି । ଏହି ଅବସ୍ଥାକୁ କେବଳ ଯୋଗିଗଣ ଅନୁରକ୍ତ କରନ୍ତି ॥ ୪୯ ॥

ଯାବତ୍ ବାହ୍ୟରେ ପ୍ରାଣବାୟୁର ଅର୍ଥାତ୍ କ୍ଷାସ ପ୍ରକ୍ଷାସାଦିର କୌଣସି ଲକ୍ଷଣ
 ଲକ୍ଷିତ ନହୋଇ ଅପାନ ବାୟୁ ପ୍ରକାଶିତ ନହୁଏ, ତାବତ୍‌କାଳମ ମନୁଷ୍ୟର ପୂର୍ଣ୍ଣାବସ୍ଥା
 ଥାଏ ଏବଂ ସେହି ବାହ୍ୟାବସ୍ଥାକୁ କୁମ୍ଭଜାବସ୍ତା ବୋଲି ॥ ୫୦ ॥

ବହୁକାଳ ଧ୍ୟାନ ଓ ଅଶ୍ୟାସ କଲେ ଅହଙ୍କାର ବିନୁପ୍ର ହୋଇ ବ୍ରହ୍ମଜ୍ଞାନ ବିଷୟରେ
 ଯେ ମନର ଏକାଗ୍ରତା କଲେ, ସେହିରୂପ ଅବସ୍ଥାକୁ ସମାଧି ବୋଲି ॥ ୫୧ ॥

ଚିତ୍ତ ପ୍ରଶାନ୍ତ ହେଲେ ମନୁଷ୍ୟ ପରମ ଆନନ୍ଦ ଅନୁରକ୍ତ କରେ । ଏହିରୂପ
 ସୁଖାନୁରକ୍ତ ଅସମ୍ପ୍ରକ୍ଷାତ (ସମ୍ୟକ୍ ପ୍ରକାର ବାହ୍ୟଜ୍ଞାନଶୂନ୍ୟ) ସମାଧି ବୋଲନ୍ତି ।
 ଏହି ସମାଧି ଯୋଗିବୃନ୍ଦକର ଅତିପ୍ରାୟ ॥ ୫୨ ॥

ପ୍ରକାଶୁନ୍ୟଂ ମନଃଶୁନ୍ୟଂ ବୁଦ୍ଧିଶୁନ୍ୟଂ ଚିଦାନୁଳଂ ।
 ଅତଦ୍‌ଦ୍ୟାବୁଦ୍ଧିରୁପୋଃସୌ ସମାଧିମୁନିରାଚିତଃ ॥ ୫୩ ॥
 ଇର୍ହ୍ୟଂ ପୂର୍ଣ୍ଣମଧଃପୂର୍ଣ୍ଣଂ ମଧ୍ୟପୂର୍ଣ୍ଣଂ ଶିବାନୁଳଂ ।
 ସାକ୍ଷାଦ୍‌ଧିଧିମୁଖୋ ହେଷ୍ଠ ସମାଧିଃ ପାରମାର୍ଥିକଃ ॥ ୫୪ ॥
 ଦୁଃଖାବନୟା ତ୍ୟକ୍ତପୂର୍ଣ୍ଣପରବିଚାରଣଂ ।
 ଯଦାଦାନଂ ପଦାର୍ଥସ୍ୟ ବାସନା ସା ପ୍ରକାଶିତା ॥ ୫୫ ॥
 ଭାବିତଂ ତାନ୍ତ୍ରସଂଚେତ୍ସାବାୟନା ଯତ୍ନଦେବ ସଃ ।
 ବଚତ୍ୟାଶୁ କପିଶ୍ରେଷ୍ଠ ! ବିରତେଚରବାସନଃ ॥ ୫୬ ॥
 ତାଦୁଚ୍ଚପୋ ହି ପୁରୁଷୋ ବାସନାବିବଶାକୃତଃ ।
 ସଂପଦ୍ୟତି ଯଦୈବୈଚତ୍ ସଦ୍‌ବଦ୍ଧିତି ବିମୁହ୍ୟତି ॥ ୫୭ ॥
 ବାସନାବେଗବୈଚିତ୍ରାତ୍ ସ୍ଵରୂପଂ ନ ଜହାତି ତତ୍ ।
 ଭ୍ରାଞ୍ଜ ପଶ୍ୟତି ବୁଦ୍ଧିଃ ସର୍ବଂ ମଦବଶାଦିବ ॥ ୫୮ ॥

ସମାଧି କାଳରେ ଶରୀର ପ୍ରକାଶୁନ୍ୟ ହୋଇ ନିଶ୍ଚଳ ଥାଏ, ମନଃବିଷୟଶୁନ୍ୟ ହୁଏ, ଏବଂ ବୁଦ୍ଧି ଅନ୍ୟ ବିଷୟରେ ଅନାସକ୍ତ ହୋଇ କେବଳ ଚିଦାନନ୍ଦ ରୂପରେ ନିମଗ୍ନ ଥାଇ ତଳ ତଳ ରୂପେ ଉତ୍ତର ନିର୍ଣ୍ଣୟରେ ସମାଶ୍ରୟ ହୁଏ । ମୁନିରଣ ଏହି ସମାଧିକୁ କେବଳ ଯଥାର୍ଥ ସମାଧି ବୋଲନ୍ତି ॥ ୫୩ ॥

ସମାଧି ସମୟରେ ଇର୍ହ୍ୟ, ମଧ୍ୟ ଓ ଅଧୋଭାଗରେ ମଙ୍ଗଳମୟ ପରମେଶ୍ଵର ଅନୁକୃତ ହୁଅନ୍ତି । ଏହି ସମାଧି ପରକାଳରେ ଅଶେଷ ମଙ୍ଗଳ ପ୍ରଦାନ କରେ ॥ ୫୪ ॥

ସର୍ବଦା ବିଷୟଭୋଗର ଭାବନାଦ୍ଵାରା ପୂର୍ଣ୍ଣପର ଓ ହିତାହିତ ବିବେଚନା-ଶକ୍ତିହୀନ ହେଲେ, ସଂସାର ସୁଖର ଅଭିଳାଷ ବୃଦ୍ଧି ହୋଇ ନାନାପ୍ରକାର ପ୍ରଯୋଜନୀୟ ପଦାର୍ଥ ପ୍ରାପ୍ତିର ଇଚ୍ଛା ଜନ୍ମେ, ଏହି ଇଚ୍ଛାକୁ ବାସନା ବୋଲି । ୫୫ ।

ଯେ କପିବର । ଯେ ବ୍ୟକ୍ତି ସଂସାରରୁ ମନର ବେଗ ନିବାରଣ କରି ସ୍ଵାଧୀନ ହୋଇପାରେ ସେହି ବ୍ୟକ୍ତିର ସଂସାର ବାସନା ପରିତ୍ୟକ୍ତ ହୋଇଅଛି ଜଣାଯାଏ ॥ ୫୬ ॥

ବାସନାର ବଶାନ୍ତ ପୁରୁଷ ଯତ୍ନକାଳରେ ଚର୍ଚ୍ଚଦ୍ଵାରା ସଦ୍‌ସଦ୍‌ବସ୍ତୁ ବିଚାର କରେ, ସେହିକ୍ଷଣି ଯେ ବିନୋହିତ ହୁଏ, କଦାପି ସେହି ପୁରୁଷ ତତ୍ତ୍ଵଜ୍ଞାନରେ ସମର୍ଥ ହୋଇପାରେ ନାହିଁ ॥ ୫୭ ॥

ବାସନାର ମାହାତ୍ମ୍ୟ ଅତି ଚିତ୍ରିତ୍, ବାସନା କଦାଚ ତାହାର ସ୍ଵଭାବ ପରିତ୍ୟାଗ କରେନାହିଁ । ସେ ଦୁର୍ଭିକ୍ଷ ବାସନାର ବଶାନ୍ତ ହୁଏ, ସେ ସଦ୍‌ସଦ୍‌ବିବେଚନାରେ ବିନୋହିତ ମନୁଷ୍ୟର ତୁଲ୍ୟ ଭ୍ରାନ୍ତ ହୁଏ । ସଦ୍‌ସଦ୍‌ବିବେଚନାରେ ତାହାର ଶକ୍ତି ନଥାଏ ॥ ୫୮ ॥

ବାସନା ବୁଦ୍ଧିଆ ପ୍ରୋକ୍ତା ଶୁଦ୍ଧା ଚ ମନିନୀ ତଥା ।
 ମନିନୀ ଜନ୍ମହେତୁଃ ସ୍ୟାନ୍ତୁତା ଜନ୍ମବିନାଶିନୀ ॥ ୫୯ ॥
 ଅଜ୍ଞାନସୁପନାକାରା ଘନାହକାରଶାଳିନୀ ।
 ପୁନର୍ଜନ୍ମକରା ପ୍ରୋକ୍ତା ମନିନୀ ବାସନା ବୁଧିଃ ॥ ୬୦ ॥
 ପୁନର୍ଜନ୍ମକୁରଂ ତ୍ୟକ୍ତା ସ୍ଥିତିଃ ସଂରୁଷ୍ଟବାଚବତ୍ ।
 ବହୁଶାସ୍ତ୍ରକଥାକଥାରୋମଲେନ ବୃଥୈବ କିଂ ॥ ୬୧ ॥
 ଅନୈଷ୍ଟବ୍ୟଂ ପ୍ରଯତ୍ନେନ ମାରୁତେଃ ଜ୍ୟୋତିରାଚରଂ ।
 ଦର୍ଶନାଦର୍ଶନେ ହିତ୍ୱା ସ୍ୱୟଂ କେବଳରୂପତଃ ॥ ୬୨ ॥
 ଯ ଆଶ୍ରେ କପିଶାଣ୍ଡିନଃ । ବ୍ରହ୍ମ ନ ବ୍ରହ୍ମଚିତ୍ ସ୍ୱୟଂ ।
 ଅଧୀତ୍ୟ ଚତୁରୋ ବେଦାନ୍ ସର୍ବଶାସ୍ତ୍ରାଣ୍ୟନେକଶଃ ।
 ବ୍ରହ୍ମଚର୍ଯ୍ୟଂ ନ ଜାନାତି ଦର୍ଶଂ ପାକରସଂ ଯଥା ॥ ୬୩ ॥

ବାସନା ଦୁରପ୍ରକାର—ଶୁଦ୍ଧ ବାସନା ଓ ମନିନ ବାସନା । ମନିନ ବାସନାଜନ୍ମ
 ହେତୁ, ଅର୍ଥାତ୍ ମନିନବାସନାବାନ୍ ବ୍ୟକ୍ତି ପୁନଃପୁନଃ ସଂସାରରେ ଜନ୍ମ ପରିଗ୍ରହ କରେ ।
 ଆଉ ଶୁଦ୍ଧବାସନା ମନୁଷ୍ୟର ପୁନଃପୁନଃ ସଂସାରାବୃତ୍ତି ନିବାରଣ କରେ ॥ ୫୯ ॥

ମନିନ ବାସନା ଅଜ୍ଞାନର ଆକର ଏବଂ ଅହକାରର ମୂଳସ୍ୱରୂପ, ଏହି ହେତୁରୁ
 ପଞ୍ଚିତଗଣ ମନିନ ବାସନାକୁ ଜନ୍ମକାରିଣୀ ବୋଲି ଅଛନ୍ତି ॥ ୬୦ ॥

ଯେଉଁପ ବୃଷ୍ଟ ବାଜରେ ଅକ୍ଲରୋପ୍ରିର ସମ୍ଭବ ନ ଥାଏ, ସେହିରୂପ ସଂସାର
 ବାସନାରେ କୌଣସି ସୁଖର ଆଶା ନାହିଁ, ଅତଏବ ସଂସାରରେ ପୁନର୍ବାର ଜନନୀଶା
 ପରିତ୍ୟାଗ କରି ତତ୍ତ୍ୱଜ୍ଞାନୋପାର୍ଜନରେ ସର୍ବଦା ଯତ୍ନବାନ୍ ଥିବ । ନୋଚେତ୍
 ଚର୍ଚିତଚର୍ଚ୍ଚଣର ନ୍ୟାୟ କେବଳ ବିଚିତ୍ର ଶାସ୍ତ୍ର ପୁନଃପୁନଃ ପର୍ଯ୍ୟାୟୋଚନା କଲେ
 କୌଣସି ପଳ ଦର୍ଶେ ନାହିଁ ॥ ୬୧ ॥

ହେ ପବନତନୟ ! ଯହିଁରେ ଆଚରିକ ଜ୍ୟୋତିଃ ପ୍ରକାଶିତ ହୁଏ, ସର୍ବଦା ଯଦ୍
 ସହକାରେ ସେହିରୂପ ଜାର୍ଯ୍ୟ କରିବାକୁ ଚେଷ୍ଟା କରିବ । ଦର୍ଶନାତି ଶାସ୍ତ୍ର ପରିତ୍ୟାଗ
 କରି କେବଳ ସେହି ସଚ୍ଚିଦାନନ୍ଦ ରୂପରେ ଚିତ୍ତକୁ ନିରତ ରଖିଲେ ଅକ୍ଷୟସିଦ୍ଧି
 ହୋଇପାରେ ॥ ୬୨ ॥

ହେ କପିଚର ! ଯେ ବ୍ୟକ୍ତି ବ୍ରହ୍ମନିର୍ଣ୍ଣୟରେ ଅନୁସନ୍ଧାନ ନ କରି କେବଳ ଚତୁର୍ବେଦ
 ଓ ଶାଖାଦି ଅନ୍ୟାନ୍ୟ ଶାସ୍ତ୍ର ଅଧ୍ୟୟନରେ ତପ୍ତର ଥାଏ, ସେହି ବ୍ୟକ୍ତି ବ୍ରହ୍ମଚର୍ଯ୍ୟ ଜାଣିପାରେ
 ନାହିଁ । ଯେଉଁପ ଦର୍ଶା (ଚତୁ) ପାକର ଆସ୍ତାଦ ଜାଣି ନପାରେ, ସେହିରୂପ

ସ୍ୱଦେହାଶୁଚିରକ୍ଷେନ ନ ବିରଜ୍ୟେତ ଯଃ ପୁମାନ୍ ।
 ବିରାଗକାରଣତସ୍ୟ ବିମନ୍ୟତ୍ତୁପବିଶ୍ୟତେ ॥ ୧୪ ॥
 ଅତ୍ୟନ୍ତମନିନୋ ଦେହୋ ଦେହା ଗତ୍ୟନ୍ତନିର୍ମଳଃ ।
 ଭରଯୋରତରଂ ଜ୍ଞାତ୍ୱା କସ୍ୟ ଶୌଚଂ ବିଧୀୟତେ ॥ ୧୫ ॥ ।
 ବଜ୍ଞୋ ହି ବାସନାବଜ୍ଞୋ ମୋକ୍ଷଂ ସ୍ୟାଦ୍ବାସନାସୟଃ ।
 ବାସନାଂ ସଂପରିତ୍ୟଜ୍ୟ ମୋକ୍ଷାର୍ଥତୁମପି ତ୍ୟଜ ॥ ୧୬ ॥
 ମାନସାର୍ବାସନାଃ ପୂର୍ବଂ ତ୍ୟକ୍ତ୍ୱା ବିଷୟବାସନାଃ ।
 ଭବ୍ୟାଦିବାସନାନାମ୍ପାର୍ଶ୍ୱହାଣାମକତାସନାଃ ॥ ୧୭ ॥
 ଭବ୍ୟାଦିବାସନାନାମ୍ପାର୍ଶ୍ୱହାଣାମକତାସନାଃ ॥ ୧୭ ॥
 ତା ଅପ୍ୟତଃ ପରିତ୍ୟଜ୍ୟ ଚାରିର୍ବ୍ୟବହରରପି ।
 ଅଞ୍ଜଶାଞ୍ଜ ସମଦ୍ୱେଷୋ ଭବ ଚିନ୍ତାଦ୍ରବ୍ୟସନଃ ॥ ୧୮ ॥

ବ୍ରହ୍ମାନୁସନ୍ଧାନରେ ବିରତ ହୋଇ କେବଳ ଶାସ୍ତ୍ରଚର୍ଚ୍ଚା କଲେ ମନୁଷ୍ୟ ବ୍ରହ୍ମବିଜ୍ଞାନର ଅଧିକାରୀ ହୁଏ ନାହିଁ ॥ ୧୩ ॥

ଯେ ପୁରୁଷ ସ୍ୱାୟ ଦେହର ଅଶୁଚିରକ୍ଷଣରେ ବିରକ୍ତ ନ ହୁଏ, ତାହାର ବିରକ୍ତିର କାରଣ ଆଉ କି ଅଛି ? ତାହାକୁ କେଉଁ ଉପଦେଶଦ୍ୱାରା ବିରାଗୀ କରାଯାଇପାରେ ? ॥ ୧୪ ॥

ଦେହ ଅତିଶୟ ମକିନ ଏବଂ ଆତ୍ମା ନିର୍ମଳ ଏହି ଦୁହିକର ଉତ୍ତରବିଶେଷ ବିବେଚନା କରି ଜାହାର ଶୁଦ୍ଧି ସମ୍ପାଦନ ଆବଶ୍ୟକ, ତାହା ନିଶ୍ଚୟ କରିବ । ଯେ ବ୍ୟକ୍ତି ବାସନାର ବଶାଗୂତ ହୋଇଅଛି ତାହାକୁ ବଦ ଓ ଯେ ବାସନା ପରିତ୍ୟାଗ କରିଅଛି, ତାହାକୁ ମୁକ୍ତ ବୋଲାଯାଏ, ଅତଏବ ଅସାର ସଂସାରରେ ବାସନା ପରିତ୍ୟାଗ କର, କଦାଚ ମୋକ୍ଷ କାମନା ପରିତ୍ୟାଗ କର ନାହିଁ ॥ ୧୫ ॥ ୧୬ ॥

ଅଗ୍ରେ ମାନସିକ ବାସନା ପରିତ୍ୟାଗ କରି ବିଷୟ ବାସନା ପରିତ୍ୟାଗ କର ଏବଂ ଯେ ବାସନାରେ ପରକାଳରେ ଅଶେଷ ମଙ୍ଗଳସାଧନ ହେବ, ସେହିରୂପ ନିର୍ମଳ ବାସନାର ଆଶ୍ରୟ ନେଇ ଦୁର୍ଲ୍ଲଭ ମାନବଚନ୍ଦ୍ର ସପକ କରିବାକୁ ପ୍ରବୃତ୍ତ ହୁଅ ॥ ୧୭ ॥

ହନୁମନ୍ ! ପୁର୍ବୋକ୍ତ ସକଳ ବାସନା ପରିତ୍ୟାଗ କର, ଅଞ୍ଜକରଣରେ ଶାନ୍ତି ଲାଭ କର, ସର୍ବ ବିଷୟରେ ସମପକ୍ଷପାତୀ ହୋଇ ସମସ୍ତକ ପ୍ରତି ସମାନ ଦ୍ୱେହ ପ୍ରଦର୍ଶନ କର, ଏବଂ ସେହି ସଚ୍ଚିଦାନନ୍ଦରୂପରେ କେବଳ ବାସନାକୁ ସ୍ଥାପିତ କର ॥ ୧୮ ॥

ତାମପ୍ୟଥ ପରିତ୍ୟଜ୍ୟ ମନୋବୁଦ୍ଧିସମହିତଂ ।

ଶେଷସିରସମାଧାନୋ ମର୍ତ୍ତ୍ୟି ତ୍ଵଂ ଭବ ମାରୁତେ । ॥ ୧୯ ॥

ଅଶନମସ୍ତର୍ଣମରୂପମବ୍ୟୟଂ ଯଥାରସଂ ନିତ୍ୟମଭବତ୍ତତଃ ।

ଅନାମଗୋତ୍ରଂ ମମ ରୂପମାଦୃଶଂ ଭବସ୍ଵନିତ୍ୟଂ ପବନାମୁଜାଗ୍ରିହଂ ॥ ୨୦ ॥

ଦୃଶିସ୍ଵରୂପଂ ଗଗନୋପମମରଂ ସକୃଦ୍‌ବିଭାତଂ ଦୃଢ଼ମେକମସରଂ ।

ଅଲୋପକଂ ସର୍ବରତଂ ଯଦଦୃୟଂ ତତେବତ୍ୟଃସ୍ତସକଳଂ ବିମୁଗ୍ଧଂ ॥ ୨୧ ॥

ଦୃଶିସ୍ତୁଶ୍ଚକ୍ଷେତ୍ରମଚିକ୍ରିୟାମୁଲୋନମେଃସ୍ତ୍ରି କର୍ଣ୍ଣଦ୍‌ବିଷୟଃ ସ୍ଵଭାବତଃ ।

ପୂରଣିରଶୋର୍ଣ୍ଣମଧଃ ସର୍ବତଃ ସ୍ଵପୂର୍ଣ୍ଣରୂମାହମିତାହ ଭାବୟ ॥ ୨୨ ॥

ଅଜ୍ଞୋମରଣୋଽବିତ ତଥାଜରୋଃମୃତଃ ସ୍ଵୟଂପ୍ରଭଃ ସର୍ବଭଗୋହମବ୍ୟୟଃ ।

ନ କାରଣଂ କାର୍ଯ୍ୟମତାତ୍ୟ ନିର୍ମଳଃ ସଦୈବ ଦୃସ୍ତୋହମିତାବ ଭାବୟ ॥ ୨୩ ॥

ହେ ମରୁତସ୍ଵତ ! ସମସ୍ତ ବାସନା ପରିତ୍ୟାଗପୂର୍ବକ ସିରସ୍ତପିତ୍ତ ହୋର ଆମଠାରେ ଅନୁରକ୍ତ ହୁଅ ଏବଂ ଆମପ୍ରତି ମନଃ ଓ ବୁଦ୍ଧି ସମର୍ପଣ କର ॥ ୧୯ ॥

ହେ ପବନନନ୍ଦନ ! ଆମର ସଚ୍ଚିତାନନ୍ଦରୂପ ଶବ୍ଦଦ୍ଵାରା ବ୍ୟକ୍ତ ହୁଏ ନାହିଁ, ସ୍ପର୍ଶଦ୍ଵାରା ଅନୁଭୂତ ହୁଏ ନାହିଁ, ଚକ୍ଷୁଦ୍ଵାରା ଚିରୋଜିତ ହୁଏ ନାହିଁ, ରସନାଦ୍ଵାରା ତାହାର ଆସ୍ଵାଦ ପାୟା ଯାଏ ନାହିଁ ଓ ଆଗ୍ରାଣ କରି ମଧ୍ୟ ତାହା ଜଣାଯାଏ ନାହିଁ, ସେହି ନାମଗୋତ୍ରବିହୀନ ଓ ଅବ୍ୟୟ ସମାଚନ ମରୁସ୍ଵରୂପ ଭବନା କର । ଏହି ଭବନାରେ ସର୍ବ ପାତ୍ରା ନିବାରିତ ହେବ ॥ ୨୦ ॥

ହନୁମତ୍ ! ଆମେ କେବଳ ବ୍ରହ୍ମସ୍ଵରୂପ, ଆମର ରୂପ ଉଚ୍ଚନଦୂର୍ଲ୍ଲଭ ଅନନ୍ତ ଅଦ୍ଵିତୀୟରୂପେ ସର୍ବବିଷୟରେ ନିଶିପ୍ର, ଶ୍ରେଷ୍ଠ, ସର୍ବରୂପୀ, ଅଦ୍ଵିତୀୟ ଏବଂ ଆକାର ରକାର ଓ ମଳାରାମୂଳ ବ୍ରହ୍ମ, ବିଷ୍ଣୁ, ଶିବସ୍ଵରୂପ ॥ ୨୧ ॥

ଆମେ ଶୁଦ୍ଧ, ବିକାରରହିତ, ଆମର ବିଷୟ କିଛି ନାହିଁ, ପୂର୍ବ ପଶ୍ଚାତ୍, ଉର୍ଦ୍ଧ୍ଵ ଓ ଅଧଃ ସକଳ ସ୍ଥାନରେ ଆମେ ପୂର୍ଣ୍ଣରୂପେ ବିଦ୍ୟମାନ ଅଛୁଁ, ଅତଏବ ଆମକୁ ସର୍ବତ୍ରା ଚିନ୍ତା କର ॥ ୨୨ ॥

ଆମେ ଜନ୍ମ, ମୃତ୍ୟୁ ଓ ଜରାବିହୀନ, ସର୍ବତ୍ର ସ୍ଵୟଂ ପ୍ରକାଶିତ ହେଉଁ, ଆମେ ସର୍ବବ୍ୟାପୀ, ଅବ୍ୟୟ, ଆମର କାରଣ ନାହିଁ, ଆମେ ସର୍ବ କାର୍ଯ୍ୟ ଅତିକ୍ରମ କରି ନିର୍ମଳ ସ୍ଵାକମୟ ଦେହ ଧାରଣ କରିଅଛୁଁ । ଆମେ ସର୍ବତ୍ରା ପରିଦୃଷ୍ଟ ରହିଅଛୁଁ । ଆମକୁ ଭାବନା କର ॥ ୨୩ ॥

ଜୀବକୁ ଭ୍ରମଦଂ ଚ୍ୟକ୍ତା ସ୍ୱଦେହେ କାଳସାରକୃତେ ।
 ବିଶତ୍ୟଦେହମୁକ୍ତଂ ପବନସନ୍ତାପିବ ॥ ୭୪ ॥
 ତଦେତରଦୃଶାଭ୍ୟାନ୍ତଂ ତଦ୍‌ବିଷ୍ଣୋ ପରମଂ ପଦ ।
 ସଦା ପଶ୍ୟନ୍ତି ସୁରୟଃ ଦିବାଦ ଚକ୍ଷୁରାଚତଂ ॥ ୭୫ ॥
 ତଦ୍‌ବିପ୍ରାସୋ ବିପନ୍ୟବୋ ଜାନ୍ତୁବାନ୍ତ ସଃ ସମିକ୍ଷତେ ।
 ବିଷ୍ଣୋର୍ଯତ୍ ପରମଂ ପଦମୋକ୍ଷ ସତ୍ୟମିତ୍ୟୁପଦିଶତ୍ ସତ୍ୟମିତ୍ୟୁପନିଷତ୍ ॥ ୭୬ ॥
 ॥ ଓଁ ॥ ପୂର୍ଣ୍ଣମଦ ଇତି ଶାନ୍ତିଃ ॥ ଓଁ ତଦ୍‌ସତ୍ ॥
 ଇତି ଶୁକ୍ଳଯଜୁର୍ବେଦଗତା ମୁକ୍ତିଲୋପନିଷଦ୍ ସମାପ୍ତା ॥

ସ୍ୱାୟ ଦେହ ଜୀବର ଅଧୀନ, ଚିରସାୟା କୁହେଁ, ବାୟୁର ସ୍ୱରନ ତୁଲ୍ୟ ଜୀବର ଅବଶ୍ୟ ଏହି ଶୌଚିକଦେହ ବିନଷ୍ଟ ହେବ, ଅତଏବ ଜୀବକୁ ଭ୍ରମ ପଦ ପରିତ୍ୟାଗ କରି ନିର୍ବାଣ ମୁକ୍ତିପଥରେ ପ୍ରବେଶ କର ॥ ୭୪ ॥

ବେଦରେ କଥିତ ଅଛି ଯେ ଦେବଗଣ ସେହି ବିଷ୍ଣୁଙ୍କ ପରମପଦ ସର୍ବଦା ଚିନ୍ତା କରନ୍ତି । ଏହି ପଦ ବିଷ୍ଣୁଚରଣସ୍ତମ୍ଭରୂପ । ଉକ୍ତ ବିଷ୍ଣୁପଦ ଚିନ୍ତନେ ସକଳ ଅପ୍ରତ୍ୟକ୍ଷାତ୍ମତ ବିଷୟ ସୁଖ ପ୍ରତ୍ୟକ୍ଷକର ପ୍ରତୀୟମାନ ହୁଏ ॥ ୭୫ ॥

ଇତି ଶୁକ୍ଳଯଜୁର୍ବେଦାୟ ମୁକ୍ତିଲୋପନିଷଦ୍
 ସମ୍ପୂର୍ଣ୍ଣା ।

॥ ° ॥ ଓଁ ହରିଃ ଓ ତଦ୍‌ସତ୍ ॥ ° ॥

ମୁକ୍ତିଲୋପନିଷଦ୍

କଳିକତା “ନିରପେକ୍ଷ ଧର୍ମ ସଞ୍ଚାରିଣୀ ସତ୍ତ୍ୱା”ରୁ ଶ୍ରୀ ମହେଶ ଚନ୍ଦ୍ର ପାଦ ଅବୈଚଳିକ କାର୍ଯ୍ୟାଧ୍ୟକ୍ଷ କର୍ତ୍ତୃକ ସଂକଳିତ ଓ ପ୍ରକାଶିତ; ଇତ୍ୟାଦି ଶ୍ରୀଯୁକ୍ତ ବାମଣା ରାଜାଙ୍କ ଦ୍ୱାରା ଉତ୍କଳ ରାଷ୍ଟ୍ରରେ ଅନୁବାଦିତ ହେଲା । ଏହି ପୁସ୍ତକ କର୍ମମାନ ବିଜ୍ଞା ମୂଲ୍ୟରେ ବିତରଣ ହେଉଅଛି । ଉତ୍କଳଧର୍ମପତି ଶ୍ରୀରାମଚନ୍ଦ୍ର ଅଯୋଧ୍ୟାନଗରର ରତ୍ନ ସିଂହାସନରେ ବସି ସନକ, ସନାତନ, ବଶିଷ୍ଠ ପ୍ରଭୃତି ଭଗବତ୍ ଗୁଣ ମହର୍ଷିମାନଙ୍କୁ ଯେଉଁ ତତ୍ତ୍ୱ କଥା ବୁଝାଇ ଦେଉଥିଲେ, ତାହା ଏଥିରେ ବର୍ଣ୍ଣିତ ହୋଇଅଛି । ବାମଣା-ଧର୍ମପତି ସୁକଳଦେବଙ୍କ ଏହି ପ୍ରୀତିପଦ କାର୍ଯ୍ୟରେ ଆୟମାନେ ତୁଷ୍ଟ ହୋଇଅଛୁ ।

ମଣିରନ୍ ମାଳା

ଶ୍ରୀଯୁକ୍ତ ଶ୍ରୀ

ବାମନ ରାଜାଙ୍କ

ଦ୍ୱାରା

ଅନୁକବିତ ଓ ପ୍ରକାଶିତ

ଦେବା

ଜଗନ୍ନାଥବନ୍ଧୁର ପ୍ରେସରେ

ମୁଦ୍ରିତ

BAMRA

1886



ମଣିବନ୍ଧୁ ମାଳ

ଦ୍ଵାଦଶ ଶ୍ଳୋକ

ଦ୍ଵାଦଶ ଶ୍ଳୋକ

ଦ୍ଵାଦଶ

ଅନୁବାଦିତ ଓ ପ୍ରକାଶିତ

ଦ୍ଵାଦଶ

କଳକାଳୀନକର ପ୍ରକାଶନ

ମୁଦ୍ରିତ

BAMBA

1880



ଶ୍ରୀ ଗଣେଶାୟ ନମଃ

ଅପାର ସଂସାର ସମୁଦ୍ର ମଧ୍ୟେ,
 ସଂମନ୍ତତୋ ମେ ଶରଣଂ କିମସ୍ମି ॥
 ଗୁରୋ କୃପାକ୍ଷେ । କୃପୟା ବଦୈତ,
 ଦ୍ଵିଶ୍ଵେଷ ପାଦାମୁଜ ଦୀର୍ଘନୌଜା ॥ ୧ ॥
 ବଜୋହି କୋ ଯୋ ବିଷୟାନୁରାଗଃ,
 କୋଚା ବିମୁକ୍ତୋ ବିଷୟେ ବିରକ୍ତଃ ॥
 କୋଚାସ୍ମି ଘୋରୋ ନରକଃ ସୁଦେହ,
 ସୁଷ୍ଠା କ୍ଷୟଃ ସ୍ଵର୍ଗପଦଂ କି ମସ୍ମି ॥ ୨ ॥
 ସଂସାର ହୁତକଃ ଶୁଚି ଜାମ୍ବୋଧଃ,
 କୋ ମୋକ୍ଷ ହେତୁଃ ପ୍ରଥ୍ଵତଃ ସଧବ ॥
 ଦ୍ଵାରଂ କିମେକଂ ନରକସ୍ୟ ନାରା,
 କା ସ୍ଵର୍ଗତ୍ୟ ପ୍ରାଣଭୃତା ମହିଂ ସା ॥ ୩ ॥

ହେ କୃପାକ୍ଷେ ଗୁରୋ ! ଆମେ ଏହି ଅପାର ସଂସାର ସମୁଦ୍ର ମଧ୍ୟରେ ମତ୍ତ
 ହୋଇ ଅଛୁ ଆପଣ ଅନୁଗ୍ରହ ସହିତ ଆଜ୍ଞାଦେବୀ ହେଉଛୁ ଆମମାନଙ୍କର ଶରଣକି ?
 ଏହି ପ୍ରଶ୍ନର ଭରତରେ ଗୁରୁ କହୁ ଅଛନ୍ତି ଜଗଜ୍ଜର୍ଣା ପରମେଶ୍ଵରଙ୍କର
 ପାଦପଦ୍ମର ପଦା ନୌଜା କେବଳ ଶରଣ ॥ ୧ ॥

ବଜ କିଏ ? ଯେଉଁମାନେ ସର୍ବଦା ବିଷୟରେ ଅନୁରକ୍ତ ଥାନ୍ତି ।

ମୁକ୍ତ କିଏ ? ଯେଉଁମାନେ ବିଷୟରୁ ନିବୃତ୍ତ ହୁଅନ୍ତି ।

ଭୟଙ୍କର ନରକ କିଏ ? ଆପଣାର ଦେହ ।

ସ୍ଵର୍ଗ ପଦ କି ? ଦୁଷ୍ଠାର ନାଶ ॥ ୨ ॥

ସଂସାର ଘରକ କିଏ ? ଶୁଚିଚନ୍ଦ୍ୟ ଆତ୍ମଜ୍ଞାନ ।

ମୋକ୍ଷର କାରଣ କି ? ସେହି ଆତ୍ମଜ୍ଞାନ ।

ନରକର ପ୍ରସିଦ୍ଧ ଦ୍ଵାର କିଏ ? ନାରା ।

ପ୍ରାଣିମାନଙ୍କର ସ୍ଵର୍ଗତ୍ୟ କିଏ ? ଅହିଂସା ॥ ୩ ॥

ଶେତେ ସୁଖଂ ଜନ୍ତୁ ସମାଧି ତିଷ୍ଠୋ,
 ଜାରରି କୋବା ସତ ସଦ୍‌ବିବେକା ।
 କେ ଶତ୍ରୁବଃ ସଞ୍ଜି ନିଜେନ୍ଦ୍ରିୟାଣି,
 ତାନ୍ୟେବ ମିତ୍ରାଣି ଛିତାନି କାନି ॥ ୪ ॥
 କୋବା ଦରିଦ୍ରୋହି ବିଶାଳ ତୁଷଃ,
 ଶ୍ରୀମା ଶ୍ଚ କୋ ଯସ୍ୟ ସମସ୍ତ ଗୋଷଃ ॥
 ଜୀବନ୍ତୁ ଶ୍ଚ ଜନ୍ତୁ ନିରତ୍ୟମୋ ଯଃ,
 କାବାମୃତାସ୍ୟାସୁଖ୍ୟା ନିରାଶା ॥ ୫ ॥
 ପାଶୋହି କେ ଯୋମମତା ରିଧାନ୍ତଃ,
 ସନ୍ନୋହୟତ୍ତେବ ସୁରେବ କା ସ୍ତା ॥
 କୋବା ମହାଶ୍ଚୋ ମଦନାତୁରୋଯୋ,
 ମୃତ୍ୟୁଶ୍ଚ କୋବାଃପୟଶଃ ସୁକାୟଂ ॥ ୬ ॥
 କୋବାତୁର ଯୋହି ହିତେପଦେଷ୍ଟା,
 ଶିଷ୍ୟସ୍ତୁ କେ ଯୋ ସୁରଭଦ୍ରଧର ॥

ସୁଖପୂର୍ବକ କିଏ ଶୟନକରେ ? ଯେସମାଧିରେ ତତ୍ପର ଥାଏ ।
 ଶୟନ ନକରେ କିଏ ? ସତସଦ୍‌ବିବେକଜାରୀ ।
 ଶତ୍ରୁ କିଏ ? ଆପଣାର ଇନ୍ଦ୍ରିୟମାନେ ।
 ମିତ୍ର କିଏ ? ସେହି ଇନ୍ଦ୍ରିୟମାନଙ୍କର ଜୟ ॥ ୪ ॥
 ଦରିଦ୍ର କିଏ ? ଯାହାରମହତା ତୁଷ୍ଟା ଅଛି ।
 ଲକ୍ଷ୍ମୀଙ୍କର ପାତ୍ର କିଏ ? ଯେ ପୂର୍ଣ୍ଣସରୋଷ ।
 ଜୀବିତଥାର ମୃତସମାନ କିଏ ? ରତ୍ୟମରହିତ ବ୍ୟକ୍ତି
 ଅମୃତର ବନ୍ଧି ସୁଖଭୟକ କିଏ ? ନିରାଶା ॥ ୫ ॥
 ପାଶ କିଏ ? ମମତା
 ମଦିରାପରି କିଏ ମୋହ ଜରାଏ ? ସ୍ତ୍ରୀ ।
 ମହା ଅଞ୍ଜ କିଏ ? କାମାତୁର ।
 ମୃତ୍ୟୁ କିଏ ? ଆପଣାର ଅପୟଶ ॥ ୬ ॥
 ସୁର କିଏ ? ଯେ ହିତ ଉପଦେଷ୍ଟ କିଏ ।
 ଶିଷ୍ୟ କିଏ ? ଯେ ସୁରଭଦ୍ର ।

କୋ ଦୀର୍ଘରୋଗୋ ଉଦ୍ୟଦ୍ଵାସୋ !
 କିମୌଷଧଂ ତସ୍ୟ ବିଚାରଏତ ॥ ୭ ॥
 କିଂ ରୁଷଣାରୁଷଣ ମସ୍ମି ଶାଳଂ,
 ତୀର୍ଥଂ ପରଂ କିଂ ସ୍ଵମନୋବିଶୁଙ୍ଘଂ ॥
 କିମତ୍ର ହେୟଂ ନନକଂ ଚ ଜାତ୍ଵା,
 ସେତ୍ୟଂସଦାଜିଂ ସୁର ଚେଦବାଜ୍ୟଂ ॥ ୮ ॥
 କେ ହେତବୋ ବ୍ରହ୍ମ ଗତେ ସୁସକ୍ତି,
 ସସକ୍ତି ଦୀତି ବିଚାର ଚୋଷଃ ।
 କେ ସକ୍ତି ସତ୍ତ୍ଵ କିଚତାରରଗା,
 ଅଥାନ୍ତମୋହାଶ୍ଚିବତ୍ଵ ନିଷ୍ଠାଃ ॥ ୯ ॥
 କୋବାକୁରଃ ପ୍ରାଣରୁତାଂ ହିତିତ୍ଵା,
 ମୂର୍ଖଂ କୋ ଯତ୍ଵ ବିବେକ ହାନଃ ।
 ଜାର୍ଯ୍ୟା ମୟା ଜା ଶିବ ବିଷ୍ଣୁରକ୍ତିଃ,
 କିଂ ଜୀବନଂ ଦୋଷ ବିବର୍ଜିତଂ ଯତ୍ଵ ॥ ୧୦ ॥

ମହାରୋଗ କିଏ ? ହେ ସାଧୋ ! ସଂସାର ।
 ଔଷଧ କି ? ସଂସାରତତ୍ପୁର ବିଚାର ॥ ୭ ॥
 ରୁଷଣମାନଙ୍କରେ ଉଚ୍ଛ୍ଵସ ରୁଷଣ କିଏ ? ଶାଳ (ସୁସ୍ଵରାଦ)
 ପରମତୀର୍ଥ କିଏ ? ସୁଖମାନ ।
 ଏହି ସଂସାରରେ ତ୍ୟାଗ କରିବା ଯୋଗ୍ୟ କିଏ ? ସୁର୍ବର୍ଣ୍ଣ ଏବଂ ସ୍ତ୍ରୀ ।
 ସର୍ବତ୍ୟ ସେତ୍ୟ କି ? ସୁର ଏବଂ ଚେଦ ବାଜ୍ୟ ॥ ୮ ॥
 ବ୍ରହ୍ମ ପ୍ରାପ୍ତିର ହେତୁ କିଏ ? ସସକ୍ତି ଓ ଇନ୍ଦ୍ରିୟମାନଙ୍କର ବଶଜରା ଏବଂ ଶାନ୍ତ
 ବିଚାର ଓ ସତ୍ତ୍ଵୋଷ ।
 ସଜନ କେଉଁମାନେ ? ଯେଉଁମାନଙ୍କର ରାଗ ମୋହ ଦୂର ହୋଇଅଛି ଏବଂ
 ଶିବ ତତ୍ପରେ ନିଷ୍ଠା ରଖିଅଛନ୍ତି ॥ ୯ ॥
 ପ୍ରାଣିମାନଙ୍କର କୁର କି ? ତିତ୍ଵା ।
 ମୂର୍ଖ କିଏ ? ଯେ ବିବେକହୀନ ।
 ଆତ୍ମମାନଙ୍କର ଜାର୍ଯ୍ୟ କି ? ଶିବ, ବିଷ୍ଣୁ ରକ୍ତି ।
 ଜୀବନ କି ? ଦୋଷ ରହିତ ହେବା ॥ ୧୦ ॥

ବିଦ୍ୟାହି କା ବ୍ରହ୍ମଗତିପ୍ରଦେୟା,
 ବୋଧୋଽହି କୋ ଯସ୍ତୁବିମୁକ୍ତି ହେତୁଃ ।
 କୋଲାର ଆତ୍ମାବଗମୋହି ଯୋଚ୍ଚେ,
 ଜାତଂ ଜୟତ୍ସେନ ମନୋହିଯେନ ॥ ୧୧ ॥
 ଶୂନ୍ୟାନୁଷ୍ଠା ଶୂନ୍ୟତମୋଽହି କୋବା,
 ମନୋଜ ବାଣ୍ଠି ବ୍ୟଥୁତୋ ନୟତୁ ।
 ପ୍ରାଣୋଽହି ଧାରଣ ସମୟଲୋକା,
 ପ୍ରାପ୍ତୋ ନ ମୋହଂ ଜନନାକଟାଣ୍ଠିଃ ॥ ୧୨ ॥
 ବିଷ୍ଣାଭିଷଂ କିଂ ବିଷୟାଃ ସମସ୍ତା,
 ଦୁଃଖା ସଦାକୋ ବିଷୟାନୁରାଗା ।
 ଧନ୍ୟୋଽହି କୋ ଯସ୍ତୁ ପରୋପକାରା,
 ଜଃ ପୂଜନାୟୋ ନନୁ ତଦୁନିଷଃ ॥ ୧୩ ॥
 ସର୍ବାସୁକ୍ଷ୍ମା ସ୍ୱପି କିଂ ନ କାର୍ଯ୍ୟଂ,
 କିଂବାଚିଧେୟଂ ବିରୁଷାଂ ପ୍ରଯତ୍ସାର୍ ।
 ସ୍ୱେହସ୍ୟ ପାପଂ ପଠନସ୍ୟ ଧର୍ମଃ,
 ସଂସାର ମୂଳଂ ହିକିମତ୍ତ୍ୟବିଦ୍ୟା ॥ ୧୪ ॥

ବିଦ୍ୟା କ'ଣ ? ବ୍ରହ୍ମଗତି ଦାନକର୍ତ୍ତା ।

ବୋଧ କି ? ଯେ ମୁକ୍ତିର କାରଣ ।

ଲାର କ'ଣ ? ଆତ୍ମଜ୍ଞାନ ।

ସଂସାରକୁ କିଏ ଜୟ କରିଥାନ୍ତି ? ଯେ ଆପଣା ମନକୁ ଜୟ କରିଥାନ୍ତି ॥ ୧୧ ॥

ଶୂନ୍ୟମାନକଠାରୁ ଅତ୍ୟନ୍ତରେ ମହାଶୂନ୍ୟ କିଏ ? ଯେ କଦର୍ପ ମହାଶରଦ୍ୱାରା ପାଡ଼ିତ ହୋଇନାହିଁ ।

ପ୍ରାଣ (ପଣ୍ଡିତ) ଧାର ଓ ସମତର୍କି କିଏ ? ଯେ ସ୍ତ୍ରୀ କଟାକ୍ଷରେ ମୋହିତ ହୋଇନାହିଁ ॥ ୧୨ ॥

ବିଷଠାରୁ ବଳି ବିଷ କିଏ ? ବିଷୟ ସକଳ ।

ସର୍ବଦା ଦୁଃଖୀ କିଏ ? ସକଳ ବିଷୟରେ ଯାହାର ଅନୁରାଗ ।

ଧନ୍ୟପୁରୁଷ କିଏ ? ଯେ ପରୋପକାର କରେ ।

ପୂଜ୍ୟ କିଏ ? ଯେ ବ୍ରହ୍ମତତ୍ତ୍ୱ ନିଷ୍ଠ ହୁଏ ॥ ୧୩ ॥

ସକଳ ଅବସ୍ଥାରେ ବିଦ୍ୱାନୁମାନଙ୍କର କେଉଁ କାର୍ଯ୍ୟ ଅଯୋଗ୍ୟ ଓ କେଉଁ କାର୍ଯ୍ୟ ଯୋଗ୍ୟ ? ସ୍ୱେହରପ ପାପ ଅକାର୍ଯ୍ୟ; ପଠନ ରୂପ ଧର୍ମକାର୍ଯ୍ୟ ।

ସଂସାରର ମୂଳ କିଏ ? ଅବିଦ୍ୟା (ମହା ମୋହ) ॥ ୧୪ ॥

ବିଜ୍ଞାନୁଭାବିଷ୍ଣୁମୋକ୍ଷି କୋଟା,
 ନାର୍ଯ୍ୟାପିଣ୍ଡାତ୍ୟା ନଚବକ୍ଷିତୋୟଃ ।
 କା ଶୁଖ୍ୟା ପ୍ରାଣଭୃତା ଚଳାତା,
 ବିଦ୍ୟା ବ୍ରତ କିଂ ଚ, ସମତ୍ୟବୈନ୍ୟଂ ॥ ୧୫ ॥
 ସ୍ଵାତ୍ଵଂ ନଶ୍ୟନ୍ୟଂ ହି କିମସ୍ମି ସର୍ବେ,
 ଯୌଷ୍ଠିର ନେୟଶ୍ଚିତ୍ତଂ ତଦୀୟଂ ।
 କାତୁଷ୍ଠ୍ୟଜାସର୍ତ୍ତ କଳ୍ପେ ବୃତ୍ତାଶା,
 ବିଦ୍ୟାବିଦାନଃ ପଶୁରସ୍ମି କୋଟା ॥ ୧୬ ॥
 ବସୋ ନ ସଙ୍ଗଃ ସହ କୈବିଧେୟୋ,
 ମୁଖୈଶ୍ଚ ପାପୈଶ୍ଚ ଖଣ୍ଡୈଶ୍ଚ ନାବୈଃ ॥
 ମୁମୁକ୍ଷୁଣାଂକିଂ ତୁରିତଂ ବିଧେୟଂ,
 ସସଙ୍ଗତି ନିର୍ମମତେଶ୍ଚ ଋତ୍ଵିଃ ॥ ୧୭ ॥
 କରୁତୁମୂଳଂ ଚ କି ମଧିଚୈବ,
 ପୁରତ୍ଵ ବାଜଂସଦ ଯାଚନଂ କିଂ ।
 ଜାତୋଽସ୍ମିଲୋ ଯସ୍ୟପୁନର୍ନଚକ୍ଵ,
 କୋଟା ମୃତୋ ଯସ୍ୟପୁନର୍ନ ମୃତ୍ୟୁଃ ॥ ୧୮ ॥

ଆନିମାନଙ୍କଠାରୁ ମହାଆଳା କିଏ ? ଯେ ସ୍ତ୍ରୀ ପାଶାଚି ଦ୍ଵାରା ବନ୍ଧୁତ ହୋଇନାହିଁ ।

ମନୁଷ୍ୟମାନଙ୍କର ଶୁଖ୍ୟା (ବେଦ୍ଵା) କିଏ ? ନାରୀ ।

ବିଦ୍ୟା ବ୍ରତ କାହାକୁ ବୋଲି ? ଅଦାନତା ॥ ୧୫ ॥

ସମସ୍ତେ କ'ଣ ଜାଣିବାକୁ ସମର୍ଥ ହୋଇନପାରନ୍ତି ? ସ୍ଵାର ମନ ଏବଂ ଚରିତ୍ର ।

ସମସ୍ତ ଲୋକମାନେ କାହାକୁ ଚ୍ୟାଗ କରିନପାରନ୍ତି ? ବୃକ୍ଷ ଆଶା ।

ପଶୁ କିଏ ? ବିଦ୍ୟାଦାନ ବ୍ୟକ୍ତି ॥ ୧୬ ॥

କେଉଁମାନଙ୍କ ସହିତ ବାସ ଏବଂ ସଙ୍ଗକରା ଉଚିତ ନୁହେଁ ? ମୂର୍ଖ, ପାପୀ,

ଖବ ଏବଂ ନୀଚ ଏମାନଙ୍କ ସହିତ ।

ମୁମୁକ୍ଷୁମାନଙ୍କର ସର୍ବଦା କି କରା ଉଚିତ ? ସସଙ୍ଗ, ନିର୍ମମତା ଏବଂ ଋଣୁର ଋତ୍ଵି ॥ ୧୭ ॥

କରୁତୁର କାରଣ କିଏ ? ମାରିଣୀ ।

ପୁରତ୍ଵର ମୂଳ କିଏ ? କାହାକୁ ନମାସିବା ।

କାହାର ଚକ୍ରହୋଇ ଅଛି ? ଯାହାର ଆଗଧରେ ଚକ୍ର ନହୁଏ ।

ମୃତ କିଏ ? ଯାହାର ପୁନର୍ଗର ମୃତ୍ୟୁ ହୁଏ ନାହିଁ ॥ ୧୮ ॥

ମୁକୋଷ୍ଠିଲୋଭ ବଧୂରଶ୍ଚଲୋଭ,
 ଯୁକ୍ତଂ ନ ବକ୍ତୁଂ ସମୟେ ସମର୍ଥଃ ।
 ତଥ୍ୟଂ ସୁପଥ୍ୟଂ ନ ଶୁଣୋତି ବାକ୍ୟଂ,
 ବିଶ୍ୱାସ ପାତ୍ରଂ ନ କିମସ୍ତି ନାରା ॥ ୧୯ ॥
 ତଦ୍ଵଂ କିମେକଂ ଶିବମଦ୍ୱିତୀୟଂ,
 କିମୁତ୍ତମଂ ସଚ୍ଚରିତଂ ଯଦସ୍ତି ।
 କିଂକର୍ମ କୁତ୍ସା ନଚଶୋଚନୀୟଂ,
 କାମାରି କଂସାରି ସମର୍ଚ୍ଚନାଶ୍ୟଂ ॥ ୨୦ ॥
 ଶତ୍ରୋର୍ମହା ଶତ୍ରୁ ତମୋଽସ୍ଥିଲୋଭା,
 କାମାଃ ସଲୋପା ନୂତଲୋର ଦୁଷ୍ଟଃ ।
 ନ ପୂର୍ଯ୍ୟତେ ଜ୍ଞେ ବିଷୟୋଃ ସଦାବ,
 କିଂ ଦୁଃଖ ମୂଳଂ ମମତାରି ଧାନଃ ॥ ୨୧ ॥
 କିଂ ମଖଳଂ ସାକ୍ଷରତା ମୁଖସ୍ୟ,
 ସତ୍ୟଂଚ କିଂ ରୁଚହିତଂ ତଦେବ ।
 ଦୁକ୍ତାସୁଖଂ କିଂ ସ୍ତ୍ରିୟମେବ ସମ୍ୟକ୍,
 ଦେୟଂ ପରଂ କିଂ ଦୁରୟଂ ସଦୈବ ॥ ୨୨ ॥

ମୁକ କିଏ ? ସମୟରେ ଯେ ଯଥାର୍ଥ କହିବାକୁ ଅସମର୍ଥ ।
 ବଧୂର କିଏ ? ଯେ ସତ୍ୟ ଏବଂ ହିତବାଚ୍ୟ ନ ଶୁଣେ ।
 କିଏ ବିଶ୍ୱାସପାତ୍ର ନୁହେଁ ? ନାରୀ ॥ ୧୯ ॥
 ମୋକ୍ଷତତ୍ତ୍ୱ କିଏ ? ଅଦ୍ୱିତୀୟ ଶିବ ।
 ଉତ୍ତମ ପଦାର୍ଥ କିଏ ? ସଦାଶର ।
 କେଉଁ କର୍ମକଲେ ଶୋଚନା ହୁଏ ନାହିଁ ? ଶିବ ଏବଂ ବିଷ୍ଣୁଙ୍କର ଅର୍ଚ୍ଚନା ॥ ୨୦ ॥
 ଶତ୍ରୁଠାରୁ ଅଧିକ ଶତ୍ରୁ କିଏ ? କାମ, ଜ୍ଞେଧ, ମିଥ୍ୟା, ଭୋର ଏବଂ ଦୁଷ୍ଟା ।
 ବିଷୟରେ କାହାର ଦୁସ୍ତି ନ ହୁଏ ? ସେହି କାମ ଜ୍ଞେଧାଦିର ।
 ଦୁଃଖର ମୂଳ କିଏ ? ମମତା ॥ ୨୧ ॥
 ମୁଖର ରୁକ୍ଷଣ କିଏ ? ବିଦ୍ୟା ଏବଂ ସତ୍ୟ ।
 ପ୍ରାଣିମାନଙ୍କର ହିତ କିଏ ? ସେହି ବିଦ୍ୟା ଏବଂ ସତ୍ୟ ।
 କି ତ୍ୟାଗକଲେ ସମ୍ପୂର୍ଣ୍ଣ ସୁଖହୁଏ ? ସ୍ତ୍ରୀ ।
 ସର୍ବତା ଉଚ୍ଚମରୂପେ ଦେବାଯୋଗ୍ୟ କିଏ ? ଅଭୟ ॥ ୨୨ ॥

କନ୍ୟାସ୍ତି ନାଶୋ ମନସୋହି ମୋକ୍ଷଃ,
 କୃତ୍ୱର୍ଥଥା ନାସ୍ତି ଇୟଂ ବିମୁକ୍ତୋ ।
 ଶର୍ୟଂ ପରଂ କିଂ ନିଜମୂର୍ଖତୈବ,
 କେକେହ୍ୟ ପାସ୍ୟା ସୁରବଶ୍ଚ ବୁଦ୍ଧଃ ॥ ୨୩ ॥
 ଉପସ୍ଥିତେ ପ୍ରାଣହୃତେ କୃତ୍ୟଂ ତେ,
 ବିମାଣୁ କାର୍ଯ୍ୟଂ ସୁଧିୟା ପ୍ରଯତ୍ନାତ୍ ।
 ବ୍ୟାୟ ଚିରୈଃ ସୁଖତଂ ଯମନ୍ୟଂ,
 ମୁରାରି ପଦାମୁକ୍ତ ମେବ ଚିତ୍ୟଂ ॥ ୨୪ ॥
 କେ ଦସ୍ୟବଃ ସତି କୁଳାଦନାଖ୍ୟାଃ,
 କଃ ଶୋଭତେୟଃ ସଦସି ପ୍ରବିଦ୍ୟଃ ।
 ଶାନ୍ତେ ତ କା ଯା ସୁଖଦାସ୍ତି ବିଦ୍ୟା,
 କିମେଧତେ ଦାନ ବସାସୁ ବିଦ୍ୟା ॥ ୨୫ ॥
 କୁଜେହ ରାତିଃ ସତତଂ ବିଧେୟା,
 ଛୋଜାପତାବାରତ କାନନାକ୍ ।
 କୋବସ୍ତି ବହୁଃ ପିତରୋତ କୌବା,
 ବିଦ୍ୟାସହାୟଃ ପରିପାକ୍ତ ଜ୍ଞେ ଯଃ ॥ ୨୬ ॥

କିଏ ନଃ ହେଲେ ମୋକ୍ଷହୁଏ ? ମନ ।

କାହାର ସର୍ବଦା ଇୟ ନ ହୁଏ ? ମୁକ୍ତପୁରୁଷର ।

ଉନ୍ମୁଷ୍ଟ ଶୁକ୍ କିଏ ? ନିଜ ମୂର୍ଖତା ।

କିଏ କିଏ ଉପାସନାର ଯୋଗ୍ୟ ? ସୁରୁ ଏବଂ ବୁଦ୍ଧ ॥ ୨୩ ॥

ପ୍ରାଣହର ଯମ ପ୍ରାପ୍ତ ହେବା କାଳେ ବୁଦ୍ଧିମାନ ଲୋକର ଶାସ୍ତ୍ର ଯଦ୍ୱୟର୍ଥକ
କି କରା ଉଚିତ ?

କାୟ ମନୋବାକ୍ୟରେ ସୁଖଦାୟକ ଓ ଯମ ନାଶକ ମୁରାରି (ବିଷ୍ଣୁ)ଙ୍କର ଚରଣ
କମଳ ଚିତ୍ତନକରା ଉଚିତ ॥ ୨୪ ॥

ଗେର କିଏ ? କୁଳାଦନା ।

କିଏ ସଭାରେ ଶୋଭିତ ହୁଏ ? ଜରମ ବିଦ୍ୱାନ ।

ଶାନ୍ତି ଓ ସୁଖଦାତା କିଏ ? ସୁବିଦ୍ୟା ।

ଦାନଦେହେ କିଏ ବୁଦ୍ଧି ବି ପ୍ରାପ୍ତ ହୁଏ ? ବିଦ୍ୟା ॥ ୨୫ ॥

ସର୍ବଦା କାମ୍ୟାରୁ ଇୟ ହୁଏ ? ଛୋଜାପତା ଏବଂ ସଂସାରରୂପ ବନରୁ ।

ବହୁ ମାତା ଏବଂ ପିତା କିଏ ? ବିପଲ୍ଲବେ ସହାୟକ ଏବଂ ପ୍ରତିପାକକ ॥ ୨୬ ॥

ବୁଝାନୁ ବୋଧଂ ପରିଶିଷ୍ୟତେ କିଂ,
 ଶିବଂ ପ୍ରଶାନ୍ତଂ ସୁଖବୋଧ ରୂପଂ ।
 ଜ୍ଞାତେତୁ କର୍ମିନ୍ ବିଦିତଂ ଚ ଭବ୍ୟା,
 ସର୍ବାତ୍ମଜେ ବ୍ରହ୍ମଣି ପୂର୍ଣ୍ଣରୂପେ ॥ ୨୭ ॥
 କିଂ ବୁର୍ଣ୍ଣିତଂ ସଦ୍‌ଗୁରୁ ଉପିଲୋକେ,
 ସର୍ବଂସତି ବ୍ରହ୍ମ ବିଚାରଣା ଚ ।
 ତ୍ୟାଗୋହି ସର୍ବସ୍ୟ ଶିବାତ୍ମବୋଧ,
 କିଂ ବୁର୍ଜୟଂ ଯର୍ଚ୍ଚକନେ ମନୋଜଃ ॥ ୨୮ ॥
 ପାଶୋଃ ପଶୁଃ କୋ ନକରୋତି ଧର୍ମଂ,
 ପ୍ରାଧାତଶାସ୍ତ୍ରୋପି ନରାତ୍ମ ବୋଧଃ ।
 କିଂ ତଦ୍‌ବିଷ୍ଠଂ ମାତି ସୁଧୋପମଂ ସ୍ତ୍ରୀ,
 କେ ଶତ୍ରୁଜେ ମିତ୍ରତଦାତ୍ମଜାତ୍ୟାଃ ॥ ୨୯ ॥
 ବିଦ୍ୟାଜନଂ କିଂ ଧନ ଯୌତନାୟ,
 ବୀନଂ ପରଂ କିଂ ଚ ସୁପାତ୍ର ଦତ୍ତଂ ।

କି ଜାଣିଲେ ପୁନର୍ବାର ଜାଣିବାର ଆବଶ୍ୟକ ନହୁଏ ?
 ଜ୍ଞାନରୂପା ସୁଖରୂପା ଶାନ୍ତରୂପା ଶିବକୁ ଜାଣିଲେ ।
 କାହାକୁ ଜାଣିଲେ ସମ୍ପୂର୍ଣ୍ଣ ଜଗତର ଜ୍ଞାନହୁଏ ?
 ସର୍ବାତ୍ମକ ଓ ପୂର୍ଣ୍ଣ ରୂପ ବ୍ରହ୍ମକୁ ॥ ୨୭ ॥
 ଲୋକରେ ବୁର୍ଣ୍ଣିତ କେଉଁ କେଉଁ ପଦାର୍ଥ ?
 ସଦ୍‌ଗୁରୁ, ସର୍ବଜ୍ଞ, ବ୍ରହ୍ମବିଚାର, ସଂସାର ତ୍ୟାଗ ଏବଂ ବ୍ରହ୍ମଜ୍ଞାନ ।
 କାହାକୁ କୟ କରାଯାଇନପାରେ ? କାମଦେବକୁ ॥ ୨୮ ॥
 ପଶୁଠାରୁ ଚଳି ଅଧିକ ପଶୁ କିଏ ? ଯେ ଧର୍ମ ନକରେ ଏବଂ ଶାସ୍ତ୍ରାଧ୍ୟୟନ
 କରି ଆତ୍ମବିଚାର ନକରେ ।
 ଅମୃତପରି ଆରାଗୁଥିବା ବିଷ କିଏ ? ସ୍ତ୍ରୀ ।
 ମିତ୍ରପରି ଶତ୍ରୁ କେଉଁମାନେ ? ପୁତ୍ରାଦି ॥ ୨୯ ॥
 ବିକୁକିଠାରୁ ବଳି ଶାସ୍ତ୍ରଗାମୀ କିଏ ? ଧନ, ଯୌତକ, ଆୟୁଷ ।
 ଉକ୍ତୁଷ୍ଟ ଦାନ କିଏ ? ସୁପାତ୍ରରେ ଯାହା ଦିଆଯାଏ ।

କଣ୍ଠଂ ଗର୍ଭେରପ୍ୟ ସୁଭିର୍ନି କାର୍ଯ୍ୟ,
 କିଂ କିଂ ବିଧେୟଂ ମହିକଂ ଶିବାଗୀ ॥ ୩୦ ॥
 କିଂକର୍ମ ଚତୁପ୍ରାତିକରଂ ମୁରାରେ,
 ରାସ୍ତାକ କାର୍ଯ୍ୟା ସତତଂ ଭବାଶ୍ଚୈ ।
 ଅହର୍ନିଶଂ କିଂ ପରିଚିତନାୟଂ,
 ସଂସାର ମିଥ୍ୟାୟ ଶିବାୟ ଚତୁଃ ॥ ୩୧ ॥
 କଣ୍ଠଂ ଗତାକା ଶ୍ରୀବଣଂ ଗତାକା,
 ପ୍ରଶ୍ନୋତ୍ତରାଖ୍ୟା ମଣିରତ୍ନମାଳା ।
 ତନୋତୁ ମୋଦଂ ବିଦୁଷାଂ ପ୍ରସଂହାର,
 ରମେଶ ଗୌରାଶ କଥୈବ ସଦ୍ୟଃ ॥ ୩୨ ॥

ପ୍ରାଣକଣ୍ଠଗତ ହେଲେ କେଉଁ କାମ କରୁଁବ୍ୟ ଏବଂ କେଉଁ କାମ ଅକରୁଁବ୍ୟ ?
 ମହିନକାମ ନ କରିବା, ଶିବପୂଜା କରିବା ॥ ୩୦ ॥

କେଉଁ କାର୍ଯ୍ୟ କଲେ ବିଷ୍ଣୁଙ୍କର ପ୍ରୀତି ହୁଏ ? ସଂସାର ସମୁଦ୍ରରେ ଅନବରତ
 ବିଶ୍ୱାସ ନକରା ।

ରାତ୍ରୀ ଦିବା ଜାହାଣ ଚିନ୍ତାକରା ଉଚିତ ? ସଂସାର ମିଥ୍ୟା ଆତ୍ମସତ୍ତ୍ୱ ରତ୍ୟାଦି
 ଚକ୍ଷୁଚିତ୍ତା ॥ ୩୧ ॥

ଏହି ପ୍ରଶ୍ନୋତ୍ତରାଖ୍ୟା ମଣିରତ୍ନମାଳା କଣ୍ଠଗତ ହେଉ ବା ଶ୍ରୀବଣଗତ ହେଉ
 ତହିଁରେ ଗୌଣସି ଚିନ୍ତା ନାହିଁ କିନ୍ତୁ ଏଥିରେ ଯେଉଁ ବିଷ୍ଣୁ ଏବଂ ଶିବଙ୍କର କଥା ଅଛି
 ସେ ଚକ୍ରାକରେ ଯଦୁପୁର୍ବକ ପଞ୍ଚିତମାନଙ୍କର ଆକର୍ଷ ବର୍ଦ୍ଧନ କରୁ ॥ ୩୨ ॥

ଇତି ପ୍ରଶ୍ନୋତ୍ତର 'ମଣିରତ୍ନମାଳା' ସମାପ୍ତ ।

ପଦ୍ୟ ବିଭାଗ

ବିଶୋଧନା ।

ଶ୍ରୀ ବାମନା ସୁପତ୍ନୀ

କୂଳଦେବୀ

ଓ

ପ୍ରକାଶିକା

Printed at the
JAGANNATH BALLAVA PRESS
B. A. M. R. A

1893

ପ୍ରାକ୍‌ସୂଚନା

'ଟିଡ୍ରୋପ୍‌କା' ସୂକ୍ଷ୍ମ ଦେବଙ୍କ ସର୍ବଶ୍ରେଷ୍ଠ ସୂକ୍ଷ୍ମକର୍ମ । ଏ ଜାତ୍ୟରେ ପ୍ରକୃତିକୁ ଏକ ଅନବ୍ୟୟ ରୂପମଫଳା ପ୍ରଦାନ କରାଯାଇଛି । ଟିଡ୍ରୋପ୍‌କା ପ୍ରଥମେ ସମ୍ବଲପୁର ହିଟେଷିଣା (୪/୧୦) ତା-୧୦-୮-୧୮୯୨ ପୃଷ୍ଠା ୩୮-୪୦ରେ ପ୍ରକାଶିତ ହୋଇ ଅପୂର୍ବ ପାଠକାୟତା ଅର୍ଜନ କରିଥିଲା । ହିଟେଷିଣା ପୃଷ୍ଠାରେ ଟିଡ୍ରୋପ୍‌କାର ଅନେକ ସମାଲୋଚନା, ପ୍ରତି-ସମାଲୋଚନା ପ୍ରକାଶ ପାଇଛି । ଅନେକ ସମାଲୋଚନା କେବଳ ରାଜକର୍ତ୍ତବ୍ୟ ପ୍ରଶଂସା କରିବାକୁ ଉଦ୍ଦିଷ୍ଟ । ଏହାର ସ୍ଵାଭାବିକ ଚିତ୍ରଣକୁ କେହି କେହି ଓଡ଼ିଶାର ଶ୍ରେଷ୍ଠ କୃତିର ସମ୍ମାନ ଦିଅନ୍ତି । ଏପରିକି ଟିଡ୍ରୋପ୍‌କାର ଏକ ଅରୁଚ ସମାଲୋଚନା ଉତ୍କଳ ସାହିତ୍ୟ (୧/୩) ଡିସେମ୍ବର-୧୩୦୪ ସଂଖ୍ୟାରେ ଦାମୋଦର ପଟ୍ଟନାୟକ ନାଟକାଳୟରେ ପ୍ରକାଶକରନ୍ତି । ଏ ସମାଲୋଚନାର ଏକ ପ୍ରତି ସମାଲୋଚନା ମଧ୍ୟ ହିଟେଷିଣା ତା-୧୪-୪-୧୮୯୭ ସଂଖ୍ୟାରେ ପ୍ରକାଶପାଏ । ଏ ସମସ୍ତ ସମାଲୋଚନାରୁ ଆଧୁନିକ ଓଡ଼ିଆ ସମାଲୋଚନା ସାହିତ୍ୟର ଆଦି ସ୍ଵରୂପ ଠାବ କରାଯାଇପାରେ । ଟିଡ୍ରୋପ୍‌କାର ଅତ୍ୟୁତ ସମାଲୋଚନା ଭିତରୁ ଲାଲା ରାମନାରାୟଣ ରାୟଙ୍କ ସମାଲୋଚନା ଅଧିକ ଯୁକ୍ତିଯୁକ୍ତ ଓ ବିଜ୍ଞାନସିଦ୍ଧ ମନେହୁଏ । ସେ ଯଥାର୍ଥରେ ଜାତ୍ୟସ୍ଵରୂପ ଓ ଯୁଗାୟ ଆବେଦନର ଯଥାଯଥ ବିଶ୍ଳେଷଣ କରିପାରିଛନ୍ତି । ଉକ୍ତିଗୁଡ଼ିକ କାରଣରୁ ଟିଡ୍ରୋପ୍‌କା ଜାତ୍ୟସହ ଲାଲା ରାମନାରାୟଣଙ୍କ 'ଟିଡ୍ରୋପ୍‌କାର ସମାଲୋଚନା' (ସ.ହି. ୪/୨୬) ଓ ପ୍ରତିବାଦ ସମକ୍ଷେ ବକ୍ତବ୍ୟ (ସ.ହି. ୪/୩୩) ଏବଂ ଚିନ୍ତାମଣି ମିଶ୍ରଙ୍କ 'ଟିଡ୍ରୋପ୍‌କାର ଦୋଷ ପରିହାର' (ସ.ହି. ୧୨.୭. ୧୮୯୩) ଆଲୋଚନାର ଅଂଶ ସଂଯୁକ୍ତ କରାଗଲା । ଶେଷୋକ୍ତ ଆଲୋଚନାକୁ ପଦ୍ମସ୍ତ କରିବାର ଉଦ୍ଦେଶ୍ୟ ସମକାଳୀନ ସାହିତ୍ୟରେ ଦୋଷ ଦର୍ଶନ ଓ ଦୋଷ ପରିହାରର ପରଂପରାକୁ ଜ୍ଞାନକୋଚନକୁ ଆଣିବା । ସମକାଳୀନ ସାହିତ୍ୟରେ ଟିଡ୍ରୋପ୍‌କାକୁ କିପରି ଗ୍ରହଣ କରାଯାଇଥିଲା ତା'ର ସାମଗ୍ରିକ ଭାବ ଆବେଦନକୁ ସଫଳ କରିବାପାଇଁ ଦାମୋଦର ପଟ୍ଟନାୟକଙ୍କ 'ଟିଡ୍ରୋପ୍‌କା ଓ ସମାଲୋଚକ'କୁ ପଦ୍ମସ୍ତ କରାଯାଇଛି ।

ଓଡ଼ିଶା ପ୍ରକୃତିର ଅମୁକ ଧାରା ଟିଡ୍ରୋପ୍‌କା ଜାତ୍ୟରେ ମର୍ମିରିତ । ମହାନଦୀର ଅପରୂପ ଦୁର୍ଗା, ସୁନିୟନ୍ତ୍ରିତ ଶବ୍ଦସଜା, ପରିଚିତ ଚିତ୍ରକଳ୍ପ, ବୌଦ୍ଧିକ ଅବତାରଣା ଏବଂ ଅଳଙ୍କାରର ସମାବେଶ ଟିଡ୍ରୋପ୍‌କାକୁ ପ୍ରାଚୀନ ଓ ଆଧୁନିକ ଜାତ୍ୟଧାରାର ଏକ

ସଂଯୋଗ ସେତୁ ରୂପେ ପ୍ରତିଷ୍ଠିତ କରେ । ଏ କାର୍ଯ୍ୟରେ ଆଜକାରିକ କର୍ମ ସୂକ୍ଷ୍ମ
ବେତ କାର୍ଯ୍ୟର ପ୍ରତିଛଦ୍ରେ ଛଦ୍ରେ ବିଭିନ୍ନ ଅବକାରର ସୂଚନା ଦେଇଛନ୍ତି ।

ଏ କାର୍ଯ୍ୟର ୧୯୧୨ ସୁଦ୍ଧା ତିନୋଟି ସଂସ୍କରଣ ସମାପ୍ତ ହୋଇଥିଲା । ଏଥିରୁ
ଏହାର ଲୋକପ୍ରିୟତା ଅନୁମେୟ । ତୃତୀୟ ସଂସ୍କରଣର ଭୂମିକା ଏଥିସହିତ ପାଠକଙ୍କ
ଅବଗତ ପାଇଁ ସଂଯୁକ୍ତ ହେଲା—

— ସଂପାଦକ

୩ୟ ସଂସ୍କରଣ

[ପ୍ରକାଶକଙ୍କ ନିବେଦନ]

ମୋର ପରମାରାଧ୍ୟ ସ୍ୱର୍ଗୀୟ ପିତା ରାଜା ସାର୍ବ ବାସୁଦେବ ସୁକଳ ଦେବ
C.I.E.: K.C.I.E କର ବିରଚିତ 'ବିଦ୍ରୋହୀ'ର ୩ୟ ସଂସ୍କରଣ ପ୍ରକାଶିତ ହେଲା ।
ଏଥିରେ କିପରି ପରିପାଟଣରେ ପ୍ରାକୃତିକ ବର୍ଣ୍ଣନା, ରଚନା-ଚାତୁରୀ, ଭାବ ମାଧୁରୀ
ଓ ଭାଷାର ଶ୍ରୀବୁଦ୍ଧି ସାଧକ ବିବିଧ ଅବକାର ସଜ୍ଜିତ କରି ରଖାଯାଇଅଛି ତାହା
ପ୍ରତ୍ୟେକ ଭଲ ଶିକ୍ଷିତ ମାତ୍ରେ ଅବଗତ ଅଛନ୍ତି । ପୁସ୍ତିକାର ଅଧିକ ପରିଚୟ ଦେବା
ଅନାବଶ୍ୟକ ।

ଦେବଗଡ଼, ବାମଣୀ
୨୧ । ୫ । ୧୯୧୨

ଶ୍ରୀ ସଚ୍ଚିଦାନନ୍ଦ ତ୍ରିଭୁବନ ଦେବ
ରାଜା (କି) ବାମଣୀ

ଭୂମିକା

ବର୍ତ୍ତମାନ ଆମେ “ଚିତ୍ରୋତ୍ପଳା” ନାମ୍ନୀ ଏହି ପୁସ୍ତିକାରେ ମହାନଦୀର ଚିତ୍ରାଂଶମାନ ବର୍ଣ୍ଣନାକରି ଉତ୍କଳୀୟ ସାହିତ୍ୟ-ରସିକମାନଙ୍କ ହସ୍ତରେ ଅର୍ପଣ କରୁଁ । ଅନୁଗ୍ରହକରି ଥରେ ମନୋଯୋଗ ସହିତ ପଠନକଲେ ଶ୍ରମସଫଳ ବୋଧକରିବୁଁ । ମହାନଦୀର ନାମ “ଚିତ୍ରୋତ୍ପଳା” ଥିବାର ପ୍ରାଚୀନମାନଙ୍କ ମୁଖରୁ ଓ ପୁରାଣ ଗାଳ୍ୟରୁ ଶ୍ଵେତ ପ୍ରତୀତିହୁଏ ଏବଂ ମହାନଦୀରେ ସ୍ନାନକାଳୀନ ବୈଷ୍ଣବମାନେ ଏହି ଗାଳ୍ୟ ବୋଲି ସ୍ମାନ କରନ୍ତି ଯଥା,

“ବିନ୍ଧ୍ୟାପାଦ-ସମୁଦ୍ଭୂତେ ପୂର୍ବସାଗର-ଗାମିନି !

ହର ଚିତ୍ରୋତ୍ପଳେ ପାପଂ ମଞ୍ଜୟାମି ତବାମସି” ।

ଏବଂ କଥିତ ଅଛି ଯେ “କଳୀ ଚିତ୍ରୋତ୍ପଳା ଗଙ୍ଗା”

ଏବଂ ଚ ବ୍ରହ୍ମପୁରାଣସ୍ୟ ପୁରୁଷୋତ୍ତମ ମାହାତ୍ମ୍ୟେ—

“ନଦୀ ତତ୍ତ୍ଵ ମହାପୁଣ୍ୟା ବିନ୍ଧ୍ୟପାଦ ବିନିର୍ଗତା ।

ଚିତ୍ରୋତ୍ପଳେତି ବିଖ୍ୟାତା ସର୍ବପାପ-ହରା ଶୁଭା” ।

ଚିତ୍ରୋତ୍ପଳା ମହାନଦୀତି ରତ୍ନନନ୍ଦନ ବ୍ୟାଖ୍ୟା ।

ରତ୍ନନନ୍ଦନ ଇଚ୍ଚାଚାର୍ଯ୍ୟ କୃତ ଅଷ୍ଟାଦିଂଶତି ତତ୍ତ୍ଵ ନାମ ଧର୍ମଶାସ୍ତ୍ରୀୟ ପୁରୁଷୋତ୍ତମ ତତ୍ତ୍ଵର ପୃ ୬୬ ସ୍ଵାରେ ବ୍ରହ୍ମବ୍ୟ ।

ଇତ୍ୟାଦି ପ୍ରମାଣରୁ ମହାନଦୀ ଚିତ୍ରୋତ୍ପଳା ଥିବାର ଶ୍ଵେତ ପ୍ରମାଣିତ ହୁଏ । ତେବେ କବଳ ତଳ ଶାଳିପୁର ହୋଇ ଯେଉଁ ଶାଖା ଯାଇଅଛି, ସେ ଆଜିକାଲି ଚିତ୍ରୋତ୍ପଳା ନାମରେ ଅଭିହିତ ହେଉଅଛି । ଏ ସାୟଣେ କହିବାର ଏହି ଯେ ଚିତ୍ରୋତ୍ପଳା ନାମ ସେହି ଶାଖାରେ ଆଜି ପର୍ଯ୍ୟନ୍ତ ବିଦ୍ୟମାନ ହୋଇଅଛି, ସେହି ଶାଖାରୁ ଉର୍ଦ୍ଧ୍ଵକୁ ମହାନଦୀ ଅଭିଧାରେ ବିଖ୍ୟାତ ହୋଇଅଛି ବୋଲିବାକୁ ହେବ । ଚିତ୍ରୋତ୍ପଳା ପଦ୍ୟର ନିମ୍ନରେ କେତେକ ଗୁଡ଼ୁଥିବା ଅଳଙ୍କାରମାନ ପ୍ରଦର୍ଶିତ କରାହୋଇଅଛି । ତାହା ଅଳଙ୍କାରଶ୍ରୀରୁ ଛାତ୍ରମାନେ ଅଳଙ୍କାରର ପ୍ରକାର ସରଳ ଭାବରେ ଜାଣିବେ ତନିମିର ପ୍ରଦର୍ଶିତ କରାହୋଇଅଛି ।

ଚିତ୍ରୋତ୍ପଳା ।

ଜଗତ-ଜନକ	ଜନନୀୟା-ଲୋକ-	ଅନୁଜଣା-ସ୍ରୋତଶ୍ରେଣୀ (୧)
ଧରଣୀ ଜନନୀ-	କୋଳରେ ଲୋଚୁଛି	ବିସ୍ତାରି ନନ୍ଦରା-ବେଶୀ ।
ସେହି ଏ ପ୍ରବାହ-	ଧାରା ଶତ ଶତ	ବିଭାଗେ ଖ୍ୟାତ ବାହିନୀ,
କାହିଁ କେଉଁ ନାମ	ରହି ବିହରୁଛି	ହୋଇ ଚିତ୍ତ ଆହୁବିନୀ ।
ମଧ୍ୟ ପ୍ରଦେଶର	କିୟତଂଶ ନେଇ	ଉତ୍କଳର ବନ୍ଧୁଲକେ,
ପ୍ରବାହିତ ହେଉ	ଅଛି ଚିତ୍ରୋତ୍ପଳା	ମହାନଦୀ ନାମ ଛଳେ ।
କୁଟିଳ କୁଟଳ-	ଆଡ଼ମ୍ବର ବେଶେ	ଲହରୀ-ମାଳ ରତେ,
ଦେନପୁଞ୍ଜ ପ୍ରାସ-	ରସେ ତରଙ୍ଗିଣୀ,	ଭ୍ରମରୀ ରଙ୍ଗେ ଜାଡ଼ଇ । (୨)
ତ୍ୟକ୍ଷିଣୀତ୍ୟ ନୃତ୍ୟ-	ଶିକ୍ଷା-ପାଟବରେ	ଉତ୍ସୁତ ଗତି ବିହରୀ,
ନତ୍ୟନତ-ଶିଳା-	ସଂସ-ସଂସତନ,	ଯାହାର ପାଣ୍ଡିତ୍ୟକାରୀ । (୩)
ପୁପୁଷ୍ଟିତ ନାନା	ବୃକ୍ଷଲତା ଚୟ	ତାରେ ଥିଲେ ଯେତେ ଭବି,
ନୃତ୍ୟ ଦେଖି ଅତି-	ପ୍ରଫୁଲ୍ଲ ବିଭରେ	ପୁଷ୍ପାଞ୍ଜଳି ଦେଲେ ତହିଁ ।
ଭକ୍ତ ଶୀର୍ଷୋପନ-	ଆଲିଙ୍ଗନେ ଢଳ	ଓଡ଼ିଶା ଶୋଭା ପ୍ରକାଶେ,
ସାନେ ସାନେ ଦେଖି	ଦେଲେ ଶତ ଶତ	ବଧୂ ପରାଏ ଆଭାସେ ? (୪)
ଚିତ୍ରୋତ୍ପଳା ବନ୍ଧ-	ସ୍ତଳ-ଉନ୍ମୁନାନ-	ମଣିରୁଚିର-ଚତୁର,
ଭାବଣ୍ୟ ନାହିଁନା-	ତରଙ୍ଗେ କର୍ମିତ	ହେଉଅଛି ନିରତର । (୫)
ସୁନାକ ଅମର-	ସନ୍ଦେହର ରାତ୍ର-	ସକୁଳ ଉଭୟ ତଟ,
ବୟନ ପାଇଁ କି ?	ତାନ କାଢ଼ିଅଛି	ତରୁବାୟ, ନୀଳପଟ । (୬)
ଅଶିଳା ପ୍ରଦେଶେ	କୁଟିଳ ସୁରତି	ବିରଚି ନେଖିଛି ଚିତ୍ର,
ସରଳ ବକ୍ରିମା-	ପ୍ରବାହେ ପୁନିନ	ହୋଇଛି ଅଜଳା ମିତ୍ର ।
କପୋତ ସିନ୍ଧୁର	ଶିରାଟି ସଦୃଶ	କାହିଁ ଚଟିନୀ ସିକତା,
ନାସା ଗୋରଚନା	କଳିଟି ପରାୟେ	ଦିଶଇ କାହିଁ ଚିତ୍ରଜା ।

(୧) ବ୍ୟଙ୍ଗ୍ୟ ରୂପକ । ନଦୀରୂପ ଦୁହିତୃତ୍ୱ ବ୍ୟଙ୍ଗ୍ୟ । (୨) ରୂପଜାଳଂକାର ।

(୩) ନୈପୁଣ୍ୟକାରୀ । (୪) ଉତ୍ସପ୍ରେକ୍ଷାକଳାରେପନା ।

(୫) ରୂପକାନୁପ୍ରାଣିତେରପ୍ରେକ୍ଷା । (୬) ଉତ୍ସପ୍ରେକ୍ଷା ।

ଜଳ ଜଳ ମଞ୍ଜୁ ହୃଦୟ ବିନୋଦି- ଶବ-ପୂର୍ଣ୍ଣ-କର୍ଣ୍ଣପାତ୍ର,
 ବିପକ୍ଷା ଷ୍ଟୁତ- ଧ୍ୱନି ନିହିବାକୁ ଅଛି ସିନା ଏହି ମାତ୍ର ।
 ମନ୍ଦବାଦେ ବାଟି- ମାଳା ବିଷ୍ଣାରୁଛି ଜମନ (୧) ଅବୟବିନା,
 କୁହୁତ ସୁନାମ- ବଦନରେ ମଣି ପୁଲିନ-କାନ୍ତି-ଦୟାଳୀ ।
 ମୌକ୍ତିକ-ମାଣିକ୍ୟ- ମଣି-ପୂର୍ଣ୍ଣ-ମଞ୍ଜୁ ବାଲୁକା-ପୂର୍ଣ୍ଣ-ଉଦର,
 ଯେତେ ଦୂର ଧାଇଁ ପାରୁଅଛି ଚନ୍ଦ୍ର ନନ୍ଦାଦେ ଶୋଭା-ଆଦର ।
 ଏକ ଏକ ସ୍ଥାନେ ପୁଲିନ ସମତା ପ୍ରଜାଣ୍ଡ ରୂପେ ରହିଛି,
 ଜୀବ ସକଳର ମନୋମୟ ଅଶ୍ରୁ ଖେଳିବା ସ୍ଥାନ ଦେଇଛି ।
 ଶିଶିର କିରଣ- କର ନିକରରେ ଶୀତଳ ବାଲୁକାବଳୀ,
 ଭ୍ରମଣଶୀଳର ହୃଦୟ ବିଷାଦ- କନ୍ଦଳ ଦିଅଇ ବଳି ।
 ଜଳାୟ ଶିଶିର (୨) ସଂସନ୍ନ ଚନ୍ଦ୍ରିକା ମନ୍ଦବାଦ ସହଚରୀ, (୩)
 ଜଳ ବିନୋଦାର ହୃଦୟ-କାୟାରେ ସୁଜଳ ମୁକୁ-ନାହରୀ ।
 ଗ୍ରୋଣାଧିକ ରୁମି ଆହୁତି ରହିଛି ଜଳସିନ୍ଧୁ କାୟ ଯାର,
 କାହିଁ ହୃଦୟକାର କାହିଁ ସର୍ପାକାର କାହିଁ ରମ୍ୟ-କଳା(୪)କାର ।
 ଉପକ ମାଳାରେ ଭୂଷିତ ହୋଇଛି କାହିଁ ସୌମ୍ୟ-ଜରସ୍ତଳ,
 ମନେ ହୁଏ କରି କଳର କୁଳରେ ହୋଇଛି ଅତି ଗହଳ । (୫)
 ଗଣ୍ଡଶୈଳ ଗଣ୍ଡ- ରେରଣ କି ଆସି ରହିଛି ବକ୍ଷ ଉପରେ,
 କୁଞ୍ଜର ନନ୍ଦନ ଗିରିବା ପାଇଁ କି ? ଛଣିବସିଛି ସାଦରେ । (୬)
 ଦ୍ୱିଜୋଷ ଦ୍ୱିଜୋଷ ବର୍ଣ୍ଣନ ବିବିଧ ଉପନେ ଉଦର ଭରି,
 ନାନା ସ୍ଥାନମାନ ଆବୃତ କରିଛି ନାନା ରଙ୍ଗ-ଶିରୀ ହରି ।
 ପାସାଣ ନିକର କାହିଁ ପାଠରୂପ କାହିଁ ପର୍ୟାକର ପରି,
 ଦେଉଳ ପରାଧ କାହିଁ ଦିଶୁଅଛି କାହିଁ ମଣ୍ଡପର ସରି । (୭)
 ନିଦାସ ସତ୍ତାପ- ପ୍ରତପ୍ତ-ହୃଦୟା ଚିତ୍ରୋତ୍ପଳା ମନ୍ଦେ ବହେ,
 ଜନ୍ମଭୋଗ କ୍ଷୀଣ- ଚନ୍ଦ୍ର-ଜରତାର କୁଟିକା ଛବିକି ବହେ ।
 ପ୍ରଚଣ୍ଡ ମାର୍ତ୍ତଣ୍ଡ- ମୟୂଖ ସମାତ କ୍ୱର ଉପତାପେ ଜାଣି,
 ଶିଳାଧାଡ଼ି ଅସି- ଭାବରେ ବିଗ୍ରହ ହୋଇଛି ଅତି ସଂଜାଣି ।
 ଚରୁସ୍ତମ୍ଭ(୮) ରାଜି ଧମନା ଆବଳୀ ଦିଶୁଛି ଶରୀର ଭେଦି, (୯)

(୧) ଜଳ । (୨) ଶୀତଳ । (୩) ମନ୍ଦବାଦ ସଂସର୍ଗବତୀ । (୪) ଜଳସ୍ତାୟ ଦେଶ ।
 (୫) ଉତ୍ପ୍ରୋକ୍ଷାଳ । (୬) ରୂପଲୋତ୍ପ୍ରୋକ୍ଷାଳ । (୭) ମାଳୋପମାଳ ।
 (୮) ବୃକ୍ଷଚେର । (୯) ରୂପକାଳ ।

ଜୀବନ ଚୋକାପ	ବହି ଆସିବାରୁ	ଜୀବନ ସଂଶୟ ହେବି ।
ତରଣୀର ଗତି	ସ୍ଥଗିତ ହୋଇଲା	ବଢ଼ିଲା ତରଣି ଗତି,
ଜୀବନ ଛାଡ଼ିଲେ	ପୁନିନ-ଆବଳୀ	ହୋଇଲା ସୁକାଠିମତୀ, (୧)
ଚକ୍ରାକାରେ ବାଦ୍ୟ	ଉଡ଼ାଉଛି ବାଜି	ସ୍ତମ୍ଭମାନ ସମ୍ପାଦକ,
ଆଘାତୀତ ସର୍ପ-	ପ୍ରାୟେ ଯାଉଅଛି	ତଟିନାର ବାରି-ଧାର ।
ପ୍ରସ୍ତର ମସ୍ତକ-	ଉପରେ ଚରଣ	ଦେଇ ଚଳଇ ଯେ ଖରେ,
ଆଜି ସେହୁ ଆସି	ତା ପାଦତଳକୁ	ଧୋଉଅଛି ନିରତରେ ।
ଜୀବନ ହରିଲେ	ତଟିନା ଦେହରୁ	ଦିନମଣି ଶୂନ୍ୟ ଥାଇ,
ପାଣି ଦେଉଛନ୍ତି	ଧାବରେ ମାନକୁ	ବଢ଼ାଣ ରଜ୍ଜୁ ପକାଇ । (୨)
ନିତ୍ୟ-ଶମଳ-	ଆସାର-ଶ୍ରେଣୀରେ	ଉଦୟାବିତ ସ୍ରୋତସ୍ରତୀ,
ଉଜ୍ଜ-ଓଘ ନର	ଆକାରେ ନୀତର	ଯା ନୃତ୍ୟ ଶିକ୍ଷା ଶାଶ୍ୱତୀ ।
କଲ୍ଲୋକାବଳୀରେ	ଆଲୋଡ଼ିତ ନୀର	ଗଜାର ନୀବରେ ପୁରି,
ଆବର୍ତ୍ତ ଗୁର୍ଣ୍ଣନ	ସୁ ସୁ ଧ୍ୱନି ଧାରା	ଧାର୍ଡ଼ିଅଛି ଭୁରି ଭୁରି ।
ବେଗବତୀ ମହା	ବେଗଭରେ ଚଳେ	ଉଡ଼ୁନି ତାର କାନନ,
ଉଲ୍ଲୋପରି ଗଙ୍ଗ	ତା ପରେ ଉଲ୍ଲୋକ	ଜାଳରେ ବେଲ୍ଲିତ ଚନ ।
ମହାନିନୀଦରେ	ମଥ୍ୟମାନ ଜଳ	ଆବର୍ତ୍ତେ ହୁଅଇ ବକ୍ର,
ଆଲୋଡ଼ନେ ଦ୍ରୁସ	ହେଉଛନ୍ତି ଯହିଁ	ମତ୍ୟ କୁର୍ମ ନକ୍ର ଚକ୍ର ।
ହୋଇ ଅସ୍ତବ୍ୟସ୍ତ	ଅତ୍ୟନ୍ତ ଦୁର୍ବଳ	କେତେ କେତେ ଜୀବକୁଳ,
ଭାସମାନ କାଷ	କାଷ୍ଠାପରେ ବସି	ଯୋଗରେ ନାହିଲେ କୁଳ ।
ନୀରଜଳ ମାଡ଼ି-	ପଡ଼ିବାରୁ ଆସି	ନାହିଲା ସୈକତା ଛଟା,
ସେକଳ କାକଳୀ	କାଟି-ପରିପାଟୀ	ଏବେ ହୋଇଛି କୁଳଟା । (୩)
ଧାବିତ ହେଉଛି	ପ୍ରଣରେ ପ୍ରବାହ	ତାଳଶିଳାଶିର ମାଡ଼ି,
ଧରାଶାୟୀ ହୋଇ	ପଡ଼ି ଯାଉଛନ୍ତି	ତରୁ ରୁକ୍ ଧାଡ଼ି ଧାଡ଼ି । (୪)
ସୁକାଠିତରୁଳେ ! (୫)	ରକ୍ଷିପୁତ୍ରୀ ହୋଇ	କପାଳେ ତୋର କି ଥିଲା,
ପ୍ରତି ଅସ ଘନ-	ଜାଳ ଉଦୟରେ	ବାରସ ବିହି ବିହିଲା ।

(୧) ବିରୋଧାଭାଷ (ତରଣି ପଦରେ ସୂର୍ଯ୍ୟ, ମୌଜ ଅର୍ଥ କଲେ ବିରୋଧର ପରିଣତ ହେବ, ତଦୁପ ଜୀବନ ପଦରେ ଜଳ, ପ୍ରାଣ । (୨) ଶ୍ରେଣୀମୂଳ ଅସଙ୍ଗତ୍ୟ । (୩) ଚଗଡ଼ିରିକା । (୪) ଅସଙ୍ଗତି ଅନକାର । (୫) ସୁକାଠି ରକ୍ଷିକର ଦୁହିତା ମହାନଦୀ ଥିବାର ବିବରଣୀ ଅଛି ।

ଭାସମାନ ଶବ- ଫେନିକ ଆଦିକ- ସପୂୟ ସଙ୍ଗଟ ତା ପରେ ଆରୋହି ତହିଁରେ ତହିଁରେ ଅତି ଭରସରେ ମୂରିକା ଚର୍ଚ୍ଚିତ- ନୃଶଂସ ଭରଣ ଆବର୍ତ୍ତ ଭ୍ରମଣ- ଭରଣର ହୋଇ ଇଶ୍ଵର ପ୍ରବର ଇହରା ଦୋଳିରେ ଚିତ୍ରୋତ୍ପଳା ତତ୍ତ୍ଵ ମନୋହର ଧାରା ପବିତ୍ର-ହୃଦୟା ରାଜାବ ନଗର ରାଜାବ-ଲୋଚନ ଚରଣ ପଖାଳି ଶୈରୀନାରାୟଣ- ତହାକ ନାମରେ ବୈଷ୍ଣବ-ପ୍ରତିମା- ଯାହାର ମାହାତ୍ମ୍ୟ ଗୋଧୂମ ତଣ୍ଡୁଳ ଆଣି ଯୋଗାଉଛି ପ୍ରସାଦ ଲାଳସେ ନିଜ ତରଙ୍ଗକୁ ଚନ୍ଦ୍ରପୁରେ ଚନ୍ଦ୍ରା- ଚରଣ-ପକଟ-	ସଂଜ୍ଞନ ପ୍ରକାଶ- କଷାୟିତ ଗାତ୍ର, ବ୍ରଣପୂର୍ଣ୍ଣ-ଗାତ୍ର ଗୁଧ୍ର କକ ବୃଦ୍ଧ ଲୋଟି ଲୋଟି କୃମୀ ପୂୟ ପାନ କରି କରିବର ପ୍ରାୟେ ଉଦରେ ପୁରୀର ସଫେନ ରାଜୋର୍ଣ୍ଣି- ଉଲଟି ପତୁଛି ଅବିଶ୍ରାନ୍ତ ସୁଖ- ବସି ଶେକୁଅଛି ରାୟପୁର ଜିଲ୍ଲା ବାହିତ ହେଉଛି ପୁଣ୍ୟାଶ୍ରମ ଦେଖୁ ନିକଟରେ ଯାଇ ପ୍ରଭୁ ବିରାଜିତ କୃତାର୍ଥ କରୁଛି ବିଷ୍ଣୁ ପ୍ରତିମୂର୍ତ୍ତି ସୁବିଖ୍ୟାତ ହୋଇ ଶ୍ରୀଅଙ୍ଗ ଧରତେ (୩) ବିନେ ସ୍ଵାନଶାଳ- ନାବ ନାବ କରି ସହର ମାନକୁ ଶିବନଦୀ ଆସି ମିଳାଉଛି ନେଇ ସନା, ପଦ୍ମପୁରେ- ମଧୁ ନିଃସ୍ୟନ୍ଦରେ	ଆକ୍ରାନ୍ତ ଗୋହର ତାର ଅସ୍ଵାକୁ ଅପେକ୍ଷ ନୀର । ଅତି ପୂତି ଯୁକ୍ତ ଶବ, ଆନନ୍ଦେ କରନ୍ତି ଉଦ । ଘାଡ଼ି ମାଂସ ଖାରଥାଡ଼ି, ଉର୍ଦ୍ଧ୍ଵଚକ୍ଷୁ କରୁଥାନ୍ତି । (୧) ଭାସୁଛନ୍ତି ଫେନାବଳୀ, ଆସୁଛନ୍ତି ତଳି ତଳି । ପ୍ରବାହ ରବିରେ ମାଟି, ଉଲଟି ଉଠଇ ଖାଟି । ସମୋରେ ହୋଇ ଅବଶ, (୨) ସୁପ୍ରେମା ମାନସ-ହଂସ । ସାହବା ଭ୍ରାମ ପାଶରୁ, ବିଶୁଅଛି ଅତି ସରୁ । ତତ୍ତ୍ଵଥାଇ ଧାରେ ଧାରେ, ମିଳିଲା ସୁଦ୍ଧ ମତିରେ । ସୁନ୍ଦର ବୈଷ୍ଣବୀ ଛବି, ନଗ ନଗର ଅଟଣ । ବାମ ତଟେ ପ୍ରତିଷ୍ଠିତ, ନଗର ଅତି ଶୋଭିତ । ପବିତ୍ର ପ୍ରବାହ ରାଜି, ପାପ ହୋଇଯାଏ ମାଜି । ଚିତ୍ରୋତ୍ପଳା ସେ ନଗରୁ, ଦୁଃଖ ହରୁଛି ଦେଖରୁ । ମିଳିଅଛି ଏହିଠାରେ, ଅତ୍ୟନ୍ତ ସୁହୃଦ୍ୟକାରେ । ପଦ୍ମାସନା ଦେବାକର, ପବିତ୍ର ନଦୀ ଉଦର ।
--	--	---

(୧) ବାଲସରସ ସଂକ୍ରମିତ ସ୍ଵରାଗୋଚ୍ୟନ୍ । (୨) ଅନୟତ
(୩) ଶୈରୀନାରାୟଣ ମେଳ ।

ମାତୁସ୍ନେହ ପରି-
ଆଲିଙ୍ଗନ ସୁଖେ
ଜନନୀବଦନା-
ଉଭୟ ନଦୀର
ଚିତ୍ରୋତ୍ସା ଅଛି
ବିଷମ ପ୍ରସ୍ତରେ
ପ୍ରଫାତ ଉତ୍ପ୍ଳାବ
କ୍ଷୀରକ ମନାସି
ଦ୍ୟୁମଣି-ପ୍ରତିମ-
ସମକାରପୁର-
ନିର୍ମଳ ଶୀତଳ
ସମକ ପୁରର
ଦେବା ଅଭିଧାରେ
ଧନୁ ଆକାରରେ
ସରଧ ମାଳରେ
ମହା ଉଦବରେ
ନିଜ ରୂପ ଚିତ୍ର
ସୁକାୟ ମୁରତି
ସଉଧାବଳାରେ
ଅର୍ଦ୍ଧାଙ୍ଗ ରୁଷିତ
ସ୍ନାନୀୟ ଶାସନ-
ଭିକ୍ତଗୋରିଆ ଘାତ
ବୈଦ୍ୟନାଥ ମିଶ୍ର
ସୁଧାମୟା(୫)କାହିଁ
ରାଜପାତ ରାଜ-
ଚୌହାଣ ତିଳକ-

ପୁତା ଇବନଦା
ଜନନୀ ଜୋରରେ
ରବ ବିନୋଦିନୀ
ସ୍ବାଦୁ ଜଳପାଟେ
କଳାଳ ସ୍ଵରୂପେ
ଘଟିତ ହୋଇଛି
ରାସଣ-କଲ୍ଲୋକ
ଚରଣୀ ଆଶକ୍ତି
ହାରା ଜାତହୁଏ
ମଣ୍ଡନ-ରୂପତି-
ପ୍ରବାହ ସ୍ଵର୍ଣ୍ଣିକା
ଅଧିଷ୍ଠାତ୍ରୀ ଦେବା
ଜ୍ୟୋତ ହୋଇଅଛି
ଗବ୍ୟୁତି (୧) ପ୍ରମାଣେ
ମଣ୍ଡିତ ହୋଇଛି
ଧବଳ ଡୋରଣେ
ନିତି ଯା ଦେଖୁଛି
ଦ୍ଵିଗୁଣିତ କରି
ରମଣୀୟକତା
ହେଲାପରି ଦିଶେ
କରତାଳ(୩) ଯଦେ
ନାମ ଦେଇଛନ୍ତି
ଆଦି ଧନୀରଣ
ରଞ୍ଜିତର ସିନା
ଦୀର୍ଘିକ ଶ୍ରୀଅଙ୍ଗ-
ରୂପତି ନିକର

କହରା-କର ପ୍ରସାରି,
ରହିଲା ନୋହିଲା ଖରି ।
ବଘରା ସ୍ତ୍ରୀମ ବସତି,
ହୁଅଇ ଆମୋଦବତୀ ।
ରହିଅଛି ହାରା-କୁଦ,
ନାଦିକଳ ନାଶି ମୁଦ ।
ଦେଖି ଜାନୁ ଯାଏ ଧରି,
ଧାରେ ଧାରେ ଧରି ଧରି ।
କୈବର୍ତ୍ତ ବୁଦ୍ଧି କୌଶଳେ,
କପୋତ ଉପରେ ଝଳେ ।
ସୁପୁଞ୍ଜିତ ରକ୍ତ କାୟା,
ସମକାଳ ମହାମାୟା ।
ସମକପୁର ସହର,
ନରର ଅତି ସୁନ୍ଦର ।
ରୁଚିର-ତୀର-ସରଣୀ,
ହୋଇ ଅଛି କି ବରଣୀ ?(୨)
ନରର ହୃଦ-ବର୍ଦ୍ଧଣେ,
ଦେଖାଏ ସୁନ୍ଦରପଣେ ।
ସ୍ତରେ ସ୍ତରେ କରେ ଶୋକ,
ତଟିନୀର ସଦ୍ୟଦେବା ।
ନରର-ରଞ୍ଜନା-ସରା,(୪)
ସୋପାନେ କରି ସୁପ୍ରଭା ।
କଲେ ଏହାର ସାହାଯ୍ୟ,
ଧନଧନୀରାଉ କାର୍ଯ୍ୟ(୬)
ମାଜଣା ପାଇଁ ରଚିତ,
ଯହିଁରେ ସଦା କ୍ଷାନ୍ତିତ ।

(୧) ଜୋର ପରିମିତ ରୂମିକୁ ଗବ୍ୟୁତି ବୋଲାଯାଏ । (୨) ପୂଜନୀୟା । J.P. Goodridge (୩) ଜୋର । (୪) ମୁନିବିପ୍ରାକଟି । (୫) ରୂର୍ଷମୟା । (୬) ଲୋକୋତ୍ସାହ ।

ଅଧୁନା ସେ ଘାଟ ଲକ୍ଷ୍ମର ପଟଳା ସୂର୍ଯ୍ୟ ଜଳଶରେ ଦୀର୍ଘ ବ୍ରହ୍ମ ରୂପ ମନ୍ଦିର ଦୁଆରୁ ତିତ୍ତୋପ୍ପଳା ନୀର- ଉଷା ଭାଳେ ସ୍ନାନ- ଅମଳ ତରଙ୍ଗେ ମୁରୁଧା ମଧ୍ୟା ବୃକ୍ଷ ଘଟାକିତ ଶିର- ଭଦ୍ରକଟୀ-ହ୍ରଦ କବି ଗାବୁଥାଇ ଚନ୍ଦ୍ର ପଦୁକଳୀ ଉମଣୀ-ଉପମା, ଅପଘନ ଲିପ୍ତ ପୁବନ ମଞ୍ଜନେ ଜଳେ ଅପଘନ ତା ଦେଖି ମଧୁପ କେଶକୁ ଶୈବାଳ ବରଗା ସହିତ(୪) ତତ ବାଟିକାରୁ ତୁରୁମ୍ବ ସମାପେ ଦକ୍ଷିଣ କୂଳରେ ନାଦେୟ ପାନାୟ ପୁର ଅଢେ ସୁହ ରୋଷଭରେ ଦେହ	ଶୁଣାନ ହୋଇଛି କେ ଆନ କରିବ ଶୋଭନୀନ ବ୍ରହ୍ମ- ଅରବିନ୍ଦ-ନେତ୍ର ନଦୀ ଗର୍ଭଯାଏ ତରଙ୍ଗ-କରରେ ଶାନ୍ତା ନାରୀ ବୃଦ୍ଧେ ଦଳି ହେଉଥାଏ ପ୍ରଭୃତି ଲଳନା କଟି-ହସ୍ତ ହୋଇ(୨) ଦର୍ପଣେ ଦିଶନ୍ତି ଯେଉଁ ଉପମାକୁ ଖଞ୍ଜନ ପାଟଳୀ ଉପମେୟ ଶିରୀ ହରିଦ୍ରା-ଧୌତରେ ବାର୍ଦ୍ଧିହୁଏ ନାହିଁ ମଞ୍ଜର ରହନ୍ତି ପକଟ ଲୋଭରେ ମନେକରି ମାମ୍ମା- ମରାଜ ଆସର ଉପହାର ପୁଷ୍ପ ଅଙ୍ଗନଦୀ ଆସି ରହିଅଛି ସୂର୍ଯ୍ୟ- ବିହାର ଆସ୍ବାଦେ ନାରୀ ତେଲନଦୀ ପୁଲାଇ ରହିଛି	ସେ ଜଳ ଏବେ ଗରଳ,(୧) ସାଗର ହେଉଛି ସ୍ଥଳ । ପୂରା ମନ୍ଦିର ବିଦିତ, ତହିଁ ସଦା ବିରାଜିତ । ବୃନ ପାବଛୁ ଗଠିତ, ପରିଷ୍କୃତ ସୁରଞ୍ଜିତ । ତାର ହୋଇଯାଏ ଘନ, ରମଣୀ-ଲୀଳଣ୍ୟ-ଜନ । ଶ୍ରେଣୀ ଶ୍ରେଣୀ ମାଳ ମାଳ, ଯାଇଛନ୍ତି ବାମା ଡାଳ । ଶତ ଶତ ନାରୀ କୁଳ, ହ୍ରଦ ଭିତରେ ସେ ଠୁଳ । ପଳାଶ-କୁସୁମ ଦଳ, ଦିଶୁଥାଇ ଜଳଘନ । କର୍ତ୍ତୃରିତ(୩) ନୀରଜାଳ, ତରୁଣୀ, ତରଙ୍ଗମାଳ । ଦିଶୁଥାଇ ମାତ୍ର ମୁଖ, ଦେହଟି ନୋହି ଦିମୁଖ । ବଳୀ ଧାଆଡ଼ି ସଦୃରେ, ବାହୁ-ମୁଣ୍ଡାଳ ଧାନରେ ।(୫) ତରଙ୍ଗ-କରରେ ଧରି, ରେଡିଲା ସେବକା ପରି । ପୁର ସୁନ୍ଦର ନଗର, ପ୍ରମୋଦିତ ସର୍ବ ନର । ସପଦା ଭାବରେ ମିଶେ, ନବକିଲା ପରି ଦିଶେ ।
---	---	--

(୧) ଅଶ୍ରୁତି ହେତୁ ଗରଳବତ୍ ଅବ୍ୟବହାର୍ଯ୍ୟ ।

(୨) କଣ୍ଠେ କଣ୍ଠେ ସ୍ତ୍ରୀ ଚିନିମାଠିଆ ଲେଖାଏଁ ଜଳ ଆଣନ୍ତି ।

(୩) ହରିଦ୍ରାବର୍ଣ୍ଣ । (୪) ହଂସପତ୍ନୀ । (୫) ଭ୍ରାନ୍ତିମଦଳ ।

ବନସ୍ୟାନ ଦେଖି
 ଚିତ୍ରୋତ୍ପଳା ରୁଚି
 ନ ବୁଝି କଳୁଷ-
 ସତେ କି ପତିକି
 ଉଦାର-ହୃଦୟା
 ସ୍ଵପତି ଜଳଧି
 ମହତ ଲୋକର
 କ୍ଷୁଦ୍ର ହୋଇ କିଛି
 ତେଜନଦୀ ତାର
 ସ୍ଵର୍ଣ୍ଣପୁର ଗାଧି-
 ପ୍ରତି ସପ୍ତାହରେ
 ପାର୍ବତୀ-ପତିକ
 ସମ୍ଭବ-ପୁରର
 ଗାନ୍ଧୀ ଅଂଶରୁ
 ଚିତ୍ରୋତ୍ପଳା କୃତେ
 ଚକ୍ରକେଟି, ନାବ-
 ବାମେ ଶୋଭେ ଅଷ୍ଟ-
 ଉଭୟ ଚକ୍ରକୁ
 ବନ୍ଧବ ନିକଟ
 କାଳୀକ ସରଣୀ
 କାହାର ମସ୍ତକ
 ପତନ ଉତ୍ପାତ
 ଶିଳାଗହ୍ଵରରେ
 ନିରୁଦ୍ଧ ପଦଦୀ
 କାହିଁ ଗୁପ୍ତ କାହିଁ
 ବୌଦ୍ଧବାମାନେ
 ନାମାଜାଣ ସମ
 ସପ୍ତକ୍ରୋଶୀ ଉଦ୍ଧ

ଘନକାଳେ ନିଜ
 ସ୍ଵପତି (୨) ପାଶକୁ
 ଉଦରୀ (୩) ସରାରେ
 ପାଇ ପ୍ରିୟବତୀ (୪)
 ଚିତ୍ରୋତ୍ପଳା ନିଜ
 ପାଶକୁ ଯାଉଛି
 ଏହିପରି ସିନା
 କ୍ଷମତା ପାଇଲେ
 ନିବାସୀ ସୁବର୍ଣ୍ଣ-
 ମନୋରଥ ସିଦ୍ଧି
 ରୂପତ ମୁକୁଟ-
 ପାଦ ନାରାଜନୀ
 ଧରାମଣି ମଧୁ-
 ଖ୍ୟାତ ହୋଇଅଛି
 ସୁଖେ ବିହରଣି
 କେକି କରି ଦିନ
 ମଣ୍ଡିକ ଭୁରେଖା
 କରୁଛି ନଗାଳି
 ଉପରେ ଗହନ
 ବିଷମ ପ୍ରସ୍ତର-
 ଉପରେ କାହାର
 ଡାକ୍ତାର ଧାକ୍ତାର
 ପଡ଼ି ଭ୍ରମୁଅଛି
 ହେବାରୁ ପ୍ରଖର-
 ଧୂଧୁ କାହିଁ ହୁହୁ
 ଯେପରି ଭାବନ୍ତି
 ନାକ ଚରଣରେ
 ସପ୍ତକ୍ରୋଶୀ ଯାଏ

ପ୍ରବଳ ବେଗ ରଙ୍ଗରେ (୧)
 ଚକର ଅତି ରଙ୍ଗରେ ।
 ଆଗ ହେଉଥାଇ ଖରେ,
 ହେବ ସପଦ୍ମା ମଧ୍ୟରେ ।
 ସପଦ୍ମା ମାନକୁ ଧରି,
 ଦେଖିଗାତ ପରିହରି ।
 ମହତ ଅଟେ ଦେଖାଇ,
 ହିଂସା ବହେ ଭାର ଭାର ।
 ମେରୁ ଶିବକିଣ୍ଠ ରୂପ,
 କରୁଛନ୍ତି ଅନୁରୂପ ।
 ମଣି ଆକତି ଜାନରେ,
 ହେଉଛି ଯଥାବାକରେ ।
 କର ସାଧ ନରପତି,
 ସ୍ଵର୍ଣ୍ଣପୁର ରାଜପତି ।
 ସୁପାନ ସ୍ଵାନ ଭାଳସେ,
 ହରନ୍ତି ଅତି ହରଷେ ।
 ଦକ୍ଷେ ବୌଦ୍ଧ ଜନପଦ,
 ଅଗାଧି ଶୋଭା ଆନନ୍ଦ ।
 ଅତିଶୟ ଅସମାନ,
 ରାଣିପରେ ବିଦ୍ୟମାନ ।
 ସ୍ଵହତକେ ପାଦତଳେ,
 ଛିକ୍କାର ଘୁଞ୍ଚାରେ ତଳେ ।
 ରତସ୍ତରେ ପୟସ୍ଵିନୀ,
 ଦେବୀ ବୈରବ ନୀତିନୀ
 କାହିଁ ଚାରି-ବାହ ଧ୍ଵାନ,
 ଶୁଣନ୍ତି ତଦୁପ ଚାନ ।
 ଘନାଳି ଛଟା ବିସ୍ତାରି,
 ହୋଇଛି ଅତଳଚାରୀ ।

(୧) ମହାନଦୀ ବଢ଼ି ନଥିବାବେଳେ ତେଜନଦୀ ବଢ଼ିଲେ ମହାନଦୀକୁ ରୁଦ୍ଧକରି
 ପକାଏ । (୨) ସମୁଦ୍ର । (୩) ଆଦିକମରୀ । (୪) ପତିପ୍ରଶଂସା ।

ଉଭୟ ଚକ୍ରକୁ ଚକ୍ରଜାତୀ ଚରୁ ଚକ୍ରାତକସଖୀ ଧୀରର ଧୀମଣୀ ସ୍ଥିରଚର ଜଳେ ବଳହୀନ ଯେତେ ଏହି ଗଣ ମଧ୍ୟେ ନୀତିକ ନିରୟ ପିତୃଭାବେ ନଦୀ(୩) ଦୁହିତା ସଂସର୍ଗେ ପ୍ରତିତିମ୍ଭ ଜନେ କଦମ କୁସୁମ ଗିରିବର ମଥା- ପଦ୍ମାଶ-ପଦକ- ପଦ୍ମାଶ ଥାକାରେ ଲୁତା ସୁତା ସୁକ୍ଷ୍ମ ଗାଉଛନ୍ତି ଯହିଁ ରୂଧର ଶିଖରେ କେକା ପୁଛ ଚେକି ରରି କବରାରୁ ଉପଥର ପ୍ରାପ୍ତ ପକ୍ୱ ଜୟଫଳ କହିଲେ ଗ୍ରାମରେ ଖଣ୍ଡପତନର- ନଦୀ ଗର୍ଭୋତ୍ପତ ଶ୍ରୀଅଙ୍ଗ ତୁଳସୀ ବାମପାର୍ଶ୍ୱେ ଗିରି ଧନକ ଚକସ୍ତ	ଆଲିଙ୍ଗନ କରି ବିନୟ ମସ୍ତକେ କାଳୀନ କୋଳରେ ଧୁଳି ହେଉଅଛି ହିଂସାର-ପଟଳ (୨) ଜଳଚର କୁଳ ଠୁଳ ହୋଇଛନ୍ତି ଭାବନ୍ତି ମନରେ ମଣିଭଦ୍ରା ଗିରି- ପୁଲକିତ ହେଲା ଆଲିଙ୍ଗନ କରେ ପୁଟି ଜଣାଉଛି ସୌଭାଗ୍ୟ ସମାରେ ଦାପେ କରାଉଛି ପୁଷ୍ପରୁହ ରଖି ପ୍ରସୁନ ମାଟିକା ପଞ୍ଚମ ସ୍ୱରରେ ବାଜୁଛି ସ୍ୱସ୍ୱରେ ଶିଖରୀ ବକ୍ଷରେ ଉଛୁଳି ପଡୁଛି ନାନା ଲାଡି ଫଳ ନୟନେ ବାହିନୀ ଶ୍ରୀକାଳ-ମାଧବ ଧରିତ୍ରୀ ପାଳକ ଶୀତଳ ସମୀର ସୁରଗି ପ୍ରସାଦ ତଳେ ବସିଛନ୍ତି ତିପିରିୟା ରାଜ୍ୟେ	ଚକ୍ରଅଛି ଧୀରେ ଧୀରେ, ବହୁଛନ୍ତି ସଦିଧୁରେ । ଖେଳୁଛନ୍ତି ଝସ ବଳ, ଧରିବାକୁ ନାହିଁ ବଳ । (୧) ଏକତ୍ର ହୋଇଲେ ରୁଣ୍ଡ, ତହିଁ ଲୁଚାଇଲେ ମୁଣ୍ଡ । ମୀନାଳୀ ହୋଇ ନିର୍ଭୟ, ଏହି କନ୍ୟାଜାତୀ ରୟ । ପାଦ ଧୋଇଲା ସତ୍ତ୍ୱରେ, ତରୁ ପଲ୍ଲବ ବ୍ୟାଜରେ । ବସନ୍ତତା ହୃଦେ ବହି ଅନୁରାଗ ଚିହ୍ନ ଯହିଁ । ଚକ୍ରଅଛି ଅଭ୍ୟର୍ଥନା, ବାତ ହାତେ(୪) ବଦାପନା ଦେଉଛି ଶାଖା-ହସ୍ତରେ, ଝୁଲାଇ ଉର ଉପରେ । କୋକିଳ ମଧୁପ ଥାଳା, ମୟୂର-ଗଜ-କାଥାଳୀ । ନାଚୁଅଛି ଫେରି ଫେରି, କୁହୁଟ-ବଦନ-ରେରୀ । ପ୍ରଦାୟେ ଆପଇ ରାସି, ଦେଖେ ପିତୃ ଶୋଭା ରାଣି । ବକ୍ଷ ତୀରେ ବିରାଜିତ, ଧନ ଗୌରବେ ପୂଜିତ । ମୟେ ମୟେ ଯାଉଅଛି, ଘରେ ଘରେ ଦେଉଅଛି । ବଦ୍ୟା-ଶ୍ରୀରାଜାରିକା, ବିଜୟେ ଥାଦି ଚଢ଼ିକା ।
--	---	---

(୧) ବୃନ୍ଦାବନୀ । (୨) ଫେନ ସମୂହ । (୩) ନଦୀମାତ୍ର ଗିରିଜା, ଅତଏବ ଗିରିରେ ପିତୃଭାଗେ । (୪) ପବନଦ୍ୱାରା ।

ଏହି ଚିରିରିୟା	ଚମ୍ପୁ (୧) ପୁଷ୍ପେ ବସି	ଭାରତେ ହେନା ପ୍ରଜାଣ,
ମୃଗ ନାଉଟିଏ	ଧରିବାରୁ ସିନା	ଚହଟି ଗଲା ତା ବାସ । (୨)
ସେ ଚମ୍ପୁ ରଚକ	ତୋ ଅଙ୍ଗ ବର୍ଣ୍ଣନ-	କରିଛନ୍ତି ସ୍ତ୍ରୋତସ୍ପତି ! (୩)
ସୁଧା ବାହିନୀର	ତରଙ୍ଗ-ଜୟିନୀ	ଯାହାଙ୍କର ସରସ୍ବତୀ ।
ନଦୀ ମଧ୍ୟେ, ତଟେ,	ଶୈଳେ, ସିଂହନାଥ	ରାମନାଥ ବୈଦ୍ୟନାଥ (୪)
ତ୍ରିକୁଳ କ୍ଷେତ୍ରରେ	ବିରାଜି ଅଛନ୍ତି	ଅନାଥ ମାନଙ୍କ ନାଥ ।
ଯମଦିଗ ତଟ-	ଶୁଭ୍ରଗିରି କୂଳେ	ରଣ ଚର୍ଚ୍ଚିତାଙ୍କ ବାସ,
ବାଜା ଦେଶବାସୀ	ବକିଦାନ କରି	ସଂକଟ କରନ୍ତି ନାଶ ।
ବାମେ ସୁପ୍ତେଶ୍ୱର	ବିଜେ କରିଛନ୍ତି	ଅତୀତଦ୍ୱ ଗିରି ଶିରେ,
ଜଳାୟ ଶାବର	ନେଇ ସମାରଣ	ଅଭିଷେକ କରେ ଧାରେ ।
ସୁବର୍ଣ୍ଣ ପୁରର	ତାର ଅଧିଦେବ	ମାଧବ ତୃତୀୟା ଦେବ,
ସୁବର୍ଣ୍ଣ କେତକୀ (୫)	ନାମରେ କେତକୀ-	ପ୍ରିୟ ସେହି ମହାଦେବ ।
ତମ ପରନର	ନଦୀ ବନ୍ଧ ତାର	ପଶୋକନୀ ଗିରି ତଟେ,
ମହା ସମାରୋହେ	ଚୈତ୍ର ପୌର୍ଣ୍ଣମୀୟା	ଦିନେ ଉତ୍ସବ ପ୍ରକଟେ ।
ଦେବୀ ରାମଚଣ୍ଡୀ	ଦକ୍ଷତାର ମଣ୍ଡି (୬)	ହୋଇଛନ୍ତି ଦୌରାରିଜା,
ଦେଉଛନ୍ତି ଯେଉଁ	ଅନୁଗ୍ରହ ପକ	ହେଉଅଛି ତହିଁ ବିଜା ।

(୧) ପଞ୍ଚିତ ଶ୍ରୀ ଭୁବନେଶ୍ୱର ବଡ଼ପଣ୍ଡାଙ୍କ ଆନନ୍ଦନାମୋଦର ଚମ୍ପୁ ।

(୨) ରୂପକାତିଶଯୋଗ୍ୟଙ୍କ (ଉପନେୟ ଚମ୍ପୁଜାଣା କବି, ଉପନାମ—ମୁଗନାଭିରେ ନିସାର୍ଣ୍ଣ ହୋଇଅଛନ୍ତି ।)

(୩) ଚିରିରିୟା ରାଜା ଚମ୍ପୁପତି ସିଂହଙ୍କ ବଂଶାବଳୀ ଚମ୍ପୁରେ ଯଥା; ତଦୁପରେ ଜ୍ୟୋତିଷ ଦୁୟାତେ, ଚିନ୍ତୋତ୍ସାହାଂଶୁ ସରିତପ୍ରଣୟା ଯାମାବିଜାମାହୁରନେକବିଜା, ଗନ୍ଧାମିମାଂ ତାଂ ସରିତଂନମାମି ।

ସେୟଂ ଘୋରତର ଶିଳାର ସ୍ୱର ଶ୍ରବଣମାତ୍ର ଧରଥରାୟ-ମାଣ-ତିତାର୍ଣ୍ଣଶ୍ରଣ-ହୃଦ୍ୟ-ବିଧାନ ପ୍ରୋହୁରତର ବିବିଧ ମସ୍ୟଜାଳ ପୁଞ୍ଜୟାତୋଜ୍ଜ୍ୱଳିତ ଜନକଣା ପତନମାତ୍ର ପୁବିଜା ଶେଷଜନନିବନ୍ଧା ପ୍ରସରତି ।

(୪) ସିଂହନାଥ ବଜାୟା ସାମାରେ, ରାମନାଥ, ବୈଦ୍ୟନାଥ ବାକାର ବୈଦ୍ୟେଶ୍ୱର ଠାରେ । (୫) ସୁବର୍ଣ୍ଣ ପୁରର ମହାଦେବଙ୍କ ନାମ ସୁବର୍ଣ୍ଣ କେତକୀ । ଏ କେତକୀପ୍ରିୟ ବୋଲି ଲୋକମାନେ କେତକୀରେ ପୂଜା କରନ୍ତି । (୬) ତୋମପତ୍ନୀ ରାଜା ଦେବୀଦ୍ୱାରାଠାରେ ସ୍ଥିତ ।

ତାଙ୍କ ଶ୍ରେଷ୍ଠ ସୀମା	ଅତଳେ ମହିମା	ପ୍ରକାଶି ଅମାଙ୍ଗା ନାମ,
ସର୍ବ ଦୁଃଖ ରାଶି	ଦେଉଛନ୍ତି ନାଶି	ନଦୀ ମଧ୍ୟେ କରି ଧାମ ।
ବାମ ତଟ ଅଷ୍ଟ-	ଦୁର୍ଗେ ମହାଦେବ	ସର୍ପେଶ୍ଵର * ଦୟାମୟ, (୧)
ଦେଉ ଜ୍ଞାନଜ୍ଞାନ	ଜକତ-ନୟନ	କରୁଛନ୍ତି ସୁଖମୟ । (୨)
ନାରାୟଣୀ ଦେବୀ	ରହି ବାମ ଭାଗେ	ଆତ୍ମ-କାମନ-ବାସିନୀ, (୩)
ସାଧକ ମାନଙ୍କ	ସ୍ତୁତିସ୍ତ୍ରୀୟା ହୋଇ	ସର୍ବ-ବିପଦ-ନାଶିନୀ ।
ମହାନଦୀ ଜଳ-	ଅଭିଷେକ ସ୍ତ୍ରୀୟ	ବାମେ ମଧ୍ୟେଶ୍ଵର ଦେବ, (୪)
ନିତ୍ୟ ଅଭିଷେକ-	କାରିର କିପାଇଁ	ଦୁଃଖ ତିନାଶ ନ ହେବ ।
ନଦୀ ଉଦରରେ	ଧବଳ ଉଶ୍ଵର	ଗୁହାରି-ଜନ-ପୂଜିତ,
କଳା ବନବକୁ	ଧଳା କରିବାରୁ	ଧବଳ ନାମ ଉଦିତ (୫)
ଦୁଇ ତୀରେ ଯେତେ	ଦେବ ଦେବୀମାନେ	ରହିଛନ୍ତି ଆମୋଦରେ,
ବିଦ୍ରୁ ଉତ୍ପଳାର	ପୁଣ୍ୟ ପବିତ୍ରତା	ପ୍ରକାଶୁ ଅଛି ଲୋକରେ ।
କଟକ ଛଟକ	ଦେଖି ଅଟକିଲା	ଦ୍ଵାପଦତୀର ସୁମନ,
କାଠଯୋଡ଼ି ବାହୁ	ବିସ୍ତାରି କୁତୁବେ	କରିଅଛି ଆଜିଜୀବ ।
ଭୁଜ ଅତରାଳେ	ଆଦରେ ଧରିଛି	ପ୍ରକୃତି ସାଧୁ ସ୍ଵଭାବ ।
କାହିଁ ବ୍ରାହ୍ମସତୀ	କାହିଁ ଶ୍ରୀଷ୍ଠସତୀ	କାହିଁ ହରିଚନ୍ଦ୍ର ଚାବ ।
ଶ୍ଵେତଜ-ସଦନ-	ଶୁଭ୍ର-ଅଜ୍ଞାନିକା-	ମଣ୍ଡିତ ତୀର-ବିପଣୀ,
ବିଭବ ସଂଚାରେ	ନଗର ହୋଇଛି	ଅମରାବତୀ-ବରଣୀ । (୬)
କାଠଯୋଡ଼ି ତୀରୁ	ଦିଡ଼ାନାଶି ସାଧ	ଉପନରେ ରୋଧସମ୍ଭା,
ତୋ ଅଙ୍ଗେ କାଉଡ଼ି	ରଖିଯାଇଛନ୍ତି	ମର୍ଦ୍ଦତ କେଶରୀ ରଜା ।
ତୋ ତୀର ବିହାରି-	ରାୟ କବିବର	ଚିନ୍ତାଶୀଳ ଅତିରତେ,
“ମହାନଦୀ ନାମ	ରହିଲା ଗୁପତେ”(୭)	କୋଲି ଚାବୁଆଡ଼ି ତୋତେ ।

* ଆଠଗଡ଼ ସାପୁଆ ନଦୀ ମୁଣ୍ଡଣରେ ସ୍ଥିତ । (୧) ଦୟାପ୍ରଭୁର । (୨) ସୁଖସୁରୁପ । (୩) ଆଠଗଡ଼ ବିଲ୍ଵାର ଏକ ଆତ୍ମ ବଶିଣରେ ସ୍ଥିତ । (୪) ଆଠଗଡ଼ ସୀମାସ୍ଥିତ । (୫) ଜଣେ ଗୋଟିଏ କଳା ବନଦ ଚୋରିକରି ନେଉଥିଲା, ତାକୁ ଲୋକେ ଧରିଗାକୁ ଆସିବାରୁ ସେ ବିପଦପନ ହୋଇ ଧବଳେଶ୍ଵରକୁ ଜଣାଇବାରୁ ତତ୍ତ୍ଵନେ ସେହି ବନଦ ଧଳା ହୋଇଗଲା । କିମ୍ବଦନ୍ତୀ । (୬) ଆମସ୍ଥିତ । (୭) ରାଧାନାଥବାବୁ “ତିରିକ” ନାମକ ଭାଷ୍ୟର ୩୮ ପୃଷ୍ଠାରେ କହିଅଛନ୍ତି ।

ଗୋ ଦେହରୁ ଶୈତ୍ୟ	ନେଇ ଗନ୍ଧବାହ	ତାରଗାସିକୁ ଦେଇଛି,
ତାହାକ ସନ୍ତାପ	ନେଇ ଅର୍ଥୁ ଗର୍ଭେ	ବାହୁବଳନେ ଥୋଇଛି । (୧)
ସିନ୍ଧିକରି ଜଳ	ଚୋରାଇ ବଣିନେ	ଦିକନ୍ତି ପୂଜା ଚର୍ଚ୍ଚରେ, (୨)
ବନ୍ଧା ହୋଇ	ପଡ଼ିଅଛି ତ୍ରିତୋତ୍ପଳା	ସୋବରା ଘାଟ ମଧ୍ୟରେ । (୩)
କଟକୁଁ ବାହାରି	ବହୁଶାଖା ହୋଇ	ବଳଇ ଉଲ୍ଲାସଭରେ,
ଶାନିପୁର ଯାଇ	ଭଗବତୀ ପାଦେ	ଖଟଇ ରକ୍ତି ବେଗରେ ।
ସରିପୁଟି ନାଦ	ଶ୍ରବଣେ ପଡ଼ନ୍ତେ	ଗତି ହୋଇଲା ସ୍ଥକିତ,
ଅବସର ପାଇଁ	ବାଟ ଦେଖୁଅଛି	ମାନସ କରି ଚକିତ ।
ମହାଗିରିରାଜୁ	ସଦୃଶ ଅସଂଖ୍ୟ-	କଲ୍ଲୋଳ ବାହୁ ପ୍ରସାରି,
କୁଆର ଛକରେ	ପାଲୋଟି ଆସଇ	ସେ ପାଶ୍ଚାତ୍ୟ ସଭ୍ୟତାରା । (୪)
ଚରଙ୍ଗେ ଚରଙ୍ଗ	ସ୍ଵରାଜ୍ୟରେ ଭଙ୍ଗ	ଉର୍ଖି ଉର୍ଖି ମିଶାମିଶି (୫)
ଉଭୟ ମିଳନ	ଶଶ୍ଵର କାରତି	ରହିଅଛି ଦିବା ନିଶି ।

(ସମାପ୍ତ)



(୧) ଅପହୃତିଗର୍ଭକ ପରିବୃତ୍ତିଅଙ୍ଗଳର ସଂଜାଣୀ ପ୍ରତୀୟ ମାନୋଉପ୍ରେକ୍ଷାକଂ

(୨) କେଳାଳତ୍ଵାରା ଜଳାନୟନ ।

(୩) ଅସମତ୍ୟକଂ । (ଗୋର ବନ୍ଧନହୋଇ ଅନ୍ୟ ବନ୍ଧା ହେଲା ।)

(୪) ଇଂଲଣ୍ଡୀୟ ସଭ୍ୟସଂସରୀ ହେତୁରୁ ସ୍ତ୍ରୀ ସମାବନା କର୍ତ୍ତୃତ୍ଵ । (୫)

ଫରଜାଦିମାନଙ୍କର ଅର୍ଥବୈଶିଷ୍ଟ୍ୟରେ ନ୍ୟୁନାଧିକତା ହେତୁରୁ ଭେଦ ନିର୍ଦ୍ଦେଶ କରା-
ହୋଇଅଛି ।

ଚିତ୍ରୋତ୍ପଳାର ସମାଲୋଚନା

ଲାଲା ରାମନାରାୟଣ ରାୟ

ତା-୧୩-୧୦-୧୮୯୨, କଟକ ।

ପ୍ରାୟ ଚିନ୍ତି ଶତାବ୍ଦୀ ପରେ ଆଜି ଆମେମାନେ ଅକସ୍ମାତ୍ ଜାତୀୟ ସାହିତ୍ୟାଦ୍ୟାନର ଦ୍ଵିତୀୟ ରାଜକବିକର ସୁମଧୁର ବାଣୀ ଝଙ୍କାର ଶ୍ରବଣ କରି ବିମୋହିତ ହୋଇଅଛୁ । ଯେଉଁ ଦେଶର ରାଜନ୍ୟମଣ୍ଡଳୀ ବିକାସିତାର ସୁକୋମଳ ଅକରେ ପରିବର୍ଦ୍ଧିତ, ରୂପ ଲାବଣ୍ୟ ସମ୍ପନ୍ନ କିଶୋର ବୟସ୍କା ମଦାନସୀମାନଙ୍କର ଅଧରାମୃତ ପାନ ଯେଉଁମାନଙ୍କର ନିତ୍ୟବ୍ରତ କର୍ମକଣ୍ଠୋତ୍ତ ବାଣୀ ଝଙ୍କାର ତୁଲ୍ୟ ସୁମଧୁର ପଦାବଳୀ ଯେଉଁମାନଙ୍କର ଶ୍ରବଣୀୟ ମର୍ତ୍ତ୍ୟସୁରାକ ଦୋଳନମାନ ବିଶାଳ ନିତ୍ୟବୃତ୍ତ, ଈଶ୍ଵର ଦର୍ଶିତ ପାନ ପଯୋଧର, ମୁଖାକ ନିହିତ ଭୁଜ ଯୁଗଳ, ଚଂପକକନିକା କରାଜୁକି, ହାବଭାବଯୁକ୍ତ ନର୍ତ୍ତନା ଯେଉଁମାନଙ୍କର ଦର୍ଶନୀୟ, ବିଚିତ୍ର ହାର କେନ୍ଦ୍ରର କୁଣ୍ଠଳାଦି ଯେଉଁମାନଙ୍କର ଗାତ୍ରାଭରଣ, ଜଗଦ୍‌ବଦ୍ୟା ବାଣୀପାଣିକ ସହ ଯେଉଁମାନଙ୍କର ଚିରଶ୍ରୁତୀ ସନନ୍ଦାଦିରେ ହରେକୃଷ୍ଣ, ରାଧାକୃଷ୍ଣ ପ୍ରଭୃତି ନାମସ୍ଵାକ୍ଷର କରିବା ଯେଉଁମାନଙ୍କ ବିଦ୍‌ବନ୍ଧାର ବୃତ୍ତାନ୍ତ ନିଦର୍ଶନ, ଆନନ୍ଦ୍ୟ ଯେଉଁମାନଙ୍କର ଚିରସଙ୍ଗୀ, ନିରକ୍ଷର ଚାଚୁକାର ବର୍ଣ୍ଣ ଯେଉଁମାନଙ୍କର ମନ୍ତ୍ରଣାଦତା ସେହି ମହାଶୁଣାନତୁଲ୍ୟ ଜାଢ଼ନ ଉତ୍ତନ ରୂମିରେ ଏକପ୍ରାନ୍ତରେ ଛାନରୂପ ଅପାର୍ଥିବ ଭୂଷଣାଳକୃତି, କାବ୍ୟରୂପ ପାରିଭାତମାତ୍ରା ପ୍ରକାସିତ ରାଜର୍ଷିକୁ ମହାଦେବୀ ବାଣୀପାଣିକର ଚରଣକମଳରେ ଚିତ୍ରୋତ୍ପଳା ତୁଲ୍ୟ ପୁଷ୍ପାଞ୍ଜଳୀ ପ୍ରଦାନ କରିବାର ଅବଲୋକନ କରି କିଏ କହିବ ନାହିଁ ଯେ ଆଜି ଓଡ଼ିଶାର ଏକ ଶୁଭଯୋଗ ଓ ଶୁଭମୁହୂର୍ତ୍ତର ଆବିର୍ଭାବ ହୋଇଅଛି । x x x

ଆଜି ଏହି ଓଡ଼ିଶା ଅଜ୍ଞାନାବଜ୍ଞାନରେ ଅବସିତ । ଯେଉଁମାନେ କୃତବିଦ୍ୟା ବୋଲି ଅଭିହିତ ହେଉଅଛନ୍ତି ସେମାନେ ଜାତୀୟ ସଙ୍ଗୀତରେ ସଂପୂର୍ଣ୍ଣ ଅନାୟା ପ୍ରଦର୍ଶନ ପୂର୍ବକ ବିଜାତୀୟ ବିଧର୍ମୀମାନଙ୍କର ସଙ୍ଗୀତ ସୁଧା ପାନକରି କୃତାର୍ଥମନ୍ୟ ହେଉଅଛନ୍ତି ଏବଂ ସ୍ଵାୟ ସ୍ଵାୟ ପ୍ରାଣମାନଙ୍କୁ ବୈଦେଶିକ ବାଣ୍ଠେଟାକ ଚରଣ ସରୋତରେ ଭସର୍ଣ୍ଣ କରି କାଳହରଣ କରୁଅଛନ୍ତି । ଜାତୀୟ ସଙ୍ଗୀତ ଯେ ସେମାନଙ୍କ କର୍ଣ୍ଣରେ ବିଷଧାର ବର୍ଣ୍ଣଣ କରୁଥିବ ସେଥିରେ ଆଉ ବିଚିତ୍ର କି ଅଛି ? ଆଜି ଇଂଲଣ୍ଡପରି ସଭ୍ୟତମ ଦେଶମାନଙ୍କରେ ଯଦ୍ୟପି ଏହିପରି କୌଣସି ରାଜକବି

କ୍ଷତ୍ରୀୟ ସଙ୍ଗାତରେ ପୁରୀଦିପା-ଗରୀୟସା ମାତୃଭୂମିର ତରଣ ବଦନାରେ ପ୍ରବୃତ୍ତ ହୋଇଥାନ୍ତେ ତାହାହେଲେ ଶତସହସ୍ର କଣ୍ଠରୁ ଯେ ତାଙ୍କର ଯଶୋଗୀତି ଉତ୍ତୋଷ୍ଠିତ ହୋଇ ଗଗନମାର୍ଗକୁ ଘର୍ଷଣ କରୁଥାନ୍ତା ତାହା କହିବା ବାହୁଲ୍ୟ ମାତ୍ର । x x x

ଚିତ୍ରୋପକା ବର୍ଣ୍ଣନାତ୍ମକ କାବ୍ୟ— ସୂଚରାଂ ଖଣ୍ଡକାବ୍ୟ ବୋଲିଲେ ଅତ୍ୟୁକ୍ତି ହେବନାହିଁ । ଏହି କାବ୍ୟର ଆଲମ୍ବନ ବିଭାବ ଚିତ୍ରୋପକା ନଦୀ । x x x

ଆମେମାନେ ରାମାୟଣରେ ଗଙ୍ଗାଦେବୀଙ୍କ ମର୍ତ୍ତ୍ୟାବତରଣ ସମ୍ବନ୍ଧରେ କବି କୌଶଳର ମନୋହାରିତ୍ୱ ସଦର୍ଶନ କରି ଚମତ୍କୃତ ହୋଇଥାଉଁ । ମେଘଦୂତରେ ମଧ୍ୟ ମେଘର ବର୍ଣ୍ଣନା ଛନ୍ଦରେ ମହାକବି ଜାନିତାସକ ଲେଖନୀର ନାନାବିଧିସୁନ୍ଦର ବର୍ଣ୍ଣନା ଦ୍ୱିବୃତ୍ତ ହୋଇଅଛି । ଚିତ୍ରୋପକା ସେହିପରି ଉତ୍ତମର ସ୍ୱାରକ କହିଲେ ଅତ୍ୟୁକ୍ତି ହେବନାହିଁ । ବିଶେଷତଃ ନିମ୍ନୋକ୍ତ କେତେକ ପଂକ୍ତି ଆତ୍ମମାନଙ୍କ ଉକ୍ତିର ସଂପୂର୍ଣ୍ଣ ସମର୍ଥକ ବୋଲି ଗୃହୀତ ହୋଇପାରେ । ପ୍ରାଚୀନ କବିମାନେ ଗଙ୍ଗାଦେବୀଙ୍କୁ ହରିପଦ ନିଃସୂତା ବୋଲି ବର୍ଣ୍ଣନା କରିଅଛନ୍ତି ମାତ୍ର ଆତ୍ମମାନଙ୍କ ଆଲୋଚ୍ୟମାନ କବି ଆଧୁନିକ ରୂପରେ ଚିତ୍ରୋପକାକୁ ଇଶ୍ୱରଙ୍କ କୃପାନିଃସୂତ ବୋଲି କହି ଅଛନ୍ତି ଯଥା :

ଉଗତ-ଜନକ	ଜନମୟା-ଲୋକ	ଅନୁକଂପା-ସ୍ରୋତ ଶ୍ରେଣୀ
ଧରଣୀ ଜନନୀ-	କୋଳରେ ଲୋଚୁଛି	ବିସ୍ତାରି ଲହରୀ-ବେଶୀ ।
ସେହି ଏ ପ୍ରବାହ-	ଧାରା ଶତଶତ	ବିଭାରେ ଖ୍ୟାତ ବାହିନୀ
କାହିଁ କେଉଁ ନାମ	ବହି ବିହରୁଛି	ହୋଇ ଚିତ ଆହୁତିନୀ ।
ମଧ୍ୟ ପ୍ରଦେଶର	କିୟଦଂଶ ନେଇ	ଉତ୍କଳର ବକ୍ଷସ୍ତଳେ
ପ୍ରତାହିତ ହେଉ	ଅଛି ଚିତ୍ରୋପକା	ମହାଦଦୀ ନାମଲଳେ ।
x x x	x x x	x x x

ସ୍ୱଭାବ ଚିତ୍ରଣରେ କବି ନିପରି ପାରବର୍ଣ୍ଣିତା ଲାଭ କରିଅଛନ୍ତି ତାହା ପ୍ରଦର୍ଶନ କରିବାଲାଗି ଆମେମାନେ ୨/୪ ପଂକ୍ତି ଉଦ୍ଧୃତ କରିଦେଉଁ ଯଥା :-

“ଗ୍ରୋଶାଧିକ ଭୂମି	ଆହୁତ ରହିଛି	ଜଳସିକ୍ତ କାୟଯାର
କାହିଁ ହ୍ରଦକାର	କାହିଁ ସର୍ପୀକାର	କାହିଁ ରମ୍ୟ କଲ୍ଲୀକାର ।
ଉପକ ମାଳାରେ	ଭୂଷିତ ହୋଇଛି	କାହିଁ ସୌମ୍ୟ-ଉରସ୍ତକ
ମନେହୁଏ କରି	କଳର କୁଳରେ	ହୋଇଛି ଅତି ଗହଳ ।
ଗଣ୍ଡଶୈଳ ଗଣ୍ଡ-	ଭେରଣ କି ଆସି	ରହିଛି ବକ୍ଷ ଉପରେ
କୁଞ୍ଜର ନନ୍ଦନ	ଗିଳିବା ପାଇଁ କି ?	ଜମି ବସିଛି ସାଦରେ ।
ଦ୍ୱିକୋଣ ତ୍ରିକୋଣ	ବର୍ତ୍ତୁଳ ବିବିଧ	ଉପକେ ଉତ୍ତର ଭରି

ତାମା ସ୍ଥାନମାନ	ଆବୁର କରିଛି	ନାନା-ରଙ୍ଗ-ଶିରୀ ହରି ।
ପାଷାଣ ନିକର	କାହିଁ ପାଠରୂପ	କାହିଁ ପଲ୍ୟକର ପରି,
ଦେଉଳ ପରାଏ	କାହିଁ ଦିଶୁଅଛି	କାହିଁ ମଣ୍ଡପର ସରି ।”

ଚିତ୍ରୋତ୍ପନ୍ନା ରକ୍ତକ ସାହିତ୍ୟ ରଞ୍ଜନର ଗୋଟିଏ ରକ୍ତକତମ ରତ୍ନ ରୂପେ ସୃଷ୍ଟି ହୋଇଅଛି । ତହିଁର ଉପାଦେୟତା ଓ ସ୍ତାୟିତ୍ୱ ସମ୍ବନ୍ଧରେ ବୋଧହୁଏ କୌଣସି କାବ୍ୟବିନୋଦ-ସୁଧୁ-ବ୍ୟକ୍ତି ଆତ୍ମମାନକ ସହିତ ଭିନ୍ନମତ ହେବେ ନାହିଁ । ଏପରି ରକ୍ତକ କାବ୍ୟର ସମାଲୋଚନା ନହୋଇ ତାହା ଅରଣ୍ୟ ମାନଦାବତ୍ ଅଦୃଷ୍ଟ ଓ ଅଜ୍ଞାତ ଭାବରେ ଲୋକଲୋଚନର ଅନ୍ତରାଳରେ ଅବସ୍ଥିତି କରିବ ଏହା କଦାପି ଯୁକ୍ତି ସଙ୍ଗତ ନୁହେଁ । ସମାଲୋଚନା ଯୋଗ୍ୟ କାବ୍ୟକୁ ସମାଲୋଚନା ନକଲେ ବରଂ ତାହାର ଅବମାନନା କରାହୁଏ । ସମାଲୋଚନା ହିଁ କାବ୍ୟାଦିର କଣି ପଥର ତୁଲ୍ୟ, ସୁବର୍ଣ୍ଣକୁ କଣି ପ୍ରସ୍ତରରେ ପରୀକ୍ଷାକଲେ ଯେପରି ତାହାର ଦୋଷଗୁଣ-ଜଣାଯାଏ ସେହିପରି ସମାଲୋଚନା ତୁଲ୍ୟ କଣି ପ୍ରସ୍ତରରେ କାବ୍ୟାଦିର ଦୋଷାଦୋଷ ସହଜରେ ଉପଲବ୍ଧ ହୁଏ । ଆମ୍ଭେମାନେ ଚିତ୍ରୋତ୍ପନ୍ନା ପାଠ କରୁଁ କରୁଁ ଅଧିକାଂଶ ସ୍ଥଳରେ ତାହାର ରଚନା ଗାତୁର୍ଯ୍ୟ ଓ ଭାବ ମାଧୁର୍ଯ୍ୟ ସନ୍ଦର୍ଶନ କରି ବିସ୍ମିତ ଓ ତମାକୁତ ହୋଇଥାଉଁ । ବର୍ଷନା ଛକରେ ସ୍ୱଭାବ ଚିତ୍ରଟି ଯେପରି ଗାଟିରେ ଅଙ୍କିତ ହୋଇଅଛି ତାହା ଅତି ସୁନ୍ଦର ଓ ସ୍ୱାଭାବିକ । ତାହାର ଅଧିକାଂଶ ସ୍ଥଳ କବିଙ୍କର ଉଚ୍ଚ ଚିନ୍ତାଶାକ୍ତୀ, ସାରଗ୍ରାହିତା ଓ ଜଞ୍ଜନାଦିକାସର ସାକ୍ଷ୍ୟପ୍ରଦାନ କରୁଅଛି । କବିଙ୍କର ବାଚୁ ରାଧାନାଥ ରାୟଙ୍କ ବୈଚିତ୍ର୍ୟମୟୀ ଲେଖନୀ ପ୍ରସ୍ତୁତ ସ୍ୱଭାବଚିତ୍ର ବ୍ୟତୀତ ଅପର କୌଣସି ଓଡ଼ିଆ କାବ୍ୟରେ ଏପରି ମନୋହର ଚିତ୍ର ଅବଲୋକନ କରିନାହିଁ । ଅବଶ୍ୟ ଏହା କହୁନାହିଁ ଯେ କାବ୍ୟଟି ଏକାଚେକକେ ନିର୍ଦ୍ଦୋଷ ଭାବରେ ରଚିତ ହୋଇଅଛି । ମାତ୍ର ତହିଁରେ ଯେଉଁସବୁ ଦୋଷ ଅଛି ଗୁଣଭାର ତୁଳନାରେ ତାହା ଅକିଷ୍ଟକର ବୋଲି ପ୍ରତୀକ୍ଷାମାନ ହେବ ।

ମାତ୍ର ଯେଉଁମାନେ ଉପନମାଳିନୀ ପାର୍ବତୀୟ ନଦୀବୃନ୍ଦର ଏତାଦୁଣୀ ମନୋହାରିଣୀ ଶୋଭାବଲୋକନ କରିଅଛନ୍ତି ସେମାନେ ଏହି ରଚନାର ମନୋହାରିତ୍ୟ ସହଜରେ ହୃଦୟଜ୍ଞାନ କରିପାରିବେ । ଉତ୍ତୀୟ କବିତା ରସାସ୍ୱାଦିମାନକୁ ପଚାରୁଅଛୁଁ ସେମାନେ ସମଗ୍ର ଉତ୍ତୀୟ କାବ୍ୟମାନଙ୍କରୁ ଏପରି ଗୋଟିଏ ନଦୀଚିତ୍ର ଦେଖାଇ ପାରିବେ କି ? x x x

ସେ ଯାହା ହେଉ କବି ଯେ ନଦୀର ଗାମ୍ଭୀର୍ଯ୍ୟ ବର୍ଣ୍ଣନା କରି ନିର୍ଭୀକ୍ଷ ଅଛନ୍ତି ତାହା ନୁହେଁ । ପ୍ରସଙ୍ଗକ୍ରମେ ଆଦିରସର ମଧ୍ୟ ସାର୍ଥକତା ସଂପାଦନ କରି ଅଛନ୍ତି ।

ନିମ୍ନୋକ୍ତ ପଂକ୍ତି ମାନକରେ ଆଦିରସ ସମ୍ବନ୍ଧରେ କିପରି ବିଶୁଦ୍ଧ ରୁଚିର ପରିଚୟ ଦେଇଅଛନ୍ତି ଏବଂ ତାହା କେତେ ସୁଜାତ ସଙ୍ଗତ ହୋଇଅଛି ତାହା ପ୍ରଦର୍ଶନ କରିବା ନୀତି କେତେକ ପଂକ୍ତି ଉଦ୍ଧୃତ କରୁଁ ।

ଉଷାକାଳେ ସ୍ନାନ—	ଶାଳା ନାରାକୃନ୍ଦେ	ତାର ହୋଇଯାଏ ଘନ,
ଅମଳ ଚରଣେ	ଦଳି ହେଉଥାଏ	ରମଣୀ ଲାବଣ୍ୟବନ ।
ମୁରୁଧା ମଧ୍ୟା ବୁଦ୍ଧା	ପ୍ରଭୃତି ଜଳନା	ଶ୍ରେଣୀ ଶ୍ରେଣୀ ମାନମାନ
ଘଟାକିତ ଶିର—	କଟି-ହସ୍ତ ହୋଇ	ଯାଉଛନ୍ତି ଗମାଙ୍ଗଳ ।
ଉଦୟବତୀ-ହ୍ରଦ	ଦର୍ପଣେ ଦିଶନ୍ତି	ଶତଶତ ନାରାକୁଳ
କବି ଭାବୁଥାଇ	ଯେଉଁ ଉପମାକୁ	ସୁଦ ଭିତରେ ସେ ପୂଜ ।
ଚନ୍ଦ୍ର ପଦ୍ମକଳା	ଖଞ୍ଜନ ପାତଳୀ	ପକାଶ-କୁସୁମ ଦଳ
ରମଣୀ-ଉପମା	ଉପମେୟ ଶିରୀ	ଦିଶୁଥାଇ ଜଳସ୍ଥଳ ।
ଅପଘନ ଲିପ୍ତ	ହରିଦ୍ରା ଯୌତରେ	କର୍ତ୍ତୃରିତ ନୀରଜାଳ
ସୁବନ ମଞ୍ଜନେ	ବାରିହୁଏ ନାହିଁ	ତରୁଣୀ, ତରଙ୍ଗମାଳ ।
ଜଳେ ଅପଘନ	ମଞ୍ଜାର ରହିଛି	ଦିଶୁଥାଇ ମାତ୍ର ମୁଖ
ତା ଦେଖୁ ମଧୁପ	ପକ୍କଜ ଲୋଭରେ	ବେକୃତି ନେହି ବିମୁଖ ।
କେଶକୁ ଶୈବାଳ	ମନେକରି ମାନା-	ବନ୍ଧ୍ୟା ଧାଆନ୍ତି ସତ୍ତ୍ୱରେ
ବରତା ସହିତ	ମରାଳ ଆସଇ	ବାହୁ ମୁଣ୍ଡାଳ ଧାନରେ ।

ଏପରି ବିଶୁଦ୍ଧ ରାତିରେ ଆଦିରସ ବର୍ଣ୍ଣିତ ହୋଇଅଛି ଯେ କେହି ଏଥିରେ ଲେଖମାତ୍ର ଦୋଷ ଦେଖାଇ ପାରିବେ ନାହିଁ । ଯେଉଁମାନେ ଆତ୍ମମାନକୁ (ମନରେ ଯାହାଥାଇ ମୁଖରେ ଆଦିରସ ଲତ୍ୟାଦି ବୋଲି) ବିଦ୍ରୁପ କରନ୍ତି ସେମାନେ ଏହି ରାଜକବିଙ୍କ ଲେଖନୀ ନିଃସୂତ ଉକ୍ତ ପଦ୍ୟବଳୀକୁ ମନୋନିବେଶ କରି ପାଠ କରନ୍ତୁ, ଉତ୍କଳ ପ୍ରଭାରେ କବି ଉପେନ୍ଦ୍ର ଭଞ୍ଜ ଶାର୍ଂଙ୍ଗ ପ୍ରବନ୍ଧରେ ଆତ୍ମମାନଙ୍କ ଶିଖିତ ଆଦିରସ ସହିତ ଏହି ରାଜକବିଙ୍କ ରଚିତ ଆଦିରସର କେତେ ପାର୍ଥକ୍ୟ ଲକ୍ଷିତ ହେବ ଏହା ଦେଖୁଁ ଦେଖୁଁ ସେମାନେ ଅନ୍ଧ ହୋଇ ରହିବେ ତେବେ ସେ କାହାର ଚାରା ?

x x x x x x x

||-ଦୋଷ-||

“ନତାନତ-ଶିଳା-ସଂଘ-ସଂଘଟନ, ଯାହାର ପାଣ୍ଡିତ୍ୟକାରୀ”

ପ୍ରସାଦ ରୁଣର ଖର୍ବିତା ପ୍ରକାଶ ପାଉଛି ।

x x x x x x x

“ସ୍ଥାନେ ସ୍ଥାନେ ଦେଖୁଦେଲେ” ଦେଖୁଦେଲେ ଅପେକ୍ଷା ଗର୍ହି ଦେଲେ
ସମ୍ଭବତଃ ଭଲ ହୁଅନ୍ତା x x x

ବୟନ ପାଇଁ କି ? ତାମ କାନ୍ତିଅଛି ତରୁବାୟ, ନାନପତ”

—ଏଠାରେ କର୍ତ୍ତା ସ୍ଥାନୀୟ କିଏ ଜଣାଗଲା ନାହିଁ । ଏଠାରେ ତରୁବାୟ ସ୍ଥାନୀୟ
କିଏ ।

“ଅଶିଳା ପ୍ରଦେଶେ କୁଟିକ ସୁରତି ବିରତି କେଶୁଛି ତିପ୍ର” —ଲେଖୁଛି କ୍ରିୟାର
କର୍ତ୍ତା କିଏ ? ଅଶିଳା ପ୍ରଦେଶ ? ଯଦି ତାହା ହୁଏ କିପରି ସେ ତିପ୍ର ଲେଖିଲା ।

“କକଳନ ମଞ୍ଜୁ ହୃଦୟ ବିନୋଦି-ଶବପୁର୍ଣ୍ଣ-କର୍ଣ୍ଣପତ୍ର” —ଈଷାର୍ଥଯୁକ୍ତ
ହୋଇଛି । ପାତ୍ର ଶବ ଅକାରଣ ବ୍ୟବହୃତ ହୋଇଛି ।

“ଏକ ଏକ ସ୍ଥାନେ ପୁଞ୍ଜିନ ସମତା ପ୍ରକାଶ ରୂପେ ରହିଛି” ପ୍ରକାଶ ସ୍ଥାନେ
ବିସ୍ତୀର୍ଣ୍ଣ ରୂପେ ଭଲ ହୁଅନ୍ତା । x x x

“କଳାୟ ଶିଶିର” ପରିବର୍ତ୍ତେ ଜଳୀୟ ଶୀତଳ ଭଲ ହୁଅନ୍ତା ।

“ଜୀବନ ହରିଲେ ତଟିନୀ ଦେହରୁ ଦିନମଣି ଶୂନ୍ୟେ ଥାଇ ।”

ଏହି ସମସ୍ତପଦଟି ନିରର୍ଥକ ବିଆହୋଇଥିବାର ବୋଧହୁଏ ।

x x x “ଗୋଧୂମ ତଣ୍ଡୁଳ ବହି ବହି” —କାବ୍ୟରେ ବୁଝଟଣା ଇତ୍ୟାଦି
ନଦେଉଥିଲେ ଭଲ ହୁଅନ୍ତା^{*}

x x x “ତଦାୟ ମହାତ୍ମ୍ୟ ବିରାଜ” —ବିରାଜି ବ୍ୟାକରଣ ମତେ
ଅସମାପିକା କ୍ରିୟା ମାତ୍ର ଏଠାରେ ସମାପିକା ରୂପେ ବ୍ୟବହୃତ । ରଜ୍ଜ କବିତାରେ
ବହୁଳ ଦୃଷ୍ଟାନ୍ତ ଅଛି ମାତ୍ର ରାଜକବିଙ୍କ ପରି ବ୍ୟାକରଣିକଙ୍କ ପକ୍ଷେ ସ୍ୱହସ୍ୟାୟ
ନୁହେଁ^{**} । x x x

“ରମଣୀୟକତା” —ଶବ୍ଦଟି ସୁଶ୍ରୀବ୍ୟ ବୋଲି ବୋଧ ହେଇନାହିଁ ।

[‘ସମ୍ଭଲପୁର ହିତୈଷିଣୀ’ —(୪/୨୬) ଡ-୩୦-୧୧-୧୮୯୨]

* ଭକ୍ତ ପଦଟି କେଧେ ୧ମ ସଂସ୍କରଣ ତଥା ପରବର୍ତ୍ତୀ ସଂସ୍କରଣ ତଥା ଗ୍ରନ୍ଥାବଳୀ
(୧୯୫୬)ରେ ସଂଶୋଧନ କରାଯାଇଛି ।

** ଏ ପଂକ୍ତିଟି ମଧ୍ୟ ଦୃଷ୍ଟିଗୋଚର ହୁଏ ନାହିଁ । ଉଲ୍ଲିଖିତ ପଂକ୍ତିଦ୍ୱୟ ସଂବନ୍ଧପୁର
ହିତୈଷିଣୀରେ ପ୍ରକାଶ ପାଇଥିଲା । ପୁସ୍ତକାଳାରେ ପ୍ରକାଶ ପାଇଲାବେଳେ ସଂଶୋଧିତ
ହୋଇଛି ।

ପ୍ରତିବାଦ ସମ୍ବନ୍ଧେ ବକ୍ତବ୍ୟ

ଲାଲା ରାମନାରାୟଣ ରାୟ

[‘ସମ୍ବଲପୁର ହିତୈଷିଣୀ’ (୪/୨୬)ରେ ଲାଲା ରାମନାରାୟଣ ରାୟ “ଟିଡ୍ରୋ-ପୁଲର ସମାଲୋଚନା” ପ୍ରକାଶ କରିଥିଲେ । ଶ୍ରୀଯୁକ୍ତ ଜଗନ୍ନାଥ ପଟ୍ଟନାୟକ ଲାଲା ପ୍ରବର୍ତ୍ତିତ ଦୋଷ ସମୂହକୁ ନିରର୍ଥକ ଓ ସୁତ୍କଳ ଦେବକ ବର୍ଣ୍ଣନାକୁ ସଂପୂର୍ଣ୍ଣ ବର୍ଣ୍ଣନା କରିଥିଲେ । ଲାଲା ସଂବଲପୁର ହିତୈଷିଣୀ (୪/୩୩) ପୃଷ୍ଠାରେ “ପ୍ରତିବାଦ ସମ୍ବନ୍ଧେ ବକ୍ତବ୍ୟ” ଶୀର୍ଷକରେ ନିଜର ମତର ବକିଷ୍ଟତା ପ୍ରତିପାଦନ କରନ୍ତି । ଏଠି ଲାଲାଙ୍କ ଉକ୍ତ ନେତ୍ରୀର ଅଂଶ ବିଶେଷ ପାଠକଙ୍କ ଅବଗତି ନିମନ୍ତେ ଉଦ୍ଧୃତ କରାଗଲା ।]

ଟିଡ୍ରୋପୁଲର ସମାଲୋଚନା ସମୟରେ ତହିଁର କେତେକ ସ୍ଥଳ ଆମ୍ଭମାନଙ୍କ ହୃଦୟକୁ ଆଘାତ କରିଥିବାରୁ ସେଗୁଡ଼ିକ ପ୍ରକାଶ କରି, ତାହା ଯେ ଅତି ସାମାନ୍ୟ ଓ ଅକ୍ଷତ୍ୱକର ସେକଥା ବ୍ୟକ୍ତ କରିଥିଲୁ— ମାତ୍ର ଏତେ ସୁନ୍ଦର କବିତାଟି ସାମାନ୍ୟ ଦୋଷଯୁକ୍ତ ହୋଇ ରହିବ ତାହା ଆମ୍ଭମାନଙ୍କ ମନକୁ ଆସିଲା ନାହିଁ; ସେଥିପାଇଁ ଆମ୍ଭେମାନେ ମହାମାନ୍ୟ ଶ୍ରୀଯୁକ୍ତ ରାଜକବି ମହୋଦୟଙ୍କୁ ପ୍ରକାଶାନ୍ତରେ ଅନୁରୋଧ କରିଥିଲୁ ଏବଂ ସେଥି ସମ୍ବନ୍ଧରେ ମହାମାନ୍ୟଙ୍କର ଅନୁକୂଳ ମତ ଦେଖି ଆଶ୍ଚର୍ଯ୍ୟ ମଧ୍ୟ ହୋଇଥିଲୁ । ମାତ୍ର ଗତ ୨୮ ସଂଖ୍ୟକ ହିତୈଷିଣୀରେ ବାମଣୀୟଙ୍କ ଚକ୍ରାବଧାରକ ଶ୍ରୀଯୁକ୍ତ ବାବୁ ଜଗନ୍ନାଥ ପଟ୍ଟନାୟକ ମହାଶୟ ଆମ୍ଭମାନଙ୍କ ପ୍ରବର୍ତ୍ତିତ ଦୋଷମାନଙ୍କ ମଧ୍ୟରୁ ଅଧିକାଂଶ ଦୋଷ ଖଣ୍ଡନକରି ରୋଟିଏ ଅନତିଦୀର୍ଘ ପ୍ରତିବାଦ ପ୍ରବନ୍ଧ ପ୍ରକାଶ କରିଥିବାରୁ ଏବଂ ଉକ୍ତ ଦୋଷ ଖଣ୍ଡନସମ୍ପାଦକଙ୍କ ଦୁଇ ସ୍ଥଳରେ ଆମ୍ଭମାନଙ୍କର ପ୍ରକୃତ ଭ୍ରମଥିବାର ଓ ଅନ୍ୟ ଏକ ସ୍ଥଳରେ ମୁଦ୍ରିତ ଦୋଷରୁ ଭ୍ରମରେ ପଡ଼ିତ ହୋଇଥିବାର ଅବଗତ ହୋଇ ତାକୁ ଶତଶତ ଧନ୍ୟବାଦ ପ୍ରଦାନ କରୁଅଛୁ । ମାତ୍ର ନିମ୍ନଲିଖିତ କେତେକ ସ୍ଥଳରେ ଆମ୍ଭମାନଙ୍କ ଭ୍ରମ ଦୂରୀକୃତ ନହୋଇ ଏବଂ ତାହା ସୁଦ୍ଧା ସମୂହର ଚକ୍ରାବଧାରକ ମହାଶୟଙ୍କ ଲେଖନୀ ପ୍ରସୂତ ଥିବାର ଅବଲୋକନ କରି ଅଧିକରେ ଭ୍ରମରେ ପଡ଼ିଅଛୁ । x x x x

ପାଠକାଳୀନ ଯେଉଁଭାବ ସ୍ୱତଃ ହୃଦୟ ପ୍ରତିଫଳନ ହୁଏ, ସେଥିପାଇଁ ବହୁ ଚିତ୍ତା କରିବାକୁ ବା ଟଣାଟଣି କରି ଅର୍ଥ ପ୍ରକାଶ କରିବାକୁ ହୁଏ, ଆମ୍ଭେମାନେ ସେପରି ଲେଖାକୁ ପ୍ରସାଦ ସ୍ୱାକ୍ଷରୀକ ବୋଲି ନିର୍ଦ୍ଦେଶ କରୁଁ ।

(ଟିଡ୍ରୋପୁଲର ଦାକ୍ଷିଣାତ୍ୟ କୃତ୍ୟ-ଶିକ୍ଷା ପଟ୍ଟନରେ ଉଦ୍ଧୃତ ଗତି ବିହାରୀ/ ନିତାନ୍ତ-ଶିଳା-ସଂଘ-ସଂପ୍ରଦାନ, ଯାହାର ପାଣ୍ଡିତ୍ୟକାରୀ” ପଂକ୍ତିକୁ ଟଣାଟଣି ନକଲେ ଅର୍ଥ ବାହାରେ ନାହିଁ)

x x x x x x x x

ଉପସଂହାରରେ ବହୁବ୍ୟ ଏହି ଯେ ସମାଲୋଚକ ମହାଶୟ ମହାମାନ୍ୟ ରାଜକବିଙ୍କର ପ୍ରିୟପାତ୍ର ହେବା କାରଣ ହେଉ ଅଥବା ଅନ୍ୟକୌଣସି କାରଣରୁ ହେଉ, ଆମମାନଙ୍କ ପ୍ରବର୍ଣ୍ଣିତ ଅତି ସାମାନ୍ୟ ଦୋଷରୁତିକୁ ଦୋଷ ମଧ୍ୟରେ ଗଣ୍ୟ ନକରି ଯେ ସମସ୍ତଙ୍କୁ ଅଦ୍ୱାତ ବୋଲି ପ୍ରତିପନ୍ନ କରିବା କାରଣ ଏବଂ ନାନା ପ୍ରକାର କୃତାର୍ଥ ପ୍ରୟୋଗ ଦ୍ୱାରା ଆମମାନଙ୍କ ମୁଖରୋଧ କରିବାପାଇଁ ଚେଷ୍ଟା କରୁଅଛନ୍ତି । ମାତ୍ର ତାଙ୍କର ଏହା ସୁରଣ କରିବା ଉଚିତ ଯେ ତଦ୍ୱାରା ସେ ଉଚ୍ଚସ୍ୱତନ୍ତ୍ର କବିଙ୍କର ସୁନିର୍ମଳ ଯଶୋରୁମିଣୀ ମନୋହର କବିତାଟିରେ କଳଙ୍କ ପ୍ରକ୍ଷଣ କରି ରଖୁଦେଉ ଅଛନ୍ତି ମାତ୍ର ।

“ଏତ କାହିଁ ଦୋଷୋ ଗୁଣ ସନ୍ନିପାତେ

ନିମନ୍ତତିଯୋକକର ଶେଷ୍ଠିବାକ୍ୟ ।”

ଆମମାନଙ୍କ ବିବେଚନାରେ ଏହି ରୀତିରେ ପ୍ରତ୍ୟେକ ସୂକ୍ଷ୍ମତାର ସମାଲୋଚନା କରିବା ଉଚିତ ମାତ୍ର ତାହାବୋଲି ଦୋଷକୁ ଗୁଣରୂପେ ପ୍ରତିପନ୍ନ କରିବା କଦାଚ ଉଚିତ ନୁହେଁ ।

ଚିତ୍ରୋତ୍ପଳାର ଦୋଷ ପରିହାର

ବିଭାମଣି ମିଶ୍ର ଶର୍ମା

ପଣ୍ଡିତ ଗଦାଧର ବିଦ୍ୟାରୁଷଣ ବାମସାଧୁପତି ମହୋଦୟଙ୍କ କୃତ ଚିତ୍ରୋତ୍ପଳାର ଦୋଷ ନିବର୍ତ୍ତନ କରି ବାମସାଧୁପତିଙ୍କୁ ଜଣାଇଥିଲେ, ସେହି ଦୋଷମାନ ବୁଝାଧୁକାର ଜାଣି ତହିଁର ପରିହାର ଜଣାଇଦେବାକୁ ଆମେ ଆଦିଷ୍ଠ ହୋଇଥିବାରୁ ନିମ୍ନଲିଖିତମତେ ଭିନ୍ନଭିନ୍ନ ରୂପେ ଦୋଷ ଏବଂ ତାର ପରିହାର ପାଠକମାନଙ୍କ ଓ ପଣ୍ଡିତଙ୍କ ଅବଗତାର୍ଥେ ପ୍ରବର୍ଣ୍ଣିତ କଲୁଁ । ଯଥା—

ପ୍ରଥମ ଦୋଷ :— ଜଗତ ଜନକ (୧ମ ପୁଷ୍ପା)— ଯଦି ଜଗତ ଜନକ ଅଟେ ସେ ଜନ ତତ୍ପୁତ୍ରୀ ଅଟେ ଏବଂ ଲୋକରେ ଅନୁକଂପା ଯାହାର ଏମନ୍ତ ଯେ ସ୍ରୋତ ଶ୍ରେଣୀ ଏହା ଅର୍ଥ ହୁଏ, ତେବେ ଜଗତ ଶବ୍ଦ ଭୁବନ ବାଚକ, ଧରଣୀ ଯେ ଭୁବନାତ୍ତର୍ଣ୍ଣିତ ତତ୍ତ୍ୱଜନ୍ତୁ ଜଳରେ ଆରୋପିତ ଥାଉ । ଅଥବା ଜଗତ ଜନକ ଯଦି ପରମେଶ୍ୱର ତାହାଙ୍କ ଜନମୟ ଅନୁକଂପା ସ୍ରୋତ ଶ୍ରେଣୀ, ଏମନ୍ତ ଅର୍ଥ ହୁଏ ତେବେ ଜନକଙ୍କ କୁପାକୁ ପତିଜନ୍ମ ଧରଣୀର ଜନନୀଦ୍ୱାରୋପ ବିରୋଧାତ୍ମକ (ଅତଃ ଶାସ୍ତ୍ର ବିରୁଦ୍ଧତା ଦୋଷ)

ପ୍ରଥମ ଦୋଷ ପରିହାର : ପ୍ରଥମୋକ୍ତ ଅର୍ଥ ପ୍ରଶ୍ନୋତ୍ତର ଉଦ୍ଦେଶ୍ୟ ନୁହେଁ, କିନ୍ତୁ ଦ୍ଵିତୀୟ ଅର୍ଥ ଉଦ୍ଦେଶ୍ୟ, ଏହି ଅର୍ଥରେ ପଞ୍ଚିତଳ ଶବ୍ଦାରୁ ଦୋଷ ହେଉଅଛି ଯେ ଯେପରି ଧରଣୀ ଈଶ୍ଵରଙ୍କ ଠାରୁ ଜାତ ହୋଇଅଛି । ଅତଏବ ଧରଣୀ ଓ ଜଳ ଉଭୟଙ୍କର ସହୋଦରତା ଥିବା ସତ୍ତ୍ଵେ ଜନନୀତ୍ଵାରୋପ ବିରୋଧାତ୍ମକ, ଏ ସମ୍ବନ୍ଧେ ବହୁତ୍ୟ ଏହି ଯେ ପଦ୍ୟାବ୍ୟରେ ଯେତେବେଳେ ଈଶ୍ଵରଙ୍କୁ ଜଗତଜନକ ବୋଲି କୁହାଯାଇଛି, ସେତେବେଳେ ଜଗତାନ୍ତର୍ଗତ ଯାବତୀୟ ପଦାର୍ଥର ଜନକତା ଈଶ୍ଵରଙ୍କଠାରେ ପ୍ରସିଦ୍ଧ ଥିଲେ ସୁଦ୍ଧା ଜଗତାନ୍ତର୍ଗତ ପଦାର୍ଥ ମାତ୍ରଙ୍କୁ କି ପରସ୍ପରରେ ଜନ୍ୟଜନକତା ନାହିଁ ? ପିତାପୁତ୍ରରେ ପ୍ରସିଦ୍ଧ ରୂପରେ ଜନ୍ୟଜନକତା ଥିବା ସତ୍ତ୍ଵେ ଧରଣୀର ଏବଂ ଅନୁକଂସା ରୂପା ସ୍ତ୍ରୋତ ଶ୍ରେଣୀର ଜନ୍ୟ ଜନନୀତାରୋପ କାହିଁକି ବିରୋଧ ହେବ ? ତେବେ ଏ ପ୍ରକାର ମାମାଂସା କଲେ ହୋଇପାରେ ଉକ୍ତ ଅଛି ଯେ “ଭୂପୁତ୍ରା ଯସ୍ୟ ପତ୍ନୀ ସତ୍ତ୍ଵଭବତି କଥଂ ଭୂପତି ରାମଚନ୍ଦ୍ରଃ” ଏହି ମାମାଂସାରେ କି ରାମଚନ୍ଦ୍ର ରାଜ୍ୟ ପରିତ୍ୟାଗ କଲେ ? ପୁଣି ଶାସ୍ତ୍ର ବିରୁଦ୍ଧତା ଦୋଷ ଏଠାରେ କିପରି ହେଲା ଆମେ ବୁଝିପାରିଲୁ ନାହିଁ ।

[ଏପରି ଅଠରଟି ଦୋଷ ଓ ତାର ପରିହାର ବର୍ଣ୍ଣିତ ହୋଇଛି—
‘ସମ୍ବଲପୁର ହିତୈଷିଣୀ’ ଡା-୧୨-୭-୧୮୯୩ ପୃ-୨୨ ଏବଂ ୨୩]

ଚିନ୍ତୋତ୍ସବ ଓ ସମାଲୋଚକ

— ଦାମୋଦର ପଟ୍ଟନାୟକ

- ଚି— (ଉଦ୍ଦେଶ୍ଵରେ) ସମାଲୋଚକ ସାମଜ ଘରେ ନାହାନ୍ତି କି ?
- ସ— କିଏ ସେ ?
- ଚି— ଏଣେ ଆସିବେ ନାହିଁ କି ? ମୁଁ ତ ଚିନ୍ତୋତ୍ସବ ?
- ସ— ଚିନ୍ତୋତ୍ସବ କିଏ ସେ ?
- ଚି— ମୋର ଅନ୍ୟନାମ ପରା ମହାନଦୀ ।
- ସ— ମହାନଦୀ ଏତେ ଉଚ୍ଚସ୍ଥାନକୁ କିପରି ଆସିଲ ?
- ଚି— ପୁସ୍ତକ ରୂପରେ ।
- ସ— ହଁ, ହଁ ବସନ୍ତ । ତରପାଡ଼ିରେ, ମୋ ବସିବାସ୍ଥାନରେ ଯେଉଁ ମେଜ ପଡ଼ିଛି ତା ଉପରେ ବସନ୍ତ । ମୁଁ ତିକିଏ କାର୍ଯ୍ୟରେ ବ୍ୟସ୍ତ ଅଛି । ଅଧଘଣ୍ଟାଏ ମାତ୍ର ବିଳମ୍ବ ହେବ ।
- ଚି— ସ୍ଵଗତ ।

“ଯେ ଯେତେ ହେଉନା ବଡ଼ ପରାକ୍ଷା ସମୟେ
ମାତର ଚିରରେ ଭାତି । ପରାକ୍ଷା ସ୍ଥାନର
ଦେଖିଲେ ନୟନେ ପୁଣି ନିଜେ ପରାକ୍ଷକେ
କାହିଁକି ଆସିଲି ହାୟ । ଆସିଛି କି ଏବେ
ଚିତିଲେ କି ହେବ ଗତ କଥାକୁ ସୁମରି
କୃତ ବା ଅକୃତକାର୍ଯ୍ୟ ହେଲେ ହେବ ଯାହା;
ସନ୍ଦେହ, ବିକଳ ବହେ ହୃଦେ ଯେହ୍ନେ ସ୍ଵାହା ।
ସମାଲୋଚକ ଚକ୍ଷୁରେ ସମସ୍ତେ ସମାନ,
ବଡ଼ଲୋକେ ତାର ଚିକେ ନାହିଁ ଉପରୋଧ
ରାଜବଂଶେ ହୋଇ ଜନ୍ମ ଆଜି ଅବରୋଧେ ।”

ସ— କି ଗୋ ଚିତ୍ରୋତ୍ପଳ ! କୁଆଡ଼େ ଆସିବା ହେଲେ ?

ଚି— ଆପଣଙ୍କ ଜ୍ଞାନକୁ ।

ସ— ଆପଣଙ୍କ ପରି ଲୋକ ଆମ ନିକଟକୁ ଆସିବା ଉଚିତ ନ ଥିଲା ।

ଚି— କାହିଁକି ?

ସ— କାଳେ ମନବୁଝ କରିବ । ଆମର ବାର୍ଯ୍ୟ ବଡ଼ ଅପ୍ରୀତିକର । କାହାକୁ ବଢ଼େଇ
କରି କହିଲେ ଲୋକେ ଆମକୁ ନିନ୍ଦା କରନ୍ତି ଏବଂ ନିନ୍ଦାକରି କହିଲେ ଲୋକେ
ତ ନିନ୍ଦା କରିବା କଥା । ସୁତରାଂ ମଧ୍ୟପଥ ଅବଲମ୍ବନ କରି ଯାହା ପ୍ରକୃତ ସତ
ତଥ୍ୟ କହିଥାଉଁ । ମାତ୍ର ସେଥିରେ ସୁଖ କେହି କେହି ଆମକୁ ଅପ୍ରିୟସତ୍ୟ
କହିଲୁଁ ବୋଲି ନିନ୍ଦା କରିଥାନ୍ତି । ପୁଣି ତୁମେ ଅବଳା ?

ଚି— ଅବଳା ହେଲେ କଣ ହେଲା ?

ସ— କଥିତ ଅଛି ପରା ।

“ନାରୀ, ନଦୀ, ନିଆଁ, ନାଗ, ନରେଶକୁ
ନିରନ୍ତରେ ଥିବ ଦଳା,
ନିମେଷ ମାତ୍ରକେ ଉପ୍ରୋଧ ଛାଡ଼ିଏ
ନିଶ୍ଚୟେ କରନ୍ତି ତଳା ।”

ଚି— (ରାଗରେ) ଆମେ କଣ ଖରାପ ?

ସ— (ସହର୍ଷେ) ନାନା, ଦେବେ—

ଚି— ମୋ ଭାଷା ଆପଣଙ୍କୁ ସୁଖ କାରୁ ନାହିଁ, ମୁଁ କହିଲା ମାତ୍ରକେ ଆପଣା କିପରି
ଚିରନ୍ତ ହେଉଛନ୍ତି ।

ସ— ଚିରନ୍ତ ହେବାରତ କଥା । ପ୍ରଣବରୁ ଅପ୍ରୀତିକର । ସଂସ୍କୃତ ଶବ୍ଦରୁଡ଼ିଏ

ଫେରରେ ଠେଁସିଛ, କିନ୍ତୁ ସଂସ୍କୃତ ଓ ମାତୃଭାଷା କାହାକୁ କହନ୍ତି ତାହାକି ଜଣା ନାହିଁ ? ମୋଟରେ ଭାଷା ସୁଲଳିତ ହୋଇନାହିଁ ।

ଟି— ଆଜ୍ଞା ? ଦୁଃଖାତ୍ମକ କହନ୍ତୁ ତ ।

ସ— ଶୁଣ । “ଜଗତ ଜଗଜ ଜଗମୟାଲୋକ ଅନୁକଂପାସ୍ତୋତଶ୍ରେଣୀ” ଇତ୍ୟାଦି ।

ଟି— ମୋ ଭାଷା ମଧ୍ୟରେ ସରଳ ଓ ସୁଲଳିତ କାହାକୁ କହୁଛନ୍ତି ?

ସ— “କଟକ ଛଟକ ଦେଖୁ ଅଟକିଲା” ଇତ୍ୟାଦି ।

ଟି— ଭାଷା ତେବେ କାହାକୁ କହନ୍ତି ।

ସ— ଯଦ୍ୱାରା ଲୋକମାନେ କଥାବାର୍ତ୍ତା କହନ୍ତି ତାହାକୁ ଭାଷା କହନ୍ତି ।

ଟି— ଯଦ୍ୟପି ଏହା ହେଲା ତାହାହେଲେତ ସଂସ୍କୃତକୁ ସୁଲଳିତ ଭାଷା କହନ୍ତି ଏବଂ ଓଡ଼ିଆ ଭାଷାରେ ସଂସ୍କୃତ ଶବ୍ଦ ରୁଡ଼ିଏ ମିଶାଇ ଦେଲେ ଓଡ଼ିଆଭାଷା ସୁଲଳିତ ହେବ । ତେବେ ନିନ୍ଦାକର କାହିଁକି ?

ସ— ନା, ନା, ସଂସ୍କୃତ ବର୍ତ୍ତମାନ କହିବା ଭାଷା ନୁହେଁ, ଏହା ଏକ ସମୟରେ ଥିଲା, ପୁଣି ସବୁ ସଂସ୍କୃତ ଶବ୍ଦଯେ ସରଳ ଓ ସୁଲଳିତ ତାହା ନୁହେଁ । ବର୍ତ୍ତମାନ ଲୋକମାନେ ଯେଉଁ ଓଡ଼ିଆ ଭାଷାରେ କଥାବାର୍ତ୍ତା କହନ୍ତି ସେହି ଭାଷାରେ ସୁଲଳିତ ସଂସ୍କୃତ ଶବ୍ଦ ବ୍ୟବହାର କଲେ ତାହା ମଧୁର ହୋଇଥାଏ ।

ଟି— ମୋ ରୂପ କଣ ଭଲ ନୁହେ ?

ସ— ଯେପରି ହେବା ଉଚିତ ସେପରି ହୋଇନାହିଁ ଏବଂ ଆପଣଙ୍କ ନିଜ ରୂପ ଯେ ଦେଖୁଛି ସେ ଏ ରୂପରେ କଦ୍ୟପି ସତୁଷ୍ଟ ହେବନାହିଁ । ଅନେକ ଭଲଭଲ ସ୍ତ୍ରୀଙ୍କର ବର୍ଣ୍ଣନା ଆପଣଙ୍କଠାରେ ନାହିଁ ।

ଟି— ମୋ ଅଳଙ୍କାର କିପରି ?

ସ— ଦେଖାଇ ଦେଉଡ଼ ।

ଟି— କଦ୍ୟପି ନୁହେଁ । କେବଳ କେଉଁ ଅଳଙ୍କାରକୁ କଣ କହନ୍ତି ଏକଥା ପିଲାମାନେ ଜାଣିବେ ବୋଲି ପ୍ରତ୍ୟେକ ଅଳଙ୍କାରର ନାମ ତଳେ ଟିପା ହୋଇଅଛି ।

ସ— ହଁ, ହଁ, ତେବେ ଚିକିଟ ମରା ହୋଇଛି ।

ଟି— ମୋ ବାକ୍ଷିଣୀତ୍ୟ ନାଚ କିପରି ?

ସ— ବେଶ, କିନ୍ତୁ ନାଚ ଦେଖୁଣକୁ ମଜିଲିସ କାହିଁ ଓ ବର୍ଣ୍ଣକମାନେ କିଏ ? ତାହା କିଛି ଲେଖା ହୋଇନାହିଁ ।

ଟି— ସଚକିତେ (ସ୍ମରତ, କେଉଁମାନେ) ଆପଣମାନେ,

ସ— ନା, ନା ।

ଟି— ଆଉ କିପରି ଭାବରେ ଲେଖା ହୋଇଥିଲେ ଭଲ ଯୋଗ୍ୟାତ ?

ବହୁଳ ସଂସ୍କୃତ ଶବ୍ଦ-ଉପଳ
 ଜାଜା କରେ ଯିବା ବାଟେ,
 ଦେଖାଶାହାରାଜ ପାଦେ ଗାଳି, ବୁଝି
 ଭାଗ୍ୟ ଯେତେବେଳେ ଛାଟେ ।

ସ— ହଁ, ଏବେ ବୁଝିପାରୁଚ, ନ ବୁଝିବ ବା କାହିଁକି ?

ତାହାହେଲେ କହନ୍ତୁ—

“ଧନ୍ୟ ହେ ପୁତ୍ରକ ସୁଦୃଢ଼ିତ ଏକ
 କଞ୍ଚି ପରରେ
 ହୃଦୟରୋଗରୁ ଆନନ୍ଦ ସରୋଜ
 କେତୁଛିଁ ଆଜ ଛାମୁରେ ।

ଏବଂ ଆହୁରି ମଧ୍ୟ କହନ୍ତୁ—

ରାଜ ସିଂହାସନ ଏଶ୍ଵର୍ଯ୍ୟ ମୁକୁଟ
 ବାଣାପାଣି କଞ୍ଚପାତ
 କେତେକେତେ ସୁଖଦ ଜାଣିତ ରସିକ
 ରାଜନ ! ନୋହି ବିଷାଦ ।

ଚି— “ତୋ ତାର ବିହାରି ଭୟ କବିବର
 ଚିନ୍ତାଶାଳ ଅବିରତେ
 ‘ମହାନଦୀ’ ନାମ ରହିଲା ରୂପତେ
 ବୋଲି ଭାବୁଥାନ୍ତି ତତେ ।”

ଏପରି ମୋଠାରେ କାହିଁକି ଲେଖାଅଛି ? ତାହା ଆପଣ ବୁଝିଛନ୍ତି ତ ?

ସ— ନା, କଣ କହିଲ ?

ଚି— ଏକ ପଂକ୍ତି ଖେଦୁଁ ନାନା ପଂକ୍ତିସୁଖ
 ବର୍ଣ୍ଣିଛ କିପରି ଆଣି
 ବାମଣା ମଞ୍ଜନ ସାହିତ୍ୟ ରସିକେ
 ଡେଖିଲେ ହୃଦୟ ଜାଣି ।

ସ— ନା ନା, କେବେ କୁହେ । ସେ ଏପରି ମନେ କରିଥିଲେ ତାହା ଭୁଲ । ଚିତ୍ରିକାରେ
 ରାଧାନାଥ ବାବୁ “ମହାନଦୀ ନାମ ରହିଲା ରୂପତେ”, ଏ କଥାକୁ ଭିନ୍ନ
 ଭାବରେ ବ୍ୟବହାର କରିଅଛନ୍ତି ଏବଂ ସେଥିପାଇଁ ଦେବୀ ବାଣାପାଣିକୁ
 ସମୋଧ୍ୟ କହିଛନ୍ତି କି—

“ବୋର କୁପାବଲେ ସ୍ଵତ୍ଵ ମହାୟାନ

ତୋ କୁପା ବିହୁନେ ବଡ଼ ହୁଏ ସାନ;
 କ୍ଷୁଦ୍ର ସିଦ୍ଧା ସ୍ତୋତ ବିଖ୍ୟାତ ଜଗତେ,
 ମହାନଦୀ ନାମ ରହିଲା ଗୁପ୍ତତେ;
 ଦେବୀ ବାଣୀପାଣି ! କେଉଁ ପାପ ପଞ୍ଚେ
 କରୁଣା ତୋହର ଜଣା ଏ ଭୁଲୁନେ ।”

ପୁନଶ୍ଚ, ରାଧାନାଥ ବାବୁ ‘ତୋ ତାର ବିହାରୀ’ ନୁହନ୍ତି ।

- ଚି— ଆଉ କେଉଁ ତାର ?
 ସ— ତିନିକାର ତାର — ବିହାରି ରସିକ କବି ରାଧାନାଥ ଭାସ;
 ଚି— ତେବେ ‘ମହାନଦୀ ନାମ ରହିଲା ଗୁପ୍ତତେ
 ଦେଖ ନ ଯାଉଛି ହାୟ ।
 ସ— ବାକି, ଭାବ ଭଙ୍ଗି କଥାଟା ଛାଡ଼ିଗଲ ଯେ ।
 ଚି— ଆଜ୍ଞା, ମୋ’ ଭାବଭଙ୍ଗୀ କିପରି ?
 ସ— ଅନେକାଂଶରେ ଭଲ ।
 ଚି— ତେବେ ମୁଁ ସୁଳରେ ଭଲ କି ନା ?
 ସ— ସେଥିରେ କି ଭଲ ।
 ଚି— ଝଙ୍କାର ଲଳିତ ନିନାଦରେ ଏବେ କବିତା କୁସୁମ ବନେ,
 ହେ ରାଜଭ୍ରମର ! ତୋଷ ହରଷରେ ସାହିତ୍ୟ ରସିକ ଜନେ ।

(ଚିନ୍ତୋତ୍ପଳର ପ୍ରସ୍ଥାନ)

[‘ଭୁଲୁକ ସାହିତ୍ୟ’ — ୧/୩ — ଚୈତ୍ର — ୧୩୦୪ ପୃ-୫୩-୫୫]

କୃଷ୍ଣା

ପ୍ରାକ୍‌ସୂଚନା

‘କିର୍ତ୍ତିତ୍ୟା’ ସୁକଳଦେବଙ୍କର ଏକ ଅନାଲୋଚିତ କାରି । ଏହା “ଜଣେ ଦର୍ଶକ-
 ବାମଣୀ” ଛଦ୍ମନାମରେ ‘ସମ୍ବଲପୁର ହିଟେଂସିଣୀ’ (୪/୪୭) ତା-୨୬-୪-୧୮୯୩
 ସଂଖ୍ୟାରେ ପ୍ରକାଶିତ । ୧୮୯୦ରେ ସୁକଳଦେବ ଦାକ୍ଷିଣାତ୍ୟ ଭ୍ରମଣରେ
 ଯାଇଥିଲେ । ପ୍ରାଚୀନ ସମୟରେ ଦାକ୍ଷିଣାତ୍ୟର ଏକାଂଶ କିର୍ତ୍ତିତ୍ୟା ରାଜ୍ୟ ରୂପେ
 ବିଦିତ ଥିଲା । ଦାକ୍ଷିଣାତ୍ୟ ଭ୍ରମଣ ସମୟେ ରାଜା ସୁକଳ ଦେବ ବାଳା ରାଜାର ରାଜ୍ୟ
 ଓ ରାଜଧାନୀ ଦେଖିଯାଇଥିଲେ । ଏହାର ଅନତିଦୂରରେ ସଂପାଦରୋବରର ଚିହ୍ନମାତ୍ର
 ଅନୁଭୂତ ହୁଏ । ବାଳା ରାଜାର ସମାଧି ସ୍ଥାନ ରୂପେ ଚିହ୍ନିତ ସ୍ଥାନ ମଧ୍ୟ ସେ
 ଦେଖିଥିଲେ । ଏଠାରେ ମାଲ୍ୟବାନ ପର୍ବତ ଗାତ୍ରେ କେତୋଟି ଗୁହା ବିଦ୍ୟମାନ ।
 ସାତାହରଣ ପରେ ଏ ଗୁହାରେ ରାମଲକ୍ଷ୍ମଣ ବାସ କରିଥିବାର ବିଶ୍ୱାସ ପ୍ରଚଳିତ ।
 ବାଳା ରାଜାର ଚଣ୍ଡାର ରୂପେ ଏକ ବୃହତ୍ ପର୍ବତ ଗୁହାକୁ ଚିହ୍ନିତ କରାଯାଏ । ଏଠାରେ
 ରକ୍ଷ୍ୟମୁଖ ପର୍ବତ ଓ ତୁଙ୍ଗଭଦ୍ରାବତୀ ଦର୍ଶନ କରିଥିଲେ । ଏ ସମସ୍ତ ବିବରଣୀ କିର୍ତ୍ତିତ୍ୟା
 କବିତାରେ ବର୍ଣ୍ଣିତ । [‘ସାର ବାସୁଦେବ ଜୀବନୀ’ (ବଙ୍ଗଳା) ପୃ-୧୪୬୯]
 ବାସୁଦେବ ଜୀବନୀରୁ ସେ କିର୍ତ୍ତିତ୍ୟା କାବ୍ୟ ରଚନା କରିଥିବାର ଜଣାପଡ଼େ । ଏ
 କାବ୍ୟଟି ପ୍ରଜ୍ଞାବଳୀ (୧୯୫୬)ରେ ଅତର୍ଭୁକ୍ତ ହୋଇପାରିନଥିଲା । ଦ୍ୱିତୀୟତଃ ସୁକଳ
 ଦେବ ଅନେକ ରଚନା ହିଟେଂସିଣୀରେ ଶ୍ରୀ ବାମଣୀ ଓ ଅନ୍ୟାନ୍ୟ ଛଦ୍ମନାମରେ
 ଲେଖିଥିବାର ପ୍ରମାଣିତ ହୁଏ । କିର୍ତ୍ତିତ୍ୟା କାବ୍ୟର ବର୍ଣ୍ଣନା ଶୈଳୀ ଚିତ୍ରୋତ୍ପନ୍ନାର
 ଲୋଚାକୁ ସର୍ତ୍ତ କରିପାରିନଥିଲେ ମଧ୍ୟ ବୀରବାମା ଓ ବସନ୍ତ ବର୍ଣ୍ଣନ ସହିତ ଏହାର
 ସାମ୍ୟ ପରିଲକ୍ଷିତ ହୁଏ । ପୁନଶ୍ଚ ସମ୍ବଲପୁର ହିଟେଂସିଣୀ (୫/୧) ନବବର୍ଷ
 ସଂଖ୍ୟାରେ ସଂପାଦକ ଗଡ଼ବର୍ଷ (୧୮୯୩) ସୁକଳ ଦେବଙ୍କ ଅନେକ ରାଜ୍ୟପଦ୍ୟ
 ପ୍ରକାଶର ସୂଚନା ଦିଅନ୍ତି । ଏ ସମସ୍ତ ବିବରଣୀକୁ ବିଶ୍ଳେଷଣ କରି ‘କିର୍ତ୍ତିତ୍ୟା’ କାବ୍ୟକୁ
 ସୁକଳଦେବଙ୍କ ରଚନା ରୂପେ ଗ୍ରହଣ କରିନେବା ଯୁକ୍ତିଯୁକ୍ତ ହେବ ।

ଶ୍ରୀରାମଚନ୍ଦ୍ରଙ୍କର ବିହାର
 ମହାଶୟ ଶୈଳ ବ୍ରଜରେ
 ଦେଖୁଛୁ ବାନ୍ଧବ ଯେ ନର
 ସେପରି କିର୍କିଣ୍ୟା ଶଇଳ
 ସୌଧ ବୃକ୍ଷ ଗୁହାମାନଙ୍କ
 ବୁଢ଼ିବିନି ଶୈଳା ଯୋଗରେ
 କାହିଁ କରବର ଆଜୁତି
 ମର୍ଦ୍ଦକ ମର୍ଦ୍ଦକୀ ଆନନ୍ଦେ
 ଉପକ ନିକର ଧରିଛି
 କରଣସି କାଳେ ସେନର
 ବିଂଶତି କ୍ରୋଶର ବୃତ୍ତରେ
 ଉପକ କାନନ ଶୋଭାକୁ
 ଏହିବୃତ୍ତ ମଧ୍ୟେ ରହିଛି
 ଉଷ୍ୟମୁକ ଗିରି ଅଞ୍ଜନି-
 ମାତଙ୍ଗ ରକ୍ଷିକ ଆଶ୍ରମ
 କିର୍କିଣ୍ୟା ନରର ପ୍ରଭୃତି
 ମହାଶୟ ଶୈଳ ମଧ୍ୟରେ
 ବାହିତ ହେଉଛି ସତତ
 ନୀଳମଣି ପ୍ରାୟେ ନିର୍ମଳ
 ପାନ କରିଦେଲା ଲୋକର
 ଉଷ୍ୟମୁକ ଗିରି ମେଖଳା
 ବେକି ଚଳୁଅଛି ସଧୀରେ
 ଚଟିନୀ ସନାକ ଉପକ
 ଚରଙ୍ଗ କରରେ ରଞ୍ଜିତ
 ଉତ୍ତର ରୋଧରେ ଅଞ୍ଜନି
 କିର୍କିଣ୍ୟା ବାନର ଆଶ୍ରମ
 କିର୍କିଣ୍ୟା ନିବାସୀ କିଚୟ
 ଦିନ ହରୁହୁଟି ଦୁଃଖକୁ
 ବେଦ୍ର କିରୀ ବଂଶ କୁଣ୍ଡଳୀ
 ପୁଷ୍ପେ ଚର୍ମାବୃତ୍ତ ଜରାଭ
 ଗତାଗତ ଜଳମାର୍ଗରେ
 ଚନ୍ଦ୍ର ପ୍ରାୟ ଭ୍ରମି ଚଳନ୍ତି

ଭୃମି ଭଜ ପାକିତ
 ପୂର ଅତି ଶୋଭିତ
 ଝର କନ୍ଦରା ମାନ
 ଗୁହା କୁହର ଜଣ
 ପ୍ରାୟ ଉଚ୍ଚପ୍ରସର
 ଏକ ଏକ ଭୃଧର ।
 ଶତ ସହସ୍ର ଶୈଳ
 ଯହିଁ କରନ୍ତି ନାଳା
 ତହିଁ ଭୃଧର ଛଟା
 ନୁହେ ତୁରରେ ଛଟା
 ଦିଶେ ପ୍ରସର ରାଶି
 ଦେଉଅଛି ପ୍ରକାଶି ।
 ରାମାୟଣ ଲିଖିତ
 ଗିରି ପଂପା ସହିତ
 ମାଳ୍ୟବନ୍ତ ପର୍ବତ
 ରମ୍ୟସ୍ଥାନ ଅତ୍ୟତ ।
 ତୁଙ୍ଗଭଦ୍ରା ବାହିନୀ
 ଶିଳାସଙ୍ଗ ଶର୍ବିନୀ ।
 ସୁଧାସମ ମଧୁର
 ତୃଷା ହୁଅଇ ଦୂର ।
 ପ୍ରାୟ ଚତୁର୍ଦ୍ଦିଗରେ
 ମହାଶିଳା ମଧ୍ୟରେ ।
 ଅତରାବେ ଭ୍ରମୁଛି
 କରି ସଦା ମାଳୁଛି ।
 ଗିରି ପଂପାକାସାର
 ଅଛିଶୈଳ ଅପାର ।
 ଏହି ନଦୀ ଆମୋଦେ
 ସୁଖ କରି ବିନୋଦେ ।
 କରିଛନ୍ତୁ ସଦୃଶ୍ୟ
 ନୀଳ ସମାନ ଦୃଶ୍ୟ ।
 ସଦା ସେସ୍ଥାନ ଜନ
 କରି ଉର୍ମି ଭେଦନ ।

ମହଲଜାରରେ ବସନ୍ତି
 ମଧ୍ୟେ ଜଣେ ମାତ୍ର ବସର
 ଦକ୍ଷିଣ ରୋଧରେ ଜିଶୁର-
 ବିରାଜି ଅଛନ୍ତି ଅତ୍ୟନ୍ତ
 ପଂପାନାମା ଏକ ରଖିକା
 କଠୋର ତପସ୍ୟା କରନ୍ତେ
 ବରତ ପ୍ରବର ମହେଶ
 ତୋଷି ରଖିକାର ମାନସ
 ପଂପାପତି ନାମେ ସେଦିନୁ
 କିର୍କିଣ୍ୟା ଅବଧି ସେ ସ୍ଥାନ
 ପଂପା ଅଧିକୃତ ସ୍ଥାନରେ
 ରାମାୟଣେ ଶ୍ୟାତ ହୋଇଛି
 ଆୟତନ ହେବ ବିଶତ
 ଚତୁଃଶତ ହସ୍ତ ମାନରେ
 ତିନି ଭାଗେ ଶିଳା ନିର୍ମିତ
 ଦକ୍ଷିଣାଂଶ ତୁଙ୍ଗଭଦ୍ରାର-
 ସମୟେ ସେ ତାର ଭରନ
 ନାହିଁ ସେହିପର ସେ ଶୋଭା
 ନିବାର ଦୁଶରେ ବିସ୍ତୃତ
 କ୍ରମେକ୍ରମେ ରତ୍ନନାଥଙ୍କ
 ଭାବି ଏକ ଭକ୍ତ ସେ ସ୍ଥାନେ
 ଖୋଳିଦିଏ ଏକ କାସାର
 ଦେଖୁଛି ଅସ୍ଥିତୁ ରହିଛି
 ଯାଦେଖୁ ଶ୍ରୀରାମ ସେବକ
 ଏସର ପଶ୍ଚିମ ଭାଗରେ
 ସ୍ଥିତ ହୋଇଅଛି ଅଜନି—
 ଏ ଗିରି କନ୍ଦରେ ଅଜନା
 ମହାମଲ୍ଲରୂପୀ ପାଇଲେ
 ଶ୍ରୀରାମ ସେବକ ସେ ପୁତ୍ର
 ପରିଚିତ ହୋଇ ଅଛନ୍ତି
 ଯେଉଁକାଳେ ସେହି ବାୟୁଜ
 ପିତାଙ୍କ ସଦୃଶ ବିଷମ ବଳ

ତହିଁ ଭେଶଶାଳ
 ମନେ ବହି ଆବିଳ ।
 ପଂପାପତି ନାମରେ
 ଅନୁଗ୍ରହ କାମରେ
 ଶିବସଙ୍ଗ ଇଚ୍ଛାରେ
 ବିହିଦିନ ସେଠାରେ ।
 ଅତି ପ୍ରସର ମନେ
 ବାସ କଲେ ସେ ବନେ ।
 ଶିବଲିଙ୍ଗ ରଚିତ
 ପଂପାନାମେ ବିଦିତ ।
 ଯେଣୁ ସ୍ଥିତ ସେ ସର
 ନାମେ ସେ ପଂପାସର ।
 ହସ୍ତ ସମାନ ପ୍ରତି
 ଦୀର୍ଘ ହୁଏ ପ୍ରତୀତି ।
 ଗିରିଆବୃତ ବୁଦ୍ଧ**
 ତାରେ ହୋଇଛି ରୁଦ୍ଧ
 ହୋଇଯିବାରୁ ଜାଣି
 ଦିଶେ ଭୂମି ସମାନ ।
 କୋଇ ଦିଶେ ହରିତ
 କାରି ହୁଏ କୋପିତ ।
 ଶତ ହସ୍ତ ବର୍ଣ୍ଣରେ
 ଭକ୍ତି ଭାଗାବେଗରେ ।
 ସେହି ପଂପାସରର
 ହୁଏ ଉକ୍ତି ତପୁର ।
 ପ୍ରାୟ ସହସ୍ର ହସ୍ତେ
 ଗିରି ଅତି ପ୍ରଶସ୍ତେ ।
 ସହବାସେ ସମୀର
 ଏକ ପୁତ୍ର ପ୍ରଗୀର ।
 ହନୁମାନ ନାମରେ
 ରାମାୟଣ ଗ୍ରନ୍ଥରେ ।
 ଏଥୁଜନ୍ମ ହୋଇଲେ
 ଦେହେ ବୋହିଲେ

କ୍ଷୁଧାର୍ତ୍ତେ ସେ ସୁତ ମାଗତେ
 ପକ୍ୱପକ ବୋଲି ଦେଖାନ୍ତି
 ଉତ୍ସୁତ ଗତିରେ ଧାରଲେ
 ଅଭୟ ଅକାଟ୍ୟ ତରରେ
 ଆଜ୍ଞାନ ଦକ୍ଷିଣ ଦିଗରେ
 ପାଷାଣ କୁଚରେ ନିର୍ମିତ
 ମହାଗଣ୍ଡ ଶୈଳ ଉପରେ
 ତଥୁ ମଧ୍ୟେ ନାନା କନ୍ଦରା
 ପୁଷ୍କରର ଛୁପ ସମାନ
 ଯେଣେ ଅନାଉଲେ ସଭୟ
 ରକ୍ଷ୍ୟମୁକ ଗିରି ଦକ୍ଷିଣ
 ମାଲ୍ୟବତ ଗିରି ରହିଛି
 ସେହିପରି ଶିଳା ଉପରେ
 କେବଳ ମଧ୍ୟରେ ସାମାନ୍ୟ
 ମଧ୍ୟେ ବିରାଜିତ ଦ୍ୱିତୀରି
 ତଥୁ ମଧ୍ୟ ରୁହା ଭିତରେ
 ନିକଟେ ପ୍ରସ୍ତର ଜୋତରେ
 ଗାରିମାସ କାଳ କାଟିଲେ
 ବାଣମାରି ନା କି ଗଙ୍ଗାକୁ
 ଶଶୁର ପୁରୁଷମାନଙ୍କ ଦ୍ୱାରା
 ଶତହସ୍ତ ଦୂରେ ରହିଛି
 ତଦୁପ ପ୍ରସ୍ତର ମଧ୍ୟରେ
 ବିନ ହରିବାକୁ ସେ ସ୍ଥାନ
 ଚତୁର୍ନାସ୍ୟାଯାକ ହରିଲେ
 ମାଲ୍ୟବତ ଶିଖ ଉପରେ
 ଚର୍ଚ୍ଚି ବସିଥିଲେ ଦିଶଲ
 ରକ୍ଷ୍ୟମୁକ ଗିରି, ଆଜ୍ଞାନ
 ନିତି ଦେଖୁ ମନ ତୋଷତି
 କିଷ୍କିନ୍ଧ୍ୟାର ପୂର୍ବଦକ୍ଷିଣ
 ନଗର ପୟର ପଖାଳି
 ଚାହାର ଅପର ରୋଧରେ
 ରହିଅଛି ଶରହସ୍ତର
 ସଂପ୍ରତି ସେ ସ୍ଥାନ ଅରଣ୍ୟ

ଜନକକୁ ଭୋଜନ
 ବାଳାର୍କକୁ ପବନ ।
 ଯାଇତପନ ରଥ
 ତୁସ୍ତ ସୁମନୋରଥ ।
 ରକ୍ଷ୍ୟମୁକ ଛୁଧାର
 ପାଦଠାରୁ ଶିଖର ।
 ଗଣ୍ଡ ଶୈଳ ସ୍ଥାପିତ
 ରୁଦ୍ରବିଳ ବିଦିତ ।
 ଦିଶେ ଗିରି ସକଳ
 ସମ ମହାଉପକ ।
 ଦିଶେ ଗନ୍ଧ୍ୟତି ଦୂରେ
 ଶିଳା କେଷିତ ପରେ ।
 ହୋଇଅଛି ମଣ୍ଡିତ
 ସ୍ଥଳ ପ୍ରସ୍ତରାୟିତ ।
 ଗଣ୍ଡ ଶୈଳ ସଂହତି
 ରାମତନ୍ତ୍ର ବସତି ।
 ଦିବ୍ୟ ସ୍ୱାସୁ ସଲୀଳ
 ଜାଣିଦୁଦ ଆଦିକ ।
 ଜୀତ କଲେ ଶ୍ରୀରାମ
 ନୁହେକି କାମ ?
 ନୟୁଣଙ୍କ ନିବାସ
 ଦିଶେ ରୁହା ସକାଶ ।
 ଅତି ସୁମନୋ
 ସୁଖେ ରତ୍ନ ପ୍ରବର ।
 ସମଶିଳା ଚତୁର
 ନାନାସ୍ଥାନ ପୁନ୍ଦର ।
 କିଷ୍କିନ୍ଧ୍ୟାର ପ୍ରାଚୀର
 ରାମଲକ୍ଷ୍ମଣ ବୀର
 ତୁଙ୍ଗଭଦ୍ରା ବାହିନୀ
 ଗଲେ ଚିରାହୁଦିନୀ ।
 କାଳା ସମାଧୁଷିତ
 ମିଳେ ଅଗ୍ନି ସଂଚିତ ।
 ପ୍ରାୟ ହୋଇ ରହିଛି

ଅଜ୍ଞାନ ପାଇଁ ମୂର୍ଖିକା
 ଅଛି ପ୍ରାୟ ସେହି ମୂର୍ଖିକା
 ଅଛି ଖଣ୍ଡେ ଖଣ୍ଡେ ମିଳଇ
 ଦେଖି ଅଛି ଆମେ ତନ୍ତୁରେ
 ଇଶ୍ଵର ଜାଣନ୍ତି କିଅବା
 କିଘିତ୍ୟା ସମାନ ସୁଦୃଶ୍ୟ
 ନିର୍ଜନ ନିର୍ଗନ୍ଧ ହୋଇଛି
 ଭାବିବ ଯେ ତବ ବ୍ରହ୍ମର
 ଉପକ ଉଦ୍ଧରେ ନିଶ୍ଚିତେ
 ଦେଖିଏ ନିଶ୍ଚିତ କାନନ
 (ସାଧନ ଆତ୍ମାର୍ଥ୍ୟ କହନ୍ତି
 ବଲୁରି ନୃପତି ଏହାକୁ
 ସେହି କାଳେ କଲେ ଏ ଯତି
 ସଂସାର ବିରାଗ ଦେଖାଇ
 ତିର କିବେଶିଲେ ତଦ୍ଵତେ
 ଏହାକୁ ସୁକାର୍ତ୍ତ ସେ ସ୍ଥାନେ
 ପ୍ରସ୍ତରେ ନିର୍ମିତ ହୋଇଛି
 ଧାଡ଼ି ଧାଡ଼ି ହୋଇ ରହିଛି
 ଅଟାଳି ପ୍ରସାଦ ମହିର
 କୋଟୀତ୍ରୟ ବିତରଣରେ
 ସୁନ୍ଦର ଶିଳରେ ନିର୍ମିତ
 ଅଛି କିମ୍ବଦନ୍ତୀ ସେଠାରେ
 ଅଜ୍ଞାନ ଘଟିକା ସୁବର୍ଣ୍ଣ
 ଏହି ଅର୍ଥେ କାର୍ତ୍ତି ନିଗନ୍ଧ
 ରବିଅଛି ଆଜି ଯାଏତ
 ସେ କାଳେ କିଘିତ୍ୟା ରଖିରେ
 'ରାମ ରାମ' ମହା ନିର୍ଦ୍ଦୋଷ
 ବିଦ୍ୟାରଣ୍ୟଙ୍କର ସ୍ଵରୂପ
 ପର୍ଣ୍ଣମଣ୍ଡି ଭାଷରେ ରାଜିଛି
 ଦେଖିଲେ ସେ ଦୃଶ୍ୟ ମନରେ
 ଯେ ସୁରେ ପ୍ରାଚୀନ ଘଟଣା
 ବହୁ କ୍ଷଣ ଭ୍ରମି ଭ୍ରମି ମୁଁ
 ଗହୁଡ଼ିଲି ଏବେ ହୃଦୟେ

ସକାଶକୁ ବହିଛି ।
 ଦିଶେ ଖନନ କଲେ
 ତହିଁ ସନ୍ଧାନ କଲେ ।
 ନିଶ୍ଚେ ଅଛି ବିକର
 ଅଛି ତହିଁ ଭିତର ।
 ଶିଳାମୟ ଅରଣ୍ୟ
 ନୁହେଁ କାହିଁରେ ଗଣ୍ୟ ।
 ସେହି ସ୍ଥାନକୁ ଯାଅ
 ରସିତା ଭାବୁଥାଅ ।
 ବିଦ୍ୟାରଣ୍ୟ ମୁନୀଶ
 ଏହାକୁ ହିଁ ଭୁରାଣ ।
 କରିଥିଲେ ବିଧାନ
 ବେଦ ଟାଳା ତିଆଣ ।)
 ବାସ କରି ଏଠାରେ
 ଦେବ ଦେବୀ ତିରାରେ
 ନାନା ରଖି ଆଶ୍ରମ
 ଦିଶେ ଉଜ୍ଜଳତମ ।
 ବୃକ୍ଷ ବିକର ତହିଁ
 ବିଦ୍ୟା ଗୋପୁର ଯହିଁ ।
 ନିର୍ମାଣିଛି ନିୟତ
 କାରୁକାର୍ଯ୍ୟ ଅତ୍ୟନ୍ତ ।
 ଏହି ମୁନି ସାଧନ
 କରାଇଲେ ବର୍ଷଣ ।
 ଶତ ଚନ୍ଦ୍ର ସମାନେ
 ଯାଇ ବେଞ୍ଚ ସେ ସ୍ଥାନେ ।
 ପୁଣ୍ୟାବସ୍ଥାରେ ଥିଲା
 ସଦା ପ୍ରସନ୍ନଥୁଲା ।
 ପଂପାପତି ମହିର
 ବେଶେ ରଖି ଛବିର ।
 ହୁଏ ରକ୍ତି ସମ୍ପାର
 ଇଲେ ଦୁଃଖ ଅପାର ।
 ରାମ ବିହାର ସ୍ଥନ
 ଗଢ଼ି ପ୍ରୀତି ବିମଳ ।

ଦୀର-ଦୀନା

ଶ୍ରୀଯୁକ୍ତ ବାମନାଧିପତି

ବିରଚିତ

ସୁଦଳ ଯଦ୍‌ରେ,

ଦ୍ଵିତୀୟଦ୍ଵାର ମୁଦ୍ରିତ

କାମା ।

(୧୯୩୩)

କାମାକ୍ଷୀ

କବିତା

ସମ୍ପାଦନା

ଡ଼ି. ଗୁପ୍ତାଙ୍କ ଦ୍ଵାରା ।

କାମାକ୍ଷୀ ପବ୍ଲିଶିଂ ।

୧୯୫୨ ରୁ.

କାମା-କାମା ।

ଓମ୍ ନାମ ସ୍ତୁତ୍ୟା ପଞ୍ଚମା

କବିତା

ସମ୍ପାଦନା କରୁଥିବା, ଦ୍ଵିତୀୟାଙ୍କ ଦ୍ଵାରା ।

ବୀର-ବାମା

ପ୍ରାବସୁଚନା :

ବୀରବାମା ଜାତ୍ୟ ହିତୈଷ୍ଟିଣୀ ୬-୯-୧୮୯୩ ସଂଖ୍ୟାରେ ପ୍ରଥମେ ପ୍ରକାଶ କରିଥିଲା । ଏହା ଏକ ଜାତୀୟ ଉଦ୍‌ବୋଧନମୂଳକ କାବ୍ୟ । ଲକ୍ଷ୍ମୀବାରିକ ବୀରବୀର ଜଣେ ଅଜପତ ପ୍ରଶଂସକ ସୂକ୍ତକବେବ । ସେ କେବଳ ଲକ୍ଷ୍ମୀବାରିକ କାବ୍ୟ ସମ୍ମାନ ପ୍ରଦାନ କରି ନଥିଲେ ବରଂ ଲକ୍ଷ୍ମୀବାରିକ ଏକ ଅଶ୍ୱାରୋହିଣୀ ମୂର୍ତ୍ତି ନିଜ ପ୍ରମୋଦ ଉଦ୍ୟାନ (ବଡ଼ ବନ୍ଦିତା)ରେ ପ୍ରତିଷ୍ଠା କରିଥିଲେ । ଏ ସଂପର୍କରେ ଇଂରେଜ ସରକାରଙ୍କୁ କୈଫିୟତ ଦେବାକୁ ମଧ୍ୟ ପଡ଼ିଥିଲା । ଏ କାବ୍ୟଟିକୁ ଅନ୍ୟ ଏକ ସର୍ତ୍ତରେ ସମାପ୍ତ କରିବାର ଅଭିଳାଷ ପୋଷଣ କରିଥିଲେ କବି । କିନ୍ତୁ ତାଙ୍କର ଉଦ୍ଦେଶ୍ୟ ସଫଳ ହୋଇପାରି ନାହିଁ ।

ଉନବିଂଶ ଶତାବ୍ଦୀ ନବଜାଗରଣ ସମୟରେ ବୀରବଦନା ଏକ ମୁଖ୍ୟ ବିଭାବ ରୂପେ ଦେଖାଦେଇଥିଲା । ଏ ପ୍ରସଙ୍ଗରେ ଫକୀର ମୋହନଙ୍କ ଭାରତବର୍ଷ ଇତିହାସ ୨ୟ ଭାଗରେ ଲକ୍ଷ୍ମୀବାରିକ ଚରିତ୍ରର ଭୂମିକା ପ୍ରଶଂସା କରାଯାଇଛି । ଅନ୍ୟପକ୍ଷରେ ଇଂରେଜମାନଙ୍କୁ ସମାଲୋଚନା କରାଯାଇଛି । “କର୍ତ୍ତ ତେଜହୋସୀ ଝାନସିରାଣୀ ଲକ୍ଷ୍ମୀବାରିକ ପ୍ରତି ଯେ ଅତ୍ୟାଚାର କରିଥିଲେ ତାହା ତାହାଙ୍କର ହୃଦୟପତରେ ଅଙ୍କିତ ଥିଲା ଓ ସେହିଦିନଠାରୁ ତ୍ରିଟିସ ଗବର୍ଣ୍ଣମେଣ୍ଟଙ୍କ ଅନଙ୍ଗଳ ଚିନ୍ତା କରି ଆସୁଥିଲେ । ବର୍ତ୍ତମାନ ସମୟ ରୁହିଁ ସ୍ୱୟଂ ଖଡ଼୍‌ର ଧାରଣ ପୂର୍ବକ ସମୟରେ ପ୍ରବୃତ୍ତ ହେଲେ । ଝାନସିରେ ଯେ ସକଳ ଉତ୍ତରୋପାୟ ବାସ କରୁଥିଲେ ରାଣୀ ସେମାନଙ୍କୁ ବଧ କଲେ । ଗୋୟାଲିୟର ରାଜ୍ୟର ବିଦ୍ରୋହୀ ସିଂହାସିନୀନେ ଓ ଲକ୍ଷ୍ମୀର ପକ୍ଷାଧିତ ବିଦ୍ରୋହିନୀନେ ରାଣୀଙ୍କ ସେନା ସହିତ ମିଳିତ ହେଲେ । ନାନାସାହେବଙ୍କ ପ୍ରଧାନ ସେନାପତି ଗଣ୍ଡିଆଚୋପି ମଧ୍ୟ ରାଣୀଙ୍କ ସହିତ ମିଳିତ ହେଲେ ।

ରାଣୀ ଏହି ରୂପେ ବର୍ଣ୍ଣିତସାମର୍ଥ୍ୟ ହୋଇ ଅଶ୍ୱାରୋହୀ ବେଶରେ ଅସ୍ତ୍ରଧାରଣ ପୂର୍ବକ ଅଗ୍ରେଇ ମାସ ୩୦ ତାରିଖରେ ତ୍ରିଟିସ ସେନାପତିଙ୍କୁ ଆକ୍ରମଣ କଲେ । ଇଂରେଜମାନେ ଯାହାକୁ ଅଯୋଗ୍ୟ ମଣି ତାହାଙ୍କ ହସ୍ତରୁ ରାଜ୍ୟଭାର ଛଡ଼ାଇ ନେଇଥିଲେ ବର୍ତ୍ତମାନ ତାହାକୁ ପ୍ରକୃତିପ୍ରଦତ୍ତ ଅଧିନାୟକ ରୂପରେ ଦିଭୁଷିତ ଦେଖିବାକୁ ପାଇଲେ । ରାଣୀଙ୍କ ଅସାଧାରଣ ସୈନ୍ୟତାକଳା ନୈପୁଣ୍ୟରେ ତ୍ରିଟିସସେନାମାନେ ଅସ୍ଥିର ହୋଇଥିଲେ; ମାତ୍ର ଯୁଦ୍ଧ ଶେଷଭାଗରେ ରାଣୀଙ୍କ

ସେନାମାନେ ଭଙ୍ଗଦେଇ ପଳାୟନ କଲେ । ପରେ କୁଞ୍ଜି ନାମକ ସ୍ଥାନରେ ପୁନର୍ବାର ଯୁଦ୍ଧ ହେଲା । ଏହି ଯୁଦ୍ଧରେ ରାଣୀ ସମ୍ପୂର୍ଣ୍ଣରୂପେ ପରାଜିତ ହେଲେ; କିନ୍ତୁ ତଥାପି ସେ ଭଗ୍ନୋତ୍ସାହା ହେଲେ ନାହିଁ । ସେ ଗୋଦାବିରର ରାଜ୍ୟରେ ପୁନର୍ବାର ଯୁଦ୍ଧାରମ୍ଭ କଲେ ମାତ୍ର ସରହିଉ ରୋଜ ଉତ୍ସାହୋତ୍ସା ସେନା ସହିତ ଯାଇ ରାଣୀଙ୍କ ସେନାମାନଙ୍କୁ ଛତ୍ରଭଙ୍ଗ କରାଇଦେଲେ । କୌଣସି ବ୍ରିଟିସସେନା ରାଣୀକୁ ପଢ଼ିଲାରେ ଏକାକିନୀ ପାର ତାହାଙ୍କ ରଜାରେ ଲକ୍ଷିତ ରତ୍ନମାଳା କୋଉରେ ତୁରକସଞ୍ଚୟାର (ମୁସଲମାନ ଆରୋହୀ) ମନରେ କରି ତାହାକୁ ବଧ କଲା । ରାଣୀଙ୍କ ଏପରି ଭୟାବହ ପରିଣାମ ଅତ୍ୟନ୍ତ ଦୁଃଖର ବିଷୟ । ବ୍ରିଟିସ୍ ସେନାପତି ହିରରୋଡ଼ ରାଣୀଙ୍କର ବିପକ୍ଷ ଥିଲେ, ସେ ମଧ୍ୟ ତାହାଙ୍କର ଯଥେଷ୍ଟ ପ୍ରଶଂସା କରି ଯାଇଅଛନ୍ତି ।”

ଏ ପୁସ୍ତକ ସମ୍ପର୍କରେ ସ୍କୁଲବେତକ ଅନୁପ୍ରେରିତ କରିଛି । ଡାରବାମାରେ ସ୍କୁଲବେତ ଭାରତୀୟ ଚରିତ୍ରକୁ ଯେତିକି ଉତ୍କର୍ଷତାର ସହିତ ବର୍ଣ୍ଣନା କରିଛନ୍ତି ତା’ରେଇ ସେନାପତିକୁ ସେତେଟା ସୁରୁତ୍ୱ ଦେଇନାହାନ୍ତି ।

— ସଂପାଦକ

ଭୂମିକା

ଭାରତ ଉପଶାମାନଙ୍କର ଦୁର୍ଲ୍ଲଭ ପୁରୁଷୋଚିତ ଶୌରବର ଅପମୃତ୍ୟୁହାରିଣୀ, ରକ୍ଷତାଶ୍ରବିନୀ ଲକ୍ଷ୍ମୀ ବାୟା ଯେତେବେଳେ ଭାରତୀୟ ଐତିହାସିକ ବାସୁ-ବୈକବର ଭୂସମ୍ପର୍କି ସ୍ୱରୂପା ହୋଇଅଛି, ତେତେବେଳେ ତହିଁରେ କବିମାନେ ଜନକାହିଁତ ଭୂମି ପରି ଆପଣାର ସ୍ୱତ୍ୱ ସ୍ଥାପନା କରିବାପାଇଁ ସ୍ୱଳାୟ ସରସ୍ୱତୀ ବୈଚିତ୍ର୍ୟର ଚରିତାର୍ଥତା ସମ୍ପାଦନ କରିବାକୁ ଲୁଚିତ ହେବେ କି ? ଏପରି ସ୍ଥଳେ ଆମର ଏତଦୁତ୍ସା ସହୃଦ-ୟାହୁବିନୀ ପ୍ରବୃତ୍ତି ଜନସମାଜରେ ବିଷୋଦ୍ଧାରିଣୀ ହେବନାହିଁ । ଆମର କୌଣସି ଉଦ୍ଦେଶ୍ୟ ନୁହେଁ, କେବଳ ଲକ୍ଷ୍ମୀ ବାୟା ଯାହା ହିନ୍ଦୁ କୁଳନାବଣ୍ୟ ସରଃ ସରୋଜିନୀରେ କୁଳିଣୀ ସହିଷ୍ଣୁତାର ଅପୂର୍ବଢ଼ଟା ଦେଖାଇଅଛି ତାହାହିଁ ପାଠକମାନଙ୍କୁ ଜଣାଇବାର ବାସନା ମାତ୍ର । ଲକ୍ଷ୍ମୀ ବାୟାର ସୁଆଳିୟର ଅଧିକୃତ ଓ ସେଠା ଯୁଦ୍ଧ ଏବଂ ତହିଁର ଦେହତ୍ୟାଗାଦି ଆଉ ଗୋଟିଏ ସର୍କରେ ବର୍ଣ୍ଣିତ ହେବାକୁ ସମୟାପେକ୍ଷା ହୋଇଅଛି ।

। ଇଟି ।

— ରଚକ

ପ୍ରଥମ ସର୍ଗ ।

ପ୍ରକୃତି ପୁରୁଷ ବ୍ରହ୍ମାଣ୍ଡର ବିଳାଶକ,
 ଉଭୟ ଧର୍ମ ଉଭୟେ ସଦା ନିୟାମକ । ୧ ।
 ବାରତା ପୁରୁଷେ ମୁଦୁକତା ନାରାଠାରେ,
 ସ୍ୱତଃସିଦ୍ଧ ରଞ୍ଜକତା ବିଶଲ ବାହାରେ । ୨ ।
 ବାରରସ ପୁରୁଷର ସର୍ବତ୍ର ବର୍ଣ୍ଣିତ,
 ନାରାଠାରେ ବାରଧର୍ମ ବିରକ କଥୁତ । ୩ ।
 ସ୍ୱଭାବ ରମଣୀୟତା ଯେତେ ମନ ହରେ,
 ବିପରୀତ ହେଲେ ପ୍ରୀୟ ତତୋଽଧିକ କରେ । ୪ ।
 ଅବାରେ ବାରତା ଉଚ୍ଛି ହୁଏ ଚମତ୍କାର,
 ତେଣୁ ଭାରତ ବଧୂର ବାରତୁ ପ୍ରକାର । ୫ ।
 କହିତାକୁ ସହୃଦୟେ ହୃଦୟ ସହିତ,
 ଉସାହିତ ହେଲି ବାରେ ଶୁଣ ଏ ଚରିତ । ୬ ।
 ଭାରତ ବିଦ୍ରୁର ଏକ ମନୋହର ସ୍ଥାନ,
 ବୁଦ୍ଧେଲଞ୍ଜଣ ମଧ୍ୟରେ ସେ ବିରାଜମାନ । ୭ ।
 ଝାଡ଼୍ଘାନାମେ ବସୁନତା ମର୍ତ୍ତ୍ୟା ପାଳିତ,
 ରାଓ କଂଶୀୟ ଭୂପତି ଦୋର୍ଦ୍ଧଣ ଶାସିତ । ୮ ।
 ପର୍ବତମାଳା ଯାହାର ପ୍ରାଚୀର ପ୍ରକାର,
 ତରୁଶ୍ରେଣୀ ରୁଚିରତା ଉଦ୍ୟାନ ଆକାର । ୯ ।
 ଦକ୍ଷିଣ ଉତ୍ତରେ ଯେଉଁ ମହା ଚିରିରାଜି,
 ନିଜ ଦର୍ପ ଦେଖାଅଛି ଉତ୍ତମାଙ୍ଗ ସାଜି । ୧୦ ।
 ଉତ୍ତର ମଧ୍ୟରେ ଯାହା ବିଶ୍ୱ ଆବର୍ଣ୍ଣକ,
 ଭୂପତି କୁଳର ଏକା ଚୌରବ ଦର୍ଶକ । ୧୧ ।
 ଅରିଗର୍ବ ବିମର୍ଦ୍ଦକ କରି ଧରାଧର,
 ଜାତି ପୁଲାର ଅଛି କି ବାହି ପରିକର ? । ୧୨ ।
 ଶତ୍ରୁ ଶସ୍ତ୍ର ନାଶିବକୁ ପାଚିଛି କି ବନ୍ଧ ?
 କାଠିନ୍ୟରେ ହୋଇଅଛି ବଜ୍ରଠାରୁ ଦକ୍ଷ । ୧୩ ।

ଶତପର୍ବ ଶତ ଶତ ପଢ଼ି ଯା ହୃଦୟେ,
 ଧୁନି ହୋଇ ଯାଇ ତହିଁ ଅଶ୍ରୁଭାବେ ରହେ । ୧୪ ।
 ଗିରି-ଦୁର୍ଗ ଅଧିପତି ମର୍ତ୍ତ୍ୟା ନୁପତି,
 ଚକ୍ରବର୍ତ୍ତୀ ସଙ୍ଗେ ସଦା ସଖ୍ୟ ଆଚରନ୍ତି । ୧୫ ।
 ଦେତେଦେବେ କମ୍ବରମିୟରୁ ଭାରତ ଭୃଷଣ,
 ଭରତ ପୁର ଦୁର୍ଗକୁ କଲେ ଆକ୍ରମଣ । ୧୬ ।
 ଅଭେଦ୍ୟ ଅଭେଦ ଦୁର୍ଗ ଭରତ ପ୍ରାଚୀର,
 ଧନେ, ମାନେ, ବୀରପଣେ ଟେକିଛି କି ଶିର । ୧୭ ।
 ବେଢ଼ିଲେ ଶ୍ଵେତାଙ୍ଗ ସେନା ଚତୁଃପୁର କରି,
 ପିପାଳିକା ରତି ତହିଁ ନୋହିଲା ସଞ୍ଚରି । ୧୮ ।
 ଅଶନିସମ ନିର୍ଯ୍ୟୋଷେ ଛୁଟିଲା କମାଣ,
 ବିପୁଣ୍ଡିତ ହେଲା ବାସୁକିର ଶିରମାନ । ୧୯ ।
 ଗୋଲାଘାତରେ ପ୍ରାଚୀର ନୋହିଲା କମିତ,
 ତାହା ଦେଖି ସେନାପତି ହୋଇଲେ ଚକିତ । ୨୦ ।
 ଏକାକେ ନାନା ପଣ୍ଡିତ ବହୁସେନା ସାଜି,
 ଧାଇଁଲା ଲଢ଼ି ଉଦ୍ଦେଶ୍ୟେ ନିଜ ଶସ୍ତ୍ର ମାଜି । ୨୧ ।
 କାଳିଦୁର୍ଗ ଚତୁଃସୀମା ବେଢ଼ିଲା ସତ୍ତ୍ଵରେ,
 ତ୍ରିତିଶବାହିନୀ ପତି ଖେଦ ମନେ ଧରେ । ୨୨ ।
 ଏହି ଅବସରେ ଝାନ୍ଦସୀ ନର-ଅଧିପତି,
 ରାମଚନ୍ଦ୍ର ଜୀରବର ମହା ଚମୁପତି । ୨୩ ।
 ଭରତ ଦୁର୍ଗର ମହା ରଣଧୂରଣର,
 ପଦାଟି ସାଜି ହୋଇଲେ ଦୃଢ଼ପରିକର । ୨୪ ।
 ଚରଣିତ ଦୁର୍ଗର ଅଶ୍ଵ ସେନାହିଁ ତହିଁରେ,
 ନିର୍ଯ୍ୟୋଜିତ କଲେ ଅତିପ୍ରଚଣ୍ଡ ଗତିରେ । ୨୫ ।
 ଶ୍ଵେତ ସେନାପତିକର ହେଲେ ପୃଷ୍ଠଚର,
 କାଳିଦୁର୍ଗୁଁ ନାନାଜାକୁ ଚଢ଼ିଲେ ସତ୍ତ୍ଵର । ୨୬ ।
 ସେହି ଦିନୁ ତ୍ରିତିଶ-କେଶରୀ ପ୍ରିୟପାତ୍ର,
 ହୋଇ ନିଜ ଭୂମଣ୍ଡଳେ ଅକମିତ ଗାତ୍ର । ୨୭ ।
 ଚକ୍ରବର୍ତ୍ତୀ ସମ୍ମାନିତ ରାଜ ବିଭୂଷାରେ,
 ବିମଣ୍ଡିତ ହୋଇ ବିବାଳିଲେ ସୁଧରାରେ । ୨୮ ।

କିଛିଦିନ ଅନ୍ତେ ରାମଚନ୍ଦ୍ର ମହାପତି,
 ଧରାଧାମ ତେଜି ଗଲେ ଛାଡ଼ି ସୁସମ୍ପତ୍ତି । ୨୯ ।
 ଭ୍ରାତୃଶୁକ୍ର ରତ୍ନନାଥ ରାଓ ବୀରବର,
 ପିତୃବ୍ୟ ସିଂହାସନରେ ବସିଲେ ସଦୃଶ । ୩୦ ।
 କେତେଦିନ ପରେ ସେହୁ ଧରାକୁ ତେଜିଲେ,
 ମଙ୍ଗାଧର ରାଓ ସିଂହାସନେ ବିରାଜିଲେ । ୩୧ ।
 ଝାନ୍ସୀରାଜକଣ୍ଠୀ ଆଜିଙ୍ଗନେ ବିରୁଣିତ,
 ହୋଇ ମହା ମର୍ଯ୍ୟାଦାରେ ସୁଜନଗୋଷ୍ଠିତ । ୩୨ ।
 କରାବ୍ୟାଧି ସଞ୍ଚରିଲା ସୁକାୟ ଶରୀରେ,
 କରାକ କାଳ ଆକ୍ରାନ୍ତ କଲା ଧୀରେ ଧୀରେ । ୩୩ ।
 ପୁତ୍ରହୀନ ନୃପତିଙ୍କ ମୁମୁର୍ଖୁ କାଳରେ,
 ତରଳ ଗ୍ରହଣ ଇଚ୍ଛା ହୋଇଲା ମନରେ । ୩୪ ।
 ତେଜହୀନୀ ନିକଟରେ କଲେ ନିବେଦନ,
 ତରଳ ବେଗାକୁ ସେହୁ ନୋହିଲେ ପ୍ରସନ । ୩୫ ।
 ହତାଶ ହୋଇ ରୂପତି ଭଜିଲେ ଘନନ,
 ଅପୁତ୍ରିକ ଭାବେ ସେହୁ ଛାଡ଼ିଲେ ଜୀବନ । ୩୬ ।
 ନିଜ ପତ୍ନୀ ନକ୍ଷା ବାୟା ଦୁର୍ଭିକା ମାତର,
 ଝାନ୍ସୀ ମହାସମୃଦ୍ଧିର ହୋଇଲେ ପାତର । ୩୭ ।
 ସପତ୍ନୀ ଗଙ୍ଗା ବାୟାକୁ ଭଗିନୀ ଭାବରେ,
 ସଙ୍ଗେ କରି ଦିନ ନେଲେ ବିବାହୀ ହୃଦରେ । ୩୮ ।
 ଏଣେ ଭାରତ ଶାସକ ଶୁଣି ଏ ଚରିତ,
 ଝାନ୍ସୀ ଧରଣୀ ଗ୍ରହଣେ ହୋଇ କାଳାୟିତ । ୩୯ ।
 ଯେଉଁଲେ ଶ୍ରେଣୀଙ୍କ ଦୂତ ଝାନ୍ସୀ ଅଭିମୁଖେ,
 ନିର୍ଭୟେ ସେ ସେହିରାଜ୍ୟେ ବିହରିଲେ ସୁଖେ । ୪୦ ।
 ରାଜସ୍ତ୍ରୀ ଦୁଇଙ୍କ ପାତ୍ରାଭରଣ ସହିତ,
 ସମଗ୍ର ସମ୍ପତ୍ତି କରି ସୁକର କଳିତ । ୪୧ ।
 ଚିତ୍ରିତ ବ୍ରିଟିଶ ମହାଧିକା ଧୀରେ ଧୀରେ,
 ଉଡ଼ାଇ ଶାସନା କଲେ ଅତ୍ୟୁଗ୍ର ବିଧିରେ । ୪୨ ।
 ଦେଖି ଏ ଗହିତ ବିଧି ନକ୍ଷା ବାୟା ରାଣୀ,
 ଜଳିଲେ ଜ୍ଞୋଧରେ ଦୀବାନକ ପରିମାଣି । ୪୩ ।

ପୁରୁଷୋତ୍ତମ କାର୍ଯ୍ୟକୁ ଅକ୍ଷୟ ପ୍ରକୃତି,
 ତୁଷାଗ୍ନି ଭାବେ ରହିଲା ବୋଧି ଆବିର୍ଭୂତି । ୪୪ ।
 ପତିନୀଶ ଭାଜ୍ୟବ୍ରାଣ ସମ୍ପତ୍ତିରୁଷନ,
 ଏଥିଁ ବଳି ମହାତଳେ ଅଛି କି କଷଣ ? । ୪୫ ।
 ନିଜ କୁଳ ଚୌରଚରେ ଆଶ୍ୱାସି ହୃଦୟ,
 ସୁଖେଦୁଃଖେ ଦିନ ନେଲେ ସେ ରମଣୀଦୁୟ । ୪୬ ।
 ଦିନୁଦିନୁ ବଢ଼ି ପୁଞ୍ଜ ନାଭିରେ ସଂସୃଷ୍ଟି,
 ଦସ୍ତ ହେଲା ରମଣୀ ସୁଭର ମୁତୁ ସୃଷ୍ଟି । ୪୭ ।
 ବୀର ରସ ଆଲମ୍ବନ କ୍ରୋଧ ଯେଣୁ ଅଛି,
 ସେହି କ୍ରୋଧ ଅନଳ ଭାବକୁ ବଢ଼ିଅଛି । ୪୮ ।
 ତେଣୁ ଦୈର ଧୀରେ ଧୀରେ ହୃଦେ ସଞ୍ଚରିଲା,
 ସକଳ ପ୍ରକୃତି ବୀର ଗର୍ବରେ ନାତିଲା । ୪୯ ।
 ଭାରତ କର୍ମିଣୀ ଯହିଁ ସମର ଡରଙ୍ଗେ,
 ବୀରବାଜୀ ନାନାସ୍ଥାନେ ବାଜେ ନାୟା ରଙ୍ଗେ । ୫୦ ।
 ସବୁକାଳେ ରୁମାତାର ଧର୍ମ ଏକା ସାକ୍ଷୀ,
 ଅଧର୍ମ ଘେଉଟିଲେ ଉଠେ ସେ ରୁଧିର ମାଣ୍ଡି । ୫୧ ।
 ଧର୍ମହାନିରେ ଉଭୟ ହୁଅଇ ରୁଧିର,
 ଜାତି ପୁନାର ଉଠିବି ଭାରତ ପ୍ରବୀର । ୫୨ ।
 ବ୍ରିଟିଶ କେଶରୀ ବିପକ୍ଷରେ ଶସ୍ତ୍ର ଧରି,
 ବୀରାରିଲେ ହେଲେ ପକ୍ଷେ କୁମ୍ଭାକ୍ଷରେ ବରି । ୫୩ ।
 ରୁଚକ କ୍ଷତକଥାରେ ହୋଇଲା ପିଞ୍ଜିକ,
 ବସା, ମଣ୍ଡିଷମେଦରେ ଅତ୍ୟନ୍ତ ପକ୍ଷିକ । ୫୪ ।
 ଦେଖୁଁ ଦେଖୁଁ ଧର୍ମମଦେ ମାତିଲା ଭାରତ,
 କ୍ରୋଧାତ୍ମ ହୋଇ ସକଳେ ହେଲେ ଯୁଦ୍ଧେ ରତ । ୫୫ ।
 ରଣରେଣୁ ଧୂସରିତ ରାଜନ୍ୟ ଯବନ,
 ସାହସ କେନି ତଳପେ ଶୋଇଲେ ଚହନ । ୫୬ ।
 ଶୁଣୁ ପୁନାର ଉଠିଲେ ଖଡ୍ଗ ଧରି କରେ,
 ଚକ୍ଷୁ ବୁଜି ରଣାଗ୍ନିରେ ପଶିଲେ ସତ୍ତରେ । ୫୭ ।
 ଘରେ ଘରେ ପ୍ରାଣେ ପ୍ରାଣେ ସମର ଚହଳ,
 ଯେଣେ ଅନାଗିଲେ ଦିଶେ ଯୋଦ୍ଧା ଦଳ ଦଳ । ୫୮ ।

କର୍ତ୍ତ କମ୍ବର ମିତ୍ରର ରାଜପ୍ରତିନିଧି,
 ମହାକ୍ରୋଧ-ତରଙ୍ଗରେ ହେଲେ ଜଳନିଧି । ୫୯ ।
 ଅହିଂସା ଉଠାଇଲେ ନିଜ ବାହୁପାଶା,
 ଚତୁର୍ଦ୍ଦିଗେ ବୁଣିଦେଲେ ଶୌର୍ଯ୍ୟବିଷକଣା । ୬୦ ।
 ସାଜିଲେ ସୈନ୍ୟ ନିକର ଶ୍ରେତାଙ୍ଗ ପଦାତି,
 ନିଜ ନିଜ ଗର୍ବ ମତେ ଉଠିଛନ୍ତି ମାତି । ୬୧ ।
 ପଂକ୍ତିମ ନାରଙ୍ଗ ସମ ଦିଶେ ମୁଖ ରାଜି,
 ସମସ୍ତେ ରହିଛନ୍ତି ହେଲାପରି ସାଜି । ୬୨ ।
 ପୃତନା ସୁନାକ ବସ୍ତ୍ରେ ଘୋର ବିରୁଷିତା,
 ଚଳନ୍ତେ ନୀଳଚରଣ ପରାଏ କମ୍ପିତା । ୬୩ ।
 ଭାରତ ବନ୍ଧ ସାଗର ପରାୟେ କମ୍ପିତା,
 ସୈନ୍ୟସଭା ଆଲୋଚନ ବେଗରେ ଛୁମିଲା । ୬୪ ।
 ଶୋଭାଇ ବନ୍ଧୁକୋପରି ସୁତାକ୍ଷଣ ସର୍ଜନ,
 କରନ୍ତି ଏ କି ଶତ୍ରୁକ ଭେଦ ସର୍ବଜ୍ଞାନ ? । ୬୫ ।
 ଅରି ମର୍ଦ୍ଦନ କମାଣ ଭୈରବ ନାଦରେ,
 ନୟ, ନୟର, ଧରଣୀ କମ୍ପିଗଲେ ଦରେ । ୬୬ ।
 ଅସ୍ତ ହେଲା ଭାରତର ଶୌର୍ଯ୍ୟ-ବିନକର,
 ପୂର୍ବିକା ସୌଭାଗ୍ୟ-କୁମୁଦିନୀ କର୍ତ୍ତକର । ୬୭ ।
 ଶ୍ରବଣ-ଭାଷଣ ଜୟ ତିଷ୍ଠିମ ବଜାଇ,
 ବିଜୟ ଘୋଷଣା ଦେଲେ ପ୍ରତିଦିଗେ ଯାଇ । ୬୮ ।
 ଜୟଲକ୍ଷ୍ମୀ ଆଲିଙ୍ଗିତା ଭିକ୍ଷାରିଣୀ ରାଣୀ,
 ସର୍ବତ୍ର ପ୍ରଚାର କଲେ ଧର୍ମ ସୁଧା ବାଣୀ । ୬୯ ।
 “ବିଦ୍ରୋହୀମାନଙ୍କ ଦୋଷ ଧର୍ମବ୍ୟ ନ ଯିବ,
 ଧର୍ମପ୍ରତି ହସ୍ତକ୍ଷେପ କଦାଚ ନୋହିବ” । ୭୦ ।
 ଶୁଣି ସ୍ୱର୍ଗୀୟ ରସନା-ନର୍ଭଳା ସୁବୀଣା,
 କର୍ଣ୍ଣ ମୁଖେ ପିଇଲେ ପାୟୁଷ ଝରି ଜାଣି । ୭୧ ।
 ଭାରତ ପ୍ରବାରେ ନିଜ ମୁକୁଟ ରଦ୍ଧରେ,
 ନିରାଜନା କଲେ ମହାରାଣୀକୁ ଯଦ୍ଧରେ । ୭୨ ।
 ଅବନତ ଶିରେ ସେବାଞ୍ଜଳି ଦେଇ ଖରେ,

ସୁନାତି-ଭାର୍ୟପର୍ଯ୍ୟନ୍ତେ ବସିଲେ ସଦୃଶେ । ୭୩ ।
 ଏହି ଅବସରେ ଝାନ୍ସା ସିପାହି ନିକର,
 କାଲେଖାଁର ଉଭେଜରେ ହେଲେ ଅସ୍ତକର । ୭୪ ।
 ଝାନ୍ସାକୁମ୍ଭୀ ସ୍ଵାଧୀନରେ ରହିବାକୁ ସର୍ବେ,
 ମାତି ଉଠିଲେ ସଶସ୍ତ୍ର ନିଜ ନିଜ ଗର୍ବେ । ୭୫ ।
 ଦିନେ ଦୁର୍ଗମଣ୍ଡପରେ ପିଠିଟି ସଜଳ,
 ଆମୋଦେ ବସି ଅଛନ୍ତି ଖେଳ ବଳବଳ । ୭୬ ।
 ଦେଖୁଛନ୍ତି ପ୍ରକାତର ଅପୂର୍ବ ସୁଷମା,
 ବାଳ ଅରୁଣ କିରଣେ ମନୋହରତମା । ୭୭ ।
 ଶ୍ଵେତାଙ୍ଗ ରମଣୀ ଶୁଭ୍ର ତରୁ ଗାରୁ ବିଦ୍ରୁ,
 ପ୍ରକାତ ମାଧୁର୍ଯ୍ୟ ଲକ୍ଷ୍ମୀ ତରଙ୍ଗେ ପବିତ୍ର । ୭୮ ।
 ପ୍ରେମାଞ୍ଜନ ଶଳାକାର ସଦୃଶ ତରଣୀ,
 ନୟନ ପୂଜା ଚର୍ଚ୍ଚିରେ ହୋଇଛନ୍ତି ରଣୀ । ୭୯ ।
 ଚୋଷ୍ୟ ଚର୍ବ୍ୟ କୋହ୍ୟ ପେୟ ଗୋଜନ ସମାର,
 ଠାବେ ଠାବେ ରହିଅଛି ହେବାକୁ ଆହାର । ୮୦ ।
 ପ୍ରେୟସୀ କରରେ ନିଜ କରକୁ ସମର୍ପି,
 ଭ୍ରମନ୍ତି ଆନନ୍ଦଭରେ ହୋଇ ମହାଦର୍ପୀ । ୮୧ ।
 ଚକ୍ରାଚକାରୀ ଦଳରୁ ହୃଦୟ ମର୍ଦ୍ଦିନୀ,
 ଶୁଭିଳା ଏକାଳେ ହଠାତ୍ ଦୁହୁମ୍ ଦୁହୁମ୍ ଧ୍ଵନି । ୮୨ ।
 ଉତ୍କର୍ଷ ହୋଇ ସକଳେ ସଚକିତ ମନେ,
 ଜାଣିଲେ ଉଠିଲା ଦେଖ ସିପାହି ସଦନେ । ୮୩ ।
 ଦେଖୁଁ ଦେଖୁଁ ହତ୍ୟାକାଣ୍ଡ ଆକ୍ରମିଳା ଆସି,
 ଶସ୍ତ୍ର ଧରି ସଜ ହେଲେ ଶ୍ଵେତଦ୍ଵୀପବାସୀ । ୮୪ ।
 ଅଚଳ ନିଷଙ୍ଗ ସେନା ତ୍ରିଟିଶସିଂହର,
 ଶୃଙ୍ଗାଳ ମୁଖରତରେ ହେବ କି କାତର ? । ୮୫ ।
 କିନ୍ତୁ ଖରିପାଶେ ରହି ଗୋଳା ଚରଷିଲେ,
 ଛାଡ଼ି ପୁଲାର ଶତ୍ରୁକ ସହିତ ଯୁଝିଲେ । ୮୬ ।
 ଦୁର୍ମତ ଝାନ୍ସାସିପାହି ମାରି ଅକାତରେ,
 ଶୁଭ୍ର କଲେ ରଣକ୍ଷେତ୍ର ଶ୍ଵେତାଙ୍ଗ ଶବରେ । ୮୭ ।

ନିଜ ସେନା ଅଜ୍ଞାୟୀ ଦେଖି କମିଶୁର,
 କିଲ୍ଲା ଭିତରୁ ଯିବାକୁ ହେଲେ ତରତର । ୮୮ ।
 କିଲ୍ଲାରୁ ବାହାରି ରାତ୍ରେ ଶ୍ଵେତାଙ୍ଗ ସକଳେ,
 ବାଳକ ମହିଳା ସଙ୍ଗେ ଚଳିଲେ ଚପଳେ । ୮୯ ।
 ଚକ୍ରୋ ମାର୍ଗରେ ସର୍ବ ବିଦ୍ରୋହୀ ନୁଶ୍ଵାସ,
 ସବୁରେ ମାଜଲେ ଘେରି ହୋଇ ଜ୍ରୋଧବଣ । ୯୦ ।
 ଦୁରଧନଶ ଶିଶୁ, ନାରୀ କିଛି ନ ରଖିଲେ,
 ହୃଦୟ ବିଦାର୍ଣ୍ଣ ହତ୍ୟା କାଣ୍ଡ ବିରଚିଲେ । ୯୧ ।
 “ଜୟ ମା ଜୟ ମା ଲକ୍ଷ୍ମୀ ବାୟା ଜୟ ଜୟ”
 ବୋଲି ବୋଲି ରାଣୀଠାକୁ ଉଲ୍ଲେ ସୈନ୍ୟଚୟ । ୯୨ ।
 ଏ କାଣ୍ଡ କିଛି ମାତର ନ ଜାଣନ୍ତି ରାଣୀ,
 ତହାଲେ ଶୁଣିଲେ ନିଜ ଜୟ ଜୟ ବାଣୀ । ୯୩ ।
 ସାହେବ ମାନକ ମହା ହତ୍ୟାହିଁ ଶୁଣିଲେ,
 ମନେ ମନେ ଧରାଧାମୁଁ ସୁଆଶା ଚେଜିଲେ । ୯୪ ।
 ସିପାହି ସର୍ଦ୍ଦାର ସର୍ବେ ରାଣୀକୁ ରାଜ୍ୟରେ,
 ବସାଇ ଝାନ୍ଦ୍ୟା ରାଜ୍ୟକୁ କଲେ ସ୍ଵାଧୀନରେ । ୯୫ ।
 ଶୁଣିଲେ ଭାରତ ଚକ୍ରବର୍ତ୍ତୀ ଏ ଚହଳ,
 ଫିରିଙ୍ଗି ଶୂନ୍ୟ ହୋଇଲା ଝାନ୍ଦ୍ୟା ଭୁମଣ୍ଡଳ । ୯୬ ।
 ନେତ୍ର କୋଶରୁ ଜ୍ରୋଧାସ୍ତ୍ର ସୁଲିଙ୍ଗ ସୁରିଲା,
 ଜବାକୁସୁମ ଛଟାରେ ଶରୀର କମିଲା । ୯୭ ।
 ମନେକଲେ ରକ୍ତମୟୀ ହେବ ଝାନ୍ଦ୍ୟା ଉର୍ଦ୍ଧା,
 ଲକ୍ଷ୍ମୀ ବାୟା ହେତୁ ହତ୍ୟା ହୋଇଅଛି ଗୁର୍ବା । ୯୮ ।
 ଏକାକେ ଜାନପୁରରେ ବିଦ୍ରୋହ ଉଠିଲା,
 ପୁଣି ଆର୍ଯ୍ୟବର୍ତ୍ତ ଯୁଦ୍ଧ-ତରଙ୍ଗେ ଭାସିଲା । ୯୯ ।
 ଝାନ୍ଦ୍ୟା ଉଦ୍ଧାରେ ଲର୍ଡ୍‌କ ହେଲା ଗତିରୋଧ,
 ତୁଷ୍ଟାନଳ ସମଭାବେ ବିରମିଲା ଜ୍ରୋଧ । ୧୦୦ ।
 ଜାନପୁର ବିଦ୍ରୋହରେ ବ୍ୟୁତ୍ତ ବିରଚିଲେ,
 ନାନା ସ୍ଥାନେ ସୈନ୍ୟମାନେ ସଦର୍ପେ ରାଜିଲେ । ୧୦୧ ।
 ଏହି ଅବସରେ ଲକ୍ଷ୍ମୀବାୟା ନିରାପଦେ,
 ଦଶ ମାସ ବିହରିଲେ ନିଜ ଜନପଦେ । ୧୦୨ ।

ଦ୍ଵିତୀୟ ସର୍ଗ

ପ୍ରବଳ-ପ୍ରତାପ ଲର୍ଜି ଭାରତ ମିହିର,
 ଅଳମ ହୃଦୟେ କଟାଭଲେ ଶତ୍ରୁଶିର । ୧ ।
 ଅଭୟ, ବିଦ୍ରୋହହାନ ହେଲା ଆର୍ଯ୍ୟାବର୍ତ୍ତ,
 ଝାନ୍ସୀ ବିଦ୍ରୋହାଗ୍ନି ପୁଣି ହେଲା ପରାବର୍ତ୍ତ । ୨ ।
 ଦୁର୍ଣ୍ଣର୍ଷ ଶ୍ଵେତାଞ୍ଜ ଚମ୍ପୁ ତହିଁ ନିଯୋଜିଲେ,
 ସୈନ୍ୟାଧ୍ୟକ୍ଷ “ହିରରୋଜ” ସର୍ବୈନ୍ୟେ ଚଳିଲେ । ୩ ।
 ଚୈତ୍ର ମାସ ତପ୍ତଧାରା ତିଷ୍ଣାଂଶୁ ସଜିନୀ,
 ସତେଜେ ଚକ୍ରର ତହିଁ ଇଂରାଜ ବାହିନୀ । ୪ ।
 ଝାନ୍ସୀ ରାଜ୍ୟ ସୈନ୍ୟରାଶି ତରଙ୍ଗ ବେଗରେ,
 ବିଦକ୍ଷିତ ହୋଇଗଲା ଅତ୍ୟନ୍ତ କ୍ଷୋଭରେ । ୫ ।
 ଝାନ୍ସୀ ଦୁର୍ଗ ଚତୁଃସୀମା ଦେଖିଲେ ଚକ୍ରନେ,
 ସ୍ଵନାବାର ଆତ୍ମନରେ ଉଦ୍‌ବିଗ୍ନ ସଜଲେ । ୬ ।
 ଶତସିଂହ ମଧ୍ୟରତ କୁରଙ୍ଗୀ ସଦୃଶା,
 ଲକ୍ଷ୍ମୀବାୟା ରହିଅଛି ବନେ ନୋହି କୃଶା । ୭ ।
 ଧନ୍ୟ ସେ ରମଣୀ ! ଧନ୍ୟ ମୁଦୁଳ ପ୍ରକୃତି !,
 ଦେଖୁଁ ଦେଖୁଁ ବୀରରସେ ଭଜିଲା ସଂସ୍କୃତି । ୮ ।
 ଶୁଣି ଇଂରାଜ ଆକ୍ରମ ଅବଳା-ମଞ୍ଜନୀ,
 ବୀରତେଜେ ହୋଇଗଲା ସବଳା ବଦନୀ । ୯ ।
 ଝାନ୍ସୀର ପରମବନ୍ଧୁ ପ୍ରତାପୀ ଡାକିଆ,
 କବଚିତ କରି ତନୁ ଶୀଘ୍ରେ ହେଲା ଠିଆ । ୧୦ ।
 ସଜ୍ଜାଳ ନିଜ ସେନାଳୀ ଦେଖିଲା ହରଷେ,
 ଲକ୍ଷ୍ମୀ ବାୟା ସାହାଯ୍ୟକୁ ଚଳିଲା ରତସେ । ୧୧ ।
 ଝାନ୍ସୀ ରାଜ୍ୟ ଅନ୍ତରାଳେ ପଶିଲା ସଦୃରେ,
 ବଜ୍ରଭଳା ବୀରଗଜା ଅତି ଭୟଙ୍କରେ । ୧୨ ।
 ଇଂରାଜ ଚମ୍ପୁନାୟକ ସର୍ବୈନ୍ୟେ ଧାର୍ଯ୍ୟଲେ,
 ଡାକିଆ ତପିକୁ ଯାଇ ବାଟେ ଓଗାଳିଲେ । ୧୩ ।
 ଗୋଲାଘାତେ ତପିସୈନ୍ୟ କଲେ ହିନ ଭିନ,

ପକାରଗଣା ତାଡ଼ିଆ ମନ କରି ଖିର । ୧୪ ।
 ଲେଉଟି ଶ୍ଵେତାଙ୍ଗ ବାରେ ବରଷିଲେ ଗୁଳି,
 ଜିଲ୍ଲା ପ୍ରାଚୀରରେ ସବୁ ହେଉଅଛି ଧୂଳି । ୧୫ ।
 କମାଣ ନାଦରେ ଝାନ୍ଦିବା ମହା ଅରହର,
 ନଗରବାସୀଙ୍କ ହୃଦ ହୋଇଲା ପଥର । ୧୬ ।
 ରାଣୀଙ୍କ ପକ୍ଷ 'କାଲେଖୀ' ଅଶ୍ଵ ସୈନ୍ୟ ନେତା,
 ଦୁଇଦମ୍ ବାଣିଦେଇ ହେଲା ଦୁଃଖଚେତା । ୧୭ ।
 ଗୁରୁ ବଦ୍ଧ ଅତି ଚମ୍ପୁ-ନାୟକ ସଜଳ,
 ସୈନ୍ୟ ସାଜି ସିଂହଦ୍ଵାରେ ହୋଇଲେ ଗହଳ । ୧୮ ।
 ସପଦାଜି ସହରଣେ କହେ କଣ୍ଠାବାୟା,
 ନିଜ ବେଶ ଛାଡ଼ି ଯୁଦ୍ଧ ବେଶ ହୁଅଁ ଯାଇ । ୧୯ ।
 ଶୁଣି ଗଙ୍ଗାବାୟା ଯୁଦ୍ଧ ବେଶେ ହେଲା ସାଜି,
 ଆଜ୍ଞା ପ୍ରମାଣେ ପ୍ରବେଶ ହେଲା ନିଜ ବାଜା । ୨୦ ।
 ଉକଙ୍କ କୃପାଣ କରେ ଅଶ୍ଵେ ବିଜେ କଲା ।
 ନିଜ ବାହିନୀ ପାଶକୁ ଧୀରେ ଧୀରେ ଗଲା । ୨୧ ।
 ଲକ୍ଷ୍ମୀବାୟା ବୀରରୂପା ସୁଦୃଢ଼େ ବାନ୍ଧିଲା,
 ମୂର୍ତ୍ତିମତୀ ବୀରଲକ୍ଷ୍ମୀ ପରାୟେ ରାଜିକା । ୨୨ ।
 ନଳୀଚ ପଟରେ ଶୋଭେ ଶୁଭ୍ର ତ୍ରିପୁଣ୍ଡ୍ରକ,
 ସୁବର୍ଣ୍ଣେ ରଜତ ରେଖା ପରି ଝଳ ଝଳ । ୨୩ ।
 ରଣଶାୟିକର ଜିତା ସ୍ଵର୍ଗ ସୋପାନିକା,
 ଶୈବିନୀ ଭୀମ ଦେଖାଏ ସ୍ଵଳ୍ପ କପାଳିକା । ୨୪ ।
 ରଣସଙ୍ଗା ସପଦାର ସଦୃଶ ବାଜାରେ,
 ଆରୋହି ପଶିଲା ଯାଇ ସୁସୈନ୍ୟ ରାଜିରେ । ୨୫ ।
 ଚହ ଚହ ହାସ ମୁଖ ଚନ୍ଦ୍ରରେ ଶୋଭୁଛି,
 ଶଶୀ କିରୀ ଶିତସ୍ରୋତ ତରଙ୍ଗେ ଭାସୁଛି । ୨୬ ।
 କୃତାନ୍ତ ରସନାସନ ଅସି କରେ ଧରି,
 ବୀରବେଶ ଆଦମ୍ଭରେ ହୋଇଅଛି ବରା । ୨୭ ।
 ବାନ୍ଧିଛି ହୁରିକା ଜଟିତରେ ଦୃଢ଼ କରି,
 ପୁଷ୍ପେ ଲମ୍ବିଛି ଫଳକ ସ୍ଵର୍ଣ୍ଣବିମ୍ବ ପରି । ୨୮ ।

ଲୋକମୁକ୍ତ ଅସି ଝଲକରେ ଚେକସ୍ଥିତା,
 ବଢ଼ିଛି ନିଜ-ନାବଣ୍ୟ ଦୁଧି ଦ୍ଵିଗୁଣିତା । ୨୯ ।
 ଝକ ଝକ କରେ ସୌର କିରଣେ ସୁଦତା,
 ସୂର୍ଯ୍ୟମଣି ଚାଲେ ଜିବା ହୋଇ ଚୂର୍ଣ୍ଣମତା । ୩୦ ।
 ଭ୍ରମୁଛି କରରେ ସଦା ମହା ଅସିଚର,
 ଅନାତ ଚକ୍ର ଶୋଭାକୁ ବହି ନିରତର । ୩୧ ।
 ଦେଖିଦେଲେ ବୁଢ଼ି ହୋଇଯାଏ ଚକ୍ଷୁଦୁୟ,
 ମନେ ବାମାଠାରେ ନାହିଁ ଦୟୋଦୟ । ୩୨ ।
 ଅଶ୍ରୁ ହେଷ୍ପାରବେ ଶତ୍ରୁ ହୃଦ ଦକ ଦକ,
 ହୁଏ ଅବିରତେ ଦେହ ସ୍ଵେଦେ ଜକ ଜକ । ୩୩ ।
 ସୌଦାମିନୀ ପରି ବାଜା ଖେଳୁଛି ଆଜିରେ,
 ଭୁବିଯାଏ ମେଘସମ ସିପାହି ରାଜିରେ । ୩୪ ।
 ଚତୁର୍ଦ୍ଦିଗେ ପୁତୁଅଛି ଜାମଣ ବହୁକ,
 ନିର୍ଭୟେ ହାଣି ମଞ୍ଜକ ଖେତଳ କରୁକ । ୩୫ ।
 ପଚେକିମ ପକ ପରି କାୟରୁ ମଞ୍ଜକ,
 ଝକି ପଡ଼ି ବାହାରୁଛି ରକ୍ତ ଭକ ଭକ । ୩୬ ।
 ରକ୍ତ ପୁମ୍ପରା ବସିଲା ରଣ ଚଉପାଶେ,
 ସାଜିଛି କି ବାରମୟା ମାଜଣା ସକାଶେ । ୩୭ ।
 ଦେଖୁଁ ଦେଖୁଁ ରକ୍ତମୟା ଅଖିକ ଧରଣୀ,
 ବାସନ୍ତା କିଂଶୁକ ପୁଷ୍ପେ ହେଲା କି ବରଣୀ ? । ୩୮ ।
 ମରଣ-ବରଣୀ-ମରଣସ-ଆଡ଼ମ୍ବରେ,
 ମୋହିତ ହୋଇ ପଡ଼ୁଛି ବୀରମାନେ ଖରେ । ୩୯ ।
 ଶୁଭିଙ୍ଗ ଉଦ୍‌ଗାରି ନେତ୍ରେ ଦେଖଇ ସଦର୍ପେ,
 ପୂଜାରି କ୍ଷେତ୍ର ଉଦ୍‌ଗାର କରନ୍ତି କି ସର୍ପେ ? । ୪୦ ।
 ପଶା ଚେକି ବିଷଧର ଗର୍ଜିଲା ପରାୟେ,
 କରେ କରବକ ଧରି ଧାଇଁ ଆସୁଥାଏ । ୪୧ ।
 କବଚରେ ରୁନି ବାଜି ଶୁଭେ ଝଣଜ୍ଞାର,
 ଝଲକି ପଡ଼ଇ ତହିଁ ଶୁଭିଙ୍ଗ ଅପାର । ୪୨ ।

କୁଳିଶ ସଂକୀର୍ଣ୍ଣ ରୁଚି ଆସୁଥିଲେ ଘନେ,
 ପାତଳ ଛାତି ରମଣୀ ସହାସ୍ୟ ବଦନେ । ୪୩ ।
 ଜାଜ୍ୟତ କୁଳନ ସମ ଭ୍ରମର ନୟନ,
 ମୁହଁତ ହୋଇ ପଡ଼ିବ ଦେଖିଲେ ଶମନ । ୪୪ ।
 ପୁଷ୍ପଚରା ଗଙ୍ଗାବାୟା ଅକ୍ଷୋଭ ପ୍ରହାର,
 କରର କଳ୍ପାବି ସମ ଧରି ଶସ୍ତ୍ରଚାର । ୪୫ ।
 ଘୋରକ ଖୁରାଘାତରେ ଯେତେ ହିମବିତ,
 ଦେଖୁଁ ଦେଖୁଁ ହେଉଛନ୍ତି କୃତାନ୍ତ ବୈତ । ୪୬ ।
 ଇଂରାଜ-ସୈନ୍ୟ-ଅବଦାନ-ବଦନ୍ତ-ବିହାରୀ,
 ମୂରୟା କରୁଛି ନରସିଂହ ମାରି ମାରି । ୪୭ ।
 ଜିନ ରକ୍ତାଂଶୁକ ପରିଧାନା ବନଦେବୀ,
 ବୀରବେଶେ ଶେକୁନ୍ତଳି ଅଶ୍ୱପୁଷ-ସେବୀ । ୪୮ ।
 ସୁକଳଶୀ କେହନ କରି ସେ ରମଣୀ-ବ୍ୟାଘ୍ରୀ,
 କୃପାଣ ଶୋଣିତଧାରେ ହୋଇଛି ରକ୍ତାଂଶୁ । ୪୯ ।
 ସମର ଶ୍ଲାଘିନୀ ବାମା ନିଃଶଙ୍କରେ ଧାଏଁ,
 ନିକୁର-ବୀରମସ୍ତକ ଭାଲରେ ଉଠାଏ । ୫୦ ।
 କଳାମେଘେ ପଶେ ଯଥା ବିକୁଳା ଝଟକ,
 ସିପାହି ଗହଳେ ତଥା ରାମାର ଛଟକ । ୫୧ ।
 ମହେନ୍ଦ୍ରାଶନି-ନିଃସୂନ ତିସାସୁ ଆୟୁଧ,
 ଘନଘନ ଆସୁଅଛି ମାର୍ଗ କରି ରୁଦ୍ଧ । ୫୨ ।
 କାଳେଖୀର ଅଶ୍ୱ ଚମ୍ପୁ ସଙ୍ଗାନ କୋଟିରେ,
 ଛିନ୍ନ ଭିନ୍ନ ହୋଇଗଲେ ଅତ୍ୟନ୍ତ ସ୍ୱାମିରେ । ୫୩ ।
 କାଳେଖୀକୁ ଚତୁର୍ଦ୍ଦିଗେ ଘେରିଥିଲେ ଯୋଦ୍ଧ,
 ଯମତାକୁ ଗଳି, ଗଲା ବୋଲି 'ଖୋଦା' 'ଖୋଦା' । ୫୪ ।
 ଭରଣ ପୁତନା ଅତିଶୟ ସ୍ୱାତ ହେଲେ,
 ଦିନକର ଅସ୍ତାନ୍ତକ ଶିରେ ପଦ ଦେଲେ । ୫୫ ।
 ବିରମିଲା ରଣବାଜା ଗଲା ସେହିଦିନ,
 ନକ୍ଷମାବାୟା, ଗଙ୍ଗା ବାୟା ଅସ୍ତରେ ସଂଶ୍ଳିଷ୍ଟ । ୫୬ ।
 ବିଶଲ୍ୟ କରି ଦେହକୁ ଏକତ୍ରେ ବସିଲେ,

ସୈନ୍ୟାଧ୍ୟକ୍ଷ ସହିତରେ ମନ୍ତ୍ର ବିରଚିଲେ । ୫୭ ।
 କାଳୀଦୁର୍ଗେ ଡାକିଆ ତ ସର୍ବୈନ୍ୟେ ରହିଛି,
 ଇଂରାଜ ବିପକ୍ଷେ ମହା ବିଦ୍ରୋଷ ବହିଛି । ୫୮ ।
 ତାହାର ସାହାଯ୍ୟ ଶତ୍ରୁ ଭୟ ବିନାଶିବା,
 ମହାକାଳୀ-ଗୌରୀଙ୍କ ସଦର୍ପେ ରଖିବା । ୫୯ ।
 ଏହା ବୋଲି ରାତ୍ରମଧ୍ୟେ ସଜଳେ ଚଳିଲେ,
 କାଳୀଦୁର୍ଗେ ଡାକିଆକୁ ସାଦରେ ଭେଟିଲେ । ୬୦ ।
 ଡାକିଆ ଶୁଣାରେ ସର୍ବେ ହେଲେ ଉଭେଜିତ,
 ଶରୀର ବୈର ତରଙ୍ଗେ କଲେ ଜର୍ଜରିତ । ୬୧ ।
 ପରଦିନେ “ହିଉରୋଜ” ସୈନ୍ୟେ ହୋଇ ବୃତ,
 ଝାନ୍ଦୁଦୁର୍ଗ ନିରାପଦେ କଲେ ଅଧିକୃତ । ୬୨ ।
 କାଳୀଦୁର୍ଗେ କଷ୍ଟା ଗଣା ଡାକିଆ ସହିତ,
 ରଣସମ୍ମାନ କରୁଅଛି ହୋଇ ଉପାହିତ । ୬୩ ।
 ଶୁଣି ଶ୍ଵେତ ସେନାପତି କାଳୀ ଅଭିମୁଖେ,
 ଧାଇଁଲେ ଅତି ତପକେ ବୀରମଦସୁଖେ । ୬୪ ।
 ଡାକିଆ ସହିତେ ରାଣୀ ପୁଞ୍ଜିଲା ଅଜସ୍ରେ,
 ସିଂହ ଆଗେ ଡି କରିବେ ହରିଣୀ ସହସ୍ରେ ? । ୬୫ ।
 ଡାକିଆ, ରାଣୀ ତରୁଣେ ହେଲେ ନୁହକାୟିତ,
 ଇଂରାଜ ବିଜୟ ଧ୍ଵନି ହେଲା ବିସ୍ଫାରିତ । ୬୬ ।

ଜହ୍ନମାମୁ ।

୨ୟ ସଂସ୍କରଣ

ବାମଣାଧିପତି ସୁକୁଳବେଦକ ଦ୍ଵାରା
ସଂକଳିତ ।

ବିଷ୍ଣୁ ହେଉଛନ୍ତି ଜଗତପିତା,
ସେହେତୁ ନିୟୁତ୍ଵେନେ ଲୋକମାତା ।
ତାଙ୍କରାଉ ହୋଇ ବନ୍ଧୁ, ଜନମୁ,
ଜଗତରେ ଶ୍ୟାତ ସେ ଜନମାମୁ ।
ଅପତ୍ରଂଶକଲେ,
ଜହ୍ନମାମୁ ବୋଲି ଅଜ୍ଞାନି ପିଲେ ।

ବାମଣା ଜଗନ୍ନାଥ ବନ୍ଧୁର ପ୍ରେସରେ ମୁଦ୍ରିତ ।

ସନ ୧୯୦୩ ଇଃ

କବୁମାମୁ ।

ଏ ଶ୍ଵ ସପ୍ତରଶ ।

ବାମଣୀଧୃତୀ ସୁଦୃଢ଼ବେଦକ ପ୍ରାଣ
ସଂକଳିତ ।

କିମ୍ପୁ ହେଉଛନ୍ତି କଗତପିତ ।
ସେହେତୁ ଲକ୍ଷ୍ମୀବେଳେ ଲୋକମତା ।
ତାଙ୍କର ହୋଇ ଚନ୍ଦ୍ର, ତନମୁ,
ତଗତରେ ଗୋଡ଼ ସେ କନମାମୁ ।
ଅପରାଂଶକଲେ,
କବୁମାମୁ ହୋଇ ଅଛନ୍ତି ପିଲେ ।

ବାମଣ କବୁମାମୁ ବନ୍ଧୁକ ପ୍ରେସରେ ମୁଦ୍ରିତ ।

ସନ ୧୯୦୩ ରୁଃ

ପ୍ରାକ୍‌ସୂଚନା

ଯୌଥ କବିତା ରଚନାର ଧାରା ବହୁ ପୂର୍ବରୁ ବାମଣୀରେ ପରୀକ୍ଷିତ ଓ ସଫଳାକୃତ । ସଚ୍ଚିଦାନନ୍ଦଙ୍କ ସଂପାଦନାରେ ୧୮୯୪ରେ ପରିଜାତମାଳା କାବ୍ୟପୁସ୍ତକ ବାମଣୀ ଜରନାଥ ଚକ୍ରର ପ୍ରେସରେ ପ୍ରକାଶିତ । ଏ ପୁସ୍ତକରେ ଷଡ଼ରତ୍ନର ଚର୍ଚ୍ଚନା ସଂକଳିତ । ବସନ୍ତ ଓ ବର୍ଷା ଋତୁ ଦାନୋଦର ମିଶ୍ର, ଶରତ୍ ଓ ହେମନ୍ତ ଋତୁ ସଚ୍ଚିଦାନନ୍ଦ ଦେବ ଏବଂ ପ୍ରାୟ ଓ ଶିଶିର ଋତୁ ଜଳନ୍ଦରଦେବଙ୍କ ଦ୍ଵାରା ରଚିତ । ଅଠର ପୃଷ୍ଠାର ଏ କ୍ଷୁଦ୍ର ପୁସ୍ତିକାଟି ଓଡ଼ିଆ ସାହିତ୍ୟରେ ପ୍ରଥମ ବହୁ କବି ରଚିତ ଋତୁ ଚର୍ଚ୍ଚନା ରୂପେ ଗୃହୀତ ହୋଇପାରେ । ଏ ଧାରାକୁ ଆହୁରି ପରିପୁଷ୍ଟ କରେ ବଳଭଦ୍ର ଦେବଙ୍କ “ଚନ୍ଦ୍ରର ଶରୀରେ ଏହା ନୁହେଁ କଳଙ୍କ” । ଏ ଶୀର୍ଷକରେ ଅନେକ କବିତା ସଂକଳିତ ହୋଇ ସଂବଳପୁର ହିତୈଷିଣୀ ୧୧/୩୮ ଓ ୧୧/୩୯ ସଂଖ୍ୟାରେ ପ୍ରକାଶିତ । ବଳଭଦ୍ରଦେବ “ଚନ୍ଦ୍ରର ଶରୀରେ ଏହା ନୁହେଁ କଳଙ୍କ” ଶୀର୍ଷକ ସମସ୍ୟା ସଂବଳପୁର ହିତୈଷିଣୀ (୧୧/୩୪) ତା-୨୭-୧୨-୧୮୯୯ରେ ପ୍ରକାଶ କରିଥିଲେ । ଏ ସମସ୍ୟା ଓଡ଼ିଶାର ବିଭିନ୍ନ ପ୍ରାନ୍ତର କବିଙ୍କୁ ଆକୃଷ୍ଟ କରିଥିଲା । ଏପରିକି ଋଜାଧର ମେହେର ମଧ୍ୟ ଏ ପ୍ରସଙ୍ଗରେ ଏକ ପତ୍ରିକା ରଚନା କରିଥିଲେ ।

ଜହ୍ନମାମୁ ଶୀର୍ଷକରେ ବିଭିନ୍ନ କବିକଠାରୁ ସୁକଳଦେବ କବିତା ଆହ୍ଵାନ କରିଥିଲେ । ସେ ଭିତରୁ ଉପଯୁକ୍ତ ବିବେଚିତ କାର ଜଣ କବିଙ୍କ ୧୦୪ ପତ୍ରିକା ପୁସ୍ତକଟିରେ ସଂକଳିତ ।

ପୁସ୍ତକଟିର ପ୍ରଥମ ସଂସ୍କରଣ ୧୯୦୩ରେ ପ୍ରକାଶିତ । ସେହି ବର୍ଷ ଏହାର ଦ୍ଵିତୀୟ ସଂସ୍କରଣ ପ୍ରକାଶ ପାଏ । ଦ୍ଵିତୀୟ ସଂସ୍କରଣରେ ରାଧାନାଥ ରାୟଙ୍କ ମତବ୍ୟ ସଂଯୁକ୍ତ ହୁଏ । [୧୯୦୩ରେ ଜହ୍ନମାମୁର ଦୁଇଟି ସଂସ୍କରଣ ଦେଖାଯାଏ । ଗୋଟିଏରେ ରାଧାନାଥଙ୍କ ମତବ୍ୟ ପହିତ ୨ୟ ସଂସ୍କରଣ ମୁଦ୍ରିତ ହେଲାବେଳେ ଅନ୍ୟଟିରେ ରାଧାନାଥଙ୍କର ମତବ୍ୟ ନାହିଁ] ବାସୁଦେବ ଗୁରୁବଳୀ (୧୯୫୬)ରେ ସୁକଳଦେବଙ୍କ ରଚିତ ବାଆର ପଦମାତ୍ର ପଦ୍ମ ହୋଇଥିଲା । ଏ ଅନନ୍ୟ କବିତାର ରସ ଆସ୍ଵାଦନ ପାଇଁ ସଂପୂର୍ଣ୍ଣ ପୁସ୍ତକଟି ଗୁରୁବଳୀରେ ସଂପୂର୍ଣ୍ଣ ସଂଯୁକ୍ତ କରାଗଲା । ଯୌଥ କବିତାର ଧାରା ଓଡ଼ିଆରେ ସୃଷ୍ଟି କରିଥିବା ପୁସ୍ତକ ‘ପାରିଜାତମାଳା’ର ଆବେଦନକୁ ଜହ୍ନମାମୁ ବହୁପ୍ରସାରା କରିପାରିଛି ।

ବାସୁଲ୍ୟାପହାର

ଶ୍ରୀମଦଭାରତ କୃପାମୟ ଅନନ୍ତଭାମକେଶରୀଦେବ ଗଜପତିଦ୍ୱୟ ସେମୁଖୀଶ୍ୱର କରକମଳେଷୁ

(କୃଷ୍ଣସିଂହ ମହାଭାରତର ବାସଲ୍ୟ ବୃତ୍ତ)

ଭରତ ଧୂଳକର	ପାଦ ନିର୍ଦ୍ଦିଶା
ଆମର ରଜବଂଶ	ତହିଁର କରଣା । ୧ ।
ତୁମ୍ଭେ ସେହି ରଜ-	ବଂଶ ରଘୁକୁର,
ଉତ୍କଳ-ଜନନୀର	ସୁଯୋଗ୍ୟ କୁମର । ୨ ।
କିଶୋର ପ୍ରବୀରରେ	ସୌଭଜ୍ୟ ଉର୍ମିମାଳା,
ଶ୍ରେଣୀଭରଣଅନ୍ତ	ସୁମନ ରଜମାଳା । ୩ ।
ଅମର ପୁର ଶିରୀ	ହାତରେ ଥିଲେ ଧରି,
ତଥାପି କଥା ରତ୍ନ	ତୁମ୍ଭର ହେବ ଗେରି । ୪ ।
ଯେତେ ତୁମ୍ଭ ଚରିତ,	ହେଉଅଛି ରଣି,
ନାହିଁଛି ଠାବେଠାବେ	ଗଉରବ ମଣି । ୫ ।
ବାସଲ୍ୟ-ପାରାବାର	ଲହରୀ କରତେକି,
ରହିଛି ବୁଝିବାକୁ	ଶ୍ରୀମୁଖ-ଶଶିକି । ୬ ।
ଗୋଟିଏ ପଦାର୍ଥକୁ	ନାନା ରୂପ କରି,
ଚିତ୍ରର ଆଖି କରି	ଚିତ୍ରକାର ପରି । ୭ ।
ସରସ୍ୱତୀ ଉତ୍ତାର	ନୁହେତ କେବେ ଖାଲି,
ସାହିତ୍ୟର ସାମ୍ରାଜ୍ୟକୁ	ଯିବ କିଏ ଚାଲି । ୮ ।
ତଥାପି ବାମଣୀର	ସାହିତ୍ୟସେବା ଗଣ,
ଚନ୍ଦ୍ରକୁ ଚିତ୍ରିତଲେ	ଦେଉ ଆଭରଣ । ୯ ।
ତାହା ମୁଁ ଠୁକ କରି	ଉତ୍କଳ ସାହିତ୍ୟ,
ଉତ୍ତାରରେ ରଖିବାକୁ	ବକାଉଛି ଚିତ୍ତ । ୧୦ ।
ପିଲାମାନଙ୍କର	ଶ୍ରୀ ବଂସାଦନ,
କରନ୍ତି ଜହ୍ନମାମୁ	ଦେଖାଇ ସର୍ବଜନ । ୧୧ ।
ଆହେ ବାପଧନ	ତୁମ୍ଭର ଶ୍ରୀହସ୍ତରେ,
ଜହ୍ନମାମୁ ପୁଷ୍ପକ	ଦେଲି ମୁଁ ଶ୍ରୀବାଜରେ । ୧୨ ।

ସଂଗ୍ରାହକ— ଶ୍ରୀ ବାମଣୀଧରପତି ସୁକୁଳଦେବ ।

ରାୟ ରାଧାନାଥରାୟ ବାହାଦୁରଙ୍କର ମଞ୍ଜବ୍ୟ ।

“ପୁସ୍ତକ ପ୍ରାପ୍ତିମାତ୍ରେ କେଉଁ ଶ୍ଳୋକର ଲେଖକ କିଏ ପ୍ରତ୍ୟେକ ପୁସ୍ତାରୁ ଜଣା ସର୍ବାଗ୍ରେ ଚିହ୍ନିତ କରିନେଇ ପୁସ୍ତକ ଆତ୍ମ-ରକ୍ଷା-ପାଠକଲି ।

ପୁସ୍ତକର ବିଷୟ ସଂପୂର୍ଣ୍ଣ ଜାଣିପାଠିତ । ୧୨ ଜଣ ପଣ୍ଡିତ କବିଙ୍କର ରାତ୍ନକମାପୁର୍ଣ୍ଣ ଉତ୍ତ୍ରିଗୁଡ଼ିକ ଏପରି ଗାବରେ ଗ୍ରଥିତ ହୋଇ ପ୍ରକାଶିତ ହେବାର ଉତ୍କଳ ସାହିତ୍ୟ ରାଜ୍ୟରେ ଗୋଟିଏ ଅଭିନବ ବ୍ୟାପାର ସଦେହ ନାହିଁ ।”

ସୂଚୀପତ୍ର

	କବିଙ୍କ ନାମ	ପଦ୍ୟର ଅଙ୍କ ସଂଖ୍ୟା
୧.	ରାମଶ୍ୟାଧିପତି ସୁକଳଦେବ	୧ ରୁ ୧୨
୨.	ସଞ୍ଜିବନନ୍ଦ ଦେବ	୧୩ ରୁ ୨୪
୩.	ବଳଭଦ୍ର ଦେବ	୨୫ ରୁ ୩୫
୪.	ଜଗନ୍ନାଥ ଦେବ	୩୬ ରୁ ୩୯
୫.	ପଣ୍ଡିତ ମଧୁସୂଦନ ମିଶ୍ର	୪୦ ରୁ ୫୪
୬.	କାଶିନାଥ ରାଜଗୁରୁ	୫୫ ରୁ ୬୩
୭.	ବିଶ୍ଵନାଥ ମହାପାତ୍ର ବିଦ୍ୟାଳକାର	୬୪ ରୁ ୭୯
୮.	ଭାଗିରଥୀ ରଥ	୮୦ ରୁ ୮୯
୯.	ବ୍ରଜବନ୍ଧୁ ମିଶ୍ର	୯୦ରୁ ୯୨
୧୦.	କାଳିଚରଣ ବିଦ୍ୟାରୁଞ୍ଜଣ	୯୩ ରୁ ୯୫
୧୧.	ସୋମନାଥ ଜ୍ୟୋତିଷାଳକାର	୯୬ ରୁ ୯୯
୧୨.	ଦୁର୍ଯ୍ୟୋଧନ ନାୟକ	୧୦୦ ରୁ ୧୦୪

ଜହ୍ନମାମୁ ।

ରାଜ ଆସାଜ୍ଞ ଶୁଭ୍ର —

ଅମର ସର ଦିଶଇ ମଞ୍ଜୁଳ । ମାମୁ ତହିଁରେତ ପକଳ ପୁଲ ।
ଉନ୍ମଳ କୁମୁଦ ତାରା ସଂକୁଳ । ବ୍ରହ୍ମ ବ୍ରାହ୍ମରେ ହୋଇଛି ଆକୁଳ ।
ତହିଁକା ନହରା ।

ଘନ ଘନ ତହିଁ ଅଛି ବିହରି । ୧ ।

ମାମୁ ଅପସନ କଢ଼ଧବଳ । ଦୁଷ୍ଟ ଧାରା ପରି ବିରଣ କାଳ ।
ହାଣ୍ଡିରେ ପଡ଼ି ଦିଶୁଛି ମଞ୍ଜୁଳ । ବିରାଡ଼ି ମାନେ ଆନନ୍ଦେ ଚଞ୍ଚଳ ।
ଦୁଷ୍ଟ ମନେ କରି ।

ତାକୁ ଅଛନ୍ତି ରସନା ପ୍ରସାରି । ୨ ।

ଦିନେ ଉପବନେ ଦେଖିଲି ଯାଇ । ଅତି ସରାଗରେ ପୁଟିଛି ଜାଇ
ତୋଟିବାକୁମନ ହୋଇଲା ବାଇ । ସରଭସ୍ୟ ହୋଇ ଗଲି ମୁଁ ଧାଇଁ
ଦେଖିଲି ଗଛର ।

ହିନ୍ଦୁରୁ ପଡ଼ିଛି ମାମୁର କର । ୩ ।

ମାମୁ ହୋଇଛି ସଂସାର-ପ୍ରତାପୁ । ପ୍ରକାଶ କରୁଛି ସପତ ବ୍ରାପ ।
ଧୋବ କରିଦେଲା ଅନ୍ଧାର ରାତି । ଛାଡ଼ି ଦେଇଥିବା ଦେହରୁ କାତି
ରଜନୀ ସର୍ପିଣୀ ।

ମଥାମଣି ପରି ବିରାଜେ ପୁଣି । ୪ ।

ହିରଣ୍ୟ ଗର୍ଭକ ସୁବର୍ଣ୍ଣ ପିଠା । କରିବ ବୋଲିକି କାଞ୍ଚନ ଅଟା ।
ଚକାଉଅଛି ମାମୁ ଡାକୁଣିରେ । ତହିଁ ତୁଳା ଗଳିପଡ଼େ ଧରାରେ ।
ତାକୁ ଆନେମାନେ ।

ମାମୁ କରବୋଲି ଭାବୁଛୁ ମନେ । ୫ ।

“ବ୍ରହ୍ମାଣ୍ଡ ହାଣ୍ଡିରେ ଆକାଶ ପଣା । ତାରକାମାନେ ହୋଇଛନ୍ତି ଛେନା
ତହିଁରେ ମାମୁତ ଅଚନ୍ତି ସାତି । ଅଧେଗୋଳି ହୋଇ ଅଧେକ ଅଛି”
ତୁଷାରେ ଡାପିତ ।

ତପନ, କରେ ପିଉଛି ସତତ । ୬ ।

ଦେଖ ମାମୁର କିରଣ ପ୍ରକାର । ହୋଇଛି କତକ ରୁଷ୍ଟା ଆକାର ।

ଅନ୍ଧାର ମହା ସାଗରରେ ପଡ଼ି । ମନିକି ଦେଉଛି ତଳକୁ ଡ଼ି ।

ଛାଇ ଯାଏ ମିଛ ।

ପକ ରୁଡ଼ାକ ଚସିଛି ଦେଖୁଛ । ୭ ।

ଦେଖିଲି ମାମୁର କର କର୍ତ୍ତା । ଆକାଶ କଳାକୁ ଦେଲା କରୁରି ।

ନାନାଦାନେ ଘର ବୃକ୍ଷର ଛାଇ । ବୋଲନ୍ତି ଯେହୁ ନିଶ୍ଚୟ ସେବାୟା ।

ଜାଣିଲି ଜାଣିଲି ।

ପଢ଼ିଛି ତଳରେ ଆକାଶ ଛାଇ । ୮ ।

ଚନ୍ଦ୍ରିକା ପାର୍ଶ୍ଵେ ବୋଧି ଦେହରେ । ଚାରକା ଅସ୍ଥିକାୟାଳ ରକାରେ

କପାଳ କରି ଧରିଛି ମାମୁକୁ । ତହିଁ ରଖିଛି ସିନ୍ଧ ଅଜନକୁ ।

ରଜନା ଜାପାଳା ।

ଭ୍ରମୁଛି ଏହାପ ସେହାପ ମିଛ । ୯ ।

କେହି କେହି ଦେଖି ମାମୁ କଳକ । କହୁଥାନ୍ତି ଏହା ସାରର ପକ ।

କେକହେ ଧରିଛି କୁରଙ୍ଗ ବର । ଭ୍ରମିର ଛାଇ ବୋଲନ୍ତି ଅପର ।

ସବୁ ମିଛ ମାମା ।

ଅମୃତ ହାଣ୍ଡିର ନିଶ୍ଚୟ ଜଳା । ୧୦ ।

ଦିନେ ଗିଳୁଥିଲା ରାହୁ ମାମୁକୁ । ସେକାଳେ ମେଘ ଧାଉଁଛି ପୂର୍ବକୁ ।

କୁତୁହଳା ହୋଇ ଦେଖିଲି ଯାଇ । ହାତାପରି ଏକ କଳା ବିଲାଇ ।

ଉଦେଶି ପ୍ରତିଜା ।

ପିଠା ଗୋଟେ ଚାଟି ପକାଉଅଛି । ୧୧ ।

ପୂର୍ବ ଅଟକେ ମାମୁ ଉଭାହୋଇ । ଲହରୀ ସଦୃଶ୍ୟ ଜରବଦାଇ ।

କୁମୁଦ ଦଳ କରାଟ ପିତାର । କର କାକର ଦିଅନ୍ତେ ଗରାର ।

ତମକି ଉଠିଲା ।

କୁମୁଦିନୀ ମନ୍ଦେ ମନ୍ଦେ ହସିଲା । ୧୨ ।

ସୂର୍ଯ୍ୟ ପରାଗରେ ଦେଖିଲି ଯାହା । ମନକୁ ଆଶ୍ଚର୍ଯ୍ୟ ଲାଗୁଛି ତଥା ।
ସୂର୍ଯ୍ୟ ବିମ୍ବକୁ ମାମୁ ଆବରଣା । ପେଟ ଭିତରେ ଡେଜକୁ ଭରିଲା ।

ଏଣୁ କିନ୍ତୋ ଆଇ ।

କିରଣ ଛଳେ ଡେଜ ଝଟେଇ । ୧୩ ।

ମେଷ ରାଶିମଧ୍ୟେ ମାମୁ ରହିଛି । ସ୍ଵର୍ଣ୍ଣତାଳ ପରି ଦେହ ତିଶୁଛି ।
ଆଜ ଯିବି ମୁହିଁ ମାରିବି ତାକୁ । ମତେ ଦେଉଦେତେ ମେଷପଲକୁ ।

ଭାଇକାଳି ଯିବୁ ।

ବୃଷର ଗୋଟିଏ ଘେନି ଆସିବୁ । ୧୪ ।

କାଳି ମାମୁଥିତେ ବୃଷର ଘରେ । ଆମକୁ ଦେଖିବେ ବିଜ୍ଞା ମଧ୍ୟରେ ।
ତେଣୁ ସେ ସଭାରେ କରପ୍ରସାରି । ଆମର ଭୟକୁ ନେହେତ ହରି ।

ମାମୁଠାରୁ ବଳି ।

ଆମକୁ ଭାଜିବ କିଏ ସଂଖ୍ୟାଳା । ୧୫ ।

ମୋ ମାମୁ ଗମତେ ବୃଷ ରାଶିକୁ । ସଂସାରେ ଗୋରଲେ କଳକା ତାକୁ ।
ଯେଣୁ ସେ ଗୋଠରେ ରାଜା ରହିଲେ । ଗରଡ଼ ପରି ଜର୍ମି ଆବରଣେ ।

ତେଣୁ ଭଲ ଦେହେ ।

ଗୋବର ଲାଗିଛି କଳକା ନୁହେଁ । ୧୬ ।

ସୁନ୍ଦର ରୂପକୁ ମାମୁ ଧରିଛି । ହିଂସ୍ର ରାଶିମଧ୍ୟେ ସଦାବୁଲୁଛି ।
ସତାଇଣ ବିନେ ବେତ୍ତେ ବୁଲଇ । ସିଂହବିଜ୍ଞା ମକରରେ ଉହଇ ।

ମନା କରିବାକୁ ।

ଯାଉଛି କହିବି ନଦୀ ଆଇକୁ । ୧୭ ।

ସିଂହ ଖାଇଦେବ ତିଜ୍ଞା ଗାଦିତ । ଅବା ମଗର ମାମୁକୁ ଗିଳିବ ।
ଏହା ଭାଜିସିନା ଡରଇ ମୁହିଁ । ମାମୁବିନା ସୁଧା ପାଇବା କାହିଁ

ଭାର ତୁହି ଯିବୁ ।

ମୋର ସଙ୍ଗରେ ଆଇକୁ କହିବୁ । ୧୮ ।

ଅନ୍ଧାର ପକ୍ଷରେ ମାମୁ ଛିଡ଼ଇ । ଉଜଳ ପକ୍ଷରେ ପୁଣି ବଡ଼ଇ ।
ଚଢ଼ିବା ଛିଡ଼ିବା ଆଉର ନାହିଁ । ଯାହା ଭରିଛନ୍ତି ବ୍ରହ୍ମାଣ୍ଡସାଇଁ ।

କହୁଅଛି ଶୁଣ —

କହି ଯାଇଅଛି ଯାହା ବିଦ୍ଵାନ । ୧୯ ।

ଅଲୀତ ପରି ମାମୁ ବୁଲିବାରୁ । କେବେ ମୋଗାହୁଏ କେବେ ବା ସରୁ ।
ତପନ ପାଇଁ ତାହାକ ବଦାର । ଆମ ପୁଅଜାତ ଦିଏ ଘୋଡ଼ାର ।
ସେତୋଳେ ଛିଡ଼ଇ ।

ପୁଅବା ଘୁଞ୍ଚିଲେ ପୁଣି ବକଲ । ୨୦ ।

ମାମୁ ବାହାରିଲେ ଅନ୍ଧାର ଗଜା । ରୁପାପରି ରଜ ପତ୍ର ବିଶିଳା ।
ପର ଉପକାର ଜରତେ କରି । କଳକା ହୋଇଲେ କଳକ ବରି ।
ଅନ୍ଧାର ପିରଲେ ।

ବିଷପାନେ ହର ପରି ହୋଇଲେ । ୨୧ ।

ବାରଘର ବୁଲା ମାମୁ ମୋହର । ବଡ଼ଲୋକ ଠାରେ ନୁହେ ପୁହର ।
ଯେଣୁ ହେ ଆମାୟ ଲୋଡ଼ି ବୁଲନ୍ତି । ଆଜମାନେ କାହି କର୍ଜତେ ଯାଡ଼ ।
ହେବାରୁ ବ୍ରାହ୍ମଣ ।

କଳକା ନାମ ଫୋଇଛି ଶୋଭନ । ୨୨ ।

ମୋର ମାମୁ ସବୁଦିନେ ଶିକାରୀ । ତେଣୁ ଧନୁରେ ହୁଅନ୍ତି ଆଦରୀ ।
ଧନୁ ବ୍ରଣ କାଣ କଠିନ ଦେହ । ଯୋଗୁଁ ବୋଲନ୍ତି କଳକା ବିଗ୍ରହ ।
କ୍ଷତ୍ରିୟ ହେବାରୁ ।

ଦ୍ଵିଜରାଜନୀନ ଅତର ତାର । ୨୩ ।

କ୍ଷତ୍ରିୟ ବଢ଼ିମା ଯୋଗୁଁ ତାଙ୍କର । ଜଢ଼ିଲା ମନେ ବଡ଼ ଅହଙ୍କାର ।
ଆପଣା ଲୌରବ ବୁଲିବା ପାଇଁ । ତୁଳରାଶି ଠାକୁ ଗଲେ ଗୋଡ଼ାର ।
ସୂର୍ଯ୍ୟ ଚର୍ଚ୍ଚି ଥିଲେ ।

ଉଣା ହେବାରୁ ପକାଇ ଆସିଲେ । ୨୪ ।

— ସଚ୍ଚିଦାନନ୍ଦ ଦେବ

ଜହ୍ନମାମୁ ହୋଇ ଅଗଣି ରଖି । ଅନ୍ଧାର ସିନ୍ଧୁକୁ ଦେବାକୁ ଶୋଷି ।
ନାନା ରତନ ତାରାପତ୍ତି ଛଳେ । ପଢ଼ିଛି ଶୁଷ୍କ ବ୍ୟୋମ ଗର୍ଭସଳେ ।

ସେହି କଳାଜଳ ।

ସୁଦ୍ଧ ଉପରେ ଦିଶୁଛି କେବଳ । ୨୪ ।

ତରୁ ତଳରେ ତିନି ତଣ୍ଡୁଳିତ । ନହରା ମାଳରେ ପଦକ ବଡ଼ ।
ପକା ଉପରେ ହରହାସ୍ୟ ସମ । ଫୁଲେ କେଶର ପରି ମନୋରମ ।

ନୀଳା ରୂପ ମାମୁ ।

ଧରିଛି ସଦା କେତେ କହିବି ମୁଁ । ୨୬ ।

ନନ୍ଦନ ବନ ମୃଗୟା କାଳରେ । କୁରଙ୍ଗ ପକାର ସୁଧା କାସାରେ ।
ପଡ଼ି ଭାସୁଅଛି ଦେଖ ବାଳକ । କାସାର ମାମୁ, କୁରଙ୍ଗ କଳକ ।
ପଡ଼ିବାରୁ ଏକା ।

ସୁଧା ଉଛୁଳେ ନୁହେ ଏ ଚନ୍ଦ୍ରିକା । ୨୭ ।

ଗଗନ ଉଦ୍ୟାନ କିମନୋହର । ତହିଁ ତାରା ମଲ୍ଲି ଫୁଲ ନିକର ।
ସ୍ଥଳପଦ୍ମ ମଧ୍ୟେରଚିରତର । ବାଳକେ ଦେଖ ସେ ମାମୁ ଆମର ।
ତାରମଧ୍ୟେ ନୀଳ ।

ଦିଶୁଛି ଯାହା ସେ ଭ୍ରମର କୁଳ । ୨୮ ।

ବିଧି ଗରଡ଼ ଗଗନ ହାଣ୍ଡିରେ । ମାମୁକୁ କରି ଦହି ଆନନ୍ଦରେ ।
ବିଲିବାରୁ ଚାରିଆଡ଼େ ଛିଟିକି । ନକ୍ଷତ୍ର ଛଳେ ନକ୍ଷେ ପଡ଼ିଛିକି ।
ମଧ୍ୟେ କଳା ଦିଶେ ।

ବିଳା ହୋଇଥିବା ଖୁଆଦଣ୍ଡ ସେ । ୨୯ ।

ନାଗେଶ୍ଵର ନୀତାପରି ଗଗନ । କଢ଼ଯାକ ତାର ତାରକା ଗଣ ।
ଗୋଟିଏ ମାତ୍ର ପ୍ରଫୁଲ୍ଲିତ ଫୁଲ । ଆମର ମାମୁ ସେହିଟି କେବଳ ।
ଭ୍ରମର ନିକର ।

ବସିବାରୁ କଳାଦିଶେ କେଶର । ୩୦ ।

ଆମମାମୁ ସିନା ରଜନୀ ମୁଖ । କଳକ ନୁହଇ ତାର ତିଳକ ।
ମୋର ନୁହନ୍ତି ଏମୁକ କୁଟଳ । ଚନ୍ଦ୍ରିକା ନୁହଇ ତାର ଦୁକୁଳ ।
ପିନ୍ଧି ତାରା ମାଳ ।

ମହା ଚାରିପାଖ ଭ୍ରମେ କେବଳ । ୩୧ ।

ଦ୍ଵିତୀୟା ତିଥିରେ ମାମୁ ଉପରେ । କାବ୍ୟତାରା ଉଦେ ହେବା କାଳରେ
ବାରୁଣୀ ଯୋଷାର ବିଶାଳବେଣୀ । ଚନ୍ଦ୍ର ଚାଟିଡ଼ିର ସୁଷମା ଗେନି ।

ଝୁରୁଅଛି ଅବା ।

ନାକ ନରେ ମିଳେ ବେଶାର ପ୍ରଭା । ୩୨ ।

ଚରନ ସାଗର ପରିସୁନ୍ଦର । ବୋଇତ ଚହିଁ ନୀରବ ନିକର ।

ଜରଜା ମାନେ ନାବିକ ଅଟନ୍ତି । ତାତ କ୍ଷେପଣୀରେ ନୀତ ବାହାନ୍ତି ।

ଦିଗ୍‌ବାରଣ ପାଇଁ ।

ମାମୁକୁ ଦ୍ଵାପଘର କଳା ବିହି । ୩୩ ।

ସୁର ସରିତେ ନାବ କେକି ରତ । ଦିଗଜନା କ୍ଷେପଣୀରେ ଭଞ୍ଜିତ ।

ଶିବା ଜରଜାପରି ଆଭାସଇ । ମାମୁ ଧବଳ ପଞ୍ଚିଜା ଅଟଇ ।

ବାଡେ ଆନ୍ଦୋଳିତ ।

ହୁଏ ପଞ୍ଚିକା, କକଳ ନୁହେତ । ୩୪ ।

ଦେ୍ୟାମ ସର ଶୋଭା ନମନ ପରି । କେବେ ବା ଅଗଣ୍ଠି କଢ଼ିର ସରି ।

କାହିଁ ବା ଉଜ୍ଜ୍ଵଳ ରୂପାଧାରିଣି । କେଉଁଠାରେ ଶୁଭ୍ର ଚନ୍ଦନ ପାଟି —

ପରି ମନୋହର ।

ମାମୁ ନାନା ରୂପେ ଦିଶେ ସୁନ୍ଦର । ୩୫ ।

— ବଳଭଦ୍ରଦେବ ।



ମୁଁ ସୁନ୍ଦର ତୁମ୍ଭେ ହୋଇଅଛ କଳା । ବୋଲି ବିଷ୍ଣୁକୁ ମାମୁ ଚିହ୍ନାଇଲା ।

ତୋ ସୁନ୍ଦର ପଣ ଦେବି ଛଡ଼ାଇ । ସକାବୋଲି କଳା ଦେଲେ ନିଶାଇ ।

ଅରୁତ କୌତୁଳ ।

ସେକଳା ନିଶାଦେ ଜନନ ଜାକ । ୩୬ ।

ଅତ୍ୟନ୍ତ ଜ୍ୟୋତ୍ସ୍ନା ମାମୁ ଶରୀର । ଶୋଭୁଥିଲା ଚଢ଼ି ଶିତଳ ଶିର ।

ପ୍ରସ୍ରବଣ ପରି ସ୍ଵର୍ଣ୍ଣରୁ ସଜା । ତାପରେ ପଡ଼ିବେ ହୋଇଲା ଚଢ଼ା ।

ନଜାଣି ଏକଥା ।

କଳକା ବୋଲି ମାମୁକୁ ବୁଝା । ୩୭ ।

ପୁଷ୍ପପୂଜି ରାତି ବଡ଼ ଜାକର । ତେଣୁ ଶୀତେ ମାମୁ ହେଲା କାତର ।

ଖରା ତାପିବାକୁ ବଳାଇ ମନ । ସିଂହ ରାଣିକୁ ଯାଆନ୍ତେ ବହନ ।

ସିଂହକି ଚାବିଲା ।

ତେଣୁ ମାମୁ ଦେହ ପତା ପଡ଼ିଲା । ୩୮ ।

ଆକାଶେ ଦିଶୁଛି ବିକ୍ରମି ରେଖା । ଜହ୍ନ ମାମୁ କିପାଁ ନଦିଏ ଦେଖା ।
 ଜାଣତ ହେମାତା ବ୍ୟନ ନିପୁଣା । ମାମୁ କିପାଁ ହେବ ସେରୁଣେ ଉଷା ।
 ଥିଲା ଯାଗହାର ।

ବିଚରି ଗୋପନେ କଲେ ବିହାର । ୩୯

— ଜଳନ୍ଦର ଦେବ

ଆମ ମାମୁ ସିନା ଡରକା ସାଇଁ । ତାରାମାନେ ପୁଣି ଆମର ମାଇଁ ।
 ମାମୁ ଆସିବାରୁ ପ୍ରକାଶି ରତି । ମାଇଁମାନେ ପାର୍ଶ୍ଵ ଯାଆନ୍ତି ଗୁଣ୍ଠି ।
 ହୋଇଛି ଉଚିତ ।

ପତି ପାଶେ ହୁଏ ପଢ଼ା ଲଞ୍ଜିତ । ୪୦ ।

ମାମୁ ବିସ୍ରାଜିଛି ଖଟରେ ଶେର । ପାୟସ କରୁଛି ହାଣ୍ଡିରେ ପେଜ ।
 ଖୋଷାରେ ଦେଉଛି ପୁଲ ଭରାଇ । ନୁଗାର ଦେଉଛି ସଙ୍ଗା ବିଲାଇ ।
 ବହୁତ ହୁଏର ।

କରି ଜାଣେ ଜହ୍ନମାମୁ ଆମର । ୪୧ ।

ଆମର ମାମୁଟି ବଡ଼ ସୁନ୍ଦର । ଉଜ୍ଜ୍ଵଳ କରି ଦେଇଛି ସଂସାର ।
 କଳା ହରପରି ଦିଶୁଛି ଯାହା । ମିରିଚି କଳକ ନୁହଇ ଡାହା ।
 ମୁହିଁ ବିଚାରୁଛି ।

ମଞ୍ଜରୀକ ବାଜି ଯାଆ ହୋଇଛି । ୪୨ ।

ଉଦୟ ଗିରିରୁ ମାମୁ ବାହାରି । ପ୍ରଥମରୁ ଦିଶେ କେଶରୀ ପରି ।
 ପୁଣି ତାରାପଥ ପାଶେ ପହୁଣ୍ଡି । ଗଗନ ଗଙ୍ଗା-ପୁଣ୍ଡରୀକ-ରତି ।
 କରୁଛି ବହନ ।

ଅଷ୍ଟ ବେଳେ ରୂପା ଚକ୍ର ସମାନ । ୪୩ ।

ତାରା ଆଉରଣ ଉଜ୍ଜ୍ଵଳ ଭରି । କ୍ଷୀର ଥାକିତାଏ ମାମୁକୁ କରି ।
 ପୁରନ୍ଦର ପୁର କବାଟ ଖୋଲି । ବରୁଣ ଦିଗକୁ ଯାଉଛି ତାରି ।
 କଳାକୁରା ତାର ।

ଗୁପ୍ତରୁହି, କୁହେ ଏହା ଅନ୍ଧାର । ୪୪ ।

କମଳ ଆବଜା ମାମୁ ଏମାନେ । ଜଳେ ଜାତହେବା ଯୋଗେ ସମାନେ ।

ଭାଇ ହୋଇଛନ୍ତି ସେମଧ୍ୟେ ମାମୁ । ଦେଉଳସ୍ତ୍ରୀ ହେବାରୁ କମଳତମୁ ।
ଭଗାରି ଭାବରେ ।

ମାମୁର ଦେଉଳକୁ ସହି ନପାରେ । ୪୫ ।

ଖରନ ନୁହେ ଏନାକ ସାଗର । ଗ୍ରହମାନେ ତହିଁ ବୋଇତ ସାର ।
ମାମୁ ହୋଇଛି ତହିଁ ବଡ଼ାପର । କଳକ ନୁହେ ତାହା ଧୂଆଁଧାର ।
କ୍ଷେପଣି ଝଲକ ।

ପଦୁଛି ନୁହେ ଏ ହିମ ରୁଡ଼ାକ । ୪୬ ।

ତାରା ପଥ ସେତୁ ସମାନ ହୋଇ । ଆକାଶ ସାଗର ମଧ୍ୟେ ଦିଶଇ ।
ତାରା ନୁହନ୍ତି ଏ କେବଳ ସିପ । ନିତି ପଡ଼ି ପଡ଼ି ହେବାରୁ ଛିପ ।
ବିଶଦ ଦିଶୁଛି ।

ସେହି ସିପ ରଦା ମାମୁ ହୋଇଛି । ୪୭ ।

ମାମୁ ହୋଇକରି ପାର୍ଶ୍ଵ ମାଞ୍ଜି । କଳା ଛାଳଖଣ୍ଡେ କାଖରେ ଛାଡ଼ି ।
ବସିକରି ତାରା କୁସୁମ ବଣେ । ଯୋଗ ଶିଖାରୁଛି ପକଳ ବନେ ।
ଯେଣୁସେ ପ୍ରଣବ ।

କଳାପରି ଦିଶେ ପଦୁ ସରତ । ୪୮ ।

ଅନ୍ଧାର ପକ୍ଷେ ବେଶି ତାରା ଥିଲେ । ଶୁକ୍ରପକ୍ଷେ ଯାହା ଅଜ୍ଞତିଶିଲେ ।
ଏଣୁ ଅନ୍ୟାନ୍ୟ ଆକର୍ଷଣବଳେ । ଧୀରେଧୀରେ ମିଳି ରଲେ ସକଳେ ।
ହୋଇଲା ସେ ମାମୁ ।

ଦେବାକୁ ଧରିଛି ଅଣ୍ଡିରେ ଜାମୁ । ୪୯ ।

ସମୁଦ୍ରେ କାଳି ମାମୁ ବୁଡ଼ିଥିଲା । ଆଜ ତହିଁରୁ ବାହାରି ଅରଲା ।
ତେଣୁ ପକ ନାଗିଅଛି ଦେହରେ । ଓଡ଼ାଯୋଗେ ତହିଁ କାକର ଝରେ ।
ମାମୁ ସୂର୍ଯ୍ୟ କର ।

ତାପିବାରୁ ଦିଶୁଅଛି ସୁନ୍ଦର । ୫୦ ।

ଆମର ମାମୁ କେତେ ବଡ଼ ଥିଲା । ଶିବ ଶିରେ ବିପାଁ କ୍ଷୀଣଦିଶିଲା ।
ଏହା ଭାଜି ଭାଜି କଲି ମୁଁ ଶିର । ତାର ଦେହତ ଅତି ସୁକୁମାର ।
ଅଗ୍ନି ନେତ୍ର ପାଖେ ।

ଦିନକୁ ଦିନ ଦୁଃଖେ ରହି ଶୁଖେ । ୫୧ ।

ଆମର ମାମୁତ ରାମ ଲକ୍ଷ୍ମଣ । ରକ୍ଷ ଚାହିଁନା ତଳାଇ ବହନ ।

ତାରାପଥ ସେତୁ ଉପରେ ଚଢ଼ି । ଗଗନ ଜଳଧି ଲଘନ କରି ।

ଅକ୍ଷର ରାବଣ ।

ନାଶି ଉତ୍କଳ କରେ ତ୍ରିଭୁବନ । ୫୨ ।

ଏରାବତ ଉଚ୍ଚେଃଶ୍ରବୀ ଚନ୍ଦ୍ରମା । କୌଶୁର କଞ୍ଚତରୁ ରମା ରମା ।

ସୋଦର ହେଲେ ସେ ଏହି ସକଳେ । କଷ୍ଟା ମାତା ଚନ୍ଦ୍ର ମାମୁଣା ହେଲେ ।

ତେଣୁ ମୁଁ କହଲ ।

ରୁଣଥିଲେ ମାତ୍ର ମର୍ଯ୍ୟାଦା ପାଇ । ୫୩ ।

ମାମୁକୁ କେବୋଲେ ଚିରାଟ ନେତ୍ର । ଅତ୍ରି ନେତ୍ରମୁକୁ କେବୋଲେ ଜାତ ।

କେବୋଲେ କ୍ଷୀରଧି ମଧୁ ଉଧୂତ । କେବୋଲେ ହିରଣ୍ୟଗଭ୍ରକ ତିର ।

ମୁହିଁ କହୁଅଛି ।

ସ୍ୱର୍ଗ ନଦୀର ପୁକିନ ଦିଶୁଛି । ୫୪ ।

— ପଞ୍ଚିତ ମଧୁସୂଦନ ମିଶ୍ର

ପୂର୍ବଦାତେ ତମ ଦୁବ କିରଣେ । ଚାଣ୍ଡି ନିର୍ମଳ କଲେଣି ଏକ୍ଷଣେ ।

ରାତି କହିଲା ମାମୁ ଆସିବାର । ଅକ୍ତି ଦୁଗବିନ୍ଦ ଧରି କାସାର ।

ପଦ୍ମନେତ୍ର ବୁଢ଼ି ।

ଦେଖିଲା କୁମୁଦ ନୟନେ ଖୋଜି । ୫୫ ।

ଅକ୍ଷର ରୁକ୍ମକ କରି ଗାତୁରା । ମଥାରୁ ମାମୁକୁ ବାହାର କରି ।

ପତଙ୍ଗ ଖାଲବା ପାଇଁ ରଖନ୍ତେ । ତାରା ପତଙ୍ଗେ ଧାଇଁଲେ ତୁରିତେ ।

ପଶ୍ୟମରେ କୁଟି ।

ଗୋଟି ଗୋଟି କରି ସବୁଗିକୁଛି । ୫୬ ।

ଆଗାଶରେ ଲାଭଗଜ କିଅଛି । ତାରା ନୁହେଁ ତାର ପୁଲ ପୁଟିଛି ।

ଗୋଟିଏ ମାତ୍ର ପଦ ମାମୁକି ସେ । ସୂର୍ଯ୍ୟ କିରଣେ ଝକ ଝକ ଦିଶେ ।

ପହିଲି ପୁଲଟି ।

ଗଛ ପତି ମହାଦେବେ ଦେବେଟି । ୫୭ ।

ଶୁକୁ ପାରା ରକ୍ଷ ଗଗନେ ଉଡ଼ି । ମାମୁ ବାଜନିଏ ତାହାକୁ ଚଢ଼ି ।

ରାତି ଅକ୍ଷର ଜାନକୁ ବେଢ଼ାଇ । ଚାରିଆଡ଼େ କରି ଜରି ହୁଇଲ ।

ଶିକାର ଚକାରି ।

ଆଡ଼ି କରିବ ଦେଖିବ କିପରି । ୫୮ ।

ଆମେରିକାକୁ ଗଞ୍ଜକରି ଗଲେ । ସୂର୍ଯ୍ୟ ତାଙ୍କ ଚାଉଁ ମାମୁ ଯେତିଲେ ।
ତେଣୁ ହେଲେ ରାଜା ଛାଡ଼ିଲେ କର । କେତେ ଜିଜ୍ଞାସେ ରକ୍ଷକମିଦାର ।
ସୂର୍ଯ୍ୟ କରପାଡ଼ା ।

ଅତି ଜଷକର ନୁହେଁ ସେ ଲୋଡ଼ା । ୫୯ ।

ଏତେ ଜାଣେ ଆଦି ବରାହ ଏବେ । କ୍ଷୀର ସାଗରୁ ଉଠିଆସେ କବେ ।
ତାଙ୍କ କଳଙ୍କ ପରାଏ ଦିଶଇ । ପୁତ୍ର ପୌତ୍ର ରକ୍ଷ ନାସିରେ ଧାର୍ଯ୍ୟ ।
ଅନ୍ଧକାର ଦୂର ।

ନିର୍ମୂଳ କରନ୍ତି ଏହି ସମ୍ଭବ । ୬୦ ।

ମାମୁ ସାଗର ଉପରେ ଆସୁଛି । ସୁନା ଖେଳତଟି ପରି ଦିଶୁଛି ।
ଉପର କିରଣ ଖସ ଦଉଡ଼ି । ଦିଶୁଛି ଆସିଲା ପରି ଦଉଡ଼ି ।
ଆସ ଦେଖିଯିବା ।

ପାଟ ଖଡ଼ି ଦେବ ସୁଖେ ପିନ୍ଧିବା । ୬୧ ।

ଆଉ ଗୋଟାଏତ ମାମୁ ନଥିଲା । ପାଣି ଭିତରକୁ କାହିଁ ଅଇଲା ।
ଦେଖା ଯାଉଛି ସର୍ବ ଭାବେ ସମ । ଏହାର କେଉଁ ଭାଗ ନୁହେଁ କମ ।
ଏହା ନୁହେଁ ଜାଣି ।

ମାମୁ ଦୁଇଟା କିମିଟି ହେଲାଣି । ୬୨ ।

ସମୁଦ୍ର ଧାର ଦିଶେ ଝଲମଲ । ସୂର୍ଯ୍ୟ କରେ ଅଳ୍ପ ରୁମିର ତୁଳ ।
ଆଗଲହଣାରେ ପଠାଇ କିଛି । ପାଟ ଖଡ଼ିଯାକ ଆମ ପାଇଁକି ।
ଆସ ପିନ୍ଧିଥିବା ।

ମାମୁ ଅଇଲେ ଯୁଦ୍ଧର କରିବା । ୬୩ ।

— କାଶିନାଥ ରାଜଗୁରୁ

ବିଗରୁ ଅଛି ଏ ମାମୁ କେଶରୀ । ପୂର୍ବ ପର୍ବତ କନ୍ଦରୁ ବାହାରି ।
ମୟୂଖ ନଖରେ ତିନିର କରା । ଅତି ଲୋପେ ପକାଉଛି ବିଦାରି ।
ତା ନଖରୁ ଗଳି ।

ପଢ଼ିଛନ୍ତି କି ତାରା ମୁକ୍ତାବଳୀ । ୬୪

କିଅବା ଗଗନ ମନ୍ତ୍ର ଉଡ଼ିଲା । ତାରାଛନ୍ଦେ ଜନମାଲି କହିଲା ।
ମାମୁ କୁସୁମ କି ତହିଁରେ ପୁଟି । ପ୍ରକାଶରେ ଦଶ ଦିଗ ଉଡ଼ୁଟି ।
କଳକ ଛନ୍ଦରେ ।

ତହିଁ ମଧୁପ ମଧୁ ପାନକରେ । ୬୫ ।

ଆକାଶ ବଜାରେ କେଉଁ ବଣିକ ! ପକାଇଛି ଅବକାର କେତେକ ।
ମାମୁ ତନୁଛନ୍ଦେ ରଢ଼ ପଦକ । ମୁକ୍ତାହାର ତହିଁ ନକ୍ଷତ୍ର ଯାକ ।
ରଖିବା ଇଚ୍ଛାରେ ।

ରାତି ନାରୀ ନୀଳପତ ପ୍ରସାରେ । ୬୬ ।

ଆମମାମୁ ଅତଡ଼ି ଦୁଃଖରାତ । ଚଢ଼ି ଅଛନ୍ତି କି ଗଗନ ରଜ ।
କରେ ଅନ୍ଧକାର ମାନକୁ ଚଢ଼ି । ଶିରି କନ୍ଦରାରେ ତିଅତି ମାଢ଼ି ।
ବେଢ଼ି ତାରାଗଣେ ।

ରହି ଅଛନ୍ତି କି ଅନୁସରଣେ । ୬୭ ।

ସ୍ଵର୍ଗ ସଭଧର ମାମୁ ଗଦାଶ । କରନ୍ତି ତହିଁ ଅସୁରାଧ କଷ୍ୟ ।
ଲୀଳାବର ନୀଳ ନୟନ ମାଳା । ଗଦାଶ ଦକ୍ଷରେ ଦିଶଇ ଜଳା
ତହାର ଚହଟ ।

କଳକ ବୋଲି ହୋଇଛି ପ୍ରକଟ । ୬୮ ।

ଆକାଶ ନୁହେଁ ଏମନ୍ତ ସାଗର । ମାମୁ ତନୁଶେଷ ଶେତ ଆକା
କଳକ କପଟେ ମୁରାରି ତହିଁ । ଶୋର ଅଛନ୍ତି କି ନିଶ୍ଚିତ ହୋଇ ।
ଏଣୁ ସବୁଲୋକ ।

ଦେଖିବାକୁ ହେଉଥାନ୍ତି ଉତ୍ତୁକ । ୬୯ ।

ବିଧାତା ସୃଷ୍ଟି ଶୁଭ ଜନ୍ମାନ୍ତର । କରନ୍ତା କାଳେ ଏସ୍ଵଟିକ ଜୁମ ।
ବସାଇଅଛି ମାମୁ ତନୁଛନ୍ଦେ । ଦେଖାଯାଉ ଅଛି କର ମଣ୍ଡଳେ ।
ପିୟୁଷରେ ପୂର୍ଣ୍ଣ ।

ହେବାରୁ ମନ କରାଏ ପ୍ରସନ୍ନ । ୭୦ ।

ମିହିର ହୋଇବେ ଅଦଶ୍ୟ ଅଷ୍ଟ । ତମ ଲୋକକୁ କରିଦେବ ପ୍ରସ୍ତ ।
ଏମ୍ନ ବିଗାରି କଳକ ଆସନ । ଖଣ୍ଡିକବିକି ସ୍ଵଟିକ ବାପନ ।
ମାମୁର ଦେହକୁ ।

ତହିଁ ଏଭାବ ଆସର ମନକୁ । ୭୧ ।

ଧାଉ ଅଟଇ ଅତି କରତୁଳା । ରଖିବାକୁ ଲୋକ ଆଖି ପକ୍ଷାକି ।
ମାମୁ ଦେହ ବ୍ୟାଜେ ରୂପା ପଖାରି । କେତେ ପଦେ କରିଅଛି ତିଆରି ।
କଳକ କବାଟ ।

ପକାଇ ବନ୍ଦକରିଛି କି ବାଟ । ୭୨ ।
ଭୁବନ ଦର୍ଶନ କରତୁକରେ । ଇନ୍ଦ୍ରାଣୀ ବୁଲୁଥିଲେ ଗରନରେ ।
ତାଙ୍କ କାନରୁ କି ରକତ କାପ । ପଡ଼ି ମାମୁଛଳେ ଦେଖାଏ ରୂପ ।
କିସୁନ୍ଦର ଶୋଭେ ।

ରାତ୍ର ତଥର ନେତ ପରା ଲୋଭେ । ୭୩ ।
ମାମୁକି ବାସବ ସୁଧା ମନ୍ଦିର । ତହିଁ ପସିବାକୁ ଚଳେଇ ଶେର ।
ସିଞ୍ଚି ଗାତକି ତହିଁରେ ଫିଟାଇ । କିରଣ ସମ୍ପର୍କି ନେଲେ ବହି ।
ଏଣୁ ସେହି ଜଳା ।

ଜଳ ମାନକୁ ତ ଦିଶୁଛି କଳା । ୭୪ ।
ଅସୁରେ ସ୍ୱର୍ଗ କଲେ ରଣ ଭଣ । ତାଙ୍କ ସହିତ କରିବାକୁ ରଣ ।
ଚନ୍ଦ୍ରକି ଥୋଇଛି ହିରାବଦନ । ନରମଣ୍ଡଳେ ଦିଶେ ବାଉ ଦାନ ।
ମାମୁର ତନୁକୁ ।

ଏହିପରି ଆସୁଅଛି ମନକୁ । ୭୫ ।
କିବା ମାମୁ ତନୁ ଚକ୍ରବାଣକୁ । କରାଇ ଧରିଛି ଅଳେ ଦଣ୍ଡକୁ ।
ବୁଲିବାରୁ ତହିଁ ଅନଳ ଜଣା । ବାହାରି ମଣ୍ଡିଲେ ଗରନାଞ୍ଚଣା ।
ସେ ନୁହନ୍ତି ଚାରା ।

ଦୁରରୁ ଦିଶୁଅଛନ୍ତିକି ଚୋରା । ୭୬ ।
ଅପସରା ମାନେ ହେବାକୁ ବେଶ । ନରଭଦ୍ୟାମୁ କି ଡୋଳିଲେ ପୁଷ ।
ମଧ୍ୟରେ ମାମୁ ଚାଲୁଡ଼ିକି ଥୋର । ସଦୁପୁର ତହିଁ ଦେଲେ ଜମାଉଁ ।
ତହିଁ ମକରନ୍ଦ ।

କାକରଛଳେ ପଦେ ମନ୍ଦ ମନ୍ଦ । ୭୭ ।
କିଅବା ବିଧି ଜଳ ସନ୍ତପର । କରିଛିକି ମାମୁ ଛଳେ ତିଆର ।
କଳକ ନୁହେ ସେ ଚାର ଦୁଆର । ପବନ ତହିଁରେ କରେ ସଞ୍ଚାର ।
ସେ ପବନ କଳେ ।

ଜଳକଣା ଆସି ପଡ଼ୁଛି ତଳେ । ୭୮ ।

ଦିଶା ନାରାଜି କୁଡ଼ା ପକାଇଛି । ତା ଚାରିପାଖେ ମଳି ବେଢ଼ାଇଛି ।
ତାକୁ ମାମୁଦୋଳି ଭାବୁଛି ମନ । ନର ଦେଶରେ କରୁଛି ଗମନ ।

କୁଡ଼ା ଅଗ୍ରଭାଗ ।

ଦୂରରୁ ଦିଶୁଛି ନୋହେ ସେ ମୂର । ୭୯ ।

— ବିଶ୍ଵନାଥ ମହାପାତ୍ର ବିଦ୍ୟାଳୟ

ମାମୁ ସବୁଦିନେ ତମକୁ ଚଢ଼େ । ସେତମ ରହିଛି ଭୁଗୋଳ ଆଡ଼େ ।
କୁଟିଅଛି ଧରି ଆକାଶ ଛବି । ଦେଖୁ ଅଛି ତାର ଗତି ପଦବା ।

ପଢ଼ିଲେ ହାବୁଡ଼େ ।

ମାମୁକୁ ବିକଳ କରି କାମୁଡ଼େ । ୮୦ ।

ମାମୁର ବିପଦେ ନକ୍ଷତ୍ର ରାଶି । ସାହା ହେବା ଥାଉ, ତିଅନ୍ତି ଅସି ।
ଏଣୁ ନିଃସହାୟେ ଦ୍ଵାପୁଁ ଦ୍ଵାପକୁ । କର ଶରାଦେଇ ଧାଏଁ ଆଗକୁ ।

ପକାର ବହଳ ।

ଧାଉଁଛି ପଛେ ସାଗର କଲୋଳ । ୮୧ ।

ଭୟେ ଆମମାମୁ କହୁ ବୁଲାଇ । ଧରିତ୍ରୀ ବଦନ ଦେଖାଇ ନାହିଁ ।
ଆହା କିସୁହର ଅପର ପାଖ । ରାହୁ ରାହୁର ଲାଗିନାହିଁ ମୁଖ ।

ଦେବ ଯୋଗ୍ୟ ଛବି ।

ମାନବ ଭାଗ୍ୟକୁ କାହିଁ ସମ୍ଭବି । ୮୨ ।

ଅନ୍ଧାର ପକ୍ଷରେ ନଖାଇ ଖରା । ଶୀତେ ମାମୁଦେହ ଶୁଖଇ ପରା ।
କିଅବା ଶୀତଳ ଅମୃତ ଦେଖି । ସକଳ ତାରାଏ ପକାନ୍ତି ବାଖି ।

ନୋହିଲେ କାହିଁକି ।

ଅମାବାସ୍ୟାରେ ଧରଣି ରବିକି । ୮୩ ।

ମାମୁତ ଆମର କୁହଳା ଉଣା । ଶରଣ ପସି ଭଉଣେ କରୁଣା ।
ଶୁକଳ ପ୍ରତିପ ତିଥିରୁ ଉଠି । କେତେ ତାରା ଦେଲା ଆକାଶୁଁ ଖୁଣ୍ଟି ।

ଖାଲିଥିବା ଯେତ ।

ଦିନକୁ ଦିନ ଦିଶିଗଲା ମୋଟ । ୮୪ ।

ଏବେ ମାମୁର ସେ ମୋଟ ଉଦର । ଚକାଗୋରତ କଖାରୁ ସୁନ୍ଦର ।
କେବଳ ରହିଲା କେତେକ ପାକ । ଆମର ଆଖିକୁ ଦିଶେ କଳକ ।
ମାଗିବ ମାମୁକୁ ।

କୁମାର ଉଛୁଟ ପାଟ କାନ୍ଦୁ । ୮୫ ।

ସରୁଠାରୁ ମାମୁ ଗୋଲକ ତୋରା । ସହିତ ନପାରିଏ ଧରା ପରା ।
ପୁଲାଇଛି ନୀଳ ସାଗର ଛାତି । କଲ୍ଲୋକ କରୁ ଆକାଶ ପାତ ।
ସମୁଦ୍ର ଉର୍ଜନ ।

ଛକେ ଧାଇଁଥାନ୍ତି କରି ଚର୍ଚ୍ଚନ । ୮୬ ।

ବିଜ୍ଞାନ ମତରେ ମାମୁ ଆମର । ଧରଣୀ ରାଣୀର ଏକ କୁମର ।
କିନ୍ତୁ ଏଭାତ ଆସୁଛି ମନକୁ । ଧୋବ ପର ପର ଦେଖିବା ବୁକୁ ।
କ୍ଷୀରଧି ଅଭାବ ।

ମାମୁ ଜନମର କାରଣ ଭାବ । ୮୭ ।

ମାମୁ ଆକର୍ଷଣେ କୁଆର ଭଗା । କୁହାଯାଇ ପାରେ ଲୋକେ ଏହିତା ।
କେବେ ଆନନ୍ଦ କେବେ ବା ବିଷାଦ । ଆନ୍ଦୋଳିତ କରେ ସାଗର ହୃଦ ।
ବନ୍ଦା ସୁଖ ଦୁଃଖେ ।

ଗାବୁକ ଭାବି ଏଭାବକୁ ଦେଖେ । ୮୮ ।

ଦେଖ ମାମୁର ସାଗର ସରଧା । କରୁହୁବେ ଦେଇ ବିଚ୍ଛେଦ ଗଧା ।
ସମୁଦ୍ର ବକ୍ଷରେ ସୁଖେ ସଜରେ । ଜନଜୀବର ଜମନ ଆକାରେ ।
ଝଡ଼େଯେ ଜୀବର ।

ଔଷଧ ପ୍ରଜା ଲୋଚନ ଟିକର । ୮୯ ।

— ଭାଗିରଥୀ ଗଥ

ଶିଶୁ ଲୋକେ ଯେନି ମାମୁକୁ ମାଆ । ତାଙ୍କେ “ଜହ୍ନମାମୁ ଆଥରେ ଆଥା ।
ମୋକାହୁଁ ହାତରେ ପଢ଼ି ବହନ । କପାଳରେ ଦେବୁ ଗୋପି ଚନ୍ଦନ ।
ହସିବ ମୋଧନ !”

ତୋଷେ ମାମୁସିନା ବାଳକ ମନ । ୯୦ ।

ଜଳକ ଦୋଳିବା ମାମୁ ଚିତ୍କୁ । କଥାଟି ନଥାଏେ ମୋର ମନକୁ ।

ମାମୁତ ଅତର ସୁଧା ସଦନ । ଫୁଟି ଦିଶୁଅଛି ଝରକା ଗଣ ।

ଜଳକ ନୁହେଟି ।

କାକିଆ ରଙ୍ଗର କବାଟି ସେଟି । ୯୧ ।

ଏମାମୁ ତୋଷଇ ତକୋର ମନ । ଖେଳାଏ ସାଗରେ ନହରା ଗଣ

ଗଛରେ ଔଷଧ ଦିଏ କରାଇ । ମାଆ କଷ୍ଟାକର ଅତର ଭାଇ ।

ସଂସାର ଭିତରେ ।

କିଏ ସେ ସମାନ ମାମୁସଜରେ । ୯୨ ।

— ବ୍ରଜବନ୍ଧୁ ମିଶ୍ର

ଗରନ ବିତନ ହୋଇ ବିତାନ । କରୁଛି ଜନକୁ ଆନନ୍ଦ ଦାନ ।

ମୁକ୍ତା ରାଜିରେ ହୋଇ ଅଛି ଘନ । ମଧ୍ୟେ ଜଳ ଜଳ ଦିଶେ ଦର୍ପଣ ।

ଏଟି ମାମୁ ଜାଣ ।

ଆତ୍ମମାନକର ଜୀବନ ଧନ । ୯୩ ।

ଆକାଶରେ ଦେବସଭା ବସିଛି । “ବୈଦ୍ୟୁତିକ ଆଲୋ” ମାମୁ ହୋଇଛି

ସେହି ଆଲୋକରେ ପୃଥିବୀଯାଏ । ଉଜ୍ଜ୍ୱଳହୋଇ କେଡ଼େ ଶୋଭା ପାଏ

ମଧ୍ୟେ କଳା ଦିଶେ ।

ଆଲୋକ ମୁଗ୍ଧ ପତଙ୍ଗ ମାଳସେ । ୯୪ ।

ଦେଖ ଆକାଶେ ବିରୁଧ ମଣ୍ଡଳ । ତାଙ୍କ କାନରେ ଝୁଲୁଛି କୁଣ୍ଡଳ ।

ହିରା ଜଡ଼ିତ ହୁରାରେ ସୁସଜ୍ଜ । ମଧ୍ୟରେ ଇନ୍ଦ୍ର, ଶିରେ ଶିରପେଞ୍ଚ ।

ମାମୁ ସେ ଆତ୍ମର ।

ଆତ୍ମକୁ ନେତାକୁ ପ୍ରସାରେ କର । ୯୫ ।

— ଜାକିରରଣ ବିଦ୍ୟାରୁଷଣ

ମାମୁ ମଣ୍ଡଳର ମଧ୍ୟଭାଗରେ । ରାହୁ ରାକ୍ଷସ ଲୁଚିଥାଏ ତରେ ।

ଭୂକ୍ଷାୟା ସାଜକୁ ପାଇଲା ଯହିଁ । ମାମୁ ମଣ୍ଡଳକୁ ଗିଳିଲା ତହିଁ ।

ଅଠର ବରଷ ।

ଏଗାର ଦିନ ଜୁମରେ ତା ପ୍ରାସ । ୯୬ ।

କ୍ଷୁଧାତୁରେ ନିଭୋବନ ସଞ୍ଚାରା । ମାନୁ ସିଂହ ପ୍ରାଣ ଦିବୁଁ ବାହାରି ।
ଦେଖିଲେ ତମୋ ବରାହକୁ ଆରେ । ମାନୁ ତାକୁ ଆକର୍ଷିଲେ ସରାରେ ।
ଗରନ ବନରେ ।

ନଖାଇ ଖାଇବେ ଅନ୍ଧାଚକରେ । ୯୭ ।

ଆଉ ଗୋଟାଏ କହମାନୁ ଅଛି । ପ୍ରଖର ଅଗ୍ନି ଜ୍ୱାଳାରେ ଦହୁଛି ।
ତାର ଉପତାପ ଶାନ୍ତି କିମିର । ମାନୁ ଛେନେ ତାକୁ ହୋଇ ଅଧର ।
ଆମଶାନ୍ତି ପାଇଁ ।

ସୂର୍ଯ୍ୟ ଉପରାଗ ଯାହାକୁ କହି । ୯୮ ।

ବ୍ରହ୍ମଣ୍ଡ ତାରରେ ଚନ୍ଦ୍ରିକା ସୁତ । ଅଜାଡ଼ି ଦିଅଇ ରଜନୀ ମାତ ।
ମାନୁ ମଣ୍ଡଳ ସୁଆଁରି ଯହିଁରେ । ତାରକା ପୁଞ୍ଜ ମୁଣ୍ଡିଆ ତହିଁରେ
ଛାଣିକରି ନେଲେ ।

ଅନ୍ଧାଚକ ଯକ୍ଷ ମୁଖରେ ବେଲେ । ୯୯ ।

— ସୋମନାଥ ଜ୍ୟୋତିଷାଳଙ୍କାର

ଦରପଣ ପରି ସତା ନିର୍ମଳ । ଅଚ୍ଚେ ମାନୁର ଦେହମଣ୍ଡଳ ।
ଦେଖତି ଶୋଭାଦେବୀ ତହିଁ ମୁଖ । ମୁଖ ପ୍ରତିବିମ୍ବେ ମାନୁ ମୟୁଖ
ମିଶ୍ରି ଯାଇଅଛି ।

କଳାତୋକା ଛାଇପରି ଦିଶୁଛି । ୧୦୦ ।

ସୁଧା ପିଠାଉ ନରପାତ୍ରେ ଜଳି । ବିଧାତା କରନ୍ତି ସବୁ ଚକ୍ରୁଚି ।
ଚକ୍ରୁଚି ଦେହେ ଛିଦ୍ରଥାଏ ଯଥା । ମାନୁ ଚକ୍ରୁଚି ଦେହ ଛିଦ୍ର ତଥା ।
ଦୂରକୁ ମଜିବ ।

ଦିଶଇ ନୁହେ ତା କଳକ ଚିହ୍ନ । ୧୦୧ ।

ତାରକା ଜରିପୁର ପୁଚିଥିବା । ଆକାଶ ଝୁଲି କସାତୋଇ ଅବା ।
ରାତ୍ରୀ ହସ୍ତିନୀ ବୁଲିବାରୁ ତାର । କ୍ଷୁଦ୍ର ଦଶନ ଦିଶେ ମନୋହର ।
ଦ୍ୱିତୀୟା ତିଥିରେ ।

ତାହାକୁ ମାମୁ ବୋଲନ୍ତି ଧରାରେ । ୧୦୨ ।

ବିଧାତା ସମୟ ଜାଣିବାପାଇଁ । ନରପ୍ରାଣଣେ ଦେଇଛି ଝୁଲାଇ ।
ସୁନାଘଡ଼ି ଛାୟା ପଥଚେନରେ । ତାହାକୁ ମାମୁ ବୋଲନ୍ତି ସଂସାରେ ।
ତା ଚଠିକୁ ଧରି ।

ଭାଦିରେ ସମୟ ହୁଅଇ ବାରି । ୧୦୩ ।

ଆକାଶବନେ ମାମୁ ସିଂହପରି । ଖାଉଛି ମାମୁ ଅନ୍ଧକାର କରା ।
ସେସବୁ ତାର ପେଟେ ହୋଇ ଜମା । ବାହାରକୁ ଦିଶୁଅଛି କାଟିମା ।
ନବୁଝି ତା ଲୋକେ ।

ବୋଲନ୍ତି ଶଶା ଅଛି ମାମୁଅଙ୍କେ । ୧୦୪ ।

— ଦୁର୍ଯ୍ୟୋଧନ ନାୟକ

ଅନ୍ୟାନ୍ୟ କବିତା

ପ୍ରାକ୍‌ସୂଚନା

ସୁଜନଦେବଙ୍କ କାବ୍ୟ ପ୍ରତିଭାର ଏକ ସୂକ୍ଷ୍ମ ଅନୁରଣନ 'ବସନ୍ତ ବର୍ଣ୍ଣନ' । ଏ କବିତାଟିର ପାଣ୍ଡୁଲିପି ସୁସାହିତ୍ୟିକ କୃତାବନ ନାଥଶର୍ମାଙ୍କଦ୍ୱାରା ସଂଗୃହୀତ ଓ 'ଉପହାର' ଟମ୍ଭାର 'ବିଜୟା' ସଂଖ୍ୟା ୧୯୪୧ରେ ପ୍ରକାଶିତ । କବିତାଟି ସୁଜନ-ଦେବଙ୍କ ହସ୍ତାକ୍ଷରକୁ ବୁଲ୍‌କରି ଛାପା ହୋଇଥିଲା । ପାଠକଙ୍କ ଅବଗତି ପାଇଁ ଏଠି ଉପହାରରୁ ସୁଜନଦେବଙ୍କ ଉକ୍ତ କବିତାଟି ଉଦ୍ଧୃତ କରାଗଲା । କବିତାର ରଚନାକାଳ ଜାଣିବା ସମ୍ଭବ ନୁହେଁ ।

'ଜଣାଣ' କବିତାଟି ଗ୍ରନ୍ଥାବଳୀ (୧୯୫୭)ରୁ ଉଦ୍ଧୃତ । 'ସପ୍ତଶଯ୍ୟା' ଶ୍ଳୋକଟି ପଞ୍ଜିତ ଭୁବନେଶ୍ୱର ବଡ଼ପଣ୍ଡାଙ୍କ ଅପ୍ରକାଶିତ ଜୀବନୀରୁ ଶ୍ରୀ ବିରଞ୍ଚ ନାରାୟଣ ମିଶ୍ରଙ୍କ ସୌଜନ୍ୟରୁ ପ୍ରାପ୍ତ । ଏହା ୧୮୮୭ରେ ରଚିତ । ରମାବାହକ ସହିତ କଥୋପକଥନ ଶ୍ଳୋକ 'ସମ୍ଭଲପୁର ହିତୈଷିଣୀ' (୧/୪୧)ରୁ ଉଦ୍ଧୃତ ।

— ସଂପାଦକ

ଓଁ ଶ୍ରୀ ଗଣେଶାୟ ନମଃ

॥ ବସନ୍ତ ବର୍ଣ୍ଣନ ॥

(କଳହଂସ କେଦାର)

ବସନ୍ତ ଋତୁ ଆସି ପ୍ରବେଶ ହେଲା
 ମନନୟନ କର୍ଣ୍ଣ କୃତାର୍ଥ ହେଲା
 ଜୀବ ସୃଷ୍ଟିରେ ନବ ଜୀବନ ହେଲା
 ବନରାଜିରେ ଶୋଭା ପ୍ରକାଶ ହେଲା । ୧ ।
 ଦେଖିଲେ ଦୁଃଖ ନିଶି ପ୍ରଭାତ ହୁଏ
 ଜ୍ୱଳଣଃ ସୁଖ ଶଶୀ ଉଦିତ ହୁଏ
 ଚିତ୍ତେ ଆନନ୍ଦ ନଦୀ ପ୍ରବଳ ହୁଏ
 ଘନଘନ ତରଙ୍ଗ ଚେଲିତ ହୁଏ । ୨ ।
 ବନକୁ ଉଲ୍ଲେ ମନ ହୁଏ ଭରମ
 ନାନା ପ୍ରକାରେ ମନ ଚାଣେ କୁସୁମ
 ପ୍ରଭୁଙ୍କ ବିଚିତ୍ରତା କେବଳେ ଆନ
 ଜୀବରେ ଅନୁଗ୍ରହ ମାତ୍ର ଭିଆଣ । ୩ ।
 ପଲ୍ଲୀ ଉସୁମରେ ହୋଇଛି ପୂର୍ଣ୍ଣ
 ଦେଖିଲେ ମନେହୁଏ ଆନନ୍ଦ ପୂର୍ଣ୍ଣ
 ଅଜ୍ଞାନ ସିନା କରେ ଦୃଢ଼ ଆଦିନ
 ଅସତ୍ୟ ବକ୍ତ୍ରିପାରେ ସତ୍ୟ ଅନଳ । ୪ ।
 ପଲ୍ଲୀ ଦେଖି ଖେଦ ହୁଏ ସର୍ବତା
 ଅଜ୍ଞାନ ସଙ୍ଗ ଦୁଃଖ ଅନନ୍ଦ ଉଦା
 ସତତ ଶିଳିମୁଖକର ଝଂକାର
 ବଶେ ହେଉ ସ୍ଥାନର ବିଧି ସଜ୍ଜାର । ୫ ।
 ନବ ପଲ୍ଲବ ମାନେ ଦୟାର୍ଦ୍ଧ କାରୀ
 ଆତିଥ୍ୟ ସଜ୍ଜାରକୁ ବର ପ୍ରଘରି
 (କିନ୍ତୁ ଜୀବର ପରୋପକାର ମାନ
 ଦେଖିଲେ ତରଳିତ ରାମୁ ଉତ୍ତମ

ଜଡ଼ଜୀବ ଯେ ପରୋପକାର ଧାରି
ଜୀବ ଜୋଡ଼ାରେ ସଙ୍ଗ ଦୁର୍ଲ୍ଲଭ ପରି । ୬ ।

ନିଜ ରକ୍ଷାରେ ଶ୍ରମ ବ୍ୟୟ କରିଣ
ସୁଧା ନାଶକ୍ତି ଫଳମୂଳ ଦେଇଣ
ପଳାଶ ତରୁ ନିଜ ଫୁଲେ ରୁଷିତ
ମନେ ହୁଏ କି ଅନୁରାରେ ପୁଞ୍ଜିତ । ୭ ।

ଦୁରେ ଦେଖିଲେ ହୁଏ ଏବଂ ପ୍ରତିତ
ଅନଳ ଭବା କିବା ଅତି କୁଳିତ
ତ୍ୟାଗ ବକ୍ତ୍ର ଅନି କୁଳେ ଆକ୍ରମ
ଦେଉଚି ଯାଚି ଯାଚି ସୁପରିମଳ
ମଧୁପାନରେ ମଉ ବର କୋକିଳ
କଳସାନରେ କରେ କର୍ଣ୍ଣ ସଂକୁଳ । ୮ ।

ମଧୁ କୁସୁମ ମଧୁ ମାସେ ଆବାଦ
ଏସବୁ ଜୋକନରେ କରନ୍ତି ବାଦ
ଅସଖି ଜୀବନ ହୁଏ ଉଦୟଦ
ସ ଶୁଭେ ସକଳକ ଶାସ୍ୟ ଆସଦ । ୯ ।

ଦିନ ମଣି କିରଣ ସୁମନୋହର
ଅତି ଶିତଳ ନୁହେଁ ନୁହେଁ ପ୍ରଖର
ପଲ୍ଲବମାନକର ପତ୍ର ସଂଚାର
ହେମଜୀବରେ ମଙ୍ଗ ଆନନ୍ଦକର । ୧୦ ।

ଉଶ୍ଣର ଆଦେଶକୁ ଶିରରେ ବହି
ସୁରଭି ନେଲେ ଜନ ଆନନ୍ଦ ବାହି
ଜଡ଼ ଜୀବରେ ଅଙ୍ଗ ମୁଦ ନିର୍ଝରି
ଫୁଲଫଳ ପଲ୍ଲବେ ମୁଦୁ୍ୟତା ବରି । ୧୧ ।

ସୁରଭିଜୀବ ଆଜି ପ୍ରଦେଶ ହେଲା
ଜୀବ ଜୋଡ଼ାରେ ମୁଦ ବିସ୍ତରି ରକ୍ତା
ରକ୍ତ ବହର ମଙ୍ଗଳ କାର୍ଯ୍ୟ ହେଲା
ସୁରଭି ସବୁ ଠାରେ ପହୁଞ୍ଚାଇଲା । ୧୨ ।

ରାଜାଧିରାଜ ପରି ବସନ୍ତ ଶୋଭା
 ଦେଖିଲେ କା ଲୋଚନ ନୋହିବ ଲୋଭା
 ସୁନାରି ପୁଲ ଯଶ ଚାମର ଆଭା
 ନାଗ କେଶର ଉଦ୍ର ଶଶାଙ୍କ ପ୍ରଭା । ୧୩ ।

ପୁଲ ଭାଗରେ ନମ୍ର ଅଶୁ ବଦନ
 ଅତି ରୁଚିରେ ସେହି ଶୋଭା ସଦନ
 ନୂଆ ରଙ୍ଗପାଟ କରି ପରିଧାନ
 ବିଜେ କରୁଛି ନବବଧୁ ସମାନ । ୧୪ ।

x x x x

[ଉପହାର - ବିଜୟା - ୧୯୪୧]

ଜଣାଣ

(ରାଗ - ପଡ଼ି)

ଶ୍ୟାମ ହେ ମୋହନ ରାଧାରମଣ
 ଅଗତିକୁ ଋତି ଦେଇ କର ତାକୁ ଚାରଣ
 ଶ୍ୟାମ ସୁନ୍ଦର ମନ୍ଦରଧର ଆନନ ଅତି ଶୋଭନ
 ନନ୍ଦ ନନ୍ଦନ ଛନ୍ଦ ନକର ସୁନ୍ଦର ମୁଖ ଲୋଚନ । ୧ ।

ହରି ହେ, ବଳିକୁ ଛଳି ଆପଣ
 ମହାଦାମା ପଣ ତାର କର୍ଣ୍ଣେ ଶୁଣିଣ
 ବାମନ ହେଲ ଜାନ ମାରିଲ ବଳିର ଶିର ଚାପିଣ
 ପାତାଳ ପୁର ଦ୍ଵାର ତାହାର ଜଗି ବସିଲ ଆପଣ । ୨ ।

ହରି ହେ, ଶ୍ୟାମଳ ଶାନ୍ତ ମୂରତି
 ଶ୍ରୀ ଜାନକୀ ଦେବୀଙ୍କର ପ୍ରାଣର ପତି
 କାକୁତ୍ସ କୁଳ ମଣ୍ଡନକାରୀ ପରଶୁରାମ ଦର୍ପ ସଂହାରୀ
 ବିଶ୍ଵାମିତ୍ର ଯାଗରକ୍ଷକ ତାଡ଼କାକୁ କଳ ନିଧନ । ୩ ।

ହରି ହେ, ଯୁଦ୍ଧ ଦେଖି ତୁମ୍ଭର-
 ପରାକ୍ରମ ଜୟେବ କଳା ବିଚାର
 ସମର ମନ ଜାଣି ଆପଣ ହରଷ ହେଲ ତପଣ

ଯୋଗ ଅନ୍ତରେ ବାହୁ ଯୁଦ୍ଧ ଦେଇ ଜନ୍ମବତୀ କଳ ହରଣ । ୪ ।

ବାମଣୀ ବାସୁଦେବ ବୃପତି

ନିତି ଶରଣ ମାତେ କରି ବିନତି

ଆରତ ଦ୍ରାଘ ଦୁଃଖ ନାଶନ ଦୁଃଖକୁ କର ମୋଚନ

ଦାସ ଗଲେ ନାଶ ଲଭିବ କି ଯଶ ନିନ୍ଦା ବହିତ ଆପଣ । ୫ ।

ସପ୍ତଶଲ୍ୟ

[ବାମଣୀ ପଞ୍ଚିତ ପଦାରେ ଚର୍ଚ୍ଚିତରୂପେ ସଂସ୍କୃତ ସପ୍ତଶଲ୍ୟ ଶ୍ଳୋକର ବ୍ୟାଖ୍ୟା ସମୟେ ଗୁରୁ ଭୁବନେଶ୍ୱର ଚନ୍ଦ୍ରପଣ୍ଡା ଓ ରାଧାନାଥକ ଆଶ୍ରମ କ୍ରମେ ସୁଦ୍ଧକଦେବ ନିଜସ୍ୱ ସପ୍ତଶଲ୍ୟର ଉଲ୍ଲିଖ ନିମ୍ନମତେ ପ୍ରଦାନ କରିଥିଲେ ।]

“ଧନାଶା ସୂଦ୍ରାଞ୍ଜା

କ୍ଷିତିପବସୁ ମଧ୍ୟାନେତର ଗତଂ

ସୁଲ୍ୟାନ୍ୟାଂଘୋନ୍ୟାନ୍ତୀ

ଧନିଧନସୁପାଧୁ ବ୍ୟବହୃତଂ

ରମାବାଣ ଗୁଞ୍ଜା

ନୁପକୂଳମରୁଦାତି ରହିତଂ

ଶୁଚିର୍ଜାତୈର୍ଗୀତା

ମନସି ମୁନି ଶଲ୍ୟାନ୍ତି ସହୃଦାଂ ।” (୧୮୮୭)

ରମାବାଣଙ୍କ ସହିତ କଥୋପକଥନ

ପ୍ରାକ୍‌ସୂଚନା :

[ସୁଦ୍ଧକଦେବ ୧୮୯୦ ମାର୍ଚ୍ଚ ଓ ଏପ୍ରିଲ ମାସରେ ଦାକ୍ଷିଣାତ୍ୟ ଜ୍ରମଣରେ ଯାଇଥିଲେ । ଏପ୍ରିଲ ୧୬ ତାରିଖରେ ଚନ୍ଦ୍ରୋଡ଼ରେ ପହଞ୍ଚି ବିଭିନ୍ନ ଦର୍ଶନୀୟ ସ୍ଥାନ ପରିଦର୍ଶନ କରିଥିଲେ । ୧୯ ତାରିଖ ଦିନ ସେ ସାରଦା ସଦନ ଜ୍ରମଣରେ ଯାଇ ରମାବାଣଙ୍କ ସହିତ ସାକ୍ଷାତ୍ କରିଥିଲେ । ବିଧବା ମହିଳାମାନଙ୍କ ମଙ୍ଗଳ କାମନାରେ ରମାବାଣ ‘ସାରଦା ସଦନ’ ପ୍ରତିଷ୍ଠା କରିଥିଲେ । ଏ ବିଦୁଷୀ ମହିଳା ସୁରୋପ ଓ ଆମେରିକାରେ ସୁପରିଚିତା ଥିଲେ । ପଞ୍ଚିତା ରମାବାଣଙ୍କ ସହିତ ବାମଣୀଧୂପତି ଅନର୍ଗଳ ସଂସ୍କୃତ ଭାଷାରେ ଶାସ୍ତ୍ରାକାଂଷ କରିଥିଲେ । ଉକ୍ତ ବାର୍ତ୍ତାଳପର ଅଂଶବିଶେଷ ନାରାୟଣ ପ୍ରସାଦ ଦାସଙ୍କ ଦ୍ୱାରା ‘ସମ୍ବଲପୁର ହିତୈଷିଣୀ’ (୧/୪୧) ତା- ୯.୪.୧୮୯୦ରେ ପ୍ରକାଶିତ ହୋଇଥିଲା । ବାମଣୀଧୂପତିଙ୍କ ପାଞ୍ଚିତ୍ୟରେ ରମାବାଣ

ସବୁଠି ଛୋଟଥିବା କଥା ବନ୍ଧାଇ “ସୁବୋଧ” ପତ୍ରିକାର ଏକ ସାକ୍ଷାତ୍‌କାରରେ ପ୍ରକାଶ କରିଥିଲେ । ବାମଶାସ୍ତ୍ରପତି ମଧ୍ୟ ସାରଦାସଦନ ନିମନ୍ତେ ପଚିଶ ଟଙ୍କା ସାହାଯ୍ୟ ପ୍ରଦାନ କରିଥିଲେ (ଭ୍ରମଣ ବୃତ୍ତାନ୍ତ — ସଚ୍ଚିନ୍ତନର ଦେବ — ବ୍ରହ୍ମାବଳୀ) ।

ଏ କଥୋପକଥନରୁ ସୁତ୍କବିବେକ ସଂସ୍କୃତ ଜ୍ଞାନ ଓ ଆଶୁକବିତ୍ୱ ପ୍ରକାଶ ପାଇଥାଏ । ଏହାର କାବ୍ୟିକ ପରିପ୍ରକାଶ ପାଇଁ ପଦ୍ୟ ବିଭାଗରେ ସ୍ଥାନିତ ହେଲା ।

ସୁତ୍କବିବେକ ପ୍ରଶ୍ନ :

“ଯା ବୈବିଶ୍ୱେଶ— ନକ୍ଷାପତିମୁଖ

ନଳିନୀନିର୍ଗନ୍ଧଦ୍ୱାଜ୍ ସୁଧାଜି—

ପ୍ରୋତ୍ତୁକ୍ତଲୋକାଲୋ ତବ

ପରମସୁଖଂ ପୁପୁ ବେ ହିରୁଧର୍ମଃ ।

ତସ୍ମାନ୍ନିର୍ଦ୍ଦୋଷ—ଧର୍ମାତ୍ ସଚ୍ଚିନ୍ତନ କୁଳଜେ !

ନିଷ୍କଳକାତ୍ କଥଂତେ

ପ୍ରତ୍ୟାବୃତ୍ତାଃ ପବିତ୍ରାଃ ସୁଲଳିତ

ମତସ୍ତୋରେମିରେଷୈ ବିଧର୍ମେ ।”

ପଞ୍ଚିତା ଗାମାବାଜକ ଉତ୍ତର —

“ନାଦ୍ୱାକଂ ବିଧର୍ମଃ ବସ୍ତୁତ ଉଶ୍ୱରେ ଜୀବସ୍ୟ ସମନ୍ତ ଏବଧର୍ମଃ, ସତୁ ବେଦାଧ୍ୟୟନାତ୍ ଚାଚିକ୍ଷ୍ୟତି, କିନ୍ତୁଦ୍ୱାକଂ ବେଦାଧ୍ୟୟନୋନାସ୍ତି, ସ୍ତ୍ରୀ ଶୁକ୍ଳୋ ନାଧୀୟେତା ମିତ୍ର୍ୟକ୍ତେ ଏବଂ ଚ ହିରୁମତେ ସ୍ତ୍ରୀଶାଂହି ପତିଦେବତା ଲତ୍ୟକ୍ତଂ ମନୁଷ୍ୟପୂଜନଂ ସିକଂ ତାବତାପରମ ପ୍ରାପ୍ତି-ର୍ମ ରବିକ୍ଷ୍ୟତି ଶକତ୍ୟାୟା ହିରୁଧର୍ମ ପରିତ୍ୟାଗୋ ବରାୟାନିତ୍ୟାଦି ।”

[ଏହାର କାବ୍ୟିକ ପରିପ୍ରକାଶ ପାଇଁ ପଦ୍ୟ ବିଭାଗରେ ସ୍ଥାନିତ ହେଲା ।]

ପରିଶିଷ୍ଟାବଳୀ

ପରିଶିଷ୍ଟ-୧

(କ) ପ୍ରଶଂସା ପତ୍ର —

ମାନ୍ୟବର ଶ୍ରୀଯୁକ୍ତ ବାମଣୀଧରପତି ଶ୍ରୀରାଜା ସୁବ୍ରତଦେବ ବାହାଦୂର ମହାଶୟ ସମାପେଷୁ —

ମହାଶୟ !

ଆପଣଙ୍କ ପ୍ରେରିତ ଅଳଙ୍କାର ବୋଧୋଦୟ ନାମକ ପୁସ୍ତକ ଖଣିଏ ପାଇ ବାଧୁତ ହେଲି । ଏ ପୁସ୍ତକ ଖଣିଏ ଉତ୍କଳ ଭାଷାରେ ରଚିତ ହେବ । ଉତ୍କଳ ଭାଷାରେ ଅନେକ ବିଷୟରୁ ପୁସ୍ତକର ଅଭାବ ଅଛି, କିନ୍ତୁ ଯେ ଛଳେ ଆପଣଙ୍କ ତୁଲ୍ୟ ବ୍ୟକ୍ତି ତାହାର ଉଚିତ କରିବାକୁ ଚେଷ୍ଟା କରୁଅଛନ୍ତି ସେ ଛଳେ ସେ ଅଭାବମାନ ଯେ ଅତିରେ ଦୂରହେବ; ଏଥିରେ କିଛି ସନ୍ଦେହ ନାହିଁ ।

ଆପଣଙ୍କର ଅନୁରତ

ଶ୍ରୀ ନନ୍ଦକିଶୋର ଦାସ

[‘ଉତ୍କଳ-ଦୀପିକା— (୨୧/୨୬) ଡ. ୨୬.୬.୧୮୮୬ରୁ ଗୁଡ଼ାଚ ।]

(ଖ) ପ୍ରେରିତ ପତ୍ର —

ମାନ୍ୟବର ଶ୍ରୀଯୁକ୍ତ ଉତ୍କଳ ଦୀପିକା ସଂପାଦକ ମହାଶୟ, ସମାପେଷୁ —

ମହାଶୟ !

ବାମଣୀଧରପତି ଶ୍ରୀଯୁକ୍ତ ସୁବ୍ରତଦେବ ମହୋଦୟ ଆମକୁ ତାଙ୍କ କୃତି ଖଣିଏ ଅଳଙ୍କାର ବୋଧୋଦୟ ଉପହାର ପଠାଇଅଛନ୍ତି । ସେଥିପାଇଁ ଆମେ କୃତଜ୍ଞତା ସ୍ୱୀକାର କରୁଅଛୁ ଏବଂ ପୁସ୍ତକ ଖଣିଏ ଉତ୍କଳ ହୋଇଅଛି ଅତି ଅଳ୍ପ ସ୍ଥାନରେ ଯେଉଁ ଟିକେ ଭାଷାର କାଠିନ୍ୟ ଦେଖାଯାଏ, ଅନ୍ୟ ସଂସ୍କରଣବେଳେ ତାହା ସଂଶୋଧିତ ହୋଇଯିବ ।

ଯାହା ହେଉ ଓଡ଼ିଶାର ରାଜା ସୁବ୍ରତଦେବ ବାହାଦୂରଙ୍କର ଯେଉଁପରି ତିବ୍ୟୋ-ସ୍ତାହର ପରିଚୟ ଦେଖାଯାଏ ଅଳ୍ପକାଳ ମଧ୍ୟରେ ସେ ଜଣେ କୃତବିଦ୍ୟ ରାଜାବୋଲି ସତ୍ୟ ଜଗତରେ ପରିଚିତ ହେବେ ଏବଂ ତାଙ୍କ କର୍ତ୍ତୃକ ଓଡ଼ିଆ ଭାଷାର ଓଡ଼ିଆ ସାହିତ୍ୟର ଅନେକ ଅଭାବ ବିଦୂରୀତ ହେବାର ସମ୍ଭାବନା ବିଶ୍ୱାସ କରି ଯାହା ହେଉ ବାମଣୀଧରପତି ଦରିଦ୍ର ଉତ୍କଳ ଦେଶର ମୁଖୋଦ୍ଧକ କରନ୍ତୁ ଏହା ଶୁଣିବାକାଳେ ପ୍ରାର୍ଥନା । ଇତି ।

୧।୯।୧୮୮୭

ବର୍ଣ୍ଣମତ

କଟକ

ଶ୍ରୀ ଜାନନୀଧର ବନ୍ଦ୍ୟୋପାଧ୍ୟାୟ

[‘ଉତ୍କଳଦୀପିକା’ (ଅତିରିକ୍ତ) ଡା ୧୮.୯.୧୮୮୭ରେ ପ୍ରକାଶିତ ।]

(ଗ)

Pooree

The 30th May 86

My dear Sir,

I have the pleasure to acknowledge receipt of your letter under date the 21st instant together with your newly composed book called "Alankar Bodhodaya" and it is with feelings of infinite pleasure that I notice your kind recollection of myself.

I find your book will prove useful to good many persons.

You are certainly deserving of thanks for the ability with which you have written the book. I shall remit the price of the book as you let me know how the money is to be sent.

Yours well wisher

Sd. Tarakanta Vidyasagar

[‘ଉତ୍କଳ ଦୀପିକା (୨୧।୨.୭) ଡା ୨୭.୭.୧୮୮୭ରୁ ଗ୍ରହଣ ।]

(ଘ)ଉପହାସ

[‘ଉତ୍କଳଦୀପିକା — ଡା ୧୮.୧୨.୧୮୮୭ ପୃ.୩୯୮ରେ ପ୍ରକାଶିତ ଶ୍ରୀ ଦାମୋଦର ହୋତା, ହେଡ଼ମାଷ୍ଟର କୁଳାବିରାଜ ପତ୍ର ।]

ଶ୍ରୀଯୁକ୍ତ ମାନ୍ୟବର ଉତ୍କଳ ଦୀପିକା ସଂପାଦକ ମହାଶୟ ସମାପେତୁ —

ମହାଶୟ !

ଶ୍ରୀମାନ୍ ଦାମୋଦର ମହାରାଜା, ଶ୍ରୀଯୁକ୍ତ ମାନ୍ୟବର ଛତିଶଗଡ଼ର କମିଶନର ସାହେବ ଚାହାଦୁରଙ୍କ ସହିତ ସାକ୍ଷାତ୍ ହେବା ଉପକାଳରେ ଗତ ନଭେମ୍ବର ମାସରେ ସମ୍ବଲପୁରନଗରକୁ ବିରାଜିତ ହୋଇଥିବା ପ୍ରୟତ୍ନ, ଏହି ସମ୍ବଲପୁରର କାଳିଆ ମିଶ୍ରଙ୍କ ପୁତ୍ର ଲକ୍ଷ୍ମଣ ମିଶ୍ର ମରିଶ ହାରସୁନର ଜଣେ ଛାତ୍ର ଅଧୋଲିଖିତ ଆଠଗୋଟି ଶ୍ଳୋକ ଉଦ୍ୟୋଗି ମହାରାଜାଙ୍କୁ ଉପହାସ ଦେଇଥିଲେ ଏହି ମହତ୍ତ୍ୱ ରୁଣ୍ଡଟିକୁ ପ୍ରକାଶ କରିବାରୁ ବହୁତ ନହେବା କାରଣ ଆପଣଙ୍କ ଜଗଦ୍‌ଦିଖ୍ୟାତ ପତ୍ରିକାରେ ସର୍ବତ୍ର ପ୍ରକାଶିତ ହେବ ବୋଲି ପ୍ରେରଣ କଲୁଁ । ଇତି ।

ଭବତଃ ତଂ ଶ୍ରୀଶଙ୍କରଶମ୍ୟ ସଂ ମାନବପତିଂ
 ମୁରାରୀତିଃ କୃଷ୍ଣାଂବତୁ ସକଳ ଦେବୈଃ ପରିବୃତଃ ।
 ବୁଧାୟତେ ମନ୍ତ୍ରାଃ ସକଳଜନ ବନ୍ଦ୍ୟେ ନରପତୌ
 ଦୟାପୁର୍ଣ୍ଣେ ଯସ୍ମିନ୍ ଭବତି ଶରଣାୟା ଜନଗଣାଃ । (୧)
 ସ୍ୱତ୍ୱାପୁରାଣେ ସକଳାର୍ଥକହୁମାୟ ତୁତ୍ୟଂ ଜନ ବନ୍ଦିତାୟ
 ନାଗାଜକାରିଣ ସମନ୍ୱିତାୟ କଷ୍ଟାଣ ସକାମକମାନସାୟ । ୨।
 କମଳାୟା ଗୁଣା ଯସ୍ୟ କାର୍ତ୍ତି ଯସ୍ୟ ଗରାୟସୀ
 କାରୁଣ୍ୟଂ ବିଦ୍ୟତେ ଯସ୍ମିନ୍ସ ରାଜା ପୁତ୍ରିଭର୍ତ୍ତନଃ । ୩।
 ମୁଖୀ ଯସ୍ୟ ପ୍ରସାଦଦି ବାମହାପ୍ରତିବାସିନଃ ।
 ସତତଂ ପଞ୍ଚିତାୟତେ ସ ରାଜା ପୁତ୍ରିଭର୍ତ୍ତନଃ । ୪।
 ଔଦାର୍ଯ୍ୟଶୈର୍ଯ୍ୟ ରାମାର୍ଯ୍ୟ ଯୈର୍ଯ୍ୟାଦିଗୁଣ ବୁଦ୍ଧିତଃ
 ସ୍ୱାମୀକଳାନାଂ ସର୍ବାସାଂସଃ ସ ରାଜା ବିଭବର୍ତ୍ତନଃ । ୫।
 ଜନତାଖ୍ୟାତସତ୍କାର୍ତ୍ତେ ପ୍ରଜେଶ ଗଜନାଧିପ
 ବିଦ୍ୟାଦ୍ୱାର ବିଚିକ୍ଷୋର୍ଣ୍ଣେ ବ୍ୟଞ୍ଜାପୁତ୍ରିକରୋ ଭବ । ୬।
 ଆନନ୍ଦନଂ ଭବତୁ ନୌରିବ ବାମତେଶେ
 ବିଦ୍ୟାଧିପଃ ସକଳ ପଞ୍ଚିତ ବନ୍ଦିତାଂଶ୍ଚିଃ ।
 ଦାରିଦ୍ର୍ୟ ଦୁଃଖ ସକଳଜ୍ଞାନିମଜ୍ଜ ସରାତ୍ୟା ପ୍ରକ-
 ମିତ କଳେବର ଧାରିଣୋ ମେ । ୭।
 ସର୍ବତ୍ର ଶ୍ୟାତ ଯଶସଃ ପୂଜିତସ୍ୟ ସତା ବୁଧୈଃ ।
 ରାଞ୍ଚ ସୁକଳାଦେବସ୍ୟ ବାଞ୍ଛନ୍ତୁ ସଜନା ଜୟଂ । ୮।

୪।୧୨।୧୮୮୭

ବାମୋଦର ହୋତା

ଜିଲ୍ଲା : ସମ୍ବଲପୁର

ହେତମାଣ୍ଡର, ଜୁଲାଇରା

(୭) ସୁକଳଦେବକ ସମାଧି ଗ୍ରନ୍ଥ

ମହାରାଜା ସାର ଏ ବାସୁଦେବ ସୁକଳଦେବ କେ.ସି. ଆଇ.ଇ. ଜନ୍ମ ତା ୧୧-
 ୫-୧୮୫୧ଇ : ପରଲୋକ ଗମନ ତା-୧୯-୧୧-୧୯୦୩ ମସିହା । ରାଜ୍ୟଭାର
 ବୈତ୍ତର୍ଣ୍ଣରେ ହୋଇଥିଲା । ତା ୧୧-୫-୧୮୬୮ତାରୁ ତା ୧୯-୧୧-୧୯୦୩
 ପର୍ଯ୍ୟନ୍ତ ମୋଟ ବନାଃ, ୫୮୮ ଦିନ ରାଜତ୍ୱ କରିଥିଲେ । ତାହାଙ୍କ ସୁଶାସନରେ
 ରାମଣ୍ଡର ସର୍ବାଂଶାନ ଉନ୍ନତି ସାଧିତ ହୋଇଥିବାରୁ ଭାରତ ସାମ୍ରାଜ୍ୟ ମାନକାୟା

ଭିକ୍ଟୋରିଆଳ ଦ୍ଵାରା ନାଭତ ଓ ସି.ଆଇ.ଇ.ଦ୍ଵାରା ଭୂକ୍ଷିତ ହୋଇଥିଲେ । ଏହାଙ୍କର ପ୍ରଥମ ମହିଷୀ ଏ ଭିରିରାଜକୁମାରୀ ଦେବୀ କଳାହାଣ୍ଡି ମହାରାଜ ଏ ଉଦ୍ଦିତ ପ୍ରତାପ ଦେବଙ୍କର ଦ୍ଵିତୀୟା କନ୍ୟା ଅଟନ୍ତି । ସାର ସୁର୍ଗାୟ ବାପୁଦେବ ସୁତ୍କଳଦେବଙ୍କର ମୃତ୍ୟୁର କ୍ୟା୦/୦/୧୫ଦିନ ପୂର୍ବରୁ ଡାହାଳର ପୂର୍ବ ମହିଷୀଙ୍କର ମୃତ୍ୟୁ ହୋଇଥିଲା । ରାଜା ସାର ଏକସୁଦେବ ସୁତ୍କଳଦେବ ଏ ତ୍ରିହର ଦେବ ବଡ଼କର୍ଣ୍ଣରକ ଏକମାତ୍ର ପୁତ୍ର । ରାଜା ଏବ୍ରହମ୍ମଦର ତ୍ରିଭୁବନଦେବ ଏହାକୁ ପୌତ୍ର୍ୟପୁତ୍ର ରୂପେ ଗ୍ରହଣ କରିଥିଲେ ।

[ସମାଧି ଉତ୍ତରେ ସଂସ୍କୃତ ମାର୍ଗିକରେ ଖୋଦିତ ।]

ସମାଧି ପଛ ପାଖ —

ଓଁ

ବିରାଜ, ବିରାଜ, ଦେବ ଅମର ଭବନେ
 ଶୁଭ୍ର ନବ ଦେବ ମୂର୍ତ୍ତି ଲଗି
 ଉତ୍କଳର ଅଶୁଧୌତ ହୃଦୟ ଗଗନେ
 ପ୍ରତିଫଳୁ ସେହି ଦେବ ଛତି ।
 ମହାମହେଶଙ୍କ ଶ୍ରୀଚରଣ ଛାୟାତଳେ
 ଲଗି ବିଦ୍ୟ ତେଜଃ ପୁଞ୍ଜ ଲାଗି
 ଉଭା ହୋଇ ଜ୍ୟୋତିର୍ମୟ ଦେବତାର ଦଳେ
 ରାଧା ଦେବ ଓଁ ସୁକ୍ଷ୍ମ ଶାନ୍ତି
 ସେହି ଶାନ୍ତି ମହାମତ୍ତ ସେହି ସୁକ୍ଷ୍ମରାନ
 ସତ୍ତ୍ଵ ଏ ସଂସାର ଆକରେ
 ସୁରୁନିତ୍ୟ, କରୁନିତ୍ୟ ଅଭୟ ପ୍ରଦାନ
 ମାନବର ହତାଶ ହୃଦୟେ
 ସେ ସଂଗୀତେ-ମଦକିଳା କରୁ ମଧୁମୟ
 ଲକ୍ଷ ଲକ୍ଷ ନକ୍ଷତ୍ର ମଣ୍ଡଳ
 ସେ ପରମ ଘୋଷ ତାର ଅମୃତ ଅଭୟ
 ବ୍ୟାପୁ ବ୍ୟୋମ ବାୟୁ ଜଳ ସ୍ଵଳ ।

[ଉତ୍କଳ ବି ମଧୁରାଓଳ ଏ ପଦ୍ୟାଂଶଟି ସମାଧି ପଛପାଖେ ମାର୍ଗିକରେ ଖୋଦିତ]

(୧) LAND ACQUISITION BY BENGAL-NAGPUR

RAILWAY AT BAMRA

The B.N.R. runs through this State for about 18 miles and

the land required for the same was given to the B.N.R. free of revenue or rent in 1891. In consideration of this free grant of land the Railway Company made a contract with this Darbar to stop all the trains at Bamra Railway Station in 1891 or in subsequent years.

[Letter of Bamra Darbar No.XVI-9/46-483 of Raja Bhanugang Dev to Hon'ble the Resident for the Eastern States, Hastings House, Alipore, Calcutta. File No. R1-3/47-J.E.S.A., Calcutta.]

ପରିଶିଷ୍ଟ-୨

(କ) ନିବେଦନ ।

ସତ୍ୟମେବ ଜୟତେ ନାମୁତଂ --

ମୁକ୍ତିକୋପନିଷଦ୍ ।

ମହାଶୟ !

ଗତ ୩୧ ତାରିଖ ମାହେ ସେପ୍ଟେମ୍ବର [୧୩ ତାରିଖ ନଭେମ୍ବର] ଉତ୍କଳ-ତୀର୍ଥକାର ବାମନା ଛନ୍ଦରେ ବ୍ରାହ୍ମମାନଙ୍କୁ ଆକ୍ରମଣ କରି ଗୋଟିଏ ପ୍ରବନ୍ଧ ଲେଖାହୋଇଅଛି । ଲୋକ ପରଂପରା ଏପରି ଶୁଭ ହେଉଁ କି ଏହି ପତ୍ର ବାମନାଧିପତି ଶ୍ରୀଯୁକ୍ତ ସୁଭଳଦେବଙ୍କ ଦ୍ଵାରା ଲିଖିତ ହୋଇଅଛି, ଯଦି ଏକଥା ଠିକ ହୁଏ ତେବେ ବଡ଼ ସୁଖର ବିଷୟ । କୌଣସି ପ୍ରକାର ସ୍ଵାର୍ଥର ଚଣ୍ଡାଳୁତ ନହୋଇ ଜୟ ପରାଜୟର ପ୍ରତି ନିନ୍ଦ୍ୟ ନ ରଖି ଯଦି କେବଳ ତଦୁକ୍ତିତା ସ୍ଵ ହୋଇ ଏହି କାର୍ଯ୍ୟରେ ପ୍ରବୃତ୍ତ ହୋଇଥାଆନ୍ତି, ତାହାହେଲେ ଏହା ସମଗ୍ର ଓଡ଼ିଶାରେ ପକ୍ଷରେ ଜନ୍ମାଶର ଦିଶୟ ସଦେହ ନାହିଁ । ସେ ଯାହାହେଉ ଆମର କ୍ଷୁଦ୍ରଜ୍ଞାନରେ ଯେତେବୃତ୍ତ ସମ୍ଭବ ତାହାକର ପ୍ରବନ୍ଧର ଉତ୍ତର ଦେବାକୁ ଅଗ୍ରସର ହେଉଅଛୁଁ, ପରମେଶ୍ଵର ଆମମାନଙ୍କ ହୃଦୟରେ ସତ୍ତାବ ପ୍ରଦାନ କରନ୍ତୁ ।

୧ ମ । “ଧ୍ରୀୟତେ ବିଧିନିଷେଧ ପ୍ରତିପାଦ୍ୟାନି ସ୍ଵସ୍ଵ

ଶିଷ୍ଟ ବ୍ୟବହୃତାନି ବାକ୍ୟାନି ଯତ୍ର ସଏତ ଧର୍ମ ।”

ଏହି ଶ୍ଳୋକର ଅର୍ଥ ସେ ଏହିପରି କରିଅଛନ୍ତି ଯଥା, ବିଧିନିଷେଧ ଅର୍ଥସୂକ୍ତ ସ୍ଵସ୍ଵ ଶିଷ୍ଟମାନଙ୍କଦ୍ଵାରା ପ୍ରକାଶିତ ବାକ୍ୟମାନେ ଯେଉଁ କାର୍ଯ୍ୟରେ ବ୍ୟବହୃତ ହୁଅନ୍ତି ତାହାକୁ ଧର୍ମ ବୋଲି । କିନ୍ତୁ ଏହାର ଅର୍ଥ ଠିକ ଏ ଋପ ନୁହେଁ ବୋଲି ବୋଧହୁଏ । “ବିଧିନିଷେଧ ପ୍ରତିପାଦିତ ସ୍ଵ-ସ୍ଵ ଶିଷ୍ଟମାନଙ୍କଦ୍ଵାରା ବ୍ୟବହୃତ ବାକ୍ୟସବୁ ଅର୍ଥାତ୍ ଶିଷ୍ଟମାନେ ଯେଉଁସବୁ ବାକ୍ୟ କହିଯାଇଅଛନ୍ତି ତଦୁପରେ ସେମାନଙ୍କର ଯେଉଁସବୁ

ବାକ୍ୟ ପ୍ରମାଣ ଓ ଯୁକ୍ତିର ଦ୍ଵାରା ପ୍ରତିପାଦିତ ଓ କାର୍ଯ୍ୟରେ ବ୍ୟବହୃତ ତାହାର ଧର୍ମ ।” ଏହି ଶ୍ଳୋକର ଅର୍ଥ ଯେବେ ଏପରି ହୁଏ ତେବେ ଶିଷ୍ୟମାନଙ୍କର ମନ ଭ୍ରମ ଓ ସତ୍ୟ ଉଦ୍‌ଭାବରେ ପୂର୍ଣ୍ଣ । ମନ ଯଦି ଭ୍ରମ ଓ ସତ୍ୟ-ଉଦ୍‌ଭାବରେ ପୂର୍ଣ୍ଣ ହେଲା, ତେବେ ମନର ବିଚାର ପଦ ସ୍ଵରୂପ ଯେ ବାକ୍ୟ ତାହା ମଧ୍ୟ ଭ୍ରମ ଓ ସତ୍ୟ ଉଦ୍‌ଭାବରେ ପରିପୂର୍ଣ୍ଣ ହେବ ସନ୍ଦେହ କି ? ଏହି ନିମନ୍ତେ ଉକ୍ତ ଶ୍ଳୋକରେ ଉକ୍ତ ହୋଇଅଛି ଶିଷ୍ୟମାନଙ୍କର ଯେଉଁସବୁ ବଚନ ବିଧି (ଉଚିତ) ଓ ନିଷେଧ (ଅନୁଚିତ) ବୋଲି ପ୍ରତିପାଦିତ (ଯୁକ୍ତି, ତର୍କ, ଅନୁମାନ, ପ୍ରମାଣ, ବିବେକ ପ୍ରଭୃତି କର୍ତ୍ତୃକ ପ୍ରମାଣିତ) ହେବ ତାହାର ଧର୍ମ । ତେବେ ଦେଖାଯାଉଅଛି ଶିଷ୍ୟମାନଙ୍କର ବଚନରେ ମଧ୍ୟ ଭ୍ରମ ଥାଇପାରେ, ଏପରି ସ୍ଥଳରେ ସେମାନଙ୍କର ସବୁ କଥା ଅବା ସବୁ କାର୍ଯ୍ୟ ଅଭ୍ରାନ୍ତ ବୋଲି ଆମେମାନେ କଦାପି ଗ୍ରହଣ କରିପାରୁନାହିଁ । ଅତଏବ ଲୋକଙ୍କ ଯେ ଦେଖାଇବାକୁ ଚେଷ୍ଟା କରିଅଛନ୍ତି ଶିଷ୍ୟମାନଙ୍କର ବ୍ୟବହୃତ ବାକ୍ୟ ଧର୍ମ ଏକଥା ଅନେକ ସ୍ଥଳରେ ସତ୍ୟହୋଇପାରେ ପୁଣି ଅସତ୍ୟ ମଧ୍ୟ ହୋଇପାରେ । ଶିଷ୍ୟମାନଙ୍କ କର୍ତ୍ତୃକ ବ୍ୟବହୃତ ବାକ୍ୟମାନେ ଯେପରି ଅନେକ ସ୍ଥଳରେ ଧର୍ମ ବୋଲି ଗ୍ରହଣ ହୋଇପାରେ ସେହିପରି ଅନେକ ସ୍ଥଳରେ ଅଧର୍ମ ବୋଲି ମଧ୍ୟ ପରିଚ୍ୟୁତ ହେବାକୁ ପାରେ । କାରଣ ମନୁଷ୍ୟର ମନ ଜ୍ଞାନ ଏବଂ ଅଜ୍ଞାନ, ସତ୍ୟ ଏବଂ ଭ୍ରମ ଉଦ୍‌ଭାବରେ ପରିପୂର୍ଣ୍ଣ । ଏକମାତ୍ର ପରମେଶ୍ଵର ଅସତ୍ୟ, ଅଜ୍ଞାନ ଓ ଭ୍ରମର ଅତୀତ । ଏପରି ସ୍ଥଳରେ କୌଣସି ଗୋଟିଏ ଶାସ୍ତ୍ର ଅତଲ୍ୟକ ନକଲେ ଧର୍ମପ୍ରାପ୍ତି ହୁଏ ନାହିଁ ଏକଥା ପ୍ରମାଣସିଦ୍ଧ ହେବନାହିଁ ।

ଏହି ଶ୍ଳୋକର ଅର୍ଥ ଯେପରି ଉଲ୍ଲେଖ କରାଗଲା, ଯଦି ତାହା ଭୁଲ ମଧ୍ୟ ହୁଏ ତଥାପି କୌଣସି କ୍ଷତି ଦେଖାଯାଏ ନାହିଁ । ଏହି ଶ୍ଳୋକ ଅଭ୍ରାନ୍ତ ଗୁରୁତାପ ଓ ଅଭ୍ରାନ୍ତ ଶାସ୍ତ୍ରବାଦକୁ ପୋଷଣ କରିବା ନିମନ୍ତେ ଲିଖିତ ହୋଇଅଛି, ଏହା ସ୍ଵୀକାର କରିନେଲେ ସୁଦ୍ଧା ଲୋକଙ୍କର କଥା ପ୍ରମାଣ ସିଦ୍ଧି ହେବାର କୌଣସି ଆଶା ଦେଖାଯାଏ ନାହିଁ । କାରଣ ସେ ଅଭ୍ରାନ୍ତ ଗୁରୁତାପ ଓ ଶାସ୍ତ୍ରବାଦର ସପକ୍ଷରେ ଗୋଟିଏ ମାତ୍ର ଶ୍ଳୋକ ହିନ୍ଦୁଶାସ୍ତ୍ରର ସଂଗ୍ରହ କରିଅଛନ୍ତି, କିନ୍ତୁ ଆମେମାନେ ସେହି ହିନ୍ଦୁଶାସ୍ତ୍ରରୁ ଏପରି ଅନେକ ଶ୍ଳୋକ ଉଦ୍‌ହୃତ କରିପାରୁଁ, ଯାହା ଅଭ୍ରାନ୍ତ ଶାସ୍ତ୍ର ଓ ଗୁରୁତାପର ବିରୁଦ୍ଧରେ ଲିଖିତ ହୋଇଅଛି, ଯାହା ବିନା ଯୁକ୍ତି ଓ ପ୍ରମାଣରେ ଶାସ୍ତ୍ରକୁ ଆଶ୍ରୟ କରିବାକୁ, ଶିଷ୍ୟମାନଙ୍କର ଆଦେଶଦ୍ଵାରା ଅନ୍ଧତାବରେ ପରିଚାଳିତ ହେବାକୁ ଘୋର ଅନ୍ୟାୟ ଏବଂ ପାପ ବୋଲି ଘୋଷଣା କରୁଅଛି । ଯଥା :

“କେବଳ ଶାସ୍ତ୍ରମାଣ୍ଡିତ୍ୟ ନ କର୍ତ୍ତବ୍ୟା ବିନିର୍ଣ୍ଣୟଃ

ଯୁକ୍ତିହୀନ ବିଚାରେତୁ ଧର୍ମହାନିଃ ପ୍ରଜାୟତେ ।”

ମନୁ ୧୨।୧୧୩ ଶ୍ଳୋକର ଟିକାରେ

କୁମ୍ଭକରାଜ ଧୂତ ବୃହସ୍ପତି ବଚନ ।

ଅର୍ଥ— କେବଳ ଶାସ୍ତ୍ରକୁ ଅବଲମ୍ବନ କରି କର୍ତ୍ତବ୍ୟ ନିର୍ଣ୍ଣୟ କରିବ ନାହିଁ, ଯୁକ୍ତିକୁ ମଧ୍ୟ ଅବଲମ୍ବନ କରା ଉଚିତ, କାରଣ ଯୁକ୍ତିଜ୍ଞାନ ବିଚାରରେ ଧର୍ମ ନଷ୍ଟ ହୁଏ ।

“ପ୍ରତ୍ୟକ୍ଷଜ୍ଞାନୁମାନଞ୍ଚ ଶାସ୍ତ୍ରଞ୍ଚ ବିବିଧାବତଂ
ବ୍ରହ୍ମଂ ସୁବିଦିତଂ କାର୍ଯ୍ୟଂ ଧର୍ମଶୁଦ୍ଧିମତ୍ତାସୁତା”

ମନୁ ୧୨।୧୦୫

ଅର୍ଥ— ଯେଉଁମାନେ ବିଶୁଦ୍ଧ ଧର୍ମ କରିବାକୁ ଇଚ୍ଛା କରନ୍ତି ସେମାନେ ପ୍ରତ୍ୟକ୍ଷମାଣ, ଅନୁମାନ ପ୍ରମାଣ ଏବଂ ଶାସ୍ତ୍ର ଏହି ତିନି ପ୍ରକାର ପ୍ରମାଣର ସାହାଯ୍ୟ ଗ୍ରହଣ କରିବେ ।

“ଯୁକ୍ତିଯୁକ୍ତ ମୁପାଦେୟଂ ବଚନଂ ବାକକାପି । ଅନ୍ୟଂ
ବୃଣାମିତ ଚ୍ୟକ୍ୟମୟୁକ୍ତଂ ପଦ୍ମଜୁଷ ।”

ବାପିଷ୍ଠ ଚଚନ ।

ଅର୍ଥ— ବାକକ ଯଦି ଯୁକ୍ତିଯୁକ୍ତ ବାକ୍ୟ କୁହେ ତାହାକୁ ଗ୍ରହଣ କରିବ କିନ୍ତୁ ଅଧୌକ୍ତିକ କଥା ପଦ୍ମଜୁଷ (ବ୍ରହ୍ମା) ଜହିଲେ ସୁଦ୍ଧା ଗ୍ରହଣ କରିବ ନାହିଁ ।

“ବହୁ ଶାସ୍ତ୍ର ଗୁରୁପାସନେ ଅପି ସାରାଦାନଂ
ଷଟପଦଚତ୍ ।” ସାଂଖ୍ୟ ଦର୍ଶନ ୪।୧୩ ସୁବ୍ର ।

ଅର୍ଥ— ବହୁଶାସ୍ତ୍ର ଓ ଗୁରୁପାସନା କରି ଯେଉଁ ସବୁ ଉପଦେଶ ପାଇବ ତ୍ରମରର ନ୍ୟାୟ ତାହା ମଧ୍ୟରୁ କେବଳ ମାତ୍ର ସାର ଭାଗ ଗ୍ରହଣ କରିବ ।

“ବିଷ୍ଣୋକ୍ଷର ସଦ୍‌ବ୍ରୋ ଜାବିତଜ୍ଞାପି ଚଞ୍ଚଳଂ ।
ବିଦ୍ୟାୟ ସର୍ବଶାସ୍ତ୍ରାଣି ଯତ୍ ସତ୍ୟଂ ଚତୁପାସତେ ।”

— ବ୍ରହ୍ମଣ୍ଡ ପୁରାଣତର୍ଜିତ ଉତ୍ତର ଗୀତା ।

ଅର୍ଥ— ଜାବିତକାଳ ଅତି ଚଞ୍ଚଳ ଜାଣି ସର୍ବଶାସ୍ତ୍ର ପରିତ୍ୟାଗ ପୂର୍ବକ ସର୍ବସ୍ୱରୂପ କ୍ଷୟ ବିରହିତ ସତ୍ୟ ସ୍ୱରୂପ ପରମେଶ୍ୱରଙ୍କର ଉପାସନା କରିବ ।

ହିନ୍ଦୁ ଶାସ୍ତ୍ରରୁ ବୋଧହୁଏ ଆଉ ଅଧିକ ଶ୍ଳୋକ ଉଦ୍ଧାର କରିବାର ଆବଶ୍ୟକ ନାହିଁ । ଯେତିକି ବିଆଗଲା ସେହି ଯଥେଷ୍ଟ ଏଥିରୁ କ୍ଷଣ ପ୍ରମାଣିତ ହେଉଅଛି ଯେ ଶିଷ୍ଟମାନଙ୍କ ବଚନ ଓ ଶାସ୍ତ୍ରକୁ ଅଭ୍ରାନ୍ତଭାବରେ ଅବଲମ୍ବନ ନକଲେ ଯେ କେହି ହିନ୍ଦୁ ହେବାକୁ ପାରିବ ନାହିଁ, ଏକଥା ଠିକ୍ ନୁହେ । ତାହା ହେଲେ ଅନେକ ମୁନି, ରାଷ୍ଟ୍ର, ଶାସ୍ତ୍ରକାରମାନେ ପର୍ଯ୍ୟନ୍ତ ଅହିନ୍ଦୁ ହୋଇପଡ଼ିବେ, ବ୍ରାହ୍ମଣମାନେ ତ କି କ୍ଷୀର ।

୨୩ । “କୌଣସି ଗୋଟିଏ ଶାସ୍ତ୍ର ଅବଲମ୍ବନ ନକଲେ ଧର୍ମ ପ୍ରାପ୍ତି ହୁଏ ନାହିଁ, ଅତଏବ ଖ୍ରୀଷ୍ଟିୟାନମାନେ ବାଇବେଲ, ମୁସଲମାନମାନେ କୋରାଣ, ହିନ୍ଦୁମାନେ ବେଦ ଆଶ୍ରୟକରି ଆପଣା ଆପଣା ଧର୍ମର ପରିଚୟ ଦେଇଅଛନ୍ତି ।”

ଖ୍ରୀଷ୍ଟିୟାନ ଏକ ବାଇବେଲ, ମୁସଲମାନମାନେ ଏକ କୋରାଣ ଆଶ୍ରୟ କରିଅଛନ୍ତି ସତ୍ୟକଥା, କିନ୍ତୁ ସକଳ ହିନ୍ଦୁ ଯେ ବେଦ ଆଶ୍ରୟ କରିଅଛନ୍ତି, ବେଦକୁ ଅତ୍ୟନ୍ତ ଓ ମୁକ୍ତିର ଏକମାତ୍ର ଉପାୟ ଜ୍ଞାନ କରନ୍ତି ଏହା ଠିକ୍ ନୁହେଁ । ହିନ୍ଦୁର ଗୃହରେ ଅନେକ ଶାସ୍ତ୍ର ଅନେକ ସଂପ୍ରଦାୟ, ପୁଣି ଏକ ଅନ୍ୟର ବିରୋଧୀ । ଏମତ କି ହିନ୍ଦୁଶାସ୍ତ୍ରରେ ଏପରି ଅନେକ ଶ୍ଳୋକ ଦେଖାଯାଏ ଯାହା ବେଦକୁ ଶ୍ରେଷ୍ଠ ବିଦ୍ୟାବୋଧି ପ୍ରମାଣ କରୁଅଛି ଯଥା:

“ଅପର” ଋତ୍ବେଦୋର୍ବେଦଃ ଯଜ୍ଞଃ ସାମ ବେଦୋ
ଅଥର୍ବବେଦଃ, ଶିକ୍ଷାକଳ୍ପ ବ୍ୟାକରଣମ୍ । ନିରୁକ୍ତ ଛନ୍ଦ
ଜ୍ୟୋତିଷ ମତି ଅଥ ପରାଜୟ । ତତସ୍ତର ମଧୁରମ୍ୟତେ ।

ମୁଣ୍ଡଲୋପନିଷଦ୍ ୧,୫ ।

ଅର୍ଥ — ଋଗ୍ବେଦ, ଯଜୁର୍ବେଦ, ସାମବେଦ, ଅଥର୍ବବେଦ ଶିକ୍ଷା, କଳ୍ପ, ବ୍ୟାକରଣ, ନିରୁକ୍ତ, ଛନ୍ଦ, ଜ୍ୟୋତିଷ ଏସବୁ ଅଶ୍ରେଷ୍ଠ ବିଦ୍ୟା । ଯାହାଦ୍ୱାରା ସେହି ଅକ୍ଷୟ ପୁରୁଷକୁ ଜଣାଯାଏ ତାହାଜ ଶ୍ରେଷ୍ଠ ବିଦ୍ୟା ।

୩ । “ଆଧୁନିକ ବ୍ରାହ୍ମଣମାନେ ହିନ୍ଦୁ ଧର୍ମରୁ ଏକ ଅଂଶ ଓ ଖ୍ରୀଷ୍ଟ ଧର୍ମରୁ ଏକ ଅଂଶ ନେଇ ଗୋଟିଏ ବ୍ରାହ୍ମଧର୍ମର ପରିଚୟ ଦେଇଅଛନ୍ତି ।

ଏଥିରେ ଦୋଷ କି ଅଛି ? ସବୁ ଧର୍ମର ମଧ୍ୟରେ କମ୍ବେଶ୍ୱରୀ ପରିମାଣରେ ସତ୍ୟ ରହିଅଛି, ତେତେବେଳେ ସେହି ସତ୍ୟକୁ ଗ୍ରହଣ କରିବାର ଆପଣ କି ? ଏ ସମ୍ବନ୍ଧରେ ହିନ୍ଦୁଶାସ୍ତ୍ରରେ ଉକ୍ତ ଯଥା—

“ଅଶୁଭ୍ୟଶ୍ଚ ମହତ୍ୟଶ୍ଚ ଶାସ୍ତ୍ରୋତ୍ତମ କୃଣନ୍ତେ ନରଃ

ସର୍ବତଃ ସାରମାବଦ୍ୟାତ୍ ପଞ୍ଚେନ୍ଦ୍ରିୟ ଇବ ଷଟପଦଃ ।”

ଅର୍ଥାତ୍ ଷଟ୍ ପଦ ନିଚୟ ଯେମତ ପୁଷ୍ପରୁ ସାରଭାଗ ମଧୁମାତ୍ର ଗ୍ରହଣ କରନ୍ତି, ତଦୁପ କୃଣକା ବ୍ୟକ୍ତି ଛୋଟବଡ଼ ଯାକତୀୟ ଶାସ୍ତ୍ରରୁ ସାରଭାଗ ମାତ୍ର ଗ୍ରହଣ କରିଥାଆନ୍ତି । ଦେଶ ହରିତାୟ ଓ କବିର ଯବନ ହୋଇ ସୁଧା ଅବଶେଷରେ ଜଣେ, ଜଣେ ଆବର୍ଣ୍ଣ ହିନ୍ଦୁ ବୋଲି ପରିଗଣିତ ହୋଇଗଲେ । ଅଦ୍ୟାପି ସେମାନଙ୍କ କାର୍ତ୍ତି ହିନ୍ଦୁମାନଙ୍କ ମଧ୍ୟରେ ବିଦ୍ୟମାନ ରହିଅଛି ।

ପୁନଶ୍ଚ ପ୍ରତିଦିନ ହିନ୍ଦୁମାନେ ସ୍ନାନାନ୍ତେ ଯେଉଁ ଗଙ୍ଗାସକ ଉଚ୍ଚାରଣ କରନ୍ତି, ଜାଣିବା ଉଚିତ କି ତାହା ଜଣେ ମୁସଲମାନଙ୍କ ରଚିତ । ତାହାକର ନାମ ଦରାଫ ଖାଁ ।

ଜଣେ ମୁସଲମାନ ନର୍ତ୍ତକ ରଚିତ ଉତ୍କଳ ଯଦି ବିନା ଆପଣିରେ ହିନ୍ଦୁମାନଙ୍କର ବୈଦିକ ଉପନୀତ ହେବାକୁ ପାରିଲା, ତେବେ ବ୍ରାହ୍ମଣମାନେ ସ୍ତ୍ରୀଷ୍ଟିରାଜ କିମ୍ବା ମୁସଲମାନମାନଙ୍କ ନିକଟରୁ ସତ୍ୟ ସଂଗ୍ରହ କରୁଅଛନ୍ତି ବୋଲି କିପାଇଁ ଦୋଷା ହେବେ ? ଏଥିରୁ ପ୍ରାଚୀନ ହିନ୍ଦୁମାନଙ୍କର ଉଦାରତା ଓ ଆଧୁନିକ ହିନ୍ଦୁମାନଙ୍କ ସଙ୍କୀର୍ଣ୍ଣତା ଓ ଅନୁଦାରତାର କେବଳ ମାତ୍ର ପରିଚୟ ମିଳୁଅଛି ।

ବ୍ରାହ୍ମଣମାନେ ଯଦି ଅନ୍ୟ ଧର୍ମରୁ ସତ୍ୟର ପରିବର୍ତ୍ତରେ ଅସତ୍ୟକୁ ଧର୍ମର ପରିବର୍ତ୍ତରେ ଅଧର୍ମକୁ ଏବଂ ପୁଣ୍ୟର ପରିବର୍ତ୍ତରେ ପାପକୁ ଗ୍ରହଣ କରନ୍ତେ କିମ୍ବା ପୋଷଣ କରନ୍ତେ ତେବେ ନିଃସନ୍ଦେହ ଏହା ଗର୍ହିତ କାର୍ଯ୍ୟ ବୋଲି ପରିଗଣିତ ହୁଅନ୍ତା କିନ୍ତୁ ତାହା ନହୋଇ ସବୁ ଶାସ୍ତ୍ରରୁ ସବୁ ଧର୍ମରୁ ଏବଂ ସବୁ ମନୁଷ୍ୟଙ୍କ ନିକଟରୁ ବ୍ରାହ୍ମଣମାନେ ମଧୁକରର ନ୍ୟାୟ ସତ୍ୟ ଏବଂ ପୁଣ୍ୟକୁ ପୈତୃକ ସଂପତ୍ତି ଜ୍ଞାନର ସଞ୍ଚୟ କରୁଅଛନ୍ତି । ବ୍ରାହ୍ମଣ ସମାଜର କାର୍ଯ୍ୟ ବିବରଣ ଅବଗତ ହେଲେ, ବ୍ରାହ୍ମଣ ସମାଜରୁ ପ୍ରକାଶିତ ପୁସ୍ତକ ଓ ପତ୍ରିକାମାନ ଅଧ୍ୟୟନ କଲେ ଏଥିର ସ୍ପଷ୍ଟ ପ୍ରମାଣ ମିଳିବ । ଏପରି ସ୍ଥଳରେ ଲେଖକ ଯେ କି ନିମନ୍ତେ ବ୍ରାହ୍ମଣମାନଙ୍କ ପ୍ରତି ନିର୍ଦ୍ଦୟ ଅଛନ୍ତକରଣ ହୋଇ ସେମାନଙ୍କୁ ଦୋଷୀ ସାବ୍ୟସ୍ତ କରିବାକୁ ଚେଷ୍ଟା କରିଅଛନ୍ତି ତୁଚ୍ଛତାକୁ ପାରିଲୁଁ ନାହିଁ ।

[‘ଉତ୍କଳ-ଦୀପିକା’ ତା ୧୧-୧୨-୧୮୮୬]

୪ । “ବ୍ରାହ୍ମଣ-ସମାଜର ବିରଚିତ ବ୍ରାହ୍ମଧର୍ମ ପୁସ୍ତକ ଆଲୋଚନା କଲେ” ରତ୍ୟାଦି ।

ବ୍ରାହ୍ମଣ ସମାଜର ‘ବିରଚିତ’ ବ୍ରାହ୍ମ ଧର୍ମପୁସ୍ତକ ନ ଲେଖିଲେ ଠିକ୍ ହୁଅନ୍ତା । କାରଣ, ଅନେକ ଲୋକ କୌଣସି ଉଦ୍ଦେଶ୍ୟରେ ଏକତ୍ରିତ ହେଲେ ସେହି ସମୟର ନାନାକୁ ସମାଜ କୁହାଯାଏ । ବ୍ରାହ୍ମଣ ସମାଜର ଅତର୍ଗତ ସକଳ ବ୍ରାହ୍ମଣଙ୍କୁ କିଛି ଏହି ପୁସ୍ତକ ବିରଚିତ ହୋଇନାହିଁ । କିନ୍ତୁ ପ୍ରଧାନ ଆଗର୍ଯ୍ୟ ମହର୍ଷି ଦେବେନ୍ଦ୍ରନାଥ ଠାକୁର ଓ ତାହାଙ୍କର କେତେକଜଣ ସଂସ୍କୃତଜ୍ଞ ବନ୍ଧୁଙ୍କର ସାହାଯ୍ୟରେ ଏହି ପୁସ୍ତକ ସଙ୍କଳିତ ଓ ପ୍ରକାଶିତ ହୋଇଅଛି । ଏକଥା ଲେଖିବାର ତାତ୍ପର୍ଯ୍ୟ ଏହିକି ଏହି ପୁସ୍ତକର କୌଣସିଜ୍ଞାନରେ ଯଦି କିଛି ଭୁଲ ଥାଏ, ତେବେ ସେଥିନିମନ୍ତେ ସମସ୍ତ ବ୍ରାହ୍ମଣମାନଙ୍କ ଦାୟା ନୁହେଁ ।

୫ । ଲେଖକ ଲେଖୁଅଛନ୍ତି ବ୍ରାହ୍ମଧର୍ମ ନାମକ ପୁସ୍ତକରେ ଗର୍ଭବେଦ ଗୁଡ଼ିକର ଅର୍ଥ ଏପରି କପଟ ଭାବରେ କରା ଯାଇଅଛି ଯେ, ତହିଁରେ ଅଛନ୍ତମାନେ ଅନାୟାସରେ ଚହ୍ଚତ ହୋଇପଡ଼ିବେ ।

ବେଦ ଅତି ପ୍ରାଚୀନ ଗ୍ରନ୍ଥ । ଏହାର ଭାଷା ଅତି-ଶୟ କଠିନ ଓ ଜଟୀଳ । ତହିଁରେ ପୁଣି ବୈଦିକ କାଳର ଆଚାର ବ୍ୟବହାର, ରୀତି ନୀତି ପରିବର୍ତ୍ତିତ ହୋଇ ହିନ୍ଦୁମାନଙ୍କ ବର୍ତ୍ତମାନ ଏକ ପ୍ରକାର ନୂତନ ଆକାରରେ ଗଠିତ ହୋଇଅଛି । ବୈଦିକ ସମୟର

ହିନ୍ଦୁ ସମାଜ ଓ ବର୍ତ୍ତମାନ ସମୟର ହିନ୍ଦୁ ସମାଜ ସଂପୂର୍ଣ୍ଣ ବିଭିନ୍ନ ବସ୍ତୁ କହିଲେ ଅତ୍ୟୁକ୍ତି ହେବ ନାହିଁ; ଅତଏବ ଏତେ ପ୍ରାଚୀନ ଜାତର ଦୁରୂହ ଓ କଠିନ ଗ୍ରହଣ ଅର୍ଥବୋଧ ଓ ବ୍ୟାଖ୍ୟା କରିବାକୁ ଅଗ୍ରସର ହେଲେ କୌଣସି କୌଣସି ସ୍ଥାନରେ ଅଥବା ଅନେକ ସ୍ଥାନରେ ଅର୍ଥକାରକକୁ ଭ୍ରମରେ ପଢ଼ିବାର ସମ୍ଭାବନା । ଏହା କିଛି ବିଚିତ୍ର ନୁହେ । ପ୍ରଧାନଆଚାର୍ଯ୍ୟ ମହାଶୟ ଯେତେବେଳେ ସେହି ଦୁରୂହ ଜାର୍ଯ୍ୟରେ (ବେଦ-ବ୍ୟାଖ୍ୟାରେ) ପ୍ରବୃତ୍ତ ହୋଇଅଛନ୍ତି, ତେତେବେଳେ ତାହାଙ୍କର ମଧ୍ୟ କୌଣସି କୌଣସି ସ୍ଥଳରେ ସେହିପରି ଭ୍ରମ ପ୍ରମାଦ ଘଟିଥିବ, ଏହା କିଛି ଆଶ୍ଚର୍ଯ୍ୟ ନୁହେଁ ।

ଆଜ୍ଞ ଯଦିବା ଶ୍ଳୋକାର୍ଥ କରିବାକୁ ଯାଇ କୌଣସି କୌଣସି ସ୍ଥଳରେ ଭ୍ରମ ଘଟିଥାଏ, ତଥାପି ଏଥିରେ କୌଣସି ଅନିଷ୍ଟଶକ୍ତା ହେଉନାହିଁ । କାରଣ ଏହି ଗ୍ରନ୍ଥକୁ ବ୍ରାହ୍ମମାନେ କିଛି ଅଭ୍ରାନ୍ତ ବେଦ ବୋଲି ସ୍ଵୀକାର କରନ୍ତି ନାହିଁ କିମ୍ବା ସ୍ଵୀକାର କରିବା ନିମନ୍ତେ କାହାରିକୁ ବାଧ୍ୟ କରନ୍ତିନାହିଁ । ବ୍ରାହ୍ମ ସମାଜର ଅନ୍ତର୍ଗତ ଏପରି ଅନେକ ଲୋକ ଅଛନ୍ତି ଯେଉଁମାନେ ଏହି ପୁସ୍ତକ ପଢ଼ିବା ଦୂରେ ଥାଇ ବର୍ତ୍ତମାନ କିମ୍ବା ଶର୍ଣ୍ଣ କରି ନାହାନ୍ତି, ଅଥଚ ବ୍ରାହ୍ମ ବୋଲି ପରିଚିତ ହେଉଅଛନ୍ତି ।

ଏହି ଗ୍ରନ୍ଥର ଶ୍ଳୋକାର୍ଥ ସବୁସ୍ଥାନରେ ଠିକ୍ କି ନା, ସେ ବିଷୟରେ ଷଷ୍ଠ ସାକ୍ଷ୍ୟ ଦେଇନପାରୁଁ, ତେବେ ଏତିକି କହିପାରୁଁ କି ଏଥିରେ ଯେଉଁସବୁ ବିଷୟ କିଶ୍ଚିତ ହୋଇଅଛି, ଯେଉଁସବୁ ଭାବ ସନ୍ଦିଗ୍ଧ କରାହୋଇଅଛି, ତାହା ମନୁଷ୍ୟର ଆଧ୍ୟାତ୍ମିକ ଉନ୍ନତିର ପନ୍ଥରେ ଅନୁକୂଳ ଅଟେ । ବେଦର ଶ୍ଳୋକାର୍ଥ ବୋଲି ଯେ ଆମେମାନେ ଏହି ପୁସ୍ତକକୁ ଅଧିକ ସମାଦର କରୁଁ ତାହା ନୁହେଁ । ଏହି ଗ୍ରନ୍ଥ ବେଦର ଶ୍ଳୋକାର୍ଥ ନହୋଇ ଯଦି ପ୍ରଧାନ ଆଚାର୍ଯ୍ୟଙ୍କର ସ୍ଵରଚିତ ହୁଅନ୍ତା ତାହା ହେଲେ ସୁଦ୍ଧା ସେହିପରି ଆଦର କରିବାକୁ କୁଣ୍ଠିତ ହୁଅନ୍ତୁ ନାହିଁ । ପୁଣି ଚର୍ଚ୍ଚି ସଙ୍ଗେ ସଙ୍ଗେ ଏକଥା ମଧ୍ୟ ସ୍ଵୀକାର କରୁଅଛୁଁ କି ଶେଖର ତାହାଙ୍କ ଗ୍ରନ୍ଥରୁ ଯଦି କିଛି ଭ୍ରମ ଦେଖାଇ ଦିଅନ୍ତି ତାହା ହେଲେ ଆମେମାନେ ତାହାକୁ ସଂଶୋଧନ କରିବାକୁ ଓ ତତ୍ପରେ ଗ୍ରହଣୋପଯୋଗୀ ହେଲେ ପ୍ରହର କରିବାକୁ ପ୍ରସ୍ତୁତ ଅଛୁଁ ।

କିନ୍ତୁ ବେଦର ଅର୍ଥ କପଟ ଭାବରେ କରାଯାଇଅଛି ବୋଲି ଲେଖକଙ୍କୁ ଏକ ସ୍ଥାନରେ ଲେଖିବାକୁ ଦେଖୁ ଅତ୍ୟନ୍ତ ଦୁଃଖିତ ହେଉଁ । ଅବଶ୍ୟ ମହର୍ଷିଙ୍କ କିଶ୍ଚିତ ଗ୍ରନ୍ଥର କୌଣସି ସ୍ଥାନରେ ଭ୍ରମ ଥାଇପାରେ ସତ୍ୟ ଏହା ମୁଁ ପୂର୍ବରୁ ସ୍ଵୀକାର କରିଅଛି । କିନ୍ତୁ ସେ ଯେ କପଟ ଭାବରେ ଅର୍ଥ କରି ଅନ୍ତଃମାନଙ୍କୁ ଭୁଲାଇ ବ୍ରାହ୍ମ କରିବା ସକାଶେ ଏହି ଗ୍ରନ୍ଥ ପ୍ରକାଶ କରିଅଛନ୍ତି, ଏହା ବିଶ୍ଵାସଯୋଗ୍ୟ ହେଉନାହିଁ । ଗତ ଦୁଇବର୍ଷ ପୂର୍ବେ ଯେତେବେଳେ ପ୍ରଧାନ ଆଚାର୍ଯ୍ୟ ମହାଶୟ ହିମାଚୟରୁ ଥାପି ଏକ ଦିନ କଲିକତା ସାଧାରଣ ବ୍ରାହ୍ମସମାଜର ଉପାସନାକ୍ରମରେ ଉପାସନା କରିଥିଲେ, ସେହିଦିନ ମୁଁ

ସ୍ଵପ୍ନରେ ଦେଖୁଅଛି ଶତ ଶତ ହିନ୍ଦୁ ତାହାକୁ ସମ୍ମାନ କରିବା ନିମନ୍ତେ ଅଗ୍ରସର ହୋଇଥିଲେ । ସେ ସେ କେବଳ ବ୍ରାହ୍ମଣମାନଙ୍କ ନିକଟରେ ମାନ୍ୟ ଏମତ ନୁହେଁ, କିନ୍ତୁ ଶତ ଶତ ଗଣ୍ୟମାନ୍ୟ ହିନ୍ଦୁଙ୍କ ନିକଟରେ ମଧ୍ୟ ପୂଜନୀୟ ବ୍ୟକ୍ତି । ଯେଉଁବ୍ୟକ୍ତି ଏତେଦୂର ଉଚ୍ଚ ଆସନରେ ପ୍ରତିଷ୍ଠିତ, ତାହାଙ୍କ ପ୍ରତି ହଠାତ୍ ଏମତ ଅପ୍ରିୟ କଠୋର ବାକ୍ୟ ପ୍ରୟୋଗ କରିବା କେତେଦୂର ସଙ୍ଗତ ହୋଇଅଛି ଲେଖକ ଥରେ ଧାରଣାରେ ଚିନ୍ତାକରି ଦେଖୁନେ, ମୋହର ଏହିମାତ୍ର ନିବେଦନ । [ଉ.ଦା.୨୫.୧୨.୧୮୮୭]

୬ । ବ୍ରାହ୍ମଣାସ୍ତ ସମସ୍ତ ଏହି କପଟ ବିଷୟମାନ ତାହା ଜ୍ଞାନରେ ଚିତ୍ତ ହେବ । ବେଶ କଥା । ଏ ସମ୍ବନ୍ଧରେ ଆମେମାନେ ଅତ୍ୟନ୍ତ ପ୍ରୀତ ହେଉଁ । ଏହି ଗୁରୁର ଜ୍ଞାନଗୁଡ଼ିକ ସେ ଯଦି ଦେଖାଇଦିଅନ୍ତି, ତେବେ ବ୍ୟକ୍ତିକ ତାହାଙ୍କ ଦ୍ଵାରା ସମସ୍ତ ଭାରତବର୍ଷର ବ୍ରାହ୍ମଣମାନଙ୍କର ଯଥେଷ୍ଟ ଉପକାର ସାଧିତ ହେବ ଏବଂ ସେ ମଧ୍ୟ ବ୍ରାହ୍ମଣମାନଙ୍କର ଜଣେ ଉପକାରୀ ବନ୍ଧୁ ବୋଲି ପରିଚିତ ହେବେ । କିନ୍ତୁ ଲେଖକ ଏଥି ସଙ୍ଗେ ଆଉ ଗୋଟିଏ ଭୟାନକ ଜ୍ଞାନର ପରିଚୟ ଦେଇଅଛନ୍ତି । ସେ ବ୍ରାହ୍ମଣମାନଙ୍କ ପୁତ୍ରଙ୍କ ଶତ୍ରିକୁ ବ୍ରାହ୍ମଣମାନଙ୍କର ଶାସ୍ତ୍ରବୋଲି ମନେ କରିଅଛନ୍ତି । ଏ ଜ୍ଞାନ ମାର୍ଜନା କରିବାକୁ ଆମେମାନେ ଅକ୍ଷମ । ଲେଖକଙ୍କର ଜାଣିବା ଉଚିତ ଥିଲା କି କୌଣସି ମନୁଷ୍ୟର ହୃଦୟରେ ଗୁରୁକୁ କିମ୍ବା ମୁଖ ବିନିସୂତ ବାକ୍ୟକୁ ଆମେମାନେ ଅତ୍ୟନ୍ତ ଶାସ୍ତ୍ର ବୋଲି ସ୍ଵୀକାର କରୁନା ପୁଣି ଏପରି ସ୍ଵୀକାର କରିବାକୁ ଆମେମାନେ ଭୟାନକ ପାପକାରୀ୍ୟ ବୋଲି ବିଶ୍ଵାସ କରୁ । ବ୍ରାହ୍ମଣମାନେ କାହାକୁ ଶାସ୍ତ୍ର କହନ୍ତି ନିମ୍ନଲିଖିତ ଶ୍ଳୋକରେ ତାହାର ପରିଚୟ ମିଳିବ ।

“ସୁବିଶାଳମିତଂ ବିଶ୍ଵଂ ପବିତ୍ରଂ ବ୍ରାହ୍ମଣଦିରଂ
ତେତଃ ସୁନିର୍ଜିତ ଚାର୍ଥଂ ସତ୍ୟଂ ଶାସ୍ତ୍ର ମନୁଶ୍ଵରଂ
ବିଶ୍ଵାସେ ଧର୍ମଂ ମୂଳଂହି ପ୍ରୀତିଃ ପରମ ସାଧନଂ
ସ୍ଵାର୍ଥନାଶସ୍ତୁ ବୈରାଗ୍ୟ ବ୍ରାହ୍ମିରେବଂ ପ୍ରତୀକର୍ଷ୍ୟତେ ।”

ଏ ସମ୍ବନ୍ଧରେ ହିନ୍ଦୁଶାସ୍ତ୍ରରେ ମଧ୍ୟ ଏହିପରି ଉକ୍ତ ଅଛି ଯଥା :-

ସତ୍ୟମେକାକ୍ଷରଂ ବ୍ରହ୍ମ ସତ୍ୟମେକାକ୍ଷରଂ ତପଃ
ସତ୍ୟମେକାକ୍ଷରଂ ଯଜ୍ଞଃ ସତ୍ୟମେକାକ୍ଷରଂ ଶୁଚଂ (ଶାନ୍ତିପର୍ବ)

ଅର୍ଥାତ୍ ସତ୍ୟର ଏକ ଅବିନଶ୍ଵର ବ୍ରହ୍ମ, ସତ୍ୟର ଏକ ଅବିନଶ୍ଵର ତପସ୍ୟା, ସତ୍ୟର ଏକ ଅବିନଶ୍ଵର ଯଜ୍ଞ ଏବଂ ସତ୍ୟର ଏକ ଅବିନଶ୍ଵର ଶାନ୍ତ ।

୭ । “ହିନ୍ଦୁ ଧର୍ମର ପ୍ରଧାନ ଗ୍ରନ୍ଥ ବେଦ” -

କେ କହିଲା ? ଏହା ସର୍ବବାଦୀ ସମ୍ମତ ମତ ନୁହେ । ଅବଶ୍ୟ ପ୍ରଚଳିତ

ଲୋକାଚାର ଅନୁସାରେ ଧରିବାକୁ ଗଲେ ବେଦ ଆଦି ଓ ପ୍ରଧାନ ଗ୍ରନ୍ଥ ଅଟଇ ସନ୍ଦେହ ନାହିଁ । ଆନ୍ତେମାନେ ମଧ୍ୟ ଏହା ସ୍ୱୀକାର କରୁଁ କିନ୍ତୁ ସେ ଯେଉଁ ଶାସ୍ତ୍ରର ଦୋହଲ ଦେଉଅଛନ୍ତି, ସେ ଶାସ୍ତ୍ରୋକ୍ତ ବଚନ ଅନୁସାରେ ଏହା ପ୍ରାମାଣିକ ନୁହେଁ । ଏପରି ବହୁ ସଂଖ୍ୟକ ଶ୍ଳୋକ ଅଛି ଯାହା ପୁରାଣକୁ ଆଦି ରଚିତ, ଶ୍ରେଷ୍ଠ ଓ ଶୁଦ୍ଧ ଏବଂ ବେଦକୁ ଶେଷ ରଚିତ, ଅଶ୍ରେଷ୍ଠ ଓ ଭ୍ରମାତ୍ମକ ବୋଲି ସାକ୍ଷ୍ୟ ଦେଉଅଛି, ଯଥା :-

“ପୁରାଣଂ ସର୍ବ ଶାସ୍ତ୍ରାଣାଂ ବ୍ରହ୍ମଣାଂ ଶ୍ରେଷ୍ଠଂ
ନିତ୍ୟଂ ଶବ୍ଦମୟଂ ପୁଣ୍ୟଂ ଶତକୋଟି ପୁଟିସ୍ତରଂ
ଅନନ୍ତରଂ ଚ ବଚ୍ଚେତ୍ୟା ବେଦାସ୍ତସ୍ୟ ବିନିସ୍ତୃତଃ
ମାନାଂସା ନ୍ୟାୟ ବିଦ୍ୟାତ ପ୍ରମାଣାତ୍ମକ ସଂଯୁତ ।” (ମତ୍ୟପୁରାଣ)

ଅର୍ଥାତ୍ ବ୍ରହ୍ମା ସମୁଦାୟ ଶାସ୍ତ୍ର ମଧ୍ୟରେ ପ୍ରଥମେ ଶତକୋଟି ଶ୍ଳୋକ ବିଶିଷ୍ଟ, ନିତ୍ୟ ପବିତ୍ର ଓ ଶବ୍ଦମୟ ପୁରାଣ ଶାସ୍ତ୍ର ପ୍ରକଟନ କଲେ ପରେ ସମସ୍ତ ବେଦ ମାନାଂସା ଓ ଅସ୍ତ୍ର ପ୍ରକାର ପ୍ରମାଣ ସଂଯୁକ୍ତ ନ୍ୟାୟବିଦ୍ୟା ଗ୍ରନ୍ଥକ ମୁଖରୁ ନିଃସ୍ତୃତ ହେଲା ।

“ପୁରାଣଂ ସର୍ବ ଶାସ୍ତ୍ରାଣାଂ ପ୍ରଥମଂ ବ୍ରହ୍ମଣା ଶ୍ରେଷ୍ଠଂ ।” (ପଦ୍ମପୁରାଣ)

ଅର୍ଥାତ୍ ବ୍ରହ୍ମା ସର୍ବାଗ୍ରେ ପୁରାଣଶାସ୍ତ୍ର ବ୍ୟକ୍ତ କଲେ । ପୁରାଣ ପ୍ରଥମେ ଓ ବେଦ ତତ୍ପରେ ରଚିତ ହୋଇଅଛି । ଏହି ସବୁ ଶ୍ଳୋକ ଦ୍ୱାରା ଏହା ପ୍ରକଟିତ ହୋଇ ପରୋକ୍ଷ ଭାବରେ ପୁରାଣର ଶ୍ରେଷ୍ଠତ୍ୱ ଓ ବେଦର ସ୍ୱାମୀତ୍ୱ ପ୍ରତିଷ୍ଠିତ ହୋଇଅଛି, ନିମ୍ନଲିଖିତ ଶ୍ଳୋକରେ ଏହି ଭାବକୁ ଆହୁରି ସ୍ପଷ୍ଟ କରାହୋଇଅଛି । ଏମନ୍ତ କି ବେଦରେ ଭ୍ରମ ଅଛି ବୋଲି ସୁଦ୍ଧା କୁହାଯାଇଅଛି । ଯଥା :-

“ଭଗବାନ ଯଦ୍ୱୟା ପୁଷ୍ପଂ ଜ୍ଞାତଂ ସର୍ବମଭିସ୍ମିତମ୍
ସାରକୃତଂ ପୁରାଣେଷୁ ବ୍ରହ୍ମ ବୈବର୍ତ୍ତମୂରମମ୍
ପୁରାଣୋପପୁରାଣାମଂ ବେଦନାଂ ଭ୍ରମ ରଞ୍ଜିନଂ ।” [ବ୍ରହ୍ମବୈବର୍ତ୍ତ ପୁରାଣ]

ଅର୍ଥ । ଭଗବାନ ! ଆପଣ ଯାହା ଜିଜ୍ଞାସା କରିଅଛନ୍ତି ଓ ଯାହା ଜାଣି କରନ୍ତି, ମୁଁ ସେହି ସବୁ ପୁରାଣସାର ସ୍ୱରୂପ ସର୍ବୋତ୍ତମ ବ୍ରହ୍ମବୈବର୍ତ୍ତ ପୁରାଣ ଅବରତ ଅଛି ତହିଁରେ ପୁରାଣ, ଉପପୁରାଣ ଓ ବେଦ ସମୁଦାୟର ଭ୍ରମରଞ୍ଜନ କରିଅଛି ।

ଐତିହାସିକ ଯୁକ୍ତିର ସାହାଯ୍ୟରେ ବେଦ ଆଦି ଓ ପ୍ରାଚୀନ ଗ୍ରନ୍ଥ ବୋଲି ପ୍ରମାଣିତ ହୋଇପାରେ ସତ୍ୟ, କିନ୍ତୁ ପୁରାଣକୁ ଯଦି ଶାସ୍ତ୍ର ବୋଲି ସ୍ୱୀକାର କରାହୁଏ, ଏବଂ ତତ୍ତ୍ୱବିଷୟ ବଚନମାନ ଶିଷ୍ଟ ବଚନ ଅତଏବ ଅଗ୍ରାନ୍ତ ବୋଲି ଯଦି ସ୍ୱୀକାର କରାଯାଏ, ତେବେ ଏହା କଦାପି ପ୍ରମାଣସିଦ୍ଧ ହୋଇପାରେ ନାହିଁ । ନୁଏତ ବେଦକୁ ଭ୍ରାନ୍ତ ଓ ପୁରାଣକୁ ଅଗ୍ରାନ୍ତ ବୋଲି ସ୍ୱୀକାର କରିବାକୁ ହେବ ନତୁବା ପୁରାଣକୁ ଭ୍ରାନ୍ତ ଓ ବେଦକୁ

ଅଭ୍ରାତ ବୋଲି କହିବାକୁ ହେବ । କିନ୍ତୁ, ଉଭୟ ହିନ୍ଦୁଶାସ୍ତ୍ର ବୋଲି ପରିଗଣିତ ଓ ହିନ୍ଦୁମାନଙ୍କ ଦ୍ଵାରା ଅଭ୍ରାତ ବୋଲି ଗୃହୀତ ହୋଇଥାଏ । ଏପରି ଉଭୟ ସଙ୍କଟ ସ୍ଥଳରେ କୌଣସି ଯୋଗ୍ୟ ଶାସ୍ତ୍ରକୁ ପ୍ରଧାନ କିମ୍ବା ଅପ୍ରଧାନ ବୋଲି ପ୍ରମାଣ କରିବାର ଆଉ କାଟ ବେଶାଯାଉ ନାହିଁ । (‘ଉତ୍କଳ ବ୍ୟାପିକା’ - ୮-୧-୧୮୮୭)

୮ । ଲେଖକ ପ୍ରଶ୍ନ କରିଅଛନ୍ତି ବ୍ରାହ୍ମମାନେ ବେଦର କେଉଁ ଶ୍ରେଣୀରୁତ ? ଅର୍ଥାତ୍ ସେମାନେ ଜ୍ଞାନକାଣ୍ଡ ଅଥବା କର୍ମକାଣ୍ଡର ଅନ୍ତର୍ଗତ ? ଏହି ପ୍ରଶ୍ନ କରିବାକୁ ଯାଇ ଲେଖକ ବଡ଼ ଉଦ୍ଘୋଷ ପରିଚୟ ଦେଇଅଛନ୍ତି । ତାହାକର ଲିଖିତ ପ୍ରବନ୍ଧର ଏକ ଛତ୍ର ଅନ୍ୟଛତ୍ରର ବିରୋଧୀ ହୋଇ ପଡ଼ିଅଛି ବୋଲି ମୋହର ଅନୁମାନ ହେଉଅଛି । ପାଠକମାନେ ନିମ୍ନଲିଖିତ ଛତ୍ର ଦ୍ଵୟକୁ ପରସ୍ପର ସହିତ ଥରେ ମିଳାଇ ଦେଖିଲେ ବୁଝିବାକୁ ପାରିବେ ।

୨ୟ ଭ୍ରମର ୫-୭ ପଂକ୍ତି । “ଅପର ଯେଉଁ ହିନ୍ଦୁମାନେ, ଗୃହରେ ଥାଇ ବ୍ରହ୍ମଜ୍ଞାନୀ ହୁଅନ୍ତି ସେମାନେ ଜ୍ଞାନକାଣ୍ଡ ଓ କର୍ମକାଣ୍ଡ ଉଭୟକୁ ଆଶ୍ରୟ କରନ୍ତି ।”

ପୁଣି ୨ୟ ଭ୍ରମର ୫-୭ ପଂକ୍ତି । “ହିନ୍ଦୁ ସମାଜର ସନ୍ଧ୍ୟାସିମାନେ ଶେଷରେ କର୍ମକାଣ୍ଡ ତ୍ୟାଗ କରି ଜ୍ଞାନକାଣ୍ଡକୁ ଅବଲମ୍ବନ କରନ୍ତି ।”

ଅବଲମ୍ବନ ଓ ଆଶ୍ରୟ । ଅବଲମ୍ବନ ପ୍ରଥମ କାର୍ଯ୍ୟ, ଆଶ୍ରୟ ଆଶ୍ରୟ ଅବଲମ୍ବନର ଶେଷଫଳ ବା କାର୍ଯ୍ୟ, ଅଥବା ଅବଲମ୍ବନ ପୂର୍ବବର୍ତ୍ତୀ କାର୍ଯ୍ୟ, ଆଶ୍ରୟ ଅବଲମ୍ବନର ପରବର୍ତ୍ତୀ କାର୍ଯ୍ୟ ମଧ୍ୟ କୁହାଯାଇପାରେ । କୌଣସି ବ୍ୟକ୍ତି ବୃକ୍ଷୋପରି ରାତ୍ରିକାଳରେ ଆଶ୍ରୟ ଗ୍ରହଣ କରିଥାଏ । ଏହି କଥା କହିବାକୁ ଉଲ୍ଲେ ତାହାର ଅର୍ଥ ଏହି ବୃକ୍ଷାଏ ଯେ ସେ ବ୍ୟକ୍ତି ଆଶ୍ରୟ ଗ୍ରହଣ କରିବାପୂର୍ବେ ଅବଶ୍ୟ ସେହି ବୃକ୍ଷର ମୂଳ ନିମ୍ନଗାମୀ ଶାଖା କିମ୍ବା ବ୍ୟାଧି ନିର୍ମିତ କୌଣସି ପ୍ରକାର ସୋପାନ ଅବଲମ୍ବନ ପୂର୍ବକ ବୃକ୍ଷୋପରି ଆରୋହଣ କରିଥାଏ । ଏଠାରେ ବେଶାଯାଉଅଛି ବୃକ୍ଷର ମୂଳ, ନିମ୍ନବର୍ତ୍ତୀ ଶାଖା କିମ୍ବା ସୋପାନାଦି ଅବଲମ୍ବନ କରିବା ପୂର୍ବବର୍ତ୍ତୀ କାର୍ଯ୍ୟ ଓ ବୃକ୍ଷ ଆଶ୍ରୟ ପୂର୍ବକ ଅବସ୍ଥାନ କରିବା ପରବର୍ତ୍ତୀ କାର୍ଯ୍ୟ ଅଟଇ । କିନ୍ତୁ ଲେଖକ ପ୍ରଥମେ ‘ଅବଲମ୍ବନ’ ଓ ପରେ ‘ଆଶ୍ରୟ’ ଶବ୍ଦ ବ୍ୟବହାର ନକରି ପ୍ରଥମେ ‘ଆଶ୍ରୟ’ ଓ ତତ୍ପରେ ‘ଅବଲମ୍ବନ’ ଶବ୍ଦ ବ୍ୟବହାର କରିଅଛନ୍ତି । ଲେଖକ ଲେଖୁଅଛନ୍ତି ଗୁଣୀ ହିନ୍ଦୁମାନେ ଜ୍ଞାନ ଓ କର୍ମ ଉଭୟ କାଣ୍ଡ ଆଶ୍ରୟ କରନ୍ତି । ଆଶ୍ରୟ ଶବ୍ଦ ବ୍ୟବହାର କରିବାରୁ ପ୍ରମାଣିତ ହେଉଅଛି ଉକ୍ତ ଉଭୟ କାଣ୍ଡ ଆଶ୍ରୟ କରିବା ପୂର୍ବରୁ ଗୁଣୀ ହିନ୍ଦୁମାନଙ୍କ ଦ୍ଵାରା ଉକ୍ତ ଉଭୟ କାଣ୍ଡ ଅବଶ୍ୟ ପୂର୍ବରୁ ଅବଲମ୍ବନ କରାହୋଇଅଛି । କାରଣ ଅବଲମ୍ବନ ଭିନ୍ନ ଆଶ୍ରୟ କରିବା ଅସମ୍ଭବ ଅଟଇ । ଅତଏବ ତାହାକ ଲେଖାମତେ ଏହା ପ୍ରତିପାଦିତ ହେଲା କି ହିନ୍ଦୁ ଗୃହିମାନେ ଗୃହଶାଶ୍ତ୍ରମରେ ଜ୍ଞାନକାଣ୍ଡ

ଓ କର୍ମକାଣ୍ଡ ଉତ୍ତମକୁ ଅବଲମ୍ବନ ଓ ଆଶ୍ରୟ କରନ୍ତି । ତେବେ ପୁଣି ଏପରି ଲେଖିବା ଯୁକ୍ତିଶାସ୍ତ୍ର ଅନୁସାରେ କି ଅଯୌକିକ କୁହେଁ ? ଯେ “ହିନ୍ଦୁମାନେ କର୍ମକାଣ୍ଡ ତ୍ୟାଗକରି ଜ୍ଞାନକାଣ୍ଡ ଅବଲମ୍ବନ କରନ୍ତି” ଜ୍ଞାନକାଣ୍ଡ ଅବଲମ୍ବନ ଓ ଜ୍ଞାନକାଣ୍ଡ ଆଶ୍ରୟ ଉକ୍ତ ଉତ୍ତମ କାର୍ଯ୍ୟ ଯଦି ଗୃହସ୍ଥାଶ୍ରମରେ ସଂପନ୍ନ ହୋଇଗଲା ତେବେ ପୁନରାୟ ଉକ୍ତ କାଣ୍ଡକୁ କରିବା ନିମନ୍ତେ ନନ୍ଦରମନ କରିବା ମଧ୍ୟ ସେହିପରି ଅସମ୍ଭବ ହୋଇପଡ଼ୁଅଛି । ଯାହାହେଉ ଏ ଅଂଶରେ ଲେଖକଙ୍କର କିମ୍ପା ହିନ୍ଦୁମାନଙ୍କର ଭ୍ରମ ଅଛି ଉଦ୍ଦାର ହୃଦୟ ପାଠକମାନେ ତାହା ବିଚାର କରିବେ । ଲେଖକ ମଧ୍ୟ ଥରେ ଚିନ୍ତା କଲେ ଏହାର ମାମାଂସା କରିବାକୁ ସମର୍ଥ ହେବେ । ତେବେ ଲେଖକଙ୍କର ପକ୍ଷ ହୋଇ ମୁଁ ଏହି ପର୍ଯ୍ୟନ୍ତ କହିବାକୁ ପାରେଁ କି “ଗୃହ ହିନ୍ଦୁମାନେ ଜ୍ଞାନ ଓ କର୍ମକାଣ୍ଡ ଆଶ୍ରୟ କରନ୍ତି ଶେଷରେ କର୍ମକାଣ୍ଡ ତ୍ୟାଗକରି ଜ୍ଞାନକାଣ୍ଡକୁ ଅବଲମ୍ବନ କରନ୍ତି ।” ଏହା ନଲେଖି “ସେମାନେ ଜ୍ଞାନ ଓ କର୍ମକାଣ୍ଡକୁ ଅବଲମ୍ବନ କରନ୍ତି ଶେଷରେ କର୍ମକାଣ୍ଡକୁ ତ୍ୟାଗ କରି ଜ୍ଞାନକାଣ୍ଡକୁ ଆଶ୍ରୟ କରନ୍ତି ।” ଏହା ଲେଖିଲେ ଠିକ ହୁଅନ୍ତା । ତଥାପି ଏଥିରେ ମଧ୍ୟ କିଛିତ ଭୋକ ଓ ଅର୍ଥର ଅସୁଗତା ରହିଯାଉଅଛି । ଆହୁରି ଅଧିକ ସୁସ୍ପଷ୍ଟ ଓ ପରିଷ୍କାର ଭାଷାରେ କହିବାକୁ ହେଲେ ଏତିକି କହିପାରୁଁ କି ହିନ୍ଦୁମାନେ ଗୃହସ୍ଥାଶ୍ରମରେ ଥାଇ ଜ୍ଞାନକାଣ୍ଡ ଓ କର୍ମକାଣ୍ଡ ଉତ୍ତମକୁ ଅବଲମ୍ବନ ଓ ଆଶ୍ରୟ କରନ୍ତି, ଶେଷରେ ଜ୍ଞାନକାଣ୍ଡକୁ ବିଶେଷ ଭାବରେ ସାଧନ କରନ୍ତି ।

[ଉତ୍କଳ-ବାପିକା ୨-୪-୧୮୮୭- (ଅତିରିକ୍ତ) ପୃ.୧,୨]

୯ । ଇତି ପୂର୍ବେ ବ୍ୟାପଣା ପ୍ରସ୍ତାବର କେତେକ ଅଯୌକିକତା ପ୍ରକାଶ କରାଯାଇଅଛି । ଅତ୍ୟ ଯୁକ୍ତିଶାସ୍ତ୍ରର ନିୟମ ଅନୁସାରେ ଉକ୍ତ ପ୍ରସ୍ତାବର କୌଣସି ଏକ ଅଂଶର ଅଯୌକିକତା ପ୍ରତିପାଦନ କରିବାକୁ ଚେଷ୍ଟା କରାଯାଇଅଛି । ଉକ୍ତ ପ୍ରସ୍ତାବରେ ନିଶ୍ଚିତ ହୋଇଅଛି ଯେ—

(କ) ଅପର ଯେଉଁ ହିନ୍ଦୁମାନେ ଗୃହରେ ଥାଇ ବ୍ରହ୍ମଜ୍ଞାନା ହୁଅନ୍ତି ଅର୍ଥାତ୍ ଗୃହୀ ହିନ୍ଦୁମାନେ ଜ୍ଞାନକାଣ୍ଡ ଆଶ୍ରୟ କରନ୍ତି । (ଉତ୍କଳ-ବାପିକା ପୃ.୩୫୩୩, ୨ୟ ଭାଗ ୧୦-୧୨ ପଂକ୍ତି ।)

(ଖ) ସେମାନେ ଅର୍ଥାତ୍ ଜ୍ଞାନକାଣ୍ଡାବଲମ୍ବନମାନେ ଯଥୋପଦିତ ପରିତ୍ୟାଗ କରନ୍ତି । (ଉତ୍କଳ ବାପିକା — ପୃ.୩୫୩୩ ୨ୟଭାଗ ୮-୯ ପଂକ୍ତି)

ଉପରୋକ୍ତ ଦୁଇ ଅଂଶକୁ ଯୁକ୍ତି ଶାସ୍ତ୍ରାନୁସାରେ କିମ୍ବଦନ୍ତୀତ ପ୍ରଶ୍ନାଳରେ ମାମାଂସା କରାଯାଇପାରେ ଯଥା; ପ୍ରଥମ ମାମାଂସା ।

(କ) ଗୃହି ହିନ୍ଦୁମାନେ ଜ୍ଞାନକାଣ୍ଡ ଅବଲମ୍ବନ କରିବାକୁ ବାଧ୍ୟ ।

(ଖ) ଜ୍ଞାନକାଣ୍ଡାବଲମ୍ବନମାନେ ଉପବୀତ ପରିତ୍ୟାଗ କରିବାକୁ ବାଧ୍ୟ ।

ଅତଏବ ଗୁଣା ହିନ୍ଦୁମାନେ ଉପବାଚ ପରିତ୍ୟାଗ କରିବାକୁ ବାଧ୍ୟ ।

ତୃତୀୟ ମାମାଂସା

ଗୁଣା ହିନ୍ଦୁମାନେ ଉପବାଚ ପରିତ୍ୟାଗ କରିବାକୁ ବାଧ୍ୟ ।

ହିନ୍ଦୁଜାମରେ ପରିଚିତ ଆଧୁନିକ ଗୁଣାମାନେ ଉପବାଚ ପରିତ୍ୟାଗ କରନ୍ତି ନାହିଁ ।

ଅତଏବ— ହିନ୍ଦୁଜାମରେ ପରିଚିତ ଆଧୁନିକ ଗୁଣାମାନେ ହିନ୍ଦୁ ଗୁଣା ବୁଝନ୍ତି ।

ତୃତୀୟ ମାମାଂସା —

ଗୁଣା ହିନ୍ଦୁମାନେ ଉପବାଚ ପରିତ୍ୟାଗ କରିବାକୁ ବାଧ୍ୟ, ଅନ୍ୟ କେହି ନୁହେଁ ।

ହିନ୍ଦୁମାନଙ୍କ ମଧ୍ୟରେ ବ୍ରାହ୍ମଣମାନେ ପରିଚିତ ଗୁଣାମାନେ ଉପବାଚ ପରିତ୍ୟାଗ କରନ୍ତି । ଅତଏବ — ବ୍ରାହ୍ମଣମାନେ ପ୍ରକୃତ ପକ୍ଷେ ହିନ୍ଦୁ ଗୁଣା ।

ବ୍ୟମଥା ପ୍ରସାଦର ଲେଖକ ବ୍ରାହ୍ମଣମାନଙ୍କୁ ଅହିନ୍ଦୁ ରୂପେ ପ୍ରମାଣିତ କରିବାକୁ ଚେଷ୍ଟା କରିଅଛନ୍ତି । କିନ୍ତୁ ତାହାକର ସ୍ୱୀକୃତି ପ୍ରସାଦ ଅନୁସାରେ ବିଚାର କରିବାକୁ ଉଲ୍ଲେ ବ୍ରାହ୍ମଣମାନେ ଅହିନ୍ଦୁ ହେବା ଦୂରରେ ଥାଇ ବରଂ ଯୁକ୍ତିଶାସ୍ତ୍ରର ଉପରୋକ୍ତ ପ୍ରମାଣ ଅନୁସାରେ ପକ୍ଷ ହିନ୍ଦୁ ବୋଲି ପ୍ରମାଣିତ ହେବେ । ସେ ଯାହା ହେଉ ବ୍ରାହ୍ମଣମାନେ ପ୍ରକୃତରେ ହିନ୍ଦୁ କି ନା ? ଏବଂ ଯଦି ହିନ୍ଦୁ ତେବେ ସେ କିପରି ହିନ୍ଦୁ ଏହା ପରେ ପ୍ରକାଶ କରାଯିବ ।

୧୦ । ପୁରୁଷ ଉପରୋକ୍ତ ମାମାଂସାମାନ ମନୋଯୋଗର ସହିତ ପାଠ କଲେ ଲେଖକ ଉଦାହରଣ ସ୍ୱରୂପ ଯାଜ୍ଞବଲ୍ୟ ରଷି ଓ ଜନକ ରାଜାଙ୍କୁ ଯେ ଜ୍ଞାନ ଓ କର୍ମ-ଜାଣ୍ଠାବଳୀ ଗୁଣା ହିନ୍ଦୁ ବୋଲି ପ୍ରମାଣିତ କରିବାକୁ ଚେଷ୍ଟା କରିଅଛନ୍ତି ତ୍ରୁମସକ୍ତ ବୋଲି ପ୍ରମାଣିତ ହୋଇଯିବ । ଭ୍ରମଣଃ [ଉତ୍କଳ-ତୀର୍ଥକ ୨୩-୪-୧୮୮୭]

ଶ୍ରୀ ଲଳିତ ମୋହନ ଚକ୍ରବର୍ତ୍ତୀ

(ଖ) ନିବେଦନ

ବେଦ ମନୁଷ୍ୟ ରଚିତ କି ନା ?

(ବୈଦିକ ପ୍ରମାଣ)

କୌଣସି ଯୁକ୍ତିଯୁକ୍ତ ପ୍ରମାଣ ବ୍ୟତୀତ ବ୍ୟମଥାଧିପତି ସଂସ୍କାରକରେ ବେଦକୁ ଉତ୍କଳର ନିଃଶ୍ୱାସ ସମ୍ଭୂତ ବୋଲି ଯେଉଁ ପତ୍ର ପ୍ରକାଶ କରିଥିଲେ ଆମେ କିଛିଦିନ ପୂର୍ବେ ସଂସ୍କାରକରେ ଐତିହାସିକ ଓ ଶାସ୍ତ୍ରୀୟ ପ୍ରମାଣଦ୍ୱାରା ତହାର ଭ୍ରାନ୍ତି ଦର୍ଶାଇ ଦେଇଅଛୁ । ଅବ୍ୟ କେତେକ ବୈଦିକ ପ୍ରମାଣ ପ୍ରକାଶ କରାଯାଇଅଛି । ବେଦ ମନୁଷ୍ୟ ରଚିତ କି ନା, ଏହିସବୁ ବେଦୋକ୍ତ ପ୍ରମାଣରୁ ପାଠକମାନେ ଅନାୟାସରେ ତାହା ହୃଦୟଙ୍ଗମ କରିବାକୁ ସମର୍ଥ ହେବେ । ଆଶା କରୁଁ ଉଚିତ ବ୍ୟକ୍ତିପରି କରୁକାବ୍ୟ

ଦର୍ଶଣ ନ କରି ଆମେ ଯେଉଁଠିକୁ ପ୍ରମାଣ ଓ ଯୁକ୍ତି ପ୍ରକାଶ କରୁଅଛୁ ତନତନ କରି ଧାର ଓ ଗମ୍ଭୀର ଭାବରେ କେବଳ ତାହାର ଯୁକ୍ତିଯୁକ୍ତ ଉତ୍ତର ଦେଇ ବାମନାଧିପତି ଆପଣାର ମହତତ୍ତ୍ଵକରଣର ପରିଚୟ ପ୍ରଦାନ କରି ବାଧୁତ କରିବା ହେବେ ।

୧ । ବୃହତ୍‌ସ୍ଵର୍ଣ୍ଣଂ ବ୍ରହ୍ମନବଦ୍ୟଦୁକ୍‌ଥ୍ୟମ କୃଣ୍ଠତ
ଭିକ୍ଷା ରୋହଣଂ ଦିବଃ । ଜହ୍ନୁନୃଷ ପ୍ରଧନାଭସ୍ତ
ମୃତୟଃ ସ୍ଵର୍ଣ୍ଣସାତେ ମରୁତୋହମଦନ୍ତୁ ।

— ଋଗ୍‌ବେଦ ସଂହିତା । ପ୍ରଥମ ଅଷ୍ଟକ ।

ଅର୍ଥ — “ଛୋଟମାନେ” (ବୃତ୍ତର) ଭୟରେ ଛୋଟ୍ଟ ରତନା କରିଅଛନ୍ତି, ସେହି ଛୋଟ୍ଟ ବୃହତ୍ ଆହୁବଜନକ, ବଳଯୁକ୍ତ ଓ ସ୍ଵର୍ଣ୍ଣର ସୋପାନ ସ୍ଵରୂପ; ତେତେବେଳେ ସ୍ଵର୍ଣ୍ଣରକ୍ଷକ ମରୁତମାନେ ମନୁଷ୍ୟମାନଙ୍କ ନିମନ୍ତେ ଯୁଦ୍ଧକରି ଏବଂ ମନୁଷ୍ୟମାନଙ୍କୁ ପାକନ କରି ଇନ୍ଦ୍ରକୁ ପ୍ରୋତ୍ସାହିତ କରିଥିଲେ ।

୨ । ଏକ ତେ ହାରି ଯୋଜନା ସୁବୁଜାଂଦ୍ର ବ୍ରହ୍ମଣି ଗୋତମାସୋ ଅତ୍ରୁ । ଏଷୁ
ତିଶ୍ଵପେଶଦ୍ୟଂ ଧିୟଂ ଧାଃ ପ୍ରତିର୍ମଣ୍ଣୁ ଧିୟାବସୁର୍ଭରମ୍ୟତ ।

— ଋଗ୍‌ବେଦ ସଂହିତା । ପ୍ରଥମ ଅଷ୍ଟକ ।

ଅର୍ଥ । ହେ ଅଶ୍ଵଯୁକ୍ତ ରଥେଶ୍ଵର ଇନ୍ଦ୍ର ! “ଗୋତମ ଗୋତ୍ରୀୟ (ରକ୍ଷି)ମାନେ” ତୁମଙ୍କୁ ଯଜ୍ଞରେ ଉପସ୍ଥିତ କରିବା ନିମନ୍ତେ ସ୍ଫୁଟିରୂପ “ମନ୍ତ୍ର ସମୂହ ରଚନା କରିଅଛନ୍ତି”; ସେହି ଛୋଟ୍ଟମାନଙ୍କୁ ବହୁଦିଅ ବୁଦ୍ଧି ପ୍ରଦାନ କର । ଯେ ବୁଦ୍ଧିଦ୍ଵାରା ଧନ ପାଇଅଛନ୍ତି, ସେହି ଇନ୍ଦ୍ର ପ୍ରାତଃକାଳରେ ଶାନ୍ତ ଆରମ୍ଭନ କରନ୍ତୁ ।

୩ । ସନାୟତେ ଗୋତମ ଇନ୍ଦ୍ର ନବ୍ୟତମ ଶୁକ୍ର ବ୍ରହ୍ମହରି ଯୋଜନାୟ ସୁନାଥାୟ ନଃ
ଶବସାନ ନୋଧାଃ ପ୍ରାତର୍ମଣ୍ଣୁଧିଆନ ସର୍ଜ୍ଜରମ୍ୟାଃ ।

— ଋଗ୍‌ବେଦ ସଂହିତା । ପ୍ରଥମ ଅଷ୍ଟକ ।

ଅର୍ଥ । ହେ ଇନ୍ଦ୍ର ! ତୁମେ ସମସ୍ତଙ୍କର ଆଦି; ହେ ସୁନେତ୍ର ବଳବାନ୍ ଋତୁ ତୁମେ ରଥରେ ଅଶ୍ଵଯୋଜନା କର; “ଗୋତମ ରକ୍ଷିର ପୁତ୍ର ନୋଧା ଆମମାନଙ୍କ ନିମନ୍ତେ ତୁମର ଏହି ନୂତନ ଛୋଟ୍ଟ ରତନା କରିଅଛନ୍ତି ।” ଅତଏବ ଯେ କର୍ମଦ୍ଵାରା ଧନପ୍ରାପ୍ତି ହୋଇଅଛନ୍ତି, ସେହି ଇନ୍ଦ୍ର ପ୍ରାତଃକାଳରେ ଶାନ୍ତ ଆରମ୍ଭନ କରନ୍ତୁ ।

ପାଠକମାନେ ଆଉଥରେ ରେଖାଙ୍କିତ ଅଂଶମାନ ପାଠ କଲେ ବେଦ ମନୁଷ୍ୟ ରଚିତ କି ନା ଜଣ ରୂପେ ବୁଝିବାକୁ ସମର୍ଥ ହେବେ ।

— ଶ୍ରୀ ଲଳିତ ମୋହନ ଚକ୍ରବର୍ତ୍ତୀ

[ନବ ସଂସ୍କାର — ୧/୨୧ ; ଭୁବ୍ ୧୬, ୧୮୮୭, ପୃ-୮୪]

(ଗ) ପଞ୍ଚିତ ପ୍ରସନ୍ନତତ୍ତ୍ୱ ଭଜାଚାର୍ଯ୍ୟଙ୍କ ପତ୍ର

ମଥରାୟ !

ବିରତ ଆଶ୍ୱିନ ମାସରେ ଜଗନ୍ନାଥ ନାମକ ସ୍ଥାନରେ ବାମଣାଧିପତି ମହାରାଜାଙ୍କ ସହିତ ଆମର ସାକ୍ଷାତ୍ ହୋଇଥିଲା । ଉକ୍ତ ଗ୍ରାମରେ କୁରାଗିଭୂତ ହୋଇ ଦିନପ୍ରୟ ବାସ କରୁ । ଈଶ୍ୱର କୃପାରେ ଆମର ଅଭିଳାଷ ସେହିଠାରେ ପୂର୍ଣ୍ଣ ହେଲା । ମହାରାଜ ବାହାଦୁରଙ୍କ ଉଦ୍ଦୋଚିତ ଆକାଠ ବ୍ୟବହାର ନମ୍ରତା ଓ ମହାରାଜାମାନଙ୍କ କର୍ତ୍ତବ୍ୟ ବିଷୟରେ ଯାହା ପ୍ରକାଶକଲେ ତାହା ଅତୀତ ପ୍ରଶଂସନୀୟ ଉତ୍କଳୀୟ ଭ୍ରମଣ ବୃତ୍ତାନ୍ତ ଏପରେ ଆମର ଲେଖିବାର ମାନସ ଅଛି ।

ମହାରାଜାଙ୍କ ପ୍ରଶ୍ନୋତ୍ତରରେ ଆମେ କୁରାଗ୍ରାନ୍ତ ଅବସ୍ଥାରେ କହି ଅଛୁ ଯେ ନିତ୍ୟନୈମିତ୍ତ ଲିପ୍ତା କେବଳ ତିର ପବିତ୍ରତା ଓ ଶୁଦ୍ଧିର ନିମନ୍ତେ ତିର ଶୁଦ୍ଧି ଶଶ୍ୱରରେ ଜାନ ହେବାର ଜାରଣ ଆମେ ବର୍ତ୍ତମାନ ମଧ୍ୟ ସ୍ୱୀକାର କରୁଅଛୁ ଯେ ଜନସାଧାରଣର ସମାଧିର ଏକମାତ୍ର ଉପାୟ ତିରଶୁଦ୍ଧି । ନିର୍ବାଚନାପକଳିକା ନ୍ୟାୟ ତିରର ଗତି ଏକ ଈଶ୍ୱରରେ ସ୍ଥାପନ କରା ଅର୍ଥାତ୍ ନ୍ୟାୟବିଷୟରେ ଅନିତ୍ୟ ତିରର ଆଶକ୍ତି; ଏକମାତ୍ର ନିତ୍ୟବସ୍ତୁରେ ତିର ରକ୍ଷିବାର ନାମ ତିରଶୁଦ୍ଧି । ପାଠକରଣ ଅବଶ୍ୟ ଦେଖିବେ ଏ କାର୍ଯ୍ୟ ନିତ୍ୟ ନୈମିତ୍ତକ କାର୍ଯ୍ୟରେ ଓ ତୀର୍ଥାଦି ଭ୍ରମଣଦ୍ୱାରା ଅଭ୍ୟାସ ନହେଲେ ତିର କେବେହେଁ ଏକ ବିଷୟରେ ବଦ୍ଧ ହୋଇନପାରେ ବୋଧ କରୁ ମହାରାଜା ଏ ବିଷୟରେ ସ୍ୱୀକାର କରିବେ ମହାରାଜା ବାହାଦୁରଙ୍କ ସହିତ ଆକାଠ ସମୟରେ ଆମେ କାହାରି ଦୋଷ ବର୍ଣ୍ଣନା କରିନାହିଁ । ମହାରାଜା ଓ ମେନେଜର ପ୍ରଭୃତିଙ୍କର ସ୍ୱରୂପ ଓ ରୁଣ ବର୍ଣ୍ଣନା କରିଅଛୁ ତତ୍ତ୍ୱରୁ କିଲ୍ଲା ଆଠମଲ୍ଲିକର ବିଷୟ ମହାରାଜା ଉଲ୍ଲେଖ କରିଅଛନ୍ତି । କିନ୍ତୁ ସେ ତାହା ଅନୁମୋଦନ କରିଅଛନ୍ତି କି ନାହିଁ ତାହାକ ଲେଖାରୁ ସ୍ପଷ୍ଟ ଜଣାଯାଇ ନାହିଁ । ଆଠମଲ୍ଲିକ ରାଜାଙ୍କର ସମସ୍ତ ରୁଣ ବର୍ଣ୍ଣନା କରିପାରି ନାହିଁ ଓ ଭବିଷ୍ୟତରେ ଅନ୍ୟାନ୍ୟ ରାଜା ମହାରାଜାଙ୍କର ରୁଣ ବର୍ଣ୍ଣନା କରିବାର ଲକ୍ଷ୍ୟ ଅଛି । ଆମେ ଅବଶ୍ୟ ବୋଲିବୁଁ ଯେ ରୁଣପ୍ରାପ୍ତିମାନେ ରୁଣବାନଙ୍କର ପ୍ରଶଂସା କରିବା ଓ ଶୁଣିବାରେ ସୁଖୀ ହେବେ ।

ମହାରାଜା ବାହାଦୁରଙ୍କ ଲେଖିବା ଚକ୍ତିରୁ ପ୍ରକାଶ ଯେ ଆମେ ସ୍ଥାନେ ସ୍ଥାନେ ଭ୍ରମଣ କରି ଯାହା ଶୁଣିଅଛୁ ଲୋକଙ୍କୁ ତାହା ଉପଦେଶ ଦେଉଅଛୁ । ଯେଉଁ ଉପଦେଶ ପାଶ୍ଚାତ୍ୟ କୃତବିଦ୍ୟ ବିଜ୍ଞାନଶାଳା ଯୁକ୍ତକବୁଦ୍ଧଙ୍କ ଜ୍ଞାନର ଜଞ୍ଜଳସ୍ୱରୂପ ସମାଜର ବିଷସ୍ୱରୂପ ତହିଁରେ ଦେଶର ଅବନତି ଭିନ୍ନ ଭିନ୍ନ ଆଶା ନାହିଁ । ପାଠକମାନେ

ବିଚାର କରିବେ ଏ ବିଷୟ ଅତି କଠିନ ଏବଂ ଏ ସମସ୍ୟା ପୂରଣ କରିବା ବଡ଼
 ଗୁରୁତର ଅଟଇ । ଗତ ତିରିଶ ବର୍ଷଠାରୁ ଧର୍ମସଂଘାର ଶାସ୍ତ୍ର ସଂଘାର ସମାଜ
 ସଂଘାର ନାନା ସଂଘାର ଘେନି କେତେ ଆନ୍ଦୋଳନ ନଗରଠାରୁ ସାମାନ୍ୟ ପଢ଼ା ଗ୍ରାମ
 ପର୍ଯ୍ୟନ୍ତ ପାଠ୍ୟାତ୍ୟ କୃତବିଦ୍ୟା ଲୋକମାନେ ଲଗାଇ ଆସୁଅଛନ୍ତି ମାତ୍ର ଫଳ କି
 ହୋଇଅଛି; ୩୦ ବର୍ଷ ପୂର୍ବେ ଲୋକେ ଯେମନ୍ତ ଦୀର୍ଘଜୀବୀ ଥିଲେ ବର୍ତ୍ତମାନ ସେପରି
 ଜାହାନ୍ନି ବରଂ ଏମନ୍ତ ଦୁର୍ଦ୍ଦିନରୋଗ ବାହାରିଅଛି କି ଯାହାର ନାମ ପୂର୍ବେ ଶୁଣାନଥିଲା ।
 ସମାଜ ସଂଘାର ଯେତେ କରୁଅଛୁ ବଞ୍ଚନା କପଟତା ମିଥ୍ୟା କନ୍ୟାବିକ୍ରୟ ଇତ୍ୟାଦି
 ତେତେ ବୃଦ୍ଧି ହେଉଅଛି । ଶାସ୍ତ୍ର ସଂଘାର ଯେତେ କରୁ ଅଛୁ ବ୍ରାହ୍ମଣ କ୍ଷତ୍ରିୟ ପ୍ରଭୃତି
 ସୁବର୍ଣ୍ଣଠାରୁ ଶୌହ ଲକ୍ଷ୍ୟ ଲବଣ ଚମ ପର୍ଯ୍ୟନ୍ତ ଏବଂ ଗୋ ଅଶ୍ୱ ବ୍ୟବସାୟରେ ପ୍ରବୃତ୍ତ
 ହେଉଅଛନ୍ତି କି ଯେଉଁ ବ୍ୟବସାୟମାନ ପୂର୍ବେ ଉତ୍ତରଲୋକେ କରନ୍ତେ । ଧର୍ମର
 ସଂଘାରରେ ବ୍ୟସ୍ତ ହୋଇ ସନ୍ଧ୍ୟା ଚର୍ଚ୍ଚଣ ଯାଏ ଯଜ୍ଞକ୍ରମର କଥା କି ବୋଲିବା ଧର୍ମ
 ଅଛନ୍ତି ବୋଲି ଦିନ ମଧ୍ୟରେ ଥରେ ସୁଦ୍ଧା ମନରେ ପଢ଼ଇ ନାହିଁ । ଆହାରର ସଂଘାର
 ମଧ୍ୟରେ ମଦପାନ ବୃଦ୍ଧି ହେଉଅଛି ବିବେଚନା କରନ୍ତୁ ମହାତାଜା ବାହାଦୁରକ
 ମତାନ୍ତରାରେ ନର ଯୁଦ୍ଧକଳ ମନ ସଞ୍ଚେଷ କରିବାକୁ ବସିଲେ ଆମମାନଙ୍କର ସମସ୍ତ
 ଧର୍ମ ଲୋପ କରିବାକୁ ହେବ । ଯେ ସେ ସ୍ତଳେ ସୁବର୍ଣ୍ଣ ଶୌହ ଲବଣ ଇତ୍ୟାଦି
 ବ୍ୟବସାୟ କଲେ ଲୋକେ ପତିତ ହେବେ ମତ୍ୟପାଳରେ ମହାପାତକ ହୁଅଇ
 କନ୍ୟାବିକ୍ରୟରେ ଦେଶଯାକ ସମସ୍ତେ ପତିତ ହୁଅନ୍ତି । ବଞ୍ଚନା ମିଥ୍ୟା ଇତ୍ୟାଦି ଏକ
 ବିଂଶତି ପୁରୁଷକୁ ନରକଗାମୀ କରେ ନବ୍ୟଗବୁକ ମତରେ ବାଧ୍ୟହୋଇ ବିଶ୍ୱାସର
 ବିରୁଦ୍ଧରେ ସେପରି ବ୍ୟବସ୍ଥା ଦେଇପାରୁଁ ଏମନ୍ତ ବିଜ୍ଞାନ ସଂଘାର ଆମର କହିନାହିଁ ।
 କପଟ ସଂହାରରେ ଆମର ବକ୍ତବ୍ୟ ଏହିକି ଆମେମାନେ ଚିହ୍ନାର କରି କହୁଅଛୁ
 ଧର୍ମକର ଅନ୍ୟାୟ କର ବା ମାତ୍ର କାର୍ଯ୍ୟରେ କିଛି କରୁନା ଏହାର ନାମ କପଟତା ।
 ସମାଜ ମଧ୍ୟରୁ ଏହି କପଟତା ଦୂର କରିବା ଆମମାନଙ୍କର କର୍ତ୍ତବ୍ୟ । ଚାହିଁକ
 ଆଡ଼ମର ଦ୍ୱାରା ଯଶନାଜ କରିବାକୁ ସୁଦ୍ଧା ଅଯଶର ଭିତ୍ତି ସ୍ୱୀକାର କରିବାକୁ ହେବ
 କାରଣ ଶିଶୁର ସର୍ବସ୍ତୁଷା ତାହାକ ଦୃଷ୍ଟି କିଏ ରହିତ କରିବ ? ପାଠକମାନେ ମୋହର
 ଦୋଷଗୁଣା କ୍ଷମା କରିବେ । ବାମଣାଧିପତି ମହାରାଜାଙ୍କଠାରୁ ଏ ବିଷୟରେ
 ଉପଦେଶ ପାଇଲେ ଆମେ ଅବଶ୍ୟ ସ୍ୱୀକାର କରିବୁ ଓ ସାଧନତେ ସେ ସମସ୍ତ
 ପାଳିବାକୁ ଯତ୍ନ କରିବୁ । ଇତି । [ଉତ୍କଳ ଦୀପିକା ଡା ୬.୮.୧୮୮୭]

[*ଉତ୍କଳ ଦୀପିକା (୨୧୩୯) ଡା ୨୫-୯-୧୮୮୭ ସଂଖ୍ୟାରେ ବାମଣାଧିପତିଙ୍କ
 ରଚନାରୁ ପ୍ରତିପତ୍ତ ହୁଏ, ଏହି ପ୍ରସ୍ତୁତି ଶ୍ରୀଯୁକ୍ତ ପଣ୍ଡିତ ପ୍ରସନ୍ନ ଚନ୍ଦ୍ର ଭଟ୍ଟାଚାର୍ଯ୍ୟଙ୍କର ।
 ବାମଣାଧିପତିଙ୍କର ବକ୍ତବ୍ୟର ପ୍ରତିଫଳନ/ପ୍ରତିବାଦ ଏହି ପତ୍ରରେ ଦ୍ରଷ୍ୟବ୍ୟ ।]

(ଗ) ପ୍ରେରିତ ପତ୍ର

ମହାଶୟ,

ବାମଣୀଧୂପତି ବେଦ ଈଶ୍ଵରଙ୍କର ନିଃଶ୍ଵାସଭୂତ ବୋଲିବା ସୁକ୍ତିସୂକ୍ତ ନୁହେଁ ବୋଲି ନବସଂବାଦରେ ଇତିତ ମୋହନ ଚକ୍ରବର୍ତ୍ତୀ ଯେଉଁ ପତ୍ର ପ୍ରକାଶ କରିଅଛନ୍ତି ତଦ୍ଦିକ୍ଷୟରେ ଏବଂ ବେଦ ମନୁଷ୍ୟ ଉଚିତ କି ନା ? ଏତଦ୍ଦିକ୍ଷୟରେ ଆମେ ଉତ୍ତର ପ୍ରଦାନ କରୁଅଛୁ, ଶ୍ରବଣ କରନ୍ତୁ; ପରେ ଇନ୍ଦ୍ର ଓ ବୃହସ୍ପତି ଉପାଖ୍ୟାନ ସହିତ ଆପଣଙ୍କ ପ୍ରଦତ୍ତ ବୈଦିକ ପ୍ରମାଣର ଯଥାର୍ଥ ପ୍ରକାଶ କରିବୁଁ ।

ବେଦ ନିଃଶ୍ଵାସଭୂତ ବୋଲିବାରେ ପ୍ରମାଣ, ସୁକ୍ତିଲୋପନିଷଦ, “ନିଃଶ୍ଵାସଭୂତା ମେ ବିଷ୍ଣୋର୍ବେଦା ଜାତାଃ ସଦିପ୍ତରାଃ ତିକେଷ ଚୈକବଦେନେ ବେଦାଞ୍ଚ ସୁପ୍ରତିଷ୍ଠିତାଃ” ଅର୍ଥ, ହେ ହନୁମାନ ! ଆମେ ସୁୟା ବିଷ୍ଣୁ ଆମର ନିଃଶ୍ଵାସଭୂତ ସୁବିସ୍ତୃତ ବେଦ ଚତୁଷ୍ଠୟ ପ୍ରାଦୁର୍ଭୂତ ହୋଇଅଛୁ, ‘ଜାତା’ ଏହିପଦ ‘ଜନି ପ୍ରାଦୁର୍ଭାବେ’ ଧାତୁରୁ ହେବାଋତୁ ପ୍ରାଦୁର୍ଭୂତ ଅର୍ଥ କରାଗଲା; ଅତଏବ ଶ୍ରୀ ଭଗବାନ ଜୈନି ଆଉ ସାଂଖ୍ୟ ପ୍ରଣେତା କପିଳଦେବ ବେଦକୁ ଈଶ୍ଵରଭୂତ ସୁକ୍ତା କହିନାହାନ୍ତି ଯଥା; ସଦା ମାର୍ଗର ଧ୍ରୁ ମୟୁଖରେ ସାଂଖ୍ୟସୂତ୍ର, ‘ନ ପୌରୁଷେୟ ତ୍ଵଂ ତକ୍ତୁର୍ଭୁଃ ପୁରୁଷସ୍ୟାଗାଚାର୍’ ଅର୍ଥ, ବେଦକର୍ତ୍ତା ପୁରୁଷର ଅଭାବରୁ ବେଦକୁ ପୌରୁଷେୟତ୍ଵ ନାହିଁ । ପାଠକ ! ମନେକର କପିଳାଦି ମହର୍ଷିମାନେ ବେଦକୁ ସ୍ଵତଃସିଦ୍ଧ ବ୍ୟତୀତ ଈଶ୍ଵର ଉଚିତ କହିନାହାନ୍ତି, ତେବେ ଆମେମାନେ ମନୁଷ୍ୟ ଉଚିତ କହିପାରି କି ?

[୨୯-୬-୧୮୮୭] (ଉତ୍କଳ-ଦୀପିକା ୯-୭-୧୮୮୭)

(ଘ) ପ୍ରେରିତ ପତ୍ର

ଶ୍ରୀଯୁକ୍ତ ଉତ୍କଳ-ଦୀପିକା ସଂପାଦକ ମହାଶୟ ସମାପେତୁ —

ମହାଶୟ,

ନିମ୍ନାଙ୍କିତ କଟିପୟ ପଂକ୍ତିକୁ ଆପଣଙ୍କ ବିଖ୍ୟାତ ପତ୍ରିକାରେ ସ୍ଥାନବାନ କରି ବାଧୁତ କରିବେ ।

ଉତ୍କଳ ଧର୍ମସୁଧାଳିଧୁରୁ ପୂର୍ବ ପ୍ରକାଶିତାନନ୍ତର; ଉକ୍ତ ମହାରାଜାଙ୍କ କଥୁତ, ଈଶ୍ଵରଙ୍କର ନିଃଶ୍ଵାସଭୂତ ବେଦଚତୁଷ୍ଠୟ ଏବଂ ସେମାନଙ୍କର ମନ୍ତ୍ର ଅର୍ଥାତ୍ ସଂହିତା-ଭାର ଆଉ ତାହାର ବ୍ୟାଖ୍ୟାନତ୍ଵେ ବ୍ରାହ୍ମଣଭାର; ଏହି ଦୁଇ (ଯେ କି ଉକ୍ତ ବେଦ ଚତୁଷ୍ଠୟ ବିବିଧ ଶାଖା ସମଷ୍ଟି, ସଂହିତା ଏବଂ ବ୍ରାହ୍ମଣ ନାମରେ ବିଖ୍ୟାତ ଅଟେ) ଭାଗ ଭଗବାନ୍ ବ୍ରହ୍ମାଙ୍କ ଦ୍ଵାରା ପ୍ରାଦୁର୍ଭୂତ ହୋଇଅଛି । ବୈଦିକ ଶ୍ଵେତାଶ୍ଵତରରୁ ପ୍ରମାଣ ଯଥା; “ଯୋ ଶ୍ଵେତ୍ରାହ୍ମଣଃ ବିଦଧାତି ପୂର୍ବଂ ଯୋଶ୍ଵେତେଦାଂଶ୍ଵ ପ୍ରହଣୋତି ତସ୍ମୈ”

ଅର୍ଥ ଯେଉଁ ଋଶ୍ମର ପୂର୍ବରୁ ବ୍ରହ୍ମାକୁ ବିଧାନ କରିଥିଲେ, ସେ ବ୍ରାହ୍ମଣକୁ ବେଦ ଉପଦେଶ ଦେଇଥିଲେ, ଏତଦ୍ୱାରା ବୈଦିକ ପ୍ରମାଣରୁ ସ୍ପଷ୍ଟ ପ୍ରତୀତ ହେଉଅଛି ଯେ ବେଦ ସ୍ୱତନ୍ତ୍ରୀୟ ପଦାର୍ଥ, ଋଶ୍ମର ଏବଂ ବ୍ରହ୍ମା ବା ଅନ୍ୟାନ୍ୟ ମହର୍ଷିମାନେ, ବେଦ ଚତୁଷ୍ଟୟ ଉତ୍ପାଦନ କରି ନାହାନ୍ତି । କିନ୍ତୁ କ୍ରମ ପରଂପରାରେ ପ୍ରକଟ କରି ଅଛନ୍ତି । ତେବେ ପାଠକ ! ଧୀରେ ଧୀରେ ହୃଦୟଙ୍ଗମ କର । ଯେଉଁ ସ୍ଥଳରେ ଋଶ୍ମର ଉଚିତ କୁହାଯାଇ ପ୍ରାବୃତ୍ତ ପ୍ରୟୋଗ କରାଯାଉଅଛି, ସେ ସ୍ଥଳେ ଆମେମାନେ ଲଳିତ ମୋହନ ଚକ୍ରବର୍ତ୍ତୀଙ୍କ କଥାକୁସାରେ ମନୁଷ୍ୟ ଉଚିତ ଜାଣି ପାରୁଁ କି ? (୧୧-୭-୮୭)

(ଉତ୍କଳ-ଦୀପିକା ୨୩-୭-୧୮୮୭)

(ବ) ଶ୍ରୀନିମାଇ ବଲ୍ଲଭ ବିଦ୍ୟାସାଗରଙ୍କ ପତ୍ର

(‘ଉତ୍କଳଦୀପିକା’ ଡା ୨୩-୪-୧୮୮୭ ପୃ-୧୩୪ରେ ପ୍ରକାଶିତ) -

ମହାରାଜ !

ଆମର କୁବିଳି ତିଷ୍ଠୟକ ସଂସ୍କୃତ ବିଜ୍ଞାପନ ପତ୍ରିକା ଯେଉଁ ଯେଉଁ ରାଜା ଓ ଜମିଦାରମାନଙ୍କ ନାମ ଧାମ ଜାଣୁଅଛୁ ତାହାଙ୍କ ନିକଟକୁ ପ୍ରେରଣ କରିବାରେ ତୁଟି କରିନାହିଁ । ଏଣୁକରି ଚତ୍ୟାନ୍ୟତର ଶ୍ରୀଳ ଶ୍ରୀଯୁକ୍ତ ବାମଣାଧିପତି ମହାରାଜା ଆମକୁ ଦଣ୍ଡ ୧୦ଟକା ବିତରଣ କରିଅଛନ୍ତି ଅତଏବ ଆମେ ମହାରାଜାକୁ ଧନ୍ୟବାଦ ଦେଇ ଓ ସର୍ବସାଧାରଣଙ୍କୁ ଜଣାଇ କୃତଜ୍ଞତା ପ୍ରକାଶନ ଏହି କବିଚାଟି ଉପହାର ଦେଉଅଛୁ ଯଥା—

“ବାମଣାଧିପତେ ଶ୍ରୀମନ୍ ପ୍ରାପ୍ତଂ ଦାନଂ ମୟା ତବ ।

ଦେଶୋଽୟମୁତ୍କଳୋଽୟୁରେ ଯଶଶ୍ଚନ୍ଦ୍ରମରାଚିରୀଃ ॥”

ଶ୍ରୀ ନିମାଇ ବଲ୍ଲଭ ବିଦ୍ୟାସାଗର

। ସା । ପୁ.ଜ ।

(ଘ) ସଂବାଦପତ୍ର ଯୁଦ୍ଧ

ଏ ନଗରର ‘ନବସମ୍ବାଦ’ ଏବଂ ‘ସଂସ୍କାରକ’ ମଧ୍ୟରେ ଆହିକାଳି ଭାରାଯୁଦ୍ଧ ଘାଟିଅଛି । ସଂସ୍କାରକ ବାମଣା ରାଜାଙ୍କ ସାହାଯ୍ୟରେ ବାହୁଥିବାର ସମସ୍ତେ ଜାଣନ୍ତି ପୁଣି ସଂସ୍କାରକଙ୍କ ଲେଖିବାରୁ ଗୋଧ ହୁଅଇ ନବସମ୍ବାଦ ମଧ୍ୟ ଉକ୍ତ ରାଜାଙ୍କଠାରୁ ସାହାଯ୍ୟ ପାଇବେ ବା ପାଇଅଛନ୍ତି । ଉତ୍ତରେ ରାଜାଙ୍କର ପ୍ରତିପାଦିତ ହେବା ସ୍ଥଳେ ଆଉ ବିବାଦ କାହିଁକି ? ଯୁଦ୍ଧ ଦେଖି ମନେ ହେଉଅଛି ଯେ ପୂର୍ବେ ରାଜା ବାଦସାହ ମାନେ ମୁନିଆଁ ଚଢ଼େଇଠାରୁ ହାତୀ ପର୍ଯ୍ୟନ୍ତ ନାନା ଜୀବଜନ୍ତୁ ଓ ମଲ୍ଲମାନଙ୍କୁ ଲଢ଼ାଇ ଦେଇ କ୍ରୀଡ଼ା ଦେଖୁଥିଲେ ସେଜାଳରେ ସମ୍ବାଦପତ୍ର ନଥିବାରୁ ସେ ଖେଳଟି ହୋଇ ପାରିନଥିଲା । ଇଦାନା ବାମଣାଧିପତି ସମ୍ବାଦପତ୍ରର ଯୁଦ୍ଧକୌଶଳ ସର୍ବ-ସାଧାରଣଙ୍କୁ ଦେଖାଇ ଆମୋଦ ପ୍ରଦାନ କରୁଅଛନ୍ତି । [ଉ.ଦା. (୧୨।୧୪) ଡା ୨-୪-୧୮୮୭]

(୭) A STATUE OF THE RAJAH OF BAMRA

There has recently been privately exhibited in London a Marble statue of Rajah Sir Sudhal Dev K.C.I.E. Chief of Bamrah in the C.P. It is the work of Mr. Albert Toft who is one of the foremost of our rising Sculptors. The statue is life-size and represents the Rajah seated in a chair and wearing a chapkan and turban. He also has upon his breast the star of India and the insignia of the Indian Empire. He is represented in a striking attitude and the entire execution of the work has been carried out in a most admirable and effective manner. I am informed that it has been the universal approval of those who have seen it, and on showing a photograph of it to some of my Indian friends, they expressed the opinion that it was one of the best creations of an Indian subject, they had ever seen. The statue I may add is made of the finest carrara marble, which is beautifully pure and free from stain or suggestion of colour. It is now on its way to India, where it will certainly win the admiration of all who see it.

When the time comes for settling the contents of the Victoria Memorial in Calcutta, and giving out the orders for statue of which there will probably well to consider the work of Mr. Toft who has shown by his statue of the Rajah of Bamrah what he can do in this direction. Mr. Toft is pretty certain to come to the front rank in his profession. He has already executed statues of the late Queen; Mrs. Gladstone, Mr. Henry Richard and other celebrities. The current number of the Magazine of Art contains a very appreciative article of his work accompanied by some excellent reproductions thereof the most striking of which are "Hagar" "Fatehad" the Right Hon'ble W.E. Gladstone and the Spirit of Melancholy.

{From the Indian Mirror's London correspondent ;

ଉତ୍କଳ 'ସମ୍ବନ୍ଧପୁର ହିଟେସିଣା' - ୧୩/୧୨ ତା ୨୮.୮.୧୯୦୧]

(୧) ସୁକୁଳଦେବଙ୍କ ତିରୋଧାନରେ 'ଉତ୍କଳଦୀପିକା'ର ଶୋକ ପ୍ରକାଶ

ଆମେନାନେ ଗଭୀର ଦୁଃଖର ସହିତ ଉତ୍କଳ ଜାତିର ଆଉ ଗୋଟିଏ ଉତ୍କଳ ନକ୍ଷତ୍ର - ବର୍ତ୍ତମାନ ସମୟର ସର୍ବୋଚ୍ଚ ନକ୍ଷତ୍ର - ଅଶ୍ରୁ ହେବାର ପ୍ରକାଶ କରୁଅଛୁ ।

ବାମଣୀଧୂପତି ରାଜା ସର୍ବ ସୁକଳଦେବ କେ.ସି.ଆର.ଉ. ରତ ଗୁରୁଙ୍କର ପୂର୍ବରୁ
 ଘ ୧୧ ଭାବେନେ ସ୍ୱର୍ଗାରୋହଣ କଲେ । ଏହି ହୃଦୟବିଦାରକ ସମ୍ଭାବ ଗତକାଳି
 ବାମଣୀର ପ୍ରାରଭେର୍ ସେକ୍ତେଚାରାକର ତାର ସମ୍ଭାବରୁ ଅବଗତ ହେଲୁ । ଏଥିପୂର୍ବେ
 ରାଜାକର ସ୍ୱାସ୍ଥ୍ୟ ଘଟିତ ସମ୍ଭାବ କିଛି ଜଣାନଥିଲା ଏବଂ ଏ ଦୁର୍ଘଟନାର ବିଶ୍ୱାସିତ
 ବିବରଣ କିଛି ଏ ପର୍ଯ୍ୟନ୍ତ ଅବଗତ ହୋଇନାହିଁ । ବାମଣୀ ରାଜାକର କାର୍ତ୍ତି ଏକ ଉତ୍କଳ
 ଭୂମି କାହିଁକି ସମସ୍ତ ଭାରତରେ ବିଖ୍ୟାତ ସେ ଅସାଧାରଣ ବୁଦ୍ଧି ଓ ପ୍ରତିଭା ବଳରେ
 ସ୍ୱରାଜ୍ୟ ଶାସନ, ତହିଁର ଅଶେଷ ଉତ୍ତମ ସାଧନ ଏବଂ ବାଣିଜ୍ୟ ବ୍ୟବସାୟରେ
 ଯେପରି ସଫଳତା ଲାଭ କରିଥିଲେ ଉତ୍କଳ ରାଜମଣ୍ଡଳରେ ତାହା ଦିଗଳ ଅଟେ । ସେ
 ସମସ୍ତ ଉପାୟ ଏବଂ ଧର୍ମ ବଳରେ ଯେମନ୍ତ ଏକ ଦିଗରୁ ଅତୁଳ ସମ୍ପତ୍ତି ଏବଂ ବହୁ ପୁତ୍ର
 ଜନ୍ମାଦି ବୃହତ୍ ପରିଜରର କର୍ତ୍ତା ହୋଇଥିଲେ ତେମନ୍ତ ଅନ୍ୟ ଦିଗରେ ବହୁବିଧ ଦାନ,
 ଦାନ ପ୍ରତିପାଳନ, ଗୁଣିଜନର ଉତ୍ସାହ ଓ ସାହାଯ୍ୟ ରତ୍ୟାଦି ଦ୍ୱାରା ଅନେକ ଲୋକର
 ଆଶ୍ରୟର ସ୍ଥଳ ହୋଇଥିଲେ । ଏହାକର ବୟସ ୬୦/୬୨ ବର୍ଷରୁ ଅଧିକ ନ ଥିଲା ।
 ଏମନ୍ତ ମହର୍ ବ୍ୟକ୍ତିର ବିରହରେ କାହାର ମନ ଅଧ ଧରିବ ? ଉତ୍କଳର ଯାହା ଲଜ୍ଜା
 ତାହା ଘଟନା ହେଲା । ଉତ୍କଳ ତାହାକର ଆତ୍ମା ଏବଂ ପରିବାରବର୍ଗର ସାହୁକା ବିଧାନ
 କରନ୍ତୁ ଏବଂ ତାହାକର ଯୋଗ୍ୟ ଜ୍ୟେଷ୍ଠପୁତ୍ର ଯେ କି ଏତେବେଳେ ଗାଦି ପ୍ରାପ୍ତ
 ହୋଇଥିବେ ତାହାକୁ ସ୍ୱର୍ଗୀୟ ପିତାକର ଯଶୋରକ୍ଷା ଓ ବୁଦ୍ଧି ବିଷୟରେ ସମର୍ଥ କରନ୍ତୁ ।

[ଉତ୍କଳ ଦୀପିକା - ୨୧.୧୧.୧୯୦୩]

ବାମଣୀଧୂପତି ସ୍ୱର୍ଗୀୟ ସୁକଳଦେବକର ବୟସ ୬୨୦/୬୨୧ ଥିବାର
 ଆୟେମାନେ ଭ୍ରମରେ ଗତ ସପ୍ତାହରେ ଲେଖିଥିଲୁ । ବର୍ତ୍ତମାନ ସମ୍ଭଳପୁର ହିତୈଷିଣାରୁ
 ଅବଗତ ହେଲୁ ଯେ ତାହାକର ବୟସ ବ ୫୩/୬ ମାସ ହୋଇଥିଲା । ତାହାକ ପାଢ଼ା
 ସମ୍ଭବରେ ସହଯୋଗୀ ଲେଖିଅଛନ୍ତି କି ମହାରାଜା ବହୁଦିନରୁ ବହୁମୁତ୍ର ରୋଗରେ
 ପୀଡ଼ିତ ଥିଲେ । ମଧ୍ୟରେ କେତେକ ମାସ ଭଲ ଥିଲେ ମାତ୍ର ମା ୩/୪ ସ ହେଲା ସେହି
 ରୋଗ ପୁନର୍ବାର ଆକ୍ରମଣ କଲା ଏବଂ ଅନେକ ସାବଧାନତା ସହିତ ନାନା ପ୍ରକାର
 ଚିକିତ୍ସା ହେଉଥିଲେ ମଧ୍ୟ କ୍ରମଶଃ ବୃଦ୍ଧି ଦିଗକୁ ଚାଲିଲା ଏବଂ ଶରୀର ଦୁର୍ବଳ
 କରିପକାଇଲା । ପରିଶେଷରେ ଏକଦିନ ଅଧ୍ୟାନାବସ୍ଥାରେ ରହି ପ୍ରାଣତ୍ୟାଗ କଲେ ।
 ତାହାକ ଚିକିତ୍ସା ନିମନ୍ତେ କଲିକତାର ପ୍ରସିଦ୍ଧ ଗବର୍ଣ୍ଣମେଣ୍ଟ ପେନ୍ସନ୍ ପ୍ରାପ୍ତ ତାନ୍ତ୍ର
 କର୍ଣ୍ଣେଲ ଆର୍.ଏଲ୍.ବର୍ଡ୍ଲୁ ଅଣ୍ଡାଯାଇଥିଲା । ମାତ୍ର ବିଭବ କାଳରେ କିଏ ରକ୍ଷା
 କରିବ ? ମହାରାଜାକର ଅଳ୍ପ ବୟସରେ ମୃତ୍ୟୁ ଅଧିକ ଦୁଃଖ ଏବଂ ଓଡ଼ିଶାର ଅଧିକ
 ଦୁର୍ଭାଗ୍ୟର କଥା ଅଟେ । ଆଗାମୀ ମାସରେ ଏଠାରେ ଯେଉଁ ଜାତୀୟ ସମିତି ହେବାର
 ଆୟୋଜନ ହେଉଅଛି ତହିଁର ସଭାପତି ହେବା କାରଣ ତାହାକୁ ତାର ସମ୍ଭାବ ଦ୍ୱାରା

ଅନୁରୋଧ କରାଯାଇଥିଲା । ମାତ୍ର ତହିଁର ଉତ୍ତରରେ ତାହାଙ୍କ ମୃତ୍ୟୁ ସମାପନ ଆଦି
ପହଞ୍ଚିଲା । ଏଥିରୁ ବଳି ଦୁଃଖର କଥା ଅଛି କି ?

[ଉତ୍କଳ ଜାପିକା - ୨୮.୧୧.୧୯୦୩, ପୃ:୪୭୧]

ପରିଶିଷ୍ଟ - ୩

(କ) ନିବେଦନ

ମୋର ପୂଜ୍ୟପାଦ ପିତାମହ ସ୍ୱନାମଧନ୍ୟ ସୁପଣିତ ସ୍ୱର୍ଗୀୟ ବାମନାଧିପତି
ସାର ବାସୁଦେବ ସୁତ୍ରକଦେବ ଜେ.ପି.ଆର.ଇ. ମହୋଦୟ ଓଡ଼ିଆ ଜାତିର ଅପରିଚିତ
ନୁହନ୍ତି । ତାଙ୍କର ଜ୍ଞାନଗରିମା, ପାଣ୍ଡିତ୍ୟ, ଆଦର୍ଶପୂର୍ଣ୍ଣ ରାଜନୀତି, ଅର୍ଥନୀତି, ଜାତୀୟପ୍ରୀତି
ଏବଂ ଓଡ଼ିଆ ସାହିତ୍ୟର ଉଚ୍ଚତୀକ୍ରମୀ ଅବନ୍ୟସାଧାରଣ, ଏହା ଦେଶର ସୁଧାମଣ୍ଡଳୀ
ତଥା ଚନ୍ଦ୍ରକାନ୍ତନ ଉଚ୍ଚ ଶାସକବୃନ୍ଦ ମୁକ୍ତ କଣ୍ଠରେ ସ୍ୱୀକାର କରିଯାଇ ଅଛନ୍ତି । ମୁଁ ସେ
ସବୁ ଏଠାରେ ଅବତାରଣା କରିବା ଆବଶ୍ୟକ ବୋଧ ନ କରି ଉକ୍ତ ମହୋଦୟଙ୍କର
ଲୁପ୍ତପ୍ରାୟ ସାହିତ୍ୟିକ ପ୍ରତିଭା ଦେଶବାସୀ ପ୍ରିୟ ଭାଇ ଭଉଣୀମାନଙ୍କ ଆଗରେ ପରିବେଷଣ
କରିବାକୁ ମୋର କ୍ଷୁଦ୍ର ଶକ୍ତି ନିଯୋଜିତ କରିଅଛି ।

ପ୍ରାଚୀନ ରଞ୍ଜୟତର ଭାଷା ସାହିତ୍ୟ ପରେ ଯେଉଁ ନୂତନ ଓଡ଼ିଆ ସାହିତ୍ୟର
ସୃଷ୍ଟି ହୁଏ, ଯାହା କି ବର୍ତ୍ତମାନ ରାଧାନାଥ ମୂର ସାହିତ୍ୟରୂପେ ଅଜିହିତ, ସେ ଯୁଗର
ପ୍ରଧାନ ଆନ୍ଦୋଳ ଥିଲେ ରାଜା ସାର ବାସୁଦେବ ସୁତ୍ରକଦେବ । ମାତୃଭାଷାରେ ପ୍ରାଜ୍ଞକ
ଏବଂ ନିର୍ଦ୍ଦୋଷ ସାହିତ୍ୟ ସୃଷ୍ଟିର ଅଭାବ ଏବଂ ଅସୁଚିଧା ଉପଲକ୍ଷି କରି ସେ ପ୍ରଥମେ
ଓଡ଼ିଆ ଭାଷାରେ “ଅଳଂକାର ବୋଧୋଦୟ” ଗ୍ରନ୍ଥ ଲେଖି ପ୍ରକାଶ କରନ୍ତି । ତତ୍ପରେ
“ଚିନ୍ତୋତ୍ସବ” ଚର୍ଚ୍ଚନାତ୍ମକ କାବ୍ୟ, ଐତିହାସିକ “ବୀରବାମା”, ପୌରାଣିକ
“କିଷ୍କିନ୍ଧ୍ୟା” ଲେଖି କାବ୍ୟରେ ଅନୁକାରମାନ ସମ୍ପର୍କିତ କଲେ ସାହିତ୍ୟ କିପରି
ସରସ ସୁନ୍ଦର ହୋଇ ଉଠେ ତହିଁର ଆଦର୍ଶ ଦେଖାଇ ଦେଇଅଛନ୍ତି । କେଉଁ କେଉଁ
ଦୋଷ ତ୍ରୁଟି ରହିଲେ କାବ୍ୟ କବିତା ଦୁଃଖ ହୁଏ ଅନୁକାର ବୋଧୋଦୟରେ ତହିଁର
ନିର୍ଦ୍ଦେଶ ଦେଇଅଛନ୍ତି । ଉକ୍ତ ପ୍ରତିଭାଶାଳୀ ରାଜା ମହୋଦୟ ନିଜର କର୍ମମୟ
ଜୀବନରେ ମାତୃଭାଷାର ଉଚ୍ଚତୀକଳେ ଯେଉଁସବୁ କାବ୍ୟକବିତା ଲେଖି ଯାଇଅଛନ୍ତି
କ୍ରମେ ସେ ସବୁ ଦେଶବାସୀଙ୍କର ଅଗୋଚରାକୃତ ହେଉଥିବାର ଅନୁଭବ କରି, ବହୁ
ଆୟାସରେ ଛୁପୁ ବିକ୍ରମରୂପିକ ସଂଗ୍ରହପୂର୍ବକ “ବାସୁଦେବ ପ୍ରକାଶନା” ଆକାରରେ
ପ୍ରକାଶ କରି ଦେଶବାସୀଙ୍କ ହୃଦୟରେ ଅର୍ପଣ କରି । ବହୁ ଚେଷ୍ଟା ଏବଂ ଅନୁସନ୍ଧାନ ସତ୍ତ୍ୱେ
କବିଙ୍କ ଉଚିତ “କିଷ୍କିନ୍ଧ୍ୟା” କାବ୍ୟ ନ ମିଳିବ୍ୟ ହେତୁ ପ୍ରକାଶକାରଣ କରି ନ ପାରି
ମର୍ଣ୍ଣବେଦନା ସହିତାକୁ ପଡ଼ୁଛି ।

ଅବହେଳିତ ଆମ ଓଡ଼ିଶାରେ ବହୁ ବିଳମ୍ବରେ ପ୍ରତିଭାପୂଜା ଆରମ୍ଭ ହୋଇଥିଲେ

ମଧ୍ୟ ଏପର୍ଯ୍ୟନ୍ତ ବାସୁଦେବ ସୁଦ୍ଧନଦେବଙ୍କର ପ୍ରତିଭା ଏ ଜାତି ଉପଲବ୍ଧି କରିନାହିଁ । କିନ୍ତୁ ଉକ୍ତ ବିମଳଯଶା ନରପତିଙ୍କର ମନସ୍ମିତା ଓ ବ୍ୟକ୍ତିତ୍ୱର ପରିଚୟ ପାଇ ପ୍ରତିବେଶୀ ବଙ୍ଗରାମୀରଣ ଉତ୍କଳ ତଥା ଭାରତର ବିଭିନ୍ନାଞ୍ଚଳରୁ ତାଙ୍କର ମୁକ୍ତ୍ୟବାନ୍ ଜୀବନର କାର୍ଯ୍ୟା-
 ବଳୀ ସଂଗ୍ରହପୂର୍ବକ ସ୍ୱାଭାଷାରେ ପ୍ରାୟ ନାରିଶତ ପୁଷ୍ପା ବିଶିଷ୍ଟ ଯେଉଁ ବୃହତ୍ 'ବାସୁଦେବ ଜୀବନୀ' ରଚି ଚିରିଶବର୍ଷ ପୂର୍ବେ ପ୍ରକାଶ କରିଅଛନ୍ତି, ତାହା ପାଠ କଲେ ବାସୁଦେବ ସୁଦ୍ଧନଦେବ ଦୁଇହଜାର ବର୍ଷମାତ୍ର ଗୋଟିଏ ଅନ୍ଧାରା ରାଜ୍ୟରେ ବୈଦେଶିକ ଶାସନର କର୍ତ୍ତୃତ୍ୱରେ ରାଜା ଥାଇ ଦେଶ ତଥା ସମାଜରେ ସ୍ୱପ୍ରତିଭା ଓ ସ୍ୱଦେଶହିତେଷିତାର କିପରି ଆଲୋକପାତ କରିଥିଲେ ପରିଷ୍କାର ଜଣାପଡ଼େ ! ତେଣୁ ଏ ଉଦ୍ୟମର ଅବତାରଣା ।

ଏହି ଗ୍ରନ୍ଥ ପ୍ରକାଶନ ସମ୍ପର୍କରେ ମୋଡେ ବାମଣର ରାଜା ଶ୍ରୀମାନ୍ ଭାନୁରଞ୍ଜ ଡିଭୁବନ ଦେବ ମହୋଦୟ ସମଧ୍ୟକ ଉଦ୍‌ଘାହ ତଥା ମହନୀୟ ପ୍ରଣୋଦନ ଦେବ ସମୁଦ୍‌ଘାହିତ କରିଥିବାରୁ ଏବଂ ସମ୍ପୂର୍ଣ୍ଣ ରୂପେ ସହାୟତା କରିଥିବାରୁ ମୁଁ ଉକ୍ତ ଉଚ୍ଚ-ହୃଦୟ ରାଜା ସାହେବଙ୍କ ନିକଟରେ ଚିର କୃତଜ୍ଞ ହୋଇଅଛି ।

ବର୍ତ୍ତମାନ ଯୁଗରେ ପ୍ରତ୍ୟେକ କର୍ମ ଆରମ୍ଭରେ ମଧ୍ୟବିର ଲୋକଙ୍କ ପକ୍ଷରେ ଅର୍ଥ ସମାପ୍ୟା ବଡ଼ ଜଟିଳ ହୋଇ ଉଠିଛି । ମୁଁ ଏହି ଜଟିଳ ପରିସ୍ଥିତିରେ ପଡ଼ି ପ୍ରଥମେ ହତୋତ୍ସାହ ହୋଇଥିଲି; ମାତ୍ର ପରବର୍ତ୍ତୀ ପୁଷ୍ପାକିତ ସଦୁଦ୍‌ଘାହା ମହାନୁଭବରଣ ଉକ୍ତ ପୁଷ୍ପାକିତ ଅର୍ଥ ସାହାଯ୍ୟ ପଠାଇ ମୋର ଏହି ଉଦ୍ୟମକୁ ସାଫଳ୍ୟମଣ୍ଡିତ କରିଅଛନ୍ତି । ଏଣୁ ମୁଁ ସେମାନଙ୍କ ନିକଟରେ ମଧ୍ୟ ଗଭୀର କୃତଜ୍ଞତା ଜ୍ଞାପନ କରୁଅଛି ।

ଗ୍ରନ୍ଥାବଳୀ ପ୍ରକାଶ ବିକ୍ଷୟକ ଅନ୍ୟାନ୍ୟ ଆବଶ୍ୟକ କର୍ମରେ ସ୍ଥାନୀୟ ଏ ବୃନ୍ଦାବନ ନାଥ ଶର୍ମା, ପ୍ରାଞ୍ଚ ଶ୍ରୀଯୁକ୍ତ ଲିଙ୍ଗରାଜ ପାଣିଗ୍ରାହୀ, ପ୍ରାଞ୍ଚ ଶ୍ରୀଯୁକ୍ତ ମଦନମୋହନ ଗୁରୁ, ସୁପଣ୍ଡିତ ଶ୍ରୀଯୁକ୍ତ ନାଟକଣ୍ଠ ମିଶ୍ର ଶାସ୍ତ୍ରୀ ଓ ଶ୍ରୀଯୁକ୍ତ ଲାଲ ରାଜକିଶୋର ଦେବ ଅନେକ ସହାୟତା କରି ଅଛନ୍ତି ଏବଂ ମତୀୟ ଅବରଜ ଜମିଦାର ଶ୍ରୀଯୁକ୍ତ ବୀରେନ୍ଦ୍ରନାଥ ସିଂହ ବି.ଏ. ଗ୍ରନ୍ଥ ଉଚ୍ଚୟିତାଙ୍କ ସଂକ୍ଷିପ୍ତ ଜୀବନୀ ଲିଖନରେ ଶ୍ରମ ସ୍ୱୀକାର କରି ଅଛନ୍ତି । ଏମାନଙ୍କ ଦ୍ୱାରା ମୁଁ ବିଶେଷ ଉପକୃତ ହୋଇ ହାର୍ଦ୍ଦିକ ଧନ୍ୟବାଦ ଅର୍ପଣ କରୁଅଛି ।

ଆହୁରି ମଧ୍ୟ ଉତ୍କଳ ବିଶ୍ୱବିଦ୍ୟାଳୟର କୁଳପତି ଡକ୍ଟର ପ୍ରାଣକୃଷ୍ଣ ପରିଜା, ଗଙ୍ଗାଧର ମେହେର କଲେଜର ଅଧ୍ୟକ୍ଷ ଡକ୍ଟର ମାୟାଧର ମାନସିଂହ, ଅଧ୍ୟାପକ ଶ୍ରୀଯୁକ୍ତ ଜୟକୃଷ୍ଣ ମିଶ୍ର ଓ ଅଧ୍ୟାପକ ଶ୍ରୀଯୁକ୍ତ ଗୌରାକୁମାର ବ୍ରହ୍ମା ବହୁ ଶ୍ରମସ୍ୱୀକାର ପୂର୍ବକ ଗ୍ରନ୍ଥାବଳୀର ରୁମିନା, ମୁଖବନ୍ଧାଦି ଲେଖି ଦେଇଥିବାରୁ ସେମାନଙ୍କ ନିକଟରେ କୃତଜ୍ଞତା ଜ୍ଞାପନ କରୁଅଛି ।

ଦେବଗଡ଼ (ବାମଣୀ) ଚିମାତ
 ତା ୯.୮.୧୯୫୭ ଲାଲ ରବୀନ୍ଦ୍ରନାଥ ଦେବ

ମହା ପ୍ରସ୍ତାନର ମହାପଥେ

ଗଜ ରାଜି ଏ ସଂସାର

ତେଜିଣ ନିମିତ୍ତେ

ସୁକୁଚ-ପୁଷ୍ପକ ପୁଣ୍ୟରଥେ ।

ଶାସକ ଓ ବିଦ୍ୟାର ପୁଷ୍ପପୋଷକ ହିସାବରେ ରାଜା ସୁକୁଚଦେବଙ୍କର ଖ୍ୟାତି ଏତେ ବେଶୀ ଥିଲା ଯେ ତାଙ୍କର କବିତ୍ୱ ଓ ସାହିତ୍ୟିକତ୍ୱ ଯୋଡ଼ି ହୋଇ ପଡ଼ିଥିଲା । କେବଳ ତାଙ୍କର ପ୍ରମୁଖ ବହୁ ସାହିତ୍ୟିକମାନଙ୍କୁ ତାଙ୍କ ଚରିତ୍ରର ଏ ଦିଗ ଜଣା ଥିଲା । ଗଜକବି ତେଣୁ ତାଙ୍କୁ ସୁକୁଚି ବୋଲି ବର୍ଣ୍ଣନା କରିଅଛନ୍ତି । ବ୍ୟମତ୍ୟର ବର୍ଣ୍ଣମାନ ରାଜା ରାମଚନ୍ଦ୍ର ଦେବ ସ୍ୱର୍ଗୀୟ ସୁକୁଚଦେବଙ୍କ ଜୀବନୀ ଓ ପ୍ରଜ୍ଞମାନା ପ୍ରକାଶ କରାଇ ଅଧୁନାତନ ଓଡ଼ିଆମାନଙ୍କ ଆଗରେ ଗୋଟିଏ ଆଦର୍ଶ ଥୋଇଥିବାରୁ ଧନ୍ୟବାଦର୍ଥ ହୋଇଅଛନ୍ତି । ସୁକୁଚଦେବଙ୍କ କାବ୍ୟମଧ୍ୟରେ “ଜାର-ବାମା” (ଝାନ୍ସାର ରାଣୀ) ଓ “ଚିତ୍ରୋତ୍ତମା” ପ୍ରଧାନ । ଝାନ୍ସାରାଣୀଙ୍କର ବୀରତ୍ୱ ଓ ସ୍ୱାଧୀନତା-ସଂଗ୍ରାମ ସ୍ୱଦେଶପ୍ରେମୀ ସୁକୁଚଦେବଙ୍କ ହୃଦୟ ସ୍ପର୍ଶ କରିଥିଲା । ତେଣୁ ସେ “ବୀରବାମା” କାବ୍ୟ ରଚନା କରିଥିଲେ । ସେ କାବ୍ୟର ରୁଣ ଆଲୋଚନା କରିବାର କ୍ଷମତା ମୋର ନାହିଁ, ତେବେ ଏତିକି କୁହାଯାଇପାରେ ଯେ ଏହି ରଚନାରୁ ସୁକୁଚଦେବଙ୍କ ସ୍ୱଦେଶପ୍ରେମର ଯଥେଷ୍ଟ ଆଭାସ ମିଳେ ।

ପ୍ରବଚନ ଅଛି ଯେ ଅବସ୍ଥା ଯେତେ ଖରାପ ହେଉ ପଛକେ, ସେଥିରେ କିଛି ନା କିଛି ଭଲଗୁଣର ଆଭାସ ଥାଏ । ପୂର୍ବେ କୁହାଯାଇଅଛି ଯେ ସୁକୁଚଦେବଙ୍କ ସମୟରେ ଗମନାଗମନର ପଥ ସୁଗମ ନଥିଲା । ସେତେବେଳେ ବ୍ୟମତ୍ୟରୁ କଟକ ଆସିବାକୁ ହେଲେ ସମ୍ବଲପୁର ଆସି ନୌକାଯୋଗେ ମହାନଦୀ ବାଟେ କଟକ ଆସିବାକୁ ପଡ଼ୁଥିଲା । ଏ ପଥ ସମୟସାପେକ୍ଷ ଥିଲେ ମଧ୍ୟ ବିଚିତ୍ରମୟ । ଯେଉଁମାନେ ଏ ପଥରେ ଯାଇଛନ୍ତି ସେମାନେ ଏହି ବିଚିତ୍ର୍ୟ ଉପଭବି କରିଥିବେ । ସୁକୁଚଦେବ ଏ ପଥରେ ଆସିବାବେଳେ ମହାନଦୀର ପବିତ୍ର ଉପତ୍ୟକା ତାଙ୍କର କବି ହୃଦୟକୁ ସ୍ପର୍ଶ କରିଥିଲା । ପଞ୍ଚରେ ସେ ଚିତ୍ରୋତ୍ତମା କାବ୍ୟ ରଚନା କରିଥିଲେ । ସେ ମହାନଦୀ ବାଟେ କଟକ ନଆସିଥିଲେ ଚିତ୍ରୋତ୍ତମା କାବ୍ୟ ରଚନା ସମ୍ଭବ ହୋଇଥାନ୍ତା କି ନାହିଁ ସନ୍ଦେହ । ସେ ଯଦି ମୋତର ଯୋଗେ ଘଣ୍ଟାକୁ ୪୦ ମାଗଲ ବେଗରେ କଟକ ଆସିଥାନ୍ତେ, ସୌନ୍ଦର୍ଯ୍ୟ ଅନୁଭବ କରିବାର ଅବକାଶ ପାଆନ୍ତେ କେଉଁଠୁ । ତେଣୁ କହନ୍ତି କଳାମେଘରେ ମଧ୍ୟ ବିକୁଳିର ସୌନ୍ଦର୍ଯ୍ୟ ଥାଏ ।

ଚିତ୍ରୋତ୍ତମା କାବ୍ୟ ସରସ ଏବଂ ପ୍ରକୃତି ବର୍ଣ୍ଣନା ଚିତ୍ତାକର୍ଷକ । ଟିକିଏ ଶବ୍ଦ-କାଠିନ୍ୟ ଦୋଷ ନ ଥିଲେ ସାଧାରଣ ପାଠକର ଆହୁରି ମନମୋହକ ହୋଇଥାନ୍ତା । ତାଙ୍କର ପ୍ରକୃତି-ବର୍ଣ୍ଣନା-ନିପୁଣତା ଓ ଉପମାଗୌରବ ପ୍ରତି ପଦରେ ପୁଷ୍ପିଅଛି ।

ଗର୍ବର ସହିତ ସମୋଜୀବିତ ହେଉଥାନ୍ତା ଏଥିରେ ସନ୍ଦେହ ନାହିଁ । ଜାତୀୟ ସେ ବୁଦ୍ଧିର ପ୍ରାଖ୍ୟର୍ଯ୍ୟ, ଚତୁର୍ମୁଖିତା ଓ ଅସରଳି କର୍ମଶକ୍ତିରେ କେବଳ ଉତ୍କଳର ନୁହେଁ ପୃଥିବୀର ଇତିହାସରେ ଖ୍ୟାତନାମା, ବୃତ୍ତିମାନ, ବିଜୟା, ସୁଶାସକମାନଙ୍କ ସମଧର୍ମୀ ବୋଲି ମନେହୁଅଛି । ତାଙ୍କ ଜୀବନୀ ପଢ଼ି ପଢ଼ି ମନେହୁଏ ଯେ ଯେପରି ଏକାଧାରରେ ରଖିଥାଇ ନବଯୁଗ ବିଧାରକ ରାଜା ପିତୃ ଓ ଉତ୍ତମ ଇଂରେଜରାଜା ଆଲଫ୍ରେଡ଼ । ଜ୍ଞାନ ଓ କର୍ମର, ସଂପଦ ଓ ସଂସ୍କୃତିର, ପ୍ରାଚୀନ ଓ ନୂତନର, ଧନ ଓ ସାରଭ୍ୟର ଏପରି ଉଚ୍ଚକୋଟିର ମିଶ୍ରଣ ସହଜରେ ଦେଖାଯାଏ ନାହିଁ । ଏପରି ଏକ ଦୁରଦ୍ରଷ୍ଟା ଶାସକ ପାଇଁ ବାମଣୀ ପରି ଏକ ହୋତ ରାଜ୍ୟ ଉପଯୁକ୍ତ କ୍ଷେତ୍ର ନଥିଲା । ସେ ପ୍ରତିଭାର ପ୍ରକୃତ ବିକାଶ ହୋଇଥାନ୍ତା ଗୋଟିଏ ବିରାଟ ଜାତିର ଜାୟକ ଓ ଶାସକ ଭାବରେ । ସାଧାରଣ ଘରେ ଜନ୍ମ ହୋଇଥିଲେ ସର ସୁକଳଦେବକ ଭିତରେ ଓଡ଼ିଆ ଜାତି ଏକ ଚରଣ୍ୟ ନେତା ପାଇଥାନ୍ତା । ଛୋଟ ଏକ ରାଜ୍ୟର ରାଜା ହୋଇ ଉତ୍ତମ ସୁକଳଦେବ ଓ ଓଡ଼ିଆ ଜାତି ଅଭିଶପ୍ତ ହୋଇଛନ୍ତି ।

କିନ୍ତୁ ବ୍ୟକ୍ତିଗତ ଭାବରେ ଏପରି ଜୀବନର ଐତିହାସିକ ମୁଖ୍ୟ କେତେହେଲେ କର୍ମିବ ନାହିଁ । ବାମଣୀ ପରି ଏକ ଅନୁନତ ଜଙ୍ଗଲି ରାଜ୍ୟକୁ ଯେଉଁ ଲୋକ ନିଜ ଜୀବନକାଳରେ ଏକ ଆଦର୍ଶ ରାଜ୍ୟ କରି ରଖିପାରିନା, ଯେଉଁ ଲୋକ ଇଂରାଜି ନ ଜାଣିଥିଲେ ମଧ୍ୟ ଓଡ଼ିଶାରେ ପ୍ରଥମ ଟେଲିଫୋନ୍, ପ୍ରଥମ ମୋଟର କାର, ପ୍ରଥମ ପାଣିକଳ, ପ୍ରଥମ କରତକାରଖାନା, ପ୍ରଥମ ନିଶାନିବାରଣ ପ୍ରଦର୍ଶନା କରିପାରିଥିଲା, ଯିଏ ଦୁର୍ଗମ ଦେବସ୍ତଳକୁ ଉତ୍କଳର ବୁଧଫୁଲକେଶିପର କରିପାରିଥିଲା, ସେହି କ୍ଷଣକହ୍ନା ନରପୁଂସକ, କେବଳ ଜଣେ ରାଜୋତ୍ତମ ନୁହନ୍ତି ନରୋତ୍ତମ ଭାବରେ ମଧ୍ୟ ଜାତିର ସର୍ବଦା ନମସ୍ୟ ହୋଇ ରହିବେ । ଆଜି ଆନ୍ଦୋଳନେ ଜନକଲ୍ୟାଣ ରାଷ୍ଟ୍ରର ପ୍ରଚାର ଶୁଣୁଛୁ । ପ୍ରଚାର ଖୁବ୍ ହେଉଛି, କିନ୍ତୁ ପ୍ରତ୍ୟକ୍ଷରେ ଲୋକେ ଯେଉଁ ଲାଜ୍ଜ, ମିଛ, ଆତ୍ମ ଓ ସୁକଳପରିତୋଷଣର ଲାଜ୍ଜ ଦେଖୁଛନ୍ତି, ଯେପରି ଭାବରେ ଜାତିର ଅର୍ଥ ବ୍ୟକ୍ତିପୁଞ୍ଜର ସ୍ଵାର୍ଥରେ ନିର୍ଭୟରେ ନିଃସଂକୋଚରେ ଅପବ୍ୟୟିତ ହେବାର ଦେଖୁଛନ୍ତି ଓ ବୁଝୁଛନ୍ତି, ସେଥିରେ ଅବିଶ୍ଵାସ ଆସୁନାହିଁ । କିନ୍ତୁ ଓଡ଼ିଶା ସହିତ ମିଶ୍ରଣ ହେବା ପୂର୍ବରୁ ବାମଣୀ ଯିଏ ଦେଖିଛି, ସେ ମୁକ୍ତକଣ୍ଠରେ କହିବ ଯେ କ୍ଷଣକହ୍ନା ସୁକଳଦେବ ଜନମଙ୍ଗଳ ରାଷ୍ଟ୍ରର ଫଳବଳ ପରାକ୍ଷା ପ୍ରଦାଶବର୍ଷ ପୂର୍ବେ ଏଇ ଅନୁନତ ଓଡ଼ିଶା ଦେଶରେ କରି, ତା'ର ଆଦର୍ଶ ଶାସ୍ତ୍ର ଛାଡ଼ିଯାଇଥିଲେ, ଯାହା ଏତେ ଶକ୍ତିସଂପନ୍ନ ଥିଲା ଯେ, ସିଂହାସନରେ ଉପବିଷ୍ଟ ବ୍ୟକ୍ତିର ପରିବର୍ତ୍ତନାତ ଚରିତ୍ରକୁ ଅପେକ୍ଷା ନ କରି ତାହା ଜନସାଧାରଣର ମଙ୍ଗଳ କରିବାରେ ଚାଲିଥିଲା । ରାଜା କହିଲେ ଜନ ରେତନାର ଧାରଣା ହେଉଛି ଜଣେ ଧନବାନ୍, କ୍ଷମତାବାନ୍, କିନ୍ତୁ ମଦ୍ୟପାୟୀ ଚରିତ୍ରମାନ ବ୍ୟକ୍ତି ।

ରାଜା ସୁକୁଳଦେବଙ୍କର ରାଜଧାନୀର ବାରମାଇଲ ଭିତରେ କିନ୍ତୁ ମଦ ପ୍ରବେଶ କରୁନଥିଲା, ତାଙ୍କର ରାଜ୍ୟରେ ଅହିଫେନ ଓ ଗଞ୍ଜାର ବିକ୍ରୟ ମଧ୍ୟ କଠୋର ଭାବରେ ନିୟନ୍ତ୍ରିତ ଥିଲା, ପଚାଶବର୍ଷତଳେ ତାଙ୍କର ଜେଲ୍‌ଖାନାର ବନ୍ଦୀମାନଙ୍କ ଦ୍ଵାରା ଖବରକାଗଜ ଛାପା ହେଉଥିଲା । ଥାଇ ସୁକୁଳଦେବ, ରାଜା ହୋଇ ମଧ୍ୟ ତମେ ଅଭିଶପ୍ତ, ତମେ ଓଡ଼ିଶାରେ ଯାହା ଜନ୍ମ ହେଲା !

ସେ ଉତ୍ତରୋତ୍ତର ସୁଶାସକ ଓ ଶାସନସଂସ୍କାରକ ତ ଥିଲେ । ମୁଁ କିନ୍ତୁ ତାଙ୍କୁ ଆଜି ଏକ ଅକୃତୋଚ୍ଚର ଗାନ୍ଧିଜୀପ୍ରାଣ ଭାରତୀୟ ପେଟ୍ରିୟର୍ ଭାବରେ ନମସ୍କାର କରୁଁ । ଗତ ୩୦ ବର୍ଷହେବ ଭାରତରେ ପେଟ୍ରିୟର୍‌ର ଏକବଡ଼ ମାନବଞ୍ଚ ହେଉଛି ଇଂରେଜକୁ ଯେତେ ଯିଏ ଗାନ୍ଧି ଦେଇପାରିଲା । ଆମର ଅନେକ ନେତାଙ୍କଠାରେ ବୁଦ୍ଧି, କର୍ମ, ଚରିତ୍ରରେ ଆଉ ବିଶେଷ ବିଶିଷ୍ଟତା ଥିବା ପରି ଜଣାପଡ଼େନା । କିନ୍ତୁ ପଚାଶ ବର୍ଷ ତଳେ ଗଣେ ଦେଶୀୟ ରାଜା ଯାର ଭାଗ୍ୟ-ସୂତ୍ର ରଂରେଜ ଶାସକର ହାତ ମୁଁଠାରେ ବୋଲି ସେ ନିଜେ ଜାଣେ, ଇଂରେଜକୁ ଗାନ୍ଧିଦେଇ ନେତା ବନିବା ଯେତେବେଳେ କେହି କଳ୍ପନାମଧ୍ୟ କରିପାରୁନଥିଲେ, ଯେତେବେଳେ ଇଂରେଜ-ଶାସକର ପ୍ରତାପ ଏ ଦେଶରେ ନିର୍ବିରୋଧ ଓ ନିରକୃଷ୍ଣ ସେତିକିବେଳେ ସେ ଶାସକ-ଇଂରେଜମାନଙ୍କର ଭାରତୀୟକ ହସ୍ତରେ ପରାଭବ ଏପରି ସ୍ଵପ୍ନ, ବ୍ୟଞ୍ଜନାମୟ ଭାଷାରେ ବ୍ୟକ୍ତ କରିପାରିଥିଲେ —

ଦେଖୁ ଦେଖୁ ହତ୍ୟାକାଣ୍ଡ ଆକ୍ରମିକା ଆସି
ଅସ୍ତ ଧରି ସଜହେଲେ ଶ୍ଵେତଦ୍ଵୀପବାସୀ ।

* * * *

କିନ୍ତୁ ଚାରିପାଶେ ରହି ଗୋଳା ବରଷିଲେ
ଛାତି ପୁଲାଇ ଶତ୍ରୁଙ୍କ ସହିତ ଯୁଝିଲେ ।
ଦୁର୍ଗଦ ଝାନ୍ଦିଆ ସିପାହୀ ମାରି ଅକାତନେ
ଶତ୍ରୁ କଲେ ଉଣାଶେତ୍ର ଶ୍ଵେତାଙ୍ଗ ଶବରେ ।
ନିଜ ସେନା ଅସ୍ତ୍ରାୟସା ଦେଖି କମିସ୍ଵର
କିନ୍ତୁ ଭିତରୁ ଯିବାକୁ ହେଲେ ତତପର ।
କିନ୍ତୁ ବାହାରି ରାତ୍ରେ ଶ୍ଵେତାଙ୍ଗ ସଜଳେ
ବାନିକା ମହିଳା ସଙ୍ଗେ ଚଳିଲେ ବପଳେ ।
ତଳଗ୍ରେ ମାର୍ଗରେ ସର୍ବ ବିଦ୍ରୋହୀ ନୁଶଂସ
ସତ୍ରରେ ମାଇଲେ ଘେରି ହୋଇ କ୍ରୋଧବଶୀ ।
ଦୁଷ୍ଟକଣ୍ଠ ଶିଶୁ, ନାରୀ କିଛି ନରଖିଲେ
ତୁମ୍ଭର ବିବାର୍ଣ୍ଣ ହତ୍ୟାକାଣ୍ଡ ବିରଡ଼ିଲେ ।

“ଜୟ ମା ଜୟମା କଷ୍ଟାବାୟା ଜୟ ଜୟ”

ବୋଲି ବୋଲି ରାଣୀଠାରୁ ଗଲେ ସୈନ୍ୟବନ୍ଧ । (କା.ବା. ୮୪-୯୨ ପଂକ୍ତି)
କେବଳ ସେତିକି ନୁହେଁ ଏଇ ଦେଶୀୟରାଜା ଶାର-ଜନନୀ, କଷ୍ଟା ବ୍ୟଭିକର ଏକ ଅଶ୍ୱାରୋହୀ ପ୍ରତିମା ଗଠନ କରି ନିଜ ଉଦ୍ୟାନର ଅନଙ୍କାରରୂପେ ସ୍ଥାପିତ କରିଥିଲେ, ଯେଉଁ ଉଦ୍ୟାନରେ କି ଇଂରେଜ ରାଜପୁରୁଷମାନଙ୍କୁ ବିହାର ପାଇଁ ନିମନ୍ତ୍ରଣ କରାଯାଇଥିଲା । ଧନ୍ୟ ତମର କ୍ଷତ୍ରିୟୋଚିତ ଅକୃତୋତ୍ତମତା ସୁଦ୍ଧକଦେବ; ଭାରତ ମାତାର ଜଣେ ଯୋଦ୍ଧା ମାତୃପ୍ରାଣ ପୁତ୍ରରୂପେ ତୁମକୁ ମୁଁ ନମସ୍କାର କରେ ।

ସୁଦ୍ଧକଦେବଙ୍କ ଶିକ୍ଷା ଓ ସଂଗଠନ ହିନ୍ଦୁ ଓ ପ୍ରାଚୀନ ଭାରତୀୟ ଗୀତିରେହିଁ ହୋଇଥିଲା । ସେ ଇଂରେଜ ଡାଣିନଥିଲେ । ଅଥଚ ପ୍ରାଚୀନ ଭାରତୀୟ ଆଦର୍ଶରେ ଅନୁପ୍ରାଣିତ ହୋଇହିଁ ସେ ପ୍ରଜା-ପାଳକ, ଭରମ ଶାସକ ହୋଇପାରିଥିଲେ, ରାଜ୍ୟର ସକଳ ପ୍ରକାର ଭରତ କରିପାରିଥିଲେ । ଏଥିରୁ ସ୍ପଷ୍ଟ ପ୍ରମାଣିତ ହେଉଛି ଯେ ଇଂରାଜୀର ବିନା ସାହାଯ୍ୟରେ ସ୍ୱାଧୀନତାପ୍ରାପ୍ତ ଭାରତବର୍ଷ ତା’ର ସକଳ ବ୍ୟବସ୍ଥା ତା’ର ନିଜ ଦେଶୀୟ ଭାଷାମାନଙ୍କ ସାହାଯ୍ୟରେ କରିପାରେ ।

ପରିଶେଷରେ ଓଡ଼ିଆ ଜାତି ଯେ ସାହିତ୍ୟିକ ସୁଦ୍ଧକଦେବଙ୍କ ନିକଟରେ ଚିରରଣା ରହିବ ଏକଥା ଦର୍ଶାଇଦେଇ ଏ ପ୍ରବନ୍ଧ ଶେଷ କରେ । ବୀରବାମା ଓ ଚିତ୍ରୋତ୍ପନ୍ନୀର କବି ହିସାବରେ ଓଡ଼ିଆ ସାହିତ୍ୟର ଗତିଶାସରେ ସୁଦ୍ଧକଦେବଙ୍କ ସ୍ଥାନ ସୁନିଶ୍ଚିତ । କିନ୍ତୁ ବିଦ୍ୟାରତ୍ନଙ୍କ ସଂପାଦକତ୍ୱରେ ଯେଉଁ ସମ୍ବଳପୁର ହିତୈଷିଣୀ ଓଡ଼ିଆ ସାହିତ୍ୟରେ ନବ ଯୁଗର ଆବାହକ ହୋଇଥିଲା, ତା’ର ପ୍ରତିଷ୍ଠାତା ଓ ପୃଷ୍ଠପୋଷକ ଭାବରେ ରାଧାନାଥ, ପକାରମୋହନ, ମଧୁସୂଦନ ପ୍ରଭୃତି ଉତ୍କଳର ଶ୍ରେଷ୍ଠ କବିମାନଙ୍କର ମାନାଦରକାରୀ ପ୍ରତିଭାପୂଜକ ଦିନୟା ରାଜପୁରୁଷଭାବରେ ସର ସୁଦ୍ଧକଦେବଙ୍କ ସ୍ମୃତି ଓଡ଼ିଆ ସାହିତ୍ୟରେ ଚିର ସମ୍ମାନିତ ହୋଇ ରହିବ ।

ଶେଷରେ ସେହି ପଣ୍ଡିତ, ସାହିତ୍ୟିକ, ଚୈତ୍ତାନିକ, ଦୂରଦୃଷ୍ଟା ଶାସକ ଓ ସଂସ୍କାରକ, ଅକୃତୋତ୍ତମ ଦେଶପ୍ରେମୀ, ଗୁଣାଚନାଗ୍ରହୀ, ଆପଲୋଦୟକର୍ମୀ ଭାବଶ୍ରେଣୀ ଓ ପୁରୁଷଶ୍ରେଣୀ ସର ସୁଦ୍ଧକଦେବଙ୍କ ଜାଣି ପ୍ରତି ମୋ ଦେଶବାସୀଙ୍କର ଦୃଷ୍ଟି ଆକର୍ଷଣ କରିବାର ସୁଯୋଗ ପାଇ, ମୁଁ ବାମଣା ଦରବାରପ୍ରତି ଧନ୍ୟବାଦ ଜଣାଉଛି ।

ସମ୍ବଳପୁର ରତି
୨୧.୨.୫୯ ମାୟାଧର ମାନସିଂହ

(ଘ) ଆଭାସ

ଯୋଗଜ୍ଞା: ରାମଶ୍ୟାଧାର୍ଣ୍ଣର ସ୍ୱର୍ଗୀୟ ସାର ବାସୁଦେବ ସୁଦ୍ଧକଦେବଙ୍କର

ଦୈବତ-ସୁଲଭ ନୀତିବିପ୍ଳବ ଜୀବନବୃତ୍ତାନ୍ତ ସହିତ ତାଙ୍କ କାବ୍ୟ, କବିତା ଓ ଅଳଙ୍କାରଶାସ୍ତ୍ର-ପାରଦର୍ଶିତା-ବିଦ୍ୟୋତକ ଅଳଙ୍କାର ବୋଧୋଦୟ ପ୍ରଭୃତି ଗୋଟିଏ ଗୁଣରେ ସଙ୍କଳନ କରାଇ ବର୍ତ୍ତମାନର ବାମଣୀ ରାଜା ସାହେବ ଶ୍ରୀ ଶ୍ରୀ ଭାନୁରଙ୍ଗ ତ୍ରିଭୁବନ ଦେବ ଉତ୍କଳର ଯେଉଁ ଚିରାନୁରୂପ ଅଭାବ ପରିପୁରଣ କରିଅଛନ୍ତି, ବାସ୍ତବିକ ତାହା ପ୍ରଶଂସାର୍ଥ ଏବଂ ବଚନାତୀତ । ବାମଣୀ ରାଜବଂଶ ସଙ୍ଗେ ମୋର ପିତା, ପିତାମହ ଓ ପୁତ୍ରପିତାମହଙ୍କର ସମ୍ପର୍କ ସାର୍ ବାସୁଦେବଙ୍କ ସମୟରୁ ଆରମ୍ଭ କରି ବିଦ୍ୟାଶଙ୍କର ଦେବ, ବକରପୁ ବଡ଼କୁମାର ଓ ଜଳନ୍ଦର ଦେବଙ୍କ ପର୍ଯ୍ୟନ୍ତ ନିରଚ୍ଛିନ୍ନ ଭାବରେ ଲାଗି ରହିଥିଲା ଏବଂ ସେହି ସମ୍ପର୍କ ହିଁ ଅତ୍ୟାବଧି ଆମମାନଙ୍କ ପର୍ଯ୍ୟନ୍ତ ରହି ଆସିଛି । ସେହି ବଂଶୀୟ ଠାକୁର ଶ୍ରୀ ଚାରେନ୍ଦ୍ରନାଥ ସିଂହ ସାର୍ ବାସୁଦେବଙ୍କ ବହୁତୋମୁଖା କର୍ମମୟ ଜୀବନର ଉତ୍କର୍ଷ ଓ ମହନୀୟତାର ଚିତ୍ରଣ କରିଅଛନ୍ତି ବଡ଼ ସଂକ୍ଷିପ୍ତ ଅଥଚ ଚିରାକର୍ଷକ ଭାବରେ । ବାସୁଦେବ ଥିଲେ ଏକାଧାରରେ ଜ୍ଞାନୀ, ସୌଜନ୍ୟଜୀର, ବୁଦ୍ଧିମାନ, ବିବେକୀ, ରୁଣଗ୍ରାହୀ, ଆଦର୍ଶ ଶାସକ, ପ୍ରଜାବସକ, ପ୍ରକାଶ ସାହିତ୍ୟିକ, ଆଳଙ୍କାରିକ, ଦାର୍ଶନିକ ଓ ନୈସର୍ଗିକ ପ୍ରତିଭାସମ୍ପନ୍ନ କବି । ଚାରେନ୍ଦ୍ରନାଥ ତାଙ୍କ ରୁଣାବଳୀ ଓ କର୍ମନିଷ୍ଠ ଜୀବନର ଦିବ୍ୟ ବିକାଶର ବିଭିନ୍ନ ବିଭାଗଗୁଡ଼ିକ ପର୍ଯ୍ୟାୟକ୍ରମେ ଆଲୋଚନା କରିଅଛନ୍ତି । ବାସୁଦେବଙ୍କ ନିରନ୍ଧଂକାର ନିରାତ୍ମୟ ଜୀବନପଦ୍ଧତି କେବଳ ଅନ୍ୟାନ୍ୟ ରାଜବଂଶଗୁଣାରେ ନୁହେଁ, ସମଗ୍ର ଭାରତର ପଣ୍ଡିତମଣ୍ଡଳୀରେ ଯେଉଁ ଅପ୍ରତିହତ ଅପ୍ରତିଦ୍ୱନ୍ଦ୍ୱୀ ପ୍ରତିଷ୍ଠା ଲାଭକରିଛି ବାସ୍ତବିକ ତାହାର ପତାକର ନାହିଁ । ଶାସକ ଭାବରେ ଦୁଃଖୀ, ରଜା ପ୍ରଜାପୁଞ୍ଜର ଅଭାବ ଦୂର କରିବା ସଙ୍ଗେ ସଙ୍ଗେ ରାଜ୍ୟର ପ୍ରଗତିଶୀଳ ଜୀବନ ପରମ୍ପରାର ଯେଉଁ ଯେଉଁ ଦିଗରେ ଯେଉଁ ଯେଉଁ ପ୍ରକ୍ରିୟା ବଳରେ ସର୍ବାଙ୍ଗୀନ ଉନ୍ନତି ସଂସାଧିତ ହେବା ସମାପନ ରାଜା ବାସୁଦେବ ସତେ ଯେପରି ଈଶ୍ୱରାଭିପ୍ରେତ ହୋଇ ସେଇ ସେଇ ଦିଗରେ ସ୍ୱକାୟ ଜୀବନକୁ ନିୟୋଜିତ କରିବାଲାଗି ସ୍ୱଶକ୍ତ୍ୟୁ ରୂପେ ଜନୁକାର କରିଥିଲେ ଏବଂ ନଶ୍ୱର ଦେହ ଧାରଣ କରି କର୍ମଜୀବନର ମହତ୍ୱ ପଦେ ପଦେ ପରିପାଳନ କରିବା ଦିଗରେ ଯେଉଁ ଅନୌକିଳ କାର୍ଯ୍ୟ ଅର୍ଚ୍ଚନ କରିଯାଇ ଅଛନ୍ତି ତାହା ତାଙ୍କୁ ଅବିନଶ୍ୱର ରଖିବ ଯୁଗ ଯୁଗ ଧରି ।

ଚକ୍ରଚର୍ଚ୍ଚ ଚକ୍ରବିତ୍ତ ଚକ୍ରଜୀବନଯୌବନ
 ଚକ୍ରଚକ୍ରମିତ୍ ସର୍ବଂ କାର୍ଯ୍ୟ ଯସ୍ୟ ସ ଜୀବତି ।

ଏହି ନିରାଟ ସତ୍ୟର ଉତ୍କଳ ପ୍ରତୀକ ହିଁ ବାମଣୀମଣ୍ଡଳ ରାଜା ବାସୁଦେବ । ସାଧନାରେ ଆପ୍ରାଣ ପ୍ରଚେଷ୍ଟା, କର୍ତ୍ତବ୍ୟରେ କଠୋର ଅଟକତା, ରୁଣଗ୍ରାହକତାରେ ସ୍ୱାଭାବିକ ଅଭିବ୍ୟକ୍ତି ଏବଂ ସର୍ବୋପରି ଗଭୀର ଜ୍ଞାନଗରିମା ଓ ଅକନ୍ୟସାଧାରଣ

ପାଣ୍ଡିତ୍ୟ ସଙ୍ଗେ ନୈତିକ ଜୀବନର ବୃକ୍ଷର ଚରିତ୍ରବତ୍ତା ରାଜା ବାସୁଦେବଙ୍କୁ ସ୍ୱର୍ଗାଦପି ମହୋଜୟରେ ରଖିପାରିଛି, କହିବା ବାହୁଲ୍ୟମାତ୍ର । ତାରେଦ୍ରୁମଥ ଏହି ବୈଶିଷ୍ୟର ଯଥୋଚିତ ପ୍ରତିପାଦନରେ କୃତଜାର୍ଯ୍ୟ ହୋଇଅଛନ୍ତି ଏହାହିଁ ସର୍ବାଧିକ ଆନନ୍ଦର ବିଷୟ ।

ରାଜା ବାସୁଦେବଙ୍କର ପାରିବାରିକ ଜୀବନର ସମ୍ୟକ୍ ପରିଚୟ ଦେଇସାରି ତାଙ୍କ ମହଦୁତ୍ୟମପ୍ରସୂତ ବିବିଧ ଉଚ୍ଚତିସାଧନର ବିଭିନ୍ନ ପଦ୍ମାଗୁଡ଼ିକ ଲୋକଙ୍କ ସଂକ୍ଷିପ୍ତଭାବରେ ଦେଖାଇଅଛନ୍ତି । ଏଗଦୁଷ୍ଟିରୁ ରାଜ୍ୟରେ ଉଚ୍ଚତ ଶିକ୍ଷାର ସଂପ୍ରସାରଣ, ଶାସନଶୁଦ୍ଧିକାର ଉଚ୍ଚତର ବ୍ୟବସ୍ଥା, ମାନମାନିତ ଓ ବିଜ୍ଞାନପାର ନିର୍ମାଣ, ମୁଦ୍ରାଯନ୍ତ୍ର ପ୍ରତିଷ୍ଠା, ରାଜ୍ୟର ଅନ୍ୟାନ୍ୟ ଆଭ୍ୟନ୍ତରୀଣ ଉଚ୍ଚତର ଦ୍ୱାରୋନ୍ମୋଚନ, ଜଳସେଚନ-ବ୍ୟବସ୍ଥା, ରାଜୋଦ୍ୟାନ, ମାଦକଦ୍ରବ୍ୟର ନିରାକରଣ, ସେବା, ବ୍ୟବସାୟରାଣିଜ୍ୟ, ସ-ମିଶ୍ର ଘାସନ, ବିଭିନ୍ନ ଦିଗରେ ବୃହତ୍ତର ଉତ୍କଳ ଓ ପଦ୍ମୋଶା ପ୍ରଦେଶମାନଙ୍କ ସଙ୍ଗେ ଘନିଷ୍ଠତର ସଂଯୋଗ, ପଣ୍ଡିତସଭା ସଂଗଠନ ଏବଂ ଚତୁର୍ଦ୍ଦିଗ ପ୍ରଭୃତି ଅସଂଖ୍ୟ ମହନୀୟ କର୍ମର ସୁଦକ୍ଷ ପ୍ରଚୋଦକ ଓ ପ୍ରବର୍ତ୍ତକ ଭାବରେ ରାଜା ବାସୁଦେବ କାର୍ଯ୍ୟ ଲାଭକାରୀ ଯେପରି ଅପ୍ରତିହତ ବଳରେ ଅଗ୍ରସର ହୋଇଥିଲେ, ସେଗୁଡ଼ିକର ଆବଶ୍ୟକତା ଓ ଉତ୍ତର୍ଷ ରୂପାୟିତ ହୋଇଛି ରାଜାଙ୍କ ଜୀବନ-ବୃତ୍ତାନ୍ତରେ । ଏତଦ୍ଭିନ୍ନ ସୁଦୃଶ୍ୟଦେବଙ୍କ ସମକ୍ଷରେ କବିବର ରାଧାନାଥ, ବିଜ୍ଞାନାଚାର୍ଯ୍ୟ ଯୋଗେଶଚନ୍ଦ୍ର ବିଦ୍ୟାନିଧି, ସାହିତ୍ୟିକ ବିଶ୍ୱନାଥ, ଭକ୍ତକବି ମଧୁସୂଦନ ପ୍ରଭୃତିଙ୍କର ମତବ୍ୟଗୁଡ଼ିକ ପ୍ରକାଶ କରିବା ଫଳରେ ଜୀବନବୃତ୍ତାନ୍ତର ମହତ୍ତ୍ୱ ବହୁଗୁଣିତ ହୋଇଅଛି ।

ଗୁରୁତ୍ୱକାର ପ୍ରକାଶକ ଶ୍ରୀଯୁକ୍ତ ରବୀନ୍ଦ୍ରନାଥ ଚେବ ବାସୁଦେବଙ୍କର ଅନ୍ୟାନ୍ୟ ରଚନାବଳୀ ସଂଗ୍ରହ କରିବାକୁ ବହୁ ଉତ୍ୟମ କରିଥିଲେ ସୁଦ୍ଧା ସମ୍ପୂର୍ଣ୍ଣ କୃତଜାର୍ଯ୍ୟ ହୋଇପାରି ନାହାନ୍ତି । ଆଉ କେତେଗୁଡ଼ିଏ ରଚନା ସେ ସଂଗ୍ରହ କରିବାକାରୀ ତଥାପି ଉଦ୍ୟମବିରତ ହୋଇନାହାନ୍ତି । ଅନେକ ରଚନା ନ ମିଳିବାର ଅନେକ କାରଣ ଥାଇପାରେ । ମାତ୍ର ତଦୁଧରୁ ଗୋଟିଏ ହେଉଛି, ମନସ୍ତୀ ଉଦାରଚେତା ବାସୁଦେବ ଧାରାବାହିକ ଭାବରେ ନିଜେ ନିଜ ରଚନାଗୁଡ଼ିକ ସାଇତି ରଖି ବା ରଖାଇ ସେଗୁଡ଼ିକର ମୁଦ୍ରଣ ଫଳରେ ନାନ ଅର୍ଜନ କରିବାକୁ ଏକାନ୍ତ ପଣ୍ଡାତ୍ୱପଦ ! ତାଙ୍କର ଗୋଟାଏ ବନ୍ଧମୂଳ ଧାରଣା ଥିଲା ଯେ, ଦୁନିଆରେ ମହା ମହା କବି, ଦାର୍ଶନିକ ଓ ତତ୍ତ୍ୱଜ୍ଞ ମଣ୍ଡଳୀ ବିଶ୍ୱଜୀବନ ବିକାଶ ଦୃଷ୍ଟିରୁ ଦୁର୍ଲ୍ଲଭ ସାମଗ୍ରୀ ପରିବେଷଣ କରି ଯାଇଥିବା ବେଳେ ବା କରୁଥିବା ଅବସ୍ଥାରେ ତାଙ୍କ ଜ୍ଞାନ ସେମାନଙ୍କ ନିକଟରେ ନରଣ୍ୟ ଓ ଅତୀତ ଦୁଃ; ତେଣୁ ଏକାନ୍ତ ଅତଥ୍ୟ ନହେଲେ ସୁଦ୍ଧା ତାଙ୍କ କୃତିର ବିଶେଷତ୍ୱ ଦେଖାଇବିଦିବା ଧୂଷତାର ପରିଚୟ ଦାନ କରିବ ମାତ୍ର । ଏହିପରି ନାନା କାରଣରୁ ଗୁରୁମୁଦ୍ରଣ କରାଇ ଡିଣ୍ଡିମ ପିଟି ନାନ ପ୍ରସାର କରିବାରେ ତାଙ୍କର ତିନେ ମାତ୍ର ଇଚ୍ଛା ନଥିଲା, ବରଂ ପ୍ରତିବର୍ଷ ଭାରତର

ବିଭିନ୍ନ ଅଞ୍ଚଳରୁ କରି, ପଣ୍ଡିତ, ସାଂଖ୍ୟ, ନ୍ୟାୟ, ନାନାଂସା ପ୍ରଭୃତି ବିଭିନ୍ନ ଶ୍ରେଣୀର ଦାର୍ଶନିକମାନଙ୍କୁ ଏକତ୍ରିତ କରାଇ ନାନାବିଧ ଶାସ୍ତ୍ରାଲୋଚନା, ଜଟିଳ ସମସ୍ୟାପୂରଣ, ଧର୍ମନୀତିଚର୍ଚ୍ଚା କରିବାରେ ତାଙ୍କର ଆନନ୍ଦ-ସିନ୍ଧୁ ଉଦ୍‌ବେଳିତ ହୋଇ ପଡୁଥିଲା ଅସମ୍ଭବ ହୋଇ । ପ୍ରାୟ ପ୍ରତିଦିନ ଉତ୍କଳର ବିଭିନ୍ନାଞ୍ଚଳର ପଣ୍ଡିତମାନଙ୍କୁ ଧରି ଏପରି ସମୟ ଅତିବାହିତ କରି ଜୀବନର ଦୁର୍ଦ୍ଦାର ପିପାସା କଥାକୁ ମୋଡ଼ାଇ ନେଉଥିଲେ ସେ । ପଣ୍ଡିତଶିରୋମଣି ବକୁଳ କବି ଭୁବନେଶ୍ୱର ମିଶ୍ର (ଆନନ୍ଦ ଦାମୋଦର ଚମ୍ପୂ, ଚିନ୍ତୋପ୍ପଳା ଚମ୍ପୂ ପ୍ରଭୃତିର ପ୍ରଣେତା) ତାଙ୍କର ସଂସ୍କୃତ ଶିକ୍ଷାର ସର୍ବ ପ୍ରଧାନ ଗୁରୁରୂପେ ସର୍ବାଧିକ ଆରାଧ୍ୟ ଥିଲେ । ପଣ୍ଡିତ ମଧୁସୂଦନ ଚର୍ଚ୍ଚିତସ୍ତୁତି ପଞ୍ଚିତ ସଭାର ଆୟୋଜକ ଥିଲାବେଳେ ଏବଂ ଭୁବନେଶ୍ୱର (ବଡ଼ପଣ୍ଡା) ଶ୍ରେଷ୍ଠ ଶିକ୍ଷାରୁ ହୋଇ ଶାସ୍ତ୍ରାଲୋଚନାରେ ଭାର ନେଉଥିଲା ବେଳେ ଜଟିଳତମ ସମସ୍ୟାର ସମାଧାନ ହୋଇଯାଉଥିଲା ଅତି ସହଜରେ । କାଶୀର ଶ୍ରେଷ୍ଠ ପଣ୍ଡିତ ଭାରତ ମାର୍ଣ୍ଣେ ଶିବକୁମାର ଶାସ୍ତ୍ରୀ, ରାଜା ବାସୁଦେବ ଓ ତାଙ୍କ ଗୁରୁଙ୍କର ଶାସ୍ତ୍ରାଲୋଚନାର ସାକ୍ଷାତ ପରିଚୟ ପାଇ ବିସ୍ମିତ ହୋଇ ଥରେ କହିଥିଲେ,—

ବାସୁଦେବ ହୁପତିଃ ପ୍ରତିଭାତି/ଯତ୍ର ସାମ୍ବୃତମହା ମରୁଭୂମିଃ

ସାପି ବାଦ୍ୟ ଭୁବନେଶ୍ୱର ଯୋଗା-/ହୋଇଦେବ ଜମନା ସହ ବାଗ ।

ସାଧକ ବାସୁଦେବଙ୍କର କର୍ମମୟ ଜୀବନରେ ଆତ୍ମପ୍ରତିଷ୍ଠା କାରର ବାସନା କାହିଁ ଅବକାଶ ବା କାହିଁ ?

ଚନ୍ଦ୍ର ରତନାକ୍ଷର ବାସୁଦେବଙ୍କ ରଚନାତଳା ମଧ୍ୟରୁ କେବଳ ‘ଜୀରଣମା’ ‘ଚିନ୍ତୋପ୍ପଳା’, ‘ଜହ୍ନୁମାଳୀ’, ‘ଅଳଙ୍କାର ବୋଧୋଦୟ’, ଓ ହିନ୍ଦି ଭାଷିତ ‘ଧର୍ମଶିକ୍ଷା’ ଏଇ କେତୋଟିମାତ୍ର ସଂକଳନ କରିଅଛନ୍ତି । ‘ଚିନ୍ତୋପ୍ପଳା’ ବାସୁଦେବଙ୍କର ଏକ ଦିଶିଷ୍ଠ ଉପାଦେୟ ରଚନା । ସମସାମୟିକ ରାଧାନାଥଙ୍କର ରଚନାଶୈଳୀ ଓ ଯୋଜନାଗତ ପ୍ରକାର ଏଥିରେ ଅନେକଂଶରେ ପଢ଼ିଥିଲେହେଁ କବିଙ୍କ କଳ୍ପନାବଳୀର କମଳାୟତା ଓ ନୈସର୍ଗିକ ରଚନାପାଟବ ଏଥିରେ ସ୍ପଷ୍ଟ ହୋଇଛି । ‘କଲ୍ୟାଣ ଚିନ୍ତୋପ୍ପଳା ରଙ୍ଗା’ ଏହି ଭିତ୍ତିର ଯାଥାର୍ଥ୍ୟ ପ୍ରତିପାଦିତ ହୋଇଛି କବିଙ୍କ ‘ଚିନ୍ତୋପ୍ପଳା’ ବର୍ଣ୍ଣନାରେ । ବର୍ଣ୍ଣନାର ତମଜ୍ଜାରିତା ସ୍ତରେ ସ୍ତରେ ବିଦ୍ୟମାନ ଏବଂ ଉତ୍କଳସାହିତ୍ୟ ଆଧୁନିକ ଯୁଗରେ ପଦାର୍ପଣ କରୁଥିବା ବେଳେ ରଙ୍ଗର ସାହିତ୍ୟ-ପ୍ରେମୀ ତଥା ପ୍ରଗତିଶୀଳ ସାହିତ୍ୟ ଧାରାର ଚରମ ପୃଷ୍ଠପୋଷକ ବାସୁଦେବ ରାଧାନାଥ, ମଧୁସୂଦନ ପ୍ରଭୃତିଙ୍କୁ ଏ ଦିଗରେ ଅଧିକ ଅଗ୍ରସର ହେବାକାରି ଯେପରି ଭାବରେ ଉଦ୍‌ସାହ ପ୍ରଦାନ କରିଥିଲେ, ତାହାର ସ୍ମୃତି ଉତ୍କଳର ଜାତୀୟଜୀବନର ଇତିହାସ ପୃଷ୍ଠାରୁ କଦାପି ନିଭିଯାଇ ନପାରେ । ଯଥାଶକ୍ତି ନିଜେ ସୁଗୋଚିତ ପଦ୍ଧତି ଅନୁସରଣ କରିବା ସଙ୍ଗେ ସଙ୍ଗେ ତାଙ୍କର ଅଦମ୍ୟ

ନିରୁପଣ ଦିଗରେ ପ୍ରକୃଷ୍ଟ ସହାୟକ । ୨ୟରେ ବାକ୍ୟସ୍ୱରୂପ ନିରୁପଣ, ୩ୟ ରେ ରସ-
ନିର୍ଣ୍ଣୟ ଏବଂ ୪ର୍ଥ ରେ ଦୋଷନିରୁପଣର ପ୍ରଣାଳୀ ପ୍ରଦତ୍ତ ହୋଇଛି । ଦୁଃଶ୍ରବତା,
ଅନୁଚିତାର୍ଥ, ଗ୍ରାମ୍ୟତା, ଅପ୍ରତୀତତ୍ୱ, କ୍ରିଷ୍ଣତ୍ୱ, ଅପ୍ରଯୁକ୍ତତା, ଅକାଚକତା, ସଂକୀର୍ଣ୍ଣତ୍ୱ,
ପତରପ୍ରକର୍ଷଣ ପ୍ରଭୃତି ଶବ୍ଦ ଦୋଷର ବଳିଷ୍ଠ ଉଦାହରଣ ଦେଇସାରି ବିଚାର କରି
ଅଛନ୍ତି ଅର୍ଥ ଦୋଷରୁଚିକ । ଏଥିରେ ଅପୂର୍ଣ୍ଣତା, ଖ୍ୟାତିବିରୁଦ୍ଧତା, ଦୁଷ୍ଟମତା,
ବ୍ୟାହତତା, ଅନବିକୃତତା, ନିର୍ଦ୍ଦେଶତା, ପ୍ରକାଶିତ-ବିରୁଦ୍ଧତା, ସଦିର୍ଯ୍ୟତା, ଅଶ୍ୱାକତା
ପ୍ରଭୃତିର ଦୃଷ୍ଟାନ୍ତ ଦେଇ ରସ ଦୋଷାଦିର ବିଚାର କରି ଅଛନ୍ତି ।

ଶବ୍ଦ ଓ ଅର୍ଥ ଉଭୟ ଅନଙ୍କାରକ୍ରମ ଜ୍ଞାନ ଲାଗି ଯେଉଁ ଉଦାହରଣଗୁଡ଼ିକ ପ୍ରଦତ୍ତ
ହୋଇଛି ତାହା ଏତେ ସହଜ ଓ ସୁବୋଧ୍ୟ ଯେ, ଅକବି ଅସାହିତ୍ୟିକ ମଧ୍ୟ ତାହାର
ଅବଲମ୍ବନରେ ଯଥାର୍ଥ ପଥର ଅନୁସରଣ କରି ପାରିବ ଅଗାଧ ଭାବରେ । ଏଇ ଗ୍ରନ୍ଥଟି
ଓଡ଼ିଆ ସାହିତ୍ୟର ଯଥାର୍ଥ ବିକାଶ ଲାଗି ଯୁଗେ ଯୁଗେ ସହାୟକ ହେବ ଏହା
ନିଃସନ୍ଦେହରେ କୁହାଯାଇପାରେ ।

ଜାତିସ୍ୱର ସାଧକଶେଖର ବାସୁଦେବଙ୍କର ଦୈସର୍ବିକ ପ୍ରତିଭା, ଅଦମ୍ୟ ଉଦ୍ୟମ
ଓ କୁଳତ ସାଧନାର ଯଥୋଚିତ ପରିଚୟ ଦେବାଲାଗି ଏଇତଳି ପଦେ ଅଧେ କହି
ବସିବା, ଚାକ ବ୍ୟକ୍ତିତ୍ୱ ଓ ପ୍ରତିଷ୍ଠାର ଅପଲମ୍ପ ଭିନ୍ନ ଅନ୍ୟ କିଛି ହୋଇ ନପାରେ ।
ଜାତୀୟ ଜୀବନର ପ୍ରତ୍ୟେକ ଦିଗରେ ସେହି ମନାଷୀଙ୍କର ଆଶୀର୍ବାଦ ଆଜି ସମସ୍ତ
ଜାତିର କଠୋର କର୍ମ ପଥରେ ପାଥେୟ ହେଉ, ଏହାହିଁ ଅନ୍ତରର ଏକାନ୍ତ ଜାମନା ।

ପରିଶେଷରେ ବ୍ୟାଖ୍ୟାର ବର୍ତ୍ତମାନ ରାଜା ସାହେବ ଶ୍ରୀ ଶ୍ରୀ ଭାନୁରଞ୍ଜ ଟ୍ରିଭୁବନ
ଦେବଙ୍କ ମହତ୍ତ୍ୱ ଉଦ୍ୟମ ଯେଉଁ ଚିରାନୁଭୂତ ଅଭାବ ପୂରଣ କରି ପାରିଛି, ସେଥିଲାଗି
ସେ ସର୍ବଥା ମାନ୍ୟର୍ହି । ତାଙ୍କ ଉଦ୍ୟମ ଅବିରାମ ଗତିରେ ଉତ୍ତରୋତ୍ତର ବର୍ଦ୍ଧିତ ହେଉ
ଏହାହିଁ ଏକାନ୍ତ ଜାମନା । ଅଜମତି ବିଷ୍ଣୁରେଣ ।

ତା ୧୭ । ୪ । ୫୬

କରକୃଷ୍ଣ ମିଶ୍ର

ଅଧ୍ୟାପକ, ରେଭେନ୍ସା କଲେଜ, କଟକ

(୧) ଅଭିମତ

ବ୍ୟାଖ୍ୟାର ସ୍ୱର୍ଗତ ନରପତି ସାର୍ ବାସୁଦେବ ସୁକଳଦେବଙ୍କର ରଚନାସମୂହ,
ବ୍ରହ୍ମାବଳୀ ଆକାରରେ ପ୍ରକାଶ ଲାଭ କରୁଛି । ଉନବିଂଶ ଶତାବ୍ଦୀରେ, ମାତୃସାହିତ୍ୟର
ଦୈନିକ ଦୂରାକରଣରେ ଯେଉଁମାନେ ଥିଲେ ସତତ ପ୍ରସଫୁଣୀକ ସେମାନଙ୍କ ମଧ୍ୟରେ
ସୁକଳ ଦେବଙ୍କର ଆସନ ଅତି ଉଚ୍ଚରେ ପ୍ରତିଷ୍ଠିତ । ବ୍ରହ୍ମାବଳୀର ପ୍ରାରମ୍ଭରେ ତାଙ୍କର
ଜୀବନା ଲିପିବଦ୍ଧ ହୋଇଅଛି । ତହିଁରୁ ଜଣାଯାଏ, ସେ ଥିଲେ ଏକାଧାରରେ ଶାସକ,

ରସିକ, ଭାବୁକ, କବି ଓ ପଣ୍ଡିତ, ସଂସାରକ ଓ ସାଧକ, ଦେଶସେବକ ଓ ଗୁଣଗ୍ରହଣକ ।
କବିଚର ରାଧାନାଥ ମହାଯାତ୍ରାରେ ତାଙ୍କୁ ସମ୍ବୋଧନ କରି ଲେଖିଛନ୍ତି—

“ତୁମ ଶୁଭ ଆଦିର୍ଭାବେ ହୋଇଛି ଉତ୍କଳେ,
ଦେବଦୁର୍ଗ ଦେବ ! ଏବେ ତୀର୍ଥ ସାରସ୍ୱତ,
ରୂଧ-ହଂସ କେଳି ସରଃ, ଅବିଦ୍ୟା ଉତ୍ତରେ ।”

ବାସ୍ତବରେ ସୁଦୃଢ଼ଦେବ ଥିଲେ ରୂଧରୂପୀ ହଂସମାନଙ୍କର ଏକାନ୍ତ ଗୁଣଗ୍ରାହୀ ଓ
ଏକନିଷ୍ଠ ପରିପାତକ । ତାଙ୍କର ଚରିତ୍ରବରା ଅନନ୍ୟ-ସାଧାରଣ । କବି ପ୍ରତିଭାର
ଉପାସକ ରୂପେ ତାଙ୍କର ଖ୍ୟାତି ଥିଲା ସମଗ୍ର ଉତ୍କଳବ୍ୟାପିନୀ । କବିଚର ରାଧାନାଥ
ପ୍ରକୃତି ଥିଲେ ତାଙ୍କର ପ୍ରେରଣା-ସୂତ୍ର । ରାଜପରିବାରର ବିଜ୍ଞାସ ବ୍ୟସନ ମଧ୍ୟରେ
ଭୂମିଷ୍ଠ ଓ ପରିଚର୍ଚ୍ଚିତ ହୋଇଥିଲେହେଁ ରାଜକୁମାର ଉପେନ୍ଦ୍ର ଭଞ୍ଜଙ୍କ ପରି ସେ ଥିଲେ
ବିକାସବିମୁଖ ଓ ବ୍ୟାଘ୍ରପାସକ । ନିଜେ କେବଳ କବିମାନଙ୍କୁ ପ୍ରେରଣା ପ୍ରଦାନ
କରିନାହାନ୍ତି,—କେଶନୀ ଚାଳନା କରି, ଉତ୍କଳ ସରସ୍ୱତୀଙ୍କର ଗ୍ରୀହୀ ମଣ୍ଡନ ଲାଗି
ସୁରମ୍ୟ ସୁମନ ହାର ପ୍ରସ୍ତୁତ କରି ଯାଇଛନ୍ତି । ରାଧାନାଥଙ୍କର ଚିରିକା, ରଙ୍ଗାଧରଙ୍କର
ଉତ୍କଳ ଲକ୍ଷ୍ମୀ, ମଧୁସୂଦନଙ୍କର ଉତ୍କଳ ରାଧା ପ୍ରକୃତିର ଆଦର୍ଶ ଓ ଆର୍ତ୍ତମୁଖ୍ୟ ଯାହା,
‘ଚିତ୍ରୋତ୍ପଳ’ର ଲକ୍ଷ୍ୟ ତାହା ଠାରୁ ଭିନ୍ନ ନୁହେଁ । ପ୍ରକୃତିର ବରପୁତ୍ର ରୂପେ ସୁଦୃଢ଼-
ଦେବଙ୍କର ପ୍ରକୃତି ରାଜ୍ୟରେ ଥିଲା ଅବଧ ପ୍ରବେଶ । ସେଥିପାଇଁ ବହୁ ବିଚିତ୍ର
ଚିତ୍ରଶାଳିନୀ ଚିତ୍ରୋତ୍ପଳର ଅଖଣ୍ଡ ପ୍ରଖ୍ୟ ତାଙ୍କର ଲେଖନାରୁ ନିର୍ଗତ ହୋଇଥିଲା ।

‘ବୀରବାମା’ରେ ରାଜକବିଙ୍କର ଦେଶପ୍ରୀତିର ବହିଁ ପ୍ରକୃତିତ ହୋଇଅଛି ।
ପୂର୍ବପୁରୁଷମାନଙ୍କର ବୀରତ୍ୱବୈଭବ ଓ ଜନ୍ମଭୂମି ଉତ୍କଳର ପ୍ରାକୃତିକ ବିଭବ କବିଙ୍କ
ଅନ୍ତରରେ ଦେଶପ୍ରେମର ପ୍ରତ୍ୟକ୍ତ ଉତ୍ସବ ସୃଷ୍ଟି କରିଥିଲା । ତାଙ୍କର ଲେଖନୀ-ନିଃସୂତ
“ଅଳଙ୍କାରବୋଧୋଦୟ” ସମସାମୟିକ ସାହିତ୍ୟରେ ଏକ ଅଭିନବ ସୃଷ୍ଟି । କବିତ୍ୱ ଓ
ଆଳଙ୍କାରିକତାର ଅପୂର୍ବ ସମନ୍ୱୟରେ ସୁଦୃଢ଼ଦେବଙ୍କର ସାରସ୍ୱତ ସାଧନା ମୂର୍ତ୍ତିମତ
ହୋଇଥିଲା । ସେ ବାମଣ୍ୟରେ ଜନ୍ମଲାଭ କରିଥିଲେ ହେଁ ତାଙ୍କ ଉପରେ ସାରା ଉତ୍କଳର
ବ୍ୟତୀ; ସେ ରାଜା ଓ ବିଦ୍ୟାବିକାସୀ ଥିଲେ ହେଁ କବିତ୍ୱ କଟିପୋଷକତାର ଥିଲେ
ଅତ୍ୟନ୍ତ ନିର୍ଦ୍ଦେଶ । ତାଙ୍କର ଗ୍ରନ୍ଥାବଳୀ, ଆକାଶରେ ଯେତେ କ୍ଷୁଦ୍ର ହେଲେ ହେଁ ସାହିତ୍ୟ
ସାଧକଜ୍ଞାନରେ ଅଭିନବ ପ୍ରେରଣାର ଉତ୍ସ । ସୁଦୃଢ଼ଙ୍କ ପ୍ରେରଣା ବିଶ୍ୱବ୍ୟାପିନୀ ହେଉ ।

ଗୌରୀକୁମାର ବ୍ରହ୍ମ

ଅଧ୍ୟାପକ, ରେଭେନ୍ସା କଲେଜ, କଟକ

ସଂଯୋଜନ

ବାସୁଦେବ ଗ୍ରନ୍ଥାବଳୀର ମୁଦ୍ରଣ କାର୍ଯ୍ୟ ସମାପ୍ତ ହେଲାପରେ ସଂସ୍କାରକର ଦୁର୍ଲ୍ଲଭ ରଚନା ଗୁଡ଼ିକ ହସ୍ତଗତ ହେଲା । ମୁଖଶାଳା ତଥା ଅନ୍ୟତ୍ର ରଚନାଗୁଡ଼ିକ ନ ମିଳିଥିବାରୁ ଦୁଃଖ ପ୍ରକାଶ କରାଯାଇଥିଲା କିନ୍ତୁ ସୌଭାଗ୍ୟର ବିଷୟ ଯେ ଉଲ୍ଲିଖିତ ରଚନାଗୁଡ଼ିକ ସଂଗ୍ରହହୋଇ ସଂଯୋଜନା କରାଯାଇପାରିଲା । ସୁଭବଦେବଙ୍କ ରଚନା-ଗୁଡ଼ିକ ସଂଯୋଜନାର ପ୍ରଥମ ଭାଗରେ ଏବଂ ଅନ୍ୟମାନଙ୍କ ରଚନା ଦ୍ୱିତୀୟ ଭାଗରେ ପଦ୍ମସ୍ଥ କରାଗଲା । ଶ୍ରୀ-ବାମଣଙ୍କ ଦ୍ୱାରା ଆରମ୍ଭ ହୋଇଥିବା ଆଧ୍ୟାତ୍ମିକ ଆୟୋଜନ ଅନେକ ବୁଦ୍ଧିଜୀବୀଙ୍କ ଦୃଷ୍ଟି ଆକର୍ଷଣ କରିଥିଲା । ବ୍ରାହ୍ମମାନେ ହିନ୍ଦୁ କି ନା, ସାକାର ଓ ନିରାକାର ଉପାସନା, ଶଶ୍ୱର ଦମାମୟ କି ନା, ପ୍ରଭୃତି ଶୀର୍ଷକରେ ବାଦାନ୍ତବାଦ ଡାକ୍ତ୍ର ହୋଇ ଉଠିଥିଲା । ଅନେକ ଅଜ୍ଞାତ ଲେଖକ ପ୍ରେରିତ ପତ୍ର ଓପରେ ନିଜର ମତ ପ୍ରଦାନ କରିଥିଲେ । ସମସ୍ତ ରଚନା ସଂଗ୍ରହ କରିବାର ଅବସର ନାହିଁ ପୁନଶ୍ଚ ବାହୁଲ୍ୟ ଭୟରେ କିଛି ନିର୍ଦ୍ଧାରିତ ପତ୍ର ସଂକଳିତ କରାଗଲା ।

— ସଂପାଦକ

ପ୍ରଥମଭାଗ

- ୧ : ବାଲେଶ୍ୱର ସଂବାଦ ବାହିନୀର ଅଳଙ୍କାର ବୋଧୋଦୟର ସମାଲୋଚନାର ସମାଲୋଚନା
 ୨ : ୧୮୮୭ ଜାନୁଆରି ସେକ୍ଟରର ସମାଲୋଚନା ସମ୍ବନ୍ଧେ
 ୩ : ଶଶ୍ୱର ସାକାର
 ୪ : ବ୍ରହ୍ମୋପାସନା ପ୍ରୟୋଜନ କି ନା ?
 ୫ : ବ୍ରାହ୍ମ ଧର୍ମପ୍ରଚାରକ ନନ୍ଦଲାଲଙ୍କ ସହ କଥୋପକଥନ ।

ଦ୍ୱିତୀୟଭାଗ

- ୧ : Ourselves
 ୨ : ବିକିଧ
 ୩ : ବାମନୀ ସମ୍ବନ୍ଧରେ
 ୪ : ଦେବ ମନୁଷ୍ୟ ରଚିତ କି ନା (ଐତିହାସିକ ପ୍ରମାଣ)
 ୫ : ଦେବ ମନୁଷ୍ୟ ରଚିତ କି ନା (ଶାସ୍ତ୍ରୀୟ ପ୍ରମାଣ)
 ୬ : ରାମଭଦ୍ର ସାହ ନିନାଦେବଙ୍କ ପ୍ରେରିତ ପତ୍ର
 ୭ : ବିଦ୍ୟାରତ୍ନଙ୍କ ଦୁଇଟି ପତ୍ର
 ୮ : ମାଂସ ଭକ୍ଷଣ

ପ୍ରଥମଭାଗ

୧୮୮୬ ମସିହା ଜୁଲାଇ ମାସ ୧୫ ତାରିଖ ବାଲେଶ୍ଵର ସମ୍ବାଦ ବାହିକାର
୨୮ ସଂଖ୍ୟାରେ ଅଳକାରବୋଧୋଦୟର ସମାଲୋଚନାର ସମାଲୋଚନା

‘ଅଳକାରବୋଧୋଦୟ’ ସାହିତ୍ୟ ଉଦ୍ଘାଟକର ଅନୁବାଦ ନୁହେ, ସାହିତ୍ୟ ଦର୍ପଣ
ଓ ଚନ୍ଦ୍ରାଲୋକ ଏହି ଦୁଇଗ୍ରନ୍ଥ ବିଚାରିତ ହୋଇ ସାର ସାରପଦାର୍ଥର ଅନୁବାଦ
ହୋଇଅଛି । ବୋଧହୁଏ ସମାଲୋଚକ ମହାଶୟ ସାହିତ୍ୟ ଉଦ୍ଘାଟକକୁ ସାହିତ୍ୟ ଦର୍ପଣ
ବୋଲି ଜାଣନ୍ତି, ତାହାହେଲେ “ବାସୋର୍ଥବାଧେ ତଦ୍‌ସୋଗ୍ରେ” ଏବଂ “ଦୁଇ ଦୁଇ
ବ୍ୟଞ୍ଜନବର୍ଣ୍ଣର ନିରନ୍ତର ଅର୍ଥାର୍ ବ୍ୟବଧାନ ରହିତ ଆବୃତ୍ତି ଯେଉଁଠାରେ ହୁଏ
ସେହିଠାରେ ଛେକାନୁପ୍ରାସ ହୁଏ” — ଇତ୍ୟାଦି ସାହିତ୍ୟ ଉଦ୍ଘାଟକର ଲକ୍ଷଣ ଦେଖାଇ
ସାହିତ୍ୟ ଦର୍ପଣର ଅତିକଳ ଅନୁବାଦ ହୋଇନାହିଁ ବୋଲି କହିନଥାନ୍ତେ ।

ଲକ୍ଷଣମାନଙ୍କର ରାଖା ଜଟିଳ ହୋଇଅଛି ବୋଲି ଯାହା କହନ୍ତି ତାହା ସତ୍ୟ,
କଷ୍ଟଲକ୍ଷଣମାନ ରାଖାକଲେ ଅବଶ୍ୟ ଜଟିଳ ହୁଏ, ସମାଲୋଚକ ଯେଉଁ ଲକ୍ଷଣର ଲକ୍ଷଣ
କରିଅଛନ୍ତି ତାହା କି ସହଜେ ବୁଝାଯିବ ? ବରଂ ଇଟାରେ ବର ଅଠାଦିଆ ହୋଇ
ସୁସଜ୍ଜିତ କରାହୋଇଅଛି ସମାଲୋଚକଙ୍କର ଲକ୍ଷଣର ଲକ୍ଷଣ ଯଥା, “ମୁଖ୍ୟାର୍ଥରେ
ବାଧହେଲେ ଏବଂ ସେହି ମୁଖ୍ୟାର୍ଥ ସମ୍ପନ୍ନ ଲକ୍ଷ୍ୟାର୍ଥରେ ଥିଲେ ଉକ୍ତି ବା ପ୍ରୟୋଜନ
ହେତୁରୁ ଶବ୍ଦ ଯେଉଁ ଶକ୍ତି ବା ବ୍ୟାପାର ଦ୍ଵାରା ଅନ୍ୟ ଅର୍ଥକୁ ବୁଝାଏ ସେହି ଶକ୍ତିକୁ
ଲକ୍ଷଣା କହନ୍ତି ।” ଏଥିରେ ବୁଝାଯାଇପାରେ ଯେ ମୁଖ୍ୟାର୍ଥରେ କାହାର ବାଧା ହେଲା
ଏପରି କାରକାନ୍ତର ଅପେକ୍ଷା ନହେବ କି ? ଏବଂ “ଶବ୍ଦ ଯେଉଁ ଶକ୍ତିଦ୍ଵାରା ଅନ୍ୟାର୍ଥକୁ
ବୁଝାଏ” ବୋଲି ଯାହା କୁହାଯାଇଅଛି ଏଥିରେ କେଉଁ ଶକ୍ତିଦ୍ଵାରା ବୋଲି ଜିଜ୍ଞାସା
ହୋଇପାରେ, ତେବେ ଜଟିଳ କାହାକୁ ବୋଲି ? ଅପିତ ସମାଲୋଚକ ଯେଉଁ
ଉପମାର ଲକ୍ଷଣ କରିଅଛନ୍ତି ତାହା କୌଣସି ଶାସ୍ତ୍ରର ଉପମାର ଲକ୍ଷଣ ନୁହେ
ସାଦୃଶ୍ୟର ଲକ୍ଷଣ ଅଟେ ଯଥା, ‘ତଞ୍ଜିର ଚୈସ୍ଵତି ତଦ୍‌ବୃତ ଭୂୟୋର୍ଧର୍ତ୍ତଂ ସାଦୃଶ୍ୟଂ’
ବୋଧହୁଏ ଏହାକୁ ଅନୁବାଦ କରି ଦେଇଅଛନ୍ତି, କିନ୍ତୁ ‘ଭୂୟୋ’ ଶବ୍ଦଟି ଛାଡ଼ିବାର
‘ଶରୀରବଦ୍‌ଋଷ’ ଏଠାରେ ଶରୀରଗତ ବର୍ତ୍ତୁଳତ୍ଵ ଧର୍ମନେର ଲକ୍ଷଣ ବାହାରିଯାଏ
ବିଶେଷତଃ ଏହି ଲକ୍ଷଣରେ ‘ଉପମେୟ ପଦ’ ବୋଲି ଯାହା କୁହାଯାଇଅଛି ପଦତ,
ସୁପ୍ରତିଭ୍ଵନ୍, ସେ କିପରି ଉପମାତ ଗୁରୁଧର୍ମ ବିଶିଷ୍ଟ ହେବ ଏହିଟି ଗୁରୁତର ଦୋଷ,
ଅତଏବ କଷ୍ଟଲକ୍ଷଣ ସରଳ କରି ନିଜାଣିଲେ ନାନାପ୍ରକାର ଦୋଷପଡ଼େ ।

ଅଳକାରବୋଧୋଦୟରେ ଯେଉଁ ଉପମାର ଲକ୍ଷଣ ଅଛି ତାହା ଚନ୍ଦ୍ରାଲୋକର
ଲକ୍ଷଣ ଅଟେ ‘ସାହିତ୍ୟ ଉଦ୍ଘାଟକ’ ବା ‘ସାହିତ୍ୟ ଦର୍ପଣ’ର ଲକ୍ଷଣ ନୁହେ ତାହା ଗ୍ରନ୍ଥର
ବିଜ୍ଞାପନରେ ପ୍ରକାଶିତ ହୋଇଅଛି ।

ଚନ୍ଦ୍ରାନୋକର ରକ୍ଷଣ ଯଥା, “ଉପମା ଯତ୍ର ସାଦୃଶ୍ୟ ଲକ୍ଷ୍ମୀରକୁ ସଚ୍ଚିଦ୍ରୟୋଃ”
ଏହାର ଅନୁବାଦକ ଠିକ୍ ହୋଇନାହିଁ ?

ଛେକାନୁପ୍ରାସରେ ଯାହା ଦୋଷ ସ୍ୱୀକାର କରନ୍ତି ତାହା ବାସ୍ତବରେ ଉଦ୍ଭାବରର
ଲକ୍ଷଣକୁ ଧଇଲେ ଦୋଷ ହୋଇପାରେ କିନ୍ତୁ ଦର୍ପଣକାର ତାହାକୁ ଅସ୍ୱୀକାର କରି
ଅନକାରବୋଧୋଦୟ ଜିଗିତ ରକ୍ଷଣ ଓ ବୃତ୍ତାନ୍ତକୁ ସ୍ୱୀକାର କରିଅଛନ୍ତି ଦର୍ପଣ
ଦେଖିଲେ ଭ୍ରମ ସଂଶୋଧନ ହେବ ।

କାବ୍ୟରୁ ଧର୍ମ ଅର୍ଥ କାମ ମୋକ୍ଷ ଏପରି ଚତୁର୍ବର୍ଣ୍ଣ ପ୍ରାପ୍ତି ହୁଏ । ଏ ସ୍ତବେ
‘ଏପରି’ ଏହି ପଦ ପ୍ରୟୋଗ କରିବାର ଉଚିତ କି ବୋଲି ଯାହା ସମାଲୋଚକ ପ୍ରଶ୍ନ
କରିଅଛନ୍ତି ତାହା ବାସ୍ତବ ଏ ସ୍ତବେ ‘ଏପରି’ ଏହି ପଦ ପ୍ରୟୋଗ କରିବାର ନିତାନ୍ତ
ଆବଶ୍ୟକ ଅଟେ । କାରଣ ମୋକ୍ଷପ୍ରାପ୍ତି ବେଦାନ୍ତ ଶାସ୍ତ୍ର ବ୍ୟତିରେକେ ହୁଏ ନାହିଁ,
ଅତଏବ ଉତ୍କର୍ଷ ନିମିତ୍ତ ପ୍ରାପ୍ତି ସଙ୍ଗରେ ଅନୁୟ କରନ୍ତି ‘ଏପରି’ ଏହି ପଦ, ଦିଆ-
ହୋଇଅଛି; ଏହାର ଆହୁରି ଅର୍ଥ ଅଛି ପ୍ରବନ୍ଧ ଦାହୁକ୍ୟ ଭୟରୁ ସଂକ୍ଷେପରେ ଲେଖିଲୁଁ ।

ଯେ ହେଉ ସମାଲୋଚକ ଯାହା ଆମପ୍ରତି ସଦୟ ହୋଇ ଦୁଃଖ ସ୍ୱୀକାର ପୂର୍ବକ
ଆମର ପରିଶ୍ରମକୁ ସମାଲୋଚନା କଲେ ଏଥିରେ ତାଙ୍କୁ ଆମେ ଶତଶତ ଧନ୍ୟବାଦ
ଦେଉଅଛୁଁ । ଭଟ୍ଟି ।

ଶ୍ରୀ-ବାମଣା

[‘ସଂସ୍କାରକ’- ୩/୩୨, ଡା-୭-୮-୧୮୮୭, ପୃ-୨୪୦]

୧୮୮୭ ମସିହା ଜାନୁଆରିମାସ ସେବକର

୪ ପୁଷ୍କାର ସମାଲୋଚନା ସମ୍ବନ୍ଧେ

“ବ୍ରାହ୍ମୁନାମେ ହିନ୍ଦୁ କି ନା” ଏ ସମ୍ବନ୍ଧରେ ସେବକ ଯାହା ବାମଣାର ପ୍ରସ୍ତାବ
ଲେଖକଙ୍କୁ ବୁଝାଇ ଦେଇଅଛୁଁ ବୋଲି ପ୍ରକାଶ କରି କ୍ଷାନ୍ତ ହେଲେ ତାହା ଯଥାର୍ଥ ବୋଧ
ହେଲା, କାରଣ ଯେତେବେଳେ ଏସମ୍ବନ୍ଧେ ବାମଣାରୁ ଯଥେଷ୍ଟ ଭରତ ଦିଆ ହୋଇଅଛି
ତାହାର ସମାଲୋଚନା ନକରି କ୍ଷାନ୍ତ ହୋଇଅଛନ୍ତି, ତେତେବେଳେ ବୋଧ ହୁଏ ଯେ
“ବ୍ରାହ୍ମୁନାମେ ହିନ୍ଦୁ ନୁହନ୍ତି” ଏହା ସେବକ ସଭା ସିଦ୍ଧ କଲେ ।

ସେବକ, ଶ୍ରୀ ଚନ୍ଦ୍ର ଲକ୍ଷ୍ମିତ ମୋହନଙ୍କ ସଦ୍‌ସୂଚିରେ ନିର୍ଭର ଦେଇ କହିଅଛନ୍ତି
ଯେ ବାମଣାର ପ୍ରବନ୍ଧ ଲେଖକଙ୍କର ମତ ଭ୍ରାନ୍ତି କେତେକ ସ୍ଥଳରେ ପ୍ରକାଶ ପାଇଅଛି,
କିନ୍ତୁ ସେ ଭ୍ରାନ୍ତିଟି କି ? ତାହା ସେ ବୁଝାଇ ଦେବେ ।

ଧର୍ମ ଶବ୍ଦର ବ୍ୟାଖ୍ୟାରେ ସେବକ କହିଅଛନ୍ତି ଯେ “ବେଦ ବାଇବଳ କୋରାଣ
ପ୍ରଭୃତି ଚରନାରାଜର ଜନ୍ମ ଭଗାନ୍ ଅନେକ ଶତାବ୍ଦି ପରେ ଉଚିତ ହୋଇଅଛି । ସେ

ସମୟରେ ବିଧି ନିଷେଧ ଶାସ୍ତ୍ର ନ ଥିଲା, ଏହା ବିଜ୍ଞାନ ଓ ଇତିହାସ ଦ୍ୱାରା ଜଣାଯାଏ” ଏଥିରେ ବକ୍ତବ୍ୟ ଯେ ହିନ୍ଦୁ ଶାସ୍ତ୍ରର ବେଦ କେଉଁ ଶତାବ୍ଦିରେ ରଚିତ ହୋଇଅଛି ତାହା ଇତିହାସ ଓ ବିଜ୍ଞାନଦ୍ୱାରା ସେବକ ଜୁଝାଇ ଦେବେ ।

ଆତ୍ମମାନଙ୍କର ବେଦ ଅମୂଳ ସମୟରେ ରଚିତ ବୋଲି ହିନ୍ଦୁ ଶାସ୍ତ୍ରରେ ତାହାର ପ୍ରମାଣ ନାହିଁ; ବେଦ ଇଶ୍ୱରଙ୍କ ନିଶ୍ୱାସ ସମ୍ପୂର୍ଣ୍ଣ ବୋଲି ସ୍ୱତଃସିଦ୍ଧ ଅଟେ ଏହା ବୃହତାରଣ୍ୟକରେ ଉଲ୍ଲେଖ ଅଛି । ଯଥା,

“ଅସ୍ୟ ନିଶ୍ୱସିତମେତ ଦ୍ୟଦ୍ୱଗବେଦୋ ଯଜୁଃ
ର୍ତ୍ତେଦଃସାମା ବେଦୋଽଥର୍ବାଙ୍ଗିରସଃ ॥”

ଏ ଯାହାହେଉ ପରିଶେଷରେ ସେବକଙ୍କର ମତାନୁଯାୟୀ ବକ୍ତବ୍ୟ ଯେ ନରନାରୀଙ୍କର ଜନ୍ମପୂର୍ବରେ କି ବିଧି ନିଷେଧ ନଥିଲା ? ସେମାନେ କି କୌଣସି ଅଶୁଚି ଚକ୍ଷଣ ଓ ଅଶୁଚି ଚ୍ୟବହାର କରୁନଥିଲେ; ଗୋଧ ହୁଏ ଅବଶ୍ୟ କୌଣସି ଅଶୁଚି, ଯାହା କି ମନୁଷ୍ୟ ଜନ୍ମର ସଂଜ୍ଞ ଅଟେ, ତହିଁରେ ଘୂର୍ଣା କରୁଥିବେ, ତାହାକି ନିଷେଧ ବାକ୍ୟ, ଏବଂ କ୍ଷୀର ପାନାଦି ସ୍ୱତରାଂ ବିଧିବାକ୍ୟ ଅଟେ, ଏହାରି ନାମ ବିଧି ନିଷେଧ ବାକ୍ୟ, ଏହି ବାକ୍ୟମାନଙ୍କର ସମଷ୍ଟିକୁ ବେଦ କୋରାମ ବାରିବଳ ବୋଲିଲେ ହାନି କି ?

ତେବେ ବିଧି ନିଷେଧ ନାହିଁ ଏହା କେଉଁ ବିଜ୍ଞାନ ବା ଇତିହାସ ଦ୍ୱାରା ପ୍ରତିପାଦିତ ।

ସେବକ ଯାହା ଧର୍ମ ଶବ୍ଦର ବ୍ୟାଖ୍ୟା କରିଅଛନ୍ତି କି “ଇଶ୍ୱରଙ୍କ ପ୍ରତି ମନୁଷ୍ୟର କର୍ତ୍ତବ୍ୟର ଜ୍ଞାନ ଓ ପାଳନକୁ ଧର୍ମ କହି” ଏହି ଲକ୍ଷଣଟି ଅଧିକ କି ? ବିଧି ନିଷେଧ ପ୍ରତିପାଦ୍ୟ ବାକ୍ୟରେ କି ଇଶ୍ୱରଙ୍କ ପ୍ରତି ମନୁଷ୍ୟର କର୍ତ୍ତବ୍ୟର ଜ୍ଞାନ ଓ ପାଳନ ନାହିଁ ? ତେବେ ଶ୍ୱଭାର୍ଥ ଥାଇଁ ମନକୁ ଗୋଟିଏ ଲକ୍ଷଣ କରିବାର ତାତ୍ପର୍ଯ୍ୟ କି ? ଏପରି ସ୍ୱ-ମତାନୁଯାୟୀ ଲକ୍ଷଣ କରାଗଲେ ତେବେ ଭୋକନର ଲକ୍ଷଣ ଏପରି କରିବାକୁ ହେବ, ଯଥା — ପାଇଁରୁଟି ବିସ୍ତୃତ ପ୍ରଭୃତି ଖାଇବାର ନାମ ଭୋଜନ ।

ସେବକଙ୍କୁ ଉଚିତ ଯେ ହିନ୍ଦୁଶାସ୍ତ୍ରର ମର୍ମ ବୁଝି ବ୍ରାହ୍ମଧର୍ମ ଅବଲମ୍ବନ କରନ୍ତୁ ।

ବ୍ରାହ୍ମ ଶାସ୍ତ୍ରର କପଟ ଭାବ ଓ ଉତ୍ତବେଦର କୃତ୍ରିମର୍ଥ, ଇଶ୍ୱର ସାକାର କି ନିରାକାର ଏହା କ୍ରମରେ ବିବୃତ ହେବ ।

ଶ୍ରୀ-ବାମନା

[ସଂସ୍କାରକ-୪/୧୦-୧୦.୩.୧୮୮୭]

ଇଶ୍ୱର ସାକାର

“ପ୍ରାୟ ଇଶ୍ୱରବାଦୀ ତତ୍ତ୍ୱଜ୍ଞମାନେ କହୁଥାନ୍ତି ଯେ ଇଶ୍ୱର ନିରାକାର, ତାଙ୍କର ଆକାର ନାହିଁ ସ୍ୱତରାଂ କ୍ରିୟାଦିର ଅଭାବ । ତଥାପି ଜଗଦ୍‌ବିଚିତ୍ରତ୍ୱ ଇଶ୍ୱର କାର୍ଯ୍ୟ-ରୂପରେ ପରିଗଣିତ ।”

ଆଶ୍ଚର୍ଯ୍ୟ ରୂପ !! ଏହି ରୂପ ସଂଶୋଧନ କରିବା ସହଜ ବ୍ୟାପାର ନୁହେଁ । ତଥାପି ଧର୍ମ ଚିନ୍ତାସମ୍ପାଦକର ଉଦ୍ଦେଶ୍ୟରେ କିଛି ନକହିଲେ ଚଳେନାହିଁ । ଅତଏବ ସାମାନ୍ୟରେ କିଛି ନହିବାକୁ ପ୍ରବୃତ୍ତ ହେଲୁଁ ।

ଆଜ୍ଞାର ନଅବୀଶକେ ଗ୍ରହାଦିର ଅଭାବ ପ୍ରାୟତଃ ଜରଦୈତ୍ତିତ୍ର୍ୟ ରଚନା ପରିପାଶ୍ୟ କଦାଚ ସମ୍ଭବନୁହେଁ, ଅତଏବ ସୃଷ୍ଟିକାଳୀନ ଈଶ୍ଵରଙ୍କର ସାକାରତ୍ଵ ଅଗତ୍ୟା ସ୍ଵୀକାର କରିବାକୁ ହେବ ।

ଈଶ୍ଵରଙ୍କର ସାକାରତ୍ଵ ସ୍ଵୀକାର କଲେ ବ୍ୟାପକତ୍ଵ ହାନି ବା ଅନ୍ୟ କୌଣସି ଶଙ୍କା ହେବାର ନୁହେଁ କାରଣ ତଦାୟ ଦୃଷ୍ଟାନ୍ତ ରୂପରେ ଆଜ୍ଞା ପ୍ରକାଶମାନ ହୋଇ-
ରହିଅଛି । ସେହି ଆଜ୍ଞା ଯେବେ ଘଟାକାଶ ରୂପରେ ବ୍ୟବହୃତ ହେବ ତେବେ କି ଆଜ୍ଞାର ବ୍ୟାପକତ୍ଵାଦି ନଷ୍ଟ ହେବ ?

ଯେଉଁମାନେ ଜରଦୈତ୍ତିତ୍ର୍ୟକୁ ସ୍ଵତଃସିଦ୍ଧ ବା କ୍ରମବିକାଶ ବୋଲି ପ୍ରମାଣ ନରଖି ସେମାନଙ୍କ ମତରେ ଈଶ୍ଵର ସିଦ୍ଧି ନଦାତ ସପ୍ରମାଣ ନୁହେଁ ଯେଉଁ ହେତୁରୁ ଈଶ୍ଵରସିଦ୍ଧି ସମ୍ଭବେ ଜରଦୈତ୍ତିତ୍ର୍ୟ ବ୍ୟତିରେକେ କୌଣସି ପ୍ରମାଣ ଦୃଢ଼ତର ନୁହେ ।

ଯେଉଁମାନେ ଈଶ୍ଵର ଇଚ୍ଛାରେ ଜରଦୈତ୍ତିତ୍ର୍ୟ ସ୍ଵୀକାର କରନ୍ତି ସେମାନଙ୍କ ମତରେ ସୂତରାଂ ଈଶ୍ଵର ସାକାରତ୍ଵ ପ୍ରାପ୍ତ ହୁଏ, ଯେଉଁ ହେତୁରୁ ଇଚ୍ଛା ଶରୀରର ଧର୍ମ ଅଟେ, ଆଜ୍ଞାର ନଅବୀଶକେ ଇଚ୍ଛାର ପ୍ରାଦୁର୍ଭାବ କଦାଚ ସମ୍ଭବନୁହେଁ, ଅତଏବ ଦୃଢ଼ତାର ରୂପେ ପ୍ରମାଣ କରାଯାଇପାରେ ଯେ ଈଶ୍ଵର ନିରାକାର କିନ୍ତୁ ସୃଷ୍ଟିକାଳୀନ ସାକାର ।

କେହି କହିପାରନ୍ତି ଯେ ଈଶ୍ଵର ବିପରି ସୃଷ୍ଟିକାଳୀନ ସାକାର ହେଲେ; ଏହା ପ୍ରବଚନଦ୍ଵାରା ବୁଝାଇବା ଅସମ୍ଭବ୍ୟ ନୁହେଁ । ଏହି ନିମିତ୍ତ ଲକ୍ଷ ଲକ୍ଷ ଗ୍ରନ୍ଥ ରଚିତ ହୋଇଅଛି । ଅତଏବ ବର୍ତ୍ତମାନ ସାକାର ବ୍ୟତିରେକେ ଜରଦୈତ୍ତିତ୍ର୍ୟ ହୋଇପାରେ କି ନା ? ଏହା ଜାଣିଲେ ଯଥେଷ୍ଟ । ଋତି ।

ଶ୍ରୀ-ବାମନା

[‘ସଂସ୍କାରକ’-୪/୧୫, ଚା-୧୪.୪.୧୮୮୭, ପୃ-୧୨୫]

ବ୍ରାହ୍ମୋପାସନା ପ୍ରୟୋଜନୀୟ କି ନା ?

ମହାଶୟ,

ହିନ୍ଦୁ ଆଚାର୍ଯ୍ୟ ବେଦବ୍ୟାସ ବେଦସାଗରକୁ ମନନ କରି ଭବଭେଷଜରୂପ ଉପନିଷତସୁଧାରସମାନକୁ ସଂସାର ତାପ ଜର୍ଜରିତ ହିନ୍ଦୁ ସମାଜରେ ଦୁବନ୍ଧର ସହିତ ବିତରଣ କରି ହିନ୍ଦୁକୁଳର ଜୀବନକୁ ଆପ୍ୟାୟିତ କରିଅଛନ୍ତି ।

ସେହି ଗୌରବ ଭାଗାପର ଉପନିଷତମାନକୁ ବ୍ରାହ୍ମ ଆଚାର୍ଯ୍ୟ କେଶବ ସେନ୍ ପ୍ରଭୃତି ସ୍ଵୀକାର ପୂର୍ବକ ସଂସାର ତାପକୁ ଜବଜ୍ଞାନ କରି ଆପଣାକୁ କୃତାର୍ଥ ମନେ-

କରୁଥିଲେ; ଆହା ଭକ୍ତ ମହାଶୟମାନଙ୍କର ଅନ୍ତଃକରଣ ଯେପରି ଭବ ସନ୍ତରଣରେ ଶ୍ରଦ୍ଧାକୁ ସେହିପରି ଜ୍ଞାନଧନରେ ଭବତ ହୋଇଥିଲେ ଆନିକାଳି ଆତ୍ମମାନଙ୍କର ଯେ କେତେପର୍ଯ୍ୟନ୍ତ ଉପକାର ହୋଇଥାନ୍ତା ତାହା ବଚନାତୀତ ଅଟେ; ତଦଭାବରୁ ବର୍ତ୍ତମାନ ଉପନିଷଦୁପାଧାନେ ବିଷୟାରା ରୂପରେ ହିନ୍ଦୁକୁଳକୁ ଛାଡ଼ି କରୁଅଛନ୍ତି ।

କେଶବ ସେନ ପ୍ରଭୃତି ବ୍ରାହ୍ମଣାନେ ହିନ୍ଦୁଧର୍ମରୁ ଅଦ୍ୱୈତାର୍ଥ ନିବୃତ୍ତିପର ବାକ୍ୟ-ମାନଙ୍କୁ ସଂଗ୍ରହ କରି ସତ୍ୟ, ବିଜ୍ଞାନ ଘନ, ନିର୍ଗୁଣ, ନିସ୍ତ୍ରିୟ, ନିରାକାରକ ଉପାସନା ସମ୍ବନ୍ଧେ ଗୋଟିଏ ପଦ୍ଧତି ରଚନା କରିଅଛନ୍ତି; କିନ୍ତୁ ସେ ପଦ୍ଧତି ଉପନିଷଦ୍ ଅର୍ଥର ସଂପୂର୍ଣ୍ଣ ବିପରୀତାର୍ଥ, ଜରଣ ଉପନିଷଦ୍-ମାନଙ୍କରେ ଯେତେ ‘ସତ୍ତ୍ୱ ବିଜ୍ଞାନମାନନ୍ଦଂ ବ୍ରହ୍ମ ଏକମେବାଦ୍ୱିତୀୟଂ ବ୍ରହ୍ମ’ ପ୍ରଭୃତି ବାକ୍ୟମାନେ ଅଦ୍ୱୈତାର୍ଥ ପ୍ରକାଶ କରିଅଛନ୍ତି, ତାହା ଉପାସନା ବାକ୍ୟନୁହେଁ, ସ୍ୱରୂପ ନିର୍ବାଚନା ମାତ୍ର, ଏହି ସ୍ୱରୂପ କାଷଣ ଶ୍ରୁତି-ମାନଙ୍କର ବ୍ରହ୍ମସ୍ୱରୂପ ମାତ୍ର ଜ୍ଞାପନରେ ପର୍ଯ୍ୟବସାନ ଏତଦ୍ୱାରା ଉପାସନାର କୌଣସି ସଂପର୍କ ନାହିଁ; ନିର୍ଗୁଣ ନିରାକାର ନିସ୍ତ୍ରିୟ ସ୍ୱଭାବରେ ଉପାସନା କାହିଁ ? ଉପାସ୍ୟ କିଏ ? ତଦାୟ ସ୍ମୃତିବାକ୍ୟରେ ପ୍ରାହକ ତା କିଏ ? ଯଦ୍ୟପି ଅଦ୍ୱୈତ ମତରେ ଉପାସ୍ୟ ଉପାସକ ଭାବ ସ୍ୱୀକାର କରାଯାଏ ତେବେ ଦ୍ୱୈତାପତି ହେବ ।

କେହି କହିପାରନ୍ତି ଯେ ହିନ୍ଦୁ ଧର୍ମର ଅଦ୍ୱୈତମତ କିଏ ? ତତ୍ତ୍ୱସମ୍ବନ୍ଧେ କତବ୍ୟ ଏହି ଯେ ପ୍ରୋକ୍ତ ‘ସତ୍ତ୍ୱ ବିଜ୍ଞାନମାନନ୍ଦଂ’ ପ୍ରଭୃତିସ୍ୱରୂପ ନିର୍ବାଚନ କେବଳ ଅଦ୍ୱୈତ ମତ । ଏହି ମତରେ ବୟାମୟତ୍ୱାଦି ରୂପରେ କୌଣସି ନିର୍ଦ୍ଦେଶ ଉପାସନା ନାହିଁ । କେବଳ ସ୍ୱରୂପ ଜ୍ଞାନାକୁ ଛି । ପରନ୍ତୁ ଏହିମତ ଗୃହଧର୍ମ ପରିତ୍ୟାଗର ଜ୍ଞାପକ, ଯେଉଁ ହେତୁରୁ ଗୃହଧର୍ମ ପାପପୁଣ୍ୟର ଆଶ୍ରୟ; ଅତଏବ ସେହି ଗୃହଧର୍ମ ପରିତ୍ୟାଗରେ ପାପପୁଣ୍ୟର ନିବୃତ୍ତିଦ୍ୱାରା ସଂସାର ନିବୃତ୍ତି ହୁଏ । ଯାବତ୍ ପାପପୁଣ୍ୟ ଥିବ ତାବତ୍ ସଂସାର ନିବୃତ୍ତି ହେବନାହିଁ । ଏଣୁକରି ଏହି ମତରେ ପାପପୁଣ୍ୟ ନିବୃତ୍ତି ପୁରଃସର ସଂସାର ନିବୃତ୍ତି ମାତ୍ର ପରମପୁରୁଷାର୍ଥ; ହୁଏତ ଏହି ମତାବଳମାନମାନଙ୍କର ‘ସୋହଂ’ ଜ୍ଞାନକାଳରେ ‘ଈଶ୍ୱର ଅଛନ୍ତି’ ଏପରି ଜ୍ଞାନନଥାଏ ଏବଂ ସାକାର ଭଜନାଦି ମଧ୍ୟ କୌଣସି ଶ୍ରେୟସ୍ୱର ହୁଏନାହିଁ । ଏହି ନିର୍ମିତ୍ତ ଗୃହମାନଙ୍କ ପକ୍ଷରେ ଏହି ମତ ବୃହସାଧ୍ୟ ହେତୁରୁ ସକଳ ବେଦ ପୁରାଣାଦି, ଆକାର ବିଶିଷ୍ଟ ଜଗତ୍‌କର୍ତ୍ତା ଜଗଦୀଶ୍ୱରଙ୍କର ସ୍ୱରୂପ ନିର୍ବାଚନପୂର୍ବକ ସକଳ କଲ୍ୟାଣ ଗୁଣମାନଙ୍କ ବର୍ଣ୍ଣନ କରୁଅଛନ୍ତି ଯେ ତାହାଙ୍କର ଶ୍ରବଣକାର୍ତ୍ତନ ଉପାସନାଦି ଦ୍ୱାରା ସଂସାରିମାନେ ନିଜ ଜନ୍ମର ଚରିତାର୍ଥତା ସଂପାଦନ କରତଃ ଈଶ୍ୱରାନୁଗ୍ରହରେ କ୍ରମାନ୍ୱୟ ଗୃହଧର୍ମ ପରିତ୍ୟାଗ କରି ଉତ୍ତଙ୍କର ତାପୋର୍ତ୍ତି-ମାଳି ଭବସାଗରକୁ ଚରି ଯାଉଅଛନ୍ତି ।

ଈଶ୍ୱର ଜଗତ୍‌କର୍ତ୍ତା ସର୍ବଶକ୍ତିମାନ, ନିରାକାର ନିର୍ଗୁଣ ପୁଣି ଦୟାମୟ ଏବଂ ତାଙ୍କର ଶ୍ରେୀସ୍ତୁତି ନାହିଁ ସେ ଶ୍ରବଣାଦି କରୁଅଛନ୍ତି ଏହିପରି ସତରାଚର ବହୁଟି କିନ୍ତୁ

ଏପରି କହିଲାମାତ୍ରରେ ଯେ ବୁଝାଗଲା ତାହା ନୁହେଁ; ସେ ସର୍ବଶକ୍ତିମାନ କିପରି, ନିରାକାରହୋଇ ଜଗତକର୍ତ୍ତା କିପରି, ଶ୍ରୋତ୍ରହୀନହୋଇ ଶୁଣନ୍ତି ବା କିପରି ଏହା ବୁଝାଇବାର ନିତାନ୍ତ ଆବଶ୍ୟକ ରହା ବୁଝାଇଦେଇ ନିରାକାର ଉପାସନାରେ ଜନମାନଙ୍କୁ ମୋହିତ କରିବାର ଉଚ୍ଚ ନ୍ୟୈତେନ୍ଦ୍ର ପଣଶ୍ରମ କରି ହିନ୍ଦୁ ସତ୍ତାନମାନଙ୍କୁ ନଷ୍ଟ କରିଅଛନ୍ତି ବୋଲିବାକୁ ହେବ ଅପିତ ବ୍ରାହ୍ମଣମାନେ ଯେତେବେଳେ ହେ ପିତା ହେ ମାତା ହେ ଦୟାମୟ ବୋଲି ନିର୍ଦ୍ଦେଶ କରି ଉପାସନା କରୁଥିବେ, ତେତେବେଳେ ତାଙ୍କର ଏହି ସବୁ ଗୁଣ ବାନ୍ଧ୍ୟମାନେ ଯେ ନିର୍ଗୁଣ ନିରାକାରଙ୍କୁ ବୁଝାଇବ ତାହା କବାଟ ସମ୍ଭବ ନୁହେଁ । ଅତଏବ ବ୍ରାହ୍ମପଣ୍ଡି ଅନୁସାରେ ଉପାସନା କରା ନିଷ୍ପ୍ରେୟୋଜନ ବୋଲି ଶେଧହୁଏ ।

୮.୬.୧୮୮୭

ଶ୍ରୀ-ବାମଣୀ

[ସଂସ୍କାରକ ୪/୨୯-୨୧.୭.୧୮୮୭ ପୃ-୨୪୫, ୨୪୬]

ନନ୍ଦଲୀଳ ବନ୍ଦୋପାଧ୍ୟାୟଙ୍କ ସହ କଥୋପକଥନ

(ବ୍ରାହ୍ମଧର୍ମ ପ୍ରଚାରକ ନନ୍ଦଲୀଳ ବନ୍ଦୋପାଧ୍ୟାୟ ବାମଣୀପୁସ୍ତକରେ ଆସି ସୁକ୍ତକବେଚକଦ୍ୱାରା ଧର୍ମପ୍ରଚାରର ଅନୁମତି ପାଆନ୍ତି । ନନ୍ଦଲୀଳକୁ ବାମଣୀ ଦରବାରର ପଣ୍ଡିତସଭାରେ ସମ୍ମାନିତ କରାଯାଏ । ନନ୍ଦଲୀଳଙ୍କ ସହିତ ସୁକ୍ତକବେଚକ ଧର୍ମାନୋଚନା ବୈଦିକ ପ୍ରସ୍ତାବ କ୍ରମରେ ନୂତନ ଆନ୍ଦୋଳ ପ୍ରଦ୍ୟନକରେ । ଏଣୁ ଏ ଆନ୍ଦୋଳନକୁ ପାଠକଙ୍କ ଅବଗତି ପାଇଁ ପଦ୍ମସ୍ଥ କରାଗଲା । ନନ୍ଦଲୀଳଙ୍କ ସହିତ ସୁକ୍ତକବେଚକ ଡା.୫.୧୨.୧୮୮୭ ଓ ୬.୧୨.୧୮୮୭ର ସାକ୍ଷାତାନ୍ତୋଚନାକୁ ବାବୁ ରୋପାକଚନ୍ଦ୍ର ବାନୁର୍ଯ୍ୟା ସଂଗ୍ରହକରି ସଂସ୍କାରକ ୪/୪୮ ତା ୧୫.୧୨.୧୮୮୭ ଓ ୪/୪୯ ତା.୨୨.୧୨.୧୮୮୭ ସଂଖ୍ୟାରେ ପ୍ରକାଶ କରନ୍ତି । ସଂସ୍କାରକ ପୃଷ୍ଠାରୁ ଏ ବିଶେଷ ଆନ୍ଦୋଳନକୁ ଉଦ୍ଧୃତ କରାଗଲା । — ସଂପାଦକ)

ବାମଣୀ ରାଜା — ‘‘ମହାଶୟ ! ଆପଣ ଯେଉଁ ବ୍ରହ୍ମର ଉପସନା କରନ୍ତି ସେ ନିରାକାର କି ସାକାର ?

ନନ୍ଦଲୀଳ — ଆମେ ଯେଉଁ ବ୍ରହ୍ମର ଉପାସନା କରୁ ସେ ନିରାକାର ଓ ଜ୍ଞାନ ସ୍ୱରୂପ; ଅର୍ଥାତ୍ ‘‘ସତ୍ୟଂ ଜ୍ଞାନ ମନନ୍ତଂ ଆନନ୍ଦ ରୂପ ମମୃତଂ ସଦିତ୍ୟତି ଶାନ୍ତଂ ଶିବ ମଦୈତଂ ଶୁଦ୍ଧ ମପାପ ବିଜ୍ଞଂ ।’’

ବାମଣୀ ରାଜା — ଶଶ୍ୱର ଯେବେ ନିରାକାର ତେବେ ବିଚିତ୍ରମୟ ସଂସାରକୁ କିପରି କଲେ ଯେଉଁ ହେତୁରୁ ସୃଷ୍ଟି କ୍ରିୟାକୁ ପ୍ରତି ଇଚ୍ଛାକରା, ରାଦିବା, ହସ୍ତ ଚଳାଇବା, ଦେଖିବା ପ୍ରଭୃତି ନାନା ପ୍ରକାର କ୍ରିୟାର ସାପେକ୍ଷ ?

ନନ୍ଦଲୀଳ — ଶଶ୍ୱର ଜ୍ଞାନଶକ୍ତି ଦ୍ୱାରା ଇଚ୍ଛାକଲେ ବିଚିତ୍ରମୟ ସୃଷ୍ଟି ହୋଇଯାଏ ।

ବାମଣୀ ରାଜା — ତେବେ କି ଜ୍ଞାନଶକ୍ତିରୁ ଇଚ୍ଛା ଭିନ୍ନ ଅଟେ ?

ନନ୍ଦଲାଳ — ଭିତ ନୁହେ ।

ବାମଣୀ ରାଜା — ତାହା ହେଲେ ଜ୍ଞାନ ଶକ୍ତିକୁ ଇଚ୍ଛା ବୋଲିଲେଇ ହୁଏ ?

ନନ୍ଦଲାଳ — ଏକବାରିରି ଜ୍ଞାନଶକ୍ତିକୁ ଇଚ୍ଛା ବୋଲାଯାଇପାରେ ନାହିଁ, କାରଣ ଏହି ଇଚ୍ଛାଶକ୍ତି ଜ୍ଞାନଶକ୍ତିର ଅନ୍ତର୍ଭୁତ ।

ବାମଣୀ ରାଜା — ଏହାହେଲେ ଦୁଇଗୋଟା ଜିଜ୍ଞିସ ପରି ଭାସମାନ ହେଉଥିବାରୁ ଅଦୈତର ହାନୀ ହୁଏ ?

ନନ୍ଦଲାଳ — ଅଦୈତର ହାନୀ ହେବ ନାହିଁ ଯେଉଁ ହେତୁରୁ ଏକ ସତ୍ୟ ସ୍ଵରୂପ ଯେ ଜ୍ଞାନଶକ୍ତି ସେ ଇଚ୍ଛାରୂପରେ, ପ୍ରେମରୂପରେ, ଜ୍ଞାନରୂପରେ ନାନାରୂପରେ ବିକାଶ ହୁଏ ।

ବାମଣୀ ରାଜା — ଏକ ପଦାର୍ଥ ଯେବେ ନାନାରୂପରେ ପରିଣତ ହେଲେ ତେବେ ଇଶ୍ଵରଙ୍କର ବିକାରାତ୍ମକ ହାନୀ ହୁଏ ଅର୍ଥାତ୍ ବିକାରୀ ହୁଅନ୍ତି ?

ନନ୍ଦଲାଳ — ଜ୍ଞାନୀ ଯେପରି ଇଚ୍ଛା, ପ୍ରେମ ପ୍ରଭୃତି ନାନାରୂପରେ ପ୍ରକାଶ୍ୟମାନ ହୋଇ ଏକ ପଦାର୍ଥରୂପରେ ବିକାରକୁ ପ୍ରାପ୍ତ ନହୁଏ ତତ୍ତ୍ଵପ ଶଶ୍ଵର ବିକାରି ନୁହନ୍ତି ।

ବାମଣୀ ରାଜା — ଆଉ ଏସମ୍ଭେ ପ୍ରତିବାଦର ଆବଶ୍ୟକ ନାହିଁ ଏହାର ଯଥେଷ୍ଟ । କିନ୍ତୁ ପ୍ରଥମତଃ ଇଶ୍ଵରଙ୍କର ଯେ ଇଚ୍ଛା ସେ କି ପଦାର୍ଥ ଏହା ବିଚାର କରା ଆବଶ୍ୟକ ।

ସବରାତର ସ୍ଵୀକାର କରିବେ ଯେ ଇଚ୍ଛା ମନୋଧର୍ମ ଅଥବା ଆତ୍ମଧର୍ମ ଏବଂ ଇଚ୍ଛା କ୍ରିୟା ହେବାକୁ ପ୍ରତି ଇଷ୍ଟସାଧନତା ଜ୍ଞାନ, କୃତିସାଧ୍ୟତ୍ଵ, ବଳବଦନିଷ୍ଠାନୁବନ୍ଧିତ୍ଵ ଏହି ତିନିଗୋଟି କାରଣ ଅଟେ ଏହାହେଲେ ଇଶ୍ଵରଙ୍କର ସୃଷ୍ଟିକରଣେଚ୍ଛାକୁ ପ୍ରତି-କୃତିସାଧ୍ୟତ୍ଵ ଯାହା କରିବାକୁ ଇଚ୍ଛା ହେବ ତାହା ସିଦ୍ଧ ହେବାର ସମ୍ଭାବନା ଥିବ) ଏମନ୍ତ ଆବଶ୍ୟକ । ଯେଉଁପରି କେବଳ ହସ୍ତ ବିଶିଷ୍ଟ ବ୍ୟକ୍ତିର କୁଡ଼ାଳ ଧରି ମୃତ୍ତିକା ଖନନ କରିବାକୁ ଇଚ୍ଛା ହୁଏ ହସ୍ତ ଶୂନ୍ୟ ବ୍ୟକ୍ତିର ହୋଇନପାରେ ସେହିପରି ଇଶ୍ଵର ନିରାକାର ଥିବାରୁ ଅର୍ଥାତ୍ ହସ୍ତ, ଚକ୍ଷୁ ଆଦି ନଥିବାରୁ ଏକକାଳୀନ ନାନା କାରୁକାର୍ଯ୍ୟ ପରିପାଟୀ ବିଶିଷ୍ଟ ଜଗତ୍ ସର୍ଜନା କରିବାକୁ ଇଚ୍ଛା କରିନପାରିବି ।

ନନ୍ଦଲାଳ — ଅନନ୍ତ ଶକ୍ତି ବିଶିଷ୍ଟ ଯେ ଇଚ୍ଛା ତାହାରି ଦ୍ଵାରା ପରିପାଟୀ ବିଶିଷ୍ଟ ସଂସାର ସୃଷ୍ଟିହେଲା ହସ୍ତ, ଚକ୍ଷୁ ଆଦିର ଆବଶ୍ୟକ ନାହିଁ ।

ବାମଣୀ ରାଜା — ଯଦ୍ୟପି ଅନନ୍ତ ଶକ୍ତି ବିଶିଷ୍ଟ ଇଚ୍ଛା ଦ୍ଵାରା ସୃଷ୍ଟି ହେଲା ତେବେ ଜୀବ ସହିତରେ ଏଶ୍ଵରୀୟ ଜ୍ଞାନାଂଶର କୌଣସି ସମ୍ଭବ ରହିଲା ନାହିଁ ?

ନନ୍ଦଲାଳ — ଜ୍ଞାନରେ ଇଚ୍ଛା ଯେତେବେଳେ ଅନ୍ତର୍ଭୁତ ଅଟେ ସେତେବେଳେ ଇଚ୍ଛା ସଂଗରେ ଜ୍ଞାନ, ପ୍ରେମ ସକଳ ରହିଥାନ୍ତି ।

ବାମଣୀ ରାଜା - ତେବେ ପ୍ରସ୍ତର, ଆକାଶ, ଅଗ୍ନି, ଜଳ, ପ୍ରଭୃତି ଉତ୍-ପଦାର୍ଥରେ ପ୍ରେମ, ଜ୍ଞାନ, ଦୟା-କାହିଁ ?

ନନ୍ଦଲାଲ - ପ୍ରସ୍ତରାଦିରେ ଜ୍ଞାନାଦି ଗୁଣ ଭାବରେ ନିହିତ ଅଛି । ଏ ପର୍ଯ୍ୟନ୍ତ ଯଥେଷ୍ଟ ଆପଣଙ୍କ ମତରେ କିପରି ସୃଷ୍ଟି ହୋଇଅଛି ?

ବାମଣୀ ରାଜା - ଆପଣ ଯେଉଁ ଇଚ୍ଛାଶକ୍ତିର ଜ୍ଞାନଶକ୍ତିର ଅତର୍କିତ ବୋଲନ୍ତି ତାହା ଅତର୍କିତ ନୁହେଁ, ଜ୍ଞାନଶକ୍ତିରୁ ଭିନ୍ନ ଅଟେ, ଯେଉଁ ହେତୁରୁ ଇଚ୍ଛା ଗୋଟିଏ ମନୋଧ୍ୟମ ବା ଆତ୍ମଧର୍ମ ଅଟେ (ଦୈତ୍ୟପତ୍ନି, ଇଷାପତ୍ନି) ଏହି ଇଚ୍ଛାଶକ୍ତି ଯେତେବେଳେ ଜଳ ବୁଦ୍‌ବୁଦ୍ ପରି ଉଦ୍‌ଘେକ ହେଲା ତାହାରି ନାମ ପ୍ରକୃତି; ଶବ୍ଦ ତୟାର ହେବା ସଙ୍ଗେ ସଙ୍ଗେ ଆକାଶ ରହିଲା ପରି ଏଶ୍ୱରୀୟ ଚୈତନ୍ୟ ରହି ଜୀବରୂପରେ ଅଭିହିତ ହୋଇ ନାନା ପ୍ରକାର ହେଲା ଓ ନାନା ପ୍ରକାର ସୃଷ୍ଟି ପରିପାଳା ବିସ୍ତାର କଲା ।

ନନ୍ଦଲାଲ - ଇଚ୍ଛା ନିତ୍ୟ ହେତୁରୁ ଇଚ୍ଛାନାୟ ବୋଲିବାକୁ ହେବ, ଯେଉଁ ହେତୁରୁ ଏହି ଇଚ୍ଛା ଶକ୍ତି ପୂର୍ବେ ଓ ସମୟେ ଏବଂ ପରେ ରହିଅଛି ସୁତରାଂ ଗୁଣ ପଦାର୍ଥ ନହୋଇ ସ୍ୱରୂପ ହେଲା ଏବଂ ନିରାକାର ଈଶ୍ୱର ଯେତେବେଳେ ଆପାଣୀକୁ ସାକାର ରୂପରେ ପରିଣତ କଲେ ସେତେବେଳେ ସେହି ନିରାକାର ଆକାର ବିଶିଷ୍ଟ ସଂସାର ସୃଷ୍ଟି କରିବାରେ ବିଚିତ୍ର କି ?

ବାମଣୀ ରାଜା - ଏହି ଦୁଇମତର ତୁଳାନ୍ତ ଅମୃତମୟ ଫଳଭୋଗୀ ପାଠକ-ମାନେ ହେଉଛୁ ।

ନନ୍ଦଲାଲ - ତଥାସ୍ତୁ ହରି ଓଁ । (୫.୧୨.୧୮୮୭)

ବାମଣୀ ରାଜା - ଜାତିଭେଦଦ୍ୱାରା ଆତ୍ମମାନଙ୍କର ଉପକାର କି ଅପକାର ? ଯଦ୍ୟପି ଉପକାର ହୁଏ ତେବେ ତ୍ୟାଗକରା ପ୍ରୟୋଜନ କି ? ଓ ଯଦ୍ୟପି ଅପକାର ହୁଏ ତେବେ କେଉଁ ଅଂଶରେ ?

ନନ୍ଦଲାଲ - ପୂର୍ବେ ଚୈତିକ କାଳରେ ଜାତିଗୋଟି ଜାତିର ନିର୍ଦ୍ଦେଶ ଥିଲା । ସେଇ ଜାତିର ମଧ୍ୟରେ ଆହାରାଦି ଏତଂ ବିବାହାଦିର ପ୍ରଭେଦ ନଥିଲା; ସୁତରାଂ ପରସ୍ପରରେ ଅତ୍ୟନ୍ତ ପ୍ରିୟତା ବିଦ୍ୟମାନ ଥିଲା ଏବଂ ସେହି ସମୟରେ ଜାତି ବିଚାର ସାମାଜିକ କାର୍ଯ୍ୟର ଶୁଙ୍ଖଳା ନିମ୍ନର ସଂସ୍ଥାପିତ ହୋଇ ଫଳତଃ ଭିନ୍ନଭିନ୍ନ କୃଷିର ଯଥେଷ୍ଟ ଉତ୍କର୍ଷ ସଂପାଦିତ ହୋଇ ସମାଜର ପ୍ରତି ଉପକାରୀ ହୋଇଥିଲା । ତଦନନ୍ତର ପୌରାଣିକ ସମୟରେ (ମହାବାରତ ସମୟ ପର୍ଯ୍ୟନ୍ତ) ଏହିପରି ଚଳି ଆସୁଥିଲା କ୍ରମେ କ୍ରମେ ଆପଣା ଆପଣା ଉତ୍କୃଷ୍ଟ ନିକୃଷ୍ଟାନୁସାରେ ପରସ୍ପରର ବିବାହପ୍ରଥା ରହିତହୋଇ ଗୋଟିଏ ଗୋଟିଏ ସ୍ୱତନ୍ତ୍ର ବଂଶରତ ଜାତି ହୋଇପଡ଼ିଲା । ଏହି ସମୟଠାରୁ ଜାତିଭେଦର ବିଷମୟ ଫଳ ଫଳିବାକୁ ଲାଗିଲା । ସମସ୍ତ ହିରୁଜାତି ଯାହା ଏକ ପରିବାର ରୂପରେ ବିଦ୍ୟମାନ ଥିଲା ତାହା ନାନା ଶ୍ରେଣୀରେ ବିଭକ୍ତ ହେଲା ।

ପୂର୍ବରେ ଯେଉଁ ଏକତା ଥିଲା ତାହା ବିଚ୍ଛିନ୍ନ ହେଲା ବ୍ରାହ୍ମଣ ଭିନ୍ନ ଅନ୍ୟାନ୍ୟ ଜାତି ଯେଉଁମାନେ କି ସମାଜର ନିମ୍ନଶ୍ରେଣୀରେ ଅର୍ଥତତ୍ତ୍ୱ ଥିଲେ ସେମାନଙ୍କର ଆପଣା ଆପଣା ଉତ୍ତର ଲାଭ କରତଃ ଉଚ୍ଚଶ୍ରେଣୀକି ଉଠିବାର ପକ୍ଷ ଅବରୋଧ ହେଲା ଏହାକୁ ଜାତିଭେଦର ମହତ୍ତ୍ୱ ଅପକାର ବୋଲିବାକୁ ହେବ । ବର୍ତ୍ତମାନ ଅପକାର ଏହି ଯେ, ଭିନ୍ନ ଭିନ୍ନ ଜାତିମାନେ ଆପଣା ଆପଣା ଅବସ୍ଥାରେ ଉଚ୍ଚତି କରି ସମାଜର ଉଚ୍ଚସ୍ଥାନ ପ୍ରାପ୍ତ ହେବାକୁ ଯଥାସାଧ୍ୟ ଚେଷ୍ଟାକରିବାକୁ ଲାଗିଲେ ମାତ୍ର ଜାତୀୟ କଠିଣ ବନ୍ଦନ ବଶତଃ ସେମାନଙ୍କ ଉଦ୍ୟମ ବିଫଳହେଲା । ଏଣୁକରି ନାନା ପ୍ରକାର ଜାତୀୟ ବିଶୁଷ୍ଟନା ସଂପର୍କିତ ହେବାକୁ ଲାଗିଲା ଅର୍ଥାତ୍ ବ୍ରାହ୍ମଣ, କ୍ଷତ୍ରିୟ, ବୈଶ୍ୟ ସ୍ୱ-ଜାତିରେ ଥାଇ ଯୋଡ଼ାର ଦୋକାନ, ମଦ୍ୟର ଦୋକାନ ଓ ଅଧ୍ୟାତ୍ମ ଶକ୍ଷଣ କରିବାକୁ ଲାଗିଲେ ।

ବାମଣୀ ରାଜା — ଆପଣ ଯେ କହୁଅଛନ୍ତି ନିମ୍ନ ଜାତୀୟ ଲୋକେ ସ୍ୱ-ସ୍ୱ ଅବସ୍ଥାର ଉଚ୍ଚତି କରି ଉପରକୁ ଉଠି ପାରୁନାହାନ୍ତି ତେବେ କିପରି ଭାବରେ ଉଠିପାରିବେ ?

ନନ୍ଦଲାଲ — ଜାତିଭେଦ ସ୍ୱୀକାର ନକଲେ ଅବଶ୍ୟ ମେହତର ପ୍ରଭୃତି ବ୍ରାହ୍ମଣ କ୍ଷତ୍ରିୟ ବୈଶ୍ୟରେ ମିଶି ଏବଂ ସମଭାବରେ ରହି ଏକତା ସଂପାଦନ କରତଃ ସମାଜର ଉଚ୍ଚତି କରିପାରିବେ ।

ବାମଣୀ ରାଜା — ମେହତର, ଧୋବା, ଭଣ୍ଡାରୀ ଉଚ୍ଚତିକରି ଆମର ସହିତରେ ମିଶିଲେ ଆମେମାନେ ଅଗତ୍ୟା ମେହତର ପ୍ରଭୃତିର କାର୍ଯ୍ୟ କରିବାକୁ କାହିଁକି ବ୍ୟଥା ହେବୁ ?

ନନ୍ଦଲାଲ — ଉତ୍ତର ଯେତେବେଳେ ସମସ୍ତଙ୍କୁ ଆପଣାର ପୁତ୍ରରୂପରେ ସର୍ଜନ କରିଅଛନ୍ତି ତେତେବେଳେ ମେହତରମାନଙ୍କୁ କାହିଁକି ନରକରେ ପକାଇବୁ ? ଆମେ-ମାନେ କଲେ ହାନୀ କି ?

ବାମଣୀ ରାଜା — ଅକାର୍ଯ୍ୟ କରଣ ସହଜ ବ୍ୟାପାର ନୁହେଁ । ଯେ ହେଉ ଉତ୍ତରକୁଟ ପୂର୍ବଜନ୍ମର କର୍ମାନୁସାରେ ସମସ୍ତେ ଆପଣାଆପଣା ଫଳଭୋଗ କରୁଅଛନ୍ତି ଅତଏବ ସେମାନଙ୍କ କାର୍ଯ୍ୟରେ ବ୍ୟାଘାତ କଲେ ଉତ୍ତରଙ୍କର ଅସ୍ତିତ୍ୱହୋଇ ଆତ୍ମମାନଙ୍କୁ ପରଜନ୍ମରେ ସେମାନଙ୍କ ଅବସ୍ଥାରେ ପଡ଼ିତ ହେବାକୁ ହେବ ।

ନନ୍ଦଲାଲ — ପୂର୍ବଜନ୍ମ ଥିବାର କୌଣସି ପ୍ରମାଣ ନାହିଁ ।

ବାମଣୀ ରାଜା — ଶରୀର ନଷ୍ଟହେଲା ଉତ୍ତରୁ ଜୀବଯେବେ ଉତ୍ତରକୁ ପ୍ରାପ୍ତନହୁଏ ତେବେ କି ଭାବରେ ଥାଏ ?

ନନ୍ଦଲାଲ — ଅଶରୀର ଭାବରେ ଥାଏ ।

ବାମଣୀ ରାଜା — ଉତ୍ତରକୁ ପୁନର୍ବାର ପ୍ରାପ୍ତହୋଇ ପାରେ କି ନା ? ଯଦ୍ୟପି ପାରେ ତେବେ କି ଭାବରେ ?

ନନ୍ଦକାଳ — ଜୀବ ଅନନ୍ତ ଉନ୍ନତିଶୀଳ, ଅନନ୍ତ ଉନ୍ନତି ପଥରେ ନିୟତ ଧାବମାନ, ଈଶ୍ଵର ସ୍ଵରୂପର ନିକଟବର୍ତ୍ତୀ ହେବା ସମ୍ଭବ କିନ୍ତୁ ଜୀବର ପକ୍ଷରେ ଈଶ୍ଵର ହେବା ନିତ୍ୟ ଅସମ୍ଭବ । ଏହି ଅନନ୍ତ ଉନ୍ନତି ପଥରେ କ୍ରମଶଃ ଈଶ୍ଵର ସ୍ଵରୂପର ନିକଟବର୍ତ୍ତୀ ହେବାହିଁ ଈଶ୍ଵରପ୍ରାପ୍ତି ବା ଈଶ୍ଵର ହେବାର ।

ବାମଣୀ ରାଜା — ଯଦ୍ୟପି ଈଶ୍ଵର ପ୍ରାପ୍ତି ବା ଈଶ୍ଵର ହେବା ନହୁଏ ତେବେ ଏପରି ଅଶରୀରା ଭାବରେ ଈଶ୍ଵରଙ୍କ ନିକଟରେ ଥିବାର କୌଣସି ପ୍ରୟୋଜନ ନାହିଁ ଏବଂ ଜୀବ ଈଶ୍ଵରତ୍ଵକୁ ପ୍ରାପ୍ତି ନହେଲେ ଈଶ୍ଵରାତ୍ମ୍ୟର ଆବଶ୍ୟକ କି ?

ନନ୍ଦକାଳ — ଜୀବ ଉନ୍ନତିମୁଖୀ, ତା'ର ଚେଷ୍ଟା, ଯତ୍ନ ସେହି ପଥରେ (ଈଶ୍ଵର ନିକଟବର୍ତ୍ତୀ ହେବା) ଜୀବର ଏହିଟି ସ୍ଵଭାବ; ଜୀବର ଜୀବତ୍ଵଭାବର ଏହିଟି ପ୍ରଧାନ ଲକ୍ଷଣ ସୂଚକ। ସେ ଆପଣାର ସ୍ଵଭାବକୁ ଅତିକ୍ରମ କରିପାରେନାହିଁ ଏ ରୂପ ଅବସ୍ଥାରେ ସେ କେତେବେଳେ ବୋଲିପାରେ ନାହିଁ ଯେ ଆମେ ଉନ୍ନତି ଚାହୁଁନା, ଅର୍ଥାତ୍ ଈଶ୍ଵରଙ୍କ ନିକଟବର୍ତ୍ତୀ ହେବାର ଚାହୁଁନା ଏବଂ ଈଶ୍ଵରଙ୍କ ପୂଜା ବଂଚନା ଆଦି ଚାହୁଁନା ।

ବାମଣୀ ରାଜା — ଅଶରୀରୀ ଭାବରେ ଜୀବର ଉନ୍ନତିଶୀଳ ପ୍ରକୃତି ଥିବାର କି ପ୍ରମାଣ ?

ନନ୍ଦକାଳ — ପୂର୍ବଜନ୍ମର କି ପରଜନ୍ମର କୌଣସି ପ୍ରତ୍ୟକ୍ଷ ପ୍ରମାଣ ନାହିଁ । ଅଶରୀରୀ ହୋଇ ବିର ଉନ୍ନତି ପଥରେ ଆମେମାନେ କିପରି ଭାବରେ ଥିବୁ ତାହା ଆମକୁ ଜଣାନାହିଁ; କିନ୍ତୁ ଯେତେବେଳେ ପରମାତ୍ମା ସଂଗ୍ରହ ଜୀବାତ୍ମାର ଗଭୀର ଯୋଗ ସଂବନ୍ଧ ହୁଏ ସେତେବେଳେ ଏ ଶରୀର ସଂଗ୍ରହେ ତାର ଯୋଗ ଏକପ୍ରକାର ବିପତ୍ତିତ ହୁଏ, ବାହ୍ୟେନ୍ଦ୍ରିୟ ସଂଗ୍ରହେ ଶରୀର ସଂଗ୍ରହେ କୌଣସି ସଂବନ୍ଧ ଅନୁଭୂତ ହୁଏନା, ଅଶରୀର ଅବସ୍ଥାରେ ଆମେମାନେ କି ରୂପେ ଥିବୁ ଏହି ମାତ୍ର ତାହାର ଆଜ୍ଞାପ, ଏଥିରୁ ଅଧିକ ଜାଣିବାର ମନୁଷ୍ୟର ପକ୍ଷରେ ଅସମ୍ଭବ; ତଥାପି ଏହି ଜୀବାତ୍ମା ପରମାତ୍ମା ମିଳନରେ ଜୀବର ଉନ୍ନତି ସାଧିତ ହେଉଥାଏ ।

ବାମଣୀ ରାଜା — ଅଶରୀରୀ ଅବସ୍ଥାରେ ଜୀବର କ୍ରମିକ ଉନ୍ନତି ହେବାର ଯଦ୍ୟପି କୌଣସି ପ୍ରମାଣ ନମିଳିନା ତେବେ ସେହିପରି ଗୋଟିଏ ଅଶରୀର ଅବସ୍ଥା ସ୍ଵୀକାରକରୀ ଅବଶ୍ୟକ କି ? ”

ବାମଣୀ

ସଂଗ୍ରାହକ

୬.୧୨.୧୮୮୭

ଶ୍ରୀବାବୁ ଗୋପାଳଚନ୍ଦ୍ର ବାଲୁର୍ଯ୍ୟା

ଦ୍ଵିତୀୟ ଭାଗ OURSELVES

We owe an apology to our readers for the much objectionable delay that has taken place in the publication of this issue of the paper. This was owing to causes, over which we have no control. The sevak sabha gave up the proprietorship of The Sanskaraka, which passed into the hands of babu Shyam Sundar Pattnaik, who had to purchase a press in-order to make the paper permanent. The Sanskaraka is now issued from its own press, called 'Sudhal Press', being named after Rajah Basudev Sudhal Dev of Bamra, to whose disinterested and benevolent exertions in behalf of the paper we are very much indebted. x x x x (ସଂସ୍କାରକ, ୩/୪୦, ଡା.୧୭.୧୦.୧୮୮୭, ପୃ. ୨୯୫ ଏହି ସଂଖ୍ୟାଠାରୁ ଶିରୋଦେଶରେ "ମହାରାଜାଧିରାଜ ବାମଦାଧିପତି ଶ୍ରୀ .ଶ୍ରୀ ବାସୁଦେବ ସୁଦଳଦେବଙ୍କ ସୁ-ପ୍ରସାଦରୁ ପ୍ରକାଶିତ" ମୁଦ୍ରିତ ।)

ବିବିଧ ।

“ଅନୁରାଗ ମନେ ଉତ୍ପତ୍ତେ ଯେଉଁ କୁସୁମ ବାଣେ । ଓଲଟା ଯୋଖିଲେ ସେ ବାଣ ପୁଣି ବିରାଗ ଆଣେ ।” ଚନ୍ଦ୍ରଭାଗାର ଏହି ପଦ୍ୟକୁ ଲକ୍ଷ୍ୟକରି “ଶ୍ରୀ ବାମଦା” ପତ୍ତାରିଥିଲେ ଯେ କେଉଁ ପୁଲକୁ ଲକ୍ଷ୍ୟ କରାହୋଇଅଛି । ଏଥକୁ ଦାପିକାର ପତ୍ରପ୍ରେରକ କାବ୍ୟଶେଖର ମହାଶୟ “ମଲ୍ଲି” ପୁସ୍ତକ ସୂଚୀର ଦେଇଅଛନ୍ତି । କାବ୍ୟଶେଖର ମହାଶୟ “ମଲ୍ଲିକୁ” ଓଲଟାର ଲିମରୁପରେ ପ୍ରକାଶକରି ଚତୁରତା ପ୍ରକାଶ କରିଅଛନ୍ତି ମାତ୍ର ଶବ୍ଦକୁ ଓଲଟାଇଲେ ତାଦୃଶ ସୁନ୍ଦର ଦିଶେ ନାହିଁ । ପୁସ୍ତକ ଓଲଟାଇବା ଉଚିତ ଅଟେ । ଏଣୁ “ଶ୍ରୀବାମଦା” ପଦ୍ମ ପୁଲକୁ ଓଲଟାଇ ବିରାଗସୂଚକ ତହିଁର ମୂଣ୍ଡାଳକୁ ଦର୍ଶାଇ ଅଛନ୍ତି । ଏଥିସମ୍ବନ୍ଧରେ ଆତ୍ମମାନଙ୍କର ଏହି ଚକ୍ରବ୍ୟ ଯେ ନିମ୍ନଲିଖିତ ପୁସ୍ତକାଳ କାମର କୁସୁମବାଣରେ ଅଛି ବୋଧି ଶାସ୍ତ୍ରକାରମାନେ ନିର୍ଦ୍ଦେଶ କରିଅଛନ୍ତି ।

ଅରବିନ୍ଦ ମଣୋକଞ୍ଚି ରୁତଞ୍ଚି ନବମଲ୍ଲିକା । ନାଲୋପନଞ୍ଚି ପଞ୍ଚେତେ କମ ବେବସ୍ୟ ସାୟନାଃ । ଅର୍ଥାତ୍ ଅରବିନ୍ଦ, ଅଶୋକ, କୃତ, ମଲ୍ଲି, ଓ ନାଲୋପନ ପୁସ୍ତକାଳ କାମଦେବଙ୍କ ଶରରେ ଅଛନ୍ତି । କବି ପଦ୍ୟ ଲେଖିଲାବେଳେ “କୁସୁମ ବାଣ”ରୁ ଅର୍ଥାତ୍ ଉଲ୍ଲିଖିତ ପଞ୍ଚକୁସୁମ ଚିଶିଷ୍ଟ ବାଣକୁ ଓଲଟା କରି ଯୋଖିବା କଥା ନିର୍ଦ୍ଦେଶ କରିଅଛନ୍ତି । ଏଣୁକରି କେବଳ ପଦ୍ମପୁଲକୁ ଓଲଟାର “ଶ୍ରୀବାମଦା” କେବଳ

ଆତ୍ମିକ ଭାବକୁ ପ୍ରତିପଳ କରିଅଛନ୍ତି । ଯଦ୍ୟପି ଉଲ୍ଲିଖିତ ପଞ୍ଚପୁଷ୍ପ ମଧ୍ୟରୁ ପ୍ରତ୍ୟେକ ପୁଷ୍ପକୁ ଓଲଟାଇ ବିରାଗଭାବ ବାହାର କରନ୍ତେ ତାହାହେଲେ ଭାବର ପୂର୍ଣ୍ଣତା ହୁଅନ୍ତା । ଆତ୍ମମାନଙ୍କ ବିବେଚନାରେ ଏପରି ପୁଷ୍ପ ଓଲଟାଇବା କଥା କବି ଭାବି ନଥିଲେ । ଜାମର କୁସୁମ-ବ୍ୟଣକୁ ଓଲଟା ଯୋଗିଲେ ବିରାଗ ଭାବର ସଞ୍ଚାର ହୁଏ ବୋଲି କୌଣସି କୌଣସି କାବ୍ୟରେ ଉଲ୍ଲେଖ ଅଛି ଏହା ଆତ୍ମେମାନେ ପରେ ଦେଖାଇବୁଁ ।

[ସଂସ୍କାରକ-୪/୧୦-୧୦.୩.୧୮୮୭ ପ.୮୯]

ବାମଦା ସମ୍ବନ୍ଧରେ

ଆମେ ଗନ୍ତକାତମାନଙ୍କର କେତେକ କିଲ୍ଲାରେ ଭ୍ରମଣ କରିଅଛୁଁ । ସେ କିଲ୍ଲାମାନଙ୍କର ଅଧିପତି ମହୋଦୟ ମାନଙ୍କର ଆଚାର ବ୍ୟବହାର ମଧ୍ୟ କେତେକ ପରିମାଣରେ ଦେଖୁଅଛୁ ଏବଂ ଶ୍ରବଣ କରିଅଛୁ, ତହିଁରେ ଆମେ ଅତ୍ୟନ୍ତ ସୁରୁଧ ମନେକରିଥିଲୁ ସର୍ବତ୍ରରେ ରାଜାମାନଙ୍କର ରାତିନାତି ଏହିପରି ଅପ୍ରଶଂସ୍ତ ଅଟେ । କିନ୍ତୁ ବର୍ତ୍ତମାନ ବାମଦାଧିପତିଙ୍କୁ ତଦ୍‌ବିପରୀତ ପଥାନୁଗାମୀ ଦେଖୁ ପରମାନନ୍ଦ ଜାତ କରିଅଛୁ । ତାହା ମହୋଦୟ ସର୍ବଦା ନଗର ମଧ୍ୟରେ ଭ୍ରମଣ କରନ୍ତଃ ଦୁଃଖୀ-ଦରିଦ୍ରମାନଙ୍କ ଦୁଃଖ ଶ୍ରବଣ କରି ତହିଁର ପ୍ରତିକାରାକାଂକ୍ଷା ହୁଅନ୍ତି । କିନ୍ତୁ ଅପର କିଲ୍ଲାର ରାଜାମାନଙ୍କର ଦର୍ଶନ ମିଳିବା କଷ୍ଟକର ।

ବାମଦାଧିପତି ମହୋଦୟ ପ୍ରତିବର୍ଷ ଶିକ୍ଷା ବିଭାଗ ସକାଶ ୩-୪ ହଜାର ଟଂକା ଉତ୍ସର୍ଗକରି ସ୍ୱାୟ ପ୍ରଜାମାନଙ୍କୁ ଶିକ୍ଷିତ କରାଇ ରାଜକାର୍ଯ୍ୟରେ ନିଯୁକ୍ତ କରୁଅଛନ୍ତି । ଶିକ୍ଷକମାନେ ପାଠଶାଳାକ୍ରମେ ଆଗତୁରା ବେତକ ନେଇ ପରିବାର ମଧ୍ୟ ସୁ-ବଦୋବସ୍ଥ କରିଦେଇ ଅଛନ୍ତି, ଏବଂ ମୁଦ୍ରାଯନ୍ତ୍ର ସ୍ଥାପନ କରନ୍ତଃ ଦେଶର ଅନେକ ମଂରକ ସାଧନ କରିଅଛନ୍ତି । ମହାରାଜ ମଧ୍ୟ ଜଣେ ପ୍ରକୃତ ବିଦ୍ୟୋପାସୀ ଏଣୁକରି ଅନେକ ପଣ୍ଡିତମାନେ ଏ ମହୋଦୟଙ୍କ ବାସୁଦାୟାରେ କାଳାତିପାତ କରୁଅଛନ୍ତି । ମହାରାଜା ସର୍ବଦା ନିରକସ ଭାବରେ ରାଜକାର୍ଯ୍ୟଦି ପର୍ଯ୍ୟାଲୋଚନା କରନ୍ତି । ଏ ମହାତ୍ମା ପରିଶ୍ରମକୁ କଷ୍ଟ ଜ୍ଞାନ କରନ୍ତି ନାହିଁ । ପ୍ରଜାମାନଙ୍କ ସୁବିଧା ନିମ୍ନର ମହାତନା କାରବାର ମଧ୍ୟ ଖୋଲିଅଛନ୍ତି ।

କିନ୍ତୁ ଏପରି ସରକାର୍ଯ୍ୟମାନଙ୍କରେ ଅନ୍ୟ କୌଣସି ରାଜା ବ୍ରତା ହେବାର ଶ୍ରବଣରେ ଆସିନାହିଁ । ଇଶ୍ୱରଙ୍କ ନିକଟରେ ବିନୀତ ପ୍ରାର୍ଥନା ଯେ ଏ ମହୋଦୟଙ୍କୁ ଦାର୍ଶିନୀବାଜରି ନାନାବିସଦନ୍ତ୍ସାନ କାର୍ଯ୍ୟରେ ପରିଣତ କରିବା ନିମ୍ନର ପ୍ରବୃତ୍ତି ଦିଅନ୍ତୁ ।

ଅନ୍ୟାନ୍ୟ ନୃପତିମାନେ ଲେଖକଙ୍କର ଦୋଷ ମାର୍ଜନାକରି ବାମଦାଧିପତିଙ୍କୁ ଅନୁକରଣ କରନ୍ତୁ । ନିବେଦନ ଉତି - ଗ୍ରା -

(‘ସଂସ୍କାରକ’ - ୪/୧୯, ଡା ୧୨.୫.୧୮୮୭, ପୃ. ୧୬୨-୧୬୩)

ନିବେଦନ —

ବେଦ ମନୁଷ୍ୟ ରଚିତ କି ନା ? (ঐତିହାସିକ ପ୍ରମାଣ)

ରତ ସଂଖ୍ୟା ସେବକରେ ଲିଖିତ ହୋଇଥିଲା ଯେ ବେଦ ପ୍ରଭୃତି ମନୁଷ୍ୟ ଜନ୍ମ ହେବାର ଅନେକ ଶତାବ୍ଦି ପରେ ରଚିତ ହୋଇଅଛି । ଏହା ବିଜ୍ଞାନ ଓ ଇତିହାସଦ୍ୱାରା ଜଣାଯାଏ ।

ବାମଣୀୟପତି ସୁକ୍ରବେଦ ଚଳିତ ମାସର ୧୦ ତାରିଖର ସଂସ୍କାରକରେ ଏହାର ପ୍ରତିବାଦ କରି ଲେଖିଅଛନ୍ତି କି, “ଏଥିରେ ବକ୍ରବ୍ୟ ଯେ ହିନ୍ଦୁ ଶାସ୍ତ୍ରର ବେଦ କେଉଁ ଶତାବ୍ଦିରେ ରଚିତ ହୋଇଅଛି ତାହା ଇତିହାସ ଓ ବିଜ୍ଞାନଦ୍ୱାରା ସେବକ ବୁଝାଇଦେବେ । ବେଦ ଉତ୍ତରକ ନିଃଶ୍ୱାସ ସଂଭୂତ ବୋଲି ସ୍ୱତଃସିଦ୍ଧ ଅଟେ ।”

ରାଜା ବାହାଦୁରଙ୍କ ବିଶ୍ୱାସ ବେଦ ମନୁଷ୍ୟ ରଚିତ ନୁହେଁ କିନ୍ତୁ ଉତ୍ତରକ ନିଃଶ୍ୱାସ ସଂଭୂତ । ତାହାକର ଉକ୍ତ ବିଶ୍ୱାସ ଯେ ଭ୍ରାନ୍ତିପୂର୍ଣ୍ଣ ତହିଁରେ ଆଉ ସଂଦେହ ନାହିଁ । ସମଗ୍ର ବେଦ ଏକ ସମୟରେ କିମ୍ବା ଏକ ବ୍ୟକ୍ତିଦ୍ୱାରା ରଚିତ ହୋଇନାହିଁ । ଏହା ନାନା ବ୍ୟକ୍ତି କର୍ତ୍ତୃକ ଭିନ୍ନ ଭିନ୍ନ ସମୟରେ ରଚିତ ହୋଇଅଛି । ତତ୍କାଳେ ଲିଖନ ପ୍ରଣାଳୀ ପ୍ରଚଳନ ନଥିବାରୁ ଆର୍ଯ୍ୟମାନେ ସୂକ୍ତମାନ କଣ୍ଠସ୍ମରଣ ନାନା ସ୍ଥାନରେ ଗାନ କରୁଥିଲେ । ପରେ ଲିଖନ ପ୍ରଣାଳୀ ପ୍ରଚଳିତ ହେଲେ ଏହି ସୂକ୍ତମାନ ସଂଗୃହିତ ଓ ଲିପିବଦ୍ଧ ହୋଇ ‘ବେଦ’ ନାମରେ ଅଭିହିତ ହେଲା । ଏହି ନିର୍ମିତ ବେଦର ଅପରନାମା ଶ୍ରୁତି ହୋଇଅଛି ।

ବେଦ ଅତିଶୟ ପ୍ରାଚୀନ ଗ୍ରନ୍ଥ ଓ ଭିନ୍ନ ଭିନ୍ନ ସମୟରେ ରଚିତ ହେବାରୁ ଏବଂ ବୈଦିକ ସମୟର ସଠିକ୍ ଇତିହାସର ଏକାନ୍ତ ଅଭାବ ଥିବାରୁ ବେଦ ରଚିତ ହୋଇଥିବାର ସମୟର ସଠିକ୍ ସାଧ୍ୟ ଓ ତାରିଖ ମିଳିବା କଠିଣ । କିନ୍ତୁ ଏହାଯେ ଏକ ସମୟରେ ମନୁଷ୍ୟ କର୍ତ୍ତୃକ ରଚିତ ହୋଇଅଛି ତହିଁରେ ଆଉ ସନ୍ଦେହ ନାହିଁ । ନିମ୍ନୋକ୍ତ ଐତିହାସିକ ପ୍ରମାଣମାନ ପାଠକଲେ ଜଣାପଡ଼ିବ ବେଦ ଉତ୍ତରକ ନିଃଶ୍ୱାସ ସଂଭୂତ ଅବା ମନୁଷ୍ୟ ନିଃଶ୍ୱାସ ସଂଭୂତ । “The Vedas are not single works; each is the production of various authors whose names are attached to their composition, and to whom according to Hindus, those passages were separately revealed They were written at different periods, but were compiled in their present form in the 14th century before Christ.

Sir William Jones supposes the yajurveda to have been written 1580 B.C. (*Elphinstone's - History of India*)

Orthodox Hindus believe, without evidence that it existed

from before all time or atleast 3,001 Year B.C., nearly 5,000 years ago. European scholars have inferred from astronomical data that its composition was going on about 1,400 B.C.

The old Aryan poets who composed the Veda atleast 3,000 & perhaps 4,000yrs ago. (W.W. Hunter's - History of India)

(‘ସଂସ୍କାରକ’ - ୪/୧୪, ଡା ୭.୪.୧୮୮୭, ପୃ. ୧୧୮-୧୧୯)

କେତେକ ବେଦ ରଚୟିତା ଓ ରଚିତାଂଶର ନାମ ନିମ୍ନେ ଉଲ୍ଲେଖକରାଯାଇଛି ।
ଯଥା - ‘ଗାଥା’ (ଅର୍ଥାତ୍ ‘ଗାଥୁର୍’) ରଷି, ତାହାଙ୍କର ପୁତ୍ର ବିଶ୍ୱାମିତ୍ର ଓ ଯୌତୁ ରଷଭ, ବିଶ୍ୱାମିତ୍ର କୁଳରଜ କତ, ଏବଂ କତ ବଂଶଜ ଉଜ୍ଜାଳ ରଷି ଏମାନେ ପ୍ରତ୍ୟେକ ଋଗ୍‌ବେଦର ତୃତୀୟ ମଣ୍ଡଳର ଅନେକାନ୍ତେକ ସୂକ୍ତ ପ୍ରଣୟନ କରିଅଛନ୍ତି ।

ରଞ୍ଜୟ ଋଗ୍‌ବେଦର ୧ମାଣ ଓ ୧୪ଶ ସୂକ୍ତ; ଉଜ୍ଜାଳ ୧୫ଶ, ଓ ୧୬ଶ ସୂକ୍ତ; କତ ୧୭ଶ ଓ ୧୮ଶ ସୂକ୍ତ; ଗାଥା ୧୯ଶ, ୨୦ଶ, ୨୧ଶ ଓ ୨୨ଶ ସୂକ୍ତ ଏବଂ ବିଶ୍ୱାମିତ୍ର ୧ମ, ୨ୟ ଓ ୩ୟ ପ୍ରଭୃତି ୪୪ ଗୋଟି ସୂକ୍ତ ରଚନା କରିଅଛନ୍ତି ।

ଦୀର୍ଘଚମ୍ପା ସର୍ବାନୁକ୍ରମାନୁସାରେ ଋଗ୍‌ବେଦ ସଂହିତାର ପ୍ରଥମ ମଣ୍ଡଳର ପ୍ରଥମ ମଣ୍ଡଳର ଅନ୍ତର୍ଗତ ୧୪୦-୧୬୪ ପର୍ଯ୍ୟନ୍ତ ସମ୍ବଦ୍ୟାୟ ସୂକ୍ତର ରଚୟିତା । ଶୂନ୍ୟଶେଷ ଋଗ୍‌ବେଦସଂହିତାର ପ୍ରଥମ ମଣ୍ଡଳର ଷଷ୍ଠାନୁବାକର ୧-୭ ସୂକ୍ତର ପ୍ରଣେତା ଅଟନ୍ତି ।

ଉତ୍କଳର ଅତି ଦୂରର କଥା, ନିମ୍ନ ଲିଖିତ ସ୍ତ୍ରୀଲୋକମାନଙ୍କ ଦ୍ୱାରା ମଧ୍ୟ ବେଦର କେତେକ ଅଂଶ ରଚିତ ହୋଇଅଛି । ଯଥା, ବିଶ୍ୱବାରା ନାମ୍ନୀ ଗୋଟିଏ ଅଦ୍ୱିବଂଶୀୟାସ୍ତ୍ରୀ ଲୋକଙ୍କ କର୍ତ୍ତୃକ ଋଗ୍‌ବେଦର ପଞ୍ଚମମଣ୍ଡଳ ଅନ୍ତର୍ଗତ ଅଷ୍ଟତିଂଶ ସୂକ୍ତ ରଚିତ ହୋଇଅଛି । ରୋମଣୀ, ଯମ୍ପା, ଉର୍ବିଣୀ ପ୍ରଭୃତି ଉପଶାମାନେ ବେଦ ମନ୍ତ୍ରର ରଚୟିତ୍ରୀ । ଏମାନେ ଋଗ୍‌ବେଦର ମନ୍ତ୍ର ପ୍ରଣୟନ କରିଅଛନ୍ତି । ଏମାନଙ୍କ ବାକ୍ୟ ବେଦ ହୋଇଯାଇଅଛି । ପୁଣି ‘ବୃହଦାରଣ୍ୟକୋପନିଷଦ’ର (ବାମଣ୍ୟାଧ୍ୟାୟ ଯେଉଁ ଗ୍ରନ୍ଥରୁ ଶ୍ଳୋକ ଉଦ୍ଧାର କରିଅଛନ୍ତି) ତୃତୀୟ ଅଧ୍ୟାୟର ଅଷ୍ଟମ ବ୍ରାହ୍ମଣରେ ଓ ଚତୁର୍ଥ ଅଧ୍ୟାୟର ପଞ୍ଚମ ବ୍ରାହ୍ମଣରେ ବିନିବେଶିତ ଗାର୍ଗୀ ଓ ମୈତ୍ରେୟାର ବାକ୍ୟମାନ ବେଦ ବୋଲି ପରିଗଣିତ ହୋଇଥାଏ ।

ପୁନଶ୍ଚ ଲେଖକ ମହାଶୟ ପାଠକଲେ ହୁଏତ କିଛିତ୍ କ୍ଷୁଦ୍ର ଓ ଚିରନ୍ତ ହୋଇପାରନ୍ତି; କିନ୍ତୁ ବଡ଼ ଆଶ୍ଚର୍ଯ୍ୟର ବିଷୟ ଯେଉଁମାନେ ଘୃଣିତ ଓ ଅସୂକ୍ଷ୍ମବୋଲି ଚିରକାଳ ପରିଗଣିତ ସେଇ ଶୂଦ୍ରମାନଙ୍କ ଦ୍ୱାରା ମଧ୍ୟ ବେଦର କେତେକ ଅଂଶ ରଚିତ ହୋଇଅଛି, ଯଥା -

କବ୍ୟ ନାମକ ରଷି ଦାସୀପୁତ୍ର । ଏହି କବ୍ୟ ରଷି ଋଗ୍‌ବେଦ ସଂହିତାର

ଦଶମ ମଣ୍ଡଳର ଅନ୍ତର୍ଗତ ୩୦ଶ, ୩୧ଶ, ୩୨ଶ, ୩୩ଶ, ୩୪ଶ ପୁସ୍ତକ ରଚୟିତା । କଣ୍ଠି ନାମକ ଅନ୍ୟ ଏକ ଦାସୀପୁତ୍ର ରତ୍ନବେଦ ସଂହିତାର ୧ମ ୧୧୬-୧୨୬ ପର୍ଯ୍ୟନ୍ତ ରଚନାକରିଯାଇଅଛନ୍ତି । (ଆକ୍ଷୟକୁମାରକବିଚାର ଭାରତବର୍ଷୀୟ ଉପାସକ ସଂପ୍ରଦାୟ)

ଲେଖକ ବେଦକୁ ଉତ୍ତରକ ନିଃଶ୍ୱାସ ସଂଭୂତ ଲେଖୁଥିଲେ; କିନ୍ତୁ ଐତିହାସିକ ପ୍ରମାଣଦ୍ୱାରା କ୍ରମେ ଶୁଦ୍ଧ ପର୍ଯ୍ୟନ୍ତ ଆସି ପହଞ୍ଚିଲେ । ଆଉ ଅଧିକ ପ୍ରମାଣ ଅନାବଶ୍ୟକ, ସଂସ୍କାରକରେ ମଧ୍ୟ ସ୍ଥାନାଭାବ । ମହା ଦିକ୍ଷାଭକ୍ତା ବୋଧହୁଏ ପ୍ରମାଣ ପକ୍ଷରେ ପ୍ରଚୁର ହୋଇଅଛି । ବର୍ତ୍ତମାନ ବିଚାରର ଭାର ଉଦାର ପାଠକମାନଙ୍କ ହାତରେ ନ୍ୟସ୍ତକରି ଦିଦାୟ ଗ୍ରହଣ କରୁଅଛୁ । ଆବଶ୍ୟକ ହେଲେ ପୁନଃଭାଷ୍ୟ ଉପସ୍ଥିତ ହେବୁ । ('ସଂସ୍କାରକ' - ୪/୧୫, ତା. ୧୪.୪.୧୮୮୭, ପୃ. ୧୨୬-୧୨୭)

ଶାସ୍ତ୍ରୀୟ ପ୍ରମାଣ — ଇତିପୁର୍ବେ ବାମଶାଧୁପତି ବେଦ ମନୁଷ୍ୟ ରଚିତ ନୁହେଁ ବୋଲି ସଂସ୍କାରକରେ ଲେଖୁଥିଲେ ଏବଂ ପ୍ରମାଣଥିଲେ ତାହା ପ୍ରବର୍ତ୍ତନ କରିବାକୁ କହିଥିଲେ । ତଦନୁସାରେ କିଛିଦିନ ପୂର୍ବେ ଏହାର ଐତିହାସିକ ପ୍ରମାଣ 'ସଂସ୍କାରକ'ରେ ପ୍ରକାଶ କରାଯାଇଥିଲା । ବୋଧହୁଏ ପାଠକମାନେ ତାହା ବିସ୍ମୃତ ହୋଇନାହାନ୍ତି । ଅନ୍ୟ ତତ୍ ସମନ୍ୱୟ ଗୋଟିଏ ଶାସ୍ତ୍ରୀୟ ପ୍ରମାଣ ବେଦରୁ ଉତ୍ତର କରିଦିଆଯାଇଅଛି । ଏଥିରୁ ସର୍ବ-ସାଧାରଣ ଲୋକମାନେ ବୁଝିବାକୁ ସମର୍ଥ ହେବେ ଯେ ବେଦ ଉତ୍ତରକ ନିଃଶ୍ୱାସ ସଂଭୂତ ନୁହେଁ କିନ୍ତୁ ମନୁଷ୍ୟର ହସ୍ତ ରଚିତ ଅଟେ । ଯଥା —

'ଏତେକାଗ୍ନେ ବ୍ରହ୍ମଣା ବାତୃଧସ୍ୟ ଶକ୍ତିବା ଯତେ ଚକ୍ରମାଦିବାଦା

ଉତ୍ପ୍ରଣେସ୍ୟଭିବସ୍ୟୋ ଅସ୍ମତ୍ତ ସଂନଃ ସଜ୍ଜସୁମତ୍ୟା ବାଚବତ୍ୟା ।'

(ରତ୍ନବେଦ ସଂହିତା)

ଅର୍ଥ — ହେ ଅଗ୍ନି ! ଏହି ମତ୍ତଦ୍ୱାରା ବୃଦ୍ଧିପ୍ରାପ୍ତ ହୁଅ ଆମମାନଙ୍କ ଶକ୍ତି ଓ ଜ୍ଞାନାନୁସାରେ ଆମେମାନେ ଏହା ରଚନା କଲୁ; ଏହାଦ୍ୱାରା ଆମମାନଙ୍କୁ ବିଶେଷ ଧନ ପ୍ରଦାନକର ଏବଂ ଆମମାନଙ୍କୁ ଅଳପୁତ୍ର ଶୋଭନୀୟ ବୃଦ୍ଧି ପ୍ରଦାନ କର । ଏହି ଶ୍ଳୋକରୁ ସ୍ପଷ୍ଟ ପ୍ରକାଶିତ ହେଉଅଛି ଯେ, ବେଦ ଏକ ସମୟରେ ମନୁଷ୍ୟ କର୍ତ୍ତୃକ ରଚିତ ହୋଇଅଛି; ଅତଏବ ବେଦ ଉତ୍ତରକ ନିଃଶ୍ୱାସ ସଂଭୂତ ବୋଲି ସୁତକବେଦ ଯାହା ଲେଖୁଅଛନ୍ତି ତାହା ତାଙ୍କର ସଂପୂର୍ଣ୍ଣ ଭ୍ରମାତ୍ମକ ମତ ଓ କୁସଂସ୍କାର ଅଟେ ।

ଶ୍ରୀ ଲଳିତମୋହନ ଚକ୍ରବର୍ତ୍ତୀ

('ସଂସ୍କାରକ' ୪/୨୧ ତା. ୨୬.୫.୧୮୮୭ ପୃ. ୧୮୫)

ପ୍ରେମିତ ପତ୍ର

ମହାଶୟ,

ଆମର ଏହି ପ୍ରବନ୍ଧଟି ଅନୁଗ୍ରହକରି ଆପଣଙ୍କର ପତ୍ରିକାରେ ସ୍ଥାନ ପ୍ରଦାନ କରି ଚିତ୍ତ ବାଧୁତ କରିବା ହେବେ ।

‘ସଂସ୍କାରକ’ର ୧୨୭ ପୃଷ୍ଠାରେ ଲେଖକ ଲେଖୁଅଛନ୍ତି ଯେ ‘ବେଦ ମନୁଷ୍ୟ ରଚିତ’ ଓ କେତେକ ବେଦ ରଚୟିତା ଇତିମାନେ ପ୍ରାୟ ଉତ୍ତରବେଦର ମାତ୍ର ମଞ୍ଜୁଳର ଅନେକାନେକ ସୁକ୍ତର ପ୍ରଣୟନ କରିଅଛନ୍ତି ବୋଲି ଲେଖନ୍ତି ତାହା ଯଥାର୍ଥ, କିନ୍ତୁ ଲେଖକ ମହାଶୟ ତାହାର ଭାବ ଜାଣିନାହାନ୍ତି ।

ମୁସଲମାନମାନଙ୍କ ‘କୋରାଣ’, ଇଂରାଜୀମାନଙ୍କର ‘ଇଞ୍ଜିଲ୍’, ହିନ୍ଦୁମାନଙ୍କର ‘ବେଦ’, ଏହି ସମସ୍ତ ଧର୍ମ ପୁସ୍ତକମାନଙ୍କୁ ନେଇ ସ୍ଵ-ସ୍ଵ ଧର୍ମରେ ବିଷୟବେଦ ରୂପରେ ପ୍ରବୃତ୍ତ ହୋଇଅଛନ୍ତି; କିନ୍ତୁ ଲେଖକ ମହାଶୟ ! ଦେଖନ୍ତୁ ଯେ ମୁସଲମାନ ଓ ଇଂରେଜମାନଙ୍କ ଧର୍ମ ସମ୍ବନ୍ଧରେ ଚାରିଗୋଟି କିତାବ୍ ଉତ୍ତରକଠାରୁ ପ୍ରାପ୍ତ ହୋଇଅଛନ୍ତି, ଯଥା — (୧) ମୋଶା ପୈଗମ୍ବରଙ୍କୁ ‘ତୈରେର୍’ ପୁସ୍ତକ ଦତ୍ତ କରିଅଛନ୍ତି, (୨) ଇଶା ପୈଗମ୍ବରଙ୍କୁ ‘ଇଞ୍ଜିଲ୍’ ନାମକ ପୁସ୍ତକ ଦତ୍ତ କରିଅଛନ୍ତି, (୩) ଦାଉଦ୍ ପୈଗମ୍ବରଙ୍କୁ ‘କବୁର୍’ ନାମକ କିତାବ୍ ଦତ୍ତ କରିଅଛନ୍ତି, (୪) ମହମ୍ମଦ ପୈଗମ୍ବରଙ୍କୁ ‘ସ୍ତ୍ରୋକାନ୍’ ନାମକ ପୁସ୍ତକ ଦତ୍ତ କରିଅଛନ୍ତି ।

ଏହି ସବୁକ ପୁସ୍ତକମାନଙ୍କର ଧର୍ମକୁ ନେଇ ପୈଗମ୍ବରମାନେ ସ୍ଵ-ସ୍ଵ ଧର୍ମ ସ୍ଥାପନ କରିଅଛନ୍ତି । ସେହି ଇଶ୍ଵର ଦତ୍ତ ପୁସ୍ତକମାନଙ୍କୁ ବିଶ୍ଵାସ କରି ଖର୍ଚ୍ଚ ଖର୍ଚ୍ଚ ଲୋକମାନେ ସ୍ଵ-ସ୍ଵ ଧର୍ମ ଅବଲମ୍ବନ କରିଅଛନ୍ତି । କେବଳ ଉତ୍ତରକର ୪ ଶତ ବର୍ଷ ଉତ୍ତରରେ ସେହି ପୈଗମ୍ବରଙ୍କ ଶିଷ୍ୟମାନେ ଇଞ୍ଜିଲ୍‌କୁ ୪ ଭାଗରେ ଭଙ୍ଗନା କଲେ । ତାହା ଲୋକ ରଚିତ ହେବା ଯୋଗୁଁ ପରସ୍ପରରେ ଇଞ୍ଜିଲ୍ (ବାଇବେଲ୍) ପୂର୍ବ ଇଞ୍ଜିଲ୍ (ଇଶ୍ଵର ଦତ୍ତ)ର ଧର୍ମର ବିରୋଧାହେଲେ ଯଥା ରଚୟିତା, ସୂଚିତ ।

ପ୍ରଥମ ନମ୍ବର — ମତକ ଇଞ୍ଜିଲ୍ । ୨ୟ — ଇଦନାକ ଇଞ୍ଜିଲ୍ । ୩ୟ — ମୁକ୍ତସକ୍ତ ଇଞ୍ଜିଲ୍ । ୪ର୍ଥ — ଲୋକକ ଇଞ୍ଜିଲ୍, ଏହି ଚାରି ଇଞ୍ଜିଲ୍ ଶିଷ୍ୟମାନଙ୍କ ଦ୍ଵାରା ରଚିତହୋଇ ପରସ୍ପର ବିରୋଧାହେଇ ପୂର୍ବ ଉକ୍ତ ପୈଗମ୍ବର ଇଶାଙ୍କୁ ଦତ୍ତ ହେବାର ଇଞ୍ଜିଲ୍‌ର ହ୍ରାସହେବା ସମ୍ଭବନୁହେଁ । ଯଦ୍ୟପି ହ୍ରାସହୁଏ ତେବେ କେଉଁକେଉଁ ଧର୍ମ-ପୁସ୍ତକମାନଙ୍କୁ ସ୍ଵ-ସ୍ଵ ଧର୍ମମାନେ ଅବଲମ୍ବନ କରି ସ୍ଵ-ଧର୍ମ ପାଳନ କରିବେ ଯେ ତାହା ଲେଖକ ମହାଶୟ ସୁକ୍ରିୟକରୂପେ ଉଲ୍ଲେଖ କଲେ ଆମେ ଚିତ୍ତବାଧୁତ ହେବୁଁ । ଅତଃପର ଉପରଲିଖିତ ଶିଷ୍ୟଦ୍ଵାରା ରଚିତ ‘ଇଞ୍ଜିଲ୍’ମାନଙ୍କର ପ୍ରାୟ ଯଥାତଥା ଆମର

ରଖିମାନେ ପ୍ରତ୍ୟେକ ରତ୍ନଦେବର ମଣ୍ଡଳର ଶୁଭମାନ ପ୍ରଣୀତ କରି ଶିଷ୍ୟମାନଙ୍କ
 ବୋଧ ନିମନ୍ତେ ପ୍ରକାଶକଲେ ବୋଲି ଉତ୍ତରନିଶ୍ଚାସନିୟୁତ ବେଦ କଥାଟ ମିଥ୍ୟା ନୁହନ୍ତି,
 କେବଳ ବ୍ରାହ୍ମମାନେ ବେଦତତ୍ତ୍ୱ ନଜାଣିବାରୁ “ଶୂନ୍ୟାନ ଅଜ୍ଞର ପଳ ଅପ୍ରାପ୍ତ ହେତୁରୁ
 ଅଜ୍ଞର ପଳ ସ୍ୱାଦୁତର ନିୟୁକତୋର ଅଜ୍ଞରକୁ ଚ୍ୟାଗ କଲାପରି” ଲେଖକ ମହାଶୟ
 ବେଦକୁ ନିରାକରିଅଛନ୍ତି, ଯେ ପାଠକମାନେ ପଠନୀକର ଅବ୍ୟୟରେ ଜାଣିପାରିବେ ।
 ବାମଣ୍ଡା ବଶମ୍ଭଦ

୨.୫.୧୮୮୭

ଶ୍ରୀ ରାମଭଦ୍ର ସାହନିନା ଦେବ

[ସଂସ୍କାରକ ୪/୨୦ ଚା-୧୯.୫.୧୮୮୭, ପୃ. ୧୬୭]

II ନୀଳମଣି ବିଦ୍ୟାରତ୍ନଙ୍କ ଦୁଇଟିପତ୍ର II

“ବେଦ ମନଷ୍ୟ ରଚିତ କି ନା ?”

ମହାଶୟ,

“ବେଦ ମନୁଷ୍ୟ ରଚିତ କି ନା” ଏ ସମ୍ବନ୍ଧରେ ଗୋଟିଏ ଶାସ୍ତ୍ରୀୟ ପ୍ରମାଣ
 ବୋଲି ରତ୍ନଦେବର ପ୍ରଥମ ଅଞ୍ଚଳ ୩୧ପୃଷ୍ଠ, ୧୮ ଶ୍ଳୋକର ଗୋଟିଏ ଉଦାହରଣ
 ଦେଇ ଜନିତ ବାବୁ କହିଅଛନ୍ତି ଯେ ଏହି ମନ୍ତ୍ରଦ୍ୱାରା ବେଦ ମନଷ୍ୟ ରଚିତ
 ହୋଇଥିବାର ପ୍ରମାଣିତ ହୋଇଅଛି ।

ବିଧିନୀବଳୟା ତାପୂର୍ଯ୍ୟାନରିଚ୍ଛ ଉମେଶତନ୍ତ୍ର ଦତ୍ତ ଏହି ମନ୍ତ୍ରକୁ ଅର୍ଥ କରିଥିବାରୁ
 ସେହି ଅର୍ଥ କଣାକାଣିକୁ ପ୍ରଶଂସା କଲାପରି ଜନିତ ବାବୁ ଅନୁମୋଦନକରି ଲେଖୁଅଛନ୍ତି
 କିନ୍ତୁ ଜହାର ସେପରି ଅର୍ଥ ନୁହେଁ ଏତରିମ୍ଭରେ ତହିଁର ପ୍ରାକୃତାର୍ଥ ବିବୃତ ହେଲା ।

“ହେ ଅଗ୍ନି ! ଏହି ମନ୍ତ୍ରଦ୍ୱାରା ବୁଦ୍ଧିପ୍ରାପ୍ତ ହୁଅ ଆମେ ଶକ୍ତି ଓ ଜ୍ଞାନ ଅନୁସାରେ
 ସ୍ତୁତି କରୁଅଛୁ ଇତ୍ୟାଦି ।

ଦେବରେ କେବଳ “ତକୁମା” ଅଛି “ଆମେମାନେ ଏହା ରଚନା କଲୁ” ଏ
 ଅର୍ଥ କାହିଁ ଆସିଲା ଏହି ଅର୍ଥରୁ ସତ୍ତ୍ୱ ପ୍ରତୀତ ହୁଏ ଯେ ବ୍ରାହ୍ମିନୀମାନଙ୍କର କପଟତା
 ଗୋଟିଏ ମୂଳ ମନ୍ତ୍ର । ଏହି ମନ୍ତ୍ରର ଆକର୍ଷଣ ଶକ୍ତିଦ୍ୱାରା ହିନ୍ଦୁ ସମ୍ଭାଜନମାନେ ସ୍ୱର୍ଗରୁ
 ଭ୍ରଷ୍ଟ ହୋଇ ନିରୟ ପଥର ଅନୁସରଣ କରୁଅଛନ୍ତି ।

ଉପସଂହାର ପୁନେ ଚକ୍ରବର୍ତ୍ତ୍ୟ ଯେ ଜନିତ ମୋହନ ଚକ୍ରବର୍ତ୍ତୀଙ୍କର ବିଜ୍ଞାନନ୍ତ
 ନଜାଣି ସାପରାଜରେ ହାତ ଦେବାର ଦେଖୁ ଆମେମାନେ ବିସ୍ମିତ ହେଉଅଛୁ । ଏଣିକି
 ଉତ୍କଳୀୟ ବ୍ରାହ୍ମମାନଙ୍କ ମଧ୍ୟରେ କେହି ବିତର୍କଣ ଥିଲେ ସେ ଯୁକ୍ତିକଲେ ଭଲହେବ ।

୨୦.୬.୧୮୮୭

। ଉଚି ।

ବଶମ୍ଭଦ

[ସଂସ୍କାରକ ୪/୩୧ ଚା-୪.୮.୧୮୮୭] ପଣ୍ଡିତ ଶ୍ରୀ ନୀଳମଣି ବିଦ୍ୟାରତ୍ନ ।

ମଣିରତ୍ନମାଳା

ମହାଶୟ,

ମାନନ୍ଦ ଚାମଣ୍ଡାଧିପତିଙ୍କ ପ୍ରକାଶିତ ‘ମଣିରତ୍ନମାଳା’ ଶୀର୍ଷକ ଖଣ୍ଡିଏ ପରମୋପକାରୀ ପୁସ୍ତକ ଆମର ଦୃଷ୍ଟିଗୋଚର ହେବାରୁ ପାଠକରି ଦେଖୁଛି ଯେ ଚର୍ଚ୍ଚିତ ସାଧାରଣଙ୍କ ଜ୍ଞାତଯୋଗ୍ୟ ହିତଜନକ ବିଷୟମାନ ଲିଖିତ ହୋଇଅଛି । ଏଣୁ ଆପଣଙ୍କ ସୁଯୋଗ୍ୟ ପାଠକ ମଣ୍ଡଳୀଙ୍କର କୋଥ ସୌକାର୍ଯ୍ୟାଥେ ଉକ୍ତ ପୁସ୍ତକ କେତେକ ବିଷୟ ସଂଗ୍ରହ କରି ସମୀପକୁ ପ୍ରେରଣ କରୁଛି ଯେ ଆପଣ ଅନୁଗ୍ରହ ପୂର୍ବକ ଆପଣଙ୍କ ବିଖ୍ୟାତ ପତ୍ରିକାରେ ପ୍ରକାଶ କରିବାଧିକ କରିବା ହେବେ । ନିବେଦନମିତି ।

ଆପଣଙ୍କର

ଶ୍ରୀ ନୀଳମଣି ବିଦ୍ୟାରତ୍ନ

ଦେବଦୂର୍ଗ, ବାମଣ୍ଡା

[* ‘ମଣିରତ୍ନମାଳା’ର ଉତ୍କଳିପତ୍ରିକା ବାହୁଲ୍ୟ ଭୟରେ ବ୍ୟବହିତାଗଳା — ସଂପାଦକ]
 (‘ସଂସ୍କାରକ’— ୪/୩୪ ତା-୨୫.୮.୧୮୮୭)

ମାଂସ ଭକ୍ଷଣ

ଶ୍ରୀକ ଶ୍ରୀଯୁକ୍ତ ସଂସ୍କାରକ ସଂପାଦକ ମହାଶୟ,

ସମୀପେଷୁ ।

ମହାଶୟ !

ନିମ୍ନଲିଖିତ ବିଷୟ ପତ୍ରିକାରେ ଘାତ ବାନ୍ଧ କରି ବାଧିତ କରିବା ହେବେ ।

“ଦେବାନ୍, ପିତୂନ୍, ସମଭ୍ୟର୍ଷ୍ୟ ଶାବନମାଂସ ନଦୋଷଭାବ ।”

ହିନ୍ଦୁଶାସ୍ତ୍ରରେ ଉକ୍ତ ଅଛି ଯେ ଦେବତା ଅର୍ଥାତ୍ ଦେବାଦେବୀମାନଙ୍କୁ ଏବଂ ପିତୃମାନଙ୍କୁ ପୂଜାକରି ମାଂସଖାରବ ଏପରିପଲକେ କେଶକ କରନ୍ତି — ଯେ ଋତୁକାତ-ମାନଙ୍କର ବ୍ରାହ୍ମଣମାନେ ମାଂସଖାରଅଛନ୍ତି ଅତଏବ “ଋତୁକାତ ମଧ୍ୟରେ ସୁନିୟମ-କାରକ ବ୍ୟକ୍ତି ନାହାନ୍ତି” — ଏଥି ସମ୍ବନ୍ଧରେ ଚକ୍ରବ୍ୟ ଏହି ଯେ କେଶକ ମହାଶୟ ପ୍ରସ୍ତାବ କରିବାକୁ ଅଗ୍ରସର ହେଲେ ପ୍ରଥମରେ ହିନ୍ଦୁଶାସ୍ତ୍ରର ମର୍ମ ଅବଗତ ହେବାର ଉଚିତ ନଟେରୁ ତୁଥା ଦୋଷ ରଚନା କରିବାର ଗୋଟିଏ କୁରୁଟି ପ୍ରଣୟନ ବୋଲିବାକୁ ହେବ ।

ଋତୁକାତ ବ୍ରାହ୍ମଣମାନେ ଯଦି ଉପନାଶରେ ଯେଉଁ ଯଜ୍ଞ କରନ୍ତି ତାହାର କାରଣ ଜାଣିବାର ଉଚ୍ଚାଧିକାର ତତ୍ତ୍ଵଶାସ୍ତ୍ର ଅଧ୍ୟୟନ କରନ୍ତୁ ତାହାହେଲେ ଅନାୟାସରେ କୋମଳ-ମାଂସର ବ୍ୟବହାର ଜାଣିପାରିବେ ।

ଚଣ୍ଡାଗୁଣି

ଆଜିକାଲି କଟକରେ ବ୍ରାହ୍ମ ସମାଜ ମଧ୍ୟରେ ଅନେକ ଚଣ୍ଡାଗୁଣି ଲାଗିଅଛି ଏହା

କେବଳ ଆଜିକାଲି କଟକରେ ନୁହେଁ ଏପରି ଅବସ୍ଥା କଳିକତା ମହାନଗରରେ ମଧ୍ୟ ଉଚିତ। ଏ, ତେବେ ଉପସଂହାରରେ ବୁଝାଯାଇପାରେ ଯେ ଏହି ଚଣାଚୁଣି ବ୍ରାହ୍ମମାନଙ୍କ ଧର୍ମର ଗୋଟିଏ ଅଂଶ ଅଟଇ ପରନ୍ତୁ ଲଳିତ ମୋହନ ଚକ୍ରବର୍ତ୍ତୀ ଯାହା ଏହି ଚଣାଚୁଣିକୁ ବାଳୋପାଜିତ ଚପଳତା ମଧ୍ୟରେ ରଣ୍ୟ କରିଅଛନ୍ତି ଏହା ଅତୀତ ପ୍ରଶଂସାର ବିଷୟ ।

ଶ୍ରୀବାବୁ ମଧୁସୂଦନ ରାଓ ତେପୁଟା ଜନ୍ମପେଟର ଅତ୍ୟନ୍ତ ସୁବିଜ୍ଞ ବ୍ରାହ୍ମ, ସେ ଜି ଏହି ଚଣାଚୁଣିକୁ ବାଳୋପାଜିତ ଚପଳତା ବୋଲି ତହିଁରୁ ନିବୃତ୍ତ ନହେବେ ? ଯେତେବେଳେ ବାବୁ ମହାଶୟ ଗବର୍ଣ୍ଣମେଣ୍ଡର ଜ୍ଞାନଦାନ ବିଭାଗର କର୍ମଚାରୀ ଅଟନ୍ତି ସେତେବେଳେ ତାଙ୍କୁ ଭାବିବାର ଉଚିତ ଅଟେ ନଚେତ କୌଣସି ସମୟରେ ଗବର୍ଣ୍ଣମେଣ୍ଡ ତରଫରୁ ବ୍ରାହ୍ମମାନେ ସ୍କୁଲ ବିଭାଗରେ ଓ ଶାସନ ବିଭାଗରେ ନରହିବାର ଅବଶ୍ୟ ବନ୍ଦୋବସ୍ତ ହେବ । ଭରସା ହୁଏ ଯେହି ସମୟରେ ଅନାୟାସରେ ବ୍ରାହ୍ମ ଧର୍ମର ହାସ୍ତ ହେବ ଏଥିରେ କୌଣସି ସନ୍ଦେହ ନାହିଁ ।

ଏଥିପୂର୍ବେ ଶ୍ରୀବାମଣା ବ୍ରାହ୍ମ ଧର୍ମ ପ୍ରୟୋଜନ ନୁହେଁ ବୋଲି ପ୍ରକାଶ କରିଥିଲେ ଏହାର ପ୍ରତ୍ୟକ୍ଷର କଟକର ବ୍ରାହ୍ମ ସମାଜରୁ ଆଜି ପର୍ଯ୍ୟନ୍ତ ପାଠ୍ୟ ନ ଗଲା, ବୋଧହୁଏ ଆଉ ପାଇବାର ଆଶା ନାହିଁ ଯେହେତୁ ଶ୍ରୀ-ବାମଣାଙ୍କ ପ୍ରବନ୍ଧ ଯଥାର୍ଥ ବୋଲି ଜଣାଯାଏ ଓ ମଧ୍ୟ ପ୍ରବନ୍ଧର ଉତ୍ତର ଦେବା ସହଜ ବ୍ୟାପାର ନୁହେଁ । ଧର୍ମରେ ପ୍ରବୃତ୍ତ ହେବାକୁ ଯେପରି ଅଳ୍ପ ବିଦ୍ୟାର ଆବଶ୍ୟକ ସେପରି ଧର୍ମାୟୋଜନପୂର୍ବକ ଧର୍ମ ଶିକ୍ଷା କରିବା ସହଜ କଥା ନୁହେଁ ।

୯-୯-୧୮୮୭

ବାମଣା ।

[‘ସଂସ୍କାରକ’- ୪/୪୦ ଡା-୨୦.୧୦.୧୮୮୭, ପୃ-୩୩୭]

ପରିଶିଷ୍ଟ-୪

ସୁଦ୍ଧକଦେବ ସାହିତ୍ୟ ଅଧ୍ୟୟନ

(ନିର୍ଦ୍ଧାରିତ ଗ୍ରନ୍ଥପଞ୍ଜି)

ପ୍ରାଥମିକ ଉପାଦାନ

ସୁଦ୍ଧକ ଦେବଙ୍କ ପୁସ୍ତକାବଳୀ/ରଚନାବଳୀ

୧ :	ଅକଳର ଗୋଧୋଦୟ	୧୮୮୭	ଜଗନ୍ନାଥବନ୍ଧୁର ପ୍ରେସ, ବାମଣା
୨ :	କିଷ୍କିନ୍ଧ୍ୟା	୧୮୯୩	ସମ୍ବଲପୁର ହିଟେରିଶିଖାରେ ପ୍ରକାଶିତ
୩ :	ଚିତ୍ରୋତ୍ପଳା	୧୮୯୩	ଜଗନ୍ନାଥବନ୍ଧୁର ପ୍ରେସ, ବାମଣା
୪ :	ଜଣାଣ	-	-
୫ :	ଜହ୍ନମାମୁ	୧୯୦୩(୨ୟ ସଂ)	ଜଗନ୍ନାଥବନ୍ଧୁର ପ୍ରେସ, ବାମଣା
୬ :	ଧର୍ମଶିକ୍ଷା (ହିନ୍ଦୀ)	-	-
୭ :	ବୀରବାମା	୧୮୯୩	ସୁଦ୍ଧକପ୍ରେସ, ବାମଣା
୮ :	ମୁକ୍ତିଲୋପଦିଷ୍ଠର (ଅନୁବାଦ)	୧୮୮୩	ବାମଣା
୯ :	ମଣିରଘୁନାଳ (ଅନୁବାଦ)	୧୮୮୭	ଜଗନ୍ନାଥ ବନ୍ଧୁର ପ୍ରେସ, ବାମଣା
୧୦ :	ବସନ୍ତବର୍ଣ୍ଣନା	-	ଉପଗ୍ରହ ୧୯୪୧ରେ ପ୍ରକାଶିତ
୧୧ :	ବାସୁଦେବ ଗୁଣାବଳୀ	୧୯୫୬	ପ୍ରଭାତ ପ୍ରେସ୍, କଟକ-୨

(ସଂ.-ଲାଳ ଶ୍ରୀ ରବୀନ୍ଦ୍ରନାଥ ଦେବ, ଦେବଗଡ଼, ବାମଣା)

୧୨ :	ଦୈନିକ ପ୍ରସ୍ତାବ	୧୮୮୬/୮୭	ଉତ୍କଳ ଜାପିକାରେ ପ୍ରକାଶିତ
୧୩ :	ଅଜଂକାରଗୋଧୋଦୟା	୧୮୮୬	ସମାଲୋଚନାର ସମାଲୋଚନା, ସଂସ୍କାରକ
୧୪ :	ବ୍ରାହ୍ମମାନେ ହିନ୍ଦୁ କି ନା	୧୮୮୭	ସଂସ୍କାରକରେ ପ୍ରକାଶିତ
୧୫ :	ଶକ୍ତିର ସାକାର	୧୮୮୭	ସଂସ୍କାରକରେ ପ୍ରକାଶିତ
୧୬ :	ବ୍ରାହ୍ମୋପପାଦନା ପ୍ରୟୋଜନକି ନା ?	୧୮୮୬	ସଂସ୍କାରକରେ ପ୍ରକାଶିତ

ପତ୍ରପତ୍ରିକା

୧ :	ଉତ୍କଳ ଜାପିକା (ସଂ-ଗୌରୀଶଙ୍କର ରାୟ-୧୮୬୬)
୨ :	ଉତ୍କଳ ମଧୁପ (ସଂ-ନୀଳମଣି ବିଦ୍ୟାରବ୍ଧ-୧୯୦୦)
୩ :	ଉତ୍କଳ ସମ୍ମିଳନୀ ସଭାର ବିବରଣୀ-୧୯୦୩
୪ :	ଉତ୍କଳ ସାହିତ୍ୟ (ସଂ-ବିଶ୍ଵନାଥ କର-୧୮୯୭)
୫ :	ଉତ୍କଳ ସେବକ (ସଂ-ବ୍ରଜବନ୍ଧୁ ମିଶ୍ର - ୧୯୧୩)
୬ :	ଉତ୍କଳ ପ୍ରଭା (ସଂ.-ଚୈତନ୍ୟ ପ୍ରସାଦ ରାୟ-୧୮୯୧)
୭ :	ଉପହାର (ସଂ-ସାଧୁଚରଣ ଉଗଦେବ, ବାମଣା ଶିକ୍ଷକ ସମାଜ-୧୯୩୪)
୮ :	ଓଡ଼ିଆ ଓ ନବସଂସ୍କୃତ
୯ :	ଗଡ଼ଜାତ ବାସିନୀ (ସଂ-ଭାଗିରଥ ମିଶ୍ର, ୧୯୦୩, ଡାକଚେର)
୧୦ :	ନବସଂସ୍କୃତ

- ୧୧ : ନବୀନ
- ୧୨ : ଭାଷା (ଭାଷା ବାସୁଦେବ ଉଚ୍ଚବିଦ୍ୟାଳୟ ଶତବାର୍ଷିକ ସ୍ମରଣିକା-୧୯୮୩)
- ୧୩ : ଶଂଖ (ସଂ-ମାୟାଧର ମାନସିଂହ-୧୯୪୫)
- ୧୪ : ସମ୍ବଲପୁର ହିତୈଷିଣୀ (ସଂ-ନୀଳମଣି ବିଦ୍ୟାରତ୍ନ-୧୮୮୯)
- ୧୫ : ସେବକ
- ୧୬ : ସଂସ୍କାରକ
- ୧୭ : ସଂସ୍କାରକ ଓ ସେବକ
- ୧୮ : ସତ୍ୟବାଦୀ (ସଂ-ଗୋପବନ୍ଧୁ ଦାଶ)

ସାହାଯ୍ୟକାରୀ ଉପାଦାନ

ପୁସ୍ତକାବଳୀ (ଓଡ଼ିଆ)

୧ :	ଆଗର୍ଯ୍ୟ୍ୟ, ସୁଦର୍ଶନ (ସଂ)	୧୯୯୧	ରତ୍ନଧନୁ ବ୍ରହ୍ମପୁର ବିଶ୍ୱବିଦ୍ୟାଳୟ
୨ :	କର, କୃଷ୍ଣଚନ୍ଦ୍ର	୧୯୩୧	ସୁକୁମଦେବ, ସାରସ୍ୱତ ଗଣ୍ଡାର, କଟକ
୩ :	ଶୁଭ୍ର, ପ୍ରୀତିଦାସ	୧୯୦୮	ଶ୍ରୀ ଶ୍ରୀ ଜଗନ୍ନାଥ ମହାପ୍ରଭୁଙ୍କର ମନ୍ଦିରର ନିୟମାବଳୀ, ବାମଣା
୪ :	ଦାଶ, ଅଭିଳାଷ	୧୯୮୫(୪ର୍ଥସଂ.)	ବୈଦିକ ସାହିତ୍ୟ ଓ ସଂସ୍କୃତି ଗ୍ରନ୍ଥମୟିକ, କଟକ
୫ :	ଦାଶ, କୁଞ୍ଜବିହାରୀ	୧୯୬୨	ଆଧୁନିକ ଓଡ଼ିଆ ସାହିତ୍ୟର ଭୂମି ଓ ଭୂମିକା, ଓଡ଼ିଶା ସାହିତ୍ୟ ଏକାଡେମୀ, ଭୁବନେଶ୍ୱର
		୧୯୮୦(ନୂତନ ସଂ)	ସାହିତ୍ୟ ଓ ସମାଲୋଚନା ଓଡ଼ିଶା ବୁକ୍ ଷୋର, କଟକ
୬ :	ଦାଶ, ଗଗନେନ୍ଦ୍ର ନାଥ	୧୯୯୩	ଓଡ଼ିଆ ଭାଷା ପୁରସ୍କା ଆନ୍ଦୋଳନ କଟକ ସ୍ତୁତେଷ୍ଟ୍ ସୋର, କଟକ
୭ :	ଦାଶ, ଶିବ ପ୍ରସାଦ	୧୯୬୯(୨ୟ ସଂ)	ସମ୍ବଲପୁର ଗତିତାପ ବିଶ୍ୱଭାରତୀ ପ୍ରେସ, ସମ୍ବଲପୁର
୮ :	ଦାସ, ନାରାୟଣଚନ୍ଦ୍ର	୧୯୧୨	ସାରାଦେବୀଙ୍କ ପାଉଳ ପ୍ରବେଶ ହିତୈଷିଣୀ ପ୍ରେସ, ବାମଣା
୯ :	ଦେବ, ଜନକର	୧୯୭୭	ଜନକର ଉଚ୍ଚମାଧ୍ୟମିକ ସଂ- ଏମ୍. ଏସ୍. ଦେବ ଲିଖସେ ଷ୍ଟିଟ କଲିକତା

	୧୯୮୬	ଜନକର ରଚନାବଳୀ (୧ମ ଖଣ୍ଡ) ଓଡ଼ିଶା ସାହିତ୍ୟ ଏକାଡେମୀ
	୧୯୨୯	ବିବାହ ବିଚାର ଉତ୍କଳ ସାହିତ୍ୟ ପ୍ରେସ, କଟକ
୧୦ : ବେଦ, ବଳଭଦ୍ର	୧୯୩୨	ବଳଭଦ୍ର ଗ୍ରନ୍ଥାବଳୀ ଜଳଚେର ଡିଶୋର ପ୍ରେସ ।
୧୧ : ବେଦ, ସଚ୍ଚିଦାନନ୍ଦ	୧୯୫୫	ସଚ୍ଚିଦାନନ୍ଦ ଗ୍ରନ୍ଥାବଳୀ (୩ୟ ସଂ) ମନମୋହନ ପ୍ରେସ, କଟକ
୧୨ : ଦ୍ଵିବେଦୀ, କାଳୀଚରଣ	୧୮୮୬	ନୀତିସାର, ଜଗନ୍ନାଥଚରଣ ପ୍ରେସ ବାମଣା
୧୩ : ଜୟ, ପଣାନ୍ତରୂପଣ	୨୦୦୨	ସଂଗଳପୁର ହିଟେକ୍ସିଣା : ଏକ ଅଧ୍ୟୟନ; ଅପୂର୍ଣ୍ଣ, ଭୁବନେଶ୍ଵର ମହାନଦୀ
୧୪ : ପାଣ୍ଡେୟ, ଲୋଚନପ୍ରସାଦ	୧୯୧୫	ହିଟେକ୍ସିଣା ପ୍ରେସ, ବାମଣା
୧୫ : ପାଢ଼ୀ, ଶଙ୍କର ପ୍ରସାଦ ଓ ସୁପକାର, ଶ୍ରୀବାକର	୧୯୯୨	ସମ୍ବଲପୁରରେ ଭାଷା ଆନ୍ଦୋଳନ ପୂର୍ଣ୍ଣିମା ପ୍ରିଣ୍ଟରସ, ସମ୍ବଲପୁର
୧୬ : ବ୍ରହ୍ମା, ରାମଚନ୍ଦ୍ର	୧୯୭୭	ଆଧୁନିକ ଓଡ଼ିଆ ସାହିତ୍ୟକୁ ବାମଣାର ବାନ୍, ଗ୍ରହମନ୍ଦିର, କଟକ ।
	୧୯୯୩	ସାର୍ ବାସୁଦେବ ସୁଭକଦେବ ଓଡ଼ିଶା ସାହିତ୍ୟ ଏକାଡେମୀ, ଭୁବନେଶ୍ଵର
୧୭ : ମଞ୍ଜୁପାତ୍ର, ପଣ୍ଡିତ ବାଲକେଶି	୧୯୭୭	ଓଡ଼ିଆ ଆନ୍ଦୋଳନର ଇତିହାସ ଗୋପବନ୍ଧୁ ସାହିତ୍ୟ ମନ୍ଦିର, କଟକ
୧୮ : ମହାଶି, ବଂଶୀଧର	୧୯୮୯	ଓଡ଼ିଆ ଭାଷା ଆନ୍ଦୋଳନ ପ୍ରେସସ ପବ୍ଲିଶର୍ସ, କଟକ
୧୯ : ମାନସିଂହ, ମାନ୍ଦାଧର	୧୯୬୭	ଓଡ଼ିଆ ସାହିତ୍ୟର ଇତିହାସ ଗ୍ରହମନ୍ଦିର, କଟକ
୨୦ : ମିଶ୍ର, ଗୋପବନ୍ଧୁ	୧୯୭୯	ଓଡ଼ିଶାର ବିକାଶରେ ପଦ୍ମପଦ୍ମିନୀର ପ୍ରଭାବ; ଗ୍ରହମନ୍ଦିର, କଟକ
୨୧ : ମିଶ୍ର, ନରେନ୍ଦ୍ରନାଥ	୧୯୮୦ (୨ୟ ସଂ)	ଆଧୁନିକ ଓଡ଼ିଆ କାବ୍ୟଧାରା

		(ଆଦିଯୁଗ); ବିଶ୍ୱଭାରତୀ
	ଗବେଷଣା ପ୍ରକାଶନ ସମିତି, ଶାନ୍ତିନିକେତନ ।	
୨୨ :	ମିଶ୍ର, ବ୍ରଜବନ୍ଧୁ	୧୯୧୩ ଉପଧ୍ୟା ବିଚାର, ହିତୈଷିଣୀ ପ୍ରେସ, ବାମଣା
		୧୯୧୪ ଉପଧ୍ୟା ଅନିଷ୍ଟ ଚିନ୍ତା ” ହିତୈଷିଣୀ ପ୍ରେସ, ବାମଣା
		୧୯୧୩ ଚିତ୍ର ସମନ୍ୱୟ ” ହିତୈଷିଣୀ ପ୍ରେସ, ବାମଣା
		୧୯୦୧ ଜୀବନ ଦର୍ପଣ; ଜଗନ୍ନାଥବଲ୍ଲଭ ପ୍ରେସ, ବାମଣା
		୧୯୦୨ ନାୟାଶବରୀ ଯାତ୍ରା (ପାଣ୍ଡୁଲିପି) (ପ୍ରକାଶିତ-୧୯୦୨ ଭିକ୍ଟୁ ଲେଖକର ଦୃଷ୍ଟିକୁ ଆସିନାହିଁ)
		୧୯୦୨ ରାଘୁଯାତ୍ରା; ଜଗନ୍ନାଥ ବଲ୍ଲଭପ୍ରେସ, ବାମଣା
		୧୯୦୩ ଶୋକ ସଂଗୀତ ଜଗନ୍ନାଥବଲ୍ଲଭ ପ୍ରେସ, ବାମଣା
୨୩ :	ମିଶ୍ର, ଭୁବନେଶ୍ୱର(ବଜ୍ରପଣ୍ଡା) ୧୮୮୭	ଅଜକାର ଚନ୍ଦ୍ରିକା ଜଗନ୍ନାଥବଲ୍ଲଭ ପ୍ରେସ, ବାମଣା
୨୪ :	ମିଶ୍ର, ମଧୁସୂଦନ	୧୯୦୩ ଖରାଣ୍ଡଶାଳ ଜଗନ୍ନାଥବଲ୍ଲଭ ପ୍ରେସ, ବାମଣା
୨୫ :	ମିଶ୍ର, ଜାମୋଦର	୧୮୯୫ ଦେଶଦର୍ଶନ, ସୁବ୍ରହ୍ମପ୍ରେସ ବାମଣା
୨୬ :	ମିଶ୍ର, ଶ୍ରୀନିବାସ	୧୯୭୮ ଆଧୁନିକ ଓଡ଼ିଆ ଗଦ୍ୟସାହିତ୍ୟ, ବିଦ୍ୟାପୁରୀ, କଟକ
୨୭ :	ରଥ, ଭାଗିରଥ	୧୯୧୧ ଉତ୍କଳ ଚରିତ, ହିତୈଷିଣୀ ପ୍ରେସ ବାମଣା
	ରାୟ ଦୁର୍ଗାଚରଣ	୧୯୯୮ (୨ୟ ସଂ) ରାଧାନାଥ ଜୀବନୀ, ପ୍ରେସ୍‌ସ ପବ୍ଲିଶର୍ସ, କଟକ
୨୯ :	ରାୟ, ଶଶିଭୂଷଣ	୧୯୨୫ (୨ୟ ସଂ) ଉତ୍କଳ ପ୍ରକୃତି କଟକ ଟ୍ରେଡିଂ କଂପାନୀ, କଟକ
		୧୯୧୩ କଳିଙ୍ଗ ଦର୍ଶନ, ଉତ୍କଳ ସାହିତ୍ୟ ପ୍ରେସ୍, କଟକ

୩୦ :	ସାମରାଜ୍ୟ, ନବେର ୧୯୮୩(୨ୟାଂ) ଓଡ଼ିଆ ସାହିତ୍ୟର ଇତିହାସ (୧୮୦୩-୧୯୨୦) ବାଣୀଭବନ, ଭୁବନେଶ୍ୱର	୧୯୬୪	ଆଧୁନିକ ଓଡ଼ିଆ ସାହିତ୍ୟର ଭିତ୍ତିଭୂମି, ପ୍ରେସ୍‌ସ ପବ୍ଲିଶର୍ସ ।
୩୨ :	ସେନାପତି, ପଟ୍ଟନାୟକ	୧୯୧୪(୨ୟାଂ)	ଅବସରବାସରେ, ଉତ୍କଳ ସାହିତ୍ୟ ପ୍ରେସ, କଟକ
୩୩ :	ଶର୍ମା, ରଘୁକର	୧୯୦୧	ଉତ୍କଳ ଭ୍ରମଣ ଅରୁଣୋଦୟ ପ୍ରେସ, କଟକ
		୧୮୯୭	ଅବିଳାସ, ଦେ'କ ଉତ୍କଳ ପ୍ରେସ, ବାଲେଶ୍ୱର
		୧୮୯୭	ହେମଲତା, ସୁକୁଳପ୍ରେସ, ବାମଣା
		୧୯୧୦	ଚଂପାବତୀ, ହିତୈଷିଣୀ ପ୍ରେସ, ବାମଣା
		୧୯୧୨	ବସାମିମାଳି, ହିତୈଷିଣୀ ପ୍ରେସ, ବାମଣା
		୧୯୦୧	ନୀତିଦର୍ପଣ, ସୁକୁଳପ୍ରେସ, ବାମଣା
		୧୯୦୬	ନୀତିପ୍ରଦୀପ, ଗଜପତି ଭାନୁଦେବ- ପ୍ରେସ, ବୁଦ୍ଧଭଣ୍ଡାରୀ ।
ପୁସ୍ତକାବଳୀ (ସଂସ୍କୃତ)			
୧ :	ବିଭିକ୍ଷା, ବିଶ୍ୱନାଥ	୧୯୭୫	ସାହିତ୍ୟଦର୍ପଣ, ଅନୁ-ନାରାୟଣ ମହାପାତ୍ର, ଓଡ଼ିଶା ସାହିତ୍ୟ ଏକାଡେମୀ
୨ :	ଦେବ, ବୃନ୍ଦାବନ ଚନ୍ଦ୍ର	୧୮୮୮୧	ତିଥିକୃତ୍ୟ ବ୍ୟବହାର, ଜଗନ୍ନାଥ ବଲ୍ଲଭ ପ୍ରେସ, ବାମଣା
୩ :	ବଡ଼ପଣ୍ଡା, ଭୁବନେଶ୍ୱର(ମିଶ୍ର)	୧୮୯୨	ଆନନ୍ଦ ବାମନୋଦର ଚଂପୂ, ଜଗନ୍ନାଥ ବଲ୍ଲଭପ୍ରେସ, ବାମଣା
		୧୮୮୯	ବାମଣା ଭାବ୍ୟଶାନ୍ତଚରିତ ଚଂପୂ, ଜଗନ୍ନାଥବଲ୍ଲଭ ପ୍ରେସ, ବାମଣା
୪ :	ବିଦ୍ୟାରତ୍ନ, ନୀଳମଣି (ମିଶ୍ର)	୧୮୮୯	ଦଶକର୍ମ ପଦ୍ଧତି, ଜଗନ୍ନାଥବଲ୍ଲଭ ପ୍ରେସ, ବାମଣା
୫ :	ମିଶ୍ର, ମଧୁସୂଦନ	୧୮୯୮	ଗଦ୍ୟବଦ୍ଧ ପଦ୍ଧତି, ଜଗନ୍ନାଥ ବଲ୍ଲଭ ପ୍ରେସ, ବାମଣା

୧୮୯୬ ହନୁମତ୍ ସନ୍ଦେଶ
୧୯୦୧ ସାହିତ୍ୟ ରତ୍ନାକର

ପୁସ୍ତକାବଳୀ (ବଙ୍ଗଳା)

୧ : ବଜେପାଧ୍ୟାୟ, ଚଣ୍ଡାଚରଣ ୧୯୦୬ ଥାର୍ ବାସୁଦେବ ଜୀବନୀ
(୧ମାଂଶ ସ୍କାଲ) ଭଣ୍ଡିଆନ ପବ୍ଲିଶିଂ ହାଉସ୍, କଲିକତା

ପୁସ୍ତକାବଳୀ (ଇଂରାଜୀ)

1. Barnett, L.D. 1913 Antiquities of India
London, Philip lee Warner.
2. Bloomfield, M. 1908 The Religion of Veda,
Newyork.
3. Brett E.A.De 1906 Central Province, Gazetteers,
Chhatisgarh
Feudatory States, Time
Press, Bombay.
4. Keith, A.B. 1920 A History of Sanskrit
Literature;Oxford University
Press, London.
5. Majumdar, R.C. 1896 The Vedic Age (Vol-1),
Bharatiya Vidya Bhavan.
6. O'Malley, L.S.S. 1909 Bengal District Gazetteers
(Sambalpur) The Bengal
Secretariate Book Depot,
Calcutta.
7. Mansinha, M. 1962 History of Oriya Literature,
Sahitya Akademi,New Delhi
8. Mishra, P.K. 1983 Political Unrest in Orissa in
19th century. Punthi Pustak,
Calcutta.
9. Rama Krishna Mission 1969 (Re-print) The Cultural Heritage
of India, Calcutta.
10. Ramsay, L.E.B. Cobden 1982(2nd Ed) Feudatory
States of Orissa.
Firma KLM (P) Ltd,
Calcutta.
11. Tilak, B.G. 1925 The Artic Home in the Vedas
Tilak Bros,Poona city.
13. Winternitz, M. 1991(3rdEd) A History of Indian
Literature, Vol-I and Vol-II,
Munsiram Manoharlal
Publishers Ltd., Delhi.

ପ୍ରବନ୍ଧାବଳୀ—

୧ : ଜୟ, ରାମଚନ୍ଦ୍ର	୧୯୪୨	ବିଦ୍ୟାଭୂମି ବାମଣା ନବୀନ ୨୪-୧୧-୪୨ ଓ ୧୭-୮-୪୩
	୧୯୪୫	ସୁକୁଳଦେବଙ୍କ ନିଶାବିଳାଶ ଅଭିଯାନ ନବୀନ ୧୧-୯-୧୯୪୫
୨ : ଦ୍ଵିବେଳା, ଦୁର୍ଗାପ୍ରସାଦ	୧୯୭୧	ଉତ୍କଳର ଉତ୍କଳିନୀ, ଦ୍ଵାରକା, କୁଚିଣ୍ଡା
	୧୯୮୫	ଜାବ୍ୟଜାରା ରୂପେ ବାରଗଜାବଂଶୀ ଶଂଖଧ୍ଵନି(୧/୧)୧୯୮୫, ଦେବଗଡ଼
	୧୯୭୭	ବାସୁଦେବ ବିଶ୍ଵକଲ୍ୟାଣ ରାଜ ପ୍ରବାହ, କୁଚିଣ୍ଡା ଉଚ୍ଚବିଦ୍ୟାଳୟର ମୁଖପତ୍ର ୧୯୭୭-୭୮
	୧୯୮୫	ବିଦ୍ଵାନ ମରାଜ କୁଳ ପଦ୍ମକର ଶଂଖଧ୍ଵନି ୧/୨ - ଦେବଗଡ଼ ୧୯୮୫
	୧୯୮୬	ସ୍ଵତନ୍ତ୍ର ଉତ୍କଳ ଓ ସାର ସୁକୁଳଦେବ ସ୍ଵତନ୍ତ୍ର ଉତ୍କଳ ତିନିସ ସୁବର୍ଣ୍ଣ ଜୟନ୍ତୀ ସୁରଶିଳା, ରାଉରକେଳା ।
୩ : ନୟ, ପଣାନ୍ତ ଭୃଷଣ	୧୯୮୭	ଆଧୁନିକ ଶିକ୍ଷା ବ୍ୟବସ୍ଥା, ସାର ସୁକୁଳଦେବ ଓ ସଂବଳପୁର ହିତୈଷିଣୀ ଆସନ୍ତାକାଳି (୩୮/୧) ଜାନୁୟାରୀ— ୧୯୮୭
	୧୯୮୫	ଓଡ଼ିଆ ଭାଷା ଆନ୍ଦୋଳନ ଓ ସୁକୁଳଦେବ; ସପ୍ତର୍ଷି (୧୪/୧୨) ତ୍ରୟୋବର-୧୯୮୫
	୧୯୯୬	କର୍ମଯୋଗୀ ସାର ସୁକୁଳଦେବ ଧରିତ୍ରୀ ୧୬-୫-୧୯୯୬
	୧୯୯୮	ଜ୍ଞାନଯୋଗୀ ସାର ସୁକୁଳଦେବ ସମାଜ ୪.୧୦.୯୮
	୨୦୦୦	ଓଡ଼ିଆ ସାହିତ୍ୟକୁ ବାମଣାର ଦାନ ସମାଜ ୨୩-୧-୨୦୦୦
	୨୦୦୦	ଓଡ଼ିଆ ସାହିତ୍ୟ ଓ ସାର ସୁକୁଳଦେବ ଧରିତ୍ରୀ ୧୬-୫-୨୦୦୦
	୨୦୦୨	ସମ୍ବଳପୁର ହିତୈଷିଣୀ ପ୍ରକାଶନର ଭବିଷ୍ୟତ, ସମାଜ ୧୭-୨-୨୦୦୨,
	୨୦୦୨	ବାମଣାର ଜାବ୍ୟ ନାଟକ

			ସମ୍ପାଦ ୧୬-୪-୨୦୦୨
	୨୦୦୩		ଆଧୁନିକ ଶିକ୍ଷାସଂସ୍କାର ଓ ସଂବଳପୁର ହିତୈଷିଣୀ, ଝଙ୍କାର, ଯେବୁୟାରା- ୨୦୦୩.
୪ :	ନାଥଶର୍ମା, ବୃନ୍ଦାବନ	୧୯୪୧	ସାର ବାସୁଦେବ ସୁକଳଦେବ K.C.I.E; ଉପକ୍ରମ; ବିଜ୍ଞା-୧୯୪୧.
୫ :	ବ୍ରହ୍ମା, ରାମଚନ୍ଦ୍ର	୨୦୦୦	ବାସୁଦେବ ସୁକଳଦେବ ଏକ ଅନନ୍ୟ ସାଧାରଣ ପ୍ରତିଭା, କୋଣାର୍କ-୧୧୬, ଯେବୁୟାରା-ଅପ୍ରେଲ ୨୦୦୦
୬ :	ମିଶ୍ର, ବ୍ରଜବନ୍ଧୁ	୧୯୪୨	ବାମଣା ବୃନ୍ଦାବନ ନବୀନ ୧୪-୪-୧୯୪୨
		୧୯୪୩	ପ୍ରଗତିଶୀଳ ବାମଣା ନବୀନ ୧୩-୬-୧୯୪୩
୭ :	ରାଜତରାୟ, ବିନୋଦ	୧୯୮୨	ସାର ବାସୁଦେବ ସୁକଳଦେବ ଓ ସମ୍ବଲପୁର ହିତୈଷିଣୀ ଆସତାକାଳି ମାସ/୧୦
୮.	ରଥ, ପ୍ରଭାତୀ	୨୦୦୨	ବାସୁଦେବ ସୁକଳଦେବ ଏକ ଅନନ୍ୟ ସାରସ୍ୱତପ୍ରତିଭା, 'ସମାଜ' ୧୬.୫.୨୦୦୨
୯.	ରାୟ, ରାଧାନାଥ	୧୮୯୬	ବାମଣା, ଓଡ଼ିଆ ଓ ନବ ସଂସ୍କୃତ ୧୦/୧୫-୧୮ ୫-୨-୧୮୯୬ ରୁ ୨୬-୨-୯୬
		୧୮୮୭	ଭ୍ରମଣକାରୀର ପତ୍ର ନବ ସମ୍ପାଦ ୧/୩ ; ୬-୨-୧୮୮୭
		୧୯୦୩	ସାର ରାଜବାସୁଦେବ ସୁକଳଦେବ K.C.I.E. ଉତ୍କଳ ସାହିତ୍ୟ ୭/୯ , ତିସେମ୍ବର ୧୯୦୩
୧୦ :	ରାୟ, ଶଶିଭୂଷଣ	୧୯୩୫	ବାମଣା ସୂଚି ନବୀନ (୭/୮) ୧୦-୯-୧୯୩୫
		୧୯୪୫	ସାଠିଏ ବର୍ଷତଳର ତଦ୍ଦିଶା ଶଂଖ, ୧ମବର୍ଷ ୧ରୁ ୭ମ ସଂଖ୍ୟା
୧୧ :	ସାମନ୍ତରାୟ, ନଟବର	୧୯୫୯	ଜନବିଂଶ ଶତାବ୍ଦୀ ଓ ସଂବଳପୁର ହିତୈଷିଣୀ, ଝଙ୍କାର (୧୧/୧) ମେଷ - ୧୩୬୬

ପରିଶିଷ୍ଟ-୨ - (ପୁରୁକବେଦକ ସ୍ୱତନ୍ତ୍ର ଲିଖିତ 'ବସନ୍ତବର୍ଣ୍ଣନ'ର ଜିୟଦାଣ) ।

ଓଁ ସ୍ୱସ୍ତ୍ୟାୟ ନମଃ
ନମଃ ନମଃ
ଓଁ ସ୍ୱସ୍ତ୍ୟାୟ ନମଃ

{ ସ୍ୱସ୍ତ୍ୟାୟ ନମଃ
ନମଃ ନମଃ ନମଃ
ନମଃ ନମଃ ନମଃ
ନମଃ ନମଃ ନମଃ ॥

ସ୍ୱସ୍ତ୍ୟାୟ ନମଃ
ନମଃ ନମଃ ନମଃ
ନମଃ ନମଃ ନମଃ
ନମଃ ନମଃ ନମଃ ॥

ନମଃ ନମଃ ନମଃ
ନମଃ ନମଃ ନମଃ
ନମଃ ନମଃ ନମଃ ॥

ନମଃ ନମଃ ନମଃ
ନମଃ ନମଃ ନମଃ ॥

ନମଃ ନମଃ ନମଃ
ନମଃ ନମଃ ନମଃ ॥

ନମଃ ନମଃ ନମଃ
ନମଃ ନମଃ ନମଃ
ନମଃ ନମଃ ନମଃ
ନମଃ ନମଃ ନମଃ ॥

ନମଃ ନମଃ ନମଃ
ନମଃ ନମଃ ନମଃ ॥

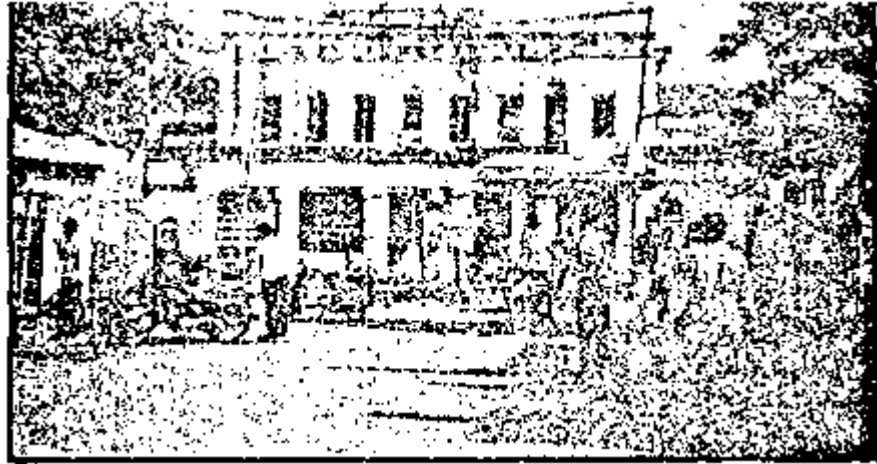

୧ । ବାମପା ଗାଜପ୍ରାସାଦ



୨ । ତିନିକଳ, ରମେଇ,
ବେଙ୍ଗାଳରୁ ୨୦ କି.ମି.
ଦୂରରେ ଅବସ୍ଥିତ ।

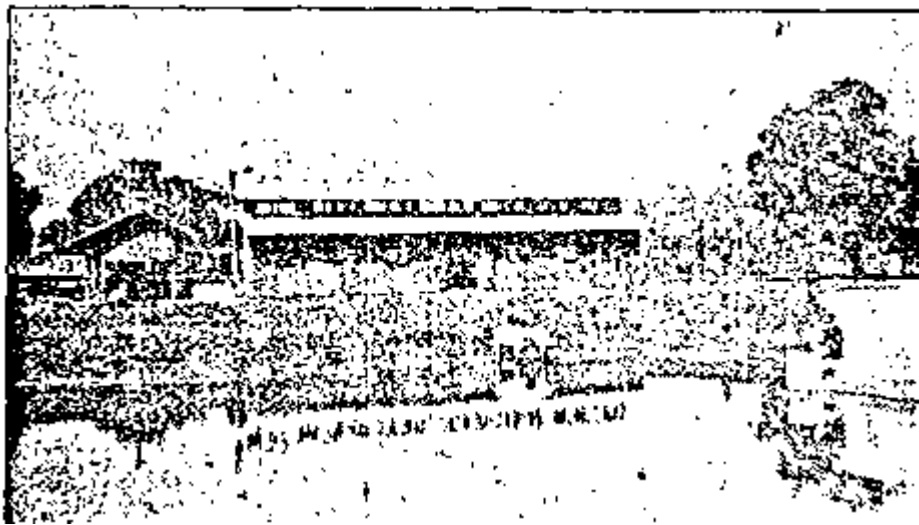

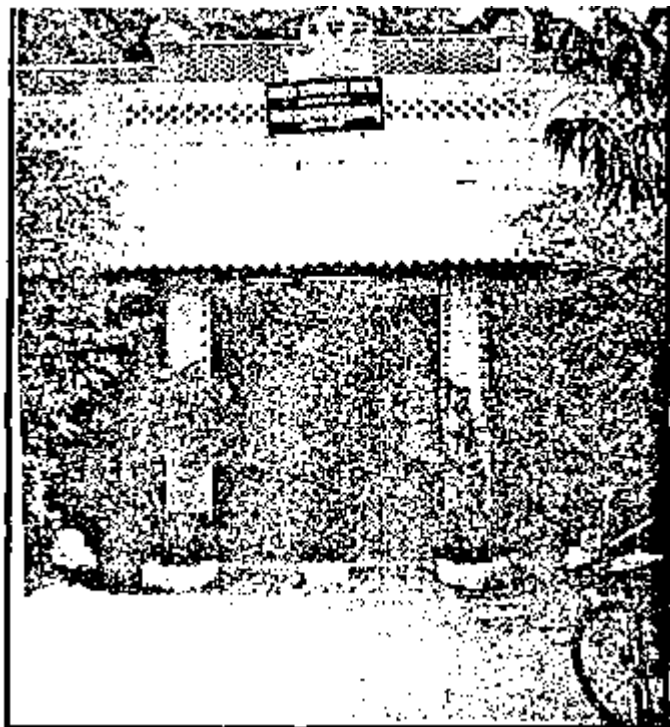

୩ । ଡଗନାଥବଲୁଭପ୍ରେସ୍ ବର୍ତ୍ତମାନ ସରକାରୀ ମୁଦ୍ରଣାୟ

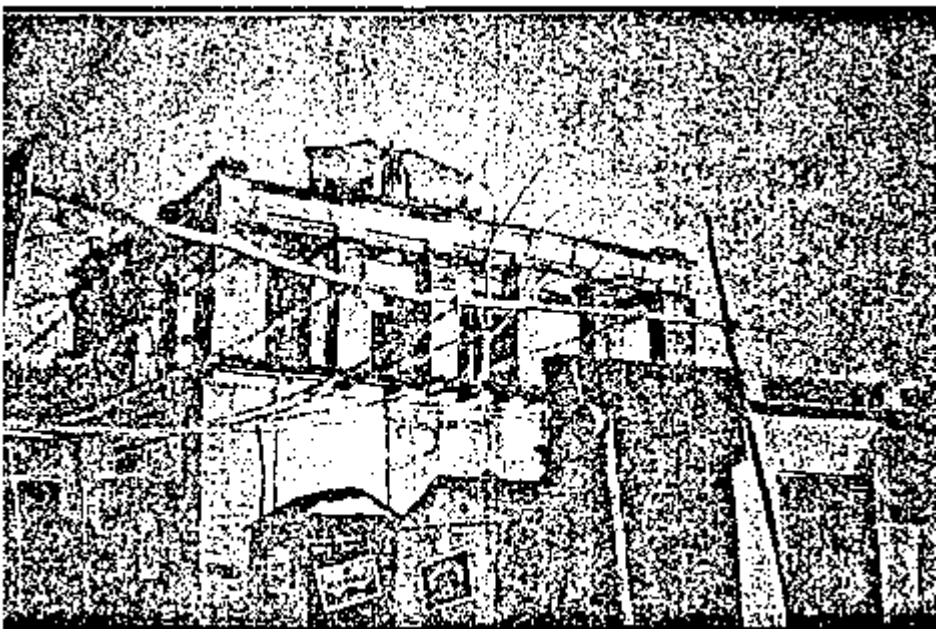

୪ । ରାଜକୁମାର ଉଚ୍ଚ ବିଦ୍ୟାଳୟ

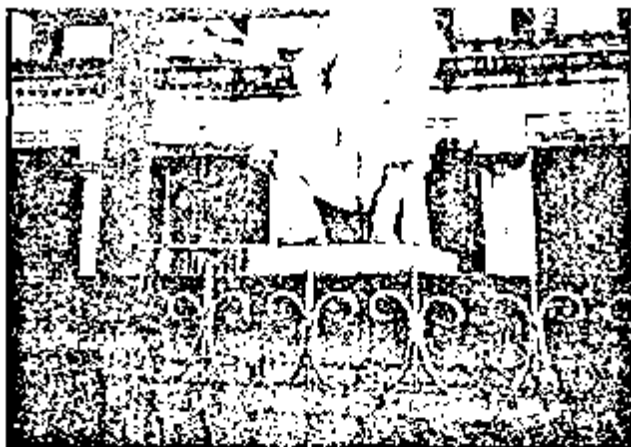

୫ । ବାସୁଦେବ ସ୍ତୁତନଦେବଙ୍କ ମାର୍ବଲ ପ୍ରତିମୂର୍ତ୍ତି

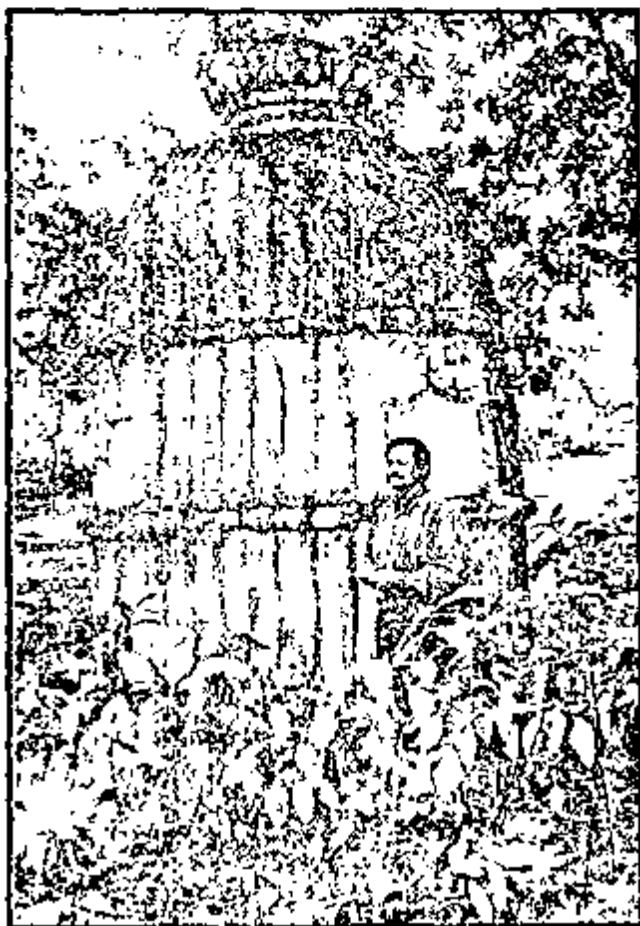

୬ । ସ୍ତୁତନଦେବଙ୍କ ସମାଧି ନିକଟରେ ସଂପାଦକ



୭ । ସରାଗୁହ — ବାମଣୀ

ସମ୍ବଲପୁର ଜିଲ୍ଲା

(The Sambalpur District)

୧୯୦୦ ବର୍ଷ ପର୍ଯ୍ୟନ୍ତ

ପ୍ରଥମ ସମ୍ବଲପୁର ଜିଲ୍ଲା ପତ୍ରିକା

ପୃଷ୍ଠା ୧

୧୯୦୦

ଉତ୍କଳ ଲେଖକ ମଣ୍ଡଳ ପକ୍ଷରୁ ଏକ ମୋକ୍ଷୋତ୍ତର ।

ଉତ୍କଳ ଲେଖକ ମଣ୍ଡଳ ପକ୍ଷରୁ ଏକ ମୋକ୍ଷୋତ୍ତର ।

- କ୍ଷମାପତ୍ର — ଶ୍ରୀ ଜୀବନଶ୍ରୀ ପତ୍ରିକାକୁ ।
- କାର୍ଯ୍ୟାଳୟ — ଶ୍ରୀ ଉଦ୍ୟୋଗ ପ୍ରଧାନ ।
- କାମଗ୍ରା ।

ସୁନାସକ ।

- ପ୍ରଥମ: ମୁଖ୍ୟରେ — ମାନବତା, ଏକ ଜୀବନର କର୍ମ କର୍ମଣ ।
- ୨ୟ: — କୃଷିକରୁ ଏକ ଦାମ ନିଷେଷରେ ଜାଣିପାଇ ।
- ୩ୟ: — ସୁନାସକ ରାଜ୍ୟର ଏକ ମାତ୍ରା ପ୍ରଦାନ ।
- ୪ର୍ଥ: — ଚେତନାଶୀ ଏକ ସମ୍ପଦ ଚିତ୍ରଣ ।
- ୫ମ: — ଦୂରତ ବ୍ୟାପକ, ଭୌତିକ ପ୍ରସଙ୍ଗ ଏକ ସ୍ତ ।
- ୬ମ: — ହୃଦୟର ସମାପ ।
- ୭ମ: — ଉତ୍କଳର ଅବସ୍ଥାବତୀ, ଦେବାପ ଗପ, ଜୀବନର ଶ୍ରୋତାମାନା, ବୃତ୍ତା ମାନବର ବିଚିତ୍ର ପ୍ରସ୍ତ ଏକ ଚନ୍ଦ୍ର ନିଆର ଉପାସ ।

କାମଗ୍ରା ସୁପରି ପ୍ରେସରେ ପୁସ୍ତକ ।

DEBI—MAHATMYA

ଦେବୀ

ଦେବୀ ମାହାତ୍ମ୍ୟ

ଶ୍ରୀ ଚନ୍ଦ୍ରାବତୀ ମହାଶୟନୀ ଦ୍ଵାରା ସମ୍ପାଦିତ ହୋଇ
ଶ୍ରୀ ସୁଭଦ୍ରା କୁମାରୀଙ୍କ ଦ୍ଵାରା ପ୍ରକାଶିତ ହେଲା
ଏବଂ

ଶ୍ରୀ ଚନ୍ଦ୍ରାବତୀଙ୍କ ଦ୍ଵାରା ପ୍ରକାଶିତ ହୋଇ
ବାମନା କଲକତ୍ତାରେ ପ୍ରେସରେ ମୁଦ୍ରିତ ହେଲା

Printed by the Jagannath Bullaya

B. A. M. S.

1887



୧୨ । ପ୍ରଧାନପାତ ପ୍ରପାତ । ଦେବଗଡ଼ ।



ଡକ୍ଟର ପ୍ରଣାତ୍ନ କୁମ୍ଭାର ନନ୍ଦ (1959)

ଓଡ଼ିଆ ସାହିତ୍ୟର ଜଣେ ସଂଳାପନାମୟ ସାରସ୍ୱତ ସାଧକ । ତାଙ୍କର ସାହିତ୍ୟିକ କୃତି ଓଡ଼ିଶାର ବିଭିନ୍ନ ପତ୍ର-ପତ୍ରିକାରେ ନିରବଚ୍ଛିନ୍ନ ପ୍ରକାଶିତ ଓ ପ୍ରଶଂସିତ । କବିତା ଉଚ୍ଚନାରେ ପାରଦର୍ଶିତା ଜାଣ କରିଥିବା ଏ ପ୍ରତିଭା ଜ୍ଞାନୀ ଗବେଷଣାତ୍ମକ କାର୍ଯ୍ୟରେ ମନୋନିବେଶ କରିଛି । ବାମଖାର ସାରସ୍ୱତ ଐଶ୍ୱର୍ଯ୍ୟକୁ ପାଠକ ସମ୍ମୁଖରେ ଉନ୍ମୋଚିତ କରିବା କ୍ଷେତ୍ରରେ ତାଙ୍କର ସାଧନା, ଗବେଷଣା ଓ ମନନଶୀଳତା ଅନନ୍ୟ । ଜଳଦ୍ୱାର ଦେବକ ସାରସ୍ୱତ କୃତି ରୂପରେ ଗବେଷଣା କରି ସମ୍ବଲପୁର ବିଶ୍ୱବିଦ୍ୟାଳୟରୁ ୨୦୦୨ରେ ସେ ଡକ୍ଟରେଟ ଡିଗ୍ରୀ ପ୍ରାପ୍ତ । ଏ ସବୁ ସହିତ ଦେବଗଡ଼ କାମୁଦେବ ସାହିତ୍ୟ ସଂସଦର ପ୍ରତିଷ୍ଠାତା ସଂପାଦକ ଓ ପାଖୁଡ଼ାର ମୁଖ୍ୟ ସଂପାଦକ । ବର୍ତ୍ତମାନ ଓଡ଼ିଶା ସାହିତ୍ୟ ଏକାଡେମୀର ସାଧାରଣ ପରିଷଦର ସଦସ୍ୟ । ଓଡ଼ିଶାର ବିଭିନ୍ନ ପତ୍ର ପତ୍ରିକାରେ ଶତାଧିକ କବିତା, ଗଳ୍ପ ଓ ପ୍ରବନ୍ଧ ପ୍ରକାଶିତ । ତାଙ୍କଦ୍ୱାରା ରଚିତ ଅନେକ ନାଟକ ଓଡ଼ିଶାର ବିଭିନ୍ନ ମଞ୍ଚରେ ମଞ୍ଚସ୍ଥ ଓ ପୁରସ୍କୃତ ।

ସାରସ୍ୱତ ଫସଲ :

- ୧ । ନିଃଶବ୍ଦ ଆକାଶର ଡାକ (କବିତା-୧୯୯୩)
- ୨ । ଅରଣ୍ୟର ଡାକ (କବିତା-୨୦୦୦)
- ୩ । ସମ୍ବଲପୁର ଉତ୍ତେଜଣା : ଏକ ଅଧ୍ୟୟନ (ଗବେଷଣାତ୍ମକ ପୁସ୍ତକ-୨୦୦୨)
- ୪ । ଶୂନ୍ୟବିନ୍ଦୁ (କବିତା-୨୦୦୨)
- ୫ । ବଣଗାଈଜ (ଶିଶୁ କବିତା-୨୦୦୨)
- ୬ । ପ୍ରଧାନପାତ (ସଂପାଦନା-୨୦୦୩)



ପ୍ରଗତି ଉତ୍କଳ ସଂଘ (ପ୍ରତିଷ୍ଠା- ୧୯୪୮) ଉଦ୍‌ଘାଟ ସମ୍ବନ୍ଧେ ରାଜରକେଳାର ଅନ୍ୟତମ ସ୍ୱର୍ଣ୍ଣ-
 ସୁରାତନ ଓ ଅଗ୍ରଣୀ ସ୍ତୋତ୍ରାବେଦୀ ସାଂସ୍କୃତିକ ଅନୁଷ୍ଠାନ । ସାମାଜିକ ଓ ସାଂସ୍କୃତିକ କାର୍ଯ୍ୟ ପାଇଁ
 ଏହି ଉନ୍ନତ ଓଡ଼ିଶାରେ ସ୍ଥପନାକରିତ । ପାଠାଗାର ଆନ୍ଦୋଳନ କ୍ଷେତ୍ରରେ ଏହା ଦୃଷ୍ଟାନ୍ତମୂଳକ କେନ୍ଦ୍ର
 ବେଲୁଛି । ଉତ୍କଳ ଶୈଳର ମଧୁସୂଦନ ବରଦା ଓ ଉତ୍କଳ ଦ୍ୱିବସ ପାଳନ ପରମ୍ପରାର ଏହା
 ପ୍ରତିରାଜା । ମଧୁସୂଦନଙ୍କ ଆଦର୍ଶ ସଂପର୍କରେ ଯୁବପାଠି ମଧ୍ୟରେ ସଚେତନତା ସୃଷ୍ଟି କରିବା ପାଇଁ
 ପ୍ରଗତି ଉତ୍କଳ ସଂଘ ଓଡ଼ିଶାର ବିଶ୍ୱବିଦ୍ୟାଳୟ ପ୍ରତିକରେ ସ୍ୱର୍ଣ୍ଣପଦକ-ପ୍ରଦାନର ବ୍ୟବସ୍ଥା କରୁଛି ଓ
 ମଧୁସୂଦନଙ୍କ ସଂପର୍କରେ - Madhusudan Das The Legislator; Madhusudan
 Das . The Man and His Missions ଓ Madhusudan Das - His Life and
 Achievements ଅଧିପୁସ୍ତକର ଏହା ପ୍ରକାଶକ । ସାଂସ୍କୃତିକ କ୍ଷେତ୍ରରେ ଓଡ଼ିଆ ସାହିତ୍ୟ ଓ ସଂସ୍କୃତିର
 ଅବଲୋକିତ ଦିଗ ତଥା କ୍ରମଶଃ ବିସ୍ତୃତ ହୋଇଯାଉଥିବା ବରେଣ୍ୟ ପ୍ରତିଜ୍ଞାମାନଙ୍କ ସଂପର୍କରେ ଏହା
 କେତେକ ଉନ୍ନେଷଯୋଗ୍ୟ ପୁସ୍ତକର ପ୍ରକାଶକ ।

