

ସ୍ଵାଧୀନାୟ ପ୍ରସ୍ତାବନା



# ରାଧାନାଥଗ୍ରନ୍ଥାବଳୀ



ପଞ୍ଚବର୍ଷିକ ସିଦ୍ଧୋଦ୍ଦଶୀ ସମ୍ବରଣ

୧୯୭୨



ପ୍ରକାଶକ

କଟକ ଟ୍ରେଡିଂ କମ୍ପାନୀ

ବାଲୁବଜାର

କଟକ-୨

ମୂଲ୍ୟ-ଅଠ ଟଙ୍କା

## ସୂଚପତ୍ର

ବିଷୟ	...	ପୃଷ୍ଠା
୧ । ଭାରତଗୀତିକା	...	୧
୨ । ମେଘଦୂତ :—		
୧—ପୂର୍ବମେଘ	...	୫
୨—ଉତ୍ତରମେଘ	...	୧୪
୩ । କବିତାବଳୀ :—		
୧—ପବନ	...	୨୫
୨—ବେଣୀଫଳାର	...	୨୭
୩—ଭାରତ-ଉତ୍କଳ	...	୩୭
୪ । କେଦାରଗୌରୀ	...	୩୯
୫ । ଚନ୍ଦ୍ରଭାଗା	...	୪୫
୬ । ନନ୍ଦକେଶୁରୀ	...	୫୮
୭ । ଉଷା	...	୬୯
୮ । ପାଦମ୍ଭ	...	୧୧୧
୯ । ଶଲ୍ୟା	...	୧୪୭
୧୦ । ମହାଯାତ୍ରା	...	୧୭୪
୧୧ । ଯଯାତିକେଶରୀ	...	୨୧୯
୧୨ । ଭୃଗୁସିଂହବଳ	...	୨୫୯
୧୩ । ଉଦ୍ୟୋଗୀ	...	୨୭୫
୧୪ । ଦରବାର	...	୨୭୫
୧୫ । ଦଶରଥବିଘ୍ନୋତ୍ତର	...	୨୯୧
୧୬ । ସାବିତ୍ରୀଚରଣ	...	୩୦୧
୧୭ । ମହେନ୍ଦ୍ରଗିରି	...	୩୧୭
୧୮ । ସୁଦ୍ରବରତନାବଳୀ		
୧—ଧବଳେଶ୍ୱରପ୍ରୋକ୍ତମ୍	...	୩୨୭
୨—ଶ୍ରୀ କାଳିକାପୁତ୍ରଃ	...	୩୨୭
୩—ପଞ୍ଚାଶତ୍ତମ କୃତ୍ତିମ୍-ସଙ୍ଗୀତ	...	୩୨୮
୪—ଷଷ୍ଠିତମ କୃତ୍ତିମ୍-ସଙ୍ଗୀତ	...	୩୨୯
୫—ତ୍ରୟୋଦଶମ	...	୩୨୯
୬—ବାଣବତରଣ	...	୩୩୨

ବିଷୟ		ପୃଷ୍ଠା
୭ — ଶୁଣାନ-ଦୃଶ୍ୟ	...	୩୪୪
୮ — ଏକାଗ୍ରତା	...	୩୪୭
୯ — ଦୁର୍ଦ୍ଦେୟାଧନଙ୍କର ରକ୍ତନୟା-ସନ୍ତରଣ		୩୪୭
୧୦ — ସଙ୍ଗ ପ୍ରତି ସଙ୍ଗଦ୍ରୋହୀ ପ୍ରତିର ଉକ୍ତି		୩୫୧
୧୧ — ନିବେଦନ	...	୩୫୩
୧୨ — ପ୍ରତାପରୁଦ୍ର ଦେବ	...	୩୫୫
୧୩ — ଯୁଧିଷ୍ଠିରଙ୍କ ପ୍ରତି ବ୍ୟାସ	...	୩୫୫
୧୪ — କେତୋଟି ଉପଦେଶ ବାକ୍ୟ	...	୩୫୭
୧୫ — ବନ୍ଦନା	...	୩୫୭
୧୬ — ସତ୍ୟବାଦୀ	...	୩୫୭
୧୭ — ହଂସଦୁତ	...	୩୫୭
୧୮ — ପୁଲରାଣୀ	...	୩୫୯
୧୯ — ଶିବାଜୀଙ୍କର ଉତ୍ସାହ ବାକ୍ୟ	...	୩୬୧
୧୯ । ଗନ୍ଧର୍ବରଚନାବଳୀ :—		
୧ — ବିବେକୀ	...	୩୬୫
୨ — ଇତାଲ୍ଲପ୍ତ ସୁବା	...	୪୦୩
୩ — 'ପାବଣୀ' କାବ୍ୟର ଉପସଂହାର		୪୩୧
୪ — 'ଉଦ୍‌ଗୀ' କାବ୍ୟର ଉପସଂହାର		୪୪୧
୫ — ଭ୍ରମଣକାରୀର ପଦ	...	୪୫୧
୬ — ବାମଣ୍ଡା	...	୪୬୭
୭ — ସାର୍ ଗଜା ବାସୁଦେବ ସୁତଳଦେବ K. C. I. E.	...	୪୭୭
୮ — ଉତ୍କଳ ସାହିତ୍ୟର ଉନ୍ନତି	...	୪୮୩
୯ — ଟିପାଖାତା	...	୪୮୭
୧୦ — ଖଣ୍ଡିଏ ପଦ	...	୪୯୩
୧୧ — ସାହିତ୍ୟ ସମ୍ବନ୍ଧରେ ଏଣୁତେଣୁ ପାଞ୍ଚକଥା		୪୯୪



କବିବର ରାଧାନାଥ

## ରାୟ ରାଧାନାଥ ରାୟ ତାହାକରଙ୍କ ସଂକ୍ଷିପ୍ତ ଜୀବନଚରିତ

ବାଲେଶ୍ଵର ନଗରର ପ୍ରାୟ ୧୨ କୋଶ ଦକ୍ଷିଣରେ ଅବସ୍ଥିତ କେଦାରପୁର ଗ୍ରାମରେ ଶକାବ୍ଦ ୧୭୭୧ ଆଶ୍ଵିନମାସର ପଢ଼ର ଦିନରେ, ଇଂରାଜୀ ୨୮ ତାରିଖ ସେପ୍ଟେମ୍ବର ସନ ୧୮୪୮ ମସିହାରେ ରାଧାନାଥ ଜନ୍ମଗ୍ରହଣ କରିଥିଲେ । ତାହାଙ୍କର ପିତାଙ୍କ ନାମ ଶ୍ରୀ ସୁନ୍ଦରନାରାୟଣ ରାୟ, ମାତାଙ୍କର ନାମ ଶ୍ରୀମତୀ ତାରିଣୀ ଦାସୀ, ଯୋଗେ ମହାଶୟବଂଶୀୟା । ଏହି ବଂଶ ସୁପ୍ରସିଦ୍ଧ ଲକ୍ଷ୍ମଣନାଥ ମହାଶୟ ବଂଶର ଅନ୍ୟତର ଶାଖା । ରାଧାନାଥଙ୍କ ଜନ୍ମର ୫ ବର୍ଷ ପରେ ତାରିଣୀ ଦାସୀଙ୍କର ପରଲୋକ ପ୍ରାପ୍ତି ହେଲା ।

ରାଧାନାଥ ଔପନିବେଶିକ ବଙ୍ଗୀୟ ଦକ୍ଷିଣ ରାଜ୍ୟ କାୟସ୍ତବଶସମୂହ ଅଟନ୍ତି । ପ୍ରାୟ ୩୪ ଶତ ବର୍ଷ ପୂର୍ବେ ତାହାଙ୍କର ପୂର୍ବପୁରୁଷମାନେ ବଙ୍ଗଦେଶରୁ ( ପ୍ରଲେତ ଜନଶ୍ରୁତି ଅନୁସାରେ ମେହମାପୁର ଅନ୍ତର୍ଗତ ରାଧାନଗରରୁ ) ଆସି ଓଡ଼ିଶାରେ ବସତି କରିଥିଲେ । ରାଧାନାଥଙ୍କର ଜାତୀୟ ଉପାଧି 'ଦେ' । 'ରାୟ' ପ୍ରାଚୀନ ରାଜଦତ୍ତ ଉପାଧି ଅଟେ ।

୭ ବର୍ଷ ବୟଃକ୍ରମ ସମୟରେ ରାଧାନାଥ ଗ୍ରାମ୍ୟ ପାଠଶାଳାରେ ପ୍ରବିଷ୍ଟ ହେଲେ । ସର୍ବଦା କ୍ଷୀଣ ଏବଂ ରୁଗଣ ଥିବାରୁ ପାଠରେ ତାହାଙ୍କର ପ୍ରାୟଶ୍ଚିତ୍ତ ବନ୍ଦୀ ହେଲା । ପ୍ରାୟ ୩ ବର୍ଷ କାଳ ସେ ପାଠଶାଳାରେ ପଢ଼ିଥିଲେ, ମାତ୍ର ସେଥିରୁ ଅଧିକାଂଶ ସମୟ ପ୍ରୀଡ଼ାରେ ଅତିବାହିତ ହୋଇଥିଲା । ପଢ଼କୁ ତାହାଙ୍କର କାଶ ରୋଗ ଅଧିକ ପ୍ରବଳ ହେବାରୁ ତାହାଙ୍କର ପିତା ଯେ କି ସେ ସମୟରେ ବାଲେଶ୍ଵରରେ ସରକାରୀ କାର୍ଯ୍ୟ କରୁଥିଲେ, ସେ ଚିକିତ୍ସା ସକାଶେ ତାହାଙ୍କୁ ବାଲେଶ୍ଵରକୁ ନେଇଗଲେ । ବାଲେଶ୍ଵରରେ ଚିକିତ୍ସାଦ୍ଵାରା ତାହାଙ୍କର ପ୍ରୀଡ଼ା ଉପଶମୋନ୍ମୁଖ ହେବାରୁ ୧୦ ବର୍ଷ ବୟସରେ ସେ ଜିଲ୍ଲା ସ୍କୁଲରେ ପ୍ରବିଷ୍ଟ ହେଲେ । ପଠକଶାଳାରେ ଗଣିତରେ ସେ ତାହାଙ୍କର ସମସାମୟିକ ଗୁରୁମାନଙ୍କ ମଧ୍ୟରେ ସର୍ବୋଚ୍ଚଷ୍ଟ ଥିଲେ ଏବଂ ଗଣିତରେ ତାହାଙ୍କର ସ୍ଵାଭାବିକ ଅନୁରାଗ ଥିବାରୁ ସେଥିର ଅନୁଶୀଳନରେ ଅଧିକାଂଶ ସମୟ ଯାପନ କରୁଥିଲେ । ୧୬ ବର୍ଷ ବୟସରେ ରାଧାନାଥ କଲିକତା ବିଶ୍ଵବିଦ୍ୟାଳୟର ପ୍ରବେଶିକା ପରୀକ୍ଷାରେ ଉତ୍ତୀର୍ଣ୍ଣ ହୋଇ ଫ୍ରେସିଡେନ୍ସି କଲେଜରେ ଅଧ୍ୟୟନ-ଉଦ୍ଦେଶ୍ୟରେ କଲିକତା ଗଲେ, ମାତ୍ର ଅର୍ଥାଭାବ ଏବଂ ପ୍ରୀଡ଼ାବିଶୟ ଏକମାସ ମଧ୍ୟରେ କଲିକତା ତ୍ୟାଗକରି ବାଲେଶ୍ଵର ପ୍ରତ୍ୟାଗମନ କଲେ ଏବଂ ବାଲେଶ୍ଵର ଜିଲ୍ଲା ସ୍କୁଲରେ ୩୦ ଟଙ୍କା ବେତନରେ ତତ୍ତ୍ଵାୟ ଶିକ୍ଷକ ପଦରେ ନିଯୁକ୍ତ ହେଲେ । ୨୩ ବର୍ଷ ପରେ କଟକରେ କଲେଜ ପ୍ଲାପିଟ ହେବାରୁ ରାଧାନାଥଙ୍କ ଅନ୍ୟତର ଆତ୍ମୀୟ ଓଡ଼ିଶାର ସୁପ୍ରସିଦ୍ଧ ଡେପୁଟି କଲେଜର ସ୍ଵର୍ଗୀୟ ଜଗନ୍ନାଥନ ରାୟ ରାଧାନାଥଙ୍କ ଯେହି କଲେଜରେ ଯୋଗ ଦେବା ସକାଶେ ଅନୁରୋଧ କଲେ ଏବଂ କଟକ ଏବଂ ତଦନନ୍ତର କଲିକତାରେ ଶିକ୍ଷା ସାଙ୍ଗ ହେବା ପର୍ଯ୍ୟନ୍ତ ତାହାଙ୍କର ତାବତ୍ତ୍ଵାୟ ନିର୍ବାହ କରିବା ସକାଶେ ପ୍ରତିଶ୍ରୁତି ହେଲେ । ରାଧାନାଥଙ୍କ ପିତା ସ୍ଵାକଲମ୍ପନଶୀଳ

ଏବାରୁ ବୃହତ୍ ପରିବାରର ଭାର ଅସହାୟତାରୁପେ ବହନ କରିବାକୁ ବୃତ୍ତାନ୍ତ ହୋଇ କର୍ତ୍ତବ୍ୟ ନିରୁପଣର ଭାର ରାଧାନାଥଙ୍କ ପ୍ରତି ଅର୍ପଣ କଲେ । ସେ ସମୟରେ ଓଡ଼ିଶାରେ ଘୋର ଦୁର୍ଭିକ୍ଷ ହୋଇଥିଲା । ଏପରି ଅବସ୍ଥାରେ ନିଜର ଭବିଷ୍ୟତ ପ୍ରତି ଆଶ୍ରା ପରିତ୍ୟାଗ କରି ପରିବାର ପାଳନରେ ପିତାଙ୍କର ସାହାଯ୍ୟ କରିବା ସର୍ବତୋ-  
 ଶ୍ରୀକରେ କର୍ତ୍ତବ୍ୟ ମଣି ରାଧାନାଥ କଟକ ଆଗମନର ସ୍ୱକଳ୍ପ ପରିତ୍ୟାଗ କଲେ ।

ରାଧାନାଥଙ୍କ ପିତା ସୁନ୍ଦରନାରାୟଣ ପାରସ୍ୟ ଗ୍ରାମରେ ପୁସ୍ତକ୍ରିତ ଥିଲେ ଏବଂ ଓଡ଼ିଆ, ବଙ୍ଗଳା, ହିନ୍ଦୀ ଓ ସଂସ୍କୃତ ଗ୍ରନ୍ଥାନୁଶୀଳନରେ ମଧ୍ୟ ତାହାଙ୍କର ଯଥେଷ୍ଟ ଅନୁଭବ ଏବଂ ଆସ୍ଥା ଥିଲା । ସମସାମୟିକ କର୍ମୀରାଜ୍ୟମାନଙ୍କ ଭୂଲନାରେ ତାହାଙ୍କର ଜ୍ଞାନ ସମୟକ ଉନ୍ନତ ଏବଂ ରୁଚିମାଜିତ ଥିଲା । ଇଂରାଜୀ ଶିକ୍ଷକ ଏବଂ ସଂସ୍କୃତଜ୍ଞ ପଣ୍ଡିତମାନଙ୍କ ସ୍ୱସର୍ଗରେ ସେ ନିଜର ଅବକାଶ ସମୟର ଅଧିକାଂଶ ଯାପନ କରୁଥିଲେ । ରାଧାନାଥଙ୍କୁ ସେ ଅତି କଠୋର ଶାସନରେ ରଖିଥିଲେ ଏବଂ ଉପଦେଶ ଓ ନିଜ ଉଦାହରଣଦ୍ୱାରା ଶନେଃ ଶନେଃ ତାହାଙ୍କର ଚରିତ୍ର ଗଠନ ହସ୍ତପୁରେ ସର୍ବଦା ଜାଗରୁକ ଥିଲେ । ରାଧାନାଥ ଅନ୍ୟ ବିଭାଗରେ ପ୍ରବେଶ କରିବାକୁ କିମ୍ବା ଓକଲତ ପରୀକ୍ଷା ସକାଶେ ପ୍ରସ୍ତୁତ ହେବାକୁ ଇଚ୍ଛୁକ ଥିଲେ ; ମାତ୍ର ତାହାଙ୍କର ପିତା ତାହାଙ୍କୁ ଶିକ୍ଷା ବିଭାଗରେ ରହି ଶନେଃ ଶନେଃ ଉନ୍ନତ ପ୍ରୟାସୀ ହେବାକୁ ଆଦେଶ କଲେ । ଚାକର ସଙ୍ଗେ ସଙ୍ଗେ ରାଧାନାଥ ଗୋଟିଏ ସଂସ୍କୃତ ଚତୁଷ୍ପାଠୀରେ ସଂସ୍କୃତ ଶିକ୍ଷା କରୁଥିଲେ ଏବଂ ନିଜ ଉଦ୍ୟମରେ ଏମ୍. ଏ. ପରୀକ୍ଷା ଦେଇ ବି. ଏ. ପରୀକ୍ଷାର ପାଠ୍ୟ ମଧ୍ୟ ପଢ଼ୁଥିଲେ ।

ଏହି ସମୟରେ ବାଲେଶ୍ୱର ନଗରର ସୁନ୍ଦରଟ ପଲ୍ଲୀରେ ରାଧାନାଥଙ୍କର ଭୂତପୂର୍ବ ସହପାଠୀ ଦାମୋଦର ପ୍ରସାଦ ଦାସ ନାମକ ଜଣେ ସମ୍ମାନ କରଣୀୟ ଯୁବକ ନିଜ ବୃହତ୍ ଗୋଟିଏ ଓଡ଼ିଆ ଏବଂ ବଙ୍ଗଳା ପୁସ୍ତକାଳୟ ସ୍ଥାପନ କରିଥିଲେ । ରାଧାନାଥ ପ୍ରାୟ ପ୍ରତ୍ୟହ ଶିକ୍ଷା ଏବଂ ସଦାକାମାଧିପ୍ରାୟରେ ଦାମୋଦରଙ୍କର ଗୃହକୁ ଯାଉଥିଲେ । ଦାମୋଦରଙ୍କ ଗୃହ ବାଲେଶ୍ୱରସ୍ଥ ଉନ୍ନତଲିପ୍ସୁ ଯୁବକମାନଙ୍କ କେନ୍ଦ୍ରସ୍ଥଳୀ ପ୍ରାୟ ହୋଇଥିଲା । ପୁସ୍ତକସ୍ତ୍ରୀ ଶ୍ରୀଯୁକ୍ତ ବାବୁ ଫକୀରମୋହନ ସେନାପତି ମଧ୍ୟ ଏହି ଯୁବକମାନଙ୍କରୁ ଅନ୍ୟତର ଥିଲେ । ଦାମୋଦର ଏବଂ ଫକୀରମୋହନଙ୍କର ସୁଦୃଷ୍ଟାନ୍ତ ଏବଂ ଉତ୍ସାହରେ ରାଧାନାଥ ଓଡ଼ିଆ ଏବଂ ବଙ୍ଗଳା ଗ୍ରନ୍ଥର ଅନୁଶୀଳନରେ ପ୍ରବୃତ୍ତ ହୋଇ ବଙ୍ଗଳାରେ କବିତାବଳୀ ନାମକ ଖଣ୍ଡିଏ ଷ୍ଟ୍ରକାବ୍ୟ ରଚନା କରି ପ୍ରକାଶ କଲେ । ରାଧାନାଥଙ୍କର ୧୮ ବର୍ଷ ବୟସରେ ରଚିତ ଏହି ଷ୍ଟ୍ରକାବ୍ୟର ବଙ୍ଗଳା ସମ୍ପାଦକମାନଙ୍କରେ ବିଶେଷତଃ ଅମୃତ ବଜାର ପତ୍ରିକାରେ ଆଶାଘାତ ପ୍ରର୍ଣ୍ଣସାଗର୍ଭକ ସମାଲୋଚନା ପ୍ରକାଶିତ ହୋଇଥିଲା । ଓଡ଼ିଆରେ ମଧ୍ୟ ରାଧାନାଥ 'ଇତାଲପୁସ୍ତକା' ନାମକ ଖଣ୍ଡିଏ ଷ୍ଟ୍ରକାବ୍ୟ ନବନ୍ୟାସ ଏବଂ ଅନ୍ୟାନ୍ୟ ନାନା ପ୍ରବନ୍ଧ ରଚନା କରି ତାତ୍କାଳିକ ଉତ୍କଳଦର୍ପଣ ନାମକ ମାସିକ ସମ୍ପାଦକରେ ପ୍ରକାଶ କରିଥିଲେ ।

ବାଲେଶ୍ୱରରେ ପ୍ରାୟ ୫ ବର୍ଷ କାର୍ଯ୍ୟ କରି ରାଧାନାଥ ପୁଣି କଲ୍ୟାଣକୁଳର ଦ୍ୱିତୀୟ ଶିକ୍ଷକ ପଦରେ ନିଯୁକ୍ତ ହୋଇ ସ୍ଥାନାନ୍ତରିତ ହେଲେ । ପୁଣିରେ ତାହାଙ୍କ

ସ୍ତ୍ରୀମାନଙ୍କ ମଧ୍ୟରେ ସ୍ତ୍ରୀମାନଙ୍କୁ ମଧୁସୂଦନ ରାଜ୍ୟ ଅନ୍ୟତର ଥିଲେ । ମଧୁସୂଦନ ରାଧାନାଥଙ୍କର ପ୍ରିୟତମ ସ୍ତ୍ରୀ ଏବଂ ସୁଦୁତ ଥିଲେ । ସାହିତ୍ୟଚର୍ଚ୍ଚାରେ ଉତ୍ତମଙ୍କ ଆଗ୍ରହ ଥିବାରୁ ଉତ୍ତମ ଅବକାମେତେ ନନାବଧ ବ୍ରତ ଆଲୋଚନା ଏବଂ ରଚନା କରୁଥିଲେ । ଏହି ସମୟରେ ରାଧାନାଥ ମେଘଦୂତର ଉତ୍କଳାନୁବାଦ ଏବଂ ବଙ୍ଗଳା କବିତାବଳୀର ଦ୍ୱିତୀୟାଂଶ ରଚନା କରିଥିଲେ ।

ପୁରୀରେ ଦୁଇ ବର୍ଷ ପୁରୀର ସହିତ କାର୍ଯ୍ୟ କରି ରାଧାନାଥ ଉତ୍କଳ ବର୍ଷରେ ତାତ୍କାଳୀନ ବଙ୍ଗୀୟ ଲଠି କାମ୍ବୋଲ ସାହେବଙ୍କ ପ୍ରବର୍ତ୍ତିତ ଉପୋଷ୍ଠି କଲେଜର ପ୍ରଶାସନ ସମାପନ ଆଇନ ଅଧ୍ୟୟନ ଏବଂ ଜରିବ ପ୍ରଭୃତି ଶିକ୍ଷା କରିବାକୁ ଆରମ୍ଭ କଲେ । ଶିକ୍ଷକତା କାର୍ଯ୍ୟର କଠିନ ପରିଶ୍ରମ ଉପରେ ବର୍ଷକାଳ ଅଭିଭବ ପରିଶ୍ରମ କରି ସେ ଦାରୁଣ ରୋଗଗ୍ରସ୍ତ ହୋଇ ପଡ଼ିଲେ ଏବଂ ସରକାରୀ କାର୍ଯ୍ୟରୁ କେତେକ ମାସ ଅବସର ଗ୍ରହଣ କରି ବାଲେଶ୍ୱରରେ ଅବସ୍ଥାନ କଲେ । ଏହି ସମୟରେ ତାହାଙ୍କର ପାତ୍ରୀ ଏପରି ଉଚ୍ଚ ଡୋଇଥିଲା ଯେ, ସେ ଜୀବନର ଆଶା ପରିତ୍ୟାଗ କରିଥିଲେ । ତାହାଙ୍କର ଶ୍ୱାସପଦ୍ମ ଏପରି ଦୁର୍ବଳ ହୋଇଗଲା ଯେ, ସମୟ ସମୟରେ ଗୋଟିଏ ଯୋଡ଼ିଏ ଶବ୍ଦ ଉଚ୍ଚାରଣ କରିବାର ତାହାଙ୍କ ପକ୍ଷରେ କଷ୍ଟକର ହେଉଥିଲା । ଏହି ରୋଗ ଯାପ୍ୟଭାବରେ ତାହାଙ୍କ ଶରୀରରେ ଥିବାରୁ ସେ ସଭା ସମିତିରେ ଯୋଗ ଦେବାକୁ ପ୍ରାୟଶଃ କୁଣ୍ଠିତ ହେଉଥିଲେ । ଏହି ବାଲେଶ୍ୱର ଅବସ୍ଥାନ ସମୟରୁ ପୁରୀର କୁମାର (ବର୍ତ୍ତମାନ ମହାରାଜା) ବୈକୁଣ୍ଠନାଥ ଦେ ଏବଂ ରଞ୍ଜିତରାଜ ଦେଙ୍କ ସହିତ ରାଧାନାଥଙ୍କର ଘନସ୍ଥ ପରିଚୟ ହେଲା । ପୁରୀର ସଦ୍‌ପାଠୀ ଅବସ୍ଥାରେ ଏ ଦୁଇ ବ୍ୟକ୍ତିଙ୍କ ସହିତ ବିଶେଷତଃ ସଙ୍ଗୀତ ବିଦ୍ୟା ବିଶାରଦ ଧରଣିକର ଦେଙ୍କ ସହିତ ବନ୍ଧୁତା ସୂତ୍ରରେ ଆବଦ୍ଧ ହୋଇ ଥିଲେ । ସେହି ବନ୍ଧୁତା ଏକପାବସ୍ଥାନଦ୍ୱାରା କ୍ରମେ ଗାଢ଼ତର ହେଲା ଏବଂ ରଞ୍ଜିତ-ବାବୁଙ୍କ ଦୁଷ୍ଟାନ୍ତ ଅନୁସରଣକରି ରାଧାନାଥ ସଙ୍ଗୀତ ଶିକ୍ଷାରେ ମଧ୍ୟ ପ୍ରବୃତ୍ତ ହୋଇଥିଲେ ।

କେତେକ ମାସ ଉତ୍କଳ ରାଧାନାଥ ବଙ୍ଗ ପ୍ରଦେଶାନ୍ତର୍ଗତ ବାଙ୍କୁଡ଼ା ଜିଲ୍ଲା ସ୍କୁଲର ଦ୍ୱିତୀୟ ଶିକ୍ଷକ ପଦରେ ନିଯୁକ୍ତ ହେଲେ । ବାଙ୍କୁଡ଼ାରେ ପ୍ରାୟ ୬ ମାସ କାର୍ଯ୍ୟ କରି ସେ ବାଲେଶ୍ୱର ଜିଲ୍ଲା ସ୍କୁଲ ଡେପୁଟି ଇନ୍‌ସ୍ପେକ୍ଟର ପଦରେ ନିଯୁକ୍ତ ହୋଇ ଓଡ଼ିଶାକୁ ଫେରି ଆସିଲେ । ଓଡ଼ିଶାକୁ ଆସି କୁମାର (ବର୍ତ୍ତମାନ ମହାରାଜା) ବୈକୁଣ୍ଠନାଥ ଦେଙ୍କ ସାହଚର୍ଯ୍ୟରେ ସେ ତାଙ୍କର ଦ୍ୱିତୀୟ ରାଜ ବଙ୍ଗଳା କବିତାବଳୀ ପ୍ରକାଶ କଲେ । ଏହି ପୁସ୍ତକ ଭଲ ଭଲ ବଙ୍ଗୀୟ ସମ୍ବାଦପତ୍ରମାନଙ୍କରେ ଅତି ଅନୁକୂଳ ଭାବରେ ସମାଲୋଚିତ ହୋଇଥିଲା । ବିଶେଷତଃ ଭୂଦେବ ବାବୁଙ୍କ ସମ୍ପାଦିତ ଏଡୁକେଶନ ରେଜେଟ, ବକ୍ସିମ ବାବୁଙ୍କ ସମ୍ପାଦିତ ବଙ୍ଗଦର୍ଶନ ଏବଂ ଉତ୍କଳରତ୍ନ ବିଦ୍ୟାସାଗରଙ୍କ ପକ୍ଷପାଠୀ ସମ୍ପାଦୟ ବିଶେଷତ ପରିଗୁଳିତ ହାଲିସହର ପତ୍ରିକା ରାଧାନାଥଙ୍କ ରଚନାର ଯଥେଷ୍ଟ ପ୍ରଶଂସା କରିଥିଲେ । ସେ ସମୟରେ ବକ୍ସିମ ବାବୁଙ୍କର ଜଣେ ଭୂତପୂର୍ବ ସହାଧ୍ୟାୟୀ କଲକତା ନିର୍ବାସୀ ଜଗଦୀଶ ନାଥ ରାୟ ବାଲେଶ୍ୱରରେ ପୁଲସ ଉଷ୍ଣିକ ସୁପରିଷେକ୍ଷଣ ଥିଲେ । ତାହାଙ୍କର ଜ୍ୟେଷ୍ଠ ପୁତ୍ରଙ୍କର ନାମ ରାଧାନାଥ ରାୟ ଏମ୍ ଏ । ରାଧାନାଥ ବାବୁ ସେ



ସମୟରେ କଲକତାରୁ ଆସି ନିଜ ପିତାଙ୍କ ସହିତ ଏକସାବସ୍ଥାନ କରୁଥିଲେ । ବଳିମ ବାବୁ ସେହି ସ୍ଥାନାଥ ସ୍ୱୟଂ କବିତାବଳୀର ପ୍ରଣେତା ଅନୁମାନ କରି ତାହାଙ୍କ ପିତା ଜଗନ୍ନାଥ ସ୍ୱୟଂ ଆଉ ନନ୍ଦନପୁତ୍ରଙ୍କ ଆଶୀର୍ବାଦଗର୍ଭକ ଖଣ୍ଡିଏ ପନ୍ଦ ଲେଖିବାରୁ ଜଗନ୍ନାଥ ବାବୁ ବିଶେଷତଃ ତାହାଙ୍କର ପୁତ୍ର ସ୍ଥାନାଥ ବାବୁ ଆଶ୍ଚର୍ଯ୍ୟାନ୍ୱିତ ହୋଇ ସେଥିର କାରଣ ଅନୁସନ୍ଧାନ କରି ବଙ୍ଗଳା କବିତାବଳୀର ପ୍ରକୃତ ଲେଖକ କିଏ, ତାହା ଅବଧାରଣ କଲେ ଏବଂ ସ୍ୱତଃପ୍ରକୃତ ହୋଇ ସ୍ଥାନାଥଙ୍କ ବସାକୁ ଆସି ତାହାଙ୍କ ସହିତ ବରୁଣା-ସୁନ୍ଦରେ ଆବଦ୍ଧ ହେଲେ ।

ବାଲେଶ୍ୱରର ଡେପୁଟିଇନ୍ସପେକ୍ଟର ପଦରେ ସ୍ଥାନାଥଙ୍କ ନିୟୁକ୍ତିର ଅଳ୍ପଦିନ ପରେ ବାବୁ ମଧୁସୂଦନ ଗୁପ୍ତ ବାଲେଶ୍ୱର ଜିଲ୍ଲାଲର ଦିଶାୟ ଶିକ୍ଷକ ପଦରେ ନିୟୁକ୍ତ ହେଲେ । ଏହି ସମୟରେ ସ୍ଥାନାଥଙ୍କ ପିତୃବିୟୋଗ ହେବାରୁ ଚୁହୁତ ପରିବାର ପ୍ରତିପୋଷଣର ସମଗ୍ର ଭାର ଏବଂ ପିତୃରୁଣ ପରିଶୋଧର ଭାର ତାହାଙ୍କ ଉପରେ ପଡ଼ିତ ହେଲା । ତଥାତ ସେ ଅବକାଶମତେ ସମୟ ସମୟରେ ସାହିତ୍ୟ ରଚନା କରୁଥିଲେ । ବିଶେଷତଃ ପ୍ରତିଭାଶାଳୀ ସମରୁପସମ୍ପନ୍ନ ମଧୁସୂଦନ ଗୁପ୍ତଙ୍କ ସାହଚର୍ଯ୍ୟ ସୁନ୍ଦରୀର ଲଭ ହେବାରୁ ଉଭୟେ ଏକତ୍ର ମିଳିତ ହୋଇ ପଦ୍ୟପାଠ ପୁସ୍ତକର ଅଭାବ ନିବାରଣୋଦ୍ଦେଶ୍ୟରେ ‘କବିତାବଳୀ’ ରଚନା କଲେ । ‘କବିତାବଳୀ’ ମଧ୍ୟ ଅନେକକାଳ ପାଠ୍ୟପୁସ୍ତକରୂପେ ବ୍ୟବହୃତ ହେଉଥିଲା । କବିତାବଳୀ ପରେ ମହାରାଜ ବୈକୁଣ୍ଠନାଥ ଦେ ବାହାଦୁରଙ୍କ ସାହାଯ୍ୟରେ ସ୍ଥାନାଥ ଓଡ଼ିଆ ମେଢ଼ଦୁତ ପ୍ରକାଶ କରିଥିଲେ । ଫଳତଃ ମହାରାଜା ବୈକୁଣ୍ଠନାଥ ହିଁ ସ୍ଥାନାଥଙ୍କ ଓଡ଼ିଆ କବିତା ରଚନାର ସର୍ବପ୍ରଥମ ଉତ୍ସାହଦାତା ।

ବାଲେଶ୍ୱରରେ ପ୍ରାୟ ୫ ବର୍ଷ ଡେପୁଟି ଇନ୍ସପେକ୍ଟର ପଦରେ ଥାଇ ସ୍ଥାନାଥ ଓଡ଼ିଶାରେ ଜଣେ ଇନ୍ସପେକ୍ଟର ପଦକୁ ଉନ୍ମୀତ ହେଲେ । ଜଣେ ଇନ୍ସପେକ୍ଟର ପଦରେ ଥାଇ ସେ ସର୍ବପ୍ରଥମରେ ବଙ୍ଗଳାରେ ‘ଲେଖାବଳୀ’ ନାମକ ଖଣ୍ଡିଏ କାବ୍ୟ ରଚନା କରି ତାତ୍କାଳୀନ ସ୍କୁଲ ଇନ୍ସପେକ୍ଟର ପ୍ରଭତନାମା ଭୃଦେବ ମୁଖୋପାଧ୍ୟାୟଙ୍କ ନିକଟରେ ପରୀକ୍ଷା ସକାଶେ ଉପସ୍ଥାପିତ କଲେ । ଭୃଦେବ ବାବୁ ଅତ୍ୟନ୍ତ ପ୍ରିତ ହୋଇ ସେହି କବିତାର ଅଧିକାଂଶ ନିଜ ସମ୍ପାଦିତ ଏଡୁକେଶନ ଗେଜେଟରେ ପ୍ରକାଶ କଲେ ଏବଂ ସମସ୍ତ କବିତାଗୁଡ଼ିକୁ ସୁପ୍ରକାଶାଳରେ ପ୍ରକାଶ କରିବା ସକାଶେ ସ୍ଥାନାଥଙ୍କୁ ଉପଦେଶ ଦେଲେ । ପ୍ରତ୍ୟେକ ଉତ୍କଳବାସୀର ଓଡ଼ିଆ ଭାଷାର ଉନ୍ନତବିଧାନରେ ଅନନ୍ୟତ୍ର ହେବାର କର୍ତ୍ତବ୍ୟ, ଭୃଦେବଙ୍କର ଏହି ଉଦ୍ଦାର ମତ ଶୁଣି ସ୍ଥାନାଥ ସେହି ସମୟରୁ ବଙ୍ଗଳା ରଚନାପ୍ରସାସ ସମ୍ପୂର୍ଣ୍ଣ ପରିତ୍ୟାଗ କରି ଅବକାଶାନୁସାରେ ଓଡ଼ିଆ ରଚନାରେ ପ୍ରକୃତ ହେବା ସକାଶେ କୃତସଂକଳ୍ପ ହେଲେ ।

ଭୃଦେବ ବିଦେଶୀୟ ହୋଇ ସୁଦ୍ଧା ସ୍ଥାନାଥଙ୍କ ପ୍ରତି ଯେପରି ବାହୁଲ୍ୟ ପ୍ରଦର୍ଶନ କରିଥିଲେ, ସେଥିର ତୁଳନା ଓଡ଼ିଶାରେ ଦୁର୍ଲ୍ଲଭ । ଓଡ଼ିଶା ପରିଭ୍ରମଣ ସମୟରେ ଭୃଦେବ ସ୍ଥାନାଥଙ୍କ ସହିତ ସର୍ବଦା ଇଂରାଜୀ, ଓଡ଼ିଆ, ବଙ୍ଗଳା ଏବଂ ସଂସ୍କୃତ ସାହିତ୍ୟର ଆଲୋଚନା କରୁଥିଲେ । ସ୍ଥାନାଥଙ୍କ ସହିତ ସର୍ବପ୍ରଥମ

ପରସ୍ପର ପ୍ରମତ୍ତରେ ତାହାଙ୍କ ମୁଖରୁ କିଛିରୁ କିଛିର କେତେକ ଭଲ୍ଲୁଖ ଅଂଶ  
ଶୁଣି ରୁଦ୍ଧେବ ଏମନ୍ତ ପ୍ରୀତ ହୋଇଥିଲେ ଯେ, ସେହି ଉପଲକ୍ଷରେ ଶ୍ରୀଧାନାଥଙ୍କ  
ନାମରେ ଗୋଟିଏ ପ୍ରଶଂସାପୁସ୍ତକ ଏବଂ ଆଶୀର୍ବାଦପୂର୍ବକ ବକ୍ତାଳା କବିତା ରଚନା  
କରି ଏଡ଼ୁକେଶନ ଗେଜେଟରେ ପ୍ରକାଶ କରୁଥିଲେ । ତାହା ଏହି—

୨

ସାଧନାଥ ଓଡ଼ିଆର ମୌରବକେତନ,  
ଓଁନାର ବିନୀତ ଶୌର ଶ୍ରବୋଷ ଯୁଜନ,  
ନାନାଭାଷାବିଭୂଷିତ  
ନାନାଶାସ୍ତ୍ରସମ୍ପତ୍ତିତ  
କବିତାକାମନେ ପିକବର ପ୍ରିୟବର,  
ସ୍ୱର୍ଗୀୟ ସ୍ୱଭାବେ ପୂତ ତୋମାର ଅନ୍ତର ।

ସେହିଦିନ ସାଧନାଥ, ଆଛି ତବ ମନେ,  
ସେହି ଦିନ ପ୍ରିୟବର, ସମ ସନ୍ଧିଧାନେ ।  
ବସିଲା ଅମାଧସୁଖେ,  
ହରସିତ ନିତମୁଖେ  
ଓପେକ୍ତ ଭଞ୍ଜେବ ସେହି କବିତା ଶୁନ୍ଦର  
ଶୁନାୟେ ସୋହିଯାଇଲେ ଆମାର ଅନ୍ତର ।

୩

କୋଇଲି ନଧୁର ଆଧଃସ୍ମୃତ ହୁଏବେ  
ସେ ଗାଧା ଗାହିଯାଇଲେ, ଶୁନିଯା ଅନ୍ତରେ  
-ସେ ଭାବ ଜୟିଲ ଆହା,  
ଆଜ୍ଞା କୁଲିନାହି ତାହା,  
ଆଜ୍ଞା ସେନ ଥେକେ ଥେକେ ପଢ଼େ ତାହି ମନେ,  
ବସି ସେନ ସେହିଭାବେ ସମ ସନ୍ଧିଧାନେ ।

୪

କବିତା ପୌରୁଷଧାରୀ ଡାଲିତେଇ କାନେ,  
ସେନ ବା ସ୍ୱର୍ଗୀୟ ପିକ କୁହରେ ନନ୍ଦନେ,  
ତୋମାତେ ଓପେକ୍ତ ସେନ  
ଆବିଭୂତ -ଭାବି ହେନ  
ସେହି ସେ ସରଳ ଭାବ ପୁର୍ଣ୍ଣିତ ଶୁନ୍ଦର  
କବିତାର କଥା ମନେ ଜାଗେ ନିରନ୍ତର ।

୫

ସାଧନାଥ, ଓଡ଼ିଆର କରନ୍ତା ଓଞ୍ଜଳ  
କୌଣସିବି ହୃଦୟ ସାଧ ସଦେଶମଞ୍ଜଳ,

ହେ ଭଞ୍ଜନ, ପୂର୍ଣ୍ଣିବୀତେ  
 ଧାକ ଯୁଦ୍ଧେ ସଞ୍ଚଳେତେ  
 ସଂସାରର ବିଧି ବାଧା ଅତିକ୍ରମ କରି  
 ବଡ଼ ହଓ ଶ୍ରିୟବର, ଆଶୀର୍ବାଦ କରି ।

୧୯୨୧-୧୯୩୧ ଯେ—ଏଡ଼ୁକେସନ ଗେଜେଟ

ଏହି କବିତାଟି ବାଲେଶ୍ଵର ସମ୍ବାଦବାହିକାରେ ମଧ୍ୟ ଉଦ୍ଧୃତ ହୋଇଥିଲା । ଭୃଦେବ ସ୍ଵତନ୍ତ୍ରପୁସ୍ତକ ହୋଇ ଗର୍ଭସ୍ତ୍ରୀମେଣ୍ଡଙ୍କ ଅନୁମୋଦନଦ୍ଵାରା ସାଧନାଥଙ୍କ ସମ୍ପର୍କଦ୍ଵାରାରେ ନେଇ ବଙ୍ଗ ଏବଂ ବିହାର ପ୍ରଦେଶର ନାନା ସ୍ଥାନ ପରିଭ୍ରମଣ କରିଥିଲେ ।

ସାଧନାଥଙ୍କର ଦେଶଭ୍ରମଣ ଏବଂ ପ୍ରକୃତିର ଶୋଭାସନ୍ଦର୍ଶନସ୍ଵରୂପା ଅତ୍ୟନ୍ତ ବଳବତ୍ତା ଥିଲା । ତାହାଙ୍କର ଏହି ରୁଚି ଏକପ୍ରକାର ପ୍ରେତ୍ଵକ ବୋଲିଯାଇ ପାରେ ; ହେତୁ କି, ଏ ବିଷୟରେ ସାଧନାଥ ତାହାଙ୍କର ପିତାଙ୍କର ଉପଦେଶ ଏବଂ ଦୁଷ୍ଟାନ୍ତର ଅନୁସରଣ କରୁଥିଲେ । ତାହାଙ୍କ ପିତା ତାହାଙ୍କୁ ସମୟ ସମୟରେ ସୋର ଏବଂ ବାଲେଶ୍ଵରର ନିକଟବର୍ତ୍ତୀ ସମୁଦ୍ରକୂଳକୁ ପରିଭ୍ରମଣ ସକାଶେ ନେଇ ଯାଉଥିଲେ ଏବଂ ବାଲେଶ୍ଵର ଜିଲ୍ଲାରେ ଯେଉଁଠାରେ ଯେଉଁ ଉଲ୍ଲୁଖ ପ୍ରାକୃତିକ ଦୃଶ୍ୟ ଅଛି, ତାହା ସ୍ଵୟଂ ଯାଇ ଦେଖିବା ସକାଶେ ତାହାଙ୍କୁ ପୁନଃ ପୁନଃ ଉପଦେଶ ଦେଉଥିଲେ । ସର୍ବପ୍ରଥମରେ ବାଲେଶ୍ଵର ଅବସ୍ଥାନ ସମୟରେ ସାଧନାଥ ଅବକାଶମତେ ବାଲେଶ୍ଵରର ପଶ୍ଚିମ-ସ୍ଥିତ ପର୍ବତଶୋଭିତ ମିନପୁର ଏବଂ ବାଲେଶ୍ଵରର ପୂର୍ବସ୍ଥିତ ବଙ୍ଗୋପସାଗରର ତୀରବର୍ତ୍ତୀ ଗୁମ୍ଫାପୁରକୁ ପୁନଃ ପୁନଃ ଯାଉଥିଲେ । ତେପୁଟୀ ଇନ୍ଦ୍ରପେକ୍ଷିଟର ପଦରେ ଥାଇ ସେ ବ୍ୟକ୍ତିତ୍ଵରେ ବାଲେଶ୍ଵର ଜିଲ୍ଲା ପରିଭ୍ରମଣ କଲେ । ସେଥିପରେ କିଏଣ୍ଡ ଇନ୍ଦ୍ରପେକ୍ଷିଟର ପଦକୁ ଉଲ୍ଲୀତ ହୋଇ ଓଡ଼ିଶା ଏବଂ କରଦ ରାଜ୍ୟମାନ ପୁନଃ ପୁନଃ ଭ୍ରମଣ କରି ଓଡ଼ିଶା ସମ୍ବନ୍ଧରେ ତାହାଙ୍କର ଯଥେଷ୍ଟ ଚୈତ୍ଵୋଲିଳ ଏବଂ ପ୍ରାକୃତିକ ଜ୍ଞାନ ଲଭ ହେଲା । ଭୃଦେବଙ୍କ ସହିତ ସେ କାଶୀ ପର୍ଯ୍ୟନ୍ତ ଭ୍ରମଣ କରି ତୃପ୍ତ ନ ହୋଇ ୩ ମାସ ଅବକାଶ ଗ୍ରହଣପୂର୍ବକ ପୁନର୍ବାର ଦେଶ ଭ୍ରମଣରେ ବହିର୍ଗତ ହେଲେ ଏବଂ ବଙ୍ଗ, ବିହାର, ଅଯୋଧ୍ୟା, ଉତ୍ତର ପଶ୍ଚିମ ପ୍ରଦେଶ, ରାଜପୁତାନା, ପଞ୍ଜାବ, ଗୁଜରାଟ, ମହାରାଷ୍ଟ୍ର ଏବଂ ମଧ୍ୟପ୍ରଦେଶର ପ୍ରଧାନ ପ୍ରଧାନ କେତେକ ସ୍ଥାନ ପରିଦର୍ଶନ କରି ହିମାଳୟ ଦେଖିବା ଅଭିପ୍ରାୟରେ ଦାର୍ଜିଲିଂ ଗମନ କଲେ । ନାନା କାରଣରୁ ଦାସିଶାଢ୍ୟ ଭଲରୂପେ ଦେଖିବାର ତାହାଙ୍କ ଉତ୍ତ୍ୟରେ ଘଟିନାହିଁ । ଦେଶଭ୍ରମଣରୁ ପ୍ରତ୍ୟାଗତ ହୋଇ ସାଧନାଥ ଅବକାଶାନ୍ତେ ନିଜର ପଦ ପୁନଃଗ୍ରହଣ କଲେ ।

ବାମଣ୍ଡାର ସୁବିଶ୍ୟାତ ଅଧୀଶ୍ଵର ଉଲ୍ଲୀୟ ଅଲଙ୍କାରପ୍ରଣେତା ସ୍ଵର୍ଗତ ସାର ବାସୁଦେବ ସୁତଳଦେବ, K. O. I. E କ ସହିତ କେବଳ ପଦାଦିଦ୍ଵାରା ସାଧନାଥ ପରିଚିତ ହୋଇଥିଲେ । ତାହାଙ୍କର ନିମନ୍ତଣାନୁସାରେ ଗଡ଼ଜାତ ଭ୍ରମଣ ଉପଲକ୍ଷରେ ସାଧନାଥ ତାଳଚେର ରାଜ୍ୟରୁ ବାମଣ୍ଡା ଯାଇ ସୁତଳଦେବଙ୍କ ସହିତ ସାକ୍ଷାତ କଲେ ।

ସୁଭଲଦେବଙ୍କ ପରି ସୁପ୍ରଣିତ, କାବ୍ୟରସିକ ଏବଂ ବିଦ୍ୟୋପାସ୍ନା ରାଜାଙ୍କ ସାକ୍ଷାତକାର ଲଭି ରାଧାନାଥଙ୍କ ସାହିତ୍ୟିକ ଜୀବନର ଗୋଟିଏ ପ୍ରଧାନ ଘଟଣା । ପ୍ରଥମ ବାମଣ୍ଡା ଭ୍ରମଣର ବିସ୍ମୃତ ବୃତ୍ତ ରାଧାନାଥ ନିଜେ ଲିପିବଦ୍ଧ କରି ତାଲୁଲିକ “ଉତ୍କଳସାହିତ୍ୟ” ନାମକ ସମ୍ବାଦପତ୍ରରେ ପ୍ରକାଶ କରିଥିଲେ । ସୁଭଲଦେବଙ୍କ ସହିତ ରାଧାନାଥଙ୍କ ପରସ୍ପର ନିମନ୍ତେ ଘନିଷ୍ଠ ବନ୍ଧୁତାରେ ପରିଣତ ହେଲା ଏବଂ ତାହାଙ୍କ ସୁଦୃଢ଼ାନ୍ତଦ୍ୱାରା ଗୁଳିତ ଓ ତଦନୁସାରେ ଅନୁଭବିତ ହୋଇ ରାଧାନାଥ ସମୟ ସମୟରେ ତାହାଙ୍କର ସ୍ଫୁଲ୍ଲୀବକାଶର କ୍ଷୟଦଂଶ ଓଡ଼ିଆ କବିତା ରଚନାରେ ବିନିଯୋଗ କରୁଥିଲେ । ବାମଣ୍ଡାରୁ ପ୍ରସ୍ତୁତ ହିତୈଷିଣୀପତ୍ରିକାର ଭୂତପୂର୍ବ ସମ୍ପାଦକ ଶ୍ରୀ ନୀଳମଣି ବିଦ୍ୟାରତ୍ନ ମଧ୍ୟ ରାଧାନାଥଙ୍କ ଉତ୍ସାହ ବର୍ଦ୍ଧନ ବିଷୟରେ ହୁଟି କରନାହାନ୍ତି । ଓଡ଼ିଶାର ବର୍ତ୍ତମାନ ପ୍ରଚଳିତ ଅନ୍ୟାନ୍ୟ ସମ୍ବାଦପତ୍ରଗୁଡ଼ିକ ସମ୍ବାଦ ପ୍ରଚାର ଓ ରାଜନୈତିକ ଆନ୍ଦୋଳନେ ବ୍ୟାପ୍ତ । ନୀଳମଣି ବାରୁଙ୍କ କର୍ତ୍ତୃକ ସମ୍ପାଦିତ ହିତୈଷିଣୀ ରାଜନୈତିକ ଆନ୍ଦୋଳନ ସଙ୍ଗେ ସଙ୍ଗେ ସାହିତ୍ୟଚର୍ଚ୍ଚାରେ ବ୍ରତୀ ହେବାରୁ ଓଡ଼ିଶାରେ ସାହିତ୍ୟିକ ଇତିହାସରେ ଯେ ଯୁଗାନ୍ତର ଉପସ୍ଥିତ ହୋଇଅଛି, ଏହା ପ୍ରାୟ ପ୍ରତ୍ୟେକ ଜ୍ଞତସାର ବ୍ୟକ୍ତି ସ୍ୱୀକାର କରିବେ । ସୁଭଲଦେବଙ୍କ ନେତୃତ୍ୱାଧୀନରେ ନବ୍ୟ-ଉତ୍କଳ ସାହିତ୍ୟଚର୍ଚ୍ଚାର ମାର୍ଗ ସର୍ବାଦୌ ନୀଳମଣି ବାରୁଙ୍କଦ୍ୱାରା ଉନ୍ମୁକ୍ତ ହୋଇ ଶ୍ରୀଯୁକ୍ତ ବାରୁ ବିଷ୍ଣୁନାଥ କରଙ୍କ କର୍ତ୍ତୃକ ସମ୍ପାଦିତ “ଉତ୍କଳସାହିତ୍ୟ” ମାସିକପତ୍ରିକାଦ୍ୱାରା ପ୍ରସ୍ତୁତର ହେଉଅଛି ।

୧୮୯୨ ମସିହାରେ ରାଧାନାଥ ଜଣେ ଇନ୍‌ସ୍ପେକ୍ଟର ପଦରୁ ଇନ୍‌ସ୍ପେକ୍ଟର ପଦକୁ ଉତ୍ତୀର୍ଣ୍ଣ ହେଲେ ଏବଂ ୧୯୦୧ ମସିହାରେ **Provincial Service**ର ଶୀର୍ଷ ସ୍ଥାନ ଅଧିକାର କଲେ ।

୧୮୯୬ ମସିହାରେ ସଦାଶୟ ବିପ୍ଳବ ଗର୍ଭସ୍ତମେଷୁ ତାହାଙ୍କୁ “ସୟ ବାହାଦୁର” ଉପାଧିଦ୍ୱାରା ସମ୍ମାନିତ କରାଥିଲେ ।

ରାଧାନାଥ କେତେକ ପାଠ୍ୟପୁସ୍ତକ ମଧ୍ୟ ଲେଖିଥିଲେ, ପୁଣି ସେ ସ୍ୱୟଂ ଯେତେ ଲେଖି ନାହାନ୍ତି; ଅପର ପୁସ୍ତକ ସଂଶୋଧନରେ ତତୋତ୍ପତ୍ତିକ ସମୟ ସେପକ୍ଷ କରିଅଛନ୍ତି ।

ରାଧାନାଥଙ୍କର ପ୍ରଧାନ ପ୍ରଧାନ ଉତ୍କଳ କବିତା ରଚନାର ସାମୟିକ ବିମାନମ୍ଭରେ ପ୍ରଦର୍ଶିତ ହେଲା ।

- |                        |                          |
|------------------------|--------------------------|
| ୧—ମେଘଦୂତ               | ୮—ଶିଳିକା                 |
| ୨—କବିତାବଳୀ             | ୯—ମହାଯାତ୍ରା ( ଅପୂର୍ଣ୍ଣ ) |
| ୩—କେଦାରଗୌରୀ            | ୧୦—ଯଯାତିକେଶରୀ            |
| ୪—ଶତ୍ରୁଭାଗା            | ୧୧—ଉତ୍କଳସାମ୍ରାଜ୍ୟ        |
| ୫—ନନ୍ଦକେଶରୀ            | ୧୨—ଉର୍ବଶୀ ( ଅପୂର୍ଣ୍ଣ )   |
| ୬—ଉଷା                  | ୧୩—ଦରବାର                 |
| ୭—ପାର୍ବତୀ ( ଅପୂର୍ଣ୍ଣ ) | ୧୪—ଦଶରଥବିୟୋଗ             |

ଏହା ବ୍ୟତୀତ କେତେଗୁଡ଼ିଏ ଷୁଦ୍ଧ ଷୁଦ୍ଧ କବିତା ମଧ୍ୟ ସମୟ ସମୟରେ ରଚିତ ହୋଇଥିଲା; ସେମାନଙ୍କ ମଧ୍ୟରୁ କେତେଗୁଡ଼ିଏ ନଷ୍ଟ ହୋଇ ଯାଇଅଛି । ଅବଶିଷ୍ଟ ଏହି ପୁସ୍ତକର ଅନୁନିବିଷ୍ଟ ହୋଇଅଛି ।

ଅବକାଶାଭାବ ଏବଂ ଦାରୁଣ ପାରିବାରିକ ଦୁର୍ଦ୍ଦିନୀକ ରାଧାନାଥଙ୍କ ସାହିତ୍ୟାନୁଶୀଳନର ପ୍ରଧାନ ଅନ୍ତରାୟ ହେଲା । ତାହାଙ୍କ ଜ୍ୟେଷ୍ଠ ପୁତ୍ର ଶ୍ରୀ ଶଶିଭୂଷଣ ରାୟଙ୍କର କଠିନ ମୂର୍ତ୍ତୀରୋଗ ତାହାଙ୍କୁ ଏକପ୍ରକାର ଅବସର ଏବଂ ଜୀବନକୁ କରପକାଇଲା । “ପାର୍ବତୀ” ରଚନା ସମୟରେ ଏହି ରୋଗର ଅରମ୍ଭ ହୋଇଥିଲା । ପାର୍ବତୀ ଯେପରି ଶଶିତାବସ୍ଥାରେ ଅଛି, ସେଥିରୁ ଲେଖକଙ୍କର ତାତ୍ତ୍ୱାଳିକ ମାନସିକ ଅବସ୍ଥାର ସ୍ପଷ୍ଟ ପରିଚୟ ମିଳୁଅଛି ।

ରାଧାନାଥଙ୍କ ରଚନା ଉତ୍କଳ ସାହିତ୍ୟର ସ୍ତ୍ରୀ ସମ୍ପର୍କ ହେବାର ଯୋଗ୍ୟ କି ନା; ଏ ବିଷୟ ବିଚାରର ଭାର ସାଧାରଣଙ୍କ ହସ୍ତରେ ନିହିତ । ତାହାଙ୍କ ରଚିତ ଗ୍ରନ୍ଥ ମଧ୍ୟରେ “ମହାଯାତ୍ରା” ଅବଶ୍ୟ ଶୀର୍ଷ ସ୍ଥାନୀୟ । ମହାଯାତ୍ରା ସେ ୩୦ ଅଧ୍ୟାୟରେ ଶେଷ କରିବାର ସଫଳତା କରିଥିଲେ । ଏହି କାବ୍ୟ ସମାପ୍ତ ହୋଇଥିଲେ ଉତ୍କଳ ସାହିତ୍ୟରେ ରାଧାନାଥଙ୍କ ସ୍ଥାନକର୍ତ୍ତୃତ୍ୱ ସହଜସାଧ୍ୟ ହୋଇଥାନ୍ତା । ଦୁର୍ଦ୍ଦିନୀ ତାହା କରିଦେଲା ନାହିଁ । ଅନେକ ସମୟରେ ରାଧାନାଥ ଖେଦୋକ୍ତ କରି କହୁଅଛନ୍ତି ଯେ ସାହିତ୍ୟଜ୍ଞାନ ବହୁ ସମୟପାପେଶ, ବହୁ ଅସୁସାଧ୍ୟ । ତାହାଙ୍କର ସେହି ଜ୍ଞାନର ଉନ୍ନେଷ ହେବା ସମୟରେ ଦାରୁଣ ଦୁର୍ଦ୍ଦିନୀକ ତାହାଙ୍କର ଉଦ୍ୟମକୁ ଅଳ୍ପରେ ବିନଷ୍ଟ କରିଦେଲା ଏବଂ ସେ ଯାହା କରିବାର ସଫଳତା କରିଥିଲେ, ସେଥିରୁ ଏକପକ୍ଷୀ ସୁଦ୍ଧା କରିପାରିଲେ ନାହିଁ ।

୧୮୯୯ ମସିହାରେ ସେ ବର୍ତ୍ତମାନ ଛତ୍ରଗଳୁ ବଦଳି ହୋଇ ସେହି ଛତ୍ରଗଳୁରେ କାର୍ଯ୍ୟ କରୁଥିଲେ । ୧୦ ବର୍ଷବ୍ୟାପୀ ଦାରୁଣ ଦୁର୍ଦ୍ଦିନୀବଶତଃ ତାହାଙ୍କର ଶାରୀରିକ ଓ ମାନସିକ ସ୍ୱାସ୍ଥ୍ୟର ଶୋଚନୀୟ ଯତ୍ନ ହୋଇଥିଲା । ପ୍ରାୟ ୪ ବର୍ଷ ପୂର୍ବେ ସେ କାର୍ଯ୍ୟରୁ ଅବସର ଗ୍ରହଣ କରିବେ ବୋଲି ସଫଳତା କରି ସେଥିରୁ ସମସ୍ତ ପୂର୍ବାନୁଷ୍ଠାନ କରିଥିଲେ । ନାନା କାରଣରୁ ସେହି ସଫଳତା କାର୍ଯ୍ୟରେ ପରିଣତ ହୋଇ ପାରିଲେ ନାହିଁ ।

ରାଧାନାଥ ବଙ୍ଗଦେଶକୁ ଯାଇ ଅନେକ କବି ଏବଂ ସାହିତ୍ୟସେବକଙ୍କ ସହିତ ପରିଚିତ ହୋଇ ସେମାନଙ୍କର ପ୍ରୀତିଭାଜନ ହୋଇଥିଲେ ।

ନିମ୍ନୋକ୍ତ କବିତାରେ ବଙ୍ଗକବିକୁଳତଳକ ନବୀନଚନ୍ଦ୍ର ମହୋଦୟ ମଧ୍ୟ ତାହାଙ୍କର ମନୋଭାବ ବ୍ୟକ୍ତ କରିଥିଲେ ଯଥା—

জ্যেষ্ঠসহোদবোপম  
 প্রাণের দেবতা মম,  
 হৃদয়ের সিংহাসন করিয়া স্থাপন  
 রেখেছি তোমার তরে, বসন্ত সূক্ষ্মন ॥

২

তুমি মোর অন্তরের আরাধ্যদেবতা  
 তুমি মোর হৃদপদ্ম সূক্ষ্মদ সবিভা,  
 থাকি দূর দেশান্তরে,  
 বাঁচাইতে অভাপারে  
 বিতরিয়া অপার্ণিব শ্রীতি পবিত্রতা  
 নির্মল জ্ঞানের রশ্মি, সিন্ধু সরলতা ॥

৩

ফুটাও এ হিমসিক্ত হৃদয় পরেরে,  
 উদ্ধীর্ণ হৃদয় ঢালি বাঁচাও সংসারে ।  
 কি জ্ঞানি কী পুণ্যবলে  
 এ দারুণ মরুত্বলে  
 শ্রীতীকল্পতরুপে পেয়েছি তোমারে,<sup>১</sup>  
 দাঁড়িয়ে এ ছায়াতলে জুড়াই অন্তরে ॥

৪

সখে ! কভু দেখি নাই তোমারে নয়নে,  
 দেখিব এ আশী কভু কভু নাই মনে,  
 একান্ত আকাঙ্ক্ষিতরে,  
 কল্পনা তুলীকা করে  
 শ্রীতির রসেতে এই হৃদয়দর্পণে  
 চিত্রিয়া তোমার মূর্তি পুজি হে যতনে

৫

মনের নয়নে গারে করিয়া দর্শন  
 পুলকপাথারে চিত্ত ভাসে অতুলন,  
 বাহার সঙ্গুণ গানে  
 ব্যাধিহীন পানে  
 উদ্ধীপিত এই প্রাণে, সেই সে এখন  
 সম্মুখে বিরাজে, এ কি নিশার স্বপন !

৬

না না স্বপ্ন মনে, ইহা প্রকৃত ঘটনা,  
 এ যে দেখি ঈশ্বরের অপূর্ব করুণা ।  
 বাহ্যে দেখিতে মন  
 ব্যাকুলিত করুণ

ମେହି ସେ ବାହିତ ସନ ଗୃହେତେ ଦେଖ ନା  
ନା ନା, ସପ୍ନ ନହେ, ହିଏ ଅକୃତ ଚଟନା ॥

୨

ଏମ ଏମ ଓଡ଼ିସ୍ୟାର ଗୌରବକେତନ,  
ବୀଣାପାଶି ଜନନୀର ମେହାମ୍ପନ ସନ  
ଅପାର୍ଥିବ ଶ୍ରୀତିଭରେ  
ହୃଦସିଂହାସନ ଫରେ  
ବସ ମଧ୍ୟେ ଶ୍ରୀତିଅକ୍ଷ କରହ ଶ୍ରେହଂ,  
ଏମ ମଧ୍ୟେ, ଓଡ଼ିସ୍ୟାର ଗୌରବକେତନ ।

ଚିରମୟତାବଦ୍ଧ  
ଶ୍ରୀ ନବୀନଚନ୍ଦ୍ର

ତତ୍ପରେ ସନ ୧୯୦୩ ମସିହା ସେପ୍ଟେମ୍ବର ମାସରେ ରାଧାନାଥ ସେନ୍‌ସନ  
ଶ୍ରଦ୍ଧା କରି ଚଟକରେ ଉପନୀତ ହେଲେ । ତାଲାଲିକ ମାନସିକ ଦୁର୍ଦ୍ଦିନ୍ଦ୍ରା ତାହାକୁ  
ଏକ ପ୍ରକାର ଅବସର କରି ରଖିଥିଲା । କିମ୍ପାଗତ ଗୃହ ବର୍ଷକାଳ ଦାରୁଣ ଦୁର୍ଦ୍ଦିନ୍ଦ୍ରାରେ  
ଦହ୍ୟମାନ ହେଉଥିବାରୁ ପ୍ରକୃତ ପର୍ଯ୍ୟବେକ୍ଷଣଦ୍ୱାରା ଚିତ୍ତପରିବର୍ତ୍ତନର ସମ୍ଭାବନା ମଣି  
ସେ ସୁଯୋଗ୍ୟ ପିତୃଭକ୍ତ ପୁତ୍ର ଶ୍ରୀପୁତ୍ର ଶଶିକୂମାର ସମ୍ପୂର୍ଣ୍ଣ ସହିତ ସନ ୧୯୦୮ ମସିହାରେ  
ଗଡ଼ଜାତ ଭ୍ରମଣରେ ବିଦୁର୍ଗତ ହେଲେ । ତାଳଚେର ଦୁର୍ଗର ବ୍ରାହ୍ମୀତଟରେ  
ଦେହମାସକ୍ୟାପୀ ଅବସ୍ଥାନ ତଦାପ୍ତ ସ୍ୱାସ୍ଥ୍ୟର ସୁପରିବର୍ତ୍ତନ ଘଟାଇଲା । ତଦନନ୍ତର  
ଉତ୍କଳର ସର୍ବୋଚ୍ଚ ପର୍ବତ 'ମାଲ୍‌ଗିରି'ର ଶିଖରପ୍ରଦେଶରେ ୧୨ ଦିନ ଅବସ୍ଥାନ ତାହାଙ୍କ  
ମନରେ ସ୍ପର୍ଶାୟତ୍ତ ବଢ଼ାପିତ କରି ତାହାକୁ ସଂସାରର ମାୟାପାଶରୁ ବିଚ୍ଛିନ୍ନକରିଥିବାର  
ଅନୁମିତ ହୁଏ । ଏହିଠାରେ ୪୫ ବର୍ଷକ୍ୟାପୀ ନସ୍ୟଗ୍ରହଣ ଅଭ୍ୟାସ ସେ ଅବଲୀଳାକ୍ଷମେ  
ଏକ ସପ୍ତାହ ମଧ୍ୟରେ ପରିତ୍ୟାଗ କରିଥିଲେ । ତଦନନ୍ତର ବାମଣ୍ଡାରେ, ସ୍ୱାଧିକାରକାରୀ  
ପ୍ରଧାନ ପାଟ ପ୍ରସାଦର ଶୋଭା ଏବଂ ଭୃତ୍ତଖୋଳ ପର୍ବତଶ୍ରେଣୀରେ ରୁଦ୍ର ସୁନ୍ଦର ମୁଖି  
( ଯାହା ସମସ୍ତ ଜୀବନରେ ସେ ଦେଖି ନ ଥିଲେ ) ସନ୍ଦର୍ଶନ କରି ରେଲମାର୍ଗରେ  
କଟକକୁ ବାହୁଡ଼ିଲେ । ଏହି ଜନି ମାସ ଗଡ଼ଜାତ ଭ୍ରମଣରେ ତେଜାନାଳ-ଅର୍ଯ୍ୟଶ୍ୱର  
ଶ୍ରୀଶୂରପ୍ରତାପ, ତାଳଚେରଧାରୀ ଶ୍ରୀ କିଶୋରଚନ୍ଦ୍ର, ଲହଡ଼ାଧାରୀ ଶ୍ରୀ ଗଣେଶ୍ୱର ଏବଂ  
ବାମଣ୍ଡାଧାରୀ ଶ୍ରୀ ସଚ୍ଚିଦାନନ୍ଦ ତାହାଙ୍କ ଭ୍ରମଣ ଏବଂ ନୈସର୍ଗିକ ପ୍ରସାଦର ତୃପ୍ତି ହେତୁ  
ମାନସିକ ଦୁର୍ଦ୍ଦିନ୍ଦ୍ରାର ଅପନୋଦନ ସମ୍ଭବରେ ଯେଉଁ ସୁବିଧା ଓ ସୁଯୋଗମାନ  
କରିଦେଇଥିଲେ, ସେଥିଲାଗି ସେମାନେ ତାହାଙ୍କର ତଥା ସମଗ୍ର ଉତ୍କଳର  
ଧନ୍ୟବାଦାର୍ଥ ।

ଭୃତ୍ତଖୋଳ ଘାଟି ନିମ୍ନରେ ଆଡ଼ପଲ୍ଲେଶ ନିବାରଣ ନିମିତ୍ତ ଯେଉଁ ସହକାର  
ତରୁତଳରେ ସେ ସ୍ୱୀୟ ଅସୁଜ୍ଜ୍ୱଳ ସହିତ କିଛିକ୍ଷଣ ବିଶ୍ରାମ କରିଥିଲେ, ସେଠାରେ  
ଗୁଣଗ୍ରାହୀ ବାମଣ୍ଡାଧାରୀ ସଚ୍ଚିଦାନନ୍ଦ ଗୋଟିଏ ପ୍ରସ୍ତର ବେଦିକା ନିର୍ମାଣ କରାଇ  
ପ୍ରସ୍ତରଫଳକରେ ପରସ୍ପରାକୃତ କବିତାଟି ଖୋଳାଇ ଦେଇଥିବାରୁ ତାହା ବାମଣ୍ଡାଯାତ୍ରୀ  
ପ୍ରତ୍ୟେକ ପଥକଙ୍କ ହୃଦୟରେ କବିବରଙ୍କ ସ୍ମୃତି ଜାଗ୍ରତ କରାଇ ଦେଉଅଛି ।

### ଓଁ ତତ୍ପଦ

ସାହୃଦ୍ୟ କାନନଗୁଣ ବସନ୍ତ-କୋକିଳ,  
 କବିବର ରାଧାନାଥ ସ୍ୱୟଂ ବାହାଦୁର,  
 ଉନ୍ନତଶିଳ୍ପ ଶତାଧିକ ଅଷ୍ଟ ଶତାବ୍ଦୀରେ  
 କରୁଥିଲ ବାମଣ୍ଡାକୁ ଶୁଭ ଆଗମନ ।  
 ପ୍ରତ୍ୟାକୃତକାଳେ ଏହି ଶିଖରଶିଖରେ  
 ଦୈବଯୋଗେ ଭାରବାହା ବଳାବର୍ଦ୍ଧପଦ  
 ଖଞ୍ଜି ଯୋଗୁଁ, ଦେଖି ତାର କର୍ତ୍ତବ୍ୟବିମୁଖ  
 ଦୟାଦୁଁ ହୃଦୟ ତବ ହେଲ ଦ୍ରବୀରୁତ,  
 ବିଧିକର ସଂସ୍ପର୍ଶରେ ବିଧିମଣି ଯଥା ।  
 ଏକେ ମଧୁମାସ ପୁଣି ମଧ୍ୟାହ୍ନ ସମୟ,  
 ପ୍ରଗଣ୍ଡ ଚଣ୍ଡୀଶ୍ରୀତାପ, ନ ମାନି ସେ କଷ୍ଟ,  
 ପଦକ୍ରମେ ଶୁଦ୍ଧମଣି ଆତ୍ମଜ ସହିତ  
 ଉତ୍ତର ଚିରଞ୍ଜିବରୁ ବିଶ୍ରାମିଲ ଆସି  
 ବକୁଳ ବୈଭବେ ରମ୍ୟ ଏହି ରୂତମୂଳେ ।  
 ଭୋଗର ସେ ଦିନ ଯେଉଁ କଷ୍ଟ କବିମଣି ।  
 ଅନୁଭବି ନ ପାରବେ ଅନୁଭବୀ ବିନା ।  
 ଶେଷକରି ଏହି ଯାତ୍ରା ପ୍ରବେଶି ଆଲୟେ  
 ବିଭୋଗି ରୋଗେ ଯଲଣା ଅଷ୍ଟଦିନାନ୍ତରେ,  
 ତେଜ ସର୍ବ ମାୟା ମୋହ, ଆଉ ମର ତନୁ,  
 ଅମର ଭୁବନେ ଯାଇଁ ବିଶ୍ରାମିଲ, ସତ୍ୟ;  
 କିନ୍ତୁ “ରାଧାନାଥ” ନାମ ମର୍ତ୍ତ୍ୟରେ ଅମର ;  
 ରଖି ଯାଉଅଛ ଯେଉଁ ଅସିୟ କାରତ,  
 ବିଲୁପ୍ତ ନ ହେବ ଯାବତଦ୍ୱାରକ ମେଦିନୀ ।  
 ତେଣୁ ଏହି ରୂତମୂଳେ ଏ ରମ୍ୟ ବେଦିକା  
 ନିର୍ମାଣିଲେ ତବ ସେହି ସ୍ମୃତିରକ୍ଷା ଅର୍ଥେ  
 ଗୁଣି-ଗୁଣି-ଗୁଣିଗ୍ରାହୀ ବାମଣ୍ଡାମଣ୍ଡନ  
 ରାଜା ଶ୍ରୀ ସଚ୍ଚିଦାନନ୍ଦ ବିଭୁବନ ଦେବ ।

କଟକରେ ଉପସ୍ଥିତ ହେଲ ଉତ୍ତର ରାଧାନାଥଙ୍କର ସାମାନ୍ୟ କୁର ଓ  
 ତତ୍ପଦ ଅଧ୍ୟାଧିକ ଶାସ୍ତ୍ରୀୟ ଦୁର୍ବଳତା ସଜାତ ହେଲ । ଗୁଡ଼ୁଁ ଗୁଡ଼ୁଁ ୧୭ ତାରିଖ  
 ଅପ୍ରେଲ ସନ ୧୯୦୮ ମସିହା ରିଭିନ୍ଦ ରାଜାରଜନୀରେ ହଠାତ୍ ହିର କାଳ ଆସି  
 ରାଧାନାଥଙ୍କର ଜୀବନ-ପ୍ରଦୀପ ନିର୍ବାପିତ କରିଦେଲ ।

ଅଧୁନା କବି ଓ ତତ୍ପଦକବିତା ସମ୍ବନ୍ଧରେ ପଦେ ଅଧେ କହି ଉପସଂହାର  
 କରିବୁଁ । ଅଧୁନିକ ଉତ୍କଳର କବୀଙ୍କର ରାଧାନାଥ ସ୍ୱାୟଂ ପ୍ରକାଶ-କୁଣ୍ଡଳାବଳରେ  
 ସାହୃଦ୍ୟକୋଷ ଉଦ୍‌ଘାଟନ କରି ଉତ୍କଳଭାରତୀୟ ମନୋହର ଅଭିରାଗରେ ସମାଲୋଚିତ



କରିଅଛନ୍ତି । ତାଙ୍କର ନବରସମୟୀ ଲେଖାବଳୀ ପ୍ରାଚୀନ ଉତ୍କଳସାହିତ୍ୟ ଅପେକ୍ଷା  
କେତେକ ଅଂଶରେ ଉତ୍କଳ ପଦ୍ୟ ଲଭିବାର ଉପଯୁକ୍ତ । ନବ ପୁରୀର ସାହିତ୍ୟ-  
ସଂସାରରେ ଯେଉଁଲି ରଚନାସୌଖ୍ୟ ସର୍ବଜନସମାଦୃତ ହେଉଅଛି, କବିବର  
ସ୍ଵାଧୀନାଥ ସେହି ଉଲ୍ଲସ୍ଥ ପତ୍ନୀ ଅବଲମ୍ବନ କରି ତାଙ୍କର ନିରବଦ୍ୟ ପଦ୍ୟାବଳୀ  
ରଚନା କରିଅଛନ୍ତି । ପ୍ରାଚୀନ ଉତ୍କଳର ବନ୍ଦନାୟ କବିକୁଳ ଶର ଏବଂ ଭ୍ରାବଣ୍ୟର  
ସମ୍ପାଟ ପଦ୍ୟରେ ସମାସୀନ ହେଲେହେଁ ସେମାନଙ୍କ ମଧ୍ୟରେ ସ୍ଵାଧୀନାଥଙ୍କ ସଦୃଶ  
ଶୈଶ୍ଵପ୍ରେରତ ନିର୍ଦ୍ଦେଶ ପ୍ରଦାନ ଅନନ୍ୟମନା ଅନ୍ତେବାସୀ ଏକାନ୍ତ ବିରଳ  
କହଲେ ମଧ୍ୟ ଅଭୁକ୍ତ ହେବ ନାହିଁ । ସ୍ଵାଧୀନାଥଙ୍କ କବିତାର ପ୍ରତ୍ୟେକାଂଶରେ  
କମଳାୟ-କାନ୍ତି ଉତ୍କଳପ୍ରକୃତିର ବର୍ଣ୍ଣନା ଦୃଷ୍ଟ ହୁଏ । ତାଙ୍କର କବି-ଜନ-ସୁଲଭ  
ରଞ୍ଜନୀକର ପ୍ରକୃତସୁନ୍ଦରୀ ସୌନ୍ଦର୍ଯ୍ୟ ଚିତ୍ରଣରେ ସର୍ବଭୋଗ୍ୟରେ ପରସ୍ପୃହ—  
ଏହାକୁ କବିବରଙ୍କର ବିଶେଷତ୍ଵ । କିନ୍ତୁ ବୀର, କରୁଣ ଏବଂ ଶୃଙ୍ଗାରୀ ରସସମୁଦ୍ଧର  
ଅବତାରଣ ସମ୍ଭବରେ କବିବର ଯେଉଁ ଅପୂର୍ବ ରଚନାକୌଶଳ ପ୍ରଦର୍ଶନ କରି-  
ଅଛନ୍ତି, ତାହା ଉତ୍କଳ-ସାହିତ୍ୟ-ଲକ୍ଷ୍ମୀଙ୍କ ରମଣୀୟ ମୁକୁଟାଳଙ୍କାର ସଦୃଶ ଚିରଦିନ  
ଦେଘାପ୍ୟମାନ ରହିବ । ଏତଦୁପେକ୍ଷା ପଦ୍ୟ କବିବରଙ୍କୁ ଅସାଧାରଣ ମୌଳିକତାସମ୍ପନ୍ନ  
କବିସମ୍ପାଟ ବୋଲିଯାଏ, ତାହାହେଲେ ବୋଧହୁଏ, ଅଭୁକ୍ତ ଦୋଷ ଘଟିବ ନାହିଁ ।  
ତାଙ୍କର ପୁଧା-ସ୍ୟନ୍ଦନା ମୌଳିକ କବିତାବଳୀ ହିମାଳୟ ଜନସମାଜରେ ପ୍ରସ୍ଫୁରିତ ହୋଇ  
କାଳକ୍ରମେ ସାହିତ୍ୟସେବକକୁଳର ସର୍ବୋଲ୍ଲସ୍ଥ ସମାଦର ଲଭି କରିବ ।

କାବ୍ୟସମ୍ଭବନା ସ୍ଵାଧୀନାଥଙ୍କଠାରୁ ଯଥାର୍ଥ ନିରୂପାୟରୂପେ ଉତ୍କଳ କାବ୍ୟଜଗତରେ  
ଶ୍ରବଣେନ୍ଦ୍ରପୁର ପୀୟୂଷ-ପ୍ରସୁବଣସ୍ଫୁରୁପ ପରିଗ୍ରହଣ ହେବ । ମହାଯାତ୍ରା କାବ୍ୟ  
ଅସମ୍ପୂର୍ଣ୍ଣ ହେଲେହେଁ କବିବରଙ୍କ ରଚିତ କାବ୍ୟ-ନନ୍ଦନ-କାନନର ପାରିଜାତ ସଦୃଶ  
ଏହି କାବ୍ୟ ସାହିତ୍ୟସମାଜରେ ସମାଦୃତ ହେଉଅଛି । ତାଙ୍କର ଅନ୍ୟାନ୍ୟ ଅସମ୍ପୂର୍ଣ୍ଣ  
କାବ୍ୟ ମଧ୍ୟରେ ଉର୍ବଶୀ ଏବଂ ପାର୍ବତୀ ଉଲ୍ଲେଖଯୋଗ୍ୟ । ଏହି ଦୁଇଖଣ୍ଡ କାବ୍ୟ  
ସମ୍ପୂର୍ଣ୍ଣତା ଲଭି କରିଥିଲେ ଉତ୍କଳଭ୍ରାତୃକଣ୍ଠରେ ସମୁକ୍ତ୍ୟୁକ୍ତ ଦ୍ଵାରକହାର ସଦୃଶ  
ବିଶଦିତ ହୋଇଥାନ୍ତା । କିନ୍ତୁ ଦାରୁଣ ଦୁର୍ଦ୍ଦେବ ଯୋଗୁଁ ଉତ୍କଳବାସୀ ଏହି ସମସ୍ତ  
ଅମ୍ଳ ସାରସ୍ଵତ ସମ୍ପଦରୁ ବଞ୍ଚିତ ହୋଇଅଛନ୍ତି ।

ଅତି ସନ୍ଧେପରେ ସ୍ଵାଧୀନାଥଙ୍କ ଜୀବନଚରିତ ଏଥିରେ ସମ୍ଭବିଷ୍ଣୁ ହେଲା ।  
ତାହାଙ୍କ ଜୀବନର ପ୍ରତ୍ୟେକ ଘଟଣା ବହୁଲଶିକ୍ଷକପ୍ରଦ ଓ ଅନୁକରଣୀୟ । ଏ ବିଷୟରେ  
ଆସ୍ଫେମାନେ ଭୁରି ଭୁରି ପ୍ରମାଣ ପ୍ରତି ମୁହୂର୍ତ୍ତରେ ଉପଲବ୍ଧ କରିଅଛୁଁ । ସ୍ଵାଧୀନାଥ  
ଓଡ଼ିଶାରେ ଅଦ୍ଵିତୀୟ ଗୁଣରଙ୍କ ପୁରୁଷ ଥିଲେ । ତାହାଙ୍କର ଯେଉଁ ଯେଉଁ ସଦ୍‌ଗୁଣମାନ  
ମାନସପ୍ରତ୍ୟକ୍ଷ କରିଅଛୁଁ ତନ୍ମଧ୍ୟରେ ବିନୟ ଓ ପରଦୁଃଖଜାତରତା ସର୍ବ ଶ୍ରେଷ୍ଠ  
ଅଟେ । ସେହି ବିନୟାଦି ଯୋଗୁଁ ସ୍ଵାଧୀନାଥ ଅତି ଆତ୍ମମାନଙ୍କର ହୃଦୟରେ ଏକାନ୍ତ  
ଆଶ୍ରୟ । ସେଥିଲାଗି ତାହାଙ୍କୁ ସର୍ବଦା ସ୍ଵର୍ଗର ଦେବତାରୂପେ ଗ୍ରହଣ କରିବାକୁ  
ଆସ୍ଫେମାନେ ପ୍ରସ୍ତୁତ । ଭଜ ।

## ପ୍ରଥମ ସଂସ୍କରଣର ଭୂମିକା

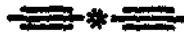

ପ୍ରାର୍ଥନା ଉତ୍କଳରେ ଅନେକ କବି ଜନ୍ମଗ୍ରହଣ କରି ଉତ୍କଳସାହିତ୍ୟର ଅବସ୍ଥାକୁ ପରିପୁଷ୍ଟ ଏବଂ ସମଲଂକୃତ କରିଥିଲେ । ଏମାନଙ୍କ ମଧ୍ୟରେ ଉପେନ୍ଦ୍ର, ଦୀନକୃଷ୍ଣ, ଅଭୟନୃପ ଏବଂ ବଳଦେବ ସର୍ବପ୍ରଧାନ । ପ୍ରାର୍ଥନା ଉତ୍କଳସାହିତ୍ୟକାଶରେ ଏହି ଗୁଣ ମହୋତ୍ସବ ଜ୍ୟୋତିଷ୍ଠ ଚିତ୍ତ ଦେଖାଯାଏ ।

ରାଧାନାଥ ନବ୍ୟସୂତ୍ରର କବି । କେବଳ ପ୍ରତିଭାର ବିଭୂତ କଲେ ରାଧାନାଥ ପୂର୍ବ ଗୁଣ କବିମାନଙ୍କ ସହିତ ଆସନ ପାଇବାର ଯୋଗ୍ୟ କି ନା ଏ ବିଷୟରେ ମତଭେଦ ହୋଇପାରେ, ମାତ୍ର ରାଧାନାଥଙ୍କର ଯେଉଁ ବିଶେଷତ୍ତ୍ଵ ଅଛି ତାହା ତାହାଙ୍କର ଦାସ ବହୁପରିମାଣରେ ସମର୍ଥନ ହୋଇପାରେ ।

- ରାଧାନାଥଙ୍କ ରଚନା ଅପେକ୍ଷାକୃତ ସହଜ ଓ ସରଳ ଏବଂ ଶୃଙ୍ଖଳାକାରଦ୍ଵାରା ଅପଥା ଭାବନାକୁ ନୁହେଁ ।

ରାଧାନାଥଙ୍କ କାବ୍ୟାବଳୀରେ ପ୍ରାୟ ସମସ୍ତ ରସର ଅବତାରଣା ହୋଇଅଛି । ଏହାଙ୍କର ଅଧିକାଂଶ ରଚନା କରୁଣରସପ୍ରଧାନ । ପ୍ରାର୍ଥନା କାବ୍ୟମାନଙ୍କରେ ଯେ କରୁଣରସ ନାହିଁ, ଏମନ୍ତ ନୁହେଁ, ମାତ୍ର ତାହା ନାୟକ ନାୟିକାର ସାମୟିକ ବିରହସମ୍ଭୂତ । ରାଧାନାଥଙ୍କ କରୁଣରସ ଏହା ଅପେକ୍ଷା ବହୁପରିମାଣରେ ଗଭୀରତର ଏବଂ ଗାଢ଼ତର । ଗୌରୀ, କୌଶଲ୍ୟା, ପାଦଶା, ଅନ୍ନପୂର୍ଣ୍ଣା, ନନ୍ଦିନୀ ପରି କରୁଣ-ରସୋଦ୍ଭାସିତା ନାୟିକା ପ୍ରାର୍ଥନା କାବ୍ୟମାନଙ୍କରେ ସୁଲଭ ନୁହେଁ ।

‘ମହାଯାତ୍ରା’ ଅସମ୍ପୂର୍ଣ୍ଣ ହେଲେହେଁ ସେଥିରେ ସ୍ଵାରସ୍ଵର ଯେପରି ସ୍ଵର୍ଣ୍ଣ ଦେଖାଯାଏ, ପ୍ରାର୍ଥନା ଉତ୍କଳ ସାହିତ୍ୟରେ ସେଥିର ପଟ୍ଟାନ୍ତର ଅଛି କି ନାହିଁ, ସନ୍ଦେହ । ମହାଯାତ୍ରାର ଚତୁର୍ଥ ସର୍ଗର ରୂପକାବଳୀ ପରି ସଂସାରବନ୍ଧ ଭାବର ଉନ୍ନତ ସାହିତ୍ୟମାନଙ୍କରେ ସୁଦ୍ଧା ଆଦରଣୀୟ ବୋଲି ପରିଗ୍ରହଣ ହୁଅନ୍ତା ।

ଆହରସରେ ସୁଦ୍ଧା ସଯାତକେଶବ-ପ୍ରଣେତା ରାଧାନାଥ ପ୍ରାର୍ଥନା କବିମାନଙ୍କର ନିତାନ୍ତ ଅଯୋଗ୍ୟ ପ୍ରତିହତ୍ଵୀ ନୁହନ୍ତି ।

ଉତ୍କଳୀୟ ପ୍ରକୃତିବର୍ଣ୍ଣନା ବିଷୟରେ ରାଧାନାଥଙ୍କର ବିଶେଷତ୍ତ୍ଵ ଯେ ସଦାପେକ୍ଷା ପରିପ୍ଳୁଟ, ଏ ସମ୍ପର୍କରେ କାହାର ମତଭେଦ ହେବ ନାହିଁ । ଫଳତଃ ରାଧାନାଥଙ୍କୁ ନିସ୍ଵର୍ଗମନୋହର ଉତ୍କଳୀୟ ପ୍ରକୃତିର୍ପୀର ପ୍ରକୃତ୍ଵେହିତ ବୋଲି ଯାଇପାରେ । ତାହାଙ୍କର ଅଧିକାଂଶ କାବ୍ୟରେ ଉତ୍କଳପ୍ରକୃତିର ଯେଉଁ ଆଲେଖ୍ୟମାନ ପ୍ରଦତ୍ତ ହୋଇଅଛି,

ତାହା ଭାରତୀୟ ଯେ କୌଣସି କବି ପକ୍ଷରେ ଗୌରବାଦତ୍ତ ହୁଅନ୍ତା । ଉତ୍କଳ-  
ବାସୀଙ୍କର ନିଜ ମାତୃଭୂମି ପ୍ରତି ଛଦା ଏବଂ ପ୍ରୀତି ଉଦ୍ଦୀପନ କରାଇବା ବିଷୟରେ  
‘ରାଧାନାଥ ଗ୍ରନ୍ଥାବଳୀ’ ପରି ଗ୍ରନ୍ଥ ଉତ୍କଳସାହିତ୍ୟରେ ନାହିଁ ।

ପରିଶେଷରେ ବକ୍ତବ୍ୟ ଏହି ଯେ ଗ୍ରନ୍ଥାବଳୀର ସକଳ ତତ୍ତ୍ୱାବଧାରଣ ଓ  
ପୁସ୍ତକ ସଂଗୋଧନ ପ୍ରଭୃତି ବିଷୟରେ ମୋହର ଶ୍ରଦ୍ଧେୟ ବନ୍ଧୁଙ୍କର ଶ୍ରୀୟୁକ୍ତ ବାବୁ  
ଶଶିଭୂଷଣ ଚନ୍ଦ୍ର ମହାଶୟ ଯଥେଷ୍ଟ ଶ୍ରମ ସ୍ୱୀକାର କରିବାରୁ ତାହାଙ୍କଠାରେ  
କୃତଜ୍ଞତାପାତ୍ରରେ ଆବଦ୍ଧ ରହିଲି । ଇତି ।

ଗଡ଼ଜାଳପୁ  
୧୩ । ୪ । ୧୯୦୨  
ମହାବିଷୁବ ସଂକ୍ରାନ୍ତି

}

ଶ୍ରୀ ଶିବନାରାୟଣ ଦେବ  
ପ୍ରକାଶକ

## ଦ୍ଵିତୀୟ ସଂସ୍କରଣର ଭୂମିକା

କବିବର ଓ ଗୁଣାଧୀ ଆଧୁନିକ ଉତ୍କଳର ସାହିତ୍ୟିକ ସମ୍ପ୍ରଦାୟ ଏବଂ ଗୁଣାଧୀ ବିଦ୍ୟାଳୀକର୍ତ୍ତୃକ ସାହିତ୍ୟସମ୍ରାଟର ସୁବର୍ଣ୍ଣ ସିଂହାସନରେ ଅଭିଷିକ୍ତ ହୋଇଅଛନ୍ତି । ବସ୍ତୁତଃ ଓ ଗୁଣାଧୀ ଆଧୁନିକ ଉତ୍କଳସାହିତ୍ୟ ମନ୍ଦିରର ସର୍ବପ୍ରଧାନ ନିର୍ମାତା ଏବଂ ସେ ପ୍ରାଚୀନ ସାହିତ୍ୟ ଅପେକ୍ଷା ଆଧୁନିକ ସାହିତ୍ୟକୁ ଯେପରି ସମ୍ପୂର୍ଣ୍ଣ ନୂତନ ଓ ମନୋହର ଭାବରେ ଗଠିତ କରିଅଛନ୍ତି, ତହିଁରେ ତାଙ୍କଠାରେ କବିବର ଆଶ୍ୟା ଆରୋପଣ ସମ୍ପୂର୍ଣ୍ଣରୂପେ ସ୍ଵାଭାବିକ ବୋଲି ଅନୁମିତ ହୁଏ । ଗୁଣାଧୀଆଳୟ ସରଳ, ସୁନ୍ଦର ଏବଂ ସରସ ଭାରତୀୟ ପ୍ରାଚୀନ ସାହିତ୍ୟ ଅପେକ୍ଷା ଅନେକାଂଶରେ ମନୋହାରଣୀ, ଏଥିରେ ବୋଧହୁଏ କାହାର ମତଦ୍ଵିଧି ହେବ ନାହିଁ । ଅଧିକନ୍ତୁ କମଳାକାନ୍ତ ଉତ୍କଳୀୟ ପ୍ରକୃତର ସୌନ୍ଦର୍ଯ୍ୟ ବର୍ଣ୍ଣନା ବିଷୟରେ କବିବର ଅତ୍ୟନ୍ତ ରଚନାକୌଶଳ ପ୍ରଦର୍ଶନ କରିଛନ୍ତି । ଭୂମଣ୍ଡଳର କୋମଳତା ଏବଂ କଠୋରତା ସଙ୍ଗେ ଘନିଷ୍ଠ ସମ୍ପର୍କ କବିର ପ୍ରକୃତ ପ୍ରାଣ ଏବଂ ଗୁଡ଼ ଅର୍ଥ । ଗଗନପ୍ରାଙ୍ଗଣରେ ବିଚିତ୍ରବର୍ଣ୍ଣୀ କାଦମ୍ବିନୀର ବିଚିତ୍ର ଲୀଳା, ସୁଲକ୍ଷ୍ମିନୀ, ସୋତସ୍ଵିନୀ ବନ୍ଧରେ ସାନ୍ଧ୍ୟ ସମୀରଣସଞ୍ଚାତ ସୁବର୍ଣ୍ଣପ୍ରଭ ଗଗନମାଳା ଏବଂ ବସନ୍ତକାଳରେ ଅପୂର୍ବ ପୁଷ୍ପାବରଣାବୃତ୍ତା ବସୁନ୍ଧରା ଯେପରି ପ୍ରକୃତ କବିଙ୍କର ଅବଲମ୍ବନ, ଭୀଷଣ ଦୁର୍ନିଗ୍ରହ ଶ୍ଵାଶାନ-କ୍ଷେପ ଏବଂ ରଣରଙ୍ଗଭୂମିର ଦୃଶ୍ୟାବଳୀ ମଧ୍ୟ ସେହିପରି । କବିବରଙ୍କର ସମଗ୍ର ଗ୍ରନ୍ଥାବଳୀ ପାଠ କଲେ ଏହି ଉତ୍କଳ ଯାଆତ୍ରୀ ପୁଷ୍ଟରୂପେ ଅନୁଭୂତ ହେବ ।

ଗୁଣାଧୀ ଗ୍ରନ୍ଥାବଳୀର ଦ୍ଵିତୀୟ ସଂସ୍କରଣ ପ୍ରାୟ ଏକ ଯୁଗ ଅର୍ଥାତ୍ ଦ୍ଵାଦଶ ବର୍ଷ ପରେ ପ୍ରକାଶିତ ହେଲା । ଏଥିରେ ଅସମ୍ପୂର୍ଣ୍ଣ କାବ୍ୟ ପାଦ୍ୟ ଏବଂ ଉଦ୍‌ଗୀତ ଅବଶିଷ୍ଟାଂଶ ଗଦ୍ୟାକାରରେ ସନ୍ନିବିଷ୍ଟ ହୋଇଅଛି । ଅନ୍ୟାନ୍ୟ ଅପ୍ରକାଶିତ ଏବଂ ପଶ୍ଚାତ୍ ପ୍ରକାଶିତ ଅନେକଗୁଡ଼ିଏ ରଚନା ମଧ୍ୟ ପ୍ରବନ୍ଧ ହୋଇ ପୁସ୍ତକର କଳେବର ପ୍ରାୟ ଦ୍ଵିଗୁଣିତ ହୋଇଅଛି । କବିବରଙ୍କର ବର୍ଣ୍ଣାୟ ରଚନାବଳୀ ଏହି ସଂସ୍କରଣରେ ପ୍ରକାଶ କରିବାର ଏକାନ୍ତ ବାସନା ଥିଲେ ମଧ୍ୟ ଅନିବାର୍ଯ୍ୟ କାରଣ ବଶତଃ ତାହା ହୋଇପାରିଲା ନାହିଁ । ଗ୍ରନ୍ଥାବଳୀର ପ୍ରଥମ ସଂସ୍କରଣ ପ୍ରକାଶ ସମୟରେ କବିବର ସ୍ଵୟଂ ଘଟିତ ଥିଲେ, କିନ୍ତୁ ଯେତେବେଳେ ତାଙ୍କର କାବ୍ୟସୁଧାକର ସଂସ୍କରଣରେ ବିଦ୍ଵାନ୍ ଚକୋରଚନ୍ଦ୍ର ବିମଳାନନ୍ଦ ସମ୍ପାଦନ କରିପାରିବେ, ସେତେବେଳେ ସେ ଲେକଟସ୍ତର ଅନ୍ତରାଳସ୍ଥିତ ଜଗ-ମରଣ-ଉତ୍ପର ଅଙ୍ଗତ ପରଶକାୟରେ ବର୍ଣ୍ଣମାନ ସାହିତ୍ୟମନ୍ଦିରର ଦେବତାରୂପେ ସମଗ୍ର ଉତ୍କଳର ହୃଦୟସିଂହାସନ ଅଧିକାର କରିଅଛନ୍ତି ।

ମୋହର ପୁଲ୍ୟପାଦ ପରମାତ୍ମ୍ୟ ପିତାଦେବଙ୍କ ସମ୍ମୁଖରେ ଯାହା ବକ୍ରବ୍ୟ, ତାହା ଜନସମାଜରେ ପ୍ରସାର କରିବାକୁ ବାଧ୍ୟ ହେଲି । ସୁଧୁର୍ବର ମୋହର ଅଜ୍ଞାନତା ଘୋଷ ମାର୍ଜନା କରିବା ହେବେ । ବର୍ତ୍ତମାନ ସେ ଜାହିତ ଥିଲେ ତାହାଙ୍କର ସ୍ଵରଚିତ ଗ୍ରନ୍ଥାବଳୀର ବର୍ଦ୍ଧିତାକାର ଦ୍ଵିତୀୟ ସଂସ୍କରଣ ପ୍ରକାଶିତ ହେବାର ଦେଖି ଅତୁଳପୂର୍ବ ଆତ୍ମାଦ ସମ୍ପୋଗ କରିଥାନ୍ତେ ; କିନ୍ତୁ କାଳର କୁଟିଳ ଚକ୍ରାବର୍ତ୍ତନ ତାହା କରିଦେଇ ନାହିଁ ।

ପରଶେଷରେ ବକ୍ରବ୍ୟ ଏହି ସେ ଗ୍ରନ୍ଥାବଳୀର ଦ୍ଵିତୀୟ ସଂସ୍କରଣର ନବୋଷ୍ଠ ମୁଦ୍ରଣ ଏବଂ ପ୍ରୁଫ୍ ସଂଶୋଧନାଦି କାର୍ଯ୍ୟରେ ମୋହର ପରମମାନମୟ ଶ୍ରୀଯୁକ୍ତ ବିଶ୍ଵନାଥ କର ମହୋଦୟ ଆଶୀର୍ଵାଦ ଶ୍ରମ ସ୍ଵୀକାର କରିଥିବା ହେତୁରୁ ତାହାଙ୍କ ନିକଟରେ ଚିରକୃତଜ୍ଞ ରହିଲି ।

କାଳଗଳ  
୨୫-୮-୧୯୧୩  
କନ୍ଦାସ୍ତମୀ

}

ଶ୍ରୀ ଶଶିଭୂଷଣ ରାୟ

TO

**John Beames Esquire B. C. S.**

THIS LITTLE WORK IS

*( by permission )*

DEDICATED

**AS A TOKEN OF HEART-FELT  
ESTEEM**

*By*

**HIS HUMBLE & DEVOTED SERVANT**

THE AUTHOR

# ରାଧାନାଥ ଗ୍ରନ୍ଥାବଳୀ

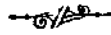

## ଭରତଗୀତିକା

ଭୈରବୀ ଗୀତ - କାବାଳୀ ତାଳାଭ୍ୟାଂ ଗୀତୁତେ

ସବେଷାଂ ନୋ ଜନମା ଭରତ	ଏତେ ରୂପରଜନପଦଜା ନନ୍ଦୁ
ଧରଣୀକଳ୍ପକତେପୁଂ,	ଭାରତ-ବିହତ-ନିକେତାଃ ॥
ଜନମାକସ୍ତଳତନପୁଗଣୈସ୍ତୁ —	ଭାରତହୃତସମ୍ପାଦନମେବ ହି
ସମ୍ୟକ୍ ଶର୍ମ୍ମ ବିଧେୟଂ । ଧ୍ରୁବଂ ।	କାର୍ଯ୍ୟମିଷ୍ଟମବିପାକମ୍ ।
ହିମଗିରି-ସୀମନ୍ତ-ମସ୍ତକମିଦ —	ଭାରତବର୍ଣ୍ଣଂ କମପି ନ କାର୍ଯ୍ୟଂ
ମମୁଧୁପରଗତପାର୍ଶ୍ଵମ୍ ।	ନିଶ୍ଚିତମିତ୍ୟମାକମ୍ ।
ଅସ୍ତୁକ୍ତନ୍ଦଦମନ୍ଦଦମନଶଂ	ଭାରତପଞ୍ଜକଦଳମିଦମୁକ୍ତଳ —
ଶ୍ରୋତପୁରତନମାର୍ଶମ୍ ॥	ମଣ୍ଡଳମିତ ବିଦତଂ ଯତ୍ ।
ବିଜନିତହର୍ଷଂ ଭାରତବର୍ଷଂ	ତସ୍ୟ କୃତେ ବପୁମସ ସମେତା
ବିଶ୍ଵୋଜ୍ଞର୍ଷନିଦାନମ୍ ।	ବିହତାସୋକ୍ତଳ-ସଂସତ୍ ॥
ଭାରତଶର୍ମ୍ମଣି କୃତମସ୍ତାତ୍ —	ଭାରତମେକା ଗତରସ୍ତାକଂ
ନିର୍ବମିଦମୈକ୍ୟବିଧାନମ୍ ॥	ନାପସ୍ତସ୍ମି ଭୁବି ନାମ ।
ଉକ୍ତଳଗୌଡ଼ାନ୍ତ୍ରୀୟାଃ ସଂସଦ	ସଦୋଦୈ ପରଷତ୍-କର୍ମଣି ତତ୍
ଯେ ବପୁମସ ସମେତାଃ ।	ଭାରତମେବ ନମାମଃ ॥ *

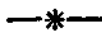

\* ଉକ୍ତଳ-ସମ୍ମିଳନରେ ଗୀତି ହେବା ନିମିତ୍ତ ଏହି ଗୀତିକା ରଚିତ ହୋଇଥିଲା । ୧୯୦୮ ଏପ୍ରିଲ ମାସରେ ପୁରୀ ନଗରରେ ଉକ୍ତଳ ସମ୍ମିଳନରେ ଅଧିବେଶନ ବେଳେ ନିମ୍ନଲିଖିତ ପଂକ୍ତୀରୂପେ ସେଥିରେ ଯୁକ୍ତ ହୋଇଥିଲା । ଏହି ଅଧିବେଶନର ପୂର୍ବଦିବସ କବିବର ସ୍ଵାର୍ଗାରୋହଣ କରୁଥିଲେ ।

ଗିତିତଫେନଳନାଳନାରନ୍ଧ୍ର —	ପଦୁନାଉକୃତସଦତସ୍ମା —
ସିକତାସ୍ତସ ବିଚିତେ ।	ଫାର୍ଥୀନାଂ ଫାର୍ଥଭୂତେ ॥
କନ୍ଦୁଦୁଃସ୍ନାନଞ୍ଜଞ୍ଜମନ୍ଦୁପ —	ନୀଳାତଳନଗରେ ପରଗୀତଂ
ଶାଶ୍ଵତ ଜୀର୍ଣ୍ଣପବସେ ॥	ଭାରତଭକ୍ତପରାଶାଂ ।
ଚୈତନ୍ୟାଦିକଉକ୍ତବୃନ୍ଦପଦ —	ଭାରତବନ୍ଦନମିଦମସ୍ତାକଂ
ରକସା ଚରପରପୁତେ ।	ମୁଦମାବହୁତୁ ନରାଣାଂ ॥

---

ମେଘଦୂତ ।

---



# ମେଘଦୂତ

ପୂର୍ବ ମେଘ

ରାଗ—କଳହଂସ-କେଦାର ।

ଦକ୍ଷିଣଦେଶେ ରାମଚରି ଶୋଭନ,  
 ବିମଳ ଶୁଭ୍ର ଯହିଁ ନଦୀ ଖାବନ  
 ଜନକକନ୍ୟା ସ୍ଵାନେ ପରସ ଅତି,  
 ପର୍ଣ୍ଣଗହଳ ଯହିଁ ତରୁ ବ୍ରତଣ । ୪ ।  
 ତହିଁ କୁବେରଶାପେ ହୋଇ ପ୍ରେରିତ,  
 ରହିଲ ଯଶ ଦୁଃଖେ ଆତୁରଗିତ,  
 ବସିର ଅନ୍ତେ ହେବ ଶାପମୋଚନ  
 ବସିର ଅନ୍ତେ କାନ୍ତା ସଙ୍ଗେ ମିଳନ ।।।  
 ଗମିଲ କେତେ କାଳ ସେ ଧରାଧରେ  
 ବାଳାବରଣ କାମୀ ଯଶ କାତରେ,  
 ଧମେ ଶରୀରକାନ୍ତ ଦେଲ ବଳୟ,  
 ଖସିଲ ଶୀର୍ଷ କରୁଁ ସୁଷ୍ଟ ବଳୟ । ୧୨ ।  
 ଆଷାଢ଼ ଆଦ୍ୟ ଦିନେ ଶିଖରିଣିର  
 ଘୋଷିଲ ଆସି ଦନମାଳମୁହିର,  
 ଧୀଢ଼ା ନିମନ୍ତେ ବ୍ରହ୍ମେ କଣ ଯେସନ  
 ତେସନେ ମନୋରମ ଦିଶଇ ଘନ । ୧୬ ।  
 କେତକା-ପ୍ରକାଶକ ଘନ ଦର୍ଶନେ  
 ଅଧୀର ଯଶ ପୁବ ସୁଖ ସୁରଣେ,  
 ବେଗେ ବହିଲ ଶୋକ ଅଶ୍ରୁ ନୟନେ,  
 କହି ନୁହଇ କେତେ ପାଞ୍ଜିଲ ମନେ । ୨୦ ।  
 ଅଙ୍ଗନା ସଙ୍ଗେ ମଧ୍ୟ ଥିଲ ଲୋକର  
 ଦନାଗମେ ଆକୁଳ ହୋଏ ଅନ୍ତର,  
 ପ୍ରାଣସଙ୍ଗିନୀ-ସଙ୍ଗ-ସୁଖ ହଜାଇ  
 ଆତୁର ଯଶ, ତାର କଥା ତ ନାହିଁ । ୨୪ ।  
 ନିଜ କୁଶଳବାଣୀ ମେଘଦ୍ରସ୍ତରେ  
 ପ୍ରେରିବ ପ୍ରିୟା ପାଶେ ନିଜ ନଗରେ,

ପାଇ ବାରତା କାନ୍ତା ହୋଇବ ଛିର  
 ଆଶାପ୍ରଭା ଶୋଷିବ ତା ନେତ୍ରମର । ୨୮ ।  
 ଏ ଭାବେ ପ୍ରାଣ କାନ୍ତା-ଦୁଃଖେ ବିକଳ,  
 ଅର୍ଥ୍ୟସ୍ଵରୂପେ ଦେଲ ନିର୍ଦ୍ଦର ଜଳ,  
 ପୂଜଣ ଖାମୁଡ଼କୁ କୁଟଜ ଆଣି,  
 ତା ଅନ୍ତେ ପରୁରଇ ସ୍ଵାଗତ-ବାଣୀ । ୩୨ ।  
 ଧୂମ୍ରଜ୍ୟୋତିସଲଳବାୟୁରଗିତ  
 କାହିଁ ଖାମୁଡ଼ ? ସେହୁ ଖାବକଜିତ !  
 ମାନବ-ବହୁମାୟୁ କାହିଁ ସଦେଶ ?  
 ଯଶ ନ ବିରୁରଲ ଏଥୁ ବିଶେଷ । ୩୬ ।  
 ଉକ୍ତଶ୍ଵାକୁଳ ହୋଇ ଘନକୁ ଭାଷେ,  
 ସଙ୍ଗବ ମଣି ହୃଦକଥା ପ୍ରକାଶେ,  
 ଅଜ ଘାରଇ ଯାର ଅନଙ୍ଗ-ବାଣ,  
 ଚେତନ ଅଚେତନ ତାର ସମାନ । ୪୦ ।  
 ପୁଷ୍କର ଆବର୍ଣ୍ଣିକ ବଂଶେ ସମୁଦ୍ଧ,  
 ବିଶ୍ୟାତ ଧରାତଳେ ଅଟ ଖାମୁଡ଼ ।  
 କାମରୁଣୀ ସଶିବ ତୁମ୍ଭେ ଇନ୍ଦ୍ର,  
 ବିରସ୍ତା ଜନଠାରେ କରୁଣା କର । ୪୪ ।  
 ବିପଳା ହୋଏ ଯେବେ ମୋହୋ କାମନା  
 ଜଳତ ! ଯହିଁ ନ କରଇ ଭାବନା,  
 ଫଳବଞ୍ଚା ପ୍ରାର୍ଥନା ଅଧମଠାରେ  
 ନିନ୍ଦମାୟୁ ଅଟଇ ମୋହ ବିରୁରେ । ୪୮ ।  
 ତାପିତ ଜନଙ୍କର ଅଟ ଶରଣ,  
 ହେ ମାରଦ ! ରଖ ମୋପ୍ରିୟା-ଖାବନ,  
 ଧନପତ-ଶାପେ ମୁଁ କାତର ଅତି,  
 ମୋ ବିନା କାତର ସେ ବରଯୁବଣ । ୫୨ ।

ଯାଅ ମୋ ବାଣୀ ଦେନ ହେ ମରଧର !  
 ଅଳକା ନଗରୀକ, ଯହିଁ ସୁନ୍ଦର ୧  
 ବହୁରୂପୀନେ ଛନ୍ଦ ଶଶିଶେଖର,  
 ସେ ଶଶିକରେ ଧଳା ସୌଧନକର ।୫୭।  
 ତୁମ୍ଭ ଦର୍ଶନେ ପାନ୍ଥ-ବନିତାକୁଳ  
 ହୃଦୟେ ବିକଶିବ ଆଶା-ମୁକୁଳ,  
 ଧରଣ ବେଣୀ ବାମ କରକମଳେ  
 ଦେଖିବେ ଗତି ତୋର ଅମ୍ଭର-ତଳେ ।୬୦  
 କେ ହୃଦ ଏ କାଳରେ ବିଦେଶେ ଥାଇ,  
 ବନିତାମନ ଶେଦହୃଦେ ବୁଢ଼ାଇ,  
 ନିଶ୍ଚିନ୍ତରେ ରହଇ କହ ମୋ ଭିନା ?  
 ପରଧାନର ଘନ ! ଏ ଗତି ସିନା ।୬୧।  
 ଅନୁକୂଳସମୀର ଧୀରେ ବହଇ,  
 ବାମେ ଚାଳକ ମନୋହର କୁଜଇ,  
 ତୋହୋ ଉଦୟେ ତାର ଗର୍ବ ଉଦ୍‌ବିତ,  
 ଆକାଶ ହଂକାରଇ ଏଣୁ ତା ଗୀତ ।୬୮।  
 ତୋହୋ ଆଗମ କାଳେ ଯାହା ଉପୁଢ଼ି,  
 ତୋତେ ସେବିବେ ସେହି ବକପକ୍ଷତ;  
 ଧବଳ ପୁଣ୍ଡରୀକମାଳ ପରସ୍ପେ  
 ଦିଶିବେ ଅଭିରାମ ତୋ ଶ୍ୟାମକାୟେ ।୬୯।  
 ନିଶ୍ଚିନ୍ତ ନାଗରୀ ମୋର ଥିବ ଖବନେ,  
 ବାସର ଗଣ୍ଡୁଥିବ ଉତ୍ସୁକ ମନେ,  
 ଅବଳାମନଃ-ପଦ-ଆଶା-ମୁଖାଳେ  
 କଣ୍ଠେ ରହଇ ଘୋର ବିରହକାଳେ ।୭୬।  
 ଶୁଭମଧୁର ତୋର ନାଦ ଗଞ୍ଜର  
 (ଭୃଷର ଯେହୁ ଧରଦେବୀଗଞ୍ଜର  
 ନବ କରଳୀଦଳ ଶ୍ୟାମଳ ବାସେ)  
 ମିଳାଇବ ତୋ ସର୍ବୀ ଆଖି ଆକାଶେ ।୮୦।  
 ସକହଂସେ ଶୁଣିଲେ ତୋର ଗର୍ଜନ,  
 ଲଳାମ୍ବୁ ମାନସକୁ ଯିବେ ବହନ,  
 ପାଥେୟରୂପେ ଦେନ ମୃଦୁ ମୃଣାଳ  
 କୈଳାସ ଯାଏ ସଙ୍ଗେ ଯିବେ ମରୁଳ ।୮୩।

ପ୍ରିୟ ସଖା ଚୋହର ଏ ଧରଧର,  
 ଦେହେ ଧରନ୍ତି ରାମଚନ୍ଦ୍ର-ପୟର,  
 ତେଣୁ ଅଟନ୍ତି ଶିର ଅତି ପବିତ୍ର,  
 ମିତ୍ର ତୁମ୍ଭର ଶିର ନୋହେ ବିକ୍ରମ ।୮୮।  
 ଉଦୟେ ଯଥାକାଳେ ହେଲେ ମିଳିତ,  
 ପ୍ରେମ-ଅଶ୍ରୁ ପ୍ରବାହ ବହେ ଭରତ;  
 ଅମୃତ ! ଶିରଠାରୁ ମାଗ ମେଲଣି,  
 କାତର ଅଟଇ ମୁଁ, ରଖ ମୋ ବାଣୀ ।୯୨।  
 ତୁମ୍ଭ ଗମନଯୋଗ୍ୟ ମାର୍ଗ ନିର୍ଦ୍ଦେଶ  
 କରଇ ଅବଧାନ ହେଉ ବିଶେଷ,  
 ଆତ୍ମସନ୍ଦେଶ ପୁଣି କହିବ ପରେ,  
 ଶୁଣି ହରଷ ଜାତ ହେବ ଅନ୍ତରେ ।୯୬।  
 କ୍ଳାନ୍ତ ହୋଇଲେ ଗିରିଶୃଙ୍ଗେ ରହବ,  
 ଶୀଘ୍ର ହୋଇଲେ ନଦୀକାରି ସେବବ,  
 ଏଣୁ ହୋଇବ ସୁଖେ ତୁମ୍ଭ ଗମନ,  
 କଷ୍ଟ ନୋହିବ ମୋହୋ ବାଞ୍ଛାପୂରଣ ।୧୦୦।  
 ଘନ ! ବେତସପୁଣ୍ଡ୍ର ଏ ସ୍ଥାନ ତ୍ୟଜ  
 ଦେଶେ ଗଗନେ ଉଠ ଧୀରେ ଗରଜ,  
 ଚକିତ ନୟନରେ ସିଦ୍ଧରମଣୀ  
 ଅନାଇଲେ ତୁମ୍ଭକୁ ବିସ୍ତାପ ମଣି ।୧୦୪।  
 ପରସ୍ପରେ ଭାବିବେ, “ଦେଶ ଗୋ ସଇ !  
 କି ଅବା ବାସୁ ଗିରିଶୃଙ୍ଗ ହରଇ”  
 ଅନମ୍ଭରେ ଅମୃତ ! ବିଗବାରଣେ  
 ତ୍ୟଜିବେ କର-ଗର୍ବ ତୁମ୍ଭ ଦର୍ଶନେ ।୧୦୮।  
 ବାଲ୍ୟ କଶିଖାଗ୍ରରୁ ହୋଇ ବାହାର  
 ସୁରେନ୍ଦ୍ରରୂପ-ଲତା ଦିଶେ ବାହାର,  
 ରତନକାନ୍ତ-ସ୍ରୋତ ଯେହୁ ଉଚ୍ଚଳେ,  
 କି ଶୋଭା ପାଇଅଛି ତୋ ଉତ୍ତପ୍ତଳେ ।୧୧୨।  
 ଏହିରୂପେ ଜଳଦ ! କୃଷ୍ଣ ଦେହରେ  
 ମୟୂର ପୁଞ୍ଜ-ଶୋଭା ନୟନ ହରେ,

୧ ଅଳକା—କୁବେରପୁଣ୍ଡ

ଯାହା ରୂପେ ମହିଲ ଗୋପିକା-ମନ  
 ତାହା ଉପମା ପାଇଁ ତୁମ୍ଭେ ଭ୍ରଜନ । ୧୧୭।  
 କ୍ଷମତା ଅଛି ତୋର ଶସ୍ୟ-ବର୍ଦ୍ଧନେ,  
 ଏଣୁ କୃଷକବାଳା ପ୍ରିୟ-ଲୋଚନେ  
 ଦେଖିବେ ତୋ ମୋହନ ରୂପ ଆକାଶେ  
 ଅନରୁଦ୍ଧ ସରଳା ନେତ୍ର-ବିଳାସେ । ୧୧୮।  
 ମାନକ୍ଷେପକୁ ଘନ ! କର ପ୍ରସ୍ତାଶ ;  
 ହଳ-କର୍ଷଣ-ଜାତ ମୃତ୍ତିକା-ଦ୍ରାଶ  
 କୋଷିକ ନାସା ତୋର, ତହୁଁ ଉତ୍ତରେ  
 ଲଘୁଗତି ଗମିକୁ ଶୂନ୍ୟସାଗରେ । ୧୧୯।  
 ଗିରିକର ତୁ ଅଟୁ ମଙ୍ଗଳକାଣ୍ଡ,  
 ଲଘୁର ଦାବାନଳ ବିପତ୍ତି ବାରି,  
 ଶ୍ରାନ୍ତ ହୋଇଲେ ଆମ୍ରକୂଟ ସଦନେ  
 ଗଲେ, ସେବିବେ ଗିରି ଅତି ଯତନେ । ୧୨୦।  
 ସ୍ଵଦ୍ରୁତ ଭଦ୍ରଭବନେ ନେଲେ ଶରଣ,  
 ନିରାଶ ନ ହୁଅନ୍ତି ଯାତକଗଣ,  
 ଗିରି ମହତ, ପୁଣି ତୁ ହିତକର,  
 ମସ୍ତକେ ସ୍ଥାନ ତୋତେ ଦେବେ ଭୂଧର ।  
 ସେ କାଳେ ଦାବାନଳ ଗିରି-କାନନେ  
 ଜଳୁଥିବ ହେ ଯେବେ, ବାରି ବର୍ଷଣେ  
 ନିଗ୍ରହକ ଅନଳ ସଂଗମ୍ଭ ନାହିଁ,  
 ମହତ ଲୋକର ଏ ସୁଖତି ଭାଇ । ୧୨୧।  
 ମହତ ଜନଠାରେ କରୁଣା କଲେ,  
 ସେ କରୁଣା ନ ଯାଏ କେବେ ବିପତ୍ତେ,  
 ଆଶୁ ସୁଫଳ ଜାତ ନିଶ୍ଚେ ହୁଅଇ ;  
 କରୁଣାପ୍ରଭ ପୁଣି ପ୍ରତିଫଳଇ । ୧୨୨।  
 ରସାଳହୁମ ହେମକାନ୍ତ ଫଳରେ  
 ବିନତ ହୋଇଥିବ ଗିରି-ପ୍ରାନ୍ତରେ,  
 ତୁ ପୁଣି ଗିରିଶିରେ ବସିବୁ ଯାଇଁ,  
 ଦୁରୁ ସୁର ମିଥୁନ ବିମାନେ ଥାଇ । ୧୨୩।  
 ମନୋରଞ୍ଜନ ଗିରିଶୋଭା ଦେଖିବେ,  
 ନଗକୁ ପୃଥ୍ଵୀସ୍ଥାନ ବୋଲି ମଣିବେ,

ସୁମେରୁ ଶିରେ ମଳକାନ୍ତ ଶିଖର-  
 ପରାୟେ ଦିଶୁଥିବ ତୋ କଳେବର । ୧୨୪।  
 ବନେଚରଲଳନା କେଳି-ନିଳୟ  
 ରାଜଇ କୁଞ୍ଜ, ତହିଁ ଅଳ୍ପ ସମୟ  
 ରହି, ଆସାର ଦାନେ ନବଜୀବନ  
 ତରୁଦଳକୁ ଦେଇ, କର ଗମନ । ୧୨୫।  
 ଏଥୁଅନ୍ତେ ଅଗ୍ରତେ ରେବା ଦିଶଇ, ୧  
 ଶିଳା-ବିଷମ ବିନ୍ୟାସାଦେ ବହଇ,  
 କର ଅଙ୍ଗେ ରଚିତ ଭୂତି ଯେସନ,  
 ତେସନେ ଏ ତଟିନୀ ରମ୍ୟଦର୍ଶନ । ୧୨୬।  
 ଅବଗାହନ୍ତି ବନ୍ୟ ବାରଣେ ତହିଁ,  
 ଗଣ୍ଡରୁ ମଦ ପ୍ରସ୍ତ ଜଳେ ମିଶଇ,  
 ତେଣୁ ନର୍ମଦାଘର ନିତ୍ୟ ବାସିତ,  
 ଆଦରେ ସେ ସଲିଳ ନେବ ଭୃଷିତ । ୧୨୭।  
 ସବଳ କାୟା ତୋର ଦେଖି ପବନ  
 ତୁଚ୍ଛ ନ ମଣି ଦେବେ ପୃଷ୍ଠେ ଆସନ,  
 ସର୍ବସି ବଳସ୍ଥାନ ହତ-ଆଦର,  
 ବଳୀ ଲଭଇ ମାନ ଶୁଭ ଭବର । ୧୨୮।  
 ହରିତ ପୀତ ଗାପ କୁସୁମେ ବସି  
 ମଧୁ ପିଅଇ ଭୁଞ୍ଜ ସୁରସେ ରସି,  
 ଭ୍ରମନ୍ତି ମୃଗୀକୁଳ ସଦା ଆତୁର  
 ଭୁଞ୍ଜନ୍ତି ନବଜାତ ଭୃଣ-ଅକୁରା । ୧୨୯।  
 ପ୍ରମତ୍ତ ମତଙ୍ଗଜ ଶୁଣ୍ଠେ କାନନେ  
 ଘେନଇ ଭୂମି-ଗନ୍ଧ ଶ୍ଵାସ ପବନେ,  
 ଗୃତକେ ଉଷ୍ଣ ମୁଖେ ତରୁ ଉପରେ  
 ଅମୁକଣା ଯାତନ୍ତି ଆରତ ସ୍ଵରେ । ୧୩୦।  
 ତୋହୋ କୁପାରେ ଧରାଦେହ ଶୀତଳ ;  
 ନବପଲ୍ଲବମୟ ତରୁ ସଫଳ ;  
 ସାନନ୍ଦ ଭୃଣଜାଣ ଏକାଳ ପାଇ,  
 ଶୁଣିବେ ତୋହୋ ଭୃଣମାର୍ଗ ଦର୍ଶାଇ । ୧୩୧।  
 ବାରି-ଶୀକର ଯେବେ ତୋ ଦେହୁଁ ଖସେ,  
 ଉଡ଼ନ୍ତି ଗୃତକାଳି ନଭେ ରଭସେ ;

ଏକାଳେ ସିଦ୍ଧଗଣ ବନିତା ସଙ୍ଗେ  
 ବଚକପଂକ୍ତ ଦେଖି ହସିବେ ରଙ୍ଗେ ।୧୮୦।  
 ସରଳା ମନୋରମା ସିଦ୍ଧରମଣୀ  
 ଅ ଗୁଳ ନିକେଁ ଶରେ ବଳାକା ଗଣି,  
 ଗୁହୁଁଥିବେ କାନ୍ତକୁ ସ୍ଵିଗ୍ଧ ଲେଉଟନେ,  
 ଏକାଳେ ବଳାହଳ ! ଶୁଷଣ ସୁନେ ।୧୮୧।  
 ପୂର୍ଣ୍ଣବ ବନଭୂମି, କୌତୁଳ ଉପେ,  
 ଉଡ଼ିବେ କାନ୍ତତନୁ ବାଳା ନିଶ୍ଚୟେ,  
 ସିଦ୍ଧ ମାନସ ଚହୁଁ ତୁଷ୍ଣ ହୋଇବ,  
 ତୋ ଆଗମନକୁ ସେ ଶ୍ଳାଘ୍ୟ ମଣିବ ।୧୮୨।  
 ହେ ମଳ ମାରଧର ! ତୁମ୍ଭ ଗମନେ  
 ବିଳମ୍ବ ଉତ୍ପଳିବ ଭ୍ରାତର ମନେ,  
 ତୁଙ୍କ ପଦଚରଣ ବସେଁ ଗୁଳିତ,  
 ଅର୍ଜୁନପୁଷ୍ପବାସେ ଦେହ ବାସିତ ।୧୯୨।  
 ସେ ସୌରଭ କର୍ଷଣେ ଲୁବ୍ଧ ହୃଦୟ  
 ଗମିତ ଶୈଳେ ଘନ ! ବହୁ ସମୟ,  
 କଳାପି-କୁଳ-କେକା ତା ପରେ ଶୁଣି  
 ମନେ ପଡ଼ିବ ପୁଣି ମୋର ମାଗୁଣି ।୧୯୩।  
 ଦଶାଣ ଦେଶ ଘନ ! ଦଶେ ତା ପରେ,  
 ଏ ଦେଶ ସମାକୁଳ ବଟହୁମ୍ଭରେ,  
 ଦ୍ରୁମେ ବାୟୁସବାର ମାଡ଼ ରଚନ୍ତି,  
 ଏ କାରଣେ ପ୍ରାୟୁଟେ ପୁଖେ ରହନ୍ତି ।୧୯୪।  
 କେତକ-ଜାଳବୃତ୍ତ ତହିଁ କାନନ,  
 କେତକ ପରାଗରେ ପାଣ୍ଡୁ ବରଣ,  
 ଜମ୍ବୁପାତପ ନର ଶ୍ୟାମଳ ଫଳେ,  
 ସରସେ କଳହଂସ-ନାଦ ଉଚ୍ଚଳେ ।୧୯୫।  
 ତହୁଁ ଉତ୍ତରେ ଯିବ ନଭ ସନ୍ଧର,  
 ଅଗ୍ରେ ବିଦିଶା ନାମେ ରମ୍ୟ ନଗରୀ,  
 ରମିବ ତୋ ନୟନ ସେ ରାଜଧାନୀ  
 ଅଟଇ ଧରତଳେ ନଗରୀରାଣୀ ।୧୯୬।  
 ବେଦବିଦ୍ୟା ତତ୍ତମା ତହିଁ ବହୁଇ,  
 ମାକର୍ଣ୍ଣମିତ୍ତଳାସେ ନେତ୍ର ହରାଇ,

ଭୂରୁଞ୍ଜୀ ବିମୋହନ ବାମା-ବଦନ  
 ବୁମ୍ଭଇ କାନ୍ତ ଯେହ୍ନେ ରସେ ମଗନ ।୧୯୬।  
 ବେଦବିଦ୍ୟାବଦନ ଚୁମ୍ବି ହରଷେ;  
 ତୁ ପୁଣି ନବଦନ ! ମଜ୍ଜିବୁ ରସେ ;  
 ଲଜେ ଲଳନା ଯେହ୍ନେ ଅସ୍ତୁଟ ସୁନେ,  
 ନଦୀ ଭାସିବ ତୋତେ କଳ ନିସୁନେ ।୧୯୭।  
 ଶୋହେ ଅଦୂରେ ପୁଣି ମରଣିଖଣ୍ଡ,  
 ପୁଖେ ବିଶ୍ରାମ ଲଭ ତହିଁ ଉତ୍ତର;  
 ଗିରି ତୋ ସଙ୍ଗ ପାଇ ଗୁଳିକ ଉଲେ,  
 ଶ୍ରେମାଞ୍ଚ ପ୍ରକଟିବ କଦମ୍ବ ହଳେ ।୧୯୮।  
 ଶିଳାସଦନେ ତହିଁ ନବ ନାଗରୀ  
 ବାନ୍ଧ ପ୍ରାଣନାଥକୁ ଭୁଜବଲ୍ଲଭ—  
 ପାଶରେ, ସନ୍ତୋଷନ୍ତ ରମଣମନ,  
 ଶରୀର ପରିମଳ ବହେ ପବନ ।୧୯୯।  
 ନୀରଗିରିରୁ ଗୁରୁ ନିର୍ଦ୍ଦର ଝରେ,  
 ପୁଷ୍ପବନ ବିରଜେ ବେନି ପାଣ୍ଡୁରେ,  
 ପୂର୍ଣ୍ଣକପୁଳଜାଳ ତହିଁ ପୁଟଳ,  
 ମନୋଜ୍ଞ ସୌରଭରେ ନାସା ତୋଷଳ ।୨୦୦।  
 ପୁଲ ତୋଳନ୍ତି ତହିଁ ମାଳିନୀଦଳ,  
 ସ୍ଵେଦେ ମଳିନ ତାଙ୍କ କର୍ଣ୍ଣ-ଉତ୍ପଳ,  
 ତୋରୁ ଶୀତଳଗୁଣ୍ଠା ହେଲେ ପଡ଼ିତ,  
 ଉଦ୍ଧେଁ ଗୁହଁବେ ବାଳା ହୋଇଣ ପ୍ରୀତ ।  
 ଉତ୍ତର ଦେଶପ୍ରଭ ଗମନେ ମନ,  
 ଉଚ୍ଚପୁନୀକ ଗଲେ ମାର୍ଗବର୍ଦ୍ଧନ  
 ନିଶ୍ଚୟ ହୋଇବ, ଜାଣୁଅଛି ବିଶେଷ,  
 ମାତ୍ର ସେଠାବେ ପୁଖଲଭ ଅଶେଷ ।୨୦୧।  
 ସୌଧ ଉତ୍ତରେ ତହିଁ ପୁର-ଅଜାନା  
 ମନ୍ଦେ ବିହରୁଥିବେ ହଂସଗମନା,  
 ଦେଖି ତୋ ଗାନ୍ଧେ କ୍ଷଣ-ପ୍ରଭ ଖୁରୁଣୀ  
 ଚକିତ ହେବ ବାମା ବାମନପୁନ ।୨୦୨।  
 ଗୁରୁ ଗୁହାଣି ଭୂରୁଶୋଭନୀଙ୍କର,  
 ବିଦ୍ୟୁତ୍‌ଟକେ ପୁଣି ଚଟୁଳତର,

ନ ଦେଖି ଯିବୁ ଯେବେ ତହିଁ ତୁ ଘନ !  
 ବୃଥା ଜନମ ତୋର, ବୃଥା ଜୀବନ । ୧୪୪୩  
 ମାର୍ଗେ ନିର୍ଦ୍ଦିକ୍ଷ୍ୟା ନଦୀ ତୋ ପ୍ରଣୟିନୀ ;  
 ଅଳ-ଶ୍ୟାମଳ ଗୁରୁ-ଉର୍ମି-ମାଳିନୀ,  
 ଉର୍ମି ଶୋଭେ ଆକୂଳ ମରାଳସୁନ  
 ଶୁଭବ କାଞ୍ଚି ଶବ ପ୍ରାୟେ ମୋହନ । ୧୪୪୮  
 ଆବର୍ତ୍ତରୂପେ ନାଭି ନେତ୍ର ମୋହକ ;  
 ତୋଠାରେ ନଦୀ ସ୍ନେହ ସେହି ସୁଗନ୍ଧ,  
 ରସିକ ତୁ ଜଳଦ ! କହିବ କେତେ ?  
 କାମିନୀ ପ୍ରକାଶନ୍ତି ଭବ ସଙ୍କେତେ । ୧୪୫୨  
 କୃଣ ସଲିଳରେଖା ବେଣୀ ପରାୟେ  
 ଦଶଇ ପୁଣି ନଦୀପୁଲିନକାୟେ  
 ସ୍ଥଳିତ ଘର-ତରୁ-ପର୍ଣ୍ଣ-ନବହ,  
 ତେଣୁ ପାଣ୍ଡୁର କାନ୍ତି ନଦୀ-ବିଗ୍ରହ । ୧୪୫୬  
 ଶୈବଳିନୀ ବିରହ ଦଶା ପ୍ରକାଶି  
 ସୁଗନ୍ଧ ତୋଠାରେ ସେ କେତେ ପ୍ରୟାସୀ,  
 ଯେଉଁ ଉପାୟେ ପୁଂବ ରୂପ ଲଭିବ,  
 ନିଦାନେ ସେ ବିଧାନ ଘନ ! କହିବ । ୧୪୬୦  
 ଅଗ୍ରେ ବିରଜେ ତୋର ଅବକ୍ରୀପୁଞ୍ଜ  
 ସେ ପୁରେ ଉଦୟନ କଥା ମାଧୁଞ୍ଜ,  
 ଗନ୍ତୁପ୍ରିୟ ସ୍ଥବିର ଭୃଷ୍ଣୁ ଝରଇ,  
 ତା ପରେ ଉଚ୍ଛ୍ୱସିନୀ ପୁଞ୍ଜ ରଜଇ । ୧୪୬୩  
 ବର୍ଣ୍ଣି ନୁହଇ ତାର ଗୁରୁ ସୁଧମା,  
 ଭୂତଳେ ନାହିଁ ଘନ ! ତାହା ଉପମା,  
 ସ୍ୱର୍ଗର କାନ୍ତିମାନ ଖଣ୍ଡ ସ୍ଥଳିତ-  
 ପ୍ରାୟେ ଦଶଇ ପୁଞ୍ଜ ସୌଧସଞ୍ଜିତ । ୧୪୬୮  
 ଯହିଁ ପ୍ରଭୁ୍ୟସେ ଶିପ୍ରାନଦୀ ପବନ ୧  
 ଦ୍ୱିଗୁଣିତ କରଇ ହଂସ କୂଜନ ;  
 ପ୍ରପୁଞ୍ଜ ସରସିକ ସୌରଭ ହରି  
 ସେବଇ ଅଙ୍ଗନାକୁ ମନ୍ଦେ ପଞ୍ଚର । ୧୪୭୨  
 କ୍ଳାନ୍ତ କାମିନୀକୁଳ ନିଶି ଜାଗରେ ;  
 ଅନୁକୁଳ ସମୀର ସେ କାନ୍ତି ହରେ ;

ନିରମ୍ଭ ମାଳାମ୍ବର ମନ୍ଦ ଧୂନଇ,  
 ଦୟିତ ପ୍ରାୟେ କେତେ ଚାଟୁ କରଇ । ୧୪୭୬  
 କେଶ ସଂସାର ଧୂପ ଗବାକ୍ଷଦାରେ  
 ବାହାର ମିଶ୍ରୁଥିବ ତୋହୋ କାୟାରେ,  
 ନାଟବେ ତୋ ଦର୍ଶନେ ଗୁହ ମୟୂର,  
 ଗଞ୍ଜର କେକାରବେ ପୁରୁବ ପୁର । ୧୪୮୦  
 କୁସୁମ-ଶୋଭ-ସୌଧପୁଷ୍ପ-ଆସନେ  
 ପଥପ୍ରମ ଶନିକୁ ପୁଞ୍ଜ ଶୟନେ,  
 ସୀମନ୍ତୁମା ପଦାଙ୍କ ତହିଁ ଉପରେ  
 ଦେଖିବୁ, ହର୍ଷେ୍ୟ ଯେହ୍ନେ ରକ୍ତିମା ଝରେ ।  
 ଉଚ୍ଛ୍ୱସିନୀ ସନ୍ଧ୍ୟେ ଶିବସଦନ,  
 ଅତି ପବନ ଧାମ ଲୋକପାବନ,  
 ଗନ୍ଧବଦ୍ଧା ତହିଁନୀ ବହଇ ପାଶେ,  
 କୁବଳୟ ପୁରଭ ସମୀର-ଶ୍ୱାସେ । ୧୪୮୮  
 ଜଳେ ନୀଡ଼ନ୍ତି ତହିଁ କେତେ ସୁନ୍ଦରୀ,  
 ମଳ ତମାଳେ ଯେହ୍ନେ ପୁଞ୍ଜ ବଞ୍ଚିବ;  
 ହରକଣ୍ଠ ବରଣ ରାଜେ ତୋ ଦେହେ,  
 ଚାହିଁବେ ଶିବଗଣ ତୁମ୍ଭକୁ ସ୍ନେହେ । ୧୪୯୨  
 ପୂର୍ବ-କଥିତ ମହାକାଳ ନିଳୟେ, ୨  
 ହେବୁ ପ୍ରବେଶ ଯେବେ ଆନ ସମୟେ,  
 ନଳିନୀସଖାଙ୍କର ଅପ୍ରଗମନ —  
 ଯାଏ ଅନାଇଁ ତହିଁ ରହିବୁ ଘନ । ୧୪୯୬  
 ସତ୍ୟା ଆଗମେ ତୋର ଧୂନି ଗଞ୍ଜର  
 ପୂଜାପଞ୍ଚକ ପ୍ରାୟେ ମନ୍ଦେ ମନ୍ଦର  
 ଝଙ୍କାର ସନ୍ତୋଷିବ ଶିବଶ୍ରବଣ,  
 ଶ୍ଳାଘ୍ୟ ସଫଳ ତହିଁ ହେବ ଗର୍ଜନ । ୧୫୦୦  
 ମନ୍ଦର ପାଶେ ବାରବାଳା ନିକର  
 ରତ୍ନ-ସ୍ତମ୍ଭା-ଖଗତ ଗୁରୁ ଗୁମର  
 ଦେନଶ ବିଞ୍ଚୁ ଥିବେ ଲାଳାବ୍ୟଜନେ,  
 ସିଞ୍ଚୁ ତାକୁ ନବ ସଲିଳ-କଣେ । ୧୫୦୪  
 ଭ୍ରମର-ରାଜ ରମ୍ୟ ନୟନେ ଚାହିଁ  
 ତୋ ମନ ମାରଧର ! ନେବେ ଭୁଲଇ,

୧ । ଶିପ୍ରା—ଆଧୁନିକ ନାମ ଶପରା । ୨ ଉଚ୍ଛ୍ୱସିନୀରେ ମହାକାଳ ମହାଦେବଙ୍କ ମନ୍ଦିର ଅବସ୍ଥିତ

ତୋ ପ୍ରବଣ ଚୋଷିବ ରମ୍ୟ ଶିଖିତ,  
 ଶଶୀ-ଝଙ୍କାର-ଗଞ୍ଜି-ମଧୁସଂକୀର୍ତ୍ତ । ୩୩୮ ।  
 ମଣ୍ଡଳକାରେ ଘେରି ତରୁ-କାନନ  
 ଶୋଭିବ ଉତ୍ତେ ତହିଁ ଘୋଷି ଗଗନ,  
 ସନ୍ଧ୍ୟା ସିନ୍ଦୂର ରାଗେ ହୋଇ ରଞ୍ଜିତ  
 ଦିଶିବ ନବଜବା ପ୍ରାୟେ ଲୋହିତ । ୩୩୯ ।  
 ନର୍ତ୍ତନ କାଳେ ଶିବ ତୋତେ ଚାହିଁବେ,  
 ଆଦୁ-ଗଜ-ଅଜନ ଲଜେ ତ୍ୟକ୍ତବେ,  
 ଭବ-ସୁନ୍ଦରୀ ଦେଖି ତୋର ଭକତ,  
 ସୁ-ଆଶିଷ କରିବେ ହରଷେ ସଙ୍ଗ । ୩୪୦ ।  
 ରଜନୀ କାଳେ ଦାଣ୍ଡେ କେତେ ଯୁବକ  
 ଉଦ୍‌ବେଗେ ଯାଉଥିବେ କାନ୍ଦ-ବସତ,  
 ଘୋର ଅନ୍ଧାରେ ମାର୍ଗ ଦିଶିବ ନାହିଁ,  
 କମ୍ପିବେ ଭୟେ ଚଉଦିଗେ ଅନାଇ । ୩୪୧ ।  
 ତୋ ସଙ୍ଗେ ଥିବ ପ୍ରଭାମୟୀ ଚଢ଼ିତ,  
 ଏକାଳେ ବାଳାଙ୍କର ସାଧୁବ ହିତ,  
 ଘନ ମୁଷ୍ଟକୁ ନାହିଁ ଶ୍ଵାମ ନିନାଦ,  
 ନାଦ ମଣିବେ ବାମା ଘୋର ପ୍ରମାଦ । ୩୪୨ ।  
 କାନ୍ଦ ହେଲେ ଚଢ଼ିତ ତର ନର୍ତ୍ତନେ,  
 ଥୋଇବୁ ଅବଳାକୁ ହୋଡ଼ିଶୟନେ,  
 ଚନ୍ଦ୍ରଶାଳାରେ ଯାପି ଶେଷ ରଜନୀ  
 ଶେଷ ତ୍ୟକ୍ତକୁ ଶୁଣି କପୋତଧ୍ଵନି । ୩୪୩ ।  
 ଫିଟାଇ ପୂର୍ବଆଶା-ସ୍ଵର୍ଣ୍ଣତୋରଣ  
 ମୌଳିକବୁଜ ପଦ୍ମକରେ ବଦନ  
 ବୁଣିବ ରଙ୍ଗେ ଯେବେ ଉପାରଞ୍ଜିଣୀ,  
 ସେ ସମୟେ ଗୁଡ଼ିକୁ ତୁ ଉଜ୍ଜୟିଣୀ । ୩୪୪ ।  
 ପ୍ରାତେ ଶକ୍ତିତା ପାଶେ ନାୟକ ଆସି  
 ସ୍ଵେଦେ ପୋଛନ୍ତି ନେତ୍ର-ସଲିଳଗଣି,  
 ଏଣୁ ନଳିନୀ-ପଦୁ ନୟନ-ମାର  
 ପୋଛୁବେ ନିଜ କରେ କାନ୍ଦ ମିହିର । ୩୪୫ ।  
 ଏକାଳେ ତାଙ୍କ ମାର୍ଗ ରୋଧୁକୁ ନାହିଁ,  
 ନତି କରିବୁ ବହୁ ଦୁରନ୍ତୁ ଆଇ;

ମାର୍ଗ ରୋଧୁଲେ ନିଶ୍ଚେ ରୋଷିବେ ହରି,  
 ଏଣୁ କରିବୁ କାର୍ଯ୍ୟ ମୋ ବାଣୀ ପୁରି ।  
 ପୁରୁଷର ଗନ୍ଦାଘ ନଦୀ-ଜୀବନ,  
 ନିତ୍ୟ ପ୍ରସନ୍ନ ଯେହ୍ନେ ମହତ ମନ,  
 ଦେଖିବୁ ଘନ ! ନଦୀ ଦର୍ପଣ-ତଳେ  
 ନିଜ ମୁରୁତ ବହୁ ଯୋଜନ ତଳେ । ୩୪୬ ।  
 ମାଜିତ ସ୍ଵାଗତୀ ପ୍ରାୟେ ସପ୍ତଶ  
 ଚଞ୍ଚଳେ ଖେଳୁଥିବେ ମରେ ସଞ୍ଚର,  
 ତଟିନୀ-ନେତ୍ରମାଳ ପ୍ରାୟେ ଦିଶିବେ,  
 ଉନ୍ମେଷ କଲୁ ପ୍ରାୟେ ବୁଡ଼ି ଘସିବେ । ୩୪୭ ।  
 ଘର-ଜଗନ୍ନୁ ମାଳ-ସଲିଳ-ବାସ  
 ସପ୍ତ ଦେଖି ଅନ୍ତରେ ହେବ ଉଲ୍ଲାସ,  
 ଲମ୍ଫମାନ ହୋଇଣ ନଦୀ ଉପରେ  
 ଧରିବ ମାଳବାସ ବେତସ-କରେ । ୩୪୮ ।  
 ବନ୍ଧୁ ମାଗୁଣି ପୁଣି ହେଲେ ସୁରଣ,  
 ହୋଇବ ଅତି କଷ୍ଟେ ତହିଁ ଗମନ,  
 ଯେହୁ ଲଭୁଛି ଘନ ! ସେ ରସ-ସ୍ଵାଦ,  
 ପ୍ରସ୍ତୁତ ରସେ ବିଦ୍ଵ ଗଣେ ପ୍ରମାଦ । ୩୪୯ ।  
 ସମ୍ପୂର୍ଣ୍ଣ ଦେବଗିରି ଦିଶେ ଅଗ୍ରତେ,  
 ବେଗେ ଯାଅ ଜଳଦ ! ସେ ପରବତେ,  
 ନବ ଆସାର-ସିନ୍ଧୁ ମୃତ୍ତିକା-ବାସେ—  
 ପୁରୁତ ଶୀତବାୟୁ ସନ୍ତାପ ନାଶେ । ୩୫୦ ।  
 ଶୁଣ୍ଠେ ପିଅନ୍ତି ଦନ୍ତୀ ସେ ସର୍ମାରଣ,  
 ତହିଁ ଉପୁଜି ସ୍ଵନ ତୋଷେ ପ୍ରବଣ,  
 ଉଡ଼ୁମ୍ବର ଫଳ ଏ ବାୟୁ ପରଶେ  
 ପରିପୁର୍ଣ୍ଣ ହୁଅଇ ମଧୁର ରସେ । ୩୫୧ ।  
 ସେ ନଗେ ନିବସନ୍ତି କାନ୍ଦ କୁମାର ୧  
 ପୁଷ୍ପମିତ୍ରତ-ବ୍ୟୋମ-ଗଙ୍ଗା-ଆସାର  
 ବରଷି ଥୋଇବୁ ତୁ ସେ ଜଳବର  
 ସୁଲଳିତ ତମ୍ପକ ପ୍ରାୟେ ସୁନ୍ଦର । ୩୫୨ ।  
 ବାସଗର୍ଦ୍ଦିନୀଦଳ ରକ୍ଷା କାରଣେ  
 ଶଙ୍କର ବିପଜିଲେ ତେଜ ଦହନେ,

ତହୁଁ ସମୁଦ୍ର ଶୂର ଶିଖିବାଦନ  
 କୋଦଣ୍ଡ ଧରି କଲେ ଦୈତ୍ୟ ନିଧନ । ୩୭୬ ।  
 ବାଦନ-ଶିଖା ବସିଥିବ ଶିଖରେ,  
 ଧଳା ଅପାଙ୍କ ହର-ଚନ୍ଦ୍ରମା-କରେ,  
 ପୁସବସିଲା ଯାର ଚନ୍ଦ୍ରକ ଘେନି  
 ଭୂଷଣ୍ଡ ହେମବତୀ-ଶ୍ରବଣ ବେନି । ୩୭୭ ।  
 କାନ୍ତି-ବଳୟ ରୁରୁ ଚନ୍ଦ୍ରକ ଧରି  
 ଦିଶନ୍ତି ରମ୍ୟତର ହର-ପୁଦଗ,  
 ମଳ କୁମ୍ଭଦ ପ୍ରାୟେ ବହୁ ଲମ୍ବଲ,  
 ଇନ୍ଦ୍ରମାଳ ଭୂଷଣ ଶୋଭା କଲଇ । ୩୭୮ ।  
 ମରଦ ! ମନ୍ଦ୍ର ନାଦ ଶୁଣି ତୋହର  
 ନାଶବ ପୁଚ୍ଛ ଟେକ ସେ ଶିଖିବର,  
 ଶୈଳକନ୍ଦରେ ପଶି ସେ ନାଦ ପୁଣି  
 ଗମ୍ଭୀର ପ୍ରତିନାଦେ ହେବ ଦ୍ଵିଗୁଣ । ୩୭୯ ।  
 କୁମାର ପୂଜା ଅନ୍ତେ ନରପ୍ରାଣଣେ  
 ଉଠ ଜାମ୍ଭବ-ଇନ୍ଦ୍ର ! ମନ୍ଦ୍ରନିଃସ୍ଵନେ;  
 ହେମବତୀନଗରୀ ସିଦ୍ଧପୁଗଳ,  
 ପଥ ଗୁଡ଼ିବେ ଜଳ ଭୟେ ବିହୁଳ । ୩୮୦ ।  
 ସିଦ୍ଧରଞ୍ଜିଣୀ-ଗଣା-ଚନ୍ଦ୍ରୀ ଝଙ୍କାର  
 ଶୁଣି ଲଭିବ ନଭେ ମୁଦ ଅପାର;  
 ରକ୍ତି-ଭୂପତି-ଗାଞ୍ଜି ଗୋମତୀ ନଈ—୧  
 ସଲିଳ-ରେଖା ଏବେ ନେତ୍ର ହରଇ । ୩୮୧ ।  
 କଳ୍ପ ଲଳିତ ଅଟେ ତୋହୋ ଶରୀର,  
 ବିମଳ ଶୁଭ୍ରକାନ୍ତି ଗୋମତୀ-ମାର,  
 ଅବତରକୁ ଯେବେ ସେ ନଦୀଜଳେ,  
 ସୁରେ ଦେଖିବେ ଥାଇ ଗଗନ ତଳେ । ୩୮୨ ।  
 ବିଦ୍ୟାଧରୀକର ଦୁହଁ ରୁହିଁବେ,  
 ବାମନପୁନା ନିଶ୍ଚେ ଏହା ମଣିବେ,  
 ଧରା ଉପରେ ମୋତିହାର ଗଳିତ,  
 ସେ ହାର ମଧ୍ୟେ ଇନ୍ଦ୍ରମଣି ଗୁମ୍ଫିତ । ୩୮୩ ।

ଯାଅ ଉତ୍ତରେ ରମ୍ୟ ଗୋମତୀ ତର,  
 ବରବର୍ଣ୍ଣିନୀ ଦଶପୁର-ନାଗରୀ  
 କୁତୁହଳେ ରୁହିଁବେ ତୋତେ ଆକାଶେ  
 ମୋହିବେ ଶତ୍ରୁ ତୋର ମଧୁରହାସେ । ୩୮୪ ।  
 ପଶୁ ବିକ୍ଷେପ ଜାତ ସିଂହ୍ୟ ମାଳିନୀ,  
 କଳିବ କୃଷ୍ଣସାର ପ୍ରଭା ଗରମା,  
 କଳା ତୋଳା ଲଳିତ-ବାଳା-ଲୋଚନେ—  
 ଦିଶିବ କୁନ୍ଦଳେ ଭଙ୍ଗ ଯେପ୍ରଦେ । ୩୮୫ ।  
 ବ୍ରହ୍ମାବରତେ ନଭେ ହୋଇ ଉତ୍ତୀନ,  
 କୃଷ୍ଣବଳକୁ ପ୍ରସ୍ଵାଦାନେ ତୋଷିଣ,  
 ତହୁଁ କୌରବକ୍ଷେତ୍ରେ ଯିବୁ ଭରତେ,  
 ଧରାଲୋହିତ ପହିଁ ଶାନ୍ତ-ଶୋଣିତେ । ୩୮୬ ।  
 ଗର୍ଜି ପ୍ରଚଣ୍ଡେ ସିଂହ ଘନ ଆସାର  
 ଯେହ୍ନେ କମଳବତୀ କରୁ ସହାର,  
 ଗାଣ୍ଡୀନୀ ସେହ୍ନୁରୂପେ କୁରୁ ସମରେ  
 ସିଂହଲେ ନୃପକୁଳ-ଆନନ ଶରେ । ୩୮୭ ।  
 ସରସ୍ଵତୀ-ସରତ-ସୁସ୍ଵାଦୁ-ଜଳ  
 ସେବ ହୋଇବ ତୋର ହୃଦ ନିର୍ମଳ,  
 ସରସ୍ଵତୀ ମହିମା ଲୋକେ ବିଦିତ,  
 ସରସ୍ଵତୀ ମୋହିଲ ମୁଷଳ-ଶତ୍ରୁ । ୩୮୮ ।  
 ରେବତୀ ସଙ୍ଗେ ଯେହୁ ମହିରାସ—  
 ପାନେ ନିରତେ ହେଉଥିଲେ ହରଷ,  
 ବିମୁଖ ହୋଇଣ ସେ ଗରତ-ରଣେ  
 ବସିଲେ ଏ ତଟିନୀ ଶର-କାନନେ । ୩୮୯ ।  
 କନକଳ ପ୍ରଦେଶ ଗୁଡ଼ି ଉତ୍ତରେ— ୩  
 କର ମରଦ ! ଗତ ଶରେ ଅମ୍ଭରେ,  
 ପଦ୍ମତରୁଣ ହିମପଦ୍ମ ଯହିଁ  
 ଧବଳ ଗଙ୍ଗା-ସ୍ରୋତ ଅବତରଇ । ୩୯୦ ।  
 ସଗରବତୀ-ସୁଗ-ସୋପାନ-ଗଳି  
 ପ୍ରାୟେ ଦିଶଇ ଗଙ୍ଗା ନଗେ ବିଗଳି,

୧ । ରକ୍ତି ଦେବକ ଅନୁଷ୍ଠିତ ଗୋମେଧ ଯଜ୍ଞରୁ ଗୋମତୀ ଜାତ ହୋଇଥିବା କଥା ପୁରାଣରେ ପ୍ରସିଦ୍ଧ ।  
 ୨ । ବ୍ରହ୍ମାବର୍ତ୍ତ—ସରସ୍ଵତୀ ଓ ଦୃଷଦ୍ଵତୀ ନଦୀର ଅନ୍ତର୍ଦ୍ଧୀ ପ୍ରଦେଶ ।  
 ୩ । କନକଳ—ହରିଦ୍ଵାରର ଚତୁର୍ଦ୍ଧାବର୍ତ୍ତୀ ପ୍ରଦେଶ ।

ଧୂଳିଟି-ଜଟାଜୁଟେ ବହି ଝରୁରେ  
 ଧରଇ ବାଳଚନ୍ଦ୍ର ଭରଜ-କରେ ।୪୩୨।  
 ତହୁଁ ଭୁକୁଟି ବହେ ଉମା ଆନନ,  
 ରୁଷ୍ଟ ସପତ୍ନୀ-ସୁଖେ ସପତ୍ନୀ ମନ,  
 ଧବଳ ଫେଣ ଛଲେ ଜାହାଣ ହସେ,  
 ଶର୍ଷା-ଅନଳ ଜଳେ ଉମା-ମାନସେ ।୪୩୩।  
 ସୁଜ୍ଞ ସ୍ମୃତିକ ପ୍ରାୟେ ଜାହାଣ ବାରି  
 ଆକାଶୁଁ ପିଇବୁ ତୁ କାୟା ପ୍ରସାରି,  
 ପିଅଇ ମାର ସୁରକଣ୍ଠ ଯେସନେ,  
 ବଦନବରେ ଝୁଲୁଥିବୁ ଗଗନେ ।୪୪୦।  
 ଲହରୀ ଖେଳୁଥିବ ମଉ ଅନିଳେ,  
 ପଡ଼ିବ ତୋର ଶ୍ୟାମଲତ ସଲିଳେ,  
 ଅସ୍ଥାନେ ଭାନୁସୁତା ଲହରୀ ହାର  
 ମିଶିଲୁ ପ୍ରାୟେ ଶୋଭା ହେବ ଉଦାର ।୪୪୧।  
 ଭୃଷାର-ଗୌର ହୃମଗିରି ମସ୍ତକେ  
 ବସି ଶମିକୁ ମାର୍ଗ-ଶ୍ରମ ପୁଲକେ,  
 କସ୍ତୁ ରିକା-କୁରଜ ଅକା ପରଶେ  
 ସୁରଭତ ଶିଳା ସେ ଶୈଳ ଭରସେ ।୪୪୮।  
 ଶଶିଶେଖର-ଶ୍ରେତ-ବୃଷ-ବିଷାଣ—  
 ଦେହେ ଉଦ୍‌ଘାତ ଯେହ୍ନେ ପକପିଧାନ,  
 ମୂରତ ତୋର ମଳ କଳ୍ପ ନନିଭ  
 ଶିଖରେ ବିରାଜ ସେ ଶୋଭା ବଳବ ।୪୫୨।  
 ସରଳ ଦ୍ରୁମେ ଯେବେ ଶାଖା-ଦର୍ଶଣେ  
 ଜୁଲିବ ବହୁଁ, ବାୟୁ ବହି ଘାଟଣେ  
 କନକକାନ୍ତ ଅଗ୍ନି ଶିଖା ଘପିବେ,  
 ଗହ୍ୱରୁଁ ତମଶକ୍ତ ବେଗେ ତଡ଼ିବେ \* ।୪୫୭।  
 ଅନଳ ଯୋଗେ ଶୁଭ୍ର-ପୁଜ୍ଞ-ଶୁମର  
 ଜୁଳି କରିବ ତାକୁ ସାସେ କାତର,  
 ଡେଇଁ ପଡ଼ିଲୁ ପ୍ରାୟେ ଦାବ-ଦହନ,  
 ଦ୍ରୁମୁଁ ଦ୍ରୁମେ ଲଗନ ହେବେ ବହନ ।୪୬୦।

ବହୁଁ ଉପରେ ସିଞ୍ଚ ନବ-ଆସାର  
 ଗିରି-ପ୍ରାଣୀ ଜୀବନ କର ଉଦ୍‌ଦାର;  
 ଦୋଷସ୍ଥାନ ଜନର ହେଲେ ବିପଦ  
 ବିପଦୁଁ ନିସ୍ତାରଇ ସାଧୁ ସମ୍ପଦ ।୪୬୪।  
 ଗାନ୍ଧ-ଭଙ୍ଗ ସକାଶେ ତହିଁ ଶରଭେ,  
 ଶିଖରଶୃଙ୍ଗେ ଢେଉଁଥିବେ ଗରବେ,  
 ଧରବା ପାଇଁ ତୋତେ ହେବେ ଉତ୍ତୁଳ,  
 ଭରିତେ କରିବୁ ତୁ ତାକୁ ବିମୁଖ ।୪୬୮।  
 ଅବହେଳା ଧବଳ କରକା-ହାସେ,  
 ପଲାଇବେ ଶରଭେ ପୁରୁ ତରସେ,  
 ନିଷ୍ଠୁଳ କର୍ମେ ଯାର ମନ ଘଷିତ,  
 ପରଠାରେ ନିଶ୍ଚେ ସେ ସବୁ ଲଜ୍ଜିତ ।୪୭୨।  
 ସିଶୁଳ-ପଦ-ଚିହ୍ନ ତହିଁ ପ୍ରସ୍ତରେ,  
 ବିମଣ୍ଡିତ କାନନ ଜାତ ସ୍ୱପ୍ନରେ,  
 ଦେଖି ବାରିପଡ଼ ! କରିବୁ ନତ,  
 ବିଫଳ ନୋହେ ଶିବ ପାଦେ ଭକତ ।୪୭୬।  
 ଗିରି-ନିବାସି-ମୁନ ହର-ଚରଣ  
 ପୂଜନ୍ତୁ ନିତ୍ୟ ଶାନ୍ତରସେ ମଗନ,  
 ଏ ପାଦେ ଭକ୍ତ ଥିଲେ କଳୁଷ ନାଶ  
 ହୋଇ ସୁଖରେ ଅନ୍ତେ ସ୍ୱରଗେ ବାସ ।୪୮୦।  
 ଘନକାଚକଣ୍ଠକ ବାୟୁ-ପୁରତ,  
 ବଂଶୀ ବାଜିଲୁ ପ୍ରାୟେ ହୁଏ ନାହିତ  
 ସିପୁର-ଜୟ-ଗୀତ ମଧୁର ସ୍ୱରେ  
 କନକ-କୁଳ-କଳ-କଣ୍ଠ ନିଃସରେ ।୪୮୪।  
 ତୋ ନାଦେ ମୁଖରିତ କଦର ବ୍ରଜ  
 ମୁଖିବ ମନ୍ଦନାଦ ଯେହ୍ନେ ମୃରଜ;  
 ସର୍ଜୀତ ଅଭିଳାଷ ବାମଦେବର,  
 ଚରିତାର୍ଥ କରିଣ ଲଭିବୁ ବର ।୪୮୮।  
 ହିମାଦି-ତଟେ ସବୁ କରି ଦର୍ଶନ  
 ଶୀଘ୍ର କର ଉଦ୍‌ଘାତୀ ଅନୁସରଣ,

\* ତମରା ଗୋ ହୁମାଲସୁରେ ଏବଂ ତିଳତରେ ଅନେକ ଦେଖାଯାନ୍ତୁ !



କୌଶ୍ଵରନ୍ତୁ ଭେଦଣ ଶୈଳଶରୀରେ  
 ଲଭିଲେ ରାମ ନିତ୍ୟଯଶଃ ମସ୍ତୁରେ ୧।୪୯୨।  
 ମାନସରକୁ ବେଗେ ବରଷାଗମେ  
 ଏ ମାର୍ଗେ ହଂସେ ଯାନ୍ତି ଉଡ଼ି ସଂତ୍ରମେ  
 ଖର୍ଯ୍ୟକେ ରନ୍ଧୁ ଦେଇ ଉଡ଼ିରେ ଯିବ,  
 ହଂସ ଅଗ୍ରତେ ଦେଖି ମାର୍ଗ କଳବ ।୪୯୩।  
 ବଳି-ହଳନ ବେଳେ ପ୍ରଭୁ ବାମନ  
 ସେ ପାଦ ବିସ୍ତାରିଲେ ଘୋଟି ଗଗନ,  
 ସେ ପାଦ ବରଶୋଭା ଲଭିବୁ ଭଲେ,  
 ସେ ରନ୍ଧୁ ମାର୍ଗେ ଯେବେ ଯିବୁ ତଞ୍ଚିଲେ ।୫୦୦।  
 ତହୁଁ ଉଦ୍ଧେରାଇ କୈଳାସ ଗିରି,  
 ନବପ୍ରଫୁଲ୍ଲ-ଶ୍ଵେତ-କୁମୁଦ-ଶିରୀ,  
 କ ଅବା ଗୁଣିଭୂତ ସ୍ୟମ୍ବକ-ହାସ,  
 ତାସମାଳ ରୁମ୍ଭଇ ବ୍ୟାପି ଆକାଶ ।୫୦୪।  
 ଦୁର୍ଦ୍ଦଶ ଦଶଗ୍ରୀବ ଭେଷେ ଦୁକ୍ଵାରି  
 ହିକିଲ ଶୈଳ ଯେବେ ଭୁଜ ପ୍ରସାରି,  
 ନାଗେ, ନରେ, ଅମରେ କର୍ମି ଲେ ସାସେ  
 ମିଳିଲ ଅମୁରାଣି ଉର୍ମି ଆକାଶେ ।୫୦୮।  
 ଗନ୍ଧାର ବଜ୍ରଘୋଷେ ଘୋଷି କଦର  
 ପଳାଇଲେ ଶାମୁତେ ଗୁଡ଼ି ଭୂଧର,  
 ଗର୍ଜିଲେ ପ୍ରଭଞ୍ଜନ, ହେଲ ଅହାର,  
 ଉଡ଼ିଲ ପ୍ର ପାକାର ସାହୁ ଭୂଷାର ।୫୧୨।  
 ଆତକେ ଗିରିବାସୀ ଗଉରୀପାଇଁ—  
 ପାଦେ ଶରଣ ବେଗେ ପଶିଲେ ଯାଇଁ,  
 ହସିଲେ ତହୁଁ ପ୍ରଭୁ ଭକ୍ତ-ବସ୍ତ୍ରଳ  
 ଅତଳ ପୁଂବପରି ହେଲ ଅତଳ ।୫୧୬।  
 ସୁରବନିତାଗ୍ରଜ ନଗ୍ନେମଣ୍ଡଳେ  
 ଭ୍ରମନ୍ତି ଯେବେ, ଗିରି-ମୁକୁର-ତଳେ  
 ପଡ଼ଇ ପ୍ରତିବନ୍ଧ-ନେତ୍ରରଞ୍ଜନ ;  
 ସେ ଦର୍ପଣେ ସ୍ଵମୁଖ ଦେଖିବୁ ଘନ ।୫୨୦।

ଦଳାଅଞ୍ଜନପ୍ରଭା ବୋଲା ପରାସ୍ଵେ  
 ତୋ ଦେହ ମାଳ-କାନ୍ତି ପ୍ରକାଶୁଥାଏ,  
 ଧଳା କୈଳାସ ଦେହେ ହେଲେ ଲଗନ,  
 ବିଶିବ ଧରଧର-ଶୋଭା ଯତନ ।୫୨୪।  
 ଅମରେ ପ୍ରିୟନେତ୍ରେ ଥିବେ ଅନାଇ,  
 ଏଡ଼େ ବିରାଟ ଦୃଶ୍ୟ ଭୂତଲେ କାହିଁ ?  
 ମାଳବସନେ ହଳସ୍ଵର ଯେସନ, ୨  
 ବିଶିବ ହରଶୈଳ ରମ୍ୟ ତେସନ ।୫୨୮।  
 ପାଦପା କାନ୍ତିକର ଧରି ସୁକରେ  
 ପଦଗୁଜରେ ତତ୍ତୁଥୁବେ ଭୂଧରେ,  
 ପ୍ରମିତ କରି ନିଜ ସଲିଳଗୁଣି,  
 ତଦଗତହୃଦୟରେ ଭକ୍ତି ପ୍ରକାଶି ।୫୩୨।  
 ଅଗ୍ରତେ ଗାଦଭଙ୍ଗେ ହୋଇ ଶୟାନ,  
 ସେହିବୁ ଯେତେ ଇନ୍ଦ୍ରମାଳ ସୋପାନ ;  
 ନଗେନ୍ଦ୍ରବାଳା ପଦୁପାଦପୁଗଳ  
 କୁଣ୍ଡ ଦେହଧାରଣୀ ହେବ ସମ୍ପଳ ।୫୩୬।  
 ତହିଁ ସୁରସୁବଶା ନିତ୍ୟ ତପିଲା  
 ଘଷି ତୋ ଦେହେ ଗୁରୁ ସୁରକବଳା  
 ତୋ ଶରୀରୁ ନିଃସୃତ ମାର ଲଭିବେ,  
 ଜଳଯନ୍ତ୍ର ପରାସ୍ଵେ ତୋତେ ମଣିବେ ।୫୪୦।  
 ଗୁଡ଼ି ନଦେବେ ଯେବେ ବାଳାନ୍ତକର,  
 ସଲିଳଦାନେ ଯେବେ ହେବ କାତର,  
 ମୁଖିବ ହେ ମାରଦ ! ଗନ୍ଧାର ନାଦ,  
 ଅବଳା ପଳାଇବେ ଗଣି ପ୍ରମାଦ ।୫୪୪।  
 ହେମକମଳଚନ୍ଦ୍ର ମାନସମାର  
 ଘେନି ହୋଇବ ତୋର ଗୁରୁ ଶରୀର,  
 ସୁରେନ୍ଦ୍ର-କରି-କର ରଙ୍ଗେ ଘୋଡ଼ାଇ,  
 ନବସଲିଲେ ତାର ପ୍ରୀତି ବଢ଼ାଇ ।୫୪୮।  
 ଶୀକରସୁଶୀତଳ ମଦ ପବନେ  
 କମ୍ପାଇ କଳ୍ପତରୁ-ପଲ୍ଲବ ବନେ,

୧ କୌଶ୍ଵରନ୍ତୁ ପରଶୁରାମଙ୍କ ଶାନ୍ତିବିଶେଷ । ଏହା ସମ୍ଭବତଃ ଗୋଟିଏ ଛନ୍ଦେଇ ।  
 ୨ ହଳା—ବଳରାମ ।

ପୁଟିକ-ଗୌର ତନୁ ସେ ମହାଧରେ  
 ପ୍ରବେଶିବୁ ମାରଦ ! ପରମାଦରେ ।୫୫୨।  
 ନାଗର ଉତ୍ତରୀ ଯେହ୍ନେ ନାଗରୀ ୧  
 ସେ ଗିରି ଉତ୍ତରସେ ରମ୍ୟ ନଗରୀ,  
 ଜାହାଣ-ଦୁକୂଳ ସପ୍ତ ଜୟନେ,  
 ଅଳକା ଅଗ୍ରତେ ଦିଶେ ନୟନେ ।୫୫୩।  
 ଭବେ ଅତୁଳ ସେ ପୁଣ୍ୟ ହେ  
 ନିଶ୍ଚେ ବିମୋହିତ, ହୋଇବ ତୋ ଚିତ୍ତ,

ଦେଖି ତା ରୂପମାଧୁରୀ ହେ ।  
 ଜଳଧରକାଳେ ଘନନିକର  
 ଆବର ଅଳକା ସୌଧଶିଖର ।୫୫୧।  
 କାମିନୀ-ଚକ୍ର-ଶ୍ୟାମମୁରତି,  
 ମୁଖ ନବମାରଦହିତ ପକ୍ଷି,  
 ଅଳକା ଶିର ଭୃଷଭ ହେ  
 ମୁକୁତାଖଚିତ, ରୁଚିର ରଚିତ,  
 ବାମା ଅଳକ କଳଇ ହେ ।୫୫୨।

### ଉତ୍ତର ମେଘ

( ସଗ କଳହଂସ-କେଦାର )



ଅଳକା ହର୍ଷେ ରାଜେ ନବ ଯୋଷିତ,  
 ତୋ ଅଙ୍ଗେ ମାରଧର ପୁଣି ତହିତ ;  
 ଅଳକା ସୌଧେ ଚନ୍ଦ୍ର ମୋହେ ନୟନ,  
 ଇନ୍ଦ୍ର କୋଦଣ୍ଡ ତୋର ଅଙ୍ଗେ ଯେସନ ।୧।  
 ତୋ ସିନ୍ଧୁ ଗନ୍ଧମନ୍ଦ ନାଦ ପରସ୍ତେ ତହିଁ,  
 ମୁରଜ ମନ୍ଦ ନାଦ ନିତ୍ୟ ସ୍ଵରଇ ,  
 ଉତ୍କଳ ମଣି-ରଣି ପ୍ରାଙ୍ଗଣେ ତାର ;  
 ଯେସନେ ଗର୍ଭେ ତୋର ଶୁକ୍ଳ ଆସାର ।୨।  
 ପୁଷ୍ପଭୃଷଣ ପ୍ରିୟ ନାଗରୀ ଦଳ—  
 କରେ ଶୋଭଇ ଯହିଁ ଲାଳାକମଳ,  
 ଅଳକେ କୁଦଳି ରାଜେ ମୋହନ,  
 ଲୋଧ-ପରାଗେ ପାଣ୍ଡୁ ରୁଚ୍ଛ ଆନନ ।୩।  
 ରମ୍ୟଶିଖରୀ ଶୋହେ ଶ୍ରବଣମୂଳ  
 ସୀମନ୍ତେ ଶୋହେ ନବ କଦମ୍ବପୁଲ  
 ବକୁଳ-ମାଳ-ଶୋଭ-ଘନ-ଜୟନ,  
 ମନ୍ଦାର-ଶୋଭ-କେଶ ରମ୍ଭେ ଚରଣ ।୪।  
 ନିତ୍ୟ କୁସୁମ ଯହିଁ ତରୁନିକରେ,  
 ନିତ୍ୟ ମୁଖର ମଧୁକର ଗୁଞ୍ଜରେ,

ରାଜହଂସ-ରସନା ସରସୀକୁଳ  
 ପୁଲ୍ଲିପକନ-ଗୁଜେ ନିତ୍ୟ ମଞ୍ଜୁଳ ।୧।  
 ଉଦ୍‌ଗ୍ରୀବ ହୋଇ ନିତ୍ୟ ଗୁହ-ମୟୂର  
 ଗନ୍ଧାର କେକାରବେ ପୂରନ୍ତି ପୁର,  
 ସୁଧାକର କରଣେ ନିତ୍ୟ-ତମିର  
 ଦୁର ହୋଇ ପ୍ରଦୋଷ ଦିଶେ ରୁଚିର ।୨।  
 ଅଳକାରେ ଲୋଚକ ପୁଷ୍ପରୁ ବହେ ;  
 ଆନ ପୀଠା ଅଭବେ ଅନଙ୍ଗ ଦହେ ;  
 ଅନଙ୍ଗ ପୀଠା ପ୍ରତିକାର ପ୍ରଚ୍ଚର  
 ଅଛୁ ଚହିଁ, ତେଣୁ ସେ ପୀଠା-ମଧୁର ।୩।  
 ମାନ ବିଦ୍ରୁନେ ନାହିଁ ଆନ କଳହ,  
 ମାନଜ ବିନୁ ନାହିଁ ଆନ ବିରହ,  
 ଆନ ବସୁଧ ନାହିଁ ବିନା ଯୌବନ,  
 ଏକସେ ସର୍ବଭୃ-ସୁଖ-ମିଳନ ।୪।  
 କୁସୁମତାରକତ ମଣି-ପ୍ରାସାଦେ  
 ମଧୁ ପିଅନ୍ତି ଯକ୍ଷେ ମନପ୍ରସାଦେ,  
 ଅବସର ଲଭଣ ମାନକେତନ  
 ପୁଷ୍ପ-ବିଶିଖେ ଅଙ୍ଗ ବିରେ ବଦନ ।୫।

ବରପୁବଂଶାବ୍ରଜ ବସନ୍ତ ପାଶେ,  
 ବାସଲ ସର୍ମାରଣ ସୁରଭ ଶ୍ଯାସେ,  
 ମୃରଜ ମନ୍ଦନାଦ ପୂରଇ ପୁର,  
 କାମିନୀ-କଳକଣ୍ଠ ଶୁଭେ ମଧୁର ।୮୦।  
 ମନ୍ଦାକିନୀ-ପୁଲନେ ମନ୍ଦାର ତଳେ  
 ଖେଳନ୍ତ ବାଳାବ୍ରଜ ବସି କୁଣ୍ଠଳେ,  
 ନିର୍ମଳ ବାରିବନ୍ଦୁ ବହି ପବନ  
 ସେବନ ଛଳେ ବକ୍ତ୍ର ପରଶେ ଘନ ।୮୧।  
 କନକ ପିକତାରେ ଲୁଗୁଇ ମଣି  
 ଲେଖନ୍ତ କଉତୁକେ ବରବରମା,  
 ରଙ୍ଗ ଅମ୍ବରେ ବସ୍ତ୍ର ଶୋହେ ସୁନ୍ଦର,  
 ରଙ୍ଗ ଅମ୍ବୁଜେ ଯେହ୍ନେ ପୀତ କେଶର ।୮୨।  
 କାମେ ଉନ୍ମତ୍ତ କାନ୍ତ ଦୁକୁଳ ହରେ,  
 ସୁନ୍ଦରୀ ଦିଗମ୍ବରୀ ଥରେ ଲଜରେ,  
 ସମ୍ମୁଖେ ରତ୍ନପଥ ଉଜ୍ଜ୍ୱଳ ଜଳେ,  
 ନିର୍ଦ୍ଦାଶ ଆଶେ ହିମରଜ ବିଫଳେ ।୮୩।  
 ଫିଙ୍ଗଇ ବରାଣନା ପ୍ରଥମ ପ୍ରଥ,  
 ବ୍ୟର୍ଥ ଯତନ ଦେଖି କୌତୁକୀ ପତି ;  
 ଭାସନ୍ତ ପ୍ରେମ-ମରେ ତହୁଁ ଉଭୟେ,  
 ଭିତ୍ତନ୍ତ ପରପର ଅଙ୍ଗ ନିଦ୍ରାୟେ ।୮୪।  
 ସରମେ ରସବତୀ ରମଣ ଚନ୍ଦ୍ର  
 ରସାଇ ଅନୁରାଗ କରେ ଦୀପିତ ;  
 ସରମେ ଶଶି-ମୁଖୀ ମୁଖମାଧୁରୀ  
 ଯେର୍ଥ୍ୟ-ଅକ୍ଷରକୁ ସେ କାମ-କତୁରୀ ।୮୫।  
 ପଦୋଦରପୋଦର ବର ବଦନେ  
 ଲଜରାଗ ଉଜଳେ ରାଗ ରମଣେ,  
 ସୁନ୍ଦର ଦରସିତ ତା ସଙ୍ଗେ ମିଶେ,  
 କମଳେ ରବି-ବିଭ୍ର ତା ସରି କ ସେ ।୮୬।  
 ଜଳବମାଳ ତହିଁ ପବନ ବଳେ  
 ତୁଙ୍ଗ-ସୌଧ ଗବାସେ ପଶି ଚଞ୍ଚଳେ  
 ତନ୍ମାଇ ଭଞ୍ଜି-ଚପ ପଳାନ୍ତ ସାସେ;  
 ଧୁମରାଶି ପରାୟେ ଦିଶି ଆକାଶେ ୧ ।୮୭।

ସୁସଲମ୍ବିତ ଚନ୍ଦ୍ରକାନ୍ତ ନିକର  
 ଯହିଁ ନିଶିରେ ଲଭି ଚନ୍ଦ୍ରମା-କର  
 କରଇ, ମୁଖି ଜଳବନ୍ଦୁ ବିମଳ,  
 ଅଙ୍ଗନା ରତ-ଶିଳ୍ପ ଅଙ୍ଗ ଶୀତଳ ।୮୮।  
 କୁବେର ଯଶଶୀତ ଗାଇ କୌତୁକେ  
 କଳକଣ୍ଠ କିନ୍ନର ଭ୍ରମନ୍ତ ସୁଖେ,  
 ଯଶବିଳାସିଦଳ ବୈଭ୍ରାଜବନେ  
 ସୁରକାମିନୀ ସଙ୍ଗେ ଅନଙ୍ଗ-ରଣେ ।୮୯।  
 ମାଚନ୍ତ — ନାଦେ ପିକ, ନାଦେ ଭ୍ରମର,  
 ଅଳକାର ଝଙ୍କାର ମିଶେ ସୁନ୍ଦର,  
 ଲଜେ ନିକୁଞ୍ଜେ ଥରେ କୁଞ୍ଜବଲ୍ଲୀ,  
 ଦୋଳେ ମଞ୍ଜୁଳେ ପୁଲ ପୁଲମଞ୍ଜୁରୀ ।୯୦।  
 ଅଭିସାରିକାକୁଳ କାନ୍ତ-ସଦନେ  
 ନିଶି ଅରାରେ ଯହିଁ ସାନ୍ତ ବିଜନେ,  
 କମ୍ପଇ ଅଙ୍ଗ-ଲତା ବେଗେ ସାଧୁସେ,  
 କୁଟିଳ କୁନ୍ତଳରୁ ମନ୍ଦାର ଖସେ ।୯୧।  
 ଗୁହାନ୍ତ ଚଉଦିଗେ ଭୟେ ବିକଳ,  
 ଖସଇ କର୍ଣ୍ଣ-ଶୋଭ-ସ୍ୱର୍ଣ୍ଣ-କମଳ,  
 ଘନ ଭରକୁଁ ଛିଣ୍ଡି ମୁକୁତାହାର  
 ସୁରଇ ପ୍ରାଚେ ବାଳା-ନିଶି-ବେଗର ।୯୨।  
 ଅଳକାସୁରେ ଛନ୍ଦ ଶଶିଶେଖର,  
 ଅଳ-ଶିଞ୍ଜିମା ଧନୁ କୁସୁମ ଶର  
 ନ ଧରେ ସାସେ, ତହୁଁ ଲବଣ୍ୟମୟୀ—  
 ବାଳା-କଟାକ୍ଷ ତାର କାର୍ଯ୍ୟ କରଇ ।୯୩।  
 କାମିନୀ-ଭୂରୁ କାମ କୋଦଣ୍ଡ ପରି,  
 କାମିନୀ-ବାମନେନ ଦିଶିଣ ସରି,  
 ଅନଙ୍ଗର ପ୍ରସ୍ତାପ ତେଣୁ ସଫଳ,  
 ଅସ୍ତେ କ କାର୍ଯ୍ୟ ଯାର ଅବଳା ବଳ ।୯୪।  
 ନବ ଦୁକୁଳ ନାନାସୁଗେ ରଞ୍ଜିତ,  
 ନେତ୍ର-ବିଳାସକର ମଧୁବାସିତ,  
 ସପଲ୍ଲବ କସୁମ, ରମ୍ୟ ଦୁଷଣ,  
 ଅଳତା ଲଳିତାଙ୍ଗୀ-ପାଦମଣ୍ଡନ ।୯୫।

୧ ଦାକ୍ଷିଣ୍ୟରେ ଏହି ଦୁଶା ପ୍ରତ୍ୟକ୍ଷ ଦେଖାଯାଏ ।

କଲ୍ପକରୁ ଦେହରୁ ସବୁ ପ୍ରସୂତ  
 ଇଚ୍ଛା ମାତ୍ରକେ ସବୁ ହୁଏ ପ୍ରସୂତ,  
 ସେ ତରୁ-କୁଞ୍ଜେ ବସି କୁଞ୍ଜରଗଣ  
 ଲେଖନ୍ତି ପ୍ରେମ-ଲିପି ପ୍ରେମିକ ପ୍ରତି ।୧୦୪।  
 ଧନପତି ବସତି ଗୁଡ଼ି ଉତ୍ତରେ ୧  
 ଇନ୍ଦ୍ରଧନୁ ତୋରଣ ନୟନ ହରେ,  
 ସେ ଅଟେ ମାରଧର ! ମୋର ନିଳୟ,  
 ଦୁରୁଁ ଦିଶଇ ଗୁରୁ ସୁଖମାମୟ ।୧୦୮।  
 ତହିଁ ଉଦ୍ୟାନେ ରାଜେ ଶିଶୁମନ୍ଦାର,  
 ତାଠାରେ ପ୍ରସପ୍ରାୟେ ସ୍ଵେଦ ପ୍ରିୟାର,  
 କନକ ସୁଷ୍ପରାଜ ଶୋହେ ପ୍ରବଳେ,  
 ତରୁଣ ରବି-କରେ ଗୁରୁ ଝଟକେ ।୧୧୨।  
 ମରକତ ସୋପାନ ତହିଁ ସରସୀ,  
 ମାଳୟନବେଷ୍ଟିତ ଯେସନ ଶଶୀ,  
 ହେମ-କମଳ-କଳୀ ବହୁ ବିକସେ,  
 ମାଳକାନ୍ତ ବୁନ୍ଦରେ ଉଜ୍ଜ୍ଵଳ ହସେ ।୧୧୬।  
 ସୁଖେ ବସନ୍ତ ତହିଁ ହୁଏ ସାରସ,  
 ବର୍ଷାଗମେ ମାନସେ ନାହିଁ ମାନସ,  
 ବାରି-ବିହଙ୍ଗେ ମାଳ ଲହରୀ ପରେ  
 ଦୋଳନ୍ତି, ସରୋବର ପୁରି ରାବରେ ।୧୨୦।  
 ସରସୀତୀରେ ଇନ୍ଦ୍ରମାଳ-ଶିଖର  
 କ୍ଷୀତ୍ର-ପଦ୍ମତେ ରାଜେ କେଡ଼େ ସୁନ୍ଦର,  
 ସୁର୍ଣ୍ଣ-କଦଳୀ ଦଳ ଚଉଦିଗରେ  
 ଶୋହେ ବିଜୁଳି ଯେତେ ତୋ କଲେବରେ  
 ପ୍ରିୟାବିହାର ସ୍ଥଳ ସେହୁ ଅଟଇ  
 ତୋ ଦରଶନେ ଘନ ! ମନେ ପଡ଼ଇ,  
 ନୟନୁ ମର ଝରେ ତାର ସୁରଣେ ;  
 ଝୁରୁଥିବ ପ୍ରେୟସୀ ନିକ ବିଜନେ ।୧୨୮।  
 ରକ୍ତ ଅଶୋକତରୁ ସେ ଉପବନେ,  
 ନବପଲ୍ଲବ ନିତ୍ୟ କମ୍ପେ ପବନେ,  
 ମାଧବୀକମଣ୍ଡିତ ମଣ୍ଡପ ତହିଁ,  
 ରମ୍ୟପୁଷ୍ପେ ମଧୁପ ମଧୁ ପିଅଇ ।୧୩୨।

କୁରୁବକ ବେଷ୍ଟନ ସେ ମଣ୍ଡପର,  
 ରାଜେ ପାଶେ ପୁଷ୍ପିତ କାନ୍ତ କେଶର,  
 ଦ୍ରୁପୀ ଅଟଇ ମୋର ତରୁସୁଗଳ  
 ନିତ୍ୟ କରଇ ମନ ଶରୀରଞ୍ଜଳ ।୧୩୬।  
 ବାଞ୍ଛେ ଅଶୋକ ପ୍ରିୟା-ପଦପରଣ,  
 ବାଞ୍ଛେ ବକୁଳ ମୁଖମଦ୍ୟ-ରସ,  
 ଏକାନ୍ତେ କାନ୍ତା ଯହିଁ ପ୍ରଦୋଷେ ବସେ,  
 ବାପୁ ବାରିଜ ସଙ୍ଗେ ବନ୍ଧୁ ପରଣେ ।୧୪୦।  
 କନକ ସର୍ଷ୍ଣି ତହିଁ ରାଜେ ଉଜ୍ଜ୍ଵଳ,  
 ଶିରେ ସୁନ୍ଦର ଶୋହେ ସ୍ଵଟିକଫଳ,  
 ମୂଳମଣ୍ଡଳୀ ତାର ଇନ୍ଦ୍ରମାଳରେ,  
 ତୋ ମିତ୍ର ମାଳକଣ୍ଠ ତହିଁ ବିହରେ ।୧୪୪।  
 ସରୋଜ-ବନ୍ଧୁ ରଢ଼ି ଚରମାଚଳେ  
 ସୁର୍ଣ୍ଣ କରଣେ ତରୁଶିର ଉଜଳେ,  
 ସରୋଜନେତ୍ରୀ ବାଳା ତହିଁ ବିଳାସେ  
 କରତାଳି ଦିଅଇ ମୟୂର ପାଶେ ।୧୪୮।  
 ବାଜଇ ରଣରଣ ବାଜେଣୀ ବଳା,  
 ନାଚଇ ଘନଘନ କେଳା ଉତ୍ତଳା,  
 ତାଳେ ବାଜଇ କରେ ଶିଖା ଭୃଷଣୀ,  
 ତାଳେ ମୟୂର ରାବେ ରଞ୍ଜି ଶ୍ରବଣୀ ।୧୫୨।  
 ମାଳକମଳ ଗଞ୍ଜି କଳାପ ଟେକ  
 କୌତୁକେ ଉପବନେ ନାଚଇ କେଳା,  
 ଉରେ ଏ ଛବି ଘେନି ନାଚେ ତରଙ୍ଗ,  
 ଝୁରେ ନୟନ ଘନ ! ଦୂର ସେ ରଙ୍ଗ ।୧୫୬।  
 ଏ ଲକ୍ଷଣୁ ଜାଣିବ ମୋହୋ ଆଗାର,  
 ଶୋହତ ଶଙ୍ଖପଦ୍ମେ ଶୋଭେ ତା ଦ୍ଵାର,  
 ନାହିଁ ସେ ପ୍ରବଞ୍ଚକ ପ୍ରବମାଧୁରୀ,  
 ରବି ବିହନେ ପଦ୍ମ ପରସ ଝୁରୁ ।୧୬୦।  
 କରଇ ପ୍ରାୟେ କର ଶରୀର ଶୀଣ,  
 କ୍ଷୀତ୍ରା ଶଇଲେ ସୁଖେ ହୋଇ ଆସୀନ,  
 ଭେଟିବ ନାଗରାକୁ ଆଗାରେ ତହିଁ,  
 ଶଦ୍ୟୋତ ପ୍ରାୟେ କାନ୍ତ ନିରୁ ଜଳଇ ।୧୬୪।

ମିଳନ ସେ ସୁଖମା ଦେଖି ହେ ଘନ !  
 କରୁଣା ଉପୁଜିବ, ବ୍ରାହ୍ମଣ ମନ,  
 ସ୍ତୁତ୍ୱ ଯୋଦାମିତୀ ନଭେ ଉଜ୍ଜ୍ୱଳେ,  
 ଚମକ ରୁଚ୍ଚନେତ୍ରୀ ଚାହିଁବ ଭଲେ ।୧୭୮।  
 କୁଶାଙ୍ଗୀ କୁଶୋଦଗ୍ଧ କୁଦଦଶନା  
 ଚରୁ ଜଘନ ଘରେ ମନ୍ଦଗମନା,  
 ଚକିତ ମୁଗନେତ୍ରୀ, ଜବା-ଅଧର,  
 ଭକ ଭରଜେ ନର ଗାନ୍ଧବଜ୍ଞରା ।୧୭୯।  
 ତପ୍ର-କନକ-କାନ୍ତ କାନ୍ତ ଶରୀର,  
 ମୃଣାଳ-ଗଞ୍ଜି-ଭୁଜ, ନାର ଗରୀର,  
 ସୁବର୍ଣ୍ଣକୁଳେ ଶ୍ରେଷ୍ଠ ସେହୁ ରଞ୍ଜିତା,  
 କୁସୁମକୁଳେ ଶ୍ରେଷ୍ଠ ଯେହ୍ନେ ନଳିନୀ ।୧୮୦।  
 ବିଳାସ-ପଦ୍ମାକର-ହଂସୀ ନସନା  
 ରସାଳସୀ ସୁକେଳ-କଳା-ପ୍ରସାଶା,  
 ମଞ୍ଜୁବାହିନୀ ମଞ୍ଜୁ-କଞ୍ଜି-ବଦନୀ,  
 ରୂପଶଶିରେ ନାହିଁ ତା ଭୁଲେ ମଣି ।୧୮୧।  
 ସେ ଅଟେ ମାରଧର ! ମୋହୋ ନାଗରୀ,  
 ପ୍ରେମ ପ୍ରତିମା ମୋର ପରାଶ ସର;  
 ଚନ୍ଦ୍ରବାଣୀ ପରାସ ମୋହୋ ବିଚ୍ଛେଦେ  
 ମଉନେ ଥିବ ଝୁରି ହୃଦୟ ଶେଦେ ।୧୮୨।  
 ମହାରାଜାତେ ପଦ୍ମ ପ୍ରାୟେ ପ୍ରେୟସୀ  
 ନିରାଶେ ଝୁରୁଥିବ ନିରୁତେ ବସି,  
 ରବି ପ୍ରଖର-କର ପ୍ରାୟେ କମଳେ  
 ନଥିବ ପୂର୍ବ ଜ୍ୟୋତି ନେତ୍ର ସୁଗଳେ ।୧୮୩।  
 ନୀଳ ନଳିନ-ନେତ୍ର ସେଦନେ ପ୍ରୀତ,  
 ଲେତକେ ହୋଇଥିବ ନିଶ୍ଚେ ଲେହିତ,  
 ତମ୍ବାଧର-ଅଧର ଉଷ୍ଣ ନିଶ୍ଚାସେ  
 ବିବର୍ଣ୍ଣ ହୋଇଥିବ ଘନ ! ନିରାଶେ ।୧୮୪।  
 କରେ ବଦନ ଥୋଇ ଥିବ ବସିଣ,  
 ଶୁଥ ଭୁଲିଲ ପଡ଼ୁଥିବ ଲମ୍ବିଣ,  
 ତୋ ପ୍ରାୟେ ଶଶଧର ପରାସ, ଘନ !  
 ଘାନ ବିଶିବ କାନ୍ତା-କାନ୍ତ-ବଦନ ।୧୮୫।

ମିଳନ କାମନାରେ କାନ୍ତା ମୋହର  
 ମାଗୁଣ ଥିବ ଇଷ୍ଟଦେବକୁ ବର,  
 ନବ ବିରହେ କୃଷ ମୋର ମୂରତ,  
 ଯତନେ ନିଜ ଚନ୍ଦ୍ରଥିବ ସୁବର୍ଣ୍ଣ ।୧୮୦।  
 ପିଞ୍ଜରେ ଅବା ସାଶ ମୁହଁକୁ ଚାହିଁ  
 ଶୁଷ୍ଣୁଥିବ ତା ଶୋକେ ଶୋକ ମିଶାଇ,  
 'କାନ୍ତକୁ ସୁର କଲେ ହେଉ ବିକଳ ?  
 ତୋଠାରେ ସ୍ନେହ ତାର ଥିଲା ଅଟଳ' ।୧୮୫  
 ବାମନପୁନା ମନ୍ଦ ମିଳନ ବାସ  
 ଉଡ଼ାଉଥିବ ଉଷ୍ଣ ଶୋକ-ଉଜ୍ଜ୍ୱାସ,  
 ଗାଢ଼ିଶଥିବ ଶଶା ଉତ୍ତଳେ ଘେନ,  
 ତୁମ୍ଭେ ଅବନୀ ଲମ୍ବିଥିବ ତା ବେଣୀ ।୧୮୮।  
 ତାର ସ୍ୱରେ ମୋ ନାମ ସଙ୍ଗୀତ ଗାଇ,  
 ନୟନ-ନୀରେ ଶଶା-ତାର ଭିନ୍ନାଇ,  
 ପୋଛି ପଶତେ ଶଶା ଗାଆନ୍ତେ ପୁଣି,  
 ମୁକ୍ତ ନା ପାଶୋରବ ବେଗେ ଚରୁଣୀ ।୧୯୨  
 ବିରହ-ବହୁ ଶୋଷୁଥିବ ଶବନ,  
 ଭୁତଲେ ଗୋଟି ଗୋଟି ଥୋଇ ସୁମନ  
 ଶେଷ ବିରହ ମାସ ଦୁଆରେ ବସି  
 ବିମନା ହୋଇ ଗଣୁଥିବ ପ୍ରେୟସୀ ।୧୯୬।  
 କାନ୍ତ ସଙ୍ଗେ ସଙ୍ଗମ କଳ୍ପନା ବଳେ,  
 ହୃଦୟେ ଲଭୁଥିବ ବସି ବିରଳେ,  
 କାମିନୀଏ ଏରୂପେ ବିରହ-କ୍ଳେଶ  
 ବାରନ୍ତି, ବାରିଦ ! ତୁ ଜାଣୁ ବିଶେଷ ।୧୯୦।  
 ଦିବସେ ଗୁହକର୍ମେ ଥିବ ସେ ରତ,  
 ଦିବସେ ଶୋକ ତାର ଥିବ ଗୁପତ,  
 ବାସର ଅନ୍ତେ ଅବସର ଲଭଣ  
 ବାରିଜମୁଖୀ ମନ କରବ ଶୀଘ ।୧୯୪।  
 କାତରେ ଥିବ ଶୋଇ ଭୂମିଶୟନେ,  
 ବିରହ ହିନ୍ଦୁ ନାହିଁ ନିଦ୍ରା ନୟନେ,  
 ନିଶିରେ ବାତାୟନ ସନ୍ଧିଧେ ରହି  
 ପ୍ରବୋଧକୁ ବାଳାକୁ ବାରିତା କହି ।୧୯୮।

ଭରତ-ଶଯ୍ୟା ପରେ ଅନଳ ଶର  
 ଅଙ୍ଗନା-କ୍ଷୀଣ ଅଙ୍ଗ କରେ ଜର୍ଜର,  
 ବକଳେ ପଡ଼ୁଥିବ ଏକା ସେ ଚଣ୍ଡି,  
 ଚରମା ଚନ୍ଦ୍ରକଳା କୃଷଣା ବନ୍ଧୁ ।୨୩୨।  
 ଯେ ରଜନୀ ସଜନୀ ମୋହେ ସଙ୍ଗତେ  
 ବିଳାସେ ବଞ୍ଚୁଥିଲ ଇଚ୍ଛା-ସୁରତେ,  
 ଏକାକେ ସେ ରଜନୀ ହୋଇବ କାଳ,  
 ବୁଢ଼ାଇବ ଲୋଭକେ ନେତ୍ର ବିଶାଳ ।୨୩୩।  
 କପୋଳଲମ୍ବି-ନୀଳ-ରଞ୍ଜିତ କୁନ୍ଦଳ  
 (କରୁଥିଲ ପୂର୍ବେ ଯା ସ୍ନେହେ ଉଜ୍ଜ୍ଵଳ)  
 ରୁଷ ସ୍ଥାନରେ ହୋଇଥିବ କଳ୍ପଣ;  
 ଉଷ୍ଣ ନିଃଶ୍ଵାସେ ଉଡ଼ୁଥିବ ଅବଶ ।୨୩୪।  
 ସେ ଶ୍ଵାସେ ବିମ୍ବାଧର-ବିମ୍ବ-ଅଧର  
 ବିବର୍ଣ୍ଣ ଦେଖି ହେବ ହୃଦ କାତର ।  
 ସ୍ଵପନେ ସୀମନ୍ତନୀ ମୋ ଆଲିଙ୍ଗନ  
 ଲଭିବା ଆଶେ ଲୋଡ଼ୁଥିବ ବହନ ।୨୩୫।  
 ନିଦ୍ରାକୁ ନିଦ୍ରାପଥ ନୟନ ନୀର  
 ଘୋଷଣ କରୁଥିବ ମନ ଅସ୍ଥିର,  
 ପୁଣ୍ୟ ସମୟେ ଯେହୁ ନ ଲୋଡ଼ି ମିଳେ,  
 ନ ମିଳଇ ଯତନେ ଦୁଃଖେ ଲୋଡ଼ିଲେ ।୨୩୬।  
 ମେଲଣି କାଳେ ପୁଲମାଳ ଖସାଇ  
 ବାନ୍ଧିଲ ଯେ ବେଶୀ ମୁଁ ଆବାସେ ଥାଇ,  
 ଶାପ ଅନ୍ତେ ଯେ ବେଶୀ ବାନ୍ଧିବ ପୁଣି,  
 ଅରଞ୍ଜିତ ନଖର-କରେ ତରୁଣୀ ।୨୩୭।  
 କ୍ଷଣେ କ୍ଷଣେ କପୋଳୁଁ ଘୁଞ୍ଚାଉଥିବ,  
 ଛୁର ଅଦୃଷ୍ଟେ ଏହା କଲ ଦଇବ ।  
 ନାହିଁ ସେ ପୂର୍ବ ଶୋଭା ପୂର୍ବ ଯତନ,  
 କଳିଦ-କନ୍ୟା ବାନ୍ଧୁ ପୂର୍ବବରଣ ।୨୩୮।  
 ଗବାକ୍ଷ-ମାର୍ଗେ ସୌମ୍ୟ ପୁଧାଂଶୁ କର  
 ପଞ୍ଚ ଉଜ୍ଜ୍ଵଳିତ ସୌଧ ଅନ୍ତର ;  
 ପୂର୍ବ ପ୍ରୀତିରୁ ଶରୁ ଅନଳ ଥରେ  
 ଶଶିକୁ, ବୁଲାଇବ ନେତ୍ର ସଭରେ ।୨୩୯।

ପୀୟୂଷ-କର ତାହା ପକ୍ଷେ ଗରଳ,  
 ତେଣୁ ହରିବ ନେହୁଁ ଲୋଭକ ଜଳ,  
 ଆବରଣ ଅବଳା ପକ୍ଷେ ବହନ  
 ଦୁର୍ଦ୍ଦିନ ପଦ୍ମପାଦେ ଆଦ୍ର ନୟନ ।୨୪୦।  
 ଭୃଷଣସ୍ଥାନ ମୃଦୁ ଅଙ୍ଗ ଅଙ୍ଗନା  
 ଥୋଡ଼ୁଥିବ ଶୟନେ ଶୋକେ ଉନ୍ମତ୍ତା,  
 ତା ଦେଖି ନୀର ଅଶ୍ରୁ ମୁଷ୍ଟକୁ ଘନ !  
 ପର ଦୁଃଖେ କାତର ମହତ ମନ ।୨୪୧।  
 ସ୍ନେହମୟ ମୋ ପ୍ରତି ପ୍ରେମସୂତ୍ରୀ-ଶିଖ,  
 ତେଣୁ ଏ ଦଶା ତାର ହୁଏ ପ୍ରଶାନ୍ତ,  
 ଆପଣାଠାରେ ପକ୍ଷପାତରୁ ଏତେ  
 କହିଲ ଘନ ପୁଣି ନ ଦେନ ତେତେ ।୨୪୨।  
 ଯା କହିଲ ହଟକେ ନେତ୍ର ଗୋଚର  
 ହେବ ଭବନ ମୋର ହେ କାମଚର !  
 ଅନୁମାନ ଶକ୍ତ ଏବେ ଯେ ଛବି,  
 ନୋହିବ ତହୁଁ ଆନ ପ୍ରାଣବାନ୍ଧବୀ ।୨୪୩।  
 ସୁସନ୍ଦେଶ ବନ୍ଧୁ ତୁ ହେଲେ ପ୍ରବେଶ,  
 ଉତ୍ସୁକିବ ହରଷ ହୃଦେ ଅଶେଷ,  
 ମୀନ ଚହଲେ ଚଳକମଳ ପରି  
 ସ୍ଫୁରିବ ବାମନେତ୍ର ବେରେ ସଞ୍ଚିତ । ୨୪୪ ।  
 କଳ୍ପକଳେଶୀ ନେତ୍ରେ ନାହିଁ କଳ୍ପକ,  
 ଅପାଙ୍ଗେ ଲମ୍ବିଥିବ ଶୁଅ କୁନ୍ଦଳ;  
 ମଧୁ ଚିଆଗୁଁ ଆଗ ଭୁରୁକିଳାସ  
 ନ ଥିବ ସେ ପରୁର ବକ୍ତା ବିକାଶ ।୨୪୫।  
 ଅନଖପତ ବାମ ଉରୁ ବର୍ଣ୍ଣିଲ,  
 କନକ-ରମ୍ଭାତରୁ-ଗଞ୍ଜି ମଞ୍ଜୁଳ,  
 ନ ଶୋହେ ଯହିଁ ଏବେ ମୁକୁତାହାର  
 (ବିରହେ ହାରେ ଲୋଡ଼ା କାହିଁ ବାଳାର ?  
 ସ୍ଵବାହନେ ଯାହାର ସୁରତ ପରେ,  
 କୃତାର୍ଥ ହେଉଥିଲ ଶେଯ ଉପରେ  
 ତୋ ମିଳନେ ସେ ଉରୁ ସ୍ଫୁରିବ ଘନ !  
 ଭାବକ 'ଦୁଃଖ ପର ହେଲୁ ଖଣ୍ଡନ' ।୨୪୬।

ସେକାଳେ ବାଳା ଯେବେ ଥିବ ନିଦ୍ରାତ,  
 ଅନାଲ ଅବସର ଥିବ ପ୍ରମିତ,  
 ଦୁଃଖୀ ପକ୍ଷେ ନୀରବ ! ନିଦ୍ରା ଶରଣ,  
 ନିଦ୍ରା ଦିଶଇ ସ୍ୱପ୍ନ, ସ୍ୱପ୍ନ-ରମଣ । ୧୯୬  
 ସ୍ୱପ୍ନବଳେ ଅବଳା ମୋହ ଉତ୍ତଳେ  
 ବିହରୁଥିବ ସୁଖ-ସୁରତ ରଙ୍ଗେ,  
 ନିଦ୍ରାଭଙ୍ଗେ ଅଜନା ହେବ ଆକୁଳ,  
 ଭିନ୍ନାଇବ ଲୋଚକେ ମଳ ଦୁକୁଳ । ୧୯୭  
 କାଳେ ଅବଳା ନେତ୍ର ମୁଦିବ ଭରି,  
 ରଖିବୁ ଚପଳାକୁ କୋଳେ ଆବରି,  
 ପେଷି ଶୀତର-ସ୍ନିଗ୍ଧ ସମୃଦ୍ଧ ସମୀର  
 ନବମାଳତୀ ସଙ୍ଗେ ସୁସ୍ମରଣର । ୧୯୮  
 କର କାନ୍ତାକୁ, ସୌଧ-ଗବାକ୍ଷେ ବସି,  
 ତୋଷିବୁ ତହିଁ ବାକ୍ୟ ସୁଧା ବରଷି ।  
 ହେବ ହରଷ ମୋହୋ ସନ୍ଦେହ ଲଭି  
 କରେ ଶଶୀ ଲଭିଲ ପ୍ରାୟେ ବଲ୍ଲଭ । ୧୯୯  
 କହିବୁ କାମିନୀକୁ ଘନ ! ଏସନ,  
 “ମାବନେ ଅଛି ବାଳା ତୋ ମାବ-ଧନ,  
 ମୁଁ ଅଟେ ମାରଧର ଚାନ୍ଦି ଚାନ୍ଦାର,  
 ଆଖିଅଛି ତୋ ପ୍ରତି ସୁସମାଚାର । ୨୦୦  
 ସୀମନ୍ତନୀ କୁନ୍ତଳ ବନ୍ଦନ ଆଶେ  
 ପ୍ରବାସୁଁ କାନ୍ତ ଯେବେ ଆସଇ ବାସେ,  
 ମାର୍ଗ ନିନାଦ ମନ୍ତ୍ର ଶୁଣି ମୋହର  
 ଭବନ ଲଭିବାକୁ ହୁଏ ସଭର” । ୨୦୧  
 ଏ ବାଣୀ ଶୁଣି ବାଳା ଉକ୍ତଶ୍ରୀଭରେ  
 ବେଗେ ଚାଲିବ ତୋତେ ଘନ ! ଅମ୍ଭରେ,  
 ଅଶୋକ-ଉପବନେ ଅଶୋକ ମୂଳେ  
 ରାମରମଣୀ ଯେହ୍ନେ ଉକ୍ତଶ୍ରୀକୁଳେ । ୨୦୨  
 ସମ୍ଭାଷିଲେ ହନୁକୁ ତରୁ ଉପରେ,  
 ତେସନ ତୋତେ ସମ୍ଭାଷିବ ଆବରେ,  
 କାନ୍ତ-ବାରତା କାନ୍ତମିତ୍ର ମୁଖରୁ  
 ଉଣା ନୁହଇ କାନ୍ତ ପଙ୍କ-ସୁଖରୁ । ୨୦୩

ପର ଦୁଃଖ ଫେଡ଼ିଲେ ମହତ ମନ  
 ପରମପ୍ରୀତିରସେ ହୁଏ ମଗନ ;  
 ପ୍ରିୟା ହରଷେ ସୁଖ ହେବ ଅଶେଷ,  
 କହି ଏ ସୁବାରତା ବାରତା କ୍ଳେଶ । ୨୦୪  
 “ରାମଗିରିରେ ଥାଇ ଶୋକେ ବିହୁଳ  
 ତୋ ନାଥ ପରୁରଇ ତୋହୋ କୁଶଳ ।”  
 କ୍ଷଣଭଙ୍ଗର ଭବେ ପ୍ରାଣୀ-ପରାଣ,  
 ତେଣୁ ଏ ପ୍ରଶ୍ନ ଆତ୍ୟ ସମ୍ଭାଷ ଜାଣ । ୨୦୫  
 “ତୋ ପ୍ରାୟେ ଶୀତବାଳା ! ତୋ ନାଥ ତନୁ  
 ନିତ୍ୟ ବିଚର ପୁଷ୍ପଶରେ ଅତନୁ,  
 ନୟନୁ ଅଶ୍ରୁମାର ବହେ ନୟନୁ,  
 ଉଷୁ ନିଃଶ୍ୱାସେ ଦେହ ଦେହ ସନ୍ତପ । ୨୦୬  
 ଉକ୍ତଲକା-ଆକୁଳ ନିତ୍ୟ ହୃଦୟ,  
 ରୋଧିଲ ମାର୍ଗ ବାମ ବିଧି ନିର୍ଦ୍ଦୟ !  
 ସକଳେ ଅନ୍ତୋଦରି ! ଦୁରେ ସେ ଥାଇ  
 ଲଭେ ସଙ୍ଗ ତୋ ଅଙ୍ଗେ ଅଙ୍ଗ ମିଶାଇ । ୨୦୭  
 ବଦନ ଅରବିନ୍ଦ ପରଶ ଆଶେ  
 କୌତୁକେ କାନ୍ତ ତୋର ସଖୀ ସକାଶେ,  
 ନିରୁତ କଥା ବୋଲି ଡାକ ବିଜନେ  
 ହସଇ ଆନ କଥା ଭାଷି ଶ୍ରବଣେ । ୨୦୮  
 ଏବେ ସେ କାନ୍ତ ତୋର ଘୋର ପ୍ରବାସେ  
 ଦିନ ଗମଇ ଦହି ଶେତ ହୃତାଶେ ;  
 ଆକୁଳ ହୋଇ ମୋତେ ଦେଲ ମେଲଣି;  
 ପେଷିଲ ତୋ ସକାଶେ ଶୁଣି ଯେ ବାଣୀ  
 “ଚରହେ ଶିଫ୍ର ପ୍ରାୟେ ଭ୍ରମର ଶିର,  
 ଶ୍ୟାମା-ଅଙ୍ଗେ ଦେଖଇ ତୋ ଅଙ୍ଗଶିର  
 ଚକିତ ମୁଖୀ ନେହେ ଚାଲୁ ନୟନ,  
 ଚନ୍ଦ୍ରେ ଚନ୍ଦ୍ରମାମୁହିଁ ବର-ବଦନ । ୨୦୯  
 ମାଳକଣ୍ଠ ପୁଲ୍ଲେ ତୋ ମାଳ କୁନ୍ତଳ,  
 ମାଳ ଚରଣେ ଭୁରୁଭାଣୀ ଚଞ୍ଚଳ,  
 ଏକହେ ଦେଖିବାର ଏ ଶୋଭାମାନ  
 ନାହିଁ, ନୋହିବ ଅନ୍ୟେ ତୋ ବିନୁ ପ୍ରାଣ

ମାନବତା ମୂରତ ତୋର ଏ ବନେ  
 ଧାତୁଗଣେ ଶିଳାରେ ଚିତ୍ତି ସତନେ,  
 ପାଦେ ପଡ଼ିଲୁବେଳେ ନୟନ ଜଳ  
 ଦୃଷ୍ଟି ଶ୍ରେୟ କରଇ ମନ ବିହ୍ଵଳ ।୪୭୦।  
 ହୃଦ ଦଇବ ବାଳା ! କଲ ଏସନ,  
 ନ ସହିଲୁ ଚପେ ତୋ ସଙ୍ଗେ ମିଳନ !  
 ଏଥୁଁ ବଳ କଷଣ କାହିଁ ମହାରେ ?  
 ନାହିଁ କରୁଣା ଲେଖ ବିହି ଶରୀରେ ।୩୭୪।  
 ତୋ ବିରହେ ଏ ଦେହ ନିତ୍ୟ ଜଳିର,  
 ପୁଣି ବିରଇ ମୁହୁ ଅନଙ୍ଗ ଶର,  
 ଜଳଦ ! କାଳ ଆସି ହେଲୁ ପ୍ରବେଶ  
 ମାଳୟନ ଘୋଷିଲୁ ଅମ୍ବର ଦେଶ ।୩୭୮।  
 ଗଗନେ ସୌଦାମିଣୀ ଘନ ଝଟକେ,  
 ଦମ୍ଭୋଳ ଉତ୍ତମନାଦେ ମନ ତମକେ,  
 କି ରୂପେ ଗମିବି ମୁଁ ଏ ଘୋର କାଳ !  
 ଭାବ ଗ୍ରାସନ ! କଷ୍ଟ କେଡ଼େ କରଲ ।୩୭୨।  
 ସୁପନେ ବାଳା ତୋହୋ ଲଭ ସକାଶେ,  
 ପ୍ରସାର ବେନି ବାପୁ ଆଶ୍ରେଷ ଆଶେ  
 ଶୂନ୍ୟକୁ ଭିଡ଼ଇ ମୁଁ, ତା ଦେଖି ଧନ !  
 ବର୍ଷଇ ଅଶ୍ରୁ ବନଦେଶ ନୟନ ।୩୭୬।  
 ଅଶ୍ରୁବିନ୍ଦୁ ମୁକୁତାପନ୍ନି ସୁନ୍ଦର  
 ପ୍ରାତେ ପାଦପ ପଶ୍ଚେ ଝରେ ବିପ୍ରର,  
 ମୋ ଦୁଃଖେ ବିଳମ୍ବିତ ଗିରି କାତରେ,  
 ଅଶ୍ରୁ ଛଳେ ଦେହରୁ ନିର୍ଝର ଝରେ ।୩୮୦।  
 ହିମଗିରିରୁ ବହେ ଶୀତ ସମୀର,  
 ଦେବଦାରୁ ପାଦପ ସୁରଭ ଶୀର—  
 ସୌରଭ ହରି, ଚରୁପଥେ ମମ୍ବିର,  
 ଦକ୍ଷିଣେ ହିମ-ପଥେ ବେଗେ ପ୍ରସର ।୩୮୩।  
 ବହଇ ବାଳା ! ସେ ତୋ ଦେହ-ସୌରଭ  
 ସେ ସୌରଭ ମନ୍ଦାରେ ନୋହେ ସୁଲଭ,

ସେ ସୌରଭ ଆଶେ ମୁଁ ସେ ଗନ୍ଧ ବହେ  
 ସେବଇ ସୀମନ୍ତନି ! ସଦା ଆଗ୍ରହେ ।୩୮୮।  
 ତୋ ବିରହ ସନ୍ତାପେ ସଦା ତପତ,  
 କରୁପେ ଶଶପ୍ରାୟେ ଶଶଦା ଗତ  
 ହୋଇବ, ମନ୍ଦ ହେବ ମିହିର କର,  
 କରଇ ଏ କାମନା ନିତ୍ୟ ମନର ।୩୯୨।  
 ଶାପ ମୋତନେ ପୁବୁ ସୁଖ ପ୍ରାପତ  
 ନିଶ୍ଚେ ହୋଇବ, ଏହି ଆଶେ ସୁବତ !  
 ସମ୍ଭାଳିଛୁ ହୃଦୟ; ତେଣୁ କାତର  
 ନ ହୁଅ, ଭବିଷ୍ୟତେ କର ନିର୍ଭର ।୩୯୬।  
 ସୁଖ ଦୁଃଖ ଜଗତେ ନୁହଇ ଚର,  
 ଚନ୍ଦ୍ରଗତି ପ୍ରସାଦ ଚର ଅସ୍ଥିର,  
 ସୁଖ ଅନ୍ତେ ଆସିଲ ଏ ଦୁଃଖ ଦିନ,  
 ପୁଣି ଲଭିବା କାଳେ ସୁଖ ନଳନ ।୪୦୦।  
 ଭୁଜଗ-ଶେୟୁଁ ଯେବେ ଉଠିବେ ହରି ।  
 ଲଭିବେ ବାସେ ତୋତେ ପୁଣି ସୁନ୍ଦର !  
 ଗମ ଏ ଚାରିମାସ ମୁହିଁ ଲୋଚନ,  
 ଏଅନ୍ତେ ନିଶ୍ଚେ ମୋର ଶାପମୋଚନ ।୪୦୪।  
 ବିରହେ ବାଞ୍ଛା ଯେତେ ଉତ୍ପନ୍ନେ ମନେ;  
 ଶରତ-ପୂର୍ଣ୍ଣ-କଳାକର-କରଣେ  
 ସାଧୁ ! ତୋ ସଙ୍ଗେ ଥିବି ସାଧୁ ବାସେ  
 ନିହିବି ହୃଦ-ଶରୀ ହୃଦ-ଆକାଶେ ।୪୦୮।  
 ପୁଟିବେ ତାରାବଳୀ ମାଳଗଗନେ,  
 ପୁଟିବି ପୁଲ-କଳୀ ପୁଲ କାନନେ,  
 କୌମୁଦୀ ହସୁଥିବି କୁମୁଦ ସଙ୍ଗେ,  
 ପ୍ରମୋଦେ ଶାସୁଥିବି ସରସୀ ଅଙ୍ଗେ ।୪୧୨।  
 ସୌଧେ ଭୂଧରେ, ସରେ ସ୍ଵର୍ଣ୍ଣଦା-ମାରେ  
 ବିରାଜିବ ରଜତ ଜ୍ୟୋତ୍ସ୍ନା ରୁଚିରେ ;  
 ନିର୍ଭର ବିକସିତ ରଜବଧୁଲୁ —  
 ବନୁ ପରାଗ ପଡ଼ୁଥିବି ଉଚ୍ଛୁଳି ।୪୧୬।



ଦିଗଦିଗ ଦିଶୁଥିବ ଲଳିତ,  
କରୁଣେ ଗାଉଥିବେ ଟିକି ଭେ ଗୀତ,  
ଦୂରେ ମାନସ ମାରେ ଶଶୀନର୍ତ୍ତନ  
ସୌଧ ଶିଖରୁ ଦିଶୁଥିବ ଯତନ ।୪୨୦।

ଶଶିକୁ ଚାହିଁ ଧୀରବାଚେ ଅଥୟ  
ଶିଖିର ପିଉଥିବେ ମୁକୁଳଚୟ ;  
ଲଳିତା ! ତୋ ସଙ୍ଗେ ରଙ୍ଗେ ଭ୍ରମିବି,  
ଲଳିତ ତୋ ସଙ୍ଗୀତେ ଶତ୍ତ ରମିବି ।୪୨୧।  
ପଡ଼ଇ କି ରେ ମନେ ପରଶମିତ !  
ଭଞ୍ଜ ଭୁଜ ମୋ କଣ୍ଠେ ଥିଲୁ ନିହତ,  
ଜାଗି କାନ୍ଦିଲୁ ହନେ କାତର ସ୍ଵରେ,  
ପଶୁରନ୍ତେ କହିଲୁ ହସି ଉତ୍ତରେ ।୪୨୨।

ଦେଖିଲି ଅପରୂପ, ଶଠ ! ସ୍ଵପନେ  
ଆନ ରଞ୍ଜିତା ତୁମ୍ଭ ସଙ୍ଗେ ଶୟନେ !  
ସିଂହ-ଲଳିତ ଚାନ୍ଦୁ ଚନ୍ଦ୍ରବଦନ  
ସୁରଇ ଚନ୍ଦ୍ରାନନି ! ମନ ବହନ ।୪୨୩।

ଏ ଅଭିଜ୍ଞାନ ଲଭ ଏ ଚାରିମାସ ୧  
ଗମିବୁ, ନ ହୋଇବୁ ଶେଷେ ହତାଶ ।  
ଅଳୀକ ପ୍ରବାଦକୁ ନ ଯିବୁ ପ୍ରତେ,  
ଜୀବନେ ଅଛୁ ଧନ ! ଜାଣିବୁ ସତେ ।୪୨୪।

ଫରା ଦରହ ଅଟେ ସ୍ଵେଦନାଶକ,  
ଗ୍ରେଗ ଅଗ୍ରବେ ସେହୁ ସ୍ଵେଦ ପୋଷକ ।  
ଗ୍ରେଗ ଅଗ୍ରବେ ପ୍ରିୟା ପ୍ରେମସରିତ—  
ପ୍ରାବନେ ପ୍ରିୟ ପାଶେ ଦ୍ରୁପ ଧାବତ ।୪୨୫।  
ମଉନେ ଅଛୁ ଘନ ! ନାହିଁ ମୋ ଭୟ,  
ଫଳକ ମୋ ଅଗ୍ରସ୍ଥ, ନାହିଁ ସଂଶୟ ,

ଗୁରକ ଜଳ ମାଗେ, ପ୍ରତି ଉତ୍ତର  
ନ ଦେଇ ମର ତାକୁ ଦିଅ ସରୁର ।୪୨୬।  
ମହତ ଜନର ଏ' ଶୁଭ ଅଟଳ;  
ଅଗ୍ରସ୍ଥ-ଦାନ ପ୍ରତିକାଶୀ କେବଳ,  
ବରନେ ଲୋଡ଼ା ମୋର ନାହିଁ ଜଳଦ !  
ମଉନେ ଇଷ୍ଟ ଲଭ ପରମ ପଦ ।୪୨୭।  
ବରହଣୀ କାନ୍ତକୁ ଦେଇ ଆଶ୍ଵାସ,  
ଶଙ୍କର-ଦୁଷ-ଶୁର-ସତ-କେଳାସ,  
ଗୁଡ଼ି, ନେଉଟି ଏଥି ପ୍ରିୟା ସନ୍ଦେଶେ  
ଅଭିଜ୍ଞାନେ ତୋଷିକ ମୋତେ ବିଦେଶେ ।  
ପ୍ରାତେ ଶିଥିଲ ଯେହ୍ନେ କୁନ୍ଦ ସୁମନ,  
ଶିଥିଲ ତହୁଁ ଘନ ! ମୋହୋ ଜୀବନ,  
ଶାବଧାରଣ ହେବ ବାରତା ଲଭେ ;  
ବାରତା ଲଭିବି ମୁଁ ତୋହେ ପ୍ରଭବେ ।୪୨୮।  
ଘନ ଅଟଇ ମୁଁ ତୁମ୍ଭେ ମହତ ୨  
ଏଣୁ ଏ ମାଗୁଣି ନୋହେ ସଙ୍ଗତ,  
ମାସ ଅଟ ଘନ ! ଦୟା-ଆକର,  
ଦୟା ନ ଜାଣଇ ଶ୍ରେଷ୍ଠ ଇତର ।୪୨୯।  
ତେଣୁ କହିଲି ଏସନ ହେ !  
ଦାରୁ ଦୁବକର ସମ ହିତକର  
ଅଟ, ତେଣୁ ଏ ଯାତନ ହେ !  
କାତର ଜନର ହୋଇ ବାନ୍ଧବ,  
ଜଗତେ ପ୍ରକଟି ନିଜ ଗୌରବ ।୪୩୦।  
ଅଳକା ପ୍ରବେଶି ପ୍ରିୟା-ସଦନେ  
ଦେଇ ମୋ ବାରତା ହରଷମନେ,  
ଘନ ! ଯାଅ ଇଷ୍ଟ ଦେଶ ହେ !  
ଚଞ୍ଚିତ ସଙ୍ଗତେ ବିହର ନିରତେ,  
ମୋ ପ୍ରାୟେ ନୋହୁ ବିଶ୍ଳେଷ ହେ ।୪୩୧।



୧ ଅଭିଜ୍ଞାନ—ବିଶ୍ଵାସ ଜନ୍ମାଇବା ପାଇଁ ସଙ୍ଗେତ କମ୍ପା ଚକ୍ଷୁ । ୨ ରାଗ ରସକୁଳ୍ୟା ।

---

କବିତାବଳୀ ।

---

# କବିତାବଳୀ ।



## ପବନ



କେ ତୋ ସମ ବଳୀ କହ ସମୀର ?  
 ଅସୀମ ଅନନ୍ତ ତୋହୋ ଶରୀର,  
 କେତେ ଭଙ୍ଗି କର କେତେ ଆଡ଼େ ଚରି  
 ନ ହୁଅଇ କାନ୍ତି, ନିତ୍ୟ ଅସ୍ଥିର  
 ଅଟୁ ତୁ, ତୋ ଗୁଣ ବଳଇ ଗୀର ।୧।

ଶରୀରୀ ଜୀବର ଜୀବ ଧାରଣ  
 ତୋ ଯୋଗୁଁ ହୁଅଇ ହେ ସମୀରଣ !  
 ସ୍ଥଳଚର ସ୍ଥଳେ ମାନ ଆଦି ଜଳେ  
 ତୋ ପ୍ରଭାବେ ନଭେ ଖଗ ଚେତନ ;  
 ତୋ ବିନ୍ଦୁ ସମସ୍ତେ ହେବେ ନିଧନ ।୨।

କେ କହିବ କେତେ ତୋହୋ ବୟସ ।  
 ନରବର-ଖଣ୍ଡି ନର-ପ୍ରୌରୁଷ  
 ଦେଖାଇ ଜଗତେ ରାଜଧାନୀ କେତେ  
 ଲେପିଲେ ହୋଇଣ କାଳର ବଣ,  
 ମାତ୍ର ତୋ ଦେହେ ଯୌବନରଭସ ।୩।

ଆଦି ସୃଷ୍ଟି କାଳେ ଈଶ ଆଦେଶେ  
 ଅବଶ୍ୟର୍ଥ ହୋଇ ଅମର ଦେଶେ  
 ହେମ-ଦନାସନେ ବସି ସୁରଗଣେ  
 ସେପିଲେ କୁସୁମ ଅବନୀ-କେଶେ,  
 ଦ୍ଵାପିଲ ତୋ ଚନ୍ଦ୍ର ଚନ୍ଦ୍ର ବିଶେଷେ ।୪।

ଅଗ୍ରତେ ସେ ଫୁଲ ଚାନ୍ଦ୍ର ବିକସି  
 କମ୍ପୁଅଛି ମୃଦୁ ତୋ କୋଳେ ହସି,  
 ଏତକ ସମ୍ଭବ, ସୁମନ ସୁଗଳ  
 ତୋ ଗାସେ ଲେପିବ ଆରେ ସୁରସି ।  
 ସଖକେ ପଡ଼ିବ ଭୂତଳେ ଶସି ।୫।

ବିମଳା ଚଟିମା ଚଟ କାନନେ  
 ବସନ୍ତେ କୋକିଳ ଭ୍ରମର ସୁନେ  
 ନଦୀ କଳ କଳ ଶୁଣିଣ ଚଞ୍ଚଳ  
 ହୁଅଇ ତୋ ମନ ଚାଟୁ ବଚନେ  
 ନଦୀକୁ ରହସ୍ୟ ଶ୍ଵାସୁ ବିଜନେ ।୬।

ବାସର-ଯୌବନେ ବିଟପି ତଳେ  
 ବସନ୍ତ କଳାପି-କୁଳ କୁଣିଲେ  
 ରଚନ-ଖରତ — ପୁଞ୍ଜ ଆନ୍ଦୋଳିତ  
 କରୁ ତୁ ସେକାଳେ ବହି ଶୀତଳେ  
 ସେ ଛବି ରସିକ ରସନା ବଳେ ।୭।

ନିଦାଘ-ପ୍ରଭାତେ କମଳାକରେ  
 ନବୋଦିତ-ରବି-ଛବି ଆଗରେ  
 ଦେଖି ହରଷିତ ସରୋଜିମା-ବିଞ୍ଜୁ  
 ତୋ ସ୍ଵର୍ଣ୍ଣେ ସେ ହସେ ପ୍ରମୋଦଭରେ,  
 ଇନ୍ଦ୍ର ଯେସନ ମାଳ-ସାଗରେ ।୮।

ବିଷ୍ଣୁ ପ୍ରାୟେ ମାଳ ମାରଦବର  
 ବନମାଳ ପ୍ରାୟେ ରୁପ ଇନ୍ଦ୍ରର,  
 ଯା ଦେହେ ଶୋଭଇ, ଯା କୋଳେ ଅରଇ  
 ଚପଳା ଅବଳା ଘଣ୍ଟି ଅମ୍ବର  
 ଶାମସୀମନ୍ତନା ସମ ସୁନ୍ଦର । ୧ ।

ସେ ଘନ ଉତ୍ତୁଙ୍ଗ ଶିଖର-ଶିରେ  
 କନ୍ଦର ଝଙ୍କାରି ନାଦେ ଗଞ୍ଜରେ  
 ତାକୁ ପୃଷ୍ଠାସନେ ଦେଖ ବ୍ୟୋମାଜନେ  
 ଯେବେ ତୁ ଉଠ, ମୋ ହୃଦ-ମନ୍ଦରେ  
 ଖୁରଇ ଖଗେନ୍ଦ୍ର ଛଡ଼ି ରୁଚିରେ । ୧୧ ।

ପ୍ରଫୁଲ୍ଲ ସୁରଭ କନ୍ଦମ୍ବ ମୂଳେ,  
 ଜଳବେଣୀ ରମ୍ୟ କାଳିନ୍ଦୀକୂଳେ  
 ରସରଜ ହରି ବଶୀନାଦ କରି  
 ମୋହଲେ ଗୋପାଳକାମିନୀକୁଳେ  
 ସେ ଧ୍ବଜ ଜନମ ବାସୁ ! ତୋ କୁଳେ । ୧୧ ।

ପଞ୍ଚାସ୍ପରସରେ ରାମରମଣୀ  
 ଗଣାଧିନ ଶୁଣି ଏଣି-ନୟନୀ  
 ନୟନ ବୁଲଇ ଏଣେ ତେଣେ ଚାହିଁ  
 ବିଭ୍ରମେ ହରଷେ ହସିଲେ ଧନୀ,  
 ତୁ ତାଙ୍କୁ ସେବିଲୁ ବନ୍ଧୁ ସେ ଧ୍ବଜ । ୧୬ ।

ବୈଶ୍ଣବ ତୁ ସାହାର କାହିଁ ତା ଗତି !  
 ତୋ ନିର୍ଦ୍ଦୋଷେ ଜାଗି ମଳାମୁପତି

ଚଳଶିର ପ୍ରାୟେ ହିଲୋଳ ଉଠାଏ,  
 ଫିଙ୍ଗଇ ଶ୍ଯମରେ ପୋତ-ପକ୍ଷତ,  
 ଉତ୍ପଳାଏ ଚରୁତରେ ଆରତି । ୧୩ ।

କାମରୂପ ଅଟୁ ତୁ ପଦମାନ  
 ସବସ୍ଥଲେ ତୋର ସମାନ ଜ୍ଞାନ

ପଦ-ପରାଗରେ ଶୁଣାନ ରଜରେ  
 ଲେପିତ ତୋ ଚନ୍ଦ୍ର ; ବାରି ବିତାନ  
 ବହୁ-ଶିଖା ତୋହୋଠାରେ ସମାନ । ୧୪ ।

କାଳପରି ଅଟୁ ତୁ ସୁରତନ,  
 କାଳଗତି ପ୍ରାୟେ ତୋହୋ ଗମନ,  
 ତୋ ଦେହେ ଅକ୍ଷିତ କେତେ ପୁରବୁଝି  
 କେତେ ଲୋକଙ୍କର ହାସ୍ୟ ରୋଦନ  
 ମିଶିଛି ତୋ ଦେହେ, ନାହିଁ ଗଣନ । ୧୫ ।

ବିଶ୍ବରଜଙ୍କର ତୁ ରଜଦୁତ,  
 ଜୀବ ଆରାଧନା ଦେଖ ବହୁତ

ଉତ୍ତରଙ୍କର ପ୍ରୀତି ସାଧଣ ଝଟତି  
 ବାହୁଡ଼ୁ ମୁହୂର୍ତ୍ତ ମଧ୍ୟେ ମରୁତ  
 ଏ ମୋ ମନେ ଲାଗେ ବଡ଼ ଅଭୁତ । ୧୬ ।

ଚିତ ଲାଳା ତୋର ହେ ପ୍ରଭଞ୍ଜନ !  
 ତୁ ପରଶୁ ସବୁ, ମାସ ଭଜନ

କିଏ ରବି ତଳେ କୁଇଁବ କୌଶଳେ  
 ତୋ ଚନ୍ଦ୍ର ? ମହେଶ ମାୟା ଏସନ,  
 କେମନ୍ତେ ବୁଝିବ ମୁଁ ଅକଞ୍ଚନ । ୧୭ ।



# ବେଶୀସଂହାର



ପ୍ରଭାଲେ ବିଭାବସା, ହସିଲେ ଉଜ୍ଜ୍ୱଳେ  
 ପକନବରଣୀ ଉଷା ଉଦୟ ଅଚଳେ,  
 ନବୋଦିତ-ଦିନମଣି-ଆରଜ୍ଜକରଣ  
 କାଞ୍ଚନ ଶିବରଚୂଡ଼ା ଚନ୍ଦ୍ରିଲ ବହନ,  
 ଝର ଝର ଝରେ ନିଶିପତତ ତୁଷାର,  
 ଦୁଇଦଳେ ରଣିସଜ୍ଜା କଲେ ଯେ ଯାହାର,  
 ବାଜିଲ ବିବିଧ ବାଦ୍ୟ, ମାତ୍ର ସାରରସେ  
 ଆୟୁଧ ଆସ୍ତ୍ରାଳି ଶରେ ଧାଇଁଲେ ସାହସେ  
 ସାରମଦେ କେହି ସାର କାର୍ଯ୍ୟ ଟଙ୍କାରେ  
 କେ ଅବା ଆସ୍ତ୍ରାଳି ଆସି ଶୁଣଣ ହୁକ୍ତାରେ  
 ଦୋଳେ ଝକ ଝକ ପୃଷ୍ଠେ ଫଳକ ବର୍ଣ୍ଣୁଳ  
 କେ ଅବା ଉନ୍ମତ୍ତ ଶୂନ୍ୟେ ଭ୍ରଷଲ ସି ଶୂଳ,  
 ଶୁଖା ପ୍ରତପସ ବସ ଲକ୍ଷ କେହି ସାର  
 ଧାଆନ୍ତେ କବଚେ ବାଜି ବାଜଲ ଚୂଣୀର,  
 ଗମ୍ଭୀର ସମର ବାଦ୍ୟ, ଅସ୍ତର ଝନଝନ,  
 ସିଂହନାଦ ଶଙ୍ଖନାଦ ବ୍ୟାପଲ ଅବନୀ ।  
 ପ୍ରଚଣ୍ଡ ପାଣ୍ଡବ ଯୋଧେ ଆୟୁଧ ଗ୍ରସ୍ତର  
 ଧରି ଦୋଧେ ମହାୟୁଦ୍ଧେ ଧାଇଁଲେ ସଭର,  
 ଯେସନେ ଶୁଣଣବୋଧୀ ପଶ୍ଚିମ ଅନଳ —  
 ଆଦାତେ ଦ୍ରବ୍ୟାତେ ଧାର୍ଯ୍ୟ ଚରଣ ଫେନଳ,  
 ଆଗେ ସିନ୍ଧୁ ମଳବସେ ଉଚ୍ଛୁଳ ଉଚ୍ଛୁଳାସେ  
 ହଲଲ ଖେଳାଇ ଚୂଡ଼ା ଟେକଇ ଆକାଶେ  
 ଦମ୍ଭୋଳ ଆରବେ ପୁଣି ଗରଜ ଗମ୍ଭୀର  
 ପ୍ରରେ ପ୍ରରେ ଚଟେ ଲଗି ପିଟେ ଚଢ଼ି ଶିର  
 ଉତ୍ତୁଙ୍ଗ ମଳୟ ଗିରି ଚରଣେ ଆଶ୍ରିତ  
 ଲତର ଶିଖରକୁଳ କରେ କବଳିତ,  
 ତେସନେ ମୁଖର ସେତ ଭୈରବ ଆରବେ

କ୍ଷତ୍ରୀୟୁତ୍ୟସଗୁରେ ଧାଇଁଲେ ଆହବେ ।  
 ଦେବାକୁଳ ଶୂରବୃନ୍ଦ ସବେ ସାର୍ଯ୍ୟଶାଳୀ  
 ତେଜସ୍ୱୀ ମଧ୍ୟାନ୍ତେ ଯେତେ ଦେବ ଅଂଶୁମାଳି,  
 ଧର୍ମଜ ରୁମୁରୁ ପାର୍ଥ ଦେନଶ ମେଲଣି  
 କପିଧୁଜେ ବିଜେ କଲେ ସଙ୍ଗେ ଚନ୍ଦ୍ରପାଣି ।  
 ବିଶୋକ ସାରଥ ପ୍ରତି କହେ ଶ୍ୟାମବାର,  
 “ରଖ ରଥେ ସୁତ ! ବହୁ ଖରଣାଶଖର,  
 ଆଜି ଧୃତରାଷ୍ଟ୍ର ହେବ ପୁତ୍ରପୌତ୍ରଘ୍ନନ,  
 ଆଜି ବସୁନ୍ଧର ହେବ ଧର୍ମଜ ଅଧୀନ,  
 ଆଜି ଦୁର୍ଯ୍ୟୋଧନ ରଜା ଶୋଭବ ଭୂତଳ,  
 କପଟ ପାଶାର ଆଜି ଦେବ ପ୍ରତିଫଳ,  
 ଯାବତ ନ ମିଲେ ଆସି ପାର୍ଥ ମହାରଥୀ,  
 ସସଜ୍ଜ ମୋ ରଥ ବେଗେ କର ତୁ ସାରଥ !”  
 ଏ ସମୟେ ଉତ୍ତରେ ଶୁଭଲ କୋଳାହଳ,  
 ଆବରେ ଅର୍ଜୁନ-ବାଣ ଗଗନମଣ୍ଡଳ,  
 କପିଧୁଜ ଅଶ୍ରୁହେଷା, ଦେବଦତ୍ତସୁନ  
 ଶୁଭଲ, ହିଣିଲ ଦୂରେ ବାନର-କେତନ ।  
 ଦୁଇ ବଳେ ମହା ରୋଷେ ମିଳିଲେ ସମରେ  
 ଶନଶନ ଶରକୁଳ ଚୁଲଲ ଅମ୍ଭରେ ;  
 ଖଡ୍ଗେ ଖଡ୍ଗ ବାଜେ, ଫଳକେ ଫଳକ,  
 ଶୂଳେ ଶୂଳ, ଭଲ୍ଲେ ଭଲ୍ଲ, ସାୟକେ ସାୟକ,  
 ଆର୍ତ୍ତନାଦ ସିଂହନାଦ ଉଠଇ ଅମ୍ଭରେ,  
 ଘାତକ ଆହତ ପରେ ନାଦେ ଦମ୍ଭରେ,  
 ଘୋଟକ ଝପଟ ଧୂଳି ଘୋଟେ ନଭସ୍ଥଳ,  
 ଦର୍ଦ୍ଦର ସୁରଇ ଚନ୍ଦ୍ର ଉଗାରି ଅନଳ,  
 ତୁଣ୍ଡ ଭେଣ୍ଡ ଆଦି ବାଦ୍ୟ ବାଜେ ଅଗଣନ,  
 ଘନଘଟା ଘୋରଧ୍ୱଜ ବଧୂର ଶ୍ରବଣ,

ପଡ଼ିଲେ କିଣ୍ଡି-ଶରେ କୁରୁ ଚତୁରକ,  
 ଭୟେ କୁରୁବାରବୁଦ୍ଧ ରଣେ ହେଲେ ଭଙ୍ଗ,  
 ଦେଖିଣ ସୌକଳ କହେ ଗଜାକ ଗୁମ୍ଫର,  
 “ଦେଖ ରାଏ ! ସୈନ୍ୟସୟ କଲ ପାର୍ଥଶୂର,  
 ମୁଁ ଯାଇଁ କରବ ଆଗେ ଶ୍ରୀମକୁ ସହାର,  
 ନୋହଲେ କୁରୁକୁ ଆଜି ନାହିଁ ଯେ ନିସ୍ତାର ।”  
 ମହାବଳ ସୌକଳ ଧାଇଁଲେ ଶ୍ରୀମପ୍ରଭ,  
 ଯୁଦ୍ଧେ କେଶରୀ ପ୍ରାୟେ ବେନି ସେନାପତି  
 ପ୍ରହାରଇ ଶକ୍ତ ଶ୍ରୀମ ସଭବଳ-ମାଥେ,  
 ହୁଅନ୍ତୁ ସେ ଶକ୍ତ ବାର ନେଲ ବାମହାତେ,  
 ସେହି ଶକ୍ତ ସେନା ପୁଣି ଶ୍ରୀମକୁ ପ୍ରହାରେ,  
 ମୁକ୍ତିତ ହୋଇଣ ଶ୍ରୀମ ପଡ଼ିଲେ ଧରାରେ,  
 ମୁକ୍ତିଭଙ୍ଗେ ରଣରଙ୍ଗେ ମାତଲେ ମାରୁତ  
 ବାଣେ କୁରୁବାରକୁ ସେ ପକାଇଲେ ପୋଡ଼ି,  
 ହୋଧାଧାରେ ବିଛଇ ବାର ସୌକଳ ଶରୀର  
 ଭେଟିଲ ସୌକଳ କର୍ଣ୍ଣମୂଳେ ଶ୍ରୀମଜ୍ଞର,  
 ମୁକ୍ତିତ ହୋଇଣ ବାର ହେଲ ରଥଶାସୀ  
 ବେଗେଣ ସାରଥ୍ୟ ରଥ ନେଲ ବାହୁଡ଼ାଇ,  
 ଧନୁ ଏଡ଼ି ଗଦା ନେଲେ ପବନକୁମର,  
 ଗଦାଘାତେ ଅସତକୁ କଲେ ସେ ଜର୍ଜର,  
 ଧୁମକେତୁ ଶ୍ରୀମ-ପୁଣ୍ଡ ସଂଗୁଳ ବହନ  
 ନିଶୀଥେ ଆକାଶେ ଥାଇ ବୁଣଇ ଯେସନ  
 ଦୁର୍ଭିକ୍ଷ ମଡ଼କ ରାଷ୍ଟ୍ରେ, ସୁବର୍ଣ୍ଣ-ମଣ୍ଡିତ  
 ପ୍ରଚଣ୍ଡ ଆୟୁର୍ଦ୍ଧା ଗଦା ବୁଲଇ ଭବିତ  
 ବିପକ୍ଷକୁ ତେସନ ପ୍ରେରଇ ପ୍ରେତପୁର  
 କୁରୁକୁଳ-ଧୁମକେତୁ ଶ୍ରୀମ ମହାଶୂର,  
 ମାତଙ୍ଗେ ମାହୁନ୍ତ ପଡ଼େ ତୁରଙ୍ଗେ ରଞ୍ଜିତ,  
 ପଡ଼ନ୍ତୁ ପଦାତି ରଣେ ଅପୂତ ଅପୂତ ।  
 ବେଗେ କୁରୁବଳେ ନେଲେ କର୍ଣ୍ଣକ ଶରଣ  
 କର୍ଣ୍ଣକୁ କାତରେ କହେ ଗଜା ଦୁର୍ଯ୍ୟୋଧନ,  
 “ଦେଖ ଅଜଗତ ! ବେଗେ ଆସେ ପାର୍ଥବାର  
 ସୁରାସୁର ଯୁଦ୍ଧେ ଯାର ନିର୍ଭୟ ଶରୀର ;

ଭୁଲାରଣି ମହାବାତେ ଉଡ଼ଇ ଯେସନ,  
 ତେସନ ପଳାନ୍ତୁ ପାସେ କୁରୁସୈନ୍ୟଗଣ,  
 ତୁମ୍ଭେ ସାହା ଥାଉଁ ସଖା ଘଟେ ଏ ଦୁର୍ଗତ !”  
 ଶୁଣିଣ ରୁଷିଲ ବାର କର୍ଣ୍ଣ ମହାମତ,  
 ଶଙ୍କୁ ଆଦେଶେ ବାର, “ବେଗେ ନିଅ ରଥ  
 ଆଜି ନିଶ୍ଚେ ପାର୍ଥକୁ କରବ ରଣେ ହତ ।”  
 ଅଶ୍ରୁକୁ ସାରଥ୍ୟ କଲେ ଗୁଟଣି ପ୍ରହାର,  
 ଗଲ ଗଜଧ୍ଵଜ ବେଗେ ନକ୍ଷତ୍ର ଆକାର,  
 ହେଷାରବେ ଦ୍ରୁ ତଗତି ଧାଇଁଲେ ଘୋଟକ  
 ଘର୍ଦ୍ଧର ଦୁରଇ ଚକ ଉଗାର ପାବକ,  
 ମହାବୀର୍ଯ୍ୟବନ୍ତ ବାର ସୂର୍ଯ୍ୟକ କୁମର,  
 ଧୈର୍ଯ୍ୟ ବୀର୍ଯ୍ୟ ମସ୍ତକଲେ ନାହିଁ ପଟାନ୍ତର,  
 ଗହନ ବିପିନେ ଯେହ୍ନେ ଅନଳ ଦୁବାର,  
 ତେସନେ ପାଣ୍ଡବବଳ କଲ ନାରଖାର,  
 ମସ୍ତକେ ଉଜ୍ଜଳ ଶୋହେ ସୁବର୍ଣ୍ଣ ମୁକୂଟ,  
 ମେରୁମସ୍ତାଧରେ ଯେହ୍ନେ ଶୋହେ ହେମକୂଟ,  
 ଗଜଧ୍ଵଜ ରଥେ ବିଜେ ବାରଚୁଡ଼ାମଣି  
 କୋଦଣ୍ଡ ଟଙ୍କାରେ ମୁହୁ କମ୍ପଇ ଅବମ,  
 ଶ୍ରବଣେ କୁଣ୍ଡଳ ଦୋଳେ, ଶରଦେ ଯେମନ୍ତ  
 ପ୍ରାଚୀମୂଳେ ନିଶା ଅନ୍ତେ ତାରା ଦାସ୍ତ୍ରୀମନ୍ତ,  
 ଯେବେ ମହୋଦଧି-ଜଳେ ଦେହ ଅବଗାହି  
 ହସେ ପ୍ରାଚୀ ଶିରେ ଧମା ଉଷାକୁ ଅନାଇ,  
 ସଦ୍ୟ ସିରୁ ସ୍ଵାନେ ତନୁ ଦ୍ଵିଗୁଣ ଝଟକେ  
 ଶିରୋମଣିରୂପେ ରଜେ ରଜନୀ ଅଳକେ,  
 ଦୈତ୍ୟଯୁଦ୍ଧେ ଚଣ୍ଡିତେଜା ଶିଖଣ୍ଡି-ବାହନ  
 ନର୍ତ୍ତିତ-କରୁଟ ଦେବ କାର୍ତ୍ତିକ ଯେସନ,  
 କୋରବ-ଗୌରବ-ରବ ରବକ ନଦନ  
 କୁରୁଯୁଦ୍ଧେ ଧନୁର୍ଦ୍ଧର ଦୁର୍ଭିକ୍ଷ ତେସନ;  
 କର୍ଣ୍ଣ ଦେଖି କୁରୁବଳ କଲେ ସିଂହନାଦ,  
 ଆତଙ୍କେ ପାଣ୍ଡବବଳ ଗଣିଲେ ପ୍ରମାଦ,  
 କର୍ଣ୍ଣ ଦେଖି ଶ୍ରୀମସେନ ହେଲେ ଅଗ୍ରସର,  
 ବେଗେଣ ବିଛଇ ବାର ଶରଣାଣ ଶର,

ଉମକ ସହାୟ ଦେଲେ ପ୍ରାଣ୍ଡ ଯୋଧଗଣ,  
 ସହଦେବ, ଦୁଷ୍ଟଦୁ୍ୟମ୍ନ ଦୁ ପ୍ରଦନନ,  
 ଶିଖଣ୍ଡି, ନକୂଳ ଆସି ମିଳିଲେ ସଭାର,  
 ସମସ୍ତଙ୍କୁ ନିବାରଣ କର୍ଣ୍ଣ ଏକେଶ୍ଵର \*  
 ବେନି ଶରେ ନକୂଳକୁ କଲ ଅଚେତନ,  
 କଟାକ୍ଷେ ଛେଦିଲ ସହଦେବ ଶରୀର,  
 ଚାରିବାଣେ ଧୁଷ୍ଟଦୁ୍ୟମ୍ନ ହୋଇଲେ ବିରଥ,  
 ହେଲେ ସହାରିଲ ପ୍ରାଣ୍ଡ ସୈନ୍ୟ ଶତଶତ,  
 ଏକ ଶରେ ଶ୍ରୀମର କାଟିଲ ଧନୁର୍ଭଣ,  
 ସୈନ୍ୟଭଙ୍ଗ ଦେଖି ଦୁରେ ଗଜିଲେ ଅର୍ଜୁନ,  
 ସଂଗ୍ରାମ ରଣେ ରଥ ପାର୍ଥ ଧନୁର୍ଭର,  
 ଏଣେ ଆସିବାକୁ ତଳେ ନାହିଁ ଅବସର,  
 ସଂଗ୍ରାମ-ସେନାପତି କୃପ ମହାଶୟ,  
 ସୁଝନ୍ତି ଅର୍ଜୁନ ସଙ୍ଗେ ନିର୍ଭୟ ହୃଦୟ,  
 ମହାଗୋଷ୍ଠେ ବିଜେ ବାଣ ପାର୍ଥ ମହାଶୁର,  
 ଶତ ଶତ ସଂଗ୍ରାମ ଗଲେ ପ୍ରୋତପୁର,  
 କୃପକୁ ବିଚ୍ଛିଲେ ବକ୍ଷେ ଶାନ୍ତିକର ଶରେ,  
 ଶୋଣିତ ଉଗାରେ କୃପ ପଡ଼ି ରଥପରେ,  
 କଟାକ୍ଷେ ପୁଣ୍ଡରୀକାକ୍ଷ ନେଲେ କପିଧ୍ଵଜ,  
 ସୁଝିଲ ଦୁର୍ଭର ଯହିଁ ଶୁଭର-ଆତ୍ମଜ,  
 କର୍ଣ୍ଣକୁ ଦେଖିଣ ଗଜେ ପାର୍ଥ ବୀରମଣି,  
 ପକ୍ଷୀନ୍ତ ଗରୁଡ଼ ଯେହ୍ନେ ଦେଖି ଭକ୍ଷପଣୀ,  
 କର୍ଣ୍ଣୀକୂଳ-ମହାରଣ ନାହିଁ ପଟାନ୍ତର,  
 ଅନ୍ତରାକ୍ଷେ କୁଭୂତଲେ ଦେଖନ୍ତି ଅମର;  
 କଳଙ୍କ ସଙ୍ଗତେ ସୁଝେ ଦ୍ରୁପଦକମର,  
 ଉଭୟେ ସୁଝନ୍ତି ଯେହ୍ନେ ମଞ୍ଜୁ କରବର,  
 ଧୁଷ୍ଟଦୁ୍ୟମ୍ନ ବିଶିଖେ କଳଙ୍କ ହେଲେ ନାଶ  
 ନିକାଶି ଦେବାକୁ ଗଲେ ଶମନ ସକାଶ,  
 ମହୋଦଧିରେ ରମ୍ୟ ପ୍ରାସାଦେ ସେ ଥିଲେ  
 ରଣ-ନିମନ୍ତଣ ସ୍ଵୟ କୃଷଣେ ଦେଖିଲେ,  
 ସିନ୍ଧୁ ବାୟୁ-ବିଧୁନିତ ରମ୍ୟ ଉପବନ,  
 ସୁରମ୍ୟ ରମଣୀ ଗୁଡ଼ି କଲେ ଆଗମନ,

ଆସିଥିଲେ ଗରପଣ ଦେଖାଇବା ଆଶେ,  
 କରୁକ୍ଷେପେ ପଡ଼ିଲେ ସେ ଗୋମାୟୁ-ଗରସେ,  
 କର୍ଣ୍ଣ ଏକ କୃତବର୍ଣ୍ଣା ସଙ୍ଗେ ସୁଝେ ଶ୍ରୀମ,  
 ପ୍ରତାପେ ଅନନ୍ତ ସମ ରଣେ ଅପ୍ରକମ,  
 କୃତବର୍ଣ୍ଣା ସାହାଯ୍ୟ ହୋଇଲେ ଦୁର୍ଯ୍ୟୋଧନ;  
 ଉଗ୍ରାୟୁଧ ଦୁଃଶାସନ ବୀର ବିଶ୍ଵେଚନ,  
 ସମସ୍ତଙ୍କୁ ନିବାରଣ ଶ୍ରୀମ ଅବହେଲେ,  
 ମଞ୍ଜୁ ମତଙ୍ଗଜ ଯେହ୍ନେ ନଳବନେ ଖେଲେ,  
 ଗଦାଦାତେ ଦୁର୍ଯ୍ୟୋଧନ ରଥ ହେଲ ରୁଣ୍ଡି,  
 ଶୋଣିତେ ସମରପୁଲୀ ହେଲ ସେ ପିଣ୍ଡୁନ,  
 ସାରଥ୍ୟ ସହଚେ କୃତବର୍ଣ୍ଣା ରଥ ହୟ,  
 ଉଗ୍ରାୟୁଧ ବିଶ୍ଵେଚନ ଗଲେ ଯମାଳୟ,  
 ରଥୁ ଶସି ବେନି ଭାଲ ପଡ଼ିଲେ ଧରେ,  
 ପୁଷ୍ପିତ ଶାଳୁଳୀ ଯେହ୍ନେ ପଡ଼ଇ କାନ୍ତାରେ,  
 ଚଡ଼ ଚଡ଼ ଉଡ଼େ ଯେବେ ପଡ଼ଇ ଚଡ଼କ  
 ଉପୁଜାଇ ବିଶ୍ଵବାସୀ ହୃଦୟେ ଦମକ;  
 ପତନେ କବଚ ଗାସେ ବାଜଇ ହିନ୍ଦୁନ,  
 ଇଷ୍ଠ ଦେବ ସୁରି ଶରେ ମୁହଲେ ନୟନ,  
 ବଡ଼ପ୍ରିୟ ବେନି ଏହୁ ଥିଲେଟି ସଜାର,  
 ଦୁରନ୍ତ କୃତାନ୍ତ କିଛି ନ କଲ ବିରୁର,  
 କୋମଳଶୟନେ ଦୁହେଁ ନିତ୍ୟ ଶୋଭୁଥିଲେ  
 କରୁକ୍ଷେପେ ଏବେ ମହାନଦ୍ରାକୁ ଭଜିଲେ ;  
 ଭ୍ରାତୃଶୋକେ ଦୁଃଶାସନ ନେର୍ଯ୍ୟୁଜଇ ହରେ,  
 ମହାମୋକ୍ଷେ ଅଗ୍ରସର ହେଲେ ସେ ସମରେ,  
 ଦେଖି କ୍ଷେପେ ଶିବଗ୍ନାନ ଦୁଷ୍ଟ ଦୁଃଶାସନ,  
 ବଳନାଦେ ଗଜି ଶ୍ରୀମ ଧାଇଲେ ତକ୍ଷଣ ।  
 ରୌଦ୍ରରୂପୀ ମହାବୀର ଧାଇଲେ ସରୋଷେ,  
 ବାଜଇ ଉତ୍ତରେ ଆସି ଗୁରୁ ଅସି କୋଷେ,  
 “ଏତେବନେ” କହେ ଶ୍ରୀମ ଗଜିଣ ନିର୍ଦ୍ଦାତେ  
 “ଏତେବନେଆରେଦୁଷ୍ଟ ! ପଡ଼ିଲୁ ମୋହାତେ  
 ଶତକଳ-କୂଳାଙ୍ଗାର ଆରେ ରେ ନିବୋଧ  
 ପୁବରୁଣ ଆଜି ରେ କରବ ପରିଶୋଧ ।”

\* ସାହାଯ୍ୟ—ନିରପେକ୍ଷ ।

ପ୍ରଭୁ ଆପୁରୀ ଗଦା ଆଶ୍ଵଳ ଶୁଣଣେ,  
 ଧାଏଁ ଭୀମ ଧକଧକେ ଅନଳ ଲୋଚନେ,  
 ହାସେ ଦୁଃଖାସନଘର ବେଗେ ସେପେ ଶର,  
 ନିବାରେ ବୁଲଇ ଗଦା ଭୀମ ଗଦାଧର;  
 ସସ୍ତ୍ର ବ୍ୟସ୍ତ୍ର ଦୁଃଖାସନ ଅନ୍ୟ ଅସ୍ତ୍ର ମାରେ,  
 ସେହିରୂପେ ବୁକୋଦର ସେ ଅସ୍ତ୍ର ନିବାରେ,  
 ଗଦାଘାତେ ଦୁଃଖାସନ ରଥ ଭୀମ ନାଶେ,  
 ଲଜ୍ଜା ଏଡ଼ି ଦୁଃଖାସନ ପଳାନ୍ତି ତରାସେ,  
 ଅନ୍ତରାକ୍ଷେ କପୋତକୁ ଦେଖିଣ ସଞ୍ଚାଣ,  
 ବଜ୍ରନଖ ଧାଏଁ ଯେହ୍ନେ ବିଜୁଳି ସମାନ,  
 ଭର ପଶୀଏ କରୁଥାନ୍ତି କୋଳାହଳ,  
 ଏଣେ ତେଣେ ନିଜ ପ୍ରାଣ ଆତଙ୍କେ ବିକଳ,  
 କପୋତ ସଞ୍ଚାଣ ମୁଖ ଏଡ଼ାଇବା ଆଶେ,  
 ଆତଙ୍କେ ବିବିଧ ରଙ୍ଗେ ଉଡ଼ଇ ଆକାଶେ,  
 କ୍ଷଣେ ଉଠେ, କ୍ଷଣେ ପଡ଼େ, କ୍ଷଣେ ଉଲଟଇ  
 କିଛି ଦୂର ଯାଇ ପୁଣି ଖରେ ଲେଉଟଇ,  
 ଅନ୍ତରାକ୍ଷେ ବ୍ୟଗ୍ର ନେତ୍ରେ ଆଶ୍ରୀ ଲେଉଥାଏ,  
 ଖାବନ ବିକଳେ ମୁଦ୍ର ସଞ୍ଚାଣକୁ ରୁହେ,  
 ତେସନେ ପଳାଏ ରଣେ ଦୁଷ୍ଟ ଦୁଃଖାସନ,  
 କ୍ଷଣେ ରହେ କ୍ଷଣେ ଧାଏଁ ଭୟେ ଉଚ୍ଚାଟନ,  
 ଆକୁଳେ କୌରବଦଳ କଲେ ହାହାକାର,  
 ଧାଏଁ ଶ୍ଵାସସେନ ବେଗେ ନକ୍ଷତ୍ର ଆକାର,  
 କାଞ୍ଚନ-କରୁଣ-ତୁଞ୍ଜା ଦୋଳଇ ମସ୍ତକେ,  
 କାଞ୍ଚନ-କଞ୍ଚୁକ ଦେହେ ଉନ୍ମୁଳ ଝଟକେ,  
 କଟାକ୍ଷେ ଧରିଲୁ ଯାଇ ଦୁଃଖାସନ ବାଳ,  
 ଗଜଇ ବିକ୍ରମେ ମୁଖ କରି ବିକଟାଳ,  
 ଆତଙ୍କେ କମ୍ପଇ ମୁଦ୍ର ଦୁଃଖାସନ ଅଙ୍ଗ,  
 କେଶରୀ କବଳେ ଯେହ୍ନେ ପଡ଼ଇ କୁରଙ୍ଗ,  
 କହେ ଦୁଃଖାସନ ଘର ବିନୟ ବଚନ,  
 “ଆହେ ଗରମଣି ! ରଖ ରଖ ଏ ଖାବନ,  
 ପ୍ରଳୟକୁ ମୁଁ ଅଟଇ ନିରସ୍ତ ଆଦର,  
 ଘରଧର୍ମ ଅବିଚିତ ନୁହଇ ତୁମ୍ଭର ।”

କହେ ଭୀମ ମହାବାହୁ, “ଆରେ ରେ ପାମର  
 ବିପଦେ ପଡ଼ଣ ଏବେ ଧର୍ମକୁ ସୁମର,  
 କାହିଁ ଥିଲୁ ଧର୍ମ ରେ କପଟପାଶା ବେଳେ ?  
 କୃଷ୍ଣକୁ ବିବସ୍ତ୍ର ଯେବେ କଲୁ ଅବହେଳେ;  
 ଅଧର୍ମୀ ସହୁତେ ଧର୍ମ ନୁହେଁ ପାଳିବାର,  
 କପଟୀ ସହୁତେ ଯୁକ୍ତ କପଟ ବେଘାର,  
 ମୃଗ ସଙ୍ଗେ ଯେଉଁ ଧର୍ମ ଆତରେ ଶାନ୍ତି  
 ଢେକ ସଙ୍ଗେ ଭୁଜଙ୍ଗମ ଭୁଜଙ୍ଗେ ନକୁଳ,  
 କଣ୍ଠ ସଙ୍ଗେ ଯେଉଁ ଧର୍ମ ଆତରେ କେଶରୀ,  
 ଶତ୍ରୁ ସଙ୍ଗେ ଶତ୍ରୁ ପଶେ ସେହି ଧର୍ମ ଧର ।  
 ନୁହଇ ମୁଁ କାପୁରୁଷ, ଅସ୍ତ୍ର ନ ଧରିବି,  
 ବିନା ଅସ୍ତ୍ର ପାମର ! ତୋ ପରାଣ ହରିବି,  
 ବାଜ ତୁ ସାହାସ ହୃଦେ ଆରେ ଦୁରାଶୟ !  
 ଏକାଳେ ସାହସ କୋର ଲୋଡ଼ା ଅଭିଶୟ !”  
 ଏହା ବୋଲି ଗଦା ଫିଙ୍ଗିଦେଲୁ ବୁକୋଦର,  
 ନିରଣେ ସାହାସ ଦୁଃଖା ବାନ୍ଧିଲୁ ମନର,  
 ମହାବଳ ଭୀମକୁ ସେ ଧରିଲୁ ଆକଟି,  
 ବିନିଭୁଜେ ଉଡ଼ି ଧରେ ବୁକୋଦର କଟି,  
 ପଡ଼ିଲେ ଭୁତଲେ ଭୀମ ଗଜି ଭୀମନାଦେ,  
 ମାଡ଼ ବସି ଦୁଃଖାସନ ବୈଶାଖୋଧ ସାଧେ,  
 ନିର୍ଦ୍ଦାତେ ପ୍ରହାରେ ମୁଷ୍ଟି ଭୀମକ ମସ୍ତକେ,  
 କୁରୁବଳ ସାଧୁବାଦ ଦେଲେ ସେ ପୁଲକେ,  
 ଭୟେ ପାଣ୍ଡୁବଳେ ପଡ଼ିଗଲୁ ହାହାକାର,  
 ଆକୁଳ ନକୁଳ ନେତ୍ରେ ବରଷେ ଆସାର,  
 ଆକୁଳେ ଅର୍ଜୁନ ନେତ୍ରେ ଝରେ ଅଶ୍ରୁ ଜଳ,  
 ବିକଳେ ପାଣ୍ଡୁବଦଳ କାନ୍ଦିଲେ ସକଳ,  
 ଶ୍ରୀକୃତେ ବାନର ଧୁଜେ ପୋଛି ଅଶ୍ରୁ ଜଳ,  
 କାଦନ୍ତି ମାରବେ ବସି ପ୍ରଭୁ ଯଦୁଘର,  
 ଯେସନେ ବରଷାଗମେ ମାନ ସରୋବର,  
 ଅସଂଖ୍ୟ ମରାଳ ରବେ ହୁଅଇ ମୁଖର,  
 ତେସନେ ମୁଖରି କ୍ଷେତ୍ର ଦୁଃଖ କଳରୁବେ,  
 ସୋଦର ବିପଦ ଦେଖି କାନ୍ଦିଲେ ପାଣ୍ଡୁବେ,



ମହାଶୟ ସହଦେବ ବଦନ ସହାସ,  
 ହସ୍ତସ୍ତେ ପୁଞ୍ଜିତ ତାଙ୍କୁ ପ୍ରଭୁ ଶ୍ରୀନିବାସ,  
 ‘କହ ସାର କମ୍ପା ତୋର ହରଷ ବଦନ ?  
 ଅଗ୍ରଜ ବିପଦେ ହର୍ଷ ନୁହଇ ଶୋଭନ ।’  
 ଶୁଣି ବାସୁଦେବ ବାଣୀ କହେ ମାହାପୁତ,  
 ‘କାହିଁକି କାତର ଏତେ ଦେଉଛୁ ଅରୁଣତ  
 କି ଅବା ନ ଜାଣୁ ନାଥ ଜଗତର ପ୍ରାଣୀ,  
 ଜାଣୁ ଜାଣୁ କାନ୍ଦୁ ନାଥ ଅଛି ଅନ୍ତର୍ଯ୍ୟାମୀ;  
 ବାଲ୍ୟେ ଲଭିଥିଲେ ଶ୍ୟାମ ଶତଶୁକ୍ଳ-ଶାପ,  
 ତହୁଁ ଆଦ୍ୟ ରଣେ ପାଉଛନ୍ତି ମନସ୍ତାପ,  
 ତୁ ନାଥ ଶ୍ୟାମକୁ ବେଗେ କରୁଅ ଚେତନ,  
 ଶତଶୁକ୍ଳ ଗିରିକୁ ସେ କରନ୍ତୁ ସୁରଣ,  
 କାହିଁ ଶ୍ୟାମ ରଣସିଂହ, କାହିଁ ଦୁଃଶାସନ !  
 ଶାପଯୋଗୁଁ ଉତ୍ପଳିଲୁ ଦୁର୍ଗତ ଏସନ ।’  
 ପାଞ୍ଚଜନ୍ୟ ଶଙ୍ଖନାଦ କଲେ ନାଗପୁଣ୍ଡ,  
 ନିଜ ତେଜ ଶ୍ୟାମକୁ ସେ ଦେଲେ ସେହୁକ୍ଷଣ,  
 ‘ଶତଶୁକ୍ଳ’ ‘ଶତଶୁକ୍ଳ’ ଘୋଷେ ଶଙ୍ଖବର  
 ପଶିଲ ଶବଦ ଯାଇଁ ଶ୍ୟାମକ କଣ୍ଠର,  
 ଚେତନା ଲଭଣ ସାର କଟାକ୍ଷେ ଉଠିଲ,  
 ଲେଉଟାଇ ଦୁଃଶାକୁ ସେ ମାଡ଼ିଣ ବସିଲ,  
 ରଣରଙ୍ଗେ ସିଂହସମ ଅଟେ ବାୟୁ ପୁତ,  
 ମହାସାଧ୍ୟବନ୍ତ ସେହୁ ବିଂସେ ଅଭୁତ,  
 ମହାବିଷ୍ଣୁ ତେଜେ ସାର ତେଜସ୍ଵୀ ଆବର,  
 ହେଲ ସେ ବିରାଟ ମୂର୍ତ୍ତି ମହାଭୟଙ୍କର,  
 ମହାଶୟେ ଭୁତଲେ ପଡ଼ିଲ ଦୁଃଶାସନ  
 ବକ୍ରାଦାତେ ଶାଳତରୁ ପଡ଼ଇ ଯେସନ,  
 ବିନ୍ଦ୍ୟାଚଳ-ଭୂଙ୍ଗ-ଶୂଳେ କୁରୁପାଣ୍ଡୁ ବଳ  
 ଆତଙ୍କେ ଅବଶ ଚକ୍ଷୁ ବୁଜିଲେ ସକଳ,  
 ପଦ୍ମ ଆକାରେ ପଡ଼ିଅଛି ଦୁଃଶାସନ,  
 ବସିଅଛି ତା ଉପରେ ପବନନନ୍ଦନ,  
 ଭୟଙ୍କର ହୁଙ୍କାରେ ଅଧର ଦନ୍ତ ଚାପି  
 ରେଣୁକାର ନିଶିଶ ଗର୍ଜଇ କାଳରୂପୀ,

ଗଗନ ମାର୍ଗକୁ ରୋଡ଼ୁଅଛି ବୁଜମୁଖି,  
 କି ଅବା ମନ୍ଦରଗିରି ପଡ଼ୁଅଛି କୁଟି,  
 କାଳରବ ପ୍ରାୟେକ ବୁଲଇ ବେନି ତୋଳା  
 ଚରଣେ ଚାପଇ ଶ୍ୟାମ ଦୁଃଶାସନ ଗଳା,  
 ‘ଆରେ ଆରେ ଦୁଃଶାସନ ଦୁରନ୍ତ କୌରବ  
 ଏବେ ତୋ ଗରବ ରଣେ ହେଲୁ ପରାଭବ ।  
 ଶତ ପୁତ୍ର ଜାତ କଲୁ ତୋହର ଜନମା,  
 ସମସ୍ତେ ମୋ ଅସ୍ଵାଦାତେ ଶୋଇବେ ଅବମା,  
 ଧାତାର ଲେଖନ ଏହୁ କେ କରିବ ଆନ ?  
 ଆରେ ଦୁଷ୍ଟ ! ଆଜି ତୋର ନାହିଁ ପରିପାଣି,  
 କାଲି ରେ ସମରେ ପଳାଇଲୁ ମୋ ଆଗରୁ,  
 ଆଜିରେ ପାଇଲୁ ଭେଟ ଦଇବ ଯୋଗରୁ,  
 ଆରେ ମୂର୍ଖ ! ଆଜି ତୋତେ କରିଣ ସହାର  
 କରିବ ଦ୍ରୌପଦୀ-ଚର-ଦୁଃଶା ଆଜି ପାର,  
 ଆରେ ଦୁଷ୍ଟ କେ ରଖିବ ତୋତେ ରବିଭଳେ  
 ଦୁରନ୍ତ ପଡ଼ିଲୁ ନିଶ୍ଚେ କୃତାନ୍ତ କବଳେ ?  
 ତରଟି ଚାହିଁଲୁ ଶ୍ୟାମ ବିରାଟ ମୁରତି,  
 ତରଟି ଚାହିଁଲୁ ସେଷେ ଅନ୍ତରାକ୍ଷ ପ୍ରତି,  
 ଗର୍ଜଣ କହିଲୁ, ‘ଆହେ ଆହେ ପୁରଣେ !  
 ଆହେ ପୁରନାଥ ଇନ୍ଦ୍ର ଶୈଳ-ବିଦାରଣ !  
 ପବନ, ତପନ, ଯମ, ବ୍ରହ୍ମା ଆଦିକରି  
 ମିଳି ଏ ସମରେ ଆସି କରେ ଶସ୍ତ୍ର ଧରି,  
 ଆସ କେ ରଖିବ ରଖ କୌରବ ପାମର  
 ଆସ ଆସ ବେଗ କରି ବିଳମ୍ବ ନ କର ।  
 ଶ୍ୟାମର ଦାସଣ ବାଣୀ ଶୁଣି ପୁରଗଣେ  
 ଯାସିଲେ ଦାନବ-ଯାସ ବାସବ ଆପଣେ ।  
 ଅରହର କମ୍ପିଲୁ ସୁବର୍ଣ୍ଣ ନିକେତନ  
 ମଣିରୁତ ଅରହର କମ୍ପିଲୁ ଆସନ  
 ମହାପ୍ରଳୟେ ଯେସନ ପ୍ରଭୁ ହରମୁର—  
 — ଶୁଣଣ ବିଷାଣ ନାବେ କମ୍ପେ ଅରହର  
 ଭନପୁର, ଶ୍ୟାମସେନ ଭୟଙ୍କର ନାଦ  
 ଶୁଣି ମରାମର ଜାବେ ଗଣିଲେ ପ୍ରମାଦ ।

ମହାଭୟେ ପାଣ୍ଡୁ-ଗଣ୍ଡ ହେଲେ ଆଖଣ୍ଡିଳ,  
 ମହାଭୟେ ପାଣ୍ଡୁ-ଗଣ୍ଡ ହେଲେ ଦେବଦଳ,  
 କେହି ଅଗ୍ରସର ଯହୁଁ ନ ହେଲେ ଭୟସେ  
 ଦୁଃଖାସନେ ଚାହିଁ ଶ୍ରୀମ କହନ୍ତି ସହାସେ,  
 ସେ ବିକଟ ହାସ୍ୟ ଦେଖି ଡରିଲ ସଫାର  
 ଗଜିଣ କହନ୍ତି ଶ୍ରୀମ, “ଆରେ କୁଳାଙ୍ଗାର !  
 ଆରେ ଦୁଃଖାସନ କେହି ରଖି ନ ପାରିଲେ !  
 ପାତାଳପୁରକୁ ଶ୍ରୀମ ପୁଣି ସେ ଚାହିଁଲେ,  
 “ଆହେ ନାଗଲୋକ ହେ ଅନନ୍ତ ଧରଧର  
 ଧରଣୀ ଧାରଣ ତୁମ୍ଭେ କର ମସ୍ତକର,  
 ସପ୍ତଲୋକ-ଶ୍ରେଷ୍ଠ ଅଟ ତୁମ୍ଭେ ନାଗେଶ୍ଵର  
 ପାରିଲେ ରଖ ହେ ଆସି କୌରବପାମର !”  
 କାମରୂପୀ ବୃକୋଦର ଚାହାନ୍ତେ କରଳ,  
 ଅରହର କମିଲ ସେ ସପତ ପାତାଳ,  
 ନାଗଲୋକ ଯାସିଲେ ଶ୍ରୀମର ମୁଖି ଚାହିଁ,  
 ଆତଙ୍କେ ଅସ୍ଥିର ହେଲେ ନାଗଲୋକ ସାହି;  
 କେହି ନ ଆସିଲେ ଯହୁଁ ଶ୍ରୀମକର କତି,  
 ସରୋଷେ ଚାହିଁଲେ ଶ୍ରୀମ କୁରୁଆଟ ପ୍ରତି,  
 କୁରୁବଳ ପାଣ୍ଡୁବଳ ହେଲେ ପ୍ରମୁଦୁତ;  
 ଗମ୍ଭୀର ଅମ୍ଭରେ ଯେହ୍ନେ ହୁଙ୍କାରେ ଶମୁତ;  
 ଗଜିଣ କହଇ ଶ୍ରୀମ ଶ୍ରୀମପରାଧମ,  
 କୌରବ ସହାରେ ଯେହ୍ନେ କାଳାନ୍ତକ ଯମ,  
 ଦୁଇବଳ ଅନାର ସେ ରହିଲେ ପ୍ରିମିତେ,  
 ଭୈରବ ହୁଙ୍କାରେ ଭୟ ଉପୁଜିଲ ଚିତ୍ତେ ।  
 ‘ଆରେ ଦୁଃଖପୂର୍ଣ୍ଣାଧନ ଆରେ କୁରୁ-ଦୁରାଗ୍ର  
 ଆରେ କଣ୍ଠି ଅବନୟ-ଭୟ-କଣ୍ଠିଧାର !  
 ଆହେ କୁରୁ ସେନାପତି ମହାଧରୁଦର !  
 ହେ ସୌବଳ ଦୁଃଖଜୟୀ, ହେ ଦ୍ରୋଣକୁମର  
 ଆହେ ମହାବୀର ! ଏହା କେମନ୍ତେ ସହିବ  
 ତୁମ୍ଭେ ଆଉଁ ଆଉଁ ଦୁଃଖାସନ ନାଶପିବ !  
 ବଡ଼ ପ୍ରିୟ ଦୁଃଖାସନ ଅଟଇ ତୁମ୍ଭର,  
 ଆସ ରକ୍ଷାକର ବେଗେ ପ୍ରିୟ ସହୋଦର !

ସମ୍ପଦକାଳକୁ ସଖା ସମସ୍ତେ ତ ଥିଲ !  
 ବିପଦ କାଳରେ କେହି କତି ନ ପଶିଲ ।”  
 ପୁଣି କୁରୁଯୋଧକୁ ସମୋଧ୍ୟ ବୃକୋଦର  
 ସଦର୍ପେ କହଇ, ଆହେ ଆହେ ଅଧ୍ୟ ଧର  
 ଶୂରେ ! ଭଲ ଆସି ରଖ ଦୁଃଖାସନ ଖବ !  
 ଏତେ ସଖା ଆଉଁ ଦୁଃଖାସନ ନାଶ ପିବ ।  
 କୁରୁ ନୃପତିର ଧନ ଭଣ୍ଡାର ଖାଇଲ,  
 ବିପଦ କାଳକୁ କେହି ସାହା ନ ହୋଇଲ ।’  
 କେହି ନ ଆସିଲେ ଯହୁଁ ଗଜି ବୃକୋଦର  
 ଦୁଃଖାସନ ମୁଖ ଚାହିଁ କହିଲେ, “ବବର !  
 ଆରେ ରେ ଦୁରନ୍ତ କେହି ନ ଆସିଲେ କତି  
 ଯାର ଆଜ୍ଞାବଳେ ଯାଜ୍ଞସେନାକ ଦୁର୍ଗତି  
 କଲୁ ଦୁଷ୍ଟ ! ନୋହିଲ ସେ ଏତେବେଳେ ସାହା  
 ରଖି ନ ପାରିଲ ତୋର ଶିର କୁରୁନାହା ।”  
 ପୁଣି ସେ ଚାହିଁଲ ଶର ନିଜ ଆଟ ପ୍ରତି,  
 “ଆସି ସାହା ଦୁଅ ଯାର ଅଛଇ ଶକତି,  
 କେ ଆସିବ ବେଗେ ଆସ ରଖ ଦୁଃଖାସନ  
 ଦେଖାଅ ସାହାର ଯେତେ ଅଛି ଶରପଣ ।”  
 “ହେ କଣ୍ଠି ! ଧର ତୁମ୍ଭେ କୋଦଣ୍ଡଗାଣ୍ଡୀକ  
 ପାରିଲେ ରଖ ହେ ଶର ଦୁଃଖାସନ ଖବ ।  
 ବିଭ୍ରବନେ ମହାବୀର ବୋଲଇ ଅର୍ଜୁନ !  
 ଅଛି ତୋର ଅସୟ ସେ ଶରପଣି ତୁଣ,  
 ଧୂଳେ ବିରଜଇ ତୋର ଶର ହନୁମାନ  
 ସାରଥ୍ୟ ଅଟନ୍ତି ତୋର ପ୍ରଭୁ ଭଗବାନ,  
 ପାଶୁପତି ଅସ୍ୟ ସିଦ୍ଧ ଅଟଇ ତୋହର,  
 ତୁ ପାରିଲେ ରଖ ଶର ! କୌରବ ପାମର ।  
 “ହେ ମୁଗ୍ଧ ! ସୁଦର୍ଶନଧାର ଯଦୁଞ୍ଜର !  
 ତୁ ପାରିଲେ ରଖ ଦୁଷ୍ଟ ଦୁଃଖାସନ ଶିର !  
 ନିଜ ନନ୍ଦା ଶୁଣି ପାର୍ଥ ଥିଲେ ନରୁଡ଼ର,  
 ବାସୁଦେବ ନନ୍ଦା ଶୁଣି ରୁଷିଲେ ଆବର,  
 ବିଜୟ ଗାଣ୍ଡୀବେ ଶର ଖଞ୍ଜିଲେ ସାୟକ  
 ଧରିଲେ କଣ୍ଠି-କର ରୁକ୍ମଣୀ ନାୟକ;

ବୋଲନ୍ତୁ ଗାଣ୍ଡୀଙ୍କୁ, “ପ୍ରଭୁ ! ନ କର ବାରଣ  
 ନିଶ୍ଚେ ମୁଁ ରଖିବି ଶ୍ରୀମ କୋପୁଁ ଦୁଃଖାସନ,  
 ସହ ମୁଁ ପାରଇ ସବୁ, ତୁମ୍ଭ ନିନ୍ଦାବାଣୀ  
 କେତେ ନ ସହିବି ଏମୋ ପଣ ଚନ୍ଦ୍ରପାଣି !  
 ନିଶ୍ଚେ ଏ ନାଗରେ ମୁଣ୍ଡ ହାଣିବି ଶ୍ରୀମର  
 ତୁମ୍ଭନିନ୍ଦା ଯେକରେ ସେଦୁହେ ମୋ ସୋଦର”  
 ଦୁଃଖୁ ଶ୍ରୀମର ନେଲେ ପ୍ରଭୁ ଚନ୍ଦ୍ରପାଣି,  
 “ଗୁଡ଼ ଗୁଡ଼ ଶ୍ରୀମ ମୁଣ୍ଡ ନ ପକାଅ ହାଣି ।  
 କାହାକୁ କରୁ ତୁ କୋପ ଆଦେ ଧନଞ୍ଜୟ !  
 ଯାର ଲଜ୍ଜାକଳେ କ୍ଷଣେ ହୁଅଇ ପ୍ରଳୟ ।  
 ତା ତେଜେ ତେଜସ୍ଵୀ ଶ୍ରୀମ ଅଟଇ ସମ୍ପ୍ରତି,  
 ଧରଣୀକୁ ମହାଶର ସହାର ମୁରତି,  
 ନାହିଁ ବିଶ୍ଵେ ଶ୍ରୀମକୁ ଯେ ସମରେ ଜଣିବ,  
 ତୁ ପୁଣି ଦେଖାଉ ତାକୁ ଏଗୁର ଗାଣ୍ଡୀବ !  
 ଏରୂପେ ନାଶିଲ ମୁହିଁ ହିରଣ୍ୟକଶିପୁ,  
 ଏରୂପେ ନାଶିଲ ମୁହିଁ ଧର୍ମର ଯେ ଉପ,  
 ଧର୍ମର ସହାୟ ସଦା ଏ ମୁଣ୍ଡି ମୋହର  
 ଧର୍ମଦ୍ରୋହୀ ପାପୀପକ୍ଷେ ମହା ଉପକାର !  
 ଏମନ୍ତ ବୋଲନ୍ତେ ସିନ୍ଧୁ-ସୁତା-ପ୍ରାଣଧନ  
 ନିଶ୍ଚଳେ ବସିଲେ ରଥେ ନରନାଗସୁଣ ।  
 ଶୁଣି ସହଦେବ ପ୍ରତି କହେ ଶ୍ରୀମର,  
 “ବେଗେ ବିଜେକର ବାବୁ ! ପାଣ୍ଡବ ଶିବର  
 ପାଣ୍ଡବ-କେଶରୀ ରାଣୀ ଆଣ ଯାଜ୍ଞସେନା,  
 ଦୁଃଖାରକ୍ତଲଘୁହସ୍ତେ ବାନ୍ଧବି ତା ବେଣୀ ।”  
 ଶୁଣି ଶ୍ରୀମସେନ-ବାଣୀ ମନ୍ଦୀରୁଡ଼ାମଣି  
 ବେଗେ ବିଜେ କଣିଲ ଯହିଁ ପାଣ୍ଡବ ରମଣୀ ।  
 ବସିଥିଲେ ସଙ୍ଗ ପତି ଆଗମନ ଆଶେ  
 ମିଳିଲେ ଶୁରେନ୍ଦ୍ର ଯାଇଁ ସଞ୍ଜକ ସକାଶେ ।  
 ଦରହସିତ ବଦନ ଦେଖିଣ ତାଙ୍କର  
 ପରାବନ୍ଧୁ ହେବା, “କହ ବାରତା ଯୁଦ୍ଧର ।”  
 ବୋଲେସହଦେବ, “ତେବ ! ବିଜେକରଥେ  
 ଏହିକ୍ଷଣି ଗୁରୁ ଶ୍ରୀମସେନକ ଅହୁରେ,

ଶ୍ରୀମସେନ ଠାକୁରଙ୍କ ଅଟେ ଏ ଆଦେଶ,  
 ବାନ୍ଧବେ ସେ ଆଜି ତୋର ହରମୁକ୍ତକେଶ ।  
 ଏତେଦିନେ କଷ୍ଟ ଦେବ ! ହେଲୁ ଅବସାନ,  
 କପଟପାଶାରେ ଦୁଷ୍ଟ କଲୁ ଅପମାନ,  
 ଲଭିବ ଉଚ୍ଚଟ ଆଜି ତାର ପ୍ରତିପଳ,  
 ଦୁଃଖାସନରକ୍ତେ ଧରୁ ହେବ ଯେ ଶୀତଳ ।”  
 ଶୁଣିଣ ଦୌପଦ୍ୟ ଦେବା ଅନ୍ତରେ ସହାସ,  
 ବେଗେଣ ମିଳିଲେ ଯାଇ ଶ୍ରୀମସେନ ପାଶ,  
 ମହାମନ୍ଦୀ-ପାଣ୍ଡବ-ସମ୍ରାଟ-ପାଟଗଣୀ—  
 ହସ୍ତ ଧରି ଶ୍ରୀମ ଆଗେ ରେଟାଇଲେ ଆଣି ।  
 ପଡ଼ିଅଛି ଦୁଃଖାସନ ପଦ୍ମ ଆକାରେ,  
 ବସିଣ ଉପରେ ଶ୍ରୀମ ନିର୍ଦ୍ଦାତେ ପ୍ରହାରେ,  
 କାଳରୂପୀ ଶ୍ରୀମସେନ-ଭୈରବ-ମୁରତି  
 ଦେଖିଣ ସାସିଲେ ମନେ ପାଣ୍ଡବ-ସୁବକ୍ଷା  
 ଆସନ୍ତେ ଦୌପଦ୍ୟ କର ଧରଣ ମନ୍ଦୀର,  
 ଆସ ଆସ ଦେବି ଗୋ !” ଡାକଇ ଶ୍ରୀମର ;  
 “କୁରୁସଭାତଳେ ବସୁ କଲୁ ଯେ ହରଣ,  
 ଚିତ୍ତ ବଢ଼ି ଏହି ଟିକ ସେହି ଦୁଃଖାସନ ?  
 ଭଲକରି ଦେଖ ମୋର ଭ୍ରାତାଙ୍କ ବଦନ,  
 ଉପକାଶ ପୁରୁଷ ଗୋ ଅଟନ୍ତି ଏ ଜନ,  
 କେତେକେତେ ଦଣ୍ଡ ତୋତେ କୁରୁସଭାତଳେ  
 ଦେଇଥିଲେ ବିଜ୍ଞାମଣି କୁରୁଆଜ୍ଞାକଳେ ।”  
 ଉତ୍ତରେ ପତିତ କୁରୁଭ୍ରାତା-ମୁଖ ଶୁଣି,  
 ଜଳଦମନୀର ସୁନେ କହେ ଶ୍ରୀମ ସର,  
 “ଆରେ ଦୁଃଖାସନ ! ତୋତେ ଗୁଡ଼ଲୁ ଦଇବ  
 ତନୁପୁରେ ରଖି ନ ପାରିଲେ ତୋର ଜୀବ,  
 ଦିନକୁଳ ଚୁଡ଼ାମଣି ଦ୍ରୁପଦ ରାଜନ  
 ଶତ ରୁଷି ଦେନ କଲେ ଯଜ୍ଞ ଆୟୋଜନ,  
 ହୋମାନଳ ବିଦାର ଉଠିଲେ ଯେ ରମଣୀ,  
 ସାଧ୍ୟାପଣେ ଯେ ନାଶକୁ ଶ୍ରେଷ୍ଠ ବୋଲୁ ଗଣି  
 ତୁ ଗୁରୁ ପାମର ହେ ଧରଣ ତାର ଦେଶ,  
 ଗୁରୁ ଆଗେ ଅପମାନ କରୁରେ ଅଶେଷ,

ପାଣ୍ଡୁ-କୁଳ ପାଟଣୀ କୃଷ୍ଣ ପାଞ୍ଚାଶେନା,  
 ଆକର୍ଷି ଝିଙ୍କିଲୁ ରେ ପାମର ! ତାର ବେଶୀ,  
 କାଳେ କର୍ମ-ଦୃଷ୍ଟ ପଳେ ଶାସ୍ତ୍ରର ଏ ଲେଖା  
 ତୋହୋ କର୍ମଫଳ ଏତେଦିନେ ଦେଲୁଦେଖା  
 ଦଶନଶେ ଭଦ୍ରାବତୀ ତୋର ବସସ୍ଥଳ,  
 ତେବେ ସେ ମୋହର ହିଆ ହୋଇବ ଶୀତଳ  
 ଏବେ ଇଷ୍ଟ ଦେବକୁ ସୁରରେ ସାର ଦୁଃଖା  
 କରବ ସମ୍ପୂର୍ଣ୍ଣ ଭ୍ରଷ୍ଟ ମୋ ରୁଧିର ଭୃଷା,  
 ପଡ଼ଇ କି ମନେ ତୋର ଆରେ କୁରୁଧୂର  
 ଦାର୍ପାପଣେ କୃଷ୍ଣାକୁ ଝିଙ୍କିଲୁ ଅନ୍ତଃପୁର  
 ସେ କାଳେ, ସହସା ମନ୍ତ୍ର କର୍ମିଲେ ବିକଳେ  
 ଟଳିଲୁ ହସ୍ତିନା ହର୍ଷ୍ୟାସକ ଟଳଟଳେ,  
 ଚନ୍ଦ୍ରଶାଳା-ରୁଡ଼େ ବସି ରାଜଲେ ପେତକ,  
 ଆଚମ୍ବିତେ ନକ୍ଷେତ୍ରେଣେ ଶୁଭିଲୁ ଚକ୍ରକ  
 ରାଜଲେ ଶ୍ରୀକ୍ଷଣ ରବେ ଗୋମାୟୁ ଗର୍ଭର,  
 ସଭାସ୍ଥଳେ ଶୁଭିଲୁ ସେ ଉତ୍ପକର ରବ,  
 କଳକ ହୋଇଲେ ସବେ ଶ୍ଵାସ୍ତ୍ର ଦ୍ରୋଣ ଆଦି  
 ସୁସ୍ତି ସୁସ୍ତି ଉଦ୍ଧାରଲେ ରାଷି ବ୍ରହ୍ମବାଦୀ,  
 ନିପୁଣ ଶୋଷଣା ସେହି ଜାଣି ନ ଜାଣିଲୁ  
 ଅନନ୍ତ୍ୟ ଶାଶ୍ଵତ୍ୟମତେ ଧର୍ମକୁ ପୀଡ଼ିଲୁ,  
 ଅଗ୍ରଜ-ବାହୁଲ୍ୟ ଦୃଢ଼ କରଣ ନିର୍ଭର,  
 ଉପହାସ-ରସିକ ଭୂ ଥିଲୁ ରେ ବବର,  
 ସେହି ଧର୍ମ ଅନ୍ତେ ଏବେ ଦେଲୁଟି ପ୍ରବଳ  
 ସେହି ଧର୍ମ ଭୁଜେ ଦେଉଅଛି ପ୍ରତିଫଳ ।  
 କହନ୍ତୁ ଦ୍ରୋଣୀୟା, “ନାଥ ହେଉଛି ସୁରଣୀ  
 ଅନ୍ତଃପୁରେ କୁନ୍ତୀସଙ୍ଗେ ଥିଲି, ଏ ଦୁର୍ଜନ,  
 ନିରଦୟ, ନିରପେକ୍ଷ, ନିରାପେକ୍ଷ ଚଣ୍ଡାଳ  
 ବାମ କରେ କରଷି ଧରଣ ମୋର ବାଳ  
 ଆଶନ୍ତେ ଚରଣ ନ ପଡ଼ଇ ଭୂମି ତଳେ,  
 ପଦ ବିଚ୍ଛାଦକ ନାଥ ! କଲ ଅଶ୍ରୁ ଜଳେ,  
 କୁରୁସଭାତଳେ ଗୁରୁଜନକ ଗୁମ୍ଫର  
 ଅବହେଳେ ବିବସନ କଲ ମତେ ହୂର ।

ଆକୁଳେ ଡାକିଲି, ନାଥ ! କେହି ନ ଶୁଣିଲେ  
 ଶୁଣୁଦ୍ରୋଣ ଆଦି କର ବସଣ ସେ ଥିଲେ,  
 ସମସ୍ତଙ୍କୁ ସପ୍ତେ ବ୍ୟସ୍ତେ ଡାକିଲି ବହନ,  
 ଦୟା ନ ବହିଲେ ଶୁଣି ଅବଳା ରୋଦନ;  
 ଲଜ୍ଜା ନିବାରଣ-ବାନା ପ୍ରଭୁ ଉପବାନ  
 ଧର୍ମର ସହାୟ ହୋଇ କଲେ ପରିତ୍ୟାଗ ।  
 ସେକାଳେ ବିକଳ ଯେତେ ଦେଲୁ ଏ ଦୁଃଖ  
 ଜାଣନ୍ତୁ କେବଳ ସେହି ପ୍ରଭୁ ଦୟାମୟ ।”  
 ତରୁଣୀ-କରୁଣ-ବାଣୀ ଶୁଣିଲେ ମାରୁଡ଼,  
 ଦେଲୁ ସେ ବିଷମ ଶ୍ଵେଷ ଅନଳେ ଆଦୃଷ୍ଟ;  
 ପୂର୍ବ ଦୁଃଖ ଅପମାନ କଲେକ ସୁରଣ,  
 ବିଷଦାନ, ଜତୁଗୁଡ଼, ବନବିବାସନ,  
 ମହାକୋପେ ଗରଜଲେ ପବନଚନ୍ଦ୍ରଜ,  
 ଆନ୍ଦୋଳେ ଧରିଲେ ଦୁଃଖାସନ ବାମଦୁର୍ଜ,  
 ବସେ ଶିରେ ପାଦ ରୂପି ଉପାଡ଼େ ସେ କର  
 ଶବଦେ ଅବନା ଉପେ କର୍ମେ ଅରହର,  
 ଭୁଜ ଉପାଡ଼ନ୍ତେ ଶକ୍ତ ଶୁଭେ ଉତ୍ପକର,  
 କି ଅବା ଉତ୍ପକ୍ତ ପଡ଼େ ହିମାଦି-ଶିଖର ।  
 ପ୍ରଚଣ୍ଡ ଦୈଷ୍ଠିକ-ତେଜେ ଗର୍ଜଇ ପାବନ,  
 କି ଅବା ଗଗନୁ ଖସେ ଶ୍ରୀକ୍ଷଣ ଅଶନ !  
 ଅସ୍ମକୂଳାଚଳ କର୍ମେ, କର୍ମେ ତନିପୁର,  
 ଆତଙ୍କେ କର୍ମିଲେ ନାଗ ନର ସୁରସୁର,  
 ରବିରଥେ ଶୂନ୍ୟପଥେ କର୍ମିଲେ ଅରୁଣ,  
 କୂଳ-ପ୍ରକର୍ମ-ଦେବ କର୍ମିଲେ ବରୁଣ,  
 କର୍ମିଲ ସଦନେ ରମ୍ୟ ମୁକୁତା ସଦନ  
 ମାଳ ଅସୁରାଣି ତଳେ କର୍ମିଲ ଆସନ,  
 ପୁରୁଜ ପ୍ରବାଳମୟ ଦେହ ଜଳଗଣି,  
 ସ୍ଥଗିଲେ ତରଙ୍ଗାବେଗ ପାଶାଦାତେ ପାଣୀ ।  
 ମହାସ-ମର୍ଦ୍ଦିନୀ-ଚଣ୍ଡୀ-ପ୍ରଚଣ୍ଡ-ଶବଦ  
 ପ୍ରାଏକ କଲ ସେ ଶବ ହିଲେକ ପ୍ରବଧ ।  
 ଶୋଣିତ ପାଟଳ ଭୁଜ ଶ୍ରୀମ ଉପାଡ଼ଣ,  
 ଗଗନକୁ ପିଙ୍ଗିଦେଲୁ ବେଗେ ବୁଲାଇଣ,

ବରଷେ ରୁଧିର-ବନ୍ଧୁ ଆକାଶ ବିପ୍ରାଣ,  
 ଅଳ୍ପଶ୍ରେଣେ ଶ୍ୟେନପକ୍ଷୀ ଭୁଜ ନେଲ ମାରି ।  
 ପୁଣି ଦକ୍ଷ ଭୁଜ ଧରି ଉପାଡ଼ିଲ ବଳେ,  
 “ଏଭୁଜେ ଧର୍ମକୁ ବସାଇଲୁ ସଙ୍ଗତଳେ ।”  
 ବୁଲଇଣ ଫିଜିଦେଲ ସେ ଭୁଜ ହୁଙ୍କାରି,  
 ଅଳ୍ପଶ୍ରେଣେ ଶ୍ୟେନପକ୍ଷୀ ପୁଣି ନେଲ ମାରି,  
 କୃଷ୍ଣା-କୃଷ୍ଣକେଶେ ରକ୍ତ ବର୍ଷଇ ପ୍ରରୁର,  
 ବିଦାରିଲ ବୃକୋଦର ଦୁଃଶାସନ ଉର,  
 ଦଳ କଡ଼ମଡ଼ି ସିଂହ ପଡ଼େ ଆତମ୍ବିତ  
 ବୃଷସ୍ପନ୍ଦେ ପଡ଼ି ଯେହ୍ନେ ପିଅଇ ଶୋଣିତ  
 ତେସନେ ବିଦମ ସିଂହ ଶ୍ୟମ ମହାସାର,  
 ରକ୍ତାକ୍ଷ, ଅରକ୍ତ ବସେ ପିଅଇ ରୁଧିର;  
 ଦୁରେ ବୃକ୍ଷପତି ରହେ ସହାସେ ଅନାଇ,

ତେସନ ସହାସେ ଦୁରୁ ଶୁଦ୍ଧେ କୁରୁସାଇ,  
 ରକ୍ତ ହସ୍ତେ ଯାଜ୍ଞସେମା ମୃକ୍ତ-ଲମ୍ବ-କେଶ  
 ବାନ୍ଧଲ ଆନନ୍ଦେ ବାସୁନନ୍ଦନ ସାରେଶ,  
 ଅସ୍ତ୍ରଗିରି-ଶୃଙ୍ଗେ ଏବେ ପ୍ରବେଶ ତପନ,  
 ପଶ୍ଚିମ ଆକାଶେ ଦଶେ ନେହୁତ ବରଣ,  
 ଅସ୍ତ୍ରଗାମୀ ରବିପ୍ରଭ ପଡ଼ି ରଣସ୍ଥଳେ  
 ଦଶଇ ମିଶ୍ରିତ ଯେହ୍ନେ ପାଟଳ ପାଟଳେ ।  
 ସନ୍ଧ୍ୟା ଜାଣି ଦୁଇବଳ ଗଲେ ନିଜ ସ୍ଥାନ,  
 ମହାସୁଖେ ଏକ ପୁଣି ମହାଶୋକେ ଆନ,  
 ଦ୍ରୁ ପ୍ରଦନଦନୀ ସଙ୍ଗେ ସୁନ୍ଦର ସ୍ୟନ୍ଦନେ  
 ବାଡ଼ୁଡ଼ିଲେ ଶ୍ୟମବାହୁ ଶ୍ୟମ ହୃଷ୍ଣମନେ,  
 ଯମୁନା ନୀମିଳ ନୀରେ ପଖାଳ ଶରୀର  
 ମିଳିଲେ ସାନନ୍ଦେ ଯାଇ ପାଣ୍ଡବ-ଶିବର ।



# ଭାରତ ଉତ୍ସୁରୀ

( ଭିକ୍ଟୋରିଆ )

ସୁନୀଳ ସାଗରର ଶୁଭେ ଶ୍ରେତଦ୍ୱୀପ,  
 ଅଜେୟ ଜଗତେ ନାମ ବ୍ରୀଟାନୀୟା,  
 ପ୍ରାକାର ପାହାର ନୀଳ ପାଶୁବାର,  
 ନୀଶିଳ ଅବନୀ ମଧ୍ୟେ ମାନନୀୟା,  
 ଅଶିଳ ଅବନୀ-ପତ୍ତ ପୂଜନୀୟା । ୫ ।  
 ଅଜେୟ ଜଗତେ ବ୍ରୀଟିଶ-କେଶରୀ,  
 ବ୍ୟାପିଛି ଯା ଯଶ ସର୍ବ ମର୍ତ୍ତ୍ୟପୁର,  
 ଜଗତ-ନୟନ ସୁଧାଂଶୁ ତପନ  
 କରଣର ଗତି ଯାଏ ଯେତେଦୂର,  
 ଦୁର୍ଜୟ ସର୍ବେ ଶ୍ରେତଦ୍ୱୀପ-ର । ୧୦ ।  
 ନିରପକ୍ଷେ ଯେହୁ ଶମନ ସମାନ,  
 ସେଷେ ବୈଶ୍ୱାନର ପ୍ରାଏ ସର୍ବନାଶୀ,  
 ନ୍ୟାୟେ ବୃହସ୍ପତି, ପାଳନେ ଶ୍ରୀପତି,  
 ଦୟାର ଆଧାର ଶ୍ରେତଦ୍ୱୀପ ବାର୍ଷୀ,  
 ଶକ୍ତି ସତ୍ତ୍ୱେ ଶମା ଗୁଣ ପରକାଶି । ୧୫ ।  
 ଶକ୍ତି ଯା ପଦେ ମାଳ ଅମ୍ବୁପତି  
 ଗୌରୀପଦେ ଯେହ୍ନେ ହରି କର-ସାସ,  
 ବିଜ୍ଞାନ କୌଶଳେ ଉଠି ନଭଃ ପୁଲେ  
 ତାସ ସଙ୍ଗେ ଯେହୁ କରନ୍ତି ସମ୍ଭାଷ,  
 ତତ୍ତ୍ୱ ସଙ୍ଗେ ଯେ କରନ୍ତି ଭିକ୍ଷାସ । ୨୦ ।  
 ମେରୁ-ମହାଶ୍ୱେତ-ଭୂଷାର-ଉର୍ଦ୍ଧ୍ୱେ,  
 ନିରକ୍ଷମଣ୍ଡଳ-ଆଗ୍ନେୟ-ଉର୍ଦ୍ଧ୍ୱେ  
 ସାଗର ବସରେ, ଭୂଧର-ଜନରେ,  
 ସର୍ବେ ଶ୍ରେତାଙ୍ଗେ ବିହରନ୍ତୁ ରଙ୍ଗେ,  
 ରତ ଅଭରତ ବିଜ୍ଞାନ-ପ୍ରସଙ୍ଗେ । ୨୫ ।  
 ସାଗର-କେଶରୀ ସମ୍ପାଳ କେଶର

ଗରଜେ ଯେ କାଳେ ଉଗାର ଅନଳ,  
 କମ୍ପେ ବସୁମତୀ, କମ୍ପେ ଅମ୍ବୁପତି,  
 ବୁଢ଼ାଇ ଦିଅଇ ସାଗର ଚନ୍ଦ୍ରଳ,  
 ଅନୁକରେ ବକ୍ରଧନ ଅଶିକଳ । ୩୦ ।  
 ସ୍ୱାଧୀନତା ଦେଖା ପ୍ରିୟ ନିକେତନ  
 ଅଟେ ଯେ ବ୍ରୀଟନ, ସେ ଦ୍ୱୀପ-ଉତ୍ସୁରୀ  
 ପୂର୍ବ ଭାଗ୍ୟପଲେ, ପୂର୍ବ ତପୋବଳେ,  
 ଆର୍ଯ୍ୟଙ୍କର ଆଜି ରାଜରାଜେଶ୍ୱରୀ  
 ମଣି କାଞ୍ଚନର ସଂଯୋଗ ଏପରି । ୩୫ ।  
 ମାନବ ଦାସଭ-ଶୃଙ୍ଖଳ ମୋଚନ  
 କଲ ଯେହି ଜାତି, ସ୍ୱାଧୀନତା-ଦାନ  
 ଯାର ନିତ୍ୟବ୍ରତ, ତାର ଅନୁଗତ  
 ଆଜି ଏ ପାବନ୍ତ ଭାରତ ସନ୍ତାନ,  
 ଏ ଅଟେ ଭାରତ ମଙ୍ଗଳ ନିଦାନ । ୪୦ ।  
 ଆଜି ଭାରତର ବଦନ ଉଜ୍ଜ୍ୱଳ,  
 ନବ ବିକଶିତ ଭାରତ-କମଳ,  
 ଭାରତ-ଆକାଶେ ପୁଣି ପରକାଶେ  
 ନବ ଅଭିଭାବ-ବନ୍ଧୁ ସୁଦମଳ,  
 ଉତ୍ସୁକର ଆର୍ଯ୍ୟ-ଦେହେ ନବ ବଳ । ୪୫ ।  
 ଉତ୍ତୁପା ଦଳନ ଦୟାନେପୋଲନ, ୧  
 ଦୁର୍ଜୟ ଜଗତେ କାର୍ତ୍ତବୀର୍ଯ୍ୟ ପରି,  
 ଯାର ଭୁଜବଳେ ନମ୍ନ କଲେ ତଳେ  
 ନିଜ ଶିର, ସେହି ବ୍ରୀଟନ-ଉତ୍ସୁରୀ  
 ଆର୍ଯ୍ୟଙ୍କର ଆଜି ରାଜରାଜେଶ୍ୱରୀ । ୫୦ ।  
 ନବ ଭୟପ୍ରସ୍ତେ ନବ ରାଜସୁୟେ  
 ଉପସ୍ଥିତ ଆଜି ରାଜନ୍ୟମଣ୍ଡଳ

ସଜେଇ ଉଡ଼ିତ ଭୂଷଣେ ଭୂଷିତ;  
 ଯୋଗ୍ୟ ଉପହାର ଅର୍ପଣ ସକଳ,  
 ବଦନ୍ତ ଭିକ୍ଷୁ ଚରଣ ସୁଗଳ ।୫୫  
 ମହାରାଷ୍ଟ୍ର-ଶୂର ସରେଇ ପିନ୍ଧିଆ,  
 ମହାରାଷ୍ଟ୍ର-କୁଳ-ଗୌରବ-ସ୍ଵର  
 ସ୍ରୋତ ହୁଲକାଲ୍, କିଶୋର ଗୁଲକାର,  
 ସବନ ନିଜାମ-ଦାସିଣୀତ୍ୟେଶ୍ଵର,  
 ଉଦ୍ୟେସ୍ଵର-ପତ-ରବି ବଂଶଧର ।୬୦  
 କାବେରି-ମେଖଳ ଶ୍ରୀରାଜ ପତନ,  
 ଭୂଷାର-ଉତ୍କଳ ସୁରମ୍ୟ କାଶୀର,  
 ଶିଖ, ପଟିଆଲ, ଭୃଷାନ, ନେପାଳ,  
 ଏ ଆଦି ଯେତେକ ଦେଶ ସଜସାର  
 ନତ ପଦେ ଆଜି ଭାରତେଶ୍ଵର ।୬୫  
 ନବ ଇନ୍ଦ୍ରପ୍ରସ୍ଥେ ନୂତନ କେତନ  
 ଉଡ଼ଇ ଅମ୍ବରେ ବାହିତ-ନିସ୍ଵନ  
 ଶୁଭଇ ଗମ୍ଭୀର, ଯେହ୍ନେ ଯଦୁସାର  
 ପାଞ୍ଚଜନ୍ୟ ନାଦ କରନ୍ତି ସଘନ,  
 ଚକିତେ ଶୁଣନ୍ତୁ ନୃପ ଅଗଣନ ।୭୦  
 ଏ ନବ ଘୋଷଣା ପ୍ରତିଧ୍ଵନି ତୁଲେ  
 ଗାଇବେ ଶୁଷଣ ଭୂଷାର-ଶିଖଣ୍ଡ,  
 ବିନ୍ୟ ଧରାଧରେ କନ୍ଦରେ କନ୍ଦରେ  
 ଉଠିବ ଏ ଧ୍ଵନି ଅମ୍ବରେ ସଞ୍ଚର;  
 “ନୟ ଭଲ୍ଲୋରପ୍ପା ସଜସଜେଶ୍ଵର” ।୭୫  
 “ନୟ ଭଲ୍ଲୋରପ୍ପା ସଜସଜେଶ୍ଵର”  
 ଉଲ୍ଲାସେ କଲ୍ଲୋଳେ ଗାଇବେ ସାଗର,  
 ବେନି ଉପକୂଳେ ମାଳ ଉର୍ମିତୁଲେ,  
 ଗାଇବେ ଗମ୍ଭୀରେ ମଳୟ ଭୂଧର,

ସର୍ବେ ଶବଦେ ଗାଇବେ ନିର୍ଦ୍ଦେଶ ।୮୦  
 “ନୟ ଭଲ୍ଲୋରପ୍ପା ସଜସଜେଶ୍ଵର”  
 ଏ ଘୋଷଣା ଆଜି ବ୍ୟାପଇ ଉତ୍କଳ,  
 ଗାଏ ମହାନଦୀ, ଗାଏ ମହୋଦଧି,  
 ଗାବନ୍ତ ହରଷେ ପ୍ରଘୋର୍ତ୍ତୀ ଅତଳ,  
 ଗାବନ୍ତ ଦକ୍ଷିଣେ ହୃଦ ଉର୍ମିତଳ ।୮୫  
 କାଞ୍ଚନ ବିମାନେ ଗଗନେ ସଞ୍ଚର  
 କର ପୁଷ୍ପବୃଷ୍ଟି ସୁର ବିଦ୍ୟାଧର !  
 ଏକାମ୍ର କାନନେ ଲତା-ଦୋଳାସନେ  
 ଗାଅ ବନଦେବ ! କରେ ବାଣୀ ଧର  
 “ନୟ ଭଲ୍ଲୋରପ୍ପା ସଜସଜେଶ୍ଵର”  
 “ନୟ ଭଲ୍ଲୋରପ୍ପା ସଜସଜେଶ୍ଵର” ।୯୦  
 ପ୍ରତିଧ୍ଵନି ତୁଲେ ଗାଉନ୍ତୁ ଦେଉଳ,  
 ଖଣ୍ଡଗିରିଦଣ୍ଡ ଉଦରେ ସଞ୍ଚର  
 କୁଞ୍ଜେ କୁଞ୍ଜେ ରବ ଉଠୁ ସୁମଞ୍ଜୁଳ,  
 ମଧୁପ-ଗୁଞ୍ଜିତେ ହେଉ ସେ ପୁଅୁଳ ।୯୫  
 ଚନ୍ଦ୍ରଭାଗା ଘାଟେ ସାଗର, ସେକତେ  
 ଚନ୍ଦ୍ରାଲେକେ ସୁଖେ କର ଯେ ବିହାର,  
 ଜଳଦେବୀକୁଳ ! ସବେ ହୋଇ ଠୁଳ  
 କର ଏ ଘୋଷଣା ସଙ୍ଗୀତେ ପ୍ରସ୍ଵର;  
 ତାଳେ ତାଳେ ହେଉ ଲହରୀପ୍ରହାର ।୧୦୦  
 କର ଭାରତର ବାସନା ପୁରଣ  
 ପ୍ରଭୁ ନରଞ୍ଜନ ! ଏ ଭିକ୍ଷା ଶ୍ରୀପଦେ ;  
 ଭାରତ-ତପନ ପ୍ରସାରି କରଣ  
 ପ୍ରକାଶୁ ଏ ମୃତ-ଆର୍ଯ୍ୟ-ମନଃ-ପଦ୍ମେ,  
 ଏକତା ବିସ୍ଵକୁ ଏ ଭାରତ-ସଦ୍ମେ ।୧୦୫



---

କେଦାରଗୌରୀ

---



# କେଦାର-ଗୌରୀ ।



ହେମାତଳଣିରେ ରଚିଲେ ରମ୍ୟ ନଗର, ଉତ୍କଳଭୃବନେ ଦେଶେ ଦେଶେ ଖ୍ୟାତ ହେଲୁ ଭୃବନ-ଉତ୍କର । କହୁ ସରୋବର ଗୁଣପାଶେ ସୌଧ ସୌଧ ଅନ୍ତେ ଘୋରବନ, କହୁ ଗୁଣଦିଗେ ଧଳା ମେଘମାଳା ମାଳ ଗଗନେ ଯେସନ । କେଦାର ଗଉଣ କଣୋର କଣୋର ଥିଲେ ଭୃବନ-ଉତ୍କରେ, ତରୁଣୀ-ତଳକ ଗଉଣ, ତରୁଣ- ତଳକ କେଦାର ନରେ । ସୁନ୍ଦରପଣକୁ ନାହିଁ ପଟାନ୍ତର ଏକକୁ ଆରେକ ବିନା, ବାକ୍ତୃତ କାଳରୁ ଦୁହେଁ ଦୁହିଁକର ହୃଦୟ ମୁଁରେ କିଣା । ପାଖ ପଡ଼ିଣା ସେ ବେନ, କାରୁ ହେଲ ବେନ ମଧ୍ୟେ ଅନ୍ତରାଳ, ଦାରୁଣ କାରୁକୁ ଅନୁକ୍ଷଣ ଶାପ ଦେଲୁ ପ୍ରେମ ଅସମ୍ଭାଳ । କାରୁକୁ ବଳିଣ ହେଲେ ନିଦାରୁଣ ବେନିକର ଗୁରୁଜନେ, ମଙ୍ଗଳ-ନିବନ୍ଧ ଅର ହୋଇ ଗୁଣି- ଦେଲେ ଅତି ହିଞ୍ଜପଣେ । ବେନି ହୃଦୟରେ ଖରତର ହୋଇ ଜଳିଲୁ ପ୍ରୀତି-ଅନଳ, ମର୍ଯ୍ୟାଦା ପ୍ରକୃତ — ପଥେ ଦେଲେ ବାଧା ପଲେ ସିନା ଏହି ପଳ ।	ଭେଟ ସମ୍ଭାଷଣ ବାରିଲେ ବାରଣ ମାନେ କି ପ୍ରେମିକ ମନ ? ସୁସ୍ମକୁ ସୁଲରେ ପଥ ଓଗାଳଲେ ସୁଲ କି ତହିଁ ଭଜନ ? ନିର୍ମାଣ ଦିନରୁ ପ୍ରୀତିର ସନ୍ଧରେ ରହି ଥିଲୁ ଅଲକ୍ଷ୍ୟରେ, ତରୁଣ ତରୁଣୀ ସ୍ୱରୁଥାନ୍ତୁ ତହିଁ କରୁଣ-ଅସ୍ମୁଟ-ସ୍ୱରେ । ପ୍ରଣୟ ଉଚ୍ଛ୍ୱାସ ବେଗେ ବହୁଥିଲୁ ଗୁପ୍ତେ ସେ ରହି ପଥେ, ବାଧା ପାଇ ସିନା ସାଧର ପୀରତି ନିଜ କାର୍ଯ୍ୟ ଏହି ମତେ । ରକି ଅସ୍ତ ହେଲେ ବ୍ୟସ୍ତେ ଦୁହେଁ ଯାଇ ବସନ୍ତ ସେ ରହି ପାଶେ, ବେନିକ ବଦନ ଆପୁତ ହୁଅଇ ବେନିକର ଶୋକଶ୍ୱାସେ । କହନ୍ତୁ କାରୁକୁ — “ନିଦାରୁଣ ! ଏଥି କେଉଁ ବଡ଼ପଣ ତୋର ? ତରୁ ରୁ ତରୁକୁ ଅନ୍ତର କରି ତୁ ଲଭୁ ଦୁଷ୍ଟ ତ ଘୋର । ତରୁ ମେଲେ ବାଧା ଦେଇ ଆତରଲୁ ଉଗାରି ପଣ ଆମ୍ଭର, ଲବେ ହୋଇ ଦ୍ୱିଧା ତୁମ୍ଭେ ସୁଦିଧା — ବିଧାନେ ସୁଦୟା କର । ସାଧୁଅଛୁ ହିତ କାରୁ ! ତୁ ବହୁତ ରୁଣୀ ଆମ୍ଭେ ତୋହଠାରେ, ବେନିକ ବଚନ ବେନିକ ଶ୍ରବଣେ ଆସଇ ତୋହୋ କୁପାରେ ।”
---	--

ଏହିରୁପେ ଝୁରି ମେଲଣି ନିଅନ୍ତି ଦୁଃଖେ, ଯେ ଯାହା ପାଖରେ ପ୍ରେମଭୋଲେ ରନ୍ଧୁ ମୁଖେ । କେତେ ଦିନ ଅନ୍ତେ ବେନିଏ ଏକାନ୍ତେ ଏ ମନ୍ତ୍ରଣା କଲେ ପାର, ପ୍ରେମର ସନ୍ନ୍ୟାସୀ ସନ୍ନ୍ୟାସିନୀ ହୋଇ ଦୁହେଁ ଯିବେ ଦେଖି ପାର । ନଗର ପ୍ରାନ୍ତରେ ନିର୍ମଳ ନିର୍ଦ୍ଦର କୂଟନ-ବନ-ବେଷ୍ଟିତ, ବେନିକର ଭେଟ ତହିଁ ହେବ ବୋଲି ବେନିଏ କଲେ ନିଶ୍ଚିତ । ଅସ୍ତ୍ରଗାମୀ ରାଜି — ବିଭ୍ରା ଝଟକିଲୁ ବଡ଼ ଦେଉଳ ସିଶୁଲେ, ସାର୍ଗଣୀ ପୁଲକୁ ହଂସବଳୀ ଉଡ଼ି ଗଲେ ଖଣ୍ଡଗିରି-ରୁଲେ । ବନ୍ଦୁ ସରୋବରେ ସିନ୍ଦୂର-ଲହରୀ ଖେଳିଲା ମୟ ସମୀରେ, ରଥାକମିଥୁନ ଘାପଦଣ୍ଡି ଛୁଡ଼ି ଗଲେ ହସତା ଖରେ । ତମିର ରଜନୀ ଘୋଟିଲୁ ଅବନୀ, ପୁଟିଲେ ତାର ଗଗନେ, ବନେ ଉପବନେ କୁସୁମ ପୁଟିଲୁ ବାସ ଚହଟି ପବନେ । ଅନ୍ଧାରେ ବାହାରି ପକେରୁହ-ମୁଖୀ ସଙ୍କେତ ସ୍ଥଳକୁ ଗଲ, ପ୍ରେମରେ ମଜ୍ଜିଲେ ଅସାଧ୍ୟ ସାଧନ ହେଲେ କରନ୍ତି ଅବଳା । କୁଟିଳ କେଶୀ କୂଟନ ମୂଳେ ବସି କାନ୍ତକୁ ରହିଲୁ ଚାହିଁ, ପ୍ରୀତିରେ ତାଳିଲୁ ମନ ପ୍ରାଣ ବାଳା ଆନ କଥା ମନେ ନାହିଁ ।	ଚୋଦିଗେ ଅନ୍ଧାର; ରାଜେ ପ୍ରେମ-ପୁଧାକର, କଣକ କାନନ ପୁଷ୍ପ-ଉପବନ କଲୁ ପ୍ରେମ-ବାନିଗର । ଉର୍ଲଣି ଶର୍ଣୀ ଅନ୍ଧକାରରାଣି ଛୁଡ଼ି ପଳାଏ ଗଗନ, ବାରୁଣୀ-ତଳକ ପ୍ରାୟେ ହିତେ ଦେଖ ଲଙ୍ଗର ନକେତନ । ସହସା ଶ୍ୱାସଣ ଶାର୍ଦ୍ଦୂଳ ଆସିଲୁ ମୃଗ ମାରି ସେ ନିର୍ଦ୍ଦରେ, ଶୋଣିତେ ଆସୁତ ନଖ-ଦନ୍ତ ତାର ମୁଖରୁ ଶୋଣିତ ଯରେ । ବ୍ୟାଘ୍ର ଦେଖି ଶ୍ୱରୁ ଗହ୍ୱର ଭିତରେ ଲୁଚିଲୁ ଭୟ ବିହ୍ୱଳେ, ତରଳରେ ଯାଉ ଉତ୍ତରାସୁ ଦେହୁଁ ଖସି ପଡ଼ିଲୁ ଭୂତଳେ । ଜଳ ପିଇ ବନେ ବାହୁଡ଼ନ୍ତେ ବ୍ୟାଘ୍ର ଭେଟିଲୁ ସେହି ବସନ, ରକ୍ତ-ଲିପ୍ତ-ମୁଖେ ଖଣ୍ଡ ଖଣ୍ଡ କରି ପକାଇଲୁ ସେହୁଷଣ । ବ୍ୟଗ୍ରେ ଗୋଶେ ଆସୁଁ ମାର୍ଗରେ କେବାର ଦେଖିଲୁ ବ୍ୟାଘ୍ର ପାହୁଳ, ଗୋଶ କଥା ଶୁଣି ଅନିଷ୍ଟ ଶଙ୍କାରେ ହୃଦୟ ହେଲୁ ଆକୁଳ । ସଙ୍କେତ ସ୍ଥଳରେ ରକ୍ତାକ୍ତ ଓଡ଼ଣା ଭେଟି ପଡ଼ିଗଲୁ ଭ୍ରମେ, ଭୁଟିଲୁ ଛଟକେ ହୃଦୟରୁ ତନ୍ତୀ ଶଲ୍ଯ ପୁଟିଲୁ ମରମେ; ଗୋଶ କି ସମ୍ପୋଧ କହେ ଘର କାନ୍ଦ — “ଆହାରେ ପରଶେଶୁର ! ତୋ ନିଧନ ଭଗୀ ମୁହିଁ ସିନା, ଯେଣୁ ନ ଆସିଲ ବେଗ କରି ।
---	---

ଶ୍ଵାପତ-ସଙ୍କୁଳ — ବନକୁ ନିଶିରେ  
 ପ୍ରାଣାଧିକାରୀ ପେଷିଲି,  
 ଧୂଳି ଏ ପ୍ରାଣକୁ ! ପୁର ପ୍ରାଣ ନେଇ  
 କିପାଁ ଭବନେ ବସିଲି ?  
 ମୋତେ ମାରିବାକୁ ଦୁଃଖୀ ତାରିବାକୁ  
 ନାହିଁ କି ବନେ ଶାର୍ଦ୍ଦୂଳ ?  
 କରେ ଏ କୁପ୍ରାଣ ଧାଉଁ କିପାଁ ମୁହିଁ  
 ହେଉଛି ଏଡ଼େ ଆକୁଳ ?”  
 ଆଦରେ କେଦାର ହୃଦେ ଜଡ଼ାଇଲ  
 ରୁଧିରେ ଆଦ୍ର ଓଡ଼ଣା;  
 ଦରଦର ବାରି ନୟନୁ ଝରିଲ  
 ସରିଲ ସଦ ବାସନା ।  
 କୁପ୍ରାଣ ଉଦରେ ଭୃଷିଦେଇ ପୁଣି  
 ନିଜ କରେ ନେଲି କାନ୍ତି,  
 ରକ୍ତସ୍ରୋତେ ଭକ୍ତ ଅବଶେ ଅବନୀ  
 ତଳେ ପଡ଼ିଲି କରୁଣ ।  
 ଗହ୍ଵରୁ ବାହାର ଗୌରୀ ସୁକୁମାରୀ  
 ମିଳିଲି ଆସି ତପଣ,  
 ଭେଟ ନ ପାଇ ନିଶ୍ଵାସେ ଯିବ ବନ୍ଧୁ  
 ଏ ଭାବେ ମନ ଉଜ୍ଜ୍ଵଳ ।  
 ତମକ ଦେଖିଲି ଚନ୍ଦ୍ରାନଳ ବାଳା  
 ପୁଂସ ପଡ଼ିଛି ଅଗ୍ରତେ ।  
 ମୃତ୍ୟୁ ସନ୍ତାପରେ କମ୍ପୁଛି ଶରୀର  
 ରୁଧିର ଝରି ସନ୍ତତେ ।  
 ରତ୍ନାପସ ପ୍ରାୟେ ଥରିଲ ରମ୍ୟୋରୁ  
 ପ୍ରମୁଦେ ହେଲ ସେ ଉଦ୍ଘା,  
 ମନ ପ୍ରାଣ ଯା'କୁ ଦେଇଛି, ନିରେଖି  
 ଦେଖିଲି ସେ ସେହି ଯୁବା ।  
 ମୁଣ୍ଡେ କର ମାରି ବିଧିକ ଧିକ୍କାରି  
 ଧରରେ ଲେଟିଲି ଧମ,  
 କାନ୍ତ-ତନୁ କୋଳେ ଧରି ଦୁଃଖଭୋଗେ  
 ତୁମ୍ଭ ଦେଲି ଚନ୍ଦ୍ରାନଳ ।

ଗଦଗଦ ସ୍ଵରେ କାନ୍ଦ କହେ ବାଳା  
 “ଏ ଥିଲି ମୋ ଭାଗ୍ୟେ ପୁଣି !  
 ଏ କି ପ୍ରାଣନାଥ ! କି ଦୋଷ କରି ମୁଁ ?  
 କିମ୍ପା ହେଲ ନିଦାରୁଣ ?  
 ତୁମ୍ଭ ବିନୁ ଗଢ଼ ନାହିଁ ଏ ଜଗତେ  
 ବିକା ମୁଁ ତୁମ୍ଭ ପୟରେ,  
 ପୟରେ ପଡ଼ି ମୁଁ କାତରେ ଡାକୁଛି  
 ଅନାଥ ଦାସୀକ ଥରେ ।”  
 ଚରପରିଚର ଶଶାଂକଶା ବାଣୀ  
 ପ୍ରାଣମିତଣୀର ଶୁଣି;  
 ଶୁଣିଲ କେଦାର ଅନନ୍ତ ନିଦ୍ରାରେ  
 ମୁଦିଲ ନୟନ ପୁଣି ।  
 ଗଉରୀ କଷଣ ଏକାଳେ ଯେସନ,  
 ତାକୁ କି ଅଛି ବଚନ ?  
 ଅନୁମାନ ପର— ଭବମାନେ ଏଥି,  
 ଅନୁଭବ ହିଁ ଗଜନ  
 ନିଜ ଉଦ୍ଘସ୍ୟ କାନ୍ତ-ହୃଦେ ଦେଖି  
 ଜାଣିଲ ସବୁ ବୃଦ୍ଧି,  
 ଆତ୍ମଦାଣା ହେଲ ପ୍ରାଣନାଥ ତାର  
 ଭ୍ରମରେ ପଡ଼ି ଏକାନ୍ତ ।  
 କାନ୍ଦ କହେ ବାଳା— “କର୍ମେ ଏହା ଥିଲା;  
 ଦୈବ କଲ ଏତେ ସରି !  
 ପ୍ରେମେ ଭ୍ରାନ୍ତ ହୋଇ ପ୍ରାଣ ଦେଲେ କାନ୍ତ,  
 ମୁଁ କି ଥିବି ପ୍ରାଣ ଧରି ?  
 ଅମ୍ଭୁଲ ଜୀବନ ଏ ପୁର ଜୀବନ  
 ହେତୁ କଲେ ବିସର୍ଜନ !  
 ସଙ୍ଘାଳି ହରାଇ ପ୍ରାଣରକ୍ତ ହେବୁ,  
 ମୁଁ କି ଏଡ଼େ ଅଭାଜନ ?  
 ପରଲୋକ ପଥେ କାନ୍ତ-ପାଦ-ଚିହ୍ନ  
 ଯିବି ମୁହିଁ ଅନୁସରି,  
 ମୃତ୍ୟୁ ଘଟାଇଲ ଏ ବିରହ ମୃତ୍ୟୁ  
 କରଦେବ ସଦୃଶ୍ୟ ।”

ଏକାମ୍ର-ଈଶ୍ଵର ପାଦ-ପଦ୍ମ ଧ୍ୟାୟି ଚିତ୍ତେ, ସାହସ୍ୟ ବାନ୍ଧଲ ପ୍ରାଣ ଦେବ କାନ୍ତ ପ୍ରୀତେ ।	ପ୍ରଭୁ ଦଗମ୍ଭର ହୃଦୟେ ଅବଳା ଦୃଢ଼ ଦେବ କାନ୍ତ ପ୍ରୀତେ ।	ସନ୍ଧ୍ୟାସାଗବେଳା ମୃତ କି ନବ ବିଚ୍ଛେଦେ ଶ୍ରୀମୁଖ ଲବଣ୍ୟ ମୃତ୍ୟୁ ହୃଦ୍ ନାହିଁ ଖେଦେ ।	ରଥାଙ୍ଗ ମିଥୁନ ଦଶେ ସୁପ୍ରସନ୍ନ; ବନଦେବତାଏ ବନପୁଷ୍ପ ତୋଳି ତାଳଛନ୍ଦ୍ର ବେନି ପରେ;
ଧନ୍ୟ ସେ ପ୍ରୀତିକ ପ୍ରୀତି ସେ ପାରଇ ଜଣି, ଶିଶ୍ୟମୃଦୁଳା ପ୍ରୀତି କଲ ସାହସିନୀ ।	ମରଣ ଶ୍ଵତିକ ଲବଣୀପିତୁଳା ପ୍ରୀତି କଲ ସାହସିନୀ ।	ଦେବେ ଯଥା ପ୍ରେମ— ତା କାହୁଁ କୁହିବେ ନରେ ବେନିକର ଗୁଣ ଏକାମ୍ର ନଗର ଲୋକେ,	ମହିମା ବୁଝିଲୁ ମଣ୍ଡନ ବିହ୍ଵଲେ ମଣ୍ଡନ ବିହ୍ଵଲେ ଜରଜର ହୋଇ ଶୋକେ ।
ପଢ଼ିଲ କୃପାଣ— ମୃତ କାନ୍ତ ମୁଖ ଧ୍ୟାୟି; ବକ୍ଷୋରୁହ ସନ୍ଧ— ପୃଷ୍ଠେ ବାହାରିଲ ଯାଇଁ ।	ମୁନେ ମହାବେଗେ ତଳେ ପୁଟି ଅସ୍ତ ପୃଷ୍ଠେ ବାହାରିଲ ଯାଇଁ ।	ବେନିକ ଅନ୍ତମ— ଜରଜର ହୋଇ ଶୋକେ ।	ସ୍ଵପ୍ନାଦେଶ ପାଇ ଫସ୍ଵାର କରଇ ଦେଉଳ ତୋଳାଇ ଚହିଁ, ବେନିକ ନାମରେ ପ୍ରତ୍ନମା ସ୍ଥାପିଲେ ନରପତି ଆଜ୍ଞା ବହିଁ ।
ଦେଖିଲେ ଯୁଗଳ ଶୋଇଛନ୍ତୁ ଝର-ଝର ।	କିଶୋରୀ କିଶୋର ଶୋଇଛନ୍ତୁ ଝର-ଝର ।	ବେନିକ ଅନଳ— ଦେଉଳ ତୋଳାଇ ଚହିଁ, ବେନିକ ନାମରେ ପ୍ରତ୍ନମା ସ୍ଥାପିଲେ ନରପତି ଆଜ୍ଞା ବହିଁ ।	



---

କ୍ଷେତ୍ରାଣ

---

## ଉତ୍ସର୍ଗପତ୍ର

ପବନକାଞ୍ଚି ଶ୍ରୀଯୁକ୍ତ ବାମଶ୍ରୀଧର ବାପୁଦେବ ସୁଭଲଦେବ

ମହୋଦୟ ଶ୍ରୀକରକମଳେଷୁ—

ସବନୟ ନିବେଦନମିତ୍ରଂ

ଶ୍ରୀମନ୍ ମହାବଳ,

ପରସ୍ପରଭିରୋଧୀ, ଶ୍ରୀ ସରସ୍ୱତୀ ଏବଂ ବିନୟ ଆପଣଙ୍କ-  
ଠାରେ ଏକପାବସ୍ଥିତ ହୋଇ ପରସ୍ପରର ଶୋଭା ବୃଦ୍ଧି  
କରୁଅଛନ୍ତି, ଏହା ସମସ୍ତେ ଏକ ବାକ୍ୟରେ ସ୍ୱୀକାର କରନ୍ତି ।  
ବିଶେଷତଃ ‘ଅଲଙ୍କାରବୋଧୋଦୟ’ ଗ୍ରନ୍ଥ ପ୍ରଣୟନଦ୍ୱାରା  
ଉତ୍କଳସାହିତ୍ୟଚର୍ଚ୍ଚାର ମାର୍ଗ ପ୍ରଶସ୍ତ କରି ସେହି ସାହିତ୍ୟର  
ଗତିକୁ ସୁରୁଚି-ସମ୍ମତ ପଦବ୍ୟରେ ପ୍ରବର୍ତ୍ତିତ କରାଇବା ସକାଶେ  
ଆପଣ ଅଧିକ ପ୍ରୟାସ ସ୍ୱୀକାର କରୁଅଛନ୍ତି । ଏହି ଶୁକ୍ଳ  
ପଦ୍ୟଗ୍ରନ୍ଥ ସରସ୍ୱାମାନ୍ୟ ହେଲେହେଁ ଅଲଙ୍କାରବୋଧୋଦୟ  
ପ୍ରଣେତାଙ୍କ ଚକ୍ଷୁରେ ଏହା ନିତାନ୍ତ ଉପେକ୍ଷଣୀୟ ହେବ ନାହିଁ,  
ଏହି ଆଶାରେ ମୁଁ ଏହା ଗ୍ରନ୍ଥରେ ଅର୍ପଣ କରିବାକୁ ସାହସୀ  
ହେଲି ।

କଟକ  
ତା ୨୫ । ୮ । ୧୭

ବିଶ୍ୱମ୍ଭଦ  
ଶ୍ରୀ ସ୍ୱଧାନାଥ ରାୟ

# ଚନ୍ଦ୍ରାବଳୀ



ଶ୍ରୀ-ରାମକେଶ ।

ଅଭିଷେକୋତ୍ସବ(୧) ଦର୍ଶନ-  
 ଆଶେ ସିଂହଦୁଆରେ (୨)  
 ବିଜେ ଆଜ ଦେବ-ଦେବୀଏ  
 ଯେହା ପୂଜା ସମ୍ଭାରେ ।  
 କେତକ-କାନନ-ସକୁଳ  
 ରମ୍ୟ ସିକତାସ୍ଥଳ  
 ଛୁଡ଼ି ହରଚଣ୍ଡୀ(୩) ଆଗତ  
 ଆଜ ଶ୍ରୀ ମାଳାଚଳ (୪)  
 ଭଗବତୀ ବାଣପୁରୁ  
 ଉପନୀତ ସୁଗଣେ,  
 ଶୋଲଣ (୫) ଦେଖଇ ସୁମୁଖ  
 ଯହିଁ ହୁଏ-ଦର୍ପଣେ ।  
 ପ୍ରଭାମଣ୍ଡଳରେ ମଣ୍ଡିତ  
 ତନୁ କନକ-ଗୋରୁ,  
 ତୈଳକୀ ବସନ ଭୂଷଣେ  
 ପୁଣି ଦିଶଇ ତୋରୁ ।  
 ଉଭା ସେ ଭୁବନ ଈଶ୍ଵରୀ (୬)  
 ହେମଗିରି ବାସିନୀ,  
 ଏକାମ୍ରକାନନ-ଦେବତା  
 ବନ ପୁଷ୍ପ ଶୋଭନୀ ।  
 ନରେନ୍ଦ୍ର (୭) ମଞ୍ଜଳ-କୁସୁମ  
 ରେଣୁ-ରକ୍ତଚରଣା,

ମୈନାକଶିଖର-ବାସିନୀ (୮)  
 ରଣପୁର-ମଣ୍ଡନା ।  
 ନାବିକ-ଅର୍ଚ୍ଚିତ ଚର୍ଚ୍ଚିକା—  
 ଦେବୀ ବାଳି-ଈଶ୍ଵରୀ,  
 ମହାନଦୀ କୂଳେ ଯାହାଙ୍କ  
 ଅଧିଷ୍ଠାନ-ଶିଖରୀ ।  
 ମଣ୍ଡିତ ବଦନମଣ୍ଡଳ  
 ଯେହୁ ସଦା ସୁହାଶେ  
 ସରଣା-ଦର୍ପଣ ଅଂଶୁପା (୯)  
 ଶତଦଳ ପରରେ ।  
 ବରୁଣୀ (୧୦)-ଶଲଳ ଶିଖରେ  
 ପୁଣି ଯେହୁ ବସନ୍ତ,  
 ଧୁଅନ୍ତୁ ଯାହାଙ୍କ ଚରଣ  
 ହେଉ ଲହରୀପନ୍ଥ ।  
 ଏକାନ୍ତେ ସୁକାନ୍ତ-ତନୁଜା(୧୧)—  
 ଶର-ଶୈଳବିହାର  
 ଛୁଡ଼ି ଦେବୀଦାର (୧୨) ଚଣ୍ଡିକା  
 ବିଜେ ସିଂହଦୁଆର ।  
 ହାଟକ-ଗଉରୀ କଟକ—  
 ଚଣ୍ଡୀ ନାଗରୀ ବେଶେ,  
 ଅମଳ ରଜତ କୁସୁମ  
 ଶୋଭେ ଶ୍ୟାମଳକେଶେ ।

(୧) ଶୈଳମାହର ରାମାଭିଷେକ । (୨) ପୁଣ୍ୟ ବଡ଼ଦେଉଳର ସିଂହଦ୍ଵାର । (୩) ଶଲଳାକୂଳ ନିକଟସ୍ଥ ହରଚଣ୍ଡୀ । (୪) ପୁରୁଷୋତ୍ତମ କ୍ଷେତ୍ର । (୫) ବାଣପୁର ନିକଟସ୍ଥ ଚଲିକା କୂଳବର୍ତ୍ତୀ ପବନ (୬) ଭୁବନେଶ୍ଵର କ୍ଷେତ୍ରର ଅଧିଷ୍ଠାତ୍ରୀ ଦେବତା । (୭) ନରେନ୍ଦ୍ର, ରଣପୁର ରାଜାଙ୍କ ଉପାଧି । (୮) ମୈନାକ ଦୁର୍ଗ (୯) ଆର୍ଦ୍ଧଶପା ହୁଏ ସରଣା ଗିରିର ପାଦଦେଶରେ ଅବସ୍ଥିତ । (୧୦) ଶୋରଧାର ବରୁଣୀ ପବନ । (୧୧) ସୁକାନ୍ତ ରାଷ୍ଟ୍ରୀକ ତପଃପ୍ରସାବରୁ ମହାନଦୀ କାନ୍ତ ହୋଇଥିବାର କିମ୍ବଦନ୍ତୀ ଅଛି । (୧୨) ଦେବୀଦାର ତମପଡ଼ା ଅନ୍ତର୍ଗତ ମହାନଦୀ ଡାହାଣବର୍ତ୍ତୀ ସ୍ଥାନ ।

ସଙ୍କଟଭାରିଣୀ ଝଙ୍କଡ଼—  
 ଦେବୀ ସିଂହ ଶାରଳା (୧)  
 ଭଲ୍ଲୁକ-ବିକଟ କାକଟ—  
 ପୁର ମହାମଙ୍ଗଳା (୨)  
 ଚଲିକା-ଲହରୀ-ମାଳିକା—  
 ଭେଦ ଗିରି ଉତ୍ତୁପତ  
 ଚଉଦଶେ ମାଳ ଚଲିକା—  
 ବସ ଭରଣୀପୁତ,  
 ଚନ୍ଦ୍ରାଲୋକେ ଯହିଁ ନିଶୀଥେ  
 ଜଳ ଦେବୀ-ସଙ୍ଗୀତ,  
 ଶୁଣନ୍ତୁ ଚକତେ ନାବିକେ  
 ଦୁରେ ବାହୁଁ ବୋଇତ,  
 କାଳିକାଈ ଦେବୀ (୩) ଆଗତ  
 ଛୁଡ଼ି ସେ ଗିରିରୁଡ଼ା  
 ହରିର ପରମ ମଞ୍ଜୁଳ  
 ଶିରେ ତୈଲିନୀ ଜୁଡ଼ା,  
 ମହୋଦଧି ଫେନପୁଞ୍ଜରୁ  
 ଜାତ ଯେତେ ଅପ୍ସରୀ,  
 ରମାଙ୍କର ବାଲ୍ୟସଙ୍ଗିନୀ  
 ସିର-ଶିରୀ-ପୁରୀ,  
 ସବିତା, କୋଶାର୍ଜ (୪)-ଦେବତା  
 ନବଗ୍ରହ-ବେଷ୍ଟିତ,  
 ମହାତେଜଃପୁଞ୍ଜବିପ୍ରହ  
 ସିଂହଦ୍ଵାରେ ଶୋଭିତ ।  
 ରତି, ରତିପତି ସେ ଠାବେ  
 ଆସି ମିଳିଲେ ଶେଷେ,  
 ଆଖିଥିଲେ ପୁଷ୍ପଭୂଷଣ  
 ସିରୀସୁତା ଆଦେଶେ

ରୂପ ରଚନାରେ ବରଷ—  
 ଶିଳ୍ପସୀମା ଏ ବେଳ  
 ଅବମରେ ଅବା ଉପମା  
 କହ କ ଦେବ ଦେବୀ ?  
 ପ୍ରତିହାସ ଜୟ ବିଜୟ (୫)  
 ଛୁଡ଼ିଦେଲେ ସରଣୀ,  
 ପଛେ ଆସି ଆଗେ ପଶିଲେ  
 ପୁର, ପୁରରମଣୀ !  
 ସ୍ଵଭାବେ ସଦାସ ବେନିକ  
 ଗତ ଅପ୍ରତିହତ  
 ସୂର୍ଯ୍ୟ ନ ବୁଝିଲେ ଏ କଥା  
 ହେଲେ ମର୍ମ-ଆହତ ।  
 ମହୋଦଧିକ ସାର ସକଳେ  
 ପୁରୀଦ୍ଵାରେ (୬) ମିଳିଲେ,  
 ଯେହା ପୁରେ ଯିବା ମାନସେ  
 ନିଜ ଯାନେ ଚଢ଼ିଲେ ।  
 ବେଗେ ଦେବ ଦେବୀ ସ୍ଵପ୍ନରେ  
 ଗଲେ ନ ପାହୁଁ ନିଶି,  
 ସିର ଜାତ ଯେତେ ଅପ୍ସରୀ  
 ଗଲେ ଭରଣେ ମିଶି ।  
 ଯିବା ବେଳେ ରତି କାମକୁ  
 କୋପ-ଚକ୍ଷୁରେ ଚାହିଁ  
 କହିଲେ, “ଛଡ଼ାଇ ଦେବଟି  
 ତୋର ଏହି ବଡ଼ାଇ,  
 ସ୍ତ୍ରୀ ଶଜନ ମନ ମଜାର  
 ତୋର ଏଡ଼େ ଗୁମାନ,  
 ତେଜସ୍ଵି-ଧର୍ଷଣ ପ୍ରମାଦେ  
 ଦିନେ ଯିବ ତୋ ପ୍ରାଣ

(୧) କଟକ ଜିଲ୍ଲାର ଝଙ୍କଡ଼ ପ୍ରାନ୍ତରେ । (୨) ପୁରୀଜିଲ୍ଲା ଗୋପାଳନାରେ (୩) ଚଲିକା ମଧ୍ୟବର୍ତ୍ତୀ ପର୍ବତରେ କାଳିକାଈ ଠାକୁରାଣୀଙ୍କର ମନ୍ଦିର ଅଛି (୪) କୋଶାରଣ ଦେଉଳ (୫) ଜୟ ବିଜୟ ପୁସ୍ତକ ବଡ଼ ଦେଉଳର ଦ୍ଵାର ବୋଲି ଖୁସିକ (୬) ପ୍ରବାଦ ଅଛି ଯେ, ଦେବତା ମାନେ ବଡ଼ଦେଉଳକୁ ଆସି ପୁରୀଦ୍ଵାର ନାମକ ସ୍ଥାନରେ ରୁଣ୍ଡ ହୋଇ ସ୍ଵପ୍ନାବସ୍ଥା ଯାଆନ୍ତି ।



ହର-କୋପାନଳେ ଅରେ ତୁ ଜଳଥୁଲୁ ମଦନ,	ତା ସଙ୍ଗେ ଛନ୍ଦିଲ ତୁମ୍ଭେ ସିନା ପୁଲକମାଣ ?
ପୁଣି ଜଳବାକୁ ଏ ଦେହେ ପର ବଳିଛି ମନ ।	ସେ ଯେତେ ଭେଜସୀ ତା ଭେଜ ମୋତେ ଅଛଇ ଜଣା,
ସଂସାରେ ସାବତ କଳଙ୍କ ତାର ଅଟୁ କରତା,	ପୁଲକର ଆଗେ ପଡ଼ିଲେ ବୁଦ୍ଧି ହୁଅଇ ବଣା ।”
ନାଶ, ନାଶରକ ନରକ ତୁହି ଅଟୁ ଦେବତା ।	ଏହା କହି ଦେବ କୁସୁମ— ଧନୁ ପ୍ରିୟା ସଙ୍ଗତେ,
ଛୁର ପୁଲଧନୁ ଧର ତୁ ସୁରେ ବୋଲାଇ ଶୂର;	ଅନୁଷ୍ଠେ ଲୁଚି ରହିଲେ ମାନକେତନ-ରଥେ ।
ଲଜ୍ଜା ଯାର ନାହିଁ ପାରେ ସେ ହେଲେ ଜଣି ସିପୁର ।”	ପ୍ରତିକ୍ଷଣ ଦେବ ପାଞ୍ଚିଲେ ପ୍ରତିଶୋଧ ଭୁଆଣ,
ଶୁଣି ସୂର୍ଯ୍ୟବାଣୀ କହନ୍ତୁ, ହସି ହସି ମଦନ,	ବେଲେଶ୍ଵରେ*ଦବ୍ୟ ପୁଞ୍ଜୋଗ ଜାଣି ଶାଣିଲେ ବାଣ ।
“ଜଗତେ କେ ଲଢ଼ି ପାରିବ ପୁଲଧନୁ-ଶାସନ ?	ସୁମନ୍ୟ ନାମରେ ପରଶୁ— ରାମ ଶିଷ୍ୟପ୍ରବର
ଯେତେ ଦମ୍ଭ କର, ହେଲେ ମୁଁ ଦମ୍ଭ ହରିବ ଦିନେ ?	ମହାଦଧି-ଶରେ ସମାଧି— ଯୋଗେ ଥିଲେ ତବୁର ।
ତୁମ୍ଭ ପ୍ରକୃତେ ତୁମ୍ଭକୁ ସାକ୍ଷୀ କରିବ ଦିନେ ।	ଚନ୍ଦ୍ରାଗା ନାମେ ଦୁହିତା ସେହି ରଖି-ପ୍ରଭାବେ
ତମୋଦମ୍ଭହର ଜଗତେ ତୁମ୍ଭ କର ସରି କେ ?	ସାଗର-ଅପ୍ସରା-ଗର୍ଭରୁ ଜନ୍ମିଥିଲ ସେ ଠାବେ ।
ଦମ୍ଭ-ଦମ୍ଭ-ହର ଭେଦନ ପୁଲକର ସରି କେ ,	ପାଳଲେକ ଅତି ସତନେ ସତ କନ୍ୟାରତନ,
ଦାରୁଭେଦକ୍ଷମ ଭ୍ରମର ପଣି କମଳକୋଳେ,	ସଥାକାଳେ ଅଙ୍ଗ ମଣ୍ଡିଲ ଅଭିନବ ଯୌବନ ।
ପାସୋରେ ଆପଣା ବନ୍ଧମ ପ୍ରେମ-ମୋହନ-ଭେଲେ ।	ନେତ୍ରପୁରେ ଯୁବା ପିଅନ୍ତୁ ସେହି ରୂପ-ଅମୃତ,
ସୁକୁମାର ପଣ୍ଡେ ନଳନା ତୁଲେ କେ ଅଛି ଆନ ?	ସେ ଅମୃତେ କଲ ଯୌବନ ବାଳା-ତନୁ ଧଉଡ଼ ।

\*ସୁସଂଠାରୁ ଗୁଣ ପାଞ୍ଚ କୋଶ ଦୂରରେ ସମୁଦ୍ରକୂଳରେ ବେଲେଶ୍ଵର ନାମକ ସ୍ଥାନ ଅଛି ।

ଶୋଭା ସେ ଲଭିଲ ଅପ୍ସରଣ  
 ଦବ୍ୟ ଶୋଭାକୁ ବଳ  
 ପୁଟିଲ ଲବଣ୍ୟ ସରସେ  
 ନବ ଜମଳ-କଳୀ  
 ସ୍ଵଭାବେ ସୁ-ବର୍ଣ୍ଣ, ଯୌବନ  
 ହେଲ ଯୋଗ୍ୟ ରସାଣ,  
 ରୂପାସୁର (୧) ହେଲ ରୂପସୀ  
 ଶଷ୍ଠ ଆନୋଦବାଣ ।  
 ସତ୍ୟେ ଶକୁନ୍ତଳା ଯେମନ୍ତ  
 ରୂପସଙ୍ଗେ ଅତୁଳା,  
 ଚନ୍ଦ୍ରଭାଗା ହେଲ କଳରେ  
 ଦବ୍ୟ ଶୋଭା-ପିତୁଳା ।  
 ଥିଲେ ଚନ୍ଦ୍ରଭାଗା ଜନନୀ  
 ସୁଦେ ବାଲ୍ୟ ସମୟେ  
 ପ୍ରିୟ ସହଚର ରମାକା  
 ନୀଳ ବରୁଣାଳୟେ ।  
 ସଖୀ ଅନୁସେଧେ ଇନ୍ଦିରା  
 ଦେଲେ କୋଠଭଣ୍ଡାରୁ  
 ଚନ୍ଦ୍ରଭାଗା ପାଇଁ ବିବିଧ  
 ବସ୍ତ୍ର ଭୂଷଣ ଗୁରୁ ।  
 କୁମ୍ଭବ-ହାସିନୀ ସୌନ୍ଦର୍ଯ୍ୟ—  
 ମଦେ ସଦା ବିହ୍ୱଳ,  
 ପ୍ରମୋଦେ ଭ୍ରମର ପ୍ରମଦା  
 ସଦା ବିଜନ ସ୍ଥଳ ।  
 ବିଷ ପ୍ରାୟେ ପ୍ରେମ-ପ୍ରସଙ୍ଗେ  
 ସଦା ଅରୁଣ ତାର,  
 ସୁରୁଷ କଥାକୁ ଡରେ ସେ,  
 କରେ ଦୁଷ୍ଟ ଜୁହାର ।

କିନ୍ତୁ ରୂପ ଥିଲେ ପ୍ରଜ୍ଜନେ  
 କେବେ ରସିକ ଗୁଡ଼େ ?  
 ମଧୁ ଥିଲେ ସୁଷ୍ଣେ ଯତନେ  
 ଖୋଜି ମଧୁପ କାଡ଼େ ।  
 ଯେ ଅଟେ ଜଗତ ଜନର  
 ମନ-ନୟନ-କାନ୍ତ  
 ଅପ୍ରକଟ ହୋଇ ରହିବା  
 ପାଇଁ କାହିଁ ତା ଗୁଣ ?  
 ରୂପ-ଆକର୍ଷଣ ପ୍ରବଳ  
 ନରେ କବା ଅମରେ  
 ଭୈମୀ-ସ୍ଵୟମ୍ଭରେ (୨) ପ୍ରମାଣ  
 ହୋଇଅଛି ସତ୍ୟରେ ।  
 ମଧୁର ପ୍ରଦୋଷ ସମୟ,  
 ସୃଷ୍ଟିକରଣ ବୋଲା  
 କାଦମ୍ବିନୀ ଖେଳେ ଗଗନେ  
 ଧୀର ସମୀରଲେଳା ।  
 ଗୋଧୂଳ-ଗଗନ ସୁଶିବ  
 ହିତେ ଶତ ବରଣେ,  
 ଶତ ମନୋରଥ ଝଲକେ  
 ଯେହ୍ନେ ଆଶା-କାନନେ ।  
 କର୍ମସାଧିଲତା-ଶ୍ୟାମଳ  
 ବାଲିସ୍ତ୍ରୀ ପର ଗୁଣା,  
 ବିବା ଅବସାନ ଦେଖିଣ  
 ହିମେ ହସ୍ତାରେ କାୟା ।  
 ବାରୁଣୀ-ଦର୍ପଣ ପରାୟେ  
 ଝଲେ ସର-ସଲିଳ (୩)  
 ସୁବର୍ଣ୍ଣ-ଲହରୀ ସୁଜଳ  
 ତହିଁ ମଠ ଅନଳ ।

(୧) ରୂପାସୁର—ମଦନ । (୨) ଦମସ୍ତ୍ରୀ ସ୍ଵୟମ୍ଭରେ । (୩) ପୁଷ୍କର ବିହରକୁ ଗୁଣ ପାଞ୍ଚ ବୋଗ ଦୂରରେ ସର ନାମରେ ଗୋଟିଏ ହ୍ରଦ ଅଛି ।

ମାଳ ପାଦବାର ଅଦୁରେ  
 ଗାଏ ଅମର ଗୀତ,  
 ଅମର ଭରଣ ନର୍ତ୍ତନେ  
 ବେଳା ହୁଏ ଧୂଳିତ ।  
 ଶୁକ୍ଳ-ଚାରକିତ-ସୈକତେ  
 ଫେନରୁଡ଼-ଲହରୀ  
 ତୁମ୍ଭେ ଚନ୍ଦ୍ରରୁଡ଼ \* ଚରଣ  
 ପ୍ରରେ ପ୍ରରେ ସଞ୍ଚର ।  
 ନାନାଜାତି ପୁଷ୍ପ-ପରାଗ  
 ଧୀରେ ହରେ ସମୀର,  
 ଗୁଡ଼କକ ଘେନି କନ୍ଦୁକ—  
 କ୍ଷୀଡ଼ା କରେ ସମୀର ।  
 ଯୁଥ ଯୁଥ ହୋଇ ଭ୍ରମନ୍ତୁ  
 ନାନାରଙ୍ଗେ ହରଣ,  
 ଭରଣ ଗୃହାଣି ଗୃହାନ୍ତୁ  
 ଗୁରୁ ଗ୍ରୀବା ତୋଳଣ ।  
 କନ୍ଦୁକ-କ୍ଷୀଡ଼ାରେ ସୁନ୍ଦରୀ  
 ଆଜ ରତ ଏ ପୁଲେ,  
 ଉଠୁଛି ପଡ଼ୁଛି କନ୍ଦୁକ  
 ଗୁରୁ-କର-କମଳେ ।  
 କନ୍ଦୁକର ଗତି କଲନ୍ତେ  
 କ୍ଷୀଡ଼ା-ଲେଳ-ଲେଚନ  
 ତଳ-ଭୁରୁ-ଗୁରୁ ନର୍ତ୍ତନ  
 ଦଶେ କବା ଶୋଭନ ।  
 ଲମ୍ବିଦ ସୁଗୋଲ ନିତମ୍ବ—  
 ହମ୍ଭେ ହେମ-ମେଖଳା,  
 ପ୍ରନାୟୁରେ ବ୍ୟସ୍ତେ ଦୋଳଇ  
 ମୋଡ଼ମାଳା ତରଳା ।  
 ପ୍ରବଣେ ଦୋଳଇ କୁଣ୍ଡଳ  
 ଦୋଳେ ମାଳ ଅଳକ

ଲବଣ୍ୟଦର୍ପଣ ପରସ୍ପେ  
 ଝଲେ ଗଣ୍ଡ-ଫଳକ ।  
 ଅର୍ଦ୍ଧେନ୍ଦୁ ଲଲଟେ ସିନ୍ଦୂର—  
 ବିନ୍ଦୁ ରମଇ ଆଖି,  
 ନୁହଇ ସିନ୍ଦୂର, ରହିଛି  
 ସୁର-ହୃଦୟ ଲଖି ।  
 ଦଶନ-ଅଂଶୁକ ମିଶଇ  
 ନାସାମଣି-ଅଂଶୁକେ,  
 ମୁଗମଦବିନ୍ଦୁ ସୁନ୍ଦର  
 ଶୋଭେ ଗୁରୁ ଚକ୍ରକେ ।  
 କାମ-କାଳକୂଟ-କାଳମା  
 ଭୁରୁସୁଗଳ ଧରେ,  
 ପ୍ରକାଳ-ଲତା କି ଅଧର,  
 ଆହା, ରୂପସାଗରେ ।  
 ବିଳାସ ବିଲେଳ-ଲେଚନ—  
 ତାର କନ୍ଦୁକ ସଙ୍ଗେ  
 ଉଦ୍‌ବେଗେ ଭ୍ରମଇ ଚୌଦ୍‌ବେଗେ  
 କବା ମଧୁର ରଙ୍ଗେ ।  
 ଭୂଟେ ଯୁବ-ଧୈର୍ଯ୍ୟ-କବଚ  
 ପ୍ରତି କଟାକ୍ଷ-ଶରେ  
 ଉଠେ ନବ ଶୋଭା-ଭରଣ  
 ପ୍ରତି ଅଙ୍ଗଭଙ୍ଗୀରେ ।  
 ଅସମ୍ଭାଳେ ଫିଟି କୁନ୍ତଳ  
 ଭୂମି ଯାଏ ପରଣି,  
 ଯେଣେ ଅନାଉଛି ଲଳନା  
 ପୁଲ ଯାଏ ବରଣି ।  
 ଦୁକୁଳ କବଣୀ ସମ୍ଭାଳୁ -  
 ଅଛି ଦକ୍ଷିଣେତରେ,  
 ଫିଙ୍ଗୁଛି ଧରୁଛି କନ୍ଦୁକ  
 ବାମା ଦକ୍ଷିଣ କରେ ।

\*ବେଲେଶ୍ୱର ନାମକ ମହାଦେବ ।

ଶୋଭା-ସଦନକୁ ମଦନ	ଫଳେ ଅନୁରାଗ, ବିରାଗ
ଦେଖି ହେଲେ ହରଷ,	କଳପସେ ତାହାର,
ପ୍ରତିଫଳ ଦେବେ ରବିକି	ପରିଣାମେ ଭେଣୁ ବିରସ
ମନେ ହେଲ ସାହସ ।	ମନୋଭବ ବିକାର
ଅର୍କ କୋଣାର୍କରୁ ଏକାଳେ	ବିପ୍ରସୂବା-ବେଶେ ମିହିର
ଆସୁଥିଲେ ଆକାଶେ,	ବାଳା-ସମୀପେ ଗଲେ,
ନୟନ ତାଙ୍କର ଦଇବେ	ସୃଷ୍ଟି ତାଳ ପ୍ରାୟ ଶରୀର
ଗଲ ସୁନ୍ଦରୀ ପାଶେ ।	ଚରଣଗ ଉଜଲେ ।
ବରୁକ-ଅଧର କନ୍ଦୁକ	ମେରୁଗିରି ତଟେ ଅମର-
ଫିଙ୍ଗି କର ପତାଇ,	ଧୁମା ଯଥା ଶୋଭତ;
ଭରୁ ଭରୁ ରଙ୍ଗେ ନରୁକ	ଶୁଭ୍ର ଉପଗତ ତେସନ
ଦେଲ ଉର୍ଦ୍ଧ୍ୱକୁ ଚାହିଁ ।	ସ୍ଵରଦେଶେ ଲମ୍ବିତ
ଏହି କାଳେ ବୃଷ୍ଟି ରବିକ	ମିହିରକୁ ଦେଖି ନିକଟେ
ବାଳା ବର ବଦନେ,	ନାଶ-ମୁକୁଟ-ହାର,
ପଡ଼ିଲ, ଉଡ଼ିଲ ହୃଦୟ,	ବେଶେ ପଳାଇଲ ଛଇଳା
ଧୈର୍ଯ୍ୟ ବୁଡ଼ିଲ ସଶେ ।	ଲଜ ଭୟେ ଅଧୀର ।
ଉତ୍ତ ଶୋଭା ଦେଖି ରବିକ	ବିଦ୍ୟୁତବରୁଣୀ ବିଦ୍ୟୁତ
ଭବ-ସିନ୍ଧୁ ଉଚ୍ଛଳେ,	ବେଶେ ଧାଏଁ ବେଳାରେ
ଅବସର ଏବେ ବୁଝିଲେ	ଯେତେ ଦୂର ଯାଏ ରବିକ
ମନୋଭବ କୌଶଳେ ।	ମନ ତେତେ ଓଟାରେ ।
ପୁଲକାଣ୍ଡ ପୁଲକୋଦଣ୍ଡ	ଅଧୀରେ ସହସ୍ର ସାଧୁ
ଶୁଣ୍ଠେ ଆକର୍ଷି ଟାଣି,	ଧୀର ପଛେ ଗୋଡ଼ାଇ,
ସମ୍ପୋଦନ ବାଣ ରବିକ	ଧନୀକ ସମ୍ପୋଧ କାତର-
ଦେଲେ ହୃଦୟେ ହାଣି ।	ସ୍ଵରେ କହନ୍ତୁ ରାଇ,
ବିପରୀତେ ମାନକେତନ	—“କାହିଁ ପଳାଉଛୁ ସୁନ୍ଦରୀ !
ଖଞ୍ଜି ସେ ପୁଲକର,	ହୋଇ ଏଡ଼େ କାତର,
ବିରାଗେ ମୃଗାକ୍ଷି ଗଞ୍ଜିମା	ଚରଣକଙ୍କର ଜନକୁ
ତରୁ କଲେ ଜର୍ଜର ।	କମ୍ପା ଏଡ଼େ ତୋ ଡର ।
ଅନୁରାଗ ମନେ ଉପୁଜେ	ଚଞ୍ଚଳାକ୍ଷି ! ତୁ କି ପାଞ୍ଚଲୁ,
ଯେଉଁ କୁସୁମବାଶେ,	ମୋତେ ବ୍ରାହ୍ମଣ କରି ?
ଓଲଟା ଯୋଖିଲେ ସେ ବାଣ	ବଞ୍ଚାଇ ରଖିଛୁ ବିଶ୍ଵକୁ
ପୁଣି ବିରାଗ ଆଶେ ।	ସିନା ତେଜ ମୌହରୀ ।

ବିଶ୍ୱକର୍ମ ମୁହିଁ ତପନ,  
 ଭୃଷାମତ ମୋ ନାମ,  
 ପ୍ରଭାପୁଞ୍ଜ ଯେତେ କରତେ,  
 ତାର ଅଟେ ମୁଁ ଧାମ ।  
 ବନ୍ଧା ମୋର ସ୍ୱେଦ-ରଜ୍ଜୁରେ  
 ଏହି ଗୁରୁସୁଜନ  
 ଶୁଣିଲେ ସେ ରଜ୍ଜୁ ଉପାତେ  
 ସବେ ଦେବେ ନିଧନ ।  
 ବର୍ଷ ମାସ ଦିନ ଲତାର  
 ମୁହିଁ ଅଟେ ଅଧିପ  
 ଖଟନ୍ତି ରତ୍ନ ଏ ସେବକ  
 ପ୍ରାୟେ ମୋର ସମୀପ ।  
 ବିବକର ପ୍ରାୟେ ମୋ କର  
 ବିଦୁ ଅଛି ସଂସାର,  
 ତହିଁ ନବ ଶୋଭା ତରଙ୍ଗ  
 ଭବେ ଉଠେ ଅପାର ।  
 ଅସଂଖ୍ୟ କ୍ଷୟିତ୍ୱ ଭୂପତି  
 ମୋର ବଶ-ସମ୍ଭୂତ,  
 ପୂତ କଲେ ବଶ ଏ ବଶେ  
 ଜନ୍ମ ଲଭ ଅରୁଧ ।  
 କୋଶାକର୍ ଶେଷରେ ମୋହର  
 ଏହି ଭୁକ୍ତ ମଧର,  
 ଭିକ୍ଷୁ-ଦେଖାଙ୍କ ମୁକୁଟ  
 ପ୍ରାୟେ ରଜେ ରୁଚିର ।  
 ସୁରତରୁ (୧)-କୁଞ୍ଜେ ମଞ୍ଜୁଳ  
 ମୋର ମୈତ୍ରେୟ ବନ (୨),  
 କୁସୁମ-ସମ୍ପଦେ ବିରାଜେ  
 ଯହିଁ ରତ୍ନବଜନ ।  
 ଭୋଜରାଜସୁତା ଲଭିଲ  
 ମୋତେ ଭକ୍ତ ଦାସରେ

ମହାବୀର୍ଯ୍ୟବନ୍ତ କୁମର (୩)  
 ନର-ହର୍ଯ୍ୟାସ ନରେ ।  
 ମନ୍ତ୍ରବଳେ କୁନ୍ତୀ ଆକର୍ଷି  
 ମୋତେ ଆଶିଶ ଥିଲ,  
 ଆଶିଲୁ ଲବଣ୍ୟ-ରଜ୍ଜୁରେ  
 ବାନ୍ଧି ଭୁବି ଜଇଳା ।  
 ରାଜରାଜେଶ୍ୱରୀ ସୁସମା—  
 ରାଜ୍ୟେ ଭୁବି ସୁଦୟ,  
 ଗୁଣ୍ଡାମୟୀ ଗୁଣ୍ଡା ବୁଢ଼େ ତୋ  
 ଦାସୀ ପଶକୁ ସରି ।  
 ପ୍ରଦକ୍ଷିଣ କରେ ମୋ ରଥ  
 ନିତ୍ୟ ମେରୁ ପଦ୍ମତ,  
 ଅସଂଖ୍ୟ ଅସ୍ତ୍ରସର ଦେଖଇ  
 ଦେଶଭୂଷାରେ ରତ ।  
 ଦେଖିନାହିଁ କେବେ ଏମନ୍ତ  
 ମନୋହର ମାଧୁଷ୍ଠ,  
 ଶୋଭା ଦେଖି ଶୋଭା-କମଳା  
 ଦୁଃଖେ ମରିବେ ଝରି ।  
 ନୟନ ନିମେଷ-ବିହୀନ  
 କରି ରଚିଲେ ବିଧି,  
 ସାର୍ଥକ କଲୁ ଏ ବିଧିକ  
 ଭୁବି ଲବଣ୍ୟନିଧି ।  
 ଶତ୍ରୁ ମୁଁ ଦୁହଇ ତୋହର  
 କର ଯୋଡ଼ି ମାଗଇ  
 ସ୍ଥିର ହୁଅ, ମୁଦୁ ତରଣେ  
 ବଡ଼ ବ୍ୟଥା ଲଗଇ ।  
 ତହିଁ ବଳ ବ୍ୟଥା ଲଗଇ  
 ବାଳା ! ହୃଦେ ମୋହର  
 ସୁକୁମାରୀ ହୋଇ କରଣ  
 ଏଡ଼େ ଲଭିଲୁ ଗୋର ।

(୧) ସୁରତରୁ—ସୁନାଗ, (୨) ମୈତ୍ରେୟ—କୋଶାକର୍ଣ୍ଣପତି ପଦ୍ମବ ବନ, (୩) କୁନ୍ତୀପୁତ୍ର—କର୍ଣ୍ଣ ।

ମୁହଁ ମାଡ଼ି କାଳେ କରୁଡ଼ି  
 ବାଳା, ପଡ଼ିବୁ ଝୁଣ୍ଠି,  
 କୁଣ୍ଡଳର ଯିବ କୋମଳ  
 ଚାନ୍ଦି ଚରଣେ ପୁଟି ।  
 ସଞ୍ଚାଣ ମୁଖରୁ କପୋତ  
 ଏହି ରୂପେ ପଳାଏ ;  
 ଶ୍ଵାନଠାରୁ ଶରୁ ଶଶକ  
 ପ୍ରାଣ-ହକଳେ ଧାଏଁ ।  
 ସିଂହଠାରୁ ଖରେ ପଳାଏ  
 ମୃଗ ଏ ରୂପେ ସିନା,  
 କିଣା କିଙ୍କରକୁ ଏ ଶିଳା  
 କିମ୍ପା କରୁ ନଖନା ?  
 ରଖ ଏ ଜୀବନ ସେବକ—  
 ପଦେ ବର, ସୁନ୍ଦର !  
 ତୋତୋ ଦୟା ବିନା ଗଲଟି  
 ନିଶ୍ଚେ ସରି, ସୁନ୍ଦର !—  
 ଚୂଆ ହେଲ ଏତେ ମିନତି,  
 ଏତେ ଚାହୁଁ ବଚନ\*  
 ପଳାଇଲ ରଖିକୁମାର  
 ବେଗେ ହୋଇ ଉଚ୍ଚଳ ।  
 ବିଗ୍ରହେ ଧାଉଁଛୁ ଲଳନା,  
 ରାଗେ ଲୋକଲୋଚନ  
 ବେନି ଭାବ ବେନି ହୃଦୟେ  
 କରେ ବେଗ ବର୍ଦ୍ଧନ ।  
 ମାୟାବିପ୍ଳବେ ପଶ୍ଚାତେ  
 ଅନୁସରନ୍ତୁ ହରି \*;  
 ଡୋର-ଲଗ୍ନ ଥୋପ ଯେସନ  
 ଅନୁସରେ ଫେଷ ।  
 ପଳାୟନେ ପୁଣି ସୁନ୍ଦର  
 ଦିଶେ ସୁନ୍ଦରତର,

ଅସମ୍ଭାଳ-ବେଶ-ଭୁଷଣ  
 ଆହା, କି ମନୋହର !  
 ଶାଶ ଶୀର୍ଷ୍ଣ ପ୍ରାୟେ ଅଜନା —  
 ଅଜ ରୁରୁ ବଳନ,  
 ବସନ ଉଡ଼ାଇ ଦେଖାଏ  
 ରଙ୍ଗେ ସିନ୍ଧୁ ପବନ ।  
 ରୁମ୍ଭି ଚରଣକୁ ଚିକୁର—  
 ରକ ଡୋଳେ ଚରମେ,  
 ମଦନ-କେତନ ଉଡ଼ଇ  
 କିବା ଶୋଭା-ଆଶ୍ରମେ ?  
 କଳିବାକୁ ଏହି ସୌନ୍ଦର୍ଯ୍ୟ  
 ଯୈର୍ଯ୍ୟ ସୂର୍ଯ୍ୟକ କାହିଁ ।  
 ନ ଧରିଲେ ସେହି ବାଳୀକୁ  
 ତାକୁ ଦାହି ତ ନାହିଁ ।  
 ହେମାଜ ହଳଦୀକସନ୍ତ  
 ଦେଖି ଯେତେ ସଞ୍ଚାଣ  
 ଅନ୍ତରାସେ ଧାଏଁ ସଳଖେ  
 ଶଶପ୍ରଭା ସମାନ ।  
 ଜୀବନ ବିକଳେ ସଭୟେ  
 ଖରେ ଧାଏଁ ଦୁବଳ,  
 ଖରତର ବେଗେ ଜାହକା—  
 ଆଶେ ଧାଏଁ ପ୍ରବଳ ।  
 ମୁହଁ ଚଞ୍ଚୁମୁନ ସଞ୍ଚାଣ  
 ପଛୁଁ କରେ ବିସ୍ତାର,  
 ମଣେ କରଗତ ପଲକେ  
 ପର ହେଲ ଶିକାର ।  
 ହଳଦୀକସନ୍ତ ଏକାନ୍ତ  
 ପ୍ରାଣ-ଉପେ ଅଛି ର,  
 ଶଶେ ଧୂତ ଶଶେ ମୁକତ,  
 ମଣେ ନିଜ ଶରୀର

\* ସୂର୍ଯ୍ୟ ।



ସେହି ଶାପ ଯୋଗୁଁ ପଡ଼ିଲୁ ତଳେ ଦେଉଳବଜ୍ର,	କୋଣାର୍କ ଷେଷରୁ ଉଠିଲୁ ଅକ'ପୂଜା-ବିଧାନ,
ବିଗୁଁ ଦେବଶିଳ୍ପୀ † ଯା ଦେଖି ଲଭୁଥିଲେକ ଲଜ ।	ପରିଗତ ହେଲ ସେବନୁ ମରୁ ରୂପେ ସେ ସ୍ଥାନ ।
ବିଷମ କୁସୁମ-କୋଦଣ୍ଡ— ଦଣ୍ଡ ଲଭଣ ଉଲେ	ସେ ପୂର୍ବ ଗୌରବ-ସାକ୍ଷିଣୀ ମୁଖଶାଳା ମାତର
ବିମଳା ହୋଇଣ ମାର୍ତ୍ତଣ୍ଡ ଗଲେ ନିଜ-ମଣ୍ଡଳେ ।	ପ୍ରତ୍ୟକ୍ତ ହଲେ ପାଦକୁ ଏବେ ବିଏ ଉଦ୍ଭର ।

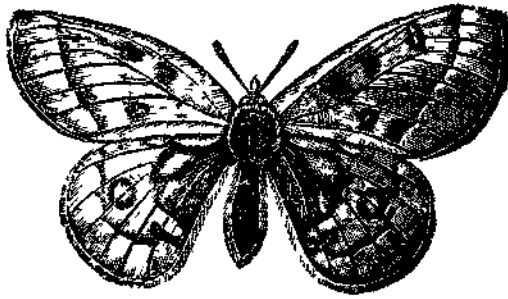



## ଉତ୍ସର୍ଗପତ୍ର

ଗଜବଂଶାବତଂସ

ଶ୍ରୀଳ ଶ୍ରୀଯୁକ୍ତ ବାମଶ୍ରୀଧର ମହାରାଜ ବାପୁଦେବ  
ଯୁକ୍ତଲଦେବ ମହୋଦୟ ପରମମାନ୍ୟବରେଷୁ  
ସଦନୟ ନିବେଦନମିତଂ

ମହାରାଜ,

ଆପଣଙ୍କ ସହିତ ପରିଚିତ ହେବା ପୂର୍ବରୁ ଆପଣଙ୍କର  
ପଞ୍ଜାବୀରରେ ଆକୃଷ୍ଟ ହୋଇ 'ଚନ୍ଦ୍ରଭାଗା' ପୁସ୍ତିକା  
ଆପଣଙ୍କ ଗୌରବାନ୍ୱିତ ନାମରେ ଉତ୍ସର୍ଗ କରିଥିଲି ।  
ବିଗତ ବର୍ଷ ଦେବଦୁର୍ଗ ରାଜଧାନୀରେ 'ଶ୍ରୀଗୁମ୍ଫା'ର ସାକ୍ଷାତ୍‌କାର  
ଲଭକରି ଭବ୍ୟୟ ପାଣ୍ଡିତ୍ୟ, ପ୍ରାଦୁର୍ଭାବ ଏବଂ ସୌଜନ୍ୟର  
ରୁକ୍ଷଣ ପ୍ରମାଣ ପ୍ରାପ୍ତ ହୋଇ ମୁଁ କି ପର୍ଯ୍ୟନ୍ତ ଚମତ୍କତ ଏବଂ  
ଆହ୍ଲାହତ ହୋଇଅଛି, ତାହା ଗୁଣାରେ ବ୍ୟକ୍ତ କରିବା  
ଅସମ୍ଭବ । ଏହି କ୍ଷୁଦ୍ର ପୁସ୍ତକର ନାୟକ ଆପଣଙ୍କର ପୂର୍ବ  
ପୁରୁଷ ଅଟନ୍ତୁ ଏବଂ ବର୍ତ୍ତମାନ କାଳରେ ଆପଣ ସେହି ଉତ୍କଳ  
ବଂଶର ଗୌରବ-କେତନରୂପେ ଉତ୍କଳଭୂମିକୁ ଅଳଂକୃତ  
କରିଅଛନ୍ତି । ଆପଣଙ୍କ ସହିତ ପ୍ରଥମ ସାକ୍ଷାତ୍‌ର ପୁରକ ସ୍ମରଣ  
ଏହି ପୁସ୍ତକ ଆପଣଙ୍କ ନାମରେ ଉତ୍ସର୍ଗ କରିବାକୁ ସାହସୀ  
ହୋଇ ସଦନୟରେ ପ୍ରାର୍ଥନା କରୁଅଛି ଯେ 'ଚନ୍ଦ୍ରଭାଗା'-ପ୍ରତି  
ଶ୍ରୀଗୁମ୍ଫା ଯେମନ୍ତ ଅନୁକୂଳ ଦୃଷ୍ଟି ପଡ଼ିବ ତୋଇଥିଲା,  
'ନନ୍ଦକେଶରୀ' ପ୍ରତି ସେହି ଆନୁକୂଲ୍ୟ ପ୍ରଦର୍ଶିତ ହେଉ ।

କଟକ  
୪-୯-୮୭

ବରମୁଦ  
ଶ୍ରୀ ରାଧାନାଥ ରାୟ

---

ନିମ୍ନଲିଖିତ

---

# ନନ୍ଦକେଶୁରୀ ।

ପ୍ରଥମ ସର୍ଗ ।  
( ନଟବାଣୀ ବୃତ୍ତ )

କାଠଯୋଡ଼ି ଘାଟେ ଶୋଭଇ ଶିବର,  
କୋଳାହଳପୁଣ୍ଡ୍ରୀ କାଠଯୋଡ଼ି ଶର,  
ଧାଡ଼ି ଧାଡ଼ି ହୋଇ ମହାନଦୀ ଯାଏ  
ଶୁଭ୍ର ତାମ୍ବୁ ଶୋରେ ଖଡ଼ିଶୈଳ ପ୍ରାୟେ,  
ଉଡ଼ଇ କେତନ ମନ୍ଦ ସମୀରଣେ,  
ଝଙ୍କଝଙ୍କେ ଅସ୍ତ୍ର ପ୍ରଦୋଷ କରଣେ,  
ବାହୁସ ଶବଦେ କର୍ମଇ ଅବମା,  
ନଦୀଗର୍ଭୁ ଉଠେ ଶତ ପ୍ରତିଧ୍ବନ,  
ଲୁଖ ବିଳୁଛନ୍ତି କାହିଁ ଯୋଧଦଳ,  
କ୍ଷଣେ କ୍ଷଣେ ଉଠେ ହର୍ଷ କୋଳାହଳ,  
କାହିଁ ତଲବାର ଖେଳ-ବାଡ଼ି କରେ  
ବିଜୁଳ ପରାୟେ ଝଲେ ସୌରକରେ,  
ମଲ୍ଲୟୁଦ୍ଧେ କାହିଁ କର୍ମେ ରଜପୁଲୀ,  
ତାଳ ଦେଉଛନ୍ତି ଦର୍ଶକମଣ୍ଡଳୀ,  
କାହିଁ ଅଶ୍ଵାଗେଷ୍ଠୀ ଦେବ ଅଶ୍ଵବର  
କଦମେ ବୁଲଇ ହିଅଇ ଚକ୍ରକର,  
କାହିଁ ଧର ଅସ୍ତ୍ର ମାନୁଛନ୍ତି ଲୋକେ,  
କାହିଁ ଅବା ଗଲୁ କରୁଛନ୍ତି ଥୋକେ,  
ଅବଗାହୁଛନ୍ତି କରା ଦଳେ ଦଳେ  
ବିଷମ ପରାଏ ହିଣ ସ୍ରୋତ ଜଳେ,  
ଦାସେରକ (୧) ଆଶ୍ରାକରି ଚରୁତଳ  
ସ୍ଵେଦାଉଛୁ ଶ୍ରୀବା ଟେକ ଲମ୍ବଦଳ,

ଶରବାଣୀ ଯେତେ ଗର୍ଭଶାନ୍ତ କରି,  
ଭ୍ରମୁଛନ୍ତି ଦୁରେ ଦଳେ ଦଳେ କରି,  
ବିପ୍ରଣୀ କସିଛି କାଠଯୋଡ଼ି ବରେ,  
ବିକା ବିଶା ଲୁଗିଅଛି ନାନା ରୁଦେ,  
ନଦୀଶଯ୍ୟା, ନଦୀବନ, ନଦୀକୁଳ,  
ସବୁଠାରେ ଲୋକେ ହୋଇଛନ୍ତି ୠଳ,  
କୁଶଭଦ୍ରା-ଦୟା-ପ୍ରସୂତ ଶ୍ରୀଗଣ  
କାଠଯୋଡ଼ିଠାରୁ ଯହିଁ ଜନ୍ମ ଲଭି  
ବହୁଛି ଦକ୍ଷିଣେ, ବିପ୍ରସ୍ଵତେ ତାର  
ସ୍ଵେଦଗଙ୍ଗକର ଶୋଭେ ସନ୍ଧ୍ୟାବାର,  
ଶୂନ୍ୟ ଥିଲ ଆଜି ପ୍ରସ୍ଵତେ ଶିବର,  
ଏବେ ବେଡ଼ିଅଛି ମନୁଷ୍ୟ-ପ୍ରୀତୀର ।  
ବହୁବର୍ଷ ବ୍ୟାପି ଲୁଗିଛି ସଂଗ୍ରାମ,  
ବହୁଅଛି ରକ୍ତ-ପ୍ରୋତ ଅବିଶ୍ରାମ,  
ସମଗ୍ର ଉଦ୍ଧୃତ କେତେ ମହାବୀର,  
ରଣାଗନେ ଆସି ଦେଲେ ନିଜ ଶିର,  
ତାଳୀବନ-ଶ୍ୟାମ (୨) କନକା କୁଜକ,  
ମରତ ହରିଶୟର ଅସ୍ତରକ,  
ବରାହ-ପାଳିତ (୩) ବାଲିପୁଣ୍ଡ୍ରୀ ଆଳ,  
କ୍ଷତ୍ରବୃନ୍ଦ ଯାର ମହାସାଧୀଶାଳୀ,  
ପବନ ଭୁଲସୀକ୍ଷେଷ (୪) ବହି ମୁଦ  
ବିରାଜନ୍ତି ଯହିଁ ପ୍ରଭୁ ହଳାୟୁଧ,

(୧) ଦାସେରକ—ଉଷ୍ଣ । (୨) ତାଳୀବନ—ହେନ୍ତାଳବନ । (୩) ବରାହ-ଆଳର ସର୍ବପ୍ରଧାନ ଦେବତା । (୪) ଭୁଲସୀକ୍ଷେଷ—କନ୍ଦରପଡ଼ା, ଲଳିତଗିରିବାସୀ କନ୍ଦରାସୁରକୁ ସଂହାର କରି ବଳରାମ ତାହାର କନ୍ୟା ଭୁଲସୀକୁ ବିବାହ କରିଥିବାର ସ୍ଥାନୀୟ କିମ୍ବଦନ୍ତୀ ଅଛି । ଏହି ହେତୁରୁ କନ୍ଦରପଡ଼ାର ଅନ୍ୟନାମ ଭୁଲସୀକ୍ଷେଷ । ବଳଦେବ କନ୍ଦରପଡ଼ାର ପ୍ରଧାନ ଦେବତା ।

ଅଧିକାରୀଙ୍କର ଯହିଁ ରକ୍ଷାପାନ  
 ନିତ୍ୟ କରେ ତଣ୍ଡୀ (୧) ଚାଷାଣ୍ଡୀ କୃପାଣ,  
 ଶାଳପୁର ଯହିଁ ଚନ୍ଦ୍ରୋତ୍ପଳା-ମାର  
 ପୂଜା ଅଭିଷେକ ଶ୍ରୀରାମଚନ୍ଦ୍ର (୨)  
 ବହୁଦାରଗୋଡ଼ା ପୁର ଚଉଦାର,  
 ଉତ୍ତର କୋଶଳା (୩) ମୌଳି-ଅଳଙ୍କାର,  
 ସ୍ନେହ ବଡ଼ାଇଲେ ବଳାଗୁଣ-ପ୍ରିୟା (୪)  
 ଯା କଟକେ ଟେକ ଟଙ୍କିଲ ଛନ୍ଦିଆ,  
 ବିନାୟକଶୈଳ ଦର୍ପ ଦର୍ପଣୀର,  
 ଉପପାତ ଯା'ର ଶୁଭ୍ର ଝର ମାର,  
 ଚନ୍ଦନ-ନିକୁଞ୍ଜ-ମଞ୍ଜୁଳା ଅଳଙ୍କା (୫)  
 ସୁରୁପା ବିରୁପା ଯହିଁ କରେ ଗତି,  
 ବିରଜାମଣ୍ଡଳେ ଯେତେ ଗାର-ପଲ୍ଲୀ,  
 ପୁରମାଳେ ଯହିଁ ଜଡ଼େ ନାଗବଲ୍ଲୀ,  
 ପରସ୍ପରେ ଭୁଜ ଛନ୍ଦିବାରେ ସଦା  
 ଚମ୍ପା ରୁଚ ଯହିଁ ବଳାନ୍ତ ଶରଧା,  
 ଭଦ୍ରକ ଯା ପାଦେ ବେଦିଅଛି ଛନ୍ଦ  
 ଉତ୍ତଳେ କାଳିନ୍ଦୀରୁପିଣୀ ସାଳନ୍ଦୀ,  
 ସୋର ଗବ ଯାର କରଇ ପ୍ରସାର  
 ପଣ୍ଡିମେ ପବତ ପୁଣ୍ୟ ପାରାବାର,  
 ମାଳଗିରି ଯହିଁ ମକତ ମହୁଡ଼,  
 ଟେକିଛି ଅମ୍ବରେ ଶୈଳ ସୁର୍ଷ୍ଟଚୂଡ଼ (୬)

ପୁନଃ ଭରତେ ଯହିଁ ବରାଜନା  
 ସୁର-ଛୁରି ପର ମଣେ କୁଞ୍ଜଅନା (୭)  
 ଗ୍ରାମ୍ୟ-ସୀମନ୍ତନା-ନିଶା-ଅଭସାର  
 ଅନୁକୂଳ ବାଲି-ପ୍ରାପାବଳୀ ଯାର,  
 ସୁଗନ୍ଧାସ ପ୍ରାଚୀ-ଘରେ ଅଭରମ  
 ମାଧବ-ସନାଥ ମାଧବାଖ୍ୟ ଗ୍ରାମ (୮),  
 ନିଆଳୀ ଯା କୁଞ୍ଜେ ପାଟଳ ପ୍ରସୁନ  
 କାମିକି ତରଜେ ଯେତେ କାମ-ଭୂଷ,  
 କୋଠଦେଶ ମଞ୍ଜୁ ପୁଲ୍ଲାଗ-କେଶରେ,  
 ମଠେ ଗତି ଯହିଁ କୁଶଭଦ୍ରା କରେ,  
 କୋଠରୀ ଯହିଁ ବଦନ ବିନନେ  
 ଧଉଳୀ ଦେଖଇ ଦୟା ଦରପଣେ (୯)  
 ରାଜା ରଚନ୍ତ୍ର ଯହିଁ କେଳି-କଳା  
 ଇଚ୍ଛଳ ନିକୁଞ୍ଜେ କଳ୍ପଳ କୁନ୍ଦଳା,  
 ଅଭାର ସିକତା କୁଦେ ତରଜିତ  
 ସୁନ୍ଦର ରଙ୍ଗଣେ (୧୦) ସଦା ସିନ୍ଦୂରତ,  
 ପାରିକୁଦ ଅରି ଗରବ ଚଟକ,  
 ମାଳଦୁଧି ହ୍ରଦ ହ୍ରଦସୁ ପଦକ,  
 ଦାଣ୍ଡମାଳ ଯାର ଶରଳ ବସରେ  
 ସାର-ଯଶ ଲେଖା ଅକ୍ଷୟ ଅକ୍ଷରେ (୧୧)  
 ଖଲ୍ଲୀକୋଟ ଯହିଁ ରୋଟ ମଲ୍ଲମାନେ  
 ନିର୍ମଳା ନିର୍ଦ୍ଦର ମାଗୁମୂତପାନେ (୧୨),

(୧) ଚଣ୍ଡୀ—ଅଧିକାରୀଙ୍କର ପ୍ରଧାନ ଦେବତା ହେଉଛି । ଏଠାରେ ପ୍ରାୟ ପ୍ରତ୍ୟହ  
 ବଳିଦାନ ହୁଏ । ଏପରି ବଳିଦାନ ଓଡ଼ିଶାର ଅନ୍ୟତମ ଦେଖାଯାଏ ନାହିଁ । (୨) ଶାଳପୁରରେ  
 ପ୍ରବାହୁତ ମହାନଦୀର ଶାଖା ଚନ୍ଦ୍ରୋତ୍ପଳାଘରରେ ଭଗବତଙ୍କ ମନ୍ଦିର ପ୍ରତିଷ୍ଠିତ । (୩) ପ୍ରାଚୀନ  
 କାଳରେ ମହାନଦୀର ଉତ୍ତରୀ ଉତ୍ତର କୋଶଳା ନାମରେ ଅଭିହିତ ହେଉଥିଲା । (୪) ବଳା-  
 ଗୁଣପ୍ରିୟା—ଶ୍ରୀ ରାଜାଙ୍କ ଅଧିଷ୍ଠାଣୀ ଦେବୀ ଥିଲେ । ଟଙ୍କିଲ—ଟାଙ୍ଗି ପରିପୂର୍ଣ୍ଣ । (୫) ଅଳଙ୍କାରେ  
 ଅନ୍ୟପି ଚନ୍ଦନ ବୃକ୍ଷ ଦେଖାଯାଏ । (୬) ସୁର୍ଷ୍ଟଚୂଡ଼, ପ୍ରଚଳିତ ନାମ ସୁନ୍ଦର । (୭) ପୁନଃରେ  
 ଅନେକ କୁଞ୍ଜଅନା ବୃକ୍ଷ ଦେଖାଯାଏ । (୮) ପ୍ରାଚୀଘରବର୍ତ୍ତୀ ମାଧବ ଗ୍ରାମରେ ମାଧବଙ୍କର  
 ମନ୍ଦିର ପ୍ରତିଷ୍ଠିତ । (୯) ସିନ୍ଦୂରାଖିତ ଧଉଳୀ ପବତ ଦୟାନଦୀ ଘରରେ ଅବସ୍ଥିତ । (୧୦)  
 ରଙ୍ଗଣ—କାଠରଙ୍ଗୀ ପୁଷ୍ପ । (୧୧) ଖଲ୍ଲୀକୋଟ ଗୁଣ୍ଡାମାନ ସାରାଜ୍ୟର ପ୍ରଧାନ ଶାହି (୧୨)  
 ନିର୍ମଳା ନିର୍ଦ୍ଦର ଖଲ୍ଲୀକୋଟ ରାଜାଙ୍କର ଅଧିକାରୀ । ଏହାର ଜଳ ସାମ୍ରାଜ୍ୟର ବୋଲି ପ୍ରସିଦ୍ଧ ।

ପୁରୁ ଶ୍ରେଣୀ ପଢ଼ିଥିଲ ପ୍ରାୟେ ହୁଏ,  
 ଶେଳ, ସ୍ତୋତେ, ସରେ ସୁରମ୍ୟ ଶିମିଡ଼ି,  
 ଜଗନ୍ନାଥ-ମନୋରଞ୍ଜିତ ମଞ୍ଜୁଷା,  
 ଗଣପ୍ତ ମହେନ୍ଦ୍ର ଯାର ମହାଭୂଷା (୧),  
 ଏହି ଦେଶ ଅନ୍ୟ ଦେଶବାସୀ ଶୁଭ  
 କାଠଯୋଡ଼ି-ଘରେ ଗଲେ ପ୍ରେତପୁର ;  
 ଚଣ୍ଡାପୁଅ ଗଣ୍ଡ ଯୁଦ୍ଧେ ହୋଇ ରୁଣ୍ଡ  
 ଶୟ-ଶଣ୍ଡାବାତେ ଗଢ଼ାଇଲେ ମୁଣ୍ଡ,  
 ମାଲ୍ୟଗିରି (୨)-ବାସୀ ଦୁର୍ଭର ଇଆଜ,  
 କେତେ ହେଲେ ରଣଭୂମେ ବିକଳାଜ,  
 ହୈହିପକ୍ଷରୁଣ୍ଡ ବାଦ୍ୟ ତାଳେ ତାଳେ  
 ନାଚଇ ଯାହାଙ୍କ ଶରନତ୍ୟ କାଳେ,  
 ହରିଦ୍ରା ହରିତ ଅଧିତ୍ୟକାରୁଣ୍ଡ (୩)  
 କରଯୋଧବୃନ୍ଦ ମହାଧରୁଣ୍ଡାସୀ,  
 ଗାଲମୋରୁଧାସୀ ତାଳଚେର-ଶୁଭ,  
 ଭଲ୍ଲୀସ୍ତେ ଦଳନ୍ତ ଦର୍ପ ଯେ ଶିପୁର,  
 ସ୍ତାହା ସହଚର ଶୁକ୍ଳାକ ବରେ (୪)  
 ଦାବାନଳରୂପୀ ଶିପୁ-ବାନନରେ,  
 କପିଳାସ-ଶୋଳ-ନିବାସୀ ଶବର  
 ରଣରକ ଭେକା ଯା ବଂଶ-ଶେଖର (୫)  
 ପର ନାଶେ ପଟୁ ଯାହାଙ୍କ ପରଶୁ,  
 କେତେ ହେଲେ ଆସି ରଣ-ଯଜ୍ଞ-ପଶୁ,  
 ଯୁଦ୍ଧ-ଅଶୁ କେତେ ଯୁଦ୍ଧେ ହୋଇ ହଣା  
 ହୁଧୁଙ୍କର ହେଲେ ରୁଧିର ପାରଣା,  
 ସପ୍ତହୋଣୀ ଗଣ୍ଡ ସଜେ ଶେଳ-କୁଞ୍ଜେ (୬)  
 ପୁଣୀତଳ ଭୁଞ୍ଜ ଶେଳଗୁଣ୍ଡାପୁଞ୍ଜେ,  
 ନିଜନେ ବିଅନ୍ତ ନବଦୁମାବଳୀ  
 କଳ-ଦେବତାଙ୍କୁ ପଶି ପୁଷ୍ପାଞ୍ଜଳି,

ଚଣ୍ଡି ମହାନଦୀ ପ୍ରବାହେ ନଦୀରେ  
 ପ୍ରିୟା ସଙ୍ଗେ ଖେଳୁଥିଲ ଅନୁରାଗେ  
 ମଉ ଦନ୍ତାବଳ, ଏବେ ରଣସ୍ଥଳ,  
 କରଅଛି ନିଜ ଅସ୍ଥିରେ ଧବଳ ;  
 ଭଗ୍ନାପୁଅ, ଭଲ ବର୍ମ, ଭଲ ତାଳ  
 ସଙ୍ଗେ ପଡ଼ିଅଛି ଅସଂଖ୍ୟ କଳାଳ ;  
 ଏକାଳେ ଭୁଲସୀପୁରସ୍ଥିତ ଯହିଁ,  
 ପିଢ଼ିଥିଲେ ଚଣ୍ଡି ରଣରକ ମନ୍ତ୍ର,  
 ବିକଟେ ଓଟାରି ଚଣ୍ଡି ଶବ-ସ୍ତାପୁ  
 ସୁଖୁ ଥିଲେ ଗୁପ୍ତ ସଙ୍ଗତେ ଗୋମାୟୁ,  
 ଚଣ୍ଡି ବେନପକ୍ଷେ ରଣଦେଖାକର  
 ପୁଣିର-କମଳେ ପ୍ରଜଳେ ପପୁର,  
 ଗାବନେ ହେଲେହେଁ ପରସ୍ପର ବାଘ,  
 ମରଣେ ଲଭିଲେ ଏକତ୍ର ସମାଧି ।  
 ବିଭାନାସୀଗଡ଼େ ସୁବର୍ଣ୍ଣକେଶର  
 ରୁଦ୍ଧ, ରୁଦ୍ଧ କଥା ପିଞ୍ଜରେ କେଶରୀ ;  
 ଯୁଦ୍ଧ ପରେ ଯୁଦ୍ଧ ହାରି ଅବଶେଷେ  
 ରୁଦ୍ଧ ଦୁର୍ଗହାର ନୃପତି ଆଦେଶେ ;  
 ଅନଶନେ ଶୟେ ଚଣ୍ଡିକା ଦେଉଳେ  
 ଅଧା ପଡ଼ିଥିଲେ ବୁଦ୍ଧପୁ ଆକୁଳେ ,  
 ସୁପନେ ଚଣ୍ଡିକା ଭୃପତି ଅଗ୍ରତେ  
 ଭଞ୍ଜ ହୋଇ ଆଜ୍ଞା ଦେଲେ ଏହିମତେ,  
 “ଶୟ ତୋର ଦେବବଳେ ବଳୟାର  
 ସମ୍ମୁଖ ସଂଗ୍ରାମ ଅଟେ ଦୁର୍ନିବାର,  
 ଦୁର୍ନିବାର ଦାବଦହି ଯଥା ବନେ  
 ଶେଳପୋତପୁଞ୍ଜ ଅଥବା ପୁାବନେ,  
 ଦେଖା ଚନ୍ଦ୍ରରୁଡ଼-ମୌଳି-ନିବାସିନୀ  
 ସହାୟ ଚାହାର ସୁରତରଞ୍ଜିଣୀ,

(୧) ମହେନ୍ଦ୍ର ଓଡ଼ିଶାର ସର୍ବୋଚ୍ଚ ପର୍ବତ । କୁଳାଚଳ ମଧ୍ୟରେ ଏହା ପଶ୍ଚାତ୍ତୀର୍ଣ୍ଣ ।  
 (୨) ମାଲ୍ୟଗିରି—ଶୁକ୍ଳଲର ସର୍ବୋଚ୍ଚ ପର୍ବତ, ଲହଡ଼ାରେ ଅବସ୍ଥିତ । (୩) କନ୍ଦମାଲର  
 ପାଦପାଦ ଶ୍ରେଣୀମାନଙ୍କରୁ ହରିଦ୍ରା ଯଥେଷ୍ଟ ପରିମାଣରେ ଉତ୍ପନ୍ନ ହୁଏ । (୪) ହୁକ୍ଳାଦେବ  
 ତାଳଚେରର ପ୍ରଧାନ ଦେବତା । (୫) ଭେକା ନାମକ ଶବର ସାଙ୍ଗେ ନାମରୁ ଭେକାନାଳ  
 ନାମ ହୋଇଅଛି । (୬) ସାତକୋଣିଆ ଗଣ୍ଡ—ଦଶସହା ଓ ବହୁଦର ଅନୁର୍ବିତ । ବଡ଼ମୁଳ  
 ଯାହା ଏହି ଗଣ୍ଡର ପୁତ୍ର ସୀମା । ଏହି ଗଣ୍ଡ ଗୋଟିଏ ପ୍ରଧାନ ଦୁର୍ଗ ।

ଗଙ୍ଗାବାକ୍ୟ ତାକୁ ଦେବ ଚନ୍ଦ୍ରରୁଡ଼ି  
 ବାଞ୍ଛୁକ୍ତ ଦେବାକୁ ଉକ୍ତଲେ ମହୁଡ଼ି,  
 ମନାସକ୍ତ ମହାରୁଦ୍ର ଯାହା ମନେ,  
 ନିୟୁତରୁପେ ତା ଫଳେ ସିଦ୍ଧବନେ,  
 ଶକ୍ତି ନାହିଁ, ବସ୍ତୁ, କାହାର ଜଗତେ  
 ନିୟୁତିକ ନେବ ନିଜ ଇଚ୍ଛାପଥେ;  
 ସମ୍ମୁଖ ସଂଗ୍ରାମେ ଶତ୍ଵ ଜଣିବାର  
 ଆଶା ପୁଡ଼ି ରୁଦ୍ଧ କର ଗଡ଼ଢ଼ାର;  
 ହେଦର୍ପଦାସୀ ଏହି ଜେସମଣି  
 ଶିଶ୍ଵେମଣିରୁପେ ପିନ୍ଧକୁ ନୁମଣି,  
 ଯାବତ ଏ ମଣି ଥିବ ତୋର ଶିରେ,  
 ଭେଦ ନ ପାରିବେ ଦୁର୍ଗ ଶସ୍ତ୍ରଗରେ,  
 ରଖି ନ ପାରେଲେ ଏହା ଯଦୁକରି  
 ରାଜଦଣ୍ଡ ଯିବ କରୁଁ ଅପସରି ।”  
 ଏହା କହି ଦେଶ ହେଲେ ଅଦର୍ଶନ,  
 ଏଣେ ଭୃପତିଙ୍କ ଭଙ୍ଗିଲ ସୁପନ ।  
 ପାସକୁ ଶୁମ୍ଭରେ ଡକାଇ ସେକ୍ଷଣି  
 ଦେଶ-ଆଜ୍ଞା ଜଣାଇଲେ ନୁପମଣି ।  
 ସେହିଦିନୁ ରୁଦ୍ଧ ବିଜାନାସିଦାର,  
 ବ୍ୟାଧ-କରୁଁ ମୁକ୍ତ ହୋଇଛି ଶିକାର ।  
 ଶିବରେ ପ୍ରଘୋଷା କରି ବହୁଦିନ  
 ଶତ୍ରୁ ଯୋଧେ ହୋଇଛନ୍ତି ଧୈର୍ଯ୍ୟସ୍ଥାନ,  
 ସୁଦେଶେ ବାହୁଡ଼ି ଯିବାକୁ ବାସନା—  
 —ବଶୁଁ କରୁଛନ୍ତି ବିଜନେ ମନ୍ତ୍ରଣା ।  
 ଜୟ ଆଶା ହେଲ ଦୁଦୟୁଁ ଅନ୍ତର,  
 ସେନାପତି ଶ୍ରବେଣ ଭୃଷିଲ ନିର୍ଭର,  
 ସେନାପତି ବାକ୍ୟେ ଆସ୍ଥା ଗଲ ରୁଲ,  
 ଅସନ୍ତୋଷ ହେଲ ଦୁଦର ସଙ୍ଗାଳ ।

ଇଙ୍ଗିତେ ଚତୁର ଶ୍ଵେର ସେନାପତି  
 ହେଲେ କଳନେଲେ ତାଙ୍କ ମତିଗତି,  
 ହେଲେହେଁ ଆପଣେ ଅନ୍ତରେ ଚିନ୍ତକ,  
 ଦେଖାଇଲେ କାର୍ଯ୍ୟେ ଚହିଁ ବିପତ୍ତକ,  
 “କାଲି ରାତିଯାଏ ରତ୍ନ ଧୈର୍ଯ୍ୟ ଧରି,  
 ଏହିପରି ଯେବେ ପାହିଲ ଶବ୍ଦଶ,  
 ଗୁଡ଼ି ଏ ନଗର ଯିବ ନିଜ ସ୍ଥାନ,  
 ଏ ବାଣୀକ ମୋର ଧ୍ୟୁବ କରି ଜାଣ ।”  
 ଏହା କହି ତାକୁ ଶ୍ଵେର ଶରବର  
 ରାସୁଁ ହୋଇଥିଲେ ଶିବରୁ ଅନ୍ତର,  
 ଆସିଲେଣି ଶର ଶିବରେ ବାହୁଡ଼ି  
 ମୁଦୁର୍ତ୍ତେ ଚୌଦିକେ ପଡ଼ିଗଲ ଦୁଡ଼ି,  
 ଆସିଲେ ସାମନ୍ତେ ପାସମିତ ଆଦି,  
 ଆସିଲେ ସୈନିକେ ମନେ ଆଶା ବାନ୍ଧ,  
 ମନ୍ତ୍ରୀ ବାସୁଦେବ (୧) ମିଳିଲେ ଅଗ୍ରତେ,  
 ସମ୍ଭାଷି ସାମନ୍ତଦଳେ ବିଧିମତେ,  
 ଜଳଦ-ଗମ୍ଭୀର ସୁନେ ସେନାପତି  
 ଆଶା-ଉଦ୍‌ଦୀପନା ଶ୍ରୀଷିଲେ ଶ୍ରୀଗଣ,  
 “କାଠଯୋଡ଼ି-ଶୁ ଭ୍ରୁ ସିକତା-ଶୟନ  
 ଭେଦ କୁଆଁ ତାସ ମଣ୍ଡିଲେ ଗଗନ,  
 ଅବଗାହି କାଠଯୋଡ଼ି-ପୁତ ଜଳେ,  
 ଚନ୍ଦ୍ରଚନ୍ଦେ ତନୁ ଆବରି ରଞ୍ଜିଲେ,  
 ମାତୁ (୨) ପାଦପଦ୍ମ ଉଦ୍‌ଦେଶ୍ୟ ଜୁଡ଼ାରି;  
 ଅସିପସେ ମୁହିଁ ହେଲ ନଦୀ ପାରି,  
 ଏହି ସେ ଦିଶଇ ମାଳଗିରିରେଶା,  
 ଏହି ମୁଖେ ବନେ ବନେ ଗଲ ଏକା,  
 ଧ୍ୟାନମଗ୍ନ ପ୍ରାୟେ ପ୍ରବ୍ୟ ବନସ୍ଥଳୀ,  
 ବନସ୍ଥଳି-ପସୁଁ ଜ୍ୟୋତ୍ସ୍ନା ପଡ଼େ ଝଲି,

(୧) ବାସୁଦେବ ନାମକ ଜଣେ ଉତ୍କଳୀୟ ବ୍ରାହ୍ମଣ ଶ୍ଵେରଗଙ୍ଗଙ୍କର ମନ୍ତ୍ରୀ ଥିବାର  
 କଥାଥିଲେ । ପ୍ରଥମେ ସୁବର୍ଣ୍ଣକେଶରୀଙ୍କ ମନ୍ତ୍ରୀଥାଇ ତାହାଙ୍କ ସହୁତ ବିବାଦ ହେବାରୁ ଶ୍ଵେର-  
 ଗଙ୍ଗକୁ ଉତ୍କଳୀୟ ସିଂହାସନରେ ବସାଇବାର ବାସୁଦେବଙ୍କ ଲକ୍ଷ୍ୟ ଥିଲା । (୨) ମାତୁ ପାଦ-  
 ପଦ୍ମ—ଗଙ୍ଗାଦେଶୀ ଶ୍ଵେରଗଙ୍ଗଙ୍କର ଜନନୀ, ଏହି କମ୍ପଦଳୀ ଉତ୍କଳର ମୂଳଭିତ୍ତିସ୍ଵାସରେ ପ୍ରସିଦ୍ଧ ।

ମାତୃପଦ ଧାୟି ଗଲି ମୁଁ ନିଃଶଙ୍କେ,  
 ବନାନ୍ତେ ପଶିଲି ଯାଇ ଗିରିଟଙ୍କେ,  
 ଟଙ୍କେ ଟଙ୍କେ ଯାଇ ପଶ୍ଚିମ ମାର୍ଗରେ  
 ପଶିଲି ବିଜନ ପଦ-କନ୍ଦରେ,  
 ପର୍ବତ-ମେଖଳେ ବସି ଚରୁତଳେ,  
 ମାତୃପ୍ରାଦପଦୁ ଧାଇଲି ନିଶ୍ଚଳେ ;  
 କଳ୍ପଲତାପତ୍ର ପଦପ ନିଶ୍ଚଳ  
 ଜଗତେ ସୃଷ୍ଟି ଉଷା-ଆଗମନ,  
 ସମେ ସମେ ହେଲେ ଚନ୍ଦ୍ରମା ନିଶ୍ଚଳ,  
 ଉଷାସଗେ ରକ୍ତ ହେଲୁ ପ୍ରାଚୀନଭ,  
 ମାତାଙ୍କ ପ୍ରବାହ ଯଥା ସିରୁଜଳେ,  
 ଉତ୍ତଳିଲୁ ପ୍ରସା ମାଳ-ନରପ୍ରଳେ,  
 ମାଳକାନ୍ତ-ବ୍ୟୋମ-ଅନ୍ତରାଳେ ଝଳି  
 ବିରଜିଲୁ ବିଷା ଯେହ୍ନେ ଅସବଳୀ,  
 କୁଆଁ ଚାରି ଚର୍ଚ୍ଚି ମଧ୍ୟେ ବିରଜିତା,  
 ପ୍ରାଚୀ କରନ୍ତୁ କି ରାମାନନ୍ଦୀ ଶତା !  
 କୁମ୍ଭାଟୁଆ ଖର ପ୍ରସାଦେ-ଉଗର  
 ରଙ୍ଗେ ବଜାଇଲୁ କାନନ-ନାଗର,  
 ବିହ୍ନିଲେ କାନ୍ତାରେ କୁକୁଟ, କୋଶିକ,  
 ଚଷାପୁଏ (୧) ମିଳି ଉଷା ତୈର୍ଯ୍ୟସିକ ।  
 ସେ ଘୋର ନିର୍ଜ୍ଜନେ ବସି ଏକାପନେ  
 ମାତାଙ୍କୁ ଧାୟିଲି ଏକତାନମନେ,  
 ଅର୍ଚ୍ଚନାମ କାଳ ଗଲ ଏହ୍ନିମତେ,  
 ସହସା ପଶିଲୁ ମୋ ଶ୍ରବଣ-ପଥେ,  
 ( ଆଶା ମୁଦୁରାଣ ନିରାଶେ ଯେସନ )  
 ପରିଚିତ ସେହ୍ନି ଜଳତଳ ସୁନ,  
 ନୟନ ଫେଡ଼ି ମୁଁ ଦେଖିଲି କନ୍ଦରେ  
 ଭେଦ ପୂଜାବେଦ କୃପାଝର ଝରେ,  
 କାନ୍ଧାର ପ୍ରାୟେ ସୁକ୍ଳ ଜଳଧାର,  
 ଦେବମନ ପ୍ରାୟେ ହିମଳ ଉଦାର,  
 ଚୁଡ଼ି ଚୁଡ଼ି ହେଲୁ ଗୁପ୍ତାବାକିବତ,  
 ବର୍ଷର କନ୍ଦର ହୁଦେ ପରିଣତ,

ବନଦେଶର ବିକାସଦର୍ପଣ,  
 କମ୍ପା ବରୁଣର ପୁଷ୍ଟିକ ଉଦନ,  
 ଅବା ଜଗତର ସହୁଗୁଣରାଣି  
 ଗୁପତରେ ଚର୍ଚ୍ଚି ରୁଣ୍ଡ ହେଲୁ ଆସି  
 ମଧ୍ୟେ ସୁଗଣ୍ଡର ଜଳ ମାଳାକାର,  
 କିବା ସେ ଅତଳ ପାତାଳର ଦ୍ଵାର !  
 ହୃଦ-ଆତ୍ମରୁଣ-ଶୋଭନ ଅଞ୍ଜଳ-  
 ରୂପେ ବିକସିଲେ ଜଳ-ସୁଷ୍ଣ-ଦଳ,  
 ରମ୍ୟ ତାମରସ ସରସୀ-ସମ୍ପଦ,  
 କୁମ୍ପଦ, କହ୍ନାର, ରକ୍ତ-କୋକନଦ;  
 ସୁଗାୟ ସୌରଭେ ପୂରିଲୁ ଅଟ୍ଠା,  
 ଜଳରାଣି ଭେଦି ଶୋଭିଲେ ଜାହ୍ନବୀ,  
 ଶଙ୍ଖ-ସିଂହାସନେ, ସଙ୍ଗେ ସହତରା  
 ଉତ୍ତଳାୟବେଶେ ଅପୂର୍ବ ସୁନ୍ଦରୀ,  
 ଇନ୍ଦ୍ରଧନୁପ୍ରସା ମଣ୍ଡଳେ ମଣ୍ଡିତ,  
 ଶତଦଳେ ମାଳ କବରୀ ଭୂଷିତ;  
 ମନ୍ଦାନିଳେ ଝଲୁଅଛି ସିଂହାସନ,  
 ବହୁ ତୋଳି କର୍ମା ଚାଣ୍ଡବେ ଯେସନ,  
 ହେଲେ ସହୁ ଦେଶ ଜଳେ ସମାସୀନା,  
 ବାଜିଣ ଉଠିଲୁ ବନଦେଶ-ବାଣୀ,  
 ତା ସଙ୍ଗେ ମିଶିଲୁ ଭ୍ରମର ସଙ୍ଗୀତ,  
 ବନ-ବିହଙ୍ଗର କାକଳ ଲଳିତ,  
 ଦଣ୍ଡ-କୋଳେ ଶୋଭିଅଛି ପ୍ରତ୍ୟୁକ୍ତ,  
 ଜାଗି ଉଠିଲେ ସେ ଗୀତେ ସେହ୍ନିଷଣି;  
 ହଂସ ଚନ୍ଦ୍ରବାକ ଜଳେ ଅବତର,  
 ବେଡ଼ିଣ ଦେଶକି ବୁଲିଲେ ପହୁରି;  
 ମୃଗ ମୃଗୀ ଶରେ ତୁଣ୍ଡାହାର ଗୁଡ଼ି  
 ଉଦ୍‌ଗ୍ରୀବେ ଗୁଡ଼ିଲେ ହୋଇ ଧାଡ଼ି ଧାଡ଼ି,  
 ସେ ସୁଗାୟ ଦୁଃଖ ପିଇଲେ ନୟନେ,  
 ସେ ସୁଗାୟ ଗୀତ ପିଇଲେ ଶ୍ରବଣେ;  
 ମାତାଙ୍କ ଶ୍ରୀମୁଖି ଦେଖି ଜଳପରେ  
 ଶରୁଁ ନମୁଣରେ ନମିଲେ ପଦ୍ମରେ ।

(୧) ଚଷାପୁଏ—ପକ୍ଷୀବିଶେଷ ।

ଗୋଦାବରୀ ତୁମେ କମଳ-କାନନେ  
 ଦେଖିଥିଲି ଯେଉଁ ମୂରତି ବିଜନେ,  
 ସେହିରୂପେ ଦେଖ ଦେଖା ଦେଲେ ଆଜ,  
 ଲକ୍ଷ୍ମୀ ତ ଯେ ରୂପେ କୋଟି ଦ୍ଵିଜରାଜ,  
 କୁନ୍ଦ-ପ୍ରଭା-ନିଦ-ଶ୍ରୀମୁଖ-ମୟୁଖ—  
 ଦର୍ଶନେ ଶଶିଲ ହୃଦୁଁ ସର୍ବ ଦୁଃଖ,  
 ସ୍ଥାବର ଜଙ୍ଗମ ଆଦିକରି ଯେତେ,  
 ପ୍ରବ୍ୟ ଦେଲେ ସର୍ବେ ଦେବୀଙ୍କ ସଙ୍କେତେ,  
 ଶଯ୍ୟାପିତ ପ୍ରାୟେ ହେଲେ ସବୁ ପ୍ରାଣୀ,  
 ଶ୍ରୀମୁଖ-ପଦକୁ ନିଃସରିଲି ବାଣୀ —  
 ‘ସପତ୍ନୀର (୧) ପୂଜା ଉଠାଇବା ଆଶେ  
 ଆଶିଲି, ବାଳୁତ, ତୋତେ ଏ ପ୍ରବାସେ,  
 ସାର ଦେବବ୍ରତ (୨) ଦ୍ଵାପରେ ଯେମତେ  
 ସ୍ଥାପିଲେ ବୈଷ୍ଣବ ଧର୍ମ ଭୁଞ୍ଜରତେ,  
 ଦୂର ଶାକ୍ରମତ, ଶାକ୍ର ଅନାରୁର  
 ଉଠାଇ ବୈଷ୍ଣବ ଭକତି ପ୍ରଭୁର  
 କରବାକୁ ଏକା ତୁହି ସେ ଭଜନ,  
 ଅଛୁ ଶକ୍ତି ତୋର, ଅଛୁ ପୁଣି ମନ,  
 ରଣେ ଦେଖାଇଲୁ ସାହସ ବିଷମ;  
 ନ ଭରିଲୁ ଅଗ୍ରେ ଉତ୍ତ ଦେଖି ଯମ;  
 ଯୁଦ୍ଧସାରଙ୍କର ଯେତେ ଗୁଣମାନ  
 ତୋଠାରେ ସକଳ ହୋଇଛି ପ୍ରମାଣ,  
 ମାତ୍ର ଯୁଦ୍ଧସାର ନୁହେଁ ଧର୍ମସାର,  
 କରକା ନୁହଇ କେବେ ମଣିହାର ;  
 ଧର୍ମସାର ବିନା ଧର୍ମ ସଂସ୍ଥାପନ  
 କରିବାକୁ ଅନ୍ୟ ନୁହନ୍ତି ଭ୍ରାତନ,  
 ଧର୍ମ-ଅସ୍ତେ ଯେହୁ କରନ୍ତି ବିଜୟ,  
 ଯୁଦ୍ଧକ୍ଷେତ୍ର ତାଙ୍କ ମନୁଷ୍ୟ ହୃଦୟ,

ଉତ୍ପଳାଏ ବାହୁବଳ ଶହୁ ଭୀତି,  
 ଧର୍ମବଳ ଆଣି ହିଏ ଶହୁ ପ୍ରୀତି,  
 ଧର୍ମଯୁଦ୍ଧେ ସେହି ପ୍ରୀତି ଲଭିବାର  
 ନିୟତି ଫିଟାଇ ଦେବ ତୋତେ ଦ୍ଵାର,  
 ଯୁଦ୍ଧିବାକୁ ହେବ ଏକା ଏ ସମରେ,  
 ପଡ଼ିବୁ ସହାୟ ଥିଲେ ହରବରେ,  
 ଭାଗ୍ୟର ମୀନାଂସା ହେବ ତୋର ଆଜ;  
 ଲଭିବୁ ତୁ ରିର ଯଶଃ ଅବା ଲଜ,  
 ଏ ରଣ ଜଣିଲେ ହେବୁ ତୁହି ଧନ୍ୟ,  
 ଏହି ଦେଖ ହେବେ ସଦା ସୁପ୍ରସନ୍ନ,  
 ଭବେ ଏହାଙ୍କର ନାମ ମହାନଦୀ,  
 ଉତ୍ତଳ-ଭୁବନେ ଏହି ବିଷ୍ଣୁପ୍ରଣା,  
 ମାଳସାଗରର ଫେନଳ ତରଙ୍ଗ  
 ଏହି ଶୈଳପଦେ ହେଉଥିଲୁ ଭଙ୍ଗ,  
 ମହାନଦୀ-ଲୀଳା ନିମନ୍ତେ ଶାର୍ଵେଶ  
 ଗୁଡ଼ି ଦେଇଛନ୍ତି ଏହି ପୂର୍ବ ଦେଶ,  
 ଏହି-ମହାନଦୀ-ପ୍ରସାଦେ କେବଳ  
 ଜନ୍ମିଅଛୁ ଶୟ୍ୟ-ଶ୍ୟାମଳ ଉତ୍ତଳ,  
 ମହେନ୍ଦ୍ରକୁ (୩) ଭେଦି ମହୋଦଧି-ପଦେ  
 ମିଳିଲେ ଆସି ଏ ସଲିଳ ସଂପଦେ,  
 ତୁଷ୍ଣ ହୋଇ ମୁହିଁ ସୁକାନ୍ତିକ ପ୍ରବେ  
 ପେଷିଲିଲି ଏହି ସଖିକି ପୁରବେ,  
 ଲୋକେ ଏହାଙ୍କର ମହିମା ଅଭୁତ,  
 ମାର ଏହାଙ୍କର ମର୍ତ୍ତ୍ୟରେ ଅମୃତ,  
 ଯା ଶର ନିବାସ ମଣି ମହୋତ୍ସବ  
 ବସନ୍ତି ଶରଣେ ଶ୍ରୀମାଳମାଧବ, (୪)  
 ବସନ୍ତି ଉତ୍ତର ତଟେ ଭଞ୍ଜାରିକା, (୫)  
 ଦକ୍ଷିଣେ ନାହିକ-ଅର୍ଚ୍ଚିତା କର୍ଚ୍ଚିକା, (୬)

(୧) ପାବଣୀ (ଶକ୍ତି) ଗଜାଙ୍କର ସପତ୍ନୀ । (୨) ଦେବବ୍ରତ — ଭୀଷ୍ମ । (୩) ଓଡ଼ିଶାର  
 ପଦ୍ମତମାଳା ମହେନ୍ଦ୍ରଗିରିର ଅଂଶୀଭୂତ । (୪) ଶ୍ଵେତପଦ୍ମା ଅନ୍ତର୍ଗତ ମହାନଦୀ ଶରବର୍ତ୍ତୀ ସୁପ୍ରସବ  
 କଣ୍ଠିଲେ-ପାଟଣାର ଗୋଟିଏ ପଦ୍ମତ ଶିଖରରେ ମାଳମାଧବ ମନ୍ଦିର ପ୍ରତିଷ୍ଠିତ ।  
 (୫) ଭଞ୍ଜାରିକା—ବଡ଼ମ୍ପା ରାଜ୍ୟରେ ପ୍ରତିଷ୍ଠିତ, ଏହାଙ୍କର ଅପର ନାମ ବୃହଦମ୍ପା ।  
 (୬) କର୍ଚ୍ଚିକା, ବାଙ୍କିର ପ୍ରଧାନ ଦେବତା ।



ପ୍ରୋତେ ଶୈଳଶୂନ୍ୟ-ଶଖାକ ଶେଖର  
 ସିଂହନାଥ ପୁଣି ଧବଳଶିଖର, (୧)  
 ଗମନ୍ତ ଯେକାଳେ ସିଂହ ଉଷାମିତ  
 ଜ୍ୟୋତିର୍ମୟ ବର୍ଣ୍ଣେ କୁମାରୀ ବସନ୍ତ,  
 ଶୈଳକ-ଅରୁଣ ପ୍ରୋତ ଜଳେ ଭାସି  
 ଯାଆନ୍ତୁ ସୁନ୍ଦରୀ ଭେଟିବାକୁ ପାଣି,  
 ସେ କାଳେ ହୁଅଇ ଇନ୍ଦ୍ରଧନୁମାଳ,  
 ଖର ଅଦ୍ୱି ପ୍ରମେ ତୋରଣ ବିଶାଳ  
 ମାଳାପ୍ରାୟେ ତଳେ ଖେଳେ ସୌଦାମିନୀ,  
 ବ୍ୟାମେ ବନ୍ଦୁଆନ୍ତୁ ବିମାନଭୃତ୍ୟଣୀ  
 ଦେଖାକି ସେବନ୍ତ ପବନ ଆଦରେ  
 ବିକସିତ କାଶକୁସୁମ-ରୂପରେ,  
 କାଶହୀନେ ଜଳଦେବୀ ଗୀତରେଳ  
 ସଙ୍ଗେ ମିଶେ ଜଳ-ତରଙ୍ଗ-କଲ୍ଲୋଳ  
 ଚନ୍ଦ୍ରକାଳେ ଶୋଭେ ଜଳ ଅପ୍ତରଣ  
 ଯେନ୍ତୁ ବିଶ୍ୱଲକ୍ଷ୍ମୀ ବିଶାଳ-ଦର୍ପଣ,  
 ନିରତେ କରନ୍ତୁ ଦେଖାକର ଧ୍ୟାନ,  
 ମୋଠାରୁ ଦେଖାକି ନ ଜାଣିବୁ ଆନ,  
 ବ୍ରାହ୍ମୀ, ବୈତରଣୀ, ସୁବର୍ଣ୍ଣତଟିନୀ,  
 ବଳାଙ୍ଗୀ ଏ ଚାରି ଦେଖାକ ଉଚିନୀ,  
 ନିନ୍ଦିତ ଯା ରୂପେ ପୂର୍ଣ୍ଣିମା ପ୍ରଭା,  
 ମହାଦେବୀ ଦେବ-ଯଜନ-ସମ୍ଭବା (୨)  
 ବସନ୍ତ ଯା ଖରେ ବିରଜାସୁନ୍ଦରୀ,  
 ମୋର ପ୍ରୋତ-ରୋଧେ ଯଥା ବିଚ୍ଛେଦଶୁଣ୍ଠ,  
 ଗୋନାସିକା ଶିର (୩) ପୁତ୍ର ଝରୁ ଜାତ  
 ଯାଇ ପ୍ରୋତ; ମହାବରୁଦ (୪) ଆଖ୍ୟାତ,

ମହାବରୁଦ୍ଧୁ ସ୍ନାନେ ପୁଣ୍ୟ ଯାର ନୀର,  
 ପରଶା ଉତ୍ତଳେ ଆଦ୍ୟ ନଗରୀର,  
 ସେହି ବୈତରଣୀ ଅଗ୍ରତେ କୁମ୍ଭର,  
 ବଦ ବସ୍ତ୍ର, ଭାବେ ଦେଖାକ ପୟର,  
 ମେଘାସନ ଶୈଳ (୫) ମେଘର ଆବାସ,  
 ସଦଳେ ଝଟିକା ଯହିଁ କରେ ବାସ,  
 ତହିଁ ଜନ୍ମେ ପ୍ରୋତ ପ୍ରାଚୀ ମୁଖେ ଧାଏଁ,  
 ସିନ୍ଧୁ-ଅଙ୍ଗେ ନିଜ ତରଙ୍ଗ ମିଶାଏ,  
 ସେହି ପ୍ରୋତସୁଖ-ପ୍ରୋତ-ଅଧିଶୁଣ୍ଠ  
 ବଳାଙ୍ଗୀ ଏ, ମହାନଦୀ ସହଚରୀ;  
 ଉତ୍ତଳର ହେମ-ସୀମନ୍ତ ରୂପିଣୀ,  
 ଦେଖ, ବସ୍ତ୍ର, ଏହି ସୁବର୍ଣ୍ଣ ତଟିନୀ,  
 ସୁବର୍ଣ୍ଣ-ପରାଗ ଯଦୁଁ ଅହରହ  
 ଶବର ସୁବର୍ଣ୍ଣ କରନ୍ତୁ ସପ୍ରହ,  
 ଯାର ଖର-କୁଞ୍ଜ-ବିହାର ବାସନା  
 ଗୁଡ଼ି ନ ପାରନ୍ତୁ ରମ୍ଭା (୬) ସୁଲେଚନା,  
 ନନ୍ଦନେ ମନ୍ଦାର ନିକୁଞ୍ଜେ ବିହାର—  
 ସୁଖକୁ ତା ନିରି ହିଅନ୍ତୁ ଧର୍କାର,  
 ଏହି ସେହି ବ୍ରାହ୍ମୀ ବ୍ରହ୍ମାଣ୍ଡପାବନୀ,  
 ଯାର କୃପାପୋରୁଁ ଉତ୍ତଳେ ଅବନୀ  
 ପ୍ରସବୁଛି ନାନା ଶସ୍ୟ ଅବିରତ,  
 ବୈତରଣୀ ସଙ୍ଗେ ହୋଇଣ ସଙ୍ଗତ;  
 ଯାର ଜଳ ଗଣି ଅନୁପ ଉତ୍ତଳେ  
 ମହାସିନ୍ଧୁ ସଙ୍ଗେ ସୁଦେଝ କୁକୁହଳେ,  
 ପ୍ରଧାନ-ପାଟର ପ୍ରପାତ ଶୁଷଣ (୭)  
 ନିର୍ଜନ ଗହନେ ଗର୍ଜେ ଅନୁଷଣ,

(୧) ମହାନଦୀର ପ୍ରୋତ ମଧ୍ୟରେ ପବନ ଶୁଣରେ ସିଂହନାଥ ଏବଂ ଧବଳଶିଖରଙ୍କ ମନ୍ଦିର ପ୍ରତିଷ୍ଠିତ । (୨) ବିରଜା ଦେବୀ ଯଜ୍ଞରୁ ସମୁତ୍ପନ୍ନ ବୋଲି କହୁଥିଲେ ଅଛି । (୩) କେନ୍ଦୁଝର ଅନ୍ତର୍ଗତ ଭୃଗୁପୀଠରେ ଗୋନାସିକା ପବନ ଅବସ୍ଥିତ । ଏହି ପବନରୁ ବୈତରଣୀ ଜାତ ହୋଇଅଛି । (୪) ବରୁଣନାଥ ଯାଜପୁରର ପ୍ରସିଦ୍ଧ ଦେବତା । (୫) ମେଘାସନ ଗିରି ଓଡ଼ିଶାର ଦ୍ୱିତୀୟ ଉଚ୍ଚ ପର୍ବତ, ମୟୂରଭଞ୍ଜରେ ଅବସ୍ଥିତ । ଏହା ଶିମୁଳପାଳ ପର୍ବତର ପ୍ରଧାନ ଶିଖର । ଶିମୁଳପାଳ ପର୍ବତରୁ ବଳାଙ୍ଗ ଜାତ । (୬) ବାମଣ୍ଡା ରାଜ୍ୟ ଅନ୍ତର୍ଗତ ବ୍ରାହ୍ମଣୀ ଖରବଣ୍ଡୀ 'ବାରକଟ' ଗ୍ରାମରେ ରମ୍ଭାଙ୍କ ମନ୍ଦିର ଅଛି । (୭) ପ୍ରଧାନପାଟର ପ୍ରପାତ ବାମଣ୍ଡା ରାଜ୍ୟର ଦେବଗଡ଼ ନିକଟବର୍ତ୍ତୀ ।

ମର-ଆପ୍ତରଣ ଭୁବୁ-ପ୍ରସ୍ତେ ଯାର  
 ସ୍ଵାରକକୁ ବିଏ ସହସ୍ର ଧୂକ୍କାର,  
 ନରକର ରତ୍ନ-ସୀମନ୍ତ ପ୍ରସଂସ୍ତେ  
 ଇନ୍ଦ୍ରଧନୁ ଯାର ଶିରେ ଶୋଭାପାଏ,  
 ଯହିଁ କେଳିଲେଳ ଜଳଦେବା-କେଳି  
 ଉତ୍ପଳାଏ ଶତ ସଲିଳ-ହାବେଳି,  
 ରଚିବେ ଯା ଖରେ ରୁଚିର ନବର  
 ଦୂର ଭବିଷ୍ୟତେ ତୋର ବଂଶଧର, (୧)  
 ସେହି ପ୍ରପାତରେ ପତ ତୋପୁରୁଣି  
 ମିଶୁଅଛି ଏହି ବ୍ରାହ୍ମୀକ୍ଷଣେ ଆସି,  
 ଚାରି ସଖା ସଙ୍ଗେ ସୁକାନ୍ତି-ଚନ୍ଦ୍ରଜା (୨)  
 ଅଖିଳ ଉଜ୍ଜ୍ଵଳ ପାଉଁଛନ୍ତି ପୁଜା,  
 ଅଖିଳ ଉଜ୍ଜ୍ଵଳ ଦେଶବାସୀଚୟ  
 ବଢ଼ିଛନ୍ତି ପିଇ ଏହାକର ପୟ,  
 ନବଗର୍ଭ ଆଜ ମୋର ଆବିର୍ଭାବେ,  
 ଉତ୍ପଳିଲୁ, ବସ୍ତ୍ର, ଏ ବିଜନ ଠାବେ,  
 ଏହି ଖର୍ଚ୍ଚେ ଆସି ଏ ପୁଣ୍ୟ ତଥରେ  
 ପ୍ରତିବର୍ଷ ସ୍ନାନ କରିବୁ ଏ ଘରେ,  
 ବୋଲାଇବ ଏହା ଉଜ୍ଜ୍ଵଳେ ସନ୍ତତେ  
 'ଶ୍ଵେତରଙ୍ଗ ଦହ'(୩)ତୋର ନାମ ମତେ,  
 ଏହା କହି ଦେବା ହେଲେ ଅନ୍ତର୍ହିତ,  
 ଜଳଦେ ଯେସନେ ମିଶଇ ତହିତ,  
 ଜଳେ ମିଶିଗଲୁ ସେ ଛବି ପଲକେ,  
 ଅବଶେ ଆଖି ମୁଁ କୁଜିଲି ଛନକେ,  
 ଘୃତପରି ପ୍ରବ୍ୟ ହେଲୁ ସେ କାଳାର

ପୂର୍ବପରି ଶୁଭ ହିଁକାଶ-ଝଙ୍କାର,  
 କୌମୁଦୀ ବିଦ୍ରୁନେ ଶଶାଙ୍କ ଯେସନ  
 ମୁନ ଶ୍ରବ ଏବେ ଭଜିଲୁ କାନନ,  
 ପ୍ରସାଦିତୁ ନରେ ହେଲେ ଶରତର,  
 ତୋଳିନେଇ ସରୁଁ ମୃଶାଳ ପୁଷ୍ପର  
 ଦେବାକୀ ନେ ବେଦ୍ୟ ଦେଇ ମନେ ମନେ  
 ଶୁଧା ନିବାରିଲି ପ୍ରସାଦ ସେବନେ,  
 ଅମ୍ଭରେ ଉଜ୍ଜ୍ଵଳେ ଜଳିଲେ ତରୁଣି,  
 କିବା ଦିବାଦେବା କାର୍ଯ୍ୟାମଧ୍ୟମଣି,  
 ତାପେ କ୍ଳାନ୍ତ ତରୁଣକ ସରକୁଳେ  
 ଅଇଁଲେ ସରକୁ ବୁନ୍ଦୁରୁଦ ଫୁଲେ,  
 କପୋତେ ରାବିଲେ ତରୁଷଣେ ଲୁଚି  
 ପସ ଅନ୍ତରାଳେ ରାବିଲେ ଗୁଣ୍ଡୁଚି,  
 ଅତଳେ କୋଟିକାଶାଲକର ରାବ  
 ପ୍ରସୁରିଲୁ ବନେ ମଧ୍ୟାହ୍ନ ପ୍ରସାବ,  
 ନଦୀକୁଳୁଁ ଶୁଣି ସୁଜାତର ପୁର  
 ନଦୀକୁଳବନ୍ଧୁ(୪) ଦେଲୁ ପ୍ରତ୍ୟୁତ୍ତର,  
 ବିଶ୍ରାମେ ମିଟାଇ ଶ୍ରମ ତରୁତଳେ  
 ଶିବିରକୁ ଫେରି ଅଇଲି ତଞ୍ଚଳେ ।"  
 ଏହି କଥା କହି ଚୋର ସେନାପତି  
 ପ୍ରଦୋଷ କୃତ୍ୟରେ ବଳାଇଲେ ମତି,  
 ସାମନ୍ତେ ସେ ନିକେ ଗଲେ ନିଜ ସ୍ଥାନ  
 ମନେ ଗୁଣି ସେନାପତି କଥାମାନ,  
 କି ଭାଗ୍ୟ ଫଳିବ ରଜନୀ ଗରଭେ,  
 ଏହି ପ୍ରଶାସାରେ ରହିଲେ ସରବେ ।

(୧) ବାମଣ୍ଡାର ରାଜଧାନୀ ଦେବଗଡ଼ ଏହି ଭବିଷ୍ୟତ୍ ବାଣୀର ଲକ୍ଷ୍ୟ ଅଟେ; ଚୁଡ଼ଙ୍ଗଦେବ ବାମଣ୍ଡା ରାଜବଂଶର ଆଦିପୁରୁଷ ଅଟନ୍ତି । (୨) ସୁକାନ୍ତି-ଚନ୍ଦ୍ରଜା—ମହାନଦୀ । (୩) ଚୁଡ଼ଙ୍ଗଦହ— ଏହି ହ୍ରଦ କଟକରୁ ୪ କୋଶ ଦୂରବର୍ତ୍ତୀ ସାରଙ୍ଗଗଡ଼ର ନିକଟସ୍ଥ ଅରଣ୍ୟ ମଧ୍ୟରେ ଅବସ୍ଥିତ । ଏହା ଅତ୍ୟନ୍ତ ଉତ୍ସାହ ଏବଂ ଏହାର ଜଳ ଅତି ନିର୍ମଳ । କେହି କେହି କହନ୍ତି ଯେ ଏହା ମଧ୍ୟରେ ଗଙ୍ଗା ଦେବାଙ୍କର ମନ୍ଦିର ଅଛି ଏବଂ ବିଗତ ନଅଜଣରେ କହୁତ ଜଳ ଶୁଷ୍କ ହୋଇଯିବାରୁ ଉକ୍ତ ମନ୍ଦିରର ଚୂଡ଼ା ଦୃଷ୍ଟିଗୋଚର ହୋଇନାହିଁ । (୪) ନଦୀକୁଳ ବନ୍ଧୁ—ସାମନ୍ତୋତ୍ତୀ ପକ୍ଷିବିଶେଷ ।

ଦ୍ୱିତୀୟ ପର୍ଗ  
( ନଟକାଣୀ ବୃତ୍ତ )

ଉଦକ୍ତ ଦିନାନ୍ତେ ତସ୍ତୁ ହେମ ଛବି  
 ଧୀରେ ଦେଖାଦାର (୧) ଗିରିଶୃଙ୍ଗେ ରବି,  
 ପୀତ କରଜାଲେ ଝଙ୍କୁଛି ଭୁବନ,  
 ସୁଖସୁପ୍ତ ପ୍ରାୟେ ହରେ ଜନମନ,  
 ବାରୁଣୀ ଗଗନ ପ୍ରାବତ ପ୍ରସ୍ତର  
 ଗନ୍ଧବ ନଗରୀ ଶୋଭାକୁ ଧକ୍କାରେ,  
 ବାରୁଣୀ-ରାଣୀ କି ପିନ୍ଧ ସ୍ୱର୍ଣ୍ଣଚେଳ  
 ସର୍ପୀ ସଙ୍ଗେ ଖେଳୁଛନ୍ତି ଫଗୁଖେଳ ;  
 ସୁବର୍ଣ୍ଣ ବିମାନ, ସ୍ୱର୍ଣ୍ଣ ରଥ ଦୋଳା  
 ନରପୁଲେ କେତେ ହୋଇଛନ୍ତି ତୋଳା,  
 ସୁବର୍ଣ୍ଣର ନଦେ ବହେ ସ୍ୱର୍ଣ୍ଣ ସ୍ରୋତ,  
 ସୁବର୍ଣ୍ଣ ଅଝାଲେ ତଳେ ସ୍ୱର୍ଣ୍ଣସ୍ରୋତ,  
 ସୁବର୍ଣ୍ଣ ମଞ୍ଚରେ ସୁବର୍ଣ୍ଣ ଆସନ,  
 ତହିଁକି ବସିଛି ଦେବ ବେହରଣ,  
 ଦୁରେ ବାଲିରାଣୀ ମିଶିଛି ଗଗନେ  
 ବିଭୀଷିତ ସନ୍ଧ୍ୟା-କନକ-କରଣେ,  
 ସାରଙ୍ଗ ଗଡ଼ରୁ ଆଠଗଡ଼ ଯାଏ  
 ଶୋଭେ ଶୈଳ ମାଳ ପ୍ରାଚୀର ପରାୟେ ;  
 ଠାବେ ଠାବେ ଭୁଲ ମାଳଶୃଙ୍ଖମାଳା  
 ଶୋଭେ ଯେହ୍ନେ ଇନ୍ଦ୍ରମାଳ ଚନ୍ଦ୍ରଶାଳା,  
 ଉଚ୍ଚତାରେ ଦେଇ ସର୍ବଶୈଳେ ଲଜ୍ଜା  
 ଟେକିଛି ଶିଖର ଗିରି ସପ୍ତଶଯ୍ୟା, (୨)

ମଣ୍ଡିଛନ୍ତି ସ୍ୱର୍ଣ୍ଣ କରେ ଗ୍ରହସଜ  
 ବୌଦ୍ଧନାଶିରକ ମଣ୍ଡିତ ନରଜ ; (୨)  
 ଉତ୍ତରେ ବିରାଜେ ଶୈଳ ସର୍ପେଶ୍ୱର, (୩)  
 ସର୍ପେଶ୍ୱରୀ ଯାଇ ଧୂଆଇ ପସୁର,  
 ବହଗାମୀ ସ୍ରୋତେ, ବିସ୍ତୃତ ସେକତେ  
 ସନ୍ଧ୍ୟାସଗ ଖେଳୁଅଛି ନାନାମତେ ;  
 ସୁଳ ସ୍ରୋତଜଳେ ପୀତ ରବି ରୁଚି  
 ପଡ଼ି, ସାଧମାଳା ହଲୁଚି ଝଙ୍କୁଚି ;  
 ଧୁମାକାରେ ଦୁରେ ପବତର ଗୁଲ,  
 ମାଡ଼ି ଆସୁଅଛି ଜଳପୁଲ ଗୁଲ ;  
 ରଥାଙ୍ଗୀ ଭାସଇ କାଠଯୋଡ଼ି-ନୀରେ  
 ଥରେ କାନ୍ତେ, ଥରେ ଅନାଇ ମିତ୍ତରେ ;  
 ପଟିଆଦହରୁ (୪) ପର୍ଯ୍ୟା ଦଳେ ଦଳେ  
 ଉଡ଼ି ଆସୁଛନ୍ତି ନରେ ଟୋଳାହଳେ ,  
 ଗଜଡ଼େ ମଧୁରେ ମୁରଲୀ ବଜାଇ  
 ପଠାରୁ ଗୋଠକୁ ଆଶୁଛନ୍ତି ଗାଈ ,  
 ଶୁକ୍ଳ ଶୁକ୍ଳ ରବି ହେଲେ ଅପ୍ରମିତ,  
 ପଶ୍ଚିମାଶା ହେଲ କୁକୁମେ କୁରୁତ ;  
 କେତେ ରୂପ ଧରୁଅଛି ଚନ୍ଦ୍ରବାଳ,  
 ଦେଖାଉଛି ନବ ନବ ଇନ୍ଦ୍ରଜାଳ,  
 ରକ୍ତ, ପୀତ, ନୀଳେ ଶଯ୍ୟ କରି ନର  
 ଭିଆଇଛି ନାନାବର୍ଣ୍ଣେ ବର୍ଣ୍ଣୋତ୍ସବ ,

(୧) ଉପପତ୍ନୀ ଅନ୍ତର୍ଗତ ସ୍ୱନାମପ୍ରସିଦ୍ଧ ପବତମାଳା । କଟକର ଦକ୍ଷିଣ-ପଶ୍ଚିମରେ  
 ଅବସ୍ଥିତ । (୨) ସପ୍ତଶଯ୍ୟା ପବତ ଉତ୍କଳାଜାଲର ଅନ୍ତର୍ଗତ । କଟକର ପଶ୍ଚିମରେ ଯେଉଁ  
 ପବତମାନ ଦୃଷ୍ଟ ହୁଅନ୍ତି, ସେମାନଙ୍କ ମଧ୍ୟରେ ସପ୍ତଶଯ୍ୟା ସର୍ବୋଚ୍ଚ । (୩) ନଗରର ବୌଦ୍ଧ-  
 ଗାଣ୍ଡୀ ଭବନସମ୍ମୁଖେ । (୪) ସର୍ପେଶ୍ୱର ପବତ ଆଠଗଡ଼ର ଅନ୍ତର୍ଗତ । ନଗରର ବସନ୍ତ  
 ପାର୍ଶ୍ୱରେ ଅବସ୍ଥିତ । ଆଠଗଡ଼ର ପ୍ରଧାନତମ ନଦୀ ସର୍ପେଶ୍ୱରୀ (ସାପୁଆ) ଏହି ପବତ ତଳେ  
 ମହାନଦୀରେ ମିଳିଅଛି । (୫) ପଟିଆ—ଏହି ସ୍ୱାମୀ କଟକରୁ ୩ କୋଶ ଦକ୍ଷିଣରେ ଅବସ୍ଥିତ ।  
 ଏହାର ପବତ ଏବଂ ବାନନଦେହୁଡ଼ି ଦହମାନ ଅଛି ରମଣୀୟ । ଏହି (ଦହମାନଙ୍କରୁ) ପଦ୍ମପଦ,  
 ପଦ୍ମସୁଖ ଏବଂ ଶିଳକା ପ୍ରଭୃତି କଟକକୁ ଗନ୍ତେଷୁ ପଶ୍ୟମାଣରେ ଆମଦାନ ହୁଏ ।

ତାହାଟିଏ ପୁଅଟି ଗୋଧୂଳି-କୁଳିଲେ  
 ଦେଖୁଅଛି ମୁଖ କାଠିଯୋଡ଼ି-ଜଳେ,  
 ପବନକନ୍ଦରୁ ବାହାରି ଅନ୍ଧାର  
 ସମେ ସବୁ କରୁଅଛି ଏକାକାର,  
 ଚନ୍ଦ୍ରଦିଗେ ଘୋଡ଼ି ଚମିର କାଳିମା  
 ଲଭିଗଲା ଜଳପୁଲ ବ୍ୟୋମସୀମା,  
 ମାତ୍ର ବିଡ଼ାନାରୀ ଗଡ଼େ ଚମିରର  
 ପ୍ରବେଶର ଆଜ ନାହିଁ ଅବସର,  
 ଯହିଁ ଦେଖ ଚାହିଁ ଚନ୍ଦ୍ରୋଦୟା ଜଳେ,  
 ଯହିଁ ଦେଖ ଚାହିଁ ସଙ୍ଗୀତ ଉଥଳେ,  
 ଉଲ୍ଲାସେ ଗଡ଼ନ୍ତୁ ଗଡ଼ବାସୀ ଜନେ  
 ନାନା ମନୋରାଜ୍ୟ ଜାଗ୍ରତ ସୁପନେ,  
 ବିଡ଼ାନାରୀ ଗୁଡ଼ି ଆଜ ନିଶାଶେଷେ  
 ବାହୁଡ଼ିବ ଶତ୍ରୁ ସଦଳେ ସୁଦେଶେ;  
 ଶତ୍ରୁ-ରାଜ୍ୟ-ମୁକ୍ତ ହେବେ ନୃପ-ଶଶୀ,  
 ଉତ୍କଳ-କୈରବ ହସିବ ବିକଶି ।”  
 ଦେବାଳୟେ ଗଥେ, ଦାଟେ, ଘରୋ ଦ୍ଵାରେ  
 ଏହି ଗୀତ ଆଶା ଶାଏ ସବୁଠାରେ,  
 ଉତ୍କଳୀ ହୃଦୟ କଲେ ଅଧିକାର,  
 ଆଶା ଧରେ ଉତ୍କଳିକାର ଆକାର,  
 ଗହନେ ଗମନକାଳେ ଚୋରପାଲ  
 କହିଯାଇଥିଲେ ଶିବରେ ଯେ ଗିର,  
 ସେହି କଥା ଆଶି ଶୁଣିବେ କୁଡ଼ୁର  
 କହିଥିଲୁ ଜଳସମାଜେ ପ୍ରଭୁର,  
 ସେହି ଆଶା-ସ୍ତ୍ରୋତେ ମନୋରାଜ୍ୟ-କର  
 ଗୁଡ଼ି ଦେଇଛନ୍ତି ନାଗର ନାଗରୀ,  
 ରୁଲୁ ଚରଣୀ ଉଲ୍ଲାସ ପବନେ,  
 ବିପଦ-ଉତ୍ତର-ଘାଟ ନାହିଁ ମନେ,  
 ଦୁର୍ଗ ମୁଖେ ଆଜ ଆନନ୍ଦ ଚନ୍ଦ୍ରକ,  
 ଚଣ୍ଡିକା ଦେଉଳେ ଲାଗିଛି ଗହଳ,  
 ପଟ୍ଟ-ଭାଙ୍ଗାଳୀ-ରୁଷ-ଭେଷ-ରବେ  
 କମ୍ପି ଛୁ ଚଣ୍ଡିକା-ସୁଦ୍ଧ ଲହୋଧ୍ରବେ,  
 ସପଲକ୍ଷ୍ମୀପୁଷ୍ପେ ଶୋଭଇ ତୋଇଶୀ,  
 ଧୂପ-ହୋମ-ଗର ବହେ ସମୀରଣୀ,

ଧାଡ଼ି ଧାଡ଼ି ହୋଇ ଜଳେ ଘାଣ୍ଟାକଳୀ  
 ମନ୍ତ୍ର ଉଚ୍ଚାରନ୍ତୁ ପୁରୋଧା ମଣ୍ଡଳୀ,  
 ସ୍ଥାନେ ସ୍ଥାନେ କୁଞ୍ଜ ହୋଇଛି ରଚନା,  
 ସରଣୀରେ ଶୋହେ ପଲ୍ଲବତୋଇଶୀ,  
 ଉଡ଼େ ନାନାବର୍ଣ୍ଣେ ଚନ୍ଦ୍ରଚୂଡ଼େ ଧୂଳ,  
 ଚନ୍ଦ୍ରପର୍ଣ୍ଣେ ଘାସ ନିନ୍ଦେ ତାଗୁରୁଜ,  
 ଉଲ୍ଲାସ ଆନନ୍ଦେ ଯେତେ ଦୁର୍ଗବାସୀ,  
 ରୁଣ୍ଡ କଲେ ଆଶି ଶୁଣି ଶଶି ବଞ୍ଚି,  
 କୁସୁମ ରାଜତା ପଦ୍ମହସ୍ତେ ଧରି,  
 ଠାବେ ଠାବେ ଠୁଲ ପ୍ରାଙ୍ଗଣେ ନାକରୀ,  
 ଉତ୍କଳହୋଇ ଉଚ୍ଚି ଶୁଣିବେ ନରବର  
 ଦେଶକ ଗୁମ୍ଫାରେ ତାଳନ୍ତି ଗୁମର,  
 ଅର୍ଦ୍ଧସ୍ଥାଳୀ ହସ୍ତେ ମହିଷୀ ସକଳ,  
 ଉପମାତ, ସଙ୍ଗେ ସହଚରୀ ଦଳ,  
 ସଦେ ହୋଇଛନ୍ତି ଏ ଉତ୍କଳେ ଶରୀ,  
 ମାତ୍ର ଜେମା-ମୁଖ ମଳିନ କ ଲୁଗା;  
 ସନ୍ତତି ମଧ୍ୟରେ ଏକମାତ୍ର କନ୍ୟା,  
 ରୁନପ ରୁଣେ ଲେକେ ହୋଇଅଛି ଧନ୍ୟା,  
 ଶତ ମହିଷୀର ଉତ୍କଳେ ଲଳିତା,  
 ଶଶୀକଳା ପ୍ରାୟେ ବଢ଼ିଲୁ ଲଳିତା,  
 ଭ୍ରମିଲୁ ସୋହାଗେ ଶେଷବେ ନବାନୀ  
 କୋଳୁ କୋଲେ ଯେହ୍ନେ କଳନାଦୀ ଶଶୀ,  
 ସମେ ଦେହେ ହେଲୁ ଯୌବନ-ପ୍ରକାଶ,  
 ବସନ୍ତେ ଆସଇ ଯଥା ମଧୁମାଘ,  
 କନ୍ୟା ମଧୁମାସେ ନବକଣ୍ଠୟ,  
 କଶଳୟେ ଅବା କୁସୁମନିରୟ,  
 ଶୁଭାନ୍ତ ଉଦ୍ୟାନେ ଏକ ହିଁ ମୁକୁଳ,  
 ନରକା ଏବେ ସେ ପ୍ରସ୍ତୁ ଶିବ ପୁଲ,  
 କେଉଁ କାଟ ଆଡ଼ା ପଶିଲୁ ଏ ଗୁଲେ ?  
 କି ଶୁବନା ବାଳା ଶରୁଛି ବ୍ୟାକୁଳେ ?  
 ଉଦାରୀନ ବାଣୀ ଅଟଳ ଶୁଭାଶୀ  
 ହୃତ ହୃଦୟର କହଇ କାହାଣୀ,  
 ଦୁଆ ସେ କୁସିମ ଉଲ୍ଲାସେ ପ୍ରୟାସ,  
 ପୁଅଟି ବାହାରୁଛି ରୁକ ଫର୍ଷଣାସ;

ଶ୍ରବ ଦେଖି ଅଙ୍ଗ-ଗ୍ଳାନି ଅନୁମାନ  
 ସଖୀଏ ଗୁଡ଼ିଲେ ଅନ୍ତଃପୁରେ ଆଣି,  
 ପାଦ ମିଶ ସଙ୍ଗେ କେଶଶୁଣ୍ଠର  
 ବାହୁଡ଼ିଲେ ଆଦ୍ୟ ଯାମେ ଯାମିମାର,  
 ଦିବାଶ୍ରମେ ଶ୍ରାନ୍ତ ଯେତେ ନରନାଶ  
 ବାସେ ବାହୁଡ଼ିଲେ ମହୋତ୍ସବ ସାର,  
 ଯାମିମା ହୁଅନ୍ତେ ସାର୍ଦ୍ଧ ଏକ ଯାମ  
 ଆହାରନ୍ତେ ସବେ ଲଭିଲେ ବିଶ୍ରାମ,  
 କି ରଜା, କି ପ୍ରଜା, କି ଧନୀ, କି ନିର୍ଦ୍ଦନ  
 ସୁପ୍ତରାଜ୍ୟେ ସୁଖେ କଲେ ବିଚରଣ,  
 ହମେ ଘରେ ଘରେ ପ୍ରାପଣ ଲଭିଲ ;  
 ଗାତ୍ର ତମଃ ସବୁମୁଳ ଆବରିଲ ।  
 ଗାତ୍ର ଗାତ୍ରତର ହେଲଣି ରଜମ,  
 ନିବିଡ଼ ତମସେ ଆକୃତ ଅବନୀ,  
 ମଗ୍ନ ବିଭାନାସୀ ନିବିଡ଼ ତମସେ,  
 ଜଡ଼ ପ୍ରାୟେ ଗତବାସୀ ନିଦ୍ରାବଶେ,  
 ଲଭିଲଣି ଘଣ୍ଟିଖା ଠାବେ ଠାବେ,  
 ଜଳୁଥିଲ ଯାହା ନଦୀବସେ ନାବେ,  
 ପଥ ବେନିପାଶ୍ଵେ ଘନ ବନସ୍ପତ,  
 କିବା ସେ ବହଳ ତମସୁ ସହତ;  
 ଗାତ୍ରତର ହୋଇ ଅନ୍ଧାର ବଡ଼ୁଛି,  
 ଆଉ ଆନ ତହିଁ ନ ଗଳିବ ସୁଦ୍ଧି  
 ମହାନଦୀ-ପଠାକାସୀ ମହାଶାଳ—  
 ମହାନଦୀ-ସ୍ରୋତବାହୁ ପ୍ରୋତପାଳ—  
 ଭୟହୀନ ଶଖୀ ହେବାକୁ ଉଦ୍ଧତ  
 ଅଛି କାଳ ଅର୍ଦ୍ଧ-ଯାମ ପରିମିତ,  
 ସାର୍ଦ୍ଧ ସାର୍ଦ୍ଧ ଡାକୁଅଛି ବସୁଭବ,  
 ମୌନବନ୍ଧ ସେହ୍ନେ ସମାଧି-ତପୁରା,  
 ତମିର-ପ୍ରଭାବ ଏହିକାଳେ ଅତି,  
 ପୁଣି ଆଗେ ଯଥା ଦୁଃଖ ପରିଶତି,  
 ମହାଶୂନ୍ୟ ରହି ତାରକାର ମେଲା,  
 ଭୁଞ୍ଜିବେ ଦେଖନ୍ତି ଏ ଉକ୍ତର ଖେଳା,

ମଗ୍ନ ବିଭାନାସୀ ତମଃ-ସିନ୍ଧୁ-ଘରେ,  
 ଆଲୋକ ଝଲକେ କପା ହର୍ମ୍ୟ-ଶିରେ ?  
 ତମୋଭାଲେ ତାର ପ୍ରାୟେ ନରେ ଶୁଭରେ,  
 ନୁହଇ କି ଘଣ୍ଟି ଜେମା-ହଂସପୁରେ  
 ବିକଶିତ ନବ-ଲବଣ୍ୟ-କଳକା  
 ଚନ୍ଦ୍ରଶାଳା ଗୁଡ଼େ ବସିଛି ନନ୍ଦକା,  
 ଏ ଗୁଡ଼େ ନିଭୁତେ ବସି କୁଡ଼ୁହଲେ  
 ପୁବେ ଦେଖୁଥିଲ ରଣ ଗଢ଼ତଲେ,  
 ଶ୍ଵେତସାରକର ଲଳିତ ମୁରୁତ,  
 ଦେଖି ହେଉଥିଲ ହୃଦୟ କରତ,  
 ଦେଖିଲ ଯେ ଦିନ ଶ୍ଵେତକୁ ରୁପସୀ  
 ଗଲ ମନ ତାର ନିଜ ବଶୁ ଖସି,  
 ବସି ଅନ୍ତୋଦୟ ସକଳ-ଦୋଳାରେ  
 ସୁକୁମାରୀ ଘାରି ହେଉଥିଲ ମାରେ,  
 ଅଙ୍ଗେ ବର୍ମ, ଶିରେ ସୁଖି-ଶିରସାଣ,  
 ବରଦୁଜେ ଧରି ଝଲକ କୁପାଣ,  
 ବାକିପୁଷ୍ପେ ଶ୍ଵେତ ସୁଖୁ ଥିଲେ ରଣେ,  
 ନିଦୁଥିଲ ବାମା ଶିଖଣ୍ଡିବାହନେ,  
 ବିଜୁ ଥିଲେ ଗୁପ୍ତ ଚହାକାରେ ଟାଣି,  
 ମଣ୍ଡୁଥିଲ ତାକୁ ପୁଷ୍ପଧନୁପାଣି  
 ସୁଖୁ ଥିଲେ ଶାର ଅଗ୍ରଭ ଗହଲେ,  
 ପ୍ରୋତୁଥାଇ ବାଳା ଅଶ୍ରୁ ବେଳାଞ୍ଚଳେ,  
 ସାସେ ହେଉଥାଇ ଶତ୍ରୁକୁଣ୍ଡି ଲେଳ,  
 ଭଜୁଥାଇ ପାଣ୍ଡୁ-ଶବକୁ କଞ୍ଚୋଳ,  
 ଆରତେ କରତି ହେଉଥାଇ ମନ,  
 ଶବୁଥାଇ ବାଳା ସୁଗତେ ଏମନ,  
 ଆହା କି ଲଳିତ ଲବଣ୍ୟ-ପ୍ରତମା !  
 ଜଗତେ ସୁଖମା-ଉପମାର ସୀମା;  
 ଏ ନିଧିକ ବିଧି, ଆହା କି ବିଭରେ  
 ଯୋଡ଼ିଲେ ଦାରୁଣ ରଣ-ବ୍ୟବସାରେ ?  
 ପୁଷ୍ପଉପବନ-ଯୋଗ୍ୟ ସୁବାଜନେ  
 ପକାଇଲେ ନେଇ ଅସି-ଲତାବନେ

କୁମ୍ଭ-ପରା-ଯୋଗ୍ୟ କଳେବର  
 ହୋଇଅଛି, ଆହା ଧୂଳିରେ ଧୂସର !  
 ଶ୍ରମକାର ଝରି ଝଡ଼ୁଛି ବଦନ,  
 କଳଧୌତେ ମୋତି ଜଡ଼ିତ ଯେସନ,  
 ଦୁଃସାହସ ଦେଖି ମନେ ପାସ ମାଡ଼େ,  
 ସଦା ଯୁଦ୍ଧେ ବୀର ବିପଦର ଦାଡ଼େ,  
 କିଏ ଦେଖିଅଛି ଫେଡ଼ି ଭବିତବ୍ୟ ?  
 ହେବେ କାଳେ ଶତ୍ରୁ-ଶରର ଶରବ୍ୟ !  
 କେ କହିବ, ଆହା, ବିଧାତା କିପାଇଁ  
 ମୁଣାଳକୁ ଦେଲେ କଖିକେ ଜଡ଼ାଇ ?  
 କି ଲଗ ଚନ୍ଦନ ପଲ୍ଲବ-ନିବାସ  
 ବୁଝିବାର ସିନା ବିପଳ ପ୍ରୟାସ !  
 ଦେଖି ଅସ୍ତାଦାତ ସହବାକୁ ରଖେ  
 ସୁକିଲେ ଯେ ବିଧି ଶିଖଣ୍ଡିବାହନେ,  
 ସେହି ତ ସୁକିଲେ ଏ ରୂପନିଧାନ,  
 ବିଧି ସେ ବୁଝନ୍ତି ତାଙ୍କର ବିଧାନ !  
 ଶୁଣିଛି ଶ୍ରେରର ଜନମ ଜାହାଣ, (୧)  
 ହୃଦ କି ତାଙ୍କର ବଳିଗଲ ପଦ ?  
 କୁମରକୁ ପେଶି ଏ ଘୋର ସମରେ  
 ଧୈର୍ଯ୍ୟ ଧରି ରହୁଛନ୍ତି ଦେଶାନୁରେ,  
 ଦେବଗୁଡ଼କୁ ଯେ ଦେଖା ପୂର୍ବ ଯୁଗେ,  
 ରଖେ ଶୁଆଇଲେ ସୁଖିଷ୍ଟ ଆଶୁଗେ (୨)  
 ସେହି ଦେବାକର ଯେଣୁ ଏ କୁମାର,  
 ଏ ଭାଗ୍ୟ ଭଜିବା ନୋହେ ତମହାର !  
 ଦେବକୁଟ ସିନା ଦେବତାକୁ ଜଣା,  
 ମନୁଷ୍ୟ ତ ଚାହିଁ ସବୁବେଳେ ବଣା ।"

ଆଜ ଜଗତରେ ଜଗତମୋହିନୀ  
 କି ଭାବନା ଭାବୁଅଛି ଏକାକିନୀ ?

ମନେ ଉଠୁଅଛି ଶତ ମନୋରଥ,  
 ଲୋକ-ଲକ୍ଷ୍ମୀ ପୁଣି ଶ୍ରେଧୁଅଛି ପଥ,  
 ଆର୍ତ୍ତେ ଭ୍ରମୁଅଛି ଏଶେତେଶେ ମନ,  
 ମଣାରି ଭିତରେ ମଶକ ଯେସନ,  
 ଅବା ତରୁଣାଣା ପଞ୍ଚଜିନ ବଳେ,  
 ଅଥବା ତରଳ ମହୋଦଧିକଳେ,  
 ଭାବ-ଉର୍ମି-କୋଳେ ଦୋଳୁଅଛି ବାଳା,  
 ଅସ୍ତର ଶିବରେ ଆଲୋକର ମାଳା,  
 ଦେଖିଣ ହୃଦୟ ହେଉଛି ଉଚ୍ଚଳ,  
 ଗଣ୍ଡେ କର ଥୋଇ ଭାଲ ଏସନ,  
 ଆଜ ନିଶା ଶେଷେ ଭଞ୍ଜିଲେ ତପନ  
 ମୋ ପ୍ରାଣ-ତପନ ହେବେ ଅଦର୍ଶନ,  
 ଅଶ୍ରୁ ସ୍ନାନ ହେବ ପଞ୍ଚୁନୀ-ନୟନ,  
 ମୋର ବେନି ନେନି ଅଶ୍ରୁ-ପ୍ରସ୍ରବଣ,  
 ମୋହୋ ପକ୍ଷେ ହେଲ ଏ ରଣ ପ୍ରମାଦ,  
 ଭିଆଇଲ ବିରୋ ଦୂରପେ ବିସାଦ,  
 କି ବୁଝି କରବି ସହଜେ ଅବଳା,  
 ଜନ୍ମିଛି ହୃଦୟେ ଦେବାକୁ ଅଗଳା,  
 ଅରି ହୋଇ ଶ୍ରେର କରେ ମନ ଶ୍ରେଣି,  
 ଅଲକ୍ଷ୍ୟ ଫିଙ୍ଗଇ ତୁରୁ ପ୍ରେମତୋଷି,  
 ତୁରୁ ଆସି ଏହି ଶୁଭରୁତାମଣି  
 ହିଠେ ଲୁଟିକଲ ହୃଦୟ-ବିପଣି,  
 ନ ପଶୁଣୁ ଦୁର୍ଗେ ପଶିଲ ଅନ୍ତରେ  
 ଗୁପ୍ତା ଯଥା ସୁକ୍ତ ଦର୍ପଣ ଭିତରେ,  
 ଶ୍ରେର ହାତେ ଦେଲି ପ୍ରଣୟପସର,  
 ନ ଧରି ପଡ଼ିଲ ଶ୍ରେର ହାତେ ଧର,  
 ନାଗମନଶ୍ରେର ଶ୍ରେର ମହାବୀର,  
 ଶ୍ରେର ନାମ ତେଣୁ ବସୁଛି ମନ୍ଦୀର,  
 ଗଲ ହୃଦୟ ନ ଆସିବ ବାଦୁଡ଼ି,  
 ପକ୍ଷ ଥିଲେ ଦେହ ଯାଇଥାନ୍ତା ଉଡ଼ି,

(୧) ଶ୍ରେରଗଣ--ଗଜାକର ପୁତ୍ର, ଏହି କମ୍ବଦନ୍ତୀ ଭଦ୍ରହାସନକ (୨) ଭୀଷ୍ମଦେବକର ଶରଣାଗ୍ୟର ବିବରଣ ମହାଭାରତରେ ଅନୁସନ୍ଧେୟ ।

କରମକୁ ମୋର ପିତା ହେଲେ ବାମ,  
 ପୂର୍ଣ୍ଣ ହେଲ ଏବେ ତାଙ୍କ ମନସ୍କାମ,  
 ମୋର ହେତୁ ରକ୍ଷା ହେତୁ ଯଦୁ କରି  
 ମନ୍ଦା ବାସୁଦେବ ହେଲେ ଦେଶାନ୍ତରୀ ;  
 ସୁପନେ ଭଣ୍ଡିକା ବେଲେ ମଥାମଣି,  
 ମୋ ଭାଗ୍ୟ ହେଲ ସେ ଦାରୁଣ ଅଶନି ;  
 ବାସୁଦେବ କଥା ରଖିଥିଲେ ତାତ  
 ହୋଇଥାଆନ୍ତା କି ଏତେ ରକ୍ତପାତ ?  
 ଆହା କେତେ ଗାର ହେଲେ ଧରଣାୟୀ  
 କେତେ ପରିବାର ଭକ୍ଷା-ବ୍ୟବସାୟୀ !  
 ଯେତେ ରକ୍ତ, ତାର ଅଶ୍ରୁ ଚାରିଗୁଣ  
 କଲ କଟକର ବକ୍ଷକୁ ଅରୁଣ ;  
 ହୋଇଛନ୍ତି ରାୟେ ବିଶେଷେ ସୁବର,  
 ପୁଣି ସୁଦୃଢ଼ ବାକ୍ୟରେ ବିଧର,  
 ବାସୁଦେବଙ୍କର ମନ୍ତ୍ରଣା ପ୍ରହର  
 କରି, କରିଥିଲେ ମୋତେ ସମର୍ପଣ,  
 ସୁଦାଶବେ ସୁତ ହୋଇଥାନ୍ତେ ଚୋର,  
 ନ ଦୁଃଖୀ ଏହି କଲଗୋଳ ଘୋର ;  
 ତାତ ହେଲେ ସିନା ଅନର୍ଥର ହେତୁ,  
 ଶୁଭରାଜ କର୍ମେ ହେଲେ ଧୁମକେତୁ,  
 ଯାହା ଇଚ୍ଛା ତାହା ପରଭାଗ୍ୟେ ଘଟୁ,  
 ନିଜ ଚିତ୍ରକୁଣ୍ଡି ଚିତ୍ରିବାକୁ ପଟୁ,  
 ଚିତ୍ରିବାକୁ ଶିଖି ନାହିଁ ପରମନ,  
 ସେ କି କେବେ ପ୍ରଭୁପଣକୁ ଭଜନ ?  
 ସୁତାରେ ପିତାଙ୍କ ପୂର୍ଣ୍ଣ ଅଧିକାର  
 ଭଣେ ଯେଉଁ ଶାସ୍ତ୍ର ତାକୁ ନମସ୍କାର !  
 ବୃଥା ଶବ୍ଦ ଭାବ ହେଉଛି ଉଚ୍ଚର,  
 ବୃଥା କରୁଅଛି ଅଶ୍ରୁ ବିସର୍ଜନ,  
 ତୁଚ୍ଛା ଅଶ୍ରୁ, ତୁଚ୍ଛା ଚିନ୍ତା ଆଶ୍ରା କରି  
 ଦୁଃଖସ୍ତୋତେ କେବେ କେ ପାରେ ସନ୍ତର ?  
 ତୁଚ୍ଛା ଚିନ୍ତା କେବେ ଫେଡ଼ିଲ କଷଣ ?  
 ଭାଗ୍ୟଦେବୀ କେବେ ଚିନ୍ତା ଯୁଗ୍ମ ପ୍ରସନ୍ନ ?

ଭଲ ଭଲ ହେଲି ଅସ୍ଥିତମୂର୍ତ୍ତୀ,  
 ଭକ୍ତଶିରେ ଦୁଃଖ ଗଲଣି କାହାର ?  
 ଭାଗ୍ୟଦେବୀ ଅନୁକୁଳ ଉଦ୍‌ଯୋଗୀ,  
 ଅଳସ କଥାକୁ ସଦା ସେ ବଧର ;  
 ନିଜ ପଥେ ବାଧା ବିଦ୍ଧ ଅଭିମ  
 କରିବାର ସିନା ପ୍ରେମର ଧରମ,  
 ଏହି ପ୍ରେମ ଦେଲ ଅନ୍ୟ ସୀମନ୍ତନା  
 ହେଲେ ପାରିଥାନ୍ତା ସବୁ ବାଧା ଜଣି,  
 କୁଳ ମାନ ଦେଇ ପ୍ରେମପୀଠେ ବଳି,  
 ପ୍ରେମପ୍ରବାହରେ ପଡ଼ିଥାନ୍ତା ତଳି;  
 ପ୍ରେମେ ତଳ ତଳ ଏହି ମହାନଦୀ  
 ଶତ ଶୈଳ ଲଦି ଧାଉଁଛି ଜଳଧି,  
 ମହାବଳୀ ପ୍ରେମ ଅଟଇ ମନ୍ତ୍ରୀର,  
 ପ୍ରେମ ସିନା କରେ ଅବଳାକୁ ବାର,  
 ପ୍ରେମ ଦିଏ ବୁଦ୍ଧି ଉଦ୍‌ଯୋଗ ସାହସ,  
 ପ୍ରେମ କରିପାରେ ଅବଶକୁ ବଶ ;  
 ଭାର ନାମ ଯେହୁ ବହୁଛି ସୁଭାବେ,  
 ଗର ଦୁଃଖି ସେ ପ୍ରେମର ପ୍ରଭାବେ ;  
 ସୁଭାଗୀର କଥା ଜଗତେ ବିଦିତ,  
 ପ୍ରେମବଳେ ସିନା ଲଭିଲ ଦୟିତ,  
 ପୁର ମନେ ମଣି ଶକ୍ତିସିଂହାସନ,  
 ବିନିମୟ କଲ ଗର ସଙ୍ଗେ ମନ ;  
 ଅପୁତ ଯାଦବ-ଯୋଧ ପଛେ ଧାଇଁ  
 ନ ପାରିଲେ ବାଳା ମନକୁ ଫେରାଇ,  
 ସେହୁ ପ୍ରେମ ବହି ପୁଣି ହେଲି ଜଡ଼,  
 ତୁଟି ନ ପାରିଲ ଲଜ୍ଜାର ନିଗଡ଼,  
 ପ୍ରେମ ବଶ ହୋଇ କେତେ ରସବଣ,  
 ଅକାତରେ କଲେ ଅନଳେ ପଶନ୍ତି ;  
 ପଶିଲେ ଦୁଃଖି ଯେବେ ଚୋର ବର,  
 ଜଳ ଅନଳକୁ ନ ଥିଲ ମୋ ଡର,  
 ଜଳେ କି ଅନଳେ କିବା ପ୍ରୟୋଜନ ?  
 ଏକା ଲୋଡ଼ା ସେହୁ ଦେବାଦତ୍ତ ଧନ ।

ହସ୍ତଗତ ହେଲେ ସେହି ରତ୍ନବର,  
 ପ୍ରାଣେଶ୍ଵର ହେବେ ଉତ୍ତମ ଶିଶୁର,  
 ପ୍ରେମବଳେ ତାଙ୍କୁ କରି ଉଦ୍‌ଘୋଷ  
 ପ୍ରେମିକାକୁଳେ ମୁଁ ଟେକାଇବି ଛୁଟି ।”  
 ଏହା କହି ପାଦୁଁ କଳନାଦା ଭୂଷା  
 ଉତ୍ତାରିଲି ଖେଳ-ଖଞ୍ଜିଞ୍ଜିତଦୃଶା,  
 ଅତି ମୁଦୁ ପଦେ ବଳସଦେ ଯାଇ  
 ନେଲି ମଣି ନୃପ-ମଧୁକୁ ଚୋରାଇ  
 ଥିଲେ ନରନାଥ ଗାଡ଼ ନାଦ୍ରାବଣ ;  
 ଥିଲେହେଁ ଜାଗ୍ରତ ଏ ପାପ ସାହସ  
 ଅସମ୍ଭବ ମଣି ଥାଆନ୍ତେ ଏକାନ୍ତ,  
 ନିଜ ଚକ୍ଷୁ ସାଧ ମଣିଥାନ୍ତେ ଭ୍ରାତ ;  
 ଦକ୍ଷିଣକୁ ଥିଲି ସୁଡ଼ଙ୍ଗ ଦୁଆର,  
 ସୁରୁଦିନୁ ରୁଚି ଯାଇ ବ୍ୟବହାର,  
 ଯେବଣ ଦୁଆରେ ପୁଣ୍ୟେ ରାଣୀମାନେ  
 ଅନ୍ତଃପୁରୁ ଯାଉଥିଲେ ନଦୀପ୍ରାନେ ;  
 ଯେଉଁ ଦ୍ଵାର ବସ୍ତି ନିଦିକାସୁନ୍ଦରୀ  
 ନ୍ୟାସ ପ୍ରାୟେ ରଖିଥିଲି ଯତ୍ନ କରି,  
 ସେହି କଣ୍ଠ ସେହି ରଚନ ସହଚେ  
 ସୁଡ଼ଙ୍ଗକୁ ବାଳା ଗଲ ଅଲକ୍ଷିତେ,  
 ନିଶିବଦେ ଫେଡ଼ି ସୁଡ଼ଙ୍ଗ ଦୁଆର,  
 ହେଲ ବଡ଼ାନାସୀ ଗଡ଼ରୁ ବାହାର,  
 ତଳଲ ବହୁଳ ହୋଇ ଆଶା ପୁଣେ  
 ପଦ-ଶବ୍ଦଶ୍ଵଶ-ମୁଖୀ ପୁଣ୍ୟୁଣେ,  
 କୁସୁମ ପରଶ ଯେ ନ ପାରେ ସହ,  
 ଆଜି ସେ ଭ୍ରମର କଣ୍ଠକିତ ମୟା !  
 ନିଜ ଗୁଣା ଦେଖି କମ୍ପିଲ ସାଧୁସେ,  
 ଆଜି ସେ ଧାର୍ଯ୍ୟକୁ ନିତନ୍ତ ତମସେ !  
 ନିର୍ଭୟ ନିତନ୍ତେ ରୁଲଇ ସୁତନୁ,  
 ଗୁପ୍ତେ ଶର ଶକ୍ତି ସଙ୍ଗେ ଫୁଲଧନୁ,

କାଠଯୋଡ଼ି-ଘାଟେ ପୁଣ୍ୟୁ ରୁଷର (୧)  
 କାଞ୍ଜିରୁଜି ଶିରେ ନିବେଶି ପଦୁର  
 ରୁଲୁ ନିତନ୍ତ ତମ୍ପିରେ ନଦିକା,  
 ସିନ୍ଧୁନାରେ କବା ବାଡ଼ିବାଣି-ଶିଖା ;  
 ପ୍ରାଚୀନରେ ଏବେ ବଳହଂସବନ (୨)  
 ଭେଦି ଉତ୍ତମର ପ୍ରଦପ୍ରସୁବଣ,  
 ରସାତଳୁ କିବା ଭେଦିଶ ଅବନୀ  
 ଉର୍ଦ୍ଧ୍ଵେ ଉଠେ ଫଣିପତ-ଫଣା-ମଣି,  
 ଦୁରେ ସହକାର-କୁଞ୍ଜରହ୍ରଜାଲେ  
 ଚନ୍ଦ୍ରମାମୁରୁତ ଶୋଭେ ପ୍ରାଚୀଣଲେ,  
 ଅନ୍ତରାରେ ଇନ୍ଦୁ-କରଣ ପଦ୍ମଲ ;  
 ଅତଶ୍ଚି (୩) କି ଶ୍ୟାମ ତମାଲେ ଜଡ଼ିଲ,  
 ଧବଳ କୁସୁମେ ଭୂଷିଲ କବରୀ  
 ଶ୍ରବେ ଅବା ଶୋଭମସୂୀ ବିଭବରୀ ;  
 ତେଜଲ ତମ୍ପିର ନିଜ ରାଜ୍ୟ ପାଟ  
 ନବୋଦିତ ଦେଖି ସବଂସ-ସମ୍ରାଟ,  
 ପ-ପିତୁଦେ ପୁଣି ପଦତ କଦରେ  
 ଆଶ୍ରୟ ରୁଚିଲ ଯାଇ ତରତରେ ;  
 ଧୁକଟିକଟାରୁ ଯେହ୍ନେ ଗୋଜଲ  
 କେଶ୍ୟାଶ୍ଵର ପୁଣ୍ୟୁ ଧରତଳ,  
 ବିଶ୍ଵାସଲ କେଶ୍ୟାଶ୍ଵରୀସିନା ଯାମିନୀ,  
 ଶ୍ଵେତଦୀପ ପ୍ରାୟେ ଦଶଲ ମେଦିନୀ,  
 ଝଲେ କାଠଯୋଡ଼ି ମାଳ ଜଳରାଣି,  
 କୌତୁକେ ଚକ୍ରକା ତହିଁ ବୁଲେ ଶ୍ରୀ,  
 କଉସୁର ସମ କରେ ଝଳମଳ  
 ପ୍ରାଚି ଶାନ୍ତବଶେ ଚନ୍ଦ୍ରମା-ପଦକ,  
 କୋଶ୍ଵ-ବୋଲା ହୋଇ ଝଡ଼ୁକୁ ସେକତ,  
 ଚନ୍ଦ୍ର ପ୍ରାୟ ଦୁରେ ଦିଶୁଛି ପଦତ,  
 ତରୁଣିରେ ବସି ତକୋର ତକୋରୀ (୪)  
 ନରେ ତାଡ଼ୁକୁଣ୍ଡି ସଜୀତ-ଲହରୀ,

(୧)କାଠଯୋଡ଼ି ର ପଥରବନ୍ଧ ମରକତ କେଶରୀଙ୍କର ସର୍ବପ୍ରଧାନ ଜାଣି । (୨)ରାଜହଂସ-  
 ବନ ବଟକର ପୁଣ୍ୟବର୍ଣ୍ଣା । ପୁଣ୍ୟକାଳରେ ଗୋଟିଏ ବୃହତ ବନ ଥିଲା (୩)ଅତଶ୍ଚି  
 ଶୁଭ୍ର ପତ୍ରଶିଖି ବନଲତାବିଶେଷ (୪) ତକୋର—ପାପିଆ ପର୍ଯ୍ୟାୟସ୍ଵତନାମ ତକୋର ।



ଜ୍ୟୋତ୍ସ୍ନାମୃତ ସଙ୍ଗେ ପ୍ରେମାମୃତ ପାନ  
 କହି କ୍ଷଣେ କ୍ଷଣେ ଧରୁଛନ୍ତି ତାନ,  
 ଦିଗୁଁ ଦିଗନ୍ତରେ ହୋଇ ଝଙ୍କାରିବ  
 ଚନ୍ଦ୍ରାଲୋକେ ମିଶି ଯାଉଛି ସେ ଗୀତ ।  
 ଶିବର ସମ୍ମୁଖେ ଶ୍ରେୟ ସେନାପତି  
 ରଣବେଶେ ବସି ଚନ୍ଦ୍ରାକୁଳମତି,  
 ଗଙ୍ଗାଙ୍କ ବଚନ ଗୁଣି ମନେ ମନେ  
 ଉତ୍ତୁଙ୍ଗଲ ନାନା ଭାବ କ୍ଷଣେ କ୍ଷଣେ ।  
 ପ୍ରବ୍ୟ ବିକାବଣ, ମାରବ ସଂସାର,  
 ଗାତ ନିନ୍ଦାବଶେ ପ୍ରବ୍ୟ ସୁଜାବାର,  
 ଦଗଦିଗନ୍ତରେ ଶୁଭେ ଝିଲି ସୁନ,  
 କବା ସେ ଯାମିନି ନୁପୁର-ନିକଟ,  
 କ୍ଷଣେ କ୍ଷଣେ କ୍ଷୁବ୍ଧ କରୁଅଛି ଜଳ,  
 ଶାନ୍ତସ୍ତ୍ରୋତେ ଚଳ ସେହିତ ଚଢ଼ଳ,  
 ଦେଖୁଛନ୍ତି ବାର ଅନାଳ ନିଶ୍ଚଳେ  
 ଶଶିକରଦୀତ୍ରା କାଠଯୋଡ଼ି ଜଳେ,  
 କରକାଳ ମୁନେ କେବେ ଶୂନ୍ୟମନେ,  
 ଲେଖୁଛନ୍ତି ରେଖା ବସି ଧରାସନେ,  
 ବଦୁବେଳଯାଏ ଶହପ୍ରଥ ଶୁଣି  
 ଭାଳନ୍ତି ଚରମ ଯାମେ ସେନାସାଇ,  
 “ଉଷା-ବନ୍ଦାପନା-ଆଶେ ଧୀରେ ଧୀରେ  
 ସପ୍ତର୍ଷି ଗଲେ କି ମାନସର ଖାରେ ?  
 ଦଳମ୍ବ ତ ନାହିଁ ପାହୁବାକୁ ବୁଝ,  
 ଏବେ ସୁଦ୍ଧା ଦେଖା ନ ଦେଲ ଅସୁଝ,  
 ମାତାଙ୍କର ମାୟା ଦେବେ ଅଗୋଚର,  
 ଭୀମ ଭାଗ୍ୟ-ଚନ୍ଦ୍ର ଯାର ବଚସ୍ପର,  
 ସହସ୍ର ଦଟଣା କ୍ଷଣେ ଉପସ୍ଥିତ  
 କରପାରେ ଦେବ-ଶକ୍ତି ଅପ୍ରମିତ,  
 ଦେବତା ଉତ୍ତାଣେ ଶୁଭାଶୁଭ ଦଟେ,  
 କେ ଜାଣେ କି ଅଛି ମୋଦେଢ଼ା ଭାଗ୍ୟପଟେ ?  
 ରଜ୍ୟ ଦେହୁ ରଜ୍ୟେ ନାହିଁ ମୋ ଲଳସା,  
 ଧର୍ମ ସ୍ତାପିବାକୁ ଏକାନ୍ତ ଭରସା,

ଧର୍ମର ସଦାୟ ବ୍ରହ୍ମାଣ୍ଡର ସାଇଁ,  
 ଚନ୍ଦ୍ରାୟ ଚନ୍ଦ୍ରେ ରଖିବେ ଘୋଡ଼ାଇ,  
 ଖଳାଚଳପଦେ ଲେଟେ ଅମୁରାଣି,  
 ଦଣ୍ଡକେ ବ୍ରହ୍ମାଣ୍ଡ ସେ ପାରଇ ଗ୍ରାସି,  
 ପାରେ ନାହିଁ ଯେଉଁ ପ୍ରଭୁଙ୍କ ଆଜ୍ଞାରେ  
 ବେଲାଭୂମି ସୀମା ଲାସିବାକୁ ଗାରେ,  
 କୃପା କରି ସେହି କୃପା-ଅକୃପାର ।  
 ଦୁରୁଁ ମୋ ଦୁରତ କରିବେ ସଂହାର ।”  
 ଭାବୁଛନ୍ତି ଚମପତି ଏହିମତେ,  
 ଆଦିଭୂତ ଦେଲ ସହସ୍ରା ଅପ୍ରତେ  
 ସୁଷମାରେ ନିନ୍ଦା ଶାରଦାୟା ଉଷା,  
 ରଜଜେମା, ସବ୍‌ବାମାଣିରୋଭୁଷା ;  
 ଅତ୍ୟନ୍ତ ଭୃଷଣେ ନଶାଭେ ମନ୍ତ୍ରକାଶୀ  
 ଅଲ୍ଲତାରା ସିନା ଲେଡ଼େ ପୁଣ୍ଡମାର୍ଗୀ,  
 ସରଳ ଶରୀର ଶାଳଲତା ଭଳ  
 ସଦାକ୍ଷେ ଝଙ୍କୁଛି ଯୌବନର ଝଲ,  
 ଜ୍ୟୋତ୍ସ୍ନା ଉପାଦାନେ ଅମରବରାଣୀ  
 ସୁକୁମାର ଅଙ୍ଗ ଥିଲେ କି ନର୍ମଣି,  
 ଶରଦିନ୍ଦୁ-ଜଣା ବଦନମଣ୍ଡଳ  
 ଲବଣ୍ୟ-ସରେ କି ସୁବର୍ଣ୍ଣ କମଳ ?  
 ଶୋଭେ ଶ୍ରୀବା ପ୍ରେମକ ବକ୍ତିମ ଠାଣିରେ,  
 ଶତ ଦଳ ଢଳ ପଡ଼ିଛି କି ମାରେ ?  
 କଳାସର ଖଣି ସେ ବକ୍ତିମ ଠାଣି,  
 ମିଶିଛି ତା ସଙ୍ଗେ ଚରଣ-ଗୁଡ଼ାଣି,  
 ଶୁଭୁ ଭୁରୁଲତା ତା ସଙ୍ଗେ ଶେଳର,  
 ମାର ଗାରୁଡ଼ିଆ ଖେଳାଏ କି ଅଛୁ ।  
 ଦର୍ପକ ଦର୍ପଣ କପୋଳ-ଫଳକ  
 ସୁଧାକର-କରେ କରେ ଝଙ୍କମକ,  
 ପ୍ରବୁଅଛି ଶ୍ରମବାଶି ବଦନରୁ,  
 ସୁଧା ଧାରା ଯେହ୍ନେ ସୁଧାକରଶରୁ,  
 ଦେନି ଶୁଭମୂଳେ ହାରା କର୍ଣ୍ଣପୁଲ;  
 ଶୁଭୁ ଶୁଦ୍ଧ କମ୍ପା ଶଣି ସଙ୍ଗେ ଠଳ ?

କମଳକଳକା ପରସ୍ପେ ଲଳିତ  
 ଉରସିଜେ ଚରୁ ଉର ବରୁଣିତ,  
 କରପୁଗେ ଚରୁ ମରକତ ଚୂଡ଼ୀ,  
 ଚମ୍ପାଞ୍ଜାନେ ଅଳ ଜଡ଼ିତ କ ଦୁଡ଼ି ?  
 ସାକ୍ଷାତ ଅନଙ୍ଗ ପ୍ରାୟେ ସୁଖ କଟି,  
 ତୁଳ ଅନଙ୍ଗ କ ନାରଇ ଧୂଳଟି ?  
 ରତ୍ନ ଛଳେ ଆହା, ରସିକର ଚିତ୍ତ  
 ନିତମ୍ବେ ରସନାଗୁଣେ କ ଗ୍ରହତ ?  
 ଦମ୍ଭଭାଗ ଚରୁ ରମ୍ଭା-ଉରୁମାନ  
 ଉନ୍ମତ ମଦନ-ଦିରଦ ଆଲନ,  
 ଲଳିତାଙ୍ଗୀ ପାଦେ ଅଳତାମଣ୍ଡନ  
 ବାଳାତପ ପ୍ତଳ କମଳେ ଯେସନ,  
 ହେମରେଖା ପୁଷ୍ପେ ନିକଣ ସକାଶ  
 ଚରମେ ଦୋଳଇ ମଳ କେଶପାଶ,  
 ପିଇବାକୁ ଶଶୀ ଦେହୁଁ ପୁଧାସି  
 ପଛେ ଧାଇଁ ରତ୍ନ ଧରଣ କ ଆସି ?  
 ଦେଖିଲେ ମନକୁ ଆସଇ ଏସନ —  
 ବେଦାଭ୍ୟାସଜଡ଼ ବିରସ୍ତ ସର୍ଜନ  
 ନୁହଇ ମୋହିନୀ, କାନ୍ତିଦାତା ଶଶୀ  
 ଏକାନ୍ତେ ଏ ରୂପ ବିରଚିଲେ ବସି,  
 ଅବା ଶୋଭାପସପାଞ୍ଚ ପୁଷ୍ପଗର ;  
 ଅଥବା ଗଢ଼ିଲେ ଚୁକ୍ତ ପୁଷ୍ପାକର ;  
 ଚନ୍ଦ୍ରଟି ଆସୁଛି ଦେହୁଁ ସଉରଭ,  
 ଶରତ ନିଶିରେ ସୁଗନ୍ଧ-ବିଭବ  
 ଗଜଶିଉଳୀର ଅଙ୍ଗ ଚୋର କର  
 ବହେ ଯଥା ଧୀର ସର୍ମାରଲହରୀ,  
 ଚୁଣ୍ଡି ସେନାପତି ବିପୁସ୍ତେ ଆସୁତ,  
 ସଖକେ ରହିଲେ ହୋଇ ପ୍ରମୁଦୁତ,  
 ଅରି ପରିବର୍ତ୍ତେ ଉଭା ବିବ୍ୟନାସ  
 ସୁବାମନୋରାଜ୍ୟ କଣି ମନୋହାରୀ,  
 ପୁବସୁକୃତ କ ଏହି ଶୋଭାସି  
 ନାଗରୂପେ ଅଚ୍ଚେ ଉଭା ହେଲ ଆସି ?

ଶୁଭ୍ରଜ୍ୟୋତ୍ସ୍ନାପୁରେ ଶୋହେ ବିନୋଦନୀ,  
 ଶୀରୋଦେ ଯେସନ ଶ୍ରୀରୋଦ-ନନ୍ଦନୀ,  
 ଦେଶ କ ମାନସା ହେଲ ଏ ସଂଶୟ,  
 ଗୁପ୍ତାରୁ ଜାଣିଲେ ମାନସା ନିଶ୍ଚୟ ;  
 ଏକେ ନବ ସୁବା, ଦୁଜେ ସେ କୁମାର,  
 ସମ୍ଭୁ ଶେ କଶୋରୀ ବିଶ୍ୱଶୋଭାସାର,  
 ନିର୍ଜନେ ବେନିକ ଭେଟ ହେଲ ପୁଣି,  
 କାହିଁକି କୁସୁମ ଶର ହୋଇ ତୁନୀ  
 ଚୋର ପାଶେ ଆଣି କନକ-ଗୋରୀକ  
 ସୁକାର୍ଯ୍ୟ ମନୋଜ ଗଲ ପାସୋର କ ?  
 ନାହିଁ, ଦେଶ ଚୁଣ୍ଡି ଛକ ସେ ଗୋପନେ  
 ବାଳା-ନେସେ ବାଣ ନେସାଞ୍ଜନେ,  
 ମାସ ଚୋର ପାଶେ ପ୍ରସ୍ତାସ ବିଫଳ,  
 ଅନିଳେ କଦାପି ଟଳେ କ ଅଚଳ ?  
 ତୁଚ୍ଛ ପୁଷ୍ପଲଗି ଚର ଲକ୍ଷ୍ୟରୂପ  
 ହେବେ କ ସହଜେ ଶର ଗଙ୍ଗାସୁତ ?  
 ସୌମ୍ୟମୂର୍ତ୍ତି ଦେଖି ସେନାପତିକର  
 ପ୍ରଗଳ୍ଭ ଭେ ନ ଦେଇ ପ୍ରଶ୍ନ ଅବସର  
 ଅଭୁତ ସାହସେ କହଇ ନନ୍ଦିକା,  
 “ପ୍ରେମେ ଶ୍ରୀପଦ୍ମରେ ହେଲ ମୁହିଁ ବିକା,  
 ନନ୍ଦିକା ଉଜ୍ଜଳ-ନ-ରତ୍ନ ନନ୍ଦନୀ  
 ତୁମ୍ଭ ପଦେ ଅଜ ପ୍ରେମ-ଉଷାଶଶୀ,  
 ଶରପସପାଞ୍ଚ ସଦା ନାଶକୂଳ,  
 ନାଶପ୍ରେମେ ସଦା ବୀର୍ଯ୍ୟ ଅନୁକୂଳ,  
 ଏହି ଜୈସମଣି ଅପୁଷ୍ପ ଶ୍ରୀକରେ,  
 ବିରଜୁଥିଲ ଯା ରଜମସ୍ତକରେ,  
 ମଣି ନୁହଇ ଏ, ପିତାଙ୍କ ଗବନ,  
 ତୁମ୍ଭେ ଯେଣୁ ବିଶ୍ୱ-ବିଶ୍ୱାସଭଜନ,  
 ନିଃଶଙ୍କେ ସମପି ଦେଲ ମୁଁ ସକଳ,  
 ପ୍ରତଦାନେ ପ୍ରେମ ମାଗୁଛି କେବଳ,  
 ତୁମ୍ଭର ସନ୍ତୋଷ ସବୋପରେ ଗଣି  
 ପିତାଙ୍କ ଅଜ୍ଞାତେ ଆଣିଲ ଏ ମଣି,

ତୁମ୍ଭ ପଦେ ଭକ୍ତ ଦେଇଛୁ ପରଶି,  
 ଏକମାତ୍ର ତୁମ୍ଭ ପ୍ରେମ ମୋର ଧ୍ୟାନ ।”  
 ଏହା କହି ମଣି ଶ୍ରେରକ ଗ୍ରାମରେ  
 ଥୋଇ ଉତ୍ସାହେଲ ରମଣୀ ଅଦୂରେ’  
 ଅଭ୍ରୁତ ସୌନ୍ଦର୍ଯ୍ୟ ଅଭ୍ରୁତ ଆଶୟ  
 ଶୁଣି ସେନାପତି ମଣିଲେ ବସୁୟ,  
 ସୁପନ କି ଅବା ସୁରୁପ ଘଟନା,  
 ସଂଶୟ-ଅନ୍ଧାରେ ପଡ଼ି ହେଲେ ବଣା,  
 କୋପେ, ଦୁଃଖା, ଦୁଃଖ, ବସୁୟ ମିଳିତ,  
 ହୋଇ ହୃଦ-ସର କଲେ ଆଲୋଡ଼ିତ,  
 ଯୋଉ ଅନ୍ତେ ଲଭି ବାକ୍ୟ ଅବସର  
 ରମଣୀକ ଗୁଣ୍ଠି ବସିଲେ ଉତ୍ତର,  
 “ଯାର ଜାଣିଗଲି—ଅମରସାକ୍ଷିଣୀ  
 ନାଉରସ୍ତା ପଦେ ବହେ ଭରଜିଣୀ, (୧)  
 ଏକାମ୍ବେ ସାହାର ଅସଂଖ୍ୟ ଦେଉଳ  
 ବଣେ ଯଶୋରାଶି ହେଲ ପର ଠୁଳ, (୨)  
 ଯାର ଜାଣିମାଳା ଏହି ପୂଜକଳା—  
 କାଠଯୋଡ଼ି-ରୋଧ-ନିତମ୍ବେ ମେଖଳା, (୩)  
 ଯଯାତି ଲଲଟ ମରକତ ତୁପ  
 ଅଟନ୍ତି ସେ କୁଳ-କେତନସ୍ବରୁପ,  
 ସେହି କୁଳେ ଜାତ ତୁମ୍ଭ କି ଦୁଃଖିଣୀ ?  
 କେ କହିବ ମୋତେ କେମନ୍ତ ମିଶିଲ  
 ଦେବବାଣୀ ସଙ୍ଗେ ଆସି ଅପଭ୍ରଷା,  
 ପୁତ୍ର ଭ୍ରାତୀରସ୍ତ୍ର-ସ୍ରୋତେ କର୍ମନାଶା ?  
 ମସ୍ତା କି ସହଲେ ଏ ଘୋର ପାତକ ?  
 ସର୍ବସଦା ନାମ କଲେ କି ସାର୍ଥକ ?  
 ପଦ୍ମ କେଶରୀବଂଶେ ଜାତ ହୋଇ  
 ଦେଶଦ୍ରୋହୀ, ରାଜଦ୍ରୋହୀ, ପିତୃଦ୍ରୋହୀ,

ତିନି ମହାପାପ ଏକ କରଣିରେ,  
 ଅଭ୍ରୁତ ସାଧନା ତୋର ଧରଣୀରେ,  
 କି ସାହସେ ତୋର ଚିତ୍ତଦୃଷ୍ଟି ଗଲ  
 ଏ ଦାରୁଣ କାର୍ଯ୍ୟେ; ତୁ ପୁଣି ଅବଳା ।”  
 ଉତ୍ତରଲ ଭାବ ବହୁତାପେ ବହି  
 ତୈଳକ୍ଷେପେ ଯେହ୍ନେ ପୟଃ ପଡ଼େ ନଇଁ,  
 ତୁଟିଲ ଉଜ୍ଜ୍ୱଳ-ହୃଦୟ-ଉଜ୍ଜ୍ୱଳାସେ,  
 ବବେକ ଚକ୍ରଭଲ ଲବେ ମୋହପାଶ,  
 କଲ ଯେଉଁ ନିଶା ମନକୁ ବଦ୍ଧଲ,  
 ପ୍ରଭଞ୍ଜନ ସମ ଯାର ଶ୍ରେମବଳ  
 ଚରିତ-ତତ୍ତ୍ୱକ ଦୁଷ୍ଟ-ଶରଳେ  
 କରୁଣିଣୀ ତୁନା କଲ ତିଳେ ତିଳେ,  
 ତୁଟିଗଲ ଏବେ ସେ ନିଶା-ଝଟିକା,  
 ଦଶିଲ ଆଲୋକେ ଶତ ବିଭୀଷିକା,  
 ଅନୁତାପ-ପ୍ରଣୀ ଉଗର ଅନଳ  
 ଦଂଶିଲ ସହସ୍ର ମୁଖେ ମର୍ମପୁଲ,  
 ପୁମତ-ପ୍ରତାପେ ଦେଖିଲ ସୁବଂଶ  
 ଆମ୍ବୁକୂତ ପାପ ଭକଟ ମୁରତି,  
 ମୋହ ଆବରଣେ ଥିଲ ଯା ଆଦୃତ,  
 ଉଲଗ୍ନ ଦଶିଲ ଶ୍ରେଷ୍ଠ ବିକୃତ,  
 ପୁଟିଥିଲ ଯାହା ବାଲ୍ୟରୁ ବଞ୍ଚିକି  
 ରୂପ-ପୁଷ୍ପ ଗଲ ନିମିତ୍ତେ ମଉଳି,  
 ମଉଳିଲ ନବମାଳିକା ଯେମନ୍ତ,  
 ମୂଳ କାଟିଦେଲେ କଲ୍ଲୁକ ଦୁରନ୍ତ;  
 ନତମୁଖୀ ହୋଇ ମଦ୍ୟାକି ମାରବେ  
 ମାଗୁଥିଲ କି ସେ ଆଶ୍ରୟ ଗରଭେ ?  
 ସ୍ମୃତ ତ କଦାପି ନୁହେଁ ଫଳିବାର,  
 ପାରିଲେ ଫିଙ୍ଗି ସେ ଲଭନ୍ତା ନିସ୍ତାର ;

(୧) ବୈତରଣୀ ନଦୀତୀରସ୍ଥିତ ସାକସୁର ନଗର ଯଯାତିକେଶରୀଙ୍କ କର୍ତ୍ତୃକ ସମ୍ମାପିତ । ଏହାର ପୌରୁଣିକ ନାମ ନାଉରସ୍ତା । (୨) ଭୁବନେଶ୍ୱର ଦେଉଳ ଲଲଟେନ୍ଦୁ କେଶରୀଙ୍କ ପ୍ରଧାନତମ ଜାଣି । (୩) ମରକତ କେଶରୀଙ୍କ ପ୍ରଧାନ ଜାଣି କାଠଯୋଡ଼ି ବନ୍ଧ ।

ଯାମ ମାସ ଆଗେ ଯେଉଁ ଦଶା ଥିଲା,  
 କି ଭଳିଲେ ବାଳା ସେ ଦଶା ଲେଖିଲ !  
 ମାସ ଭଜନ କି ଭବେ କେହି ପ୍ରାଣୀ,  
 ଭସିବାକୁ କାଳ-ପ୍ରବାହେ ଉଜାଣି ?  
 କାଳ-ସ୍ରୋତେ ଭାଗ୍ୟ-ବାୟୁ ବହେ ପୁଣି,  
 ଛୁର ନର ଚହଁ ପ୍ରପାତର ଭୃଣ,  
 କହିବାକୁ କିଛି ଇଚ୍ଛିଲି ସୁନ୍ଦରୀ,  
 ବାସ୍ତବରୁ ଦେଲି କଣ୍ଠ ସ୍ଵେଦ କର ।  
 ମନ୍ତ୍ରୀକ ଡକାଇ ଶ୍ଵେତ ବରମଣି,  
 ସୁନ୍ଦର ଶିବକା ଅଶାଢ ସେକ୍ଷଣି,  
 ମଣି ସଙ୍ଗେ ସେହି ରମଣୀରତନ,  
 ପେଷିଲେ କେଶରୀ-ରାଜନିକେତନ,  
 ଦୁଇ ରକ୍ଷିତଲ ଚାଲିଲେ ସଙ୍ଗତେ,  
 ପ୍ରଦେଶିଲେ ଯାଇଁ ଚୋରଣ ଅଗ୍ରତେ,  
 ବାକି ଉଠିବାରୁ ରାଜଦୁର ଉଦ୍ଘୋଷ,  
 ପ୍ରତିଶପ୍ତ ଦେଲି ଦୁର୍ଗର ପ୍ରାଚେଷ୍ୟ,  
 ଚେତ ଉଦ୍ଘୋଷ ଦେଲେ ସୈନ୍ୟ ଶୁଭ ଲଭି,  
 ଜଗୁଥିଲେ ଯେହୁ ଚୋରଣବଡ଼ଭି ;  
 କେଶରୀ ଗୁମୁରେ ଜଣାଇଲେ ଯାଇଁ,  
 ମୁକ୍ତ କଲେ ଦ୍ଵାର ରାଜ ଆଜ୍ଞା ପାଇ;  
 ଦୁଇ ସଙ୍ଗେ ଘେନି ଶିବକା ସଭରେ  
 ପ୍ରଦେଶିଲେ ଯାଇ ନବର ଚରଣରେ,  
 ତଳତେ ନମଣି-ଶୁଣିଲେ ସମ୍ଭାଦ,  
 ଶିଖେ ଉପୁଜିଲି ବିସ୍ଵସ୍ତ ବିଷାଦ,  
 “ଜେମାକୁ ସଭରେ ଶିବକାରୁ ଆଣ”  
 ସର୍ଗାଜି ଆଦେଶ ଦେଲେ ନରରାଣ  
 ଆଳୀଏ ଶିବକା ଦ୍ଵାରଦେଶେ ଯାଇ  
 ଡାକିଲେ ବାଳୀକ ପ୍ରତିବାକ୍ୟ ନାହିଁ ।  
 ଚହଁ ଶିବକାର ଆବରଣ ଫେଡ଼ି  
 ଜେମାକୁ ଦେଖିଲେ ନିଦ୍ରାଗତ ଚେଡ଼ା,  
 ଚେତାଇବାପାଇଁ ଦେଲେ ଦୋହଲଇ,  
 ଜେମା ଦେଇ ଏଡ଼େ ଶୀତଳ କିପାଇଁ ?

ପୁଣି ଦୋହଲଇ ଡାକିଲେ ଅବଳା,  
 ପାଦଠାରୁ ଶିରଯାଏ ଦୁଇଗଲ !  
 ଅଲକ୍ଷଣେ ସର୍ଗା କାନ୍ଦିଲେ ଚରଣେ,  
 ବିଜେ ହେଲେ ନୃପ ନିଜେ ଯାନ ପାଶେ,  
 ଦେଖିଲେ ତନୁଯା ଦେହେ ପ୍ରାଣ ନାହିଁ  
 ଅବଶେ ପ୍ରମୁଦ ହେଲେ ନରସାଇଁ,  
 ଉଦ୍ଘେନେ ଶୋଭନ୍ତୁ ଦୁଃଖିନୀ ନନ୍ଦକା  
 ପର୍ଯ୍ୟନ୍ତ ପଦ୍ମପ୍ରାୟେ ତନୁ ପିକା;  
 ଥିଲା ସେ ଶରୀର ଶୋଭାର ଉଦ୍ୟାନ  
 ଏବେ ତାହା ଆହା ! ଶୋଭାର ଶୁଣାନ,  
 ଫୁଲେଶୁଷ୍ଠ ଥିଲା ରୂପ-ଯତ୍ନବନେ  
 ଯେଉଁ ଫୁଲ ଶୁଷ୍କ କାଳ-ଦୁଃଖନେ,  
 ବିଲୁଳିତ ଭାବ ବହିଛି ଲଳିତା,  
 ଶିଖା ଲିଭିଅଛି, ପଡ଼ିଛି ବଳିତା,  
 ଖେଳାଖଞ୍ଜଣଟି ଯହିଁ ପରକିତ,  
 ଶୁଭୁନେତ୍ର ଚର-ନିଦ୍ରାରେ ମୁଦ୍ଵିତ,  
 ଶଶନର କୋଣେ ବନ୍ଦା ଥିଲା ମଣି,  
 ହେଲ ଯାହା ଏଡ଼େ ଅନର୍ଥର ଖଣି,  
 ମଣି ସଙ୍ଗେ ସର୍ଗା ଦେଖିଲେ ଜଡ଼ତ  
 ଲେଖ, କଳ୍ପଲୀଳା ଲେଖକେ ଅଜିତ,  
 ଫେଲ ଆଣିଦେଲେ କେଶରୀକ କରେ.  
 ପଡ଼ିଲେ ଏ କଥା ଚହଁ ନରବରେ,  
 “ତାତ, ଜୀବନ୍ତଳା ସରୁଛି ମୋହର,  
 ଅନ୍ତମେ ବଦଳି ତୁମ୍ଭ ଶ୍ରୀପଦ୍ମର,  
 ଶିରେ ଘେନି ଯାଉଅଛି ପାପଭର,  
 ଚହଁ, ଯହିଁ ଚର-ମୁକ୍ତ କୁପାଦାର,  
 କୁଳପାଂଶୁଳାକୁ ବହୁଦନ ବହି  
 ପାପଭାରୁ ଏବେ ମୁକ୍ତ ହେବେ ମହା,  
 ଦୁଃସ୍ଵପ୍ନ ପରାଏ ପାପୋର ଅଗିଲେ  
 ମୋ ସ୍ଵପ୍ନ ନିହିବ ମୋହୋ ସମାଧରେ;  
 କହିବ ମାତାକୁ ସୁତାକୁ ନ ଶୋଚ  
 ସ୍ଵପ୍ନପଟୁଁ ତାକୁ ପକାଇବେ ଶୋଭୁ,

ବରଥୁଲି ଯାକୁ ପ୍ରାଣପତ୍ନୀ କରି,  
ବାସଲେଖା ଜାଣିବ ନିଜପୁତ୍ର ପରି,  
ଅଭାଜନ ହେଲି ମୁହିଁ ସିନା ପିତଃ,  
ନୋହିବ ତୁମ୍ଭର ଧର୍ମ ବିଚଳିତ

କେତେ ଯେଠାବେ ମାନବ ସଞ୍ଚାର,  
କରାଇବ ମୋର ପିଣ୍ଡର ସଞ୍ଚାର,  
ଦୁଃଖିନୀକ, ହା ହା, ବିଧି ହେଲେ ବାମ,  
ଏ ଜୀବର ହେଲ ଏହି ପରଶାମ,

ସ୍ତୁର ପ୍ରାଣ ଯିବା-ପଥରେ ହେଲଣି,  
ଶ୍ରୀପଦ-ପଦକୁ ହେଉଛି ମେଲଣି ।”  
ଲେଖା ପଡ଼ି ରାଏ ରହି ଏକଧାନେ,  
କ ଭାବିଲେ, ତାହା ତାଙ୍କ ମନ ଜାଣେ;

ନ ହେଲ ନୟନୁ ଅଶ୍ରୁ ବିଗଳିତ,  
ଏ ଯାତନା ସିନା ଅଶ୍ରୁର ଅଘାତ ;  
ଚଉଦିଗେ ପଡ଼ିଗଲ ହାହାକାର,  
ଭାସିଲେ ଲେତକେ ରାଜପରିବାର ,

କାନ୍ଦିଲେ ସଖୀଏ ମହାଶୋକାତୁରେ,  
କାନ୍ଦିଲେ ରାଣୀଏ ଉଚ୍ଚେ ଅନ୍ତଃପୁରେ,  
ନିଶାମୁଖେ ଯହିଁ ହାସ୍ୟର କଲ୍ଲୋଳ,  
ନିଶାଶେଷେ ତହିଁ ରୋଦନର ରୋଳ !

ରାଜ-ଆଜ୍ଞାମତେ ରାଜପରିଜନ,  
ବିହୁଲେ ଜେମାର ଅନ୍ତମ ମଣ୍ଡନ,  
ବିଜନ ପଠାକୁ ନେଇ ଜଳଯାନେ  
ଅନ୍ତ୍ୟେଷ୍ଠି ସାଧିଲେ ବିହତ ବିଧାନେ,

ସମାଧି ରଚିଲେ ଶିଳ୍ପୀକୁଳ ଆସ  
ଅବଶେଷ ଏବେ ଯାଉ ଶିଳାରାଣି  
ଗୁଡ଼ିଦେଲେ ତହିଁ ପାଳିତ ଜେମାର  
ମୟୂର ମୟୂରୀ ମୃଗୀ କୃଷ୍ଣସାର,  
ଚଣ୍ଡୀ ଗୁହ ତହିଁ ହେବାରୁ ଗଠତ,  
ବେନି ନାମେ ପଠା ଅଦ୍ୟାପି କଥିତ । (୧)

ସେହି ମଣି ସଙ୍ଗେ ନିଜ ସିଂହାସନ  
ଭୈରବଜୀ କରେ କରି ସମର୍ପଣ  
ସୁବର୍ଣ୍ଣକେଶରୀ ବିଷାଦେ ଉଦାସୀ  
ମହାନଦୀ-ଶାରେ ହେଲେ ବନବାସୀ ,  
ଅଂଶୁପା ଦହର ସଲିହିତ ବନେ,  
ଖେଳୁଥିଲେ ଯହିଁ ପାରିଧି ଯୌବନେ,  
ଯହିଁ କରି ସ୍ନାନ ଚଟିମ-ତରୁଜେ  
ମଳୟ ଖେଳଇ ପୁଷ୍ପାଙ୍ଗନା ସଙ୍ଗେ,  
ଅଦ୍ୟାପି ସେ ସ୍ଥାନ ଏ ବନ୍ଧନା ଫଳେ  
ବୋଲଏ ‘ସୁବର୍ଣ୍ଣପୁର’ (୨) ସେ ଅଞ୍ଚଳେ,  
ସମଗ୍ର ଉତ୍କଳୁ ଆସି ନୃପମାନେ  
ଭୈରବକୁ ପୂଜିଲେ ଭକ୍ତି-ଉପାଦାନେ,  
ଭୈରବଜୀ ସେହି ଦେବଦତ୍ତ ମଣି  
ମାଳାତଲେ ଦେଲେ ପଠାଇ ସେକ୍ଷଣି,  
ବହୁକାଳ ତାହା ବିଚାର ରୁଚିରେ  
ବିରାଜିଲ ମାଳଗିରିପାଇଁ ଶିରେ ।

ସୌଧକର୍ଣ୍ଣାଟିନୀ, ଶୁରକ ଜନମା,  
ମହାନଦୀ ମୁକ୍ତ-ବେଶୀ (୩) ମଥାମଣି,  
କାଳସ୍ରୋତେ ଲୀନ ଏବେ ବିଡ଼ାନାସୀ,  
ନାମ ସେହି ସ୍ରୋତେ ଆସିଅଛି ଭାସି ।

(୧) ନନ୍ଦକେଶୁରୀ ପଠା କଟକର ଉତ୍ତରରେ ମହାନଦୀ ମଧ୍ୟରେ ଅବସ୍ଥିତ । (୨) ଅଂଶୁପା ହ୍ରଦର ଅନନ୍ତପୁରବନ୍ଧୀ ସୁବର୍ଣ୍ଣପୁର ଗ୍ରାମ ବାଲି ଆନାର ଅନ୍ତର୍ଗତ । (୩) ବିଡ଼ାନାସୀଠାରେ ମହାନଦୀର ବେଶୀ ମୁକ୍ତ ହୋଇ ମହାନଦୀ ଏବଂ କାଠସୋଡ଼ି ଆଖ୍ୟାରେ ପ୍ରବାହିତ ହେଉଅଛି ।

---

ଭୂଷା

---

## ଉତ୍ସର୍ଗପତ୍ର

ପରମମାନମୟ ବିଦ୍ୟୋତ୍ସାହିପ୍ରବର ଶାଳ ଶ୍ରୀଗୁରୁ ମହାରାଜ ରାମଚନ୍ଦ୍ର ଖରବର  
ଦ୍ଵରଚନ୍ଦନ ମୟୁର କାହାଦୁର ତାଳଚେରାଧିପତି ମହୋଦୟ  
ମହମ୍ମଦଚରିତେଷୁ !

ସବିନୟ ନିବେଦନମିତ୍ରଂ

ଶ୍ରୀମନ୍ ମହାରାଜ,

ଦୁଇ ବର୍ଷ ପୂର୍ବେ ମୁଁ ତାଳଚେର ରାଜଧାନୀରେ ଶ୍ରୀଗୁରୁଙ୍କ ସହିତ ସାକ୍ଷାତ୍ କରି ଶ୍ରୀଗୁରୁଙ୍କର ରାଜୋଚିତ ସୌଜନ୍ୟ ଏବଂ ବିଦ୍ୟାନୁରାଗିତାରେ ସମ୍ପର୍କେନାସ୍ତି ପ୍ରୀତି ହୋଇ ତାଳଚେରରୁ ବାମଶ୍ରୀକମ୍ପାରେ ପ୍ରସ୍ଥାନ କଲି । ମାର୍ଗରେ ତାଳଚେର ଅନ୍ତର୍ଗତ ଗୋଟିଏ ସ୍ଥାନରେ ଅବସ୍ଥାନ କରୁଥିଲି, ଏମନ୍ତ ସମୟରେ ଜଣେ ଚିର-ରୁଗ୍ଣ ଅକ୍ଷୟ ଉତ୍ସୁକ ଭ୍ରାତୃପୁତ୍ର ହୋଇ ମୋହୋତାଳରେ ଉପସ୍ଥିତ ହେଲ । ସେ ତାହାର ଅବସ୍ଥା ବର୍ଣ୍ଣନା କରୁ କରୁ କହିଲ, “ମହାରାଜା ଅଳ୍ପଦିନ ମଧ୍ୟରେ ଏହିଠାକୁ ବସନ୍ତ ହେବେ, ମହାରାଜାଙ୍କୁ ମୋହୋର ଅବସ୍ଥା ଜଣାଇଲେ ମୋହୋର ଦୁଃଖ ଯିବ ।” ମୁଁ ତାହାକୁ ଏହି ଭାବରେ ଚାପୁର୍ଯ୍ୟ ପରୁଣିତାରୁ ସେ କହିଲ, “ତାଳଚେରରେ ମୋହୋର ଅକ୍ଷୟ ବ୍ୟକ୍ତିର ଗ୍ରାସାକ୍ରାନ୍ତନର ଭାର ମହାରାଜା ସ୍ଵୟଂ ଗ୍ରହଣ କରିଅଛନ୍ତି । ଅନେକ ଲୋକ ଏହିପରି ଚିରଜୀବନ ରାଜସରକାରରୁ ପ୍ରତିପାଳିତ ହେଉଅଛନ୍ତି ।” ଅନୁସନ୍ଧାନଦ୍ଵାରା ଜାଣିଲି ଯେ, ତାହାର ଏହି ଉକ୍ତି ସମ୍ପୂର୍ଣ୍ଣ ରୂପେ ସତ୍ୟ ଅଟେ । ମୁଁ ଯେତେ ସ୍ଥାନ ଭ୍ରମଣ କରିଅଛି, ଏପରି ପ୍ରକୃତ ସାହୁ କରାବାପନ ପୁବ୍ୟକଥା କୌଣସିଠାରେ ଦେଖି ନାହିଁ । ବସୁନ୍ତଃ

“ନୟମୟସି ବିମାର୍ଗପ୍ରସ୍ତିତାନାଭଦଶଃ,  
ପ୍ରଣସିୟଶ ବିବାଦଂ କଲ୍ୟଣେ ରକ୍ଷଣାୟ ।  
ଅତନ୍ୟୁ ବିଭବେଷୁ ଜ୍ଞାତୟଃ ସନ୍ତ ନାମ,  
ତ୍ଵୟି ତୁ ପରିସମାପ୍ତଂ ବନ୍ଧୁକୃତଂ ପ୍ରଜାନାମ୍ ।”

କାଳଦାସଙ୍କର ଏହି ଶ୍ଳୋକର ଗୋଟିଏ ଜୀବନ୍ତ ଉଦାହରଣ ତାଳଚେରରେ ଦେଖି ଶ୍ରୀଗୁରୁଙ୍କ ପ୍ରତି ମୋହୋର ପ୍ରଦୀର୍ଘ ଭକ୍ତି ଶତରୁଣରେ ବର୍ଣ୍ଣିତ ହେଲା । ସେହି ଭକ୍ତିର କୌଣସି ଚିତ୍ତ ଗୁମ୍ଫରେ ଉପସ୍ଥାପିତ କରିବାର ବାସନା ସେହି ଦିନରୁ ହୃଦୟରେ ଜାଗରୁକ ଥିଲା । ମାତ୍ର ସୁବିଧା ଅଭାବରୁ ଆଜି ଯର୍ଯ୍ୟନ୍ତ ତାହା ଚରିତାର୍ଥ କରି ପାରି ନ ଥିଲା । ଏହି ସାମାନ୍ୟ ପୁସ୍ତିକା ଶ୍ରୀଗୁରୁଙ୍କର ଉପଯୁକ୍ତ ଉପହାର ନ ହେଲେହେଁ ଉପଦାୟ ସୌଜନ୍ୟ ଉପରେ ନିର୍ଭର କରି ଏହାକୁ ଗୁମ୍ଫରେ ଅର୍ପଣ କରିବାକୁ ସାହସୀ ହେଲି । ପ୍ରଭାକର ପୂର୍ଣ୍ଣଦେବଙ୍କଠାରେ ଭକ୍ତିର ଆରତି ପରି ଗୁମ୍ଫରେ ଏହା ଗୃହୀତ ହେଲେ କୃତାର୍ଥ ହେବ ।

କଟକ } ଏକାନ୍ତ ଅନୁରତ  
୨୦-୭-୮୮ } ଶ୍ରୀ ରାଧାନାଥ ରାୟ

## ଉଷା

ବୃତ୍ତ — ଶଶ୍ୱ କୁମ୍ଭକାମୋଦୀ

(ସତର ନିୟମ — ଛ ଅକ୍ଷର, ଛ ଅକ୍ଷର, ପାଞ୍ଚ ଅକ୍ଷର ।)

ଶାନ୍ତୁଲୀଶଲକ୍ଷ୍ମୀ (୧) ତନୁ ସ୍ଥାନେ ତନୁ ତହିମା ଝରେ,  
 ଲଂଘି ନାନା ବନ ଜନପଦ ମିଶେ ବଜ୍ରସାଗରେ ;  
 ଉତ୍ତରେ ବଳାଙ୍ଗୀ, ମଧ୍ୟେ ଗଙ୍ଗାହାର ଶୋଣ ଦକ୍ଷିଣେ  
 ଜଳବେଣୀ-ବର୍ଣ୍ଣେ କୁରଙ୍ଗୀ-ନୟନ — ମାଳମା ଜଣେ ;  
 ରଜ, ତମ, ସଞ୍ଜୁ ମିଶିଲ ପରସ୍ପେ ବଳାଙ୍ଗୀ-ପଦେ  
 ଶୋଣ, ଗଙ୍ଗାହାର ମିଶନ୍ତି ଯେ ଯାହା ମାର ସମ୍ପଦେ ;  
 ତେମୁହାଣୀ ନାଦେ ଏହି ସ୍ଥାନ ଏବେ ବିଦିତ ଲୋକେ ;  
 ତଣ୍ଡୀକୁଞ୍ଜେ ଜାୟା — ସଙ୍ଗେ ରଙ୍ଗେ ଯହିଁ ଶୀତୁନ୍ତି କୋକେ,  
 ନିର୍ଭୟେ ନିରତେ ମାର-ଆପ୍ତରଣେ କରନ୍ତି ରଙ୍ଗ  
 ବାର ବାର ହୋଇ ଯହିଁ ଭଞ୍ଜଭୂମି — ବନ-ବିହଙ୍ଗ,  
 ନିତ-ନୟ-ଜଳ ନିଜ ପୁଣ୍ୟ-ବକ୍ଷେ ବଳାଙ୍ଗୀ ବହି  
 ଯୋଜନାନ୍ତେ ଯାଇ ନିଜେ ମହାପିରୁ — ବକ୍ଷେ ମିଶଇ ;  
 ଥିଲେ ତାର ଖରେ ମୁରୁ (୨) ନାମେ ଗଜା ମହାପ୍ରତାପୀ,  
 ପୁରୁଥିଲେ ଯେହୁ ନୟାଗରେ ଶ୍ୟାମା (୩) ପ୍ରତିମା ସ୍ଥାପି ;  
 ସୁପ୍ନାଦେଶେ ନୟା — ଗର୍ଭୁ ନରପତି ଲଭି ବିଗ୍ରହ  
 ଯଥାକ୍ରମ୍ ମାତ୍ର ଚଳାଇବା ପାଇଁ କଲେ ଆଗ୍ରହ ;  
 ନୟାଗରେ ହବ୍ୟ — ଦେଉଳ ତୋଳାଇ ତହିଁ ସ୍ଥାପନା  
 କରାଇ ନଗର — ଅଧିଷ୍ଠାଣୀ ରୂପେ କଲେ ଅର୍ଚନା,  
 ହୋମ ଯାଗ ଆଦି ଅନୁଷ୍ଠାନେ ଦିନେ ହେଲେ ପାଷାଣ,  
 ବଳ-ଲୋହେ ମାଳ — ବଳାଙ୍ଗୀ-ସଲିଳ ହେଲୁ ଲୋହୁତ ;  
 ଦେଖାଇ ବିଯୋଗେ ନରବଳ ହେଉ — ଥିଲୁ ଅର୍ପଣ,  
 ଇତର ପଶୁଙ୍କ କଥା ଅବା କିଏ କରେ ଗଣନ ?  
 ଦେଖାଇ ପ୍ରସାଦେ ରଜାଙ୍କର ହେଲୁ ଭାଗ୍ୟ ଉଦୟ  
 ତିର-ଶୟ-କୁଳ ନତ କଲେ ଶିର ହୋଇ ସଭୟ ;

(୧) ମୟୂରଭଞ୍ଜ ଅନ୍ତର୍ଗତ ପୁରୀର ପଦ୍ମତମାଳା । ସ୍ଥାପୟ ନାମ ଶିମୁଳ ପାଳ ଅଥବା ଶିମୁଳପାହାଡ଼ । (୨) ବାଲେଶ୍ୱର ନଗରର ଅଂଶବିଶେଷର ନାମ କୁରୁପୁର । (୩) ମାଣିକଗମ୍ଭ ନାମକ ବାଲେଶ୍ୱର ନଗରର ଅଂଶ ବିଶେଷରେ କାଳୀ ମନ୍ଦିର ଅଛି ।



ପାରିଧ୍ୟରେ ଥିଲେ ସରଫିତ ନୁହୁ ସଦା ଲଳସୀ,  
 ପାରିଧ୍ୟ କରନ୍ତି ନିତି ନିତି ଶୈଳ କାନ୍ତାରେ ପଶି ;  
 ଚଳ-ଲକ୍ଷ୍ୟଦେବେ ଅମୋଦ ତାଙ୍କର ଥିଲା ସକାଳ,  
 ଗୁରୁ କରି ତାଙ୍କୁ ମାନୁଥିଲେ ଯେତେ ମୃଗୟମାନ ;  
 ସର୍ବ ସୁଖେ ଥାଇ ଏକ ସୁଖେ ରାଏ ଥିଲେ ବଞ୍ଚିତ,  
 ମନ୍ତ୍ରଣି ହୃଦ୍‌ରେ ନିରନ୍ତର ସେହୁ ଥିଲେ ଚିନ୍ତିତ;  
 ହିନେ ନିଶି-ଯୋଗେ ଦେଖିଲେ ମହିଷୀ ସ୍ୱପ୍ନ ଅଭୁତ,  
 ଭଲକାକାରେ ଉଡ଼ି ଆସିଲା ଆକାଶେ ଜ୍ୟୋତି ବହୁତ,  
 ଜଡ଼ିଗଲା କିବା ଅନମ୍ଭର ଶତ—ହାବେଳ ବାଣେ,  
 ଅଥବା ପଡ଼ିଲା ଶତ ସ୍ୱର୍ଣ୍ଣ-ରେଖା କଷ-ପାଷାଣେ,  
 ସବୁ ଜ୍ୟୋତି ମଧ୍ୟେ ବେନି ଜ୍ୟୋତି ଥିଲା ଉଜ୍ଜ୍ୱଳତମ,  
 ଶାରଦୀୟ ଉଷା—ଶିବେଭୂଷା ଶୁଦ୍ଧ ତାରକା ସମ ,  
 ଏକ ଜ୍ୟୋତି ଗଲା ମନୋରଥ ଗତି ବାସୁଦ୍ୟ ହିନେ,  
 ଅନ୍ୟ ଜ୍ୟୋତି ସମ—ଗତିରେ ଆସିଲା ରାଣୀ ଅନ୍ତକେ,  
 ତହିଁ ଖଟାକାର ବିଦ୍ୟ ନାଗରୂପ ଦେଖିଲେ ରାଣୀ,  
 ମଞ୍ଚେ କି ସମ୍ଭବେ କେବେ ସେ ଅଭୁତ ଲବଣ୍ୟ ଠାଣି ?  
 ପାଶେ ଆସି ଜ୍ୟୋତି ପଲକେ ପଶିଲା ରାଣୀ ଭଦରେ,  
 ଜନକାରେ ନଦ୍ରା ଭୂଟିଗଲା, ରାଣୀ ଉଠିଲେ ଖରେ,  
 ନୃପ ସଲି ଧାନେ ସ୍ୱପନ ବୁଝନ୍ତୁ କହଲେ ଯାଇ,  
 ଫଳ କିଞ୍ଚିତ୍‌ଲେ ନୃପ ସ୍ୱପ୍ନବିତ-କୁଧେ ତକାଇ ,  
 ବିଦ୍ୟ କନ୍ୟାଲଭ — ଫଳ ସ୍ୱପ୍ନବିତ-କୁଧେ ବଖାଣି,  
 ବାହୁଡ଼ିଲେ ନୃପ—ସ୍ତମ୍ଭରୁ ସରବେ ସୁବର୍ଣ୍ଣ ପାଣି ,  
 ଦଶମାସ ଅନ୍ତେ ପ୍ରସବିଲେ ରାଣୀ ବିଦ୍ୟ ଦୁହିତା,  
 ଉଷାକାଳେ ଜାତ ବୋଲି 'ଉଷା' ନାମ ରଖିଲେ ପିତା ;  
 ଫଳେ-ଦମ୍ପତିର ଦୁଃଖ ତମିସ୍ତର ହେଲା ସେ ଉଷା,  
 ଜନନେବେ ହେଲା ଲବଣ୍ୟମଞ୍ଜୁଳା ରୂପ-ମଞ୍ଜୁଷା,  
 ଇନ୍ଦ୍ରାୟୁଧେ ତାର ଅଧ-ବିମ୍ବେ ନଭେ ଯେଉଁ ଭୂଲନା,  
 ତହୁଁ ବଳି ଇନ୍ଦ୍ର—ସଙ୍ଗେ ସୁଦର୍ଶର ଭୂଳା ଅଲଣା ;  
 ସମେ ସମେ ବାଲ୍ୟ—ସୀମା ଅତିହମ କରିଣ ବାଳୀ,  
 ବିନୁଁ ଦିନ ହେଲା ନୁହୁ ନୃପତିକ ନେତ୍ର ସଖାଳ,  
 ଝୁରି ହେଉଥିଲେ ରାଏ, ଲବେ ସୁତା ହେଲେ ଅନ୍ତର,  
 ଝୁରେ ଯେହ୍ନେ ଚନ୍ଦ୍ରକଳା—ଅଦର୍ଶନେ କୁମ୍ଭକାଳର ;

ପାରିଧିକ ବଜେ ହେଲେ ନରବର ଆଗେହି ଦନ୍ତୀ,  
 କୁମାରୀକ ଯଜ୍ଞେ ଅମାରିରେ (୧) ଦେନ ବଜେ ହୁଅନ୍ତି,  
 ପ୍ରତିଦିନ ଉଷା ଏହିରୂପେ ଯାଇ ନୃପ ରହନେ  
 ଦେଖୁଥାଇ ବନେ ମୁଗୟା କୌଶଳ ନିବନ୍ଧ ମନେ ;  
 ଦେଖୁଥାଇ ବନ—ପଶୁପକ୍ଷୀକର ଦେଖା ଇଚ୍ଚତ,  
 ସାହସ, ସାଧସ, ସ୍ନେହ, ମାୟା ଆଦି ଯହିଁ ସୁଚିତ,  
 କୌତୁକେ କାନନେ କଳ୍ପୁଥାଇ ମନେ ସଜେନ୍ଦ୍ର ସୁତା  
 ମୁଗୟାକୁଳର ଦେଶ-କାଳ ଜ୍ଞାନ ହସ୍ତଲଘୂତା ।  
 ନୀତି ଦେଖି ରଜ ଏହିରୂପେ ମଞ୍ଚୁ ହସ୍ତୀ ଉପରୁ  
 ମୁଗୟା ଦୁଃଖକୁ ଶ୍ଲାଘ୍ୟ ମଣିଲ ସେ ବୃହସ୍ପତିରୁ ;  
 ହମେ ଯଥାକାଳେ ଚୁର୍ଲିଲ ଛଇଲା ଯୌବନ-ସୀମା  
 ଉପମା-ସୃଷ୍ଟି କୁ ବୁଝାଇ ଦେଲ ତା ରୂପ-ଗରିମା,  
 ମରଲେକେ ତାର ଯୋଗୀ ପଟ୍ଟାନ୍ତର କାହିଁ ମହିଳା ?  
 ଦିବ୍ୟଲେକେ ଏକା ସମ୍ଭବେ ସିନା ସେ ଲବଣୀଲୀଳା,  
 ତରଳ ତାରକା—ହାରମୟୀ ନାକ—ନାଗସ୍ନ-ଟୀକା  
 ସମକ୍ଷ ତାର ହେଲେ ହେବେ ଶରୀ ସୁଗତହୁ କା,  
 ତରଙ୍ଗ ଦୋଳାରେ ଦୋଳାୟିତ କବା ସିନ୍ଧୁ-ଦୁଲଣା,  
 ଲୀଳା-ଅରବିନ୍ଦ—ଧାରଣୀ ଅମଳ—କମଳାନନା,  
 ସୁଲୁକାଳେ ଶିଳ୍ପ—କଳାଦିରେ ବାମା ହେଲ କୁଶଳା,  
 ମାତ୍ର ଶସ୍ତ୍ରଶିକ୍ଷା—ପ୍ରତି ମନ ତାର ସୁଭାବେ ଗଲ,  
 ଅନୁଷ୍ଠଣ ଶସ୍ତ୍ର—ଶିକ୍ଷା, ମୁଗୟାରେ ହେଲ ସେ ରତ,  
 ସର୍ଗୀ ସଙ୍ଗେ ଶସ୍ତ୍ର—ହସ୍ତେ ଭ୍ରମୁଥାଇ ବନ ପବତ,  
 କେବେ ହିତରର ଶାଳଚନ୍ଦ୍ରପୂର୍ଣ୍ଣ ଶୈଳ କାନନେ,  
 କେବେ ଅବା ସିନ୍ଧୁ—ବାୟୁ-ବିଧୁନିତ—ହିନ୍ଦାଳବନେ,  
 ରଜ କୋକିଦାର (୨) ପାଟଳ-ବସନେ ଶୋଭଇ ଧନ,  
 ରଜ ଘନେ ଯେହ୍ନେ ଶୋଭେ ତାର ପ୍ରଭା—ମୟୀ ମିତଣୀ ;  
 କେବେ ଅଶ୍ୱପୁଷ୍ପେ ଭ୍ରମୁଥାଇ ବାଳା ବନ ଶାହଲ, (୩)  
 ପୁତ୍ରଗତିହେତୁ ଗଣ୍ଡେ ଦୋଳୁଥାଇ ପୂର୍ଣ୍ଣ-କୁଣ୍ଡଳ ;  
 କେବେ ଧନୁଶର ଶୋଭୁଥାଇ କରେ, ପୁଷ୍ପେ ନିଷଜ,  
 କେବେ ସବ୍ୟ କରେ ଫଳା, ସବ୍ୟେତରେ ଅସି ଉଲଜ,

(୧) ହାରଦା । (୨) କଞ୍ଚନ ଫୁଲ । (୩) ବୃଷପୁଣ୍ଡ୍ର ପ୍ରାନ୍ତର

କେବେ ଶୂଳହସ୍ତେ ସଖୀଦଳେ ଭ୍ରମୁ — ଥାଇ ଛଇଲା,  
 ପଶୁମା-ବାହୁନୀ ସଙ୍ଗେମହାବନେ ଯେହ୍ନେ ପ୍ରମୀଳା, (୧)  
 କନକ-ବଲ୍ଲଭ ମଧ୍ୟେ କି ବହରେ ସ୍ଥିର ଭାବିନୀ,  
 ତାସ-ହଲୀପକେ (୨) କି ଅବା ଶ୍ରେଣୀ ଲୟ ମୋହନୀ ?  
 ଆନନ୍ଦମ୍ବ-ଲମ୍ପୀ - କେଶବୁକ୍ତେ ଶୋଭୁ — ଥାଇ ଚରମ,  
 ଦର୍ଶକ-ହୃଦୟେ ଉପକାଳ ମଳ — ଭୁଜଙ୍ଗୀ-ଭ୍ରମ,  
 ସ୍ଵର୍ଣ୍ଣ-ସାରସନେ କୃଣୋଦୟ କୃଣ — କଟି ଜଡ଼ିତ,  
 କବଚେ ଆବୃତ ସମ୍ପଦ ସୁନ — କଳ ଲଳିତ,  
 ଆକର୍ଷଣ-ବସ୍ତ୍ରାରି — ନେତ୍ରେ ଉଠୁଥାଇ ଭାବ-ଚରଣ,  
 ଭୂଲରେ ବିସିତ ପ୍ରାୟେ ଚାରିଭୁରୁ କାମ-ଶାରଙ୍ଗ,  
 ହେଲେ ନେଉଥାଇ ଦେଖଣା ହାସ୍ୟକ ହୃଦୟ ହରି,  
 ଜଗତଯୋଷାକ ଶୋଷାଭୂଷା ସେହି ଉଷାସୁନ୍ଦରୀ,  
 ଅରେ ପଡ଼ିଲେ ସେ ନୟନେ ଜଗତ — ନୟନ-କାରୀ,  
 ହେଉଥାଇ ରୂପ — ବଖା ସୁଖ-ନଭେ ପ୍ରଭାଷା-ତାରୀ,  
 ପ୍ରଦୋଷେ ସଙ୍ଗମା — ବ୍ରାତେ ବିଜେ କରି ସୁନିତ ପ୍ରୋତେ  
 କରୁଥାଇ ନନ୍ଦ — ସହାର ବଳାଙ୍ଗୀ — ହରିତ ପ୍ରୋତେ,  
 ରଙ୍ଗେ ଆଲୋଚିଣ ବଳାଙ୍ଗୀ ତରଙ୍ଗ ଶେଷଣୀ ଚଳେ,  
 ବେନ ଶରେ ଶ୍ୟାମ ପାଦପ ବଲ୍ଲଭ ଧାଏ ଚଞ୍ଚଳେ,  
 କୁସୁମିତ ସ୍ଵର୍ଣ୍ଣ — କାନ୍ତ ଶଶିକ୍ଷେପ ପଳାନ୍ତ ଶରେ,  
 ବାମା-ବନ୍ଧୁ-ଭିତ୍ତା ଚୋରି କରି ଅବା ପଳାନ୍ତ ଉରେ ;  
 ଠାବେ ଠାବେ ଉଠେ ଶ୍ରେତ ଶିଳାସ୍ତମ୍ଭ ପ୍ରାୟେ କୁମ୍ଭୀର,  
 ନ ବୁଝୁଣୁ ଉଷା ଶର ହସ୍ତେ ବିଜେ ତା ଦେହେ ଶର ;  
 ବୃଥା ହାଣ୍ଡିଥିଲ ମୃଗୀ ଅଙ୍ଗେ ବାଣ ସିନା ସୁନ୍ଦରୀ,  
 ଚାଷାଣି ଭଙ୍ଗିଛି ଥିଲେ ସେହୁ ଯେଣୁ ଆଗହୁଁ ମରି,  
 ଖଞ୍ଜିବା ଆଗରୁ ଶରାସନେ ଶର ଲୁଜେ କରଇ  
 ପଳାଉଣଥିଲ ପରିସରି ନିଜ ଉରୁଗରବ ;  
 ମୃଗ୍ୟ ହୋଇ ମୃଗ୍ୟା — ତରଣ-ନୟର-ଶିଖିତ ସୁନେ  
 କୁଜି ରାଜହଂସେ ଧାଉଁଥିଲେ ପଛେ ପଛେ ବହନେ ;

(୧) ଅର୍ଜୁନ ଯେଉଁ କାଳରେ ଅଶ୍ଵମେଧ ତୁରଗ ସହକ ଭଗବତ୍ପୁତ୍ରରେ ନିର୍ବାଚିତ ହୋଇଥିଲେ ମହାବନ ନାମକ ଅରଣ୍ୟରେ ବାସନା ପ୍ରମୀଳାଙ୍କ ସହକ ତାଙ୍କର ଭୋକ ହେଲା । ପ୍ରମୀଳାଙ୍କର ଅନ୍ୟାନ୍ୟ ସୁନ୍ଦର ସ୍ତ୍ରୀସୈନ୍ୟ ଥିଲେ । ମହାଭାରତର ଅଶ୍ଵମେଧ ପର୍ବରେ ଏହାର ବିସ୍ତାରିତ ବିବରଣୀ ଅଛି । (୨) ହଲୀପକ — ସ୍ତ୍ରୀମାନଙ୍କର ଏକଟ ନୃତ୍ୟ ।

ବନପଶୁ ମଝନ ଭ୍ରମେ ଜନମିବା ଆଗେ ଲଳନା  
 ହରିତ ପଲ୍ଲବେ ତନୁଛଦ କେବେ କରେ ରଚନା,  
 ବରଦ ବରଣ ବନମାଳେ ମଣ୍ଡି-ଥାଏ ମସ୍ତକ,  
 କଣ୍ଠେ ପୁଷ୍ପଗୁଚ୍ଛ, ଜଣିଲ କୁଞ୍ଚିକା ତାରା-ପ୍ରବଳ,  
 ମାସ ନ ଆବରେ ଅଧରୌଷ୍ଣ କର ବନପଶୁରୁ,  
 ବାରିତ ନୋହୁବ ତାହା ବଶଜାମୁ — ପଲ୍ଲବାଙ୍କୁରୁ,  
 ଶୁଳହସ୍ତେ ବନ—ପଶୁକୁ ଗୋଡ଼ାଇ ଦୁଃତ ତରଣେ  
 ଦକ୍ଷ ହେଲ ବଡ଼ ମୃଗାକ୍ଷୀ ମୃଗୟା ଅନୁସରଣେ,  
 ସଂସାରେ ତା ସଙ୍ଗେ ଗତିବେଗେ କେହି ନ ଥିଲେ ସର,  
 କି ଆକୃଷ୍ଟ କିବା ଗତିରେ ଥିଲ ସେ ବଜ୍ରଲିପର,  
 ସୁବଞ୍ଚ-ସୁଲଭ ସୌନ୍ଦର୍ଯ୍ୟେ ମିଶିଲ ଶୌର୍ଯ୍ୟ ପ୍ରଖର,  
 ବେନି ଗୁଣ ମିଳି କଲେ ରମଣୀକ ରୁଦ୍ର ସୁନ୍ଦର ;  
 ସର୍ବଶୋଭାଧାର ହିମ୍ବାଧରାରୁ ମାଧୁରୀ ଦେନ,  
 ବିରୋଧ ପାସୋର ମଧୁର ମିଳନେ ମିଳିଲେ ବେନି,  
 ବିଷମ ପ୍ରତିଜ୍ଞା ମନେ ମନାସିଲ ସୁନ୍ଦରୀଧାର,  
 ଗତିବେଗେ ତାକୁ ଯେ ଜଣିବ, ହେବ ପତି ସେ ତାର ;  
 ରାଜାଦେଶେ ଘର୍ବ ରାଜପଥ ରଚ ରାଜପୁରୁଷେ  
 ପୁଷ୍ପିତ ପାଦପ ଥୋଇଲେ ସେ ପଥ—ବେନି ପାରୁଣେ,  
 ବର୍ମା ରତ୍ନେ କାଳୀ—ପ୍ରତିନୟ ଚଣ୍ଡୀ ସର୍ବଶୁଭଦା  
 ସ୍ଥାପିବାରୁ ସ୍ଥଳୀ ଏବେ ବେଲଭଞ୍ଜ ପ୍ରଥମାପଦା, (୧)  
 ବର୍ମା ରତ୍ନେ ପ୍ରୋଥତ ହେଲ ଉଚ୍ଚ ପ୍ରମୁ ରତ୍ନ-ଜଡ଼ିତ ;  
 ଅଦ୍ୟାପି ମାଣିକ୍ୟ - ଖମ୍ବ (୨) ନାମ ଲୋକେ ଯେଣୁ ପ୍ରଥତ,  
 ସଙ୍ଗେ ଧାର୍ଯ୍ୟ ଆଗେ ପ୍ରମୁକୁ କୁର୍ଦ୍ଦିବ ଯେ ସୁବାମଣି,  
 ସକ୍ଷମଲେ ତାକୁ ବରମାଳାଦେଇ ବରବ ଧନୀ,  
 ହାରଗଲେ ଶିର—ଶ୍ରେୟ ଦଣ୍ଡ ତାର ହେବ ନିଶ୍ଚୟ,  
 ଟାଣପଣ ଶୁଣି ଶାରୁ-ଜନ-ମନ ହେଲ ସଭୟ ;  
 ସୁବାବରେ ଯେତେ ମାଡ଼ିଲେ ସମସ୍ତେ ମହାଉତ୍ସାହେ,  
 ଶରଦ୍ଧଦେନେ କି ପୁଣ୍ୟ-ମୂଲ୍ୟ କେହି ଦେବାକୁ ଚାହେଁ ?

(୧) ଗଡ଼ ପଞ୍ଚାକ୍ଷୀ ସକାଶେ ଗୋଟିଏ ବର୍ମା ପୁଷ୍ପିତ ହେଲ । ପ୍ରଥମାପଦା ନାମକ ସ୍ଥାନ ତାହାର ପ୍ରଥମ ଏବଂ ମାଣିକ୍ୟଖମ୍ବ ଶେଷ ସୀମା । ପ୍ରଥମାପଦାର ପ୍ରତିଲିତ ନାମ ପରୁଆପଦା ।

(୨) ଏହି ସ୍ଥାନ ବାଲେଶ୍ଵର ନଗରର ବହୁ ଜନାକାର୍ଣ୍ଣ ଅଂଶବିଶେଷ ।

ଯେ ସୁଖ ଯେସନ, ତା ମୂଲ୍ୟ ତେସନ ସିନା ମସ୍ତାରେ,  
 ମୂଲ୍ୟ ଚନ୍ଦ୍ର ମୂଲ୍ୟ ଦେବାକୁ କେବଳ ଜାଣନ୍ତୁ ବାରେ,  
 କେତେ ରାଜସୁତେ ସାମନ୍ତେ ଆସିଲେ ଗୁଡ଼ି ସୁସ୍ଥଳୀ  
 ସୁସୁମର-ସଙ୍ଗେ ହୋଇ ଉଷା-ରୂପ—ପିପାସାବଳ  
 ଶୀତଳ-ରତନ ପ୍ରାୟେ ବିଭୀଷଣ ଦୁରୁ ସୁଦୟ,  
 କୁଇଁବା ବେଳକୁ ହେଲ ସେ ଜୁଳନ୍ତ ଅନଳ ପରି,  
 ଶର ଶର ସୁବା ନାନା ଦେଖୁଁ ଆସି ସେ ନୁରୁପୁରେ  
 ଅଙ୍ଗ ଡାଳ ଦେଲେ ପତକ ପରି ସେ ଶିବଭାବୁରେ  
 ସୁସୁମରେ ଲୋଡ଼ି ତହିଁ ସେ ଅବନୀ କୁସୁମ-ଝର  
 ଦକ୍ଷିଣ ମଣ ଶ ରାଜସୁତେ କଲେ ଲୋଡ଼େ ଉଦ୍‌ବିରା ;  
 ଭଲ ଭଲ ଦେଖୁଁ ଆସିଥିଲେ ଯେତେ ରାଜକୁମାର  
 ସଖ୍ୟପିଟୁ କାଳ ଲାଗଇ ଦେଇଛି ନାମ ତାଙ୍କର  
 କେଉଁ କେଉଁ ଦେଶ ସେ କଥା କାହାର ନାହିଁ ତ ଜଣା  
 ବିସ୍ମୃତ-ଗରଭୁଁ ଉଦ୍‌ବିର ଆଣୁ ତା କବି କନ୍ଦୁନା ,  
 ବୀରକୁଳ (୧) ନାମେ ବୀରପରିପୂର୍ଣ୍ଣ—ସ୍ଥଳୀ କଥିତ  
 ପୁତ୍ର-ସଖ୍ୟ ସହିଁ ନାଗବଲ୍ଲୀଦଳେ ଗାଡ଼େ ଜଡ଼ିତ ,  
 ହେମପାଳେ ନମ୍ର ସହିଁ ଲକ୍ଷ୍ମୀଆମ୍ର ପାଦପ ପତ୍ନୀ  
 ତୁଷାରୀ ପଥିକେ ଶାଖାସଞ୍ଚାଳନ—ହଲେ ତାକନ୍ତୁ,  
 କୁମାରଦ (୨) ଆଦି ସ୍ଥଳୀ ବୀରଦୁମ—ନକୁଞ୍ଜେ ମାଳ  
 ସୁବର୍ଣ୍ଣଚଟିମା—ପଟୁ ପୁରେ ଯାର ତନୁ ପିକଳ,  
 ଶ୍ରେଣଗର (୩) ଯାର ଦିଗନ୍ତବିସ୍ତାର—ସିକତାଗଣି-  
 ଶିରେ ଖେଳୁଥିଲ ରଙ୍ଗେ ଦିନେ ସିନ୍ଧୁ—ତରଙ୍ଗ ଆସି,  
 ଏବେ ପାଦେ ଯାର ଚନ୍ଦ୍ରବାଳ ବ୍ୟାପୀ ଶାଳି-କେଦାର  
 ପରତେ ଧରଇ ବାତାହତ-ସିନ୍ଧୁ —ତରଙ୍ଗାକାର  
 ସେ ଶାଳି-କେଦାରେ ଦୁରୁଁ ଦିଶେ ଯାର ସିକତାକୁଦ,  
 ପାଗବାରେ ଯେହ୍ନେ ଜଳଦେବତାଙ୍କ ଶଙ୍ଖ-ସଞ୍ଚୟ,  
 ସାମକୁଣ୍ଡ (୪) ସହିଁ ସନ-ତାଳୀବନ—ଖ୍ୟାମଳ-ଶ୍ରୀ  
 ସୁବର୍ଣ୍ଣଚଟିମା ସିନ୍ଧୁ ଅଙ୍ଗେ ଅଙ୍ଗ ଡାଳେ ରଞ୍ଜୟ,

(୧) ବାଲେଶ୍ଵରର ଉତ୍ତରପୂର୍ବ କୋଣରେ ସମୁଦ୍ରସମ୍ମୁଖେ ସ୍ଥାନ । ବୀରକୁଳର ପାନ  
 ବାଲେଶ୍ଵରରେ ପ୍ରସିଦ୍ଧ । (୨) ପ୍ରତଳିତ ନାମ କମରଦା—ଏହି ଅଞ୍ଚଳରେ ଅନେକ ଅର୍ଜୁନ ବୃକ୍ଷ  
 ଦେଖାଯାଏ । (୩) ସମୁଦ୍ର ଅତୁରବର୍ତ୍ତୀ ସିକତାସ୍ତ୍ର ପମସ୍ତ ସ୍ଥାନ । (୪) ସୁବର୍ଣ୍ଣରେଖାର ଦକ୍ଷିଣ  
 ପାରରେ ଅବସ୍ଥିତ । ପ୍ରସିଦ୍ଧ ପିପିଲ ବନ୍ଦର, ସାମକୁଣ୍ଡର ଅତୁରବର୍ତ୍ତୀ ଭୃଷ୍ଣଶ୍ଵର  
 ମହାଦେବଙ୍କ ଦେଉଳ ସୁବର୍ଣ୍ଣରେଖାର ମୁହାଣରେ ପ୍ରତିଷ୍ଠିତ ।

ବେନିକର ଯହିଁ ମର ସଂଘର୍ଷଜ ଧୀର ନିର୍ଦ୍ଦୋଷ  
 ଉପକାଏ ଦେବ ଭୃଷଣ-ଉଷାରେ ନରତେ ଚୋଷ;  
 ବୋଲଇ (୧) କାଚକ-କୁଞ୍ଜ-ପୁଞ୍ଜେ ଯାର ମେତକକାନ୍ତ  
 ଉପକୂଳେ ବାଲି-ସୁପେ ଉପକାନ୍ତ ଶଇଳଭ୍ରାନ୍ତ,  
 କରନ୍ତି ଯୁବକେ ପରପକ୍ୱ ଯହିଁ ଆପୁଧ-ଶିକ୍ଷା  
 ରକ୍ଷ-ସୁବଞ୍ଚକି ପାରିଧରେ ଦେଇ ବୈଧବ୍ୟ-ଦାଣା ;  
 ରଙ୍ଗଣେ ରଞ୍ଜିତ ସିକତଳ ସ୍ତଳ ଲଙ୍ଗଳେଶ୍ୱର, (୨)  
 ଯାର ପାଶ୍ୱେ ସ୍ଥିତ ଶୁକ-ହଳ-ପତ ମହାପ୍ରାନ୍ତର,  
 ବାଲିସୁପ-ଖୋଲେ ରଙ୍ଗେ ଯହିଁ ପ୍ରଜା-ପତକ ଥାଟ ;  
 ସୁରଭ ଶଗଡ଼-କାଟୁଆ ନିକୁଞ୍ଜେ କରନ୍ତି ନାଟ ;  
 ଜଳେଶ୍ୱର ଯାର ପ୍ରସାଳେ ପପୁର ବଦଗାମିନୀ  
 ସୁବର୍ଣ୍ଣଚଟିନୀ ମହ୍ୟମୟୀ ଶୁରୁ-ଚନ୍ଦ୍ରବାନିନୀ,  
 ମୃତ-ପ୍ରତାପର ମୂକ-ସାଶୀ ପ୍ରାୟେ ଟେକଇ ଶିଖ  
 ଏକାଳେ ଯା କୁଳେ ଶୂନ୍ୟାକାର ଦୁର୍ଗ ସୌନ୍ଦର୍ଯ୍ୟାସିକ , (୩)  
 ମାଳଗିରି ଯହିଁ ସ୍ୱର୍ଣ୍ଣରୂତ (୪) ରୂତା ରମ୍ଭେ ଗଗନ,  
 ସିନ୍ଧୁ ଜଳାରଣ୍ୟେ ବଣା ନାବକକୁ ଦିଗବାରଣ,  
 ପଦ୍ମ କଟକେ ଚଟକା ନିର୍ଦ୍ଦର ଯହିଁ ଗଡ଼ଇ,  
 ଝର୍ଣ୍ଣର ଶବଦେ ଭୁଗୁରୁ ଭୁଗୁରୁ ଡେଇଁ ପଡ଼ଇ ,  
 ରଣବିଶାରଦ ଶୁରକର ଭୂମି ସୋର (୫) ପ୍ରସୂତ,  
 କମଳାଳଙ୍କୃତ-ସର ରାଜେ ଯହିଁ ସୁରଶାଣ୍ଡତ ,  
 ସୋରବାସୀକର ଦୁରିତବାରଣ ମଙ୍ଗଳଝଣ୍ଡା-  
 ରୂପେ ଚମକଇ ଯହିଁ ଉତ୍ତରଣ୍ଡା-ଖେଳାଇ ଖଣ୍ଡା ; (୬)

(୧) ବାଲେଶ୍ୱରର ଉତ୍ତର ପୂର୍ବରେ ଅବସ୍ଥିତ । ଏହି ସ୍ଥାନ ବ-ଶବନାକାଣ୍ଡ ଏବଂ ଏଠାରେ ପ୍ରାୟ ଅନେକ ପ୍ରମୟରେ ଭଲ୍ଲୁକର ଉପସ୍ତବ ଶୁଣାଯାଏ । (୨) ସୁନାମପସ୍ଥିତ ମହାଦେବଙ୍କ ନାମରେ ନାମିତ । ଏହାର ସଂଲଗ୍ନ ହୋଇ ବହୁଦୂରବ୍ୟାପୀ ସ୍ତୁଳଣା (୧୭ କୋଶ) ପାଶୁ (ପ୍ରାନ୍ତର) ବସ୍ତୁତ ହୋଇଅଛି । ଏହି ପ୍ରାନ୍ତର ସ୍ୱୟଂ ଶିବଙ୍କ ଦ୍ୱାରା କର୍ଷିତ ହୋଇଅସାର ସ୍ଥାନୀୟ କନ୍ୟାଦଳା ଶୁଣାଯାଏ । ଲଙ୍ଗଳେଶ୍ୱର ନିକଟବର୍ତ୍ତୀ ସିକତାମୟ ଭୂମିମାନଙ୍କରେ ଆରଣ୍ୟ ରଙ୍ଗଶପ୍ତଶ୍ୱର ଶୋଭା ଓଞ୍ଜଣାରେ ଗୋଟିଏ ଗଞ୍ଜ ମୁଖକର ଏବଂ ବହୁ ସୁଜନକ ଦୁର୍ଗ । ଶଗଡ଼-କାଟୁଆ ବୃକ୍ଷ ଏହି ସିକତାମୟସ୍ଥାନରେ ବିଶେଷ ପରିମାଣରେ ଦେଖାଯାଏ । (୩) ରାଜବଣିଆ, କୁଲହକା ପ୍ରଭୃତି ଦୁର୍ଗମାନ ସୁବର୍ଣ୍ଣରେଖାର ସନ୍ନିହତ । ରାଜବଣିଆପରି ବୃହତ୍ ଦୁର୍ଗ ଓଞ୍ଜଣାରେ ଆଉ ନାହିଁ । ଏହି ଗଡ଼ ପୂର୍ବେ ମୟୂରଭଞ୍ଜର ଅନ୍ତର୍ଗତ ଥିଲା । (୪) ମାଳଗିରି ରାଜଧାନୀର ସନ୍ନିହତ ପଦ୍ମତର ନାମ, ସ୍ୱର୍ଣ୍ଣରୂତ ବା ସୁନତଟ । ବାଲେଶ୍ୱରର ନିକଟବର୍ତ୍ତୀ ପଦ୍ମତମାନଙ୍କ ମଧ୍ୟରେ ଏହା ସର୍ବୋଚ୍ଚ । ଚଟକା ନିର୍ଦ୍ଦର ମାଳଗିରିର ପ୍ରାୟ ଦୁଇକୋଶ ଦୂରରେ ଅବସ୍ଥିତ । (୫) ସୋରରେ ବହୁ ପୁସ୍ତକ ଏବଂ ବୃହତ୍ ପୁସ୍ତକାଳୟ ଅନେକ ଦେଖାଯାଏ । (୬) ଶିବପୂଜର ଖେଳାଉ ଦେବା ସୋରରେ ସ୍ତୁତିକ ଦେବତା ।

ମହାମାନ ପୁଷ୍ପେ ଶୋଭଇ ମଙ୍ଗଳ-ପୁର (୧) ରୁଚର  
 ପୁଷ୍ପେ ଶୋଭେ ଯାର ଅତ୍ରୁଂକ୍ଷ ଦେବ—ଗିରି ପ୍ରାଚୀର,  
 ତମୋମୟ ଶିଳା - ଖଣି ସ୍ଥିତ ଯହିଁ ଶଇଳ-ପଦେ,  
 ମୁଖର-ଅରଣ୍ୟ ଯହିଁ ଶିଳାଶିଳ୍ପ—ଶାଶ-ଶବଦେ ,  
 ପାଟଣାମଣ୍ଡଳ (୨) ସରଗେ ମଣ୍ଡଳ ଯହିଁ ଶିଖଣ୍ଡ,  
 ନୃମୁଣ୍ଡମାଳିନୀ ଉତ୍ତରଣା ଦେଖ ମଣ୍ଡଳେଶ୍ଵରୀ,  
 ଚିତାଙ୍ଗ ଶାଢ଼ୁଳ ସଦା ଯାକୁ ଆଜ୍ଞା—କାଶ୍ଵ କିକର,  
 ମେରୁଆ-ଶୋଣିତେ ନରତେ ପୁରତ ଯାର ଖର୍ପର,  
 କୁପାରି (୩) ଯା ଟଙ୍କେ କୁପେଶ୍ଵର ହର ଏବେ ବସନ୍ତ  
 ପୁରକାଳେ ଯହିଁ ଉତ୍ତୁଥୁଲ ବୌଦ—ବଇଜୟଦ୍ଵୀ,  
 ଅଦୂରେ ଯାହାର ବିରଜଇ ଶାଶ୍ଵ ଶୁଆ ପଦତ,  
 ଶାଶ୍ଵ ଶୁଆ ରବେ - ଝଙ୍କାରିତ ଯାର ଗୁଡ଼ା ସଚତ,  
 ନାଗବଳି-ଦଳ— ବରଜେ ଶ୍ୟାମଳ ବିଶାଳଖଣ୍ଡ, ୪)  
 ତାଳବନେ ଯହିଁ ମରମରେ ସିନ୍ଧୁ—ବାୟୁ ପ୍ରଚଣ୍ଡ,  
 କର୍କିସାର ଲତା - ଶ୍ୟାମଳ ସିକତା—କୁଦେ ବିହାର  
 କରୁଥାନ୍ତୁ ଯହିଁ କୃଷ୍ଣସାର ସଙ୍ଗେ କୁରଙ୍ଗୀବାର  
 ଅପାଚିତବୃତ୍ତି ଅଜଗର ତୁଣ ଭୂମିରେ ଲଖି  
 ଓଟାରିବା ଆଶେ ଶ୍ଵାସେ ମୃଗ ଯହିଁ ରହନ୍ତୁ ଟାଳି,  
 ସରହାର (୫) ଯାର ଟଙ୍କୁ ଝରୁଅଛି ପଦପଧାର —  
 କାଁଶବାଣ ନାମେ ସୋରକଣ୍ଠେ ଗଜ—ମୁକୁତାହାର,  
 ଯା ରୁଚର-ଶରେ ଝୁରି ପଟମଳ— ମୟ ମଳୟ  
 ପୁଷ୍ପି ତ-ପଳାଂଶେ ସିନ୍ଧୁରିତ କରେ ଆଶାବଳୟ,  
 ଗୁଡ଼ (୬) ଅଭିହିତ କୁଶାକୁରମୟୀ ପଦସମ୍ପଳୀ,  
 କୁରଙ୍ଗ-ସେବିତ, ବିରଜନ୍ତୁ ଯହିଁ ଦେବ ଲଙ୍ଗଳୀ,  
 ପାଟଣା (୭) ମଙ୍ଗଳା ପ୍ରତିଷ୍ଠିତ ଯହିଁ ପୟୋଧି ତଟେ  
 ବୈତାଳିକ ପ୍ରାପ୍ତେ ଶ୍ରୀପଦେ ପୟୋଧି ନରତେ ଖଟେ,

(୧) ମହାମାନ ଏବଂ ଦେବଗିରି ଏହି ଦୁଇ ପଦ୍ମ ମଧ୍ୟରେ ମଙ୍ଗଳପୁର ଅବସ୍ଥିତ । ମୁଗୁନପଦ୍ମର ବାସନ ସକାଶେ ମଙ୍ଗଳପୁର ପ୍ରସିଦ୍ଧ । (୨) ପାଟଣା—ଦେବଗିରିର ପାଦ ଦେଶରେ ଅବସ୍ଥିତ । ଦେବଗିରିରେ ମଣ୍ଡଳେଶ୍ଵରୀ ଦେବୀ ପ୍ରତିଷ୍ଠିତ ଅଛନ୍ତି । ପୂର୍ବକାଳରେ ଏହି ଦେବୀଙ୍କ ନିକଟରେ ନରବଳ ହେଉଥିଲା । (୩) ସୋରର ଦକ୍ଷିଣ ପଶ୍ଚିମରେ ଅବସ୍ଥିତ । ଏହି ସ୍ଥାନରେ ବୌଦଲକ୍ଷ୍ମୀଙ୍କ ଚନ୍ଦ୍ରମାନ ଅଦ୍ୟାପି ଲକ୍ଷିତ ହୁଏ । (୪) ବିଶାଳଖଣ୍ଡ—ପ୍ରଚଳିତ ନାମ ବିଶାଳଖଣ୍ଡ । ସୋରର ପୂର୍ବବର୍ତ୍ତୀ ସମୁଦ୍ର ସନ୍ଧିତ ସ୍ଥଳୀ । (୫) ସୋରର ପଶ୍ଚିମବର୍ତ୍ତୀ । ଏହି ଅଞ୍ଚଳରେ ଅବଶ୍ୟ ପଳାଶବୃକ୍ଷ ଦେଖାଯାଏ । (୬) ସୋରର ପୂର୍ବ ଦକ୍ଷିଣ-କାଶବାଣ ନଦୀର ସନ୍ଧିହିତ ସ୍ଥାନ ଏହି ଅଞ୍ଚଳର ଜଳସାହୁମାନଙ୍କରେ ଅନେକ ହ୍ରଦ ଯେତାହାକୁ (୭) ବରଞ୍ଜିଆର ଅଦୂରବର୍ତ୍ତୀ ସିକତାମୟ ପ୍ରଦେଶରେ ଯାଟନ-ମଙ୍ଗଳାଙ୍କ ମନ୍ଦିର ପ୍ରତିଷ୍ଠିତ ।

ମାଗଧ ଅନୁପେ ସୀମାସ୍ମରୁପେ ତୋଳିଛି ଶିର  
 ଯେ ତେଣେ ବିରଞ୍ଚି-ନାରାୟଣଙ୍କର (୧) ଭୂମି ମଉର,  
 ଧାମର ମୁହାଣେ ପାଣ୍ଡୁ ଜଳାରଣ୍ୟେ ବାହୁ ନୌଚର  
 ପୁତ୍ରମୁଖେ ତରା ଦେଖଇ ସମ୍ମୁଖେ ମହାସାଗର,  
 ମଳ-ସେତୁ କାନ୍ତି ଧରଣୀର ଖ୍ୟାମ—ସୀମା ବଳୟ,  
 ଅଲକ୍ଷ୍ୟ, ଅନେୟ ଚରାଚର-ପାସ ବରୁଣାଳୟ,  
 ଉପରେ ଉପରେ ଆସିଣ ଶ୍ରେଷ୍ଠ ଶ୍ରେଷ୍ଠତର  
 ଫେନଳ ଲହରୀ ଦୋହଲୁଥାଇ ପୋତ-ପଞ୍ଜର,  
 ତରଳେ ଓଲଟି ହର-ରଙ୍ଗେ କର ମୁଖ-ବ୍ୟାଧାନ  
 ନନ୍ଦ ଶିଶୁମାର ଶୋଷି ନେଉଥାନ୍ତି ନାହିକ ପ୍ରାଣ,  
 ପ୍ରଳୟ ଆଶଙ୍କା ଉପଜାଇ ସିନ୍ଧୁ-ସଖା ଉତ୍ତଳ  
 କରୁଥାଇ ପୁଣି ଛିନ୍ନ ଭିନ୍ନ ଗୁଣ- ବୃକ୍ଷେ ଅଝାଳ,  
 ଧନ-ଜନ-ପ୍ରାଣ-ବିନାଶ ଚନ୍ଦ୍ରାରେ ହୋଇ ଅଧୟ,  
 ଭୟେ ଜଡ଼ କର ଯୋଡ଼ି ପୋତ-ପଞ୍ଜ ଯାଚେ ଅଭୟ ।  
 ତେଜୋଧାମା ଯେଉଁ ଧାମର (୨) ଦେଖଙ୍କ କଞ୍ଚା ପୟନର,  
 ତାଙ୍କ ଅଧିଷ୍ଠିତ ଭୂମିରୁ ଆସିଲେ ଭୂପ-କୁମରେ;  
 ଭେଡ଼ା (୩) ଆଖ୍ୟାଧାର ବୃକ୍ଷହୀନ ଭୂମି ସମୁଦ୍ର ଦାଡ଼େ  
 ଦ୍ଵୀପ ପ୍ରାୟେ ସୁଦ୍ର ଜନପଦ ଯହିଁ ଭାସେ ଆଷାଡ଼େ,  
 ମଞ୍ଚ ହୋଡ଼େ ବସି ସାରସ-ଦମ୍ପତି ଯହିଁ ନଗ୍ନେଲେ  
 ପ୍ରାଂଶୁ-ତୃଣ-ବନେ ଦୋଳୁଥାନ୍ତି ସିନ୍ଧୁ-ବାୟୁ ହଲୋଲେ,  
 ଶ୍ରେଷ୍ଠ ଅରଣ୍ୟା ବେଶା-ବଶେ ଯହିଁ ମହା ବିଷମ,  
 ଯମଙ୍କ ବାହନ ବୋଲନ୍ତି ସେ, ଫଳେ ସେହି ସେ ଯମ ।  
 ବୈଚରଣୀ ଅଙ୍ଗୁ ବହିଣ ଗୋଙ୍ଗୁଟି ପ୍ରସନ୍ନମାର  
 ଧୋଉଅଛି ଯହିଁ ମରାଚକାମୟୀ ସେନ ଗୋହରୀ, (୪)  
 ନିମିଷେ ଭଞ୍ଜର କାଳେ ଗଲେ ସବେ ଦେବତା ଭଞ୍ଜ,  
 ବାଜିବାରୁ ଯହିଁ କଳାପାହାଡ଼ର ରଣ-ଦୁନୁରୁ,

(୧) ପାଳିଆ ନାମକ ସ୍ଥାନରେ ବିରଞ୍ଚିନାରାୟଣ ମଉର ପ୍ରତିଷ୍ଠିତ । ଏହି ସ୍ଥାନ କଦ୍ରୁକରୁ ପ୍ରାୟ ଚାରି କୋଶ ପୂର୍ବରେ ଅବସ୍ଥିତ । ଏହଠାରେ ମାଗଧ ଅଞ୍ଚଳ ଶେଷ ହୋଇ ଅନୁପ ପ୍ରଦେଶର ଆରମ୍ଭ ହୋଇଅଛି । (୨) ଧାମର ଦେଖଙ୍କଠାରେ ଏହି ଅଞ୍ଚଳର ନାବକମାନେ ପ୍ରାୟ ପୂର୍ବଦା ପୂଜା କରନ୍ତି । ମାଗଧର ସୀମାରୁ ଅଗମ୍ୟ ହୋଇ ଭେଡ଼ା ଅଞ୍ଚଳ ସମୁଦ୍ରକୁଳ ପର୍ଯ୍ୟନ୍ତ ବିସ୍ତୃତ ହୋଇଅଛି । ବର୍ଷାକାଳରେ ଏହି ଅଞ୍ଚଳର ସ୍ନାନମାନ ସ୍ତ୍ରୀ ଦ୍ଵୀପ ପ୍ରାୟ ବୋଧ ହୁଅନ୍ତି । ପୁଣି ଏହି ଅଞ୍ଚଳରେ ଆରଣ୍ୟ ମହୁଷର ବିଶେଷ ଉପଦ୍ରବ ଥିଲା । (୩) ଗୋହରୀଟିକର-ସାଳସୁରରୁ ଧାମନଗର ଯିବା ମାର୍ଗରେ ପୁରସ୍କୃତ ଗୋହରୀ ସେନ ଅବସ୍ଥିତ । ମୁକୁନ୍ଦଦେବ ଏହି ସ୍ଥାନରେ ଯୁଦ୍ଧରେ ହତ ହୋଇଥିଲେ ହୋଇ ସାହିତ୍ୟାତ୍ମକ କମ୍ପଦନ୍ତୀ ଅଛି ।



ନିମିଷେ ସରଳ ଯହିଁ ଉଜ୍ଜ୍ୱଳର ଗୌରବ-ଆଶା  
 ଲକ୍ଷ ଖର-ରକ୍ତେ ଉଜ୍ଜ୍ୱଳର ହେଲୁ ଭାଗ୍ୟ-ମୀମାଂସା ;  
 ମେଘାସନ (୧) ବନ—ଦୁମତ୍ତପୁରୁଷ ଅକ୍ଷରେ ସାର  
 କହରୁ ଝରଇ ମୃଦୁ କଳନାଦେ ନିର୍ମଳ ଧାର,  
 ଉପଲେ ସେକତେ ସୁକ୍ଷ୍ମସ୍ତୋତ ସାର ନିରତେ ବନ୍ଧି  
 ପସ ପୁଷ୍ପ ଫଳ ଶଯ୍ୟରେ ମଣ୍ଡନ କରଇ ମନ୍ତ୍ରୀ,  
 ଜ୍ୟୋତ୍ସ୍ନାଙ୍କ ପ୍ରଭୁ ସୁସୁନ୍ଦର ଅନିତ ଯା ଶରଦାସୀ,  
 ଯା ହୃଦ-ମଣ୍ଡନ ସୀତାକୁଣ୍ଡ ପୟଃ-ପୀୟୂଷରାଣି,  
 ଯା କୁଳେ ଉତ୍ପତ୍ତେ ଛନ୍ଦି ରୁଦ୍ର ଜାୟା ଭଦ୍ରକାଳିକା  
 ଦୟା-ନିବାସିନୀ ଦୁର୍ଗତନାଶିନୀ ଦେବୀ ନାୟିକା,  
 ଗୋନାସିକା—ଶୈଳ-ସୁତା ପୁତ୍ର-ସୋତେ ତାଳେ ସେ ଜଳ  
 ପ୍ରକାଳ ସଙ୍ଗମେ ଆଖଣ୍ଡଲମଣି—ପାଦ-କମଳ,  
 ସେହି ପୁତ୍ରସ୍ତୋତ—ଘରହିତ ଜନପଦ-ନଗରୀ—  
 ବାସୀ ଆସିଥିଲେ ଉଷା ଲଭ-ଆଶା ହୃଦ-ୟ ଧରି,  
 ନ ପୁରୁଲ ଆଶା, ପଶ ଅନୁସାରେ ଶିର ନିଜର  
 ଦେଲେ ନଗରୀର ଦକ୍ଷିଣ ମଣାଣେ ନୋହି କାତର,  
 ମନ୍ଦର ସାଧନ, ଶରୀର ପାତନ, ବେନିରୁ ଏକ  
 ହେଲେ ଖରକର ଭୂଟଇ କି ବେବେ ସଂସାରେ ଟେକ ?  
 ରୂପ ଗୁଣ ବଳେ ନରକୁଳେ ଧନ୍ୟ ଥିଲେ ସକଳେ,  
 ମାତ୍ର ରୂପ ଗୁଣ-ଫଳେ କି ଲଲଟ-ଲେଖନ ଟଳେ ?  
 ବଳୀ ହୋଇ ଦୈବ-ବିଧାନକୁ କିଏ କରିବ ଆନ ?  
 ମହାବଳୀଠାରୁ ବଳିଆର ପୁଣି ଦୈବ-ବିଧାନ ;  
 ଏହିରୂପେ ରଜ - ସୁତେ ନୁରୁପୁର - ଦକ୍ଷିଣ ଭାଗେ  
 ହତ ହେଲେ ଦେବୀ - କରୁଣା ବିଜୟ—ପ୍ରତିମା ଆଗେ,  
 ଅଦ୍ୟାପି ସେ ସୁଲୀ ଅସଂଖ୍ୟ କିଶୋର — ନୃପ-ସୁକୁର  
 ଶୋଣିତେ ପକ୍ୱଳ ହୋଇ ବୋଲୁଛନ୍ତି ଶୋଣିତପୁର (୨)

(୧) ମୟୂରଭଞ୍ଜାନୁଗତ ଶୈଳରୁ ଶାଳନ୍ଦୀ ନିର୍ଗତ ହୋଇଅଛି । ସୀତାକୁଣ୍ଡ କାଉଁରୁରର  
 ନିକଟରେ ଅବସ୍ଥିତ । ଏହିଠାରେ ସାଲନ୍ଦୀର ଶଯ୍ୟା ପ୍ରସ୍ତରମୟ । ଅନିତ—ମହାଦେବ,  
 ଭଦ୍ରକାଳୀ ଏବଂ ଦୟାନାମକ ସ୍ତ୍ରୀମରେ ପ୍ରତିଷ୍ଠିତ ନାୟିକା ଦେବୀ ସାଲନ୍ଦୀ କୁଳର ପ୍ରଧାନ  
 ଦେବତା । ଗୋନାସିକା ଶୈଳସମୂହ ବୈତରଣୀରେ ସାଲନ୍ଦୀ ମିଶିଅଛି । ଭଦ୍ରପୁର ସଙ୍ଗମ  
 ସ୍ଥଳରେ ଭଗବାନ ଆଖଣ୍ଡଲମଣି (ଅପର ନାମ ଆରଜେଶ୍ୱର) ପ୍ରତିଷ୍ଠିତ । (୨) ଶୋଣିତପୁରର  
 ପ୍ରକଳିତ ନାମ ସୁନହଟ । ଏହି ସ୍ଥାନଟି ନଗରର ଦକ୍ଷିଣରେ ଅବସ୍ଥିତ । ଶୋଣିତପୁରରେ  
 କାହାରି ଗର୍ବ ରହି ନାହିଁ—ଏ ଗୋଟିଏ ସ୍ଥାନୀୟ କମ୍ପଦନ୍ତୀ ।

ସବୁ ସଜସୁତ-ଦର୍ପ ଏଥି ଯେଣୁ ହେଲଣି ରୁନା,  
 ଦର୍ପି-ଦର୍ପ-ହର ସୁଳୀ ବୋଲି ଅଛି କଥା ପୁରୁଣା ।  
 ଦିନେ ଉଷା ସଖୀ-ଗହଣେ ପ୍ରଭୃତ୍ୟସେ ମହାକୌତୁକେ  
 ବସନ୍ତ-ମୁଗୟା ପାଇଁ ପୁରୁଁ ଗଲ ପଶୁ ମ ମୁଖେ,  
 ସମ-ଶରଣିତ ଲଳିତ ମୁରତି ଯହିଁ ମୁଖର  
 ଏବେ ଛନ୍ଦ ସପ୍ତ-ସ୍ରୋତା ଶାରେ ଗୋପ-ନେପଥ୍ୟଧାୟ, (୧)  
 ସିଲି-ଝଙ୍କାରିତ-ମହାରଣ୍ୟ ତହିଁ ଥିଲ ସେ କାଳେ,  
 ସଦା ସୁଶୀତଳ ନାନା ବନସ୍ତ—ବ୍ରତଞ୍ଜ-ମାଳେ,  
 ମହାଘୋରବନ, ପଶିବାକୁ ଯହିଁ ଡରନ୍ତ କାକ,  
 ପୁଞ୍ଜିତ ହୋଇଛି ଯେହ୍ନେ କୁଣ୍ଡପକ୍ଷ-ଅହାରଯାକ ;  
 ଅଶନ, ଶିଂଶପା, କକୁଭ, ତିୟକ, କୁଟକ, ଶାଳ,  
 ହରିତକା, ମାପ, ଧାସୀ, ବିଶ୍ଵତକା, ଧବ, ପିଆଳ,  
 ଏ ଆଦି ଗହନ ପାଦପେ ଗହଳ ଥିଲା ସେ ସୁଳୀ  
 ସସ୍ଵେଜାଳକୃତ ଠାବେ ଠାବେ ଥିଲା ସଜଳ-ଜଳୀ  
 ଅଦୂରେ ତାହାର ନଳବନାକାଣ୍ଡ ବିସ୍ତୀର୍ଣ୍ଣ ସର  
 ମର-ଆସ୍ତରଣ ମାଳିମାରେ ଜଣେ କଳା ଭ୍ରମର,  
 କାହିଁ ମର ପାଣ୍ଡୁ-ବର୍ଣ୍ଣ ପତ ପଦ୍ମ-କେଶର ଧୂଳ  
 ତାରକତ କାହିଁ କରନ୍ତୁ ପ୍ରସୂନେ ପାଣିଶିଉଳୀ,  
 ନୟନ ଶୀତଳ-କାସ୍ତ ପଦ୍ମବନ ଶ୍ୟାମାସୁମାନ  
 ସମୁକୁଳେ ତହିଁ ବୋଲେ ପଦ୍ମଫୁଲ ଶୋଭା-ନିଧାନ  
 ଦୁରୁଁ ପାଇ ମୟ-ସମୀରେ ବିକତ-କମଳ-ଗଜ  
 ରୁଞ୍ଜର ଧାଆନ୍ତ ଅଳ-ପୂଞ୍ଜେ ମଧୁ-ସୌରଭେ ଅଛ,  
 କେରଲ ମାନ କର ଅପ୍ରଗଲଭ ସିଂଗଧ ସୌରଭ:  
 ବ୍ରୀଡ଼ାବଣ ନବ-ପ୍ରେମଶୀଳା-ପ୍ରେମ-ଉଜ୍ଝ୍ଵାସ-ପ୍ରଭ,  
 ଲଳିତ-ମାରୁତେ ଦୁରୁଁ ଶୁଭେ ଯହିଁ ଶରଳ-ସୁନ  
 ଜଳଦେଖକର କିଙ୍କିଣୀ ଶବଦ ପ୍ରାୟେ ମୋହନ,  
 ଶବ-ଧନୁ ଖଣ୍ଡ ପ୍ରାୟେ ମହ୍ୟରକ୍ତ ଶଫସ୍ତ ଲକ୍ଷ୍ୟ—  
 ପରେ ରଖି ଆଖି ସ୍ଥିର ଥାଇ ଶୂନ୍ୟ ଝାଡ଼ଇ ପକ୍ଷ,

(୧) ରେକଣା ପ୍ରତ୍ୟକ୍ଷିତ ଶୀରବେଶ ଗୋପୀନାଥ । ସମତନ୍ତ୍ର ଶରଦାସ ପ୍ରସ୍ତରରେ ଏହାକାର  
 ଦ୍ରବ୍ୟ ଖୋଦିତ କରାଥିଲେ ବୋଲି ସ୍ଥାନୀୟ କିମ୍ବଦନ୍ତୀ ଅଛି । ସପ୍ତସ୍ରୋତା ଗୋପୀନାଥ ମନ୍ଦିରର  
 ଅତି ନିକଟବର୍ତ୍ତୀ ।

ମୀନ ଲୋଭେ କଳା ପାଣିକାକ ରୁଡ଼ ଆଟଲାଡ଼େ ଜଳ,  
 ଫର୍ଦ୍ଦ ଗ୍ରୀବା ଟେକି ସ୍ଥାନେ ସ୍ଥାନେ ବକ ଧାନେ ନିଶ୍ଚଳ,  
 ନିକାଞ୍ଚନେ ରହି, ନିଃଶକ୍ତେ ବିହର ରୁଦ୍ଧାନ୍ତ ନାହିଁ,  
 କଳ, ଦ୍ରୁପରାଳୀ ଯଦୁଁ ଗୋଡ଼ କାନ୍ତି ପିବାକୁ କାହିଁ,  
 ବନପଶୁଙ୍କର ସଞ୍ଚରଣ-ଯୋଗ୍ୟ ସର ସେ ଜାଣି  
 ଜଗନ୍ନ ମୃଗୟା - ଜାଗା ଶର-ବନେ କୋଦଣ୍ଡପାଣି;  
 ବିଧି-ଶିଳ୍ପ-ସୀମା ତହିଁ ନୃପ-ଜେମା ଗୁପ୍ତେ ବସ  
 ମୃଗୟା-ଉଦ୍ଦେଶେ ଉତ୍ସୁକେ ନିରେଖୁ-ଥିଲ ସରସୀ  
 ବନପଶୁ-ଆଶେ ତହିଁ ବସି ବେଳେ ଦେଲ ବିପ୍ରର,  
 ଦୁଇଦଣ୍ଡ (୧) ଦୁଇ-ବିଦ୍ରୁମେ (୨) ନିମଗଃ ଦେଲେ ଶୁଖର,  
 ସଦସ୍ତ-କରେ ସେ ଭୁତଲେ ପିଇିଲେ ଅନଳଗୁଣ୍ଡ,  
 ତରୁ-ପଶେ ଲୁଚି ସଂଦେ ରହିଲା ସିନ୍ଦୂରମୁଣ୍ଡୀ ; (୩)  
 ଆତପ-ସନ୍ତାପେ ପଦ୍ମ-ବନ୍ଦୁ ଭଞ୍ଜ ଭ୍ରମର କୁଳେ  
 ପୁଲ-କର୍ଣ୍ଣିକାର - ଗରଭେ ପଶିଲେ ଦର୍ମ ଆକୁଳେ,  
 ବାସର-ଯୌବନ ଧରାସିଲେ ସଂଦେ ବନେ ଟୋପର, (୪)  
 ସେ ସୁରେ ମିଶିଲା ଦୁରବନ୍ଦୁ କୁନ୍ତ - କୁକୁଟ-ସୁର,  
 ବନ-ପଶୁ-ପକ୍ଷୀ ମଧ୍ୟନରୌଦ୍ର- ତାପେ ଅଥୟ,  
 ରକ-ରକ୍ଷି-ରୋଧୁ-ଲତା କୁଞ୍ଜ ଖୋଡ଼େ ନେଲେ ଆଶ୍ରୟ,  
 ଜଳ-ପାନ-ଆଶେ ପ୍ରଥମେ ଆସିଲେ ଦୁରଶୀ-ଦଳ  
 ଚରଣରେ ରୁହିଁ ଅଳସେ ରୋବାଇ କୁଶ କବଳ,  
 ସଦାଗ୍ରେ ବିପଦେ ସୁଅପାଶ ପାଇଁ ହୁଏ ସେ ପ୍ରାଣ  
 ଗଦଭରେ ଅଗ୍ର-ସର ଦୁଷ୍ଟସାର ଘର୍ଷ ବିଶାଣ,  
 ପ୍ରନ୍ୟପାୟୀ ଶିଶୁ ମୁଦୁ ମୁଦୁ ପ୍ରନ ଶୋଷଣେ ରତ -  
 ଥିବାକୁ ମୃଗୁଣୀ-ଖର-ଗଡ଼ ହେଉ-ଥିଲ ବ୍ୟାଦତ,  
 ଏକେ ଏକେ ସବେ ସରସେ ପ୍ରବେଶ ପିଇିଲେ ଜଳ,  
 ଜଳ ପିଇଁ ପିଇଁ ରୁଦ୍ଧାନ୍ତ ଚୌପାଶେ ଯାସେ ତରଳ,  
 ଜଳ ପିଇ ସବେ ବନେ କାହୁଡ଼ନ୍ତେ, ସଦସା ସରେ  
 ପଶିଲେ ବିକଟ ଦ୍ରୁଷ୍ଟାବନ୍ତ ବେନି ବନ୍ୟ ଶୁକରେ

(୧) ସୂର୍ଯ୍ୟ । (୨) ଆକାଶ (୩) ପକ୍ଷୀ ବିଶେଷ—ଏହାର ଦେହ ଦୁଇଦିଗରୁ ଏକ ମନ୍ତ୍ର  
 ରକ୍ତ ବର୍ଣ୍ଣ । ଓଡ଼ିଶାରେ ଏ ପକ୍ଷୀ ସର୍ବତ୍ର ଦେଖାଯାଏ । ରୌଦ୍ରର ଆଧିକ୍ୟ ହେଲେ ଏହା କକ୍  
 କକ୍ କକ୍ ରବରେ ବନ ଝଙ୍କାରିତ କରେ । (୪) ବନପକ୍ଷୀ ବିଶେଷ ।

ଘୋର-ଘୋଶାଘାରେ କ୍ଷଣେ ସର ଶାନ୍ତି କରି ସେ ଦୂର  
 ପକ ଆଲୋଡ଼ିଣ ଉଷିଲେ ଶାନ୍ତ ମୁଖା ପ୍ରଭୂର,  
 ପକ-ଶଇବାଳେ ବୋଳା ହୋଇ ଜଳୁଁ ଉଠୁଁ ଉଲ୍ଲାସେ,  
 ଶୂଳ-ହସ୍ତେ ଉଷା ସେହିକ୍ଷଣି ଆସି ମିଳିଲୁ ପାଶେ,  
 ଉଷାକୁ ଦେଖି ସେ ସରୋଷେ କର୍କଶ ସଠା ପୁଲର  
 ମିଶିବା ଆଶାରେ ଗଲେ ଶର ବେଶେ ସଲଖେ ଧାର୍;   
 ବେନି ମଧ୍ୟ ଏକ ଉଷା-ଶୂଳ-ମୁନେ ହେଲୁ ଗ୍ରହର,  
 ଅନ୍ୟ ଶରେ ଭଲ ହୋଇ ଅର୍ଦ୍ଧପଥେ ହେଲୁ ପତକ,  
 କେହି ନ ଜାଣିଲେ କେଉଁ ଦିଗୁଁ ସେହି ଶର ଆସିଲୁ,  
 ଯଥାକାଳେ ସଥା - ପ୍ରାଣେ ସେହି ଶର କିଏ ପେଶିଲୁ,  
 ଚାରିଦିଗେ ଚାହିଁ ନାଶିବ କିଛି ନ ପାଇଲେ ଅକ,  
 ଶର ପକେ ଏକା ଅକିତ ଦେଖିଲେ ନାମ “ଜୟତ୍”  
 କେତେକାଳ ସେହି ବ୍ୟାଧ ପ୍ରଘାସାରେ ରହି ଲଳିତା  
 ପୁରେ ବାହୁଡ଼ିଲୁ ସ୍ୱର୍ଣ୍ଣଚୂଡ଼ା ଲମ୍ବି (୧) ଦେଖି ସବିତା ।  
 ଶାଳ ଲୀଶଇଲେ ହେମପୁର ନାମେ ଥିଲୁ ବସତ,  
 ଚନ୍ଦ୍ର ଗଜପତି କରୁଥିଲେ ରାଜା ବାହନପତି,  
 ଜୟତ୍-ପ୍ରତିମ କୁମର ତାଙ୍କର ଜୟତ୍ ନାମ,  
 ବଳେ ଶକ୍ତିଧର, ଜଣିଥିଲୁ ସେହି ଲବଣ୍ୟ କାମ,  
 ଭାବୁଥିଲେ ଲୋକେ ଦେଖି ସେ ସୁବାର ଭଗବତପ୍ରଭ,  
 ମୁଣ୍ଡି ଗରିଗ୍ରହ ମର୍ତ୍ତ୍ୟ ଧନୁବେଦ ଭ୍ରମର ଅବା ;  
 ଶସ୍ତ୍ର ଶାସ୍ତ୍ର କରି ଶର୍ମା ଶାସ୍ତ୍ରୀଙ୍କର ଦର୍ପ ଶତ୍ରୁନ  
 ମୃଗୟାରେ ରତ ହେଲୁ ସେ ଚରୁଣ - ମୌଳି-ମଣ୍ଡନ,  
 ଶାଳ ଲୀଶଇଲ - ଭଗୁର ବଳାଙ୍ଗୀ - ପାତ ଯଜ୍ଞ  
 ନଳ-ବନାଶ୍ରୁ ନଳ ଗର୍ଭେ କଳ - ନାଦେ ଝରର,  
 ଚନ୍ଦ୍ରାକାରେ ଯଜ୍ଞ ଚନ୍ଦ୍ରକାଳେ ରାଜେ ଗିରିମଣ୍ଡଳ,  
 ମହିଷାଳେ ଯଜ୍ଞ ନିର୍ଜନେ ଚରାନ୍ତ ମହିଷ-ପଲ,  
 ସେହି ନଳ-ପ୍ରାନ୍ତେ ଭରତ ଜୟତ୍ ପର୍ଣ୍ଣ-କୁଟୀର  
 ମୃଗୟା-ବ୍ୟସନେ ଥିଲୁ ନିମଗନ ନିରତେ କର ।  
 ମହେନ୍ଦ୍ର (୨) ଅଚଳେ ଭାର୍ଗବ ରଷିକି ଭେଟିବା ଆଶେ  
 ଯାଉଥିଲେ ଦିନେ ଶିଖିଧୁନ ଶିଖି - ପୁଷ୍ପେ ଆକାଶେ,

(୧) ସ୍ୱର୍ଣ୍ଣଚୂଡ଼ା—ନଳନିର ନିକଟବର୍ତ୍ତୀ ପଦକ (୨) ଓଡ଼ିଶାର ପଶ୍ଚିମାଞ୍ଚଳ ପଦକମାନଙ୍କର  
 ସାଧାରଣ ନାମ ମହେନ୍ଦ୍ର ଗିରି । ଏହି ପଦକରେ ପଶ୍ଚିମାଞ୍ଚଳର ଅବସ୍ଥିତର କଣା ମହାଭବରେ  
 ଉଦ୍ଭିଷିତ ଅଛି । କାର୍ତ୍ତିକେୟ ସର୍ଣ୍ଣରାମଙ୍କର ସହସ୍ରସ୍ୟା, ଭରଣ୍ଡେ ଶିବଙ୍କଠାରୁ ଅସ୍ତ୍ରଶିଖା  
 କବ୍ୟରେ

ଶର ସ୍ନେହେ ଥିଲ ବେନକର ମନ ବେନରେ ଲୁଚି  
 ବେନକର ଅସୁ — ଗୁରୁ ଥିଲେ ଯେଣୁ ଦେବ ପିନାକ,  
 ବନଦେବୀ ଅନୁ — ରୋଧେ ଶିଶିଧୁଜ ଶୈଳେ ଓହ୍ଲାଇ  
 ରୁଚି ଦେଲେ ଶିଖୀ ବଳାଙ୍ଗୀ-ନର୍ତ୍ତରେ ଚଢ଼ିବା ପାଇଁ,  
 ଅସଂଖ୍ୟ କଳାପୀ ବଞ୍ଚେଇଲୁ କରୁ — କଳାପ ବୋଲି  
 ବ୍ରତତା-ଦୋଳାରେ ଖେଳୁଥିଲେ ତହିଁ ଅନଳେ ଦୋଳି,  
 ବନଲକ୍ଷ୍ମୀ ବନେ ଭିଆଇଥିଲେ କି ବଞ୍ଚି-ଉତ୍ସବ,  
 କବା ହୋଇଥିଲୁ ମର୍ତ୍ତ୍ୟ ଶତ ଭଦ୍ର — ଧନୁ-ଉତ୍ସବ,  
 ହିଦଶ-ମୟୂର ମିଶିଲୁ ଆସି ସେ ମୟୂର-ପଲେ,  
 ଦେଖି ଅନ୍ୟ ଶିଖୀ ପୁରୁଲେ ଗହନେ କେକା ଚହନେ,  
 ସେ ରବେ ଆହତ ହୋଇ ତହିଁ କେତେ ହିର ଶବର  
 ଦେଖିଲେ ସୂର୍ଯ୍ୟାସ୍ତ — ଶୋଭା-ଅନୁକାଶ ସେ ଶିଖିବର,  
 ସୁଭାବେ ଲୁଚିଧକ, ଲୋଭା ହେଲେ ସେଠୁ କଳାପ ଦେଖି,  
 ମନେ ମନାସିଲେ ବଧୂବେ ବିଶିଖେ ଅପ, ବ କେଶା,  
 ଚାପେ ଶଞ୍ଜି ଶର ଆକର୍ଷି ଶିଞ୍ଜିନା ଟାଣନ୍ତେ ତାର  
 ଶର ପଥେ ଭଣ୍ଡା ହୋଇ ନିବାରିଲୁ ନୃପ-କୁମାର,  
 ଶରବନ-ଭବ (୧) — ହେବ ଜାଣି ଏହା ଜୟନ୍ତ ପ୍ରଭ  
 ବାହନ-ବସନ ଅନ୍ତର୍ଗତେ ହେଲେ ପ୍ରସନ୍ନ ଅତି,  
 ଶୁଭେଚ୍ଚିତ ବର ସୁଭଗଣୀ ଦେବା — ପାଇଁ ସରଗେ  
 ଭଣ୍ଡା ହେଲେ ଦେବ ନିଜ ଦିବ୍ୟ ରୂପେ ଜୟନ୍ତ ଆଗେ,  
 ଶାଶେ ଭକ୍ତୀଷ୍ଠ କି ବରଣ ଏସନ ଆସଇ ଶତ୍ରୁ,  
 ଗୌର ଗ୍ରୀବାଦେଶେ କୃଷ୍ଣକେଶଗୁଚ୍ଛ ଶୋଭେ କୁଞ୍ଚିତେ,  
 ଅଯୋଜିତ-ଗୁଣ ଧନୁଶୁଭେ ଶର ଭଙ୍ଗୀରେ ଭର —  
 ଦେଇ ସବ୍ୟତର କରେ ଧରିଛନ୍ତି ଶର ଭାସୁର,  
 ସ୍ଫୁଟ ପୃଷ୍ଠେ ତୁଣି — ମୁଖେ ଶର କଙ୍କ — ପସନିଚୟ,  
 ଦେହ ପ୍ରଭା ସ୍ଫୁରି ବନଭୂମି ଦିଶେ କନକମୟ,  
 ସହସ୍ରା ସହସ୍ରେ ଆକର୍ଷୁ ତ ଦେଖି ଦେବ-କୁମାର  
 ସଶେ ପ୍ରମୁଦୁତ ଚକିତେ ହେଲୁ ସେ ନୃପ-କୁମାର,  
 ସାକ୍ଷାତେ ପ୍ରଣମି କରଯୋଡ଼ି ଭଣ୍ଡା ହୋଇ ଅଗ୍ରତେ  
 ଶକ୍ତିଧର-ପଦେ ବର ଭିକ୍ଷା ଯୁବା କଲ ଏ ମତେ,

(୧) କାଞ୍ଚିକେୟ ଶରବନରେ ଜାତ ହୋଇଥିବା କଥା ସୁଭାଗରେ ଅନୁସନ୍ଧେୟ ।

“ଦେବ ଶକ୍ତିଧର, ହେଲ ଯେବେ ଦାସ—ପ୍ରତି ସଦୟ  
 ସକଟେ ସ୍ମରିଲେ ଅବତର ଦାସେ ଦେବ ଅଭୟ”;  
 “ତଥାସ୍ତୁ” ଧର୍ତ୍ତାର ଦେବ ଭାରକାର ଶିଖି-ବାହନେ  
 ପ୍ରସାରେ ଉଜ୍ଜ୍ୱଳ ମାଳବ୍ୟୋମ ଗଲେ ରାମ ( ୧ ) ସଦନେ  
 ବାହନ- ଶିଖରୁ ପଡ଼ିଲ ସେ କାଳେ ବର୍ତ୍ତ ରୁଚିର,  
 ମହାଦରେ ତୋଳିନେଲ ସେ କଳାପ ଜୟନ୍ତସାର,  
 ଭେଟିଲ ଭୂପତି—ସ୍ତମ୍ଭରେ ତା ନେଇ ଭୃପ-ସନ୍ତନ,  
 ମୁକୁଟର ଭୂଷା କଲେ ସେ ବର୍ତ୍ତକୁ ବାହନପତି,  
 ଦେଖିଲେ “ମୟୂର—ଧ୍ୱଜ” (୨) ପଦ ସେହି ଦିନୁ ରାଜନ,  
 ସେହି କିନ୍ତୁ ରାଜ୍ୟ ମୟୂର ନିଧନ ହେଲ ବାରଣ । (୩)  
 ଉଷା-ସ୍ୱୟମ୍ଭର—ବାରତା ଜୟନ୍ତ ହରଷେ ଶୁଣି  
 ନିଜ କରଗତ ପରସ୍ତେ ମଣିଲ ସ୍ୱର୍ଗ-ନିଶ୍ଚିନ୍ତି,  
 ଜୟନ୍ତର ଚିହ୍ନ—ଶଙ୍କା ସେହି ବର୍ଷେ କଲେ ଗଣକ,  
 ପଡ଼ିଲ ନୃପତି—ସୂତ-ମନୋରଥ—ପଥେ କରକ,  
 ସ୍ୱୟମ୍ଭରେ ଯିବା ପାଇଁ ନିଷେଧଲେ ବାହନପତି  
 ଶେଳରୁଦ୍ଧ ସ୍ତୋତ—ଦଶାକୁ ଭଜିଲ ଜୟନ୍ତ-ମତି;  
 କଷ୍ଟେ ଚିତ୍ତବେଗ ରୋଧ୍ ଗୁରୁ-ଆଜ୍ଞା ମସ୍ତକେ ଧରି  
 ପ୍ରବପରି ଶାର ରହିଲା ମୃଗୟା—ବିଧି ଆଚରି,  
 ମୃଗୟା ବ୍ୟାପାରେ ଏଣେ ତେଣେ ଭ୍ରମି ବ୍ୟାକୁଳ ମନେ  
 ଅତର୍କିତେ ଆସି ପ୍ରବେଶିଲା ପୂର୍ବ—ବର୍ଣ୍ଣିତ ବନେ,  
 ସେହି ବନେ ଜଳ - ଶାର-ତରୁତଳେ ସଜିମା-ଦଳେ  
 ଉଷାକୁ ପ୍ରଥମେ ଦେଖି ସେ ବୁଡ଼ିଲା ବିପ୍ଳୟ ଜଳେ,  
 ଭାଜିଲା, “ହୋଇଛି ଅବା ଏଥୁ ବନ—ଦେଶକ ମେଳା,  
 କରାଜନୀ-ବେଶେ ଶେଳୁଛନ୍ତି ପର ପାରଧ୍ ଶେଳା  
 କି ଅବା ଶବରୀ—ରୂପେ ମୁକ୍ତକେଶୀ ହର-ସୁଦରୀ  
 ଯେ ଗିନୀ-ଗହଣେ ଭ୍ରମନ୍ତି ରଜତ ସିଖିଳ ଧରି,  
 ନାହିଁ, ନାହିଁ ସୁର-ନାଗରୁ ଏଥୁ ଅଛି ବିଶେଷ,  
 ମର୍ତ୍ତ୍ୟନାଶ ବୋଲି ଚିହ୍ନାଇ ଦେଉଛି ନେତ୍ର ଉଲ୍ଲେଷ,

(୧) ରାମ ଅର୍ଥାତ ପରଶୁରାମ (୨) ମୟୂରଧ୍ୱଜବର୍ଣ୍ଣାୟ ରାମାନେ ମୟୂରଭଞ୍ଜର ପୂର୍ବଜନ  
 ରାଜା ହଲେ । ସେହି ରାଜବଂଶର ଗବଗଞ୍ଜନ କରି ସିଂହାସନ ଅଧିକାର କରିଥିବାରୁ ବର୍ତ୍ତମାନ  
 ରାଜବଂଶର ନାମ ମୟୂରଭଞ୍ଜ ହୋଇଅଛି । ମୟୂରଭଞ୍ଜର ଇତିହାସରେ ଏହି କଥାର ଉଲ୍ଲେଖ  
 ଅଛି । (୩) ବର୍ତ୍ତମାନ ମଧ୍ୟ ମୟୂରଭଞ୍ଜରେ ମୟୂର ବଧ ନିଷେଧ ଅଟେ ।

ନୁହୁଁ ରଜପୁର ନୁହଇ ଏଠାରୁ ଦୂର ବହୁତ,  
 ଖ୍ୟାତ ଯାର ବଥା, ଏ ହେବ ପରା ସେ ରାମା ଅଭୁତ ?  
 ନୁହୁଁ-ରଜଜେମା ନିଶ୍ଚୟ ଏହି ବାମା ଲାଗଇ ମନେ,  
 ପାରିଧ୍ୟ ବ୍ୟାପାରେ ସଖୀ ସଙ୍ଗେ ଆସି— ଅଛି ଗହନେ,  
 ଏତେ ଦିନ ଯାଏ ଥିଲା ସିନା ମୋର ନୟନ ଭୁଲ୍ଲ,  
 କେଣି ନ ଥିଲି ତ କେବେ ଏ ଅପୂର୍ବ ରୂପର ଭଣ୍ଡ,  
 ସ୍ୱପ୍ନମ୍ଭରେ କର—ଅଛି ଯେଉଁ ପଣ ବାଳ ରତନ  
 ଏ ରୂପର ଯୋଗ୍ୟ ଅଟଇ ସିନା ସେ ଦାରୁଣ ପଣ;  
 ଏ ଖଣି ପଣକୁ ଇତର ପୁରୁଷେ ହେବେ କି ସଞ୍ଜ ?  
 କେଶରୀଣୀ ମନେ ଆନ କେ ଲାଗିବ ଦିନା କେଶରୀ ?  
 ଏହି ରୂପେ ଭାଳି ଦିନ ତରୁପର୍ଣ୍ଣେ ଆବର ଅଙ୍ଗ  
 ଶାଙ୍ଗ ଧନୁଶର — ହସ୍ତେ ଦେଖୁଥିଲି ନାଶ୍ୱଳ ରଙ୍ଗ;  
 ବସଦ-କବଳେ ଅଦଳାକୁ ଦେଖି—ପିଚିଲି ଶର,  
 ସେ ଶରେ ଭୁଲିଲି ଭଜିଲି ବେନିରୁ ଏକ ଶୁକର,  
 ଭକ୍ଷା-କବ୍ୟରୂପେ ପୂର୍ବ ଦୋଇଥିଲା ଶତ୍ରେ ମୋହିତ;  
 ସାହସ କୌଶଳ ଦେଖି ହେଲା ପୁଣି ଦିଗୁଣ ଶ୍ରୀତ,  
 ପାର୍ଥ ମନ ଶୌର୍ଯ୍ୟେ ସୌନ୍ଦର୍ଯ୍ୟ ଯେସନ ଯଦୁ-କୁମାରୀ,  
 ଭକ୍ଷା ସେହିପରି ଜୟନ୍ତର ମନ ନେଲା ଓଟାରି;  
 ବରଦନା ସିନା ଗୁଣେ ବରମନ ପାରଇ କଣି,  
 ଶୟନେ, ସ୍ୟନ୍ଦନେ, ବିଜୟେ, ସକଟେ, ଯୋଗ୍ୟ ସଞ୍ଜିମ,  
 ରଜଜେମା ଗ୍ରେହମ ଭନମଉ ହୋଇ ସେ ନୁହୁଁପୁରେ  
 ନିଶା ଯୋଗେ ଯାଇଁ ଉପସ୍ଥିତ ହେଲା ନୃପ ଗୁମ୍ଫରେ,  
 ସତନୟେ ନିଜ ପରିଚୟ ଦେଲା ଶିର ନୋଆଁଇ,  
 ଅର୍ଥୀ ହେଲା ବାର—ତରୁଣ ଦାରୁଣ—ପରାଣା ପାଇଁ,  
 ମୁଗ୍ଧ ହେଲେ ଦେଖି ନୃପତି ସହଚେ ଅମାତ୍ୟଜନ,  
 ସୁବାକୁ ମଣିଲେ କଣୋରୀ ମଣିର ଯୋଗ୍ୟ-କାଞ୍ଚନ,  
 ଜୟନ୍ତକୁ ଦେଖି ନୃପଙ୍କର ହେଲା ହର୍ଷେ ବିଷାଦ,  
 କବର କହିଲେ ପରାଣାର ସେତେ ପୂର୍ବ ସମ୍ଭାଦ,  
 କାଳ ସ୍ୱପ୍ନମ୍ଭରେ ଶିର ଦେଲେ ଯେତେ ବାର ସୁବାଏ,  
 ସମସ୍ତଙ୍କ ନାମ ଏକ ଏକ କରି କହି କହିଲେ ବସ୍ତେ,  
 କହୁଁ କହୁଁ ତାଙ୍କ ହୃଦେ ଉପୁଜିଲା ଦାରୁଣ ଶେଢ଼  
 ଅର୍ଥୀ ହେବାଲାଗି ସଜଳ ନୟନେ କଲେ ନିଷେଧ,

ମାତ ନିମ୍ନମୁଖ ପଦ୍ମଃ ଶୁଣି ଦୃଢ଼—ପ୍ରତିଜ୍ଞ ମନ  
 ଯେତେ ବାରିଲେହେଁ ମାନନ୍ତ ନାହିଁ ସେ କେବେ ବାରଣ,  
 ଉଷାଗତ ପ୍ରାଣ, ଉଷା ତାର ଧାନ, ଉଷା ସେ ଗତି,  
 ଉଷା ନ ଲଭିଲେ ପାରିବ କି ପ୍ରାଣେ ତିଳେ ବରଣ ?  
 ପ୍ରଥମ ଦର୍ଶନ ବେଳୁ କରିଥିଲ ମନକୁ ଦୃଢ଼,  
 କାଳ-ସ୍ଵପ୍ନରେ ଅବହେଳେ କଲ ପ୍ରାଣକୁ ଦୃଢ଼, (୧)  
 ସେହିକ୍ଷଣି ରଜ—ଅଜ୍ଞା ହୋଇଗଲ ପୁରେ ପ୍ରଭୁର,  
 ପରାଧୀନ ସକାଶେ ଯଥାକ୍ଷୟ ଠୁ ଦେଲ ସମ୍ଭାର,  
 ପ୍ରାଣେ ଅଭିନୟ ପୁଣି ହେବ ସେହି ଦାରୁଣ କ୍ଷୟ,  
 ଜୟନ୍ତ-ଲଲଟେ କେ କହିବ କିବା ଲେଖିଛି କ୍ଷୟ ?  
 ମହାଚିନ୍ତାକୁଳେ ଯାପିଲ ଜୟନ୍ତ ସେହି ରଜନୀ  
 “ମଣି ଲଭ ହେବ, କିଅବା ପଡ଼ିବ ମୁଣ୍ଡେ ଅଶନ,  
 ଭାଗ୍ୟେ ଥିଲେ ମୋର ପାଇଁ ସର୍ବୀ ହେବ ସେ ମକାଳସା,  
 ନକୁବା ଭଜିବ ପୁଣ୍ୟପାଥୀ ରଜ—ସୁତକ ଦଶା,  
 ଥିରେ ମାତ ପଡ଼ି ନେତ୍ରପଥେ ସେହି ରଜରଜିଣୀ  
 ହୋଇଅଛି ଚିର—ଦିନ ପାଇଁ ମନୋନେତ୍ର-ସଜିମ,  
 ବିଫଳ ହେବ ଏ ଜୀବନ ମୋହର ଉଷା ବିହନେ,  
 ଏ ଭଲ ଜୀବନଠାରୁ ମୃତ୍ୟୁ ଶ୍ରେୟଃ ସହସ୍ର ଗୁଣେ,  
 ଯାହା ଥାଉ ଭାଗ୍ୟେ, କେବଳ ସାହସ ମୋର ସମ୍ଭଳ,  
 ସାହସୀକୁ ଦେବେ ଅନୁକୂଳ ହୋଇ ଦିଅନ୍ତୁ ବଳ ।”  
 ଚିନ୍ତାକୁଳ ଚିତ୍ତେ ଉନ୍ନି ହୁ ରଜନୀ ଯାପିଲ ବଳୀ,  
 ଚିନ୍ତା ନିଦ୍ରା ବେନ - ମଧ୍ୟେ ସବୁକାଳେ ସପତ୍ନୀ-କଳ,  
 ସଂଶୟ-ପ୍ରବାହେ ଚିନ୍ତାକୁଳ ମନ ବୁଲିଲ ଦୂର,  
 ବଳାଙ୍ଗୀ ହୃଦୟେ ପ୍ରାବନେ ଯେସଧନ ଭ୍ରମେ ଭଞ୍ଜି ର,  
 ନ ଦିଶୁ ପୁରବେ ଉଷାର ପ୍ରଥମ ପାଟଳ-ରେଖା,  
 ଭେଣ୍ଡାରୁ ଶିଶିର—ବନ୍ଦୁ ଝାଡ଼ିବ ଏ ନଭେ ଯେ ଦେଖା,  
 ତଳ ତଳ ଯାଉ ତରଳ ସଜୀବ ପଥକ ଶ୍ରୁତି—  
 —ତାରେ ସଂକୀର୍ତ୍ତ ଅଶୀତ ପୁଣର ତରୁଣ ସୁଧ,  
 ପଦ୍ମଶାଳୀକ୍ଷେତ୍ରେ ଯା ସୁଧ-ତରଙ୍ଗ ଭାସେ ଅନିଳେ,  
 ଉଷା-ଉଦ୍‌ବୋଧନ, ଭରତୀ-ସୁନ ଶୁଭଲ ବଳ,



ସାଗର-ଶୟନ ପରହର ଦେବୀ ବିଶ୍ୱଦେଫାଳମ  
 ରଞ୍ଜିଲେ ପ୍ରବାଳ—ପାଟଳ ଆଲୋକେ ନର ମେହିମ,  
 କୋକବଧୁ ସଙ୍ଗେ କମଳମ କଲ ଉଷା-ବନ୍ଦନା,  
 ସମୁଦ୍ଧଳ ବେଶେ ଚୌଦିଶେ ହସିଲେ ବିର-ଅଙ୍ଗନା,  
 ସୁରଞ୍ଜିତ ଦିଶେ ନାନା ଅଙ୍ଗରାଶେ ପ୍ରାଚୀ ଚରୁଣୀ,  
 ଚତୁଁ ବଳ ଶୋଭା ବିକାଶଇ ଶୈଳ-ମୟୀ ବାରୁଣୀ,  
 ପ୍ରରେ ପ୍ରରେ ଶୋହେ ଶରଳ ପ୍ରାଚୀର ଶ୍ୟାମଳ ଦ୍ୟୁତି,  
 କାହିଁ ଶୁଳାକୃତି, ଭଞ୍ଜାକୃତି, କାହିଁ ତୋରଣାକୃତି,  
 କାହିଁ ଅବା କୂର୍ମ-ପୃଷ୍ଠାକାର, କାହିଁ ସେତୁ-ଆକାର,  
 ଭୃତ, ଆନତ, ସରଳ, କୁଞ୍ଚିତ ବସୁ-ବିସ୍ତାର,  
 ଉଷା-ରକ୍ତାଂଶୁକେ ରଞ୍ଜିତ ଶ୍ୟାମଳ ଭୂଧରଗଣ  
 ପିନ୍ଧିଛନ୍ତି ଅବା ଉତ୍ସବେ ମୟୁର-କଣ୍ଠି-ବସନ,  
 ମହ୍ୟଶୈଳ ( ୧ ) ଦେଖ କିବା ଆଡ଼ମ୍ବରେ ଅଗ୍ରତେ ଠିଆ;  
 ବସ ପ୍ରାୟେ ଯାଇ ଦିଶେ ଗଣ୍ଡଶୈଳ ବାଇଗଣିଆ,  
 ନିହି ସ୍ମିତ୍ୟ ମାଳ—କାନ୍ତି ମଦେ ନବ—ମରଦ-ଘଟା,  
 ମେହେସ୍ୱର-ସୟ ଆକାଶେ ତୋଳିଛି ମହୁଷପଟା,  
 ଅପରାଜିତାର ନୀଳମାକୁ ଦେଇ ଶତ ଧ୍ୱକ୍ତାର  
 ତୋଳିଛି ଅମ୍ବରେ ଶୁକ୍ଳ ସ୍ୱର୍ଣ୍ଣଚୂଡ଼ ଗୋଶିଙ୍ଗାକାର,  
 ଲହମଣି ଗଡ଼ ପ୍ରାୟେ ମାନଗଡ଼ ଶୋହେ ତା ପରେ,  
 ଘର୍ଷି ବିସ୍ତାରିତ ବସୁ ବିଭସିତ, ଲେହିତ କରେ;  
 ଅନ୍ତରାଳେ ଶୋଭେ ଠାବେ ଠାବେ ବାଳ—କରଣ ଲଘୁ  
 ପୃଷ୍ଠଦେଶେ ଦୁର—ତର ଶୈଳଶ୍ରେଣୀ (୨) ଅସ୍ତସ୍ତ-ଛବି,  
 ବିରାଜଇ ନୀଳ—ବର୍ଣ୍ଣେ ତଳ ତଳ ନର-ବିତାନ  
 କିଅବା ଅପର ସିନ୍ଧୁ ଉଦ୍ଧୁ ଦେଶେ ଲମ୍ବାୟମାନ,  
 ଉଡ଼ି ଯାଉଛନ୍ତି ହଂସେ ବୋଲା ହୋଇ ରକ୍ତ ଅଂଶୁକେ,  
 କୁଳୀର ଅରୁଣ (୩)—ପୁଞ୍ଜ ପାରାବାର—ପୁଲିନ-ମୁଖେ,  
 ରାଜାଦେଶ ପାଇ ନିଶା ଶେଷ ଯାମେ ହୋଇ ସରୁର  
 ସୁସଜ୍ଜିତ ହୋଇ—ଥୁଲ୍ ବିଧିମତେ ନୁରୁନଗର,

(୧) ମହ୍ୟ, ବାଇଗଣିଆ, ମହୁଷପଟା, ସ୍ୱର୍ଣ୍ଣଚୂଡ଼ ଏବଂ ମାନଗଡ଼ ପଦ୍ମ ପ୍ରଥମାପଦାରୁ  
 ଏକରେଖାରେ ଦୃଷ୍ଟ ହୁଅନ୍ତି । ପ୍ରତ୍ୟେକ ପଦ୍ମତର ଆକୃତି ବର୍ଣ୍ଣନାର ଅନୁରୂପ । (୨) ଶାଳୁଳୀ  
 ଏବଂ ମେଘାସନ ଶୈଳମାଳା (୩) ବାଲେଶ୍ୱରର ୩ ଦୋଶ ପୁଞ୍ଜବର୍ଣ୍ଣୀ ବେଳାଭୂମିରେ ଲଘୁ-  
 ଗୋପପ୍ରଭୁ ଅହଂଶ୍ୟ ରକ୍ତ କର୍କଟ ପ୍ରାୟ ସବଦା ଦେଖାଯାନ୍ତି ।

ନ ସ୍ୱର୍ଗୁଁ କୁକ୍କୁଟ, ନ ଦେଉଣ୍ଡ ପୂର୍ବେ ଅରୁଣୋଦୟ  
 ପରିଷ୍ଠିତ ହୋଇ ପୂର୍ବ ରାଗୁ ହେଲୁ ତୋରଣାମୟ,  
 ଲେହନ ପତାକା ଚରୁ-ଶିରେ-ଉଡ଼େ ସମୀରେ ଭଲ,  
 ଚିତାରେ ମଣ୍ଡିତ ହୋଇଅଛି ପୂର୍ବ—ବାସି ଦେହୁଳା,  
 ରଜସ୍ୱଳେ ତଳେ—ତଳେ ଆସି ହେଲେ ଦର୍ଶକେ ଗଦା,  
 ନାନାଦର୍ଶ ହେଲୁ ଫଳକେ ଲୋକାରଣ୍ୟ ପ୍ରଥମାପଦା,  
 ଛନ୍ଦ ଅଳିନ୍ଦାଦି ଅସଂଖ୍ୟ ଦର୍ଶକ—ବୃନ୍ଦେ ଶୋଭିତ,  
 ବାତାୟନ ହେଲୁ ଲଳନା-ଲୋଚନେ କୁବଳୟିତ,  
 ପୁରୁଁ ବାହାରିଲେ ନୁରୁ-ନରନାଥ ନନ୍ଦନୀସହ;  
 ବ ଜଣ ଉଠିଲ ନନ୍ଦବତେ ଉଚ୍ଚ—ନାଦେ ପଛଦ,  
 ଟମକ, ନାଗରୀ, ମଧୁରୀକା, ଭୃଗୁ, ଭେଗୁ, କାହାଳ  
 ନାହି ବାଦ୍ୟକାରେ ସଦାଘ୍ରୋ ଗୁଲକ୍ତ ମାଳକୁ ମାଳ;  
 ହୈଷ୍ଠ-ପକ୍ଷଧର ଚିପାଙ୍ଗ ପଦାତି ଶାଢ଼ୁଳପ୍ରଭ,  
 ଫଳକେ ଶିବିତ ଶୋଭେ ନାନାବର୍ଣ୍ଣେ ଗଣ୍ଡଭୈରବ, (୧)  
 ଚାକ ପଛେ ପଛେ ଗୁରୁ, ପୁରୋହିତ, ପଞ୍ଚଜ୍ୟୋତିଷ,  
 ରାଜ ପାଦ ମନ୍ତ୍ରୀ ରାଜ-ପାରିଷଦ, ସେନା-ଅଧୀଶ,  
 ସର୍ବ ଶେଷେ କର-ପୁଷ୍ପେ ନୁରୁରାଜ—ନନ୍ଦନୀସହ,  
 ଚଉଦିଗେ ବେତୁ ପୁତ ପଦ୍ମଚନ୍ଦ୍ର ବଦି-ନବଦ;  
 ପରୁ-ଉର୍ମିପରି ଆଗେ ଆସୁଛନ୍ତି ମନୁଜ-ବ୍ରତେ,  
 ପୁର୍ବ ଶରୀ ପରି ଶ୍ୱେତ-ରାଜହସ ସର୍ବ ପଶ୍ଚାତେ,  
 ଉପସ୍ଥିତ ଚଣ୍ଡୀ-ଦେଉଳେ ଦୁଅନ୍ତେ ନୁରୁ ନରେଶ,  
 ବାଜ-ପୁଷ୍ପେ ଶିଖି—ଧ୍ୱଜ-ସୁତ ଚର୍ଚ୍ଚି ହେଲୁ ପ୍ରବେଶ,  
 ଦେହେ ମହୋତ୍ସୁଳ ପରିଛଦ, ରତ୍ନ—ଉଷ୍ଣୀଷ ଶିରେ,  
 ରତ୍ନ-କଟିବରୁ ଅସି-କୋଳେ ଅସ ଝୁଲେ କଟିରେ,  
 ଅଶୁରୁ ଓଢ଼ାଇ ପ୍ରଣମିଲ ଯୁବା ନୃପେ ବିନୟେ,  
 ଶିଶିର-ମଣ୍ଡିତ କମଳ ଯେମନ୍ତ ନମେ ମଳୟେ,  
 ଜନତାକୁ ସାର ନତି କଲୁ ନତି କର ଉଷ୍ଣୀଷ,  
 ପ୍ରୀତ ହୋଇ ସର୍ବେ ଉଚ୍ଚ ରବେ ଦେଲେ ଶୁଭ ଆଶିଷ,  
 ଜୟନ୍ତକୁ ରଙ୍ଗେ ଦେଖି ରାଜବାଳା ହେଲୁ ପ୍ରମୁତ,  
 ବିଦ୍ୟୁତ-ଗତରେ ହୃଦେ ପ୍ରବାହିତ ହେଲୁ ଶୋଶିତ,

(୧) ପଦାତିକମାନଙ୍କ ଫଳକରେ ଗଣ୍ଡଭୈରବ ପକ୍ଷୀ ଶିବିତ ହୋଇଥାଏ ।

ମନୁଁ କରିଥିଲୁ ନିରାଶେ ପ୍ରଣୟ—ପ୍ରସଙ୍ଗ ଦୂର,  
 ଏବେ ଅକୁରୁଲୁ ହୃଦୟେ ଉଦାମ—ପ୍ରେମ ଅକୁର,  
 ତନୁ ପୁଲକିଲୁ ଅଭିନବ ପ୍ରେମ—ମୋହନ-ବଳେ,  
 ସୁରଞ୍ଜିତ ହେଲୁ ଅମଳ-କପୋଳ ଲଜ-ପାଟଳେ,  
 ସେହିକ୍ଷଣି ଚିତ୍ତେ ହର୍ଷେ ଉପୁଜିଲୁ ଘୋର ବିଷାଦ,  
 ଶୋକାତ୍ତେ ଗ୍ରାସିଲୁ ହୃଦଗତେ, “ଆହା ଏ କି ପ୍ରମାଦ,  
 କେତେ ଯୁବା ଆସି ଅକାରଣେ ପ୍ରାଣ ଦେଲେ ଏ ଦେଶେ-  
 ଅଶ୍ରୁ ବୁଢ଼ାଇଲେ କେବଳ, ନୟନେ ନ ରୁଚି ଲେଖେ;  
 ଏ ରୂପ-ମାଧୁରୀ କାହିଁ ଥିଲୁ ପୁଣି ଭୁବନେ ଲୁଚି ?  
 ଅରେ ପିଇ, ଆହା ! ପାରିବ କି ତାହା ନେତ୍ର ମୁରୁଛି ?  
 ସରଳ ସୁତଳ ଚରୁ ବସୁ ଯେହ୍ନେ ଶୋଭା-ବିଷୟୀ,  
 କି ମଧୁର ଦିଶେ ଗୌର-ଗଣ୍ଡେ କଳା - କାନ-ଝିଲପି  
 କେତେ ଶୋଭା ଧରେ ଚରୁ କର୍ଣ୍ଣଯୁଗେ ଗର ବଞ୍ଚିଲି !  
 ଶୋଭା ଦେଖି ଯିବ ଶତ ମନୋଭବ—ଶୋଭା ମଞ୍ଜଳି !  
 କୃଷ-ଶୁଣ୍ଠ-ରେଖା ନବଜାତ ଚରୁ—ଚିତ୍ତକୋପରେ,  
 ବାଳ-କମଳକୁ ବେଢ଼ିଛନ୍ତି ଅବା ଶିଶୁ-ଭ୍ରମରେ !  
 ବିଧାତା ସୌନ୍ଦର୍ଯ୍ୟ—ସୃଷ୍ଟିରେ ସାର ଏ ରଜ-କଶୋର,  
 ହୋଇ ନ ଥିବଟି କେତେ ରସବତୀ—ହୃଦୟ ଚରୁ !  
 ପ୍ରକଳାକ୍ଷୀ କେତେ ଭୁବନେ ହେଉ ନ ଥିବେଟି ରଜ !  
 ମଣ୍ଡିବାକୁ ଏହି ଚରୁଣ-ଢଳକ—ଅଜ ପଲକ ?  
 ସନ୍ତାପହାରଣୀ କେତେ ଭରଣଣୀ ସଂସାରେ ନାହିଁ ?  
 ମୃଗତୃଷ୍ଣି କାରେ ମନ ସୁବାମଣି ଦେଲୁ କପାଳି ?  
 ଶୁଣି ତ ଅଛି ଏ ପୂର୍ବ ଅର୍ଥୀଙ୍କର ଯେତେ ବୃଷ୍ଟି,  
 ଶୁଣି ହେଲୁ କପାଳୀ ଏ ଯୁବା-ବୟସେ ଜୀବନେ କ୍ଳାନ୍ତ ?  
 ଏତେ ଗର-ସୁବା ହାରିଗଲେ ଯହିଁ, ତହିଁ କି ସରି  
 ହେବା ଲାଗି ଅବା ଏମନ୍ତ କି ତପ ଅଛି ଆଚରି ?  
 ମୋ ଗୁର ଚରୁଣୀ—ପାଇ ହେଲୁ ଏତେ ବାଳ କପାଳି ?  
 ଏତେ ଶ୍ଲାଘ୍ୟ ପ୍ରାଣ—ବୟଃରୂପେ ଦେବ ହେଲେ ହରାଇ ।  
 ଆହା, କାଲି ପ୍ରାଣ ବଞ୍ଚାଇଲୁ ବନେ ମୋର ଯେ ଜନ,  
 ଧିକ ଶତ ଧିକ ମୋ ପାଇଁ ଆଜି ସେ ଦେବ ଜୀବନ ।  
 କେହି ଯେବେ ଆହା, ଫେରାଇ ଦିଅନ୍ତା ସୁବାମଣିକ,  
 ତା ପାଦେ ଏ ଗୁର ପରଶକୁ ହେଲେ ଦିଅନ୍ତୁ ବିକି ,

ଚୁଆ ମୋ ଆଶାରେ କାଳ-ସ୍ୱପ୍ନମ୍ଭରେ ଦେବାକୁ ମଥା  
 ଆଣିଲ ଏହାକୁ ରୂପ-ବୈଶ୍ୟ କେଉଁ ଉପଦେବତା ?  
 ଅବଳାସୃଷ୍ଟିକୁ ଜଣିବା ଆଶୟେ କରି ସଙ୍ଗାଳ  
 ନ ରଖିଲେ କିପାଁ ରୂପାସ୍ତ୍ର ଏ ରୂପ ଦୂରେ ସମ୍ଭାଳି ?  
 ନୋହିଥିଲେ ଆହା, ଏହି ନିଦାରୁଣ ପଣ-ପ୍ରଭୁର  
 ଆଦରେ ଏହାକୁ କରନ୍ତୁ ନି କି ମୁଁ ଗଳାର ହାର ;  
 ଏ ଗୁଣ-ପାଗର ନାଗର ହେଲେ ମୋ ପରାଣ-ସଖା,  
 ହୋଇଯାନ୍ତା ଏହି ମର୍ତ୍ତ୍ୟପୁର ମୋର ପ୍ରସେ ଅଳକା ;  
 ଏ ମଲେ ଏହାର ସଙ୍ଗେ ହେବି ମୁହିଁ ମର୍ତ୍ତ୍ୟ ଅନ୍ତର,  
 ଯାହା ଥିବ ଏହା ଭାଗ୍ୟେ, ସେହି ଭାଗ୍ୟ ଧ୍ରୁବ ମୋହର ।

ତେମୁହାଣି-ବନେ ଦୁଃଖରେ ମୁହିଁ ବନ୍ଧିଲି ହନେ,  
 ଶୋଣିତେ ପାଟଳ ହୋଇ ଗୁଡ଼ଲ ସେ ପ୍ରାଣ ପୁଲନେ,  
 ଶୋକେ ଝରି ତାର ସଙ୍ଗେ ମଲ ଦୁଃଖ — ଚର-ଚରୁଣୀ,  
 ବହୁ ଅବା ସେହି ଦଶା ଭାଗ୍ୟ ମୋର ଲହୁଛି ପୁଣି !”  
 ବାଳଣ ଉଠିଲ ଉକ ରବେ ରଙ୍ଗ — ଭୂମିରେ ଭେଷ,  
 ଭାଷ ହେଲେ ଲେକେ ଉଷା-ଜୟନ୍ତକୁ ଚୈଦିଗେ ଘେରି,  
 ଭୈଷ୍ମସ୍ୱରେ ଭାବି ଭଗବ ଘୋଷିଲ ପଣ ଉଷାର,  
 ଗତ ଅନୁକୂଳ ଯହୁଁ ହେବ, ଯହୁଁ ଉପସଂହାର,  
 ଜୟେ ପରିଣୟ, ପରାଭବେ ପ୍ରେତ — ବସନ୍ତ-ଲହ  
 ମହାୟୁଗ ମହା — ଦୁଃଖ-ମଧ୍ୟେ ନାହିଁ ମଧ୍ୟମ-ଠାବ ;  
 ସଙ୍କେତକୁ ଗୁହିଁ ପୂର୍ବ ମୁଖେ ଉଷା ହେଲେ ଉଭୟ,  
 ରମ୍ଭା-ପପ ପ୍ରାୟେ ଉଦ୍‌ବଗେ ଥରିଲ ବେନ ଦୁଃଖ,  
 ଜୟନ୍ତ ଏକାଲେ ଶକ୍ତିଧର-ପଦ କଲ ଜଣାଣ —  
 “ଭ୍ରୋ ଦେବ କୁମାର, କର ସେବକକୁ ସଙ୍କଟୁ ପାଣ,  
 କୁପା କଟାକ୍ଷରେ କରି ପାର ପ୍ରଭୁ ସଙ୍କଟେ ପାରି,  
 ଘେନା ହେଉ ହବ୍ୟ — ଅବଧାନେ ଦୁଃଖୀ — ଜନ ଗୁହାରି,  
 ହରଶୈଳ (୧) କନ୍ୟା ଦେବଗିରି (୨) ଭୂମି ବହାର-ସ୍ଥଳ,  
 ଅବତରି ତହୁଁ ରକ୍ଷା କର ଦାସେ, ଦାସବସ୍ତ୍ର !”  
 ଅନ୍ୟେ ଦୁଃଖ ନୋହି ସ୍ୱୟ ଉଷା ହେଲେ ଭକ୍ତ-ଅଗ୍ରତେ,  
 କହିଦେଲେ ଗାର ତରିବ ଯେଉଁପେ ଦୁରୁହ-ଗୁଡ଼େ,

(୧) ବୈଳାସ । (୨) ଏହି ଦେବଗିରି ମଧ୍ୟ ଭାରତବର୍ଷରେ ଅବସ୍ଥିତ । ଏହି ପଦ  
 କାହିଁ ଦେଖିଲେ ପ୍ରାୟ ବାସଭୂମି ବୋଲି ସ୍ୱୟଂସାଧାରରେ ଉଚ୍ଚିଷିତ ହୋଇଅଛି ।

ମାନସର-ଜାତ ତନି ସ୍ଵର୍ଣ୍ଣପଦ୍ମ ଦେଇ ତା କରେ  
 ଆଦେଶିଲେ ତାକୁ ପଥେ ଫିଙ୍ଗିବାକୁ ଚେ-କାଳରେ ;  
 ପରାସାରେ ନିଜ ଭକ୍ତଜନ-ଜୟ ମନାସି ମନେ  
 ମୟୂର-ବାହନ ନରେ ବିରାଜିଲେ ମୟୂରାସନେ ,  
 ସଙ୍କେତ-ଆଶାରେ ପ୍ରବ୍ୟ ଥିଲେ ଜଣେ ଶ୍ରୀବତ୍ସ ଡେଇ,  
 ଭୂପତି-ଇଚ୍ଛିତେ ଭୈରବେ ବାଜିଲ ସଙ୍କେତ-ଭେଷ,  
 ରୁନକା ପଶିଲ ଲୋକ-ମନେ ଭେଷ ସଙ୍କେତ-ସୁନେ,  
 ଦଉଡ଼ିଲେ ରାଜ-କୁମାର କୁମାରୀ ଦୁଇ ତରଣେ ;  
 ଗତ ଦେଖି ଶେଷେ ଆସଇ, ସାଗର-ଲହରୀ ପରେ  
 ଦଉଡ଼ିଲେ ବେନି, ନ ଲଗିବ ଶାଣି ମୂର୍ତ୍ତି ପୟରେ,  
 ପୁଷ୍ପଦେଶେ ପୁଷ୍ପ ଗୁଡ଼ି ଅତି ଦୁଇ ଧାବନ ହେବୁ  
 ଦିଶେ ବାମା-ବକଶ, ରଥେ ଯଥା ବେଗ-ନିଷ୍ଠା-କେତୁ,  
 ସବେ ମନାସନ୍ତି ଜଣ ରାଜ-ପୁତ୍ରୀ, ହାସ୍ତ ରମଣୀ,  
 “ଜୟନ୍ତର ଜୟ-ହେଉ” ରବେ କମ୍ପ-ଅଛି ଅବନୀ,  
 କେ କହିବ ଦେଲ କିଏ ସେହି ରବେ ବିଶେଷ ପୁଣୀ,  
 ଜୟନ୍ତ କୁମାର କିମ୍ପା ଦୁରୁ-ଜେମା ତନ୍ତ୍ରମା ମୁଖୀ ?  
 ଯେ ଯୁବଣ ଖର-ଗଡ଼କଲେ ଜଣି ପାରେ ଅନଳ,  
 ସେ କଥା କରୁଛି ଠାବେ ଠାବେ ଆଜ ଗତି ଶିଥିଳ ?  
 ଅତି ଦୁଇ ଧାଇଁ ଜୟନ୍ତର ବଦେ ଖର-ନିଃଶ୍ଵାସ,  
 ମନେ ମଣ୍ଡୁଅଛି ରାମାକୁ ଜଣିବା ବୃଥା ପ୍ରୟାସ,  
 କୁଟୁଅଛି ନମେ ସାର ମନୁ ସାଥୀ-ପୁଲଭ ଦମ୍ଭ,  
 କୁଟୁଅଛି ଆଶା ଆଗେ କୁରୁବାର ମାଣିକ୍ୟ ପ୍ରମ୍ଭ,  
 ଦଉଡ଼ି ଦଉଡ଼ି ଅବସଲ ଝୋଇ ଦାରୁଣ-ଶ୍ରମେ  
 ସୁବର୍ଣ୍ଣ-କମଳୁଁ ଫିଙ୍ଗିଲ ଗୋଟିଏ ସବପ୍ରଥମେ,  
 ଶୁଭ୍ର-ରମଜ-ଗଡ଼ି-ଗଡ଼ଣ ଯାଉଛି ପଦ୍ମ ସଦନେ,  
 ଲୁଚକାଳ କିବା ଖେଳଇ ତାରକା ଶାରଦ-ସନେ ?  
 ମୁକୁତା-କେଶର, ମରକତ-ନାଳ, ହେମ-କମଳ  
 ଦେଖି ଭୂଷା-ପ୍ରିୟ ଉଷା ମନ ହେଲ ଭୂଷା-ତରଳ,  
 ତୋଳି ନେଲ ଗଡ଼ି ଯାଉଥିବା ଫୁଲ ଫୁଲବରଣୀ,  
 ଅନକାର-ସୁହା ଗୁଡ଼ି ପାଉଛି କି କେବେ ଅଜନା ?  
 ଏହି ଅବସରେ ଅଗ୍ରସର ହେଲ ନୃପ-ଚନ୍ଦୟ,  
 ହର୍ଷେ ତାଳି ଦେଲେ ମହାକୋଳାହଳେ ଦର୍ଶକଚୟ,

ପଦ୍ମନେତ୍ରୀ ନେତ୍ର—ପଲକେ କଲ ସେ ଶକ୍ତି-ପୁରଣୀ,  
 ଯେତେ ପଛେ ଥିଲ ସେତକ ଆଗକୁ ଗଲ ବଦନ,  
 ପୁଣି ସେହି ରୂପେ କୁମାର ଫିଙ୍ଗିଲ ଅନ୍ୟ କମଳ,  
 ସେହିରୂପେ ତାକୁ ତୋଳି ନେଲ ବାଳା ନଇଁ ଭୁବଳ ;  
 ଅଳ୍ପଦୂର ଅଗ୍ରସର ନ ହେଉଣୁ ଯୁବା-ମଉଳୀ,  
 ବିଜୁଳି ଗଡ଼ରେ ପଛୁଁ ଧରି ନେଲ ମର୍ତ୍ତ୍ୟ-ବିଜୁଳି ;  
 ଲକ୍ଷ୍ୟ ହୁଇଁବାକୁ ଏବେ ଆଉ ନାହିଁ ବହୁ ବିଳମ୍ବ,  
 ଜକ ଜକ ହୋଇ ଅଗ୍ରେ ଝଟକଇ ମାଣିକ୍ୟ-ଖମ୍ବ,  
 “ବିହୁ କି ଲିହୁଛି ଏ କଷଣ ମୋହୋ ଲଲଟ-ପଟେ,  
 ଦେବ ଶକ୍ତିଧର, ସାହା ଦୁଅ ଏହି ଘୋର-ସଂକଟେ,”  
 ଇଷ୍ଟ ଦେବେ ପ୍ରତି ଏହି ରୂପେ ଯୁବା ଚିନ୍ତା-ବିକଳେ  
 ତୃଣସୁ-କମଳ ମାଗୁଁ ବହୁଦୂରେ ଫିଙ୍ଗିଲ ବଳେ ;  
 ଦୁରୁ ଆଣିବି କି ନ ଆଣିବି ଥିଲ ଭାଳି ତରୁଣୀ  
 ପ୍ରଲୋଭନେ ପଡ଼ି ଦଉଡ଼ି ଦଉଡ଼ି ନେଲ ତା ପୁଣି ;  
 କୁହୁକ ଲଗାଇ ଦେଲେ ତହିଁ ଶୂର କୁଞ୍ଜିକା-ପୁତ,  
 ତୋଳି ନେବା ବେଳେ କୁମାରୀ ହେଲ ସେ ଭାଷା ବହୁତ ;  
 ପ୍ରୋକମାତ୍ର ଗତି ମଠ ହେଲ ତାର ସେ ଥିଲ ବହୁ,  
 ପ୍ରମ-ଗାତ୍ର ଆଗେ ପରଶି ଜୟନ୍ତ ହେଲ ବିଜୟୀ ;  
 ହର୍ଷେ ମାତ୍ର ଘନ—ଘନ କରତାଳି ଦେଲେ ସକଳେ,  
 ପୁଣିଲ ଦିଗନ୍ତ “ଜୟନ୍ତର ଜୟ” ଏହି ଚହଳେ,  
 ହସଇ ନ ହେଲ ଜୟନ୍ତର ମନେ ଯେଉଁ ହରଷ  
 ହାରି ଶତଗୁଣେ ତହୁଁ ହୁଷ୍ଟ ହେଲ ଉଷା-ମାନସ,  
 ନାନାଦେଶୁ ଆସି ଦୁରୁ-ରଜ-ପୁରେ ଦୁରାଶା-ଛଳେ  
 ଏତେ ରଜ-ପୁତ ଦର୍ଶ୍ୟ ହେଲେ ଯାର ଜଗୀଷାନଳେ,  
 ଜୟଠାରୁ ତାର ପରଜୟ ଆଜ ପ୍ରିୟ ଅଧିକ,  
 ଘଟାଇ ନ ପାରେ କିସ ପୁଣି ପ୍ରେମ ଧ୍ୟାନଜାଲକ ?  
 ପାସାବି ସହଚେ ପ୍ରମ-ପାଶେ ଫେରି ଆସି ରଜନ  
 ସ୍ନେହ-ଭରେ କଲେ ଭାଗ ଜାମାତାର ଶିରଶ୍ଚୁମ୍ବନ,  
 କୁମାରୀ-ସଲଜ୍ଜ—ବଦନ-ସରୋଜ ଦେଖିଣ ରାସ୍ତେ  
 ଜାଣିଲେ ଜୟନ୍ତ ଜଣିନାହିଁ ଖାଲି ନିଜ ଉପାୟେ ;  
 ପ୍ରଦୋଷେ ବିବାହ—ବିଧି ଆଚରଣ ପାଇଁ ଆଦେଶ  
 ଦେଇ ସ୍ଵ—ନବରେ ବିଜେ କଲେ ଦୁରୁ—ପୁର-ନରେଣ, ।

ସ୍ଵପ୍ନରେ ଜୟ ଜୟକୁ ଦେଇ ମହା ଉଲ୍ଲାସ  
 ଦେବ ଶକ୍ତିର ବାଦୁଡ଼ିଲେ ଶିଖି—ପୃଷ୍ଠ କୈଳାସେ ।  
 ବାଦି-ଶବ୍ଦେ ପ୍ରତୋଷେ କର୍ମିନ ନୁରୁ ନଗରୀ,  
 ପ୍ରଦୀପ-ମାଳିନୀ ରତ୍ନଦୀ, ଯେହ୍ନେ ରାଜ ସୁନ୍ଦରୀ,  
 ପଥ ବେନି ପାଶୁ ରମ୍ୟା-ଚରୁପୁଷ୍ପ—କୁମ୍ଭେ ମଣ୍ଡିତ,  
 ଦ୍ଵାରେ ଦ୍ଵାରେ ହେଲ ରସାଳପଲ୍ଲବ—ମାଳା ଲମ୍ବିତ,  
 ପ୍ରତି ଶୃଙ୍ଗାଟକ ମୁଖରତ ହେଲ ସଙ୍ଗିତ ନାଟେ,  
 ନାଚିଲେ ନର୍ତ୍ତକୀ, ଗାଇଲେ ଗାୟକ, ରଞ୍ଜିଲେ ଗଡ଼େ ;  
 ବସ୍ୟ କୁସୁମ—ଉଷାର ଚନ୍ଦ୍ର—ସୌରରେ ପୂଜ,  
 ପତାକା ଦୋଳାଇ ରଙ୍ଗେ ପ୍ରସରିଲ ସିନ୍ଧୁ ମାରୁତ,  
 ସେ ମାରୁତେ ଦୋଳେ ଶତ ପ୍ରତିକ୍ରମ ରଚି ରୁଚିରେ  
 ପ୍ରଦୀପମାଳିନୀ ଶ୍ଵେତ ପୋତମାଳା ବଳାଙ୍ଗୀ ମାରେ,  
 ସ୍ଥାନେ ସ୍ଥାନେ ବାଣେ ପୁଟିଲ ଆଗେପୁ — ପୁଷ୍ପ-ମଞ୍ଜରୀ,  
 ଚଳ-ଚାରିକାରେ ଆକ ଶେ ହେଲ ପାପ-ପଞ୍ଜରୀ, (୧)  
 ବସନ ଭୂଷଣେ ଭୂଷି ଶୁରୁ ଅଙ୍ଗ ପୁରୀକାମିନୀ,  
 ନିରୁପମାରୁପ — ପ୍ରଭାରେ ଉଜ୍ଜ୍ଵଳ କଲେ ଯାମିନୀ,  
 ପ୍ରବେଶିଲ ଯଥା — କାଳେ ବର-ବେଶଣ ଗର ଜୟକୁ,  
 ଧରଣୀ ବରବା ପର୍ବ କ ଆସିଲେ ରତ୍ନ-ବସନ୍ତ ?  
 ବଦାପନା ଅନ୍ତେ ବରକନ୍ୟା ବେଦ୍ୟ ମଣ୍ଡିଲେ ଯାଇ,  
 ଚନ୍ଦ୍ରମା ସଙ୍ଗେ କି ଶ୍ଵେତଶ୍ରୀ ଶତରେ ମଞ୍ଜରୀ ଓଢ଼ାଇ ?  
 ଚନ୍ଦ୍ରମା-ଶ୍ଵେତଶ୍ରୀ—ଦର୍ଶନେ ଯେସନ ପୁଲେ ସାଗର,  
 ଆନନ୍ଦେ ସେ ରୂପେ କଲ୍ଲୋଳିଲ ନୁରୁ—ରାଜ ନଗର  
 ପରିଶୟ-ବଧୁ ବିଧୁରେ ଆଚରି ପୁରୋଧାଗଣ  
 କୁଣେ କଲେ ବର—ବଧୁଙ୍କର ହସ୍ତ—ଗନ୍ଧି ବନ୍ଦନ ;  
 ସେ ପରଶେ ଜାତ—ସାହିକ ବେନିକି କଲ ଅଧୀର,  
 ହମେ ହମେ ହସ୍ତ ବ୍ୟାପିଲା ପ୍ରଦନ ସର୍ବଶରୀର ;  
 ବିଦୁ ବିଦୁ ହୋଇ ପ୍ରସିଦ୍ଧା ବଦନ—ଇନ୍ଦୁରୁ ଝାଳ,  
 ତେଜା ବୁଢ଼ାଇଲା ହମେ ସେ ସାହିକ—ଶବ ଉଜ୍ଜ୍ଵଳ,  
 ଦେଖି ସଭାଜନେ ମହାବ୍ୟସ୍ତ ମନେ ବେଡ଼ିଲେ ଯାଇ,  
 ଚୁହୁଁ ଚୁହୁଁ ହେଲେ ବେନିଏ ବେଦରେ ଅବନୀଶାସୀ ;

ବ୍ୟସ୍ତେ ଅନୁରରେ ବ୍ୟଜନେ ବସ୍ତ୍ରଲେ, ପିଞ୍ଜଲେ ଜଳ,  
 ମାତ୍ର ଯେତେ କଲେ ଉପରୁର, ହେଲ ସବୁ ବିଫଳ,  
 ଲବେ ହୋଇଗଲ ଭବର୍ଣ୍ଣ ବେନିଜ ଲବଣ୍ୟ-ସ୍ତ୍ରୀ,  
 କରକା ପରସ୍ତେ ପରଶେ ଶୀତଳ ଲଗିଲ କାୟା,  
 ଲକ୍ଷଣ୍ କାଣିଲେ ପ୍ରାଣ-ବହୁତମ ଗଲଣି ଗୁଲି,  
 ଚର ପାଇଁ କର ଏ ମୃଣ୍ମୟ-ଦେହ— ପଞ୍ଜର ଖାଲି,  
 ସୁଖେ ପଡ଼େ ପୁଣି ଏଭଳି ବିପାକ ଏଡ଼େ ବେଗରେ !  
 କେ କହିବ କାହିଁ ଏ ବଳୁପଞ୍ଜଳ ତନା ମେଘରେ !  
 କ ହେଲ ! କ ହେଲ ! ବୋଲି ପଡ଼ିଗଲ ଚୈତ୍ତ୍ୱେ ଗୋଳ,  
 ଆକୁଳ ଜନତା— ଅର୍ଣ୍ଣବେ ଉଠିଲ ଶୋକ-କଲୋଳ,  
 ଶୋକାଘାତେ ହେଲେ ଅଚେତନ ନୁରୁ— ନଗର-ସାଇଁ,  
 ରାଜ-ସୁଖ ସଙ୍ଗେ ରାଜ-ଶୋକ ଭାଗ୍ୟ ଦେଲ ଭୁଞ୍ଜାଇ ;  
 ମୁକ୍ତ ତ-ଦଶାରେ ଭୂପତି ଦେଖିଲେ ସ୍ୱପ୍ନ ଅଭୁତ—  
 ଅଗ୍ରେ ଉଦ୍ଧା କାଳୀ ବସ୍ତ୍ରେ ଜଣି ଘନ— କୃଷ୍ଣ-ମାମୁତ,  
 ଖମ୍ବୁରେ ବଳାକା ପ୍ରାୟେ କଷେ ଶୋଭେ ନର କପାଳ,  
 ବିକୃଳ ପରସ୍ତେ ଭୁଞ୍ଜେ ଚମକଇ ଖଡ଼୍ଗ କରାଳ,  
 ରାଜାକୁ ସମ୍ମୋଧ କହୁଚନ୍ତି ଦେବୀ, “ଶୁଣ ହେ ବୀର,  
 ଅକାରଣ ଶୋକେ କିମ୍ପା କରୁଅଛ ମନ ଅସ୍ଥିର ?  
 ଜନ୍ମ ମୃତ୍ୟୁ ଯେହିଁ ଗୁପ୍ତ ଦେଶେ ହେଉ— ଅଛି ସର୍ଜନା,  
 ଥାଉ ଆନ, ତହିଁ ପଣି ନ ପାରଇ ଦେବକଲ୍ପନା !  
 ଦେବ ହେଲେ ସୁଦା ମୃତ୍ୟୁ-ନିବାରଣେ ନାହିଁ ଶକତି,  
 ଶବନ ଯାତ୍ରାକୁ ବୋଲନ୍ତି, ସେ ସିନା ମୃତ୍ୟୁକୁ ଚତି,  
 ଅଜ୍ଞାନେ ଜନମି ମୋହ ଲୟ ଭଜେ ଜ୍ଞାନ-ଉଦୟେ,  
 ଅମୋଦ-ଆୟୁଧ ଏକମାତ୍ର ଜ୍ଞାନ ମୋହ-ଉଦୟେ ;  
 ଜନ୍ମ ମୃତ୍ୟୁ ଅତି ଯାବତ ଘଟଣା ଘଟେ ସଂସାରେ  
 ସମସ୍ତ ଗ୍ରହଣ କାଳ-ନିୟୁତ— ନିୟୁତ-ଦାରେ,  
 ନିୟୁତ-ଫଳରୁ ଜନ୍ମିଥିଲ ଉଷା ଗୁହେ ତୁମ୍ଭର,  
 ନିୟୁତ-ଫଳରୁ ଜନ୍ମିଲୁ ଆସିଲ ନୁହୁ ନଗର ;  
 ଉଷା-ସ୍ୱୟମ୍ଭରେ ମଲେ ଆସି ଯେତେ ନୃପ-ସନ୍ତାନ,  
 ଅଲକ୍ଷ୍ୟ-ନିୟୁତ— ଶାସନ ସରବେ କଲେ ପ୍ରମାଣ,  
 ମନ ଦେଇ ଶୁଣି ରାୟେ କହିବଇଁ ପଦ କାହାଣୀ,  
 ଏ ଅଭୁତ-କଥା— ନିଦାନ ଯହିଁରୁ ପାରିବ ଜାଣି,



ଏହି ସେ ପଶ୍ଚିମେ ଶୋଭେ ଶୈଳମାଳା ପ୍ରାଚୀରୋପମ,  
 ପଞ୍ଚଲିଙ୍ଗଶୈଳ (୧) ଚର୍ଚ୍ଚି ମଧ୍ୟେ ଅଟେ ପଦମତମ,  
 ହର-ମୌଳି-ମାଳା ବିପଥଗା ଯହିଁ ହେଉ-ଆକାରେ  
 ପଞ୍ଚଲିଙ୍ଗ-ଶିରେ ନିରତେ ବହୁନ୍ତ ନିର୍ମଳ-ଧାରେ ;  
 ଦିନେ ଚତୁର୍ଦ୍ଦଶୀ—ନଶିଯୋଗେ ଚର୍ଚ୍ଚି ହେଲ ଉତ୍ପବ,  
 ଅଭିନୟ କଲେ ଗରବେ ମିଳଣ ହର ଚାଣ୍ଡବ,  
 ହରଦେଶେ ଚିତ—ରଥ, ଭଲୋଞ୍ଜନା ପାଦଗା-ବେଶେ  
 ପରସ୍ପର ହସ୍ତ ଧରି ନାରୁଥିଲେ ଶ୍ରୀବ-ଆବେଶେ,  
 ବାଦନ ସଙ୍ଗୀତେ ରତ ଥିଲେ ଆନ ଗରବମାନ,  
 ରୁଦ୍ରଭାଳେ ଅଦ୍ଵ—ଗୁଡ଼ା ହେଉଥିଲ ଶରୀରମାନ,  
 ବନଦେଶ ଦେଖୁ—ଥିଲେ ବସି ଲତା—ଦେଲା-ତଳପେ,  
 ସ୍ଵର୍ଗ ଦେବତାଏ ଦେଖୁଥିଲେ ସ୍ଵର୍ଣ୍ଣ—ମେଘ-ମଣ୍ଡପେ ;  
 ଚୌଦୁର୍ଗୁଁ ଆସିଲେ ଦେଶଏ ସେ ନାଟ ଦେଖିବା ପାଇଁ,  
 ବୈତରଣୀ ଶରୁଁ ଶତକ-ଉତ୍ସାହ, (୨) ସୋର ଖେଳାଇ,  
 ଘଟ-ଗ୍ରାମ-ଘୋର—ଅରଣ୍ୟଗୁରୁଣୀ ଦେଶ ଚାରିଣୀ, (୩)  
 କେନ୍ଦୁଝର-ଦଣ୍ଡ—ଦେଶ (୪) ଦଣ୍ଡଧର—ତାପ-ଦ୍ଵାରଣୀ,  
 ସାଳନ୍ଦୀ ସଲିଲେ ଅଭିଷିକ୍ତ ଦେଶ ଉଦ୍ଵ-କାଳିକା  
 ଦପା-ନିବାସିନୀ, ଦୈତ୍ୟ-ଦର୍ପହରା, ଦେଶ ନାୟିକା,  
 ଦେବଗିରି-ମାଳ—ଶିଖର-ମଣ୍ଡନା ମଣ୍ଡୁଲିଶୁଣ୍ଠା,  
 ଆସିଲେ ସରବେ ସେ ଚାଣ୍ଡବେ ପଞ୍ଚ—ଲିଙ୍ଗ-ଶିଖରୀ,  
 ବଳାଙ୍ଗୀ-ଚଟରୁ ମୁଁ ଯାଇ ମିଳିଲି ଦେଶକ୍ଷ ସଙ୍ଗେ,  
 ମୋତେ ଦେଖି ସବ ଗରବେ ମାତୁଲ ହାସ୍ୟ-ତରଙ୍ଗେ,  
 ନିରେଖି ବିକଟ—ମୂରତ ମୋହର ଘୋର-ଦର୍ଶନ  
 ଉପହାସ କଲେ ଏକକୁ ଆରେକ ଠାର ନୟନ ;  
 ଅନୁଚରକର ରତର—ଆମୋଦେ ନ ଦେଇ ବାଧା  
 ହସିଲେ ଆପଣେ ଚନ୍ଦରଥ ଲାଘି ନିଜ ମର୍ଯ୍ୟାଦା ;  
 ବିଲେକ-ମୋହିନୀ ଭଲୋଞ୍ଜନା ଦେଲ ସେ ହାସ୍ୟେ ଯୋଗ,  
 କୋପେ କଲି ମୁହିଁ ସେହିକ୍ଷଣି ଅଭିଶାପ ପ୍ରୟୋଗ ;—

(୧) ଏହି ସଙ୍ଗତ ମାଳଗିରିର ଅନ୍ତର୍ଗତ । ( ୨ ) ମୟୂରଭଞ୍ଜର ଅଧିଷ୍ଠାଣୀ ଦେବତା ।  
 ବୈତରଣୀର ଅଦୂରବର୍ତ୍ତୀ ଚରୁଆଁ ଗ୍ରାମସ୍ଥ ଅରଣ୍ୟରେ ଏହାଙ୍କର ଦେଉଳ ପ୍ରତିଷ୍ଠିତ ।  
 (୩) କେନ୍ଦୁଝରର ଏକ ପ୍ରଧାନ ଦେବତା । ଘଟଗାଁ ଏହାଙ୍କର ପ୍ରାଠସ୍ଥାନ । ( ୪ ) କେନ୍ଦୁଝରର  
 ଅଧିଷ୍ଠାଣୀ ଦେବତା ।

“ସ୍ଵର୍ଗ କଳ୍ପସିତ କଲ ତୁମ୍ଭେ ଯେଣୁ ରୂପ-ଗରବେ  
 ମର୍ତ୍ତ୍ୟଲୋକେ ଯାଇ ମର୍ତ୍ତ୍ୟରୂପ ଧରି ରହ ସରବେ ,”  
 ଶାପେ ସପ୍ତ ଅଭି - ନେତ୍ର-ଦଳ ଧରି ମୋର ପପୁର  
 ଶାପ-ମୁକ୍ତିପାଇଁ କାତରେ ଭିନ୍ନ କଲେ ବିସ୍ତର,  
 ବିଶେଷ ଅପସରା - ଶିରେମଣି ହେଲ ଶୋକେ ବିକଳ  
 ପ୍ରସ୍ରବଣ ପ୍ରାୟେ ସୁବିଲ କମଳ—ନୟନୁ ଜଳ,  
 କରୁଣେ ଭାଷିଲ, “କର, କୃପାମୟି, ଦାସୀକ ସାଣ,  
 ଲଭୁ-ଦୋଷେ ମୋର ଏଡ଼େ ଗୁରୁ-ଦଣ୍ଡ କଲ ବିଧାନ !  
 ଭବ-ବନ୍ଧନର କେଶ, ଦେହ, ମୁହିଁ ଭୋଗିଲି ଧରେ  
 ଦୁଃଖାସାକ ଶାପେ ବାଣ-କନ୍ୟାରୂପେ (୧) ଜନ୍ମି ଦ୍ଵାପରେ ;  
 ମୋ ଦେହ ମରତେ କେତେ ମହାପ୍ରାଣୀ ତେଜଲେ ପ୍ରାଣ,  
 ମୋ ପାଇଁ ଦାଣ୍ଡିଲ ଯେ ଅନଥ, ତାର ସାକ୍ଷୀ ସୁରଣ,  
 ଧରଣୀବାସୀକି କରେ ଯେହୁ ଜ୍ଞର ଜର୍ଜର ଶୋକେ,  
 ଅଦ୍ୟାପି ତାପାଇଁ ଅଭିଶାପ ମୋତେ ବିଅନ୍ତୁ ଲୋକେ,  
 ଶୋକ ଦୁଃଖ ମୋହେ ନିରତେ ସକ୍ଵଳ ମର୍ତ୍ତ୍ୟ-ବସତ,  
 ଭବବନ୍ଧେ ମୋହେ ଅଳ ହୋଇ ପ୍ରାଣୀ ଲଭେ ଦୁର୍ଗତ,  
 ସେହୁ ମର୍ତ୍ତ୍ୟ-ସ୍ଵତ ଅଦ୍ୟାପି ଦେଉଛୁ ଦୁଃଖ ଅପାର,  
 କୃପା ବନ୍ଧୁ ମାତଃ, ଅଭିଶାପ କର ପ୍ରଭୁସହାର ।”  
 ଦୟା ଉପୁଜିଲ ଶୁଣି ସୁନ୍ଦରୀର କରୁଣ ବାଣୀ,  
 ବିଶେଷେ ତା ଲାଗି ଅଳ କଲେ ଆସି ଦେବା ଇନ୍ଦ୍ରାଣୀ,  
 ବାଳକ କହିଲ, “ଶୁଣ ସୁଲୋଚନା, ମୋର ବଚନ,  
 ଅଳ୍ପ ଦିନପାଇଁ ହେବ ତୋର ମର୍ତ୍ତ୍ୟ—ପୁରେ ଗମନ,  
 ତୋ ଗୁଣେ ତରବେ ଅଭିଶାପୁଁ ଏହି ଗରବମାନେ,  
 ସମସ୍ତେ ତେଜବେ ପ୍ରାଣ ଆସି ତୋର ଜନମ ସ୍ଥାନେ ;  
 ସର୍ବଶେଷେ ତୋର ସଙ୍ଗେ ବିସରଥ ଗରବପତ  
 ଶାପୁଁ ମୁକ୍ତ ହୋଇ ବାହୁଡ଼ି ଆସିବେ ପୁର-ବସତ ;  
 ହସ୍ତ ଧରାଧର ହୋଇ ବେନି ହେଲେ ଶାପରେ ସୁକ୍ତ,  
 ହସ୍ତ-ପିଣ୍ଡ ମାତ୍ର ମର୍ତ୍ତ୍ୟେ ବେନି ହେବ ଶାପରୁ ମୁକ୍ତ ;”

(୧) ଉଲୋଚନା ଦୁଃଖାସାକ ଶାପ ଯୋଗୁଁ ବାଣାସୁରର କନ୍ୟା ଉଷାରୂପେ ଦ୍ଵାପରଯୁଗରେ  
 ଜାତ ହୋଇଥିଲେ । ଉଷା ଏବଂ ଅନୁଭୂତର ଗୁପ୍ତପ୍ରଣୟ, ବାଣାସୁର ଏବଂ ଶିବଙ୍କ ସହୃଦ  
 ଶ୍ରୀକୃଷ୍ଣଙ୍କର ଯୁଦ୍ଧ ଏବଂ ସେହୁ ଉପଲକ୍ଷରେ ପୁଷ୍ପବାରେ ନୃରାଗେଶର ସୃଷ୍ଟି ବସୟ ପୁରାଣରେ  
 ଅନୁସନ୍ଧେୟ ।

ବଚନାନ୍ତେ ମୋର ଚାହୁଁ ଚାହୁଁ ସବେ ଆକାଶେ ବୁଡ଼ି  
 ଭଲକାକାରେ ଗଲେ ଗୁଣ୍ୟ ଅନୁସାରେ ଚୈତ୍ତରେ ଉଡ଼ି,  
 ଭଲୋଭିନୀ ଆସି ପ୍ରବେଶିଲୁ ତୁମ୍ଭ ଗଣୀ ନଠରେ,  
 ଶହରଥ ନେଲେ ନର-ରୂପ ହେମ — ପୁର ନଗରେ  
 ସେହି ଭଲୋଭିନୀ ଉଷା ସେହି ଚନ୍ଦ୍ର — ରଥ ଜୟନ୍ତ,  
 ପୁଅ-ଉପାଧିରୁ ହୋଇଥିଲେ ଏଡ଼େ ସୌଭାଗ୍ୟବନ୍ତ, (୧)  
 ପ୍ରଶସ୍ତାରେ ହାରି-ପ୍ରାଣ ଦେଲେ ଯେତେ ନୃପନନ୍ଦନ,  
 ସେ ସିନା ଅଟନ୍ତୁ ଶାପେ ପୁରୀ-ଭ୍ରଷ୍ଟ ଗରବଗଣ,  
 ଦିବ୍ୟଲୋକ ଏବେ ଭଜିଲେ ଏ ବେନି ତ୍ୟଜ ସଂସାର,  
 ଶୋକ ପରିହର କର ବେନିକର ଯୋଗ୍ୟ ସକ୍ତାର ।”  
 ଏହା କହି ଦେଖି ନୃପ-ସନ୍ଧିଧାନୁ ହେଲେ ଉତ୍ତର,  
 ମୂର୍ତ୍ତି ଭଙ୍ଗେ ରାଜା ସଭାକୁ କହିଲେ ସେ କଥାମାନ ;  
 ସ୍ୱପ୍ନ କଥା ଶୁଣି ବିସ୍ମୟେ ଦେଖିଲେ ସଭାସ୍ଥ-ନର  
 ଶେଦେ କୌତୁ ହଲେ ଅମର ଅମର ଦେହ-ପଞ୍ଜର ;  
 ଶୋଇଛନ୍ତୁ ବେନି, ବର କନ୍ୟା ବେଶେ ଅବନୀ-ପରେ  
 ପଡ଼ିଛି କି ଆହା ! କିଂଶୁକ ଯୋଡ଼ିଏ ବନ ଭିତରେ !  
 ଲବଣ୍ୟ ଝଟକ ଗୁଡ଼ି ନାହିଁ ତନ୍ତୁ ହେଲେ ହେଁ ଫିକା,  
 ମୁକ୍ତାସାନ ହୋଇ ଝଟକେ ନାହିଁ କି ମୁକ୍ତା-ଶୁକ୍ତିକା ?  
 ରାଜ-ଅନୁଚରେ ରାଜାଙ୍କ ପୁମୁରୁ ଆଦେଶ ପାଇ  
 ବିହୃତ ବିଧାନେ କଲେ ଆୟୋଜନ ଅନ୍ତ୍ୟେଷ୍ଠିପାଇଁ,  
 ବିସ୍ତବ ସକାଶେ ଠୁଳ ହୋଇଥିଲା ଯେତେ ସମ୍ଭାର,  
 କିଏ ଜାଣିଥିଲା ଭଲ ବ୍ୟବହାର ହେବ ତାହାର ?  
 କିଏ ଦେଖିଥିଲା ଫିଟାଇ କରାଳ—କାଳ-କୁଞ୍ଚିନୀ  
 ବର-ଚତୁର୍ଦ୍ଦୋଳ ବେନିକର ହେବ ଶବ-ଶିବକା ?  
 ବେନିକି ବସାଇ ଚତୁର୍ଦ୍ଦୋଳେ ସବେ ନେଲେ ଶୁଣାନେ,  
 ପଦଗୁଣେ ଗଲେ ରାଜ ସଙ୍ଗେ ରାଜ—ଅମାତ୍ୟମାନେ,  
 ଭଠିଲ ସଂଘନେ ଶୋକ-ତାନେ ଶୋକ — ବାଦ୍ୟ ଚତୁଳ,  
 ପାପ-ବୃଷ ଧରି ଚାଲିଲେ ଭଣ୍ଡାର ଦଳକୁ ଦଳ,  
 ଅଗ୍ରେ ପ୍ରସ୍ତୋତ ଚାଲିଲେ ଗମ୍ଭୀରେ ବେଦ ନିକାରି,  
 ଚତୁର୍ଦ୍ଦୋଳ କେଡ଼ି ଚାଲିଲେ ପଦାତ ପଦାକାଧାରୀ,

(୧) ସୌନ୍ଦର୍ଯ୍ୟବିଣୟ, ଯେହେତୁ ଚନ୍ଦ୍ରରଥ ଗରବଗଣ ଏବଂ ଭଲୋଭିନୀ ସର୍ବପ୍ରଧାନ ଅପ୍ସରା ଥିଲେ ।

ପୂର୍ବେ ରାଜ-ପୁତ୍ରେ ହୋଇଥିଲେ ଯହିଁ ପ୍ରାଣେ ଦଣ୍ଡିତ  
 ଉତ୍ତରେ ତାହାର ଆଶୁ ହୋଇଥିଲା ଚିତା ସଜ୍ଜିତ,  
 ତହିଁ ଭରଣିଲେ ଦେଇ ରାଣି ରାଣି ପୁଷ୍ପ ଚନ୍ଦନ  
 ଏ କାଳ-ବିବାହେ ବର-ବଧୁଙ୍କର ମଧୁଶୟନ,  
 ଉଷାର ମୃଗୟା—ଅସ୍ତ, ଶସ୍ତ, ତାଳ, ତୁଣ୍ଡୀର, ବର୍ମ,  
 ପାଉଁଶରେ ଲବ୍ଧ ପଶୁ-ଶୁଙ୍ଗ, ଦନ୍ତ, ନଖର, ଚର୍ମ,  
 ଶବ ସଙ୍ଗେ ସବୁ ଥୋଇଣ ଚିତାରେ ଘୃତ ଗୁରୁଗୁଳ  
 କର୍ପୁର କସ୍ତୁରୀ ରାଣି ରାଣି କଲେ ଉପରେ ଠୁଳ,  
 ସମବେତ-ଜନ ନୟନ ଝରିଲା ମରତବ ମାର,  
 ନିବାତ କାନନେ ପ୍ରାତେ ତରୁ ପଶ୍ଚେ ଯେତେ ଶିଶିର,  
 ସଦୃଶା ଅନଳେ ଧକ ଧକ ହୋଇ ଜଳିଲା ଚିତା,  
 ରକ୍ତ ବହୁ-ଶିଖା ବରଣେ ଜିଣିଲା ବାଳ-ସଦିତା ;  
 ରଜମାର ଗର୍ଭ ଉଜଳି, ଉଜଳି ହିର-ଗଗନ  
 ଫଣି-ଫଣା ପରି ବାତେ ଦୋହଲିଲା ଚିତା ଦହନ ;  
 ସ୍ଵନିଲେ ପବନ ଯେତେ ନିଶୀଥ୍ୟା କରୁଣ ସ୍ଵର  
 ହିଲି ରବ ପୁଣି କଲ ସେ ଦୃଶ୍ୟକୁ ଗର୍ଭରତର,  
 ହିର ହିରନ୍ତର ମୁଖର ଘେରବେ ଶୂଗାଳ ଗବ  
 କ୍ଷଣେ କ୍ଷଣେ ଉଠୁ—ଥିଲା ସେ ଦୃଶ୍ୟର ନିପ୍ରବ୍ୟ ଭବ,  
 ବେନି ତରୁ ହେଲୁ ଭସ୍ମେ ପରିଣତ ଅଳପ କ୍ଷଣେ,  
 ନିଗ୍ରହଲେ ଚିତା ପୂତ ପୟୋରାଣି ତାଳ ଦହନେ  
 ନ ପଡ଼ୁଣୁ ଉଷା - ରକ୍ତ ଛବି ସୁକ୍ତ - ବଳାଙ୍ଗୀ-ଜଳେ  
 ଅନ୍ତ୍ୟେଷ୍ଠି ସମ୍ପାଦ ବାହୁଡ଼ିଲେ ଶୂନ୍ୟ—ମନେ ସକଳେ ;  
 ପୂରେ ପ୍ରବେଶିବା ବେଳେ ଲଭୁଥିଲେ ଗଗନ-ତାପ,  
 ଉଚ୍ଚ ପାଉଥିଲେ ଦେଖା-ଗୁଡ଼-ପାପ—ଗୁଡ଼ରୁ ପାପ ।  
 ରାଜ-ଅଜ୍ଞ ମତେ ଉଷା ଜୟନ୍ତର ସମାଧି-ସ୍ଥାନେ  
 ମଣ୍ଡପ ଗଢ଼ିଲେ ଶିଳ୍ପୀକୁଳ ଆସି ରାଜ ବିଧାନେ,  
 ଦୁରୁ ହିଶୁଥିଲା ସେ ମଣ୍ଡପ ହର—ଶୈଳକଳପ,  
 ନରୁପୁର ଲୋକେ ବୋଲୁଥିଲେ ତାକୁ ଉଷାମଣ୍ଡପ , (୧)  
 ଶାଣିଶାଟ-କାଳ କେଉଁ ଗାଉଁ ପ୍ରତି ନୂହର ବାମ ?  
 ମଣ୍ଡପ ଗଲଣି, କାଳ ଗର୍ଭେ ମାତ ଅଛୁ ତା ନାମ ।

(୧) ସୁନହଟ ଗ୍ରାମର ଉତ୍ତରରେ ଅବସ୍ଥିତ । ବର୍ତ୍ତମାନ ନାମ ଉଷାମେଢ ଅଥବା ଉଷାମଣ୍ଡପ ।

---

ପାର୍ବତୀ ।

---

# ପାବତୀ

ମାଳାଚଳେ ଆଜ	ଦୋଳ-ମହୋତ୍ସବେ	ଟେକଅଛି ନାଗ—	କେଶର ବେନିକ
ମଉ ସବେ ପୁରବାରୀ,			ଶିରେ ହେମ ପୁଷ୍ପ-ଛତ ।
ବାହିତ-ଶବଦ	ହେଲେ ପକାଉଛି	ବର୍ଣ୍ଣ-ଅନୁରୂପେ	ବନ୍ଦୀ ବେନିକର
ସିନ୍ଧୁ-କୋଳାହଳ ଗ୍ରାସି ।		ହଳଦୀବସନ୍ତ ପିକ, (୧)	
ଶ୍ରୀଖଣ୍ଡ-ଶଇଳ	ମୁଦୁଲେ ସର୍ମାର	ପଥକ ମାନସେ	ଶୁଭ ଆଶିବାକୁ
ପ୍ରାଗ୍‌ବାର-ବସେ ବହି		କେ ଉଣା କେ ବା ଅଧିକ !	
ଶ୍ରୀକ୍ଷେତ୍ର-ଲଳନା —	କପୋଳେ ଅଳକ	ତାଳଇ ସୁରଭ—	ଗୁମର ଶିଶୁପ
କମ୍ପାଉଛି ରହି ରହି ।		ରଜ-ପରିକର ଭାବେ;	
ଉଡୁଛନ୍ତି ସୌର —	କରେ ପ୍ରଜାପତି	ପ୍ରବାଳ-ପତାକା	ଧରିଣ ତନ୍ଦୁକ
ସ୍ଵାତ ଇନ୍ଦ୍ରଧନୁ-ବର୍ଣ୍ଣେ,		ଉଷ୍ଣ ଦେଖ ଠାବେ ଠାବେ ।	
ଉଡୁ ଉଡୁ ଥରେ	ବସିପଡୁଛନ୍ତି	ଦିଶୁଅଛି ଯାହା	ଶ୍ୟାମଳ ଚମ୍ପକ—
କେବେ ପୁଷ୍ପେ, କେବେ ପର୍ଣ୍ଣେ ।		ପାଦପେ ହେମ-କଳକା,	
ଉରତଥା ନଜ	ପ୍ରିୟା ସଙ୍ଗେ ନାଟ୍ୟ	ରଜା ଶଶୀକର	ନରଜନା ପର୍ଲ
ତରଙ୍ଗେ ମଗ୍ନ ନାଟୁଆ,		ସେ ସିନା ପ୍ରସାପ ଶିଶା ।	
ଇନ୍ଦ୍ରଧନୁ-ଖଣ୍ଡ—	ପ୍ରାୟେ ଖଣ୍ଡିଉଡ଼ା	ମଲିକା କୋରକ—	ଶଙ୍ଖ ବଜାଉଛି
ଦେଇ ବୁଲେ ବାଲିଶୁଆ ।		ପଟପଟ ପୁଷ୍ପ ଲମ୍ପଟ,	
ସକରୁ ପୁଷ୍ପ ତ—	ଛୁରିଅନା-ଗରେ	ହେମଗୋଷ୍ଠ ସୂର୍ଯ୍ୟ—	ମୁଖୀ ଧରିଅଛି
ବାସିତ ଉଦ୍ୟାନ ମାନ,		ଛୁମ୍ବରେ ସ୍ଵର୍ଣ୍ଣ-ଆଲଟ ।	
ଉଡୁଛନ୍ତି ଯଥେ —	ଯଥେ ମଧୁକର	ମନ୍ଦାନିଳେ ନାନା	ଅଙ୍ଗ-ଭଙ୍ଗୀ କରେ
ସୌରଭେ ହୋଇ ଅଜ୍ଞାନ ।		ଦଧିର ଧୈର୍ଯ୍ୟ-ବାତନା,	
ସୁଷ୍ଠିତା-ନଳିନୀ —	ପ୍ରାଏ ମାଳାକାଶେ	ପଦ୍ମରାଗ ପୁଷ୍ପ—	କଙ୍କଶି-ଧାରଣୀ
ଦୋଳଇ ରଜ ଶାକୁଳୀ,		ଧାତକା ରଜ ନର୍ତ୍ତକୀ ।	
ନିରୁଳ କଂଶୁକ —	କୁସୁମ-ମଣ୍ଡନେ	ରଜ ଅସ୍ଵାଗାର	ପରିପୂର୍ଣ୍ଣ ଏବେ
ସିନ୍ଦୂରତ ବନସ୍ତଳୀ ।		କବା ଜଳେ କବା ପୁଲେ,	
କରୁଛନ୍ତି ରଜ୍ୟ	ଧରାଧାମେ ଆଜ	ଅଶୋକ ନିଆଳୀ	ରୁଚେ ପୂର୍ଣ୍ଣ ବନ,
ରତ ସଙ୍ଗେ ଚେପତ,		ସରଃ ଉତ୍ପଳ କମଳେ ।	

(୧) ରତ ଗୌରୀ, ମଦନ ଶ୍ୟାମବର୍ଣ୍ଣ ।

କାଞ୍ଚନ-କୋରକ ହେଲେ କରୁଅଛି  
 ବରହର ଦମ୍ଭ ବୁନା,  
 ଅବା ସେ ବରହା ରୂପରେ ଲେହିତ  
 ମଦନର ଏକମୁନା ।  
 ସ୍ଥାବର-ଜଙ୍ଗମ— ମନ ହୋଇଅଛି  
 ଅନଙ୍ଗର ଲାଳାଗାର,  
 ପୁରୁଷେ ଦେଖନ୍ତୁ ନାଗମୟ, ନାଗ  
 ପୁରୁଷମୟ ସଂସାର ।  
 ଆନ କଥା ଥାଉ, ଯତ୍ନନ ମନ  
 ହୋଇଛି ଆଜ ଅଥୟ,  
 ଦେଖୁଥିଲେ ଯେହୁ ବ୍ରହ୍ମମୟ ବସି  
 ଦେଖନ୍ତୁ ସେ ନାଗମୟ ।  
 ଦଣ୍ଡଧର ପୁଷ୍ପ — କୋଦଣ୍ଡ ଶାସନ  
 ଶିରୋଧାର୍ଯ୍ୟ କରି ଶିରେ,  
 ଯୁଗ୍ମେ ଯୁଗ୍ମେ ପ୍ରାଣୀ ବହରନ୍ତୁ ଆଜ  
 କବା ନୀରେ କବା ଶାରେ ।  
 ସମଗର ପାଟେ ହଂସ ହଂସୀ ପଦ୍ମ—  
 ପରାଗେ ଶରୀର ବୋଲି  
 କରୁଛନ୍ତି କଳ— ନାଦେ ପ୍ରେମାଳାପ  
 ଲହରୀ ଦୋଳାରେ ଦୋଳି ।  
 ଲକ୍ଷ୍ମୀଆମ୍ବ କୁଞ୍ଜେ ବରହନ୍ତୁ ମୂର୍ଖୀ  
 କୁଣ୍ଡସାର ପ୍ରେମଶ୍ରେଣେ,  
 ପ୍ରଭୁ ଲୋକନାଥ— ଅଧିଷ୍ଠିତ ଶୁଭ୍ର—  
 ବାଲିସ୍ତ୍ରୀ ପ୍ରାବଳୀ ଖୋଲେ ।  
 କପୋତ ଦମ୍ପତି ପ୍ରେମ କ ସମ୍ପତ୍ତି  
 ରହିଛନ୍ତି ତାଳବନ୍ଦୁ,  
 ଉଲ୍ଲାସେ କମ୍ପାଇ ବସନ୍ତ-ରଚିତ  
 ଗଲେ ନବ ଇନ୍ଦ୍ରଧନୁ ।  
 ଏହା ପରେ ପୁଣି ଦୋଳ-ଚର୍ଚ୍ଚଣର  
 ଲଗିଛି ଆଜ ଗହଳ,  
 ପରୁବର୍ଣ୍ଣୋଦକେ ସବାଙ୍ଗ ରଞ୍ଜିତ  
 ବହରନ୍ତୁ ସୁବାଦଳ ।

ବାଳାତପ-ପୂଜା— ପ୍ରାୟେ ପରୁବର୍ଣ୍ଣୀ  
 ଶୋଭେ ପ୍ରତି ବସିଣୀରେ,  
 ପ୍ରତିସୁବା ହସ୍ତେ ଶୁଙ୍ଘକୋଷମାନ  
 ପରିପୁର୍ଣ୍ଣ ବସ୍ତ୍ରମାରେ ।  
 ନବ ଭରୁଣୀଙ୍କ ଅମଳ କଥୋଳ  
 ଅରୁଣ ଗୁଲକଦାତେ  
 ଶବଳତ ବସ୍ତ୍ର— ମାରେ ଶୀତ ତେଜ  
 ଦୋଳଇ ମୃଦୁଳ ବାତେ ।  
 ନାଗକେଳ-ପୁଗ — ପୁନାଗ-ଶ୍ୟାମଳ  
 ଶାସନରୁ ଦଳେ ଦଳେ  
 ମଦନ-ଶତଦ୍ଵୀ ଦ୍ଵିଜ-ସୀମନ୍ତନା  
 ଆସୁଛନ୍ତି ମାଳାତଳେ ।  
 ବକସି ଆସିଲା କମଳ-କୋରକ  
 ପରାଏ ଦିଶେ ଝଟକ,  
 ଗୌର ଦେହେ ଶୋଭେ ରଙ୍ଗତେଜ, ମଳ  
 କେଶପାଶେ କୁରୁବକ ।  
 ଖର୍ବୁର-କାନନ— ଅକାରିତ ପଥେ  
 ଆସୁଛନ୍ତି ବସ୍ତ୍ରଦାସ,  
 ସିନ୍ଧୁମୁଖେ ଅବା ଆଗ୍ନେୟ-ଶଇଳୁ  
 ବହେ ଧାକୁଦ୍ରବ ଧାସ ।  
 ଏହିରୂପେ ଭୂର — ଦିଶେ ଲଗିଅଛି  
 ମହୋତ୍ସବ ରାଜସୁରେ,  
 ମାତ ଗଜେଶ୍ଵର ଗଜେଶ୍ଵର ଆଜ  
 ଛନ୍ତୁ ପୁରୁ ବହୁଦୁରେ ।  
 ବସକୁଲାରୁ ସୁବର୍ଣ୍ଣଚଟିମା-  
 ଯାଏ ସର୍ବ ଜନପଦ  
 ନାନା ଉପାୟନେ ପୁରୁଛନ୍ତି ଆଜ  
 ଗାର ଗଜେଶ୍ଵର ପଦ ।  
 ସୁବର୍ଣ୍ଣଚଟିମା— ଶୁଭ୍ରକୂଳ-କୋଳେ  
 କରନ୍ତୁ ସ୍ଵର୍ଣ୍ଣ ସଂସୟ  
 ହେବାପାଇଁ ରଜ — ମଞ୍ଜୁକେଶୀକର  
 ପୟରେ ଶିଳା-ବଳୟ ।

ରାଜରାଣୀକର ପାଇଁ ଖଣି ଅବକାରେ	କବସମଣ୍ଡନ	ମହୋଦଧି ବସେ	ବହୁ ଦ୍ରୀପାଳରୁ
ଖନକେ ଖୋଳନ୍ତୁ ଶୁଣମ-ଶିଳା-ଶୟ୍ୟାରେ ।	ମଣି ମହାନଦୀ —	ଲଳିତାକୀକର	ଅଲତାମଣ୍ଡନ-
କୌଷେୟ ବସନେ ମାଳାଚଳେ ସୁକଯୋଷା,	ଆବରଣେ ଅବ	ଅଞ୍ଜନାର ଗୁଞ୍ଜ	ମାଳତୀ ପାଚୁଆ (୪)
ଶାଳୁଳୀ-ଶରଳେ (୧) ସେପ୍ରପାଇଁ କୋଷ-	କୃମି ହେଉଛନ୍ତି ପୋଷା ।	ଯୋଗାଏ ଚନ୍ଦନ — ପେଡ଼ି	ନୀଳଗିରି, (୫)
କମ୍ପାଧରକର କମ୍ପନେ ମଧୁ-ଝଙ୍କାର,	ଚମ୍ପକ-ଅଙ୍ଗୁଳ-	କଟକ ଯୋଗାଏ	ଅମର-ବାସ୍ତିତ
ଉତ୍କଳବା ଆଶେ ହେଉଅଛି ଲୋଡ଼ ତାର । (୨)	କେନ୍ଦୁଝରେ ଗଢ଼ା	ଗୁରୁ ଚନ୍ଦ୍ରାଚପ	ପିମ୍ପୋଲରୁ (୬) ଆସି
ବ୍ରାହ୍ମୀ-ଘର-ଗିରି — ଦନ୍ତାବଳ-ଦନ୍ତେ ଗଢ଼ା,	କନ୍ଦର-ବହାଣ	ରଜ-ଅବରୋଧ	ତେ ଇନ୍ଦ୍ରଧନୁ —
ମହୁଷୀକ ଶେଷ ଯୋଗାଏ ଉପ୍ପେ ଲହଡ଼ା ।	ସକାଶେ ପଲକ	ବାମଣ୍ଡା-ମଣ୍ଡନ (୮)	ପ୍ରପାତ ଶୀକର-
ଅକଲଗିପାଇଁ ହରିଦ୍ରା ଯୋଗାଏ ବୋଡ଼,	କନ୍ଦପଲ୍ଲୀ-ଜାତ	ଗୁଡ଼ି ଶାମା ଏବେ	ସମାଟ ସଦନେ
ଅନୁଗୁଳ ଶାଳ — ନଅରେ ଧୂପ ଆମୋଦ ।	କ୍ଷୀରେ ହେଉଅଛି	ମଣିଭଦ୍ରା-ଶୈଳେ (୯)	ମୁନିକୁମାରୀକ
ନୀଳ-ମାଧବକ (୩) ଅଧିଷ୍ଠାନଗିରି —	ଚଟ-ବାସୀ କାରିଗର	ସୁର-ସଜ-ସଦୁ	ଶିକୁଳରେ ବଳ
ଗଡ଼ୁଅଛି ଉପ୍ପେ କରକ ମହୁଷୀକର ।	ସୁତଳ ତାମ୍ବୁଳ-	ପିଞ୍ଜରେ ଦୁମାର	ଦୁମାର ଶାରିକା
କୁନକ ଯୋଗାଏ କନକା ମୁକ୍ତା ପ୍ରବାଳ,	ଉଶୀର-ବ୍ୟଜନ	ସୁପ୍ତେ କରୁଅଛି	ସପ୍ତହୋଣୀ ଗଣ୍ଡେ (୧୦)
			ବନ୍ୟ ପଲ ରସପାନ ।

(୧) ମୟୂର ଭଞ୍ଜର ପ୍ରଧାନ ପଦ୍ମ; ଏହି ପଦ୍ମତ ନିକଟବର୍ତ୍ତୀ ପ୍ରଦେଶ କୃମି-କୋଷ ସକାଶେ ବ୍ୟାଧି (୨) ସେତାଭର ତାର ନିମନ୍ତେ କେନ୍ଦୁଝର ପ୍ରସିଦ୍ଧ । (୩) ଖଣ୍ଡପତ୍ରା ଅନୁର୍ଗତ କର୍ଣ୍ଣଲେରେ ନୀଳମାଧବକ ଦେଉଳ ପ୍ରତିଷ୍ଠିତ । ଏଠାରେ ପିଞ୍ଜଳବାସନ ପ୍ରସ୍ତୁତ ହୁଏ । (୪) ଆରମ୍ଭ ତାତ ବଶେଷ । (୫) ନୀଳଗିରି ପଥର ବାସନ ସକାଶେ ପ୍ରସିଦ୍ଧ । (୬) ଲଳିତଗିରିରେ ଅଦ୍ୟାପି ଗୁଡ଼ି ସ୍ତୁତ ଚନ୍ଦନ ବୃକ୍ଷ ଦେଖାଯାଏ । (୭) ପିମ୍ପୋଲ ଉତ୍କଳ ସୁରକର୍ମ ସକାଶେ ପ୍ରସିଦ୍ଧ । (୮) ବାମଣ୍ଡା-ନିର୍ଦ୍ଦର୍ଶ-ଲକ୍ଷ୍ମୀର ମୁକୁଟାଳଙ୍କାର ପ୍ରଧାନପାଟ ପ୍ରପାତ । (୯) ଦଶପଲ୍ଲୀ ଅନୁର୍ଗତ ମହାନଦୀ ଗରବର୍ତ୍ତୀ ଅତି ସୁରମ୍ୟ ପଦ୍ମତ । ସୁତେ ଏଠାରେ ଅନେକ ରସି ସଦର କମ୍ପଦକ୍ରୀ ଅଛି । (୧୦) ମହାନଦୀର ସାତକୋଶିଆ ଗଣ୍ଡ ।



ମକର ଉଦ୍ୟାନେ ବର୍ଷ ମୟୂର ମୟୂର ମଇନାକ ଶୈଳେ (୧) ମେଘାଗମ-ସୁଖ ସୁରୁତୁଳ୍ଲ ଝୁରି ଝୁରି । ଏ ଭରବେ ଥାଇ ମହାଗୁଣୀକର ମନେ ନାହିଁ ସୁଖ ଲେଖ, କ କୌଶଳେ କଲ ଶୋକ-ଶାଠ ଏହି କୁସୁମ-ବନେ ପ୍ରବେଶ ! ମହୋତ୍ସବ-ଶେଷେ ଦେହମାତ ଅଛି ମନ ଭ୍ରମୁଅଛି କାହିଁ, ଶ୍ଵେତୀ ହାସ୍ୟ ପରି ଦର୍ଶ ଦେଖାଇର ଦୃଢ଼ତା ଆସଇ ନାହିଁ । ସମସ୍ତ ଉତ୍ତଳେ ଦିଗ୍‌ବିଜୟ ସାରି ଶରଣୀଂସୁ ଗଙ୍ଗେଶ୍ଵର ରତ୍ନସୁର-ଦୁର୍ଗ (୨) ଅବଶେଷେ ଏବେ ହୋଇଛନ୍ତି ଚତପର । ପାଞ୍ଚବର୍ଷବ୍ୟାପୀ ଆହୁବେ ହେଲେଣି କେତେ ମହାପ୍ରାଣୀ ହତ, ମାତ ରତ୍ନପତ — ଶୈ ହୋଇ ନାହିଁ ଶତ୍ରୁପଦେ ଅବନତ । ବିଜିତ ଯାବନ୍ତ ନୃପ-ସେନା ସହ ନିଜ ବାହୁନୀ ମିଶାଇ ସୁଖୁଛନ୍ତି ରହ — ସୁରେ ସେନାପତି ରୂପେ ରଜ-କୁଳ-ସାଇଁ । ତହିଁ ରଜ-କେମା କୌଶଲ୍ୟା ସୁଦୟା ଥିଲେ ସମ୍ରାଟ-ଗହଣେ, ଏକମାତ୍ର ପୁଣ୍ଡ ଅସୁମୟ ସେହି ଶିବର-କଣ୍ଠକ — ବନେ । ରୂପେ ଗୁଣେ ବାଳା ଅତୁଳା ଜଗତେ ଜଗତ-ମନ-ମୋହନୀ,	ରଜ-କୁମରକ ଲୋଚନ-ଭ୍ରମର- ଅମଳ-ନବ-ନଳନୀ । ଏସନ ତନୟା ପାଇ ରଖିକର କମ୍ପାଇଁ ମଳିନ ମୁଖ ? ଯା ଲାଗି ଜଗତେ ଯେତେ ସୁଖ ସେହି ଦିଏ ପୁଣି ତେତେ ଦୁଃଖ ! ଗୁପ୍ତପ୍ରେମେ ପଡ଼ି ସସତ୍ତା କୌଶଲ୍ୟା ହେଲା ସେ ସେନା-ନବେଶେ, ଜଳେ ତୈଳବିନ୍ଦୁ ପରାଏ କଳକ ବ୍ୟାପିଗଲା ଦେଶେ ଦେଶେ । ପୁଣି ଜେମାମୁଖ ନ ଚାହିଁବେ ବୋଲି ପ୍ରତିଜ୍ଞା କଲେ ରଜନ, କେମାବାସ ପାଇଁ ନିରୁପିତ ହେଲା ବିଜନ କାଶ-ଭବନ । ସେ ଭବନୁ ଜେମା ହେଲେ ନିରୁଦ୍ଦେଶ ବହୁ ଅନୁଷ୍ଠାନ କରି ନ ଲଭୁ ଉଦନ୍ତ ଅବଶେଷେ ସ୍ଵାନ୍ତ ହେଲେ ଉତ୍କଳ-କେଶରୀ । ଏ ବାରତା ଗଣୀ ପାଇଲ ଦିନରୁ ହୋଇଛନ୍ତି ମିତ୍ରମାଣ, ଅତୁଳ ବିଭବେ ଥାଇ ଜୀବନକୁ କରୁଛନ୍ତି ଭୁଞ୍ଜ ଜୀନ । ପୁଅ ପାକ ପ୍ରାୟେ ଗୁପ୍ତତେ ଚପିତେ ଜଳୁଅଛି ମର୍ମପୁଲ, ଧୈର୍ଯ୍ୟଶୀଳା ଧୈର୍ଯ୍ୟ ଆବର ସେ ଭବ ବାହ୍ୟେ ଦିଶନ୍ତୁ ଶୀତଳ । ତଥାପି ସେ ସଜ — ସର୍ବୋତ୍ତମ-ବଦନ ଶୋକେ ହୋଇଅଛି ଫିକା, କୋମଳ କପୋଳେ ଦାରୁଣ କଷଣ ମାଗନ୍ତୁ ନିଜ ମୁକ୍ତିକା ।
---	---

(୧) ରଣସୁର ରାଜଧାନୀ ନକଟବର୍ତ୍ତୀ ବିଶାଳପର୍ବତ । (୨) ମୟୂରଭଞ୍ଜ ଅନ୍ତର୍ଗତ ।

କୌଶଲ୍ୟର ଚକ୍ର ନିରତେ ଚକ୍ର ଆକୁଳ, କାହିଁ ତ୍ରୁମୁଖୁ କଳକିତ କରି କୁଳ । ଆକୁଳେ ଗରୁଡ଼ — ଅଧା ପଡ଼ିଥିଲେ ଶରୀ, ନଦ୍ରାବଣେ ତନେ ଅଶରୀଥେ ଶୁଣିଲେ ଅଶରୀଥେ ଶୁଣିଲେ ଅଶରୀଥେ ଶୁଣିଲେ “କୌଶଲ୍ୟର କଥା କହିବ ସେ ଆସି” ଏ ଶ୍ରୀ କର୍ଣ୍ଣକୁହରେ ପଶିବାରୁ ତନେ କଲେ ଦେଉଳସ୍ଥି ମହୁଣୀ ନିଜ-ନବରେ । ଉପୁଜିଲ ଚକ୍ର ଦୁହିତା-ଦର୍ଶନ- ଆଶା ହୃଦୟେ ନବନ, ତହିଁ ଧ୍ୟାନ ରଖି ଆନ କର୍ମେ ଦେବ ହୋଇଥିଲେ ଉଦାସୀନ । ତଧିରେ ଆଚର ଦୋଳ ମହୋଦ୍ରବ ପଦ୍ମ-ଦଳେ ଜଳ ପରି, ସେ ଆମୋଦେ ରତ ହୋଇଣ ବିରତ ଥିଲେ ପାଦପ ସୁଦର । ଦୁଇ ବର୍ଷ ପୂର୍ବେ ଆସିଥିଲ ସୁଦ- ଭୂମିରୁ ବୁଦ୍ଧ କଞ୍ଚୁଳ, ଶିବଳ ଶରୀର ବସୋଧର୍ମେ ତା’ର ଆଗକୁ ପଡ଼ିଛି ଝୁଙ୍କି । ସଜାକ ଆଦେଶେ ଜଗୁଥିଲ ସେହି ସବୋତ-ପ୍ରାସାଦ-ତୁଳେ, ନିଶାଯାକ ଏକ — ଧ୍ୟାନେ ବସିଥାଇ ରୁହିଁ ଉତ୍ତରଣା ମୁଳେ । ସଜାଦେଶେ ପୂର୍ବ ପଦ୍ମେ ପଦ୍ମେ ହୋଇଥିଲ ଆୟୋଜନ, ଜୟ-ଦିବସେ ବଜୟ-ସଦେଶ ସ୍ଵପ୍ନରେ ହେବ ପ୍ରେରଣ ।	ପଦ୍ମେ ପଦ୍ମେ ଅଗ୍ନି ଜଳିବ ଜାଙ୍ଗଲେ ଆସିବ ନିଶିରେ ବଜୟ ସଦେଶ ରହୁପୁଷ୍ପ ନୀଳାଚଳେ । ଦୁଇ ବର୍ଷ କାଳ ଏହୁରୂପେ ଜଗି ପୁର ହେଲଣି ଶ୍ରୀନ, ଆଜିଯାଏ କେହି ନ ଜାଣିଲେ ରହ- ପୁରର ସୁଦ-ବୁଦ୍ଧନ । — ୦ — ଅପ୍ରସାଗେ ରଜି ତୁଳ ବାଲିପୁପ ଶ୍ୟାମଳ ପୁଲ୍ଲାଗ ବନ, ଲୋକନାଥ-ପଥେ ବୁଡ଼ନ୍ତି ସାଗରେ କମଳନୀ-ପ୍ରାଣଧନ । ଭ୍ରମମାନ ରକ୍ତ — ରହି-ତମ୍ଭ ଦେଖି ଏ ଭ୍ରବ ଆସେ ଅନ୍ତରେ, ବିରଞ୍ଚ-ରଚିତ ପୁବର୍ଣ୍ଣ ବ୍ରହ୍ମାଣ୍ଡ ଭ୍ରମଳ କବା ସାଗରେ ! କବା ଜଳନିଧି — ଶାସ୍ତ୍ରୀ ମଧୁରପୁ- ନାଭି-ମାଳେ ଅରବିନ୍ଦ, ଅବା ଦିଗ୍‌ବଳୟ — ରୂପୀ ବଳୟର ଅନୁରୂପ କୁରୁବିନ୍ଦ । ବୁଡ଼ନ୍ତେ ମାର୍ଗଶ୍ରୀ, ପ୍ରାଚୀମୁକ୍ତ ଏବେ ସନ୍ଧ୍ୟା ପ୍ରକାଳ-ପାଟଳା ଉଦ୍ଦେ ଉଠି ଇନ୍ଦୁ — କରଣେ ସୁଦର ମଧ୍ୟାକାଶେ ମିଶିଗଲ । ପଞ୍ଚତ-କଠାକୀ — ଶଙ୍ଖ-ଦଣ୍ଡାଧୁନି ଉଠିଲ ପ୍ରତି ଦେଉଳେ, ଘପାଲୋକ ଦେଖି ଚଞ୍ଚଳେ କଞ୍ଚୁଳ ଚଢ଼ିଲ ପ୍ରାସାଦ-ତୁଳେ, ତହିଁ ବସି ବୁଦ୍ଧ ଦେଖିଲ ଭୁଜଲେ ଧରଣୀ ଛବି ସୁଦର, ଦେଖିଲ ଉଦ୍‌ବେଳ କୋଳାହଳମୟ କୌମୁଦ-ଯୌତ ସାଗର ।
---	--

କପୁର-ଧବଳ— ଶୋଲେ ଶୋଭେ ଉପବନ, ଠାବେ ଠାବେ ଅବା କର୍ମିର ହୋଇଛୁ ଘନ ।	ବାଲି ପ୍ରସାବଳୀ- ବସିଯାଇ ତଳେ ବେଶ ପରିହରି ଅମଳ-ଶୁଭ୍ର-ବସନା	ସେ ସାହା ଭବନେ ସୁଖେ ହେଲେ ନିଦ୍ରାଗତ । ଚନ୍ଦ୍ରମା ବୁଡ଼ିଲେ ନର୍ଜନ ଦୂର ପ୍ରାନ୍ତରେ, ଏକ ଏକ ହୋଇ ନିଉଁଗଲ ଘରେ ଘରେ ।	ନାଗରକେ ଯାଇ ହରଚଣ୍ଡୀକର(୧) ପ୍ରସାପ-ଆଲୋକ ନଭେ ଜଳେ ପୁଲେ
ଚନ୍ଦ୍ରକା-କୁମୁଦେ ଚଉଦିଶେ ବିଗଜନା । ଦୁରେ ସମଗର — ଆସୁରଣ ପରି ଦଶେ, ବିରବଳୟେ ମାଳ— ଦାଡ଼େ ଅକରେଖା କ ସେ ? ବିରଜଇ ଶୁଭ୍ର— ଉଦ୍ଧେ ହୋଇ ଲମ୍ଫମାନ ବିରଜ-ତରଳ— ସୁମଳ ନରଃ-ଶିଲନ ।	କରୁଛନ୍ତି କେଳି ଦହ ରଜତର ଚରୁଗଳ ତା'ର ନନ୍ଦାତପ ପ୍ରାୟ ଭାରକା-ଗୁମ୍ଫା ତ ସୁଖେ ଭାସି ଭାସି ତରଳ ଶଶି-ମୟୁଖେ, ଯାଉଛୁ ଟେଣୋଇ ସୁମଳ ଚଳିକା-ମୁଖେ ।	ଗାଡ଼ ଅନ୍ଧକାର ପ୍ରକୃତ-ଦେହରୁ ଝିଙ୍କାରି-ଝିଙ୍କାର ହିମବନ୍ଧୁ-ବାହୁ— ସୌଧତୁଳେ ବସି ଭାବୁ ଅଛି ହୃଦଗତେ— ‘କେତେକାଳ ମୁହିଁ ଜଗୁଥିବି ଏହିମତେ ।	ନଭେ ଜଳେ ପୁଲେ ଜୀବନ-ନାଟିକା ମାଧ କଲ ସେହି ମରବତାକୁ ମୁଖର, ନିଶାନ୍ତ-ସମୀରେ ଦେହ ହେଲ ଜରଜର । ସୁବର କଞ୍ଚୁଖ ସକେତକୁ ଚାହିଁ
ନଭେ ଶବି ଶବି ସୁମଳ ଚଳିକା-ମୁଖେ । କୋଳାହଳ-ନୃତ୍ୟ— ପାପମାଳେ ବିଭୂଷିତ, ଫରୁଖେଲେ ରଜ— ହର୍ମ୍ୟ ତଳେ ବିରଜିତ । ଉତ୍ତରାସ୍ୟ ହୋଇ ଦେଖୁଅଛି କୁତୁହଳେ ମନୁଷ୍ୟ-ଗହଳ ନୃତ୍ୟ ଫରୁଖେଲ ଘର୍ତ୍ତନାକ ମସ୍ତକଲେ । ଏହିରୂପେ ଶବି ଦଶଦଳ ଅନ୍ତେ ଉତ୍ତରୁ ହୋଇ ଭରତ	ବାଦ୍ୟ-ପରିପୂର୍ଣ୍ଣ ପାପମାଳେ ବିଭୂଷିତ, ବରଣା ନଗର ବସିଣ କଞ୍ଚୁଖ ନୃତ୍ୟ ଫରୁଖେଲ ଘର୍ତ୍ତନାକ ମସ୍ତକଲେ । ଦଶଦଳ ଅନ୍ତେ ଦଶଦଳ ଅନ୍ତେ	ବେନବର୍ଷ ଜଗି ତଥାପି ବିଜୟ— ଅଧର୍ମରେ ମତ ବିଶାଳ ସାମ୍ରାଜ୍ୟ ସ୍ଵଧର୍ମ ତାଙ୍କର ପ୍ରକଳେ ରସମା (୩) ବସି ସୌଧତୁଳେ ବସି ସୌଧତୁଳେ ହୋଇଗଲ ଅବସନ, ଲକ୍ଷ୍ମୀ ଗଜେଶ୍ଵର- ପ୍ରତି ନ ହେଲେ ପ୍ରସନ୍ନ । ରାଜାଙ୍କର ସଦା ଅଧର୍ମରେ ସଦା ଗତି, ଲଭ ନ ଭୁଟିଲ ଲୋଭ ପରସଜ୍ୟ ପ୍ରତି । ପରସସ୍ତ୍ର-ଶ୍ରାସ ବଳେ ଛଳେ କଉଶଳେ, ମାତ-ଆଚରଣ ଦାଶମା (୪) ମତ ଦୁଦଳେ ।	ସୌଧତୁଳେ ବସି ସୁବର କଞ୍ଚୁଖ ସକେତକୁ ଚାହିଁ ବସି ସୌଧତୁଳେ ହୋଇଗଲ ଅବସନ, ଲକ୍ଷ୍ମୀ ଗଜେଶ୍ଵର- ପ୍ରତି ନ ହେଲେ ପ୍ରସନ୍ନ । ରାଜାଙ୍କର ସଦା ଅଧର୍ମରେ ସଦା ଗତି, ଲଭ ନ ଭୁଟିଲ ଲୋଭ ପରସଜ୍ୟ ପ୍ରତି । ପରସସ୍ତ୍ର-ଶ୍ରାସ ବଳେ ଛଳେ କଉଶଳେ, ମାତ-ଆଚରଣ ଦାଶମା (୪) ମତ ଦୁଦଳେ ।

(୧) ପୁରୀର ନିକଟବର୍ତ୍ତୀ ହ୍ରଦ (୨) ପୁରୀର ଦକ୍ଷିଣ-ପଶ୍ଚିମ \* ଶୋଣ ଦୁରରେ ସାଗର  
 ସୈକତରେ ହରଚଣ୍ଡୀଙ୍କର ଦେହଲ ପ୍ରତିଷ୍ଠିତ (୩) ରସମା—ରସନା ସମ୍ପର୍କୀୟା (୪) ଦାଶମା—  
 ଦଶନ ସମ୍ପର୍କୀୟା । ରସନା ଦଶନର ସମ୍ପର୍କ ଉପକାର କରେ । ମାତ୍ର ଦଶନର ଧର୍ମ ସମ୍ପୂର୍ଣ୍ଣ  
 ବିସମ୍ଭବ ।

ପୁଣ୍ୟଶ୍ଳୋକ ଚୋର — ହୋଇ ହେଲେ ଏଡ଼େ ହୃଦ, ମଦେ ମଉଁ ହୋଇ ନିତ୍ୟ ମଣନ୍ତୁ ଯା ସ୍ଵପ୍ନବେ ଶଶ-ଉଜ୍ଜ୍ଵଳ ।	ଗଙ୍ଗର ଅଙ୍ଗକ ନିରୁପା-ଚରଣେ ବୁଦ୍ଧବୁଦ୍ଧ ପରାସ୍ତେ ମିଶିଗଲେ କାଳନୀରେ !
କେନ୍ଦ୍ର ରହି ନାହିଁ ଭବ-ରଙ୍ଗ ଭୂମି-ତଳେ, ସବେ ନିଜ ନିଜ ଅଭିନୟ ସାରି ବାଦୁଡ଼ିବେ କାଳବଳେ ।	ଦୂର ଜନପଦେ ସୁପ୍ତ ଜନେ କରେ ନିଶୀଥେ ଶ୍ଵାତ ଚକିତ ।
ସୁଖ-ଶୀର୍ଷେ ଯାର ନାମ ହୋଇଅଛି ଅମର ବର୍ଣ୍ଣେ ଅକ୍ତିତ, ପୁଣ୍ୟଶ୍ଳୋକ ଯାର (୧) ନରପତି ହେଲେ କାଳ-ଭୁଣ୍ଡେ କବଳତ !	ମନ୍ତ୍ର ଅବତଂସ— ଉଦ୍ଭୂଳ କେଶରୀ ରଜବଣ କାହିଁ ଗଲା ? ବେଡ଼ିଛି ଉଜ୍ଜ୍ଵଳ— କଳେବରେ ଯାର ଅମଳ ଗାଈ-ମେଖଳା ।
କାହିଁ ଗଲେ ରତ୍ନ — ଦୁଃଖ ମନ୍ତ୍ରପତି ଉଜ୍ଜ୍ଵଳ-ଗୌରବ-ରବି ମାଳାଚଳେ ସ୍ଥାପି ଏହି ଗାଈ କଳ — କଳୁଷ-ପବଂସ-ପବ ?	‘ସେହି ବଂଶ କାହିଁ ?’ ଏହି କଥା ଯେବେ ଏକାମ୍ନେ ପୁଚ୍ଛିବ ଯାଲ, ପ୍ରତିଧ୍ଵନି-ଛଳେ କାନନେ ଦେଉଳ ପ୍ରତିବାଣୀ ଦେବ ‘କାହିଁ ?’
କାଳଗର୍ଭେ ଭବେ ଲୁନ ହେଲେ କେତେ ମନ୍ତ୍ରପତି ମହାଯଶା, ହୋଇଅଛି ଯାକ ଗାଈ ସୌଧ ଏବେ ବ୍ୟାଘ୍ର ଭଲ୍ଲିକର ବସା !	ଚରଣେ ପାଇଁ କାହାର ନୁହନ୍ତି କର୍ମଭୂମି ବସୁଧାସ; ପାଞ୍ଚୁଛନ୍ତି ସାୟେ ଭୁଜବଳେ ଭବେ ଚରସ୍ଥାୟୀ ହେବେ ପରା !
ଶୈବାଳ ପାଷାଣ — ଭେଦରେ ସତ୍ତ୍ଵ ହୋଇଛି ନୀଳବରଣ, କୃମି-ଚନ୍ଦ୍ର-କାଳ ହୋଇଅଛି ଏବେ ଗବାକ୍ଷର ଆସ୍ତରଣ !	ନିଜ ନଶ୍ଵରତା ଗଙ୍ଗେଶ୍ଵର କେବେ ସ୍ଵରଲେ ନାହିଁ ସ୍ଵପନେ, ତମ-ଧର୍ମ-ବଶେ ଅନୁଷ୍ଠାନ ରତ କେବଳ ପର-ପୀଡ଼ନେ ।
ସ୍ଵପ୍ନ-ପାପାଲୋକେ ଉଠୁଥିଲା ଯହିଁ ଅଗୁରୁ ଧୂପର ଘଟା ତମିରକୁ ଭଣ୍ଡି ଗାନ୍ଧ୍ୟ ବିଜନେ ପକ୍ଷବାଦେ ତମଚଟା !	ଦିଗ୍‌ବିଜୟ ବ୍ୟାଜେ କେତେ ଭୂପାଳକୁ କଲେ ରାଜା ରଣେ ହତ, ଥୋକେ ରଜ୍ୟ ଗୁଡ଼ି ଦୂରେ ପଳାଇଲେ ଥୋକେ ହେଲେ ପଦାନତ,
ତୋଳିଲେ ଅତୁଳ ଦୁର୍ଗ (୨) ଯେଉଁ ଗର ଚରୁପାଚଟିନୀ-ଶରେ	ଗଙ୍ଗେଶ୍ଵର-ଦମ୍ଭ — ଭରେ ଥରଫର କମ୍ପାଇ ଆଜ ଉଜ୍ଜ୍ଵଳ, କେତେକାଳ ଧର୍ମ ସଦୃକ ଅନୀତି, ଦିନେ ଦେବ ପ୍ରତିପଳ !

(୧) ଶ୍ଵେତୀଶ୍ଵର ଯାର ରାଜାଙ୍କର ଗାଈ ଅଛି । (୨) ଚନ୍ଦ୍ରବାରଗଡ଼ ।

ତୁଆ ଦମ୍ଭେ ମାତ୍ର ଦିଗ୍‌ବିଜୟୀ ବୀର  
 ଭ୍ରମୁଥାନ୍ତି ଦେଶେ ଦେଶେ,  
 ଜେତା ବିଜେତକୁ କରଲ କୃତାନ୍ତ  
 ପେଶିଦିଏ ନିର୍ଦ୍ଦିଶେଷେ !  
 ଇଚ୍ଛନ୍ତି ଦାମ୍ଭିକେ ହସ୍ତେ ରଖିବାକୁ  
 ସମସ୍ତଙ୍କ ଭାଗ୍ୟ-ତୋର,  
 ନିଜ ଭାଗ୍ୟ-ତୋର କାଳହସ୍ତେ ଏହା  
 ପକାନ୍ତି ହେଲେ ପାଶୋର ।  
 ଅଜ୍ଞାନେ କଲ୍ପନା - ଭଦ୍ରାଧାନେ ଦାମ୍ଭିକ  
 ଗଢ଼େ ଆଶା-କୁଞ୍ଜମାନ,  
 ତା ଦେଖି ଅଲକ୍ଷେ ପାଶେ ପାଶେ ଥାଇ  
 ହସୁଥାନ୍ତି ଜନ୍ତୁରାଣ !  
 ହର କାଳଚକ୍ର ସୂରୁଛି ମସ୍ତକେ  
 ଢାଣି ଲୋକେ ହୋଇ ବଣା;  
 କିପାଇଁ ଲୋଡ଼ନ୍ତି ରଣଭୂମି-ରୂପ  
 କୃତାନ୍ତ-ରଜ-ଅଗଣା ?  
 ଅଗ୍ରେ ବାତ୍ୟା ଦେଖି ଜଳେ ଜଳଦୟା  
 ଆହମେ ବଶିଜ-ତୋ,  
 ଦିଗ୍‌ବିଜୟ ବ୍ୟାଜେ ସେହିରୂପେ ପର-  
 ବନ୍ୟ ଆହମେ ମହାତ୍ମା ।  
 ଦୟା ବଶିକକୁ ମାରେ ବାତ୍ୟା ଯଥା  
 ବୁଢ଼ାଇ ଜଳଧି ଜଳେ  
 କାଳ ସେହିରୂପେ ଜେତା-ବିଜେତକୁ  
 ପରଲ ନିଜ କବଳେ ।  
 ଏଭବ-ସଂସାରେ ସଦଗ୍ରାସୀ କାଳ-  
 ବାତ୍ୟା ବହେ ଅବରତ,  
 ଏହା ଜାଣି ଲୋକେ ବଳେ ଲୁଭୁ ଆଶେ  
 କଳ-ହ ହୁଅନ୍ତି ରତ ?  
 ଗଜ କଳପର କଳି ପ୍ରାୟ ମହା-  
 ଦମ୍ଭେ କରୁଥାନ୍ତି ଲୁଚା,  
 ମନେ ନାହିଁ ଦିନେ କାଳ-ପକ୍ଷିବଳ  
 ଉପରୁ ମାରିବ ଚିଲ ।

ନାନା ଦୁର୍ଦ୍ଦିମିତ୍ତ ନିଜ ନିଜ ଦେଖି  
 ମନେ ଲାଗେ ବଡ଼ ଡର,  
 ଆସ୍ଥାନ-ମଣ୍ଡପେ ଉଡ଼ି ଆସି ଗୁପ୍ତ  
 ବସୁଛି ଥରକୁ ଥର,  
 ପ୍ରତି ସୁଦେ କେତେ ଭଲକାପିଣ୍ଡ ନରୋ-  
 ମଣ୍ଡକୁ ପଡ଼ୁଛି ଖସି,  
 ଆଜ ସୁଦେ ପୁଣି ପେଟକ ରବିଲ  
 ଚନ୍ଦ୍ରଶାଳା-ଚୁଲେ ବସି,  
 ନିଶାନ୍ତେ ନଅରେ ଶୁଭୁଛି ଶବଦ  
 ଅବଳା-ସେଦନ ଭଳି,  
 କାହୁଁ ଆୟୁଷ୍ଟୁ ସେ ବିକଳ ଧୁଳି  
 କେହି ନ ପାରିଲେ କଳି,  
 ଅଲକ୍ଷଣ ଦେଖି ପରୁବାସୀକର  
 ହୁଦୟ ସଦା ସଭୟ,  
 ଏତେ ଦିନେ ଅବା ସଜାକର ହେଲ  
 ହୁଏ ତପୋବଳ କ୍ଷୟ,  
 ରତୁପୁରୁପତ- ସଙ୍ଗେ ଅକାରଣେ  
 କୁଷଣେ କଳି ଉଥାଇ  
 ନକ ଜାଣେ କି ଭାଗ୍ୟ ଭଜିଲେ ସମର -  
 ରଜତୁମେ ନରପାଇଁ ।  
 ଭବିତବ୍ୟ ଯାହା ଅବଶ୍ୟ ଘଟିବ,  
 କିଏ ତା କରବ ଆନ ?  
 କିଏ ଅବା ଏହି ଜ୍ୟୋତିଷ୍ଠକ-ଗତି  
 ରୋଧିବାକୁ ବଳବାନ ?  
 ସ୍ଵାଗା ଚିନ୍ତା ବେନି ତରଳୁ ଭୁଲାଇ  
 ବିରାଜେ ନରୋମଣ୍ଡଳେ,  
 ଏହି ଦଣ୍ଡେ ଧାତା ତଉଳନ୍ତି ଅବା  
 ନରଭାଗ୍ୟ ମହାତଳେ ।  
 କାହା ଭାଗ୍ୟ ଗୁରୁ କାହା ଭାଗ୍ୟ ଲଘୁ  
 ହେବ ଏ କାଳ-ସମରେ  
 ଅଛି ଏକା ସେହି ଦ୍ରୁପାଣ୍ଡ-ଠାକୁର-  
 ଅନନ୍ତ-ଜ୍ଞାନ-ଗୋଚରେ,

ସେହି ପାଇଁ ସିନା ଅଜ୍ଞେୟ ଅଦୃଷ୍ଟ-କଣ୍ଠ ଯା ଭେଦ ନ ପାଇ ଦୁଅନ୍ତ ଶିବ ବିରସ୍ତ ।” ଏହିରୂପେ ଭକ୍ତ ପୁଣ୍ୟ ଧ୍ରୁବତୀର-ତଳେ ସଦୃଶା କଷ୍ଟ ଶ ନରେଶିନ କୁଚୁକଳେ, ଏମେ ଏମେ ଶିଖା ଅନକ୍ତ ନୁହେ ସେ ଆନ, ଆନନ୍ଦେ ଗଦ୍ ଗଦ୍ ହୋଇ ବୁଦ୍ଧ କହେ, “ଧନ୍ୟ ଧନ୍ୟ ଭଗବାନ !” ସ୍ଵାଗତ ହେ ବନ୍ଧୁ — ଶିଖା ତୋତେ, ତୁ ଯା ଆଶିଲୁ ଶୁଭ ସନ୍ଦେଶ ଉତ୍ତମ ମାର୍ଗରେ ଅପୁତ୍ର କନ୍ଦର ଶିର ନଦୀ ବନବଦନ । ଆଦ୍ୟ ଆଦର୍ଭାବ ଅଗ୍ନି ଦେବକର ହୋଇଥିବ ମେଘାସନେ, (୧) ରଶ୍ମି-ରେଖା ତହୁଁ ଧାଇଁ ଆସିଥିବ ପଲକେ ଗନ୍ତମାଦନେ, (୨) ଦଣ୍ଡଦେବ (୩) ଅଧିଷ୍ଠିତ ସେହି ଶୈବଳ ଶାଳକାଷ୍ଠ କରି ଗଦା ଅନଳ ଲଗାଇ ହୋଇଥିବ ମତ୍ତ ସଙ୍ଗୀତେ ତୁମ୍ଭ । (୪)-ପ୍ରମଦା, ବିମ୍ବିତ ହେବାରୁ ସେହି ରକ୍ତ ଆଦ୍ୟ ବୈତରଣୀ-ପୁତ ଝରେ ଉଲ୍ଲାସେ ଜୁଆଙ୍ଗେ (୫) ବନ୍ଧୁ ଜାଳଥିବେ ଗୋନାସା-ଶୈଳ ଶିଖରେ,	‘ନୟ ଗଙ୍ଗେଶ୍ଵର’ ବୋଲି ଶଶେ ଶଶେ ଉଲ୍ଲାସେ ମାଉ କୁହାଟ ରକ୍ତସାକ ବସି ଶିଖରେ ଜୁଆଙ୍ଗେ କରୁଥିବେ ଚୁକ୍ତନାଟ, ଖଣ୍ଡାଧାର (୬) ଚଣ୍ଡ — ପ୍ରପାତ-ଶବଦେ ଝଙ୍କାରତ ଗର୍ଭ ଯାର, ଅଟଇ ସେ ସୁଳୀ ବୈତରଣୀକର ନର୍ଜନ ସୁତକାଗାର, ପ୍ରରେ ପ୍ରରେ ମଳ — ଶୁଭମାନ ନରେ ଟେକନ୍ତୁ ଗିରି ପର୍ଣ୍ଣ, ଯାର ତୁଙ୍ଗ ତଟେ ବନସ୍ତ-ପର୍ଣ୍ଣେ ତାସପୁଞ୍ଜ ସଞ୍ଚରଇ, ସେହି ସୁଳୀ ଗୁଡ଼ ମହାରଣ୍ୟମୟ ଉପତ୍ୟକା ଲଦି ପଥେ ମନୋରଥ-ଗତ ଆସିଥିବ ରଶ୍ମି ମାଲ୍ୟଗିରି-ପରବତେ (୭) ଶିକୁଳା ଦୁର୍ଗମ ଅଦ୍ରୁକଣ ସେହି ଶିଖରି-ରୂଳେ ବିହର ଜାଳଥିବେ ଶୁଷ୍ଠ — ଧନୁରଣ-ଭୃଣେ ଅନଳ ଗଣ୍ଡ-ସୁଦଣ୍ଡ, (୮) ସୁକଥିବ ତହିଁ କନ୍ଦରେ କନ୍ଦରେ ସଘନେ ପ୍ରକଟକ ମର୍ଦ୍ଦଳର ତାଳେ ପଲ୍ଲବ-ମଣ୍ଡନ ଗଣ୍ଡବାଳା-ହୁଲ୍ଲୀଷଳ ବାଳଭ୍ରମ ପର କୁଶାନୁ ସ୍ଫୁରିବ ଏ ଅନ୍ତେ ବାସ ଅତଳେ (୯) ପ୍ରସାଳଇ ଚନ୍ଦ୍ର — ବାକମ ବାହୁଣୀ ପାଦ ଯାର କଳକଳେ,
--	--

(୧) ମୟୁରଭଞ୍ଜର ଭବତମ ପଦ୍ୟ । (୨) ବେନୁ ଝରର ଭବତମ ପଦ୍ୟ । (୩) ବେନୁ ଝରର ଅଧିଷ୍ଠାଣୀ ଦେବତା । (୪) ଆରଣ୍ୟ ଅଦମ ନାତକଶ୍ଳେଷ । (୫) ଆରଣ୍ୟ ନାତକଶ୍ଳେଷ । (୬) ବେନୁ ଝରର ଅନ୍ତର୍ଗତ ନଳପ୍ରପାଳ । (୭) ଲହଡ଼ାର ଏକ ଓଢ଼ଣାର ଭବ ପଦ୍ୟ । (୮) ଗଣ୍ଡ — ଅଦମ ନାତକ ଶ୍ଳେଷ (୯) ତାଳକେର ଅନ୍ତର୍ଗତ ପଦ୍ୟ ।

ହିରଣ୍ୟା (୧) ପୀଠରୁ ଅଜାର-ସଙ୍ଗେ ମିଶ୍ରିତ ଖବର ଲେନ — ଜାତ ବୈଶ୍ଵାନରେ ଗିରି ହେବ ପୁରଞ୍ଜିତ ରଥାଙ୍ଗ-ଦମ୍ପତି — ମାନସେ ସଖିକ ସୁଖ ଭ୍ରମ ଉପୁଜାଇ ଅଭ୍ର-ଗରୁ ଗିରି କପିଳାସେ (୨) ରଞ୍ଜି ତହୁଁ ଆସିଥିବ ଧାଇଁ ସ୍ଫଟିକ-ପାବକ୍ତ ପରାଏ ଯେ ଶୈଳେ ଶୋଭେ କଳନଦୀ ଝର, ରକ୍ତାଶୋକ-କୃଷ୍ଣେ ବିବକଳୁ ଯାର ମେଖକେ ଚନ୍ଦ୍ରଶେଖର, (୩) ନିଶୀଥେ ଓହ୍ଲାଇ କନ୍ୟାଏ ସହିଁ ଗାଆନ୍ତୁ ମହମୁଦ୍ରକ, ଉକ୍ତର୍ଣ୍ଣେ ଶୁଣନ୍ତି ହରିଣୀଏ ମୃଗ୍ୟ ହୋଇ ସେ ସଙ୍ଗୀତ ରବ, ଯୋଗିଜନେ ତହିଁ ବହୁଜାଳିଥିବେ ଉଜୟ-ସୁବେତ ପାଇ, ତା ଦେଖି ହରିଣେ ଦାଦାନଳ ଭ୍ରମେ ଚୌବିଗେ ଯିବେ ପଳାଇ, ତଳେ ମହାରଣ୍ୟେ କୃଷିକ୍ଷେତ୍ର-ମଞ୍ଚେ କୃଷିରକ୍ଷା କୃଷିବଳ — ନେହେ ଜନ୍ମାଇବ ଚମକ ଚପଳ- ସଲିଭ ଜ୍ୟୋତି ଚପଳ, ଏ ଅନ୍ତେ ଜାଳିବେ ରଞ୍ଜିତପ୍ରଦ ଅନଳଶିଖା ଉଜ୍ଜ୍ଵଳା, ଝର-ଉପଗତ — ଧାଗ୍ଵ ସପ୍ତଶଯ୍ୟା ଶିଖର-ଶୂନ୍ୟ ତଅଁଳା (୪)	ତନୁ-ଲେନ — ଜନ୍ମା ବିଶ୍ଵବୟୁ ସ୍ଫୁଲ୍ଲିଙ୍ଗ-ମାଳା ଆକାଶେ ଦେଖି ଝର ଗୁଡ଼ି ଲଳାପୀ କରରେ ଦୂରେ ପଳାଇବେ ସାସେ, ବନସ୍ଥ-ଜାକେ ସୁଖେ ସୁପ୍ର-ଗିରି ନଦୀ-ବହାରି-ବରଟା ସାସେ ଲଞ୍ଜ ତ୍ୟକ୍ତ ପଳାଇବେ ଶୁଣି ସେ ଅନଳ-ଚଟଚଟା ; ଏ ପତର ଶରଣ୍ଡା (୫)- ମୁଣ୍ଡେ ପରଚଣ୍ଡେ ଉଠିବ ବହୁ-ମୟୁଖ ଅଂଶୁପା-ସରସେ (୬) ମୁକୁଣ୍ଡେ ଉଜ୍ଜଳ କମଳମା-ମାନ-ମୁଖ, ମହାନଦୀ-ମଳ — ସଲିଳ-ଦର୍ପଣେ ଚତନ୍ଦ୍ରେ ହୋଇ ବିମ୍ବିତ ବିଶୁଦ୍ଧ ବରଣି ଧୁମକେତୁ-ପୁଞ୍ଜ ପ୍ରାଏ ଦୀର୍ଘ ପ୍ରସାରିତ, ଚଣ୍ଡି ପଠାରୁଣ୍ଣ ମହସିଏ ଦୁରୁ ରୁହିଁଥିବେ ଏକଧାନେ, ଦେହୁରଏ ହର୍ଷେ ପକାଇବେ ଦୁର ଚର୍ଚ୍ଚିତା-ଶୈଳ-ସୋପାନେ, (୭) ତହୁଁ ବହୁ ସ୍ଫୁରି ଶାଳ-ମହାରଣ୍ୟେ ଦିଶିର ମହାପବ୍ଵତେ (୮) ଶୋଭିତ ଅଚଳ ଦୀପସ୍ତମ୍ଭ ପ୍ରାଏ ମଳ ପାସୁବାର-ପଥେ, ଶବର ସୁବାଏ ସେ ବହୁ ରେ ଦଗ୍ଧ କରଣ ବନ୍ୟ ଶିକାର ଶୀତେ ମଦ୍ୟ ସଙ୍ଗେ ସୁଖେ ତପ୍ତ ମାଂସ କରୁଣା ଥିବେ ଆହାର,
---	---

(୧) ହିରଣ୍ୟା ତାଳଚେର ସାଧ୍ୟରେ ପ୍ରତିଷ୍ଠିତ । ଏହାକୁ ଉକ୍ତଲର ଜ୍ଵାଳାମୁଖୀ ବୋଲିଯାଇ ପାରେ । (୨) କପିଳାସରେ କୃଷ୍ଣାଭ୍ର ମିଳେ । (୩) କପିଳାସ ପ୍ରତିଷ୍ଠିତ ମହାଦେବ । (୪) । ସପ୍ତଶଯ୍ୟା ସବତ ଚେଙ୍କାନାଳର ଅନ୍ତର୍ଗତ । ତଅଁଳା — ଅରଣ୍ୟ ଜାତବିଶେଷ । (୫) ବାଜି ଅନ୍ତର୍ଗତ ମହା-ନଦୀର ଉତ୍ତରଗରବର୍ତ୍ତୀ ସବତ । (୬) ଶରଣ୍ଡା ପବ୍ଵତର ପାଦଦେଶରେ ଅବସ୍ଥିତ । (୭) ଚର୍ଚ୍ଚିକା ବାଜିର ସାଧ୍ୟାମା । ଏଠାରେ ସ୍ଫୁଦ୍ଵ ଶୈଳୋପର ଚର୍ଚ୍ଚିକା ଦେବୀ ପ୍ରତିଷ୍ଠିତ । (୮) ବାଜିର ଦର୍ପ ପ୍ରଧାନ ସବତ ।

ହାଟକେଶ୍ୱର (୧)ର ରଖି ବାମେତର ବଜେ	ତପ୍ତ ପ୍ରସ୍ତବଣ	ବଜୟ ସଙ୍କେତ	ଏହି ବହି ଶିଖା, ଏଥିରେ ନାହିଁ ସଖୟ,
ରତ୍ନ-ରେଖା ମହା — ବରୁଣୀଶିଖର-ଶିଖେ, (୨)	ଖରେ ଆପୁଥିବ	ଖରେ ନରପତି	ପରବାସୁ ଏବେ ବାହୁଡ଼ିବେ ନିଜାଳୟ,
ଲତା-ଦୋଳା-ଶେଷେ କେଳ-ଦୀପ ରୂପେ-ଖଟି	ବନଦେବତାକୁ	ଅଲକ୍ଷଣ ଦେଖି	ମହାଶକ୍ତ ନାଚ ହୋଇଥିଲ ଲୋକମନେ,
ତହିଁ ଉଜ୍ଜଳବେ ଅଧିଷ୍ଠିତ-ଶେଳ-କଟି,	ବିଭବସୁ ଦେବା-	ଏହି ରଖି ଦୁର—	କଲ ସେ ଶ୍ୱାତକ ଶ୍ରୀ-କ୍ଷେତେ ଆସି ସୁଖଶେ,
ଦାୟା ଖରେ ତରୁ— ନଦାଦେ ମଧ୍ୟାହ୍ନ-କାଳେ	ସୁନ ଟଙ୍କ ପହିଁ	ସଜାକ କୁଶଳେ	ବଜ୍ୟର କୁଶଳ ବଜା ବଜ୍ୟ-କର୍ଣ୍ଣଧାର
ମାହିଶ୍ର ମୟୁଷଣ ସଦା ଖେଳେ ଚନ୍ଦ୍ରବାଳେ,	ବାଳ ମରାଜତା-	ସଜ-ଯଦ୍ୱା ବିଦୁ	ସନ୍ତୁ-ଯନ୍ତ୍ର ଶଶେ ଦୁଅଇଟି ନାରଖାର ।
ଉରତଆ-ରୁଚେ ତୁମି ଅତନ୍ଦମି ପଥେ	ମୁଖର ସେ ଟଙ୍କ	ମାଳାତଳସାଇ-	ପ୍ରସାଦେ ନରେଶ ଗଜେଶ୍ୱର ସବଜୟୀ,
ଆସିଅଛୁ ରଖି ବିଶ୍ୱନାଥ-ପରବଚେ, (୩)	ଗୁଳୁଜଟାଧର	ପଦାନତ ଆଜ	ଦେବରାଜକର ସମଗ୍ର ଉଜ୍ଜଳ-ମୟ,
ଚନ୍ଦ୍ରରୁଡ଼-ବଡ଼ କାଳେ ସେ ଶେଳେ ସେବକେ	ଶୁଭାର-ରଚନା-	ଏ ସମ୍ପାଦ ମୁହିଁ	ନବେଦିକ ଯାଇ ମହାଦେବଙ୍କ ଗ୍ରମୁରେ,
ଆନନ୍ଦେ ଅନଳ ଶାଶ୍ୱତ-ଗିରି-ମସ୍ତକେ,	କାଳିଲେ ଦେଉଳ-	ଦୋଳୋତ୍ସବ ସଦ	ବଜୟ ଉତ୍ସବ ମିଶିବ କାଲି ଏ ପୁରେ ।”
ସୁଲୀଳ ଖର୍ବୁର— ଲଦ ନାନା ଜନପଦ	ନାରିକେଳପୁଣ୍ଡ	ହୋ କହି ମହା—	ଉଲ୍ଲାସେ କଅଁକା ଧୀରେ ଓହ୍ଲାଇଁ ସୋପାନେ
ଶଙ୍ଖ-କ୍ଷେତେ (୪) ଆଶୁ ଏ ବାରତା ସୁଖପ୍ରଦ ।	ଅଛୁ ରଖି-ରେଖା	ଦେଖି ଚମକଲ	ଅଶରଣ ନାଶ ମୂରତ ପୁର-ଉଦ୍ୟାନେ ।
ଜଳ ଉଠିଲଣି ସଦନେ କର୍ମ ଅନଳେ	ବହୁ-ଶିଖା ପୁଣି	ଦେଖୁ ଦେଖୁ ମୁଣି	ଅରକାରେ ମିଶି ଗଲ ଉଦ୍ୟାନ-ପ୍ରାଚୀରେ,
ସୁମଳ ଚିଲିକା — ତାସଦେବଙ୍କ ଶରଣେ । (୫)	ତରଙ୍ଗ-ତାଡ଼ତ	ସ୍ୱି ନା, କଷ୍ଟକତ	ହୋଇ ବୁଦ୍ଧ ଭୟେ ରମିଲ ସବ ଶ୍ରେରେ ।

(୧) ଖୋର୍ଦ୍ଧାରୁ \* କୋଶ ଦୂରରେ ଅବସ୍ଥିତ ଉଷ୍ଣପ୍ରସ୍ତବଣ । ହାଟକେଶ୍ୱର ମହାଦେବ ଏହି-  
ଠାରେ ପ୍ରତିଷ୍ଠିତ । (୨) ବରୁଣୀ ପଦ୍ମତ ଖୋର୍ଦ୍ଧାନଗରର ନିକଟବର୍ତ୍ତୀ । ଏହି ପଦ୍ମତର  
ମେଖନାରେ ବରୁଣୀଦେବୀ ପ୍ରତିଷ୍ଠିତ । (୩) ତେଲଙ୍ଗ ନିକଟବର୍ତ୍ତୀ ସୁଦାମପ୍ରସ୍ତକ ପଦ୍ମତ । ଏହି  
ପଦ୍ମତର ଶିଖରଦେଶରେ ବିଶ୍ୱନାଥଙ୍କ ଦେଉଳ ବିରାଜିତ (୪) ଶଙ୍ଖକ୍ଷେତ—ଶ୍ରୀକ୍ଷେତ । (୫)  
ଚିଲିକା ଶରବର୍ତ୍ତୀ ଗୋଟିଏ ପଦ୍ମତର ପାଦ ଦେଶରେ ତାସଦେବଙ୍କ ଦେଉଳ ଅବସ୍ଥିତ ।



ସୌଧ-ପୂର୍ଣ୍ଣ ବୃଦ୍ଧ ସରରେ ଓହ୍ଲାଇ  
 ଶୁଣିକି ଲେଟି ନିଜନେ  
 ସ୍ଥମ୍ଭରେ ପ୍ରଣତ ହୋଇ ଯୋଡ଼କରେ  
 କହେ ବିନୟ-ବଚନେ,—  
 “ହେ ଦେବ ! ଆସିଲ ନିଶା-ଅନ୍ତେ ରହ-  
 ପୁର ବିନୟ-ଉଦନ୍ତ  
 ଏତେକନେ ତୁମ୍ଭ ଶ୍ରୀମତୀ ସୁପ୍ରସନ୍ନ  
 ବଡ଼ଦେଉଳ-ସାମନ୍ତ ।  
 ଉପାଦୀ-ବଦନେ ଝୁଲି ଯେତେ ନବ  
 ସୁବର୍ଣ୍ଣର ଅବତୀପ,  
 ଶୈଳଶୂନ୍ୟେ ଜଳ ସୁବର୍ଣ୍ଣ ଘଣ୍ଟ (୧)  
 ଦୁଃଖ-ତମ କଲେ ଧ୍ୟାୟ ।  
 ଏକମାତ୍ର ରହ— ପୁର-ପତ ଥିଲେ  
 ଦେବଗଜାକର ଅଶି,  
 ଦେବକୂଟେ ପଡ଼ି ରାଜପଦେ ଏବେ  
 ସେବକେ ସେବକ ପରି  
 ମାତ୍ର ଦେବ ! ତଳେ ଓହ୍ଲାଇବା ବେଳେ  
 ଦେଖିଲି ଯାହା ନୟନେ;  
 ଅଭୟ ଏ ଦାସେ ଆଜ୍ଞା ଦେଲେ ତାହା  
 ନିବେଦିବି ଶ୍ରୀଚରଣେ ।”  
 ମହାଦେବୀଙ୍କର ଆଶ୍ଵାସ-ବଚନ  
 ପାଇ କହଇ ସ୍ଵକର,—  
 “ଦେଖିଲି ଯା, ଦେବ ! ଅଭୂତ ସେ କଥା  
 ସୁରଣେ କମ୍ପେ ଶରୀର ।  
 ମକର-ଉଦ୍ୟାନେ ମାଧବୀ-ମଣ୍ଡପେ  
 ଦେଖିଲି ନାଶ-ମୂର୍ତ୍ତି  
 ଦେଖୁଁ ଦେଖୁଁ ତାହା ଭୂମିରେ ପ୍ରାଚୀରେ  
 ମିଶିଗଲ ଖରେ ଅତି ।  
 ଜେମାଙ୍କ ଆକାର ଜେମା-ବେଶଭୂଷା  
 ସମସ୍ତ ଅଟଇ ଏକା,

ସେ ପ୍ରୟୁକ୍ତ ଶବ୍ଦ ନାହିଁ ସେ ବଦନେ  
 କେବଳ ବିଷାଦ- ରେଖା ।  
 ଦର୍ପଣଫଳକେ ଜେମା-ପ୍ରତିବିମ୍ବ  
 ଯେସନେ ଖରସଂଗୁଣ,  
 ନୟନ-ପଲକେ ନୟନରୁ ମୋର  
 ଅଦୃଶ୍ୟ ହେଲ ସେ ନାଶ ।  
 ଅତି ଅଦଭୂତ— ରୂପେ ମୋର ଦୃଷ୍ଟି-  
 ପଥରୁ ନେଲି ମେଲଣି,  
 ଆକାରୁ ଜାଣିଲି ମହାଦେବ ! ସେହି  
 ନିଶ୍ଚେ ଅଶେଷ ପ୍ରାଣୀ ।  
 ଦେହକେ ଏ କଥା ଦେଖି ନ ଥିଲି ମୁଁ  
 ନ ଦେଖି ନୁହନ୍ତା ପ୍ରତେ,  
 ପାଶୋର ନ ଯିବ ମନୁ ସେ ମୁରୁତ  
 କି ସୁପ୍ତେ କିବା ଜାଗ୍ରତେ !  
 ଏହା କହି ବୁଦ୍ଧ କରଯୋଡ଼ି କର  
 ନଚ କଲ ପୁଣି ମଥା,  
 ବିସ୍ଫୁସ୍ତେ ମହାଶୀ ପ୍ରମୁଦୁତ ହେଲେ  
 ଶୁଣି ଏ ଅଭୂତ କଥା !  
 ମନରେ ପାଞ୍ଚଲେ ରଜନୀରେ ହେବ  
 ଏ ଚୂଡ଼ ରହସ୍ୟ-ଭେଦ  
 କାହାରିକି କିଛି କହିବାକୁ ଦେଖ  
 ବୁଦ୍ଧକୁ କଲେ ନିଷେଧ ।  
 ଶୁଣିକି ଆଦେଶ ବିଷୟ-ବାରତା  
 ନଗରେ ହେଲ ପ୍ରବୃତ୍ତ ;  
 ନଗରବାସୀଙ୍କ ଉଲ୍ଲାସ-ଚହଲେ  
 କମ୍ପି ଗଲ ରାଜଦାର ।  
 ଗଙ୍ଗେଶ୍ଵର-ପୁତ୍ର— ବଦନା ତୋରଣେ  
 ଉଲ୍ଲାସେ ଗାଇଲେ ଶ୍ରୀକୃଷ୍ଣ,  
 କମ୍ପଦନ୍ତ୍ରୀ ତାହା ପ୍ରଭୁରାଜ ପୁଷ୍ପର  
 ଦେବାଳୟେ, ପଥେ, ଘାଟେ ।

(୧) ସୁବର୍ଣ୍ଣ-ଘଣ୍ଟ—ଅଗ୍ନି ।

ରୁଦ୍ଧ ଶୁଦ୍ଧ ହେଲ ପରଶତ ମଳ ନରଃ,	ରଜଧନ ବନେ	ନାଚ ନାଚ ଚର୍ଚ୍ଚି	ଯୋଗ ହଏ ଆସି
ଚୌକିରେ ଶୁଭଲ ‘ଜୟ ଗଜେଶ୍ଵର’ ରବ,	ଲୋକ କୋଳାହଳେ	ଫେନଳ-ପିନ୍ଧି-କଲ୍ଲୋଳ ।	ଚିପାକାଠି ପୃଷ୍ଠେ (୧) ଚରଣେ ନୋଳିଆ
ଫଗୁଣେଲେ ମାତ ‘ଜୟ ଗଜେଶ୍ଵର’	‘ଜୟ ଗଜେଶ୍ଵର’	ଜାଲ ବୁଣ୍ଟୁ ବୁଣ୍ଟୁ	କର୍ତ୍ତ ନୋଳିଆଣୀ
ଜଗାରି ହର୍ଷେ ଯୁବକେ	ପରଶୁ ନାରାୟକ	ଦିଅନ୍ତୁ ହର୍ଷେ ଉତ୍ତର ।	
ସସଗେ ପିଞ୍ଜିଲେ ଅମଳ ଗଣ୍ଡ ଫଳକେ ।	ଫଗୁ ନାରାୟକ	ଇନ୍ଦ୍ରଦ୍ୟୁମ୍ନ-ଶରେ	ହ ଚେ ଲିଆ ଧରି
ଗାଇଲେ ମଧୁରେ ମାହାସ ଦେବ-ବଲ୍ଲଭ,	‘ଗଜେଶ୍ଵର ଜୟ’	ଡାକଇ କୌତୁକୀ ହୋଇ	କମଠକୁ ଯାତୀ
ସାଗର-ସମୀର ମସ୍ତକେ କୁସୁମ ଗରା ।	ରଙ୍ଗେ ଦୋଳାଇଲ	ଦିଅ ଥିଲେ ଚର୍ଚ୍ଚି	ହଏ ଗଜେଶ୍ଵର ହୋଇ ।
ସୁମଧୁର ଅର୍ଚ୍ଚ— ଅଧଃକୃତ କରି ସାଚ	ପୁଟ ମିଷ୍ଟ ଶୁଷେ	କାଲୁକା-ପ୍ରାନ୍ତରେ	ଗୋରୁ ଜଗି ଗୋଷ-
‘ଜୟ ଗଜେଶ୍ଵର’ ଶିଶୁଏ ବୁଲନ୍ତୁ ନାଚ ।	ବୋଲି ସାହାଦାଣ୍ଡେ	ଶିଶୁ ଗାଏ ଗ୍ରାମ୍ୟ ଭାଳେ	ଗଜେଶ୍ଵର-ଗାଥା
ଅଶୁଭ-ଓଦଳ ପୂର୍ଣ୍ଣ-ହସତଳବାସୀ	ପରାଏ ଜଟିଳ	ଭୂମି ଲମ୍ପୀ-ବରଜାଳେ ।	ଦୋହଲ ଦୋହଲ
‘ଜୟ ଗଜେଶ୍ଵର’ ଗାଇଲେ ବୃକ୍ଷସନ୍ଧ୍ୟାସୀ ।	ଏକତର୍କୀ ଚାନେ	ଏରୂପେ ବିଜୟ	ଉଦ୍‌ଘୋଷିତ ହେଲ
‘ଜୟ ଗଜେଶ୍ଵର’ ସାସୀ ଆଗେ ଆଗେ ରଲେ,	ବୋଲି ଦାଣ୍ଡେପଣ୍ଡା	କିବା ଜଳେ, କିବା ସ୍ଥୂଳ,	ଉତ୍ସବ ଉପରେ
ତା ଶୁଣି ଯାସୀଏ ଦିଅନ୍ତୁ ସେହି ଚତୁଳେ ।	ସମସ୍ତରେ ଯୋଗ	ଉତ୍ସବ ଅପର	ଲଗିଗଲ ମାଳାଚଳେ ।
ଉତ୍ସବନେ ମଞ୍ଜ— ମତ୍ତ ହୋଇ ଉଜ୍ଜୋଦକେ	ଶାଳେ ମଞ୍ଜମାନେ	ଅଗ୍ନେୟ-ସଙ୍କେତ	ଜାଳିବା ଆଗରୁ
‘ଜୟ ଗଜେଶ୍ଵର’ କମ୍ପାନ୍ତ ବାହୁ-ସ୍ଥୋଟକେ ।	ବୋଲି ମାଲଖମ୍	ମେଘାସନ ପରବଚେ,	ପେଶିଥିଲେ ଅଶୁ —
‘ଜୟ ଗଜେଶ୍ଵର’ ସାସୀଏ କରନ୍ତୁ ଗୋଳ,	ବୋଲି ପୂର୍ବଦାରେ	ପ୍ରଶ୍ନିଧି ମାଗଧ-ପଥେ,	ଆନେ ଗଜେଶ୍ଵର
		ପ୍ରଦୋଷେ ସେ ଦୁତ	ପ୍ରବେଶି ନଗରେ
		ଦନସ୍ଵେ ନୁଆଇଁ ମଥା	ଦିବେଦିଲ ମହା —
		ଦେବା ପଦେ ରହ-	ଦେବା ପଦେ ରହ-
		ପୂରର ଜୟ-କାରତା ।	ପୂରର ଜୟ-କାରତା ।
		କହିଲ ପ୍ରଶ୍ନିଧି,	“ରହୁପୁର ଦେବ !
		ହୋଇଅଛି ଭୂମିସାଚ,	ହୋଇଅଛି ଭୂମିସାଚ,
		ଏତେ କାଳେ କଲେ	ମନୋରଥ ପୂର୍ଣ୍ଣ
		ପ୍ରଭୁ ମାଳାନଳନାଥ,	ପ୍ରଭୁ ମାଳାନଳନାଥ,

(୧) ଚିପାକାଠି—କାଷ୍ଠଦଣ୍ଡବିଶେଷ । ନୋଳିଆମାନେ ତାହା ଉପରେ ବସି ଅବଲମ୍ବନ-  
 ବର୍ମେ ଚରଣମୟ ସମୁଦରେ ବଦରଣ କରନ୍ତୁ ।

ଦୃଢ଼ ରହୁଥିବୁ— ପଥ ଦେଲ ମହା  
 ରାଜାଙ୍କ ଦସ୍ତେ ନିଧନ,  
 ରହୁଥିବୁ-ନେମା ଅନ୍ଧପଣ୍ଡା ଏବେ  
 ସେତେବେ ଦେଖା-ଚରଣ,  
 ପୁଣ୍ୟମାୟୀ ଦିନେ ବୀର ଗଙ୍ଗେଶ୍ଵର  
 ବିଜେ କରିବେ ଭବନେ,  
 ବିଜିତ ଯାବତ ସାମନ୍ତ ଭୂପାଳ  
 ଆସିବେ ନୃପ ଗହଣେ ।”  
 ଶୁଣି ଶୁଣି ଗଜ— ଆଗମନ ପାଇଁ  
 ଯଥାଯୋଗ୍ୟ ଆୟୋଜନ  
 କରିବାକୁ ଭୃତ୍ୟ— ଦଳେ ଆଜ୍ଞା ଦେଇ  
 ଭଜିଲେ ପୁର ନିର୍ଜନ,  
 ଭଜିଲେ ଅବନୀ— ଯେନେ ନିଶ୍ଚିଲେ  
 ନିଜ ତନୁ ସୁକୋମଳ,  
 ବିଷାଦେ କମଳ— ନୟନଯୁଗଳୁଁ  
 ଝେଲି ଲୋଚକ ଜଳ ।  
 ‘ଆତ୍ମା ରେ କୌଶଲ୍ୟା’ କହିଲେ ସୁନ୍ଦରୀ  
 “ଏହା କି ଥିଲା ତୋ ମନେ ?  
 ନିଜ ମୁଖେ କାଳ ଦେଇ ସେହି କାଳ  
 ଦେଲୁ ମୋହର ବଦନେ ।  
 ଉତ୍କଳ-ଆକାଶେ ଅମଳ ଶଶାଙ୍କ  
 ଗଙ୍ଗେଶ୍ଵର ନରସାହି,  
 ସୁତା ହୋଇ ତାଙ୍କ ଉତ୍କଳ-ଶ୍ରୀମୁଖେ  
 କଳଙ୍କ ଦେଲୁ ଲଗାଇ ।  
 ଏଡ଼େ ସଜକୁଳେ ଜନ୍ମ ଲଭି ଭୁଞ୍ଜି  
 ଦେଲୁ ପୁଣି କଳଙ୍କିଣୀ,  
 ମହିଳା-ମଣ୍ଡଳ କର୍ଣ୍ଣେ ଡାକ ଦେଲେ  
 ତୋର ଏ ଅମାତ୍ୟ ଶୁଣି ।  
 ପୁଣି ଆସୁଥିବା ରକ୍ତପଦ୍ମ ପ୍ରାପ୍ତେ  
 ପୁରର ତୋର ବଦନ,  
 ବୋଲି ଦେଉଥିଲ ଦେଖିଲୁ ଜନର  
 ନୟନେ ଅମୃତାଞ୍ଜନ,

ସେ ଅମଳ କାନ୍ତ ପାପି-ପାପ-ମନୁ  
 ପାପ ଦେଉଥିଲୁ ତଡ଼ି,  
 ଖର ସୌରକରେ ଶୁଣୁ ହୋଇ ସେତେ  
 ପକ୍ଷ ପଡ଼େ ତଳେ ଝଡ଼ି ।  
 ଜ୍ଞାନୀଏ କହନ୍ତୁ ସୌଦର୍ଯ୍ୟ-ସୁଜନ  
 ହୋଇନାହିଁ ପାପ ପାଇଁ,  
 ସତ୍ୟ ମଣିଥିଲୁ ମାଆ ଲୋ, ଚୋହର  
 ସସ୍ତେଜ-ମୁହଁକୁ ଚାହିଁ ।  
 ବିଶ୍ଵଜନ-ମନ— ପ୍ରଭାତନ ତୋର  
 ସୁସ୍ଵପ୍ନ ଚନ୍ଦ୍ର-ବଦନ  
 ବିନୟ, କରୁଣା, ଲଜ୍ଜାହର ଥିଲୁ  
 ଅମଳ ହେମ-ଦର୍ପଣ ।  
 କି କୁହୁକେ ପଡ଼ି ଅପଥେ ନିହୁଲୁ  
 ପାଦ ଧର୍ମପଥ ଦୃଢ଼ ?  
 ବୁଢ଼ାଇଲୁ ବୁଲ କଳଙ୍କ-ସାଗରେ  
 ନିଜେ ସେ କଳଙ୍କେ ବୁଢ଼ି ।  
 କିଏ ଜାଣିଥିଲା କର୍ମେ ମା’ ଲୋ, ତୋର  
 ବିଶ୍ଵ ହେବ ଏଡ଼େ ବାମ ?  
 କିଏ ଜାଣିଥିଲା, ସେ ରୁପର ହେବ  
 ଏ ଦାରୁଣ ପରିଣାମ ?  
 କେଉଁ ମହାପାପୀ ନାରାଜ ତୋର, ମା’,  
 କଲା ଏ ଘୋର ଦୁର୍ଗତ ?  
 ଏ ଘୋର ଅମାତ୍ୟ କେମନ୍ତେ ସହିଲେ  
 ବିଶ୍ଵାସୀ ବସୁମତୀ ?  
 ତନି ଦିନ ପରେ ନୃପ-ରୁଡ଼ାମଣ  
 ବିଜେ କରିବେ ଏ ପୁରେ,  
 ଦେଖାଇବ ଏହି ଦର୍ୟ୍ୟ-ମୁଖ, ମାରୋ,  
 କେମନ୍ତେ ନୃପ-ଶ୍ରୀମୁଖେ ?  
 ଏ କି କଥା ! ପୁଣି କହିଲା କଞ୍ଚୁକୀ  
 ଗୁଲି ପାଉନାହିଁ କୁଳ,  
 ବିଷମ ସଖପ୍ତେ ପଡ଼ି ମନ ମୋର  
 ଦେଉଛି ସଦା ଆକୁଳ,

ଜେମାର ସ୍ଵରୂପ ଦେଖିଲୁ ପ୍ରହରୀ  
 କହୁଛି ନିଜ ନୟନେ,  
 ସତ କି ମିଛ ତା ରସେ ଆଜ ଜଣି  
 ଦେଖିବି ବସି ନିର୍ଜନେ ।  
 ଶୁଣିଲ ବେଳରୁ ଘାଣ୍ଟି ହେଉଅଛି  
 ହୁଆ ମୋର ଅବରତେ,  
 ଏ ଅରୁଚ କଥା ନଜନ ନ ଦେଖିଲେ  
 କେମନ୍ତେ ବା ହେବ ପ୍ରତେ ?”  
 ଏହୁରୂପେ ଗୁଣୀ ଭକ୍ତ ଭକ୍ତ ଦିନ  
 ହୋଇଗଲା ଅବସାନ,  
 ଉଠଇ ଦେଉଳେ ସନ୍ଧ୍ୟା-ଆଳତର  
 ଶଙ୍ଖ-ଦଣ୍ଡା-ବାଦ୍ୟତାନ,  
 ସନ୍ଧ୍ୟା ଜାଣି ଗୁଣୀ ସନ୍ଧ୍ୟାକୁତ୍ୟ ସାରି  
 ଆଦେଶ ଦେଲେ ବଦନ  
 ସଜ-ବନ୍ଦାପନା— ପାଇଁ ସଥାବଧୁ  
 କରିବାକୁ ଆପୋଜନ,  
 ଅର୍ଦ୍ଧସହ ଯାଏ ବଧୂରେ ନଅରେ  
 ହେଲୁ ଦୋଳ ମହୋତ୍ସବ,  
 ନିବର୍ତ୍ତନ ଚହୁଁ ହମେ ହମେ ପୁର-  
 ମାର୍ଗେ ଲୋକ-କଳରବ,  
 ବିସମଦାୟିନୀ ନିଦ୍ରାଦେଶ-କୋଳେ  
 ବିସମ ଲଭିଲେ ପ୍ରାଣୀ,  
 ଅସ୍ତର ଜୀବନ— ଉର୍ମିମାଳାକୁଳ ।  
 ପ୍ରତ୍ୟେ ହେଲୁ ସଜଧାମ,  
 ନିପ୍ରବଧ, ନୀରବ, ଜୀବଶୂନ୍ୟ ପ୍ରାଏ  
 ହୋଇଗଲା ଧରତଳ,  
 କେବଳ ଶୁଭିଳ ଦୂରେ ପୁରନ୍ଦୀର  
 ଅନୁସ୍ମିତ-କୋଳାହଳ ।  
 ମଧୁର ବସୁ ତ— ସୁଖ ନିର୍ଣ୍ଣୟନୀ  
 ସବ୍ ଖାଦେ ଦେଲେ ଆଣି,  
 ଏ ସୁଖରୁ ଏକା ବସୁତ ସିନା ରେ  
 ଚନ୍ଦ୍ରାକୁଳା ସଜସୁଣୀ ।

ନିଦ୍ରା ଭଜିବାରୁ ପଶାଏ, ମାରବେ  
 ବାହାର ପୁରୁ ବରଣା  
 ମକର-ଉଦ୍ୟାନେ ବୃକ୍ଷବାଟିକାରେ  
 ବସିଲେ ଯାଇ ଏକାକୀ ;  
 ଗୋଟିଏ ପଲ୍ଲବ ହଲୁନାହିଁ ତାଳେ  
 ନିଶ୍ଚଳ ପାଦପ ପନ୍ଥ,  
 ଉର୍ଦ୍ଧ୍ୱ-ବାହୁ-ଧାନେ ମଗ୍ନ ସତ ସଥା  
 ଭସିହୋଇ ବିସଜନ୍ତ୍ର ।  
 ନିରନ୍ତର ସେହି ସ୍ଵିଚ୍ଛି-ରବ ବିନ୍ଦୁ  
 ଆଉ କିଛି ଶୁଭ୍ର ନାହିଁ,  
 କେବେ ଅବା ସୁସ୍ଵପ୍ନ ଶାନ୍ତୁଅଛି ଡେଶା  
 ବିହଜ ସୁମତ୍ତଶାୟୀ ।  
 ଜ୍ୟୋତିର୍ମୟ-ବସୁ ଜକ ଜକ ହୋଇ  
 ଉର୍ଦ୍ଧ୍ୱେ ଜଳୁଛନ୍ତି ତାର,  
 ସାଧୁ-ଆତ୍ମା ଅବା ଅନନ୍ତେ ବିହରେ  
 ମର୍ତ୍ତ୍ୟେ ତେଜ ଦେହ-କାଶ !  
 ଅର୍ଦ୍ଧ ଯାମ କାଳ ବସିଲା ଉତ୍ତରୁ  
 ଅସ୍ମୁଟ ସେଦନ-ସୁନ,  
 ଶୁଣି ଗୁଣୀ ସେହି ଧନ ଲକ୍ଷ୍ୟ କରି  
 ଡେରିଲେ ତହିଁ ଶ୍ରବଣ,  
 ନିତାନ୍ତ କରୁଣ ସେହି ଧନ ଶୁଣ  
 ପାଶାଣ ଯିବ ତରଳ,  
 କିଏ କାନ୍ଦୁଅଛି ସେ ବିକଳ-ସ୍ଵର  
 ନ ପାରିଲେ ଦେଖ କଳ,  
 କିଛିକ୍ଷଣ ପରେ ଚଳତେ ପ୍ରମୁତେ  
 ଦେଖିଲେ ଗୁଣୀ-ପାବତୀ,  
 ମାଧ୍ୟମ-ମଣ୍ଡପେ ଭଗ୍ନ ହୋଇଅଛି  
 ଅସ୍ପଷ୍ଟ-ନାଶ-ମୂର୍ତ୍ତି ।  
 ଅବକଳ ଜେମା- ପରି ଦଶୁଅଛି  
 ରୂପ ବେଶଭୂଷା ଆଦି,  
 ମାତ୍ର ପକାଇଛି ମୁଖ-ଚନ୍ଦ୍ରମାକୁ  
 ବିଶାଦ-ମେଘ ଆକ୍ରାନ୍ତ,

କୁହୁଡ଼ରେ ବୁଡ଼ି ଦଶନ୍ଧି ପ୍ରଭୁପଣେ  
 ଯେପନ ଆକୃତ ମାନ,  
 ସେହୁପରି ବାମା— ପାଣ୍ଡୁ ଦେହ ଛବି  
 ମଣ୍ଡପେ ଦିଶଇ ମାନ,  
 ସ୍କୁଲ ଦେହେ ସଦା ଅସୁଲଭ ସେହି  
 ପାଣ୍ଡୁର ଛବି ବାମାର,  
 ସେଥିପରେ ପୁଣି ଚନ୍ଦ୍ରାଲୋକ ପଡ଼ି  
 ଦିଶଇ ପାରଦାକାର ।  
 ଦେଖି ଦେଖକର ଭୟେ ହୋଇଗଲ  
 ପାଣ୍ଡୁଚର୍ଚ୍ଚ ଗଣ୍ଡଗଲ,  
 ସେମମୂଳମାନ ଟାକୁରି ଉଠିଲ,  
 ସଦାଙ୍ଗେ ବହିଲ ଝାଳ,  
 ସମ୍ପୀଭୂତ ହୋଇ ବହୁକ୍ଷଣ ଦେଖ  
 ରହିଲେ ମହାବସୁଦ୍ଧେ,  
 ମୂର୍ତ୍ତି-ଅଭିମୁଖେ ହେଲେ ଅଗ୍ରସର  
 ସାହସ ବାନ୍ଧି ହୃଦୟେ ।  
 ପୂଜିଲେ ମହିଷୀ, “କହ ତୁ କିଏ ସେ,  
 କମ୍ପାଇ ତୁମ୍ଭ ଏ ପୁରେ  
 ଏ ଭକଳ-ବେଶେ ? କେହି ଦୁଃଖେ ପୁଣି  
 ହେଉଛି ଏଡ଼େ ଆଚରେ ?  
 ମର୍ତ୍ତ୍ୟବାସୀକର ଲକ୍ଷଣ ତୋହର  
 କହୁ ହିଁ ତ ଦିଶୁନାହିଁ,  
 କେଉଁ ଯୋନି ତୁହି, କି ଆଶ୍ରୟେ ମର୍ତ୍ତ୍ୟ  
 ତୁମ୍ଭ, ତା କହ ଫିଟାଇ ;  
 ଏ ବଡ଼ ଅଭ୍ୟୁତ ଲଗଇ ମନକୁ  
 ନିଜ ରୂପ ପରିହର  
 ମର୍ତ୍ତ୍ୟ-ଲୋକେ ତୁହି ବହୁ କି ଲାଗି  
 କୌଶଲାର ରୂପ ଧରି ?  
 ସଂସାର-ଦୋଳାରେ ପଡ଼ି ଚଉ ମୋର  
 ହେଉଅଛି ଆନ୍ଦୋଳକ  
 ସ୍ଵର ନାଶ ହୋଇ କେମନ୍ତେ ବୁଝିବି  
 ଏ ଚୋର ଗୁଡ଼ି ଚରିତ !

ଏ କି ମାୟା ତୋର ? କପା ଏ ରଜନୀ  
 କରୁ ବସ୍ତ୍ରବିକାମୟୀ ?  
 ଏତେ ପୁଲୀ ଆଉଁ ଗଜପୁରେ ପୁଣି  
 ଆସୁ କେଉଁ ଆଶା ବହି ?  
 ସୁଖୀକ ବଚନ ଶୁଣି ଶୁଣ୍ଠାମୟୀ  
 ଖେଦେ ଛୁଡ଼ି ଦୀର୍ଘଶ୍ଵାସ  
 କରତଳେ ଥରେ ଲଲଟ ପରଶି  
 କହେ ଗଦଗଦ ଶ୍ଵାସ,  
 ‘ଦୁଃଖିନୀ କୌଶଲ୍ୟା, ଜନନି ଲୋ, ତୋର  
 ଅଛି କି ଆଉ ଜୀବନେ ?  
 ସ୍ଵେଦବଶେ ମାତା, ଏ ଦୁଃଖୀ କୁଥା  
 ପ୍ରୋଷ୍ଠ ତୁହି କି କାରଣେ ?  
 ସ୍ଵେଦରେ ପାଳତା ତନୟା ତୋହର  
 ନାହିଁ ଏ ମର୍ତ୍ତ୍ୟ ସ୍ଵପାରେ  
 ଆଉଁ ତୁମ୍ଭ ଅଛି ଅଭାଗିନୀ ଏବେ  
 ଭବ-ପବନକା ପାରେ !  
 ବର୍ଦ୍ଧେକାଳ ଡାକ ଡାକ, ମାତା, ତୋତେ  
 ହେଲଣି ମୁଁ ଅସ୍ଥିର,  
 ଅଭାଗିନୀ ସୁତା— ଦୁଃଖେ ମାତା ହୋଇ  
 ହେଲୁ କି ତୁହି ବଧୂର ?  
 ସେ ଘୋର ବିପାକ କହିବାକୁ ତୋତେ  
 ନିତ୍ୟ ଅସୁଅଛି ମୟା,  
 କେମନ୍ତେ ଶୁଣିବୁ ସେ କଥା ମାଆ ଲେ !  
 ରକ୍ତ-ମାଂସ-ଦେହ ବହି ?  
 ଏକାକୀ ବୁଡ଼ଇ ତରଣୀ ଯେସନେ  
 ଜଳଧି ମଳ-ତରଙ୍ଗେ,  
 ଫେନତୁଡ଼ି ତୁମ୍ଭ — ତରଳ ଚୌକିରେ  
 ନାରୁଥାନ୍ତି ସି ର ରଙ୍ଗେ,  
 ଉର୍ମି-ଅଟ୍ଟତାସ ବୁଡ଼ାଇ ଦିଅଇ  
 ତରଣୀ-କରୁଣ-ଧ୍ଵନି,  
 ଶୂନ୍ୟକୁ ଅନାଇ ନିଜ ଦୁଃଖ ଗାର  
 ଆକୁଳେ ବୁଡ଼େ ତରଣୀ,

ସେହି ଦଶା ମାତା,	ଭୁଞ୍ଜିଲ ତୋ ସୁତା	ଦିନର ଯାବତ	ସମର-କାରତା
ଭବେ ଅଳ୍ପଦିନ ଥାଇ,		ଶୁଣୁଥିଲି କୁତୁହଳେ,	
ଦୁଃଖିମାର ଘୋର	ଦାରୁଣ କଷଣ	ଅଗ୍ରେ ସାରସନେ	ବସିଥାନ୍ତି ଯେତେ
କେହି ତ ଜାଣିଲେ ନାହିଁ ;		ସାମନ୍ତ ରାଜ-ସୁବକ,	
ଧକ ସେ ସଂସାର !	ପ୍ରବଳର ଯହିଁ	ଭୁଲିଲେ ଲମ୍ବିତ	ଶୋଭୁଥାଇ କୃଷ୍ଣ—
ସବୁ କଥାରେ ସୁଯୋଗ,		କଟିତଟେ କୌଷେୟକ, (୧)	
ଦୁଃଖର ଯହିଁ	ଲଲଟ-ଲେଖନ	ଦିନେ ସଭାତଳେ	ଖରକୁ ସମୋଧ
ମାରବେ ଲଞ୍ଜିନା-ଭୋଗ !		କହିଲେ ଉଡେ ରାଜନ,	
ଲୋକେ ଯେ ବୋଲନ୍ତି	ଜନମ ଲଭଇ	“ଶୁଣ ରାଜ-ସାରେ,	ଅବହତ ଚିତ୍ତେ
ରାଜକୁଳେ ରାଜ୍ୟବାନ,		ଗଙ୍ଗେଶ୍ୱରର ଏ ପଣ,	
ଧକ ମୋ ଜନମ,	ଧକ ରାଜକୁଳ,	ଲୋକାଶତ ଯାର	ରୂପ-ଗୁଣ-କଥା
ଧକ ସେ ଲୋକ-ସମ୍ମାନ !		ଶୁଣୁଥିଲି ଲୋକମୁଖେ,	
ରାଜକୁଳେ ଜନ୍ମି	କୌଶଲ୍ୟାର ଭାଗ୍ୟ	ସେହି ବାଳାମଣି	କୌଶଲ୍ୟା ମୋହର
ପଳଲ ଯେଉଁ କଲ୍‌ବିଷ,		ବସିଛି ତୁମ୍ଭ ସମ୍ମୁଖେ,	
ନର କେଉଁ ଛୁର,	ସେ ଦୁଃଖ ଶୁଣିଲେ	ଜନଶୁକ ଯାହା	କହିଥିଲ, ତାହା
ତରଳଯିବ କୁଳଣ ।		ଦେଖିଲ ନେତ୍ରେ ଏଥର,	
ରାଜାଙ୍କ ଆଦେଶେ	ମହା ଦୁର୍ଦ୍ଦଶରେ	ନେତ୍ରେ ଦେଖି ଏବେ	ନିଶ୍ଚେ ଦୁଃଖିବ
ଯାଇଥିଲି ଯୁଦ୍ଧସ୍ଥଳେ,		ବିବାଦ ଚନ୍ଦ୍ର-କର୍ପୁର,	
ପିତୃସେବା, ରାଜ—	ସେବାରେ ମୋହର	କଲ୍ପନା-ଜନ୍ମନା—	ମାତ୍ର ସିନା ସେହି
ଦିନ ଯାଉଥିଲୁ ଭଲେ,		ଦିଗଣବାସୀ ଅପ୍‌ସର,	
ରାଜାଙ୍କ ସକାଶେ	ଗୁପ୍ତି ଦେଉଥିଲି	ଚମ୍ପକ-ବରଣୀ	କୌଶଲ୍ୟା ମୋହର
ସୁରଭ-କୁସୁମ-ହାର,		ଧରଣୀର ଚମ୍ପାଝର,	
ରାଜାଙ୍କ ଶ୍ରବଣ	ତୋଷୁଥିଲ ମୋର	ସାରେ ସେ ଜାଣନ୍ତି	ସୌନ୍ଦର୍ଯ୍ୟର ସୁଜା
ମଧୁର ଗଣାଝଙ୍କାର,		ସୌନ୍ଦର୍ଯ୍ୟର ଯେଉଁ ମୂଲ,	
ରାଜାଦେଶେ ମୁହିଁ	ତୋଳୁଥିଲି ଯେବେ	ସୁଦୟା ଏ ତେଣୁ	ନିରତେ ହୁଅନ୍ତି
ସୁସ୍ୱରେ ଗୀତ ଲଞ୍ଜିତ;		ସାର ପ୍ରତି ଅନୁକୂଳ,	
ନିଶ୍ଚଳେ ସେ ଗୀତ	ଶୁଣୁଥିଲେ ଲୋକେ	ବିଳାସ-କୁଶଳ—	ସୁବକର ଗୁପ୍ତ
କାଷ୍ଠ-ସୁଞ୍ଜଳକା ପରି ।		କରକୁ ଅସାର ଜାଣି	
ଦିନାନ୍ତେ ରାଜାଙ୍କ	ସିଂହାସନ ପାଶେ	ମନାସନ୍ତ୍ର ସିନା	ସୁଦୟା ଶିଞ୍ଜନା-
କସୁଥିଲି ସଭାତଳେ		କର୍ଷଣ-କର୍କଶ-ପାଣି,	

(୧) କୌଷେୟକ—ତଳବାର ।



ପର୍ଯ୍ୟନ୍ତ ଓହ୍ଲାଇ କହିଲେ ଯେଉଁ ବଚନ, ଜାଳିଲୁ ହୃଦେ ତା ଯେସନେ ଶତେ ଲବଣ । ସେ କଥା ଶୁଣି ମୁଁ କଣ୍ଠେ ଦାତ ଦେଇ ରହିଲି ହୋଇ ପ୍ରମିତ, ଜାଣିଲି ଏ ପାପ— ସଂସାରେ ମୋହର ଶାଇବାର ଅନୁଚିତ । ଏ ଦୁଃଖ କାହାକୁ କହିବ ଜଗତେ କିଏ ଅବା ଯିବ ପ୍ରତେ ? ମାରବେ ରହିଲି ସେହିଦିନୁ ମନ ଦୃଢ଼ କରି ମୌନ-ଗୁଡ଼େ, ଏତକି ମାତର ଆଶା ଥିଲା ମନେ, ତୋ ଆଗେ ଏ ଦୁଃଖ ଗାଇ କାଳ-ସିନ୍ଧୁ-ମାରେ ପାପେ ଭାଗ ଦେହ- ତସକ ଦେବ ଭସାଇ, ପ୍ରତିଦିନ ରଜା କରୁଥିଲେ ଆସି କେତେମତେ ଅନୁନୟ, ନିରସ ହେବାରୁ ଚିତ୍ତେ ହେଲି ପୁଣି ଦାରୁଣ କୋପ ଭଦୟ, ନିହୁନି କାଗରେ ପୁରାଇଣ ମୋତେ ରଖିଲେ ଶିବର-ପାଶେ, ଭ୍ରଷ୍ଟାପଣ ଦେଖି ଏ ଦଣ୍ଡ ବିହୁଲେ କହିଲେ ଲୋକ ସକାଶେ, କେହି ନ ଆସିଲେ ଦେଖିବାକୁ ମୋତେ ଏକା ସେ ରଜା ବିହୁନେ, ରଜା ସଙ୍ଗେ ଦେଖା— ଠାରୁ ସେ ନିର୍ଜନ ଶ୍ରେୟଃ ଥିଲା ଶତଗୁଣେ, ଶ୍ରେୟ ଚର୍ଚ୍ଚନ କେତେ ଅବା ଗୁଟୁ— ବଚନ ଶ୍ରେୟଶତର,	ଦୁଃଖାନଳେ ଜଳ ଶୁଣୁଥିଲ ରଜାକର, ମର୍ତ୍ତ୍ୟକୁ ମୂର୍ତ୍ତୀପାକେ ଏହିରୂପେ ମାତା ଗୁଲଗଲ କେତେ ମାସ, ପାପ-ପରପାକେ ହେଲ ପାପଗର୍ଭ— ଲକ୍ଷଣ ମୋର ପ୍ରକାଶ, ଜଗତେ ଯା ଯୋଗୁଁ ଭାଗ୍ୟବତୀ ବୋଲି ବୋଲନ୍ତି କୁଳ-ଅଙ୍ଗନା, ଅଭାଗିନୀ-ଭାଗ୍ୟେ ସେ ହେଲ ଜନନି, ମହା ଦୋର ବିଡ଼ମ୍ବନା ! ଏ ସଂବାଦ ଯହୁଁ ରଚିଲ ଶିବରେ ପିତୃ ଦତ୍ତ ଅପବାଦ, ସତ୍ୟ ମଣି ଲୋକେ ମୁକ୍ତ-କଣ୍ଠେ କଲେ ରଜାଙ୍କ ପ୍ରଶଂସାବାଦ, ସମସ୍ତଙ୍କ ନେତ୍ରେ ଦୋଷୀ ହେଲି ମୁହିଁ ନୃପ କଲେ ଅପବିତ୍ର, ଧନ୍ୟରେ ସଂସାର ଧନ୍ୟ ଲୀଳା ତୋର ! ଧନ୍ୟ ତୋ ଗତି ବିଗତ ! ଯଥାକାଳେ କାଗ— ଚୂଡ଼େ ପ୍ରସବିଲ ସୁତ ଦୁଷ୍ଟ-କାରିଣୀ, ମୋହୋ ଭାଗ୍ୟେ ଥିଲା ହେବାକୁ ଜନମ ଜାରଜ-ଗର୍ଭଧାରଣୀ, ଜାର-ଅବସୁବ ଦେଖିଲେ ନୃପତି ସେ ପ୍ରସେ ପ୍ରତିଫଳିତ, ଜାର-ପାପ-ଚିହ୍ନ ଦୋଡ଼ାଇବାପାଇଁ ଅନ୍ତରେ ହେଲେ ଚିହ୍ନିତ, ମହାପାପେ ମହା— ପାପ-ସଂଗୋପନ ସକଳ ମନାସି ମନେ ଶିଶୁସଙ୍ଗେ ମୋତେ ଧର୍ମିଣୀ ପଦତେ (୧) ପଠାଇଦେଲେ ଗୋପନେ,
---	---

(୧) ଭୁବନେଶ୍ୱରର ଅଦୂରବର୍ତ୍ତୀ ଦୟାନିଦା-କୂଳରେ ଅବସ୍ଥିତ ।



କିଶ୍କିନ୍ଦ୍ର ତାଙ୍କର	ଅପୃଥାକ୍ତ ଥୋକେ	ନଗୁରୁକା ପାଇଁ	ସେ ଦାରୁଣ ଦୁଃଖ-
ସୈନିକ ଦେଇ ସଙ୍ଗରେ,		ଛବି ମୋ ନେତ୍ର ଅଗ୍ରରେ	
ପଠାଇଲେ ମୋତେ	ସେହି ଶୈଳେ ମହା-	ବାଟବଣା ପ୍ରାୟେ	ରବି-ରଶ୍ମି-କଣା
ଦୁର୍ଗମ ଅରଣ୍ୟ-ପଥେ ।		ଆସୁଥିଲୁ ଛୁଦ୍ଦ-ପଥେ,	
ତହିଁ ବାରିପୁର୍ଣ୍ଣ	ସଜ୍ଜି ହୁ ସୁବର୍ଣ୍ଣ-	କେହି ନ ଶୁଣିଲେ	ବାହୁନି ବାହୁନି
କଳସ ମୋ କଷ୍ଟେ ଦେଇ		କଲି ମୁଁ ଯେତେ ଭଲପ,	
ନିଶାରେ ସୈନିକେ	କାନନେ ଭ୍ରମିଲେ	କୁପା ବହି ଆଶୁ	ମୃତ୍ୟୁ ବିହ୍ୱବାକୁ
ଶିଶୁସଙ୍ଗେ ମୋତେ ନେଇ,		ନ ଥିଲେ ସେ କୂପେ ପାପ,	
ଦାପୀ ଖୋଳା ହେବ	ସେଯାଏଁ, ସେଯାଏ	ପ୍ରତ୍ୟ-ଦାନେ କେତେ	ଦିନ ବଞ୍ଚାଇଲି
କଳସୁଁ ପଡ଼ିବ ମର,		ତନୟର ସୀତା ପ୍ରାଣ,	
କହୁଥିଲେ ରଜା	ମୋହୋପାଇଁ ଏହି	ରୁହୁଁ ରୁହୁଁ ହୋଇ	ଗଲ ଆଶ୍ରୟର
ପ୍ରାୟଶ୍ଚିତ୍ତ-ବିଧି ପୁର,		ଜୀବନ-ପାପ ନିବାରଣ ।	
ମର ସରିଲରୁ	ସଥାସ୍ଥାନେ ବିହ୍ୱ	ମୋତେ ଛୁଡ଼ି ମୋର	ଆଗେ ପ୍ରାଣ ତା'ର
ଯତନେ ଥୋଇ ସୈନିକେ		ଦେନଗଲୁ ପ୍ରେତପାଇଁ	
ଦେନଗଲେ ମୋତେ	ଶିଶୁସଙ୍ଗେ ସେହି	ଜନନୀ ହୋଇ ମୁଁ	କାନ୍ଦିବାକୁ ମୋର
ଧଉଳୀ ଶଇଳ-ଶିଖେ ।		ମନ ତ ବଳିଲ ନାହିଁ ।	
ପବନ ତାକୁରେ	ସୁରଘର ଶୁଷ୍କ	କି ଆଉ କାନ୍ଦିବ ?	ଶୁଣି ଯାଇଥିଲ
କୂପେ ବେନିକି ପୁରୁଇ		ନେତ୍ର-ଯୁଗେ ଅଶ୍ରୁ ଝରେ !	
କୂପ-ମୁହଁ ଯାକ	ଦେଲେ ସେ ନୃଶଂସେ	ଦୋର ଦୁଃଖେ ମନ	ହେଉଥିଲା, ମା ଗୋ
ବିଶାଳ ପାଷାଣେ ପୁଲ,		କଠିଣ ଯେହ୍ନେ ପଥର !	
କେହି ନ ଶୁଣିଲେ	ଶିଶୁପାଇଁ ଯେତେ	ପୁଣି କେତେଦିନ	ଗଲ ଅନଶନେ
ବିକଳେ କହିଲି କାନ୍ଦି,		‘ଅସୁ ଦେବ’ ବିଶ୍ୱାସରେ !	
ଶିଶୁସଙ୍ଗେ ମା ଗୋ,	ଏହିରୂପେ ମୋର	କେତେ ନ ଡାକିଲି	ଦିଆ ହୋଇ ମୋତେ
ଜୀବନ୍ତେ ହେଲ ସମାଧି ;		ଗ୍ରାସିବାକୁ ନିଜୋଦରେ !	
‘ଅବଳା ଅବଧି’	ଭୟ ହେଲ, ମାତଃ	ଜଣିଲ ଶୋକକୁ	ଜଠର-ସାତନା
ପରିଶିତ ଏହି ଫଳେ !		ହୃଦୟ ହେଲ ଅସ୍ଥିର,	
ସୁଧମୈ ପାପୀଏ	ଧର୍ମ ଆଚରୁଲେ	କେମନ୍ତେ କହିବ	କପାଁ ଦରଶିଲ
ସେ ଧର୍ମ ପାପକୁ ବଳେ,		ଶିଶୁର ସତା ଶରୀର !	
ପାପଠାରୁ ଆହା,	ପାଷଣର ପୁଣ୍ୟ	ସୌଭାଗ୍ୟ-ସମୟେ	କୌଶଲ୍ୟା ତୋହର
ଶତରୁଣେ ଉତ୍ସୁକର,		ଦେଖୁଥିଲୁ ହୋଇ ଶୋଷୀ,	
ତକ୍ରଠାରୁ ଯେହ୍ନେ	କଟୁ ଶତରୁଣେ	ଖାଉଥିଲା କି ସେ	ଅଳପାନ-ଦାନେ
ମାଧୁଷ୍ଠ ନିମ୍ନଫଳର,		ଅତିଥି ଆଗେ ନ ଭୋଷି ?	

ସେ କୌଶଲ୍ୟା ଏବେ ଜଠର-ଜୁଳାରେ ଓଟାରିଲୁ ଶିଶୁ ଶବ ! ବଳବାନ ଦେବ-ପକ୍ଷେ ଭବେ ମା ଗୋ, କେଉଁ କଥା ଅସମ୍ଭବ ? ପିତା ହୋଇ ସୁତା -- ପ୍ରାଣ ଏହରୁପେ ନାଶିବାର ଅନଶନେ, ମାତା ହୋଇ ମନ ବଳାଇବା ମୃତ- ତନୟ-ତନୁ-ଭୋଜନେ ଦେଖିବାର ଥାଉ ତେଣିକ, ଏହା କି ଶୁଣିଥିଲ କଣ୍ଠେ କେବେ ? କେ କହିବ ଏହି ଅମାନୁଷୀ କଥା କେମନ୍ତେ ସହିଲେ ଦେବେ ? ଦୟା-ଅବତାର -- ବୁଦ୍ଧଦେବଙ୍କର ବିଶ୍ୱ-ବନ୍ଦ୍ୟ ବିଧିମାନ ଅକ୍ଷୟ ଅକ୍ଷରେ ଯେଉଁ ଶୈଳଭୂଲେ ହେଉଅଛି ପାପ୍ୟମାନ, (୧) ଦୟା-ଶର ମୁନ ଦର୍ପାଦି ପପୁର -- ପ୍ରକାଳନେ ପୁତନୀର ବହେ ପାଦେ ଯାର ଦୟା-ପ୍ରବାହିଣୀ ସୁପ୍ରସନ୍ନା ସୁଗଭୀର (୨) ସେହି ଛାନେ ଆହା ! ହେଲୁ, ମାତା, ଏହି ଦୂର ବିଧି ଆଚରଣ ! ସେହି ସ୍ଥଳେ କଲା ଦୁଃଖେ ଅଭାଗିନୀ ଭବ-ବ୍ରତ ଉଦ୍‌ଯାପନ ! ଉଦ୍‌ବିଗ୍ନା-ସ୍ୱର୍ଣ୍ଣ -- ଶିଶୁଭୂଷା ଏହି ତେଜଃସୂକ୍ଷ୍ମ ସପ୍ତରସି ବିଦ୍ୟଲୋକୁ ବିଦ୍ୟ -- ନେତ୍ରେ ଦେଖୁଥିଲେ ଏ ଘଟଣା ଅମାନୁଷୀ,	ଶତଗୁହାମଧୁ - ଚନ୍ଦ୍ରିତ ନିର୍ହର -- ସୁଶୀତଳ ଶଶ୍ୱାତଳ - ତୁଳେ ବସି ମୋର ଦୁଃଖ ଦେଖୁଥିଲେ ପୁଣିପୁଣିକର ଦଳ, (୩) ଦେଖିଥିଲ ପୁଣି ଏକାମ୍ନେ ବିଶୁଳ ମନ୍ଦିର-ଶିର-ଲଳମ, (୪) ଅଜ୍ଞାନ ନିର୍ଦ୍ଦେଶି ଦେଖାଉଛୁ ଯେହୁ ମର୍ତ୍ତ୍ୟ-ଜନେ ନିତ୍ୟ ଧ୍ୟାନ, ନାଶି ଶୁଣି ପାଦ ଦେଇ ନ ଥିଲ ମୁଁ କେଉଁ ଅଧରମ-ବାଟେ, ଅଳ୍ପଦିନେ ମାତଃ ! ସଉଦା ମୋହର ସରିଗଲା ଭବ-ହାଟେ, ସେଥିଲଗି ନାହିଁ ଦୁଃଖ ଲେଖ ମୋର, ପାଇଥିଲ ଯା ପ୍ରସାଦେ ଦେହ, କାର୍ଯ୍ୟେ ତା'ର ଛୁର ଦେହ ମାଗୋ, ଦେଇଥାନ୍ତୁ ମହାଭାଦେ, ଲୋଡ଼ା ହୋଇଥାନ୍ତା ନରପିତ୍ତ ଯେବେ ରାଜାଙ୍କ ଔଷଧ ଲାଗି, ଘାତକକୁ ବୁକୁ ଦେଖାଇ ହିଅନ୍ତା ସବ ଅଗ୍ରୋ ଏ ଅଭାଗୀ, କେଉଁ ଶ୍ରେୟଃଲାଗି ସେ ସୁଖରୁ ମୋତେ ବଞ୍ଚିତ କଲେ ରାଜନ, କେଉଁ ଶ୍ରେୟଃ ଲାଗି ଦୁଃଖିନୀକ ଦେଲେ ଲୋକାଶତ ଏ କଷଣ । ଦୁଃଖ-କଥା ତୋତେ ନ କହି ହୁଦୟ ଘାଣି ହେଉଥିଲା ଶୋକେ, ସେଥିଲଗି ନିଶା ଯୋଗେ ଆସୁଥିଲି, ନିନ୍ଦି ନିନ୍ଦି ମର୍ତ୍ତ୍ୟଲୋକେ,
---	---

(୧) ଧଉଳୀ ପଟ୍ଟରେ ବୌଦ୍ଧଧର୍ମାବଲମ୍ବୀ ଅଶୋକ ରାଜାଙ୍କର ଶାସନ ଅଙ୍କିତ ଅଛି । (୨) ଦର୍ପାଦି ମୁନ ଦେବଲୋକର ରକ୍ଷା ପ୍ରକାଶେ ନିଜ ଶରୀର ଉତ୍ସର୍ଗ କରିଥିବା କଥା ସୁରାଗରେ ପ୍ରସିଦ୍ଧ । ଦୟାନଦୀ କୂଳରେ ତାହାଙ୍କର ଆଶ୍ରମ ଥିବାର କିମ୍ବଦନ୍ତୀ ଅଛି । ତାହାଙ୍କର ନାମାନୁସାରେ ଏହି ନଦୀର ଅନ୍ୟନାମ ଦୟାବଦ୍ରୀ ଥିଲା । ଅପଭ୍ରଂଷ ହୋଇ 'ଦୟା' ଅଥବା 'ଦହୁଆ' ହୋଇ ଝବଣେଶ୍ୱର 'ଦୟା' ରେ ପରିଣତ ହୋଇଅଛି । (୩) ଖଣ୍ଡଗିରି-ଶୂଳରେ ପରେଶନାଥ ପ୍ରଭୃତି ଜୈନମାନଙ୍କର ମନ୍ଦିର ପ୍ରତିଷ୍ଠିତ । (୪) ଭୁବନେଶ୍ୱର-ଦେଉଳର ସମ୍ମୁଖ ।

ମାଗୁଛି ମେଲାଣି, ସିଦ୍ଧ ଫେର ଏବେ  
 ରାଜଲୀଳା ତାମ୍ରଚୂଡ଼,  
 ମହୋଦଧି ଉର୍ମି ଭେଦ ଅବଳମେ  
 ଦଶିବ ଉଷା-ମହୁଡ଼,  
 ମଳାଚଳ-ଧାମେ ପ୍ରଭୁଷେ ମଙ୍ଗଳ  
 ଆଳତ୍ୟ-ଦର୍ଶନ ପାଇଁ  
 ବିଶାଖା-ତୋରଣ — ମାର୍ଗେ ସୁରଦଳେ  
 ଓହ୍ଲାଇବେ ଶରୀରାଇଁ,  
 ସୁରପତି-ସଙ୍ଗେ ଆସିବେ ଆକାଶେ  
 ଶରୀ ଆଦି ସୁରଗଣା,  
 ଶ୍ରୀକ୍ଷେତ୍ର ଏକାଳେ ବୁଲିବାକୁ ପ୍ରେତ-  
 ଯୋନକ ଅଛଇ ମନା,  
 ଯାଉଛି ମା' ମୋତେ ସୁଗେ ସୁଗେ ମିଳୁ  
 ତୋ ପରି ଜନମା ଭବେ,  
 ମୋ ପରି ଦୁଃଖିନୀ ସୁତା ଜାତ ପୁଣି  
 ନ ହେଉ ଚୋର ଗରଭେ ।”  
 ଏହା କହି ଛୁପୁ! — ରୂପିଣୀ ସହସା  
 ମିଶିଗଲା ଅନ୍ଧକାରେ,  
 ହୃଦ-ଯନ୍ତ୍ରେ ଧ୍ୟେୟ୍ୟ ଚନ୍ଦ୍ରୀ ଭୂଷିଲାରୁ  
 ବସିଲେ ଶଶୀ ଧରରେ,  
 ଭେକା କରଦେଲା ଦେଖକି ଶ୍ରୀକ୍ଷଣ  
 ଅଶ୍ରୁତପୂର୍ବ ଘଟନା,  
 ଫେର ଆସିଲା ସେ ପାପର ସୁରୁପ  
 କଳ ନ ପାରେ କଳ୍ପନା,  
 ଅକୂଳ ଅତଳ ବିସ୍ମୟ-ଅର୍ଣ୍ଣବେ  
 ହୃଦୟ ହେଲା ମଗନ,  
 ଅବସନ୍ନ ଚିତ୍ତେ ଜଡ଼ ପ୍ରାୟେ ଦେଖା  
 ରହିଲେ ବହୁତ ଶଶୀ,  
 ସହସା ଶ୍ରବଣେ ପଶିଲା ମଙ୍ଗଳ-  
 ଆଳତ୍ୟର ବାଦ୍ୟ-ଧ୍ବନି  
 ଆନୁକମ୍ପୁ ଭରୁ ସତକଥେ ଉଠି  
 କହିଲେ ନୃପ-ଉରଣୀ,

“ସତ୍ୟ ଅବା ମୁହିଁ ମଗୁଛି ନିଦ୍ରାରେ  
 ଦେଖି ଏ ଦୁଃସ୍ୱପ୍ନ ଘୋର  
 ନାହିଁ, ନାହିଁ, ଏହି ଦିଶୁଛିଟି ସେହି  
 ମଣ୍ଡପ ସମ୍ମୁଖେ ମୋର,  
 ଉଭା ହୋଇ ସହିଁ କହିଲା ଦୁଃଖିନୀ  
 ଅଭୁତ ଦୁଃଖ-କାହାଣୀ  
 ଏବେ ସୁଦ୍ଧା ଲାଗି ରହିଛି ଶ୍ରବଣେ  
 ଅମାନୁଷୀ ସେହି ବାଣୀ ।  
 ସତେ ଭବଲୀଳା ସରିଛି ତୋର ମା’ ।  
 ହା ହା ! ପ୍ରଭୁ ଭଗବାନ ।  
 ଏହା ଶୁଣିବାକୁ ଅଜଯାଏ ମୁହିଁ  
 ଧରିଛି କି ଛୁର ପ୍ରାଣ ?  
 ମାଆ, ତୁ ପଶିବୁ ସେ ଦେଶେ ଯେ ଦେଶୁ  
 ବାହୁଡ଼ି ନ ଆସେ କେହି,  
 ସ୍ୱପ୍ନ ପ୍ରାୟେ ଆସି ସ୍ୱପ୍ନ ପ୍ରାଏ ଗୁଲି  
 ଗଲୁ ମୋତେ ଦେଖା ଦେଇ,  
 କମଳ-କଳିକା — ସୁକୁମାର ତୋର  
 ତନୁ ହୋଇଅଛି ମାଟି,  
 କି କରବି ? ଏହା କେମନ୍ତେ ସହବି ?  
 ହୃଦ ତ ଯାଉଛି ଫାଟି ;  
 ଆହା, ମନ ମୋର ଡାକୁଥିଲା ଯାହା  
 ସେହି ତା ଘଟିଲ ଫଳେ,  
 ଅବଶେ ଏ ଶଶି — କଳା ପଡ଼ିଗଲା  
 କଳ ବିଷ-ରାତ୍ନ-କବଳେ,  
 ସଦା ମନେ ଶୁଭି, ପାପେ ଅଭିରୁଚି  
 କେବେ ତ ନ ଥିଲ ତା’ର,  
 ମାନସ-ସରସୀ — ବିହାରଣୀ ହଂସୀ  
 କେବେ କି ଲେଡ଼େ କାପାର ।  
 ଏ ବିଷମ କଥା ଏ ସଂସାରେ କେହି  
 ଶୁଣି ନାହିଁ କେଉଁ କାଳେ,  
 ମାତା ହୋଇ ଏହା ଶୁଣିବାର ଏକା  
 ଲେଖାଥିଲ ମୋର ଭାବେ,

ମୋର ସୁତା-ଭାଗ୍ୟ ଏହି ପିତା, ହା ହା ମୋହର ଭାଗ୍ୟ ଏ ପତ୍ନୀ !	ଏ ପାପର ଗୁଣ ପଡ଼ି ନ ଥିଲ କି ତୁମ ଜ୍ୟୋତ୍ସ୍ନା-ରଥେ ?
କେଉଁ ଦୁଷ୍ଟର ପ୍ରାୟଶ୍ଚିତ୍ତ ଲାଗି କହିଥିଲେ ପ୍ରଜାପତି ?	ଅଥବା କରୁଛି ତୁମ୍ଭରେ ତୁମ୍ଭର ବୃଥା ମୁହିଁ ଏ ବିଳାପ,
ରାଜରାଣୀ ବୋଲି ଭାଗ୍ୟବତୀ ମୋରେ ବୋଲନ୍ତି ଜଗତେ ପୁଣି,	ତୁମ୍ଭ ଶୋଭା ଜାତ କରି ନ ପାରଇ ମର୍ତ୍ତ୍ୟଲୋକ ପାପ-ତାପ !
ମୋହୋ ଭାଗ୍ୟ ଉର୍ତ୍ତା କହି ଦହି ହେବ ଭବେ କେଉଁ ଚଣ୍ଡାଳୁଣୀ ?	ଆରତ ରଞ୍ଜନ— ବାନାଟି ତୁମ୍ଭର ଆହେ ପ୍ରଭୁ ଭଗବାନ,
ହେ ବିଧାତା, ମର୍ତ୍ତ୍ୟ— ଧାମେ ଜନ୍ମ ପୁଣି ଲଭନ୍ତି ଏଡ଼େ ପାଷଣ୍ଡ !	ଆତୁର-ଗୃହାରି ଶୁଣିବାକୁ, ନାଥ ଡେଇଥାଅ ଟିକ କାନ,
ଧର୍ମରକ୍ଷା ଲାଗି ଏ ପୁଣି ଧରନ୍ତି ତୁମ୍ଭଲେ ରାଜଦଣ୍ଡ !	ରାଜାପରେ ରାଜା, ରାଜରାଜେଶ୍ୱର ବିଶ୍ୱେ ତୁମ୍ଭେ ମହାବାହୁ !
ଜଗତ ସକାର ଲଭନ୍ତି ଏ ପୁଣି ଧନେ ପ୍ରାଣେ ଜନେ ନାଶି,	ତୁମ୍ଭ ହସ୍ତେ ଚପ ଥାଉଁ ଏ ଚନ୍ଦ୍ରମା ଗ୍ରାସିଲ ଏ ପାପ-ରାହୁ !
ତୁମ୍ଭେ ପୁଣି ହଥ ଏହାଙ୍କର ପଦେ ଅଜାଣ୍ଡ ସୌଭାଗ୍ୟପୁଣି ?	ଆରତର ମାତା କେତେ ହେଲେ ନାଥ, ଟଳେ କୃପା-ସିଂହାସନ ?
ଦେବ ପଦ୍ମଭବ ! ଏହି ଭବ ଟିକ ତୁମ୍ଭ ଶ୍ରୀହସ୍ତ-ସର୍ଜନା ?	ସଖାୟ ଫେଡ଼ିବା— ପାଇଁ ଆଜ୍ଞା ହେଉ ଶ୍ରୀମୁଖ ପ୍ରତିବଚନ !
ଅହମତି, ଏହା ସହିଲଟି ମହା- ଭାସ ସଙ୍ଗେ ତୁମ୍ଭ ଫଣା ?	ଭୁଞ୍ଜର ସରଣ — ଲାଗି ସୁଖେ ପୁଣେ ହୁଅ ପ୍ରଭୁ, ଅବତାର,
ଆହେ କ୍ଷେତ୍ରପାଳ, ଦିଶୁଲ ତୁମ୍ଭର ରଖିଲ କାହିଁ ସମ୍ଭର ? (୧)	ପୂର୍ଣ୍ଣ ହେବାପାଇଁ ଆଜି କେତେ ଅଛି ଅବମାର ପାପଭର ?”
ବଜ୍ରଧର, ତୁମ୍ଭ ଅସ୍ତ୍ରାଗାରେ ବଜ୍ର- ଅସ୍ତ୍ର କି ଗଲଣି ସର ?	ଏହାକହୁଁ କହୁଁ ଶୋକାବେଗେ ରୁଚି ହୋଇଗଲ କଣ୍ଠ-ସ୍ୱର
ହେ ଧର୍ମ, ଏ ଭବେ ଧାର୍ମିକର ତୁମ୍ଭେ ଅଟ ପର ବଜ୍ର-ସେନା ?	କୋପେ ନେହୁଁ ଅଗ୍ନି— କଣା ନିଃସରିଲ ସ୍ଫୁରିଲ ରଜ-ଅଧର,
କେଉଁ ଦୋଷେ ମୋର କୌଶଲ୍ୟାର ଦୁଃଖ ଗୁମ୍ଭରେ ନ ହେଲୁ ଦେନା ?	ରଚନ ହଜାଇ ତୁଳନୀ ସେସନ ଶ୍ୱାପୁଥାଇ ଦନଦନ,
ସବ-ସାକ୍ଷରୁପେ, ହେ ବ୍ରହ୍ମ ନକ୍ଷତ୍ର, ତୁମ୍ଭେ ତ ବ୍ୟୋମ ପଥେ,	କୋପ-ଧାର ପ୍ରାଏ ଦେବାକ ନାସାରୁ ବହିଲ ଗର ପବନ,

(୧) ଶ୍ରୀଲୋକନାଥ ମହାଦେବ ପୁରୁଷୋତ୍ତମର କ୍ଷେତ୍ରପାଳ ଅଟନ୍ତି ।

କଷ୍ଟେ ମନସ୍ଵିନା ସ୍ଵେଦୁଷ ଧୈର୍ଯ୍ୟ-ରକ୍ତୁରେ ନିଶାନ୍ତ-ଅନ୍ଧାରେ ଫେରିଗଲେ ହଂସପତ୍ନରେ ।	ଉତ୍ତରନ-ହୋଧ ମୃଦୁ ପାଦଗୁରେ	ଶୁଭରୁ ଚପକ	ଝଟତ ଅଲଗା ହୋଇଗଲେ ଯଥା ହିତେ, ମାର-ଶଯ୍ୟା ତେଜ ଉଠିଲେ ନଭେ ନିମିତ୍ତେ, ସାଗର-ଗରଭୁଁ କି ଅବା ଉଦୟ- ଆଲୋକେ ଝଲକାନନା
— * — — ଦିଗୟ ସଗ —			
ଫଟାଇଲେ ପ୍ରାଚୀ— ବରଣା ଉଷା ସୁନ୍ଦରୀ, ପୂର୍ଣ୍ଣମାସୀ-ରବି— କାଟିଲା ସିନ୍ଧୁ-ଲହରୀ, ସକଳ-ବିଦୁନେ ସମାଗମେ ଏବେ ପ୍ରସ୍ତାବ-ସନ୍ଧ୍ୟାର ବେଳାରେ ପିନ୍ଧିଲେ ନମେ ନମେ ନନ୍ଦ— ଚନ୍ଦ-ନାଭ-ଉର୍ଦ୍ଧ୍ଵେ ସୂର୍ଯ୍ୟ-ଶକ୍ତପୁଞ୍ଜ— ଧସ ଧସ ହୋଇ ଅବା ସିନ୍ଧୁଶାୟୀ— ସୁବର୍ଣ୍ଣସଙ୍କାଶ ଯୋଜନା-ବିସ୍ତାରି-ତେଣା,	ତୋରଣ ଅରୁଣ— ସ୍ଵର୍ଣ୍ଣରଥ ଚନ୍ଦ ଥୁଲ ପ୍ରାଚୀ-ବାଳା ଗଣ୍ଡେ ସୁନ୍ଦରୀ ଅଭିନବ ରାଗେ ବାଲି ପ୍ରୁପେ ଅବା କରଣା ଲଢ଼ି ଅର ରେଖା ବଳୀ ପରସ୍ତ ପଶୁ ଶେ ଶ୍ରୀପତି-ସମ୍ପୁ ଶେ ବେନତେୟ ଝାଡ଼େ	ସୁବର୍ଣ୍ଣ-ଶୁଙ୍ଘାଲେ ରାସେ ଶୀତ-ବାତେ ମଳୟ-ସମୀରେ ସମଗର ପଦୁ — ସରାଗେ ପୋଛିଲେ ଖେଳିଲେ ସୁମାଳ — ରଞ୍ଜିତ ଦେଖିବା— ସମେ ବାଳାତପ ଗୌରୀଗୁରୁ-ଶ୍ଵେତ — ଫଗୁମୟ-ବାଣ୍ଡେ ବାରି ହେଉନାହିଁ ବହୁଦିନ ପରେ	ସୁବର୍ଣ୍ଣ-କଳସ ତୋଳୁଛନ୍ତି ବିଗଜନା । ସମଗରୀ-ଦହ ପ୍ରସୂତ ହୋଇ କୁହୁଡ଼ି ରବି-କରେଗଲି ଦିଗ-ଦିଗନ୍ତରେ ଉଡ଼ି, ବନେ କମଳନା ନୟନୁଁ ହିମ-ଲୋତକ ନିଜ କରେ ଦେବ ସମଗରୀ-ବସେ ପାଇଁ ସମଗରୀ ଶ୍ରୀକ୍ଷେତ୍ରେ ରଞ୍ଜିଲି ସୌଧ-ମାଳା ଅବଦାତ, ଶୁକ୍ଳ ଝରିଲ କି ଗୈରିକ-ଧାରପ୍ରପାତ ? (୧) ଧୂଳମୟ-ନଭେ ପୁନରୁକ୍ତଦୋଷୁ କାଳାତପ କ୍ଷେପ-ଧାମେ, ଆଜ ମହାଗୁଜ କିଜେ ହେଲେ ନିଜ ପୁତେ,

(୧) ଗୌରୀଗୁରୁ—ହୁମାଳୟ ।

ନବ-ସୁଖ ରବ	ଆଜ ଉର୍ଦ୍ଧ୍ୱ ଦୁଃଖ	ବଡ଼ଦାଣ୍ଡଠାରୁ	ବେଳାତଟେ ପଶ୍ଚି
ତମକୁ ଶକ୍ତି ଦୂରେ		ଭବନକୁ ମହାଗୀର;	
ରଜ ଦରଶନ —	ପୁଣ୍ୟ ଲଭିବାକୁ	ସଜା ରଜାକର	ବାସପାଇଁ ହେଲ
ଉତ୍ସୁକ ଆଜ ସକଳେ,		ପ୍ରୋଥକ ପଟ ମଦର ।	
ପ୍ରାତେ ଜନ-ସ୍ରୋତ	ଜନପଦୁଁ ତେଣୁ	ଏହାପରେ ପୁଣି	ଲଗିଛି ନଗରେ
ବହୁଅଛି ମାଳାତଳେ,		ସ୍ଥଳେ ସ୍ଥଳେ ଦୋଳନାସା	
ସାର ଯେତେ ସୁଲ	ପରିଚ୍ଛଦ, ପୁଣି	କଳାରୂପେ ଯାହା —	ଚକ୍ରସୁଲ, ଏବେ
ସାର ଯେତେ ଅଳଙ୍କାର,		ଭଜିଛି ସେ ପୂର୍ଣ୍ଣମାସା,	
ବହୁଦନ ପରେ	ପଦାକୁ ସେସବୁ	ମହାଦର୍ପଭରେ	ଉନ୍ମତ୍ତ ସରବେ
ହୋଇଛି ଆଜ ବାହାର,		ସ୍ତବର ସୁଦା ବାଳକ,	
ନାଗସ୍ୱକ ବେଶ —	ଭୂଷାରେ ନୟନ	ମର୍ତ୍ତ୍ୟ-ବଇକୁଣ୍ଠ	ନାମ ଶ୍ରୀକ୍ଷତ୍ର
ମଳୁ ଅଛି କୁତୁହଳେ,		ହୋଇଛି କାର୍ଯ୍ୟ ସାର୍ଥକ ;	
ଶରଦ ସୂର୍ଯ୍ୟାସ୍ତ —	ଶୋଭା ଖେଳଇ କ	ରବିକି ଅନାଇ	ବୃନ୍ତେ ଯେହ୍ନେ ଉଷା
ଅବତର ଧରତଳେ ?		ଉଜ୍ଜ୍ୱାସେ ପୁଲ୍ଲ ବ୍ୟାବ;	
ଠିକର ପଡ଼ୁଛି	ଠାକେ ଠାକେ ନେତ୍ର	ରଜା-ଆଗମନ —	ବେଳକୁ ଅନାଇ
ହେଉ ଏ ଚନ୍ଦ୍ରମା-ହାଟ,		ସମସ୍ତେ ଆଜ ଉଦ୍‌ଗ୍ରୀବ ।	
ହୃଦୟେ ପଶିବା —	ପାଇଁ ସେ ସୁଖମା	ଛଅ ବଡ଼ ଦିନ,	ଉଦ୍ୟାନେ ରଟିଲ
ଭାଙ୍ଗୁଛି ଧୈର୍ଯ୍ୟ-କବାଟ,		କୁରୁସ-କଣ୍ଠ-ଦର୍ଶିକା,	
ଦାଣ୍ଡେ ନିଜ ନିଜ	ବିପଣି-ମଣ୍ଡନେ	ପୁରେ ପ୍ରବେଶିଲ	ସାବିତ୍ରୀଲେ ବୃତ
ବ୍ୟାପୃତ ଆଜ ବଶିକେ,		ଦିରଦ-ଦନ୍ତ-ଶିବିକା ।	
ରଥା-ସମ୍ବରଣ-	ତୋରଣା-ଗଠନେ	ସୃଷ୍ଟି-ତାରକତ	ରଜତେଲ ବାସେ
ବ୍ୟାପୃତ ଯେତେ ବୈଷ୍ଣବେ,(୧)		ଆଦୃତ ଶିବିକା-ଶିର,	
ବେହରଣ ଲଗି	ଦେଉଳସମ୍ମୁଖେ	ତହାକାରେ ଚନ୍ଦ୍ର —	ପାଶେ ବେଡ଼ିଅଛି
ହେଉଛି ମଞ୍ଚ ରଚନା,		ପ୍ରହର-ଅସ୍ତ-ପ୍ରାଚୀର,	
ସରଣୀରେ ଉଦ୍‌ହୃତ	ଲମ୍ବିତ ହେଉଛି	ବଡ଼ଦାଣ୍ଡେ ରୁଣ୍ଡ	ଅସଂଖ୍ୟ ଦର୍ଶକ-
ସପୁଷ୍ପ-ପର୍ଣ୍ଣ-ତୋରଣା,		ସିନ୍ଧୁ ଭେଦ ଅନାୟାସେ	
ପ୍ରତ୍ୟହରେ ପୁଷ୍ପ —	ଦାମ ବିଲମ୍ବ ତ	ପ୍ରବେଶିଲ ଯାଇ	ସତ୍ତ୍ୱରେ ଶିବିକା
କଦଳୀ-ଚରୁ ସେପିତ,		ନବର-ତୋରଣ-ପାଶେ ।	
ସୁତ ବେହରଣୀର	ବେନପାଶେ ହେଲ	“ରତ୍ନଗର-ସାରେ (୨) —	ବରଜକୁ ଆଜ
ପୂର୍ଣ୍ଣ-କୁମ୍ଭ ସଂସ୍ଥାପିତ,		ସାର ଉଦ୍‌ପର-ଜେତା,	

(୧) ବୈଷ୍ଣବ — ବେଠିଆ । (୨) ରତ୍ନଗର ନଦୀ — ସତ୍ୟବାଦୀ ନକ୍ଷତ୍ରରେ ପ୍ରବାହକ ।

କିନ୍ତୁ ଦେବେ ପୁରେ ପ୍ରତୋଷେ' କାରତା  
 କହିଲୁ ପ୍ରହର-ନେତା ।  
 ନିଜ ସୀମା ଜାଣି ପ୍ରହର ସେନକେ  
 ରହିଲେ ପୁର-ବାହାରେ,  
 ଶିବିକାକୁ ଘେନି ପଶିଲେ ବାହାରେ  
 ରାଣୀଦ୍ଵାରରେ,  
 ମହାଦେବୀ-ସଙ୍ଗେ ମହୁଣୀଏ ଆସି  
 ଉଭା ହେଲେ ସେ ପ୍ରାଙ୍ଗଣେ,  
 ଅଚନ୍ଦ୍ରିତେ ଅବା ନବ ଅମ୍ବୋଜନ  
 ପୁଷ୍ଟିଗଲ ପଦ୍ମକନେ,  
 ଶିବିକାରୁ ଚହୁଁ ଓହ୍ଲାଇଲେ ରହ-  
 ପୁର-ଜେମା ରହୁଡ଼ାସ,  
 ସନ୍ଧ୍ୟା-ମେଘେ କବା ଉଇଁ କାହାରିଲ  
 ବିହାସୁସେ କାବ୍ୟ-ତାସ,  
 କାବ୍ୟ-ତାସ ପାଶେ ଆନ ତାସ ଯେହ୍ନେ  
 ଦିଶନ୍ତି ନଭେ ନିସ୍ତୁର,  
 ରାଜ-ଅବରୋଧ — ରୂପ-ଅଭିମାନ  
 ସେ ରୂପେ ହେଲ ଖରବ,  
 କେଡ଼େ ସୁକୁମାର ବସୁ, ସତେ ଅବା  
 ମଉଳି ଯିବ ପରଶେ,  
 ହସ୍ତ ନ ଲଗାଇ ଗଢ଼ିଲେ କି ବିକ୍ର  
 କେବଳ ଚନ୍ଦ୍ର ମାନସେ ?  
 ଉପମାର ପ୍ରତି — ଉପମା ରୂପସୀ,  
 ବିଭୁଷଣ ଭୁଷଣର,  
 କୁଆ ଶ୍ରମ ସିନା ଏ ଆଉଁ ବହୁବା  
 ପୁଲ-ଶର ମଦନର,  
 ଯହିଁ ଯା ଶୋଭିବ ସେହି ତା ବିଧାତା  
 ଖଞ୍ଜିଛନ୍ତି ସେହି ସ୍ଥାନେ,  
 ରସାଣିରୁ ପୁଣି ଶୋକ ସେ ମୂରତି  
 ମଧୁର-ସ୍ଵି ଗଧ-ରସାଣେ,  
 ମୁଁ-ସୁମାଣୀ ଆହା ଅମୁରଖି-ତଳେ  
 କନ୍ୟା କନ୍ୟାଧର ରମା,

ଅଥବା ବହୁଳ — ପକ୍ଷେ ପ୍ରାଚୀ-ମୂଳେ  
 ହିମାଂଶୁ କଳା ରମା,  
 ବନେ ନିବାସିତା ସୀତା ଅବା ସମ-  
 ହୃଦୟ ଜୋଷ୍ଠ ରୂପିଣୀ,  
 ହିମାଚଳେ କାମ- ବିପ୍ଳାବ-ବଧୁର  
 କନ୍ୟା କାମ-ସୀମନ୍ତନ,  
 କାଳିଦାସ-ପୁଲନେ ଶ୍ୟାମ-ବରହଣୀ  
 ଅବା ବୃଷଭନୁ-ସୁତା,  
 ଅବା ନବ ରମା କରୁଣା-ସମୁଦ୍ର-  
 ମନ୍ଦନରୁ ସମୁଦ୍ର-ତା,  
 ଗୁରୁ ଅଙ୍ଗ-ପଣ୍ଡି ସରଳ ସୁଦଳ  
 ଯେସନ ଶାଳ-ବଲ୍ଲୀ,  
 ବିଜୁଳରେ ଘନ — ପରି ଜଡ଼ଅଛି,  
 ରହ ଶାନ୍ତୀ ମାଳାମୁଖ,  
 କୁମୁଦେ କୌମୁଦୀ- ଲକ୍ଷ୍ୟ-ହାସ୍ୟ-ଆସ୍ୟ-  
 ମଣ୍ଡଳି ଯାଇଛି ଲୁଚି,  
 କମ୍ବୁଜ-ବର୍ଣ୍ଣେ ବୋଲିଅଛି ଆହା,  
 ଶୋକ-କମ୍ବୁଜ-ରୁଚି,  
 ଶାମ-ସୀତା-ଗୌର — କଘୋଳ-ପଲକ  
 ଭଜିଅଛି ପାଣ୍ଡୁରତା,  
 ଚର୍ଚ୍ଚି ଜଡ଼ଅଛି ଅପ୍ରେ ବ୍ୟସ୍ତେ ମଳ  
 ବିଲୋଳ-ଅଳକ-ଲତା,  
 ନିରଞ୍ଜନ ନେତ୍ର — ମାଳୋତ୍ତଳ-ପୁର  
 ସେତନ ଯୋଗୁଁ ଲେହନ,  
 ଭସ୍ମ ଶ୍ଵାସନଳେ ଗୁରୁ କନ୍ୟାଧର  
 ଭଲ ବର୍ଣ୍ଣେ ବିସମିତ,  
 ମାଳ-ପରମାଳେ ଅଶ୍ରୁ-ବନ୍ଧୁ ହେଲେ,  
 ସୁକ୍ତ ମୁକ୍ତାଫଳ ଜଣି  
 ହୁଁ ଅବଶ୍ୟ ଉଦତଳେ, ଆହା,  
 କରୁଣା କି ଶରଣୀ ।  
 ଦେଖି ବରଜୀର ନିଳାମ୍ବର ଶୋଭ —  
 ପୁରୁଷ-ଅଙ୍ଗ-ଲତକା,

ସୁରଲେ ଗଣୀଏ ପରିଚିତ ମାଳ—  
 ପିନ୍ଧି-ହଲୋଳ ଚନ୍ଦ୍ରକା ;  
 ଦେଖ-ପାଦ ଧରି କାନ୍ଦିଲ ସୁନ୍ଦରୀ  
 ଲୋଟାଇ ତୁମେ ବସୋଳ,  
 ଲିଖାମିତ-ଦୁଃଖ — ଉଷା-ପଦେ ଯେହ୍ନେ  
 ଶିଶିର-ସିନ୍ଧୁ ସରୋଜ ।  
 ଗଦଗଦ ଭାଷେ କହଇ ଦେଖ ଗୋ,  
 ମୁହିଁ ଭାଗ୍ୟସ୍ତନା ଅତି,  
 ଜଗତେ ସୁଭାଗୀ— ମନ୍ଦଳା-ମନ୍ତ୍ରଣେ  
 ତୁମ୍ଭେ ମହାଭାଗ୍ୟବଣୀ,  
 ଦର୍ୟ ମୁଖୁ ମୋର ଲହୁ ପୋଛୁବାକୁ  
 କେହି ନାହିଁ ନର-କୁଳେ  
 ଆଶ୍ରାସ୍ତନା ହୋଇ ଅଭାଗିନୀ ମୁହିଁ  
 ଭାସୁଛି ସିନା ଅକୂଳେ,  
 କୁଣ୍ଡଳେ ଜନମ — କଠରୁ ମଘାରେ  
 ପଡ଼ି ମୁହିଁ ଅଲକ୍ଷଣୀ  
 ସୁଖୋଚିତ ପିତା — ମାତାଙ୍କର ହେଲି  
 ଯେତେ ଅନର୍ଥର ଖଣି,  
 ସର୍ବ-ସୁଖ-ପାଣୀ ହୋଇ ବଢ଼ିଥିଲି  
 ଅତୁଳ ସ୍ନେହ ପିତାର,  
 ସେ ରଖ ଶୁଣିଲି ହୋଇ ଶକାକର  
 ଗାବନ-ଚରୁ-କୁଠାର !  
 ସଜ-ସୁତା ହୋଇ ଲଲଟେ ମୋହର  
 ଲେଖା ଥିଲ ଏ ଦୁର୍ଗତ,  
 କେହି ଭକାରୁଣୀ ହେବ, ଦେବ, ଏବେ  
 ମୋର ଭାଗ୍ୟେ ସ୍ତୁତାବଣୀ ?  
 ବିପଦ-ଅନ୍ତାରେ ଭବ-ମରୁତୁମେ  
 ଭ୍ରମି ହୋଇଅଛୁ ବଣା,  
 ସୁଖେ ବଢ଼ି ଦୁଃଖ— ଭାଗୀ ହେବାଠାରୁ  
 କବା ଅଛି ବିଡ଼ମ୍ବନା ?  
 ଅସ୍ତ୍ର ବ୍ୟସ୍ତ ହୋଇ ହେ ଦେବ, ଦାରୁଣ-  
 ବିପଦର ସ୍ରୋତ-ଚୟେ,

ଦୁଃଖ-ଜଳେ ଘୁସି ଲାଗିଲ ଆସି ମୁଁ  
 ତୁମ୍ଭର ଚରଣାଶ୍ରୟେ,  
 ଆତୁର ଭାରିବା ପାଇଁ ଦେଇଛନ୍ତି  
 ତୁମ୍ଭକୁ ପ୍ରଭୁ ଶକତି,  
 ତୁମ୍ଭ ଦରଶନ — ଆଶାରେ ଏ ପିଣ୍ଡ  
 ଏ ପ୍ରାଣ ଥିଲ ବରତ,  
 ମାତୃ-ପିତୃ-ସ୍ତନା ଅନାଥା ବାଳକୀ  
 ଶରଣ ମାଗେ ବିକଳେ,  
 ଶରଣ ସମ୍ଭାଳ, ଦୁଃଖୀ ହିଅକୁ ମା’  
 ରଖ ଶ୍ରୀଚରଣତଳେ ।”  
 କାରୁଣ୍ୟ-ପ୍ରତିମା ଅନୁପ୍ରଣୀ ଗୁରୁ  
 ବଦନ-ଉଦୁ-ମାଧୁରୀ  
 ଦେଖି ସମବେଦ ଗଣୀଙ୍କର ଗଲ  
 ଲୋଚକ ଲୋଚନେ ପୁରି,  
 ସାଜୁ ନା-ବଚନେ ମହାଦେବୀ ତାକୁ  
 ଆଶ୍ୱାସ ଦେଇ ସରୋରେ  
 ନିଜ ଚଉରିକ ନେଇଗଲେ ତାର  
 ହସ୍ତ ଧରି ମହାଦରେ,  
 ପିକାବେଲେ କେଜି ସୁନ୍ଦରୀଏ ଶୋଭା  
 ଅନ୍ୟାନ୍ୟ-ଯୋଗେ ବିଳସୁଁ  
 ବିଶୁପ୍ତଲ ଯେହ୍ନେ ଭଲିଛି ଭୂତଳେ  
 ସୁଗୁଡ଼ାସ ସୁନବସୁ ।  
 ବସନ୍ତ-ଆକାଶ — କେହ୍ନେ ବିଗଳଲେ  
 ବ୍ରହ୍ମମାନଙ୍କର ଗଜା,  
 ମନ୍ତ୍ରନାଦେ ବଡ଼ — ଦେଉଲେ ବାଜିଲ  
 ମଧ୍ୟାହ୍ନ-ଧୂପର ବାଜା !  
 ପ୍ରଭାକର-କର ଶରତର ହୋଇ  
 ଉତ୍ତପ୍ତେ ତାପିଲ ମଘା,  
 ତରୁ-ତଳେ ଆଦୁ — ମହାରେ ପ୍ରାଙ୍ଗଣେ  
 ବସିଲ ଯାଇଁ ବରଣୀ ;  
 ପିଞ୍ଜରୁ ସାରିବା ‘ଜଳ’ ‘ଜଳ’ ବୋଲି  
 ଗବଲ ଉଚ୍ଚେ ସଦନେ,



ଉଦ୍ୟାନ-ମୁଖୀ ଏ ଶୀତଳ ପୂଜାଗ-ବନେ ।	ବିଶ୍ରାମ ଭଜିଲେ	ଏହାପାଇଁ କେତେ	ମହାପ୍ରାଣୀ ହେଲେ
କଣ୍ଠେ ବନ-କୁତ୍ୟ ଦୁଃଖ-ଭାର ବନ୍ଧି ବସେ	ବନ୍ଧି ମହାଦେବୀ	ଏହାପାଇଁ ସେହି	ହାସ୍ୟମୟୀ ପୁଣି
ଅଳ୍ପପୂର୍ଣ୍ଣା-ସଙ୍ଗେ	ଏକାକିନୀ ଯାଇ	ଏହାପାଇଁ ସେହି	ତନୁଜା-ବସ୍ତ୍ରକ
ବସିଲେ ନିଭୃତ କଷେ,		ସଜା ହରାଇଲେ ପ୍ରାଣ,	
ବାଳାପ୍ରତି ପକ୍ଷ —	ପାଶା ହୋଇଥିଲ	ହା ହା ରେ ଦଇବ !	ସେ ପିତାକୁ ନେଇ
ସ୍ଵଭାବେ ଦେଖକା ଚିତ୍ତ,		ରଖିଲୁ ମୋତେ ଜାଆଇ !	
ଦୁଃଖୀକ ପାଇଲେ	ଯେ ସୁଖ ଦୁଃଖୀର	ଏଡ଼େ ଦୁଃଖେ ଏହି	କଠିନ ସ୍ଵରାଶି
ସୁଖୀ ସେ ସୁଖେ ବସ୍ତ୍ରତ,		ପିଣ୍ଡୁ ବାହାରିଲ ନାହିଁ !”	
ପୁଚ୍ଛିଲେ ପାଦପା	ସ୍ନେହମୟ ଗ୍ରହେ	ଏହା ବୋଲି ବାଳା	ଭୁବଳେ ପଡ଼ିଲ
ଆଶ୍ଵାସି ମନ ବାଳାର,		ଛୁଳ-ତାର ବାଣୀପରି,	
“କହ ଚାହୁଣିଲା,	ମୂଳରୁ ଯେତେକ	ସମ-ଦୁଃଖେ ଦୁଃଖୀ	ପାଦପା ବାଳାକୁ
ସୁଦ୍ଧତୁମି-ସମାଗୁର,		ନେଲେ ନିଜ କୋଳେ ଧରି,	
ଏତେକାଳ ଦୁର୍ଗ	ରହୁଥିବ-ପତି	ଉତ୍ତରଳ-ଶୋକ	ହୁଟିତ ବୁଡ଼ାଇ
ସମ୍ଭାଳି ବଳେ କୌଶଳେ,		ଦେଲ ସୁବନ୍ଧର ଧୂଳି,	
କି ବସାକେ ପୁଣି	ନିଜ-ପ୍ରାଣ ଦେଲେ	ପ୍ରିୟ-ସଖୀ ପ୍ରାୟେ	ମୁକ୍ତି ଆଣି ଦେଲା
ଆଦୃଷ୍ଟ ଆଦୃବାନଳେ,		ଶୋକର ସଖ-ବିସ୍ମୃତି,	
କି କୌଶଳେ ସ୍ଵଏ	ଆଣିଲେ ଏ ପୁରେ	ସୁଦର୍ଶର ଚାହିଁ—	ବଦନ ସର୍ବୋଜେ
ରହୁଥିବ-ରହୋଉମା		ଶୀତଳ ସଲିଳ ସିନ୍ଧୁ,	
ଅଳ୍ପପୂର୍ଣ୍ଣା ସୂର୍ଯ୍ୟ—	ନଳିନୀ, ରୂପର	ଚେତା କରାଇଲେ	ଯତନେ ମହିଷୀ
ଅମଳ ନବ-ଚନ୍ଦ୍ରମା ।”		ରଚନ-ପ୍ରଣନ୍ଦେ ବସ୍ତ୍ର,	
ମହାଦେବୀ-ମୁଖୁଁ	ଏହିରୂପେ ଶୁଣି	ବୋଇଲେ, “ସେ କଥା	କହିବାକୁ ଯେବେ
ନିଜ ରୂପ-ଶ୍ଳାଘା-ଗିର		ହୃଦ ହେଉଅଛି ଘାରି,	
ଗଣ୍ଡେ ଅଧସେଷେ	ଲଜ-ପାଟଳମା	ଭୁଜା ହ, ସେ କଥା	ଶୁଣିବାକୁ ମନ
ପିଟିଲି ବିସ୍ଵାସସର ,		ବକ୍ତ ନାହିଁ ସୁକୁମାରୀ !”	
କମ୍ପୁକଣୀ ବାସ୍ତ—	ରୁଦ୍ଧ କଣ୍ଠେ କହେ	ଗଣା-ଜାଣା ସ୍ଵରେ କହେ ଜେମା,	“ଆହା,
କରେ ନେତ୍ର-ସୁଗ ମଳ,		ଏ ସ୍ନେହ ପାଇବି କାହୁଁ ?	
“ଧୂଳ ଏ ରୂପକୁ !	ଏହି ସିନା ଦେବ !	ତୁମ୍ଭଠାରେ ଦୁଃଖ	ନ କହିବି, ତେବେ
ଉଆଇଲି ଯେତେ କଳି,		କହିବି କାହାକୁ ଆଉ ?	
ଏହାପାଇଁ ରହ —	ପୁର ସଜଧାମା	ଉଦ-ମରୁ-ସ୍ଥଳେ	ଦୟାମୟୀ ! ତୁମ୍ଭେ
ଉଜିଲି କାଳ-ଗରଭ,		ଶୀତଳ-ବାରି-ନିର୍ଦ୍ଦର,	

ତରଳ ହେବାକୁ କୋମଳ ଛୁମ୍ବ ଅନ୍ତର, ଦେବ ଗୋ, ପ୍ରାଦୁଷ୍ଟେ ନ ପାରେ ବାରି ସମ୍ଭାଳି, ଅସମ୍ଭାଳେ ହୁଏ ଦେନି କଲେ ଦିଏ ତାଳି, ଦୁଃଖୀ ସେହିପରି, କଲପଡ଼େ ହୃଦ-ବ୍ୟଥା, ସମ-ଦୁଃଖୀ ଜନେ କହେ ନିଜ-ଦୁଃଖକଥା, କରୁଣା ବିହୀନେ କରଇ ଆବର କିଏ ? ତୋ ପରି କରୁଣା— କୋଟିରେ ମିଳେ ଗୋଟିଏ ! ଦିନଯାକ ଜଳ ପ୍ରତଣ୍ଡ-କର-ହୃତାଶେ— କୁମ୍ଭଦିନୀ ହୃଦ ଚନ୍ଦ୍ରକା-ସୁଦଘ-ପାଶେ, ଏ ନିର୍ଦାୟ ଉଦେ, ଦୟାର ମୂର୍ଚ୍ଛ ଜାଣି ଶ୍ରୀମତେ ଏ ଘନା କହିବ ଦୁଃଖ-କାହାଣୀ, ଦୟାମୟୀ ! ତୋର ଦୁଃଖୀର ଆଶ୍ରୟସ୍ଥଳୀ ଦୟା ଏକା ସିନା ଦୁଃଖର ଯେତେକ ଅଳି, ଅବଧାନ ହେଉ କରୁଛି ଦୁଃଖୀ ଗୋଚର, ତୁମ୍ଭେ ଯେବେ ଦୁଃଖ ଶୁଣିବ କିଏ ଆବର ! ଏକମାତ୍ର ମୁହିଁ ରହିବୁର-ପତକର,	ଜାଣେ ପର-ଦୁଃଖେ ଜନ୍ମ ଦେଇ ଜନ୍ମ— ଜନ୍ମ କାଳୁ ମୁହିଁ ମାତ୍ର ସ୍ନେହମୟ ଭବେ ପିତୃସ୍ନେହ— ବିଧି କଲେ ମୋର ପ୍ରେୟସୀ-ବିୟୋଗ— ମୋତେ ଦେଖି ସେହି ପୁଣୀ ହୋଇଥିଲେ ପୁତ୍ରଜନ୍ମ-ଠାରୁ ପାଞ୍ଚବର୍ଷ କାଳ ହସୁଥିଲ ମାତ୍ର ବହୁକାଳ ପରେ ଅନ୍ନପୁଣ୍ଡା ଦେଖି ମୃତ-ମହିଷୀର ନୟନର ମଣି- ସ୍ନେହ-ଭେଲେ ତାତ ଜନ୍ମ ଦେଇ ଜନ୍ମ— ଏହିରୂପେ, ଦେବ- ହୋଇଣ ଥିଲ ଅନାଥା, ପିତା ମୋର ପକ୍ଷେ ସ୍ନେହ ହେଲେ ପ୍ରାତାପିତା, ମହିମାକୁ ଅବା କରିବା ପାଇଁ ପ୍ରଥମ, ଜନ୍ମଦିନୁ ମୋତେ ଜନନ-ସ୍ନେହ ବଞ୍ଚିତ, ଶୋକେ ରାଜାଙ୍କର ହେଲେହେଁ ମନ ବିଧୁର, ଶୋକ ନରପତି ମୋତେ ପାଇ ଉପେକ୍ଷ ମୋତେ ପାଇ ଉପେକ୍ଷ କଲକରି ମୋର ଜନ୍ମ-ଉତ୍ସବ, ଅପାତକେ ଦେଖି ନାରଖାର, ମୋର ଜନ୍ମ-ବର୍ଷେ ଗସ୍ୟ ମୁଖ ବସୁଧାର, ପୁରିଥିଲ ଯେଣୁ ପ୍ରଜାଙ୍କର ମନସ୍ଥାମ ମସ୍ତକି, ରଖିଲେ 'ଅନ୍ନପୁଣ୍ଡା' ମୋର ନାମ, ମୁଣିମଣ୍ଡା ସୁଖ— ପ୍ରାଏ ସ୍ନେହେ ମୋତେ ମଣି ପ୍ରାୟେ ମଣୁଥିଲେ ସ୍ନେହେ ସଦା ନରମଣି, କରୁଥିଲେ ମୋତେ ନିଜ ଅଜ୍ଞାନଶାୟୀ,
--	---

ଅକଳତା ହେଲେ	ରକ୍ତ ପ୍ରାଏ ରାଏ	ସନ୍ତତି-କୁଚିରେ	ପିତୃସ୍ନେହ ବଡ଼େ
ଝୁରୁଥିଲେ ମୋର ପାଇଁ,		ସିନ୍ଧୁ ଦେଖି ପୁଣି ଲମ୍ବ,	
ଅବ୍ୟକ୍ତ ବାସନା	ସ୍ଵଦୁହୃଦେ ମୋର	ଲୋକ-ରକ୍ଷାହେତୁ	ଲୋକପିତାକର
ହେବା ଶକ୍ତି ସମ୍ଭବତ,		ଅମୋଦ-ଆଦେଶ-ଫଳେ	
ସମକାଳେ ହେଉ—	ଥୁଲ ତାଙ୍କ ସ୍ନେହ	ସୁରଧୁନା-ପ୍ରାୟେ	ପିତୃସ୍ନେହ ହେବୁଁ
ମୁକୁତ୍ରେ ପ୍ରତିଫଳିତ,		ଓହ୍ଲାଇଛି ରବତଳେ,	
ଏହିରୂପେ ଲେ	ମଧୁର ଶୈଶବ	ପରିଶୟ ଯୋଗ୍ୟ	ବୟଃ ଦେଖି ମୋର
ଦୁଃଖଶୋକେ ଅନାଚଳ,		ହରଷେ ହୋଇ ଆସୁତୁ	
କ୍ଷମେ ପ୍ରସରାଲ	ଶବନ-କାନନେ	ପାସ ଅନୁସିଲେ	ରତ୍ନସୁର-ପତି
ସୌବନ-ମଳୟାଳିକ ;		ନାନା ଦେଶେ ପେଷି ଦୂତ ;	
ମଳୟର ଶ୍ଵାସେ	ପଦ୍ମ-କଳ ହେଲେ	ଗଜସ୍ଵରଦୁହେ	ନିମନ୍ତଣ କରି
ସରସୀ-କୋଳୁ ବାହାର,		ତୌହିରେ ପେଷିଲେ ଲେଖ,	
ଲଗି ରହିଥାଏ	ସରସୀ-ଉରସେ	ସ୍ଵୟମ୍ବରପାଇଁ	କରଇଲେ ଠୁଳ
ମୁଣ୍ଡାଳ ଯେସନେ ତାର,		ସମ୍ଭାର ପୁରେ ଅନେକ ;	
ଲଜ୍ଜାଭୃତ-ବଶେ	ପିତୃପାଶୁ ମୁଣ୍ଡି	ସଥାକାଳେ ମୋତେ	ଗଜ୍ୟ ସଙ୍ଗେ ଯୋଗ୍ୟ-
ସ୍ଵତନ୍ତ୍ର ହୋଇ କୈଶୋରେ,		ପାସେ କରି ସମର୍ପଣ	
ହୃଦୟ ମୋହର	ବନ୍ଧାଥିଲ ତାଙ୍କ	ବନେ ବାନପ୍ରସ୍ଥ—	ବ୍ରତ ଆଚରଣେ
ପାଦପଦ୍ମେ ସ୍ନେହ-ତୋରେ,		ମନାସି ଥିଲେ ଗଜନ,	
ସ୍ଵହସ୍ତେ ରୋପିତ	ଯତନେ ବର୍ଜିତ	ସଂସାର ଗହଳ—	ମତ୍ୟ ଥାଇ ପିତା
ପ୍ରସ୍ଵନ-ଲତା ପୁଷ୍ପ ତ		ସଦା ଥିଲେ ଉଦାସୀନ,	
ଦେଖି ପ୍ରମୁଦତ	ହୃଦୟ ଯେସନେ	ବିଷୟ-ବିଷୟେ	ବୁଝି ରହି ଥିଲେ
ଉଦ୍ୟାନପାଳର ଚିତ୍ତ,		ବିଷୟ-ବାସନା-ଘନ ;	
ଚନ୍ଦ୍ର ଶତସୁଖେ	ହର୍ଷ ଉପୁଜିଲ	ନିଜେ ରସଘନ	ଉତ୍ତୁଙ୍ଗ-ଶିଖରୀ
ହୃଦୟେ ନପ-ମଣିର,		ଆଦରେ ପୋଷଇ ଯଥା	
ସୌବନର ସୀମା	ପରଶିଲ ଯଦୁ	ନିର୍ମଳ ନିର୍ଦ୍ଦର—	ନୀରଦାନେ ସଦା
ବୟଃକ୍ରମ ଦୁଃଖିନୀର,		ପକାଣ୍ଡିତ ଚରୁଲତା,	
କି ଅଛି ଜଗତେ	ସ୍ନେହମୟ ପିତା-	ଲଳସା-ବିଘ୍ନ	ହୋଇ ପାଳୁଥିଲେ
ସ୍ନେହ ସଙ୍ଗେ ହେବ ଲକ୍ଷ୍ୟ ?		ପ୍ରଜା ରତ୍ନସୁର-ପତି,	
ପିତୃ-ସ୍ନେହ ସଙ୍ଗେ	ତୁଳା ଲଭିବାକୁ	ଗଜରୂପେ ବାହେଁ	ଦିଶୁଥିଲେ ମାସ
କେବଳ ସିନ୍ଧୁ ସେ ଶକ୍ୟ,		ହୃଦୟେ ଥିଲେ ସେ ଯତ,	
ଅଗାଧ ଗର୍ଭର	ପିତୃ-ସ୍ନେହ, ଦେବ,	ମାତାକର ମୃତ୍ୟୁ	ସଙ୍ଗେ ତୁଟିଥିଲ
ଅଗାଧ ଯେସନ ସିନ୍ଧୁ,		ସଂସାରର ସ୍ନେହ-ପାଶ,	

ମୋତେ ମଣ୍ଡୁଥିଲେ ମନ୍ତ୍ରଣୀର ପୁତ୍ର-ନୀପ ,	ସ୍ନେହେ ସେହି ମୁତ- ବନ୍ଧ୍ୟ ସଙ୍ଗେ କରି	କି କହିବି, ଆରେ ବଦର-ବାରତା-ବଦ !	ବଦର ବନ୍ଧୀର
କ୍ଷୁଦ୍ରଥିଲେ ମୋତେ ସୋର୍ୟ-ପାତ୍ର-କରଗତ,	ସଦା ସଙ୍ଗେ କରି	ନିଶ୍ଚେ ଗଜା ତୋର	ନିଜ ମୁଣ୍ଡ-କର
ମାତାଙ୍କର ସ୍ନେହ— କିଷ୍କୁଁ ଦେବେ ଭରତ ।	ରାଣ-ମୁକ୍ତ ହୋଇ	ଏ ନିଶ୍ଚର ପ୍ରତି—	ଲେଖ ଦେବ ମୁହିଁ
ଦାସପୁର ଦୁର୍ଗ (୧)	ଅବଶେଷେ ରତ	ଲେଖନୀ ତାହାର	ଏହି ଅସି, ତୋର
ସଙ୍ଗେ ଥିଲେ ଯୁବ—	ଗଜ ଏକଜାତ (୨)	ଏହା କହି ଗସ୍ତେ	ପାଶୁ ଚର ଗଜ-
ଅପର ନୃପ-କୁମର,	ଅପର ନୃପ-କୁମର,	କୁମାରକୁ କରି ଲକ୍ଷ୍ୟ	
ଏହା ଜାଣି ତାତ	ମହାନଦୀ-ତ୍ରସ୍ତେ	ବୋଇଲେ, ଶରତ	ମନାସଇ ଏବେ
ପଠାଇଲେ ମହାହାତେ		ଧରଣିବାକୁ ହୃଦ୍ୟାପ !	
ସଦା ସଙ୍ଗେଥିଲେ	ନିମନ୍ତଣ କରି	ରତ୍ନପୁରପତି —	କଣ୍ଠୁଳ-ଚରଣ
ଲେଖ ଗଙ୍ଗେଶ୍ୱର-ପାଦେ,		ଲେଖଇ ଲୋକନଗଡ଼,	
ଅଳ୍ପଦିନ ପରେ	ଦାସପୁରୁଁ ଦେବ,	ଉଠ ଏହିକ୍ଷଣି,	ଉଠାଇ ଗୁଡ଼ଣି
ଆସିଲ ପ୍ରତି-ଉଦ୍ଧର		ପିବ ରତ୍ନପୁର ଗଡ଼,	
ପହାଁରୁପେ ମୋତେ	ଯାଗଥିଲେ ତହିଁ	ଦୁଷ୍ଟେ ଶିଷ୍ଟାଗୁର	ଦୁଷ୍ଟପଣ ତା'ର
ନିଜେ ଦେବ ଗଙ୍ଗେଶ୍ୱର,		ଅଧିକେ ହିଏ ବଢ଼ାଇ,	
ଲେଖ ପାଇ ରତ୍ନ —	ପୁର-ପତିଙ୍କର	ଆଉଁ ଶିଳେ କେବେ	ମତ୍ତ ମତଙ୍ଗଜ
ହେଲ ମନ ଶିଳ ଅତି,		ବଶକୁ ଆସଇ ନାହିଁ,	
ପୁଣି ଦୁଇ ପେଶି	ଗଙ୍ଗେଶ୍ୱରଦେବେ	କହୁଅଛି ଯାହା	ଅନ୍ୟଥା ନୋହିବ
ଜଣାଇଲେ ଅସମ୍ଭବ ;		ତଦାଗତେ ମୋର ଗିର,	
ଲେଖ ପାଇ ହେଲୁ	ଗଙ୍ଗେଶ୍ୱରଙ୍କର	ବାନ୍ଧୁ ଆଣିଦେବ	ବଦର ସଜାକୁ
ଅରୁଣ ବେନି ଲେଚନ,		ତୁମ୍ଭ ମଧ୍ୟେ ଯେହୁ ବାର	
ପୁଣିହୁଡ଼ି ଲଭି	ଯଜ୍ଞକୁଣ୍ଡେ ଯେହୁ	ସେହୁ ବାର ସଙ୍ଗେ	ଭକ୍ତ ଦେବ ମୁହିଁ
ଘାଣ୍ଟଣେ ଜଳେ ଭଜନ,		ଅଣାଇ ପୁର-ବାଳୀକ	
କୋପ-ବିକର୍ମ ତ —	ସ୍ୱରେ ପ୍ରଣିଧିକ	ଶତ ଅଳ୍ପପୁଣ୍ୟ।	ହୃଦର ଯାହାର
କହିଲେ ତହୁଁ ହୁକାରି,		ଭଜନ ନିଉଁ ଗୁଳିକ ।”	
“ଅସଲ-ମୁଖର	ନିଜ ବୁଦ୍ଧ ସିନା	ଗଜା ଆଜ୍ଞା ପାଇ	ଗଜପୁତ୍ରବୃନ୍ଦ
ହୁଅଇ ତା'ର ଭଗାରି !		ସେହିକ୍ଷଣି ହେଲେ ସଜ,	

(୧) ମୟୂର ଭଞ୍ଜର ଅନ୍ତର୍ଗତ (୨) ଏକଜାତ—ଗଙ୍ଗେଶ୍ୱର ଦେବଙ୍କ ଜ୍ୟେଷ୍ଠପୁତ୍ର ।

ପ୍ରସ୍ଥାନ-ଦୁରୁତ — ନାଦେ ସଜ ହେଲେ  
 ତତୁରଙ୍ଗ ସେନାଗ୍ରଜ ;  
 ଦାସପୁର—ନୟ ଲଗି କୁମାରକୁ  
 ରଖି ତହିଁ ନରରାଣ  
 ଅର୍ଦ୍ଧ ସେନାସଙ୍ଗେ ସେହିକ୍ଷଣି ତହୁଁ  
 ସରୋଷେ କଲେ ପ୍ରୟାଣ,  
 ସୁସୁମର ପାଇଁ ଯେଉଁ ଦିନ ଦେବ,  
 ସୁଦ୍ଧ ହୋଇଥିଲା ସ୍ଥିର,  
 ସାଳନ୍ଦୀ-ପରିଧେ ସେହୁ ଦିନ ସ୍ତେନ  
 ପ୍ରୋଥୁତ ଶସ୍ତ୍ର-ଶିବର,  
 ଉତ୍ସବ-ଆଶାରେ ଆଶାୟୀ ହୋଇଣ  
 ବହୁଦିନୁ ଦିନ ଗଣି  
 ଆତଙ୍କେ ଶୁଣିଲେ ରହୁପୁରବାସୀ  
 ଅସତ-ଦୁରୁତ-ଧନି,  
 ରୁରଙ୍ଗମ-ହେଣା ମାତଙ୍ଗ-ବୃଂଶିତ  
 ସୈନ୍ୟଙ୍କର ସିଂହନାଦ  
 ଶୁଣ ଉତ୍ତଳ ଧୂରକାର୍ଯ୍ୟକର  
 ହୃଦୟେ ମହା-ବିଶାଦ,  
 ଉତ୍ତଳ-ସମ୍ରାଟ — ବିରାଟ-ବାହୁନା-  
 ସହିତେ ସମ୍ମୁଖରଣ  
 ଅସମ୍ଭବ ଜାଣି ଦୁର୍ଗ-ରକ୍ଷା ଲଗି  
 କଲେ ତାତ ଆୟୋଜନ,  
 ସାଳନ୍ଦୀ-ଚଟିନୀ — ଶରେ ପ୍ରବେଶନ୍ତେ  
 ଉତ୍ତଳପତିଙ୍କ ଥାଟ,  
 ପ୍ରତିହାର-ଦଳେ କଳିଦେଲେ ସେହି  
 ମୁହୂର୍ତ୍ତେ ଗଡ଼ କବାଟ,  
 ବେନ ପାଶେ ମହା — ବନ, ପୃଷ୍ଠେ ତୁଙ୍ଗ-  
 ଶିଖଣ୍ଡ ଟେକନ୍ତୁ ଶିଖା,  
 ପଶ୍ଚିମେ ସମ୍ମୁଖେ ସାଳନ୍ଦୀ ଦୁର୍ଗର  
 ନିସର୍ଗ-ଜାତ ପରଖା,  
 ତଳ ଦିଗେ ଦୁର୍ଗ ଅଗମ୍ୟ, କେବଳ  
 ପଶ୍ଚିମ ପ୍ରାଚୀର ପାଇଁ

ଦଶଶତ ଧନୀ ପଦାତ ସରୁରେ  
 ନିଯୋଜିଲେ ନରପାଇଁ  
 ସୂତ୍ରେ ଶକ୍ତି ଅଗ୍ନି — ଶିଖା-ସମରେପ  
 ନିଜ ପ୍ରାଣ ତଣ ଗଣି,  
 ସଦର୍ପେ ପ୍ରାଚୀର — ଶିରେ-ଭ୍ରମିଲେ ସେ  
 ପଶା ତୋଳ ଯେହ୍ନେ ପଶା,  
 ପନସ-ଶରରେ କଣ୍ଠକ, କୁପିତ  
 ଶଲିଙ୍ଗ ଶରରେ କାଠି —  
 ପ୍ରାପ ତାକ ହସ୍ତେ ବଶିଷ ରହିଲ  
 ଅସତ-ମୁଖେ ତରୁଟି,  
 ସୁକାର୍ଯ୍ୟସାଧନେ ବ୍ରଜା ଯେହୁ ଦେହ  
 ପାତନେ ନୋହୁ କାତର,  
 ଥାଉ ଆନ, ନିଜେ ଭାଗ୍ୟଲକ୍ଷ୍ମୀ ତାକୁ  
 ଯୋଡ଼ନ୍ତୁ କର-ପତର ;  
 ଅମୋଦ ସନ୍ତାନେ ବିଷ ଶର ଶୁରେ  
 ଶସ୍ତ୍ରକୁ କଲେ ଅଧସୁ,  
 ଶରପ୍ରସରର ସୀମା ହେଲ ତାକ  
 କୃତାନ୍ତର ରଙ୍ଗାଳୟ,  
 ଦକ୍ଷ କର ତାଙ୍କ ଦିଶୁଥିଲା ଯେହ୍ନେ  
 ସଦା ଲଗ୍ନ ନିଷଙ୍ଗରେ,  
 ପ୍ରସବୁଥିଲା କି ଅଭୁତେ ଶିଖିନୀ  
 ଶରଶ୍ରେଣୀ ନରନ୍ତରେ !  
 ରମ୍ଭା-ଭକ ପ୍ରାପ ହେଲେ ଚପ ଭେଦିଲେ  
 ଚର୍ମ-ବର୍ମ ବିପ୍ରସରେ,  
 ରୁଦ୍ର ଦେଲେ ହସ୍ତ — ଦେହେ ହସ୍ତିପକ  
 ଅଶୁ-ଦେହେ ସାଦିବରେ,  
 ମୁଣ୍ଡ ବଞ୍ଚାଇବା — ପାଇଁ ଯେତେ ଯୋଧେ  
 ପିନ୍ଧୁଥିଲେ ଶିରସ୍ତାଣ,  
 ମୁଣ୍ଡ ବଞ୍ଚାଇ ସେ ପାଦେ ଛୁଲ୍ଲ ହୋଇ  
 ରଣେ ବିସର୍ଜିଲେ ପ୍ରାଣ,  
 ପ୍ରାଣରକ୍ଷା ଯେହୁ କାପୁରୁଷ ରଣେ  
 ଭଙ୍ଗ ଦେଲେ ପ୍ରାଣ ଲଗି,

ପୁଷ୍ପେ ଦାଣ ଖାଇ	ଦେଲେ ସେହି ସିନା	ରତ୍ନପୁର-ଧନୀକର,	
ଦୁଆ ଅପସନ୍ନଗୀ,		ଶିର ଉତ୍ତର ଯା	ଅରିକି ନ ଦେଲ
ଏକ ଏକ ହୋଇ	ରାଜପୁତ୍ର ଆସି	ବୁଣଜ୍ଞାନ ଅବସର !	
ସଦଳେ କଲେ ଚଢ଼ାଉ,		ଭୈରବ-ଭୈରବୀ—	ଭୋକ-ଭୂମି ପ୍ରାଏ
କେତେ ମଲେ, କେତେ	ରଣୁ ବାହୁଡ଼ିଲେ	ଦିଶିଲ ସଂଗ୍ରାମସ୍ଥଳୀ,	
ଧୂଳିକାରିଣ ନିଜ-ବାହୁ ;		ଶରଣି ନି ଶିରଃ	ଫଳ ଚଢ଼ଲ ଚର୍ଚ୍ଚି
ସମର-ଦୁର୍ମତ	କେତେ ମହାଯୋଧ	କରାଟ ଚଷକାବଳୀ,	
ରାଜଦ୍ଵାରେ ଯଶ ଲେଖି		ଶବ-ମେଦ ଦିବ୍ୟ	ଚନ୍ଦନ ଶବର
ଆସିଥିଲେ ଦମ୍ଭେ	ଓଷ୍ଠ କାମୁଡ଼ିଣ	ହୃଦ ଦିବ୍ୟ ସିଂହାସନ,	
ପଞ୍ଚଲେ ମାଟି କାମୋଡ଼,		ସଦ୍ୟଃପାତ ରକ୍ତ	ପାଟଳ ମଦସ୍
ଧନ୍ୟ କରଣିକ	ହର-କାରୁଣିକ	ପ୍ରେତକୁଳ-ସନ୍ତର୍ପଣ ।	



---

ଚିଲିକା

---

## ଉତ୍ସର୍ଗ

ଭଦ୍ରକଲକ, ଅଖିଳଗୁଣନିକେତନ, ହନକର-କୁଳଚନ୍ଦ୍ର  
ଶ୍ରୀମଦ୍ ମହାଶୟ ଶ୍ରୀ ରାମଚନ୍ଦ୍ର ଭଞ୍ଜ ଦେବ ମହୋଦୟ  
ଶ୍ରୀଚରଣକମଳେଷୁ ।

ସଦନୟ ନିବେଦନମିତ୍ରଂ

ଶ୍ରୀମାନ୍ ମହାଶୟ,

କଟକରେ ଅବସ୍ଥାନ ସମୟରେ ସଦୟ ବ୍ୟବହାରଦ୍ୱାରା ଆପଣ ଏ ସେବକକୁ ଅନେକ ଥର ଆତ୍ମ୍ୟାୟତ୍ତ କରିଥିଲେ । ବର୍ତ୍ତମାନ ଦୁଇରେ ଥାଇ ଏବଂ କୃତ୍ୱର ରାଜ୍ୟର ଶାର ବହନ କରି ସୁଦ୍ଧା ସମୟ ସମୟରେ ମାତୃଶ ସାମାନ୍ୟ ଲୋକର ତତ୍ତ୍ୱ ନେଇଥାନ୍ତି । ଦୃଢ଼ପୁର ଭକ୍ତି ଏବଂ କୃତଜ୍ଞତା ପ୍ରଦର୍ଶନ ବ୍ୟତୀତ ଅପାଧାରଣ ଅନୁକମ୍ପାର ଅନ୍ୟ କୌଣସି ପ୍ରକାର ମାତୃଶ ଦୁଃଖ ଜନ ପକ୍ଷରେ ସମ୍ଭବପରି ନୁହେ । ଶ୍ରୀଗୁମୁକ ପ୍ରଦତ୍ତ ଭଣ୍ଡାହରେ ଭଣ୍ଡାହତ ହୋଇ ମୋହର ପିତା ମହାଶୟ ଏହି କ୍ଷୁଦ୍ର କାବ୍ୟ ପ୍ରଣୟନ କରିଥିଲେ । ସୂର୍ଯ୍ୟ-କର-ଭକ୍ତପିତ ଅରବିନ୍ଦଦ୍ୱାରା ଲୋକେ ଯେମନ୍ତ ସୂର୍ଯ୍ୟଙ୍କର ଅର୍ଚ୍ଚନା କରନ୍ତି, ମୁଁ ଏହି କାବ୍ୟକୁସୁମଦ୍ୱାରା ଶ୍ରୀଗୁମୁକର ଚରଣାର୍ଚ୍ଚନା କଲି । ମୋହର ସମ୍ପୂର୍ଣ୍ଣ ଆଶା ଅଛି ଯେ ସୁଖୟ ଅପାଧାରଣ ମହାନଭକ୍ତା ଯୋଗୁଁ ଆପଣ ମୋହର ବାଳକାଳରୁ ମୋହୋ-ପ୍ରତି ଯେପରି ଦୟା ପ୍ରଦର୍ଶନ କରି ଆସୁଅଛନ୍ତି, ମୁଁ ଆଜାବନ ସେହି ଦୟାରୁ ବଞ୍ଚିତ ହେବି ନାହିଁ ।

କଟକ  
୨୯-୫-୧୨

}

ଶ୍ରୀଗୁମୁକର  
ଦିନୟାବନତ, ଆଶ୍ରମ  
ସେବକ  
ଶ୍ରୀ ଶଶିଭୂଷଣ ସ୍ୱୟ



# ବୁଲିକା

ଉତ୍କଳ-କମଳା-କଳାସ-ଖର୍ବିକା,  
 ମରାଜମାଳୟ ମାଳାମୁ ଚଲିକା,  
 ଉତ୍କଳର ଭୃହ ବୃହ ଅଳଙ୍କାର,  
 ଉତ୍କଳଭୃବନେ ଶୋଭାର ଭଣ୍ଡାର,  
 ସୁଗ୍ରବେ ଶୁକ୍ର-ମାନସ-ଉଲ୍ଲାସୀ,  
 ହରନ୍ତ-ବସାଣ ଚୋର ବାରିଶଣି,  
 ପ୍ରସନ୍ନବଦନ ଉତ୍କଳବରଣା,  
 ମୁଖଣ୍ଡା ଦେଖନ୍ତୁ ଯହିଁ ବିଗଜନା,  
 ମାଳ ଅନ୍ତ ଚୋର ଚପ ଅନ୍ତରାଳେ  
 ନାସି, ନଳବନ, ଶୈଳ, ଦ୍ଵୀପମାଳେ,  
 ଦକ୍ଷିଣେ ମିଶିଛି ଚୋର ଗର୍ଭେ ଆସି  
 ସୌରକଣ୍ଠେଭାସୀ ମାଳ ରମ୍ଭାନାସି, (୧)  
 ବିମାନ ଆକାରେ ଭାସେ ଶତ ଶତ  
 ମାଲୋରସେ ଚୋର ଶୈଳ ମାରକତ,  
 ପସଲେଶ-ଶବ୍-ଭୟେ କ ଶରଳେ  
 ଲୁଚି ରହିଥିଲେ ଚୋହର ସଲଳେ ?  
 ସନ୍ଧିଧି ଲଭଣ ଉଗବଖକର (୨)  
 ଚୋଳଚକି ଗୁଳୁ-ଜଟିଳ ଶିଖର ?  
 ଦେଉଳକଣ୍ଠା କାଳୀକୟା ଗିରି, (୩)  
 ମଉକତ ସେତୁ ପ୍ରାୟେ ଯାର ଶିଖ,  
 ଶ୍ଵେତାଙ୍ଗ ଚତ୍ରାଳସୁହା (୪) ସମୁଦ୍ରତ,  
 ମର ଭେଦି କବା ଉଠେ ଧୈରବତ ?  
 ଚରଣବେଷ୍ଟିତ କାକଶଶିଖର, (୫)  
 ଆଦ୍ୟଫଳେ ଯାର ଚଷ୍ଟ ପୂର୍ଣ୍ଣକରି

ବର୍ଷେ ବର୍ଷେ ହୃଦବିହାରୀ ଧୀବରେ  
 ଆଦରେ ପ୍ରେରନ୍ତୁ ଲକ୍ଷ୍ମୀ-ରୋଷରରେ,  
 ସ୍ଥାନେ ସ୍ଥାନେ ମାର ଭେଦକୁ ସୈକତ  
 ଶାରଦ ଆକାଶେ ଯେହ୍ନେ ପ୍ରସ୍ତାପଥ,  
 ଚାରୁପୁଞ୍ଜେ ଯଥା ଶୋଭେ ହରିତାଳୀ  
 ପୁଲନ ତେସନ ଶୁଭ୍ର-ଶୁକ୍ର-ଶାଳୀ,  
 ବୃହ ଖର ଚୋର ଶୋଭାର ଆଶ୍ରମ;  
 ଶୈଳ, ଟଙ୍କ, ବତେ ମଧୁର ବିଷମ,  
 ଗିରିଖୋଲ, ନାସି, କାନ୍ତାର, କନ୍ଦର,  
 ସୁରମ୍ୟ ଚଟିମା ଜନମନୋହର,  
 ବିକଟ ସକଟ ଭୁଞ୍ଜ ଶୈଳସାଦୁ,  
 ଗତପଥେ ଯାହା ପରଶନ୍ତୁ ଭାନୁ,  
 ମଳଗଣ୍ଡ ଯାର ଗଣ୍ଡର ବିବର  
 ଫଣିପତ-ଫଣା-ମଣିରେ ଭାସୁର,  
 ଭଗ୍ନ ଦୁର୍ଗ, ଜରଜର ଦେଉଳ  
 ଶୈବାଳ-ଅରଣ୍ୟ ଲତା-ଗୁଳୁକୁଳ,  
 ମୁଣ୍ଡିମଣା ହୋଇ ଭବଭଙ୍ଗୁରତା  
 ପ୍ରତ୍ୟକ୍ଷକଲେ କହେ ଯହିଁ କଥା,  
 କୁରଙ୍ଗ-କୁରଙ୍ଗୀ-ଚର-ଦୀଡ଼ାସୁଳ  
 ନବଦୁବାଦଳ-ଶ୍ୟାମଳ ଶାବ୍ଦଳ,  
 ବିଶାଳ ପୁଲନ ମନୋମୋହକଣ୍ଠ,  
 ମସ୍ତକିକା ଯାର ଚର ସହଚର,  
 ଦ୍ଵୀପମାଳା ଶସ୍ୟେ ହରିତାସୁମାନ,  
 ଏମାନେ ଚୋହର ଶୋଭା-ଉପାଦାନ,

(୧) ରମ୍ଭା ଗଞ୍ଜାମ ଅକର୍ତ୍ତୃକ ସ୍ଵନାମପ୍ରସିଦ୍ଧ ପର୍ବତ । (୨) ଚଲିକାଗତସ୍ତ ବାଣସୁରରେ ଶ୍ରୀଉଗବତା ଦେବୀଙ୍କ ମନ୍ଦିର ଅଛି । (୩) କାଳୀକୟା—ଚଲିକାମଧ୍ୟସ୍ଥିତ ପର୍ବତ । ଏହି ପର୍ବତ-ଶୃଙ୍ଗରେ ପାରିକୁଦ-ରାଜାଙ୍କ ପ୍ରତିଷ୍ଠିତ କାଳୀକୟା ଦେବୀଙ୍କ ମନ୍ଦିର ଅଛି । (୪) ଚଲିକା-ରୋଦ୍ଘାତ ଶ୍ଵେତବର୍ଣ୍ଣ ଶୈଳ । (୫) ଚଲିକା-ମଧ୍ୟସ୍ଥିତ ସ୍ଵନାମପ୍ରସିଦ୍ଧ ପର୍ବତ । ଏଠାରେ ଅର୍ଯ୍ୟାସୁ କାକଶତଳ ନାଚ ହୁଏ ।

ଏତେ ଛବି ଯେଣୁ ଏକାଧାରେ ଠୁଳ  
 ଛବିଲ ଉଜ୍ଜ୍ଵଳ ତୋ ଛବି ଅଠୁଳ ।  
 ବହୁଦନ ଭ୍ରମି ଭ୍ରମି ଅବରତେ  
 ଦେଖିଲଇଁ ନାନାସ୍ଥାନ ଭୁଞ୍ଜରତେ ,  
 କି ଉତ୍ତରାଶ୍ରମ କି ଦକ୍ଷିଣାପଥ  
 ଭ୍ରମିଲି ମୁଁ ଶ୍ରୀମତୀବତୀ ଚନ୍ଦ୍ରବତୀ,  
 ଭାରତର ରତ୍ନ-ସୀମନ୍ତ-ଅତଳ  
 ଦେଖିଲି ହିମାଳୟ ହିମ-ଉର୍ଜ୍ଜ୍ଵଳ,  
 ପାଦେ କୋଟି କୋଟି ଶିଖରସମାଜ,  
 ସବୋଲେ ଶୋଭନ୍ତୁ ଶୁଭ୍ର ଶୈଳଭଞ୍ଜ,  
 ଶୁଭୋପରି ଶଙ୍ଖ — ଶଙ୍ଖ ତଦୁପରି  
 ମାଳ ବ୍ୟୋମପଟେଟ ଚନ୍ଦ୍ର ବେଲ ପରି,  
 ମହାର-ମୁକୁଟେ ମସ୍ତକ ମଣ୍ଡିତ  
 ସୁନ୍ଦର ଶୋଭେ ଶୁଭ୍ର ଗଙ୍ଗା-ଉପବାତ,  
 ନିସ୍ତକ୍ତ ମାରବ ସେ ମହାଚଳନେ  
 ସନାତନ ଶ୍ରେୟ ଚୁଷାର-ଆସନେ  
 ବ୍ୟୋମକେଶ-ମୂର୍ତ୍ତି ଦେଖିଲି ତମକ,  
 ପଢ଼ିଲି ସେ ରୂପେ ଶତ୍ରୁବୃତ୍ତି ଅକ,  
 ମନେ ମନେ କହି ନମିଲି ମାରବେ  
 “ନମୋ ଦେବାତ୍ମନେ ଶ୍ରୀଗୋବିନ୍ଦାୟକେ !”  
 ସଜସ୍ଥାନେ ଭ୍ରମି ଶ୍ରୀମ-ମରୁସ୍ଥଳୀ  
 ଦେଖିଲି ଶ୍ରୀକ୍ଷତ୍ର ରୁକ୍ଷ ଶୈଳାବଳୀ,  
 ମାର-ତରୁ-ସ୍ଥାନ, ବନ୍ଧୁର, କର୍କଶ,  
 କର୍କଶ ଯେସନ କାଳ ସର୍ବ-କଷ;  
 ଚଣ୍ଡାଂଶୁ-କରଣେ ଖର ଅଭିଶପ୍ତ,  
 ଦଶଶାପ୍ତ-ଶ୍ରେଣୀ ଶ୍ଵାସେ ବିଷମୟ,  
 ତପ୍ତ-କାୟୁ ଯହିଁ ପ୍ରତୀକ୍ଷେ ସଞ୍ଚର  
 ପାତ୍ର ଆୟୁ ନିଏ ପ୍ରତିପଦେ ହରି,  
 ଶୁଭ୍ରାଦାନେ ଦକ୍ଷ ଯହିଁ ନାଗପେଣୀ,  
 ମରୁଦାନେ ଦୁର୍ଗି ମରୁଦକା-ବେଣୀ,

ଚୁଷାଭର ରୋଗୀ ଗୁଡ଼େ ଯଥା ବସି  
 ସୁରେ କମଳିନୀ ହରିତ ସରସୀ,  
 ସେହି ରୁକ୍ଷ ଦୃଶ୍ୟେ ସ୍ଵିଚ୍ଛବି ତୋର  
 ନେତ୍ରାତମ୍ବ ସ୍ଵୁତି କରୁଥିଲି ମୋର,  
 ଭ୍ରମିଲି ଶ୍ରୀକ୍ଷତ୍ର ବିଦ୍ୟାଧର-କାନ୍ତାର,  
 ଧୂଆଁଧାରେ \* ଯହିଁ ହୋଇ ଶତଧାର  
 ଭୈରବ ଆରବେ ରେବା ଦେଇ ଲମ୍ପି  
 ଜନମାଏ ଜନ-ମାନସେ ପ୍ରକାଶ,  
 ଶୁଭ୍ର ସୁକ୍ତ ପୟଃ-ପ୍ରପାତ-ମୁରଗୀ  
 ହର-ଜଟା ଭୃଷ୍ଟା ଯଥା ବିପଥଗା,  
 ଶୀକର ଜଳଦେ ବିଭୀଷଣକର  
 ସୁକେ ଯହିଁ ଶିବରୂପ ମନୋହର,  
 ଶୁଖିଲି ଶ୍ରବଣେ ସେ ସଭିରବ ରବ,  
 ଉତ୍ତୁ ଦେଖିଲି ସେ ଜଳର ତାଣ୍ଡବ ,  
 ଭ୍ରମିଲି ଦକ୍ଷିଣାପଥେ ଉପତ୍ୟକା,  
 ଝିଲି-ଝିଲିର ଅଟବା ଦଣ୍ଡକା,  
 ଶାଥାଶ୍ରମ, ଗିରି, ଚଟିନୀ, କଣ୍ଠର...  
 ମହାରାଣ୍ୟମାଳେ ଚନ୍ଦ୍ର-କଳେବର,  
 ଦୁଷଣ-ବିଶିଷ-ଖର-ଅଧ୍ୟାସିତ  
 ଜନସ୍ଥାନ ଯାର ଥିଲ ସନ୍ନିହିତ,  
 ଧାରସାଗ, ଶ୍ରୀମରାଗ, ଚଢ଼ିଦବନ୍ଧୁ —  
 ପର୍ଜନ୍ୟ ଗର୍ଜନେ କମ୍ପିଲେ ଦିଗନ୍ତ,  
 ଯହିଁ ମେଘାଲେକେ ପ୍ରଫୁଲ୍ଲ ଅନ୍ତର,  
 -ମଥୁଳୀ-ପାଳିତ କେକ-ବ-ଶଧର,  
 ମାପେ ନତ୍ୟକାଶ୍ର ମାଳକଣ୍ଠ-କେକା  
 ଅଦ୍ୟାପି ସୁତର ସୁମାଣ୍ଡମରେଖା,  
 ଶ୍ରୀକ୍ଷତ୍ର କନ୍ଦର ମଧ୍ୟେ ବସି ତହିଁ  
 ଗରୁଡ଼ ଶବଦେ ଗୋଦାବରୀ ଯହିଁ  
 କୁଡ଼ରେ ପଢ଼ୁଛି ଭୁବୁ ଦେହେ ହରି,  
 ତହିଁ କି ଲେ ତୋତେ ନ ଥିଲି ସୁମର ?

\*ନିର୍ମଳା ପ୍ରପାତର ନାମ ଧୂଆଁଧାର ।

ବାଚ୍ୟା ଆନ୍ଦୋଳିତ ମହାଉପାକର  
 ଭ୍ରମିଲ ଶ୍ରୀକ୍ଷଣ ସନ୍ଧ୍ୟେ ବରୁଣର,  
 ଯହିଁ ଚନ୍ଦ୍ରବାଳେ ଅପୂର୍ଣ୍ଣାଦିପ୍ରଭ  
 ମାଳାଶ୍ଟ୍ରୀକ-ଦେହେ ଲଗ୍ନ ମଳ ନଭଃ,  
 ଉର୍ମପରେ ଉର୍ମି—ଉର୍ମି ଚନ୍ଦ୍ରପରେ  
 ପୋତ ଗ୍ରାସିବାକୁ ଆସୁଥାଇ ଖରେ,  
 ପ୍ରବ୍ୟସ୍ତାବେ ଏହି ମହାଦୃଶ୍ୟମାନ  
 ଦେଖିଲ ଗୁରୁତେ ଭ୍ରମି ନାନାସ୍ଥାନ  
 ଶ୍ରୀକ୍ଷଣ, ବିରାଟ, ବିକଟ, ଉଦାର  
 ଦୃଶ୍ୟ ଦେଖି ହେଲୁ ବିପ୍ଳବ ଅପାର  
 ଚିତ୍ତକୁଣ୍ଡି ଗଲ ନିଜ ପଥ ଦୃଢ଼  
 ସତ୍ତ୍ୱ ଗଲ ସେହି ମହାଗ୍ରାବେ ବୁଝି,  
 ଖର ସୌରକରେ ତାରକା ଯେସନ  
 ଅସ୍ମିତା (୧) ବିପ୍ଳବେ ହେଲୁ ନିଗମନ,  
 ଗୁରୁ ପ୍ରାୟେ ତାଙ୍କୁ ଦୂରୁ କରି ଶୁଭ  
 ସଖୀ ପ୍ରାୟେ ତୋତେ ପୁରୁଥିଲି ନିତ;  
 ଭବର ଜନର ଅବସାଦକର  
 ଯୋଗୀ ଉଷିକ ସେ ସ୍ଥାନ ମନୋହର  
 ରବି-କରେ ମୁଦ କମଳଲଭଇ,  
 ଝାଉଁଳ ପଡ଼ନ୍ତୁ ଅନ୍ୟ ପୁସ୍ତ ଚହିଁ,  
 ସେହିପୁସ୍ତ ପୁଣି ସିନ୍ଧ୍ୟ ଶଶିକରେ  
 ପିଅନ୍ତୁ ପୀୟୁଷ ପ୍ରପୁଲି ଅନ୍ତରେ,  
 ତୋ ଛବି ଦର୍ଶନେ ସେହିରୂପେ ମନ  
 ଲଭେ ସୁମଧୁର ଶାନ୍ତି ଆସ୍ୱାଦନ,  
 ବିରାଟ ନୋହି ତୁ ସେଣୁ ସୁବୃତ୍ତତ  
 ପ୍ରବ୍ୟ ନୋହି ମନ ଦୁଅଇ ଉଦତ;  
 ଅବସାଦେ ଅବା ଆସୁବିପ୍ଳବରେ,  
 ବୁଝେ ନାହିଁ ମନ ତୋର ରମ୍ୟଗରେ,  
 ସିନ୍ଧ୍ୟରୂପ ତୋର ଚିତ୍ତ-ଉଲ୍ଲାସକ  
 ସୁମଧୁର ହୈତ-ସ୍ୱବର ଦ୍ୟୋତକ ।

ସଙ୍ଗୀତ ବୋହର ତର ସଦବର,  
 ମାଳବଣି ତୋର ସଙ୍ଗୀତେ ମୁଖର ;  
 ସ୍ୱାସମାନ ଶ୍ରେତ ପ୍ରାସାଦ ଆକାରେ —  
 ଗାଆନ୍ତ ବିହଙ୍ଗେ ତରଙ୍ଗ-ଦୋଳାରେ,  
 ମାଳତର କର ଗୁପ୍ତାରେ ତୋ ଅଙ୍ଗ  
 ଉଦ୍ଦେ ମେଘାକାରେ ଉଡ଼ନ୍ତୁ ବିହଙ୍ଗ,  
 ପକ୍ଷ ଝାଡ଼ି ଶୁଦ୍ଧ୍ୟ ପ୍ରିୟଲକ୍ଷ୍ୟ ହୋଇ  
 ଚଳ-ମ-ଧ୍ୟ ଚିଲ ମାଉନ୍ତୁ ଗାନ୍ଦୋଇ ;  
 କଳା, ମଳ, ପୀତ, ହରିତ, ଲୋହିତ —  
 ବିହଙ୍ଗମେ ଉର୍ମି କାହିଁ ବିମଣ୍ଡିତ,  
 ଜଳଦେଶ-କଳ କଳିଣୀ-ନିକୃଣ  
 ପ୍ରାୟ ଶୁଭୁଥାଇ ଶରଳି-ନିସ୍ତନ,  
 ଯଥେ ଯଥେ ମଧ୍ୟ ନିଜ ଶୁଭ୍ରକାନ୍ତି  
 ନୀଳ ନୀରେ ଡେଇଁ ଉଲ୍ଲାସେ ଦେଖାନ୍ତି,  
 ଧକ୍କାର ମୁକୁତା-ଶୁକ୍ତି-ବସ୍ତ୍ର-କ୍ଷତା  
 ଶଳକାକୃତ ବସ୍ତ୍ର ପ୍ରକଟେ ଭେକଟା ; (୨)  
 ବିଷଦିଗ୍ୟ ଶଙ୍କୁ ପ୍ରାୟେ ବନ୍ଧି ପୁଞ୍ଜ  
 ଶଙ୍କା ଉପୁଜାଏ ବିକଟ ସାଙ୍କୁତ,  
 ଶିଶୁମାର ଖେଳେ ତରଙ୍ଗେ ଓଲଟି,  
 ଉଠି ବୁଡ଼ଇ ନ ପଡ଼ି ନେତ୍ରେ ପଟୀ,  
 କଳାମୁଣ୍ଡ ଜଳେ ଛଟକେ ଦେଖାଇ  
 ବୁଲଇ ମରର ଏଣେ ତେଣେ ଧାଇଁ,  
 କୋଟି କୋଟି ଜୀବେ ଲଭନ୍ତୁ ଜୀବିକା  
 ତୋ ହେତେ ଏରୂପେ ବିଚର, ଚିଲିକା,  
 କୋଟି କୋଟି ଜୀବେ ଯୋଗାଇ ଆହାର  
 ନ ସରଇ ତୋର ଅସୟ ଉତ୍ସାର !  
 କି ଆଶ୍ଚିତ, କିବା ଆଗଭୁକ-ତୟ  
 ନିର୍ଦ୍ଦିଶେଷେ ସବେ ପୁରନ୍ତୁ ଆଶ୍ରୟ,  
 ଏହି ଯେ ତୋ ନୀଳ-ବନ୍ଧ ତାରକତ  
 କର ବିହରନ୍ତୁ ହଂସ ଅଗଣିତ,

(୧) ଅସ୍ମିତା—ମୁଁ ଅହ ଏହି ଜ୍ଞାନ । ( Self-Consciousness )  
 (୨) ଏହି ମଧ୍ୟକମନ୍ତେ ଚିଲିକା ପ୍ରସିଦ୍ଧ ।

କେବଣ ଦେଖୁ ଏ ବର୍ଷେ ବର୍ଷେ ଆସି  
 ନୀଡ଼ନ୍ତୁ ତୋ ଅଙ୍ଗେ ନାନାରଙ୍ଗେ ଭାସି ?  
 କଳ୍ପସତ ବାରି କଳ୍ପସହାରକ,  
 କାସାରେ କୁମୁଦ ହାସ ପ୍ରକାଶକ  
 ଦକ୍ଷିଣାଶା-ବଧୁ ଅବତଂସ ମୋଡ଼  
 ମହୋକ୍ତ୍ୟୁଳ କୁନ୍ଦ ସମୁଦ୍ଭବ ଜ୍ୟୋତ୍ସ୍ନା  
 ଉଇଁଲେ ଆକାଶେ, ଆସ ଦଳେ ଦଳେ  
 ପୁରନ୍ତି ଜଳ ଏ କାଳକୋଳାହଳେ,  
 ଏମାନେ କି ସହଚର ଶରତର,  
 ଶରତ ସଙ୍ଗତେ ହୁଅନ୍ତି ଅନ୍ତର ?  
 ଉକ୍ତ୍ୟୁଳ ଶରତ ଲକ୍ଷ୍ମୀ ପରଜନ—  
 ପ୍ରାୟ ଦେଶେ ଦେଶେ କରନ୍ତି ଭ୍ରମଣ,  
 ଶଶାଙ୍କ-ଧବଳା ନିଶା ଜ୍ୟୋତିଷ୍ଠଣୀ,  
 କାଶହାସମୟୀ ସୁକ୍ତ ପ୍ରୋତସୃଣୀ,  
 ମାଳତୀ ବିଶଦ ନିବିଡ଼ ନିକୁଞ୍ଜ,  
 କୁମୁଦ ଧାବଳ ସରୋବର ପୁଞ୍ଜ,  
 ଲଭି ସ୍ଥିରତର ଶରତ ପ୍ରସାଦ,  
 ଏ ସମ୍ପଦର ଏ ଅଟନ୍ତି ଦାୟାଦ,  
 ନିଜେ ଶୁଭ୍ର, ଶୁଭ୍ର କରନ୍ତି ବିହାର,  
 ଶୁଭ୍ରମୟ ସଦା ଏହାଙ୍କ ସଂସାର,  
 ଶୁଭ୍ର ଶରତର ଜୟ ବେଜୟନ୍ତୀ—  
 ପ୍ରାୟେ ପନ୍ଥ ବାନ୍ଧି ନଭେ ବିହରନ୍ତି ।  
 କମଳା-ବିଳାସ ଭୂମି ତୋର ଘର,  
 ଫଳ ପୁଲ ଶସ୍ୟେ ସଦା ସୁରୁଚିର,  
 ନାଶକେଳ, ପୁର, ପନସ, ରସାଳ,  
 ମୁରୁକନ, ଚମ୍ପା, କେଶର, ତମାଳ,  
 ଅଶୋକ ବସନ୍ତ ବିଭବ ବିକାଶୀ,  
 କଦମ୍ବ ଜଳଦ ଉତ୍ପର ବିଳାସୀ,  
 ସଦାଶିବପ୍ରିୟ ପଦ୍ମପ ଶ୍ରୀଫଳ,  
 ସଦା ତଳଦଳ ପଦ୍ମପ ପିପ୍ପଳ,  
 ସୁରାଣ ଶାଳୁଳୀ ସୁଦିଶାଳକାୟ,  
 ଶ୍ୟେନ ଶ୍ୟେନୀ ଯହିଁ ରଚନ୍ତି କୁଲୟ,

ଗ୍ରାମ ଦେବତାଙ୍କ ମଣ୍ଡପ-ବିତାନ  
 ସିନ୍ଦୁରତ ପୁଷ୍ପ-ଗୁଚ୍ଛେ-ଗୋଡ଼ିବାଣ ;  
 ଶିବାଳୟ ଉପକଣ୍ଠେ କନିଅର  
 ସୁବର୍ଣ୍ଣ ଚନ୍ଦ୍ରକ ଧର ମଧୁପର,  
 କଣ୍ଠ ସୁରୁପେ ପୁଷ୍ପ ଯାର ଦୋଳେ  
 ପଲ୍ଲୀ-ବିଳାସିନୀ ଅମଳ କପୋଳେ ;  
 ବୈଦୁର୍ଯ୍ୟ-କଣ୍ଠାଟ-ଧାରୀ ଭୁଜ ତାଳ  
 ସରୋବର ଶାରେ ଶୋଭେ ମାଳ ମାଳ,  
 ମହାନଦେ ଯାର ବାହୁକ୍ଳାୟାଶ୍ରୟେ  
 ବାୟା ବାୟାବଧୁ ବସନ୍ତ ନିର୍ଭୟେ,  
 ମୂଳେ କାଳରୂପୀ ଶ୍ଵପଣ ଭୁଜକ —  
 ଭୁକୃଟି ନ ଗଣି କରୁଥାନ୍ତି ରଙ୍ଗ,  
 ତାକୁ ବିଲମ୍ବ ତ ସୃଷ୍ଟିବର୍ଣ୍ଣ ଦୋଳେ  
 ଦୋଳାନ୍ତି ଶାବକକୁଳେ ସ୍ନେହଭୋଳେ,  
 ପଦାଶ୍ରତ କାବେ ଗୁପ୍ତା ପ୍ରଦାୟକ,  
 କଷ୍ଟ ସହ ପରକଷ୍ଟ ସଂହାରକ,  
 ବଟହୁମ ଯାର ଯୋଗ୍ୟ ସୁମବକ  
 ଭୂ-ସୁଖୀ ଓହଳ ପ୍ରମେ ପରିଶତ,  
 ମରକତ ପଞ୍ଚେ, ପଦ୍ମରାଗ ଫଳେ  
 ଯା ବିଗ୍ରହ ଗ୍ରାମ ସୀମାନ୍ତ ଉଜଳେ,  
 ମଧ୍ୟାହ୍ନ ସ୍ମରଣ ଯହିଁ କଳଶିର  
 ହଳଦିବସନ୍ତ ସଙ୍ଗେ ଶୁଶ୍ରୁଚିର ;  
 ଏ ଆଦି ପାଦପମାଳେ ଅରାଗତ  
 ଶର ପଲ୍ଲୀ ତୋର ସ୍ତ୍ରୀ ଗ୍ୟ ପୁଲକତ,  
 ବୃତ୍ତରେ ପୁଷ୍ପ ତ କେତକାଳ ଯହିଁ  
 ସର୍ମାରଣ ତୋର ନିରତେ ସେବକ,  
 କେତେ ଥର ଦେଖିଅଛୁ ଏହିମାନ,  
 ମାସ ପ୍ରତଥର ଦିଶେ ଆନ ଆନ ।  
 ଦୃଷ୍ଟପୂର୍ବ ହୋଇ ଅପୂର୍ବ ପ୍ରଶାନ୍ତ  
 ସୁଦରପଣର ଚିରନ୍ତନ ଶାନ୍ତ ;  
 ସୁଦର ଭୃତ୍ତି ର ଅବସାଦ ନାହିଁ,  
 ସେତେ ଦେଖିଲେହେଁ ନୁଆ ହଣୁଥାଇ ।

ତୋ ପଶ୍ଚିମପାର ଶୋଭାର ନିଳୟ,  
 ଦେଖି ନ ରହିବ ଲକ୍ଷି କା ହୃଦୟ !  
 ଶ୍ୟାମଳରୁ ହମେ ମଳ, ମଳତର  
 ସୋପାନସ୍ୱରୂପେ ଦିଶେ ଶୈଳସ୍ତର,  
 ଅଭ୍ରକ୍ଷ ତୁଳ ପ୍ରଖରୀ-ପ୍ରାଚେଷ୍ଠ  
 ଶୋଭେ ଶୋଭମୟ ଭୂଧର ଭଲେଷ୍ଠ, (୧)  
 ହମନିମ୍ନ ହୋଇ ମଳ ଜଳରାଶି  
 ଭେଦିଅଛି ପାର ସୁଖ୍ୟାମଳ ନାସି,  
 ଡୋର ଡୋର ହୋଇ ପରଶିଛି ଶିଖ  
 ଠାବେ ଠାବେ ଯାର ମାର୍ଗ ଗଲଗଳ  
 ସୁଖ୍ୟାମଳ ରୁଲୁ-ଜଟିଳ ଜଟିଆ (୨)  
 ଖରୁ ମରେ ପାର ହୋଇଅଛି ଠିଆ,  
 ତନି ଆଡୁ ଯାକୁ ତନି ଶରଦଳ  
 ପ୍ରସ୍ତରନ୍ତ ନିଜ ଶୁବର କେବଳ,  
 ଚଟବନେ ପାର ରାଜେ ଅଭାରୁଆ  
 ଜଳଦେବଙ୍କର କେଳିଯୋଗ୍ୟ ଗୁଡ଼ା,  
 ପାଷାଣଭେଦରେ(୩) ମଣ୍ଡିତ ତୋରଣ,  
 ଶରବାଳପ୍ରରେ ଭିତ୍ତି ସୁଚକ୍ଷଣ,  
 ବସି ଯହିଁ ହୃଦବାସିନୀ ଅମଣ୍ଡ  
 ସୁଲ ମୁକ୍ତାଫଳେ ବାନ୍ଧନ୍ତୁ କବଣ୍ଡ,  
 ବୃଷଭାନ, ଶିଳାରୁଷ-କଳେବର  
 ସିଂହେଶ୍ୱରଙ୍କର(୪) ଯାମଳା ଭୂଧର,  
 ବହୁଲ ସାଳୟା ପ୍ରସନ୍ନ-ସଲିଳା, (୫)  
 ଚଟ ଦେଶେ ପାର ଶୈଳ ଦଣ୍ଡଶିଳା ;  
 ଇନ୍ଦ୍ରମାଳକାନ୍ତ ଭିଶଳ ଶୋଭଣା, (୬)  
 ଦେଖି ମୋ ମନକୁ ଆସଇ ଏପରି,

ଉର୍ଦ୍ଧ୍ୱେ ଉଠନ୍ତୁ କି ଭେଦଣ ଅବମା  
 ମୟୂରରଚିତ ପାନେ ବୈଭେଚନ ?  
 ଅପରାଜିତାର ମଳମା-ତସ୍ୱର  
 ଦୂରେ ଗିରିରାଜ ରାଜେ ମନୋହର,  
 କରମୁଣ୍ଡାକୃତ ଗିରି ଶଣ୍ଡାହଣା, (୭)  
 କାନ୍ତାରେ ହୁଅନ୍ତୁ ପାନ୍ଦେ ପହିଁ ବଣା ;  
 ମଧ୍ୟାହ୍ନେ ଅଭାର ବିଶଲ ଅଳୟ  
 କରସୀମନ୍ତମ-ବିଶ୍ରାମର ବନ୍ଧୁ ;  
 ମାରୁରୁ-ନିବିଡ଼ କାଚକବଣିଆ,  
 ଅଭ୍ରକ୍ଷ-ଶିଖ ଗିରି ଗଉଣିଆ, (୮)  
 ଫଣାଧରକୃତ ମୈନାକ ଶିଖର  
 ଯା ଶିରେ ବସନ୍ତ ରଣପୁରେଶ୍ୱର, (୯)  
 ବାରୁଣୀ-ବଦନେ ଏ ଜରିପଟଳୀ  
 ଶୋଭେ ଯେତ୍ତେ ମୃଗମଦ-ପସାବଳୀ ।  
 ପୁବଶରୁଁ ତୋର ଆଗେହି ତରଣୀ  
 ଆୟୁର୍ଯ୍ୟବାବେଳେ, ଏ ଶର-ଅବମା  
 ଏହି ଦୃଶ୍ୟାବଳୀ ନିଜ ରିସପଟେ  
 ଦର୍ଶକ ନୟନେ ହମଣେ ପ୍ରକଟେ,  
 କୁହେଲିଲା ଭେଦି ଯେତ୍ତେ ଶୈଳକୃତ  
 ହମେ ହେଉଥାନ୍ତୁ ନଭେ ପରିଷ୍ଟୁଟ,  
 ଜଳୋଦ୍ଗତ ଇନ୍ଦ୍ରମାଳର ଗମୁଜ  
 ପ୍ରାୟେ ଦିଶୁଥାଇ ଦୀପ-ଶୈଳବୁଜ,  
 ଯେତେ ହେଉଥାଇ ତସ୍ତ ଅଗ୍ରସର,  
 ଅଲଗା ଦିଶନ୍ତୁ ଲଗ୍ନ ପରସ୍ପର,  
 ସୁଷ୍ଟ ହେଉଥାଏ ହମେ ହମେ ସ୍ତୀତ,  
 ଏକ ବର୍ଣ୍ଣ ନାନା ବର୍ଣ୍ଣେ ବିଭାସିତ,

(୧) ସ୍ୱନାମପ୍ରସିଦ୍ଧ ପ୍ରାଚୀରକୃତ ବିଶାଳ ପଟ୍ଟ । ଚିଲିକା କୂଳରେ ଏହାର ଅବସ୍ଥିତି ଅତି ସୁନ୍ଦର । (୨) ସ୍ୱନାମପ୍ରସିଦ୍ଧ ପଟ୍ଟ । (୩) ପାଷାଣଭେଦ—Forns. (୪) ସ୍ୱନାମପ୍ରସିଦ୍ଧ ପରସ୍ପରସକଳ ଯୋଡ଼ାଏ ପଟ୍ଟ । ମହାଦେବ ସିଂହେଶ୍ୱରଙ୍କ ନାମାନୁସାରେ ନାମିତ । (୫) ବାଣପୁରର ନିକଟବର୍ତ୍ତୀ ପଟ୍ଟ । ଏହାର ପାଦଦେଶରେ ସାଳୟା ନଦୀ ପ୍ରବାହିତ । (୬) ଓଡ଼ିଶା ମଧ୍ୟରେ ଏପରି ସୁଦୃଶ୍ୟ ପଟ୍ଟ ବିରଳ । ବାସ୍ତବରେ ଏହା ଗୋଟିଏ ମଳକାନ୍ତମଣି-ଋତି ବିମାନପ୍ରାୟ ବୋଧହୁଏ । (୭) ମୋଗଲବନ୍ଦୀର ସଂକୋଚ ପଟ୍ଟ । ଏ ଅଞ୍ଚଳରେ ଅନେକ କରପଣ୍ଡା ଅଛି । (୮) ରଣପୁର ଅନ୍ତର୍ଗତ ସ୍ୱନାମପ୍ରସିଦ୍ଧ ଶୈଳ । ଏହାର ଶୂଳ ଗଉଣି ପରି ଦିଶେ । (୯) ରଣପୁର ରାଜଧାନୀ ନିକଟବର୍ତ୍ତୀ ବିଶାଳ ପଟ୍ଟ । ବିରାଟ ପର୍ଯ୍ୟାନ୍ତ ଏହି ପଟ୍ଟ ଚାଳୁରେ ରଣପୁର ଅଧିଷ୍ଠାଣୀ ଦୁର୍ଗାଦେବୀଙ୍କ ମନ୍ଦିର ବହୁଦୂରରୁ ଦୃଷ୍ଟ ହୁଏ ।

ପଲକେ ପଲକେ ଦୁଃଖ ପ୍ରକାଶ  
 ଗୁପ୍ତା ଆନେକର ଅନ୍ଧକ ଭକାସ,  
 ସାୟନ୍ତନ ଭନ ଖେଳଇ ଗଗନେ  
 ସୂର୍ଯ୍ୟାସ୍ତର ଯିତୁ ଜାଲକ ବରଣେ,  
 ଠାକେ ଠାକେ ଅଭ୍ରୁଶୁଣ୍ଠ ସ୍ଵର୍ଣ୍ଣକାନ୍ତ  
 ଶିର ତୋଳ ଶୈଳଶିଖୁଁ ଝାକୁଥାନ୍ତି,  
 ଶୋଭାସୁଖି ପୁଟି ଅନ୍ତରାକ୍ଷେ, ସୁନେ,  
 ତହୁଁ ତୋ ଭରଲବସେ ପ୍ରତପ୍ତଲେ,  
 ଆହା ଏ ଶୋଭାର କାହିଁ ପଟାନ୍ତର ?  
 ଥିଲେ ଥିବ ସୁଖେ, ମଣ୍ଡେଁ ଅଗୋଚର,  
 ପାସୋରିବ ଦେଖି, କହ, କେହୁ ଜନ  
 ଏ ଶୋକପାସୋର ଅପ୍ତସରଭୁବନ ?  
 ଶରଣ-ଭକତ କେଉଁ ରୂପପାୟୀ  
 ତୃପ୍ତ ହେବ ଏହା ଅରେ ମାସ ଧାୟି ?  
 ବଚନ-ବିଷୟ ବୁଝଇ ଏ ଛବି,  
 ହୁଏ ସେ କେବଳ ପାରେ ଅନୁଭବ ।  
 ନାନା ଶର୍ତ୍ତଜଳ ଆସି ହବା-ନିଶି  
 ପୁତ କରେ ତୋର ଅଙ୍ଗ ଚହିଁ ମିଶି,  
 ସବ-ଦେବ-ଦେବୀ ସ୍ଵାନେ ପରିସବ  
 ମାଳାତଳ-ପାଦେ ବହେ ସେ ସରିତ (୧)  
 ପୁଲ୍ଲାଗ-ଅରଣ୍ୟ-ଲକ୍ଷ୍ମୀ-ଦରପଣ,  
 ତେଜସ୍ଵଜ୍ଞ-ଭୁଗୁ-ପ୍ରସବେ ପ୍ଳାବନ (୨)  
 ଭାର୍ଗବୀ, ସୁର୍ଗର ପୁରମ ନିଃଶ୍ରେଣୀ,  
 ମନୋହର ଯାର ମାଳ-ନୀରବେଣୀ,

ସ୍ଵାନକାଳେ ଦ୍ଵିଜକୁମାରନରୟ —  
 ମୁଖେ ହସେ ହେମ-ତାମରସମୟ,  
 ମଞ୍ଜୁ କୁସୁମିନୀ-କୁଞ୍ଜ-ବିହାରଣୀ  
 ସାଧି-ଗୋପୀନାଥ-ହୃଦୟ ହାରଣୀ,  
 ଦୁର୍ଜନନ୍ୟା ଲକ୍ଷ୍ମୀ - ସ୍ଵାନେ ପୁଣ୍ୟମାୟ,  
 ସୌଗନ୍ଧ୍ୟ-ଗନ୍ଧେ ଶୁଭୁ ରହୁରାସ ; (୩)  
 ଦୟା-ଖର ଧୀର ମୁନୀନ୍ଦ୍ର ଦଧୀର—  
 ଅଭିଷେକମଳେ ପୁତ ଯାର ସାତ, (୪)  
 ଭବତଲେ ବିଭୁ-ଦୟା ମୁହିଁମଞ୍ଜୁ,  
 ଧରଣୀଦର୍ପଣ ଦୟା-ସ୍ରୋତସୁଖା ;  
 ଭୁବନେଶ୍ଵରଙ୍କ କେଳି ଭପବନ  
 କଶଳୟ-ତାମ୍ର ଏକାମ୍ର କାନନ —  
 ଦୁ ମୁଗୁଳ-କ୍ଳାୟା - ଅନ୍ଧାରେ ସାହାର  
 ମୃଦୁ କଳନାଦେ ବହେ ସୁକ୍ତ ଧାର, (୫)  
 ନଦୀ-ମନ୍ଦାକିନୀ ଅମରଗାମିନୀ,  
 ରଣପୁର ସୁଷ୍ଟୁ—ବନବିହାରଣୀ,  
 ଏ ଆଦି ବିଷୟ ପୁଣ୍ୟଶର୍ତ୍ତ-ସକ  
 ଲଭ ପରିପୁଷ୍ଟ ତୋର ନୀଳ ଅଙ୍ଗ,  
 ନିଜେ ଶୀର୍ଷେଶ୍ଵର ସବ-ଶୀର୍ଷାଣୟ  
 ତୋ ସଙ୍ଗେ କରନ୍ତୁ ନୀର-ବିନୟ ;  
 ପବନ ପୁନ୍ଦର, ସୁନ୍ଦର ପାବନ,  
 ତୋଠାରେ ହୋଇଛି ଏହା ସୁଖଜନ ;  
 ତେଣୁ ସିନା ତୋର ଶର-ଦ୍ଵୀପାବଳୀ  
 ଦେବ-ଦେବୀଙ୍କର ପ୍ରିୟ ବାସସ୍ଥଳୀ,

(୧) ଅଠରନଳା ନଦୀ । (୨) କମ୍ପଦନ୍ତୀ ଅଛୁ ସେ ଭୁଗୁମୁକ ଏହି ନଦୀକୂଳରେ ତପସ୍ୟା କରୁଥିବାରୁ ଏହାର ନାମ ଭୃଗୁନା ହୋଇଅଛି । ଏହି ନଦୀ ଖାରରେ ଅନେକ ପ୍ରସିଦ୍ଧ ବ୍ରାହ୍ମଣ-ଶାସନ ପ୍ରତିଷ୍ଠିତ । ଏହାର ଉତ୍ତୟ ଖର ପୁଲ୍ଲାଗ ବନାଦିକ୍ଷୁ । (୩) ଏହି ନଦୀ ସ୍ରୋତସୁଖା ନ ହେଲେହେଁ ଏହି ଅଞ୍ଚଳର ଗୋଟିଏ ପ୍ରଧାନ ପୟା-ପ୍ରଣାଳୀ ଅଟେ । ସତ୍ୟବାଦୀ-ନଦୀରା ନିଶେ ପଶ୍ଚାତ ଲକ୍ଷ୍ମୀନାମ୍ନୀ ଗୋଟିଏ ପରମା ପୁନ୍ଦରା କନ୍ୟା ସଜ । ସ୍ଵୟଂ ଗୋପୀନାଥ ଏହି ପୁନ୍ଦରା ପ୍ରେମରେ ଆସନ୍ତ ହୋଇଥିବାର କମ୍ପଦନ୍ତୀ ଅବଧି ପ୍ରଚଳିତ ଅଛି । ସାଧକଙ୍କ ସୁବର୍ଣ୍ଣ ପ୍ରତମା ଗଠନାରମ୍ଭ-ଦିନଠାରୁ ଲକ୍ଷ୍ମୀ ପୀଡ଼ିତ ହେଲା ଏବଂ ଯେଉଁଦିନ ସେହି ପ୍ରତମାର ଜାବନ୍ୟସ ହେଲା ସେହି ଦିନ ଲକ୍ଷ୍ମୀର ବ୍ରାଣବସୋଗ ହେଲା । ସତ୍ୟବାଦୀରେ ଅନେକ କୁସୁମିନୀ ଗଛ ଅଛି । (୪) ଦଧୀର ମୁନି ଦୟାକୂଳରେ ତପସ୍ୟା କରୁବାରୁ ନଦୀର ନାମ ପ୍ରଥମେ ଦଧିଭଦ୍ରା ହେଲା । ଦଧିଭଦ୍ରାର ଅପଭ୍ରଂଶ 'ଦହୁଆ' ଏବଂ 'ଦହୁଆ'ର ଅପଭ୍ରଂଶ 'ଦୟା' ହୋଇଅଛି । ଐତିହାସିକ ଧରଣୀ ପଦ୍ମତ ଦୟାଖରରେ ଅବସ୍ଥିତ । (୫) ଗରୁଡ଼ଗ, ଦୟାର ଭସନଦୀ ।

ତେଣୁ ସିନା ତାଙ୍କୁ, ଚଣ୍ଡୀ ଭଗବତୀ (୧)  
 ସରସଗେ ଚୋ ଖଣ୍ଡର ବହୁଲେ ବସତ,  
 ତେଣୁ ନାଗେଶ୍ଵର-ନକୁଞ୍ଜ-ବିଳାସୀ (୨)  
 ପ୍ରଭୁ ଚଣ୍ଡେଶ୍ଵର ଚୋ ଖଣ୍ଡନବାସୀ ।  
 ଚୋ ଦର୍ଶନେ-ସ୍ତୁ ଧ୍ଵ ମନୁଷ୍ୟର ଚିତ୍ତ  
 ଦେଶେ କାଳେ ହୁଏ ଦୁର-ବିସ୍ଠାରିତ,  
 ଅଖଟର ଭୁଞ୍ଜି ସାକ୍ଷୀ ସୁସନ୍ଦନ,  
 ଦେଖିଲୁ ନରର ଉତ୍ଥାନ ପତନ,  
 କେତେ ସଜ୍ୟାନ୍ତୀ ଚୋ ଖଣ୍ଡେ ଉତ୍ତୁପ୍ତ  
 ହୋଇ ଚଣ୍ଡି ପୁଣି ହେଲେ ଅସ୍ତମିତ,  
 ଧୋଉଅଛୁ ଚୋର ନୀଳ ଉର୍ମିମାଳ  
 ଏବେ ତାଙ୍କ କାଳ-ଚର୍ଚ୍ଚିତ କକାଳ ;  
 କେତେ ରୁଜା, କେତେ ଦିଗ୍‌ବନ୍ଧୁୀ ଗର  
 ଆଲୋକିଲେ ଚୋର ସିନ୍ଧୁ ନୀଳ ନୀର,  
 ଚୋ ଆକାଶ ପୁରୁ ଜୟ-ବାଦ୍ୟସ୍ଵେଲେ,  
 ଉଡ଼ାଇ ବାଳା ଚୋ ପବନ-ହୁଲ୍ଲୋଳେ,  
 ସଦମ୍ଭେ ବାହୁଲେ ଚୋର ବସେ ତସ୍ତ  
 ଅକ୍ଷୟ ଯଶର ଆଶା ବସେ ଧର,  
 ଅଭିଯାନେ ତାଙ୍କ ତସ୍ତ-ମେରୁଦଣ୍ଡେ  
 ଯେ ରେଖା ପଡ଼ିଲ ଚୋର ନୀଳ ଗଣ୍ଡେ,  
 ସେହୁ ରେଖା ପ୍ରାୟେ ତାଙ୍କ ଯଶମାନ  
 ଜାତ ମାତ୍ରେ ସିଦ୍ଧା ହେଲ ଅନୁର୍ଦ୍ଧାନ !  
 ବୁଝା ହାଣି, ଆହା, ଲକ୍ଷ ଲକ୍ଷ ମଥା !  
 କେତେଦିନ ପାଇଁ କଲେ କେତେ ଜଥା  
 ଯଶରକ ହୋଇ ପତାକ ସେ ଗଣ୍ଡର  
 ରଖି ପାରିଲେ କି ଯଶ ପଦମ୍ଭରେ ?  
 ସୁଲଭ ଯେ ଲକ୍ଷ-ବଦ୍ଧକୁଳଯଶଃ  
 କାଳ କି ସେ ଲକ୍ଷେ କେବେ ହୁଏ ବଶ ?  
 ଲକ୍ଷହାସ-ରକ୍ତସ୍ଵର୍ଣ୍ଣା କୁ ଚିତ୍ତଳା,  
 ଚୋର ଖଣ୍ଡେ ପର ଶ୍ରୀମତୀ ମାଣିକା—

ହସ୍ତେ ଭୁଞ୍ଜିଥିଲେ ସାଦରେ ଲବଣୀ  
 ଭବଗ୍ରାହୀ ପ୍ରଭୁ ଭକ୍ତଚିନ୍ତାମଣି ;  
 ଦିନେ ଚୋର ଖଣ୍ଡେ ବସି ନିତାନ୍ତନେ  
 କାଞ୍ଚି ଯାସା କଥା ପ୍ରକଟଲ ମନେ,  
 ସୁପ୍ନେ ଭାସି କାଳସ୍ଵୋତ ପ୍ରତ-ଲେମେ  
 ଦେଖିଲ ଅମଣ୍ଡ ବରୁଜତ ବ୍ୟୋମେ ;  
 ଧରନ୍ତୁ କନ୍ୟା ନାମ ସେ ସୁଦୟ,  
 ଶାଶାପାଣିକର ଚରସହତରସ ,  
 ଭକ୍ତଭାବେ ତାକୁ କଲ ଆରାଧନା,  
 ଦବ୍ୟଚକ୍ଷ ମୋତେ ଦେଲେ ଚନ୍ଦ୍ରାନନା,  
 ଦେଖିଲ ଦୁଃଖ ମୁଁ ବସ ଚୋର ତଟେ,  
 ଲକ୍ଷି ରହିଛି ସା ସଦା ସୁତ-ଗଟେ,  
 ସର୍ମାରେ ଅସ୍ଵାଳ-ମାଳା ଶ୍ରୀତ କର  
 ଦକ୍ଷିଣ ଆସିଲ ଶତ ଶତ ତସ୍ତ,  
 ତସ୍ତରେ ଆସୀନ ସୈନିକ-ନିକର,  
 ସୌର-କରେ ବର୍ମ ଆୟୁଧ ଭାସ୍ତର,  
 ସୃଷ୍ଟି-ସୁଦର୍ଶନ—ଲକ୍ଷ୍ମିନେ ଲକ୍ଷ୍ମିତ  
 ଲେହିତ ପତାକା ବାତେ ଆଦୋଳିତ,  
 ତାଳେ ତାଳେ ପଡ଼ି ଚୋ ବଶେ ଶେଷଣୀ  
 ଉଠଇ ଗର୍ମାରେ ଜୟଗୀତ-ଧ୍ଵନି,  
 ମଧ୍ୟେ ଶୋହେ ତସ୍ତ ଅତ ମନୋହର  
 ଗଜଦନ୍ତେ ଗଡ଼ା ଯାର କଳେବର  
 ରଙ୍ଗ ଚନ୍ଦ୍ରାଚପ ସୃଷ୍ଟି-ତାରକକ  
 ସ୍ଵଟିକସଷ୍ଟିରେ ଉଦ୍ଧେ ବଲମ୍ବତ,  
 ଚନ୍ଦ୍ରାଚପ-ତଳେ ଝୁଲଇ ମଞ୍ଜୁଳ—  
 ଝାଲର ପରସ ପଦି ସଜେ ପୁଲ,  
 ଚଣ୍ଡି ସିଂହାସନେ ସୁଦୟ ଆସୀନା,  
 ଜଗତେ ତୁଳନା ସେହୁ ତାର ସିନା,  
 ପାରିଜାତ-କୁଞ୍ଜେ ଉଦୟ ସୁଦୟ-  
 ସମୁଦ୍ରମନ୍ଥନୁ ବାହାରିଲ ପର,

(୧) ଚିତ୍ତଳାଗରସ୍ତ ପଦ୍ମ-ତଳେ ତାଗ୍ରଦେବା ପ୍ରତିଷ୍ଠିତ । ଶ୍ରୀକ୍ଷେତ୍ରରୁ ୭ କୋଶ  
 ଦୂରରେ ଗୋଟିଏ ଉଚ୍ଚ ବାଲୁକାସ୍ତମ୍ଭ ଉପରେ ହରଚଣ୍ଡୀ ଦେବୀଙ୍କର ଦେଉଳ ଅବସ୍ଥିତ ।  
 ଭଗବତୀ ବାଣସୁରର ଅଧିଷ୍ଠାତ୍ରୀ । (୨) ଏହି ମନ୍ଦିର ପୁଣ୍ୟ, ଭୁବନେଶ୍ଵର ଏବଂ କୋଣାର୍କ  
 ମନ୍ଦିରର ଚନ୍ଦ୍ରପୂର୍ଣ୍ଣା ସାକ୍ଷୀ ଅଟେ । ଏଠାରେ ଅସଂଖ୍ୟ ନାଗେଶ୍ଵର ବୃକ୍ଷ ଦେଖାଯାଏ ।

ମାନ ମୁଖରୁ ବିଷାଦ-ରୋଗରେ,  
 ଭୁଲତା ଅକା କି ଲଜ୍ଜା ଭୁଲକାରେ ?  
 ଭ୍ରମରେ କୁହୁମ-ବନ୍ଧୁ ସୁମଧୁର,  
 ବେନି କଣ୍ଠେ ଶୋହେ ମଣି-କର୍ଣ୍ଣପୁର,  
 ବୈପରୀତ୍ୟ ଦୁଃଖ ବଢ଼ାଇ ବିଶେଷେ  
 କୁଣ୍ଠ କେଶପାଶ ଦୋଳେ ପୃଷ୍ଠଦେଶେ,  
 ଗନ୍ଧାମୋଦେ ଅର ହୋଇ ଅଳିକୁଳ  
 ରୁଞ୍ଜିତ ବାମାକୁ କରନ୍ତି ଆକୁଳ,  
 ବରଦୁଲେ ଗୁଳି ଲୁଲି-ଅରବିନ୍ଦ  
 ସମୁଦେ ସୁଦଶ ଚଢ଼ଇ ମିଳନ,  
 ମଣ୍ଡାଲ ସୁମନ ନେତ୍ର ପକ୍ଷକାସ୍ୟ  
 ଅଧର-ମଣ୍ଡଳ ତଳଭୂରୁ-ଲବ୍ୟେ,  
 ବରଦୁଲେ ଧରି ରଜତ ସେପଣୀ  
 ଭରଣୀଏ ମିଳି ବାହାନ୍ତି ଭରଣୀ ;  
 ସେପଣୀ-ସେପଣେ ତୋହରି ସଲିଳେ  
 ସ୍ଵରକର ଉତ୍ସ ଉଠଇ ସଲିଳେ,  
 ସୁଦଶର ନେତ୍ର-ଶୋଭା ଅନୁକର  
 ତୋ ଜଳେ ପୁଣିଲେ ରଜତ ଶପଥ,  
 ନୀଳମାରେ ବାମା-ଗୁରୁ-କେଶପାଶ  
 ତୋ ନୀଳ-ଗରଜ କଲ ଉପହାସ,  
 ତେଣୁ କି ଭରଣେ ଅପମାନ-ଭରେ  
 ଶିର ପିଟୁଥିଲେ ଭରଣୀ-ପଞ୍ଜରେ ?  
 କାମିନୀ-ଶକୁରେ କୁସୁମ-ମୁକୁଟେ  
 କମଳ-ପାଶୁଡ଼ା ବାତେ ପଡ଼େ ଉଠେ,  
 ସୁଦଶର ତରୀ ସମ ବିଭୂଷିତ  
 ଗଜଦନ୍ତ ଗଢ଼ା ଅପର ବୋଇତ  
 ସମସ୍ତତ୍ୟା ସୁବା ବର୍ମେଜ୍ଞୁଳ ଅଙ୍ଗ,  
 ତରୀଦଳେ (୧) ରଙ୍ଗେ କାଟନ୍ତି ଭରଣ,  
 ତଥପରେ ମଣ୍ଡିତନ୍ତ୍ର ସିଂହାସନ  
 ସୁବା ଦେବାକୃତ, ସିଂହ-ସିଂହାସନ ;

ବଦନଶ୍ରୀ ତେଜ-ଗାମ୍ଭୀର୍ଯ୍ୟ-ବ୍ୟଞ୍ଜକ,  
 କୃପାଶ ପାଶିରେ କରେ ଜଳ ଜଳ,  
 ମୂର୍ତ୍ତି ପରିଗ୍ରହ ଉଦେ କି ସାହସ ?  
 କିମ୍ପା କ୍ଷାସ-ଧର୍ମ କିମ୍ପା ଗରରସ ?  
 ରସକୁଳା-ତଟୁଁ ସୁବର୍ଣ୍ଣ ଭଟିନୀ—  
 ଯାଏ ଗୁପ୍ତା ଯାଏ ବ୍ୟାପକ ମେଦନୀ,  
 ଶିରପରେ ଶୋହେ ସେହି ସୁଷ୍ଣ ଛତ  
 ଚନ୍ଦ୍ରାଇ ଦେଉଛନ୍ତି ଉଜ୍ଜ୍ଵଳର ପତ ;  
 ଶାରେ ଦୁର୍ଗଣରେ ବସୁ କରେ ଧର  
 ଦେଖୁଥିଲେ ଦୃଶ୍ୟ ସମୁଦେ ପ୍ରହସ,  
 ଗିରିବାସୀ ଯେତେ ସାମନ୍ତ ପ୍ରଧାନ  
 ଡରଣ ସବାଦେ ଆଗୁଁ ସାବଧାନ  
 ହୋଇ ଦଳେ ଦଳେ ଥିଲେ ଉପସ୍ଥ ତ  
 ଦେଖି ବାନା ବିଷ୍ଣୁ-ଆୟୁଧ-ଲଞ୍ଜିତ,  
 ମସ୍ତକ ନୁଆଇଁ ସଦେ କଲେ ନତ  
 ପାଶେ ଆସିବାରୁ ଭରଣୀ-ପକ୍ଷ  
 ଗାଇଲେ ମଧୁର କଣ୍ଠେ ବଦନଲେ  
 “ହେ ବିଶ୍ଵସୁନ୍ଦର ! ସ୍ଵାଗତ ଉଜ୍ଜ୍ଵଳେ,  
 ଜୟ କାଞ୍ଚିଜେମା ବିଶ୍ଵମନୋରମା,  
 ବିରଞ୍ଚିପୁଷ୍ପରେ ଶୋଭାର ଉପମା,  
 ତୁମ୍ଭ ଆଗମନେ ପବିତ୍ର ଉଜ୍ଜ୍ଵଳ,  
 ଜାହ୍ନବୀ-ପରଶେ ଯେହ୍ନେ ଧରତଳ,  
 ଶୋଭିବ ଉଜ୍ଜ୍ଵଳ-ସଦେ ସଦାଶୟା,  
 ସରେ ଯଥା ପଦ୍ମ ପଦ୍ମେପଦ୍ମାଳୟା ।  
 ଜୟ ଅରଦମ ଶ୍ରୀପୁରୁଷୋତ୍ତମ,  
 ବିଶ୍ଵେ ତୁମ୍ଭେ ବିଶ୍ଵ-ରସା-ବ୍ରତ-ସମ,  
 ଲଭଇ ଦେଖାଇ ଜଗତେ ଯୋଗ୍ୟତା  
 ସର୍ବଦିୟାରୂପେ ଏ ରୂପ-କଳ୍ପଳତା,  
 ସୁନ୍ଦର ମଧୁର ବେନିକ ମିଳନ,  
 ଶୌର୍ଯ୍ୟ ସଙ୍ଗେ ଆହା ସୌନ୍ଦର୍ଯ୍ୟ ଯେସନ ;

(୧) ତରୀଦଳ—ସେପଣୀ ।



ଚିତ୍ରା ସଙ୍ଗେ ଏବେ ମିଳିଲେ ଚନ୍ଦ୍ରମା,  
 ଶ୍ରୀପତି ସହଚେ ଲୋକମାତା ରମା ;  
 ବେନିକ ସୁଜନେ ଭରଣ୍ଡ-କୌଶଳ  
 ହେଲ ବେନିକର ମିଳନେ ସଫଳ ।”  
 ବଦାପନା ଅନ୍ତେ ବାହୁସ-ଶବଦ  
 ଉଠିଲ କମ୍ପାଇ ମସ୍ତା, ବସ୍ତୁ ପ୍ରଦ,  
 ଖରେ ଗିରିରୁହା ଯୋଗ ଦେଲେ ଚଢ଼ି,  
 ସମୀର ନେଲ ତା ଦିଗେ ଦିଗେ ବହି,  
 ସେ ଉତ୍ସବେ ହୋଇ ହରଷେ ଉତ୍ସଳ,  
 ଚିଲିକା ! ତୋ ସାତ ଚଢ଼ି ଦେଲେ ତାଳ,  
 ସେ ଘୋର ଆଧୁନେ ଭାଙ୍ଗିଗଲ ଧାନ,  
 ଧାନ ସଙ୍ଗେ ଦୁର୍ଗ୍ୟ ହେଲ ଅନ୍ତର୍ଜାନ,  
 ଜାଣିଲ ସେସବୁ କଳ୍ପନାକୌଶଳ ;  
 ଫେଡ଼ନ୍ତେ ନୟନ ଦେଖିଲ କେବଳ  
 ଅନନ୍ତ-ମାଳିମା-ଦୁ୍ୟତ-ବସ୍ତୁପିତ  
 ତୋ ଅମର-ସନ୍ଧି ଅଗ୍ରେ ବିରକତ ।  
 ରୁଦ୍ର ମୂର୍ତ୍ତି ତୋର ରଖୁ ତୁ ଘୋଡ଼ାଇ,  
 ଦୁରନ୍ତ ଉତ୍କଳ-ପରିପତ୍ନୀପାଇଁ,  
 ସୂର୍ଯ୍ୟକାନ୍ତ ଯଥା ପରଶେ ଶୀତଳ,  
 ତେଜସ୍ଵୀ ଦର୍ଶନେ ହୁଏ ଉଜ୍ଜ୍ଵଳ,  
 ଶତ୍ରୁ ଦେଖି ତୁହି ସେରୁପେ ଚିଲିକା ।  
 ପ୍ରକଟୁ ପ୍ରଜନ୍ମ ଶକ୍ତ ମାସୁମି କା,  
 ସେହି ମୂର୍ତ୍ତି ତୋର ଉତ୍କଳେ ଚତାଉ  
 କରି ଦେଖିଥିଲ ଦୈତ୍ୟ ଭକ୍ତବାହୁ,  
 ତମୋଗୁଣେ ଭଲ ଆୟୁଧ ପିଣାଚୀ  
 ମନୁଷ୍ୟକୁ ଯେହୁ ମଣୁଥିଲ ମାହି,  
 ଉତ୍କଳପତ୍ନୀ କରି ଭୟାଭୁତ  
 ନରଭକ୍ତେ ଧରକରି ପରିପୁତ  
 ସବରହସ୍ତସୁ ଶରତର ସାର  
 ହଠେ ଲୁଟି କରି ଶ୍ରୀକୋଠଭଣ୍ଡାର

ବିଜୟ-ଉଲ୍ଲାସ-ମଦେ ବାସ୍ତା ଚଣ  
 ବାହୁଡ଼ିଲ ଯେବେ ସୁତେଶେ ମସ୍ତା  
 ତା ଉଲ୍ଲାସ-ଗୀତ ତୋହରି ପ୍ରତାପେ  
 ପରଶତ ହେଲ ପଲକେ ବିଳାପେ !  
 ଉତ୍ତରଣେ ଯାଇ ଓଗାଳିଲୁ ବାଟ,  
 ଆକାଶ ପାତାଳ ଗୁଣ୍ଡଲେ କୁହାଟ,  
 କାଳୀଜୟୀ ଶେଲେ ଦେଖା ହେମବନ୍ଧ  
 ଉତ୍ସାହୋଇ କଲେ ସଙ୍କେତ ତୋ ପ୍ରକ  
 ଫିଙ୍ଗି ତୋ ତରଙ୍ଗେ ସୁବସ୍ତୁ ବିଶୁଳ,  
 ସେ ସଙ୍କେତେ ଫେନଚୁଡ଼ ଉର୍ମିକୁଳ  
 ଉତ୍କଳର ଦେଖା ବାହନ କେଶରୀ-  
 ପ୍ରାୟେ ଦଉଡ଼ିଲେ ସାଧିବାକୁ ଚଣ,  
 ତୋ ଇଚ୍ଚିତ ସଙ୍ଗେ ଦେଖି ଉର୍ମିଧାଟ  
 ଦଉଡ଼ି ଆସିଲେ ମାଳାୟୁ-ସମ୍ରାଟ ;  
 ବିଶ୍ଵ-ଧୂସ-ରୁଦ୍ର-ପ୍ରଗର-ନିଶ୍ଵାସ-  
 ପରାୟେ ବହିଲ ବାୟୁ ଅଶଞ୍ଚାଶ ;  
 ଦୈତ୍ୟହତ୍ୟା ବନ୍ତୀ ଖୁମ ବଜ୍ରକରେ  
 ଜାମୁତ-ବାହନେ ଉଇଁଲେ ଅମ୍ବରେ ;  
 ଦମ୍ଭୋଳ ସେକାଳେ କଲ ଘୋର ଧୁଳି,  
 ଧରତର ହୋଇ କମିଲ ଅବମ,  
 ଧରତର କମି ଅବମ-ସଙ୍ଗରେ  
 ପବତକୁ ଡକା ଗୁଣ୍ଡଲେ ପବତେ,  
 ଶୁଲେଷ କହିଲ ଶୋଲସକ ବଲ,  
 ଗଲ ସେ ଆସୁବ ଶୁକୁ ଶୁଭେ ଧାଇଁ  
 ତୋ ଉରଦର୍ପଣେ ସଦନେ କମିତ  
 ହୋଇ ଚମକଲ ଜାମୁତେ ଚଡ଼ିତ,  
 ଦେଖାଇଦେଲ ତୋ ସଂସାର-ମୁରକ,  
 ପ୍ରକୃତର ସେହି କରଳ-ଆରତ ; (୧)  
 ଯା ଦେଖି ଆତଙ୍କେ ଦୈତ୍ୟ-ଆଶଶୁଳ  
 ଚଫଳ ମଣିଲ ନିଜ ଭୁଜକଳ,

(୧) ଲେଖକ ସ୍ଵୟଂ ଥରେ ଜଣାଅ ସମୟରେ ଚିଲିକାର ଗରାଉତମ ଏବଂ ବିଷମ ସଦୃଶ ଅଂଶ କାଳୀଜୟୀଗଣ୍ଡରେ ନୌକାଗୋରେ ଯାଇ ଯାଇ ଭୟଙ୍କର ବଟକା-ନିବନ୍ଧନ ପ୍ରାଣସଂଶୟରେ ପଡ଼ିଥିଲେ

ତା କୁପାଶୁ ଅଛୁ ଶକ୍ତ ବଳବାନ,  
 ଅକାଳେ ଏ ଜ୍ଞାନ ଲଭିଲୁ ଅଜ୍ଞାନ,  
 ଜାଣିଲୁ ଚୋହଣ କଷାଦାତେ ଶିଖି,  
 ଦେବ ନ ଉତ୍ତର ନର-ଭ୍ରୁ କୁଟୀକି ;  
 ତସ୍ତ ଧରି ଉର୍ମି ଫେନ-ଅଟ୍ଟହାସେ  
 କହୁକ ପରାଏ ଫିଙ୍ଗିଲେ ଆକାଶେ,  
 ଯାହୁ ଯାହୁ ଭକା ପାରି ଧର୍ମଦ୍ରୋହୀ  
 କେ କାହିଁ ପଡ଼ିଲେ ଛୁଳ୍ଲ ଭଲ ହୋଇ,  
 ସବେ ହୋଇଗଲେ ନିର୍ମୂଳ ନିଃଶେଷ,  
 କେହି ନ ରହିଲେ ଦେବାକୁ ସନ୍ଦେଶ !  
 କାହିଁ ଗଲୁ ସେହି ବିଜୟ ଉତ୍ସବ ?  
 ଭାସିଲୁ ତୋ ବକ୍ଷେ ବିଜୟୀକ ଶବ !  
 ଆସିଥିଲେ ଲୋଡ଼ି ଉଜ୍ଜଳର ବିଭ୍ର,  
 ବିହଲେ ଉଜ୍ଜଟ ତା'ର ପ୍ରାୟଶ୍ଚିତ୍ତ !  
 ଭ୍ରୁ ଭଙ୍ଗରେ ଯାକ କର୍ମି ଲ ଭୂତଳ,  
 ମକ୍ଷ ତଡ଼ିବାକୁ ଏବେ ନାହିଁ ବଳ !  
 ଦିସପ୍ତ ଭୁବନ ସେ ମଣିଲେ ଅଳ୍ପ  
 ଆଶ୍ରମେ ସେ ସପ୍ତ-ଭୃଗଣ୍ଡର ଚଳ୍ପ ।

ପାରିଲେଣି ଏବେ ଦେବ ବିକର୍ତ୍ତନ  
 ଭଲେଷ-ଶିଖରେ ସ୍ଵର୍ଣ୍ଣ-ସଦାସନ ;  
 ଠାବେ ଠାବେ ଗୁପ୍ତା ପଡ଼ିଣ ଶଇଲେ  
 ହରିତ ହେଲଣି ପରିଣତ ମାଲେ,  
 ଗଳ-ସାଙ୍ଗେ ନାହି ଗିରି-ତଟଦେଶ  
 ବାହୁଡ଼ନ୍ତୁ ପଲେ ପଲେ ଗୁଗ ମେଷ,  
 ମହେଷ-ଟିପାର ଗୁରୁ ଗୁରୁ ଧୂଳି—  
 ଘୋଷେ ମୁଖରତ ଅରଣ୍ୟ-ସରଣୀ,  
 ଗୋଷ୍ଠି ଧୁମରେଖା ଉଠି ଗିରିପାଦେ  
 କୁସ୍ମିତ ଗଛରେ କାନନେ ଆଜ୍ଞାଦେ,

କଲରବେ ଏସ (୧) ଉଡ଼ଣ ହୃଦୟ  
 ଅରଣ୍ୟେ ଲୋଡ଼ନ୍ତି ଯେହା ମଡ଼-ତନ୍ତୁ,  
 ପୀତ ଅସ୍ତ୍ର-କର ହେବାକୁ ପତତ  
 ଡେଶା ଦଶେ ଯେହେ ସୁବର୍ଣ୍ଣ ମଣ୍ଡିତ,  
 ରତ୍ନରାଜ ବୁଣି କର୍ମ ଅନ୍ତରାଳେ  
 ବୁଡ଼ିଲେ ମିହିର ଭାଲେର ଉତ୍ତାଳେ,  
 କେତେ ଯଦେ ଆହା, କାଦମ୍ବ ମା ଧନ  
 ବସାଞ୍ଚଲେ ବାନ୍ଧ ନେଉଛୁ ସେ ମଣି !  
 ଧରଣୀ ବଦନ ପୀତ ଅସ୍ତ୍ରରାଗ  
 ନେଲି ଦେଇଛୁ କି ସୁବର୍ଣ୍ଣପରାଗ,  
 ଶାରଦ-ଦିନାନ୍ତ-ଲକ୍ଷ୍ମୀ ଲଳାମୟୀ  
 ପ୍ରକାଶନ୍ତୁ କେତେ ନବ ନବ ଚନ୍ଦ ।  
 ବିଶାଳ ଭାଲେର ଗୁପ୍ତା ଜଳପୁଳ  
 ଆଦରଇ ନମେ ବ୍ୟାପି ପ୍ରବୀଞ୍ଚଳ,  
 ପୀତ ଅସ୍ତ୍ରାତପ ଦୀପ-ଶୈଳ-ମାଥେ  
 ଲଭିଗଲୁ ସେହି ମହାଗୁପ୍ତାପାତେ,  
 ପଡ଼ିଲୁ ଚଳିକା-ବକ୍ଷେ ସନ୍ଧ୍ୟାଲୋକ,  
 ଶୋକେ ବଧୁ ଗୁଡ଼ି ଦୁରେ ଗଲ କୋକ,  
 ସନ୍ଧ୍ୟାସୁତା ହେରି ହୃଦ-ମାଲୋରସେ  
 ଆସଇ ଏ ଭବ ଭାବୁକ-ମାନସେ,  
 ପ୍ରଚେତା-ପ୍ରବାଜ-ପ୍ରାପାଦର ରୁଚ  
 ମାଳ-ମାରୁ ଅବା ପୁଟି ବାହାରୁଛୁ ।  
 କୁଳେ ଦୀପେ, ଶୈଳପାଦପେ ବିହରେ  
 ଉଡ଼ିଯାଇ ବସୁଛନ୍ତୁ ନାନାରଙ୍ଗେ,  
 ପଶ୍ଚିମା ସନ୍ଧ୍ୟାର ବଦାପନାପାଇଁ  
 ଯଦିଏ ଆସନ୍ତୁ ଶଲ୍ଲୁ ଓଲ୍ଲାଇ,  
 ପୂର୍ଣ୍ଣ ପ୍ରାଚେତସୀ (୨) ବର୍ଣ୍ଣ-ବଲ୍ଲଭେ  
 ମିଶେ ହବା ଯହିଁ ଭୂତ-ମହାଶୃବେ ,  
 ଏଣେ କରେ ବୋଲି ଅମର-ସରଣୀ  
 ବିସ୍ଫୁରନ୍ତି ଚନ୍ଦ୍ରଚୂଡ଼ି ଚୁଡ଼ାମଣି,

(୧) ଚଳିକାଡ଼ିହାସ ପକ୍ଷିବିଶେଷ । ଏହାର ଶୁଭ୍ର ପକ୍ଷକୁ ପାଇକମାନେ ଭୃଷଣ-  
 ସ୍ଵରୂପ ହୋପରରେ ସଂଲଗ୍ନ କରନ୍ତି । (୨) ପ୍ରାଚେତସୀ—ପ୍ରଚେତା ଅର୍ଥାତ୍ ବରୁଣା-  
 ଧୃଷ୍ଣିତ ଗଣ୍ଡ ମ ବିଶ ।

ତାଗୁଡ଼ିଏ ଗଜ ତାଗୁପତ-ପାଶେ  
 ବେନିଏ କରନ୍ତୁ ଗଜ୍ୟ ଅର୍ଦ୍ଧାକାଶେ,  
 ବାଳ-ଜ୍ୟୋତ୍ସ୍ନା-ସୋରେ ଧୌତ ପୌରନ୍ଦ୍ର  
 ହିମରଜ ମୁଖେ ବୋଲି ହେଲୁ ପରି, (୧)  
 ଯେହ୍ନା ରୁପ-ଶୋଭା ହପସ୍ତତେ ବସି  
 ଦେଖାନ୍ତୁ ଗରବେ ପ୍ରାଚୀ ପ୍ରାଚେତସୀ,  
 ଚନ୍ଦ୍ରାଲୋକେ ଧୌତ ପୁଂବାକାଶ, ପୁନଃ  
 ବାରୁଣୀ ଆକାଶ କୁକୁମେ ଅରୁଣ,  
 ଅର୍ଦ୍ଧାଙ୍ଗ ଶିଶୁର, ଅର୍ଦ୍ଧାଙ୍ଗ ପାଦଶା  
 ପ୍ରାୟେ ହଣେ ଚନ୍ଦ୍ର ବ୍ୟୋମର ମୁରତ,  
 ହରବଳପୁଦ୍ୟାପି ନୀଳ-ନୀଳାରଣ୍ୟ  
 ରଞ୍ଜିଲ ଚନ୍ଦ୍ରକା ନିଜେ ଶୁଭ୍ରବର୍ଣ୍ଣେ,  
 ପ୍ରାଚୀ-ମୂଳ ଏବେ ମୀନଶାବ-ନାବେ  
 ରୁପାକରେ ଚନ୍ଦ୍ର ହଣେ ଠାବେ ଠାବେ,  
 ମଧ୍ୟ ଧର ସେହୁ ସମନ୍ତ ମୁହାଣେ  
 ନିଜ ଗୁଡ଼ କଥା ଭାବି ଏକଥାନେ  
 ଭଲେଇ ଶିଖରେ ସନ୍ଧ୍ୟାତାର ଦେଖି  
 ଆସନ୍ତୁ ପଢ଼ିକା (୨) ମହୋଲ୍ଲାସେ ଟେକ,  
 ତାଙ୍କ କଣ୍ଠ-କବିପୂର୍ଣ୍ଣ-ଗତାମୃତ (୩)  
 ଦୁରୁ ବହୁଆଶେ ଚିଲିକା-ମାରୁତ,  
 ଉଲ୍ଲାସର ଆତ୍ମା ପ୍ରାୟେ ଗୀତ-ତାନ  
 ସୁଦ୍ର-ନୀଳ-ବସେ କରେ ଅଧିଷ୍ଠାନ,  
 ହସନ୍ତ ଗୌହରେ ମଧୁର-ହାସିନୀ,  
 ହରତନା ଜ୍ୟୋତ୍ସ୍ନା-ଦୁକୁଳ-ବାସିନୀ,  
 ଭାବାନୁର ପୁଣି କ୍ଷଣେ କରେ ଜାତ  
 “ଗଲଣି ତ ଗଲ କଥାରେ ସଙ୍ଗାତ”,  
 ସଙ୍ଗୀତ ଆବେଶେ ନାନାରୂପେ ମନ  
 ଅପ୍ସାହି ସ୍ଵଦେଶେ କରେ ବିଚରଣ,

ଗୁଲିପାଏ ଶୂନ୍ୟେ ଶୂନ୍ୟେ କେଉଁ ସ୍ଥାନେ  
 କି ଲୋଡ଼ିବା ଆଶେ ସେହୁ ତା ନ କାଶେ,  
 ଧନ୍ୟ ସେହୁ ପାର ଆଜ୍ଞା ଶିରେ ଧରି  
 ଏ ଲୁକା ରଚନ୍ତୁ ଦେବା ବାଗୀଶୁଣ୍ଠ,  
 ଧନ୍ୟ ରଥେ ! ତୁମ୍ଭ ଜନ୍ମ ଶୁଭକ୍ଷଣେ,  
 ମୃତ୍ୟୁଞ୍ଜୟ ତୁମ୍ଭେ ଉତ୍କଳଭୁବନେ,  
 ତୁମ୍ଭ ମାଟି ଦେହ ଗ୍ରାସିଛୁ ଶୁଣାନ,  
 ମାତ୍ର ଯଶୋଦେହେ ତୁମ୍ଭେ ଆପୁଷ୍ପାନ ।  
 ମୀନ-ଆକର୍ଷଣ(ଆଶେ ପୋତପାଳ  
 ଚରଣୀରେ ଜାଳ ଦେଲଣି ମଶାଳ,  
 ଭବେ ପାପମୂର୍ତ୍ତି ପରି ଅଟଇ ସେ,  
 ସ୍ଵର୍ଣ୍ଣେ ମାଗମୁକ, ରୂପେ ରମ୍ୟ ହଣେ,  
 ପାପ-ଗର୍ଭେ ଯେହ୍ନେ ପଡ଼ଇ ଅଜ୍ଞାନ,  
 ତତ୍ତ୍ଵ-ଗର୍ଭେ ମୀନେ ଡେଇଁ ଦେବେ ଭ୍ରାଣ,  
 ତରଙ୍ଗେ ଦୋହଲ ଦୋହଲ ବୋଇତ  
 ଥରେ ହଣେ ଥରେ ହୁଏ ଅନୁହୃତ,  
 ଦୁଃଖିମନେ ଆଶା ଉତ୍ପାତ ପତନ —  
 ପ୍ରାୟେ ଶିଖା ଉଠେ ପଡ଼େ ଘନ ଘନ,  
 ନିଶାଗମେ ସମେ ଲୋକ-କୋଳାହଳ  
 ନିବର୍ତ୍ତି ଅବନୀ ହେଉଛୁ ନିଶ୍ଚଳ,  
 ଜଳ ସ୍ଥଳ ନଭଃ ଜ୍ୟୋତ୍ସ୍ନା ପରିପ୍ଳୁତ,  
 ସୃଷ୍ଟି ହଣେ ଯେହ୍ନେ ଫାରଦ-ଧଉତ,  
 ପ୍ରତଦ୍‌ମୁଗ୍ଧ ଦୀପ-ଶୈଳ ତଳେ  
 ସ୍ଵପ୍ନାକାରେ ଶୋଭେ ହୃଦ-ଅନୁପ୍ରଳେ ;  
 ଶୀତେଦ-ସୋଦର ଜ୍ୟୋତ୍ସ୍ନାଶ୍ଵର୍ଣ୍ଣବେ ଭାସି  
 ଦିଶନ୍ତୁ ବିଶଦ ଗିରି, ବନ, ନାସି,  
 ପିଁରୁଧ ଚରୁପଥେ, ମୟୂଣ ଉପଲେ  
 ଜକଜକ ହୋଇ ଜ୍ୟୋତ୍ସ୍ନା ପ୍ରତିପଲେ,

(୧) ପୌରନ୍ଦ୍ର—ପୁଂବହନ (୨) ପଢ଼ିକା—ପାଳ । (୩) କବିପୂର୍ଣ୍ଣ ବଳଦେବ  
 ରଥ । ଉତ୍କଳ ସାହିତ୍ୟବିଦମାନଙ୍କଠାରେ ଏ ମହାତ୍ମା ସୁପରିଚିତ । ଏହାଙ୍କର ଗୀତାବଳୀ ଏ  
 ଅଞ୍ଚଳରେ ପ୍ରାୟ ସର୍ବତ୍ର ଶୀତ ହୁଏ । ବଳଦେବ ଜଣେ ସଂସ୍କୃତଜ୍ଞ ପଣ୍ଡିତ ଥିଲେ । ଏହାଙ୍କର  
 ରଚନା ଅତି ବିଶୁଦ୍ଧ ଏବଂ ସୁରଚିତମାନ । ବଳଦେବ ଅନ୍ୟାନ୍ୟ ଉତ୍କଳ କବିଙ୍କପରି ବ୍ୟାକରଣର  
 ଅବମାନନା କରନାହାନ୍ତି । “ଗଲଣି ତ ଗଲ କଥାରେ ସଙ୍ଗାତ” ଏହା ବଳଦେବଙ୍କର ଗୋଟି  
 ସୁନ୍ଦର କରୁଣସାଧୁକ ଗୀତର ଘୋଷା ।

ସର୍ବେ ଶସ୍ତ୍ର ଚନ୍ଦ୍ର-ଚନ୍ଦ୍ର-କରୁ ଭଳି  
 ଗୁପ୍ତା-ମିଶ୍ର-କରେ ଶୋଭେ ବନସ୍ତଳୀ,  
 ପ୍ରଶାନ୍ତ, ନୀରବେ ଗିରି ବନ ଦେଶ,  
 ନାହିଁ ଏଥି ନର ଚନ୍ଦ୍ର-ର ଲେଖି,  
 ଦୁର ଝରନାଦ, ହିଙ୍ଗାରି ଝଙ୍କାର  
 କରେ ନିଶୀଥନୀ ପ୍ରଭାବ-ପ୍ରସାର  
 କଳି ଉପସ୍ଥିତେ ତ୍ୟକ୍ତ ଲୋକାଳୟ  
 ଶାନ୍ତି କି ଏ ସ୍ଥଳେ ଭଜିଲେ ଆଶ୍ରୟ ?  
 ଚଳିକା ! ତୋହର ଏହି ଶୋଭାବନ (୧)  
 ବର୍ଣ୍ଣୋତ୍ସବମୟ ଦୁଃଖ ସାୟନ୍ତନ  
 ଅଟେ ସବଶୋଭା ସୀମନ୍ତର ଟୀକା,  
 ପ୍ରକୃତର ଶୂନ୍ୟ-ଆଲୋଚନା-ଶାଳିକା,  
 ଏ ସୁଖର ମୁହିଁ ନୁହଇ ଭାବନ,  
 ମୋ ଭାଗ୍ୟ ଏ ସିନା ଭଜୁର ସୁପନ,  
 ସଂସାର ନିଗଡ଼େ ସଂସାର-କାଗରେ,  
 ପାପିବି ଜୀବନ ସଦା ହାତୀକାରେ,  
 ବନ୍ଦୀ କାଗରୁନୁହ ପୁରୁଥାଇ ସଥା  
 ଚରନ୍ତୁକି ତା'ର ସୁବ ସ୍ଵାଧୀନତା,  
 ସଂସାର ନିରସ୍ତେ ଅଙ୍ଗ ଦେଇ ତାଳି  
 କରବି ଏହାକୁ ସୁଖର ଶଙ୍ଖାଳି ।  
 ମାଗୁଛି ଚଳିକା, ମେଲଣି ତୋ'ଠାରେ,  
 ବାହୁଡ଼ିବି ଏବେ ଦାରୁଣ ସଂସାରେ,  
 କରୁଥିଲୁ ଆଶା କରବି ଯାଏନ  
 ତୋ ପଶ୍ଚିମଞ୍ଚରେ ପଶ୍ଚିମ-ଜୀବନ,  
 ତନା ପ୍ରସାସରେ ସୌନ୍ଦର୍ଯ୍ୟ-ପିତାସା  
 ମେଲିବାର ଥିଲୁ ତୋହଠାରେ ଆଶା,  
 ଭାଗ୍ୟ ହୋଇଥିଲେ ରୁଚି-ଅନୁକୂଳ,  
 ଆଶ୍ରୟାନ୍ତ ମୁହିଁ ତୋର ରମ୍ୟକୂଳ,  
 କୁଟୀର ହରଡ଼ି ଜଟିଆ-ତରଣେ  
 କାଟୁଥାନ୍ତି ଆୟୁ-ଶେଷ ନିକାଶନେ,

ମାତ୍ର ପ୍ରଶ୍ନୋତ୍ତମ ଗୁପ୍ତା ବାଳିବତ  
 ଆଶାରେ ସେ ଆଶା ଦେଲୁ ପରିତେ,  
 ସଂସାରେ ଥାଇ ମୁଁ ସଦା ଭଦ୍ରାସୀନ,  
 ଭଦ୍ରାସୀନ ପ୍ରାୟେ କଟାଇଲି ଦିନ,  
 ସଂସାର ସଙ୍ଗେ ସଙ୍ଗେ ସଙ୍ଗେ ହେବାପାଇଁ  
 କେବେହେଁ ମୋହର ମନ ବଲେ ନାହିଁ,  
 ଦୁର୍ଘ୍ଣି ଖେଳ ସେହୁ ଗମନ୍ତ ସମୟ,  
 ଜୀବନ ମଣନ୍ତି ମହୋତ୍ସବମୟ,  
 ଭୁଲ ଭାଗ୍ୟ ମୋର ପିନ୍ଧିବ ପାତାଶେ,  
 ମୋ ଜୀବନ ଗଢ଼ା ଅନ୍ୟ ଉପାଦାନେ,  
 ଶର ହାତୀମୟ ଏ ଭୁଲ ଜୀବନ,  
 ଜୀବନ ନୁହଇ, ଜୀବନ୍ତ ମରଣ !  
 ଚେତନ ଦୁଃଖ-ପ୍ରହାରେ ଜର୍ଜର,  
 ପଞ୍ଜିଷ୍ଠୀ ମୁହିଁ ଦୁଃଖ ଗୁରୁକର,  
 ଦୁଃଖଦଉ ଜ୍ଞାନ-ଚକ୍ରରେ ଜଗତ  
 ଦେଖିବାରେ ମୁହିଁ ଅଭ୍ୟାସ ସତତ,  
 ସୁଖ ବୋଲି ଯାକୁ ବୋଲଇ ସଂସାର,  
 କରୁଥାଇ ତାକୁ ଦୁର୍ଘ୍ଣି ମୁଁ ଜୁହାର  
 ସୁଖରୂପେ ଯାହା ଜନନେସେ ହିଣେ,  
 ହାତେ ଆସେ ହାତୁଁ ପଡ଼ିବା ପାଇଁ ସେ,  
 ବସୁ ନୁହଇ ସେ ଅଟଇଟି ଧୂମ,  
 ଅନ୍ୟନାମ ତା'ର ଆକାଶ କୁସୁମ,  
 ତୋହର ପୁଲକେ ମୁଗ୍ଧତୃଷ୍ଣା-ପ୍ରାୟେ  
 ମନମୁଗ୍ଧକୁ ସେ ଜଗତେ ଭ୍ରମାଏ,  
 ସେ ସୁଖେ ନ ଥିଲୁ କେବେ ମୋର ସ୍ମୃତା,  
 ଲକ୍ଷ୍ୟ ଥିଲୁ ମାତ୍ର ତୋର ଶରଗୁଡ଼ା,  
 ଶାନ୍ତିରସାସ୍ତବ ସେହି ଦଶ-କୋଳେ  
 ବାଗ୍‌ଦେଶୀ-ଚରଣ ପୂଜିବି ନିଶ୍ଚଳେ,  
 ପୂଜିଲେ ସେପନ ମଜ୍ଜି ନିରଜନେ  
 ତୋ ମଧୁର ରୂପ-ମଧୁ-ଆସ୍ଵାଦନେ

(୧) ଶୋଭାବନ—ସୁନ୍ଦର । ଦୁର୍ଘ୍ଣି ଶୋଭାବନ ଶବ୍ଦର ଅପଭ୍ରଂଶ ।

ଭାଗ୍ୟବାନ ବେନି ବାଣୀକ କୁମର—  
 କବି ବଳଦେବ, ଭଞ୍ଜ ବୀରବର, (୧)  
 କାହିଁ ସେହି, କାହିଁ ମୁହିଁ ଅକିଞ୍ଚନ ?  
 ଦେଖୁଥିଲି ସିନା ଜାଗ୍ରତ ସ୍ୱପନ !  
 ଆଶାମଦେ ମତ୍ତ ହୋଇ କେତେ ଅର  
 ପୁରୁଭଲ ମନ-ମୋଦକେ ଉଦର,  
 ନ ଦେଖି ମୋହର ଜୀବନ-ପଞ୍ଜିକା  
 ଗଢୁଥିଲି ବସି ମନ-ଅଟ୍ଟାଳକା,  
 ଚୋକ୍ତୁଥିଲି ସିନା ବ୍ୟୋମ-ପୁଷ୍ପମାନ,  
 କରୁଥିଲି ମୁଗତୁଷ୍ଟା-ଜଳେ ସ୍ନାନ,  
 ଅଗ୍ରେ ପଞ୍ଚ ଶ୍ରୀମ ଭବିତବ୍ୟ-ଜ୍ଞାୟା  
 ପଲକେ ଚୁଟିଲ ସେ ମୋହନ-ମାୟା,  
 ସେ ଗୁପ୍ତା-ଅନ୍ଧାରେ ଦେଖିଲି ଶ୍ୱଷଣ  
 ନୈରାଶ୍ୟ ପ୍ରେତର ବିକଟ ନର୍ତ୍ତନ,  
 ଚାଲୁ ଛବି ତୋର ସେହି ବିଶ୍ୱାସିକା  
 ତତ୍ତ୍ୱ ଦେଲି ମନୁ ନିମିଷେ, ଚିଲିକା !  
 ଦେବି ବାଣୀପାଣି ! କେଉଁ ପାପମୂଳେ  
 କରୁଣା ଚୋଷିବ ଉଣା ଏ ଉତ୍ତଳେ ?  
 ସୁଭାବେ ଉତ୍ତଳ ଶୋଭାଉ ନିଧାନ,  
 ମାତ୍ର ଏ ଶୋଭାରେ ତୋର ଅଧିଷ୍ଠାନ —  
 ବନ୍ଦୁ ସିନା ମାତା ହୋଇଲୁ ବିବଶା,  
 ଭଲିଲୁ ଅରଣ୍ୟ-ପ୍ରସୂନର ଦଶା,  
 ଶୁଦ୍ଧ ଶିତ୍ରା-ସ୍ରୋତ ବିଷ୍ଣୁତ ଜଗତେ, (୨)  
 ମହାନଦୀ ନାମ ରହିଲ ଗୁପ୍ତତେ !

ପୁରୁପା ଅଂଶୁପା ଲୋକେ ଅଧିକାର ! (୩)  
 ପୂଜାପୁତ ହେଲ ଗୋଷ୍ଠତ-ପୁଷ୍ପର ! (୪)  
 ତୋର କୃପାବଳେ ଶୁଦ୍ଧ ମହାୟାନ  
 ତୋ କୃପା ବିହୁନେ ବଡ଼ ହୁଏ ସାନ,  
 ଖବ ଗୋବର୍ଦ୍ଧନ ଗିରୀନ୍ଦ୍ର ବୋଲଏ, (୫)  
 ମହାଶର୍ପୁରେ ଲୋକେ ପୂଜା ପାଏ,  
 ସୁଭାବେ ଗିରୀନ୍ଦ୍ର ହୋଇ ମେଘାସନ  
 ଲଭନାହିଁ ଗିରି-ସମାଜେ ଆସନ ।  
 ତୋ କୃପା ବିହୁନେ ଉତ୍ତଳମାତାର  
 ନାମେ ଖ୍ୟାତହସ୍ତେ-ପଞ୍ଚନାହିଁ ଗାର,  
 ଭାଷ୍ୟଦୋଷେ ଅଜ ଅଜ୍ଞାନ-ଶବ୍ଦ—  
 ଅନ୍ଧାରେ ଅଭାଗୀ ରଖିଲୁ ଆବର ।  
 ପାହୁଲଣି ଘୋର ତାମସୀ-ସାମିନୀ,  
 ପୁଟିବ ଉତ୍ତଳ-ଭାଗୀ-କମଳନୀ,  
 ଏ ଘୋର ସାମିନୀ-ଅବସାନ-ଶଂସୀ  
 କାବ୍ୟତାଗୁରୁପେ ବୀର ଗଜବଂଶୀ (୬)  
 ଉଦଲେ ପ୍ରଥମେ ବାମଶ୍ରୀ-ରଜନ  
 ବାସୁଦେବ ବିଶ୍ୱ-କଲ୍ୟାଣ-ଭଜନ,  
 ରଖିଲେ ସୁନାମ ଯେହୁ କାଳେ କାଳେ  
 ଗୁଣଯନ୍ତ୍ରେ ଶୋଳି ଯଶୋଗିରିଭୁଲେ,  
 ତମଃ ପଳାଉଛି ହୋଇ ତରତର,  
 ପ୍ରୀତୀନଭଃ ନବ-ବିଭାରେ ଭାସୁର,  
 ରବିରୂପେ ଏବେ ଉଦୟ-ଅତଳେ  
 ରବି-ବଂଶ-ମଣି ଉଦିତ ଉତ୍ତଳେ, (୭)

(୧) ବଳଦେବ ରଥ ଚିଲିକାକୁ ଲକ୍ଷ୍ମିତ ଖଲ୍ଲିକୋଟ-ନିବାସୀ ଥିଲେ । ଉପେନ୍ଦ୍ର ଭଞ୍ଜ ଚିଲିକା-କୁ ଲକ୍ଷ୍ମିତ ବାଣସୁରରେ ବିବାହ କରି ସେଠାରେ କିପୁତ୍କାଳ ଅତିବାହିତ କରିଥିଲେ । ବାଣସୁର ରାଜକନ୍ୟା କାବ୍ୟଶାସ୍ତ୍ର-ବିନୋଦିନୀ ଥିଲେ ଏବଂ କାବ୍ୟ-ରଚନାରେ ଭଞ୍ଜ-କବିଙ୍କର ପ୍ରଧାନ ସହାୟ ଥିଲେ । (୨) ଶିପା—ଉତ୍ତରୀନର ନିକଟବର୍ତ୍ତୀ ନଦୀ । ଏହୁ ନଦୀ ସଂସ୍କୃତସାହିତ୍ୟରେ ପ୍ରସିଦ୍ଧ । (୩) ବାଜି ଅନ୍ତର୍ଗତ ପୁରମ୍ୟ ହୁଏ । ଓଞ୍ଜଣାରେ ଏହାର ସୌନ୍ଦର୍ଯ୍ୟ ଅତୁଳନୀୟ । (୪) ଆକର୍ମିର ନିକଟବର୍ତ୍ତୀ ହ୍ରଦ—ଆକୃତରେ ଏହା ଅଂଶୁପାର ଦଶମାଂଶ ସୁଦ୍ଧା ହେବ ନାହିଁ । (୫) ମହୁରର ନିକଟବର୍ତ୍ତୀ ଗୋବର୍ଦ୍ଧନ ଓଞ୍ଜଣାର କୌଣସି କୌଣସି ପୁଷ୍ପଖଣ୍ଡର ହୃଦ୍ୱା ଅପେକ୍ଷା ଅଧିକ ଛବି ନୁହେଁ । (୬) ବାମଶ୍ରୀର ମହାବଳ ସୁତଳଦେବ ଗଜବଂଶୀୟ ଅଟନ୍ତି । (୭) ମୟୂରଭଞ୍ଜର ରାଜବଂଶ 'କୌଶେୟ' ଅର୍ଥାତ ରାମଚନ୍ଦ୍ରଙ୍କ ଜ୍ୟେଷ୍ଠପୁତ୍ର ଭୃଗଙ୍କ ବଂଶୋଦ୍ଭବ ଅଟନ୍ତି ।

ଶାମାନ ଶ୍ରୀରାମଚନ୍ଦ୍ର-ଆଶ୍ୟାଧାରୀ ;  
 ଉତ୍କଳ-ଅଜ୍ଞାନ-ତମୋଧୁ-ସକାଶୀ,  
 ଯୌଦାମିନୀ-ଲକ୍ଷ୍ମଣ-ସମ୍ଭୁକ୍ତ-ଶିଖ —  
 ମେଘାସନ-କୁଞ୍ଜ-ବିହାର-ରସିକ,  
 ଅଶ୍ରୁ-ସଂଗୁଳନେ ଅଭୁତ-କୌଶଳୀ,  
 ଦୁଷ୍ଟ-ଭେଦପାର ବଜ୍ରନାଥ ନଳୀ,  
 ଗଣାପାଣି-ପୂଜାଯୋଗୀ-ବଞ୍ଚକୂଳ  
 ପୂଜିବାର ଏହି କାଳ ଅନୁକୂଳ,  
 ସେ ପଦ୍ମ ପୂଜିବ କବି-ହୃଦ-ସରେ

ନବୋଦିତ ଏହି ଉଜ୍ଜ-ରବି-କରେ,  
 ପୂଜିବେ ତୋ ପଦ ଉତ୍କଳ ସମ୍ଭବ  
 ସେହି ପଦେ, ପଦୁବାସିନି ଶରଣ !  
 ଚଳିକା, ତୋ ଶର ବନ୍ଧୁର ଲଳିତ  
 ସେହି ଭବିକରେ ହେବ ଆଲୋକିତ,  
 ବାଣୀ-ଆବିର୍ଭାବ-ପୋଷ୍ୟ ପୁଲ ଜାଣି  
 ଅଶ୍ରୁବେ ତୋ ଶର ପୁଅ କବି ଜ୍ଞାନୀ,  
 ହୋଇ ତୁ ତାଙ୍କର ବିହାର-ବଞ୍ଚାଗ  
 ଲଭିବୁ ଅଶିଳ-ଜନ-ଅନୁଗ୍ରାହ ।



## ଉତ୍ସର୍ଗପତ୍ର

ଆର୍ଯ୍ୟଗୌରବ ମହାମାନ୍ୟ ଶ୍ରୀଯୁକ୍ତ ରମେଶଚନ୍ଦ୍ର ବତ୍ସ

I. C. S., C. I. E., ମହୋଦୟ

କରକମଳେଷୁ—

ସଦନୟ ନିବେଦନମିତଂ

ମହାତ୍ମନ୍,

ଓଡ଼ିଶାରେ ଆପଣ ରାଜପ୍ରତିନିଧିରୂପେ ବିରାଜମାନ ହେବାରୁ ଆପଣଙ୍କ ଗୌରବରେ ଆମ୍ଭେମାନେ ମଧ୍ୟ ଆପଣଙ୍କୁ ଗୌରବାନ୍ୱିତ ମଣ୍ଡିଅଛୁ । ଉଚ୍ଚ-ପଦାରୂତ ହେବାରୁ ଆପଣଙ୍କର ଯେଉଁ ସୁଖ୍ୟାତି ଏବଂ ସମ୍ମାନ ହୋଇଅଛି, ସୁକାୟ ଅସାଧାରଣ ପ୍ରଭାବ, ମନଃସ୍ଥିତି ଏବଂ ପାଣ୍ଡିତ୍ୟ-ଦ୍ୱାରା ଆପଣ ସେଥିରୁ ଶତଗୁଣ ସୁଖ୍ୟାତି ଏବଂ ସମ୍ମାନ ଲାଭ କରିଅଛନ୍ତି । ଆପଣଙ୍କ ସୁଖ୍ୟାତି ସ୍ଥାନୀୟ, ପ୍ରାଦେଶିକ କିମ୍ବା ଦୈଶିକ ସୁଖ୍ୟାତି ନୁହେଁ । ବର୍ତ୍ତମାନ ତାହା ଜଗଦ୍‌ବ୍ୟାପିନୀ ହୋଇଅଛି । ଅଧିକନ୍ତୁ 'ଶତବର୍ଷ' ପ୍ରଭୃତି ଛନ୍ଦ ରଚନାଦ୍ୱାରା ଆପଣ ସମସ୍ତ ଭାରତବର୍ଷରେ ଆର୍ଯ୍ୟମାନଙ୍କର ଭାରତ-ବିକଳତାର ଅନ୍ୟତର ଶିକ୍ଷାଗୁରୁରୂପେ ପ୍ରଭାବିତ । ରାଜପ୍ରତିନିଧି ବୋଲି ଓଡ଼ିଶାରେ ସର୍ବସ ଆପଣଙ୍କର ରାଜୋଚିତ ପୂଜା ହେବ । ମାତ୍ର ଶତବର୍ଷ ପ୍ରଣେତା ବରକର ପୂଜାପ୍ରଣାଳୀ ଭିନ୍ନ ପ୍ରକାର । ସେ ପୂଜାର ଉପଯୁକ୍ତ ପୁଷ୍ପ ଅନୁବର ଉତ୍କଳୀୟ ସାହିତ୍ୟସେବରେ ସୁଲଭ ନୁହେ । ଏହା ହେଲେ ସୁଦ୍ଧା ଏଭଳି ପ୍ରୀତିକର କର୍ତ୍ତବ୍ୟାନୁଷ୍ଠାନରେ ଆତ୍ମମାନଙ୍କର ସକ୍ଷୁବିତ ହେବାର କୌଣସି କାରଣ ନାହିଁ । ଆତ୍ମିକ ଭକ୍ତିର ଅଭ୍ୟାସକୁ ସକାଶେ ଉପଗୁରୁର ଅଧିକ ଲୋଡ଼ା ହୁଏନାହିଁ । ହୃଦୟର ଭକ୍ତି ସହିତ ଯାହା ପ୍ରଦତ୍ତ ହୁଏ ଭବାଦୃଶ ସମ୍ପଦସୁ ମହାତ୍ମାମାନଙ୍କଠାରେ ତାହା ଉପେକ୍ଷିତ ହେବା ସମ୍ଭବପର ନୁହେଁ । ତେଣୁ ନବ୍ୟ ଉତ୍କଳ-ସାହିତ୍ୟ-ଉଦ୍ୟାନରେ ଯାହା ସୁଲଭ, ମୋହର ପ୍ରକାଶିତ ସେହିଭଳି ଗୋଟିଏ କାବ୍ୟ-କୁସୁମ ମୋହର ସ୍ୱାଭାବିକ ଭକ୍ତିର ନିର୍ଦ୍ଦେଶ ସ୍ୱରୂପ ଆପଣଙ୍କ ଶ୍ରୀହୃଦ୍ରେ ଅର୍ପଣ କରିବାକୁ ସାହସୀ ହେଲି । ସଦୟ ହୋଇ ଗ୍ରହଣ କଲେ ଚରତାର୍ଥ ହେବ ।

କଟକ  
କଳକା ନବର  
୨୦-୧-୧୮୯୭



ଆପଣଙ୍କର  
ଚରଣିତା  
ଶ୍ରୀ ସଶୀ କୃଷ୍ଣପ୍ରିୟା ପାଟମହାଦେଈ



ମହାଭାରତ



# ମଖବନ୍ଧ

୪



ଅସମ୍ପୂର୍ଣ୍ଣ ବା ଅର୍ଦ୍ଧସମାପ୍ତ ଗ୍ରନ୍ଥର ସମାଲୋଚନା କରିବା ନାନା-କାରଣରୁ ବାଞ୍ଛନୀୟ ନୁହେଁ । ‘ମହାଯାତ୍ରା’ ଅସମ୍ପୂର୍ଣ୍ଣ କାବ୍ୟଗ୍ରନ୍ଥ । ତାହାର ସଂକ୍ଷେପ ସମାଲୋଚନା କରିବା ମୋହର ଅଭିପ୍ରାୟ ନୁହେଁ । କିନ୍ତୁ ବିଶିଷ୍ଟ-କାରଣବଶତଃ କୌଣସି ଗ୍ରନ୍ଥ ଅସମ୍ପୂର୍ଣ୍ଣ ଅବସ୍ଥାରେ ସାଧାରଣଙ୍କ ସମୀପରେ ଉପସ୍ଥାପିତ ହେଲେ, ତାହା ସବୁ ସ୍ଥଳରେ ଉପେକ୍ଷଣୀୟ ହୋଇ ନ ପାରେ । ବିଶେଷତଃ ସେହି ଗ୍ରନ୍ଥ ଯଦି କୌଣସି ପ୍ରଥିତନାମା ପ୍ରତିଭାଶାଳୀ ଲେଖକଙ୍କ ଲେଖନରୁ ବାହାରିଥାଏ ଏବଂ ଗ୍ରନ୍ଥର ବିଷୟ ଯଦି ସୁମହାନ, ଗମ୍ଭୀର ଏବଂ ଉପାଦେୟ ହୁଏ, ତେବେ ତାହା ଆଡ଼କୁ ପାଠକ-ସମାଜର ପ୍ରୀତି ଓ ଆଦର ଆକୃଷ୍ଟ ହେବା ଏକାନ୍ତ ସ୍ମୃତଶୀୟ । ଆଧୁନିକ ଉତ୍କଳସାହିତ୍ୟ-ମନ୍ଦିରର ସର୍ବଶ୍ରେଷ୍ଠ ବିଭାଗୀ ‘ମହାଯାତ୍ରା’ ର କବି ଅଟନ୍ତି । ପୃଥିବୀର ଇତିହାସରେ ଅତୁଳନୀୟ ମହା କୁରୁକ୍ଷେତ୍ର-ଯୁଦ୍ଧରେ ଜୟଶ୍ରୀମଣିତ ଅଖଣ୍ଡ ଭାରତ-ସାମ୍ରାଜ୍ୟର ଅଧୀଶ୍ୱର ଅଥଚ ବିଜୟୋତ୍ସବାନ୍ତେ ଐଶ୍ୱର୍ଯ୍ୟାଚ୍ଛନ୍ଦ, ମହାଶୂନ୍ୟାୟିତଦ୍ୱନ୍ଦ୍ୱ, ଶୋକନିହେତୁନିମଗ୍ନ, ବୈରାଗ୍ୟବ୍ୟାକୁଳ, ଶାନ୍ତିପ୍ରୟାସୀ ଧର୍ମନନ୍ଦନ ସୂର୍ଯ୍ୟର-ପ୍ରମୁଖ ପାଣ୍ଡବ-ଶରେନ୍ଦ୍ରମାନଙ୍କର ସେହି ପରମପୁରଣୀୟ ମହାପ୍ରସ୍ଥାନରୁପ ଚିତ୍ରମୂର୍ତ୍ତିତଥା ‘ମହାଯାତ୍ରା’ର ବର୍ଣ୍ଣନାୟ ବିଷୟ । ଭାରତର ଚିତ୍ରରାମ ମହାଭାରତରୁପ ବିରାଟ ମହା-କାବ୍ୟର ସେହି ମହାଶୋକବୈରାଗ୍ୟାନ୍ତ ମହାଯାତ୍ରା-ଉପାଖ୍ୟାନ ପରି ଉଦାର ବା ଗମ୍ଭୀର ଗାଥା ଆଉ କ’ଣ ଅଛି ? କବି ରାଧାନାଥ ଶୁକ୍ରପଣ୍ଡାରେ ଏହି ମହାଭୟୁୟ ନିର୍ବାଚନ କରି ନିଜ କବି-ଜୀବନକୁ ଧନ୍ୟ ଓ ସାର୍ଥକ କରିଅଛନ୍ତି ଏବଂ ଆଧୁନିକ ଉତ୍କଳସାହିତ୍ୟର ଆଶା ଓ ଗୌରବକୁ ଶତଗୁଣିତ କରି ଦେଇଅଛନ୍ତି । ମହାଯାତ୍ରା ପରି ମହାଗାନ ଯେଉଁ ସାହିତ୍ୟରୁପ ସାରସ୍ୱତାଶ୍ରମରେ ସଙ୍ଗୀତ ହୁଏ, ତହା କବି-ଗୁରୁ ବ୍ୟାସଙ୍କର ବଦରିକାଶ୍ରମ ପରି ଅମର ଏବଂ ବଦନୀୟ, ଏଥିରେ ସଦେହ ନାହିଁ ।

‘ମହାଯାତ୍ରା, ଆଧୁନିକ ଉତ୍କଳସାହିତ୍ୟର ପ୍ରଥମ ମହାକାବ୍ୟ । ଇଉରୋପୀୟମାନେ ମହାକାବ୍ୟକୁ ‘ଏପିକ୍’ ନାମରେ ଅଭିହିତ କରିଅଛନ୍ତି । ଇଉରୋପୀୟ ଏପିକ୍ ଏବଂ ସ୍ୱୟଂଚ ମହାକାବ୍ୟ ଉଭୟ ମଧ୍ୟରେ ପ୍ରଣାଳୀଗତ ନିସ୍ତର ବୈଷମ୍ୟ ଥିଲେହେଁ ସେମାନଙ୍କର ଉଦ୍ଦେଶ୍ୟ ଏକ ଅଟେ । କୌଣସି ଦେବଭାବସମ୍ପନ୍ନ ଉଦାରଚରିତ୍ର ମହାପୁରୁଷଙ୍କ ଏକ ମହତ୍ତ୍ୱ ଓ ମନୋହର କାର୍ଯ୍ୟ ବା ଅନୁଷ୍ଠାନ ମହାକାବ୍ୟର ପ୍ରାଣ ଅଟେ । ଅନୁଷ୍ଠାନର ଏକତ୍ୱ, ଅନୁଷ୍ଠାନର ମହତ୍ତ୍ୱ, ଅନୁଷ୍ଠାନର ଉପାଦେୟତା ବା ବୈଚିତ୍ର୍ୟମୟୀ ମନୋହାରିତା ଦେଖାଇ ମହାକାବ୍ୟର କବି ଆତ୍ମମାନଙ୍କର କଳ୍ପନାର

ପରିସର ବର୍ଦ୍ଧିତ କରିବାପାଇଁ ଆତ୍ମମାନଙ୍କ ନିକଟରେ ଧର୍ମନୁପ୍ରାଣିତ ଆଦର୍ଶଚରିତ୍ର  
ବୀରର ଉପାଦେୟ ଆଲୋଚନା ଉପସ୍ଥାପିତ କରି ଆତ୍ମମାନଙ୍କ ହୃଦୟରେ ବିସ୍ମୟ,  
ଭକ୍ତି, ଉଦାର ସହାନୁଭୂତି ପ୍ରଭୃତି ମହାତ୍ମବମାନଙ୍କୁ ଜାଗରିତ କରିଛି ଏବଂ  
ଆତ୍ମମାନଙ୍କର ସ୍ତୁତି ସଂକୀର୍ଣ୍ଣ ମତ କାମନାମାନଙ୍କୁ ଅପସାରିତ କରି ତତ୍ପରିବର୍ତ୍ତରେ  
ଉଦାର ପୁଣ୍ୟସଂକଳ୍ପ ପ୍ରତିଷ୍ଠିତ କରିବାପାଇଁ ଏକାନ୍ତ ଚେଷ୍ଟା କରିଛି ।

ପ୍ରଥମତଃ ଅନୁଷ୍ଠାନର ଏକଇ ବା ଅଖଣ୍ଡର ଅର୍ଥ ଏହି ଯେ, ମହାକାବ୍ୟ-  
ବର୍ଣ୍ଣିତ ଦକ୍ଷିଣାଗୁଡ଼ିକ ଅନ୍ୟାଗ୍ରୀତ ହୋଇ ଗୋଟିଏ ମାତ୍ର ଉଦ୍ଦେଶ୍ୟ ସାଧନ କରିବ ।  
'ମହାଯାତ୍ରା' କାବ୍ୟର ପ୍ରକାଶିତ ଅଂଶରେ କାର୍ଯ୍ୟଗତ ଏକଇର ବ୍ୟାପାତକାଣ୍ଡ  
କୌଣସି ବର୍ଣ୍ଣନା ସନ୍ନିବେଶିତ ହୋଇନାହିଁ ଏବଂ ମୁଁ ଆଶାକରେ ଅବଶିଷ୍ଟ ଅଂଶରେ  
ମଧ୍ୟ ଏ ପ୍ରକାର ଦୋଷ ଲକ୍ଷିତ ହେବନାହିଁ । ଦ୍ଵିତୀୟତଃ ଅନୁଷ୍ଠାନର ମହତ୍ତ୍ଵ ବୋଇଲେ  
ବୁଝିବାକୁ ହେବ ଯେ, କାବ୍ୟ-ବର୍ଣ୍ଣିତ କାର୍ଯ୍ୟକ୍ରମ ସାଧନା ବା ଷ୍ଟୁ ନ ହୋଇ ମହତ୍ତ୍ଵ,  
ଗୌରବପୂର୍ଣ୍ଣ ଏବଂ ଲୋକପ୍ରିୟ ହେବ ଏବଂ ତଦ୍ଵାରା ନାୟକର ଖରଚ ବା ଚରିତ୍ରର  
ମନମା ଶୁଷ୍କରୂପେ ପ୍ରତିପତ୍ତ ହେବ । ମୁଁ ଏଥିପ୍ରଦେ କହିଅଛି ଯେ, ପାଣ୍ଡବମାନଙ୍କ  
'ମହାପ୍ରସ୍ଥାନ' ପରି ଅନୁଷ୍ଠାନର ମନମା ଓ ଗୌରବ ବିଷୟରେ କାହାର ସନ୍ଦେହ  
ହୋଇ ନ ପାରେ । ପୁଣି ପାଣ୍ଡବକୁଳଶିରେମଣି ସୁଧୂଷ୍ଟରଙ୍କ ଅପେକ୍ଷା ମହାକାବ୍ୟର  
ଉପପୂର୍ଣ୍ଣ ମହାପୁରୁଷ କେଉଁଠାରେ ମିଳିବେ ? ଅତଏବ ଏହା ନିଃସଂଶୟ ଯେ,  
'ମହାଯାତ୍ରା'ର ବର୍ଣ୍ଣିତ ଅନୁଷ୍ଠାନ ଏବଂ ସେହି ଅନୁଷ୍ଠାନର ମୁଖ୍ୟକର୍ତ୍ତା ସୁଧୂଷ୍ଟର  
ପରସ୍ପର ଯୋଗ୍ୟ ହୋଇ କାବ୍ୟର ଉତ୍କର୍ଷ ସୂଚନା କରିଛନ୍ତି । କି ପ୍ରକାଶିତ  
ଅଂଶରେ କାର୍ଯ୍ୟ ଓ ନାୟକର ଗୌରବ ସଂରକ୍ଷଣ ବିଷୟରେ ଯତ୍ନବେନାସ୍ତି ଯତ୍ନ  
କରିଅଛନ୍ତି ଏବଂ ଏହା ମଧ୍ୟ ଆଶା କରାଯାଏ ଯେ, ସେ ଭବିଷ୍ୟତରେ ସେହି ଗୌରବ  
ଅମଣ୍ଡ ଶ୍ରବଣରେ ରକ୍ଷା କରି ପାରିବେ । ତଥାପି ଏଠାରେ ମୋର କହିରଖିବା ଉଚିତ  
ଯେ ପ୍ରକାଶିତ ଅଂଶମଧ୍ୟରେ କିଛି ଚରିତ୍ର-ଚିତ୍ର ବିଷୟରେ ସାଧାରଣାତ୍ମକ ଶ୍ରମତା  
ଫଳାଫଳ ନାହାନ୍ତି ବା ଦେଖାଇବାର ଅବସର ପାଇନାହାନ୍ତି । ଏ ପର୍ଯ୍ୟନ୍ତ କାବ୍ୟର  
ନାୟକ ଓ ଅନ୍ୟାନ୍ୟ ପ୍ରମାଣକର ଯେଉଁ ଚରିତ୍ର-ଚିତ୍ର ଦିଆଯାଇଛି, ସେଥିରେ  
ପ୍ରତ୍ୟକ ଚରିତ୍ରର ସୁନ୍ଦର ଚାରିତ୍ରମା ବା ବିଶେଷତ୍ଵ ସୁପରିସ୍ପଷ୍ଟ ହୋଇନାହିଁ ।  
ତୃତୀୟତଃ, ଅନୁଷ୍ଠାନର ମନୋହାରତା କହିଲେ ବୁଝିବାକୁ ହେବ ଯେ, କି କାବ୍ୟର  
ଉପାଖ୍ୟାନକୁ ସରସ, ଉପାଦେୟ ଓ ମନୋହର କରିବା ନିମିତ୍ତ ନାନା ବିକଳ ଅତ୍ୟୁକ୍ତ  
ଏବଂ ସୁନ୍ଦର ବର୍ଣ୍ଣନାମାନ ନେପୁଣ୍ୟ-ସହକାରେ ସଂଯୋଜିତ କରିବେ । ଏ ସମ୍ବନ୍ଧରେ  
ମୋର କର୍ତ୍ତବ୍ୟ ଏହି ଯେ 'ମହାଯାତ୍ରା' ର କିଛି ବର୍ଣ୍ଣନାବିଷୟରେ ସର୍ବସ ଯେଉଁ  
ଶକ୍ତି, ସୌନ୍ଦର୍ଯ୍ୟ ଓ କୌଶଳ ଦେଖାଇଛନ୍ତି, ତାହା ଅସାମାନ୍ୟ ଏବଂ ସମଗ୍ର ଉତ୍କଳ-  
ସାହିତ୍ୟମଧ୍ୟରେ ଅତୁଲ୍ୟ ବୋଲିଲେ ଅତ୍ୟୁକ୍ତ ହେବନାହିଁ ; କିନ୍ତୁ ସେ ବର୍ଣ୍ଣନାଗୁଡ଼ିକ-  
ମଧ୍ୟରୁ କିପରି ଅଂଶ ସରସତା-ସତ୍ତ୍ଵେ ମହାକାବ୍ୟରେ ଅନୁପପୂର୍ଣ୍ଣ ଅଥବା ବର୍ଣ୍ଣମାନ  
ସୁନ୍ଦର ଜାନୋକୁଳ ବିଶ୍ଵାସର ବିଷୟ । ସମଗ୍ର ଚତୁର୍ଥ ସର୍ଗ ଗୋଟିଏ ରଚୟିତର

ଦୁର୍ଦ୍ଦଶାସ୍ତ୍ର ରୂପକମାଳା; ଇଉରୋପୀୟ ଆଲକାରକମାନଙ୍କ ମତରେ ନାନା ରୂପକ-  
ସଲିବେଣଦ୍ୱାରା ମହାକାବ୍ୟର ଉଦ୍ଦେଶ୍ୟ ଚିହ୍ନିକୃତ ହୁଏ । କୌଣସି କୌଣସି  
ବର୍ଣ୍ଣନା ପ୍ରାର୍ଥନା କବିମାନଙ୍କର ଉପଯୁକ୍ତ ହେଲେହେଁ କୁସଂସ୍କାର-ପରିପୋଷକତା-  
ହେତୁରୁ ଆଧୁନିକ ପ୍ରସ୍ତୁତ ବିଶ୍ୱାସର ବିରୋଧୀ ହୋଇଛି । ସ୍ଥଳରେ ପ୍ରକୃତର ରୁଦ୍ର-  
ସୁନ୍ଦର ଦୃଶ୍ୟ, ରଣାଙ୍ଗନର ମହାଭୈରବ ବ୍ୟାପାର ପ୍ରଭୃତି ବର୍ଣ୍ଣନାରେ କବିଙ୍କର  
ପ୍ରଚ୍ଛନ୍ନ 'ମହାଯାତ୍ରା' କାବ୍ୟରେ ମୁକ୍ତଭାବରେ ଶୀତା କରୁଅଛି । ମହାଯାତ୍ରାର ଛନ୍ଦ  
ଓ ଗ୍ରନ୍ଥା ବିଷୟରେ ମଧ୍ୟ କିଛି କହିବାର ଅଛି । ମହାଯାତ୍ରା ଅମିତାକ୍ଷର ଛନ୍ଦରେ  
ଲିଖିତ ହୋଇଅଛି । ଉତ୍କଳ କାବ୍ୟରେ ଅମିତାକ୍ଷର ପ୍ରବର୍ତ୍ତନର ଏହି ପ୍ରଥମ ଶୁଭ  
ପ୍ରୟାସ । ଏଥିପୂର୍ବେ ବଙ୍ଗୀୟ କବିଙ୍କର ଶ୍ରୀ ମାଇକେଲ ମଧୁସୂଦନ ଦତ୍ତ ବଙ୍ଗଳା  
ପଦ୍ୟର ପ୍ରକୃତ ଓ ନିୟମ ଆଲୋଚନା କରି ଏହି ଛନ୍ଦକୁ ପ୍ରବର୍ତ୍ତିତ କରିଥିଲେ ।  
ସୁତରାଂ ବଙ୍ଗୀୟ ପଦ୍ୟର ଏକାନ୍ତ ଅନୁରୂପ ଉତ୍କଳ ପଦ୍ୟ-ସାହିତ୍ୟ ମଧ୍ୟରେ ଏହି  
ନୂତନ ଛନ୍ଦର ଅବତାରଣାଦ୍ୱାରା କବି ଶ୍ରୀ ରାଧାନାଥ କିଛି ମୌଳିକତା ଦେଖାଇ  
ନାହାନ୍ତି ; କିନ୍ତୁ ଏହା ମୂଳ ମୁକ୍ତକଣ୍ଠରେ କହିପାରେ ଯେ ତାଙ୍କ ଛତ୍ରା ଅନ୍ୟ କୌଣସି  
ଉତ୍କଳୀୟ ଲେଖକ ଏହି ଛନ୍ଦର ସମାପତ ପ୍ରୟୋଗ ବିଷୟରେ ଦକ୍ଷତା ଦେଖାଇ  
ପାରନ୍ତେ ନାହିଁ । ବଙ୍ଗ ଗ୍ରନ୍ଥରେ ଅମିତାକ୍ଷର ଛନ୍ଦ ପ୍ରବର୍ତ୍ତିତ ହେଲେହେଁ ଅନେକ  
ଲୋକପ୍ରସିଦ୍ଧ ବଙ୍ଗୀୟ କବି ଉକ୍ତ ଛନ୍ଦରେ କାବ୍ୟ ଲେଖିଅଛନ୍ତି ; କିନ୍ତୁ ମୋ କ୍ଷୁଦ୍ରମତରେ  
ଜଣେ ଦୁଇଜଣଙ୍କୁ ଗ୍ରହଣକଲେ କାହାରି ରଚନା ମାଇକେଲଙ୍କ ରଚନା ପରି ମନୋଜ୍ଞ  
ହୋଇନାହିଁ । ଯେଉଁ ଅତ୍ୟନ୍ତ ସାଧ୍ୟକ ଲେଖକ ଏ ବିଷୟରେ କୃତକାର୍ଯ୍ୟ ହୋଇଅଛନ୍ତି,  
ସେଥିମଧ୍ୟରେ ଆନୁମାନଙ୍କର କବି ଶ୍ରୀ ରାଧାନାଥ ଜଣେ ଅଟନ୍ତି । ଅମିତାକ୍ଷର ଛନ୍ଦରେ  
ତାଙ୍କ ରଚିତ ଅନେକଗୁଡ଼ିଏ ବଙ୍ଗଳା କବିତା ଗୁଣିଗଣାଗ୍ରଗଣ୍ୟ ଶ୍ରୀ ଭୃଦେବ-  
ମୁଖେ ପାଞ୍ଚାୟ ପ୍ରଭୃତିକଦ୍ୱାରା ଭୃଦ୍ଦୋଭୃଦ୍ଦଃ ପ୍ରଂପିତ ହୋଇଅଛି । 'ମହାଯାତ୍ରା'ର  
ଛନ୍ଦ, ମାହାନ୍ଦୟମ ଓ ସତପାତକୌଶଳ ହେତୁ ଯେଉଁ ସୁଖପାଠ୍ୟ, ସେହିପରି  
ସୁଶ୍ରୀବ୍ୟ ହୋଇଅଛି । ଓଡ଼ିଆଗ୍ରନ୍ଥରେ ଅମିତାକ୍ଷର ଛନ୍ଦ ନୂତନ ବୋଲି ପ୍ରଥମେ  
ଅନେକଙ୍କର ଅବଜ୍ଞତ ବା ଉପସାଧିତ ହୋଇ ପାରେ ; କିନ୍ତୁ ସେମାନଙ୍କର ଜାଣିବା  
ଉଚିତ ଯେ, ଆବହମାନ କାଳରୁ ପୃଥିବୀର ପ୍ରସିଦ୍ଧ ସାହିତ୍ୟମାନଙ୍କରେ ଅମିତାକ୍ଷର  
ଛନ୍ଦ ପ୍ରଚଳିତ ହୋଇ ଆସୁଛି ଏବଂ ପୃଥିବୀର ସବୋଲଗ୍ନ ମହାକାବ୍ୟମାନ ସେହି  
ଛନ୍ଦରେ ଲିଖିତ । ଦୃଷ୍ଟାନ୍ତ ନିମିତ୍ତ ଦୁଇକୁ ଯିବାର ପ୍ରୟୋଜନ ନାହିଁ, ଭାରତର  
ପରମାଗ୍ରନ୍ଥ ସଂସ୍କୃତସାହିତ୍ୟର ସମୁଦାୟ ଉଲ୍ଲେଖଯୋଗ୍ୟ କାବ୍ୟ ନାନାବିଧ  
ଅମିତାକ୍ଷର ଛନ୍ଦରେ ରଚିତ । ଯେତେବେଳେ ବଙ୍ଗଳାରେ ସବପ୍ରଥମେ ମାଇକେଲ  
ଅମିତାକ୍ଷର ଛନ୍ଦ ପ୍ରବର୍ତ୍ତିତ କଲେ, ଯେତେବେଳେ ଶତ ଶତ ଲୋକ ତାହାର  
ବିରୋଧୀ ହୋଇଥିଲେ ; କିନ୍ତୁ ବର୍ତ୍ତମାନ ସମସ୍ତେ ସ୍ୱୀକାର କରୁଛନ୍ତି ଯେ, ଉକ୍ତ  
ଛନ୍ଦ-ପ୍ରବର୍ତ୍ତନଦ୍ୱାରା ବଙ୍ଗଳା-କବିତାର ଗୌରବ ନିଃସନ୍ଦେହରୂପେ ବର୍ଦ୍ଧିତ  
ହୋଇଅଛି । ବାସ୍ତବରେ ଅମିତାକ୍ଷର କବିତାର ବିକାଶ ନିମିତ୍ତ ଅପରିହାର୍ଯ୍ୟ

ଉପାଦେୟରୂପେ ଅବଲମ୍ବନୀୟ ନୁହେଁ । ଏହା ମଧ୍ୟ କବିତାର ପ୍ରକୃଷ୍ଟ ଭୂଷଣ ନୁହେଁ । କରଂ ଅନେକ ସମୟରେ ଭବର ଦାରିଦ୍ର୍ୟ ଯୋଡ଼ାଇବା ଜମିଜି ମିତାଣର ଗୋଟିଏ କୃତ୍ରିମ ଭୂଷଣରୂପେ ବ୍ୟବହୃତ ହୁଏ । ଭବ ଓ କବିତାର ପ୍ରାଣ ଏବଂ ସଙ୍ଗୀତମୟ ଭାଷା ତାହାର ଶରୀର ଅଟେ । ମିତାଣର ବା ଅମିତାଣର ଦେଉ, ଯେଉଁ କବିତାର ଭବ ମହାନ ଓ ମର୍ମସ୍ପର୍ଶୀ, ସାହାର ଭାଷା ମଧୁର, ସଙ୍ଗୀତମୟ ଏବଂ ସୁ-ଭବର ଉପଯୁକ୍ତ ଅର୍ଥାତ୍ ମାତା-ଉତ୍ତମାହ-କୌଶଳ ଦେଖିଲୁ ସୁଗେୟ, ତାହା ହିଁ ପ୍ରକୃତ କବିତା-ପଦବାଚ୍ୟ । ଭବ ଓ ଭାଷା ଉଭୟ ବିଷୟରେ 'ମହାଯାତ୍ରା' ଯେ ଉତ୍କଳୁ ହୋଇଅଛି, ତାହା ଯେଉଁମାନେ ଥରେ ଅବଧାନପୂର୍ବକ ଅବଲୋକନରେ ପଡ଼ିବେ ସେମାନେ ଅବଶ୍ୟ ମୁକ୍ତକଣ୍ଠରେ ସ୍ତ୍ରୀକାର କରାବେ ।

ପରଶେଷରେ ମୋର ଏହି ଆଶା ଏବଂ ପାର୍ଥନା ଯେ, କବି ଶ୍ରୀ ରାଧାନାଥ ମହାଯାତ୍ରାରୁପ ଯେଉଁ ସୁଧାମୟ ମନୋହର ଗୀତ ଆରମ୍ଭ କରିଛନ୍ତି, ତାହା ଆଦିକବି ବଧାତାଙ୍କ କୃପାରେ ସମାପ୍ତ କରି ଉତ୍କଳ ସାହିତ୍ୟମନ୍ଦିରକୁ ଜ୍ୟୋତ୍ସ୍ନାୟ କରନ୍ତୁ ।

ଶ୍ରୀ ମଧୁସୂଦନ ରାଓ

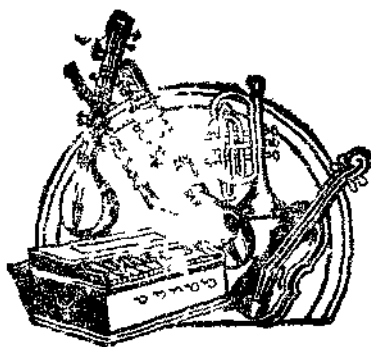

# ମହାଯାତ୍ରା

## ପ୍ରଥମ ସର୍ଗ

ପଙ୍କଜବାସିନୀ, ଦେଖା ଉଜ୍ଜ୍ୱଳଭରତ,  
 ସାରଳେ, କି କଲେ, କହ କୁରୁଚଢ଼ାମଣି (୧)  
 ଶୁଣିଲେ ଯେକାଳେ ସାରକାର୍ତ୍ତୀବଦ୍ଧ ମୁଖେ  
 ପ୍ରଭାସେ ସାଦବକର ଜାତ-ସମ୍ବକାଶ୍ୱ (୨)  
 ମହାଝୁକ, ଧୀରମଣି ଯେଉଁ ଧର ଆହା,  
 କେମନ୍ତେ ଶୁଣିଲେ ସେହି ଦାରୁଣ ବାରତା ?  
 କି କଲେ ଶୁଣିଣ ଚର ବିପଦ-ବାନ୍ଧବ  
 ଯଦୁବଂଶ-ଅବତଂସ-ଯାଦବପତିର (୩)  
 ହିନ୍ଦବ ପ୍ରୟାଣ-ବାର୍ତ୍ତା, କହ କୃପା ବହ ।  
 ଯଦୁବଂଶ ଧ୍ୟସ ଶୁଣି କୁରୁକୁଳମଣି  
 ସୁଧୂଷିର କିଶଟୀକି କହିଲେ ସସୋଧ,  
 “ହେ ବୀର, ଦୁସ୍ତର କୁରୁ-ସମର-ସାଗରେ  
 (ତମି-ତମିଜଳ-ରୂପେ ଭ୍ରମିଲେ ଭୈରବେ  
 ଯହିଁ ମହାରଥପତି ଶୁଷ୍ଟ ଦ୍ରୋଣ ଆହ) (୪)  
 ଯେ ମହାପୁରୁଷ ନିଜ କୃପା ଚରଣୀରେ  
 ପାଶକଲେ ପାଣ୍ଡବକୁ କର୍ଣ୍ଣଧାର-ରୂପେ,

ଚକ୍ରଥିଲେ ଅନୁକ୍ଷଣ ଶ୍ରୀକରେ ସାକର  
 ନ୍ୟାୟବଳ ବଳରୂପେ କୋଟିକୋଟି ପ୍ରାଣୀ (୫)  
 ଗଲେ ମର୍ତ୍ତ୍ୟଧାମ ତେଜ ନିଜ ଧାମେ ସେହି  
 କେଶବ, କି ମୁଖେ ଆଉ ରହିବା ସ୍ୱପାରେ  
 ସ୍ୱସାରର ଲୁଳା ଖେଳା ସରିଲୁ ଆମ୍ଭର,  
 ସ୍ୱସାର-ବିଷୟ-ବିଷେ ଜରଜର ହୋଇ  
 ସାରସହୁ ପାସୋରିଣ ସାରିଲୁ ଆମ୍ଭୁଷ,  
 ଦୁଃଖମୟ ଭବ ସିନା ମହାପୁଣ୍ଡ ବୋଲି  
 ବୋଲନ୍ତି ଜଗତେ ଯାକୁ, ଜଡ଼ତ ସେ ସଦା  
 ମହାଦୁଃଖେ, ଆଲୋକ ସେ ଜଡ଼ତ ଚମସେ,  
 ହତହେଲେ ସୁଯୋଧନ କୁରୁକ୍ଷେତ୍ରରେଣେ (୬)  
 ଜୟୀହୋଇ ଆମ୍ଭେ ଚହି ହେଲୁ ଶବନ୍ଦ ତ (୭)  
 ପୁତ୍ର-ମିତ୍ର-ରକ୍ତ ସ୍ରୋତେ ସନ୍ତର ସନ୍ତାପେ  
 ସନ୍ତାପରେ ସିଂହାସନ ହେଲ ସିନା ଲଭ,  
 ଭଙ୍ଗୁର ଭବର, ଭାଇ, ସୁଖ ଏହିପରି !  
 ଧନ୍ୟ ସେହି ଅଚନ୍ଦ୍ର-ରକ୍ଷିତୁର ଭବେ (୮)

(୧) ଶାରଳା ଦେବୀଙ୍କ ମନ୍ଦର ମହାନଗର ଅଦୂରବର୍ତ୍ତୀ ଝଙ୍କଡ଼ ଗ୍ରାମରେ ଅବସ୍ଥିତ । ଓଡ଼ିଶାରେ ଏହି ଦେବୀ ବିଦ୍ୟାର ଅଧିଷ୍ଠାତ୍ରୀରୂପେ ପ୍ରତିଷ୍ଠିତ । କୁରୁଚଢ଼ାମଣି—ସୁଧୂଷିର । (୨) ପ୍ରଭାସ—ଦ୍ୱାରକାର ଅଦୂରବର୍ତ୍ତୀ ସମୁଦ୍ରକୂଳସ୍ଥିତ ଘାଟ । ରକ୍ଷି-ଅଭିଶପ୍ତ ଯଦୁବଂଶୀୟମାନେ ଏହିଠାରେ ସୁସର୍ପାନରେ ମଉହୋଇ ପରଶ୍ୱର ଯୁଦ୍ଧକରି ନିହତ ହୋଇଥିଲେ (୩) ଯାଦବପତି—ଶ୍ରୀକୃଷ୍ଣ (୪) ଶୁଷ୍ଟ, ଦ୍ରୋଣ, କର୍ଣ୍ଣ ପ୍ରଭୃତି ଦୁର୍ଯ୍ୟୋଧନ ପକ୍ଷ ପ୍ରଧାନ ଯୋଦ୍ଧା ସ୍ୱରା ରଣସମୁଦ୍ରର ତମି-ତମି ଜଳରୂପେ ବସ୍ଥିତ ହୋଇଅଛନ୍ତି (୫) ନ୍ୟାୟବଳ—ସତରଞ୍ଜି ଖେଳର ପୁଣ୍ଡଲିକା (୬) ସୁଯୋଧନ—ଦୁର୍ଯ୍ୟୋଧନ । (୭) ପାଣ୍ଡବ ପକ୍ଷ ଜୟୀ ହୋଇଥିଲେ ସତ୍ୟ, ସେ କିମ୍ବ ମଧ୍ୟ ଶୋଚନୀୟ ହୋଇଥିଲା । ପାଣ୍ଡବମାନଙ୍କର ପ୍ରଧାନ ଆତ୍ମୀୟ ଯଥା—ଦ୍ରୁପଦ, ବିରାଟ, ଧୃଷ୍ଣ-ଦ୍ୟୁମ୍ନ, ଶିଖଣ୍ଡୀ, ଅଭିମନ୍ୟୁ ପଟୋକିତ, ଦ୍ରୌପଦୀଙ୍କ ପଞ୍ଚସୁତ ପ୍ରଭୃତି କୁରୁକ୍ଷେତ୍ରରେ ହତ ହୋଇଥିବାରୁ ଜୟୀ ପାଣ୍ଡବମାନେ ସୁଦ୍ଧା ଜୀବନ୍ତୁତ ପ୍ରାୟ ହୋଇଥିଲେ । ତେଣୁ ସୁଧୂଷିରଙ୍କ ସିଂହାସନ ‘ସନ୍ତାପର ସିଂହାସନ’ ହୋଇଥିଲା । (୮) ଅଚନ୍ଦ୍ର-ରକ୍ଷିତୁର, ସଂସାରମାୟାରେ ଯେଉଁମାନେ ମୁଗ୍ଧ ନୁହନ୍ତି ।

ବସନ୍ତମୁଖ ହୋଇ ସାଧକ ସେ ସଦା  
 ସୁଖକୁ ଚାହୁଁଥିବେ ତୁଷ୍ଟାଳୟେ ପୁଣି  
 ସୀମାହୀନ-ସୁଖରାଜ୍ୟେ ବହୁରନ୍ତମୁଦେ, (୧)  
 ନିରୁଦ୍‌ବେଗେ ରହନ୍ତୁ ସେ କାଳକୁ ଅନାଇ,  
 ଏ ଜୀବ ନୁହଇ ପୁର, ପୁରଟି ମରଣ,  
 ମାଟିର ଏ ଘଟ ନିଶ୍ଚୟ ମିଶିବ ମାଟିରେ,  
 ସଦୃଶ କାଳ ମହାବଳୀଠାରୁ ବଳୀ !  
 କଠୋର ଏ ଧନୁ ତୋର, କଠୋରଞ୍ଜନର  
 ମହାଗଦା, ଗ୍ରାସଇ ସେ ପକ୍ଵରମ୍ଭା ପର !  
 ଲଗାଇଛୁ ଫାଶ ସେହୁ ସମସ୍ତଙ୍କ ଗଳେ —  
 କି ସଜା, କି ପ୍ରଜା, କିବା ଖର, କିବା ଶ୍ଵର  
 ଗୁଣୀ, ଗୁଣହୀନ ଅବା ସୁଦର କୁଣ୍ଡଳ,  
 ଧନକ, ନିଧନ ଅବା ପ୍ରବଳ, ଦୁବଳ  
 ସେ ଗୁପ୍ତ ଫାଶୁଁ କେହି ନୁହନ୍ତି ମୁକତ,  
 ଜନ୍ମିବା ଆଗରୁ ସେହି ଫାଶ ପିନ୍ଧି ଗଲେ  
 ଭୂମିକୁ ହୁଅଇ ଜୀବ ଜନନୀ ଜଠରୁ ;  
 ନିଜ ଦିନ ଶୀଘ୍ର ଦେଖି ଦୁରନ୍ତ ସଦା  
 ଅତର୍କିତେ ସଦାରିବ ଓଟାଇ ସେ ଫାଶ, (୨)  
 କାହାର ବେଳକୁ କାଳ ଅନାଇଁ ନ ବସେ  
 ପାପୋରିଲେ ତାକୁ ସେହିକେବେନପାପୋରେ  
 ଅଭୁତ ସେ ରୋଗ, ତାକୁ ରୋଧୁଲେତୋରଣ  
 ପାଟେର ଲଢ଼ିଣ ପରେ ପଶେ ଅନାୟାସେ  
 ତାଲକ-କାଳିତ ଗୁଡ଼େ ପଶେ ଅକୁଣ୍ଡିତେ (୩)  
 ନ ଫିଟାଇ ସେ ତାଲକ, ଖଣ୍ଡଶିରୋମଣି,  
 ସେ ଅସି ଖୋଜିବା ଆଶୁଁ ଏ ଭବରମାୟା  
 ତେଜ ହେ ଖରେନ୍ଦ୍ର, ରୁଲ ଖୋଜିବା କାଳକୁ  
 ବୋଇଲେ କିଶୋରୀ ଚହୁଁ ଅଗ୍ରଜ ଗୁମ୍ଫରେ,

“ହେ ଗୋପାଳ, ଗୁଡ଼ ନାହିଁ କାଳ କାହାର,  
 ସମସ୍ତଙ୍କୁ ଲୋଡ଼ ନିଏ ସପାକାଳେ ସେହୁ ,  
 ମୁଁ ଯାଇ ଲୋଡ଼ିବି ତାକୁ ତୁମ୍ଭର ଗହଣେ ।”  
 ଶୁଣ, ବେନି ମାତ୍ଵୀପୁତେ କିଶୋରୀ-ବଚନେ  
 ଜଣାଇଲେ ଅଭିମତ ପରମ ଆଗ୍ରହେ,  
 ହିମ ହୁ ପ୍ରୟାଣେ ସବେ ବଳାଇଲେ ମନ ।  
 ଶୁଣି ଏ ସଂକଳ୍ପ ଦେଖା ଦୁ ପଦନଦିନୀ  
 ସହଚରୀ ହେବା ପାଇଁ ବାନପ୍ରସ୍ତୁତେ  
 କଲେ ନାନା ମତେ ଅଳି ଭୂପତି-ଗୁମ୍ଫରେ,  
 କି ଭଣ କହିଲେ ଦେଖା ଗଡ଼ଗଦ ଗ୍ରହେ —  
 “ପାଣ୍ଡବର ବନ୍ଧୁ ବୋଲି ବାନ୍ଧୁଥିଲେ ବାନ୍ଧୁ  
 ଭୁବନେ ଯେ ମହାପ୍ରଭୁ, ସେ ପ୍ରଭୁ ବିଦ୍ରୁନେ  
 କେଉଁଲୋଡ଼ା ପାଣ୍ଡବର, ନାଥ ଏ ସଂସାରେ  
 କେଉଁଲୋଡ଼ା ଏ ସଂସାରେ ପାଣ୍ଡବ ବିଦ୍ରୁନେ  
 ପାଣ୍ଡବ ଶରଣ ବନା ଦୁ ପଦନଦିନୀ ?  
 କି ଲୋଡ଼ା ମୋହର ଅଶ୍ରୁପିଣ୍ଡ ରଜସ୍ଵେଗେ  
 କି ସୁଖ, ହେ ପାଣ୍ଡୁନାଥ, ଏ ଦରଧି ପରାଣେ  
 ଗୁହେ ଥାଇ ? ଥାଉ ଗୁହ-ସୁଖ ନେଇ ,  
 ରଜ୍ୟ ରଜ୍ୟସୁଖ ନେଇ, ଏ ବେନିକି ଗୁଡ଼  
 ଗୁଣୀ ପ୍ରାୟ ତୁମ୍ଭ ସଙ୍ଗେ ବିଚରଣ ବନେ,  
 ସୁଖୀ ଥିଲ ବନେ, ଦୁଃଖୀ ହେଲ ସିଂହାସନେ  
 ଦୁଃଖୀପାଇଁ ସ୍ଥାନ କାହିଁ ସଂସାର ଗହଳେ ? (୪)  
 ଦୁଃଖୀ ଲୋଡ଼େ ନିଜ ଅନ, ଦୁଃଖୀର ନୟନେ  
 ସଂସାର-ସମ୍ପଦ ସିନା ମହାବଡ଼ମନା ।  
 ନିଳନା ନୟନେ, ନାଥ, ଯେସନେ ଚନ୍ଦ୍ରକା  
 ଅକ୍ଷମ ସମ୍ପଦ ଦୁଃଖ ମେଣ୍ଟାଇବା ପାଇଁ ;  
 ପକାଏ କେବଳ ମାତ୍ର କଣ୍ଠକ ସେ ପଥେ

(୧) ବିଷୟା ଲୋକମାନେ ବିଷୟକୁ ଦ୍ଵାରା ସୁଖୀ ହେବାକୁ ବେଶ୍ଵା କରନ୍ତି । ରାମିମାନେ  
 ବାସନାସ୍ଵଦ୍ଵାରା ସୁଖୀ ହେବାକୁ ବେଶ୍ଵା କରନ୍ତି । ବାସନା ଯଦୁ ହେଲେ ସୀମାବଦ ସୁଖ  
 ଅସୀମ ହୁଏ । କ-ରୁଣି ଶୂନ୍ୟଦ୍ଵାରା ବେଳେ ହେଲେ ତାହାର ଭଗବଳ ଅସୀମ, ଏହି ଗାଣିତକ  
 ସୂତ୍ର ସହଜ ଏହି ଭାବର ସାଦୃଶ୍ୟ ଅଛି । (୨) କାଳ କାହାର ସୁଖ୍ୟା ଅସୁଖ୍ୟା, ସମୟ  
 ଅସମୟ ପ୍ରତି ତୁଳ୍ୟାତ କରେ ନାହିଁ । ନିଜର ସମୟ ହିଁ ପ୍ରାଣୀମାନଙ୍କୁ କବଳିତ କରେ ।  
 (୩) ତାଲକକାଳିତ—ତାଲଦ୍ଵାରା ବଦ । (୪) ସଂସାରରେ ସମସ୍ତେ ସ୍ଵାର୍ଥ-ସଂଗ୍ରାମରେ  
 ବ୍ୟତିବସ୍ତୁ । ଦୁଃଖୀ ଦୁଃଖରେ ସହାନୁଭୂତି ଦେଖାଇବାକୁ କାହାର ଅବସର ନ ଥାଏ ।

ସମବେଦନାର, ନାଥ, ଏହି ତାର ଶକ୍ତ ! (୧)  
 ଭେଦାଭେଦ ବାରିବାର ପ୍ରାସାଦେ କୁଟୀରେ  
 ସରିଛି ସେ ଦିନ ମୋର ଶରଦିନ ଲାଗି,  
 ନୁହଇ କେବଳ ମୁହିଁ ସମ୍ପଦ ସଞ୍ଜମ  
 ପାଶ୍ରବର, ସୁଦେ ଯଥା ସେକୁଥିଲ ବନେ  
 ଚରଣେ ରୁମ୍ଭର, ଏବେ ସେତେ ସେମତେ,  
 ଏହି ଭକ୍ଷା ମାଗେ ଦାସୀ ଶ୍ରୀପଦେ ଗୋସାଇଁ”  
 ଭକ୍ଷମଣି ସୁଧୁଷ୍ଟିର ସାଜସେନା ବାଣୀ  
 ଶୁଣି ଯିବାପାଇଁ ତାକୁ ଦେଲେ ଅନୁମତ ।  
 ତହିଁ ଗଜସିଂହାସନେ ପଶ୍ଚିମତକର (୨)  
 ଅଭିଷେକ-ରଥ ରାଜା ଯତନେ ସମାହ,  
 ଦୈଶ୍ୟା-ଗର୍ଭଜାତ ଶାନ୍ତ ଧନୁରଶ୍ଟ୍ରପୁତ  
 ସୁପୁତ୍ରୁକୁ ନିଯୋଜିଲେ ପ୍ରତିନିଧିପଦେ (୩)  
 ସାମ୍ରାଜ୍ୟ ଶାସନପାଇଁ ଶୈଶବେ ତାକର,  
 ତହିଁ ବୃଦ୍ଧା ସୁଭଦ୍ରାକୁ ରାଜ ନରପାଇଁ  
 ବହିଲେ, “ଏ ଶିଶୁ, ଦେବ, ହେବ ଦଣ୍ଡଧର  
 ମୋର ଅନ୍ତ ହସ୍ତିନାରେ ରାଜସିଂହାସନେ,  
 ଏକମାତ୍ର କୁଳାଙ୍କୁର ଏହି କୁରୁକୁଳେ !  
 ଗୋଟିଏ ପ୍ରସୂନ, ଆତ୍ମା, ବଶ୍ୟେ-ବଶୁ ଛାପି  
 କାଳ-ଦାବାନଳ-ମୁକ୍ତ କୁରୁବଂଶବନେ । (୪)  
 ଭବତଲେ ଜାବନ୍ତ ଏ ଦୟା-ନିଦର୍ଶନ  
 କାଳଦର୍ପତାଣ ଦେବ ଦାନବଯୁକ୍ତ !  
 ପତ-ପିତୃ-ଭ୍ରାତୃ-ଶୋକେ-ଆତୁର ଉତ୍ତର

ଅଶୁଆମା-ଅସ୍ତାନଲେ ନପ୍ର ହୋଇ ଯେବେ  
 ବିକଳେ ଶରଣ ଗଲୁ ଶରଣବନ୍ଧୁଳ —  
 ପାଦପଦ୍ମେ ଚନ୍ଦ୍ରାୟୁ ଚନ୍ଦର ଉଦାଲେ  
 ଝଟତ ଆଜ୍ଞାତ ସେହି ଦୁଶିନୀ-ଗରଭ  
 ବଞ୍ଚାଇଲେ ଶିଶୁ ସହ ଜନନୀ ଜୀବନ,  
 ପାଳନ ଏ ଶିଶୁ ଦେବ, ପରମ ଯତନେ  
 ବୃତ୍ତାଶ୍ରମ,ମୋର ଏହି ଅନ୍ତମଜୟୋଗେ ।” (୫)  
 ସୁଭଦ୍ରାକୁ ଏହିରୂପେ ଆଦେଶି ନୁମଣି  
 ଆତରିଲେ ଶ୍ରୀକବିଧି ମାତୁଳବଂଶର,  
 ଭଗ୍ନସେନ, ବୟଦେବ ଆଦି ଗୁରୁଜନେ  
 ବିହତବିଧାନେ ବିହୁ ପ୍ରେତ-ଜଳାଞ୍ଜଳି, (୬)  
 ଅସ୍ତ୍ରଶୁକ୍ରର ଗୁରୁ ବୃଦ୍ଧ ଭରଦ୍ବାଜ, (୭)  
 ବଦନିକାଶ୍ରମବାସୀ ରୁଷି ଦୈପାୟନ, (୮)  
 (ସରତ-ସରଣ ଯାକ ରସନା-ନର୍ତ୍ତକୀ),  
 ପୂର୍ଣ୍ଣ ଶିଷ୍ୟ ଯାଜ୍ଞବଲ୍କ୍ୟ ସହତା-ପ୍ରଣେତା  
 ଯଜ୍ଞରତ ଜନକର ଗୁରୁ ସୁଗନ୍ଧନ, (୯)  
 ମାର୍କଣ୍ଡେୟ କଳ୍ପଜାମ୍ବ, ଦେବର୍ଷି ନାରଦ,  
 ଅନନ୍ତେ ଅନନ୍ତ-ନାମ-ଶର୍ଣ୍ଣନ-ରସିକ-(୧୦)  
 ଯା ପର୍ଜାତେ ପ୍ରେମୋଜ୍ଞାସେ ପ୍ରସୂରଣ ଛଳେ  
 ଲୋମାଞ୍ଚ ଲଭନ୍ତ ନଭେ ଜ୍ୟୋତିଷ୍ଠ-ମଣ୍ଡଳୀ,  
 ଜ୍ଞାନୀ ବାଦରାୟଣି ଆଦି ମୁନିଗଣେ (୧୧)  
 ମହାଭରେ ଡାକି ରାଜା ଦେଲେ ନାନା ଦାନ  
 ଗୋ, ଭୂମି, କାଞ୍ଚନ, ରତ୍ନ, ବସ୍ତ୍ର, ଆଭରଣ,  
 ଗଜ, ବାଜି, ମହୋତ୍ସୁଲ ସ୍ୟାଦନାଦି କରି ୫

(୧) ଯେଉଁମାନଙ୍କର ସମ୍ପଦ ଅଛି ସେମାନେ ନିଜ ଦୁଃଖରେ ଅନ୍ୟର ସହାନୁଭୂତି ପାଆନ୍ତୁ ନାହିଁ । (୨) ପଶ୍ଚିମତ-ଅଭିମନ୍ୟୁଙ୍କ ପୁତ୍ର । (୩) ସୁପୁତ୍ର-ଧନୁରଶ୍ଟ୍ରଙ୍କ ପୁତ୍ର । କୁରୁପୁତ୍ର ଆରମ୍ଭ ସମୟରେ ସୁଧୁଷ୍ଟିର ଧର୍ମ ତାକ ଦେବାରୁ ଧର୍ମରୁ ସୁପୁତ୍ର ଦୁର୍ଯ୍ୟୋଧନଙ୍କ ପକ୍ଷ ପରିତ୍ୟାଗ କରି ନିଜ ଦଳ ସହତ ପାଶ୍ରବ ଦଳରେ ମିଶିଥିଲେ । (୪) ପୂର୍ବରେ ସମସ୍ତେ ନିହତ ହୋଇଥିବାରୁ ଏକମାତ୍ର ପଶ୍ଚିମତ ହସ୍ତିନା ସିଂହାସନର ଉତ୍ତରାଧିକାରୀ ଥିଲେ । (୫) ଅନ୍ତମ ନୟୋଗେ—ଶେଷ ଆଦେଶରେ । (୬) ସୁଧୁଷ୍ଟିର ଯଦୁବଂଶୀୟ ନୟଦେବ ପ୍ରଭୃତିଙ୍କର ଭଗନା ଥିଲେ । (୭) ଭରଦ୍ବାଜ ପାଶ୍ରବମାନଙ୍କର ଅସ୍ତ୍ରଶୁକ୍ର ଦ୍ରୋଣାଚାର୍ଯ୍ୟଙ୍କର ଗୁରୁ ଅର୍ଥାତ୍ ପିତା । (୮) ଦୈପାୟନ ବ୍ୟାସ, ମହାଭରତ-ପ୍ରଣେତା । (୯) ଜନକଙ୍କ ଦାସାଗୁରୁ ଯାଜ୍ଞବଲ୍କ୍ୟ ଭରତବର୍ଷର ଜଣେ ପ୍ରଧାନ ସୁଭକାର । (୧୦) ଆକାଶରେ ଉତ୍ତରଙ୍କ ନାମ ସଂଶର୍ଣ୍ଣନରେ ରତ । (୧୧) ବାଦରାୟଣି—ଶୁକଦେବ ।

ସ୍ଵର୍ଗତ ଶାରଙ୍ଗଧର କେଶବ ଉଦ୍ଦେଶ୍ୟେ ; (୧) କୁଳଗୁରୁ କୃପାଗୁର୍ପ୍ୟ-ପଦେ ପଶ୍ଚାତ୍ତେ (୨) ସମର୍ପି କହିଲେ, “ଗୁଣ୍ଠେ, ଦାସ ଅନୁଦାସ ଏ ତୁମ୍ଭର, ଦୟା ବହି ବାଲ୍ୟେ ଯଥା ମୋତେ ଶିଖାଇଲ ଧନୁବେଦ, ଏହାକୁ ସେପରି ଶିଖାଇବ, ଏହି ଭ୍ରଷ୍ଟା ମାଗୁଛି ପୟରେ ; ଅହେ ରଣବିଶାରଦ ସେନାପତିଦଳ, ତୁମ୍ଭ ବାହୁ-ଗୁପ୍ତା-ତଳେ ବଡ଼ ଏ କୁମର ମଣ୍ଡିବାକୁ ହସ୍ତିନାର ଶୂନ୍ୟ ସିଂହାସନ, ରଣମୁଖେ ଅଗ୍ରଯାତ୍ରୀ ଥିଲ ଯେ ତୁମ୍ଭର, ଯା ବିହମେ ବିଚଳିତ ହୋଇ ରଣସ୍ଥଳେ ଲଘିଣ ସମର ଧର୍ମ ଆଗୁର୍ପ୍ୟ ଆପଣେ ଅସମ ସମରେ ଯାର ସାଧୁଲେ ନିଧନ, କୁରୁସେନା ବିମର୍ଦନ, ପରବ୍ୟୁତ୍ତଭେଦା ମହାରଥ ଅଭିମନ୍ୟୁ ହୃଦୟ-ଶୋଣିତ ବହୁଛି ଏ ଶିଶୁ ଦେହେ, ଏହା ନ ବିସୋରି ରଖିବ ଶିଶୁକୁ ନିଜ ଦେହ ଆବରଣେ, ନେସେ ନେତ୍ର-ପତ୍ର ଯଥା,ପ୍ରମାଦେ ସଙ୍କଟେ, ସାଜ ହେଲ ଆଜଠାରୁ ରାଜପଣ ମୋର, ସମସ୍ତଙ୍କୁ କର ଯୋଡ଼ି ମାଗୁଛି ମେଲଣି, ବନେ ଚରି ଆଚରଣ ଆରଣ୍ୟକ ବ୍ରତ ।” ବିଷଣ୍ଣ ସରବେ ହେଲେ ରାଜାଙ୍କ ବଚନେ ‘ରାଜ୍ୟ ତେଜପିବେ ରାଜା’ ଏ ବାଞ୍ଛା ନବରେ ନବରୁ ନଗରେ, ତହୁଁ ବ୍ୟାପି ଜନପଦେ ବୁଢ଼ାଇଲ ଶୋକୋତ୍ତାପେ ସମଗ୍ର ମେଦିନୀ, ବୋଲିବୋଲିହେଲେ ଲୋକେ ଯାର ଛନ୍ଦିତଲେ ଜାଣୁ ନ ଥିବେଟି ଜନେ ନିର୍ଦ୍ଦୋଷ ଯାବତ ରାଜଦଣ୍ଡ ଅଛି ବୋଲି, ଦୋଷୀ ଦେଖି ପୁଣି ନ ସହାରି ବିହୁଥିଲ ସମ୍ଭାର ମାତର କରୁଣା-କୋମଳ ନ୍ୟାୟ ଯାର ଏ ଜଗତେ ତନି ଲୋକେ ପୁଣ୍ୟଶ୍ଳୋକ ସେହୁ କୁରୁମଣି

ପିବେ କି ଅମ୍ଭକୁ ଛୁଡ଼ ? ଆହାରେ ଦଳବ ସତେ କି ସାଧୁକୁ ଦାଉ ରୁହି ଏତେ ଦିନେ ! ହେ ଧର୍ମ, ହେ ସତ୍ୟ, ତୁମ୍ଭେ ହେଲଟି ଅନାଥ କେ ଆଉ ନିଷ୍ଠାମେ ଧନ, ପ୍ରାଣ, ମାୟା ତେଜ ତୁମ୍ଭକୁ ତୁମ୍ଭର ଲାଗି ଭଜବ ଏ ଭବେ ? ଦୟା, ସମା, ତୁମ୍ଭେ ଏବେ, ହେଲଟି ଅଗାଧ ? ଅଗାଧ ମା ବୟସର ! — ଅଗାଧ ସତତ ହେଲେ ସିନା ଏତେ ଦିନେ ଦାନସ୍ଵାନ,ପ୍ରଜା, ଚଉଦଗୁଁ ପ୍ରଜାପୁଞ୍ଜ ଆସି ଦଳେ ଦଳେ (ଚଉପାଶୁ ହୃଦ ମୁଖେ ଗିରିସ୍ରୋତଯଥା) ନବର-ପ୍ରାଙ୍ଗଣ ପ୍ରାଚ ଲୋଚନ-ପ୍ରାବନେ ନୃପଙ୍କ ଗୁମ୍ଫରେ କରେ ରହିବାକୁ ଅଳ । ଭବର ଭଙ୍ଗର ଭବ ଜାଣି ସୁଧୁର୍ଣ୍ଣର ନିବେଶିଣଥିଲେ ଚିତ୍ତ ସୁଚେତା ଶାଶ୍ଵତେ(୩) ତେଣୁ ଛଳାକର ମାୟା ଭୁଟିଲେ ସହଜେ । ସମାଦରେ ଯଥାବିଧି ଆମରୁ ଭୃପତ ସାମନ୍ତ-ରାଜନ୍ୟ ଦଳେ, ପୌର ଜାନପଦେ ମହାଯାତ୍ରା ଲାଗି ତହୁଁ ହେଲେ ସଜ୍ଞୀଭୂତ ଶୁଭିକ୍ଷା କୃଷ୍ଣା ସହ ; ବରକୁ ଉଚାରି ରତ୍ନମୟ ଶିରସାଣ, ସାରସ୍ଵତ ଭୃଷା, ବସନ ଭାସ୍ଵର ଯେହ୍ନେ ଗଢ଼ା ସୌରକରେ ; ପିନ୍ଧିଲେ ବଳକଳ ରାସ୍ତେ, ଉମ ସବ୍ୟସାଚୀ; ସାମଳ ସୋଦର ବେନି, ପାଟମହାଦେଈ ଦ୍ରୁପଦ-ଦୁଲଣା ପଦ୍ମପଲାଶ-ଲୋଚନା, ବଳକଳୀ ରାଜାଙ୍କୁ ଦେଖି ସବେ ଦୁଷ୍ଟମନେ ସଜହେଲେ ସେହୁକ୍ଷଣି ଆରଣ୍ୟକ ବେଶେ, ପୂର୍ବେ ଦ୍ୟୁତେ ପରାଜିତ ହୋଇ ପଞ୍ଚସାଇ କୃଷ୍ଣା ସଙ୍ଗେ ଯେଉଁ ବେଶେ ବାହାରିଣଥିଲେ ପୁରୁଁ ପୁରନାଶ୍ରମଜ ପୁଣି ସେହୁ ବେଶେ ଦେଖି ସବେ ଜରଜର ହେଲେ ମହାଶୋକେ ମର୍ମଭେଦା ହାହାକାରେ ପୁରିଲ ନବର,

(୧) ପରଲୋକବତ ଶ୍ରୀକୃଷ୍ଣଙ୍କ ଉଦ୍ଦେଶ୍ୟରେ । କୃଷ୍ଣଙ୍କ ଧନୁର ନାମ ‘ଶାରଙ୍ଗ’ ଥିଲା ।  
 (୨) କୃପାଗୁର୍ପ୍ୟ—ଦ୍ରୋଣଙ୍କ ଶ୍ୟାଳକ । ପାଣ୍ଡବମାନଙ୍କର ଅନ୍ୟତମ ଅସ୍ତ୍ରଗୁରୁ । (୩) ଶାଶ୍ଵତେ— ଭଗବାନଙ୍କ ପ୍ରତି ।



ମାତ୍ର ଏ ଭିକାରୀ ଭାଗୀ ନୋହଲେ ଯାଏଁ କେ  
 ଥୋଇଥିଲେ ମନ ଯେଣୁ ମାୟାମୋହ-ପାରେ  
 ତାମସ-ପ୍ରପଞ୍ଚାଙ୍ଗତ ଅନାମୟଧାମେ,  
 ଆଚର ସେ କାଳୋଚିତ-ଯଜ୍ଞ ପାଣ୍ଡୁ ପୁତ୍ରେ  
 ଶୋଭନା-ହସ୍ତିନା-ରୌପ୍ୟରସନା-ଜାହ୍ନବୀ-  
 ଜଳେ ପଞ୍ଜନଳ ଚତୁଁ କଲେ ଜଳସାତ,  
 କୃଷ୍ଣା ସଙ୍ଗେ ପଞ୍ଚଭାଇ ବାହାରିଲେ ପୁରୁ,  
 ଦିଗ୍ଵିଲ ଅନାଥା ପ୍ରାୟ ହସ୍ତିନା ନଗରୀ  
 ବକଳା, ଯେସନ ବହୁରାସ୍ତ୍ର ଶଶିକଳା  
 ଚୌହୁଣେ ଉଠିଲ ମହାଶୋକର ଚହଳ,  
 ଉଦ୍‌ବେଳ ସାଗର ପ୍ରାୟ ଲକ୍ଷ ଲକ୍ଷ ପ୍ରଜା  
 ଗଳତଣ୍ଡୁ ନେତ୍ରେ, ପୁଣି ଘନଘନ ବେଶେ  
 ଉଦ୍‌ବେଶରେ କାନ୍ଦ ସବେ ଶୁଲିଲେ ଗହଣେ,  
 ପାଦଗୁଣ ବଳ କଳମା ଦ୍ରୌପଦୀକୁ ଦେଖି  
 ବକ୍ଷେ କର ମାର ଉଦେ କାନ୍ଦିଲେ ଅଜନା  
 ଅଳଦେ,ଗବାକ୍ଷେ,ହାରେ,ପ୍ରାସାଦଶିଖରେ ;  
 ଶୁଣି ସହୋଦର ପୁଣି ଯାଜ୍ଞସେନା ମେଲେ  
 ଶୁଲିଲେ ରାଜେନ୍ଦ୍ର ତେଜ କୁଳ ରାଜଧାମା ;

ସ୍ଵେଦବଶେ ଶୁନିବିଏ ଶୁଲିଲ ପଶ୍ଚାତେ,  
 ଶୁଲିଲେ ରାଜେନ୍ଦ୍ର ସହ ଲକ୍ଷ ଲକ୍ଷ ପ୍ରଜା,  
 ପାତ୍ର, ମନ୍ତ୍ରୀ, ସଭାସଦ, ନଦର-ନିଯୋଗ,  
 ବହୁଦୂର ଯାଇ ଗୁଡ଼େ ବାହୁଡ଼ି ଯିବାକୁ  
 ରାଜାଙ୍କ ବିନୟ ବାଣୀ ଶୁଣି ପନଃ ପୁନଃ  
 ‘ଆଉ ଖଣ୍ଡେ’ ‘ଆଉ ଖଣ୍ଡେ’ କହି କରେ ଅଳ  
 ବାସ୍ତାକୁଳ ନେତ୍ରେ, ବାସ୍ତ-ଗଦଗଦ ବଚନେ  
 ପୋଷିଥିଲେ ଆଶା ଅବା ଫେରିବେ ପାଣ୍ଡବେ  
 କୁରୁପୁରେ, କୁଆଆଶା ! ଫେରଇ କି କେବେ  
 ସିନ୍ଧୁଗାମୀ ସ୍ରୋତେ, ଅବା ରୁକ୍ମିଣୀର ରଥ ?  
 ରକିକୁ ଦିନାନ୍ତେ ଦେଖି ଅସ୍ତ୍ରାଚଳ-ରୁଡ଼େ  
 କୃପ ଯୁଧିଷ୍ଠିର ସଙ୍ଗେ ସବେ ବାହୁଡ଼ିଲେ  
 ମହାଶୋକେ, ରାଜଶୂନ୍ୟ ପୁରେ ପୁରବାସୀ  
 ଉଲୁପୀ ନାଗେନ୍ଦ୍ର ଜେମାଜନ୍ମୁ ପୁତ୍ରା ସ୍ରୋତେ  
 ଧ୍ୟାସିଣ ପଶିଲେ ଚତୁଁ ଅଚଳ ପାତାଳେ, (୧)  
 ବାହୁଡ଼ିଲେ ପଥଶୋକେ ବିଧିର ପୁନଶ୍ଚ  
 ଚିନ୍ତାଜଦା ମଣିପୁରେ ନିଜଜଳକଳେ । (୨)

ଦ୍ଵିତୀୟ ସର୍ଗ

ତେଜ ପ୍ରପଞ୍ଚର ମାୟା ଚତୁଁ ପଞ୍ଚଭାଇ (୩)  
 ପାଞ୍ଚାଳୀ ସହଚର ଆଗେ ଗଲେ ପୁରୀଞ୍ଚଳେ  
 ଶର୍ପାଟନ ମହାବ୍ରତ ମନାସି ମାନସେ,  
 ଏକମାତ୍ର ଧର୍ମୋନ୍ମତ୍ତ ହୃଦୟ ତାଙ୍କର,  
 ଆତ୍ମା ପରମାତ୍ମା ପ୍ରତି ନିରତେ ଧାଉଡ଼,  
 ବଶ୍ୟାସରେ ମହାବଳୀ, କ୍ଳେଶ ମଣି ସୁଖ  
 ଭ୍ରମିଲେ ଅସଂଖ୍ୟ ଗିରି,କାନ୍ତାର, କନ୍ଦର,  
 ନଦ, ନଦୀ,ମହାରଣ୍ୟ, ଅଗ୍ରେ ପୁଧୁଷ୍ଠିର  
 (ଧର୍ମଞ୍ଜର, ସତ୍ତ୍ଵଗୁଣେ ଅଗ୍ରଣୀ ଜଗତେ,)  
 ବସ୍ତ୍ରୋଜ୍ୟେଷ୍ଠ, ଶୁଣ୍ଠୋଜ୍ୟେଷ୍ଠ, ଶିଷ୍ଠ ଶାନ୍ତମତ,

ତାଙ୍କ ପଛେ ଭ୍ରମ,ଭ୍ରମ ପଛେ ଧନଞ୍ଜୟ  
 ଧନୁଷ୍ଠାଣି, ଚର ପୁଷ୍ପ-ବିବ୍ୟ-ତୁଣ-ଧାଗ,  
 ଯେଣୁ ସେହି ସବଜୟୀ ଧନୁତୁଣମାୟା  
 ତୁଟି ନ ପାରିଣ ସଙ୍ଗେ ଆଣିଥିଲେ ବଳୀ  
 ସେହି ଧନୁ, ସେ ତୁଣୀର ବୈରାଗ୍ୟ-ଭିନ୍ନେଧୀ  
 ଶୁଲଶ୍ରୀ ପାଲ୍‌ଗୁଳ ପଛେ ମାତ୍ରୀୟୁତ ବେନି,  
 ତାଙ୍କ ପଛେ ଯାଜ୍ଞସେନା ଗଜେନ୍ଦ୍ର-ଗାମିନୀ  
 ରମଣୀ ସାମନ୍ତ ରେଣା ରମା ମହାତଳେ,  
 ସ୍ଵେତ ଗୁଣେ ବଳ ଶୁନ ଶୁଲେ ସବ ପଛେ,  
 ମଥୁରା କଳ୍ପତ୍ର ହର ଜଗନ୍ନାଥ ଯହିଁ (୪)

(୧) ଉଲୁପୀ—ନାଗକନ୍ୟା ; ଅକ୍ଳୁନପତ୍ନୀ । (୨) ଚିନ୍ତାଜଦା—ମଣିପୁରର ଜେମା, ଅକ୍ଳୁନପତ୍ନୀ । (୩) ପ୍ରପଞ୍ଚ—ସହାର । (୪) ଜଗନ୍ନା—ଚନ୍ଦ୍ରଶାଳା

ଦେଖୁଥିଲେ କୁଚୁଡ଼ିଲେ ଯାଦଶ ସୁବଶ,  
 ଦନ-ନାଳଦୁ୍ୟତ ଚନ୍ଦ୍ରବାକମ ସମୁଦା,  
 ଦେମ ଭକ୍ତିମତ କ ସେ ଅବମାର ବେଣୀ(୧)  
 ହୁୟାଗ, ପାବନ ଗଙ୍ଗା ସମୁଦା ସଙ୍ଗମେ,  
 କୁଳସ୍ଥାୟୀ କଳ୍ପବଟ ଗୁପ୍ତାରେ ଶୀତଳ,  
 ପତକ କୁଶଳ ଭୂଷା ପତ୍ରପ୍ରାଣୀ ସୀତା  
 କରୁଥିଲେ ଯାର ମୂଳେ ବନଯାତ୍ରା-କାଳେ ,  
 ଦୁରଶ୍ଵ-ଶିଖୋପର ପୁଣ୍ୟ ବାସଣୀ,  
 ଦୁର-ଶେଲୋପମ ଯହିଁ ତୁଙ୍ଗ ଯୌଧପତ୍ର  
 ଦେଖନ୍ତୁ ହମ୍ବିତ ମୁଖ ଜାନ୍ତୁଣ-ଦର୍ପଣେ, (୨)  
 ସରସର ସ୍ରୋତେ ପୁତ୍ର ସାକେତ ନରଣ୍ଡ  
 ରଘୁକୁଳ-ରାଜଧାନୀ ଧନ୍ୟା ଧନ୍ୟ ଗୀତେ (୩)  
 ବରେଣ୍ୟ ନୈମିଷାରଣ୍ୟ ପଶ୍ଚିମ-ବୁଝା(୪)  
 ପଞ୍ଚସ୍ତେ ଅଧ୍ୟାତ୍ମବାସୀ ଅବରତେ ରତ  
 ଯହିଁ ଆଧ୍ୟାତ୍ମିକ ଯାଗେ, ଦୁଦ ବେଦ୍ୟ ଯହିଁ,  
 ଅମ୍ବା ଯଜମାନ, ଶ୍ରଦ୍ଧା ପତ୍ନୀସୁରୁପିଣୀ,  
 ଭପ ବହିଁ ନାମ ଆଜ୍ୟ, ହୋଧୁ ଯଜ୍ଞପଣ,  
 ଧୈର୍ଯ୍ୟଯୁଗ, ତ୍ୟାଗହୋତା, ବଚନଭଦ୍ରଗାତା  
 ସୋମରସ ସୁମଧୁର ଭକ୍ତି ଅଧୌଷଜେ;  
 ସୌମ୍ୟୁଷ ପ୍ରତଷ୍ଠିତ ଗୟାସୁର ଶିରେ,  
 ଯହିଁ ବହେ ଫଲ୍ଗୁ ଅନ୍ତଃସଲିଳା ଚଟିନ,  
 ସ୍ଵଜଗିରୀ ହରକତ ଶବ ପ୍ରସବଣେ(୫)  
 ଜଗସରେ ବଧୁଥିଲେ ଗିରିଦୁର୍ଗେ ଯହିଁ  
 ବାସୁଧୁକ ବୃକୋଦର ବେଶବ କୌଶଳେ,

ମହାଶକ୍ତିପୀଠ ପୁତ୍ର ସ୍ଵାଧୀରଥି-ଶରେ  
 ବିସ୍ଵକନ୍ତ ଯହିଁ ଦେଶ ନୃମୁଣ୍ଡମାଳିନୀ ; (୬)  
 ଲୌହୃତ୍ୟାଚରକେ ଯୌତୁପ୍ରାଗ୍‌ଜ୍ୟୋତ୍ଷ୍ଣସ୍ଵଶ୍ଵ  
 ଲଭନ୍ତୁ ଅଭିଷା ଯେତୁ ବାମାଣ୍ୟା-ପ୍ରସାଦେ(୭)  
 ପାଣ୍ଡୁ କଳାରମ୍ୟ ମଧ୍ୟେ କପିଳ-ଆଶ୍ରମ, (୮)  
 ମହର୍ଷିକ ସେଷାନଳେ ହୋଇ ଉତ୍ପୀଭୂତ  
 ମୁକତ ଲଭଲେ ଯହିଁ ସାଗର ସନ୍ତୁଳ  
 ଭଗୀରଥ-ତପଃଫଳେ ଅବନୀପ୍ରବଣା  
 ବିଲେକପାବନ ଗଙ୍ଗା ପାବନ-ପରଶେ,  
 ବର୍ଗଭୀମା ଅଧିଷ୍ଠିତ ମହାସୁର୍ଗେ ପମା,  
 ଇନ୍ଦ୍ରସୁପ ରୁଦ୍ର-ପୋତ-ପତାକା-ମାଳିନୀ  
 ଗଙ୍ଗାମୁଖେ ପୋତଧାଣୀ ତାମ୍ରଲତ୍ଵ ପୁରୀ (୯)  
 ହିପସିଗଥିକା ଯାର ସମୁଦ୍ଵଳ ସତା  
 ଦ୍ଵୀପାନ୍ତରଗତ ମଣି ମୌକ୍ତିକ-ପ୍ରଦାଳେ,  
 ପଞ୍ଚାଳେ, କୋଶଳେ ପୁଣି ବିଦେହେ ମଗଧେ  
 ଅଳେ, ବଙ୍ଗେ ଏହିମତେ ନାନାସ୍ଥାନେ ଭ୍ରମି,  
 ନାନା ଘର୍ଷ ସେବ, ଶୁରେ ଆସିଣ ମିଳଲେ,  
 ଭକ୍ତଲର ପ୍ରାଚ୍ୟ-ମାର ପ୍ରାଚୀର-ଆକୃଷ୍ଟ (୧୦)  
 ନୀଳ-ପେନାକୁଳ-ତୁଙ୍ଗ-ଚରଣ-ଭକ୍ତର-  
 ନୀଳାଚଳ ତଟେ, ଯହିଁ ଲେଟେ ବାସୁଧୁ(୧୧)  
 ଗମ୍ଭୀର ନିର୍ଦ୍ଦୋଷେ ଦୋଷି ବିଶ୍ଵ ଚରଣରେ,  
 ଗଳ୍ପ କ ନିଜ ବିସ୍ଵଳା ଅସମ୍ଭାଳେ  
 ଫଣୀତ୍ର ବାସୁକ ଅବା ଫଣାଶ୍ରେଣୀ ତୋଳ ।  
 ଅନନ୍ତ-ମାଳିନୀ ମୟ ସେ ଜଳକାନ୍ତାରେ (୧୨)

(୧) ନୀଳ ସମୁଦା ଅବନୀର ବେଣୀ ପର, ପୀତ ଚନ୍ଦ୍ରବାକମାଳା ସେହି ବେଣୀର ସୁବର୍ଣ୍ଣ ରତନା ପର । (୨) କାଶୀ ଦୁରଶ୍ଵଳଶିଖାଉପରେ ଅବସ୍ଥିତ ବୋଲି ଯୌଗଣ୍ଡିକ କମ୍ପଦନ୍ତୀ ଅଛି । (୩) ସାକେତ-ଅଯୋଧ୍ୟା, ରାମାୟଣରୂପୀ ଧନ୍ୟ ଗୀତଦ୍ଵାରା ଯାତ୍ରା ଧନ୍ୟ ଅର୍ଥାତ୍ ପ୍ରତଷ୍ଠିତା । (୪) ନୈମିଷାରଣ୍ୟ-ଅଧିକ ନାମ ନିମତାର । (୫) ଦ୍ଵଜଗିରୀ-ବେଦ୍ଵାରର ଅନ୍ତର୍ଗତ । କରସରଜ୍ଞ ଗତ ଏହଠାରେ ସ୍ଵକାର କମ୍ପଦନ୍ତୀ ଅଛି (୬) କାଳୀଦାସ କଳିକତାର ନିକଟବର୍ତ୍ତୀ । (୭) ଲୌହୃତ୍ୟା-ବ୍ରହ୍ମସୂତ୍ର, ପ୍ରାଗ୍‌ ଜ୍ୟୋତିଷ-ଆଶ୍ରମ, ବାମାଣାଦେବଙ୍କ ମନ୍ଦିର ଏହି ପ୍ରଦେଶରେ ଅବସ୍ଥିତ । ଅଭିଷ୍ୟା-ଶୋଭା । (୮) ଗଙ୍ଗାସାଗର ଦ୍ଵୀପ (୯) ତାମ୍ରଲତ୍ଵକ ଆଧିକ ନାମ ତମଲଣ । ଏଠାରେ ବର୍ଗଭୀମା ଦେବଙ୍କ ମନ୍ଦିର ପ୍ରତିଷ୍ଠିତ । (୧୦) ଓଡ଼ିଶାର ସର୍ବବିଖ୍ୟ ଜଳ ପ୍ରାଚୀରରୂପୀ (୧୧) ନୀଳାଚଳ-ଶ୍ରୀକ୍ଷେତ୍ର । (୧୨) କାନ୍ତାର-ଅରଣ୍ୟ ।

ଉଲ୍ଲୋଳ-କଲ୍ଲୋଳ-ଲୀଳା ଚେର କୁତୁହଳେ  
 ବରଦୁର ସବେ ହେଲେ ପ୍ରବ୍ୟ ବସୁଦେ !  
 ସହସା ତରଙ୍ଗ ଭେଦ ଉଠିଲେ ଅଗ୍ରତେ  
 ଦିବ୍ୟ-ବସୁଷ୍ଟୁ ଜ୍ଵାଳମାଳା-ଉତ୍ତୁଷିତ  
 ଭାସୁର ପୁରୁଷ ଏକ ସାଗର ଉଭାସି,  
 ଯା ଦର୍ଶନେ ବେଳାଭୂମିରୁଣ୍ଠ ମୁଗୟତେ  
 ସଚକିତେ ମହାସପ୍ତେ ପଳାଇଲେ ଦୁରେ !  
 ମଧ୍ୟମ ପାଣ୍ଡବେ ରୁଣ୍ଠି ସେ ଦିବ୍ୟପୁରୁଷ (୧)  
 ବୋଇଲେ, “ହେ ବୀର, ଚିହ୍ନି ପାରିଲିଟିମତେ  
 ଦହିଣ ଖାଣ୍ଡବ ବନ ବାସବ-ପାଳିତ  
 ତୋଷି ମତେ ଲଭୁଥିଲ ଦେବ ଦୈତ୍ୟ ନରେ  
 ଦୁର୍ଜୟ ହେ ପିଷ୍ଟୁ, ଏହି କୋଦଣ୍ଡଗାଣ୍ଡୀବ, (୨)  
 ଏ ଅକ୍ଷୟ ଭୂଷୟୁଗୁ କର୍ଣ୍ଣ ରୂପେ ଯାହା  
 କର୍ଣ୍ଣଧାରରୂପେ ତୁମ୍ଭେ ଧରି ବରଭୁଜେ  
 ପାଣ୍ଡବର ଆଶା-ତପା ପାରି କଲ ହେଲେ  
 ଅକୂଳ ଅତଳ କୁସୁସମର-ସାଗରେ,  
 ପ୍ରଚେତା ଆୟୁଧାଗାରୁ ଅରୁଦ, ଆଦେଶେ (୩)  
 ଆଣି ଦେଇଥିଲି ମୁଣ୍ଠି ଏହି ମହାଧନୁ  
 ଭୃଣସଙ୍ଗେ ଯେଉଁ କାର୍ଯ୍ୟେ, ସାଜ ସେ ଭୂତଲେ  
 ଏବେ, ମହାବାହୁ, ଆଉ ରହିବ କି ଲଗି  
 କରେ ଏହା ? ଉଚିତ ତା ଦେବାର ଫେରାଇ,  
 ଫିଙ୍ଗିଦିଅ ପାସବାରେ ଭୂଣ ସଙ୍ଗେ ଧନୁ ।”  
 ଅଗ୍ନି କି ନମିଲେ ସବେ ପୟୋଧି-ସୁଲନେ,  
 ଅଗ୍ରଜ-ସଙ୍କେତେ ଚହୁଁ ପାର୍ଥ ମହାମତ  
 ଫିଙ୍ଗିଲେ ସାଗରେ ଧନ ବେନୁ ଭଣ ସହ,  
 ଆଦରେ ମାଳାମୁ ସ୍ଵାମୀ ପ୍ରସାରି ଅମ୍ଭରେ  
 ଉତ୍ତୁଳ-ତରଙ୍ଗ-ବାହୁ ନେଲେ ତା ଚକ୍ଷଣେ,  
 ବୁଡ଼ିଗଲା ଜଳେ ସେହି ଆଭାମୟ ଧନୁ,

ମିଶିଯାଏ ମେଘେ ଯେହ୍ନେ ସିକଣ୍ଠ-ରଞ୍ଜିତ  
 ଶନ୍ଦରୂପ, ଚଢ଼ିଲତା-ଶିଖିମା- ସଂସୂତ,  
 ବନସ୍ତେ ଅନଳ ଦେବେ ବନୟୁଭୃଣଣ  
 ପୁଞ୍ଜିଲେ ପାଣ୍ଡବପତ କୃତାଞ୍ଜଳପୁଟେ,  
 “ଭୋବଦବ, ଏ କେଉଁପୁଲୀ ? କଲଗିଏଠାବେ  
 ସିରୁ ଗର୍ଭେ ହୋଇଥିଲ ତୁମ୍ଭ ଆବରାବ ?”  
 ଉତ୍ତରଲେ ଅଗ୍ନି, “ଏହା ମାଳାଚଳ ଧାମ,  
 ସୁଷ୍ଟିଦନୁ ଅପ୍ରସବ ଥିଲ ମଘାତଲେ,  
 ମୁଁ ଥାଏ ଗୁପ୍ତରେ ଯେହ୍ନେ ଉପୁ ଆବରଣେ,  
 ପ୍ରଭାସେ ଯେ ଦିନେ ହେଲ ଯଦୁବଣ ଷୟ,  
 ଚତୁର୍ଭୁଜ ରୂପ ପ୍ରଭୁ ଧରିଲେ ସେକାଳେ  
 ଯୋଗବଳେ ଯୋଗେଶ୍ଵର ସାଜ ଦେଖି ଉଦେ  
 ଭୂଷାର ହରଣ-ଗ୍ରତେ ହେଲେ ପୁଲକିତ,  
 ଏକମାତ୍ର ନିଜ କୁଳେ ପ୍ରତ୍ୟୁମ୍ନେ ନିରେଖି  
 ଶାବନ, ଭକ୍ତବ୍ୟାକ୍ୟ ଫଳାଇବା ଲଗି  
 ପେଶିଲେ ଆୟୁଧ ତାର ନିଧନ ମନାସି,  
 ସଂହାର ଶମ୍ଭରଭୟ, ନ ବାହୁଡ଼ି ଆଉ (୪)  
 ଶ୍ରୀକରେ ତାଙ୍କର ଚକ୍ର, ଅମ୍ଭର ଉଭାସି,  
 ଦରପାଳେ, ବ୍ୟୋମଚରେ ହୋଇ ନମସ୍କୃତ  
 ମହାବେଶେ ଆସିଲା ସେ ରତ୍ନାକର କୁଞ୍ଜ  
 ପଦମୁଖେ, ସ୍ଵାନପ୍ରଭ କରି ଦିନନାଥେ,  
 (ସ୍ଵାନାଂଶୁ ତାଙ୍କର ତେଜେ ସୁଧାଂଶୁ ଯେସନ)  
 ଏହିଭଳି ଦୁଃଖ ବଶେ ଦେଖିଥିଲେ ଅରେ  
 ସେତାୟତେ ଶଶ୍ଵବାସୀ, ବଶ୍ଵମୁଗସୂତ ।  
 ସୁଦଗ୍ଧ-ସୀମନ୍ତ-ମଣି ସଙ୍ଗା-ଶିରୋମଣି  
 (ପୂତ ହେଲ ମୁଣ୍ଠି ଯାକ ଶ୍ରୀଅଙ୍ଗ ପରଶେ(୫)  
 ଲଙ୍କାପୁରେ) ସୀତା ସଙ୍ଗେ ଯେବେ ରଘୁଙ୍କର  
 ଅଯୋଧ୍ୟାକୁ ବିଜେ କଲେ ଉକ୍ତ ଲ ସ୍ଵପ୍ନେ

(୧) ଦିବ୍ୟପୁରୁଷ—ଦେବପୁରୁଷ । (୨) ଅଗ୍ନିଦେବ ଖାଣ୍ଡବ ଦହିନ ସମୟରେ ଅର୍ଜୁନଙ୍କୁ  
 ଗାଣ୍ଡୀବଧନୁ ଏବଂ ଅକ୍ଷୟ ଭୂଣ ଦେଇଥିଲେ । (୩) ପ୍ରଚେତା—ବରୁଣ । ଅରୁଦ—ଶ୍ରୀକୃଷ୍ଣ ।  
 (୪) ଶମ୍ଭରଭୟ—କାମଦେବ । (୫) ଲଙ୍କାରେ ସୀତାଦେବୀଙ୍କ ଅଗ୍ନି ପରୀକ୍ଷା ଏହି ଉକ୍ତର ଲକ୍ଷ୍ୟ ।

ମଳାମ୍ବରେ, ଦିବ୍ୟକଳୟ ପ୍ରାଣ ପ୍ରଭାପୁରେ, (୧)  
 ବିଶ୍ୱେ ତେଜସାର ଚନ୍ଦ୍ର ଆଲୋକେ ସେକାଳେ  
 ଅଲୋକିତ ହେଲୁ ଯେଣେ ସୃଷ୍ଟି ସୀମାପରେ  
 ଅଦମ-ତମସଗର୍ଭ, ତେଜୋରୂପୀ ଯେତେ (୨)  
 ରବି, ଶଶି, ଗ୍ରହ, ତାରା, ମୁହିଁ ଆଦି କର  
 ଅନ୍ତ ହୋଇଗଲୁ ସବେ ସେହି ତେଜପୁରେ  
 ପୁଲଙ୍ଗ ତାଙ୍କର ସିନା ମୁହିଁ, ଗଜରାଷି,  
 ପ୍ରସରଣ ଥିଲୁ ଆଗେ ଅଶଗ୍ରୀ-ବାଣୀ  
 ଦେବଲୋକେ, କୃଷ୍ଣ କରୁଁ ଆସି ଚନ୍ଦ୍ରବର  
 ପଥକ ଯେ ଠାବେ, ଚହିଁ ହେବ କଳୟଗେ  
 ଭାବଗ୍ରାହୀ କେଶବର ଭାବ ଅବତାର,  
 ପତିତପାଦନବାନା ଉଡ଼ିବ ଭୂତଳେ,  
 ଅବତର ଏହିଠାବେ ତେଜଃକୂଳପତ  
 ସୁଦର୍ଶନ ବିଶ୍ୱଦ୍ରୋଣୀ ଦନୁଜ-ଧର୍ଷଣ  
 ସିନ୍ଧୁ ଗର୍ଭେ ପ୍ରବେଶିଲେ ସଙ୍କୋଚ ସୁବସୁ,  
 ତଥାପି ଉଜ୍ଜ୍ୱଳ ହୋଇ ବାରି ଅସମ୍ଭାଳେ  
 ପ୍ରାଣଲୁ ଭୁଖଣ୍ଡ ଖଣ୍ଡପ୍ରକୟ ଆକାରେ,  
 ଘୋର ନାଦେ ଚରାଚରେ ଉପୁଜାଇ ଶାସ  
 ମହାୟାସେ ପାପୀ ଚହୁଁ ଉର୍ମି-ପାଶୟାଗେ,  
 ସ୍ୱେଦୁଲଲେ ନିଜ ବାଜ୍ୟେ, ରହିଗଲୁ ଯାହା  
 ହୃଦାକାରେ ପରିଣତ ବେନି ହଗେ ଏବେ  
 ନିମ୍ନଭୂମେ, ସର ପୁଣି ଶିଳିକା ଆଖ୍ୟାତ, (୩)  
 ସେହନୁ, ହେ ପୁଣ୍ୟଶ୍ଳୋକ, ଲୋକେ ଏହି ସ୍ଥଳୀ  
 ସିନ୍ଧୁ ଘାଟେ ବୋଲୁଛନ୍ତି ଚନ୍ଦ୍ରଗର୍ଭ ନାମେ (୪)  
 ସତେତନ ହରିହେତ ରହିବେସମ୍ପତ, (୫)  
 କାଶିପାଶେ ଅବଗର୍ଭ୍ୟ ହେଲେ ବିଶ୍ୱମୁର,

ପୂର୍ବବ୍ୟୟମତେ ଯାଇ ଖଟିବେ ଶ୍ରୀପଦେ,  
 ଆସିଥିଲୁ ଖଟିଣିରେ ଶ୍ରୀଚନ୍ଦ୍ର ଗୁମ୍ଫରେ  
 ଆଜ ମୁହିଁ, ତେଣୁ ହେଲୁ ତୁମ୍ଭ ସଙ୍ଗେ ଭେଟ  
 ଭାଗ୍ୟପଳେ ତୁମ୍ଭେ ଆସି ମିଳିଲ ଏଠାବେ  
 ଦୃଶ୍ୟତମ ଏ ସୈକତ ବିଶ୍ୱ ଚରାଚରେ, (୬)  
 ବାଛୁ ନେଇଛନ୍ତି ଯାହା ନିଜେ ଲାଳାମୟ  
 ପୁଣି ମର୍ତ୍ତ୍ୟଲୀଳାଗି ଅଖିଳ ଭାରତେ,  
 ପୂର୍ଣ୍ଣବଳେ ଶ୍ରେଷ୍ଠ ଯେହ୍ନେ ପ୍ରସୁନ ଲଳିତ  
 ଶ୍ରେଷ୍ଠ ଏ ଉଜ୍ଜ୍ୱଳଭୂମି ଗୁଣେ ଗଣୟସୀ,  
 ଯାମ୍ୟେ ଯାର ରାଷିକୁଲ୍ୟା, କପିଶା ଉତ୍ତରେ (୭)  
 ପଶ୍ଚିମେ ଭାରବାଶ୍ରମ ମତ୍ସ୍ୟ-ଶିଖରୀ (୮)  
 ଚରକୋଳାହଳମୟ ପୂର୍ବେ ପୟୋନୟ,  
 ପୁଷ୍ପକୁଣ୍ଡେ ଶ୍ରେଷ୍ଠ ତାର କେଶର ଯେସନେ,  
 ଶ୍ରେଷ୍ଠ ଏ ମଳାଦ୍ରୁ ଧାମ ସମଗ୍ର ଉଜ୍ଜ୍ୱଳେ, (୯)  
 ନବସନ୍ଧି ନାନା ସ୍ଥାନେ ଦେବଦେଘା ଯେତେ  
 ଭାରତ, ଭାରତଖଣ୍ଡେ, ଆସି ଏ ପ୍ରଦେଶେ  
 ବିହରିବେ ଠାବେ ଠାବେ ନିଜ ରୁଚିମତେ,  
 ଠଳ ହେବ ଅବଶେଷେ ପୁଣି ଏ ପୁଲନେ,  
 ଅଖିଳ-ଭାରତ-ଖର୍ଷ ଭୂମଣ-ସୁକୁତ  
 ଲଭିବେ କଳରେ ଲୋକ ଏହି ସ୍ଥଳେ ଭୂମି,  
 ମାନୟ କଳ୍ପସ ମଳ ଯିବ ଅପସର,  
 ମୋ ଯୋଗେ ସୁର୍ଣ୍ଣର ଯଥା, ଏ ଖର୍ଷସେବକେ  
 ସ୍ମରବ ଅମଳ ଜ୍ଞାନ, ଲଭୁ ପୂର୍ଣ୍ଣାହୁତ  
 ହୋମକୁଣ୍ଡେ ଜଳ ଉଠେ ଯଥା ମୋର ଶିଖା  
 ଶଙ୍ଖ, ଚନ୍ଦ୍ର, ଗଦା, ପଦ୍ମ ହୋଇ ପ୍ରତିଷ୍ଠିତ  
 ରୁର ସ୍ଥଳେ, ବିଭବିବ ଗୁରୁସେବକର (୧୦)

(୧) ପ୍ରଭାତ ପ୍ରାବନରେ ଚନ୍ଦ୍ରବାଳ ପ୍ରାଣିତ କରି । (୨) ଆଦମ ତମସଗର୍ଭ—ଅଦମ ଅନ୍ତକାର  
 ଗହୁର । (୩) ସୁନ୍ଦର ଏକ ପାର୍ଶ୍ୱରେ ଚଲିକା, ଅନ୍ୟପାର୍ଶ୍ୱରେ ସମୁଦ୍ର ଅବସ୍ଥିତ । (୪) ଚନ୍ଦ୍ରଗର୍ଭ—  
 ପୁଣ୍ୟସ୍ଥିତ ସ୍ୱର୍ଗଦ୍ୱାରର ଅଧିରକର୍ତ୍ତା । (୫) ହରିହେତ—ବିଷ୍ଣୁଙ୍କର ଆୟୁଧ । ସୈକତ—ଶ୍ରୀକ୍ଷେତ୍ର  
 ସିକତାମୟ । (୬) ଯାମ୍ୟ—ଦକ୍ଷିଣାପଶ୍ଚିମ । କପିଶା—ପୁରାଣିକେଣ (୮) ଉଜ୍ଜ୍ୱଳର ପଶ୍ଚିମାଂଶସ୍ଥିତ  
 ପଦ୍ମତମାଳାର ପାଧାରଣ ନାମ ମହେନ୍ଦ୍ର । ମତ୍ସ୍ୟଶିଖର ନିକଟରେ ଏହି ପଦ୍ମତମାଳାର ସର୍ବୋଚ୍ଚ  
 ଶଙ୍ଖ ଅଦ୍ୟାପି ମହେନ୍ଦ୍ର ନାମରେ ଅଭିହିତ । ମହେନ୍ଦ୍ର ପର୍ବତରେ ଯାମଦଗ୍ଧ୍ୟଙ୍କ ଆଶ୍ରମ ଥିଲା ।  
 (୯) ମଳାଦ୍ରୁ ଧାମ —ଶ୍ରୀକ୍ଷେତ୍ର । (୧୦) ପୁଣ୍ୟ ଶଙ୍ଖକ୍ଷେତ୍ର, କୋଶାଳ ପଦ୍ମକ୍ଷେତ୍ର, ଭୁବନେଶ୍ୱର  
 ଚନ୍ଦ୍ରକ୍ଷେତ୍ର, ଯାଜପୁର ଗଦାକ୍ଷେତ୍ର ।

ଏ ଉତ୍କଳ କଳେବରେ ଏବେ ଦେବାଦେଶେ  
 ଆସିଲେଣି ସୁଦର୍ଶନ, ଶଙ୍ଖ, ପଦ୍ମ, ଗଦା  
 ରଖିଛନ୍ତି ରତ୍ନାକର ମହାଦରେ ଯାହା (୧)  
 ଦେବାଦେଶମତେ ମୁହିଁ ତାଙ୍କ ପାଶେ ଯାଇ,  
 ଆଣି, ହେ ପାଣ୍ଡବରଣ, ନିହବ ଉତ୍କଳେ,  
 ଲଜ୍ଜାଯେବେ, ମୋରସଜେ ଶୁଭ, ମହାବାହୁ !  
 ଦେଶିକ ଅଶେଷ ଡାର୍ଥ ଗିରି ନଦ ନଦୀ,  
 ଦେବକ କତନେ ସବେ ପ୍ରସନ୍ନମାନସେ  
 ଅବଗାଧୁ ସିନ୍ଧୁକଳେ ଉଦେଶେ ନମିଲେ

ଭୀମ-ମର୍ତ୍ତ୍ୟ- ବଳକୁଣ୍ଠ-ସାର୍ଦ୍ଧ-ପଦ୍ମ ପାଦେ (୨)  
 ଅହୋରାତ୍ର ରତ୍ନ ଚକ୍ରି, ଶ୍ରୀଯିଲ ଯେକାଳେ  
 ଉପାର ସୀମନ୍ତମଣି ତାସ ପାହାନ୍ତୁଆ  
 ପ୍ରତୀମ୍ଭେ ଉର୍ମିଶି ରେ, (ଗୁଡ଼ିଦିଏ ଯେବେ  
 ନିଜ ପଲ ମନ୍ତ୍ରପାଳ ସିନ୍ଧୁ-ତାରବାସୀ  
 ଚରିବାକୁ ବନ୍ଧୁ-ଶୂନ୍ୟ ବେଶାପୁର୍ଣ୍ଣ ପାଟେ  
 ପୁଣ୍ୟଘର ଭର୍ତ୍ତୀର (ନାଳାଚଳ ତେଜ (୩)  
 ଚାଲିଲେ ମହେନ୍ଦ୍ର-ମୁଖେ ଅନଳ-ସହଜେ ।

ଭୃଗୁ ସର୍ଗ

ହେମରୌରବସୁ ଯୁବା ବସୁଦେଶଧାରୀ  
 ଅଗ୍ନି ସଜେ ପଶୁଗୁରୁ ବାପୁକୋଶେ ଯାଇ  
 ମହେନ୍ଦ୍ର-ବାନ୍ତାର-ପଥେ, ମିଳିଲେ ବହନ (୪)  
 କଲ୍ଲୋଳିନୀ-କୁଲେଶୁଣ୍ଠ-ମହାନଦୀକୂଳେ,  
 ଗରନ-ପରଶୀ ବେନି ଦିଗେ ଭୁଞ୍ଜିତୁଣ୍ଠ—  
 ସଙ୍କଟେ ସଙ୍କୋଚ ବସୁ, ବାହାରଇ ଯହିଁ  
 ପୁଣି ପୂର୍ବାକାରେ ପ୍ରୋତ ପୂର୍ବସିନ୍ଧୁଗାମୀ,(୫)  
 ବିଜନ-ଭୀଷଣ ସୁଳି, ବନଗଜକୂଳ—  
 କଣ୍ଠ ଲ-କପୋଳ-ପିଣ୍ଡ-ଦର୍ଶଣେ କର୍ମିତ—  
 ତୁ ମାବଳୀ-ଦେହୁଁ ଯହିଁ ଝରଇ ପ୍ରବାହେ  
 ସୁରଇ ଅରନ୍ୟ ପୁଷ୍ପ ପଞ୍ଜି ପୁଞ୍ଜ ହୋଇ,  
 ବନଦେବାକର କ ସେ ଅର୍ଦ୍ଧ-ଲଜ୍ଜାଞ୍ଜଳି ?(୬)  
 କିନ ଥାଉଁ ଥାଉଁ ଚହିଁ ମହା ଶୈଳିଜ୍ଞାୟା

ଦ୍ୟାପିଜଳେ, ସୁଳେ, ନଦୀପୁଲିନେ, ବାନନେ  
 ଉପୁଜାଏ ମନେ ସନ୍ଧ୍ୟା ଆଶମର ଭ୍ରମ,  
 ଭୁଞ୍ଜଇ ଯେ ଭ୍ରମ ବେଶି ଦୁରେ ପୁଷ୍ପଭାଗେ  
 ଅସୁଖୀର, ଆହା ପୂର୍ବପୁଷ୍ପ-ସୁ ତ ପରି ।  
 ଅପ୍ରାତପେ ଉଭାପିତ ଭୁଞ୍ଜ ଶୁଣାବଳୀ, (୭)  
 ପର୍ଣ୍ଣ-ଶେଷେ ଚହିଁ ନିଶି ଯାପି ବଟମୂଳେ (୮)  
 (ଯେନାମେ ଅଦ୍ୟାପି ସୁଳୀ ବୋଲିଏକଗତେ)  
 ପଶିଲେ ଯାହୀଏ ସେହି ବଚଟ ସଙ୍କଟେ,  
 ଗୁଣ୍ଠା-ମୟ ଅନୁକ୍ଷଣେ ପୁର୍ଣ୍ଣ ଝିଲ୍ଲୀରବେ,  
 କୁହେଲୀରେ ମାଳବଣ୍ଠି ଭଗୁମାନ ଶିର (୯)  
 ଧାଡ଼ିହୋଇ ବେନି ତାରେ, ଏକପରେ ଏକ  
 ଶିଖା ତୋଳି କଳନ୍ତ କି ଗଗନର ସୀମା ?  
 ଦିଗବାରଣ-ଶୁଣ୍ଠାକାରେ ତାହୁଁ ଅବା ନାରେ

(୧) ରତ୍ନାକର—ଆରବ୍ୟ ସାଗର (୨) ମର୍ତ୍ତ୍ୟବୈକୁଣ୍ଠ—ଶ୍ରୀକ୍ଷେତ୍ର । (୩) ଭର୍ତ୍ତୀ—  
 ଶ୍ରୀକ୍ଷେତ୍ରର ଅଦୂରବାହୁନୀ ନଦୀ । ପୂର୍ବକାଳରେ ଏହାର ଶର ଦିଗ୍‌ବ୍ୟାପୀ ବେଶାପାଟରେ  
 ପରିପୁର୍ଣ୍ଣ ଥିଲା । (୪) ମହେନ୍ଦ୍ରବାନ୍ତାର—ଓଡ଼ିଶା ଗଡ଼ଜାତର ମହାରଣ୍ୟ (୫) ସାତକୋଶିଆ  
 ଗଣ୍ଡର ପୂର୍ବସୀମା ବଡ଼ମୂଳସାଟି ଦଶପଲ୍ଲୀ ରାଜ୍ୟର ଅନ୍ତର୍ଗତ । ସାତକୋଶିଆ ଗଣ୍ଡ ଅଂଶତଃ  
 ଦଶପଲ୍ଲୀରେ ଏବଂ ଅଂଶତଃ ବୌଦରେ ଅବସ୍ଥିତ । ଏପରି ‘ଭୀମକାନ୍ତ’ ଦୁର୍ଗ ଉତ୍କଳରେ ବରଲ ।  
 ଏଠାରେ ମହାନଦୀ ଶଯ୍ୟା ଉଭୟ ପାର୍ଶ୍ଵ ସ୍ଥିତ ପଟ୍ଟଚମାଳାଦ୍ଵାରା ଅତ୍ୟନ୍ତ ସଜ୍ଞପତ । (୬) ଲଜ୍ଜାଞ୍ଜଳି—  
 ଶର ଅଞ୍ଜଳି । (୭) ପଥକର ପୁଷ୍ପଭାଗରେ ଦୂରସ୍ଥିତ ଅସ୍ତ୍ରକଣ୍ଠେନ୍ଦ୍ର ଶଙ୍ଖ ଦର୍ଶନ ସହଜ ଅସୁଖୀ  
 ବ୍ୟକ୍ତର ପୂର୍ବପୁଷ୍ପ ସୁନ୍ଦର ଉପମା । (୮) ବଡ଼ମୂଳସାଟି—ସାତକୋଶିଆ ଗଣ୍ଡର ତୋରଣ ସ୍ଵରୂପ ।  
 ଏହାଠାରୁ ମହାନଦୀ ପୁନର୍ବାର ପୂର୍ବ ପ୍ରଶସ୍ତତା ଲଭିଅଛି । (୯) ଭଗୁମାନ—ଅଟେପୁତ୍ର ।

ମିଶିଳୁ ଭାବେ ଆସି ଶ୍ୟାମଶୈଳନାସି, (୧)  
 ଗୁଣ୍ଡାଲୋକେ ଶବଳିତ ହୋଇ ଠାବେ ଠାବେ  
 କାହିଁ କଲ କଲ ରବେ ଶିଶୁ-ନିର୍ଦ୍ଦେଶିଣୀ  
 (ସୃଷ୍ଟି କାଳୁଁ ପଡ଼ି ନାହିଁ ସୌରକର ଯଦୁଁ)  
 ସୁତକର୍ଣ୍ଣ କୃଷ୍ଣଶିଳା ସୋପାନ ଶ୍ରେଣୀରେ  
 ତମୋମୟ କନ୍ଦରୁ ଆସଇ ଓହ୍ଲାଇ  
 ଅପ୍ରଗଳ୍ଭେ ଅପ୍ରଗଳ୍ଭେ ଦାନ ସାଧୁ ଯଥା  
 ସାଧେ ପରହତ ହୋଇ ବାତପୁତ୍ର ଯଶେ  
 ନିବଡ଼ କାଚକକୁଣ୍ଡେ ଭିନ୍ନାଞ୍ଚନପ୍ରଭ—  
 ତମିରେ ଆଜ୍ଞାନ ମହାଦୋରଶୈଳଖୋଲେ (୨)  
 ଲୁଚି ଏକାକୀ କାହିଁ ଝୁରଇ କରୁଣେ  
 କୁରସା କି ଦୁଃଖେ ତାହା ଜାଣେ ସେଦୁଃଖିନୀ  
 ଶୁଙ୍ଘ ଯାଏ ଶୈଳତଟେ ପରେ ପରେ ଭଗ୍ନ  
 ବନଦେବୀ ସୌଧାକୃତ ବନପୁତ୍ର ଶାଖେ  
 ପୁଣି ସେ ଜୀବନ, ବଶାଜଣା କଣ୍ଠରବେ  
 ସବୁକିଛି ଅଷ୍ଟକାଳେ କଷ୍ଟପେଡ଼ ଶୁଆ, (୩)  
 ନଦୀକୂଳବନ୍ଧୁ, ଶ୍ୟାମା, ସାର, ତଷାପୁଏ (୪)  
 ଯାଉଁ ଯାଉଁ ସେହି ରମ୍ୟ ଭାଷଣ ସଂକଟେ  
 କସୁସ୍ଵେ ଉତ୍ପଳନେତ୍ର ପାଣ୍ଡୁ ପ୍ରସେ ଦେଖି  
 ଦେବ ଦୈଶ୍ୟାନର ତହିଁ କହିଲେ ସସ୍ଥି ତେ,  
 “ହେ ସଜନ, ଦେଖ ଏଥି ବହୁକି କେସନେ  
 ମହାନଦୀ ନାମେ ପୂର୍ବସାଗରତାମିନୀ  
 ହରମୌଳିମାଳା ଦେବୀ ସି ସ୍ଵୋତା ଜନ୍ମାସା,

ସୁକାନ୍ତ ମହର୍ଷି-ତପେ ପ୍ରକଟପାବନା (୫)  
 ତୁଷ୍ଣ ହୋଇ ଏହି ମୁଖେ ଆସିଲେ ଯେକାଳେ  
 ଅର୍ଦ୍ଧପଥେ ତାଙ୍କ ଗତ ସ୍ଵେଧୁଲେ ଏଠାବେ  
 ନୀରଜ-ପ୍ରାଚୀରକୃତ ଏହି ମହାଶିର,  
 ତହିଁ କୁଳଶୀଳି ରୁଷି ତୋଷି ତପୋବଳେ  
 ଏ ବମ୍ବୁ ଛୋଦିବା ଲାଗି କଲେ ଅନୁସ୍ଵେଧ,  
 ବଜ୍ରକରେ ଅବତରି ଏହି ଶୈଳଚୂଳେ  
 ଛୋଦି ଏ ଶଇଳ ବଜ୍ରୀ ରଶିଲେ କୌଶଳେ  
 ଉଜ୍ଜ୍ଵଳ ମୁକ୍ତଦାରରୂପୀ ଏ ତୋରଣ  
 ପ୍ରପ୍ରକୋଶବ୍ୟାପୀ, ଶୈଳ କୁଣ୍ଡେ ଅନ୍ଧାରତ,  
 ତୁଳ ଶିଳାପୁଣ୍ଡି ଯାର ଭଷମି ଏ କାଳେ  
 ନଦୀଶଯ୍ୟା ଉତ୍ପଳାନ୍ତ ଅସଂଖ୍ୟ ପ୍ରସାତ (୬)  
 ଠାବେ ଠାବେ, କଲରବେ ପୁସୁର ଅଟକା ।  
 ମହେନ୍ଦ୍ରର ଅଧିଷ୍ଠାନ ହିନ୍ଦୁ ଏ ଶିଖା  
 ବୋଲିଏ ମହେନ୍ଦ୍ରନାମେ କୁଳାଚଳକୁଳେ, (୭)  
 ପରମ ପବନ ଗିରି, ସେବନ୍ତ ଆଦରେ  
 ଦେବ ରୁଷି ସିଦ୍ଧେ ଯାର ଶୁଙ୍ଘ ଅଗଣିତ,  
 ମେଦାସନ ମେଦାସନ ମଦବା-କାଞ୍ଚିତ (୮)  
 ସୁବୁନ୍ଧୁ ତପଳାଲସ୍ୟେ ନରତେ ଭାସୁର,  
 ନରତେ ମୁଖର କେକକୁଳ-କେକାରବେ;  
 ପୁତ୍ରବୈତରଣୀ-ସ୍ଵୋତପ୍ରଭବ-ଗୋନାସା, (୯)  
 ରୁଷି ସଭା ମଧ୍ୟେ ତହିଁ ଭାର୍ଗବମୁଖରୁ

(୧) ପବନ ନାସିକାକୃତ କୋଟୀ । ପବନନାସି ଦୂରରୁ ବରଷ ହୁଅନ୍ତି-ଶୁଣ୍ଠପଣ ଭଣେ । (୨) ଭିନ୍ନାଞ୍ଚନପ୍ରଭ ତମିର-ଦଳିତକଳ୍ପନ ପରି କୃଷ୍ଣବର୍ଣ୍ଣଅନ୍ଧକାର । (୩) କଷ୍ଟପେଡ଼୍ୟମୟରନିନାସା ବନପତ୍ନି-ବିଶେଷ । ବଜ୍ରୀୟ ନାମ ‘ବଜ୍ରକଅକର୍ତ୍ତ’ । (୪) ନଦୀକୂଳବନ୍ଧୁ—ପତ୍ନି-ବିଶେଷ । ତଷାପୁଏ—ପତ୍ନି-ବିଶେଷ । (୫) ସୁକାନ୍ତ ରୁଷିଙ୍କ ତପଃପ୍ରଭବରେ ଗଙ୍ଗା ମହାନଦୀ-ରୂପରେ ମଧ୍ୟଭାରତ ବର୍ଷରୁ ଉଜ୍ଜ୍ଵଳକୁ ଅସିଥିବାର କାବଦନ୍ତୀ ଅଛି । (୬) ସାତକୋଶିଆର ପର୍ଯ୍ୟନ୍ତ ମହରରେ ମହାନଦୀର ଶଯ୍ୟା ବିଷମପୂର୍ଣ୍ଣ । ପ୍ରସ୍ତରମୟ ହେବାରୁ ସ୍ଵୋତରେ ନୌସୂଳନ ନିତାନ୍ତ ବିପତ୍ତ୍ୟୁକୁଳ । (୭) ମହେନ୍ଦ୍ର-ପ୍ରପୁକୁଳାଚଳର ଅନ୍ୟତର । (୮) ମେଦାସନଶୁଙ୍ଘ ମୟୂରଭସ୍ତ୍ରରେ ଅବସ୍ଥିତ । ସ୍ଵଜ୍ଞାନ ସାଳନ୍ଦୀ ଏହି ପବନରୁ ନିସ୍ଵତ୍ତ । (୯) ଗୋନାସା-କେନ୍ଦ୍ରରେ ଅବସ୍ଥିତ । ବୈତରଣୀର ପ୍ରଭବସ୍ଥାନ । ଏହୁଠାରେ ପବନ ଦେହରେ ଦେବନାରାୟଣରେ ‘ଆଦ୍ୟ ବୈତରଣୀ’ ଏହି ଶବ୍ଦ ଅଙ୍କିତ ଅଛି । ଏହି ପବନର ପାଦ ଦେଶରେ ରୁଷି ସଭା ନାମକ ପ୍ରସ୍ତରମୟୀ ପୁଲୀ ବୈତରଣୀର ସ୍ଵୋତଦ୍ଵାରା ଯୌତ ହେଉଅଛି ।

ଝରେ ପୁତର ପୁଣ୍ୟଶ୍ଳୋକ- କଥାମୃତ,  
 ଗିରି ମାଲ୍ୟବନ୍ତ ଗିରି-ମାଳେ ମଧ୍ୟମଣି, (୧)  
 ସୁନ୍ଦେ ଶୁଭ୍ର-ଝରନାର-ଉତ୍ତରାସୁ-ଧାସ,  
 ମେନାକ-ପିନାଚପାଣି-ପ୍ରିୟା-ପ୍ରିୟପୁଲୀ, (୨)  
 ଝର-ଉପଗତଧର, କପଦିସେବକ  
 କପିଳାସ ଅରୁଗର୍ଭ ଅଭ୍ର-କପିଗିରି, (୩)  
 ପଞ୍ଚଧାର ଜଳଦେବ-କେଳିମଞ୍ଚପ୍ରାଣୀ, (୪)  
 କେତକ ନିକୁଞ୍ଜେ ଯର ଝରର ଅଦୂରେ  
 ଚପ୍ତ ପୁତ ପ୍ରସୁବଣ ରୁଦ୍ର ଅଧିଷ୍ଠାନେ,  
 ଏ ଆଦି ବଶଳ ଶୂଳକୁଳେ ବରାଜିତ  
 ଭୃଗୁ-କଳିଙ୍ଗ ବସୁ ମଣ୍ଡିତ ଶିଖରୀ,  
 ମଧ୍ୟେ ଦିଶନ୍ତିତ ହୋଇ ଏହି ଦେବଖାତେ  
 ଅଗ୍ନିଙ୍କ କଚନେ ସଦୈ ସେହି ପୁତନାରେ  
 ଅବଗାହି ଭୃଗୁଗଣେ ଦେଲେ ଜଳାଞ୍ଜଳି  
 ପିତୃଲୋକେ, ସେ ବଚନ ସଙ୍କଟ ବାହାର  
 ଶୂଳଲେ ଗନ୍ତବ୍ୟ ପଥେ ପଶୁମଣୀମୁଖେ,  
 ଦେଖିଲେ କୌତୁହେପାତ୍ର ସେକାନ୍ତାରପଥେ  
 ଅନନ୍ତ ବୈତନ୍ଧ୍ୟମୟୀ ଅରଣ୍ୟ-ପ୍ରକୃତ,  
 'କ ଅବା ସେ ମାର୍ଗରେଖା ଗୈରାକେ ଅରୁଣ  
 ସୀମନ୍ତେ ପିତୃରେଖା ବନଲକ୍ଷ୍ମୀଙ୍କର !  
 କାହିଁ ଉଦ୍ଧେ ଉଠି ମାର୍ଗ ମିଶିଛି ଆକାଶେ  
 (ଯଦ୍ ଚନ୍ଦ୍ରାକାରେ ଦିଶେ ବନାଦୃତ ଧର  
 ଶୌଦିଶେ, ବାରଧି ପ୍ରାୟେ ଦିଗନ୍ତେ-ଉପ୍ରାସ)  
 କାହିଁ ଅବା ତଳେ ଯାଇ ମିଶିଛି ପାତାଳେ  
 ଏହିରୂପେ ଯାହିଁ ଯାହିଁ ନାନା ଦୃଶ୍ୟଗଣ

ପାଳଙ୍କର ପଥେ ହେଲ ନୟନ ଅଭୟ ;  
 ନୀଳବନପୁଲୀ ମଧ୍ୟେ ଦୂରପ୍ରସାରିତ  
 ସୌରକରେଭାସୀ ଶୁଭ୍ର ନଦୀବାଲରେଖା,  
 ସ୍ମିତ୍ୟାଜ୍ଞାସ୍ତା-ଦ୍ରୁମମଞ୍ଜ ଭୀମ ମହାତପା,  
 ଆବରଣ ମନ୍ତ୍ରନରଃପଲ୍ଲବ ଗହଳେ,  
 ଶୁଭ୍ର ନାହିଁ କେବେ ଯାଇ ନିସ୍ତପ୍ୟ ଗରଭେ  
 ସୁଶୁଦ୍ଧ କାଷ୍ଠାଗା-କୁଠାର-ଶବଦ ,  
 କାହିଁ ମୁଖରତ ପୁଲୀ ଶ୍ଯାପଦ-ନିର୍ଦ୍ଦୋଷେ  
 ପ୍ରତ୍ୟେକେ ପ୍ରତ୍ୟକ୍ଷୀ ଦିଅଇ ଯା ଶୁଣି  
 ପ୍ରତ୍ୟକ୍ଷ ଗିରିଗୁହା-ଦୋଡ଼- ପ୍ରଣୟିନୀ,  
 ଶିଳାଗନ୍ଧ୍ୟା-ପ୍ରବାହଣୀ ଶୈଳ-ସ୍ତୋତସୁଖୀ,  
 ଉପଲେ ସ୍ଫୁଲିତ ହୋଇ ଯାଇ ବାରିଧାସ  
 ମିଶାଏ ଝରର ରବ ଘୋର ଝିଲ୍ଲୀରବେ  
 ପ୍ରପାତେ-ମଣ୍ଡିତ ଇନ୍ଦ୍ରକୋଦଣ୍ଡ-କରଞ୍ଜେ,  
 ବାତେ ଫରଫର ରୂପାକରର ପାକୁଡ଼ା—  
 ଶରାୟେ ଯା ଶୋହେ ପର୍ଣ୍ଣଶ୍ୟାମଶୈଳଦେହେ,  
 ଭୃଗୁରୁ ଭୃଗୁକୁ ଡେଇଁ ଗମ୍ଭୀର ଗର୍ଜନେ ,  
 ଗିରି-ଦରପଣରୂପୀ ଗିରି-ପାଦଦେଶେ  
 ସୁଲୁହଦ, ଅଳ-କୃତ ପୁଲି-କୋକନଦେ,  
 ସ୍ମିତ୍ୟଗନ୍ଧ-ସୌଗନ୍ଧକେ, କୁମ୍ଭଦେ କରୁଣାରେ  
 ସରଳ, ଗାଙ୍ଗୋଇ, ହଂସ, କୋକ, ପାଣିକୁଆ—  
 ଆଦି ଜଳବହୁତମେ ସଦା ଝଙ୍କାରିତ,  
 ଶଙ୍କାଗ୍ରନେ ଯୁଥେ ଯୁଥେ ଚରନ୍ତୁ ଯା ଗାରେ  
 ଶୂଳଧର କୃଷ୍ଣସାର ସଙ୍ଗେ କୁରଜିନୀ,  
 ଧରଣୀ-ସୀମାନ୍ତ-ସେତୁ ସମ ଟକତୁମି (୫)

(୧) ମାଲ୍ୟବନ୍ତ—ଲହରୀର ମାଲ୍ୟଗିରି । ଏହାର ବଶଳ ନାଳ ଦେହରେ ଶୁଭ୍ର ମାସପୁର  
 ଦୂରରୁ ଅତି ମନନୀୟ ଦିଶେ । ଏ ମାଲ୍ୟବନ୍ତ ରାମାୟଣର ମାଲ୍ୟବନ୍ତ ନୁହେ । ଆଧୁନିକ ରାଜ-  
 ନୈତିକ ଓଡ଼ିଶା ମଧ୍ୟରେ ମାଲ୍ୟଗିରି ସରୁଠାରୁ ଉତ । (୨) ମେନାକ—ରଣପୁର ଅନ୍ତର୍ଗତ  
 ଦୁର୍ଗାଦେବୀ-ଅଧିଷ୍ଠିତ ପବନ । ରଣପୁରର ରାଜଧାନୀ ଏହି ପବନର ପାଦଦେଶରେ ଅବସ୍ଥିତ ।  
 (୩) କପିଳାସ—ଡେଙ୍କାନାଲର ଅନ୍ତର୍ଗତ । ଝରଣା ଏବଂ ଅଭ୍ରସକାଶେ ଏହା ପ୍ରସିଦ୍ଧ । ଓଡ଼ିଶାର  
 ଏହା ଗୋଟିଏ ପ୍ରସିଦ୍ଧ ଶିବକ୍ଷେତ୍ର । (୪) ପଞ୍ଚଧାର—ଆଠମଣ୍ଡିକ ରାଜ୍ୟର ଅନ୍ତର୍ଗତ । ଏହାର  
 ଅଦୂରରେ 'ଦେଉଳଝର' ନାମକ ସୁପ୍ରସିଦ୍ଧ ଚପ୍ତପ୍ରସୁବଣ । ଗଡ଼ଜାତ ମଧ୍ୟରେ ଏହା ଗୋଟିଏ  
 ଶିବକ୍ଷେତ୍ରରୂପେ ପ୍ରସିଦ୍ଧିତ । ଆଠମଣ୍ଡିକାଧୀଶ୍ଵର ମହାରାଜ ଶ୍ରୀରାମଚନ୍ଦ୍ର ଦେଉଳ ପୁଷ୍ପପୁରୁଷମାନେ  
 ଏଠାରେ ଅନେକ ଖର୍ଚ୍ଚ ସ୍ଥାପନ କରିଥିଲେ । (୫) ଟକତୁମି—ଟାଙ୍ଗୀ । ଗୁଳୁଣ୍ୟାମଳ ଟାଙ୍ଗୀ ଦୂରରୁ  
 ଖର୍ଚ୍ଚସେତୁ ପଥ ଦିଶେ । ଖୋର୍ଦ୍ଧା ଅଞ୍ଚଳରେ ଏଭଳି ଅନେକ ଟାଙ୍ଗୀ ଦେଖାଯାଏ ।

ଦିଗନ୍ତେ ଶ୍ୟମାପୁମାନ ବଶାଳ ଆଗ୍ରେଣେ  
 ଦନ୍ତୁର ରେଖାରେ ଯାର ପୃଷ୍ଠେ ଦିଗପତେ  
 ତୋଳିଚୁକ୍ତି ନୀଳଶିଖା ବୁର ଗିରିମାଳା  
 ଗଜା ବଉଦର ଭ୍ରମ ଚିତ୍ରେ ଉପୁଜାଇ, (୧)  
 କାହିଁ ଅବା ଶିଖୁ ଶୈଳ ଆବରେ ଉଡ଼ାଲେ  
 ପୃଷ୍ଠେ ସୁବଶାଳ ଗିରି, ଶାବନେ ଯେସନ  
 ଉପସ୍ଥିତ ଦୁଃଖ, ଆହା ଆବରେ ନୟନୁ  
 ଭବ ଘୋରତର-ଦୁଃଖ-କରାଳ-ମୁରତି ,  
 ଝୁଣାଲଗି ହତ ହୋଇ ପୁଲିନ୍ଦ-କୁଠାରେ(୨)  
 ଦାନଦାନବେଶେ କାହିଁ ଶୈଳତଟେ ଉଭା  
 ସୁବଶାଳ ଶାଳତରୁ ବଜାଳର ମାଳ ;  
 ବାତେ ଭରଜିତ ଶ୍ୟାମଦେଦାର ଶ୍ୟାମଳ,  
 ମଧ୍ୟେ ଶୋହେ ମଞ୍ଚ,ପହିଁ ଜଗି କଶିଯୋଗେ  
 ଶାଳଗୋପେ ଭରଜର ନିଦାରୁଣ ଶୀତେ(୩)  
 ବରାହ, ଶମ୍ଭର, ବସ୍ତ୍ର ଆଦି ଶ୍ୟାମହାସୀ  
 ଜୀବକୁ ଚଡ଼ନ୍ତି କ୍ଷେତ୍ରୁ ବିକଟ କୁହାଟେ ;  
 ସଖର-କମାଣଧର କାହିଁ ଗୋପଶିଖୁ  
 ଜଗିଚୁକ୍ତି ଧେନୁପଲ ବିଜନ ପ୍ରାନ୍ତରେ,  
 କାହିଁ ଶ୍ୟାମ କାଟୁ କାଟୁ କ୍ଷେତେ କୃଷୀବଳେ  
 ଭାଲେ କର ଦେଇ ବୁନ୍ଧୁ ଦେଖନ୍ତି କୌତୁବେ  
 ମୁଣ୍ଡାଇ ଇନ୍ଦନ-ବୋହ କାହିଁ ଅବା ବନୁ  
 ଗୁଞ୍ଜିମାଲେ ବିମୁଣ୍ଡିତା ବିରାଟ-ପୁରାଣ (୪)  
 ଆସୁଛନ୍ତି ଦଳେ ଦଳେ ଆଳାପି ମଧୁରେ ;  
 ଏହିରୂପେ ନାନା ଦେଶ, ବନ, ଜନପଦ —

ଘର୍ଯ୍ୟାଶ୍ରମଗିରିପୂର୍ଣ୍ଣ ମହାନଦୀ ଦ୍ରୋଣୀ (୫)  
 ହମେ ହମେ ଅତହମି ପ୍ରବେଶିଲେ ବାରେ  
 ଦକ୍ଷିଣାପଥର ଦ୍ଵାର ଦେହଳୀ ରୁପିଣୀ  
 ମାଳଭୂମି, ତନି ମହାସ୍ରୋତର ପ୍ରସୂତା,(୬)  
 ଝର ପ୍ରସ୍ରବଣେ ପୂର୍ଣ୍ଣ ଯଦୁ ପ୍ରବାହତ—  
 ଅସ୍ୟାୟ-ଶରଳ-ସ୍ରୋତୁ ବାସି-କର ବେନୀ,  
 ଉତ୍ତରେ ବହୁଣ ଶୋଣ ମିଶେ ଗଙ୍ଗାଦେହେ,  
 ପଶ୍ଚିମେ ବହୁଇ ରେବା ପ୍ରବେ ମହାନଦୀ(୭)  
 ସ୍ଥାନେ ସ୍ଥାନେ ଗିରିପାଦେ କୁଞ୍ଚିତ ଗତରେ  
 (ତରୁଦେହେ ପୁଞ୍ଜିତୁତ ପାଗବତ-ଜ୍ଞବ)  
 ଉଠୁଛୁ ବେତାଗ୍ନି ଧୂମ ତପସ୍ଵୀ-ଆଶ୍ରମେ, (୮)  
 ଦୁର୍ବାଦଳେ, ଦେବାର୍ଜନକୁସୁମେ,ଅକ୍ଷତେ,  
 ସୁଲେ ସୁଲେ ବିଜୁ ରିତ ନିମ୍ନଗା-ସୈବତେ  
 ବିଚରନ୍ତି ମୃଗଶିଖୁ ନିରୁଦ୍ଧବେଶେ ବନେ  
 ଦଳେ ଦଳେ, କୁଶାକୁର-କବଳ-ଲଳସୀ ;  
 ବିରଜିତ ଠାବେ ଠାବେ ଗୁପ୍ତାଚରୁମୂଳେ  
 ଶିଳାଶସ୍ତ୍ର, ମୟୂଷିତ ଇଙ୍ଗଦୀ-ତରଳେ ;(୯)  
 କାହିଁ ବନସ୍ପତତାଲେ ବାଳାତପ ପ୍ରଭ  
 ଜଳାଦୁ ବଳକଳ ଦୋଳେ ମୃଦୁବନବାତେ  
 ପାଠେ କୌତୁହଳୀ ଜାଣି ଦେବ ବିଭବସୁ  
 କହୁଲେ ସମ୍ପୋଧ୍ୟ ଚହୁଁ—“ମହାସୁଳୀ ଏହୁ  
 ମହୁମା ଏହାର ନାଣି ବସନ୍ତ ଏ ଦେଶେ  
 ନାନାସ୍ଥାନେ ରଖିବୁନ ; ବେତାରେ ଏ ଗପେ  
 ବିସକୁଟୁ ପଞ୍ଚବଟୀ ବିଜେ ହେବା ଭାଲେ

(୧) ଗଜାବଉଦ—ମେଘାକ୍ତର । ବର୍ଷାର ଆଗମସୂଚକ ଦନ୍ତୁରୁଲୟରେହି ବୃକ୍ଷାକାର ଜାଳମେଘ ।  
 (୨) ପୁଲିନ୍ଦ—ବନ୍ୟଜାତି । ଝୁଣାପ୍ରାପ୍ତି ନିମନ୍ତେ, କନ୍ଧ, ଭୃଷ୍ଣ । ପ୍ରଭୃତି ଜାତିମାନେ ଶାଳତରୁର  
 ମୂଳଦେଶରେ ତହାକାରରେ ହୁଏ ମାଟିଦେଇ ଅଗ୍ନି ଜାଳି ଦିଅନ୍ତି । ଏହି ସାମାନ୍ୟ ଉପାୟଦ୍ଵାରା ବୃହତ୍  
 ଶାଳଗରୁମାନ ଅତି ଅଳ୍ପ ସମୟରେ ଝାଡ଼ିଲି ମରଯାନ୍ତି । ମହାରଣ୍ୟମାନଙ୍କରେ ଏହି ମୂଳ ଶାଳଗରୁ  
 ଅନେକ ଦେଖାଯାଏ । (୩) ଶାଳଗୋପ—ଯେଉଁମାନେ ହେତରେ ଶ୍ୟାମ ଜଗନ୍ତି । (୪) ଗୁଞ୍ଜିରଭରଣା  
 —ବନ୍ୟଜାତି (୫) ଦ୍ରୋଣୀ—ଉପତ୍ୟକା । (୬) ମାଳଭୂମି—ଉତ୍ତରଭୂମି । (୭) ରେବା—ନର୍ମଦା ।  
 ରେବା, ମହାନଦୀ ଏବଂ ଶୋଣ ଏମାନେ ଏକ ମାଳଭୂମିରୁ ଭିନ୍ନ ଭିନ୍ନ ଦିଗରେ ପ୍ରବାହତ । (୮)  
 ବେତାଗ୍ନି—ଦକ୍ଷିଣ, ଗାହ୍ମପତ୍ୟ ଓ ଅହବମାସୁ ଏହି ତିନି ଅଗ୍ନି । (୯) ତପସ୍ଵୀମାନେ ଜଟାରେ ଇଙ୍ଗୁଣା  
 ଶୈଳ ବ୍ୟବହାର କରୁଥିଲେ ।



ପଞ୍ଚଶାଳା ରଚି ଏଥି ଥିଲେ ଦାଶରଥୀ, (୧)  
 ହସ୍ତରେ ଅକିଚ ଚାକ ପଦାକ ଏ ବନେ  
 ବନପୁଷ୍ପାଞ୍ଜଳ ଦେଇ ପୁନନ୍ତ୍ର କରବେ  
 ଶିଖି-ଗୁଳ୍ମ ଚାଳକୁନ୍ତ ତାଳ ଉଦ୍ଭିଦବେ,  
 ଦାଶରଥୀ-ଶରେ ହତ ହୋଇ ଏହି ସୁଲେ  
 ଲଭଣି ବିରାଧ ମୁକ୍ତ ଗଲ ବିବ୍ୟଲେବେ,  
 ଅଶୋକ, ମାଧବୀ, ନାଗଲେଶର ବଲ୍ଲୀ-  
 ଦୋଳନେ ଦୋଳନ୍ତି ଏଥି ନିତୁତେ ଅପ୍ସର  
 ମଧୁମାସେ, ରାମାୟଣ ଗାଇ ମଧୁତାନେ  
 ପରୁଷେଳ ରଚି ବନ-ପ୍ରସୁନ-ପରାଗେ,  
 ନବକିଶଳୟେ, ଦେଶ ବିରାଜେ କେସନେ,  
 ଚୌକିଗେ ଅରଣ୍ୟଭୂମି ଦିଗ୍‌ବଳୟ ଯାଏ,  
 ମୈଥୁଳୀ ସୁନ୍ଦର ଯେବେ ତୋଳୁଥିଲେ ଏଥି  
 ବନପୁଷ୍ପ, ଝରି ତାଙ୍କ ଶ୍ଳିଷରୁ ଅଳତା  
 ରଖିଲ କି ତରୁ ଲତା ଏ ମଞ୍ଜୁଳ ଗଗେ ?  
 ତାଙ୍କ ବରେ ସେହି କାଳୁ ଅଛି ମୋତେମନା  
 ଦାବାନଳରୂପେ ଏଥି ସଞ୍ଚରବାପାଇଁ ;  
 ଦୟାବତୀ ମୈଥୁଳୀର ଶୁଦ୍ରସ୍ତ-ଲଳିତ  
 ଅଦ୍ୟାପି ଏ ବନେ ଛୁନ୍ତି ବୃକ କୃଷ୍ଣପାର  
 ଜରଜାର୍ଣ୍ଣ, ଶୁଣି ଯେହୁ ଜଳଦ ଆଗମେ  
 ସୁରମ୍ଭୀର ଦନଦୋଷ ସୁରନ୍ତି ବିଷାଦେ  
 ବୁଢ଼ାଶ୍ରବବରବ୍ୟାପୀ କୋଦଣ୍ଡିକାର  
 ଲକାପତ-ଅଗତର, କୃଷ୍ଣାହାର ତେଜ

ନିନିମେଷେ ଏକଧାନେ ମୁଞ୍ଚନ୍ତୁ ଲୋଚକ,  
 ଏହୁ କଥା ଶୁଣି ତହୁଁ ପଞ୍ଚପାଣ୍ଡୁ ସୁତେ  
 ପାଞ୍ଚାଳୀ ସହଚେ ଭ୍ରମି ଆଶ୍ରମେ ଆଶ୍ରମେ  
 ରସି-ରସି ପଦ୍ମୀପଦ ବଦଲେ ଆଦରେ ,  
 ତହୁଁ ପଥ ଅଭବାହୁ, ରଖି ବାମରାଗେ  
 ନିପଥ ବିଦର୍ଭଦେଶ, ଗୁଲିଲେ ପଶ୍ଚିମେ, (୩)  
 ଲଦି ପଥେ ଇନ୍ଦ୍ରଜାହ୍ନୁ, ଯାଇ ଚଟକନେ (୪)  
 ଭବାନୀଭବନ ଶୋହେ ମହାଶକ୍ତ-ପୀଠେ,  
 କେତେଦିନ ଅନ୍ତେପାନ୍ତେ ମିଳିଲେ ପ୍ରଦୋଷେ  
 ଚପଟା ଚଟିନୀ ଡାରେ ଅଗ୍ନି ଦେବ ସହ, (୫)  
 ଚପଟାର ପୁତ୍ରପ୍ରୋତେ ଚର୍ପଣ ବଡ଼ାଇ  
 ବସନ୍ତେ ପାଣ୍ଡବେ ଦେବ ବିଶ୍ୱାମନର ତହୁଁ  
 ଦୋଇଲେ ବାରୁଣୀଦିଗେ ଅଙ୍ଗୁଳି ନାଦେ ଶି  
 “ସନ୍ଧ୍ୟାରେ ଅରୁଣ ଏହି ବାରୁଣୀ-ଅମ୍ଭରେ  
 ସନ୍ଧ୍ୟାତାସ ରୁମ୍ଭେ ଯାଇ ନୀଳୋକ୍ତୁଳଶିଖା,  
 ବୋଲି ଏ ସହ୍ୟାହୁ, ଏହୁ ଅଚଳ-ସମାଜେ (୬)  
 ମହା ପ୍ରଭାବନ୍ତ ଗିର, ଦକ୍ଷିଣାପଥର  
 ପଶ୍ଚିମ ପ୍ରାଚୀରରୂପେ ଗଜେ ମନ୍ତ୍ରାଚଳେ  
 ବିସ୍ତୃତ ଦକ୍ଷିଣେ ଏହୁ ସେତୁବନ୍ଧଯାଏ ,  
 ଏହାଦେହୁ ବହୁ ଜଳ ମହାପ୍ରବାହୁଣୀ  
 ପୁଞ୍ଜେ ଯାଇ ମିଶିଛନ୍ତି ପୁଞ୍ଜପାସବାରେ,  
 ଜଳସ୍ଥାନ ଦ୍ରୁ ମରୁଜି—ଧାନ୍ତୀସୁରୁପିଣୀ (୭)  
 ସରଦ୍‌ବରାଗୋଦାବସୀ, କୃଷ୍ଣାକୃଷ୍ଣବେଣୀ (୮)

(୧) ଚନ୍ଦ୍ରକୃତ—ପ୍ରୟାଗର ଦକ୍ଷିଣରେ ଅବସ୍ଥିତ । ମନ୍ଦାକିନୀ ନଦୀ ଏଠାରେ ପ୍ରବାହୁତ ।  
 ବନଯାତ୍ରା ସମୟରେ ରାମଚନ୍ଦ୍ର ଚନ୍ଦ୍ରକୃତରେ ଅବସ୍ଥାନ କରିଥିଲେ । (୨) ବିରାଟବଧ ବୃଷ୍ଣକ୍ର  
 ରାମାୟଣରେ ଅନୁସନ୍ଧେୟ । (୩) ନିପଥ ଏବଂ ବିଦର୍ଭଦେଶ ମଧ୍ୟଭାରତବର୍ଷରେ ଅବସ୍ଥିତ ଥିଲା ।  
 ବିଦର୍ଭ ଆଧିକାର ନାମ ବେଦର । (୪) ଇନ୍ଦ୍ରଜାହ୍ନୁ—ଅନ୍ୟନାମ ସାତପୁରୀ ପର୍ବତ । ଏହୁ ପର୍ବତର  
 ଭୃତ୍ୟକାରେ ଶଶ୍ୱତା ନାମକ ସ୍ଥାନରେ ଭବାନୀଦେବୀଙ୍କର ମନ୍ଦିର ଅବସ୍ଥିତ । ଶଶ୍ୱତା ଭାରତବର୍ଷର  
 ଅନ୍ୟତର ଶକ୍ତପୀଠ । ମଧ୍ୟଭାରତବର୍ଷର ‘ଠଗ’ମାନେ ଏହି ଦେବୀଙ୍କର ଉପାସକ ଥିଲେ । (୫) ଚପଟା  
 —ଏହି ନଦୀ ପଶ୍ଚିମ ମୁଖରେ ପ୍ରବାହୁତ ହୋଇ ଆରବ୍ୟସାଗରେ ପଡ଼ିତ ହୋଇଅଛି । (୬) ସହ୍ୟାହୁ  
 —ପଶ୍ଚିମପାଟ ପର୍ବତ । ଗୋବତ୍ସ ପ୍ରଭୃତି ନଦୀ ଏହି ପର୍ବତରୁ ପ୍ରବାହୁତା । (୭) ଜଳସ୍ଥାନ—  
 ଦାଣ୍ଡିକାରଣ୍ୟର ଅଂଶବିଶେଷ । ଗୋଦାବରୀ ଜଳସ୍ଥାନ ମଧ୍ୟରେ ପ୍ରବାହୁତ । (୮) କୃଷ୍ଣବେଣୀ—  
 ସୁନାମ ପ୍ରସିଦ୍ଧ ନଦୀ, ପୂର୍ବମୁଖରେ ପ୍ରବାହୁତ ହୋଇ ମହୋଦଧିରେ ପଡ଼ିତ ହୋଇଅଛି । ଆଧିକାର  
 ନାମ କୃଷ୍ଣା ।

ମଳୟ ବଳୟରୁପା ବମଳା କାବେଶ୍ୱ, (୧)  
 ଚନ୍ଦନକାନନ ଯାଇ ରୁଚ୍ଛ ଡାରୁମେ  
 ସମୁଦ୍ଧଳ କୁମ୍ଭଯୋନମୁନ-ପ୍ରଣୟିନୀ  
 ସଜାଣିବେମଣି ଧନା ଲେପାମୁଦ୍ଧାରୁପେ,  
 ଏହି ଗିରି ପ୍ରାନ୍ତବନ୍ଦୁ ନେଇଥିଲ ହରି  
 ରକ୍ଷେ୍ୟାଶ୍ରମଣ୍ୟ-ବନରାଜ-ଦାବାନଳଶିଖା—  
 ସୀତାଙ୍କୁ ଚେତାରେ ଛଳି ସମେ ସମାନ୍ତକେ,  
 ବିଦଗ୍ଧାପ୍ୟନକଷ-ନୈକକଷୟ କଳା, (୨)  
 ସୁଗ୍ରୀବପ୍ରମୁଖ ପଞ୍ଚଦାର-ଅଧ୍ୟାସିତ  
 ଏହି ଗିରି ପଦସ୍ଥିତ ଶୈଳ ରକ୍ଷ୍ୟାମୁକେ (୩)  
 ପିଠିଥିଲେ ଅଙ୍ଗ ଦେବୀ ନିଦର୍ଶନ ଲାଗି,  
 ସେକାଳେ ଆକାଶଗାମୀ ପୁଷ୍ପକବମାନ୍ତ  
 ହେଲୁକା-ଚାଗୁପୁଷ୍ପିଗଣ୍ଡୀ କାସଭୃଷା,

ଲୋକନ୍ତ୍ର ଏ ଗିରିପ୍ରାଦେ ନୀଳ ରତ୍ନାକର, (୪)  
 ପିବ ନୀଳ କାର୍ଯ୍ୟେ ମୁହିଁ ତାଙ୍କର ସଦନେ  
 ପ୍ରଭାତେ ବାୟୁବ୍ୟ-ମୁଖେ ଦ୍ୱାରାବଜାପୁରେ  
 ପିବ ତୁମ୍ଭେ ଏହିଠାରୁ, କାଳଠାରୁ ଆଜ  
 ତୁମ୍ଭ ସଙ୍ଗେ ଭେଟ ମୋର ନୋହୁବ ମରତେ  
 ଦ୍ୱାପରର ଶେଷ ଆଜ; ଏହି ନିଶାଯୋଗେ  
 ଓହ୍ଲାଇବେ ଦଳବଳେ କଳ ଭବଧାମେ,  
 ନିଶିତ କଳରେ ଦେବ ମାନବର ଭେଟ,  
 (ଲଜ୍ଜା ପୟବେ, ମୋର ସଙ୍ଗେ ଗୁଲ କୁରୁମଣି  
 ଏହି ଶୈଳଶୃଙ୍ଗେ ବସି ଦେଖିବ କୌତୁକେ  
 ଭବେ କଳ ଅବତାର ମୋର ବିଦ୍ୟାଲୋକେ  
 ସଞ୍ଜୁରୁଗୋକ୍ତୁଳ ଏକା ତୁମ୍ଭର ଲେଚନେ  
 ସଦ୍ଧି ବ ସେ ବିଦ୍ୟାଜ୍ୟୋତି ଗୁଲ ବେଗକରି । )

—\*—

ଚତୁର୍ଥ ସର୍ଗ

ସତ୍ୟାଦ୍ୱିଶରେ ବସି, ବିଦ୍ୟାଲୋକଯୋଗେ  
 ଦେଖିଲେ ପାଣ୍ଡୁରୋଶ ଅନଳ ପ୍ରସାଦେ  
 ବିସ୍ୱୟେ ଅଭୁତ ଦୁଃଖୀ, ବିଶିଳ ଆକାଶେ  
 ଚାରକାଗୁମିତ ଗୁରୁ-ଚନ୍ଦ୍ରାଚପ ଚଳେ  
 ସ୍ୱର୍ଣ୍ଣମେଦେ ଦେବସଭା, ବିଭଜନ୍ତି ଚର୍ଚ୍ଚି  
 ଦେବଗଣ, ଚନ୍ଦ୍ରାମଗ୍ନ ସବେ ଏକମନେ,  
 ଚନ୍ଦ୍ରାକାରେ ବେଢ଼ିଅଛୁ ସବ ଦେବଦେହ  
 ସୁନ୍ଦର ପ୍ରଭାମଣ୍ଡଳ, ବିଧୁଙ୍କୁ ଯେସନ  
 ବେତଲ ବିବଧବର୍ଣ୍ଣେ ଉଦ୍ଧୁଳପିଶୟ  
 ନିଶାକାଳେ, ବରପାର ଆଗମସୁଚକ, (୫)  
 ଏକ ଏକ କରି ଦେବ ସୁବର୍ଣ୍ଣ-ଘାଧୁତ (୬)  
 ପୌରବେ ଚିତ୍କାର ଦେଇକହୁଲେଏସନ(୭)  
 “କୃଷାର ଧବଳକାନ୍ତି, ଦେଖ ସିଂହାସନେ

ବିଭଜନ୍ତି ‘ଧର୍ମଦେବ’ଅମଳବସନେ,  
 କରେ ଜ୍ୟୋତ୍ସ୍ନା ଛୁ ଦଣ୍ଡ, ବଦନମଣ୍ଡଳେ  
 ବିରୁତେ ଅପୁତ୍ ଜ୍ୟୋତି ପ୍ରଶାନ୍ତ ପାବନ ,  
 ଶ୍ରୀଚକ୍ଷ ଅନୁଚର ଧର୍ମିକ ଗୁମୁରେ  
 ଉତ୍ତା ଯେହୁ, ବିବେ ସେହ ‘ସାହସ’ ଆଶ୍ୟାତ  
 ଧନପାଶେ ‘ସତ୍ୟ’ ମହାତେଜସ୍ୱୀ ନିର୍ଭୀକ,  
 ସୁଜ୍ଜବତ ଦିଶେ ଯାକ ସମସ୍ତ ବିଗ୍ରହ,  
 ଦେଲେହେଁ ଭୃଷଣଦ୍ୱାନ ନୈସର୍ଗିକରୂପେ  
 ଦିଶଇ ସୁନ୍ଦର ଅତି ସେ ବିଦ୍ୟାମୂରତି ;  
 ସତ୍ୟକ ଅତୁରେ ଦେଖ ତୁଳାଦଣ୍ଡିଧାରୀ,  
 ନିସ୍ତରଙ୍ଗହୃଦ ପରି ଗର୍ଭୀରମୂରତି  
 ‘ନ୍ୟାୟଦେବ’ ନେତ୍ର କରି ଘନକୃଷ୍ଣାକାସେ,

(୧) ମଳୟ ପର୍ବତର ପାଦଦେଶରେ ପ୍ରବାହୁତ କାବେଶ୍ୱ କୁଳରେ ଅଗସ୍ତ୍ୟାଶ୍ରମ ଥିଲା ।  
 ଲେପାମୁଦ୍ଧା ଅଗସ୍ତ୍ୟପତ୍ନୀ । ମଳୟପର୍ବତ ଚନ୍ଦନକାନନେ ପ୍ରସିଦ୍ଧ । ଅଗସ୍ତ୍ୟ କଳସରୁ ଜାତ ବୋଲି  
 ଗୌରାଣିକ କମ୍ପଦନ୍ତୀ ଅଛୁ । (୨) ନକପାପୁତ୍ର ଲଙ୍କେଶ୍ୱର ଦେବଦାସ୍ୟୀର ନକପପ୍ରାୟ ଥିଲେ । (୩)  
 ସହ୍ୟାଦ୍ରର ପାଦପର୍ବତ ପମୀସ୍ତବେକରର ସନ୍ନିହିତ । ସୁଗ୍ରୀବାଦ ପଞ୍ଚମହାଗର ବାଳୀକ ଭୟରେ ଏହି  
 ପର୍ବତରେ ଆଶ୍ରୟ ଗ୍ରହଣ କରିଥିଲେ । (୪) ରତ୍ନାକର—ଆରବ୍ୟାସାଗର । (୫) ଚନ୍ଦ୍ରମଣ୍ଡଳ ବର୍ଷାଗମର  
 ସୁଚକ । (୬) ସୁବର୍ଣ୍ଣଧାଧୁତ—ଅଗ୍ନି । (୭) ପୌରବ —ୟଧିଷ୍ଠିର ।

ସାନବଡ଼ ନିଜ ପର ଜ୍ଞାନର ସ୍ୱେଧକ , (୧)  
 ତାଙ୍କ ପାଶେ 'ଚପଃ' ସୀତକପ୍ତ ଜଣାଧାରୀ,  
 ମୁଖିମେଖଳାରେ ବକଶୋଭେ କଟିଦେଶେ (୨)  
 ବଳକଳ, ଲମ୍ବିତ ଲମ୍ବଶୁଣ୍ଠୁ ବସ୍ୟସ୍ଥଳେ ,  
 ଚପଃ ପାଶେ 'ସମ', ହସ୍ତେ ଆବରଣପଟ,  
 ବ୍ୟସ୍ତ ସଦା ପର ଦୋଷ ଆବରଣପାଇଁ,  
 ତାଙ୍କପାଶେ 'ଦୟାଦେବୀ' ସ୍ମି ଗ୍ୟଜ୍ୟୋତର୍ମସୀ  
 ମୁକ୍ତାଫଳଗଣ୍ଠି -ଅଶ୍ରୁ ଝରେ ନେତ୍ରସୁଖେ  
 ପରଦୁଃଖେ, ବାହୁତୋଳି ଡାକୁଛନ୍ତି କି ସେ  
 ଦୁଃଖିଜନେ ଆଶ୍ରା ଦେବାପାଇଁ ନିଜଦୋଡ଼େ !  
 ପୂର୍ଣ୍ଣକୃମ୍ଭ ଜଳ ଇଡ଼ି ପ୍ରସାଳନ୍ତି ଦେହ  
 'ଶୌଚ ଦେବ', ସକୁଚିତ ସଦା ଅନାଗୁରେ ;  
 ବସନ୍ତ କାଡ଼ନ୍ତି ଯେହୁ ବସ୍ତୁ, ଆଉରଣ,  
 ନିସ୍ତୋଳିତ ଦେହ ମନ ପର-ସେବା ଲାଗି,  
 'ଚକ୍ରଣୀ' ସେ ରଚସଦାମହାତ୍ୟାଗବ୍ରତେ; (୩)  
 ସାଧୁଜନ-ସେବ୍ୟ ଏହି ପଦକ୍ଷ 'ଆର୍ଜବ' (୪)  
 ଶାଳସମ ରକ୍ତ ଦେହ, ରକ୍ତ ଦୁଷ୍ଟିରେଣା ,  
 ବିଶ୍ୱଶୋଭାସୁଖୀ, ଦେଶ, ଦେବୀ 'ପଦ୍ମାଳୟା'  
 ଆଉରଣ ପ୍ରସାଳାଳେ ନିଜ-ଉଦ୍ଧାସିନୀ ;  
 ପୁଣି ରକ୍ଷାଗତକଳ ଶୋଭେ ଦକ୍ଷକରେ,  
 ଦକ୍ଷେତରେଧାନମେଣ୍ଡି, ଦେବୀକପ୍ରସାଦେ (୫)  
 ମେଘେ ସୁଜେ ଇନ୍ଦ୍ରଧନୁ, ପୁଷ୍ପସୁଜି ବନେ,  
 ଜଗତଜୀବନଯଷ୍ଟି ଶସ୍ୟ ଶସ୍ୟସେନ୍ଦ୍ରେ,  
 ନିରତେ ଅସ୍ଥିର ଦେବୀ, ଆସନୁ ଆସନେ  
 ନିରତେ କରନ୍ତି ସ୍ଥିତି, ସୁଖବେ ଚପଳା ;  
 ଶୈବପଦ୍ମାସୀନା ଏହି ଦେବୀ ସରସ୍ୱତୀ'

କୁନ୍ଦେନ୍ଦୁ-ତୁଷାର-ପ୍ରସା, ଶୁଭ୍ରବସ୍ତ୍ରାବୃତା,  
 ଏକହସ୍ତେ ଗୁନ୍ତ, ଆନେ ବାଣୀ ସପ୍ତସ୍ତବ,  
 ଅସାଧ୍ୟ ସାଧନ ଫଳେ ତୁଷ୍ଟ ହୋଇ ଥରେ  
 ଦେଇଥିଲେ ଏହି ମୃତସଞ୍ଚାବନାବାଣୀ  
 ନବତାନେ ବାଇବାକୁ ବାଲ୍ମୀକିପ୍ରଭବ—  
 ମୁନିକରେ, ପୁଣି ଥରେ କୃଷ୍ଣଦେ ପାୟନେ (୬)  
 ସେଭଳି ସେବକ ଆଉ ନ ଦେଖି ଭାରତେ  
 ଭାରତୀ ସେ ବାଣୀ ଏବେ ଧରନ୍ତୁ ଶ୍ରୀକରେ  
 ଏ ଆଜି ଯାବନ୍ତ ଦେବ ଦେବୀ ଭାରତର  
 କଳ-ଆଗମନ-ଉପେ କରନ୍ତି ମନ୍ତ୍ରଣା—  
 କେ କାହିଁ ଲୁଚିବେ, କେଉଁ ବିଜନ ପ୍ରଦେଶେ  
 ବିଳମ୍ବ ତ ନାହିଁ ଆଉ ! ଭାରତ ବଦନେ  
 ବିରାଜଇ ଯେଉଁ ଶିଖି ଯିବ ସିନା ଲଭ  
 ଅଲୁକ୍ଷଣେ, ଗଲେ ମାତ୍ ରହୁବ ତା ସୁଖ !  
 ଧର୍ମର ଏ ଉପବନ ହେବ ପରିଶତ  
 ପାପ ମରୁତୁମେ ଏବେ, ଲକ୍ଷ୍ମୀଲୀଳାସରଃ;  
 ଶୁଖିଯିବ, ଆହା ଏହି ହୃଦ-ଅବଗ୍ରହେ (୮)  
 ଏହା କହୁଁ କହୁଁ ନଭୁଃସ୍ୱରଣ ତମସେ  
 ଗଲ ପୁଣି, ବିକଟାଳ-କରୁଳ ଆକୃତି  
 ଉଚ୍ଛ୍ୱସ୍ତ ଓହ୍ଲାଇଲେ କଳି ନିଜ ଦଳବଳେ  
 ଲୋହୁତ ମଙ୍ଗଳହସି ପ୍ରାୟେ ଭୟାବହ  
 ଅମଙ୍ଗଳ ବେନିତସ୍ତ, ନିଃସରଇ ଯହୁଁ  
 ବ୍ରାହ୍ମଣମକେତୁପୁଞ୍ଜସମ ଜ୍ୟୋତିରେଣା,  
 କୃତାନ୍ତର କରପତ ପ୍ରାୟ ଯାସପ୍ରଦ (୯)  
 ଆବର୍ଣ୍ଣିସଲିଭ ତୁଣ୍ଡେ ଡାକ୍ଷଣକ୍ରାକଳୀ; (୧୦)  
 ଆସୁଛନ୍ତି ଯେହା ବେଶେ କଳି ପଛେ ପଛେ

(୧) ସାନ ବଡ଼, ନିଜ ପର, ଏହି ଜ୍ଞାନର ସ୍ୱେଧକ । ଘନ କୃଷ୍ଣବସନରେ 'ନ୍ୟାୟଦେବ'ଙ୍କ  
 ନେତ୍ର ବଳ । (୨) ମୁଖ-ଭାଗବିଶେଷ । (୩) ମହାତ୍ୟାଗବ୍ରତେ—ଆସୋସ୍ତର୍ଗ ବ୍ରତରେ ।  
 (୪) ଆର୍ଜବ—ସରଳତା । (୫) ଲକ୍ଷ୍ମୀ ଶୋଭା ଏବଂ ସମ୍ପଦର ଅଧିଷ୍ଠାତ୍ରୀ । ଶତଦଳ ଶୋଭାବ୍ୟଞ୍ଜକ  
 ଧାନମେଣ୍ଡି ସମ୍ପଦବ୍ୟଞ୍ଜକ (୬) ଲକ୍ଷ୍ମୀଙ୍କର ଚକ୍ଷୁ ନାମ ପୁରାଣପ୍ରସିଦ୍ଧ ଏବଂ ତାଙ୍କର ଚକ୍ଷୁଲତା  
 ଅନୁଭବପ୍ରସିଦ୍ଧ ଅଟେ । (୭) ସରସ୍ୱତୀ ବାଲ୍ମୀକି ଏବଂ ବ୍ୟାସଙ୍କୁ ତାହାଙ୍କର ଯୋଗ୍ୟଭକ୍ତ ଜାଣି  
 ସୁଲ୍ୟ ସାଣୀ ନବତାନରେ ବକାଇବା ସକାଶେ ଦେଇଥିଲେ । ଭାରତରେ ଏମାନଙ୍କର ସମସ୍ତକ  
 ସରସ୍ୱତୀଭକ୍ତ ଆଉ ନାହାନ୍ତି । (୮) ଅବଗ୍ରହ—ଅନାବୃଷ୍ଟି । (୯) କରପତ୍ର—କରତ । (୧୦)  
 ଅବର୍ଣ୍ଣି—ଭର୍ଷଣ ।

କଳ-ଅନୁଚରକୃତ, ସଦା ଧର୍ମଦ୍ରୋହୀ,  
 ଲଳିତଲଳନାଭୁବ-ସୁନ୍ଦରପଥାସ  
 ଅଗ୍ରେ ବିଶ୍ୱଜୟୀ 'କାମ', ପୁଷ୍ପର ମୁକୁଟ  
 ଶୋଭେ ଶିରେ, ପୁଷ୍ପମାଳା ଲମ୍ବିତ ଉରସେ,  
 ଆସୁଛନ୍ତି ଚଉପାଶେ ବେଢ଼ି ନରାସୁସର  
 କୁରଙ୍ଗ ଚରଂଗେଶଣୀ ଚମ୍ପକ-ବରଣୀ  
 ବିମ୍ବାଧର, ଘନଲମ୍ବକେଶୀ, ସେସୁନନା  
 କାରଂଗନାଦଳ ରତ ଜଣି ରୁପବତୀ,  
 ଗୁରୁ ବକ୍ଷ କୋରକତ ଉରଜ କୋରକେ  
 ଲଳସାର ସୁର୍ଣ୍ଣନାଡ଼ କ ଅବା ସେ ବେନୀ ! (୧)  
 ସୁକଳତ ରମ୍ଭାଉରୁ ଆବୃତ ଦୁକୁଳେ,  
 ଯେଉଁ ଆବରଣ ଉଦ୍ଦି ନିଭୁତପ୍ରଦେଶ  
 ସଚରଣେ ଲୋଳ ସଦା କାମୁକ-କଲ୍ୟାଣ !  
 ବାଣାଧୁନି ସଙ୍ଗେ ଉଠେ ସଙ୍ଗୀତର ଧ୍ୱନି  
 ଯେ ଦଳୁ, ହେ ସୁବାକୁଳ ଶଶମାତୃସ୍ତାୟୀ  
 (ସୁବାକାଳ, ମଧୁକାଳ ଏହି ଟି ଜାବନେ !  
 ଏହା ଜାଣି, ଆନେ ତେଜ, ମଞ୍ଜି ପ୍ରେମରସେ  
 ପୁରୁଷ ଭୋଗରେ ପୁଷ୍ପା, ପୁରୁଷଜୀବନେ  
 ପୁରୁଷାର୍ଥ ଏବା ସିନା ବାମା-ଉପାସନା !  
 କାମାଭୁବ ନବାନାକ କାମନା ପୁରୁର  
 ସାର୍ଥକ ପୁ ରୁଷପଣ କର ଏ ବୟସେ,  
 ହ୍ରାସପଶିଣିରେ ସ୍ଥାନି, ସଜପୁଷ୍ପ ଯେତେ  
 ବୁନ୍ଦାସନେ ହସୁଥାଇ ଅଳକ ଅନାଇ  
 ପ୍ରେମୋତ୍ସୁ କେ, କିଲମ୍ବଳ କେବେ କି ସେ ଅଳ  
 ଖରରେ ମଉଳି ପୁଷ୍ପ ବାସି ହେବା ଯାଏ ?  
 ମଦାଳସୀ-ରମ୍ୟସୁନ-ସୁର୍ଣ୍ଣମେରୁରୁପୀ,  
 ଏ ହ୍ରଦ୍ୟକ୍ଷ ସ୍ୱର୍ଗ ଗୁଡ଼ କେଉଁ ଭ୍ରମେ ପଡ଼ି,  
 ହେ ଯତ, ନରତେ ଭ୍ରମେ ରତ ଘୋରତପେ

ଅପ୍ରତ୍ୟକ୍ଷ ଅନୁକୃତ ସ୍ୱର୍ଗ ଭୋଗ ଆଶେ ?  
 କି ଭୋଗ ସେ ସ୍ୱର୍ଗେ ଅଛି ଏ ଭୋଗକୁ ବଳ  
 ହେ ପଶିତକୁଳ, ଆତ୍ମବଞ୍ଚନାରେ ପଡ଼ି  
 ଗୁରୁକାଟ ହୋଇ ସିନା କଟାଉଛ କୁଆ  
 ସୁବାକାଳ କହତାର ସଂକଳ୍ପ ଆମୋଦେ ।  
 ସୁନ୍ଦର-ଅଧର ମଧୁ ପକେ କି ସେ ସର  
 କାବ୍ୟରସ ? ଆନ କାବ୍ୟ ଫଳଦେଇ ବୁରେ  
 ସୁବତ-ଯୌବନ-କାବ୍ୟ ପଡ଼ ଅବରତେ ,  
 ହେ ବାର, ହେଲେ-କପା ମର ଅନୁସର  
 ରଣଭୂମି-ମରୁଭୂମେ ଯଶ-ମଗ୍ନତକା,  
 ସମ୍ମୁଖେ ସୁଲଭ ଦୁଃଖ ସୁଧା-ଚରଂଜଣୀ ?  
 ମହାବିଦ୍ରାଢ଼ିକାମୟୀ ରଣସୁଳୀ ତେଜ  
 କେଶର-ହସମେ ପଶ ସେ ସଦ୍ରାମେ ଯଶ୍ଵି  
 ରସିକା ସଙ୍ଗତେ ସୁହି କାମ କୁକୁହଲେ  
 ଜୟୁ ପରକପ୍ତେ କୁଞ୍ଜ ଦୁଅନ୍ତୁ ରସିବେ",  
 ତାଳିଲ ଶ୍ରବଣେ ପୁଧା କଣ୍ଠ ଯନ୍ତ୍ର ଧ୍ୱନି  
 ଏସନେ ସୁତାନେ ମିଶି ଭୃଷଣ ଶିଞ୍ଜିତେ  
 କଳ୍ପକଳେଶୀଙ୍କ ରୂପ ସମୁଦ୍ଧଳ ଦିଶେ  
 ସେ ଦେଶ, ବସନ୍ତେ କୁଞ୍ଜ ପୁଷ୍ପ-ପୂର୍ଣ୍ଣେ ଯଥା  
 ପୁଷ୍ପାବୃତ ଖାତପ୍ରାୟେ ବାହ୍ୟେ ତୋର ବାମ  
 ହସ୍ତେ ଶୋଭେ ପୁଷ୍ପ ମାତ ବସୁତଲେ ତଳେ  
 ଗଳି ଗଳି ଗୁଲୁଗୁଲୁ ଅଲଗିତ ରୂପେ  
 ପରସୁରଦଳ 'ମେହ', 'ଉପଦଂଶ' ଆଦି  
 ତାମ୍ବୁଳକରକଥର ଗୁଲୁକ୍ତ ପଶ୍ଚାତେ  
 ଧନିକନନରଣ ସମୁକାଶୋଷିତ (୨)—  
 ସବସ୍ତ, ପାଶୁର ରକ୍ତ ଶରଦେ ଯଥା, (୩)  
 ସବେ ଆଜୀବନ ବିବା ରୂପାଗାବା-ପଦେ ।  
 କାମ ପ୍ରତି ବୈଶ୍ଣାବର ଅଙ୍ଗୁଳି ନିର୍ଦ୍ଦେଶି

(୧) କାମୁକମାନଙ୍କର ଲଳସା-ବହୁଳର ସୁକର୍ଣ୍ଣନାଡ଼ ପର । (୨) କୁଟଶୀମାନଙ୍କଦ୍ୱାରା ଦୁର୍ଭ-  
 ସର୍ବସ୍ୱ । (୩) କାମୁକମାନେ ଇନ୍ଦ୍ର ସ୍ୱାସତ୍ର ହୋଇ ବିମଣ୍ଡ ନବାକି ଦୁଅନ୍ତୁ ଏବଂ ସେମାନଙ୍କ ଦେହ  
 ବିବର୍ଣ୍ଣହୋଇ ପାଶୁର ହଶେ । ସେମାନଙ୍କ ଦେହରେ ରକ୍ତ ନ ଥାଏ । ଶରଦେ ଯେପରି ନଳଦ୍ୟ  
 ଏବଂ ପାଶୁର, କାମୁକମାନେ ସେହପରି ରକ୍ତଶୂନ୍ୟ ଏବଂ ବିବର୍ଣ୍ଣ ହୋଇଯାନ୍ତି ।

କହିଲେ ଯୋରବେ, “ମହାଦୁଷ୍ଟମତ ଏହୁ !  
 ଥରେ ମୁହିଁ ଚନ୍ଦ୍ରଚୂଡ଼ନୟନୁ ବାହାର (୧)  
 ଦହିଥିଲି ଏ ଦୁରନ୍ତେ, ତାଙ୍କୁ ସେହି ଦେହ  
 ତରେ ଦୁଷ୍ଟ, ତାଙ୍କ ଉକ୍ରପାଣ୍ଟି ରହେ ଦୂରେ ।  
 ଆନ୍ଦୋଶେ ଗରଜ ‘ହୋଧେ’ ଆସ୍ୟ କାମପରେ  
 ରକ୍ତଚକ୍ଷୁ ସତେ କି ସେ ଦହିବ ଜଗତ !  
 ବଜ୍ରର ଔରସେ; ବାତ୍ୟାଗର୍ଭେ ଜାତ ହୋଇ  
 ବଡ଼ବାର ସୁନ୍ଦେ୍ୟ ବଢ଼ିଥିଲ ସେ ସାଗରେ, (୨)  
 ଭୂକମ୍ପ-ଦୋଳରେ ସୁଖେ ଦୋହଲ ଶେ ଶବେ  
 ମହାଭୟଙ୍କର ଚପ୍ପ ! ରକ୍ତିମା ଜନ୍ମାଇ  
 ଉତ୍ପଳାଏ ବିରକ୍ତ କି, ବଢ଼ି ଶିଖା ଜାକ  
 ଉତ୍ପଳାଏ ତମଃଜ୍ଞାନ-ବିବେକ ଭଲେଣୀ ; (୩)  
 ସହନରରୂପେ ତାର ଆସଇ ସଙ୍ଗରେ  
 ‘ହତ୍ୟା’ କରବାଳହାତେ, ରକ୍ତଲୁପ୍ତବାସେ,  
 ତମ୍ପ ପ୍ରାୟେ ଫର୍ପି ସୁନେ ନିଶ୍ଚାପି ସଦନେ  
 ଆସୁଛନ୍ତି ପରିଜନେ, ବହଇ ଅଧରୁ  
 ଲହୁଧାସ, ନିଜ ଦନ୍ତେ ନିଜକୁ କାମୋଡ଼,  
 କାଳଭୂତଜିମା ପ୍ରାୟେ ଭ୍ରୁକୁଟି ଲଲଟେ,  
 ଶୂଳଘ୍ନନ ହୋଇ ସୁଦ୍ଧା ଏକକୁ ଆରକେ  
 ବିକନେଉଦ୍ୟାତ, ଯେହ୍ନେସବସା ଧେନୁକା, (୪)  
 କଥାକେ କଥାକେ ଥୋକେ ସାଉଛନ୍ତି ରୁଷି  
 ରସବହି ଯୋଗେ ଯଥା, କଥାକେକଥାକେ (୫)  
 ବାଡ଼ିଆବାଡ଼େଇ ହୋଇ ମରନ୍ତି ପାମରେ ;  
 ହୋଧ ପରେ ‘ଲୋଭ’ ସଦା ପ୍ରସାରିତପାଣି  
 ଉଷାଲଗି, କାକୁବାଣୀ ନିରତେ ବଦନେ, (୬)  
 ସକଳ ଇନ୍ଦ୍ରିୟେ ସେହୁ କଲେହେଁ ବସକ

ଶ୍ରଦ୍ଧା ସମଧିକ ତା’ର ରସନାକିବାସେ ;  
 ଗୋଡ଼ାନ୍ତ ସଙ୍ଗରେ ସାର୍ବତ୍ରୀୟ ବଚ୍ଚଦଳ,  
 ଅତ୍ୟାହାରେଭେଗୀ, ପୁଣି ଭେଗେ ଅତ୍ୟାହାସ,  
 ରସନାରୁ ଅହନିଶ ସ୍ତବୁଅଛୁ ଲଳ,  
 ଗୋଡ଼ାନ୍ତ ଏ ଦଳ ସଙ୍ଗେ ଧନଲୋଭୀ ମୁଡ଼େ  
 ଧନ ଯାକ ପିତା ମାତା, ଅଭୀଷ୍ଟ ଦେବତା,  
 ଅକାତରେ କନ୍ୟା କିବା ବନିତା ଭଗିନୀ  
 ଦେବାକୁ ଧନକେ ଭୁକ୍ତ ଧନ-ବିନିମୟେ !  
 ଏ ଦଳ କରନ୍ତି ଦୁର୍ଦ୍ଧି ବୁଦ୍ଧି ବାହୁଁଷକେ  
 ଅଧମର୍ଣ୍ଣ-ମର୍ଣ୍ଣୀକର ଉର୍ଦ୍ଧ୍ୱନାଭରୂପୀ,  
 କୁବେରକ ବରପୁତ୍ରେ, ବଡ଼ଲ ନିରତେ  
 (ମଦ୍ୟପର ରୂପା ଯଥା ମୁହୂର୍ତ୍ତ ପାନେ)  
 ଧନବୁଦ୍ଧି ସଙ୍ଗେ ଯାକ ଧନର ଲଳସା,  
 ମହାରଜ, ମିଷ୍ଟବାକ୍ୟଦାନେ ମହାବାତା ! (୭)  
 ଭବଦୁଃଖଦର-ମୋକ୍ଷପଥର ବିରୋଧୀ,  
 ଶୂନ୍ୟକୁ ଆକଟେ ଧର ନିବିଡ଼ ଆଶ୍ରେଷେ;  
 ଆସେ ‘ମୋହ’ ଶିଷ୍ୟବ୍ୟୁତ ଆସନ୍ତି ଗହଣେ ;  
 କୁଟୁମ୍ବ-ତଞ୍ଜାଳେ ମଗ୍ନ, କୁଣ୍ଡିତ ସେ ସଦା (୮)  
 ଘଟାନ୍ତରକାଳେ ସୁଦ୍ଧା ଶରୀରପୁରଣେ !  
 ଶାସ୍ତ୍ରଜ୍ଞାନସତ୍ତ୍ୱେ ଜଡ଼ ! ଅର ଚଷୁ ଥାଇ !  
 ଦେଲେହେଁ ଜାଗ୍ରତ ଗାଡ଼ନିଦ୍ରା-ଅଭଭୂତ !  
 ଦରନ୍ତି ଦୁଃଖ ଅହା, ମହାଘୋରତମେ  
 ପାପସତ୍ତ୍ୱେ, ମମତାର ଦୁହେଁଦ୍ୟ ବନ୍ଧନେ !  
 ଆସେ ‘ମଦ’ ଭୁଜଶିର ଲଗିଛି ଆକାଶେ,  
 ମହାଅହମିକାମତ୍ତା, ଦ୍ରୁତ ବସନ୍ତଲେ, (୯)  
 ସଙ୍ଗେ ଉପାସକଦଳ ଗନ୍ଧାରମୁରୁଡ଼,

(୧) ହରକୋପାନଳରେ ମଦନ ଦଗ୍ଧ ହୋଇଥିବାର କଥା ପୁରାଣରେ ଅନୁସନ୍ଧେୟ । (୨)

ବଡ଼ବା—ସମୁଦ୍ର-ଗର୍ଭସ୍ଥିତ ବଡ଼ବାନଳର ପ୍ରସ୍ତରରୂପା ଘୋଟକା । ସମୁଦ୍ରଃ ଜଳମୟ ଆଗ୍ନେୟଗିରି  
 ମାଳା । (୩) ହୋଧ ରକ୍ତିମା ଜନ୍ମାଏ, ଅଥଚ ସେଥି ସଙ୍ଗେ ସଙ୍ଗେ ବିରକ୍ତ ଜାତ କରେ, ଅଗ୍ନି  
 ଜାଳଦିଏ ଅଥଚ ସେହୁ ଅଗ୍ନିଦ୍ୱାରା ଆଲୋକ ନ ଜନ୍ମାଇ ତମଃଜାତ କରେ । (୪) ଧେନୁକା—ଗାଈ ।  
 (୫) ରସ—ବାସୁଦ । (୬) କାକୁ—ଦୈନ୍ୟୋକ୍ତ । (୭) କୃପଣମାନେ ଅଭବିକ୍ତ ମିଷ୍ଟଭାସୀ  
 ଦୁଃଖ । (୮) ଜମ୍ବୁଲ—ପକ । (୯) ଅହମିକା—ମୁଁ ବଡ଼, ମୋହପରି ଆଉ କେହି ନାହିଁ—  
 ଏହୁ ଜ୍ଞାନ !

ଉଦ୍ଧୃତୁଷ୍ଟି, ପଦଭରେ ଟଳେ ବସୁନବ,  
 ଆପଣାକୁ ବଡ଼ ମଣି ସମସ୍ତେ କୁଣ୍ଡିତ  
 ମହାର୍ଦ୍ଦବଚନବ୍ୟୟେ, ମାନଦାନଭୟେ,  
 ଅହମିକା-କୃପେ କୃପମଣ୍ଡୁକ ସରବେ,  
 ଧନମଦେ ମଉଁ କେତୁ, କେତୁ ଜନମଦେ,  
 ଭଜନର ମଦେ କେତୁ, ପଦେ କେତୁ ଅବା,  
 କେତୁ ରୂପମଦେ, କେତୁ ଆଭିଜାତ୍ୟମଦେ,  
 ବିଦ୍ୟାମଦେ, ବୁଦ୍ଧିମଦେ ସ୍ଵୀତ ହୋଇ କେତୁ  
 ନିଜକୁ ଅଭୁଲ ମଣି ଧରା ମନେ ସରା । )  
 ଅନ୍ୟଠାରେ ଅବନତ ହୋଇ ଅଛନ୍ତିକେ  
 ଅତି ବିନୟର ଗ୍ରାମ କରଇ କେ ପୁଣି, (୧)  
 ଅହଙ୍କାରଶୂନ୍ୟ ବୋଲି ମନେ ଅହଙ୍କାରୀ !  
 ମଦ ପଛେ ଆସେ 'ଉର୍ଷୀ' କୃଷକଲେକରା (୨)  
 କରାଳକୁଟିଳଦୃଷ୍ଟି, ପାଣ୍ଡୁରବଦନା,  
 ହୃଦ ରୁଦ୍ଧାଣିରେ ଯାର ଯାଉଛି ହାଉଁଳ  
 ଚଉଦିଗେ ଚରୁ ଲତା, ଯଥା ଚପ୍ରବାତେ,  
 ଶୋକଲକ୍ଷ୍ମ ପ୍ରାୟେ ଦୁଷ୍ଟା ଅପ୍ରସନ୍ନା ସଦା;  
 ଶୁଷ୍କାସ୍ୟେ ଉପୁଜେ ହାସ୍ୟ ଯଦି କଦାଚିତେ;  
 ସେ କେବଳ ପରଦୁଃଖେ, ଦୁଃଖେ କାହାରିକ  
 କାନ୍ଦିବାର ନ ଦେଖିଲେ ପକାଏ ସେ କାନ୍ଦି ।  
 ସୁବେ ରସନାରୁ ତାର ବିଷ ଅହନିଶ,  
 ଏ ବଡ଼ ବିଷମ ବିଷ, ଯାର ଖବୁ ତେଜେ  
 ଅନ୍ୟେ ଦାରି, ଚର୍ହି ଦୁଷ୍ଟା ଆପେ ହୁଏ ଦାରି  
 ପରଦୋଷ ଦରଶନେ ବିଦ୍ୟା ଚକ୍ଷୁଶ୍ଚାନ,  
 ପରନିନ୍ଦାବାବଦୁକ, ମୂଳ ପରସଣେ,  
 ପରହାନିପ୍ରିୟ ଖଳ, କାନକୁହା ଆଦି  
 ଭକ୍ତକର ମୁଖ ଦୁଃଖେ ଯାଉଅଛି ଶୁଣି  
 ପରପ୍ପର ମୁଖଶିଖା ଦେଖି ପରପ୍ପରେ ;

ଦାରି ଦେଉଅଛି କେହି ଶୁଣି ଲୋକମୁଖେ  
 ପରପାଶକଥା ଯଥା ଦୁଷ୍ଟି ଦେଖନେ,  
 ପରସଭାଗ୍ୟେ କେହି ମହାଖେଦ ବହି  
 ଲଭ କରେ ହୃଦଭର ଦର୍ଦ୍ଦଶ୍ଵାସ ତେଜି,  
 ମହାଦୋର ଉର୍ଷୀନଲେ ଜଳ ନିରକ୍ତରେ  
 ଜୀବନ୍ତେ ନରକଗଣଗ କରନ୍ତୁ ପିଣ୍ଡନେ !  
 ଖନା ପ୍ରାୟେ ରହି ରହି କହି ନାନା କଥା (୩)  
 ଆସୁଅଛି 'ମିଥ୍ୟା', ଯାର ବସୁଯାକ ତାଳି,  
 ତଳ ପରେ ତାଳି, ପୁଣି ତାଳି ତା ଉପରେ,  
 ଏତେ ତାଳି ସତ୍ତ୍ଵେ ପୁଟି ଦିଶୁଛି ତା ଦେହ,  
 ପୁନଃ ପୁନଃ ଚେଷ୍ଟୁ ନୂଆ ନୂଆ ତାଳିମାନ  
 ଲଗାଉଛି ମହାବ୍ୟସ୍ତେ ସେ ଜାଣି ଜୀବନେ ;  
 ଆସନ୍ତୁ ପୂଜକଦଳ ଜନ୍ମି ନାନାମତେ,  
 ପ୍ରବାଣ ଗୁମ୍ଫାପଣେ, ପାରସଦପଣେ,  
 ପ୍ରଭୃତ ଅଲୀକପଣ ରଚନେ କେ ରଚ  
 ରୁଟୁପଟୁ, ପ୍ରଭୁମନତୋଷଣକୋଶଳୀ,  
 କେହି କରୁଅଛି ନିଜ ବଂଶର ବଡ଼ମା, (୪)  
 କେହି ବିଦ୍ୟା ସମ୍ପତ୍ତିର, ପ୍ରେତାଦିର କଥା  
 କହେ କେତୁ, ସୁରଦେଶପର୍ଯ୍ୟଟକ କେତୁ  
 କହଇ, ସେ ଯାଇଥିଲା ମାନସଭେବରେ,  
 ଦେଖିଲା ସେ ଚର୍ହି ଗଣ୍ଡଭୈରଣ ବିହଙ୍ଗ,  
 ଉଦ୍ଧୃତୁଷ୍ଟି ମାରି ପରଶ୍ଵାଶି-କଶିପଲୁ  
 ଭନିଗୋଟା କଷ୍ଟ ନେଇଗଲା ଚକ୍ଷୁ ନଖେ ;  
 କେହି କହେ, କଷ୍ଟିନ୍ୟାର ମର୍ଦ୍ଦଟ ନଗରେ  
 ଶୁଣିଛି ସେ ନିଜ କର୍ଣ୍ଣେ କର୍ଣ୍ଣ-ରସାୟନ  
 ମର୍ଦ୍ଦଟସୁଦୟଙ୍କର ସମୀଚ-ମାଧୁରୀ ;  
 କେହି କହେ ବିଶ୍ଵାସପାଳିତ ସିଂହଲେ  
 ଦେଖି ଆସିଛି ସେ ରକ୍ଷା ଅଭୁତ-ମୂରତି,

(୧) ଭୁନ-ଚଳ । (୨) ପରର ସୌଭାଗ୍ୟ ଦେଖି ଉର୍ଷୀନୁତ ଲୋକଙ୍କର ଦେହ ଶୁଷ୍କ ହୋଇଯାଏ । 'ଉର୍ଷୀ' ଏମାନଙ୍କର ଆଶ୍ଵସ୍ତଦେବତା, ସୁତରାଂ କୃଷକଲେକରା । (୩) ମିଥ୍ୟାବାଦୀ ଲୋକେ ଅନର୍ଥକ ସ୍ଵପ୍ନବାଦ୍ୟ କହୁ ପାରନ୍ତି ନାହିଁ । ଗୋଟିଏ ମଥ୍ୟା ଘୋଡ଼ାଇବା ସମାଧେ ଆଉ ଗୋଟିଏ ମିଥ୍ୟା କହନ୍ତି, ତାକୁ ଘୋଡ଼ାଇବାପାଇଁ ପୁଣି ମିଥ୍ୟା କହନ୍ତି । ଏତେ କହି ସୁଦ୍ଧା ଧରା ପଡ଼ନ୍ତି । (୪) ବଡ଼ମା-ବଡ଼ପଣ ।

ଚକ୍ରମୁଖ, ଅଷ୍ଟଭୁଜ, ଅଷ୍ଟପାଦ ଆଦି ;  
 କେହି କହେ, କାଶୀରେ ମୁଁ ଦେଖିଲି ମାନବ  
 ଲମ୍ବକର୍ଣ୍ଣ, ଏକ କର୍ଣ୍ଣ ଶେଷରୂପେ ପାରି,  
 ଆନ କଣ୍ଠେ ଘୋଡ଼ଢୋଇ ଶୁଅନ୍ତି ସେ ଶେଷେ  
 ଅକଣ୍ଠାସବ୍ୟଞ୍ଜି-ସ୍ଵିତ ଶ୍ରୋତାମୁଖେ ଦେଖି,  
 ସଦର୍ପେ ପକାଇ ଗଣ କହଇ ସେ ପ୍ରଣୀ—  
 “ଆଜନ୍ମ ମୁଁ କହି ନାହିଁ ମିଥ୍ୟା କେଉଁକାଳେ  
 ମିଥ୍ୟାଠାରୁ ପାପ ଆଉ ନାହିଁ ବିକରତେ ।” (୧)  
 ପୁରସ୍ତେ କୁହିତ ବସୁ ଆବର ଯତନେ  
 ହାସ୍ୟେ ମିଷ୍ଟମୁଖ ‘ଶାଠ୍ୟ’ ଆସଇ ତା ପରେ  
 କକ୍ଷତଳେ ଶାସଣ ଗୁପ୍ତି ଗୁପ୍ତେ ପୁରୁଇ  
 ବିଷଦିଗ୍ଧ, ବାହ୍ୟେ ବଡ଼ ନିଶ୍ଚୟ-ମୁରତି,  
 ମାତ୍ର ବଡ଼ ବାଉଁଶାଣ ଦୁର୍ମତି ଅନ୍ତନେ,  
 ଆସୁଛନ୍ତି ଅନ୍ତେବାସୀ ଦୁଇନ୍ତ ସରକେ, (୨)  
 କେହି ଚୌର୍ଯ୍ୟେ ରତ, କେହି କୁପିମ ମୁଦୁଶେ  
 କୁପିମଲେଖ୍ୟ ଲିଖନେ, ସିଦ୍ଧେ ନେତୁଅବା, (୩)  
 କେହି ବିଷଦାନେ, କେହୁ, ଗୁପ୍ତତ ମାରଣେ,  
 ଧର୍ମଭେଦଧାରୀ କେହି ରୈଶିକବସନେ,  
 ଘର୍ଷ ଶୁଣ୍ଠି, ଘର୍ଷ ନଖ, ଘର୍ଷ ଜଟା-ଜୁଟେ  
 ମଣ୍ଡିତ, କାହାର ଅବା ଉପ୍ପେ ବୋଲା ତନୁ,  
 କେହି ଅବା ଜପାମାଳା ଜପେ ଅବରତେ ;  
 ନାନା ଗୁଡ଼-ଆବରଣେ ଆବୃତ ସରବେ,  
 ଭେଦି ନ ପାରଇ ସାହା ଚକ୍ଷୁ ସାରସ୍ଵତ । (୪)  
 କୁଷ୍ଠଶୁକ୍ଳ ବେନିବର୍ଣ୍ଣ-ଛନ୍ନବସ୍ତ୍ରଧାରୀ,  
 ବେନି କରେ ବେନି କାଠି ବଜାଇ କୌତୁକେ  
 ଆସଇ ‘କଳହ’, ଘାର ଶିଶିରୁଦ୍ଧ ଶିରେ  
 ସରସ୍ଵତ ଅସଲଗ୍ନ, କଣ୍ଠକ ଯେପନ,

ଲେଖ୍ୟ, ନିଦର୍ଶନ, ସାଧ୍ୟ, ବ୍ୟବସ୍ଥା, ପ୍ରମାଣ  
 ମୀମାଂସା, ବର୍ଣ୍ଣନା ପଦ ଆଦି ଲିପି ଯେତେ,  
 ବିଡ଼ା ବିଡ଼ା କରି ଦୁଷ୍ଟ ଖୋସିଛୁ କଟୀରେ  
 ଅମୋଦ ନିଶାବଣ ଅସୁ ! ଯେ ଅସୁ ପ୍ରୟୋଗେ  
 ଶୋଷିତ ଏ ଧନ-ଧନ, ଅନ୍ନ ଦରିଦ୍ରର  
 ଅଲକ୍ଷିତେ; ନାନାମତେ ଅନର୍ଥ ଉତ୍ଥାପ,  
 ସମଦଶାଭାଗୀ କରି ଅର୍ଥ-ପ୍ରତ୍ୟର୍ଥୀକ ; (୫)  
 ସଙ୍ଗେ ସଙ୍ଗେ ଆସୁଛନ୍ତି ବ୍ୟବହାରୀକ, (୬)  
 କରଣ, ପାଞ୍ଜିଆ, ସାକ୍ଷୀ, ପଦାତକ ଆଦି, (୭)  
 ବିବାଗୁଧି ରୂପୀ ଅଧିକରଣ-ମଣାଣେ । (୮)  
 ମହୁମୁହୁଃ ମାରି ହାଇ ପୁଟୁକ ପୁଟାଇ,  
 ଅଛି ନିର୍ମାଳତନେସେ ଆସୁଅଛୁ ମଠେ  
 ‘ଆଳସ୍ୟ’, କମଠରତ, କୁହିତମୁରତି,  
 ସେବକେ ମଳନବେଶ, ଧୁଳିରେ ଧୁସର,  
 କେ ଆଗ୍ରହ ପରଚ୍ଛିଦ୍ର-ଅନ୍ଦେଷଣେ ସଦା,  
 ପରନିନ୍ଦା-ପରକୁଣ୍ଡା-କଥନେ, ସର୍ଜନେ  
 ରତ କେହି, ମତ୍ର ହୋଇ କେହି ଗଲ୍ଲାମୋଦେ  
 ପୁଞ୍ଜାରେ ଉଡ଼ାଏ କେତେ ରଜା, ମହାଗଜା,  
 ସଦଞ୍ଜ ପ୍ରସୟେ କେହି ନ ଦେଖି ନ ଶୁଣି  
 କହେ କେତେ ରଙ୍ଗେ କଥା ବାହାସିଆପଣେ,  
 କେହି ବା ଠାସୁଆପଣେ, ଧର୍ମଧୁକ ଧରି  
 ପରଠାରୁ ସଦା ଅର୍ଥଶୋଷଣ-ପ୍ରୟାସୀ,  
 ଧର୍ମ ନାମେ ନିଜପେଟ ପୋଷଣ-ସକାଶେ ;  
 ଗୁଲୁ ଗୁଲୁ ମାର୍ଗେ ବସି ପଡ଼ୁଅଛୁ କେହୁ,  
 ଦନ୍ତେ କେହୁ କାଟେ ଭୁଣ, କେହୁ ମାଟିପରେ  
 ନଖେ ଲେଖେ ଏଣୁ ତେଣୁ ମନକୁ ସା ଆସୋ  
 ପେଣ୍ଡାବାଳ ମୁକୁଳାଇ ବସୁଅଛୁ କେହି

(୧) ମୁଁ ଜୀବନରେ କେବେ ମିଥ୍ୟା କହୁନାହିଁ । ଏପରି ଭକ୍ତ ମିଥ୍ୟାବାଦୀଙ୍କ ମୁଣ୍ଡକୁ ପ୍ରାୟ ଶୁଣାଯାଏ । ମିଥ୍ୟାବାଦୀ ସାମାନ୍ୟ କଥାରେ ଶପଥ କରେ । (୨) ଅନ୍ତେବାସୀ—ଶିଷ୍ୟ । (୩) କୁପିମଲେଖ୍ୟ—ନାଲ୍ ଦସ୍ତାବିଜ (୪) ଚକ୍ଷୁ ସାରସ୍ଵତ—ସରସ୍ଵତୀଙ୍କ ଚକ୍ଷୁ (୫) ମୋକଦମାରେ ବାଦୀ ପ୍ରତିବାଦୀ ଉଭୟ ପକ୍ଷର ସଙ୍ଗଦାଣ ହୁଏ (୬) ବ୍ୟବହାରୀକ—ଓକିଲ । (୭) କରଣ—ମୋହରର; ପାଞ୍ଜିଆ—ମହାଦିପ୍ତ, ସାକ୍ଷୀ—ଗୁଡ଼ା, ପଦାତକ—ସେଆଦ । (୮) ଅଧିକରଣ—ବସୁଗଲସ୍ତ, ଏହ ଉପମାରେ ଅର୍ଥୀ ପ୍ରତ୍ୟର୍ଥୀ ଜବସ୍ଥାପୟ ।

ପଛେ ବସି ଆନ କେତୁ ମାରଇ ଉକୁଣି !”  
 ଏ ଆଦି ଅଛନ୍ତି ଯେତେ ମହା ସେନାପତି  
 କଳର କନ୍ଦିଷଦଳେ, ସମସ୍ତଙ୍କୁ ଦେନ  
 ପ୍ରତଣ୍ଡ ବିହମେ କଳ ଆହମିଲ ଆସି ;  
 ଭାରତର ଧର୍ମପୂଜେ ଦୁର୍ଜୟପ୍ରତାପୀ ;  
 ଶଲିକାର ମାଳବକ୍ଷେ ଶ୍ଵେତ ହଂସଗୁଣୀ  
 ଶରୀର ସେ କାଳେ ଆନ୍ତୁ ରତ ସନ୍ତରଣେ  
 କୁଞ୍ଚିତ ଶଲିକା-ଗଣ-ପ୍ରହାରେ ଅଟଳ -  
 ଜଟିଆ ଜଟାରୁ ଯେବେ ସହସା ସଞ୍ଚାଣ (୧)  
 ମହାଶରବେଗେ ଖସି ଆସେ ଅଧୋମୁଖେ  
 ବଜ୍ରନଖ, ଅସ୍ତ୍ରେ ବ୍ୟସ୍ତେ ପକ୍ଷପକ୍ଷ ଯଥା  
 ପକାନ୍ତି ଚୌଦିଗେ ଉଡ଼ି ଜୀବନବିକଳେ,  
 କମ୍ପା ଯଥା କୋଶାକର ଅନନ୍ତ ସୈକତେ (୨)  
 କେତକା-କୁଳଳ-କୁହୁଁ କୁହୁଁ ମହାବଳ (୩)  
 ଆସିଲେ ତଳକୁ ଖସି, ପକାନ୍ତି ତରସେ,  
 ଦୁରପଦେ କୁଷ୍ଠସାର ସଙ୍ଗେ ମୃଗବଧୁ ;  
 ସଦଳେ କଳକ ଦେଖି, ବିକଳେ ଯେସନ  
 ଅସ୍ତ୍ରେ ବ୍ୟସ୍ତେ ଭାରତର ପୁଣ୍ୟପୂଜା ଯେତେ,  
 ସଙ୍ଗ ଗୁଡ଼ି ପଳାଇଣ ଲଠିଲେ କେ କାହିଁ ;  
 ପୁଷ୍କରଣୀ ଏକମାତ୍ର ଧର୍ମ-ସହଚର  
 ‘ସାହସ’ ପଛକୁ ରହି, କଳସୈନ୍ୟଦ୍ଵାରେ  
 ହେଲ ବନ୍ଦୀ, ତହୁଁ କାମ କଳ ଆଜ୍ଞାନତେ  
 କଙ୍କରସ୍ଵରୂପେ ତାକୁ ନେଲ ନିଜବଳେ ,  
 ହସ୍ତିତ ପୌରବେ ଚାହିଁ ଅନଳ ବିଷାଦେ  
 କହିଲେ, ‘ହେ ଗୀର, ଏବେ ଦେଖ କି ଦୁର୍ଗତ  
 ‘ସାହସ’ର ହେଲ କଳଶାସନେ ଭାରତେ !  
 ଭାରତର ରକ୍ଷାପାଇଁ ଶପିୟର ନେତା ।

ଥିଲ ଆକାଶ ଏ ଯେହୁ ଏବେ ସେହି ସିନା  
 ଲମ୍ଫଟର ସଖା ହେବ ଅଗମ୍ୟଗମନେ, (୪)  
 ପ୍ରାଚୀର, ପରିଖା, ପୁର ଲଢ଼ି ପିବାବେଳେ !”  
 ପଳାଇବାବେଳେ ଧର୍ମ ଯାଇଥିଲେ ଗୁଡ଼ି  
 ଦିବ୍ୟପରିଚ୍ଛଦ ‘ମୌନ’ ନାମେ ଅଭିହତ,  
 ସାହିତ୍ୟି ସେ ପରିଚ୍ଛଦ ‘ଶାଠ୍ୟ’ ମହୋଲ୍ଲାସେ  
 ଅଗ୍ନିଦ, ଗରଦ, କୁଟଲେଖ୍ୟର ଲେଖକ, (୫)  
 ହତ୍ୟାକାଣ୍ଡ, ସିନ୍ଧୁଆଳ, ଚୌଗୁଦିକି ଡାକ  
 ନିଜଦଳୁଁ ତାଙ୍କ ମୁଣ୍ଡେ ଦେଲ ଶାଢ଼ୀ ବାନ୍ଧ ;  
 ଶାନ୍ତିରକ୍ଷକଙ୍କୁ ମାତ, ତାଙ୍କ ପରିଚ୍ଛଦ  
 ନିଜବଳେ ସଫୀଭୂତ କରଇ ଯେସନେ  
 ଲୋକପ୍ରବଞ୍ଚନାପତ୍ନୀ ଦୁଷ୍ଟ ଦୟୁପତ ।  
 ବିଷୟ ଅନ୍ତରେ ତହୁଁ କୌନ୍ତେୟ ସୁମତ  
 କହିଲେ, ‘ହେ ଦେବ, ବଡ଼ ବିଷମ ଏ କଥା !  
 ଅସହ୍ୟ ଏ ଦୃଶ୍ୟ ମୋର ! ପହସ ଭାରତେ  
 ବ୍ରାହ୍ମଣର ମନ୍ତ୍ରବଳେ କ୍ଷତ୍ରୀୟୀ ବଳେ  
 ସୁରକ୍ଷିତ ଆର୍ଯ୍ୟ-ଦେଶେ ଦକ୍ଷିଣ ଅମତ  
 ଏତେ ସରି ? ଲଗେ ବଡ଼ ଅସମ୍ଭବ ମୋତେ !”  
 ଶୁଣି ହବ୍ୟବାହ ଦେବ ନିଜ ଦିବ୍ୟଚେତନ  
 ସମ୍ଭରଣ ଦରହାସ୍ୟ କହିଲେ ପୌରବେ,  
 “ବ୍ରାହ୍ମଣ-କ୍ଷତ୍ରୟ-ଦ୍ଵରେ ସବ ଅଗ୍ରେ ସିନା  
 ପଶିବ କୌଶଳେ କଳ ବଳାକସ୍ଵରୂପେ,  
 ପଶିଣ ଗୁପତେ ସେହି ଧର୍ମଚରୁମ୍ଭଲେ  
 ଅଲକ୍ଷିତେ କୋରି ମୂଳ, ଅନ୍ତଃସାର ହରି  
 କଳୁଙ୍ଗାସୀ ସେ ଦ୍ରୁମର, ଦୁରୁଁ ତାକ ଆଣି  
 ଯବନକୁ, ତାଙ୍କ ହସ୍ତେ ଗଢ଼ାଇବ ଭୂମେ,  
 ଅସାଧ୍ୟ ସେ ବ୍ୟାଧି, ଯାହା ଭାରତର ଦେହେ

(୧) ଜଟିଆ—ଶଲିକାଗରସ୍ତ୍ର ପଦ୍ମତଳେଷୁ । (୨) କୋଶାକର—ଅର୍କ୍ଷେଷ, ପୁଷ୍କର ୧୧  
 କୋଶ ଉତ୍ତର-ପୂର୍ବରେ ଅବସ୍ଥିତ । ଏ ଅଞ୍ଚଳର ସମୁଦ୍ରକୋଳରେ ସହସ୍ର ସହସ୍ର ହରିଣ ଦେଖାଯାନ୍ତି,  
 ଏ ଅଞ୍ଚଳର କେତକାବନ ବ୍ୟାସ୍ରାକୂଳ । (୩) ମହାବଳ—ପଟାଳିଆ ବାଘ । (୪) ଅର୍ଥାତ୍ ଭାରତ-  
 ବାସୀମାନେ ଦେଶରକ୍ଷା ବିଷୟରେ ଶୁରୁ ହେବେ ଏବଂ ସାପକାରୀରେ ସାହସୀ ହେବେ । (୫) ଗରଦ-  
 ବିଷପ୍ରୟୋଗକାଣ୍ଡ । କୁଟଲେଖ୍ୟ—କାଳିଦୟାବଳ ।



ଦୋଷିକ, ଜାଣି ନ ଥିବେ ଧ୍ୟାନେ ଧନୁନ୍ତର ! (୧)  
 ସୁଶ୍ରୁତର ଶଲ୍ୟ-ତରୁ ଦାରିବସେ ବ୍ରଣେ ! (୨)  
 ନୁହଇ ଉଚିତ ଆଉ ରହିବାର ଏବେ  
 ବହୁଦିନ ଏ ଭାରତେ, ଖର୍ଯ୍ୟାଟନ କ୍ରତ  
 ସାରି, ହେଉରତ, ବେଗେଯାଅହମାରଲେ, (୩)  
 ଧର୍ମେ ଏକତାମତ, ଧର୍ମ-ପସପାଠା  
 ଭୁମ୍ଭେ, ବାର. ଅନାଗୁର ଦମନେ ଅକ୍ଷମ  
 ହୋଇ ଦହ ହେବ ସିନା ଆପେ ଅନୁତାପେ,  
 ବନ୍ଦୀ ପତି ଯେହ୍ନେ ପତ୍ନୀ-ଲଞ୍ଜିନା ଦର୍ଶନେ ;  
 ଆସୁଛି ପାପର ବନ୍ୟା, ଭାରତଭରସା  
 ପାପ-ଜଳେ ଦ୍ଵୀପରୂପୀ ମହତ ହେ ଜନ  
 ବୁଝିଯିବ ସିନା, ଆହା, ଏ ଘୋର ପ୍ରାବନେ,  
 ଭୁମ୍ଭପରି ସୁତଦନ ଦ୍ରୁମପାଇଁ ଆଉ

ନ ଥିବ ତି ଠାବ ଏହି ବିଷବର୍ଣ୍ଣାବନେ ;  
 ଧର୍ମ-ଅନୁଷ୍ଠାନବ୍ରତେ ସହାୟ ବିହନେ  
 ସାଧୁର ଜୀବନ ହେବ ମହା ବିଡ଼ମ୍ବନା,  
 ମହା ଅନର୍ଥର ହେତୁ ହେବ କାଳବଶେ  
 ଧୈର୍ଯ୍ୟ, ବୀର୍ଯ୍ୟ, ପ୍ରତିରୋଧ ମହତ୍ତ୍ଵ ଯା କିଛି  
 ପରୁଷର, କାପ୍ତରୁଷ-ପ୍ରାକୃତ ଘରତେ ;  
 କଳଶିଷ୍ୟ-କୁଶିମୂର୍ତ୍ତି-ଦ୍ଵି-ଜାତି-ଦୁଷ୍ଟ-ତ- (୪)  
 ଯୋଗେ ନାରାଣୀର ହେବ ଅତୀରେ ଏ ମହା,  
 ସେହି ଦେଶ, ସେହି ଗିରି, ସେହି ନଦ ନଦୀ,  
 ନଗର, ନଗରୀ, ଶର୍ପ, ଆଶ୍ରମାଦି କରି  
 ସବେ ଥିବେ ପୂର୍ବପରି, ମାନବେ କେବଳ  
 ନାମକୁ ମାନବ ରହି, ପଶୁଠାରୁ ହୁଏ  
 ହୋଇଯିବେ ସୁଗଧର୍ମେ ଭାରତମଣ୍ଡଳେ ।”

ପଞ୍ଚମ ସର୍ଗ

ଆଶାୟ-ଉତ୍କଳ-ଆଶା-କଶୋରପାଦପ, (୫)  
 ଗୁଣାଗମ ରାମଚନ୍ଦ୍ର, ଭଞ୍ଜକଞ୍ଚିରବ, (୬)  
 ଭଞ୍ଜକୁଳ-ଧୂଳ-କୁଷ୍ଠଚନ୍ଦ୍ର-ଜ୍ୟେଷ୍ଠାମୁଜ,  
 ଶୁଣିଲି ମୁଁ ବହୁମୁଖୀ-ଜନଶ୍ରୁତି-ମୁଖେ,  
 ନବରେ ଭୁମ୍ଭର କଳ ପଶନ୍ତେ ପ୍ରଥମେ,  
 ଅବରତ ଦାନବାରି ପିଞ୍ଜିଲପ୍ରାଙ୍ଗଣେ (୭)  
 ସେ ନବରେ, ଚାଲୁଁ ଚାଲୁଁ ଅତି ସାବଧାନେ  
 ଶପଠି ତା ଗୋଡ଼, ଦୁଷ୍ଟ ପଡ଼ିଲ କରୁଡ଼  
 ଉତ୍ସନେ, ବାହୁଡ଼ି ତେଣୁ ଗଲ ଅପମାନେ,  
 ପତ୍ୟ କହେ ଏ କାହାଣୀ ? ମିଥ୍ୟା ବୋଲିଅବା  
 କେମନ୍ତେ ବୋଲିବ ? ଯେଣୁ ଦେଖୁଛି ନୟନେ

ପଶିନାହିଁ ଦୁଷ୍ଟ ଭୁମ୍ଭ ଦୁଦୟ-କୁସୁମେ  
 ଶାଟରୁପେ, କୂଟମତ-ପ୍ରୟୋଗ-ଅଗ୍ରଣୀ, (୮)  
 ‘ମଦନ’ ‘ଆଲସ୍ୟ’ ନାମେ ବେନି ସେନାପତି-  
 ଇନ୍ଦ୍ର ଯେହ୍ନେ କଳ ସୈନ୍ୟେ ବଡ଼ ପଟୁ ସେହି  
 ଜଣିବାକୁ ରଜକୁଳ, ଜଣି ଅବହେଳେ  
 ଅଳ୍ପକାଳେ ଶତ ଶତ ଭୂପ ଭୁଭାରତେ,  
 କଳ ରଜସଭାତଳେ ବନ୍ଦାଇଲେ ଶାଢ଼ୀ ;  
 ଚରୁଣ ଯୌବନ, ପ୍ରଣି ରୂପ ଅପ୍ରଚ୍ଛମ,  
 ଗର୍ଭେଶ୍ଵରପଣ ଦେଖି ଭୁମ୍ଭର ଏ ବେଳ, (୯)  
 ପାଞ୍ଚିଥିଲ, ଗୁପ୍ତେ ଏହି ତନିମାଗେ ପ୍ରଣି (୧୦)  
 ଭୁମ୍ଭ ଦୁଦ ଦୁର୍ଗଭୂଳେ ଶୋକିବେ ପତାକା,

(୧) ଧନୁନ୍ତର—ଆର୍ଯ୍ୟ ବୈଦ୍ୟଙ୍କର ଆଦି ପ୍ରଣେତା । (୨) ସୁଶ୍ରୁତ—ଚକ୍ରସ୍ଵାଶାସ୍ତ୍ର-ପ୍ରଣେତା  
 ରୁପି । ଶଲ୍ୟ-ତରୁ ( Surgery ) ଆଦିପ୍ରଣେତା । (୩) ବରତ—ଭରତବଂଶୋତ୍ତର,  
 ସୁଧୃଷ୍ଠିରକୁ ସମ୍ବୋଧନ । (୪) କୁଶିମୂର୍ତ୍ତି ସୋଦର ଯୋଷଣରେ ବ୍ୟସ୍ତ । (୫) ଆଶାୟୀ—ଆଶାୟୁକ୍ତ  
 (୬) ରାମଚନ୍ଦ୍ର—ମୟୁରଭଞ୍ଜାଧିପତି ମହାରାଜ ଶ୍ରୀରାମଚନ୍ଦ୍ର ଭଞ୍ଜଦେଓ । (୭) ଦାନ ଦେବା ସମୟରେ  
 ଯେଉଁ ଜଳ ଦେବାକୁ ହୁଏ ତଦ୍ଵାରା ପିଞ୍ଜିଲ । ବାହୁଶମାନଙ୍କ ପ୍ରତି ମୟୁରଭଞ୍ଜ ରାଜବଂଶର-  
 ବଦାନ୍ୟତା ଭଞ୍ଜକପ୍ରସିଦ୍ଧି । (୮) କୂଟମତ ପ୍ରୟୋଗ ଅଗ୍ରଣୀ ଦୁଷ୍ଟ କବର ବିଶେଷଣ । (୯) ଗର୍ଭେଶ୍ଵର  
 —ଗର୍ଭରୁ ଅର୍ଥାତ୍ ଜନ୍ମରୁ ରଜା (୧୦) ଯୌବନ ରୂପ ଏବଂ ଗର୍ଭେଶ୍ଵରକୁ ପାପର ଏ ଭିନ୍ନୋଟି  
 ବ୍ରଣପ୍ରମାଣ ।

ମାତ୍ର ସତ୍ତ୍ୱମୁଦ୍ରେ ଦେଖି ବିଦେକ ପ୍ରତ୍ୟ  
 ପ୍ରଜ୍ଞମାର୍ଗେ, ବ୍ୟଗ୍ରେ ହରେ ପଳାଇଲେଦୁରେ,  
 'ଦୋଷ'ଟି ଦୁର୍ଜୟ ରିପ୍ତ, ନିଜେ ମୃତ୍ୟୁଧିୟ  
 କାମେ ଚିଣିବାକୁ ଯାଇ ଦାଶଲେ ଯା ପାଶେ,  
 ନିରକ୍ଷଣ ପ୍ରଭୁପଣ ସତ୍ତ୍ୱେ ସେ ହେ ମୂର  
 ଆଣି ନ ପାରିଲ ଶୁରୁ ନେତେ ଅରୁଣିମା, (୧)  
 ସୁଦୋଷଦର୍ଶିତାରୁପ ପ୍ରଜ୍ଞା କଞ୍ଚୁକେ  
 ଅକୃତ ତୁମ୍ଭର ହୃଦ ନ ଜାଣି ଏ କଥା (୨)  
 ନିଜ ଭୁଣ ଶୂନ୍ୟ ସିନା କଲ ସେ ବିପ୍ରଲୋ(୩)  
 ଖଳ କାନକୁଡ଼ା ଆଦି ଉର୍ଷା ଉପାସକେ  
 ପର୍ଣ୍ଣ ସଦା ରାଜ ସସା, 'ଉର୍ଷା' ଏହା ଜାଣି  
 ଟାକି ରହିଥିଲ ତୁମ୍ଭ ହୃଦେ ମଣିବାକୁ  
 ତାଳଯୋଗେ, ବୃଥାହେଲ ଉର୍ଷାର ସେ ଆଶା  
 ଯେଣୁ ତୁମ୍ଭେ ଏକ କର୍ଣ୍ଣେ କାନକୁଡ଼ା ବାଣୀ  
 ଶୁଣି ଅନ୍ୟ କଣ୍ଠ ମୁକ୍ତ ରଖିଲ ଶ୍ରୀମତେ  
 ଶୁଣିବାକୁ ଅଭୟକ୍ତ କଥା ଯଥାକାଳେ ;  
 ଆଜି ଯେତେ ଥିଲେ କଳି ମୁଖ୍ୟ ସେନାପତି  
 କାମ ଦୋଧ ଆଦିକର ଦେଖି ଏ ଦୁର୍ଦ୍ଦଶା,  
 ମୁଣ୍ଡେ କର ଦେଇ ସବେ ବସିଛନ୍ତି ଦୁରେ  
 ନିଶ୍ଚୟେ, ଭୁଟିଛି ମନ୍ତ୍ର ଦାରୁଣ ଜଗାଣା ;  
 ମାତ୍ର ଏ ଦୁରନ୍ତଦଳେ ତିଳେନାହିଁ ପ୍ରତେ,  
 ବିଶ୍ୱାସପାତକ ହୁଏ, ଛୁଦ୍ର ଲେଖିବାର  
 ନିତ୍ୟକ୍ରମ ଏହାକର କଳି ରାଜପଣେ  
 ରହିବା ଉଚିତ ତେଣୁ ଜାଗରୁକ ହୋଇ  
 ତୁମ୍ଭର, ହେ ଧୀର, ଏହି ଚରୁଣ ଯୌବନେ  
 ସୁରବ ନିରତେ, ପ୍ରଜାପୁଞ୍ଜି ରଣଭାର  
 ମୁଣ୍ଡାଇଛୁ ମୁଣ୍ଡେ ରାଜମୁକୁଟର ବ୍ୟାଜେ,  
 ସୁରବ ନିରତେ ତୁମ୍ଭ ଜନ୍ମ ଭବତଳେ,  
 ନୂହର ହେ ଶିଶନୁ, ଏକା, ତୁମ ପାଇଁ

ଚାରିକାଦଳର ଜ୍ୟୋତି ତାଙ୍କ ପାଇଁ ସିନା,  
 ମାତ୍ର ନି ବନ୍ଧୁର ପ୍ରଭୁ ଏକା ଚନ୍ଦ୍ରପାଇଁ ?  
 ଉଜ୍ଜ୍ୱଳର ଆଶା-ନରେ ତୁମ୍ଭେ ଶୁଭକ୍ଷଣେ,  
 ହେ ସ୍ୱାମୀ, ବିଷକୃତ ଦ୍ୱିଜଗଜରୁ ପେ (୪)  
 'ରଜା ରାଜ୍ୟାଶ୍ରମରୁଷି' କବର ଏ ବାଣୀ (୫)  
 ଫଳ ଅସୁଅଛି ତୁମ୍ଭ ପଦପ ଜୀବନେ ;  
 ଭାଗ୍ୟେ, କର୍ମେ, ବେନି ହରେ ସୁଲକ୍ଷଣୟୁକ  
 ତୁମ୍ଭପରି ପୁତ୍ର ପାଇ ପୁତ୍ରବଂଶ ଆଜି  
 ଚିତ ଅଭାଗିନୀ ଏହି ଉଜ୍ଜ୍ୱଳଜନନୀ,  
 ଶ୍ରୀରା ନୀଳା ଆଦି ଗ୍ରାମ୍ୟ ଆଭରଣଭାରେ  
 ଭାବଦାନ ଭୂପଦଳେ ନିରତେ ଦୁର୍ଲ୍ଲଭ  
 ବିଦ୍ୟା ଦୟା ବିନୟାଦି ଅଗ୍ରାମ୍ୟ ଭୂଷଣେ  
 ଭୂଷିତ ତୁମ୍ଭକୁ, ଭଞ୍ଜ-ରାଜଲକ୍ଷ୍ମୀସହି  
 ଦେଖଇ ଉଜ୍ଜ୍ୱଳ, ଆହା ଯେହୁ ନିଶୀଥିନୀ  
 ଧୂବକୁଦେଖନ୍ତି କୋଟି ଭାଗ ନେତ୍ର ଖେଡ଼  
 କିମ୍ପା ଯଥା ଦେବଦଳ ଜଳଧୁମନ୍ତନେ  
 ହେଉଲେ ହରଷେ ହବ୍ୟ ଜ୍ୟୋତିପୁଷ୍ପଧାରୀ  
 ସିନ୍ଧୁ ବାରିସମୁତପ୍ରତ ପାରିଜାତ ଭରୁ,  
 ସଂଜ ବିଶ୍ୱବଦ୍ୟା ଦେଖା ଭଦ୍ର ସୁନ୍ଦରୀ  
 ଜ୍ୟୋତିର୍ମୟୀ ଜ୍ୟୋତିର୍ମୟ କମଳ ବାସିନୀ,  
 କଳ୍ପଚରୁ ଲଭି ଯଥା ହିଦିବ-ଦୁର୍ଗଳ  
 ସୁସ୍ମରାଲ, ସୁସ୍ମଯାଜ ଉଜ୍ଜ୍ୱଳ ମାତାର,  
 ଭଞ୍ଜକଦି, ତୁମ୍ଭଯୋଗେ ଦୁର୍ଯ୍ୟୋଗ ନିତା ;  
 ଚରନିରାଜନ ମୁହିଁ ଦାରୁଣ-ବିପାକେ,  
 ହେଉଅଛି ନୈରାଶ୍ୟର ଅତଳ କୁହରେ,  
 ତଥାପି ଯଶସ୍ୱି, ତୁଜ ସୁପଣ-ସୌରଭେ  
 ଜଡ଼କଣ୍ଠ ମୋର ଆଜି ମୁଖର ସଙ୍ଗୀତେ,  
 ପଞ୍ଜବ ମୁକୁଳ ଫୁଲ ମୁଦୁଲେ ଦୋଳାଇ  
 କୁଞ୍ଚାଇ ଚରଣମାଳେ ଚଟିନୀର ବେଣୀ,

(୧) ଚରୁଣକୟୁ ସହାୟକ ଶ୍ରୀରାମଚନ୍ଦ୍ର କୁ ଖୋଧାର୍ଯ୍ୟାଦ ହେବାର ପ୍ରାୟ ଦେଖା ଯାଇନାହିଁ ।  
 (୨) ସୁଦୋଷଦର୍ଶି ଲୋକେ- ଅନ୍ୟ ଉପରେ ପ୍ରାୟ ଖୋଧ କରିଛନ୍ତି ନାହିଁ । ବାଲ୍ୟୁକ ରାମଚନ୍ଦ୍ରଙ୍କ  
 'ସୁଦୋଷଦର୍ଶି' ଏହି ବିଶେଷଣ ଦେଇଛନ୍ତି । (୩) ତାହାର ସମସ୍ତ ଖର ବିଫଳ ହେଲା । (୪)  
 ଦ୍ୱିଜଗଜ-ଚନ୍ଦ୍ରମା । (୫) କାଳିଦାସଙ୍କର ଭକ୍ତି । ରାଜ୍ୟରୁପ ଅଶ୍ରମର ରଜା ରୁଷି ଅଟନ୍ତି । ବଳାସିତ  
 ରାଜ୍ୟ ନହେ । (୬) କର୍ଣ୍ଣାସନୀ-ରାଜ୍ୟ

ମୁଖର ନିକୁଞ୍ଜକନେ ବନସ୍ଥିତକୁଳେ,  
 ସୁରୁସୁରୁ ସୁନେ ଯେବେ କେଦାରେ କାନ୍ଧାରେ  
 ପ୍ରସରେ ମଳୟସ୍ତ୍ରୋତ ପରମଳସଖା,  
 ଭଲ୍ଲାସେ ଦୁଃଖର କ୍ଷଣକିପୁ ତିଳ ଲଭି  
 ପିଞ୍ଜରକହଳ ଯଥା ଭାବେ କ୍ଷଣେ କ୍ଷଣେ,  
 ତୁମର ଆଦେଶେ, ଗର, ଏ ମହାଶୀତଳା  
 ଗାଇବା ଆଶୟେ ଏବେ ଧରନ୍ତୁ ମୁଁ କରେ,  
 ଚରମୁକ ଶଶା ମୋର ସିନ୍ଧୁ ନେପକମଳ,  
 ଆତ୍ମସ୍ତୁ ଏ ଗୀତ ଆସୁ ତବ୍ୟ ଅବଧାନେ ।  
 ବୃତ୍ତସ୍ତ ସଞ୍ଜୟପଟୁ ଯତନେ ସମାଧି  
 ସମ୍ପାଦିକ, ଠୁଳକର ରଖି ଆଶ୍ରୟରେ,  
 ନିଶ୍ଚିନ୍ତ ରହଇ ଅଗ୍ନିଭୟ ମନେ ମନେ,  
 ଦେବେ ଯେବେ ଦେଶେ କହୁ ଆଟ୍ଟମଞ୍ଚଳେ  
 ଗୁହପତ, କାତର ସେ ବୁଝଇ ଯେସନେ,  
 ବସ, କ୍ଷତ୍ରପୁର ଭାଗ ଅବନତ ଶୁଣି  
 କାତର ତେପନ ହେଲେ କୌନ୍ତେୟସୁମତ,(୧)  
 ସାଶୁ ନେସେ କରଯୋଡ଼ି ବୈଶ୍ଣାବରପଦେ  
 ପଞ୍ଚଶ କହିଲେ, “ପ୍ରଭୁ, ଶିକାଳଦରଣୀ  
 ତୁମ୍ଭେ ଯେଣୁ କହ ମୋତେ କରୁପେ ଭାରତେ  
 ଢେବ ଏ ମହାନର୍ଥ, ସୁଜଳା ସୁଫଳା  
 ଏ ଶସ୍ୟଶ୍ୟାମଳା ଧର ପରତାତେ ଦେଇ  
 ପରପଦାନତ କ ହେ ହେବେ ଆର୍ଯ୍ୟସୁତେ ?  
 ଏ ମର୍ତ୍ତ୍ୟନନ୍ଦନ, ଦେବ ହେବ କ ହେ ସତେ  
 ଭାଷଣ ଦାନବକର ବହାର-ଅରଣା ?  
 ଆର୍ଯ୍ୟସ୍ଵାଧୀନତା ରବ ଅସ୍ତମିତ ହୋଇ  
 ଭାରତ କ ପରିଣତ ହେବ ଅବଶେଷେ  
 ଭର୍ତ୍ତସୁଳ ଆର୍ଯ୍ୟକର ଗୌରବ-ଶୁଣାନେ ?”

ଉଞ୍ଜରଲେ ଅଗ୍ନି, “ଗର, ଘଟିବ ନକର  
 କହିଲ ଯା, କେବେ ତାହା ନୋହିବ ଅନ୍ୟଥା;  
 ସ୍ଵାଧୀନତା ବୋଲି ଯାହା ବୋଲଇ ଆପଣେ,  
 ସେ କେବଳ ଶତରାଧି ପ୍ରଭୁତାର ଗୁଣା, (୨)  
 ସେ ପ୍ରଭୁତା ଭୁଲଗଲେ କଲର କୌଶଳେ  
 ବଳେ ଯିବ ସ୍ଵାଧୀନତା, ପିଣ୍ଡ ସଙ୍ଗେ ଯଥା  
 ଭୁଲିଯାଏ, ପାଣ୍ଡୁନାଥ, ସେ ପିଣ୍ଡର ଗୁଣା,  
 ରିପୁ-ଅଧୀନତା ସଙ୍ଗେ ପର-ଅଧୀନତା  
 ଆସିବ ସୁଭାବେ ; ଭେଗେ ଭପସର୍ଗ ପରି,  
 ସାରସ୍ଵତ ବ୍ରାହ୍ମଣର ବାଣୀ-ଆରଧନା (୩)  
 ଚରକ୍ରତ, ଏବେ ସେହି ଦେବ-ତତ୍ତ୍ଵଭାବେ  
 ବୁଝନ୍ତର୍ୟ ତେଜ କପ୍ରେ ହେବେ କଳୟଗେ  
 ଲୋଭ-ମୋହ-ଜାଲେ ପଡ଼ି ଅକୃପ୍ୟା-ସେବକ,  
 ଚନ୍ଦ୍ରକା ପ୍ରୀୟସ-ପାପୀ ଚକୋର ଭିରସେ  
 ଜନ୍ମିଲେ ଭଲ୍ଲିକ ଅମା ତମିର-ଫୁଣ୍ଡା  
 ଅକର୍ମଣ୍ୟ ଦ୍ଵିଜାତର ହେବ ଅବଶେଷେ  
 ଷଟକର୍ମେ ଷଷ୍ଠକର୍ମ ଏକମାତ୍ର ବ୍ରତ, (୪)  
 ତପ, ଦମ, ନିୟମାଦି ସବୁ ଦୁରେ ଯାଇ  
 ଏକମାତ୍ର ଯଜ୍ଞସ୍ଵର ଗୁଣ ସୁବ ଗୁଣେ, (୫)  
 ଧର୍ମକୁ କରବେ କପ୍ରେ ଶାବନମାଦିକା,  
 ମୃତପଣେ ଏହି ଜାତି ଏ ମର୍ତ୍ତ୍ୟମଣ୍ଡଳେ  
 (କୃପକୁ ସେ କୃପବାସୀ ମଣ୍ଡଳ ଯେସନ)  
 ଏକମାତ୍ର ଦେଶ ଏହି ଭାରତକୁ ମଣି,  
 ଭାରତବାସୀଙ୍କ ଦୃଢ଼ କର୍ମକାଣ୍ଡ-ଜାଲେ  
 ରହିବେ, ସେ ଜାଲେ ପୁଣି ନଜେ ହେବେ ଛଡ଼  
 ସେ କର୍ତ୍ତବ୍ୟ କର୍ମକାଣ୍ଡେ ହୋଇ ବସନ୍ତ,  
 ଧର୍ମର ଯେ ସାର, ତାକୁ ଦୃଢ଼ ଆର୍ଯ୍ୟସୁତେ

(୧) କୌନ୍ତେୟ—କୁନ୍ତୀପୁତ୍ର ଯୁଧିଷ୍ଠିର । (୨) ଶତରାଧିପ୍ରଭୁତା—ଶତରାଧି ଭାବରେ ପ୍ରଭୁତ୍ଵ ଅର୍ଥାତ୍ ପ୍ରଭୁତ ସଂସାରୀ ନ ହେଲେ ଲୋକେ ସ୍ଵାଧୀନ ପଦବାଚ୍ୟ ହୁଅନ୍ତ ନାହିଁ । (୩) ସାରସ୍ଵତ—ସରସ୍ଵତୀ ଭକ୍ତ (୪) ଷଟକର୍ମ—ଯଜନ, ସାଧନ, ଅଧ୍ୟୟନ, ଅଧ୍ୟାପନା, ଦାନ, ପ୍ରତିଷ୍ଠା । ସବୁ ସାର କେବଳ ଶେଷକର୍ମ ଅର୍ଥାତ୍ ପ୍ରତିଷ୍ଠା ରହୁବ, ଅର୍ଥାତ୍ ବ୍ରାହ୍ମଣମାନେ ଭକ୍ଷୋପକ୍ଷୟ ହେବେ (୫) ପ୍ରଭୁତ ଗୁଣ କଲର ଅର୍ଥ ଭକ୍ତ, ଦୃଢ଼ତା ଶବ୍ଦର ଅର୍ଥ ଧର୍ମ ।

ଯାପିବେ ଜୀବନ ଧର୍ମ-ଭୁଷେ ଭୁଷୁ ହୋଇ(୧) ଯଜମାନପାଇଁ ଖାତ ଖୋଳଣ ରୁଚୁଲେ, କହୁଁ ଯଜମାନଙ୍କର ବିରାଟ ସମ୍ପାଦେ (୨) ବାଟ ନ ପାଇବେ ନିଃଜ ପଳାଇବାପାଇଁ, ଯଜମାନ ସଙ୍ଗେ ହେବେ ପ୍ରୋଥୁତ ସେ ଖାତେ; ଅସ୍ପୃଶ୍ଵ ରଖିବା ଲଗ ସୁଜାତି-ପ୍ରଭୃତା, ଯଜମାନ ଜାତିଙ୍କର ଐକ୍ୟ ରକ୍ଷାଦେଇ ଶତ ଶତ ଉପଜାତି ସୁକଳେ ବ୍ରାହ୍ମଣେ, ଭେଦବୃତ୍ତି ଉତ୍ପଳାଇ ମାନବେ ମାନବେ ସମାଜେ ଏ ସ୍ଵାନଭାବ ଦୃଶାରୂପେ ପଶି ଅସ୍ଥି ମଜ୍ଞା ଶେଷି ତାକୁ କରବ ଜର୍ଜର ; ଏକ ଆରେକ ସ୍ଵର୍ଗେ ମଣିବ ଅଶୁଣ ଆପଣାକୁ, ଅପବିତ୍ର ପଶୁଠାରୁ ପୁଣି ସ୍ଵାନ କରି ମାନବକୁ ମଣିବେ ମାନବେ, ନମେ ବୃହସପତିର ସୁପପାତ ହୋଇ ଏହିରୂପେ ଛିନ୍ନଭଲ ହେଲେ ଆର୍ଯ୍ୟଜାତି, ବଶୁପୁତ୍ର ଆର୍ଯ୍ୟଙ୍କର ଏହି ପୁରବତା ଭୂମି ହେବ ଛୁଦ୍ରାନେଶୀ ଶସୁର ଆମିଷ ; (୩) ବ୍ରାହ୍ମଣର ଚପଟେଲେ ହୋଇଥିଲୁ ଯେତୁ ଭାରଣର ଲାଳାସେଷ, ସେ ଭାରତ ଏବେ ହେବ ପରିଣତ ସେହି ବ୍ରାହ୍ମଣର ପାପେ ଅଜ୍ଞାନ-ଅଜ୍ଞାନମୟ ଶ୍ଵେଶ ଶୁଣାନେ ! 'ମଦନ', 'ଆଳସ୍ୟ', 'କ୍ଷୀଣ', ତନ ସେନାପତି ପଶିବେ ସ୍ଵନନ୍ୟଗୃହେ କଳ-ଆଜ୍ଞାମତେ, ଅମଲ୍ୟାଧନ ସେହି ଦୃଢ଼ପ୍ରତିଜ୍ଞତା, ସେ ସାହସ ତୁଣ ପ୍ରାଣ ଦେଶରକ୍ଷାକ୍ରତେ, (୪) ସେ ପ୍ରଭାବ ଶାସ୍ତି ମତ୍ତ ଯେହ୍ନେ ମୋର ଶିକ୍ଷା ;

ବଜ୍ରସାର ସେହି ଶର୍ଯ୍ୟ ଥିଲ ଆଜିଯାଏ ଶସିର ଯା ପ୍ରିୟଧର୍ମ ସବୁ ଥିବ ଚୁଲ ସବୁ ଯାଇ ଅଭିମାନ ରହିବ କେବଳ, ସରସେ କଳ ମ ଯଥା ରହେ ଅବଶେଷେ କମଳ କୁମୁଦ ସଫଳ ଜଳ ଗଲେ ଶୁଣି, ଜୀବନ୍ତ ଭାରତଦୁର୍ଗରୂପୀ ଏହି ଜାତି (୫) ବୀରୀମାନ ଅକର୍ମଣ୍ୟ ହେବେ ଅଲୁହନେ, ଅଲୁହନେ ଦୋଷାଗୁଣ୍ୟବିଷୟବ୍ୟୟରେ ଆଚରଣେ ଯୁଦ୍ଧବିଧି କେବଳ ଗଲପେ, ଧନ ଗଳାକୁଣ୍ଠ, ଅସି, ଗଦା ଆସ୍ତ୍ରାଳନେ କର୍ମଣ୍ୟ ଯାକର ହସ୍ତ, ତାକର ସନ୍ତତି ଭୀରୁ, ପ୍ରାଣରକ୍ଷ, ଆତ୍ମା, ହୋଇକାଳବଶେଃ ହସ୍ତୀ ଦେଖି ଦଶଶତ ଅଶୁ ଦେଖି ଶତ- ହସ୍ତ ଦୁରେ ଯାଇ ଉଦ୍ଧ ହେବେ ମହାସାଧେ, ନିଜ ସନ୍ତତିକ ପୁଣି, ଆରୁର୍ଯ୍ୟ ଅଶାନ, ଶ୍ଳୋକରୂପେ ଶିଖାଇବେ ଏହି ଭୀରୁମତି, ଏ ମହାପ୍ରତାପୀ ଜାତି ସ୍ଵାନ୍ତ ସ୍ଵାନତର ହୋଇଥିବେ ଦିନୁ ଦିନ କଳିଉର୍ଦ୍ଧ୍ଵାଭିନେ, ପୁବତେକୁ ଅବଶିଷ୍ଟ ଥିବ ଯାହା କିଛି ଭିଆଇବ ସେହି ତେଜେ ଯୁଦ୍ଧ ପରସ୍ପରେ, 'କ୍ଷୀଣ' ଆସି, ରତ ହୋଇ ସେ କୃଥା ବିପ୍ରହେ ବହିରାଦମଣିଭୟ-ପ୍ରତିକାର-ବିଧି ଭାଳିବାକୁ ନ ଥିବ ଟି ଅବସର ତଲେ, ଉପରେ ଉତ୍ତୁଞ୍ଜୀୟମାନ ସବନ-ଗୃହେ ଦେଖି ସୁଭା ଯୁଦ୍ଧ ଥିବେ ଗଜ କୁର୍ମ ପରି ଭାବ ଅଜ ବର୍ତ୍ତମାନ-ସଦସ୍ଵ ବଦରେ (୬) ସବେ ଅସୁଖିନୀରତ ସବେ ଜାତିଦ୍ରୋଷ,

(୧) ବାହ୍ୟ ଅନୁଷ୍ଠାନାଦି ଧର୍ମର ଅସାର ଅଂଶ (୨) ବିରାଟ ସମ୍ପାଦ—ବୃହତ୍ ପତନ । (୩) ଆମିଷ—ଶିକାର । (୪) ସେ ସାହସ ଦେଶରକ୍ଷା ସକାଶେ ନିଜର ପ୍ରାଣକୁ ଭୁଣବେ ମଣେ । (୫) ସାହୀମାନେ ଭାରତବର୍ଷର ଜୀବନ୍ତ ଦୁର୍ଗପରି ଥିଲେ । (୬) ପ୍ରାଣରକ୍ଷ—ପ୍ରାଣରକ୍ଷା କମଳେ ଆହୁର । (୭) ଭବା ଅର୍ଥାତ୍ ଭବିଷ୍ୟତ ଅନ୍ଧସ୍ଵ ପ୍ରତି ଅଛ କେବଳ ବର୍ତ୍ତମାନ ଅର୍ଥାତ୍ ଉପସ୍ଥିତ ସ୍ଵାର୍ଥ ରେଖିମାନଙ୍କର ସର୍ବସ୍ଵ । ଗଜ ବହୁପ ପରସ୍ପର ଯୁଦ୍ଧ କରୁ କରୁ ଉଭୟେ ଗରୁଡ଼ଙ୍କର ଆମିଷ ହୋଇଥିଲେ । ଆର୍ଯ୍ୟମାନେ ସେହିପରି ଆପଣା ମଧ୍ୟରେ କଳହ ଭିଆଇ ଦୁର୍ବଳ ହୋଇ ସବନର ଅଧୀନ ହେବେ । (୮) ଜାତିର ମଙ୍ଗଳରେ ବ୍ୟକ୍ତର ମଙ୍ଗଳ, ଏ ଗଢ ଆର୍ଯ୍ୟମାନେ ବିପୁତ ହୋଇ କେବଳ ନିଜ ଲୋଭିତ ସ୍ଵାର୍ଥ ନେବେ ।

ଅମୃତପାବନୀ ଜନ୍ମଭୂମି-ଅଧ୍ୟକ୍ଷପାତେ,  
 ଭରତର ନାନା ଅଂଶେ ଗୁଣ୍ଡି ଆର୍ଯ୍ୟ ସେତେ  
 ଭଲ ଭଲ ନାମ ବହୁ, ଆର୍ଯ୍ୟଟି ସରବେ ;  
 ହୋମାନଳ, ଦାବାନଳ, ବାଡ଼ବ-ଅନଳ  
 ଏ ଆଦି ବହୁ ନାମେ ପ୍ରସିଦ୍ଧ ଜଗତେ  
 ଯଥା ମୁଣ୍ଡି, କୁରୁବର୍ଷେ, ପାଞ୍ଚାଳେ, ଅକସ୍ୟ(୧)  
 କାଶୀରେ, ନେପାଳେ, ପୁଣିମଗଧେ, ସମ୍ପ୍ରସ୍ଥଳେ  
 ଅନେ, ବନେ, ଭଡ଼େ, ପୁଣି କଳିଙ୍ଗେ, ଦ୍ଵାକଡ଼େ  
 କଣ୍ଠୀଝେକେରଳେ, ପାଣ୍ଡ୍ୟମହାରାଷ୍ଟ୍ରଗୁଲ୍ଵଳେ  
 ବଦର୍ଦ୍ଧେ, ନିଷଧେ, ମନ୍ଦ୍ରୋ, ଦିଗର୍ଦ୍ଧେ, ଗୁଳ୍ଵଳେ  
 ଗାନ୍ଧାରୀ କର ସିନ୍ଧୁ-ମାତୃକ ପ୍ରଦେଶେ (୨)  
 ନିବସନ୍ତି କୁରୁବର୍ଷ ! ଆର୍ଯ୍ୟପୁତ୍ର ଯେତେ (୩)  
 ଆଖ୍ୟାରେ ପୃଥକ, ମାତ୍ର ରକ୍ତେ ସଦେ ଏକ  
 ଉର୍ଦ୍ଧାର କୁହୁକେ, ଆହା, ପାସୋର ଏ କଥା  
 ଆର୍ଯ୍ୟରକ୍ତସ୍ରୋତେଆର୍ଯ୍ୟେ ପ୍ରାଣବେ ଅବନୀ  
 କଲିର ଆତ୍ମହା-ନାତ ହୀତନକ ହୋଇ (୪)  
 ପଞ୍ଚିନୀର ଶିବେମଣି କାଢ଼ି ନେବାପାଇଁ  
 ନ ଲେଡ଼େ କେ ? ମାତ୍ର ତାର ବସଦନ୍ତ କେନି  
 କୁତାନ୍ତର ହୁତ ମଣି କତପଣିବାକୁ  
 ଭରସିପାରେକ କେହ ? ରଜନୀକ୍ରାନ୍ତୁଣେ (୫)  
 ଭୁତଲେ ଅକୃତରୁପରତନକୁଳା—  
 ଭରତ-ଭୁଜଙ୍ଗୀର ଏ ଥିଲେ ସିନା ବେନି  
 ବସଦନ୍ତ, ସର୍ବ ଅଗ୍ରେ ଭାବିବ ତା କଳି,  
 ନିର୍ଦ୍ଦିଷ୍ଟ ଭରତେ ଦେଖି, ଆସିବେ ଦକ୍ଷିଣ  
 ଦୁରୁ ବୈଦେଶିକଦଳ ଶିବେମଣି ଲେଡ଼େ  
 ପଲେ ପଲେ, ଶସ୍ୟକ୍ଷେତ୍ର ସଲଭ ଯେଽର  
 ବସକେ ସାବତ ବାର ! ମୋ ଚେତ ଅଙ୍ଗରେ  
 ପାରେ କି ପରଶି ନେହୁ ? ଦେଲେ ତା ନିଦାଣ

ଅବସ୍ଥାରେ ଲୋକେ ତାହା ଦଳନ୍ତି ତରଣେ  
 ଦୁଃଖକର ଚେତପଣି ଲଭଲେ ସେରୁପେ  
 ଏ ଆର୍ଯ୍ୟମାନଙ୍କ ତଥା ଦଳି ବୈଦେଶିକେ  
 ଅକ୍ଷମ ପତର ରୂପକତା ନାଶ ପରି,  
 ନିଯୋଜକେ ନିଜଭାଗେ ଭରତ-ଅବନୀ,  
 ଶକ୍ତିରେ ସିଂହାର ଯାହା ଶକ୍ତି ଗଲେ ଶୂଳ (୬)  
 ପାର୍ଥ ! ସେ ସିଂହାର ଦୁଃଖ ଅନର୍ଥର ହେତୁ (୭)  
 ଅନର୍ଥର ହେତୁ ତେଣୁ ହେବ କଳିଯୁଗେ  
 ଭରତଭୂମିର ଏହି ଅନୁପମ ଶୋଭା ।”  
 ବୋଇଲେ ପାଣ୍ଡବମଣି ଆର୍ଯ୍ୟଶିବେମଣି  
 ଭାବିଅର୍ଯ୍ୟ ଦୁଃଖେ ଦୁଃଖୀ, କେ ଦେବ ଭରତେ  
 ବିଶାଳ ଭରତେ ଆମା ଜଣେ ହୋଇକେହ  
 ଜନ୍ମିବ ନାହିଁ କି କେବେ ଉଦ୍ଧରବାପାଇଁ  
 ଆର୍ଯ୍ୟଙ୍କର ପ୍ରଗତନ ଲୁ ପ୍ର ଗଉରବ ?  
 ବ୍ରାହ୍ମଣ୍ୟ ଏ ଦୁଷ୍ଟ ପା-ପ୍ରତିପାଦ୍ରତେ  
 କେହୁକି ନୋହୁବେ କ୍ରୋଧକେହୁ କିନୋହୁବେ  
 ଶକ୍ତି ଭାବିବାକୁ ସେହୁ ସ୍ଵର୍ଥର ଶିବୁଳ,  
 ଶାସ୍ତ୍ରାଣ୍ୟ ସେ ଅଶାସ୍ତ୍ରର ଅବୈଧ ବଧୁକ ?  
 ସାମ୍ୟ ଧୈର୍ଯ୍ୟ ବାଜମରେ ଉଦ୍ଧର୍ୟାସ ଦେଇ  
 ମୃତ ଆର୍ଯ୍ୟଗୁଣକ ପୁନରୁଜ୍ଜୀବିତ  
 କରବାକୁ କେହୁ କି ହେ ନୋହୁବେ ପ୍ରପାପୀ  
 ବାରପୁସ୍ତପୁ, ଆହା, ଏ ମନ୍ତ୍ର କି ଆଜ  
 ପ୍ରସବିବେ ନାହିଁ କେବେ କୁମର ସେଭଳି ?”  
 ତହୁଁ ଦେବ ହବ୍ୟବାହୁ, “ଏ ଭରତଖଣି (୮)  
 ପ୍ରସବିବ କଳିଯୁଗେ ଅଙ୍ଗାର କେବଳ,  
 ବହୁଶତ ବର୍ଷ ଗତ ହେଲେ ଏହୁରୁପେ,  
 ଯଥାକାଳେ ବାହାରିବ ସେଖଣି-ଗରଭୁ  
 ମହାମଣି, ଯାର ହବ୍ୟକେଧାତର ଝୁଝକେ

(୧) ଅକସ୍ୟ—ଅଯୋଧ୍ୟା । (୨) ଗାନ୍ଧାର-କାନ୍ଧାହାର । ବର୍ଣ୍ଣିତ କାଳରେ ଏ ଅଞ୍ଚଳ ଆର୍ଯ୍ୟ ଭୂମିର ଅଂଶ ଥିଲା । (୩) କୁରୁବର୍ଷ—କୁରୁକ୍ଷେତ୍ର, ସମ୍ବୋଧନ ପଦ । (୪) ଆତ୍ମହାମାତ—ଭେରି ମାତରେ ନିଜର ସର୍ବନାଶ ହୁଏ । (୫) ରଜନୀ—ସ୍ତମ୍ଭିୟ । (୬) ସିଂହାର—ଅଲଙ୍କାର, ଭୃଷଣ । (୭) ପାର୍ଥ—କୃପାପୁତ୍ର ପୁତ୍ରସ୍ଵର, ସମ୍ବୋଧନ ପଦ । (୮) ତହୁଁ ଦେବ ହବ୍ୟବାହୁ—କହଲେ ଏହି ନିରାପତ୍ତ ଏଠାରେ ଉଦ୍ଧ୍ୟ ଅହୁ ।

ମାନପୁତ୍ର ହୋଇଯିବ ନଭେ କାବ୍ୟକାନ୍ତ  
 ଗୋଧୂଳର ମଥାମଣି, ଅଥବା କୌପୁତ୍ର  
 ବିଶ୍ଵଲୀଳାଦରପଣ ବିଶ୍ଵମୁର-ହୃଦେ,  
 ଅଭୂତେନ୍ଦ୍ର-ହୃମଗିରି ପାଦେ ଶୁଭକ୍ଷଣେ (୧)  
 ଜନମିତ୍ରେ ଶାକ୍ୟସିଂହ ଧର୍ମବିଗ୍ରହଣୀ  
 ଦେବଅଂଶେ, ସଜବଂଶେ ରତ୍ନୋତ୍ତମନାଃ ୨  
 କାମଜୟୀ, କାମଜୟୀ ଯଥା ଉମାପତ,  
 ମୁଖିକାବିକାର ହୈମ-ସିଂହାସନ ଚେତ, (୩)  
 ସଂସାରମମତା-ପାଶ ଚ୍ଛେଦି ଶୁଭକରେ,  
 ମହାଲୀଳା, ଭାରତର ଅଜ୍ଞାନ ଅନ୍ଧାରେ  
 ଜାଳିବେ ବିଜ୍ଞାନ-ଦୀପ, ଯାର ଜ୍ୟୋତ୍ସ୍ନାପ୍ରସ୍ଵ  
 ବିଶ୍ଵତମଃସ୍ତୋମ-ମହାଦାଦାନଳରୂପେ (୪)  
 ଆଲୋକିବ ଲୋକମନ ଦେଶବେଶାନୁରେ,  
 କି ଉଦାତୀ ହୈମବତୀ ସପ୍ତର୍ଷିବଳା, (୫)  
 ପ୍ରୀତୀ ତ୍ଵିଷାମିତ-ଦୁଃଖ-ଉଷା-ସହଚରା,  
 କିଅବା ଅଦାତୀ ସିଂହଧନୟ-ସୌରଭା, (୬)  
 ପ୍ରଜାତୀ କୁକୁମାରୁଣୀ ବରୁଣଲକ୍ଷ୍ମିନୀ, (୭)  
 ସବୁଦିନେ ଏହି ଜ୍ୟୋତ୍ସ୍ନା ବ୍ୟାପି ହମେହମେ  
 ବିଶ୍ଵକିବ ବିଗଜନା-ଅବତଂସରୂପେ, (୮)

କି ଶୈଳ କି ପାରାକାର, ନ ପାରିବେ କେନ୍ଦ୍ର  
 ରୋଧ୍ୟକାକୁ ଏ ଜ୍ୟୋତ୍ସ୍ନା ଦୁର୍ନିକାରଗତ,  
 ଅଗସ୍ତ୍ୟର ଗ୍ରହା ହୃଦେ ଧରି ଶ୍ରୀକ୍ରମଦେ (୯)  
 ନିର୍ମଳେ ବହର ବାରି ଭବତଳେ ଯଥା,  
 ସେହିରୂପେ ଏ ଜ୍ୟୋତ୍ସ୍ନା ପ୍ରବନ୍ଧପରଣେ  
 ଭାରତୁ କଳ୍ପସରାଣି ଯିବ ଅପସର,  
 ସାମ୍ୟ-ମୈତ୍ରୀ ମହାମଲ୍ଲ ହୋଇଣ ଦକ୍ଷିତ,  
 ଭେଦମତ ପରିହର ସଂହତ-ବନ୍ଧନେ (୧୦)  
 ବନ୍ଧହେବେ ଆର୍ଯ୍ୟଭୂମେ ଆର୍ଯ୍ୟସୁତ ଯେତେ  
 ଶାକ୍ୟସିଂହଶିଷ୍ୟାଗ୍ରଣୀ ନୃପଶିରୋମଣି  
 ଜନ୍ମବେ ଅଶୋକ-ନାମେ ନୃପ ମହାଦେବୀଃ  
 ପୁଷ୍ପପୁରେ, ସୁକନାରାସୁରଧୂନୀତାରେ, (୧୧)  
 ଅନନ୍ତ-ରତନ-ପ୍ରସୁ ହୁମାଚଳଠାରୁ  
 ମୁକ୍ତାସ୍ରପ ଚାମୁଣ୍ଡସ୍ତ୍ରୀଯାଏ ଦେଶେଦେଶେ (୧୨)  
 ଉଡ଼ିବ ତାଙ୍କର ଜୈଷ୍ଠକେତନ ସାରତେ, (୧୩)  
 ସ୍ଥାନେ ସ୍ଥାନେ ଶୈଳ-ଭାଲେ ଅସୟ ଅସରେ  
 ଶୋଭିବ ଏ ନବଦୀପା କଳ୍ପସନାଶିଳା  
 ଅଶୋକର ଅନନ୍ତର ଯଶୋଲକ୍ଷ୍ମିରୂପେ, (୧୪)  
 ବରବାଳିପ୍ରତିଷ୍ଠିତ ପାରସ୍ୟଂଶୁଳେ, (୧୫)

(୧) ହମାଳୟର ପାଦଦେଶବର୍ତ୍ତୀ କପିଳବାସୁ ନଗରରେ ବୃକଦେବ ଜନ୍ମଗ୍ରହଣ କରିଥିଲେ ।  
 (୨) ରତ୍ନୋତ୍ତମନାଃ—ରତ୍ନୋତ୍ତରୁ ମୁକ୍ତ । (୩) ବୃକଦେବ ରାଜସିଂହାସନ ପରିତ୍ୟାଗ କରି  
 ଧର୍ମାଲୋଚନା ଏବଂ ଧର୍ମପ୍ରସାର ସକାଶେ ସନ୍ନ୍ୟାସଧର୍ମ ଗ୍ରହଣ କରିଥିଲେ । (୪) ଜଗତର ଅଜ୍ଞାନରୂପ  
 ମହାରଣ୍ୟର ଦାଦାନଳ ସ୍ଵରୂପ । (୫) ଉଦାତୀ—ଉତ୍ତର ଦିଗ । ଶବଳ—ଉତ୍ତର ଦିଗ । (୬) ଅଦାତୀ  
 —ଦକ୍ଷିଣ ଦିଗ । (୭) ପ୍ରଜାତୀ—ପଶ୍ଚିମଦିଗ । ସୂର୍ଯ୍ୟପୁତ୍ର ରାଗରଞ୍ଜିତ ହେବାରୁ କୁକୁମାରୁଣୀ,  
 ବରୁଣଦ୍ଵାରା ଅଧିଷ୍ଠିତ ହେବାରୁ ବରୁଣଲକ୍ଷ୍ମିନୀ । (୮) ଦଗ୍ଧଧୂମାନଙ୍କର କର୍ଣ୍ଣପୁରସ୍ଵରୂପ । (୯) ଶରତ-  
 କାଳରେ ଦକ୍ଷିଣାଦିଗରେ ଅଗସ୍ତ୍ୟ ତାଙ୍କର ଉଦୟ ହୁଏ । ଅଗସ୍ତ୍ୟଙ୍କ ଉଦୟରେ କଳ୍ପସିଦ୍ଧି ଜଳ  
 ନିର୍ମଳ ହେବାର କିମ୍ବଦନ୍ତୀ ଅଛି । (୧୦) ସଂହତବନ୍ଧନେ—ଏକତା ବନ୍ଧନରେ । (୧୧) ପୁଷ୍ପପୁର  
 (ଅଧୁନକ ପଟଣା) ଅଶୋକ ନୃପତିଙ୍କର ରାଜଧାନୀ ଥିଲା । ପୁଷ୍ପପୁରର ଅନ୍ୟନାମ ପାଟଲପୁର । (୧୨)  
 ଚାମୁଣ୍ଡସ୍ତ୍ରୀ—ସେହିବନ୍ଧୁ ରାମେଶ୍ଵର ଅନନ୍ତଦୂରବର୍ତ୍ତୀନା ସୁନାମପ୍ରଦକ ନଦୀ । ଏହି ନଦୀର ସମୁଦ୍ରସଙ୍ଗମ  
 ସ୍ଥଳରୁ ମୁକ୍ତାଶ୍ରପ ଉତ୍ତୋଳିତ ହେଉଥିଲା । (୧୩) ଜୈଷ୍ଠକେତନ—ଜୟଶୀଳ ପତାକା । ଅଶୋକ  
 ସମଗ୍ର ଭାରତବର୍ଷର ସମ୍ରାଟ ଥିଲେ । (୧୪) ଭାରତବର୍ଷର ନାନାପ୍ରଦେଶରେ ପବତଦେହରେ  
 ଅଶୋକଙ୍କର ଶାସନ ଅବ୍ୟାପି ଦେବାସ୍ୟମାନ । ଓଡ଼ିଶାରେ ସୁଦ୍ଧା ଧଉଳି ପବତରେ ଅଶୋକଙ୍କର  
 ଶାସନ ଅଜିତ ହୋଇଅଛି । (୧୫) ସ୍ଥାନୀନ କାଳରେ ପାରସ୍ୟ ଦେଶ ଉଲ୍ଲସ୍ଵ ଯୋଡ଼କ ସଦାଶି  
 ବ୍ରୁସିକ ଥିଲା ।

ଶ୍ରେତଗଜ-ନାସେବିତ ନାଳରସବତୀ - (୧)  
 ଧୌତଗୁଣ୍ଡେ, ବର୍ଣ୍ଣୋକ୍ତ ନରକ ପ୍ରସୂତୀନେ  
 କଂସୁରୁପେବର୍ଷେ (ସର୍ବ ମାନସ-ଦର୍ପଣେ  
 ହରଣେଳ ହେରେ ନିଜ ଭୀଷଣମୁରତି (୩)  
 ହରିବର୍ଷେ ଯହିଁ ଦ୍ରୁମବର୍ଷିଣୀ ଉଦାତୀ  
 ମଂଶୁ ନିଜଭାଲ ଚିତ୍ତଜ୍ୟୋତ ସ୍ଵୀପୁଣ୍ଡ କେ, (୪)  
 ନାଳରଦ୍ଵାକର ବସେ ପଦକରୁପିଣୀ  
 ସାଗରସମୁଦା-ଲକ୍ଷ୍ମୀ-ଶ୍ୟାମଳଭରସେ (୫)  
 ପ୍ରାଚୀଦ୍ଵୀପପୁଣ୍ଡେ ଯହିଁ ସୌରଭ ଚୋରଭ (୬)  
 ମଞ୍ଜୁଳ ପ୍ରଫୁଲ୍ଲ ଏଲା-ଲବଙ୍ଗ-କୁଞ୍ଜିରୁ  
 ପାଗଦାଉ-ବସେ ବସେ ସିନ୍ଧୁ ଗନ୍ଧବହ,  
 ନାକିନହୁଦୟେ ଗୁହସୁତ ଉପୁଜାଇ  
 ଶୋଭିତ ସଂସାରଣ୍ଡବ-ଦୀପସ୍ତମ୍ଭ ପ୍ରାୟେ (୭)  
 ଭରତୁଁ ବିକାଶ୍ଵି ହୋଇ ହେ ଧର୍ମଜ୍ୟୋତି;  
 ମାତ ଲିଭିବି ଏହା ଅତରେ ଭାରତେ,  
 ଜଗନ୍ନାଥ ଦେଉଳରେ ତାମସଗରଭେ  
 ସଂସାର ସକାଶେ ଯେବେ ଜାଳଇ ପୁପିତ  
 ବିଦୁଡ଼ି, ତା ଶିଖା ଯେହ୍ନେ ବିଅନ୍ତ ଲିଭାଇ  
 ଡେଶା ବିଷ୍ଣୁ ଚରତମଃସଂରୁଗ୍ଠ ଚମଣି,  
 ପଲ ପଲ ବାହାର ସେ ଦେଉଳସନ୍ଧୁ, (୮)

ସେହୁରୂପେ ଏହି ଶ୍ଵନ ପ୍ରଦୀପର ଶିଖା  
 ଲଭାଇଦେବେବିବେଶେସ୍ଵାର୍ଥୀନିଦ୍ଵିଜାତ (୯)  
 ଅଜ୍ଞାନେ-ତମିରଜ୍ଞାନ ଭରତମଣ୍ଡଳେ,  
 ଆଦିତ୍ୟପ୍ରତମତେଜଃ, ଅରତବିଜୟୀ  
 ବାରେନ୍ଦ୍ର ବିମମାଦିତ୍ୟ ଉଜ୍ଜ୍ଵଳିନୀପତି (୧୦)  
 ଦ୍ଵିଜାତର ପକ୍ଷ ହୋଇ, ପ୍ରତଣ୍ଡ ବିଦମେ  
 ଆଦମିଲେ ଶାକ୍ୟସିଂହଶିଷ୍ୟ ରାଜଦଳେ,  
 ପ୍ରବଳ ମାରୁତେ ଆହା ଭୁଲଗଣି ଯଥା,  
 ପ୍ରତାପେ ତାଙ୍କର ସବେ ଛୁଳଭୁଲ ହୋଇ  
 ତେଜବେ ଏ ଭୂମି, କମ୍ପା ନବଧର୍ମେ ମତ;  
 ନିଜ ଦଣ୍ଡ ପ୍ରତିଷ୍ଠିତ କରିବ ଉଲ୍ଲାସେ  
 ପୁଣି ଦଣ୍ଡଧର କଳି, ଏ ସୁଯୋଗ ପାଇ;  
 ଥିଲ ଯେ ତମିରେ ପୁଣି ବୁଝିବ ଭରତ  
 ସେ ତମିରେ, ସତ୍ୟଧର୍ମ ହୋଇ ଅସ୍ତମିତ,  
 ଦ୍ଵୀପରୂପେ ଥିବ ମାତ ଏ ପାପପ୍ରାକନେ  
 ତେବଳ ଗୋଟିଏ ପୁଲୀ ସମଗ୍ର ଭରତେ,  
 ଧନ୍ୟରେ ଉଜ୍ଜଳ ତୁମ୍ଭ, ଏ ଘୋର ଅଜ୍ଞାନେ  
 ତୁମ୍ଭ ସେ ରଣିବୁ ସିନା ଶୋଷି ସେହୁଦାନେ  
 ଗୁପତେ ଏ ଧର୍ମ ଘାପ ନାଳାୟା କଦରେ (୧୧)  
 ପୁଣ୍ୟଧାମ ! ଅସ୍ତଗରେ କମଳମ-ସଖା,

ଲଭବତୀ ବ୍ରହ୍ମଦେଶରେ ପ୍ରଧାନ ନଦୀ । ଲଭବତୀ ଉପତ୍ୟକାରେ ଶ୍ରେତହସ୍ତୀ ଦେଖାଯାନ୍ତି ।  
 (୧) ପ୍ରାଚୀନ କାଳରେ ଚୀନାର କୌମ୍ପେୟ ବସୁ । (ଚୀନାଂଶୁକ) ଭରତବର୍ଷରେ ଆଦୃତ ହେଉ-  
 ଥିଲ । (୩) କଂସୁରୁପବର୍ଷ—ଉଜ୍ଜତ, ହରଣେଳ—ମାନସରୋବର ସନ୍ନିହତ କୈଳାସଗଣ । (୪)  
 ହରିବର୍ଷ—ସାଲବିଶିଆ ଦେଶ । ଏହି ଦେଶର ଉତ୍ତରାଂଶ ବିଦ୍ୟଧର୍ମ ଜ୍ୟୋତିଷ୍ଠଳକରେ ଶୋଭିତ ।  
 ବୌଦ୍ଧ ପରବ୍ରାଜକମାନେ ସାଲବିଶିଆ ଯାଏ ନିଜ ଧର୍ମ ପ୍ରସ୍ଫୁର କରିଥିଲେ । (୫) ସିଂହଳ ଦ୍ଵୀପ ଅତି  
 ଭବର । ବନ ଏବଂ ଉପବନରେ ସର୍ବଦା ହରିତାୟମାନ । (୬) ପ୍ରାଚୀଦ୍ଵୀପପୁଣ୍ଡ—ସାଧୁ ସୁମାତା  
 ପ୍ରଭୃତି ଦ୍ଵୀପ । (୭) ଧର୍ମଭବାଶ୍ଵିକର ଦୀପ ବ୍ରହ୍ମପରି । ଦୀପସ୍ତମ୍ଭ ଯୋଗୁଁ ନାକିନହୁଦରେ ନିଗ୍ରପଦରେ  
 ସମୁଦ୍ର ପଥରେ ବିତରଣ କରନ୍ତି । ଜୀବନ ପକ୍ଷରେ ଧର୍ମ ସେହୁପରି । (୮) ପ୍ରାଚୀନ ଏବଂ ଜଣ୍ଠି  
 ଦେଉଳ ସଂସାର ସମୟରେ ଅସଂଖ୍ୟ ଚମଣି ଦେଉଳସନ୍ଧୁରୁ ବାହାର ପ୍ରପତମାନଙ୍କର  
 ପ୍ରସାପ ଲିଭାଇ ବିଅନ୍ତ, ଯେ ହେତୁ ଆଲୋକ ସେମାନଙ୍କର ଅସହ୍ୟ । ପୁଣ୍ୟର ବଡ଼ଦେଉଳରେ  
 ଏହା ଘଟିଥିଲା (୯) ପାର୍ଥୀକ ବ୍ରାହ୍ମଣମାନେ ବୌଦ୍ଧଧର୍ମରୂପପ୍ରସାପ ଲିଭାଇଦେବେ । (୧୦)  
 ସୁପ୍ରସିଦ୍ଧନାମା ବିମମାଦିତ୍ୟ ବୌଦ୍ଧମାନଙ୍କର ଉଚ୍ଛେଦ ସାଧନରେ ବ୍ରତ ହୋଇ ଥିବାର କିମ୍ବଦନ୍ତୀ  
 ଅଛି । (୧୧) କେବଳ ଓଡ଼ିଶାରେ ବିଶେଷତଃ ଶ୍ରୀକ୍ଷେତ୍ରରେ ବୌଦ୍ଧଧର୍ମ ବହୁକାଳସ୍ଵାୟୀ  
 ହୋଇ ପଛକୁ ରୂପାନ୍ତରିତ ହୋଇ ଯାଉଥିବାର କଥା ପ୍ରାଚୀନମାନଙ୍କର ଗବେଷଣାଦ୍ଵାରା ସ୍ଥିରୀକୃତ  
 ହୋଇଅଛି ।

ରଖଇ ମୋ ଶିଖା ଯଥା ଆଦରେ ସମ୍ପାଦ  
 ପବନ ସାବଧ ଶେଷାତଃ ତମିସ୍ରା-ତମସେ,(୧)  
 ଅଭିନ-ଅନ୍ଧାରେ ଆହା, ହେବେ ଅନ୍ଧୀଭୂତ  
 ପୁଣି ଅଲ୍ପଦିନେ ଆର୍ଯ୍ୟେ, ସ୍ଵାର୍ଥକ ରକ୍ଷିତେ  
 ଭବିଷ୍ୟେ ସୁଦୃଢ଼େ ପୁଣି ସ୍ଵାର୍ଥର ସାବୋଳି  
 ଭାରତର ଗଳଦେଶେ, ବଳହସ୍ତି ଦେଇ ;  
 ଔଷଧେ ଶମିତ ବ୍ୟାଧି ଛୁଡ଼ି ପାଇ ଯଥା  
 ଆନମଇ ରୋଗିଦେହ ଦିଗୁଣ ବିଷମେ,  
 ଲଭିବ ଭାରତ ପୁଣି ଦାରୁଣ ଦୁର୍ଭତ,  
 ପାସୋର ପୁରୁଷକାର-ମହମା ପୁରୁଷେ  
 ମୃତକୃତପିଣ୍ଡବତ ହେବେ ଅଲ୍ପଦିନେ  
 ନିରୁହାସ, ନିରୁଦ୍ୟମ, ଦେବପରାୟଣ,  
 ପୁଣି ଛୁଲ ଭଲ ହୋଇ ପରପୁରେ ଦେଖି  
 ହେବେ ଆର୍ଯ୍ୟବର୍ତ୍ତକାରୀ, ଆର୍ଯ୍ୟଧ୍ଵଂସଲଗି  
 ଯବନକୁ ଆହ୍ଵାନିବେ ସେହି ଆର୍ଯ୍ୟେ ପୁଣି  
 କୁଲ୍ୟା ଖୋଲି ନନ୍ଦକୁଳେ ଆହ୍ଵାନିଲ ପର,  
 କୁଠାରେ ଲଗନ ହୋଇ ବେଶ୍ଵରୁପେ ଯଥା  
 ନାଶେ ତରୁ ବନଦେଶେ ଅନ୍ୟ ତରୁ ଦଳେ,  
 ଯବନ ସଜତେ ମିଶି ଆର୍ଯ୍ୟକୁଳାଙ୍ଗାର (୨)  
 ହାଣିବେ ଆର୍ଯ୍ୟକୁ ଆହା, ଏହି ଆର୍ଯ୍ୟଭୂମି ,  
 ନଭେ ଏହି ତାସପୁଷ୍ପ ପ୍ରାୟେ ଠାବେ ଠାବେ  
 ପୁଣି ହୋଇଯିବେ ଦେଶେ ଅଫ୍ଘ୍ୟ ଯବନେ  
 ଆତ୍ମହା ନାଭର ଦାସ, ପରକୁ ଦେଖାଇ  
 ଆତ୍ମଜି ହୁ, ସେ ପାପର ପ୍ରାୟଶ୍ଚିତ୍ତରୂପେ  
 ସୁଶୋଣିତେ ଆର୍ଯ୍ୟେ ଧର କରବେ ଉଦ୍‌ବ  
 ହୁମାହିନ୍ତୁ କୁମାରର ତାଳିବନଯାଏ (୩)  
 ହୁମାହି ନାଷ୍ୟନ୍-ନାରେ ପୁଷ୍ପି ଯାର ବସ୍ତ୍ର,  
 ପଞ୍ଚ ମହା ସ୍ରୋତସୁତା ବାରି-କର ଦେଇ  
 ପ୍ରକାରୁପେ ନିରନ୍ତର ଶକ୍ତି ପା ପଦେ,

ସୁଗନ୍ଧୁଲ୍ୟ ଭାରତର ନିର୍ବର୍ତ୍ତ ପରଶା  
 ଲଗି ନରପତ ସିନ୍ଧୁ, ପଶିବେ ଏ ଦେଶେ  
 ଶୁଣ୍ଠୁ ଲ ଯବନକୁଳ, ଗୋଗୋଷ୍ଠେ ଯେମନେ  
 ପଶନ୍ତି ଶ୍ଵାପଦେ ଗୋଷ୍ଠୁକ ଅଭିମି,  
 ଶ୍ଵାପଦ ପରସ୍ତେ ସବେ ମାଂସାଶୀ ନରତେ,  
 ଶ୍ଵାପଦପରସ୍ତେ ତେଣୁ ନୃଶଂସ, ବୋଧନ,  
 ଅସମାସବସ୍ତ୍ର, ଗ୍ରାମ୍ୟପୁଣ୍ୟପସପାତା  
 କୃଷ୍ଣପୁରେ ରତ, କୃଷ୍ଣ ରାଜ୍ୟତଲେ ପଞ୍ଚ,  
 ଧର୍ମବ୍ୟପଦେଶେ ଆସି ଲୁଟିବେ ଭାରତ  
 ଏ ଜାତ, ଭାବିବେ ହଠେ ଦେହଲ-ବିଗ୍ରହ,  
 ଭୃଷିବେ ପବନ ଡାର୍ଥ ଅମେଧ ନିକ୍ଷେପି,  
 ତଦ୍‌ବେ ଅଶେଷ ଶାସ୍ତ୍ର ଆର୍ଯ୍ୟଭିନନିଧି,  
 ଲେଲେ କାମେ ମଉଡ଼ୋଇ ହରିବେ ସବଲେ  
 ଭୃଷିବେ ଶିବେଭୂଷା ମହାତ୍ ମୁକୃତ,  
 ସତାର ମହାହତର ସତାର-ଭୃଷଣ,  
 ପବନି ଅସମ ଦେଖି ସତାରଭିକ୍ଷଣେ  
 ଶାସେ ଲକ୍ଷ ଲକ୍ଷ ଆର୍ଯ୍ୟକୁଳ-ନମଳୀନା  
 କୁଳନ୍ତ ଶିଖାରେ ମୋର ଅସିବେ ସୁବସ୍ତ୍ର  
 ପ୍ରାଣାଧିକ ମାନରଶା ଲଗି ମନସ୍ଵିନା,  
 ‘ସୁଧର୍ମେ ନୀଧନ ଶ୍ରେୟଃ’ ପାସୋର ଏ କଥା  
 କେତେ ଆର୍ଯ୍ୟ ନରନାଶ ନିର୍ଯ୍ୟାତନ ଭୟେ  
 ଛାଡ଼ିବେ ଯବନଦାଶା ଆର୍ଯ୍ୟ-ଧର୍ମ ତେଜ;

×            ×            ×

ସଂହତରେ ଚଳାଣ୍ଡଳ ଦେଇ ଏହି ଜାତ  
 ପରମୁଖପେଶୀ ହୋଇ ରହିବେ ନରତେ,  
 ଦାସଲ ଅଭ୍ୟାସ ପଲେ ବଧାଦାର ବଧ  
 ମଣି ଉଦାସୀନ ସିନା ରହୁବେ ସରବେ,  
 ଧ୍ଵାନସେବା ଶ୍ଵାଦ୍ୟ ମଣି, ଧର୍ମ ଆତ୍ମସ୍ଵେଚ୍ଛ  
 ନିଶ୍ଚିନ୍ତ ରହୁବେ ମୁଡ଼େ ଆତ୍ମସୁଖେ ରତ ;

(୧) ରାଧିକାଳରେ ସୂର୍ଯ୍ୟତେଜ ଅଗ୍ନି ଠାରେ ନହୁତ ହେବାର ପ୍ରସିଦ୍ଧି ଅଛି । ସାବଧ—ସୂର୍ଯ୍ୟ-  
 ସମ୍ପର୍କୀୟ । ତାମିସ୍ରାତମନେ—ନେଶ—ଅନ୍ଧକାରରେ । (୨) ବାନ୍ୟକୁଳପତ ନୟତରୁ ଏହି  
 କୁଳାଙ୍ଗାରମାନଙ୍କର ଅସୁଖୀ ହୋଇଥିଲେ । (୩) ହୁମାଳସୁଠାରୁ କୁମାରକାର ହୁମାଳ ବନ ପର୍ଯ୍ୟନ୍ତ  
 ଅର୍ଥାତ୍ ସମସ୍ତ ଭାରତବର୍ଷରେ ।



ମୁହୂର୍ତ୍ତକୁ କୁଶାନ୍ତରେ ପ୍ରତାରିତ ହୋଇ  
 ନିଶ୍ଚିନ୍ତେ ରହିବେ ଶୋଇ, ଯେତେକ୍ତେ ଧେନୁପଲ  
 ଶୁକ୍ରନ୍ତ, ଶୋଣିତ ଦେହ ଅଲକ୍ଷିତେ ଯେବେ  
 ଶୋଷଇ ତମଣି, ମଶା ଚଢ଼ି ପକ୍ଷବାଚେ ;  
 ତରୁରେ କୁସୁମ ସାର, କୁସୁମେ ରା ମଧୁ,  
 ସେ ମଧୁ ନ ଲଭେ ଯଥା ସେ ପୁଷ୍ପର କାଟ  
 ସେହୁରୁଣେ ଆର୍ଯ୍ୟେ ଦେବେ ବଞ୍ଚିତ ସୁତଦଣେ  
 ତୁରୁ ଆସି ମଧୁଲିଚ୍ଛ ଲକ୍ଷ୍ମଣ ଆହ୍ଲାଦେ  
 ସେ ମଧୁ ଯେସନେ, ଏହୁ ଧାବ-ସାରଭୂତ  
 ଭାରତର ସାର ଯାହା, ଆସିବେ ସେ ସବୁ  
 ଯବନର ଉପଶ୍ରେଣ ଆର୍ଯ୍ୟ-କର୍ମଫଳେ  
 କାସୁରୁପ ଆର୍ଯ୍ୟପୁତେ ଗ୍ରାମ୍ୟଶ୍ଵାନ ପର  
 ସୁଝୁଥିବେ ପରସ୍ପରେ (ସର୍ଷ ଉତ୍ପଳାଇ  
 ଯବନର ) ଯବନର ଉଲ୍ଲିଷ୍ଟ-ଲଳସେ,  
 ଉଇ ପ୍ରାୟେ ଭାରତକୁ ଉପରେ ଘୋଡ଼ାଇ,  
 କ୍ରମେ ଅନ୍ତଃସାର ତାର ହରି ଅଲକ୍ଷିତେ,  
 ବୋଲଇବେ ସବହାସୀ ଏ ଯବନେ ପୁଣି

ଭାରତଶତ୍ରୁର ବଧୁ ପ୍ରେରଣ ପ୍ରଦତ୍ତ  
 ଭାରତ-ସୁରଭ ଶ୍ରୀରୁ ଦେବଟି ବଞ୍ଚିତ  
 ନିଜ ଘୋଷେ ଆର୍ଯ୍ୟବଞ୍ଚେ, ବହୁ ତୁରୁ ଆସି  
 ଶୋଷିବେ ଭାରତଦେହୁଁ ଶୋଣିତ ନିରତେ  
 ଯବନ-କଲୌକାପୁଞ୍ଜ ଶୋଷଣ କୌଶଳେ,  
 ହୁମାନ୍ତର ଦେବତାରୁ-ନିକୁଞ୍ଚି ସଦନେ  
 ମଳୟେ ଚନ୍ଦନଦୁମ ସିନ୍ଧୁଗ୍ରାହାଜ୍ଞାପାତଳେ,  
 ଭାରତର ଦେବ ଦେବୀ ନିରଜନେ ବସି  
 ବସନ୍ତିବେ ଅଶ୍ରୁ ଦେଖି ଆର୍ଯ୍ୟର ଦୁର୍ନୀତି ।  
 କହିଲି ଘଟିବ ଯାହା, କିପ୍ରାରି ଏ କଥା  
 କହୁକାକୁ ନାହିଁ ଆଉ ଅବସର ଏବେ,  
 ଯାମମାତ୍ର ପାହୁକାକୁ ଅଛି ବନ୍ଧବଣ,  
 ଦେଶ ଆସିଲେଣି ଏବେ ଧ୍ରୁବ-ମେରୁ ବୁଲି  
 ମେରୁନରେ ସପ୍ତର୍ଷିର ସୁବର୍ଣ୍ଣ-ବେଙ୍ଗଳା (୧)  
 ଦିବ୍ୟାଞ୍ଜନ ଯୋଗେ ତୁମ୍ଭ ଦୃଷ୍ଟିକ ପ୍ରସାର  
 ଦେଶେକାଳେ, ଭବତୁଣ୍ୟସଂକ୍ଷେପେଦେଶାଇ (୨)  
 ତୁମ୍ଭରୁ ମେଲଣି ଦେଖି ଯିବ କୁରୁମଣି !”

ଶତ୍ରୁ ସର୍ଗ

ଦିବ୍ୟ ଅବଧାନେ ଆସୁ ଏ ଗୀତ କୁମ୍ଭର  
 ଦେ ଗଜେନ୍ଦ୍ର ମନ୍ଦାନାଦି-ପ୍ରାପାତର ପଡ଼, (୩)  
 ବାମଣ୍ଡାମଣ୍ଡଳେଶ୍ଵର ଉତ୍କଳମଣ୍ଡଳ,  
 ତୁମ୍ଭ ଶୁଭ-ଆବର୍ତ୍ତାବେ ହୋଇଛି ଉତ୍କଳେ  
 ଦେବଦୁର୍ଗ, ଦେବ, ଏବେ ତୀର୍ଥ ସାରସୁତ (୪)  
 ବୁଧଦଂସ-କୋଳସରଃ ଅବଦ୍ୟା-ଉପରେ

ରଜତ-କାଞ୍ଚନମୁକ୍ତାମଣିରେ ଗଠିତ  
 ଧନମତ୍ତ ଭୂପକର ଗଣ୍ଡିଧନରୁଣୀ  
 ତୁଙ୍ଗା ଅଳଙ୍କାରେ, କୁମ୍ଭେ ପ୍ରୀତ ନ ବଳାଇ  
 ଅପ୍ରାକୃତ ଅଳଙ୍କାର ଶୋଭାଇ ଯତନେ, (୫)  
 ଦେ ନୃପ-ସରତା, ପଣି କଳିତାଭଣ୍ଡାରେ  
 ସେ ଭଣ୍ଡାରୁ ବାଛି ବାଛି ସଜାଡ଼ କୌଶଳେ

(୧) ଉତ୍କଳକାଶରେ ସପ୍ତର୍ଷି ଧ୍ରୁବକୁ ପ୍ରଦକ୍ଷଣ କରି ଅପର ପାଶୁକୁ ଆସିଲେଣି । ଧ୍ରୁବଙ୍କ ସହୃଦ ମେରୁର ଏବଂ ସପ୍ତର୍ଷିଙ୍କ ସହୃଦ ବେଙ୍ଗଳାର ଉପମା. ପ୍ରଥମ ମେରୁ ଶବ୍ଦର ଅର୍ଥ କେନ୍ଦ୍ର, ପ୍ରମୁ, ଦ୍ଵିତୀୟ ମେରୁ ଶବ୍ଦର ଅର୍ଥ ଉତ୍କଳଦେଶ । ସପ୍ତର୍ଷିଙ୍କର ଧ୍ରୁବ-ପ୍ରଦକ୍ଷଣ ରଜନୀର ଅବସାନ-ସୂଚକ । (୨) ଦେଶେ, କାଳେ—ତୁରଦେଶ ପ୍ରତି ଏବଂ ଭବିଷ୍ୟତ୍କାଳ ପ୍ରତି । (୩) ବାମଣ୍ଡା ରାଜ୍ୟର ଅଧୀଶ୍ଵର ମହାଶୁଭ ଶ୍ରୀପୁତ୍ର ସୁତଳଦେବଙ୍କ ପ୍ରତି ସମ୍ବୋଧନ । ପ୍ରୋକ୍ତ ପ୍ରପାତର ନାମ ପ୍ରଧାନପାଟ, ଏହା ବାମଣ୍ଡା ରାଜଧାନୀ ଦେବଗଡ଼ର ଅତି ନିକଟବର୍ତ୍ତୀ । ଏହାର ମନ୍ଦିରନାମ ସବଦା ଦେବଗଡ଼ରେ ଶୁଭ ହୁଏ । ଏହି ପ୍ରପାତ ଓଡ଼ିଶାର ଗୋଟିଏ ପ୍ରଧାନ ଦୃଶ୍ୟ । ‘ପ୍ରଧାନ-ପାଟ’ ନାମକ ଶକ୍ତିଏ ଅଭିନବ କାବ୍ୟରେ ଏହି ପ୍ରପାତର ସୁବିସ୍ତୃତ ବର୍ଣ୍ଣନା ହୋଇଅଛି । (୪) ଦେବଗଡ଼ ଉତ୍କଳମଣ୍ଡଳର ଚର୍ଚ୍ଚାର ଅନ୍ୟତର କେନ୍ଦ୍ର, ଉତ୍କଳରେ ସମ୍ପୂର୍ଣ୍ଣସାହୃଦ୍ୟ ଚର୍ଚ୍ଚାର ମଧ୍ୟ ସବସ୍ଥାନ କେନ୍ଦ୍ର, (୫) ମହାଶୁଭ ସୁତଳଦେବ ଓଡ଼ିଆ ଅଳଙ୍କାର ପ୍ରହର ପ୍ରଥମ ପ୍ରକାର ।

ଦେଖାଇଲ ନବତୁଷା ଉତ୍ତଳ-ଶୁଭୁକେ  
 ଦାନେ ଯାର ନାହିଁ ଶୟ, ନ ଲଗଇ ଯହିଁ  
 ବଳକ, ଚନ୍ଦ୍ରର ଯାହା ନ ପାଇଲ ହରି,  
 ଯା ଝଟକ କେବେ ଲବେ ନ ପାଇଲ ମାନ  
 ହୁଇ କାଳ, ନିତ୍ୟରତ କାର୍ତ୍ତୀ-ନିକୃନ୍ତନେ ; (୧)  
 କେତେ ଯେ ବିଭବ ଅଛୁ ବାଗ୍‌ଦେବାଭିଷ୍ଟାରେ  
 ତା ସବୁ ପ୍ରମୁରେ ଜଣା, ତୁମ୍ଭର ଉତ୍ତ ନା  
 ମୂର୍ଖ ଶ୍ଳାଘାଠାରୁ ଶ୍ଳାଘ୍ୟ ମଣେ ଶତଗୁଣେ (୨)  
 ଅମଳ ଲି କରଯୋଡ଼ି ଯୋଗ୍ୟ ଶ୍ରୋତାଜାଣି,  
 ଦାପ୍ତ ଜାତ ଦାପ ପ୍ରାୟେ ତୁମର ଆତ୍ମଜ  
 ଶ୍ରୀସକ୍ତିଦାନଦ ଦେବ କୁମାର ପ୍ରଭମ, (୩)  
 କୁମାର ସହଚ ଆସି ବାଗ୍‌ଦେବାମଣିପେ  
 କର ଅଧିଷ୍ଠାନ, ଦେବ ଶୁଣିବ ଏ କଥା  
 ପାବନା, ପାବନା ଯଥ ହତାପହାରିଣୀ  
 କଳ୍ପନାଶିନୀ ତୁମ୍ଭ କୁଳ-ଅଧିଦେବା । (୪)  
 ଅଗ୍ନିଙ୍କ ବଚନ ଶୁଣି ଦୀର୍ଘଶ୍ୱାସ ତେଜ  
 ଚୁଷ୍ଟିମ୍ଭାବ ଭଜ ରଜା ରହୁଲେ ବିଷାଦେ  
 କିଚ୍ଛୁକ୍ଷଣ, ଚିଦାପିତ ପ୍ରଭମା ଯେସନେ ;  
 ସିଙ୍ଗଡ଼ାଚଟିନାୟୋକ ଅଜାର ପ୍ରାନ୍ତରେ  
 ପବନ ହୁଙ୍ଗୁଳାପୀଠେ ଜଳି ଉଠେ ଯଥା  
 ଆତମ୍ଭରେ କହୁଣିଶା ନିଦାଦ ନାଶୀଥେ (୫)  
 ଅତୁରେ ଉଠିଲ ଜଳ ସହ୍ୟଗିରିଚଟେ  
 ବହୁଣିଶା ସେହମତ, ସେ ଶିଖା ମଧ୍ୟରୁ

ବାହାରିଲେ ବନତୁମି ପ୍ରଭରେ ଉଭାସି  
 ହେମଆଜ୍ୟପାସହସ୍ତେ ସ୍ୱାହା ମହାଦେବା(୬)  
 ଜ୍ୟୋତର୍ମୟୀ, ଆହା, ଯଥା ମହସମର୍ଦ୍ଦିନୀ  
 ବାଲେଦ ଶେଖରୀ, ନାଳପ୍ରଳୟକୁନ୍ତଳା,  
 ଶ୍ରୀସୁର ରଜତଶୂଳ ଧରି ବରଭୁଜେ  
 ବାହାରିଲେ ବ୍ରହ୍ମକୁଣ୍ଡୁ ବିରଜାସୁନ୍ଦରୀ  
 ଦେବଯଜ୍ଞେ ପ୍ରତନାସ ବୈଚରଣୀ ଡାରେ (୭)  
 ଆଜ୍ୟପାସ ନିହୁ ଦେବା ବାତହୋସକରେ (୮)  
 ବିଜୁଳର ବେଶେ ଗଲେ ଉଭେଇ ପଲକେ,  
 ସେଅନକ୍ତ ଭୟ ନେଇ ସେଆଜ୍ୟମିଶାଇ  
 ରବି ବିଦ୍ୟାଞ୍ଜନ ଚକ୍ରୁ ଦେବ ହବ୍ୟବାହ  
 ସୁଧସ୍ୱର ପ୍ରଭ ରୁଦ୍ର କହୁଲେ ଏସନ  
 “ହେ ବୀର, ଯାକତ ମୋର ଅଧିଷ୍ଠାନ ଏଥୁ,  
 ଏ ଅଞ୍ଜନ ଯୋଗେ ତୁମ୍ଭ ଇନ୍ଦ୍ରୟ-ନିକରେ  
 ପ୍ରସରିବ ବିଦ୍ୟାଶକ୍ତି, ଦେଖିବ ବିସ୍ମୟେ  
 ଦୃଶ୍ୟାବଳୀ, ଏବେ ଯାହା ନରନେତାଜାତ,  
 ଭାରତର ଭାଗ୍ୟପତି ପିଠାଇବ ଆଜ  
 ଦେଶକାଳବ୍ୟବଧାନ-ଉତ୍ତେଜନପଟୁ (୯)  
 ଏ ଅଞ୍ଜନ ତୁମ୍ଭ ଆଗେ ତୁମ୍ଭ ଇଚ୍ଛାମତେ,  
 ଏହୁ ସେ ଅଞ୍ଜନ, ଯାହା ଦ୍ୱୈପାୟନ ରଖି  
 ଦେଇଥିଲେ ସଞ୍ଜିସୁକୁ ଏ ଅଞ୍ଜନଯୋଗେ  
 ଦୁର କୁରୁକ୍ଷେତ୍ର ରଣ ଦେଖି ସୁନୟୁନେ ,  
 କହୁଥିଲେ ବାଣୀ ତୁମ୍ଭ ଜ୍ୟୋଷ୍ଠତାତ ପଦେ

(୧) କାର୍ତ୍ତୀ ନିକୃନ୍ତନକାରୀ କାଳପ୍ରଭବରେ ପ୍ରାକୃତ ଅଳଙ୍କାରର ପ୍ରଭ ମିଳନ ହୁଏ । ମାତ  
 ଭବଭବ୍ୟର ଆପ୍ରାକୃତ ଅଳଙ୍କାରର ପ୍ରଭ ଚିତ୍ତଦେବାପ୍ୟମାନ । କାଳ ସେଥିର ପ୍ରଭ ମଳିନ କରି  
 ନ ପାରେ । (୨) ମୂର୍ଖର ପ୍ରଶଂସା ଅପେକ୍ଷା ପଣ୍ଡିତର ଭଣ୍ଡିନା ଶ୍ରେୟସ୍ୱର (୩) ବାମଣା ରାଜ୍ୟର  
 ସୁବସୁକ ଶ୍ରୀ ସକ୍ତିଦାନଦ ଦେବ ଯୋଗ୍ୟ ପିତାର ଯୋଗ୍ୟ ପୁତ୍ର । କୁମାରପ୍ରଭମ କୁମାର -  
 କାର୍ତ୍ତୀକେୟ ପରି ପୁତ୍ର । (୪) ରଜାଦେବା ବାମଣା ରାଜବନ୍ଧର ଅଧିଷ୍ଠାଣୀ ଦେବତା । (୫)  
 ହୁଙ୍ଗୁଳାପୀଠ—ତାଳଚେର ରାଜ୍ୟର ଅନ୍ତର୍ଗତ । ସିଙ୍ଗଡ଼ା ନଦୀ ଏହଠାରେ ପ୍ରବାହୁତ । କିମ୍ବ-  
 ଦନ୍ତୀ ଅହୁ ଯେ ଏଠାରେ ଅନୟାତ ଅନଳର ଆବର୍ଷବ ହୋଇ ହୁଙ୍ଗୁଳାଦେବାଙ୍କର ଅଧିଷ୍ଠାନ  
 ହୁଏ । ଏ ଅଞ୍ଜଳରେ ପଥରକୋଇଲା ଖଣି ଅହୁ । (୬) ସ୍ୱାହା—ଅନଳ ପତ୍ରୀ (୭) ଯାଜପୁରର  
 ବିରଜାଦେବା ବର୍ଣ୍ଣିତ ବେଶରେ ଯଜ୍ଞାନଳରୁ ବାହାରିଥିବାର କଥା ବିରଜା ‘ମାହାତ୍ମ୍ୟ’ରେ  
 ଅନୁସନ୍ଧେୟ । (୮) ବାତହୋସ—ଅଗ୍ନି । (ଦୂରଦେଶସ୍ଥିତ କିମ୍ବା ଭବିଷ୍ୟତ୍‌କର୍ତ୍ତା ସହଚ ବିପ୍ଳବକୁ  
 ଯାହା ସୁକ୍ଷମ କରୁଥିବ ।

ହସ୍ତିନାଗ୍ରାସାଦେ ବସି ଅଦୃଶ୍ୟଦରଶୀ, (୧)  
 କହ କ ଦେଖିବ ଘର, ଦେଖାଇ ଏକଣି  
 ଯେ ଦୃଶ୍ୟ, ଅନ୍ତର ହେବ ନ ପାଦୁ ଶବ୍ଦ ।  
 କହଲେ କୌନ୍ତେୟ, ଦେବ, ଦେଖାଅକରୁଣେ  
 ଯଦନର କରଗତ ହେବ କଳସୁଗେ  
 ହସ୍ତିନା-ନଗରାଗଣୀ, ବାରପ୍ରସବନୀ ;  
 ଦେଖାଅ କରୁଣେ ଆର୍ଯ୍ୟ-ହର୍ଯ୍ୟସର ଗୁହା  
 ଯଦନ-ଜ ମୁକ-କଲେ ହେବ ପରଶତ ।”  
 ଉଚ୍ଚରିଲେ ବହୁ, “ଘର, ବଦୁକନ ପରେ  
 ନ ହୁଏର ଗର୍ଭେ ହୋଇ ବଳନ ହସ୍ତିନା,  
 ଆର୍ଯ୍ୟଗୁଜଧାନୀ ହେବ ଇନ୍ଦ୍ରପ୍ରସ୍ତପୁରେ  
 ସୁପଥକ ମର୍ତ୍ତ୍ୟେ ହୋଇ ବଳି ଅଭଧାନେ ।”  
 ଏହା ବୋଲି ବସାଇଣ ପୁରୋହିତ ମୁଖେ(୨)  
 ଗଜାକୁ, ଉଚ୍ଚାରି ମନ୍ତ୍ର, ଦେବ ବିଶ୍ଵବସୁ  
 ଅଞ୍ଜିତ ଲଗାଇ ଦେଲେ ତାଙ୍କର ନୟନେ,  
 ବିବାହ ଉତ୍ସବେ ଯଥା ବହୁ କଣାଯୋଗେ,  
 ଦ୍ରଷ୍ଟୁ ବୁଝେ ତମକାଳ, ଭେଦ ନୈଶ ତମଃ  
 ଆଗ୍ନେୟ ବାଣର ରଡ଼ ସ୍ତୁରେ ଆତମିତେ,  
 କମ୍ପା ନୈଶସିରୁବାସୁ ନାବକର ଆଣି  
 ଠିକରାଇ, ଉଠେ ଯଥା ବିଗନ୍ତେ ଉଚ୍ଚଳ  
 ନୀଳ ଉର୍ମିମାଳା ଶଭଦି ବାଡ଼ବାଗି, ଜ୍ଵାଳା,  
 ସ୍ତୁତ୍ଵଳ ସହସ୍ରା ଅଗ୍ରେ ଶବ୍ଦଗୁପ ଗୁରୁ-  
 ତୋରଣ-ଶୋଭନାଦିକ୍ଷୀ ପତାକାମାଳିନୀ,  
 ମନୋମୋହକସ୍ତ୍ର, ସୁଖସୁପନ ଯେପରି,  
 ତରୁଣ-ଅରୁଣ-ଗଣେ ଦିଶି ଜକଜକ  
 କାଞ୍ଚନ-କଳସ ଭୂବ-ଦେବାଳୟ-ରୁଡ଼େ

ଶାରଦସନ୍ଧ୍ୟାଭ୍ରପୁଞ୍ଜ ପ୍ରାୟେ ମହୋଜ୍ଵଳ ;  
 ସୁନ୍ଦର ଗୋପୁରଦ୍ଵାର ନୃକଟ ରତନେ, (୩)  
 ନାନାବର୍ଣ୍ଣଗୋରୁ ଶ୍ରେଣୀ ଶ୍ରେଣୀ ସୁମ୍ବାବଳୀ  
 ଅଳୟେ, ଦୂରଦ-ରବ ଗବାଷ-ଶୋଭକ  
 ସ୍ଫଟିକ-ଜଗତା-ସୌଧେ ମନୋହର ଅଭ, (୪)  
 ରତ୍ନକାଳେ ସମୁଜ୍ଵଳ ବସି-ଶାସ୍ତ୍ରକା  
 ଅଗସ୍ତ୍ୟଶୋଷଣେ ସୁଷ୍ଠ ରତ୍ନାକରକବ,  
 ଅବରତ ମୋତପ୍ରଭ ଶୀତରବରଣୀ  
 ପ୍ରଧାନପାଟର ପୁତ୍ରପ୍ରପାତପ୍ରତମ (୫)  
 ଉତ୍ଥାମାଳେ କେତ୍ରା ଇନ୍ଦ୍ର ନୀଳକାଞ୍ଚାଗିରି,  
 ନଭସ୍ତୁମ୍ପା କାର୍ତ୍ତିପ୍ରମୁ, କେଳାସ-ସକାଶ  
 ପ୍ରାକାର, ସୁରମ୍ୟ ତରୁଲତା-ଗୃହାଗମେ,  
 ମଞ୍ଜୁଳ ପବାଳେ, କଳି-ସୁମନ-ସମ୍ଭାରେ,  
 ଅଦୁରେକାଳିନୀପ୍ରେତେଥା ସଂଶରବେଗେ(୬)  
 ଲାଳାତସା, ରଙ୍ଗେ ତୋଳି ଧବଳପଟିକା (୭)  
 ହଂସାବଳୀ-କେଳିପୁ କ ଶିତ୍ରେ ଉତ୍ଵଜାଇ,  
 ତୋରଣ-ସମ୍ପୁଣ୍ଣେ ମହାବସୁତ ପ୍ରାନ୍ତରେ  
 ରୁଣ୍ଡ ହୋଇକହୁ ଆଳ ବଜ୍ରବର୍ଣ୍ଣ ଆସି  
 ନାନାଜାତ ସେନା ନାନାବେଶଭୂଷାଧାରୀ,  
 ଗିରିପୁତ୍ରେ ବିଶାରଦ ଗିରି-ଦୁର୍ଗ ତେଜ  
 ଆସୁରୁଣ୍ଡ ଅଜାମିଳେ ଗାପ୍ତିମନ୍ତ ତେଜେ, (୮)  
 ତର୍ଯ୍ୟକେ ବିଶାଳଶୂଳ ଥୋଇ ସୁନ୍ଦଦେଶେ  
 ଧ ହୁ ଧାଡ଼ ଦାପ୍ତ ଯେତ୍ତେ ପଶାଧରପଣୀ, (୯)  
 ତପାକ କେତନବର ସମୀରେ ଉଡ଼ାଇ(୧୦)  
 ହସ୍ତେ ତଦ ଦେନ ଆସେ ଗୁର୍ଜରବାସିନୀ  
 ବାସୀବତୀ ଉର୍ଜସ୍ଵଳା ଯଦୁ-ଅନାକିନୀ,

(୧) କୌରବ-ଦ୍ଵାରପାଳ ସଞ୍ଜୟ ବ୍ୟାସଦେବଙ୍କ ପ୍ରସାଦରୁ ହବ୍ୟଚକ୍ଷୁ ଲାଭ କରି ଅଳ୍ପ  
 ଘନା ଧୂତରାସ୍ତ୍ର ପ୍ରାମୁରେ କରୁଣେପୟୁକ ବର୍ଣ୍ଣନା କରୁଥିଲେ । (୨) ସହ୍ୟାଦ୍ରର ଉତ୍ତରପୂର୍ବରେ  
 ବର୍ଣ୍ଣା ନଗର (୩) ଗୋପୁର—ବୃହଦାକାର ତୋରଣବେଶେଷ । ଦକ୍ଷିଣାତ୍ୟର ମନ୍ଦରମାନଙ୍କରେ  
 ଅନେକ ଗୋପୁର ଦେଖାଯାଏ । (୪) ଜଗତା—କନ୍ଦୁଶାଳା । (୫) ପ୍ରଧାନପାଟ—ବାମଣ୍ଡାର  
 ପୁନାମପ୍ରସିଦ୍ଧ ପ୍ରସାଦ । ସର୍ବାରମ୍ଭରେ ଏହୁ ପ୍ରସାଦର ଉଲ୍ଲେଖ ହୋଇଅଛି । (୬) କାଳିନୀ—  
 ଉତ୍ତମା । (୭) ଲାଳାତସା—ଶୀତାକୋକା । ପଟିକା—ଅସ୍ଵାଳ । (୮) ଅଜାମିଳ—ଅଜମିରକବାସୀ ।  
 ଅଜମିର ଗିରିବେଶୁଳ ଅଟେ । ଏ ଅଞ୍ଚଳରେ ଅନେକ ଗିରିଦୁର୍ଗ ଅଛି । (୯) ଦାପ୍ତ—ଦାପ୍ତୀମନ୍ତ ।  
 (୧୦) ଗୁର୍ଜର ଅଗୁର୍ଜର ଦ୍ଵାରକା ସାଦବମାନଙ୍କର ରାଜଧାନୀ ଥିଲା । ସଦୁସେନାର ପତାକା  
 ନକଲଞ୍ଜିତ ।

(ତୁମ୍ଭ ଯୋଗେ, ବାସୁଦେବ ବାମଶ୍ରୀମଦବା,  
 ହେ ଭୃଗୁପାତଳମୌଳିମଣି, ମଣ୍ଡିତ ଏକାଳେ  
 ଉତ୍ତଳେ ସେ ମହାବୀର) ଦୁର୍ଲ୍ଲଭସଗ୍ରାମେ (୧)  
 ହେମସାରସନେ ଗାତେ ବାକ ସିଂହକଟି  
 ଆସଇ ସେନବା ଚମ୍ପୁ ;ଗାଲମୋରୁଧାରୀ, (୨)  
 ଶିକ୍ଷିତ ସୈନ୍ୟ-ବୋଧାଶୁରେ ସମୁଦ୍ଧୃତ  
 ଧୁଳିରେ ଅନ୍ଧାର ନଭଃ ଧରି ରଣୋଳାଦେ  
 ଯମଚକ୍ର ପ୍ରାପ୍ତେ କରେ ବନ୍ଧ ବରଦଳି (୩)  
 (ତୁମ୍ଭ ଯଶେ ସମୁଦ୍ଧୃତ ଯେ ବୀର ଏ ଦେଶେ  
 ଦେ ଯଶସ୍, ରାମଚନ୍ଦ୍ର ଭଞ୍ଜମୁମିତକ ।)  
 ଆସନ୍ତୁ କୌଶେୟ ଭଞ୍ଜେ ଭୃଗୁପାତଳଧାରୀ(୪)  
 ମରୁଦେଶୁଁ ମରୁଦୁର-ମୁଖେନ୍ଦ୍ର ବନ୍ଧମେ (୫)  
 ଅପମାନ ଅସହ୍ୟ, କୋଷନପ୍ରକୃତ  
 ଦାସ ଦୁତଭୁକ୍ ଯଥା, ନରତେ ପ୍ରସୂତ  
 ନେବାକୁ ଦେବାକୁ ମଥା କଥାକେ କଥାକେ,  
 ବାରଦର୍ଶେ ମଣ୍ଡ୍ୟାକୃତ କେତନ ଉତ୍ତାଳ  
 ଆସନ୍ତୁ ସମ୍ବରକୁ କୁଁ ବେରୁଟ ପଦାତ (୬)  
 ପ୍ରାଂଶୁକନ, ରାମଧନୁ ହମକ ଭେରବେ  
 ସବ୍ୟକରେ ସବ୍ୟକରେ ଶସ୍ତ୍ରର ପରଶୁଁ ;  
 କରନ୍ତୁ ଯେ ସୁଗୁଣିତ ଲଜଲର ପୀଳେ

କାଳିନ୍ଦୀର ବେଶକଳ ଶସ୍ୟେ ଶ୍ୟାମଳତ ,  
 ଆସୁଛନ୍ତୁ ଉତ୍ତମିଳ ସୌରସେନା ବାରେ(୧)  
 ଶାଣିତ ପାଣିତ ଅସି କୌତୁକେ ଆଶ୍ରାଳି (୮)  
 ଚର୍ମଶୁଣ୍ଠା - ଦୁକ୍ଷର ଖୋସି ଶିରସ୍ତାଣେ(୯)  
 କର୍କଶ କର୍କଶ ଯେହ୍ନେ କର୍କରାସେ ସ୍ତୋତେ,  
 ବଶାଳ ଆସୁସୀ ଯଦା ଧରି ଅନାୟାସେ  
 ଆସୁଛନ୍ତୁ ମାଳବେଶେ ମାଳବଶିକାରୀ(୧୦)  
 ଦ୍ଵାରଦ୍ରୁଧୁଳିରେ ରଙ୍ଗେ ବୋଲି ବାଉଦୁ ,  
 କାଳିନ୍ଦୀ-ଯମୁନା-ବେଣୀ-ମଥାମଣି-ରୁପୀ  
 ଶସ୍ୟଶାଳୀ ବସୁଦେଶୁ ଆସୁଛନ୍ତୁ ସାମା(୧୧)  
 ଦଳେ ଦଳେ ଅଶୁପୁଷ୍ପେ, ପିତୃଲକର୍ମକ,(୧୨)  
 ଗୁବା ଉତ୍ତାକତ ଭାଲ ଦୋଳଇ ଚରମେ ,  
 କରେ ଶରଶାଣ ଭଲ-ପରହୃଦଲେଦୀ  
 ସରସୁ ତମସା ପୁଣି ଗୋମତା ତଟିନୀ--(୧୩)  
 ଦାରଦେଶୁଁ ଅସୁଛନ୍ତୁ ସୂର୍ଯ୍ୟବୀଣୀ ବାରେ  
 ମହୋଦ୍ରାହେ, ବୋଲି ସୁଧୀଲକ୍ଷ୍ମି ତ ପଦାକା,  
 ପୁଷ୍ପଦେଶେ ଦୋଳେ ପୁଲମଣ୍ଡିତ ତୁଣୀର,  
 ଯମଦାଂଶୁ-ସହଚର ଶର ଦକ୍ଷକରେ,  
 ସବ୍ୟକଧନୁ ଶାଣରେ ଯା ଗୁଣ କର୍ଣ୍ଣପାଏ  
 ଶତ୍ରୁ-ପିମନ୍ତନୀ-କର୍ଣ୍ଣ କେଶେ ପଡ଼େ ହେ

(୧) ବାମଶ୍ରୀରାଜବଣ ଯଦୁବଂଶଜମୁକ । ବାସୁଦେବ—ସମ୍ପ୍ରୋଧନ ପଦ । ବାମଶ୍ରୀମଦବା—  
 ବାମଶ୍ରୀର ଇନ୍ଦ୍ର ସ୍ଵରୂପ । 'ଦୁର୍ଲ୍ଲଭ' ଅନାକଙ୍କର ବିଶେଷଣ । (୨) ସେନବା ଚମ୍ପୁ—ସିନ୍ଧୁଦେଶୀୟ ସେନା,  
 ସିନ୍ଧୁଦେଶ ଯୋଡ଼ିକ ନିମନ୍ତେ ପ୍ରସିଦ୍ଧ ଥିଲା । (୩) ବରଦଳି--ବନାକାର ଅସ୍ତ୍ରବିଶେଷ । (୪) ମସୁରଭଞ୍ଜ  
 ରାଜବଣ କୌଶେୟ ଅର୍ଥାତ୍ ଭୃଗୋବଶୋଭୂତ ଅଟନ୍ତି । ଏମାନଙ୍କର ଆଦ୍ୟସ୍ଥାନ ରାଜପୁତ୍ରାନା ।  
 ରାଜପୁତ୍ରାନାର ମରୁ ପ୍ରଦେଶରେ ସୁବକାଳରେ ଅନେକ ସିଂହ ଥିଲେ । (୫) ବନ୍ଧମେ—ପଦଶେଷରେ ।  
 (୬) ବରୁଟରାଣ ରାଜପୁତ୍ରାନା ଅନ୍ତର୍ଗତ । ସମ୍ବର ହୃଦର ଅଦୂରବର୍ତ୍ତୀ ବରୁଟବାସୀମାନେ ପ୍ରାଂଶୁକୀୟ  
 ବୋଲି ପ୍ରସିଦ୍ଧ ଥିଲେ । ସୈନକ କାର୍ଯ୍ୟ ନିମନ୍ତେ ଏମାନେ ବିଶେଷ ଉପଯୋଗୀ ବୋଲି ଭ୍ରାତରବର୍ଣ୍ଣରେ  
 ସ୍ଵଦନ୍ତ ଅଦୃତ ହେଉଥିଲେ । (୭) ମସୁର ଅଞ୍ଚଳର ଲୋକମାନେ ସୌରସେନା ଆଖ୍ୟାରେ ଆଖ୍ୟାତ  
 ହୋଇଥିଲେ । ଉତ୍ତମିଳ—ବଶାଳବନ୍ଧା । (୮) ଶାଣିତ—ପାଣିଦ୍ରୁଆ । (୯) ଚର୍ମଶୁଣ୍ଠା—ଚମ୍ପୁଲ ନଦୀ ।  
 (୧୦) ମାଳବ—ମାଳବା । (୧୧) ବୋଧାକର ପ୍ରାଚୀନ ନାମ ବସୁଦେଶ । ସାମା—ଅଶ୍ଵବାସ । (୧୨)  
 କର୍ମକ—କର୍ମାଧାର (୧୩) ସରସୁ, ତମସା, ଗୋମତା ଅବଧରାଜ୍ୟର ନଦୀ । କମହାର ଆଧୁନିକ ନାମ  
 ତିଷା ।

କର୍ଣ୍ଣୋତ୍ପଳ, ତୁଟେ କରୁକଙ୍କଣ ଟଙ୍କାରେ (୧)  
 ମହାଜରସ୍ତୋତସ୍ତପା, ପୁତ ଶିଳାମୟୀ  
 ଗଣ୍ଡୁକାର ଡାର ଗୁଡ଼ି ଗୁଣ୍ଡୀଭୂତ ଆସି (୨)  
 ଶର୍ମୋକଳମୁଣ୍ଡ ଉତ୍ପ୍ରାସ୍ତେ କମ୍ପପ୍ରଦ (୩)  
 ନାସତଧାରଣୀ ସୀରଲକ୍ଷିତ ଧୂଳନୀ  
 ମୈଥୁଳାଣ୍ୟ, ମହାଦଶ ବିଷପଦଳନେ (୪)  
 ମାଳେ ମାଳେ ଭଣ୍ଡ ସେହୁ ବିଶାଳ ପ୍ରାନ୍ତରେ  
 ବିହେ୍ୟଶ୍ୱସ-ଦେବାଭକ୍ତ ସଦା ଦୁଃସ୍ୱପ୍ନ (୫)  
 ଯୋଧଦୁର, ବଳପଶୁଣୋଶିତେ ପିଣ୍ଡୁନ  
 ଡାଣ୍ଡଣଧାରଣଭ୍ରମହସ୍ତେ, ବାଳାକପ୍ରତମ  
 ଶୋଭଇ ସିଦ୍ଧରଚିତା ପ୍ରଶସ୍ତ ଲଲଟେ,  
 ଦେବାଙ୍କ ବାହନ ସିଂହ ଶୋଭେ ଧୂଳପଟେ;  
 ତ୍ୟୋତମୟ ସିଂହ ଆତା, ସଶିଚନ୍ଦେ ଯଥା,  
 ମହାଜବ ପୃଷ୍ଠ୍ୟ ପୃଷ୍ଠେ ଆସେ ଆସୁଦତେ (୬)

ବାଳନନ୍ଦ ପ୍ରାସେ କୁନ୍ତ ମୁଷ୍ଟିପୀଡ଼େ ଧର (୭)  
 କର୍ଣ୍ଣଭୂଳତରୁ-ବୃଷକେତୁବଂଶଧର (୮)  
 ଉଡ଼ାଇ ବୃଷାଙ୍କ ବାନା, ଅଙ୍ଗଦେଶୀସେନା(୯)  
 ଶ୍ୱେତ-ମଣି-ଶିଳା-ଦ୍ରୋଣୀ-ବାହୁନାନର୍ମଦା ୧୦  
 ଡାରବନେ ଅନୁଷଣେ ମୁଗୟା ବିନୋଦା  
 ଆସନ୍ତି ଅମିତକ୍ଷେତ୍ର-ଚେତା-ମହାବୀର  
 ମହୋତ୍ତୁଳ-ମଉଳକ-ଅବତଂସଧାରୀ (୧୧)  
 ଦନ-ତାଳୀ-ବନାକାଣ୍ଡ ଜଳଦୁର୍ଗବାସୀ, (୧୨)  
 ଅଜସ୍ତ୍ର ଶେଷଣୀସେପେ ବଜ୍ରଦୃଢ଼ବୟା, (୧୩)  
 ଗାଙ୍ଗେୟ-ଚରଣେ ଚଳମଧ୍ୟାଭେଦେ ପଞ୍ଚ  
 ପାଦେଲି, ସ୍ୱପୁର ବଳି ହାଦେଲି ଶିଖା, (୧୪)  
 ସୁରେ ଥୋଇ ଆସୁଅଛୁ ଅମଦ ବିଦମେ  
 ବଙ୍ଗଦେଶୀ ରଣରଙ୍ଗ ରସିକ ପୃତନା (୧୫)  
 ହିମାଳ-ନଃଷ୍ୟଦନର ପ୍ରହାସେ ପ୍ଳାବିତ,

(୧) ଏହି ଯୋଦ୍ଧାମାନେ ଧର୍ମରୁଣ ଜଳ କର୍ଣ୍ଣ ସର୍ଯ୍ୟନ୍ତ ଆକର୍ଷଣ କଲ ମାତ୍ରେ ଶନ୍ତ ରମଣୀ-  
 ମାନଙ୍କ କର୍ଣ୍ଣରୁ କର୍ଣ୍ଣୋତ୍ପଳ ବଞ୍ଚି ପଡ଼େ, ଏମାନଙ୍କର ଧନୁଷ୍ଠଙ୍କାର ଶବ୍ଦରେ ଶବ୍ଦରମଣୀମାନଙ୍କର  
 କଙ୍କଣ ଭଗ୍ନ ହୁଏ, ଅର୍ଥାତ୍ ସେମାନେ ବିଧବା ହୁଅନ୍ତି । (୨) ଗଣ୍ଡୁକା ମିଥୁଳାରେ ପ୍ରବାହୁତ ।  
 ପଦ୍ମନ ଶିଳା ସକାଶେ ଏହି ନଦୀ ପ୍ରସିଦ୍ଧ । (୩) କାନ୍ତ ଗୁଡ଼ିଧବା ଉତ୍ପ୍ରାସ ପରି ଭୟଙ୍କର । (୪)  
 ମୈଥୁଳଗଜକଙ୍କ ପତାକା ଲଳାଳଲକ୍ଷ୍ମି ତ ଥିଲା । ଏହି ହେତୁରୁ ରାଜର୍ଷି ଜନକଙ୍କର ଅପର ଆଶ୍ୟ  
 ସୀରଧୁଳ । (୫) ବିହେ୍ୟଶ୍ୱସ—ମିରଜାପୁର ସହରର ଜକଟବର୍ତ୍ତୀ ସ୍ଥାନରେ ରଜା ତଟରେ ବିହ୍ୟ-  
 ବାସିନ ଦେବାଙ୍କର ମନ୍ଦିର ପ୍ରତିଷ୍ଠିତ । (୬) ମହାଜବ—ବେରଗାମୀ । ପୃଷ୍ଠ୍ୟ—ତଟ୍ଟ ଯୋଡ଼ା ।  
 ଆସୁଦତ—କଦମ । (୭) କୁନ୍ତ—ଅସୁବିଶେଷ । ମୁଷ୍ଟି ପୀଡ଼େ—ଦୃଢ଼ମୁଷ୍ଟିରେ । (୮) ବୃଷକେତୁ—  
 କର୍ଣ୍ଣପୁତ୍ର । (୯) ମୁଙ୍ଗେର ପ୍ରଭୃତି ଅଞ୍ଚଳର ନାମ ଅଙ୍ଗଦେଶ । କର୍ଣ୍ଣଙ୍କ ଉତ୍ତରୁ ତାହାଙ୍କ କଳସୁଦ୍ଧ  
 ବୃଷକେତୁ ଅଙ୍ଗଦେଶରେ ରାଜପଣ କରିଥିଲେ । (୧୦) ଶ୍ୱେତମଣି ଶିଳାଦ୍ରୋଣୀ—ଶ୍ୱେତ କର୍ଣ୍ଣ  
 ମାରବଲ ପଟ୍ଟଚର ଉପତ୍ୟକା । ମଧ୍ୟ ଭାରତବର୍ଷରେ ଜବଲପୁରର ଜକଟବର୍ତ୍ତୀ ଭେଡ଼ାଘାଟ ନାମକ  
 ସ୍ଥାନରେ ନର୍ମଦାର ସ୍ତମ୍ଭ ନୀଳସ୍ରୋତ ଧବଳ ମାରବଲ ପ୍ରସ୍ତରର ଦ୍ରୋଣୀରେ ପ୍ରବାହୁତ । ଏହି ସ୍ଥାନ  
 ଭାରତବର୍ଷର ଗୋଟିଏ ପ୍ରଧାନ ଦୁର୍ଗ । ନର୍ମଦାର ସୁପ୍ରସିଦ୍ଧ ଧୂଆଁଧାର ପ୍ରପାତ ଏହାର ଅଦୂରବର୍ତ୍ତୀ ।  
 (୧୧) ଜବଲପୁର ପ୍ରଭୃତି ଚେଡ଼ା ରାଜ୍ୟର ଅନ୍ତର୍ଭୁକ୍ତ ଥିଲା । ମରକତ ଖଣି-ଖଣିଷ୍ଠ ପ୍ରାନ୍ତାନନ୍ଦ  
 ଚେଡ଼ା ରାଜ୍ୟର ଅନ୍ତର୍ଗତ ଥିଲା । (୧୨) ତାଳୀବନ—ହୁନ୍ତାଳବନ । ସମୁଦ୍ରତରବର୍ତ୍ତୀ ଦେଶମାନ  
 ହୁନ୍ତାଳବନାକାଣ୍ଡ । (୧୩) ସଦା ବାହୁଲ ଭଡ଼ା ହେତୁରୁ ସେମାନଙ୍କର ପେଣୀ ସୁଦୃଢ଼ । (୧୪)  
 ପାଦେଲି—ଅସୁବିଶେଷ । (୧୫) ପୃତନା—ସେନା । ପୁଟବଙ୍ଗଜନକାଣ୍ଡ, ଏହି ହେତୁରୁ ବର୍ଣାୟ  
 ସେନାକୁ ଜଳଦୁର୍ଗବାସୀ ବୋଲି ଯାଇଅଛି । କାଳୀଦାସ ବର୍ଣାୟ ଯୋଦ୍ଧାମାନଙ୍କୁ ‘ନୌସାଧନୋଦ୍ୟ-  
 ତାଟନ’ ବିଶେଷଣ ଏହି ହେତୁରୁ ଦେଇଥିଲେ । ଓଡ଼ିଶାରେ କୁଳଙ୍କ ପାରିକୃତ ପ୍ରଭୃତି ସ୍ଥାନମାନଙ୍କୁ  
 କଳଦୁର୍ଗ ବୋଲିଯାଇପାରେ ।

ଶୀର୍ଷକସେବକ-ପ୍ରାଂଶୁ-ଭୃଣବନାକୁଳ (୧)  
 ପୌଣ୍ଡ୍ର ଦେଶୁ ଆୟୁଅଛି ବାର୍ଷଦୁର୍ଗବାସୀ (୨)  
 ରଣରୁଷ-ଅମାଳନା ଅନିବର୍ତ୍ତୀ ରଣେ, (୩)  
 ଶିଫୁବର-ଛନ୍ଦକାସ, ବରଛୁଧାରଣୀ; (୪)  
 ଆୟନ୍ତୁ ଆୟୁସ-ସେଦ୍ଧା-ଅଲକ-ଶରୀରେ (୫)  
 ଧୂପଖଣ୍ଡାଧାରୀ, ଚଣ୍ଡିରପଦଶ୍ରଦାତା, (୬)  
 କୂଳପି-ମଣ୍ଡିତ-ଗଣ୍ଡ ଉତ୍କଳ-ପ୍ରସାରେ,  
 ଦୁଃସ୍ତୁତ କେବଳ-ସିନା ଚନ୍ଦ୍ରକୁଳ ଭୂଷା  
 ଯାହାଙ୍କର ଚନ୍ଦ୍ରହାସପ୍ରଣାଳିତ ଦେହେ (୭)  
 ଆୟୁରୁନ୍ତ ନେପାଳିଏ ମହାଦୀର୍ଘାଶାଳୀ,  
 ଖବଦେହ ମାତ୍ତ ରଣେ ପଦତ ପରାୟେ  
 ଅଟଳ, ସୁଟକେ ଶିଫୁ କଟକ-ସଂହାରୀ, (୮)  
 କଟିଦେଶେ ବିଲମ୍ବିତ କଟାସ ପିଧାନେ,  
 ଶମାୟଧ-ବର୍ଣ୍ଣଶୋଭ-ପ୍ରବେଶୀ-ଆଚୁତ, (୧୦)  
 ଝରୋଦ୍ଗାରି-ଶଶ୍ମିରି ପ୍ରାୟେ ମଦପ୍ରାସା (୧୧)  
 ସଙ୍ଗେ ଦନ୍ତାବଳୟଟା କମଳ-ନୀର୍ଘୋଷୀ  
 ଭନୟଶ୍ଵାରକେ, ପୁଣି ଭୈରବ-ଚୁଂହତେ; (୧୨)  
 ବ୍ୟାଘ୍ର ଚର୍ମ-ଅଜଡାଣେ ସଦୀନ ଆବର

ଆୟନ୍ତୁ ଶ୍ରୀପ୍ତେ କର୍ମନାସା-ଞ୍ଜରବାସୀ,  
 କଳ୍ପକପୁଃ କଷ୍ଟସୁହ, ନିଷ୍ଠୁର ଯେସତେ  
 ନିଷ୍ଠୁର ଅକର୍ମଶିଳା କର୍ମନାସା-ସ୍ତୋତେ (୧୩)  
 ହସ୍ତେ ଶାର୍ଝଧନୁଃ ପୃଷ୍ଠେ ନିଷତେ ପୁରୁତ  
 ଅଗତ ମାରଣ-ପଟ ଆୟୁସ-କାଟଳି,  
 ଆୟୁରୁନ୍ତ ଭଲ୍ଲସେନା ଏକମୁନାଧାରୀ, (୧୪)  
 ବିନ୍ଦ୍ୟଗିରି-ବନଗଜ-ମୁଗୟାକୌକୁଳୀ;  
 ଅଞ୍ଜନାଭ, ଗୁଞ୍ଜିମାଳେ ମଣ୍ଡିତ ବିପ୍ରହ,  
 ମଧ୍ୟକ-ମଦିରପାନେ ରକ୍ତାକୁ ସରକେ, (୧୫)  
 ଘନ ଘନ କଟିତଟେ ବାଳେ ଘର୍ଷିକା, (୧୬)  
 ଗୁଡନାହିଁ ପେଷିବାକୁ ଏ ମହାମିଳନେ  
 ନିଜ ନିଜ ପତାକନୀ ବିଶୁଭକୟିନୀ  
 ଉଜ୍ଜୟିନୀ ମହାକାଳ-ପାଳିତା ନଗରୀ,  
 ନରତେ ଶୀତଳ ସିପ୍ରା-ତରଳପବନେ (୧୭)  
 ନର୍ମଦା-ମେଖଳା ମହାସୁଗ୍ଧ ମହୁଷ୍ଠୀ,  
 କାର୍ତ୍ତିକାର୍ଯ୍ୟାୟୋଯାହାଉଣ୍ଡ ଚନ୍ଦିଲେକେ (୧୮)  
 ବେଦବତୀ-ଧୌତ ପୁଷ୍ପ ବିଦିଶାଲକ୍ଷଣା, (୧୯)  
 ହେଉଛନ୍ତି ଏହିମତେ ଗୁଣ୍ଡ ସେ ପ୍ରାନ୍ତରେ

ବ୍ୟାଘ୍ରହକୁଳ ବୃହତ୍ ଘାସବନପର୍ଣ୍ଣ । (୧) ପୌଣ୍ଡ୍ର ଦେଶ—ହୁମାଳୟର ପାଦଦେଶସ୍ଥିତ  
 ଘନପାଞ୍ଚ ପ୍ରକୃତ ଅଞ୍ଜଳ । ବାର୍ଷଦୁର୍ଗ—ଚୁନ୍ଦପଟିତ ଦୁର୍ଗ । ବର୍ଣ୍ଣମାନ ସୁଦ୍ଧା ଅନେକ ରାଜା ଏବଂ  
 ଜମିଦାରମାନଙ୍କ ଗତ ନିବୃତ୍ତ ବାଞ୍ଚିଣ ବନବେଷ୍ଟିତ ଦେଖାଯାଏ । (୩) ରଣରୁ ଯେଉଁମାନେ ନିବୃତ୍ତ  
 ହେବାର ନୁହନ୍ତି । (୪) ଶିଫୁବରଛନ୍ଦକାସ—ପ୍ରଧାନ ଶସ୍ତ୍ର ଛେଦକ । (୫) କୌତୁକସ୍ତ୍ର ନାଚୁତ  
 ଦେହରେ । (୬) ଧୂପଖଣ୍ଡା—ଅଘ୍ନିକାଶ୍ଵ ଖର୍ବକଶେଷ । (୭) ଚନ୍ଦ୍ରହାସ—ଖର୍ବକ । ସୈନ୍ୟମାନଙ୍କ  
 ହେତୁର ଖର୍ବକାଘାତର ଚକ୍ର ଥିଲା । ତାହା ସେମାନଙ୍କର ସର୍ବୋଚ୍ଚ ଗୁଣ୍ଡ । ସେମାନଙ୍କ ଦେହରେ  
 ଆଉ ଯେଉଁ ଗୁଣ୍ଡ ଥିଲା, ତାହା ଦ୍ଵ ରୁଦ୍ର ମାତ୍ତ; ଅର୍ଥାତ୍ ନିଷ୍ଠୁସୂକ୍ଷ୍ମ । ଅସ୍ତ୍ରଶାଳୀଠାରୁ ଗରମାନଙ୍କର  
 ଉଚ୍ଚତ୍ଵ ଗୁଣ୍ଡ ଅଛି ନାହିଁ । (୮) ନେପାଳର ଗୁରୁଣା ସୈନ୍ୟ ଖବଦାୟ, ମାତ୍ତ ଅତ୍ୟନ୍ତ ସାହସୀ  
 ଏବଂ ରଣଦକ୍ଷ । (୯) ପ୍ରଧାନ—କୋଷ । କଟାସ—ଅସ୍ତ୍ରକଶେଷ । (୧୦) ପ୍ରବେଶୀ—ହସ୍ତୀର  
 ପୁଷ୍ପାସ୍ତ୍ରରଣ । (୧୧) ଶଶ୍ମିରି—ସ୍ଵଦ୍ରୁଶିଳ । (୧୨) ଚୁଂହତ—ହସ୍ତି ଗର୍ଜନ । (୧୩) କର୍ମନାସା  
 ନଦୀ ବିହାର ଅନ୍ତର୍ଗତ ଭୋଜପୁର ଜିଲ୍ଲାକର୍ତ୍ତା ଭୋଜପୁରବାସୀଙ୍କ ପ୍ରକୃତ ପ୍ରାବଚନକ ପ୍ରସିଦ୍ଧି ଲଭ  
 କରନ୍ତୁ । (୧୪) ଏକମୁନା ଶୂଳାକାର ଅସ୍ତ୍ରକଶେଷ । (୧୫) ମଧୁକମଦର—ମହୁଲମଦ । (୧୬)  
 ଘର୍ଷିକା—ସ୍ଵଦ୍ରୁ ଘଣ୍ଟି । (୧୭) ଉଜ୍ଜୟିନୀର ପାଦଦେଶରେ ସିପ୍ରା ପ୍ରବାହୁତା । ଭଗବାନ ମହାକାଳ  
 ମହାଦେବଙ୍କ ମନ୍ଦିର ସକାଶେ ଉଜ୍ଜୟିନୀ ଘରତବର୍ଷର ପ୍ରଧାନ ଗର୍ଭ ମଧ୍ୟରେ ପଶରଣିତ । (୧୮)  
 କାର୍ତ୍ତିକାର୍ଯ୍ୟର ସୁଧାଧା ମାହୁସୁଗ୍ଧ କର୍ମଦା ଭଟରେ ଅବସ୍ଥିତ ଥିଲା । (୧୯) ବିଦିଶାଲକ୍ଷଣା—  
 ବିଦିଶାନାମ୍ନୀ । ବିଦିଶାର ଆଧୁନିକ ନାମ ଭୁନସା । ଏହା ବେଦବତୀ ଅଥବା ବେରୁଆ ଗରରେ ଅବସ୍ଥିତ ।

କେତେଦେଶୁ କେତେ ଜାତ କଲବକେ ତାହା  
 କେ ବୃଷିକ ନରେ ତାରା ଲହରୀ ଅର୍ପଣେ,  
 କ ଅବା ଚିଲିକା-ନୀଳକଣ୍ଠେ ହଂସାବଳୀ ? (୧)  
 କୃଷ୍ଣ-ସୁସୁମ୍ଭରେ ଯଥା ଲକ୍ଷ୍ୟଭେଦ କାଳେ  
 ପାଞ୍ଚାଳେ, କ ଅବା ଇନ୍ଦ୍ରପ୍ରସ୍ଥେ ସଜସୁସ୍ତେ,  
 କୁରୁକ୍ଷେତ୍ରଯୁଦ୍ଧୋଦ୍ୟୋଗେ ଅବା ମଧ୍ୟଦେଶେ  
 ଅବା ଯଥା ଅଶ୍ଵମେଧେ ହସ୍ତିନାତୋରଣେ  
 ଦେଖିଥିଲେ ରୁଣ୍ଡ ଆଗେ ପାଣ୍ଡୁ କୁଳମଣି  
 ଅହଂଶ୍ୟ ବାହୁନୀ ପୁଣି ଦୃଶ୍ୟ ସେହିପରି  
 ଦେଖିଲେ ସେ ଆଜି ବସି ଅନଳ-ପ୍ରସାଦେ  
 ସହ୍ୟଶିଳେ, ଚହୁଁ ତାକୁ ଏକ ଏକ କରି  
 ଚିତ୍କାର ଜ୍ଵଳନଦେବ ଅଙ୍ଗୁଳ ନିର୍ଦ୍ଦୋଶି  
 ବୋଇଲେ ଦେଖୁଛୁ ଯାହା ଦୃଷ୍ଟିର ଭାରତେ  
 ବହୁଶତ ବର୍ଷ ଗତେ ଏହି ନବସୁଗେ,  
 କଳିପାପେ ବୀର୍ଯ୍ୟ-ଦ୍ଵାନ ହେଲେ ଆର୍ଯ୍ୟଜାତ  
 ଆରଣ୍ଠି ବେ ମହାଯାଗ ଅର୍ବୁଦପଦ୍ମତେ (୨)  
 ଭାରତର ହୃଦକାମେ ଗୁରୁ ମହାତପା—  
 ବଶିଷ୍ଠ କୁଣ୍ଡାଶୁଣିଷ୍ୟ ପରଶର ଭ୍ରାତୁ—  
 ନିଜ ତେଜଃପଞ୍ଚ ଧାମ୍ନ ମଞ୍ଚେ ଅବରଣ (୩)  
 ପ୍ରତହାର ପ୍ରମାଦକ ସଠୋର ଶ୍ଵେତାନ—  
 ନାମଧାରୀ କୃଷ୍ଣ ଗୁରୁ କ୍ଷତ୍ର ମହାବୀରେ  
 ଜନ୍ମଭୂମି ଲାଗି ଝାସ ଦେବେ ଯଜ୍ଞନଳେ  
 ମହାନଦେ ମହାମନା ମୁନିଙ୍କ ଆଦେଶେ  
 ବାର ବିନୁ ଆନେ କେହି ପାରେ କି ମୃତୁହି

ଲାବନର ବ୍ରତ ଲାଗି ଲାବନର ମାୟା ?  
 ଜନ୍ମଭୂମି-ଟେକରଣା-ଶକତ କି କେବେ  
 ଧରଇ ହେ ପଶୁରାଣ ପ୍ରାଣରବ ପ୍ରାଣୀ ?  
 ଝାସ ଦେଇ ସେ ଅନଳେ ସେହି ଗୁରୁ ବୀରେ  
 ନବଦସୁ ଧରି ପୁଣି ବାହାରିବେ ଚହୁଁ  
 ପ୍ରଦାପ୍ରକବରୀ ଶତ୍ରୁ ଗୀ ଧୃଷ୍ଣଦ୍ୟୁମ୍ନ ପରି (୪)  
 ମୋ ଶିଖାରୁ ଜାତ ତେଣୁ ହେବେ ଏହୁସାରେ  
 ବୋଲାଇବେ ଭବେ ଚହୁଁ ଅଗ୍ନିକୁଳ ନାମେ  
 ଯଥା ନାମେ କର୍ମେ ତଥା ତେଜଃପଞ୍ଚଭୂପୀ  
 ଶୋଭିବ ଏ ଦେଶ ଏହି ଗୁରୁ ମହାବୀରେ  
 ଦନୁଜ-ଦାରୁଣ-ଦନ୍ତେ ସୁରଗଜ ଯଥା (୫)  
 ଶ୍ରୀରାବତ ଗୁରୁଭୂକେ ଅବା ଦନୁଜାର (୬)  
 ଅବା ସୁରବାଳାଙ୍କର ଜ୍ୟେଷ୍ଠପର୍ଯ୍ୟକ୍ତିବା  
 ଖୁରୁପୀ ଭଦ୍ରପଦ ତାସତତୁଷ୍ଣସ୍ତେ ; (୭)  
 ଏହି ଯେ ଦେଖୁଛୁ ବାର ଆର୍ଯ୍ୟବିରୁଥନା (୮)  
 ସମବେଦ ନାନା ଦିଗ ଭଗବତୁ ଆସି  
 ଜଳିବେ ସରବେ ଏହି ଗୁରୁ ବୀରକୁଳେ (୯)  
 ଭାରତର ନାନା ସଜ୍ୟେ ସଜ୍ୟଦଣ୍ଡ ଗୁଳି  
 ଏ ବୀରଙ୍କ ବଂଶଧରେ ରଖିବେ ଯତନେ  
 ଯଦନ-ସହୂର ଗ୍ରାସୁଁ ଭାରତ-ଚନ୍ଦ୍ରମା  
 ବହୁକାଳ ମାତ୍ର ତାହା ନ ସହୂକ କଳି  
 କଳିର ପ୍ରେରଣ ଶର୍ପା ଅଲକ୍ଷିତେ ପଣି  
 ଭିଆଇବ ପୁଣି କଳି ଭୂପାଳେ ଭୂପାଳେ  
 ଜନ୍ମଦେ ଶ୍ଵେତାନକୁଳେ ଏହି ଦିଶାସୁରେ

(୧) ଶରଦାବନୁରେ ଚିଲିକାର ନୀଳକଣ୍ଠ ବନହଂସରେ ଧବଳିତ ହୋଇଥାଏ । (୨) ଅର୍ବୁ ପଦଟି ଅରବଳୀର ପ୍ରଧାନ ଶୂଳ । କିମ୍ବଦନ୍ତୀ ଅଛି ଯେ, ଭାରତବର୍ଷର ଆଧ୍ୟତନର ମୟାବନା ଦେଖି ବଶିଷ୍ଠ, ବଶ୍ଵାମିତ୍ର ପରଶର ଏବଂ ଭ୍ରାତୃମୁକ୍ତ ପଦ୍ମତ ଶୂଳରେ ଯାବାରମ୍ଭ କଲେ । ହେତୁ ଲାଗାକାଳରୁ ଗୁରୁ ମହାବୀର ଆବିର୍ଭୂତ ହେଲେ । ଏହି ବୀରତତୁଷ୍ଣସୁର ସାଧାରଣ ନାମ 'ଅର୍ବୁକୁଳ' ଅଟେ । (୩) ପ୍ରସୂର୍ଷିରୂପ ଜ୍ୟୋତିର୍ମୟଲୋକରୁ । (୪) ଭ୍ରାତୃପଦଙ୍କ ପୁତ୍ର ଧୃଷ୍ଣଦ୍ୟୁମ୍ନ ଗନ୍ଧି ମାନ କବଚ ଏବଂ ଓଡ଼ିଆ ଧାରଣ କରି ଯଜ୍ଞକୁଣ୍ଡରୁ ବାହାରିଥିବା ପ୍ରଥମ ମହାବୀରତରେ ଅନୁସନ୍ଧେୟ । (୫) ଶ୍ରୀରାବତର ଗୁରୁଦନ୍ତ ଅବାର ପ୍ରସିଦ୍ଧ ଅଛି । (୬) ଦନୁଜାର ଅର୍ଥାତ୍ ବଶ୍ଵ ଯେପରି ଗୁରୁଭୂକଦ୍ଵାରା ପଶିଶୋଭିତ । ( ୭ ) ଭଦ୍ରପଦ ତାସତତୁଷ୍ଣସୁ ପର୍ଯ୍ୟଜାତାର (୮) ବରୁଥନ—ସେନା (୯) ଆର୍ଯ୍ୟବର୍ତ୍ତର ଅଧିକାଂଶ ସୁଜନ୍ୟବର୍ଗ ଏହି ଗୁରୁନାମରେ ଅଖ୍ୟାତ । ଓଡ଼ିଆରେ ଅଧିକାଂଶ ସୁଜନ୍ୟ ମଧ୍ୟ ଏହି ବଂଶସମ୍ଭୂତ ।

କ୍ଷୀଣେତୁଁ ପ୍ରାୟଶ୍ଚ ପ୍ରାୟଶ୍ଚ ପ୍ରାୟଶ୍ଚ (୧)  
 ସମ୍ଭାଷଣେ ଅପ୍ରକରଣ ଯଥା ପାର୍ଥ ରଥୀ (୨)  
 କର୍ମିକ ଗୁଣୋକ୍ତଲେ ସେ କୁଳପାଂଶୁଳ  
 କ୍ଷୀଣେତୁଁ ଗରଳ ପ୍ରାୟେ ମୋ ଶଶାନ୍ତ ଅବା  
 ସମଳ ଅଳକ୍ଷ୍ମୀ ପ୍ରାୟେ କାନ୍ୟକୁବ୍ଜପତ (୩)  
 ମଦମତ ଜୟଚନ୍ଦ୍ର ଆର୍ତ୍ତ ଭୂମିଦ୍ରୋହୀ,  
 ଦୁଃଖ ଭବମ ଯଶଃ ଶୁଣି ଏ ଦୁର୍ମତ  
 ଅନୁକ୍ଷଣେ ହେବ ଦାରି ପୁଣ୍ୟବେ ଭଗାଣ  
 ଗୁଣୀକର କର୍ଣ୍ଣଶୂଳ, ମଣିକ ସେ ପୁତ,  
 ମାତ କର୍ଣ୍ଣାମୃତରୂପେ ପଣିକ ସେ ବାଣୀ  
 କାନ୍ୟନା ନିରୋହଣ-ସିଂହାସନାସ୍ତନା (୪)  
 କାନ୍ୟକୁବ୍ଜ-କେମାମଣି-ସଂସୃଜ୍ଞା-ଶ୍ରବଣେ (୫)  
 ସଂସୃଜ୍ଞା ସୁଦଶପଣେ ଅଭୁଳା ଭୁତଲେ  
 ଗୁଣୋର-କଳକ ଜୟଚନ୍ଦ୍ର ଔରସେ  
 ପ୍ରସୂତା ପଳିକ ସରୁଁ ଯଥା ପଳିକା ;  
 ସୁଦଶ ମୋହନମତ୍ତ ନୁହେ କେଉଁ କାଳେ  
 କେଉଁଦେଶେ ହେ ବୀରୋଦ୍ରବୀର-ଯଶୋଗାଥା  
 ପୁଅଙ୍କ ଯେ ଯଶୋଗାଥା ଜାଲିକ ଯେତକି  
 ନୋଧ ପିତୃହୃଦେ ପ୍ରେମ ସେତକ ସେ ପୁଣି  
 ଜାଲିଦେବ ସମକାଳେ ଦୁହିତୃହୃଦୟେ  
 ଗଜସୁପ୍ତପଞ୍ଜେ କେମା ସୁସୁମ୍ଭର-ବିଧ  
 ଭିଆଇଲେ ଜୟଚନ୍ଦ୍ର କାନ୍ୟକୁବ୍ଜପୁରେ

ଲେଖା ପାଇ ଭରତର ହସତଗନ୍ତୁ  
 ଆସିବେ ସେ ଗଜସୁୟେ ଗଜନ୍ୟମଣ୍ଡଳୀ,  
 ମାତ ନ ଆସିବେ ପୁଅ, ପ୍ରକାଶ୍ୟରୂପେ,  
 ପୁଅଙ୍କର ପ୍ରକରୁପ ଗତାଇ କାଞ୍ଚନେ  
 ଅଧିକର ଜୟଚନ୍ଦ୍ର ଗଜସଭାରେ,  
 ଭସେଣି ସେ ସୁସୁମ୍ଭରେ ପିତୃବଚସ୍ତସ୍ତ  
 ନୃପକୂଳେ, ଭସେଣି ସେ ପିତାଉ ଭୂକୂଟି  
 ସେହି ପ୍ରକମାର ଗଲେ ଦେବେ ବରମାଳା  
 ସଂସୃଜ୍ଞା,ଗୁଣୋର-ସରେ ମଞ୍ଜୁ ସଂସ୍ତେଜନା,  
 ହଲ୍ଲୀର ଗୋହୀନ-ରକ ପ୍ରେମସ୍ତୁ ହାବଣ, (୬)  
 ମନସ୍ତନା କାଳାର ଏ ହସମ ସାହସ  
 ଦେଖି ହେବେ ସମବେଦ ଗଜନ୍ୟ ଚକିତ,  
 ଚମତେ ଚମତ ପୁଣି ଭିଆଇବ ବର୍ଣ୍ଣ,  
 ପୁଅଙ୍କ ସଂଗ୍ରାମ-ଶିଳା ଘୋଷି ବକ୍ରଘୋଷେ  
 ଅଭୁରେ, ସହାସ ସେହି ସୁସୁମ୍ଭର-ସଭା  
 କମ୍ପାଇବ ଅଶ୍ଵକାର-ଅଶ୍ଵଖୁରଟାପ୍ତ (୭)  
 ହେମକର୍ମୀତୃତକପ୍ତ ବରଣ୍ଣବାହନେ (୮)  
 କୃପାଶଦ୍ଵିଞ୍ଜୟ ପୁଅଁ ରକ୍ଷିତଳ ଭେଦି, (୯)  
 ଚମତେ ଜଳକା ପ୍ରାୟ ଗଜାକ ସମ୍ପୁଣ୍ଣେ  
 ଉଲ୍ଲକାବେଗେଆସିବାର୍ଯ୍ୟଶୂଳକାରୁପସୀକ (୧୦)  
 ଅନୁକୂଳ ବଳାକାରେ ନେଇପିବେ ହରି  
 ସଭାତକ୍ତ ସୁଭଦ୍ରାକୁ ଯେସନେ ପାଲ୍‌ଗୁଣି (୧୧)

(୧) ପୁଅପଣ୍ୟ—ମହାଯଶସୀ । (୨) ଅପ୍ରକରଣ—ଭାବୁକର ଉପସୃଜ୍ଞା ପ୍ରକାଶନା ନାହିଁ ।  
 ଅଦ୍ଵିଶୟ । (୩) କାନ୍ୟକୁବ୍ଜ—ଆଧିକ କନୌଜ । ଜୟଚନ୍ଦ୍ର ପୁଅଙ୍କ ଯଶରେ ର୍ଯାଶ୍ଚିତ  
 ହୋଇ ଭାବୁକୁ ଦମନ କରିବା ସକାଶେ ସଂସୃଜ୍ଞାପେ ବେଦେଶିକମାନଙ୍କର ସାହାଯ୍ୟ  
 ନେଉଥିଲେ । (୪) ସାରକୋଡ୍ରୁପ ସିଂହାସନ ପାର୍ଥନା—ସାରକମତା ହେବା ସକାଶେ ଇଚ୍ଛୁକା ।  
 (୫) ଗୁଣୋରଗଜ ଜୟଚନ୍ଦ୍ରଙ୍କର କନ୍ୟା ସଂସୃଜ୍ଞା । ତାଙ୍କର ସୁସୁମ୍ଭର ଭରତ ଇତହାସରେ  
 ଶେଷିଏ ପ୍ରଧାନ ଘଟନା । ଭରତବର୍ଷର ସ୍ଵାର୍ଥୀନତାଲେକ ଏହି ଘଟନାର ଗୌଣ ଅଟେ । (୬)  
 ସୁନହାରକ—ପୁଅ । ସଂସୃଜ୍ଞା ପୁଅଙ୍କ ସୁବର୍ଣ୍ଣପ୍ରକମାର ଗଜଦେଶରେ ବରମାଲ୍ୟ ଦେଇଥିବାର  
 କଥା ଇତହାସରେ ପ୍ରସିଦ୍ଧ । (୭) ଅଶ୍ଵକାର—ଅସୁକାର । (୮) ବରଣ୍ଣ—ଉଲ୍ଲକା ଘୋଡ଼ା ।  
 (୯) କୃପାଶଦ୍ଵିଞ୍ଜୟ—ଅସି ଯାହାର ଏକମାତ୍ର ସର୍ଜା (୧୦) ବାର୍ଯ୍ୟଶୂଳକା ରୂପସୀ—କେବଳ  
 ବାର୍ଯ୍ୟ ରୂପ ଶୂଳକ ପ୍ରଦାନଦ୍ଵାରା ଯେଉଁ ସୁଦଶ ଲଭ୍ୟା, ସାର ବ୍ୟାପକ ଅନ୍ୟ ଅଲଭ୍ୟା ।  
 (୧୧) ଅଭୂନ-କର୍ଣ୍ଣକ ସୁଭଦ୍ରାହରଣ ପ୍ରସଙ୍ଗ ମହାଭାରତରେ ଅନୁସନ୍ଧେୟ ।



କିମ୍ବା ସେବାକର୍ତ୍ତୀ ମହାଚକ୍ର ପୁଷ୍ପବେରେ(୧)  
 ହେମାନ୍ତପକ୍ଷୀକୁ କଲେ ହରିଲେ ଅମୃତ  
 ସୁରେନ୍ଦ୍ର-ରଚିତ ଶଶିମଣ୍ଡଳୁଁ ଯେସନେ ;  
 ପୃଥୁର ଏ ବୀର-ସଖାଃ ସୀର ପ୍ରାପ୍ତେ ଶତେ  
 ଜାଳଦେବ ସେପାନଳ ଜୟଚନ୍ଦ୍ର-ହୃଦେ,  
 ପରଶାମ ପ୍ରତି ଅନ୍ଧ ଦୈରନ୍ଧ୍ୟାତନେ(୨)  
 ଦୁଷ୍ଟମତ ଜାମାତାର ନିଧନ ମନାସି  
 ଶରଣାର୍ଥୀ ହେବ ଯାଇ ଯଦନର ପଦେ,  
 ବାହ୍ୟେ ଭୋଗ, ନିରନ୍ତର କୃତଳ ଅନ୍ତରେ  
 ଛୁକ୍ରାର୍ଥୀ ଯଦନପତି ଆର୍ଯ୍ୟନିଧୀତରୁ (୩)  
 ଆର୍ଯ୍ୟୋଭାବକୁଚଳେ ପଶିବ ଏ ଦେଶେ  
 ସୁଦଳେ, ଯେ ଦଳେ ପୁଣି ଆର୍ଯ୍ୟକୁଳାଙ୍ଗାରେ  
 ମିଶାଇବେ ନିଜ ସେନା ଆର୍ଯ୍ୟଧୂରୀଣି,  
 ପୃଥୁଙ୍କ ଭଗିନୀପତି ଅଜାମିଳ-ପତି (୪)  
 ଅମର୍ଷୀ ଅମିତଭେଜାଃ ପରପୁରୁଷିୟା,(୫)  
 ପୃଥୁଙ୍କ ସହାୟ ହୋଇ ଯୁଦ୍ଧେକ ସଂଗ୍ରାମେ  
 ଯଦନପତିର ସହ, ପୁଣି ଯଦନର  
 ପଦଲେଖ୍ୟ ଆର୍ଯ୍ୟଦ୍ରୋଣୀ ଜୟଚନ୍ଦ୍ର ସହ ,  
 ସିଂହ କର କୁରୁକ୍ଷେତ୍ର ଯଦନଶୋଣିତେ(୬)  
 ଭଞ୍ଜବେ ଯଦନସେନା ଭାରିତ ଭାରିତୁଁ,

ବେନି ଆର୍ଯ୍ୟବାରେ ଆର୍ଯ୍ୟଗୌରବର ବେକୁ,  
 ଭେଜୟୀ ଅଗ୍ରତେ ନରମସ୍ତକ ଯଦନ  
 ପୃଥୁପ୍ରାଣେ ପ୍ରାଣଭକ୍ଷା କରି କରଯୋଡ଼େ  
 ପଳାଇବ ନିଜ ଦେଶେ ଦଳବଳ ସହ,  
 ଦଣ୍ଡଶକ୍ତସତ୍ତ୍ୱେ କ୍ଷମା ଆର୍ଯ୍ୟଧର୍ମନୀତି,  
 ତେଣୁ ଦୟାସିନ୍ଧୁ ଆର୍ଯ୍ୟଧୂରୀଣର ପୃଥୁ  
 ଅରକି ଉପଲ ଦେଖି ଆତରବେ କ୍ଷମା ।  
 ମାତ୍ର ଆତ୍ମଦ୍ରୋହ ସିନା କ୍ଷମା ଅଭାବନେ ।(୭)  
 ଅଭାବନେ ଏହି କ୍ଷମା ପୃଥୁ ପ୍ରତି ତେଣୁ  
 ପରଶାମେ ହେବ ମହା ଅନର୍ଥର ବେକୁ ;  
 ଶ୍ରେଣୀଭୃତ୍ସ୍ତ୍ରୀବଶେ ରତ ପରସ୍ତ - ହରଣେ,  
 ଦୁର୍ମତ ଯଦନ ବେଗେ ଭାରିତୁଁ ପଳାଇ,  
 [ଦୁଷ୍ଟପୁତ୍ର ରୂପସୀକି ଲମ୍ପଟ ଯେସନେ]  
 କି ସୁପନେ, କି ଜାଗ୍ରତେ ଧାୟି ଅଭରତେ  
 ଭାରିତର ଏହି ଶସ୍ୟସ୍ତେସ୍ତ୍ର ବସୁନ୍ଧର, (୮)  
 ପୁଣି ପ୍ରବେଶର ଆଶେ ରତୁତ୍ପକ ଟାକି,  
 ବୁଡ଼ ପେଶି ଜୟଚନ୍ଦ୍ର ଆଶିକ ଆହ୍ୱାନି  
 ପୁଣି ଏ ଭାରିତେ ତାକୁ ଭିନାଶ ମନାସି  
 ଜାମାତାର, ଆତ୍ମନାଶ-ଅଧିକାସୁରୁପେ,(୯)  
 ସମାନ୍ୟ-ଶତ୍ରୁ ଏହି ଅଭିଯାନ-ରବେ (୧୦)

(୧) ପ୍ରଚକ୍ର ପୁଷ୍ପବେଦଦ୍ୱାରା ସେଠାକୁ ଯେ ଆକର୍ଷଣ କଲେ (୨) ଶସ୍ତ୍ର ଉପରେ ଦାହ  
 ସାଧକକୁ ସାଇ ପରଶାମରେ ଯେ ନିଜର ଏବଂ ସୁଦେଶରେ ସର୍ବନାଶ ହେବ ସେ ବିଷୟରେ  
 ଅନ୍ଧ । (୩) ଆର୍ଯ୍ୟମାନଙ୍କଦ୍ୱାରା ଆର୍ଯ୍ୟମାନେ ଉତ୍ସାହିତ ହେଉଛନ୍ତି, ସେଥିରୁ ସେମାନଙ୍କୁ ଉଦ୍ଧାର  
 କରିବା ଉଚିତରେ ଯଦନରାଜ ସଂସିଦ୍ୟରେ ଭାଗବତକୁ ଆସିବେ । ପରବ୍ରାହ୍ମଣେନ୍ଦ୍ରପ  
 ରାଜାର ଏ ଗୋଟିଏ ଚରପ୍ରସିଦ୍ଧ କୌଶଳ । ଜଗନ୍ନାଥ ଧର୍ମର ବହୁରାବଣରେ ଆକୃତ କରି  
 ସେମାନେ ନିଜର ଦୁରଭିପକ୍ଷ ଚରିତାର୍ଥ କରନ୍ତି । (୪) ଏହି ସମୟରେ ବାଲମାନଙ୍କ ମଧ୍ୟରେ  
 ଦର୍ଶାପତି ପୃଥୁ ପ୍ରଥମସ୍ତ୍ରୀୟ ଏବଂ ଅଜମିରପତି ଅମର୍ଷୀ ଦ୍ୱିତୀୟସ୍ତ୍ରୀୟ । ଭାଗବତର ପ୍ରାଧି-  
 ନତା-ରକ୍ଷାପକ୍ଷେ ଏହି ଦୁଇ ବୀର ଜୀବନୋତ୍ତର କରି ମର୍ତ୍ତ୍ୟ-ଅମରତା ଲାଭ କରିଅଛନ୍ତି ।  
 ରାଜସୁତନାର ମହାକବି ସୁଦେଶ ଲେଖନୀ ପୃଥୁଙ୍କ ପ୍ରତିଷ୍ଠାକୁ ଅନୁରୋଧ କରି ରଖିଅଛନ୍ତି । (୫)  
 ପରପୁରୁଷିୟା—ଶତ୍ରୁନଶରକେତା । (୬) ପୃଥୁଙ୍କ ସହୃଦ ଯଦନପତିଙ୍କ ଯୁଦ୍ଧ କୁରୁକ୍ଷେତ୍ରରେ  
 ହୋଇଥିଲା । (୭) ଦୁଷ୍ଟକୁ କ୍ଷମା, ନିଜର ସର୍ବନାଶର ନାମାନ୍ତର ମାତ୍ର । (୮) ଶସ୍ୟସ୍ତେସ୍ତ୍ର—  
 ଶସ୍ୟଯୋଗୁଁ ହାସ୍ୟମୟୀ, ଶସ୍ୟଶୋଭିତା । (୯) ଯଦନପତିଙ୍କୁ ଜୟଚନ୍ଦ୍ରଙ୍କ ଆମନ୍ତ୍ରଣ ତାଙ୍କ  
 ନିଜର ସର୍ବନାଶର ଅଧିକାସ୍ତ୍ର ସ୍ୱରୂପ ହୋଇଥିଲା । ପ୍ରଥମେ ପୃଥୁ ନିହତ ହେଲେ ସତ୍ୟ, ମାତ୍ର  
 ଶେଷକୁ ସେହି ଜୟଚନ୍ଦ୍ର ଯଦନପତିଙ୍କ ହସ୍ତରେ ଉତ୍ସାହିତ ଏବଂ ଲାଞ୍ଚିତ ହୋଇ ପରାରେ ହାତ  
 ଦେଇ ଭକ୍ତ ପାପର ଭକ୍ତ ପ୍ରାୟଶ୍ଚିତ୍ତ କଲେ । (୧୦) ସାମାନ୍ୟ ଶତ୍ରୁ—ସମସ୍ତଙ୍କ ଶତ୍ରୁ । ଅଭିଯାନ—  
 ଦେଶଜୟ ସକାଶେ ଯୁଦ୍ଧଯାତ୍ରା ।

ଭାରତର ନାନା ଦେଶକୁ ଆସିବେ ଯିବିବେ  
 ଦିଲ୍ଲୀପୁରେ, ଦିଲ୍ଲୀପତ ନିମନ୍ତେ ପାଇ,  
 ସେ ଭବିଷ୍ୟଦୃଶ୍ୟ ଏବେ ଦିବ୍ୟାଞ୍ଜନ ଯୋଗେ  
 ଦିଶୁଛି ତୁମ୍ଭର ନେତେ ବର୍ତ୍ତମାନମତ ।” (୧)  
 ଉତ୍ତରରେ ସବୁସମ୍ଭବ ପାଣ୍ଡୁ-ରୂପାମଣି,  
 “ଶତଭାଗା କୁନ୍ତ ପଞ୍ଚପାଣ୍ଡବ ସହଚର  
 ଥିଲେହେଁ ବଦାଦେ ରତ ଦେଶବେଶ ସହ  
 ସୁଧିଥିଲୁ ଆମ୍ଭେ ହୋଇ ପାଞ୍ଚୋତ୍ତର ଶତ,  
 ଏହି ମତ ଅନୁସର ସଦେ ଏକମେଳେ

ଗନ୍ଧର୍ବ-ବାହୁନୀ ସଙ୍ଗେ ସୁଧି ବନବାସେ  
 ଉତ୍ତରକୁ ଅଗ-ହସ୍ତ ହେଲେ ସୁଯୋଧନେ (୧)  
 ଅନ୍ତରେ ଜର୍ଜରଭବ ନିଭନ୍ତର ବହୁ  
 ସହଚ ମହୁଷ-ଶୁକ ଶତଭେଦେ ମଥା, (୩)  
 ସାମାନ୍ୟ ବିପଦେ ବୃହତ୍‌ଗ୍ରହ ବିପୁର (୪)  
 ସୁଧିକୁ ତେସନ ଆର୍ଯ୍ୟ ଦେଶବେଶସହ,  
 ଆର୍ଯ୍ୟ ଏ ଚରଗତ ବିପୁର କ ସତେ  
 ବାଲୁକାରକ୍ତୁର ଧର୍ମ ଭଲ କର୍ମଦୋଷେ (୫)  
 ଏହିରୂପେ ଆର୍ଯ୍ୟ, ଆହା ଯିବେ ରସାତଳେ ।

### ସପ୍ତମ ସର୍ଗ

ଅଗ୍ନି-ସଙ୍ଗେ ସହ୍ୟଶେଲେ ନିବାଞ୍ଚନେ ବସି  
 କହନ୍ତେ ଏସନ ଗୁଣା ପିଟିଲ, ସହସା  
 ଇନ୍ଦ୍ରଧନୁତୋର-ଦିଲ୍ଲୀ-ତୋରଣ ଅଗ୍ରତେ  
 ବଜ୍ରନାଦେ, ସିଂହନାଦେ କମ୍ପାଇ ମେଦନା  
 ବାହାରୁଲେ ଦଳେ ଦଳେ ସେ ତୋରଣମୁଖ  
 ଅସଂଖ୍ୟପ୍ରକାତ, ସାଞ୍ଜ, ଆଧୋରଣ, ରଥୀ, (୬)  
 ଗୁଣୀରଥୀ ଭର୍ତ୍ତକଟାମଣ୍ଡଳ ସେସନେ, (୭)

ଜଳେଜକଜକବର୍ମେ, ଚର୍ମେ, ବସୁସୁଧେ (୮)  
 ଧୂଳଦଣ୍ଡେ ପ୍ରଭୁପୁଞ୍ଜି ଜଣି ସୌଦାମିନୀ,  
 ଶେଲେ ନାନାବର୍ଣ୍ଣ ରଙ୍ଗେ କେତନ-ଅଂଶୁକେ  
 ମହାରଣ୍ୟପ୍ରବାହୁଣୀ ମହାନଦୀ-ସ୍ରୋତେ  
 କେଳିମଦେ ମତ୍ତ କରକୁଳକରୋହୁ । ସେ (୯)  
 ଉତ୍ତୁଞ୍ଜିନିରଜତୋକ୍ତୁଳ-ଜଳକଣାକାନେ (୧୦)  
 ମଧ୍ୟାହ୍ନେ ସେସନ ଶେଲେ କୋଟି ଇନ୍ଦ୍ରଧନୁ,

(୧) ବର୍ତ୍ତମାନମତ—ପ୍ରତ୍ୟକ୍ଷ ପତ୍ତ । (୨) ପାଣ୍ଡବମାନେ କୌରବମାନଙ୍କ ଦୂରଭିସତ୍ତରେ ବନବାସର ଘୋର କଷ୍ଟ ଭେଗ କରୁଥିଲେ । ଦୂରନ୍ତ କୌରବମାନେ ନିଜର ସୌଭାଗ୍ୟ ଦେଖାଇ ପାଣ୍ଡବମାନଙ୍କୁ ଅଧିକତର ମନୋପୀଡ଼ା ଦେବା ସକାଶେ ସେହି ବନକୁ ଆସିଲେ । ଏମନ୍ତ ସମୟରେ ରଜବମାନଙ୍କର ହଠାତ୍ ଯୁଦ୍ଧ ହେବାରୁ କୁରୁଗୁଣା ଦୁର୍ଯ୍ୟୋଧନ ସେମାନଙ୍କ ହସ୍ତରେ ବନ୍ଦୀ ହେଲେ । ଯୁଧିଷ୍ଠିରଙ୍କ ଗ୍ରନ୍ଥରେ ଏହି ବାଣୀ ପଢ଼ାହେବାରୁ ସେ ଦୁର୍ଯ୍ୟୋଧନଙ୍କୁ ରଜବମାନଙ୍କ ହସ୍ତରୁ ମୁକ୍ତ କରିବା ସକାଶେ ଅର୍ଜୁନଙ୍କୁ ଆଦେଶ ଦେଲେ । ଶୁମ ପ୍ରଭୃତି ଯୁଧିଷ୍ଠିରଙ୍କ ଏହି କାର୍ଯ୍ୟରେ ଆଶ୍ଚର୍ଯ୍ୟାନ୍ୱିତ ହୋଇ ପ୍ରତିବାଦ କରିବାରୁ ଯୁଧିଷ୍ଠିର କହଲେ, “ଆପଣା ମଧ୍ୟରେ କହଲ ହେଲେ ଆମ୍ଭେମାନେ ୫ ଭାଇ ଏବଂ କୌରବମାନେ ୧୦୦ ଭାଇ; ମାତ୍ର ବୈଦେଶିକ ସହୃଦ କହଲ ହେଲେ ଆମ୍ଭେମାନେ ୧୦୫ ଭାଇ ।” ଅପରଶାମଦର୍ଶୀ ଆର୍ଯ୍ୟମାନେ ଏହି ମହାବାକ୍ୟର ମର୍ମ ବୁଝି ନ ଚଳିବାରୁ ଭାରତବର୍ଷର ସର୍ବନାଶ ହେଲା । (୩) “ମହୁଷଶିଖ ଫଟା, ସୁଧିଲ ବେଳକୁ ଗୋଟା, ।” ଏ ପ୍ରବଚନ ଓଡ଼ିଶାର ସର୍ବନ ପ୍ରଚଳିତ । ସଂହତ — ଅଭିନ୍ନ । (୪) ସାମାନ୍ୟ ବିପଦ—ସାଧାରଣ ବିପଦ, ବୃହତ୍‌ଗ୍ରହ—ଆପଣା ମଧ୍ୟରେ କଲହ । (୫) ବାଲୁକାରକ୍ତୁର ଧର୍ମ—ସହୃଦର ସମ୍ପୂର୍ଣ୍ଣ ଅଭାବ । (୬) ଆଧୋରଣ—ରଜାଶ୍ରେୟ । ଭର୍ତ୍ତ—ମହାଦେବ । (୭) ବସୁସୁଧେ—ଉତ୍କଳ ଅସୁରେ । (୮) କେଳିମତ୍ତ ବନ୍ୟହସ୍ତୀ-ମାନଙ୍କର ଶୁଣ୍ଠର ଫୁଟାଇଲେ । (୯) ରୌପ୍ୟବତ୍ତ ଶୁକ୍ଳ ଜଳଶିକରର ଅରସ୍ତରଣରେ ।

ସଦାପରେ ବେନ ବେନି ଅଶ୍ରୁଦାର ବାରେ  
 ଶ୍ରୀକୃଷ୍ଣକୃପାଶପାଣି, ହେମବର୍ମଧାସ,  
 ଅଭୟପ୍ରମାଣୀ ପୃଥୁ ଦକ୍ଷି-ଅଧିପତି,  
 ଅମର୍ଷୀ ଅମିତଭେନାଃ ପର-ପୁରୁଷୋତ୍ତମ,  
 ତାଙ୍କ ପରେ ଅଶ୍ରୁରୁତା ସଂସୃତା ରୂପସୀ,  
 ମୁକ୍ତବେଶା, ମୁକ୍ତାହାରୀ, ମଣିକଂସେଟିନୀ,  
 ମନୋହରୀ, ଆହା, ଯେହ୍ନେ ଶାରଦାୟ ଉଷା  
 ନାହାରଭୂଷଣା କାବ୍ୟତାସକୃତଲିନୀ  
 ସୁନବସୁ-ପୃଷ୍ଠେ ଉଦେ ପ୍ରାଚୀନଭଃପଟେ,(୧)  
 ତଳ ତଳ ଦଶେ କାନ୍ତି, ଉନ୍ମୀଳତ ଯଥା  
 ତୁଳିକାରେ ଚନ୍ଦ୍ର, ଅବା, ସଜ ସରସିକ  
 ସରସୀ-ନର୍ମଳ-ନାରେ ବାଳରବ-କରେ,  
 କିଅବା ସେ ଅଙ୍ଗଠାଣି, ଗଢ଼ିଛି ବିଦାଣି  
 ସରେ କି କରୁଥିବେ କୁହେ ତା ବସାର !  
 କି ମଧୁରେ ଶେଲେ ମଦହାସର ଗୁନନୀ  
 ବିଧୁବଦନୀର ଗୁରୁ-ବଧୁଲ-ଅଧରେ !  
 କେତେରଞ୍ଜେଲିଳା ନୃତ୍ୟକରେକେତେମତେ  
 ଶ୍ରୀମୁଖ-ପକ୍ଷ-ରଙ୍ଗେ-ଭୁଲିତା-ନର୍ତ୍ତକୀ!(୨)  
 ତମଳ-ପାଟଳ-ଆସ ଶେଲେ କ୍ଷଣେ କ୍ଷଣେ  
 ଅପହମଣ୍ଡନ, ଗଣ୍ଡପୁଟିଗ, ଗଳଦେଶେ;(୩)  
 ମୋହନୀର ଶ୍ରୁତମୂଳେ ଅବତଂସ ବେନି  
 ସ୍ଵାତ ଚନ୍ଦ୍ରା ତାସ କି ସେ ମୁଖତପୁଷାଣେ?(୪)  
 ନୀଳୋତ୍ପଳ-ନେତ୍ରପୁଷ୍ପ ଆକର୍ଷଣପ୍ରାସ  
 ମାର-ଅସ୍ତାଗାରରୂପେ ଭୁ-ଶିଳାଣ ତଳେ  
 ବିରାଜେ,ମନୋଜ ଯଦୁ ବିପ୍ରହର ଦିନେ  
 ଧୂତସମ୍ପତ୍ତିକ ଖଣ୍ଡ ଲୁଣ୍ଠେ ଅକୁଣ୍ଠିତେ,

ଉଚ୍ଚ ଦକ୍ଷ କୃତକଳି ଆକୃତ କଥୁନେ  
 ଗୁରୁ ଶୀତଳଟି ବନ ରତ୍ନସାରସନେ  
 ଉଚ୍ଚ ଶୀତ ଏକ ପୁଣି ଆରେକ ସକାଶେ,(୫)  
 କାନ୍ତିକୁଳଦେବୀ ପ୍ରାୟେ ବଳେ ସୀମନ୍ତନୀ(୬)  
 ସେନାକୁଳ ସେ ପ୍ରାନ୍ତରେ, ଇନ୍ଦୁକୁଳସଥା(୭)  
 ବଳେ, ଆହା, ଉତ୍ତରନସିନ୍ଧୁଦାତନେ,(୮)  
 ପ୍ରତହ୍ନବେ ପ୍ରତପଳ,ସେ ଶୋଭା-ପିତୁଳୀ  
 ଶୋଭିଲ ସେ ବାଚକ୍ଷେ ଯଥା ବିଧୁକ୍ଷେ,  
 ରୂପେ ଦେବ ସେନାପତି ଦେବ ସେନାପତି(୯)  
 ପୃଥୁ ପୃଥୁପ୍ରେୟସୀକି ସେ ତୋରଣମୁଖେ  
 ଦୁର୍ଭି ଦେଖି, ନିଜ ନିଜ ବାନ୍ଧନା ସହଚେ  
 ନାନାଦେଶୀ ସେନାପତି କଦଳେ ସାଦରେ  
 ବାର-ବାସନା-ପଦ ସର୍ବେ ଯଥାବିଧି,  
 ସମସ୍ତକୁ ଦିଲ୍ଲୀପତି ସସ୍ତ୍ର ତେ ସମୁତ୍ତି  
 ଆରମ୍ଭିଲେ ମହୋତ୍ସାହେ ରଣର ମଲ୍ଲଣା,  
 ରଣପ୍ରିୟ, ମାତ ସେହି ଉତ୍ସାହର ବିଭା  
 ବିମ୍ବିତ ନ ଦେଖି ସେନାପତିଙ୍କ ବଦନେ,  
 ସ୍ଵର୍ଣ୍ଣ ହେଲେ ବାରମଣି ବିପୁୟ-ବିଷାଦେ ;  
 ବୀର୍ଯ୍ୟପୁଷ୍ପ ଆର୍ଯ୍ୟପଣ ଫଳି ପୃଷ୍ଠଦେଶେ  
 ଆର୍ଯ୍ୟବାରେ, ଭୀରୁମତ କଳି ଉତ୍ପାତନେ,  
 ଭୀରୁଚିତ ବର୍ଣ୍ଣେ ଚିତ୍ରି ରଣ-ବିଭାଷିକା (୧୦)  
 ସଂଦ କଲେ ଅଳି ଦିଲ୍ଲୀପତିଙ୍କ ରୁମ୍ଭରେ  
 ପରିହାର ଯାଗବାକୁ ପରିପତ୍ତି-ପଦେ (୧୧)  
 ମାନବ୍ୟପ୍ରେ,ଧୂକ୍କାଶିତ ପ୍ରାଣର ଭିକାସ,  
 ପ୍ରାଣରକ, ଉତ୍ସାହର, ଅତୁରଦରଣୀ,  
 ସ୍ଥାନଚେତାକର ଏହି ସ୍ଥାନମତ ଦେଖି,

(୧) ଶରଦାକରେ ଗୁଣି ଶେଷରେ ସୁବଦନରେ ଅଭ୍ୟୁତ୍ପଳ ପୁରୁତାରୀ ସୁନବସୁର ଉଦୟ ହୁଏ । ଏହାତଳେ ପ୍ରଭାତ ତାରୀ ଏବଂ ପ୍ରଭାତ ତାରୀତଳେ ଉତ୍ତାର ପାଟଳାଭ ଦୃଶ୍ୟ ହୁଏ । (୨) ମୁଖ ରକ୍ତକୁମ୍ଭି, ଭୁଲିତା ସେହି ରକ୍ତକୁମ୍ଭିର ନର୍ତ୍ତକୀ । (୩) ପାଟଳାଭ ଗଣ୍ଡ ଏବଂ ଗଳଦେଶର ଅନୁସୃତ ଅଲଙ୍କାର । (୪) ସ୍ଵାତ ଚନ୍ଦ୍ରା ପରସ୍ପର ନିକଟବର୍ତ୍ତୀ ତାରୀ । (୫) ସୁନର ଉଚ୍ଚତା ବଶତଃ କଟି ନିଶ୍ଚି ବିଶୁଅହୁ, ପୁଣି କଟିର କୃଷତାବଶତଃ ସୁନ ଉଚ୍ଚ ଦିଶୁଅହୁ । (୬) କାନ୍ତି-କୁଳଦେବୀ-ଶୋଭାର ଅଧ୍ୟୁଷାଣୀ ଦେବତା । (୭) ସେନାକୁଳ-ସେନାପତିପୁର୍ଣ୍ଣ । (୮) ସମୁଦ୍ର ଲହରୀ ସହଚ ସୈନ୍ୟମାନଙ୍କର ଏବଂ ଇନ୍ଦୁକୁଳ ସହଚ ସଂସୃତାଙ୍କର ଉପମା । (୯) ଦେବ-ସେନାପତିଙ୍କ-କାହିଁ କେୟ । (୧୦) ଭୀରୁଚିତ-ଭୀରୁନନୋତେ । (୧୧) ପରିପତ୍ତିରୁ ଶବ୍ଦ ।

ଏ ଦ୍ଵାନ ମନ୍ତ୍ରଣା ଶୁଣି, ଦେଶେ ଆର୍ଯ୍ୟମଣି  
ଅମଣି ସମ୍ପୋଧ ତାକୁ, ସମ୍ପୋଧ ବାହନୀ  
କହଲେ ଏସନ ବାର ବାଗେଡ଼ିତ ଶିରେ—  
“ଏହି କି ସେ ଆର୍ଯ୍ୟଭୂମି ? ଏ ଭୂମିର ପୁତ୍ର  
ଭୂମ୍ପେଟିକି ଆର୍ଯ୍ୟନାମଦାୟାକ ଜଗତେ?(୧)  
ବିନାୟକେ ନ ଦେବାର ପୁତ୍ୟଗ୍ରମେଧନା(୨)  
ପଣ ଯେଉଁ ଆର୍ଯ୍ୟଙ୍କର, ତାଙ୍କର ଶୋଣିତ  
ବହେ ଟିକି, ଆହେ ଯୋଧେ, ତୁମ୍ଭ ଧମନୀର  
ଧୁକ ! ଧୁକ ! ଶତ ଧୁକ ! ଧୁକ ଏ ମନ୍ତ୍ରଣା !  
ଏ ଦ୍ଵାନ ମନ୍ତ୍ରଣା, ଭାରୁ-ପାମର ଉଚିତ,  
ଉଚ୍ଚାର ଯା କଲ ଶରେ ଅପବିତ ଆକ  
ନିଜ ମୁଖ, ଶ୍ରୋତା କର୍ଣ୍ଣ, ଆର୍ଯ୍ୟବଂଶଧରେ !  
ଅବା ଅଗ୍ରଜନ ଭୂମ୍ପେ ଏ ନାମ ଧାରଣେ ?  
ଭାରୁତା ସେ ସେହୁ ଦିନା ବାରର ମରଣ,(୩)  
ଭାରୁକ ବହୁ ଭୂମ୍ପେ ମୃତ ଏ ଜଗତେ;  
ଲେଉଟି କି କେହୁ ଏବେ ମୃତର ମନ୍ତ୍ରଣା ?  
ପନାଇ, ଏ ରଣସ୍ଥଳୁ ରହିବ କି ଜୀବ  
ଚିରଜିନ ଭବେ ? ଯେବେ ନାହିଁ ସେ ଦୁରାଣୀ  
ନିଜ ମୁଖ, ପିତୁ ନାମ, ଦୁଆ କଳକିତ  
କରିବ ଏରୂପେ କିପା ପ୍ରାଣରକ ମୁଦେ ?  
ହା ଧୁକ ! ଏ ରକ୍ତପ୍ରାଣ ଅତକେ ବସାଇ  
ଆଶୁ ମୃତ୍ୟୁପ୍ରଦ ରଣୁ ଅରପି ଯବନେ  
ନିଜର ଏ ସ୍ଵର୍ଣ୍ଣପ୍ରସ୍ତ ଭୂମି ସନାତନା, (୪)  
ଯାପିବ କି ହନ ଚର-ଅନଗନକ୍ରତେ ?  
କଲ୍ଲଲତା-ମଳେ ବସି ଚର ଉପବାସୀ!  
ଭୂପାର୍ଶ୍ଵ ନିରତେ ରହି ସୁରଧୁମଞ୍ଜରେ !  
ଦିଗ୍ଵଜୟୀ ଆର୍ଯ୍ୟସିଂହ ଔରସେ ଜନମି  
ହେଲ କି ଅସିମ, ଆହା, ନିଜସ୍ଵରଷଣେ ?  
ହମ-ଉର୍ଜସ୍ଵଳ ଶ୍ଵମ-ହମାଶୁ-ପ୍ରାଚୀରେ

ଦୁର୍ଗମି ଭରତଦୁର୍ଗ ବାସୁରୁଷ-ହାତେ  
କେ କହୁବ ମୋତେ, କିପା ଅର୍ପିଲେ ବଧାତ  
ହା ଦେବ ! ଜନ୍ମୁକ ପଣି ହର୍ଯ୍ୟ-ଗୁହାରେ,  
ଗୋଇଠା ପ୍ରହାର, ନେବେ ତା ମୁଖୁ ଓଷାରି  
ଗ୍ରାସ ତାର, ହର୍ଯ୍ୟକ ତା ସହୁବ ମଉନେ !  
ଏ ଲକ୍ଷ୍ମିନା ଥିଲ ଟିକି ଆର୍ଯ୍ୟର ଲଲଟେ !  
ଆତକେ ସେ ହର୍ଯ୍ୟକର ଭୈରବବର୍ଜନେ,  
ପଣିଥିଲ ଏ ଜନ୍ମୁକ ନିଜ ବିଲେ ଯାଇ, (୫)  
ସେହୁ ଦକ୍ଷିଣତ ପୃଥୁ ତୁମ୍ଭର ଅଗ୍ରଣୀ  
ଏ ସଂଗ୍ରାମେ, ସେହୁ ଶହ ଶୋଣିତପିପାସୁ—  
କୃପାଣ ତାଙ୍କର ପୁଣି ନିଷ୍ଠେଷିତ ଆକ,  
ସେହୁ ଧୁକପଟ ପୁଣି ଉଡ଼ଇ ସମୀରେ,  
ଭରିଲ କି ସୁହିବାକୁ ଯବନ ସଙ୍ଗତେ  
ଯବନ-ଜାନନ-ମହାଦାବାନଲଭୂମି  
ଅସତପ୍ରମାଥୀ ପୃଥୁ-ବାହୁଦାୟା-ତଳେ ?  
ଏଡ଼େ ମାୟା ପ୍ରାଣେ ଯେବେ, ତେଜ ରଣଭୂମି  
ସଂଖାଳିସ୍ଵରୂପ ତୁମ୍ଭ ରକ ପ୍ରାଣ ନେଇ,  
ବାନ୍ଧି ରଣ ଚୂଡ଼େ ଯାଇ ନାଶ ବସ୍ତ୍ରାଞ୍ଜଳେ,  
ହେ ନାଶୁଏ, ଦୁଶାସରେ ନରଦେହଧାରୀ(୬)  
ବାହୁଡ଼ ସ୍ଵଗୁଡ଼େ ବେଗେ କଳକିତମୁଖେ,  
ଲକ୍ଷ୍ମଳ ସଙ୍କୋଚ ଶ୍ଵାନ ପଳାଏ ଯେସବେ,  
ଅଇଠା-ଗୋଇଠା-ଶ୍ଵେରୀ ସେହୁ ଶ୍ଵାନପରି  
ପ୍ରାସାଦାର୍ଥୀ ହୁଅ ଯାଇ ଯବନ ଦୁଆରେ !  
ବାହୁଡ଼ ସ୍ଵଗୁଡ଼େ ବେଗେ ଶତ୍ରୁ ଶୁଳ ଆଦି  
ଭୂପଣ ନ ହୋଇ ଯାହା ମହାସର ଏବେ(୭)  
ତୁମ୍ଭ ଭାରୁ ହାତେ କରି ପାଲେ ପଣିଶର,  
ଯବନର ଶ୍ଵେଗଲଗି ରଷ ନିରୁଦ୍‌ବେଗେ  
ଯବନର ଛପତମଳ ପ୍ରେତୁକ ଅବନା,  
ପିକି ଦିଅ ଏହୁ ତାଲ କି ଲୋଡ଼ା ଏ ତାଲେ

(୧) ଆର୍ଯ୍ୟପଦର ଉଚ୍ଚାରଣକାଣ୍ଡ । (୨) ଦୁର୍ଯ୍ୟୋଧନର ପ୍ରସିଦ୍ଧପଣ (୩) ଭାରୁତା ହିଁ କର-  
ମାନଙ୍କର ମୂର୍ତ୍ତି । (୪) ସନାତନା—ଚରକାଳର । (୫) ପ୍ରଥମଅର ପୃଥୁ ଯବନରୁକ୍ତକୁ ଭରତବର୍ମା  
କହିଦେଇଥିଲେ । (୬) ହେ ନାଶୁଏ—ଅବଜ୍ଞାବ୍ୟକ୍ତକ ସମ୍ପୋଧନ । ଦୁଶାସରେ ନରଦେହଧାରୀ  
ମାଧ ବସୁଦେ ନାଶୁ । (୭) ଅସୁ ବାରମାନଙ୍କର ଭୂପଣ, ମାଧ ବାସୁରୁଷକପଣରେ ଭର ଅଟେ ।

ତୁମ୍ଭେଯୋଗ୍ୟ ତାଲ ସିନା ଚିତ୍ତାର,ଲେବକ !  
 ସେହି ତାଲେ ଆତ୍ମରକ୍ଷା ଆଚରଣ ଏବେ,  
 ବଳାଧର କ୍ଷେତ୍ର ନୁହେଁ ସଂଗ୍ରାମ-ଅଗଣା,  
 ଚକ୍ରସ୍ୟାର କ୍ଷେତ୍ର ଏହୁ, ଚପସ୍ତି-କାଟ୍ ଶିଳ,  
 ବିପଦର ଯଜ୍ଞବେଦୀ, ଜୀବନ ଆତ୍ମକ  
 ଦିଅନ୍ତି ଆତ୍ମାଦେ ଯଜ୍ଞ ଯଶୋଲକ୍ଷ୍ମୀଙ୍କରେ,  
 ତୁମ୍ଭପରି ଶ୍ୟାମିକାର ରେଖା ଏ ନିକଷେ(୧)  
 ପଦ୍ମବାର ଲେଖି ନାହିଁ ବଧ କେଉଁକାଳେ,  
 କି ସାହସେ କଲ ତୁମ୍ଭେ ଅପବିତ୍ର ଆସି  
 ଏ ଘାତ, ଆର୍ଯ୍ୟର ଏହୁ ଧର୍ମସୁକ୍ଷ୍ମଳୀ ?(୨)  
 ଆର୍ଯ୍ୟନାମେ ଏ ତାଳିନୀ ବୋଲିଲ କିପାଇଁ ?  
 ଆସ ହେ ସଂଗ୍ରାମସିଂହ, ଅଜାମିଳ ବାରେ !  
 ଏ ମହାକଳଙ୍କ ଯାଇ ପଶାଳିବା ଖରେ  
 ରଣକ୍ଷେତ୍ରେ ରପୁଲେହେ ଅବା ନିଜ ଲେହେ,  
 ବଞ୍ଚିବ ତୁମ୍ଭର ଶୂଳ ରପୁରକ୍ତ ସ୍ତୁତ୍  
 ବହୁଦିନୁ ଦିଅ ତାଙ୍କୁ ଶୋଣିତ-ପାଉଣା,  
 ଶହଦେହେ ତାଙ୍କ ମୂଳ ପୁଣି ନିଅ ଶାଣି,  
 ଆସ କେରେ, ରଣସ୍ଥଳୁଁ ହେଁକି ମହୋଲ୍ଲାସେ  
 ଅଣିବା ବିଜୟ-ଲକ୍ଷ୍ମୀ, ନ ପାରିଲେ ତାହା  
 ବାରଣେସେ ଅଣ୍ଡିବା ତ ନିଜହାତକଥା, (୩)  
 ଆର୍ଯ୍ୟର ବୁଝି ଗ୍ୟାପଲେ ଆସିବ ଏ ଦେଶେ,  
 ଯେବେ କି ଯବନ,ଆସୁ ଆସୁ ଶବ ମାଡ଼,(୪)  
 ପକ୍ତୁ ଯା ପଳିବ କର୍ମେ, ରହ ଧର୍ମଧର,  
 'ମନ୍ତ୍ରର ସାଧନ ଅବା ଶରୀର ପାତନ'  
 ଆର୍ଯ୍ୟର ଯା ସାର ଧର୍ମ, ପାଳ ଆର୍ଯ୍ୟବାରେ !  
 ଆର୍ଯ୍ୟକୁଳଧ୍ବଜ ପୃଥୁରୁଜଙ୍କ ଗହଣେ ।"  
 ସୂର୍ଯ୍ୟଚକ୍ର-ସ୍ପର୍ଶେ ଯେହ୍ନେ ସୂର୍ଯ୍ୟବାନୁମଣି

ଉଗାରେ ଅନଳ କଣା, ଅମର୍ଣ୍ଣୀର ବାଣୀ  
 ଜାଳ ଦେଲ ବେଜ-ବହ୍ନି ନିପ୍ରେଜ-ହୃଦୟେ  
 ଯୋଧକର, ସବେ ଦମ୍ଭେ ଗର୍ଭିଣେ ଦୁକାରେ  
 'ଜୟ ପୃଥୁରୁଜ'—ରବେ କର୍ମି ଲ ମେଦନା,  
 ହେଷିଲେ ତୁରଙ୍ଗେ,ଗଜେ ଗର୍ଭିଣେ ଭୈରବେ  
 ଉଠିଲ ଅମ୍ଭର ଜଳ ଅସୁର ଝମକେ,  
 ଦାଦାନଲେ ବନ ଯଥା, ବାରଦାଦ୍ୟଗ୍ରେଲେ  
 ଚନ୍ଦ୍ରକାଳେ ପ୍ରତିଧ୍ବଜ ଜାଗିଲେ ଚମକି ;  
 ବ୍ୟଗ୍ରହେଲେ ଅଗ୍ରସର ହେବାକୁ ସଂଗ୍ରାମେ  
 ଉଦାୟୁଧ ଯୋଧକୃତ, ସବେ ଏକମେଲେ(୫)  
 ବରଲେ ଅମର୍ଣ୍ଣୀ ବାରେ ସେନାପତିପଦେ  
 ମହାଦରେ ପୃଥୁ ଚହୁଁ ବାନ୍ଧଦେଲେ ଶାଢ଼ୀ  
 ତାଙ୍କ ଶିରୋଦେଶେ ଅଶ୍ବପୁଷ୍ପ ଅବତର,  
 ବନାଶ-ରତନ-ଥାଳୀ ପଦ୍ମହସ୍ତେ ଘେନି  
 ସମ୍ପାଦିଲେ ହଲ୍ଲୀଘଣ୍ଟା ନାଗଜନାବଧ,  
 ଦେବ୍ୟସୁକେଶରୀଘଣ୍ଟାଦେବସେନାନାଥେ(୬)  
 ପୃଥୁକୁ ମେଲଣି ଦେଇ ବାହୁଡ଼ିଲେ ଘଣ୍ଟୀ  
 ଅଶ୍ବପୁଷ୍ପମୁଖେ ପୁଷ୍ପ-ଜଳାକରମୁଖୀ;  
 'ଜୟ ପୃଥୁ'-ନାଦେ ଏଶେ କର୍ମାର ମେଦନା  
 ରଣକ୍ଷେତ୍ରଯାତ୍ରୀ ହୋଇ ଚାଲିଲ ବାହୁଜ,  
 ତଳେ ଦକେ ରଣୋଦ୍ଭାଦେ, ରଣବାଦ୍ୟତାଳେ  
 ତାରକାଭୂଷିତଚଳେବ୍ୟାମ-ତୁଳା ଭଜି;(୭)  
 ପ୍ରାସାଦେ,ପ୍ରାଚୀରେ,ପୁଣି ଗବାକ୍ଷେ, କୂଟିମେ  
 ନରେଶିଲେ ରୁଣ୍ଡ ହୋଇ ହଲ୍ଲୀପୁରନାଗ  
 ଆର୍ଯ୍ୟର ସେ ରଣଯାତ୍ରା କରପତଯୋଡ଼ି  
 ବିଜୟବାହୁଡ଼ା ଯାଚ ରଣଲକ୍ଷ୍ମୀପଦେ,

(୧) ଶାମିକା—ଉଲ ସୁନା, ରଣକ୍ଷେତ୍ରରୁ ପ ନିକଷରେ କାପୁରୁଷ୍ଟରୁଣୀ କୃତ୍ରିମ ସୁବର୍ଣ୍ଣର ରେଖା ପଡ଼େ ନାହିଁ । (୨) ଧର୍ମସୁକ୍ଷ୍ମ—ସ୍ବଦେଶରକ୍ଷାର୍ଥ ସୁକ୍ । ପରବସ୍ତୁ ଗ୍ରାସ ସକାଶେ ସୁକ୍ ପାପସୁକ୍ । (୩) ସୁକ୍ରେ ପ୍ରାଣକ୍ରମଣ ନିଜର ଆସୁଡ଼ି । ବାରନ ଯୌତୁକାରୁ ବହୁତ ହେଲେ ସୁକ୍ ବାରର ମୁଖରୁ ଆମ୍ଭେ ବହୁତ ହେବୁ ନାହିଁ । (୪) ଅମ୍ଭେମାନେ ଜୀବତ ଥାଉଁ ଥାଉଁ ଯବନ ତଦାନୁ ଅସି ପାରିବ ନାହିଁ । (୫) ଉଦାୟୁଧ—ଯେଉଁମାନେ ଅସ୍ତ୍ର ଉତ୍ତୋଳନ କରିଅଛନ୍ତି । (୬) ଦେବସେନା-ନାଥ—କାର୍ତ୍ତିକେୟ । (୭) ସଶସ୍ତ୍ର ସୈନ୍ୟମାନଙ୍କ ଗଠ ଦେଖି ବୋଧ ହେଲୁ, ସେମନ୍ତେ କି ନକ୍ଷତ୍ରମଣ୍ଡିତ ନରେମଣ୍ଡଳ ଚାଲି ଯାଇଅଛି ।

ବରଷିଲେ ଲଜାଝିଳି କାହିଁ ବସନ୍ତନା,  
 କାହିଁ ରଣଯାତ୍ରୀ ପୁଣେ ବିଧୁର ଜନନୀ  
 ବୁଝୁଁ ଦେଖି, ମୁହଁମୁହଁ ମୁଣ୍ଡେ କର ହାଣି,  
 କାନ୍ଦଇ କରୁଣେ ଦୋଷି ଦାରୁଣ ବିଧକ;  
 ଅତୁପ୍ରମଦୁନେ କାହିଁ ଉତ୍ତ ପ୍ରଣୟିନୀ  
 କ୍ୟାବର୍ତ୍ତକ ପ୍ରିୟମୁଖ ଦେଖିବାର ଆଶେ  
 ଅରେ ହେଲେ ଆମର ସ୍ୱପ୍ନ ଭର ଶଙ୍ଖାଳି,(୧)  
 କାହିଁ ପ୍ରେମଶୀଳା ନବବଦାହତା ବାଳା  
 ପକାଏ ରମଣପଦେ, ବେଡ଼ୁରପେ କି ସେ,  
 ନୀଳୋତ୍ପଳଦଳଦାମ ରୁଚି ବେନି ଆଖି ?  
 ଅଜୁଳି-ନିକେଶେ ବାସ୍ତବଦଗଦଗ୍ରାସେ  
 ବୋଡ଼ୁପୁ ଶିଶୁକୁ କାହିଁ ହିଅଇ ଚିତ୍କାର  
 ରଣଯାତ୍ରୀ ପିତୃ ତାର ସେ ଶିଶୁର ମାତା,  
 ଲୋଚନେ ଲୋଚନଜଳ ପ୍ରମୁ ସୁଲୋଚନା;(୨)  
 ଶୋକୋଜ୍ୱାସେ କାହିଁ ପୁଣି ଦେଖଇ କୁମାରୀ  
 ମାନସପତର ଗୁରୁମୁରତି ସହଚେ (୩)  
 ପୁଣର ଆକାଶ-ଦର୍ମ୍ୟ, ଆଶା-ଭରଣେ,(୪)  
 ମିଶି ଯାଇଅଛି ତାର ଆଶା ଚନ୍ଦ୍ରବାଳେ;(୫)  
 ଭାଇକି ଅନାଇ କାହିଁ କାନ୍ଦଇ ଭଉଣୀ,  
 ପିତାକୁ ଅନାଇ କାହିଁ କାନ୍ଦଇ ଦୁହତା  
 ଶ୍ୱାସ ସଙ୍ଗେ ତେଜ ପୁଣି ଦର୍ଶନର ଆଶା  
 ଦିଲ୍ଲୀପୁଣ୍ଡ-ଶିବେଦେଶେ ପୁରଇ ଏରୁପେ  
 ଅବାଳା-ବିଳାପେ ବଳି, ବ୍ରତର ମନାସେ ।

ଦନସଲିଦେଶେ, ସେହ୍ନା-ସଲିଦ-ଶରୀରେ ;  
 ଅଗ୍ରେ ଉତ୍ତ ସବନର ବ୍ୟୁତ୍ତ ବାହୁଣୀ,(୬)  
 ମହାଦୃପ, ଉଚ୍ଛ୍ୱସିତ ସ୍ୱପ୍ନତ ସାହସେ,(୭)  
 ଦୃଢ଼ପ୍ରକାଶର ମୁଦ୍ରା ମୁଦ୍ରିତ ଲଲଣେ ;  
 ଅସି, ଶୁଳ, ଭଲ ଆଦି ଝଲେ ଝଲଝଲେ  
 ସୌରକରେ, ଠିକରଇ ଆଖି ଖରଚେକେ,  
 ଭ୍ରମଉପପ୍ରବଶ୍ୟୀ ଧୂମକେତୁ ପ୍ରାୟେ,  
 ବାଲେଦୁଲୁକ୍ଷିତ-ଧୂଳି ଉଡ଼ଇ ସମୀରେ (୮)  
 ଉଦ୍ଧୃଦେଶେ, ଧକ ଧକ, ସେ ଧକ ସହଚେ  
 ଦେଶଦ୍ରୋହୀ କଳଙ୍କର ବାନାରୁପେ ପୁଣି  
 ତୋଳିଅଛି ନିଜ ଧୂଳି ଗଠୋରପାଂଶୁଳ  
 ଜୟଚନ୍ଦ୍ର ସବନର ପ୍ରସାଦଭକାସ (୯)  
 ନିଜପାଇଁ, ମାତୃଭୂମି ଆର୍ଯ୍ୟାବର୍ତ୍ତ ପାଇଁ  
 ବ୍ରତ ଯାର ଅଧୀନତା-ଶାକୁଳ-ସର୍ଜନା  
 ସେ ପାଣି ସହଚେ ବଇ ପାପସନ୍ଧ-ପାଶେ,  
 ଆର୍ଯ୍ୟନାଶେ ଯବନର ଆର୍ଯ୍ୟସହକାସ  
 କାଶୀର, ପୁଷ୍ପଳାବଣ, ଚନ୍ଦ୍ରଶିଳାପୁସ୍ପ,(୧୦)  
 ଶାଳାଭୂର, ହଂସପୁର ଆଦି କର ଯେତେ(୧୧)  
 ମଞ୍ଚସ୍ୱର୍ଗ ଭାରତର ତୋରଣକୁଞ୍ଚିତା—  
 ପଞ୍ଚନଦ-ଜନପଦ-ସୁନ୍ଦରୀମଣ୍ଡଳୀ(୧୨)  
 ମିଶିରୁଚି ତହିଁ ଆସି ନିଜ ଦଳବଳେ,  
 ସଦ୍ୟ ଲଭଲେଖି, ମାତ୍ର ଅଳ ପରଶାମେ ।  
 ଚତୁରସ ହୋଇ ତହିଁ ବେନି ଅନାକିନୀ

(୧) ସୁକ୍ରଯାତ୍ରୀ ପ୍ରଣୟା-ମୁଖ ଫେରାଇ ଅରେ ଅନାଇଲେ ସେହି ଶୁଦ୍ଧାଣି ମରଣ  
 ପର୍ଯ୍ୟନ୍ତ ସୁଧର ସମ୍ପତ୍ତି ହୋଇ ରହୁବ, ଏହି ଆଶାରେ ପ୍ରଣୟିନୀ ଉତ୍ସୁକ ନେତ୍ରରେ ଉଭ ହୋଇ  
 ରହୁଅଛି । (୨) ଲୋଚକ ବିସର୍ଜନ ଅଶୁଭପୁରକ ଅଟେ ; ଏହି ହେତୁରୁ ସେଥିର ପ୍ରମୁଦ ।  
 (୩) ମାନସପତ୍ର—ମନେ ମନେ ଯାହାକୁ ପତ୍ରରୂପେ ବରଣ କରୁଅଛି । (୪) ଆଶାଚରଣତ—  
 ଆଶାଠିକ ପୁଣର ପ୍ରାଥମ । (୫) ଆଶାଚନ୍ଦ୍ରବାଳେ—ଘାଟବରେ ।  
 (୬) ବ୍ୟୁତ୍ତ—ବ୍ୟୁତ୍ତରେ ସକ୍ରିତ । (୭) ସଂଯତ ସାହସ—ଯେଉଁ ସାହସ ଉଚ୍ଛ୍ୱାସ  
 ନୁହେଁ । (୮) ସବନମାନଙ୍କର ଧୂଳି—ବାଲେଦୁ ଲୁକ୍ଷିତ । (୯) ବାଳାକୁବଳପତ୍ର ଗଠୋର  
 ବର୍ଣାସୁ ଜୟଚନ୍ଦ୍ର, ସଂସ୍କୃତାଜ ପିତା ଏବଂ ପୁଅଙ୍କ ଶୁଣର । (୧୦) ରାମାନୁଜ ଭରତଙ୍କ ପୁତ୍ର ତନ୍ତ ଓ  
 ପୁଷ୍ପଳ ଚର୍ଚ୍ଚିକ ଚନ୍ଦ୍ରଶିଳା ଓ ପୁଷ୍ପଳ ନଗର ପୁସିତ ହୋଇଅଛି । ଏମାନ ପଞ୍ଚାବର ଅନ୍ତର୍ଗତ । (୧୧)  
 ଶାଳାଭୂର—ବର୍ତ୍ତମାନ ଲୁହୋର । ହଂସପୁର—ଆଧୁନିକ ମୁଲତାନ । (୧୨) ପଞ୍ଚନଦ ଜନପଦ  
 ଅର୍ଥାତ୍ ପଞ୍ଚାବର ସ୍ୱରତବର୍ଷର ତୋରଣର କଷ୍ଟସୂତ୍ର ।

ଗୁଣ୍ଡଲେ ଭୈରବ ରତ୍ନ, ଯେତେ ଘଡ଼ଘଡ଼  
 ଯୁଦ୍ଧାନ୍ତର, ନଭଗର୍ଭ ବିଦାର ସେ ଧ୍ୱାନେ,  
 ଭୁକ୍ତ-କୃଷିକ ମୁଖେ, ଆରକ୍ତଲୋଚନେ  
 ନିରେଖିଲେ ବେନୀ ସେନା ବେନୀକି ପ୍ରମୁତେ  
 ଲବେ ମାତ, ବାତ୍ୟାଆଗେ ବାତସ୍ତମ୍ଭପଥା, (୧)  
 ବିଷମ ସ୍ୱଶୟ ଦମ୍ଭ - ଆକରଣ ତଳେ  
 ଆଦୋଳଇ ସୁଦୁମ୍ଭୁଃ ବାରଦୁରମନଃ,  
 ରକ୍ତ ହୋଇଗଲ ଜଳ, ପାଣ୍ଡୁ ଗଣ୍ଡପୁଲୀ,  
 ଅରିଲ ପାଦର ଭଣ୍ଡା ଅରଥର ଅରେ  
 ଏକ ଆରେକରେ ଭେଟି, ସାହସ ବିସ୍ମୟ  
 ଭଜଇ ଆତଙ୍କ ମହାପାତୁର୍ପୀର ହୁଆ  
 ବିକଟାଳ-କାଳ ଆସ୍ୟ-କୁହର ଅଗ୍ରତେ, (୨)  
 ସଂଗ୍ରାମସଙ୍କେତଣୀ ନାହିଲ ଭୈରବେ  
 ଏ କାଳେ ସଂଗ୍ରାମ ଶିଳା, ତତ୍କାଳ ଗୁଣ୍ଡ, ଭେଷ  
 ଜଗତ୍ସଂସ୍ଫରଜସ୍ୱ, ଦାମାମା, ଦୁରୁଭ,  
 ପ୍ରତିଧ୍ୱନି ଉତ୍ପଳାଇ କରୁଭ-କୁହରେ  
 ସୁନଃ, ସୁନଃ ବିଶ୍ୱତ୍ସଂସୀ ରୁଦ୍ରଶିଳାପରି, (୩)  
 ଆମ୍ଭ କସୁଧା-ବର କମ୍ପାଇ ସେ ତାନେ,  
 ସେ ଆରବେ ମହାଦୟେ ମିଶିଲେ ଆହୁବେ  
 ଆଧି ଯବନର ସେନା ଗଜି ଦୁହକାର  
 ପ୍ରଳୟ-ନାମୁତ ଯେତେ, ପୂର୍ଣ୍ଣ ଭରମ୍ଭଦେ, (୪)  
 ପ୍ରଭଞ୍ଜନପୁଷ୍ପେ ନରେ ବେଗେ ଉଡ଼ି ଆସି  
 ବେନୀ ଆଡ଼ ବେନୀ ପରେ ପଡ଼ନ୍ତି ବେନୀସ,  
 ଆତଙ୍କେ କର୍ମିଲ ବିଶ୍ୱ ସେ ଘେର ନିର୍ଦ୍ଦୋଷେ  
 ଦୈତ୍ୟେଶ୍ୱର ବୃଷ-ଶିରେତପଃସାରରୁପି- (୫)  
 ଦମ୍ଭୋଲିକ୍ଷେପିଲେ ଅବାଦମ୍ଭୋଲିନିକ୍ଷେପା; (୬)

କି ପୁରେ, କି ଜନପଦେ, ଭୁକ୍ତମାନେ ଯଥା  
 ମଡ଼ ମଡ଼ ମଡ଼ ହୋଇ କର୍ମିଲ ସଦନେ  
 ଭବନ, ପାଚେରୀ, ପୀଡ଼ା, ଶରତର ସ୍ରୋତେ  
 ଗୁଲଲ ଯମୁନାପାଣି ସୁରଧନାମୁଖେ,  
 ପ୍ରଜାପତି ସତ୍ତ୍ୱ-ଧ୍ୱଂସେ ବାରଭଦ୍ରରୂପୀ  
 ବିଶ୍ୱନାଶୀ ରୌଦ୍ରଭୃତ-ପ୍ରଶ୍ୱାସ ପରସ୍ତେ (୨)  
 ବହୁଲ ମନ୍ତ୍ରତ, ଭୂର ବିହ୍ୱଂଶ ଘୋଡ଼ାଇ  
 ଧୂଳି ମେଘେ, ମହାବେଗେ ଉପାଡ଼ି ଦୁମାଳି,  
 ଶାବକର ମାୟା ଗୁଡ଼ି ଉଡ଼ିଗଲେ ନାଡ଼ୁ  
 ବିହଙ୍ଗେ, ଗରନ ପୂର ବରୁଣ କୁଜନେ,  
 ପଳାଇଲେ ଜୀବକୁଳ କିଏ ବେନି ଆଡ଼େ  
 ବିଶାହୋଇ, ପଳାଇଲେ ଯୋଗୀ ଯୋଗ ଗୁଡ଼ି  
 ଗଉଣୀର ଗର୍ଭ ପ୍ରଭ ପଡ଼ଇ ଅକାଳେ ;  
 ତଳେ ଶିଶୁକୁ ସସ୍ତ୍ରେ ଧରିଲକ ଜୀବି  
 ଆକଟେତାମାତାମୋଡ଼େପ୍ରନ୍ୟଦାନେଭତା (୮)  
 ରୁନକାରେ ସସ୍ତ୍ର ହୋଇ ହେଲେ ଛନ୍ଦମତ  
 ସବପ୍ରାଣୀ କି ଜଳେ, କି ସୁଲେ; ବିଦାୟସେ;  
 ଆଦିଳା ଫେଜିଳା, ଶିଶିଶିରବେ ଅରୁଣା,  
 ଜଳୋଦ୍ଧାସେ ବନ୍ଧୁରୀ ଦୁରୁଆପ୍ରାନ୍ତରେ (୯)  
 ପଶେ ଘୋ ଘୋ ରବେ ଯଥା ନଦୀକୁଲେଶ୍ୱର  
 ମହାନଦୀ, ସେ ବିଶାଳ ପୁଲୀକି ଆବୋର,  
 ଜଳ ଆସ୍ରରଣେ ଭୂର ଶୈଳ ଶ୍ରେଣୀ ଯାଏ  
 ବୁଡ଼ାଇ ଶ୍ୟାମଳ ଶେଷ କୃଷୀବଳ-ଆଶା  
 ଉପାଇ ଗୋଶାଳା, ଶଳା, ମଞ୍ଜ, ଧାନକୋଠୀ  
 ମହାବେଗେ ମହାଦୁମ୍ଭ-ବିଚିତ୍ର-ପଲିବେ  
 ଝାଡ଼ୁଥିଲେ ଆଗେ ଯଶି ବିହଙ୍ଗଦମ୍ଭ

(୧) ମହାବାତ୍ୟାର ଅବ୍ୟବହୃତ ସୁତେ ପବନ ଯେପରି ସମ୍ଭିତ ହୋଇଯାଏ । (୨) ଘମର  
 ଉତ୍ପଳର ମୁଖ-କୁହର ସମ୍ଭୁଷରେ । (୩) ବିଶ୍ୱପ୍ରଳୟକାଳ ମହାଦେବଙ୍କ ଶିଳାପରି (୪) ଭରମ୍ଭଦ—  
 ବଜ୍ରାକ୍ତି । (୫) ତପସ୍ୟା ଅତି କଠିନ ପଦାର୍ଥ । ବଜ୍ର ଅତି କଠିନ ହୋଇଥିବାରୁ ତପସ୍ୟାର  
 ସୀରରୂପେ ବଞ୍ଚିତ ହୋଇଅଛି । (୬) ଦମ୍ଭୋଲି—ବଜ୍ର । ଦମ୍ଭୋଲିନିକ୍ଷେପୀ—ଭଜ୍ର । (୭) ଦକ୍ଷ-  
 ଯଜ୍ଞ ଧ୍ୱଂସ ସମୟରେ ଶିବଦୂତ ନୀରଭଦ୍ର ନରରୂପ ଧାରଣ କରିଥିଲେ । (୮) ଆକଟେ—ନିବିଡ଼ରୂପେ ।  
 (୯) ଉଡ଼ି ଆ ପ୍ରାନ୍ତର ବାଜିରାଜ୍ୟ ଅନ୍ତର୍ଗତ ମହାନଦୀର ଦକ୍ଷିଣ ଖରରେ ଅବସ୍ଥିତ । ମହାନଦୀର  
 ପ୍ରବଳ ବନ୍ୟା ସମୟରେ ଏହା ଦ୍ୱିଷୟ ଚିଲିକାରେ ପଶିଗତ ହୁଏ ।

ପ୍ରେମାମୋଦେଢ଼େଶାରଙ୍ଗେଖେଳାଇମିନାଳୀ(୧)  
 ସେରୁପେ ସଦନଦଳେ ଅର୍ପ୍ୟବରୁପୁନା  
 ପଡ଼ଇ ପ୍ରବଣ ବେଗେ—ରଥୀ ସହ ରଥୀ,  
 ପଦାଳ ପଦାଳ ସହ, ସାଦା ସଙ୍ଗେ ସାଦା,  
 ନିଷାଦୀ ନିଷାଦୀ ସହ ମିଶିଲେ ଆହବେ,  
 ରଣୋନ୍ମାଦ-ଉଦୀପନ ରଣବଦ୍ୟତାନେ  
 ଅସୁର ଝେନେ, ଧନୁଷ୍ଠକାର-ଶବଦେ,  
 ଆହତରଆର୍ତ୍ତ ଆର୍ତ୍ତନାଦେ, କେତାର ଦୁକାରେ  
 ଚନ୍ଦ୍ର ଶର୍ଦ୍ଧରେ, ବାଜରାଜ-ଝେପ୍ରାଭବେ,  
 ଦନ୍ତାବଳ-ଦଣ୍ଡାରବେ ଆବର ବୃନ୍ଦାବେ,  
 ଉଠିଲ ନିର୍ଦ୍ଦାଦ କର୍ଣ୍ଣବରରତନାଶ,  
 ଅନୁଗଣ-ଦୋଷ ଯଥା ପ୍ରଳୟପବନେ,  
 ବ୍ରହ୍ମାଣ୍ଡ-ଉଦର ପାଟିପଲ କି ସେ ନାଦେ ।  
 ବାଣଦୃଷ୍ଟି ଘୋଷିଲେ ଶଲଭ ପରାୟେ (୨)  
 ନଗ୍ନେଦେଶ, ଧୂଳିରାଶି ଅଶ୍ଵତ୍ଵରେ ଉଠି  
 ରଥଚକ୍ରେ ସାନ୍ତ ହୋଇ, କର-କର୍ଣ୍ଣତାଳେ  
 ପ୍ରସରି, ଶସ୍ତ୍ରରକମ୍ପ ସେଧୁଲ ଆକାଶେ,  
 ରଣ-ଉତ୍ସବର ଯୋଗ୍ୟ ଚନ୍ଦ୍ରାଚପରୁପେ, (୩)  
 ବାଳାଚପ ପ୍ରାୟେ ଶୋହ ସେ ଧୂଳି-ଅନ୍ଧାରେ  
 ରକ୍ତଧାସ, କର୍ଦ୍ଦମାକ୍ର ଜଳ ବସୁନ୍ଧସ,  
 ରଣଚଣ୍ଡୀଙ୍କର କି ସେ ଅଲକ୍ଵଳ-ଲଗି ? (୪)  
 ସୁଗାନ୍ଧ-ମାର୍ତ୍ତଣ୍ଡ ପ୍ରାୟେ ଜଳିଲ ଅମ୍ବରେ  
 ଉଜ୍ଜ୍ଵଳ ଯାଦବଚକ୍ରେ, ମେଧୁଳ-ନାଗଦେ  
 ଅନ୍ଧାର ଦିଶିଲ ହର, ଚପଳା-ଚମକେ  
 ଚମକ ଉଜ୍ଜ୍ଵଳା ଶଶ୍ରୀ, ନେପାଳୀ କଥାରି,

କୌଶେୟର ଭଦ୍ରପାଳ, ବୈଶଃ ପରଶୁ,  
 ପଡ଼ଇ ଝେନେ ଟାଣେ ରିପୁବାରବାଣେ(୫)  
 ପ୍ରମତ୍ତ-ମାତଙ୍ଗ-ଦନୁ ଡାକ୍ତ ଅସ୍ତ୍ରାଦାତେ  
 ଅନଳପ୍ତୁଲିଙ୍ଗ ଝଡ଼ି ଲଭଲ ଚକ୍ଷଣେ  
 ଉଜ୍ଜ୍ଵାସେଉତ୍ସୁକ-କର-ଶୀତରଆସାରେ(୬)  
 ଭସ୍ମର ଶାଣିତ ଶର ସୈନ୍ୟଙ୍କ ଶରୀରେ  
 ପଶିଲସବେଗେ ଯେହ୍ନେଉରଗ ବାଳୁକେ(୭)  
 ଭୁକ୍ତ ଚିତ୍ତୁଟିଳ ଧୁଣେ ଅଧର କାମୋଡ଼ି  
 ଅସ୍ଵତ ଅସ୍ଵତ ସଙ୍ଗେ ସୁଝିଲେ ଭଦ୍ରମେ,  
 ନିଦାରୁଣ ସେ ବିମର୍ଦ୍ଦେ,ପ୍ରହାର ନିର୍ଦ୍ଦୟେ(୮)  
 ଅରିକ, ପ୍ରହାର ତାର ଖାଲ ଅକାତରେ,  
 ରକ୍ତାସ୍ତ୍ର ସଦନେ ପିଢ଼ି ଘୋଷାନଳକଣା,  
 ବିରଥ ହତାଶୁ ହୋଇ ରଥୀ ଅଶ୍ଵକାରେ  
 ସୁଝିଲେ ପଦାଚରୁପେ ଶସ୍ତ୍ର ଶସ୍ତ୍ର ହାଣି,  
 ଶସ୍ତ୍ର ଶକ୍ତିରୁ ଗାଡ଼େ ହୋଇ ଭଡ଼ାଭଡ଼ି  
 ମୁଷ୍ଟାମୁଷ୍ଟି ମୁଥାମୁଥୁ କରୁକକ ରଚି  
 ଗଡ଼ିଲେ ଅବନୀତଲେ ବେନ ରଣସେଲେ,  
 ହସ୍ତୀ, ଅଶ୍ଵ, ରଥୁଁ ଶସି ପଡ଼ିଲେ ପ୍ରବାରେ  
 ହତହୋଇ, ପୁଣ୍ୟପୟେ ପଡ଼ନ୍ତି ଭୂତଳେ  
 ଡାଉବେଗେ ତାରକାରେ ଯଥା ପୁଣ୍ୟପ୍ରାଣୀ,  
 ଅକାଟୁ ଧାରଣଦମ୍ଭେ ଶତ ଶତ ଭଟେ (୯)  
 ଅଲ୍ଲେଦ୍ୟ ଅଭେଦ୍ୟ ଅସ୍ତ୍ର ନଳ ଚେତ୍ର ମଣି  
 ରଣଗୋଳେ ପଶି, ଶହୁ ହସ୍ତେ ହାଣ ଖାଲ,  
 ବଧୁଲିପି କାଟିବାକୁ ଅସମ ଅକାଟୁ,  
 କଣିଲେ ଏ ମହାଶୂନ ପ୍ରାଣ-ମୂଲ୍ୟ ଦେଇ,

(୧) ବୃକ୍ଷମାନଙ୍କର ଶାଖାପଲ୍ଲବ ମଧ୍ୟରେ ପୂର୍ବେ ପକ୍ଷୀମାନେ ଶୀତା କରୁଥିଲେ । ବନ୍ୟଜଳ ସେ ପର୍ଯ୍ୟନ୍ତ ଉଠିବାରୁ ସେଠାରେ ବର୍ତ୍ତମାନ ମସ୍ତ୍ୟୁମାନେ ଶୀତା କରୁଛନ୍ତି । (୨) ଶଲଭ—ଫଡ଼ଜ, ଝିଣ୍ଡିକା (୩) ରଣଧୂଳି ଆକାଶରେ ବ୍ୟାପ୍ତ ହୋଇ ରଣୋତ୍ସବର ଉପଯୁକ୍ତ ଚନ୍ଦ୍ରାଚପ ହେଲା । (୪) ରକ୍ତଧାସ ଯୁଦ୍ଧର ଅଧିଷ୍ଠାଣୀ ଦେବୀଙ୍କର ଅଲକ୍ଵଳ ପ୍ରାୟ ହେଲା । (୫) ଟାଣେ—ଭସ୍ମଜରରୂପେ । ରିପୁବାରବାଣେ—ଶତ୍ରୁମାନଙ୍କର ଧାତୁଗଠିତ କବଚ ଉପରେ (୬) ଶଶ୍ରୀର ଦୁକ୍ତାରକମ୍ପତ ଶୀକର ବୃଷ୍ଟିରେ । (୭) ଉଇ ଦୁକ୍ତା ମଧ୍ୟରେ ସାପ ପରି । (୮) ବିମର୍ଦ୍ଦ—ଧୂଳି (୯) ଅସ୍ତ୍ରରେ ଅଲ୍ଲେଦ୍ୟ ହେବେ ଏହି ବଶ୍ୟତାରେ ପୂର୍ବେ ଯୋଦ୍ଧାମାନେ ଶରୀରରେ ଏକ ପ୍ରକାର ନିଜ ଧାରଣ କରୁଥିଲେ । ସେହି ଜଡ଼ର ନାମ ଅକାଟୁ । ଭଟ—ଯୋଦ୍ଧା ।



ଚକ୍ରିରୁ ଚକ୍ରିର ହୋଇ ଛୁଟିବେ ଛୁଟିବେ  
 ଛୁଟି ଛୁଟି ହେଲ ଭୂମେ ରକ୍ତ ଉତ୍ସୁକ (୧)  
 ସାଳକାର ହସ୍ତପାଦ, ସଖିରସ୍ତ ଶିରଃ ; (୨)  
 ପେଶି ହୋଇଗଲେ ପତ୍ନୀ ଅଶ୍ରେଅଶ୍ରେ ରଥେ (୩)  
 ରଥ, ରକେ ସେ ଉପରେ, ରୁଧିର-କର୍କମେ  
 ମସ୍ତିଷ୍କ, ଯକୃତ, ପ୍ରାଣୀ, ଅନ୍ତ, ମାଂସ, ବସା,  
 ହୃଦୟାଦି ମିଶି ହେଲ ଅଧରୁ ସେକାଳେ  
 ଭୈରବର ଭୋଗଯୋଗ୍ୟ ବାଉଁଶପାଣ୍ଡୁଆ (୪)  
 ରଣବ୍ୟୋମେ ଶ୍ୟେନପତ୍ର ଉଡ଼ିଲେ କୌତୁଳେ  
 ମାଂସଲେଭେ, ରଣଲକ୍ଷୀ-ପାଗବତରୂପୀ (୫)  
 ରଥୀକ ଅଚେତା ଚକ୍ଷୁ ହେଲ ବାହୁଡ଼ାଇ  
 ରଥ ରଥଯନ୍ତ୍ରା କାହିଁ ବଜ୍ରଲର ବେଗେ, (୬)  
 ଶକ୍ରକଶାପାରେ ଯାସେ ଚକ୍ର ବାହାବଳୀ; (୭)  
 କାହିଁ ଫେନୋଦଗାରମୁଖେ, ରକ୍ତାକ୍ର ବନ୍ଧୁହେ  
 ଅନଳ ଉଗାର ଘୋଶାଶ୍ଵତ-ପୁଞ୍ଜାରେ  
 ବ୍ୟସ୍ତେ ପଳାଇଲେ ଅଶ୍ଵ, ନିହତ ସାପାକ  
 ପୁଷ୍ପେ ବହୁ, ଶିରସ୍ତାଣ ଲୋଚାଇ ଭୂତଲେ  
 ସେ ସାପାର, ଶୋଣିତାହୁଁ କୁନ୍ତଳ ସହଚେ ;  
 ପଳାଇଲେ ରଣସ୍ଥଳୁଁ ବକଟ ଚକ୍ରାରେ  
 ସୌଦାମିନୀପ୍ରଭ-ହେମ-ପ୍ରବେଶୀମଣ୍ଡିତ (୮)  
 ଚରଣଦ, ମନ୍ତ୍ରପୋଷିତନଶାକୃତ,

ଯାସେ ଥୋରପାର ଚେକ, ପିକି ଆସେସ୍ତ କ  
 ସୁଦଳ ବିପକ୍ଷଦଳ ଦଳ ନିର୍ଦ୍ଦିଷ୍ଟେ,  
 ଅସଂଖ୍ୟ ଯଦନଯୋଥେ ହେଲେ ରଣଶାସ୍ତ୍ରୀ,  
 କେତେଆର୍ଯ୍ୟବେନାଶକ୍ଷେତ୍ରଲେ ପ୍ରେତପୁରେ  
 କେ କଲିବ ? କେ ରଣିବ କରପାର ଧାର ?  
 ଅମୂଲ୍ୟ ଯେ ରକ୍ତ, ଆହା, ଦେଶରକ୍ଷା ଲକ୍ଷି  
 କପଳେ ସୁଦଳ ବାହା ଭ୍ରାତୃଦାତରଣେ ,(୯)  
 ଦେବାକୃତ ଦେବାନୀକ ହଂସପୁରପତ (୧୦)  
 ଶୁଆଇଲେ ଉଚ୍ଛ୍ଵସିତପତକି ଝଟକ  
 ଅସ୍ତ୍ରସ୍ତ୍ରଶୁଭତ ଚନ୍ଦ୍ରେ ପରଶୁ ଆଦାତେ, (୧୧)  
 ଅଞ୍ଜନ ଅଞ୍ଜନପ୍ରଭ ପଞ୍ଚାଳଭୂପତ (୧୨)  
 ଜୟଚନ୍ଦ୍ର ପ୍ରିୟସଖା ହେଲେ ଧରଣାସ୍ତ୍ରୀ  
 ଚେକିନାଅସେହୁତାସ୍ୟ ବଶିଷ୍ଠଭୈରବେ,(୧୩)  
 ଶସ୍ତ୍ର ଭୃଷି ସେହୁତାସ୍ୟ ଶତ୍ରୁ ନାଶିତଲେ  
 ଓଷାରି ନେଲେ ତା ମୁନ ଶତ୍ରୁ ପ୍ରାଣ ସହ ;  
 ବଦମ କାଶ୍ମୀରପତ ସୂକ୍ଷ୍ମେ ବଦମେ (୧୪)  
 ରଣଚକ୍ଷୁ ବସ୍ତ୍ରବଳ ରଣଚକ୍ଷୁ ଭୂଲେ, (୧୫)  
 ରଣଚକ୍ଷୁ-ଭଲି ତାଙ୍କ ବର୍ଣ୍ଣ ମୂର୍ଖଳ ପଶି  
 ଶୋଣିତ ଭଲକା ସହ ଅଇଲ ବାହାରି,  
 ଭୂରଜ୍ଞ ବଦମ ଶସ୍ତ୍ରୀ ଆଶ୍ରି ଗୁଲ ଅନ୍ତମେ  
 ଭୂମିଯୋଧା, ଚନ୍ଦ୍ରାନନା କାଶ୍ମୀର-ଚରୁଣୀ (୧୬)

(୧) ରକ୍ତଉତ୍ସୁକ—ରୁଧିର ପସ୍ତବଶାସ୍ତ୍ରୀ । (୨) ସଖିରସ୍ତ—କଣ୍ଠକପୁତ୍ର । (୩) ପତ୍ନୀ—ପଦାଭିନ । (୪) ଭୈରବ—ପ୍ରେତମାନଙ୍କର ଅଧିଷ୍ଠାଣୀ ଦେବତା । (୫) ପାଦ ଲକ୍ଷ୍ମୀଙ୍କର ପିୟ ପତ୍ନୀ । ଶେନ୍ୟମାନେ ରଣଲକ୍ଷ୍ମୀଙ୍କର ପାଦସ୍ପର୍ଶ ହେଲେ । (୬) ରଥଯନ୍ତ୍ରା—ସାରଥୀ । (୭) ବାହାବଳୀ—ବୋଟକମାନଙ୍କୁ । (୮) ବଜ୍ରଲପର ଉତ୍କଳ ସୁବର୍ଣ୍ଣପୁରଣ ଅବୃତ । ହସ୍ତୀମାନଙ୍କ ସହଚ ମେଘର ଏବଂ ପ୍ରବେଶୀ ସହଚ ସୌଦାମିନୀର ଉପମା । (୯) ଆର୍ଯ୍ୟମାନଙ୍କର ଉଚିତ ଥିଲା ଯେ ସେମାନେ ଏକତାବନ୍ଧନରେ ବଳ ହୋଇ ଜନ୍ମଭୂମିର ସ୍ଵାଧୀନତା ରକ୍ଷା ସକାଶେ ସେମାନଙ୍କର ବହୁମୂଲ୍ୟ ଶୋଣିତ ପ୍ରଦାନ କରୁଥାନ୍ତେ । ସେମାନେ ତାହା ନ କରି ଆପଣ ମଧ୍ୟରେ ହୁଣାହୁଣି ହୋଇ ସେହି ଶୋଣିତ ବୁଆ ବ୍ୟୟ କଲେ । (୧୦) ଦେବାନୀକ—ମୂଲତାନର ଆଧିଶ୍ଵର, ଯଦନପର୍ଯ୍ୟାୟ । (୧୧) ଅସ୍ତ୍ରସ୍ତ୍ରଶୁଭତଲ—ଯେଉଁ ଶତ୍ରୁରେ ଶତ୍ରୁ ସ୍ତ୍ରସ୍ତ୍ରାସ୍ତ୍ର ଶୁଭିତ ହୁଏ ନାହିଁ । ମହାଜିହ୍ଵାର ଶତ୍ରୁ । (୧୨) ଅଞ୍ଜନ ପଞ୍ଚାବର ବଳା, ଯଦନପର୍ଯ୍ୟାୟ, ଅଞ୍ଜନପ୍ରଭ—କୃଷ୍ଣବର୍ଣ୍ଣ । (୧୩) ସେହୁତାସ୍ୟ—ଚେତୁର, ଆର୍ଯ୍ୟପର୍ଯ୍ୟାୟ । (୧୪) ବଦମ କାଶ୍ମୀରପତ—ଯଦନ ପର୍ଯ୍ୟାୟ । (୧୫) ରଣଚକ୍ଷୁ—ବସ୍ତ୍ରଦେଶର ବଳା, ପୁଅ ପର୍ଯ୍ୟାୟ । (୧୬) କାଶ୍ମୀରଚେଣୀଶ୍ଵ ନାଶ୍ୟମାନେ ସୌଦାମିନୀ ନମନ୍ତେ ପ୍ରସିଦ୍ଧ ।

ପରକର୍ତ୍ତୃ ଶ୍ୟେନା ଲଭି ଶ୍ୟାମସଖୀରୂପେ ;  
 ରଣକଣ୍ଠ-ଉପହସ୍ତ ଚେଲ ସଖସ୍ତାୟା,  
 କରୁଣାକପୁଷ୍ପ-ପୃଥୁ ରକ୍ତଚନ୍ଦ୍ର ପ୍ରାଚ (୧)  
 କିମ୍ପମର ମୁଣ୍ଡ ଉର୍ଦ୍ଧ୍ଵେ ତୋଳି ଭଲମୁନେ  
 ସଦମ୍ବେ ଦେଖନ୍ତେ, ତାଙ୍କ ମୁଣ୍ଡ ସେହୁସଖି  
 ଭଲଲଗ୍ନ ମୁଣ୍ଡ ସଙ୍ଗେ ଗଡ଼ିଲ ଭୂତଳେ  
 ବିକ୍ରମସୋଦର-କ୍ଷେମଧନାଶତ୍ଵାତାତେ, (୨)  
 ଅଙ୍ଗନାଥ ସୁଧାଜିତ ଆଙ୍ଗମିଲେ ରୋଷେ (୩)  
 ମଦନ-ସୁନ୍ଦର ସୁବା ପ୍ରସନେ ପ୍ରସାରେ, (୪)  
 ଜୟଚନ୍ଦ୍ର-ପୁଣ୍ଡବେଳ, ରଥୀ, ରଥବାହା  
 ଏକା ରଥେ, ଏକମୁନା ଭଲ ମାତ୍ର ଦେହେ  
 ସୁଆଜିତ ଚୁରକ୍ତୁନ୍ତ ସୁରୁପ-ନିର୍ମମ, (୫)  
 ସୁରୁପ ପ୍ରସନେ କ୍ଷେପେ ପ୍ରନୋପରି ପଶି  
 ପୁଟିଲ ରକ୍ତାକ୍ରମୁନେ ପୁଷ୍ପେ ଶ୍ରୀବାଚଳେ,  
 ବଲ୍ଲଭାଧାର ପ୍ରସାରକୁ ଆବର ସେଷଣି (୬)  
 ଲୋଟାଇଲେ ସୁଧାଜିତ ଭୂମେ ଅସିଗୁଣେ  
 କାଷ୍ଠାଗ୍ରବୟେକ୍ତେ ବନେପୁଷ୍ପିତ କିଂଶୁକେ, (୭)  
 ଶୈଳଖୋଲେ ଭ୍ରମୁ ଭ୍ରମୁ ମୁଗୟା-ଆଶ୍ରୟେ,  
 ହରିଶିଖିଣ୍ଡକୁ ପଥେ ହର୍ଯ୍ୟାସ ଯେପରି  
 ହାବୋଡ଼, କାମୋଡ଼ ଦନ୍ତେ ଶୀଘ୍ର ପ୍ରାଣ-ତାର  
 ଦିଏ ଝାଡ଼, ଅକ୍ଷମ ସେ ଶିଶୁର ରକ୍ଷଣେ  
 ଯାସେ ମୁଣ୍ଡୀ ସେହୁ ତୁଣ୍ୟ ଗୁଲୁତଳେ ଲୁଚି  
 ଦେଖୁଥାଇ ଥରି ଥରି ସ୍ଵି ନ-କଳେବରେ (୮)

ପ୍ରବକର ଏହି ଦଶ ଅଦୁର୍ଲ୍ଲଭ ନିରେଖି  
 ରହଲେ ତେପନେ ଉଦ୍ଧା କାନ୍ୟକୁଚକପତ  
 ପ୍ରମୁଦୁତେ, ଶସ୍ତ୍ରହସ୍ତେ, ଲୋଚନକମ୍ପନେ,  
 ପୁଷ୍ପଲାବତୀର ପତ ଶମ୍ଭୁ-ଶିରୋପରେ (୧)  
 ପ୍ରହାରିଲେ ମହାରଜା ମହାଗଦାଧାରୀ  
 ଜଦାଳମାଳକ-ରାଜ, ଯେ ବ୍ରାହ୍ମଣଶାସ୍ତ୍ରୀ (୧୦)  
 ଚୂର୍ଣ୍ଣ ହୋଇ ଶମ୍ଭୁକଳ୍ପ ଶମ୍ଭୁ-ଶିରୋପରେ (୧୧)  
 ପାଟିଗଲ ଭଲ-ଅପ୍ପି, ପଡ଼ିଲ ବାହାର  
 ନୟନକୋଟରୁ ବେନୀ ନୟନର ଡୋଳା,  
 ନ ପାରିଲେ ସଖରେସ୍ତ ସୁଖିର ବଞ୍ଚାଇ  
 ଶାଳାତୁର-ପତ ଶଙ୍ଖ, ଅମୋଦ ନିପାତୀ (୧୨)  
 ଉତ୍ତମତ ଯଯାତର ଧୂମକେଶ-ଗୌତ୍ଵ ; (୧୩)  
 ଦୃଢ଼ା ହୋଇ ମୁଣ୍ଡ, ଭଗ୍ନ ଦଧିକେଶୁ ଯଥା,  
 ପଡ଼ିଲ ମସ୍ତକ ତଳେ ଅପ ଅପ ହୋଇ,  
 ବଳେଶୁର ଶାଳାଦତ୍ୟପିଞ୍ଜିଲେସାବେଲି (୧୪)  
 ତକ୍ଷିଣାପତକସ ଲକ୍ଷି ମହାବଳେ,  
 ତକ୍ଷିଣା-ତାଲଗୁବା ରେଦିଲଖି ହୋଇ (୧୫)  
 ଦୋହଲିଲ ସେ ସାବେକଲି, ଅକ୍ଷତେ ସେ ତତ୍ତ୍ଵ  
 ଶାଳାଦତ୍ୟ ପରେ ପଡ଼ି ବଚ୍ଚଲର ବେରେ  
 ଭୂଷଦେଲେ ତାଙ୍କ ଗଲେ ସୁଖେଶ୍ଵର ବଞ୍ଚାରି,  
 ଶଶି ତାଙ୍କ ରକ୍ଷକେଶୁ ଚରଦିନ ଲଗି, (୧୬)  
 ମାତ୍ର ପ୍ରକାଶୋପ ତାର ଲଭିଲେ ସେଷଣି  
 ଶୌଣ୍ଡ ପତ ମହେନ୍ଦ୍ରର ବରଣ୍ଡର ମୁନେ (୧୭)

(୧) ବନ୍ଧୁ ଜୀବପୁଷ୍ପ ପରି ସୁଲ ରକ୍ତକନ୍ଦୁ ଯେଉଁ ମୁଣ୍ଡରୁ ସୁରୁଥଳ । (୨) କ୍ଷେମଧନା—  
 କାଶ୍ମୀର ପତକ-ଭାତା, ଯଦନପକ୍ଷକୁଳ । (୩) ସୁଧାଜିତ—ଅଙ୍ଗରାଜ, ଆର୍ଯ୍ୟପତ୍ନୀୟ । (୪) ପ୍ରସନେ  
 ଏବଂ ପ୍ରସାର ଜୟଚନ୍ଦ୍ର ଅଙ୍କ ସୁତ୍ର, ଏବଂ ରଥରେ ଜଣେ ରଥୀ ଏବଂ ଜଣେ ସାରଥୀ ହୋଇ ଯୁଦ୍ଧ  
 କରୁଥିଲେ । ସୁରୁପ ନିର୍ମମ—ସୌନ୍ଦର୍ଯ୍ୟ ପ୍ରତି ଯାହାର ଲେଖମାତ୍ର ମାୟାମତା ନାହିଁ, କୁଳର  
 ବିଶେଷଣ । (୫) ବଲ୍ଲଭାଧାର—ସାରଥୀ । (୬) କାଷ୍ଠ କାଟିବା ଯାହାର ଜୀବକା । (୭) ସ୍ଵି ନ—  
 ସେଦୟୁକ୍ତ ; ଦର୍ମକ । (୮) ଶମ୍ଭୁ—ପୁଷ୍ପଲାବତୀର ଅଧୀଶ୍ଵର, ଯଦନପତ୍ନୀୟ । (୯) ଜଦାଳ—  
 ମାଳକପତ, ଅର୍ଦ୍ଧପତ୍ନୀୟ । (୧୦) ଶମ୍ଭୁକଳ୍ପ—ବକ୍ରପରି କଠିନ । (୧୧) ଶଙ୍ଖ—କ୍ଷତ୍ରୋରରାଜ,  
 ଯଦନପତ୍ନୀୟ । (୧୨) ଯଯାତ—ଉତ୍କଳରାଜ, ଆର୍ଯ୍ୟପତ୍ନୀୟ । (୧୩) ଶାଳାଦତ୍ୟ—ବଳଦେଶର  
 ରାଜା, ଅର୍ଦ୍ଧପତ୍ନୀୟ । (୧୪) ତକ୍ଷିଣାପତ—ଯଦନ-ପତ୍ନୀୟ । (୧୫) ରକ୍ଷକେଶୁ—ଯୁଦ୍ଧାଭିଳାଷ ।  
 (୧୬) ମହେନ୍ଦ୍ର—ଶୌଣ୍ଡରାଜ, ଅର୍ଦ୍ଧପତ୍ନୀୟ ।

ସେ ବରକୁ ଚକ୍ଷୁଶିଳା ପିତୃଲିପ୍ରଦେଶେ  
 ପଶି ଲୋଥାଇଲ ତାକୁ ଉଦ୍ଧିନେ ଭୂତଲେ,  
 ଭବ ଭବ ଭକ୍ତ ପ୍ରାଣ ବୃକଲେ ସେ ଆଶି,  
 କୌଣ୍ଡେୟପ୍ରବର-ବକ୍ରଦୋଷ ଭଦ୍ରପାଳେ (୧)  
 କନକଲପତକର ସୁକସନ୍ଧି ଛୁଡ଼-(୨)  
 ଗଲ ସେହ୍ନା ସତ ସେହୁ ପଡ଼ିଲେ ଝୁନୁଝୁନେ,  
 ବେକପଶ୍ଚା ସଙ୍ଗେ ଗଲ ଭବଲୀଳା ଭାଜି,  
 ଅମ୍ବୁଲୟପତ-ଶିରୁ ଶିରସ ସୁନ୍ଦର, (୩)  
 ବଶ୍ମରୁ ସେ ଶିର ପୁଣି ଲୋଥାଇଲେ ଭୂମେ  
 ଅମର୍ଷି-ଅନୁଜ ଜଷ୍ଟୁ ବେନି ଅସିଗୁଡ଼େ, (୪)  
 ବାଲେନ୍ଦୁ-ଲକ୍ଷ୍ମି ତ ଧନ ପରେ ଲକ୍ଷ୍ୟ ରଖି  
 ସୁଦ୍ଧିଲେ ସୁଦଳେ ପୃଥୁ, ଅସତପ୍ରମାଥୀ  
 ଆର୍ଯ୍ୟଚଣ୍ଡ-କର୍ଣ୍ଣଧାର ସମର ସାଗରେ,  
 ନର୍ତ୍ତକଗଣ୍ଡଠ ଦେବ-ବାଞ୍ଚିକପ୍ରତମ, (୫)  
 ଅନବର୍ତ୍ତୀ ରଣେ, ସୈନ୍ୟ ସଦା ଅଗ୍ରଯାତ୍ରୀ,  
 ପରପୁରୁଷିଣୀ ଶୁର ଅମର୍ଷୀର ଅସି  
 ବୁଲଇ କୁଲଲଚଟ ପ୍ରାୟେ ସେ ସଂଗ୍ରାମେ  
 ସହସ୍ର ସହସ୍ର ଶତ ଲୋଥାଇ ଭୂତଲେ,  
 ସକଙ୍କଟ-କାହା ଶିରଃ ସଶସ୍ତ୍ର କା ବାହୁ,  
 ସକଙ୍କଟ କାହା ଉରଃ, ସମେଶେଳ କଟି (୬)  
 କାଟିଲେ କଦଳୀକାଣ୍ଡ ପ୍ରାୟେ କରବାଳେ

ଅଶ୍ୱକାର ମହାବୀର, ଚୋରଲେ ତାହାର  
 ଉଦ୍ଧୋତକ୍ତରେ ଦେହ, ସୁନ୍ଦୁ ବଟିଯାଏ, (୭)  
 ଶୁଣୁ ନ-ଯବନମୁଣ୍ଡ ଶତ ଶତ ଭୂମେ  
 ଶତାଇ ପୁକଲେ କି ସେ ରଣଚଣ୍ଡୀ-ପତ  
 ସରଦାମଣ୍ଡିତ ରକ୍ତକମଳକୁମ୍ଭମେ ? (୮)  
 ଉର୍ମି ପରେ ଉର୍ମି ଯଥା ଅନ୍ୟୋନ୍ୟକୁଲେ,  
 ଦଳେ ଦଳେ କଲେ ଆସି ସଦମ୍ଭେ ଚଡ଼ାଇ  
 ବାରପରେ ଯବନର ବ୍ୟୁତ୍ତ ବାହୁନା,  
 ଦୁଆ ଶ୍ରମ ! ଗିରି କେବେଟଳଇ କି ଗାରେ ?  
 ତରୁ ଉନ୍ମୁଳନ ଝଂଝାବାତ୍ୟାର ଆଦାତେ ?  
 ବର୍ତ୍ତ୍ତି ନ ପାରିଲେ କେହୁ ଅମର୍ଷି ସିନ୍ଧୁ ଶେ  
 ସେ ଶ୍ୟମ ରୁଧିରବର୍ଷି ସେମବର୍ଷି-ହାଣେ, (୯)  
 ଶୋଭଲେ ସେ ଅନ୍ଧଦଳେ, ଗିରିକୁଳେ ଯଥା  
 ବକ୍ର, ତମଃପୁଞ୍ଜେରେକଃ, ଔଦୟିକୁଳଲେ, (୧୦)  
 ଦାବାନଳ ଭରୁତଲେ, ବରଣ କପୋତେ,  
 ବାସନା-ପ୍ରପଞ୍ଚେ କବା ବିବେକଯେସନେ, (୧୧)  
 କୃପାଣ-ମନ୍ତ୍ରନଦଶ୍ରେ ଯବନ-କାରଧୁ  
 ମନ୍ତ୍ରିଯଶଃ-କଉସୁଭ ଅକିଲେମୁରଥୀ, (୧୨)  
 ଭେକଃପୁଞ୍ଜି ଅଜାମିଲେ ଶୁଳର ପ୍ରାଚୀରେ  
 ରଖିଲେ ବାରକୁ ବେଡ଼ି ବକ୍ରଦୁର୍ଗ ପ୍ରାୟେ,  
 ଉଦ୍ଧେଳି ଶିଳାକା ଯେହ୍ନେ କୁପିତ ଶିଳିକା, ୧୩

(୧) ବକ୍ରଦୋଷ—ଆର୍ଯ୍ୟପତ୍ନୀୟ ରାଜା । (୨) କନକଲ—ହରିଦ୍ୱାରର ଅଦୂରବର୍ତ୍ତୀ, କନ-  
 ଖଳପତ—ଯବନପତ୍ନୀୟ । (୩) ଅମ୍ବୁଲୟ—ଆଧୁନିକ ଅମ୍ବୁଲ । ଅମ୍ବୁଲୟପତ—ଯବନ ପତ୍ନୀୟ ।  
 (୪) ଜଷ୍ଟୁ—ଅମର୍ଷିଙ୍କ କଳସ୍ତ୍ର ସହୋଦର, ଆର୍ଯ୍ୟପତ୍ନୀୟ । (୫) ଦୋଦୁଲମାନକଗଣ୍ଡଠ—ବାଞ୍ଚିକେୟଙ୍କ  
 ପରି । ଅମର୍ଷୀର ବିଶେଷଣ । (୬) ସକଙ୍କଟ—କବଚଦୁକ୍ତ । (୭) ଦେହରେ ପରତା ଯେଉଁ ଭାବରେ  
 ପଡ଼ିଥାଏ । (୮) ସରଦା ମଣ୍ଡିତ—ସିନ୍ଧୁକୁମ୍ଭମୟ । ଯବନମାନଙ୍କ ମସ୍ତକସହଚ କମଳର ଏବଂ ଶୁଣୁ  
 ସହଚ ଭୂମରର ଉପମା । (୯) ସେମବର୍ଷିହାଣ—ଲେମହର୍ଷିଶକାସ ପ୍ରହାର । (୧୦) ଔଦ—  
 ବଡ଼ବାନଳ । (୧୧) ବିବେକ ଅର୍ଥାତ ଶୁନୋଦୟ ହେଲେ ବାସନାସମୂହ ନଷ୍ଟ ହୁଏ । (୧୨) କୌପୁର  
 ସମୁଦ୍ର ମନ୍ତ୍ରନରୁ ଉଦ୍ଗତ ହୋଇଥିଲା । (୧୩) ଶିଳିକା—ଝିଙ୍କ, କୁପିତ ହେଲେ ତାହାର ଶିଳାକାମନ  
 ଭବଣ୍ଡ ହୁଏ ।

ଯଥା ମହାନଦୀ-ବନ୍ୟା ମହାବେଗେ ଆସି  
 ମହାଶୟ ସିଂହନାଥ-ଅଧିଷ୍ଠାନେ ପୁତ—(୧)  
 ଦ୍ଵୀପଶୈଳମୂଳ ଭେଟି, ପ୍ରତ୍ୟାତ ବଳେ  
 ପରୁକୁ ନେଉଟି, ପୁଣି ବେଳଧାର ହୋଇ  
 ଶିର ବେନପାଶେ ବହୁଯାଏ ପୁଂସୁଖେ,  
 ସମରେ ଦୁର୍ଦ୍ଦର୍ଶ ଗାର ଅମର୍ଷୀ ଅଗ୍ରତେ  
 ପ୍ରତାପେ ତେସନ ତାଙ୍କ ଅଦ୍ରବ୍ୟସ୍ତ ହୋଇ  
 ଦ୍ଵିଧା ବଦାଶିତ ହେଲ ଯବନବାହୁଣୀ  
 ପୁନଃ ପୁନଃ ଦଲେଦଲେ ପଡ଼ି ରଣୋଦ୍ଘାତେ  
 ଅସି-ଆସ୍ଵାଳନ-ବେଗେ ତାଙ୍କର ମୁରତ  
 ଦିଶିଲ ପ୍ରବନ୍ଧୁ କି ସେ ବଦ୍ୟୁତ-ପଞ୍ଜିରେ, (୨)  
 ଜ୍ଵାଳାବଳ-ଜିହ୍ଵା ଗୁଲି ଗୁଲେ ଶରବେଗେ(୩)  
 ଦାଦାନଳ ନିରର୍ଗଳ ଯେହ୍ନେ ମହାବନେ(୪)  
 ଗୁଲିଲେ ପ୍ରତଶ୍ରେ ସେହୁ ବୈରଦଳ ଭେଦ,  
 ସହସା ସୁଦକ୍ଷି ଗାର ବଶିଷ୍ଠ ହୋଇଣ  
 ପଶିଲେ ଯବନବ୍ୟୁହେ, ଶତ୍ଵ ଭଞ୍ଜାଦାତେ  
 ଗଲେ ବିଭ ହୋଇ ତାଙ୍କ ଭୂରଘ ଏକାଳେ  
 ପଡ଼ିଲ ନିହତ ହୋଇ ରୁଧିର-କର୍ଦ୍ଦମେ,  
 ଅଶ୍ଵ ଡେଇଁପଡ଼ି ଗାର ପଦାତିକରୁପେ  
 ଯୁଦ୍ଧିଲେ ଅସ୍ଵତ ପଙ୍ଗେ ଅଚୂଟ ସାହସେ,  
 ଲଦୁହସ୍ତଯୋଗୁଁ ଶୋଦୁ ସେ ମହାସକଟେ(୫)  
 ସଦାକେ ଆଦୃତ ଯେହ୍ନେ ନିଜ କରବାଳେ,

ହେଲ ଯବନମୁଣ୍ଡ ସେ କୁପାଶ ଶ୍ଵେତେ  
 ଶତ ଶତ ପଦ୍ମପର୍ଣ୍ଣ ଶୀତାନ୍ତେ ଯେସନେ,  
 କୃଷିବଳ-ଦାସେ ଅଦା ପଦ୍ମସ୍ୟାବଳୀ (୬)  
 କୃଷିସେବେ, କୃଷୀବଳସ୍ତ୍ରୀୟ-ଧନୁମାସେ (୭)  
 ଶତପ୍ରସରଣେ ଏବେ ବେଡ଼ିଲେ ଅସ୍ଵତ  
 ଅମର୍ଷୀକି, ଆର୍ତ୍ତନିକ ଯଥା କୁରୁଚମ୍ପୁ; (୮)  
 କିମ୍ପା ଦାଦାନଳଚନ୍ଦ ଯଥା କେଶସ୍ଵକ,  
 ମାତ ଭରସିଲେ ନାହିଁ ପାଶେ ପଶିବାକୁ  
 ମୂର୍ଖିମନ୍ତ କାଳପ୍ରାୟେ ଯାସେ ତାଙ୍କୁ ମଣି,  
 ମୂର୍ଖିମନ୍ତ କାଳପ୍ରାୟେ ଶାଦୁଲବ୍ଧର (୯)  
 ବାମଶ୍ରୀକୁମାର ବୃଧ-ଚତୋର-ଚନ୍ଦ୍ରମା  
 ହେ ସଚ୍ଚିଦାନନ୍ଦ ! ତୁମ୍ଭ ପାରିଧ୍ୟର ପୁଣି—  
 ଲେଆ ଅଚଳଚକ୍ଷୁ ଶାଦୁଲ ଯେସନେ (୧୦)  
 ଓହ୍ଲାନେ ଶିକାରଲେଭେ ବ୍ରାହ୍ମୀଘରତୁମେ,  
 ତେଣ୍ଡା, ଏକମୁନା, ଧଜି ଆଦି ଶସ୍ତ୍ର ଧରି  
 ବେଡ଼ନ୍ତି ଚୌଦିଗେ ତାକୁ ମହୁଷାଳେ ଘାଇ  
 ଦଲେଦଲେ ମହୋତ୍ସବେ, ମହାତୋଳାହଲେ  
 ଅସ୍ତବ୍ୟ ସେ ଆତମଣେ ନିର୍ଭୀକ ସୁଗ୍ରବେ,  
 ଉଗ୍ରହୋଇ ଏକଠାବେ ରହେ ମହାବଳୀ  
 ମହାବଳ, ଅଶିଦଳ ଭୃଷ କର ଗଣି,  
 ଫୁଲଇ ତା ବସୁ ସେପେ, ରକ୍ତାସ ବୁଲଇ  
 ଗୁଡ଼ି ଆଏ ସଖେ ସଖେ ବିଦ୍ୟୁତ-ଗୁହାଣି

(୧) ସିଂହନାଥ—ବାଙ୍କି ଅନ୍ତର୍ଗତ ବୈଦ୍ୟେଶ୍ଵର ସମ୍ପ୍ରଦାୟର ଦ୍ଵୀପଶୈଳ । ଏହି ଶୈଳର  
 ପାଦଦେଶରେ ସିଂହନାଥଙ୍କ ଦେଉଳ ପ୍ରତିଷ୍ଠିତ । ମହାନଦୀର ବନ୍ୟା ପଶ୍ଚିମରୁ ଆସି ଏହି ଶୈଳର  
 ପ୍ରତ୍ୟାତରେ କିଛି ଦୂର ଉଜାଣି ପ୍ରବାହୁତ ହୁଏ । ସେଠାରୁ ପୁଣି ଦ୍ଵିଧା ବଦଳୁ ହୋଇ ଦୂର  
 ପ୍ରବାହୁ ସିଂହନାଥ ଶୈଳର ଉଭୟ ପାର୍ଶ୍ଵ ଦେଇ ପୁଂସୁଖରେ ପ୍ରବାହୁତ ହୁଏ । ଏହି ସଂକର  
 ପ୍ରତ୍ୟାତ ଯୋଗୁ ମହାନଦୀ ଏହିଠାରେ ଦ୍ଵିସ୍ରୋତା । (୨) ଅବବେଗରେ ଅସି ଆସ୍ଵାଳନ ଯୋଗୁଁ  
 ଅମର୍ଷୀ ତଡ଼ିତପୁଞ୍ଜର ମଧ୍ୟଗତ ପରି ବୋଧ ହେଉଥିଲେ । (୩) ଜ୍ଵାଳାବଳ ଜିହ୍ଵା—ଜ୍ଵାଳାମାଳାରୁପ  
 ରସନା । (୪) ନିରର୍ଗଳ—ଅପ୍ରତିହତ ଗଡ଼ । (୫) ଲଦୁହସ୍ତ—ବେଗମାମୀ ହସ୍ତ । (୬) କୃଷିବଳଦାସେ  
 କୃଷକଙ୍କ ଦାସରେ । (୭) ଧନୁ ଅର୍ଥାତ ଗୌପମାସରେ ଧାନକଟା ଯୋଗୁଁ କୃଷକମାନଙ୍କର  
 ଗୁହ ଶସ୍ୟରେ ପୂର୍ଣ୍ଣ ଆଏ । (୮) କୁରୁ ସେନା ଚନ୍ଦ୍ରବ୍ୟୁହ ଦ୍ଵାରା ଅଧମନ୍ୟୁକୁ ଯେପରି ବେଡ଼ିଥିଲେ ।  
 (୯) ବାମଶ୍ରୀ ପୁରୁରାଜ ଶ୍ରୀ ସଚ୍ଚିଦାନନ୍ଦ ଦେବ ଯେମନ୍ତ ବ୍ୟାଧାରସିକ, ମୁଖ୍ୟାରେ  
 ସେହୁପରି ସିକହସ୍ତ । (୧୦) ଚୁଲିଆ ବାମଶ୍ରୀ ଗୁଜର ଗୋଟିଏ ଉଚ୍ଚପଦ, ବ୍ରାହ୍ମୀନଦୀର  
 ଅତୁରବର୍ଣ୍ଣୀ ।

ସୁଦୃଶ୍ୟଃ ତୁମତଲେ ଲଜ୍ଜା କରୁଡ଼ି  
 ପ୍ରକଟି ଦଶନପାଟି ମାରଇ ହାକୁଟି,  
 ମହାକ୍ଷତ୍ରିୟ ସେ ତେଣୁ, ପତ୍ରକୁ ହଟିବା(୧)  
 ଅବା ପଲ୍ଲୀୟନେ କେବେ ନ ବଳାଏ ମତ ;  
 ତେସନେ ଅମର୍ଷୀ ବାର ପରପୁରୁଷିୟୀ  
 ଉର୍ଜସ୍ବଳ କବା ବଳ କି ଶିକ୍ଷାକୌଶଳେ,  
 ଶୋଭଲେ ଅଶୋଭେ, ସେହୁଅନ୍ତପରିବେଶେ  
 ଆତ୍ମମଣେ ଅଗ୍ରସର ହୋଇ କେତେ ଶୁଭେ  
 ଅଗ୍ରସର ହେଲେ ମାତ-କୁତନ୍ତ ସଦନେ,  
 ପ୍ରାଣପର ଶିଖାପୁଣେ ପତଙ୍ଗ ଯେପରି ;  
 ଏକକ ସେ ଦିଶୁଥିଲେ ଅସୁତ ପରସ୍ବେ  
 ଶତ୍ରୁନେହେ, ପ୍ରଭକନେ ପ୍ରତିଯାଧାରୁପେ, (୩)  
 ମହାଶୂଳୀ ଅଜାମିଲେ ପ୍ରାଣପଣେ ସୁଠି  
 ଶୁଳେ ଅର ପରେ ଅର ପ୍ରେର ଶ୍ରେତପରେ,  
 ଭେଦି ନ ପାରିଲେ ସେହୁ ଯଦନ-ପାତେଶୁ  
 ଅଭେଦ୍ୟ, ଅଭେଦ୍ୟ ଯଥା କୁରୁ-ଅନାକମା;  
 ଚନ୍ଦ୍ରବ୍ୟୁହେ ସଜ୍ଜୀଭୂତ ଦ୍ରୋଣର ଭିଆଣେ,(୪)  
 ଭାଲେ ଭାଲ, ଭଲେ ଭଲ କିମ୍ବଟ କିଣ୍ଡାଟେ ।  
 କଙ୍କଟ କଙ୍କଟେ ଜାକି ହୋଇ ସେ ପ୍ରାଚୀର  
 ଦିଶିଲ ଭୀଷ୍ମର, ଯେହ୍ନେ ଶାରଦ ପ୍ରସାତେ  
 ପ୍ରାଚୀପଟେ ଭଜେ ସୃଷ୍ଟିବର୍ଣ୍ଣ ମେଘରାଜ

ତମୋଜୟୀ ତପନର ଉପକାରୀରୁପେ,(\*)  
 କିମ୍ବା ବନ୍ଧୁ-ଆପୁରଣ ଯେହ୍ନେ ବେଶାବନେ,  
 ଆଲେକେ ଯା ଶୀତରାତ୍ରେ କଳକା ଅଥଲେ  
 ମୃଗସଦ୍ କଳ୍ପଭୂମି ଲବଣସୈନ୍ଧବ (୨)  
 ଦିଗ୍ବାରଣରୁପେ ସେବ ସିନ୍ଧୁବାହୁ ନାବେ, (୩)  
 ଅମର୍ଷୀକି ଦେଖି ହୋଇ ବିପଦ କବଳେ,  
 ପରନ୍ତପ ପୃଥୁ ଦେଲେ କୁରୁ ହେପଥଲ  
 ଅଶ୍ବକର, ପୃଥୁ ସଙ୍ଗେ ଆସିଲେ ଦଉଡ଼ି  
 ଅଙ୍ଗଦେଶୀ ସାଦିଦଳ ବିଜଳର ବେଶେ,  
 ଘର୍ଷରେ ଚଳାଇ ରଥ ଦିଲ୍ଲୀପୁତ୍ର-ରଥୀ  
 ଆସିଲେ, ରଥାଙ୍ଗଦେଶେରକୃଷ୍ଣଟିକାଇ (୮)  
 କବଚ-କନ୍ଧର ପଥେ ପୃଥୁଙ୍କ ସଙ୍ଗେତେ(୯)  
 ଆସିଲେ ସୈନ୍ଧବ ଚମ ମନୋରଥଗତ,  
 ପିତୃଲକର୍ମିତ ବସୁଦେଶି-ଅଶ୍ବକାରେ  
 ଗାଣ୍ଡୀଭଲ୍ଲିଆଶୁ ଖରେ ମିଳିଲେ ତପଣେ,  
 କାଶିଶୁ ସଜ୍ଜତେ ସୁଝୁଥିଲେ ଯେ ଅତୁରେ  
 ସୌରସେନା ଶୁରକୁଦ ଆସିଲେ ଦଉଡ଼ି,  
 ମଉ-ମତଙ୍ଗଜେ ଚଡ଼ି ଆସିଲେ ନେପାଳୀ,  
 ସମରତରଙ୍ଗ, ଏବେ ଦ୍ବିଗୁଣେ ଉତ୍କଳି  
 ଭସାଇଲ ରଙ୍ଗେ ତହୁଁ ଚତୁରଙ୍ଗ ସେନା,  
 ବ୍ୟାଧକାଲେ ଶିଶୁ ଦେଖି ବାଘୁଣୀ ଯେସନେ,

(୧) ଜାଙ୍ଗଲ ଦେଶରେ ଲୋକେ ବାଘକୁ 'ମହାକ୍ଷତ୍ରିୟ' ବୋଲନ୍ତି । (୨) ଅନ୍ତପରିବେଶେ—  
 ଶତ୍ରୁତକ ମଧ୍ୟରେ । ( ୩ ) ଅମର୍ଷୀ ଏକା ହୋଇ ସୁଦ୍ଧା ଦଶସହସ୍ର ପ୍ରାୟ ବୋଧ ହେଉଥିଲେ ।  
 ପ୍ରତ୍ୟେକ ଯୋଦ୍ଧା ତାହାକୁ ଆପଣାର ପ୍ରତିଯୋଦ୍ଧା ମଣିଲା । ( ୪ ) ଦ୍ରୋଣାଶ୍ବର୍ଯ୍ୟଙ୍କର ଚନ୍ଦ୍ରବ୍ୟୁହଚରଣ-  
 ପ୍ରବଳ ମହାଭାରତରେ ଅନୁସନ୍ଧେୟ । ( ୫ ) ତମୋଜୟୀ ସୂର୍ଯ୍ୟଦେବଙ୍କର ତମ୍ବୁସୂରପ ଯେଉଁ ସୃଷ୍ଟିବର୍ଣ୍ଣ  
 ମେଘମାଳା ଶରତ ପ୍ରଭାତରେ ସୁଖ ଦିଗରେ ଶୋଭାପାଏ, ଅସ୍ତୋକ୍ତଲ ଯଦନପ୍ରାଚୀର ସେହୁପରି  
 ଦିଶୁଥିଲା । ( ୬ ) କଳକା ଅଞ୍ଚଳରେ ସମୁଦ୍ର ତଟରେ ବହୁଦୂରଦୂରୀ ବେଶାବନ ଦେଖାଯାଏ ।  
 ଏହି ବେଶାବନରେ ଅସଂଖ୍ୟ ହରିଣ ଦେଖାଯାନ୍ତି । ଶୀତ ଋତୁରେ ଏହି ବେଶାବନରେ ଅନୁ-  
 ଲବି ବହୁବେଶଦୂରୀ ପ୍ରାଚୀରବନ୍ଧୁ ଦିଶେ । ଲବଣସୈନ୍ଧବ—ଲବଣସିନ୍ଧୁ ସମୁଦ୍ରୀୟ, କଳ୍ପଭୂମିର  
 ବିଶେଷଣ । ( ୭ ) ନାବକମାନେ ସମୁଦ୍ରରେ ଏହି ଅନୁ ପ୍ରାଚୀର ଦେଖି ସମସ୍ତ ସମୟରେ ଭବ  
 ନିରୂପଣ କରନ୍ତି । ( ୮ ) ରଥାଙ୍ଗ—ରଥଚକ୍ରଦ୍ବାର । ( ୯ ) କବଚ-କନ୍ଧର ପଥେ—ଶବକନ୍ଧର  
 ମାର୍ଗରେ ।

ମହାଶ୍ଵେଷେ ଗଳ୍ପି ଆର୍ଯ୍ୟେ ପ୍ରଚକ୍ଷ୍ଠ ବନ୍ଧମେ  
 ନରକ୍ଷ୍ମ ସେ ଶତ ଦଳ ପକାଇଲେ ଦାଶି, (୧)  
 ଅଗ୍ରସର ହୋଇ ଯେତେ ଯଦନ ସାତସେ  
 ଓଗାଳିଲେ ବାଟ, ପଡ଼ି କାମୋଡ଼ିଲେ ମାଟି,  
 ମୁହୁର୍ତ୍ତେ ଯଦନ ବ୍ୟୁତ୍ତ ଶାରେନ୍ଦ୍ର-କେଶରୀ  
 ଭେଦି ଆର୍ଯ୍ୟ-ସେନାନାକ ଉଦ୍ଧରିଲେ ଚତୁର୍  
 କରବାଳେ ବାଟ କାଟି ପୁଅ ପୁଅପଶାଃ  
 ସେ ରଣଶୋଣିତପଙ୍କ-ପିଞ୍ଜିଳ ଗ୍ରାହଣେ; (୨)  
 ସେ ସଙ୍କଟ ମୁକ୍ତ ହୋଇ ଶୋଭିଲେ ସେନାନା  
 ମେଘମୁକ୍ତ ଶ୍ରୀ ଯଥା, ଶୀତାନ୍ତେ ଅଥବା  
 ନିର୍ମୋକ୍ତ-ନିର୍ମୁକ୍ତ ଯଥା ଉର୍ଦ୍ଧ୍ଵ ପଶା ପଶୀ, (୩)  
 ବାୟୁକୁ ସାଉଥୁ ପାଇ ବିଶ୍ଵବସୁ ପ୍ରାପ୍ତେ (୪)  
 ବିପିନେ, ଅମର୍ଷୀ ପୁଅ ସୁଝି ଏକସ୍ଥାନେ  
 ଦୁର୍ବାର ବେନୀଏ ହେଲେ ବଳରବଦ୍ରାଟେ; (୫)  
 ବିକଟ ଯଦନ ଥାଟ ହୁଟିଲ ସଠାସେ  
 ଉଦ୍ଧେଶର-ହରିଆଗେ କରାପଲପ୍ରାପ୍ତେ, (୬)  
 ଭଙ୍ଗ ଦେଲ ଠାବେ ଠାବେ ଯଦନପୁତନା,  
 ପତ୍ନ ପଳାୟକବୁଦେ ପତ୍ନ ହାଣି ହାଣି  
 ଦୁର୍ଦ୍ଦିନ ଭିଆଇ ଚାକ ରୁଧିର-ଆସାରେ, (୭)

ତଡ଼ି ନେଇଗଲେ ବୈରଦଳ ବେନୀ ନାରେ,  
 ମହା ବାତ୍ୟାପଥା, ଅମାତ୍ୟୌରହୁତଯୋଗେ (୮)  
 ସିନ୍ଧୁ ସହ ଦୁର୍ଦ୍ଦ ଧାଏଁ ବିଶ୍ଵ ଧ୍ୟାସିବାକୁ  
 ହିନ୍ଦୀଲକୁନ୍ତଳା ବେଳ ଲଢ଼ି ଘୋରଶ୍ଵେଷ୍ଠେ,  
 ରଥ, ଅଶ୍ଵ, ଗଜ୍ଞ ଖସିପଡ଼ି କେତେ ଯୋଧେ (୯)  
 ଚିତ ହୋଇ, ମୁହିଁ ମାଡ଼ି, ଅଥବା ପାରୁଣେ,  
 ଶଶ୍ଵ ଶଶ୍ଵ ପିଷ୍ଠ ହେଲେ ଅଶ୍ଵଖୁଣ୍ଡାଦେ,  
 ରଥତହେ, କରାପଦେ, ପଦାତମର୍ଦ୍ଦନେ, (୧୦)  
 ସହସା ଯଦନସେନାପତର ସଙ୍କେତେ  
 ନରକ ଏକାଳେ ହେଲ ସମର-ବାଜିଶା,  
 ଶାନ୍ତର ପତାକା ଦେଖି ନିବର୍ତ୍ତୀ ସମନ୍ତ  
 ରହଲେ ଯେ ଯହିଁ ଚହିଁ ଶୟ କରେ ଧର,  
 ଦିଶିଲ ଆଲେଖ୍ୟ ପ୍ରାପ୍ତେ ରକ୍ତାକ୍ରମେଷୁଳୀ; (୧୧)  
 ଦୁତବାନାଧାରୀ ସାଞ୍ଜ ଯଦନ-ପ୍ରଣୟ (୧୨)  
 ପୁଅକୁ ଗୁମ୍ଫରେ ଆସି ଜୁହାର ବନୟ;  
 ଦେଖାଦେଇ ଆଜ୍ଞାଦେନୀ, ବାହୁଡ଼ଲଖରେ, (୧୩)  
 ପଲକେ ଏ ମହାଦୁଷ୍ୟ ହେଲ ଅନୁର୍ଦ୍ଧ୍ଵତ  
 ସୁଧସ୍ଵିର ନେହିଁ ସେହୁ ସହ୍ୟଗିରିତଟେ  
 ଅଗ୍ନି-ଇଚ୍ଛାମତେ, ସୁପ୍ତ, ଯଥାକାଶରଣେ । (୧୪)

(୧) ନରକ୍ଷ୍ମ—ଅତି ନିବଡ଼ । (୨) ଚକ୍ରପିଞ୍ଜିଳ-ରତ୍ନେମି । (୩) ନିର୍ମୋକ୍ତ-ନିର୍ମୁକ୍ତ—  
 କାଳି ପ୍ରତିଅବା । (୪) ବିଶ୍ଵବସୁ—ଅଗ୍ନି । (୫) ବୈରବଦ୍ରାଟେ—ଶତ ମର୍ଦ୍ଦନରେ । (୬)  
 ଉଦ୍ଧେଶର ହରି—ସ୍ଵୀତକେଶର ସିଂହ । (୭) ଦୁର୍ଦ୍ଦିନ—ବର୍ଷାଦିନ । ରୁଧିର ଆସାରେ—  
 ରକ୍ତ ବୃଷ୍ଟିରେ । ଅମାତ୍ୟା, ଶନିବାର, ସ୍ଵାତ ନକ୍ଷତ୍ର ଏ ଦିନକର ଏକତ୍ର ଯୋଗ  
 ମହାବାତ୍ୟା ସୂଚକ । (୮) ହିନ୍ଦୀଲକୁନ୍ତଳା ବେଳା —ହିନ୍ଦୀଲବନାଗାଣ୍ଡି ସମୁଦ୍ରରେ ।  
 (୯) ଅଶ୍ଵଖୁର ଏବଂ ରଥତହରେ ଶଶ୍ଵ ଶଶ୍ଵ ହେଲେ ହସ୍ତି ପାଦରେ ଏବଂ ପଦାତମାନଙ୍କ  
 ମର୍ଦ୍ଦନରେ ପିଷ୍ଠ ହେଲେ । (୧୦) ଆଲେଖ୍ୟ—ଚନ୍ଦ୍ର । (୧୧) ଦୁତପତାକାଧାରୀ ଅଶ୍ଵାଶ୍ଵେଷ୍ଠ  
 ଯଦନବାଜ୍ଞୀବହୁ । (୧୨) ଲେଖ—ପତ୍ର । (୧୩) କାଶର ହେଲେ ସୁପ୍ତ ଯେପରି  
 ଅନୁର୍ଦ୍ଧ୍ଵିକ ହୁଏ ।

---

# ସମାଜିକେଶରୀ

---

## ଉତ୍ସର୍ଗପତ୍ର

ପରମମାନନୀୟ ଅଶେଷସଦ୍‌ଗୁଣନିଧାନ ଶ୍ରୀଳ ଶ୍ରୀଯୁକ୍ତ ବାମଣ୍ଡା  
ଯୁବରାଜ ଶ୍ରୀ ସଚ୍ଚିଦାନନ୍ଦ ଦେବ ମହୋଦୟଙ୍କର ଗୌରବାନ୍ବିତ  
ନାମକୁ ଏହି ପୁସ୍ତକର ଶିରେଭୂଷଣ କରି ନିଜର ଦୃଢ଼ତା ଥର  
ବାମଣ୍ଡା-ଦର୍ଶନର ସ୍ଵାରକସ୍ଵରୂପ ଛନ୍ଦକାର ଏହା ତାହାଙ୍କ  
ଶ୍ରୀକରକମଳରେ ଅର୍ପଣ କଲି ।

ପୃଷ୍ଠ  
୨୦୧୨୦୧୮୮୯୫

}

ଶ୍ରୀ ରାଧାନାଥ ରସୁ



# ସମାଧିକେଶରୀ

## ପ୍ରଥମ ସର୍ଗ

ମଗଧନବାସୀ ଯାମଳ ଶୁଭ ଭଗିନୀ	ସମ୍ବନ୍ଧ-ଜାତ	ଚନ୍ଦ୍ରଲୋଚେ ଯାର	ଅଭୁ-ଭାରକତ (୧)
ଯଯାତ ଚମଳା କହେ ସହିଁ ପ୍ରବାହନ,	ପ୍ରବେଶିଲେ ଆସି	ଚନ୍ଦ୍ର ବ୍ରତଜାର	ସ୍ତେମେ କନ୍ଧାକନ୍ଧ ରୁଦ୍ରାଚ୍ଚନ୍ଦ, ସେନାଭେନ -
ଗୋନାସା ପ୍ରଭବା ଦେଉଳ ପାବଳ ଧୋଇ,	ଶ୍ରୀବରଜା ଦେବା-	ଯୋଗୁଁ କୁଞ୍ଜ-ପୁଞ୍ଜେ	ଅନ୍ଧାରତ ଯାଇ ଠାବେ ଠାବେ ନୀର-ବେଶୀ,
ଜାର-ଦନ କନ— ମଣି ଦରପଣ ଥୋଇ ?	ଲକ୍ଷ୍ମୀ ପୁମ୍ପରେ କ	ଦେବସଞ୍ଚରୁମି	ସ୍ରୋତ ଯାର ସପ୍ତ ମାତୃକା-ମାଳିଣୀ-ପୁତ, (୨)
ଭବର ଭଙ୍ଗୁର— ଧବଳ ଫେନନବହେ	କଳାସକୁ ହସି	ସିକତଳ ବସେ	ଶ୍ରୀ ବସନ୍ତରୁପୀ (୩) ବସନ୍ତ ଯାର ଅତ୍ୟୁତ ।
ଯା ଶାଶୁତ ସ୍ରୋତ ଶାଶୁତ ସିନ୍ଧୁକୁ ବହେ,	ଶାଶୁତ ଶରଳୁଁ	ସରଗେ ମୃଗୀଏ	ବହରୁଣ ଆଜ୍ଞ ଜାରେ ଯାର ଚରି ବୁଲି,
ମାଳ ମାଳ ହୋଇ ରାଜସଂସେ କୀଡ଼ୁଥାନ୍ତି,	ନୀଳ-ଦେହେ ଯାର	ପଦାଙ୍କ ଚାକର	ପୁର ହେଉଥାଇ ଚୁର-ମୁକୁଳର ଧୁଳି ।
ବ୍ୟୋମଗୁଣଙ୍କର ମଲିକା-ମାଳର ଭ୍ରାନ୍ତି,	ମନେ ଉପୁଜାଇ	ଅନୁଷ୍ଠେ ମଦ-	ମତ୍ତ ପିବ-ବଧୁ- ବଧୁନେ ତୁମେ ଝରି,
ଯା ଜାରେ ମଧାନ୍ତ— ଅଙ୍ଗେ ଅଙ୍ଗ ଲତା-ପଦ୍ମେ	ତାପେ ବସ୍ତ୍ର ହୋଇ	ପାଦଚକ୍ର ଅନୁ-	ସାର୍ଘ ନିଷାଦର ଶଙ୍କା ନେଉଥାଏ ହରି ।
ଦୋଳୁଥାନ୍ତି ସୁର— ରକ୍ତାଶୋକ-ଲତା-ସଦ୍ମେ,	ବାଳା ଲତାଦୋଳେ	ଏବେ ଯା ନଗରୀ	ଧ୍ୱଜ ଆଗେ ତାର୍ଘ୍ୟ ମହାକଳାଞ୍ଜନ ସୁଳ,
ବନଦେବାଙ୍କର ଚକ୍ରଥାଇ ଅବରତେ	ଅଭୟାର-ଲଳା	ବହୁତ-ସର୍ବୀତେ	ପୂର୍ଣ୍ଣ ନାନା ଜାତ ଚନ୍ଦ୍ରନିତାରେ ଗହଳ ।

(୧) ଅନେକ ନଗର ବାଲୁକାରେ ଉତ୍କଳ ଅଭୁକଣା ମିଶ୍ରିତ ଥିବାର ଦେଖାଯାଏ । (୨) ଯିନ୍ଦ୍ରୀ, କୌମାର ପ୍ରଭୃତ ସପ୍ତମାତୃକାର ମନ୍ଦର ବୈତରଣୀ ଜାରେ ଅବସ୍ଥିତ । ଏହୁ ମୂର୍ତ୍ତି ଏବଂ ଶୁଭସ୍ତୁ ସାମଗ୍ରୀର ପ୍ରଧାନ ପ୍ରାନ୍ତକ ଦୁର୍ଗ ଅଟେ । (୩) ବସନ୍ତନାଥ ଯାଯପୁରର ପ୍ରଧାନ ଦେବତା । ଏହାଙ୍କ ମନ୍ଦର ବୈତରଣୀ-ବନ୍ଧରେ ଅବସ୍ଥିତ ।

କଷ୍ଟପେଡ଼-କଣ୍ଠ —	ତାନସୁର ଚନ୍ଦ୍ର	ମଦ ଗନ୍ଧବଦ୍	ଦୋଷଲଭ ଆଇ
ବାଜୁଆଇ ଦନପାତ, (୧)		ପଞ୍ଜବ ପୁଷ୍ପ ମୁକୁଳ,	
ଦିନ ଅନ୍ତେ ପୁଣି	ଧରୁଥିଲେ ତାନ	ହେଉଥାଇ ପ୍ରତେ	ନନ୍ଦନ କି ସତେ
ଚପବାକା ଚନ୍ଦିବାକ ,		ହୋଇଛି ଏ ବନେ ଠୁଳ !	
ଉଦଭଦଳିଆ	ମାଲେ ମାଲେ ନଭେ	କି ଅବା ମଞ୍ଚକୁ	ଆସିଛି ଓହ୍ଲାଇ
ପ୍ରକାଶି ବିଚିତ ଚନ୍ଦୁ		ଅଳକାପୁରୁଁ ବୈଭ୍ରାଜ : (୨)	
ରଚୁଥିଲେ ରଙ୍ଗେ	ନବ-ଗାମୁଚର	ଅବା ଗନ୍ଧାଭର	ଗୁପ୍ତତେ ରଖିଛି
ମୁହୂର୍ତ୍ତ-ମଣ୍ଡନ-ଧନୁ !		ପୁଷ୍ପକର ରତ୍ନଗଜ !	
ମେଘାଗମେ ପହଁ	ପୁଷ୍ପକ କଦମ୍ବେ	ଚମ୍ପା, ନାଗେଶ୍ୱର,	ପାଟଳୀ, ବକୁଳ,
ଶିଖଣ୍ଡି-ତାଣ୍ଡବ ରଙ୍ଗ		ମୁରୁକୁନ୍ଦ, ତମାଳାଦି—	
ଦେଖି ଆସୁଥିଲ	ପ୍ରଗତ, ଇନ୍ଦ୍ରଜାଲ	ଚରୁଏ ପ୍ରସୂନ—	ପଞ୍ଜବ ଗହଳେ
ଉଆଇଛି କି ଅନଙ୍ଗ !		ସୁନୀକ ଥିଲେ ଆଜ୍ଞାକ,	
ସାଗ୍, ଶୁଆ, ଶ୍ୟାମା,	କୁତ, ଚଷାପୁଅ,	ଅସଙ୍ଗତ ଯେବବ	ମୁହୂନ୍ତା ମହତେ
ଦୟାଲୁ ପୁଣି ମୁକାମ୍ପା,		ସ୍ତୁ ଦ୍ୱର ଭୂଳା ପ୍ରସକ,	
ନେତୋତ୍ତର,	କର୍ଣ୍ଣୋତ୍ତର ବହୁଥିଲେ,	ଛୁରିଅନା ପୁଷ୍ପ—	ପରଗ ପିଶଙ୍ଗ,
ସେ ବନେ ହୋଇ କୁଣିଆ ।		ଏକମାତ୍ର କାଇଜଙ୍ଗ—(୩)	
ମାଳବନ-ବ୍ୟୋମ—	ନିକଟେ ହଳଦୀ	ସଦୃତେ ଏ ମର୍ତ୍ତ୍ୟ—	ନନ୍ଦନର ଏକ
ବସନ୍ତ ସୁବାନ୍ତି-ସୁନା		ହୁଅନ୍ତା ଏବେ ଭୂଳନା,	
ମୁହୂର୍ତ୍ତଃ କଷ୍ଟ	କରୁଥାଇ ବାର-	ମାତ୍ର ଏ ଭୂଳନା	ଅଶୋଭନ ସିନା
ବାଣୀ-ସୁନା-ଦର୍ପ ରୁନା ।		ଯେସନେ ଶୁଫଳେ ତଣା ।	
ନଦୀକୂଳ ବନ୍ଧୁ	ସୁଖେ ବସା ବାନ୍ଧି	ଶ୍ରୀବରଜାଦେବୀ—	ମଦର ସଲଧେ
ନଦୀକୂଳ-ଚରୁ-ତାଳେ		ଯାମଳ ଭଉଣୀ ଶୁଭ	
ବରଜା ଦେବାକ	ବୈତାଳିକରୂପେ	ଅତି ନିକାଞ୍ଚନେ	ଦିନ ନେଲେ ଶକ୍ତି
ଶଟୁଥାଇ ଯଥାକାଳେ,		ସେବନେ ମତ ବଳାଇ,	
ଝଙ୍କାଳିଆ-ଶୁଭା—	ଚରୁ ମଞ୍ଚୁ କୁଣ୍ଠେ	ଏକ ରୂପ ଏକ—	ବେଶ ବେନକର
ଶୁଭୁଥାଇ ଅନୁଷ୍ଠଣ		ନ ଥିଲ ତଳେ ବିଶେଷ,	
ବନଦେବାକର	ଝୁଣିଆ ପରାଏ	ପୁଂସ ପ୍ରାୟେ ସଦା	ବିମଳାର ବେଶ
ଝଙ୍କାର ଝଙ୍କାର ସୁନ,		ପୁଂସ ପ୍ରାଏ ଥିଲ କେଶ,	

(୧) ବନଭୂମିର ଗୋଟିଏ ଗୋଟିଏ ପ୍ରଧାନ ଗାୟକ । ବର୍ଣ୍ଣାୟ ନାମ 'ବଭୃକଥାଚର୍ଚ୍ଚି'  
 (୨) ବୈଭ୍ରାଜ — କୁବେରଙ୍କ ବହୁରୂପ୍ୟାନ । (୩) କାଇଜଙ୍ଗ—ଏ ବନ କଟକରୁ ହ୍ରାଦେଶ ଦୂରରେ  
 ମହାନଦୀର ଦକ୍ଷିଣ କୂଳରେ ଅବସ୍ଥିତ । ଚମ୍ପା, ତମାଳ, ନାଗେଶ୍ୱର, ଅଶୋକ, ଛୁରିଅନା, ବିଶେଷତଃ  
 ଛୁରିଅନା ବୃକ୍ଷରେ ଏ ବନ ପରିପୁର୍ଣ୍ଣ । ବନର ଦୈର୍ଘ୍ୟ ୩ କୋଶ ଏବଂ ପ୍ରସ୍ଥ ଅର୍ଦ୍ଧ କୋଶ । ବହୁକାଳ  
 ସମ୍ଭବତଃ ଗୋଟିଏ ଉଦ୍ୟାନ ଥିଲା ।

ଶିକ୍ଷାପାଳେ ବେନି ବାଲ୍ୟ ଲଭିଥିଲେ  
 ଅସ୍ମିନ୍ମୁଳନାରେ ସିଦ୍ଧି,  
 ଗମୁଥିଲେ ଦିନ ସେ ମହା ବଜନ—  
 ବନେ ଆତର ପାରିଧି ;  
 ଖେଳୁଥିଲ ନର— ଲବଣ୍ୟ-ତରଙ୍ଗ  
 କିଶୋରୀ-କିଶୋର କାୟେ,  
 ପାରିଧିର ବେଶେ ଦଶୁଥିଲେ କି ସେ  
 ଅଶ୍ରୁମୁକ୍ତମାର ପ୍ରାପ ।  
 ଚରୁଣ ପୁଲୀନ— ଚରୁ ପ୍ରାପ ଚରୁ  
 ମସୃଣ ସ୍ମିନ୍ମୁଖ ଉଚ୍ଛ୍ୱଳ,  
 ଏକ ବୃକ୍ଷେ ବେନି— ପୁଷ୍ପ କି ସେ, ଏକ  
 ମୁଣାଲେ ବେନି କମଳ ?  
 ମାତୃହୀନ ବେନି, ଦାରୁଣ ସାବତ—  
 ମାତାର ହୃଦ ମନ୍ତ୍ରଣ  
 ସିଂହାସନଗ୍ରୀ ତାତ ହୋଇଥିଲେ  
 ଭଗାରି ତାଙ୍କ ଖବନେ  
 ଶ୍ରେଣୀ ନନ ଦେଶେ, ସେ ଶ୍ରେଣୀ-ଭଗସେ  
 ଆସିଣ ଥିଲେ ପଳାଇ,  
 ବନ୍ୟକୁ ଆତର ପଡ଼ିଥିଲେ ଚର୍ଚ୍ଚି  
 ଦେବା ପାଦପଦ୍ମ ଧାର ।  
 ଥିଲେ ଏହିକାଳେ କପାଳେଶ ଦୁର୍ଗେ  
 ହିରଣ୍ୟବର୍ମ ଭୃଷତ,  
 ଉତ୍ତର କୋଶଳେ ଟେକାଇଲେ ଯେହୁ  
 ସଶୋରୁପ ଶ୍ରେତଚ୍ଚତ,  
 ଲଳିତା ଗଜାର ଏକମାତ୍ର ସୁତା  
 ରୂପେ ଭୃଷେ ଅନୁପମା  
 ନାସୟଣ ବସ ତେଜ ମଞ୍ଚପୁରେ  
 ଅବତୀର୍ଣ୍ଣ କିବା ରମା !  
 ଅବା ମର୍ତ୍ତ୍ୟ ବଳେ ଅମର୍ତ୍ତ୍ୟ ଲବଣ୍ୟ  
 ନିଧିର ଅଧିଦେବତା,  
 ମଦନର ଜୈତ୍ର— ଅଧି ମଦାଳସା,  
 କିମ୍ପା ରୂପକଲଳିତା,

ରଜା ରଣୀକର ନୟନ ପିତୁଳା  
 ଥିଲ ସେ ରଜଦୁଲଣା,  
 ପୁରୁଥିଲ ତାର ଉର୍ଦ୍ଧ୍ୱେ ବେଳକୁ  
 ଯେବଣ ଯେବେ ବାସନା,  
 ସୁକୁମାର କଳା ସଙ୍ଗେ ଶୟନବ୍ୟା  
 ଶିଖିଥିଲ କଳାବତୀ,  
 ମୃଗୟା ଦିହାରେ ଅନୁଷ୍ଠଣେ ଚେଣୁ  
 ବଳାଭଣ ଥିଲ ମତ,  
 ମୃଗୟା ଦିହାରେ ସଖୀ ସଙ୍ଗେ ଦିନେ  
 ଦୈତରଣୀ ଡାର ବନେ  
 ପ୍ରବେଶି ସୁକେଶୀ ଦରଶନ ଲାଗି  
 ଚଳ ଦେଶୀକ ସଦନେ,  
 ପାରିଧି ସକାଶେ କମଳା ସେ ଦିନ  
 ଯାଇଥିଲ ବଦ୍ଧବୃତ୍ତେ  
 ପୁଷ୍ପ ତୋଳି ହାର ଗୁରୁଥିଲ ବସି  
 ଯଯାତୀ ଦେବା ଗୁମ୍ଫାରେ,  
 ପଲ ଗୁରୁ ଗୁରୁ ଚକ୍ରତେ ସହସା  
 ଦେଖିଲ ସୁବାମଜଳି,  
 ମୃଗାୟାର ବେଶେ ଅଗ୍ରେ ଉଭା ଆସି  
 ଅସୁବ ଶୋଭା ପିତୁଳି,  
 ବେଶେ ଲୁଚିଯାଇ ଦେଉଳର କୋଶେ  
 ସଙ୍ଗିନୀ ଦଳେ ବାଳୀକ  
 ଦେଖି ସେହୁକ୍ଷଣି ବିନାମୂଲ୍ୟା ନଳ  
 ହୃଦୟକୁ ଦେଲ ବିକ,  
 ଅସମ୍ଭାଳେ ତାର ମନ ଲଖିଗଲ  
 ମୋହନର ମୁଗ୍ଧାମନେ,  
 ଲୌକିକ ଯଥା ଆଦା ଅସୁସ୍ଥାନ୍ତମଣି—  
 ଶଳାକାର ଆକର୍ଷଣେ ।  
 ସବୁ ସୁଦୟାଏ ସକ ହୋଇଥିଲେ  
 ମୃଗୟାର ପରିକ୍ରମେ,  
 ଅଜ ଦିଶେ ଯେତେ ଅଳତା ବୋଲା କି  
 ହୋଇଛି ହୃଦୟ ରଦେ ।

ରବିକର ପ୍ରାଏ	ଜଳେ ଗଣ-ବଣା—	ରୁ-ପୁକୁଳକୁ	ମୁକୁଛି ମଧୁପ
ଏଣିଦୁଶାକର ଭୂଷା,	ଆଦୃତ ସରବେ	ରସର କି କେବେ ଆନେ ?	
ରଜ-ଅଙ୍ଗସାଣେ	ରଜ-ଘନେ ଯେହ୍ନେ ଉଷା,	ଦେସନ ରସିଲ	ଯଯାତର ମନ
ବଶ୍ୟକେ ମୃଣାଳ	ପ୍ରାୟେ ବରଭୁଜ-	ଶିକାରୀ ହୋଇ ସେ	ପହଲ ଶିକାରୀ
ସୁଗୁ ଶୋହେ ଧନୁ-ଊରେ	ପୁଷ୍ପେ ଦୋଳେ ବେଣୀ,	ଦେବାଳ ଗୁମ୍ଫାରେ	ମଧ୍ୟେ ଗଜବାଳା
ଝଟକେ କୁଶ କଟିରେ,	ଝଟକେ କୁଶ କଟିରେ,	ବେନି ସଖୀ ବେନି ପାଶେ,	
ଯୌବନର ମାଠେ	ମଠା ହୋଇ ଅଙ୍ଗ-	ଜନିମୁଣ୍ଡି ଏକ	ରେଖାରେ ଦିଶଇ
ଯଶ୍ଵି କିବା ପଲିକତା !	ଯଶ୍ଵି କିବା ପଲିକତା !	ଇଲୁଳା ଯଥା ଆକାଶେ, (୧)	
ଶାରଦ-ଶିଶିର—	ନୀରେ ସ୍ଵାତ କି ସେ	ମୋହନକି କିବା	ପହଣ୍ଡେ ମଣାଇ
ଲଭକା ଅପରଭକା !	ଲଭକା ଅପରଭକା !	ଆଣନ୍ତି ବେନି ଅପ୍ସରା,	
ବସାଇଛି ହସ୍ତେ	ବହଙ୍ଗ-ସଫାଗ,	ଲକ୍ଷ୍ମୀ ବେନିପାଶେ	ସମୁଦ୍ରପୂଜି କିବା
ବାଜି ବଇଶା କେ ନାଶ,	ବାଜି ବଇଶା କେ ନାଶ,	ଶୀବେଦୁଁ କଳ୍ପ-ବଲିଶ !	
ଚଳାପାଇତକେ	ସୁଖଶୁଣ କଟାପ	ଠିକେ ବଶ୍ଵିତ ମୁଁ	ସେମା-ରୁପ, ସେମା-
ମନ-ବହଙ୍ଗ-ସଫାଗ,	ମନ-ବହଙ୍ଗ-ସଫାଗ,	ଚକ୍ରର ଗର ପରାଏ	
ସୁରକ ନିଶ୍ଵାସ—	ବାସେ ଲୁଚିବତ	ଓହ୍ଲାଇ ଯାଉ ମୋ	ଶରତା ତା ଶିର-
ପ୍ରସୁନ ଗୁଡ଼ି ମଧୁପେ	ପ୍ରସୁନ ଗୁଡ଼ି ମଧୁପେ	କମଳ ପସୁର ଯାଏ,	
ଯୁଥେ ଯୁଥେ ଉଡ଼ି	ପଡ଼ୁଥିଲେ ଆସି	ସୁମୁଖୀ-ଚନ୍ଦ୍ରମା—	ମୁଖ ଦେଖି ସୁର୍ୟ-
ସେ ରୁଦ୍ର-ସୁନ୍ଦର ରୁମ୍ଠ ;	ସେ ରୁଦ୍ର-ସୁନ୍ଦର ରୁମ୍ଠ ;	ମାନସ ଏସନ ପାଶେ	
ଅପ୍ସରା-ନିଉତ	ଏ ସୁନ୍ଦରଦୃଶେ	ବିଶ୍ଵ-କାନ୍ତି-ସାର	ଗୋଳି ଅବା ମାର
ଝଟକ-ଝାଟକ-ଗୋଗ	ଝଟକ-ଝାଟକ-ଗୋଗ	ଭାଳିଅଛି ପ୍ରେମ-ଗୁଣ୍ଠେ !	
ଶୋଭା-ସୁର୍ଗପୁର—	ଦଶ ପ୍ରାୟେ ଗଜେ	ଦେମାଙ୍ଗୀର ମାଙ୍ଗ	ଭାଙ୍ଗେ ମଥାମଣି
ଉଜ୍ଜଳ-ରାଜ-କିଶୋରୀ,	ଉଜ୍ଜଳ-ରାଜ-କିଶୋରୀ,	ବିକିରଇ ବିଦ୍ୟ ପ୍ରଭା,	
ବିକସିଥିଲେହେଁ	କୋଟି କୋଟି ତାର	ମଳୟ-ଶୁସିଳା	ଦକ୍ଷିଣା-ଲଲିତେ
ନିର୍ମଳ-ଶାରଦ-ନଭେ,	ନିର୍ମଳ-ଶାରଦ-ନଭେ,	ଅଗସ୍ତ୍ୟ ତାର ସେ ଅବା !	
ପନବସୁ ସଙ୍ଗେ	ଆନ କେହୁ କେବେ	ମୁକ୍ତକେଶୀ-କେଶ	ଲଲ-ମଧ୍ୟେ ରଦ୍-
ସର କି ପ୍ରଭା ବିରବେ ?	ସର କି ପ୍ରଭା ବିରବେ ?	ଅଳକା କି ମନୋହାରୀ,	
ମଞ୍ଜୁ ମଧୁକାଳେ	କୋଟି କୋଟି ପଲ	ତାରକିତ ନିଶା	ଦିବା ମଧ୍ୟେ ସନ୍ଧ୍ୟା—
ଥିଲେହେଁ ଫୁଟି ଉଦ୍ୟାନେ	ଥିଲେହେଁ ଫୁଟି ଉଦ୍ୟାନେ	ପୀମା କି ଦିଶଇ ବାର ?	

(୧) ଇଲୁଳା—ଆଦ୍ରୀ ନକ୍ଷତ୍ରର ନିକଟବର୍ତ୍ତୀ ଶେଣୀବଳ ଭନୋଟି ତାର ।

ବେନି କଣ୍ଠେ ସୁର୍ଣ୍ଣ-ତାଟକ କିବା ସେ ରକ୍ଷ ଶର୍ଣା ଏକା ସୁଲେ !	ରକ୍ତମା ଭଗାରି ମଣ୍ଡିତ ପାଦପୁରଳ,	ବସକଇ ରସ-
ନେତ୍ର-ନୀଳାବଜ କି ଉଦ୍ଦିତ ମୁଦ୍ରିତ ଭଜଇ ପଲକ ଛୁଲେ !	ଝଲ ଛଲତଳେ ସରକେ ଲୀଳା-ତାଣ୍ଡବ,	ବକିମ ଭୁଲତ
ଲଳିତାର ସୁତ- ଉପମାକୁ କରେ ଛୁ ଛୁ,	ମନେ ଆସେ ପାଞ୍ଚ ତଳେ ଅବା ମନୋଭବ !	ଆଶ୍ଚ ଶାର୍ଦ୍ଧଧନୁ
ସୌବନ-ପବନ ଗଗ-ସାଗରର ବାତ !	ରବ-କରେ ଦର- ସେଉଁ ଆଗ୍ର କରେ ବୀଡ଼ା,	ପୁଲ ଅରବିନ୍ଦେ
ଥୋପି ପଡ଼ୁଅଛୁ ସେ ରଜା ଓଷ୍ଠ ଅଧରେ,	ସେ ଆଗ୍ର ସଦନେ ବୋଲ ଦେଉଥିଲୁ ବ୍ରୀଡ଼ା,	ବ୍ରୀଡ଼ାବତୀ ଗଣ୍ଡେ
ଦନ୍ତପତ୍ତ ତହିଁ ମାଣିକ୍ୟ ପୁଟ କୁହରେ ?	ସୁନ୍ଦରୀଙ୍କ ଗଣ୍ଡ- କମାଣେ ଯୋଗି ଆତ୍ମାଦେ	ଉଦ୍ୟାନୁ ଏ ପୁଲ
ଉଡ଼ା ହୋଇ ଉଚ କାଞ୍ଚନ-କଞ୍ଚୁକେ ବଜ,	ପୁଲଶର ପଞ୍ଚ- ଏକ ହିଁ ଶରେ ସମାଦେ,	ପୁଲଶର କାର୍ଯ୍ୟ
ବକତ-କୁସୁମ ପାଣ୍ଡୁର ପର୍ଣ୍ଣେ ପିନକ ?	ଜଗୁଆଳ ସଦା ଅଲକ୍ଷିତେ ପୁଲଶର,	ଜେମାର ଗହଣେ
ପ୍ରନ ଜୟନର ଓର୍ଥପ୍ରାୟେ ପ୍ରତପ୍ତତ,	କର୍ଦ୍ଦପୈ ସେ ଶରେ ହୃଦୟ କଲ ଜର୍ଜର ।	ବନ୍ଧି ଯଯାତର
ଓର୍ଥକାକ ପ୍ରାୟେ ୧) ଲଖି ନେତ୍ର ଯହିଁ କରୁଥାଇ ଆତଯାତ,	ସୁନେତୀ ଏକାଳେ ଅଜ୍ଞତେ ତାଳ ରୁହାଣୀ	ଯଯାତ ଆଡ଼କୁ
ଏନ-ଜୟନାର କାମ-ବଶିଜର ପଦା ?	ସଦାରି ନେଲ ତା କି ରୁଟାରେ ଖେଳ- ଖଞ୍ଜିନା ଲେଉଟ ଆଣି,	ଗଣ୍ଡିନା ଲେଉଟ ଆଣି,
ଉରୁସୁରେ କାଞ୍ଚ- କସ୍ତ କି ହୋଇଛୁ ବନ୍ଦା ?	ଭୁଲନା ଏକା ସେ ହେଲ ଯେ ଶୋଭା ସେ ବେଳେ,	ସେହୁ ତାର ସିନା
ଆହା, ସେ ବାମୋରୁ ! କାମ-ବୈକସ୍ତ୍ର— ତୋରଣ-କନକ-ପ୍ରସ୍ତ !	ହରନେତ୍ରାନଳେ ଜୀଆଇଥାନ୍ତା ତା ହେଲେ,	ବର୍ୟ ମଦନକୁ
କଲ୍ପନା ପରେ କବ-ବର୍ଣ୍ଣନା ବିଳମ୍ବ,	କାମ କାଣ୍ଡ ସଙ୍ଗେ ଯଯାତ ମରମେ ପଶି,	ସେ କଟାକ୍ଷ ଗଳ
ଶାରଦ ପ୍ରସ୍ତବେ ଧକ୍କାରି ସୁଲ-କମଳ	ନବ-ପ୍ରେମ-ସ୍ରୋତ- ଧୈର୍ଯ୍ୟତଟ-ମୂଳ ଧସି,	ଉଚ୍ଛ୍ଵାସେ ପଡ଼ୁଲ

(୧) ଓର୍ଥକାକ ଉରସୁ ଶରସ୍ତକ ବଳି ତଣ୍ଡୁଳ ଲେଉଟରେ ନଦୀରତ୍ନରୁ ବାହାରି ପାରେ କାହିଁ ; ସଦା ଦୁଇ କୂଳମଧ୍ୟରେ ଗମନାଗମନ କରୁଥାଏ ।

ତତ୍ତ୍ଵ ଲେଖାଣ୍ଡଳ,	ସଦାଞ୍ଜୁ ବଦ୍ଧଲ	ଅନୁସର ସେହ	ଜନଶୂନ୍ୟ ବନେ
ସ୍ଵେଦ-ମାର ଦରଦରେ,		ବିଲ୍ଲନ ହେଲେ ଛୁଇଁଲ	
ନାସିକା-ପୃଷ୍ଠାରୁ	ବନ୍ଧଲ ସଦନେ	ବସୁଧେ ପ୍ରମୁତେ	ଦେଖିଲେ ଯଥାତ
ତପତ ଶ୍ଵାସ ପ୍ରଖରେ ,		ପ୍ରସ୍ଥାନ ନୃପପୁତାର	
ସ୍ଵପ୍ନ ତେ ରତ୍ନଲ	ସୁବାମଣି ବାଳା	ନବମପ୍ରେମେ ଶ୍ଵେଳ	ହୋଇ ବଶ୍ଵ ତାକୁ
ସେ କାଳ ଠାଣିକି ଧାୟି,		କିଣିଲ ଆନ ପ୍ରକାର	
ମନୋନୟା ତାର	ଉଚ୍ଚଲେ ସେ ଶୋଭା	ଫିଟିଲେ ସୁବା-	ନୟନ ଅଗ୍ରତେ
ସିନ୍ଧୁରେ ମିଶିଲ ଯାଇ ;		ନବପ୍ରେମ କାବ୍ୟଗ୍ରନ୍ଥ	
ଆଶ୍ଵେଇ ଆୟୁଧ	ଥୋଇ ଅବମରେ	ପ୍ରେମଗୁରୁଠାରୁ	ଶିଖିଲ ସେ ଆତ୍ମ
ଓଳଗି ହେଲେ ଅବଳା,		ବସୁଧର ଆଦ୍ୟ ସହ ;	
କୋରକିକ କର	କରକୁ ଅବମ-	ଅନାବିଳ କରି	ଦେଲ ନବ ପ୍ରେମ
ଲମ୍ବତ-ଲମ୍ବକୁ ଜଳା ,		କାମନା-ସ୍ରୋତର ଧାର	
ଶୋଭାର ଭରଣେ	ଭରଣ ଉଠିଲ	କାମନା-ନଦୀର	କଳ୍ପଣ ଶୋଧନେ
ପୁଣି ସେ ସୁନ୍ଦରୀକୁଳେ,		ପ୍ରେମ ସେ ଅଗସ୍ତ୍ୟ ତାର, (୧)	
ଅମଳ କପୋଳେ	ମଣିକର୍ଣ୍ଣପୁର	ପ୍ରେମଗଦଗଦେ	କଶୋର-ତଳକ
ଏକାଳେ ଦୋଳି ମୃଦୁଳେ,		ଭ୍ରାଜିଲ ମନେ ଏସନ,	
ସତସା ଚନ୍ଦ୍ରମା	ହାଟ ଗୁଣଗଲ,	“କଷ୍ଟ ସହୃଦ୍ଵଳି	ବୋଲି ସିନା ଆଜ
ଦେବାଦରଶନ ସାର		ଧନ୍ୟ ହେଲ ଏ ଜୀବନ,	
ଦେଉଳୁ ବାହାର	ଯେଣା ବାଜି ଚନ୍ଦ୍ର	ସଦୃଶକ ସିନା	ସ୍ଵାରକ ଦାରୁଣ-
ଚଢ଼ିଲେ ଯେତେକ ନାଗ,		ଅସୌଦନ-ଘାତ-ଦୁଃଖ (୨)	
ଉଡ଼େଇ ଟାଲେ ସେ	ଗଡ଼ନ-ଉଡ଼ାଳେ	ଅବତ-ସକ୍ଵଳେ	ଲଭଇ ସୁନ୍ଦରୀ-
ବଦ୍ୟୁଲିତା ଯଥା ଘନେ		କପୋଳ ଚନ୍ଦ୍ରନ-ପୁଣ	
ମନୋମୋହକର	ସୁପନ-ସମଦ	କଷ୍ଟ ଫଳେ ସିନା	ଦେଖିଲ ପ୍ରବାସେ
କମ୍ପା ଯଥା ଜାଗରଣେ,		ଆସ ଏ ମର୍ତ୍ତ୍ୟ-ଚନ୍ଦ୍ରମା,	
ପଶ୍ଚିମାଦ୍ଵି-ପୃଷ୍ଠେ	କୁକୁମବରଣା	ବିଶ୍ଵ-ସୀମନ୍ତନା-	ଶିରୋମଣି-ରାମା,
ଶାରଦ-ସନ୍ଧ୍ୟାର ଲାଳା		ବିଶ୍ଵଶୋଭା-ତଳୋତ୍ତମା,	

(୧) ଅଗସ୍ତ୍ୟ ତାର ଉଦୟରେ ନଦୀର କଳ୍ପଷିତ ପ୍ରବାହ ନିର୍ମଳ ଚନ୍ଦ୍ରବାର କମ୍ପଦନ୍ତୀ ଅଛି । ଦୂରସ୍ଵରେ ବିଶ୍ଵକ ପ୍ରେମ ଉଦତ ହେଲେ ଜୀବନ-ପ୍ରବାହ ସେହିପରି ନିର୍ମଳ ହୁଏ । ଅଗସ୍ତ୍ୟ ଦକ୍ଷିଣାକାଶର ଗୋଟିଏ ଅରୁ୍ୟକୁଳ ତାରକା, ଶରତର ଆରମ୍ଭରୁ ଗ୍ରୀଷ୍ମର ଶେଷ ପର୍ଯ୍ୟନ୍ତ ଏହା ଦେଖାଯାଏ । (୨) ଅସୌଦନ ଘାତଦୁଃଖ—କଂବଦନ୍ତୀ ଅଛି ଯେ ହାରୁଡ଼ରେ ପହାର କଲେ ଯେଉଁ ସ୍ଵର ବୁଣ୍ଡି ହୁଏ ନାହିଁ ତାହା ପ୍ରକୃତ ସ୍ଵର । ପ୍ରହାରରେ କଷ୍ଟ ସହ୍ୟ କଲ ଉତ୍ତରୁ ପରାସାରେ ଉତ୍ତୀର୍ଣ୍ଣ ବୋଲି ପରମଶିତ ହୁଏ ଏବଂ ସହସ୍ପୃତାର ପୁରସ୍କାରସ୍ଵରୂପ ସୁନ୍ଦରୀମାନଙ୍କର କର୍ଣ୍ଣଭୂଷଣ ହୋଇ ତାହାଙ୍କର କପୋଳ-ଚନ୍ଦ୍ରନର ସୁଖ ଅନଭବ କରେ ।

ଧନ୍ୟ ଏ ଉଜ୍ଜ୍ୱଳ-ଭୂମି	ଗର୍ଭେ ଧର-	ମଗଧେ, ମୈଥିଲେ,	ଅଙ୍ଗେ ବଙ୍ଗେ ପୁଣି
ଧୂଳି ଏ ଚନ୍ଦ୍ରମାମୁହିଁ !		ଦେଖିଲୁ କେତେ ସୁନ୍ଦରୀ	
ଚନ୍ଦ୍ର ଲଭି ଚନ୍ଦ୍ର-	ଫଳ ଏତେକାଳେ	ଏ ଯୋଗା-ଚରଣ-	ସଦା ପଥରକୁ
ଅରଜିଲି ସିନା ମୁହିଁ ;		ନୋହୁବେଟି କେହୁ ସର ।	
ରଚିଥିଲେ ବିଶ୍ୱ-	ଶିଳ୍ପୀ ଏ ଶୋଭାଙ୍ଗୀ	ଆନ ନାଶ ସିନା	ମର୍ତ୍ତ୍ୟର ତଟିନୀ
କେତେ କଳ୍ପ ଏଥିଲଗି		ଏ ଯେ ମନ୍ଦାକିନୀ-ଧାର	
ବିଶ୍ୱ-ଲୋଚନକୁ	କବି-ବଚନକୁ	ଆନ ନାଶ ସିନା	ମର୍ତ୍ତ୍ୟରେ କୁସୁମ
ପବନ କରିବା ଲାଗି ।		ଏ ତ ଗଗନର ଚାନ୍ଦ !	
ଅନୁମାନେ ଆସେ	ଆଗେ ବିଧି ସାଧୁ	ମାତ୍ର ଆହା, କାହିଁ	ଅକିଞ୍ଚନ ମୁହିଁ
ପଦ୍ମେ ଚନ୍ଦ୍ରେ ହାବବଳା,		କାହିଁ ଉଜ୍ଜ୍ୱଳେଶ-ସୁତା,	
ଅଭ୍ୟାସେ ପାଟକ	ଅରଜି ପରୁକୁ	ନୋହୁବା କଥାକୁ	ମନେ ପୋଷି ମନ
ଗଢ଼ିଲେ ଏହି ଅବଳା ;		ଅସୁ ଧରୁ ନାହିଁ ବୁଝା ;	
ଯେ ଯହିଁ ଶୋଭିବ	ଉପମାର ଦ୍ରବ୍ୟ	ଆକୁଳ ହେଉଛି	ବାହୁଡ଼ି ନ ଜାଣି
ଏକଦେ ସକଳ ଲିପି,		ଶୋଭାଙ୍ଗୀ-ଶୋଭା-ଅରଣ୍ୟ,	
ଏକଠାରେ ଶୋଭା	ଦେଖିବାକୁ ଅବା	ବାହୁଡ଼ି-ହୃଦୟ	କୁରୁକ୍ଷେତ୍ରେ ଯଥା
ଏ ରୂପ ବିହୁଲେ ବିହୁ,		ଚନ୍ଦ୍ରବ୍ୟୁତ୍ ଅଭିମନ୍ୟୁ	
ସୁସମାର ପୁଷ୍ପ-	ଉପବନ ପ୍ରାୟେ	ରାଜରାଜ ଦେହେ,	କ୍ଷତ୍ରସାର୍ଯ୍ୟେ ହୃଦେ
ଆଶ୍ରୟେ ଉଜ୍ଜ୍ୱଳ-ଧର,		ଧର ଏଥି କେଉଁ ଫଳ	
ପୁଷ୍ପ-ସୁକୁମାର	ଏ କୁମାରୀ ଏଥି	ନ ବିକାଏ ଦେହ	ସଂସାରେ, ବିକାଏ
ସାରସୁଷ୍ପ ହେବ ପର ?		ଅବସ୍ଥା ସିନା କେବଳ,	
ପୁଣ୍ୟ ଭୂମି ନୋହୁ-	ଥିଲେ କି ଏ ବାଳା	ଭାଗ୍ୟଧର-ଭାଗ୍ୟ-	ଆକାଶେ ପୁଟିବ
ଜନମିଆନ୍ତା ଉଜ୍ଜ୍ୱଳେ,		ଚାନ୍ଦରୂପେ ଏ ନଦୀନା,	
ସଦୃଶ-ସୁନ୍ଦରୀ	ସୌଦାମିନୀ କେବେ	ମୋହ ପକ୍ଷେ ନୁହେଁ	ଆଶାର ଚାନ୍ଦ ଏ
ପୁରେ କି ବସୁଧା ତଳେ ?		ଦୁର୍ଗଣାର ଉଲ୍ଲ୍ୱା ସିନା !	
ଅନାଦ୍ରାଶ-ପୁଲ	ଅନଗଳ-ଲୁନ-	ବାମନର ଚନ୍ଦ୍ର-	ପରାୟେ ମୋହର
କିଶଳୟ ପ୍ରାୟେ ତନୁ		ଦୁର୍ଲ୍ଲଭ ଏ ସଜବାଳା,	
ଆଉଁ ଏ ବାଳାର	ପୁଲ୍ୟନୁଗର	କି ଶ୍ରେୟେ ଗୁଚ୍ଛିବ	ଦୁର୍ଗଣାର ସୁତେ
ବହେ କିମ୍ପା ପୁଲ୍ୟନୁ ?		ଆକାଶ-କୁସୁମ-ମାଳା !	
ନରେ ସୁର୍ଗେ ଟେକ-	ଦେବାକୁ, ଅମରେ	ବୁଝା ନ ବଳାଇ	ମଉଳି ଏ ବାଳା-
ମର୍ତ୍ତ୍ୟେ ଆଖିବାକୁ ହିଁ		ମଉଳି-ରଚନ-ଲଭେ,	
ଭୁବନ-ଲବଣ୍ୟ	ଲକ୍ଷ୍ମୀ ଏହି ସିନା	ନୟନ-ରଞ୍ଜନ-	ନବ-ଉତ୍ତ-କଳା
ଭଜନ ଏକା ଚହିକି ।		ଦେଖନ୍ତୁ କିନେ ଯେ ଭାବେ,	

ସେହି ଭାବେ ମୁହିଁ ପୂଜକ ଏ ରୂପରାଶି, ଦିନେ ହେଲେ ହେବ ଶ୍ଲାଘ୍ୟ ଅଙ୍ଗ ବାଳା ଶ୍ରୀଅଙ୍ଗ-ସେବାରେ ଆସି ।”	ଦୁହିଁ ପ୍ରେମ-ପୁଷ୍ପେ କାହୁଁ କାହିଁ ଯାଇ ଉଜ୍ଜ୍ୱଳେ ତ୍ରୁମିଲ ଠାବେ ଲବେ ନ ବରତ,	କାହୁଁ କାହିଁ ଯାଇ ଉଜ୍ଜ୍ୱଳେ ତ୍ରୁମିଲ ଠାବେ ଲବେ ନ ବରତ,	ଉଜ୍ଜ୍ୱଳେ ତ୍ରୁମିଲ ଠାବେ ଲବେ ନ ବରତ,
କିନ ନେଲ ଯୁବା- କିଶୋରୀ-ଶୋଭାକୁ ଭାଳି, କିଶୋରୀର ସୁଖ ରକକୁ ଯଥା ସଙ୍ଗାଳି ;	ମଣି ଏହିରୂପେ ଅନ୍ତରେ, ବାହାରେ, ଆଗେ, ପଛେ ସେହି ସୁନେନା-ନେନ-ଉତ୍ତଳ ଗୁପ୍ତେ ଯୋଗି ମାର କରୁଥିଲ ତାର ଅନ୍ତରରେ ଅନ୍ତଃସ୍ତଳ ;	ଅନ୍ତରେ, ବାହାରେ, ଆଗେ, ପଛେ ସେହି ସୁନେନା-ନେନ-ଉତ୍ତଳ ଗୁପ୍ତେ ଯୋଗି ମାର କରୁଥିଲ ତାର ଅନ୍ତରରେ ଅନ୍ତଃସ୍ତଳ ;	ଅନ୍ତରେ, ବାହାରେ, ଆଗେ, ପଛେ ସେହି ସୁନେନା-ନେନ-ଉତ୍ତଳ ଗୁପ୍ତେ ଯୋଗି ମାର କରୁଥିଲ ତାର ଅନ୍ତରରେ ଅନ୍ତଃସ୍ତଳ ;
ତା ନେତ୍ରେ ଲଳିତା କିଣ୍ଟୁ ଶୋଭା ରୁଣ୍ଡୀତୁଳ, ଯହିଁ ଦେଖିଲ ଯେ ସେ ଶୋଭା, ମଣିଲ ବାଳାମଣି-ଅଳ୍ପ ରୁଚ,	ଦୈର୍ଘ୍ୟ-ଆବରଣେ ପୋଷିଲ ସେ ଅନ୍ତର୍ଗତେ, ଫଳରୁ ଅନ୍ତଃସ୍ତୋତା ଦୋଷର ଉକ୍ଷେ ସୈକତେ ।	ଦୈର୍ଘ୍ୟ-ଆବରଣେ ପୋଷିଲ ସେ ଅନ୍ତର୍ଗତେ, ଫଳରୁ ଅନ୍ତଃସ୍ତୋତା ଦୋଷର ଉକ୍ଷେ ସୈକତେ ।	ଦୈର୍ଘ୍ୟ-ଆବରଣେ ପୋଷିଲ ସେ ଅନ୍ତର୍ଗତେ, ଫଳରୁ ଅନ୍ତଃସ୍ତୋତା ଦୋଷର ଉକ୍ଷେ ସୈକତେ ।

ଦ୍ୱିତୀୟ ସର୍ଗ

ସଜେନ୍ଦ୍ର-ଚନ୍ଦ୍ରକା- କନେ ବୈତରଣୀ-ଠାରେ ମଉ ହେଲେ ମଉ- ନାନା ରଙ୍ଗେ ପାରିଧରେ ;	ଗହଣେ ଗହନ- ମାତଙ୍ଗ-ଗମନା ବାମାଦଳ ଗଲେ ନାନା ପଶୁ ପକ୍ଷୀ ଆମୋଦଗାଜା ମାର୍ଗଣେ ମୁଗଟିଏ ଦେଖି ଗରେ ଭୂରଙ୍ଗମ ଏକାକିନୀ ଧାଇଁ ବୌଦ୍ଧଗେ ବେଶ୍ଟିତ ମେଘମାଳେ ଯେହ୍ନେ ଶଖୀ ;	ଝଙ୍କାରିତ ଉର୍ଦ୍ଧ୍ୱେ ସରଳ-କୁଳ-ଝଙ୍କାରେ, ନୀର ଦେଖି ପ୍ରତେ ସୁବିଭବ ଅବା ଶରଦଭୁ ଦ୍ରବ ପୂର୍ଣ୍ଣ ଥାଇ ସୁଭା ନୀର-ବସନର ଠାରଭୂମି ସଦା ଠାରପ୍ରାନ୍ତେ ସେହି ନୀଳ-କର୍ମ ଶ୍ରେତ-	ଆକାଶେ ଉତ୍ତୀର୍ଣ ଆସେ କି ପୃଷ୍ଠିତ ନିଭୁବନ ପୃଣ୍ୟାଶି— ନିଭୁତେ ଥୋଇଛି ରହିଛି ଗୁପ୍ତତେ କିମ୍ପା ପ୍ରତାପ, ଶୂନ୍ୟ ପ୍ରାୟେ କିଶେ ଧଡ଼ ପ୍ରାୟେ ପୁଟି ହରିତ, ଗୁଣ୍ଡିଲେ କମଳନା-ପଶ୍ଚେ କହ୍ନାର-ଲକ୍ଷ୍ମି ତ ହରିତ-ଦକ୍ଷ-ସନ୍ତପ,
ନଭେ ତାରା ପ୍ରାୟ କରୁଣି ହୋଇ କାନନେ, ସଂହାରିଲେ ବିଦ ଆମୋଦଗାଜା ମାର୍ଗଣେ କିମ୍ପା ପ୍ରାୟେ କିଶେ ଧଡ଼ ପ୍ରାୟେ ପୁଟି ହରିତ, ଗୁଣ୍ଡିଲେ କମଳନା-ପଶ୍ଚେ କହ୍ନାର-ଲକ୍ଷ୍ମି ତ ହରିତ-ଦକ୍ଷ-ସନ୍ତପ,	ନଭେ ତାରା ପ୍ରାୟ କରୁଣି ହୋଇ କାନନେ, ସଂହାରିଲେ ବିଦ ଆମୋଦଗାଜା ମାର୍ଗଣେ କିମ୍ପା ପ୍ରାୟେ କିଶେ ଧଡ଼ ପ୍ରାୟେ ପୁଟି ହରିତ, ଗୁଣ୍ଡିଲେ କମଳନା-ପଶ୍ଚେ କହ୍ନାର-ଲକ୍ଷ୍ମି ତ ହରିତ-ଦକ୍ଷ-ସନ୍ତପ,	ନଭେ ତାରା ପ୍ରାୟ କରୁଣି ହୋଇ କାନନେ, ସଂହାରିଲେ ବିଦ ଆମୋଦଗାଜା ମାର୍ଗଣେ କିମ୍ପା ପ୍ରାୟେ କିଶେ ଧଡ଼ ପ୍ରାୟେ ପୁଟି ହରିତ, ଗୁଣ୍ଡିଲେ କମଳନା-ପଶ୍ଚେ କହ୍ନାର-ଲକ୍ଷ୍ମି ତ ହରିତ-ଦକ୍ଷ-ସନ୍ତପ,	ନଭେ ତାରା ପ୍ରାୟ କରୁଣି ହୋଇ କାନନେ, ସଂହାରିଲେ ବିଦ ଆମୋଦଗାଜା ମାର୍ଗଣେ କିମ୍ପା ପ୍ରାୟେ କିଶେ ଧଡ଼ ପ୍ରାୟେ ପୁଟି ହରିତ, ଗୁଣ୍ଡିଲେ କମଳନା-ପଶ୍ଚେ କହ୍ନାର-ଲକ୍ଷ୍ମି ତ ହରିତ-ଦକ୍ଷ-ସନ୍ତପ,
ମୃଗୀ ପଛେ ପଛେ ଭେଟିଲ ରମ୍ୟ ସରସୀ, ନିବିଡ଼ କାନନେ ସୁଜ ସୁଗନ୍ଧାର ନଭ ପ୍ରାୟେ ନୀଳମାରେ,	ଏକାକିନୀ ଧାଇଁ ବୌଦ୍ଧଗେ ବେଶ୍ଟିତ ମେଘମାଳେ ଯେହ୍ନେ ଶଖୀ ; ଦୁରୁ ଆଭାସଇ ନଭ ପ୍ରାୟେ ନୀଳମାରେ,	ଏକାକିନୀ ଧାଇଁ ବୌଦ୍ଧଗେ ବେଶ୍ଟିତ ମେଘମାଳେ ଯେହ୍ନେ ଶଖୀ ; ଦୁରୁ ଆଭାସଇ ନଭ ପ୍ରାୟେ ନୀଳମାରେ,	ଏକାକିନୀ ଧାଇଁ ବୌଦ୍ଧଗେ ବେଶ୍ଟିତ ମେଘମାଳେ ଯେହ୍ନେ ଶଖୀ ; ଦୁରୁ ଆଭାସଇ ନଭ ପ୍ରାୟେ ନୀଳମାରେ,

(୧) ସଲନାୟକାର ଛବି ସେ ପୁରୀ ପୁରୀ ଚଳି କରୁଅଏ ।



ନିବେଦନଶୀ-ପାର- ନିବାସିନୀ-ବନ  
 ଦେବତା-ସୌଧ ପ୍ରକାଶ,  
 ପଦାଶ୍ର ଚ ବନ- ଲତା-ବିଜଡ଼ିତ-  
 ଶିଉଳ-ସମୃଣ-କାଶ,  
 ଠାବେ ଠାବେ ଉଭା ନଭସ୍ତଳରୁମ୍ଭୀ  
 କଲ୍ୟାଣକ ପାଦପ,  
 ଉଭେ ସେଧେ ଚଣ୍ଡି- ଚଣ୍ଡୀ-ଶୁ-କରଣ  
 ବନପୂର୍ଣ୍ଣ-ଚନ୍ଦ୍ରାଚପ,  
 ସେ ନାଚନ୍ତି ପୂର୍ଣ୍ଣ- ଗୁନ୍ଦୁଆ-ଗୁମ୍ଫାରେ  
 ବଠିଲ ଯା ଏବେ ଶୁଣ,  
 ସର୍ବଶକ୍ତିମଣ୍ଡା ଉଦ୍‌ବଦ୍ୟତାର  
 ଅସାଧ୍ୟ କି ଅଛି ପୁଣ,  
 ବସନ୍ତର ଆହା, ମର୍ତ୍ତ୍ୟେ ସେ ପ୍ରାଣୀକି  
 କେତେମତେ ହଟହଟା,  
 ଖେଳାଇ ଶାବନ- ଉଚ୍ଚଧରେ ପୁଣ-  
 ଦୁଃଖର କୁଆର ଭଣା !  
 ସତକିତେ ଏକ ଚନ୍ଦ୍ରମୂଳେ ଚର୍ଚ୍ଚି  
 ଦେଖିଲ ଗଜକୁମାର  
 ବଦର୍ପ-ସୁନ୍ଦର- ସୁବା ଶୋଭରୁଚ୍ଚ  
 ପୁଗନ୍ଧାର ବେଶଧାରୀ,  
 ସୁଭବେ ସୁରୁଷ ନୁହେଁ ସେ, ମାତର  
 ପୁରୁଷରୂପୀ ଅବଳା  
 ଆନ କେହି ନୁହେଁ, ମଗଧ-ନରେନ୍ଦ୍ର-  
 ନନ୍ଦନା ସେହି ବିମଳା ;  
 ଝଲ ଗୌର-ବସୁ- ଆଗପୁଞ୍ଜି ବାର-  
 ବାଣି-ସୁନା-ଦର୍ପ ହରେ,  
 ହେମାଙ୍ଗ ମୈନାକ ଲୁଚି ରହିଛି କି  
 ହାସେ ଏ ବନ-ସାଗରେ !  
 ଏକା ମୁଖବନ୍ଦୁ ସାର-ପରିଚ୍ଛଦ-  
 ଆବୃତ ବିମଳା-ଚନ୍ଦ୍ର,  
 କୃଷ-କୃଷି-ଚଟେ ଲଗ୍ନ ଅସି-ଲତା  
 ପାଶେ ଥୁଆ ଶରଧନୁ ;

ସରସୀର ମୁଦୁ- ବାବେ-ମନ୍ଦ ଦୋଳ  
 ସ୍ଵେଦାନ୍ତ୍ରୀ ଶଲେ ବାବୁର-  
 କୁନ୍ଦିଲର ଲଗ୍ନ ଗୁଳ୍ମ ଉଆଇଛି  
 ଅପଦ ଜାତ ମାଧୁରୀ ;  
 ସେ ରୂପ-ଦର୍ଶନେ ଗଜକୁମାର  
 ତୁଟିଲ କୁମାର-ଦମ୍ଭ,  
 ସ୍ଵେଦେ ଆନ୍ତ୍ରୀ ହୋଇ ପଦ୍ମକର-ତଳ  
 ଶରୀର ଭଜିଲ ପ୍ରମ୍ଭ ,  
 ରାଗାକୁର-ନିଭ ପୁଲକ-ପଟଳେ  
 ଟାକୁରିଲ ଗଣ୍ଡସ୍ତଳ,  
 ନବଶବୋକ୍ତୁ ସେ ସଦନେ ସ୍ଫୁରିଲ  
 କିଶୋର କୁଚପୁତଳ ;  
 ତୁରଙ୍ଗ ଓହ୍ଲାଇ ମନେ ମନେ ବାଳୀ  
 ଭାବିଲ ସେ ରୂପ ଧର୍ମ ;  
 “ଆହା, ଏ ସୁନ୍ଦର- ବର ତ ମଞ୍ଚର  
 ନର ପ୍ରାପ୍ତେ ଦିଶୁ ନାହିଁ,  
 ପ୍ରେମସିଂହାସନେ ଏହାପରି ଜଣେ  
 ବସିବା ପାଇଁ ଭଜନ  
 ମର୍ତ୍ତ୍ୟମଣ୍ଡଳେ ତ ଆଜନାଏ ଦେଖି  
 ନ ଥିଲ ମୋର ନୟନ,  
 ମର୍ତ୍ତ୍ୟ ଉପାଦାନେ କେବେ କି ସମ୍ଭବେ  
 ଏ ଅପୂର୍ବ ରୂପଠାଣି ?  
 ଦେବ ହୋଇଥିଲେ ଆନ କିଏ ଦେବ  
 ବିନା ପୁଷ୍ପଧନୁପାଣି ?  
 ବିଶ୍ଵରୂପ-ସାର ଅବା ଏ କୁମାର  
 ହେବ ପର ଆସେ ପ୍ରତେ,  
 ବନଦେବାକର ଅତ୍ୟୁ ହୋଇ କି  
 ଭ୍ରମେ ଏ କାନ୍ତର-ପଥେ ?  
 ନର ହେଲେ, ଧନ୍ୟ ସେ ଭୂମି ଯେ ଭୂମି  
 ଏ ସୁବା-ଜନମେ ପୁତ,  
 ଧନ୍ୟ ସେ ଦମ୍ପତି, ଏ ନନ୍ଦନେ ଯା'ର  
 ଅଙ୍ଗ ହେଲ ଅଳଙ୍କୃତ,

ହୋଇ ନ ଥିବଟି ଜନନୀ ସୁବାମଣିର, ଏ ଲଳିତ ବସୁ ନିଜ ସ୍ତନୁ ଦେଇ ଶୀର ; ତହିଁ ଶତଗୁଣେ ଭବେ ସେ ମଞ୍ଜୁକାଶିନୀ; ତପଫଳେ ଯେହୁ ମୋହନ-ମନୋମୋହନୀ, କେଉଁ ବାଳା ଦେଖି ସଂକଳ୍ପେ ପ୍ରଣୟ-ସଖୀ ? ମାର କି ଗଡ଼ଲ ଏ ମୂର୍ଖିକି କର ସୁବତ-ଧୂଳ-ପାରଖୀ ? ତଦ୍ରାମନ ଦେଖି ରମ୍ଭା ଦେ ହୋଇ ସରଗ ସରଗେ ରମ୍ଭା ଦେ, ରୂପଖଣି-ପଦ୍ମରାଗ ; ରୁପାକାଶେ ଏହି ସରେ ଏ ପୁଲ୍ଲ ରାଜାବ, ଅରେ ଦେଖିଲ ଯେ କେବେ କି ତା ମନୁ ଯିବ ? ମର୍ତ୍ତ୍ୟ-ନାଶ-ଶରଣ୍ୟ ରମ୍ଭା, ଉରୁବଣୀ, ମେନା, ଅରେ ମାତ ନେତେ ସୁବତ-ପରାଣଦେନା, ଏତେହନଯାଏ କରସୁର ମୋର ହୋଇ, କିଏ ଜାଣିଥିଲ ଏହିରୂପେ ପ୍ରଭୁଦ୍ରୋହୀ ! ଗୁହଁଲେ କି ପୁଣି ନୟନେ ତ ଏତେ ସରି ! କି ହେବେ ପାଦେ ମୁଗ୍ଧ୍ୟା କାନ୍ତିକୁଳେଶ୍ଵରୀ ;	କେତେ ଭାଗ୍ୟବତୀ କୂମାର ଏ ଯେବେ କରୁବି ଏହାକୁ ପ୍ରେମତରଣ-କର୍ଣ୍ଣଧାର, କୂମାର ନୋହୁଲେ ଲଲଟେ ଚରକୌମାର, ନୋହେ ମୋର ଯେବେ, ପ୍ରାରବ୍ଧ ସଙ୍ଗେ ବିରୋଧ ? ବେଧିବ ନାହିଁ ତ ସକଳ-ସତ୍ୟ-ବିନୋଦ ? ଏହିରୂପେ ଭାଳ ପିଇଲ ହରିଣୀଦୃଶା, ଯେତେ ପିଇଲ ସେ ବେତକି ବଢ଼ିଲ ତୃଷା, ଲଖି ରହିଲ ତା କମଳ-ନୟନ କମଳା-ରୂପ-ଶୋଭାରେ, କମଳାର ନିଦ୍ରା ଦୁଃଖିଲ କେମାର ଦୋଷକ ଦୋଷା-ପୁଞ୍ଜାରେ ; ଚକିତେ ଦେଖିଲ ଅଗ୍ରତେ ଶମ୍ପା-ଗଉର, ଉତ୍ତର ଚନ୍ଦ୍ରପିତି ଧରଣୀ-ତମ୍ପା-ଚଉଁସ ; ଏକାଠି ହେବାରୁ ଦିପାରେ ଶୋଭଲ ମଥା, ମଉଳଇ ମୃତ- ଯଥା ଲଳକୁଳୀଲତା, ଅସତନ-ମୁଖ- ସେ ଦିପା କଣ୍ଠକପୋଳ, ଲଳିତ-କୂମାରୀ— ରଙ୍ଗେ ରଗିଲେ କି ଦୋଳ ? ଦିପାର ପାଟଳ ସିନା ରୂପ-ସୁନାପ୍ରଭ, ଆଗ୍ରସେ ଲଳିତା ସେ ପାଟଲେ କିବା ରଗଲତା ପୁଷ୍ପବଣୀ ;
---	---

ଦରଫୁଟ ଶ୍ଵେତେ	ଦେଲ ପରଦୟ	ନିକାଞ୍ଚନେ ରହୁ	ଦିନ ଗମଲ ପୁ
ପୁଞ୍ଜିଲରୁ ଗୁଢ଼ମୁଦ୍ରା		ଯଦୁ ଧେବେ ଅଭରୁତ ,	
ନିଆଳୀ-କକାଣୀ	ଗୋରା ବସନ୍ତକୁ	ମୂର୍ଧ୍ୟ-ମୂଗାଙ୍ଗନା-	ସେବକ ସୁରମ୍ୟ
ମନେ ଯଥା ସୁଲହୁଇ (୧)		କୋମଳ ଶ୍ୟାମଲଜ୍ଵର	
ନ କହୁଲ ସେ ଯା	ନୀରବ ଶ୍ରୀଷ୍ଠାରେ	ବୈଚରଣୀ-ବାଗ	ଶୀକର-ଶୀତଳ
କହୁଦେଲ ସେ ସକଳ		ଶ୍ରୀ ଭରଜାପୀଠାନ୍ଧା	
ପ୍ରେମ-ଆଦ୍ର ତାର	ଦରମୁକୁଳିତ	ନୀଳାଚଳ ପଥେ	ଦେଖି ଉପକନ୍ଦେ
ଲଜଲେଲ ନେହୋପୁଳ,		ହୃଦରେ ଅପାର ପ୍ରୀତି	
ଜେମା-ମୁଖଭଙ୍ଗି,	ଗୁହାଣୀ, ଉପାରୁ	ସେହି କାଳୁଁ ପଥୁ	ପର୍ଣ୍ଣଶାଳା ରଚି
ଅନୁରାଗ ଲକ୍ଷି ତାର		କରୁଅଛି ଅବସ୍ଥିତ ;	
ଦରହାସ-ଜ୍ଞା	ବିଭାସିଲ ଗୁନ୍ଧି-	ଶୈଶବେ ମୁଗାୟା,	ଅସ୍ତ୍ର ଗୁଳନାରେ
ଆସ୍ୟ-ବିମ୍ବେ ବିମଳାର ;		ଦକ୍ଷ ହୋଇ ନିଜ ଦେଶେ	
ବିଭାସିଣ ଥିଲ	ହାସ-ଜ୍ଞା ଯଥା	ପ୍ରକାସେ ଭ୍ରମର	ଅନୁଷ୍ଠଣ ଏହି
ସମୁଦ୍ର-ମନ୍ଦନ-କେଳେ		ବୀରପୁରୁଷର ବେଶେ,	
ମୋହନ ମୋହନା-	ରୂପୀ ହରିମୁଖେ	କହୁଚିହ୍ନା ନନ-	ଶୁଭ କହଇ ଯା
ଦିପ୍ତରଞ୍ଜର ମେଳେ ;		ତା ପ୍ରାୟେ ଦୁଏ ଅଳୀତ,	
ଲକ୍ଷି ଲଳିତାର	ଲଳିତ ମଧୁର	ମାତ୍ର ତୁମ୍ଭ କଥା	ଶୁଣିଥିଲ ଯେତେ
ହାବ, ଶବ ବିକାସଦି		ଦେଖିଲ ତଦୁଁ ଅଧିକ,	
ଜାଣିଲ ତାଠାରେ	ହୋଇଛି ହୃଦନ	ଶୋଭାମୟ ! ତୁମ୍ଭେ	ରୂପେ ଶୁଣେ ଏହି
କୁସୁମ-କାଣ୍ଡ ବିବାଦା,		ଉତ୍କଳ-ମନ୍ତ୍ରାଗୌରବ,	
ବୋଇଲ ବିମଳା,	“ଶୁଣ ଜେମାମଣି,	ଉତ୍କଳ-ସରସେ	ଶତଦଳ, ଅବା
ଏ ନୁହେଁ ଲଜ୍ଜାର ସ୍ଥଳ		ସେ ଶତଦଳେ ସୌରଭ,	
ମଳମ୍ବା-ଅମ୍ବରେ	ହେଲ ଏ ତୁମ୍ଭର	ଦ୍ରଷ୍ଟବ୍ୟର ଧୀମା	ଏତେଦିନେ ସଖି
ସୁବର୍ଣ୍ଣ ଭ୍ରମ କେବଳ,		ଜୀବନ ମଣିଲି ଶ୍ରୀଦୀପ୍ୟ,	
ଯା ମନେ ମଣିଲ,	ନୁହଇ ମୁଁ ତାହା	ତୁମ୍ଭ ସଙ୍ଗେ ମୋର	ଏ ମିଳନ ଆଜ
ଅବଳା ତୁମର ପରି,		ଘଟାଇଲ ସିନା ଭାଗ୍ୟ ।”	
ଦେଶ ଦେଶାନ୍ତରେ	ଏକାକିନୀ ଭ୍ରମେ	ବିମଳାର ଦାଣୀ	ଶୁଣି ସଜବାଳା
ଭେ ରୁଦ୍ଧ-ବ୍ରତ ଆଚର ;		ଅସଙ୍କୋଚେ ପାଶେ ଯାଇ	
ପିତୃ-ମାତୃ-ସୁଖୁଁ	ଶୈଶବୁଁ ବଞ୍ଚିତ	ଉକ୍ରତରେ ନତ	କଲ ତା ପଦ୍ମରେ
ସଂସାର-ମାୟା ମୁରୁଛି,		ମନ୍ତ୍ରରେ ଶିର ଲଗାଇ,	

(୧) ପକ୍ଷିବିଶେଷ । ବସନ୍ତପ୍ରାରମ୍ଭରେ ସୁଷ୍ଟ କ ବୃକ୍ଷମାନଙ୍କରେ ବସି ‘ରୁଇଁ ରୁଇଁ’ ଶବ୍ଦ ଶୁଣାଏ । ଗ୍ରୀଷ୍ମମାନଙ୍କରେ ସୁଷ୍ଟିତ ସଜାନଗରରେ ଏହା ପ୍ରାୟ ଦେଖାଯାଏ ।

ମାତ୍ର ପୂର୍ବ ସଂସାର—	ଭ୍ରମ ଭୁଟିବାରୁ	କାନ୍ତା କାନ୍ତ ପ୍ରାୟେ	ସୁଗଳବେଶରେ
ମର୍ମେ ବାଳା ହେଲ ଦହ,		ବେନକି ଦେଖି ନୟନେ	
ବିକ ସୁରଶର	ଆସିଲ ବାହାର,	ବିଷମ ସମସ୍ୟା	ପୋଡ଼ିବାକୁ କେତେ
ମାତ୍ର ଫଳା ଗଲ ରହ,		ପାଞ୍ଚ ସେ ପାଞ୍ଚଲେ ମନେ ;	
ଭ୍ରମ ଅଟେ ସିନା	ନାମାନ୍ତର ତାର	ଜେମାର ସପ୍ତିତ-	ସକେତେ ସେ ଭ୍ରମ
ବିଶ୍ୱେ ଯା ସୁଖ ବୋଲନ୍ତ,		ଭୁଟିଗଲ ଭାଙ୍ଗାକର,	
ଚଢ଼ାଲେକେ ବିଶ୍ୱ	ଶୂନ୍ୟ ଦେଖିବାକୁ	ବିମଳା-ପୟରେ	ସଦେହାଲ୍ ତହୁଁ
କିଏ କେବେ ସୁଖ ପାଏ ?		ଓଲଟି ହେଲେ ସଭର,	
ଶ୍ରୀମ ଜାଣି ରଜ-	ସୁତାକୁ ବିମଳା	ବେନି ସୁଦଶର	ଆଗେ ସେ ସଖୀଏ
ସରସେ ପଶି ତକ୍ଷଣ,		ବଦନା କାଳେ ଶୋଭିଲେ,	
ତୋଳି ଆଣି ପୁଲ୍ଲ	ପଦ୍ମ, ପଦ୍ମଦଳେ	ଉଷା କାବ୍ୟତାସ	ଆଗେ ଯଥା ଆହା,
ବିରଚି ପୁଷ୍ପ ଶୟନ,		ପଦ୍ମାକର ମଦାନିଳେ !	
ଲତାଦୋଳା ପରେ	ତହିଁ ଲଳିତାକୁ	ବେଡ଼ିଣ ବସିଲେ	ବେନକ ସେ ମଞ୍ଜୁ-
ବସାଇଲ ପ୍ରେମାଦରେ,		ଭୁଷଣା ବାମା ସକଳ,	
ପାଶ୍ୱେ ବସି ତାର	ସୁମନ୍ଦେ ବଞ୍ଚିଲ	ବିଷା ଚନ୍ଦ୍ରମାକୁ	ଯଥା ବିଦବର୍ଣ୍ଣ-
ଜଳାଦ୍ରୁଁ ପଦ୍ମପତରେ,		ଉତ୍କୁଳ ବିଧୁମଣ୍ଡଳ,	
ପ୍ରୋକ ପରିଚୟେ	ବେନି ହୋଇଗଲେ	ରଜରସେ ରହୁ	ସନ୍ଧ୍ୟାଯାଏ ରଜ-
ବେନକର ପ୍ରେମଦାସୀ,		ନନ୍ଦନା ସେ ଅନ୍ତରେ	
ଜଳପିଲେ କେତେ	ରଙ୍ଗେ ବେନି କଳ-	ବିମଳାକୁ ସଙ୍ଗେ	ଦେନି ସଖୀଦଳେ
କଲ୍ଲୋଳିନୀ କଳଶ୍ରୀ,		ବାଦୁଡ଼ିଲ ସୁଖିକରେ ;	
ଯଥାତର କଥା-	ପ୍ରସଙ୍ଗ ବିମଳା	ଜେମା ଅନୁଗ୍ରହେ	ଶିବରେ ବିମଳା
ନ କଲ ତହିଁ ପ୍ରକାଶ,		ସୁହସର ବେଶ ଗୁଡ଼	
ଆନ କଥା ଦେନ	ନାନାମତେ ବେନି	ଉଦୀବରେଷଣା	ପିନ୍ଧିଲ କନକ-
କଲେ ହାସ ପରିହାସ,		କୁସୁମିତ ହୀନଶାଢ଼ୀ,	
କର-ପଦ୍ମେ ତହୁଁ	ଲଳିତା ସୁଦଶ	ବିମଳାର ବାସ	ଲଗି ଦିବ୍ୟ ତମ୍ବୁ
ଧରି ବିମଳାର କର		ତୋଳାଇ ଦେଲେ କଞ୍ଚି କା,	
ଅଳି କଲ ତାକୁ	ଦେଖିଯିବା ପାଇଁ	ସେ ତମ୍ବୁରେ ସୁଖେ	ପାସିଲ ରଜନୀ
ଗହଣେ ପିତୁ-ନବର,		ପୂର୍ଣ୍ଣ ରଜନୀଶ-ମୁଖୀ ;	
ଜେମା ଅନୁସର	ଆଳୀଏ ଏକାଳେ	ବିମଳର ମୁଦ୍ରା-	ଉଦାକାଳେ ନିଦ୍ରା
ତହୁଁ ହେଲେ ଉପସ୍ଥର,		ପରିହରି ରାଜସୁତା	
ପରୁଷ-ସଙ୍ଗ ନା	ଲଳିତାକୁ ମଣି	ଦୁର୍ଗେ ବିଜେ ହେଲ	ବିମଳା ସଙ୍ଗତେ
ସରବେ ହେଲେ ବିସ୍ତୃତ ;		ରଣିଦଳେ ହୋଇ ବୁଦା ।	

ତୃତୀୟ ସର୍ଗ

ମାର୍ଗେ ଯାଉଁ ଯାଉଁ	ବେନ ସୁନ୍ଦରୀର	ନରଗୁଳ୍ମାକାଶ୍ଟି (୨)	ନାଶ୍ଟି ସୌଧରାଜ
ପୀରତ ହମେ କଦଳି		ଅତ୍ୟାପି ବଳସେ ଯାର ,	
ପୀର ମାର କିମ୍ପା	ସିନ୍ଧୁ ସମୁଦ୍ରର	ଘୋଡ଼ାଛତ୍ର ଆଦା,	କାଳ ଖ୍ୟାତ ଯାର
ରାଜକ ଗଲ ମେ ବଳି ;		ବସୁନ୍ଧର ଆବରଣେ, (୩)	
ଏକା ବସୁ, ରୁପ	ରୁଚି ସେନ ସେଦ୍ଦ	କରନାଶ୍ଟି ତାର	ଦେଉଁଳପତ୍ରିକ
ବେନ କମ୍ପୁନିତକଣ୍ଠୀ,		ଶୈବାଳ-ପ୍ରରେ ଯେସନେ ;	
ହୃଦେ ହୃଦେ ପଡ଼-	ଗଲ ପୀରତର	ତୁଙ୍ଗ ଟଙ୍କେ ଚନ୍ଦ	ପ୍ରାୟ ଗୁରୁ ଛବି
ପୁଷ୍ପବଳ୍-ମୟ ଗଣ୍ଠି ;		ଶ୍ଵିତ୍ଵୁଲ ସେ ପୁରାତ,	
ବନପଥେ ଖର-	ସ୍ଵୋଚା ବ୍ରାହ୍ମୀ ପାର	କାରୁଣୀଗଗନେ	ଉଦ୍ଧି ପ୍ରାୟେ ପୃଷ୍ଠେ
ହୋଇ ସେ ଗହନଦଳ		କରାଣ ଶେଳ-ପ୍ରାଚୀର ;	
ମିଳିଲ ବରୁପା	ଘାରେ ଉଦ୍ଧା ଯଶ୍ଵି	ଶନ୍ଦରୁପରୁପୀ	ପୁଷ୍ପର ଦିବିବେ
ପୁରାଣ ଉଦୟାଚଳ, (୧)		ଯେତେ ଯେତେ ବର୍ଣ୍ଣ ଶେଳେ,	
ଗୁଳ୍ମାକାଶ୍ଟି ଯାର	ଅସଖ୍ୟ ଗୁମାରୁ	ଚୁଲେ ଶେଳୁଥିଲ	ସେହି ବର୍ଣ୍ଣ ତାର
ବୋଧସଞ୍ଜକର ଶଳା -		ଦେଉଳର ଧୂଳ-ଚେଳେ	
ମୁଖିଏ ଦେଶନ୍ତ	ସୁଗେ ସୁଗେ ଏହି	ପ୍ରାଚୀର-ନିତସ୍ଵେ	ବହୁଥିଲ ତାର
ମର୍ତ୍ତ୍ୟରେ ଭଙ୍ଗୁର ଲଳା ;		ଇନ୍ଦ୍ର ମଳ କାଶ୍ଵିରୁପା,	
ଶୈଳତଟେ ଆପ୍ତ	ତୋଟାରେ ପଥକେ	ତରଙ୍ଗ ମାଳିନୀ	କଳନାନାଦିନୀ
ମଧ୍ୟାନ୍ତ ନାତି ବଡ଼ାଇ		ପ୍ରସନ୍ନ-ମାସ ବରୁପା,	
ଅପ୍ରାଚଳେ ରବି	ସଙ୍ଗେ କପାଳେଶ	ପ୍ରଦୋଷ-କରଣେ	ବୁରୁ ପୁରା ଦେଖି
ଦୁର୍ଗେ ପ୍ରବେଶିଲେ ଯାଇ ;		ମଗଧରାଜ-ନଦନା-	
କେ ବର୍ଣ୍ଣିବ ସେହି	ନବରର ଶୋଭା ?	ଚିତ୍ରେ ହେଲ ପ୍ରତେ	ଶୈଳ କି ପିନ୍ଧିଛି
ଥିଲ ତା ଶୋଭା ପସର,		ଦାଦାନଳର ଓଡ଼ଣା !	
ଗଣମାଳା-ରୁପେ	ପିନ୍ଧିଥିଲ ଯାକୁ	ଜେମା ସଙ୍ଗେ ବାଳା	ମୁଗାଶୀ ମାଗଧୀ
ଶୋଭାଙ୍ଗୀ ଉଜ୍ଜଳ ଧର ;		ପ୍ରବେଶନ୍ତେ ସେ ନବରେ,	
ବାତେ ଭଲ ଭଲ	ସନ୍ଧ୍ୟାକାଶେ ସ୍ଵର୍ଣ୍ଣ	ରାଣୀ ଦଳେ ପାଟ	ମହାଦେଉ ତାକୁ
ବର୍ଣ୍ଣ ଅଭୁଷଣାକାର,		ସଙ୍ଗୋଳ ନେଲେ ଆଦରେ ,	

(୧) ଐତିହାସିକ ଉଦୟଗିରି ବରୁପା କୁଳରେ ଅବସ୍ଥିତ । ଏ ପର୍ବତରେ ଯେତେ ବୌଦ୍ଧ ମୁର୍ତ୍ତିଦେଖାଯାଏ ଉତ୍କଳର ଅନ୍ୟ କୌଣସି ପର୍ବତରେ ତାହା ନାହିଁ । ଲଳିତଗିରି ଏହାର ଅଦୂରବର୍ତ୍ତୀ । (୨) ପ୍ରାଚୀନ ପ୍ରସ୍ତରଗଠିତ ହର୍ମ୍ୟର ଭଗ୍ନାବଶେଷରେ ନରଗୁଳ୍ମ ଅଧିକ ପରିମାଣରେ ଦେଖାଯାଏ । ଏହି ବୃକ୍ଷ ପ୍ରସ୍ତରଗୁଡ଼ର ଶହ ବୋଲି ବିଖ୍ୟାତ । ତୌଦ୍ଵାରର କପାଳେଶ୍ଵର ଗଡ଼ର ଭଗ୍ନାବଶେଷ ଉତ୍କଳରେ ସର୍ବାପେକ୍ଷା ପ୍ରାଚୀନ ବୋଧହୁଏ ।

ଶୋଭା ଶାଣି ରହି	ଶାନ୍ତାକାନ୍ତପିଣ୍ଡୀ	ଉତ୍ସାହର ସମ୍ମାନ	ପ୍ରାୟେ ଅନ୍ତଃସ୍ଵଳେ
ହେଉ ସେ ନବକଶୋଭା		ଲୁଚିଥିଲା ସେହି କାମ,	
ରାଜରାଜପାଳ	ନୟନ ବିସ୍ମୟେ	ବିମଳାକୁ ଶଯ୍ୟା	ସହଚରୀ ଦେଖି
ପଲକ ଗଲ ବିସୋର,		ପୁଣି ତା ହେଲ ଉଦାମ,	
ସେ ରୂପ ଦର୍ଶନେ	ରାଜ ଅବରୋଧ	ସେ ଉଦାମ କାମ	ନୁହେଁ ତୁମ୍ଭିଁ ସମ
ରୂପମଦ ହେଲ ରୁନା,		ପାରୁଥିଲ ବାଳା ଜାଣି,	
ଭାଲିଲେ "ଉଦ୍ୟାନ	ପୁଲୁଁ ବନପୁଲି	ମାତ୍ର ସେ ନୈରାଶ୍ୟ	ସେହି ବାସନାର
କେଉଁ ଗୁଣେ ଆହା ଉଣା !		ଧାର ଦେଉଥିଲ ଶାଣି,	
ଏ ବାଳାକୁ ବନ	ବାସ ସହାଇଲେ	ଗଢୁଥିଲ ବାଳା	ଶୟନେ ତନୁକୁ
ବଧୁ ଆହା କି ଭରୁରେ ?		ଏ ପଟେ ସେ ପଟେ ରଖି,	
ଶର୍ମା ରେଡ଼ିବାକୁ	ଲେଉଟିଲେ ସିନା ସେ	ଆତୁର ସି ଦୋଷ	ସେଗାଁ ଗଢ଼େ ଯଥା
ନୀଳୋତ୍ପଳ ଦଳ ଧାରେ ।"		ଦୋଷିଲେ ଶଯ୍ୟାକଣ୍ଠକା,	
ପ୍ରେମାଦରେ ଜେମା	ନୀଳ ଚର୍ଚ୍ଚଣକ	ଶୁଷ୍କ-କଣ୍ଠ ଚାନ୍ଦ	କୃରେ ସେଗାଁ ଯଥା
ବିମଳାକୁ ଗଲ ନେଇ,		ତୁମ୍ଭାରେ ହୋଇ ଅସ୍ଥିର	
ପ୍ରେମଯୋଗୁଁ ଯେଣୁ	ହୋଇଥିଲେ ବେନି	ସକଳେ ପିଅଇ	ଦୃଷ୍ଟପୂର୍ବ ଯେତେ
ବେନି ଦେହେ ଏକଦେଘା,		ନଦୀ ସରସୀର ନୀର,	
ଏକଦେ ଅଶନ	ଆଜି ନୀଳ ମାରି	ବିମଳାକୁ ଜେମା	ସକଳେ ପୁରୁଷ
ଶୋଭିଲେ ଏକ ପର୍ଯ୍ୟନ୍ତେ		ଗଢ଼ିନେଇ ସେହୁପରି	
ଶାନ୍ତି ଲଭିବାକୁ	ନିଦ୍ରାଦେବାଳର	ଲଳିତ ସମ୍ପୋଗ	ସ୍ଵତନ୍ତ୍ର ମନେ
କୁସୁମ କୋମଳ ଅଙ୍କେ,		ଆଚରଣ ଅଲୋଦଗ,	
ଏକ ଶଯ୍ୟା ହୋଇ	ଥିଲେହେଁ ବେନକ	ସେ ସକଳ-ସୁଖେ	ତୁମ୍ଭିଁ କାହିଁ ସେ ତ
ହୃଦୟେ ଭଲ ଶବନା,		କେବଳ ତୃପ୍ତାବଦନ ?	
ଏକର ପ୍ରଗତି	ନିଦ୍ରାଶ୍ରେଣ ମାତ୍ର	ପୁରୁଜଳ ଆହା,	କେଉଁ କାଳେ କାହା
ଆନର ପରିବେଦନା,		ଉଦର ମନମୋଦକ !	
ବିମଳା ସଙ୍ଗରେ	ଆଦ୍ୟ ଭେଟ କାଳେ	ହୃଦ ସ୍ଵତନ୍ତ୍ର ସଂଗ	ଭାବି ଦେଉଥିଲ
ଜନମିଥିଲ ସେ ରୂମ,		ସକଳ-ସୁଖ-ପ୍ରାପାଦ	
ଯେଉଁ ଭ୍ରମରହେ	ହୃଦ ପୁଲଧନୁ	ବଦ୍ୟ ବୈକାନ୍ତେ	ତମ ପ୍ରାଏ ଆଣି
ବିଜଳ ଜେମା ମରମ.		ଦ୍ଵିଗୁଣେ ହୃଦେ ବିଷାଦ,	
ଭ୍ରମ ସଙ୍ଗେ ସେହି	ସୁଖାଶ୍ରଣ ବିଶ	ନିଦାପଥ ନେତ୍ରେ	ରୁଚ ହେଉଥିଲ
ହୋଇଥିଲେହେଁ ଉଦ୍‌ଗାତ		ଲେବକ-ବନ୍ଦୁ-କଳାପେ,	
ନିଶେଷେ ବିଶଳ	ନୋହୁ ଅନ୍ତର୍ଗତେ	ଶୁଣି ଯାଉଥିଲ	ଗୁରୁ ବିସ୍ଵାସର,
ଶୁଣି ନ ଥିଲ ସେ ଘାତ,		ଶୋକ-ଉଚ୍ଛ୍ଵାସର ତାପେ,	

ଏ ପ୍ରପଞ୍ଚେ ପୁଣି	ପ୍ରପଞ୍ଚ ଭିଆଣେ	ଜାଗରର ଯେତେ	ହଳଲ୍ଲ ନିଦ୍ରାରେ
ଶକ୍ତି ଯାଇ ନିରର୍ଗଳା,		ପ୍ରକୃତ୍ୱଲ ସ୍ୱପ୍ନାକାରେ,	
ଦେଶକାଳ-ସୀମା	ଲଘି ଅବଚନ-	ତୋଳୁଥିଲ ସ୍ୱପ୍ନ-	ପୁଂସ ରୂପସୀନ
ସଞ୍ଚନ ସଦା କୁଶଳା,		ଅନୁକୂଳ ବଳାକାରେ,	
ନିଦ୍ରାସଖୀ ସ୍ୱପ୍ନ-	ଦେବା କଦାଚିତେ	ସ୍ୱପ୍ନେ ଲଳେ ବାଳା	ପଳାଇବା ବେଳେ
ସୁଖ ଦେଉଥିଲେ ଆଣି,		ପରତୁ ଖ ପରିସ୍ପନ୍ଦ	
ହୁର ଜାଗରଣ	ଦେଉଥିଲ ପୁଣି	ଆତରନ୍ତେ କାନ୍ଦ,	କରି ଦେଉଥିଲ
ଅକୁରେ ସେ ସୁଖ ହାଣି		ଜାଗରେ ସେ ରସଭଙ୍ଗ,	
ଲୌହକାର ପଶୁ-	ଆସି ପ୍ରାଏ ସ୍ୱପ୍ନ	ମର୍ତ୍ତ୍ୟ ସ୍ୱର୍ଗ-ସୁଖ	ଆଣି ଦେଉଥିଲ
କ୍ଷଣେ ସୁଖମୟ ଜଳେ		ସ୍ୱପ୍ନ ହୋଇ ଆଜ୍ଞାକାଣ୍ଡ	
ବୁଢ଼ାଇ ପୋଡ଼ାଇ-	ଥିଲ ତାକୁ ପୁଣି	ମାତ୍ର ସେହି ସୁଖ	ସାରି ଦେଉଥିଲ
ପରକ୍ଷଣେ ଦୁଃଖାନଳେ,		ଜାଗର ହୋଇ ଭଗାରି !	
ସୁ ଭବନାଶିନୀ	ଦ୍ରାକ୍ତବଳାସିନୀ	ଜୀବନ କେବଳ	ଦୀର୍ଘ ସ୍ୱପ୍ନ ମାତ୍ର,
ସ୍ୱପନଦେବା କୁହୁକେ		ଜ୍ଞାନୀଙ୍କର ଏହା ମତ,	
ଲଳିତା ପୁରୁଷ-	ରୂପେ ବିମଳାକୁ	ଲଳିତା ବାଞ୍ଛିଲ	ଏ ସ୍ୱପନ ହେଉ
ଉଡ଼ନ୍ତେ ଗାଡ଼େ ସ୍ୱକୁକେ		ପୁଣି ସ୍ୱପ୍ନେ ପରିଣତ,	
ଜାଗରଣ ଆସି	ନିମିଷେ ସେ ସୁଖ	ବୋଲିଲ ଛଲିଲା,	“ସୁଖ ଦେଇ କିଏ
ଦେଉଥିଲ ସହାରି,		ସାଧୁଲ କର୍ପା ଏ ବାଦ ?	
ଦେଖୁଥିଲ ପୁଣି	ବିମଳାକୁ କେମା	ଜାଗରଣ-ଦୁଃଖ	ପେଷି ଭିଆଇଲ
ସେ ନାସ୍ତକ ସେହି ନାସ,		କି ହର୍ଷେ କେଡ଼େ ବିଷାଦ !	
ମାୟାକାନ୍ତ-ରମ୍ଭ-	ଯୋଗୁଁ ତା ଜଗୋଳ	କର୍ପା ସ୍ୱପ୍ନ-ରଜ୍ୟ	ଦଉଡ଼ାଇ ମୋତେ
ଉଲ୍ଲସି ଉଠିଲ କ୍ଷଣେ,		ଦେଲ ଏଡ଼େ ଭରତରେ ?	
ପିତା ଦେଉଥିଲ	ତାହା, ଆହା, ସେହି	ସୁଖର ଶଇଳ-	ଶୁକୁ ପେଲିଦେଲ
ବିଷାଦର ଜାଗରଣେ;		ଗର୍ଭୀର ଦୁଃଖ ଗହରେ ?	
ଭୁଜଲତା ପାଶେ	ସ୍ୱପ୍ନେ ମାୟାକାନ୍ତ-	ଦେବ ପୁଷ୍ପବାଣି,	ତୋହ ବରେ ପୁଣି
କଣ୍ଠକୁ ଧରନ୍ତେ ଯାକି,		ଏ ସୁଖ ଭୁଞ୍ଜିଲ ପ୍ରାଣୀ,	
ଜାଗି ଦେଖୁଥିଲ,	ଶୂନ୍ୟକୁ ଆକଟେ	ସୁଖେ ବଢ଼ି ସୁଦା	ଆଜଯାଏ ମୁହିଁ
ଉଡ଼ିଛି ସିନା ବସନା		ଏ ସୁଖ ନ ଥିଲି ଜାଣି,	
ବଳସ୍ୱର ଭୁକେ	ବହ କର ବାଲା	ମଜ୍ଜାପାଏ ତବୁ	ଉଲ୍ଲସି ଉଠିଲ
କାନ୍ତକୁ ପ୍ରେମ-କୋଡ଼ୁକେ		କି ମଧୁର ସୁଖେ ରସି,	
ଜାଗି ଦେଖୁଥିଲ	କର-ମାଣ୍ଡି ମାତ୍ର	କାହିଁଥିଲ କର୍ମ	ଦୁର୍ଯ୍ୟୋଗକୁ ଏବେ
କୁଶ୍ମାନ୍ତର ଭ୍ରାନ୍ତ ସୁଖେ,		କାହିଁ ମୁଁ ପଡ଼ିଲ ଖସି ।	

ଏବେ ସୁଦ୍ଧା ଲଗି ସେ ପୁଣି- ତରଙ୍ଗ  
 ଗୁଡ଼ିକ କରେ ଦୁକୁଦୁକୁ,  
 ସୁରଣେ ଯାହାର ଏଡ଼େ ପୁଣି, ପୁଣି  
 କି ଅଛି ବଳି ସେ ପୁଣି ?  
 ଗାଣସୁତା ସୁପ୍ତ- ସୁଂସ ସଙ୍ଗେ ମାଡ଼  
 ନାନାରଙ୍ଗେ ପ୍ରେମୋଲ୍ଲାସେ  
 ଚେତ ଚତୁରା ସେ ସୁଂସ- ରତନକୁ  
 ଅଣାଇଲ ନିଜ ପାଶେ ;  
 ସତେ ଥିଲକୁ ସେ ସୁଂସ, ପୁଣି ହେଲ  
 ଜାଗରଣେ ଭାଗ୍ୟବତୀ  
 ଅକସ୍ମତେ ଯେଣୁ ନିର୍ବର ମୋହର  
 ସୁପ୍ତ ଏକା ମୋର ଗତି ,  
 କର ଯୋଡ଼ି ବଧୂ, ମାଗୁଛି ପଦ୍ମରେ  
 ଦିଅ ମୋତେ ଏହି ବର  
 ସୁପ୍ତ-ପୁଣି- ଗୁଣେ ଚର ଦିନ ଲଗି  
 ବସତ ହେଉ ମୋହର ।  
 ନେତ୍ର-ନାରେ ପୁଣି ସିକ୍ତ ହୋଇ ଧନୀ  
 ବୋଲେ ଦୁଃଖ ଅପମୂଳେ,  
 “ଅଲୋକିତ କଥା ବଧୂ କି କେବଳ  
 ଲେଖିଥିଲ ମୋହ ଭାଲେ !  
 ପ୍ରେମତନ୍ତ୍ରମତେ ସୁଂସରେ ପ୍ରମଦା  
 ପ୍ରମଦାରେ ସୁଂସ ରତ,  
 ଚତୁର୍ଦ୍ଦଶ ପରେ ଚକ୍ରଅଛି ଏହି  
 ବଧୂର ବଧୂ ଶାଶ୍ୱତ,  
 ରଜରସେ କେବେ କୁରଙ୍ଗୀଠାରେ କି  
 ରସକ କୁରଙ୍ଗ-ନାଶ ?  
 ବହୁଜୀବ ହେଉ ବହୁଜୀବି କି କେବେ  
 କାମଣରେ ଦୁଏ ଭାରି ?  
 ପୁରୁଣେ ଶୁଣିଛି, ଭଲ ଯୋନି ହୋଇ  
 ପୁ ରୁଷେ ନାଶର ପ୍ରୀତି  
 ଗୁର କରମକୁ ଚହୁଁ ବଳିଗଲ  
 ମୋର ଏ ପୀରତ-ସତ ।

କି ଜଙ୍ଗମେ କିବା ସ୍ଥାବରେ ବିଧାନ  
 ପ୍ରବଳ ସତା ବିଧୂର,  
 ଲତା! ସଙ୍ଗେ ଲତା ପ୍ରେମାମୋଦେ କେବେ  
 ଛନ୍ଦି କି ଦୁଏ ଶରୀର !  
 ଏ କି ହଟହଟା ଭୁଆଇଲ ଆହା,  
 ହଟିଆ କେଳତ-ପତ !  
 ତରୁଣୀକି ପୁଣି କରଦେଲ ଆନ  
 ତରୁଣୀରେ ସ୍ମୃତ୍ତାବତୀ !  
 ନିଦାରୁଣ ଭାଗ୍ୟ ନାଶକି କରଇ  
 ଦେଲ ମୋର ମନ ରୋର !  
 ସତେ ସାର ପ୍ରାଏ କଲ ତାକୁ ପୁଣି  
 ଶୟନ ସଙ୍ଗୀ ମୋହର !  
 ପୁଣ ଦେଲ ପୁଣି- ପଥେ ବଜ୍ରବାଡ଼  
 ଦେଲ ବୁନଦେଲ ବହା,  
 ଜଳେ ଥାଇ ସିନା ସେ ଜଳ ବିଦୁନେ  
 ତୃଷ୍ଣାରେ ମଲି ମୁଁ ଆହା !  
 ଦେନାଇ କହୁଲ ଅବୋଧ ମନକୁ  
 ବୋଲି ମୋର ସେନୁନାହିଁ,  
 ଅଥୟ ଦଉଡ଼ି ସଂକଳର ପଥେ  
 ବାହୁଡ଼ଇ ବାଧା ପାଇ,  
 ଆଶାରୁମେ ସିନା ଜନ୍ମେ ପ୍ରେମାକୁର  
 ବଡ଼ଇ ଆଶା ସଲିଲେ,  
 ନେରାଣ୍ୟ ଉଷରେ ପ୍ରେମ ବାଜି ଆହା  
 କି ଫଳ ହେବ ବୁଣିଲେ ?  
 ବୁଝା କିପାଁ ମୁହିଁ ମନାସିଲି ମନେ  
 ମୃଗତୁଷ୍ଟି କାରେ ସ୍ୱାନ ?  
 ମୋହର ଭାଗ୍ୟେ କି ଲେଖା ଥିଲ ଏହା  
 ଲୋଡ଼ିବା ଶଶବିଷାଣ ?  
 କାହିଁ ସେ ଦୁଇର; ସେ ଦୁଇର ବଳେ  
 ପୁ ରୁଷ ହେବ ରମଣୀ  
 ଦେବ ହେଲେ ଶକ୍ତି ନାହିଁ ଓଲଟାଇ  
 ଦେବାକୁ ବଧୂ-କରଣୀ !



<p>ନୋହୁବାର ଯାହା, ଏସନ ବସମ          ବାସନାକୁ ମନେପୋଷ,          ନିଜେ ଦୋଷୀ ହୋଇ ଅକାରଣେ କମ୍ପା          ବଧୁକ କରୁଛି ଦୋଷୀ ?          ବଧୁ-ସୃଷ୍ଟିକମ- ପ୍ରତାପେ ବାସନା          ପୋଷଇ ହୃଦେ ସେ ପ୍ରାଣୀ,          ହୁଣ ହୋଇ ସିନା ଭାସିବାକୁ ଲେଖେ          ପ୍ରପାତ-ସ୍ରୋତେ ଉଜାଣି,          ଭ୍ରମେ ପଡ଼ି ମୁହିଁ ପ୍ରେମ-ସ୍ରୋତେ-ମନ-          ଚରା କି ଦେଲି ଭସାଇ          ଭ୍ରମ ଭୁଟିଗଲ, ମାତ୍ର ସେହୁ ମନ          ଚରା ତ ଫେରଲ ନାହିଁ,          ନୈରାଶ୍ୟ ଚରାରେ ଲାଗି ରହୁଲ ସେ          କାହୁଁକି ନାହିଁ ଆଉ,          ଚର କୌମାର ଯା ମନାସିଣ ଥିଲି          ସାଧୁଲ ବଧୁ ସେ ଦାଉ ।”          ଅରେ ଅରେ ଶେଯ ଭେଜ ବସନନା          ଭ୍ରମୁଣ ଥିଲ ପ୍ରାଙ୍ଗଣେ,          ଚନ୍ଦ୍ରାଲେକେ ଯୌତ ଧରଣୀ ଗଗନ          ଦେଖୁଥିଲ ଶୂନ୍ୟମନେ,          ସୌଧ ଗୁରୁପାଣେ ପୁଷ୍ପୋଦ୍ୟାନେ ପୁଷ୍ପ          ପଲ୍ଲବ ଭାରେ ନମିତ          ଚନ୍ଦ୍ରତଳେ ଅନ୍ଧ କାରେ ହୋଇଥିଲ          ଜ୍ୟୋତ୍ସ୍ନା କଳ ଚଣ୍ଡୁଳିତ, (୧)          ଗୌଣ୍ଡିମାସୀ ନରେ ଶୋଭୁଥିଲେ ଦେବ          ସୀରବଧୁ-ଶୁକ୍ର-ମୈତ୍ରକ,          ତାଗଗୋଷ୍ଠେ ପଣ୍ଡ ଅଖଣ୍ଡ ଚନ୍ଦ୍ରମା          ସୁରଧୁନା ପୁଣ୍ଡରୀକ,</p>	<p>ବିଯୋଗିନୀ-ମର୍ମ- ଛେଦା କାମଚନ୍ଦ          ସଂଯୋଗିନୀ-ହୃଦାଢ୍ଵାଦା,          ମୁଗ୍ଧ ଦଗଜନା- ବଭ୍ରୁମ-ଦର୍ପଣ          ଶୃଙ୍ଗାର-ଅଦୈତବାଦା, (୨)          କୋଟି ଜ୍ୟୋତ ପୁଷ୍ପେ ମଣ୍ଡି ନୀଳବସୁ          ବହୁଥିଲ ଦୁର୍ଗଗାଦେ          ବରୁପା ମିଶାଇ ଜଳ କଳନାଦ          ସୁଗମୀର ହିଲୀ ନାଦେ ;          ଉକ୍ତୀର୍ଣ୍ଣ ପରାଏ ଆଭାସୁଣ ଥିଲ          ସୁଧାଂଶୁ କରଣେ ଭାସି          ଚନ୍ଦବାଳେ ଶୈଳ, ବନ, ଟଙ୍କଭୂମି          ନଦୀଶଯ୍ୟା, ନଦୀନାସୀ,          ଦିଶୁଥିଲ ଦୁରେ ଦିଗନ୍ତବସ୍ତ୍ରାଗ          ଚନ୍ଦ୍ରକା ସ୍ଵାତ ସେକତେ          ନୀଳ ମହାନଳା, ବସୁ କି ଶାସ୍ଵିତ          ସୀରେଦ ଶୟନେ ସତେ !          ବ୍ୟୋମ ଗଙ୍ଗାନାରେ ନାବକେଲି ରତ          ପୁଣ୍ୟାଙ୍ଗନା କ୍ଷେପଣୀରେ          ଛୁଟା ଉଠି, ପଡ଼ୁ ଥିଲ କି ଆସି ତ          ହୁମକ୍ତଲେ ଧରଣୀରେ !          ମାନାଜା ଚକୋରା ମାନ ଫେଡୁଥିଲ          ଚନ୍ଦ୍ରକା ପୀୟୂଷ-ପାସୀ          ସହକାର ରୁଲେ ଚଟୁଳ ଚକୋର (୩)          ଜଳ ପ୍ରେମଗୀତ ଗାର,          ସଙ୍ଗତେ ଉତ୍ତୀନ ପ୍ରେସୁସୀର ପ୍ରେମ          ରବେ ପ୍ରକରାବ ଦେଇ          ଉଡ଼ି ଯାଉଥିଲ ଉଲ୍ଲାସେ ଟିକିଉ          ସଙ୍ଗୀତ କିବା ସେ ଦେହୀ ?</p>
---	--

(୧) ଚଣ୍ଡୁଳ ଶ୍ଵେତ, କଳ କୃଷ୍ଣବର୍ଣ୍ଣ—ଅର୍ଥାତ୍ ଗୁଣ୍ଠାରେ ଜ୍ୟୋତ୍ସ୍ନା । ଚନ୍ଦ୍ରବନ୍ଦ ହୋଇ ଥିଲ (Chequered). (୨) ଶୃଙ୍ଗାରରସ ବ୍ୟତିତ ଆଉ ଜଗତରେ କିଛି ନାହିଁ, ଏହି ମତର ପ୍ରସାରକ । (୩) ପପେୟା—ବାଲେଶ୍ଵର ଜିଲ୍ଲା ଏବଂ ଖୋର୍ଦ୍ଧା ଅଞ୍ଚଳରେ ଏହା ସଚ୍ଚର ଦେଖାଯାଏ ।

ଶୀତଦୁଧ-କରେ ବଢ଼ିଲ ହୃଦ-ଚପଟ, ତା ନେତ୍ରେ ଚନ୍ଦ୍ରମା ମନ୍ଦଥ ବଜାର ରୁଡ, ଚକୋର ଟିକିଉ ଦୃଗ୍‌ଗଣେ ହେଲ ଆକୁଳ, ଆନନ୍ଦର ଧ୍ବନି ଦୁଃଖୀର ଶ୍ରବଣ-ଶୁଳ । କଞ୍ଚଳେ ସାନ୍ନିଦା ମର୍ମଭେଦା ସେ ସନ୍ନାସେ ବରୁପାଚଟିନୀ ରଥାଙ୍ଗ-ବଧୁ ବିଳାପେ, ରଥାଙ୍ଗୀକି ଗୁଣ୍ଡି ଝୁରୁ କିମ୍ପା ମୋହ ପରି ? ଆଶ୍ଵାସନା ପାଇଁ ସଜେ ଆଶା ସହଚର, ବିଭବଣୀ ତୋର ଏଥିକି ଏଡ଼େ ତୁ ଘନା ? ଏ ବିରହ ତୋର ବଢ଼ାଇବା ଲାଗି ସିନା, ଅଚର ବିରହେ ହେଉଛୁ ଦୁଃଖେ କରତ, ମାତ୍ର ମୋହ ସଙ୍ଗେ ବଳାଇବୁ କି ତୁ ମତ ? ସୁଖାନ୍ତ ବିରହ ନିଜ-ଶ୍ରବଣ ମଣୁ ମତ ଏ ଅନ୍ଧାର ତୋର ମୁଁ ଯେ ବେନୀ ନେତ୍ରେ ଅନ୍ଧ ! ନିଶାରେ ଦେଖୁ ତୁ ଅନ୍ତେ ଦେଖୁ-କାନ୍ତ-ମୁଖ, ସୁଖସୀମା ସିନା ତୋ ଲେଖାରେ ତାହା ତୋ ଲେଖାରେ ଯାହା ଦୁଃଖ ।”	ବାଦୁନ ବାଦୁନ ନିରାଳରେ ଚନ୍ଦ୍ରାନଳ ନ ଶୁଭବାସାଏ ଭରତଥା-ବଶୀଧୁନୀ, ବରୁପାର ପାଟେ ଶଯ୍ୟାରୁ ହୋଇ ଉତ୍ତୁପ ନାଳ ବ୍ୟୋମେ ଉଠି ଅମର୍ତ୍ତ୍ୟ ମର୍ତ୍ତ୍ୟ ସଙ୍ଗୀତ, ଦେଖୁ ଦେଖୁ ଦେଖା ପରଦୀ-ମୂଳେ ବିରଜ, ତାରରହାଞ୍ଚକ ପକାଳ-ନିକୁଞ୍ଜି-ରୁନୀ ! କାହିଁ ଜ୍ୟୋତ୍ସ୍ନା-ଧଳା, କାହିଁ ପୁଣି କଳା- ମସୀସ୍ଵଭ ଅନ୍ଧକାରେ, କାହିଁ ପୁଲ-ପଦ୍ମ- ପ୍ରାଚୀ-ସନ୍ଧ୍ୟା-ରକ୍ତମାରେ କାହିଁ ରଜ ବର୍ଣ୍ଣ, ନିଶାନ୍ତେ ଚନ୍ଦ୍ର ବିରହ, ଉନ୍ମୀଳିତ ହୋଇ ଶୋହେ ବର୍ଣ୍ଣୋକ୍ତୁଳ ଚନ୍ଦ୍ର, ପ୍ରାଚୀ-ଶିରରଙ୍ଗେ ବିଭବଣୀ-ପଦନଳା ଅଭିନିବାପାଇଁ ଅଟନ-ମହାନାଟିକା, ସମୁକ୍ତୁଳ ବେଶେ ପ୍ରଭମତ୍ତ ସେ ମଞ୍ଚରେ ସୁହଧାରରୂପେ ପଞ୍ଜିଲେ ରଙ୍ଗ ପୁକରେ ବାଳାଚପ ଠାବେ ଦେଖି ହେଲା ମନେ ପ୍ରଚେ ସଦ୍ୟଃପକ୍ଷକ୍ତ ନି ସବେ ତାଙ୍କ ଦେହୁ ସର୍ତ୍ତେ !
--	---

ନିଦ୍ରା ପରିହର ସୁପମା ଜଳ ବିପ୍ରାର	ନଳିନୀସୁନ୍ଦରୀ	କୃଷ୍ଣାଙ୍ଗୀର ହେଲ	ଶ୍ରୀଅଙ୍ଗ ମୁକ୍ତ- ମୃଣାଳୀ ପରାଏ ମାନ ।
କୁମୁଦିନୀଠାରେ କରି ନିଜ ଦୁଃଖଭର,	ଜେମାଠାରେ ନ୍ୟସ୍ତ-	ପିକା ହୋଇଗଲ	କାନ୍ତମୁଖ-କାନ୍ତି
ନିଦ୍ରା ପରିହର ଧରି ଲଳିତାର ପାଣି,	ବିମଳା ସୁନ୍ଦରୀ	ବିନା ଦୁଃଖରେ	ଦର୍ଶ୍ୟ ହେଲ ଧନୀ
ବାହୁଡ଼ିବା ଲାଗି ବିନୟ-ଭାଷେ ମେଲଣି,	ସୁବାସେ ମାଗିଲ	ତୁହିନ-ଶୀତଳ	ଶୁଭ୍ରେ ଶେଷେ ପଡ଼ି
“ଅଲଗାରେ ଆସି ଅଶ୍ରୁମୁଖୀ ଲଳିତାର	ଭେଟିବ ଗୁମୁରେ”	ତୁଷାର-ଭୂତର-	ପୃଷ୍ଠେ ନିଶାକାଳେ
ଅନୁରୋଧେ ଏହି ସେ ପଛୁଁ ଚେଲ ବାହାର,	ପ୍ରତିବାଣୀ ଦେଇ	କରଗତ ଦେବ-	ଦୁର୍ଲ୍ଲଭ ସମ୍ପଦେ
ପାଶାକାଳେ ତାକୁ ମହାର୍ତ୍ତ ଶାନ୍ତି ପିନ୍ଧାଇ,	ମହାଦରେ ଜେମା	କରତୋୟା ପ୍ରାୟେ(୧)	ସରୋଜ-ନେତ୍ରୀର
ନିଜ କଣ୍ଠ ଦେ- କଣ୍ଠରେ ଦେଲ ଲମ୍ଫାଇ,	କଣ୍ଠୀ ନେଇ ତାର	ନିଦାଦେ ଶୁଭକା	କାଦମ୍ବିନୀ ପ୍ରତି
ଗୌର ମଣିବନ୍ଧେ ଦେଲ ଇନ୍ଦ୍ରମଣି-ବାଳା	ପିନ୍ଧାଇ ଆବର	ଉଜ୍ଜଳିତା କୁଳେ	ରତ୍ନଲ ବିମଳା
ଦକ୍ଷ-କୃଷ୍ଣ-କଳ-	ଆଦରଣେ ଦେଲ	ଉଜ୍ଜଳିତା କୁଳେ	ଭୂତ ପଦେ କରି
ସୁଗୁରୁ ରତ୍ନ-କାଞ୍ଚଳ,	ପୁରୁରୁ ରତ୍ନ-କାଞ୍ଚଳ,	ପ୍ରୟୋଦ ପତଙ୍ଗୀ	ଆଦି କରି ଯେତେ
ବିମଳା ଗଲରୁ ବିବର୍ଣ୍ଣ ହେଲ ସେ ରାମା,	ବିରହ ସନ୍ତାପେ	ନଦୀସିନ୍ଧୁ-ସଂସାଦିକ,	
ଚନ୍ଦ୍ରକା ସଜନୀ କାଳିମା ସିନା ହିୟାମା !	ଗୁଡ଼ିଗଲେ ଭବେ	କରଗତରେ ଗଜ-	ଦନ୍ତ-ବାତାୟନ
ଦୈଶାଖର ଖର ସହଜେ ଶୀତଳାବିନୀ	ପବନ ପରଶେ	ବିବରେ ନିନ୍ଦ ବଦନ	
ମହଲଲ, ଆହା, ନବପୁଷ୍ପପ୍ରବକନୀ ।	ନିଆଳୀ ଲତା କ	ଗୁଣି ହେଉଥିଲ	ବିମଳାର କଥା
କର-ପଦେ ଗଣ୍ଡ-	ମଣ୍ଡଳ ବିନୟାପି	ଉତ୍ତର ପଦନେ	ଆଲିଙ୍ଗନ ବାଳା
କରୁଥାଇ କାଳା ଧାନ,		କରୁଥିଲ ଭୁକ ତୋଳି	
		ମାର୍ଗେ ଆସୁ ଆସୁ	ବିମଳାର ଅଙ୍ଗ
		ହୁଇଁ ଆସିଅଛି ବୋଲି ।	

(୧) ହୁମାଳସୋସୁନ୍ଦ ବଜ୍ରଦେଶୀୟ ନଦୀ, ଏହାର ଅପର ନାମ ସଦାମାଳା ।

ଚତୁର୍ଥ ସର୍ଗ

ଜନଦିନ କାଳ	ବନ ପଥେ ଭ୍ରମି	ଶୁଷ୍କପ୍ତାୟ ହୃଦେ	ପ୍ରେମାଙ୍କୁର ତାର
ପୁଣି ଦୈତରଣୀ-ଗାରେ		ଉଠିଲ ପୁଣି ପଲ୍ଲବ ;	
ସୋଦର ସଦୃଶେ	ମାଗଧୀ ସୁଦଶ	ଜନମ-ରକ୍ତ କ	ପରଶୁ ପାଇଲ,
ମିଳିଲ ଯାଇ କୁଣ୍ଡଳରେ ;		ଅମୃତ ଜନମ-ସେବୀ,	
ଅଦର୍ଶନେ ତାର	ସଦାତର ମନ	ଲୋଚନ କ ଅବା	ଅନ୍ଧ, ମୂକ ବାଣୀ
ହୋଇଥିଲା-ଶଙ୍କାକୁଳ,		ଅବା ମହାତତ୍ତ୍ୱ ଯୋଗୀ ।	
ବେନକି ବେନିଏ	ଦେଖି ହେଲେ ଏବେ	କହିଲ ସୁଗତେ,	“ଗ୍ରାମ୍ୟ-ଦେଶ ଆଗେ
ହରଷରସେ ପ୍ରଫୁଲ୍ଲ ;		ପ୍ରେମି ମୋର ମନୋରଥ	
ଉଜ୍ଜ୍ୱଳେଶ-ଜେମା-	ସଙ୍ଗେ ଭେଟହେଲ	ଜେମା ପାଶେ ଏବେ	ପିବାପାଇଁ ମୋତେ
ଦିନରୁ ଆରମ୍ଭ କରି		ଫିଟାଇ ଦେଲେ ଏ ପଥ,	
ଦୃଷ୍ଟିଲା ଯେତେ	ଚରିତ ବିମଳା	ନ ଲଭି ଲଭିଛି	ବଞ୍ଚିବାର ପ୍ରେମ
କହିଲ ସବୁ ବିବର,		ଏଥିରେ ନାହିଁ ସଂଶୟ,	
ଉପହାର ବସ୍ତ୍ର-	ଆଉରଣମାନ	ଅଜ୍ଞାତେ ଚୋରାଇ	ନେଇ ମୋ ହୃଦୟ
ଦେଖାଇ ହରଷମନେ		ଦେଇଛି ନିଜ ହୃଦୟ,	
ସାଇତ ସୁଦନ୍ତୀ	ରଖିଲ ସେମାନ	ସେହି ପୁଣ୍ୟାୟୁଧ	ବନ୍ଧିଲ ମୋ ହୃଦ
ପେଡ଼ିରେ ଅତି ସତନେ ;		ବନ୍ଧିଛି ସେହୁ ତା ହୃଦ	
ଲଳିତାର ଦଶା	ସଦାତ ନ ଯାହା	ମଣିଥିଲ ଯାକୁ	ଅରି କରି ଏବେ
ଜାଣିଲ-ବିମଳା-ଗିରୁ,		ସେ ମୋର ଇଚ୍ଛା ସୁହୃଦ ;	
ତହୁଁ ବଳି ତାହା-	ଜାଣିଲ ସୁସାର	ବିମଳାର ବେଶେ	ଅନାୟାସେ ହେବ
ସଲକ୍ତ ମୁଖଭଙ୍ଗୀରୁ,		ଜେମା-ପାଶେ ଉପଗତ,	
ଜାଣିଲ ଯା ଦେନ	ଉଜ୍ଜ୍ୱଳେଶ-ଜେମା	ଆଉ ଆନ, ଭେଦ	ବାରି ନ ପାରିବ
ହୋଇଛି ଏଡ଼େ ଉତ୍ସୁକ		ହେଲେ ଚନ୍ଦ୍ର ସାରସ୍ୱତ ;	
ଚତୁର-ଶ୍ରବଣେ	ମୌନି ଠାବେ ଠାବେ	ତଥାପି ବିଷମ-	ତଥା ଗୁଡ଼-ବେଶେ
ହୁଏ ବଡ଼ ବାବଦୁକ !		ଭେଟିବାର ଜେମାମଣି,	
ଆଗ୍ରମୟ ବସ୍ତ୍ର-	ଆଉରଣ ଦେଖି	କଣ୍ଠକ-ବେଷ୍ଟିତ	ପଦୁ ସେ ରମଣୀ,
ହୁଷ୍ଟ ହେଲ ସୁବାମଣି		କମ୍ପା ଫଣି-ଶିରେ ମଣି !	
ନୈରାଶ୍ୟ-ନିଦାଏ-	ଅନ୍ତେ ତାକୁ ଆଶା	ମଲେ ପଛେ ମୁହିଁ	ମରବି, ଏ କାହାଁ
ମେଦେ ବିଦ୍ୟୁଜ୍ଜଟା ମଣି ;		ପ୍ରାଣକୁ କରିବି ହୁଡ଼,	
ସ୍ତର ମଣ୍ଡଥିଲ	ଜୀବନକୁ ଯେହୁ,	ତଦ୍ରାଲେକୁଁ ସୁଧା	ହରଣେ କୁଳିଣେ
ଏବେ ଆଶା-ବାରି ଲଭି		ଡରି କି ଥିଲେ ଗରୁଡ଼ ?	

ଅନ୍ଧସ୍ତ, ଅବା ଜେମା-ଅଙ୍ଗ-ସଙ୍ଗ  
 ଲଳିତ-ଲିପି ମୋହର,  
 ବଜ୍ର ପଞ୍ଚ ମୁଣ୍ଡେ, ବାରି ଅବା ଭୃଣେ,  
 ମେଘ ଗତ ଗୁଡ଼କର,  
 ଅନଳର ଶିଖା— ରୂପିଣୀ ଲଳିତା  
 ଉତ୍ତଳ-ଲବଣ୍ୟ-ଗୁଣୀ  
 ପତଙ୍ଗର କବା ଚକୋରର ଦଶା  
 କି ଅଛି ଗଣେ ନ ଜାଣି ।” (୧)  
 ଏହୁମତେ ଭଲ ବସନା-ସମ୍ପତ୍ତେ  
 ଜେମା-ଉପହାରମାନ  
 ସଙ୍ଗେ ନେଇ ଯୁବା ଜଗାଲେଣ ଦୁରେ  
 ଏକାକୀ କଲ ପ୍ରସ୍ଥାନ ।  
 ଯାତାକାଳେ ଦେଖି- ବରଜା ପ୍ରମୁରେ  
 ସାଷ୍ଟାଙ୍ଗେ କରି ପ୍ରଣତି  
 କରଯୋଡ଼ି ଭକ୍ତି- ଚଦଗତ ହୃଦୟେ  
 ଜଣାଇ ଗଲ ଏମତ—  
 “ମାତଃ କ୍ଷୁଧାଦ , ବସଭସ୍ତ-ଦାଦ ,  
 ଦିଅ ବର କୃପାକରି  
 ତୋର ଏ କେଶରୀ ହେଉ ସଦା ମୋର  
 ହସଦ-କର-କେଶରୀ ।”  
 ଦୁର୍ଗ-ଉପକଣ୍ଠେ ମହାବନେ ବେନୀ-  
 ଦିବସେ ହୋଇ ପ୍ରବେଶ  
 ଜେମା-ଦତ୍ତ ବାସ- ଭୃଷଣେ ରଚିଲ  
 କପଟେ ଅବଳା-ବେଶ,  
 ପ୍ରଦୋଷେ ସେ ବେଶେ ପ୍ରବେଶିଲ ସାର  
 ଉତ୍ତଳଗଜ-ନବରେ  
 ଦୁହଲଲାରୁଣୀ ପାର୍ଥ-ରଥୀ ଯଥା  
 ବସତସ୍ତରେ ହାପରେ,

ଜେମା ସଖୀ ମଣି ବାଟ ଗୁଡ଼ଦେଲେ  
 ଅନ୍ଧସ୍ତରେ ପ୍ରତିହାସ,  
 ବାମାରୁଣୀ ନୃପ- କୁମର ଉଲ୍ଲାସେ  
 ଭେଟିଲ ନୃପକୁମାରୀ ;  
 ଅସ୍ତ ଯାଉଥିଲେ କପିଳାସ-ଶୃଙ୍ଗେ (୨)  
 ଏକାକୀ ଦେବ ଚପନ  
 ବିଶ୍ୱରାଜ ଭେଜ- ଉତ୍ତାର ମେଦାପ (୩)  
 ପଦ୍ମନା-ମୁଦ-କରଣ, (୪)  
 ବାରୁଣୀ-କୁଟିମେ କୋଟି ସ୍ତାସ ଗାଳା  
 ମଣି ମୃତ୍ୟୁ ଜରି ଶାଢ଼ୀ  
 ପ୍ରକୃତ କି ପ୍ରରେ ପ୍ରରେ ରଖିଥିଲ  
 ଗଣତ ଲାଗି ସକାଡ଼ ?  
 ସେହି ଆଶ ପଡ଼ି ପ୍ରାସାଦର ଦୁଡ଼େ  
 ଦେଉଳର ଆମଳକେ  
 ଝଟକୁଥିଲ ସେ ଗଜେନ୍ଦ୍ର-କଟକ  
 ଶୈଳତଟେ ଝକଝକେ,  
 ବିଶୁଥିଲ ଅସ୍ତ- ଆତପ ହେବାରୁ  
 ମଳ ଦେହେ ନିପତତ  
 ପ୍ରତୀରୀର ଗରି- ପ୍ରୀତୀର କୋମଳ  
 ଧୂମକବର୍ଣ୍ଣେ ରଞ୍ଜିତ, (୫)  
 ମାଡ଼ି ଆସୁଥିଲ ସମେ ପୂର୍ବମୁଖେ  
 ପ୍ରସାର ବସତ କାୟା  
 ଝିଲି ସଙ୍ଗେ ଶରା ଗୁପି ଗୁପିକଥା  
 ପ୍ରଦୋଷର ମହାଗୁପ୍ତା,  
 ଚଉଦିଗେ ସୁର୍ଣ୍ଣ- ବର୍ଣ୍ଣେ ବୋଲିଥିଲ  
 ଅଗ୍ରଗାମୀ ସୂର୍ଯ୍ୟାଶୁକ  
 କାନନ, ବେଦାର, ଟଙ୍କ, ନଦୀ ସ୍ତ୍ରୋତେ  
 ଶକଳ ମେଦନୀ-ମୁଖ,  
 ଜଗତା ଉପରେ ଜଗତମୋହନୀ  
 ବସି ହେଉଥିଲ ବେଶ,

(୧) ପତଙ୍ଗ ଅନଳରେ ଦଗ୍ଧ ହୁଏ । ଚକୋର ଅନଳକଣା ଆହାର କରୁଥିବାର କାବ-  
 ଦକ୍ତୀ ଅଛି । (୨) କପିଳେଶ୍ୱର ଦୁର୍ଗର ପଶ୍ଚିମରେ ବସନ୍ତ ନଦୀକୁଳ କପିଳାସପର୍ବତଶ୍ରେଣୀ ଶୁକ୍ଳ  
 ପରିଦୃଶ୍ୟମାନ । (୩) ଉତ୍ତାର ରକ୍ଷକ । (୪) ସେହି କର୍ମଗୁଣୀ ଜାଲ ବନ୍ଦ କରି ମୋହର  
 ଦେଇଯାଏ । (୫) ମଳ ରକ୍ତ ମିଶ୍ରିତ ହେଲେ ଧବଳ ବର୍ଣ୍ଣ ହୁଏ ।

ଫିଟି ଶଲ୍ୟୁଥିଲ ସୁସଞ୍ଚେ ଚରମେ  
 କରଣ-କୁଞ୍ଚିତ କେଶ,  
 କରେ ଚଢ଼ି, ବାହୁ- ସୁଗେ ବାଳୁବନ୍ଧ  
 ଗ୍ରୀବାଦେଶେ ଶ୍ରେ ବେସୁକ  
 ଗୌର ଗଣ୍ଡ ଚମ୍ପି ଦ୍ଵାର ଅବତଂସ  
 କରୁଥିଲ ଜକଜକ,  
 ଦଶୁଥିଲ ଶିଶୁ- ହରଣାଣୀ ରତ୍ନ-  
 ଭୃଷଣେ କବା ମଞ୍ଜୁଳ  
 ତୁଳ ତାର ସିନା ଦୁଅଲା ଚଡ଼ତ-  
 ଲତାରେ ଫୁଟିଲେ ଫୁଲ !  
 ନିତସିନୀ-ଗୋଲ ପୃଥିଲ-ନିତମ୍ବେ  
 ଶୋଭୁଥିଲ କାଞ୍ଚଦାମ,  
 ସ୍ଵାନ ଜାଣି ଅବା ନିନ୍ଦୁଥିଲ ଚଢ଼ି  
 କାମୁକ-ଶିଖିନୀ ତାମ !  
 ସରଳ ସୁତଳ ବାଳୀ-ଅଜ-ଯଷ୍ଟି  
 ଆହା କବା ସୁଲଳିତ  
 ହୋଇଥିଲ କ ସେ ଅନଜ ଶିଳ୍ପୀର  
 ଶାଣ-ଯଦ୍ଵେ ସୁକଳିତ !  
 ଦିବସିତ ହୋଇ ବିମ୍ବାଧରା ଗୁରୁ-  
 ଆସ୍ୟ-ବିମ୍ବ ଅପ୍ରକରେ  
 ପ୍ରତେ ହେଉଥିଲ, ସତେ କି ମୃଗାଙ୍କ-  
 ମଣ୍ଡଳୁ ଶୀଘ୍ର ଶରେ,  
 ସୁବାଜନ ମନ- ଉଦ୍ଘାଦନ ଲଜ  
 ରୁପିଥିଲ କି ବିଳାସେ !  
 କୁନ୍ଦେ ଆହା, ତାର ସୁବାସ ଯେସନ  
 କୁନ୍ଦହାସୀ-ଦରହାସେ !  
 ପଚେ ବସି ସଖୀ ଗୁଳୁଥିଲ ବେଶେ  
 ଗଜଦନ୍ତ-କଙ୍କଡ଼କା,  
 ମଞ୍ଜୁ ପାଦପଦ୍ମ ରଞ୍ଜୁଥିଲ ଅଗ୍ରେ  
 ଲକ୍ଷାରସେ ପ୍ରସାଧକା,  
 ଆହା ସେ ଅବନୀ- ରମ୍ଭାର ଉଲଟ  
 କନକ-ରମ୍ଭା-ଚରଣ,

ପାଦୁଡ଼େ ଯାହାର ଶର୍ପା ବହୁ ବହୁ  
 ଦୁଅଇ ରସିକ ମନ !  
 ଉପୁନାଏ ଆହା, ସଦମ୍ବେ ଦେଖାଇ  
 ଯେଉଁ କମନାସ୍ତ ଉଚ୍ଚ  
 ଶତ ମନୋରଞ୍ଜ୍ୟ ହୃଦୟେ ମନୋଜ  
 ମନୋରଞ୍ଜ୍ୟ-ଦାସୀଗୁ ରୁ !  
 ସୁବା-ମନୋରଞ୍ଜ୍ୟ- ରୂପିଣୀ ରୁପସୀ  
 ବିମଳ-ହେମ-ଦର୍ପଣ  
 କରପଦ୍ମେ ଧରି ଦେଖୁଥିଲା କ୍ଷଣେ  
 କ୍ଷଣେ ପୁଣ୍ଡୁ ଚନ୍ଦ୍ରାନନ ।  
 ମାଦି ମୁଖଭଙ୍ଗୀ କହୁ ଦେଉଥିଲ  
 ବେଶେ ତାର ଆସ୍ଥା ନାହିଁ  
 ଦେହେ ମାଦି ଚଢ଼ି ବସିଅଛୁ, ମନ  
 ଯାଇ ଚରୁଅଛୁ କାହିଁ  
 ବିଷାଦର ଗୁପ୍ତା ବଢ଼ାଇଣ ଥିଲା  
 ଦି'ଗୁଣେ କାନ୍ତି ବାଳାର,  
 କି ବର୍ଣ୍ଣିବ ତାହା ରୁପ-ଶୋଭା, ଆହା,  
 ବିଷାଦ ଯାର ସିନ୍ଧାର ?  
 ଭଲିଲା ଚରୁଣ ଚରୁଣୀର ସେହୁ  
 ଲାବଣ୍ୟ ଦେଖି ଅଚରୁ,  
 ସମୁଦ୍ଵିତା ଆହା, ନବ ଇନ୍ଦ୍ରା କି  
 କନ୍ଦର୍ପ-ଦର୍ପ-ସିନ୍ଧୁ !  
 ବହୁ-ଶିଖା-ପ୍ରାୟ ରୁଦ୍ର-ସୁନ୍ଦର ଯେ  
 ଆନ ବେଶେ ଦିଶୁଥିଲା,  
 ପୁଣ୍ୟମ ରତ୍ନ ଗ୍ରାସ୍ତେ ପ୍ରତିଭାତ  
 ଏବେ ହେଲ ସେ ପୁଣିଲା,  
 ମନୋକୃନ୍ତେ ଚର ଆଶାସୀ ପଂସର  
 ଫୁଟିଲା ଆଶା-କଳିକା  
 ସ୍ଵେଦେଶଃସ୍ୟଦନୀ ସୁଦଶ୍ୟ ଲଭ  
 ବଦନ ଚନ୍ଦ୍ର ଚନ୍ଦ୍ରକା,  
 ପ୍ରେମସ୍ଵଧାତୁରେ ଅଚ୍ଚରୁ ଚରୁଣ  
 ଦେଖି ସେ ନବ ତରଳି

<p>         ବସ୍ତାନ୍ତ ନେବେ ଅସମୁଲେ ତାକୁ          ପକାଇଲା କି ସେ ଗିଳି ।          ସଖୀ ମଣି ସୁବା- ମଣିକ ହରଷେ          ପୁଲକିଲା ଜେମାମଣି,          କରୁ ହ ନିଶାନ୍ତେ ଉପା ଦେଖି ଯଥା          ଉପତ ବୋକ-ରମଣୀ,          ଅଥବା କାସାରେ କୁମୁଦିନୀ ଚଣ୍ଡି          ଚଣ୍ଡୀଂଶୁ ଚାପେ କାତର          ଦିନାନ୍ତେ ଯେସନ ଉଲ୍ଲାସେ ଶାଇଦ          ଜ୍ୟୋତ୍ସ୍ନା ଯୋଗେ ବକସୁର,          ଜେମା-ସୁଖେ ସୁଖୀ ସହଚର ବୁଦ୍ଧ          ବଦଲେ ଯୁବା ପସୁରେ,          କର ଧରି ତାକୁ ବସାଇଲା ଜେମା          ନିଜ ପାଶେ ପ୍ରେମାଦରେ,          କାମା ପାଶେ ବସି ରୁଦୁବେଶୀ ହେଲା          ଅସୁବ ସୁଖେ ଅବଶ,          ସଖୀଗୁରେ ଶଶି ବସୁକୁ ହୁଇଁଲା          କିବା ଭୃଷାତୁର ଶଶ !          ଆହା, କି ସରସ ! ସେ ବିଦ୍ୟ ପରଶ          ଲେଖ ମାତ୍ର ଯାର ପାଇ          ଉଦନାସ ଲଭି ଉଲ୍ଲାସେ ଉଠିବ          ଶୁଷ୍ଟ ତରୁ କଅଁଳା,          ସୁନ୍ଦରୀର ସେହୁ ସାଦୁ-ପୁର୍ଣ୍ଣସୁଖେ          ଶ୍ରେଳ ହୋଇଗଲା ମନ,          ସାବଧାନେ ସୁବା କଲା ସେ ଉଦାମ          ସାହି କି ଚିତ୍ତ ଗୋପନ,          ସଂଘର ଆପତେ ଏହୁରୂପେ ରହୁ          ନିପଟ ରଜ ପରାଏ          ମନେ ମନେ ଗଲା ତୁମ୍ଭି ସେ ବାଳାକୁ          ଚିତ୍ତୁ ଚରଣଯାଏ,          ସମ୍ପାପଣ ପରେ ଅଶନାକି ନୀଳ          ଏକତ୍ର ଦୁହେଁ ଆଚର       </p>	<p>         ଶୋଇଲେ କଣ୍ଠୋର କଣୋର ନିଭୁତେ          ଏକାଶେଯେ ସୁବ ପରି,          ଦୁଃଖ-ଶେଯ ତାକୁ ଜାଣି ନେମା ଚର୍ଚ୍ଚି          ଆଶ୍ରୟେ କଲା ଶୟନ,          ଅଳ୍ପ ଦୁଃଖ ସହୁ ମୁକ୍ତ ଲଭବାକୁ          ନ ଲୋଡ଼ଇ ଦୁଃଖୀମନ,          ଶେଯେ ଶୋଇ କହେ ଲଳିତା, “ସଜନି,          ମେଲାଣି ହେବା ସମୟେ          ଏଡ଼େ ବେଗେ ପୁଣି ଦେଖା ହେବ ଆସି,          ନ ଥିଲା ଆଶା ହୃଦୟେ,          ଶୁଦ୍ଧି ନ ପାରିବ ତୁମ୍ଭ ସ୍ନେହ ରଣ          ହେଲି ପାଦେ ଚରନ୍ତଣୀ          ଏ ସୁବସ୍ତା ରହୁ ହୃଦୟ-କମଳେ          ଏକକି ମୋର ମାରୁଣି ।”          ବୋଲେ ବାମାରୁପୀ, “କି ଲାଗି ଅଇଲ          କହୁବି ସେହୁ ଚିତ୍ତ          ସମ୍ଭବ ଥିଲେ ହେଁ ଅନ୍ୟ ଯୁଗେ ତାହା          ବଳବାଳେ ଆଲୋକିତ ;          ଯେ ଦିନେ ନୟନେ ଅଜଶୋଭା ତୋର          ଦେଖିଲ ନୟନ ଭରି,          ପାହିଲ ଗଡ଼ିଲେ ନାହିଁ କିମ୍ପା ମୋତେ          ବରଷି ପୁରୁଷ କର          ପୁଂସ ହୋଇଥିଲେ, ପୁରତେ ଯେସନ          କହୁ ରହୁଥାଇ ମଣି,          ଶ୍ରୀଅଙ୍ଗେ ଚୋଡ଼ର ଅଜକୁ ମିଶାଇ          ରହୁଥାନ୍ତି ଜେମାମଣି !          ପୁଂସ ହୋଇଥିଲେ ହୋଇଥାନ୍ତି ସିନା          ସେବାରେ ତୋର ନିପୁଣ,          ଖଟଣି କିଙ୍କର ପାଦେ ହୋଇ ତୋର          ଟିକିବ ମଣନ୍ତି ଭୁଣ,          ଶ-ପୁଣ୍ଡ ପ୍ରାୟେ ଏ ବାସନାକୁ ଜାଣି          ଶେଦ ମାରିଥିଲ ମନେ       </p>
---	---

ମାତ୍ର ଦାଉଁ ହେଲି ଏକଦେ ଶୋଇ ଶୟନେ,	ପୁଣି ସଙ୍ଗେ ତୋର ଏ ନିତମ୍ବ ତୋର	ଶୁଣିଥିଲି ପୁଣି ପଞ୍ଚାଳ-ମଦ୍ୟାମଣ୍ଡଳେ	ଶିଖଣ୍ଡିମାବାଳା (୨)
ହୃଦେ କଟା ପ୍ରାୟେ ଦେଖି ଦେଲ ବଡ଼ ଶୋକ,	ଦେଖି ମନ-ଦୁଃଖେ ଝୁରି ହୁଏ ସିନା କୋକ !	ଦେବକ୍ରତେ ହୁଏ ଘାଲିଲି, ସମ୍ଭବ	ବହୁ ହୋଇଥିଲ ପୁଂସ ଉତ୍ତ-ତପଃପଳେ ;
ଶଲିଳି, ବଧୂ କ ଭୁଣ୍ଡେ ବଜ୍ର-ଭୁଣ୍ଡି ଦେଲ	ଶୁଭ୍ର ଦେଲ ମୃଗ ଭୈଳ-ଦସ୍ତ ଝର-	ସେହୁ ତପଃଶିକ୍ଷା ଦେଖିଲି କାନନ-	ନୋହୁବ କି ପ୍ରେମେ ଲୁଗି ମୁଁ ଖୋଜିବି
କା ଚଷ୍ଟୁ ଅଗ୍ରତେ ଫେଲି, ଧକ ମେ ବଧୂକ ! ଆଗୁଁ ଯେବେ ମୋରେ	ଶୋଭ ଶୋଭାବନ କା ଚଷ୍ଟୁ ଅଗ୍ରତେ ଫେଲି,	ତୋ ଗହଣେ ଆସୁ କରୁଥିଲି ଅବସ୍ଥାନ,	ପଥେ ପଥେ ଯାଇ ଆସୁ ତଟେ ଯାଇ
ଅକାରଣେ କପା ପାଶେ ଆଣି ଭେଟାଇଲ ?	ତୋ ପରି ରୂପସୀ ନିଶ୍ଚଳ ସିନା କେବଳ !	ପୁଂସବେଶେ ସେହୁ ଦେଖିଲି ଦିବ୍ୟ ଆଶ୍ରମ	ଶେଲେ ଭ୍ରମୁ ଭ୍ରମୁ ଫଳେ ଯହିଁ-ତରୁ
ନାସ ପୁଷ୍ପେ ନାସ ସେ ପୁଷ୍ପେ ପୁଷ୍ପ	ପଶୁର ଯୋଜନା ସରଜନେ ଏକା	ଅକାଳ କୁସୁମ- ଲତାଗଢ଼ି ମନୋରମ,	ପୁଷ୍ପର ସୁକୁମାରୀ ପୁଷ୍ପ ସୁକୁମାରୀ
ପୁଂସ ଅଳି ଯୋଗେ କୁମାରୀ ହୁଏ ପ୍ରସୂତ,	କରୁଛୁ ଭବେ ନୂତନ ଶୋଭା ସମୂହ,	ଆକର ଦେଖିଲ ମାଳକଣ୍ଠ-ପୁଚ୍ଛତଳେ ;	ପୁଷ୍ପର ସୁକୁମାରୀ ପୁଷ୍ପର ସୁକୁମାରୀ
ଏ ବଧୂରେ ବଧୂ ଧରଣୀ ସେ ସୁବଧୂ ବଣ,	କରଇ ଏରୂପେ ଅଭିଳା କେଉଁ ଯଶ ?	କୂରୁକ-ଶିଶୁକୁ ଆଶ୍ରମର ମଧ୍ୟ-	ପୁଷ୍ପର ସୁକୁମାରୀ ପୁଷ୍ପର ସୁକୁମାରୀ
ମୋତେ ହୃଦୟ ଖିଲ ମନେ ଶେଷ	କରଇ ଏରୂପେ ଅଭିଳା କେଉଁ ଯଶ ?	ସମସ୍ତ ଆଶ୍ରମ- କଳ କରେ ତଳ ତଳ ।	ପୁଷ୍ପର ସୁକୁମାରୀ ପୁଷ୍ପର ସୁକୁମାରୀ
କଲି ଦୃଢ଼ପଣ ଲେଖିବି ଥିଲେ ଉପାୟ,	କରଇ ଏରୂପେ ଅଭିଳା କେଉଁ ଯଶ ?	କା ଡାରେ ଦେଖିଲ ମହାତେଜଃପୁଣି	ପୁଷ୍ପର ସୁକୁମାରୀ ପୁଷ୍ପର ସୁକୁମାରୀ
		ନାଭୁତେ ନିଶ୍ଚଳେ କେ ଜାଣି ସେ ଯତ	ପୁଷ୍ପର ସୁକୁମାରୀ ପୁଷ୍ପର ସୁକୁମାରୀ

(୧) ଭ୍ରମର ଓ ମଧୁମକ୍ଷିକାର ସଂଯୋଗରେ ପୁଷ୍ପର ଗର୍ଭଧାରଣ ବଞ୍ଚନ-ପଦ୍ମତ ଅଟେ ।

(୨) ଶିଖଣ୍ଡିମା ପ୍ରଥମେ ସ୍ତ୍ରୀ ଥିଲ । ଶୁଣୁକୁ ସଂହାର କରିବାପାଇଁ ତପସ୍ୟା କରି ପୁଷ୍ପ ହେବାର କଥା ମହାଭାରତରେ ଦେଖ ।



ମାତ ତାଙ୍କ ଦେହେ	ଉର୍ଣ୍ଣନାଭ ଠାକେ-	ଦକ୍ଷିଣ ପୟର	ପ୍ରସାରି ଶାରେ ମୁଁ
ଠାକେ ଚୁଣିଥିଲ କାଲ ।		ଉଠିଲି ଯାଇ ଚଡ଼ତ ।	
ସମାଧି ସରିଲେ	ଦୁଃଖ ଜଣାଇବ	ଉଦେଶେ ସାଷ୍ଟାଙ୍ଗେ	ପ୍ରଣମି ମୁଣ୍ଡକି
ଏଡ଼ି ଆଶା ବହୁ ମନେ		ସେ ଶୈଳୁଁ ତଳେ ଓଢ଼ାଇ	
ଜୀବନେ ମମତା	ତେଜ, ଅଧା ପଡ଼ି	ଶୁଦ୍ଧ ନାଗ-ବେଶ	ଧରି ମୁଁ ଆସିଲି
ରହିଲ ତାଙ୍କ ଚରଣେ ।		ଏ କାରତା ଦେବା ପାଇଁ ।	
ଯଥାକାଳେ ଯୋଗ-	ସାଧୁଲ ଆଚର	ତୋହର କଙ୍କର	ଦେବା ଆଶାରେ ମୁଁ
ଉଠିଲେ ସେ ମହାଭୀତୀ,		ଆଶ୍ରମ ଘାସ-ବ୍ରହ୍ମ,	
‘ଉଠ ବହୁ’ ବୋଲି ଶ୍ରୀମୁଖୁଁ ତାଙ୍କର		ଘାସ ହେଲି ବୋଲି ମାଗୁଛୁ ପୟରେ	
ନାଃସରିଲ ଆଶାବାଣୀ ।		ଉଣା ନୋଡ଼ୁ ଅନୁଗ୍ରହ ।”	
‘କି ମାଗୁଣି ତୋର’	ଏଡ଼ି ପ୍ରଶ୍ନେ କର-	ଏହା ବୋଲି ହୃଦୁଁ	କାଞ୍ଚଲ ପିଟାଇ
ଯୋଡ଼ି ବୋଇଲି ବଦନ,		ଦେଖାଇଲ ବସନ୍ତୁଳ,	
‘କିଛି ମାଗୁନାହିଁ,	ମାତ ପୂର୍ଣ୍ଣ ହେଉ	ପକାଇଲ ଇନ୍ଦ୍ର-	ନୀଳମଣି ଚୁଡ଼ୁ
ତୁମ୍ଭେ ଶ୍ରୀମୁଖ-ବଚନ ।		ପ୍ରକୋଷ୍ଠୁଁ ବାଡ଼ି ଚଞ୍ଚଳ ।	
ନାଗ ଅଟଇ ମୁଁ	ନୁହଇଁ ପୁରୁଷ	ଶାଢ଼ୀ କାଢ଼ିବାରୁ	ଆଡ଼ କରି ମୁଖ
ନାଗଜନ୍ମ କର ପାରି,		ଦେଖିଲ ଚନ୍ଦ୍ର-ବଦନା,	
ଶ୍ରୀମୁଖନାଥପୁତ	ବାଣୀ ସତ୍ୟ ହେଉ	ପିନ୍ଧିଛୁ ସେ ଶାଢ଼ୀ	ତଳେ ପୁରୁଷର
ଏତକ ମୋର ଗୁହାରି ।’		ପରିଚ୍ଛଦ ଯୁବାମଣି ।	
ମୋ ଆରତ ଦେଖି	କୃପା ଅକୃପାର	ବିସ୍ମୟ, ହରଷ	ଏକ ପରେ ଏକ
କୃପା ବହୁ ଚପୋଧନ		ଗଜସୂତା-ହୃଦେ ଆସି	
ଆଦେଶିଲେ ମୋତେ	କରିବାକୁ ସେହି	କଲେ ପ୍ରଭୁପଣ,	ଅବଶେଷେ ତାକୁ
ସରସୀ-ନାରେ ମଜନ ।		ଲଜ୍ଜା ପକାଇଲ ଗ୍ରାସି ।	
ସରସୀରେ ମଜ୍ଜି	ଉଠିଲ ଯଶ ମୁଁ	ଲଜ୍ଜାବଶେ ବାଳା	ଶଯ୍ୟାରୁ ଓଢ଼ାଇ
ଦେଖିଲ ହୋଇ ବିସ୍ମିତ,		ତଳେ ଯାଇଁ ହେଲ ଉଭ,	
ସେ ଆଶ୍ରମ ସଙ୍ଗେ	ଚପୋଧନ ତଡ଼ୁଁ	ସଙ୍ଗେ ସଙ୍ଗେ ତଳେ	ଓଢ଼ାଇ ତା କର-
ହୋଇଛନ୍ତି ଅନୁଦିତ ।		ପଲ୍ଲବ ଧରଲ ଯୁବା ।	
ମାତ ସେହୁକ୍ଷଣେ	ସଞ୍ଚିବଲ ମୋର	ଗୁଚ୍ଛୁଗରେ ବାଳା-	ମଣିକ ମନାଇ
ଶରୀରେ ଅପୂର୍ବ ବଳ,		ଆଶିଲ ଖଟକୁ ପୁଣି,	
ଶୁଦ୍ଧ ବନ୍ଧୁରତା	ତେଜ ହୋଇଗଲ	ମନ୍ଦକାତେ ପଡ଼ୁ—	ଲତା ପ୍ରାୟେ ଥରେ
ସମତଳ ବସନ୍ତଳ,		ଚଆସି ଲଜେ ଚରୁଣୀ ।	
ତଣ୍ଡୁଳକ ହେଲ	ବିଚୁକ, ଚରଣ	ଆଶ୍ଵାସନା ଦେଇ	ପ୍ରଗଲ୍ଭେ ରସିକ-
ତେଜଲ ମନ୍ଦିର-ଗତ,		ବର ପ୍ରେମ ଉଦ୍ଭରଲେ,	

କମଳ-କୋରକ-	ପ୍ରମା-ନୁତନାକୁ	ଭନିହେଁ ମିଳିଲେ	ବଦେବର ବେକ
କୋଳେ ବସାଇଲ ବେଳେ ।		ମୋଡ଼ ଦେବା କିବା କଥା ?	
ପ୍ରେମ ଲଜ୍ଜା ମଧ୍ୟ	ବଳ ଟଣାଟଣି	ତଥାପି ବଦେବ-	ମୁଖକୁ ଅନାଇଁ
ଲଗି ପ୍ରେମଶୀଳା-ମନେ		କି ପୁରୁଷ, କିବା ସମା	
ହାରି ପଳାଇଲ	ଲଜ୍ଜା ଲଜ ପାଇ,	ବଦେବ ସହଚେ	ଗାନ୍ଧିବ-ଦିଧାନେ
ଜଣିଲୁ ପ୍ରେମ ଏ ଭଣେ ।		କରି ନେଲେ ଭୟାନାମା,	
ସ୍ଵିତ-ଜ୍ୟୋତ୍ସ୍ନା ଦେଖି	ସୁନ୍ଦରୀ-ବଦନେ	ମଗହସ୍ତ ଗୁପ୍ତା-	ମଣ୍ଡପ ରତନ-
ସୁବକ ହେଲୁ ଉପତ		ପଲକ ହେଲ ବେଦିକା,	
ଜାଣିଲ ତା ପ୍ରେମ	ପାଶ୍ଚେଟି ନେବାକୁ	ନାୟକନାୟିକା-	ଭୁକ୍ତସୁଗୁ ହେଲ
ଆସିଲଣି ଅଧେ ପଥ,		ବରଣ-ପୁଷ୍ପ-ମାଳିକା,	
କଣ୍ଠ ଦିନା ହେବ	ସମୋଗ ଜେସନେ ?	କନ୍ୟାକଣ୍ଠା ହେଲୁ	କନ୍ୟା ଏ ବଦାହେ
ଏତକ ମାତର ବାଧା,		ବରକଣ୍ଠ ହେଲୁ ବର,	
ମାତ କିଏ ବେଦେ	ଏ ଭଲ ସୁଯୋଗେ	ସୁସେଧା ଅଗ୍ରବ	ଦୁଃଖାଇଲ ଆସି
ଭଣଇ ଶାସ୍ତ୍ର-ମର୍ଯ୍ୟାଦା ?		ଧନୁସ୍ଵାଣି ପୁଷ୍ପଗର,	
ମଦୋକ୍ତ-ଦଳୀ	ମାନଇ କି କେବେ	ମିଳନର ଆଗେ	ସେତୁ ହୋଇଥିଲ
ମୃଣାଳ-ତରୁ-ଅର୍ଚ୍ଚିକା ।		ବେନିକର ପରିପତ୍ନୀ,	
ବାଲିବନ୍ଧେ କେବେ	ସମ୍ଭାଳି ଦୁଏ କି	ପୁସେଦୁତ ହୋଇ	ସେହି ହର୍ଷେ ଏବେ
ମହାବେଗା ଚିନ୍ତାପୂଜା ?		ପକାଇଲ ହସ୍ତଗନ୍ତ,	
ସ୍ଵର୍ଗ-ଲକ୍ଷ୍ମୀ	ବେନିଏ, ହୋଇଛି	ନାସାମଣି ହେଲ	ନଟୀ, ବାଦ୍ୟକାର
ବେନିକ ଭେଟ ନିର୍ଜନେ,		କଳଣ ସୁଖି କଳିଣୀ,	
ଜର୍ଜର କଇଇ	ବେନିକର ତନୁ	ଅହ୍ୟରୂପେ ବିଜେ	ହେଲେ ଏ ଉତ୍ସବେ
ଅତରୁ ପୁଷ୍ପମାର୍ଗଣେ,		ଜଳେ କାମ-ସୀମନ୍ତନା ।	
ସୁରୁପ, ଯୌବନ,	ପ୍ରେମ ଏ ଭଜହେଁ	ତପ୍ର ଆଉ ସଥା	ଲୌହକୁ ଯୋଡ଼ଇ
ବଦେବ-ବୈଶ୍ଵ ସବଥା		ଅସ୍ଵୋଦନେ ଲୌହକାର,	
		ପ୍ରହାର ଭଣିଣେ	ରସିକା ରସିକେ
		ଯୋଷିଲୁ ତେସନେ ମାର ।	

ପଞ୍ଚମ ସର୍ଗ

ରସିକ ରସିକା	ପରସ୍ପରେ ମିଳି	ଲଭିଲେ ଅଶେଷ	ରତନ ସୁଦାଗେ
ଏହୁରୂପେ ସଂଗୋଷ୍ଠନେ		ସବ-ସାଗରକୁ ମଡ଼ି,	
ସୌଖ ସୁଖେ ରତ	ହୋଇ କଟାଇଲେ	ସଜକଶୋର	କରୁ ଶୋଷୁଥିଲ-
ଜନ ଅତି ହୁଷ୍ଟମନେ		ନିଭୁତେ ସଜକଶୋର	
ରସିକ-ଶେଖର	କୁମର, କୁମାର	ବିଶ୍ଵମନୋରମା	ଉତ୍ତେଜଣ-ଜେମା-
ରସିକା-ବଲକପୁତ୍ରୀ,		ଶ୍ରୀମୁଖ-ତପ୍ର-ଚକୋର,	

ଲଳିତ-କନକ	ଲଳିତ-କେତକୀ-	ପଲକ-ଜନିତ	ଦୃଷ୍ଟିକାଧୀ ହେଲ
ଗଞ୍ଜଗୁଣି ସୁବାମଣି		ସମ୍ଭ୍ରାତ ପ୍ରାୟେ ପ୍ରତେ	
ସୁହାଗ ରତସେ	ମଣୁଥାଉ ପ୍ରେମ-	ପୁଲକ-ଅନ୍ତର	ପରିରମ୍ଭେ ପୁଣି
ପସୋଧ-ହେମ-ଚରଣୀ,		ଯୋଜନ ବେନିକ ମତେ,	
ପ୍ରେମଗୁରୁଠାରୁ	ପ୍ରେମତନ୍ତ ଶିଖି	ନାଶକ ହୃଦୟେ	ରଖିଲେ ପ୍ରେମିତ-
ସେ ତଲେ ହୋଇ ପ୍ରବାଣୀ,		ଶେଖର କମଳାବର,	
ସୁବତ-ଚତୁରୀ	ଦେଉଥିଲ ଧନୀ	ନାଶ-ପ୍ରେମେ ଦେବ	ଅର୍ଦ୍ଧେନ୍ଦୁ-ମଉଳି
ଗୁ ରୁକୁ ଗୁରୁଦକ୍ଷିଣା,		ହେଲେ ଅର୍ଦ୍ଧନାଶଶ୍ଚର,	
ଦିବାଯୋଗେ ସୁବା-	ଠାରୁ ମଞ୍ଜୁକେଶୀ	ମାତ ଏ ସୁବତ-	ସୁବତାର ପ୍ରୀତି
ହେଉଥିଲେ ଅସ୍ତସୁତା,		ସେ ପ୍ରୀତିକ ବଳଗଳ,	
କଣାଯୋଗେବେନି	ତନୁ ମଧ୍ୟ ଗଳ୍ପ	ପ୍ରେମେ ଯକାକାର	ହୋଇଗଲେ କି ରେ
ନ ଥିଲ ମୁଣାଳ ସୁତା ,		ମହୋଦଧି ଚିତୋତ୍ପଳା ?	
ହୃଦପରି ଦେହେ	ମିଶାଇ ଦେବାକୁ	ପ୍ରେମ-ରସାୟନ-	ଯୋଗେ ବେନି ହୋଇ
ସୌଚିକ କୁସୁମ ଧନୁ		ପୁଂ-ରୂପ-ବିରହତ	
ସିର୍ଦ୍ଦି ଦେଉଥିଲ	ସୁସ୍ତୁ ପୁଷ୍ପର-	ହେଲେ ଅବା ସୁଧା -	ହରିଦ୍ରାପ୍ରସାୟେ
ସୁତୀରେ କି ବେନି ତନୁ ?		ରାଗାକାରେ ଆକାଞ୍ଚିତ ?	
ଅସ୍ତଯୋଗେ କେବେ	ବେନିଠାରୁ ବେନି	ପରସ୍ପରେ ବିଶ୍ଵ-	ବିଲେତନ-ରୋର
ଛୁଲ ହେଲେ ଏକଦଣ୍ଡି,		ସେ ସୁନ୍ଦରୀ, ସେ ସୁନ୍ଦର	
ଲଭୁଥିଲେ ଏକ	ଆରେକରୁ ସୁଧା	ହୋଇଥିଲେ ସବୁ ମତେ	ଯେହ୍ନି ଯୋଗ୍ୟ
ସୋଦର ସୁହାଗ ଦଣ୍ଡି;		ସହଚରୀ ସହଚର,	
ଉତ୍ତର ଦକ୍ଷିଣେ	ଏକର, ଆରେକ,	ଉତ୍ତଳେଶ ଜେମା	ରତ-ସୁରୂପିଣୀ;
ଜଗି ବସିଥିଲେ କଣ୍ଠ,		ସୁବାମଣି ରତନାଥ,	
ଶତ ପ୍ରାୟଶ୍ଚିତ୍ତ	କଲେ ହେଉଥିଲ	ପ୍ରମୁଖ ପଦ୍ମନା	ଜେମା, ସୁବାମଣି
ଦୋଷକୁ ତାହା ନିଅଣ୍ଟ !		ପଦ୍ମନା-ପ୍ରାଣ-ସଜାତ,	
ଉଠୁଥିଲ ଯେବେ	ଯେବଣ ଲଳିତ	ବାସନ୍ତୀ ଲଳିତା	ସେ ନବ ବାଲିକା
ସ୍ତୁତ୍ତା ଜଣକର ମନେ;		ସୁବା କାନ୍ତ-ସହକାର,	
ଦର୍ପଣ ପରସ୍ପେ	ପ୍ରତ୍ୟକ୍ଷୁଥିଲ	ପ୍ରେମତରଳିଣୀ	ସେ ନବ-ରଞ୍ଜଣୀ
ଆନ ମନେ ତତକ୍ଷଣେ,		ସୁବା ପ୍ରେମ-ପାବକାର,	
ବେନିକ ବଦନ	ବେନିକି ହେଲୁ କ	ସୌଦନ-ବାନନେ	ପୁଷ୍ପଲକ୍ଷ୍ମୀ ଜେମା,
ପ୍ରେମର ହେମ ଦର୍ପଣ ?		ସୁବାମଣି ରତ୍ନରାଜ,	
ବେନିକି ଦେଖିବା	ଲଗି କ ବେନିଏ	ଚନ୍ଦ୍ରବାରୁପିଣୀ	ସେ ତନ୍ତ୍ରବଦନା,
ବଦୁଣୁଥିଲେ ଉପଶ ?		ଚନ୍ଦ୍ର ସୁବା-ଶିର-ତାଳ,	

ଚପଳା-ରୁପିଣୀ ପ୍ରେମାକାଶେ ଜେମା  
 ଯୁବା ନବ ଜଳଧର  
 କୁସୁମ-ମଞ୍ଜରୀ ପ୍ରେମ-କୁଞ୍ଜେ ଜେମା  
 ଯୁବା ମତ୍ତ ମଧୁକର  
 ଶୋଭା-ରାଜ୍ୟେ ରାଜା ସୁଖୀର ଭ୍ରାତା  
 ଏ ମିଳନ ଅଭରମ  
 ବିଶ୍ଵ-ଶାନ୍ତୀ-ଶିଳ୍ପ କଳସିଲ ପସ୍ତ-  
 କାପୁର କେଲ ସକାମ ;  
 ଯୁବକ-ଜଘନ- ସୃଷ୍ଟି-ସିଦ୍ଧାସନ  
 ପୂର୍ଣ୍ଣ-କୁମ୍ଭ ପ୍ରନୟନ-  
 ଯୋଗେ ପ୍ରେମ-ରାଜେ- ଯୁବା ଅଭିଷେକ  
 ଭ୍ରାତାଲଲ ପୁଷ୍ପାଶୁର,  
 ନିକାଞ୍ଚନେ ନିଶା- ଯୋଗେ ଚୋରପୁଣେ  
 ମନ୍ତ୍ରିଲେ ନାସ ପୁରୁଷ,  
 ରସିକ ଯେ, ତାକୁ ଜଣାସିନା ଚୋର  
 ସୁଖସେ ଛଣା ପୀୟୁଷ !  
 ଅଳରୂପେ ଗୁପ୍ତ- ପ୍ରୀତିରୁ ଯେ ମଧୁ  
 ପିଅନ୍ତି ସ୍ଵଂସ ନାଗରା,  
 ରସିକକ ମତେ ସୁନାଶୀର-ଶିଖା  
 ସେ ସୁଖକୁ ନୋହେ ମର ।  
 ଚଳରଶ୍ମି ତାର- ପୁଞ୍ଜି ନଭଃସୁଲେ-  
 ପୁଷ୍ପରାଜ ଉପବନେ,  
 ବେନିକ ପ୍ରଣୟ- ସାକ୍ଷୀ ହେଉଥିଲେ  
 ହର୍ମ୍ୟପୁଷ୍ପେ ନିକାଞ୍ଚନେ,  
 ନବ ଦମ୍ପତିର ଆବର ଚକୋର  
 ଚକୋର-ପ୍ରାଣକାନ୍ତାର  
 ହେଉଥିଲେ ଇନ୍ଦୁ ଚରପ୍ରେମ-ବନ୍ଧୁ  
 ଶୂନ୍ଦାର-ସୁଧା-ଭୁଜାର;  
 କେତେ ଚୁଦାଚୁଦ, ଗଳା ଗୁଠାଗୁଠି  
 କେତେ ଗେଲ ଭେନାଦେବ  
 ବିଦୁଥିଲେ ବେନ ବିଜନେ ହୋଇ କ  
 କାମ-କୁଞ୍ଜି-ଏଶ-ଏଶୀ

କି ଅବା ପଢ଼ନ୍ତୁ- ଥିଲେ ସେ ରସିକ  
 ରସିକା ସୁହାଗଭରେ  
 ହଂସହଂସୀରୂପେ ପ୍ରେମ-ସୁଧାପୁଣ୍ଡ  
 ମାନସିକ-ପଦ୍ମାକରେ ?  
 ଏକକୁ ଆରେକ ଆଶ୍ରେଷ-ପଞ୍ଜିରେ  
 ତତ୍ତ୍ଵୁଲ ସଦା କାମ,  
 ନିଦ୍ରାକାଳେ ସୁଦା ସୁପ୍ତ-ବସେ ତାଙ୍କ  
 ନ ଥିଲ ରସେ ବିରମ,  
 ଗୁଠୁକାର ହୋଇ ମଦାଳଲ ମହା-  
 ନଦୀ-ନୀର-କଣିକାନ୍ତ  
 ସ୍ଵେଦବନ୍ଧୁ-ମୋକ ନେଉଥିଲ ଅଳି-  
 କୁନ୍ତଳା-ଗଣ୍ଡୁ ଚୋରଲ,  
 ଶେଯ ତ୍ୟାଗ ଆଗେ ମଣୁଆନ୍ତି ନବ-  
 ଚରୁଣୀ ନବ-ତରୁଣ  
 ଏକେ ଆରେକର ମୁଖ-ବିଲେକନ  
 ପ୍ରତ୍ୟସେ ଶୁଭ-ଶକୁନ,  
 ମନଗୁର ସଙ୍ଗେ ଚୋର-ସୁଖ-ଭେଗେ  
 ଯାପି ନିଶା ସୁକୁମାରୀ  
 ବିବସେ ରଥାଙ୍ଗ- ଦମ୍ପତିର ସଙ୍ଗ  
 ଦେଖି ହେଉଥାଇ ଭାଗ,  
 ସଙ୍ଗେ ଥାଇ ସୁଦା ବିଚ୍ଛେଦେ ବେନିଏ  
 ଉଚ୍ଛଳ ହୋଇ ସନତ  
 ଦନେ ମଣୁଆନ୍ତି ନିଜକୁ ଯାମିନୀ  
 କୋକ-କୋକ-ଜାୟାବତ,  
 ପ୍ରେମ-ସୁଖ-ଭେଗେ ପଦେ ପଦେ ବାଧା  
 ଲଭ ସେ ଜନ-ସମୀପେ  
 କଳ୍ପନା-ଭେଗାରେ ଉଡ଼ି ଯାଉଥାନ୍ତୁ  
 ସୁଖର ନିରୋଳ ଦ୍ଵୀପେ,  
 ଯାପୁଥିଲେ ବିନ ସଖୀଙ୍କର ମେଲେ  
 ବେନିଏ ନାନା ବିମୋଦେ  
 ବିଦକର୍ମେ, ବାଣା- ବାଦନେ, ସଙ୍ଗୀତେ  
 ଦ୍ୟୁତେ ଅବା ବାକ୍ୟାମୋଦେ,

କାବ୍ୟର ଅବ୍ୟକ୍ତ ହୃଦୟେ କରି ସଞ୍ଚୟ ପ୍ରେମାମୋଦେ ବେନି ନିଶାଯୋଗେ ଅଭିନୟ; କି ଉଲ୍ଲାସେ ବେନି ଉପାସେ ଅଧୀରମନା ଦିବା-ଉପବାସେ ନିଶାର ପ୍ରେମପାରଣା ! କେତେ ଅଙ୍ଗଭଙ୍ଗୀ ନାଟଗୁରୁ ପୁଷ୍ପବାଣ କେଳିତଲେ, ନୂଆ ଗୁଟକୁ ଯେସନେ ପୁରୁଗୁଣୀ-ଶିଶା- ଫଳେ ସେ ଛଇଲା କେତେ ଛଇ ପ୍ରକଟଇ, ନେଉଥାଏ ନାନା- ରଙ୍ଗେ ସେ ନଦାନ- ନାଗର-ମନ ରସାଇ, ଅଳୀକ କାତର- ପଣକୁ ଦେଖାଇ କେବେ କର-ପଦ୍ମ ଯୋଡ଼େ, କେବେ ଅବା ମୋଗା ହୋଇ ଅଭିମାନେ ବନଜ-ବଦନ ମୋଡ଼େ, ଉର୍ଦ୍ଧ୍ୱନା ସହଚେ କଳମୁଣିଆଇ ସୁତ-ପ୍ରଭା ବାଳାମୁଖେ ଲଳ ସମେ ପୁଣି ଲଳିତ ଧୂଳୁକା, ଶୁଣିଲ ରୋଦନ ସୁଖେ, ହାବଭବ-ବଶେ ଅରେ ଅରେ ଅରି ଉଠିଆଇ ବାଳା ଅଙ୍ଗ, ଉତ୍ତରଲ ପିରୁ-କ୍ଷେ ଆହା, କି ସେ ଶାରଦ-ଚନ୍ଦ୍ରକା-ରଜ ? (୧) ଅଳୀକ କୋପରେ ଉଠିଆଇ କେବେ ଅର୍ଦ୍ଧେନ୍ଦୁ ଶାଲେ ଭୁକୁଟୀ,	କେତେକେଲେ ଅବା ପଟଳ-ଗଣ୍ଡେ ଉପୁଟି; ଆଖି ଠଗଠର ଦେଉଥାନ୍ତୁ ବେନି ଅନ୍ୟ ସଜନୀଙ୍କ ପାଖେ ଭୁକ୍ତ-ସୁଖ-ସୁତ- ଅପେକ୍ଷିତ ସୁଖ- ଆଶାର ସାଧୁ ଉଲ୍ଲାସେ ; ବେନିଙ୍କ ହୃଦୟେ କରୁଥାଇ କେତେ ବିକାସ ଲଳସା ଜାତ ବେନିଙ୍କ ଉପରେ ବେନିଙ୍କର ସୁତ- ମଧୁର କଟାକ୍ଷପାତ ; ପ୍ରେମ-କୃଷ୍ଣ-ଭାଷା ଗୁଣି ନେଉଥାନ୍ତୁ ବେନି ବେନିଙ୍କ ନୟନୁ, ଗୁଣିବାର ଚର୍ଚ୍ଚି କି କଠିନ, ସହି ଶ୍ରୀକାଳ ପୁଷ୍ପଧନୁ ? ଅସତର୍କେ କେବେ ଦେଖିଲେ ସିଦ୍ଧାଣୀ କାନ୍ତକୁ ଗଣ-ତରଳ ବୋଧୁଆଇ ତାକୁ କ୍ଷଣେ କ୍ଷଣେ କରେ ମୁହି ଲଳା-ଶତଦଳ ; କେବେ ଅବା କାନ୍ତ ରୁମୁକଲକସେ ରହସ୍ୟର ବ୍ୟାଜ ଧରି କାନ୍ତ-କର୍ଣ୍ଣେ କହେ କଥା, ପୁଷ୍ପ-କର୍ଣ୍ଣେ ମଳୟାନିଳ ଯେପରି, ନେତ୍ରପୁରୁ-ପ୍ରାୟେ ଗୁପ୍ତ ଭବ-ସୁଦେ ଚୁକ ବେନିଙ୍କର ଚିତ୍ତ, ଏକର କସଣେ ଆରେକ ଦୃଷ୍ଟଇ, ସମକାଳେ ବିଚଳିତ, ନୟନ ରଜିତେ ଭୁ୍ୟତେ କାନ୍ତାକାନ୍ତ ରୁମୁନାହି କରି ମୁଳ ଗୁଣେ କରୁଥିଲେ ବେନିଠାରୁ ଚାହା ନିର୍ଜନେ ବେନି ଅସୁଲ ;
---	--

(୧) ରଜ-ନନ୍ଦନ ।

କି ମଧୁର ପ୍ରେମ- ରଣ ସେ, ଯେ ରଣେ  
 ଅନୁରାଗେ ସଂସ ନାଶ  
 ଏକକୁ ଆରେକ ଜଣିବାକୁ ଯାଇ  
 କୃତାର୍ଥ ଦୁଃଖି ହାରି !  
 ହାରି ଯାଉଥିଲ ଅନୁଷ୍ଠଣେ ପୁଂସ,  
 ଜଣୁଣ ଥିଲ ପ୍ରମଦା  
 ଅବଳା ପ୍ରବଳା ନୁହନ୍ତି କି ଏଥୁ  
 ପୁଣ୍ୟାୟୁଧ-କରେ ସଦା ?  
 ସୁନ୍ଦର ସୁନ୍ଦରୀ- ମଣି ଏହିମତେ  
 ସଦୃଶ ପ୍ରେମ-ସରିତେ  
 କଟାଇଲେ କିଛି ଦିନ, ମାତ୍ର ସଦା  
 ମହାଶଙ୍କା ବହୁ ଚିତ୍ତେ,  
 ମଧୁର ଯେମନ୍ତ ସେହିପରି ଗୁପ୍ତ-  
 ପ୍ରୀତିଟି ବଡ଼ ପ୍ରମାଦ !  
 ନରଂଗଣ୍ୟ ଏଡ଼େ ହୋଇଲୁ ନ ସମ୍ମି  
 ଭିଆଏ ଦୈବ ବିବାଦ,  
 ଏହା ଜାଣି ମହା- ସତକେ ବେନିଏ  
 ଦିନେ ରତୁଥିଲେ ଭଲ  
 ଘୋଡ଼ାଉଣଥିଲେ ମହାଯତ୍ନେ ଯେତେ  
 ଉତ୍ତରକାରର ଚକ୍ର,  
 ସମ୍ଭୋଗର ଯେତେ ଚକ୍ରମାନ, ଗୁପ୍ତ-  
 ସୁଖର ନୀରବ ସାକ୍ଷୀ,  
 ଲଭାଉଣ ଥିଲ ଅତି ଯତ୍ନେ ନିଶା  
 ଶେଷେ ଶିଶୁ-ହରଣାକ୍ଷୀ,  
 ଶୁଅ କେଶପାଣ, ବର୍ଣୀଣ୍ଡି ଜର୍ଜର  
 ସୁରଭ କୁସୁମମାଳ,  
 ରଚନ-ପଲକେ ବିଚଳିତ ଶେଷ  
 ସୁଖ ନ ଥାଇ ବାଗୁଳ,  
 ସଜାଡୁଥିଲେ ସେ ଅତି ସାବଧାନେ  
 ରମଣୀମଣି ରମଣ,

ଘୋଡ଼ାନ୍ତୁ ଯତନେ ଯଥା ଦୋଷୀ-ଜନେ  
 ନିଜ ଦୋଷ ନିଦର୍ଶନ,  
 ଏମାନ ଅରଣ ସୁଚକ୍ତୁରା ପେଡ଼  
 ଶୟନ-ମନ୍ଦର ହାରି  
 କପଟ ଅବଳା- ବେଶୀ ଜାଳ ସଙ୍ଗେ  
 ହେଉଣେଆଇ ବାହାର,  
 ସହସ୍ର ଯତନେ ଲୁଚୁଇଲେ ହେଲେ  
 ଲୁଚଇ କି ଏ ରହସ୍ୟ ?  
 ତେସ୍ତରେ ବହୁ ଘୋଡ଼ାଇଲେ ପୁଟି  
 ବାହାରକ ସେ ଅବଶ୍ୟ,  
 ଅଲ୍ପଦିନେ ସେହି ଗୁପ୍ତତ ଚରିତ  
 ସଖୀକଠାରେ ପ୍ରକଟ  
 ହୋଇଗଲା, ସଖୀ- ଠାରୁ ଅବଶେଷେ  
 ହମେ ତା ହେଲୁ ରହଟ;  
 ଶତ-ମୁଖୀ ଜନ ଶୁଭ-ଶ୍ରୋତେ କଥା  
 କଣ୍ଠି କଲ କର୍ଣ୍ଣାନୁର,  
 ହମେ ଏ ରହସ୍ୟ ଜାଣିଲେ ଉତ୍କଳ-  
 ଧରଣଣ-ଦଣ୍ଡର,  
 ଆରମ୍ଭିତେ ହିନେ ପୁରୁ କଞ୍ଚୁଳା  
 ପଣି ଜେମା-ହଂସପୁରେ  
 କପଟରୂପୀକ ନେଇଗଲା ନୃପ-  
 ଆଦଦଣେ ନୃପ-ଗୁମୁରେ,  
 ଦ୍ଵୀ-ବେଶ ଉତାର ନିଜବେଶେ ତାକୁ  
 କଲ ତହିଁ ଉପଗତ,  
 ରୂପ ଦେଖି ରଜା- ସଭାଜନେ ହେଲେ  
 ଆଲେଖ୍ୟ-ପିତୁଳାବତ,  
 ଏ ସଙ୍କଟେ ସୁଜା ସୁବାର ମୁରତି  
 ଅଟଳ ଧୀର ଗମ୍ଭୀର,  
 ବିପଦ ସିନା ସେ ବୀରର ପରଶ  
 ଶ୍ରୀରାମ ପରଶ ନୀର ; (୧)

(୧) କମ୍ପଦନ୍ତୀ ଅଛୁ ଯେ ପ୍ରକୃତ ସାରଣ ପରାଣୀ ଏହି ଯେ ତାହା ଜଳରେ ମଗ୍ନ ହେବ ନାହିଁ; ପ୍ରକୃତ ବୀର ବିପଦରେ ଏବଂ ଶ୍ଵର ଜଳରେ ବୁଡ଼େ ନାହିଁ ।

ସେ ଶାରଦ-ଉଧୁ	ବିମଳ ବଦନ	ରାଜ-ଅସ୍ତ୍ରାଗାରୁ	ଆଜ୍ଞା ହେଉ ମୋତେ
ନିର୍ଦ୍ଦୀକ-ଜ୍ୟୋତି ଗୁହାଣୀ		ଆୟୁଧ, ବର୍ମ, ବାହନ,	
ସେ ବିଶାଳ କଷ,	ଦୀର୍ଘ ବାହୁସୁଗ,	ରାଜବାହିନୀରୁ	ସପ୍ତସାର ମୋତେ
ସେ ମତ୍ସ-କେଶବ-ଠାଣି ;		କରନ୍ତୁ ରଣେ ନିଧନ,	
ସୁଗତେ ବଶାଣି	ସର୍ବ ସଭାଜନେ	ପୂରିବ ଏମନ୍ତେ	ମୋର ବାଞ୍ଛା, ହେବ
କହଲେ ହର୍ଷ-ବିଶାଦେ,		ଦୁଷ୍ଟ ଚର ପ୍ରାୟଶ୍ଚିତ୍ତ,	
“କହିଥିଲ କହ	ଏ ରୂପ କି ଆଜ୍ଞା,	ଏତକି ପ୍ରସାଦ	ଆଜ୍ଞା ହେଉ ପ୍ରଣୋ,
ନିହବାକୁ ଏ ପ୍ରମାଦେ !		ଉତ୍କଳ-ପଦ୍ମ-ଆଦିତ୍ୟ ।”	
ଅର-କରୁ ଆସି	ସୁଦତ୍ତ-ମନରୁ	ସଭାଜନ ନେତ୍ର-	ନୀରବେ ଏ କାଳେ
ଧୃତ ପଡ଼େ କ୍ଷଣେ ଶସି		ଝରୁଥିଲ ଅଶ୍ରୁ-ଧାର,	
ଯାକୁ ଦେଖି, ସେହୁ	ପରୁଷ ବୋଲିଏ,	ନିର୍ଦ୍ଦୀତ କାନନେ	ଉଭା ଚରୁପଦୁ
ଏହୁ ସେ ପରୁଷ-ଶଣୀ !		ନିଶାନ୍ତେ ଯଥା ଭୃଷାର,	
ହୋଇଥିବ କେଉଁ	ପ୍ରସିଦ୍ଧ କୁଳର	ସଭାଜନ ମନ	ଜାଣି ପ୍ରାତଃକାଳେ
ଅପ୍ରସିଦ୍ଧ ଏ ଅକ୍ଷର,		ରଣ ଲାଗି ଆୟୋଜନ	
ଆସିଅଛୁ କେଉଁ	ଧରଦଣ୍ଡ କରି	କରିବାକୁ ଚମ୍ପୁ-	ପତକ୍କ ଆଦେଶ
ନିଜ ଭରହେ ବିଧର,		ବିହଲେ ଶ୍ଵଏ ଚକ୍ଷଣ,	
ଜେମା ପାଇଁ ଯୁବା	ଯୁବାପାଇଁ ଜେମା	ସପ୍ତ ଅଶ୍ଵଚାର	ବାହିନୀରୁ ବଚ୍ଚ
ଗଢ଼ିଥିଲ ଯେବେ ବିଧୁ,		ହୋଇ ଲଭିଲେ ଆଦେଶ	
ଅବଧରେ କିମା	ମିଳାଇ ବେନିକି	ଶସ୍ତ୍ର ସଜ ହୋଇ	କରିବାକୁ ରଜ-
ପଶୁ କଲ ନିଜ ବିଧୁ ?		ପ୍ରାଙ୍ଗଣେ ପ୍ରାତେ ପ୍ରବେଶ ;	
ଅବାଟରେ ଯୁବା	ଯାଇ ଜେମାମଣି	କଲୁଲି ବେଗେ ଏ	ବାଞ୍ଛା ପ୍ରସରିଲ
ଲକ୍ଷ୍ୟ ତ ନ ଥିଲ ଦୁହ		କି ନଗରେ କବା ଗ୍ରାମେ	
ମାତ ସବୁଗୁଣ	ସିବ ସିନା ସେହୁ	ସଭାରୁ ଶୁଦ୍ଧାନ୍ତେ	କିତେ ହେଲେ ଶ୍ଵଏ
ଅବଧ-ଦୋଷରେ ବୁଢ଼ !”		ସାମିନ-ଦୁ ଡାବୁ-ସାମେ ;	
ବଧ-ଦଣ୍ଡ-ଆଜ୍ଞା	ରାଜମୁଖୁ ଶୁଣି	ଯୋଗାଣାନ୍ତେ ଶ୍ଵଏ	ରଚନ ପର୍ଯ୍ୟନ୍ତେ
ଚରୁଣ-ମୌଳି-ମଣ୍ଡନ		ହୋଇ ନିଦ୍ରା-ଅଭଭୁତ	
ନିର୍ଭୟେ ବନୟେ	କରପତ ଯୋଡ଼	ନିଶା-ଶେଷସାମେ	ଶସ୍ତ୍ରୁ ଉଠିଲେ
କହଲ ଚିର ଏସନ—		ସୁପନ ବେଶି ଅଭୁତ,	
“ହେ ଦେବ, ସଦିୟୁ-	କୁଳେ ଜାତ ମୁହିଁ	ଜେମାକୁ ସୁବେଶ	କରଇବା ଲାଗି
ସଦା କ୍ଷତ୍ୟର୍ଥାଗୁଣ,		ସଭାରେ ଜେମା-ସଜନୀ-	
କ୍ଷତୀୟ-ମରଣ	ଆଜ୍ଞା ହେଉ ମତେ	ବୁଦକୁ ଡକାଇ	ମହାବ୍ୟଗ୍ରୋ ଆଜ୍ଞା
ଏତକି ପ୍ରାଦେ ଗୃହାରି,		ବିହଲେ ଭୁପଳାମଣି,	

ସଜନୀ ସହଚର	ସଖୀଦଳ ପୁଣି	ସ୍ଵର୍ଣ୍ଣ-କର୍ଣ୍ଣ-କର୍ମେ	ବମତ, ଧବଳ-
ଜେମାକୁ ନେଇ ଗହଣେ		ତୁରଙ୍ଗପୁଷ୍ପେ ଆରୁଡ଼,	
କିଲେ ହେଲେ ଯାଇ	ପ୍ରଭୁପେ ସୁସଜ୍ଜ-	କାବ୍ୟ-ତାରା ପ୍ରାୟେ	ଭସ୍ମର ଲଳଣି
ମଞ୍ଚେ ସେ ରଣ-ପ୍ରାଙ୍ଗଣେ,		ଝଟକେ ଦିବ୍ୟ ମଦୁଡ଼,	
ସତକ୍ଷ୍ୟ-ଗୁରୁଣୀ-	କରୁଣା ପରାଏ	ରଞ୍ଜିତାସେ ରବ-	ପରଧି ପରାଏ
ଜେମାର ଏକାଳ ରୁଦ୍ଧ		ଫଳକ ପୁଷ୍ପେ ବର୍ଣ୍ଣି ଲ	
ଦେଖିଥିଲେ ନିଶ୍ଚିନ୍ତ	ତରଳି ଯାଆନ୍ତୁ,	ସୁନ୍ଦର ମହାଶୂଳ	ଲକ୍ଷ୍ମୀତାରା କି ସେ
କି ଗ୍ରାହା କି ଅବା ପଦ ?		ନାଶିବାକୁ ଦେଉକୁଳ !	
ସାଇଥିଲ ଶିଶୁ-	ସାରଙ୍ଗ-ଲେଚନ	ସମକାଳେ ଅସ୍ତେ	ଶସ୍ତ୍ର ସୁସଜ୍ଜିତ
ନିରତେ ସେଦନେ ପୁଲ		ବର୍ମିତ ହୋଇ କଞ୍ଚି କେ	
ଶିଥିଲପରାଣ	ହୋଇଥିଲ କି ସେ	ସପ୍ତ ପ୍ରତ୍ୟୋଧ	ପ୍ରବେଶିଲେ, ମାତ
ନିଶାନ୍ତ-ଗଜଶିଉଳି		ବିଶାଦ-ମଳିନ-ମୁଖେ,	
ସଖୀ-କରେ-କର-	ପଇଠିକି ଦେଇ	ଅଶ୍ଵି ଅବତର	ତୁରଳେ ଆୟୁଧ
ମଞ୍ଚେ ଉଭା କୃଣେଦରା,		ଥୋଇ, ଯୋଡ଼ି ବେନକର	
ନୈରାଶ୍ୟ ମାରବ	ନିଶ୍ଚଳ ଆଲୋକ	ବୋଇଲେ, “ଭୋ ଦେବ, ଅବଧାନ ହେଉ	
ଲିଖିତ-ପ୍ରତିମା ପରି,		ଉତ୍କଳ-ମଣ୍ଡଳେଶ୍ଵର,	
ପୁରଜନପଦ	ରୁଣ୍ଡି ହେଲେ ଜନେ	ଦୁଃସ୍ଵପ୍ନ ଦେଖିଲୁଁ	ସର୍ବେ ନିଶାଣେଶେ
ଦେଖିବାକୁ ସେ ସମର,		ଦର୍ଶୋଦିତ ଉର୍ଜସ୍ଵଳ	
ଦର୍ଶକେ ଦିଶିଲ	ସେ ସୁଲୀ କିବା ସେ	ଏକ ପରେ ଏକ	ଆସି ଆଦମିଲେ
ମନୁଷ୍ୟ-ଶିର-ସାଗର,		ସପ୍ତ ମତ୍ତ ଦନ୍ତାବଳ	
ବସ୍ତୁତ ସେ ରଜ-	ତୁମି ହୋଇଥିଲ	ଏ ସୁବା ବାରକୁ,	ମାତ ଅସ୍ତ୍ରଦ୍ୟୁତ୍ତ
ବୃତ୍ତରେ ଦୃଢ଼େ ବେଷ୍ଟିତ,		ସର୍ବେ ପଳାଇଲେ ଡରି,	
ନଗୁଆଳ ଥିଲେ	ଚଉଦିଗେ ଅସ୍ତେ-	ଗର୍ଜି ଚଡ଼ ଦେଲ	ତାକୁ ଆସି ଏକ
ଶସ୍ତ୍ର ହୋଇ ସୁସଜ୍ଜିତ,		ଅଭୂତ ଜ୍ୟୋତିଃ କେଶରୀ,	
ରଣଶିଳା-ନାଦେ	ଆଗେ ରଣସ୍ଥଳେ	ସେଷାନଳକଣା	ଉତ୍ତୁପ୍ତ କବା
ପଶିଲ ଆସି ଯଯାତ,		ସେ ସିଂହର ଦୃଷ୍ଟିପାତେ	
ଦେବ୍ୟସୁକ ଲଗି	ସଲକ ହୋଇ କି	ତପ୍ତ ଲୌହଶଶ୍ଵ	ଫୁଲକ ଯେସନେ
ଆସିଲେ ତାରକାବତ !		ଝଡ଼ି ଅସ୍ଵାଦନ-ବାତେ ;	
କି ଅବା ମାନସେ	ପଦ୍ମକନୋନ୍ମାଥ-	ସେ ଭୈରବ ରଡ଼ି	ଶୁଣି ହେବ ମହା-
ଦ୍ଵିରଦ ବୃହତେ ଜାଗି		ନିଦି ତର ନଦ୍ରାଉଳ	
ଶଇଳ୍ପ ଖସଲ	ସିଂହ-କିଶୋରକ	ଅଦ୍ୟାପି ସେ ରବ	ସୁର ଶଶେ ଶଶେ
ତାକୁ ସହାଉକା ଲଗି !		ଥରି ଉଠୁଅଛୁ ଅଜ,	



ଶୁଭ୍ର ଆଜ୍ଞା ହେଲେ	ଏହୁକ୍ଷତ୍ରି ରଜେ	ଅପୂର୍ବ କଥା ସେ	ମର୍ତ୍ତ୍ୟ କେବେ ନର
ସୂକ୍ଷ୍ମକୁ ସବେ ସବଧା;		ନୟନ, ନାସା, ଶ୍ରବଣ	
ମାତ୍ର ଏକା ସ୍ୱପ୍ନ	ସମସ୍ତେ ଦେଖିଲୁଁ	ଦେଖି ଦ୍ରାଘି ଶୁଣି	ନ ଥିବ ସେ ଶୋଭା,
ଏ ବଡ଼ ଅକ୍ଷତ କଥା !”		ସେ ସୌରଭ, ସେ ବଚନ ,	
ମଞ୍ଚ ଅବତର	କହିଲେ ସୁଜେନ୍ଦ୍ର	ବୋଇଲେ ଜନନୀ,	“ଦୈତରଣୀ-ଶରେ
କିଜେ ହୋଇ ଅବନରେ		ଅଟେ ମୋର ଅଧିଷ୍ଠାନ,	
ଜନତାକୁ ଚାହିଁ	“ଶୁଣିଲ ତ ସବେ	କରକା ଦେବା ମୁଁ,	ଆସିଲ ବାଳୁଚ
କହିଲେ ଯା ସପ୍ତବରେ,		ମନାସି ତୋର କଲ୍ୟାଣ,	
ଯା କହିଲେ ବାରେ	ସୁପ୍ତେ ହେଲେ ସୁଭା	ସପ୍ତ ଅଶୁବାର	ନିଯୋଜିଲ ଆଜ
ନୁହଇ ତୁଜା ସୁପନ		ହୋଇ ମହାହୋଧ ଶ୍ରୀ	
ଏ ବାର-କଶୋର	ଅଜଣା ହେଲେହେଁ	ଅସମ-ସଂଗ୍ରାମେ	ଉଦ୍ଧତକୁ ମୋର
ନୁହଁନ୍ତି ପ୍ରାକୃତ ଜନ,		ରଜେ ସଂହାରକା ଲଗି,	
ଗତ ରାତ୍ରେ ମୁହିଁ	ଦେଖିଲ ସୁପନେ	ଏହି ଯେ କେଶବ,	ଯା ସ୍ୱରଣେ କମ୍ପେ
କରୁଲୁପୀ-ହର୍ଷ୍ୟକ୍ଷ		କଣ୍ଠ-ପ୍ରକମ୍ପନ କାଳ	
ଆହମିକା ଲଗି	ମୋତେ ଝୁଲିଝୁଲି	ନ ଜାଣିଲୁ ବନ୍ଧୁ	ତାଲିରୂପେ କରେ
ପୁନଃ ପୁନଃ କଲ ଲକ୍ଷ୍ୟ		ସୁବାକୁ ସଦା ଉଡ଼ାଳ,	
ସେ ବନ୍ଧୁ-ବିବର,	ଫିରିତ-କେଶର,	ଏ କେଶବ ଆଉ	ବାରକଶୋରର
ଦୂର୍ଲ୍ଲଭ ରକ୍ତଲୋଚନ		କିପଦ କରି କେଶବ,	
ଦେଖି ଶାସେ ମୁହିଁ	ମନେ ମନେ ଦେବା-	କାର୍ଯ୍ୟେ ଆଉ, ରକ୍ଷା	ନାହିଁଟି ତାଠାରେ
ଶ୍ରୀପାଦେ ନେଲି ଶରଣ,		ମାନସେ ଦ୍ରୋହ ଆଚର ;	
ଦେବାଙ୍କ ସୁରଣେ	ସୌମ୍ୟମୁଖି ଧର	ଯଯାତ ଅଟଇ	ମଗଧ-ମଣ୍ଡଳ-
ଉଭା ହେଲେ ସେ କେଶବ		ନରେନ୍ଦ୍ର ଜ୍ୟେଷ୍ଠ କୁମର,	
ତା ପୁଷ୍ପେ ଦେଖିଲି	ଦିଶୁଲଧାରଣୀ	ରୂପେ-ଗୁଣେ-କୁଳେ	ଶୀଳେ ସବୁମତେ
ମୁକ୍ତକେଶୀ ଶକ୍ତିଶୁଭ,		ଲଳିତାର ଯୋଗ୍ୟ ବର ;	
ମାତାଙ୍କ ଶ୍ରୀମୁଖ	ସ୍ଥିତଜ୍ୟୋତି ମୋର	ମୋର ଇଚ୍ଛାବଳେ	ଉତ୍କଳମଣ୍ଡଳେ
ହୃଦୁଁ କାଟି ପାପ-ମଳ		ଆସିଛି ସୁବା-ରଚନ,	
ସେହୁକ୍ଷଣି କର-	ଦେଲ ହୃଦେ ଶକ୍ତି-	ପୁତ୍ରରୂପେ ପୁଣି	ଜାମାତା ରୂପରେ
ତଟିନୀ ପ୍ରାୟେ ନାମିଲ,		ବର ତୁ ତାକୁ ବ୍ରହ୍ମଣ ,	
ନିଜେ ପୁଷ୍ପାକର	ସେ ଦିବ୍ୟ ସୌରଭ	ଉକ୍ରମଣି ମୋର	ଅଟଇ ନୁମଣି
ଦ୍ରାଘି ନ ଥିବେ ସୁପନେ,		ପୁଷ୍ପ-କୁଳ-ଲଳମ,	
ହୁଅ ରାଜ ପୁଣି	ରୁକ୍ଷଣ ରାଗିଣୀ	ଅପ୍ରଧୂଷ୍ୟ ରଣେ	ଅସୁ-କଉଶଳେ
* ମୂଳ ହେବେ ସେ ବଚନେ,		ଅଗାଧ ବୀର୍ଯ୍ୟର ଧାମ ,	

ଅଖିଳ ଉତ୍କଳ	ସ୍ଵାଧିକ ସମାଜ	ସଦ୍‌ଜନ ଆଗେ	ପ୍ରାଣେ ରଙ୍ଗେ ଭୁଞ୍ଜି
କାହିଁକି ଅନଶ୍ଵର,		ତନୁକୁ ସମ୍ପ୍ରଦାନ	
ନଦୀତୀରେ ମୋର	ଅଧିଷ୍ଠାନ ବନେ	କରିବୁ ଏ ବାର-	ଯୁବାକୁ, ଯେବେ ତୁ
ରଚନ ଦିବ୍ୟ ନଗର ,		ମନାସୁ ନିଜ କଲ୍ୟାଣ,	
ହେବ ଏ ଅବନୀ	ସମାଜର ସଶ	କର ତୁ ଏକାକି	ବିଭା ଆୟୋଜନ
ବାଜର ପ୍ରସ୍ଵେଦ-ପୁଲୀ,		ମୋର ଆଜ୍ଞା ଶିରେ ଧରି,	
ଯୁଗେ ଯୁଗେ ଏହି	ସମାଜର ସଶ-	ନିଜେ ମୁଁ ଶକ୍ତନ	ହେବ ଏ ବାବାହେ
ଗାଇବେ ହର୍ଷେ ଉତ୍କଳୀ ;		ମାୟାରୁପେ ଅବତର ।”	
ସମାଜର କାହିଁ-	ପାଦ ପ୍ରକାଳିବେ	ବାଳାକ ବଚନେ	ଜନତାରୁ ଉଠି
ଅମୁଣ୍ଡଣୀ ନିଜ ନରେ,		ମହାହର୍ଷ-କୋଳାହଳ	
ସେ କାହିଁ ପିନ୍ଧିବେ	କଣ୍ଠପୁରୁପି	ପ୍ରତ୍ୟକ୍ଷ-ଯୋଗେ	ପୃଥୁଳତା ଭଜି
ଶୈଳବାଜି ନିଜ ଶିରେ ;		କମ୍ପାଇଲ ରଜସୁଳ,	
ଏକାମକୁ ଭେଦି	ନଦୀ ପରଶିବ	ହର୍ଷ-ଭବଶ୍ଵର	ହେଲ ଉତ୍କଳେଶ-
ସମାଜ-କାହିଁ-ଲଭନୀ,		କଣୋଗ-ଚନ୍ଦ୍ରବଦନ	
ପୁଷ୍ପରୂପେ ଯାର	ଆଗ୍ରସିବେ ଗ୍ରହ-	ଦର୍ମାନ୍ତେ ମୟୁଷ	ଶୁଣିଲ କି ଆହା,
ନକ୍ଷତ୍ର-କାଗ୍ରମାଳିନୀ ;		ନବ-ଜଳଧର-ସୁନ ?	
ଚକ୍ରବର୍ତ୍ତୀ ହୋଇ	ମଣ୍ଡିବ ଏ ଶିଳ	ଅଣସର ଶର-	ମଧ୍ୟାହ୍ନେ ଯେସନେ
ଏହି ସମାଜର ବଶ		ଦୁଃସହ ଶ୍ରୀଷ୍ଠ ଆକୁଳେ	
ହେବ ଯାର ସଖା-	ପ୍ରସ୍ଵନ ପ୍ରବକ	ରତୁଥାଇ ବୃଷ-	କୋଟରେ ଝିକାଗ
ଦିଗଜନା- ଅବତଂସ,		ଗୁଡକନା ବୃଷରୁଲେ,	
ମହାଦରେ ଏହି	ଯୁବା-ବଶଧର	ଅନଳ-ଶିହ୍ନାଳ-	ହୁଳା ବାହାରଲ
କାରୁଣୀ-ମାଳା ଅମଳା		ଉତ୍ତପ୍ର ମେଦନୀ ଅଙ୍ଗେ,	
ମଣି-କାଣ୍ଡ-ରୂପେ	ନୀତମ୍ବେ ପିନ୍ଧିବେ	ଲଣ୍ଡା ତରୁସନ-	ଭବରେ ଧକେଇ
ସରଦ୍‌ବର ଶଯୋପୁଳା,		ହେଉଣିଆନ୍ତୁ ବିହଜେ,	
ସମାଜାଳେ ହୋଇ	ଏ ମହାବଶର	ବାତପ୍ରସୂ ଯୋଗୁଁ	ଗୋଟିଏ ପଲକ
କାହିଁ-ମୁଦେ ସମୁଦ୍ଧୁଳ,		ହେଲେ ନାହିଁ ବୃକ୍ଷତାଳେ, ?	
ନାନା ଦେବ ଦେବୀ-	ଅଧିଷ୍ଠାନେ ମର୍ତ୍ତ୍ୟ-	ବାସ୍ତୁ ଆବରଣେ	ଦିଶୁଥାଇ ଗିର
ଦିବ୍ୟ ହେବ ଉତ୍କଳ, ”		ଧୂସରିତ ଚକ୍ରବାଳେ,	
ରଚନ ଲେଖନ୍ତୁ	ସତନେ ମାନବେ	ମଧ୍ୟାହ୍ନ ମଉନ	ଗ୍ରାଣେ ଏକା ସ୍ଵେଦ
ନାନା ଦୁରଦେଶେ ଯାଇ		ଝିକାଗ-ଗୁଡକା-ସୁନ,	
ଅସତନ-ଲବ୍ଧ	ସେ ରତୁ ବସିବୁ	କାହିଁ କାହିଁ ଅବା	ତନ୍ତ୍ର-କୁସୁମେ
ତୁମ୍ଭ ପିଙ୍ଗ ଦେବାପାଇଁ ?		ମଧୁମଣି-ଗୁଣ୍ଡିରଣ, (୧)	

(୧) ଚେନ୍ନାଇ ଗଠରେ ଏହି ସମୟରେ ଫୁଲ ଗଢ଼ି ।

ଏକାଳେ ଅପୁର	ଘୋଷି, ନାଳିମାରେ	କିମ୍ପା ସୀତା, ସୀତା—	ହୃଦୟଚନ୍ଦନ
କଳା ଭ୍ରମରକୁ ଚିଣି		ବିଶ୍ୱ ବନ୍ଦନ ଶ୍ରୀରାମ	
ଜଳପୁରେ ପ୍ଳାବ	ଦେଲେ ଅବନୀକ	କିମ୍ପା ନଳ, ଭୈରୀ	ମଣ୍ଡ୍ୟ ସୌଦାମିନୀ
ଚଳାକିନୀ କାଦସିନୀ,		ସାମିନୀ-କୁଳ ଲଲମ,	
କାସାରେ ମଣ୍ଡୁକ,	କାସାର ଉପାନେ	ଯଯାତକ ଗୁଣ୍ଡି	କହିଲେ ଗୋସାଇଁ
ବାଉଁଶବନେ ଡାଦୁକ		“ବାବୁ ମୋର ଗଣ୍ଡିଧନ,	
ନାନା ତାନେ ବଦ	ଜଗତେ ଘୋଷନ୍ତି	ଯୋଗ୍ୟପାତ୍ର ଜାଣି	ତୋର ହସ୍ତେ ମୁଣ୍ଡି
ନବ ନାଗେଶ୍ୱର ସୁଖ,		କଲ ଆଜ ସମର୍ପଣ,	
ଅପସ୍ମଜତାର	ନାଳବର୍ଣ୍ଣେ ବୋଳା	ପରମ ଭକତ	ତୁହି, ବସ୍ତ୍ର ଯେଣୁ
ଦେଲ ପ୍ରାୟେ ଦିଶେ ଗିରି,		ବିଶ୍ୱ ବିଶ୍ୱଦାଣୀକର,	
ନୟନ ରଞ୍ଜିତ	ତରୁ ବଲ୍ଲଭର	ବେଦ ଉଜ୍ଜଳ	ଧରୁହେଲେ ଏବେ
ପ୍ରସୁଲ୍ଲ ଶ୍ୟାମଳଶିରୀ,		ତୋ ଯୋଗୁଁ ପବନତର,	
ପଦ୍ମତର ପୂର୍ବ	ମାନ ରୁଦ୍ଧ ଯାଏ	ନାସକୁଳେ ଧନ୍ୟା	ଏ କନ୍ୟା ମୋହର
ପାଲଟି ଯଥା ପଲକେ,		ନରକୁଳେ ତୁହି ଧନ୍ୟ,	
ପାଲଟିଲ ଜେମା	କାନ୍ତି ସେଦ୍ରମତ	ମଣି-କାଞ୍ଚନର	ଯୋଗ ଭିଆଇଲ
ପାରଦୁଁ ଶଶେ ଜନକେ,		ଦୈବ ହୋଇ ପୁତ୍ରସନ,	
ଆନନ୍ଦ ସଲିଳେ	ପୁରୁଗଲ ତାର	ବହୁଦିନ ମୁଣ୍ଡି	ପାଲିଲ ସତନେ
ହୃଦର ଶୁଷ୍କ ସରସୀ,		ଏ ଉଜ୍ଜଳ ବସୁଭବ,	
ଶୋକର ନିଦାସ	ଦଗଧ ଆଶା ବନେ	କର୍ଣ୍ଣମୂଳ ମୋର	ଆଶ୍ରିଲଣି ଆସି
ଅମୃତ ଗଲ ବରଷି,		ପଲିତଜନନୀ ଜବ,	
ହୃଦୟ ଉତ୍ସାସ	କରି ଦୀର୍ଘ ଶ୍ୱାସେ	ଯୌତୁକସ୍ୱରୂପେ	ତୋର ହସ୍ତେ ନନ୍ଦ
ସିନ୍ଧୁଧନେଦେ ବାଳା ଗୁଣ୍ଡି		ମୋର ଏ ରଜସମ୍ପଦ	
ସୁଗନ୍ଧାନନା ପ୍ରାଣ	କାନ୍ତିକୁ ଦେଲ କ	ବାନପ୍ରସ୍ତ ଧର୍ମ	ଆଣ୍ଡି, ବାବୁ ମୁଣ୍ଡି
ଦୁର୍ଗଧସ୍ତୋତେ ଅବଗାହ ?		ଧାପିବି ଶାଶ୍ୱତ ପଦ ।”	
ଗଜାଦେଶେ ଲଜ୍ଜା	ନମ୍ରମୁଖ ତଳେ	ଏହା କହି ହର୍ଷେ	ଜେମା ଭର ଦେଲେ,
ଓହ୍ଲାଇଲ କୁଶୋଦସ,		ଯଯାତ କରେ ନୃମଣି,	
ଗଜାଦେଶେ ଯବା	ଜେମା ପାଶେ ଉଭା	ପୁଲିମାଳେ ବେନି	ହସ୍ତ ବାନ୍ଧି ବିପ୍ରେ
ହେଲ ଅଶ୍ୱୁଁ ଅବତର,		ଉତ୍ତେ କଲେ ବେଦଧୁନି	
କହୁ ନୁହଇ କି	ସୁପମା କହିଲେ	ବାଜିଲି ମଙ୍ଗଳ	ବାଜଣା ଏ କାଳେ
ବେନିପାଶେ ରହୁ ବେନି,		ଉତ୍ସୁକାଇ ଧରାକମ୍ପ,	
ଦ୍ୱାପରେ ପାଞ୍ଚାଳ	ସ୍ୱପ୍ନସ୍ୱରେ କି ସେ	ଭୂସା, ଭେଣ୍ଡା, ତକ୍କା,	ତୋଲ, ମଧୁରିକା,
ଧନଞ୍ଜୟ ଯାଜ୍ଞସେନା !		ଝରଝର, ଜଗତ୍ସି,	

ସହକରୀ ସହ	ହର୍ଷେ ଦୁଲଦୁଲି	ସେ ଆସନେ ଆଗ-	ପୁଞ୍ଜି ଦେଖି ବୁଜ
ମଞ୍ଚ ଦେଲେ ଗୁଣୀଦଳ,		ପଞ୍ଚଲ ଜନ ନୟନ,	
ସଯାତର ସୁତ-	ସଜୀତ ଗାଇଲେ	ଦୃଷ୍ଟିକ୍ଷମ ହେଲ	ତହିଁରୁ କେବଳ
ଆନନ୍ଦେ ବଦ-ସକଳ		ଉଚ୍ଚେ ମୁକୁଟର ଛବି,	
ଜନତା-ନୟନ	ଏ ଦୃଶ୍ୟ ସହସା	ଝଟକୁଥିଲ ସେ	ରତନ ମୁକୁଟେ
ଫେରାଗଲ ଅନ୍ୟ ପାଶେ,		ଲଳିତା କଳା ଯିଦବା, (୧)	
ପଦ୍ମାକରୁ ଉଡ଼ି	ମିଳନ୍ଦେ ଯେସନେ	ଝଟକୁଥିଲ ସେ	ପ୍ରଭା ଆଗେ ପୁଣି
ମୁକୁଳିତ ରୁତ-ଶାଖେ,		ଦୁଷ୍ଟଦେବୀ-କୁଳ ଗାସ	
ସହସା ଅପୂର୍ବ	ଜ୍ୟୋତରେ ଦେଖାତର	ବିଶାଳ ବିଶୁଳ-	ଦଣ୍ଡ ଭରଣୀନେ
ହେଲ ପ୍ରାଚୀ ନକ୍ଷେଦେଶ,		ତପନ-ହେମ-ସକାଶ, (୨)	
ନବୋକିତ-ରବ	ଉପରେ ଶିଖିଲ	ପଦ୍ମଗଣ-ପକ୍ଷ	ଇନ୍ଦୁପ୍ରଭା-ଶିଳ
ଇନ୍ଦ୍ରଧନୁ ପରିବେଶ,		ସେ ପ୍ରଭା-ପୁଞ୍ଜି ନିଃସରି	
ବୁଝାଣାପାକାର	ବୁଢ଼ାଣୁ ମୁକୁର	ବରଦଧୁ-ଶିର-	ପରେ ଉଡ଼ିଗଲ
ବିରଞ୍ଚି ଦେଲେ ଝଲଇ		ପଶ୍ଚିମେ ବିଜୁଳି ପରି,	
ପରତୀକାରୁ କି	ରଙ୍ଗେ ରୁଣ୍ଡ ଜନ-	ପଲକମାତେ ଏ	ସବୁ କଥା ଦେଖି
କୃତକ ଦେଖାଇବାପାଇଁ ?		ବିସ୍ମିତ ହେଲେ ସରବେ,	
ସେହୁ ପରିବେଶେ	ହେଲ ସ୍ଵର୍ଣ୍ଣବର୍ଣ୍ଣ	ପଲକେ ସହସ୍ର	ଦକ୍ଷିଣା ଦେଖନ୍ତୁ
କେଶରୀର ଆବିର୍ଭବ		ସୁପନେ ଯେହ୍ନେ ମାନବେ ;	
ପଦ୍ମଗଣ-ଭୃତୀ	କହିଁଲ ଲେଚନ	“ଜୟ ଜୟ ସିଂହ-	ବାହନ ବିରକେ”
ନଶ ଦନ୍ତ ସ୍ଵାରକାଠ,		ବୋଲି ସବେ ଉଚ୍ଚେଃସ୍ଵରେ	
ଜ୍ୟୋତଃ କେଶରୀର	ସ୍ଵ ରିତ କେଶରୁ	ବୈତରଣୀ-ଠାର-	ବାସିନୀ ଦେବାକି
ପ୍ରଭା ସ୍ଵ ରି ମହୋକୁଳେ-		ପ୍ରଣମିଲେ ଭକ୍ତିଭରେ,	
ସଶୈଳ କାନନ	ଧରଣୀକି ଧୌତ	ସବେ ହର୍ଷେ ହେଲେ	ଗନ୍ଦର୍ବ ସଯାତ-
କଲ କି ସୁକର୍ଣ୍ଣ-କଲେ		ଜେମାଭାଗ୍ୟ ଶ୍ରୀରାମଣୀ,	
ସ୍ଵର୍ଣ୍ଣ ଆସ୍ତରଣ	ପରାଏ ଶୋଭଲ	ଗାଇଲେ ବଦୀଏ	“ଧନ୍ୟ ଭାଗ୍ୟବତୀ,
ପ୍ରବାହ ବେଳି ନଦୀରେ,		ଧନ୍ୟ ତୁମ୍ଭ ଜେମାମଣି ।	
ସ୍ଵର୍ଗର ସୁବର୍ଣ୍ଣ-	ଦିନ ଆସି ମଣ୍ଡ୍ୟ-	ଗୋହଣୀ-ଗଞ୍ଜି ମା,	ସେଣୁ ତୁମ୍ଭ ଧନୀ
ଦିନେ ମିଶିଗଲ କରେ ?		ତୋହରି ସୁକୃତଗଣି	
କେଶରୀର ପୃଷ୍ଠେ	ଅଭୁତେ ସ୍ଵ ରିଲ	ଯୋଗୁଁ ଏ ଶଶାଙ୍କ	ଗଞ୍ଜିନ କୁମର
ରଙ୍ଗ ଜ୍ୟୋତଃ-ପଦ୍ମାସନ,		ଦେଖିଲେ ଉତ୍ତଳବାସୀ ।	

(୧) ଯିଦବା—ଲତା । (୨) ଭରଣୀନ—କେରଣ୍ଡ ।

ଦେବସେନା ସଜେ ମିଳିଲେ କ, ଆସା,	ଅରି-କରି-କୁଳ-	ମର୍ଦ୍ଦନ-କୁଶଳ
ଦେବ ଶିଖିଧୁକ ସୁଦ !	ତୁମ୍ଭେ ଯଯାତ କେଶବୀ ।”	
ମହୋଦଧି-ଜେମା ସଜେ ଅବା ପ୍ରଭୁ	ବନ୍ଦୀକ ବଦନୁ	ସେହି ତାନ ଧରି
ଜଗତ-ଆନନ୍ଦକଦ !	ରଜେ ରୁଣ୍ଡ ସର୍ବଜନେ	
ଧନ୍ୟ ହେ ମଗଧ- ନରେନ୍ଦ୍ର ନନ୍ଦନ	‘ଯଯାତ କେଶବୀ’	‘ଯଯାତ କେଶବୀ’
ଶୁରେନ୍ଦ୍ର-ସିଂହ ଯଯାତ !	କହିଲେ ଉଚ୍ଚେ ସଦନେ,	
ତୁମ୍ଭ ଆବଦ୍ଧ ବେ ପ୍ରଦତ୍ତଲ ଧବେ	‘କେଶବୀ’ ‘କେଶବୀ’	ଉଚ୍ଚେ ପ୍ରତିଧ୍ବନି
ଉଜ୍ଜଳର ଦୁଃଖ ବଳ	ଗାଳଲ ପ୍ରତିଉତ୍ତରେ	
ସୁଖୀନା ତୁମ୍ଭକୁ ପତିରୁପେ ଲଭି	ବରୁପା-ଗରଭେ	ପୁରବେ, ଆବର
ନନ୍ଦବାଳା ଗୁରୁଶୀଳା,	ପଶ୍ଚିମେ ଗିରି-କନ୍ଦରେ ।	
ତୁମ୍ଭ ଯୋଗୁଁ ଚର୍ମ- ନୟନେ ଦେଖିଲୁଁ	‘କେଶବୀ’ ଉପାଧି	ଧରି ବାରମଣି
ଏ ଅଭୁତ ଦୈବା ଲୀଳା,	ପାଳିଲେ ସୁଖେ ଉଜ୍ଜଳ,	
ରତ୍ନସ୍ତମ୍ଭ ସଦା ତୁମ୍ଭ ଶ୍ରୀଗ୍ୟେ ହେବେ	ଯଥାକାଳେ ହେଲ ଦେବାଙ୍କ ଭବିଷ୍ୟ-	
ରତ୍ନଗର୍ଭ ଏ ଧରଣୀ,	ଭରଣା ସବୁ ସଫଳ	
ତୁମ୍ଭେ ଯେଣୁ ବାର, ଶ୍ରୀବିରଜାଦେବା-	ଯଥାକାଳେ କଲେ ବିମଳାକୁ ଯୋଗ୍ୟ	
ଉକ୍ତକୁଳ ରୁଢ଼ାମଣି,	ସଜସୁତେ ସମ୍ପଦାନ,	
ଦେବାଙ୍କ କାହନ- କେଶବୀ-ସୁଯାଦ	ଦୈତରଣୀ-କୁଳେ	ଯଥାକାଳେ କଲେ
ଅନୁକ୍ଷଣ ଶିରେ ଧରି	ସୁରମ୍ୟ-ସୁସ୍ତ ନିର୍ମାଣ ।	

ସ ମା ପ୍ତ



ଉତ୍କଳ ସାହିତ୍ୟ ସମିତି, କଟକ । ପ୍ରଥମ ପ୍ରକାଶନ ୧୯୫୬ । ମୂଲ୍ୟ ୧୦/-

# ଉତ୍କଳୀ ସ୍ତବକ

ଉତ୍କଳ ସାହିତ୍ୟ ସମିତି, କଟକ । ପ୍ରଥମ ପ୍ରକାଶନ ୧୯୫୬ । ମୂଲ୍ୟ ୧୦/-

## ଉତ୍ସର୍ଗପତ୍ର

ନିଖିଳଗୁଣନିଧାନ ଅଷ୍ଟମଲିକାର୍ଯ୍ୟାଶୁର

ଶ୍ରୀମତ୍ ଶ୍ରୀଯୁକ୍ତ ମହାରାଜ ମହେନ୍ଦ୍ର ଦେଓ ବାହାଦୁର

ଶ୍ରୀକରକମଳେଷୁ—

ସଦନୟ ନିବେଦନମିତ୍ତଂ ।

ଶ୍ରୀମତ୍ ମହାରାଜ,

‘ମହାରାଜା’ ରତନା ସମ୍ବନ୍ଧରେ ଯେଉଁଦିନ ମୁଁ ଶ୍ରୀଗୁମ୍ଫକଠାରୁ ଉତ୍ସାହପ୍ରଦ ଓ ସହାନୁଭୂତକ୍ୟଞ୍ଜକ ଅନୁଗ୍ରହଲାଭି ପାଇଥିଲି, ସେ ଦିନ ମୋହର ଜୀବନର ଗୋଟିଏ ସୁରଣୀୟ ଦିନ । ପୂର୍ବେ ମୋହର ଧାରଣା ଥିଲା ଯେ, ଭ୍ରଷ୍ଟାନୁରାଗ, ସାହିତ୍ୟରସିକତା ଏବଂ ଗ୍ରାହକତା ଓଡ଼ିଶା ପରିତ୍ୟାଗ କରି ଗଙ୍ଗବଂଶୀକର୍ତ୍ତାମ ଶ୍ରୀ ସୁତଳଦେବପାଳିତ ସୁଦୁର ବାମଣୀ ସତ୍ୟରେ ଆଶ୍ରୟ ଗ୍ରହଣ କରିଅଛନ୍ତି ; ମାତ୍ର ଉଲ୍ଲିଖିତ ଦିନଠାରୁ ମୋହର ସେହି ଧାରଣା ପରିବର୍ତ୍ତିତ ହେଲା । ‘ମହାରାଜା’ ରତନା ସମାପ୍ତ ହେଲେ ଜାଣି ଶ୍ରୀଗୁମ୍ଫକୁ ଉତ୍ସର୍ଗ କରିବାର ସଂକଳ୍ପ ଥିଲା, ମାତ୍ର ସେହି କ୍ଷଣକୁ କାର୍ଯ୍ୟରେ ପରିଣତ କରିବାର ଆଶା କର୍ତ୍ତମାନ ଦୁର୍ଭାଗବତ୍ ପ୍ରଣୟମାନ ହେଉଛି । ସ୍ତ୍ରୀପୁ୍ୟ, ଶାନ୍ତି ଏବଂ ଅବକାଶ ବ୍ୟତୀତ ବାଗ୍‌ଦେବୀଙ୍କର ଆରାଧନା କେବଳ ବିଡ଼ମ୍ବନାରେ ପରିଣତ ହୁଏ ।

ଶ୍ରୀଗୁମ୍ଫଙ୍କ ପ୍ରତି ଭକ୍ତ ଏବଂ କୃତଜ୍ଞତା ପ୍ରଦର୍ଶନ ମୋହର ନିତ୍ୟ କର୍ତ୍ତବ୍ୟ । ବାଗ୍‌ଦେବୀଙ୍କ ଉଦ୍ୟାନରୁ ସୁନ୍ଦର ସୁସ୍ଵ ତୋଳି ସେହି ସୁସ୍ଵରେ ପ୍ରବଳ ପ୍ରସ୍ତୁତ କରି ଉପହାର ଦେଲେ ତାହା ଶ୍ରୀଗୁମ୍ଫଙ୍କ ଗୌରବାନ୍ବିତ ନାମର କଥକ୍ଷୁଦ୍ ଉପଯୁକ୍ତ ହୁଅନ୍ତା, ମାତ୍ର ମୋହର ସେପରି ସୁବିଧା ନ ଥିବାରୁ ରୂପସମ୍ପର୍କରହିତ କେତେଗୁଡ଼ିଏ ଭୁଲସୀଦଳରେ ଏହି ପ୍ରବଳ ପ୍ରସ୍ତୁତ କରି ଶ୍ରୀଗୁମ୍ଫରେ ଅର୍ପଣ କରିବାକୁ ସାହସୀ ହେଲି । ଗ୍ରହଣାଦୁମତ ଦେଲେ ତରିତାର୍ଥ ହେବ ।

କଟକ

୧୭୭୩୯୪

}

ଶ୍ରୀ ଗୁମ୍ଫଙ୍କର

ବନୟାବନତ ଭୃତ୍ୟ

ଶ୍ରୀ ରାଧାନାଥ ସସ୍ତ୍ରୀ

# ତୁଳସୀସୁବଳ



## ବର୍ଣ୍ଣା

ସ୍ୱଗ—କଳହଂସଦେବୀ ।

ପ୍ରସବଣ-ଶଇଳେ କଲେ ବସତ \*  
 ସୌମିନ୍ଦ୍ର ସଙ୍ଗେ ପ୍ରଭୁ ସ୍ୱପ୍ନ-ପ୍ରତି,  
 ବହୁଲ ଗୋଦାବରୀ ସେ ଗିରି-ପାଦେ  
 ଶିଳା-ବନ୍ଧୁର ଶେଷେ ଝର୍ଣ୍ଣର ନାଦେ ।  
 ଏବେ ସୁନ୍ଦର ଗିରି ଝର-ଶିବଳ,  
 ଦୁଜେ ମନ୍ତ୍ରରେ ଭଜେ ବରପାକାଳ ;  
 ମେଘମାଳେ ମେଦୁର ଦେଖି ଭିତାନ  
 କହନ୍ତି ଲକ୍ଷ୍ମଣକୁ ଶ୍ରୀ ରଘୁବଣ —  
 “ଲକ୍ଷ୍ମଣ, ଏନ ଦେଖି ନାଚଇ କେଜା,  
 ଭକତ ଯଥା ଭବମାୟା ଭସେଷି ;  
 ବିଚରେ ଅକାଚରେ ଜୀବନ ଏନ,  
 ଧନ୍ୟ, ଯେ ଦାତା ଜାଣେ ପାଚକ-ମନ ।  
 ନୀଳ-ନୀରଦମାଳେ ଶେଳେ ଚପଳା,  
 ଖଲପୀରତ ପ୍ରାୟେ ସଦା ଚପଳା ;  
 ବର୍ଷନ୍ତି ମନ୍ତ୍ରାମୁଖେ ନଇଁ ଅମୃଦେ,  
 ବିଦ୍ୟା-ସମ୍ପଦେ ଯଥା ନମନ୍ତି ବୃଷେ ।  
 କେନି କୋଟିକ ନନ୍ଦୁ କେନି ଶିଖରେ,  
 ଦିବର୍ଣ୍ଣ ଜ୍ୟୋତ୍ଷ୍ଣୋପାତ ସୃଜି ଅମ୍ବରେ  
 ମଣ୍ଡୋଜାମୁତ-ଭଲ ଶନ୍ଦ କାର୍ମିକ,  
 ଆଶା ଭଜଲେ ଯଥା ଆପ୍ତିକ-ମୁଖ ।  
 ଠାବେ ଠାବେ ଶଇଳ-ମଳଭଗ୍ରହେ  
 ଧବଳ ଅଭ୍ରଶଣ୍ଡ କି ଶୋଭା ବହେ !  
 ଚିତ୍ତେ ଦୁଃଖ ପ୍ରତେ ପଡ଼ୁଛି ଟିକ  
 ଶୀଘ୍ରେ-ପେଶ ଭସ୍ମ ଅଙ୍ଗେ ଛୁଡ଼କ ।

କଳପ୍ରାପାତ ଗର୍ଜି ଗଭୀର ରବେ  
 ତୁଳ ଭୁଗୁରୁ ତେଇଁ ପଡ଼େ ଭେ ରବେ;  
 ସେ ରବେ ପ୍ରତିସ୍ୱକ ଦିଅଇ ଦଗ୍ଧ  
 ଧର୍ମଶାସନେ ହୃଦୁଁ ବଦେକ ପରି ।  
 ସହସ୍ତି ଧାର-ପାତ ଶଇଳଗଣ,  
 ଖଲବଚନ ଯଥା ସହେ ପୁଜନ ;  
 ଫିଟିଛି ଝର, ଦେଖ ଖଞ୍ଜର ଅଙ୍ଗେ,  
 ପାପଶ୍ରେ ହରି-ପ୍ରେମ ଯଥା ସୁସଙ୍ଗେ ।  
 ଗୁଲୁନ୍ତି କୁଳ ଲଦି ଗିରି-ସରତେ,  
 ମତ୍ତ ପାମର ଯଥା ଅଳପ ଭରେ ;  
 ଗୋଦାବରୀକ ସଦେ କରନ୍ତି ଗତ,  
 ମହତ-ଆଶା ବିନୁ କାହିଁ ମୁକତ ?  
 ଆବଳ ନବଜଳ ପରଶି ମନ୍ତ୍ରୀ,  
 ମାୟାରେ ଜୀବ ଯଥା ଜଡ଼ ଦୁଃଖ ,  
 ନରତେ ମରପାତେ ପୁରିଲ ସର,  
 ସାହିକ-ଗୁଣେ ଯଥା ସାଧୁ ଅନ୍ତର ।  
 ନିମ୍ନଗା-ନୀର ବେଗେ ସାଗରେ ଧାର୍ବ,  
 ଶାଶୁରେ ଭକ୍ତ-ଜନ-ମନ ପରାୟେ, †  
 ସାଗରେ ନିଜ ଗୋଡ଼ ଯାଏ ଭସ୍ମର,  
 ଭକ୍ତ ଚନ୍ଦ୍ର ସୁ ଯଥା ଲଭିଲେ ହରି ।  
 ଭସ୍ମତ୍ତ ପଡ଼େ ଖର-ବିଷା ନୀରେ,  
 ବିଷା-ମନ ଯଥା ଲମ୍ପଟ-ଗିରେ,  
 ମାତ ଶଇଳ, ଦେଖ, ଭଗ୍ନ ଅଟଲେ  
 କାର୍ମିଗୁଣ୍ଡରେ ସଞ୍ଜା-ମନ କି ଟଲେ ?

\* ପ୍ରସବଣ ଗୋଦାବରୀ-ଘରବର୍ଣ୍ଣା ନର୍ଦ୍ଦରଶୋଭିତ ସୁନାମପ୍ରସିଦ୍ଧ ପବନ ।  
 † ଶାଶୁରେ—ରବେନକ ପ୍ରତି ।



ଲଦଇ ନଦୀପ୍ରୋତ ସେତୁ-କରନ,  
 ସଜକୋପା ସେସନ ସଜଶାସନ,  
 ବହୁ ଯାଉଛି ବାରି ଭେଦି କଥାସ,  
 ମର୍ଯ୍ୟାଦା ଲଦେ ଯଥା ସୁଲୋ ନାସ ।  
 ବର୍ଦ୍ଧୁର-ରବ ଶୁଣି ନାରବ ପିତ,  
 ମୁତୁ-ସଙ୍ଗରେ ମୁକ ଯଥା ଧାର୍ମିକ ;  
 ଡାହୁକ ବଂଶକୁଞ୍ଜେ ନରତେ ରାବେ,  
 ବହୁସାଥୀ ସେସନ ଜଲେ ସୁସାବେ ।  
 ହରିତ ଦୁବାଦଲେ ହୋଇ ମଣ୍ଡନ  
 ନିଦାଦ-ରୁଷ ମତ୍ତା ଦିଶେ ପବନ,  
 ସରସ ସାଧୁ-ହୃଦ ହୁଏ ଯେପରି  
 ଶୁଷ୍ଟ ବେଗରୋ ଉକ୍ତରସ ସଞ୍ଚର ।  
 ପଲକ କଥା ନିଲ ଦୃଷ୍ଟେ ଅନେକ,  
 ସାଧକ-ହୃଦେ ଯଥା ଉଦେ ବିବେକ ;  
 ଅର୍କ-ପାଦପ ହେଲୁ ପଥ-ବିଦ୍ୟାନ,  
 ସୌରାଚଳ୍ୟ ଖଣ୍ଡେ ଯଥା ହୁଅନ୍ତୁ ଘନ ।  
 କଦମ୍ବ ବିକସିଲ ଗିରି-କାନନେ  
 କଦମ୍ବ-ବନ୍ଧୁ-ମେଘ-ମନ୍ଦୁ-ନିଃସୁନେ,  
 ଭକତବନ୍ଧୁ-ହରିନାମ କାର୍ତ୍ତିକ  
 ହର୍ଷେ ପୁଲକେ ଯଥା ଭକତ-କଦୁ ।  
 ଗୁଳୁ ଗହଳେ ପଥ ଗଲଟି ହରି,  
 ବିଧର୍ମି ରଜପ୍ରଣେ ଶାସ୍ତ୍ର ଯେପରି  
 ଶସ୍ୟେ ବସୁଥା କେଡ଼େ ଶୋଭା ଆସୁଦ !  
 ଉପକାରୀ ଜନର ଯେହ୍ନେ ସମ୍ପଦ ।  
 ଉଭେଇ ଗଲେ ନହୁଁ ଜ୍ୟୋତ୍ସ୍ନାଗଣେ,  
 ଜ୍ୟୋତ୍ସ୍ନା ଦେଖାଇ ହେଲେ ଜ୍ୟୋତ୍ସ୍ନାଗଣେ,  
 ମୁଖସିଦ୍ଧ୍ୟେ ସେସନେ ବଡ଼େ ଆଦର  
 ନିର୍ଗୁଣେ ଗୁଣୀ ଜନେ ହୁଅନ୍ତୁ ପର ।

ଦୃଷ୍ଟକେ ଉପାଡ଼ନ୍ତି ବାଳୁକା ଶେଷୁ,  
 ସାଧୁ ଯେସନ ଆତ୍ମା-ବହୁମା କେତୁ,  
 ସଲିଳ ପଳାଇଲେ କୋକେ ରୁରିତେ,  
 ଅଗ୍ନିସାଗରା-ସକ୍ତ୍ୟ ଯଥା ପଶୁଚେ ।  
 ନ ଉଠେ ନାର-ସତ୍ତ୍ୱେ କୃଣ ଉଷରେ,  
 ବିକାରେ କାମ ପ୍ରାୟେ ସନ୍ତ-ଅନ୍ତରେ,  
 ଜନ୍ତୁ-ସହୁଳ ବନପ୍ରଳୀ ସମ୍ପ୍ରକ,  
 ସୌରାଚଳ୍ୟ ପ୍ରଜା-ପୂର୍ଣ୍ଣ ଶକ୍ତ ସେମନ୍ତ ।  
 ବାଟୋଇ ଠାବେ ଠାବେ ଅଟକି ରହେ,  
 ଉତ୍ତମ୍ବ ଯଥା ବିଦ୍ୟ-ଞ୍ଜନଉଦୟେ,  
 ପ୍ରବଳ-ବାସୁ କେବେ ତଡ଼େ ଜଳଦ,  
 କୁସୁସ ଯଥା କୁଳ-ଧର୍ମ ସମ୍ପଦ  
 ଶରେ ନିବଡ଼ ତମ ପ୍ରାସଇ ଧର ,  
 ଶଶେ ଉତ୍ତମେ ପୁଣି ପ୍ରବଣ ଶର,  
 କୁସକ ଏହୁପରି ସୁଞ୍ଜନ ନାଶେ,  
 ସୁସକ ଏହି ପରି କ୍ଷିନ ପ୍ରକାଶେ ।  
 ଦେଖ ମଳନ ହୋଇ ଆଶ୍ରମ-ସର  
 ନ ବହେ ହୃଦେ ରୁଚି ଡାର-ବନର,  
 ମତକି କଳ୍ପସିତ କଲେ ଯେସନେ  
 ଅକ୍ଷମ ଜନେ ପର-ଗୁଣଉଦ୍‌ଗଣେ ।  
 ଦେଖ ଦେଖ ଅଗ୍ରତେ ସରସୀକଲେ  
 ପଡ଼ ମଣ୍ଡୁକ ସ୍ୱର-ଅହ-କବଳେ  
 ବିକଳେ ଶରୁ ଶରୁ, ଉତ୍ତେ ଉତ୍ତେ  
 ଉତ୍ତେ ଶିଶୁ କଳି ଦେଇ ଗିଲଣ ।  
 କାଳ କବଳେ ସିନା ଏହୁଞ୍ଜେ ଞ୍ଜର  
 ଆରତେ ନର ଦାରି ହେଉଣିଆଇ  
 କେବେହେଁ ମନାସଇ ଲଭି ଏ ଦଶା  
 ମେଣ୍ଡାଇବାକୁ ଭବ-ଶେଷ-ଲକ୍ଷଣା !

ବରପାକାଳ ଅଟେ ଉତ୍ତର ମିତ  
 ମାତ୍ର ପଙ୍କଜ ମଲ ନୋହେ ବନ୍ଧିତ !  
 ଜଳ-ଗହଳ ହେଲୁ ତା ପ୍ରଣେ ଯମ  
 ଅତ ସମ୍ପଦ ବାରୁ ମହାବିଷମ ।"



ଶରତ

ଶିବ-କଟେ ଶରତ-ଶୋଭାକୁ ବୁଝି  
 କହଲେ ଅନୁଜକୁ କୋଦଣ୍ଡିପାଇଁ—  
 “ବର୍ଷାଗତେ ଆସିଲ ରତ୍ନ ବିମଳ,  
 ଦିଶନ୍ତି କାନ୍ତି-ବାସେ ଦିଶେ ଉଡ଼ି ଲ ।  
 ଜରଣା ବରଷାର ଧବଳ ଜଟା-  
 କାସକୁଣ୍ଠମେ ଶୁକ୍ଳ ଚଢ଼ିନା ପଠା ;  
 ଅଗସ୍ତ୍ୟ ମାର୍ଗୁଁ ମାର ଶୁଖାଇ ଦେଲେ, (୧)  
 ସନ୍ତୋଷ ଚନ୍ଦ୍ରେ ଯଥା ଲେଉଟୁ ହେଲେ ।  
 ଦୁଃସହ ହେଲ ଶର-ରଣୀ-କରଣ,  
 ଦୁଃସହ ଗୁଣି-ଯଶ ଶଳେ ଯେସନ ;  
 ସର-ସରତ-ନାର ପ୍ରସନ୍ନ ଅତି,  
 ମୋହ ଚୁଟିଲେ ଯଥା ସଜ୍ଜନ-ମତି ।  
 ସର-ସରତ-ନାର ହମେ ହଟକ,  
 ମମତା ଯଥା ସାଧୁ ମନୁ ତୁଟକ,  
 ଆସିଲ ରମ୍ୟ ରତ୍ନ ଦେଖି ଶଞ୍ଜିନ,  
 ସୁକୁଚ ପଲେ ଯଥା ପାଇ ସୁସଖ ।  
 କ ରଙ୍ଗେ ସାର ସୁର-ଚରଣ ତୋଲେ(୨)  
 ପୁଣି-ଶ୍ୟାମଳ ଭୂର ଶଇଳ-କୋଳେ,  
 ମୁଦୁର୍ଣ୍ଣ-ସାଧୁ-କର୍ଣ୍ଣେ ନାରଦ-ବାଣୀ-  
 ଝଙ୍କାର ପଞ୍ଚ ଏହୁ ସଙ୍ଗୀତ ସିନା !

କର୍ତ୍ତମ-ରେଣୁ ବନୁ ଶୋହେ ଧରଣୀ,  
 ଯେସନେ ନୀଳପଦ୍ମ-ନୃପ-ଚରଣୀ,(୩)  
 ଜଳସଂକୋଚେ ହେଲ ଦକଳ ମୀନ,  
 ବହୁକୁଟୁମ୍ବୀ ଯଥା ସମ୍ବଳଦାନ ।  
 ଦନ ବିନୁ ନିର୍ମଳ ହେଲ ଆକାଶ,  
 ଭବତ ଚନ୍ଦ୍ରେ ଯଥା ଆଶାର ପାଶ,  
 ଦୃଶଇ ଅନ୍ଧ ବୃଷ୍ଟି କାହିଁ କୃଷିତେ,  
 ଲକ୍ଷକେ ଭକ୍ତି ଯଥା ଏକର ଚିତ୍ତେ ।  
 ବଶିତ, ଭଣାଜାଦା, ନୃପ, ତାପସ (୪)  
 ସୁବାସୁ ବାହାରିଲେ ହୋଇ ହରଷ ;  
 ସୁକୁଚ-ପଲେ ଭକ୍ତି ଭଲ ଲେ ମନେ,  
 ମାୟା-ବନ୍ଧନ ତୁଟି ଯେତେ ସୁଜନେ ।  
 ନିଃଶଙ୍କ ମୀନ ଯହିଁ ନୀର ଅଗାଧ,  
 ହରି ଆଶ୍ରିତ ଯଥା ନାହିଁ ସୁମାଦ ;  
 କମଳ ପୁଟି ଦହ ଶୋହେ ତେସନ,  
 ନିର୍ଗୁଣ-ବ୍ରହ୍ମ ଗୁଣ ଆଶ୍ରି ଯେସନ ।  
 ଚତ୍ରାଗ ଚାରକତ ଶ୍ରେତ କୁମୁଦେ,  
 ତାମସ-ହୃଦେ ପଞ୍ଚୁଗୁଣ କି ଉଦେ ? (୫)  
 ପଦ୍ମକନେ ଶୁଭଇ ଅଳି-ଝଙ୍କାର  
 ବ୍ରହ୍ମବାପାର କି ସେ ନାଦ ଓଁ କାର ?

(୧) ଅଗସ୍ତ୍ୟ—ଦକ୍ଷିଣ ଆକାଶରେ ଶରତରେ ଅଗସ୍ତ୍ୟ ତାରାର ଉଦୟ ହୁଏ । ଅଗସ୍ତ୍ୟର ଉଦୟରେ ପଙ୍କମୟ ମାର୍ଗ ଶୁଷ୍କ ଏବଂ ନଦୀ ଓ ସୁସୁରଣୀ ଜଳ ନିର୍ମଳ ହେବାର ପ୍ରସିଦ୍ଧି ଅଛି ।  
 (୨) ସାର—ମଇନା, ଯେଉଁ ମାନେ ମହାରାଷ୍ଟ୍ରରେ ଭ୍ରମଣ କରି ନାହାନ୍ତି, ସାରର ସୁର-ମିଶ୍ରିତା ଏବଂ ବିଚିତ୍ରତା ସେମାନେ ଉପଲବ୍ଧ କରି ପାରିବେ ନାହିଁ । ଶରତ କାଳରେ ମହାନଦୀର ସାତକୋଶିଆ ଗଣ୍ଡରେ ଅସଂଖ୍ୟ ସାରର ମଧୁର ରସ ଶୁଭିଗୋଚର ହୁଏ । ଗୁହପାଳିତ ସାରର ସୁରରେ ସେ ମଧୁରତା ଅନୁଭୂତ ହୁଏ ନାହିଁ । (୩) ନୀଳପଦ୍ମ ଗୁଣାମାନେ ଏକ ପକ୍ଷରେ ଅକ୍ଷୟ ଓ ଅପର ପକ୍ଷରେ ଆଧ୍ୟତ୍ୟ, ଏହୁ ଉଭୟକୋଟିର ଅସୁବିଧା ପରିହାର କରିବାର ଯତ୍ନବାନ୍ ହୁଅନ୍ତି । (୪) ଶରଦାରମ୍ଭରେ ବଳଦୀୟମାନେ ଯଶ୍ଚିମଣ୍ଡିତ ବଳଦ ଯେଉଁ ବାଣିଜ୍ୟ ସ୍ତଳାଣେ ଗଡ଼କାତକୁ ସାଆନ୍ତି । ପୁଣ୍ୟ ଭରତୀୟ ଗୁଣାମାନେ ଶରତକାଳରେ ଦିଗ୍‌ବିଜୟ ସ୍ତଳାଣେ ବହୁର୍ଗତ ହେଉଥିଲେ । ତାପସମାନେ ଗୁରୁମୁଖ୍ୟ ଅନ୍ତେ ଗର୍ଭାଟନ ସ୍ତଳାଣେ ବହୁର୍ଗତ ହୁଅନ୍ତି । (୫) କୃଷ୍ଣବର୍ଣ୍ଣ ହେବାରୁ ଚତ୍ରାଗର ତାମସହୃଦୟ ସହୃଦ ଉପମା । ଶୁଭକୂମୁଦ ସହୃଦୁଣୀ ସହୃଦ ଉପମିତ ।

ଅଦୃଶ୍ୟ ସୋମସୁଲ ଭବରେ ବାସ,  
 ସାହି କର ନ ଥାଏ ନାମେ ପ୍ରସ୍ତାପ;  
 ସ୍ଵଳ କମଳେ କେଡ଼େ ରୂପର ଭାବ !  
 ନିର୍ମୂଢ଼ ହେଲେ ଲୋକେ ଦୁଏ ଏ ଜାତି ।  
 ଠାକେ ଠାକକେ ଦେଖ ଶ୍ୟାମ ଅଟକା  
 ସପ୍ତକ-ପ୍ରସୂନେ ଶବଳ-କ୍ରବି,  
 ଆଦ୍ରାଣ ଯାଉ ଶିର-ଶୂଳ ଜନ୍ମାଏ  
 ଗୁଣଗଣୀୟ ଆତ୍ମଶ୍ରୀତା ପରାୟେ ।  
 ସୁନତ ଶାଳ-ଭୃଣ ଏକେ କେଦାରେ  
 ମଞ୍ଜୁଳ ପକ୍ଵ ପଳଗୁଜର ଭାରେ,  
 ଏଥୁ ଏ ଦାଣ୍ଡା ସିନା ଲଭେ ହୃଦୟ  
 ପରିପକ୍ଵ ଜ୍ଞାନର ପଳ-ବିନୟ ।  
 ନିର୍ମଳ ରଜୋଦ୍ଵାନ ରମ୍ୟ ଶରଦେ  
 ଶୋହେ ପ୍ରକୃତ ପୂର୍ଣ୍ଣ ଶୋଭା-ସମ୍ପଦେ,  
 ହୃଦୁଁ ସନସନ୍ତାପ ହେଲେ ନିଃଶେଷ  
 ପ୍ରସ୍ତୁତ ଦିଶେ ଯଥା ଅଧ୍ୟାତ୍ମଦେଶ ।  
 ଗଗନର ନୀଳିମା-କୁହରେ ବୁଡ଼ି  
 ହୃଦୟ ଯାଏ ନିଜ ପଶୁକୁ ଦୁଡ଼ି,  
 ନ ପାଇ ଆଦ୍ୟ ଅନ୍ତ ଦୁଏ ପ୍ରବଧ !  
 ଜୀବନେ ଲଭେ କି ସେ ନିଦାଣପଦ ?  
 ପ୍ରଦୋଷେ କାଦମ୍ବନ ବାରୁଣୀପଟେ  
 କୁକୁମବର୍ଣ୍ଣେ କେତେ ଛବି ପ୍ରକଟେ !  
 କି ରଙ୍ଗେ ଶୂନ୍ୟ କେଶେ ଦୁଏ ଉତ୍ତନ ।  
 ଭଙ୍ଗୁର ସୁଖ-ଆଶା ସୌଧ ସମାନ ।

ରଥାକ ବିଭବର ଦେଖି ଭରସ,  
 ପର-ସମ୍ପଦେ ଯଥା ଶଳ-ମାନସ,  
 ନିଶା-ଶିଶିର ହରେ ଦିବସ-ତାପ  
 ସାଧୁ-ସଜମ ଯଥା ବିନାସେ ପାପ ।  
 ନିଶାରେ ଉତ୍ସୁକାଏ କେଡ଼େ ଜଳାସ  
 ତଳତଳ-ଗୁଦନା-ସୌତ ଆକାଶ,  
 ସେ ଭାବେ ହୋଇ ଦୋଇ ସାଧୁ-ହୃଦୟ  
 ଭାଲେ, ଦେଲ କି ଜଡ଼ ବଣ୍ଠ ଚନ୍ଦ୍ର !  
 ତକୋର ବିଧୁକ୍ଵେ ହେଉ ଉପହ,  
 ହରିକି ଧାନେ ଧରି ଯଥା ଭକତ,  
 ଶୀତେ ଉତ୍ତେର ଗଲେ ମଶକ, ଦଂଶ,  
 ସଦ୍‌ଗୁରୁ ଯୋଗେ ଯଥା ଅଦିଦ୍ୟା ପୁଂସ ।  
 ଉଜ୍ଜ୍ଵଳ ଗୁଣାପଥ ନୟନ ରମେ,  
 ଧରମ-ଦାଣ୍ଡ କି ସେ ପାପ-କର୍ତ୍ତମେ ?  
 ଜ୍ୟୋତିଷ ବିଶ୍ଵ କିବା ଉଜ୍ଜ୍ଵଳ ଦିଶେ ?  
 ଜ୍ୟୋତି ଧାମର କୋଟି ଜବାସ କି ସେ ?  
 ଦଶୁଦ୍ୟୋତନା, ଦିବ୍ୟ ଦ୍ୟୁତିମାଳିନୀ,  
 ମୌକିକନିଦ-ହମ-ଉଦ୍‌ଶାଳିନୀ,  
 କେଡ଼େ ସୁନ୍ଦର ଆଦା, ଶରତ ଉଷା  
 ସୁନ୍ଦର ଗୋଦାବରୀ ଶରତ-କୁଶା ।  
 ଦେଖଇ ନିତ ଭଲ୍ ଏ ଗିରି-ଶିରେ  
 ପ୍ରଭାତୀ ତାସ ମୁଖ ଗୋଦାବରୀରେ,  
 ପରଜ୍ୟୋତିର ପ୍ରଭ ଉଜ୍ଜ୍ଵଳ-ମାନସେ  
 ପ୍ରାୟେ ତା ରୁଚି ସୁଜ ସ୍ଵାତେ ବଳସେ ।

ପୁଲିନୁ କୁହେଲିକା ହୋଇ ପ୍ରକଟ  
 ସମେ ଆଦରେ ଶ୍ୟାମ ଶଇଳ ତଟ,  
 ବାଳାତପେ ତରଳି ଯାଏ ତା କାୟା,  
 ଚକ୍ଵୁ ଆଲୋକେ ଯଥା ସଂସାର-ମାୟା ।”





ଭର୍ଷା

# ଉଦ୍‌ଗୀ

## ପ୍ରଥମ ସର୍ଗ

ଅତି ମନୋହର—	କାଳ, ଶୀତରତ୍ନ	ତେମ୍ପେ ତେମ୍ପେ ସୁକୁ	ଶୁକ୍ର ପର୍ଯ୍ୟନ୍ତୋଷ
ଧର ଗୁଡ଼ି ଗୁଡ଼ିନାହିଁ,		ସଜାଡୁଅଛି ବାସନ ;	
ପଲ୍ଲବ-ପାଟଳ	ମଧ୍ୟ-ରତ୍ନ-ରତ୍ନ	ହୁମ ଯୋଗୁଁ ଅଳ-	ସଂଯୋଗ ବହୁନେ
ଧର ମାଡ଼ି ମାଡ଼ିନାହିଁ ;		ପୁନଃ-ରଦନ-ଛବି	
ନଦୀତୀର ପୂର୍ଣ୍ଣ-	ବର୍ଣ୍ଣ ବ୍ରମତଳା	କୃତ ସୁନ୍ଦରୀ	କଟାକ୍ଷ ଲକ୍ଷ୍ମୀର
ସର୍ପିତ କୁସୁମେ ଦିଶେ,		ଲୀଳା ପାରିନାହିଁ ଲଭି,	
ମଧ୍ୟ ନୀର ବେଶୀ	ସନ୍ଧ୍ୟା-ମେଘ-ରହେ	ତୌଦିଗେ ଶୁଭଇ	ସିନ୍ଦୂରପୁଷ୍ପିର
ନୀଳ ନଭ ରେଖା କି ସେ ?		ସ୍ଵାଗତ ରତ୍ନନାୟକେ,	
ଶଳା ଅଗଣାରେ	କଲେଇ ଗଦାର	ମଧୁ ଚୂଷି ଚୂଷି	ପ୍ରକାଶତ ବୁଲେ
ଆମୋଦ ସଜତେ ମିଶି		ଚେଷ୍ଟୁପୁଲେ, କୁନ୍ଦିବକେ,	
ବହୁର ପ୍ରସୂନ-	ବାସ ଜନପଦେ	ଯାମେ ଯାମେ ଆମ୍ଭ-	କୁଞ୍ଜେ ନଦୀତୀରେ
ପ୍ରସରଇ ଅହନିଶି ;		ସମସ୍ତରେ ତୋଳି ଧୂଳି	
ଅରେ ଅରେ ଚୋର	ମଳୟ ଚୋରଇ	ଦୁଳଦୁଳ ହର୍ଷେ	ଦିଅନ୍ତି ସଦନେ
ଆସି ଚୁମ୍ବିଯାଏ ଧର,		ଶଠରଦ୍ୟୁମା-ବରଣୀ ;	
ଛୁପାରେ ଲଗଇ	ଶୀତ, ପୁଣି ଗଲେ	କାନନେ ଅସ୍ତୁଟେ	ଶୁଭେ ବେବେ ବେବେ
ଶରକୁ କାଟଇ ଶର,		କଳଗୀତ କୋକିଳାର,	
ଶରବେଳେ ପାନ୍ତ	ଭ୍ରାନ୍ତି ଜନମାଏ	ଟକାର ଚତାଉ-	ଅଛି କି ସେ ନିଜ
ନିଦାଏ ଅଗ୍ର ବୁଦ୍ଧି		କଣ୍ଠି ଯଲେ ନୁଆ ତାର ?	
ସମୟେ ସମୟେ	ଉରତ କୁଜିତ	କାନନେ କାନନେ	ଠାବେ ଠାବେ ଶ୍ଵେତ
ଦିଗନେ ମୃଗ-ତୃଷ୍ଣିକା ;		ପଞ୍ଜିବେ ସୁବୟ ମଣ୍ଡ	
କୁହେଲିକି ଡରି	ଜଳ୍ପ କମଳିନୀ	କାନନ-ଲକ୍ଷ୍ମୀର	ଚନ୍ଦନରତନା
ତୋଳିପାନ୍ତ ନାହିଁ ମୁଣ୍ଡ,		ପରସ୍ତେ ଶୋଭେ ଅତର୍ଣ୍ଣି ,	
ମୁକୁଳ ଉଦ୍‌ଗମ	ଲଗି ଚୁଡ଼ତାଳେ	ନିଆଳୀ ବସନ୍ତ-	ପୂଜା ରଜି ବଳି-
ବାନ୍ଧୁଅଛି ପର୍ଯ୍ୟକୃଷ୍ଣ ;		ଗଞ୍ଜକୁ ବସୁଛି ସଳ,	
ମଧୁ-ପ୍ରାଦି ପୁଷ୍ପ-	ପ୍ରବକେ ସରାଗେ	ବଞ୍ଚିଲି କନେ	ପିଆଳ-ଦତ୍ତଣୀ,
ମଣ୍ଡିବାକୁ ନିଜ ଅଙ୍ଗ,		ମାଧି ବାନ୍ଧି ନାହିଁ ରଇ ;	

ସୁଖ-ଆଶେ ଭୋଗ	ସରବେ ଏକାକୀ	ସୁମନିତ ଶୁଷ୍କ	ପଦ ଶତ୍ରୁଖଡ଼େ
ସୁଖ ତ ଭବେ ସଖିକ,		ଚମକ ପଡ଼ଇ ପ୍ରାୟେ ,	
କିଏ ନ ଜାଣଇ	ସୁଖଠାରୁ ସୁଖ	ଗୋଟିଏ ଗୋଟିଏ	ପଦ ତରୁତାକୁ
ଆଶାରେ ସୁଖ ଅଧିକ ?		ଶସାଭଣ ପଦମାନ	
ଦୁମାକୁ-କାନ୍ତାରେ	ମୁଗୟା ରଚନ୍ତି	ମଧ୍ୟ ମଧ୍ୟ ଆସି	ଶ୍ରୀଗୁମ୍ଫରେ ଭେଟି
ହସ୍ତେ ଧରି ଧନୁଶର		ହେଉଅଛି ଅନୁରାଜନ ,†	
ପ୍ରଦୋଷେ ଏକାକୀ	ସୁଦା ସୁରୁରବା	ପାଦ ଶିର ଇନ୍ଦ୍ର	ନୀଳ-ବେଦୀ ପରେ
ବହୁଦେଶ ଅଧୀଶ୍ଵର,		ଅଗ୍ରତେ ହୁମ ଶିଖରୀ,	
ସୁପଶିତ ଶାସ୍ତ୍ର	ଶସ୍ତ୍ର ମହାଦୀର	କୌବେଶ୍ଵ ଲଲଟେ	ଶୋଭେ କୋଟି ମଣି
ନିଶିଳ ସଦ୍‌ଗୁଣଧାମ,		ଶିଳା ଚନ୍ଦ୍ରଶାଳା ପରି, (୧)	
ରୁପ ଦେଖି ଚିତ୍ତେ	ଆସଇ ମର୍ତ୍ତ୍ୟେ କ	ଶାଶ୍ଵତ ଦର୍ପଣ	ଭିମାନେ ଭିମାନ-
ମୁଖି ଧରି କଲେ କାମ !		ଗୁରୁଣୀ ସୁରବାଳାର,	
ସିଂହ ବ୍ୟାଘ୍ର ମାରି	ଭ୍ରମନ୍ତି ଏକାକୀ	ସୁର ଚରଣିଣୀ	ଗଜାର ଶାଶ୍ଵତ
ନରେନ୍ଦ୍ର ନିର୍ଭୀକମନେ		ଭୂପାର ସୁଭକାଗାର ;	
ମଦକଳ-ପକ୍ଷି-	ରୁଚେ ଝଙ୍କାରିତ	ବସନ୍ତ ମୁରୁତ	ବ୍ୟୋମକେଶ ଶିର
ସେ ଘୋର ନିର୍ଜନ ବନେ ;		କୋଟି କୋଟି ସାମୁଦାନ	
ନିର୍ଦ୍ଦର ଶୀକରେ	ଶ୍ୟାମଳ ସେ ବନ,	ଭେଦ ଭଠିଅଛି	ଉଦ୍ଦେ, ଗଡ଼ା କ ସେ
ଶବ ପକ୍ ପଶ୍ଚିତାଳେ,		ପୁଟିକେ ସ୍ଵର୍ଗ ସୋପାନ ।	
କର୍ପୁରେ କରନ୍ତା	ନାରୁଆନ୍ତ ଯହିଁ	କୋଟି ଇନ୍ଦ୍ର-ଗୁପ	ଲକ୍ଷ୍ମିତ ପ୍ରପାତେ
ମରୁ ବରି କର୍ଣ୍ଣ ତାଳେ ,		ମଣ୍ଡିତ ବସୁ ଭଗଳ,	
ଗୁଣ୍ଡରର କାହିଁ	ମଧୁରଦେ ମଧୁ-	କୋଟି ରତ୍ନପୂର୍ଣ୍ଣ	ଗୁଣ୍ଡପ କଣ୍ଠେ କ
ମଣିକା ଚନ୍ଦ୍ରକୋଟରେ,		କଣ୍ଠକର୍ମା ଶିଳ୍ପଶାଳ ?	
କାହିଁ ଝରେ ଝର	ଝରେ, ଝିଙ୍କାସି	ଝଟକେ ଆଲୋକେ	ଧଳା ମେହେରକ
କାହିଁ ସବେ ଝିଁ ଝିଁ ସୁରେ ;		ହୁମର ହୁମାକୁ ଶିଖେ,	
କବ ପ୍ରାୟେ ସଦା	କୋଳାହଳଦୋଷୀ	ଗଡ଼ା ହୋଇଛି କ	ବସନ୍ତ ଭିମାନ
କବକୁ ସୁଳା ବଳାସୀ,		କିରଦନ୍ତ ଦନ୍ତ ମୌକ୍ତିକେ ?	
ମୃଦୁନାଦେ କାହିଁ	ରଟେ ଟିକଟିକ	ଠାବେ ଠାବେ ଦୃଷ୍ଟ	ମସୃଣ ରଜତ
ଚନ୍ଦ୍ର ଜାଜଳବାସୀ ,		ଧକଳ ମେଘମାଳିକା	
ଭ୍ରମୁ ଭ୍ରମୁ ଠାବେ-	ଠାବେ ଉଗ୍ର ହୋଇ	ଲଭଇ ବଶ୍ଵ-ମ	ସୁଖ ଆଣି ପାଦ
ପ୍ରମୁତେ ରହନ୍ତି ସବେ		ଶିର ଦୋଡ଼ ପର୍ଯ୍ୟକ୍ତକା,	

(୧) ମଣିଶିଳା—ମାରବଳ ପ୍ରସ୍ତର ।

ଏ ଅରୁଣ ଶୋଭା	ନିଶ୍ଚିନ୍ତା ଲେଖା	“କ୍ଷେ ଦେବ, ନିଶାନ୍ତେ	ଦିବାକର ଭଜେ
ସହସ୍ରା ନେତ୍ର ନିପତ,		ହେଲେ ଏକତତ୍ତ୍ୱ ରଥେ	
ରକ୍ତରେ ଓହାରି ନେଲ ପ୍ରାୟେ ନେଲ		ରତ୍ନାଦେଶେ ନୃତ୍ୟ	ଗୀତ କର ଯାଉଁ
ସ୍ତ୍ରୀକଣ୍ଠ ସମ୍ଭବ ସ୍ୱର,		ଆନ୍ତେ ସେ ରଥ ଅଗ୍ରଦେ,	
ଅତୁଳନା ଭବେ	ସେ ସ୍ୱର ମାଧୁରୀ	ବ୍ୟୋମେ ଆମ୍ଭ ପଥେ	ହରୁଥାଇ ଖର-
ତୁଳିବାର ସପ୍ତସ୍ୱର,		ତାପ ଶରଦାଧିକର	
ସ୍ୱର ସଙ୍ଗେ ଚାହା	ତୁଳିବାର ସିନା	ସୁରଗଜ-ମଦ-	ସୁରଭ ସ୍ୱର୍ଣ୍ଣଦା-
କର୍ବର ସଙ୍ଗେ ସର୍ବର !		ଶୀକର-ଶୀତ-ସମୀର ,	
ଖଣ୍ଡେ ବୁର ଯାଇ ଦେଖିଲେ ତୁପତ		କଲୋଚ୍ଚମା(୧)ରଣ ରମା, ଏଣୀ ନେତା	
ତୁତଲେ ଏକ ସୁନ୍ଦରୀ		ମେନା, ରମ୍ଭା, ରମ୍ଭା-ଜନ୍ତୁ,	
ପଦ୍ମସ୍ଥ ଅରେରେ,	ଦାତାହତ, ଆହା,	ସୁକେଶିନ ମିଶ୍ର-	କେଶୀ, ପା ସଙ୍ଗୀତ
କନକ ଲତକା ପରି !		ଆଶୁର୍ଯ୍ୟ ନିଜେ ତୁମ୍ଭୁ ରୁ (୨)	
ବୁର ପତନର	ବେଗ ବଶେ ପଡ଼	ସହଜନ୍ୟା ରୂପ	ଧନ୍ୟା, ପ୍ରେମଶୀଳା
ନିଶ୍ଚନ୍ଦେ ରହୁଛି ଅବା		ପ୍ରେମଲେଖୁ ସୁମଧ୍ୟମା,	
ନଗେନ୍ଦ୍ର ବହାସ	ମେଘ ବୋକ୍ତ ଶସି	ଅଶ୍ରୁଦୟ ଅନୁ-	ମୁଗ୍ଧା, ଦ୍ୱିଜସକ
ମଗ୍ଧରେ ଅରର-ପ୍ରଭ,		ଜିହ୍ୱାମୁଖୀ-ଦୁ କୋଚ୍ଚମା,	
ସଖୀ ଅନନ୍ୟାକୀ	କାନ୍ଦେ ପାଶେ ବସି	ବଶୁନେତ-ରୁଚ	ଦୂରାକୀ, ବଶୁକୀ
ସୌନ୍ଦର୍ଯ୍ୟେ କାନନ ଦେଖାଡ଼,		ବଶୁ-ମନୋମୁଗ-ପାଶ,	
କମଳ-ନୟନୁ	ଅବରଲେ ଝରେ	ଚନ୍ଦଲେଖା ମୁଣ୍ଡି,	ଏ ସଖୀ ମୋହର
ଅମଳ କରୁଣା-ମୋଡ଼,		ଭବଣୀ, ହେ ମହେଶ୍ୱର,	
ଅଶ୍ରୁ ସିନ୍ଧୁ ମୁଖେ	ନିରୁପମ ଶୋଭା	କନ୍ତର ଅପାଧ	ଚିନ୍ତକ ସମ୍ପଦ
କହି ସେ ମଉକାଶିନୀ		ଲେଖେ ଉକ୍ରମପଣ୍ଡାସୀ	
ହୁମ-ହତ୍ରୁ ଟ୍ରବ-	କଳ ଅମ୍ବୋକଳ	ଶନ୍ତୁ ଜଣିବାକୁ	ସୁକୁମାର ଅସ୍ତ
ଖୋଜି ଯାଇଥିଲ ଜଣି ;		ଶବର ଏ ସୁକୁମାର,	
କପାଳ ବଦନ	ନରେନ୍ଦ୍ରର ଦେଖି	ହେମ-ବଲ୍ଲାରାଧା	ଅନୁଷ୍ଠ ଶ୍ରୀମୁଖ (୩)
ସୁନ୍ଦର ହୃଦ ଆଶ୍ୱାସେ		ବେନାଏ ମେଲଣି ମାରି	
ଶ୍ରୀଗୁମ୍ଫରେ ଦୁଃଖ-	କାହାଣୀ ଏରୂପେ	ଖଣ୍ଡି ବଡ଼ାଇ	ଅସିଥିଲୁଁ ଆଜ
ତୋଇଲ ଗହଗହସ୍ତେ,		ଏ ଭଜେ ଭମିକା ଲଗି,	

(୧) ୧) ଜଣ ଅପ୍ସରୀ ସୂର୍ଯ୍ୟଙ୍କ ରଥ ସମ୍ମୁଖରେ ନୃତ୍ୟଗୀତ କରବା କଥା ପୁରାଣରେ ପ୍ରସିଦ୍ଧ । ଅପ୍ସରୀଙ୍କ ନାମ, ଯଥା—କଲୋଚ୍ଚମା, ମେନକା, ରମ୍ଭା, ମିଶ୍ରକେଶୀ, ସହଜନ୍ୟା, ପ୍ରେମଲେଖୁ, ଅନୁମୋଦ, ଦ୍ୱିଜୋଦ୍ଧମା, ବଶୁକୀ; ଚନ୍ଦଲେଖା, ଭବଣୀ (୨) ତୁମ୍ଭୁ—ଦେବତାମାନଙ୍କ ସଙ୍ଗୀତା-ସଖୀ । ଅନୁ—ସୂର୍ଯ୍ୟଙ୍କ ରଥ ।

ନିହାରିବେ ନାଳ-	ବ୍ୟୋମ୍ ଅବତର	ଏ ରୂପ-ନିର୍ଦ୍ଦେଶ	ନେତେ ରୂପାମୃତ
ନିଗତକ ମଣି ବନ		ପିଇବାକୁ ଅବରତେ ?”	
ନିଶ୍ଚଳେ ବେନୀ	ନିକାଞ୍ଚନେ ଏସ୍ତ	କିରୀଟେ ନିର୍ଦ୍ଦେଶ	ନୀର ଆଣି ସୁନା
କରୁଥିଲୁ ବିଚରଣ ;		ସିଞ୍ଚାଇ ସଜନୀ-ହାତେ	
ସହସା ଦାନବ-	ପୁବା ଜଣେ ଏହି	ଚେତା କରାଇଲେ	ଉଦ୍‌ଘୀଳ ନବ-
କନ୍ଦରୁ ହୋଇ ବାହାର		ପଲ୍ଲବ-ବିଞ୍ଚଣା ବାତେ,	
କଲେ ଦେବ ଯାଉ-	ଥିଲ ସଜନୀକ	ଚେତନା-ପ୍ରଦେଶେ	ଉଦ୍‌ଘୀର କାନ୍ତି
ପାପ ପାଞ୍ଚ ଦୁର୍ଗୁର ;		ଝଟକଲ ଅଭିସମେ,	
ପାପକଳା ମାତେ	ପାପଦଣ୍ଡଦାତା	ସେ ଚେତନା ଯଥା	ଭଜେ କର୍ମଲତା
ତୁମ୍ଭକୁ ଦେଖି ସେ ଭରେ		ସାମିନୀ-ଅନ୍ତମ-ଯାମେ ; (୧)	
କମଳିନୀ-ସଖା	ଆଗେ ମେ ପ୍ରାପ୍ତେ	ସାମିନୀର ଅଳ	ରସାଣିଲ, ଆହା,
ପଳାଇଲ ଦୁଷ୍ଟ ଶରେ ;		ଉଇଁ କି ନବ-ଚନ୍ଦ୍ରକା ?	
ଦିହବ-ଚନ୍ଦ୍ରମା	ମୁକ୍ତ କଲ ଆଜ	କିବା ସେ ସାମିନୀ-	ଯୋଗେ ଉତ୍ତୁଲେ କି
କାରୁଣ ଦାନବ-ବହୁ-		ଜଳିଲ ଅନଳ-ଶିଖା ?	
ମୁଖୁଁ ସିନା, ବାର	ଅଭୟ ଦକ୍ଷିଣା	ବିଶ୍ଵାସକର	ବିଷମେଷୁ-ଶର
ଦାନ-ବସ ତୁମ୍ଭ ବାହୁ ;		ଖାଲକି ତ ରସା ନାହିଁ,	
ଦାସେ ମୂର୍ତ୍ତୀ ଭଜ	କି ବକଲେ ଆହା	ସେ ଶରକୁ ଦେଲ ମାର	କି ସେ ଡାକୁ
ଭୁଜଲେ ପଡ଼ୁଛୁ କାଳା !		ବସନ୍ତି-ବସେ ବିଷାଇ ?	
ହୃଦ-କମ୍ପ ଯୋଗୁଁ	ଦେଖ, ଉଠେ ପଡ଼େ	“ବରାଭେଦା, ନେତ	ପେଡ଼ ଗୁଡ଼ାଁ, ଦୈତ୍ୟ
ବସେ ପାରିକାତମାଳା;		ବସୁର-ଭୟ ଗଲଣି,	
ଅମସ୍ତ ହେଲେହେଁ	ଶୁଦ୍ଧିବାକୁ ମୋର	ତୋ ଶତେ୍ୟ ପ୍ରହର-	ରୂପେ ଅଗ୍ରେ ଭବ
ଶକତ କାହିଁଛୁ ପୁଣ,		ପୁରୁରବା ଧନୁଷ୍ଠାଣି ;	
ଶରଣପଞ୍ଚିର	ଶେ ଦେବ, ତୁମ୍ଭର	ମଧ୍ୟଲୋକ-ପାଳ	ଦିହଣ-କାନ୍ଦବ
କାତରେ ଏ ଦୟା-ରଣ ।”		ଚନ୍ଦ୍ରପ୍ରଭ ଚନ୍ଦ୍ରଦଶା;	
ଅଚେତେ ଅବଶା	ସେ ଦିହଣ ଯୋଗା	ଚରୁଣୀ-ନଳନୀ-	କକାଶି-ଚରୁଣି
ମଉଳି କୁସୁମ-ରଣ		କବିପୁତ-ଧ୍ଵାନ୍ତ-ଧ୍ଵାସୀ ।”	
ଉଦ୍‌ଘୀଳ ଦେଖି	ଅବଶେ ସେ ରୂପେ	ଏ ଆଶ୍ଵାସ-ଗିରେ	ସଖୀର ନୟନ
ମୁଗ୍ଧ ହେଲେ ପୁରୁରବା ;		ପେଡ଼ଲ ନାକ-ନାଗଣ,	
ଶୁଲିଲେ, “ଅମରେ	ଅପଲକ କର	ମୁକ୍ତ ପକ୍ଷକ	ମୋତେ ପକ୍ଷଜନା
ଗଢ଼ିଲ ବିହୁ କି ସତେ !		ପ୍ରାତେ ପୁଷ୍ପଲ ପରି,	

(୧) ଶକ୍ତିର ଶେଷ ପ୍ରହରରେ ମନୁଷ୍ୟର ଚେତନା ଅର୍ଥାତ୍ ବୁଦ୍ଧିବୃଦ୍ଧି କର୍ମଳ ହୁଏ ।



ସଜମୁଖ ଦେଖି                    ଲଳିତେ ତନ୍ମୁଖୀ  
 ଆଡ଼ା କଲି ଚନ୍ଦ୍ରମୁଖ,  
 ମାତ୍ର ଅନାୟତ୍ତେ                ମନ ହେଲି ତାର  
 ମନୋଜ-ପୀଡ଼ା-କନ୍ଦୁକ ,  
 ଗଗନେ ପାଟଳିତ                ହୋଇ ଗଣ୍ଡପୁଲ  
 ପୁଲକ ବହୁଲ ସୁଖ,  
 ମନୋଜ-ଚରୁରେ                ପଲ୍ଲବ କଅଁଳ  
 ପଞ୍ଚିଲି ପର ପ୍ରସ୍ତନ ?  
 ଉଚ୍ଛ୍ୱାସର ବ୍ୟାଜେ                ଦ୍ରବ୍ୟଭୂତ ହୃଦ  
 ଅଜାଡ଼ ଦେଲି ଅବଳା,  
 ସୁଭଦ୍ର ସର୍ମାର                    ମୁଖିଲ କି ଦିଗ  
 ଦକ୍ଷିଣା ସିନ୍ଧୁ-ମେଖଳା ?  
 ଭୁଲିଲି ସୁନ୍ଦରୀ,                “ଭଲ ପ୍ରହରୀ ତ  
 ଦଇବ ଦେଲି ଭେଟାଇ  
 ଶ୍ରେୟ ଥିଲ ଭଲ,                ଏଭଳି ପ୍ରହର-  
 ହସ୍ତସ୍ତ ତ ରକ୍ଷା ନାହିଁ !  
 ଦଳାକାରେ ଦେହ                ମାତ୍ର ବଦାଁ କରି  
 ଥିଲ ଦୈତ୍ୟ ହୁରୁଗୟ,  
 ଦେହ ମୁକୁତାର                ପ୍ରହରୀ ହୋଇ ଏ  
 ଶ୍ରେୟଲ ନେଲି ହୃଦୟ !  
 ଅବା ଏ ଭ୍ରମଲ                    ମରତେ କପଟ-  
 କରୁରରେ ଯର                ମନକୁ ପଡ଼ଇ  
 ଅବଳା-ମନ-ବହୁତ ;  
 ଜାଣିଲି ନିଶ୍ଚୟ ସେ                ଦୈତ୍ୟ ଆସି ମତେ  
 ହରିଥିଲି ଶୁଭକ୍ଷଣେ,  
 ସେ ବସନ୍ତ ଯୋଗୁଁ                ଏ ରୂପ-ସମ୍ପଦ  
 ଦେଖିଲି ସିନା ନୟନେ !  
 ନିଜ ପୁଲୀ ବୋଲି                ସ୍ୱର୍ଗ ଟେକ ସିନା  
 ବଡ଼ାନ୍ତୁ ଅମରଗଣ,  
 ଏ ମୂର୍ଖିକ ବହୁ                    ଉତ୍ତରେ ସ୍ୱର୍ଗର  
 ସ୍ୱର୍ଗ ଏ ମର୍ତ୍ତ୍ୟଭୁବନ !”

ପ୍ରେମାବେଶେ ବାଳୀ                ଏହୁଭୂମି ଛାଡ଼  
 ଅପାଙ୍ଗେ ନୃପକୁ ଶୁଣି  
 ଲଜ୍ଜାବେଶେ ଆଶୁ-                ଆଉ ସେ ଗୁଣ୍ଡାଣୀ  
 ମୁଦୁମୁଁ ଦୁଃ ବାଦୁଡ଼ାଇ ;  
 ସାଧୁବାଦ ନୃପେ                ଦେବା ଲଗି ଧନୀ  
 ମନାସିଲ ବାରମ୍ବାର,  
 ମାତ୍ର ସାଧୁବାଦ                    ହୁଦୁଁ ଉଠି ତାର  
 ରହିଲ ଲକ୍ଷି ଗଲାର ;  
 ମନ-ପ୍ରାଣ-ଦାନ-                ପୁଲେ ଶିଷ୍ଟାଗୁର  
 କି ଗୁର ଅବା ସମ୍ପତ୍ତି ?  
 ରତ୍ନ ଦେଇ ପୁଷି                ବସୁଧକ ଦାନେ  
 ବଳେ କି କାହାର ମତ ?  
 ସାରଥ୍ୟ ଏ କାଳେ                ବନେ ବନେ ଭ୍ରମି  
 ସଜାକ ପାଇ ସନ୍ତାନ  
 ଶ୍ରୀ ଗୁପ୍ତରେ ଆଣି                ରଥ କଲ ଭଗ  
 ଦିବା ଜାଣି ଅବସାନ ;  
 ଦିଗ୍‌ବଳୟ-ପାରେ                ରବିରଥ ଏଣେ  
 ନେବାକୁ ବାହୁ ଅନୁର,  
 ଅଭିନବ ମୂର୍ଖି                    ପ୍ରକଟିଲେ ଗିରି-  
 ଚନ୍ଦ୍ରଭୈ ଗୌରାଗୁରୁ ;  
 ପନ୍ଥ୍ୟାତପ ଅର୍ଚ୍ଚ-                ଅନେ, ଅର୍ଚ୍ଚଅନେ  
 ଜ୍ୟୋତ୍ସ୍ନା-ପ୍ରତୀକମ୍, ଲଭ  
 ପ୍ରତୀକ୍ଷା ବଡ଼-                    ସିଲ ମାହେଶ୍ୱରୀ  
 ଅର୍ଚ୍ଚନାଗୁଣ୍ଡର ଛବି ,  
 ଅସି-ଶ୍ୟାମ-ବ୍ୟୋମ                ଭୃଷ୍ଣରେ ଏ ରୂପ  
 ଲେଖି ସବେ ଭକ୍ତଭରେ  
 ଗିରିଜା-ଗିରିଗ-                ମୂର୍ଖି ମଣି ତାକୁ  
 ପ୍ରଣମିଲେ ଯୋଡ଼କରେ,  
 ବନସ୍ତ-ତାଳେ                    ଶ୍ୟା ଗୁଣ୍ଡ ଦେଖି  
 ହୃଦୟେ ହେଲ ପ୍ରଣତ,  
 ବିନୟ ଚରଣ-                ଉଲ୍ଲସା ଲଗି କି  
 ବସିଲ ପକ୍ଷି-ସମିତ ?

ଗାଢ଼ଲେ ସ୍ଵାଗତ	କରୁତେ ପ୍ରେମ	ମୋହନ ପରସେ	ଉଦ୍ଘାଟନ ମନ
ଅନୁକୂଳା ରଜନାକି		ଚରଣ ଗଲ ନିତାନ୍ତ,	
ନିବୃତ୍ତ କାନ୍ଦ-	କୁଣ୍ଠି ମଦକଳ	କରଲଲ ଗିରି	ତଟେ ସେହୁକାଳେ
କଳବଜ କଳବଜା,		ଯଥା ମଣି ଚନ୍ଦ୍ରକାନ୍ତ ;	
ସୁବେଶିଲେ ଶୈଳେ	ମୁଦୁପଦେ ଆସି	କ୍ଷମେ ନରେ ଶଶୀ	ଉଠନ୍ତେ କନ୍ଦରେ
ଶଶି-ଗୁରୁ-କଳାସିନୀ		ତମସ୍ତୋମ ପଶିଗଲ,	
ତାସ୍ୟାମନ୍ତ୍ରଣ-	ସନ୍ଧ୍ୟା ପରେ ପରେ	ସତସ୍ତ-ସ୍ଵଟିତ-	ଶୁଭେ ତମକଲ
ତାସ୍ୟାସ ନିଶୀଫଳା,		ଜ୍ୟୋତ୍ସ୍ନାଜାଲ-ଝିଲଝିଲ ;	
ସ୍ଵରୁଣୀଳା ଶତ-	ଲେଖା ଅଗ୍ରେ ଦେଖି	ଶଶିକରଜାଳେ	ତରଳ ଶଇଳେ
ଉପସ୍ଥିତ ବିସ୍ଵକସ		ଶଶିମଣି ପ୍ରେମାନନ୍ଦେ,	
ସୁର୍ଗେ ବାହୁଡ଼ିବା	ଲଗି ହେଲ ବ୍ୟଗ୍ର	କନ୍ଦଲଲ ପୁଣି	ଚନ୍ଦ୍ରକା କ ସେହୁ
ସଙ୍ଗେ ଦେନ ସହଚର;		ଶଶିମଣି-ମଦରଦେ !	
ରଥେ ଚହୁଁ ବେନି	ବାଳୀକ ବସାଇ	କଲ୍ୟାଣପର	ସ୍ଵାସ-ଶାଶାପୁଣି
ସୁହସ୍ତେ ସେ ରଥ ବାହୁ,		ମୁକ୍ତାଗୁଣେ ଯଥା ଶୋହେ	
ଦାନବ-ଅରମ୍ୟ	ତେମକୂଟ ଶୈଳେ	ମଞ୍ଜୁଳ ଦିଶିଲ	ପ୍ରତି ଶୁଭ ସେହୁ
ଦେଲେ ଗଜା ପଦୁଆଇ ;		ଉଲ୍ଲୁଳ ଜ୍ୟୋତଃସ୍ରାବହେ ;	
ସୁକଲ୍ୟ-ରମଣୀ-	ସଙ୍ଗେ ଗଲୋଲ୍ଲାସେ	ଚନ୍ଦ୍ରକା ସୁଦନେ	ଗିରୀର ଶୋଭା
ବାହୁଲେ ନୃମଣି ରଥ,		ଅସ୍ପଷ୍ଟସ୍ୟ ଅନୁଭବ,	
ସୁକଲ୍ୟ-ଦୋଡ଼ାରେ	ଦଉଡ଼ିଲ ସଙ୍ଗେ	ସୁରଲେ ସୁକନ୍ୟ-	କାଳୀନ ମନ୍ଦର-
ରଙ୍ଗେ ତାଙ୍କ ମନୋରଥ ;		ଶୁଭିତ-ଶୀଘେବ ଜବ,	
ପଥେ ରଥଶୋଭୁଁ	ଭେଟିବାନ୍ତ ନିଜ	ବେମକୂଟ ଗିରି-	ନିତମ୍ବେ ପ୍ରବେଶି
ଖୁଆରେ ଖୁଆ ପ୍ରିୟାର,		ସୁସୁରେ ପିବା ସବାଶେ,	
ସେ ପୁର୍ଣ୍ଣ ମଣିଲେ	ନରେଶ ଶ୍ରମର	ଦେଶଲେ ମେଲଣି	ବେନି ନିତମ୍ବ ମ
କୋଟିଗୁଣ ପୁରସାର,		କନ୍ଦୟ-ମଧୁର-ସାକ୍ଷେ ;	
ନେତ୍ରଭଙ୍ଗୀ, ପୁତ,	ପୁର୍ଣ୍ଣ ଆଦି ମୁଦ୍ରା	କନ୍ଦୟ-ମଧୁର-	ସାକ୍ଷେ ସୁଦର୍ଶକି
ଦୁଏ ଯାହା ପ୍ରଚଳନ		ମେଲଣି ଦେଲେ ଗଜନ,	
ପ୍ରେମ-ବିପଣୀରେ,	ଚନ୍ଦ୍ରଗ-ଗ୍ରାହକ	ମାତ୍ର ପ୍ରିୟା ପରେ	ପରେ ଦଉଡ଼ିଲ
ତାର ସିନା ପ୍ରେମିକନ !		ପ୍ରେମୋଜ୍ଜ୍ଵଳ ସୁବା ମନ ;	
ମୋହନ ପରଶେ	ନରେନ୍ଦ୍ରର ବସୁ	ଉପୁଜାଉଥିଲ	ଏକାଳେ ବରହୁ-
ସ୍ଵେଦେ ହେଲ ଜରଜର,		ବରହଣୀ-କର୍ଣ୍ଣକୁର	
ସଞ୍ଚରଲ ପ୍ରତି-	ଶିବରେ ପ୍ରେମର	କୌମୁଦୀ-ମୁଦତ-	ଚକୋର-ଚକୋର-
ବୈଦ୍ୟୁତ-ସ୍ତୋତ ପ୍ରଖର,		ସୁର ଦର୍ପ-ବିକସୁର ;	

<p>             ଯାଉଁ ଯାଉଁ ମୁଖ ପଛକୁ ବୁଲାଇ              କାନକୁ ମିଳନ୍ତ-ମାଳା—              ରମ୍ୟ ନେତ୍ରେ ବସେ ଚାନ୍ଦୁ ଥିଲା ଖେଳା-              ଶଞ୍ଜିନ-ଲେଚନା ବାଳା,              ଶୁଭେ ଉଠୁଁ ଉଠୁଁ ଉଦ୍ଦେଶ୍ୟର ମଠ              ଦେଖି ଡାକିବାରୁ ସଖୀ              କଣ୍ଠାବନେ ଲଗି ପଶତ ବାଳାର              ସହସା ଗଲ ଅଟକି,              କଳମୁର ବ୍ୟାଜ ଲେଉଟି ଏପରି              ଦାରି ଦୋର କାମ-ବାଣେ              ବାମିନୀଏ ସବୁ ବିନେ; ଏ କଥା ତ              ପ୍ରସିଦ୍ଧ ପ୍ରୀତି-ପ୍ରସଙ୍ଗେ,  </p>	<p>             “ଉହ, ଅଟକିଲ କଣ୍ଠାରେ ବସନ”              ବୋଲିବାରୁ ଉଚ୍ଚବଣୀ              “ଅଟକିବ, ଜାଣି- ଥିଲ, ପୁଟକନୀ,”              ସଜନୀ ବୋଲିଲ ହସି,              ଶୁକୁ ଉଠି ସଖି- ସଙ୍ଗେ ଶଶିମୁଖୀ              ମିଶିଗଲ ନଉପୁଲେ,              ଏକତୃଷ୍ଣୁ ତାର ପ୍ରୟାଣ ଦେଖିଲେ              ନରେନ୍ଦ୍ର ଚିତ୍ତମେଶଲେ,              ବଳଦେହୁଁ ମନ ଓହ୍ଲାରୁଣ ଥିଲ              ଉଦ୍ଦେଶ୍ୟ ଉଠି ସୁରବାଳୀ,              ହୁଳ ମୁଣ୍ଡାଳରୁ ଅଷ୍ଟେ ସୁଦ ଯଥା              ଓହ୍ଲାର ଉଦ୍ଦେଶ୍ୟଲୀ ।  </p>
---	--





ଦ ର ବା ର

# ଦରବାର

ଉତ୍ତର ପୂର୍ବକାଶୀ-ସୁ. ଉ-ପୁ. ଉ  
 ବାରବାଟୀ ଆଜ ସାକେ ସଜ୍ଜାଭୂତ,  
 ଯାଉଥିଲି ଏ ଦୁର୍ଗ ବାରବାଟୀ,  
 ସାରରତ୍ନପିଣ୍ଡେ ଗଢ଼ା ଯାଇ ମାଟି,  
 ବାରବାଟୀ ଯହିଁ ମନ ସୁ. ଉ-ପୋଡ଼େ,  
 ବାହୁଯାଏ ପ୍ରତିଲେମେ କାଳପ୍ରେତେ,  
 କାଳେ କାଳେ କେତେ ଦେଖି ଯେ ଆସିଲ  
 ନଶ୍ୱର ନରର ଗରିମାର ଗୁଳା !  
 ପୁଣି ନୂଆ ଲୁଲୀ ଲଗିଛି ଏଠାରେ,  
 ପୁଣି ମତ୍ତ ନରେ ନଶ୍ୱର ବ୍ୟାପାରେ,  
 ପୁଣି ଦେଖ ଆଜ ଗରିମାର ଘଟା,  
 ଲୁଚି ବସି କାଳ କରେ ଯାକୁ ଥଟା,  
 ଦେଖିବାକୁ ଏହି ସଜସି ଉତ୍ସବ  
 ରୁଣ୍ଡ ଦୁର୍ଗାଙ୍ଗନେ ଅସ୍ତ୍ରଶ୍ୟ ମାନବ,  
 କାଶୀ-ଅଭିଯାନେ ଯେ ଦୁର୍ଗ-ପ୍ରାଚୀର  
 ବାଦ୍ୟନାଦେ ଦେଇଥିଲ ପ୍ରତିଶିର,  
 ଜଗନ୍ନାଥ ବେଶେ ଦେଖଇ ସେ ଆଜ  
 ନବ୍ୟ-ଉତ୍କଳର ଏ ସଭ୍ୟସମାଜ,  
 ପୁର୍ବ ନରପତି-ସ୍ତୋତ-ଆତ୍ମାନାନ  
 ବ୍ୟୋମେ ବ୍ୟୋମଯାନେ ହୋଇ ଅଧିଷ୍ଠାନ  
 ଦେଖନ୍ତୁ ସଖେବେ ତାଙ୍କର ଦୁର୍ଗ ସୁ  
 ଉତ୍କଳର ଏହି ଦଶାବସର୍ଯ୍ୟସୁ, (୧)  
 ଏହି ଶିଳାବନ୍ଧ ଯାଙ୍କର ନୀରଜ,  
 ପୂର୍ଣ୍ଣାଶୋକ ମରଜତ ମସ୍ତକପତ,

ଦେଖୁ ନାହାନ୍ତି କି ମନେ ବହୁ ଲଜ  
 କି ସୁଲ ଏ ରଜ୍ୟ, କି ହୋଇଛି ଆଜ !  
 ଇନ୍ଦ୍ରନାଳ-ଶିର ତୋଳି ନଭପ୍ରଳେ,  
 ଏ ଦୃଶ୍ୟ ଦେଖନ୍ତୁ ଶାଶ୍ୱତ ଅତଳେ,  
 ମଥୁରା-କାଶୀଜେମା-ସ୍ନାନେ ଗୁଳା, (୨)  
 କାଶୀ-ଜେମା-ବେଶୀ-ପ୍ରଭ-ବେଶୀସୁକ,  
 ଦୃଷ୍ଟବନ୍ଧରୁପେ ଜର୍ଜର ମୁଖସୁ, (୩)  
 ସୈବକନାରୁପେ ନୀଳନାସମସୁ,  
 ଠାବେ ଠାବେ ଦ୍ୱାପ-ଶୈଳ-ଦୀପଦଣ୍ଡୀ-  
 ପୁଷ୍ପେ ବସି ଯାଇ ହୋଇଅଛି ମଣି,  
 ପ୍ରବାହ-ବହାର-ଅରଣ୍ୟ-ଦଳୀର  
 ମଦେ ଚନ୍ଦ୍ରାକତ ଯାଇ ନୀଳ ନୀର,  
 ଅଗ୍ରେ ସେହି ନଦୀ ବହୁଅଛି ରଙ୍ଗେ  
 ଏ ରଙ୍ଗ ନୀରେଖି ତରଙ୍ଗ ଭ୍ରୁରଙ୍ଗେ ।  
 ଏକ ପରେ ଏକ ରଜା, ମହାବତୀ,  
 ଆସନ୍ତି ବଜାଇ ନାନାରଙ୍ଗେ ବାଜା,  
 ଉଡ଼ଇ ପତାକା, ଝଟକଇ ଡାସ,  
 ପାଏକ-କୁହାଟେ ମନେ ଲଗେ ଡାସ,  
 ଆସୁନ୍ତେ ଆସନ୍ତି ଅଶୁ ମାଳମାଳ,  
 ଚରମୁଣ୍ଡ କେତେ ଆସନ୍ତି ଶୁଣ୍ଠାଳ,  
 ଯାନ ବାହନରେ ଲଗିଅଛି ଧୁମ୍,  
 ପଡ଼ୁଅଛି ତୋପ ଗୁଡ଼ୁମ୍ ଗୁଡ଼ୁମ୍ ।  
 ଚନ୍ଦ୍ରାଚପ ତଳେ ବିସଜଇ ମଞ୍ଚ  
 ମହାର୍ଦ୍ଦ ବସନ-ଦୁଷଣେ ସୁସଞ୍ଚ,

(୧) ସେହିମାନେ ଭୁବନେଶ୍ୱର, କୋଣାର୍କ ପ୍ରଭୃତିରେ ପ୍ରାଚୀନ ଜାଣି-ଗୁଣ ସ୍ମରଣରେ  
 ଦେଖିଅଛନ୍ତୁ ପ୍ରାଚୀନ ଏବଂ ଆଧୁନିକ ଉତ୍କଳର କପରି ପ୍ରଭେଦ ଡାହାଣ ସେମାନେ ଅବଶ୍ୟ  
 ଦୃଢ଼ସୂଚକମ କରୁଥିବେ । (୨) କାଶୀଜେମା - ପଦ୍ମାବତୀ ସୁରୁଷୋତ୍ତ ଦେବଙ୍କ ମହର୍ଷୀ । (୩) ଚନ୍ଦ୍ର  
 ଲମ୍ବର, ସୋନପୁର ଏବଂ ବୌଦ୍ଧ ଗ୍ରନ୍ଥରେ ମହାନଦୀର ଦୃଷ୍ଟବନ୍ଧରୁପ ଦେଖିଲେ ଏହି  
 ଉଚ୍ଚର ପ୍ରାଥମ୍ୟ ଉପସ୍ଥାପନ ହୋଇପାରିବ । (୪) ହସ୍ତିଗଣ୍ଡାଧିପତି ମଦ ତୋଳାନ୍ତ ହେବାକୁ  
 ସେଥିର ସଂଯୋଗରେ ନଦୀର ନୀଳ ପ୍ରବାହ ମସୂରଚନ୍ଦ୍ରକରେ ଆଜନ୍ମ ପ୍ରାପ୍ତ ହୁଏ ।

ସମ୍ମାନଳୀ ପରେ ହୋଇଛି ମଣ୍ଡନ;  
 ଅଗ୍ରେ ଧାଡ଼ି ଧାଡ଼ି ରାଜେ ବେଦାବନ,  
 ନୀରବେ ଗରବେ ପ୍ରହରମାଳକା  
 ଦେଖାନ୍ତି ଗସ୍ତର-ଅସ୍ତ-ବିଶ୍ଵାସିକା,  
 ଉପାଧି-କଡ଼ରେ ଉପାଧି-କଡ଼େ  
 ନିପାଧିରେ ଆଜ କରବେ କଡ଼େ,  
 ପଦଟିଏ ଦେବେ କଣ୍ଠ-ଉପାଧିନ,  
 ପଦ-ଅନୁରୂପେ ବସନ, ଭୃଷଣ  
 ଜଳ-ଭାଷ୍ୟ-ସମ୍ବୋଧି କଲବାର,  
 ଶୋଷାକ-ରୁଟିଆମୁଣ୍ଡର ଆହାର,  
 ମୋଡ଼ମାଳ ଅଧି-ବିକାର କେବଳ,  
 ଜଳକା ନୟନେ ଦିଶେ ଯା ଉଜ୍ଜ୍ଵଳ,  
 ଶିର ପେଞ୍ଚ ଯାହା କିଛିଦିନ ଅନ୍ତେ  
 ଭରଲେ କରକା ପ୍ରାୟେ କାଳଦନ୍ତେ,  
 ପଦାର୍ଥ-ସମ୍ପର୍କ-ଶୂନ୍ୟ ନୁଆ ପଦ  
 ସଙ୍ଗେ ମିଳିବ ଏ ନୁଆ ପରିଚ୍ଛଦ !  
 ଏହି ଗୁରୁ ଏହି ଅକିଞ୍ଚିତକର  
 ସମ୍ମାନ ସକାଶେ ଏଡ଼େ ବ୍ୟସ୍ତ ନର !  
 ହା ଧକ ! ଏ ଭକ୍ତସାର ପଦପାଇଁ (୧)  
 ହୃଦଉଚ୍ଛ୍ଵଳ ଲୋକେ ସମ୍ପଦ ଉଡ଼ାଇ !  
 ଏଥିପାଇଁ ଲୋକେ ହିଅନ୍ତୁ କି ଭଜ  
 ମନୁଷ୍ୟତା ଘ୍ରାନ-ସେବା ପୀଠେ ବଳ !  
 ଉପାଧି-ଲଳସା-ରୂପୀ ମହାବ୍ୟାଧି  
 ହୋଇଛି ସାହି କ ଧରମର ବାଦା !  
 ଅସାର ଝଟକ ହୋଇଅଛି ସାର,  
 ଲଜ୍ଜାଚାର ବଢ଼ି ଯାଇଛି ପ୍ରସାର !  
 କରୁଛନ୍ତି ଲୋକେ ଉପାଧି-ଆଶାରେ  
 ମନୁଷ୍ୟର ପୂଜା ଶୋଡ଼ଶୋପରୁରେ,  
 ମନୁଷ୍ୟ ତୋଷିବା ପାଇଁ ସହ କଷ୍ଟ  
 ମନୁଷ୍ୟ-ପଣରୁ ବେଉଛନ୍ତି ଭୁଷ୍ଟ,

ପଦପାଇଁ ଲୋକେ ହୋଇ ଲଳାୟିତ  
 ତୋଷିବାକୁ ବ୍ୟସ୍ତ ମନୁଷ୍ୟର ଚିତ୍ତ,  
 ଭ୍ରମନ୍ତି ମନୁଷ୍ୟ-ପାଦ ଅନୁସର  
 ସେହି ମନୁଷ୍ୟର ଗୋଷା ଶ୍ଵାନପରି,  
 ମନୁଷ୍ୟର ସ୍ଥିତି, ମନୁଷ୍ୟ ଭ୍ରୁକୁଣୀ  
 ହୋଇଛି ଜୀବନ ମରଣର ବୁଝା,  
 ମାନୁଷୀ-ଅର୍ଚନା ଲାଗି ଅଗଣନ  
 ରଚନ୍ତି ଯତନେ ପୁଷ୍ପ-ଉପବନ,  
 ଦେବାପାଇଁ ଚନ୍ଦ୍ର ପୁଷ୍ପ ନେଲେ କେହି;  
 ମାଳୀଏ ମରନ୍ତି ଜରିମାନା ବେଇ ;  
 ପଦକ୍ଷେପ ଶ୍ରେଣୀରେ ନ କର ଗୋଦାନ,  
 ଭରରେ ହିଅନ୍ତୁ କିଣି ହବ୍ୟ ଶ୍ଵାନ;  
 ତପ୍ତ ବୈତରଣୀ ହେବେ ପର ପାଇ  
 ସେହି କୁକୁରର ହୋଇ ପୁଜଧାରୀ ?  
 ଧକ ଧକ, ଆହା ! ଜାଣି ଶୁଣି ନରେ  
 ଶାଶ୍ଵତକୁ ଗୁଡ଼ି ଆସକ୍ତ ନଶ୍ଵରେ !  
 ଚିତାକାଶ-ପକ୍ଷୀ ଜାଣି ଶୁଣି ମହା-  
 ଭ୍ରମ-ଜାଲେ ପଡ଼ି ହୁଅନ୍ତି ଆତ୍ମହା !  
 ଜାଣି ଶୁଣି ସିନା ବଶିଜର ପାଣ୍ଡା  
 କରନ୍ତି ଭେଲକୁ, ଦୁଡ଼ି ସୁନା ଖାଣ୍ଡ !  
 ସହ୍ନାମୁତ ଦୁଡ଼ି ହୁଅନ୍ତି ସକାଳେ  
 ନଖଶିଖ (୨) ଦାରି ବଜ୍ରସ ରରଣେ,  
 ନଖଶିଖ ଦାରି ଥିବାରୁ ଅସ୍ଵନ  
 ଅବସ୍ଥରେ ହେଇଅଛି ବସ୍ତୁଭବନ ।  
 ମନୁଷ୍ୟ ପୂଜାରେ ଯେତେ କାଳ ଯାଏ,  
 ଆତ୍ମଚତ୍ଵେ ଯେବେ ସେହିଥିରୁ ଶାଏ  
 ସାଗସାର ବୁଝି ଦେଉଥାନ୍ତେ ଲୋକେ  
 ଓଢ଼ାଇ ଆସନ୍ତା ସୁର୍ଗ ମର୍ତ୍ତ୍ୟ ଲୋକେ,  
 ନିରୁପାଧି-ସନ୍ଧି-ପୀୟୂଷ ଆତ୍ମାକ  
 ସ୍ଵପ୍ନେ କେହି ଲୋଡ଼ୁ ନ ଥାନ୍ତେ ଉପାଧି ;

(୧) ଭକ୍ତସାର—ପୋଲ । ପାରଲୌକିକ ଦୃଷ୍ଟିରେ ଭକ୍ତସାର ସାଂସାରିକ ଦୃଷ୍ଟିରେ ଭକ୍ତଦତ୍ତ ଉପାଧି ଏବଂ ଭକ୍ତଦତ୍ତ ଜ୍ଞାନ ସବୁଆ ସ୍ଵଭୂତୀୟ ଏବଂ ଗୌରବାବହ ଅଟେ ।  
 (୨) ନଖଶିଖ—ଆତ୍ମାବସ୍ତୁକ ।

ଦେଉଆନ୍ତା ସିନା ଅକ୍ଲେଶେ ଅର୍ଜନ  
 ଏ ମର ଶାବନେ ଅମର ଶାବନ,  
 ଦେଉଆନ୍ତା, ଆତା, ମର୍ତ୍ତ୍ୟେ ଚକ୍ଷୁରେଦେ,  
 ଦେବତା ମାନକ ଏତୁ ମର୍ତ୍ତ୍ୟଦେଦେ ।  
 ମଞ୍ଚ ପାଶେ କମ୍ପା ଏତେ ଲୋକ ଠିଆ ।  
 ଲଗିଅଛି ପର ଆସନ କଳିଆ !  
 ନିଜ ଅହମିଆ-ସଦୃଶ ଆସନ  
 ନ ଦେଖି ଥୋକାଏ ମହା ସ୍ଵର୍ଣ୍ଣମନ ,  
 ଔପାଧିକ ରକ୍ତା ଉତାସନେ ରୁଷି  
 ସ୍ଵର୍ଣ୍ଣ ହୋଇଛନ୍ତି ରକ୍ତା ମଉରୁଷ ;  
 ଆସନ ସକାଶେ ବୁଜେ ଏଡ଼େ ବାଇ !  
 ବାଳକେ ଯେସନେ ଶୀତଳକ ପାଇଁ ।  
 ଲଢ଼ୁଲଗି ଯଥା ସୁଖ୍ୟାନ୍ତୁ ପିଲ,  
 କେତେ ବୁଜେ କରୁଛନ୍ତି ବାଳଲୁଳା—  
 କେତୁକୋଲେ, “ମୁହିଁ ଉଚ୍ଚପଦାଧାର,  
 ଉଚ୍ଚ ଆସନର ମୁହିଁ ଅଧିକାର !”  
 ଆନ ବୋଲେ, “ମୁହିଁ ଉଚ୍ଚ ବଂଶଧର,  
 ତୁ ସିନା ଅଡ଼େଇ ଦିନର ଗୁଳର !  
 ବଡ଼ ସିନା ତୁମ୍ଭ ରକ୍ତ-ଦତ୍ତ ମାନେ,  
 ମାତ୍ର ତୋର କାହିଁ ନାହିଁ ତୁମ୍ଭ ମାଣେ !  
 ମୋତେ କେ ନ ଜାଣେ ଏ ମହାମଣ୍ଡଳେ ?  
 ମୋର ଏ ଆସନ କମ୍ପା ଦେଲା ତଳେ ?”  
 ଆନ ବୋଲେ, “ମୁହିଁ ପାଇକର ନାହା,  
 ବପଦେ ରକ୍ତାର ଆଶ୍ରା ମୋର କାହା,  
 ଏତୁ ହସ୍ତେ କେତେ ମସ୍ତକ ଗଢ଼ାଇ,  
 କେତେ କେତେ ଗ୍ରାମ ଦେଇଛି ପୋଡ଼ାଇ,  
 ସଗ୍ରାମେ ପଦକ ଦେଲେ ମୋତେ ରଖି,  
 ମୋହଠାରୁ ପୁଣି କିଏ ବଡ଼ ମାନା ?”  
 ଆନ ବୋଲେ, “ମୁହିଁ ଅଟଇ ପୁଲସ,  
 ବନା ମେଘେ ସୁଦ୍ଧ ପାରଇ କୁଳଶ,  
 କ ଦୋଷୀ, କଅବା ଦୋଷଗ୍ଞାନ ନର  
 ମୋ ପ୍ରକାଶେ ରକ୍ତେ ସବେ ଅରହର,

କିବା ଦୁଖିଣୀ ରକ୍ଷୀ କ ଦୋଷିପ୍ରଦ  
 ଲଳ-ପରତକ ନ ଉରନ୍ତି କିଏ ?  
 ମୋତେ ଦେଖି କିଏ ନ ଉନେ ଚମ୍ପକୁ ?  
 କିଏ ନ ଉରଇ ଉଚ୍ଚପଣ ଚମ୍ପକୁ ?  
 ରକ୍ତାକ ଅଟଇ ରକ୍ତାସ ମୋଠାରେ,  
 ମୋହଠାରୁ କିଏ ବଡ଼ ଦରଦାରେ ?”  
 ଆନ କହେ ମୁହିଁ, “ନଗର-ରକ୍ଷିଣୀ-  
 ସରୀର ସଦସ୍ୟ-ଦଳର ଅଗ୍ରଣୀ,  
 ଲଢ଼କର ହେଲେ ଶୁଭ ଆଗମନ  
 ସଦାଗ୍ରୋ କରନ୍ତି ମୋ ପୂଜା ଗ୍ରହଣ,  
 ମୋର ହସ୍ତେ ନ୍ୟସ୍ତ ନଗରର ରୁଦ୍ଧ,  
 ସମ୍ମାନେ ମୋହର ସଦୋପରେ ଦାବା ।”  
 କେତୁ ବୋଲେ ମୁହିଁ ଅଟଇ ଦିପୋଷୀ,  
 ଜଳା ଲୋକଙ୍କର ଉଚ୍ଚତର କୋଟୀ  
 ଲଗିଅଛି ମୁହିଁ ବଳେ କରୁଣିଲେ,  
 ମୋତେ ପୁଣି କିଏ ଦସାଇବ ତଳେ ?”  
 ଲୋକା ଗୋଟେ ଯଥା ସୁମର୍ଯ୍ୟାଦା ଲଗି  
 ପ୍ରତଦାସି-ପଦେ କହେ ଦେବା ଲଗି,  
 କେହି ଅବା ନିଜ ଦୁଃଖକୁ ଦୋଡ଼ାଇ  
 ପ୍ରତଦାସି-ଦୁଃଖ ଗାଇ ହେଉଥାଇ,  
 କହେ, “ନ୍ୟାୟ ନାହିଁ ଏହି ଦରଦାରେ,  
 ତା ଆସନ ତୁମ୍ଭ ଆଗେ କି ବୁରେ ?”  
 ସରାପକଙ୍କର ଶକ୍ଷଣୀ-କଙ୍କର  
 ବୋଲି କେତୁ ଦେଉଛନ୍ତି ପରପର,  
 ଗରୁଡ଼ ଉପରେ ଦେଖାନ୍ତି ପ୍ରକାଶ,  
 ସେ ଯେଣୁ ଅଟନ୍ତି ଶିବଙ୍କର ସାପ !  
 ସବୁଦେଶେ, ସବୁକାଳେ ଉଦ୍‌ମୁହା  
 ହୋଇଥାନ୍ତି ସିନା ଶ୍ରୀଗୁମ୍ଭ-ଗୁମ୍ଭା ।  
 ଲଗିଛି ଏରୂପେ ଅହମିଆ-ଶେଳ,  
 ଅହମିଆ-ସିନ୍ଧୁ ହୋଇଛି ଉଦ୍‌ବେଳ,  
 ଅହମିଆ-କାୟ-ଗୁପ୍ତ ହୋଇ ବ୍ୟସ୍ତ  
 ‘ମୁ’ ‘ମୁ’ କରି, ଆତା, ମରନ୍ତି ସମସ୍ତେ !

ଦୋଷିବାରୁ ଘୋର ରକୋରୁଣୀ ବ୍ୟାଧି  
 ଉପାଧିରେ ବୁଡ଼ି ଲୋଡ଼ନ୍ତୁ ଉପାଧି !  
 'ସୁ' ଭବେ କଳ୍ପିତ ଅମର ଚନ୍ଦ୍ର-କଣା  
 ଦେଖାଉଛି ଭବେ ଅସଂଖ୍ୟ ପେଶନା,  
 ଲଭଇ ଲକ୍ଷ୍ମୀନା, ଆହା, କେତେ ରୁପେ,  
 ପଡ଼ି ଅହମିକା-ରୁପୀ ଅନ୍ଧକୃପେ !  
 ପିନ୍ଧି ନୂଆ ଚକଚକିଆ ଗୋଷାକ  
 ଥୋକାଏ ବହୁନ୍ତି ମନେ ବଡ଼ ଜାକ,  
 ଭ୍ରମନ୍ତୁ ଚୌଦ୍ଦିଗେ ଅଙ୍ଗଭଙ୍ଗୀ କରି  
 ଅହମିକା-କନେ ପ୍ରକାଶଇ ପରି,  
 କିମ୍ପା ଦଳକାଳେ ଉଚ୍ଚେ ବର୍ଷ ଭୋଳ  
 କେଜା ନାଚେ ଯଥା ଦୋହଲ ଦୋହଲି ।  
 ସାହେବ-ପୋଷାକ କେତୁ ଅବା ପିନ୍ଧି  
 ସର୍ବିକେ କହଇ ବକା ବକା ହୁଦୀ,  
 ଅରେ ଅରେ କାସି ସାହେବ-ଠାଣିରେ  
 ପୋଡ଼ଇ ବଦନ ସେମାଲ-କାନ୍ତିରେ,  
 ପକଟଇ ପୁରୁ ସାହେବ-ପଣିଆ  
 ଫରକଟା ଗୋଡ଼େ ହୁଏ ପୁଣି ଠିଆ !  
 ମିଶି ଘଷିଥିବା ଛସିନା ଯେସନ  
 କରୁଥାଇ ଦନ୍ତ୍ୟ ବର୍ଣ୍ଣ ଉଲାରଣ,  
 କୁଣ୍ଡଳ ଦେଖାଇ ହେବା ଅଭିପ୍ରାୟେ  
 କୁଣ୍ଡଳୀ ଯେସନେ ମୁଣ୍ଡକୁ ହଲଏ,  
 ସମୟ ଜାଣିବା ମିତ୍ର ବାହାନାରେ  
 ଦଡ଼ି କାଢ଼ି କେତୁ ଦେଖାଏ ବାହାରେ ।  
 ନାନା ଅଳଙ୍କାର କରେ ଝଲମଲ,  
 ନବ୍ୟଦତ୍ତ ଚେନ, ପ୍ରାଚୀନ କୁଣ୍ଡଳ,  
 ହୃଦେ ଲମ୍ବମାନ ସୁବର୍ଣ୍ଣ-ଚକମା,  
 ନାସିକା-ଶୋଭନ ସୁବର୍ଣ୍ଣ ଚନ୍ଦ୍ରମା,  
 କେତେ ରଙ୍ଗ କରୁଛନ୍ତି କେତେ ଜଣ,  
 କହୁଲେ ନ ସରେ ନର-ପୁଲପଣ,  
 ଦାରିଅଛି ପ୍ରତିଜନେ ଯେହ୍ନେ ନାଶା,  
 କି ସ୍ତର କଥାରେ କି ଘୋର ଜିର୍ଣ୍ଣା ।

ଅକିଞ୍ଚନ କେତୁ କେତୁ ହାତ ଯୋଡ଼,  
 "ବୁଆ ଲଗ କର୍ପା କାମୋଡ଼ା କାମୋଡ଼ ?  
 ଅଳ୍ପ ଦିନ ପୁଁ ତପାଇଁ ଭବ-ବଢ଼ି,  
 < ଥିଲଗି କର୍ପା ଏତେ କଟାକଟି ?  
 ମଣ ସିନା ଆପଣାକୁ ବଡ଼ କରି,  
 ମାତ୍ର କଥା-ବୃଷ (୧) ଦେବତୁ ମଣାପଣ  
 ମଘାରେ କାହାର ପ୍ରବେଶ ପ୍ରସ୍ତାଣେ  
 ରଜନ ଉଣ୍ଡାସ ମଘା ତ ନ ଜାଣେ !  
 ଦେଖ ସାବଧାନେ ଜ୍ଞାନ-ନେତ୍ର ଫେଲ,  
 ତୁମ୍ଭ ମଧ୍ୟେ ସାନ ବଡ଼ ନାହିଁ କେତୁ ;  
 ସାନ ବଡ଼ ଜ୍ଞାନ ଭେଦର ଉଆଣ,  
 ଭେକ ତଳେ କେତୁ ନାହିଁ ବଡ଼ ସାନ ।  
 ଜଣେ ଜଣେ ଗୋଟି ଗୋଟିଏ ପୁଆଳ,  
 ଚାଲିଯିବ ଭବ-ଲୀଳା ହେଲେ ସାଳ,  
 ସବେ ଯିବ; ଭାଇ, ଭଉଡ଼େ ଅଥରେ  
 ବୁଦ୍ଧବୁଦ୍ଧ ପରାୟେ ଏକ ନଦୀ-ନାରେ !  
 ଅଶଶ୍ଚ ଦଣ୍ଡାୟମାନ-କାଳସିନ୍ଧୁ- !  
 ମଧ୍ୟେ ଭୟ ରହି ନୁହେଁ ଏକକରୁ ।  
 ମାଟି-ଘଟେ ବୁଆ ବନ୍ଧୁ ଅଭିମାନ  
 ଅଜ୍ଞାନେ ଧରକୁ କର ଶର ଜ୍ଞାନ ।  
 ଅଜ୍ଞାନେ ନଶ୍ୱର ଶରୀର ଗରବେ  
 ଭଲ ତୁମ୍ଭେ ତମି, ଶଫର ସରବେ ।  
 ସପ୍ତବିଠପ୍ତିର ଗଟ ହୋଇ, ଭାଇ,  
 ବୁଆ କର କର୍ପା ଭାଗ୍ୟର ବଢ଼ାଇ ?  
 ବୁଆ କର କର୍ପା ସମ୍ପଦେ ବିଶ୍ୱାସ ?  
 ବିକଳି ପ୍ରାୟ ଯା ବିଭୀର ବିକାଶ,  
 ସୁଖ ଝଟକେ ଯେ ଚନ୍ଦ୍ର ଚମକାଇ,  
 ଦୁଃଖ-ବଳେ ପରେ କରେ ଧରଣାୟୀ,  
 ବୁଆ ବହୁ ଏକ ଭଙ୍ଗର ସେଗରୁ (୨)  
 ମଣ ଆପଣାକୁ ଜଣେ ଜଣେ ପ୍ରଭୁ !

(୧) କଥାବୃଷ—କପିଳ-ରଚିତ ମଣକ ଓ ବୃଷର ଗଲ୍ଲ ଦେଖ । (୨) ସେଗରୁ—ଶରୀର



ଶ୍ରେଣ ବ୍ୟାଜେ ଜାଳ ଥରେ ଥରେ ଚୁଟି  
 ହିଁ କି ଦେଲେ, ଏହି ଦର୍ପ ଯାଏ ଚୁଟି ;  
 ଦର୍ପ କୁଟେ ଶ୍ରେଣେ ଭେଟେ ବିପଦର,  
 ହାକୋଡ଼େ ଆସି ଯେ ନ ଦେଇ ଖବର ।  
 ଅବଧି କି ସେହି ଦର୍ପ କୁଟି ନାହିଁ ?  
 ନିତୁରୁ-କପରି, କିବା କଥାପାଇଁ ?  
 କେତେ କିନି ଲଗି ମର୍ତ୍ତ୍ୟେ ଅବା ଘର ?  
 ଏଥି ଲଗି କିପାଁ ଏଡ଼େ ଆଡ଼ମ୍ବର ?  
 ମର୍ତ୍ତ୍ୟେ ଛଡ଼ି କାନ୍ଦି ଲୋଡ଼ି ଦୁଧ ଥୋଡ଼ା,  
 ଯିବାବେଳେ ରୁଅ ଶକ୍ତି କାଠ ଲୋଡ଼ା,  
 ମଧ୍ୟେ କେତେ କିନି ମାତର କୁଣିଆ,  
 ଏଥିପାଇଁ ପୁଣି ନ ଅଣ୍ଟେ ଦୁନିଆ !  
 କେତେ କିନିପାଇଁ ଦର୍ପର ପତକା  
 ଚୋଲି, ଦେଉଥିବ, ଶାଉଥିବ ଧକା ?  
 ଏହି ଦରବାରରେ ରୁଣ୍ଡି ଯେତେ ନରେ;  
 ଏଥିରୁ ଥୋକାଏ ଦର୍ପକ ଭିତରେ  
 ଅନ୍ୟ ଦରବାରରେ ଦେବଟି ଚଳିବ,  
 ହୁଣ୍ଡେ ଚର୍ଚ୍ଚି ଥିବା ନୋହେ ଅସମ୍ଭବ ।  
 ସେ ଦାରୁଣ ଦରବାରରେ ଯିବାପାଇଁ  
 ଗାଡ଼ି ଘୋଡ଼ା ଆଦି ଲୋଡ଼ା ହେବ ନାହିଁ ;  
 ପାଇବ ସ୍ଵରୂପେ ଆସି ଶ୍ରେଣ ନାନା  
 ବେଶାଳବେ ଚଳିବର ପରଓ୍ୟାନା  
 ଚଳିବ ନୁହଇ, ଓଁ।ରେଣ୍ଡି ସିନା ସେ ।  
 ନ ଦେବ ମାଗିଲେ ମହଲତ ମାସେ  
 କର ଯିବାପାଇଁ, ନୋଡ଼ି ବ୍ୟତ୍ୟସ୍ତ,  
 ବରବାଡ଼, ଜମି, ଜମା ବନ୍ଦୋବସ୍ତ,  
 ଆର୍ତ୍ତ-ଦାସ-ସୁତ ଶ୍ରେଦନେ ମୁଖର,  
 ଚପୁହକାର-ଜନ-ଲୋଚକେ ଜର୍ଜର,  
 ମୁଦ୍ରାଣୟା ଅଶ୍ରୁଆଶ ଲୁଲୁପ୍ତା  
 ସେ ଦରବାରର ଭାଷଣ ଦେହନୀ ।

ଅଭ୍ରାନ୍ତ-ଘଟିକା ଯଦୁ ବାମ ଚରେ,  
 ଭ୍ରମ କାଳଦଣ୍ଡ ଧରି ବାମେତରୁ,  
 ସେହି ବୈଶ୍ଵାନର (୧) ଦରବାରରେ ଶକ୍ତି  
 ପ୍ରେତପତ ସଭାପତରୂପେ କଳେ ।  
 ଥରେ ମନେକର ସେହି ଦରବାର,  
 କଉଳି ଆସନ ଲଭିବ ସେଠାର,  
 କଉଳି ପୋଷାକ ଲୋଡ଼ା ହେବ ଚର୍ଚ୍ଚି,  
 ଲଭିବ ସମ୍ମାନ କେଉଁ ଗୁଣ ବହୁ ?  
 ଏ ଦରବାରର ଆସନ ପରଦ,  
 ଚିତ୍ରଗୁପ୍ତ-ପାଞ୍ଜି କରଦେବ ରଦ ।  
 ଚୋତେ ଶ୍ରେରୁ ଅବା ନ ଶ୍ରେରୁ ସେ ନ୍ୟାୟ,  
 ଚରମ ଅଟଇ ଚିତ୍ରଗୁପ୍ତ ସୟ ।  
 ନ ଥିବେ ଓକିଲ, ଲଡ଼ି ଯେ ମାମଲ  
 କରଦେବେ ସୁକ୍ରବଳେ କଳା ଧଳା ;  
 କରକୁ ନାହିଁଟି ସ୍ଵପନେ ଏ ପାଞ୍ଜି;  
 ଉଦାସନ ନେକୁ ଚର୍ଚ୍ଚି ଦେଇ ଲୁଞ୍ଜ,  
 କେଜାଣି ବସିବ ଚୋତେ ପାଦେ ଦଳ  
 ଚୋଦରି ଉପରେ ଚୋର ଅରଦଳ ,  
 ସେ ଦରବାରରେ ତ ଗଣା ହେବ ନାହିଁ  
 ଉଚ୍ଚ ପଦ ଚୋର କିମ୍ବା ଦରମା ହିଁ,  
 କିମ୍ବା ଭୃତ୍ୟାଭି, କିମ୍ବା ସୁଜପଣ,  
 କିମ୍ବା ବିଦ୍ୟା, କିମ୍ବା ବୁଦ୍ଧି ବିଚକ୍ଷଣ,  
 ଉତ୍ତଲ୍ ସେନ ଭରୁ ସୁଆର ଅଣାଇ  
 କେତେ କେତେ ଶ୍ରେଣ ଦେଇଅଛୁ ଶଲ,  
 ଦେଇଅଛୁ ଡାଲ ଭରି ମେକା ନାନା,  
 କେତେଅର ଦେଇଅଛୁ ନାଚଶାଳା,  
 ଦୁଃଖୀ ରକ୍ଷା ଚଣ୍ଡି ଚିପି ବାରମ୍ବାର  
 ଦାତାପଣ କେତେ କରୁଛୁ ପ୍ରଗୁର ।  
 ସମାଜିକା ଲଗି ଜନତାର ପ୍ରୀତି  
 ଶ୍ରେଣ ପରେ ଶ୍ରେଣ ଦେଉଅଛୁ ନିତି,

(୧) ବୈଶ୍ଵାନର — ବର ନରସମ୍ଭୋଧୀ, ସାବଜନକ ।

ଯଦ-ମୁଣ୍ଡ ଖାଇ ନଗୁଣରୁ ବାଣ,  
 ପୁଣ୍ୟରୁ ବାଣ ଚନ୍ଦ୍ର ଚମକାର  
 ସୁଖ ଜନେ ତୁମ୍ଭ ନାଟ ଦେଖି ଜାବା ।  
 ଜନତା କୁହାଟେ 'ବାହାବା, ବାହାବା'  
 ବହୁ ବ୍ୟୟେ ଏହୁ ବହୁଶୀର୍ଷ ପଣ୍ଡୁ (୧)  
 ତୋଷି ସିନା ଖାଲି କୁଟୁଅରୁ ଚନ୍ଦ୍ର ।  
 ଅତେଇ-ଦିନିଆ ଯଶ ଲାଗି ବାଇ  
 ହୋଇ ଚୁଆ କାହାଁ ମାତରୁ କପାଇଁ ?  
 ଶୁକଳ ପର ଏ କଥା ମର୍ତ୍ତ୍ୟ ନର  
 ଗାଇବେ ଯାବତ ଚନ୍ଦ୍ର ଦିବାକର ।  
 ଶୁକଳ ପର ଏ ଦାସ ନ ଲିଭବ,  
 ବିପୁଳ-ଅନ୍ଧାରେ ସଦା ଜଳପୁବ ।  
 ଲେଖୁଅରୁ ନିଜ ନାମ ଏହୁମତେ  
 ବାଳ ପ୍ରାୟେ ବାଳ ସିନ୍ଧୁ-ସରକତେ,  
 ଲିଭାଇ ଦେବ ଯା ପରକ୍ଷଣେ ଆସି  
 ନାଶ ନାଶ ଫେନରୁଡ଼-ଜଳଗଣି,  
 ଚୁଆ କରୁଅଛ ଅସାର ଆତୋପ,  
 ରୁଣାକ ପ୍ରାୟେ ଯା ଉର୍ଦ୍ଧ୍ଵ ଉଜ୍ଜେ ଲେପ,  
 ଚୁଆ ଲେଡ଼ ସେଉଅରୁ ଆମୁଦାଞ୍ଜ  
 ଦୁନିଆର ଦୁଇଜନିଆ ସୁଖ୍ୟାତ ।  
 ଜନତାର ଯଶ ପାଶିର ଫୋଟକା,  
 ପ୍ରାଗଭ୍ରମେ କର୍ପା ଲେଡ଼ୁରୁ କରକା ?  
 ସାର ମଣ କର୍ପା ଅସାର ଧନକୁ ?  
 ତାର ମଣ କର୍ପା ଜ୍ୟୋତରଜଣକୁ ?  
 ଏ ଯଶ ତୁମ୍ଭର ଖ୍ୟାତ ଦୁନିଆରେ  
 ପଣ୍ଡୁ ହେବ ସିନା ଯମ-ଦରବାରେ ।  
 ଗ୍ରାସେ ଅଇ ଦେଇ ଶ୍ଵେନାକ କେବଳ,  
 ଶୋଷିକ ମଦାଏ ମାଦ ଦେଇ ଜଳ,  
 ଚୋପପରେ ତହିଁ ବସିବେ ଗୌରବେ,  
 ତୋର ମତେ କେତେ ନଗଣ୍ୟ ମାନବେ ;

ବଡ଼ ଟାଣ, ଭଲ ଚନ୍ଦ୍ରପ୍ର-ହୁଆ ।  
 ବଚସଣ ତାର ପାଞ୍ଜି ଆ-ପଣିଆ ।  
 ଆଉ ଆନ, ଚିତ୍ତେ ଚିତୁଆଇ ଯାହା,  
 ତା ପାଞ୍ଜିରେ ଲେଖା ହୋଇଯାଏ ତାହା,  
 ନରର ସମଗ୍ର ଜୀବନର ବିଷ  
 ପଲକେ ଦେଖାଏ ସେ ପାଞ୍ଜି ବିଷଦ,  
 ଚିନ୍ତାପୁରେ ଅଛି ଯେତେ ଗଳକୁଷ୍ଠ,  
 ରହି ନ ପାରେ ତା ଆଲୋକରେ ଲୁଚି ?  
 କି ବହିର୍ଜଗତେ, କି ଅନ୍ତର୍ଜଗତେ,  
 ଯେତେବେଳେ ଯାହା ଘଟେ ଏ ମରତେ,  
 ସବୁ ଲେଖେ ସେହି ପାଞ୍ଜିକାର ସତ,  
 କହା ଦାତୁ ବହୁ ପାଏନାହିଁ ଗୁଡ଼ ।  
 ବ୍ରାହ୍ମଣେ ତା ପର ନାହିଁ ପାଞ୍ଜିକାର,  
 ତା ହସାକ ପୁଣି ଦୁନିଆ ବାହାର ;  
 ଏ ପଦଗୌରବ ଏତେ ସାଜ ସଜା—  
 ପ୍ରକ ତାର ତଳେ ନାହିଁ ଚନ୍ଦ୍ରଲଜ୍ଞା ।  
 ସେ ନ ମାନେ ତୋର ମୃତୁ ହାସଜ୍ଞା,  
 ସେ ନ ଜାଣେ ସାନ ଅତରର ଘଟା ।  
 ସେ ଗଣିବ ନାହିଁ ତୋର ସୁନାଦତ୍ତ,  
 ଗଣିବ ନାହିଁ ତୋ ସାଲର ପଗଡ଼ି ।  
 କରନେକ ଯେବେ ସେହୁ ତୋତେ କାକୁ,  
 ସେଠାରେ ନଥିବେ କେହି ଦେଖା କାକୁ  
 ତୋହର ଆସନ ଟେକି ଦେବାପାଇଁ  
 ଶ୍ଵେତାଙ୍ଗ ଗୁମ୍ଫାରେ ମିତ୍ର ସତ ଗାଳ,  
 ପ୍ରତାରଣା ବର୍ଣ୍ଣି ନ ପାରେ ତା ଆଗେ,  
 ବାହାର ଭିତର ଦେଖେ ସେହୁ ଲାଗେ ;  
 ବଡ଼ ତାଳିକ ସେ, ଶୁଣି ତା ଯୁକତ  
 ବଣା ହେବ ନିଜେ କଣାଦ-ଭରଣା ; (୨)  
 ମାନଦଣ୍ଡ ତାର ଅଭୁତ ଭିଆଣ,  
 ମାପେ ଯାର ସାନ ବଡ଼, ବଡ଼ ସାନ ;

(୧) ବହୁଶୀର୍ଷପଣ୍ଡୁ—ଜନତା । (୨) କଣାଦ—ବୈଶେଷିକ ଦର୍ଶନ ପ୍ରଣେତା । ଏହି ଦର୍ଶନ ଭାରତର ପ୍ରଧାନ ତର୍କଶାସ୍ତ୍ର ଅଟେ ।

ଲଲ ସୁନା ବୋଲି ରବେ ସେ ବିଳସେ,  
 ଭେଲ ସିନା ବିଦଗ୍ଧପୁର ନିକସେ !  
 ଚପଳ ଚାହାର ଦୁନିଆ-ବାହାର,  
 ଗୁଚ୍ଛ ଲଭୁ, ଲଭୁ ଶୁଚ୍ଛ କୁଳେ ଯାର !  
 ଜେତା ଜେତେ ତାର ନାହିଁ ଭେଦଜ୍ଞାନ,  
 କଳା ଧଳା ଚର୍ମ ତା ନେତେ ସମାନ,  
 ଭିକାରୀ ନ ପାରେ ତା ଚିତ୍ତେ ଚମକ  
 ଏ ମହାଭୟର ଅସ୍ତର ଝମକ,  
 କରଇ ସେ କେତେ ରଙ୍ଗ, କେତେ ମଜା,  
 ବସାଇ ବିଅଇ ରଜା ପରେ ପ୍ରଜା,  
 ବାଗୀଶ ଉପରେ ବସାଏ ବାଳିଶ,  
 ସକାର ଉପରେ ବସାଏ ସଲସ,  
 ଦୁଃଖକୁ ଦିଏ ବଳୀ ପରେ ସ୍ଥାନ,  
 ସୁସ୍ୱଠାରୁ ଦିଏ ସେବୀକ ସମ୍ମାନ,  
 ସୁନ୍ଦର ଉପରେ ବସାଏ କୁସ୍ତ୍ରୀତ,  
 ବସାଇ ଦିଏ ସେ ଜେତା ପରେ ଜିତ,  
 ଯେତେ ହୋଇ ଯାଇଥିଲେ ଘଣ୍ଟି ମାଜି ;  
 ଭାଜିଦିଏ ଦର୍ପ ଚିତ୍ତେ ପ୍ର-ପାଜି ।  
 ସେ ନ ମାନେ, ଭାଇ, ଫେସନ ଚେହେରା,  
 ବାବୁ ପରେ ଦିଏ ବସାଇ ବେହେରା ।  
 ସିଂହ ପରେ ଦିଏ ବସାଇ ଶଶାକୁ,  
 କରଣ ଉପରେ ବସାଏ ଚଣାକୁ,  
 ଜଳପରେ ଦିଏ ବସାଇ ଆସାମୀ,  
 ରଇତ ବସାଇ, ବସାଏ ଭୁସାମୀ,  
 ବସାଏ ଚଣ୍ଡାଳ ତଳେ ଶ୍ରେଷ୍ଠବର୍ଣ୍ଣ,  
 ଅଧମଣ୍ଡି ତଳେ ତାର ଉତ୍ତମଣ୍ଡି,  
 ମାରିବ ଯେବେ ସେ ମର୍ତ୍ତ୍ୟର ହସ୍ତାବ,  
 କି ହସ୍ତାବ ଦେବ, ବେକ୍ତି ଚାହା ଭବ,  
 ଭଣ୍ଡିବାର ତାକୁ ନୁହଇ ସହଜ,  
 ନିଶାରି ନିଶାରି ଦେଖେ ସେ କାମଜ,

ଦେଇଅଛୁ କେତେ କୋଠି ଭଞ୍ଜା ପୁଡ଼ି,  
 ଦେଇଅଛୁ କେତେ ଅର ଘୋଡ଼ାଘାଡ଼ି,  
 କେତେ ଅର ଯାଇ ବିଦଗ୍ଧ-ନିଳମେ  
 କିଶିଅଛୁ ଦ୍ରବ୍ୟ ଚତୁର୍ଦ୍ଧା ଶ ଦାମେ,  
 ବାଣ-ପ୍ରଦର୍ଶନ, ଚୋରଣ-ଗଠନ,  
 ସୃଷ୍ଟିକ୍ଷେତ୍ର ଅଭିନୟନ-ମୁ ଦ୍ରଶ୍ୟ—  
 ଆଦି ଶୁଭ-କାର୍ଯ୍ୟେ ନେତୃପଣ ନେଇ  
 ଅକାତରେ କେତେ ମୁଦ୍ରା ଅଛୁ ଦେଇ,  
 ଦେଇଅଛୁ ଶ୍ରେଣେ କେତେ ମାଂସ, ସୁସ,  
 ତାପାଇଁ କଡ଼ାଏ ନୋଡ଼ିକ ମଜୁର !  
 ସେ ଦରବାରର ଗୁଣଗୁଣ ଗୁଣ  
 ଧର୍ମେ ବଳବାନ କର ନିଜ ଦାସ,  
 ଚତୁରପଣର ଅଲେ ଅଭିମାନ,  
 ମର୍ତ୍ତ୍ୟଅଭିମାନ ଦିଅ ବଳିଦାନ,  
 ଶୋଭଇ କି, ଶର, ତୁମ୍ଭର ବିଶ୍ୱରେ  
 ଶାଶୁତ ହୋଇ ଏ ମମତା ନଶ୍ୱରେ ?  
 ଦେବାର ଲୋଡ଼ୁଛୁ ଯେ ସମ୍ମାନ ପାଏ,  
 ସୃଷ୍ଟି ନୁହଇ ତା, ସୃଷ୍ଟିକ୍ଷେତ୍ର ମାଣ, (୧)  
 ସ୍ମରଣମଣି ଯାର ପାଇବାର ଆଶ,  
 ଭଲପାଇଁ କିମ୍ପା ତାର ଏ ପ୍ରସାସ ?  
 ବିନୟେ କହୁଛୁ, ଦେନ ମୋର ବୋଲି,  
 ନିଦା ମଣି ଭ୍ରମେ କିମ୍ପା ନିଅ ପୋଲି ?  
 ଶିଶୁ-ମନୋହର ବାହାରର ଝଲ  
 ଦେଖି କର କିମ୍ପା ଶିଶୁ ପ୍ରାୟେ ଅଳ ?  
 କେଡ଼େ ବଡ଼ ତୁମ୍ଭେ, କେଡ଼େ କ୍ଷୁଦ୍ର ସୃଷ୍ଟି,  
 ଜାଣି ଦୁଃଖ ଏହି କଳିଆରେ ତୁମ୍ଭା ।  
 ଅପାର ବ୍ୟାପାରେ ନିରତେ ନିର୍ଲେପି  
 ରହୁ ସାର ତଥ୍ରେ କର କାଳକ୍ଷେପ,  
 ନ ସଡ଼ି ବଡ଼ିମା-ତାମସ-ଗହ୍ୱରେ  
 ହମେ ଉଠ ଧର୍ମଶରଣ-ଶିଖରେ,

(୧) ସୃଷ୍ଟିକ୍ଷେତ୍ର—ବହୁଦୃଷ୍ଟିରେ ଗାହା ସୃଷ୍ଟି ଶକ୍ତି ଦିଶେ ।

ଚାହୁଁଲେ ଯେପଦ ଶରଣ-ଶିଖର  
 ସମ ଦିଶେ ମହାପୁତ୍ର ଭଣ କରୁ,  
 ଧର୍ମନେତ୍ରେ ସାନ ବଡ଼ ଦୁନିଆର  
 ହୁଅଁ ସବୁ ସିନା ଦିଶେ ଏକାକାର,  
 ଧର୍ମ-ଶୈଳେ ବସି ନରତେ ନିଃସଙ୍ଗ (୧)  
 ଡୋର ଦେଖ ଦୁନିଆର ନାଟ ରଙ୍ଗ ।  
 ଦୁନିଆର କଳ ଗୋଳର ତୋପାନ—  
 ଉର୍ଦ୍ଧ୍ଵେ ରହ କର ଶାନ୍ତି-ସୁଧା ପାନ ।  
 ମଣ ନାହିଁ ମୁହିଁ ନେଇଛି ଏସନ  
 ଜ୍ଞାନଦର୍ପେ ଜ୍ଞାନଦାତାର ଆସନ,  
 ଥୋଇ ଏ ମୁକୁର ତୁମ୍ଭ ଆଗେ, ଭାଇ,  
 ନିଜ ମୁଖ ମୁଁ କି ନିଜେ ଦେଖିନାହିଁ ?  
 ପାସୋର ନାହିଁ ମୁଁ, ହେଉଅଛି କ୍ୟାଣ୍ଡେ  
 ଏକା ଅନିକପ୍ରେ ଦସନ୍ତି ସମସ୍ତେ,  
 ପାସୋର ନାହିଁ ମୁଁ ସ୍ଵପ୍ନେ କଦାଚିତ୍ତେ  
 ସବେ ଅଛି ଏକ ଦଦବ ବୋଇତେ,  
 ଆଗେ ପଛେ ତୋଳି ଭୀମ ଉର୍ମିମାନ  
 ଭବ-ଜଳଧରେ ଗର୍ଜଇ ତୋପାନ,  
 ଯେଣେ ମନ ତେଣେ ଗୁଲୁଅଛି ନାହା  
 ନାହିଁ କଡ଼ୁଆଳ ଦେଖାଇବ ସହା,  
 କାହୁଁ ଅଇଲ ଏ, କାହୁଁ ସିବ ବାହୁ,  
 କହବାକୁ ଏହା ନାବେ କେହ ନାହିଁ ।  
 କେହୁ ନାହିଁ ଏଥୁ, ହେବ ଯେ ଭଜନ  
 ଫେଡ଼ିବାକୁ ଏ ସମସ୍ୟା ସନାତନ,  
 ଜାଣେ ମୁହିଁ ଏହୁ ସାଂସାଦିକଦଳେ (୨)  
 ଘାନଠାରୁ ଘାନ ମୁହିଁ ଜ୍ଞାନବଳେ,  
 ଅଜ୍ଞାନ ଅଣେ ମୁଁ ଏ ଜ୍ଞାନ ବଞ୍ଚିତ  
 ଭଲ ନାହିଁ, ଭଲ, ମୋତେ କଦାଚିତ,

ପ୍ରଭେଦ ମଧ୍ୟରେ ଏକକ କେବଳ—  
 ଯହିଁ ତୋପାନର ସବୁଠାରୁ ବଳ  
 ଗୁଣ-ଦୁଷ୍ଟ-ରୁଲେ, କେଜାଣି ନିମାଇଁ (୩)  
 ଭାଗ୍ୟ, ଭାଇ, ମୋତେ ଦେଇଛି ବସାଇ ;  
 ହେଉଅଛି ନାହା କେତେ ଟଳମଳ,  
 ତୋପାନ କପରି ହେଉଛି ପ୍ରବଳ,  
 ସବୁଠାରୁ ମୁହିଁ କଡ଼ୁଛି ଅଧିକ,  
 ସବୁଠାରୁ ଯେଣୁ ହଲୁଛି ଅଧିକ,  
 ତେଣୁ ଆର୍ତ୍ତେ ସିନା ପକାଇଛି ହରି,  
 ନୋହେ ଏହା ଜ୍ଞାନଗୁମାନ ଗୁରୁତ୍ଵ,  
 ସମଦୁଃଖୀଠାରେ-ଦୁଃଖି-ଆର୍ତ୍ତନାଦ  
 ସିନା ଏହା, ନୁହେଁ ଅଜ୍ଞେ ପ୍ରଜ୍ଞବାଦ ।  
 ଆହେ ମାନଶୈଳୀ ଭୃଷାଳ-ମଣ୍ଡଳି,  
 ଦେଇଛୁ କି ଭୁଲଧର୍ମେ ନିଳାଞ୍ଜଳି ? (୪)  
 ଦୁଆ କିମି ହେଉଅଛି ଘାନମାନ ?  
 ସିଂହାସନ କର ସ୍ଵରର ସୋପାନ ;  
 ଜନ୍ମଫଳେ ଲଭଅଛୁ ଅପ୍ରମିତ—  
 ଶକ୍ତି ସାଧୁବାକୁ ସସାରର ହୃତ,  
 ଜନ୍ମ ଫଳେ ଲଭି ସମ୍ପଦ ଅମାତ  
 ଶ୍ରେଣି ନାହିଁ କେବେ ଅଭାବର ତାପ,  
 ଜମା ଅନୁଭୂତେ ବ୍ୟୟଲଗି ଦାସୀ  
 ହେବ, ଏହା ଦିନେ ମନ କଲ ନାହିଁ !  
 ଏ ଯୋଗ ଜଗତେ ପାନ୍ତି କେତେ ଜଣ ?  
 ଏହା ପାଇଁ ତୁମ୍ଭେ ଦେଲେ ଅଭାବନ !  
 ଦୁଃଖ ରହିଲ ଆମୋଦେ ଆବାଲ୍ୟ  
 ବିଦ୍ୟାକୁ ମଣିଲ ଶିବ-ନିରମାୟ !  
 ରକ୍ଷଣ, ପାଳନ, ଶ୍ରେଣ ଏ ଧରଣ,  
 କେ ତାପେଣି କଲ ଭୃତ୍ୟତ୍ଵ ପାର,

(୧) ନିଃସଙ୍ଗ—ଆସନ୍ତରହୃତ । (୨) ସାଂସାଦିକ—ସମୁଦ୍ରଯାତ୍ରୀ । (୩) ଗୁଣଦୁଷ୍ଟ—କାହାଳଜ  
 ମାସୁଲ । (୪) ନିଳାଞ୍ଜଳି ଗୁଣଦୂରରେ ପ୍ରକୃତ ମନସୀ ଏବଂ ମହାନୁଭବ ରାଜାମାନଙ୍କ ପ୍ରତି ଏହି  
 ଭକ୍ତି ଅବଶ୍ୟ ପ୍ରୟୋଜ୍ୟ ନୁହେଁ । ଦୁର୍ଭାଗ୍ୟମେ ଏପରି ରାଜାଙ୍କର ସଂଖ୍ୟା ନିତାନ୍ତ ଅଳ୍ପ ।

ପରସେବା ଲାଗି ତୁମର ଜନମ,  
 ଆତ୍ମସେବା କଲ କୌଳିକ ଧରମ ;  
 କାଷ୍ଠ-କଣ୍ଠୀରବ ମାତ ଜଣେ ଜଣେ  
 ପ୍ରଧାନ ମନୁଷ୍ୟେ ଅମନୁଷ୍ୟପଣେ !  
 ଯାଶୁଧୀ-କମିରେ ଦୃଷ୍ଟି ପ୍ରତୀକ,  
 ଧନଦର୍ପ-ଶୋଥେ ରୁକ କର୍ଣ୍ଣପଥ,  
 ଆକ୍ରମଣ ତୁମ୍ଭ ନେତ୍ରେ ବାଣୀଶୁଣ  
 ଦିବା ବିବାହର ନୟନେ ଯେପରି ;  
 ପତ୍ନୀକଳ୍ପ ଗଣ କେବଳ କଣ୍ଠକ,  
 ଅପ୍ତାନ-ନଳନା-ଧୂର୍ତ୍ତି ବଳ ଠକ,  
 ପ୍ରତ୍ୟୁକ୍ତି ପରି ସଦା ପ୍ରକାଶ,  
 ତୁମ୍ଭ ପ୍ରିୟପାତ୍ର ଗଉଡ଼ ଭଣ୍ଡାର ! (୧)  
 ପ୍ରଭୁ ବୋଲାଇଣ ତୁମ୍ଭେ ଅନୁକ୍ଷଣ  
 ହେଲ ଦେହଲଗା ଭୃତ୍ୟର ବାହନ !  
 ବାଇ ଶୁଣିବାକୁ ଖଲର କଲ୍ଲନା,  
 ଭଲକଥା ଲଗେ କାନକୁ ଅଲଣା !  
 ସତ୍ୟ ହୃଦେ ବାଜେ ଯେତେ ଶତ ସୂତୀ,  
 ସ୍ଵାର୍ଥାନୁକ୍ଷି-ମିଥ୍ୟାବାଦେ ସଦା ରୁଚି !  
 ସତ୍ତ୍ଵ ଲେଖେ ସ୍ଥାନ ନ ଲଭେ ମାନସେ,  
 ସଦା ଅଭିରୁଚି ରାଜସେ, ତାମସେ;  
 ସଙ୍ଘୀତ, ମୁଗ୍ଧତା, ପକ୍ଷୀ ନାଶା ପଶା—  
 ଖେଳ କଲ ତୁମ୍ଭେ ଜୀବନ-ବ୍ୟବସା !  
 କିଏ ତୁମ୍ଭେ, ମର୍ତ୍ତ୍ୟେ ଆସିଲ କାହିଁକି ?  
 କାହିଁ ଯିବ ଅରେ ଭଲିକ ନାହିଁକି ?  
 ମୁକୁଟ ଷୋଡ଼ାଇ ରଖିଲ ପଲିତ,  
 ସେଧିଲ ସୁଲୋଚ ଦୃଷ୍ଟି ତୁମ୍ଭ ପିତ,  
 ନିଜକୁ ନିଜର ବଡ଼ମାର ଗଜେ  
 ମାପି କଡ଼ ତୁମ୍ଭେ ହେଉଛୁ ସହଜେ,

ଆସନର ବଡ଼ପଣ ଶକ୍ତିପାତ୍ରେ  
 ଆଗ୍ରେପି ମାତରୁ ସିନା ଅହଙ୍କାରେ !  
 ପ୍ରାଂଶୁ ନରସୁତେ ବସି ଶିଶୁକନେ  
 ନାକକୁ ମଣ୍ଡଳି ସବୋଇ ଯେସନେ,  
 ନିଜସ୍ଵ ତୁମ୍ଭର କି ଅଛି ତହିଁରେ  
 ଯା ଯେନା ବୋଲୁଅ ବଡ଼ ଏ ମନ୍ତ୍ରରେ ?  
 କାଠିଲଗି, ନାକ, ମୁଣ୍ଡୋଡ଼, ପହଡ଼  
 ଯେନା କି ହେ ତୁମ୍ଭେ ନର ମଧ୍ୟେ ବଡ଼ ?  
 ବଡ଼ ପର, ଯେଣୁ ସଦା ପରବଶ,  
 ଜଡ଼ପରି ପର ହାତେ ଉଠ ବସ ।  
 ନୀଡ଼ା-ମୃଗ ତୁମ୍ଭେ ହେଲ ନିରନ୍ତର  
 ବିଧି-ରକ୍ଷା-ପ୍ରିୟ ଦୈଧ୍ୟସ୍ଵତନ୍ତର (୨)  
 ନାକ ସାରୁ ସାରୁ ଦିନ ଅଶୁ ନାହିଁ  
 ଧର୍ମ ଅଜିବାକୁ ଅବସର କାହିଁ ?  
 ଗ୍ରାମ୍ୟମୋଦ-ପଟେ ଶୁକର ପରସ୍ଵେ  
 ଦାଣ୍ଡି ହେଉଥିବ କେତେଦିନ ଯାଏ ?  
 ଆତ୍ମୋଲ୍ଲଭ-କଲ୍ଲେ ଏ ସୁବଧା ନେଇ  
 ହୋଇଥିବ କି ହେ ପଶୁ-ଧର୍ମଦେହୀ ?  
 ମନେ ନାହିଁ କାହିଁ ପଡ଼ିଅଛୁ ଖସି,  
 କି ଆସନ ଗୁଡ଼ି କାହିଁରେ ଲଳସୀ,  
 ପରିଚ୍ଛଦରୂପେ ସେନା ନେଇ ସଙ୍ଗେ  
 ଅଜ୍ଞ ତାକୁଥିଲେ ଯେ ରଣ-ଚରଣେ,  
 ତାଙ୍କର ବାୟାଦ ହୋଇ କି, ହେ ବୀରେ,  
 ସୁଲୁଥିବ କାନ୍ତା-ପଶାତ-କାଳରେ ?  
 ପାଦର ଉଡ଼ାଲେ ରହିଥିବ ଭରି  
 ବିଦେଶୀ-ସମ୍ମୁଖେ କାହିଁକିକ ପରି ! (୩)  
 ମନେ ନାହିଁ ତୁମ୍ଭେ କାହାର ସନ୍ତାନ,  
 କେଶର-ଊରସେ ତୁମ୍ଭେ ସିନା ଶୁନ !

(୧) ଗଉଡ଼ ଭଣ୍ଡାର—ବୋଲିବାର ବାହୁଲ୍ୟ ଯେ କୌଣସି ନାଡ଼ ପ୍ରତି ଏଠାରେ  
 ଅସ୍ପଷ୍ଟ ହୋଇ ନାହିଁ, କେବଳ ଦେହଲଗା ଭୃତ୍ୟମାନେ ଏ ଉକ୍ତିର ଲକ୍ଷଣ (୨)  
 ଦୈଧ୍ୟସ୍ଵ—ମୂର୍ଖ । (୩) କାହିଁକି—କେଉଁଠାରୁ ପଳାଇବ, ସଦା ଯେ ଏହି ଚନ୍ଦ୍ର  
 ଚନ୍ଦ୍ରେ, ଯୁକ୍ତ !

ପୁଅପୁତ୍ରପର ପ୍ରତ୍ୟା ବିଶାଳ  
 ଭକ୍ତ ଭକ୍ତି ଶାନ୍ତପୁତ୍ର କେତେକାଳ ?  
 ସେ ପ୍ରତ୍ୟା ନିଜେ ତଳେ ନ ବଢ଼ାଇ  
 କରୁଥିବ ଆଉ କେତେ ତା ବଢ଼ାଇ ?  
 ଥିଲେ ଆଗେ ଯେହୁ ଉତ୍କଳର ସୁମା,  
 ବଢ଼ି ଶିଖା ପରି ସଦା ଉର୍ଦ୍ଧ୍ୱଗାମୀ,  
 ତୁମ୍ଭେ ହୋଇ ସେହି ବଂଶର ସନ୍ତତ  
 ଜଳଧାର ପରି ହେଲ ଅଧୋଗତ !  
 ତୁମ୍ଭ ପିତୃଗଣ ପରମ ଉଦାର,  
 ସତ୍ୟ ମଣୁଥିଲେ ଏକ ପରିବାର ।  
 କାହିଁ ଗଲ ସେହି ପ୍ରାଚୀନ ସୁଧାର !  
 ସଜା ପ୍ରଜା ଏବେ ହେଲେ ବାଜ ପର ।  
 କାହିଁ ନେଲ ସଜ-ଶେଷ ଅଭିଳାଷ  
 ପ୍ରଜାମୁଖ ତାଙ୍କ ଶ୍ରମାଜିତ ଗ୍ରାସ !  
 ଦେଖା ହୋଇ ତୁମ୍ଭେ ଆବରଣ ନୀତ  
 ନିର୍ମମ ବିଦେଶି-ସଦ୍‌ଶେଷି-ନୀତ !  
 ବାସ୍ତବ୍ୟ ନ କାନ୍ଧ ପ୍ରଜାକର ଚକ୍ର;  
 ବିଦେଶି-ସଙ୍ଗୀନେ କଲ ତାକୁ ଗ୍ରାତ,  
 ଗନ୍ତାଘର ହେଲ ତୁମ୍ଭର ସଦସ୍ୟ,  
 ସଦସ୍ୟ ପ୍ରାସାଦ, ଗାତ୍ର, ହସ୍ତୀ, ଅଶ୍ୱ,  
 ସଜଧର୍ମ ହେଲ ପ୍ରଜାଧନଦୃଷ୍ଟା,  
 ମନ୍ତ୍ରୀ ହେଲେ ଖଳ, ଖଣ୍ଡ, କାନକୁହା,  
 ଚଣ୍ଡି ଦୁଃଖୀ, ରକ, ଅରକ୍ଷିତ, ଗଣ୍ଡି,  
 ବିଦେଶୀଙ୍କି ଖୁଆଇଲ କୁଳକୁଟାଣ୍ଡି,  
 ନ ପାଇଲେ ଦୁଃଖୀ ପ୍ରଜା ଖୁଦକୁଣ୍ଡା,  
 ନେଲେ ଦିଅ ଅଟା ସଙ୍ଗେ ଗୁଣମୁଣ୍ଡା }  
 ବାଣ୍ଡୁଜନଗ୍ରାମ ବାଣ୍ଡୁପୁଷ୍ପ ଦୁଣ୍ଡା, (୧)  
 ଅଶ୍ୱସ୍ତ୍ରଦେବତା କଲ ଲୋଭପ୍ରେତ,  
 ନ ଚେତଲ ଖାଇ ବିପଦର ବେତ,

ସଦା ହୋଇ ପାଦ-ଦୁର୍ଦ୍ଦଶ-ପ୍ରତ୍ୟାଗୀ  
 ପ୍ରଜା ମଧ୍ୟେ ପାପଦୂଳିକ ମନାସି,  
 ରହୁଥାଅ ଠାକି, କର ଜରମାନା  
 ଧନେ ପୁରାଇବା ଲାଗି ମାଲଖାନା,  
 ଧନର ଲାଭା କାଗ୍ରତେ ସୁପନେ,  
 ଧନ ବନ୍ଦୁ ନାହିଁ ଆନ ଚନ୍ଦ୍ରା ମନେ,  
 ଧନର ସାପତ୍ୟ ସୁବ୍ୟୟେ କେବଳ,  
 ଯଶ ପ୍ରାୟେ ତାକୁ କଣି କେଉଁ ଫଳ ?  
 ମଧ୍ୟେ କେତେ ଆସି କେତେ ଗଲେ, ଶାନ୍ତ,  
 କିଏ ନେଇଗଲେ କି ଧନ ମୁଣ୍ଡାଇ ?  
 ପଢ଼ି ତ ରହିଲେ ପଛେ ହାତୀ ଘୋଡ଼ା,  
 ପଢ଼ି ତ ରହିଲ ସୁନା ରୂପା ଘୋଡ଼ା,  
 ପଢ଼ି ତ ରହିଲ ରବନେ ଭୟର  
 କୁବେରଭଣ୍ଡାର ସମ ଗନ୍ତାଘର ,  
 'କଣିବାକୁ ଆଉ ନାହିଁ ଧରଣଣ୍ଡି'  
 ବୋଲି କଲେ ଯେହୁ ଅଶ୍ରୁ ସିନ୍ଧୁ ଗଣ୍ଡି, (୨)  
 ମଲବେଲେ ବିଶ୍ୱବିଜୟୀ ସୁନ୍ଦର (୩)  
 କି କହିଥିଲେ ତା ଚିତ୍ତେ ଅରେ ଧର,  
 ବୋଲିଲେ, "ଏ ପ୍ରାଣ ଗଲେ ପିଣ୍ଡ ଗୁଡ଼ି,  
 ନେବେ ଯେବେ ମୋତେ କୋକେଇରେ କାଢ଼ି  
 ଦେଇଥିବ ତହିଁ ମୋ ଶବ ଶୁଆଇ,  
 ବେନୀ ପାଶେ ବେନି କରକୁ ଝୁଲାଇ,  
 ଯା ଦେଖି ଜାଣିବେ ଜଗତେ ସମସ୍ତେ,  
 ଆସିଥିଲ ଫେରିଗଲି ଶୂନ୍ୟ ହସ୍ତେ ।"  
 ଏହି ମହାବାଚ୍ୟ ମନେ ମନେ ହେଲ  
 ସତ୍ତ୍ୱଗୁଣ ଭଜ ଲୋଭ ମନ୍ଦ ଭେଜ ।  
 ଅକାରଣେ କିମ୍ପା ଚଣ୍ଡି ଅରକ୍ଷିତ  
 ଅଲକ୍ଷ୍ମୀପାଇଁ ସଞ୍ଚୁ ଅଛୁ ବତ୍ ?

(୧) ବାଣ୍ଡୁପୁଷ୍ପ—ଶସ୍ତ୍ରବ୍ୟବସାୟୀ । କୌଣସି କୌଣସି ସ୍ଥଳରେ ଏହାର ଅଛନ୍ଦସ୍ତ  
 ଏକାଧିକ ଥର ହୋଇଅଛି । (୨) ଶ୍ରୀକୃଷ୍ଣ ଆଲୋକଜାଣ୍ଡାର ବିରବନସ୍ତରେ ପଞ୍ଚାବ ଫର୍ଯ୍ୟାନ୍ତ ଆଦି  
 ଦକ୍ଷିଣାଭିମୁଖରେ ବିମଣୀ ଅଗ୍ରସର ହୋଇ ଯେତେବେଳେ ରତ୍ନାକର ଘରରେ ଉପସ୍ଥିତ ହେବେ  
 ଜୟ କରବାକୁ ଆଉ ଦେଶ ନାହିଁ, ଏହି କଥା କହି ଅଶ୍ରୁ ବିସର୍ଜନ କଲେ । (୩) ସୁନ୍ଦର—  
 ଆଲୋକଜାଣ୍ଡର ।

ବୋଲୁଅ ଜଗତେ ସିନା ଲକ୍ଷ-ପୋଷୀ,  
 ଫଳେ ତୁମ୍ଭେ ଜଣେ ଜଣେ ଲକ୍ଷ-ଶୋଷୀ,  
 ଗଣିକା, ଓକଲ , ଗୁମ୍ଫା ପୋଷଣ  
 ଲଗି କର କର୍ମ ପ୍ରକାକୁ ଶୋଷଣ ?  
 ପ୍ରକାରକ, ସ୍ଵେଦ, ଲୋଚକେ, ଅଜିତି  
 ଅଭିଷପ୍ତ ସଖି ସଖି ପାପବତ୍  
 ପ୍ରାୟଶ୍ଚିତ୍ତେ ବ୍ୟସ୍ତ ନ କରି ଯତନେ,  
 ପାପ ଅର୍ଜୁଅନ୍ତୁ ପାପଜିତି ଧନେ !  
 ଅର୍ଜୁଅନ୍ତୁ ସିନା ବେଦନ ଦୁଷ୍ଟ ଚ  
 ବୃଷ୍ଟିମୁଖେ ତାଳ ସଞ୍ଜକୁଣ୍ଡ-ଦୃତ ! (୧)  
 ଏ ଅସ୍ତ୍ରୀୟ-ସତ୍ୟେ ଜଳକୁ ନ ଧରି  
 ବିଜ ଶ୍ରେୟ ଦେଖ ଚିତ୍ତେ ଚିନ୍ତା କରି ;  
 ଭଗ୍ନ ବନ୍ଧୁ, ଆହା ସଲିଳ ଯେପନ  
 ସାରି ସାଉଁଟିଆ ଆୟୁ ପ୍ରତିଷ୍ଠଣ,  
 ବଡ଼ ଫୁଲ କାଳ ବଡ଼ ଅବଶ୍ୟାସୀ !  
 ହାବୋଡ଼ି ସିବ ସେ ଆତମ୍ଭେ ଆସି,  
 ବୁରବର୍ତ୍ତୀ ଜାଣି କାଳକୁ ସେ ହସେ,  
 ହସି ସେ ତା ପରେ ଆସି ଲୁଚି ବସେ,  
 ନୀଳବେଳେ ବୁଝି ଗୁମ୍ଫାରେ ହାଜର  
 ହେବ କିଏ ତାକୁ ନାହିଁ ଟି ଗୋଚର !  
 କେତେ ଦିନ ଖେଳୁଥିବ ଏହି ଖେଳ ?  
 ପାଖେଇ ଆସୁଛି ସେ ଅନ୍ତମ ବେଳ ,  
 ଆସୁଛି ନୀଳବେ ସେହି ପ୍ରତିଷ୍ଠଣେ  
 ନିତ୍ୟଗାମି-ରଥ ଚନ୍ଦ୍ର-ଆବର୍ତ୍ତନେ,  
 ଆୟୁ-ସୂର୍ଯ୍ୟ ଯାଏ ତଳେ ଯେତେ ଗଡ଼,  
 ତୁମ୍ଭ ମାୟା ଯାଏ ଗୁଣ୍ଠାପରି ବଡ଼ି,  
 ମାୟା-ତେର ତଳେ ଭେଦିବ ଯେତକ,  
 ଅନ୍ତକ ରଗଡ଼େ ହିକିବ ତେତକ,  
 ସେ କଠିନ ହିକାହିକିରୁ ନିସ୍ତାର—  
 ଲଭ ଲଖି ଆଗୁଁ ଦୁଅ ଦୁସିଆର,

ବେଳ ଆଉଁ ଆଉଁ ଅରଜି ଧରମ  
 ଜନ୍ମ-ଅନୁରୂପେ ଦେଖାଅ କରମ ;  
 ଜନ୍ମ ପଳେ ଭବେ ବଡ଼ ପଣ ଖାଇ,  
 ଧର୍ମପଳେ ତାକୁ କର ଚରସ୍ତାସୀ ;  
 ଧର୍ମ ଏକ ପୋତ ଗଢ଼ିଛନ୍ତି କିଏ  
 ଭେଦକୁ ଏହି ସଂସାର-ବାଣିଧ୍ୟ,  
 ଧର୍ମ ଏକା ସିନା ମହତପଣିଆ,  
 ଆଉ ବଡ଼ପଣ ଅତେଜଦନିଆ,  
 ବଡ଼ପଣ, ପାଇ, ଏକା ସିନା ସେହୁ,  
 ତୁଡ଼ାଇ କେହୁ ଯା ନ ପାଇଇ ନେଇ (୨)  
 ବଡ଼ପଣ ସେହୁ, ଅନ୍ତେ ସୁକା ଯାଉ  
 ସୌରଭେ ଚଢ଼ଟି ଥାଏ ଏ ସଂସାର  
 ବଡ଼ପଣେ ସିନା ସେହୁ ତାକୁ ଗଣି,  
 ଯେଉଁ ବଡ଼ପଣ ଦୂଲିକସାଧନା,  
 ସେହୁ ସିନା ବଡ଼ପଣ ଯହିଁ ଲଗି  
 ଅନ୍ତକର ବଳ-ଦନ୍ତ ଯାଏ ଭଜି,  
 ସେହୁ ବଡ଼ପଣେ ବଳାଅ ମତକ,  
 କାଳ ନ ପାରିବ ପଣି ଯା କତକ ;  
 ହେଲା କରନାହିଁ ପାଇ ଏ ସୁବଧା  
 ଲଭବାକୁ ସେହୁ ବଡ଼ପଣ ନିଦା,  
 ସଂସାରର ଲକ୍ଷ୍ୟର ବଡ଼ପଣ—  
 ଲଳସାରୁ ନିଅ ବାହୁଡ଼ାଇ ମନ ;  
 ଉଦାସୀନ-ନେତ୍ରେ ଦୁନିଆର ମାନ  
 ଦେଖି କର ମନ ଧର୍ମେ ଏକତାନ,  
 ରକ ଧର୍ମେ ଆୟୁ-ତତ୍ତ୍ଵେ ଦେଇ ମତ  
 ଭଲ ହୋଇ ଲଭ ଭଜତର ରକ ।  
 ମଣ୍ଡିଅନ୍ତୁ କର୍ମ ଆସି ସଭାଦର  
 ଉଜ୍ଜ୍ଵଳ-ଶେଖର ହେ ଚନ୍ଦ୍ରଶେଖର !  
 ଚିନ୍ତାପୂଜାମାର-ପାୟୀ କି ଆଶାରେ  
 ପଶିଲି କାସର-ସେବକ କାସାରେ ?

(୧) ଦୃଷ୍ଟି—ପୁଷ୍ପ (୨) ଭିକ୍ଷୁରଚନ୍ଦ୍ର, ବଦ୍ୟସାଗରଙ୍କ ବଡ଼ପଣ ଏହି ଶ୍ରେଣୀର ବଡ଼ପଣ !

କହ ଯେହୁ, ପଡ଼ି କେହିଁ ଭ୍ରମଜାଲେ  
 ସତ୍ୟଲୋକୁଁ ଖସି ଆସିଲ ପାତାଳେ ? (୧)  
 ଲୋଡ଼ୁଅଛୁ କି, ହେ ବିଶ୍ୱପୁତ୍ରାସୁତ,  
 ଶଦ୍ୟୋତନ (୨)ହୋଇ ଶଦ୍ୟୋତର ପତ ?  
 ଏ ସମ୍ମାନେ ତୁମ୍ଭେ ହେତ କି ହେ କଣା ?  
 ତୁମ୍ଭକୁ ତ ଏହା ମୂଲ୍ୟ ଅଛି କଣା ;  
 ଏ ସମ୍ମାନ-ମାଳା ମାନୁଛୁ କି ଗଲେ ?  
 ବିଶ୍ୱକ ସ୍ୱର୍ଣ୍ଣେ କି ମୁଦ୍ରା ବସେ ଉଲେ ? (୩)  
 ଜାଣେ ମୁଁ, ନ ଥିଲ ସମ୍ମାନ-ଆଶାସୀ,  
 ସମ୍ମାନ ତୁମ୍ଭକୁ ଲେଡ଼ି ନେଲ ଯାଲ,  
 ତୁମ୍ଭ ମୁଖ୍ୟ କର୍ମ ତପ ଆଚରଣା,  
 ଦୁନିଆର ଯଶେ ଯାଏ ଆସେ କବା ?  
 ଧନ୍ୟ, ଧନ୍ୟ, ଆହେ ତପସ୍ୱି-ସତ୍ତ୍ୱମ,  
 ମର୍ତ୍ତ୍ୟ-ଦେହେ ତୁମ୍ଭେ ପରଜଳି ଯମ !  
 ଦେଇଛନ୍ତି ଦିବ୍ୟତନ୍ତ୍ର କାଶୀଶୁଭ୍ରା  
 ଦେଖିବାକୁ ମହାଭୂତ ମାହେଶ୍ୱର, (୪)  
 ସବୁବେଳେ ଧାନ କରୁଛୁ ଭସୁତା  
 ହିରଣ୍ୟ-ଗର୍ଭର ମୂରତି ଶାଶ୍ୱତା (୫)  
 ତୁମ୍ଭ ଆଗେ ଭାସେ ପ୍ରତିନେତାନ୍ତେଷେ  
 କୋଟି କୋଟି ବିଶ୍ୱ ସୀମାତୀତ-ଦେଶେ,  
 କୋଟି ଗ୍ରହ, ଉପଗ୍ରହ, ଧୂମକେତୁ  
 ତୁମ୍ଭ ତପେ ତୁଷ୍ଟି କାର୍ତ୍ତବ୍ୟ ସକେତୁ  
 କରୁଛନ୍ତି କେତେ ଲୀଳା କୁରୁହଲେ,  
 ଯାଦୋଗଣ ଯଥା ମହାଶୈବ-ଜଳେ,  
 ତୁମ୍ଭକୁ ନିଶାରେ ନିଜ ନବ ନବ  
 ଦେଖାନ୍ତି ନକ୍ଷେତ୍ର ପୁରୁଷେ ତାଣ୍ଡବ, (୬)

ଜ୍ୟୋତିର୍ଲୋକବାସୀ ମହାମୁକ୍ତକର  
 ଜ୍ୟୋତିର୍ବିଦ, ତୁମ୍ଭେ ନିତ୍ୟ ସହଚର,  
 ରହିବ ତାବତ ଉଦେ ତୁମ୍ଭ ଯଶ,  
 ଦୀପିବେ ଯାବତ ଏ ଜ୍ୟୋତି ଗୁଣସ, (୭)  
 ଗୁଣସ ବିଧି ଅନୁଷ୍ଠାନ ଗୁରୁ  
 ସାଧ୍ୟ ହେଲ ଯେଣୁ ତୁମ୍ଭ ଗଣନାନ୍ତୁ, (୮)  
 ହେ ଉତ୍କଳମାତା ଯୋଗ୍ୟତମ ପୁତ,  
 ତୁମ୍ଭ ଯୋଗୁ ଆମ୍ଭେ ସର୍ବେ ହେଲୁ ପୁତ ;  
 ଗୋଦାବରୀଠାରୁ ଗଙ୍ଗାଯାଏ କ୍ୟାପି  
 କାହିଁମାଳା ଯାର ଭରତେ ଅଦ୍ୟାପି,  
 ଏକାମ୍ବେ କୋଶାତେ ଯା କାହିଁ ଶସ୍ତ୍ରର,  
 ଯୋଗ୍ୟପୁତ୍ର ତୁମ୍ଭେ ସେହୁ ଉତ୍କଳର,  
 ମାତ୍ର କାଳମୁଖେ ସେ କାହିଁବିମଳ  
 ଦେଇ,ନିଜ ମୁଖେ ଏବେ ସେ ଉତ୍କଳ  
 ବୋଲି ଦେଇଅଛି ଅଜ୍ଞାନର ମସୀ,  
 ସେ ଉତ୍କଳେ ତୁମ୍ଭେ ଶୁଣାନ-ତୁଳସୀ !  
 ତାଗୁରୁପେ ଭଲ ଉତ୍କଳ ଗଣନେ  
 ରହିଲ ଅଜ୍ଞାନ-ମେଘ-ଆବରଣେ,  
 ରୁଦ୍ଧ ଦେଖି ତୁମ୍ଭ ବିଦ୍ୟା ଜ୍ୟୋତିର୍ଗଣି  
 ଚିତ୍ତେ ଲେ ତୁମ୍ଭକୁ ବୁରଦେଶଦାସୀ,  
 ଉତ୍କଳ-ଉଦୟ-ଅତଳେ ଭସ୍ତ୍ରର  
 ହେଲେ ଭରତର ଦ୍ୱିତୀୟ ଭସ୍ତ୍ରର, (୯)  
 ମାତ୍ର ହେଲ ଯେହୁ ତୁମ୍ଭର ପ୍ରୟୁକ୍ତ  
 ନ ଚିତ୍ତେ ଯେ ତ ନିଜର ବିଭୁତ !  
 ଗୁଣଜ୍ଞ ଉତ୍କଳେ କିଣେ କେତୁ ନାଡ଼,  
 ଗୁଣୀନ୍ଦ୍ର, ତୁମ୍ଭର ହେବ ଗୁଣଗ୍ରାହୀ !

(୧) ସତ୍ୟଲୋକ—ସର୍ବୋତ ସ୍ୱର୍ଗ, ପାତାଳ ସବୁଠାରୁ ଗଭୀର । (୨) ଶଦ୍ୟୋତନ—ସୂର୍ଯ୍ୟ ।  
 (୩) ଶୁକ୍ଳସ୍ୱର୍ଣ୍ଣରେ ତାମ୍ରାଦି ନିକୃଷ୍ଟଧାତୁ ନ ମିଶିଲେ ମୁଦ୍ରା ଭଲ ବସେ ନାହିଁ । (୪)  
 ମାହେଶ୍ୱରୀ ଭୂତ—ଭଗ୍ନରାଜର ଐଶ୍ୱର୍ଯ୍ୟ । (୫) ହିରଣ୍ୟଗର୍ଭ—ବିଭୂତପୁରୁଷ, ଯାହାଙ୍କ ଗର୍ଭରେ  
 କୋଟି କୋଟି ହିରଣ୍ୟସୁ ବ୍ରହ୍ମାଣ୍ଡ ଅବସ୍ଥିତ । (୬) ଅନେକ ନକ୍ଷତ୍ର ଏକତ୍ର ହୋଇ ଗୋଟିଏ  
 ଚୋଟିଏ ଜ୍ୟୋତିର୍ମୟ ପୁରୁଷରୂପେ କଲ୍ପିତ ହୁଅନ୍ତି । (୭) ଛାନ୍ଦସ ଜ୍ୟୋତି—ସୂର୍ଯ୍ୟ । (୮)  
 ବୈଦିକ କର୍ମତାଣ୍ଡ ବିଶ୍ୱକ ପଞ୍ଜିକାସାଧେୟ । ସାମନ୍ତମହାଶୟକଦ୍ୱାରା ପଞ୍ଜିକାର ବିଶ୍ୱକଳା  
 ଅମୀଡ଼ତ ହୋଇଅଛି । (୯) ଭସ୍ତ୍ରରାଶି ।



ସଲିଳ ନ ସିଞ୍ଚି ଖାଲି ଦଣ୍ଡିବତ  
 କରବାକୁ ପୁଣି ଲୋକ ଶତ ଶତ !  
 ଆଉଁ କି ଶ୍ରୀରାମଚନ୍ଦ୍ର ନରରାଣ  
 ବସୁସେ କିଶୋର ଜ୍ଞାନେ ବର୍ଷାପାନ,  
 ଆଉଁ ଆଉଁ ବାସୁଦେବ ନୃପବର  
 ବିଦାନ-ମରଳ-କୁଳ-ପଦ୍ମକର,  
 ନରେଶ ମହେନ୍ଦ୍ର ସୁଦେଶଗୌରବ,  
 ଗୁଣିବୃନ୍ଦ-ଅନିବନ୍ଧନ-ବାନ୍ଧବ,  
 ତୁମ୍ଭ ପରି ଜ୍ଞାନ-ଚରୁ ମଉଳିଲ !  
 ଏହା ଦେଖିବାକୁ ବିହ୍ୱଲେଖିଥିଲ !  
 ଶୁଷ୍ଟ ବନ୍ଧ୍ୟ ଯଶ ସଙ୍ଗେ ଅର୍ଚ୍ଚାସନ  
 ପ୍ରତିଭାର ପର ଲଲିତ-ଲେଖନ !  
 ଲକ୍ଷ୍ମୀଙ୍କ ସପତ୍ନୀ ହେବାରୁ କରଦା,  
 ଦାଶତ୍ୟ ତୁମ୍ଭର ସଙ୍ଗୀ ହେଲ ସଦା !  
 ସଦା, ଆହା, ରୋଗ-ଯନ୍ତ୍ରଣାରେ ଶୀତ,  
 ରଣର ଦାରୁଣ-ଚନ୍ଦ୍ରାରେ ମଳିନ,  
 ନିରତେ ତୁମ୍ଭକୁ ସେହି ଚନ୍ଦ୍ରା ଝିଙ୍କି  
 କୋକିଳୁଡ଼ି ଆଶେ ଏ ସ୍ୱଦୁ ମନ୍ତ୍ରକ !  
 ଆହା ଶୀର୍ଣ୍ଣ ଅଙ୍ଗ ଦିଶେ କେଡ଼େ ମୁନ !  
 ପ୍ରାଣେ ଦୀପ ଯଥା ଆସଲ ନିବାଣ !  
 ସବୁବେଳେ ଜକୁଅଛୁ ଚନ୍ଦ୍ରାନଳେ,  
 ଏହାପରେ ପୁଣି ହୁଏ ଗ୍ରାଣ୍ୟଫଳେ  
 ପ୍ରାକୃତ ପାଶବ-ଶକ୍ତି-ଅଧିକାରୀ  
 ତୁମ୍ଭ ପରେ ଭରେ ପ୍ରଭୁପଣ ଜାଣ !

ଅନ୍ୟ କୁଳେ ଜନ୍ମି ଥିଲେ ଯେଉଁ ଜନ  
 ତୁମ୍ଭର ଆପଟ ହେବାକୁ ଗ୍ରାହଣ  
 ନୁହନ୍ତା, ଆଜି ସେ ପାନ-ଧନ ଶୋଧୀ  
 ଲିଭଇ ଦେବାକୁ ଲେଡ଼େ ତୁମ୍ଭ ଜ୍ୟୋତି !  
 ଯାର ଶର୍ପା ଯୋଗୁ ତୁମ୍ଭର ଏ ଦଶା,  
 ଦେହେ ରଜା ହେଲେ ମନେ ସେହୁ ଚଷା !  
 ରତନ କାହୁଁ ସେ ଖୋଷିବ କିରାଟେ ?  
 ଅନାଦରେ ତାହା ଦଳେ ପାଦପୀଠେ !  
 ମୋତ ମୂଲ୍ୟ କାହୁଁ ଜାଣିବ ଶବର ?  
 ମୋତ ପିଞ୍ଜି କରେ ଗୁଞ୍ଜାରେ ଆଦର !  
 ଧୀର-ମଣି, ଏଥିଲଗି ବିଚଳିତ  
 ଦେବାର ତୁମ୍ଭର ନୁହଇ ଉଚିତ,  
 ମଳିନ କରଇ ସିନା ମୁହୂର୍ତ୍ତକ  
 ଧ୍ରୁବତାର ଜ୍ୟୋତି ଉଲ୍‌କାର ଝଟକ !  
 ଶ୍ରେଣ ବିଳାସର କାଟ ଦୁନିଆର  
 ଅସାର, ଚପସ୍ତୀ, ତୁମ୍ଭେ ବଜ୍ରସାର !  
 ଶ୍ରେଣବିଳାସୀଙ୍କ ଜୀବନ ସଞ୍ଚିତ  
 କୋଟି କୋଟି ମୁଦ୍ରା ବ୍ୟୟେ ସୁଗଠିତ  
 ପ୍ରାସାଦ, ସଜ୍ଜିତ ସୁପରିପାଟୀରେ  
 ମାଟିଦ୍ରବ୍ୟ ମିଶିଯିବ ସେ ମାଟିରେ !  
 ମାଟି ଉଜ୍ଜଳର ଦର୍ପ, ଚନ୍ଦ୍ର-ପ୍ରସୂତ,  
 ଜ୍ୟୋତିଷ୍ଠ-ଦର୍ପଣ, ଦରିଦ୍ରର କୃଷ୍ଣ,  
 'ସିଦ୍ଧାନ୍ତଦର୍ପଣ' (୧) ହେବ ନାହିଁ ଲୟ,  
 ନରଦେହେ ଥିବ ଯାବତ ହୃଦୟ ।



(୧) ସିଦ୍ଧାନ୍ତଦର୍ପଣ—ଚନ୍ଦ୍ରଶେଖର-ପ୍ରଣୀତ ଗ୍ରନ୍ଥ ।

---

# ଦଶରଥ ବିଦ୍ଯୋଗ

---

# ଉତ୍ସର୍ଗ ପତ୍ର

—୫୫—

ସମ୍ବଲ୍ୟାଶ-ଭଜନ ଶ୍ରୀଯୁକ୍ତ ଯୁବରାଜ ଶ୍ରୀ ବାରିକମଦେବ  
ମହୋଦୟ ଶ୍ରୀରାଜମଲେଷୁ  
ସଦନୟ ନବେଦନମିତଂ ।

ଶ୍ରୀମନ୍ ଯୁବରାଜ !

ଓଡ଼ିଶାରେ ଏବଂ ଉତ୍କଳ ,ଷୀ-ସମାଜ ମଧ୍ୟରେ ଅବସ୍ଥିତ ହୋଇ  
ସୁଦ୍ଧା ଅନେକ ଲୋକଙ୍କୁ ଉତ୍କଳଭାଷା ପ୍ରତି ଆତ୍ମାଶୁନ୍ୟ ଦେଖାଯାଏ ।  
କିନ୍ତୁ ଓଡ଼ିଶାର ସୀମାର ବହୁର୍ଭାଗରେ ଏବଂ ଦୁର୍ଦ୍ଦାଶ୍ରମୀ ସମାଜ ମଧ୍ୟରେ  
ଅବସ୍ଥିତ ହୋଇ ଏବଂ ବିଭବଶାଳିନୀ ଦୁର୍ଦ୍ଦାଶ୍ରମୀର ବିଭବଶାଳିତା  
ଉତ୍ତମରୂପେ ହୃଦୟମାନ କରି ସୁଦ୍ଧା ଉଦାର ଜାତୀୟତାବର ପ୍ରେରଣା-  
ନବରତନ ଆପଣ ଦରଦ୍ର ଉତ୍କଳ-ସାମ୍ରାଜ୍ୟର ଉତ୍କଳଭାଷାରେ ସ୍ୱପ୍ନ  
ବଦଳାଇଲେ । ଫଳତଃ ଏ ବିଷୟରେ ଆପଣଙ୍କର ଏବଂ ଶତ୍ରୁଆଳ-  
ଗଢ଼ନଶୀଳ ଅନ୍ୟାନ୍ୟ କୌଣସି କୌଣସି ଭଣିଷ୍ଟ ବ୍ୟକ୍ତିଙ୍କର  
ସଦୃଶ୍ୟରେ ଉତ୍କଳବାସୀଙ୍କ ପ୍ରତି ଶ୍ରଦ୍ଧା ଏ ଅନୁସରଣଯୋଗ୍ୟ ଆଦର୍ଶ  
ଦେଖାଇଥିବେ ଏବଂ ସେହି ଶେଷରୁ ଶତ୍ରୁଆଳ ଓଡ଼ିଶାକୁ ବ୍ୟବହାର  
ହୋଇ ସୁଦ୍ଧା ଓଡ଼ିଶା ସଦୃଶ ପ୍ରୀତିକରନରେ ଆବଦ୍ଧ ହୋଇଥିବୁ ।  
ବିଶେଷତଃ ଆପଣ ସ୍ୱତଃସ୍ପୃହ ହୋଇ ମୋହି ପ୍ରତି ଯେଉଁ ଅକୃତ୍ରିମ  
ଶ୍ରଦ୍ଧା ପ୍ରଦର୍ଶନ କରିଅଛନ୍ତି, ସେଥିପାଇଁ ମୁଁ ଆପଣଙ୍କଠାରେ  
ବିରକୃତଜ୍ଞ ହୋଇ ରହିଅଛି । ସେହି କୃତଜ୍ଞତାର ଚିହ୍ନସ୍ୱରୂପ ଏହି  
ସୂକ୍ଷ୍ମ କାବ୍ୟ ଆପଣଙ୍କ ଗ୍ରନ୍ଥରେ ଉପସ୍ଥାପନ କରିବାକୁ ସାହସୀ ହେଲି ।  
ବୃତ୍ତାନ୍ତ ହେଲେ କୃତାର୍ଥ ହେବ ।

ଦୁର୍ଗଳ

୨୦ । ୨ । ୧୯୦୧



ଆପଣଙ୍କର

ସଦା ଶୁଭନୁଆର୍ତ୍ତୀ  
ଶ୍ରୀ ରାଧାନାଥ ରାୟ

# ଦଶରଥ ବିୟୋଗ

ରାମ-ବିବାହନ ଯୋଗୁଁ ବିଦଶା ବିଷାଦେ  
 ରତ୍ନକୁଳସୁଧାଧାରୀ ସୌଧ-କିରୀଟିନୀ  
 ଅପରାଧୀନଗଣ ଆଜ, ମହାଶୋକୋଲ୍ଲାସେ  
 ପୁର-ନରନାଗ୍ର ଯେତେ ଶ୍ଵପଥ ଲେଚକେ,  
 ଶୂନ୍ୟ ରାଜପଥ, ଶୂନ୍ୟ ଚକ୍ଷୁ-ବାଧୁକା,  
 ଶୂନ୍ୟ ଶୁକ୍ରାଂଶୁକ ଯାହା ଚଳମଳ ସଦା  
 ହେଉଥିଲା ତନୁତର ଦର୍ପକୋଳାହଳେ ;  
 ଶୂନ୍ୟ ଶୁକ୍ରାକ୍ୟାନ, ଯହିଁ ବେଶଭୂଷାଧାରୀ  
 ମଉଜେ ବିହରୁଥିଲେ ନାଗରକ ସୁଦା,  
 ଶେକୁ ନାହିଁ ସରଯୁର ବନ୍ଧ ନାଲପ୍ରୋତେ  
 ଶତ-ଧନୁ-ବର୍ଣ୍ଣୋଜ୍ଜ୍ଵଳ ପ୍ରତାକା ଉଡ଼ାଇ,  
 ବିଳାସୀର ଲାଳାଚର ଗଜଦନ୍ତେ ଗଢ଼ା,  
 ନୀରବ ସର୍ଦ୍ଦାରଶାଳା, ଉଠୁଥିଲା ଯହିଁ  
 ଅବରତେ କଣ୍ଠପଦ-ସଙ୍ଗୀତର ଧ୍ଵନି  
 ତାଳେ ତାଳେ, ନର୍ତ୍ତନର ମଞ୍ଜୁଳ ଶିଖିତେ,  
 ଥାଇ ଆନ ବଥା, ଅଶ୍ରୁ ମୁଷ୍ଟିକୁ ନୀରବେ  
 ସଜହସ୍ତୀ ହସ୍ତିଶାଳେ, ମଦୁରରେ ବାଣୀ,  
 ରାମ ପତକ ସତ୍ତ୍ଵେ ଆଦା, ଯାଇଛି ଗୋଡ଼ାଇ  
 ଅଯୋଧ୍ୟାର ଶିଶୁ, ଯାଏ ଗୋଡ଼ାଇ ଯେସନେ  
 କୌମୁଦୀ କୁମୁଦାନନ୍ଦ-ଶଶାକ-ସଙ୍ଗତେ,  
 ରତ୍ନଦୀର ସଖୀ ପ୍ରାଣସୁ ପ୍ରଦୀପମାଳିନୀ  
 ମହାବାହୁଳ ନାୟଶାଳା ସମ ମନୋହରୀ  
 ମହାମହୋତ୍ସବମଣ୍ଡା ସାବେତନଗରୀ  
 ବିଶେ ଶିଶୁଶିତ ଯେତେ ଶ୍ଵପଥ ଶୁଣାନେ,  
 ଆକୃତ ନଗରୀ ଆଜ ନିବୃତ୍ତ ତମସେ,  
 ସୁଗନ୍ଧାସ ନିଶୀଥୁମ ଗୋଷ୍ଠକୁ ନିରବେ  
 ସଂସାରର ନଶ୍ଵରତା ହିଲିକା-ନାନାଦେ,  
 ଶାଶ୍ଵତ ନକ୍ଷତ୍ରମାଳା ଜଳି ବସନ୍ତପ୍ରେ

ମହାଶୂନ୍ୟ ଦେଖନ୍ତି କି ଭୁଭୁଜେ କୌତୁକେ  
 ମର୍ତ୍ତ୍ୟର ନଶ୍ଵରଲୀଳା, ଶୁଭେ କେବେ କେବେ  
 ନିଦାନ୍ତଣ ନିୟତର ତୁର-ଧ୍ଵନି ପରି  
 ନଗରର ଉପକଣ୍ଠେ ବିଲୁଆର ରହି,  
 ଉପବନ-ଚରୁକୁଣ୍ଠେ ଭଲିକର ଧ୍ଵନି,  
 ଶୋକର ହୃଦିକା ବହେ ସଜାକ ବଦରେ,  
 ବାତ ଦୀର୍ଘଶ୍ଵାସ ଯହିଁ, ଲେଚକ ବରପା,  
 ସକସଖୀକର ଦନ-ନୀଳ-କେଶରୀ-  
 କାଦମ୍ବିନୀ, ଗୁରୁ ଅଙ୍ଗଦସ୍ଥି ସୌଦାମିନୀ,  
 ଅସର ଏ ଉଦ୍‌ବରୀ ଆଜ ସଜସୁରେ  
 ପରଶ୍ରୀକ୍ତ ପାରେ ତାର ଶେଷ ଦୋଶ ପରି  
 ବନବାସେ ରାମଚନ୍ଦ୍ର ବିଜେ ହେଲ ଧନୁ  
 ପ୍ରସ୍ତ ବିନ ଆଜ, ବୃକ ସୁମନ୍ତ ସାରଥୀ  
 ଗଜାଶାରେ ଭରଦ୍ଵାଜ ମୁନିକ ଆଶ୍ରମେ  
 ବେଳ ଗଲ ବଧୂଠାନ୍ତ ଘେନଣ ମେଲଣି,  
 ଶୁଣ୍ଠମନେ ଶୂନ୍ୟରଥେ ବାହୁଡ଼ ନବରେ  
 ସନ୍ଧ୍ୟାକାଳେ, ଦେଇଗଲେ ଗୁମୁରେ ବାରତା,  
 ପାଟି ଯାଇଅଛି, ଆଦା, ଶୋକତପ୍ର-ହୁର  
 ବୃକ ସଜାକର ସେହି ବାରୁଣ ସଂବାଦେ,  
 ତପ୍ର ଲୌହଶସ୍ତ୍ର ଯଥା ଆୟୋଦନବାଦେ,  
 ମୁଷ୍ଟିକୁ ଭୁପତ ଶ୍ଵାସ ଶୋକ ଅସମ୍ଭାଳେ  
 ମୁଦୁମୁଦୁଃ ସଦ୍ୟୋଧୃତ କୁଞ୍ଜର ସେସନେ,  
 ରମ୍ଭାଶବ ଗ୍ରାସେ ଦେହ ଥରେ ଅବରୁଜେ,  
 ଅଶ୍ରୁମୁଖେ ସଜାକର ଉପସୁରେ ରତ  
 କୈବେସୀ ବିଦୁନେଆଇ ଯେତେ ସଜଯୋଷା  
 ମାଦ ସେହି ଉପସୁରେ ବଡ଼ଲ ଅଧିକେ  
 ବୃକ ସଜାକର ତାପ, ବକ୍ରାନଳଶିଖା  
 ଜଳଇ ହି ବିଶେ ଯେତେ ବୃଷ୍ଟିଜନପାତେ,

ଅନୁତାପ-କଣାଦାତେ ଜରଜର ହୋଇ  
 ଅଶ୍ରୁ ମୁଖୀ କୌଶଲ୍ୟାକୁ କର ଯୋଡ଼ି ଶୁଣ  
 କହନ୍ତୁ ନଆଇଁ ଶିର ଗଦଗଦ ଭାଷେ,  
 “ସତ୍ୟକୃତ କ୍ଷମାଶୀଳ ସମର ଜନନୀ  
 ତୁମ୍ଭେ ଦେବ, ମୁଣ୍ଡିମତୀ କରୁଣା ଜଗତେ,  
 ନୋହୁଲେ ଭାଜନ,ଦେବ, ଦୁଃଖ କ କେବେ  
 ହେବାକୁ ସେ ପୁଣ୍ୟଶ୍ଳୋକ ଶାରର ଜନନୀ,  
 ପବିତ୍ର ଅବନୀ ଯାର ପାବନ ପରଶେ,  
 ପ୍ରତିକାସି-ତରୁଣଶେ ସୁଗୁଣ ପ୍ରଦାତା,  
 ଦାତକ ହେଲେହେଁ ତାକୁ ବାସ-ବିଚରଣେ  
 ଅକାତରେ ଯେ ଚନ୍ଦନ ନିଜ ସଞ୍ଜୁସୁର୍ଣ୍ଣ,  
 ଭାଜନ ସେ ଚନ୍ଦନର ହେବାକୁ ପ୍ରସୂତ  
 ଆନ କଏ ମଲୟାଣୁ-ଉପତ୍ୟକା ବିନା ?  
 ମାନସ-ସରସୀ ବିନା ଆନ ସର କେବେ  
 ଭାଜନ ହେବାକୁ ପୂର୍ଣ୍ଣପଦ୍ମର ପ୍ରସୂତ ?  
 ଯେତେ ଶତ୍ରୁ ହେଲେ ତାକୁ କ୍ଷମାଆ ଚରଣ  
 ସୁଭାବ ତୁମ୍ଭର ସଦା, ମୁଁ ତୁମ୍ଭର ପତି,  
 ଦେବତା ନାସର ପତି ଗୁଣୀ କ ନିର୍ଗୁଣ,  
 ଅସଞ୍ଜନ ହେଲେ ପତି, ଅସ୍ତ୍ର ପତିକ୍ରତେ,  
 ଦୁଃସ କି ତା ପ୍ରତି ବାମ କେବେ ପତିକ୍ରତା  
 ଶ୍ରୀରମର ଶୋକ ଶତମୁନା ଶକ୍ତପଣ  
 ପୁଠିଅଛି ଏ ହୃଦୟେ ଶିବ-ପ୍ରଣିସରେ,  
 ସଦ୍ୟାଜେ ସୌଧରଭେଦେଅଦୃଶ୍ୟ ଯେସନେ  
 ଅଶ୍ଵରୁଥର ଚେର ଶାଖା ପ୍ରଶାଖା ବିସ୍ତାରି,  
 ଦାଉଁ-ହେଉଅଛି ମୁଁହିଁ ଆତ୍ମକୃତ ପାପେ,  
 କଣ୍ଠାଗ୍ରତ ପ୍ରାଣ ମୋର, ଏହି ନିଶା-ଶେଖେ  
 ଶ୍ଵେତଚନ୍ଦ୍ର ହନମଣି ଆଲୋକ ଧରଣୀ  
 ନଳିନୀ-ନୟନ-ମୁଦ୍ରା ପେଡ଼ିବେ ଯେକାଲେ  
 ଏ ନୟନ ଥିବ ଚର ନିଦ୍ରାରେ ମୁହୂର୍ତ୍ତ ।  
 ଅନ୍ତ୍ରମକାଳରେ ମୋର ମାଗୁଣି ଏତକ—  
 ସେଷ ନ ବହୁବ ମୋର ଅପସ୍ୟ ସୁଖ;  
 ଅଲକ୍ଷ୍ୟ ନିଶ୍ଚିତ-କଳ, ଅଲକ୍ଷ୍ୟ ଜଗତେ

କର୍ମଫଳ, ଗୁଣ ବହିଁ ନାହିଁ ଟି କାହାର !  
 ଯେ ଯା ବୃକ୍ଷେ,କାଟେ ତାହା ବିଧି ଏ ବିଧି  
 ପଳାଶର ରମ୍ୟକାନ୍ତ ଦେଖି କେହୁ ଯେବେ  
 ସଲିଳତ ମୁକୁଳିତ ବୃକ୍ଷରୁ ଚୋରି,  
 ସିଞ୍ଚିଲ ସୁଫଳ ଆଶେ ପଲ୍ଲଶେ ଯତନେ,  
 ନୋହୁବ ନିଶ୍ଚୟ କି ସେ ଫଳଲଭ ବେଳେ ?  
 ରୂପକ ମୋହରେ ମୁହିଁ ମାତ ଯତ୍ନବନେ  
 ବରଲି କୈକେୟୀ ମୋର ନିୟତ-ରୂପିଣୀ,  
 ରୂପକ ମୋହରେ ସିନା ପରମ ଏପଣ  
 ପଡ଼େ ମହୋଲ୍ଲାସେ ଯାଇଁ ଦାପଣଶାନଲେ ?  
 ରୂପକ ମୋହରେ ମୁହିଁ ପୁଷ୍ପମାଳା ତୁମେ  
 ଗଳାମାଳା କଲି ଏହି କାଳ-ଭୁଞ୍ଜନୀ !  
 ଯମତତରୁଣି-ନନ୍ଦ ଗର୍ଭେ ଗୁଡ଼େ ବହୁ  
 ପଲେଭଲ, ଆହା ଅବଗାହକେ ଯେସନେ  
 ସୁକ୍ତ ହୃଦ ପୁମଞ୍ଜି କ ଫୁଲ କୋକନଦେ ;  
 ମାୟାବିନୀ ମାୟା-ପ୍ରେମ-କୁହୁକ ଲଗାଇ  
 ସାଧୁଲ କାମନା ମୋତେ ସଂହାର ଜାକନେ,  
 ଜାଣି ତ ନ ଥିଲି ପୁଷ୍ପଗଣି ତଳେ ଅହୁ, ଯି  
 ଉପୁଗଣି ତଳେ ଥିଲ ଅନଳ ଗୁପତେ ;  
 ଦୁଃଖ ଭୁଣ୍ଡାଇଲ ଶାତେ ପଡ଼ଇ ଯେସନେ  
 ମାତଙ୍ଗ, ପଡ଼ଇ ମୁହିଁ କୈକେୟୀର କାଲେ,  
 ପୁଂସଦତ୍ତ ବର ମୋର ଯହେ ପାଣିସୁସୀ  
 ରଖିଥିଲ ଗୁପ୍ତେ ହୃଦ-କନ୍ଦରେ ପୁରାଇ ;  
 ରଖଇ କସୁଧା ଯଥା ପୁରାଇ ବିବରେ  
 କାଳସର୍ପ, ରାମ ଅଭିଷେକ କଥା ଶୁଣି,  
 ନିଦାଦେ ବସୁଧା ପ୍ରାୟେ ଉର୍ଦ୍ଧାନଳେ ବାମା  
 ମନେ ମନେ ଦକ୍ଷ ହେଉଥିଲ ଅଭିମାନେ,  
 ନିଦାଦାନ୍ତେ ବସୁଧାସ ନବ-ବାଇ-ସେତେ  
 ଉଗାରେ ଭୁଞ୍ଜି ସଥା, କୈକେୟୀ ତେସନେ  
 ଆଶ୍ଵାସବଚନେ ମୋର, ହୃଦୟ ଉଗାରି  
 ସେହୁ ବର, ଭିଆଇଲ ଏ ଘୋର ଦୁର୍ନୀତି,  
 ଏ କାରୁଣ କାଲେ, କେନି ଲୋକ ସହସ୍ଵଳେ

ଉଣ ହୋଇ ଦେଖଇ ମୁଁ ପଛକୁ ଅନାଇଁ  
 ଭର ଜୀବନର ଛଦ-ସୁଦର ଫଳକେ,  
 କଳ-ତନ୍ତୁ କିତ ପାପପୁଣ୍ୟର ବରଣେ,  
 ସୁପନେ ଯେସନେ, ଦେହ, ଦେଖନ୍ତୁ ପ୍ରାଣୀଏ  
 ସୁଖାର୍ଥକାଳର କଥା ପଲକମାତରେ ।  
 କୁମାରକପୁସେ, ଦେହ, ରୋପିଥିଲି ମୁହିଁ  
 ଯେ ମହାଦୁଷ୍ଟ ଉ-ସାଜ, ଫଳିଲ ତା ଏବେ,  
 ମୋ କର୍ମ-ଗଜରୁ ଜାତ ହେବକ୍ଷୀରୁପା  
 କେକେପୁୀ ସେ ନିର୍ମିତ୍ତର ଅପଯଶଗଣୀ,  
 କୁମାରକପୁସେ ମୁହିଁ ଶକଦେଧୀ ବୋଲି  
 ହେଲି ଖ୍ୟାତ, ମତ୍ତ ହୋଇ ସେ ପ୍ରାକୃତ ଯଶେ  
 ଧନୁଶର-ହସ୍ତେ ମୁହିଁ ଭ୍ରମୁଥାଇ ବନେ  
 ମୃଗୟା-ବ୍ୟସନେ ହୋଇ ଅନୁକ୍ଷଣେ ରତ,  
 ବଜାଏ ବଜ୍ରଧ ଧର୍ମେ ମଜ୍ଜି ଏହୁରୁପେ  
 ଲଭନ୍ତୁ ଅନ୍ତମେ ସିନା ଦାରୁଣ ଦୁର୍ଗତ ।  
 ଏକଦା ବସନ୍ତ ଅନ୍ତେ ନିଦାହ-ପ୍ରବେଶେ ।  
 ପ୍ରଚଣ୍ଡ ମାର୍ଦ୍ଦିଣ୍ଡ-ତାପେ ତାପିଗଲ ମୟା,  
 ଝାଉଁଳି ମଉଳି ଯାଇ ତରୁଲତା ଶିଖ  
 ବନଭୂମି ଝଙ୍କାଶଲ ଝାଉଁ ଝାଉଁ ରବେ,  
 ଗ୍ରୀଷ୍ମର ପ୍ରସବ ଭବେ ବୋଧିଲେ ଝଙ୍କାସ,  
 ଧୂର୍ମାସିବ ହୋଇ ହିଗ ଦାଦାନଳ-ଧୁମେ —  
 ହିଶିଲ ଅଜ୍ଞାନ ଯେହ୍ନେ କୁହେଲିକାପ୍ରରେ,  
 ଆସିଲ ନିଶ୍ଚିତ ଶର ଯହୁଁ ଯହୁଁ ମାଡ଼  
 ସିନ୍ଦୂରମୁଣ୍ଡୀର ଶର ଏକତାନ ନାଦେ  
 ନଦୀକୂଳ-ତୋଷା ହେଲି ମୁଖର ନିରତେ,  
 ଚଢ଼ିନା-ସୈବତେ, ପାଟେ ନାଶଲ ଭ୍ରଷଣେ  
 ମାୟାବଦ୍ଧ ମଞ୍ଜରତା ହୁପା-ସହଚର,  
 ବହୁଲ ପ୍ରଣରେ ତପ୍ରବାଲୁକା ଝଞ୍ଜିକା  
 ମଧ୍ୟାହ୍ନେ ବିଗନ୍ତ ବ୍ୟାପି ସରସୁ-ପୁଳନେ,  
 ହସ୍ତେ ଧକେଇ ହେଲେ ଶୀର୍ଣ୍ଣ-ପର୍ଣ୍ଣ-ତରୁ  
 କୋଟରେ, ଗୁପ୍ତାରେ ଶୋଇ ଲଳାତୁ ରସନା  
 ହୁସାର ବ୍ୟାବଳ ଶ୍ଵାନେ ଶ୍ଵାସଲେ ସଦନେ;

ଗଢିଲେ ଗୁଡ଼କେ ଉଦ୍ଧୁ ମୁଖେ ତରୁତୁଲେ,  
 ବନପଶୁ ତପ୍ତ ହୋଇ ବନ-ବନ୍ଧୁ-ତାପେ,  
 ଭରରୁତ ଦୈବପଣ ତେଜି ପଦମ୍ପରେ  
 ଭଜିଲେ ବ୍ୟାକୁଲେ ଯାଇ ସରତ ସରସି,  
 ଜୀବନର ଆଶ୍ରା ନେଇ ବଞ୍ଚିଲେ ଜୀବନେ  
 ଜୀବକୁଳ, ନିଦାହର ନିଦାରୁଣ ଶୋଷେ,  
 ତାମସୀ ନିଶିରେ ଦିନେ ପାଟଳ-ସୁରଭ  
 ସମୀରଣ ସେହି ମୁହିଁ ଭ୍ରମୁଥିଲି ଏକା  
 ସରସର ଡାର-ବନେ ପାରିଧି-ଉଦେଶ୍ୟେ,  
 ଜଳାଣୀ ଗୟଳ,ମୃଗ, ବଗହାଦି କର  
 ବନପଶୁ କେକେହେଲେ ଓହ୍ଲାଇବେ କଲେ,  
 ଏହି ପାଞ୍ଚ ମନେ ବହୁ ରହିଲି ମୁଁ ଲୁଚି  
 ଦକ୍ଷ-ଚରୁଲତା-ପୁଣ୍ୟ-ବନ-ଅନ୍ତରାଳେ,  
 ନାରେ-କୁମୁ-ପୁରଣର ଧନି ସୁରୁ ଶୁଣି,  
 ବାରଣ-କୁହୁତ ମଣି, ସେ ଘୋର ଅନ୍ଧାର  
 କାଳସର୍ପୀକୃତ ଶର ଗୁଡ଼ିଲ ସେ ମୁଖେ,  
 ରୁନକା ପଶିଲ ମନେ ଶୁଣି ସେ ହଜନେ  
 ମର୍ମାହତ ମନୁଷ୍ୟର ଏ ହକଳବାଣୀ  
 “ଓହୋ, ମୁଁ ତାପସ ବାଳ, ଜଳ ନେବାପାଇଁ  
 ଆସିଥିଲି ସରସୁକୁ ଆଶ୍ରମୁ ନିଶୀତେ;  
 କିଏ ସେ ଚଣ୍ଡାଳ ମୋତେ ବନ୍ଧିଲ ଏରୁପେ ?  
 କି ହାନି କାହାର କେବେ କରିଥିଲି ମୁହିଁ ?  
 ଏ ଶୁଦ୍ର ପରାଣ ମୋର ନେଇ କେଉଁ ଶ୍ରେୟଃ  
 ଅରଜିଲ ସେ ଅଜ୍ଞାନ ଆହା, କେଉଁ ଦୋଷେ  
 ଏ ଦାରୁଣ ଦଣ୍ଡ ମୋତେ ବହୁଲ ବ୍ୟାତା ?  
 ଆଉ କର୍ମେ, ମନେ ହେଲେ ଆତର ତ ନାହିଁ  
 ହିଂସା ମୁଁ କାହାରଠାରେ କେବେ ଏ ଜୀବନେ  
 ଯତ ମୁହିଁ ପରପୀଡ଼ା-ପରହାର-ବ୍ରତା,  
 ମଣ୍ଡେ କଟା ବହୁ, ଦେହ ଆବର ବଳ କଟେ  
 ଫଳ ମୂଳ ଖାଇ ମୁହିଁ ବଢ଼ିଥିଲି ବନେ,  
 କେଉଁ ନ୍ୟାୟ ଏହା ? ମୁହିଁ ନିଶ୍ଚିତ ପରାଣୀ  
 କାହା ଲେଡ଼ା ଥିଲି,ହାହା, ମୋର ଏ ପରାଣେ

ଗଲ ଏ ପ୍ରଶ୍ନ, ତହିଁ ନାହିଁମୋ ଶୋଚନା  
 ମୋ ବହୁନେ ବୃତ୍ତ ପିତା ମାତାଙ୍କର ଦଶା  
 ଘଳି ଅପ୍ତ ଧରୁ ନାହିଁ ହୃଦ ଅପମୂଳେ ;  
 ଆବାଳ ବେନିକି ଯଦ୍ଵେ ଆସିଲି ମୁଁ ପାଳି,  
 ମୋ ଭନା ଜୀବନ-ଦୁଃଖି ଚଳିବ କେପନେ ?  
 ହା ବୈବ ! ହେଲେଟି ହତ ଏକା ଏ ଶରବେ  
 ବନବାସେ ଭନାଦୋଷେ ଭନି ମହାପ୍ରାଣୀ, ”  
 ନର କେଉଁ ଗୁର ଦେବ, ପଡ଼ିଲା ଭଲିଲ  
 ପାଶାଣ ହେଲେହେଁ ଶରେ ସେ କରୁଣାରେ  
 ପଶନ୍ତେ ବୋଧାଳି ମୋର ଶ୍ରବଣ ବିବରେ  
 ହରିଗଲ ବୁଦ୍ଧିଜ୍ଞାନ, ପଡ଼ିଲା ଭୁତଲେ  
 ଅନାୟତ୍ଵେ ବେନି ହାତୁ ଧନୁଶର ଖସି,  
 ଅନାୟତ୍ଵେ ସେ ଦାରୁଣ ମର୍ମଭେଦ-ତାପେ  
 ଜଡ଼ପ୍ରାୟେ ବସି ମୁହିଁ ପଡ଼ିଲି ଭୂମିରେ,  
 ବୁଲିଲ ବୌଦ୍ଧଗେ ଧର, କ କଲି କ ହେଲ  
 କହୁ ମୁଣ୍ଡେ କର ମାରି, ଖଣ୍ଡେ ବୁର ଯାଇ  
 ଦେଖିଲି ବେଭସ-କୁଣ୍ଡେ ନଦୀପ୍ରୋତ-ଦାତେ  
 କୁମ୍ଭକୁ ଆଉଜି ଭୂମେ ଶୟାନ ଉଦ୍ଧନେ  
 ତପସ୍ଵି-କୁମ୍ଭର ଭିତ୍ତିଲିପ୍ତ କଲେବରେ,  
 କଳପସ୍ଵୟୁକ୍ତ ଶର ଭେଦିଲୁ ଡାମିକେ  
 ବନ୍ଧାସୁଲେ , ତାହୁଣ୍ଡପଲ ମର୍ମେ ପୋତାହୋଇ  
 ଶକ୍ତିୟ ମୁଁ, ଭାତ ଠାବ ନ ଲଭେ ମୋ ମନେ  
 କେତେ କେତେ ଯୁଦ୍ଧ କେତେ ନାରୀ-ଝଟିକା  
 ଅଟକ ଅଟକ ପ୍ରାୟେ ସହୁଛୁ ନିର୍ଭୀକେ  
 ମତ୍ତ କନ୍ଦାକଳ ପ୍ରାୟେ ସେନା-ଅଗ୍ରଯାତ୍ରୀ,  
 ମାତ୍ର ସେ ଆହତ ମୁନି-ସୁତର ଗୁହାଣୀ  
 ଆଗେ ଉଣ ହୋଇ ତଳ ପିପ୍ପିଳର ଦଳ  
 ପ୍ରସାୟେ ସଦାଜେ ମୁହଁ ଅଭିଲି ଅବଶେ,  
 ସଦାଙ୍କୁ ବହୁଲ ଝାଳ ଯଥା ସଲିପାତେ,  
 ସମ୍ଭୁ ଶେ ସେ ଦେଖି ମୋତେ ବିକଳ ବଚନେ  
 କହୁଲେ; “ଶେ ନରଦାସ ! ବନବାସୀ ମୁହିଁ  
 ପିତାମାତାପାଇଁ କଲ ନେବା ଲାଗି ଆସି

କ କଲି କୁମ୍ଭର ? ମୋତେ ବଧୁର ବନ୍ଧାଇଁ ?  
 ସେ ଶରେ ବଧୁଲମୋତେ, ସେହୁ ଶରେ ସିନା  
 ହତ ହେଲେ ମୋର ବୃତ୍ତ ଅଳ ପିତାମାତା  
 ନିଦାଉର ଡାକୁ ତାପେ ତପ୍ତ ଅହନିଶ,  
 ଦୁବଳ ଭୃଷାରେ ମହାଦ୍ୟାକୁଳ ସେ ଶୋଇ  
 ରହିଥିବେ ମୋତେ ଗୁଣି ଗୁରକ ପ୍ରସାୟେ  
 ମାନବ-ସ୍ଵଗୁର-ସ୍ଥାନ ଗହଳ ଭାନନେ,  
 ସେ ତ ନ ଜାଣିଲେ ମୋର ଏ ଦାରୁଣ ଦଶା  
 କି କରବେ ଜାଣି ଅନା, ସ୍ଥିତ ପଦ୍ମପ୍ରାୟେ  
 ଯହିଁ ଭଣି, ଶକ୍ତି କବା ଲେନନ ବହୁନେ  
 ଦାବାନଲେ ତରୁ ପ୍ରାୟେ ତାଙ୍କ ଶାସ୍ତ୍ରାନଳେ  
 ଦର୍ଶ୍ୟ ନ ହେଉଣୁ, ବସ, ଏହି ମାର୍ଗେ ଯାଇ  
 ନିଜେ ନିଜ ଦୋଷ ସେହୁ କହ ତାଙ୍କ ଆଗେ,  
 ବିଶଲ, ଗଜନ, ମୋତେ କର ଏହୁଶଣି,  
 ଶର ସ୍ଵୋତୋରୟ ଯଥା କୋରେ ଅବିରରେ  
 ଭୁଜ ନଦୀତଟେ ମୁକ୍ତ ବାଲୁକା, ତେସନେ  
 ଏ ଦାରୁଣ ଶଲ୍ୟ ମୋର ମର୍ମେ ଲଖିହୋଇ  
 କଦ୍ୟା କରଇ ମୋରେ ଅସହ୍ୟ ଯରଣେ,  
 ବିଶଲ୍ୟ କରଣ ମୋତେ ମୁକ୍ତ କର ତହୁଁ,  
 ଉପାଡ଼ିଲେ ଶଲ୍ୟ, ଏଥିସଙ୍ଗେ ଯିବ ରୁଡ଼ି  
 ପ୍ରାଣ ବିହରମ ମୋର ଏ ଦେହ-ପଞ୍ଜିରୁ,  
 ମାତ୍ର ମୁଖୁ ଶ୍ରେୟଃ ମୋତେ ଏ ଯଦୁଶାଠାରୁ  
 ପିତୃ-ମାତୃ-ପାଦେ ମୋର ଫୁଣ୍ଡ ଜଣାଇ  
 କହୁବ, ଗୁଡ଼ିଲି ଜୀବ ତାଙ୍କୁ ଧାୟୁ ମନେ,  
 ତାଙ୍କ ସେବା ବିନୁ ଆନ ସୁଖେ ମୋର ସ୍ତୁତୀ  
 ନ ଥିଲ ଜୀବନେ କେତେକ, ହା ହା, ସୁର ବିଧି  
 ଦରଦର ସେହୁ ସୁଖେ ହେଲେଟି ଭଗାଣ !  
 କାତର ନ ହୁଅ, ରସେ, ଭଲ ଯାଁ ଅଜ୍ଞାନେ,  
 ଶମିଲ ମୁଁ, ବୋଲ ମୋର କର ତେଗ ଭଣି,  
 ଯଦୁଶାରୁ ବେଗେ ମୋତେ ଦଥ ହେ ମୁକ୍ତକାଁ”  
 ତାଙ୍କ ଆଶ୍ରମରେ ତାଙ୍କ ହୃଦରୁ ଓହ୍ଲାଇ  
 ନେଇ ମୁହିଁ ଶର ମହାସୁତ ହେ ମତେ,

ପ୍ରଭରେ ବକଣ୍ଠ ଦେଲ ମୁଖକୁବ,  
 ଅର ଅର ଅସାମୁମେ ଲେଟି ସେ ମନ୍ତ୍ରରେ,  
 ମୁକ୍ତି କଲକଲେ ଶ୍ଵାସ ମୁହୁମୁହଃ ଗୁଡ଼  
 ଭେଜଲେ ନିସ୍ଵାସ ପ୍ରାଣ ମୋହର ଅଗ୍ରଭେ,  
 ଦୁସ୍ଵର ମୁହିଁ, ମୋର ଏ ଦୁଷ୍ଟ ତ-ପଲେ  
 ସାଧୁର ଅମୂଲ୍ୟ ପ୍ରାଣ ଗଲ ଅକାରଣେ,  
 ହୃଦ ଗାଟ ଡୋଲ, ଆହା କାଟିଲ ମୁଁ ସିନା  
 ଏ ନବ ବୋରକ, ଦେବ, ପୁଣ୍ୟର ଉଦ୍ୟାନେ  
 ନ ପୁତୁଣ୍ଣୁ ଜଳଗଲ ଅକାଳ-ଶିଶିରେ  
 ଏ ମଞ୍ଜୁ ପଙ୍କଜ କଳ-ପୁଣ୍ୟର ସରସେ,  
 ଏ ଦଣ୍ଡା ତାଙ୍କର ଦେଖି ବସାଦେ, ନିବେଦେ  
 ବାରି ହୋଇ ନଦୀଜଳେ ବୁମୁକୁ ପ୍ରସର  
 ଦୁମହସ୍ତେ ଗଲି ମୁହିଁ ତପସ୍ଵୀ-ଆଶ୍ରମେ,  
 ବୃଷାରେ ବକଳ ହୋଇ ଜଳପାନ-ଆଶେ  
 ଜାଗି ବସିଥିଲେ ଯହିଁ ତାପସ ତାପସୀ  
 ଅନ୍ଧ, ଜରାଣ୍ଠୀ, ପକ୍ଷୀ ଛୁଇ-ପକ୍ଷ ଯଥା ।  
 ପୁସର ବଳମ୍ବ ଦେଖି ଚନ୍ଦ୍ରାକୂଳ ହୋଇ  
 ନାନା ଭର୍ତ୍ତ ମନେ ପାଞ୍ଚ ହେଉଥିଲେ ଦେନ  
 ବୋଲବୋଲି ପରସ୍ପର ଯେଥା ମନକଥା,  
 ଶାସେ ଧଡ଼ଧଡ଼ ମୋର କମ୍ପ ଥିଲ ଦୁଆ  
 ଘୋର ଅପସ୍ୟା ଯଥା ଧର୍ମସନ ଆଶେ,  
 କହଲେ ତାପସ ମୋର ପଦଶବ୍ଦ ଶୁଣି,  
 “କଥା ଏଡ଼େ ମଠ, ବାବୁ, ଆଣ ଜଳବେଗେ  
 ଖେଳୁଥିଲୁ ପର, ବାବୁ ସରଫୁର ପ୍ରୋତେ  
 ଏତେକାଳ, ତୁଟି ନାହିଁ ତୋର ବାଳମତ,  
 ଧକେଇ ହେଉଣି ଥିଲ ତୋହର ଜନନୀ  
 ଉଚ୍ଛ୍ଵାସରେ, ଧନ, ତୋର ଏଡ଼େ ମଠ ଦେଖି  
 ହୁଣି ମଣି ପଣ, ଭାନ ଡେଉଁ ସେହୁ ଜଗେ  
 ବସିଥିଲ ଏକଧାନେ ତୋ ପଥ ଅନାଳ,  
 ପଶିଲ ତା ପିଣ୍ଡେ ପ୍ରାଣ ଆସନ୍ତେ ତୁ ଗୁଡ଼େ,  
 ତୁନା ହେଲୁ କଥା ? ତୁ କି ରୁଷିଲରେ କଳା  
 ରଙ୍ଗର ତୁ ନିଧି, ବାବୁ, ବୁଦ୍ଧର ଲଭଡ଼ି,  
 ଅଭୟର ତଣ୍ଡୁ ତୁହି, ଅଗଭର ଗତ,  
 ବହୁଛୁଡ଼ି ଆଦିଯାଏ ତୋହଯୋଗୁ ସିନା ।

ଏ ମନ ଅନୁଣୀ, ବାବୁ, ଜୀବନେ ବରକ ।”  
 ମୁନିଙ୍କର ଏ ଭକଳ ଏ ବସୁଳ ବାଣୀ  
 ଶୁଣି ହଜଗଲ ମୋର ହୃଦୟର ଧୂତ,  
 ମଉନେ ବସିଲି ମୁହିଁ ଅଧୋମୁଖ ହୋଇ  
 କରୁଣଣ, ଧେୟା ଧର କଲେ ବାନ୍ଧ ଦୁଆ,  
 ଉଦ୍‌ର ବଡ଼ିଲ ତାଙ୍କ ଆରତେ ଏସନେ,  
 “ନୁହେ ମୁଁ ତୁମ୍ଭର ପୁତ୍ର, ଆହେ ତପୋନିଧି;  
 ଶ୍ରଦ୍ଧିୟ ମୁଁ, ଦଶରଥ ଅଯୋଧ୍ୟାର ନାହା,  
 ଅଜ୍ଞାନେ ବହୁଲି ମୁହିଁ ଦାଗୁଣ ଦୁଷ୍ଟତ,  
 ଆରତେ ଶରଣ ତେଣୁ ପଶିଲି ପସୁରେ,  
 ତୁମ୍ଭେ ସେ ସକ୍ଷମ ମୋର ଆରତ ଫେଡ଼ଣେ,  
 ଗୁମୁଚ୍ଛୁ ଯେ ଆଜ୍ଞ ହେବ ଶିଶୁମାଳାରୁଣେ  
 ଜୀବ ଥିବାଯାଏଁ ମୁହିଁ ବହୁତ ତା ଶିରେ ।”  
 ଏହା କହୁ ଘଟିଥିଲ ଯେତେ ଯେତେ କଥା  
 ସରଫୁର ଡାରେ, ମୁହିଁ ନିବେଦଲ ସବୁ  
 ବାସ୍ତବତମତ ଗ୍ରାସେ ମୁନିଙ୍କ ସବାଶେ,  
 ଦାନବାଣୀ ଶୁଣି ମୋର କ୍ଷମା-ବାସନିଧି  
 ତପୋଧନ ନ ବହୁଲେ କୋଷ ଲବେ ମୋତେ  
 ମାତ୍ର ଉଚ୍ଛୁଳାଇ ଦେଲ ନିର୍ଦ୍ଦାତ ବାରତା  
 ଶୋକସିନ୍ଧୁ ତାଙ୍କ ହୃଦେ, ଧୂତବନ୍ଧୁ ତୁଟି  
 ନୟନୁ ବହୁଲ ବେଗେ ଲେଟକର ଧାସ,  
 ନାସିବାପୁତ୍ରାରୁ ତପ୍ତ ଶ୍ଵାସ ମୁହୁମୁହଃ ;  
 ବାସ୍ତବ ସ୍ଵରେ ମୁନି କହୁଲେ, ହେ “ସୁଏ,  
 ଏ ମହା ଦୁଷ୍ଟତ ବହୁ ମୋର ପାଶେ ଆସି  
 ଏ କଥା ନ ଥିଲେ କହୁ ନିଜେ ନିଜ ମୁଖେ  
 ମୂର୍ଦ୍ଧାପାତ ହୋଇ ଯାଇଥାନ୍ତା ଏ ଯାଏ,  
 ବାନପ୍ରସ୍ତେ ଜ୍ଞାନକୁତ ବଧ ଆଚରଲେ  
 ଇନ୍ଦ୍ର ହେଲେ ଇନ୍ଦ୍ରପତ୍ନୀ ପତ୍ରକ୍ରିଟି ଖସି,  
 ଅଜ୍ଞାନେ ବହୁଲ, ତେଣୁ ବର୍ଣ୍ଣିଲ ଜୀବନେ,  
 ଜ୍ଞାନକୁତ ହେଲେ ଏହା, ଥାଇ ତୁମ୍ଭ କଥା,  
 ନିର୍ମୂଳ ଦୁଆନ୍ତା ରଘୁକୁଳ ଏ କଳ୍ପସେ,  
 ସଙ୍ଗତେ ଆମ୍ଭଙ୍କୁ ନେଇ ଗୁଲ ହେ ନୃପତି,  
 ଅନ୍ତମ ଶୟନେ ଯହିଁ ଶୋଇଛୁ ମୋ ସୁତ,  
 ଛିଡ଼େ ଯାଇ ଦେଖିବ ମୁଁ ଶୋଇଛୁ ବେସନେ



କାଳକ ଅକାଳେ କାଳ-କବଳକ ହୋଇ ।  
 ନାକ ଅଜ୍ଞମତେ ଅନ୍ଧ ଦମ୍ଭତକୁ ନେଇ  
 ଗଲି ପୁଣି ନଦୀତୀରେ, ପ୍ରବେଶି ସେ ସ୍ଥାନେ  
 ସ୍ୱପ୍ନଧର ବେନିକର ଦେଲି ମୁଁ ଛୁଆଇଁ  
 ମୃତ ବାଳକର ଶବ ଆସୁ ତ ରୁଧିରେ,  
 ରୁଧିଗର୍ଭ କୁଣ୍ଡାଜନ, ଯଜ୍ଞ-ଉପବାଚ  
 ପସ୍ତ ହୋଇ ବ୍ୟସ୍ତେ ପଡ଼ିଛି ପାରୁଣେ,  
 ଶୋକ ଅସମ୍ଭାଳେ ରୁଧି ଶବପରେ ପଡ଼ି  
 କାନ୍ଦିଲେ ଏସନେ ମୃତ ସ୍ୱତକୁ ସନ୍ତୋଧ  
 “ବାବୁରେ, ଭୂତଲେ କିପାଁ ଶୋଇଛୁ ଏପରି ?  
 ଏ କି ରୁଣା ତୋର ? ତୋର ଦୁଃଖିନୀ ଜନନୀ  
 ଡାକଇ ଆଉତେ ତୋତେ, ଉଠୁନାହୁଁ କିଆଁ  
 କିଆଁ ଗୋଷ୍ଠୀନାହୁଁ କଣ୍ଠି ତୋର ସୁଧାଶିରେ ?  
 ମୋ ପାଇଁ, ଗନ୍ଧକୁ ଅଳ, ଏଥିଲଗି ପର  
 ନଦୀର ପାଟରୁ ଆଣି ଥୋଇଲୁ ପ୍ରଦୋଷେ  
 ଉଦୁଣଲେ, ଏହୁ ପ୍ରାଣେ କୁଟିବୁ ତା ଦୋଇ ?  
 ପିତୃବସ୍ତ୍ର ଛୁ ବାବୁ, ସୁପ୍ତେ ହେଲେ କେବେ  
 ଲଦି ନାହୁଁ ପିତୃ-ବାଣୀ, ଅଳ କିଆଁ ହେଲ  
 ପୂଜି, ତୋର ସେହୁ ପିତୃ-ଆଦେଶ ପାଳନେ ?  
 କେଉଁ ଶଶିପଣେ, ବାବୁ ଗୁଡ଼ିଗଲୁ ତୁହୁ  
 ଏ ବେନିକି ଥିଲୁ ଯାଇ ଜୀବନ-ଶଙ୍ଖାଳ ?  
 ଯାନିନୀ-ଅନ୍ଧମ-ଯାମେ ଗାଇ ସୁମଧୁରେ  
 ବେକେତ୍ରବ କିଏ ଦେବ ଅମୃତ କୋଇ  
 ନିଜ ନିଜ ପରଂବ୍ରହ୍ମ ଉପାସନାପାଇଁ ?  
 ହୋମବିଧିବେଳେ କିଏ ସରପୂରୁ ଆଣି  
 ନିଜ ଜଳ ଦେବ ମୋତେ ଗାଧୋଇ ଯତନେ ?  
 ସୁବର, ଅପିଟୁ, ଅନ୍ଧ, ବାକ୍ତରେ ମୁହଁ,  
 କିଏ କନ୍ଦମୂଳ ଫଳ ଆହାର ଆଦ୍ୟାସେ  
 ଭୁଞ୍ଜାଇବ ତନି ମୋତେ ଅଭୟ ପରାସ୍ତେ ?  
 ଅକ୍ଷମ ମୁଁ ନିଜେ, ବାବୁ, ପାଳକ ଦେସନେ  
 ଏକାଳେ ଏ ବୃକ୍ଷ, ଅନ୍ଧ, ରୁଗ୍ଣ ତାପସୀକ ?  
 ଉସ୍ତ ଛୁହୁ ଥିଲୁ, ବସ୍ତ ଜୀବନ-ମରୁରେ  
 ବେନିକର, କେଉଁ ଲୋଡ଼ା ଆଉ ଏ ଜୀବନେ  
 ଆହା ହା, ନିର୍ମମ କାଳ ଉପାଡ଼ଇ କେବେ

ଏ ନବ ଅକୂର ପୁଣ୍ୟ-ଭବ୍ୟାକୁ ଅକାଳେ !  
 ନିଷ୍ଠାପ ତୁ ସୁତ, ହତ ହେଲୁ ପରପାପେ,  
 ପୁଣ୍ୟ ତୋର ମନ, ତିରମାତୃ-ସେବାକ୍ରତେ  
 ଏକଦ୍ରୁତ ଥିଲୁ ତୁହି ତୋ ବାଳ-ଜୀବନେ,  
 ଲଭି ସେହି ହୃଦ୍ୟ ଲୋକ, ନିବସନ୍ତୁ ଯହୁଁ  
 ଜୀବନ ବିଅନ୍ତ୍ର ସେହୁ ସମ୍ମୁଖ-ସଂଗ୍ରାମେ  
 ଅବହେଳେ, ସୁଦେଶ ସୁଧର୍ମ ରକ୍ଷାଲଗି,  
 ଲଭି ସେହିଜ୍ୟୋତିର୍ଲୋକ, ବସନ୍ତ ସେ ଲେଖେ  
 ସଜା ହରିଶ୍ଚନ୍ଦ୍ର, ଶୈବ୍ୟା, ନଦୁଷ୍ଟ, ମାଜାତା,  
 ଧର୍ମିନୀର ବୋଲି ସେହୁବିଶ୍ୱତ ବିଲେଖେ,  
 ଜତେନ୍ଦ୍ରପୁ ଶାନ୍ତ ଏକ ପତ୍ନୀଦ୍ରୁତଧାରୀ  
 ଲଭନ୍ତି ସେ ଗତ, ବାବୁ, ଲଭି ତୁ ସେ ଗତି  
 ଏହୁରୂପେ ନାନାମତେ ବାହୁନ ବାହୁନ  
 ବିନପି ସେ ତପୋଧନ ଆଦେଶିଲେ ମୋତେ  
 ସୁତର ସହୀର ଲଗି ଭଗବାକୁ ଚିତା,  
 ଆଦେଶେ ତାକର ମୁହିଁ ସଦାକ ସଜାଡ଼ି  
 ଥୋଇଲି ସେ ଶବ ତହିଁ ବହୁତ ବିଧାନେ,  
 ଅଲତ ସୁହସ୍ତେ ଦେଖ ତାପସ ତାପସୀ  
 ଉଦ୍ଧାରଣ ବେଦମନ୍ତ ଉତ୍ତେ ସୁଗମ୍ଭୀରେ  
 ବାଷ୍ପାକୁଳ-ନେତେ ବେନି କାଳିଲେ ସେ ଚିତା  
 ଉଠନ୍ତୁ ଚିତାଗ୍ନି-ଶିଖା ଦପଦପ ହୋଇ  
 ଅକାଳେ, ସେ ତପୋଧନ କହୁଲେ ଏସନ  
 ମୋତେବୁଝିଁ, “ହେଉଜନ, ଦେଲିଯେଣୁମୋତେ  
 ଏ ମହାଦାରୁଣ ଶୋକ ଏ ବୃକ୍ଷ ବସୁସେ,  
 ନିଦାରୁଣ ପ୍ରବ୍ରଣୋତେ ମର୍ମେ ଦାରିହୋଇ  
 ତେଜବ ଜୀବନ ତୁମ୍ଭେ ଦିନେ ଏହୁପରି ।  
 ଏହା କହୁ ଶୀଘ୍ର ଦେଇ ସତ୍ୟା ଅନତେ  
 ଜାୟାପତ ବିସର୍ଜିଲେ ପ୍ରାଣ ମୋର ଆଗେ,  
 ମୋ ଦୁଃଖ ତ ଯୋଗୁଁ ଆହା, ତଳ ମହାପ୍ରାଣ  
 ପରମ-ସୁକୁଚମନ୍ତ ଗଲେ ହେତପ୍ତରେ,  
 ମୁଁ ପୁଣି ମୁକ୍ତଧାରୀ ସନ୍ତରଣାକ୍ରୁତ ।  
 ଆନ ସାଶୀ ନ ସୁବାଚୁ ଏ ଦୁଃଖ ମୁହଁ  
 ଦୋଡ଼ାଇ ଯତନେ ରଖିଥିଲ ଅନ୍ତରୀକ୍ଷେ,  
 ଦୁଃଖ କୁହୁକ୍ରଥାଏ ଅଲପିତେ, ଦେହ,

ସଂସାରର ଦୈନନ୍ଦିନ ଲୀଳାଶେଳା ତଳେ,  
 କାଳେ ସେ ବାହାରେପୁଟି, ବାହାରେସେସନେ  
 ପ୍ରତଣ୍ଡ ବସମେ ମାଳ ଅମ୍ବୁରାଣି ଭେଦି  
 କଣ୍ଠପ୍ରାଣୀ ବାଡ଼କର ନଭଞ୍ଜୁ ପି-ଶଶା,  
 ଅପଥସେବାର ଦେହ ବସେ ଠୁଳ ହୋଇ  
 ଅଲକ୍ଷିତେ ଘୋର ବ୍ୟାଧି ପଡ଼ଇ ବାହାର  
 ପଦାକୁ ସହସା ଯଥା, ପୂର୍ବ କର୍ମଫଳେ  
 ଘାରି ହେଉଅଛି ମୁହିଁ ଆଜ ଏ ବସାବେ,  
 ପିଣ୍ଡ ଗୁଡ଼ ପାପ-ପ୍ରାଣ ବାହାର ପିକାକୁ  
 ଲେଉଟାଣି ବାଟ, କେତେ ଆତ୍ମଅଛି ଘୋଟି  
 ମହାଘୋର ମୋହ, ଆଉ ଦିଶୁନାହିଁ କିଛି;  
 ହୁଇଁ ଦେଖ, ଦେହ,ମୋତେ କୁଚାନ୍ତର ହୁବେ  
 କେଡ଼ିଲେଣି ଆସି ଏବେ ମୋର ଚଉପାଶେ  
 ଅଗୁଣୀ ଦେଲେହେଁପୁତ, ତେଜର କି କେବେ  
 ତାକୁ ତାର ଜନ୍ମଦାତା ? ମୁଁ ପାମର ପୁଣି  
 ଶିଶୁ, ଶାନ୍ତ, ଅଭାଗ୍ୟ, ଲୋକକାନ୍ତ ଗୁଣେ,  
 ଜଗତ-ନୟନାନନ୍ଦ କୁଳଚନ୍ଦ୍ର ରାମେ  
 ପ୍ରେମିଲି ଅରଣ୍ୟବାସେ ରାମସୀର ବୋଲେ ।  
 ନ୍ୟାୟ, ଦୟା, ଶକ୍ତି, କ୍ଷମା ଠୁଳ ଏକାଧାରେ  
 ରାମଟି ଦେବତା ମର୍ତ୍ତ୍ୟଧାମେ ନରରୂପେ,  
 ଅମର୍ତ୍ତ୍ୟ ସେ ପାରଲୀଚ ମର୍ତ୍ତ୍ୟ-ଉପବନେ,  
 ସୁଶ୍ରୀ-ପୌରର ଯାଉ ଚହଟି ଚୌଡ଼ଗେ  
 କାଳେ କାଳେ ଆମୋହକ ନିଶିଳ ମେଦିନା;

ଆହା, କେଡ଼େଭାଗ୍ୟକନ୍ତସେହୁ, ସେ ଦେଖିବେ  
 ଚତୁର୍ଦ୍ଦଶ ବର୍ଷ ଅନ୍ତେ ବାହୁଡ଼କ ସେବେ  
 ଗୁଣାଗମ ରାମଭଦ୍ର ଅଯୋଧ୍ୟା ନଗରେ ;  
 ପୁକୁଚର ଫଳେ ପିନା ଦେଖିବେ ସେ ପୁଣି  
 ପ୍ରଶାନ୍ତ, ପ୍ରସନ୍ନ, ସୌମ୍ୟ, ପୁତ-ପି ତଶାଳୀ,  
 ରାମର ଶ୍ରୀମୁଖ, ଯହିଁ ରୁପେ ନୋହେଁ ସର  
 ପ୍ରଫୁଲ୍ଲ ପକ୍ବ କମ୍ପା ଶାରଦ ଚନ୍ଦ୍ରମା,  
 ଶୁଣିବେ ରାମର ବାଣୀ ସୁଧା-ନିଷ୍ପ୍ୟଦନା,  
 ପବନ, ନିର୍ମଳ ଆହା, ଗଙ୍ଗାଜଳ ଯଥା  
 ଶଦଧନୁ-ସୀମାନ୍ତର ଗୋପୁଣି-ପ୍ରପାତେ;  
 ବାହିଁ ସେ ପୁକୁଚ ମୋର ? ଦେଲ ଚେଣୁକର  
 ଯକନିବାପାତ ମୋର ରବ-ରଜଭୂମେ,  
 ଏ ନୟନେ, ଦେହ, ମୁହିଁ ନ ଦେଖିବି ଆଉ  
 ସେ ନଦନେ, ସନ୍ତର ସେ ହୃଦୟଦେନେ,  
 ଏ ଶ୍ରବଣେ ମୁହିଁ ଆଉ ଶୁଣିବି ତ ନାହିଁ  
 ସତ୍ୟପୁତ ତାର ସେହୁ ଅମୃତଭରଣ !  
 ହା ରାମ ହା ଗୁଣାଗମ, ରଘୁଚରାମଣି,  
 ହା ଚନ୍ଦ୍ରକଦଳି, ବଧୂମାତା ଶ୍ରୀ ଜାନକ,  
 ହା ଲକ୍ଷ୍ମଣ, ହମଶ୍ରିତ ସଦାସୁଲକ୍ଷଣେ,  
 ହା ରାମ ଶ୍ରୀରାମ !” କହୁଁଗଜାଣୋକୋରୁ । ସେ  
 କୌଶଲ୍ୟା-ସୁମିତ୍ରା-ପାଶେ ମର୍ତ୍ତ୍ୟ ଦେହ ତେଜ  
 ଗଲେ ହିବ୍ୟଧାମେ ଦଶରଥ ମହାମତ ।



---

# ସାବିତ୍ରୀଚରିତ

---

# ସାବିତ୍ରୀ ଚରିତ

ଅଶ୍ୱପତ ନାମେ ଥିଲେ ରାଜା ମହାଦେବୀଃ  
 ମନ୍ତ୍ରଦେଶେ, ସାହସିକ, ଜ୍ଞାନୀ, ସତ୍ୟବାଦୀ,  
 କରେନ୍ଦ୍ରପୁ, ଦେବଦୁଲେ ଉକ୍ରମନ୍ତ ସଦା,  
 ମହାଦାତା, କ ପୌର କ ଜନପଦବାସୀ  
 ସଭଙ୍କର ଶ୍ରଦ୍ଧା ପ୍ରୀତି ଲଭିଥିଲେ ସେହୁ,  
 ସଭଙ୍କର ସୁଖ ଲେଖା ଏକମାତ୍ର ସୁଖ  
 ଧର୍ମନି ତାଙ୍କର, ସେହୁ ସୁଖେ ଥିଲେ ସୁଖୀ  
 ଧର୍ମମାର୍ଗ ଅନୁସର ଶାଳଲେକ ପ୍ରଜା  
 ବହୁକାଳ ଅଶ୍ୱପତ, ବୃଦ୍ଧକାଳଯାଏ  
 କମଳାର ପୂର୍ଣ୍ଣ କୃପା ଲଭ ପଦେ ପଦେ,  
 ସର୍ବ ସୁଖେ ସୁଖୀ ଥାଇ ସନ୍ତତ ବହୁନେ  
 ଝୁରି ହେଉଥାନ୍ତୁ ନିତି, ସନ୍ତତ ସକାଶେ  
 ଆଚରଣ ଥିଲେ ଶୁଦ୍ଧ ଅହନିଶି  
 ମିତାହାସ ମିତାରୁଣ ହୋଇ ସେ ନିରତେ  
 ପ୍ରକୃଥିଲେ ଏକାସନେ ସାବିତ୍ରୀ ବେଦାକ୍ତି,  
 ଶୋହଳ କରଣ ବ୍ୟାପୀ ପ୍ରଜା ଅନ୍ତେ ଦିନେ  
 ପ୍ରସନ୍ନ ରାଜାକୁ ହୋଇ ଦେଖ କୋଟମୈତ୍ରୀ  
 ହୋମାନଳ ଭେଦ ହେଲେ ରାଜା ଆଗେ ଉଭା  
 ରାଜାକୁ ସମ୍ମୋଧୁ ଚହୁଁ ଶ୍ରମିଲେ ଏସନେ  
 ବରଦା ଶ୍ରୀ ମହାଦେବୀ, “ପ୍ରସନ୍ନ ହେ ରାଏ,  
 ଧର୍ମେ, ସତ୍ୟେ, ଦାନେ ପୁଣି ଜନସେବାକ୍ରମେ,  
 ତୁମ୍ଭର ଏ ନିଷ୍ଠା ଦେଖି ହେଲି ତୁମ୍ଭଠାରେ  
 କ ବର ମାଗୁଛୁ ମାଗ, ଦେବ ଏହିକ୍ଷଣି,  
 ଉଚିତ ସହାୟତାପାତ୍ରୀ ସଦ୍‌ଗୁଣ ଏଭଳି ।”  
 ଉତ୍ତରରେ ଅଶ୍ୱପତ, “ହେ ଦେବ ବରଦେ,  
 ଆଚରିଲି ଏହି ବ୍ରତ ସନ୍ତତ ସକାଶେ,  
 ହେଲି ଗୋପାମଣି, ଯେବେ ପ୍ରସନ୍ନ ମୋ ପ୍ରତ

ସୁସନ୍ତାନ ବର ମୋତେ ଦିଅ କୃପା ବହୁ,  
 ବଧୂର ଶାଶୁର ବଧୂ ଅନୁସର ସୁର୍ଣ୍ଣ  
 ମାଗୁଅଛି ଏହି ବର ଶ୍ରୀମାତୃପଦେ,  
 ନିଜ ନିଜ ବଶ ଭବେ ରଖିଯିବାପାଇଁ  
 ଅର୍ଥ ସଦେ, ବଧୂଙ୍କର ଶାଶୁର ବଧାନେ,  
 ପ୍ରଥତ ଏ ରଖିବାଣୀ ଅଖିଳ ଜଗତେ ।”  
 କହଲେ ବରଦା ଦେବୀ, “ଜାଣିଥିଲ ଆଗୁଁ  
 ମନାସିଣଥିଲ ମୁଁ ଯେଉଁ ବର ମନେ  
 ତୁମ୍ଭର କାମନାସିଲି ଲଗିପୁର୍ଣ୍ଣ, ସବ,  
 ଜଣାଇଣଥିଲି ମୋର ଅଳ ବଦ୍ଧପଦେ,  
 ଅଖିଳବ୍ରହ୍ମାଣ୍ଡସାଇଁ ଅଖିଳ ବରଦା  
 ଦେଇଛନ୍ତି ଆଜ୍ଞା, ହେବ ସପଳ କାମନା,  
 ଜଗତ-ଲଳମ-ଭୂଷା ସୁଦଶ ଦୁହିତା  
 ଲଭିବ ଅତରେ, ରାଜା, ବଦ୍ଧକ ବଧାନେ,  
 ଦକ୍ଷିଣ ଯା ତୁମ୍ଭ ଶରଣେ କାଣି ଶ୍ରୀପଦ୍ମ  
 ଚାଙ୍କଣି, ବହୁଲ ମୁହିଁ ଏ ଶୁଭ ବାରତା ।”  
 କୁରାପି ମୁଁ ହେଲି ମାତଃ” ଏହା କହି ରାଏ  
 ଦେବୀକି ବଦଲେ ଉକ୍ର ଚନ୍ଦ୍ରଗତମାନସେ  
 ପୁନଃ ପୁନଃ, ଧାତକାରେ ବେଦାକୋଟମୈତ୍ରୀ  
 ଅନ୍ତର୍ଜାନ ହେଲେ ଚହୁଁ ଏଣେ ସୁପ୍ରାସାଦେ  
 ବାହୁଡ଼ିଲେ ଅଶ୍ୱପତ, ସିଂହାସନେ ବସି  
 ସମୀକ୍ଷିଲେ ରାଜକାର୍ଯ୍ୟମାନ ଯଥାବଧୂ,  
 ସର୍ବସୁଲକ୍ଷଣା ପ୍ରାଃଶୁଣୀକ ସଙ୍ଗତେ  
 ସୁଗତ ହେବାରୁ ଦିନେ ଶୟନେ ସୁଷଣେ  
 ରାଜାଙ୍କ ଔରସେ ରାଣୀ ହେଲେ ଗର୍ଭଦତ୍ତ,  
 ସମେ ଗର୍ଭଦୁର୍ଲି ହୋଇ (ଶୁଭପକ୍ଷେ ଯଥା  
 ବଡ଼ଇ ଶଶଙ୍କକଳା ବେଦା ତାସମାଲେ)

କହିଲ ଚନ୍ଦ୍ରା ରୁରୁ ପକ୍ଷ-ନୟନା,  
 ସୁଖୋଦନା, ସୁଲକ୍ଷଣା ସର୍ବ ଅଦୟଦେ,  
 ସମାଜରେ ସମାସ୍ତେ କଲୋଦୟ-କ୍ଷୁ  
 ମହାନରେ ମନ୍ତ୍ରପତି, ସାବିତ୍ରୀଙ୍କ କୃପା—  
 ଫଳେ ଜାତ କନ୍ୟା ବୋଲି ରକ୍ଷିତ ସମ୍ପଦେ  
 ‘ସାବିତ୍ରୀ’ ଏ ନାମ ତାକୁ ଦେଲେ ଶ୍ରଦ୍ଧାକହ  
 ରୁପିଣୀ କମଳା ପ୍ରାଏ କମଳଲେଚନା  
 ବଢ଼ିଲ ଦିନକୁ ଦିନ ସୁଲେଖ-ଚନ୍ଦ୍ରା,  
 ସମେ ବାଳକର ତୁଟି ଯୌବନ ପ୍ରବେଶେ  
 ଗଞ୍ଜିଲ ତା ଚନ୍ଦ୍ରକାନ୍ତ ବସୁତ କାଞ୍ଚନେ,  
 କମ୍ପକଣୀ, ସୀତଳକଣୀ, ସୁକଳଚକ୍ରା,  
 ପ୍ରସୁତ-ସୁସୁରମୁଖୀ, ଆୟାତଲେଚନା  
 ବାଳାକୁ ଦେଖିଣ ଲେକେ ବିପ୍ଳୟ ବିହଳେ,  
 ମଣ୍ଡୁପୁଲେ କିନ୍ତୁ କିବା ଆସିଛି ଅସ୍ତସ୍ତ !  
 ଶକ୍ତକୁଳେ ଥିଲେ ଯେତେ ମୁଖ୍ୟ ନରନାଥା  
 ଅନନ୍ୟ-ସୌନ୍ଦର୍ଯ୍ୟ ତା’ର ନରେଶି ନୟନେ;  
 ମାନବ ଭାମନାତାତ ଚ୍ୟୋଦୟସୁରପିଣୀ,  
 ଦେବସୋପାୟା ଦିବ୍ୟଦାନା ମଣି ରୁପସୀ କି  
 ବରଦାକୁ କେନ୍ଦ୍ର,ମନେ ନ ହେଲେ ସାହସୀ ।  
 ଦିନେ ସ୍ନାନକ୍ଷୁ ସାରି ଅଗ୍ନି-ଆୟତନେ  
 ପ୍ରବେଶି ସୁବେଶୀ ଦେବେ ପୁତ୍ର ଭକ୍ତଭରେ  
 ପ୍ରସାଦ-କୁସୁମ ସେନା ପୁଷ୍ପହୃତଠାରୁ  
 ଉତ୍ତରେ ଯାଇ ବାଳା ବଜ୍ରାକ ଶୁଭରେ;  
 ସଦ୍ୟସ୍ନାନେ ଯୌବକାନ୍ତ ଦେବାର୍ଚନା ପୁତ୍ର  
 ଝଟକୁଣ୍ଡ ଥିଲ ବାଳା ଦ୍ଵିଗୁଣ ଉଜ୍ଜ୍ଵଳେ,  
 ହୃମଦ୍-ପ୍ରବଚନା ପୁଣିକମଳିନୀ  
 ଦ୍ଵିଗୁଣ ମଞ୍ଜୁଳ ଯଥା ବାଳକନୁବରେ,  
 କୃତାଞ୍ଜଳିପୁଟେ ତାକୁ ଅଗ୍ରେ ଉତ୍ତ ଦେଖି  
 ଏକକ ସୌନ୍ଦର୍ଯ୍ୟ ତାକୁ ଅପ୍ରାପ୍ୟା ଶାଣି,  
 ଶିଳ ଅନ୍ତର୍ଗତେ ହେଲେ ବନା ଅଶ୍ରୁପତ,  
 କନ୍ୟାକୁ ସମ୍ପୋଷ ପୁଣି କହଲେ ଏସନେ,  
 “କହେ, ସମୁତ୍ତେ ସିନା ମୋର ପକ୍ଷେ ଏବେ

ସମାଜକ ତୋର ଶୁଭ ପରଶୟ ବଧ,  
 ଲେହ ଯେଣୁ ନୋହୁଲେଟି ଅର୍ଥୀତୋର ଲଗି  
 ଦେଲି ଅନୁମତ ତୁହୁ ବର ନୀଳପାଇଁ  
 ନିଜ ପତି, ସୁସଦୃଶ ଦିଶଇ ଯେ ତୋତେ ;  
 ବରକୁ ତୁ ଯାକୁ, ମୋର ଇଚ୍ଛୁତମ ସେହୁ,  
 ରକ୍ଷିବାକ୍ୟ ଏହା, କହେ, ପ୍ରଥମ ଜଗତେ  
 ନିନ୍ଦନାୟ ପିତା, ଯେହୁ ବଦାହ ନ ଦିଏ  
 ସନ୍ତତର, ନିନ୍ଦନାୟ ସେହୁ ନରପତି,  
 ନ କଳାନ୍ତ ମତି ସେହୁ ଦାରପରପତ୍ରେ,  
 ନିନ୍ଦନାୟ ପୁଣି ସେହୁ ନନ୍ଦନ, ଯେ କରେ  
 ପିତୃବିଘ୍ନୋଗାନ୍ତେ ହେଲା ମାତାର ରକ୍ଷଣେ,  
 ରକ୍ଷିକର ଏହି ମହାବାକ୍ୟେ ଶ୍ରଦ୍ଧା କହ  
 ସଜ୍ଜରେ ତୁ ନିଜ ବର ବର ଜେମାମଣି,  
 ବର ତୁ ଏସନ ପାତ, ନ ପୁଣିବି ଯହିଁ  
 ସର୍ବଦର୍ଶୀ ଦେବନେଦେ ଦୋଷ ମୋହଠାରେ  
 ସଲଜ୍ଞେ ସାବିତ୍ରୀ ଶୁଣି ପିତାଙ୍କର ବାଣୀ  
 ସମୁଦ୍ୟତ ଦେଲି ତାହା ପାଳନ ସଦାଶେ,  
 ଅମାତ୍ୟ ରକ୍ଷିକ ସଙ୍ଗେ ଦିବ୍ୟ ରଘୁବରେ  
 ଆଗେହୁଣ ବରସେହା ଭ୍ରମିଲ କୌତୁକେ  
 ନଗରେ ନଗରେ, ଗାଧେ, ବନେ, ଜନପଦେ  
 ଧର୍ମନିଷ୍ଠ ଶକ୍ତପୁତ୍ର ନିବସୁଣ ଥିଲେ  
 ଯହିଁ ଯହିଁ, ପ୍ରତସ୍ଥାନେ ପୁତ୍ର ଭକ୍ତଭରେ  
 ଦେବଦ୍ଵି ଜେ, ଠାରୁ ଠାବେ ଭ୍ରମିଲ ସୁବେଶୀ,  
 ଦେବଶି ନାରଦ ସହ ରାଜ ଆଳାପନେ  
 ଥିଲେ ମନ୍ତ୍ର-ନରପତି ଆସ୍ଥାନେ ଯେତାଲେ  
 ପାତମିତବର୍ଣ୍ଣେ କୃତ, ବାହୁଡ଼ଣ ଆସି  
 ଭ୍ରମଣ ସାବିତ୍ରୀ ବାଳା ବଦଲ ସାଦରେ  
 ବେନାଳି ନୁଆଇଁ ଶିର ବିନୟେ ଭୁତଲେ ।  
 କହଲେ ଦେବଶି, ତହୁଁ, “ତାହୁଁ ଏ ଅଇଲ  
 ଚନ୍ଦ୍ରା ତୁମ୍ଭର, ବଧ, ହୋଇଛି ତ ଏବେ  
 ବଦାହର ଯୋଗ୍ୟ, ପାତସାତ ବରଦାରେ  
 ଏହାକୁ ବଳୟ ଏବେ କହୁଛୁ କିଣାଇଁ ?”

ଉତ୍ତରଲେ ନରପତି, “ବର-ଅନ୍ୱେଷଣେ  
 ଯାଇଥିଲି କେମା ମୋର, ବରଲା କାହାକୁ,  
 ଜଣାଇ ସେ ନିଜ ମୁଖେ ତୁମ୍ଭ ଶ୍ରୀପଦ୍ମରେ ।”  
 ସଜାକ ଆଦେଶ ଶୁଣି ସାବିତ୍ରୀ ସୁନ୍ଦରୀ  
 ଜଣାଇଲି କରପୁଟେ, “ଦୁଃମଣ୍ଡଳେ ନାମେ  
 ଶାନ୍ତ ଦେଶ ନରପତି ଥିଲେ ପୁଣ୍ୟଚେତାଃ  
 ନିଜେ ଚକ୍ଷୁଗ୍ରାମ, ପୁଣି ଶିଶୁ ଥିବା ଯୋଗୁଁ  
 ଅରକଳ ଚକ୍ଷୁ ଦେଲେ ତାଙ୍କୁ ସିଂହାସନ  
 ଭୂମିପୁତ୍ରସହ ସଜା ନିର୍ଦ୍ଦାସିତ ହୋଇ  
 ଆଶ୍ରୟ ଉତ୍ତରଲେ ଆସି ଗହନଜାନନେ,  
 ଯାପନ୍ତୁ ସେ ଦିନ ଏବେ ବାନପ୍ରସାନ୍ତମେ,  
 ସତ୍ୟବାନ ନାମେ ତାଙ୍କ କୁମର ଯେ ଥିଲେ  
 ବାଲ୍ୟେ ରଜକୁଳେ ବଢ଼ି, ନିରତେ ସେ ଏବେ  
 ପିତୃସେବାକ୍ରମେ ସେହି ପିତାଙ୍କ ସଙ୍ଗେ,  
 ବରଣ୍ଡି ତାହାକୁ ମୁହିଁ ମୋର ପତିରୁପେ ।  
 ବୋଇଲେ ନାରଦ ରାଷି, “ବରଣ୍ଡି ଅଜ୍ଞାନେ  
 ସତ୍ୟବାନେ ପତିରୁପେ ତୁମ୍ଭର ଭନପା,  
 ରୁପେ, ଗୁଣେ, କୁଳେ, ଶୀଳେ, ସତ୍ୟବାନ ପରି  
 ନାହିଁ ଅନ୍ୟ ଯୁବା କେହି ଏ ମହାମଣ୍ଡଳେ,  
 ସତ୍ୟେ ତାର ନିଷ୍ଠା ଜାଣି ରାଷି ଏ ଆହ୍ୱାନଦେ  
 ନାମ ରଖିଥିଲେ ତାର ସତ୍ୟବାନ ବୋଲି,  
 ତେଜେ ସେ ମାଣିଣ୍ଡ ପରି, ବୃହସ୍ପତି ପରି  
 ଜ୍ଞାନେ ଜ୍ଞାନୀ, ବଳବୀର୍ଯ୍ୟେ ଯେସନ ମଦକା,  
 ଧରଣୀ ସମାନ ସେହୁ ଧୈର୍ଯ୍ୟେ ସମାଗୁଣେ,  
 ଧାର୍ମିକ ସେ ଶିବି ପରି, ଯଯାତି ନୃପତି —  
 ସମରୁପେ, ଆତ୍ମଜିତ, ଶାନ୍ତ, ନୟଶାଳୀ,  
 ବନସୀ, ଯଥାର୍ଥବାଦୀ, ଜିତେନ୍ଦ୍ର ପୁ ସାଧୁ,  
 ମହାମତି ସତ୍ୟବାନ ନାନା ଗୁଣେ ଗୁଣୀ ।”  
 ବୋଇଲେ ତୁପତି, “ଆହେ ସଦ୍‌ବର୍ଣ୍ଣୀରାଷି,  
 ପ୍ରୀତି ହେଲି ଶୁଣି ତାର ଗୁଣଗଣି ଯେତେ,  
 ଆଏ ଯେବେ ଦୋଷ ତାହା କହନ୍ତୁ ଆପଣେ  
 ନାହିଁ କେହି, ଉତ୍ତରଲେ ମୁନିମହାତମା”

‘ଗୁଣୀ ଭବତଲେ ସେହୁ ନିର୍ମୂଳ ଦୋଷରୁ,  
 ଦୋଷେ ମିଶ୍ର ଗୁଣ ଯଥା ଆଲୋକ ଅନ୍ଧାରେ,  
 ଯେଉଁ ଦୋଷ ଅଛି, ସଜା ସାଧୁ ସତ୍ୟବାନେ  
 ଶୁଣିବାର ତାହା ତାର ନାହିଁଟି ଶକତି,  
 ସବୁ ଗୁଣ ପଣ୍ଡି ତାର ହୋଇଛି ସେ ହେତୁ;  
 ବିଧାତାର ଲିପି ତାର ଅକ୍ରିତ ଲିଲିତେ—  
 ସରସିକ ମର୍ତ୍ତ୍ୟଲୀଳା ବର୍ଷକ ଉତ୍ତର ।”  
 ‘ସାବିତ୍ରୀ’ କହିଲେ ନୃପ, “ଅନ୍ୟ ବର ଏବେ  
 କର ଯାଇ, ଦେଲି ମୁହିଁ ତୋତେ ଅନୁମତି  
 ଗୁଣୀ ସତ୍ୟବାନ, ମାତ୍ର ଏକ ଦୋଷ ଯୋଗୁ  
 ପଣ୍ଡି ହୋଇଅଛି ତାର ଗୁଣଗଣି ଯେତେ,  
 ବର୍ଷଅନ୍ତେ ସମ୍ପର୍କକ ମର୍ତ୍ତ୍ୟଲୀଳା ସେହୁ,  
 ଦେବସି ବଚନ କେବେ ନୋହୁବ ଅନ୍ୟଥା’  
 କହିଲେ ସାବିତ୍ରୀ, “ତାତ, ଆସୁ ଅବଧାନେ  
 ନିବେଦିକ ମୁହିଁ ଯାହା ତୁମ୍ଭ ଶ୍ରୀପଦ୍ମରେ,  
 ଅରେ ମାତ୍ର ବନ୍ୟ ସିନା ବରେ ନିଜ ପତି,  
 ବରବାକୁ ଅରେ ମାତ୍ର ଦିଅନ୍ତି ତ ପିତା  
 ତାକୁ ଆଜ୍ଞା, ଅରେ ହେଲେଫେରେ ନାହିଁ ଆଉ  
 ଅରେ ଦେଲେ ହେଲ ତାହା ଭରବାଳପାଇଁ,  
 ବରଣ୍ଡି ଯାହାକୁ ମୁହିଁ, ହେଉନ୍ତୁ ଅଲ୍ଲାପୁ  
 ଅଥବା ଦୀର୍ଘାୟୁ ସେହି, ହେଉନ୍ତୁ ସେ ଗୁଣୀ,  
 ବଶାଣିଲେ ଦେବରାଷି ତାହାକୁ ଯେପରି,  
 ଅଥବା ଚକ୍ରନ୍ତ ନୂନ, ବରଣ୍ଡି ତାହାକୁ,  
 ବରବାକୁ ଆନେ ପୁଣି ନାହିଁ ମୋ ଶକତି,  
 ଏ ହୃଦୟ ଅପିଛି ମୁଁ ତାଙ୍କର ପଦ୍ମରେ,  
 କହୁଅଛି ଏହି କଥା ସଦ୍‌ଜନ ଆଗେ,  
 କହିବ ଏ ହସ୍ତ ଯାହା କହୁଛି ଏ ମୁଖେ,  
 ଏହିଗତ ବନ୍ତୁ ମୋର ନାହିଁ ଅନ୍ୟ ଗତି ।”  
 କହିଲେ ନାରଦ, “ନିଷ୍ଠା କେମାର ଯେପରି,  
 ସତ୍ୟମାର୍ଗ ରୂପ ତାକୁ ବରବାକୁ କେହି  
 ନୋହୁବ ସମ୍ପର୍କ ଏହା ଜାଣିଲି ମୁଁ ଭଲି,  
 ଗୁଣିକ ଧାର୍ମିକ ଯୁବା ସତ୍ୟବାନ ପରି.

ଦୁର୍ଲଭ ଏ ଭବେ , ତେଣୁ ଦେବ ନାହିଁ ବାଧା  
 ଏ ସମ୍ବନ୍ଧେ, ଶୀଘ୍ର ଜେମା ପରିଶପ୍ତ ବଧ  
 ସାଧ ସତ୍ୟବାନ ସଙ୍ଗେ ଭିଆଅ ନୃମଣି ।”  
 ଦୀର୍ଘ ଶ୍ଵାସ ତେଜ ସଜା କହୁଲେ ଏସନେ,  
 “ଭବତବ୍ୟତାର ପଥେ କିଏ ଦେବ ବାଧା ?  
 ଦଃିବ ଯା ଅଛୁ ଶ୍ରାବ୍ୟେ, କହୁଛୁ ଯା ଜେମା  
 ନୁହଇ ଅଧିକ୍ର ତାହା ତୁମ୍ଭେ ମୋର ଗୁରୁ,  
 ଭିଆଇବ ପରିଶପ୍ତ ତୁମ୍ଭର ବଚନେ ।”  
 କହୁଲେ ନାରଦ, “ଶୀଘ୍ର ପରିଶପ୍ତବଧ  
 ଭିଆଅ ଜେମାର, ସବକଲ୍ୟାଣଭାଗିନୀ  
 ହେଉ ବାଲା, ଶଶିଯାଉ ନିୟତର ଲିପି,  
 ସତ୍ୟବାନ ସତ୍ୟବାଳ, ସାବିତ୍ରୀ ସୁମତ,  
 ଯୋଗ୍ୟର ମିଳନ ହେଉ ଯୋଗ୍ୟର ସଙ୍ଗତେ  
 ପରୁଷପୁ ବେନିକର ହେଉ ସବଶୁଭେ ।’  
 ଏହା କହୁ ଦେବଭଣି ଘେନିଲେ ମେଲଣି,  
 ରତ ହେଲେ ନରପତି ହସ-ଆପୋକନେ,  
 ବସ୍ତ୍ର ଆଉରଣ ସୁଖି ସମ୍ଭାବକ ଯେତେ  
 ଆପୋକନ କର ରଜା, ଦେନି ସୁଗହଣେ  
 ମୁନି ପୁରୋହିତ ପୁଣି ପାଦ ମିତ ଆଦି  
 ବାହାରିଲେ ଜେମା ସଙ୍ଗେ ମଙ୍ଗଳଦିବସେ,  
 ମହାବନ ମଧ୍ୟେ ଯାଇ ଆସୀନ ଦେଖିଲେ  
 ଶିଳାବତୀ ସୈକତନା ଗିରିନଘଟାରେ  
 କୁଣ୍ଡାସନେ ଦ୍ୟୁମତ୍ସେନ ଶାଳଚରୁମୂଳେ ;  
 ଶଙ୍ଖ ଲା ସମ୍ଭାଷ ଆଦି ବହୁତ ବ୍ୟାଧନେ  
 ବହୁ ସଜା ଆମ୍ବ-ପରିଚୟ ଦେଲେ ତହୁଁ,  
 ଚୋଷିଲେ ଆଦରେ ତାକୁ ପ୍ରତସମ୍ଭାଷଣେ  
 ସାଧୁ ଦ୍ୟୁମତ୍ସେନ ଅଜି ବୃଦ୍ଧ ରାଜଭଣି,  
 ଅକଣ୍ଠା ସଦୃଶ ଶଣ୍ଢେ କୁଣ୍ଡାସନ ଦେଇ,  
 ସୁନାମୂଳ ଜଳଦେଇ ମୁଖିକାଗ୍ରଜନେ,  
 ପରୁଷଲେ ସଦନସ୍ଵେ ଆଗମନ-ହେତୁ ।  
 ସତ୍ୟବାନ ପ୍ରତି ଦୃଷ୍ଟି ଦେଇ ଅଶୁଷ୍ଠ  
 କହୁଲେ, “ସାବିତ୍ରୀନାମ୍ନୀ ମୋର ଏ ଦୁହିତା

ପୁତ୍ରବଧୂସେ ତାକୁ ବହୁତ ବ୍ୟାଧନେ  
 ନିଅ, ହେ ବଧୂଜ ନୃପ, ଏ ମୋର ମାଗୁଣି ।,  
 ଉତ୍ତରଲେ ଦ୍ୟୁମତ୍ସେନ, “ବିଚାଡ଼ତ ହୋଇ  
 ସିଂହାସନ ହୋଇଅଛୁ ମୁହିଁ ବନବାସୀ,  
 ନାହିଁ ବିଭବର ଦିନ, ଯତକ୍ରତେ ବ୍ରତା  
 ହୋଇ ମୁହିଁ ଯାପୁଅଛୁ ଦିନ ବନାଶ୍ରମେ,  
 ନିରମାଣୀ, ନିସନ୍ଧୟ, ପଳମୂଳାହାରୀ,  
 ରଜସୁତା ସୁକୁମାରୀ, ସୁଖରେ ଲଳିତା,  
 ରଖିବ କେସନେ ତାକୁ ଏ ପର୍ଯ୍ୟନ୍ତକ୍ଷଣେ ?  
 ନୁହଇ ଏ ଜେମାକର ବାସଯୋଗ୍ୟସୁଲୀ,  
 କିମ୍ପା ଅରପିଲ ଏଡ଼େ ଭର ଅକ୍ଷଣେ ?”  
 ଉତ୍ତରଲେ ଅଶୁଷ୍ଠ, “ସୁଖଦୁଃଖକଥା  
 ଜାଣଇ ମୁଁ,ଜାଣେ ଜେମା, ତେବପୁ,କେମାୟା  
 ନିଜେ ବଡ଼ ଆପ୍ତେ ତାହା ଜାଣିଅଛୁ ଭଲେ,  
 କିଏ ‘ସାର, ଘନ କିଏ ଆମୁକୁ ତ ଲକ୍ଷା,  
 ସେ ଭୟେ ଟଳିବ ନାହିଁ ଦୃତନାଶୁ ମନ  
 ଆମୁର, ହେ ନରସଣ, ବନୁଭବେ ଆସି  
 କନସ୍ଵେ ମାଗୁଣି ମୋର କହୁଲ ଗୁମୁରେ,  
 ମୋ ହୃଦୟ ଜାଣି ବେନ ମୋର ଏ ବନତ,  
 ବିଭବେ ନ ଆଇ ତୁମ୍ଭେ ଅତୁଳବିଭବା,  
 ହେ ମନସ୍ଵି ରାଜଭଣି, ଶୌଚର ମୁକୁଟେ  
 ତୁମ୍ଭର ମୁକୁଟଘ୍ନାନ ମସ୍ତକ ନିରତେ  
 ଘସୁର, କି ଗୁର ଆନ ମୁକୁଟ ତା ଶାଂଖେ ?  
 ଆଉଜାତ୍ୟେ ତୁମ୍ଭେ ମୁହିଁ ସମକକ୍ଷ ବେଳ,  
 ବରଛୁ ତୁମ୍ଭର ପୁତେ ମୋର ଏ ଦୁହିତା  
 ପୁତ୍ରବଧୂସେ ତାକୁ ନେଇ ନରମଣି,  
 ପୂତ କର ତାକୁ ପୁଣି ପୂତ ତର ଘୋଡ଼େ  
 ମହାଶ୍ଵାତ୍ୟ ଏ ସମ୍ବନ୍ଧେ, ହୃଦେ ଦୟା ବହୁ  
 ଉତ୍ତରଲେ ଅଜି ସଜା, “ତୁମ୍ଭ ସଙ୍ଗେ,ସଏ  
 ସମ୍ବନ୍ଧ ବାନ୍ଧବା ଲାଗି ପୋଷିଥିଲି ଆଶା  
 ଆଗେ ମହୁଁ, ମାତ୍ର ବନ୍ୟ ସମଦ ହସର  
 ମୁହୁରିଥିଲି ସେ ଆଶା ମଣି ତା ଦୁହିତା,

ମାତ୍ର ଏ ନାଟକ ଏବଂ ତୁମ୍ଭଠାରେ ଦେଖି  
 ବଧୂର ନାଟକ ବଦା ଜାଣିଲି ନିଶ୍ଚିତେ ;  
 ପ୍ରକୃତ ମୋହର ତୁମ୍ଭେ ପ୍ରିୟ ସର୍ବମତେ ;  
 ତୁମ୍ଭର ବାସନା ଯାହା ମୋର ସେ ବାସନା ।”  
 ତହୁଁ ସୁଶେଷତ ଆସି ବହୁତ ବ୍ୟାଧେ  
 ଶୁଣିଥିଲେ କରକନ୍ୟା ଦେବୀରେ ବସାଇ  
 ପକାଇଲେ ହସ୍ତପଦ୍ମ, ସାକ୍ଷୀକ ରଖି  
 ବାହୁଡ଼ିଲେ ଅଶ୍ରୁପତ ସୁଖେ ସୁନଗରେ ;  
 ସୁନ୍ଦର ଲଳନା ନାନା ଯୌତୁକ ସଦୃଶେ  
 ଲିଭି ସତ୍ୟବାନ ହେଲେ ସୁଖୀ ଯେଉଁମତ,  
 ତହୁଁ ବଳି ସୁଖୀ ହେଲେ ମନ୍ତ୍ରଗଳ-ପଳମା,  
 କଠୋର ଚକ୍ରସ୍ୟାଲବ୍ୟ ଇଷ୍ଟକର ପ୍ରାୟେ  
 ନିଜ ମନୋଜ୍ଞତ ବର ଲଭି ମନସ୍ଵିନୀ ।  
 ଅଶ୍ରୁପତ ଗଲେ ଯହୁଁ, ବରଦୀ ସେକ୍ଷଣି  
 ବସୁ ଆରଣ୍ୟ ନିଜ ବରଙ୍କୁ ଉତ୍ତର  
 ଆବରଣ ଛାଡ଼ି ସୁଖୀ ତାରକ ବଳକଲେ—  
 ତାପସ-ଉଚିତ ବାସ ; ଶକ୍ତିଭୋଗ-ସୁହା  
 ଗୁଣଦେଇ, ଜାଗରୁକ ହୋଇ ସେବାକ୍ରତେ  
 ଗୁରୁକନ ଅତ୍ୟୁକ ଶେକନ ଉତ୍ତର  
 ବକ୍ତୃତ୍ଵ ଶୀବାଗଳ ପଲମ୍ବଳ ଯାହା—  
 ଚକ୍ରସ୍ୟାର ଯୋଗ୍ୟାଗନ—ସେହୁ ସେ ଅଶନେ  
 ଶୁଣା ହୁଏ ମଣ୍ଡପିଲ ନିଜକୁ ସୁଖିନୀ,  
 କୁଶଳେପକ୍ଷୀ ହୋଇ ପତକ ସକଳେ  
 ହେବୁ ସେ ମଣିଲ ହେମ-ପର୍ଯ୍ୟାକ-ଶୟନେ ;  
 ଅତ୍ୟୁତ ପରତ୍ୟା, ଦୟା ଦାକ୍ଷିଣ୍ୟାକ  
 ଦେଖି ତାର, ଶୁଣି ତାର ସତ୍ୟପୂତ ବାଣୀ  
 ମଧୁର ମଧୁର ହେଲେ ବିଦିବର ସୁଧା,  
 କଳାଲେ ବାଳା ପ୍ରତି ପ୍ରୀତି ଅତରେକେ  
 ଯାକନ୍ତୁ ଆଶ୍ରମବାସୀ, ପ୍ରୀତି ହେଲେ ଗଣୀ  
 ସେବାଧର୍ମେ ଆତ୍ମା ତାର ଦେଖି ଅହନିଶି,  
 ଚନ୍ଦ୍ରପାଣ୍ୟୁତ ପ୍ରୀତି ବହୁଲେ ତାଠାରେ  
 ବଶ ହୋଇ ଗୁଣେ ତାର ଅଳ ସକରଣି,

ଗମିଲ ସେ କାଳସୁଖେ ପତସେବା କ୍ରତେ,  
 ପତକ ସନ୍ତୋଷ ତାର ଇଷ୍ଟମନ୍ତ ସଦା,  
 ପତ ଧାନ, ପତ ଜ୍ଞାନ, ପତ ସେ ଦେବତା ;  
 ଏହୁପରି ମହାସୁଖେ ଗଲ ଦିନ ଗୁଲି  
 ଶାନ୍ତରସାସୁଦ ସେହୁ ଅରଣ୍ୟ-ଆଶ୍ରମେ  
 ମାତ୍ର ସୁଖେ ଥାଇ ବାଳା ପାସୋର ନ ଥିଲ  
 ଦେବଶି-କପୁତ ସେହୁ ଦାରୁଣ ନିୟୁତ,  
 ନିଜ ଦିନ ଗଣି ସେହୁ ଦିନ ପ୍ରତିଷାରେ  
 ଦାରି ହେଉଥାଇ ମନେ ମନେ ମନସ୍ଵିନୀ,  
 କି ଜାଗ୍ରତେ କି ସୁପନେ ସେହୁ ନିୟୁତ  
 ଭିଆଇଣିଥିଲ ତାର କମ୍ପ ଅନ୍ତର୍ଗତେ ।  
 ସୁଖର ସେ ଦିନଯାକ ସୁଖେ ଗଲ ଗୁଲି,  
 ଦାରୁଣ ସେ ଦିନ ଏବେ ଆସିଲ ପାଖେ—  
 ସେଦିନ, ଯା ଟାଳିବାର ଶକ୍ତି ନାହିଁ ତେବେ  
 ନିୟୁତର ଦିନ ଜାଣି ତନ ଦିନ ପରେ  
 ବିଶ୍ଵରେ ଉପବାସ ଆଚରଣ ସୁନ୍ଦର  
 ତେଜଲ ଆହାର ନିଦ୍ରା ସେହୁ ଦିବାସରେ,  
 ବଧୂର ଏ ବ୍ରତ କଥା ଶୁଣି ଅନ୍ଧ ସଜା  
 କହୁଲେ ବାଳାକୁ ଡାକି, “ଏ କଠୋର ବ୍ରତେ  
 କିଆଁ ବଳାଇଲ ମନ ? ପତ ମଧ୍ୟେ ସେହୁ  
 ସିଦ୍ଧତମ, ଏ ବ୍ରତ ନ ପାରନ୍ତୁ ଆତର ।”  
 “ନ କର ଭବନା ଏଥୁ” ଉତ୍ତରାଳ ବାମା,  
 “ମନାସିଲୁ ଯାହା ମୁହିଁ ପାଳିବ ନିଶ୍ଚିତେ ।”  
 ଏହା କହି ଆରଣ୍ୟ ଏକନୟ ହୋଇ  
 ସେ କଠୋର ବ୍ରତ ବାଳା, ବିଦିବସ ପରେ  
 ତୁଠାସୁ ଯାମିନୀ ଅବସାନ କାଳ ଜାଣି,  
 ନାଥର ଅନ୍ତମ ଦିନ ଏହୁ, ଏହା ଭବ,  
 ଭବ ଉଠି ଇଷ୍ଟମନ୍ତ ଜଣି ପତପ୍ରାଣୀ  
 ହୋମାନଳେ ଯଥାବଧୁ ଦେଲକ ଆଦୃତ,  
 ତଦନ୍ତେ ବନସ୍ତେ ଯାଇ ବଳା-ଗଣୀ-ପାଦୁ  
 ପଦଧଳ ନେଇ ବୋଲିହେଲ ନିଜ ମାଥେ,  
 କହ ଦୁଃଖବର୍ଣ୍ଣେ ନେଲ ତାଙ୍କ ଆଶୀର୍ବାଣୀ,



ସମ୍ବେଦେ ମହତୀ ଚତୁଁ ସାବଦୀକ ଡାକ  
 କହଲେ, “ପାଳଲ ଦ୍ରୁତ ମନାସି ଯା ଥୁଲ, ,  
 କର ତୁ ଶ୍ରେକନ ଏବେ,” ଉତ୍ତରଲ ବାମା,  
 “କରବ ଶ୍ରେକନ ଆକ ରବ ଅସ୍ତପରେ,  
 ମନାସିଣଥିଲି ଏହା ଦ୍ରୁତ ସଙ୍ଗେ ମୁହିଁ ।”  
 ଏ ସମୟେ ସତ୍ୟବାନ ଥୋଇ ସ୍ଵରୂପେଶେ  
 କୁଠାର, ଉଦ୍ୟତ ହେଲେ ବନେ ସିଦ୍ଧାପାଇଁ  
 ଭାଷିଲ ଏସନ ବାଳା ତାଙ୍କ ପାଶେ ଯାଇ;  
 “ହେ ନାଥ, ଅରଣ୍ୟେ ଆକ ନ ଯାଅ ଏକାକୀ  
 ନିଅ ମୋତେ ତୁମ୍ଭ ସଙ୍ଗେ, ତୁମ୍ଭକୁ ମୁଁ ଶୁଣି  
 ‘ରହି ନ ପାରିବି ଆକ କହିଲି ନିଶ୍ଚିତେ ।’  
 ‘କିଆଁ କହ ଆକ ଏହା, ସରଣପ୍ରେୟସି,”  
 ଉତ୍ତରଲେ ସତ୍ୟବାନ, “ବନସଞ୍ଚରଣେ  
 ତୁମ୍ଭର ଅଭ୍ୟାସ ନାହିଁ, ଉଦାକତ ପୁଣି  
 ବନମାର୍ଗେ, ପ୍ରାସ ହେବ କୋମଳ ଚରଣେ  
 ତୁମ୍ଭର, ଦୁଃଖ ପୁଣି ତୁମ୍ଭେ ଉପବାସେ,  
 ନାହିଁ ଶକ୍ତି ଲେଶ ଦେହେ, ଗୁଲିବ କେସନ ?  
 କହିଲେ ସାବଦୀ, “ମୁହିଁ ଉପବାସ ଯୋଗୁଁ  
 ହୋଇନାହିଁ କ୍ଳାନ୍ତ କିବା ଅଶକ୍ତ ଭ୍ରମଣେ;  
 ନ କର ନିଷେଧ ମୋତେ, ମୋ ଆଗ୍ରହ ଜାଣି  
 ବନଭ୍ରମେ ହେବାପାଇଁ ତୁମ୍ଭ ସହଚର ।”  
 “ସିଦ୍ଧାକୁ ବାସନା ଯେବେ’ କରୁନାହିଁ ମନା  
 ମାତ୍ର ଗୁରୁଜନଠାରୁ ନିଅ ଅନୁମତି’  
 ନୁହଇ ଯୁକ୍ତ କିଛି ତାଙ୍କ ଆଜ୍ଞା ବିନା ।”  
 ଏ ଉତ୍ତର ଶୁଣି ବାଳା ପ୍ରାଣନାଥ ମୁଖେ  
 ବେଗେ ଯାଇ ସେହୁକ୍ଷଣି ଗୁରୁଙ୍କ ସଲିଧୁ  
 ଚରଣେ ଓଲଟି ହୋଇ ଜଣାଇଲ ଅଳ,  
 “ପୁଷ୍ପଫଳ ଆରୋହଣେ ଯାଉଛନ୍ତି ବନେ  
 ପ୍ରାଣନାଥ ମୋର, ତାଙ୍କ ସଙ୍ଗେ ସିଦ୍ଧାପାଇଁ  
 କିଅ ମୋତେ ଅନୁମତି, ଅଗ୍ନି ହୋବ ଲଗି  
 ପୁଷ୍ପଫଳ-ଆହରଣେ ବ୍ରତୀ ଯେଣୁ ସେହି,  
 ବାରି ତ ନୋହୁବ ତାଙ୍କୁ ଚତୁଁ କଦାଚିତେ,

କିଅ ଆଜ୍ଞା; ପିତ ମୁହିଁ ତାଙ୍କର ଗହଣେ  
 ବର୍ଷେ ହେଲ ଯାଇଥିଲ ଅରେ ବନଭ୍ରମେ  
 ପୁଷ୍ପିତ କାନନ-କୁଞ୍ଜ ଶୋଭା ଦେଖିବାକୁ,  
 ଆକ ପୁଣି ଦେଖିବାକୁ ମୋହର ବାସନା ।”  
 ଉତ୍ତରଲେ ମୃଦୁଭାଷେ ଅନ୍ଧ ରକରଣି,  
 “ବର୍ଷେ ହେଲ ବଧୂରୂପେ ତୁମ୍ଭେ ଏ ଆଶ୍ରମେ  
 ଆସିଅଛ, ବଧୂ; ତୁମ୍ଭ ଅଗ୍ରାଷ୍ଟ-ପୁରଣେ  
 କୁଣ୍ଡିତ ନୁହଇ ମୁହିଁ, ଯେଣୁ କେହିକାଳେ  
 କର ନାହିଁ ଅସମୟେ କେବଣ ପ୍ରାର୍ଥନା ।  
 ଯାଅ ବଧୂ, ଦେଲ ଆଜ୍ଞା, ସ୍ଵାମିସଙ୍ଗେ ବନେ  
 ସ୍ଵାମୀର କୁଶଳେ ତୁମ୍ଭେ ଅବହୃତ ସଦା୍ୟ”  
 ଶୁଣିବ ଶାଶୁଙ୍କ ଆଜ୍ଞା ଲଭ ଏହିମତ  
 ପତସଙ୍ଗେ ବାହାରିଲ ସାବଦୀ-ସୁନ୍ଦରୀ  
 ମହାଶିଳ୍ପମନେ, ମାତ୍ର ପ୍ରସ୍ତୁତ ବଦନେ,  
 ପୁଷ୍ପାନତ ଚନ୍ଦ୍ରରାଜି, ମଞ୍ଜୁ କୁଞ୍ଜରାଜି,  
 ଦୀଡ଼ୁଥିଲେ ସୁଖେ ଯହିଁ ମୟୂର ମୟୂରୀ,  
 ସ୍ଵଳତୋୟା ପ୍ରୋତସ୍ଵମା, ତୁଳସିରମାଳା,  
 ଶବଳତ ଚଟ-ଯାର ମୃତୁଳ କୁସୁମେ’  
 ମାର୍ଗେ ରେଟି ସତ୍ୟବାନ ଦେଖାଇଣଥିଲେ  
 ପ୍ରେୟସୀକ’ ଦୃଷ୍ଟି ଦେଇ ଚହିଁ ଗୁରୁମୁଖି  
 ଫେରାଉଣଥିଲ ତାହା ପତ ପ୍ରତ ପୁଣି  
 ଉତ୍ତ ଜାଣି ତାଙ୍କୁ ସ୍ଵର ନିୟୁତ-ତୋରଣେ,  
 ନାରଦଙ୍କ ବାଣି ସ୍ଵର ପତ ପରେ ପରେ  
 ଯାଉଥିଲ ପ୍ରତପ୍ରାଣା ଅବହୃତ ଚିତ୍ତେ,  
 ବିଦାଣ୍ଡ ହୃଦୟ ତା’ର ବେନଶଶ୍ଚ ହୋଇ  
 ଶଶ୍ଚେ କଳ୍ପ ରହୁଥିଲ ପତଠାରେ ଅବା,  
 ଆନ ଶଶ୍ଚ ଦେଖୁଥିଲ ଆସୁଛି କେସନେ  
 ସଦ୍ୟଃ ଗ୍ରାସିବାକୁ ତାଙ୍କୁ ନିର୍ମମ ନିୟୁତ ।  
 ଠାବେ ଫଳବୃକ୍ଷ ଦେଖି ଅବନତ ଫଳେ  
 ଫଳ ତୋଳି ପୁରାଇଲେ ଗୁଣ୍ଡୁଡ଼ୀ ଦମତ,  
 ଚତୁଁ ରତ ହେଲେ ପତ ସମିଧ-ରେକନେ,  
 କୁଠାରେ ସମିଧ ରେତୁଁ ରେତୁଁ ସେହିକ୍ଷଣି

ଅରଦୁର ହେଲେ ଅତି ଶାନ୍ତ ଶିରଶ୍ଚଳେ  
 ଝରିଲ ଦେହରୁ ଝାଳ ଝରଝର ହୋଇ,  
 କହଲେ ପତ୍ନୀକ ଡାକ ଶୀଘ୍ର ଜଡ଼ସୁରେ,  
 “କି ସନ୍ଧ୍ୟା, ପ୍ରିୟେ, ଏହି , କାଟିବାକୁ ଆଉ  
 ନାହିଁ ଶକ୍ତ ଲେଖ ମୋର, ଶିରରେ ଶିରରେ  
 ଚରଳ ଅନଳସ୍ଵୋତ ବହେ କେଡ଼େ ଖରେ  
 ଉପୁଜଇ ଥର, ତପ୍ତ ଶଶୁଆସି କେହି  
 ଭୃଷିଦେଲ ଶିରେ ଅବା ଦୁଅଇ ପରତେ,  
 ଛୁଡ଼ାହୋଇ ପାରୁନାହିଁ, କିଅ ଗୋ ଶୁଆଇ”  
 ନ ପଢ଼ୁ କରୁଡ଼ି, ସତୀ ଯାଇ ଧାଡ଼କାରେ  
 ଧରିନେଲେ ଭୁକେ ବ୍ୟଗ୍ର ବଧୂର ପତକି,  
 ଶୁଆଇ ତାହାକୁ, କୋଳେ ଥୋଇ ତାଙ୍କଶିର  
 ମରବେ ବସ୍ତ୍ରଲେ ତାକୁ ପଲ୍ଲବ-ବ୍ୟଜନେ,  
 ଜାଣିଲେ ନାରଦରୂପି-କଥୁତ ନୟତ  
 ପ୍ରବେଶିଲ ଆସି ପରା , ସହସା ଏକାଳେ  
 ଦେଖିଲେ ଅଗ୍ରତେ ଏକ କରଳମୂରତ—  
 ଅସ୍ତ୍ରୁ ଆକୃତ, ବର୍ଣ୍ଣେ କୁହେଲିକା ପରି,  
 ପାଶିହସ୍ତେ ହୋଇରୁନ୍ତି ପତ ଅଗ୍ରେ ଉଭ  
 କରଳ ତାଙ୍କର ରୁପା ଉଭଗଙ୍ଗେ ପଡ଼ି  
 ପତକର, କଳା ହୋଇଅଛି ବର୍ଣ୍ଣେ ଚନ୍ଦ୍ର,  
 ତାକୁ ଦେଖି ପତଶିର ଧୀରେ ରଖି ତଳେ  
 ତୁଣ୍ଡୋପରି କମ୍ପମାନହୃଦୟେ ଅବକା  
 କର ଯୋଡ଼ି କାକୁସୁରେ ଭାସିଲ ଏସନେ  
 “ଦେବତା ନିଶ୍ଚୟ ତୁମ୍ଭେ, ମର୍ତ୍ତ୍ୟାଞ୍ଜତ ରୁପେ  
 କେଉଁ ତେବ ତୁମ୍ଭେ, ଦେବ, କହ କୃପାବହ  
 କହ ମୋତେ କେଉଁକାର୍ଯ୍ୟେ ଆସିଲ ଏଠାବେ  
 ଉତ୍ତରଲେ ଉୀମାକୃତ, “ମହାପତକ୍ରତା  
 ସାବିତ୍ରୀ ତୁ ଶୁଭମତ’ ସୁଧର୍ମରୁଣିଣୀ,  
 ଉତ୍ତର ଏ ପ୍ରଶ୍ନେ ତୋର ଦେବ ତେଣୁକର’  
 ଯମ ମୁହିଁ, ସଜସୁତ ଏହି ତୋର ପତ  
 ମରିବ ଏସଣି ଜାଣି ବାନ୍ଧ ନେବା ଲଗି  
 ଆସିଲି ମୁଁ ଏହି ଠାବେ ବଧୂକ ନିଯୋଗେ ।

ଏ ନିଯୋଗ ମୋର, ତା ପାଲିବ ଏସଣି ।”  
 ପୁଚ୍ଛିଲେ କଳପୁତ୍ରସେ ସଜେନ୍ଦ୍ର-ଚନୟା,  
 “ଶୁଣିଛୁ ମୁଁ, ନିଅ ତୁମ୍ଭେ ବୃତଗଣେ ପେଷି  
 ପ୍ରେତ-ଆତ୍ମା,କର୍ମାତେବେ ବଜେହେଲନିତେ,  
 ଆହେ ମହାସୁଭୁ, ଏହା ପୁତ୍ରଇ ଶ୍ରୀପାଦେ ।”  
 ପତକ୍ରତା ପ୍ରତ ହୋଇ ଆତ୍ମ କରୁଣାରେ  
 ଉତ୍ତରଲେ ନିସ୍ଵରୁଣ, “ତୁମ୍ଭର ଏ ପତ  
 ବିଶ୍ଵେ ବିଶ୍ଵ-ପୂଜ୍ୟ ସାଧୁ-କୁଳ-ରୁଡ଼ାମଣି,  
 ନିଜେ ମୁଁ ଆସିଲି ତେଣୁ ତାକୁ ନେବା ଲଗି  
 ସମ୍ମାନେ,ଇତର ଦୁତେ ଏ କାର୍ଯ୍ୟେ ନ ପେଷି”  
 ଏହା କହୁ ଗୁପ୍ତଶବ୍ଦନି ପ୍ରେତନାହା  
 ସଜସୁତ ପ୍ରାଣ ନେଲେ ଆକର୍ଷି ସୁପାଶେ  
 ମାୟାରୂପୀ, ଆକୃତର ବୁଢ଼ାଙ୍କୁଲପ୍ରାୟେ,  
 ପ୍ରାଣ ଗୁଡ଼ିଲଣି ରୁଦ୍ଧ ହେଲ ପ୍ରାଣବାୟୁ,  
 ସୁଗିଲ ଶୋଣିତ-ସ୍ଵୋତ ; କଳା ପଡ଼ିଯାଇ  
 ଦେହଯାକ ହୋଇଗଲ ଶୀତଳ ନିମିଷେ,  
 ବାନ୍ଧ ସତ୍ୟବାନ-ଜୀବ ଶମନ ନାରବେ  
 ବିଜେ ହେଲେ ଉପରୂପୀ ଦକ୍ଷିଣାଶାମୁଖେ ।  
 ସାବିତ୍ରୀ ସଜେନ୍ଦ୍ରସୁତା ତାକ ପଛେ ପଛେ  
 ଶୌତ, ପତପ୍ରେମ ଯୋଗୁଁ ମହାସାହସିନୀ  
 ଗୋଡ଼ାଇଲେ ତଳେ ଭ୍ରତ ନ ଭଲ ମାନସେ,  
 ହେଲେହେଁ ସୁଭବେ ଭ୍ରାତୁ ମହାତେଜସ୍ଵିନୀ  
 ଭାମିନୀ, ନିର୍ମଳା ଯେଣୁ କର୍ମେ ବାବ୍ୟେ ମନେ ।  
 ବାଳା ପ୍ରତ-ପେରି ଚୁହିଁ ପ୍ରେତକୁଳସାଇଁ  
 କହଲେ, “ଯା କଲୁ ତୁହୁ, ପ୍ରତର ଏ ଭବେ  
 ପ୍ରେମପସେ, ପେରି ଏବେ ଯାଅ ନିଜ ସ୍ଥାନେ  
 ଆସିଲୁଣି ବହୁଦୂର, ବାହୁଡ଼ି ତୁ ଏବେ,  
 ପତର ଅନ୍ତ୍ୟେଷ୍ଠିଦିୟା କର ବଧୂମତେ ।”  
 ଉତ୍ତରଲେ ପତକ୍ରତା, “ପତ ଯିବେ ଯହିଁ,  
 ମୁଁ ଯିବି ଗହଣେ ତାକ, ନିଷ୍ଠା ମୋର ଏହି  
 ନାହିଁ ଆନ ଗତ ମୋର, ପାଳଅଛି ଯେବେ  
 ଶୁଭାରୁରେ ସତା କ୍ରତ, ସେବଅଛି ଯେବେ

ଉଦ୍ଭିଦରେ ଗୁରୁଜନେ, ଯିବି ମୁଁ ଅବାଧେ,  
 କହନ୍ତୁ ରୁଦ୍ଧିଏ ସପ୍ତପଦ ସଙ୍ଗେ ଗଲେ  
 ସାଧୁ ସଙ୍ଗେ ସାଧୁ ମିତ୍ର ହୁଅନ୍ତୁ ବେନୀଏ,  
 କହୁବି ଗୁମୁରେ ଶକ୍ତେ ଗାଥା ପୁରାଣ,  
 ଦିବ୍ୟ ଅବଧାନେ ଆସୁ, ହେ ପରେତପତ,  
 “ପାଳକ ସୁକାର୍ଯ୍ୟ ଯେବେ ହୁଅ ଆମ୍ଭେଶ୍ୱର,  
 ନକଲୁ ସୁବଶେ ରୁଦ୍ଧି ନ ପାରେ ଯେ ନର,  
 ସପ୍ତମ ନ ହୁଏ ହୃତକାର୍ଯ୍ୟ-ସମାଦାନେ,  
 କି ଯୌଦନେ କି ବାର୍ଦ୍ଧକ୍ୟେ କଥରେ କବନେ  
 ଏକମାତ୍ର ସୁଖଧର୍ମ କହନ୍ତୁ ଜ୍ଞାନୀଏ,  
 ଯେହା ମାର୍ଗେ ଚାହା ଲଭି ପାବନ୍ତି ସଭାଏ,  
 ଜ୍ଞାନ ଅଭିଜ୍ଞା ଭାବେ ଅଟଇ ଦୁଷ୍ଟର,  
 ମାତ୍ର ଧର୍ମ-ଅଭରଣ ଜନ୍ମ ଶ୍ରେୟସ୍ୱର,  
 କହନ୍ତୁ ସାଧୁଏ ତେଣୁ ଭାରତୀ ପୁକତ,  
 ଧର୍ମର ଯେ ମାର୍ଗ ଚାହା ସଭାକି ମୁକତ ।”  
 କହୁଲେ ପରେତନାଥା, “ନିଅ ନିଜ ରାହା  
 ଭକ୍ତେ ଏବେ, ଚୋହର ଏ ପବିତ୍ର, ଭାରତୀ  
 ମଞ୍ଜୁଳ ଦୋମଳ ସାଧୁ ଅର୍ଥପୁତ ଶୁଣି  
 ପ୍ରୀତି ଚୋହାରେ, ସତ, କହୁ ଅଭରେକେ  
 କହୁଛୁ ଅଦେୟ ଯା ତୋ ପଦପ୍ରାଣ ଗୁଡ଼ି  
 ମାଗିବୁ ଯେ ବର ଚାହା ଦେବ ଏହୁପକ୍ଷି ।”  
 ଉତ୍ତରଲେ ଗୁରୁକୁଳବତ୍ସଳା ଚରୁଣୀ,  
 “ମୋହର ପତକ ପିତା, ଅନ୍ଧ ସୁବିରଣି  
 ଲଭନ୍ତୁ ସୁତପୁ, ପୁଣି ଜଗନ୍ନାଥ ଦେବେ  
 ଶକ୍ତିରୁ ସବଳ ସୁସ୍ଥ ତେଜସ୍ୱୀ ଗର୍ଭାୟ ।”  
 “ସକଳ ବର” ଉତ୍ତରଲେ ଦେବ ମୁଦ୍ରିପତ,  
 “ଯାଅ, ସାଧୁ, ଯାଅ ଏବେ ପୁଣିକ ଦାସନା,  
 ଶ୍ରୀମୁଖେ ମୋର ପରେ ଏତେ ବୁର ଅସି,  
 ମଙ୍ଗଳାର୍ଥ ମହାରୁଦ୍ଧ ପୁଣି ଏ ସରଣୀ,  
 ବାହୁଡ଼, କପଳ ଆଉ ନ କର ନିଜକୁ,  
 ସୁକୁମାର ପ୍ରାଣ ତୋର ଯିବଟି ବାହାରି ।”  
 ଉତ୍ତରଲେ ସୁମୁଦା, “ଶ୍ରୀମୁଖେ ମୁହିଁ

ଦେବ, ପ୍ରଭେ, ଅଛୁ ଯେଣୁ ପତକ ଚାହଣି  
 ନେଉଛୁ ଚାହାକୁ ଯହିଁ ଯାଉଛୁ ମୁଁ ଚହିଁ  
 ଯହିଁ ତାକୁ ନେବ ମୁହିଁ ଯିବି ପରେ ପରେ,  
 ଏ ଦେନି ଯେ ଗାଥା ମୁହିଁ କହୁବି ଏକ୍ଷଣି,  
 ଶେ ଦେବ, ତା ଆସୁ ତୁମ୍ଭ ଦିବ୍ୟ ଅବଧାନେ;  
 ସାଧୁ ସଙ୍ଗେ ସହବାସ ସଦୃଶରୁ ଶ୍ରେୟ  
 ଯେମନ୍ତେ ତା ଶ୍ରେୟ ଯଥା ସାଧୁକର ଶ୍ରେୟ,  
 ଏକନିଷ୍ଠ ହୋଇ ସେହି କରଇ ଯେ ଜନ,  
 କେତେ ସୁଖକର ତାର ସଙ୍ଗେ ବିଚରଣ,  
 ସେ ସେହିକର ପଳ ଅଟେ ମିଷ୍ଟ ଅଭରଣ,  
 ଶାରେ କି ମୁରୁଛୁ ତାକୁ କେହୁ ସହଦୟ ?”  
 ସମ୍ପୂର୍ଣ୍ଣ କହୁଲେ ଯମ, “ପୁଣିଲା ଚୋରାଣୀ  
 କେତେ ସୁମଧୁର ଆହା, ଲଭିବେ ଜ୍ଞାନୀଏ  
 ଜ୍ଞାନ ଶୁଣି ତୋର ଏହୁ ସୁମଧୁର ଗାଥା,  
 ପତ-ପ୍ରାଣ ଗୁଡ଼ି ଅସୁ ମଞ୍ଜୁଳବାଦନା,  
 ମାଗ କିଛି ବର, ଦେବ ସେ ବର ଆଗ୍ରହେ  
 କହୁଲେ ସାଦୃଶୀ, “ମୋର ପଦକ୍ଷର ପିତା  
 ସୁବନ୍ଧୁ ହବଇ ଏବେ ଦାରୁଣ କପଣେ  
 ନିଶ୍ଚେଷ୍ଟ ହୋଇ ବାଳ କାନ୍ତି କୁଣ୍ଡରେ  
 ଲଭନ୍ତୁ ସେ ରଜ୍ୟ ପୁଣି, ପୁଣି ଧର୍ମେ ନ୍ୟାୟେ  
 ପାଳନ୍ତୁ ପରତା ଆଗେ ପାଳୁଥିଲେ ଯଥା ।”  
 ‘ଚଥାପୁ’ ଉତ୍ତର ଯମ ବାଳାକୁ ସମ୍ବୋଧ  
 କହୁଲେ, “ଶୁଣୁ ତୋର ପୁଣି ସିଂହାସନେ  
 ବସିବେ, ପାଳିବେ ପ୍ରଜା ପାଳୁଥିଲେ ଯଥା  
 ନ୍ୟାୟ ଦୟା ଧର୍ମେ ପୁତ୍ର ଶାଶ୍ୱତ ବଧାନେ;  
 ନେଲୁ ବର ଯାଅ ଭକ୍ତେ, ଅଗ୍ରସର ଆଉ  
 ନହୁଅ, ଦେଖନ୍ତୁ କେତେ କଠୋର ଏ ରାହା ।”  
 “ହେ ଦେବ ଭୈରବରୂପୀ” ଉତ୍ତରଲେବାମା  
 “ଦୁଷ୍ଟର ଦମନେ ପୁଣି ଶିଷ୍ଟର ପାଳନେ  
 ସଦା ବ୍ରତା, ତଳାଉଛୁ ତୁମ୍ଭେ ସାଧୁ ପଥେ  
 ତରତର, କି କହୁବି ମୁହିଁ ଶ୍ରୀପୁରୁଷେ ?  
 ସଦାଉ ତୁମ୍ଭର ବୃଦ୍ଧି, ମାତ୍ର ଚାହା ତଳେ

ଉଦ୍ଭିଦୁତେ ବସନ୍ତେ ଭବନ୍ତେ ପିଣା,  
 ପ୍ରେମ ସେ ନିହତ ତୁମ୍ଭ କଠୋରତା ମୂଳେ,  
 ନାବେଦିତ ପୁଣି ଖଣ୍ଡେ ଗାଥା ପୁରାତନା,  
 ଶୁଣିବା ହେଉଛି ଦୁଃଖିନେ ଦୟା ବହୁ ।  
 ପ୍ରେମ ସେ ଅଟଇ ସାଧୁଜନଙ୍କର  
 ମୁଖ୍ୟ ଧର୍ମ ଭବତଲେ,  
 କ ଇଚ୍ଚେ ବଡ଼ ଚକ୍ତି ଯେତେ ପ୍ରାଣୀ  
 ସମାନ ତାଙ୍କୁ ସକଳେ,  
 ଦୟାପୂର୍ଣ୍ଣ ହୃଦେ ଦେଖନ୍ତୁ ପରକି  
 ସମସ୍ତଙ୍କ ଶ୍ରେୟସ୍ବର,  
 ମନେ କର୍ମେ ବାକ୍ୟେ ଆଚରନ୍ତୁ ପର-  
 ହିତ ହୋଇ ଦୟାରେ,  
 ପ୍ରେମଟି ଧରମ, ଦୟାଟି ଧରମ,  
 ସାଧୁଙ୍କର ଏହା ମତ,  
 ମିତ ହୋଇଯାନ୍ତୁ ସାଧୁ ଶବ୍ଦ ଯେବେ  
 ଦୁଏ ପାଶେ ଉପଗତ ।”

“ତୁମ୍ଭାଣ୍ଡେ ସକଳ ପ୍ରାଣେ ତୋର ମୃଦୁବାଣୀ  
 ଲଗଇ ମଧୁର ମୋତେ, ଅପ୍ତ ଶୁଣିଣାଲେ ।”  
 ଏହା କହୁ ପ୍ରେମପତକ ସାଜିଲେ ସାଦରେ  
 ବର ପୁଣି, ମାତ୍ର ସତ୍ୟବାନ-ପ୍ରାଣ ଗୁଡ଼ି ।  
 କୋଇଲେ ସାଦଣୀ, “ମୋର ପିତା ଅଶ୍ବତ୍ଥ  
 ପୁତ୍ରଗ୍ରାମ, ସୁସବର ଦେଇ ତାଙ୍କୁ ମୁଖୀ  
 କହନ୍ତୁ, ତାଙ୍କର ବନ୍ଧ ସ୍ତ୍ରୀୟୀ ସିଂହାସନେ  
 ହେଉ ଚରଣେ, ଏହା ମାଗଇ ପପୁରେ ।”  
 “ଶିଶୁ ଶାନ୍ତ ଶେ ସୁତ ମହା ପ୍ରସବମୀ  
 ଲଭିବେ ତୁମ୍ଭର ତାତ ଦାୟାଦ ସ୍ବରୂପେ  
 ତାଙ୍କ ବନ୍ଧ ବଦୃତାତ ଶାସିବେ ଅବନୀ,  
 ଲଭଇ ଅକ୍ଷୟବର” ପମ ଏହା କହୁ  
 ଭଣିଲେ କନ୍ତୁଣେ ପୁଣି, “ବଦୁରୁର ଏବେ  
 ଅସିଲଣି ସୁନ୍ଦରୀତେ, ବାହୁଡ଼ ସ୍ତ୍ରୀମାନେ ।  
 “ନୁହେ ରୁର ଏକ ପ୍ରଭେ” କହିଲ ଚନ୍ଦ୍ରଣୀ,  
 “ଅଳ୍ପ ନାଥ ସତେ ଯେଣୁ, ଯିବ ଶେଷଯାଏ,

ଦୃଢ଼ ନିଷ୍ଠା ବାନ୍ଧିଅଛି ଏହା ମୁଁ ହୃଦୟେ,  
 ଅଭରୁଣ ଯେବେ, ପ୍ରଭେ, ଆଉ ଶକ୍ତେ ଖାଆ  
 ଶୁଣିବା ହେଉଛି, ପାଦେ ମୋର ଏ ମାଗୁଣି ।  
 ତୁମ୍ଭେ ଦେବ ଦୈବସ୍ବତ  
 ଧର୍ମରକ୍ଷା ତୁମ୍ଭ ବ୍ରତ,  
 ପାବନା ମାତର ପଲେ  
 ସଂହାର ଜୀବ ସକଳେ,  
 ମାତ୍ର ନୁହେ ସେ ଦୁଃହାର,  
 କେବଳ ଅଟେ ସଂହାର,  
 ଅପାର ତୁମ୍ଭ ମହୁମା,  
 କିଏ ତାର ଜାଣେ ସୀମା,  
 ଧର୍ମରକ୍ଷ ନାମ ଧର,  
 ସରୁଜନ-ଦୁଃଖ ହର,  
 ତୁମ୍ଭେ ଦେବ ନ୍ୟାୟପତ,  
 ନ୍ୟାୟଦାନେ ସଦା ବ୍ରତା,  
 ଧର୍ମ ସେ ତୁମ୍ଭର ବହା,  
 ସାଧୁଙ୍କର ତୁମ୍ଭେ ନାହା  
 ବନ୍ଧ ସେ ସେ ସାଧୁଜନେ  
 ନିଜଠାରୁ ପ୍ରେୟ ମଣେ ।”

ପ୍ରୀତ ବହୁ ପ୍ରେମପତକ ବହିଲେ ଏପନେ,  
 “ପୁଣି ତ ନ ପୁଲ ଏଡ଼େ ମଧୁର ଶରଣା  
 ବାହାର ତୁଣ୍ଡୁରୁ କେବେ, ଦେବ ବର ପୁଣି  
 ମାଗ ଯା ମାଗିବ ଦେବ, ଏହୁ ପ୍ରାଣ ଗୁଡ଼ି ।”  
 ଉତ୍ତରଲେ ସକ୍ତିସୁତା, “ସୁଦର ସୁମତ  
 ସୁଦକ୍ଷ ବଳସ୍ବ ଶତସୁଦ ମୁଁ ଲଭିବ  
 ଯଥାକାଳେ ଏହି ସତ୍ୟବାନର ଔରସେ;  
 ହେ ଦେବ ବରଦ ଶପ୍ତ ଏହୁବର ମୋତେ ।”  
 “ଦେଇ ବର” ଉତ୍ତରଲେ କାଳକଣ୍ଠଧାରୀ  
 “ଶିଶୁ, ଶାନ୍ତ, ମହାଚେନାଃ କଲେ ମହାବଳୀ  
 ହେବୁ ତୁମ୍ଭ ସତ, ଶତ ପୁତ୍ରର ପ୍ରସୁତ,  
 ଯାଅ ଏବେ ବାହୁଡ଼ ତୁ ନିଜ ପ୍ରାଣ ନେଇ,  
 ଯାଅ ବେଗେ ଅସିଲୁଣି ବହୁଦୁରଯାଏ ।”

ସୁମଧୁରତର ସ୍ଵରେ ସାବନୀ ସୁନ୍ଦରୀ  
 ମଧୁରମୂରତି ବାଳା ଗାଲଲ ଏସନେ,  
 “ସୁଲଳ ଧର୍ମପଥେ ସଦା ଚରଇ,  
 କଲ୍ୟାଣ ଚାକୁ ଆସି ନିଜେ ବରଇ ;  
 ସନ୍ତୁଳନେ କଦାପି ଦୁଃଖ ନ ଦାରେ,  
 କୁଶଳ ଆସି ନିଜେଖଟେ ତା ଦ୍ଵାରେ ;  
 ସତ୍ୟ ଯେ ସେ ଧର୍ମର ଅଟେ ଆଧାର,  
 ସତ୍ୟ ଧରେ ଧର୍ମକୁ, ଧର୍ମ ସଂସାର ,  
 ସତ୍ୟ ଶିବ ସୁନ୍ଦର ସତ୍ୟ ମହାନ,  
 ନିଜେ ସତ୍ୟମୂରତି ଶ୍ରୀ ଭଗବାନ ;  
 ସରଳ ସଦା ଭବେ ସତ୍ୟସରଣୀ,  
 ସତ୍ୟ ସେ ଭ୍ରମ-ଭବସିନ୍ଧୁ-ଚରଣୀ ;  
 ସତ୍ୟ ସେ ଚଳାଉଛି ରକ୍ତିକି ନଭେ,  
 ସତ୍ୟରେ ଶେକୁଚ୍ଛନ୍ଦି ଗ୍ରହ ସରବେ ;  
 ସତ୍ୟରେ ଦିଏ ପ୍ରଭା ଶଶୀ ନିଶାରେ,  
 ବ୍ରହ୍ମାଣ୍ଡମାଳା ରୁଦ୍ରା ସତ୍ୟର ତାରେ ;  
 ପବନ ଯା ଜଗତେ ସତ୍ୟ ନିହତ,  
 ସନ୍ତର ହୁଏ ସଦା ସତ୍ୟେ ଦାସିତ ;  
 ସତ୍ୟ ଯେ ଚ୍ଛେଦେ କ୍ଷଣେ ମିଥ୍ୟାର ଜାଲ,  
 ସନ୍ତ-ରକ୍ଷଣେ ସତ୍ୟ ଅଭେଦ୍ୟ ତାଲ ,  
 ସତ୍ୟ ଧର୍ମ ଏ ବେନି ନିତ ସଂଯୁକ୍ତ,  
 ଏ ମହାବାଣୀ ବେଦେ ପୁରଣେ ଉକ୍ତ ;  
 ଏକ ବନ୍ଧୁ ଅପର ଥାଇ ନ ପାରେ,  
 ସନ୍ତ ଯେ ସତ୍ୟ ଚେଷ୍ଟି ନ ଟଳେ ଗାରେ ;  
 ସତ୍ୟ ସେ ଦାସୀ ଶିକ୍ଷା, ସତ୍ୟ ସେ ସାର,  
 ସବୁ କୁଶଳର ଟି ସତ୍ୟ ଭଣ୍ଡାର,  
 ସତ୍ୟ ସେ ଅଟେ ସିନା ପରମ ପଦ,  
 ସତ୍ୟ ହିଁ ସେ ଅମୃତ ସଦ୍‌ଶୁଭଦ;  
 ସବୁ ଉପରେ ସତ୍ୟ, ସତ୍ୟ ଉପରେ  
 ସବୁ ପ୍ରତିଷ୍ଠିତ ଏ ଚରଚରେ ;  
 ସତ୍ୟକୁ ଯେହିଁ ନର ଦୃଢ଼େ ଧରଇ,  
 ଭ୍ରମ-ଭବାଣ୍ଡିକ ସେ ହେଲେ ଚରଇ ।”

କହିଲେ କୃତାନ୍ତ ହୋଇ ଗଦ୍‌ଗଦ୍ ଆହ୍ଲାଦେ,  
 “ସୁଧା ବର୍ଣ୍ଣାଇଲୁ ବସ୍ତେ, ଅକ୍ଷରେ ଅକ୍ଷରେ  
 ଶ୍ରବଣେ ମୋହର ତୋର ମଧୁର ସଙ୍ଗୀତେ  
 ଆହା, କିବା ସୁପବନ ତୋହର ଭରଣା !  
 ସଦ୍‌ଶୁଭଭାଜନ ତୁ ଏ ମନ୍ତ୍ରମଣ୍ଡଳେ,  
 ଶ୍ରୀଦ୍ୟ ଏହି ବସୁନ୍ଧର ବସେ ତୋତେ ଧରି,  
 କି ହୃଦୟ ଦେଇଛନ୍ତି ତୋତେ ବିଶ୍ଵଯୋନି  
 ଯା ଯୋଗୁଁ ପବନ ତୁହି, ପବନ ମେଢ଼ନା ;  
 ମାଗ ଯା ମାଗିବ, ସତ, ଯେବଣ ବାସନା,  
 ଯା ମାଗିବୁ, ଦେବମୁହିଁ ତୋତୋଅକାତରେ ।”  
 ଉତ୍ତରିଲ ପଞ୍ଚରତା ସୁପ୍ରସନ୍ନ ଅତି  
 ଦେଖି ପ୍ରେତନାଥେ, “ଲୋଡୁନାହିଁ ମୁହିଁ ପ୍ରଣେ  
 ସ୍ଵର୍ଗ କିମ୍ପା ସ୍ଵର୍ଗସୁଖ; କେବଳ ମାଗଇ  
 ମୋର ପ୍ରାଣ ପତିପ୍ରାଣ, ମୃତ ମୁଁ ଯା ବନ୍ଧୁ  
 ସେହି ସେ ବରଇ ବର, ସେହି ବର ଭନା  
 ଆଜି ବରେ ନାହିଁ, ଦେବ, ମୋର କିଛି ଲୋଡ଼ା  
 ମାଗୁନାହିଁ ଧନ ଜନ ପ୍ରତିଷ୍ଠା କାରତ,  
 କିମ୍ପା ସେହି ଶତ ପୁତ୍ର, ଯେ ବର ଆପଣେ  
 ହେଲେ ପ୍ରତିଶ୍ରୁତ ପୁବେ, ମୋ ଆଶାଭରଣା—  
 ସେହି ଶତ ପୁତ୍ରକର ହେବେ ଯେହୁ ପିତା—  
 ତାକୁ ବାଧି ନେଇ ତୁମ୍ଭେ ଯାଉଛୁ ସଙ୍ଗତେ,  
 ପାଳ ନିଜ ପ୍ରତିଶ୍ରୁତ ଆହେ ମହାମତ,  
 ମୁକୁଳାର ଦିଅ ମୋତେ ମୋର ପ୍ରାଣନାଥେ,  
 ନୋହୁ ଅବତଥ, ଦେବ, ତୁମ୍ଭର ଭରଣା ।”  
 ପ୍ରବ୍ୟସିବ କ୍ଷଣେ ଭଜି ଉତ୍ତରିଲେ ଚହୁଁ  
 ନ୍ୟାୟପତି ପ୍ରେତପତି, “ଦେଲି ମୁକୁଳାର  
 ତୋ ପ୍ରାଣପତିକି ଏବେ, ନିଅ ତୁ ହରଷେ,  
 ନାଗରତ୍ନ ନରଲୋକେ ତୁହି ସୀମନ୍ତନୀ,  
 ଧନ୍ୟ ତୋ ସାଧନା, ଯେହିଁ ସାଧନାର ଫଳେ  
 ଅସାଧ୍ୟ ସାଧୁଲୁ ତୁହି ହେଲେହେଁ ଅକଳା,  
 ପବନତା ମୁଖିମତୀ, ଶକ୍ତିସୁସୁପିଣୀ  
 ତୁହି ବସ୍ତେ, ପତି ତୋର ବଞ୍ଚିବେ ଏ ଭବେ

ବହୁଦୈନିକ ତାଙ୍କ ସମେତ ରହୁଥିବୁ ତୁ ସୁଖେ,  
 ଉଠି ହେବେ ନାନା ପାଗ-ପଞ୍ଜ ଅଦୁଷ୍ଟାନେ,  
 ଦୁଧମ୍ବେ ସେ ବଳୀ, ପୁଣି ତତୋଃଧିକ ବଳୀ  
 ତୋ ଭଲ ସାଧୁଙ୍କ ଲଭ ସଧର୍ମିଣୀରୂପେ,  
 ପ୍ରସବିବ ତାଙ୍କ କାହିଁ ଏ ବିଶ୍ୱମଣ୍ଡଳେ,  
 ପ୍ରାଚୀନପୁରୁଣୀସ୍ୱରୂପେ ବେନିକର ନାମ  
 ଗାଢ଼ବେ ଜଗତେ ଲୋକେ ମହାଶ୍ରଦ୍ଧାରେ,  
 ଶତ ପୁତ୍ର ଜନମିବେ ପ୍ରତ୍ୟକ୍ଷ ଠିରସେ  
 ତୋଉ ଗର୍ଭେ, ଯଦିକୁଲେ ମହାରଥ୍ୟରୂପେ  
 ହେବେ ଖ୍ୟାତ, ତାଙ୍କ ଯଶ ଘୋଷିବ ଧରଣୀ,  
 ଅନୁର୍ଜାନ ହେଲେ ଏହା କହୁ ପ୍ରେତପତ,  
 ସଭାରେ ସାକ୍ଷୀ ଧାର୍ମିକଲେ ସେହୁଠାବେ  
 କହିବି ତର ମୃତଦେହ ପଡ଼ୁଥିଲ ଯହିଁ,  
 ଯାଇ କୋଳଧର ଶିର ଉଠାଇଲେ ଧୀରେ,  
 ପ୍ରିୟସ୍ପର୍ଶ ଉତ୍ତୁ ପ୍ରାଣ ପଶିଲ ସେ ଦେହେ,  
 ପ୍ରିୟତନୟନେ ପୁଣି ସଞ୍ଚିଲ ନ୍ୟାୟ,  
 ଧୀରେ ଧୀରେ ସମପାଣ୍ଡୁ ଅଧର କମିଲ,  
 ନିଦ୍ରାରୁ ଉଠିଲ ପ୍ରାୟେ ଉଠିଲେ ସଚେତେ  
 ସନ୍ୟାସୀନ, ପ୍ରେୟସୀକି କହୁଲେ ସମ୍ଭୋଧି,  
 “ଶୋଭଗଲ ବହୁ ବେଳ ମୁହିଁ, ପ୍ରିୟତମେ,  
 ନ ଜଗାଇ ମୋତେ କିଆଁ କଲ ମଠ ଏଡ଼େ ?  
 କାହିଁ ଶରଳ କୃଷ୍ଣ-ବର୍ଣ୍ଣ ବିଗ୍ରହ-ମୂରତୀ  
 ସେପୁରୁଷ, ଉତ୍ତୁହୋଇଥିଲେ ଯେମୋ ଆଗେ ?  
 ଉତ୍ତରଲେ ଗଜବାଳା, “ବହୁ ବେଳଯାଏ  
 ଶୋଭଥିଲ, ନାଥ, ଗାଡ଼ ନିଦ୍ରାବଶେ,  
 ସେ କୃଷ୍ଣ-ପୁରୁଷ ଦେବ କାଳଦଣ୍ଡପାଣି,  
 ହେଲେଣି ସେ ଅନୁର୍ଜାନ, ଉଠ ତୁମ୍ଭେ ଏବେ  
 ଉଠିବାକୁ ଶକ୍ତ ଯେବେ ହୋଇଛୁ ଏ ଦେହେ,  
 ବେଳ ବୁଝିଲଣି, ନାଥ, ଆସଲ ଶବ୍ଦସ୍ତ୍ରୀ ?  
 ନବ ପ୍ରାଣ ଲଭି ନବ ଜାଗରଣ ପରେ  
 ଗୁଣ୍ଡାପୁଣ୍ଡେ ତମୋମୟ ବନସ୍ତଳୀ ପ୍ରତ  
 ଅନାଥ କହୁଲେ ଗଜକୁମାର ବିସ୍ମୟେ,

“ଆସିଥିଲି ମୁହିଁ ପୁଣି ଫଳ ଆଦରଣେ  
 ତୁମ୍ଭ ସଙ୍ଗେ, କାଠ ଚେତୁଁ ଚେତୁଁ କି ଶକ୍ତିଶା  
 ହେଲମୁଣ୍ଡେମୋର, ଶୋଭପଡ଼ିଲ ତୋ କୋଳେ  
 ଅଛି ମୋର ମନେ ସବୁ, ତା ପରେ କି ହେଲ,  
 ଦେଖିଲି କି ସ୍ୱପ୍ନ ମୁହିଁ ! ବିଗ୍ରହ-ଆକୃତ  
 କରଲ ପୁରୁଷ କେତୁ ଆଗେ ହେଲେ ଉତ୍ତ,  
 ଦେଖିଥିଲିଟିକି ତୁମ୍ଭେ ତାକୁ ସୁଲେଚନେ ?  
 ସତ୍ୟ ଏହା, ଅବା ମୋର ମାୟାର ଚଳନା ?  
 ମୁଦୁଗୁଣେ ଉତ୍ତରଲେ ନରେନ୍ଦ୍ର-ନନ୍ଦନା,  
 “ଆସିଲଣି ରାତି, ନାଥ, ନିବେଦିବ କାଲି,  
 ଉଠ, ଗୁଲ ପିବା ଏବେ ବାହୁଡ଼ ଆଶ୍ରମେ;  
 ଘୋଷିଲଣି କି ନିଶ୍ଚିତ ମେ ଚଉଦିଗେ,  
 ନିଶାଚର ପଶୁ ଏବେ ସୁବାସୁଁ ବାହାଣ  
 ଭ୍ରମୁଛୁ ଦଳେ ଦଳେ, ଶତଶତ ଶୁଭେ  
 ଚରୁପର୍ଣ୍ଣେ ଶ୍ରୀପଦର ସଞ୍ଚାରଣଧୁଳ,  
 ଦକ୍ଷିଣ କାନନ୍ତୁ ଶୁଭେ ଫେରୁଛବ ରଡ଼,  
 କି ଗ୍ରାମଣ ! ଭ୍ରମୁଥିବେ ବ୍ୟାପ୍ତେ ଅବା ତହିଁ,  
 ବଡ଼ ଭୟ ମାଡ଼େ ମୋତେ ଗୁଲ ବେଗଦୟା ?  
 ଉତ୍ତରଲେ ସତ୍ୟବାନ୍, “ଘୋଷିଲଣି ତମ  
 ଚଉଦିଗେ ବନସ୍ତଳେ, କାରିହେବ ନାହିଁ  
 ମାର୍ଗ ଏଥି, ତୁମ୍ଭେ ପୁଣି ଅଜ ସୁକୁମାରୀ,  
 ଯାଇ ହେବ ନାହିଁ ଆଜ, ରହି ଏହୁଠାବେ ?  
 କହୁଲେ ସାକ୍ଷୀ ସଖା, “ଆଜ ଏହୁଦିଗେ  
 ଜନ୍ମଥିଲ ବାଦାନଳ, ଏବେ ସୁଦ୍ଧା ଜଳେ  
 ଶୁଷ୍କ ଚରୁ ସ୍ଥାନେ ସ୍ଥାନେ, ଆଶିବ ଏପଣି  
 ଦୁଳା ଜାଲି, ପିବା ଲାଗି ଯେବେ ଅଭରୁଡ଼,  
 ଶ୍ରୀକ ତୁମ୍ଭ ଦେହ ଯେବେ, ରହିବା ଏଠାବେ  
 ଗର୍ବଯାବ, ଉପାଯୋଗେ ପିବା ନିଜ ସ୍ଥାନେ ?  
 ଉତ୍ତରଲେ ସତ୍ୟବାନ୍, “ଗଲଣି ବେଦନା,  
 ଅସାମୁମେ ଶୋଭଥିଲ ଯେ ବେଦନାଯୋଗୁଁ,  
 ସକଳ ମୁଁ ଏବେ, ପ୍ରିୟେ ତୁମ୍ଭେ ସାଥୀ ହେଲେ  
 ନିକାଶ୍ରମେ ବାହୁଡ଼ ମୁଁ ପିବି ଅନାୟାସେ,

ପ୍ରକଟନ ଯାଇ ମୁହଁ ବଦଳ ଆଶ୍ରମେ  
 ଉତ୍ତରୀତ ଗୁରୁଜନପାଦ ସାୟଂକାଳେ,  
 ଚନ୍ଦ୍ରାରେ ବକଳ ହେବେ ଆମୁକୁ ନ ଦେଖି  
 ପିତା ମାତା, ଅରକ୍ଷ ଯେ ଆମୁର ବହୁନେ,  
 ଚକ୍ଷୁଲେ ପେରବାପାଇଁ ଆଦେଶିଣି ଥିଲେ  
 ବେନି ମୋତେ, ବାହାରିଲି ତୁମ୍ଭପକ୍ଷେ ଯେବେ  
 କହୁଲେ ସମ୍ପୋଧ୍ୟ ମୋତେ, 'ଆସିବୁ ବାହୁଡ଼ି  
 ବେଗେ ବାବୁ, ତୋହୁଯୋଗେ ବଞ୍ଚିବୁଜୀବନେ  
 ତୁମ୍ଭ ସେ ଆମୁର ଆଶା ଭରସା ଏ ଭବେ,  
 ଶଙ୍ଖାଳି ଆମୁର ତୁମ୍ଭ, ଇହ ପର ଲେକେ,  
 ତୋ ବନ୍ଧୁ ଆମୁର ବାବୁ, ନାହିଁ ଆନ ଗତି,  
 ଅନ୍ତକାଳେ ତୁମ୍ଭ ସିନା ବନ୍ଧୁରୁ ସଦୃଶିୟା  
 ଏ ବେଳର, ଚରପିରୁ ପିଣ୍ଡୋଦକଦାନେ ।'  
 କିସ ଭକ୍ତଥୁବେ ବେନି ଆମୁକୁ ନ ଦେଖି !  
 ଧୂଳି ମୋତେ! ଏତେକାଳଗଳି ଯା ମୁଁ ଶୋଇ  
 ପୂଜୁ ଥୁବେ ଆମୁକଥା ବନଗୁଣି ଜନେ  
 ଜଣ ଜଣ କରି ବନ୍ଧୁ ବାହୁଡ଼ିବାବେଳେ,  
 ଆମୁପାଇଁ ଚନ୍ଦ୍ରା ମୋର ନାହିଁ ପ୍ରିୟତମେ,  
 ଚନ୍ଦ୍ରା, ଯେ ତାଙ୍କର ପାଇଁ, ତାଙ୍କର କୁଶଳେ  
 କୁଶଳ ଆମୁର ସିନା, ସନ୍ତୋଷ ସଦଥା,  
 ତାଙ୍କ ସେବା ଇଷ୍ଟତମ ଆମୁର ଜଗତେ ।"  
 ଏହା କହୁ ସତ୍ୟବାନ କାନ୍ଦିଲେ ବକଳେ,  
 ବସାଦେ ତାଙ୍କର ହୋଇ ବ୍ୟଥା ଦୟିତା  
 ପୋଛିଦେଲେ ସେହୁଭରେ ଲେତକ ନୟନୁ  
 କହୁଲେ ସାଦରେ ପୁଣି ପତି ପ୍ରତି ଗୁଣ୍ଠି,  
 "ନିଷ୍ଠା କରି ସେବିଥିବି ଯେବେ ଗୁରୁଜନେ,  
 ପାଳିଥିବି କ୍ରତମାନ ଉପବାସ ଆଦି,  
 ବାହାରି ନ ଥିବି ଯେବେ ଏ ତୁଣ୍ଡରୁ କେବେ  
 ପରିତ୍ରାସ ନୁଲେ ପୂଜା ଅସତ୍ୟ ଭାରତୀ  
 ଉତ୍କଳ ମୋ ଗିରେ ହେବ ତାମସୀ ଶବ୍ଦ  
 ବନଭୂମେ, ଗୁଲ ଏବେ ଯିବା ନିଜାଶ୍ରମେ,  
 ଭେଟିବା କୁଶଳେ ଯାଇଁ ବେନି ଗୁରୁଜନେ ।"

ଉତ୍ତରରେ ସତ୍ୟବାନ "ଅକୃଷ୍ଣଳ ଘଟେ  
 କିଛି ଗୁରୁଜନେ ଯେବେ, ନ ପାରିବି ଗଲୁ,  
 କହୁଲି ନିଜର ତୋତେ, ତୁମ୍ଭ ପ୍ରତିକୃତା  
 ପ୍ରବନ୍ଧହୃଦୟା, ପ୍ରିୟେ, ସାହା ହୁଅ ମୋତେ ।"  
 ଉଠିଣି ସାବଣୀ ଚହୁଁ ବେଶଗୁଣ ବାନ୍ଧ  
 ସୁକେଶିଣୀ ଉଠାଇଲେ ନାଥେ ଶୁକସୁଗେ,  
 ଉଠ ସତ୍ୟବାନ ବସୁଁ ପଚାଇଲେ ହାତ  
 ଦୁଷପତ୍ର, ଫଳପୂର୍ଣ୍ଣ ଗୁଣୁଡ଼ାକୁ ବାଳା,  
 ନାଥକୁ ଅଶକ୍ତ ଜାଣି ତାହାର ବଦନେ,  
 ଓହ୍ଲାଇ ଦେଲ ନେଇ ବନଚରୁଣାଲେ,  
 ପରଦିନ ଆସି ତାହା ନେଇଯିବ ବୋଲି,  
 କୁଠାରକୁ ବାମ କରେ ଦେନୀ ସୀମନ୍ତନୀ  
 ଦକ୍ଷକୁଳ ପତିସୁହେ ଥୋଇ ପ୍ରେମଭରେ  
 ବାହାରିଲ ମୁଦୁପଦେ ନିଜାଶ୍ରମପୁଣେ,  
 ପ୍ରବେଶିଲେ ବେନି ଚହୁଁ ନିଶାଶେଷଯାମେ ।  
 ଏଣେ ଚନ୍ଦ୍ରାକୁଳ ଅତି ଅନ୍ଧ ରାଜରାଷ୍ଟ୍ର  
 ଲଭିଲେକ ନଷ୍ଟ ଚକ୍ଷୁପୁଣ ଅଦଭୁତେ,  
 ରାଷ୍ଟ୍ରକୁ ଉତ୍ତର ରାଜା ନିବେଦି ଏ କଥା  
 ପୁତ୍ର ପୁତ୍ରବଧୂ କଥା ପଚାରିଲେ ବନସ୍ତେ,  
 ସୁଦ୍ଧି ବୋଲି ପ୍ରବୋଧିଲେ ବାହାକୁ ରାଷ୍ଟ୍ରୀୟ ।  
 ପ୍ରବେଶିଣ ପୁତ୍ର ପୁତ୍ରବଧୂ ଏହୁକାଳେ  
 ବନ୍ଦିଲେ ଗୁରୁକ ପଦ, ବନ୍ଦିଲେ ରାଷ୍ଟ୍ରୀକି ;  
 ପୁତ୍ରବାରୁ ବାଣୀ, ରାଜସୁତା ବରପୁଟେ  
 ନିବେଦିଲ ଘଟଣ ଯା ଥିଲ ବନସ୍ତଳେ,  
 ଆନନ୍ଦେ ରାଷ୍ଟ୍ରୀୟ ଅଭିନନ୍ଦିଲେ ସଭାକି,  
 ଯୋଷିଲେ ସାବଣୀ-ଯଶ ଗଦଗଦେ ଏସନେ  
 "ଧନ୍ୟରେ ସାବଣୀ ଧନ୍ୟ, ହେଲେହେଁ କୁ ଶିଶୁ  
 ଅଥବା ଆମୁର ଶିଷ୍ୟା, ସକ୍ଷମ ଯେ ତୁମ୍ଭ  
 ମହାତ୍ମନାଙ୍କର ପ୍ରତୀକ୍ଷା ଆକର୍ଷଣେ,  
 ହେଲେହେଁ ତୁ ଶିଶୁ କିମ୍ପା ଜାତ ନାସକୂଳେ  
 ଜଗତର ବଦନୀୟା ତୁମ୍ଭ ଅନିଦତା,  
 ଗୁଣିଜନେ ନାହିଁ ବୟଃ ଲିଙ୍ଗ ବସୁଦତ୍ତା ;

ଚପୁକେଇପୁତ୍ରୀ ତୁମ୍ଭ ସଜାରର, ସତ,  
 ସବୁମୁଖୀ ସମ ତୁମ୍ଭ ଭଣି ଅବହେଳେ  
 ଖଣ୍ଡାଇଲୁ ତୋ ନାଥର ନୟନର ଲିପି,  
 ତା ଦେନି ସୁଭାଷା ତୁମ୍ଭ, ତତୋଃଧିକ ପୁଣି  
 ତୋ ଦେନି ସୁଭାଷା ତୋର ପତ ସଦ୍ୟକ୍ରମ,  
 ଶରଣ୍ୟା ହୋଇ ବେନି ରହି ସବଂଶୁଭେ,  
 ସୁଖିଣ୍ୟ-ବଞ୍ଚିଲେ ! ତୋର ଏ ପଦକ କଥା

ନାସକର ହେଉ ଭବେ ସୁଖିଣ୍ୟ-ପଞ୍ଜି ବା ।”  
 ଦୁଃଖମତ୍ତସନ ଗଲୁ ଏ ଆସି ପ୍ରଣିଧି ଏତାଳେ  
 କଣାଇଲୁ ଶତ୍ରୁକର ନିଧନଦାରତା,  
 ଆମନ୍ତ୍ରିଲ ବସିବାକୁ ହୁଏ ସିଂହାସନେ,  
 ହୁଷ୍ଟମତ ପ୍ରଜାକର ଆମନ୍ତ୍ରଣ ପାଇ,  
 ଗଜା, ଗଣୀ, ପୁଷ୍ପ, ପୁତ୍ରବଧୂ ମହୋତ୍ସାସେ  
 ନିଜସଙ୍ଗେ ଯେଉଁ, ଭବ ହେଲେ ମହୋତ୍ସାସେ ।





---

ମହେନ୍ଦ୍ରଗିରି

---

ଉତ୍ସର୍ଗ ପତ୍ର

—\*—

ଉତ୍କଳ-ନନ୍ଦନାଶ୍ରମଣୀ- ଉତ୍କଳ-ନନ୍ଦନ

ଶ୍ରୀଯୁକ୍ତ ମଧୁସୂଦନ ଦାସ, ସି. ଆଇ. ଭ.

ମହୋଦୟଙ୍କ ମହାନୁଭୂ ମାମଲେ

ଉତ୍ସର୍ଗୀତ୍ୱେ



# ମହେନ୍ଦ୍ରଗିରି

\* ( ଅସମ୍ପୂର୍ଣ୍ଣ କାବ୍ୟ )

ଏତେକିନେ ହେଲ ମୋ ନେତ୍ରଗୋଚର  
 ଉଜ୍ଜ୍ୱଳ-ମଣ୍ଡଳେ ଶିଖର-ଶେଖର  
 ମନ୍ତ୍ରାୟାନ ଏହି ମହେନ୍ଦ୍ର ପବତ,  
 ଅବୟବ ଯାର ଗ୍ରାମ ହେମବତ,  
 ଦୃଷ୍ଟି ମାତ କରେ ପ୍ରବ୍ୟ ହୃଦୟ,  
 ସତ୍ତ୍ୱର ସ୍ୱାତନ୍ତ୍ର୍ୟ କରି ଦିଏ ଲୟ ;  
 ଉଜ୍ଜ୍ୱଳେ ସଜନ୍ତ୍ର ଯେତେ ଗିରିକୁଳ  
 ନୁହନ୍ତି ଯା ଦେହେ—ବଳ-ସମତୁଳ,  
 ଉଜ୍ଜ୍ୱଳେ ଯେ ଗିରି ଗିରିକର ଗୁରୁ,  
 ମନ୍ତ୍ରାତଳେ ଶୈଳେ ଯଥା ଗୌରୀଗୁରୁ,  
 ଉତ୍ତୁଙ୍ଗ, ମହାନ, ବିରଟ, ପୁରଣ,  
 ମହୁମା ଯାହାର ଘୋଷର ପୁରଣ,  
 ଦେବାୟା, ରାମଣଦୟା, ଅଭୁଂକଷ,  
 ଯାଦେପତ ଯାର ଯୋଗ୍ୟ ଆଦରଣ ;  
 ଗିରିଦେବତ୍ରୀ ଯେହୁ ଉଜ୍ଜ୍ୱଳରେ,  
 ପ୍ରଭୁକ୍ଷେ ସଦାଗ୍ରେ କାଳାରୁଣ କରେ  
 ଯା ଶୁଭ ପରଣ ତୁଳେ ଦିବାକର  
 ରମୁନ୍ତି ଉଜ୍ଜ୍ୱଳ-ଧନ-ଦମ୍ଭାଧର ;  
 ଉଜ୍ଜ୍ୱଳ ଅଖିଳ ସୁଖମାର ଧାମ  
 ବକ୍ଷେ ଧର ଯାକୁ ଧନ୍ୟ ଏ ଗଞ୍ଜାମ,  
 ଅତୁଳ ଉଜ୍ଜ୍ୱଳେ ସିନା ଏହି ଧର,  
 ପ୍ରକୃତି-ବିଭବେ ବିଶ୍ୱମନୋହର,  
 ସମଗ୍ର ଉଜ୍ଜ୍ୱଳ-ଶୋଭା-ଜିଲୋତ୍ତମା,  
 ତୁଳ ଉଜ୍ଜ୍ୱଳେ ଏ ତୁଳକମା,

ଏ ଗଞ୍ଜାମ ମସ୍ତ୍ର ମଞ୍ଜୁ-ଶତଦଳ,  
 କେଶର ଚର୍ଚ୍ଚି ଏ ମହେନ୍ଦ୍ର ଅତଳ ;  
 ଉଜ୍ଜ୍ୱଳକ୍ଷ୍ମୀର ପ୍ରିୟ ଅଜ୍ଞାନକା,  
 ବିଶ୍ୱାଲେକେ ଇନ୍ଦ୍ରନାଳ-ବଳଭକା ।  
 ବିମାନରୁରଣୀ ହେମାଭ୍ର-ବାହନା  
 ଅମରାଙ୍କ ସଙ୍ଗେ ଯହିଁ ଚନ୍ଦ୍ରାନନା  
 ଅମରା-ବାଞ୍ଛି ତ ଭଜ ଏ ବିଜନ  
 କରନ୍ତି କୌତୁକେ ପ୍ରିୟ ସମ୍ପାପଣ ।  
 କୌତୁକେ କହନ୍ତି ମର୍ତ୍ତ୍ୟର ବାରତା,  
 ଶୁଣନ୍ତି ସୁହୃଦ ଜଗତର କଥା ।  
 କଲ୍ୟାଣ ଯୋଗାର ଦେବାରୁ ବାହନ  
 ସେ ବାହନେ କଲି ଗିରି ଆବେହଣ, (୧)  
 ଦୟା ବିହୁ ସେହି କଲ୍ୟାଣ-ସୁନ୍ଦରୀ  
 ଗିରିମାର୍ଗେ ମୋର ହେଲେ ସହଚରୀ,  
 ରୁଅ ପ୍ରଭୁ ଗିରି ଲଢ଼ି ପରେ ପରେ  
 ଉଠିଲି ଶେଷେ ମୁଁ ମହେନ୍ଦ୍ର-ଶିଖରେ,  
 ଜାତେ ଦେହ ଅରି ଉଠେ ଦିବାଭାଗେ,  
 ଓଳକ ଭିତରେ ବୈଶାଖ କି ମାସେ !  
 ହେଲ ପରଶତ, ଦୁଅଇ ପରତେ,  
 ଅନଳ ସେବନେ ବାସନା ନିରତେ ;  
 ଚଉଦିଗେ ଏ କି ଦୃଶ୍ୟ ମନ୍ତ୍ରାୟାନ !  
 ତ୍ରିଦିବର ଏ କି ପ୍ରଥମ ସୋପାନ !  
 ପାଦ-ଗିରିମାଳା ପରେ ପରେ ତଳେ  
 ତମେ ଯାଇ ମିଶିଛନ୍ତି ଧରତଳେ ।

ଏହି କାବ୍ୟ ମୁଁ ଆରମ୍ଭ ମାତ କରୁଥିଲି । ସମ୍ପୂର୍ଣ୍ଣ କରିବା କମ୍ପା ରକ୍ଷିତାଂଶ ସଂଶୋଧନ କରିବା ପୁରୁଷା ମୁଁ ପାଇନାହିଁ । ମହେନ୍ଦ୍ର ପବତ ମୁଁ କେବଳ ଦୂରରୁ ଦେଖିଥିଲି । ଯାହା ଲେଖିଥିଲି, ସେଥିରେ ଅଧିକାଂଶ ଅନୁମାନ ଓ ଜନ ପ୍ରବାଦମୂଳକ ।

ଲେଖକ ।

(୧) ମହେନ୍ଦ୍ରଗିରି ଆବେହଣର ପୁରୁଷା ମୋହୋ ଭାଗ୍ୟରେ ଘଟିନାହିଁ ।

ଆଗେ ଦିଶୁଥିଲେ ଯେହୁ ମହାତ୍ମ୍ୟ,  
 କେତେ ତଳେ ରହି ରଲେଣି ସେ ଶୂନ୍ୟ ;  
 ଭୁଲ-ଗତରେ ନିମ୍ନେ ଗିରପଥ  
 ଉଠିଛି କି ରଙ୍ଗେ ପଦ୍ମ ପଦ୍ମ !  
 ବର୍ଣ୍ଣ ଦେଲି ପାଶ୍ଚେ ଭୀମ ଗୁହାମାନ  
 କରନ୍ତୁ କାହିଁ ବଦନ ବ୍ୟାଧାନ ;  
 କିବା ସେ ଅତଳ ପାତାଳର ଦ୍ଵାର,  
 ଅନ୍ଧାରର ଅବା ଶୁଣୁଛ ଆଗାର !  
 ତୁରଗତ ଝର-ଝର-ବେଦ—  
 ଯୋଗେ କାହିଁ ବର୍ଣ୍ଣ ଶାନ୍ତି-ରସାସ୍ତ୍ର  
 ଝିର ଝିର ହୋଇ ଝରଇ ସଲିଳ  
 କାହିଁ ଧୋଇ ସେହୁ ବର୍ଣ୍ଣ କର୍ମରଳ,  
 ରଖିଛନ୍ତି ଖର କରଜାଳେ ରକ୍ତ  
 ଗୁଣ୍ଡଳା-ଧରଣୀ-ମନୋହର-ରକ୍ତ,  
 ମେଘ, କୁହେଳିକା, ଧ୍ରୁପ୍ତରେ ମେଦୁର  
 ହୋଇ ଦୃଶ୍ୟ କାହିଁ ଦିଶଇ କର୍ମର,  
 ଶ୍ୟାମଳତ ନାନା ବନସ୍ପତିମାଳେ  
 ଉପତ୍ୟକାରଣ ଶୋହେ ଅନୁରାଳେ,  
 ଯହିଁ ଠାବେ ଠାବେ ଭିତ୍ତିର ପ୍ରସ  
 ଭେଦ ଉଦ୍ଘୋଷାଳେ ମସ୍ତକ ପ୍ରସର,  
 ବୋଲନ୍ତୁ ଶିର କାହିଁ ଅଗଣିତ  
 ଶିଳାପ୍ରସ୍ତ ସନ ଚିତ୍ତେ କେହିତ,  
 ଠାବେ ଠାବେ ପୁଣି ଶଙ୍ଖର ମୁଣ୍ଡିଆ  
 ଭଣ୍ଡ ରୁଷ ଟଙ୍କ, ରଗଡ଼, ମୁଣ୍ଡିଆ ;  
 କାହିଁ ପ୍ରମୁକାରେ ଶାସାଣ ଗୋଦନ୍ତ, (୧)  
 ଦିଶେ ଭଣ୍ଡ କି ସେ ଦାନକ ଦୁରନ୍ତ,  
 ବୋଲିଦିଏ ନେତ୍ରେ କିବା ସିଂଗଧ ସୁଧା  
 ସଦ୍‌ତଳେ ଉଦ୍‌ବ-ବସନା ବସୁଧା,

ସିନ୍ଧୁ ଜଳେ ତେଜ ଲହରୀ ପ୍ରେମୋଳା  
 ବନେ ବେଜ ବନ-ଲତା-ଲୀଳା-ଦୋଳା,  
 ଭଲ ଯହିଁ କୁଣ୍ଡି-ନଳୟ ମଞ୍ଜୁଳ  
 ମହୋତ୍ତାସେ ଜଳ-ଦନ-ଦେବକୁଳ  
 ବନ୍ଧମୟ ରଙ୍ଗେ କରନ୍ତି ଆବରେ  
 ସିନ୍ଧୁରତ୍ନ ବନପୁଷ୍ପ ପରସ୍ପରେ,  
 ଜୈସଯାଦା କଲେ ଦେବାରେ ପ୍ରମୋଦେ  
 ନାରିକେଳାସକ ରତ୍ନଜର ଯୋଷେ  
 ମହାଦମ୍ଭେ ମାତ ସମରତରଙ୍ଗେ  
 ପିରଥିଲେ ଯହିଁ ଶୟ ଯଶ ସଙ୍ଗେ,  
 ପ୍ରକଟି ଶ୍ୟାମଳ ଶିଶୁ ପେହିଁ ସୁଲୀ  
 ଅଧଃକୁଚ କରେ ସୁପର୍ମା-ପୈଠଳୀ,  
 ନାରିକେଳ-ପୁର-ଖର୍ଚ୍ଚରେ ମଣ୍ଡିତ,  
 ସାଗର-ସମୀପେ ସଦା ମର୍ମରକ୍ତ,  
 କେତକା, ତମ୍ବକ, ସୁରପୁଲଗର (୨)  
 ଆମୋଦେ ମୋଦିତ ଯେହୁ ନରନ୍ତର ;  
 ସହ୍ୟାଦ୍ଵିର ନିତ୍ୟବର୍ଷ-ଦେଶମାନ (୩)  
 ଉଦ୍‌ରତା ଗୁଣେ ଯାର ଉପମାନ,  
 ସେହୁ ସେ ଉଦ୍ୟାନ ଖଣ୍ଡର ନୀଳମା (୪)  
 ବାରିଦିଏ ଶେଷେ ଧରଣୀର ସୀମା,  
 ତା ପରେ କର୍ପୂର-ଶୁଭ୍ର-ବେଳା-ପାରେ  
 ନୀଳ ସିନ୍ଧୁ ଶୋହେ ଅର୍ଦ୍ଧଚନ୍ଦ୍ରାକାରେ ,  
 ପ୍ରାଚୀ-ମୂଳେ ସଦା ତରଙ୍ଗ-ରକ୍ତର  
 ଗର୍ଜନେ ଯାହାର ତମ୍ବେ ମଣ୍ଡିପୁର ,  
 ବାରୁଣୀରେ ଏଣେ ଦିବକାଳଯାଏ  
 ଇନ୍ଦ୍ରନୀଳମଣି-ବିମାନ ପରାଏ  
 ଅଗଣିତ ଶୈଳ-ଶୂନ୍ୟ ପରେ ପରେ  
 ଶୋଭନ୍ତି ଉଜ୍ଜ୍ଵଳ ବେଶେ ସୌଭାଗରେ

(୧) ଗୋଦନ୍ତ—ଅକର୍ମଣିନା (୨) ସୁରପୁଲଗ—ରୁଣଅନା । (୩) ସହ୍ୟାଦ୍ଵିର ପଶ୍ଚିମରେ ଏହି ଦେଶ ଅବସ୍ଥିତ । ପ୍ରତ୍ୟହ ବର୍ଷା ଯୋଗୁ ଏହା ଅଭିଶପ୍ତ ଉଦ୍‌ବ । (୪) ଉଦ୍ୟାନଖଣ୍ଡ—ଏହି ଉଦ୍ୟାନଖଣ୍ଡ ଗଞ୍ଜାମରୁ ଆରମ୍ଭ ହୋଇ ଦକ୍ଷିଣାପଥର ବହୁଦୂର ପର୍ଯ୍ୟନ୍ତ ବସ୍ତୁତ । ଗଞ୍ଜାମର ଏହା ଗୋଟିଏ ଦୃଶ୍ୟ । ରଘୁବଂଶର ଚତୁର୍ଥ ସର୍ଗରେ ଏଥର ଉଲ୍ଲେଖ ଅଛି ।

ଉଦ୍‌ବେଳ ଲଳମା ପିନ୍ଧୁରୁ ଉଠୁଛି !  
 ଆକାଶେ କି ଅବା ଗତି ପରେ ଗତି !  
 ତମା, ଆମଳକ, ତମାଳ, ଅଠିଳ—  
 ତରୁରେ ମହେନ୍ଦ୍ର-ମସ୍ତକ ଜଟିଳ,  
 ନରପ୍ରଳ ଚନ୍ଦ୍ରୀ ଏ ଜଟିଳ ଶିର,  
 କିଶିଟ ପରାଏ ଭୀମର ମନ୍ଦିର (୧)  
 ଏଥିପରେ ଥାଇ, ଅତି ପୁରାତନ,  
 ବୁରୁ ଓଁଟାରଇ ପାହୁର ନୟନ,  
 କିଟପ-ଶୁଣ୍ଠି-ଲ-ଶୈଳ-ଚିତ୍ରକର  
 ବେନି ଦିଗେ ଝରେ ବେନି ପୁତ ଝର,  
 କାରି ଯାର ସଦା ପ୍ରସନ୍ନ ସୁରସ,  
 ହରିଦ୍‌ହାରେ ଯଥା ପ୍ରୋତ ଚୈପ୍ରୋତସ ;  
 ମହେନ୍ଦ୍ରଚଳୟା ନାମେ ନାମେ ବହୁ  
 ବେଳ ମଧ୍ୟ ଏକ ସାଗରେ ମିଶଇ,  
 ସଜହଂସ-ଅବତଂସା ବଂଶଧାରୀ—  
 ପ୍ରୋତେ ମିଶେ ସେହୁ ନାମେ ଅନ୍ୟ ଧାରୀ,  
 ମତ-ଧାରୀ ଯଥା ମତମତ୍ତ ଦନ୍ତ—  
 ଗଣ୍ଡଶୂଳେ ପ୍ରବେ, ଏବେନୀ ପ୍ରବନ୍ତୀ  
 ଶୋଭନ୍ତି ତେସନ ମହେନ୍ଦ୍ରର ଶିରେ  
 ପିଂଗୁଧ କର ଗିରି-ଅଙ୍ଗ ସୁଧାନାରେ ;  
 ଶୋହେ ଶୈଳତଟେ ସରସୀ-ପଲ୍ଲବ  
 ଉଦୟିତ ଯହିଁ ଜଳ-ପୁଷ୍ପକଳ,  
 ଅମଳ-ପାବନ-ଜୀବନ ଦାୟିନୀ,  
 ଝରେ ସ୍ଥାନେ ସ୍ଥାନେ ସୁଦ୍ର ନିର୍ଦ୍ଦିଶଣୀ ;  
 ଲଳାମଞ୍ଚ ଯେଣୁ ମେଘର ପବତ,  
 ଅତସ୍ତ ଏହାର ନରଦାନକ୍ରତ,  
 ପରିରୁର ଯାର ଜଳଧରଗଣ,  
 ନୀରଦାନେ କମ୍ପା ହେବ ସେ କୁପଣ ?  
 ପବତ ଚୌଦିଗେ ପବତ ଉପରେ  
 ସୁସଜ୍ଜିତ ଜଳଧର ପ୍ରରେ ପ୍ରରେ,  
 ବନଦେବତାକୁ ଏହୁ ମେଘମାନ  
 କବା ଯଦନିବା, କି ଆସନ, ଯାନ,

କବା ରୁଦ୍ର ପାଦ, କି ପଟମଣ୍ଡପ,  
 ଅବା ଚନ୍ଦ୍ରକଣ୍ଠଶୋଭା ଚନ୍ଦ୍ରାତପ,  
 କବା ପର୍ଯ୍ୟାଜିକାରୁପେ ନରରୁର  
 ଖଟିକାରେ ସଦା ଅଟନ୍ତି ତପ୍ତର ;  
 ପୁଷ୍ପକୁଞ୍ଜେ କେବେ ଭବଦବରଣ  
 ବିରଚନ୍ତି ଶତଗୁପରେ ତୋରଣ ;  
 ଚପଳକୁ କେବେ ନରୁର ସଙ୍ଗତେ  
 ବଜାନ୍ତି ମୁରକ ନୃତ୍ୟ ଅନୁଗତେ ;  
 କେବେ ଅବା ରଙ୍ଗେ ବାଉଁଶଦେବେଶେ  
 କାମରୁରେ ଭ୍ରମି ଭଲ ଭଲ ଦେବେଶ  
 ପାଗବାରେ, ହ୍ରଦେ, ନଦୀପ୍ରୋତେ ସୁନୀ  
 ଦିଅନ୍ତି କୌତୁକେ ନାନା ବାଉଁଶ ଆଣି,  
 ମହେନ୍ଦ୍ରର ଚନ୍ଦ୍ରଦିଗେ ଏହୁମତେ  
 ଜଳଧର ଲଳା ଲଗିଛି ନରତେ,  
 ତାଙ୍କ ଯୋଗେ ସଦା ସରସ ଏ ଗିରି,  
 ସରସ ଏହାର ଚରୁରତା ଶିରୀ,  
 ସରସୋତ ସଦା ପରପୁଣ୍ୟ ଜଳେ,  
 ପରପୁଣ୍ୟ ବନ ସଦା ପୁଷ୍ପଫଳେ ।  
 ଅନନ୍ତ ଯେସନ ଶୈଳର ବିଭୁତ,  
 ବିଜଡ଼ତ ଏଥି କେତେ ପୁତ ସୁତ ;  
 ଶିଳାବୁଷ୍ଟିକାରୀ ଶୈଳକୁ ଯେସନ  
 ପ୍ରସଜ୍ଜେଦୋଦ୍ୟତ ବକ୍ରୀ ବୃଦ୍ଧନ  
 ଗଜଚମୁପତ କଳିଙ୍ଗକୁ ରଣେ  
 ଅବହେଳେ ଜିଣି ଦବ୍ୟ ପ୍ରହରଣେ  
 ନିଶ୍ଚୟଲେ ଜୟପ୍ରମୁ ଏହା ଭଲେ  
 ଚନ୍ଦ୍ରକଣ୍ଠୀ ରଘୁ ଦିଗ୍‌ବିଜୟକାଳେ,  
 ମାତୁଳ ଯେସନ ମତ ମଦ୍‌ଭଜ—  
 ଶିରେ ପୋତେ ଶାନ୍ତମୁନ ଲୌହଗଜ ;  
 ସମଚନ୍ଦ୍ର-ହସ୍ତେ ଲଭି ପରଭବ  
 ରଚିଲେ ଏ ଶୈଳେ ଆଶ୍ରମ ଗର୍ଗବ,  
 ସସକ୍ଷୟ-କ୍ରତୁଁ ହୋଇଣ ବିରତ  
 ଆଚରଣେ ପୁତ ଆରଣ୍ୟକ-ବ୍ରତ,

(୧) ଭୀମର ଦେଉଳ ମହେନ୍ଦ୍ର ଶିଖରରେ ଅବସ୍ଥିତ ।

ଶତଶତକାଣ୍ଡ କୁଠାରକୁ ବନେ  
 ନିଯୋଜିଲେ ଯଜ୍ଞ-ସମିଧ-ଛେଦନେ  
 ତାଙ୍କୁ ଭେଟିବାକୁ ଏଥି ଘନଘନ  
 ଆସୁଥିଲେ ଦେବ ମୟୁରବାହନ,  
 ଉତ୍ତମାଳ ଗୁରୁ ମୟୁରଚନ୍ଦ୍ରକେ  
 ଶତଶତକାଣ୍ଡ ଶଇଳ-ମୟୁକେ ;  
 ହୋଇ କର୍ଣ୍ଣ ଆଦି ଏହି ଶେଲେ ଆସି  
 ହୋଇଥିଲେ ତାଙ୍କ ପାଦେ ଅନେକାସୀ ;  
 ବନବାସପ୍ରତ ଧରି ଧନଞ୍ଜୟ  
 ଲଭିଥିଲେ ଏହି ଶଇଳେ ଆଶ୍ରୟ,  
 ତାଙ୍କ ପ୍ରତିଷ୍ଠିତ ଗୋକର୍ଣ୍ଣ-ଉତ୍ତର - (୧)  
 ଯୋଗୁଁ ବଢ଼ିଅଛି ପ୍ରତିଷ୍ଠା ଶେଳର ;  
 ଏହି ଶେଳୁଁ ସିନା ବାରେନ୍ଦ୍ରକେଶରୀ  
 ସିନ୍ଧୁ କଲେ କଲେ ଏକାଞ୍ଚ ବିଚି  
 ମଣିପୁରଜେମା-ପ୍ରେମରେ ଆଶାସୀ  
 ଭେଟିଥିଲେ ତାଙ୍କୁ ମଣିପୁରେ ଯାଇ ;  
 ବୈତରଣୀ ନଦୀ ଉତ୍ତର ପ୍ରଦେଶେ  
 ଶୀର୍ଷ ପର୍ଯ୍ୟନ୍ତ ସାର ଅବଶେଷେ  
 ବୈତରଣୀ-ମୁଖୁଁ ମହୋଦଧିନରେ  
 ପାର୍ଥ ବିନୁ ଆନ ପାଣ୍ଡବପ୍ରସାରେ  
 କୃଷ୍ଣା ସଙ୍ଗେ ଦିବ୍ୟ ବେଦିକା ଆଶ୍ରେନ୍ତା  
 ଆସିଥିଲେ ରାମଦର୍ଶନାର୍ଥୀ ହୋଇ  
 ଏହି ଶେଳାଶ୍ରମେ, କାରତ ତାଙ୍କର  
 ଅଦ୍ୟାପି ଶଇଳ-ଲଲିତେ ଭସ୍ଵର ;  
 ପୂତ ହୋଇଥିଲେ ଏହି ଝରମାନେ  
 ପୁଣ୍ୟଶ୍ଳୋକ ଯଜ୍ଞସେନପୁତ୍ର-ସ୍ଵାନେ,  
 ଭବେ ଅବତାର୍ଣ୍ଣ ସାକ୍ଷାତ ଶଙ୍କର,  
 ଶଙ୍କରଙ୍କ ପାଦପୁର୍ଣ୍ଣେ ଏ ଶିଖର  
 ହୋଇଥିଲ ପୂତ, ଶିବକ୍ଷେତ୍ର ଜାଣି  
 ଆସିଥିଲେ ଏଥି ଯେବେ ମହାଜ୍ଞାନୀ ।

କାଞ୍ଚିକାୟ ପରେ ପଞ୍ଚନୀ ସଙ୍ଗେ  
 ଶ୍ରୀପୁରୁଷୋତ୍ତମ ବାହୁଡ଼ି ଏ ପଥେ  
 ସେନ୍ୟ ସହ ଉଠି ଏ ଗିରି-ଶିଖରେ  
 ପୁରୁଥିଲେ ଦେବ ଗୋକର୍ଣ୍ଣ-ଉତ୍ତର,  
 ହୁଳହୁଳ ଦେଇ ଶବର-ଲଳନା  
 ପଞ୍ଚନୀଙ୍କ କରୁଥିଲେ ସଂଗ୍ରହନା ;  
 ଲତାଏ ସ୍ଵାଗତଥିଲେ ଲସ୍ୟ-ଜ୍ଞାନେ,  
 କାନନ-ବିହରେ ସୁମଧୁର କଲେ,  
 ପୁଷ୍ପବୃକ୍ଷ ତେଜ ମୁଗ୍ଧ ମଧୁକରେ  
 ଉଡ଼ିଆସି ମୁଖୁଃ ଗୁଣ୍ଠ ଗୁଣ୍ଠ ସ୍ଵରେ  
 ଭିଆଉଣ ଥିଲେ ଚମକ ସଦନେ  
 ପଦ୍ମାବତୀ-ନୀଳନଳନ-ନୟନେ,  
 ହରିପ୍ରେମସଂପ୍ରାତ ଗୁଡ଼ାଇ ଉଜ୍ଜ୍ଵଳେ  
 ଆସିଥିଲେ ଏଥି ବୈତରଣ୍ୟ ସଦଳେ,  
 ତାଙ୍କ ହରିବୋଲେ ଏ ଗିରି-କନ୍ଦର  
 ହେଉଥିଲ ପ୍ରେମ-ଭଞ୍ଜିତେ ମୁଖର,  
 ଭକ୍ତ-ମୁନି-ଯୋଗି-ସାର-ଲଳାପୁଳୀ  
 ନାହିଁ ଆନ ଗିରି ଉଜ୍ଜ୍ଵଳେ ଏଭଳି,  
 ଉଜ୍ଜ୍ଵଳୀୟ ହୋଇ ଯେଣୁ ଭାରତୀୟ  
 ଆର୍ଯ୍ୟ ରଖିକର ଏହି ଗିରି ପ୍ରିୟ,  
 ନାହିଁ ଆନ ଗିରି ଯହିଁରେ ପୁଲଭ  
 ଏ ଗିରିର ପୁଣ୍ୟ-ସ୍ଵତ୍ଵର ବିଭବ,  
 ପୁଣ୍ୟପ୍ରଦ ଯେଣୁ ଏହାର ଦର୍ଶନ,  
 ପୁଣ୍ୟପ୍ରଦ ତେଣୁ ଏଥି ସଂଚରଣ ;  
 ପୁରାଣେ କି ଅବା ଲୋକମୁଖେ ଖ୍ୟାତ  
 ନାନାପୁଳୀ ନିମ୍ନେ ହୁଏ ପ୍ରତିଭାତ ;  
 ରଞ୍ଜିତାଳ ସୁତା ରଞ୍ଜିତୁଲ୍ୟାନନ୍ଦା (୨)  
 ପତତପାବନୀ ଯଥା ବିଷ୍ଣୁ ପଦା ।  
 ସଦା ଅନାଚଳ-ସଲିଳ ଦ୍ରୁସାଣା,  
 କପୁର ଧବଳ-ବିପୁଳ-ପୁଲିନା,

(୧) ପ୍ରତିଷ୍ଠିତ ପ୍ରବାଦ ଅନୁସାରେ ଗୋକର୍ଣ୍ଣୋତ୍ତର ଅର୍ଦ୍ଧନଳ କର୍ଣ୍ଣକ ପ୍ରତିଷ୍ଠିତ ।  
 (୨) ରଞ୍ଜିତୁଲ୍ୟା ରଞ୍ଜିତାଳ ପଦ୍ମତରୁ ନାମ୍ନିତ ।

ଜଉଗଡ଼ ରାଜେ ସେହୁ ନଦୀ-ତୀରେ  
 ଅବିତ ଅଶୋକ-ଶାସନ ଲିପିରେ  
 ମହୁମା ଯେ ଲିପି ଘୋଷେ ଅହଂସାଳ,  
 ବୌଦ୍ଧ ଧରମର ଅଟଳ ଯା ସାର,  
 ଅନ୍ୟ ଡାରେ ଶୋହେ ମହାପ୍ରନବତ  
 'ସୁନପାଠ,' ଚାନ୍ଦିକାଉଣୀ ପଦ୍ମ, (୧)  
 ବହୁଆଇ ଯେଉଁ ଶୀଠେ ଅନୁକ୍ଷଣ  
 ଦେଖା ଅଗ୍ରେ ବଳରକ୍ତ-ପ୍ରସୁବଣ,  
 ଅନୁକ୍ଷଣ ବନ-କ୍ଷାୟାରେ ଶୀତଳ,  
 ଖଗମୃଗକୁଳ-ଦହରଣ-ସୁଳ,  
 ଚଳିକାର ଦନବନାକାର୍ଣ୍ଣ ଦ୍ଵୀପ-- (୨)  
 କହାର-ରସିକ ଯେ ସାଧୁ ମହାପ,  
 ତାଙ୍କ ଅଧିଷ୍ଠିତ ଶଲିକୋଟ ଧର  
 ନିଶିଳ ନିସର୍ଗ-ଶୋଭା-ମନୋହର,  
 ସୁରଙ୍ଗୀ ମଞ୍ଜୁଳ କମଳା କାନନେ,  
 ଶିମିଡ଼ ମଣ୍ଡିତ ଚନ୍ଦ୍ର ପ୍ରସୁବଣେ,  
 ଚନ୍ଦ୍ରକୃଷ୍ଣେ ପୂତ ବୃତ୍ତାସିଂହମହା,  
 ଆଦି ନାନା ରାଜ୍ୟ ଅଗ୍ରେ ବିରଜଳ,  
 ପୁଷ୍ପ-ପଲ-ଶୟ୍ୟ ଶାଳିନୀ ପାରଳା,  
 ଅତପଳା ଚଢ଼ି ଚପଳା ଚପଳା,  
 ହୋଇଥିଲ ସଦ୍ ଭକ୍ତଲେ ପ୍ରଗୁର  
 ପଲିତ ଜ୍ୟୋତ୍ସ୍ନା ପ୍ରଭସ୍ଵା ଯାହାର,  
 ଭକ୍ତଲର ବେନ ସୁକୁଚ ସନ୍ତତ,  
 ରାଜ ଯୋଗୁଁ ଏହି ଶିଳ ବିଦୁଷ୍ଠତା,  
 ବଳରକ୍ତ, ଭସରକ୍ତ କବିମଣି,  
 ଭକ୍ତଲ-ଶଶିର ଯେ ଅମୂଲ୍ୟ ମଣି,

ତାଙ୍କ ଜନ୍ମଭୂମି ପୁରୀର ସୁନ୍ଦର,  
 ଦିଶେ ଚଳେ ଆଠଗଡ଼ ସୁମସର,  
 ବନ୍ଧପ-ଟୋପରେ ଶିର ଶୋଭାବନ,  
 ସୁଦଳ ଚନ୍ଦ୍ରଣ କୁଞ୍ଜିର ଯେସନ,  
 ଉଦ୍ୟାନ ପ୍ରଦେଶେ ଦିଶେ ଗିରି ହ୍ରସ୍ଵ  
 ସୁଦି ନାମେ, ଯାର ଚନ୍ଦ୍ରଦେଶେ ଅଶୁ (୩)  
 ବାଉଥିଲେ ଚନ୍ଦ୍ରଦେହେ ବଶୁପାଇଁ  
 କାଞ୍ଚିଯାନ୍ତୀ କଳା ଧଳା ବେଶା ଭାଇ,  
 ଅଦ୍ୟାପି ଯେ ଚନ୍ଦ୍ର-ସ୍ନାଣୁ ପୂଜା ପାଏ  
 ସେହୁ ଶୈଳେ ଦେବଦହନ୍ତ ପରାଏ,  
 ଦକ୍ଷିଣେ ଶ୍ରୀ ଆଦିକର୍ମ ଅଭିହିତ  
 ବସୁ ସେସ ସମାନ୍ତଳ-ପ୍ରଭବିତ,  
 ବୌଦ୍ଧ ଭୋଗସନା-ପୀଠ ପୁରାତନ  
 ରାଜେ ଅଗ୍ନି କୋଣେ କଲିଙ୍ଗ ପଦ୍ମନ,  
 'ସାହସିକ' ବୋଲି ଆର୍ଯ୍ୟଗ୍ରନ୍ଥମାନ  
 କରୁଥିଲେ ଯାର ସୁଯଶଃ ବ୍ୟାଖ୍ୟାନ, (୪)  
 ପଡ଼ି ସଦ୍‌ହର କାଳର କବଳେ  
 ନାମଶେଷ ମାତ୍ର ଏବେ ଯା ଭକ୍ତଲେ ;  
 ବାଣିଜ୍ୟ-ଚନ୍ଦ୍ରଲେ ଥିଲ ଯା ମୁଖର  
 ଶୁଭେ ଚଢ଼ି ତାଳୀକନର ମର୍ମର ,  
 ଯହୁଁ ପୋତ ବାହୁ ଭକ୍ତଲ-କୁମରେ  
 ବାଣିଜ୍ୟ ସକାଶେ ଦ୍ଵୀପ ଦ୍ଵୀପାକ୍ରରେ  
 ବହୁରୁଣୁଥିଲେ ନିର୍ଦ୍ଦଳ-ହୃଦୟେ ;  
 ଧର୍ମପ୍ରାଣେ ଧର୍ମ ପ୍ରଗୁର ଆଶ୍ରୟେ  
 ବହୁରୁଣୁଥିଲେ ପୋତେ ବୌଦ୍ଧ ଯତ,  
 ନିରତେ ଅହଂସା-ମହାବ୍ରତେ ବ୍ରତା ;

(୧) ଚାନ୍ଦିକାଉଣୀ ସଦୀକର ସୁନପାଠ ବୋଲି ପ୍ରସିଦ୍ଧ ।

(୨) ଶଲିକୋଟାଧୀଶ୍ଵରଙ୍କ ଅଧିକୃତ ଏହି ଦ୍ଵୀପଗୁଡ଼ିକର ସୌନ୍ଦର୍ଯ୍ୟ ବର୍ଣ୍ଣନାଦ୍ଵାରା ଅନ୍ୟର ଦୃଢ଼ଭାବନା କରାଇବା ସହଜ ନୁହେଁ । ସମଗ୍ର ଓଡ଼ିଶାରେ ଏପରି ମନୋହର, ନିର୍ଦ୍ଦଳ ଶାନ୍ତିପୂର୍ଣ୍ଣ ସ୍ଥଳୀ ଅନ୍ୟତ୍ର ମୋହର ଦୃଷ୍ଟିଗୋଚର ହୋଇନାହିଁ । ଦ୍ଵୀପଗୁଡ଼ିକ ଚଳିକା-ଭରକୋଦ ଗଡ଼ ଶୁକ୍ର ଶୁକ୍ର ପଦ୍ମଚର ସମତଳ ତାଲୁକ୍ରଦେଶ ମାତ୍ର । ଏହି ଦ୍ଵୀପଗୁଡ଼ିକ ମହାରାଜାଙ୍କର ଶୋଭାକୁ ବଦଳାଇ ଅତି ଭଲଭାବ ନିଦର୍ଶନ ।

(୩) ସୁଦି ଏହି ଶୁକ୍ର ପଦ୍ମଚ ଭଦ୍ରାମଣ୍ଡଳରେ ଅବସ୍ଥିତ, ମହାସ୍ଵାୟ ଅତି ନିକଟବର୍ତ୍ତୀ

(୪) "ଚକ୍ର-ସାହସିକ" ଏହି ଚନ୍ଦ୍ରପ୍ରସବ ପ୍ରବାଦ ସମ୍ଭୂତ ଅଳଙ୍କାର ଶୁକ୍ରରେ ଅନୁପ୍ରଦେୟ ।

ସେ ପଢ଼ନ୍ତୁ ଯାଇ କୁମାର କଳୟ  
କହୁଥିଲେ ତୁର ସିଂହଳ କଳୟ

ମହାସେନ ନାମେ ସିଂହଳ ରାଜନ  
ଲଭୁଥିଲେ ଯହୁଁ ପରବ ଦର୍ଶନ

ବୁଦ୍ଧଦେବଙ୍କର, ଯେହୁ ଆଜିଯାଏ  
ସୁଜିତ ସିଂହଳେ ବୌଦ୍ଧସମ୍ରାଜ୍ୟେ,

ଏ ଆଦି ଅଶେଷ ସ୍ଥଳୀ ମନ୍ତ୍ରାଚଳେ  
ଓଟାରି ନିଅନ୍ତୁ ମନକୁ ସକଳେ,

ଯୁଗଯୁଗାନ୍ତରେ ଲକ୍ଷି ସଖେ ମନ  
ଅଜାତର ରାଜ୍ୟେ କରେ ବିରୋଧ  
ଅଜାତର ଲୀଳା ଖେଳା ଦେଖି ରଖେ  
ଏକାକୃତ ହୋଇଯାଏ ତହିଁ ସଙ୍ଗେ ;  
ବୀର, ଯୋଗୀ, ରୁଷି ଆଦି ମହାଜନ  
ସଙ୍ଗେ କଲ୍ୟାଣରେ କରେ ସମ୍ପାଞ୍ଚଣ  
ଅଜାତର ବେଶଭୂଷା ଗ୍ରହଣ  
ଦେଖି ଲଭୁଥାଇ ନିରବଦ୍ୟ ପ୍ରୀତି,  
ଅଜାତର ଧ୍ୟାନେ ହୋଇ ଏତଦାନ  
ଅଜାତକୁ ମଣେ ଯେହୁେ ବଞ୍ଚିମାନ ।

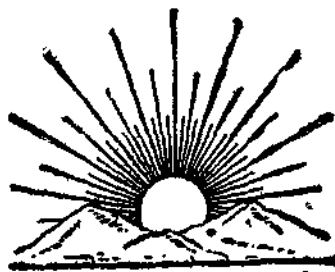



---

# ସ୍ତ୍ରୀ ରଚନାବଳୀ

---

ଧବଳେଶ୍ଵର-ସ୍ତୋତ୍ରମ୍



ଭୈରବୀ ସ୍ଵରାଜାଳୀ ତାଳାଭ୍ୟାଂ ଗୀୟତେ ।

ଜୟ ଧବଳେଶ୍ଵର, ଜୟ ଧବଳେଶ୍ଵର,  
 ଜୟ ଧବଳେଶ୍ଵର ଶମ୍ଭୋ !  
 ପାଦପ୍ରଣତଜନ-ଭବ-ଭୟ-ଭଞ୍ଜନ,  
 ପାଦୁ ମାମଶରଣଂ ସ୍ଵେଃ ।  
 ଗ୍ରୀବସ୍ଥଳକବରଳ-ଲହରୀ-ପରି—  
 ଶୀଳତ-ମଞ୍ଜୁ-ନିବୁଞ୍ଜେ,  
 ପୁବନନିମଜ୍ଜନ-ରତ-ବର୍ଣ୍ଣୋଜ୍ଜ୍ଵଳ —  
 ବିଦଧ-ବହନମ-ପୁଞ୍ଜେ,  
 ଦୋକଳ ବୁଞ୍ଜତ-ମଧୁକର-ଗୁଞ୍ଜିତ—  
 ଚରକଳସିତ-ମଧୁମାସେ,  
 ମରକତ-ମେଦୁର-ନୀଳକାନ୍ତନିଭ—  
 ଗିରିଗଣ-ଦନ୍ତୁରିତାଶେ,

କନ୍ଦର-କାନନ-ପୁଲକ-ଦର୍ଶୟିତ—  
 ନରସ୍ତରଣ-ବିଚିତେ,  
 ଭବ ବିହରପି, ବିପଦେ, ଶଶିଶେଖର,  
 ଶାନ୍ତରସେଃ ସୁପବିତେ;  
 ଚଞ୍ଚିନୀ ବନସିତ-ଚନ୍ଦ୍ରକୁଳ-ପୁଲକତ—  
 ବାଳମଗ୍ନାଧରାସିନ୍  
 ଜୟ ଜୟ ଶତର, ସଦଂଶୁଭଞ୍ଜର,  
 ଭକ୍ତ-ବିପତ୍ତି-ବିନାଶିନ୍ ।  
 ରାଧାନାଥଭଞ୍ଜିତ ଭବବଦନ —  
 ଗୀତମେତଦନୁବାଚମ୍  
 ଶୁଣ୍ଠ, ମତମଲକୃତମନସା, ଯତ୍ନ  
 ଜଗମିଷ୍ଠରସି ଭବପାଠମ୍ ।

ଶ୍ରୀ କାଳିକା ସ୍ତୁତିଃ



ଭୈରବୀ ସ୍ଵରାଜାଳୀ ତାଳାଭ୍ୟାଂ ଗୀୟତେ ।

କାଳି କପାଳିନୀ ମସ୍ତକମାଳିନୀ  
 ଜନନୀ ବସୁଭୟ-ହସ୍ତେ  
 ସମରବଳାସିନୀ ଦାନବନାଶିନୀ  
 ଜୟ ଜୟ ଦେବୀ ନମସ୍ତେ । ଧ୍ରୁବଂ ।  
 ଭଂ ବାଣୀ, ଭଂ ଜଳନିଧି-ଦୁହିତା,  
 ଭଂ ଲଳିତା, ଭଂ ସୁମା,  
 ଶକ୍ତସ୍ତେ, ଶକ୍ତୀଶ୍ଵର, ଦେବେ—  
 ରପି ଶଲ୍ୟକଳତସୀମା ।୨।

ସୁନା ଚନ୍ଦ୍ରା ବ୍ୟକ୍ରାବ୍ୟକ୍ରା  
 ଭସ୍ମସି ନନ୍ଦ ବହୁରନ୍ତଃ,  
 ପଶ୍ୟନ୍ତୁ ଭ୍ରାମନ୍ତୁବହୁରନ୍ତେ  
 ଯୋଗିଜନାଃ ଧ୍ୟାୟନ୍ତୁ ॥୩॥  
 ଗତରଗଗନାଂ ଭ୍ରମସି, ଶରଣ୍ୟ,  
 ସଦମନୋଭୟଦାତ୍ରୀ  
 ଶର୍ମସ୍ୟାସିନି ଶରଣ୍ୟମିନି  
 ବିଶ୍ଵାନନ୍ଦ-ବିଧାତ୍ରୀ ॥୩॥

ଅଭୟେ ଭୁବନେଶ୍ୱରୀ ଭବତାରଣି  
 କସ୍ତୁରୀ ମଳୟମୁଖେ,  
 ମାୟାକର, ଧରଣଦଳ, ନିପତତ—  
 ମତଗହନେ ଭବତୁପେ । ୧ ।  
 ପାପବନାଶିନୀ ପାପନାଶିନୀ  
 ଦୁଷ୍ଟ, ତହାରିଣି, ମାତଃ,  
 ଅଗହରଣୀ ତବ ତରଣୀ ଭକ୍ତ୍ୟା  
 ବନ୍ଦେ ସାୟଂ ପ୍ରାତଃ । ୨ ।  
 ଭୟାକୃଷ୍ଣ ମେ ସ୍ୱବଦ୍ଧନମୟି  
 ଦେବ ବସନ୍ତଂ ପାଦୁ,  
 ଭେଦବରୁପିଣି ଭୈରବପମାଦୁଳ  
 ସଦ୍‌ଭାସାନ୍ ମାଂ ଚାହୁ । ୩ ।  
 ପ୍ରଣତଜନାଶିତ୍ରେ ହରପୁତର  
 ସୁରନର-ବନ୍ଦିତ-ପାଦେ,

ବ୍ୟସନେ ନିପତତମୁକରମାମତ—  
 ବସମେ ସାନ୍ତ-ବସାତେ । ।  
 ପାପାଦୁକର ହୃଦୟଂ ମମ ନଦୁ  
 ପାପଦୁକର ବାୟଂ ;  
 ଶଙ୍କର, ଦେହ ଶିଭୟ ମେ ଶ୍ରୀପଦ—  
 ପଦ୍ମ-ଶୀତଳକାୟାଂ । ୧ ।  
 ନାହମଯୋଗ୍ୟସ୍ତବ କରୁଣାୟାଃ  
 ମାତଶ୍ରେୟସି ପାପୀ,  
 କୁସୁଭାଃ ଶତଶଃ ଲୋକେୟି ନୁହ  
 ଭବତ ବୁମାତା କ୍ୱାପି । ୨ ।  
 ରାଧାନାଥଭଣିତମିଦମସହର—  
 ମନ୍ତ୍ର-ସୁଭାସୁବଗାନଂ  
 ଭକ୍ତମନସି ବଚନୋକ୍ତୁ ମୁଦଂ ବଦ—  
 ଧାତୁ ନିଶିଳକଲ୍ୟାଣଂ । ୩ ।

ମହାରାଣୀ ଭିକ୍ଷୋରୀଆଙ୍କ

ପଞ୍ଚାଶତ୍ ବର୍ଷର କୁଳଜ୍ଞ ସମୀତ ।  
 ( ୧୭ ତାରିଖ, ଫେବୃୟାରୀ ୧୮୮୭ )

—X\*X—

ସଗ - ଖମ୍ବାଜ - ତାଳ - ଝୁଲ ।

—O\*O—

ଆଜି ଆନନ୍ଦେ ମିଳଣ ଗାଥ ସରବେ,  
 ପୁରୁ ଗୌଡ଼େଣେ ଯଶ ଆନନ୍ଦରବେ ।  
 ମାତୃକୋଳ ପସୟେ କି ସୁଜା କି ପ୍ରଜାଏ  
 ଯା ସୁନ୍ଦର ଶୁକ୍ଳ ନିତ୍ୟ ନିରୁପଦ୍ରବେ ।  
 ସେ ମାତା ଭିକ୍ଷୋରୀଆ ଜଗତପୂଜନୀୟା,  
 ପଞ୍ଚାଶ ବର୍ଷ ସଜ୍ୟ କଲେ ଏ ଭବେ ।  
 ଜନନୀ ସେ ଆତ୍ମର ଅକ୍ଷୟ ପ୍ରିୟତର,

ଧର ନାହାନ୍ତି ମାତ ସିନା ଗରଭେ ।  
 ବେ ଅଛୁ ମାତା ସମ—ଶିଶୁଙ୍କ ପ୍ରିୟତମ,  
 ମାତ ମାତୃମଙ୍ଗଳ—ମହାରାଣୀଭବେ ।  
 ମାତାଙ୍କ ସ୍ନେହ ଶଳ ଦିଅରେ କରତାଳି,  
 ହର୍ଷ-ଚନ୍ଦ୍ରଲେ ଉଠୁ ଭୁବକ୍ତୁ ନିଶେ ।  
 ମାତାକୁ ଆତ୍ମସ୍ମୃତୀ କରନ୍ତୁ ବଶ୍ୟପତ,  
 ପରୁ ଅବନୀ ମାତା—ଯଶଃସୌରଭେ ।

### ମହାରାଣୀ ଭିକ୍ଟୋରିୟାଙ୍କ

ପତ୍ନୀତମ ବର୍ଷର କୁବଳ-ସଜୀତ ।

( ୨୨ ତାରିଖ ଜୁନ୍, ୧୮୯୭ ସାଲ )

ଭିକ୍ଟୋରିଆ ରାଜାଙ୍କର ଗାଥା ସଂଗୋଷ୍ଠିତ । ଘୋଷା ।

ସଜ୍ୟ ଯାର ପରିଚ୍ଛର—  
 ରୂପେ ଖଟେ ପାଦକାର  
 ନ ଦୁଃଖ ଅସ୍ତ୍ର ଯହିଁ ସହସ୍ର-ବଧୂତ ।  
 ନ୍ୟାୟ, ଦୟା, ସମା, ପ୍ରୀତି  
 ଯାର ସିଂହାସନ ଭଞ୍ଜି  
 ଧର୍ମନୀତି ଯାହାଙ୍କର ଅଟେ ରାଜନୀତି ।

ସୁଦୁହିତା, ସୁଜନମ,  
 ପତ୍ନୀ, ସତ୍ୟ-ଶିରେମଣି  
 ଯଶ-ସଉରଭେ ଯାର ଚହଟଇ ଶିତି ।  
 ପୁଣ୍ୟେ ତଥା ଅନୁପମା  
 ସ୍ତ୍ରୀଣ୍ୟେ ତଥା ମର୍ତ୍ତ୍ୟେ ରମା  
 ପାଳିଲେ ଯେ ପତ୍ନୀବର୍ଷ ପ୍ରଜା ଯଥାସ୍ମତ ।

—X\*X\*X—

### ଦିନି ବନ୍ଧୁ

—\*—

ଉଦୟରେ ଥିଲେ  
 ମହାଧନା ନରଦାସେ,  
 ବନ୍ଧୁଗଣ ବେଡ଼ି  
 ରହିଥିଲେ ଚଉପାଶେ,  
 ସବୁ ବନ୍ଧୁ ମଧ୍ୟେ  
 ବଡ଼ ଥିଲେ ଭଲ ମିତ,  
 ଭଲଙ୍କର ନାମ  
 କର୍ମରୁ ହେବ ବନ୍ଧିତ,  
 ଭଲକରୁ ମଧ୍ୟେ  
 ଏକ ଥିଲେ ପ୍ରିୟତମ,  
 ଦୁଃଖସୁଖଠାରେ  
 ମମତା ଥିଲା ମଧ୍ୟମ,  
 କୃଷାଣୁକଠାରେ  
 ଉଦାସୀନ ଦାସେ ଅତି,  
 ସେ କୃଷାଣୁ ବୃଣି  
 ବଡ଼ ଅପ୍ରଗଳଭ-ମତି,

ସେବନ୍ତ ଦାସକୁ  
 ନୀରବେ ଗହଣେ ଥାଇ,  
 ନିଜ ସ୍ନେହ କେବେ  
 ଦେଖାଇ ଦୁଃଖ ନାହିଁ,  
 ଦେଖାଇ ହେବାର  
 ଠାବ ସିନା ଭବପୁର !  
 ଦେଖାଇ ଦୁଃ ଯେ,  
 ସେହୁ ସିନା ବାହାତୁର !  
 ମିତ ଥିଲେ ଯେଣୁ  
 ଏ ମହାରାଣୀ କହିତ,  
 ‘ବାହାବା’ ନେବାକୁ  
 ହେଉଥିଲେ ବଡ଼ ଭାବ,  
 ଆଗଭରି ଆସି  
 କହିନ୍ତୁ ନାହିଁ ସେ କଥା,  
 ଆଗଭରି ଆସି  
 ନଥାନ୍ତି ନାହିଁ ସେ ମଥା

ଗୁରୁକାର ପଣେ  
 ଅପହୁ ଥିବାରୁ ସେହୁ,  
 ଦାସେ ତାଙ୍କଠାରେ  
 ନ ଥିଲେ ନରତେ ସେମୁନା,  
 କେବେ ଦେଲେ ତାକୁ  
 ସୁରନ୍ତ ନାହିଁ ସରଗେ,  
 ସୁଖ, ସୁଖି ତାକୁ  
 ପାପୋରନ୍ତ ସେହୁଲଗେ ।  
 ଶେଳ ହୋଇ ଆନ  
 ବେନବନ୍ଧୁ-ସହବାସେ  
 ବୋଲକଣ ହୋଇ  
 ରହୁଲେ ତାଙ୍କର ଦାସେ,  
 ତାଙ୍କ ସହବାସେ  
 କଲେ ବାସେ କେତେ ଲାଳା,  
 ଆବମ୍ଭିତେ ମହା—  
 ବସନ୍ତ ଆସି ଘୋଷିଲ ।  
 ସବୁ ବନ୍ଧୁ ସୁନା,  
 କିଏ ସୁନା, କିଏ ଭେଲ,  
 ପରଶେ ସିନା  
 ନାକସ ବସନ୍ତ-ବେଳ ।  
 ଶକାକ ହକସ  
 ଆସିଲ ଦାସକ ପ୍ରତି,  
 ଗୁଣିଆ ଆସିଲେ  
 ନେଇଯିବେ ଗୁମୁକତ,  
 ସେ ହକସ ଶୁଣି  
 ଦାସକ ଉଡ଼ିଲ ହଂସା ।  
 “କି କରବ, ଆଦା,  
 କଣୁ ତ ନାହିଁ ଭରସା !  
 କେବଣ ଦୋଷକୁ  
 ରୁଷ୍ଟ ହେଲେ ନରନାହା  
 ଏ ସଂକଟେ ମୋର  
 କେଉଁ ମିତ ଦେବ ସାଜା ?”

ଭନବନ୍ଧୁକର  
 ମୁହିଁ ଗୁଣି ନରଦାସେ  
 ପୁଚ୍ଛିଲେ ଏ କଥା  
 ବାଣ୍ଟ-ଜଦଜଦ ଶୁଣେ,  
 ଭନବନ୍ଧୁଠାରେ  
 ଏ କଥା ହୁଅନ୍ତେ ପଞ୍ଜା,  
 ପ୍ରିୟତମ ବନ୍ଧୁ  
 ଆଗେ ଦେଲେ ପତ୍ର-ଦୃଷ୍ଟା ।  
 ବୋଲିଲେ, “ଏ କଥା  
 ମୋତେ ନ ବୋଲବ, ଭଲ  
 ଗହଣେ ତୁମ୍ଭର  
 ମୁଁ ତ ନ ଶାରିତ ପାଇ ?”  
 ଦିତାୟ ମିତକୁ  
 ପୁଚ୍ଛିଲେ ବାସେ ବ୍ୟାକୁଳେ,  
 “ଏ ସଂକଟ କାଳେ  
 ଯିବଟି କି ମୋର ତୁଲେ ?”  
 ଦାସକ ଆରତୀ  
 ଦେଖି ଦୁଃଖେ-ସେହୁ ମିତ  
 ଅଶ୍ରୁପୁର୍ଣ୍ଣ ମୁଖେ  
 ଉତ୍ତର ଦେଲେ ଭରିତ,  
 “ଗହନ କଥା ସେ  
 ଭାବ ଦେବା ଶୁଣୁମୁରେ ।  
 ନିଜ ଦେହ ଜଗି  
 ରହୁବି ତେଣୁ ମୁଁ କୁରେ,  
 ସିଂହଦାରଯାଏ  
 କଷ୍ଟେ ସୁଖେ ଯିବି, ଭଲ,  
 ତେଣିକି ଯିବାକୁ  
 ଶକତ ତ ମୋର ନାହିଁ ।”  
 ଦିତାୟ ମିତକୁ  
 ଚହୁଁ ସର ନାକ ଶାଣେ  
 ଲାଜେ ମଥା ଗୋଡ  
 ପରୁରଲେ ନରନାଥସ,

“କପଟ ମିତ୍ରକ  
 ରୁଟୁକୋଲେ ଶ୍ରେଣ ଶ୍ରେଣ  
 ତୁମ୍ଭଠାରେ, ଭଲ,  
 ହୋଇଥିଲି ମୁହିଁ ଦ୍ରୋଣା,  
 ବାହାରେ କେବଳ  
 ଦେଖାଇ ମୁଖେ ଆଦର  
 ମନୁ କରୁଥିଲି  
 ତୁମ୍ଭକୁ ସଦା, ଅନ୍ଧର ;  
 ତୁମ୍ଭ ଭଲ କଥା  
 ଦେଇଥିଲି ହେଲେ ଏଡ଼,  
 କ ପାଠ ତୁମ୍ଭର,  
 କହ ମୋତେ ଏବେ ଫେଡ଼,  
 ମୋର ଦୋଷଯାତ,  
 ଶ୍ରେ ମିତ୍ର, ଯେନା ନ କର  
 ଅବେଳେ ଯିବ ନ  
 ସଙ୍ଗେ ମୋତେ ତୁମ୍ଭେ ଧର ?”  
 ଅବେଳର ମିତ୍ର  
 ଉଠୁଥିଲେ, “ଡର ନାହିଁ,  
 ଲେଟିକ ମୁଁ ତୁମ୍ଭ  
 ସଙ୍ଗେ ଯାଇ ନରସାହିଁ,  
 ଯିବାକୁ କେବଳ  
 ମୋତେ ଏତା ବଳ ପାଏ  
 ସିଂହଦ୍ୱାର ଲଦି  
 ତାଙ୍କ ସିଂହାସନଯାଏ,  
 ତୁମ୍ଭ ଲଗି ତାଙ୍କ  
 ସ୍ତମ୍ଭରେ କରବ ଅଲି,

ମୋ ଦୁହାର ଶୁଣି  
 ନିଶ୍ଚେ ସେ ଯିବେ ତରଳି,  
 ଭାବ ଶ୍ରୀଗୁମୁରୁ  
 ଆଶିବ ମୁଁ ମୁକୁଳାଇ,  
 ମୁହିଁ ଏତା ସିନା  
 ବାହକ ଏ ବେଳପାଇଁ ।”  
 ସୁଜନେ, ଜଗତେ  
 ଏଡ଼ ତନି କରୁ ଘେନି  
 ରସନ୍ତ୍ର ସରବେ  
 ପ୍ରିୟ ମଣି ଆଦ୍ୟ ବେନି ;  
 କିଏ କେଉଁ ଭଲ,  
 ଅନ୍ତମେ ଏ ବନ୍ଧୁ ସିନା,  
 ନରଦାସେ ଯଥା,  
 ନରକୁ ଦିଅନ୍ତୁ ଚିତ୍ତା ?  
 ଆଦ୍ୟ ବନ୍ଧୁ ଘରେ  
 ରହେ, ପ୍ରେତଭୂମିଯାଏ  
 ଦି ଡାସୁ ବନ୍ଧୁ ସେ  
 ଶବ ସଙ୍ଗେ ସଙ୍ଗେ ଯାଏ;  
 ପ୍ରେତ-ଭୂମିପରେ  
 କେଣେ ସେ ବସନ ଚିତ୍ତା  
 ପ୍ରେତର କହିଁ ସେ  
 ଦୁଃଖୁ ବନ୍ଧୁଟି ସାହା ?  
 ‘ଧନଦାସ’ ‘ଜନ-  
 ଦାସ’ ‘ଧର୍ମଦାସ’ ଭଲ-  
 ଜନେ, ଏ ତନିକୁ  
 କର୍ମ ନେଇଥିବ ଜାଣି ।



# ବାଣ-ଦୁରଣ

—୦—  
ପ୍ରଥମ ସର୍ଗ  
—\*୦\*—

ପୁଲିଲେ ଜନମେଜୟ ମୁନକ ପୟରେ,  
 ‘ସେ ମୁନି ! ବାସନା ମୋର ପୁରୁଷପରରେ,  
 ଭ୍ରମର ପାଣ୍ଡବ-ବଧ-ପ୍ରକାଶ ବିଷୟ  
 ଶୁଣି ବିପ୍ଳୟରେ ମନ ହେଉଛି ଅଥୟ,  
 କରୁପେ ପାଇଲେ ବାଣୀ ସଜା ସୁଧୁଷ୍ଟର,  
 କରୁପେ ବିଦୁଲେ ରକ୍ଷା ପ୍ରଭୁ ଯଦୁବାର ।’  
 କହନ୍ତି ମହର୍ଷି, “ଶୁଣ ପୁତ୍ର କଥନ,  
 ଉତ୍ତରେ, ଶିବରେ ରହି ପାଣ୍ଡୁ ପୁତ୍ରଗଣ  
 ସଜା କରି ବସିବୁ ଶ୍ରୀକୃଷ୍ଣ ସହଚ,  
 ପାଣ୍ଡବର ପକ୍ଷ ନୃପଗଣ ଅଗଣିତ  
 ସହଚେ ଲାଗିଛି ନାନା କଥୋପକଥନ,  
 ଏ ସମୟେ ଶୁଣ, ଶବ, ଘଟିଲ ଯେସନ,  
 ଅପ୍ରଗାମୀ ରବିକର କନକକରଣେ  
 ଶିବରର ତୁମ ରୁଡ଼ା ଝଟକେ କେସନେ,  
 ଏକାଳେ ଶିବରଦ୍ଵାରେ ଉଦ୍ଧ ହେଲ ଗୁର,  
 ଶୁଣି ଆସିଥିଲ ଯେହୁ ପୁତ୍ର ସମାଗୁର ;  
 ଦୁର୍ଯ୍ୟୋଧନ-ଅଳି ଶୁଣି ଭ୍ରମୁ ମହାବୀର  
 ପାଣ୍ଡବେ ବଧବେ ବୋଲି ଦେଇଥିଲେ ଗିର  
 ଶୁଣି ଗୁର ଉଦ୍ଧୁ ଶ୍ଵାସେ ଆସିଲକ ଧାଇଁ ;  
 ନୃପତି ଶ୍ରୀମୁରେ କହେ ମସ୍ତକ ନୁଆଇଁ,  
 “ଅବଧାନ ଶେ ମଣିମା, ଶେ ନାଥ ଶ୍ରୀପତି,  
 ଶୁଣି ଆସିଲଇଁ ଆଜ ଅଭୁତ ଭାରଣ,  
 ଅସଦୃଶ କଥା ସେହୁ କହୁକ କେସନେ !  
 ଅଭୟ ପାଇଲେ ସବୁ କହୁକ ଚରଣେ ।”

ଗୁରକଥା ଶୁଣି ଯେଲେ ଅଭୟ ଗୋସାଇଁ,  
 “ଯା କହୁକ କହ ଯେହୁ, କିଛି ଭୟ ନାହିଁ  
 ବ୍ୟାଧି ବୋଲେ, “ଅବଧାନ କର ନରନାହା,  
 ଠିକେ କହୁଯିବ କର୍ଣ୍ଣେ ଶୁଣିଲି ମୁଁ ଯାହା,  
 ଦସ୍ତନାକୁ ଯାଇଥିଲି ତୁଣ କାଷ୍ଠପାଇଁ,  
 ଥିଲି ଭ୍ରମୁ ତମୁ ପାଶେ ନିଜକୁ ଲୁଗୁଇ ;  
 ଏକାଳେ କୌରବନାଥ ପ୍ରବେଶି ଶିବରେ  
 ସେନାପତିଦେ ଭୀଷ୍ମେ ବସିଲେ ବଧରେ,  
 ସଜା ଆଗେ ବାକ୍ୟ ଦେଲେ ଭୀଷ୍ମବୀରମଣି,  
 “ଅପାଣ୍ଡବା କାଲି ମୁହିଁ କରିବ ଧରଣୀ !”  
 ପିତାମହ-ମୁଖେ ଶୁଣି ଏ ପ୍ରକାଶ ଗିର  
 ବାହୁଡ଼ିଲେ ହୁଷ୍ଟମନେ ସଜା ସୁଶିବର,  
 ସୁନେବେ ଦେଖିଲି ସବୁ, ଶୁଣିଲି ଶ୍ରବଣେ,  
 ଯା ଦେଖିଲି, ଯା ଶୁଣିଲି କହୁଲି ଚରଣେ,  
 ଛୁର ମୁହିଁ, ବୁଦ୍ଧି ମୋର ହୋଇଗଲି ବଣା,  
 ଏଥିକି ଉପାୟ ନେଡ଼ା ହେଉ ବିଗୁରଣା,  
 ଗୋବିନ୍ଦ ତୁମ୍ଭର ସାହା ବ୍ରହ୍ମାଣ୍ଡଠାକୁର,  
 ବିଦୁବେ ଅବଶ୍ୟ ଏଥୁ ଉପାୟ ପ୍ରଚୁର ।”  
 ଗୁରମୁଖୁଁ ଏହୁ ବାଣି ଶୁଣି ସୁଧୁଷ୍ଟର  
 ଭ୍ରାତୃଗଣସହ ଦେଲେ କର୍ମ ଚଣଗରୁ,  
 ରମ୍ଭାପତ୍ର ପ୍ରାୟେ ତରୁ କର୍ମିଲ ସଦନେ,  
 ଉଠିଲେ ସମାଜ ଗୁଡ଼ି ଗୋବିନ୍ଦ ତପଣେ,  
 ବୋଇଲେ ଅର୍ଜୁନ, “କଥା ଉଠିଲ ହେ ମିତ  
 ଅଧୀର ହେଉଛୁ କିମା, ଏହା କି ଉଚିତ ?”

ଅନୁମାନଙ୍କ ପୁତ୍ରପୁରୁଷ ମୃତ ଉଦୟନାଗସୁଣ ସ୍ଵୟ-ଲଖିତ ବଳଲା କାଶୀ ରମଦାଶୀସୁ  
 ମହାବୀରତର ଶକ୍ତି ଏ ଅତି ପ୍ରାଚୀନ ପାଣ୍ଡୁ ଲେଖାର ଆଶ୍ୟାନ ଅକଲମ୍ବନରେ ଏହୁ ‘ବାଣହରଣ’  
 ପ୍ରସଙ୍ଗ ମର୍କଣ୍ଡିକ ସଙ୍କଳିତ ହୋଇଥିଲା ।  
ସ୍ଵଧୀନୀୟ ସ୍ଵ

ବୋଇଲେ ଶ୍ରୀକୃଷ୍ଣ “ଶୁଣ ପାର୍ଥ ଧନୁର୍ଦ୍ଧର,  
 ବ୍ରତମ ସେ କଥା ଯାହା କହୁଲ ଏ ଚର  
 ମାଗୁଣୀ ଏତକ ମୋର, ଶ୍ରେ ଧର୍ମନୁପତ,  
 ବଦା କର ହଥ, ମୁହିଁ ଯିବ ଦ୍ଵାରବତୀ ।”  
 କୃଷ୍ଣବାକ୍ୟ ଶୁଣି ବଳା କରନ୍ତୁ ବିନୟ,  
 “ଯିବ ଯେବେ, କରୁକ୍ଷଣ ରହ, ଦୟାମୟ,  
 ଜଗତେ ବିକିତ କୃଷ୍ଣ ପାଣ୍ଡବର ସାହା,  
 ପାଣ୍ଡବର ବଳ ବୁଦ୍ଧି ପାଣ୍ଡବର ନାହା,  
 ତୁମ୍ଭର ଉତ୍ତମା, ନାଥ, ରଖିଥିଲ ମନେ,  
 ବରଦ ତୁମ୍ଭର ପ୍ରଭୁ, ବୁଝିବ କେସନେ ?  
 କୁରୁକ୍ଷେତ୍ରେ କାଲି ଯାଉ ଦେବଟି ସମର,  
 ତାକୁ ଗୁଡ଼ି ଆଜ ତୁମ୍ଭେ ଯିବ ନିଜ ଘର !”  
 ଶ୍ରୀମ ବୋଲେ, “କୃଷ୍ଣ, ତୁମ୍ଭ ବିଚାର ବିଚିତ୍ର  
 ବିପ୍ରୟ ଲଗଇ ଦେଖି ତୁମ୍ଭର ଚରଣ !  
 ଅଳ୍ପ ବୁଦ୍ଧି ତୁମ୍ଭର ଶୁଭଲ ମୁହିଁ ମନେ,  
 ଆସ ଆସ ବସ ଆସି ନିଜ ସିଂହାସନେ ।”  
 ଏହା କହୁ ହିଁକି ନେଇ କୃଷ୍ଣକୁ ସବଲେ  
 ବସାଇ ଦେଲେକ ଶ୍ରୀମ ପୁଣି ସଭାତଳେ,  
 ଦାରୁଣ ହୁରନ୍ତ ବଳ ଧରଇ ପାବନୀ,  
 କର୍ମି ଲେ ତା ହିଁକା ପାଇ ପ୍ରଭୁ ଯଦୁମଣି,  
 କହନ୍ତ ନୁପକ୍ତ ଗୁଣି ହାସ୍ୟମୁଖେ, “ଆହେ,  
 ଶ୍ରୀମର ଏ ଦୁଃଖାପଣ ଦେଖିଲଟି ଶ୍ରୀୟେ ;  
 ମୋହଠାରେ ଲବେ ଯାର ନାହିଁ ଉପସେଧ  
 ଆଜ ଜନେ କିବା କଥା କହୁଲେ ଏ ବୋଧ”  
 କହନ୍ତ ନପତ କର ବିନୟ ବହୁତ,  
 “ଶ୍ରୀମର ଯେତେକ ବୋଧ କ୍ଷମ ହେ ଅଚ୍ୟୁତ  
 ଦୁଃଖାପଣ ଶ୍ରୀମର ସେ ନୁହଇ ନୁହନ,  
 ଏହା ଜାଣି କ୍ଷମ ତାକୁ, ହେ ମଧୁସୂଦନ !”  
 ସୁଧୂର୍ଣ୍ଣ ର-ବାଣୀ ଶୁଣି କୃଷ୍ଣ ସହାସରେ  
 ସ୍ଵେଦ-ଆଲିଙ୍ଗନ ଦେଲେ ଶ୍ରୀମକୁ ସାଦରେ,  
 ବ୍ୟଗ୍ର ହୋଇ ବୋଇଲେ, ‘ହେ ଧର୍ମନୁପତ,  
 ଯାହାହେଉ, ଆଜ ମୁହିଁ ଯିବ ଦ୍ଵାରବତୀ ।”

ଆରତେ କହନ୍ତ ରାଏ, “ଆହେ ବନମାଳୀ,  
 କି ଗତ ଆତ୍ମର ହେବ ତୁମ୍ଭେ ଗଲେ ଶୁଭ !  
 ଶ୍ରେ ପ୍ରଭୁ, ଆରତଯାଣ ବ୍ରହ୍ମାଣ୍ଡ-କରତା,  
 ତୁମ୍ଭେ ଯେବେ ଗୁଡ଼ିଯିବ, ସରିଲଟି କଥା !”  
 କହନ୍ତ ଶ୍ରୀକୃଷ୍ଣ, “ନାହିଁ ଉପାୟ ଏହାର,  
 ପାଣ୍ଡବର ମୁହିଁ, ଏହା ଜାଣଇ ସପାର,  
 ତୁମ୍ଭର ଗହଣେ, ରାଏ, ଯାପିଲି ଜୀବନ,  
 ଶକ୍ତମତେ କଲି ତୁମ୍ଭ ସଙ୍ଗଟ ଖଣ୍ଡନ,  
 ଏ ସଙ୍ଗଟୁ ଉଦ୍ଧାରବା ଅସାଧ୍ୟମୋହର,  
 ତେଣୁ ଏ ବାସନା, ଏଥୁଁ ହୋଇବ ଅକ୍ଷର,  
 ଶିବୁକନେ ନାହିଁ ଶାର ଗ୍ରାସୁର ସମାନ,  
 ଗ୍ରାସୁ ଯା କହନ୍ତ କେବେ ନୋହୁବଟି ଆନ,  
 ଲହ, ଚହ, ପବନ, ଶମନ, ପ୍ରେତପକ୍ଷ,  
 ଗନ୍ଧବ, କିଲର ସୁରାସୁର ଯକ୍ଷ ରକ୍ଷ,  
 ସମସ୍ତେ ପୁଝନ୍ତୁ ଯେବେ ସହସ୍ର ବହର,  
 ଧ୍ରୁଷ୍ଟେ ନ ପାରିବେ ଜଣି କହୁଲି ନିଜର,  
 ଗ୍ରାସୁର ପ୍ରକଳ୍ପ କଥା ସଂସାରେ ବିଦତ,  
 ନିଜକୁ ସଂସାରପୁଣ୍ଡୁ କଲ ଯେ ବହତ,  
 ପିତୃପୁଣ ଲଗି ନିଜ ସୁଖେ କଳାଞ୍ଜଳି  
 ଦେଇ ଚରକୁମାରର ବ୍ରତ ନେଇ ବଳୀ,  
 ଯେ ପ୍ରକଳ୍ପ କଲେ ଗ୍ରାସୁ, କରେ ତା ପୁରଣ,  
 ଯେବେ ଯାହା କହେ, ତାହା ନ କରେ ଲଗନ  
 ମୁନିଗଣଠାରୁ ମୁହିଁ ଶୁଣିଲୁ ଆବର,  
 ତୁମ୍ଭ ବଧଲଗି ଭୀଷ୍ମ ରଖିଛନ୍ତି ଶର,  
 ପାଇଲେ ସେ ଶର କାହୁଁ ମୋତେ ନାହିଁ ଜଣା  
 ଗ୍ରାସୁର ପ୍ରକଳ୍ପ ଶୁଣି ବୁଦ୍ଧି ହେଲ ବଣା,  
 ସେହୁ ଶର ଯୋଗୁଁ ଗ୍ରାସୁ କରୁଅଛୁ ପକ୍ଷ,  
 ସେ ଶରେ ବିଦ୍ରବ ପକ୍ଷ ଭ୍ରାତାର ନିଧନ,  
 ଅମୋଦ ପ୍ରକଳ୍ପ ତାର ତେଣୁ ହେ ନପତ,  
 ବଦା କର ହଥ, ମୁହିଁ ଯିବ ଦ୍ଵାରବତୀ,  
 ଶକ୍ତ ପାଣ୍ଡବର କାଲି ମରଣ ନିଶ୍ଚିତ,  
 ନୟନେ ଦେଖିବା ମୋର ନୁହଇ ଉଚିତ,



“ତୁମକୁ ରଖିବି, ମୋର ଶକ୍ତି ତ ନାହିଁ  
 ଚୁଆ ଏ ଶିବରେ ଆଜି ରହିବ କିପାଇଁ ?”  
 ଏହା ଶୁଣି ସକଳୟେ ବୋଲେ ରଜା ଧର୍ମ,  
 “ତୁମ୍ଭର ଅସାଧ୍ୟ ଯାହା ଅତ୍ୟନ୍ତ ସେ କର୍ମ,  
 ତୁମ୍ଭ ଯୋଗୁଁ ଯେ ଉପଦ ନୋହୁଏ କାରଣ,  
 ତହିଁ କୁହା ଶିବ ଇନ୍ଦ୍ରେ ନ କର ଗଣନ;  
 ତେଣୁ ଏ ପ୍ରାର୍ଥନା ମୋର, ହେ ବ୍ରହ୍ମାଣ୍ଡସାଇଁ,  
 କାଳପ୍ରାପ୍ତ ନିଶ୍ଚୟ ଯେବେ ଆମ୍ଭେ ପାଞ୍ଚଭାଇ  
 ଜନ୍ମ ଚଳି ମରଣ ପ୍ରଭୁ ନୁହେଁ ଶକ୍ତିବାର,  
 ସେ ଭୟ ଆତ୍ମର ନାହିଁ କୃପା-ପାତ୍ରବାର,  
 ଭୀଷ୍ମ-ଶରେ ଆମ୍ଭେ ଯେବେ ମରିବୁଁ ଗୋସାଇଁ  
 ତୁମ୍ଭେ କିମ୍ପା ଦ୍ଵାରକଣା ଯିବ ସେଥିପାଇଁ ?  
 କାଲି ଆମ୍ଭ ଆଗେ ଉଭା ହେବ ରଖିପୁଲେ,  
 ଶ୍ରୀମୁଖ ନିରେଖି ପ୍ରାଣ ତେଜକୁ ସକଳେ,  
 ମୃତ୍ୟୁକାଳେ ତୁମ୍ଭକୁ ଦେଖିବୁ ପାଞ୍ଚଭାଇ,  
 ଲଭିବୁ ପରମଗତ, ଆହେ ଭାବପ୍ରାପ୍ତ,  
 ଶ୍ରୀମୁଖସକଳ ଦେଖି ଏ ପାପନୟନେ  
 ତେଜକୁ ଶରଣ ସଦେ ଗ୍ରହଣପ୍ରଦରଣେ,  
 ଏ ସୁଖ ଆତ୍ମକୁ କିମ୍ପା କରିବ କହିବ ?  
 କୃପାଧର, ଏହା ଚିକି ତୁମ୍ଭର ଉଚିତ ?  
 ମାତ୍ର ହରି, ପାଣ୍ଡବର ଆଶା ନ ପୁଣିଲ,  
 କୌରବର ଅହଙ୍କାର ଅଧିକେ ବଢ଼ିଲ,  
 ଯା କଲ କୌରବ ସବୁ ହେଲଟି ସମ୍ଭବ,  
 ଧନ୍ୟ ଭାଗ୍ୟବନ୍ତ ଧନ୍ୟ ଧନ୍ୟ ସେ କୌରବ,  
 ଧର୍ମ ତେଜ ଅଧର୍ମ ଆତର ପଦେ ପଦେ  
 ବସଇଲ ଧରପାମେ ଅଖିଲ ସମ୍ପଦେ,  
 ତୁମ୍ଭଯୋଗୁଁ ହେଉଅଛି ଏଗଣି ଉଆଣ,  
 ତୁମ୍ଭେ ଟି ସବୁର ହେତୁ, ନାହିଁ ହେତୁ ଆନ,  
 ଦୁଷ୍ଟର ଦଳନକାଣ୍ଡ ଧର୍ମର ଶାଳନ,  
 ଆତ୍ମର ଜନଙ୍କୁ ତୁମ୍ଭେ କରଟି ତାରଣ,  
 ଦୁଷ୍ଟ ଜତେ କେହି ଯେବେ ଅଧର୍ମ ଆତରେ  
 ନ୍ୟାୟପାର୍ଜ ଇତି ସାଧ୍ୟତାରେ ହୁଏ କରେ

କାହାରିକି କିଛି କହେ ନାହିଁ ସାଧୁ ନର;  
 ସାକ୍ଷୀ କରି କହେ ‘ମୋର ଅରୁନ୍ଧି ଉତ୍ତର,  
 ନିରବେ ସେ ସକ୍ଷମୀଏ ସମସ୍ତ ଶୀତଳ,  
 ମାତ୍ର ସବୁଦେଲେ ଭାବେ ତୁମ୍ଭର ଚରଣ,  
 ପଦେ ପଦେ ଧର୍ମ ଧରେ ତୁମ୍ଭ ପାଦ ଧାୟି,  
 ତୁମ୍ଭର ଭକତ ସୁତ ନିତ କରୁଥାଇ,  
 ଏହି କି ତୁମ୍ଭର ନାଥ, ଉତ୍ତରଲକ୍ଷଣ ?  
 ଅଧର୍ମ-ଜନର କର ସମ୍ପଦ-କର୍ତ୍ତନ !  
 ଅଧର୍ମୀର ସାହା ତୁମ୍ଭେ ଅଟ ଯେବେ, ହରି,  
 ଆଗୁ ଜଣା ଥିଲେ କିପା ଦୁଷ୍ଟନା ଏଣି ?  
 ତୁମ୍ଭର ମହମା କେ କା ବୁଝିବାକୁ ସମ ?  
 ଅନନ୍ତ ଭବନେ ତୁମ୍ଭ କର୍ମ ଅନୁଷ୍ଠମ !  
 ସାହାର ଇଚ୍ଛା ତାହା ତୁମ୍ଭେ କରୁଛ ସାଧନ,  
 ଯିତ୍ନବନେ ହୃଦ୍ଵାଦର୍ଶୀ ଆତ୍ମର-ରକ୍ଷଣ,  
 ଅଗ୍ନି କୁଣ୍ଡି ପ୍ରହରାଦକୁ ରଖିଲ ଶ୍ରୀହରି,  
 କୃଷ୍ଣାଲକ୍ଷ୍ମୀ ନିକାରିଲ ବହୁଦାନ କରି,  
 ତୁମ୍ଭ ଯୋଗୁଁ ଜଗନ୍ନାଥୁଁ ବଞ୍ଚିଲୁ ସରବେ,  
 ବନବାସ କଟାଇଲୁ ଅତୁଳ ବିଭବେ,  
 ଦୁଃଖୀସାକ ଅଭିଶାପୁ ରଖିଲ ଶକଣବ,  
 ରଖିଲ ଭୀମକୁ ବ୍ରତ ଦେଲୁ କୌରବ,  
 ଏକତପ ଗ୍ରାମେ ରକ୍ଷା ମୁଖୁ କଲ ପାରି,  
 ପାଣ୍ଡବର ସଖା ମନ୍ତ୍ରୀ ତୁମ୍ଭେ, ଦଇତାର,  
 ଅସାଧ୍ୟ ତୁମ୍ଭର ପୁଣି କି ଅଛି ଜଗତେ ?  
 ତେଣୁ ରକ୍ଷା କର, ନାଥ, ତାକୁଛୁ ଆରତେ,  
 ଭୀଷ୍ମଗରୁ ଉକାର ହେ ବ୍ରହ୍ମାଣ୍ଡ ଠାକୁର,  
 କୃପା-ଅକ୍ରପାର ନାମ ଦୋଷୁ ଜନପୁର ।”  
 ଭୀମ କହେ “ଆହେ ହରି, ତୁମ୍ଭର ଉତ୍ତର  
 ଦେଖି ବିପ୍ରସ୍ଵରେ ମୁହିଁ ହେଲି ହତଭୀନ,  
 ଆମ୍ଭେ ପାଞ୍ଚଭାଇ, ସୁଖ, ଯିତ୍ନବନକେତା,  
 ଧର୍ମବନ୍ତ ଧର୍ମପୁତ୍ର ସାହାକର ନେତା,  
 ଯା’ର ଧର୍ମବଳଯୋଗୁଁ ସଦେବ କୁଶଳ,  
 ତୋତେ ସମୀ ଦରିଦେଲ ଶେଷ ଧର୍ମହତ,

ଯାଏ ଗୁଡ଼ ଯହିଁ ଇଚ୍ଛା କର ତୁ ଗମନ,  
 ଧର୍ମ ତ ଆମ୍ଭର ଯିବ ନାହିଁ, ନାରାୟଣ,  
 କରୁଅଛୁ ଯାଗଣ ଗଙ୍ଗାର କୁମାର,  
 କାହି ରଣେ ପାଣ୍ଡବକୁ କରବ ସଂହାର,  
 କୋଟିଭୀଷ୍ମ ଆସେଯେବେ, କୋଟିଦୁର୍ଯ୍ୟୋଧନ,  
 କୋଟି ଭଣ୍ଡ, କୋଟି ଶଲ୍ୟ, କୋଟି ଗୁରୁକ୍ରୋଶ  
 ମିଶନ୍ତୁ ସେ ପକ୍ଷେ ଯେବେ ଅମର ସକଳେ,  
 ତୁମ୍ଭେକଲେ ଯାଇ ଯେବେ ମିଶ ସେଦୁକଳେ  
 ଧର୍ମକୁ ଅଛୁଡ଼େ ଥୋଇ ଆମ୍ଭେ ପାଞ୍ଚଭାଇ  
 ତୁମ୍ଭ ନାମ ସୁଖ ଯିବୁଁ ସମରେ, ଗୋସାଇଁ,  
 ତୁମ୍ଭ ନାମ ଧର୍ମକଳେ ନିଶ୍ଚୟ ହେବୁଁ ଜୟୀ,  
 “ସୁନେଣେ ଦେଖିବ ସବୁ ରଣସୁଲ ରହି,  
 ଲଳ ମାତୁଳାହିଁ, ବସିଅଛୁ ପୋତ ମଥା,  
 ତୁମ୍ଭର ଏ ଗତି, ତୁମ୍ଭେ ବ୍ରହ୍ମାଣ୍ଡ-କରତା !  
 ଯେ ଭଲେ ତୁମ୍ଭକୁ ଚାକୁ ଦୁଃଖ ଦେଲେଆଣି  
 ଜରବତୀକନ ନାମ କିମ୍ପା ନେବେ ପ୍ରାଣୀ ?”  
 କହନ୍ତି ଅର୍ଜୁନ, “ଶୁଣ ଆହେ ନାରାୟଣ,  
 କୁଆ ବାକ୍ୟବ୍ୟୟେ ପ୍ରଭୁ କେଉଁ ପ୍ରୟୋଜନ ?  
 ସାଲଗ ହୋଇଛୁ ତୁମ୍ଭ ଅବତାର ଭବେ,  
 ତୁମ୍ଭ ଆଜ୍ଞାବର୍ତ୍ତୀ ହୋଇ ଆସିବୁଁ ସରବେ,  
 ତୁମ୍ଭେ କାଣ, ଆମ୍ଭେ ପୁଣି ଜାଣୁ ସେଦୁ କଥା,  
 କିଆଚାଉଆଣ କେବେ ନେତ୍ରବ ଅନ୍ୟଥା,  
 ବୃଥାରେ ହେଉଛୁ କିମ୍ପା ଏପରି ଅଥୟ ?  
 ଭୀଷ୍ମପଣ କହୁ କିମ୍ପା ଦେଖାଉଛ ଭୟ ?  
 ଭୀଷ୍ମପଣ ଶୁଣି, ପ୍ରଭୁ, ହୋଇ ଏତେ ସର ।  
 ତୋ କୃପାରେ ଦାସ ତୋର ସବୁ ପାରେ କରି,  
 ପିତାମହଠାରେ, ନାଥ, ଅଛୁ ଯେଉଁ ଶର, !  
 ହେଲେ ମୁଁ ରୋକିବି କାଲି ତୁମ୍ଭର ଆଗଭା  
 ଏହୁ ରଣେ କରି ଯିବ ଆମ୍ଭକୁ କର୍ଜନ,  
 ବାଲକର ବୀଡ଼ା ପ୍ରାୟେ ତୁମ୍ଭ ଆଚରଣ !  
 କାଲି ଯାଏ ପ୍ରଥମ ସଂଗ୍ରାମ ଶ୍ରେଷ୍ଠିକ,  
 ତା ପୁର ଏ ବାକ୍ୟ ତୋର ଅଟେ କି ଉଚିତ ?

କିପାଁ କସରଲ ତେବେ ସୁଧା ଆସୋକନ ?  
 କିପାଁ କସରଲ ତେବେ ସୈନ୍ୟର ବଞ୍ଚନ ?  
 ନାରାୟଣୀ ସେନା କିପାଁଦେଲ ଦୁର୍ଯ୍ୟୋଧନ ?  
 ମୋର ହସ୍ତେ ନାଶ ହେବ କହୁଲ ଆପଣେ  
 ଆଦ୍ୟ ଭେଟକାଳେ ଯାହା କହୁଥିଲ, ହରି,  
 ଶୁଣୁପଣ ଶୁଣି ସବୁ ଗଲ କି ପାସୋର ?  
 ଉତ୍ତରକ କଥା କିବା ଏକପରି ଟଳେ ?  
 ତୁମ୍ଭ ଲଳା ଦେଖି ଆଜ ବିଧି ତ ସକଳେ  
 ଚଦନ୍ତରେ ସହନେକ କହନ୍ତି ବଚନ,  
 “ଅବଧାନ ହେଉ ପ୍ରଭୁ ଶ୍ରୀମଧୁସୂଦନ,  
 ବିଷକୃଷ ଦୃଏ ଯେବେ ସୁହସ୍ତସେପିତ,  
 ରୋଦନର ଯୋଗ୍ୟ ତାହା ନୋହେ କଦାଚିତ୍  
 ଅଶ୍ରୁ ପିତୁ ମୁଖେ ଚହୁଁ କହନ୍ତି ନକୁଳ,  
 “ଏ ଘୋର ସଂକଟେ ନାଥ, ଦୁଃଖ ଅନୁଭବ ମୁଁ  
 କହନ୍ତି ଦ୍ରୌପଦୀ, “କୃଷ୍ଣ, ଗୁହଁ ଟେକି ମଥା,  
 କେଉଁ କିନ୍ତୁ ଶିଖିଲ ହେ ଏଡ଼େ ନିଷ୍ଠୁରତା  
 ବିଭବନେ ଖ୍ୟାତ ତୁମ୍ଭେ ପାଣ୍ଡବର ଯାହା,  
 ଧର୍ମ କର୍ମ ବଳ ବୁଝି ତୁମ୍ଭେ ମାତ ନାହା,  
 କେତେ କେତେ ସଙ୍କଟରୁ କଲ ଶୁଭୁ ପାରି,  
 ଦୁର୍ଦ୍ଦାସାଙ୍କ ଭୟେ ରସା କଲ, ଦାନବାଣୀ,  
 ଉଚ୍ଚାରିଲ କସ୍ତୁରୁଥ-ହସ୍ତୁଁ ମୋତେ ହେଲେ  
 ବଞ୍ଚାଇଲ କିରକର ଆତ୍ମମଣବେଶେ,  
 ଶାନ୍ତିପଳ ରପିକର ଆଶ୍ରମେ ମୋ ପ୍ରାଣ,  
 ବଞ୍ଚାଇଲ ଦୟା ବହୁ ଆଡ଼େ ଭଗବାନ,  
 ଶାନ୍ତିବଦନ ପରେ ପାର୍ଥସଙ୍ଗେ ଆସି,  
 କହୁଥିଲ ଯାହା ମନେ ରଖିଛୁ ଏ ଦୟା,  
 କହୁଥିଲ ଏ ସୁଭର ତୁମ୍ଭେ ଏକା ମୂଳ,  
 ତୁମ୍ଭ ଯୋଗୁଁ କପିବର୍ଷ ହୋଇବ ନିମ୍ନଳ,  
 ତୁମ୍ଭ ଯୋଗେ ହେବ ଏହି କୁରୁକୁଳ ଧ୍ବଂସ,  
 ତୁମ୍ଭ ଯୋଗେ ସହକୁଳ ହୋଇବ ନିର୍ଦ୍ଦାଶ,  
 ଭୁଞ୍ଜଇ-ବରଣ ଲଗି ତୁମ୍ଭେ ଭବତରଣ  
 ଅବତାର୍ଣ୍ଣ, ଏହା ମୁହଁ ନାଶରୁଣି ଭଲେ,

ତୁମ୍ଭ ସଙ୍ଗେ ଅବଶ୍ୟକ୍ତ ପରିସର ରୂପେ,  
 ପାଞ୍ଚ ଭାବ ମୁହିଁ, ଏହା କହୁଲ ସ୍ଵରୂପେ,  
 ବିପରୀତ କଥା ଏବେ କହ କେଉଁ ହେତୁ ?  
 ଧର୍ମର ପାଳକ ପଦ ତୁମ୍ଭେ ଧର୍ମସେତୁ !  
 ଅନନ୍ତ ତୁମ୍ଭର ଲୀଳା ଅଗାଧ ସମୁଦ୍ର,  
 ତହିଁ କେ ପଶିବ କହ ହୋଇ ଜାବ ସୁଦ୍ର !  
 ଦେଲ ତ ଉତ୍ତର ଅରେ, ମେଣ୍ଟିଲ ବାସନା,  
 ଏବେ ବସି କର, ପ୍ରଭୁ, ଉପାୟ ସର୍ଜନା,  
 ଅସ୍ତଗଲେ ରବି, ମୁହିଁ କରବ ରତନ,  
 ଉପାୟ ସରଳ ଆସ କରବ ଶ୍ରେକନ,  
 ଅଶେଷ ଗୁଣ୍ଡା ଜାଣ, ଆହେ ନରବାଳ,  
 ବିଶେଷରେ ନାମ ପୁଣି ତୁମ୍ଭର ଗୋପାଳ ।”  
 ହରିକି ଏ ରୂପେ ଶ୍ରୀ ପରିହାସବାଣୀ  
 ହସନ୍ତ ବଦନେ ବସୁ ଦେଲ ପାଟିବାଣୀ ।  
 ତଦନ୍ତେ କହନ୍ତ ବାଣୀ ପାଣ୍ଡବକୁରାଣ,  
 “ଯେ ଲଜ୍ଜା ତୁମ୍ଭର ତାହା ହେଉ ଭଗବାନ,  
 ନିଶ୍ଚୟ ମୁଁ ଜାଣିଲ ଏବେ, ଆହେ ଭବଗ୍ରାହ  
 ଗ୍ରାହଣରେ ପାଣ୍ଡବର କାଲି ରକ୍ଷା ନାହିଁ,  
 ସତେ କି ଆମ୍ଭଙ୍କୁ ତେବେ ତେଜିଲ ହେ ନାଥ ?  
 ତୁମ୍ଭେ ନାଥ ଆଉଁ ଆମ୍ଭେ ହେଲୁ କି ଅନାଥ ?  
 ସ୍ଵପନେ ନ ଭଲିଥିଲ କରବ ଏସନ,  
 ଏ ତୁମ୍ଭର ନହେ, ହରି, ଉତ୍ତରଲକ୍ଷଣ !  
 କୃପା-ଅକୃପାରୁଁ ବିଦମାଦ କୃପାପାଇଁ  
 ଝୁର କି ନିରାଶ ହେଲୁ ବ୍ରହ୍ମାଣ୍ଡ ଗୋପାଇଁ ?  
 ପାଣ୍ଡବଙ୍କୁ ସତେ ପ୍ରଭୁ, କଲ କି ନିରାଶ ?  
 ଚରଇତ୍ର ଆଶା କଲ ସମୂଳେ ବିନାଶ !  
 କୁନ୍ତୀକ ମାଗୁଣି ପ୍ରଭୁ, ନ ସରଲ ତଳେ,  
 ପାଞ୍ଚଭାବ ତୁମ୍ଭ ହାତେ ସମର୍ପି ଯେ ଥିଲେ,  
 ଶୁଭ୍ରଜନବାଚ୍ୟ ପ୍ରଭୁ ନ ଘେନିଲ ମନେ,  
 ନିଶ୍ଚିନ୍ତ ଯେ ଥିଲେ ତୁମ୍ଭ ଆଶ୍ଵାସବଚନେ,  
 ଜନନୀ କୁନ୍ତୀକ ବାଣୀ ଶିରୋଧାରୀ କରି,  
 ଅଭୟ ତ ଦେଇଥିଲ ପାଣ୍ଡବଙ୍କୁ, ହରି

କେଉଁ ଦେଲପାଇଁ ଦେଇଥିଲ ସେ ଅଭୟ ?  
 ଏ ଆତଙ୍କେ ଗୁଡ଼ ଯେବେ ଯିବ କୃପାମୟ !  
 ତୁମ୍ଭେ ଗୁଣ୍ଡଗଲେ ସବେ ଭାସିଲୁ ଅକୂଳେ  
 ସକଳ ଭରସା ତୁଟି ଗଲଟି ସମୂଳେ !”  
 କୃଷ୍ଣେ ଶୁଣି ନରପତି ଭାଷିଲେ ଏସନ,  
 ଲୋଚକେ ପୁରବ ହେଲ ସୁଗଲ ନୟନ,  
 କହେ ଭ୍ରମ, “ମହାଗୁଣ, ଶୁଣ ମୋର ବାଣୀ  
 ଯେତେକ ଅନର୍ଥ ତୁମ୍ଭେ ଘଟାଇଲ ଆଣି,  
 ତୁମ୍ଭେ କହ, କରେ ମୁହିଁ ଧର୍ମ ଆଦରଣ,  
 ଧର୍ମତେଜେ ଉତ୍ତରବ ଶବ୍ଦ ଛୁ ନଧନ,  
 ଧର୍ମଯୋଗୁଁ ଚର ସଖା ମୋହର କେଶବ,  
 ରଣେ ଉତ୍ତରବେ ସେହୁ ଶତ ପରାଭବ,  
 ବୃଥା ହେଲ ସବୁ ଆଶା, ଧର୍ମ ଆଦରଣେ;  
 ଯେ ଫଳ ଫଳିଲ ତାହା ଦେଖିଲ ଆପଣେ ।  
 କୃଷ୍ଣଙ୍କୁ ନିଜର ଭାବ ସମୁଚିତ ଫଳ  
 ଲଭିଲ, ଅମୃତୁଁ ଜାତ ହେଲଟି ଗରଲ,  
 ପ୍ରଭ ପଦେ ପଦେ ତୁମ୍ଭ ଆଶା ପୂର୍ଣ୍ଣ କରି  
 ବୁଢ଼ାଇଲେ ଭେଳା ଏବେ ସିନ୍ଧୁ ମଧ୍ୟେ ହରି,  
 ସବୁକେଲେ ଥିଲ, ରଜା, ଧର୍ମ ତୁମ୍ଭ ଲକ୍ଷ୍ୟ  
 ଧର୍ମର ଯେ ଫଳ ତାହା ଦେଲଟି ପ୍ରତ୍ୟକ୍ଷ ।  
 ଆଉ କି କହିବି ମୁହିଁ, ଶୁଣ ନରପତି,  
 ଯେତେ ଆଶା ବାନ୍ଧିଥିଲ ହୃଦେ ହରି ପ୍ରଭ,  
 ଏବେ ତ ଜାଣିଲ ସେହୁ ପ୍ରିୟବନ୍ଧୁ-ଧର୍ମ  
 ବହୁତ ଭରସା କରିଥିଲ, ଆହେ ଧର୍ମ,  
 ହେ କିପଟି, କର ଆଉ ଭରସା କାହାର ?  
 ନିଜ ବାହୁକଳେ କର କୌରବ-ସହାର,  
 ଲକ୍ଷ ରଜା ପରାଜିତ କୃଷ୍ଣା ସ୍ଵପ୍ନରେ,  
 ଭକ୍ତା ଲଗି ଯଦୁସେନା ଦଳିଲ ସମରେ,  
 ଚେକଗଣ ଜଣି କଲ ଖାଣ୍ଡବ ଦହନ,  
 ବାହୁଥିଲେ ତୁଷ୍ଣ କଲ ଦେବ ଦିଲୋଚନ,  
 ନିବାଚକବଚ ନାଶି ଚୋଷିଲ ବାସଦେ,  
 ଗୋଗୃହେ ଜଣିଲ କୁରୁବାହୁଣୀ ଆହବେ,

ଗନ୍ଧବର ହସ୍ତ ମୁକ୍ତ କଲି ତୁର୍ଯ୍ୟୋଧନ,  
 ଏବେ ସେ ପ୍ରାମରେ କରି ସପ୍ତେନ୍ଦ୍ୟ ନିଧନ  
 ସୁଧୂଷ୍ଣି ରେ ସୁଜନ୍ମ ଦିଅ ଏବେ, ଭାଇ,  
 ବନ୍ଧୁ ବାନ୍ଧବର ଆଉ ଆଶା ରଖ ନାହିଁ,  
 ଭୀଷ୍ମର ପ୍ରତ୍ୟକ୍ଷ, ମନ୍ତ୍ରା ହେବ ଅପ୍ରାଣୀକା,  
 ତୁମ୍ଭେ, ଭାଇ କାଲି ମନ୍ତ୍ରା କର ଅକୌରବା  
 ଅସିରୁକ୍ତ ବୁଝି ଯେତେ ଯେତେ ରାଜାଗଣ  
 ସମସ୍ତଙ୍କୁ ବିଦାକର ଦିଅ ଏହିକ୍ଷଣ,  
 ପର କେଉଁକାଳେ ଭାଇ ଦୁଃଏ କି ନିକର ?  
 ସବୁକାଳେ ଜଣା ଏହା ଯେ ପର ସେ ପର  
 ଶାଶ୍ଵୀକ କୋଦଣ୍ଡ ତୋର, ଅକ୍ଷୟ ଯେ ତୁଣି  
 କାଲି ରଖେ କର ଭାଇ ଭୀଷ୍ମପଣ ଚୁଣ୍ଟି ।”  
 କହୁଁ କହୁଁ ଶ୍ରୀମ ଶେଷେ ହେଲେକ ଅସ୍ଥିର  
 ଚକ୍ଷୁ ଠାରି ନିକାରିଲେ ତାଙ୍କୁ ସୁଧୂଷ୍ଣିର,  
 “ପୈର୍ଯ୍ୟନ୍ତର, ବୀର ଏହା ନୋହେ ହୋଧକାଳ  
 ସାଧୁ ଯେ ସେ ହୋଧବଣେ ଦୁଃଖ ଚଣ୍ଡାଳ  
 ଏହିପରି ଆମ୍ଭେ ଯେବେ ହେବୁଟି ନିଧନ  
 ଅକାରିଣେ ହେବ ସିନା ଧର୍ମ-ଆଚରଣ !  
 ଦେଖ କରୁଛନ୍ତି ହରି ଏଥି କି ମନ୍ତ୍ରଣା,  
 ଆମ୍ଭର ଧର୍ମର ତେଜ ଯହୁଁ ଯିବ ଜଣା,  
 ନିତାନ୍ତ ଆମ୍ଭଙ୍କୁ ଯେବେ ଗୁଡ଼ିକ୍ତ ଶ୍ରୀପତି  
 ଧର୍ମବଳେ ଅକୌରବା କରି ବସୁମତୀ,  
 ଶ୍ରୀହରିଙ୍କ ମହମା ନ ଜାଣ ବୁକୋଦର,  
 କର୍ମାକ୍ତିତ ଫଳ ପ୍ରଭୁ ଦିଅନ୍ତି ନିକର ।”  
 ଏହାକହୁ ନରପତି କୁଷ୍ଠେ କଲେ ପ୍ରବ  
 “ଆରତଭଞ୍ଜନ ପ୍ରଭୁ ରଖ ହେ ମାଧବ !  
 ତୁମ୍ଭର ସୁଜନ ଦେବ ଏ ଚିନ୍ତା ଭୁବନ  
 ସତ୍ତ୍ଵ ରକ୍ଷା ଚମଟ ଶୁଣି ଧର ନାରାୟଣ  
 ତୁମ୍ଭେ ବ୍ରହ୍ମା ତୁମ୍ଭେ ଶିବ, ଆଶଶ୍ରୀଳ ତୁମ୍ଭେ  
 ତୁମ୍ଭେ ରବି, ତୁମ୍ଭେ ଶଶୀ ବୃନ୍ଦାରକଦଳ  
 ଅନନ୍ତ ଶକ୍ତି ଧର ବ୍ୟାପର ନିରତେ  
 ଶକ୍ତି ତୁମ୍ଭର ଭୂତେ ଭବ୍ୟ ଭବ୍ୟତେ

ତୁମ୍ଭେ ଆଦିମୁନ, ନାଥ, ଜଗତ-କରତା,  
 ବେଦ ଶାସ୍ତ୍ର ତୁମ୍ଭେ, ସଭଙ୍କ ଭରତା  
 ମୋହପରି ଭାଗ୍ୟଧର କେ ବା ସିକଗତେ,  
 ସାହା ହୋଇ ସଙ୍ଗେ ଯାର ଫେର ଅବରତେ  
 ଯାହାକୁ ଭଜନ୍ତି ଯୋଗୀ ରୁଷି ଅଭରମ,  
 ପଞ୍ଚାନନେ ପଞ୍ଚାନନ ରଟନ୍ତି ଯା ନାମ,  
 ଚତୁର୍ମୁଖେ କରଷ୍ଟ, ସହସ୍ର ମୁଖେ ଶେଷ,  
 ଗାଇ ନ ପାରନ୍ତି ଯାର ମହୁମାର ଲେଖି,  
 ପାଣ୍ଡବର ପତି ତୁମ୍ଭେ ଚିତ୍ତବନେ ଶ୍ୟାତ,  
 ସକଟ ତାରିଲି କେତେଥର ଜଗନ୍ନାଥ,  
 ଭୀଷ୍ମର କାଶର କଥା ଶୁଣି ଦେହ ଥରେ  
 ଅରକ୍ଷରକ୍ଷଣ ଗୁଣ୍ଡି କୃପା କଟାକ୍ଷରେ,  
 ଭୀଷ୍ମ-ଶରେ ପାଞ୍ଚି ଭାଇ ହେବୁଁ ଯେବେ ନାଶ  
 ତୁମ୍ଭ ଅପରାଧ ହେବ ଭୁବନେ ପ୍ରକାଶ !  
 ତୁମ୍ଭର ଆଶ୍ରତ, ନାଥ ଏହୁ ପଞ୍ଚପାଣୀ,  
 ଶରଣ ସମ୍ଭାଳ, ଆହେ ପ୍ରଭୁ ରହପାଣି !”  
 ଏହୁରୂପେ ପ୍ରବ ଯହୁଁ କଲେ ସୁଧୂଷ୍ଣିର,  
 କୋଇଲେ ପ୍ରସନ୍ନ ମୁଖେ ପ୍ରଭୁ ଯଦୁବାର,  
 “ବୃଥା ଚିନ୍ତା କି କାରଣେ କର ହେ ସୁଜନ,  
 ଯଥା ମୁହିଁ, ସେହିପରି ତୁମ୍ଭେ ପାଞ୍ଚ ଜଣ,  
 ତୁମ୍ଭଙ୍କୁ ବଧବ ଏଡ଼େ ଶକ୍ତି କାହାର ?  
 ଆଉ ଆନ, ବ୍ରହ୍ମା ଶିବେ ନାହିଁ ଅଧିକାର ;  
 ଏଥି କେଉଁ ତୁଜ ପୁଣି ଗଙ୍ଗାର ନନ୍ଦନ !  
 କେଉଁ ତୁଜ ବାଣେ ପୁଣି କରବ ନିଧନ !  
 ଦିଲେକବଜୟୀ ଅଟ ତୁମ୍ଭେ ପାଞ୍ଚ ଭାଇ,  
 ତୁମ୍ଭମାନଙ୍କର ମୃତ୍ୟୁ ଧରଣୀରେ ନାହିଁ,  
 ଯାବତ ତୁମ୍ଭର ଶତ୍ଵ ନୋହୁବ ନିଧନ,  
 ଯାବତ ତୁମ୍ଭର ସନ୍ଧ୍ୟା ନ ଲଭ, ସୁଜନ,  
 ଯାବତ ତୁମ୍ଭଙ୍କୁ ଦେଲି ଦେବୁଣେ ନ ଯିବ,  
 ଯାବତ ନିଶ୍ଚିନ୍ତ ମୁହିଁ କେବେ ନ ହୋଇବ,  
 ତୁମ୍ଭେ ପାଞ୍ଚ ଭାଇ ମୋର ରତ୍ନ ଧରଣୀରେ,  
 ଚିନ୍ତା ଗୁଡ଼ିକିଅ ମୋର ଏ ଅଭୟ ଗିରେ ।”

ଏହା କହୁ ମହାଦରେ ଦେବଜୀ-ନନ୍ଦନ,  
 ଶ୍ରୀକୃଷ୍ଣେ ଧର୍ମକୁ ଦେଲେ ପ୍ରେମଆଲମ୍ବନ,  
 ଆଲିଙ୍ଗିଲେ ଭୀମାର୍ଜୁନ ମାତ୍ରୀସୁତଦୁୟେ,  
 ବହୁଲ ଉଲ୍ଲାସ-ସ୍ତୋତ ପାଶ୍ରବହୁଦୟେ,  
 ପୁଲକେ ପୁରତ ହୋଇ ପ୍ରଫୁଲ୍ଲ ସକଳେ  
 ବସନ ଭୃଷଣ ତନ୍ତ୍ର ଗଲ ଚକ୍ରୁକଳେ,  
 ଜଡ଼ ହୃଦ ହୋଇଗଲ ହିରଣେ ତରଳ  
 ସଭାତଳେ ପଡ଼ଗଲ ଆନନ୍ଦଚହଳ,  
 କହନ୍ତି ଅର୍ଜୁନେ ଚୂର୍ଣ୍ଣ ବ୍ରହ୍ମାଣ୍ଡ ଗୋପାରି,  
 “ମାୟାଦୁର୍ଯ୍ୟୋଧନ-ବେଶେ ଶ୍ରେଷ୍ଠ ପାଶେ ଯାଇ  
 ଛଳି ତାଙ୍କୁ ଏହି ସମେତ ଆଣ ପଞ୍ଚ ବାଣ,  
 ଏକମାତ୍ର ଏହି ପରିତ୍ରାଣର ବିଧାନ;  
 ମାୟା-ଦୁର୍ଯ୍ୟୋଧନ-ବେଶ ରଚନା କଠିନ  
 ନୁହଇ ମୁକୁଟ ତାର ହେଲେ କରଧୀନ  
 ଅତୁଳ ରଚନେ ଚିତ୍ତା ସେ ମୁକୁଟ ଭବେ  
 ସେ ମୁକୁଟ ମାଗ ଯାଇ ସଭାସ୍ଥ କୌରବେ ;

ନାହିଁ କି ସୁରଣ, ବାର, ଯେବେ କାମ୍ୟମନେ  
 ସ୍ତ୍ରୀଗଣ ସହଚେ ବାନ୍ଧି ନେଇ ଦୁର୍ଯ୍ୟୋଧନେ  
 ଯାଉଥିଲ ଚନ୍ଦ୍ରସେନ ଧର୍ମ ଆଜ୍ଞା ପାଇ  
 ନାଗଗଣ ସହ ତାଙ୍କୁ ଥିଲ ମୁକୁଳାଇ  
 ପ୍ରୀତହୋଇ ଦୁର୍ଯ୍ୟୋଧନ ଯାଉଥିଲେ ବର  
 ପ୍ରୟୋଜନ ଦିନେ ନେତ୍ରି, ବିହୁଲ ଉତ୍ତର  
 ସେହୁ ବର ଫଳେ ଆଜି କୁରୁପତ ଠାକୁ  
 ସେ ମୁକୁଟ ମାଗିନେଇ କୌରବସଭାକୁ  
 ଯାଇ ଦୁର୍ଯ୍ୟୋଧନବେଶେ ଭେଦ ଶ୍ରେଷ୍ଠରେ  
 ଯା କରବ କର ଭାଇ ଆଜ ରଜନରେ  
 ନୁଲ ଶ୍ରେଷ୍ଠେ ଆଣ ସେହୁ ପଞ୍ଚ ମୃତ୍ୟୁଗର,  
 ଆନର ଅସାଧ୍ୟ ଯାହା ସାଧ୍ୟ ସେ ତୁମ୍ଭର ;  
 ପଛେ ପଛେ ଯିବି ମୁହିଁ ତୁମ୍ଭର ଗହଣେ ।  
 ସବୁ ବାଧା ବିପତ୍ତିକୁ ଦଳିବି ରରଣେ ।  
 ବେଳ ସଖା ମନେ ପାଞ୍ଚ ଏ ମନ୍ତ୍ରଣା ସାର  
 ଧର୍ମକୁ ପ୍ରଣମି ହେଲେ ଶିବରୁ ଦାହାର ।

—\*—  
 ଦ୍ଵିତୀୟ ସର୍ଗ  
 —\*—

ହସ୍ତନାରେ ସଭାତଳେ କୌରବଭୃତ  
 ବିବଳନ୍ତି, ସଙ୍ଗେ ସଖା କର୍ଣ୍ଣ ମହାମତ,  
 ଅନେଶୁତ ଭାତା ସଙ୍ଗେ ଜୟହୁଅ ବାର,  
 ନିମନ୍ତ୍ରିତ ଆଉ ଯେତେ ବଳନ୍ୟସ୍ତବର  
 ନାନାଭଙ୍ଗେ ଗଲ୍ଲାମୋଦେ ପ୍ରମତ୍ତ ସରବେ  
 କମ୍ପୁ ଅଛୁ ସଭାସ୍ଥଳୀ ହର୍ଷ କଳରବେ  
 ସମସ୍ତଙ୍କୁ କୁରୁନାଥ ଦିଅନ୍ତି ଅଭୟ —  
 ଶକ୍ତିମତେ କର ସବେ ମୋର ଶିରୁଷୟ ।  
 ଆଗନ୍ତୁକେ ଲଭୁଛନ୍ତି ଯୋଗ୍ୟ ବସାଦର  
 ଯୋଗାନ୍ତି ନିରବେ ଉଷ୍ୟ ପ୍ରେୟ ଅନୁର  
 ଆସନ ବସନ ଶଯ୍ୟାଆଦି ଉପାୟନ  
 ଲଭୁଛନ୍ତି ମନୋମତ ସୈନ୍ୟେ ଅନୁଷଣ

ମହାହସେ ମତ୍ତ ଆଜି କୌରବଭୃତ  
 ପାଦ ମିତ୍ର ବସିଛନ୍ତି ବେଡ଼ି ଚଉକତ  
 ସେନାପତି ହେବେ କାଲି ଗନ୍ଧାର କୁମାର  
 ନିଶ୍ଚେ ରଣେ ଶତ୍ରୁ ହେବ ସମୁଲେ ସହାର  
 ଥାଏ ଯେବେ ସେହୁ ଶର ଶ୍ରେଷ୍ଠର ସଦନେ  
 ମାତ୍ର ହର ପଶିପାରେ ସମସ୍ତଙ୍କ ମନେ  
 କେଜାଣି ସେ ବାଣ ଯେବେ ହରଇ କୌଶଳେ  
 ଅସାଧ୍ୟ ସେ ମାୟାବାର କିବା ଭବତଳେ  
 ଭଲନ୍ତି ଏସନ ମନେ ବଜା ଦୁର୍ଯ୍ୟୋଧନ  
 ତାଙ୍କୁ ଚନ୍ଦ୍ରାମଗ୍ନ ଦେଖି ରବିଙ୍କ ନନ୍ଦନ  
 ବୋଇଲେ ହେ ଶୁଭ କର୍ମୀ ଅଛୁ ମୁକବତ ?  
 ଏ କାଳେ ଏ ଭାବ, ଏହା ନୁହଇ ସୁବତ

ଚିଆଡା-ଉପାନ କେବେ ନୋହୁବଟି ଆନ  
 ଏହା ଜାଣି ବୁଝା ଚନ୍ଦ୍ରା ଗୁଡ଼ି, ନରଗଣ,  
 ଚିତ୍ତବନକଳପୀ ତୁମ୍ଭେ ବଳେ ମହାବଳୀ,  
 ନିଜ ଭେଜେ ଶତ ଚୁଲ ଦେଖେଅଛୁ ଦଳି,  
 ଶକ୍ତିମତେ ତୁମ୍ଭ ଲାଗି ଯୁଦ୍ଧିବ ମୁଁ ରଣେ ।”  
 ଉଦ୍‌ଭବେ ଦୁର୍ଯ୍ୟୋଧନ କର୍ଣ୍ଣର ବଚନେ,  
 “ଶୁଣ ମିତ୍ର କର୍ଣ୍ଣବାର ଅଙ୍ଗଦେଶପତ,  
 କି ଲାଗି ଚନ୍ଦ୍ରାରେ ମୁହଁ ମରଣ ସମ୍ପ୍ରତି ।”  
 କର୍ଣ୍ଣ-କର୍ଣ୍ଣେ ମୁଖ ଦେଇ ଭୀଷ୍ମଙ୍କର ପଶ  
 କହି ଜଣାଇଲେ ସବୁ ଗାନ୍ଧାରୀ-ନନ୍ଦନ ।  
 ହସି କହେ କର୍ଣ୍ଣ, “କର୍ପା ଆଜ, ନରବର,  
 ଚନ୍ଦ୍ରାକୁ ବୁଝାରେ ସ୍ଥାନ ଦେଲୁଛୁ ମନର ?  
 ଶଶିଳ ଅରଣ୍ଣ ଯେତେ, ଯାବତ ଜଞ୍ଜାଳ,  
 ନିବରୋଧେ ମନ୍ତ୍ରୀ ଭୋଗ କର ମନ୍ତ୍ରୀପାଳ ।”  
 ବୋଲନ୍ତି ନୂପତ, “ସଖା, କର ଅବଧାନ,  
 ଭୀଷ୍ମର ପ୍ରଜ୍ଞାବାଣୀ ନୋହୁବଟି ଆନ,  
 ମାତ୍ର ପଞ୍ଚ ପାଣ୍ଡବ ଯେ ପୃଥ୍ବୀର ରତ୍ନ,  
 ରତ୍ନଲତା ଲାଗି ଲୋକେ କରନ୍ତି ଯତ୍ନ ;  
 ମୁହିଁ ସେ ତାଙ୍କର ବୈଶ୍ଵ ହେଲ ଏ ଜଗତେ  
 ମୁହିଁ ହେଲି ଦୁଃଖ ସେହୁ ରତ୍ନଧୁ-ସ-ରୁତେ ;  
 ତେଣୁ କହୁଅଛୁ ଆହେ ଆଦିତ୍ୟ-କୁମାର,  
 କାଲି ନିଶ୍ଚୟ ରଣେ ହେବ ପାଣ୍ଡବସଂହାର,  
 ମୁଁ କସ କରବି ଆଉ ଏ ସଂସାରେ ଆଇ ?  
 ତୁମ୍ଭ ସଙ୍ଗେ ମନ୍ଦଣା ବିହୁବି କାହିଁପାଇଁ ?  
 ଶୁଣିଲୁ କେତେଦିନ ଯିବ ଏହିମତେ,  
 ଲାଗିଥିବ ନାନାରଙ୍ଗ ପାଣ୍ଡବ ସଙ୍ଗତେ,  
 ନୋହୁଲ ସେ ଆଶା ପୂର୍ଣ୍ଣ ଆହେ ବୈକର୍ଣ୍ଣିନ,  
 ଅକସ୍ମାତ ଭିଅଇଲି ବହୁ ଏ ଘଟନ !  
 ତେଣୁ ଏ ପ୍ରାର୍ଥନା ମୋର ପ୍ରଭୁଙ୍କ ପଦ୍ମର,  
 ପାଣ୍ଡବେ ରହନ୍ତୁ ମୁହିଁ ଯାଏଁ ଲୋକାନ୍ତର ।”  
 ବୋଇଲେ ରାଧେୟ, “ଆହେ ଧର ଆଖଣ୍ଡଳ,  
 ତୁମ୍ଭର ବାସନା ହେବ ସର୍ବଥା ସଫଳ,

ରଖିଯିବ ମହାକାଶି ଏ ମନ୍ତ୍ରୀମଣ୍ଡଳେ,  
 ଯାବତଚନ୍ଦ୍ରାକଁ ତାହା ଗାଇବେ ସକଳେ ।”  
 ଏହା ଶୁଣି ଦୁର୍ଯ୍ୟୋଧନ ହେଲେ ତୁଷ୍ଟମନ,  
 ଏକାଳେ ପ୍ରବେଶ ହେଲେ ଇନ୍ଦ୍ରଙ୍କ ନନ୍ଦନ,  
 ପୂର୍ବଦ୍ଵାରେ ପ୍ରବେଶିଲେ ବୀର ଧନଞ୍ଜୟ,  
 ଦ୍ଵାରୀ ଥିଲେ ଯେଉଁ ଦ୍ଵାରେ ସଞ୍ଜିତନୟ,  
 ଥିଲେ ତାଙ୍କ ସଙ୍ଗେ ନାନା ଅନୁଚର ଲୋକେ,  
 ଭୀଷ୍ମର ଥିଲ ଯେ ଦ୍ଵାର ବିହୁଡ଼ି-ଆଲୋକେ;  
 ଭେଟନ୍ତେ ଅର୍ଜୁନ, ଦ୍ଵାରୀ ପୁଢ଼ ପରଚୟ,  
 ଦେଲେ ପରଚୟ ତାଙ୍କୁ ବୀର ଧନଞ୍ଜୟ,  
 ବୋଇଲେ ଆଦର, “ଶୁଣ ଆହେ ଦ୍ଵାରିକଣି  
 ବଜାଙ୍କ ଗୁମ୍ଫରେ ଅଛି ମୋର ପ୍ରୟୋଜନ,  
 ଜଣାଅ ଗୁମ୍ଫରେ ମୋର ଆଗମନ ବାଣୀ,  
 ଦ୍ଵାର ଗୁଡ଼ିଅଅ ମୋତେ ଶୁଭ-ଆଜ୍ଞା ଆଣି ।”  
 ସଞ୍ଜିତନୟ ତହୁଁ ପାର୍ଥେ କରି ନତ,  
 ଭେଟିଲେ ସଭରେ ଯାଇ କୁଚୁନରପତ,  
 ସୁଗଂଧରେ ନିବେଦିଲେ, “ଆହେ ନରଗଣ,  
 ମୋର ଏ ବଚନେ ହେଉ ଦିବ୍ୟ ଅବଧାନ,  
 ଇନ୍ଦ୍ରର ଅଙ୍ଗତ ଯେହୁ ମଧ୍ୟମ ପାଣ୍ଡବ,  
 ପୁରୀ ଯାକୁ ନେଇଥିଲେ ଦେବତା ବାସବ,  
 ଶିବଙ୍କୁ ଯେ ତୁଷ୍ଟ କଲେ ବହୁ ଯୁଦ୍ଧକର,  
 ଖାଣ୍ଡବ ଦହିଲେ ଯେହୁ ସଙ୍ଗ କରି ହରି,  
 ଜଣିଲେ ଯେ ଲକ୍ଷେ ବଜା କୁଷ୍ଠାପୁତ୍ରମ୍ଭରେ,  
 ବାସବ ଅସତ ଦୈତ୍ୟେ ନାଶିଲେ ସମରେ,  
 ବିରାଟ-ଗୋଧନ ମୁକ୍ତ କଲେ ଯେଉଁ ଜନ,  
 ଯାଦବାଙ୍କି ବିରାଜିଲେ ଜଣି ଯଦୁଗଣ,  
 ତୁମ୍ଭଙ୍କୁ ଯେ ମୁକ୍ତ କଲେ ଗନ୍ଧର୍ବର ପ୍ଳାନ୍ଦେ,  
 ସେ ଅର୍ଜୁନ ଦ୍ଵାରେ ଉଭା ଆସୁ ଅବଧାନେ ।”  
 ଅର୍ଜୁନର ନାମ ଶୁଣି ରାଜା ଦୁର୍ଯ୍ୟୋଧନ  
 କର୍ଣ୍ଣ ସହ ବାହାରିଲେ ହୋଇ ହୁଷ୍ଟମନ,  
 ଆଉ ଯେତେ ସଭସଦ ସେ ସଭରେ ଥିଲେ,  
 ନୂପତ ଉଠିବା ଦେଖି ସମସ୍ତେ ଉଠିଲେ ;

ଆଗର ହୋଇ ବ୍ୟସ୍ତେ ଗଲେକ ରାଜନ,  
 ବସିଥିଲେ ଦ୍ଵାରେ ଯଦୁ କୁନ୍ତୀକ ନନ୍ଦନ,  
 “ଆସ ଆସ ଅର୍ଜୁନ” ବୋଲନ୍ତି କୁରୁପାଇଁ  
 “କହ କେଉଁ କାର୍ଯ୍ୟଲଗି ଆସିଲ ହେ ଭାଇ ।”  
 କନସ୍ତେ ଅର୍ଜୁନ ବନ୍ଦୁ ରାଜାଙ୍କ ଚରଣ  
 ବେନୀ ଭୁଜେ ଧରି ସଜା ଦେଲେ ଆଲିଙ୍ଗନ,  
 ମହାଦରେ ନେଇ ରାଜା ଇନ୍ଦ୍ର ନନ୍ଦନେ  
 ନିଜ ହସ୍ତେ ବସାଇଲେ ରତ୍ନ ସିଂହାସନେ,  
 ଆଉ ଯେତେ ପାଦ ପତ୍ନୀ ସଙ୍ଗମଧ୍ୟେ ଥିଲେ,  
 ସମସ୍ତଙ୍କୁ ପାର୍ଥ ମିଶ୍ଟ ବଚନେ ଗୋଷିଲେ,  
 ଶ୍ରୀମୟୁକ୍ତ ପାର୍ଥେ ଦେଖି ଆଦରେ ରାଜନ  
 ସୁହସ୍ତେ ବ୍ୟଜନ ଧରି କରନ୍ତି ବ୍ୟଜନ ;  
 ବୋଲନ୍ତି ଅର୍ଜୁନେ ଚାହିଁ, କହ ଆଡେ ଗଲ,  
 ଆସିଲ ସଦନେ ମୋର କେଉଁ କାର୍ଯ୍ୟପାଇଁ,  
 ନିଶାକାଳେ ଆଗମନ ଆଶ୍ଚର୍ଯ୍ୟ ଏ କଥା,  
 କହ, ଭାଇ, ଆଗେ ଗୃହ କୁଣ୍ଡଳ-ବାରତା,  
 ଅଛନ୍ତି ତ ସର୍ବଶୁଭେ ରାଜା ସୁଧୂର୍ଣ୍ଣ ର ?  
 ଭୀମ, ବେନି ମାଦ୍ରୀପୁତ, ଆଉ ଯେତେ ବୀର ?  
 ଅଛନ୍ତି ତ ସର୍ବଶୁଭେ କୁମାରସକଳ ?  
 ଦ୍ରୁପଦ-ଦୁଲଣୀକର ସବୁ ତ କୁଣ୍ଡଳ ?”  
 କବେଦନ୍ତେ ଧନଞ୍ଜୟ ଗୃହ-ଅନାମୟ,  
 ପ୍ରୀତ ପ୍ରକାଶିଲେ ପୁଣି ଗାନ୍ଧାରୀତନୟ,  
 ବୋଲଲେ, “ବଚନ ମୋର ଶୁଣ, ପାର୍ଥ ଭାଇ  
 କଥର ନିବନ୍ଧ କେବେ ଶଶ୍ଵି ହେବନାହିଁ  
 ତୁମ୍ଭେ କି କାରଣେ ଆଜ ଆସିଲ ଏ ଠାବେ,  
 ମୋହ ପାଶେ ମନ ବଳାଇଲ କେଉଁ ଲଭେ ?”  
 ଅର୍ଜୁନ ବୋଲଲେ, “ଯାହା କହୁଲି ପ୍ରମାଣ,  
 କଥର ବିଧାନ କେବେ ହେବନାହିଁ ଆଜ,  
 ମାତ୍ର ପୁତ୍ର କଥା ରାଜା ଅଛଇ କି ମନେ,  
 ଚନ୍ଦ୍ରସେନ ହସ୍ତୁଁ ଯେବେ ଉଦ୍ଧରିଲ ରଣେ  
 ତୁମ୍ଭଙ୍କୁ ମହୁଣୀ ସହ, ଯାଚିଥିଲ ବର,  
 ପଡ଼ଇ କି ମନେ ସେହୁ କଥା ନିପବର ?

ସେହୁ ବର ପ୍ରାପ୍ୟ ମୋର ଅଛି ଆଜଯାଏ,  
 ସେଥିଲଗି ଶ୍ରୀକୃଷ୍ଣକୁ ଆସିଲି ମୁଁ ଭାବ ।”  
 ଅର୍ଜୁନର ବାକ୍ୟ ଶୁଣି ରାଜା ଦୁର୍ଯ୍ୟୋଧନ  
 ଦୀର୍ଘଶ୍ଵାସ ଭେଜ ମନେ ଭବିଲେ ଚକ୍ରଣ,  
 ବୃଥା ହେଲ ସିନା ମୋର ସମସ୍ତ ଉଦ୍ୟମ,  
 ବୃଥା ହେଲ ନାନା ଦେଖୁଁ ସୈନ୍ୟ-ସମାଗମ,  
 ଆମଳି ଆଣିଲି ସିନା ବୃଥା ରାଜଦଳ,  
 ଦ୍ରାଷ୍ଟର ପ୍ରତ୍ୟକ୍ଷ ହେଲ ସମସ୍ତ ବିଫଳ,  
 ସୁତକାଳେ ପାଣ୍ଡବର ଉତ୍ସୁକିଲ ଭୟ,  
 ଆସିଅଛି ସେଥିପାଇଁ ବୀର ଧନଞ୍ଜୟ,  
 ଧ୍ରୁତ ସପ୍ତ ପାଣ୍ଡବନାଥର ଆଜ୍ଞାମତେ  
 ମାଗି ନେବ ରାଜ୍ୟ ପରା ହେଉଛି ପରତୋ-  
 ପଡ଼ୁଅଛି ମନେ ମୋର ପୁତ୍ରର ସେ କଥା,  
 ଯଦି ମୁହିଁ ସହ ବାକ୍ୟ ନହଇ ଅନ୍ୟଥା”  
 ଏହା ଗ୍ରହ ଅଧୋମୁଖ ହୋଇ କୁରୁପାଇଁ  
 କହଲେ, “ସେ ବର କଥା ମନେଅଛି ଭାଇ !”  
 ବୋଇଲେ ଅର୍ଜୁନ, “ଏବେ ବିଅ ସେହୁ ବର,”  
 “ଯା ମାଗିବ ମାଗ” ରାଜା କହଲେ ଉତ୍ତର,  
 ବୋଇଲେ ଅର୍ଜୁନ, “ଆହେ କୌରବ-ପ୍ରଧାନ,  
 ମୁକୁଟ ତୁମ୍ଭର ମୋତେ କର ଏବେ ଦାନ ।”  
 ଉଦହାସ୍ୟେ କୁରୁପତ କହଲେ ବିସ୍ମିତେ,  
 “ଆଶ୍ଚର୍ଯ୍ୟ ଲଗିଲ ଶୁଣି ବରକଥା ଚିତ୍ତେ,  
 ବଡ଼ ଭବ୍ୟହୀନ ତୁମ୍ଭେ ହେ ବୀର ଫାଲ୍‌ଗୁନି,  
 ଆସିଲ ଯା ଏଥି ଏହୁ ବର ଲଗି ପୁଣି !  
 ରାଜ୍ୟ ଧନେ ଅଶୁ ସପ୍ତୀ ବସ୍ତୁ ଆଉରଣ  
 ଜନପଦ ବରାଫନା ଅଛି ଅଗଣନ,  
 ତୁମ୍ଭ ସଙ୍ଗେ ଶତ୍ରୁ ଭାବ, ଗୁଡ଼ି ଏ ସକଳ,  
 ବଳାଇଲ ମନ ପୁର ମୁକୁଟେ କେବଳ !  
 ଭଲଥିଲ ରାଜ୍ୟ ମାଗି ନେବ, ଧନଞ୍ଜୟ,  
 ଦେଇଥାନ୍ତି ରାଜ୍ୟ ମୁହିଁ ନାହିଁଟି ସଂସ୍ତେ,  
 କି ଧନ ମାଗିଲ ଭାଇ, ମୋର କେଉଁ ଦୋଷ ?  
 ତୁମ୍ଭଠାରେ ମୋର ବଡ଼ ହେଲୁଟି ଆନ୍ଦୋଷ ।

ଆହା, କେଉଁ ଭୁଲୁକ୍ରମ ମାଗିଲି ହେ ଭାଇ”  
 ଏହା କହି ଝୁଲୁକେଲେ କୌରବ ଗୋସାଇଁ,  
 ପାର୍ଥ କୋଲେ, “ଏଥି କିମ୍ପା ଦୁଃଖ କୁରୁନାହା,  
 ଦଃଟିଲ ମୋ ଭ୍ରମେ କହୁ ଲେଖିଥିଲେ ଯାହା,  
 ମୁକୁଟ ତୁମ୍ଭର ମୋତେ କିଅ ହେ ଶକନ,  
 ମୁକୁଟକିନ୍ତନେ ନାହିଁ ଆନ ପ୍ରସ୍ତୋଜନ,  
 ମୁକୁଟ ପାଇଲେ ମୁହିଁ ପାଇଲି ସମସ୍ତ,  
 ନ ହୁଅ ହେ ନରନାଥ, ମୋହପାଇଁ ବ୍ୟସ୍ତ ।”  
 “କିଅ ତେବେ” ଏହା କହି ରାଜା ଦୁର୍ଯ୍ୟୋଧନ  
 ମୁକୁଟ ଉତ୍ତର ପାର୍ଥେ କଲେକ ଅର୍ପଣ,  
 ମୁକୁଟ ଲଭଣ ପାର୍ଥ ପ୍ରୟୁକ୍ତ ଅନ୍ତରେ  
 ମେଲଣି ମାଗିଲେ ରାଜା ପାଶେ ଯୋଡ଼କରେ;  
 “କିମ୍ପା ଯିବ ନିଶାଯୋଗେ ରହୁଯାଅ ଭାଇ”  
 ଏହା କହି ଅଳି କଲେ କୌରବ ଗୋସାଇଁ,  
 ପାର୍ଥ କୋଲେ “କାଲି, ଶବ, ପ୍ରଥମ ସଂଗ୍ରାମ;  
 କପର କରକ ମୁହିଁ ଏଠାରେ ଚଣ୍ଡାମ ?  
 ଯାଇ କରକାକୁ ହେବ ସୈନ୍ୟ-ସମାବେଶ ।”  
 ଉତ୍ତରଲେ, ‘ସତ ସତ’ ବୋଲି କୌରବେଶ,  
 “ଧର୍ମସତେ ଜଣାଇବ ମୋହର ପ୍ରଣାମ,  
 କହୁବ ନିଶ୍ଚୟ କାଲି ପ୍ରଥମ ସଂଗ୍ରାମ ।”  
 ଉଠିଲେ ମୁକୁଟ ଘେନି ଲଘୁର ନନ୍ଦନ,  
 ଆଶିଷ, ପ୍ରଣାମ ପାର୍ଥେ କଲେ ସଜ୍ଜନ,  
 ସମାବେରେ ସକାଳବେ ତହୁଁ କୁରୁରାଏ  
 ପାର୍ଥ ସଙ୍ଗେ ସଙ୍ଗେ ଗଲେ ସିଂହଦ୍ୱାରଯାଏ,  
 ଘୋର ଅନ୍ଧକାରେ ପାର୍ଥ ଯାଇ କିଛି ହୁର,  
 ଭେଟିଲେ ସହସା ପଥେ ବ୍ରହ୍ମାଣ୍ଡଠାକୁର ;  
 ନକ କଲେ କୃଷ୍ଣେ ଘର ମୁକୁଟ ଦେଖାଇ;  
 ସଭାର ସକଳ କଥା ଶ୍ରୀପଦେ ଜଣାଇ ;  
 ବୋଇଲେ, “ହେ ମହାପ୍ରଭୁ, ମୋହ ପ୍ରତିଷ୍ଠାରେ  
 ଏ ନିର୍ଜନେ ଥିଲି କିମ୍ପା ଏ ଘୋର ଅନ୍ଧାରେ ?”  
 କହନ୍ତୁ ଶ୍ରୀପଦ, “ଶୁଣ, ଆହେ ଧନଞ୍ଜୟ,  
 ଏକା ଯେଣୁ ଥିଲ, ତେଣୁ ହେଲ ମହାଭୟ,

କାଲେ ଖଳ ଦୁର୍ଯ୍ୟୋଧନ ସାଧୁବ ଅହତ,  
 ତୁମ୍ଭ ପ୍ରତ୍ୟକ୍ଷରେ ତେଣୁ ଥିଲି ମୁଁ ଚିନ୍ତତ ।”  
 ବୋଇଲେ ଅର୍ଜୁନ, “ତୁମ୍ଭ କୃପା ଯାହାଠାରେ  
 ଭୀଷ କିମ୍ପା ହେବ ସେହୁ ଖଳର ବେଭାରେ ?  
 ତୁମ୍ଭ କୃପାପଲେ ମୁହିଁ ଯିଭୁବନ କେତା,  
 କିସ କରପାରେ ମୋର କୁରୁ ଶୁଭଚେତା ?  
 ତୋ କରୁଣାକଣା, ନାଥ ବାଞ୍ଛି-କଲକରୁ,  
 ଭାରି ପାରେ ହେଲେ ମୋତେ ସବୁ ବିପଦକୁ  
 ଯାହାର ଅଭୟ-ଦୁର୍ଗ ତୋର ପଦୁପାଦ,  
 ହୁଇବ ତାହାକୁ କିମ୍ପା କେବେ ପରମାଦ ?”  
 ବୋଇଲେ ଅର୍ଜୁନେ ତହୁଁ କୃଷ୍ଣ ମହାଶୟ,  
 “ଶୀଘ୍ରଗତ ଭୀଷ୍ମପାଶେ ଯାଅ, ଧନଞ୍ଜୟ,  
 ଯାକତ ନ ଆସ ଫେରି ସେ ବାଣ ସଞ୍ଚତ,  
 ତୁମ୍ଭ ପ୍ରତିଷ୍ଠାରେ ଏଥି ରହିବ, ଶ୍ରେ ମିତ ।”  
 ‘ଯେ ଆଜ୍ଞା’ ବୋଲିଣ ତହୁଁ କୁନ୍ତୀର ନନ୍ଦନ  
 ନିଜ ଶିରେ ସେ ମୁକୁଟ ଦେଲେ ସେହୁକ୍ଷଣ,  
 ମୟାଦୁର୍ଯ୍ୟୋଧନକେଶେ ଭରଣ କୌଣରେ  
 କୃଷ୍ଣେ କର ନକ ଭୀଷ୍ମ-ଶିବରକୁ ଗଲେ ;  
 ଏଣେ ଗଙ୍ଗାସୁଦ କସି ଶିବରମଧ୍ୟରେ  
 ଅସ୍ତେ ଭରା ଦେଇ ବର ଭବନ୍ତ ଅନ୍ତରେ,  
 “ପ୍ରତିଷ୍ଠା ତ କଲି ମୁହିଁ ବଧୁବ ପାଣ୍ଡବ,  
 କି ଅନର୍ଥ ଭିଆଇଲି ତୁମ୍ଭେ କୌରବ ।  
 ଅବଗୁରେ ସିନା ମୁହିଁ କଲି ସେହୁ ପଣ,  
 ବିନାଶିବ ଧର୍ମବନ୍ତ ପାଣ୍ଡୁ ପୁତ୍ରଗଣ,  
 ପୂର୍ବେ ବାଣ ବେଲ ମୋତେ ବ୍ରହ୍ମାଣ୍ଡର ସାଇଁ,  
 କହୁଥିଲେ ନେବ ମୁହିଁ ଏ ବାଣ ଫେରାତ,  
 ଉପସ୍ଥିତ ହେଲ ଏବେ ଏ ବିଷମ କାଳ ।  
 କିମ୍ପା ନ ନିଅନ୍ତୁ ବାଣ ଫେରାଇ ଗୋପାଳ”  
 ଏହୁରୁପେ ଶକ୍ତି ଶକ୍ତି ଗଙ୍ଗାର କୁମର,  
 ଭେଟିଲେ ଶିବରେ ତାଙ୍କୁ ପାର୍ଥ ଧନୁର୍ଭର,  
 ମାୟାଦୁର୍ଯ୍ୟୋଧନ-ବେଶେ ଭେଟିଲେସେ ଯାଇ  
 ନକ କଲେ ସାବେ ଶିର ତୁମ୍ଭରେ ନୁଆଁଇଁ,



ଶୁଭକ୍ଷିପ କର ଶୁଭ ପୁଞ୍ଜିଲେ ବସୁସ୍ତେ,  
 “ଆସିଲ ଶିବରେ, ବୀର, ପୁଣି କି ବସୁସ୍ତେ ?  
 କାଲି ପୁଣେ ଅପାଣ୍ଡବା କରିବି ଧରଣୀ  
 କରନ୍ତୁ ଏ ପଣ ତୁମ୍ଭ ଆଗେ, ନରମଣି,  
 ପୁଣି ବାହୁଡ଼ଲ କିପା, ଲଗଇ ବସୁସ୍ତେ,  
 କି ମଲଣା ଦେଲେ ପୁଣି କଣ୍ଠେ ମହାଶୟ,  
 କି ମଲଣା ଦେଲ ପୁଣି ଶକୁନି ଦୁର୍ମତ,  
 ସବୁ ଫେଡ଼ କହ ମୋତେ, ଆହେ କୁରୁପତ  
 ମାୟାଦୁର୍ଯ୍ୟୋଧନରୂପୀ କହନ୍ତି ଅର୍ଜୁନ,  
 “ନିବେଦିତ ପାଦେ କିପା ଆସିଲି ମୁଁ ପୁଣି,  
 ତୁମ୍ଭଠାରୁ ବଦା ହୋଇ ବାହୁଡ଼ ନକରେ,  
 ଦସିଲି ସଭାରେ ଯାଇ ମହାହର୍ଷଭରେ,  
 କଣ୍ଠେ ଦୁଃଶାସନ ଆଦି ଯେତେ ମନ୍ତ୍ରିଗଣ  
 ତୁମ୍ଭେ ସେନାପତି, ଶୁଣି ସବେ ହୁଷ୍ଟମନ,  
 ଆସିଲେ ଏସନକାଳେ ସଜା ସୁଧର୍ଷ୍ଣର  
 ସଙ୍ଗେ ଦେଶୀ ଗୁଣ୍ଡଲ ପୁଣି ସଦୁବାର,  
 ପୁତ୍ର ସହ ବସୁଟ ଦୁ ପୁତ୍ର ନିପବର,  
 ମହାମୁକ ବ୍ୟାସ ସତ୍ୟବତାର କୁମର,  
 ଆସିଲେ ସକଳେ ସୁଖହେତୁ ଭୟ କରି,  
 ବୁଝାଇ କହଲେ ମୋତେ ଦ୍ଵେ ପାୟନ ହରି  
 “ନ ବଳାଅ ଏ ସମରେ ମତ, ନରପତି,  
 ତୁମର ମନ୍ତ୍ରମା ଯେତେ ଖ୍ୟାତ ବସୁବତୀ,  
 ତୁମ୍ଭକୁ ପାରିବ ଜଣି ବଳେ କି କୌଶଳେ,  
 ନାହିଁଟି ଏସନ ବୀର ଏ ମନ୍ତ୍ରମଣ୍ଡଳେ,  
 କେଉଁ ତୁଚ୍ଛ ଏଥୁ ପୁଣି ପଞ୍ଚ ପଣ୍ଡୁ ମୁକ  
 ବନେ ତୁମି ତୁମି ନାନା କଷ୍ଟେ ଅଭିଭୁତ !  
 ଶରୀରପଞ୍ଜିରେ କ୍ଷୀଣ ପ୍ରାଣ ମାତ୍ର ଧର  
 ଏମାନେ କି ତୁମ୍ଭ ସଙ୍ଗେ ସୁଖେ ହେବେ ସରି ?  
 ସହାୟ ତୁମ୍ଭର ମହା ମହା ଯୋଦ୍ଧାଗଣ,  
 କୋଦଣ୍ଡ-ଟଙ୍କାରେ ଯାକ କମ୍ପେ ବିଭୁବନ ;  
 ମହାବଳବନ୍ତ ତୁମ୍ଭେ, ପାଣ୍ଡବେ ଦୁବଳ,  
 ଶକ୍ତିମାନ ସଙ୍ଗେ ସୁକ ଅପଣ କେବଳ !

ଶରଣ ତୁମ୍ଭର ଏବେ ନେଲେ ପାଞ୍ଚଭାଇ,  
 ଶରଣ ସମ୍ଭାଳି ରଖ ସୁସଖ ଗୋସାଇଁ ;  
 ପଞ୍ଚଗ୍ରାମ ଦେଇ କର ଏହାକୁ ପାଳନ,  
 କାହିଁ ରଖ ନରପତି କାହିଁ ବଡ଼ ଧନ ।”  
 ନାରାୟଣ ଦ୍ଵେ ପାୟନ ଏସନ ବୁଝାଇ  
 ସମପିଣି ଦେଲେ ମୋର ହସ୍ତେ ପଞ୍ଚ ଭାଇ,  
 ଅଶ୍ରୁମୁଖେ ସୁଧର୍ଷ୍ଣର କଲେ ପରିହାର,  
 “ଲଗିଲ ତୁମ୍ଭକୁ ଆମ୍ଭ ପାଳନର ଭାର ;”  
 ଲଦି ନ ପାରିଲ ବ୍ୟାସ ଗୋବିନ୍ଦର କଥା,  
 ପାଣ୍ଡବର ଦୁଃଖେ ଦୁଃଖୀ ହେଲି ମୁଁ ସଦା  
 ତାଙ୍କ ଦୁଃଖେ ଉପୁଜିଲି କରୁଣା ମୋହର  
 ସେହିକ୍ଷଣି ଭେଜିଲି ମୁଁ ବାସନା ସୁଖର,  
 ପାଣ୍ଡବକୁ ପଞ୍ଚଗ୍ରାମ ଦେଲି ପିତାମହ,  
 ବାହୁଡ଼ିଲେ ସେହୁ ବ୍ୟାସ ଶ୍ରୀନିବାସ ସହ,  
 ତେଣୁ ମୁଁ ଆସିଲି ଦେବ, ତୁମ୍ଭର ସଦନ,  
 କିମା ସୁଖେ ଯିବ କାଲି ? କେଉଁ ପ୍ରୟୋଜନ ?  
 ନୋହୁଲି ମରଣ ଦେବ ପଞ୍ଚପାଣ୍ଡବର,  
 ପଣ୍ଡୁ ହେଲ ସୁଖର ଯେ ପ୍ରୟାସ ମୋହର ।”  
 ଅସ୍ତେ ଭବ ଦେଲ ଶୋଇଥିଲେ ଗଙ୍ଗାମୁକ,  
 ମାୟାଦୁର୍ଯ୍ୟୋଧନ-ବାକ୍ୟେ ହରଣେ ଆଶୁକ,  
 ହୋଇ ଉଠି ବସିଲେ ସେ ଶୟନେ ତପଣି,  
 ପୁଲକେ ପ୍ରଫୁଲ୍ଲ ହେଲ ତାଙ୍କ ଅପଦନ,  
 ବୋଇଲେ, “ଯେ କଥା ବୀର କହୁଲ ଏକ୍ଷଣି,  
 କଥା ନୁହେ, ସୁଧାବୁଷ୍ଟି କଲ, ନରମଣି,  
 ମୁକକୁ ଅମୁକ ଦେଲ, ଶରୀରେ ଲହୁସୁ,  
 ଏଥୁ ବଳି ଆଉ ମୋର କବା ଅଛି ପ୍ରିୟ ?  
 ଏ କର୍ମ ତୁମ୍ଭର ଯୋଗ୍ୟ, ଶୁଣ, ଦେ ବଳନ,  
 ପାଣ୍ଡବ ସଙ୍ଗେ କଲ ପ୍ରୀତିରେ ମିଳନ ;  
 ରଖିଲ ଅତୁଳ କାହିଁ ଅଖିଳ ଜଗତେ,  
 ଦୋଷିବେ ଯାକାଳକାଳ ଲେକେନାନାମତେ ।  
 ଏହାରୁପେ ପ୍ରଣୟିଲେ ଗଙ୍ଗାର ନନ୍ଦନ,  
 ହର୍ଷେ ମାୟା ଦୁର୍ଯ୍ୟୋଧନେ ଦେଲେ ଆଲଜନ

ବୋଇଲେ, “ହେ ବନ୍ଧୁ, ନେତ୍ରି ପାଣ୍ଡବେ ବିମୁକ୍ତ  
 ତାଙ୍କ ସଙ୍ଗେ ମିଳି ଏବେ ଭୁଞ୍ଜି ଗଜ୍ୟୟୁଷ ;  
 ବସୋଜ୍ୟୋଷ୍ଠ ଗୁଣଜ୍ୟୋଷ୍ଠ ପାଣ୍ଡୁକୁଳଗଣ,  
 ଜ୍ୟୋଷ୍ଠ ବୋଲି ତାକୁ ସଦା କରବ ସମ୍ମାନ;  
 ପାଣ୍ଡବକୁ ରଖ ଏବେ ନେଇ ସୁନବରେ,  
 ବିଦୁରଙ୍କ ଭରୁ ଆଣି କୁନ୍ତୀକୁ ସଭାରେ  
 ମାତୁବତ ପୁତ୍ରା ତାକୁ ବିଅ ପୁତ୍ରପରି,  
 ବାସନା ତୁମ୍ଭର ପୁଣି କରନ୍ତୁ ଶ୍ରୀଚରି ।”  
 ବୋଇଲେ ଅର୍ଜୁନ, “ଆଜ୍ଞା ପାଳକ ତୁମ୍ଭର,  
 ତଥାପି ହୃଦୟେ ଭାତ ଅଛୁ ନିରନ୍ତର,  
 ଭ୍ରାତୃଗଣ ମଧ୍ୟେ ଦୁନ୍ନ ଲଗେ ସବୁକାଳେ,  
 ଭ୍ରାତାକୁ ପକାଏ ଭ୍ରାତା ବିପଦର ଜାଲେ,  
 ଅକସ୍ମାତ ବଠିପାରେ ହୃଦେ ବିପକ୍ଷତ,  
 ସତକେ ରହିବା ତେଣୁ ନରତେ ଉଚିତ,  
 ତେଣୁ ଏ ମାରୁଣି ମୋର, ଆହେ ମନମାନ,  
 ପାଣ୍ଡବେ ବଧୂକ ବୋଲି ଯେଉଁ ପଞ୍ଚବାଣ  
 ଦେଖାଇଣ ଥିଲି ମୋତେ, ସେହୁ ପଞ୍ଚ ଶର  
 ଅଛନ୍ତୁଣ ଯେବେ, ମୋତେ ସମର୍ପଣ କର ।”

ଉତ୍ତରଲେ ଭୀଷ୍ମ, “ଆହେ ସାଧୁ ଦୁର୍ଯ୍ୟୋଧନ,  
 ସେବାଣେ ମୋହର ଆଉ କେଉଁ ପ୍ରୟୋଜନ ?  
 ନେଇ ସେହୁ ବାଣ ରଖ ଯହିଁ ଇଚ୍ଛା କର,  
 ତୁମ୍ଭର ମଙ୍ଗଳ ସଦା କରନ୍ତୁ କେଶବ ।”  
 ଏହା କହୁ ଅସ୍ତ୍ରାଗାରେ ପଶି ବୀରମଣି  
 ବାଣ ଆଣି ସମର୍ପିଲେ ଅର୍ଜୁନେ ସେକ୍ଷଣି,  
 ବାଣ ଦେଖି ପାର୍ଥ ହେଲେ ମନେ ମନେ ଭାତ  
 ପଞ୍ଚପାଣ୍ଡବର ଶିର ସେ ବାଣେ ଅକିତ,  
 ଦେଖି ହେଲେ ଧନଞ୍ଜୟ ବିସ୍ମୟେ ଆଶ୍ଚୁତ,  
 ବାଣ ଧରି ସଦନୟେ ନମି ଗଙ୍ଗାସୁତ  
 ବାହାରିଲେ ହୁଣ୍ଡମନେ ଶିବିର ମଧ୍ୟରୁ,  
 ଭେଟିଲେ ନିଜନେ ଯାଇ ବାଞ୍ଛାକଲକରୁ ;  
 ବାଣ ଦେଖି ନାରାୟଣ ହେଲେ ବଡ଼ ପ୍ରୀତ,  
 ବୋଇଲେ, “ଅସାଧ୍ୟ ଆଜ ସାଧୁଲ ହେ ମିତ ।”  
 କେନି ସଖା ତହୁଁ ଯାଇ ପାଣ୍ଡବ ଶିବିରେ  
 ଦେଖାଇଲେ ସେହୁ ବାଣ ରାଜା ଯୁଧିଷ୍ଠିରେ;  
 ମୁଖର ଶିବିର ହେଲ ଆନନ୍ଦ-ଉତ୍ସବେ,  
 ଆନନ୍ଦେ ଗଦ୍‌ଗଦ ସବେ ପ୍ରବିଲେ କେଶବେ



ଶୁଶାନଦୃଶ୍ୟ \*

ତଣ୍ଡାଳ ପ୍ରଭୃତ ଆଜ୍ଞା ଶିରେଧାରୀ କରି  
 ଦୀକତାପରୁପେ ତାର ଭ୍ରମନ୍ତ ମଣାଣେ,  
 ଧୂଳରେ ଧୂସର, ଜାଣି ଶୀର୍ଣ୍ଣକନ୍ଦାଧାରୀ  
 ମହାମତ ହରିଶ୍ଚନ୍ଦ୍ର, ଏ ମଣାଣେ ଯେତେ  
 ଦାହଲଗି ଆସେ ଶବ, ପ୍ରତି ଶବଠାରୁ  
 ଶୁକ୍ଳକୂଞ୍ଜପତ୍ରର କାର୍ଯ୍ୟେ ନିଯୋଜିତ ହୋଇ  
 କି ହୋଇ ଭଉଣ୍ଡ, ଆହା ଏ ମଣାଣ-ଭୂମି !  
 ପରିଶେଷ କେଶଜାଳେ ଅଜ୍ଞାରେ ଶର୍ପର,  
 ନୀରବେ ଆସୀନ ହୋଇ ଯହିଁ ଭୟାସନେ  
 ଭବର ଭୟର ଲାଳା ଦେଖଇ କୌତୁକେ  
 ହୃଦ୍ ବଦନାଳ କାଳ ଅସ୍ତି-ମାଳାଧାରୀ ;  
 ସାମ୍ୟଦାଷୀ ପ୍ରଭୃତର ଏହି ଶୀଠସୁକୀ,  
 ସମାନ ସରବେ ଏଥି, କି ରଜା କି ପ୍ରଜା,  
 କିବା ଅଜ୍ଞାନକାବାରୀ, କି କୁର୍ତ୍ତୀରବାରୀ,  
 କି ରତ୍ନପର୍ଯ୍ୟାଙ୍କଣୀ, କିବା ଭୂମିଶାସୀ,  
 କୌଶେୟବସନଧାରୀ, କିବା ଚାରିଧାରୀ,  
 କି ସୁନ୍ଦର କି କୁଣ୍ଡିତ, କି ଜ୍ଞାନୀ ଅଜ୍ଞାନ  
 ସମଦଶା ସଭିଜର, ସମ ପରିଶତ ;  
 ଜୀବନର ପ୍ରୋତ ବହେ ସଦା ଏ ସାଗରେ,  
 ଚରୁକୃଷ୍ଣ ପର୍ଣ୍ଣପୁଷ୍ପ ଚଢ଼ାଇ ଯେସନେ  
 ଆଶେ ବାଚ୍ୟା, ସେହୁମତ ନିର୍ମମ ନିୟୁତ  
 ଦଉଡ଼ାଇ ଆଶେ ଜୀବେ ଏ ମଣାଣଭୂମେ,  
 କାଳର ଲଗିଛି ନାଟ ଏଥି ସବୁକାଳେ,  
 ମୂର୍ତ୍ତି ଏହାର କିବା ବିଶ୍ୱସିକାମସୀ !  
 ଆକାଶେ ମଣ୍ଡଳାକାରେ ମୁଦୁମୁଦୁଃ ଘରୁ  
 ପଡ଼ୁଛନ୍ତି ଗୁପ୍ତେ ଆସି କଳକଳାରବେ,  
 ରକ୍ତ, ଲାଳା, କେନ୍ଦୁ ତାଙ୍କ ଚଞ୍ଚୁ ପୁରୁ ଶର  
 ଝରଇ ଆକାଶ ଦୋଟି ବୃଷ୍ଟିଧାରୀ ପ୍ରାୟେ,

ଅଗିଦ ପଛଦି ପ୍ରାୟେ କର୍ଣ୍ଣକରୁ ରବେ  
 ଭବୁକାଳ ପ୍ରକଟବ ଭୈରବେ ସଦନେ  
 ବଦନ୍ତ ଶୁଶାନକୁଳ ଭୂମି ଚଉଦିଗେ,  
 ଜଟିଳାଗ୍ର ଚିତାବହ୍ନି ଢଳେ ଠାବେ ଠାବେ  
 ପ୍ରଦୀପ ମଧିଷ୍ଠମେଦେ, ପ୍ରଧାନ ବିକଟେ  
 ନୃକସେଟି ଜାତ୍ରକନ୍ଧ ପ୍ରସାରି ପବନେ ;  
 ରୁଣ୍ଡ ହୋଇ କାହିଁ ଅବା କାନ୍ଦନ୍ତି ବିକଳେ  
 ପରେତର ପରିଜନେ, ଭାଲେ କର ମାରି  
 ଭନ୍ତାଇ ଲୋଚକଧାରେ ଶୁଶାନ-ଅବନୀ,  
 ପଡ଼ୁଛନ୍ତି ଠାବେ ଠାବେ ଶବ୍ଦ ବାଣି ବାଣି,  
 ବେଷ୍ଟିତ ଶ୍ୱାପଦକୁଳେ, ସଦେହ୍ୟା ମୃତ କେହୁ,  
 ତୋଳି ହୋଇ ଫୁଲି କେହୁ ସତ୍ତ୍ୱ ମାଟିରେ,  
 ପ୍ରକଟାଇ ପୁତ-ଗନ୍ଧ ନାସାରନ୍ତ୍ରସୋଧୀ ;  
 ବାଉଣ୍ଡ, ବିରୂପ ହୋଇ ବିକୃତମୂର୍ତ୍ତି,  
 ଅଦୂରେ ପଡ଼ିତ ଏକ ଶବପାଶେ ଯାଇ  
 ସମ୍ପୋଧି ସେ ଶବେ ରଜା ଭାଷିଲେ ଏସନ  
 “ଆରେ ଶବ, ଧନ୍ୟ ତୁହୁ, ପ୍ରଭୃତ ଅଶନେ  
 କେତେ ପ୍ରାଣୀ ଲଭୁଛନ୍ତି ତୁମ୍ଭି ତୋହଠାରେ,  
 ଶିରେ ବସି ଜାକ ତୋର ଚକ୍ଷୁ ପ୍ରତା ଟାଣି  
 ଭଙ୍ଗାଇ ସେ ଚକ୍ଷୁ ମୁଦ୍ରା, ଲୁଣ୍ଠିତ ବାହାରେ  
 ରୋକାଉଛୁ ତହା ତୋର ଶିବା ମହାସୁଖେ,  
 ପୁରୁଷାଙ୍ଗ ତୋର ଶ୍ୱାନ ହିକଇ କାମୋଡ଼ି  
 କମ୍ପାଇ ସମଗ୍ର ଧଡ଼, ମାଂସ ସେହୁ ଧଡ଼େ  
 ସଡ଼ି ମୃଦୁ ହେବାଯାଏ ଅଚ୍ଛନ୍ନ ଅନାଇ  
 ଡେଶା ମେଲି ଗୁପ୍ତକୁଳ ତୋର ଚଉକଡ଼,  
 ରାବ ମୁଦୁଃ ଭାବ-ଭୋଗ-ଆଶାରେ ଭଲିାସେ ;  
 ସାର୍ଥକ ଏ ପିଣ୍ଡ ତୋର, ଭିଆଉ ତୁ ଯେଣୁ,  
 ଶବ, ଏହି ମହୋତ୍ସବ ଏହି ପିଣ୍ଡଯୋଗେ ;

ନିସ୍ୱପ୍ନ ତ ଚକ୍ରକୌଶିକର ଗ୍ରନ୍ଥା ଅବଲମ୍ବନପୂର୍ବକ ଏହା ଲିଖିତ ହୋଇଅଛି ।

ଆହା, ଏହି ପରିଶ୍ରମ ଏ ପିଣ୍ଡର ସିନା !  
 ଏହି ସେହି ସୁସ୍ମକଟୀ, ଏହି ସେହି ଭରଃ,  
 ତୋର ପୁତ୍ରଶାଳ ସୃଷ୍ଟି କପାଟ ପଦ୍ମପ୍ରେ,  
 ଏହି ସେ ସୁନ୍ଦର ମୁଖ, ଚନ୍ଦ୍ରେ ଗନ୍ଦକଳେ  
 ଘଟୁଥିଲା ପଟାନ୍ତର ଯାର ଗୁରୁପଣେ,  
 ଏହି ସେ ଅଧର, ଯାର ଗୁରୁଶିମା  
 ଗଞ୍ଜି ଥାଇ ପକ୍ଷପମ୍ପେ, ପୁଲ୍ଲ ବରୁଣାବେ,  
 ଲଳାବଳାସର ଥିଲେ ଉପାଦାନ ଯେତେ,  
 ଏହିମାନେ ଭଜନ୍ତୁ, ଆହା କି ଭକ୍ତ !  
 ରକ୍ତ ମେଦ ମାଂସ ଅସ୍ଥି ଲଳାକାରେ ଏବେ  
 ଉତ୍ସୁକାନ୍ତ ଏ ସରବେ ଶାସ ଭାରୁ ଜନେ,  
 ବୈଶାଖ୍ୟେ କରନ୍ତି ଦୃଢ଼ ଜ୍ଞାନକର ମନଃ,  
 ଆହା, ଏହା ଦେଖି ଲୋକେ ଦୁଃଖି କେସନେ  
 ମଉଁ ବସ୍ତ୍ରପୁର ମଦେ ଏହି ଦେହ ବହୁ ?  
 ଏ ବାଉଣ୍ଡ, ଏ ଭକ୍ତର ଦେହ ବହୁ ପ୍ରାଣୀ  
 ଦୁଃଖି କେସନେ ମଉଁ ଆତ୍ମବହୁମାରେ ?  
 ଅବସାନ ହୋଇ ଏବେ ଆସିଲଣି କିବା,  
 କିଶକିଗନ୍ତୁ ଉଡ଼ି ଆସି କହୁକମେ  
 ମୁଖର କଲେଣି ରବେ ନାଡ଼ ଦ୍ରୁମାବଳୀ,  
 ଦିନ ହାଇ ଆସେ ରାତି ନିୟତ-ଶାସନେ,  
 ନିୟତ-ଶାସନେ ସିନା ପ୍ରସନ୍ନାନ ହୋଇ  
 ଗଗନପ୍ରାଙ୍ଗଣ-ଘାପ, ଅବସମାମି—  
 କାଳ-ଭୁକ୍ତର ଶିଖାମଣି ଦିନମଣି  
 ବୃତ୍ତନ୍ତ୍ର ସାଗରଜଳେ ଲେହନିତ ବିସ୍ତେ,  
 କାହିଁ ସେ ପ୍ରତାପ, କାହିଁ ସେହି ଚଣ୍ଡିଦୁଃଖ ?  
 ଅସ୍ତମିତ ଏବେ ସବୁ ନିୟତ-ଶାସନେ,  
 ନିୟତର ରକ୍ତଭୂମି ଏ ମଶାଣପୁଲୀ ;  
 ଖାଲି ଏ ମଶାଣ କିଆଁ ? ସେହି ସେ ନିୟତ  
 କାପାଳକରୁପେ ଶେଲେ ଅଖିଳ ଜଗତେ,  
 କଣ୍ଠସାକ ତାର ଲଳା ମଶାଣ-ଅଗଣା,  
 ରକ୍ତସଖି ଚଢ଼ି ସିନା ଏ ସନ୍ଧ୍ୟା ଲେହନା,  
 ଚିତାବହୁ ତାର ଏହି ଅସ୍ତ୍ରଗାମୀ ରକ୍ତ,

ନରପୁତ୍ର ଏ ତାରମାଳା, ନୃକପାଳ ଶଶୀ,  
 ଏ ନେଶ ଅନ୍ତର ତାର ଧୂମର ପଟଳୀ,  
 ଅହୋ କିବା ଉତ୍ସୁକର ଶୁଶାନ ଶବ୍ଦ !  
 ଗମ୍ଭୀର ଭାଷଣ କେତେ ଦିଶନ୍ତି ଚୈଦିଗେ  
 ଶୁଶାନର ଦ୍ରୁମରକ୍ତ, ରକ୍ତନ୍ତ୍ର ବିକଟେ  
 କୋଟରର ଦ୍ଵାରେ ଯହିଁ ଉଲ୍ଲୁକେ ସଦନେ,  
 ମୁଦୁଃ ଡେଶା ଝାଡ଼, ଗୁଡ଼ କଲକଳା ରଞ୍ଜ,  
 ପଡ଼ୁଛନ୍ତି ଗୁପ୍ତକୁଳ ଆସି ଚରୁଚଳେ,  
 ମଉଁ ହୋଇ ଶାଖାଲମ୍ବି-ଶବମେଦଘ୍ରାଣେ,\*  
 ‘ଫେଏ’ ‘ଫେଏ’ ଶବଦେଲ୍ ଭେରୁଉଲ୍‌କାମୁଖୀ  
 ପୁଜାରେ ବିକାଶେ ମୁଖୁଁ ଘାପ୍ତ ଉଲ୍‌କାଶିଖା,  
 ଭୈରବୀ ମଶାଣଚଣ୍ଡୀ ଅଧିଷ୍ଠାଣୀ ଏଥୁ,  
 କପାଳମାଳିନୀ ଦେବୀ କପାଳକୁଣ୍ଡଳୀ,  
 ଭ୍ରାମା, ପ୍ରେତାଶିନୀ, ପ୍ରେତ-ବିମାନଗୁରୁଣୀ  
 ଚନ୍ଦ୍ର ଅସ୍ତ୍ର ଯାଇ ଏବେ ନିବଡ଼ ତମସେ  
 ଆବୃତ ମଶାଣଭୂମି, ଦିଶୁ ନାହିଁ ସହା,  
 ଚନ୍ଦ୍ରକାଳ ଦିଶେ ଯେତେ ବୋଲା ଭଲାଞ୍ଜିନେ  
 ସୁଗଭୀର ନିଶୀୟନା ଝାଲି ଝାଲି ରବେ,  
 ଉତ୍ସୁକେ ଜୀବର ଭାତ, ବୃତ୍ତଯାଏ ତେତା,  
 କି ଦଶା ମୋହର ଆଜ, କି ଥୁଲ୍ଲ, କି ହେଲି  
 କାହିଁ ଗଲେ ଦାରା ସୁତ ରଜପାଟ ଆଦି,  
 ରାଜସିଂହାସନ ଗୁଡ଼ ଚଣ୍ଡାଳ-ଅର୍ଥାନେ  
 ଶୁଲ୍ କଣ୍ଠାହା ହୋଇ ମୁହିଁ ଭ୍ରମଇ ଏବାକା  
 ଏ ମଶାଣେ, ସୁଚୀଭେଦ୍ୟ ଏ ନିଶା ଅନ୍ତରେ  
 ଏହି କି ପ୍ରାଣୀର ଗତ ଏ ମର୍ତ୍ତ୍ୟମଣ୍ଡଳେ !  
 କରାଳ ନିୟତ-କରେ କନ୍ଦୁକ ପରାପ୍ତେ  
 ଉଠନ୍ତୁ ପଡ଼ନ୍ତୁ ପ୍ରାଣୀ ଏହୁରୁପେ ସିନା !  
 ଭାଗ୍ୟଚନ୍ଦ-ଆବର୍ତ୍ତନେ ଅଭିନୟ କେତେ  
 କରନ୍ତି ପ୍ରାଣୀଏ ଏହି ଭବରଙ୍ଗଭୂମେ ।”  
 ଏହୁରୁପେ ଭକ୍ତ ଭକ୍ତ ଶୁଣିଲେ ନୃପତି  
 ସୁରୁର ଶୁଶାନ ପ୍ରାନ୍ତେ ଭିଳାପର ଧୂଳି,  
 ଶୁଲ୍ କି ଆହରଣ ଆଶେ ଚହୁଁ ଦୁଃଖପଦେ  
 ଗଲେ ସେହି ଦିଶେ ସେହି ଧୂଳି ଅନୁସର ।

\* ବ୍ୟ-ଦଣ୍ଡାହୁଁ ବ୍ୟଗ୍ରମାନଙ୍କୁ ଶୁଶାନରେ ବଧକରଣର ପ୍ରଥା ପ୍ରାଚୀନ ଭାରତରେ ପ୍ରଚଳିତ ଥିଲା ।

ଏକାଗ୍ରତା

ପଶାଖେଳେ ରତ ଆଜ ପ୍ରଭୁ ଯଦୁପତ  
 ଦ୍ଵାରକା-ସଦନେ, ସଙ୍ଗେ ସୁକୁଣୀ ରୂପସୀ  
 ଭୂତଳେ ରୂପିଣୀ ରମା ରୂପିଣୀ ବାଗଦେବୀ  
 ସତ୍ୟଭାମା, ଜାମ୍ବବତୀ, ଆଦି ମହୁଷୀଏ  
 ପାଶ୍ଚେ ବସି ଦେଖୁଛନ୍ତି ଖେଳ କୁରୁହଳେ;  
 ଏକାକେ ପ୍ରଭୁକୁ ଦେଖି ସହସା ବିମଳା  
 ପଦ୍ମରାମେ ହେତୁ ତାର ପାଟମହାଦେବୀ,  
 ସସ୍ତି ତେ ଭାଷିଲେ ପ୍ରଭୁ, “କୁରୁସଭାତଳେ  
 ଦ୍ରୌପଦୀକ ଦୁଃଶାସନ କରେ ବିବସନା  
 ଦୁଃକଳସୀ ହର କୁରୁପତନ ଆଦେଶେ ;  
 ଦୁଃଖେ ହାରି ସୁଧର୍ଷିର ଗୁଣ ଭଲ ସହ,  
 ଶ୍ରୀକଦାସରୂପେ କୁରୁସଭାତଳେ ବସି  
 ଦ୍ରୌପଦୀର ଏ ଲକ୍ଷ୍ମିନୀ ଦେଖନ୍ତୁ ନୟନେ,  
 ନୀରବେ ସରବେ ମାତ୍ର, ନୀରବ ଯେସନ,  
 ମନୌପଧ୍ୟ-ରୁଦ୍ରବୀର୍ଯ୍ୟ ପଶାଧର ପଣି,  
 ଦ୍ରାମର ସେ ମହାଗଦା, ଅର୍ଜୁନର ଧନୁ  
 ପଶ-ପାଶେ ବଳ ହୋଇ ଭଜନ୍ତୁ କା ବତା,  
 କୁରୁବୃଦ୍ଧ ପିତାମହ ଆସୀନ ସଭାରେ,  
 ଆସୀନ ବିଦୁର ପୁଣି ଦ୍ରୋଣ ମହାମତ,  
 ଆସୀନ ଜଗତପୂଜ୍ୟ ପୁରୋଧାମଣ୍ଡଳୀ,  
 ଭଜନ୍ତୁ ମୌନ ସହେ ଅପମାନ ଭୟେ ;  
 ଗୁରୁଜନଠାରେ କରି ବିଫଳ ଗ୍ରହଣ  
 ଉଚ୍ଚୈଃସ୍ଵରେ କୃଷ୍ଣା ମୋତେ ଡାକଇ ବିକଳେ  
 ଏହା କହୁ ଶେଳେ ରତ ହେଲରୁ ମୁରାଗ  
 ଭାଷିଲେ ଶ୍ରୀସତ୍ୟଭାମା, “କି ନିଧର ଦୁଆ  
 ତୁମ୍ଭର ହେ ପ୍ରାଣପତ, ତୁମ୍ଭ ପଦୁପାଦେ  
 ରଖିଥାଇ ଯେ ଅବଳା ଲୟ ଅହନ ଶି,  
 ଏ ଦଶା ତାହାର ଜାଣି ହେଉନାହିଁ କୃପା !  
 ଦ୍ରୌପଦୀ ତୁମ୍ଭର ଦାସୀ ବିଦତ ଜଗତେ,  
 କଥାକ୍ଷେ ତ ପାର ଫେଡ଼ ଦୁଃଖୀର ଆରତ;  
 ଉତ୍ତରଲେ ଚନ୍ଦ୍ରପାଣି, “ଅସି ପୁତ୍ରାସିନ,  
 ଭକ୍ତ ମୋର ସାଜସେନା ଜାଣଇ ମୁଁ ଭଲେ,  
 ଜାଣଇ ମୁଁ ତାକୁଅଛି ଆରତେ ସେ ମୋତେ  
 ମାତ୍ର ବେନି ଭୁଜେ ଧରି ବସନ ସେ ଦୃଢ଼େ

ନିବାରଇ ଦୁଃଶାସନେ, ନିର୍ଭର ସେ ତେଣୁ  
 ନ ରଖି ମୋଠାରେ ରଖିଅଛି ନିଜ ଭୁଜେ;”  
 ଏହା କହୁ ରତ ହେଲେ ପୁଣି ଦୁଃଖାମୋଦେ  
 ଯଦୁମଣି, କିରୁକ୍ଷଣ ପରେ ପୁଣି ତହୁଁ  
 ବିସ୍ମାରିତନେହେ ଗୁଣ୍ଡି ହସ୍ତିନାଭମୁଖେ  
 କହିଲେ, “ଆହା ହା, ବଡ଼ଆଖି ସୁଲେଚନେ  
 ସାଜସେନା ଡାକେ ମୋତେ ଭାସି ନେହନାରେ  
 ତୋଳି ଉଚ୍ଚେ ଏକ ଭୁଜ ଅନ୍ୟ ଭୁଜେ ଧରି  
 ସୁତେହେ ବସନ ଦୃଢ଼େ”, “ରଖ ପ୍ରଭୁ ଯାଇ”  
 ଉତ୍ତରଲେ ସମସ୍ତରେ ସର୍ବ ମହୁଷୀଏ,  
 “ଉଚିତ କି ମଠ ଆଉ କରବାର ଏବେ,  
 ଏ ଆତଙ୍କକାଳେ ତାର ହେ କୃପା-କାର୍ତ୍ତବ୍ୟ ?  
 ଉତ୍ତରଲେ ବନମାଳୀ, “ନେକ ମୁଁ ସମ୍ଭାଳି,  
 ବାଳୀକି, ମାତ୍ର ସେ ବେଳ ଆସିନାହିଁ ଏବେ  
 ଶୁଣି ଶ୍ରୀମୁଖର ବାଣୀ ଶୁଣୀଏ ବିସ୍ଵସ୍ଵେ  
 ଏକ ଆରେକର ମୁଖ ଗୁଣ୍ଡି ହେଲେ ତୁମ୍ଭା, ।  
 ଗଞ୍ଜିନାବ୍ୟଞ୍ଜିକ ସେହୁ ନୀରବ ଗୃହାଣୀ  
 ଦେଖି ପ୍ରଭୁ ଶ୍ରୀନିବାସ ହସି ମନେ ମନେ  
 ଆଗ ପରି ରତ ପୁଣି ହେଲେ ପଶାଖେଳେ;  
 ଟଳ ଟଳ ଟଳେ ପୁଣି ଅଲକ୍ଷଣ ପରେ  
 ଟଳଲରୁ ସିଂହାସନ ନୟନ ବିସ୍ମାରି  
 ହସ୍ତିନା ନଗର ମୁଖେ ଦିବ୍ୟଦୃଷ୍ଟି ଦେଇ  
 ପ୍ରବ୍ୟଭାବେ ମୁହୂର୍ତ୍ତକ ଚନ୍ଦ୍ର ଚନ୍ଦ୍ରାମଣି  
 କହିଲେ, “ଗୁଲଲି ଏବେ କୁରୁସଭାପରେ,  
 ରଖିବି କୃଷ୍ଣାର ଲଜ୍ଜା ବସନ ଯୋଗାଇ  
 ଶୂନ୍ୟରୁ, ଏବେ ସେ ଅନ୍ୟ ଆଶ୍ରା ଗୁଡ଼ିଦେଇ  
 ବେନି ବାହୁ ଉଚ୍ଚେ ତୋଳି ତାକୁଅଛି ମୋତେ  
 ମୋ ବିଦୁରେ ଅନ୍ୟ ଆଶ୍ରା ଦେଲଣି ସେ ଶୁଣି  
 ତାଳିଲଣି ପାଦେ ମୋର ଯାବତ ଭରସା,  
 ଟଳଲରୁ ସିଂହାସନ ଜାଣିଲି, ସେ ଏବେ  
 ଏକାଗ୍ରେ ଡାକଇ ମୋତେ ଅବଭୃତହୃଦେ,”  
 ଏହା କହୁ ତାର୍ତ୍ତବ୍ୟାସନେ ଆଗେରୁ ଚନ୍ଦ୍ରପାଣି  
 ହସ୍ତିନା-ଆକାଶ-ଦେଶେ ବିଜେହେଲେ ଯାଇ  
 ଲଜ୍ଜା-ନିବାରଣବାନା ବ୍ରହ୍ମଣ-ଗୋସାଇଁ ।

ଦୁର୍ଯ୍ୟୋଧନଙ୍କର ରକ୍ତନଦୀ-ସନ୍ତରଣ \*

—\*—

ଛଳିଳା ଭରଦ୍ବାଜିତା ଲୋଡ଼ିତ କର୍ଜର —  
 ସୁଖେ ଅରୁଣିତ ଯାର ଉଚ୍ଚାବତ ତୁମି,  
 ବଶ୍ୟ-ନରମେଧ-ବେଦୀ, ବିଶ୍ୱେ ଉର୍ଜସ୍ୱଳା  
 ଅର୍ଯ୍ୟଭାଗ୍ୟ-ଆବର୍ଜନ-ଅଭନୟସ୍ତଳୀ  
 କୁରୁକ୍ଷେତ୍ରେ, ବ୍ରାହ୍ମ, ଦ୍ରୋଣ, କର୍ଣ୍ଣଙ୍କ ଉତ୍ତରେ  
 ନରାଣ-କର୍ଜର କୁରୁସେନା-ଶେଷ-ଆଶା,  
 ଅକ୍ଷୟ ପ୍ରମ ରଥୀ ଅଟଳ ସମରେ,  
 ହତ ମଦ୍ରପତ ଶଲ୍ୟ ଆଜ ରଣାଙ୍ଗନେ,  
 ପାଣ୍ଡବବଳର ଶରସାଣ-କାଶାଦାତେ ,  
 ହତ ପୁଣି ଶଳମତ ଦୁରନ୍ତ ଶକୁନି,  
 ଅଗ୍ରଣୀ କପଟପାଶା-ପ୍ରପଞ୍ଚ-ଉଆଣେ,  
 ମାୟା ସୁତ-ଖରସାଣ-କୁପାଣର ଚୋଟେ,  
 ଅବଶିଷ୍ଟ କୁରୁବଳେ ଆଜ ତନ୍ତୁ ରଥୀ  
 କୁପାୟୁଧୀ, କୃତବର୍ମା, ବୀର ଅଶ୍ୱଥୀମା,  
 ବରତ ନ ପାରି ରଣେ ପାଣ୍ଡବପ୍ରତାପେ  
 ଆତଙ୍କେ ପଳାଇ ଲୁଚି ଅରୁନ୍ତ କେ କାହିଁ ;  
 ଧୂପ୍ତ ଛୁଲଭଳ ହୋଇ କୌରବବାହୁନୀ  
 ପ୍ରତ୍ୟକ୍ତ ସମରକ୍ଷେତ୍ରେ, ପଡ଼ଇ ଯେସନେ  
 ପ୍ରତକ୍ତ ବାହ୍ୟର ବେଗେ ରମ୍ଭାତରୁସକି ;  
 କାହୁଁ କାହୁଁ ଆସିଥିଲେ ପଦାତକ, ରଥୀ,  
 ଅଶ୍ୱସାଦା, ଗଜସାଦା, ଉଡ଼ାଇ କୌତୁକେ  
 ପିତାକା, ବଳାଇ ମହାଦର୍ପେ ବୀରବାଜା,  
 ମଉ ହୋଇ ଯଶ-ଆଶା-ଜାଗ୍ରତ-ସୁପନେ ;  
 ସେହୁବଦନଠାରୁ — ଯହିଁ ଶେଳ ବେନୀ ପାଶେ

ବଦନ୍ତ ଜଳଦେବୀଏ କୃତାଞ୍ଜଳପୁଟେ  
 ରାଦକପଦାଙ୍କ, ଭେଦି ସାଗର-ଲହରୀ,  
 ଫେଜଳ, ନୀଳାୟମାନ ଆଶାବଦ୍ଧକାଳେ,  
 ବଦରିକାଶ୍ରମଯାଏ, ଦୁମଗିରି ଯହିଁ  
 ଦେବଦାନ୍ତ-ଉପତ୍ୟାକା-ମରକତବେଦୀ —  
 ପରେ ସୁଜ୍ଞ ପ୍ରତିକର ମେହେରବପରି  
 ତୋଳିଛି ଗଗନେ ଗଙ୍ଗା-ଶୂଳାରିତ ଶିଖା,  
 ବିରାଜିତ ସୁର ଗ୍ରାମ ଆବସୁଥୁ ଯେତେ,  
 ସବୁଥିଲୁ ଆସିଥିଲେ ଏହି ରଣ-ସୋଗେ,  
 ଏ ବିରାଟ ନରମେଧେ, ରଣମଦେ ମାତ,  
 ଯଜ୍ଞ-ପଶୁ ରୂପେ, ଆହା, କେତେ ମହାପ୍ରାଣୀ !  
 ଆସିଥିଲେ ମାତ ସିନା ଲୋଟାଇବାପାଇଁ  
 ଶୟଖଣ୍ଡାଦାତେ ମୁଣ୍ଡ ରଣତଣ୍ଡୀ ପୀଠେ !  
 ହତ ଗଜ ବାଜି, ଭଗ୍ନ ରଥ, ଛୁଲ ସେହୁଆ,  
 ଛୁଲ ଅସ୍ତ୍ର ଶସ୍ତ୍ର, ତାଲ ସଙ୍ଗେ ଗୁଣ୍ଡ ହୋଇ  
 ପଡ଼ିଛନ୍ତି ରଣାଙ୍ଗନେ ପଦତପ୍ରମାଣେ  
 ଲକ୍ଷ ଲକ୍ଷ ବୀର, ଆହା ରକ୍ତାକ୍ରବହହେ,  
 ଧନିକ, ନିର୍ଦ୍ଦିନ, ସୁଦା, ବୃକ, ରାଜା ପ୍ରଜା,  
 କି କୁଳୀନ ଅକୁଳୀନ, ସୁଦର କୁଣ୍ଡିତ,  
 ଶତ୍ରୁ ମିତ୍ର, ଏକ ତଲେ ଗାଡ଼ ଆଲଙ୍ଗନେ ।  
 ଏକମାତ୍ର ଦୁର୍ଯ୍ୟୋଧନ ଲକ୍ଷଣ ସହଚେ  
 ପୁଣ୍ୟ ଥିଲେ ଅନ୍ତସୈନ୍ୟ ମହାଦମ୍ଭରେ  
 ଶତ୍ରୁ ସଙ୍ଗେ, କୁମାରକୁ ବଞ୍ଚାଇବା ଆଶେ  
 ଗୁ ପ୍ର ପଥେ ପେଶିଲେ ସେ ତାକୁ ସୁଶିକରେ,

\* ମହାକବି ଶୁକ୍ରମୁନି ଶାରଳାଦାସଙ୍କ ମହାଭାରତର ଶରଣ୍ୟରେ ଦୁର୍ଯ୍ୟୋଧନଙ୍କର  
 ବ୍ୟସ-ସରୋବରରେ ପ୍ରବେଶ ସମୟରେ କୌରବପକ୍ଷୀୟ ଭନ୍ନ ଭନ୍ନ ବାରିମାନଙ୍କର ଶବ  
 ଉପରେ ଏବଂ ସକ୍ଷେପରେ କୁମାର ଲକ୍ଷଣଙ୍କ ଶବ ଉପରେ ରକ୍ତନଦୀ ପାରହେବାର ଦୃଶ୍ୟ  
 ଅତି କରୁଣ । ସମଗ୍ର ଉତ୍କଳ-ସାହିତ୍ୟରେ, କେବଳ ଉତ୍କଳସାହିତ୍ୟ କାହିଁକି, ଯେ କୌଣସି  
 ସାହିତ୍ୟରେ ଏହା ଅତୁଳନୀୟ ବିବେଚିତ ହେବ । ଶାରଳାଦାସଙ୍କର ଏହି ଅତ୍ୟାଦି ଅବଲମ୍ବନ  
 କବି ଏହି ପ୍ରକାର ଲିଖିତ ।

ମାତ୍ର ସେ ଲକ୍ଷଣ ପଡ଼ି ଶତ୍ରୁଙ୍କ ହାବୋଡ଼େ  
 ଲଭିଲେ ନିଧନ କୁରୁପତର ଅସ୍ତ୍ରତେ ;  
 ଅବଶିଷ୍ଟ ସୈନ୍ୟକ୍ଷୟ ଦେଖି କୁରୁନାଥା  
 ବେନି ହସ୍ତେ ବେନି ଗଦା ଧରି ଅତି ହ୍ରାସେ  
 ପଳାଇଲେ ସପ୍ତ ବ୍ୟାସ-ସରୋବରମୁଖେ;  
 ଭୁଞ୍ଜନ୍ତେ ଭାଷର ପଥେ ଆସିଲୁ ଶବ୍ଦା,  
 ଏ ସମୟେ କାଦମ୍ବିନୀ ଘୋଷି ନରପୁଲେ  
 ଭ୍ରମ ପ୍ରଭଞ୍ଜନ ସହ ଅବରଳ ଧାରେ  
 ତାଲିଲ ସଲିଳପୁର ବୁଢ଼ାଇ ସମ୍ମୁଖେ  
 ସୁଗନ୍ଧର ଖରସ୍ତ୍ରୋତ ଲେହନ ଶୋଣିତେ,  
 ଭାସି ଯାଉଥିଲୁ ଯହିଁ ଶବ ଗଣି ଗଣି  
 ନର ଗଜ ବାଳିଙ୍କର ସ୍ୟାନ୍ତନ ସହଚେ,  
 ଅଗ୍ରେ ରକ୍ତନୟା ଦେଖି ବିକଳେ ଭ୍ରମତ  
 ହାତୀକାରେ କରପୁଣ ମାରି ନିଜ ଭାଲେ  
 କହିଲେ ଆରତେ, “ପଛେ ଗୋଡ଼ାନ୍ତ୍ର ପାଣ୍ଡବେ  
 ଶୟ୍ୟପାଣି, ଦଣ୍ଡପାଣି ଦଣ୍ଡଧର ଯଥା ;  
 ସମ୍ମୁଖେ ଭ୍ରମଣ ନୟା ତରଙ୍ଗମାଳିନୀ,  
 କେବଣ ଉପାୟେ ମୁହିଁ ଯିବି ସରୋବରେ ?  
 କେତାଶିବମୋତେ, ଆହା, ଏଦୋରସଫଳଟେ ?”  
 ସହସା ଦେଖିଲେ ସ୍ତ୍ରୋତେ ଯାଉଅଛି ଭାସି  
 ଦୁଃଶାସନ-ଶବ, ଯାଇଁ ସେ ଶବ ନିକଟେ,  
 ବୋଇଲେ, ହେ ବାବୁ, “ତୋର କ୍ଷତ୍ରିୟସମାଜେ  
 ଥିଲୁ ସବୁ ପରେ ଟେକ କରଣ-ବିଭ୍ରାଟେ,  
 ଅଭିମାନ ମୋର, ବାବୁ, ନ ସଦୃଶେ କ୍ଷଣେ,  
 ମୋର ଏ ଜୀବନେ, ବାବୁ, କିସ କାର୍ଯ୍ୟ ଆଉ ?  
 ଜାଇଛି ନିଜ୍ଜିବ ମୁଁ ଯା ତୁମ୍ଭକୁ ମରାଇ !  
 ତୁ ତ ପହଞ୍ଚିଛୁ ଏବେ ରକତଲହରୀ,  
 ଏ ପ୍ରବାହେ ପାରିକରି ଦେବୁ କି ତୁ ମୋତେ ?”  
 ଏହା ବୋଲି ଭେଳା କରି ଦୁଃଶାପରେ ଯାଇ  
 ପଡ଼ନ୍ତେ ବୁଢ଼ଲୁ ଶବ ଚିତାଳ ଗଢ଼ୀରେ ;  
 ତାକୁ ଗୁଡ଼ି କୁଟୁବାର ଦେଖିଲେ ଅବୁରେ  
 କର୍ଣ୍ଣକର ଶବ ଭାସି ଆସୁଛି ସେ ସ୍ତ୍ରୋତେ,

ପ୍ରାଣହୀନ ହୋଇ ସୁଦ୍ଧା ଝଟକଇ ଯହିଁ  
 ବାରତେଜେ ଆଗ ପରି କାଳୀକ ପରାୟେ  
 ପ୍ରାଣୁଁ ସ୍ଵର୍ଣ୍ଣତାଳ ପ୍ରାୟେ ସେହୁ ଗୋର ତନୁ  
 ଏବେ ସୁଦ୍ଧା ଦିଶେ ତୋର ମୃତ୍ୟୁର କବଳେ,  
 କୋଳ କରି କର୍ଣ୍ଣେ ତହିଁ କହିଲେ ସମ୍ପାଧୁ  
 କୁରୁମଣି, “ଆହା, ମିତ୍ର, ପ୍ରିୟ ପ୍ରାଣୁଁ ବଳି  
 ତୁ ମୋହର, ଦୁଃଖି-ଦୁଃଖ ଦେଖି ତୋର ହୁଆ  
 ଦ୍ରବୁଥିଲୁ ସଦା, ତେଣୁ ଥିଲୁ ମହାଦାତା  
 ଦାନବୀର ବୋଲି ଥିଲୁ ବଖାତ ଭଗତେ,  
 ଦିଜ ବେଶେ ଦାନ ତୋତେ ମାଗନ୍ତେ ମଦକା  
 ତବତ କୁଣ୍ଡଳ ତାଙ୍କୁ ଦେଲୁ ଅକାତରେ ;  
 ନିରାଶନୋହୁଲେ ଅର୍ଥୀ ତୋହଠାରେ କେବେ  
 ମେଣ୍ଟି ତୁହି, ମିତ୍ରମଣି, ମାତାଙ୍କର ବାଣୀ  
 ସୋଦରଗଣଙ୍କୁ ଗୁଡ଼ି ଆଶ୍ରା କଲୁ ମୋତେ ;  
 ବଦୁକାଳ ମୁହିଁ ତୋତେ ସମ୍ଭାଳଣ ଥିଲୁ,  
 ପାରିକରି ନେବୁ କରେମୋତେ ଏ ପ୍ରବାହେ ?”  
 ଏହା କହି କର୍ଣ୍ଣ ଦେହେ ପଡ଼ିଲୁ ମାତ୍ରକେ  
 ବୁଢ଼ଗଲ ସେହି ଦେହ ଅତଳ ସଲିଳେ,  
 ଦ୍ରୋଣଙ୍କର ପିଣ୍ଡ ଭାସି ଆସନ୍ତେ ତା ପରେ,  
 ‘ହା ହା ଗୁରୁ’ ବୋଲି ଗଜା ଧଇଲେ ତା ଯାଇ  
 “ମୁଣ୍ଡିମନ୍ତ ଧନୁବେଦ ଥିଲୁ ତୁ ଜଗତେ,  
 ଶିଖିଥିଲୁ କ୍ଷତ୍ରବିଦ୍ୟା ତୋହର ପୟରେ,  
 ନ ଥିଲେ ଅରହ ତୋତେ ସମରେ ମଦକା,  
 ବାହୁଲ୍ୟ ତୋହର ଥିଲୁ ଅଧିକ ଅର୍ଜୁନେ,  
 ପରାଭବ ସେହି ତୋତେ ଦେଲୁ ଅବଶେଷେ !  
 କେଦଶାୟେ ଥିଲୁ ତୁମ୍ଭ ମର୍ତ୍ତ୍ୟେ ବୃହସ୍ପତି,  
 ଏପରି ବ୍ରାହ୍ମଣ ଗୁରୁ ମରାଇ ପାଣ୍ଡବେ  
 ଲଭିଲୁ ସାମ୍ରାଜ୍ୟ ଶିଶୁ କେଉଁ ଧର୍ମବଳେ ?  
 ତୋର ଗୁଣ କହୁବାକୁ ନାହିଁ ବେଳ ଆଉ,  
 ବରତର ନାହିଁ ମୁହିଁ ଜାଣିଲେ ପାଣ୍ଡବେ ;”  
 ଗୁରୁକୁ ଏମନ୍ତ ସ୍ତବ, ତାଙ୍କ ଶବ ପରେ  
 ବୋଲକରି କୁରୁପତ ପଡ଼ିଲୁ ମାତ୍ର

ବୁଢ଼ଗଲ ସେହୁ ପିଣ୍ଡ ଜଳେ ସେହିକ୍ଷଣି,  
 ଏ ଅନ୍ତେ ଶକୁନୀ-ଶବ ଆସିଲକ ଶସି,  
 ଶକୁନୀ - ବିକ୍ରମମୁଖ, ବିକୃତଆକୃତ,  
 ଚର୍ଚ୍ଚି ନେତ୍ର ପଡ଼ିଲରୁ ଦେଖେ କୁରୁନାଥା  
 କହିଲେ ଏମନ ବାସ୍ତବଦିଗଦ ସ୍ଵରେ,  
 “ହା ହା, ମୋ ମାତୃଳ, ତୁହି ପାଣ୍ଡବଦିନାଶେ  
 ଭିଆଇଲୁ ଯେତେ କୃଷ୍ଣ, ସବୁ ହେଲ ବୃଥା !  
 ବିଷଲଞ୍ଜୁ ଶୁଆଇଲୁ ଭ୍ରମକୁ କୌଶଳେ,  
 ଜଉ, ହୋଟ, ରୁଣପଟ, ଗୁଆଦକ ଯୋଗେ  
 ଭିଆଇ ତୁ ଜତୁଗୃହ, ବରଗିଲୁ ଚର୍ଚ୍ଚି  
 ପୁଣ୍ୟବନେ ପାଣ୍ଡବର ଦହନ ଉଦ୍ଦେଶ୍ୟ,  
 ଉତୁରଲେ ତହୁଁ ସେହୁ କେଉଁ ବୁଦ୍ଧିବଳେ ?  
 କପଟପାଶାର ଥିଲୁ ସୁଠଧାର ତୁହି,  
 କିତଲୁ ତୁ ଗଢ୍ୟ ଆଦି ସବୁ ବୁଦ୍ଧି କରି,  
 ମାତ୍ର ବୃଥା ହେଲ ସବୁ ଦଇବ-ଅବଳେ !  
 ତୋର ଗୁଣ, ମାତୃଳ, ମୁଁ କହିବଇଁ କେତେ  
 କହ, ମାମୁଁ କି ବୁଦ୍ଧି ମୁଁ କରିବି ଏ କାଳେ ?  
 କେମନ୍ତେ ହୋଇବି ପାର ଏ ରୁଧିର-ନଦୀ ?”  
 ଶକୁନୀ-ଉପରେ ଗଜା ପଡ଼ିଲରୁ ମାଡ଼,  
 ବୁଢ଼ଗଲ ସେହୁ ପିଣ୍ଡ ଅଗାଧ ପ୍ରବାହେ ;  
 ସେ ଉଦ୍ୟମ ବୃଥା ଦେଖି ତହୁଁ ସେ ଆରତେ  
 କାନ୍ଦିଲେ ସୁମରି ଦୈବେ, ହାହାକାର କରି,  
 ଦେଖିଲେ ଏ କାଳେ ଅଗ୍ରେ ଆସୁଅଛୁ ଶସି  
 ପରମ ସୁନ୍ଦର ସୁବା ସେହୁ ଖର ସ୍ତ୍ରୋତେ,  
 ବଙ୍କଣ କୁଣ୍ଡଳ ନାନା ଅଲଙ୍କାର ଦେହେ,  
 ଶବ ଚନ୍ଦ୍ର ଶସି କି ସେ ଯାଉଛୁ ସଲିଳେ !  
 ଜଳଦେବତା କି ଯାଏ ନିଦ୍ରାୟୋଗେ ଶସି  
 ସେ ନଳେ,ବଳାସେଅଶ୍ରୁଲହରୀ-ପ୍ରେମୋଲା !  
 ଏହୁ ମୋତେ ନୈବ ପ୍ରସ୍ତ ସ୍ତ୍ରୋତ ପାରିକରି,  
 ଏହା ପାଞ୍ଚ କୁରୁନାଥ କୋଳ କରି ତାକୁ  
 ଉପରେ ଥୋଇଲେ ଦୁଇ ଗଦା ଯେ ତଡ଼ିତ  
 ଆପେ କୁରୁନାଥ ପରେ ବସିଲେକି ମାଡ଼,

ଶୋଲ କିଣି ଶସେ ଶବ ସେ ରୁଧିରସ୍ରୋତେ,  
 ପିଠିରେ ବସିଣି ଗଜା ବେନି ହାତେ ବାହୁ  
 ଦୁଃଖରେ ଉପନୀତ ହେଲେ ପରପାରେ,  
 ପାରିହୋଇ ମୃତପିଣ୍ଡ ଓହ୍ଲାଇ ଭାରିତେ  
 ବୋଇଲେ ସେ ଶବ ପ୍ରତି, “ଦୁଃଖୀ କର୍ଣ୍ଣ ଆଦି  
 ଯୋଗେଯାନୋହଲୁ,ସାଧହେଲତୋହଯୋଗେ  
 କିଏ ତୁ ମହାତ୍ମା ? ମୃତ ହୋଇ ଉପକାଶ  
 ହେଲୁ ଏଡ଼େ ତୁହି ମୋର ଏ ଆତକଦେଲେ  
 ବୁଲଇ ସେ ଶବ ମୁଖ ନିରେଖନ୍ତେ ପୁଣି  
 ଚିତ୍ତ ଲେ ସଖେଦେ ରାଜା କୁମାର ଲକ୍ଷଣେ,  
 ଶୋକେ ଅସମ୍ଭାଳ ହୋଇ ବାହୁନି ବାହୁନି  
 ଶବକୁ ନିରେଖି ତହୁଁ କହିଲେ ଆରତେ,  
 “ଏକମାତ୍ର କୁଳାଙ୍ଗୁର ଏହି କୁରୁକୁଳେ,  
 କୁମାର ଲକ୍ଷଣ, କୁହୁ ଥିଲୁ ଯେଣୁକରି,  
 ତୋର ରକ୍ଷା ଲଗି ତୋତେ ରଖସୁକୁଁ ମୁଣ୍ଡି  
 ପେଷିଲିଁ ଗୁପ୍ତପଥେ ଚୌରକ-ଶିବରେ,  
 ଆହା, ତୋହଠାରେ କିଏ କଲ ଏ ଅନୀତି  
 ଶୁଣୋଲୁ ଶ ଏ ତୋରକ ଛୁଣାଇ ଅକାଳେ  
 କିଏ ଦଳିଦେଲ, ଆହା, କୁରୁ-ଆଶାଲତା !  
 ବାକ୍ସ ହୋଇ ତୁ ମୋର ଆଗେ ଗଲୁ ଗୁଲି  
 ଛୁଡ଼ି ମୋତେ ଏ ଜଗତେ,ମୋରଯୋଗ୍ୟପୁତ୍ର  
 ସୁଯୋଗ୍ୟ ଦାସୀଦ କୁରୁରାଜସିଂହାସନେ  
 ଥିଲୁ ତୁହି, ଆରେ ବାବୁ, କି ଗୁଣେ କି ରୂପେ  
 ସୁମରି ତୋ ଗୁଣରାଗି ; ଦୟାପୁର୍ଣ୍ଣ ହୁଅ,  
 ଝୁରି ହେଉଅନ୍ତି ପ୍ରଜା-ଦେଶଦେଖାନୁରେ ।  
 ଦାନ ଦେବା ପାଇଁ ହିନ ରାସ ତୁ ନ ଜାଣୁ,  
 ଅହନିଶ ଭକ୍ତ-ତୋର ଦେବତା ବ୍ରାହ୍ମଣେ  
 ଧର୍ମ କାର୍ଯ୍ୟ ସଦା ଲଗିଥାଇ ତୋର ଚିତ୍ତେ,  
 କେମନ୍ତେ ଗୁଣିଲେ କୋତ୍ତେସେ ଧର୍ମଦେବତ  
 ସଦା ସଦାଳାପୀ, ଦୁଃଖିଜନର ଭରସା,  
 ସଦା ସତ୍ୟବାଦୀ, ସଦା ରତ ପରହୁତେ,  
 ତୋତେ ଦେଖିଁ ସାଧୁ ସାଧୁଁ କହୁଥିଲେ ଲେକେ



ପୁତ୍ରପିତୃଶାଳୀ ତୋର ବଦନ-ଚନ୍ଦ୍ରମା  
 ଦେଖି ହେଉଥିଲେ ଲୋକେ ଆପ୍ତ ହୃଦୟରେ,  
 ଚନ୍ଦ୍ରଶୁଣ ଥିଲ ଦେଶ ତୋ ଯଶଃସୌରଭେ;  
 ସାଧୁ ଯଥା, ଦୁର୍ଜୟ ତୁ ଥିଲୁ ରଣସ୍ଥଳେ,  
 କମ୍ପି ଥିଲେ ଶତ୍ରୁକୁଳ ତୋର ଧନୁର୍ଦ୍ଧୋଷେ,  
 ଅଛଇ ତୋହର ବାବୁ, ସଦଗୁଣ ସେତେ  
 ମୁଖେ ନ ପାରିବେ କହୁ ସବୁ ଗଣପତ ।  
 ବାବୁ ଲକ୍ଷଣ ରେ, କଲୁ ଅନାଥ ତୁ ମୋତେ  
 ବୁଢ଼ାଇଲୁ ଭେଳା ମୋର ଅତଳ ସାଗରେ ।  
 ଅନ୍ଧାର ଏ ସୃଷ୍ଟି ମୋତେ ଦିଶେ ତୋ ବିଦୁନେ  
 ବିକଳ ହେଉଛି ମୁହିଁ, ନ ନିରେଖୁ କିମ୍ପା ?  
 ଉଠ ଉଠ, ବାବୁ, ଯିବା ନବରେ ବାଦୁଡ଼,  
 ଗୁହଁଥିବେ ତୋର ବାଟ ଶୁଭୁମତୀ ମାଏ ;  
 ମାଏ ପୋଏ କଲ ମୋତେ ଅନେକଦଇନ,  
 ବାଦୁଡ଼ ନ ଯାନ୍ତି ଯଥା କୃଷ୍ଣ ଅପମାନେ,  
 ପଢ଼ା ପାଞ୍ଚ ଖଣ୍ଡି ମାଟିଥିଲେ ଯଦୁପତ,  
 ବେନି ପଢ଼ା ଦେବା ଲାଗି ତୁମ୍ଭେ କଲ ଅଳି,  
 ବିନା ଯୁଦ୍ଧେ ସୂଚୀନୁନେ ଦେବ ନହିଁ ଶିଳ  
 କର୍ଣ୍ଣ ଶତ୍ରୁନକ ସଙ୍ଗେ ପାଞ୍ଚ ଏ ମନ୍ତ୍ରଣା,  
 ପ୍ରଭଫଳ ତାର, ବାବୁ, ପାଇଲି ମୁଁ ଏବେ,  
 ଏଡ଼େ ବଡ଼ ସମ୍ପଦ ମୁଁ ହେଲେ ବୁଢ଼ାଇଲି ।

ଆରେ ପୁତ୍ର, ବୋଲ ତୋର ମାନୁଛୁ ଏକ୍ଷଣି,  
 ଅଧେ ଶକ୍ୟ ଦେବ, ଏବେ ଆସମୋରତୁଲେ,  
 ଦେଖି ତୋର ସେହି କାନ୍ତି, ସେହି ମୁଖଶଶୀ  
 ଧରିବ ପରାଣ କେହି ଏ ଦେଶେ ନିରେଖି ?  
 ମୃତ ପିଣ୍ଡ, ବାବୁ, ତୋର ଜଡ଼ାଇ ହୃଦୟେ,  
 ଏ ମୋହର ଦେହ କିମ୍ପା ଯାଉନାହିଁ ପାଟି ?  
 କର୍ପୂର ଚନ୍ଦନ ବୋଲି ହେଉ ସେହିଁ ଦେହେ  
 ସେହି ଦେହ ଏବେ, ଆହା, ଆପ୍ତ ତ ଶୋଣିତେ  
 ଲୁ କୁଥିଲ ସେହିଁ ହୃଦେ ମଣି ଗଜମୋଡ଼,  
 ମେଦମାଂସ ଏବେ ବୋଲାହୋଇଛି ସେ ସୁଲେ  
 ଜନ୍ମଠାରୁ ମୁଖ ତୋର ଗୁହଁ ଆଜଯାଏ  
 ନିରେଖ ହେଲିଟି ଏବେ ମୁଁ ହୁ ଭବତଲେ ।  
 କେବେହେଁ ନ ହେଉ ତୋର ମୋହପରିପିତା,  
 ତୋହପରି ପୁତ୍ର ହେଉ ଜନମେ ଜନମେ ।”  
 ଏହା କହି ସେହି ଘୋର ରଜନୀ ଅନ୍ଧାରେ  
 ନିବିଡ଼ ପିଲାସକୁଞ୍ଜେ ଏକ ଖାତ ଖୋଳ  
 କୁ ରୂପତ ଲକ୍ଷଣକୁ ଶୁଆଇ ସେ ଖାତେ ;  
 ସାଶୁନେଦେ ତା ଉପରେ ପକାଇଲେ ମାଟି ।  
 ଖରଗତ ଚନ୍ଦ୍ରରେ ପିଲାଉ ଗୁପତେ  
 ସେ ପିଲାସ କୁଞ୍ଜେ କୁଞ୍ଜେ ମହୁଷ ଉଗରେ  
 ଭଜିଲେ ଆଶ୍ରୟ ବ୍ୟାସ-ସରୋବରେ ଯାଇ



### ସତୀ ପ୍ରତି ସତୀଦ୍ରୋହୀ ପତର ଉକ୍ତ

—\*—

କି କହିବ ଆଉ ଦେବ, କହୁଅଛି ଫେଡ଼ି,  
 ପାଟିଆଏ ହୃଦ ମୋର କି ଡାକ କଷଣେ,  
 ଭାଷାର ଶବ୍ଦ ନାହିଁ ପ୍ରକାଶିବାପାଇଁ  
 ଏ କଷଣ, ଏ ଦାରୁଣ, ଏ ପାତ୍ର ବେଦନା,  
 କଳ୍ପିତ କି ଦାବାନଳ ହୃଦୟ-କାନନେ  
 ଏ ଦୁଃଖୀର, ହେ ଦୁଃଖିନୀ, ପାରକୁ କି ଜାଣି  
 ଅନନ୍ତାପ ଭୃଗୁନଳେ ଜଳେ ଅହନିଶି  
 ଅନ୍ତରାତ୍ମା, ପୋଡ଼େ ହୁଆ ତଳ ଲଳ ହୋଇ  
 ଅସ୍ତି ପୁଣ୍ୟଶୀଳେ, ଦେବ, ଗୁଣଦ୍ୟଦେବତେ,  
 ସଦାଶୟା, ସହୃଦୟା, ରକ୍ତଶୟାସିନୀ,  
 କେଉଁ ପାପପଳେ ତୁମ୍ଭ ହୋଇଥିଲୁ ଭବେ  
 ଏ ମହାପାପୀର ପତ୍ନୀ, କେ କହୁବ ମୋତେ ?  
 କେ କହୁବ ପୁଣି, ଆହା, ଏ ଘୋର ନାରକା  
 ହୋଇଥିଲୁ ପତି ତୋର କେଉଁ ପୁଣ୍ୟପଳେ !  
 ମୁଁ ପୁର ପାମର, ଆହା, ବୁଝିବି କେସନେ  
 ମହମା ତୋହର, ତୁମ୍ଭ ସାଧୁଶିଷ୍ୟେମଣି !  
 ଚରିତକୁ ଲକ୍ଷ୍ୟ ମୋର ଥିଲୁ ସବୁକାଳେ,  
 କି ସୁବା, କି ପ୍ରୌଢ଼ କାଳେ, କି ବୃଦ୍ଧବୟସେ  
 ରହିବି ଜୀବନେ ଏକପତ୍ନୀକ୍ରମ ହୋଇ,  
 ଏହା ହିଁ ମୋହର ଲକ୍ଷ ଥିଲୁ ସବୁଦିନେ,  
 ଆଦରଣ ପୁରଣସେ ହେବାକୁ ସମାଜେ  
 ପୋଷିଥିଲୁ ଆଶା, ଦେବ, ହୃଦୟେ ନିରତେ,  
 ଲକ୍ଷ୍ୟ ଅନୁରୂପେ ଥିଲୁ ଭକ୍ତ ଅନୁଷ୍ଠାନେ,  
 କୁଷଣେ ବିଦେଶେ ଯାଇ, ତୋ ସଙ୍ଗ ହସଇ,  
 ପଡ଼ିଲୁ କୁଶଳ୍ୟ-ଚକ୍ରେ ଶ୍ରୀମତୀ ହାବୋଡ଼େ,  
 ଖସରି ଶଲ ଏ ପାତ୍ର ଅନୀତର ପଥେ,  
 କୁଟିଲ ପିଚ୍ଛିଲ ପୁଣି ପାପର କର୍ତ୍ତମେ ;  
 ଖମ୍ଭ ଆସିବାକୁ ତେଷ୍ଟା କରିଥିଲି କେତେ,

ବିଫଳ ପ୍ରୟାସ ହେଲ ସେ ଶକ୍ଷଣୀକୂଳେ,  
 ହୃଦୟଦୌର୍ବଲ୍ୟ ମୋର ଯୋଗଦେଲ ତହିଁ,  
 ସ୍ଵାର୍ଥସିଦ୍ଧି ଲାଗି ମୋତେ ସେହୁ ପାପୀୟସୀ  
 ଦେଖାଇଣ ବ୍ୟସ୍ତିକା ରଖିଲ ଆକର୍ଷେ ;  
 ଦୁର୍ବଳ ମୁଁ ଯେଣୁ ସଦା କି ମନେ, ଶରଣେ,  
 ମାୟାବିନୀ-ମାୟାଜାଲ ନ ପାରୁଲି ଛେଦି ।  
 ଉର୍ଦ୍ଧ୍ଵନାଭ ଶୋଷେ, ଆହା, ମନ୍ତ୍ରୀକ ଯେସନେ  
 ସେହୁପରି ରକ୍ତ ମୋର ଶୋଷି ମାୟାବିନୀ  
 କଳାଳମାତର କରି ଦେଲ ଶେଷେ ଗୁଡ଼ ।  
 ନାହିଁ କି ସାହାସ ମୋର ନିରେଖିବା ପାଇଁ  
 ହିମବିନ୍ଦୁସ୍ରବକିନୀ କମଳିନୀ ପ୍ରାୟେ  
 ଏ ମୁଖ ତୋହର ସତ, ସିଦ୍ଧି ନେଷନୀରେ,  
 ଏ ସୁନ୍ଦର ମୁଖ କାଳେ ପଡ଼ିବ ଝାଡ଼ିଲି,  
 ସୁକୁମାର, ଏ ପାପୀର ବିଷଦୃଷ୍ଟି ପାତେ,  
 ନ ହୁଏ ଭରସା, ଆହା, କହିବାକୁ କଥା  
 ତୋର ଆଗେ, କଳ୍ପସିତ ହୋଇପିବ କାଳେ  
 ପବିତ୍ର ଶ୍ରବଣ ତୋର ସେହୁ ବାଣୀ ଶୁଣି ।  
 ନ ପାରେ ଭରସି ପାପି ପରଶିବାପାଇଁ  
 ତୋର ପୁଣ୍ୟ ଅଙ୍ଗ ଏହୁ ଅପହସ କରେ,  
 ଏ ପାପ ଶରୀର ବହୁ ଅର୍ତ୍ତାଙ୍ଗିନୀ-ବୋଲି  
 କହିବାକୁ ନାହିଁ ମୋର ଅଧିକାର ତୋତେ !  
 କେତେକେଶଦେଇଅଛିତୋତେ ମୁଁ ଜୀବନେ;  
 ଅବହେଳା ଔଦାସୀନ୍ୟ ଦେଖାଇଛି କେତେ;  
 କହୁଛି ଦାରୁଣ କେତେ ଉପହାସବାଣୀ,  
 ମୁଁଖିମଣ୍ଡା ସହସ୍ପୃତା ତୁମ୍ଭ ଭବତଳେ,  
 ନ ଥିଲୁ ଜୀବନେ ତୋର ବିଳାସବାସନା,  
 ଚଷମିକ୍ଷ୍ଣା ତୁମ୍ଭ ସଦା, ଥିଲୁ ଚପସ୍ତ୍ରୀନୀ,  
 ସଦା ଶ୍ରୀମଣିଳା ପର ସେବାକ୍ରତେ ରତା,

ନ ଦେଖି ମୋହର ଦୋଷ, ଦେଇଥିଲୁ ତାଳି  
 ସ୍ଵେଦର ଉଣାର ତୋର ଏହି ଅଗ୍ରଜନେ,  
 କେତେ କ୍ରମ ଉପବାସ, ନିୟମାଦି କେତେ  
 କରୁଥିଲୁ ମୋହପାଇଁ କି କଷଣ ସହି,  
 ଶୁଣିଲି କେପନ ମୁହିଁ ସେହି ରଣରଣି ।  
 ଏକମାତ୍ର ତୋର ପ୍ରାପ୍ୟ ଯାହା ମୋହଠାରୁ,  
 ମାୟାକମ ଗଣସୀକ ସେ ସେହି ଅଜାତି  
 ଦେଲି ମୁହିଁ, ପଡ଼ି ପାପ-ପିଣାତ-କୁହୁକେ,  
 ପବନ ଯଜ୍ଞର ହୃଦୟ ଅରପିଲି ଶୁନେ,  
 ପୁଷ୍ପମାଳ ଭ୍ରମେ ମୁହିଁ ଜଡ଼ାଇଲି ଦେହେ  
 ଗରଳପ୍ରାବଣୀ ଚର ଦୁରନ୍ତ ନାଗୁଣୀ,  
 ଦୁଷ୍ଟଳି ସାରକୁ ଦେଖି ବାହାରର ଝଳି,  
 ଆୟୁଷ୍ୟ ପଥ୍ୟାଳ ତେଜ ବିଷ ଲଞ୍ଜୁକାରେ  
 ବଳାଇଲି ମତ, ଆହା, ବୟଃପରିଣାମେ,  
 ଆସନନିଦାଣ ମୋର ପ୍ରାଣପାପ ଯେବେ,  
 ଧନ ମାନ ପ୍ରାଣ ମୁହିଁ ମୋହର ଏକାଳେ  
 ଅରପିଲି ବଳରୁପେ ସେହି ପାପପାତେ,  
 ତୋହ ପର ସୁଖୋଚିତା ପବନହୃଦୟା  
 ରୁଗଣଭଗ୍ନଦେହା, ପୁଣି ଚନ୍ଦ୍ରାନର୍ଦ୍ଦରତା  
 ଅବଳାକୁ କଲି, ଆହା, ଦାଣ୍ଡିକାରୁଣୀ,  
 ବନା ଦୋଷେ ଲୋକଠାରେଧକ୍ତୃତା ଲଞ୍ଜିତା  
 ଅନ୍ୟାର୍ଥୀ ଅତ୍ୟୁକ୍ତ ଯେ ସଞ୍ଜରେ ସଦୟେ  
 ଦେଉଥିଲ ଅଳ ସଦା ଅଳପୂର୍ଣ୍ଣାରୁପେ,  
 ଆହା, ସେହି ଦୟାବତୀ ରମଣୀକ ମୁହିଁ  
 ଅଲ୍ୟପିନୀ ପରଦ୍ଵାରେ କଲି ନିଜ ପାପେ ;  
 ତୋର ମୋର ବେନିକର ସ୍ଵେଦର ପିତୁଳା  
 ଦାଣ୍ଡର ଭକାଣ କଲି ସେ ବେନି କୁମରେ,  
 ମଣ୍ଡିତ ଯେ ପିତୃ-ମାତ-ବସ୍ତ୍ରନିତାଗୁଣେ,  
 ତୋର ଆଦରଣେ ଯେହୁ ଯଦେ ରହିଥିଲେ  
 ନିଜର ଚରଣ ତୋର ପୁଣ୍ୟଗୁଣେ ତାଳି ।  
 ସମାଶୀଳା, ଲଭିବି କି ସମା ତୋର ମୁହିଁ  
 ଏହି ସମାପତ ପାପେ ଏ ବୟସେ ପୁଣି ?

ଏ ପଳତକେଶେ, ଗାର୍ଣ୍ଣ ଶୀଘ୍ର ରୁଗ୍ଣ ଦେହ  
 ଏ ବିଶ୍ଵାସଦ୍ରୋହୀଠାରେ, ରକ୍ତ ବିଶ୍ଵାସିନି ।  
 ରକ୍ତବିଶ୍ଵାସର ଫଳ ଲଭିଲୁ ଯେସନେ,  
 କେଉଁ ନ୍ୟାୟେ ତୋ ବିଶ୍ଵାସ ଲଭିବାରଆଶା  
 ଏତେ ବଡ଼ ଦୁର୍ଘଣା—ମୁଁ ଯୋଷିବି ହୃଦୟେ ?  
 ଭାଜି ପଡ଼ୁଅଛି ମନ ଦୁଷ୍ଟତ ସୁମଣ  
 ମୋହର ଭରସା ବାନ୍ଧ ପାରୁନାହିଁ ଆଜ,  
 କି କରବି, କି କହବି, ବୁଦ୍ଧି ବିଶୁନାହିଁ,  
 ଜୀବନ ବହୁ ମୁଁ ଧ୍ୟାନ କଲି ପିତୁଳାରୁ ।  
 କି କରୁଛି, କି କହୁଛି, ନ ଜାଣଇ ନିଜେ,  
 ଏ ସଂସାରେ ଏ ଗହଳ ଲୋକକୋଳାହଳେ  
 ନିଜକୁ ମୁଁ ଜଣେ ବୋଲି ମଣୁନାହିଁ ଆଜ,  
 କେହି କି ଜଗତେ ନାହିଁ ସକ୍ଷମ ଦେବାକୁ  
 ଫେରାଇ ମୋହର ସେହି ପୂର୍ଣ୍ଣ ନିଗହତା,  
 ସେ ଗୃହ୍ୟରତୁମୋର - ରତ୍ନୋତ୍ତମ ଭବେ  
 ସକ୍ଷମ କି ଜଗତେ ଜଣେ କେହି ନାହିଁ  
 ଧୋଇବାକୁ ମୋର ଏହି ହୃଦୟର କାଳି ?  
 କିଏ ଦୟା ବହୁ ମୋତେ ତାଳି ଶାନ୍ତିକାର  
 ସରସ ପ୍ରଫୁଲ୍ଲ କରି ଦେବ ପୁତ୍ର ପର ?  
 ଏକମାତ୍ର ଆଶା ମୋର ଅଛି ପ୍ରଭୁପାଦେ,  
 ଆଶା ଅଛି ପୁଣି ତୋର ବସ୍ତ୍ର ହୃଦୟେ,  
 ମୋର ଦୋଷଯାକ ମୁହିଁ ସବୁ ଅବପଟେ  
 ଫେଡ଼ି କହୁଅଛି, ଦେଖ ତୋହର ଅଗ୍ରତେ,  
 ନାହିଁ ଦାବି ତୋବିଶ୍ଵାସେତଲେ ମୋରଏବେ;  
 ତଥାତ କହୁଛି ମୁହିଁ — ତୁହି ମୋର ଗତି,  
 ଏକମାତ୍ର ଗତି ଇହଲୋକେ ପରଲୋକେ,  
 ପରଶସକ୍ତିନା ମୋର ହେମର ପ୍ରତିମା,  
 ଉଦ୍ଧାରର ଏକମାତ୍ର ନାବ ଭବନଳେ,  
 ଏ ଦୁହେ ମୋହର ମନ ଭୁଲଇବା କଥା,  
 ଯା କହୁଲି, କହିଲି ମୁଁ ହୃଦ-ଅନୁମୁଳୁ ।  
 ଦୁଃଖ ତୋର ଯେତେ ମୁହିଁ ବୁଝିଅଛି ସବୁ,  
 ବୁଝିଛି ଆବର ତାର ହେତୁ ଏକା ମୁହିଁ,

ସେହୁସେତୁ ହୁଏ ମୋର ଜଳକୁ ନିରତେ  
 ଡାକୁ ଆସୁଛାନ୍ତିରୁଣୀ ଅନଳଶିଖାରେ ;  
 ଅଲଗ୍ନକପଣେ ମୁହିଁ ମାଗୁଛି ଚୋପାରେ  
 କ୍ଷମା, ଦୟା ଭକ୍ଷା, ଦେବ, ହୃଦୟବିକଳେ;  
 ତୋତେ ବଳି କେହି ନାହିଁ ଦୁଃଖିନୀ ଜଗତେ  
 ମାତ୍ର ତୋହଠାରୁ ମୁହିଁ ଦୁଃଖୀ ଅତରେକେ,  
 ଦାୟୀ ନୋହୁଁ ରୁଦ୍ଧ, ସତ, ତୋର ଦୁଃଖଲଗି,  
 ମୋହର ପାପର ଫଳ ପଡ଼ି ତୋ ଉପରେ  
 କଲ୍ଲ ବିଷାଦିନୀ ସିନା ତୋତେ ଏତେ ସର !  
 ନିଜେ ଶୁଦ୍ଧ ପବନ ତୁ-ଏ ତୋର ସାନ୍ନ୍ୟାସ ;  
 ଏ ସାନ୍ନ୍ୟାସ ନାହିଁ ମୋର, ପାର୍ଥୀ ଯେଣୁ ମୁହିଁ,  
 ପାପୀଠାରୁ ଦୁଃଖୀ ଆଉ ନାହିଁଟି ଜଗତେ,  
 କିନ୍ତୁ ପାପଫଳ ମୁହିଁ ଭୋଗିଥାନ୍ତି ଯେବେ  
 ଏକାକୀ, ନୁହନ୍ତା ମୋର ଏ ଡାକୁ ସାତନା,  
 ଏ ମୋର ଦୁଃଖ ଯୋଗୁଁ ତୋହସର ନାଶ-  
 ଶାନ୍ତିଶାଳା, ପତକତା, ପତପରସୂଣୀ  
 ନାଶ ପ୍ରତି ଉତ୍ପଳିଲ ଏ କପଣ ସଖି,  
 ସାନ୍ନ୍ୟାସ ଲଭିବି କାହିଁ ଏହା ମୁଁ ସୁମର ?  
 ନିଜକୃତ ଶାନ୍ତେ ମୁହଁ ନିଜେ ପଡ଼ି, ପୁଣି  
 ପକାଇଲି ସଙ୍ଗେ ମୋର ନାଶହ ସୁଜନେ !  
 ଆଉ କି କହୁବି, ରୁଦ୍ଧ ଶୁଣିବ୍ୟଦେବତା  
 ସତ୍ୟଦ୍ରୋହୀ ମୁହିଁ ବୋଲି ପତଦ୍ରୋହୀ ତୁହି

ହେବୁ ନାହିଁ କେବେ, ଏହା ଜାଣଇ ମୁଁ ଭଲେ  
 ନରାଧମ ପାପଶ୍ରୀ ମୁଁ ପାମର ନାରୀ  
 ହେଲେହେଁ ତୋତର ସ୍ତ୍ରୀ ଅର୍ଦ୍ଧାଙ୍ଗ ତୋହର,  
 ପାରିବୁ ତ ନାହିଁ ତୁମ୍ଭ ବିପୋର ଏ ବଧା,  
 ଜାଣଇ ମୁଁ ଭଲେ, ତୁମ୍ଭ ତୋର ଅନ୍ତର୍ଗତେ  
 କ୍ଷମିଅଛୁ, କ୍ଷମାଶାଳା, ମୋର ଦୋଷଗଣି,  
 ଅଶୁଭ କାମନା ମୋର ତୋର ଧାରଣାରେ  
 ନ ପାରିବ ଆସି, ଏହା ଜାଣଇ ମୁଁ ଭଲେ,  
 ମୁକୁଳାଇ ମୁହିଁ ମୋର ନରକର ଗହା  
 ଯାଇଥିଲି ବହୁବୁର, ଆଶିଲୁ ଓଷାର,  
 ପୁତ୍ରପର ମୋତେ ତୋର ଆଶ୍ଚକାରପଣେ  
 ରଖ, ସତ, ଏ ବିନତି କରୁଛି ପୟରେ,  
 ମୋତେ ତାରିବାକୁ ଅଳି କର ପ୍ରଭୁପାଦେ,  
 ମୋର ଏ ଆରତ ନାଥ ନ ଶୁଣିବେ ଯେବେ,  
 ଶୁଣିବେ ସେ ନିଶ୍ଚେ ପତକତାର ଗୁହାରି,  
 ତୋର ତାଙ୍କେ କୁପାଦୁର ଫିଟିବ ସହକେ,  
 କୁପାପିଂହାସନ ନିଶ୍ଚେ ଧଳିବ ମୋ ପାଇଁ,  
 ପତକପାବନ, ପୁଣି କୁପାବାସନଧି,  
 ଏ ନାମ ବହୁନ୍ତି ଯେଣୁ ବ୍ରହ୍ମାଣ୍ଡର ସାଇଁ,  
 ତୋହସର ସତ୍ୟ କଲେ ମୋ ଲଗି ଗୁହାରି  
 ବିପଳ ନୋହୁବ ମୋର କୁପାଲର-ଆଶା,  
 ଫେଡ଼ିବେ ଆରତ ମୋର ଆଶିପାଣ ହରି ।

ନିବେଦନ



ରଖିଥିଲି ପ୍ରଭୁ ନାନା ପ୍ରଲୋଭନେ  
 ପାପର କବଚ ଏ ଗୁର ଲାବନେ ।  
 କେତେ କେତେ ମହାବିଦ୍ରାଘିକାମୟୀ  
 ପରାକ୍ଷରେ ମୋତେ କରୁଥିଲ ଜୟୀ ।  
 ଲାବନତରୁର ଦୃଢ଼େ କର୍ଣ୍ଣ ଧରି  
 ପାସପ୍ରୋତେ ପାରି କରିଥିଲ ହରି ।

ବିପୋର ତୁମ୍ଭର କହିଁପଣି ତହିଁ  
 ମଣିଲ, ନାଜକୁ ନାଜକଲେ ଜୟୀ ।  
 ବିଚରି ପିଢ଼ିଲ ଲାବନର ପଥେ  
 ପଡ଼ିଲି ପାପର ଗହର ଗରତେ ।  
 ବିପୋରପ୍ରଦାନ୍ତ ତୁମ୍ଭ ନେତ୍ରପଣ  
 ଏହିଲ ମୋର ଏ ଦାୟିତ୍ୟ ସୁଜନ ।

ତଳ ଉଡ଼ି ଉଡ଼ି ନାନାଠାଣେ ନରେ  
 ଡୋରକ ମଣିଲ ଶୁଖିଲ ଗରବେ ।  
 ଆଶ୍ରୟକୁ ମଣି ଗଣ୍ଡରେ ଅର୍ଗଳ  
 ସୁତରା ହେବାକୁ ହେଲ ଉଚ୍ଛ୍ଵାସ ।  
 ଦଇବେ ଦଉଡ଼ି ଗଲ ଯଦୁଁ କାଟି,  
 କଳ ନରୁଁ ଶସି ଉଜ୍ଜ୍ଵଳ ମାଟି ।  
 ଅହଂଭାବେ ହୋଇ ତଥା ଅଭିଭୂତ  
 ହେଲ ମୁଁ ପଦଦ ଗାବନୁ ବିଦ୍ୟୁତ ।  
 ଗୁପ୍ତେ ଗୁପ୍ତ-ପାପସୁ ତ-ତୁଷାନଳେ  
 ମନ ଅପସନ ସୁଗର୍ଭତ ଜଳେ ।  
 କି ବିଶ୍ଵାସିକା ମୁଁ ଦେଖୁଅଛି ଏବେ,  
 ନାଚନ୍ତୁ ଗୌଡ଼ିଗେ ପାପ-ଉପଦେବେ ।  
 ପାପର ତାଣ୍ଡବ ଦେଖି ପ୍ରାଣ ଅରେ,  
 ଯେଣେ ଗୁହେଁ କବା ବାହାରେ ଭିତରେ ।  
 ଦୋହଲ ଏ ହୁଏ ସେହୁ ଅନୁକ୍ଷଣେ  
 ମହାବେଗେ କବା ଜାଗ୍ରତେ ସୁପନେ ।  
 ଅନୁକ୍ଷଣ ହୁଏ ପାପବଦ୍ଧି ଜଳେ  
 ବାଡ଼ବ ଯେସନ ମହାସିନ୍ଧୁଜଳେ,  
 ବିଦାରି ହୁଏକୁ କରେ ଧନା ଧନା  
 ବିଷଦିଗ୍ଧ-ପାପସୁ ତ-ଏକମୁନା ।  
 ଯହିଁ ଯାଏଁ, ଯାଏ ସଙ୍ଗେ ସେ ଗୋଡ଼ାଇ,  
 ନିଜଠାରୁ ପଳାଇବା ଗୁଣ କାହୁଁ ?  
 ଯେତେବେଳେ କରେ ଯା ସଙ୍ଗେ ଆଳାପ,  
 ଚରସକୀପ୍ରାୟେ ସଙ୍ଗେ ରହେ ପାପ ।  
 ଅଲକ୍ଷିତେ ମତେ ଦିଅଇ ଚିତ୍କାର,  
 ଲଜ୍ଜାରେ ଶିରକୁ ଦିଅଇ ନୁଆଇଁ ।  
 ଦମ୍ଭେ ଭର ଦେଇ ଆବରି ଯତନେ  
 ନିଜ ବସୁ ଆଧି-ଗୁପ୍ତି-ଆବରଣେ  
 ଗୁହେଁ ମୁହଁ ଯେବେ ଟେକିବାକୁ ମଥା,  
 ବିବେକ ପଛରୁ ଲଗାଏ ଗଳଥା ।

ଲୋକ ଆଗେ ମୁହଁ ହୁଏ ଯେବେ ଠିଆ,  
 ବିବେକ ପଛରୁ ଲଗାଏ ଚଣ୍ଡିଆ ।  
 ଶବ୍ଦ ମାତ୍ର ପାପ ବହୁଛନ୍ତି ଥୋକେ,  
 ଗୁପ୍ତା ପୁଣି କେହୁ, ରୁଦ୍ଧ ଆନ ଲୋକେ ।  
 ମୁଁ ଦେଖୁଛି ତାକୁ ନିଦା ବିଗ୍ରହରେ ।  
 ବିଗଟ, ବିକଟ, ବ୍ୟାପ୍ତ ଚରଚରେ ।  
 ମୁଦିଲେ କି ଚଷ୍ଟ ରଖିଲେ ଫିଆଇ,  
 ସେ ବିଶ୍ଵାସିକାରୁ ଅବ୍ୟାହତ ନାହିଁ ।  
 ଜଳ ସ୍ଥଳ ନର ଜ୍ୟୋତିଷ୍ଠମଣ୍ଡଳୀ  
 ଶୈଳ, ନଦୀ, ବନ ଚନ୍ଦ୍ରଲତାବଳୀ  
 ନର ପଶୁ ପକ୍ଷୀ ଗାଈ ପରଜାତି  
 ସର୍ବେ ହୋଇଛନ୍ତି ଏବେ ମୋର ବାଦୀ ।  
 ଚରଚରେ ଯଦୁଁ ପଡ଼େ ଯେବେ ଆଖି,  
 ସବୁ ମୁଁ ମଣଇ ମୋର ପାପସାକ୍ଷୀ ।  
 ଲକ୍ଷ୍ମୀପୁରୁଷକୁ କେମନ୍ତ ବିକଳ  
 ଗାବନଯନ୍ତ୍ରକୁ କେଡ଼େ ବିଶୁଖଳ  
 କରେ ପାପସୁ ତ, କେବଳ କଲ୍ପନା—  
 ଯୋଗେ କିଏ ତାହା କରବ କଲନା ?  
 ଚଷ୍ଟ ଯେବେ ଯାହା ଦେଖଇ ସୁଦର,  
 ନିଜକୁ ଧକ୍କାରେ କରଇ ଜଳର ।  
 କର୍ଣ୍ଣ ଯେବେ ଶୁଣେ ସୁସ୍ଵର ଲହରୀ,  
 ଦାରି ହୁଏ ନିଜ ଅଯୋଗ୍ୟତା ସୁରୀ ।  
 ନାସା କରେ ଯେବେ ସୁବାସ ଗ୍ରହଣ,  
 ନିଜକୁ ମଣଇ ତାର ଅଭାଜନ ।  
 କଳ୍ପସିତ ଦେହ ମନ ସେବାକ୍ରତ  
 ତେଜିବାକୁ କବା ଲକ୍ଷ୍ମଣେ ଉଦ୍ୟତ ।  
 ପାପସୁ ତ-ବିଷ ଶିଶୁ ପ୍ରଣିଗରେ  
 ପ୍ରକାଶିତ ହୋଇ ଦେହଯାକ ଘାରେ ।  
 ଶ୍ୟାମଳ ହୃଦୟ-କେଦାର ମୋହର  
 ଦିଗ୍ଧ; ଦିଗ୍ଧ ଯଥା ହିଙ୍ଗୁଳା ପ୍ରାନ୍ତର ।

ପ୍ରତାପରୁଦ୍ରଦେବ

ଶ୍ରୀ ପ୍ରତାପରୁଦ୍ର ଉତ୍ତମୁଦରାଜ  
 ଶାସ୍ତିକ ଦାନ୍ତଣ ଶ୍ରେଣଣେୟେ ଆଜ ।  
 ମଣନ୍ତି ନିଜକୁ ସେ ସ୍ଵେନ କବଳେ  
 ଶହଲୋକ ପରଲୋକ ସନ୍ଧୁଲେ ।  
 ସକବୈଦ୍ୟ ଯତ୍ ହୋଇଛି ନିଷ୍ଠଳ,  
 ସୁବସନକର ମନାସି କୁଶଳ  
 ଅଧ୍ୟା ପଡ଼ିଥିଲେ ଯାଇ ମହାକୁଳେ  
 ମହାଶୟ ଲେକନାଥକ ଦେଉଳେ,  
 ଗଜପୁତ୍ୟ କାଶୀମିଶ୍ର ଗଜରୁରୁ  
 ଲଭୁଛନ୍ତି ଏହି ଆଦେଶ ଗୁମୁରୁ—  
 “ପ୍ରତାପକ ଲେଖି ହୋଇ ନିଜଜନ  
 ପ୍ରତାପ ସଦାଶେ ସୁପ୍ରାଣ ଅର୍ପଣ  
 କରବାକୁ ଯେବେ ହୁଅଇ ସମ୍ଭବ,  
 ସୁବସନ ହେବେ ମନରୁ ମୁକତ ।”  
 ସଦପ୍ରଥମେ ଯେ ଆୟୁସମର୍ପଣ  
 କରିବ, ତା ବାଣୀ ହେବଟି ଗ୍ରହଣ ।  
 ଶେଷ ଦିନ ଆଜ ଥିଲା ପ୍ରତାପର,  
 ତା ପ୍ରତତ୍ତ୍ଵ ଚେଣୁ ଆଜ କଲେବର  
 ଚେଳକ, ଏ ଆଜି ପାଇ ବସୁମଣି  
 ପ୍ରବେଶିଲେ ଆସି ନକରେ ଏକ୍ଷଣି ।

ପ୍ରବେଶି ସଦାଶେ ପ୍ରିୟ ଶିଷ୍ୟା ନିଜ  
 ତାରଣୀକୁ ସବୁ କହଲେକ ଦ୍ଵିଜ ।  
 ତାରଣୀ ପ୍ରତାପରୁଦ୍ର-ସଧର୍ମିଣୀ,  
 ଧର୍ମପ୍ରାଣା ସଦା ସୁଧର୍ମଭୂରଣୀ  
 ପଚରତା ବୋଲି ପୁଣ୍ୟ ନାମ ଯାର  
 ହୋଇଥିଲା ଉତ୍ତମଶ୍ରୁତେ ପ୍ରଗୁର ।  
 ତାରଣୀ ଶୁଣିଲେ ଗୁରୁକ ଭରଣ,  
 ଭକ୍ତିଭରେ ତାକୁ ବହୁଣ ପ୍ରଣତ  
 ବୋଇଲେ, “ସ୍ତେ ଦେବ, ତୁମ୍ଭ କୃପାବଳେ  
 ଧନ୍ୟା ମୁହିଁ ହେଲ ଧରଣୀ ମଣ୍ଡଳେ ।”  
 କହୁବା ମାତ୍ର ଏ କଥା ଧାତକାରେ  
 ଘୋଟିଗଲା ନୂର ଅଜ ଲତକାରେ ।  
 କହୁଲ ନିଶ୍ଚାସ ନାସାରୁ ପ୍ରଣର,  
 ଶୀତକାର ସହଚେ ଉପୁଜିଲ ପର ।  
 ଥିଲା ଯେଉଁ ଚନ୍ଦ୍ର ସୌନ୍ଦର୍ଯ୍ୟର ସୀମା,  
 ଗୁଡ଼ି ଗୁଡ଼ି ତାହା ଭଜିଲ କାଳିମା ।  
 ମଉଳି ପଡ଼ିଲ ନିମିତ୍ତେ ସେ କାଳୀ,  
 ଶରରଣି କରେ ସେସନ ଶୋପାଳୀ ।  
 ବ୍ୟଗ୍ରେ ଆସି ଚର୍ଚ୍ଚି ସଜନୀ-ନିକର  
 କାଳା ଶୁଣୁ ଧାରେ ହେଲେ ତପପର ।



ପୁଣ୍ୟୁଷ୍ଣି ରଜ ପ୍ରତି ବ୍ୟାସ



ଚନ୍ଦ୍ରବ୍ୟଞ୍ଜେ ସପ୍ତମହାରଥୀ-ଆନମଣେ  
 ଚେଳିଲେ ପରଶ ଯେବେ ବାରେନ୍ତୁ ଆର୍ଜୁନି,  
 ସେ ଶୋକେ ଅକୂଳ ହୋଇ ପାଣ୍ଡବନୁପତ  
 ଝୁରିଲେ ଅଥୟେ ତାସ୍ତ-ବଦନକ ସୁରେ,  
 ତାଙ୍କ ଦୁଃଖେ ସମଦୁଃଖୀ ଦୈତ୍ୟାୟନ ରୁଷି  
 କୋଇଲେ ଏସନ ତାଙ୍କୁ ସାନ୍ତୁନା 'ସଦାଶେ,  
 “କ୍ଷୁଣ୍ଣକୁଳେ ମହାକ୍ଷମା ବୋଲଇ ହେ ରାଏ,  
 ଅଭିଭୂତ ଶୋକେ ତୁମ୍ଭେ ହେଲ ଏହମତ ?

ସହାରି ଅସଂଖ୍ୟ ଶତ୍ଵ ଗ୍ରାସଣ ସଂଗ୍ରାମେ,  
 ଅଜ ଅନଶ୍ଵର ଯଶ ନଶ୍ଵର ଶତ୍ଵରେ  
 ଗୁଲିଗଲା ଅଭମନ୍ୟୁ ବୀର ଦବ୍ୟଧାମେ,  
 ଅଶୋକ୍ୟ ତୁମ୍ଭରସେହୁ, ଶୋକ ତାହାଲଗି  
 ନୁହଇ ଭଗତ ତବ ପୋଷିକାର ହୃଦେ,  
 ଯେ ଗଲା ସେ ଗଲା, ଆଉ ବାହୁଡ଼କ ନାହିଁ,  
 ଶକ୍ତିକାର ନୁହେ ଏହି ନିୟତର ଲସି ।”

## କେତୋଟି ଉପଦେଶ ବାକ୍ୟ

ଦିଅ ହେ ସରବେ ଉତ୍କଳୀ  
 ଦେଶଦୁର୍ଦ୍ଦେ ଆତ୍ମବଳି  
 ଅସାଧ୍ୟ ମଣେ ଯା ଅଳସ,  
 କର୍ମବାର ତା କରେ ବଣ ।  
 ଅଳସ ଯା ଅସାଧ୍ୟ ମଣେ,  
 କର୍ମବାର ତା ସାଧେ କ୍ଷଣେ ।  
 ଦେଶର ଲୋକ ହେ କଲ୍ୟାଣ  
 ତୁଣ ମଣିଣ ନିଜ ସ୍ଵାଣ ।  
 ଆପଣା ହୃଦ ଦେଶଦୁର୍ଦ୍ଦେ  
 ଲୋଡ଼ି ସରବେ ଏକଗଣ୍ଡେ ।  
 ଉତ୍କଳ-ଦୁର୍ଦ୍ଦେ ନିଜ ଦୁର୍ଦ୍ଦେ  
 ଲୋଡ଼ି ହୋଇଣ ଏକଗଣ୍ଡେ ।

ଉଦ୍‌ଯୋଗୀ ବାଧା-ଭୁ, କୁଟୀକ  
 ନ ଶଣି ପିଠି ଆଣେ ଝିକି ।  
 ପାହୁସେ ଯେହୁ ବାନ୍ଧେ ବନ୍ଧ,  
 କାର୍ଯ୍ୟକ୍ଷେତ୍ରରେ ସେ ହୁଏଣ ।  
 ଜୟ ଜୟ ମା ମାତୃଧର  
 ସର୍ବସୁଖଦା ଦୁଃଖହର ।  
 ସଭକ ମନ ଏକ ହେଲେ  
 ଅସାଧ୍ୟ ସାଧ୍ୟ ହୁଏ ହେଲେ ।  
 ସୁଦେଶ-ଦ୍ରୋହୀ ସ୍ଵର୍ଣ୍ଣରକ  
 ଉତ୍କଳଦେଶେ ସେ କଳଙ୍କ ।  
 ମାତୃଭୂମି ଯେ ରୁଚିମୁଳ,  
 ତା ପାଦେ ସର୍ବପିଠି ଠୁଳ ।

## ବନ୍ଦନା

ହେ ପରପୁର ସର୍ବଶକ୍ତ ବିଶ୍ଵାତ୍ମା ଉଗ୍ରବାନ୍ ବିଶ୍ଵେ !  
 ତାବକାମଲପାଦପଦ୍ମକ ସେବକାନ୍ ନଃ ପାଦୁ ଶ୍ରେଃ ।  
 ଭୁବନାକାଶ ଉଚ୍ଚମନ୍ତ୍ରଣ ପୁରୀତାମ୍ବିଳକାମ ହେ ।  
 ସୁଖ୍ୟକର୍ମଣି ବିଶ୍ଵବନ୍ଦନ ଭାଂ ବୟଂ ବନ୍ଦାମହେ ।  
 ଦୀପ୍ତତାଂ ଶୁଭଦୃଷ୍ଟିରପ ନୁ ଚନ୍ଦ୍ରଶୋଭାମାଳିନୀ  
 ଭ୍ରୂ ଶ୍ରେଂଶ୍ଚଳଭୃଷ୍ଟିୟଂ ଭୁବ ସର୍ବସମ୍ପତ୍ତିଶାଳିନୀ ।

ସତ୍ୟତାତୀ

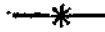

ସୁରପୁଲ୍ଲାଗ ତମାଳ ବଟପିକୁଳ—  
 ବେଲ୍ଲନଜନିତ ନୀକୁଞ୍ଜେ  
 ନିର୍ମଳ ରତ୍ନତ୍ରୟ ଜଳଶୀତଳ—  
 ମେଦୁର କଶଳସୁମ୍ନଞ୍ଜେ  
 ସୌଗନ୍ଧ୍ୟ ସୁରଭାକୃତମାରୁତ  
 ଚଳଦବଳା ଚକ୍ରାବଳେ  
 ଗୁଞ୍ଜିତଧୂଳିକରକରମୃତ —  
 ପୁଲ୍ଲିକୁସୁମତପୁକାନ୍ତେ  
 ବଲ୍ଲବଲ୍ଲନାବଲ୍ଲଭ ମାଧବ  
 ବହରସି ମଞ୍ଜୁଲଦେଶେ ।

ହଂସଦୂତ \*  
 ( ଅନୁବାଦ )

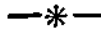

ଦଳହରିତାଳଦୁ୍ୟତ-ଦୁକୁଳଧାସୀ,  
 ପାଦତଳେ ଯାର ଜବାରୁତଧୂକାସୀ,  
 ତମାଳ-ଶ୍ୟାମଳ ଅଙ୍ଗ ଦରହସିତ  
 ରୁଚାରେ ଯା ମୁଖଚ୍ଛତ୍ର ସଦା ବୁରିତ,  
 ପରମ ଆନନ୍ଦ ଧାମ ସେହୁ ପୁରୁଷ  
 କରନ୍ତୁ ହୃଦୟ ମୋର ତୁର କଳ୍ପସ ।  
 ରଲେ ଯେବେ କାହ୍ନୁ ଗୋପୀହୃଦ-ମଦନ  
 ଅହର ସଙ୍ଗତେ ତେଜ ନନ୍ଦ-ସଦନ  
 ମଥୁରାପୁରୀକ, ତାଙ୍କ ଭରହେ ଦାନା  
 ହୋଇ ଦିନୁ ଦିନୁ ହେଲେ ଶ୍ରୀମତୀ ସୀତା ।  
 ଭବନାରେ ହେଲେ ଧନୀ ନିରତେ ରତା,  
 ମଞ୍ଜୁଲଗଲ ତାଙ୍କର ଶ୍ରୀଅଙ୍ଗଲତା,

ଚନ୍ଦ୍ରାପ୍ରୋତ ଭଞ୍ଜିତରେ ନିରତେ ମନ  
 ଭ୍ରମି ଭ୍ରମି ହେଲ କଳା ଶ୍ରୀ ଅପଦନ ।  
 \* \* \*  
 ଲଳିତା କୋଳରେ ତହୁଁ ନେଇ ବସିଲେ,  
 କମଳ-ପଦ୍ମଗ ଅଙ୍ଗେ କେହୁ ଦସିଲେ,  
 ବସିଲେ ବାଳୀକ ଆଳୀ ବସି ଚୌପାଶେ  
 ବାଳିଦୀ-ସଲିଳ-ସିନ୍ଧୁ-ପଦ୍ମ-ପଲଶେ ।  
 ବହୁବେଳ ଏହୁରୂପେ ସେହ ପ୍ରଭୁର  
 କମ୍ପକଣ୍ଠୀ-କଣ୍ଠ ଧୀରେ ଶ୍ଵାସ ଅକୁର  
 ନିଃସରଲ ସହୁଁ, କ୍ରନ୍ଦପୁବତଦଳ  
 ମଧ୍ୟେ ପଡ଼ଗଲ ମହାହର୍ଷ-ବହଳ ।  
 ସ୍ଵାଧାକୁ କମଳଦଳ-ଶେଷେ ସୁଆର  
 ଲଳିତା ନଦୀକ ଗଲେ ସଲିଳପାର୍ଶ୍ଵ

\* କବିବରଙ୍କର ଟିପ୍ପା ଶାତାରେ ହଂସଦୂତର ଏହି କେତୋଟି ଶ୍ଳୋକର ଅନୁବାଦ ଲେଖାଥିଲ । କପିଳ ନ ହେଲେହେଁ ମେଘଦୂତର ଅନୁବାଦ ପରି ଅତି ସୁନ୍ଦର ଓ ସରସ । ତେଣୁ ପ୍ରକାଶକାରୀରେ ସନ୍ଧି ବିଷ୍ଣୁ ହେଲ । ପ୍ର:



ଭେଟିଲେ ସେକତେ ଚର୍ଚ୍ଚି ବରସୁବଞ୍ଚ  
 ମରାଜ-ମଞ୍ଜୁ ନରାଦା ମଞ୍ଜୁ କରତ ।  
 ହଂସେ ଦେଖି ମହାନନ୍ଦେ ମହାଆଦରେ  
 ଓଲଟି ତା ପାଶେ ଯାଇଁ ହେଲ ସେ ଖରେ ।  
 ସନ୍ଦେଶ ପେଷିବା ଲାଗି ହରିଜ କକ  
 ଦୌତ୍ୟେ ବରବାକୁ ତାକୁ ହେଲ ତା ମତ,  
 ହରିପ୍ରେମେ ମତ୍ତ ସେହୁ ବ୍ରଜ-ମହୁଳା  
 ହଂସଠାରେ ହୁଏ କଥା ଫେଡ଼ି କହଲ,  
 ମଣିଲ ଆବର ତାକୁ ପରମ ମିତ୍ର,  
 ନୁହଇ ତ ଏହା ତାହା ପକ୍ଷେ ବିଚିତ୍ର,  
 ମତ୍ତ ସେହୁ ହରିପ୍ରେମ-ରସ-ଆଦେଶେ,  
 ସମସ୍ତକୁ ନିଜଜନ ପ୍ରାୟେ ମଣେ ସେ ।

\* \* \*

ଆତ୍ମକୁ ଭରତାନଳ-ତାପେ ଜଳାଇ  
 ମଥୁରାରେ ବହୁରକ୍ତ ସୁଖେ କହାଇ,  
 ପାସୋରି ଆତ୍ମକୁ ନିଜଶେଷେ ସେ ରତ  
 ତାଙ୍କ ଶ୍ରୀଗୁମୁରେ ଏହୁ ବାଣୀ ଆଗତ  
 କର ଆହେ କଳହଂସ, ଏହୁ ମାଗୁଣି,  
 କହୁବି ଯା ନିଅ ତାହା ସଦୟେ ଶୁଣି ।

\* \* \*

ଦେଖିବ ମସଲ, ଚର୍ଚ୍ଚି ସସମ୍ଭଳିକା,  
 ହରିଶବମାଳାଦଳା ମଲ୍ଲିଲତବା-

ବେଷ୍ଟିତ ଯା ପରସର ସଦା ସୁରଭ,  
 ବହୁରକ୍ତ ନେଲଲେନା ଯହୁ ବଲିଦା,  
 ତାଙ୍କ ଅଙ୍ଗଲତାତ୍ୟତ କହୁ ଶୁକଣା  
 ଯୋଗୁଁ ଶ୍ୟାମଳତ ଯାଇ ଗୁରୁ ଅଗଣା ।

\* \* \*

ପୁରକଳାସିନାସଙ୍ଗେ କେଳରଭସେ  
 ଦେଖିବ ହରିଜି ଯେବେ ମଗ୍ନ ହରଷେ,  
 ସେ କାଳେ ଏ ଗ୍ରାମ୍ୟଗୋଷ୍ଠୀ-କଥା ଗୁମ୍ଫରେ  
 ପକାଇଲେ ସବୁ ଶ୍ରୀ ଯିବଟି ବୁରେ ।  
 ସୁଧା-ଆତ୍ମଦନେ କୁପ୍ର ଯେ ହୋଇଥାଏ,  
 ଘୋଳଦହୁ ପ୍ରତି ସେ କି ମତ ବଳାଏ ?  
 କହୁବି ଏ କଥା ଆଉ କେତେ ହୁହାଇ,  
 ଯେଉଁ ଧରି ଥିବ ଅବସର ଅନାଇ ।  
 ସୁଲଳିତ କଳକଣ୍ଠ ଗୀତବାଚାନ  
 ଝଙ୍କାରିବ ଯେବେ ପୁର-ଉଦ୍ୟାନମାନ,  
 ପୁଲ୍ଲ-ଗିରିମଲ୍ଲି-ଗୁରୁ-ସୌରଭ ବହୁ  
 ବହୁବ ଯେ କାଳେ ବାତ-ତରଙ୍ଗ ଚହୁଁ,  
 ବୃନ୍ଦାବନ-ସୁରଣର ସେ ଅନୁଲୁଳ  
 କାଳ ଜାଣି ଆତ୍ମ କଥା ସେ ଆଦମ୍ଭଳ  
 ଶ୍ରବଣ ଗୋଚର ଚହୁଁ କରିବ ଶ୍ରୀ,  
 ଚତୁରକୁ କି କହୁବି ଆଉ ବେତାଇ ।

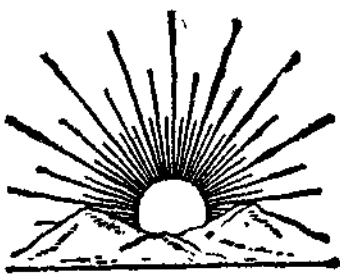

ଫୁଲଗଣୀ

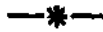

ଭରତପାବନ-ପୁତ୍ର-ନୀଳାଚଳ-ପଦେ  
 ଦିଗନ୍ତ ନୀଳାୟମାନ ଅର୍ଦ୍ଧଚନ୍ଦ୍ରାକାରେ  
 ନିରତେ ଫେନାୟମାନ ଚରଣାୟମାନ  
 ଭର କୋଳାହଳମୟ ମହାସିନ୍ଧୁ-ତୀରେ  
 ବିଶ୍ୱଜେ ଶ୍ରୀ ଚୈତନ୍ୟର ଆଶ୍ରମ ପାବନ,  
 ପ୍ରଥମ ଭଜନକୋଠି ନାମେ ଭକ୍ତଦେଶେ,  
 ଚୈତନ୍ୟର ସଂକୀର୍ତ୍ତନେ ଉର୍ମିବାହୁଁ ଚୋଳ  
 ଦେଇଥିଲେ ଯୋଗ ଯହିଁ ସୁଗନ୍ଧୀର ଧ୍ୱାନେ  
 ପ୍ରେମୋଜ୍ଞାସେ ନାଚ ନାଚ ନିଜେ ଅମୁସ୍ତମୀ  
 ସେ କୋଠିମହନ୍ତ ଥିଲେ ପ୍ରେମାନନ୍ଦ ସାଧୁ  
 କରଣର୍ଥ କୃଷ୍ଣପ୍ରେମୀ ଶିଷ୍ଟ ଶାନ୍ତମତ  
 ଧୁଗଣ ଗୋସ୍ୱାମିଗ୍ରନ୍ଥେ କବା ଅଳଙ୍କାରେ,  
 ପିତୃମାତୃଗ୍ତାନ ଶୁକ୍ରବନ୍ୟାସିଏ ସାଧୁ  
 ପିଲା ଦିନୁ ପାଳିଥିଲେ ପରମ ଯତନେ  
 ସକର୍ଷ ଭରତ ଯଥା ବିଶ୍ୱମାୟା ତେଜ  
 ଜଡ଼ ହେଲେ ଶେଷେ ମୃଗଶିଶୁମାୟାପାଶେ,  
 ସେହୁମତ ସାଧୁ ଗୃହମମତା ମୁରୁହି  
 ବଳ ହୋଇଥିଲେ ସେହୁ କନ୍ୟା-ପ୍ରେହରଣେ  
 'ସୁଖୀ' ନାମ ରଖି ତାର ସଦା ସ୍ୱେହଭେଲେ  
 ତାକୁଥିଲେ ତାକୁ ଗେଲବସରେ ସେନାମେ,  
 ପୁଲେ ଶ୍ରଦ୍ଧା ଦେଖି ତାର 'ଫୁଲଗଣୀ' ବୋଲ  
 ତାକୁଥିଲେ ପଡ଼ିଶାଏ ମହାଶ୍ରଦ୍ଧା ବହୁ,  
 ବଡ଼ ଅଲିଅଳ କନ୍ୟା, ପିତୃସ୍ନେହ ଲଭ  
 ଶିଶୁକାକୁ ବଢ଼ିଥିଲ ସୁଖେ ସୁକୁମାରୀ,  
 ଶାରଦ-ଶିଶିର-ସେବେ ବଡ଼ଇ ସେସନେ  
 ଲଳିତା ଅପସଜିତା ଲତା ପଲ୍ଲବମ,  
 ଅଚରୁପବତୀ ବାଳା, ଲବଣ୍ୟପସର,

ଭବତଲେ କଥବା ସେ ରୁପିଣୀ କମଳା !  
 ଫୁଲତୋଳା ବେଳେ ବାଳା ଫୁଲ-ଉପକଳେ  
 ମଞ୍ଜୁ ବେଶେ ଦିଶୁଥାଇ ମଞ୍ଜୁ ବନକେଶୀ  
 ପ୍ରତେତା-ପ୍ରକାଳକୁଞ୍ଜେ ସେ କମଳା ପ୍ରାୟେ,  
 କଥବା ସେ ପାରଜାତ-କୁଞ୍ଜେ ପୁଣ୍ୟାଙ୍ଗନା ;  
 ପ୍ରଭୁପେ ଶେଯରୁ ଉଠି ନିଜ ରୁଚ୍ଛଣୀଳା  
 ବାଲକୁଦପରେ ଯାଇ ଭକ୍ତଗ୍ରହେ ନମି  
 ମାଳଚକ୍ରେ, ଚୋକ୍ତୁଆଇ ଦେବାକର୍ତ୍ତନ ଲଗି  
 ନାନା ପୁଷ୍ପ-ଛୁରିଅନା, ଚମ୍ପକ, ବଧୂଳୀ  
 କୁନ୍ଦ, ଯୁଇ, ଯାଉ, ଦାଉମରଗୁ, ମଲିକା,  
 ସରଗେ ସେ ପୁଷ୍ପେ ରତ ତାଡ଼, ଚୁଡ଼ା, ସଂସ,  
 ପଦକ, ପାଦୁଡ଼ ଆଦି ନାନା ପୁଷ୍ପଭୂଷା  
 ଅପ୍ତୁଆଇ ଦେବପାଦେ ପୁଷ୍ପ-ସୁକୁମାରୀ,  
 ଦେବସେବା ପିତୃସେବା ଭିନ୍ନ ଆନ କାହିଁ  
 ନ ଥିଲ ବାଳାର ମତ ସଂସାରର ଭେଗେ  
 ନ ଥିଲ ଲଳୟା ଲେସେ, ବେଶ-ଭବତନେ  
 ସଦା ଭଦାସୀନ ବାଳା, ରୁପର ମାଧୁସ  
 ନିଜର ସେ ନିଜେ ଜାଣୁ ନ ଥିଲ ରୁପସୀ,  
 ନ ରୁଞ୍ଜନ୍ତି ଆହା, ଯଥା ଶିଶୁଏ ନିଜର  
 ସୁଧାସ୍ୟନ୍ଦୀ ଦରସ୍ତୁଟ ବଚନମାଧୁସ,  
 ଜାଣଇ କି ନିଜେ କେବେ ସୁରୁପ-ମାଧୁସ  
 ଅରୁଣ-ଅଧର ଦରସ୍ତୁଟ ପକ୍ଷକନୀ  
 ସରସୀ-ଆସନେ ବସି ପିଅଇ ସେ ଯେବେ  
 ବାଳାଚନ୍ଦ୍ର, ମନ୍ଦେ ଦୋଳ ପ୍ରସାଦସମୀରେ  
 ନିଜେ ସେ ନ ଜାଣି ମୋହୁ ନେଉଥାଇହେଲେ  
 ପ୍ରକୃତ-ମଧୁର ରୂପେ ଜଗଜ୍ଜନ-ମନ  
 ଅନାୟା ଅକଲ୍ୟେ ବହୁ ରୁପକଲ୍ପଲତା

ଅନାସ୍ଥା-ମଧୁର ବେଶେ ଭ୍ରମି ବେଳାଦେଶେ  
 ଶଶୁଆଇ କେତେ ବାଳୀ ଅଳ୍ପ ନିର୍ଦ୍ଦେଶି  
 କେରଳୀ-ଶକୁର-ଉଦ୍ଧ-ଉଦ୍ଧର ଲହରୀ  
 ବାରିଧର, କେବେ ଅବା ବସି ବାଲିକୁ ଦେ  
 ଦେଖିଥାଇ ଏକଥାନ୍ତେ ନୀଳଚନ୍ଦ୍ର ପୁଷ୍ପ ;  
 କସ୍ତୁରୀ-ସୁଖରୁପୀ ବାରୁଣୀ-ଲଲିତେ,  
 କେବେ ପିତୃପାଦେ ବସି ଭକ୍ତଦଗଣେ  
 ଶୁଣୁଥାଇ ସୁଧାମୟୀ ଗାଥା ଭାବକଣ,  
 ଅଶ୍ରୁ-ମୋହରେ ସ୍ଵପ-ନୟନୁ ସ୍ଵରଇ,  
 ବାଲିକା-ସୁଲଭ ସୀତା କୌତୁକ ଆମୋଦେ  
 ଚରଣ-ଚୁଡ଼ି ବୁଦ୍ଧ ସମ ଭଙ୍ଗର ବିଳାସେ  
 ବିମୁଖ ସୁଗ୍ରବେ ଥିଲ ଆକାଳ୍ୟ ସୁମୁଖୀ,  
 ବହୁ ସୁପଦ୍ମେ ମନ ସେ ପଦ୍ମେ ଦେହେ  
 ପ୍ରତେ ଦେଉଥାଇ ଦେଉ ଅମର୍ତ୍ତ୍ୟ ସୁଖମା  
 କୁମାରୀ, ଗତିନାହିଁ ବିଦ୍ଵ କଦାଚେତ  
 ସେ ମଧୁସୂ ମାତ୍ର ହେବାଲଗି ମର୍ତ୍ତ୍ୟଭେଗେ,  
 ସୁଖ ଅପ୍ରଗଳ୍ଭ ବଡ଼ ଥିଲ ସେ ମାଧୁସୂ,  
 ଅଶ୍ରୁ ନେ ଯେସନ ସୋମ ସୁମନ-ବାସନା ।  
 ଗୌରୀର ରୁଷ-ପୁଷ୍ପ ଫୁଟି ହେଲ କେତେ  
 ତୋର ଜୀବନର ଶ୍ରେୟବସନ-କୈଶୋରେ,  
 ଏ କାଳେ ସୁବତ-ଧୃତ-ଉଜ୍ଜନ-ମୂରତି  
 ଆସିଲ ରଞ୍ଜନନାମା ଏକ ଦ୍ଵିଜବଟୁ  
 ଅଳଙ୍କାର-ଅଧ୍ୟୟନ ଲାଗି ସାଧୁପାଶେ,

ମଧୁରୁରତ ସୁବା, ରୁଷ ଅନୁରୁପେ  
 ଭୂଷିତ ସେ ଥିଲ ନାନା ସୁଗୁଣଭୂଷଣେ,  
 ଦୃଷ୍ଟିମାତ୍ରେ ଜନନେତ୍ର, ନେତ୍ର ସଙ୍ଗେ ମନ  
 (ଗୁଣେ ଯଥା) ନେଉଥିଲ ଆକର୍ଷି ସେ ବଳେ  
 ହୃଦୟ-ଗବାକ୍ଷରୁପୀ ବେନି ନେତ୍ରପଥେ,  
 ଦ୍ଵିଜର ଭାବର ଜ୍ୟୋତ୍ଷ୍ଣାପ୍ରୋତ ଖରେ ବହୁ  
 ପ୍ରସଙ୍ଗେ ପଶୁଗଣଥିଲ ଦର୍ଶକ-ହୃଦୟେ,  
 ଶାଶ୍ଵ ମେଧା ଦେଖି ତାର ଶ୍ରଦ୍ଧା ବହୁ ଅତି  
 ଶିକ୍ଷାଦେଲେ ସାଧୁ ତାକୁ ପରମ ଆଦରେ,  
 ଶାସନୁଁ ସେ ପ୍ରତିଦିନ ପ୍ରାତେ ମତେ ଆସି  
 ପାଠାନ୍ତେ ବାହୁଡ଼ି ଯାଉଥିଲ ସନ୍ଧ୍ୟାକାଳେ,  
 ଆଦ୍ୟ ସମ୍ପାଷଣ ବିନ୍ଦୁ ଫୁଲଗଣୀଠାରେ  
 ରସିଲ ସୁବାର ମତ, ମହୋଦଧି ଯଥା  
 ନବୋଦିତ ଶଶିକଳା ହେଉ ପ୍ରାଚୀମୂଳେ  
 ଆଲଙ୍କାର ଆଶେ ବାହୁ ତୋଳେ ନୀଳାକାଶେ,  
 ପୁଲେ ଶ୍ରଦ୍ଧା ଦେଖି ତାର ଶାସନୁଁ ସେ ସୁବା  
 ଦେଉଥାଇ ଆଶି ନାନା ପୁଲ ଅନୁଗଣେ,  
 କଶୋରୀର କାର୍ଯ୍ୟମାନ ଆଗରୁ ଯାଇ  
 ନ କହୁଣୁ ଦେଉଥାଇ ଆଦରେ ସମାଜ,  
 ପ୍ରତିଫଳୁଥିଲ ହୃଦେ ଉପୁଜିଲକ୍ଷଣି  
 ସୁବାର ସଦାନୁଭୂତି ମୁକୁର-ଫଳକେ  
 କଶୋରୀର ବ୍ୟକ୍ତ କିବା ଅବ୍ୟକ୍ତ ବାସନା ।



# ଶିବାଜୀଙ୍କର ଉତ୍ସାହ ବାକ୍ୟ

—୧୦୫—

ଉଠ ଉଠ ଆହେ ସମଯୋଧଗଣ  
 କରେ କରବାଳ ପଶ ସମରେ,  
 ଦେଖ ଦେଖ ତୁରେ ଆସୁଛି ଯଦନ,  
 ଉଡୁଛି କେତନ ବାୟୁଲହରେ । ୧ ।  
 ଆସୁଅଛି ଅଶ୍ୱ ଆସୁଛି ଦୂରଦ  
 ଆସୁଛନ୍ତି ସେନା ଜଣିବା ଆଣେ ;  
 ବାଜେ ରଣଶିଳା, ଶୁଭୁଛି ଶବଦ  
 ମେଦିନୀ ଧ୍ରୁବ୍ୟ ହେଉଛି ଯାସେ । ୨ ।  
 ବଜା ରଣଶିଳା ଆରେ ଶୃଙ୍ଖଳର,  
 ଶତ୍ରୁ ଶିଳା ଶୁଣି କେବେ ମରବ  
 ମହାବୀରୁ ଶିଳା ? କେବେ ନିରୁତ୍ତର  
 ମହାବୀରୁ ଶୁଣି ଶତ୍ରୁ ଗରବ ? । ୩ ।  
 ଏ ଶରତରୁମି ଆମ୍ଭର ଜନନୀ  
 ପୁଣ୍ୟଭୂମି ନାହିଁ ସର ସହାର ;  
 ଅମୂଲ୍ୟ ଦୁର୍ଲଭ ରତନର ଖଣି  
 ସବୁ ଦେଶ ମଧ୍ୟ ଏ ଦେଶ ସାର । ୪ ।  
 ଏ ଦେଶ କାରତ, ଏ ଦେଶ ଗୌରବ  
 ଏ ଦେଶ ବିଭବ ଏ ରଚିତଲେ  
 ଆଉ କାହିଁ ନାହିଁ ସମସ୍ତ ନିଷ୍ଠୁର  
 ହେଲଟି ମନୁଷ୍ୟ କରମପାଳେ । ୫ ।  
 ଏମାନ ଆମ୍ଭକୁ ପ୍ରଭୁ ଦେଇଥିଲେ,  
 ଦେଇଥିଲେ ବାହୁ ଦେଶରକ୍ଷଣେ,  
 ଯେ କିନ୍ତୁ ହିନ୍ଦୁଏ ଏକତା ଗୁଡ଼ିଲେ  
 ପ୍ରମାଦ ପାତଲେ ଦୁଷ୍ଟ ଯଦନେ । ୬ ।  
 ସେହି କିନ୍ତୁ ଆର୍ଯ୍ୟ— ଗୌରବ-ଚପନ  
 ଦାସ୍ୟତମଃସିନ୍ଧୁନାରେ ବୁଡ଼ିଲେ,  
 ସେହି କିନ୍ତୁ ଆର୍ଯ୍ୟ ଲଭିଲେ କନ୍ଦନ  
 ଅନ୍ଧ ହୋଇ ଆର୍ଯ୍ୟଧର୍ମ ଦୁଡ଼ିଲେ । ୭ ।

ଦୁରନ୍ତ ଯଦନ ହେଲ ଏକେଶ୍ୱର  
 ଶକ୍ତିସ୍ତୁ ପ୍ରଭବ ହେଲ ଅଲୀକ,  
 ଆମ୍ଭର ସୁଦେଶ ନୁହେ ଏ ଆମ୍ଭର,  
 ଧକ ଧକ ଆମ୍ଭ ବାହୁକୁ ଧକ । ୮ ।  
 ନାହିଁ ଆମ୍ଭ ଲେଉ ଅନ୍ୟ ଦେଶ ପରେ  
 ସୁଦେଶରେ ସୁଖ ଅଛି ପ୍ରଭୁର  
 ନିଜ ଦର ସୁଖ ଭୁଞ୍ଜିବାକୁ କରେ  
 ଇଚ୍ଛା ଯେବେ, କର ଯଦନ ଦୁର । ୯ ।  
 ସମସ୍ତ ଶରତ କଲ କରଗତ  
 ଦୁରନ୍ତ ଯଦନ ସବୁ ଗ୍ରାସିଲ,  
 ତେବେହେଁ ଅତୁପ୍ତ, କଳ୍ପ-ପରବତ  
 ଆମ୍ଭର ନେବାକୁ ସେନା ପ୍ରେଷିଲ । ୧୦ ।  
 ବାନ୍ଧ ହେ ସାହସ, ଉଠ ଅସି ଘେନ  
 ବୀରର ସମ୍ବଳ ସେତକ ସିନା !  
 ମହାବୀରୁ ପାଶେ ଯାବତ ଏ ଦେଶ  
 ଭାବତ ଏ ଭୂମି ନୋହେ ଅଧୀନା । ୧୧ ।  
 ଶୁଣିଅଛୁ ଘୋଷେ ! ଦୁର୍ଗାବତୀ ବଥା,  
 ଶୁଣି ତ ଅଛୁ ତା ଧୀର ସାହସ,  
 ନାହିଁ ହୋଇ ଯୁଦ୍ଧେ ଦେଲ ନିଜ ମଥା  
 ଲାବନ୍ତେ ନ ହେଲ ଯଦନଦଶ । ୧୨ ।  
 ସରି କି ନୋହୁବ ସେହି ଅବଳାର ?  
 ଶକ୍ତିସ୍ତୁ ବୋଲଅ ଅଟ ପୁରୁଷ !  
 ଦାସଭ-ଶୃଙ୍ଖଳ ପିନ୍ଧିବ କଳାରେ  
 ଶିରେ କି ସହୁବ ରତ୍ନଅଙ୍କୁଶ ? । ୧୩ ।  
 ଶୁଭକୁଳେ ଜାତ ଅଟ ତୁମ୍ଭେ ଶୁଭ,  
 ଶୁଭକୁଳବଧୁ ଅସତ-ବଧ,  
 ନୋହୁଲେ ମରଣ ଅଟଇ ମଧୁର  
 ବୁଢ଼ାଇ ଅସତ-ଶୋଷିତ-ନଦ । ୧୪ ।

ସ୍ଵାଧୀନତା ଶର୍ତ୍ତ	ଦୁର୍ଦ୍ଦଶା ସୁମର,	ରତ ରଣଭଙ୍ଗେ	ରଣଭୂମି ପରେ
କି ନ କଲେ ତହିଁ ଫୁଲ ଯବନେ ?		ଅସ୍ଵତମପ୍ରକେ ବିଜୟ-ପ୍ରମୁ । ୧୯ ।	
ହରିଲେ ରତନ	କାଞ୍ଚନ ବିସ୍ତର	ଉଠ ଉଠ ମହା —	ସ୍ଵପ୍ନ ଶୁଭକୁଳ
ଦେଖି ନ ଥିଲେ ଯା କେବେ ସୁପନେ । ୧୫		ଆର୍ତ୍ତ କର ମନ୍ତ୍ର ଶପ୍ଠରକତେ,	
ସ୍ତ୍ରୀ ବାଳକ ଦଶା	କି ହେବ ସୁମର,	ନନ୍ଦ ମହାବୀର	ଦିଶୁଳ-ଦିଶୁଳ
ଶର ତୁମ୍ଭେ, ନିଜ ନାମ୍ନ-ଲକ୍ଷ୍ମିନୀ		କରେ ଦେନି ଯିବେ ଆମ୍ଭ ସଙ୍ଗତେ । ୨୦	
କେମନ୍ତେ ସହକ ?	ଏ ଜାବ ଦେହର	ପୁର ଦେବଦେବ	ପଶ ରଣସ୍ଥଳେ
ଆଉଁ କି ଭୋଗିବ ଏଡ଼େ ଯଦ୍ଵଶା ? । ୧୬		ଦିଶୁଳର ଗୁପ୍ତା ଦେଖ ଆକାଶେ,	
କୋମଳା କାମିନୀ —	କୁଳଳ କରଷି	ଧୂମକେତୁପ୍ରାୟେ	ଉପୁକର କୁଳେ
ନିଜ ଅନ୍ତଃପୁରେ ନେବ ଯବନ,		ଧୂମକେତୁ ଏହୁ ଶପ୍ଠ ବିନାଶେ । ୨୧	
ଏ ଘୋର ଲକ୍ଷ୍ମିନୀ	ଦେଖିବ କି କସି	ଯାବତ ଦେହରେ	ବହେ ପ୍ରାଣ-ବାୟୁ
ସମଅଶ୍ରୁ ପିତ୍ତ କରି ନୟନ ? । ୧୭ ।		ଶରେ ! ନ ବିମୁଖ ଦୁଃଖ ସମରେ,	
ଅସତର ତେଜ	କର ହେ ନିଦାଶ	ମାର ଅବା ମର	ଏଥୁଁ ଅନ୍ୟ ଆଉ
ଅସତଶୋଣିତେ କର ତଳକ,		ନ ଘଟୁ ଯେମନ୍ତେ ତୁମ୍ଭ ଭାଗ୍ୟରେ । ୨୨	
ଅସତଭବନ	କର ହେ ଶୁଖାନ,	ଏ ରେବା-ତଟିନୀ	ଯାବତ ବଞ୍ଚିବ,
ଅସତକୁ ଆଶୁ ପ୍ରେର ନରକ । ୧୮ ।		ଯାବତ ଏ ଗିରି ଟେକିବ ଶିର,	
ଆସୁଛି ବୁରନ୍ତ	ମହାଦମ୍ଭରରେ,	ତୁମ୍ଭ ଶୁକ୍ଳପଦଃ	ଚାବତ ରହିବ,
ଶରସିଂହେ, କର ଚର୍ଚ୍ଚି ସେ ଦମ୍ଭ,		ମର-ଅମରତା ଲଭ ମନ୍ତ୍ରୀର । ୩	





# ବଦେକୀ

ମନୁଷ୍ୟକୁ କେତେ କଷ୍ଟ, ଶୋକ, ଅଶ୍ରବ  
 ସହ୍ୟ କରିବାକୁ ହୁଏ, ତାହାର କଳନା କିଏ  
 କରିବ ? ମନୁଷ୍ୟକୁ କେତେ ଦୁର୍ଦ୍ଦେବର  
 ଅଧୀନ ହେବାକୁ ହୁଏ, କିଏ କହୁବ ? ଏଣୁ  
 ଯେ ପ୍ରବନ୍ଧ ତାହାର ମନର ଆର୍ତ୍ତ ଫେଡ଼  
 ପାରେ ଏପରି ପ୍ରବନ୍ଧରେ ସମସ୍ତଙ୍କର ଆତ୍ମା  
 ହେବାର ଦିଶୁଅଛି । ଘୋର ବର୍ଷା, ଘରକାନ୍ତ  
 ପାଣିଗୁଡ଼ରେ ଖସି ପଡ଼ୁଅଛି, ବାୟୁ ବେଗରେ  
 କହୁଅଛି । ସେପରି ପ୍ରବନ୍ଧ ଲେଖିବାପାଇଁ ଏ  
 ଅନୁକୂଳ ଦିନ ଅଟେ ; କେତେଗୁଡ଼ଏ ଗୃହ-  
 ସୁଲଭ ସୁଖ ଥିଲେ ଏପରି ଝଟିକା କଷ୍ଟଦାୟକ  
 ବୋଲି ପ୍ରତ୍ୟୁମାନ ହୁଏ ନାହିଁ, ବରଂ  
 ସୁଖକର ବୋଧହୁଏ । ଆତ୍ମାକୁ ମଧ୍ୟ ଅନେକ  
 ଝଟିକା ସହବାକୁ ହୁଏ । ଝଟିକା କେବଳ  
 ଭୌତିକ ସଂସାରରେ ଅଛି, ଏମନ୍ତ ନୁହେଁ ।  
 ଆଧ୍ୟାତ୍ମିକ ସଂସାରରେ ଏପରି ଝଟିକା, ଏପରି  
 ପ୍ରବଳ ଝଟିକା ଥିବୁ ଥର ଘଟିଅଛି ଓ  
 ଘଟୁଅଛି । କେତେଗୁଡ଼ଏ ଗୋପ୍ତ ଆତ୍ମପାଶରେ  
 ସହଚର ପ୍ରାୟ ଥାନ୍ତି । ଏମାନଙ୍କ ପ୍ରାୟ  
 ଚପଟକରୁ ମିଳିବାର ଦୁଷ୍ଟର ଅଟେ । ଏମାନେ  
 ଭୌତିକ ଝଟିକାର କଷ୍ଟ ନିବାରଣ କରନ୍ତି,  
 ଆଧ୍ୟାତ୍ମିକ ଝଟିକାର କଷ୍ଟ ନିବାରଣ କରନ୍ତି ।  
 ଝଡ଼ ବର୍ଷା ବେଳେ ବାହାର ନ ପାରିଲେ  
 ଏମାନଙ୍କ ସଙ୍ଗେ ଆଲୋପ କରି ଚିତ୍ତର ସୁଖ  
 ଉତ୍ସୁକେ । ଅଶ୍ରୁବର୍ଷା ବେଳେ ମଧ୍ୟ ଉଣା  
 ସାନ୍ତୁନା ମିଳେ ନାହିଁ । ଶାଠକ ! ମୁଁ ଯେଉଁ  
 ସୁଖ ଲଭୁଅଛି, ତୁମ୍ଭେ ସେଥିରେ ଅଂଶୀ  
 ହେବ ? ଏହାକୁ ଯେବେ ସୁଖ ମଣ, ଅଂଶୀ  
 ହେଲେ ମୋ ସୁଖ କଢ଼ିବ ।

ଗୋପ୍ତଗୁଡ଼କ ଉପରେ ଆଖି ପଡ଼ିଲପଣି  
 କେତେ ଉଷ୍ଣ ବ୍ୟକ୍ତି ଏକାବେଳେକେ ସୁଖ-  
 ଅଗଣାରେ ଆବର୍ତ୍ତୁତ ହୁଅନ୍ତି । ଏମାନେ  
 ମନୁଷ୍ୟର ପରମ ମିତ୍ର ଅଟନ୍ତି । ଚପଳ  
 ବ୍ୟକ୍ତିର ନିବେଦ ଉଣା କରିବାପାଇଁ ଏମାନେ  
 କେମନ୍ତ ବେଜସର, କେମନ୍ତ ସାଇବାନ  
 କଥାଗୁଡ଼ଏ କହୁଅଛନ୍ତି, ପଡ଼ିଲପଣି ତୁମ୍ଭେ  
 ଶ୍ରବକ, “ଏମାନେ କିଛି ଭୁଡ଼ ନାହାନ୍ତି ।”  
 ମାତ୍ର ତାହା ନୁହେଁ, ଯେତେ ଚଷାହେଉ  
 ପଛକେ, ମନୁଷ୍ୟହୃଦୟରେ ପଡ଼ିଆ ଜମିର  
 କେବେହେଁ ଅଶ୍ରବ ନାହିଁ ।

କେତେକ ଲୋକ ଅଛନ୍ତି, ସେମାନେ  
 ମଣନ୍ତି ଯେ, ସହସ୍ର କଷ୍ଟ, ସହସ୍ର ଦୁର୍ଦ୍ଦେବ  
 ଘଟିଲେ ସୁଦ୍ଧା ସେମାନେ ଭୀର ବେଦେ  
 ନାହିଁ, ସେମାନଙ୍କର ଯେଉଁ ସେମାନଙ୍କୁ ସମ୍ଭାଳି  
 ନେବ । କେତେକ ଲୋକ ଅଛନ୍ତି, ସେମାନେ  
 ମଣନ୍ତି ଯେତେ ପ୍ରଲୋଭନ ହେଉ ପଛକେ  
 କାହିଁରେ ହିଁ ସେମାନଙ୍କ ମନ ଭିତଳ ହେବ  
 ନାହିଁ । ପରାସା ଆଗେ ଏପରି ଦମ୍ଭ, ଏପରି  
 ଆତ୍ମସ୍ତବ୍ୟ ଭଲ ନୁହେଁ । ଏହୁ ଦମ୍ଭ ଏହୁ  
 ଆତ୍ମସ୍ତବ୍ୟର ହେତୁ କ’ଣ ? ସମସ୍ତେ ମନେ  
 କରନ୍ତି, “ମୋର କ’ଣ ବୁଦ୍ଧି ନାହିଁ ?  
 ସେମାନଙ୍କର କଣ ବୁଦ୍ଧି ନାହିଁ ? ବୁଦ୍ଧ  
 ବେନି କାହିଁ କଲେ ଏପରି କିପାଇଁ ଘଟିବ,  
 ସେମାନେ କାହିଁକି ଭରକ ହେବେ ?” ନୁଆ  
 ଲୋକ କୌଣସି କାହିଁରେ ହସ୍ତ ଦେଲ  
 ମାତ୍ର ଶାଳନ୍ତି, ‘ଏହା କରିବା ଅବଶ୍ୟ ଉଚିତ,  
 ମୁଁ ଏହା ଅବଶ୍ୟ କରିବ, ଯେ ଯାହା କହୁ  
 ପଛକେ ପ୍ରକୃତ ମାର୍ଗ ଅନୁସର ଅବଶ୍ୟ

ଚଳିବ ।” କେତେଦିନ କାର୍ଯ୍ୟ କଲ-  
 ଉତ୍ତରେ ମନରେ ଆନ ଭବର ସଞ୍ଚାର ହୁଏ ।  
 କୌଣସି ନୂଆ ଲୋକକୁ କୌଣସି କାର୍ଯ୍ୟର  
 ଔଚିତ୍ୟ ହୃଦୟକ୍ରମ କରାଇ ଦିଅ ; ସେ  
 ସେକ୍ଷଣି ଭବର ଦେବ, “ହଁ ପ୍ରମାଣ, ମୁଁ ଏପରି  
 କରୁଛି ।” ମହାନ ଲୋକମାନେ ଯେବେ  
 କୌଣସି ଅଭ୍ୟାସ ଗୁଡ଼ି ନ ପାରନ୍ତି, ନୂଆ  
 ଲୋକେ ତାହା ଦେଖିଲକ୍ଷଣି ଅଧୀର ହୁଅନ୍ତି,  
 “ଏହି ସାମାନ୍ୟ ବସ୍ତୁ ଏହାକ ଦେହ ହେଉ  
 ନାହିଁ !” କଲ୍ୟାଣ-ସଂସାରରେ ବିପତ୍ତ ମୂର୍ଖି  
 ଅବଲୋକନ କରି ନୂଆଲୋକେ ପାଞ୍ଚନ୍ତି, “ଏହି  
 ସିନା, ଏହା କ’ଣ ମୋ ଦେହ ଦେବ ନାହିଁ ?  
 ଏ ଅନର୍ଥ କାହିଁକି ଦହିବ ? ଦହିଲେ ସୁଦ୍ଧା  
 ଏହାକୁ ଅଭଦ୍ରମ କରାବା କଠିନ ନୁହେଁ ।”  
 ନୂଆ ଲୋକେ ପିଲ ପରି, ବସ୍ତୁତଃ କାର୍ଯ୍ୟରେ  
 ପିଲ ସିନା ! ପିଲମାନେ ଯେପରି ପାଞ୍ଚନ୍ତି  
 ନୂଆ ଲୋକେ ସେହିପରି ପାଞ୍ଚନ୍ତି, କାହୁଁଅରେ  
 ଆଠ ଦଶପର କରୁଛି ନ ପଡ଼ିଲେ ସେମାନେ  
 ଚେତନ୍ତି ନାହିଁ । ଚେତଲ ଉତ୍ତରୁ ଦେଖନ୍ତି,  
 ବସ୍ତୁ, ପରିବାର, ସଂସାର ସମ୍ଭାଳିବାଠାରୁ  
 ଆପଣା ଚିତ୍ତକୁ ସମ୍ଭାଳିବା ଦୁଷ୍ଟର ଅଟେ ।  
 ମନୁଷ୍ୟର ବସ୍ତୁସ ବୃତ୍ତି ସଙ୍ଗେ ସଙ୍ଗେ ସ୍ଵାସ୍ଥ୍ୟ-  
 ରକ୍ଷାର ନିୟମ ଶିକ୍ଷା ମଧ୍ୟ ହେଉଥାଏ । ତେଣୁ  
 କୌଣସି କୌଣସି ଦେଶରେ ଏହି ପ୍ରକାର  
 ପ୍ରଚଳିତ ଅଛି — “ଗୁଲିଶ ବର୍ଷରେ କେହି  
 ବୈଦ୍ୟ ହୁଅନ୍ତି, ଗୁଲିଶ ବର୍ଷରେ କାହାକୁ  
 ଅବା ଦୈବ ଗୁଡ଼େ ।” ଶରୀର ସମ୍ବନ୍ଧରେ  
 ଯେଉଁ ନିୟମ, ମନ ସମ୍ବନ୍ଧରେ ମଧ୍ୟ ସେହି  
 ନିୟମ ଚଳୁଅଛି । ମନ ମଧ୍ୟ ଅନେକ ନୂଆ  
 ଅବସ୍ଥାରେ ପଡ଼ି ଆପଣାର ଗତ, ପ୍ରବୃତ୍ତି ଓ  
 ନିୟମମାନ ଚୁଡ଼ିପାରେ । ଏହି ବବେକ  
 ଅମୂଲ୍ୟ ବବେକ ଅଟେ । “ଏ ଅନିଷ୍ଟ ମୁଁ  
 ନିବାରଣ କରି ପାରିବି ନାହିଁ । ଏହାକୁ  
 ପାସୋରିବା ଭଲ । ମୁଁ ଏକା ଥିଲେ ସେହି

ଚନ୍ଦ୍ରା ପୁଣି ଆସି ମୋତେ ଆଗୁଲିବ, ବସ୍ତୁ-  
 ତ୍ତରେ ମନ ଲଗାଇବ । ଏ ସୁଖ ମୋହ  
 ଶ୍ରେଣରେ ଆସିବ ନାହିଁ, ଆସିଲେ ସୁଦ୍ଧା  
 ତୁରନ୍ତ ଯେପରି ମନୋହର ଦିଶୁଅଛି, ସେପରି  
 ମନୋହର ଦିଶିବ ନାହିଁ । ପୂର୍ବରେ ମୋହର  
 ଯେଉଁ ସୁଖ ଜଣା ନ ଥିଲା, ଜଣା ନ ଥିବା  
 ଯୋଗୁଁ ଏଡ଼େ ଭଲ ଦିଶୁଥିଲା, ସେହି ସୁଖ ତ  
 ବର୍ତ୍ତମାନ ଅନୁଭବ କରୁଅଛି । ମାତ୍ର ସେ  
 ମୋହନା ଶକ୍ତି କାହିଁ ? ଏ ସୁଖ ମଧ୍ୟ  
 ସେହିପରି । ଏହାର ଓଜନ ମଧ୍ୟ ସେହିପରି ।  
 ଏମନ୍ତ ସୁଖ ମିଳିଲେ କେତେ, ନ ମିଳିଲେ  
 ଅବା କେତେ ?” ଏହିପରି ପ୍ରବୋଧ ଦେଇ  
 ନିତାନ୍ତ କୋମଳମନସୁ ବ୍ୟକ୍ତି ମଧ୍ୟ ମନର  
 ଭବବେଶ ଶାନ୍ତି କରେ । ମାନସିକ ଦୁର୍ଭିମାନ  
 ବୁଡ଼ିଯାନ୍ତି, ଏମନ୍ତ ନ ମଣ, ବହୁଦର୍ଶିତା  
 ବଢ଼ିଲେ ଲୋକେ ଚିତ୍ତକୁ ସମ୍ଭାଳି ପାରନ୍ତି ।  
 ଅନର୍ଥର ପ୍ରକୃତ ପରିଣାମ ଜଣା ଥିଲେ  
 ମନରେ ଯଥେଷ୍ଟ ସାନ୍ତ୍ଵନା ହୁଏ, ହେତୁ କି,  
 ଏମନ୍ତ ସ୍ଥଳରେ କଷ୍ଟ ସହତ ବସ୍ତୁସ ମିଶେ  
 ନାହିଁ । ଅନେକ ଉପନ୍ୟ ସପ୍ତସୁଅଭୁଦୟାଦଶୀ  
 ସୁବଳ ମହାନ ମହାନ କଷ୍ଟକୁ ସ୍ଵପ୍ନ ମଣନ୍ତି ;  
 ମାତ୍ର ପ୍ରକୃତ ସବୁଦିନେ ଅଟଳ ଥାଏ ।  
 ଉପନ୍ୟାସର ଶିକ୍ଷା ଭିନ୍ନ, ପ୍ରକୃତର ଶିକ୍ଷା  
 ଭିନ୍ନ । କେହି କେହି କହନ୍ତି, ଦୁର୍ବିପାକ  
 କେତେ ବହୁକାଳ ବ୍ୟାପେ ନାହିଁ — ଆସେ,  
 ଯାଏ, ଚଞ୍ଚଳ ଗୁଲିଯାଏ । ମାତ୍ର ଅନୁଭବ  
 ଲୋକେ ଆନ ପ୍ରକାରେ କହୁବେ । କୌଣସି  
 କୌଣସି ଦୁର୍ବିପାକ ଅନେକକାଳ ସ୍ଵାସ୍ଥୀ ହୁଏ,  
 ଅନେକ ଦିନ କଷ୍ଟ ଦିଏ । ମନୁଷ୍ୟ ଶିଶୁଶୁକରୁ  
 ଏକାଦେକକେ ତଳକୁ ଖସି ପଡ଼େ, ଏମନ୍ତ  
 ନୁହେଁ । ଧୀରେ ଧୀରେ ପଡ଼େ, ଏ ପଥରରୁ  
 ସେ ପଥରକୁ ଆସେ, ଇଚ୍ଚପ୍ରତଃ ଲତା ଗଛ  
 ପଡ଼ୁ ପଡ଼ୁ ଯାହା ପାଏ ତାହାକୁ ଧରେ, ହାତ  
 ଖସିବ ଯାଏ, କୌଣସି କୌଣସି ସ୍ଥାନରେ



ଛୁଡ଼ା ହୋଇ ପାଞ୍ଚେ ଆଉ ପଡ଼ିବ ନାହିଁ, ସେଠାରୁ ମଧ୍ୟ ଗୋଡ଼ ଶସର ଯାଏ । ଏହିପରି ସେହି ପଡ଼ି ପଡ଼ି ପଦ୍ମରେ ପାଦଦେଶକୁ ଲଢ଼େ । ଏ ଉପମାନ କହିବୁ କର୍ବଣ ଅଟେ ମାତ୍ର ଉପମେୟର ଯୋଗ୍ୟ ଉପମାନ ।

ଲକ୍ଷ ଭିତରେ ଦୁଇ ଗୁଣ ଗଣ ସ୍ତାୟୀ-ସୁଖ ଲଭନ୍ତି, ଅକ୍ଷୟ ଲୋକମାନଙ୍କ ମଧ୍ୟରୁ ସମସ୍ତେ ଦୁଇଟା ଗୋଟାଏ ସ୍ତାୟୀ ଅନର୍ଥ ଶ୍ରେଣୀଅଛନ୍ତି, ଶ୍ରେଣୀଅଛନ୍ତି । ଦୀର୍ଘକାଳବ୍ୟାପୀ ମକଦ୍ଦମା କାହାର ଅର୍ଥ ଶୋଷଣ କରୁଅଛି । କେହି ଅବା କୌଣସି ଅଧ୍ୟବସାୟରେ ଭଗ୍ନ-ମନୋରଥ ହୋଇଅଛନ୍ତି, ସେହି ଅଧ୍ୟବସାୟ-ବିଫଳତା କାହାକୁ ଦାରୁଣ ଯାତନା ଦେଇଅଛି । କେହି ଦୁଷ୍ଟ ସନ୍ତାନର ଅବାଧତା ଯୋଗୁଁ ଦିନ ରାତି ଦୀର୍ଘନିଶ୍ଚାସ ପକାଇଅଛନ୍ତି । ଦୁଷ୍ଟ ଖଳ କୁଟୁମ୍ବର ଉପଦ୍ରବରେ କାହାର ଅବା ଧର୍ଯ୍ୟ ଲୋପ ହେଇଅଛି । କେହି ଅବା ଅପରିଶ୍ରାମଦର୍ଶୀ ଲଜ୍ଜାପୁର ପରତଳ ହୋଇ କୌଣସି ଲଜ୍ଜାକର ବ୍ୟାପାରରେ ଲିପ୍ତ ଥିଲେ, ଏବେ ସେହି ଲଜ୍ଜାକର ବ୍ୟାପାର ସବୁବେଳେ ସୁ ବିମାର୍ଗରେ ଆକର୍ଷିତ ହୋଇ ଥରକୁ ଥର ମୁଣ୍ଡ ବଦଳି କରୁଅଛି । ଏହିପରି କେତେ ଲୋକ ଦିନ ମଧ୍ୟରେ ଶହେଥର ଆତ୍ମଧିକାର ଦେଇ, ଦୈବର ଅପରିହାର୍ଯ୍ୟ ବିଫଳତା ସୁରଣ କରି, ମଘାରେ ଯେଉଁ ସମୟରେ ପ୍ରଥମେ ପଦାର୍ପଣ କରିଥିଲେ, ସେହି ସମୟକୁ କୁସମୟ ମଣୁଅଛନ୍ତି ।

କଣେ ଓକିଲ, ଆଉ କଣେ ମନ୍ତ୍ରୀ, ଦୁର୍ଭିକ୍ତ ପ୍ରାୟ ସମାନ ପରିସ୍ଥମ କରିବାକୁ ହୁଏ । ମାତ୍ର ମନ୍ତ୍ରୀକୁ ଯେପରି ପ୍ରଶାନ୍ତ ଚିନ୍ତା କରିବାକୁ ହୁଏ, ଓକିଲର ସେପରି ନୁହେଁ । ଓକିଲର ଚିନ୍ତା ସୂର୍ଯ୍ୟଙ୍କ ସଙ୍ଗେ ଉଡ଼ିବ ହୁଏ, ସୂର୍ଯ୍ୟଙ୍କ ସଙ୍ଗେ ଅସ୍ତ ହୁଏ । ମନ ଦେଇ ଦେଖା ଦାୟୀ ମନ୍ତ୍ରୀର ମାନସିକ କଷ୍ଟ କେତେ କଷ୍ଟ !

ଗୋଟିଏ ପ୍ରଶାଳୀ ଦେଶ କାଠି କରିବାକୁ ହେଲ । ପ୍ରଶାଳୀ ପ୍ରଶସ୍ତ ଅବା ଅପ୍ରଶସ୍ତ ଦିନ ଓକିଲରେ ଜଣା ଯିବ ନାହିଁ, ପ୍ରଶାଳୀଗତ ଦୋଷମାନ ଧୀରେ ଧୀରେ ଅତର୍କିତରୂପରେ ଉପଲବ୍ଧ ହୁଏ । ଏମନ୍ତ ଅବସ୍ଥାରେ ଏହିପରି ସାନ୍ତୁ ନା ଅବଲମ୍ବନ କରିବାର ବହୁତ ଅଟେ । ତୁମ୍ଭର ଅବଲମ୍ବିତ ପ୍ରଶାଳୀରୁ ମଦ ଫଳ ଜାତ ହେଲ ଜାଣି ଜ୍ଞାନୀ, ହୃଦୟଞ୍ଜ ଲୋକଙ୍କର ଏମନ୍ତ ସ୍ଥଳରେ କ'ଣ କରିବାର ଉଚିତ ? ଅନେକ ଗଞ୍ଜିଣା ତ ସହଜଣି । ଏଥିରୁ ଯାହା ଶିଖିବାର ଶିଖିଲଣି । ଥରକୁ ଥର ଆଉ ସେହି ବିଷୟର ମାଜନ କରି ନାହିଁ, ପାସୋର ପକାଅ । ମନକୁ ଆନ ବିଷୟରେ ଆମୋଦରେ ନିବିଷ୍ଣ କର । ନେପୋଲିଅନ୍ ବୋନାପାର୍ଟ କେଡ଼େ ଲୋକ ଥିଲେ । ରୁସ-ପ୍ରସାଦକ ମନେ ପଡ଼ିଲଣି ତାଏ ଓ ନ୍ୟାୟକଲର ଶରଣ ପଶୁଥିଲେ । ମନଃଶାନ୍ତର ଆଦୁର ଏକ ଉପାୟ ଏହି; ଆମ୍ଭର ବିପଦକାଳ ଆମ୍ଭକୁ କଷ୍ଟ ଦେଇଅଛି, ଏହା ପ୍ରମାଣ ଅଟେ । ମାତ୍ର ଅମିଶ୍ର କଷ୍ଟ ଦେଇ ନାହିଁ, କଷ୍ଟ ସଙ୍ଗେ ସଙ୍ଗେ ଅମୂଲ୍ୟ ଜ୍ଞାନ ଦେଇଅଛି । ଯେଉଁ ଅନ୍ଧକାର ସୂର୍ଯ୍ୟ ଗ୍ରାସ କରେ, ସେହି ଅନ୍ଧକାର କେତେ ମଞ୍ଜିଲ ପଦାର୍ଥମାନ ନୟନଗୋଚର କରାଏ । ଦିନରେ ଗଗନଯାକ ଉଜ୍ଜ୍ୱଳ ଥିଲ, ଅନ୍ଧକାରରେ ଯାହାର ସ୍ୱତଃ ଔଜ୍ଜ୍ୱଲ୍ୟ ଅଛି, ସେହି ଉଜ୍ଜ୍ୱଳ ଥାଏ । ଯାହାର ସ୍ୱତଃ ଔଜ୍ଜ୍ୱଲ୍ୟ ନାହିଁ ସେ ଆଲୁଅରେ ଧଳା ଥିଲ, ଅନ୍ଧକାରରେ କଳା ହେଲ ।

ଏହି ଦେଶ ପାଠକ, ଉପମା ଅଲଙ୍କାର ଲେଖି ଲେଖି କାଟକଣା ହୋଇଥିଲ । ତୁ ଆମ୍ଭର ଆପତ ଆମ୍ଭକୁ ବିପ୍ରର ଜ୍ଞାନ ଶିଖାଏ । ଏଣୁ ଆପତ ଆମ୍ଭର ଉପକାରକ ; ଏଡ଼େ ଉପକାରକ, ଏଡ଼େ ସୁଖବାଦୀ ଉପକାରକ

ଆଜ୍ଞ ନାହିଁ । ବିପଦରୁ ଯେଉଁ ଜ୍ଞାନ ମିଳେ ଅନେକ ବ୍ୟୟରେ ମିଳେ । ଏମନ୍ତ ଜ୍ଞାନକୁ ଆତ୍ମର ବିଭବ ଅଂଶ ମଣିମାର ଉଚିତ ।

ଜ୍ଞାନ ଲୋକ ସଦୃଶ ନମ୍ର ହୋଇ ଅବସର ପ୍ରତ୍ୟାକ୍ଷା କରିବ । ସବୁ ବିଷୟରେ ନମ୍ର ଥିବାର ଭଲ, ଆପଣାର ଲାଭିମା ସବୁବେଳେ ସୁରକ୍ଷା କରିବାକୁ ଭଲ । ପ୍ରକାଶ ସେନାପତି ପ୍ରାୟ ଉଚିତ ଭୂମି ଅନୁପ୍ରଣା କରିବ ।

କେବଳ ମନରେ ନୁହେଁ, କାର୍ଯ୍ୟରେ ମଧ୍ୟ ଏହିପରି ସାବଧାନ ହୋଇ ଚଳିବାର ବିଧେୟ ଅଟେ । ଜଣେ ବିଜ୍ଞାନ ଲୋକ କହୁଛନ୍ତି “ସେ ପ୍ରତିଦିନ କଚେରୀକୁ ଯାଉଥିଲେ, ଯେଉଁଦିନ ବାଟରେ ଘୋଡ଼ା ଚଞ୍ଚଳ ଓ ଅବାଧ ହେଉଥିଲା, ସେ ଦିନ ସେ ମଧ୍ୟ କଚେରୀରେ ବିରକ୍ତ, ରୁଷ୍ଟ ହେଉଥିଲେ । ଯେଉଁଦିନ ଭଲରେ ଆସୁଥିଲେ; ସେଦିନ ସେ କଚେରୀରେ ଉତ୍ତମୁର୍ତ୍ତି ଧରୁ ନ ଥିଲେ । ଏଥିରେ ଆଶ୍ଚର୍ଯ୍ୟର ବିଷୟ କିଛି ନାହିଁ । ଘୋଡ଼ା ଦୁର୍ଭୀକ ହେଲେ ଚାହାକୁ ଆସୁତ କରିବାକୁ ହେଉଥିଲା, ତେଣୁ କିଛିତ ଦୁର୍ବଳ ଓ ବିରକ୍ତ ହେଉଥିଲେ, ସୁତରାଂ ମନର ଶାନ୍ତିଭଗ୍ନ ହେବାର ବିଚିତ୍ର ନୁହେଁ । ଏ ସାଧନ କଥା, ମାତ୍ର ଏପରି ସାଧନ କଥାରେ ସୁଜା ନିନ୍ତୁ ଚଳିଯାଏ । ଯେଉଁ ଲୋକମାନେ ହୃଦୟକୁ ନୁହନ୍ତି, ସେମାନେ ଏହି କଥା ଶୁଣି ହସିଲେ ହସିବେ ତ ହସନ୍ତୁ, ମାତ୍ର ବିଚିତ୍ର ଲାଖିବେ । ସାଧନ ବିଷୟ ଅନେକ ଅଛି, ମାତ୍ର ବଡ଼ ସାଧନରେ ସେମାନଙ୍କର ସମ୍ପର୍କ ଥିଲେ ସେମାନଙ୍କ ଅଭାବରେ ବଡ଼ କଥା ମଧ୍ୟ ଅଟକି ଯାଏ ।

ସଂସାରରେ ଗଞ୍ଜିନା ସମସ୍ତଙ୍କୁ ଅରେ ଦୁଇଥର ସହକାରୀ ହୁଏ । କୋମଳମନସ୍ତ ବ୍ୟକ୍ତିମାନେ ଟିକିଏ ନିନ୍ଦାରେ ଭଗ୍ନମନା ହୁଅନ୍ତି । ଯେତେବେଳେ ତୁମ୍ଭର ଗଞ୍ଜିନା ହେବ, ମନ ସମ୍ଭାଳି ଯେଉଁ ଧରି ଏହା

ପାଞ୍ଚକ ଯେ ସଂସାରର ମତ ଦିନକୁ ଦିନ ସଂଶୋଧିତ ହେଉଅଛି । ଯେଉଁମାନେ ତୁମ୍ଭର ଆତ୍ମୀୟ ଅଟନ୍ତି, ସେମାନେ ତୁମ୍ଭର ଆଚରଣ ବିଷୟରେ ଯେଉଁ ମତ ସ୍ଥିର କରିଅଛନ୍ତି, ତାହା ସହଜରେ ପରିବର୍ତ୍ତିତ ହେବାର ଦୁଷ୍ଟର ଅଟେ । ହେତୁ କି ସେମାନେ ଏହା ପାଞ୍ଚକ ଯେ, ସେମାନେ ତୁମ୍ଭର ଚରିତ୍ର ଭଲରୂପରେ ଜାଣନ୍ତି, ଏଣୁ ସେମାନଙ୍କର ମତ ଅତ୍ରାନ୍ତ ଅଟେ । ସାଧାରଣ ଲୋକଙ୍କର ମତ ଭ୍ରାନ୍ତ ଥିଲେ ସମୟରେ ଅବଶ୍ୟ ବିଶୋଧିତ ହେବ ।

ମତ ସଂଶୋଧନ କେଉଁ ସୁଗରେ ହେବ, ସେତେଦିନଯାଏ ଅନାଇଥିବାର ସହଜ ନୁହେଁ ; ମାତ୍ର ହେଲେହେଁ ସବୁଦିନେ ତୁମ୍ଭର କଳଙ୍କ ଥିବ ନାହିଁ । ମଲା ଆଗେ ହେଉ ବ, ପରେ ହେଉ, ଅବଶ୍ୟ ଦିନେ ଉପମତ ହେବା ଏହୁ ଚିନ୍ତା ମନକୁ କଥାହୁତ ସୁସ୍ଥ କରିପାରେ ।

କୂଣ୍ଡା ସମ୍ବନ୍ଧରେ ଏହା ଗ୍ରାମିକାର ଉଚିତ ଯେ, ଲୋକେ କୂଣ୍ଡାକୁ କେଉଁ କାରଣରୁ ଜାତ ହୋଇଥିବାର ମଣନ୍ତି, କୂଣ୍ଡା ସେଥିରୁ ଜାତ ହୁଏ ନାହିଁ । ସ୍ତ୍ରୀମାନେ ହିଁ ପ୍ରକୃତରେ କେତେ ତୁମ୍ଭର ଅମଙ୍ଗଳ ପାଞ୍ଚୁ ଅଛନ୍ତି, ତୁମ୍ଭର ଅନିଷ୍ଟ ସାଧନ ରୁଡ଼ା ସେମାନଙ୍କର ଅନ୍ୟ ବ୍ୟବସ୍ଥା ନାହିଁ । ତୁମ୍ଭେ ଚାହାଙ୍କର ହିଁ କୂଣ୍ଡାର ଗୋଟିଏ ମାତ୍ର ଲକ୍ଷ୍ୟସ୍ଥଳ ଅଟ, କେଉଁଠି ଏମନ୍ତ ଗ୍ରାମିକ ନାହିଁ । ନିଶ୍ଚୟ ଜାଣିଥିବ, ସ୍ତ୍ରୀମାନେ ହିଁ ସବୁବେଳେ କୂଣ୍ଡାର ପ୍ରସୂତ ନୁହଇ । ସରଳ ଅଭିଚା, ସର୍ବୋ-ମନସ୍ତୁତା ତଥା ଅପରିଚ୍ଛାଦ୍ୟ ତମ ଏହି ଭବି କାରଣର ଅନ୍ୟତରରୁ କୂଣ୍ଡା ଜାତ ହେଉଥିବାର ଜଣାଯାଏ । ଏଣୁ କୂଣ୍ଡାକୁ ଅନ୍ୟାୟ ଉପହାସ ନ ମଣି ଦୁର୍ଭାଗ୍ୟ ମଣିବାର ବିଚିତ୍ର ଅଟେ ।

ଯେଉଁମାନଙ୍କୁ ଅନେକ ଭର ସମ୍ଭାଳିବାକୁ ହୁଏ, ସେମାନେ ଦୁଇ ଗୁଣ ଥର ଗଞ୍ଜିନା ନ

ଲକ୍ଷ ଯେ ଲାବଣ୍ୟ ଗମିବେ, ଏପରି ଆଶା  
 କରିବାର ଭଲ ନୁହେଁ । ହେତୁ କି ଏପରିଆଖି  
 କେବେ ଫଳିବ ନାହିଁ । ଯେଉଁ ଲୋକମାନଙ୍କ  
 ସଙ୍ଗେ ତୁମ୍ଭର କାରବାର ଚଳୁଅଛି, ସେମାନଙ୍କ  
 ମଧ୍ୟରେ ବିଜ୍ଞାନ, ଅଜ୍ଞାନ ଓ ଇର୍ଷା ଲୋକ  
 ଅନେକ ଅଛନ୍ତି । ଏହା ଯେବେ ଜାଣ,  
 ସେମାନଙ୍କ ସଙ୍ଗେ କାରବାର କଲେ ଅବଶ୍ୟ  
 ଅରେ ଦୁଇଥର ଦୁର୍ଲମ୍ପ ଘଟିବ, ଏହା ମଧ୍ୟ  
 ଜାଣିବାର ଉଚିତ । ଗଞ୍ଜିନାନଳ ଏକସ୍ଥାନରେ  
 ସୁକୁଳିତ ହୁଏ । ଏମନ୍ତ କେତେଗୁଡ଼ିଏ ଲୋକ  
 ଅଛନ୍ତି, ସରଜନା ସେମାନଙ୍କୁ ଯେତେ ସୁସ୍ୱାଦୁ  
 ଲାଗେ, କୌଣସିମିଷ୍ଟାନ ସେପରି ଲାଗେନାହିଁ ।  
 ଏମାନେ ତୁମ୍ଭର ଗଞ୍ଜିନାନଳରେ ପୁଞ୍ଜାର  
 କିଅନ୍ତି । ତୁମ୍ଭଠାରେ ସେମାନଙ୍କର କୌଣସି  
 ଶକ୍ତି ଥିବାଯୋଗୁଁ ପୁଞ୍ଜାର କିଅନ୍ତି, ଏମନ୍ତ  
 ନୁହେଁ । ଗରଗଞ୍ଜିନା ସେମାନଙ୍କୁ ଫୁଲ ଲାଗେ,  
 ସେଥିପାଇଁ ପୁଞ୍ଜାର କିଅନ୍ତି । ଅଜ୍ଞତା ବୁଝି  
 କଲିକକୁ ପ୍ରକୃତ ମଣି ତୁମ୍ଭଠାରେ ଡେଖି  
 ହୁଅଇ । ଏଣୁ ତୁମ୍ଭର ମହାନ ଅର୍ଥକୁ ହେଲ,  
 କଣ କରିବ ଏଥିରେ ତୁମ୍ଭର ଗୁଣ ନାହିଁ ।  
 ଯେତେ ସାବଧାନ ହୋଇ ଚଳ, ଯେତେ  
 ପରଶ୍ୟାମଦଣ୍ଡୀ ଦୁଃଖ ସରଳେ ବହୁକ୍ୟାପାତ୍ର  
 ହେଲେ ନିଶ୍ଚୟ ଥରେ ଦୁଇ ଥର କଳଙ୍କ  
 ରହିବ । ଏଣୁ ଏପରି ଦୁର୍ଭଟନାକୁ ଦୁର୍ଦ୍ଦିବ-  
 କୃତ ମଣିବାର ବିହତ ଅଟେ । ଯେଉଁ  
 ବିବେଚନସାହାଯ୍ୟ ଦେଲି ଆନ ଦୈବପ୍ରଦାତ  
 ସହୁଅଛି ; ଏହି ଦୁର୍ଭଟନାରେ ମଧ୍ୟ ସେହି  
 ବିବେଚନ ସାହାଯ୍ୟ ନାହିଁ । ଯେଉଁ ଧରଣ  
 ପ୍ରତ୍ୟକ୍ଷ କର, ଯାହା ସମୟରେ ଜାଣ  
 ହୋଇଅଛି, ସମୟରେ ତାହାର ଖଣ୍ଡନ ହେବ ।  
 କାଦୁଅି ଯେତେବେଳେ ଶୁଣୁ ହେବ, ଆପେ  
 ସ୍ୱତଃ ପଡ଼ିବ, ଶୁଣୁ ହେବା ଆଗେ ସ୍ୱତଃ ପଡ଼ିବ  
 ନାହିଁ । ପୋଛୁବା ତୁମ୍ଭର ସାଧ୍ୟ ନୁହେଁ, ଶୁଣୁ  
 ହେବାଯାଏ ପ୍ରତ୍ୟକ୍ଷ କର । ତୁମ୍ଭ ଲାବଣ୍ୟ

ଆଉଁ ଆଉଁ ଶୁଣୁ ହେବ କି ନାହିଁ, ଏହା ଅବା  
 କିଏ କହୁବ ? ଯେ ଯାହା ହେଉ ଆତ୍ମସମର୍ଥନ  
 ନାମରେ ନିତାନ୍ତ ବ୍ୟସ୍ତ ହେବାର ଭଲ ନୁହେଁ ।  
 କର୍ମଠ ଲୋକ ଗଞ୍ଜିନାକୁ ଦେଖି ଯେବେ  
 ଅହନିଶ ଗୁଣିବ, କର୍ମ କପରି ଚଳିବ ? କର୍ମିଣ୍ଡ  
 ବ୍ୟକ୍ତିଙ୍କର ଏହା ମନେ ରଖିବା ଉଚିତ କି,  
 ସେମାନେ ଯାହା କରନ୍ତି, ଅନ୍ୟକୁ ସେହିଭଳି  
 କାରଣମାନ ଜଣାଇବା ସେମାନଙ୍କ କର୍ମର  
 ଅଙ୍ଗ ନୁହଇ । ଏକକି ମାତ୍ର, ସେ ସଦୃଶ  
 ବିବେଚନାର ଉପଦେଶ ଅନୁସରଣ ଚଳିବେ ।  
 ଶକ୍ତିକର୍ମିଗୁଣମାନଙ୍କୁ ଦେଖ । ଏମାନେ  
 କେତେ ଗଞ୍ଜିନା ଲଭନ୍ତି, ମାତ୍ର ତୁମ୍ଭା ହୋଇ  
 ସବୁ ସହନ୍ତି । ସେମାନଙ୍କ ଅବଲମ୍ବିତ କାର୍ଯ୍ୟ-  
 ପ୍ରଣାଳୀ ଦେଖି ଅନେକ ଲୋକ ଅନେକ କଥା  
 କହନ୍ତି । ସମସ୍ତଙ୍କୁ ସ୍ୱକୋପ ଦେବାପାଇଁ  
 ସେମାନଙ୍କର ଅବକାଶ ନାହିଁ । ବିବେଚନ  
 ଉଚିତର କର୍ମଗୁଣାଠାରେ ସେମାନେ ଦାସୀ  
 ଅଟନ୍ତି । ଏଥିପାଇଁ ଉଚିତର କର୍ମଗୁଣକୁ  
 ଅବଲମ୍ବିତ ପ୍ରଣାଳୀର କାରଣମାନ ଜଣାଉ ।  
 ସଂସାରର ଅନ୍ୟାନ୍ୟ କାର୍ଯ୍ୟରେ ସୁଦ୍ଧା  
 ସେହିପରି ନ କଲେ ବଳି ହେବ ନାହିଁ ।  
 ଲୋକର ଆଚରଣ ଉପରେ କେହି ଯେବେ  
 ଅନ୍ୟାୟ ଟୀକା କରନ୍ତି ସେହି ଟୀକା ଅଶେଷ  
 ମନସ୍ତାପର ହେଉ ହୁଏ । ବାସ୍ତବରେ କାହାର  
 ଆଚରଣ ଭଲ ଅବା ମନ୍ଦ, ଏ ବିଷୟରେ  
 ମତ ଦେବାକୁ ଲୋକେ କେଡ଼େ ଅନୁପସ୍ତୁତ  
 ଅଟନ୍ତି, ତାହା ଯେବେ ସମସ୍ତଙ୍କୁ ଜଣାଆନ୍ତା,  
 ତେବେ କେତେ ସହସା କୌଣସି ବିଷୟକୁ  
 ମତ କିଅନ୍ତି ନାହିଁ, କାହାକୁ ଅନ୍ୟାନ୍ୟ  
 ମତଜନିତ କ୍ଳେଶ ସୁଦ୍ଧା ଘେନ କରିବାକୁ  
 ଦୁଃଖିନା ନାହିଁ । ଆଗେ ଭାଲ ଦେଖ, ଅନ୍ୟର  
 ପ୍ରକୃତ ଅବସ୍ଥା ବିଷୟରେ ଆମ୍ଭେମାନେ  
 କେଡ଼େ ଅଜ୍ଞ ଅଟୁ । କେହି ତୁମ୍ଭେ ଧନୀ  
 ମଣି । ସେ ନିଶ୍ଚୟ ଅଟେ, ଅଧିକା ସେ ଧନୀ

ଅଟେ, ମାତ୍ର ସେହି ଧନର ସଙ୍ଗେ ସଙ୍ଗେ  
 ତାହାକୁ କେତେ ଆପଦ ସମ୍ଭବକୁ ଦୂର,  
 କେତେ ଲୋକର ମନ ରଖି କେତେ ଲୋକକୁ  
 ଡର ବଳିବାକୁ ଦୂର, ତାହା ତୁମ୍ଭେ ଜାଣ  
 ନାହିଁ । ଜଣକୁ ତୁମ୍ଭେ ସୁସ୍ଥ ହେଉ ମଣ,  
 କାନ୍ଥରେ ସେ ମାନସିକ ରୋଗର ଅଧୀନ  
 ହୋଇ ଅନିଶ୍ଚିତ ଯତ୍ନ ଶୁଣ କରୁଅଛୁ ।  
 ତୁମ୍ଭେ କହ, “ଅମୃତେଇ ଲୋକ କେତେ  
 ଅସୁଖୀ, ଏପରି ମୁଖର ଘଣ୍ଟା କେଣି ମୁଁ ବଳି  
 ପାଉଛି !” ମାତ୍ର ପ୍ରକୃତରେ ତାହାର ଘଣ୍ଟା  
 ମୁଖର ହେଲେହେଁ ସେ ତାହାକୁ ଯଥେଷ୍ଟ  
 ସ୍ନେହ କରେ ଏବଂ ଆପଣାକୁ ସୁରକ୍ଷା ମଣେ ।  
 ତୁମ୍ଭେ କହ, “ଅମୃତେଇ ଲୋକପରି କପାଳିଆ  
 ମନ୍ତ୍ରରେ ନାହିଁ, ଏଡ଼େ ସ୍ନେହବଶୀ ଘଣ୍ଟା  
 ତାହାର ନାହିଁ ।” ପ୍ରକୃତରେ ତା ଘର କଳି-  
 ମନ୍ଦିର ଅଟେ । ତୁମ୍ଭେ କହ, “ଅମୃତେଇ  
 ଲୋକକୁ କୌଣସି କାର୍ଯ୍ୟ କରିବାକୁ ଦୂରନାହିଁ,  
 ତାହାର ନିନ୍ଦାକ ଅବକାଶ ।” ବାସ୍ତବରେ  
 ତାହାକୁ କେତେ ଚିନ୍ତା, କେତେ ପରିଶ୍ରମ,  
 କେତେ ଉଦ୍‌ଯୋଗ କରିବାକୁ ଦୃଢ଼ ଅଭିପ୍ରେୟ  
 ଲବମାତ୍ର ତୁମ୍ଭକୁ ଜଣାନ୍ତାହିଁ । ଏପରି ଅନ୍ୟର  
 ଆଚରଣ ଉପରେ ତୁମ୍ଭେ ଯେଉଁ ଟୀକା କର,  
 ସେଥିରେ ଲଭ୍ୟ କ’ଣ ? ଲୋକ ଗୋଟିକୁ  
 ପ୍ରକୃତ ଗୋଟିଏ । ପୁଣି ଅନେକ ଲୋକ ଅଛନ୍ତି,  
 ସେମାନେ ଆପଣା ସମସ୍ତକୃତକ ଲୋକ ଗୁଣ  
 ଅନ୍ୟ ଲୋକକୁ ଅଧମ ମଣନ୍ତି । ଦେଖ, ଅନ୍ୟର  
 ଆଚରଣ ଉପରେ ଟୀକା କରିବାପାଇଁ କେତେ  
 ଧନର ପ୍ରୟୋଜନ ରଖେ ; ପ୍ରାୟ ସର୍ବଜ୍ଞତାର  
 ପ୍ରୟୋଜନ ରଖେ । ଭଲକାଗାୟ ପ୍ରାଣୀ-  
 ମାନଙ୍କ ପ୍ରକୃତରେ ଯେତେ ଅନ୍ତର, ଭଲଭଲ  
 ଲୋକମାନଙ୍କର ପ୍ରକୃତରେ ସେହିପରି ଅନ୍ତର  
 ସ୍ଵଭାବ ବସୁଅଛି । କଲଦ ଭଲ ଅବା ମଠ,  
 ଶିଶୁ ଅବା ଦୁଷ୍ଟ, ଠେକୁଆ ଏ ବସ୍ତୁରେ  
 ବସୁର କରି ନ ପାରେ ।

ରଞ୍ଜିତା କଲେ ଉପେକ୍ଷା । ଉପେକ୍ଷିତ  
 ବ୍ୟକ୍ତିମାନଙ୍କର ମଧ୍ୟ ସାମୁଦାୟରେ ଅନେକ  
 ଉପାୟ ଅଛି । ଯେଉଁ ଲୋକ ଆପଣାକୁ  
 ଉପେକ୍ଷାର ଅନର୍ଥ ମଣେ, ତାହାକୁ ଉପେକ୍ଷା  
 ଦୁଃସହ ବସ୍ତୁ ହୁଏ । ମାତ୍ର ବାସ୍ତବରେ କିଛି,  
 ଅବହେଳାର ଅନର୍ଥ ବ୍ୟକ୍ତି ସୁଦ୍ଧା ଅବହେଳିତ  
 ହୁଅନ୍ତି, ଏପରି ସ୍ଥଳରେ ଉପେକ୍ଷାରେ ପ୍ରକୃତ  
 ହେତୁ ସୁରକ୍ଷା କଲେ ଉପେକ୍ଷାକରିତ କେଣ  
 ନିଶ୍ଚୟ ଉଣା ହେବ । ହେତୁ କି, ଉପେକ୍ଷା  
 ସ୍ଵୟଂ ବସ୍ତୁକାୟ ହେଲେ ମଧ୍ୟ ସେଥିରୁ ହେତୁ  
 ସବୁବେଳେ ସେପରି ବସ୍ତୁକର ହୁଏ ନାହିଁ ।

ଅମୃତେଇ ଉପାୟରେ ଅମୃତେଇ ବସ୍ତୁ  
 ମିଳେ, ତୁମ୍ଭେ ସେ ଉପାୟ ଅବଲମ୍ବି ପାରିବ  
 ନାହିଁ, ଅଧିକ ସେହି ବସ୍ତୁଲିପ୍ତା ତୁମ୍ଭ ମନରେ  
 ସବୁବେଳେ ଜାଗରୁକ ଅଛି । ଏପରି ଅନ୍ୟାୟ  
 ଲିପ୍ତା ତୁମ୍ଭର ବଞ୍ଚିତାର ସମ୍ଭବ ନୁହେଁ ।  
 ତୁମ୍ଭଠାରେ ଗୁଣର ଅଭାବ ନାହିଁ । ମାତ୍ର ଯାହା  
 ଲାଭିବାପାଇଁ ତୁମ୍ଭର ଏଡ଼େ ଆଗ୍ରହ ତାହା  
 କେବଳ ଗୁଣଦ୍ଵାରା ଲଭ୍ୟ ହୁଅଇ ନାହିଁ ;  
 କେତେଗୁଣ୍ୟ ସୁଧାରୀ ପ୍ରୟୋଜନ ରଖେ ।  
 ତୁମ୍ଭ ଗ୍ରାମ୍ୟରେ ଯେପରି ସୁଧାରୀ ବନ୍ଧୁ ନାହିଁ ।  
 ଏଥିପାଇଁ ଲୋକେ ଉତ୍ତରସାଧକକୁ ବହୁ  
 ମଣନ୍ତି । କେତେଗୁଣ୍ୟ କଥା ଅଛି, ଆପଣା-  
 ପାଇଁ କେହି କହିପାରେ ନାହିଁ ; ସେହି  
 କେହି କହେ, ଲୋକ ତାହାକୁ ଅହକାସ,  
 ଧୂସ୍ତ ଏବଂ ନିର୍ଲଜ୍ଜ ମଣନ୍ତି । ଉତ୍ତରସାଧକ  
 ଥିଲେ ଏପରି ଅନର୍ଥ ଜାତ ହୁଏ ନାହିଁ । ସେ  
 ତୁମ୍ଭପାଇଁ ସେହିସେହି କଥାମାନ ମୁକ୍ତକଣ୍ଠରେ  
 ନିର୍ଭୀକମନରେ କହି ପାରିବେ । ତୁମ୍ଭର ଯେବେ  
 ଏପରି ଉତ୍ତରସାଧକ ନାହାନ୍ତି, ତୁମ୍ଭା ହୋଇ  
 ଥାଅ । ତୁମ୍ଭଠାରୁ ଅଧିକ ଅଭାବପ୍ରତି ଲୋକର  
 ଅବହେଳା ସଙ୍ଗେ ଆପଣା ଅବହେଳା ତୁମ୍ଭମାନଙ୍କ  
 ମନକୁ ପ୍ରତ୍ୟାଧି ବଢ଼ି ।

ନ୍ୟାୟ ସମ୍ପର୍କୀ ଅନ୍ୟାୟର ମୂର୍ତ୍ତି—  
 ଉପଶମ । ଅନ୍ୟାୟ ସତ୍ତ୍ୱ ହୁଏ ନାହିଁ, ମାତ୍ର ନ  
 ସତ୍ତ୍ୱ ଗତ ନାହିଁ । ଅନେକ ଲୋକ କହନ୍ତି,  
 “ମୋର ଆଉ କିଛି ମାଗୁଣି ନାହିଁ, ନ୍ୟାୟ  
 ହେଲେ ସବୁ ହେଲା, ମୁଁ କେବଳ ନ୍ୟାୟ  
 ପ୍ରାର୍ଥନା କରୁଅଛି ।”

“କେବଳ ନ୍ୟାୟ’ ପ୍ରାର୍ଥନା କରୁଅଛି ?  
 ନ୍ୟାୟ ଭିତରେ କେତେ ଗଲ ଶକ୍ତି  
 ଦେଖିବୁ ଟିକି ? ନ୍ୟାୟ ସମସ୍ତସାମ୍ପର୍କ  
 ସୁରୁଦର୍ଶିତାସାମ୍ପର୍କ, ଶିଷ୍ଟତାସାମ୍ପର୍କ !  
 ତୁମ୍ଭେ କିନ ଭିତରେ ଶହେ କାରବାର  
 କରୁଅଛ । ଯେବେ ପ୍ରତି କାରବାରରେ  
 ନ୍ୟାୟ ପ୍ରାର୍ଥନା କରବ, ପ୍ରତି କାରବାରରେ  
 କେନେଟି ଲେଖାଏଁ କିନ ମଧ୍ୟରେ ତଳଣ  
 ପଦାର୍ଥ ତୁମ୍ଭର ମାଗୁଣି ହେଲା । ତୁମ୍ଭଠାରେ  
 ଯେବେ କେତୁ ଏହି ମାଗୁଣି କରବ, ତୁମ୍ଭେ  
 ଦେଇ ପାରିବ ? ଯେତେ କିନଯାଏ ତୁମ୍ଭର  
 ଏହି ସମତାର ଅଭାବ ଅଛି, ସେତେକିନଯାଏ  
 ଆନ ଲୋକଠାରେ ଏପରି ଅସଙ୍ଗତ ପ୍ରାର୍ଥନା  
 କରବାର ଅନୁଚିତ । ସ୍ୱସାର ଭ୍ରମ, ଆଳସ୍ୟ,  
 ଚଳଚିତ୍ତତା, ରସପରତରତା, ସ୍ୱାର୍ଥପରତା  
 ପ୍ରଭୃତି ଅସମ୍ଭବତା ଅନିଷ୍ଟମାନଙ୍କରେ ବୁଝି  
 ଲାଗୁଅଛି । ଏଥିକୁ ଅନ୍ୟାୟ ନ ହେବାର  
 ବିଚାର ଅଟେ । ତୁମ୍ଭେ ମନ୍ତ୍ରରେ ଅଛ, ଲୋକେ  
 ତୁମ୍ଭପ୍ରତି ଅନ୍ୟାୟ କରନ୍ତି । ଏମନ୍ତ ଅସଙ୍ଗତ  
 ଗୁଣର କରବ ନାହିଁ ।

ନ୍ୟାୟଦେବଙ୍କର ପ୍ରକୃତ ମୂର୍ତ୍ତି ଯେପରି,  
 ଲୋକେ ସେପରି ନଗର ଆନ ପ୍ରକାର ଗ୍ରହଣ  
 କରମାନେ ନ୍ୟାୟଦେବଙ୍କ ଏକ ତାତରେ  
 ନିତି, ଆନ ହାତରେ ଶତ୍ରୁ ଥିବାର କହନ୍ତି ।  
 ମାତ୍ର ପ୍ରକୃତରେ ସେହି ଆୟୁଧ ଗଣ୍ୟଦେବଙ୍କ-  
 ଠାରେ ଶୋଭା ପାଏ । ନ୍ୟାୟଦେବଙ୍କ ମୂର୍ତ୍ତି  
 ଏପରି କଳ୍ପନା କରବାର ଭଲ । ନ୍ୟାୟଦେବ

ପୁଅର ବୃତ୍ତାନ୍ତେ ରୁମଣ କରୁଅଛନ୍ତି ।  
 ଦୁଃସା, କୁସଂସ୍କାର, ଆଳସ୍ୟ, ସ୍ୱାର୍ଥପରତା,  
 ଯେଉଁମାନେ ତାହାଙ୍କର ପ୍ରକୃତ ସହୃଦର  
 ନୁହନ୍ତି, ସେମାନେ ସେହି ଆଲୋକର  
 ବ୍ୟବଧାନ ହୋଇଅଛନ୍ତି । ଗଣ୍ୟଦାନ୍  
 ଲୋକ ଆଗରେ ଏମାନଙ୍କର ଛୁଡ଼ା ହେବାକୁ  
 ବଳ ନାହିଁ । ମାତ୍ର ଅଧିକାଂଶ ଲୋକେ  
 ବୃକ୍ଷଛାୟାରେ ଛୁଡ଼ା ହୋଇ ଶାଖାନ୍ତରାଳ  
 ଦେଇ ଆସୁଥିବା ଚନ୍ଦ୍ରକରଣ ପ୍ରାୟ  
 ନ୍ୟାୟଦେବଙ୍କର କରଣତଣା ଲଭନ୍ତି । କେତୁ  
 କେତୁ ଏପରି ଦୁର୍ଭାଗ୍ୟ ଅଟନ୍ତି ଯେ ପ୍ରାୟ  
 ବ୍ୟଗ୍ରତ ସେମାନଙ୍କ ଉପରେ ଆଉ କିଛି  
 ପଡ଼େ ନାହିଁ । ଯେଉଁ ସ୍ଥାନରେ ଗ୍ରାହଣ  
 ପ୍ରାୟମାନ ପରସ୍ପର ଭଲରୂପେ ସଲଗୁ ହୋଇ  
 ନ ପାରନ୍ତି, କେବଳ ସେହି ସେହି ମାର୍ଗରେ  
 ଲବମାତ୍ର କରଣ ଆସୁଥାଏ । ମାତ୍ର ଏହା  
 ମନରେ ରହିଥିବ, ସେହି ପ୍ରାୟମାନ ସଂସାରର  
 ଆନ ପଦାର୍ଥ ପ୍ରାୟ ନଶ୍ୱର ଅଟନ୍ତି । ସାନ  
 ସାନ ଦୁର୍ବିଶାଳମାନ ପଦ୍ମବାର ଦୁଷ୍ଟର ଅଟେ ।  
 ହେତୁ କି, ବଡ଼ ବଡ଼ ଅପକାଦମାନଙ୍କ ସଙ୍ଗେ  
 ଅନୁରୂପ ଭବେକ ଆସେ । ମାତ୍ର ସାନ ସାନ  
 କଷ୍ଟ ସଙ୍ଗେ ସେହିପରି ସାନ ସାନ ଭବେକ  
 ଆସେ ନାହିଁ । ଏହି ହେତୁରୁ ଯାହାକୁ ସାନ  
 ସାନ କଷ୍ଟ ସବୁଦେଲେ ଘେର କରବକୁ  
 ଦୁଃସ, ତାହାର ଚିତ୍ତର ପ୍ରସାଦ ଥାଏ ନାହିଁ ।  
 ମୁଁ କିପାଇଁ ଆଗୁ ସାବଧାନ ନ ହେଲ, ଏହି  
 ଅନୁତାପ ମଧ୍ୟ ସେହି କଷ୍ଟମାନଙ୍କୁ ଦୁର୍ଗୁଣିତ  
 କରେ । ଦୁର୍ଭାଗ୍ୟର ଗତି ଏହି କି, ସେ ଅଳ୍ପ  
 ଅନବଧାନ-ଲବ୍ୟ ଛୁଡ଼ା ଦେଇ ପୁରୁଷର ସୁଖ  
 କଳସରେ ପ୍ରବିଷ୍ଟ ହୁଏ, ପ୍ରବିଷ୍ଟ ହୋଇ ଗୋଟି  
 ଯାଇ ବିଷାକ୍ତ କରେ । ଏଡ଼େ ସାନ ଛୁଡ଼ା  
 ଦେଇ ଏପରି ଅନର୍ଥ ଆସିବ, ଏହା ଆଗରୁ  
 ଜଣା ନ ଥାଏ । ଏଣୁ ଦୁର୍ଭାଗ୍ୟସ୍ତ୍ର ଲୋକକୁ  
 ଯତ୍ନ ଓ ସୂଚିତ ହେବାକୁ ହୁଏ ।

କେତେଗୁଡ଼ିଏ ଉଚ୍ଚମନ୍ତ୍ର ଲୋକ ଅଛନ୍ତି ଯେ, ସେମାନେ ଯାହା କରନ୍ତି ସେଥିରେ ସେମାନଙ୍କ ସନ୍ତୋଷ ଉତ୍ପନ୍ନ ନାହିଁ । ଦୃତାଦୃତଜ୍ଞାନର ଅନନ୍ତମୋହିତ କାର୍ଯ୍ୟକୁ ପ୍ରସ୍ତୁତ ଦେବା ଅମ୍ଭର ଏ ଉଚ୍ଚର ଉଦ୍ଦେଶ୍ୟ ନୁହେଁ । ଆମ୍ଭର ଉଦ୍ଦେଶ୍ୟ ଏକକି କେତେଗୁଡ଼ିଏ ନିତାନ୍ତ ଧର୍ମଗ୍ରନ୍ଥ ସତ୍ୟପ୍ରିୟ ଲୋକ ଅଛନ୍ତି, "ମୋ ମନରେ ଯେପରି ଥିଲା, କାର୍ଯ୍ୟରେ ସେପରି ପାରିଲ ନାହିଁ," ସବୁ ବେଳେ ଏହିପରି ଭାଳି ଆପଣାକୁ ଧିକ୍କାର ଦିଅନ୍ତି । ସେମାନଙ୍କର ଏହା ଜାଣିବାର ଉଚିତ କି, ଆମ୍ଭେମାନେ କଲ୍ୟାଣକୁ ଯେବେ କାର୍ଯ୍ୟରେ ପରିଣତ କରି ପାରୁ, ତେବେ- ମର୍ତ୍ତ୍ୟ ସୁଖ, ନର ଅମର ଦୁଃଖନା । ତୁମ୍ଭେ କେଉଁ ସ୍ତର ଲୋକ, ତୁମ୍ଭ ଆଗେ କେତେ ମହାନ ଲୋକ ଚାଲି ଯାଇଛନ୍ତି, ସେମାନେ ଯାହା ଯାହା ସମ୍ପାଦିଥିଲେ, ସେଥିରେ ସେମାନଙ୍କୁ ଅପରିସୀମପ୍ରଭାଷା ମିଳିଥିଲା । ମାତ୍ର ସେମାନେ ସୁଦ୍ଧା ତୁମ୍ଭ ପରି ବୃଥା ବିଳାପ କରିଥିଲେ ; ସେମାନଙ୍କ ମନରେ ଯାହା ଥିଲା ସେଥିରେ ପଡ଼େ ମଧ୍ୟ କାର୍ଯ୍ୟରେ ପରିଣତ କରି ପାରି ନାହାନ୍ତି ।

ସର୍ବୋଚ୍ଚ ପ୍ରଭୁତ କଳାମାନ ମଧ୍ୟ ସାନ ସାନ କଷ୍ଟ ନିବାରଣର ପ୍ରଧାନ ଉପାୟ ଅଟେ । ଦାରୁଣ ବିପଦରେ ବିବେକ ଆଉ ଧର୍ମ, ଏ ଦୁର୍ଦ୍ଦିନର ସାହାଯ୍ୟ ବ୍ୟତୀତ ଆଉ କାହିଁରେ କିଛି ଲଭ୍ୟ ହୁଏ ନାହିଁ । ମାତ୍ର ସାନ ସାନ କଷ୍ଟ ଶଂସିତ କଳାମାନଙ୍କରେ ଆଶ୍ରୟ ନିବାରଣ ହୋଇପାରେ ।

ଆଉ ଏକ ବିପଦ ଦୁର୍ବିପାକ ଅଛି, ସେଥିରେ ଚିତ୍ତର ସାନ୍ତ୍ୱନା ହେବାର କଠିନ ଅଟେ କେତେ କେତେ କଲ୍ୟାଣପରତନ୍ତ୍ର ହୋଇ ଭାଳନ୍ତି, ଆମ୍ଭର ଏହି ଅଭିଳାଷ ଚରିତାର୍ଥ ହେଲେ ଚରସୁଖୀ, ନୋହୁଲେ ଚରଦୁଃଖୀ

ହେବୁଁ । ଦୁର୍ବିକ ଶୈଳୀ ସେହି ଚରପୋଷିତ ଆଶା ପଳବଣା ହୁଏ ନାହିଁ । ଉଚ୍ଚାଂଶ ବ୍ୟକ୍ତିର ମନ ସେହି ଦିନଠାରୁ ଭଗ୍ନ ହୋଇଯାଏ । ସେହି ସେହି ଅଲଭ୍ୟ ସୁଖର ଉଚ୍ଛ୍ୱଳିତମନୋହର ମୂର୍ତ୍ତିକୁ ଉଚ୍ଛ୍ୱଳକଲ୍ୟାଣ ଉଚ୍ଛ୍ୱଳକର, ମନୋହରକର କରି ହୃଦୟ-ପ୍ରାଣରେ ନର୍ତ୍ତକ କରାଉଥାଏ । ସଂସାର କାରାଗାର ପ୍ରାୟ ଦିଶେ । ଏଥି ପରେ ଯେବେ ଅନ୍ୟାନ୍ୟ ବିଷୟରେ ସେ ବ୍ୟକ୍ତିର ସମ୍ବନ୍ଧି ଥାଏ, ତେବେ ତାହାକୁ ଆକ୍ରମଣ ନିବେଦନ ପ୍ରକାଶ୍ୟ ଭେଦ କରିବାକୁ ହୁଏ । ସମ୍ବନ୍ଧି ବିତ୍ତମ୍ଭାବର ପ୍ରତିଭାବ ହୁଏ ।

ଏପରି ନିବେଦନ ଶାନ୍ତି ସହଜରେ ହୁଏ ନାହିଁ, ତଥାତ ଏହାର ସୁଦ୍ଧା ପ୍ରତିକାର ଅଛି । ମନେକର, ସେହି ଚର-ଅଭିଳାଷିତ ପଦାର୍ଥର ଅଧିକାରୀ ହେଲେ ଜାଣି ସେଥିରୁ ଯେତେ ସୁଖ ଲଭିବାର ଆଶା ଥିଲା, ଏବେ ଅଧିକାରୀ ହୋଇ ସେହି ସୁଖ ସମ୍ପୂର୍ଣ୍ଣରୂପେ ପାଇଅଛୁ ତିକି ? ଯେବେ ତୁମ୍ଭର କଲ୍ୟାଣ ନିତାନ୍ତ ବିକୃତ ହୋଇ ନ ଥାଏ, ଏହି ପ୍ରଶ୍ନର ନିଷେଧମୁଖୀ ଉତ୍ତର ଦେବ । ଆଉ ତୁମ୍ଭର ଏହା ଭାଳିବାର ଉଚିତ ଅଟେ ଯେ, ସେହି ସୁଖ ଲବ୍ୟ ହେଲେ ତୁମ୍ଭକୁ ସବୁବେଳେ ଶକାସୁକ୍ତ କରାଉଥିବ । ସ୍ନେହ ଥିଲେ ଅନିଷ୍ଟାଣକା ହୁଏ । ଧନକନ-ପରିବାସକ ସ୍ୱାତନ୍ତ୍ର୍ୟବିବେଧୀ ଅଟନ୍ତି ।

ପରିଶେଷରେ ଏହା ବକ୍ତବ୍ୟ ଯେ, ଯେତେ ପ୍ରକାର ଦୁଃଖ ଅଛି, ପ୍ରତ୍ୟେକରୁ ଗୋଟିଏ ଗୋଟିଏ ଅଭାଗ ଉପଦେଶ ଲଭ ହୁଏ । କାସ୍ତ୍ରବରେ ଦୁଃଖ ବହୁଦର୍ଶିତାର ଶେମାପକ ଅଟଇ । ଜଣେ ମହାନ ବ୍ୟକ୍ତି ଲଜାପୁତ୍ର ଆପଣାକୁ ବିପଦରେ ପକାଇଥିଲେ । ତାହାଙ୍କର ଅବଲମ୍ବିତ ଉପାୟ ଗର୍ଭଣୀୟ ହେଲେହେଁ ଉଦ୍ଦେଶ୍ୟ କେତେ ଉଦାର ଥିଲା, ଗର୍ଭୁକ ପାଠକେ ଦୁଃ ପାରିବେ । ବିପଦ

ଲୋକ ଶାନ୍ତ ଲକ୍ଷ୍ୟର ଚେଷ୍ଟା ସଦୃଶରେ ଅନୁମୋଦିତ ନୁହେଁ । ଚଳଣ୍ଡକ ପ୍ରାୟ ଘରେ ବସିଥାଏ । କେତେପ୍ରକାର ନୂଆ ଶ୍ରେଣୀ ଦେଖି ଭିତକୁ ଭିତ ନୂଆ ଶ୍ରେଣିକୁ ନୂଆ ଜ୍ଞାନ ଲଭୁଥାଏ ।

ଆମର ଏହା ସ୍ୱରାଶ କରବାର ଚିତ୍ରଟ ଅଟେ କି, କେତେ କେତେ ଲୋକ ଭେଦ-ଜାକନ ଯାକନା ଶ୍ରେଣ କରୁଅଛନ୍ତି । କେତେ ସୁଖାର୍ଥ ଲୋକ କାଶ୍ୟଗାରରେ, ଚରଣେରେ, ଅନ୍ୟାୟ ଉପଦ୍ରବରେ ଚରଣେ ଯାପନ କରୁଅଛନ୍ତି । ସେଥିପାଇଁ ଲକ୍ଷ୍ୟମାନ ବଦଳି କରନାହାନ୍ତି । ଆମ୍ଭେ କେତେ ଗୁରୁ ଅଛୁ । ମନୁଷ୍ୟର ମନ ନଦୀପ୍ରବାହ ପରି କୌଣସି କୌଣସି ସ୍ଥଳରେ ଆକଳ ହେଉଛି । ନଗପ୍ରବାହ ପ୍ରାୟ କଳ୍ପବୃକ୍ଷ ଯାଇ ଘୁଣି ଚାହାର ପ୍ରାକୃତକ ନୀର୍ମଳତାକୁ ଲଭୁଅଛୁ । ମୁଁ ଏହୁ ଚକ୍ରରେ ମଗ୍ନ ଥିଲି । ମେଘ ଗୁଡ଼ିକ ନାହିଁ, ବିନଯାକ ବର୍ଷା ହେବ, ଏହା ଭଲ-ଥିଲି । ମାତ୍ର ମେଘ କଟିଗଲା । ସୁଖି ବାହାରିଲେ । ବୃକ୍ଷପତ୍ୟାଗ୍ରରେ ଲମ୍ବିତ ଜଳବନ୍ଧୁରେ ରକ୍ତକରଣ ପଡ଼ିତ ହୋଇ ଇନ୍ଦ୍ରଧନୁ-ପ୍ରକାଶୁଣ୍ଡ ପ୍ରାୟ ଜଣିଲ; ଆଖି ଏବଂ ଭକ୍ତିର ଏକତ୍ର ସମାବେଶ ପ୍ରାୟ ମନୋହର ହେଉଛି । ପ୍ରକୃତକର ଚାକ୍ରାଳିତ ଶୋଭା ସଦର୍ଶନ ନିମନ୍ତେ ମୁଁ ବାହାରିଲି ।

କଳମ୍ଭରେ କ'ଣ ଶିକ୍ଷା ହୁଏ, ଚାହା ଟିକତ ଭିତରେ ବୁଝି ପାରିବ । କେତେ-ଗୁଡ଼ିଏ ହେଉ ଅଛି, ଶିକ୍ଷିକାକୁ ଅନେକ ଭିନ୍ନ ଲାଗେ । କେତେଗୁଡ଼ିଏ ମାତ୍ର ଅଛି, ଶିକ୍ଷିତ ଶିକ୍ଷିତ ସୁଗ୍ର ବଦିଯାଏ । ସେହୁ କହୁ, ସେହୁ ନୀତିମାନ ସହଜରେ ବୁଝି ନ ଯାଏ ଏମନ୍ତ ନୁହେଁ । କଥାଗୁଡ଼ିକ ସରଳ, ଏକତ୍ର ହେତୁମଳକ କୁହନ୍ତେ ଯେ ସେହୁ ହେବୁଛୁ ସଫାର୍ଥ୍ୟ ଚଞ୍ଚଳ ଶିକ୍ଷା ପଡ଼ିବ । କଥାଗୁଡ଼ିକ ସତ୍ୟ, ଶୁଣିଲକ୍ଷଣ

ଉପାସୁମାନ ହେବ । କେତେ ଶିକ୍ଷିକାକୁ ଏକେକିନ ବିପାର୍ଣ-ଗଲ ? କାରଣ ଏକକ, ସେମାନଙ୍କ ସମ୍ବନ୍ଧରେ ହୃଦୟ ଆଉ ମସ୍ତିଷ୍କର ମତଭେଦ ହୁଏ । ଆମ୍ଭର କିପରି ଭଲିକାର ଉଚିତ, କ'ଣ କରବାର ଚିତ୍ରଟ, ଚାହା ସହଜରେ ଜଣାପଡ଼େ ; ମାତ୍ର ଆମ ପ୍ରକାର ଭଲିକାକୁ, ଆମ ପ୍ରକାର କରବାରକୁ ସବୁକେଲେ ପ୍ରକୃତ ହେଉଥାଏ ।

ଅନେକ ବସ୍ତୁ ଅଛି, ଶିକ୍ଷିକାକୁ ଅନେକ ଭିନ୍ନ ଲାଗେ । ଫଳା ଶିକ୍ଷିକାକୁ ଅନେକ ଭିନ୍ନ ଲାଗେ । ପଣକଥା ଶିକ୍ଷିକାକୁ ଅନେକ ଭିନ୍ନ ଲାଗେ । ମାତ୍ର ଆମ୍ଭେମାନେ ଏପରି ବସ୍ତୁ-ମାନଙ୍କୁ ଲକ୍ଷ୍ୟ କରୁ ନାହିଁ । କେତେଗୁଡ଼ିଏ ମନୁଷ୍ୟ ଅଛନ୍ତି, ପ୍ରକୃତ ସେମାନଙ୍କୁ କବି କରି ନାହାନ୍ତି, ଏହା ଶୀଘ୍ର ବୁଝି ପାରନ୍ତି ନାହିଁ । ସେମାନେ କେତେ ଚୌପଞ୍ଚା ରଚନ୍ତି, ରସିକତାର ଶରଣକୁ ଦେବାପାଇଁ କଥା କହୁ କହୁ ଡଳି ଚୋଲନ୍ତି । ନିଶ୍ଚୟ ଲୋକଙ୍କୁ ଦେଖି କେତେ ବ୍ୟଙ୍ଗ କରନ୍ତି । ଏହିପରି ଭିନ୍ନ ଯାପି ସୁକରତାକୁ ଲଭନ୍ତି । ଆମ୍ଭେମାନେ ଏହିପରି ବସ୍ତୁମାନଙ୍କୁ ଲକ୍ଷ୍ୟ କରୁଅଛୁ ।

କଳମ୍ଭରେ ଅନେକ ବସ୍ତୁ ଶିକ୍ଷାଯାଏ । ସମ୍ଭବ ଶିକ୍ଷା ଶିକ୍ଷିକାକୁ ଅନେକ ଭିନ୍ନ ଲାଗେ, ଅନେକ ଶ୍ରମ ଅପେକ୍ଷା କରେ, ମାତ୍ର ବ୍ୟବୃତ୍ତି ଲଭଲ ଉତ୍ତରୁ ଆଉ କଣ ନାହିଁ । ବିପରୀତ ସନ୍ତ ସୁପ୍ରଗୁଡ଼ିକ ଶିକ୍ଷିତ ଗତରେ ନିକ୍ତା ହେବା ଆମର ସୁପ୍ରଗୁଡ଼ିକ ମନେ ମନେ ଅଦୃଷ୍ଟି କରୁଅଛୁ, ଆଉ ତୁମ୍ଭର ସନ୍ଦେହ ନାହିଁ । “ଏ କଣ ସତ” ଏପରି ଶିକ୍ଷା ଆଉ ମନରେ ଢାଳ ହେଉ ନାହିଁ, ତୁମ୍ଭେ ଆଉ ମନରେ ନାହାନ୍ତି “ଏ ନୁହେଁ ପରା !” କଳମ୍ଭରେ ଶିକ୍ଷିତ; ମାତ୍ର ଯେକେ ଶିକ୍ଷା ହେଲା, ଆଉ ସଂଖ୍ୟ ନ ରହିଲା । ମାତ୍ର ଏମନ୍ତ କେତେଗୁଡ଼ିଏ କଥା ଅଛି ଯେ, ସେମାନଙ୍କର

ହେତୁ ଓ ଯଥାର୍ଥ ପୁଂସ୍ତୁପରେ ଉପାପଦ୍ଧିରେ  
 ସୁଦ୍ଧା ସେମାନଙ୍କର ବିଶ୍ୱାସ ସଂସ୍ଥିତ ହୁଏନାହିଁ,  
 ସେହି କଥାଗୁଡ଼ିକ ତୁମକୁ କେହି ଯେବେ  
 ବୁଝାଇ ଦେବେ, ତୁମ୍ଭେ ହତଜ୍ଞରେ  
 ବୁଝିପାରବ, ମାତ୍ର ଗ୍ରହଣ କରିପାରବ ନାହିଁ ।  
 ଗ୍ରହଣ କଲେ ମନ୍ତ୍ର ଉଲଟି ଗଲପରି ଦିଶିବ ।  
 କେତେଗୁଡ଼ିଏ କଥା ଅଛି, ମସ୍ତୃଷ୍ଣ କହୁଅଛୁ  
 “ଏଗୁଡ଼ିକ ସତ,” ମାତ୍ର ତୁମ୍ଭର ଏପରି  
 କୁଅଭ୍ୟାସ କଲୁ ଅଛି ଯେ ସେଥିଯୋଗୁଁ ତୁମ୍ଭେ  
 ସେଗୁଡ଼ିକ ମିଥ୍ୟା ଗ୍ରହଣ କରୁଅଛୁ ଅଥବା ମିଥ୍ୟା  
 ଗ୍ରହଣ କରୁଅଛୁ ସବୁବେଳେ ଉତ୍ସୁକ ଅଟ । ସେହି  
 କଥାଗୁଡ଼ିକ ପ୍ରଥମେ ଶିଖିବାକୁ ଅନେକ  
 ଆତ୍ମାସ ଅପେକ୍ଷା କରେ, ଏମନ୍ତ ନୁହେଁ; ମାତ୍ର  
 ଅରବରେ ଶିଖିପାରବ ନାହିଁ । ଏହି ଚତୁ-  
 ମାନ ଅନେକ କଷ୍ଟରେ ଆତ୍ମା ହୁଏ,  
 ଶିକ୍ଷାଦେଲେ ଅତ୍ୟନ୍ତ ବିପ୍ରାଦ ଲାଗେ, ପତ୍ରକୁ  
 ସତ୍ୟ ଓ ଅତ୍ରାନ୍ତ ବୋଲି ପ୍ରକାଶ ହୁଏ; ଶିକ୍ଷଣ  
 କର୍ତ୍ତା ବିଦ୍ୱା ଲେଖନ ହୃଦୟପଥରେ ଚତୁ-  
 ଗୁଡ଼ିକ ଲେଖି ଦେଇଯାଏ । ଜନ ଗଲ, ମାତ୍ର  
 ଗଲ । ହୃଦୟପୋଷି ପିତାଙ୍କ ଦେଖ, ସେ  
 ଧାଡ଼ିଗୁଡ଼ିକ ଲଭି ଯାଇଅଛି, କେବଳ ଲଭି-  
 ଯାଇଅଛି ଏମନ୍ତ ନୁହେଁ, ସେହି ସ୍ଥାନରେ  
 ସେଥି ପରିବର୍ତ୍ତରେ ସେଥିର ବିପରୀତ କଥା-  
 ଗୁଡ଼ିକ ଅଙ୍କିତ ହୋଇଅଛି । ଏହିପରି ଚତୁ-  
 ମାନଙ୍କ ସମ୍ମୁଖରେ ଆମ୍ଭେ ଦୁଇ ଗୁଣ କଥା  
 କହିବୁ ।

ଏହି ଚତୁଗୁଡ଼ିକ ଆତ୍ମମାନଙ୍କ ପୁଂସ୍ତୁ-  
 ବିଶ୍ୱେଷୀ ଅଟନ୍ତି । ଶିକ୍ଷାଦେଲେ ସେମାନଙ୍କର  
 ଯାଥାର୍ଥ ଚିନ୍ତା ହୃଦୟଙ୍ଗମହୁଏ ମାତ୍ର ସମରେ  
 ଆମ୍ଭେମାନେ ସେଗୁଡ଼ିକ ପାସୋରି ପକାଉଁ,  
 ପୁଣି ପୁଂସ୍ତୁ ମତକୁ ଲେଉଟି ଆସୁଁ । ଦୁଇରେ  
 ଦୁଇ ମିଶାଇଲେ ଗୁଣ ହୁଏ, ଅରେ କଣକୁ  
 ଏହା ବୁଝାଇ ଦିଅ; ସେ ଅବିଚଳିତ ଚିତ୍ତରେ  
 ଶିଖିବ, ସେ ବିଷୟରେ ତାହାର ସନ୍ଦେହ

ନାଚ ହେବ ନାହିଁ; ମାତ୍ର ତାହାକୁ କହ  
 “ତୁମ୍ଭେ ଆପଣଙ୍କୁ ଯେତେ ଲୋକ ମଣ,  
 ବାସ୍ତବରେ ତୁମ୍ଭେ ସେପରି ନୁହ,” କୌଣସି  
 ସ୍ତ୍ରୀକୁ କହ, “ସମସ୍ତଙ୍କ ପ୍ରୀତିଯେଗର, ତୁମ୍ଭ ପ୍ରୀତି  
 ସେହିପରି,” କୌଣସି ଗ୍ରହକାରକୁ କହ,  
 “ତୁମ୍ଭେ ଯେ ଗ୍ରହ ରଚିଅଛୁ, ଏମନ୍ତ ଗ୍ରହ  
 ଅନେକ ଅଛି;” କହୁଲକ୍ଷଣୀ ତୁମ୍ଭେ ଦେଖିବ,  
 ତୁମ୍ଭ କଥା ତାହାର ହୃଦୟଙ୍ଗମ ହେଲ ନାହିଁ,  
 ହୃଦୟଙ୍ଗମ ହେଲେ ସୁଦ୍ଧା ସ୍ୱଳ୍ପ କାଳ ମଧ୍ୟରେ  
 ମନରୁ କରେହତ ହେବ ।

ଯେଉଁମାନେ ମନର ସମସ୍ତ ଉତ୍ତର ସାଧୁ  
 ନାହାନ୍ତି, ସେମାନଙ୍କୁ ତୁମ୍ଭେ ଯେବେ ସେହିପରି  
 କହ, କେବେ ଦେଖିବ, ସେ ତୁମ୍ଭର ପୁଣିର  
 ପ୍ରତିପତ୍ତି ନ ଦର୍ଶାଇ ହାତ ଗୋଡ଼ କରୁଡ଼ି  
 କର୍ତ୍ତନ ଗର୍ଭନ କରିବେ । ପ୍ରକୃତ ପ୍ରସଙ୍ଗ ଗୁଡ଼ି  
 ତୁମ୍ଭେ ଆଗେ କ’ଣ ଥିଲ, ତୁମ୍ଭ ବାପା କେମନ୍ତ  
 ଲୋକ ଥିଲେ, ତୁମ୍ଭର ଅବସ୍ଥା କିପରି ଥିଲ,  
 ତୁମ୍ଭ ରହିବ କେମନ୍ତ ଅଟେ, ତୁମ୍ଭେ ଦେଖିବାକୁ  
 କିପରି, ହିଂସାସୂଚକ ସ୍ଥିତି ସହିତ ଏହି  
 କଥାମାନଙ୍କର ଆଲୋଚନା କରିବେ ! ଶେଷକୁ  
 ଦେଖିବ, ତୁମ୍ଭ ବନ୍ଧୁମାନେ ଆସି ତୁମ୍ଭକୁ ସାକ୍ଷୀ  
 ଧାନ ହୋଇ ତଲାକବାପାର୍ତ୍ତ ଏହି ଉପଦେ-  
 ଦେବେ, “ତୁମ୍ଭେତାହାକୁ କାହିଁକି ଏପରି କଥା  
 କହୁଲ, ଏମନ୍ତ କଲେ ସମସ୍ତେ ତୁମ୍ଭକୁ ଧୂଳି ଓ  
 ନିଃସାଧ୍ୟ ବୋଲିବେ ।” ଅଜ୍ଞମାନେ ତ ଏହି-  
 ପରି, ବିଷୟ ଲୋକେ ଯେଉଁମାନେ ମନର ଉତ୍ତର  
 ସାଧୁଅଛନ୍ତି ବୋଲି ଅଭିମାନ କରନ୍ତି,  
 ସେମାନଙ୍କୁ ଯେବେ ଅସ୍ତିତ୍ୱସତ୍ୟ ବୋଲିବ,  
 ସେମାନେ ବାହାରେ ତୁମ୍ଭଠାରେ ଛୁଟୁହେବେ  
 ନାହିଁ, ମାତ୍ର ମନରେ ଅଳ୍ପ ହେଉ ଅବା  
 ଅଧିକ ହେଉ ଅବଶ୍ୟ ଦୁଃଖିତ ହେବେ ।  
 ଦେହରେ ବ୍ରଣ ହେଲେ ବିଦିତ୍ୟ ଯେବେ  
 ବେଶଳ ତାହାକୁ ଚିର ହୁଏ; ସେତେବେଳେ  
 ବେଦ୍ୟ ଆତ୍ମର ଭଲ କରୁଅଛି ବୋଲି



ହେତେ ଲୋକ ଆହ୍ଲାଦିତ ହୁଅନ୍ତି ? ରୋଦା  
 ଦେଲ କଥା ଗୁଡ଼ିକ ହସ । ଆରୋଗ୍ୟ ଲଭନ୍ତ  
 ଭଲରୁ ଭଲରୁ ଯେତେ ଥର ବୈଦ୍ୟକୁ  
 ଦେଖିବ, ତୁମ୍ଭ ମନରେ କୃତଜ୍ଞତା ଭକ୍ତେକ  
 ନ ହୋଇ ବରଂ ସେହି ବୁଣିବଦାରିଣୀ  
 ସୁ ଭମାର୍ଗରୁ ଆସିବ । “ସତ୍ୟଂ ବ୍ରୁୟାତ୍ ପ୍ରିୟଂ  
 ବ୍ରୁୟାତ୍ ନ ବ୍ରୁୟାତ୍ ସତ୍ୟମପ୍ରିୟଂ ।” ଯେଉଁ  
 ବ୍ୟକ୍ତି ଏହା କହିଥିଲେ, ସେ ଅନେକ ଦେଖି  
 ଶୁଣି କହିଥିଲେ । ଦ୍ଵିତୀୟ ଚର୍ଚ୍ଚନା ଉପାମାମାନେ  
 ଏହି ଚରଣଦ୍ଵୟ ଶୁଣିଲକ୍ଷଣ ହୁଏନ୍ତି ।  
 “ସତ୍ୟକଥା କହିବୁଁ ସେଥିରେ ଭୟ  
 କଣ ? ବାହାର କଷ୍ଟ ହେଲ ତ ହେଲ ।”  
 ବଢ଼ିଲେ ଜାଣିବେ, ବାସ୍ତବରେ ଅପ୍ରିୟ ସତ୍ୟ  
 ଦମ୍ଭମୂଳ ପାନେ ପରି ଲାଗେ । ଯେଉଁମାନଙ୍କୁ  
 ମନୁ ପରି ଲାଗେ ସେମାନେ ମନ୍ତ୍ରରେ  
 ନାହାନ୍ତି ।

ଆତ୍ମମାନେ ଆପଣାକୁ ଯେତେ କହିମଣ୍ଡି  
 ବାସ୍ତବରେ ଆତ୍ମମାନେ ସେପରି ନୋହୁଁ ।  
 ଆତ୍ମମାନେ ଉଇଲେ ଅତି ଅଳ୍ପ ଲୋକର  
 ପୁର୍ଣ୍ଣସିଦ୍ଧି । ମଲେ ଅତି ଅଳ୍ପ ଲୋକର  
 ପୁର୍ଣ୍ଣହାନି ହେବ । କେହି ଆତ୍ମମାନଙ୍କ କଥା  
 ପ୍ରକଟନେ ଶୁଣୁ ନାହାନ୍ତି, ଏହା ହୃଦୟଙ୍ଗମ  
 ହେବାକୁ ଅନେକ ଦିନ ଲାଗେ । ଅନେକ  
 ନିତ ବ୍ୟକ୍ତି ଆପଣାକୁ ସବୁଠାରୁ ବଡ଼ ଭବି  
 ମଣନ୍ତି । କୌଣସି ହୃଦ୍ୟ ଆଣିବା ନିମନ୍ତେ  
 ଭୃତ୍ୟକୁ ବଜାରକୁ ପଠାଇବା ବେଳେ  
 କହନ୍ତି, “କହିବୁ, ଘାନବନ୍ଧୁ ବାବୁ ପଠେଇଛନ୍ତି ;  
 ଏହା କହିଲେ ସେ ବୈଶୀ ଦେବ ।”  
 ଘାନବନ୍ଧୁ ବାବୁ ଜାଣନ୍ତି ଯେ ଅନେକ ବାବୁ  
 ଅଛନ୍ତି, ଅନେକ ବାବୁ ଦୋକାନୀଠାରୁ ସହକା  
 ନିଅନ୍ତି, ମାତ୍ର ଦୋକାନୀ ଘାନବନ୍ଧୁ ବାବୁଙ୍କ  
 ଠାରେ ଯେପରି କରନ୍ତି, ସମସ୍ତଙ୍କଠାରେ  
 କଣ ସେପରି କରନ୍ତି ? କେବଳ ଘାନବନ୍ଧୁ  
 ବାବୁ ଏକା ଏପରି ପାହନ୍ତି, ସେମନ୍ତ ନାମକ ।

ପ୍ରତ୍ୟେକ ବାବୁ ମନେ ମନେ ଜାଣନ୍ତି,  
 “ସମସ୍ତଙ୍କଠାରେ ଯେପରି, ମୋଠାରେ  
 ସେଥିରୁ ବଳି କରନ୍ତି ।” ଦୋକାନୀ  
 ଲୋକମାନଙ୍କର ଏହି ଲକ୍ଷଣା ଭଲରୁପେ  
 ଜାଣି, ଦେବାମାନଙ୍କର ଭ୍ରାନ୍ତ ସୁଭଗନ୍ୟତା  
 ବାଣ୍ୟରେ ଚରଣାପି କଲେ ତାହାର ଲାଭ  
 କିନ୍ତୁ ପତି ନାହିଁ । ଦେଖି ସଜ୍ଞତା ଦେଲା-  
 ବେଳେ କହେ, “ଏ ଗୁଣ୍ଡଳ ଭଲ ଟଙ୍କାକୁ  
 ପରସ ସେଇ, ମାତ୍ର ଘାନବନ୍ଧୁ ବାବୁ ବୋଲି  
 ମୁଁ ଅଠର ସେଇ ଭାବରେ ଦେଲି ।” ଦୋକାନୀ  
 ତେବଳ ଘାନବନ୍ଧୁ ବାବୁଙ୍କ ଭୃତ୍ୟକୁ  
 ଏପରି କହେ ଏମନ୍ତ ନୁହେଁ । ସବୁ ବାବୁଙ୍କ  
 ଭୃତ୍ୟକୁ ସେହିପରି କହେ । ନିଷ୍ଠା ଜାଣିଥିବ-  
 ମନୁଷ୍ୟମାନଙ୍କର ଏହି ସୁଭଗନ୍ୟତା ଯେତେ  
 ନ ଥାନ୍ତା, ଖୁବ୍ ଶୁଭଦେବାମାନଙ୍କର ଗାତ୍ରତା  
 ଭଲରୁପେ ଚଳି ପାରନ୍ତା ନାହିଁ । ଘାନବନ୍ଧୁ  
 ବାବୁଙ୍କୁ କହ, “ଦୋକାନୀ ତୁମ୍ଭଙ୍କୁ ଯେପରି  
 ଦେବ, ତୁମ୍ଭ ପଡ଼ିଣା ସମ ବାବୁଙ୍କୁ ସେହିପରି  
 ଦେବ ।” ଘାନବନ୍ଧୁ ବାବୁ ବୋଷରେ  
 ଚଳି ଯିବେ । “ସମସ୍ତେ ଯେପରି, ମୁଁ କଣ  
 ସେହିପରି ? ମୋତେ କଣ ଆଉ ଲୋକ ପରି  
 ପାଇବୁ କ ?”

ଘାନବନ୍ଧୁ ବାବୁଙ୍କୁ ପରୁର, କାର୍ଣ୍ଣିକ ସେ  
 ଆଉଁ ଲୋକ ପରି ନୁହନ୍ତି, ସେ ସେଥିର  
 ଭାରଣ ଲୋଡ଼ିବେ ନାହିଁ । ସେ ଜାଣନ୍ତି ସେ  
 ଆଉ ଲୋକ ପ୍ରାୟ ନୁହନ୍ତି ; ଏଣୁକରି ସେଆଣି  
 ଲୋକଙ୍କଠାରୁ ଶ୍ରେଷ୍ଠ ଅଟନ୍ତି । ମନୁଷ୍ୟମାନେ  
 ବାସ୍ତବରେ ଯେଉଁ ଶ୍ରେଣୀର ଅଟନ୍ତି,  
 ସେହି ଶ୍ରେଣୀରୁ ହେବାକୁ ସେମାନଙ୍କର  
 ପ୍ରବୃତ୍ତି ହୁଏ ନାହିଁ । ଜଣେ ଅଳ୍ପବୟସ୍କ  
 ଚକ୍ରସ୍ଠାପି ଶିଷ୍ୟ ଏକ ପଣ୍ଡିତଙ୍କ ସଙ୍ଗେ ଗଠା  
 କହି କହି କୁଣ୍ଡଳା, “ମୁଁ ମୁକ୍ତାବଳୀ ସାଙ୍ଗ  
 କରୁଛି ।” ପଣ୍ଡିତ ବୋଲିଲେ, “ହଁ, ଅନେକ  
 ଶୁଭ ଅଳ୍ପବୟସରେ ମୁକ୍ତାବଳୀ ସାଙ୍ଗ

କରନ୍ତୁ ।” ଶିଷ୍ୟ-ହୃଦୟରେ, ଶେଳ ପୁଟଳ ।  
 “କଣ ! ଅନେକ ଗୁଡ଼ ଏମନ୍ତ ଅଛନ୍ତି,  
 ଏହିତା ଶୁଣିବା ପାଇଁ ମୁଁ କ’ଣ ଏଡ଼େ ଶ୍ରମ  
 କରିଥିଲି, ଏହିତା ଶୁଣିବାପାଇଁ ସହାଧ୍ୟାୟୀ-  
 ମାନଙ୍କୁ ବଳିପଡ଼ିଲି, ଏଇଥିପାଇଁ ମୁଁ କଣ  
 ଆପଣାକୁ ଅଲୋକସାମାନ୍ୟ ମଣୁଥିଲି !”  
 ଏହି ଦେଖ ପାଠକେ, ଶ୍ରେଣୀରେ ଭୁକ୍ତ  
 ହେବାପାଇଁ କେଡ଼େ ଅଛନ୍ତି । ପ୍ରଥମାଷ୍ଟମୀରେ  
 କେତେଗୁଡ଼ିଏ ପିଲା ଏକମେଳ ହୋଇ  
 ଖେଳୁଥିଲେ । ଗୋଟିଏ ସ୍ତ୍ରୀ ସେମାନଙ୍କୁ  
 ଦେଖି ସହଗୁଣିଣୀ ଆନ ଗୋଟିଏ ସ୍ତ୍ରୀକୁ  
 କହିଲା, “ଏତେ ପିଲା ଖେଳୁଅଛନ୍ତି, ମୋ  
 ମଧୁକୁ ଦେଖିଲଣି !” ପ୍ରମାଣ ଅଟେ । ମଧୁ  
 ତାହା ଜନନୀ-ନୟନକୁ ଆଉ ସବୁ ପିଲା  
 ଠାରୁ ଭଲ ଦିଶୁଥିଲା । ମାତ୍ର ମଧୁ ଜନନୀ  
 ମନେ ମନେ ପାଞ୍ଚିଲା ଯେ ସବୁ ମନୁଷ୍ୟ-  
 ନୟନକୁ ମଧୁ ସେହୁପରି ଦିଶୁଥିବ । ଧ୍ରୁବ  
 ଜାଣିଥିବ, ଆମ୍ଭେ ମାନେ ଅନ୍ୟ ଲୋକ ପରି  
 ଏହି ଛେ ଶିକ୍ଷା ଅନେକ ଦିନରେ ହୁଏ,  
 କେଉଁ କେଉଁ ଲୋକର ଏ ଜନ୍ମରେ ହୁଏ  
 ନାହିଁ । କୌଣସି ଲୋକ କୌଣସି କାର୍ଯ୍ୟ  
 କରିବାକୁ ମୋଡ଼ ହେଲେ ଆମ୍ଭେମାନେ  
 କହୁଁ, “ଭଲା, ମୋ କୁହାରେ କର ।”  
 ପାଠକେ ! ଏପରି କହ କି ନାହିଁ ? ସମସ୍ତେ  
 ଏପରି କହନ୍ତି । “ତୁମ୍ଭ କୁହାରେ କରିବି,  
 ଅନ୍ୟ କୁହାରେ କାହିଁକି ନ କରିବି ।”  
 ନ୍ୟାୟସଙ୍ଗତ ହେଲେହେଁ ଏ ବଡ଼ କର୍ଣ୍ଣକ୍ଷୁ  
 ଉତ୍ତର ଅଟେ । ଏପରି ଉତ୍ତର କାହିଁକି  
 ଆମ୍ଭମାନଙ୍କୁ ଭଲ ଲାଗେନାହିଁ ? କଥା ଏତକ  
 ଆମ୍ଭେମାନେ ଯେପରି ସମସ୍ତେ ସେପରି, ଏହି  
 ଚିତ୍ତ ଆମ୍ଭମାନଙ୍କର ହୃଦୟଙ୍ଗମ ହୋଇ  
 ନାହିଁ ।

ଅନେକ ଲୋକ ଭଲନ୍ତି ଯେ, ଯେ ସମସ୍ତେ  
 ସେହୁମାନଙ୍କ କଥା ଭାବିବନ ଆଦୋଳନ

କରୁଅଛନ୍ତି, ସମସ୍ତେ ସେହୁମାନଙ୍କ କଥା  
 ଭାବିବନ ଭାବୁଅଛନ୍ତି । ଏ ଚିନ୍ତନ ଭାନ୍ତି ଅଟେ ।  
 ଆପଣା କଥା ଭାବିବା ଉତ୍ତର ଯେବେ କାହାର  
 ଅବସର ଆଏ ସେହି ଲୋକ ସିନା ପର  
 କଥା ଚର୍ଚ୍ଚା କରେ, ମାତ୍ର ଏମନ୍ତ ଅବସର  
 ପ୍ରାୟ ମିଳେ ନାହିଁ । ଯେଉଁମାନେ ଅନେକ  
 ଯଶ ଲଭିଅଛନ୍ତି, ବିଶ୍ୱବିଖ୍ୟାତ ହୋଇଅଛନ୍ତି  
 ଯେଉଁମାନଙ୍କ ନାମ ସମସ୍ତଙ୍କ ଭୁଣ୍ଡରେ ଶୁଣୁଅଛି  
 ଏମନ୍ତ ଲୋକମାନଙ୍କ କଥା ସୁଦ୍ଧା ଆମ୍ଭେମାନେ  
 ଅତି ଅଲଜ୍ଞତା ଭାବୁଥାଉ । କାଳିଦାସ  
 କେଡ଼େ ଲୋକ ଥିଲେ, କିଏ ଅବା ତାଙ୍କୁ ନ  
 ଜାଣେ ? ମାତ୍ର କାଳିଦାସଙ୍କ ନାଁ ସ୍ୱାର୍ଥସଙ୍ଗେ  
 ଓଜନ କରି ଦେଖ, ମହଣକୁ ମସାଏ ସୁକା  
 ହେବ ନାହିଁ । କେତେଗୁଡ଼ିଏ କଥା ଅଛି,  
 ଆମ୍ଭେ ସେଗୁଡ଼ିକ କରି ମନେ ମନେ ଭାବୁ  
 “ମୁଁ ଅମୁକେଇ କଥା କଲି, ଲୋକେ କ’ଣ  
 କହିବେ ?” କେତୁ କେତୁ ଗୁରୁକାର ନିଜ  
 ରଚିତ ଗୋଷ୍ଠରେ ଗୋଟିଏ ଯୋଡ଼ିଏ ଭ୍ରମ  
 ଦେଖି ଭଲନ୍ତି, “ମୋତେ ଲୋକେ କଣ  
 କହୁଥିବେ, ମୁଁ କାହିଁକି ସାବଧାନ ହୋଇ ନ  
 ଲେଖିଲି । ଲୋକେ ପଢ଼ିଲାପଣି କେତେ ଗାଳ  
 ଦେଇଥିବେ !” ଜଣେ ଦିନେ ପାଗ ନ ବାନ୍ଧି  
 କଚେରୀକ ଯାଇଥିଲେ । କଚେରୀରୁ ଆସି  
 ଶୁଭଯାକ ଭାବିଲେ, “ମୁଁ କାହିଁକି ପାଗ ନ  
 ବାନ୍ଧି ଗଲି, ଲୋକେ କଣ କହୁଥିବେ ?”  
 ତୁମ୍ଭ ପାଗବନ୍ଧାଠାରୁ ଲୋକଙ୍କର ଚିନ୍ତାପାଇଁ  
 ବଡ଼ ବଡ଼ କଥା ଅନେକ ଅଛି । କାହିଁକି  
 ଏଥିପାଇଁ ଏତେ ଆଶଙ୍କା କରୁଅଛୁ ?  
 ଗୁରୁକାର ! ତୁମ୍ଭ ଗୋଷ୍ଠରେ ଯେଉଁ ଭ୍ରମ ଅଛି,  
 ତା କଥା ଚେଷ୍ଟିକ ଆଉ, ତୁମ୍ଭ ଗୋଷ୍ଠ କଥା  
 ସୁକା କେତୁ ଭାବୁଅଛନ୍ତି କି ନାହିଁ, ଆଗେ  
 ସେହୁତା ଦେଖ । କାଠରେ ଶୁଳୁ ଶୁଳୁ କେତୁ  
 କେତୁ ଲୋକ ଭଲନ୍ତି ଯେ, ସମସ୍ତେ ସେମାନଙ୍କୁ  
 ଅଲାଇ ରହୁଅଛନ୍ତି । ସେମାନଙ୍କ ଗୁଣକୁ

ତୁମ୍ଭେ ଏହି ଭବିଷ୍ୟତ ଭବିଷ୍ୟତ ପାଇବ । ଥରେ  
 ଭୁବକୁ ଗୁଡ଼ାନ୍ତି, ଥରେ କାହାକୁ ଗୁଡ଼ାନ୍ତି,  
 କାଳ ଟିକିଏ ବକା ହୋଇଥିଲେ ସିଧା କରି  
 ହୁଅନ୍ତି ; ବାସ୍ତବରେ ସେମାନଙ୍କ ଗୁଣ ଏଡ଼େ  
 ଅପ୍ରାକୃତକ ଯେ, ତୁମ୍ଭେ ଦେଖିଲକ୍ଷଣି ଜାଣିବ  
 ଯେ ସେ ଲୋକ ଆପଣାକୁ ବଡ଼ କରି ଜାଣେ ।  
 ବଶେଷତଃ ସଭାସ୍ଥାନମାନଙ୍କରେ ଏହି ଲବିମା  
 ସ୍ତୁତୁପରେ ଜଣା ପଡ଼େ । ସୁଭଗନ୍ନନ୍ୟଲୋକ  
 କୌଣସି ସଭାକୁ ଆସିଲକ୍ଷଣି କେତେ ସକୃତକ  
 ହୁଅନ୍ତି, ବସନ୍ତ-ନମ୍ରତା ଅବଲମ୍ବନ କରିନ୍ତି ।  
 ନଦୁର୍ଦ୍ଦଶୀମାନେ ସେହି ସଙ୍କୋଚ, ସେହି  
 ନମ୍ରତାକୁ ବଡ଼ କରି ମଣନ୍ତି ; ମାତ୍ର ସୁଖଦର୍ଶୀ  
 ମୁଲମ୍ଭ ଅଗ୍ର ସର୍ପ୍ୟକୁ ଦେଖି ନାଏ ।  
 ଯେଉଁମାନେ ବାସ୍ତବରେମାନାଃ, ସେମାନେ  
 ଯେତେ କୌଣସି ଭବିଷ୍ୟତକୁ ଲଭନ୍ତି  
 ସେମାନଙ୍କର ସୁଭଗନ୍ନନ୍ୟତା ଦେଖିଲକ୍ଷଣି  
 ଦେହ ଜଳିଯାଏ । ଗହରେ ସେମାନଙ୍କର  
 ମନ କେତେ ପୁଣି ଯାଇଅଛି, ସେମାନଙ୍କ  
 ଭବିଷ୍ୟତ ଉପଲବ୍ଧ ହୁଏ । ମଧ୍ୟଭଳି ବଦାନ  
 ଲୋକଙ୍କ ମଧ୍ୟରେ ଏହି ଲବିମାର ଉଦାହରଣ  
 ଶୁଣୁଥିବେ ଶବ୍ଦରେ ୭୦ ମିଳିତ । ସୁଲରେ  
 ଯେଉଁ ପୁସ୍ତକମାନେ ଉତ୍ତମ ଲଭିଥିବାର ପ୍ରତିଷ୍ଠା  
 ପାନ୍ତି, ସେମାନଙ୍କ ମଧ୍ୟରୁ ଅନେକଗୁଡ଼ିଏ  
 ଶଂସିତ ଲବିମାର ବଶୀଭୂତ ହୁଅନ୍ତି । ଆମ୍ଭେ  
 କିନେ ଗୋଟିଏ ପିଲକୁ ପାରିଚୋଷିକ ନେଇ  
 ଘରକୁ ଆସୁଥିବାର ଦେଖିଲୁ । ତାହାର ଗୁଳ,  
 କୁଣ୍ଡି, ଗୁଡ଼ାଣିରୁ ଆମ୍ଭର ଧୁଲ ଉପଲବ୍ଧ  
 ହେଲା ଯେ, ସେ ଆପଣାକୁ ନିଧି କରି ଜାଣେ,  
 ଆପଣାକୁ ସମସ୍ତ ନୟନର ବସର୍ପାଭୂତ ମଣେ  
 ବାସ୍ତବରେ କେତେ ତାକୁ ଅନାଦ ନ ଥିଲେ ।  
 କେହି କେହି ଆପଣା ମନୁଷ୍ୟିକାର ପରିଚୟ  
 ଦେବାପାଇଁ ଆଖିତୋଳାକୁ ଅରକୁ ଥର  
 ଲଳିଥାନ୍ତି, କଟମଟ କରି ଗୁଡ଼ାନ୍ତି, “ମତେ  
 କ’ଣ ଜାଣି କ’ଣ ନୁଁ ଥିଲୁଭୟାଏ ଦେଖୁଛି,”

ମନେ ମନେ ଏମାନେ ସେହିଭା ଭବିଷ୍ୟତ,  
 ଏହା ସେମାନଙ୍କର ନେତୃତ୍ୱୀ ବହୁତାଏ  
 କିନେ ଗୋଟିଏ ବଡ଼ ସଭା ହୋଇଥିଲା,  
 ଅନେକ ଲୋକ ଆସିଥିଲେ । ଯେଉଁମାନେ  
 ପ୍ରକୃତରେ ମହତ୍ତ୍ୱ ଏବଂ ବିଖ୍ୟାତାନାମା ଥିଲେ  
 ସେମାନେ ଆସିଲେ, ସରଳ ଅବ୍ୟାଜକ୍ଷରରେ  
 ଆସନ ଗ୍ରହଣ କଲେ, ଅନେକ ଲୋକ ଥୋ  
 ସେମାନଙ୍କ ଉପରେ କୌତୁହଳ ଦୃଷ୍ଟିପାତ  
 କରୁଥିଲେ, ତାହା ସେମାନେ ଜାଣିଥିବାର  
 ବୋଧ ହେଲା ନାହିଁ । କେତେଗୁଡ଼ିଏ ବିଷ  
 ମଧ୍ୟଭଳି ଲୋକେ ଆସିଲେ । ସେମାନଙ୍କ  
 ଆକୃଷ୍ଟି ଜଣାଗଲା ଯେ, ସେମାନେ ଆପଣାକୁ  
 ବଡ଼ କରି ଭାବନ୍ତି ନାହିଁ, ସୁଭଗରେ ଲୋକେ  
 ଯେପରି ବସନ୍ତି, ସେମାନେ ସେହିପରି  
 କରୁଥିଲେ । ମାତ୍ର ଗୋଟିଏ ଉଦମନାଃ ଖ୍ୟାତ-  
 ଲବ୍ଧ ସ୍ତୁତୁ ଲୋକ ଆସିଲେ, ତାକୁ ଦେଖିଲକ୍ଷଣି  
 ହସ ମାନ୍ତୁ । ତାଙ୍କ ଆକୃଷ୍ଟି ଜଣାଗଲା ଶେ,  
 ସମସ୍ତେ ତାକୁ ଅନାଦ ରହିଅଛନ୍ତି; “ଦେଖ,  
 ଏହି ଭବିଷ୍ୟତକୁ ଆସିଲେ,” ସର୍ବସ୍ତୁ ଲୋକେ  
 ଚଳିତ ହୋଇ ପରସ୍ପର ଏହା କହୁଅଛନ୍ତି,  
 ଏହିଭା ସେ ମନେ ମନେ କାଣନ୍ତି ।  
 ଏହା ମଧ୍ୟ ଜାଣିବାର ବିଦିତ କି ଯେ,  
 ଅନେକ ଲୋକ ତୁମ୍ଭ ଆଗରେ ରହିଅଛନ୍ତି,  
 ମାତ୍ର ତୁମ୍ଭେ ଯେମନ୍ତ ଭାଷ ନାହିଁ ଏପରି  
 ବ୍ୟାଜ କରିବାର ଅତ୍ୟନ୍ତ ଗର୍ବଣୀୟ ଅଟେ ।  
 ଏପରି ବ୍ୟାଜକୁ ଅସକଳ ସୁଭଗନ୍ନନ୍ୟତାର  
 ସରମାପକ ଜାଣିଥିବ । ଆପଣାକୁ ଯେତେ  
 ସୁଦ୍ଧ ଜାଣିବାର ବିଦିତ, ସେହିପରି ମଣିଲେ  
 ଏବଂ ପ୍ରାକୃତକ ଗୁଣ ଅନୁସର ଚଳିଲେ କେହି  
 ତୁମ୍ଭେ ପରେ କହନ୍ତେ ନାହିଁ । ବାସ୍ତବରେ  
 ଏହିପରି ବ୍ୟବହାର ନ୍ୟାୟାନୁମୋଦିତ  
 ଅଟେ । ସୁଭଗନ୍ନନ୍ୟତା ଅନେକ କଥାରୁ  
 ଚିହ୍ନା ପଡ଼େ । ଅସଫଳର କୃଷି  
 ପରିହାର ସେଥିରେ ଗୋଟିଏ ଅପ୍ରାକୃ

ପରିଶ୍ରମ କରନ୍ତୁ । “ଆପଣମାନଙ୍କ କଲ୍ୟାଣ-  
 ଶୁଭ ଏ ସବୁ ; ମୁଁ କଣ ଗୋଟାଏ ଲେକ,”  
 କେନ୍ଦ୍ର କେନ୍ଦ୍ର କପାଳିଆ ଲେକେ ଆପଣା  
 ଭଦ୍ର ଦେଖାଇ ଦେଖାଇ ଏକପରି କହନ୍ତି,  
 ମାତ୍ର ସେମାନଙ୍କ ନାଭିରୁ କଣ ପ୍ରସିଦ୍ଧ  
 ଅବକାର ଉଠି ହୋଇଥାଏ, ବାହାରେ କୃତ୍ରିମ  
 ବନୟ କରନ୍ତି । “ମୋଜାଣିବାରେ ଅମୁକେଇ  
 କଥା ନାକର,” ଏହା ନ କହ କେନ୍ଦ୍ର କେନ୍ଦ୍ର  
 କହନ୍ତି, “ଅମୁକେଇ କଥା ନାକର, ଏହା  
 ସମସ୍ତେ ସ୍ଵୀକାର କରିବେ ।” ପାଠକ !  
 କଣ୍ଠା ଜାଣିଥିବ, ଶେଷ ଉକ୍ତିଟି ବାହାରେ  
 ବନୟୁଥିବ, ମାତ୍ର ପ୍ରକୃତରେ ନୁହେଁ । ମୋ  
 ଜାଣିବାରେ ଅମୁକେଇ କଥା ନାକର,” ଯେ  
 ବ୍ୟକ୍ତି ଏହା କହେ, ସେ ସରଳ ମନରେ  
 କହେ । ତାହାର ଆତ୍ମପର ଈନ ନ ଥାଏ;  
 କଷ୍ଟସୁପ୍ରତି ତାହାର ଯେତେ ଦୃଷ୍ଟି, ଆପଣା  
 ପ୍ରତି ତେତେ ଦୃଷ୍ଟି ନାହିଁ । ମାତ୍ର ଯେ ବ୍ୟକ୍ତି  
 କହେ, “ଏହା ସମସ୍ତେ ସ୍ଵୀକାର କରିବେ  
 ଯେ, ଅମୁକେଇ କଥା ନାକର,” ସେ  
 ଅହଂକାର ପରିହାର କଲେହେଁ ବାସ୍ତବରେ  
 ଅହଂକାରୀ ଅଟେ । ‘ମୁଁ’ ଏହି ଦେ ପରିହାର  
 କରିବାର ପ୍ରକଳ୍ପ କରି ଗୋଟିଏ ପ୍ରବନ୍ଧ  
 ଲେଖ, ଦେଖିବ, ସେହି ଶବ୍ଦଟି ଶବ୍ଦେ ଥର  
 ତୁମ୍ଭ ମନରେ ପଡ଼େ, ତୁମ୍ଭ ଲେଖନୀରୁ  
 ବାହାରିବ, ତୁମ୍ଭ କଷ୍ଟସୁ ପ୍ରତି ମନୋନିବେଶ  
 ଶହେ ଥର ହଳକତ କରୁଥିବ । ଏପରି  
 ଅପ୍ରାକୃତକ ପ୍ରକଳ୍ପ ନ କରି କୌଣସି କଷ୍ଟସୁ  
 ଲେଖ, ଦେଖିବ, ଆପଣ କଥା ମନରୁ ଏକା  
 ବେଳେକେ ଉଦ୍ଘେଷ୍ଟିତ ହେବ, ତୁମ୍ଭର ଅବ-  
 ଉକ୍ତି ମନୋଯୋଗ ବେଳେ କଷ୍ଟସୁ ଉପରେ  
 ନ୍ୟସ୍ତ ହେବ । ସେହି ପ୍ରବନ୍ଧ ଭିତରେ ତୁମ୍ଭେ  
 ୬୫ ଥର ମୁଁ ଶବ୍ଦ ବ୍ୟବହାର କରିଥିବ, ମାତ୍ର  
 ଅହଂ ପଦ ଥରକ ନିମନ୍ତେ ସୁଦ୍ଧା ତୁମ୍ଭ  
 ମନରେ ଉଦ୍ଘେଷ୍ଟ ହୋଇ ନ ଥିବ । ପ୍ରକୃତର  
 ଅପ୍ରକୃତକ ପ୍ରକଳ୍ପ ।

କୌଣସି ପରମାର୍ଥୀ ଯେବେ ଚନ୍ଦ୍ରର  
 ମନରେ ଶ୍ରୀରବର ବାଣୀ କରୁଥାଏ,  
 ବାଣୀ କରୁ କରୁ ଅଶୁଭ ପଦ ଉଚ୍ଚାରଣ  
 କରେ, ସେହି ପଦ ପ୍ରତି ଆତ୍ମମାନଙ୍କର ଦୃଷ୍ଟି  
 ନ ଥାଏ । ଆମ୍ଭେ ଜାଣୁ ଯେ, ସେ ଆପଣା  
 ବଦ୍ୟା ଦେଖାଇ ନାହାନ୍ତି, ଆମ୍ଭେ ଜାଣୁ ଯେ,  
 ଏକାଗ୍ର ଭକ୍ତି ବନ୍ଧୁ ତାହାଙ୍କ ମନରେ ଆନ  
 ଭବର ସମ୍ପାଦ ହେଉନାହିଁ, ଏଥିପାଇଁ ସେ  
 ଯାହା କହନ୍ତି, ସେଥିର ବ୍ୟାକରଣ-ଦୋଷ,  
 ଅଲଙ୍କାର-ଦୋଷ ପ୍ରତି ଦୃଷ୍ଟି ନ ରଖି କେବଳ  
 କଥାମାନଙ୍କ ଚତୁରେ ମନୋନିବେଶ କରୁଁ ।  
 ମାତ୍ର ବଦ୍ୟାଭିମାନୀ ଚରୁଣ ପୁରୁଷ ସଙ୍ଗରେ  
 ହାତ ଗୋଡ଼ କରୁଡ଼ ଯେତେବେଳେ ବକ୍ତୃତା  
 କରନ୍ତି, ବକ୍ତୃତା କରୁଁ କରୁଁ ଯେବେ ଗୋଟିଏ  
 ଅଶୁଭ ପଦ ବୋଲନ୍ତି, ଆମ୍ଭେମାନେ ହସ୍ତ  
 ସମ୍ପାଳ ପାରୁ ନାହିଁ । ହେତୁ କି, ଆମ୍ଭେମାନେ  
 ଜାଣିଥାଉଁ ଯେ, ଆପଣା ବଦ୍ୟାର ଆତ୍ମପର  
 କରିବାର ବକ୍ତାଙ୍କର ଏକମାତ୍ର ନିଦେଶ୍ୟ  
 ଅଟେ । ଆମ୍ଭେ ଜାଣିଥାଉଁ ଯେ ବକ୍ତା ବଡ଼  
 ସୁଭଗନ୍ତନ୍ୟ ଅଟନ୍ତି । ବାଲ୍ୟକ ଆପଣାକୁ  
 ‘ମୁଣିସଭନ’ ବୋଲିଲେ ଆମ୍ଭେମାନେ ଭରତୁ  
 ହେତୁ ନାହିଁ । ମାତ୍ର ମାତ୍ର ଆପଣାକୁ  
 “କବିକାନ୍ତି-ଦୁର୍ଗଣାଗ୍ରସ୍ତ” ବୋଲିଲେ ଆମ୍ଭେ-  
 ମାନେ ସେହି ବନୟକୁ ନିର୍ମଳ ବନୟ ମଣିବୁ  
 ନାହିଁ ।

କେନ୍ଦ୍ର କେନ୍ଦ୍ର ଲେକର ସୁଭଗନ୍ତନ୍ୟତା  
 ହସ୍ତାକ୍ଷରରୁ ପୁଂହରୁପେ ଜଣାପଡ଼େ । ଅନେକ  
 ଲେକକ ହସ୍ତାକ୍ଷର ଭିନ୍ନଭିନ୍ନ ସ୍ଵାକ୍ଷର ଏପରି  
 ବ୍ୟାଜରେ ଲେଖା ହୋଇଥାଏ ଯେ ତୁମ୍ଭେ  
 ଲେଖା ଦେଖିଲକ୍ଷଣି ଜାଣିବ ଯେ, ଲେଖକ  
 ଲେଖିଲକ୍ଷଣେ ଲାଗିଥିଲେ, “ସମସ୍ତେ ମୋ  
 କଷ୍ଟସୁର ଦେଖି ତମକ ପିବେ ।” କେନ୍ଦ୍ର  
 କେନ୍ଦ୍ର ଲେକ ନିତାନ୍ତ କାର୍ଯ୍ୟରେ ବ୍ୟସ୍ତ ଥାନ୍ତି,  
 ସେମାନଙ୍କୁ ଅନେକ ସ୍ଵାକ୍ଷର କରିବାକୁ ଦିଏ,

ଦେଖି ସଂକ୍ଷିପ୍ତରୂପେ ଚିନ୍ତନ ସ୍ୱାକ୍ଷର କରନ୍ତି, ଆନ୍ଦୋଳନ ସେମାନଙ୍କୁ କରୁନାହିଁ । ସେମାନେ କର୍ତ୍ତୃକ୍ଷ । ଯେଉଁମାନେ ପ୍ରୟୋଗନ କରୁଥିଲେ ଜାଣି ଶୁଣି ଏପରି ସ୍ୱାକ୍ଷର କରନ୍ତି ଯେ, ତୁମ୍ଭେ ଲେଖକକୁ ଯେତେ ଜାଣି ନ ଥାନ୍ତି ତେବେ ସେହି ସ୍ୱାକ୍ଷର ପଢ଼ିପାରିବୁ ନାହିଁ । ଯେଉଁମାନେ ସ୍ୱାକ୍ଷରକୁ ପ୍ରାଧାନ୍ୟ ଦେଇ ପଢ଼ିବାକୁ ଲାଗି ପ୍ରକୃତ ମାର୍ଗଗୁଡ଼ିକ ଅପ୍ରାକୃତକ ରୂପରେ ଲେଖନ୍ତି, ଆମ୍ଭେ ସେହି ସୁଭାଗ୍ୟମୟ ମହାତ୍ମାମାନଙ୍କୁ ଲକ୍ଷ୍ୟ କରୁଅଛୁ । ଦୁଃଖର କଥା ଏହି କି ଅନେକ ବଡ଼ ଲୋକ ଏହି ଲିପିମାନ ଦାସ ଅଛନ୍ତି । କେହି କେହି ଜାଣି ଅକ୍ଷର ମଧ୍ୟ ଲେଖନ୍ତି, କେହି କେହି ଅକ୍ଷର-ଗୁଡ଼ିକ ପଢ଼ି ପୂଲରେ ଶୋଭିତ କରନ୍ତି । ଲେଖିଲେକେ ଧାଡ଼ିକୁ ଚେଉଁରୂପରେ ଦଶ ପର ଅନାନ୍ତ । ଶୁଣି ଏ ଚମତ୍କାର ଲେଖାଦେଲ ଉତ୍ତରରେ ସେଥିରେ ସାକ୍ଷୀମାନଙ୍କ ନାଁ ଯେତେ-କେଲେ ପଢ଼େ, ପାଠକେ ମନୋଯୋଗ କରି ଦେଖିପାରନ୍ତି ? ଯେ ହତରା ଭଲ ଲେଖି ନ ଜାଣେ, ତା ହାତ କମ୍ ଆଏ କେତେ ଭଲଭଲ ଲେଖେ, ଏଥିରେ ଅପ୍ରାକୃତକ ଅଥବା ଗର୍ଭଣୀୟ କହୁ ନାହିଁ । ଏମନ୍ତ ଲୋକକୁ ଉତ୍ତର ଦେବାପାଇଁ ପ୍ରକୃତ ହୁଏ । ମାତ୍ର ଦୁଇ ଗୁଣି ଜଣ ଅପତ୍ନ ଲୋକେ ଦେଖିଲ ଉତ୍ତର ଜଣେ ପଣ୍ଡିତମୟ ମହାତ୍ମା କାଗଜ ହାତକୁ ନେଇ ସଦ୍ୟାକ ଅବହେଳାରେ ଚରଚର କରି ଦପ୍ତଖତ କରନ୍ତି, ଆଖି କେତେ ଭଙ୍ଗୀ କରୁଥାଏ, ତୁମ୍ଭେ ଦେଖିଲକ୍ଷଣି ଜାଣିବ ଯେ, ସେ ଆପଣାକୁ ଅସାଧ୍ୟସାଧକ ମଣୁଅଛନ୍ତି ; ଅପତ୍ନ ସଙ୍ଗୀମାନଙ୍କଠାରୁ ଶୁଣା ପ୍ରତ୍ୟାଶାକରୁ ଅଛନ୍ତି ଏବଂ “ଆମ୍ଭଙ୍କୁ ଏ କଣ ଦେଖାଇବେ, ଆମ୍ଭେ କଣ ଲେଖି ଜାଣୁ ନାହିଁ ?” ଗାଁକୁ ଯାଉଁ ଥାଉଁ ଚଢ଼ିରେ ସଙ୍ଗୀମାନଙ୍କୁ ଏହି କଥା କହିବେ । ଥରେ ଜଣେ ଏହିପରି କଥାକରେ

ଚରଚର କରି ଲେଖୁ ଲେଖୁ କଲମ ପୁଟି କାଗଜ ଅନେକଗୁଡ଼ାଏ ଭେଗଲ । ଅମ୍ଭକୁ ହସମାଡ଼ଲ । ଗଦ ଗଦ ଦେଖିଲେ ସମସ୍ତେ ଆତ୍ମାଦତ ହୁଅନ୍ତି । ଲୋକର ସୁଭାଗ୍ୟମୟତା ଅନେକ କଥାକୁ ଜଣାପଡ଼େ, ସେ କଥାମାନ କଲ ହେବ ନାହିଁ । କୌଣସି ଲୋକର ସୁଭାଗ୍ୟମୟତା ପରୀକ୍ଷା କରବା ନିମନ୍ତେ ତୁମ୍ଭର ଯେତେ ପୁସ୍ତକ ଥିବ, ଥରେ ତାହାକୁ ତାହା ଶଶୁର ଘରେ ଦେଖିବ । ସବୁ କୁଆଁ ସମାନ ନୁହନ୍ତି । ମାତ୍ର କୌଣସି କୌଣସି କୁଆଁଙ୍କ ଗୁଣ ଦେଖିଲେ, କଥା-ବାଣୀ ଶୁଣିଲେ ହସ ସମ୍ଭାଳି ହୁଏ ନାହିଁ । ବିଶ୍ୱାସ କରିବ ତ କହିବ । ଆମ୍ଭ ଗ୍ରାମକୁ ଗୋଟିଏ କୁଆଁ ଆସିଥିଲେ । ପ୍ରୋକନକେଲେ ସେ ସମ୍ପୂର୍ଣ୍ଣରେ ଗୋଟିଏ ଆଇନା ଥୋଇ ଘେନି କରୁଥିଲେ । ତାହାଙ୍କର ଜଣେ ବିପ୍ରବ୍ୟ ବନ୍ଧୁ ତାହାକୁ ସେଥିର ଦେଖୁ ପଚାରୁଥିଲେ, କୋଇଲେ, “ଘେନି କଲେକେଲେ ମୁଁ ହକୃତ ହଣେ, କାଲେ ଅତ୍ୟନ୍ତ ହକୃତ ହଣିବ, ଲୋକେ ହସିବେ, ଏଥିଆଁ ଆଗରେ ଦର୍ପଣ ଥୋଇଛୁ ଯେ, ଆମ୍ଭ ସାଧ୍ୟାତ ହେବ ।” କୌଣସି ଲୋକର ଲବ୍ଧମନସ୍ତା ପରୀକ୍ଷା ନିମନ୍ତେ ତାହା ଶଶୁରଘରଠାରୁ ଉପଯୋଗୀ ସ୍ଥାନ ଆଜି ନାହିଁ । ତୁମ୍ଭ ଗ୍ରାମର କୌଣସି କୁଆଁ ଶୁଣୁର ବରକୁ ଆସିଅଛନ୍ତି । ତୁମ୍ଭେ ତାଙ୍କ ପାଞ୍ଚରେ ବସି କଥାବାଣୀ କରୁଅଛୁ, ହଠାତ୍ କୁଆଁଙ୍କ ଆଖିଡୋଳା ବୁଲିଲ ; ତୁମ୍ଭ ସଙ୍ଗରେ ସାଧାରଣ ଲୋକପରି କଥା କହିଥିଲେ, ହଠାତ୍ ସ୍ୱର ବଦଳଗଲା, ଅପ୍ରୟୋଜନୀୟ କେତେଗୁଡ଼ିଏ ରସିକତା-ସୂଚକ ହେ ପ୍ରୟୋଗ କଲେ । ତୁମ୍ଭର ମନ ହସସ୍ଥାନରେ ନିବିଷ୍ଟ ଥିଲା, ହଠାତ୍ ଜାକର ଭଙ୍ଗୀ-ପରିବର୍ତ୍ତନ ଦେଖି ତୁମ୍ଭେ ବିସ୍ମୟ-ବିଷ୍ଣୁ ହୋଇ ‘କ’ଣ ହେଲୁସବୁ’ ବୋଲି

ସ୍ଵରାଜ୍ୟରେ ନେତୃତ୍ଵ କଲ । ହେବ ଆଜ୍ଞ  
 କଣ ? ଶାଶୁ ଜଳାକବାଟୀରୁ ଜୁଆଇଁଙ୍କୁ ଥରେ  
 ଡେଖିରୁନ୍ତୁ; ଜୁଆଇଁ ଏହିତା ଜାଣି ଏଡ଼େ  
 ସକୁଚିତ, ସବ୍ୟାଜ ଚଳଇ ହେଉଅଛନ୍ତି,  
 ଅନର୍ଥକ ରସିକତାପୂରକ କେଶୁଡ଼ଏଇକାରୁ-  
 ଅଛନ୍ତି । ଶାଶୁ ଯେ ଜୁଆଇଁଙ୍କୁ ଦେଖିବା  
 ନିମନ୍ତେ ଜଳାକବାଟୀ ପାଖକୁ ଆସିଥିଲେ,  
 ତାହା ନହେଁ, ଦୀର୍ଘକଣ୍ଠ ଆସିଥିଲେ,  
 ହଠାତ୍ ଜୁଆଇଁଙ୍କ ଉପରେ ଆଖି ପଡ଼ଗଲ,  
 ମାତ୍ର ଜୁଆଇଁ ପାଞ୍ଚିଲେ, ଶାଶୁ ସ୍ଥିରତୁଷ୍ଟିରେ  
 ଆଗ୍ରହପୂର୍ବକ ତାଙ୍କର ଅଲୋକସାମାନ୍ୟ  
 ଲବଣ୍ୟ କଳ୍ପ ଅଛନ୍ତି । ଶୁଭ ମନୁଷ୍ୟପ୍ରକୃତର  
 ଲଭିମା କହୁଲେ ସରକନାହିଁ ।

କେତେଗୁଡ଼ଏ ସୁଭଗନ୍ନୟୀ ଲୋକ ଅଛନ୍ତି,  
 କୌଣସି କଥା କହିରୁଛୁ ଅବା କରୁଛନ୍ତି  
 ବୋଲି ଅନର୍ଥକ ଜୁମ୍ଠାରେ ସମାମାଗିବେ ।  
 ଯେ ଯାହା କହିରୁଛି, ଯାହା କହୁଛନ୍ତି, ତାହା  
 ଏମନ୍ତ କିଛି ଦୋଷାବହ ନୁହେଁ । ଦୁଃ ଚ  
 ଭୁମ୍ଭର ସେ କଥା ମନରେ ନାହିଁ, ମାତ୍ର  
 ସେମାନେ ଏଡ଼େ କୃତ୍ରିମ କାତରତା ସହଚ  
 କ୍ଷମା ମାଗିବେ ଯେ, ଶୁଣିଲକ୍ଷଣ ଆଉ ଲୋକ  
 ରାଜୁ କୌଣସି ଗୁରୁତର ଅପରାଧୀ ଗଣିବେ,  
 ଶାଠକ ! ଏହ ପଂକ୍ତୁଗୁଡ଼ିକ ପଢ଼ି ପଢ଼ି ‘ବୃଷଭ  
 ଓ ମଶକର’ ଗଳ୍ପ ଭୁମ୍ଭ ମନରେ ପଢ଼ୁଥିବ ।  
 ବାସ୍ତବରେ ଯେ ଅନେକ ଥର ଅନର୍ଥକ କ୍ଷମା  
 ମାଗେ, ସେ ଆପଣାକୁ ‘କଣେ’ କର ଡାଣେ,  
 ଏହା ନିଶ୍ଚା ଜାଣିଥିବ ।

ସ୍ତ୍ରୀମାନେ ବଡ଼ ସୁଭଗନ୍ନୟୀ । ସବୁ ସ୍ତ୍ରୀ  
 ସମାନ, ଆମ୍ଭେ ଏହା କହୁନାହିଁ । ପ୍ରଭରଧଣି  
 ସୁଭଗନ୍ନୟୀ । ଅନେକ ଥର ଭୁମ୍ଭ ଦରେ  
 ଶ୍ଵେତନ ନିମନ୍ତେ କୁଟୁମ୍ବିନୀମାନେ ଆହୁତ  
 ହୋଇଥିବେ । ଭଲ ପତଳା ଶାଢ଼ୀ ପିନ୍ଧି  
 ସକୁଚିତ ହୋଇ ଭୁମ୍ଭ ଦରକୁ ଆସୁଛନ୍ତି ଏପରି  
 କେତେ ଜଣଣୀ ଦେଖିବା ଶିଖାବଦନ,

ସତେ ଯେମନ୍ତ କହୁ ଜାଣନ୍ତି ନାହିଁ । ଏହୁପରି  
 ଗୁଡ଼ାଣୀଚଳେ “ଥରେ ମୋତେ ହେଉଲେ”  
 ଏହୁ ଆନୁରକ ଇଚ୍ଛା ପଶ୍ଚେ ଧରୁଣେ ବ୍ୟକ୍ତ  
 ହେଉଥାଏ ।

ଗାୟକମାନେ ବଡ଼ ସୁଭଗନ୍ନୟୀ । ସବୁ  
 ଗାୟକ ସମାନ, ଏହା କହୁନାହିଁ । ଅଧିକାଂଶ  
 ସୁଭଗନ୍ନୟୀ । କୌଣସି ସଙ୍ଗରୁ କୌଣସି  
 ଗାୟକ ନେଉଛି ଆସିଲା ଇଶ୍ଵରୁ ତାଙ୍କୁ  
 ପଚାରିବଟି । “ଗାଉଥିଲେ, ସେହୁପରି  
 ଆଉ କଣ ? ମୁଁ ତାନପୂର୍ବ ନେଲି, ହଜାର  
 ହଜାର ଲୋକ ବସିଥିଲେ, ସମସ୍ତେ ଉପ୍,  
 ଆଉ ପାଟି ପଟିଲ ନାହିଁ ?”

ଅନେକ ଲୋକ ଅଛନ୍ତି, ସେମାନଙ୍କର  
 ସୁଭଗନ୍ନୟୀତା ସେମାନଙ୍କର ଧର୍ମବିଷୟକ  
 ବିଚକ୍ଷାସ୍ତ୍ର ଜଣାପଡ଼େ । ଏପରି ତାରିକି ଏ  
 ବାଳକୁ ଅନେକ ହୋଇଅଛନ୍ତି । ଏମାନେ  
 ବାସ୍ତବିକତାକୁ ବିଚାର ର ପରମାପକ ଜାଣନ୍ତି  
 ଦିନେଆମ୍ଭେମାନେ ବ୍ରାହ୍ମସମାଜକୁ ଯାଇଥିଲୁ ।  
 କେତେଗୁଡ଼ଏ ପ୍ରକୃତ ଭକ୍ତମାନ ସୁଭକ  
 ପ୍ରଭୁଙ୍କୁ ସୁଭ କରୁଥିଲେ । ସେମାନଙ୍କର  
 ଆନୁରକ ଭକ୍ତି ଦେଖି ଆମ୍ଭମାନଙ୍କ ମନ  
 ତ୍ରୁଣଭୂତ ହେଲା; ମାତ୍ର ସେଠାରେ ସୁଦ୍ଧା  
 ଭରନ୍ତି ଉପୁଗିଲା । ବିଭକ୍ତର ହେତୁ ଏତକ—  
 ସମାଜକୁ ଜଣେ ପାଣ୍ଡିତ୍ୟାଭିମାନ ଉଧ  
 ଆସିଥିଲେ । ଉପାସନା ନିମନ୍ତେ ଆସି କ  
 ଥିଲେ । ଏଡ଼େ ପଣ୍ଡିତ ହୋଇ ଯେବେ ସେହି  
 ‘ମରହଟ୍ଟା ଇଶ୍ଵରବସ୍ତ୍ରାଧ’ ନ ଗଲା, ତେବେ  
 ପାଣ୍ଡିତ୍ୟର ଫଳ କ’ଣ ? ବ୍ରାହ୍ମମାନଙ୍କର  
 ଭରତା ଦେଖି ଆପଣା ସୁଭଗନ୍ନୟୀତା  
 ଚରତାର୍ଥ କରବାପାଇଁ ସେ ଆସିଥିଲେ ।  
 ବ୍ରାହ୍ମଣମାନେ ଯେତେବେଳେ ନେତୃ ନିର୍ମାଳିତ  
 କର ପ୍ରତି ବୋଲୁଥିଲେ, ସେ କେତେ  
 ପ୍ରକାର ଭକ୍ତି କଲେ, କେତେ ଥର ମର୍ଦ୍ଦକ  
 ସ୍ତାୟ ହସଲେ ; “ସମସ୍ତେ ଦେଖନ୍ତୁ, ମୁଁ

ସମାନଙ୍କ ପରି ଶାନ୍ତୋଧୀ ଦୁଃଖେ," ଏହୁକାଳ  
 ଜଣାଇବା ପାଇଁ କେତେପର 'ଆହା ହା !'  
 ବୋଲିଲେ । ଦ୍ରାଘମନ୍ଦିରରେ ଯେଉଁ ଗୀତା  
 ବୋଲନ୍ତି, ସେ ଗୀତର ମାଧୁର୍ଯ୍ୟ ଆନ ଗୀତରେ  
 ନାହିଁ । ମାତ୍ର ସେହୁ ଗଧକୁ ଚେତେକା ଇଚ୍ଛା  
 ନିତାନ୍ତ ବଳବତୀ ହେବା ଯୋଗୁଁ ଆମ୍ଭେ  
 ସେହୁ ସ୍ୱର୍ଗୀୟ ମାଧୁର୍ଯ୍ୟ ଅନୁଭବ କରି ନ  
 ପାରିଲୁ । ଗଧ ପାଞ୍ଚଲେ, ସମସ୍ତେ ତାଙ୍କୁ  
 ଅନାଇ ରହନ୍ତି, ସମସ୍ତେ ତାଙ୍କୁ ଡରନ୍ତି ।  
 ଆମ୍ଭେ ନିଶ୍ଚୟ ଜାଣିଲୁ, ସଭା ସଭାଲ ନିଶ୍ଚୟ  
 ଗଧ ଯାଇ ସମସ୍ତଙ୍କଠାରେ ଆପଣା ଗୌରବ  
 କରିବେ । "ଧର୍ମ ଧର୍ମ ଗତ ହନ କରନ୍ତି,  
 ମୋତେ ଦେଖି ତାହାରି ତୁଣ୍ଡ ପିଟିଲ ନାହିଁ"  
 ବିମସ୍ତଙ୍କଠାରେ ଏହୁ ବଢ଼ାଇ କରିବେ ।

ଯେଉଁମାନେ ସବୁବେଳେ ଆପଣା  
 ଶକ୍ତିର କଥା କହନ୍ତି, ପତ୍ନୀର ପ୍ରଶଂସା,  
 ଭବନ୍ତି, ସେମାନେ ବଡ଼ ସୁଭଗନ୍ୟ ।  
 ଏହି ସୁଭଗନ୍ୟତା ଆନୁଭବ ହେଲେ  
 ସେମାନେ ଅନିଷ୍ଟ ନ ହୋଇ ବହୁ ଶୁଭଫଳର  
 ସମ୍ପାଦନା । ମାତ୍ର କେତେଗୁଡ଼ିଏ ଲୋକ  
 ଅସ୍ତ୍ରନ୍ତି, ବନ୍ଧୁମାନଙ୍କଠାରେ ଆପଣା ପତ୍ନୀର  
 ସର୍ବଦାକାଳ ପ୍ରଶଂସା କରନ୍ତି, ତେଣେ ପୁଣି  
 ବିଭବାସୁଭଗନ୍ୟ ସେମାନଙ୍କର ନ୍ୟାୟକ ।

ସୁଭଗନ୍ୟ ଲୋକ ଆପଣା ସ୍ତ୍ରୀର ଅନ୍ତର୍ଯ୍ୟାମୀ  
 ଅନ୍ତରାଳିକ ଶାଠୀ କରନ୍ତି, ହୃଦୟର  
 କାଳିଦାସ ଏହା ଭଲରୂପେ ଜାଣିଥିଲେ,  
 ତେଣୁ ସମସ୍ତଙ୍କରେ "ଦାରୁଣ ମା ନ ଶକ୍ତି  
 ସୁଭଗନ୍ୟାଦିବଃ କରୋତି" ଏହୁ ଉକ୍ତି  
 ଦେଇଅଛନ୍ତି ।

ଜଣେ ସୁଭଗନ୍ୟ ମହାତ୍ମା ଆମ୍ଭ ସଙ୍ଘେ  
 କଥୋପକଥନ କରୁଥିଲେ, ସେଠାରେ ଆମ୍ଭର  
 ଆଜ ଜଣେ ବନ୍ଧୁ ବସିଥିଲେ । ତଥାପ୍ରସଙ୍ଗ  
 ହୃଦୟର ଆରତ୍ୟ ସାହେବକର ରଚନା  
 ଶୁଣୁଥିବ ଆମ୍ଭେ ପ୍ରଶଂସା କଲୁ । ପ୍ରଶଂସିତ

ମହାତ୍ମା ବୋଲିଲେ, "ଆରତ୍ୟ" 'The wife'  
 ନାମକ ଯେଉଁ ପ୍ରବନ୍ଧ ଲେଖିଅଛନ୍ତି, ତାହା  
 ଅତି ମନୋହର ।" ଆମ୍ଭେ କହୁଲୁ, "ହଁ,  
 ସେଇଟି ମନୋହର ପ୍ରସଙ୍ଗ ଅଟେ ।" ଆମ୍ଭେ  
 ବନ୍ଧୁ ଆରତ୍ୟ ପଢ଼ି ନ ଥିଲେ । ସେ କିଛି ନ  
 କହି ତୁମ୍ଭାହୋଇ ରହୁଲେ । ଶଂସିତ ମହାତ୍ମା  
 ପୁଣି କହଲେ, "ମୋ ସ୍ତ୍ରୀକୁ ମୁଁ ସେହୁ  
 ପ୍ରବନ୍ଧ ଅନୁକାତ କରିବାକୁ ଚହୁଲୁ । ସେ  
 କଣ ତାହା ପାରିବ ? ତାର ଅଧେ ଶବ୍ଦ ଆସିଲ  
 ନାହିଁ ।" ଅମେ ନିଷ୍ଠା ଜାଣି ରଂସଜ  
 ବେଶିକ ଆଜ, ତାଙ୍କର ସ୍ତ୍ରୀ ଦେଖିଲେ  
 ମଧ୍ୟ ଅତି ଅଳ୍ପ ଶିଖିତା । ମହାତ୍ମା ଆଗଣା  
 ସ୍ତ୍ରୀକୁ ନିନ୍ଦା କଲେ, ମାତ୍ର ପ୍ରତୀକ୍ଷାରେ  
 ସ୍ୱର୍ଗକୁ ଟେକି ଦେଲେ, ଏହା ଆମ୍ଭର ଭଲ  
 ଉପଲକ୍ଷ୍ୟ ହେଲା । କେହି କେହି ସୁଭଗନ୍ୟ  
 ମହାତ୍ମା ଆପଣା ପତ୍ନୀରୁଁ କି ବୁଝା ଯୁକ୍ତା ଅବା  
 ଧୂଳି ସବୁବେଳେ ପିନ୍ଧିଥାନ୍ତି । ସେମାନଙ୍କର  
 ଆନୁଭବ ଭିନ୍ନଭାବ୍ୟ ଏହୁ ଯେ, ଏମନ୍ତ କଲେ  
 ଆପଣା ପତ୍ନୀର ଗୁଣ ଗୌରବ କରନ୍ତା  
 ନିମନ୍ତେ ଅନେକ ସୁନ୍ଦରୀ ଲଭିବେ । ଆମ୍ଭେ  
 ଯାହା କହୁଲୁ, ତାହାକୁ ବ୍ୟାପ୍ତି କରି ଦେଖିବ  
 ନାହିଁ, ନିକୂଳରେ ୧୦୦ରେ ୮୦ ଏହୁପରି ।

ଅନେକ ଲୋକ ଠାଁକରେବସି କଥାବାର୍ତ୍ତା  
 କରୁଅଛନ୍ତି, ଆଜ ଜଣେ ସେଠାରେ ବସି  
 ସେମାନଙ୍କ ଆଡ଼କୁ ଅନାଇ ରହନ୍ତି, ମୁତକ  
 ମୁତକ ହୁଏନି, ଏପରି ମୁଁ ପାଠକେ  
 ଦେଖିଲୁ ? ଆମ୍ଭେ ଭଲ ବୋଲି ପାରୁନାହିଁ ।  
 ମାତ୍ର ହୁଏ ଆମ୍ଭର ଅର୍ଥ ବୁଝିଅଛୁ । ସେହୁ  
 ମୁତକ ହାସ୍ୟଭାଷ୍ୟ ବଡ଼ ବିଜ୍ଞାନ । ସେ  
 ଆପଣାକୁ ଆପାଧାରଣ କରିବାଣନ୍ତି, ସାଧାରଣ  
 ଲୋକର କଥା ବାର୍ତ୍ତା ତାଙ୍କର ପ୍ରାଣକୁ ଚୁଡ଼  
 ଦେଖେ, ତେଣୁ ସେ ଇତର ଲୋକମାନଙ୍କର  
 କଥାବାର୍ତ୍ତାରେ ଶ୍ରୀ ଗୁପ୍ତ ନାହିଁ । ପାଠକେ  
 ଏପରି ଗଧ ଥୋଡ଼ାଏ ଦେଖିଥିବେ ?

ଧନବାନ୍ ମୂର୍ଖମାନଙ୍କ ମଧ୍ୟରୁ ଅଧିକାଂଶ ସୁଭଗମନ୍ୟ । କୌଣସି ବଦାନ୍ ଲୋକର ପ୍ରତିଷ୍ଠା ଶୁଣିଲଣି ଉର୍ଷା ଓ ସୁଭଗମନ୍ୟତା । ସୁଗଣର ଏମାନଙ୍କ ହୃଦୟକୁ ଆଶ୍ରୟ କରେ । କହନ୍ତି, “ସିମିତ ବଦ୍ୟାରୁ ଲଭ୍ୟ କଣ ? ଏମାନେ ପାଠରେ ଯାହା କରନ୍ତେ, ସୁଁ ଶାଠରେ ତାହା କରନ୍ତେ । ପାଠ ଶାଠ ଦିଲଟା ଅଛି କି ନାହିଁ ?” କେତେଗୁଡ଼ିଏ ଲୋକ ଅଛନ୍ତି ଯେ, ସେମାନଙ୍କୁ ନ ପଢ଼ୁରୁଣୁ ସବୁ ତଥାରେ ଆପଣା ମତ ଦେବେ, ଯେ ବିଷୟମାନଙ୍କରେ ସେମାନେ ନିପଟ ଅଟେ, ଏପରି ବିଷୟରେ ସୁଦ୍ଧା ସେମାନେ ସବୁବେଳେ ଉପଦେଶ ଦେବାପାଇଁ ପ୍ରସ୍ତୁତ ଅଟନ୍ତି । ଉପଦେଶ ଅବା ମତ ଦେବାପାଇଁ କେତେ ଯୋଗ୍ୟତାର ପ୍ରୟୋଜନ, ସେମାନେ ଭ୍ରମରେ ଏହା ପାଞ୍ଚନ୍ତି ନାହିଁ । ଏହୁପରି ଅସୋଗ୍ୟ ଉପଦେଷ୍ଟାମାନଙ୍କ ପ୍ରସାଦରୁ କେତେ ସୁଖୋଚିତ ନିଶ୍ଚୟ ଲୋକ ଅପ୍ରତିବଧେୟ ଦୁଃଖରେ ପଡ଼ିଅଛନ୍ତି । ଶାସ୍ତ୍ରରବଦ୍ୟାର ଅଶ୍ରୁମାତ୍ର ଜାଣନ୍ତି ନାହିଁ, ଏପରି କେତେ ଲୋକ ଆତ୍ମକୁ କହୁଅଛନ୍ତିଯେ, ୩୪ ବର୍ଷ ପୂର୍ବରେ ବଦାହ କରିବାର ଉଚିତ ନୁହେଁ । କୌଣସି ସ୍ତ୍ରୀ ଯେ ବିଷୟରେ ସେ ସମ୍ପୂର୍ଣ୍ଣ ଅନଭିଜ୍ଞ, ଏମନ୍ତ କୌଣସିବିଷୟରେ ଏକ ପଣ୍ଡିତଙ୍କଠାରେ ଆପଣା ମତ ଦ୍ୟକ୍ତ କଲେ । ପଣ୍ଡିତ ସହ ନ ପାରି କହଲେ, “ଭଦ୍ରେ ! ମତ କହବା ଆଗେ ତୁମ୍ଭର ମତର ଓଚନ କେତେ, ଏହା ଭାଲିବାର ବିଚ୍ଛିତ ।” ଏ ବଡ଼ ଗାମ୍ଭୀର ଉତ୍ତର ଅଟେ । ମାତ୍ର ମତ ଦେବା ବ୍ୟକ୍ତିମାନେ ସୁଭଗମନ୍ୟତାର କବଚ ପିନ୍ଧିଥାନ୍ତି । ସେମାନେ ଏହା ନିଷ୍ଠା ଜାଣନ୍ତି, ସେମାନଙ୍କ ମତ ଅଭ୍ରାନ୍ତ ।

ଆତ୍ମଲବ୍ଧ ଶିଖିବାକୁ ଅନେକ ଦିନ ଲାଗେ । ଏତେବେଳଯାଏ ଏହୁ ବିଷୟରେ ଆଲୋଚନା କଲୁ । ଏହିପରି ଆଉ କେତେ

ଗୁଡ଼ିଏ କଥା ଅଛି, ସେଗୁଡ଼ିକୁ ସଂକ୍ଷେପରେ କହୁବୁଁ ।

କେତୁ ତୁମ୍ଭଙ୍କୁ ଅଜ୍ଞ ଅଥବା ଅସୋଗ୍ୟ ମଣନ୍ତି ବୋଲି ତାଙ୍କ ଉପରେ କୃପିତହେବାର ବିଚିତ ନୁହେଁ । ଏହୁ ଉଚ୍ଚର ଯଥାର୍ଥ ଅନେକ ଲୋକ ସ୍ୱୀକାର କରନ୍ତେ ନାହିଁ ।

ବସୁନ୍ଧା ଯେଉଁମାନଙ୍କର ଭୃସ୍ତୋଦ୍‌ଗିତା ଓ ବିବେକ ସମ୍ୟକ୍‌ସୃଷ୍ଟ ହୋଇନାହିଁ, ସେମାନେ ଏହାର ମର୍ମ ବାହୁଁ ଜାଣିବେ ? ଅନେକ ଲୋକ ଅଛନ୍ତି, ସେମାନଙ୍କଠାରେ ଯେକେ କେତୁ ଆସି କହେ ଯେ, “ଅନୁକେଳ ଲୋକ କହୁଥିଲେ ତୁମ୍ଭେ ଅକ୍‌ବଦ୍ୟା ଜାଣନାହିଁ ।” ସେମାନେ ଶୁଣିଲଣି ଜଳିଯିବେ । ଭବାସ ବାବୁ ଜଣେ ଗାୟକ । ତାଙ୍କୁ ଜଣେ ଆସି କହଲେ, “ଗାନୁ ବାବୁ କହୁଥିଲେ, ତୁମ୍ଭ ଗଲା ଭଲ ନୁହେଁ ।” ଭବାସ ବାବୁଙ୍କୁ ଆଖି ରକ୍ତକର୍ଣ୍ଣ ହେଲା । ଗଦାଧର ମିଶ୍ର ଜଣେ ପଣ୍ଡିତ । ତାଙ୍କୁ ଜଣେ ଆସି କହଲେ, “ଲୋକନାଥ କହୁଥିଲେ, ସଂସ୍କୃତରେ ତୁମ୍ଭର ଭୋମଳ ବ୍ୟୁତ୍ପତ୍ତି ।” ଗଦାଧରଙ୍କ ମନ ହୋଧରେ ଅସ୍ଥିର ହେଲା । ଆମ୍ଭେ ଖଣ୍ଡି ଏ ଶୋଧ ରଖିଥିଲୁଁ । ସେଥିରେ ପଦ୍ମତ, ଗୋଲପ ଫୁଲ ପ୍ରଭୃତି ବିଷୟରେ କବିତା ଥିଲା । ଜଣେ ଆସି ଆମ୍ଭଙ୍କୁ କହିଲେ, “କାଳିବାବୁ କହୁଥିଲେ, ତୁମ୍ଭେ ଯେବେ ଲେଖି ନଜାଣ, କାହିଁକି ଏଡ଼େ ଆସ୍ପର୍ଦ୍ଧା କର ? ପଦ୍ମତ ଓ ଗୋଲପ ଫୁଲ ଏ କିପରି କବିତା ?” ଆମ୍ଭେ ପ୍ରଥମେ କୃପିତହୋଇଥିଲୁଁ, ପଛକୁ ବରୁଣଲୁଁ, “କାଳୀ ବାବୁଙ୍କ ବୁଦ୍ଧିକି ଯେପରି ଦିଶିଲା, ସେ ସେହିପରି କହଲେ । ସେ କିଛି ଆମର ଶତ୍ରୁ ନୁହନ୍ତି, ଯାହା କହୁଛନ୍ତି, ସରଳ ମନରେ କହୁଛନ୍ତି, ସେଥିପାଇଁ ଟିକ୍ ହେବାର ଗର୍ବିତ ଅଟେ ।” ହଁ, କାଳୀବାବୁ ଯେବେ ଉର୍ଷାସୂକ୍ତ ହୋଇ ସେପରି କହୁଥାନ୍ତେ, କେବେ ଆମ୍ଭର ବିରାଧ



ନୀତି ଦୃଷ୍ଟି । କେତେ କେତେ ଗୁଣା ଯା  
 ଆପଣା ଗୁଣ ପ୍ରତିକୂଳ ସମାଲୋଚନା  
 ପଢ଼ିଲକ୍ଷଣ ଅସ୍ଥିର ଦୃଷ୍ଟି । ମାତ୍ର ଅସ୍ଥିର  
 ହେବାର ଉଚିତ ନୁହେଁ । ସମସ୍ତଙ୍କ ସ୍ତବ ଏକା  
 ଶୁଣିବେ ତଳା ହୋଇନାହିଁ ।

ସେମାନେ ତୁମକୁ ଭୁଲ ମଣନ୍ତି, ଏମନ୍ତ  
 ଲୋକ ସଦୃଶ ସବୁବେଳେ ସହବାସ କରିବା  
 ନୀମନ୍ତେ ଆମ୍ଭେ କହୁନାହିଁ । ଏପରି ଲୋକ  
 ସଦୃଶ ସବୁବେଳେ ସହବାସ କଲେ ତୁମ୍ଭର  
 ଅତ୍ୟନ୍ତ ଅନିଷ୍ଟ ଜାତ ହୋଇପାରେ ।  
 ସେମାନେ ଆତ୍ମମାନଙ୍କୁ ଶୁଣି ମଣନ୍ତି, ସେମାନଙ୍କ  
 ସଙ୍ଗେ ଆତ୍ମମାନେ ଯେତେବେଳେ ତଥା  
 କହୁଥାନ୍ତି, ଆତ୍ମମାନଙ୍କୁ ପ୍ରକୃତ ବିଜ୍ଞପରି  
 କିଣେ । ମାତ୍ର ସେ ଆତ୍ମମାନଙ୍କୁ ନିବୋଧ  
 ମଣନ୍ତି, ସେ ଲୋକ ପାଶକୁ ଗଲକ୍ଷଣୀ ତାହାଙ୍କର  
 ଅଶ୍ରୁକାର କରଣ ପ୍ରକରନ୍ତୁ ଆତ୍ମମାନେ  
 ପ୍ରକୃତ ନିବୋଧ ପରି ଆଚରଣ କରୁଁ ।  
 କୌଣସି ଲୋକକୁ କୌଣସି ଗୁଣରେ ଗୁଣୀ  
 ହେଉଥିବାର ତୁମ୍ଭର ଯେବେ ସ୍ମୃତି ଥାଏ, ସତେ  
 ଯେମନ୍ତେ ତାହାର ସେହି ଗୁଣ ଅଛି, ଏହପରି  
 ପ୍ରତ୍ୟକ୍ଷ କରିବ । ମିଥ୍ୟାପ୍ରତ୍ୟକ୍ଷ କରିବନାହିଁ ।  
 ଟିକେ ଥିଲେ ସେହି ଟିକର ପ୍ରତ୍ୟକ୍ଷ କରିବ ।

ଏପରି କଲେ ଦେଖିବ, ଅଲୁଚିତ ମଧ୍ୟରେ  
 ତାହାର ସେହି ଗୁଣ ବଢ଼ିବ । ଅନେକ ଚତୁର  
 ସ୍ତ୍ରୀ ଆପଣା ସ୍ତ୍ରୀକୁ ସତା ବୋଲନ୍ତି । ଆତ୍ମୀୟ  
 ଶିବେମଣି ଆରନଲଭୁ ଆପଣା ଗୁଣକୁ  
 ଅନେକଥର ସତ୍ୟବାଦୀ ବୋଲି ପ୍ରତ୍ୟକ୍ଷ  
 କରୁଥିଲେ । ସବୁ ମାନସିକ ଅଥବା ନୈତିକ  
 ଗୁଣ ଶିକ୍ଷା ବିଷୟରେ ଏହି ଶୁଭ ଅନୁସରଣ  
 ଚଳିଲେ ଗୁଣଶିକ୍ଷା ନାହିଁକେଳକ୍ଷଣ ସେବନ  
 ପରି ସୁଖକର ଦୃଷ୍ଟି । କୌଣସି ଶିଳକୁ ନିଜ  
 କହ, “ତୁ ଗୋଟିଏ ଗଧ,” ଦେଖିବ, ଶେଷକୁ  
 ସେ ଗୋଟିଏ ନୁ-ଗଧ । ଏଥିପାଇଁ ସେ  
 ଲୋକ ଆତ୍ମମାନଙ୍କୁ ଭୁଲ ମଣନ୍ତି, ସେ ଲୋକର

ସ୍ୱପର୍ଣ୍ଣରେ ସବୁବେଳେ ଉଦ୍‌ବିକାର ଅନୁଭବ  
 ଅଟେ । ଯାହାଙ୍କର ଆତ୍ମାରେ ଶୁଣା ଶୁଣି  
 ସେ ଆତ୍ମମାନଙ୍କ ଗୁଣର ପରିପାତ୍ୟ ଥିବୁ,  
 ଏପରି ଲୋକଙ୍କୁ ମିତ୍ତେଲେ କଲେ ଆତ୍ମର  
 ଗୁଣାକାର୍ଣ ହେବ । ହେତୁ କି ସେମାନଙ୍କର  
 ପ୍ରତ୍ୟକ୍ଷରେ ଆତ୍ମର ତତ୍ତ୍ୱାତ୍ତ୍ୱ ଭିନ୍ନ  
 ବହୁଥାଏ । ଶ୍ରୋତୃକୁମ୍ଭକୁ ସହୃଦୟ ଓ ଅବହୃତ  
 ଜାଣିଲେ କଳା-ଭୁଷ୍ଟରେ ସରିପୁତ୍ରୀ ଆତ୍ମରୁ  
 ଦୃଷ୍ଟି, ଗାୟକ-କଣ୍ଠରେ ନାଦକୁଣ୍ଠ ଆତ୍ମରୁ  
 ଦୃଷ୍ଟି ; ମାତ୍ର ଏହା ବୋଲି ସେ ସରଳ-  
 ଭାବରେ ଆତ୍ମକୁ ଅଯୋଗ୍ୟ ମଣନ୍ତି ତାଙ୍କଠାରେ  
 କିଛି ହେବାର ଅବା ତାଙ୍କୁ ଗୁଣା କରିବାର  
 ଅବକ୍ଷତ ଅଟେ । ତାଙ୍କର ଗୁଣ ନାହିଁ । ତାଙ୍କ  
 ବୁଦ୍ଧି ଓ ରୁଚି ବଳକାର କରି ତାହାକୁ ସେହି  
 ମତ ଅବଲମ୍ବନ କରଇଅଛି । ରୁଚି ବିଷୟରେ  
 ସବୁ ଲୋକର କେବେ ଧ୍ୟାନ ହେବ ନାହିଁ ।  
 ତଳେ ହିରକୁ ଯେଉଁ ପାରେ ନାହିଁ । ଶୁଣିବ  
 ତାଙ୍କୁ ଏପରି ପ୍ରକୃତବିଶିଷ୍ଟ କରିଅଛନ୍ତି ସେ,  
 ସେଥିଯୋଗୁଁ ସେ ତୁମ୍ଭର ଗୁଣକୁ ଅସାର  
 ମଣୁଛନ୍ତି ଅବା ତୁମ୍ଭର ଗୁଣର ଉକ୍ତି ଅନୁଭବ  
 କରିପାରୁ ନାହାନ୍ତି । ଏଥିରେ ତାଙ୍କର ଦୋଷ  
 ନାହିଁ । ସରଳ ଭାବରେ ସେ କେଉଁ ମତ  
 ଅବଲମ୍ବନ କରିଅଛନ୍ତି ସେ ମତପ୍ରକାଶକରଣ  
 ନୀମନ୍ତେ ତାଙ୍କର ସର୍ବ ଶ୍ରେୟ ଅଧିକାର ଅଛି । ହିଁ,  
 ତୁମ୍ଭଠାରେ ସେହି କି ମତ ବ୍ୟକ୍ତି କରିବାର  
 ଶିଷ୍ଟାକାର ଭରତ ଅଟେ । ଏହା ସମସ୍ତେ ଏକ  
 ବାକ୍ୟରେ ବୋଲିବେ, ଅପରିହାର୍ଯ୍ୟ ପ୍ରୟୋଜନ  
 ବେଳ ବ୍ୟତୀତ ଅନ୍ୟ ସମୟରେ ତାହାକୁ  
 କହୁଅବା ବୋଲିବାର ଅନୁଚିତ । ପ୍ରୟୋଜନ  
 ବିରହରେ ଯେବେ ତୁମ୍ଭେ କାହାଣକୁ ବୋଲି  
 ସେ, ତୁମ୍ଭେ ତାହାକୁ ଅପଦାର୍ଥ ଜାଣ, ତୁମ୍ଭର  
 ମତନୀମନ୍ତେ ତୁମ୍ଭକୁ ଭୟ ନାକରିବାର ତାଙ୍କର  
 ଉଚିତ ନୁହେଁ, ମାତ୍ର ତନା ପ୍ରୟୋଜନରେ  
 ତାଙ୍କଠାରେ ସେହି କି ମତ ପ୍ରକାଶଦ୍ୱାରା

ତୁମ୍ଭର ଯେଉଁ ଦ୍ରଂସା ସୁଚକହେଲା, ସେଥିପାଇଁ ତୁମ୍ଭକୁ ଭରସାର କରବା ନିମନ୍ତେ ତାଙ୍କର ସମ୍ପୂର୍ଣ୍ଣ ଅଧିକାର ଅଛି । ସେ ଯେବେ ତୁମ୍ଭ ପ୍ରତିକୂଳରେ କାହାରଠାରେ କୌଣସି ମତ ପ୍ରକାଶ କରନ୍ତି, ଆଉ ସେହି ବ୍ୟକ୍ତି ଯେବେ ତୁମ୍ଭଠାକୁ ଆସି ତୁମ୍ଭକୁ ସେହି କଥା ଜଣାଏ ତେବେ ପ୍ରଥମ ବ୍ୟକ୍ତିଙ୍କ ଉପରେ ହୁଏ ନ ହୋଇ ସେହି ଖବର ଉପରେ ହୁଏ ତେବାର ଉଚିତ । ହେତୁ ଯେ, ସେ ଖବର ତୁମ୍ଭର ମନୋଦୁଃଖର ହେତୁ ଅଟେ । ସେ କହୁ ନ ଥିଲେ ତୁମ୍ଭେ ଜାଣି ନ ଥାନ୍ତି, ଜାଣି ନ ଥିଲେ ତୁମ୍ଭର କଷ୍ଟ ହୋଇ ନ ଥାନ୍ତା ।

ଯେଉଁମାନେ ଆମ୍ଭର ସୁଖର ପ୍ରସପାତୀ ଅଟନ୍ତି, ସୁଖକର୍ତ୍ତା ସେମାନଙ୍କଠାରେ ଆମ୍ଭର ଶ୍ରଦ୍ଧା ଜାତ ହୁଏ । ଏହି ଶ୍ରଦ୍ଧା ନିରପେକ୍ଷ ନ୍ୟାୟସଙ୍ଗତ ନୁହେଁ । ମାତ୍ର ଅନେକ କଥା ନ୍ୟାୟସଙ୍ଗତ ନ ହୋଇ ମଧ୍ୟ ଆମ୍ଭମାନଙ୍କର ପ୍ରୀତିକର ହୁଏ । ଯେ ଲୋକ ତୁମ୍ଭ ଶୁଣିବ ପ୍ରଶଂସା କରନ୍ତି, ତୁମ୍ଭପ୍ରତି ମଧୁର ବାକ୍ୟ ପ୍ରୟୋଗ କରନ୍ତି, ସୁଖକର୍ତ୍ତା ତାଙ୍କଠାରେ ତୁମ୍ଭର ସ୍ନେହ ହେବ । ଅନେକ ଦେଖିଲେ, ଅନେକ ଜାଣିଲେ ତୁମ୍ଭର ସେହି ସ୍ନେହ ହ୍ରାସକୁ ଲଭିବ । ସଂସାରର ଗତ ନୀତି ଯେମାନେ ସୁସ୍ମରୁପରେ ଜାଣିଅଛନ୍ତି, ସେମାନଙ୍କର ମନ ଏପରି ଉଦାସୀନ ହୋଇ-ଥାଏ ଯେ, ସେମାନେ ପ୍ରଶଂସକକୁ ନିନ୍ଦକଠାରୁ ବିଶେଷ କରି ପାଞ୍ଚନ୍ତି ନାହିଁ । ମାତ୍ର ଏପରି ଉଦାସୀନ୍ୟ ଲଭିବାପାଇଁ ବ୍ୟଗ୍ର ହେବନାହିଁ । କେତେ କେତେ ପ୍ରକାଶ ପ୍ରକାଶର ନିଜ ପ୍ରତିର ପ୍ରଶଂସା ଶୁଣିଲେ ଆତ୍ମାଦ ଲଭନ୍ତି, ମାତ୍ର ନିନ୍ଦା ଶୁଣିଲେ ହରନ୍ତି ହୁଅନ୍ତି ନାହିଁ । ମନକୁ ଯେବେ ଏହିପରି କରି ପାରିବ, ତେବେ ସିନା ଶାନ୍ତି ଲଭିବ ।

ସରଳରୂପରେ କେତେ ତୁମ୍ଭକୁ ନିନ୍ଦା-କଲେ ତୁମ୍ଭ ମନରେ ଯେପରି ଭାବ ଉଦ୍ଭବ ହେବ, କୃତକ୍ଷମରେ ନିନ୍ଦା କଲେ ଅବଶ୍ୟ ସେଥିରୁ ଅନ୍ୟରୂପ ଭାବ ଉଦ୍ଭବହେବ । ତୁମ୍ଭର ପ୍ରକୃତରେ ଦୋଷ ନ ଥିଲେ ସୁଦ୍ଧା ମିତ୍ରରେ ତୁମ୍ଭ ସମ୍ବନ୍ଧରେ କେତେ ଅନୁଚିତ କହୁମତ ପ୍ରକାଶ କରାବେ, ତୁମ୍ଭ ନାମରେ କଲଙ୍କ ରଖାଇବେ । ଏମନ୍ତ ପୁଲରେ ସେହି ପ୍ରତିକୂଳ ମତ ନିମନ୍ତେ କରନ୍ତୁ ନ ହୋଇ ବରଂ ସେହି ମତ-ପ୍ରକାଶ-ସୁଚକ ଦ୍ରଂସା ଓ ମିଥ୍ୟାବାଚନା ଦେଖି ତୁମ୍ଭର ମନ ବିଚଳିତ ହୋଇପାରେ । ତୁମ୍ଭେ କଣ ହୁଏ ହେବ ? ହଁ, ଏମନ୍ତ ହୁଏ ଲୋକ ସଙ୍ଗେ କାରବାର କରିବାର ଉଚିତ ନୁହେଁ, ଏପରି ଲୋକ ସଂସର୍ଗରେ ତୁମ୍ଭର ମହାନ ଅନିଷ୍ଟ ଘଟିପାରେ । ଏଗୁଡ଼ିକ ସାବଧାନ ହେବ, ମାତ୍ର ହୁଏ ହେବ ନାହିଁ । ହୁଏ ହେଲେ ନିଆଁ କୁଡ଼ୁଲିବ ସିନା, ଲିଭିବ ତ ନାହିଁ । ଅନେକ ଭାଲ ଦେଖିଲେ ଜାଣିବ ଏପରି ନୀତିପ୍ରକୃତର ଲୋକ ଉପରେ ହୁଏ ହେଲେ ଆଉ ତ କିଛି ହେବ ନାହିଁ, କେବଳ ତୁମ୍ଭର ମନର ଶାନ୍ତି ବିଚଳିତ ହେବ । ତୁମ୍ଭେ ଭକ୍ତଅଛୁ, “କିନା କାରଣରେ ବୃଥାରେ ମୋହର ଗୁଣ କଲା ।” ନିନ୍ଦକ ଭକ୍ତଅଛୁ, “ତୁମ୍ଭକୁ ନିନ୍ଦା କରିବାର ଅନେକ ହେତୁ ଅଛି ।” ସେ ନିମନ୍ତଣ ଭାବିଥିଲା, ତୁମ୍ଭେ ଯାଇନାହିଁ । ସେ ତୁମ୍ଭକୁ ଚାଣ ମାଗିଥିଲା, ଦେଇନାହିଁ । ତା ପୁଅ ତୁମ୍ଭଠାକୁ ଆସିଲା, ତାକୁ ଅରେ କାଶେଇଲା ନାହିଁ । ଏଗୁଡ଼ିକ ଭଲ କାରଣ ନୁହେଁ ; ମାତ୍ର କାରଣ ତ ? ଚଳକ ନାହିଁ, ଦେଖ ସମସ୍ତେ ଦୋଷୀଟି ! ତୁମ୍ଭର ଏହିପରି ଦୋଷ କେବେ ଥିବ । ଏପରି ନ ଥାଉ, ଅନ୍ୟ ଦୋଷ ଥିବ । କ୍ଷମା ଲଭିବ ତ କ୍ଷମା କର ।

ସମସ୍ତଙ୍କର ଏହା ମନରେ ରଖିବା ଉଚିତ ଯେ, ରୁଚି ବିଷୟରେ ସମସ୍ତଙ୍କର ଏକମତ ହୋଇ ପାରିବ ନାହିଁ । ଖଣ୍ଡିଏ ଗୋଥୁ ପଡ଼ି ତୁମ୍ଭେ ଅତ୍ୟନ୍ତ ପ୍ରୀତ ହେଲ । ତୁମ୍ଭ ଜାଣିବାରେ ଏମନ୍ତ ଗୋଥୁ ଆଉ ନାହିଁ । ସେ ଗୋଥୁ ଖଣ୍ଡି ଯେ ପଡ଼ି ନାହିଁ, ତାହାକୁ ତୁମ୍ଭେ ଦୁର୍ଭାଗ୍ୟ ମଣୁଅଛ । ମଫସଲର ଦରିଦ୍ର ଲୋକ କେବେ ସନ୍ଦେଶର ସ୍ୱାଦ ପାଇ ନାହିଁ, ତୁମ୍ଭେ ବଡ଼ଲୋକ, ନଗରନବାସୀ, ପ୍ରତିଦିନ ସନ୍ଦେଶ ଖାଉଛ । ପାଟିରେ ପକାଇ ସ୍ୱାଦ ନେଲ-ବେଳେ “ସେମାନେ ଏମନ୍ତ ପଦାର୍ଥର ସ୍ୱାଦ ନ ପାଇଲେ, ସେମାନଙ୍କର ଜନ୍ମ ବିଫଳ,” ଏହା ଭାବୁଅଛ । ତୁମର ଜଣେ ବିଦ୍ୱାନବନ୍ଧୁ ତୁମ୍ଭେ ଘରକୁ ଆସିଲେ । ଯେଉଁ ଗୋଥୁଖଣ୍ଡି ପଡ଼ି ତୁମ୍ଭେ ଏଡ଼େ ପ୍ରୀତ ହୋଇଥିଲ, ସେହି ଗୋଥୁ କଥା ବନ୍ଧୁ କୁ କହିଲେ । ବନ୍ଧୁ ସେ ଗୋଥୁ ପଢ଼ିଅଛନ୍ତି, ମାତ୍ର ତୁମ୍ଭେ ପଢ଼ି ସେତେ ପ୍ରୀତି ହୋଇଅଛୁ ସେ ପଢ଼ି ତେମନ୍ତ ପ୍ରୀତି ହୋଇ ନାହାନ୍ତି, ବରଂ ବିରକ୍ତ ହୋଇଅଛନ୍ତି । ସେଥିପାଇଁ ତାଙ୍କୁ କ’ଣ ଦୁଷ୍ଟିବ ? ତାଙ୍କର ମିତ୍ରବ୍ୟ ଶୁଣି ତାଙ୍କଠାରେ ତୁମ୍ଭର କୋପ ଜାତ ହୋଇଅଛି । କାହାରେ ଉପସେଧକୁ କିଛି କହୁନାହିଁ । ମାତ୍ର ଏଡ଼େ ନିବୋଧ ଜାଣିଥିଲେ ମୁଁ ଏହା ପଢ଼େ ବନ୍ଧୁତା କରି ନ ଥାନ୍ତି, ଆଉ ଏହା ପଢ଼େ କଥା କହିବ ନାହିଁ, ଅନ୍ତରେ ଏହିତା ଭାବୁଅଛ । ତୁମ୍ଭର ପ୍ରିୟ ପ୍ରଭୃତ ମାଧୁର୍ୟ ସେ କମ୍ପା ଅବା ବୃଷ୍ଟି ନ ପାରିଲେ, ଏହା ଭବି ତମକୁତ ହେଉଅଛ । ନା, ତାଙ୍କର ଦୋଷ ନାହିଁ । ତାଙ୍କର ଅବସ୍ଥା ଭଲେ, ତୁମ୍ଭର ଅବସ୍ଥା ଭଲେ ; ତାଙ୍କର ଶିକ୍ଷା ଏକପ୍ରକାର, ତୁମ୍ଭର ଶିକ୍ଷା ଅନ୍ୟପ୍ରକାର । ପୁଣି ଶିକ୍ଷା ଓ ଅବସ୍ଥା ଏ ଦୁହେଁ ଏକା ହେଲେ ସୁଦ୍ଧା ରୁଚିଭେଦ ହେବାର ସମ୍ଭାବନା । ପ୍ରକୃତର ମଧ୍ୟ ଏଥିରେ

କିଛି ଅଛି । ଏମନ୍ତ ସୁଦ୍ଧା ଘଟିଥାଏ ଯେ, ଖଣ୍ଡିଏ ଗୋଥୁ ସାଧାରଣର ଆଦରଣୀୟ ହୋଇଅଛି, ମାତ୍ର ତୁମ୍ଭକୁ ସେ ଗୋଥୁ ଭଲ ଲାଗୁନାହିଁ । ସମସ୍ତେ ଯାହାକୁ ଭଲ କହୁଅଛନ୍ତି, ମୁଁ ତାକୁ କମିତ ମତ ବୋଲିବ; ଏହା ଭଲ ଲୋକଲକ୍ଷ୍ମୀ ଭାବରେ ତୁମ୍ଭେ ଆପଣାର ଅଶ୍ରଦ୍ଧାକୁ ଲୁଚାଉଅଛ । ପଲକଥା ଏତକ ଜାଣିଥିବ, ଯେଉଁ ଗୋଥୁ ତୁମ୍ଭର ପ୍ରକୃତ ଶିକ୍ଷା ଏବଂ ଅବସ୍ଥା ସଙ୍ଗେ ଅଧିକ ମିଳିବ, ସେହି ଗୋଥୁ ତୁମ୍ଭକୁ ଭଲ ଲାଗିବ । ଭୂତବିଶ୍ୱାସର ଗୁଣେଟି ଶ୍ଳୋକ ପଢ଼ି ମୋହର ଯେମନ୍ତ ସୁଖ ହୁଏ, ମାତ୍ର ସର୍ବେ ପଢ଼ିଲେ ତାହା ହୁଏ ନାହିଁ । ମୁଁ ଏମନ୍ତ କହୁନାହିଁ ଯେ ମାତଠାରୁ ଭୂତବିଶ୍ୱାସ ବଡ଼ କର । ମାତ୍ର ମୋହର ମନର କଥା ଭୂତବିଶ୍ୱାସ ଯେତେ କହନ୍ତି ମାତ୍ର ତେତେ କହନ୍ତି ନାହିଁ । ରୁଚିଭେଦ ହେବାର ସମ୍ଭାବନା ଆଗହୁଁ କଲ ସେଥିପାଇଁ ସ୍ତମ୍ଭୁତ ଥିବା ଭଲ । ଖଣ୍ଡିଏ ନୂଆ ଗୋଥୁ କାହାରିଲାଁ । କୌଣସି ସମ୍ବାଦପତ୍ରରେ ସେଥିର ଅନୁକୂଳ ସମାଲୋଚନା ପଢ଼ି ତୁମ୍ଭେ ସେହି ଗୋଥୁର ପସପାଖୀ ହେଲ । ପୁଣି ଆଉ ଖଣ୍ଡିଏ ସମ୍ବାଦପତ୍ରରେ ସେଥିର ପ୍ରତିକୂଳ ସମାଲୋଚନା ଦେଖି ତମକୁତ ହେଲ, ମାତ୍ର ତମକୁତ ହେବାର କୌଣସି ହେତୁ ନାହିଁ । ମହାତତ୍ତ୍ୱ ଗେଟେକ ରଚିତ ଖଣ୍ଡିଏ ଉପନ୍ୟାସ ସମ୍ବନ୍ଧରେ ପଣ୍ଡିତବର କେପଟ୍ଟି ଯେପରି ମନ୍ତବ୍ୟ ପ୍ରକାଶ କରିଅଛନ୍ତି, ପଣ୍ଡିତବର ଲୁଇସ୍ ସେଥିର ବିପକ୍ଷତ ମର୍ତ୍ତ ପ୍ରକାଶ କରିଅଛନ୍ତି । କେପଟ୍ଟି ଅଯୋଗ୍ୟ ନୁହନ୍ତି । ଲୁଇସ୍ ଅଯୋଗ୍ୟ ନୁହନ୍ତି । କେହି କାହାକୁ ଉଣା ନୁହନ୍ତି । ଯେ ବ୍ୟକ୍ତି ତୁମ୍ଭକୁ ମତ ଲୋକ ବୋଲି ଜାଣନ୍ତି, ତାଙ୍କଠାରେ ଶରୂତା ନ କରି ବରଂ ତାଙ୍କର ସେହି ସଂସ୍କାରକୁ ଭୁଲ କରିବା

ନିମନ୍ତେ ଚେଷ୍ଟା କରିବାର ବହୁତ । କୌଣସି ସାଧୁବ୍ୟକ୍ତି କୌଣସି କଥାକୁ ତୁମ୍ଭଙ୍କୁ ମନ ଲେକ ବୋଲି ଅନୁମାନ କରନ୍ତି । ଯେଉଁ ଭାରଣରୁ ସେ ଏପରି ଅନୁମାନ କରନ୍ତି, ସେଥି ସଙ୍ଗେ ଅନ୍ୟାନ୍ୟ ଅନେକ କଥା ଅଛି ତାହା ତାଙ୍କୁ ଜଣା ନାହିଁ । ସବୁ ଜାଣିଥିଲେ କେବେ ତାଙ୍କର ଏପରି ଅନୁମାନ ହୋଇ ନ ଥାନ୍ତା । ମନୁଷ୍ୟ ସର୍ବଜ୍ଞ ନୁହେଁ । ତାଙ୍କର ଦୋଷ ନାହିଁ । ତୁମ୍ଭେ କହୁବ, “ସବୁ କଥା ନ ବୁଝି ନ ଜାଣି କାହିଁକି ମୋତେ ଦୋଷୀ ବୋଲିଲେ ?” ମାତ୍ର ତୁମ୍ଭର ଏତକ ବିଚାରବାର ଉଚିତ ଯେ, ଯାହା ଜାଣି ସେ ତୁମ୍ଭଙ୍କୁ ମନ ଶୁଦ୍ଧିଅଛନ୍ତି, ସେଥି ସଙ୍ଗେ ଆହୁରି ଅନେକ କଥା ଅଛି । ଏହା ଯେବେ ମୋ ଜାଣିଥାନ୍ତେ, ତେବେ ସିନା ସବୁ ବୁଝିଥାନ୍ତେ ଅବା ବୁଝିବାକୁ ଚେଷ୍ଟା କରିଥାନ୍ତେ ? ତାଙ୍କୁ ତୁମ୍ଭେ ଯେଉଁ ଦୋଷରେ ଦୋଷୀ ମଣୁଅଛୁ, ତୁମ୍ଭଠାରେ କ’ଣ ସେ ଦୋଷ ନାହିଁ ? କିନେ ତୁମ୍ଭେ କଚେରୀକୁ ଗଲ, କଚେରୀରେ କୌଣସି କର୍ମୀଗୁଣକୁ ଦେଖି ନୂହାର ହେଲ । ମାତ୍ର ସେ ତୁମ୍ଭଙ୍କୁ କିଛି ନ କହି ମୁଣ ଗମ୍ଭୀର କରି ହାତରେ ଥିବା କାଗଜ ପଢ଼ିବାକୁ ଲାଗିଲେ । ତୁମ୍ଭ ଦେହ ଜଳିଗଲା । “ଏଡ଼େ ଅହକାଶୀ, ପଦେ କଥା କହୁଲା ନାହିଁ !” ସେହି ଦିନଠାରୁ ତୁମ୍ଭର ପ୍ରଭଙ୍ଗ ହେଲା ଯେ ତାଙ୍କ ସଙ୍ଗେ ବାକ୍ୟାଳାପ କରିବ ନାହିଁ । ପୁଣି କୌଣସି କର୍ମ ନିମନ୍ତେ ତାଙ୍କ ଘରକୁ ଅନୁରୋଧକୁ ଗଲ, ସେ ତୁମ୍ଭଙ୍କୁ ଦେଖି ନୂହାର ହେଲେ, ମନ ଫେଡ଼ି ତୁମ୍ଭଙ୍କୁ ଦେଖି କଥା କହିଲେ, ପ୍ରକୃତ ବନ୍ଧୁ ପରି ତୁମ୍ଭ ସଙ୍ଗେ ବ୍ୟବହାର କଲେ, ତାଙ୍କର ଆଚରଣ ଦେଖି ତୁମ୍ଭେ ଆପଣାକୁ ଧିକ୍କାର ଦେଲ, “ଏଡ଼େ ଭଲ ଲୋକକୁ ମୁଁ କାହିଁକି ମନ ଶୁଳିଥିଲି,” ଏହା ପାଞ୍ଚ ମନରେ ଲୁଚିତ ହେଲା । କାହାର

ଘରେ ତୁମ୍ଭେ ବସିଅଛୁ, ଜଣେ ଉତ୍ସବ ଆସି ଗୁଡ଼ସ୍ତକ୍ କିଛି ମାଗିଲ । ଗୁଡ଼ସ୍ତ ବୁଝିତ ହୋଇ ଉତ୍ସବକୁ ଚଡ଼ିଦେଲେ । ଏହା ଦେଖି ତୁମ୍ଭେ ଭଲଲ ଯେ ଗୁଡ଼ସ୍ତ ବଡ଼ ନିର୍ଦ୍ଦୟ । ଏଡ଼େ ପାପଣ ତୁମ୍ଭେ ଦେଖିନାହିଁ । ପୁଣି କିନେ ବାଟରେ ଆସୁ ଆସୁ ଦେଖିଲ ଯେ ସେହି ବ୍ୟକ୍ତି ବାଟ ପାଖରେ ଥିବା ଗୋଟିଏ ଅନ୍ଧର ପଲରୁ କାହାର ଆସିଲେ, ଅନ୍ଧ ଆନନ୍ଦତ ହୋଇ ତାହାକୁ ଆଶୀର୍ବାଦ କଲ । ଏହା ଦେଖି ତୁମ୍ଭର ପୁତ୍ର ସଂସ୍କାର ସେହିପରି ଦୁଃଖିଗଲ । ତୁମ୍ଭେ ତାହାକୁ ପରମ ଦୟାଳୁ ବୋଲି ଜାଣିଲ । ଅବଶ୍ୟ କେତେଗୁଡ଼ିଏ ନରାଧମ ଅଛନ୍ତି, ତାଙ୍କୁ ପ୍ରଥମେ ଦେଖି ଯେ ସଂସ୍କାର ଜନ୍ମିବ, ଶହେ ଥର ଦେଖିଲ ଉତ୍ତରୁ ସୁଦ୍ଧା ସେ ସଂସ୍କାର ଟଳିବ ନାହିଁ, ମାତ୍ର ଏମନ୍ତ ଲେକ ଅତି ଅଳ୍ପ । ସତ୍ତ୍ୱରେ ଜଣେ ଅଧିକ ଦେଖାଯାନ୍ତି । କେହି ତୁମ୍ଭଙ୍କୁ ଧର୍ମ ସୁଧୁଷିତ କରି ଜାଣନ୍ତି, ତାଙ୍କ ଜାଣିବାରେ ତୁମ୍ଭ ପରି ସରଳ ଉଦାର ଆତ୍ମ ନାହିଁ । ତୁମ୍ଭେ ଯେବେ ପ୍ରକୃତରେ ଚତୁର ହୋଇଥିବ, ଏପରି ଲେକ ସଦୃଶ ଅତ୍ୟନ୍ତ ଘନିଷ୍ଠ ସଂସର୍ଗ କରିବାକୁ ତୁମ୍ଭର ମନ ବଳିବ ନାହିଁ, ଏପରି ଲେକ ତୁମ୍ଭର ଆଗୁର ବ୍ୟବହାର ଯେତେ ଅଳ୍ପ ଜାଣିବେ, ତେତେ ଭଲ । ସେହି କି ତୁମ୍ଭର ସବୁ କଥା ଜାଣିଲ ଉତ୍ତରୁ ତାହାଙ୍କର ପୁତ୍ର ଶୁଭା, ପୁତ୍ର ଭକ୍ତି ଟଳି ଯିବ । ସୁଦ୍ଧା ପୁରୁଷମାନେ କାହାର ସଦୃଶ ଦେଖି ଅତ୍ୟନ୍ତ ମୋହିତ ହୋଇଯାନ୍ତି, ତାଙ୍କ ସଙ୍ଗେ ବନ୍ଧୁତା କରିବାକୁ ଉତ୍ସୁକ ହୁଅନ୍ତି । ବନ୍ଧୁତା ହେଲ ଉତ୍ତରୁ ତାଙ୍କ ସଙ୍ଗେ ଘନିଷ୍ଠ ସଂସର୍ଗ ହେବାରୁ ପୁତ୍ରମୋହ ଉଜିଯାଏ, ପିତୃ ସେହି ‘ଅଭିଭୂତୟ’ ‘ଉଦାରଚରଣ’ ବନ୍ଧୁଙ୍କୁ ସାମାନ୍ୟ ଲେକରୁ ବିଶେଷ କରି ପାଞ୍ଚନ୍ତି ନାହିଁ । କୌଣସି ସ୍ଥାନ ଦେଖିବା

ଆଗେ କଲ୍ୟାଣ ସେଥିର ରୁଚି ଦେଖାଇଥାଏ । ସେହି ରୁଚି ସଙ୍ଗେ ଦେଖି ଆମ୍ଭେ ସେହି ସ୍ଥାନକୁ ଯାଏ । ସ୍ଥାନକୁ ଯାଇ ଦେଖି ସେ କଲ୍ୟାଣର ରୁଚିର ପ୍ରକୃତ ରୁଚି ଅନେକ ଅନ୍ତର । ଯେତେ ନିକଟବର୍ତ୍ତୀ ହେଉଥାଉଁ, ସେହି ପରିମାଣରେ ଅଶ୍ରୁକା କଲକଣା ହେଉଥାଏ । ଅନେକ କଳକଣର ରସମୟ ଲେଖନୀପୂତ କଳକା ପିଠି କଳକାରେ ଆତ୍ମମାନଙ୍କର ନିର୍ମଳ ଶ୍ରଦ୍ଧା ଭାବ ହୁଏ । କଳକଣ ଦେଖିବାପାଇଁ ନିତାନ୍ତ ଚକ୍ର ହେଉଁ, କଲ୍ୟାଣ ଭାବକର ଗୋଟିଏ ମୋହନୀ ମୁଖି ହୃଦୟପଥରେ ଚଳଣ କରନ୍ତି । ମାତ୍ର ପ୍ରକୃତ ମୁଖିକୁ ଦେଖିଲେ ନିଶ୍ଚୟ ହତାଶ ହେବ । କାଳିଦାସ ଲକ୍ଷ୍ମୀ ଥିଲେ, ବେଣୀସକ୍ତ ଥିଲେ, ଏହା ଶୁଣିଲକ୍ଷ୍ମୀ କଷ୍ଟ ହୁଏ, ପ୍ରକାଦକୁ ଅଲୀକ ମଣିବାକୁ ପ୍ରକୃଷ୍ଟ ହୁଏ । ମେଘରୁତରେ ଯଶର ନିଜ ପତ୍ନୀ ପ୍ରତି ଅନୁରାଗ ବର୍ଣ୍ଣନା ସ୍ଥଳରେ ଯେ କିଏ ଏମନ୍ତ ସୁର୍ଗୀୟ ମାଧୁରୀ ଦେଖାଇଅଛନ୍ତି, ସେ ଲକ୍ଷ୍ମୀ ଥିଲେ ? ମାତ୍ର ଏହା ଅସମ୍ଭବ ନୁହେଁ । ଯଶରୁପୀ କାଳିଦାସକୁ ପ୍ରକୃତ କାଳିଦାସ ମଣିବାର ଅବୁରଦଶିତାର କାର୍ଯ୍ୟ । ପିଲାମାନେ ମହାଶୟର, ସମାପ୍ତଶ ପିଠି ସେଥିରେ ବର୍ଣ୍ଣିତ ଉଦାର ନାୟକ ନାୟିକାଙ୍କର ଅତ୍ୟନ୍ତ ପକ୍ଷପାତ୍ୟ ହୁଅନ୍ତି, କଳର ଗୁରୁତ୍ୱ ରୁଚି ନ ପାଇ ସେହି ନାୟକ ନାୟିକାମାନେ ପଦ୍ୟରେ କଥାବର୍ଣ୍ଣା କରୁଥିଲେ, ଏହିତା ଶୁଣନ୍ତି, ଏ ସେପରି । ଯେ ବ୍ୟକ୍ତି ତୁଣ୍ଡରୁ କଥା ଗଦ୍ୟ ବିନ୍ଦୁ ଆଉ କିଛି ବାହାରେନାହିଁ, କାବ୍ୟରଦୟିତା ନିଜ ଗୁରୁତ୍ୱ ଦୃଷ୍ଟି ତାହା ତୁଣ୍ଡରୁ ମନୋହର ପଦ୍ୟ ନିର୍ଗତ ହେବ । ଯେ ତଳ ପରଦାଏ ବିନ୍ଦୁ ଆନ କିଛି ଜାଣନ୍ତି ନାହିଁ, ପ୍ରକୃତ ପ୍ରଶସ୍ତର ସ୍ତବ୍ଧ କେବେ ସେ ପାଇ ନାହାନ୍ତି, ବିଶ୍ୱକାବ୍ୟ-ରଦୟିତା ତାହାର ଲେଖନୀ ସୁର୍ଗୀୟ ବାମନ-ପ୍ରଶସ୍ତ-

ରସର ସ୍ତୋତ ପ୍ରକାହତ କରନ୍ତି । ସକଳତା ଯୋଗୁଁ ଆଗେ ଅଧ୍ୟାଧାରଣ ଗୁଣ ଯୋଗୁଁ ସବୁ ଠାରେ ତୁମ୍ଭର ନାଁ ପଡ଼ୁଅଛି, ବହୁ ଦୂରଯାଏ ତୁମ୍ଭର ନାମ ବ୍ୟାପିଅଛି । କେହି ଦୂରରୁ ତୁମ୍ଭଙ୍କୁ ଦେଖିବାପାଇଁ ଆସିଲେ, ଅରେ ଅବା ଦୂର ଥର ତାଙ୍କ ସଙ୍ଗେ ଆଳାପ କରି ତାଙ୍କୁ ମେଲଣି ଦେବାର ଭଲ । ଏତେ ଦୂରକୁ ଲେକେ ମୋତେ ଦେଖିବାକୁ ଆସିଅଛନ୍ତି, ଏହା ଶୁଣି ଆପଣାକୁ ଶ୍ୱାନ୍ତ ମଣି ତୁମ୍ଭେ ଯେତେ ତୁମ୍ଭର ସବୁ ବିଷୟ ତାହାଙ୍କୁ ଦେଖାଇବ ତେବେ ନିଶ୍ଚୟ ଜାଣିଥିବ, ତୁମ୍ଭ ଠାରେ ତାହାଙ୍କର ଶ୍ରଦ୍ଧା ହ୍ରାସ ହୋଇଯିବ, ଶେଷକୁ ସେ ତୁମ୍ଭଙ୍କୁ ସାଧାରଣ ଲୋକ ପ୍ରାୟ ମଣିବେ ।

ଆପଣାକୁ ସାମାନ୍ୟ ଲୋକପରି ଜାଣି କାର୍ଯ୍ୟ କରିବାର ଅନେକ ଭିନ୍ନରେ ଶିକ୍ଷା ହୁଏ । ଆନ ଲୋକେ ଆତ୍ମକୁ ଅଧମ ଜାଣିଲେ ବୋଲି ସେମାନଙ୍କଠାରେ ହୋଷ ନ କରିବାର ଅନେକ ଭିନ୍ନରେ ଶିକ୍ଷା ହୁଏ । ଏହି ଉପଦେଶ କଥା ଦେଖି ଏତେବେଳଯାଏ ମାଳିନୀ କରୁଥିଲୁ; ଏବେ ଆଉ ଉପଦେଶ କଥା କହି ନିବୁତ୍ତ ହେବୁ ।

ପ୍ରଥମ କଥା ଯେ କେହି ନିବୋଧ ହେଲା, ଅଲସ ହେଲା, ଅସାଦ୍ୟାନ ହେଲା, ବୋଲି ତାହା ଉପରେ ନିତାନ୍ତ ବିରକ୍ତ ଅବା ହୁଇ ଦେବାର ଉଚିତ ନୁହେଁ । ତୁମ୍ଭେ ବୋଧେ ମୁଣ୍ଡେଇଅଛୁ, ବୋଧେ ବଡ଼ ଭାଗ ହୋଇଛୁ, ଏଥିପାଇଁ ବୋଧେ ଉପରେ ତୁମ୍ଭେକଣ୍ଠଗୀତ ? ଦଉଡ଼ି ଖଣ୍ଡକୁ ଖଣି ଖଣି ଅକଲେ, ଛୁଣିଲା ନାହିଁ, ଦଉଡ଼ିକୁ କଣ 'କଳ୍ପାତ୍ମ, ପାତ୍, ହାରମଜାଦା' ବୋଲି ଗାଳିଦେବ ? ବୋଧେ ଭାଗ ହେଲା ଦଉଡ଼ି ଛୁଣିଲା ନାହିଁ ବୋଲି ତୁମ୍ଭେ ଆଉ ଆଶ୍ଚର୍ଯ୍ୟାନ୍ତର ହେଉନାହିଁ । ତୁମ୍ଭେ ଜାଣିଥିଲ, ବୋଧେ ଭାଗ ହେବ, ଦଉଡ଼ି

ଛୁଣ୍ଟିବ ନାହିଁ । ମନୁଷ୍ୟ ସୁଦ୍ଧା ସେହପରି,  
 ସେପରି ନୋହୁଲ ତ ଆଠପଣି । କେତେ-  
 ଗୁଡ଼ିଏ ଲୋକ ଅଛନ୍ତି ଯେ, ତାଙ୍କର ଭୃତ୍ୟ  
 ଯେବେ ଅଲସ ହେଲ ଅବା ଦୁଷ୍ଟ ହେଲ,  
 ସେଥିରେ କେବଳ ଭୃତ୍ୟ ଉପରେ ନିରୁଦ୍ଧ  
 ହେବେ, ଏମନ୍ତ ନୁହେଁ । ତାହାର ପ୍ରତ୍ୟେକ  
 ଆଲସ୍ୟପୂରକ ଅଥବା ଦୁଷ୍ଟତାପୂରକ  
 କାର୍ଯ୍ୟରେ ଥରେ ଲେଖାଏଁ ନିରୁଦ୍ଧ ହେବେ,  
 ଥରେ ଲେଖାଏଁ ଆଖି ଲାଲ କରୁଥିବେ, ଥରେ  
 ଲେଖାଏଁ ଗାଳ ଦେଉଥିବେ । ଏଗୁଡ଼ିକ  
 ମନୁଷ୍ୟର ସୁଖକସ୍ତର । ଏହା ଆଗକୁ ବଢ଼ି  
 ସେଥିନିମନ୍ତେ ପ୍ରସ୍ତୁତ ଥିବାର ଉଚିତ ।  
 ପିଲାମାନେ ଗୁଲୁ ଥୁଲୁ ଯେବେ ଝୁଣ୍ଟିପଡ଼ନ୍ତି,  
 ଯେଉଁ ସ୍ଥାନରେ ଝୁଣ୍ଟି ପଡ଼ନ୍ତି, ସେ ସ୍ଥାନକୁ  
 ଗୋଇଠା ମାରନ୍ତି । ଏହା ଦେଖି ଆମ୍ଭେମାନେ  
 ହସୁଁ । ଆମ୍ଭେମାନେ ବଡ଼ଅଛୁଁ, ଜ୍ଞାନ ହୋଇ  
 ଅଛୁ, ଜାଣୁ, ସେ ସ୍ଥାନର କୌଣସି ଦୋଷ  
 ନାହିଁ ; ମାତ୍ର ଆମର ଇଚ୍ଛା, ଗୁଲୁ ଗୁଲୁ  
 ଯେବେକାହାର ଆଲସ୍ୟ ଅବା ଅସାବଧାନତା  
 ସଙ୍ଗେ ଠେକ ଲାଗି ଝୁଣ୍ଟିପଡ଼େ, ଆମ୍ଭେମାନେ  
 ତାହାକୁ ବାଡ଼େଇବାକୁ ଯୁକ୍ତି ନ କରୁଁ ।  
 ଆମ୍ଭେମାନେ ପିଲାମାନଙ୍କର ହୋଧ ଦେଖି  
 ଯେମନ୍ତ ହସୁଁ, ଉଦାସୀନ ହିତକେ ଲୋକେ  
 ଆମ୍ଭର ହୋଧ ଦେଖି ସୁଦ୍ଧା ସେହପରି ହସୁ-  
 ଥିବେ । ତୁମ୍ଭର ଭୃତ୍ୟ ଆଲସ୍ୟ କଲ, ଥରେ  
 ଏହା ଜାଣିଲ, ଜାଣିଲ ଯେ ତାହା ସୁଖକ  
 ସେହପରି, ତାହା ଉପରେ ନିରୁଦ୍ଧ ହେଲ ।  
 ତେଣିକି ଆଉ ସେ ଯେତେ ଥର ଆଲସ୍ୟ  
 କରିବ, ସେଥିରେ ତୁମ୍ଭର ଆଶ୍ଚର୍ଯ୍ୟାନ୍ୱିତ ଅବା  
 କୁପିତ ହେବାର ଅବଦୃତ । ତାହାକୁ ଅଲସୁଆ  
 ଜାଣି ଥରେ ତାହା ଉପରେ କୁପିତ ହୋଇ  
 ଯଥେଷ୍ଟ ଦଣ୍ଡ ଦେଇଅଛୁ । ପଛକୁ ସେ ଯେତେ  
 ଥର ଆଲସ୍ୟ କରିବ, ସେ ଦୋଷମାନ  
 ସେହି ଅଲସୁଆପଣ ଭିତରେ ଗଲ ।

କଣେ ତୁମ୍ଭକୁ ଦିନେ ଗୋଟିଏ ମିଥ୍ୟା କହିଲା-  
 ପୁଣି ଆଉଦିନେ କହିଲା, ପୁଣି ଆଉ ଗୁରୁ  
 ଦିନ ପରେ କହିଲା । ତାହାକୁ ମିଥ୍ୟାବାଦୀ  
 ଜାଣି ସେହି ମିଥ୍ୟାବାଦତା ନିମନ୍ତେ ଥରେ  
 ତାହା ଉପରେ ନିରୁଦ୍ଧ ହୋଇ ସାନ୍ତ ଥିବାର  
 ଭଲ । ଥରକୁ ଥରେ ଲେଖାଏଁ କୁପିତ  
 ହେଲେ ତୁମ୍ଭେ ଚଳି ପାରିବ ନାହିଁ, ସେ  
 ଚଳିପାରିବ ନାହିଁ । ପ୍ରକୃତକୁ ତୁମ୍ଭେ କ'ଣ  
 କରିବ ? ସେ କ'ଣ କରିବ ?

ଦ୍ୱିତୀୟ କଥା ଏହି ଯେ, କୌଣସି ସ୍ଥାନରେ  
 ଅବା କୌଣସି ବ୍ୟକ୍ତି ପାଖରେ ତୁମ୍ଭଠାରୁ  
 କପାଳସୂା ଅବା ତୁମ୍ଭଠାରୁ ବଡ଼ଲୋକ-  
 ମାନଙ୍କର ଯେମନ୍ତ ମର୍ଯ୍ୟାଦା ହେଲ, ତୁମ୍ଭର  
 ତେମନ୍ତ ହେଲ ନାହିଁ ବୋଲି ତୁମ୍ଭର ବରକୁ  
 ଅବା କୁପିତ ହେବାର ଅନୁଚିତ । ଅଗିଧିତ  
 ଅବା ଅବିବେକ ଲୋକେ ଏ କଥାକୁ ବଡ଼  
 ଧରନ୍ତି । ଦେଖା କରିବା ନିମନ୍ତେ ତୁମ୍ଭେ ଜମି-  
 ଦାରକ ଘରକୁ ଗଲ, ବାବୁ ଭିତରେ ଅଛନ୍ତି,  
 ଭୃତ୍ୟ ତୁମ୍ଭର ଆସିବାର ବାଣୀ ଦେଲିନଲା,  
 ତୁମ୍ଭେ ସେହି ବେଳୁ ବସିଅଛୁ, ବାବୁଙ୍କର  
 ଦେଖାନାହିଁ, ହଠାତ୍ ଆଉକଣେ ଧନୀ ପ୍ରଜା  
 ପାଲଟି ଚଢ଼ି ଜମିଦାର ବାବୁଙ୍କ ସଙ୍ଗେ  
 ସାକ୍ଷାତ ନିମନ୍ତେ ଆସିଲେ; ଭୃତ୍ୟ ପୁଣି ବାଣୀ  
 ଦେଲିଗଲା । ଜମିଦାର ବାବୁ ହଜାର କାମ  
 ଗୁଡ଼ିକାହାର ଆସିଲେ, ସେହି ଧନୀ ପ୍ରଜାଙ୍କ  
 ସଙ୍ଗେ ଆଗେ ସମ୍ବାପଣ କଲେ । ତା ପରେ  
 ତୁମ୍ଭ ସଙ୍ଗେ ସମ୍ବାପଣ କଲେ । ଜମିଦାରଙ୍କ  
 ପକ୍ଷପାତ ଦେଖି ତୁମ୍ଭେ କୁପିତ ହେଲ ।  
 “ମୋର ତ ପାଲଟି ନାହିଁ, ମତେ କାହିଁକି  
 ପଚାରିବେ ।” ଆପଣା ବନ୍ଧୁ ସଙ୍ଗେ କଥା  
 କହି କହି ଜମିଦାରଙ୍କୁ ଲକ୍ଷ୍ୟ କରି  
 ଏହିପରି ବ୍ୟଙ୍ଗ କଲ । ମାତ୍ର ନିଷ୍ଠା ଜାଣିଥିବ  
 ଏ ବ୍ୟଙ୍ଗ ନୁହେଁ, ଏ ପ୍ରକୃତ କଥା । ଏପରି  
 ହେବାର ଉଚିତ, ଏପରି ମଧ୍ୟ ହୋଇଥାଏ ।

ଏପରି ନ ଦେଲେ ସଂସାର ଚଳିବ ନାହିଁ । ମାତବର ବ୍ୟକ୍ତିମାନେ ଇଚ୍ଛା ବ୍ୟକ୍ତିଠାରୁ ବେଶି ଆଦର ପାଆନ୍ତି, ଏହା ଅନେକ ଲୋକ ଜାଣନ୍ତି, ମାତ୍ର ସେହି କଥା ପୁଣି ଆଗଣା ଉପରେ ପଡ଼ିଲେ ଅନେକ ଲୋକଙ୍କୁ ବାଧ୍ୟ । ବସ୍ତୁତଃ ଅନ୍ୟକୁ ଆଗଣାଠାରୁ ବଳି ମର୍ଯ୍ୟାଦା ଲଭିବାର ଦେଖି ସେଥିରେ ଦୁଃଖିତ ଅବା ରୁଷ୍ଟ ନୋହୁଁବାର ଅନେକ ଦିନରେ ଶିକ୍ଷା ହୁଏ । କବି ଗୋଲଡ଼-ସିଥ୍ ଏକ ସଙ୍ଗକୁ ଯାଇଥିଲେ । ସଙ୍ଗରେ ବସି ଆଗଣା ବନ୍ଧୁମାନଙ୍କ ସଙ୍ଗେ କଥା କହୁଅଛନ୍ତି, ଏମନ୍ତ ସମୟରେ ଜଣେ କହିଲେ, “ତୁମ୍ଭା ଦୁଃଖ, ଜନ୍ମସନ୍ ବନ୍ଧୁତା କରବେ ।” ଗୋଲଡ଼ସିଥ୍ ଅତ୍ୟନ୍ତ କୋମଳମନାଃଥିଲେ, ଅତ୍ୟନ୍ତ କୁପିତ ହେଲେ, ମାତ୍ର କୁପିତ ହେବାର ତାହାଙ୍କ ପକ୍ଷେ ଅନୁଚିତ ଥିଲା । କନ୍ୟସନ୍ ସମାଜରେ ପ୍ରିତିଷ୍ଠା ଲାଭୁଥିଲେ, ସମସ୍ତଙ୍କଠାରେ ଆଦରଣୀୟ ହୋଇଥିଲେ । କନ୍ୟସନ୍ଙ୍କ ସମସ୍ତେ ଧନୁର କଣି କାଣିଥିଲେ । ତୁମ୍ଭେ ଜଣେ ସାମାନ୍ୟ କର୍ମଗୁଣ ଉପୋଷି ବାବୁଙ୍କ ସଙ୍ଗେ କଥା କହୁଅଛୁ, ଉପୋଷି ବାବୁ ବନ୍ଧୁ ସ୍ତ୍ରୀୟ ତୁମ୍ଭଙ୍କୁ ସମ୍ମାପଣ କରି ତୁମ୍ଭ ସଙ୍ଗେ କଥା କହୁଅଛନ୍ତି । ହଠାତ୍ ମେଜେଷ୍ଟର ସାହେବ ସେଠାକୁ ଆସିଲେ । ଉପୋଷି ବାବୁଙ୍କର ସେହି ସମ୍ମାପଣ, ସେହି ହାସ୍ୟ ମୁହୂର୍ତ୍ତ ଭିତରେ ଭଲଟି ଗଲା ; ଆଜି ତୁମ୍ଭଙ୍କୁ ଶୁଣିଲେ ନାହିଁ । ସାହେବଙ୍କୁ ସଲାମ କରି ତାଙ୍କ ସଙ୍ଗେ କଥା କହିବାକୁ ଲାଗିଲେ, ଏମନ୍ତ ମୁଖଭଙ୍ଗି କଲେ ଯେ, ତୁମ୍ଭଙ୍କୁ କେତେ ଦେଖି ନାହାନ୍ତି । ତୁମ୍ଭେ ଭରତ ହେଲି, ମାତ୍ର ଭରତ ହେବାର ଭବିତ ନୁହେ । ଉପୋଷି ମତସୂତ୍ରକର ଗୁଣ ନାହିଁ । ସାହେବଙ୍କ ମୁଖି ତାଙ୍କର ହୃଦୟଯାକ ଦୋଷି ଗଲାଣି, ତୁମ୍ଭାଉଁ ସ୍ଥାନ ନାହିଁ । ଉପୋଷିଙ୍କୁ ତୁମେ

ଅଦୃଶ୍ୟ ହୋଇଅଛୁ । ସୂର୍ଯ୍ୟ ଉଠିଲେ ତାରମାନେ ଆମୁକୁ ଅଦୃଶ୍ୟ ହୁଅନ୍ତି । ସାହେବ ଆସିଲେ ଇଚ୍ଛା ଲୋକେ ଉପୋଷିଙ୍କୁ ଅଦୃଶ୍ୟ ହେଲେ । ତୁମ୍ଭର ଶୁଳ ବେଗ ଅଛି, ସଦୃଶ ସେହି ବେଗରୁ ବନ୍ଧୁ ପାଇଅଛୁ । ହଠାତ୍ ଯେକେ ତୁମ୍ଭକୁ ଉଚ୍ଛଟ କର ଦେଲା, କୁଣି ଥିବାଯାଏ ଶୁଳର ଯାତନା ଜାଣି ପାରିବ ନାହିଁ । ସ୍ତ୍ରୀକୁ ସୁଦ୍ଧା ସେହିପରି ଜାଣିଥିବ । ପାଠକଙ୍କୁ ଭରତ କରବ ନାହିଁ । ସନ୍ଧ୍ୟା ଅବସ୍ଥାକୁ ଗୁଣି ପଥେଷ୍ଟ ହୋଇଅଛି । କେହି ଅବା କହୁବେ, “ଭଲମୁରେ ବ’ଣ ଶିକ୍ଷାହୁଏ, ଏ ବିଷୟ ଦେଖି ଉପଦେଶ ଦେଇଅଛନ୍ତି ; ମାତ୍ର ଉପଦେଶକୁ ଅତ୍ୟନ୍ତ ଦୀର୍ଘ କଲେ ସେଥିର ଫଳ ଉଣା ହୋଇଯାଏ, ଏ କଥା ଏହାଙ୍କର ଆଜିଯାଏ ଶିକ୍ଷା ହୋଇନାହିଁ ।” ମାତ୍ର ତାହା ନୁହେ । ଏହି ପ୍ରକାର ପଢ଼ୁ ପଢ଼ୁ କିଳ ଅବସ୍ଥା, ନିଜର ଅନୁଭବ ସୁଲକ୍ଷଣ କରି ତୁମ୍ଭ ମନରେ ଆଦୂର କେତେକ କଥା ଉଦ୍ଭବ ହୋଇଥିବ । ତୁମ୍ଭ ଜାଣିବାରେ ସେସବୁ କଥା ଲେଖିଥିଲେ ପ୍ରବନ୍ଧ ଆଦୂର ଭଲ ହୋଇଥାନ୍ତା ।

ଅପରିପକ୍ୱତା

ଅପରିପକ୍ୱତା ନାନାପ୍ରକାର—ଶାରୀରକ, ମାନସିକ, ନୈତିକ ଏବଂ ରୈତିକ । ଶାରୀରକ ଅପରିପକ୍ୱତା ଆତ୍ମମାନଙ୍କର ଅଭୀଷ୍ଟ ପ୍ରସର ନୁହେ । ଶାରୀର ମନୁଷ୍ୟର ସାର ନୁହେ । ଶେଷୋକ୍ତ ଚଳିପ୍ରକାର ଅପରିପକ୍ୱତା ବିଷୟରେ କିଛି କହିବୁଁ । ଅଜାତଶୁଣ୍ଠ ଅବସ୍ଥାର ରଚନା, ରୁଚି, ଭାବ ଓ ମତ ପ୍ରଭୃତି ଆତ୍ମମାନଙ୍କର ଆଲୋଚ୍ୟ ପଦାର୍ଥ ।

ଅଜାତଶୁଣ୍ଠ ଅବସ୍ଥାରେ ଆମ୍ଭେ କେତେ ପ୍ରକାର ମତ ପ୍ରକାଶ କରୁଥିଲୁଁ । ଆମ୍ଭ ଜାଣିବାରେ ସେହି ମତଗୁଡ଼ିକ ଅକାଣ୍ଡ ଥିଲା । ପରିଶ୍ରବକସ୍ତୁ ବ୍ୟକ୍ତିମାନେ ଆମ୍ଭର ମତ

ପ୍ରତି ଆତ୍ମା କରୁ ନ ଥିଲେ । ସେଥି ନିମନ୍ତେ ସେମାନଙ୍କୁ ଉର୍ଦ୍ଧା ମଣ୍ଡିତଲୁ । ଅଜାତଶତ୍ରୁ ଅବସ୍ଥାରେ କେତେ କେତେ କଳ୍ପିତଲେଖନ୍ତି, କେତେ ପ୍ରବନ୍ଧ ଲେଖନ୍ତି । ସେତେବେଳେ ସେମାନଙ୍କର ବିଶ୍ଵାସ ଥାଏ ଯେ, ସେହି କଳ୍ପ ଓ ପ୍ରବନ୍ଧମାନ ପ୍ରତିଷ୍ଠିତ କଳ ଓ ପ୍ରତିଷ୍ଠିତ ପ୍ରତ୍ନାବଳୀ ରଚନାରୁ କୌଣସି ଅଂଶରେନ୍ୟନନୁହେ । ଅଜାତଶତ୍ରୁ ଅବସ୍ଥାରେ ଲୋକେ ସମାଜିକ ଓ ନୈତିକ ବିଷୟରେ କେତେ ପ୍ରକାର ମତ ପ୍ରକାଶ କରନ୍ତି, ସେହି ମତର ବିଶ୍ଵାସୀମାନଙ୍କୁ ବିଷୟବସ୍ତୁରେ ଦେଖନ୍ତି । ବୟସ ବଢ଼ିଲେ ସେହିସବୁ ଅକାଟ୍ୟ ମତ, ସରସ କଳ୍ପ ଓ ପ୍ରବନ୍ଧ ଅନ୍ୟପ୍ରକାର ଦିଶେ ; ସେସବୁ ସୁନ୍ଦର କରି ମନ ଲଳିତ ଓ ବିସ୍ଵାସୀକୁ ଦିଏ । ଅଜାତଶତ୍ରୁ ଯୁଦ୍ଧ ! ସଭାରେ କଳ୍ପିତା କରୁଅଛୁ ; କାର୍ଯ୍ୟକି ତୁମ୍ଭେ ବର୍ତ୍ତମାନ ସାହେବଙ୍କର ପ୍ରତିଯୋଗୀ ନ ହେବ, ସେଥିରୁ ହେତୁ ଲୋଡ଼ି ପାଉନାହିଁ । ଅଜାତଶତ୍ରୁ ଯୁଦ୍ଧ ! ତୁମ୍ଭେ ଶକ୍ତି ଏ ଗ୍ରନ୍ଥ ମୁଦ୍ରିତ କରିଅଛୁ ତାହାର ମାଧୁର୍ଯ୍ୟ ଅନୁଭବ କରି ଥରକୁ ଥର ମନରେଆପଣାକୁ ପ୍ରଶଂସା କରୁଅଛୁ । ପରିଶତ ବୟସ ଲୋକେ ତୁମ୍ଭର ଗ୍ରନ୍ଥ ପଢ଼ିଲେ । ତୁମ୍ଭର ରଚନା ସମ୍ୟକ୍ ଉତ୍କଳ ଅଟେ, ସମ୍ୟକ୍ ଓଜୋଗୁଣବିଶିଷ୍ଟ ଅଟେ, ମାତ୍ର ସେମାନଙ୍କୁ ତୁମ୍ଭର ଗ୍ରନ୍ଥ ଭଲ ଲାଗିବ ନାହିଁ । ତୁମ୍ଭର ଦୋଷର ଉତ୍ପତ୍ତି ନାହିଁ । ପ୍ରକୃତ ହେତୁ ନ ଲୋଡ଼ି ଯେତେ ପ୍ରକାର ଅସର୍ବ ହେତୁ ମନ୍ତ୍ରାରେ ଅଛି, ବାଛି ବାଛି ତୁମ୍ଭେ ସେହି ହେତୁଗୁଡ଼ିକ ଲୋଡ଼ୁଅଛୁ । ତୁମ୍ଭର ଶୋଧକ ବାନ୍ଧ ରଖ, ଦଶ ବର୍ଷ ଯାଉ । ଦଶ ବର୍ଷ ଗଲା, ଏବେ ପଢ଼ । ଏବେ ପଢ଼ିଲୁ ତୁମ୍ଭର ମତ କ'ଣ ? ତୁମ୍ଭର ଶ୍ରଦ୍ଧା ଉତ୍ତମ ଅଟେ, ଅଜାତଶତ୍ରୁ ଉତ୍ତମ ଅଟେ, ମାତ୍ର କାର୍ଯ୍ୟକି କେଜାଣି ସେ ଗ୍ରନ୍ଥ ତୁମ୍ଭକୁ ଭଲ ଲାଗୁ ନାହିଁ । ପୂର୍ବରେ ଯାହାକୁ

ତୁମ୍ଭେ ଓଜସ୍ଵିତା ମଣିଥିଲ ଏଣିକି ତାହା ଅପରିପକ୍ତତାରୁପେ ପ୍ରତିଷ୍ଠିତ ହେଉଅଛି, ଯାହାକୁ ଅଜାତଶତ୍ରୁ ମଣିଥିଲ, ତାହା ଏବେ ନିରର୍ଥକ ଝଙ୍କାରରୂପେ ପ୍ରତିଷ୍ଠିତ ହେଉଅଛି, ସେଗୁଡ଼ିକ ସାରବାନ୍ ଦଣ୍ଡନାହିଁ । ବୟସ ବଢ଼ିଲୁ ବହୁଦର୍ଶିତା ବଢ଼ିଲା । ଆଉ ସେ ଶ୍ରଦ୍ଧାଗୁଡ଼ିକ ପରିପକ୍ତ ବୋଧ ହେଉନାହିଁ । ସେ ଅପରିପକ୍ତତା ନେତ୍ରରେ ଅଛି, ତାହା ତୁମ୍ଭେ ସ୍ଥିର କରି ପାରୁ ନାହିଁ, ତଥାପି ଅପରିପକ୍ତତା ସ୍ଵରୂପେ ଅନୁଭୂତ ହେଉଛି । ଆଉ ସେ ରଚନା ବନ୍ଧୁମାନଙ୍କ ଆଗରେ ପଢ଼ିବାକୁ ତୁମ୍ଭେ ସାହସ କରୁନାହିଁ, ଶ୍ରଦ୍ଧା ଓ ଶ୍ରଦ୍ଧାକୁ ପରିବର୍ତ୍ତନ ନ କଲେ ତୁମ୍ଭର ଗ୍ରନ୍ଥ ପାଠ୍ୟ ହେବନାହିଁ, ଏହା ତୁମ୍ଭର ସ୍ଥିର ଉପଲବ୍ଧ ହେଉଅଛି । ମାତ୍ର ପ୍ରଥମେ ଦେଖିଲ ବେଳେ ଏ ବିଚାର ନ ଥିଲା । ତୁମ୍ଭେ ଭାବୁଥିଲ ଯେ ପରିଶତବୟସ ବ୍ୟକ୍ତିଙ୍କର ରଚନାଠାରୁ ତୁମ୍ଭର ରଚନା କୌଣସି ଅଂଶରେ ନ୍ୟୁନ ନୁହେ ।

ଅଲ୍ପବୟସ ବ୍ୟକ୍ତିଙ୍କୁ ଉପହାସ କରିବା ଏ ପ୍ରସଙ୍ଗର ଉଦ୍ଦେଶ୍ୟ ନୁହେ । ଅଲ୍ପ ବୟସରେ ସମସ୍ତଙ୍କର ଏପରି ଦୃଷ୍ଟିଥାଏ । ସମସ୍ତେ ଏହି ନିୟମର ଅନ୍ତର୍ଭୁକ୍ତ । ବହୁତ ଅଲ୍ପବୟସ ବ୍ୟକ୍ତିଙ୍କୁ ଅନେକ ବୃଦ୍ଧ ଲୋକେ ଉର୍ଦ୍ଧା କରନ୍ତି । ଏପରି ଉର୍ଦ୍ଧା ଲୋକ ପ୍ରତି ଘଣ୍ଟା ଜାତ ହୁଏ । ସେମାନଙ୍କର ଉର୍ଦ୍ଧା ସେମାନଙ୍କର ବାକ୍ୟ ଓ ଗୁଣାଣୀରୁ ପ୍ରତିପତ୍ତ ହୁଏ । ବୃଦ୍ଧ ଲୋକ ସେମାନଙ୍କଠାରୁ ଯୋଗ୍ୟତର, ଅଧିକ ଅଲ୍ପବୟସ ବ୍ୟକ୍ତିଙ୍କ କଥା କହି କହି କହନ୍ତି, “ହଁ ପଢ଼ି ଗୁଣ୍ଡି, କାଣ୍ଡି, ଏହା ପିଲା ବୁଦ୍ଧି ଯାଇ ନାହିଁ ।” ଏପରି ପ୍ରଶଂସାଠାରୁ ନିନ୍ଦା ଶ୍ରେୟସ୍ଵର, ପ୍ରଶଂସା କୌଣସି ସଦୃଶ୍ୟାୟୁରୁ ନ ବାହାରି କେବଳ ଉର୍ଦ୍ଧାକୁ ଘୋଡ଼ାଇ ରଖିବା ନିମନ୍ତେ ବାହାନ୍ତୁଥିବାର



ବୋଧଦୁଃ ଉର୍ଣ୍ଣାପ୍ରକାଶଠାରେ ଯେମନ୍ତ  
 ଅଭିମୁଖି କଲେ, ଉଦାର ସ୍ତବ୍ଧତାରେ  
 ସେହି ପରିମାଣରେ ଭକ୍ତି ଦୁଃ । ଯେଉଁ ଦୁଃ  
 ଲୋକେ ବୌଣ୍ଡି ସୁଦାର ବୁଦ୍ଧି ଆପଣା  
 ବୁଦ୍ଧିଠାରୁ ଉନ୍ନତରେ ଜାଣି ସୁଦା କେବଳ  
 ସଦୃଶ୍ୟରେ ତରୁଣ ବ୍ୟକ୍ତିକୁ ଉତ୍ତର ଓ  
 ଉପଦେଶ ପ୍ରଦାନ କରନ୍ତି, ଏମନ୍ତ ଲୋକଙ୍କ  
 ପ୍ରତି ଭକ୍ତିପ୍ରବାହ ଆପେ ପ୍ରବାହିତ ହୁଏ ।

ଅପରିଚିତ ବ୍ୟକ୍ତିର ଭବ ଭାବୀ ପ୍ରତି  
 ଆମ୍ଭେ କଟାକ୍ଷ କରୁନାହିଁ । ତୁମ୍ଭେ ଅଳ୍ପବୟସ  
 ବୋଲି ମୁଁ ତୁମ୍ଭଠାରୁ ଅଧିକ ଜ୍ଞାନୀ, ଏହା  
 କହୁବା ମୋର ଉଦ୍ଦେଶ୍ୟ ନୁହେଁ । ମୁଁ  
 କେବଳ ଏହା କହୁଅଛି ଯେ ତୁମ୍ଭଠାରୁ  
 ବୟସରେ ବଡ଼ । ବର୍ତ୍ତମାନ ତୁମ୍ଭେ ଯେମନ୍ତ  
 ଭାବରେ ଗୁଲୁଅଛୁ, ମୁଁ ମଧ୍ୟ ତୁମ୍ଭ ବୟସରେ  
 ସେହିପରି ଗୁଲୁଥିଲି । ତୁମ୍ଭଙ୍କୁ ବର୍ତ୍ତମାନ କ'ଣ  
 ଭଲ ଲାଗୁଛି, କଣ ମନ୍ଦ ଲାଗୁଛି, ମୁଁ ତାହା  
 ବିଶେଷରୂପେ ଜାଣେ ; ତାହା ଜାଣେ, ଆହୁରି  
 କିଛି ଜାଣେ । ସମୟ-ସ୍ରୋତର ମୁଁ ଅଧିକ  
 ଦୂର ଭାସି ଆସିଲଣି । ମୁଁ ବର୍ତ୍ତମାନ ଯାହା  
 କହୁଅଛି, ତାହା ତୁମ୍ଭର ଆକସ୍ମା ପ୍ରତି ଯେମନ୍ତ  
 ପ୍ରବର୍ତ୍ତେ, କେତେକ ବର୍ଷ ପୂର୍ବରେ ମୋହର  
 ଯେପରି ମତଗଣି ଥିଲା, ତାହାକୁ ମଧ୍ୟ  
 ସେହିପରି ପ୍ରବର୍ତ୍ତନ୍ତା । କେତେ ଲୋକ  
 ଶ୍ରୋତାବସ୍ଥାର ଯେତେ ନିକଟବର୍ତ୍ତୀ ହେଉ  
 ଆଜି, ଭୂତପୂର୍ବ ବାଲ୍ୟସୁଲଭ ଓ ଯୌବନ-  
 ସୁଲଭ ଭବମାନ ସୁରଣ କରି ସେହି  
 ପରିମାଣରେ ଲକ୍ଷ୍ମିତ ହୁଅନ୍ତି । “ମୁଁ ନିବୋଧ  
 ଅଟେ,” ଏହା ସ୍ୱୀକାର କରିବାକୁ ଅତ୍ୟନ୍ତ  
 କଷ୍ଟ ହୁଏ । ମାତ୍ର “ମୁଁ କେତେ ନିବୋଧ  
 ଥିଲି” ଏହା ସ୍ୱୀକାର କରିବାକୁ କେହି କୁଣ୍ଡିତ  
 ହୁଅନ୍ତି ନାହିଁ । ହେତୁ କି, ପୂର୍ବରେ ନିବୋଧ  
 ଥିବାର ସ୍ୱୀକାର କରିବାର ଯେ, ସେ ବର୍ତ୍ତମାନ  
 ଉଲ୍ଲଭର ବଡ଼ ପରିରୂପକ ଅଟେ । ପୂର୍ବର

ସାମାନ୍ୟ ଭ୍ରମ ଓ ଅସ୍ଥିତାକୁ ନେତେ  
 ବାହ୍ୟରୂପରେ ବର୍ଣ୍ଣନା କରନ୍ତି । “ମୋତେ  
 ଅକ୍ଷର ଲେଖି ଆସୁ ନ ଥିଲି” ଏ ଭକ୍ତିର  
 ପ୍ରକୃତ ଅର୍ଥ ଏଣିକି ମୁଁ ଅନେକ ବ୍ୟା  
 ପତି ଲିଖି । “ଗଣ୍ଡାତ କେତେ କଥା, ଏହା  
 ମୁଁ କହୁପାରୁ ନ ଥିଲି” ଏହାର ଅର୍ଥ, ଏବେ  
 ମୁଁ ଅଳ୍ପ ପାଠ ଭଲ ଜାଣେ । ଏଲଟି  
 ସମସ୍ତଙ୍କର ପ୍ରକୃତ । ପୂର୍ବ ଭବ ପୂର୍ବ ଗୁପ୍ତତା  
 ସୁରଣ କରି ସମସ୍ତେ ଲକ୍ଷ୍ମିତ ହୁଅନ୍ତି ।  
 ପାଠକେ, ତୁମ୍ଭେ ସୁଲରେ ପଢ଼ିଥିଲଟିକି ।  
 ମେଡାଲ ପ୍ରଦାନୀ ସମୟରେ ଯେଉଁ ପ୍ରକଳ୍ପ  
 ଲେଖିଥିଲ, ଲେଖି ଦେଖ, ବାକ୍ସରେ  
 ଥିବ । ଏବେ ପଢ଼ି କଣ ପାଞ୍ଚିଲ ? ଲଳି  
 ମାଡ଼ୁଛି କ ? ମାଡ଼ୁକ କ ? ତୁଜା ଲଳି  
 ନୁହେଁ, ତୁମ୍ଭର ହର୍ଷ ବିପାଦ ଉତ୍ପତ୍ତିକି ।  
 ପୂର୍ବରେ ଏତେ ନିବୋଧ ପରି ଲେଖିଥିଲି,  
 ଏଥି ନିମନ୍ତେ ଟିକିଏ ଆନୁଗ୍ରାହୀ ହେଉଥିବ ।  
 ଏଣିକି ହେତୁ ହୋଇଛି, ଏହା ଗୁଲି ଟିକିଏ  
 ଆନୁଗ୍ରାହକ ମଧ୍ୟ ହେଉଥିବ । ମନ୍ତ୍ରରେ ସବୁଠାରୁ  
 ନିବୋଧ କିଏ, ଏହାଟି କଠିନ ପ୍ରଶ୍ନ ଅଟେ ।  
 ଏହାର ଉତ୍ତର ଦେବା କଠିନ । ମାତ୍ର ତୁମ୍ଭ  
 ଜାଣିବାରେ ମନ୍ତ୍ରରେ ସବୁଠାରୁ କିଏ  
 ନିବୋଧ ? ଏ ପ୍ରଶ୍ନର ଉତ୍ତର ତୁମ୍ଭେ  
 ଅନାୟାସରେ ଦେଇ ପାରିବ । ତୁମ୍ଭର ପୂର୍ବ  
 ରଚନା ପଢ଼ି ଲକ୍ଷଣି ପୂର୍ବଭାବ, ପୂର୍ବକାଳର  
 ରସିକତା ସୁରଲକ୍ଷଣି ସେ ଉତ୍ତର ତୁମ୍ଭର  
 ମନରେ ପଡ଼ିବ । ବିଶେଷତଃ ସେହି  
 ରଚନାରେ ଯେତେ ପ୍ରକ୍ୟ ମିଶ୍ରିତ ହୋଇଥିବ  
 ସେଥିରେ ଯେତେ ସ୍ଥାନେ ସ୍ଥାନେ ଗଣଗର୍ଭ  
 ମନ୍ତ୍ରବ୍ୟ ଥିବ, ତାହାହେଲେ କି ଉତ୍ତରର  
 ଯଥାର୍ଥ ବିଷୟରେ ଆଉ ସଦେହ ନାହିଁ ।  
 ନବଯୌବନ ପ୍ରାରମ୍ଭରେ ଗୁରୁଜନଙ୍କୁ ଯେଉଁ  
 ପରମାନ ଲେଖିଥିଲ, ଆପଣାର ରସିକତା ଓ  
 ବର୍ଣ୍ଣନାଶକ୍ତିର ପରିଚୟ ଦେବା ନିମନ୍ତେ

କହୁମାନଙ୍କୁ ଯେଉଁ ପଦ ଲେଖିଥିଲ, ସେହି ପ୍ରମତ ଯେବେ ପ୍ରକାଶିତ ହୁଏ, ଥରେ ସେହିପ୍ରକାରକୁ ପଢ଼ । ପଢ଼ିଲକ୍ଷଣ କଣ ଶୁଣୁଅଛୁ ? ଆତ୍ମଧର୍ମକାର କରୁଅଛୁ, ଶୁଣୁ ଜନଙ୍କର ସ୍ୱେଦପ୍ରସୂତ ସହିଷ୍ଣୁତା ସୁରଣ କରି ଥରକୁ ଥର ଲଳିତ ହେଉଅଛୁ । ଅକାଳରାଧିକତା, ସୁଭଗନ୍ନନ୍ୟତାର ପରତପ୍ତ ହୁଏ କର୍ଣ୍ଣନାଥ ମିଳୁଅଛୁ । ତଥାତ ତୁମ୍ଭର ସେ ଦିନ ଗଲଣି, ଏବେ, ଆଉ ସେପରି ଲେଖିବାକୁ ସାହସ କରିବ ନାହିଁ । ଏହା ଶୁଣି ମନ ଟିକିଏ ପ୍ରସ୍ତୁତ ହେଉଥିବ ।

ମାନସିକ ଅପରିପକ୍ୱତା କ'ଣ ? ସେଥିର ଲକ୍ଷଣ ନିର୍ଦ୍ଦେଶ କରିବାର ସହଜ ନୁହେଁ । ଏହିପରି ଅନେକ ବିଷୟ ଅଛି ଯେ, ବର୍ଣ୍ଣନା-ଦ୍ୱାରା ତାହାକୁ ହୃଦୟଙ୍ଗମ କରାଇବା ଅସାଧ୍ୟ ଅଟେ । ତୁମ୍ଭେ ପାଠକ ଅଛୁ, ପାଠା ଯୋଗୁଁ ତୁମ୍ଭର ଦାରୁଣ କଷ୍ଟ ହେଉଅଛି, ତୁମ୍ଭେ କଷ୍ଟ ଅନୁଭବ କରୁଅଛୁ, ମାତ୍ର ଲୋକେ ପଢ଼ିଲେଇରୁ ତୁମ୍ଭେ ତାହା ବର୍ଣ୍ଣନାଦ୍ୱାରା ହୃଦୟଙ୍ଗମ କରାଇ ପାରୁନାହିଁ । ମାନସିକ ଅପରିପକ୍ୱତା ସେହିପରି ଅନୁଭବରୁ ବୁଝି ପାରିବ, ମାତ୍ର କହି ଆସିବ ନାହିଁ । ଶିକ୍ଷକମାନେ ଶୁଦ୍ଧକର ବିଶେଷତଃ ବୁଦ୍ଧିମାନ୍ ଶୁଦ୍ଧକର ରଚନା ଶିକ୍ଷାଦେବେ ଶଂସିତ ଅପରିପକ୍ୱତା ପୁସ୍ତକ ଅନୁଭବ କରନ୍ତି । ସ୍ତବର ଲୋକେ ସମ୍ଭରେ ବସି ଅଳ୍ପବୟସ ସୁବାକର ବକ୍ତୃତା ଶୁଣିବାଦେଲେ ଶଂସିତଅପରିପକ୍ୱତା ଅନୁଭବ କରନ୍ତି । ବିଶେଷତଃ ଯେଉଁ ସୁବକମାନେ ଅତ୍ୟନ୍ତ ତେଜ ଓ ଆଡ଼ମ୍ଭର ସହିତ ବକ୍ତୃତା କରନ୍ତି, ସେମାନଙ୍କ ବକ୍ତୃତାରେ ଉକ୍ତ ପରିପକ୍ୱତା ପୁସ୍ତକ ଅନୁଭବ ହୁଏ । ସେମାନେ ଜଡ଼ମତ ଅଟନ୍ତି, ସେମାନଙ୍କ ରଚନା କିମ୍ବା ବକ୍ତୃତାରେ ଅପରିପକ୍ୱତା ଦେଖିବ ନାହିଁ । ସେମାନଙ୍କର

ସବୁଦିନ ସମାନ ରୂପରେ ଚଳେ । ଅଳ୍ପ ବୟସରେ ସେମନ୍ତ ଲେଖିବେ, ବୟସ ବଢ଼ିଲେ ସୁଦ୍ଧା ସେହିପରି ଲେଖିବେ । ସେମାନଙ୍କ ରଚନା କିମ୍ବା କଥାରେ ଅତ୍ୟନ୍ତ ଅବାସ ସଙ୍ଗତ ଦେଖିବ ନାହିଁ । ଜଡ଼ମତମାନେ ଜଡ଼ଭାବରେ ଶୁଲନ୍ତି, ବାଟ ଗୁଡ଼ି ଏଣେ ତେଣେ ଯାନ୍ତି ନାହିଁ ।

ରଚନାଗତ ଅପରିପକ୍ୱତା ବର୍ଣ୍ଣନାଦ୍ୱାରା ବୁଝାଇବାର ସହଜ ନୁହେଁ । ତଥାତ ସେ ବିଷୟର ବାହ୍ୟ ଚିତ୍ତ କଥାକୁ ରୂପରେ ଦେଖାଇ ସେ ବିଷୟ ଦେଖି ଦୁଇ ଭାରି କଥା କହୁଛୁ । ସେ ବାହ୍ୟ ଚିତ୍ତ ଯେ ସବୁ ସ୍ଥଳରେ ଅଭ୍ରାନ୍ତି, ଆମ୍ଭେ ଏପରି ବ୍ୟାପ୍ତି କରୁନାହିଁ । ସ୍ଥଳବିଶେଷରେ ସେହି ଚିତ୍ତଦ୍ୱାରା ସମ୍ପୂର୍ଣ୍ଣ ବିପରୀତ ସିଦ୍ଧାନ୍ତ ମଧ୍ୟ ହୋଇପାରେ । ରଚନାଗତ ବିଶେଷତଃ ଭାଷାଗତ ଅପରିପକ୍ୱତା ଏହିପରି । ପାଠକ ! ପ୍ରୟାଜନ ନ ଥିଲେହେଁ ଅକାରଣ ତୁମ୍ଭେ ଅନେକ ଥର ସମ୍ଭୋଧିତ ହୋଇ କେବେ କେବେ ହସି-ଅଛୁ ଟିକି ? ‘ପାଠକେ ! ଅମ୍ଭକେଇ କଥା ଏପରି ହେଲା, ପାଠକ ! ଅମ୍ଭକେଇ କଥା ସେପରି ହେଲା,’ ଏହିପରି କାବ୍ୟମାନ ପଢ଼ି ଚିତ୍ତ ଲେଖକଙ୍କର ପାଠକଲକ୍ଷଣ ଅନୁଭବ କରୁଥିବ । ସାଧାରଣ କଥାକାର୍ତ୍ତ୍ତରେ ବିଶୁଦ୍ଧ, ବିମଳ ପ୍ରଭୃତ ଶବ୍ଦମାନ ବ୍ୟବହାରରୁ ଅପରିପକ୍ୱତା ଅଳ୍ପ ଅଳ୍ପ ପ୍ରମାଣ ମିଳାଇ । ‘ବଡ଼ ସରସ କଥା କହିଲେ’, ‘ଏ ବଡ଼ ଗଭୀର କଥା’, ‘କି ମଧୁର ଭାବ’ ସାମାନ୍ୟ ବିଷୟରେ ଏହିପରି ମନ୍ତ୍ରଣ୍ୟ ବ୍ୟକ୍ତି କରିବାର ବିଷୟ ଅପରିପକ୍ୱତାର ପରିଗ୍ରହଣ ଅଟେ । ‘ଉଲଟ’ ବିଶେଷତଃ ‘ଦେଶୋଲଟ’ ଶବ୍ଦର ନିର୍ଦ୍ଦେଶ ପ୍ରଚୁର ବ୍ୟବହାର ଅପରିପକ୍ୱତାକୁ ବୋଧ ହୁଏ । ‘ମୋହର’ ପରିବର୍ତ୍ତରେ ‘ମଦ୍ୟାସୁ’ ବ୍ୟବହାର ପ୍ରାୟ ସେହିପରି । ଅଳ୍ପ କଥାରେ

‘ସାଗର’ ବ୍ୟକ୍ତାର ସେହିପରି । “ହୃଦୟ  
ଅଗାଧ ଶୋକସାଗରରେ ନିମଗ୍ନ ହେଲା,”  
“ବସୁଦ୍ଧାଶ୍ରମରେ ପରିପୁତ ହେଲା ।”

ଯେ ବସୁଦ୍ଧାରେ ସହସ୍ର କୋମଳମନାଃ  
ବ୍ୟକ୍ତିକ ଆଖିରୁ ସୁଦା ଅଶ୍ରୁ ବାହାରକ ନାହିଁ,  
ଏମନ୍ତ ବସୁଦ୍ଧାରେ ଉଲ୍ଲେଖ କରି “ଅମୁକେଇ  
କଥା ସୁଣିଣ କଲେ ନୟନ ଅଶ୍ରୁ ଜଳରେ  
ପ୍ରାଣିତ ହୁଏ” ଏହିପରି ଶ୍ରୀଚ ଅଭୁକ୍ତି କରିବା  
ଅପରିପକ୍ୱତାର ଚିହ୍ନ ଅଟେ । ଅବଶ୍ୟ ଏହି  
ଦୁଃଖପୂର୍ଣ୍ଣ ସଂସାରରେ ସୁଖ ଓ ବସୁଦ୍ଧା  
ଅନେକ ହେତୁ ଅଛି । ମାତ୍ର ଏହା ବୋଲି  
ଉଚ୍ଛିଷ୍ଟିତ ପ୍ରକାର ଲେଖକମାନେ ଯେ ପତେ  
ସତେ ଅଶ୍ରୁ ବସନନ କରୁଥିବାର ଲେଖନ୍ତି  
ତାହା ସେମାନଙ୍କର ଅପରିପକ୍ୱତାର ଯେତେ  
ପରିଚୟ ଦିଏ, କୋମଳମନସୁତାର ତେତେ  
ପରିଚୟ ଦୁଃ ନାହିଁ । ଅବଶ୍ୟ ଏହିପରି  
ଚିହ୍ନ ବାହ୍ୟ ଚିହ୍ନ, ମାତ୍ର ଆତ୍ମାତ୍ମର ଚିହ୍ନ  
ବେଶାଲବାର ସହଜ ନୁହେଁ । ଅଭୁକ୍ତି  
କରୁବାର, ସାଧାରଣବିଶ୍ୱାସର ସଂପୂର୍ଣ୍ଣପରିଚୟ  
କଥାମାନ କହି ଲେଖକ କଳତ କରୁବାର,  
ଉଚ୍ଚତ ଶକ୍ତି ଓ ଉଚ୍ଚତ ଦୃଷ୍ଟି ଏଗୁଡ଼ିକ ଅନ୍ତର  
ଅପରିପକ୍ୱତା-ସୂଚକ ଅଟନ୍ତି । କହି ଆସୁ  
ନାହିଁ, ମାତ୍ର କୁଣ୍ଡ ମୋହର ଆଭିପ୍ରାୟ କୁହି  
ପାରୁଥିବ । ଅଲ୍ପବସୁଦ୍ଧାକମାନଙ୍କୁ ସାଂସା-  
ରିକ କଷ୍ଟ ଓ ସାଂସାରିକ ଚିନ୍ତାର ବସୁଦ୍ଧା କହି  
ବିରକ୍ତ ହେବାର ଅନେକଥର ଶୁଣିଥିବ ।  
ତୁମ୍ଭେ ବେଶ୍ ଜାଣ ସେ, ସେହି ସୁବକମାନେ  
ସଂସାରକ୍ଷେତ୍ରରେ ପ୍ରତିଷ୍ଠ ହୋଇ ନାହାନ୍ତି,  
ସଂସାରର ପ୍ରକୃତ ସୁଖ ଦୁଃଖ ଅନୁଭବ  
କରିନାହାନ୍ତି । ସେମାନେ ଯେଉଁ କେହିପ୍ରକାଶ  
କରୁଅଛନ୍ତି, ସେହି ବସୁଦ୍ଧା ମାତ୍ର ଆଣିବା  
ବିରକ୍ତି, ନିଜର ନୁହେଁ । ବିରକ୍ତ ମାତ୍ର ପ୍ରକାଶ  
କରିବାର ସାଧାରଣ ପ୍ରଥା ଅନୁମୋଦିତକାଣ୍ଡି,  
ବହୁଦିନିକାପରିଶୁଦ୍ଧକ ଜାଣି, ସେମାନେକରକ୍ତ

ପ୍ରକାଶ କରନ୍ତି । ଯେ ନାହିଁକି ଲାଗୁକି ନିଆ  
ଚଳାଇଅଛି, ତାହା କଥା ଭିତନ । ତୁମ୍ଭେ  
ସୁବଶୋକ ଉପସ୍ଥିତ ହୋଇଅଛି । ଜଣେ  
ସୁବକ ପୁସର ସୁଖ ଦେଖି ନାହାନ୍ତି, ସୁବକ  
ସୁଖ ଜାଣି ନାହାନ୍ତି, ସେ ସୁବଶୋକର କଷ୍ଟ  
ବାହୁଁ ଜାଣିବେ ? ଅଥଚ ସେ ଆସି ତୁମ୍ଭ  
ଦୁଃଖରେ ଦୁଃଖିତ ହୋଇ ମହାନୁଭୂତ  
ପ୍ରକାଶ କରୁଅଛନ୍ତି । ତାଙ୍କର ସୁଖଭଙ୍ଗୀରୁ  
କେହି ଅବା ପାଠକଙ୍କ ଯେ, ସେ ଅନେକଥର  
ସୁବଶୋକ ସହ୍ୟ କରିଥିବେ । ବାସ୍ତବରେ  
ସେହି ମହାନୁଭୂତର ଅଧିବାଂଶ  
ଲବ୍ୟାଧିପୁନରୁ ଜାତ, ଅନୁଭବ ନୁହେଁ ।  
ଅନୁଭବର ସହାନୁଭୂତ, ଅନୁଭବର  
ସାଧୁନା ଆନୁପ୍ରାୟ । ଯେ ଉପଦେଶ ପ୍ରକୃତ  
ଅନୁଭବରୁ ଜାତ, ସେହି ଉପଦେଶକୁ ପ୍ରକୃତ  
ସାରବାନ୍ ଉପଦେଶ ବୋଲି ଲାଖିବ ।  
ଅଲ୍ପବସୁଦ୍ଧା ରଚନାଠାରୁ ଅଧିକବସୁଦ୍ଧା  
ଲେଖକ ରଚନା ଯେ ନିଶ୍ଚୟ ମନୋଭାବ  
ହେବ, ଏହା ଆସୁ କହୁନାହିଁ ।  
ନିଷ୍ପତ୍ତ ଜଣେ ଅଲ୍ପବସୁଦ୍ଧା ସୁବସୁଦ୍ଧା  
ଲେଖିଥିଲେ । ଗୁଣକ୍ୟ ଜଣେ ବର୍ଣ୍ଣାସ୍ୱାନ୍ତର  
ରଚନା । ନିଷ୍ପତ୍ତର ରଚନାଠାରୁ  
ଗୁଣକ୍ୟର ରଚନା ଅଧିକ ମନୋଭାବ  
ଏହା କିଏ କହିବ ? ଅନେକ ଅଲ୍ପବସୁଦ୍ଧା  
ଲେଖକ ରଚନା ଯେମନ୍ତ ମନ ଆକର୍ଷଣ  
କରେ, ଅଧିକବସୁଦ୍ଧା ରଚନା ତାହା କହି  
ପାରଇ ନାହିଁ । ଜଣେ ନବସୁଦ୍ଧା-ରଚକ  
ପ୍ରବନ୍ଧ ତୁମ୍ଭେ ଆଦ୍ୟୋସ୍ଥାନ ମନୋଯୋଗ  
ସହକ ପଢ଼ିବ, ଶେଷ ନ କରିବା ପର୍ଯ୍ୟନ୍ତ ଗୁଣ  
ପାଠକ ଭାବୁଁ । ଗ୍ରୋତରଚକ ପ୍ରବଚନାଠା  
ଦିଶ ପଂକ୍ତି ପଢ଼ିଲ ଉଚ୍ଛିଷ୍ଟ କୁମୁକ୍ତ କିବାଡ଼  
ମାରସ ଦୋଧ ହେବ, ଆଉ ସତ୍ତ୍ୱି ବାହୁ ପ୍ରବୁଦ୍ଧି  
ହେବ ନାହିଁ । ଅପରିପକ୍ୱ ରଚନା ପଢ଼ିବାକୁ  
ଅଗ୍ରକୃତ୍ତି ହେବ ନାହିଁ, ମାତ୍ର ପତେ ପତେ

ତୁମକୁ ଭରତ ଅଥବା ଦୁଃଖିତ ହେବାକୁ  
 ହେବ । କେଉଁଠି ନିତାନ୍ତ ଧୂଳିକା, କେଉଁଠି  
 ଅସଙ୍ଗତ ଅଭିଜ୍ଞ, କେଉଁଠାରେ ସାଧାରଣ  
 ସମ୍ଭାର ଉପରେ ଘୋରତର ଚଢ଼ାଉ,  
 କେଉଁଠାରେ ଅବା ଆତ୍ମଗଣମାର ପରକାଷ୍ଠା  
 କେଉଁଠାରେ ଅବା ଆତ୍ମଲଭିମାର ପରକାଷ୍ଠା  
 ଏକପରି ପ୍ରଥମରୁ ଶେଷ ପର୍ଯ୍ୟନ୍ତ । ମାତ୍ର ସେ  
 ଯାହାହେଉଲେଖକର ଉତ୍ସାହ ଓ ଆନ୍ତରିକତା  
 ଯୋଗୁଁ ଉକ୍ତ ଦୋଷ ଥିଲେ ସୁଦ୍ଧା ରଚନା  
 ଅରୁଚକର ହୁଏ ନାହିଁ । ଏଥିପାଇଁ ଅପରିପକ୍ୱ  
 ରଚନାରେ ପାଠକ ଅଧିକ । ଅନେକ ପ୍ରୌଢ଼  
 ସୁଲେଖକଙ୍କ ରଚନାର ଯେତେ ଆଦର ନ  
 ହୁଏ, ଅପରିପକ୍ୱ ଲେଖକର ରଚନା ଚାହାଠାନ୍ତ  
 ଦଶଗୁଣ ଆଦର ଲାଭେ । ଅନେକ ସୁଲେଖକ  
 ଆପଣା ପୁତ୍ର ରଚନାର ବହୁ ପ୍ରସାର ସଙ୍ଗେ  
 ବର୍ତ୍ତମାନ ରଚନାର ଅଳ୍ପ ପ୍ରସାର ତୁଳନା  
 କରି ଦୁଃଖିତ ହୁଅନ୍ତି । ଫଳ କଥା ଏତକ,  
 ଅପରିପକ୍ୱ ରଚନାର ପାଠକସଂଖ୍ୟା ଅଧିକ ।  
 ଅପରିପକ୍ୱ ରଚନାର ଆତ୍ମୀୟ ପାଠକ ସ୍ୱପ୍ନ  
 ପରିପକ୍ୱ ନ ହେଲେ ଗ୍ରହଣ କରି ପାରନ୍ତି  
 ନାହିଁ । ପରିପକ୍ୱତା ଲଭିବା ଅଧିକାଂଶ  
 ଲେଖକର ଭାଗ୍ୟରେ ଘଟେ ନାହିଁ । ଯେମାନେ  
 ପଣ୍ଡିତ ଓ କାର୍ଯ୍ୟକ୍ଷମ ବୋଲି ସମାଜରେ  
 ପ୍ରତିଷ୍ଠା ଲାଭିଅଛନ୍ତି, ସେମାନେ ସୁଦ୍ଧା ଅଳ୍ପ-  
 ବୟସ ବେଳେ ଅପରିପକ୍ୱ ଥିଲେ । ଇତର  
 ଲେଖକଙ୍କର ତ କଥା ନାହିଁ । ସେମାନଙ୍କ  
 ମଧ୍ୟରୁ ଅଧିକାଂଶ ଚରଣବଦନ ଅପରିପକ୍ୱ ଥାନ୍ତି,  
 ଅତୀତ ସେମାନଙ୍କର ରୁଚି ଅପରିପକ୍ୱତାଆଏ  
 ଏଥିଯୋଗୁଁ ଅପରିପକ୍ୱରଚନାର ପ୍ରସାରଅଧିକ  
 ଅଧିକାଂଶ ଲେଖକଙ୍କ ଗୋଟିଏ ସାମାନ୍ୟ  
 ଚୌପଞ୍ଚା ଯେମନ୍ତେ ଭଲ ଲାଗିବ କାଳଦାସକ  
 ରଚନା ତେମନ୍ତେ ଭଲ ଲାଗିବ ନାହିଁ । ତେମନ୍ତେ  
 ଭଲ ଲାଗିବାର ଚେଷ୍ଟିକ ଥାଇ, ମୁକ୍ତ ଭଲ  
 ଲାଗିବ ନାହିଁ । ପଞ୍ଜିନିବାସୀ କୃଷକ ଆଖିକୁ

ଫାସିପିପ୍ ଛୁଟର ମିରଜେଇ ଯେମନ୍ତ ସୁନ୍ଦର  
 ଦିଶିବ, ସାହିନର ମିରଜେଇ ତେମନ୍ତେ  
 ଦିଶିବ ନାହିଁ ।  
 କେତେ ବୟଃସମ ହେଲେ ପ୍ରକୃତ  
 ପରିପକ୍ୱତା ଜନ୍ମେ ? ଏ ଗୋଟିଏ କଠିନ  
 ପ୍ରଶ୍ନ । ଏହାର ମାମାଂସା କରିବା ସମ୍ଭବ ନୁହେଁ,  
 ଛାୟୁ ଅସାଧ୍ୟ । କଲିପୁତ୍ରରେ ମନୁଷ୍ୟର ଉତ୍କୃ  
 ଆୟୁ ପ୍ରାୟ ୧୨୦ ବର୍ଷ । ଲୋକଙ୍କୁ ଏ ପ୍ରଶ୍ନ  
 ପଚାରିଲେ ୧୨୦ ପ୍ରକାର ଉତ୍ତର ମିଳିବ ।  
 କୋଡିଏ ବର୍ଷୀୟ ଯୁବା କହିବେ, କୋଡିଏ  
 ବର୍ଷରେ ପରିପକ୍ୱତା ଜନ୍ମେ; ଗୁଳିଶ ବର୍ଷୀୟ  
 ପ୍ରୌଢ଼ କହିବେ, ଗୁଳିଶ ବର୍ଷରେ ପରିପକ୍ୱତା  
 ଜନ୍ମେ; ୮୦ ବର୍ଷୀୟ ବୃଦ୍ଧ ମଧ୍ୟ ଆପଣା  
 ବୟସରେ ସେହୁପରି ଗୌରବ କରିବେ । କେଉଁ  
 ଜାଳର ରଚନାକୁ ପ୍ରକୃତ ପରିପକ୍ୱ ରଚନା  
 ବୋଲିବା ? ଯେ ଗ୍ରନ୍ଥକୁ ମୁଁ ଭଲ କହୁଛି,  
 ମାଧବ ହେବେନାରେ ସେ ନିତାନ୍ତ ମନ୍ଦ ।  
 ଯେଉଁ ଭାବକୁ ମୁଁ ଅନୁପମ ଉଦାରତା ବୋଲି  
 ପ୍ରଶଂସା କଲି, ଆଉ ଜଣେ ପ୍ରକୃତ  
 ଯୋଗ୍ୟତାସମ୍ପନ୍ନ ବ୍ୟକ୍ତି ସେହି ଭାବକୁ ଯତ୍ନ-  
 ସାମାନ୍ୟ ମଣିଲେ । ଯେଉଁ ରଚନା ମୋତେ  
 ନିତାନ୍ତ ଅସାଧ୍ୟ ଓ ଆତ୍ମସ୍ୱରପୂର୍ଣ୍ଣ ବୋଧହେଲା  
 ମୋହ ସମକକ୍ଷ ଆଉ ଜଣେ ସେହି ରଚନାକୁ  
 ଅମୃତମୟ ବୋଇଲେ । ତୁମ୍ଭେ ଗୋଟିଏ  
 ଦାମୁଡ଼ିଆ କିଣିଲ, ତାହାର ଦାନ୍ତ ଦେଖି  
 ସମସ୍ତେ କହିଲେ, ଏ ଦାମୁଡ଼ିଆଟି ଭଲ । ମୁଁ  
 ଭଲ କହୁଛି, ତୁମ୍ଭେ ଭଲ କହୁଲ । ରୁଚି  
 ବିଷୟରେ ସେହୁପରି କିଛି ଆ'ନ୍ତା କି ? ବ୍ରାହ୍ମି,  
 ମୁଗ ଓଜନ ନିମନ୍ତେ ଯେମନ୍ତ ଦୋକାନରେ  
 ଚଗଡ଼ୁ ଅଛୁ, ମନୁଷ୍ୟର ମାନସିକ ଉତ୍କର୍ଷ ଓଜନ-  
 କରିବା ନିମନ୍ତେ ଥାନା ଆଗରେ ଅଥକ  
 କୌଣସି ପ୍ରସିଦ୍ଧ ରୁଚି ଜାଗାରେ ସେହୁପରି  
 ଗୋଟିଏ ଚଗଡ଼ୁ ଥାନ୍ତା କି ? ଦାନକୃଷ୍ଣ ଦାସେ  
 ରସକଲ୍ଲୋଳ ଚପୁଡ଼ଲରୁ ଅନେକ ରସ

ବାହାରିଥିଲ । ଆଜିକାଲି ପୋଥିମାନଙ୍କରୁ ଯେତେ ସେକ୍ସପିର ରସ ବାହାରିଥାଆନ୍ତା ତେବେ ଏତେ ମତାନ୍ତର ହୁଅନ୍ତା ନାହିଁ । ଅନେକ ଉଦ୍ୟାନମୟ ପତ୍ରିକାମୟ ମହାତ୍ମାଙ୍କର ଦର୍ପ ଚର୍ଚ୍ଚା ହୁଅନ୍ତା । ଯେ କ୍ୟାଲି ବାସ୍ତବିକ ଯେଉଁ ପରିମାଣରେ ଯୋଗ୍ୟ, ସେହି ପରିମାଣରେ ତାଙ୍କର ପ୍ରତିଷ୍ଠା ହୁଅନ୍ତା । ପ୍ରକୃତ ଯୋଗ୍ୟତା ବର୍ତ୍ତୁର କରିବାକୁ ସମ୍ଭବ ଲୋକେ ପୃଥିବୀରେ ଅତି କମ୍ । ଏଣୁକରି ଉତ୍କଳୀୟ ପ୍ରକାର ଚକ୍ରକୃତରେ ଯେ କେତେ ଉତ୍କଳୀୟ ହୁଅନ୍ତା, କେତେ ପ୍ରବନ୍ଧନା ନିବାରିତ ହୁଅନ୍ତା, ତାହା କଲି ହେବ ନାହିଁ ।

କିପରି ରଚନାକୁ ପରିସର ରଚନା ଶକାଳିକ ? ତୁମ୍ଭର ବର୍ତ୍ତମାନ ରୁଚିତ ଯାହା ଭଲ ଲାଗୁଅଛି ସେହି କ'ଣ ପରିସର ରଚନା ? ଏହା ଅବା କିପରି କହିବ ? ତୁମ୍ଭର ବର୍ତ୍ତମାନ ରୁଚି କ'ଣ ସବୁଦିନ ଏହିପରି ଥିବ ? ଦଶ ବର୍ଷ ଆଗେ ତୁମ୍ଭେ ରୁଚି ଯେପରିଥିଲା, ବର୍ତ୍ତମାନ ତ ସେହିପରି ନାହିଁ । ଏଣିକି ଦଶବର୍ଷ ଉତ୍କଳ ଯେ ରୁଚି ବଦଳିବ ନାହିଁ, ଏହାର ଅବା ପ୍ରମାଣ କ'ଣ ? ଦଶବର୍ଷ ପୂର୍ବରେ ତୁମ୍ଭେ ଯାହା ଲେଖିଥିଲ, ବର୍ତ୍ତମାନ ଅପରିପକ୍ୱ ବୋଧ ହେଉଅଛି ? ସେମାନଙ୍କର ରଚନା ସେହିଭଳି ଯେଉଁ ପୁସ୍ତକ ତୁମ୍ଭେ ପିଲାକାଳରେ ପଢ଼ି ମୋହର ହେଉଥିଲା, ସେହି ପୁସ୍ତକ ସମ୍ପ୍ରତି ହେଉ ଆପଣା ପୂର୍ବ ରୁଚି ସୁରଣ କରି ଆଶ୍ଚର୍ଯ୍ୟାନ୍ୱିତ ହେଉଥିବ । ବାସ୍ତବରେ ରୁଚି ବର୍ଷକୁ ବର୍ଷ ବଦଳୁ ଅଛି । ରୁଚିପରିବର୍ତ୍ତନ ପ୍ରତି ଲୋକଙ୍କର ମତ ଦିନକୁଦିନ ସମ୍ଭବତଃ ପରିବର୍ତ୍ତିତ ହେଉଅଛି । କାଲି ତୁମ୍ଭେ କୌଣସି ଉତ୍କଳ ଅବସ୍ଥାରେ ପଢ଼ିବ ତୋର ଗୋଟିଏ କାହାଣୀ କଲ । କାର୍ଯ୍ୟ କରିବା ବେଳେ ଅବସ୍ଥାବଶତଃ ତୁମ୍ଭେ ଜାଣିଥିଲ ଯେ ତୁମ୍ଭେ

ଯାହା କରୁଥିଲ ଭଲ କରୁଥିଲ । ମାତ୍ର ଆଜି ପୁଣି ସ୍ୱାଭବିକ ଅବସ୍ଥାକୁ ଆସି ପ୍ରକୃତସ୍ଥ ହୋଇ ସେହି କାର୍ଯ୍ୟକୁ ନିତାନ୍ତ କରିବି ମଣୁଅଛି । ଆମର କଣେ କିଛି ରାହାକର ବିବାହ ପଶିଲ ଉତ୍କଳ ନଗର ପତ୍ରିକାମୟ-ସୁଖରେ ଭଲ ହୋଇ ସେହି ଭଲ ଅବସ୍ଥାରେ ଆପଣା ବନ୍ଧୁମାନଙ୍କୁ କେତେଖଣ୍ଡି ପଢ଼ି ଲେଖିଥିଲେ । ସେହି ପଥରେ ଲେଖା ହୋଇଥିବା କଥାଗୁଡ଼ିକ ବର୍ତ୍ତମାନ ସୁରଣ କରି ସେ ନିତାନ୍ତ ଲାଗିବ ହୁଅନ୍ତୁ । ସେ ଯେତେବେଳେ ଲେଖିଥିଲେ, ସେତେବେଳେ ଆପଣାକୁ ପ୍ରକୃତସ୍ଥ ଜାଣିଥିଲେ, ଲାଗିବ ବସ୍ତୁସ୍ଥ ବସ୍ତୁସ୍ଥ ମଣିଥିଲେ ।

ବୋଧ ବହିବା

ତୁମ୍ଭେ ଦିନେ ଘୋଡ଼ାଗାଡ଼ି ଚଢ଼ି ଚାଲିବାକୁ ବାହାରିଲ । ତୁମ୍ଭର ଘୋଡ଼ା ଅତି ଉତ୍କଳ ଘୋଡ଼ା, ତାମ ଭଲ କରେ, ମାତ୍ର ସେ ଦିନ ସେ ସେପରି ଚାଲୁ ନାହିଁ । ପାହାରେ ଚାଲୁ ଦେଲେ ସେ ସେମନ୍ତ ବେଗରେ ଦୌଡ଼େ, ଆଜି ଦଶ ପାହାର ଦେଲଣି, ତଥାପ ସେ ଭଲ ଚାଲୁ ନାହିଁ । ତାହାର ଦୋଷ ନାହିଁ । ତୁମ୍ଭେ ପାଞ୍ଚୁଅଛୁ ଯେ, ସବୁଦିନ ଯେ ତାମ କରେ, ଆଜି ତ ସେହି ତାମ କରୁଅଛି, ତେବେ କାହିଁକି ଭଲ ଚାଲୁ ନାହିଁ ? ମାତ୍ର ବାସ୍ତବ ତାହା ନୁହେ । ଅନ୍ୟଦିନଠାରୁ ଆଜି ତା ଉପରେ ଗୁରୁତର ବୋଧହୁଅହୋଇଅଛି । ଗାଡ଼ି ଅଣରେ ତୁମ୍ଭର ଚାଲିମାନେ ତେଲ ଦେଇ ନାହାନ୍ତି । ଯେବେ ଦେଇଥିବେ ଦେବା ପରି ଦେଇ ନାହାନ୍ତି । ତେଣୁ ଘୋଡ଼ାର ବୋଧ ଦୁଇ ଗୁଣ ହୋଇଅଛି । ତୁମ୍ଭେ ଅନୁସନ୍ଧାନଦ୍ୱାରା ଏହା ଭଲରୂପେ ଜାଣିଲ । ଦରକୁ ଲେଖି ଯାଇ ଗୁରୁମାନଙ୍କୁ ଭରସାର କଲ ।

ତୁମ୍ଭର ଘୋଡ଼ାକୁ ଯେମନ୍ତ ଅସୁବିଧା ହୋଇଥିଲା, ମନ୍ତ୍ରରେ ଅଲେକ ଲେକ ସେହପରି ଅସୁବିଧାଲ ଅଧୀନ ଅଟନ୍ତି । କାହାର ଶାସ୍ତ୍ରର ଅସୁବିଧା, କାହାର ମାନସିକ ଅସୁବିଧା, କାହାର ଅବା ଅବସ୍ଥାଗତ ଅସୁବିଧା । ଏହି ଅସୁବିଧାମାନ ସେମାନଙ୍କର କାର୍ଯ୍ୟକ୍ଷେତ୍ରରେ ମହତ୍ ପ୍ରତିକରଣ ଦୁଅନ୍ତି । ଅସୁବିଧା ନ ଥିଲେ ସେମାନେ ଯେତେ କାର୍ଯ୍ୟ କରିଥାନ୍ତେ, ସେହି ଅସୁବିଧା ଥିବା ହେତୁରୁ ସେମାନେ ସେବେ କରି ପାରୁ ନାହାନ୍ତି । ଏହି ଅସୁବିଧା ଅନ୍ୟ ଲୋକେ ହେଉଛନ୍ତି ନାହିଁ । ଯେ କରେ ସେ ଦେଖେ । ଅନ୍ୟ ଲୋକେ ନ ବୁଝି କାହାର କାର୍ଯ୍ୟକୁ ନିନ୍ଦା କରନ୍ତି । ତା ହାତ ଜଣମ ହୋଇ ଯାଇଅଛି, ଅଧିକ ସେ କାମ କରୁଅଛି । ତୁମ୍ଭେ ତ ଜଣମ ଦେଖିଲ ନାହିଁ । କାମ ଦେଖି ଦିଅନ୍ତୁ ହେଲ । ତା ଦୁଇ ଗୋଡ଼ ଦଉଡ଼ିରେ ରୁଲ । ସେ ପାରୁପର୍ଯ୍ୟନ୍ତ ଦଉଡ଼ିଅଛି । ଦଉଡ଼ି ପ୍ରତି ତୁମ୍ଭର ଦୃଷ୍ଟି ନାହିଁ । ତୁମ୍ଭେ କେବଳ କାହାର ଦଉଡ଼ିବା ଦେଖି ହସିଲ । ବାସ୍ତବ ସେମାନେ ଯାହା କରନ୍ତି, ଅସୁବିଧାର ଅଧୀନ ହୋଇ ରହନ୍ତି । ଗୋଟିଏ ଭଲ ଘୋଡ଼ା ଯେମନ୍ତ ଦଉଡ଼ି ନ ପାରିଲ, ଗଧ ଭାଠାରୁ ଭଲ ଦୌଡ଼ିଲ । ତୁମ୍ଭେ ଗଧକୁ ପ୍ରଶଂସା କଲ, ଘୋଡ଼ାର ଦୁଃଖ ବୁଝିଲ ନାହିଁ । ଘୋଡ଼ାର ବୋହେ ଅଧିକତର, ସେ ଯେତେ ନେଇ ନ ପାରିବ, ତହିଁରୁ ଅଧିକ ।

ଲୋକେ ଏହିପରି କଲର ଅଭିରକ୍ତ ବୋହେ ଦେନ ସଂସାରକ୍ଷେତ୍ରରେ ଦଉଡ଼ନ୍ତି । ପାରୁ ପର୍ଯ୍ୟନ୍ତ କେଣ ସ୍ତ୍ରୀକାର କରନ୍ତି । ତୁମ୍ଭହୋଇ ଆପଣା କାର୍ଯ୍ୟ ଆପେ କରୁଥାନ୍ତି, ଆପଣା ଦୁଃଖ କାହାରଠାରେ ପ୍ରକାଶ କରନ୍ତି ନାହିଁ । ଏପରି ମଧ୍ୟ କେତେ ଲୋକ ଅଛନ୍ତି ଯେ, ସେମାନଙ୍କୁ ଆଦୌ ସୁବିଧା ଦେଖି ନାହିଁ । କାହା ତ

କେହି ବୁଝିବେ ନାହିଁ । କାମ କରି ପାରିଲେ ନାହିଁ ବୋଲି ହସିବେ । ଗୋଟିଏ ଘୋଡ଼ାର ଗୋଡ଼ ଗଳ୍ପରେ ବନ୍ଦା ହୋଇଅଛି । କଣ୍ଠେ ସେଠାରେ ଛୁଡ଼ା ହୋଇ ସେ ଦୌଡ଼ିନାହିଁ ବୋଲି ତାକୁ ବୁଝିବ ମାରୁଛି । ତୁମ୍ଭେ ଦେଖି ହସିଲ, ଦୁଃଖିତ ମଧ୍ୟ ହେଲ । ତୁମ୍ଭେ ତ ଉପହାସ କରୁଥାଅ । ଲୋକଙ୍କର ଅସୁବିଧା ତ ବୁଝିବ ନାହିଁ କେବଳ କାର୍ଯ୍ୟ ଦେଖି ହସିବ, ଭଲ ଦୌଡ଼ା ଦେଖିବ ଆଜି ସେ ଘୋଡ଼ା ଚାଲି ତ ପାରିବ ନାହିଁ । ଅସୁବିଧାର ଅଧୀନ ହୋଇ କାର୍ଯ୍ୟ କରିବାର କଷ୍ଟକର । ସୁବିଧା ଆଦୌ ନ ଦିଅନ୍ତୁ ଆଦୁର କଷ୍ଟକର । କଲର ଅଭିରକ୍ତ ବୋହେ ନେବାର କଷ୍ଟକର । ଗଳ୍ପରେ ଗୋଡ଼ ବନ୍ଦା ଥିବା ଆଦୁର କଷ୍ଟକର । ହସ୍ତଦୁଷ୍ଟ ଓ ଅଭିରକ୍ତ ଯେ ଛତାଦେ ଏ ତୁମ୍ଭଙ୍କର ସେହି ପ୍ରଭେଦ । କେହି କେହି ସଂସାରକ୍ଷେତ୍ରରେ କଷ୍ଟରେ କରଣ କରିଛି କେହି ଅବା ବିଚରଣ କରିବାକୁ ଆଶଙ୍କା ସମର୍ପି ନୁହନ୍ତି । ସୁଲରେ ଏହା କହିଲେ ହେଲା ଯେ, କେହି କଲର ଅଭିରକ୍ତ ବୋହେ କହିଲ, କାହାର ଅବା ବୋହେ ମୁଣ୍ଡାଲିବାକୁ ମୁଁ କ୍ଷମତା ନାହିଁ ।

ତୁମ୍ଭେ ସଂସାରକ୍ଷେତ୍ରରେ ଅଳ୍ପକ୍ଷେତ୍ରରେ ବିଚରଣ କରୁଅଛ, ଆପଣା କାର୍ଯ୍ୟ ଉତ୍ତମରୂପେ କରି ଯଶୋଭାଜନ ହେଉଅଛ । ସେମାନେ ସବୁ ବିଷୟରେ ଅଗ୍ରଗଣ୍ୟ ଅଟନ୍ତି, ସେମାନଙ୍କ ଦଳରେ ଭୁକ୍ତ ହୋଇଅଛ । ସେମାନେ ତୁମ୍ଭ ପତ୍ରରେ ପଡ଼ିଛନ୍ତି, ସେମାନଙ୍କର ଗୋଡ଼ ଭାଙ୍ଗି ଯାଇଅଛି ; ଆଉ ଉଠିବାକୁ ସାମର୍ଥ୍ୟ ନାହିଁ । ସେମାନଙ୍କ ପ୍ରତି ଦୟା ବହୁ ସେମାନଙ୍କର ଦୁଃଖ ବୁଝ । ତେଣୁ ତୁମ୍ଭ ପତ୍ରରେ କଣେ ଆସୁଛି, କାହାର ବୋହେ କଲର ଅଭିରକ୍ତ - ଅଧିକାଣ ଉତ୍ତକୁ ପଡ଼ୁଛି । ତାକୁ ହିତଦ ଦୟା କର । ଆଦୁର

ହୁରକୁ ଗୁଣି ଦେଖ, ସେହୁ ଲୋକଟି ମୁଁ  
ଆସି ପାରୁ ନାହିଁ । ପରଶ ମହଣ ବୋଧେ  
ଗୋଟିଏ ପଥରେ ତା ଗୋଡ଼ ଦଳା  
ହୋଇଛି । ସେ ପାରୁପର୍ଯ୍ୟନ୍ତ ଖାଣ୍ଡି, ପଥର  
ହଳିବାକୁ ନାହିଁ । କିମ୍ପ ଅଳ୍ପ, ଅସାଧ୍ୟ ଜାଣି  
ତୁମ୍ଭ ହୋଇ ଦସିଲ । ତୁମ୍ଭେ ତ ବଦେବତ  
ଅଟ । ସେମାନଙ୍କ ପରି ତୁମ୍ଭର ଦଶା  
ହୋଇଥିଲେ ହୁଏତ ତୁମ୍ଭର ଗୋଡ଼ ଭଳି  
ପାଇଥାନ୍ତା, ହୁଏତ ତୁମ୍ଭେ ମୁଁ ଆସି ପାରି  
ନ ଥାନ୍ତ । ତୁମ୍ଭେ ତୁମ୍ଭର ଛୁଦ୍ର ଜାଣ । ସେହୁ  
ଛୁଦ୍ରରେ ମୁଲକ୍ଷିତ ଅଥବା ଲକ୍ଷ୍ୟଗ୍ରାମ ଗୋଟିଏ  
ଭାଣ୍ଡି ଭେଟିଥିଲେ ତୁମ୍ଭେ ବହୁଦିନ ପୂର୍ବରୁ  
ଧରଣୀୟା ହୋଇଥାନ୍ତ । ତୁମ୍ଭେ ସଂସାର-  
କ୍ଷେତ୍ରରେ ଅନେକ ଭଲକ କଲଣି, ଅନେକ  
କୁର ଆସିଲଣି, ଲକ୍ଷ୍ୟର ନିକଟବର୍ତ୍ତୀ  
ହେଲଣି । ମାତ୍ର ତୁମ୍ଭେ ଦେଖି ଜାଣ ସେ,  
ଯେଉଁ ବୋଧେ ତୁମ୍ଭେ ମୁଣ୍ଡେଇଛୁ, ସେଥିରୁ  
ତୁର ସଫଳ ଅଧିକ ହୋଇଥିଲେ ତୁମ୍ଭେ  
କେତେ ଏତେ ଦୁରନ୍ଧର ଆସି ନ ଥାନ୍ତ,  
ହୁଏତ ମୁଁ ତୁମ୍ଭେ ଉଠି ପାରନ୍ତ ନାହିଁ । ତୁମ୍ଭର  
ତୁମ୍ଭେ ଅତି ମୃଦୁ, ଶରୀର ଅତି କ୍ଷୀଣ ।  
ଯେବେ ଦୁର୍ଭାଗ୍ୟତମେ ତୁମ୍ଭେ ସୈନିକଦଳରେ  
ଜାମ ଲେଖାଇ ବୌଣ୍ଡି ସୁକକୁ ପାଇଥାନ୍ତ,  
ସେ ସୁକସ୍ତ୍ର ଫେରି ନ ଥାନ୍ତ । ତୁମ୍ଭେ ଆମିକ  
ବୋଲି ପ୍ରତିଷ୍ଠିତ ହୋଇଅଛୁ । ମାତ୍ର ଅବଦେକ  
ଲୋକ ସେମାନଙ୍କୁ ପାପୀ ବୋଲି ଦୃଶା  
କରନ୍ତ, ସେମାନଙ୍କ ପରି ପ୍ରଲୋଭନରେ  
ପଡ଼ିଥିଲେ ତୁମ୍ଭର କ ଦଣ୍ଡା ହୋଇଥାନ୍ତା !  
ତୁମ୍ଭର ମନ ତୁମ୍ଭକୁ କିଛି ଦେଉଥିବ ।  
ସୌକ୍ଷ୍ମଗ୍ୟତମେ ପ୍ରଲୋଭନରେ ତୁମ୍ଭେ ପଡ଼ି  
ନାହିଁ । ତୁମ୍ଭେ ଭରତ ଅଳକାଙ୍କିତ ଅଛୁ । ମାତ୍ର  
ଏହା ବୋଲି ପାଖାଠି ଦୃଶା କରବ ନାହିଁଟି ।  
ବହୁତରେ ହେଉ ଅଳ୍ପରେ ହେଉ ତୁମ୍ଭକୁ  
ସ୍ଵପ୍ନ ସେହୁ ଦୃଶାର ଅଂଶୀ ଶ୍ରେଣୀକୁ ହେବ ।  
ଏହା ନିଷ୍ଠା ଜାଣିଥିବ ।

ସଂସାର ଯାତ୍ରୀମାନଙ୍କୁ ଅନେକ କ୍ଷମାର  
ବୋଧେ ମୁଣ୍ଡାଇବାକୁ ହୁଏ । ସେହୁ  
ପ୍ରତିବନ୍ଧକମାନେ ପଦେ ପଦେ ହିରୁ ଦଣ୍ଡାନ୍ତି ।  
ସେହୁ ପ୍ରତିବନ୍ଧକମାନଙ୍କୁ ଦୁଇ ଶ୍ରେଣୀରେ  
କରିଲୁ କରାଯାଇପାରେ । ଆନ୍ତର ଓ ବାହ୍ୟ ।  
ଆପଣା ମନ ଅଥବା ଶରୀର ଯୋଗୁଁ ଯେଉଁ  
ପ୍ରତିବନ୍ଧକ ଜାତ ହୁଏ, ସେ ଆନ୍ତର ଅଟେ ;  
ବାହ୍ୟ ଅବସ୍ଥା ଯୋଗୁଁ ଯେଉଁ ପ୍ରତିବନ୍ଧକ  
ଘଟେ, ସେ ବାହ୍ୟ ପ୍ରତିବନ୍ଧକ ।  
ଏପରି ଲୋକ ତୁମ୍ଭେ ଦେଖିଥିବ ଯେ,  
ସେ ପ୍ରଥମେ ନିଜାନ୍ତ ନାବ ଅବସ୍ଥାରେ  
ଥିଲେ । ଆପଣା ସଦ୍ ଓ ଅଧରପାୟଦ୍ଵାରା  
ଅନେକ ଭଲକ ସାଧନ କରିଅଛନ୍ତି, ପାତ୍ର  
ଯେତେ ସାଧୁ ପାରିଥାନ୍ତେ, ତାହା ହୋଇ-  
ନାହିଁ । ତାହାର ନିର୍ଦ୍ଦୋଷ ପତ୍ନୀ ଲାଭର  
ଅନ୍ତସ୍ଵପ୍ନ ହେଲେ । ତୁମ୍ଭେ ଦେଖିଥିବ ଯେ,  
କେତୁ କେତୁ ଲୋକ ବାସ୍ତବ ଅବ୍ୟକ୍ତ  
ସତ୍ପ୍ରକୃତକ, ମାତ୍ର ସଂସର୍ଗଦୋଷରୁ ଆକ  
ପ୍ରକାର ହୋଇଅଛନ୍ତି । ଅନେକ ଲୋକଙ୍କର  
ପ୍ରକୃତ ଦରଦ୍ରତା ଯୋଗୁଁ କହୁ ହୋଇ  
ପାଇଅଛୁ, ଶକ୍ତି ସ୍ଵାସ ଦୋଲ ଯାଉଅଛୁ ।  
ପ୍ରତିକ୍ଷଣ ସେମାନଙ୍କୁ ସଂସାର ଭକ୍ତା ଲାଗିଲ ।  
ଏହି ଦୁଇଅଣାରେ କେତେ ଦିନ  
ଚଳି ପାରିବ ? ଏହା କରୁଁ କରୁଁ ସେମାନଙ୍କ  
ଦିନ ଗଲା । ଉଦରଜ୍ଵାଳା ସେମାନଙ୍କୁ ନିତ  
ଅଧିର କଲା । ପ୍ରକୃତ କାହୁଁ ଭଲ ହେବ  
ମୁକ୍ତର ମୁକ୍ତକ କରନ୍ତ କିମିତ ଦେବ, ଶିଳର  
ଶକ୍ତିଏ ଲୁଗା କିମିତ ହେବ, ଏହି ଉଦଳା  
ଯେବେ ତୁମ୍ଭର ସ୍ଵରଦିନ ହେଲ, ତୁମ୍ଭର  
ରଚନାକ୍ଷେପ ଚରଣାର୍ଥ କରବାକୁ ଅବସର  
ନାହିଁ ? ହଁ, ଏପରି ଜଣେ ଜଣେ ଲୋକ  
ଅଛନ୍ତି ଯେ ସେମାନେ ସହସ୍ର ଅମୁକ୍ତା ଅବା  
ପ୍ରତିବନ୍ଧକ ଆଉଁ ଆଉଁ ବଡ଼ ବଡ଼ କାର୍ଯ୍ୟ  
କରିପାରନ୍ତି । ମାତ୍ର ଏପରି ଲୋକ ଲକ୍ଷରେ

ଜଣେ । ପିତୃପଣି ଲୋକ ପଦନ ତଥାର ନ  
 ଦେଲେ କିଛି କରି ପାରନ୍ତି ନାହିଁ । କେହି  
 କେହି ପ୍ରତିବନ୍ଧକ ଆଉଁ ବଡ଼ ବଡ଼ କାର୍ଯ୍ୟ  
 ସାଧୁ ଅନୁକ୍ରମ ସତ୍ୟ, ମାତ୍ର ସେହି ପ୍ରତିବନ୍ଧକ  
 ନ ଥିଲେ ସେମାନେ ଆହୁରି ବଡ଼ କାର୍ଯ୍ୟ  
 ସାଧୁ କରିଥାନ୍ତେ । କାଳିଦାସ ଯେଉଁ  
 ପ୍ରସଙ୍ଗମାନ ରଖି ଯାଇଅଛନ୍ତି, ସେ ଗୋଟିଏ  
 ଗୋଟିଏ ମହତ୍ତ୍ୱ ଶାହିଁ । ମାତ୍ର କାଳିଦାସ  
 ଯେବେ ଦରଦୁ ହୋଇ ନ ଥାନ୍ତେ,  
 ତାହାହେଲେ ଆହୁରି ବଡ଼ ବଡ଼ ଶାହିଁ ରଖି-  
 ଯାଇଥାନ୍ତେ । ସେହି ଦରିଦ୍ରତା ତାଙ୍କର  
 ଅଧିକ ଦୁଇ ମହଣ ହେଲା । ଏଗୁଡ଼ିକ କାହ୍ୟ  
 ପ୍ରତିବନ୍ଧକ । ଆନ୍ତର ପ୍ରତିବନ୍ଧକ ଆହୁରି  
 କଷ୍ଟକର ; ଆନ୍ତର ପ୍ରତିବନ୍ଧକ ଅତ୍ୟନ୍ତ  
 କରବା କଠିନ—ପ୍ରାୟ ଅସାଧ୍ୟ । ତପଳ  
 ସ୍ୱରାଜ୍ୟ କାହାର ପ୍ରତିବନ୍ଧକ, ଅକାରଣ  
 ଭୀରୁତା କାହାର ପ୍ରତିବନ୍ଧକ । ଉର୍ଷା କାହାର  
 ପ୍ରତିବନ୍ଧକ । କାହାର କାହାର ସ୍ୱରାଜ୍ୟ ଏମନ୍ତ  
 ଯେ, ପରଶିଳା, ସରସବାଦ, ମିଥ୍ୟା କହୁବାର  
 ତାଙ୍କର ଅତ୍ୟନ୍ତ ପ୍ରବୃତ୍ତି । କେହି କେହି  
 ଏପରି ଅଛନ୍ତି ଯେ, ସେମାନେ ଆପଣାଅପଣା  
 ପ୍ରତି ନିତାନ୍ତ ଅସନ୍ତୁଷ୍ଟ, ସରଦିନ ବିଳାପ  
 କରୁଅଛନ୍ତି । କେହି ଅବା ଆପଣା ଗୁଣର  
 ଗୌରବ କରିବା ପାଇଁ ଅତ୍ୟନ୍ତ ବ୍ୟଗ୍ର । କେହି  
 ଅବା ସାମାନ୍ୟ ଜ୍ଞାନଶୂନ୍ୟ । କେହି ଅବା  
 ଅନ୍ୟ ଲୋକେ ତାଙ୍କର ଅମୃତକର କଥା  
 ଦେଖି କଣ କହୁଥିବେ, ଏଇ ଚନ୍ଦ୍ରାରେ ସତ  
 ଦିନ ବ୍ୟସ୍ତ । ଏହିପରି ଆନ୍ତର ପ୍ରତିବନ୍ଧକ  
 ଅନେକ ଅଛି । ଶାସ୍ତ୍ରର ଅବସ୍ଥା ଯୋଗୁଁ  
 ମଧ୍ୟ ଅନେକ ଆନ୍ତର ପ୍ରତିବନ୍ଧକ ଜାତ ହୁଏ ।  
 କେତେଲୋକ ଅତ୍ୟନ୍ତ ପରିଶ୍ରମୀ, ସରଦିନ  
 ପରିଶ୍ରମ କରିବାକୁ ସେମାନଙ୍କର ଏକାନ୍ତ  
 ଲଜ୍ଜା, ମାତ୍ର ଶରୀର ତାହା କରି ଦେବ  
 ନାହିଁ । ଏହିପରି ସମସ୍ତଙ୍କୁ ଏକ ଏକ ପ୍ରକାର

ବୋଧେ ବୋଧୁକାକୁ ହୁଏ । ଏହି ବୋଧେ ଯେ  
 କେବଳ ଅନିଷ୍ଟର ହେତୁ ଏହା କିଏ  
 କହୁବ ? ହୁଏତ ଏ ବୋଧେ ଆତ୍ମମାନଙ୍କର  
 ପ୍ରୟୋଜନୀୟ ଅଟେ । ବାସ୍ତବ ପ୍ରୟୋଜନୀୟ  
 ଅଟେ । ବଡ଼ ବଡ଼ ଲୋକେ ଏହା  
 କହୁଛନ୍ତି । ଜଣେ ଉକ୍ତ ଏହିପରି ବୋଧେ  
 ବହୁ ସତ ଦିନ କଷ୍ଟ ପାଇଥିଲେ । ତାଙ୍କର  
 ଉଷ୍ଣ ଦେବତା ସଙ୍ଗେ ଭେଟ ହେଲେ  
 କହିଲେ, “ପ୍ରଭୋ ! ଏ ବୋଧେ ଉତ୍ତର ନିଅ,  
 ଆଉ ବହୁ ପାଇବି ନାହିଁ ।” ଦେବତା ଉତ୍ତର  
 କଲେ, “ନା, ସେ ବୋଧେ ଉତ୍ତର ଦେଲେ  
 ତୁମ୍ଭର ଅନିଷ୍ଟ ହେବ । ସେ ବୋଧେ ତୁମ୍ଭର  
 ଆବଶ୍ୟକ । ବୋଧେ ଉତ୍ତର ଦେବ ନାହିଁ,  
 ବରଂ ତୁମ୍ଭର ପିଠିକୁ ଶକ୍ତ କରିଦେବ ।”  
 ଏପରି ଉକ୍ତକୁ ତ ଏପରି ଉତ୍ତର ହେଲା,  
 ଆତ୍ମମାନଙ୍କର ତ କଥା ନାହିଁ, ଆତ୍ମମାନଙ୍କର  
 ବହୁବାର ଆବଶ୍ୟକ ।

“ବୁଝିଲେ, ସେ ଯାହା କରିଛନ୍ତି, ଆଜ୍ଞା  
 କରିଛନ୍ତି,” ଆତ୍ମମାନେ ସତସତର ଏପରି  
 ମନ୍ତବ୍ୟ ବ୍ୟକ୍ତ କରିଥାଉଁ । ଏହାର ଶର୍ତ୍ତ  
 ସମସ୍ତେ ଜାଣନ୍ତି । ଏହାର ଅର୍ଥ ଏହି ଯେ,  
 ଯେଉଁସବୁ ପ୍ରତିବନ୍ଧକ ତାଙ୍କର କାର୍ଯ୍ୟରେ  
 ବନ୍ଦୁ ବଧାଉଥିଲେ, ସେ ପ୍ରତିବନ୍ଧକମାନଙ୍କୁ  
 ବୁଝିଲେ ସେ ଯାହା କରିଛନ୍ତି, ଆଜ୍ଞା  
 କରିଛନ୍ତି । ଅନେକ କାର୍ଯ୍ୟରେ ଯାହାସୁତଃ ଭଲ  
 ବୋଲିବେ ନାହିଁ ତାହାର ପ୍ରତିବନ୍ଧକ  
 ବୁଝି ତାହାକୁ ଅପେକାକୃତ ଭଲ ବୋଲିବେ ।  
 କେତେ ବ୍ୟକ୍ତି ଏହି ଶକ୍ତିରେ ପ୍ରଣୟା ନେବା  
 ନିମନ୍ତେ ବ୍ୟଗ୍ର ହୁଅନ୍ତି । ବୋଧେ ଉପରେ  
 ଆପଣା ଲଜ୍ଜାମତେ ଆହୁରି ବୋଧେ ନଦନ୍ତି ।  
 ଦକ୍ଷିଣ ହାତରେ ସ୍ତ୍ରୀକର କରିବାର କହି  
 ଆଶ୍ଚର୍ଯ୍ୟ ନୁହେଁ, ବାମ ହାତରେ ସ୍ତ୍ରୀକର  
 କରନ୍ତି । ଲୋକେ ଆଶ୍ଚର୍ଯ୍ୟାନ୍ୱିତ ହେବେ ।  
 ଗୋଡ଼ରେ ସ୍ତ୍ରୀକର କଲେ ଲୋକେ ଆହୁରି



ପ୍ରଶଂସା କରିବେ । ଏ କଥା ମନରେ ରଖିବା ଉଚିତ ଯେ, ଯେଉଁ ପ୍ରତିବନ୍ଧକମାନ ଅପରାଧୀ, ଏପରି ପ୍ରତିବନ୍ଧକ ଅତ୍ୟନ୍ତ କରି କେହି ଯେବେ କୌଣସି କାର୍ଯ୍ୟ ସାଧିଲ, ସେହିପରି ସ୍ଥଳରେ ତାହାର ସେହି ପ୍ରତିବନ୍ଧକ ବୁଝି ତାହାର ପ୍ରଶଂସା କରିବାର ଉଚିତ । ମାତ୍ର ଯେମାନେ ଇଚ୍ଛାପୂର୍ବକ ପ୍ରତିବନ୍ଧକ ସଂଗ୍ରହ କରି ଯଶଲାଇ ନିମନ୍ତେ ସେହି ପ୍ରତିବନ୍ଧକ ଅତ୍ୟନ୍ତ କରନ୍ତି, ଏପରି ଲୋକକୁ ପ୍ରଶଂସା କରିବାର ଉଚିତ ନୁହେଁ । ଏପରି ଲୋକମାନେ କେବଳ ଆତ୍ମଗାରିମା ଚରିତାର୍ଥ କରିବା ନିମନ୍ତେ ଇଚ୍ଛାପୂର୍ବକ ପ୍ରତିବନ୍ଧକ ଲୋଡ଼ନ୍ତି । ଜଣେ ବଡ଼େଇକାମ ଜାଣେ ନାହିଁ, କମାରକାମ ଜାଣେ ନାହିଁ, ଘର ଗୁଲ ଜାଣେ ନାହିଁ, ମାତ୍ର ସେ କାହାର ସାହାଯ୍ୟ ନ ନେଇ ଆପଣା ହାତରେ ଗୋଟିଏ ଘର ପ୍ରସ୍ତୁତ କଲ । କମାର ବଡ଼େଇକାର ସାମାନ୍ୟରେ ମୂଲ୍ୟ ଦେବା ନିମନ୍ତେ ତାହାର ସଙ୍ଗତ ଅଛି । ତଥାତ ସେ ଯଶ ଲଭିବା ଆଶାରେ ସବୁ କାମ ଆପଣା ହାତରେ କଲ । ଏପରି ଘର କେବେ ଭଲ ହୋଇ ନ ପାରେ । ମାତ୍ର ଅସୁବିଧାମାନ ବୁଝିଲେ ତାହାକୁ ଭଲ ଘର ବୁଝିବାକୁ ହେବ । ଲୋକେ ସେହି ଘରର ଅନେକ ପ୍ରଶଂସା କଲେ । ସେହି ଘର ପାଖରେ ଥିବା ସହସ୍ରାଂଶରେ ଭଲ ଆଉ ଗୋଟିଏ ଘରକୁ କେହି ବୁଝିଲେ ନାହିଁ । ସେହି କି, ସେ ଘର ଗୁଡ଼ମତେ ପ୍ରସ୍ତୁତ ହୋଇଥିଲା । ସମସ୍ତେ ସେହି କୁଣ୍ଡିତ ଘରକୁ ପ୍ରଶଂସା କଲେ । ମାତ୍ର ଏପରି ସ୍ଥଳରେ ଏପରି ଘରକୁ ଅଧିକା ଏପରି ଘରର ନିର୍ମାତାକୁ କେଉଁ ପ୍ରଶଂସା କରିବାର ଉଚିତ ନୁହେଁ । ଅସୁବିଧା ବୁଝିଲେ ଘର ପ୍ରଶଂସାପାତ୍ର ଏହା ସତ୍ୟ, ମାତ୍ର ସେହି ଅସୁବିଧା ତାହାର ଲୋକ ଆଣିବା ଅସୁବିଧା ।

ସେହି ଅସୁବିଧାମାନ ସେ ଇଚ୍ଛାପୂର୍ବକଦ୍ୱାରା କରିଥିଲା, କେହି କହୁ ନଥିଲେ । କୋଝ ଉପରେ କୋଝ ସେ ଆପେ ନଦିର-ତନା ପ୍ରୟୋଜନରେ ନଦିର । ତାର ପ୍ରଶଂସା ନେବାର କୌଣସି ଅଧିକାର ନାହିଁ । ମାତ୍ର ଏହା କୋଝ ରବିନିସନ୍ ହୁଏତା ଯେ ନିର୍ଦ୍ଦିତ ଦ୍ୱୀପରେ ଆପଣାର ଘର ଆପଣା ହାତରେ କନେଇଥିଲେ, ସେ ଘର ପ୍ରଶଂସାର ଯୋଗ୍ୟ । ଜଣେ ଦରିଦ୍ର ଆପଣା ଲୁଗା ଚରିତଲେ ଆପେ ସେ ତାର ସିଲାଇ କରେ । ଦରଜକୁ କଉଡ଼ି ଦେବ ଏପରି ସଙ୍ଗତ ନାହିଁ । ତାହାର ଲୁଗା ମୂଳୁଁ ସିଲାଇ ନ ହେବାଠାରୁ ତାହାର ହାତରେ ମତ ସିଲାଇ ଭଲ । ଏପରି ଅବସ୍ଥାରେ ପ୍ରଶଂସା କରିବା ଉଚିତ ।

ପଶୁ ବୋଝ କହିବାରେ, ମନୁଷ୍ୟ ବୋଝ କହିବାରେ ଅନେକ ପ୍ରଭେଦ ଅଛି । ଗୋଟିଏ କଲଦ ଯେତେ ନେଇ ପାରିବ, ସେଥିରୁ ଅଧିକ ବୋଝ ତା ଉପରେ ନଦା ହୋଇ ଥିବାର ଦେଖିଲେ ତୁମ୍ଭର ଦୁଃଖ ହେବ କଲଦ ପ୍ରତି ତୁମ୍ଭର ଦୟା ହେବ । ମାତ୍ର ମନୁଷ୍ୟର ବୋଝ ଦେଖି ଦୟା ହେବାର କେଶିକ ଆଉ ଆତୁର ତଳ ମାଡ଼େ । କେହି କେହି ଲୋକ ନିବୋଧତା ଏବଂ ଅନର୍ଥକ ସନ୍ଦେହ-ପ୍ରବଣତାର ବୋଝ କହିନ୍ତି । ମାତ୍ର ସେ ବୋଝ ଦେଖି କାହାର ଦୟା ତାକୁ ଦୁଏ ନାହିଁ ବରଂ ସେ ବୋଝ ଉପରେ ଆତୁର ପାତାରେ ପିଟିବାକୁ ଇଚ୍ଛା ଦୁଏ । ଅନ୍ଧ, ଖଣ୍ଡି, ବ୍ୟାଧିଗ୍ରସ୍ତ ଲୋକକୁ ଦେଖିଲେ ଦୟା ଦୁଏ । ମାତ୍ର ସେମାନଙ୍କଠାରୁ ଅଧିକତର ଶୋଚନୀୟ ଦଶାଗ୍ରସ୍ତ ଲୋକଙ୍କ ପ୍ରତି ଆତ୍ମେମାନେ ଭରତ ହେଉଁ । ଜଣେ ଚପଳ-ସୁଲବ ଲୋକ ଅଲିକଥାରେ ଶୁଭ ହୋଇ ଉଠିଲା । ଜଣେ ଅତ୍ୟନ୍ତ ଗୁରୁ ଯେଉଁଠାରେ ପ୍ରବଞ୍ଚନା କରିବାର ପ୍ରୟୋଜନ ନାହିଁ,

ଏମନ୍ତେ ସୁଲଭେ ସ୍ଵଦକ୍ଷିଣା ଅଦଳମ୍ବନ-କଳ ।  
 ଜଣକର ପରନିନ୍ଦା କରିବାକୁ ଅତ୍ୟନ୍ତ ଆଗ୍ରହ  
 ଦେଖିଲ । କାହାକୁ ଅବା ଏପରି ଦେଖିଲ  
 ଯେ, ସେ ଆପଣା ଦୁଃଖ ଆପଣା ବିପଦ ରାତି  
 ଜନ କହୁ ଦେଉଥାଏ । ଏ ସବୁ ଦେଖି ତୁମ୍ଭେ  
 ଭରକ୍ର ଦୁଃଖ । ଏ ସବୁ ସହ ହୁଏ ନାହିଁ ।  
 ଏହି ଭରକ୍ରର ଗୋଟିଏ ଭଲ କାରଣ ଅଛି ।  
 ଶରୀରଠାରୁ ମନ ଅପେକ୍ଷାକୃତ ଆସୁତ ହୋଇ  
 ପାରେ । ଅନ୍ତର ଚକ୍ଷୁ କେତେ ଦେବ ନାହିଁ  
 ମାତ୍ର ନିବୋଧ ଲୋକ ଉପାୟରେ କହିତ  
 ପରିମାଣରେ ସୁବୋଧ ହୋଇପାରନ୍ତି । ତଥାତ  
 ଏମନ୍ତ ସୁଲ ଅନେକ ଅଛି ଯେ, ଭରକ୍ର ନ  
 ଫିକାଇ ଦୟା କରିବାର ଉଚିତ । ଜଣକର  
 ପ୍ରକୃତ ଅତି ମନ୍ଦ, ତୁମ୍ଭେ ଦେଖିଲ । ତୁମ୍ଭେ  
 କେବଳ ତାହାର ସେହି ପ୍ରକୃତଟି ଦେଖି  
 ଭରକ୍ର ହେଲ, ମାତ୍ର କି ହେତୁରୁ ତାହାର  
 ସେପରି ପ୍ରକୃତ ହେଲ, କପରି ଅବସ୍ଥାରେ  
 ସେ ପଡ଼ୁଥିଲା, ତାହା ତ ଜାଣିଲ ନାହିଁ । ସବୁ  
 କଥା ଜାଣିଥିଲେ ତୁମ୍ଭେ ପ୍ରାୟ ଭରକ୍ର  
 ହୁଅନ୍ତ ନାହିଁ । ଜଣକୁ ତୁମ୍ଭେ ବହୁକାଳ  
 ପୂର୍ବରେ ଅତ୍ୟନ୍ତ ସୁଖୀଳ ଓ ମୃଦୁସ୍ଵଭାବ  
 ଦେଖିଥିଲ । ବର୍ତ୍ତମାନ ତାହାକୁ ଉଚ୍ଚ ଓ ରୁଷ  
 ଦେଖିଲ । ସେ ସମ୍ପୂର୍ଣ୍ଣ ଏପରି ଉଚ୍ଚ ଓ ରୁଷ  
 କାହିଁକି ହେଲା? ମୂଳକଥା ଏହି, ସେ ଦୁଃଖରେ  
 ପଡ଼ିଗଲା । ସେମାନଙ୍କୁ ବିଶ୍ଵାସ କରୁଥିଲ  
 ସେମାନେ ତାହାଠାରେ ବିଶ୍ଵାସବାଦକତା  
 କଲେ । ସେମାନଙ୍କଠାରୁ ସେହି ଆଶା  
 କରୁଥିଲ, ସେମାନେ ତାହା ଦୁଃଖବେଳେ  
 କେତେ ପାଖ ପଶିଲେ ନାହିଁ । ସଂସାର ନିତାନ୍ତ  
 ଅସାର ବୋଧ ହେଲ । ଦୁଇ ଗୁଣ ଜଣ  
 ମନୁଷ୍ୟ ପ୍ରତି ଅଶ୍ରୁକା କାତ ହୋଇ ସେହି  
 ଅଶ୍ରୁକା ସମେ ସମେ ସମସ୍ତ ମନୁଷ୍ୟ କାତକ  
 ବ୍ୟାପିଲ । ଅତି ହଂସ ପ୍ରାଣୀକୁ ଆମ୍ଭେମାନେ  
 ଦୃଶା କରୁ । ମାତ୍ର ସେମାନଙ୍କର ମଧ୍ୟ ସମ୍ପୂର୍ଣ୍ଣ

ଦୋଷ ନାହିଁ । ସେମାନଙ୍କର ଶ୍ଵେତ ନାହିଁ ।  
 ସେମାନଙ୍କର ସ୍ଵାଧୀ ଅତି ସୁବଳ, ସହୃଦୟ  
 ନାହିଁ । ଖାରୁପର୍ଯ୍ୟନ୍ତ ପେଟ ପୂର୍ଣ୍ଣକାର ଦେଖି  
 କରନ୍ତି । ଶାଦ୍ୟାଭାବରେ ମନୁଷ୍ୟମାନେ  
 ଜାତକରେ ସେମାନଙ୍କଠାରୁ ଅଧିକତର  
 ହଂସକ ହୋଇ ଉଠନ୍ତି । କାସ୍ତବ ସେ  
 ଲୋକ ଯେତେ ଦୁଃଖ, ସେ ସେହି ପରିମାଣରେ  
 ଦୟାର ଯୋଗ୍ୟ ଅଟେ । ଅନେକ ଲୋକେ,  
 ସେମାନେ କି ବର୍ତ୍ତମାନ ପାପ-ପଙ୍କରେ ଗଣ୍ଡା  
 ମଗ୍ନ ହୋଇଅଛନ୍ତି, ଯେତେବେଳେ ସେମାନେ  
 ନିରାହ ଅୁଲେ, ସେମାନଙ୍କର ଶ୍ଵାସ ପାପର  
 ସମସ୍ତ ମୂର୍ତ୍ତି ସେମାନେ ଯେବେ ଦେଖିଥାନ୍ତେ,  
 ସେମାନଙ୍କ ଶ୍ଵାସ କାର୍ଯ୍ୟର ଫଳ ଯେବେ  
 ସେମାନେ ଚର୍ଚ୍ଚଣା କରି ପାରିଥାନ୍ତେ, କଦାଚ  
 ଏପରି ପାପରେ ଲିପ୍ତ ହୋଇ ନ ଥାନ୍ତେ ।  
 ମାତ୍ର ପାପହୃଦର କୁଳରେ ଗଡ଼ନ୍ତି ଚର୍ଚ୍ଚଣା  
 କରିବାର କଠିନ । ହୁଏତ ସେମାନେ ସମ-  
 ଧରତଳ ଜାଣି ଗଡ଼ନ୍ତି । ଉପରେ ଚାଲୁଥିଲେ  
 ଚମଣ ସେମାନେ ତଳକୁ ଯାଉଅଛନ୍ତି,  
 ସେ ଶ୍ଵେତ ତାଙ୍କର ନ ଥିଲ । ଭ୍ରମରେ  
 ଅନେକ ଦୂର ଯାଇ ପଛକୁ ଜାଣିଲେ । ମାତ୍ର  
 ସେତେବେଳେ ଆଉ କାର୍ଯ୍ୟକର ହେଲନାହିଁ,  
 ଆଉ ଫେରିବାକୁ ସାମର୍ଥ୍ୟ ନ ଥିଲା । ଅନେକ  
 ଲୋକ ଏପରି ମଧ୍ୟ ଅଛନ୍ତି ଯେ ଭଲ କାର୍ଯ୍ୟ  
 କରିବାକୁ ସେମାନେ ଆଦୌ ସୁବିଧା ପାଇ  
 ନାହାନ୍ତି । ଅନେକ ଲୋକେ ବାଧ୍ୟ ହୋଇ  
 ପିଲାକାଳରୁ ମନ କାର୍ଯ୍ୟରେ ବ୍ରତୀ ଅଛନ୍ତି ।  
 ଏପରି ହେବାର ଅତ୍ୟନ୍ତ ଦୁଃଖର ବିଷୟ,  
 ସନ୍ଦେହ ନାହିଁ । ମାତ୍ର କି ହେତୁ ଏପରି  
 ହେଉଅଛି, ତାହା କିଏ କହୁବ ? ସଂସାରରେ  
 ଅନେକ ପ୍ରକାର ଅନିଷ୍ଟ ହୋଇଅଛି, ମାତ୍ର  
 କେତେ ଜଣେ ତ ସେହି ଅନିଷ୍ଟର ହେତୁ  
 ନୁହନ୍ତି । ଆତ୍ମମାନଙ୍କର ଗ୍ରାମ ଓ ନଗରମାନ  
 ଅତ୍ୟନ୍ତ ଅପରିଷ୍କୃତ । ମାତ୍ର ଏ ଜଣକର

ଦୋଷ ନୁହେଁ, ସମସ୍ତଙ୍କର ଦୋଷ । ସମସ୍ତେ ଏଥିନିମନ୍ତେ ଦାୟୀ ।

ଭଗ୍ନମନସ୍କା ଶବ୍ଦର ଗୋଟିଏ ମହତ୍ତ୍ୱ ବୋଧ । ପୂର୍ବକାଳରେ ଏ ବୋଧ ଅନେକ ଲୋକ ବହୁ ନ ଥିଲେ । ବର୍ତ୍ତମାନ ଅନେକ ଲୋକଙ୍କୁ ବହୁବାକୁ ହୁଏ । ସେମାନେ ଶିକ୍ଷିତ ଅଟନ୍ତି, ସେମାନେ ଶାସ୍ତ୍ରର ଶ୍ରୀମଠାରୁ ମାନସିକ ଶ୍ରୀମରେ ଅଧିକ ରତ, ସେମାନେ ବହୁତରେ ହେଉ ଅବା ଅଳ୍ପରେ ହେଉ ଏ ବୋଧ ବହୁନ୍ତି । ସେମାନଙ୍କ ମନ ପ୍ରାୟ ସବୁ-ବେଳେ ଏକପ୍ରକାର ଅନ୍ଧକାରରେ ଆଚ୍ଛନ୍ନ ଥାଏ । ଥରେ ଥରେ ଏପରି ହିକାର ଉପସ୍ଥିତ ହୁଏ ଯେ, କିଛି ଭଲ ଲାଗେ ନାହିଁ, ସଂସାର ଅସାନ, ଶବ୍ଦର ବହୁତ୍ୱ ବୋଧହୁଏ,

ନାନାପ୍ରକାର ବିଭୀଷିକା ହୃଦୟରେ ନୃତ୍ୟ କରୁଥାନ୍ତି । ଏପରି ମନର ଶବ୍ଦ କବର କଲ୍ପନା ଉଦ୍ଦୀପିତ କରେ, ଏହା ସତ୍ୟ, ମାତ୍ର ଏହା ବ୍ୟତୀତ ଏହାର ଆଉ କୌଣସି ଉପକାରଣ ନାହିଁ । କାର୍ଯ୍ୟକ୍ଷେତ୍ରରେ ଏପରି ଶବ୍ଦ ଗୋଟିଏ ମହତ୍ତ୍ୱ ପ୍ରଦାନକ । ମନ ଭଲ ନ ଥିଲେ କାର୍ଯ୍ୟରେ ମନ କାହୁଁ ଲାଗିବ ? ଏପରି ଶବ୍ଦରେ ଅଧୀନ ହୋଇ ଲୋକେ ଯେ କାର୍ଯ୍ୟ ନ କରନ୍ତି ଏହା ନୁହେଁ । ମାତ୍ର କଲ ପରି କାର୍ଯ୍ୟ କରନ୍ତି, ଉତ୍ସାହ ନ ଥାଏ । ବାସ୍ତବରେ ଅପ୍ରୟତ୍ନା ଗୋଟିଏ ମହତ୍ତ୍ୱ ବହୁତ୍ୱ । ସଂସାରରେ ପଦେ ପଦେ ବସ୍ତୁ, ପଦେ ପଦେ ବିରକ୍ତ ହେବାର ସହସ୍ର କାରଣ ଅଛି । ମନ ଦୃଢ଼ ଓ ପ୍ରୟତ୍ନ ନ ହେଲେ ନିଉଦାର କଠିନ ।



# ଉତାଳୀୟ ଯଦା

## ଉପହମଣିକା



ଇତ୍ୟେପ ମହାଶୟରେ ଆଲ୍ପସ୍ ନାମକ ଏକ ଦୀର୍ଘ ଉଚ୍ଚ ପଦ ଅଛି । ସେହି ଗିରିର ଉଚ୍ଚ ଉଚ୍ଚ ଶୃଙ୍ଗମାନେ ସବୁବେଳେ ତୁଷାରରେ ଘୋଡ଼ାଇ ହୋଇଥାନ୍ତି । ତଳଭାଗ ଗୁରୁଆଡ଼େ ନିବଡ଼ ବନ । କୌଣସି କୌଣସି ସ୍ଥାନରେ ବିସ୍ତୃତ ଭୃଣପୁଷ୍ପ ପଦା ଅଛି । ରଞ୍ଜିତାଳମାନେ ମେଣ୍ଟା ଚରାଇବା ନିମନ୍ତେ ପଦ୍ମରେ କୁଟୀର ବନାଇ ରହନ୍ତି । କେବେ କେବେ ଘୋର ଝଡ଼ ହୁଏ । ବଡ଼ ବଡ଼ ଗଛମାନ ପ୍ରତଣ୍ଡ ପଦନ ବେଗରେ ମହାରେ ଶୁଅନ୍ତି । ଗୁରୁଆଡ଼େ ତୁଷାର ବୃଷ୍ଟି ହୁଏ । ଆକାଶ ଅନ୍ଧାର ହୋଇଯାଏ । ପଥକମାନେ ଏପରି ଝଟିକାରେ ପଡ଼ିଲେ ସେମାନଙ୍କର ମୃତ୍ୟୁ ରକ୍ଷା ପାଇବାର କଠିନ ହୁଅଇ ।

ଦିନେ ସକାଳେ ଉକ୍ତ ଗିରିରହଣୀ ଜଣେ ମେଘରଞ୍ଜିତାଳ ଗୁରୁଜଣ ଅତ୍ୟୁତ୍ସାହୀ ଆପଣା କୁଟୀର ମଧ୍ୟରେ ବସି କଥାବାର୍ତ୍ତା କରୁଥିଲେ, ପ୍ରବଳ ବାୟୁ ଯୋଗୁଁ ଗୁଡ଼ରୁ ବାହାର ହେବା ଦୁଷ୍ଟର ହୋଇଥିଲା । ଗୁଡ଼ରୁ ଅତ୍ୟୁତ୍ସାହୀକୁ ପଚାରିଲେ, “କାଲି ଗତରେ କେହି କିଛି ଦେଖିଥିଲ ?” ଅତ୍ୟୁତ୍ସାହୀ କିଛିକାଳ ଚୁପ୍ ହୋଇ ରହିଲେ । ଅନନ୍ତର ଜଣେ କହିଲେ, “ଦେଖିଥିଲ ।” ଗୁଡ଼ରୁ ପଚାରିଲେ, “କ’ଣ ଦେଖିଥିଲ ?” ଅତ୍ୟୁତ୍ସାହୀ କହିଲେ, “କୌଣସି ଉତ୍ସାହର କଥା

ଦେଖିଥିଲୁ ।” “ଯାହା ଦେଖିଥିଲ କହ ।” ଅତ୍ୟୁତ୍ସାହୀ କୋଇଲେ, “ଗଲ ଗତରେ ଆମ୍ଭେ ଯେତେବେଳେ ଶୋଇବାକୁ ଗଲୁ, ଶୋଇବା ଘର କାନ୍ଥରେ ଖଣ୍ଡିଏ ଚିତ୍ରପଟ ଝୁଲୁଥିବାର ଦେଖିଥିଲୁ । ଅନନ୍ତର ବିଚ୍ଛାରେ ପହଞ୍ଚି ହୋଇ ସ୍ଥିର ଆଖିରେ ସେହି ପଟରେ ଅଙ୍କା ହୋଇଥିବା ପ୍ରତମୁଖକୁ ଅନାଇ ରହିଲୁ । ଦୀପ ମଳିନ ଜଳୁଥିଲା । ଘରେ ଆଉ କେହି ନ ଥିଲା । ପ୍ରତମୁଖି ଦେଖି ଆମ୍ଭର ମନରେ ଭୟ ପଡ଼ିଗଲା । କିପାଇଁ ଏପରି ହେଲା, କହି ନ ଶାନ୍ତ । ଡମଶଃ ଶଙ୍କା କଢ଼ିଲା । ଆମ୍ଭର ବୋଧ ହେଲା ଯେ, ସେହି ପ୍ରତମୁଖି, ପ୍ରତମୁଖି ନୁହଇ, ଗୋଟାଏ ଭୂତ । ଆଖି ବୁଜିଲୁ ନିଦ୍ରା ହେଲା । ନିଦ୍ରାରେ ସୁଦ୍ଧା ଭୂତର ସ୍ଵପ୍ନ ଦେଖିଲୁ । ବିଚ୍ଛାରୁ ଉଠି ବାହାରକୁ ଆସିଲୁ, ଗୁରୁଜଣ ଘୋର ଅନ୍ଧକାରରେ ଆଜ୍ଞାନ । ବୃଷ୍ଟି ହେଉଅଛି । କେବେ କେବେ ବିଜୁଳୀ ଝଟକରେ ପାଖରେ ଥିବା ଗଛମାନେ ଦୃଷ୍ଟିଗୋଚର ହେଉଛନ୍ତି । ଗଭୀର ମେଘ-ଗଜନ, ସୁଖି ପଦନ ଘୋର ବେଗରେ ବହୁଅଛି । କେହି ନାହିଁ, ଏକା ବାହାରେ ଅବା କପର ରହୁବୁ ? ଘର ଭିତରକୁ ଗଲୁ । ଦୀପ ନିଭି ଯାଇଥିଲା । ବିଚ୍ଛାରେ ବସିଲୁ । ସୁଖି ସେହି ଭୂତର ଭୟ ଉପସ୍ଥିତ ହେଲା । ରକ୍ତ ଜଳ ହୋଇଗଲା । ଦେହ ଥରିଲା । ଆଖି ମେଲିଲେ ସେହି ଭୂତ, ଆଖି ବୁଜିଲେ ସୁଦ୍ଧ

ସେହି ଭୂତ । ପୁଣି ବାହାରକୁ ଆସି ଦେଖିଲୁ । ସେହିପରି ଦୃଷ୍ଟି ହେଉଅଛି, ସେହିପରି ବା ବଦୁଅଛି । ପାଣିକୁ ଯାହା ଦେବାର ହେବ, ଆଉ ଘର ଭିତରକୁ ଯିବୁ ନାହିଁ । ବାହାର ବଙ୍ଗଳାରେ ଖଣ୍ଡିଏ ମଣିଶା ପଡ଼ିଥିଲା । ସେଥିରେ ରାଜଯାକ ଶୋଇ ରହିଲୁ । ଦେହରେ ଉଷ୍ଣବସ୍ତୁ ଥିବା ଯୋଗୁଁ ଶୀତକଣ୍ଠ ହେଲା ନାହିଁ ।”

ଆଜି ତାହା ଜଣ ଅତିଥି ହସିଲେ ।

ଗୃହସ୍ତ୍ରୀ କହିଲେ, “ହସିବାର କଥା ନୁହେଁ ? ଏ ଯାହା କହିଲେ ସେଥିରେ ଟିକେ ମିଛ ନାହିଁ । ବାସ୍ତବରେ ସେ ରୁକି ଦେଖିଲେ ଉପୁ ଉପୁଜେ ।”

ଅତିଥିମାନେ ପଚାରିଲେ, “ସେ ଛକ କିଏ ଲେଖିଅଛି ?”

ଗୃହସ୍ତ୍ରୀ ଆଖିରୁ ଜଳ ଝରିଲା । ସେ ଗର୍ଭ ନିଶ୍ଵାସ ଗୁଡ଼ିଲେ । କହିଲେ, “କଣେ ଇତାଳଦେଶୀୟ ଯୁବା ଲେଖିଅଛନ୍ତି । ଆହା ! ତାଙ୍କ କଥା ମନରେ ପଡ଼ିଲେ ଆମ୍ଭର ଶୋକସାଗର ଉଚ୍ଛୁଳେ ।”

ଅତିଥିମାନେ କହିଲେ, “ଯେବେ ଆପଣଙ୍କର କଷ୍ଟ ନ ହୁଏ, ତେବେ ସେହି ଯୁବାକର ବୃକ୍ଷନ୍ତ କହିବା ହେଉଛି ।”

ଗୃହସ୍ତ୍ରୀ ଆରମ୍ଭ କଲେ—

“ଆଗରେ ଆମ୍ଭେ ବଳିଷ୍ଠ ନଗରରେ ଥିଲୁ । ଦିନେ ଦାଣ୍ଡରେ ଚାଲୁ ଚାଲୁ ଦେଖିଲୁ, ଦଶ ବାର ଜଣ ଇତାଳୀୟ ମନୁଷ୍ୟ ଏକମେଳ ହୋଇ ଆନନ୍ଦରେ କଥାବର୍ତ୍ତା କରୁଅଛନ୍ତି । ସେମାନଙ୍କ ମଧ୍ୟରେ ଏକ ତରୁଣବୟସ୍କ ପୁରୁଷ ଥିଲେ । ସେ ଅନ୍ୟମାନଙ୍କ ହୋଇ ବସିଲେ । କେବେ କେବେ ସଙ୍ଗୀ ଲୋକମାନଙ୍କ ସହଜ ମିଳି ହସୁଥିଲେ, ମାତ୍ର ସେହି ଦାସ୍ୟ ଆନ୍ତରିକ ବୋଲି ବୋଧ ହେଉ ନ ଥିଲା । ସେ ଦୀର୍ଘାକାଳ ପୁଣି କୃଷି ଥିଲେ । ଦେଖିବାକୁ ଅତି ସୁନ୍ଦର

ଥିଲେ । ଆମ୍ଭେ ସେଦିନ ସେଠାରୁ ନେଉଟି ଆସିଲୁ ।

ଅନନ୍ତର ଦିନକରେ ଆମ୍ଭର କୌଣସି ଧନ ବନ୍ଧୁ ଆମ୍ଭକୁ ନିମନ୍ତ୍ରଣକଲେ । ଆମ୍ଭେ ନିରୁପିତ ସମୟରେ ତାଙ୍କ ଘରେ ପ୍ରବେଶ ହେଲୁ । ସେଠାରେ ବଡ଼ ଗହଳ ହୋଇଥିଲା । ନିମନ୍ତ୍ରିତ ବ୍ୟକ୍ତିମାନେ ମଜଲରେ ବସି ଗୀତ ଗାଇଥିଲେ ପ୍ରଶଂସିତ ସୁବାକୁ ସୁଧା ସେଠାରେ ଦେଖିଲୁ । ମାତ୍ର ପୂର୍ବରେ ଯେପରି ଦେଖିଥିଲୁ ସେହିପରି ଏଥିର କୌଣସି ଗୁଡ଼ ହେତୁ ଥିବ, ଏହାପାଞ୍ଚ ତାହା ଜଣିବାପାଇଁ ଆମ୍ଭର କୌତୁହଳ ହେଲା । ତାହାଙ୍କ ସହଜ ପରିଚିତ ହେବା ନିମନ୍ତେ ଆମ୍ଭର ଏକାନ୍ତ ବାସନା ହେଲା । ସେହି ସୁନ୍ଦର ମୁଖତନ୍ତ୍ରମାକୁ ଶୋକଦିନରେ ଆବୃତ ଦେଖି ଆମ୍ଭର ଅତ୍ୟନ୍ତ ଦୁଃଖ ହେଲା । ପୁରୁଷମାନଙ୍କ ଲବଣ୍ୟରେ ପୁରୁଷେ ସୁଖ ମୁଗ୍ଧ ହୁଅନ୍ତି । ଆମ୍ଭେ ସୁବକଙ୍କ ରୂପ ଦେଖି ମୋହତ ହେଲୁ ।

ଯେତେବେଳେ ସେହି ସୁବା ବୁଝିପାରିଲେ ଯେ, ତାଙ୍କ ସହଜ ମିତ୍ରତା କରିବା ନିମନ୍ତେ ଆମ୍ଭର ଅନ୍ତରିକ ବାଞ୍ଛା ହୋଇଅଛି, ସେ ଧରକୁ ଧର ଆମ୍ଭ ଗୃହକୁ ଆସିଲେ । ଦୁର୍ଦ୍ଦିନ ମଧ୍ୟରେ ପ୍ରୀତ ହେଲା । ତେଣିକି ତେଣିକି ଏପରି ଦାନୀଷ୍ଠତା ହେଲା ଯେ, ସେହି ସୁବକ ପୂର୍ବ ବାସସ୍ଥାନ ଛାଡ଼ିଦେଇ ଆମ୍ଭପାଖରେ ଥିବା ଘରେ ଆସି ରହିଲେ । ଦୁର୍ଦ୍ଦିନ ସବୁବେଳେ ସାଜ ହୋଇ ଆହାରିବ କରୁ ।

ଏହିରୂପେ କିଛିଦିନ ଗଲା । ଦିନେ ଆମ୍ଭେ ତାଙ୍କୁ ପଚାରିଲୁ, “ମିତ୍ର ! ତୁମ୍ଭେ କାହିଁକି ଏପରି ବିଷୟସବୁରେ ଥାଅ ? ତୁମ୍ଭର ଦୁଃଖର କାରଣ ?”

ସୁବା କହିଲେ, “ମିତ୍ର, କାହିଁକି ଏହା ପଚାରିଲ ? ଆମ୍ଭକୁ ସେହି ଦୁଃଖରୁ ମୁକ୍ତକାରୀକାର ତୁମ୍ଭର ସାଧ ନୁହେଁ । ଆମ୍ଭ

ମାନସିକ ରୋଗ ମୋତରର ଆନ ଉପାୟ ନାହିଁ । ମରଣ ଏକମାତ୍ର ଉପାୟ ଅଟେ ।”

ତାହା ଶୁଣି ଆମ୍ଭେ ଆତ୍ମର ଉଚ୍ଛ୍ୱେବ ହେଲୁ । କହୁଲୁ, “ମିତ୍ର ! ଆମ୍ଭଠାରେ ତୁମ୍ଭର ମନୋବେଦନା ଫେଡ଼ କହଲେ ଅନେକ ଉଣା ହୋଇଯିବ । ଫେଡ଼ କହ ।”

ଯୁବା ଦୁଃଖିତ ହୋଇ କହୁଲେ, “ନା ମିତ୍ର, ଆମ୍ଭର ଦୁଃଖ ସାମାନ୍ୟ ନୁହେଁ । ଆମ୍ଭେ ଏକ୍ଷଣି ତାହା ବୋଲି ପାରିବୁ ନାହିଁ । କିଛିଦିନ ଉତ୍ତରୁ ଜାଣିବ ।”

ଆମ୍ଭେ ପୁଣି ସେଥିର ପ୍ରସଙ୍ଗ ନ କଲୁ । ଯୁବାଙ୍କର ସେହି ମାନସିକ ରୋଗ ସଂହାମକ ପ୍ରାୟ ହେଲା । ନିଜ ଏକଜି ରହିବା ହେତୁରୁ ଆମ୍ଭେ ସୁଦ୍ଧା ତାଙ୍କ ପରି ବସନ୍ତ ହେଲୁ । ଆମୋଦରୁ ମନ ମାରି ଦେଲୁ । ମାତ୍ର ଏମନ୍ତ ହେଲେବେଳେ ତାଙ୍କ ସହକାସ ପ୍ରତିବାକୁ ଆମ୍ଭର ଇଚ୍ଛା ହେଲା ନାହିଁ । ସେହି ଯୁବା ମିତ୍ର ଅତ୍ୟନ୍ତ ଦାତା ଥିଲେ । ଦକ୍ଷିଣାମାନେ ତାଙ୍କର ଅଧ୍ୟାୟଣ ଦାତାପଣ ଦେଖି ବିସ୍ମୟ ମଣ୍ଡିଥିଲେ । ସେ ଯାହାକୁ ଯାହା ଦେଉଥିଲେ, ପ୍ରସଙ୍ଗମନରେ ଲୁଚାଇ ଦେଉଥିଲେ । ମାତ୍ର ଆପେ କେବେବେ ସୁଖର ଅଭିଳାଷୀ ନ ଥିଲେ ; କହୁଥିଲେ, “ଆମ୍ଭ ପରି ଅପରାଧୀମାନଙ୍କର ସୁଖରେ ଅଧିକାର ନାହିଁ ।”

କିନ୍ତୁ କୌଣସି ମହାପଦ ଥିବାରୁ ଆମ୍ଭେ ତାଙ୍କ ସହିତ ଗିରିଜାକୁ ଗଲୁ । ସେଠାରେ ଅନେକ ପ୍ରକାର ବାଜା ବାଜୁଥିଲା । ଦୁଇ ଜଣ ଆରାଧନାରେ ରତ ହେଲୁ । ଆରାଧନା ବେଳେ ସେହି ଯୁବା ହାତ ଯୋଡ଼ି ଉପରକୁ ଚାହିଁ ପ୍ରଭୁଙ୍କୁ ସ୍ତୁତି କଲେ । ଆଖିରୁ ଲୋକତ ପଡ଼ିଲା । ଆରାଧନାନ୍ତେ ଦୁହେଁ ଘରକୁ ଆସିଲୁ । ନେଉଟି ଆସିବାବେଳେ ଯୁବା କହୁଲେ, “ଆହା ! ଇଶ୍ଵର-ହାକିମ୍‌ନରେ ଏମନ୍ତ ରସ

ଅଛି ଯେ, କଥାରେ କହୁ ହେବ ନାହିଁ । ସଂକୀର୍ତ୍ତନ ଶୁଣି ଆମ୍ଭର ମନ ଭରଲଗଲା । ରତ ହେବାରୁ ଯୁବା ବସାକୁ ଗଲେ, ଆମ୍ଭେ ଶୋଇଲୁ । ଆରଦିନ ସକାଳେ ସେହି ଯୁବା ଆମ୍ଭ ଘରକୁ ଆସିଲେ, ତାଙ୍କର ଜାହାଣ ହାତରେ ଗୋଟିଏ ପୁଲିନା ଥିଲା । ଆମ୍ଭ ବିଚ୍ଛଣା ପାଖରେ ଛୁଡ଼ା ହୋଇ କହୁଲେ, “ମିତ୍ର ! ଆମ୍ଭେ କୌଣସି ଭୁର ଦେଖିବୁ ଯିବୁ, ମାତ୍ର ଯିବା ଆଗରେ ତୁମ୍ଭଠାରେ ଏହି ପୁଲିନା ରଖି ଯାଉଅଛୁ । ଏଥିରୁ ଆମ୍ଭର ସବୁ କଥା ଜାଣିବ । ଆମ୍ଭେ ଯେତେବେଳେ କହୁ ଭୁରରେ ଥିବୁ, ତୁମ୍ଭେ ତାହା ପଢ଼ିବ । ଆମ୍ଭକୁ ପାସୋରିବ ନାହିଁ । ମିତ୍ର ! ତୁମ୍ଭେ ଆମ୍ଭର ଅଧାର ଉପକାର କରିଅଛୁ । ମଲ୍ଲିୟା ତୁମ୍ଭଠାରେ ଧାରୁଆ ହୋଇ ରହିଲୁ । ଏବେ ମେଲଣି ମାଗୁଅଛୁ, ଆମ୍ଭକୁ ଆଲଙ୍ଘନ କର । ନା, ମିତ୍ର ! ଆମ୍ଭେ ତୁମ୍ଭର ଆକାଂକ୍ଷାର ଯୋଗ୍ୟ ନୋହୁଁ । ପାପିଷ୍ଠକୁ ହୁଣିଲେ ତୁମ୍ଭର ପକ୍ଷେ ଦେହ ବୁଣତ ହେବ ।” ତାଙ୍କର ସହସା ଯିବାର କଥା ଶୁଣି ଆମ୍ଭର ତୁଣ୍ଡ ଫିଟିଲା ନାହିଁ । କିଛିକାଳ ଉତ୍ତର କହୁଲୁ “ପୁଣି ତୁମ୍ଭଙ୍କୁ କେବେ ଦେଖିବୁ ?” ଯୁବା କହୁଲେ, “ନା, ଆଜି ଏ ଜନ୍ମରେ ଦେଖି ଦେବ ନାହିଁ ।”

ଏହା କହୁ ଅଶ୍ରୁପୂର୍ଣ୍ଣ ନେତ୍ରରେ ଘରୁ ବାହାରିଲେ ।

ଅତିଥିମାନେ ପଚାରିଲେ, “ଯୁବା କି ପୁଣି ନେଉଟି ଆସିଲେ ?” ଗୁହସ କହୁଲେ, “ନା, ଆଜି ତାଙ୍କୁ ଦେଖିନାହୁଁ ।”

ଅତିଥିମାନେ କହୁଲେ, “ଆପଣ ଯାହା କହିବା ହେଲେ, ତହିଁରେ ରୁଚିର ତ କୌଣସି କଥା ନାହିଁ ?”

ଗୁହସ କହୁଲେ, “ହଁ, ସେହି ଉପ ଆମ୍ଭର ସେହି ଯୁବା କଲୁ ଆଜିଥିଲେ । ସେ ଗୋଟିଏ

ଭୁବର ଛୁଇଁ । ସେହୁ ଯୁବାକର ନିଜ ଲିଖିତ ବିବରଣ ଆମ୍ଭଠାରେ ଅଛି ।”

ଅତିଥିମାନେ କହିଲେ, “ଶୁଣିବାପାଇଁ ଆମ୍ଭମାନଙ୍କର ବଡ଼ କୌତୁହଳ ହେଉଅଛି । ସେବେ ଆପଣ ନିଆଯା, ପଢ଼ିବା ହେଉଛି ।”

ଗୁଡ଼ସ୍ତ ପଢ଼ିଲେ—

“ଆମ୍ଭେ ନେପାଳସ୍ ନଗରରେ ଜନ୍ମିଥିଲୁ । ଆମ୍ଭର ପିତାମାତା ସଦ୍‌ବ୍ୟକ୍ତିତା ଥିଲେ । ମାତ୍ର ସେମାନଙ୍କର ଅଧିକ ସମ୍ବଳ ନ ଥିଲା । ପିତା ଅତ୍ୟନ୍ତ ଅମିତବ୍ୟୟୀଥିଲେ । ଅଜ୍ଞାନକାଳିନୀକାଳରେ, ଅନେକ ବାହନ ଓ ଭବ୍ୟ ରଖିବାରେ, ପୁଣି ସେହୁପରି ବ୍ୟୟସାଧ୍ୟ ବିଷୟମାନଙ୍କରେ ସେ ବସ୍ତୁର ଉତ୍ତାପ ଥିଲେ । ସେଥିନିମନ୍ତେ ସେ କେବେ କେବେ ଦୁର୍ଭିକ୍ଷଗ୍ରସ୍ତ ହେଉଥିଲେ । ଆମ୍ଭେ ତାଙ୍କର କମିଶ୍ୟୁ ପୁତ୍ର ଥିଲୁ । ଦୁର୍ଭିକ୍ଷ୍ୟବେଳେ ଆମ୍ଭ ପରିବାର ମଧ୍ୟରେ ଏହି କୁତ୍ରା ପ୍ରଚଳିତ ଥିଲା ଯେ, ଜ୍ୟେଷ୍ଠପୁତ୍ର ପିତାଙ୍କର ସବୁ ସମ୍ପତ୍ତିର ଉତ୍ତରାଧିକାରୀ ହେବେ । ପୁଣି ପିତା ଆମ୍ଭକୁ ନିତାନ୍ତ ଅପଦାର୍ଥ ମଣ୍ଡୁଥିଲେ । ଆମ୍ଭର ମନ ଅତ୍ୟନ୍ତ ମୁଦୁ ଥିଲା । ଅଲ୍ପ କଥାରେ ଆମ୍ଭେ ଦୁଃଖିତ ଅଥବା ହସ୍ତ ହେଉଥିଲୁ । ସେହି ସମୟରେ ଆମ୍ଭେ କଥା କହିବାକୁ ଶିଖି ନ ଥିଲୁ, ସେ ସମୟରେ ସୁଦ୍ଧା ଗୀତ ଶୁଣି ଆମ୍ଭର ଆନନ୍ଦ ଅଥବା ଦୁଃଖ ଜନ୍ମୁ ଥିଲା । ବୟୋବୃଦ୍ଧି ସଙ୍ଗେ ମାନସିକ ଚାହିଦାନ ସତେଜ ହେବାକୁ ଲାଗିଲେ । ଆମ୍ଭେ କୁଟୁମ୍ଭମାନଙ୍କର ନାଟୁ ପ୍ରାୟ ହୋଇ ଥିଲୁ । ସେମାନଙ୍କର ଯେତେବେଳେ ଇଚ୍ଛା ହେଉଥିଲା, ଆମ୍ଭଙ୍କୁ ନିଜ ଅଥବା ବିଷୟ କରି ଆମୋଦ କରୁଥିଲେ । ସମସ୍ତେ ୁଲ ହୋଇ ଆମ୍ଭଙ୍କୁ ଚଳାଉଥିଲେ । ଚର୍ଚ୍ଚିତରେ ଆମ୍ଭର ହୋଧର ଅବଧି ରହୁ ନ ଥିଲା । ଆମ୍ଭଠାରେ ଏପରି ବ୍ୟବହାର କଲେ ପଢ଼ୁକୁ ଯେ

ଆମ୍ଭର କେଡ଼େ ଅନିଷ୍ଟ ହେବ, ସେମାନେ ଭ୍ରମରେ ସୁଦ୍ଧା ଏହା ଶୁଣୁ ନ ଥିଲେ । ଏହାରୁପେ କ୍ଷିନ୍ନୋଦୟ ହେବା ଆଗେ ଆମ୍ଭର ଅନ୍ୟାନ୍ୟ ଉପମାନେ ପ୍ରବଳ ହେଲେ । ନିମନ୍ତେ ସବୁ ଲୋକଙ୍କଠାରେ ଆମ୍ଭେ ଅନାଦରପାତ୍ର ହେଲୁ । ଦୁଃଖ ଉପରେ ଦୁଃଖ ପଡ଼େ । ଆମ୍ଭର ଜନନୀ ପରଲୋକ ପ୍ରାପ୍ତ ହେଲେ । ପୁଅ ଦୁଷ୍ଟ ହେଲେ ସୁଦ୍ଧା ଜନନୀମାୟା ଛାଡ଼ି ପାରନ୍ତି ନାହିଁ । ଆମ୍ଭଠାରେ ମା’ଙ୍କର ଅତ୍ୟନ୍ତ ସ୍ନେହ ଥିଲା । ଦୁର୍ଦ୍ଦିବକୁ କିଏ ନିକାରବ ? ତାଙ୍କର ମୃତ୍ୟୁରେ ଆମ୍ଭର ଶୋକପିତ୍ତ ଉଚ୍ଛଳିଲା । ପିତାଙ୍କର ଅପ୍ରିୟପାତ୍ର ଥିଲୁ । ତେଣୁ ଆମ୍ଭର କଷ୍ଟର ସୀମା ନ ରହିଲା । ସମସ୍ତେ ଆମ୍ଭଠାରେ ଶତପୁତ୍ର ଆଚରଣେ । ପିତା କେବେହେଁ ସ୍ନେହ ଆଖିରେ ରୁଦ୍ଧ ନ ଥିଲେ । ଏହାରୁପେ ଆମ୍ଭର ଶୈଶବ କାଳ ଗଲା ।”

ଆମ୍ଭେ ପୂର୍ବରେ କହୁଅଛୁ ଯେ ପିତାଙ୍କର ଅନାଦର ପାତ୍ର ଥିଲୁ । ବସ୍ତୁତଃ ଆମ୍ଭର ମନ କପରି ଥିଲା, ସେ କ୍ଷୀତ ନ ଥିଲେ । ପୁଣି ଆମ୍ଭଙ୍କୁ ନିପଟ ନିବୋଧ ଏବଂ ଅବାଧ୍ୟ ମଣ୍ଡୁଥିଲେ । ଆମ୍ଭେ ଯେବେ କୌଣସି ସମୟରେ ତାଙ୍କ ପାଖକୁ ଯାଉଥିଲୁ, ତାଙ୍କର ଅଶ୍ରାଦ୍ଧାୟକ ମୁଖରଙ୍ଗୀ ଦେଖି ଭରତ ପୁଣି ଭାତ ହେଉଥିଲୁ । ସେ କେବେ ହସି ଆମ୍ଭ ସଙ୍ଗେ କଥାବାର୍ତ୍ତା କରୁ ନଥିଲେ । ତାଙ୍କର ସେହୁ ଭ୍ରୁକୁଟିକୁଟିଳ ମୁଖ ଦେଖିଲକ୍ଷଣ ଆମ୍ଭର ଦେହ ଥରୁଥିଲା । ପ୍ରୀତ ହୋଇ କଦାଚ ତାଙ୍କ ପାଖକୁ ଯାଉ ନ ଥିଲୁ ।

ବଡ଼ ଭଲ ପିତାଙ୍କର ଅତି ପ୍ରିୟପାତ୍ର ଥିଲେ, ପୁଣି ସବୁ ସମ୍ପତ୍ତିର ଉତ୍ତରାଧିକାରୀ ହେଲେ । ତାଙ୍କର ଅଧୀନ ହୋଇ ରହିବାକୁ ଆମ୍ଭର ପ୍ରବୃତ୍ତି ହେଲା ନାହିଁ । କୌଣସି ମଠରେ ରହିବା ନିମନ୍ତେ ମନ ବଳିଲା । ମଠରେ ରହିଲେ ସ୍ଵାର୍ଥୀନ ହୋଇ ପାରିବୁ,

ଏହା ଭଲ ସେହି କାସନା ଆଦୁର ପ୍ରକଳ ହେଲା । ସେହି ସମୟରେ ଆମ୍ଭର ବୟଃକ୍ରମ ଅଧିକ ହୋଇ ନ ଥିଲା । ସଂସାର-ସୁଖ କିପରି ଜାଣିବାକୁ ସମର୍ଥ ହୋଇ ନ ଥିଲା । ଏପରି ଅବସ୍ଥାରେ ଏକ ମଠକୁ ପ୍ରେରଣ ହେଲା ।

ଆମ୍ଭର ପିତୃବ୍ୟ ମେଢ଼ ମଠର ମହନ୍ତ ଥିଲେ । ସେ କେବେହେଁ ସଂସାର-ସୁଖର ସ୍ତାବ ପାଇ ନ ଥିଲେ । ତେଣୁ ସୁଖ-ଇଚ୍ଛା ତାଙ୍କ ହୃଦୟରେ କେବେ ସ୍ଥାନ ଲଭି ନ ଥିଲା । ସେ ଅତ୍ୟନ୍ତ ସଂଯମୀ ଥିଲେ ଏବଂ ସଂଯମକୁ ମହାପୁଣ୍ୟ ଗଣିଥିଲେ । ତାଙ୍କର ମନୋବୃତ୍ତି ଯେପରି ସମସ୍ତଙ୍କର ସୁଖା ସେହିପରି ବୋଲି ତାଙ୍କର ବିଶ୍ୱାସ ଥିଲା । ଯେଉଁ ମଠରେ ସେ ଅଧ୍ୟକ୍ଷ ଥିଲେ, ସେ ମଠର ସନ୍ନ୍ୟାସୀମାନେ ତାଙ୍କୁ ଯଥେଷ୍ଟ ଭକ୍ତି କରୁଥିଲେ । ପ୍ରତି ପଦରେ ତାଙ୍କୁ ବୃତ୍ତି କରୁଥିଲେ । ସେମାନେ ସୁଦ୍ଧା ସଂସାରସୁଖରୁ ସ୍ଥାନ ଥିଲେ । ପୁଣି ସେହି ମଠ ଏପରି ନିର୍ଜନ ସ୍ଥଳରେ ସ୍ଥାପିତ ଥିଲା ଯେ, ସେଠାରେ ପ୍ରବେଶ ହେଲେ ଭୟ ଏବଂ ଦୁଃଖର ହୃଦୟ ଆକୁଳ ହୁଏ । ସେହି ମଠ ଭୟଭୟସ୍ ଆଗ୍ନେୟଗିରିର ଏକ ଗହନ ବନ ମଧ୍ୟରେ ଅବସ୍ଥିତ ଥିଲା । ସେହି ସ୍ଥାନର ଗୁରୁଆଡ଼େ ଉଚ୍ଚ ଶୈଳଶିଖର ଶ୍ରେଣୀ । ପାଖରେ ଗୋଟିଏ ନଦୀ । ସେହି ନଦୀର କଳ କଳ ଶବ୍ଦଦ୍ୱାରା ମନରେ ଗଭୀର ଭାବର ଉଦୟ ହୁଅନ୍ତି ।

ଶିକାଗ୍ର ପକ୍ଷୀମାନେ ଖାଦ୍ୟ ଲୋଡ଼ିବାପାଇଁ ଏଣେ ତେଣେ ଉଡ଼ୁଥାନ୍ତି । ଭୟଙ୍କର ଶ୍ୱାପଦ ପଶୁମାନେ ଆହାର ନିମନ୍ତେ ଭ୍ରମୁଥାନ୍ତି । କେଉଁଠାରେ ଉଚ୍ଚ ଗରୁମାନ ଶାଖା-ବାଡ଼ୁ ବିସ୍ତାରି ଉଠି ହୋଇଅଛନ୍ତି । କେଉଁଠାରେ ଦୁର୍ଗମକଣ୍ଠାବନ, କେଉଁଠାରେ ଗରୁମାନଙ୍କରେ ଲତା ମାଡ଼ିଥିବାର ତଳେ ଆଲୁଅ ପଡ଼ିନାହିଁ ।

ଗୁଡ଼ାଏ କଣ କହିବୁଁ ସେହି ସ୍ଥଳ ଗାନ୍ଧୀଜୀର କାସତୁମି ପ୍ରାୟ ହୋଇଥିଲା ।

ପିଲାକାଳରେ ଆମ୍ଭେ ସେଠାକୁ ପ୍ରେରଣ ହୋଇଥିଲୁଁ । ତେଣୁ ତାହା ପୁତ୍ରରେ ଯାହା ଦେଖିଥିଲୁଁ ଅବା ଶୁଣିଥିଲୁଁ ତାହା ତଥ୍ୟ ପାହୋଗିଲୁଁ । ବୟସବୃଦ୍ଧି ସଙ୍ଗେ ଆମ୍ଭର ମାନସକ୍ଷେତ୍ର ବିସ୍ତୃତ ହେବାକୁ ଲାଗିଲା । ସେହି ମଠର ନିର୍ଜନତା ଏବଂ ଗଭୀରତାହେତୁରୁ ମହା ଆମ୍ଭକୁ ଦୁଃଖଦର ପ୍ରାୟ କରିଲା । ଏହୁଁପେ ପିଲାକାଳର ପ୍ରଫୁଲ୍ଲତା ଆମ୍ଭକୁ ଛାଡ଼ିଗଲା । ପୁଣି ସେଠାରେ ଲୋକମାନେ ଭୟ ଦେଖାଇବା ନିମନ୍ତେ ନାନାପ୍ରକାର ଭୂତ ପ୍ରେତଙ୍କର କାହାଣୀ କହୁଥିଲେ । ସେହିଅମୂଳକ କାହାଣୀ ଶୁଣି ଆମ୍ଭର ମନ ବିକୃତ ହେଲା । ଘରେ ଯେପରି କଷ୍ଟ ଭୋଗ କରିଥିଲୁଁ, ସେଠାରେ ମଧ୍ୟ ସେହିପରି ହେଲା । ଦିନେ ଭୟଭୟସ୍ ପର୍ବତରୁ ଅଗ୍ନିପ୍ରସ୍ତାବ ହେବାରୁ ସେମାନେ ଆମ୍ଭକୁ ଯେପରି ଭୟ ଦେଖାଇଥିଲେ, ତାହା ଆଜିଯାଏ ଆମ୍ଭ ମନରୁ ଯାଉ ନାହିଁ । ସେହି ପର୍ବତଠାରୁ ଆମ୍ଭେମାନେ ଅନେକ ଭୂରରେ ଥିଲୁଁ । ମଧ୍ୟରେ ଯୋଡ଼ିଏ ପର୍ବତ ଥିଲା । କି ଆଶ୍ଚର୍ଯ୍ୟ ! ଏମନ୍ତ ହେଲେହେଁ ଆମ୍ଭର କାସତୁଳ କମି ଲା । ଭୂମିକମ୍ପ ହେବାରୁ ଆମ୍ଭେ ଅକଣ୍ଠୟ ଶ୍ରୀତ ହେଲୁଁ । ମଠର କଡ଼ କଡ଼ ଘର ନିଶ୍ଚେ ପଡ଼ିଯିବ, ଆମ୍ଭର ଏହି ଆଶଙ୍କା ହେଲା । ରାତରେ ଆକାଶ ରକ୍ତବର୍ଣ୍ଣ ହେଲା । ଆମ୍ଭର ଅପ୍ରଶସ୍ତ ଉପତ୍ୟକାରେ ପ୍ରକଳ ବାସ କହୁଲୁ, ଭୟ ବଢ଼ିଲା । ଆମ୍ଭେ ସନ୍ନ୍ୟାସୀମାନଙ୍କୁ ଏହି ଅଭୀତ ଘଟନାର ହେତୁ ପଚାରିଲୁଁ । ସେମାନେ କହୁଲେ ଯେ ଆମ୍ଭମାନଙ୍କ କାସସ୍ଥାନ ତଳେ ଧାତୁସ୍ତୋତ ବହୁଅଛି, ଭୟଙ୍କର ଅଗ୍ନି ଗର୍ଜୁଅଛନ୍ତି । ଆଦୁର ମଧ୍ୟ କହୁଲେ ଯେ ତଳେ ପାତାଳରେ ଭୂତମାନଙ୍କର କାସତୁମି । ସେଠାରେ ତରଳ ଅଗ୍ନି ସୂର୍ଣ୍ଣ ଭୟଙ୍କର ଗାତ



ଅଛି । ସେମାନଙ୍କର ଏହି ଶକାଜନକ ଗଳ୍ପ ଶୁଣି ଆମ୍ଭେ ବଡ଼ ଡରଲୁ । ସେହି ସମୟରେ ବଡ଼ ଦଡ଼ାଦଡ଼ ହୋଇଥିଲା । ସେହି ଭାଷଣ ଶକଦ୍ଵାରା ଆମ୍ଭର ଉପ୍ ଆତ୍ମର ବଢ଼ିଲା ।

ମଠର ସନ୍ନ୍ୟାସୀମାନଙ୍କ ମଧ୍ୟରୁ ଜଣେ ପୁତ୍ରରେ ଚନ୍ଦ୍ରକର ବ୍ୟବସାୟଦ୍ଵାରା ଗାନ୍ଧିଜୀ ତଳାଉଥିଲେ, କୌଣସି ଗୁରୁ ଅପରାଧଗ୍ରସ୍ତ ହୋଇ ସେଥିର ପ୍ରାୟଶ୍ଚିତ ନିମନ୍ତେ ସେହି ମଠରେ ଆସି ରହିଲେ । ତାଙ୍କର ମୁହଁ ଦେଖି କାଣିଲୁ ଯେ ତାଙ୍କ ହୃଦୟରେ ଦୁଃଖଶେଳ ପୁଟିଅଛି । ସେ ଗୋଟାଏ ଗହର ଭିତରେ ବସି ଚନ୍ଦ୍ର କରୁଥାନ୍ତି । ଚନ୍ଦ୍ର କରବାବେଳେ ତାଙ୍କ ଆଖିରୁ ଲୋତକ ଝରୁଥାଏ । କାନ୍ଧି-ପତ୍ରମାନେ ତାଙ୍କର ଉତ୍ତମୁଥିଲେ । ସେହିତା ଖାଇ ସେ ଗ୍ରୀଷ୍ମ ବଞ୍ଚାଉଥିଲେ । ହାୟ ! ସେହି ସବୁ ମନରେ ପଡ଼ିଲେ ଉପରେ ଦେହ ଶୀତେଇ ଉଠେ । ତଥାପି ତାଙ୍କଠାରୁ ଚନ୍ଦ୍ରବଦ୍ୟା ଶିଖିବାକୁ ଆମ୍ଭର ମନ ବଳିଲା । ମନ ଲଗାଇ ଶିଖିଲୁ ଏବଂ ଅଲକାଳ ମଧ୍ୟରେ କଣ୍ଠର ପଟୁତା ଲାଭଲୁ । ନିମନ୍ତେ ସେହି ଉପପଦ୍ୟରେ ପ୍ରଣୟାସକନ ହେଲୁ ।

ଏହିପରି ସ୍ଥାନରେ ଆମ୍ଭେ ବାଲ୍ୟକାଳ ଗମିଲୁ । ଏହିଠାରେ ଆମ୍ଭର ଶିକ୍ଷାଦି ହେଲା । ଆମ୍ଭର ଭଲ ମନୋବୃତ୍ତି ସମେତ ଝାଉଁଳି ଗଲେ । କୁପ୍ରବୃତ୍ତିମାନେ ଦିନକୁ ଦିନ ପ୍ରବଳ ହେଲେ । ଆମ୍ଭେ ସ୍ଵଭାବରେ ଚଞ୍ଚଳ ଓ ବ୍ୟଗ୍ର ଥିଲୁ ; ପୁଣି ଆମ୍ଭଠାରେ ଉତ୍କମ ଗୁଣର ଅଭାବ ନ ଥିଲା । କିନ୍ତୁ ହେଲେ କ'ଣ ହେବ, ସେ ସଦ୍‌ଗୁଣମାନଙ୍କର ଉନ୍ନତ ନ ହୋଇ ବରଂ ନିମନ୍ତେ ଅବନତି ହେବାକୁ ଲାଗିଲା । ଆମ୍ଭେ କେବଳ ମାଟି ରସ ଏବଂ ଦୃଶ୍ୟ କରବାକୁ ଶିଖିଥିଲୁ । ମନରେ ପିତୃବ୍ୟଙ୍କୁ ଦୃଶ୍ୟ କରୁଥିଲୁ । ସନ୍ନ୍ୟାସୀମାନେ ମଧ୍ୟ ଆମ୍ଭର ଶାର ପାଟ ହେଲେ । ସେହି ମଠ ଆମ୍ଭଙ୍କୁ

ବିରକ୍ତିକର ବୋଧ ହେଲା । ସଂସାରକୁ ଅଗାର ମଣିଲୁ । ପୁଣି ସ୍ଵୟଂ ଏପରି ଦୃଶ୍ୟାକାଶ ଏବଂ ଦୃଶ୍ୟସ୍ପର୍ଶ ହୋଇଥିଲୁ ବୋଲି ଆପଣା ଜୀବନକୁ ସୁଦ୍ଧା ଦୃଶ୍ୟ କଲୁ ।

ଯେଉଁ ସମୟରେ ଆମ୍ଭର ଖୋଲ ବସ ବ୍ୟୁତ୍କମ ହୋଇଥିଲା, କାର୍ଯ୍ୟପାଇଁ ସନ୍ନ୍ୟାସୀ-ମାନଙ୍କ ସଙ୍ଗେ କୌଣସି ସ୍ଥାନକୁ ଯିବା ନିମନ୍ତେ ଆମ୍ଭ ପିତୃବ୍ୟ ଆମ୍ଭଙ୍କୁ ଅନୁମତି ଦେଲେ । ଆମ୍ଭେ ଯେ ଉପତ୍ୟକାରେ ବହୁଦିନ କାରବର ପ୍ରାପ୍ତ ଥିଲୁ, ସେହି ଉପତ୍ୟକାରୁ ବାହାରିଲୁ । ପବତ ଉପରେ ଯାଉଁ ଯାଉଁ ନେପୁଲସ୍ ଉପସାଗରରେ ଡାରଦେଶ ଦିଶିଲା ଆଃ ! ସେହି ସମୟରେ ଆମ୍ଭ ମନରେ ଯେପରି ଆନନ୍ଦ ଜାତ ହେଲା, ତାହା ବାକ୍ୟରେ କହି ନୁହଇ । ସେହି ଦେଶର ଶୋଭା ଦେଖି ଆମ୍ଭର ଅନିବର୍ତ୍ତନୀୟ ପ୍ରୀତି ଉପଜଲା । କେଉଁ ସ୍ଥାନରେ ଲତା ମଣ୍ଡପ ଶୋଭା ପାଉଅଛି । କେଉଁ ସ୍ଥାନରେ ଦ୍ରାକ୍ଷାଲତା ପଲକରରେ ନଇଁ ସାଗରର ପବନରେ କମ୍ପି ଅଛି । ଆମ୍ଭ ଦକ୍ଷିଣ ପାର୍ଶ୍ଵରେ ପବନର ଉପୁତ୍ତପୁସର ଭଜ ରୁଡ଼ା ଆକାଶ ପରଶୁ ଅଛି । ବାମ ଭାଗରେ ଭୂମଧ୍ୟସାଗରର ମାଳ ଜଳରେଖା ଦିଶୁଅଛି । ସମୁଦ୍ରର ବୁଲ ସାନ ସାନ ପରିଷ୍କୃତ କୁଟୀରମାନଙ୍କରେ ଅଳଂକୃତ ହୋଇଥିଲା । ସେହି ସୁଲରୁ ପ୍ରାସାଦଶ୍ରେଣୀଶୋଭିତ ନେପୁଲସ୍ ନଗର ଦେଖିବାକୁ ପାଇଲୁ ।

ହା ଦେବ ! ଆମ୍ଭେ କି ଏହି ସୁଖାଗାର ସଂସାରରୁ ଏତେଦିନ ବଞ୍ଚିତ ଥିଲୁ । ଆମ୍ଭର ମନ ସତେଜ ଥିଲା, ମାତ୍ର ବହୁକାଳ ଉପହୃବ ସଦ୍‌ବାରୁ ସେହି ତେଜ ଉଣା ପଡ଼ି ଯାଇଥିଲା । ଶିକ୍ଷିତର ଉଚ୍ଚସ୍ଥାନରୁ ଯେପରି ବେଗରେ ପଡ଼େ, ଆମ୍ଭ ମାନସିକ ଭାବର ବେଗ ସୁଦ୍ଧା ସେହିପରି ହେଲା । ସଙ୍କୁଚିତ ହୃଦୟ କିପୁତ୍ର ହେଲା । ପ୍ରାକୃତକ ଶୋଭା ଦେଖି ଆମ୍ଭେ

ମୋହତ ହେଲୁ । କୃଷକମାନଙ୍କର ମଧ୍ୟରୁ  
 ଗୀତ, ପ୍ରପୁତ୍ର ମୁଖ, ସୁଖପ୍ରଦ ଜୀବକା,  
 ପରିଷ୍ଠିତ ପରିଚ୍ଛଦ, ପୁଣି ଗ୍ରାମ୍ୟ ବାଦ୍ୟ, ନର୍ତ୍ତନ  
 ଏହି ସବୁ ଦେଖି ସୁଖୀ ଆତ୍ମବିସ୍ମୟ ପ୍ରାପ୍ତ  
 ହେଲୁ । ମନ ସୁଖ-ରେଗରେ ଭାସିଲା । ଏହି  
 ପରି ପ୍ରଜାତ ହେଲ ଯେ ମନ୍ତ୍ର ସାଧୁ ନର ପୁଣି  
 ଉଦାର ରମଣୀମାନଙ୍କରେ ପୂର୍ଣ୍ଣ ଅଟେ ।

ଆମ୍ଭେ ପୁଣି ସେହି ମଠକୁ ନେଉଛି ଆସିଲୁ,  
 ମାନ ଆମ୍ଭ ଦେହ ଫେରି ଆସିଲା, ମନ ଏପରି  
 ଭୟତ ହୋଇଥିଲା ଯେ, ସେହି ଶୁକ୍ର ସ୍ଥାନରେ  
 ପୁଣି ପ୍ରବନ୍ଧ ହୋଇ ପାରିଲୁ ନାହିଁ । ଆମ୍ଭେ  
 ଯେ ସବୁ ସୁଖକର ବସ୍ତୁ ଦେଖିଥିଲୁ ସେସବୁ  
 କେବେହେଁ ମନରୁ ଯିବାର ନୁହେଁ । ଯେଉଁଠି  
 ପୁଣ୍ୟର ସୀମା ନ ଥିଲା, ପୁଣି ଜୀବକମାନଙ୍କର  
 ମଖାଣି ପ୍ରାୟ ସେହି ମଠରେ ପ୍ରବନ୍ଧ ହୋଇ  
 ଜନସଭା ଝୁଲିଲୁ । ଯେ ସେହି ପ୍ରସନ୍ନ  
 ମହୋତ୍ସବମାନଙ୍କର ପ୍ରଫୁଲ୍ଲ ପଦ୍ମମୁଖ ଦେଖିଅଛୁ,  
 ତାହା ଆଖିରେ ଗଳିତକେଶ କୁଞ୍ଚିତରମ୍ୟ  
 ଅପରିଷ୍କୃତ ମଠନିବାସୀମାନଙ୍କର ବଦନ  
 କପରି ଅବା ଆନନ୍ଦକର ହେବ ? ଏଣିକି  
 ମଠର ବାସୀଣି ଆମ୍ଭ ପକ୍ଷରେ ବଡ଼ କଷ୍ଟକର  
 ହେଲା । କିଏ ଏକରୂପ ବାସୀ କରବାର  
 ବିରକ୍ତକର ଅଟେ । ମଠରେ ରହି ଆମ୍ଭର  
 ଯେମନ୍ତ ବସୁ ହେଲା, ଅନୁଭବ ବିନୁ କେହି  
 ତାହା ବୁଝି ପାରିବେ ନାହିଁ ।

ଆମ୍ଭେ ଅଳସପୁରୁଷ ନ ଥିଲୁ ।  
 ଯେତେବେଳେ ଯାହା ଉତ୍ତମ ମଣୁଥିଲୁ,  
 ସେହୁକ୍ଷଣି ତାହା ସମାଧିବାକୁ ଲବମାତ୍ର  
 ବିନୟ କରୁ ନ ଥିଲୁ । କି ଉପାୟଦ୍ୱାରା ସେହି  
 ମଠରୁ ପଳାଇବୁ, ଏହି ବିଷୟ ଦେଖି ସର୍ବଦା  
 ଚିନ୍ତା ଥିଲୁ । ସୌଭାଗ୍ୟହମେ ସୁଯୋଗ  
 ମିଳିଲା । ଆମ୍ଭେ ସେହି ସୁଯୋଗରେ ମଠ  
 ତ୍ୟାଗ କଲୁ । ମଠ ତ୍ୟାଗ ଅନ୍ତେ  
 ନେତୃଲକ୍ଷ୍ମୀ ଗଲୁ । ନଗରରେ ପ୍ରବନ୍ଧ

ହୋଇ ନଗରଶୋଭା ଦେଖି ଚମତ୍କୃତ  
 ହେଲୁ । ଏତେ ଗହଳ ଆମ୍ଭେ କେଉଁଠାରେ  
 ଦେଖି ନ ଥିଲୁ । ସୁଦର ହର୍ମ୍ୟମାଳା, ଫଳ-  
 ଫୁଲଶୋଭିତ ଉଦ୍ୟାନ, ନାଗରିକମାନଙ୍କ  
 ବିଭିନ୍ନ ବେଶଭୂଷା, ବିସ୍ମୟ ସଜଦାଣ୍ଡ,  
 ସୁଗୁରୁ ପଣ୍ୟଦ୍ରବ୍ୟ, ଏହିସବୁ ଦେଖି ଆମ୍ଭର  
 ଅଳସମୟ ଆନନ୍ଦ ଜାତ ହେଲା । ପ୍ରଭାତ  
 କଲୁ ଯେ ପୁଣି ସେହି ଭୟଙ୍କର ମଠକୁ  
 ଯିବୁ ନାହିଁ ।

ପିତାଙ୍କ ଏଇ କେଉଁଠାରେ ଅବସ୍ଥିତ  
 ଥିଲା, ଆମ୍ଭେ ତାହା ଜାଣି ନ ଥିଲୁ ।  
 ନାଗରିକମାନଙ୍କୁ ପଚାରିବାରୁ ସେମାନେ  
 ତାହାଙ୍କ ବାସସ୍ଥାନ ଦେଖାଇ ଦେଲେ । ବହୁ  
 କଷ୍ଟରେ ପିତାଙ୍କ ନିକଟବର୍ତ୍ତୀ ହେଲୁ । ହେତୁ  
 କି, ତାଙ୍କ ବୃଦ୍ଧରେ ଥିବା ଭୃତ୍ୟମାନେ ଆମ୍ଭକୁ  
 ଶୀଘ୍ର ଚିହ୍ନି ପାରିଲେ ନାହିଁ । ପୁଣି ଆମ୍ଭେ  
 ସଲ୍ୟାସୀ-ପରିଚ୍ଛଦ ପିନ୍ଧିଥିଲୁ । ଆମ୍ଭ ପିତା  
 ମଧ୍ୟ ଆମ୍ଭକୁ ଚିହ୍ନି ନ ପାରିଲେ । ଆମ୍ଭେ  
 ପିତାଙ୍କ ଗୋଡ଼ାଘରରେ ପହଞ୍ଚି ବିନୟବାଦ୍ୟରେ  
 ଆପଣା ପରିଚୟ ଦେଲୁ ଏବଂ ଏହି ପ୍ରାର୍ଥନା  
 କଲୁ ଯେ, ପୁଣି ଯେମନ୍ତ ସେହି ମଠକୁ  
 ଶ୍ରେୟତ ନ ହେବୁ ।

ପିତାଙ୍କର ପୁଅଠାରେ ଯେପରି ବ୍ୟବହାର  
 କରିବାର ଭବିଷ୍ୟ, ଆମ୍ଭ ପିତା ଆମ୍ଭଠାରେ  
 ସେପରି ବ୍ୟବହାର କଲେ ନାହିଁ । ପ୍ରଭୁ  
 ଆଣ୍ଡିଠାରେ ଯେପରି ବ୍ୟବହାର କରନ୍ତି  
 ଆମ୍ଭଠାରେ ତାଙ୍କ ବ୍ୟବହାର ସେହିପରି  
 ଦେଖିଲୁ । ଆମ୍ଭେ ମଠରେ ଯେ ସମସ୍ତ  
 ଦୁଃଖଭାଗ କରିଥିଲୁ, ତାଙ୍କଠାରେ ସମସ୍ତ  
 ନିବେଦନ କଲୁ । କିନ୍ତୁ ଆଶ୍ଚର୍ଯ୍ୟର ବିଷୟ  
 ଏହି ଯେ, ତହିଁରେ ତାଙ୍କର କିଛିମାତ୍ର ଦୁଃଖ  
 ନ ଜାଣିଲୁ । ଶେଷକୁ ସେ କହିଲେ, ଆମ୍ଭକୁ  
 ଅନ୍ୟ କୌଣସି କାର୍ଯ୍ୟରେ ନିୟୁକ୍ତ କରିବା  
 ନିମନ୍ତେ ବେଶ୍ଚିତ ହେବେ । ତାଙ୍କ ଅନୁସର-

ଶୂନ୍ୟ ଆଚରଣ ଦେଖି ଆମ୍ଭେ ଅତ୍ୟନ୍ତ ଦୁଃଖିତ ହେଲୁଁ । ଆମ୍ଭେ ସ୍ଵୟଂ ଅତ୍ୟନ୍ତ ସରଳପ୍ରକୃତିର ଥିଲୁଁ । ପିତା ଯେବେ ଆମ୍ଭ-ଠାରେ ଅଲମାଣ ସେହି ପ୍ରକାଶ କରିଥାନ୍ତେ, ପ୍ରଫୁଲ୍ଲଚନ୍ଦ୍ରରେ ତାଙ୍କର ଆଲୋକ ହୋଇଥାନ୍ତୁ, ତାଙ୍କର ନିଷ୍ଠୁର ଆଚରଣରେ ଅତ୍ୟନ୍ତ ବିରକ୍ତ ହେଲୁଁ । ତାହାଙ୍କଠାରେ ପୂର୍ବ ଅଭକ୍ତି ଗୁଣରୁ ଶୁଣିବି ତ ହେଲା । ପୂର୍ବରେ ତାଙ୍କୁ ଦେଖିଲୁଣି ଯେପରି ଶକ୍ତିତ ହେଉଥିଲୁଁ, ଏବେ ସୁଦ୍ଧା ସେହିପରି ଶକ୍ତିତ ହେଲୁଁ ।

ପିତୃସ୍ନେହ ନିମନ୍ତେ ଅନ୍ତଃକରଣରୁ ଭବେହୃତ ହେଲା । ଜ୍ୟେଷ୍ଠ ସହୋଦର ପିତାଙ୍କର ଅତି ପ୍ରିୟପାତ୍ର ଥିଲେ । କରୁଣେ ତାଙ୍କର ଉତ୍ତମ ହେବ, ପିତା ଏହି ଚିନ୍ତାରେ ସର୍ବଦା ଚିନ୍ତିତ ଥିଲେ । ଜ୍ୟେଷ୍ଠ ସହୋଦର ମଧ୍ୟ ପିତାଙ୍କର ସେହି ନିଷ୍ଠୁର ଭବର ଉତ୍ତରାଧିକାରୀ ହେଲେ । ଆମ୍ଭଠାରେ ଶରଣ ନ୍ୟାୟର ନ କର ପ୍ରଭୁ ଭକ୍ତ୍ୟଠାରେ ଯେପରି କରଇ, ସେହିପରି କଲେ । ଆମ୍ଭେ ସୁଶ୍ରବତଃ ଅଭିମାନୀ ଥିଲୁଁ । ତେଣୁ ଏପରି ଆଚରଣ ସହ ନ ପାରିଲୁଁ । ପିତାଙ୍କ ପ୍ରତି ଆମ୍ଭର ସୁଶ୍ରବକ ଭୟ ଥିଲା, ଏଥି ନିମନ୍ତେ ତାଙ୍କ ନିର୍ଦ୍ଦୟ ଆରଣ ସହୁଥିଲୁଁ । କିନ୍ତୁ ଜ୍ୟେଷ୍ଠଙ୍କଠାରେ ସେପରି ଭୟ ନ ଥିଲା । ଶୁଣି ସେ ବୟସରେ ଆମ୍ଭର ଜ୍ୟେଷ୍ଠ ଥିଲେ; କିନ୍ତୁ ଆମ୍ଭଠାରୁ ତାଙ୍କର ବୟସକୁ ଅଧିକ ନ ଥିଲା । ଗୃହର ଦାସମାନେ ଦେଖିଲେ ଯେ ପିତାଙ୍କଠାରେ ଆମ୍ଭର ଆଦର ହେଲା ନାହିଁ । ଏହା ଦେଖି ସେମାନେ ସୁଦ୍ଧା ଆମ୍ଭକୁ ଭୁଲି ମଣିଲେ । ଏହିରୂପେ ସ୍ଵରାଜ୍ୟମାନଙ୍କଦ୍ଵାରା ଅପମାନିତ ହୋଇ ଆମ୍ଭେ ହତାଶ ହେଲୁଁ । ଶମର୍ଷ ଆମ୍ଭର ହୃଦୟରାଜ୍ୟକୁ ଅଧିକାର କଲା, ମନ ଅଗାଧ ଦୁଃଖସାଗରରେ ବୁଡ଼ି ସର୍ବଦା ମୌନାବଳମ୍ବୀ ହୋଇ ରହିଲୁଁ ।

କେବେହେଁ ପ୍ରଫୁଲ୍ଲଚନ୍ଦ୍ରରେ ବାଧ୍ୟାବାଧ କରୁ ନ ଥିଲୁଁ । ଏହିରୂପେ ବିରକ୍ତର ଅଭିମାନ ପରି କେତେଦିନ ପିତାଲୟରେ ଗମିଲୁଁ । ସମସ୍ତେ ଆମ୍ଭଙ୍କୁ ଦୃଶା କରୁଥିଲେ । ଶୁଣି ଆମ୍ଭ ଦୁଃଖାନଳରେ ସାନ୍ତୁନୀ-କଳ ତାଳିବାକୁ ସେଠାରେ ଜଣେ ସୁଦ୍ଧା ନ ଥିଲା । ଆମ୍ଭଙ୍କୁ ଚତୁର୍ଦ୍ଦିଗ ଅବକାଶକଲ ପ୍ରାୟ ଦିଶିଲା ।

କିନ୍ତୁ ପୁଣ୍ୟକୁ ମଠର ଜଣେ ସନ୍ନ୍ୟାସୀ ପିତାଲୟରେ ଉପସ୍ଥିତ ହେଲେ । ତାଙ୍କୁ ଦେଖିଲୁଣି ଆମ୍ଭେ ଅତ୍ୟନ୍ତ ଶକ୍ତିତ ହେଲୁଁ । ସେ ଆମ୍ଭଙ୍କୁ ଦେଖି ଯେମନ୍ତ ଦେଖି ନାହାନ୍ତି ଏହିପରି ରୁଲ କଲେ । ଏଥିରେ ଆମ୍ଭର ଭୟ ଅଧିକ ପ୍ରବଳ ହୋଇଥିଲା ଯେ ଅଲ୍ଲ କଥାକୁ ଡରୁଥିଲୁଁ । କିନ୍ତୁରେ ପିତାଙ୍କର ଜଣେ ପ୍ରିୟ ଅନୁଚର ଆମ୍ଭଙ୍କୁ ବିସ୍ତର ଗାଳି ହେଲା । ତାହାର ସେହି ଅନ୍ୟାୟ ଭରସାର ଶୁଣି ଆମ୍ଭେ କୋପରେ ଜଳିଗଲୁଁ, ସେହିପରି ତାକୁ ବାଡ଼େଇଲୁଁ । ଦୁର୍ଭାଗ୍ୟ ବଶତଃ ସେହି ସମୟରେ ପିତା ସେଠାରେ ଉପସ୍ଥିତ ହେଲେ । ଆମ୍ଭେ କପାଳ ହୁଇ ହୋଇଥିଲୁଁ ଏବଂ କି ହେତୁରୁ ତାହାକୁ ପ୍ରହାର କଲୁ, ସେ ବିଷୟରେ ଯଥାର୍ଥ ହେତୁ ଅନୁସନ୍ଧାନ ନ କରି ଆମ୍ଭଙ୍କୁ ଭରସାର କଲେ, ମନକୁ ଯାହା ଆସିଲା କହିଲେ । କେତେ ଦୁଃଖୀ ପ୍ରୟୋଗ କଲେ, ହୋଧରେ ତାହାଙ୍କ ଆଖିରୁ ଅଗ୍ନିକଣା ନିର୍ଗତ ହେଲା ପ୍ରାୟ ଦିଶିଲା । ଆମ୍ଭେ ଦେଖିଲୁଁ ଯେ, ସେ ଆମ୍ଭଠାରେ ଦୃଶାଜନକ ବ୍ୟବହାର କଲେ । ଆମ୍ଭେ କଦାଚ ଏମନ୍ତ କୁ ବ୍ୟବହାରର ଯୋଗ୍ୟ ନ ଥିଲୁଁ । ଆମ୍ଭେ ଦେଖିଲୁଁ ଯେ ଆମ୍ଭର ଉପସ୍ଥିତ ମର୍ଯ୍ୟାଦା ହେଲା ନାହିଁ । ଆମ୍ଭ ସଦ୍‌ଗୁଣମାନଙ୍କର ଆଦର ହେଲା ନାହିଁ । ପିତାଙ୍କର ଏହି ଅନ୍ୟାୟ ଅବସ୍ଥିତ ଦେଖି

ଆମ୍ଭେ ଯତ୍ନେନାସ୍ତୁ ବରକୁ ହେଲୁ ।  
 ଆମ୍ଭର ସ୍ୱାଭାବିକ ଉତ୍ସାହ ଶାନ୍ତ । ଚନ୍ଦ୍ରଶିଖର  
 ବ୍ୟାଘ୍ର ହୋଇ ଉତ୍ତର ହେଲୁ । କୋପରେ  
 ଆମ୍ଭର ଶକ୍ତି ଫୀଳ ଓ ଆଖି ରକ୍ତବର୍ଣ୍ଣ ହେଲା ।  
 ଅଳ୍ପକାଳରେ ମଧ୍ୟ ସମସ୍ତ ଦୁଃଖ ମନେ  
 ପଡ଼ିଲେ ନିସ୍ତନ୍ତ୍ର ଲୋଚନ ଝରିଲା । ଏହା  
 ଦେଖି ପିତା ହୃଦୟ ପୁଣି ଚମତ୍କୃତ ହେଲେ ଏବଂ  
 ସପ୍ତାରୁ ଚାଲିଗଲେ । ଆମ୍ଭେ ସୁଧା ମୌଳୀ  
 ହୋଇ ସେଠାରୁ ଅନ୍ୟ ସ୍ଥାନକୁ ଗଲୁ ।

ଅଳ୍ପଦିନ ଉତ୍ତରରେ ଗୋଟିଏ ଉତ୍ସାହୀ  
 ବ୍ୟାପାର ଦେଖିଲୁ । ଯେଉଁ ସନ୍ଧ୍ୟାସୀ ଆମ୍ଭ  
 ପିତାଳୟକୁ ଆସିଥିଲେ, ତାଙ୍କ ସହିତ ଆମ୍ଭକୁ  
 ମଠକୁ ପଠାଇବା ନିମନ୍ତେ ପିତା ଗୋପନରେ  
 ମନୁଷ୍ୟ କରୁଥିଲେ । ଆମ୍ଭେ ଶୀଘ୍ର ଏହା ବୁଝି  
 ପାରିଲୁ । ସେଠାରୁ ପଳାଇବା ନିମନ୍ତେ ବ୍ୟାଘ୍ର  
 ହେଲୁ । ଜନ୍ମଦରର ମମତା ବ୍ୟାଘ୍ର ଭବି  
 ସେହି ରାତିରେ ପ୍ରସ୍ଥାନ କଲୁ । ସେହି କନ୍ଦରୁ  
 ଶ୍ରୀଏ ଜାହାଜ ସ୍ଥାନାନ୍ତରକୁ ଯାଉଥିଲା ।  
 ଜାହାଜରେ ଚଢ଼ିଲୁ । ଜାହାଜ କି ଆଶ୍ରୟରେ  
 କେଉଁଠାକୁ ଯାଉଅଛି ଏହାର କିଛିମାତ୍ର  
 ଅନୁସନ୍ଧାନ ନ କଲୁ । ଯେଉଁ ଭାଗକୁ ଯାଉ  
 ଅବା ଯେଉଁ ସ୍ଥାନକୁ ଯାଉ, ସମାଲୟ ପରି  
 ସେହି ମଠଠାରୁ ସେ ସ୍ଥାନ ଉତ୍ତମ ହେବ,  
 ଆମ୍ଭର ଏହି ବିଶ୍ୱାସ ହେଲା । ମନ ଏମନ୍ତ  
 ଚକ୍ରତ ହୋଇ ଯାଇଥିଲା ଯେ, ସେହି ସମୟରେ  
 କର୍ତ୍ତବ୍ୟାନ୍ତନଶୂନ୍ୟ ହେଲୁ । ଅତୁଷ୍ଟରେ ଯାହା  
 ଘଟିବାର ଥିବ ଘଟିବ, ଏହି ସାହସ-ଯତ୍ନ  
 ଅବଲମ୍ବନ କରି ଚାଲିଲୁ । ସେହି ଜାହାଜ  
 କେନ୍ଦୋସ୍ତା ନଗରକୁ ଯାଉଥିଲା । ଆମ୍ଭେ  
 କେତେଦିନ ଉତ୍ତରରେ ସେଠାରେ ପହଞ୍ଚିଲୁ ।

କେନ୍ଦୋସ୍ତାରେ ପ୍ରବେଶ ହୋଇ ନଗର-  
 ମୁଖରେ ଚାଲିଲୁ । ଯାଉଁ ଯାଉଁ କେଉଁ ସ୍ଥାନରେ  
 ମନୋହର ପ୍ରାସାଦମାଳା, କେଉଁ ସ୍ଥାନରେ  
 ଉଚ୍ଚ ଦେବମନ୍ଦିର, କେଉଁ ସ୍ଥାନରେ ସୁରମ୍ୟ

ପୁଷ୍ପରେ ଶୋଭିତ ଉଦ୍ୟାନମାନ ଦେଖି  
 ଅତତ୍ତ୍ୱ ପ୍ରୀତ ହେଲୁ । ମାତ୍ର କେଉଁଠାକୁ  
 ଯିବୁଁ, କ'ଣ କରିବୁଁ, କିଛି କିଛି ପ୍ରତି  
 ପାରିଲୁ ନାହିଁ । ସେଠାରେ ଆମ୍ଭର ସେହି  
 ପରିଚିତ ଲୋକ ନ ଥିଲେ । ଯାହା ହେଉ ଆଉ  
 ସେହି ମଠର ସନ୍ତତା ଶେଷ କରିବାକୁ ହେବ  
 ନାହିଁ, ଏହି ବିନ୍ଦୁରେ କିଛି ବୁଝି ହେଲୁ ।  
 ଅନନ୍ତର ନଗର ମଧ୍ୟରେ ପ୍ରବେଶ ହୋଇ  
 ନାଗରକମାନଙ୍କର ବୃତ୍ତଚରଣ-କାଣ୍ଡ  
 ଦେଖି ଚମତ୍କୃତ ହେଲୁ । ସେହି ସ୍ଥାନର  
 ବହୁମୂଲ୍ୟ-ବସ୍ତୁ-ଧାରଣୀ ପ୍ରସନ୍ନବଦନ  
 ସୁଦର୍ଶନୀକୁ ଦେଖି ଆମ୍ଭର ପ୍ରିୟ ବିଶ୍ୱାସ  
 ଯେ, କେନ୍ଦୋସ୍ତା ନଗରୀମାନେ ଅତ୍ୟନ୍ତ ସୁଖୀ  
 ଅଟନ୍ତି । ଏମନ୍ତ ଉତ୍ତମ ସ୍ଥାନକୁ ଆସିଅଛୁ,  
 ଏହା ଶବ୍ଦ ଅନନ୍ତରସରେ ଅଭିପ୍ରାଣ ହେଲା ।  
 ଅଳ୍ପ ଦିନ ମଧ୍ୟରେ ଆମ୍ଭର ସେହି ସୁଖକର  
 ଉତ୍ତମ ଭାଗିଗଲା । ଆମ୍ଭଠାରେ ଯେଉଁ ଅଳ୍ପମୁଦ୍ରା  
 ଥିଲା ତାହା ଶୀଘ୍ର ସରିଗଲା । ଅଭାବକାଳ  
 କଷ୍ଟ ଆମ୍ଭେ ଏତେଦିନଯାଏ ଅନୁଭବ କରି  
 ନ ଥିଲୁ, ଏଣିକି ସେହି କଷ୍ଟରେ ପଡ଼ିବାକୁ  
 ହେଲା । ମୁଦ୍ରାଭାବରୁ ଯେ ଏପରି କେଶ ଦୂଅର  
 କଦାଚ ଏମନ୍ତ ଭାବ ନ ଥିଲା । ଏଥିପୂର୍ବରେ  
 ଆମ୍ଭର ଅଭାବ ହୋଇ ନ ଥିଲା । ସଂସାରରେ  
 କି ପ୍ରକାର ବଳିବାକୁ ଦୁଃଖ, ତାହା ମଧ୍ୟ ଆମ୍ଭେ  
 ସଂପୂର୍ଣ୍ଣ ଅଭାବ ଥିଲା । ଏହି ସମୟରେ ଆମ୍ଭ  
 ଉତ୍ତରରେ ଯେମନ୍ତ ଦୁଃଖ ପଡ଼ିଲା, ତାହା  
 କାନ୍ଧ୍ୟରେ କହୁ ନୁହେଁ । ଉତ୍ତର ପ୍ରାୟ  
 ରାଜ୍ୟରେ ଚାଲିବାକୁ ଗଲୁ । ସେହି  
 ପ୍ରାସାଦଶ୍ରେଣୀର ଶୋଭା ଆମ୍ଭ ନେତ୍ରରେ  
 ପ୍ରୀତିକର ହେଲା ନାହିଁ । ନାଚର ହୋଇ  
 ଏହି ପରି ଭ୍ରମଣ କରୁଁ କରୁଁ ହଠାତ୍ ଏକ  
 ସୁନିର୍ମିତ ଶିଳା ନିକଟରେ ପହଞ୍ଚିଲୁ ।

ଜଣେ ପ୍ରସିଦ୍ଧ ଚିତ୍ରକର ସେହି ଶିଳା  
 ପ୍ରାଚୀରରେ ଚିତ୍ରପଟ ସଂଲଗ୍ନ କରୁଥିଲେ

ଆମ୍ଭେ ଚିନ୍ତାଧାରାରେ କଞ୍ଚିତ୍ ନୈପୁଣ୍ୟ  
 ଲଭିଥିଲୁ । ସେଥି ନିମନ୍ତେ ଉତ୍ତମ ହତ  
 ଦେଖିବାକୁ ଆମ୍ଭର ଅତ୍ୟନ୍ତ ସ୍ତୂତ୍ୟ ହେଉ  
 ଥିଲା । ସେହି ଚିନ୍ତାଧାରା ଦେଖି ଅତ୍ୟନ୍ତ  
 ଆତ୍ମାନ୍ତର ହେଲୁ । ସେଥିମଧ୍ୟରେ ଶୁଣି ଏ  
 ଚିନ୍ତା ସର୍ବୋତ୍କୃଷ୍ଟ ହୋଇଥିଲା । ଚର୍ଚ୍ଚିତ୍ରେ  
 କଳକଣ୍ଠିନୀ । ଉଦାରଚରଣୀ କୌଶଳୀ  
 ରୂପକଣ୍ଠୀ ଲଳନାର ପ୍ରତିମୂର୍ତ୍ତି ଅକ୍ତିତ  
 ହୋଇଥିଲା । ସେହି ଚିନ୍ତା ଯେତେବେଳେ  
 ଆମ୍ଭ ନେତ୍ରରେ ପଡ଼ିଲା, ସେତେବେଳେ  
 ଆମ୍ଭର ହର୍ଷର ସୀମା ନ ରହିଲା । ଆମ୍ଭେ  
 ଚମତ୍କୃତ ହୋଇ ପ୍ରିୟଦୃଷ୍ଟିରେ ତାହାକୁ  
 ଦେଖିବାକୁ ଲାଗିଲୁ । କପୋଳଦ୍ଵୟ  
 ହର୍ଷରେ ପ୍ରସ୍ଫୁଟିତ ହେଲା । ଏହା ଦେଖି  
 ସେହି ଚିନ୍ତାକୁ ପ୍ରୀତ ହୋଇ ଆମ୍ଭ ନିକଟକୁ  
 ଆସି ଆମ୍ଭର ପରିଚୟ ପଚାରିଲେ । ଆମ୍ଭ  
 ସେହି ସମୟରେ ବନ୍ଧୁହୀନ ହୋଇଥିଲୁ,  
 ଉଦ୍ଘୋଷଣା ସେହି ଚିନ୍ତାକରଣର ଆଗ୍ରତଦେଖି  
 ପରିଚୟ ନ ଦେଇ ରହି ପାରିଲୁ ନାହିଁ ।  
 ଆମ୍ଭର ନାମ ଓ ପଦବୀ ଗୁଡ଼ିକ ଆଜି ସବୁ  
 ବସୟ ସେହି ଚିନ୍ତାକରଣକୁ ଜଣାଇଲୁ । ସେ  
 ମନୋଯୋଗୀ ହୋଇ ସମସ୍ତ ବିବରଣ  
 ଶୁଣିଲେ । ଅନନ୍ତର ଅନୁଗ୍ରହପୂର୍ବକ ତାଙ୍କ  
 ଘରେ ଆମକୁ ଦାସପାନ ଦେଲେ । ଆମ୍ଭେ  
 ଅଧିକାଂଶ ତାଙ୍କର ପ୍ରିୟପାତ୍ର ହେଲୁ ଓ ତାଙ୍କ  
 ନିକଟରୁ ଚିନ୍ତାଧାରା ଶିକ୍ଷା କରିବାକୁ ଆମ୍ଭ  
 କଲୁ । ସେହି ଚିନ୍ତାଧାରାରେ ଆମ୍ଭର ପଠ୍ୟ ତାହା  
 ସେ ଚମତ୍କୃତ ହେଲେ ଏବଂ ଆମ୍ଭର ବିପ୍ଳବ  
 ପ୍ରଣାସୀକଲେ । ତାହାଙ୍କ ପ୍ରଣାସୀ ଶୁଣି ଆମ୍ଭର  
 ହୃଦୟ ବଢ଼ିଲା । ଆହା ! ତାଙ୍କ ଘରେ ଆମ୍ଭେ  
 କେତେ ସୁଖରେ କାଳ ଗମିଥିଲୁ । କୌଶଳୀ  
 ବସୟର ଅଭାବ ନ ଥିଲା, ଦୁଃଖର ଲେଖନୀ  
 ନ ଥିଲା । ଆହା ! ସେ ଦିନ କି ଆଜି ଫେରି  
 ଆସିବ ! ପୂର୍ବର ସବୁ ଦୁଃଖ ପାସୋରିଲୁ ।

ସେହି ମଠ ଆମ୍ଭ ହୃଦୟସେତରୁ ଅପସ୍ଫୁଟ  
 ହେଲା । ମନ ମହତ୍ଵ ଏବଂ ଉତ୍ତମ ଶବ୍ଦରେ  
 ପରିପୂର୍ଣ୍ଣ ହେଲା । ସବୁବେଳେ ଉତ୍ତମ ଉତ୍ତମ  
 କାବ୍ୟ, ଉତ୍ତମ ଉତ୍ତମ ଉପନ୍ୟାସାଦି ପଢ଼ି  
 ଯଥେଷ୍ଟ ଆନନ୍ଦ ପ୍ରାପ୍ତ ହେଲୁ । ନବପରିଚିତ-  
 ମାନଙ୍କ ସହତ ମିଶ୍ଠାଳାପ, ସେମାନଙ୍କ ଶୁଣ-  
 ନୀତ ଦର୍ଶନରେ ରତ ହେଲୁ । ଅବସରବେଳେ  
 ଉଦ୍ୟାନ ଭ୍ରମଣ କରି ପ୍ରକୃତଦେବାଙ୍କର  
 ମନୋହର ଶୋଭା ଦେଖି ଆମ୍ଭକୁ ପରିଚ୍ଛନ୍ନ  
 କରୁଥିଲୁ । ପୁଣି ଆମ୍ଭର କଲ୍ୟାଣଶୁ ଅଭିଶପ୍ତ  
 କଳକଣ୍ଠୀ ଥିଲା । ଏଥି ନିମନ୍ତେ ଅଳ୍ପ ସୁନ୍ଦର  
 କପ୍ପୁ ସୁତା ଆମ୍ଭର ପ୍ରୀତିକର ହେଉଥିଲା ।  
 ଆମ୍ଭ ଗୃହସ୍ଵାମୀ ଅତି ଉଦାରସ୍ଵଭାବ ଥିଲେ ।  
 ତାଙ୍କ କୃପାରୁ ଆମ୍ଭେ ମନ୍ତ୍ରରେ ସ୍ଵର୍ଗସୁଖ  
 ଭୋଗ କରୁଥିଲୁ । ସେ କେନୋପାଧିକାରୀ  
 ନ ଥିଲେ । ନଗରର ଧନୀମାନେ ତାଙ୍କ  
 ଚିନ୍ତାଧାରାକୁ ପ୍ରଣାସୀ ଶୁଣି କେତେଗୁଡ଼ିଏ  
 ଚିନ୍ତା ପ୍ରସ୍ତୁତ କରାଇବା ନିମନ୍ତେ ତାଙ୍କୁ ସେହି  
 ନଗରକୁ ଅଣାଇଥିଲେ । ତାଙ୍କ ଶାସ୍ତ୍ରବିଦ  
 ଅସୁସ୍ଵତା ଏବଂ ଦୌର୍ବଲ୍ୟ ହେତୁରୁ ସେ  
 ଅନେକ ସମୟରେ ଶିଷ୍ୟମାନଙ୍କୁ ଚିନ୍ତାକରଣର  
 ଭାର ଦେଉଥିଲେ । ତାଙ୍କ ବିବେଚନାରେ  
 ଶିଷ୍ୟମାନଙ୍କ ମଧ୍ୟରେ ଆମ୍ଭେ ସର୍ବୋତ୍କୃଷ୍ଟ  
 ଥିଲୁ । ଉଦ୍ଘୋଷଣା ସ୍ଵାମୀଙ୍କ ଚିନ୍ତା  
 ଲେଖିବାରେ ଆମ୍ଭେ ଅତ୍ୟନ୍ତ ପଟୁ ଥିଲୁ ।  
 ଯେତେବେଳେ କୌଶଳୀ ସୁନ୍ଦରୀ ରମଣୀର  
 ଗୁଣ ଚିନ୍ତାଧାରା ଆବଶ୍ୟକ ହେଉଥିଲା, ସେ  
 ସେହି କର୍ମର ଭାର ଆମ୍ଭକୁ ଦେଉଥିଲେ ।  
 ପୁଣି ସେହି ଚିନ୍ତାକରଣର ଆମ୍ଭଠାରେ ସମ୍ପୂର୍ଣ୍ଣ  
 ବିଶ୍ଵାସ ଥିଲା । ସମସ୍ତ ଲୋକଙ୍କ ସାକ୍ଷାତ୍ଵରେ  
 ଆମ୍ଭ ସଦ୍ଘୋଷଣା ବିପ୍ଳବ ପ୍ରଣାସୀ କରୁଥିଲେ ।  
 ଗୁଡ଼ାଏ କ'ଣ କହୁଛି, ଆମ୍ଭଠାରେ ତାଙ୍କର  
 ଏହେ ସେହି ଥିଲା ଯେ, ଅଳ୍ପକାଳ ନିମନ୍ତେ  
 ସୁଖୀ ଆମ୍ଭେ ତାଙ୍କ ନୟନର ଅଗୋଚର  
 ହେଲେ କାତର ହେଉଥିଲେ ।

କେନୋପା ନଗରର ଧନଶାଳୀ ନିବାସୀମାନେ ସେହୁ ଚିହନରକୁ ଯେଉଁ ମହତ୍ତ୍ୱାମାନଙ୍କ ଚିହ ନିମନ୍ତେ ଆଦେଶ ଦେଇଥିଲେ, ଚନ୍ଦ୍ରଧର ଲବନାମ୍ନୀ ଗୋଟିଏ ରୁପକତା ବାଳିକା ଥିଲା । ସେହୁ ବାଳିକାର ଗୁଣ ପ୍ରସ୍ତୁତ କରବା ନିମନ୍ତେ ଚିହନରକଠାରୁ ଆଜ୍ଞା ପାଇଲୁ । ସେହୁ ସୁନ୍ଦରୀ କୁମାରୀ କୌଶଳୀ ମଠରେ ଶିକ୍ଷା ସମାପ୍ତ ଅନ୍ତେ ଆଗଣା ଚିହ ପ୍ରସ୍ତୁତ କରାଇବା ନିମନ୍ତେ ସେଠାରେ ଉପସ୍ଥିତ ହେଲା । ଆମ୍ଭେ ପ୍ରଥମେ ତାହାକୁ ଏକ ସୁନ୍ଦରୀ ପ୍ରାସାଦର ଗବାସ ନିକଟରେ ବସିବାର ଦେଖିଥିଲୁ । ଉତ୍କଳ ସୂର୍ଯ୍ୟକରଣ ଚାହା ବଦନରେ ପଡ଼ି ମୁଖକାନ୍ତି ଅଧିକଉତ୍କଳ କରୁଥିଲା । ଯେଉଁ ଚାନ୍ଦରେ ସେ ବସିଥିଲା, ସେହୁ ପୃଷ୍ଠଭୂମି ପଦ୍ମଗଣିତ ରକ୍ତବସୁରେ ମଣ୍ଡିଣି ହୋଇଥିବାରୁ ତହିଁରେ ରବିକର ପଡ଼ି ସେଥିରେ ରକ୍ତମା ବୁଜି ପାଉଥିଲା । ସେହୁ ଲବଣ୍ୟବତୀର ବୟଃକ୍ରମ ଶୋଭଣ ବର୍ଷ । ରୁପର ବଥା ଅଥବା ବ'ଣ କହୁକୁ ? ତେଣିଲକ୍ଷଣି ବୋଧ ହେଲା ଯେ ସୌନ୍ଦର୍ଯ୍ୟ, ନିଶ୍ଚିନ୍ତା, ଲଜ୍ଜା ଏବଂ ଯୌବନ ଶୁଭଦେ ଏକମୂର୍ତ୍ତି ଧରି ଅବତୀର୍ଣ୍ଣ ହୋଇଅଛନ୍ତି । ଯେତେବେଳେ ସେହୁ ମୋହିନୀମୂର୍ତ୍ତି ଆମ୍ଭ ଆଖିରେ ପଡ଼ିଲା, ଆମ୍ଭେ ସେ ସମୟରେ ମୋହିତ ହେଲୁ । କିଏ ଏବଂ ଚିହନରମାନେ କହନ୍ତି ଯେ, ତାଙ୍କ ମନରେ କେବେ କେବେ ଏପରି ଅନିବଚନୀୟ ଭାବର ଉଦୟ ହୁଏ ଯେ ସେମାନେ ମେହି ଭାବକୁ ଲେଖନୀ ଅଥବା ରୁଲିଦ୍ୱାର ବ୍ୟକ୍ତ କରି ପାରନ୍ତି ନାହିଁ । ଆମ୍ଭ କେବେନାରେ ସେହୁ କୁମାରୀ ସୁବା ସେହୁପରି ବୋଧ ହେଲା । ଆମ୍ଭେ ଆନନ୍ଦରେ ମଗ୍ନହୋଇ ଅଛୁ ଥିବୁ ସେହି ମୂରଲେଚନାର ପ୍ରତିମୂର୍ତ୍ତି ଲେଖିଲୁ । ଯେତେଥର ଲେଖିଲୁ ସେତେଥର ଲେଖିବାକୁ ମନ ବଳିଲା । ଆମ୍ଭେ ସବୁଠୁ

ହୋଇ ସେହୁ ବାମିନର ମୁଖକମଳ ଦେଖିଲୁ ବାରମ୍ବାର ଦେଖିଲେହେଁ ତୁପ୍ତି ହେଲା ନାହିଁ । ସେଇ ସ୍ୱର୍ଗୀୟ ଲବଣ୍ୟ ଦେଖି ଆମ୍ଭ ମନ ଏପରି ଆଶ୍ଚର୍ଯ୍ୟାନ୍ୱିତ ହେଲା ଯେ, ଆଶ୍ଚର୍ଯ୍ୟ ଶରୀରରେ ଧରିଲୁ ନାହିଁ । ଆମ୍ଭର ସେହୁ ସମୟରେ ଉନ୍ନତଶତ ବର୍ଷ ବୟଃକ୍ରମ ହୋଇଥିଲା ଏବଂ ଆମ୍ଭେ ଅତିଶୟ ଲଜ୍ଜାଶୀଳ ପୁଣି ଅଧିକଶୀ ଥିଲୁ । ସେହୁ କନ୍ୟାର କନକ ଆମ୍ଭର ଯଥେଷ୍ଟ ଆଦର କଲେ, ହେତୁ କି, ସେ ଆମ୍ଭ ଚିହକୌଶଳରେ ଅତ୍ୟନ୍ତ ତୁଷ୍ଟ ହୋଇଥିଲେ । ଆମ୍ଭର ସଦାଚରଣ ଏବଂ ବିନୀତ ସ୍ୱଭାବ ଦେଖି ସେ ଆତ୍ମର ସନ୍ତୁଷ୍ଟ ହେଲେ । କିନ୍ତୁ ସେ ଆମ୍ଭଠାରେ ଏପରି ସଦ୍‌ବ୍ୟବହାର କଲେହେଁ ତାଙ୍କ ସୁକୁମାରୀ କନ୍ୟାକୁ ଦେଖିଲକ୍ଷଣି ଆମ୍ଭ ମନରେ ଅତ୍ୟନ୍ତ ଶିକା ଉପସ୍ଥିତ ହୋଇଥିଲା । ସେହୁ ସୁନ୍ଦରୀ ଯେତେବେଳେ ଆମ୍ଭ ନେତ୍ରପଥରେ ପଡ଼ୁଥିଲା ଆମ୍ଭେ ସେତେବେଳେ ଅତ୍ୟନ୍ତ ସଜ୍ଜିତ ହେଉଥିଲୁ । ନିମେ ତାହାର ଅନୁପମ ରୂପ ଆମ୍ଭ ମନୋରାଜ୍ୟରେ ଏକାଧିକାଧିକ ସ୍ଥାପିଲା । କେବେ କେବେ ତାହାକୁ ଅପସରା ବୋଲି ଭ୍ରମ ହେଉଥିଲା । ସେ ଯେ ପାର୍ଥିବ ପର-ମାଣୁରେ ନିର୍ମିତ, ଆମ୍ଭର ଏମନ୍ତ ପ୍ରତ୍ୟୟ ବିହେଉନ ଥିଲା । ନିମେ ନିମେ ମନ ନିରତଣୟ ବିକୃତ ହେଲା । ନୟନ ଦ୍ୱାରା ତାହାର ଲବଣ୍ୟରୂପ ମଧୁର ଗରଳ ପିଇ ଆମ୍ଭେ ଅଜ୍ଞାନ ହେଲୁ । ମନରେ କେତେ ନବ ନବ ଭାବର ଉଦୟ ହେଲା । ହରିଶନୟନୀ ଆମ୍ଭର ପ୍ରେୟସୀ ହେବ, କେବେ କେବେ ଏହୁ ଦୁରଣୀ ଆମକୁ ଚଞ୍ଚଳ କରୁଥିଲା । କେତେବେଳେ ଅବା ହିତାଶ ହୋଇ ଆକୁଳ ହେଉ-ଥିଲୁ । ପ୍ରେମ ଏତେ ବିନୟୀ ଆମହୃଦୟରେ ପ୍ରଜ୍ଜ୍ୱଳିତଭାବରେ ଥିଲା; ସେହୁ ବାମ ଲେଚନାର ଲବଣ୍ୟରେ ଉଦୀପ୍ତ ହେଲା, ପ୍ରେମର ଦୁର୍ଜୟ

ପ୍ରସ୍ତୁତ ଆମ୍ଭେ ଏବେକିନେ ଅନୁଭବ କଲୁ । କିନ୍ତୁ ନିଜ ମଧ୍ୟରେ ଚିତ୍ତ ସମାପ୍ତ ହେଲ । ଲାଭ ମଠକୁ ନେଉଛି ଅଇଲ । କିନ୍ତୁ ତାହାର ସେହି ମନୋହାରଣୀ ମୁଖି ଆମ୍ଭ ହୃଦୟ-ପଟରେ ଅକ୍ତିତ ରହିଲ । ମନରେ ସେହି ଅତୁଳ ସୌନ୍ଦର୍ଯ୍ୟ ଜାଣି ରହିଲ । କୌଣସି ସୁନ୍ଦର ପଦାର୍ଥ ଦେଖିଲେ ତାହାର ରୂପ ସେହି ସଦାଦୟତ୍ୱର ରୂପ ସଦୃଶ ତୁଳନା କରୁଥାଉ । ତାହାର ପ୍ରତିମୂର୍ତ୍ତି ଦେଖି ତତ୍ତ୍ୱ ମାନସକୁ ପ୍ରବୋଧ ଦେଇଥାଉ । ସୁନ୍ଦର ସ୍ତ୍ରୀମାନଙ୍କର ପ୍ରତିମୂର୍ତ୍ତି ଆମ୍ଭେ ଅନାଦ୍ୟାସରେ ଚିତ୍ତ କରପାରୁ ବୋଲି ପ୍ରସିଦ୍ଧ ହୋଇଥିଲୁ । ଏହାର କାରଣ କ'ଣ ? ଆଉ କିଛି ନୁହେଁ, ସେହି ମନୋହାରଣୀ ଏହାର ଆଦି କାରଣ । ଆମ୍ଭ ଶିକ୍ଷକ ଆମ୍ଭକୁ ଯେଉଁ ଚିତ୍ତ ଅକ୍ତିତ କରିବା ନିମନ୍ତେ ଆଦେଶ ଦେଇଥିଲେ, ସେହି ଛକରେ ଲାଭର କିପଦାଂଶ ଲେଖି ଚିତ୍ତକୁ ସୁଶୋଭିତ କରୁଥିଲୁ । ତନେ ଆମ୍ଭେ ଏକ ମନ୍ଦିର ପାଖରେ ଛୁଡ଼ା ହୋଇ ଦେଖିଲୁ ଯେ ସେଠାରେ ଅନେକ ଲୋକ ଏକପିତ ହୋଇ ବାହୁରେ ଝୁଲୁଥିବା କୌଣସି ପଟରେ ଅକ୍ତିତ ଦେଖପ୍ରତିମୂର୍ତ୍ତି ଦେଖି ତମହୃଦ ହେଉଅଛନ୍ତି ଏବଂ ବାରମ୍ବାର ପ୍ରଶଂସା କରୁଅଛନ୍ତି । ପୁଣି ଭକ୍ତପୁତକ ହାତ ଯୋଡ଼ି ସେହି ଦେବାଳ ପ୍ରତିମୂର୍ତ୍ତିକୁ ଜୁହାର ହେଉଅଛନ୍ତି । ସେମାନେ ତାହାକୁ ଜୁହାର ହେଉଥିଲେ ? ସେ ଲବଣ୍ୟମୟୀ ଲାଭକୁ । ସେହି ଚିତ୍ତରଞ୍ଜିନୀ ଲାଭର ପ୍ରଶଂସା କରୁଥିଲେ ।

ଆମ୍ଭେ ଏହାରୁପେ ଶୋକାଏ କିନ ଯାପିଲୁ । ସେହି ସୁଖକାଳ ଆମ୍ଭକୁ ସୁସ୍ୱାପ୍ନା ଶାସ୍ତ୍ର ଦିଶୁଥିଲ । ଆମ୍ଭର କଲ୍ପନା ଏମନ୍ତ କଳକଣା ଥିଲ ଯେ, ସେହି ନଗନା ଲାଭର ପ୍ରତିମୂର୍ତ୍ତି ମୁହୂର୍ତ୍ତ ମଧ୍ୟରେ ହୃଦୟ ଅନ୍ତରେ

ପଡ଼ୁଥିଲ । ପୁଣି ଆମ୍ଭେ ସର୍ବଦା ନିର୍ଜନରେ ଭ୍ରମଣ କରୁଥିଲୁ । ଭ୍ରମଣକେଳେ ଅନେକ ନକ ନକ ଭାବର ଉଦୟ ହେଉଥାଏ, ମନରେ ଅନେକ ଅନୁଭୂତପୂର୍ବ ବାସନା ଜାତ ହେଉଥାଏ । ଉଦ୍ୟାନପୁଷ୍ପକମାନ ସେହି ସୁକୁମାରୀ ସୌନ୍ଦର୍ଯ୍ୟକୁ ସୁଚିତ୍ତପାରୁତ କରୁଥିଲେ । ମଧୁରାଗା ପ୍ରଶୀମାନଙ୍କ ମଧୁର ଗୀତ ଶୁଣି ସେହି ଲାଭର ମିଶ୍ରସ୍ୱର ମନରେ ପଡ଼ୁଥିଲ । ବିକସିତ ଗୋଲପ ଫୁଲ ତାହାର କୋମଳ କରକଳର ସ୍ୱାରକ ହେଉଥିଲ । ଆମ୍ଭେ ସୁଖବଶୋଗ୍ୟ ଦେଖି କିନ ଏହୁପରି ଯାପୁଥିଲୁ । ଅନନ୍ତର ଗୋଟିଏ ଶୋରମାୟ ବ୍ୟାପାର ଘଟିଲ । ଆମ୍ଭେ ତଦ୍ୱାଗ ଏହି ସୁଖସୁପ୍ତ ଜାଗିଲୁ । ଆମ୍ଭର ନିତ୍ୟ ଦ୍ୱିତୀତୀୟୀ ସେହି ଚିତ୍ତର ପଞ୍ଚର ପ୍ରାପ୍ତ ହେଲେ । ତାଙ୍କର ମୁଖରେ ଆମ୍ଭର ଶୋକପିତ୍ତ ଉତ୍ତଳିଲ । ନିଃସହାୟ ହୋଇ ଭଗୋହାସ ହେଲୁ । ସେହି ଚିତ୍ତର ଅନ୍ତମ କାଳରେ ଅନୁଗ୍ରହ କରି ଆମ୍ଭକୁ ତାଙ୍କର ସମସ୍ତ ସମ୍ପତ୍ତି ଉପରେ ଉଦ୍‌ଧୃତ୍ୟାଗ ନିୟୁତ୍ତ କରିଗଲେ । ମାତ୍ର ସେହି ସମ୍ପତ୍ତି ଅଧିକ ନ ଥିଲ । ତାଙ୍କର ଏକ ପରମବୀରକ ଥିଲେ, ଆମ୍ଭର ରକ୍ଷଣାବେକ୍ଷଣର ଭାର ସେହି ବନ୍ଧକୁ ଅର୍ପଣ କରି ପ୍ରାଣତ୍ୟାଗ କଲେ । ସେହି ଚିତ୍ତରକ ବଦାନ୍ୟତା ଆମ୍ଭେ କେବେହେଁ ପାସୋରିବୁ ନାହିଁ ।

ତାଙ୍କ ବନ୍ଧୁ ଅତ୍ୟନ୍ତ ଦାତା ବୋଲି ପ୍ରସିଦ୍ଧ ଥିଲେ । ପୁଣି ତାଙ୍କର ଅସାଧାରଣ ଶିଳ୍ପବିଦ୍ୟୋହାତ୍ତତା ଥିଲ । ଆମ୍ଭେ ପିତୁକୁ ଗୋଟିଏ ନିୟଣ ଚିତ୍ତକର ହେବୁଁ, ଏହା ସେ ଅନାଦ୍ୟାସରେ ବୁଝି ପାରିଲେ । ଆମ୍ଭର ଅକ୍ତିତ ଛବି ଦେଖି ସେ ସପ୍ତରୋମାସ୍ତି ପରିତୁଷ୍ଟ ହେଲେ ଏବଂ ଆନନ୍ଦିତ ଚିତ୍ତରେ ଆମ୍ଭ ପ୍ରତିପୋଷଣର ଭାର ନେଲେ । ତାଙ୍କର ଏକ

ସୁରମ୍ୟ ଗ୍ରାମ୍ୟ ଉପବନ ଥିଲା । ଅମୃତ ଶୋକରେ ଅଭିଭୂତ ହୋଇଥିବାର ଦେଖି ଆମ୍ଭେ ସାମୁଦାୟିକ ଭାବେ ସେଠାକରେ କେତେକ ଦିନ ଅବସ୍ଥାନ କରିବା ନିମନ୍ତେ ଆମ୍ଭଙ୍କୁ ସଙ୍ଗେ ଯେନି ଯାଏ କଲେ । କିନ୍ତୁ ତାହା ସେଠାରେ ପଡ଼ିଥିଲା । ସେହି ଉଦ୍ୟାନ ସମୁଦ୍ରକୂଳରେ ଅବସ୍ଥିତ ଥିଲା । ତାହା ପଶ୍ଚିମ ଦିଗରେ ନଗେଶର ମାଳବର୍ଣ୍ଣ ପଦ୍ମକଣ୍ଠେଶୀ ଭବନ ଥିଲା । ଆମ୍ଭେ କେବେ କେବେ ସେହି ପଦ୍ମକଣ୍ଠେ ଚାଲୁଥିଲୁ । କେତେକେଳେ ଅବା ଶୁଙ୍ଘରେ ବଢ଼ି ଚାଲୁଥିଲୁ ନୟନ ବିଷେଷ କରୁଥିଲୁ । ସେ ଶୋଭା ବର୍ଣ୍ଣିବାର ଆମ୍ଭର ସାଧ୍ୟ ନୁହେଲା । କେଉଁଠାରେ ଚରଣ ରୌପ୍ୟବତ୍ ସୁନ୍ଦରାକଣ୍ଠିଷ୍ଠ ପ୍ରକାଶ ହୁଏ, କେଉଁଠାରେ ଗଗନନିଳାଦୀ ଜଳପ୍ରପାତ, କେଉଁଠାରେ ମରକତନିଭ ହରିଦବର୍ଣ୍ଣ ଚନ୍ଦ୍ରଶୋଭିତ ଉପତ୍ୟାଗା, କେଉଁଠାରେ ନିବତୁର୍ବାଦଳଶ୍ୟାମ ପ୍ରଶସ୍ତ ପ୍ରାନ୍ତର, କେଉଁଠାରେ ହୃଷିକା ଚରଣସଙ୍କୁଳା ପ୍ରକାଶଣୀ ଦୁର୍ଭିକ୍ଷୋଚର ହେଉଥିଲା । ସେ ସ୍ଥାନର ପରମରମଣୀୟ ଶୋଭା ସଂତର୍କିତ କରି ଆମ୍ଭର ନୟନ ସାଧିକ ହେଲା ।

ଆମ୍ଭର ଅନୁଗ୍ରାହକ ସେହି ଉଦ୍ଭିଦକଳର ଫିଲିପ୍ ନାମଧେୟ ଏକ ପୁତ୍ର ଥିଲେ । ସେହି ରମ୍ୟ ଉଦ୍ୟାନରେ ତାଙ୍କ ସହଚର ଆମ୍ଭର ପ୍ରଥମ ପରିଚୟ ହେଲା । ସେ ଆମ୍ଭର ସମାନବୟସ ଥିଲେ, ତାଙ୍କ ସହଚର ଏକ ସଦ୍ୟାକହାର ଦେଖି ଆମ୍ଭେ ଅଶ୍ରୁପୂର୍ଣ୍ଣ ପ୍ରୀତି ହେଲୁ । ପ୍ରଥମେ ଆମ୍ଭେ ତାଙ୍କୁ ଅତି ଉଚ୍ଚ ଏକ ସୁଖୀଳ ବୋଲି ଜାଣିଥିଲୁ । କିନ୍ତୁ ଅଲଗ୍ନ ମଧ୍ୟରେ ଆମ୍ଭର ସେହି ଭ୍ରାନ୍ତି ଦୂରୀଭବ । ତାଙ୍କର ସେହି ବ୍ୟକ୍ତିତ୍ୱର କୃତ୍ରିମ, ଶୀଘ୍ର ଏହା ଜାଣି ପାରିଲୁ । ଆମ୍ଭ ପରୋପକରେ ସେ କେବେ କେବେ ଆମ୍ଭର କୁଣ୍ଠା

କରୁଥିଲେ ଏବଂ ଆମ୍ଭର ଶିଳ୍ପନୈପୁଣ୍ୟ ଦେଖି ଈର୍ଷା ହେଉଥିଲେ । ଆମ୍ଭର ସେଠାରେ କେହି ବନ୍ଧୁ ନ ଥିଲେ, ସୁତରାଂ ଆମ୍ଭେ ହୃଦୟକୁ ଶାନ୍ତ କରିବା ନିମନ୍ତେ ତାଙ୍କ ସହଚର ମିତ୍ରତା କରିବାକୁ ବାଧ୍ୟ ହେଲୁ । ସେ ପୁଣିଶିଳ ନ ଥିଲେ । ତାଙ୍କୁ ବଳି ଆମ୍ଭେ ଅନେକ ବିଷୟରେ ଉଚ୍ଚୁଷ୍ଟ ଥିଲୁ, ସୁଖି ସେ ସୁଖୀ ଏହା ଅନୁଭୂତ ହୃଦୟରେ ସ୍ୱୀକାର କରୁଥିଲେ । ଆମ୍ଭେ ମୁକ୍ତକଣ୍ଠରେ ତାଙ୍କଠାରେ ଆମ୍ଭର ଚାକଡ଼ କୁଣ୍ଠ କହୁଲୁ । ସେ ମଧ୍ୟ କୌଣସି କଥା ଆମ୍ଭଠାରେ ଲୁଚାଇ ନ ଥିଲେ । ପ୍ରଧାନ ବୋଲି ଆମ୍ଭଠାରେ, କେବେହେଁ ନିଷ୍ଠୁର ଆଚରଣ କରୁ ନ ଥିଲେ । ଆମ୍ଭର ହୈହୀର୍କଶୁଣ୍ଠଳ ଦିନକୁ ଦିନ ଦୂରୀଭୂତ ହେବାକୁ ଲାଗିଲା । ଦୁହେଁ ଦୁହିଁଙ୍କର ପରମ ପ୍ରେମାସ୍ପଦ ହେଲୁ । ଏମନ୍ତ ହେଲେହେଁ କେବେ କେବେ ଆମ୍ଭେ ଏହା ବସି ଚନ୍ଦ୍ରାମ୍ବୁ ହେଉଥିଲୁ ଏବଂ ଲଗ୍ନ ସମ୍ବନ୍ଧୀୟ ବିଷୟମାନ ସ୍ମରଣ କରି ଅଶ୍ରୁଜଳରେ ବସ୍ୟସ୍ଥକକୁ ପ୍ରୀତିତ କରୁଥିଲୁ ।

ସେହି ଉପବନ ନାନାବିଧରମଣୀୟ ବସ୍ତୁରେ ପରିପୂର୍ଣ୍ଣ ଥିଲା । ସ୍ଥାନେ ସ୍ଥାନେ ଚକ୍ରକଣ ମର୍ମର ପ୍ରସ୍ତରମୂର୍ତ୍ତି ସ୍ଥାପିତ ଥିଲା । ଶୀତଳ ଗୁଣ୍ଠାକଣ୍ଠିଷ୍ଠ ଲତାମଣ୍ଡପରେ ବସି ପକ୍ଷୀମାନେ ମଧୁର ସ୍ୱର ଦେଉଥିଲେ । ସୁଗନ୍ଧ ସୁଲ ସୌରଭରେ ବାସିତ ପବନ ସର୍ବଦା ଆମ୍ଭର ସୁଖସେବ୍ୟ ହେଉଥିଲା; ଗୁଡ଼ାଏ କହ୍ନୁ ବଂଶ, ସେହି ଉପବନ ଯାକତ୍ୟ ଚରଣଜନ ପଦାର୍ଥର ଆବାସ ପ୍ରାୟ ଥିଲା । ସେହି ଚିତ୍ତ ସ୍ଥାନରେ କିଛି ଦିନ ଅବସ୍ଥାନ କରି ଆମ୍ଭ ମନୋଦୁଃଖର କଷ୍ଟ ହ୍ରାସ ହେଲା । ବିମଣ୍ଡ ସ୍ଥିରଚିତ୍ତ ହେଲୁ । ମାତ୍ର ଲଗ୍ନପ ହୃଦୟରେ ସର୍ବଦା ଜାଗିରହୁଲା । ବସ୍ତୁତଃ ସେ ଅଲୌକିକ ଲାବଣ୍ୟକୁ ପାସୋକିବାର ଦୁଷ୍ଟର ଅଟେ ।



ଏହିରୂପେ ସେଠାରେ କିଛିଦିନ ଗଲା । ଅନନ୍ତର ଏକ ଉତ୍ତମଦଳା ସେଠାକୁ ଆସିଲେ । ସେହି ମଦଳା ଆମ୍ଭ ପ୍ରଭୁଙ୍କର ଆତ୍ମୀୟା । ତାଙ୍କ ଜନନର ମରଣାନ୍ତେ ତାଙ୍କ ରକ୍ଷଣାବେକ୍ଷଣର ଭାର ଆମ୍ଭ ପ୍ରଭୁଙ୍କ ଉପରେ ପଡ଼ିଲା । ଏହି ପୂର୍ବରେ ଆମ୍ଭେ ଫିଲିପ୍ପାଇ ମୁଖରୁ ସେହି ଲଳନାର ରୂପର କଥା ଶୁଣିଥିଲୁଁ, ମାତ୍ର ଆମ୍ଭ ମନ ଯେଉଁ ଲବଣ୍ୟରେ ବୁଡ଼ି ରହିଥିଲୁ, ସେହି ଲବଣ୍ୟ ପରି ଜଗତରେ ନାହିଁ, ଆମ୍ଭର ଏହି ଦୃଢ଼ ବିଶ୍ଵାସ ଥିଲା । ସେହି ମଦଳା ଯେତେବେଳେ ସେଠାରେ ପହଞ୍ଚିଲେ, ଆମ୍ଭେ ସେ ସମୟରେ ପ୍ରାସାଦ ମଧ୍ୟରେ ବସିଥିଲୁଁ । ସେ ଅତ୍ୟନ୍ତ ଶୋକାତ୍ମ ହୋଇଥିଲେ । ଆମ୍ଭେ ପ୍ରଥମେ ତାଙ୍କ ମୃତ୍ୟୁ ଜମନ ଏବଂ ଶୋକସୂଚକ କୃଷ୍ଣବସନ ଦେଖି ଖିଲ ହେଲୁଁ । ସେ ସମୟେ ଆମ୍ଭ ନିକଟବର୍ତ୍ତୀ ହେବାକୁ ଲାଗିଲେ । ମୁହୂର୍ତ୍ତକ ଉତ୍ତରରେ ଆମ୍ଭେ ଅତ୍ୟନ୍ତ ବିସ୍ଵାସୀ ହେଲୁଁ; ସେ ସେହି ଲଭ ! ସେହି ବାମାକୁଲେଶ୍ଵରୀ ଲଭ ! ଆମ୍ଭର ସେହି ମନୋମୋହନୀ ଲଭ ! ତାଙ୍କ ବଦନ-ସୁଧାକର ଶୋକଦନରେ ଆଚ୍ଛନ୍ନ ଥିଲା । କିନ୍ତୁ ଆମ୍ଭେ ପୂର୍ବରେ ଯେଉଁ ମାଧୁର୍ୟ ଦେଖିଥିଲୁଁ ସେହି ମାଧୁର୍ୟ ବୟୋବୃଦ୍ଧି ସହିତ ବହୁପରିମାଣରେ ବଢ଼ିଥିଲା । ପୂର୍ବରେ ଆମ୍ଭେ ଯାହାକୁ କଳିକାରୂପେ ଦେଖିଥିଲୁଁ, ଏବେ ତାହା ପ୍ରସ୍ଫୁଟିତ ହୋଇଅଛି । କୌଣସି ପ୍ରସିଦ୍ଧ କବି ଲେଖିଅଛନ୍ତି ଯେ ଯେଉଁମାନେ ଆମ୍ଭର ସ୍ନେହପାତ୍ର ଅଟନ୍ତି, ସେମାନଙ୍କୁ ଦୁଃଖିତ ଦେଖିଲେ ସେମାନଙ୍କଠାରେ ଆମ୍ଭ ସ୍ନେହ ଶତଗୁଣ ହୋଇ ବର୍ଦ୍ଧିତ ହୁଏ ; ଏଥିକମନ୍ତେ ସେହି ସୁକେଶୀ ଆମ୍ଭ ନୟନର ଅଧିକତର ମନୋହାରିଣୀ ହେଲେ ।

ଆମ୍ଭକୁ ଦେଖିବା ମାତ୍ରେ ତାହାଙ୍କ ଦେହ କମ୍ପିଲା । ଲଜ୍ଜାରେ କୋମଳ କପୋଳ

ଲେହନ ବର୍ଣ୍ଣ ହେଲା । ପୂର୍ବରେ ଯେତେବେଳେ ଆମ୍ଭେ ତାଙ୍କ ସଙ୍ଗରେ ଏକତ୍ର ଅବସ୍ଥାନ କରୁଥିଲୁଁ, ସେ ସମୟରେ ତାଙ୍କ ଜନନୀ ଲାଭତ ଥିଲେ, ଆମ୍ଭକୁ ଦେଖି ତାଙ୍କର ମାତୃଶୋକ ଉଦୀପ୍ତ ହେଲା, ନୟନସ୍ଥ ମୁକ୍ତାଗଣ୍ଡି ଅଗ୍ରଭୃତ୍ ହେଲା । ତାଙ୍କର ସେହି ଶୋଚନୀୟ ଦଶା ଦେଖି ମନରେ ଯେମନ୍ତ ଦୁଃଖ ଉଦୟ ହେଲା, ତାହା କ'ଣ କହିବୁଁ ? ପୂର୍ବରେ ତାଙ୍କ ସହିତ କଥା କହିବାକୁ ସୁଦ୍ଧା ଆମ୍ଭେ ଲଜ୍ଜିତ ହେଉଥିଲୁଁ । ସେହି ଲଜ୍ଜା ଉପେ ଘଟିଗଲା ।

ଶ୍ରଦ୍ଧାସ୍ମୃତ ଅଭିଶ୍ଵରକଙ୍କ ମରଣରେ ଖିଲ ହୋଇଥିଲୁଁ । ଦୁହେଁ ଦୁହଙ୍କ ଦୁଃଖରେ ବିମର୍ଷ ପ୍ରାପ୍ତ ହେଲୁଁ । ପୁଣି ସେହି ଲଭଙ୍କ ମାନସିକ ବୃଦ୍ଧି ଏବଂ ଆମ୍ଭ ମାନସିକ ବୃଦ୍ଧି ଏକତ୍ର ହେବା ଥିଲା । ତାଙ୍କ ପକ୍ଷରେ ସଂସାର ନୁଆ ପଦାର୍ଥ ପ୍ରାୟ ହୋଇଥିଲା, ଆମ୍ଭେ ମଧ୍ୟ ସଂସାରଶ୍ରମରେ ପ୍ରବୃତ୍ତ ହୋଇ ନ ଥିଲୁଁ । ପ୍ରାକୃତକ ଶୋଭା ଦର୍ଶନରେ ତାଙ୍କର ଅତ୍ୟନ୍ତ ଆଗ୍ରହ ଥିଲା, ଆମ୍ଭର ମଧ୍ୟ ସ୍ଵଭାବଶୋଭା ଦେଖିବାର ସ୍ତୂତ୍ୟ ବଳବତ୍ତା ଥିଲା । ତାଙ୍କ ସରଳତା ଦେଖି ଆମ୍ଭେ ମୁଗ୍ଧ ହୋଇଗଲୁଁ । ତାଙ୍କ ଉଦାର ପ୍ରକୃତି, ନିଦାନ ବୟସ, ଅତୁଳ ରୂପମାଧୁର୍ୟ ଆମ୍ଭଙ୍କୁ ଉନ୍ମତ୍ତ କଲା । ଆମ୍ଭେ ତାଙ୍କୁ ସୁବଚନା ବୋଲି ଅନୁମାନ କରିଥିଲୁ । ଏପରି ଲଳନାର ଯୋଗ୍ୟ ପାତ୍ର ନେହୁଁ, ଏହି ବିବେଚନାରେ ଆପଣାକୁ କେତେ ଧୂଳିକାର ଦେଉଥିଲୁଁ । ତଥାତ ସେ ମାନସ ବିନ୍ଦୁ ଆମ ବିଚ୍ଛନ୍ନ ନ ଥିଲେ । ତାଙ୍କ ମନ ପ୍ରଣୟରସରେ ପରିପୂର୍ଣ୍ଣ ଥିଲା । ସେ ଆମ୍ଭଙ୍କୁ ସ୍ନେହ କରୁଥିଲେ । ସହୋଦରଠାରେ ସହୋଦର ଯେମନ୍ତ ସ୍ନେହ କରଇ, ସେହି ସ୍ନେହ ? ନା ! ସ୍ଵମୀଠାରେ ପ୍ରେୟସୀ ଯେପରି ସ୍ନେହ କରଇ, ସେହି ସ୍ନେହ !

ଆମକୁ ସେ ସ୍ନେହ କରିଛି ବୋଲି ଆମେ ପ୍ରଥମରେ କପରି ବୁଝିପାରିଲୁଁ, ତାହା ଆମର ସ୍ମରଣ ହେଉ ନାହିଁ । କି ପ୍ରକାରେ ଏହି ଭବ ଆମ ମନରେ ପ୍ରବିଷ୍ଟ ହେଲା, କହି ନ ପାରୁଁ । ଦୁହେଁ ନିର୍ଦ୍ଦାନକପୁସ୍ତକ ଥିଲୁଁ, ସବୁବେଳେ ପରସ୍ପର ବାକ୍ୟାଳାପ କରୁଥିଲୁଁ । ଏକରୂପ କର୍ମରେ ସମତା ରତ ଥିଲୁ । ସଙ୍ଗୀତ ବାକ୍ୟାଳୟନ, ଚିତ୍ରବିଦ୍ୟାଶିକ୍ଷା ଆମର ପ୍ରଧାନ ବିନୋଦ ଥିଲା । ସେ ସମୟରେ ଆମେ ଯେଉଁ ସ୍ଥାନରେ ଅବସ୍ଥାନ କରୁଥିଲୁଁ, ସେହି ସ୍ଥାନ ମନୋହର, ପୁଣି ନିର୍ଜନ ହେବାରୁ ଅଧିକତର ପ୍ରୀତିକର ହୋଇଥିଲା । ଏପରି ସ୍ଥଳ, ଏପରି ଅବସ୍ଥାରେ ଯେ ପରସ୍ପର ପ୍ରୀତି ଜନ୍ମିବ, ଏଥିରେ ବିଚିତ୍ର କ'ଣ ?

ଆହା ! କି ପୁଣର ସମୟ ! ଅନିବଚନୀୟ ଆନନ୍ଦର ସମୟ ! ମନୁଷ୍ୟମାନଙ୍କ ପୁଣି ଯେବେ ବିରତାପୀ ଦୁଃଖିନୀ, ତାହାହେଲେ ଇହକାଳର ପରକାଳର ପୁଣି ଲବ୍ଧ ଦୁଃଖିନୀ । ବିଶ୍ୱକିଅନ୍ତାଙ୍କର ଏପରି ନିୟମ ନୁହେଁ । ନରମାନଙ୍କ ସୌଭାଗ୍ୟ ସମ୍ପର୍କରେ । ଆମକୁ ସେହି ସ୍ଥାନ ସୁଗନ୍ଧ ବୋଧ ହେଲା । କିପାଇଁ ଅବା ନ ହେବ ? ଏପରି ରମଣୀ ଏପରି ପ୍ରଣୟମୟୀ ରମଣୀ ସହବାସରେ କାହାର ମନ ହର୍ଷସମୃଦ୍ଧରେ ନିମଗ୍ନ ନ ହୁଏ ? ସେହି କାମିନୀରହୁକୁ ସଙ୍ଗେ ଦେଖି ଆମେ ବେତେ ସ୍ଥାନରେ ପରିଭ୍ରମଣ କରୁଥିଲୁଁ, ସମୁଦ୍ରକୂଳରେ ଚନ୍ଦ୍ରୋଦୟ ଦେଖି ଦୁଇଜଣ କେଡ଼େ ଆନନ୍ଦ ଅନୁଭବ କରୁଥିଲୁଁ । ଚଞ୍ଚଳ ଅଚଳ ପ୍ରାୟ ସାଗରର ଉତ୍ତୁଙ୍ଗ ତରଙ୍ଗମାଳା ଦେଖୁଥିଲୁଁ । ସେହି ସମ୍ପର୍କସୁଧୁରଣ କେବେ କେବେ ପ୍ରବଳ ଆଗେହଣ କରିବାକୁ ଅଭିଳାଷ କରନ୍ତେ, ଆମେ ତାଙ୍କ ସଙ୍ଗେ ଗମନ କରୁଥିଲୁଁ । ସେ ଆମ ବାମ ହସ୍ତ ଧରି ଚଳୁଥିଲେ । ଦୁଇ

ଜଣ ବନ ଅରଣ୍ୟରେ ପ୍ରବିଷ୍ଟ ହୋଇ ମଧୁରକଣ୍ଠ ପତ୍ନୀମାନଙ୍କ ସଙ୍ଗୀତ ଶୁଣୁଥିଲୁଁ । ଆହା ! କିଛି ହିଁ ବିରତାପୀ ନୁହେ, ଦିନ ରାତି ଶୁଣୁଥିଲୁ, ପ୍ରଖର ରୋଦ୍ଧ ଉତ୍ତରେ ବୃଷ୍ଟି ଦୁଃଖ, ଜଗତର ଏହି ନୀତି ଆମେ ପାସୋରି ଗଲୁଁ ।

ଏହି ସ୍ୱପ୍ନଭୂତ୍ୟ ଅବସ୍ଥାରେ କେତେକଦିନ ଗଲା । ଦୁର୍ଭିକ ମଧୁର ଆଗେ ଆମର ଚେତନା ହେଲା । ଆମେ ଆଗେ ଲଗର ମନୋହରଣ କରିଥିଲୁଁ, ମାତ୍ର ସେଥିରୁ ଆମର କିଛି ଶୁଭ ସମ୍ଭାବନା ନ ଥିଲା । ଆମେ ଦରିଦ୍ର ଥିଲୁଁ । ଧନହୀନ ହୋଇ ଲଗର ପାଣି ଗ୍ରହଣ କରିବା ଆଶା ଦୁର୍ଭାଗା ମାତ୍ର । ଆମଠାରେ ଲଗର ଅତ୍ୟନ୍ତ ସ୍ନେହ ଥିଲା ; ତାଙ୍କ ପାଣି ପୀଡ଼ନ କରି ତାଙ୍କୁ ବିରଦୁଃଖିନୀ କରିବାଆମ୍ଭ ପକ୍ଷରେ କି ରୂପରେ ନ୍ୟାୟସଙ୍ଗତ ହୋଇପାରେ ? ଆମେ କ'ଣ ଏହିରୂପେ ତାଙ୍କ ପ୍ରଣୟ ରଖି ପରିଶୋଧ କରନ୍ତୁ ? ସେହି ଉଦ୍ୟାନର ଅଧିକାରୀ ଆମ୍ଭ ପ୍ରଭୁ ଆମର ଯଥେଷ୍ଟ ଆଦର କରୁଥିଲେ । ଆମେ କ'ଣ ଏହିରୂପେ ତାଙ୍କଠାରେ କୃତଜ୍ଞତା ପ୍ରଦର୍ଶନ କରନ୍ତୁ ?

ଏତେ ଦିନେ ଆମେ ବୁଝିଲୁଁ ଯେ, ଅକୃତମ ପ୍ରଣୟରେ ସୁଖା ଅନିଷ୍ଟ ଜନ୍ମି-ପାରେ । ଚିନ୍ତାକାଟି ଧରକୁ ଧର ଆମ୍ଭ ହୃଦୟ କଲି କାଟିଲା । କୌଣସି ଗୁରୁତର ଅପରାଧ କଲ ପରେ ଅପରାଧୀର ମନ ଯେପରି ଅସ୍ଥିର ହେଉଥାଏ ଆମ୍ଭ ମନ ସେହିପରି ହେଲା; ଶିଷ୍ଟ ପ୍ରାୟ ଏଣେତେଣେ ବୁଲିବାକୁ ଲାଗିଲୁଁ । ଚୋର ମନ ଯେମନ୍ତେ ନିତି ଶକ୍ତିକ ହୁଏ ଆମ୍ଭ ମନ ମଧ୍ୟ ସେହିପରି ହେଲା । ପ୍ରଭୁଙ୍କୁ ଦେଖିଲେ ଆମ୍ଭ ମନ ବିଷଣୁ ହୋଇଯାଏ, ତାଙ୍କଠାରେ ବିଶ୍ୱାସଭାବନା କରିଅଛୁଁ, ଏହି ଚିନ୍ତାରେ ଯତ୍ନେନାସ୍ତି ଭାବ ହେଉ ।

ପୂର୍ବରେ ଆମ୍ଭ ପ୍ରଭୁ ଆମ୍ଭକୁ ଅତ୍ୟନ୍ତ ସ୍ନେହ  
 ନୟନରେ ଚାହିଁଥିଲେ ଏବଂ ଆମ୍ଭଠାରେ  
 ଅତ୍ୟନ୍ତ ସ୍ନେହ କରୁଥିଲେ । ଏବେ ସେହି  
 ସ୍ନେହ ଉଣା ହେବାର ଦେଖିଲୁଁ । ଏଣିକି ସେ  
 ଆମ୍ଭକୁ ଦେଖି ବିରକ୍ତ ପ୍ରକାଶ କଲେ । ଆମ୍ଭ  
 ସହିତ ସାହଜୀବ ବାକ୍ୟରେ କଥା କହିଲେ ।

ପିଲିପର ଆଚରଣରେ ମଧ୍ୟ ବୈଲକ୍ଷଣ୍ୟ  
 ଦେଖିଲୁଁ । ଆଜି ପୂର୍ବପରି ଆମ୍ଭ ସହିତ  
 ମଧୁସୂଦାନ ନ ଥିଲେ । ପୂର୍ବରେ ଆମ୍ଭ ସତେ  
 ଯେପରି ସମ୍ମାନ କରୁଥିଲେ, ଏବେ ଆଜି  
 ସେପରି ଦେଖିଲୁଁ ନାହିଁ । ଏହି ସବୁ ଦେଖି  
 ଶୁଣି ଆମ୍ଭେ ହତାଶ ହେଲୁଁ । ଆପଣାକୁ  
 ନିଜାନ୍ତ ଦୁର୍ଭାଗ୍ୟ ମଣିଲୁଁ । ଜୀବନ ଭାର  
 ହେଲା । ଆମ୍ଭେ ସୁଖବତୀ ଅତ୍ୟନ୍ତ ଅଭିମାନୀ  
 ଥିଲୁଁ । ସୁତରାଂ ଅଭିଭବକଙ୍କ ସେହିଆଚରଣ  
 ଆମ୍ଭର ଅସହ୍ୟ ହେଲା । ସେଠାରୁ ସ୍ଥାନାନ୍ତରିତ  
 ହେବା ନିମନ୍ତେ ପ୍ରତିଜ୍ଞା କଲୁ । ସ୍ଥାନାନ୍ତରିତ  
 ଅବା କରୁଣେ ହେବୁ ? ଲଗର ସହବାସରୁ  
 ବଞ୍ଚିତ ହେବାଠାରୁ ଆମ୍ଭକୁ ମରଣ ଶ୍ରେୟସର  
 ବୋଧ ହେଲା । ତାଙ୍କ ବିରହରେ କରୁଣେ  
 ଦିନ ଗମିବୁ ?

ଅଭିଭବକ ପ୍ରଭୁଙ୍କର ଏହି ଗର୍ହିତ  
 ବ୍ୟବହାର ଦେଖି ଆମ୍ଭେ ଅତ୍ୟନ୍ତ ବିରକ୍ତ  
 ହେଲୁଁ ; ଆମ୍ଭର ଅହଙ୍କାର ଉତ୍ସର୍ଗଭର  
 ବଢ଼ିଲା । ଆମ୍ଭେ ଯେ ସର୍ବଶୋଭକ, ଏହା  
 ସେମାନଙ୍କୁ ଜଣାଇବା ନିମନ୍ତେ କେବେ  
 କେବେ ଆମ୍ଭର ବାସନା ହେଉଥିଲା । ମାତ୍ର  
 ସେହି ବାସନା ଅଲକ୍ଷ୍ୟ କରାଯିବ । ଆମ୍ଭେ  
 ଯେ ନିଜେ ସେହି ମହତ୍ତ୍ୱ ପରିବାରରୁ ଭୁଲୁ  
 ହୋଇଅଛୁ, ଏହା ମନ ମଧ୍ୟରେ ଉଦ୍ଦିତ  
 ହେଲାଣି ଆମ୍ଭର ଗର୍ବ ଚାହିଁ ହୋଇ  
 ଯାଏ, ନୈରାଶ୍ୟକୃପରେ ଅନ୍ତଃକରଣ  
 ନିପତତ ହୁଅଇ ।

ଏହି ଦୁର୍ଭାଗନୀରେ ଆମ୍ଭର ମାନସିକ ଶକ୍ତି  
 ଏବଂ ଶାରୀରିକ ସ୍ୱାସ୍ଥ୍ୟର ହାନି ହେଲା । ଲଗ  
 ଆମ୍ଭକୁ ସ୍ନେହ କରନ୍ତି, ଏହି ଚିନ୍ତାରେ ଆମ୍ଭେ  
 ଆତ୍ମାହତ ନ ହୋଇ ଆତ୍ମର ଦୁଃଖିତ  
 ହେଲୁଁ । ଆମ୍ଭେ ଏମନ୍ତ ରତ୍ନରୁ ବଞ୍ଚିତ ହେବୁ,  
 ଯେତେବେଳେ ଏହି କଥା ଆମ୍ଭ ମନରେ  
 ପଡ଼େ ଆମ୍ଭର ହୃଦୟ ଅତଳ ଶୋକଜଳରେ  
 ନିମଗ୍ନ ହୁଏ । ଲଗ ଯେବେ ଆମ୍ଭଠାରେ  
 ସ୍ନେହ କରୁ ନ ଥାନ୍ତେ, ତେବେ ଆମ୍ଭର  
 କଦାଚ ଏପରି କଷ୍ଟ ହୁଅନ୍ତା ନାହିଁ । ପୂର୍ବରେ  
 ସେହି ଲଗକୁ ଦେଖିଲେ ଆମ୍ଭେ ଦର୍ଶରେ  
 ଅଧୀର ହେଉଥିଲୁଁ, ମାତ୍ର ଏବେ ବିଷାଦରେ  
 ଅଧୀର ହେଲୁଁ । ଆଜି ସେହି ଲଗଣୀ ଆମ୍ଭର  
 ନୟନାନନ୍ଦକର ହେଲା ନାହିଁ ; ସେହି  
 ଶାଶାଞ୍ଜିତ ସ୍ୱର କର୍ଣ୍ଣକୁ ସୁଖପ୍ରଦ ହେଲା  
 ନାହିଁ ।

ଲଗ ଅତିସ୍ନେହ ସରଳହୃଦୟା ଥିଲେ ।  
 ଆମ୍ଭଠାରେ ଏହି ବୈଲକ୍ଷଣ୍ୟ ଦେଖି ଦିନେ  
 ନିର୍ଜନରେ ଆମ୍ଭକୁ ସେଥିର ହେତୁ ପଚାରିଲେ ।  
 ତାଙ୍କ ପ୍ରଶ୍ନର ଉତ୍ତର ନ ଦେଇ ରହି ହେଲା  
 ନାହିଁ । ଆମ୍ଭେ ଏତେ ଭୀତି ହୋଇଥିଲୁଁ  
 ଯେ, ତାଙ୍କଠାରେ ଆପଣା ମନୋଗତ ଦୁଃଖ  
 ମୁକ୍ତକଣ୍ଠରେ ପଞ୍ଚିତ କରୁଲୁଁ । କାତରରେ  
 ତାଙ୍କୁ ସମ୍ବୋଧନ କରି କହିଲୁଁ, “ଲଗ !  
 ଆମ୍ଭେ ତୁମ୍ଭର ଯୋଗ୍ୟ ପାତ୍ର ନୋହୁଁ, ଆମ୍ଭେ  
 ପରିଚାରଭୁକ୍ତ, ଆମ୍ଭର ଦର ନାହିଁ, ଅର୍ଥ  
 ନାହିଁ, ଖ୍ୟାତି ନାହିଁ, କିପରି ଅବା ତୁମ୍ଭର  
 ଉପଯୁକ୍ତ ହେବୁ ? ଲଗ ! ଆମ୍ଭେ ଏପରି  
 ଦରଦ୍ର ହେଲେହେଁ ତୁମ୍ଭ ପାଣିଗ୍ରହଣାକାଂକ୍ଷୀ  
 ହୋଇଅଛୁ, ଆମ୍ଭର କେତେ ଦୁର୍ବଳାଂକ୍ଷା,  
 କେତେ ମୃତ୍ୟୁ ! ବାମନ ହୋଇ ଚନ୍ଦ୍ରମା  
 ଧରିବାର ଇଚ୍ଛା !”

ଆମ୍ଭର ଏହି କାତରୋକ୍ତିରେ କୋମଳ-  
 ସୁରାବିଲିର ନୟନରୁ ପ୍ରବଳ ବେଗରେ  
 ଲୋକକ ଝରିଲା । ମାତ୍ର ଆମ୍ଭେ ଯେ କିରୁପେ  
 ତାଙ୍କର ଅଯୋଗ୍ୟ, ସେତାହା ବୁଝି ନ ଥିଲେ ।  
 କିରୁପେ ଅବା ବୁଝିପାରିବେ ? ମଠରେ  
 ଶିକିତା, ସଂସାରର ଗତବ୍ୟ ବିଷୟରେ  
 ସମ୍ପୂର୍ଣ୍ଣ ଅନଭିଜ୍ଞ ଥିଲେ । ଅଗ୍ରବକନୀତ କଷ୍ଟ  
 କେବେବେ ଅନୁଭବ କରି ନ ଥିଲେ ।  
 ପ୍ରଣୟ ଯେତେବେଳେ ହୃଦୟକୁ ବଶୀଭୂତ  
 କରେ ସେ ସମୟରେ ଆନ ବିଷୟମାନଙ୍କ  
 ପ୍ରତି ଦୃଷ୍ଟି ନ ଥାଏ । ଲଗର ବିବେଚନାରେ  
 ଆମ୍ଭ ପରି ପୁରୁଷ ମନ୍ତ୍ରରେ ଅନ୍ୟ କେହି ନ  
 ଥିଲ । ଆମ୍ଭେ ପୂର୍ବରେ ତାଙ୍କୁ ଅନେକ  
 ଉପନ୍ୟାସ ଶୁଣାଇଥିଲୁ । ଆମ୍ଭଠାରୁ ସେ  
 ଅନେକ ବାତପୁରୁଷ, ସଜା ଏବଂ ବିଦ୍ବାନ୍-  
 ମାନଙ୍କ ଇତିହାସ ଶୁଣିଥିଲେ । କେବେ  
 ହର୍ଷରେ ଅଧୀର ହୋଇ ସେମାନଙ୍କ ସହିତ  
 ଆମ୍ଭର ଭୂଳନା କରୁଥିଲେ । ପ୍ରେମରେ ଭଲଭ  
 ହୋଇ ଆମ୍ଭ ମଦଗୁଣମାନଙ୍କର ସୁଜା ପ୍ରଶଂସା  
 କରୁଥିଲେ; ଆମ୍ଭକୁ ସବୁ ସଦଗୁଣର ଆଧାର  
 କରି ଜାଣିଥିଲେ । ସେ କହୁଥିଲେ ଯେ, ଆମ୍ଭ  
 ପରି ରସିକ, ରୂପବାନ, ବୁଦ୍ଧିମାନ ପୁରୁଷ  
 ମନ୍ତ୍ରରେ ଦୁର୍ଲ୍ଲଭ । ତାଙ୍କର ଆମ୍ଭଠାରେ ଏପରି  
 ପ୍ରେମ ଦେଖି ଆମ୍ଭେ କେବେ କେବେ ଆପଣା  
 ଦୁଃଖ ବସ୍ତୁତ ହେଉଥିଲୁ ।

ଆମ୍ଭ ଇତିହାସର ଏହି ଅଂଶ ବିପ୍ରାରିତ-  
 ରୂପେ କହୁଲୁ । ଆମ୍ଭେ ସେହି ସମୟରେ  
 ନିର୍ଦ୍ଦୋଷ ଥିଲୁ, ନିର୍ଦ୍ଦୋଷ ମନୁଷ୍ୟ ସୁରାବତ୍ୟ  
 ସୁଖୀ ହୁଅଇ । ଆମ୍ଭେ ଦୁଇ ପ୍ରକାର ସୁଖଭୋଗ  
 କରୁଥିଲୁ । ପ୍ରଥମତଃ ନିର୍ଦ୍ଦୋଷଜନିତ ସୁଖ  
 ଦୁଃଖାତ୍ୟାଗ ଲଗର ସହବାସ ସୁଖ । ଏପରି  
 ସୁଖର ସମୟ ବାହୁଲ୍ୟରୂପେ ବର୍ଣ୍ଣନା ନ  
 କରି ଆଉ କେଉଁ ସମୟର ବାହୁଲ୍ୟ ବର୍ଣ୍ଣନା  
 କରିବୁ ? ଆମ୍ଭର ବିପ୍ରାରିତ ବର୍ଣ୍ଣନାରେ

ବିରକ୍ତ ହେବ ନାହିଁ, ଆମ୍ଭ ଅବସ୍ଥାରେ  
 ପଡ଼ିଲେ ତୁମ୍ଭେ ସୁଜା ଏପରି ବିପ୍ରାରିତ  
 ବର୍ଣ୍ଣନା କରିଥାନ୍ତୁ । ସେ ଯାହାହେଉ ଏବେ  
 ଆନ ବିଷୟ ଶୁଣ ।

ଏହି ସମୟରେ ଆମ୍ଭ ଜ୍ୟେଷ୍ଠଙ୍କର ମୃତ୍ୟୁ  
 ହେଲା । ଆମ୍ଭେ କୌଣସି ସାପ୍ରାନ୍ତକ  
 ପରିକାରୁ ଏହି ସଂବାଦ ପ୍ରାପ୍ତ ହେଲୁ ।  
 ସେହି ପରିକାରେ ଏହି ବିଜ୍ଞାନ ଲେଖା  
 ହୋଇଥିଲା ।

ବିଜ୍ଞପନ

“ଆମ୍ଭର ଜ୍ୟେଷ୍ଠ ପୁତ୍ରର ମୃତ୍ୟୁ ହେବାରୁ  
 ଶୋକରେ ଅଧୀର ହୋଇଅଛୁ । ଏତେବେଳେ  
 ଆମ୍ଭକୁ ସାନ୍ତ୍ୱନା ଦେବ, ଏପରି କେହି  
 ନାହିଁ । କନିଷ୍ଠପୁତ୍ରର ଅନୁଦେଶ ହେତୁରୁ  
 ଆମ୍ଭର ଦୁଃଖ ଦୁଇଗୁଣ ହୋଇଅଛି । ଯେବେ  
 କୌଣସି ମହୋଦୟ ଆମ୍ଭ ପ୍ରତି ସଦୟ ହୋଇ  
 ଆମ୍ଭର ସେହି କନିଷ୍ଠ ପୁତ୍ରର ତତ୍ତ୍ୱ କରନ୍ତି,  
 ତେବେ ଆମ୍ଭେ ତାଙ୍କଠାରେ ଚରଣବନ୍ଦି  
 କୃତଜ୍ଞ ରହିବୁ । ଯେବେ ଏହି ବିଜ୍ଞପନ  
 ସେହି ପୁତ୍ରର ନୟନରେ ପଡ଼େ ଏବଂ  
 ତାହାଠାରେ ଯେବେ ପିତୃସ୍ମୃତ୍ତି ଥାଏ,  
 ତେବେ ତାହାକୁ ଆମ୍ଭେ ଏହି ଆଦେଶ  
 କରୁଅଛୁ ଯେ, ସେ ବିଜ୍ଞପନ ପଢ଼ିଲାମାତ୍ରେ  
 ଗୁଡ଼କୁ ପ୍ରତ୍ୟାଜମନ କରିବା ନିମନ୍ତେ ସଯତ୍ନ  
 ଦେବ ।

ଆମ୍ଭେ ଏହି ବିଜ୍ଞପନ ପଢ଼ି ଗୁଡ଼ଗୋକରେ  
 ଆକୁଳ ହେଲୁ । ଆମ୍ଭ ପିତା ଆମ୍ଭ ପ୍ରତି  
 ଅତ୍ୟନ୍ତ ନିଷ୍ଠର ଆଚରଣ କରିଥିଲେ ।  
 କିନ୍ତୁ ତାଙ୍କୁ ପୁତ୍ରଗୋକରେ ଅଭିଭୂତ ହେବାର  
 ପାଠ କରି ଆମ୍ଭେ ତାହା ପାପୋଶିଲୁ ।  
 ପିତୃସ୍ମୃତ୍ତିର ବଶୀଭୂତ ହୋଇ ଘରକୁ ଯିବା  
 ନିମନ୍ତେ ଉଚ୍ଚଣ୍ଡିତ ହେଲୁ । ପୁଣି ଆମ୍ଭର  
 ବିଷାଦରେ ହର୍ଷ ଉନ୍ନତ ହେଲା ।  
 ଯେତେବେଳେ ଶୁଣୁ ଯେ, ଆମ୍ଭର

ଦରିଦ୍ରାବସ୍ଥା ସମ୍ପୂର୍ଣ୍ଣ ଦୁଃଖିନୀ, ସେତେବେଳେ  
 ଆନନ୍ଦର ସୀମା ନ ରହିଲା । ଅର୍ଥ, ଖ୍ୟାତି,  
 ପଦବୀର ପୁନଃପ୍ରାପ୍ତିର ଆଶା ସଙ୍ଗେ ଅନ୍ୟ  
 ଆଶା ସଞ୍ଚିଲେ । ତେତେବେଳେ ଆଉ  
 ଆପଣାକୁ ଲଗାଇ ଅଧୋଗ୍ୟ ମଣିଲୁଁ ନାହିଁ ।  
 ସେହିପରି ଲଗ ନିକଟକୁ ଯାଇ କହିଲୁଁ  
 “ଲଗ ! ପ୍ରଭୁଙ୍କ କୃପାରୁ ଏବେ ଆମ୍ଭର  
 ମନୋରଥ ସିଦ୍ଧି ହୋଇପାରିବ । ଆମ୍ଭର  
 ଆଉ ସେ ଅବସ୍ଥା ନାହିଁ, ଆଉ ଏବେ ଆମ୍ଭକୁ  
 କେନ୍ଦ୍ର ଅନାଥ ଅପରିଚିତ, ନିର୍ଦ୍ଦିନ ବୋଲି  
 କହି ପାରିବେ ନାହିଁ । ଏହି ଦେଶ, ଏଥିରେ  
 ଯାହା ଲେଖା ହୋଇଅଛି, ତାହା ପଢ଼ିଲେ  
 ବୁଝି ପାରିବ ।”

ଲଗର ତଳକାଳୀନ ମନୋଭାବ କିପରି  
 ହୋଇଥିବ, ପାଠକ ବିବେଚନା କରନ୍ତୁ ।  
 ଆମ୍ଭର ଅବସ୍ଥାର ପରିବର୍ତ୍ତନର କଥା ଶୁଣି ସେ  
 ଅତ୍ୟନ୍ତ ଆନନ୍ଦିତ ହେଲେ । ତାଙ୍କର ଏହି  
 ଦୃଢ଼ ବିଶ୍ଵାସ ଥିଲା ଯେ, ଯେ କୌଣସି  
 ଉପାୟରେ ହେଉ, ଆମ୍ଭେ ଅବଶ୍ୟ ଧନବାନ୍  
 ଏବଂ ବିଖ୍ୟାତ ହେବୁ, ସୁତରାଂ ଏହି ସଂକୀର୍ତ୍ତ  
 ତାଙ୍କୁ ବିସ୍ମୟ ବୋଧ ହେଲା ନାହିଁ । ଏହି  
 ଘଟଣାରେ ଆମ୍ଭର ମନୋଦୁଃଖର ହ୍ରାସ  
 ହେବ, ଏହା ଭାଲି ସେ ଆତ୍ମାତ୍ଵିକ ହେଲେ ।  
 ଉତ୍ତରରେ ଆମ୍ଭ ଗୁଣି ପୁଲିଗଲା । ଆଉ  
 ଅଧୋଦିଗରେ ଗୁଲିଲୁ ନାହିଁ । ସୌଭାଗ୍ୟ  
 ଗର୍ବରେ ସଦୃଶା ଉଲଟମୁଖ ହୋଇ  
 ଗୁଲିଲୁ । ମୁଖ ହର୍ଷପ୍ରୟୁକ୍ତ ହେଲା । ପୂର୍ବ  
 ଦୁଃଖଯାକ ମୁହୂର୍ତ୍ତ ମଧ୍ୟରେ ପାସୋରିଲୁ ।

ଉପସ୍ଥିତ ସୌଭାଗ୍ୟର କଥା ଆମ୍ଭ ପ୍ରଭୁଙ୍କୁ  
 ଜଣାଇବା ନିମନ୍ତେ ଆମ୍ଭର ଏକାନ୍ତ ବାସନା  
 ହେଲା । ନିଜ ପରିଚୟ ପ୍ରଦାନ କରି ଲଗର  
 ପାଣିଗ୍ରହଣର ଅଭିଳାଷ ତାଙ୍କଠାରେ ପ୍ରକାଶ  
 କରନ୍ତୁ, ମାତ୍ର ସେ ସେହି ସମୟରେ  
 ସ୍ଵାନାନ୍ତରରେ ଅବସ୍ଥାନ କରୁଥିଲେ । ତେଣୁ

ଫିଲିପ୍ ତାଙ୍କଠାରେ ସବୁ କଥା ବ୍ୟକ୍ତ କଲୁ ।  
 ଯେଉଁଠି ପ୍ରଥମେ ଆମ୍ଭ ଅନ୍ତଃକରଣରେ,  
 ପ୍ରଣୟରସର ସାକ୍ଷୀ ହୋଇଥିଲୁ, ଯେଉଁ  
 ଯେଉଁ କାରଣରୁ ଆମ୍ଭେ ବିଚାରି ହୋଇଥିଲୁ  
 ତୁଣି ଯେଉଁ ଆକର୍ଷଣ ସଂକୀର୍ତ୍ତରୁ ଆମ୍ଭ  
 ମନରେ ଭାବ ସୁଖ-ଆଶା ସଞ୍ଚିଲୁ, ଆମ୍ଭେ  
 ମୁକ୍ତକଣ୍ଠରେ ତାଙ୍କଠାରେ ସମସ୍ତ କହିଲୁ ।  
 ଫିଲିପ୍ ସପ୍ତଶେନାପ୍ତି ଆତ୍ମାତ୍ଵିକ ହେଲେ  
 ଏବଂ ଯୋଗ୍ୟପାତରେ ଆମ୍ଭର ପ୍ରଣୟ ନ୍ୟସ୍ତ  
 ହୋଇଅଛି ବୋଲି ଧରକୁଧର ଆମ୍ଭରପ୍ରଣୟା  
 କଲେ । ତାଙ୍କର ଭଦ୍ରତା ଦେଖି ଆମ୍ଭେ  
 ହର୍ଷପୂର୍ଣ୍ଣ ମନରେ ତାଙ୍କୁ ଆଲିଙ୍ଗନ କଲୁ ।  
 ତାଙ୍କଠାରେ ଆମ୍ଭର ଯେ ସ୍ଵପ୍ନରେ ଅବିଶ୍ଵାସ  
 ହୋଇଥିଲା, ତାହା ଦୂର ହେଲା ଏବଂ ତାଙ୍କର  
 ବିଚିତ୍ରତା ଯେ କୃତ୍ରିମ ବୋଲି ଜାଣିଥିଲୁ  
 ସେଥି ନିମନ୍ତେ ତାଙ୍କଠାରେ ସମା ମାଗିଲୁ ।  
 ଯୁବାମାନଙ୍କ ମଧ୍ୟରେ ଅକୃତ୍ରିମ ପ୍ରଣୟ  
 ହେଲେ ସେମାନେ ପରସ୍ପର ଉପକାର  
 ସାଧନ ନିମନ୍ତେ ଅତ୍ୟନ୍ତ ସହକାନ୍ ଦୁଃଖି ।  
 ଫିଲିପ୍ ଅତ୍ୟନ୍ତ ଆଗ୍ରହସହୃଦ ଆମ୍ଭ ବିଷୟରେ  
 ପ୍ରଚ୍ଛଦ ହେଲେ । ଆମ୍ଭେ ତାଙ୍କୁ ଅକସ୍ମତରେ  
 ସବୁ କଥା ଜଣାଇଲୁ ଏବଂ ତାଙ୍କଠାରୁ  
 ସହସ୍ପର୍ଶ ନେଲୁ । ଚଞ୍ଚଳ ନେପଥ୍ୟ  
 ନଗରକୁ ନେଉଛି ଯାଇ ପିତାଙ୍କ ସ୍ଵେଦଭଜନ  
 ହେବା ନିମନ୍ତେ ଫିଲିପ୍ ଉପଦେଶ ଦେଲେ ।  
 ତଦନ୍ତରେ ଜନକଙ୍କର ଅନୁମତି ନେଇ  
 ଗୃହରୁ ପୁଣି ଆସି ଲଗକୁ ବିକାଢ଼ କରନ୍ତୁ ।  
 ଫିଲିପ୍ କହିଲେ ଯେ ତାଙ୍କ ପିତାଙ୍କଠାରୁ  
 ହେ ବିଷୟ ସମ୍ପୂର୍ଣ୍ଣ ବରାଇବା ନିମନ୍ତେ ସେ  
 ସାଧ୍ୟମତେ ଯତ୍ନ କରିବେ ଏବଂ ଆମ୍ଭର  
 ଯେଉଁଠି ମଙ୍ଗଳ ହେବ, ସେଥିରେ କଦାଚ  
 ଅବହେଳା ନ କରିବେ । ଆମ୍ଭେ ତାଙ୍କର  
 ଏହି ଆଶ୍ଵାସ ବାକ୍ୟରେ ଆତ୍ମାତ୍ଵିକ  
 ହେଲୁ ।

ଅବଶେଷରେ ମେଲଣି ନେବା ନିମନ୍ତେ  
 ଲାଭ ନିକଟକୁ ଗଲୁ । ସେହି ମେଲଣିକେଳ  
 ମନରେ ପଡ଼ିଲେ ଆମ୍ଭର ଦୁଃଖସାଗର  
 ଉଦ୍‌ବେଳ ହୁଅଇ । ଉଦ୍ୟାନ ମଧ୍ୟରେ  
 ଗୋଟିଏ ପଟଗୃହ ଥିଲା, ଲାଭ ସେଠାରେ  
 ବସି ପୁସ୍ତକାଳି ପଢ଼ୁଥାନ୍ତି । ଆମ୍ଭର ଗୃହଗମନ  
 ସମୟରେ ସେ ସେହି ପଟଗୃହରେ ଥିଲେ,  
 ଆମ୍ଭେ ସେଠାକୁ ଯାଇ ମେଲଣି ମାଗିଲୁ ।  
 ଲାଭ ଅଶ୍ରୁପୂର୍ଣ୍ଣନୟନା ହୋଇ ଆମ୍ଭଙ୍କୁ  
 ଗମନାନୁମତି ଦେଲେ । ଅକୃଷମ ପ୍ରେମର  
 କେମନ୍ତ ଅନିବାରଣୀୟ ପ୍ରସାଦ ! ନିଶ୍ଚିତ ଭୂର  
 ଗମନ କରି ଆମ୍ଭେ ପୁଣି ଫେରି ଲାଭ ନିକଟକୁ  
 ଗଲୁ । ତାହାକୁ ଚକ୍ଷୁଚକ୍ଷରେ ଅଭିଷିକ୍ତ ଦେଖି  
 ନୟନକୁ ପିରିତୁପ୍ତ କଲୁ । ସେହି ପ୍ରକାଳ-  
 ଲେହିତ ସୁକୋମଳ କରପିଣ୍ଡକ ସ୍ପର୍ଶ ଏବଂ  
 ମୁନେ କଲୁ । ଆହା ! ପ୍ରଣୟୀମାନଙ୍କର  
 ମେଲଣି କେଳେ ଯେଉଁ ମନୋବେଦନା ହୁଏ,  
 ସେହି ମନୋବେଦନାରେ ସୁଦ୍ଧା ଏକ ଅନିବ-  
 ଚନୀୟ ରସ ଅଛି, ସେ ରସର ତୁଳନାରେ  
 ଅମୃତ ସୁଦ୍ଧା ତୁଳ୍ପ ବୋଧ ହୁଅଇ । ଆଚରଣୀ  
 ସେହି ସ୍ଥାନ ଆମ୍ଭ ଭୂତପୁଷ୍ପରେ ଅଜିତ ଅଛି ।  
 ସେହି ପୁଷ୍ପଚରୁବେଷ୍ଟିତ ସୁରମ୍ୟ ପଟଗୃହ,  
 ସେହି ରମଣୀୟ ଉଜ୍ଜ୍ୱଳ ମୁଖଚନ୍ଦ୍ରମା, ସେହି  
 ଅଶ୍ରୁପୂର୍ଣ୍ଣ ନୟନୟନେ, ସେହି ପ୍ରିୟ  
 ଅବଲେକନ ଏ ପର୍ଯ୍ୟନ୍ତ ଆମ୍ଭ ମନରେ  
 ଜାଗରୁକ ଅଛି ।

ଅନନ୍ତର ଆମ୍ଭେ ଅପରାଧ ଶୁଭିକା  
 ସମୟରେ ଜାହାଜରେ ଚଢ଼ିଲୁ । ଡମ୍ପେ  
 ଡମ୍ପେ ଭୂରକଣ୍ଠୀ ହେବାକୁ ଲାଗିଲୁ । ଗମନ  
 ସମୟରେ ଆମ୍ଭର ନୟନଦୁର୍ଦ୍ଦ ସେହି  
 ଉପକନସ୍ଥ ପଟଗୃହ ଆଡ଼କୁ ଧାଇଁଲା ।  
 ଧରକୁଧର ଆଗ୍ରହପୂର୍ଣ୍ଣ ସ୍ମରଣପୁଷ୍ପରେ  
 ତାହାକୁ ଦେଖିବାକୁ ଲାଗିଲୁ । ଭୂରତାବଶିଷ୍ଟ  
 ସେହି ପଟଗୃହ ଡମ୍ପେ ସ୍ତୁତ ଦିଶିଲା ଏବଂ

ସେହିକୁ ଗୋଟାଏ ଶଙ୍ଖ ପ୍ରାୟ ବୋଧ ହେଲା ।  
 କିଛିକାଳ ପରେ ସୂର୍ଯ୍ୟ ଅପ୍ତୋଲୁ ଶ ହେବାରୁ  
 ସାଗରଜଳ ରକ୍ତବର୍ଣ୍ଣ ହେଲା । ଭରତମାଳା  
 ଦେଖି ବୋଧ ହେଲା, ସେମନ୍ତ ପଦ୍ମରାଗମଣି-  
 ଦଟିତ ଚକ୍ଷଳ ଶିରମାନେ ଏକଦିଗ ହୋଇ  
 କୋଳାହଳ କରୁଅଛନ୍ତି । ଅନନ୍ତର ରଜନୀ  
 କଳାବସ୍ତ୍ର ପିନ୍ଧି ଆସିଲେ, ଗଗନରେ ତାର  
 ପୁଟିଲ, ମାତ୍ର ଆମ୍ଭେ ସେହି ପ୍ରାକୃତିକ ଶୋଭା  
 ଦେଖିବାରେ ଭତ ନ ହୋଇ ସେହି ଉପକନ  
 ଦିଗକୁ ଧରକୁ ଧର ଅନାଇଲୁ । ଶେଷକୁ  
 ତାହା ଆମ୍ଭର ଦୃଷ୍ଟି ପ୍ରାପ୍ତ ହେଲା ।

ନେତ୍ରଲସ୍ତରେ ପହଞ୍ଚି ସଭର ହୋଇ ପିତୁ-  
 ଗୃହମୁଖରେ ଗମନ କଲୁ । ପିତାଙ୍କ  
 ଅନୁଗ୍ରହରୁ ଏତେକାଳ ବଞ୍ଚିତ ହୋଇଥିଲୁ ।  
 ଏବେ ସେହି ଅନୁଗ୍ରହ ପ୍ରାପ୍ତ ହେବା ନିମନ୍ତେ  
 ଅତ୍ୟନ୍ତ ବ୍ୟସ୍ତ ହୋଇ ଗୃହର ନିକଟବର୍ତ୍ତୀ  
 ହେଲୁ । ଆମ୍ଭକୁ କେହି ଚିହ୍ନି ପାରିଲେ ନାହିଁ  
 ଏବଂ ପିତାଙ୍କର ଭୃତ୍ୟମାନେ ବସୁସୁପୁର୍ଣ୍ଣ  
 ଲେଚନରେ ଆମ୍ଭଙ୍କୁ ଅନାଇ ରହିଲେ । ମଠରୁ  
 ପ୍ରସ୍ଥାନ କରିବା ସମୟରେ ଆମ୍ଭେ ଅଲ୍ପବୟସ  
 ଥିଲୁ, ଏବେ ଆମ୍ଭର ଆକାର ପୁଣି ଶିକ୍ଷାକ  
 ବସୟରେ ଅନେକ ପରିବର୍ତ୍ତନ ହୋଇଥିଲା ।  
 ଆମ୍ଭେ ଯେ ସେହି ଗୃହର ଭାଗ ପ୍ରଭୁ ହେବୁ,  
 ଭୃତ୍ୟମାନେ ଏହା ଜାଣି ନ ଥିଲେ, ଆମ୍ଭଙ୍କୁ  
 ଜଣେ ବିଦେଶୀ ବୋଲି ଜାଣିଥିଲେ । ଆମ୍ଭେ  
 ସେଠାରେ ଉପସ୍ଥିତ ହୋଇ ଅଶ୍ରୁ ବେଗ ସମ୍ଭାଳି  
 ନ ପାରି ଉଚ୍ଚେଷ୍ଟରୁରେ କାନ୍ଦିଲୁ । ସେମାନେ  
 ଦେଖି ବସୁସୁପୁରକ ହେଲେ, ମାତ୍ର  
 ଯେତେବେଳେ ଆମ୍ଭେ ପରିଚୟ କେଲୁ  
 ସେମାନେ ଆଦର ସହୃଦ ଆମ୍ଭଙ୍କୁ ଘର  
 ଭିତରକୁ ଘେନିଗଲେ । ସେମାନଙ୍କ ମଧ୍ୟରୁ  
 ଜଣେ ଆଗେ ଯାଇ ଆମ୍ଭର ଆଗମନବାଣୀ  
 ପିତାଙ୍କଠାରେ ଜଣାଣ କଲା । ପିତା ଆମ୍ଭର  
 ପ୍ରକ୍ଷୁଦ୍ରଗମନ ନିମନ୍ତେ ସସକ୍ତି ହେଉଅଛନ୍ତି,

ଏମନ୍ତ ସମୟରେ ଆମ୍ଭେ ତାହାଙ୍କ ନିକଟରେ ଉପସ୍ଥିତ ହେଲୁଁ । ଯାହାକୁ ଆମ୍ଭେ ପୁସରେ ହୁଷ୍ଟପୁଷ୍ଟ ଦେଖିଥିଲୁଁ, ଯାହାଙ୍କ କୁପିତ ବଦନ ଦେଖି ଆମ୍ଭେ ଭୟରେ ମୁତପ୍ରାୟ ହେଉଥିଲୁଁ, ସେହି ପିତାଙ୍କୁ ଏତେବେଳେ ଜୟପୁକ୍ତ ଶୀର୍ଷ-ଶ୍ରେର ଦେଖି ଆଶ୍ଚର୍ଯ୍ୟାନ୍ୱିତ ହେଲୁଁ । ଦୁଇଟି ପକ୍ଷାଦାତ ରେଗ ଅଙ୍ଗମାନଙ୍କୁ ଅବଶ କରିଥିଲା, ଶରୀର ବଦଳି ହୋଇଥିଲା । ଯେତେବେଳେ ଆମ୍ଭେ ତାହାଙ୍କର ନକଟସ୍ଥ ହେଲୁଁ ସେ ଗୋଟାଏ କାଣ୍ଡାସନରେ ବସିଥିଲେ । ଶାଶ୍ୱ-ରକ ସୌନ୍ଦର୍ଯ୍ୟଲେପ ସହଜ ତାହାଙ୍କର ମାନସିକ ବୃତ୍ତିମାନଙ୍କର ସୁଦା ବହୁ ପରି-ମାଣରେ ବୈଲକ୍ଷଣ୍ୟ ହୋଇଥିଲା । ସେହି ଆଗେ ଆସିଥିବା ଭୃତ୍ୟ ଆମ୍ଭ ବୃତ୍ତନ୍ତ ତାହାଙ୍କୁ ଅବଗତ କରୁଥିଲା, ଏମନ୍ତ ସମୟରେ ଆମ୍ଭେ ତାହାଙ୍କ ପାଦତଳେ ପଡ଼ିଲୁଁ । ତାହାଙ୍କର ପୂର୍ବ ନିଷ୍ଠର ଅନୁନିତ ବ୍ୟବହାର ଆମ୍ଭ ହୃଦୟରୁ ଅନ୍ତର୍ହିତ ହେଲା । ସେ ଆମ୍ଭର ପୂଜନୀୟ ପିତା, ଆମ୍ଭେ ତାହାଙ୍କ-ଠାରେ ଅପରାଧୀ ହୋଇଅଛୁ, ସେତେବେଳେ କେବଳ ଏହି ଭାବ ଆମ୍ଭ ମନରେ ଉଦ୍ଭିତ ହେଲା । ବ୍ୟଗ୍ରଭାବରେ ତାହାଙ୍କ ଗୋଡ଼ ଧରି କାନ୍ଦୁଲୁଁ, “ପିତଃ ! କ୍ଷମା କରନ୍ତୁ, ଆମ୍ଭର ଦୋଷ ହୋଇଅଛି ।” ବାରମ୍ବାର ଏହି କାତଶେକ୍ତି କଲୁଁ । ପିତା ଆମ୍ଭଙ୍କୁ ସତ୍ପୁଷ୍ଟ ନୟନରେ ଚାହିଁଲେ, କମ୍ପାନୃତ ହସ୍ତଦ୍ୱୟ ବିସ୍ତାର କଲେ ଏବଂ ବାଳକ ପ୍ରାୟ କାନ୍ଦବାକୁ ଲାଗିଲେ ।

ସେହି ସମୟାବଧି ସେ ଆମ୍ଭଙ୍କୁ ମୁହୂର୍ତ୍ତକ ନିମନ୍ତେ ସୁଦା ଆଖିରୁ ଅନ୍ତର କରିଦେଲେ ନାହିଁ । ତାଙ୍କ ଜାଣିବାରେ ମନୁଷ୍ୟ ଆମ୍ଭ ବ୍ୟତୀତ ଆଉ ତାଙ୍କର କିଛି ପ୍ରୀତିକର ନ ଥିଲା । ଆଉସବୁ ତାହାଙ୍କୁ ଶୂନ୍ୟକର୍ତ୍ତ ବୋଧ ହେଲା, ସେ ବାକଶକ୍ତିବଜ୍ଜିତ ହୋଇଥିଲେ

ପୁଣି ତାହାଙ୍କ ବୁଦ୍ଧି ଲୁପ୍ତ ପ୍ରାୟ ହୋଇଥିଲା । ସର୍ବଦା ମୌମ ହୋଇଥିଲେ ଏବଂ କେବେ କେବେ ବିନା କାରଣରେ ରୋଦନ କରୁଥିଲେ । ଆମ୍ଭେ ଯେବେ କୌଣସି ସମୟରେ ବୁଝନ୍ତୁ ବହୁର୍ଗତ ହେଉଥିଲୁଁ, ସେ ଦ୍ୱାର ଆଡ଼କୁ ପ୍ରିତଦୃଷ୍ଟିରେ ବୁଝି ଆମ୍ଭର ଫେର ଆସିବାର ପ୍ରଶ୍ନା କରୁଥିଲେ । ଆମ୍ଭେ ଯେତେବେଳେ ସୁନଃପ୍ରକାଶ ହେଉଥିଲୁଁ ଆମ୍ଭଙ୍କୁ ଦେଖି ନୟନଜଳରେ ନିଜ ମୁଖ ଅଭିଷିକ୍ତ କରୁଥିଲେ ।

ଏମନ୍ତ ଅବସ୍ଥାରେ ତାଙ୍କଠାରେ ଆମ୍ଭର ମନୋଗତ ପରିସ୍ୱାଦୁଷ୍ଟନ୍ତ କହୁବା ସଂସ୍କୃତ ବୋଧ ହେଲା । ତାଙ୍କଠାରୁ ମୁହୂର୍ତ୍ତ ନିମନ୍ତେ ଅନ୍ତର୍ହିତ ହେବା ଅତ୍ୟନ୍ତ ନିଷ୍ଠର କାର୍ଯ୍ୟ ମଣିଲୁଁ, ସୁତରାଂ ଆମ୍ଭେ କ’ଣ କରିବୁଁ, କିଛି ନୁଁ ପୁର କରି ପାରିଲୁଁ ନାହିଁ । ଲଗର ଚନ୍ଦ୍ରା ଆମ୍ଭଙ୍କୁ ଅଧୀର କଲା । ଆମ୍ଭର ନେପଥ୍ୟକୁ ପ୍ରତ୍ୟାଗମନ, ପିତାଙ୍କର ଶରୀରସମ୍ପା, ଲଗର ବିରହକ ନିତ ବ୍ୟାକୁଳତା ଏହି ସମସ୍ତ ବିଷୟରେ ଲଗକୁ ଶଶ୍ୱିଏ ସୁଦୀର୍ଘ ଲିପି ଲେଖିଲୁଁ । ସମସ୍ତେ ଏହା ମୁକ୍ତକଣ୍ଠରେ ସ୍ୱୀକାର କରିବେ ଯେ, ମୁହୂର୍ତ୍ତକାଳ ପ୍ରିୟତମାବଲେଦ୍ୟ ଚରୁଣ ପ୍ରଣୟୀକୁ ସୁଗସଦସ୍ତ ପ୍ରାୟ ବୋଧ ହୁଅଇ । ପିଲିପ୍ପଙ୍କୁ ଅନ୍ୟ ଏକ ପଦ ଲେଖି ଲଗର ପଦକୁ ସେଥିରେ ଗର୍ଭସ୍ଥ କରି ପଠାଇଲୁଁ । ପିଲିପ୍ ଆମ୍ଭର ଅତି ପ୍ରୀତିଗଞ୍ଜନ ଥିଲେ । ସୁତରାଂ ତାହାଙ୍କୁ ଜଣାଇ ସମସ୍ତ କାର୍ଯ୍ୟ କରୁଥିଲୁଁ । ପିଲିପ୍ ଆମ ପଦର ପ୍ରଫୁଲ୍ଲର ପଠାଇଲେ, ସେହି ପଦରେ ବନ୍ଧୁତା ପୁଣି ବିଶ୍ୱସ୍ତତାର ଅନେକ ପ୍ରମାଣ ପାଇଲୁଁ । ଲଗଠାରୁ ସୁଦା ଶଶ୍ୱେ ଅଟଳ ପ୍ରଣୟସୁତକ ପ୍ରଫୁଲ୍ଲର ପ୍ରାପ୍ତ ହେଲୁଁ ।

ଏହି ପ୍ରକାର କେତେ ଦିନ, କେତେ ସପ୍ତାହ, କେତେ ମାସ ଗଲା । ଅନନ୍ତର ପିତାଙ୍କର ଶୀତା ଉଦ୍‌ଭୋଗର ବଢ଼ିଲା ବ୍ୟତୀତ ଶରୀର ଶୀତ ହେଲା । ଆମ୍ଭେ ଭକ୍ତ ଏବଂ ଯଦୁ ସହଚର ଚାହାଙ୍କୁ ଶୁଣୁଣା କରିବାକୁ ଲାଗିଲି । ପିତୃଭକ୍ତ ଆମ୍ଭର ଅନ୍ୟାନ୍ୟ ମାନସିକ ଗ୍ରାହମାନଙ୍କୁ ବଶୀଭୂତ କଲ । କରୁଣେ ପିତା ସୁସ୍ଥ ହେବେ, କରୁଣେ ରୋଗରୁ ମୁକ୍ତ ହେବେ, ଏହି ଚିନ୍ତାରେ ଆମ୍ଭ ସର୍ବଦା ଚିନ୍ତାମୁଗ୍ଧ ଥିଲୁ । ପୂର୍ବରେ ଆମେ ଯେମନ୍ତ ଅବାଧ୍ୟ ଥିଲୁ, ଏବେ ତେମନ୍ତ ଆକ୍ଷୟକାନ୍ତ ହେଲୁ । ତୁଳାବସ୍ଥାରେ ଆମ୍ଭେ ଚାହାଙ୍କ କାର୍ଯ୍ୟରେ ଆସିଲୁ, ଏବଂ ବିବେଚନାରେ ଆମ୍ଭର ମନ ପୁଲକିତ ହେଉଥିଲା ।

ଏଣେ ଲଭର ବିରହାନଳରେ ଆମ୍ଭର ଅନ୍ତର୍ଦ୍ଧାତ୍ମ ହେଲା । ପୁଣି ସର୍ବଦା ଚନ୍ଦ୍ରଗତ ମନରେ ଲଭର ଚିନ୍ତା କରି ଆମ୍ଭେ ସେହି ବିରହାଗ୍ନିରେ ଲଦିନ ପ୍ରଦାନ କଲୁ । ନେପୁଲସ୍‌ରେ କାହାରି ସହଚର ଆଳାପ ଅଥବା ପରଚୟ କରି ନ ଥିଲୁ । ଆମ୍ଭର ଧନର ଅଭାବ ନ ଥିଲା ; କିନ୍ତୁ ଧନ ଥିଲେହେଁ ଆମୋଦ ପ୍ରମୋଦରେ ଭିତ୍ତିପା ହେଲା । ଦୁଇ ବିଷୟରେ ଆମ୍ଭ ମନ ଦୃଢ଼ରୂପେ ଆବଦ୍ଧ ରହିଲା । ଜନକଙ୍କର ସେବା, ଲଭର ଶ୍ରବଣ । ଆମ୍ଭେ ପିତାଙ୍କ ନିକଟରେ ସତତ ଉପକିଷ୍ଟ ହୋଇ ଚାହାଙ୍କୁ ଔଷଧାଦି ଦେଉଥାଉଁ ଏବଂ ଲଭର ଚିନ୍ତା କରୁଥାଉଁ । କେବେ କେବେ ଭୁଲିତାଦେଶୀ ସେହି ମନୋମୋହନର ଚନ୍ଦ୍ର ପ୍ରସ୍ତୁତ କରୁଥାଉଁ । ଆମ୍ଭଠାରେ ଆଦର୍ଶ ଚନ୍ଦ୍ର ନ ଥିଲା ; କିନ୍ତୁ ହୃଦୟପଟରେ ଲଗ୍ନ ଅକିତ ହୋଇଥିଲେ; ସୁତରାଂ ଲଭର ଚନ୍ଦ୍ରପଂ ଅନାୟାସରେ ପ୍ରସ୍ତୁତ କଲୁ । ଏହି ସମୟରେ ଆମ୍ଭେ ଲଭଠାରୁ ଦୃଶ୍ୟ ନିଧି ପ୍ରାପ୍ତହୋଇ

ଅତ୍ୟୟ ଆକ୍ଳାନ୍ତ ହେଲୁ । ସେହି ଅମୃତମୟ ପରିକାକୁ ନିର୍ଜନରେ ଥିବାକୁ ଥର ପଡ଼ିଲୁ, ପ୍ରତ୍ୟେକ ଶବ୍ଦ, ପ୍ରତ୍ୟେକ ଅକ୍ଷର ଅକ୍ଷରଲିତ ପ୍ରେମ, ଅସାଧାରଣ ସହୃଦୟତା, ଅକଳଙ୍କିତ ରମଣୀୟତାର ପରଚୟ ଦେଲା । ଫଳପ୍ରକାଶରୁ ସୁଦ୍ଧା ଖଣ୍ଡିଏ ଅକୃତ୍ରିମ ପ୍ରଣୟଚର୍ଚ୍ଚ ସମ ପାଇଲୁ । ସେ ଉଦୟେ ଆମ୍ଭ ବିରହରେ ଆତ ବ୍ୟାକୁଳ ହୋଇଥିବାର ଲେଖିଲେ ।

ଏହି ରୂପେ ସମ୍ଭାଷଣଦ୍ୱୟ ଅତୀତ ହେଲା । ସେହି ଦୁଇ ବର୍ଷ କାଳ ଆମ୍ଭଙ୍କୁ ଦୁଇ ମନ୍ଦନ୍ତର ପ୍ରାୟ ବୋଧହେଲା । ଆମ୍ଭେ ଯେପରି ଭାତ ଅନୁରାଗୀ ଏବଂ ବ୍ୟଗ୍ରସ୍ୱଭାବ ଥିଲୁ, ଯେବେ ଆମ୍ଭଠାକୁ କଣ ଏହି ରୂପେ ପ୍ରମ ନ ଲେଖିଥାନ୍ତେ, କେତେ ଆମ୍ଭର ପ୍ରାଣଧାରଣ କରିବା ଦୁଃସାଧ୍ୟ ହୋଇଥାନ୍ତା । ସେହି ପରି ପୁନଃ ପୁନଃ ପଡ଼ି ହୃଦୟର ଉଜ୍ଜ୍ୱଳା ବିନୋଦନ କରୁଥାଉଁ । ଅନନ୍ତର କାଳ-ପବନ ପିତାଙ୍କର ପ୍ରାଣ-ପ୍ରଦାୟ ନିର୍ବାଣ କଲା । ଭବସାତା ଜଗଦାଶ୍ୱରକ ପବନ ନାମ ସ୍ୱରଣ କରି ପିତା ଜୀବନ ପରିତ୍ୟାଗ କଲେ । ଚାହାଙ୍କ ଅଧିକ କାଳ ମୃତ୍ୟୁଯାତନା ଭୋଗ କରିବାକୁ ହେଲା ନାହିଁ । ସେ ମରିବା ସମୟରେ ଆମ୍ଭ ମସ୍ତକରେ ହସ୍ତ କୁଲାଇ ଅସ୍ପଷ୍ଟ ସ୍ୱରରେ ଆମ୍ଭଙ୍କୁ ଆଶୀର୍ବାଦ କଲେ ।

ଆମ୍ଭେ ସଥାବଧାନରେ ଚାହାଙ୍କର ଅନ୍ତ୍ୟେଷ୍ଠିକ୍ରିୟା କଲୁ । ପିତୃଭକ୍ତ ସ୍ତାବର ଅସ୍ଥାବର ସମ୍ପତ୍ତିକୁ ଏପରି ଶୁଖିଲାକଦ କଲୁ ଯେ ବୁରଦେଶରେ ଥାଇ ସୁଦ୍ଧା ଅନାୟାସରେ ଚତ୍ରାବଧାରଣ କରିବାକୁ ସମର୍ଥ ହେବୁ । ଅନନ୍ତର ହୃଷ୍ଟଚିତ୍ତ ହୋଇ ଅର୍ଣ୍ଣବପୋତାସେତୁଶରେ ଯେନୋୟା-ନଗରକୁ ଯାତ୍ରା କଲୁ ।



ଅନୁକୂଳ ବାସ୍ତୁ ହେବାରୁ ସୁଖରେ ଗମନ କଲୁ । ଦିନେ ପ୍ରଭାତକାଳରେ ଆମ୍ଭେ ପୋତର କୌଣସି ଉଚ୍ଚ ସ୍ଥାନରେ ବସି ଶୀତଳ ସାଗର ସମୀରଣ ସେବନ କରୁଅଛୁ ଏମନ୍ତ ସମୟରେ ଆସିନାଇନ୍ ପତ୍ତନର ସୁଖଳ ଶିଖରାବଳୀ ଦିଗ୍‌ବଳୟ ଭେଦ-କରି ଆମ୍ଭର ନୟନଗୋଚର ହେଲା । ନିମେ ନିମେ ଆମ୍ଭେ କେନୋୟାର ନିକଟବର୍ତ୍ତୀ ହେଲୁ, ସେ ସମୟରେ ଗ୍ରୀଷ୍ମରତ୍ନର ପ୍ରାଦୁର୍ଭାବ, ନଗୋପଶ୍ଚଳ ନିର୍ମଳ ହୋଇଥିଲା । ଯେତେବେଳେ ସେହି ସମୁଦ୍ରତୀରସ୍ଥ ପର୍ଲ-ଗ୍ରାମମାନ ଦୃଷ୍ଟିଗୋଚର ହେଲା, ସେହି ଉପବନ ନୟନପଥବର୍ତ୍ତୀ ହେଲା; ସେତେବେଳେ ଲୌହ ନେମକ ଅପୃଷ୍ଟାନ୍ତ ଅଭିମୁଖରେ ଧାବମାନ ହୁଏ ଆମ୍ଭ ମନ ସେହିରୂପେ ଲଗର ପଟ-ଗୃହାଭିମୁଖରେ ଧାବମାନ ହେଲା । ଅନ୍ତଃକରଣ ଯେ କିପରି ବ୍ୟଗ୍ର ହେଉଥିଲା ଯେବେ ପାଠକ କେବେ ଭରତବେଦନା ଅନୁଭବ କରିଥିବେ, ତେବେ ଅବଶ୍ୟ କୁହାଯାଉକେ । ଦୁର୍ଗୋଷ୍ଠୀ-ଦ୍ଵାର ଆମ୍ଭେ ସେହି ସ୍ଥାନର ପ୍ରତ୍ୟେକ ଅଂଶ ଦେଖିଲୁ । ସେହି ଉଦ୍ୟାନ, ସେହି ଗବାକ୍ଷମାଳା, ସେହି କୁସୁମଚରୁ ଆମ୍ଭର ଦୃଷ୍ଟି-ଗାତର ହେଲା । ଯେତେ ନିକଟବର୍ତ୍ତୀ ହେଲୁ, ଆମ୍ଭର ଉଚ୍ଛ୍ଵାସ ସେହି ପରିମାଣରେ ବଢ଼ିବାକୁ ଲାଗିଲା । ଅର୍ଣ୍ଣବପୋତ ମୃଦୁଗତରେ ଯାଉଥିବାର ବୋଧ ହେଲା । କେବେ କେବେ ଇଚ୍ଛା ହେଲା, ପୋତ ଉପରୁ ଲମ୍ପ ଦେଇ ସମୁଦ୍ରତଳରେ ପଡ଼ି ସନ୍ତରଣଦ୍ଵାରା ଡାର ଧରିବୁ ।

ସନ୍ଧ୍ୟା ସମୟ ଉପସ୍ଥିତ ହେଲା । ନିଶାନାଥ ତାଗମାନଙ୍କରେ ପଡ଼ିବୁତ ହୋଇ ଗଗନରେ ଉଡ଼ିତହେଲେ । ଶ୍ଵେତସମୁଦ୍ର, ତମିରକପ୍ତାନା ରଜନୀ, ପ୍ରିୟତମାର ସମାଗମର ଆଶା,

ଅନୁଭବା ପାଠକ ! ଆମ୍ଭର ମାନସିକ ଭାବ ଯେ କିପରି ହୋଇଥିବ, ଭଲ ଦେଖି । ଆମ୍ଭ ମନ କିପରି ବ୍ୟଗ୍ର ଥିବ, ଅନୁଭବ କର । ଆମ୍ଭେ ସେ ବିଷୟରେ ଅଧିକ କହିବୁ ନାହିଁ । ଅଧିକ କହିଲେ କାଳେ ବାତୁଳ ବୋଲି ଉପହାସ କରିବ, ଏହି ଭାବୁ ହେତୁରୁ ନିବୃତ୍ତ ହେଲୁ ।

ଦୁଇ ପ୍ରହର ଘଟ ସମୟରେ ଆମ୍ଭେ ବଦରରେପହଞ୍ଚିଲୁ । ପରଦିନ ପ୍ରାତଃକାଳରେ ପୋତରୁ ଓହ୍ଲାଇ ଅଣ୍ଡୋରେଡ଼ରେ ସେହି ଗ୍ରାମ୍ୟ ଉପବନକୁ ଯାବାକଲୁ । ଯେତେ ଅଗ୍ରସର ହେଲୁ ଆମ୍ଭ ମନ ଚିନ୍ତା ଏବଂ ସନ୍ଦେହରେ ବ୍ୟାକୁଳ ହେବାକୁ ଲାଗିଲା । ହୃଦୟରେ ନାନା ପ୍ରକାର ଆଶଙ୍କା ଉତ୍ପନ୍ନ, ବସ୍ତୁତଃ ସେହିରୁ ଅନିଷ୍ଟ ଆଶଙ୍କା ହୁଏ । କେତେବେଳେ ମନରେ ହେଲା ଯେ ଲଗ ଗତପ୍ରାଣା ହୋଇଛନ୍ତି । କେବେ ଭାବିଲୁ ଯେ କୌଣସି ପ୍ରବଳ ରୋଗରେ ଆହାନ୍ତ ହୋଇଅଛନ୍ତି । ଆମ୍ଭ ଶରୀର ଭୟରେ କମ୍ପିତ ହେଲା । ବ୍ୟଗ୍ରତା ସହସ୍ରଗୁଣରେ ବଢ଼ିଲା । ବେଗରେ ଚାଲିଲୁ । ବହୁଶ୍ରମକରଣକତଃ ଅଶ୍ଵ-ମୁଖରୁ ମେନ ନିର୍ଗତ ହେଲା । ଯେତେବେଳେ ଉପବନର ସମୀପବର୍ତ୍ତୀ ହେଲୁ, ଅଶ୍ଵକୁ ଏକ କୁଟୀରବାସୀଠାରେ ରଖି ପଦତ୍ରଜରେ ଗମନ କଲୁ । ନାନାପ୍ରକାର ସନ୍ଦେହକୁ ହୃଦୟରେ ସ୍ଥାନ ଦାନ କରିଥିଲୁ ବୋଲି ଆପଣାକୁ ବହୁ ଧିକାର କଲୁ । କହିଲୁ, ହୃଦୟ ! ମିର ହୁଅ, ମିଥ୍ୟା ଆଶଙ୍କାରେ କର୍ତ୍ତବ୍ୟ ଭୀତ ହେଉଅଛୁ ?

ଉଦ୍ୟାନରେ ପ୍ରବେଶ କରି ଦେଖିଲୁ ଯେ, ଆମ୍ଭ ଗମନ ସମୟରେ ଉପବନର ଯେଉଁଠି ଅବସ୍ଥା ଥିଲା, ବର୍ତ୍ତମାନ ସୁଦ୍ଧା ସେହିରୂପେ ଅଛି । ଏହା ଦେଖି ଆମ୍ଭ ମନ କୟ୍‌କପିତମାଣରେ ଆଶ୍ଵସ୍ତ ହେଲା । ପୁଣିରେ

ଯେଉଁଠାରେ ଆମ୍ଭେ ବସି ଲଗ୍ ପହୁଡ଼ କଥୋପକଥନ କରୁଥିଲୁ, ସେ ସ୍ଥାନ ସେହୁ ଭାବରେ ଅଛି । ଯେଉଁ ପଲକୃଷମାନଙ୍କରୁ ପୁଲ ଚୋଳି ଲଗ୍ କୁ ଦେଉଥିଲୁ, ସେହୁ ଚନ୍ଦ୍ର-ମାନେ ସେହିରୂପେ ପୁସ୍ତାକଗ୍ରହଣ ଅନୁଷ୍ଠି । ମଧୁରାଣୀ ବଦନମାନେ ସେହୁରୂପେ ଗାନ୍ଧୀ ଅଛନ୍ତି । ଆଶା ଏବଂ ଆନନ୍ଦରେ ଅମ୍ଭ ମୁଖକାନ୍ତି ଉଜ୍ଜ୍ୱଳ ହେଲୁ । ଆମ୍ଭେ ପୂର୍ବରେ ଗୋଟିଏ ନିକୃଷ୍ଟି ମଧ୍ୟରେ ବସି ପୁସ୍ତକ ଅଧ୍ୟୟନ କରୁଥିଲୁ, ସେହୁ କୃଷି ଭିତରକୁ ଯାଇ ଦେଖିଲୁ ଯେ ଖଣ୍ଡେ ପୁସ୍ତକ ଏବଂ ତହିଁ ଉପରେ ଖଣ୍ଡିଏ ଦସ୍ତାନା ଅଛି ସେ ଦସ୍ତାନା ଆମ୍ଭେ ପୂର୍ବରେ ଲଗ୍ କୁ ଦେଇଥିଲୁ । ସେହି ଦସ୍ତାନା ଦେଖି ଆମ୍ଭ ଶ୍ରେୟ ପ୍ରକାଶ ହେଲା । କହିଲୁ, “ନା, ଏବେ ଆଉ କିଛି ଭୟ ନାହିଁ । କାହିଁକି ବୃଥାରେ ଶକ୍ତି ହୋଇଥିଲା ?”

ସେହି ନିକୃଷ୍ଟିରୁ ବାହାରି ପଟ୍ଟଗୁଡ଼ା-ମୁଖରେ ଗମନ କଲୁ । ପଟ୍ଟଗୁଡ଼ା ପୁରା ସେହୁପରି ଦେଖିଲୁ । ନେପଲସ ଗମନ ସମୟରେ ଆମ୍ଭେ ଏହିଠାରେ ଲଗ୍ଠାରୁ ମେଲଣି ନେଇଥିଲୁ । ଏହିଠାରେ ବିଷଣ୍ଣବଦନା ଲଗ୍ ଅମ୍ଭଙ୍କୁ ଗମନାନୁମତି ଦେଇଥିଲେ । ଏଠାରେ ଶୋକାଣ୍ଡ ବିସର୍ଜନ କରିଥିଲେ । ଆମ୍ଭଙ୍କୁ ଦେଖିବାମାନେ ଆନନ୍ଦାନ୍ତରେ ଅଭିଷିକ୍ତ ହେବେ, ଏହୁ ବିବେଚନାରେ ଆମ୍ଭେ ହର୍ଷୋନ୍ମତ୍ତ ହେଲୁ । ଯେତେବେଳେ ପ୍ରବୋଧ ପଟ୍ଟଗୁଡ଼ର ନିକଟବର୍ତ୍ତୀ ଦେଲୁ ଏକ ମଧୁର ସ୍ତ୍ରୀକଣ୍ଠ-ସମ୍ଭବ ସ୍ୱର ଆମ୍ଭର କର୍ଣ୍ଣରେ ପ୍ରବଣ ହେଲା । ଏ କାହାର ସ୍ୱର ? ଏପରି ମଧୁର ସ୍ୱର କାହାର ହେବ ? ଶବ୍ଦ ଶୁଣିବା ମାତ୍ରେ କୁହୁଲୁ ଯେ ଆମ୍ଭର ପ୍ରାଣସମ-ପ୍ରିୟତମା ଲଗ୍ ଗୁଡ଼ା ମଧ୍ୟରେ ରୁଣ୍ଡି । ମନରେ କୌଣସି ଅନିର୍ବଚନୀୟ

ଶବ୍ଦର ଆବର୍ତ୍ତାଦ ହେବାରୁ କିଛି କ୍ଷଣ ସ୍ତନ୍ନୀଭୂତ ହୋଇ ରହିଲୁ । ହଠାତ୍ ତାଙ୍କ ଅଗ୍ରରେ ଉପସ୍ଥିତ ହେବା ଉଚିତ ମଣିଲୁ ନାହିଁ । ମତ ମତ ପଦକ୍ଷେପରେ ଗୁଡ଼ର ଦ୍ୱାରାବିମୁଖରେ ଗମନ କଲୁ । କପାଟ ମୁକ୍ତ ଥିଲା, ଲଗ୍ ଆମ୍ଭ ଆଡ଼କୁ ପଛ କରି ବସି ମୁହଁ ମନୋହର ସ୍ୱରରେ ଗୀତ ଗାଉ ଥିଲେ ଏବଂ ହସ୍ତରେ ଭଲକା ଦେନ ଖଣ୍ଡିଏ ଆଲେଖ୍ୟ ଲେଖୁଥିଲେ । ଦୃଷ୍ଟିମାତ୍ରେ ଜାଣିଲୁ ଯେ ଆମ୍ଭ ଲିଖିତ ଖଣ୍ଡିଏ ଚିଠିକୁ ଆଦର୍ଶ-ରୂପେ ଥୋଇ ନିଜେ ଆଲେଖ୍ୟ ଲେଖୁଛନ୍ତି । ଆମ୍ଭେ କିଛିକାଳ ଏକ ଦୃଷ୍ଟିରେ ତାହାକୁ ନିରୀକ୍ଷଣ କଲୁ । ଇତ୍ୟାଧରେ ସେ ଏକ ଦୀର୍ଘନିଃଶ୍ୱାସ ପରିତ୍ୟାଗ କରି ଗାନରୁ ନିବୃତ୍ତ ହେଲେ । ଆମ୍ଭେ ଆଉ ଯେଉଁ ଧରଣ ନ ଠାରେଲୁ । ଅର୍ଦ୍ଧସ୍ତୁତ ସ୍ୱରରେ କହିଲୁ, ‘ଲଗ୍’ ! ଆମ୍ଭ ଶବ୍ଦ ଶୁଣିବା ମାତ୍ରେ ସେ ଚମକ ଉଠିଲେ, ଶ୍ରବଣାଲମ୍ବୀ ପୁବର୍ଣ୍ଣାଭରଣ ତ୍ୟାଗ ହେଲା । ଆମ୍ଭ ପ୍ରତି ଉପଦୃଷ୍ଟି କରି ହୃଦୟଭେଦକ ଚିହ୍ନାର କଲେ । ଆମ୍ଭେ ଧ୍ୟାନେ ଧରି ନ ଥାନ୍ତୁ ତେବେ ସେ ନିଶ୍ଚୟ ଧସ୍ତକଲେ ପଡ଼ିଯାଇ ଥାନ୍ତେ ।

ଆମ୍ଭେ ତାହାକୁ ହୃଦୟରେ ଭିତ୍ତ ଧରି କହିଲୁ “ଲଗ୍ ! ପ୍ରିୟତମା ଲଗ୍ !” ଏହୁ ଅର୍ଦ୍ଧୋକ୍ତି କରି ନିଃଶବ୍ଦ ହେଲୁ । ଦର୍ପାଧିକ୍ୟ ଦେଖୁଥିବା ଆମ୍ଭର କଣ୍ଠସେଧ ହେଲା । ଲଗ୍ ଅଚେତନ ଏବଂ ନିଷ୍ପଦ ହୋଇ ରହିଲେ । ଅକସ୍ମାତ୍ ତାହାଙ୍କ ନିକଟରେ ଆମ୍ଭପ୍ରବର୍ତ୍ତନ କରିବାରୁ ତାହାଙ୍କର ଏହୁ ଅବସ୍ଥା ହୋଇଅଛି, ଏହା ଗାଳି ଆମ୍ଭେ ନିରୋଧେ କାତର ହେଲୁ । ତାହାଙ୍କ ପ୍ରବୋଧ ନିମନ୍ତେ କେତେ ସାନ୍ତ୍ୱନା ବାକ୍ୟ କହିଲୁ । କିଛିକାଳ ପରେ ତାହାଙ୍କର ଚେତନା ହେଲା । ନେପଦୃଷ୍ଟ ଉନ୍ମାଳନ କଲେ । ମୁହୂର୍ତ୍ତରେ କହିଲେ, “ଏ କ’ଣ ?

ଆମ୍ଭେ କେଉଁଠାରେ ଅଛୁ ?” ଆମ୍ଭେ କହିଲୁ  
 “ଆମ୍ଭ ହୃଦୟରେ । ଯେ ହୃଦୟର ତୁମ୍ଭେ  
 ଏକମାତ୍ର ଶୁଣ, ସେହି ହୃଦୟରେ, ତୁମ୍ଭର  
 ପ୍ରିୟତମ ହୃଦୟରେ ।” ଲଗା ଭୟରେ ଅରିଲେ  
 କହିଲେ, “ନା ନା, ଗୁଡ଼ ଦିଅ, ଆମ୍ଭକୁ  
 ଗୁଡ଼ଦିଅ ।” ଏହା କହି ଆମ୍ଭ ବାହୁ-ବନ୍ଧନରୁ  
 ଆପଣାକୁ ମୁକ୍ତଲାଭଲେ । ଗୁଡ଼ର ଏକ  
 କୋଣକୁ ଯାଇ ହସ୍ତଦ୍ୱାରା ମୁଖାବୃତ କଲେ ।  
 ଆମ୍ଭେ ବକ୍ରାହତ ପ୍ରାୟ ହେଲୁ । ଏ ସବୁ  
 ଯଥାର୍ଥ ଘଟୁଅଛି କି ଆମ୍ଭର ମାନସିକ ଭ୍ରାନ୍ତି  
 କିଛି ସ୍ଥିର କରି ନ ପାରିଲୁ । ସପ୍ତ ହୋଇ  
 ଲାଗିବାର ଅନୁନମନ କଲୁ । ତାହାଙ୍କର କର  
 ଧାରଣ କରିବା ନିମନ୍ତେ କର ପ୍ରସାରଣ  
 କଲୁ, ମାତ୍ର ସେ ଆମ୍ଭକୁ ସ୍ପର୍ଶ କରିବାକୁ  
 ସୁଦ୍ଧା କୁଣ୍ଠିତ ହେଲେ ।

ଆମ୍ଭେ କହିଲୁ ଲଗା ! ଏ କ’ଣ ?  
 କାହିଁକି ଏମନ୍ତ କରୁଅଛୁ ? ଏତେଦିନେ  
 ଆମ୍ଭେ ଅଛୁ, ଏ କ’ଣ ତୁମ୍ଭର ଅକପଟ  
 ସେହ ? ଏ କି ତୁମ୍ଭର ଅଜ୍ଞାନ ପ୍ରଶୟ ?  
 ‘ପ୍ରଶୟ’ ଏହି ଶବ୍ଦ ଉଚ୍ଚାରଣ କରିବା  
 ମାତ୍ରକେ ସେ ଥର ଥର ହୋଇ କ’ଣ ବାକୁ  
 ଲାଗିଲେ । ବ୍ୟାକୁଳ ବଦନରେ ଆମ୍ଭ ପ୍ରତି  
 ରୁଦ୍ଧ କହିଲେ, ‘ଆଜ ସେଥିର ପ୍ରସଙ୍ଗ ନ  
 କର ଏବେ ଆଜ ତାହା କହିଲେ କ’ଣ  
 ହେବ ? ଆମ୍ଭେ କିବାହତା ହୋଇଅଛୁ ।’

ଆମ୍ଭ ହୃଦୟରେ ଦୁଃଖଶେକ ପୁଟିଲା । ଚନ୍ଦ୍ରା  
 ବଦ ହେବା ପ୍ରାୟ ହେଲା । ଚନ୍ଦ୍ରାପିତା ପ୍ରାୟ  
 ନିସ୍ତବ୍ୟ ହୋଇ ରହିଲୁ, ଗୁରୁଦିନ ଅନ୍ଧାର  
 ହିସାଳ । ସଞ୍ଜରହତ ହେଲୁ । କିଛିକାଳପରେ  
 ପୁନର୍ବାର ଚେତନା ଲଭି ଦେଖିଲୁ ଲଗା  
 ସଲିଳତ ଶଯ୍ୟାରେ ଅଧୋବଦନରେ ଶୟାନ  
 ହୋଇଅଛୁ । ତାଙ୍କବନ୍ଧନ କମିତ ହେଉ  
 ଅଛି । ସୋଧରେ ଆମ୍ଭ ମନ ଅସ୍ଥିର ହେଲା ।  
 କହିଲୁ ରେ ଦୁଷ୍ଟା ! ରେ ପାପୀୟସିଂହୀ”

ପୁଣି ଅରେ ସେହି ସୁନ୍ଦର ବଦନ ଦେଖିବା  
 ମାତ୍ରକେ ଯୋଧ ଆମ୍ଭ ଅନ୍ତଃକରଣରୁ ଛୁଡ଼ି  
 ପଳାଇଲା । ସେହି ମୋହିନୀ ମୂର୍ତ୍ତି ଏବଂ  
 ସୋଧ ଏ ଉଭୟ ଏକାବେଳକେ ଆମ୍ଭ  
 ମନୋବନ୍ଧ୍ୟରେ ଅଧିପତ୍ୟ କରିବାକୁ ସମର୍ଥ  
 ନ ହେଲେ । କାତର ବଦନରେ କହିଲୁ,  
 “ଲଗା ! ଆମ୍ଭେ ପୁଣ୍ୟରେ ସୁଦ୍ଧା ଏମନ୍ତ ଶବ୍ଦ  
 ନ ଥିଲୁ ଯେ, ତୁମ୍ଭେ ଆମ୍ଭଠାରେ  
 ଉତ୍ସାହଦାତକତା କରିବ, ଆମ୍ଭେ ଏମନ୍ତ  
 ଚିନ୍ତାକୁ ହଣକାଳ ନିମନ୍ତେ ଆମ୍ଭ ହୃଦୟ  
 ମଧ୍ୟରେ ସ୍ଥାନ ଦେଇ ନ ଥିଲୁ । ହା !”

ଏହି କାତରୋକ୍ତି ଶ୍ରବଣ କରି ଲଗା  
 ଲେତକପୂର୍ଣ୍ଣ ନୟନରେ ଆମ୍ଭ ପ୍ରତି ଦୃଷ୍ଟିପାତ  
 କରି କହିଲେ, “ତୁମ୍ଭଠାରେ ଉତ୍ସାହଦାତକତା  
 କଲୁ । ସମସ୍ତେ ମୋତେ କହିଲେ ଯେ,  
 ତୁମ୍ଭର ପରଲୋକ ହୋଇଅଛି ।” “ତୁମ୍ଭେ  
 କଣ ଥରକୁଥର ଆମ୍ଭଠାରୁ ପଥ ପାଇନାହିଁ ?  
 ଲଗା କିପ୍ରୟପୂର୍ଣ୍ଣ ଲେଚନାରେ ଅନାଇ କହିଲେ  
 “ପଥ, କି ପଥ ? କାହାକୁ ଲେଖିଥିଲ ?”  
 “କି ? ତୁମ୍ଭେ ପଥ ପାଇ ନାହିଁ ? ତୁମ୍ଭଠାରୁ  
 ଆମ୍ଭେ ସେଥିର ଉତ୍ତର ସୁଦ୍ଧା ପାଇଅଛୁ ।”  
 ଲଗା ନିସ୍ତଦ୍ୱନ୍ଦ୍ୱରେ ଛୁଡ଼ାହୋଇ ରହିଲେ ।  
 କହିଲେ “ପ୍ରଭୁ ସାଣୀ, ଆମ୍ଭେ ଏହାର  
 ଲବମାତ୍ର ଅବଗତ ନୋହୁ । ତୁମ୍ଭକୁ ପ୍ରଭୁତ୍ୱର  
 କେବେ ଲେଖିଥିଲୁ ? ଆମ୍ଭ ହୃଦୟରେ  
 ଘୋର ସଂଶୟ ଜାତ ହେଲା ।

“ଆମ୍ଭେ ମରଅଛୁ ବୋଲି ତୁମ୍ଭକୁ କିଏ  
 କହିଲା ?”

“ଆମ୍ଭେଶୁଣିଲୁ ଯେଉଁ ଜାହାଜରେ ତୁମ୍ଭେ  
 ନେଉଲୁଙ୍କୁ ଯାଇଥିଲ, ସେହି ଜାହାଜ ବୁଡ଼ି  
 ଗଲରୁ ତୁମ୍ଭର ପ୍ରାଣନାଶ ହୋଇଅଛି ।”

“ଏ କଥା ତୁମ୍ଭକୁ କିଏ କହିଲା ?”

ଲଗା ମୁହୂର୍ତ୍ତକାଳ ଗୀରବ ହୋଇ ରହିଲେ  
 ଏବଂ ଅରିବାକୁ ଲାଗିଲେ ।

‘ଫିଲିପ୍ ।’

ଆମ୍ଭ ନେତୃତ୍ୱରେ କିପରି ହେଲ, କହିଲି-  
“ତାହା ମୁଣ୍ଡରେ ବଳି ପଡ଼ି ।”

ଲଗ୍ନ ମୁହୂର୍ତ୍ତରେ କହିଲେ, “ଗାଳି ଦିଅ  
ନାହିଁ, ସେ ଆମ୍ଭର ସ୍ୱାମୀ ଅଟନ୍ତି ; ତାଙ୍କୁ  
ଗାଳି ଦିଅ ନାହିଁ ।”

ଏବେ ଆମ୍ଭେ ସବୁ ବୁଝି ପାରିଲୁଁ । କାଣିଲୁଁ  
ଯେ ଦୁରାତ୍ମା ଆମ୍ଭଠାରେ ପ୍ରବର୍ତ୍ତନା କରିଅଛି ।  
ଆମ୍ଭ ଶରୀରସ୍ଥ ଶିବମାନଙ୍କରେ ଶୋଣିତ ଉଷ୍ଣ  
ହୋଇ ଭରଳ ଅଗ୍ନିପ୍ରାୟ ପ୍ରବାହିତ ହେଲ ।  
କୋପରେ ଅଧର ପ୍ରସ୍ତୁତ ହେଲ । କିପୁରୁ  
ସମୟ ପ୍ରମୁତ୍ତ ହୋଇ ରହିଲୁଁ । କର୍ତ୍ତବ୍ୟ-  
କମ୍ପତ୍ତ ହୋଇ ଗୁରୁଆଡ଼କୁ ଅନାଇଲୁଁ ।  
ବ୍ୟାକୁଳତା ଲଗ୍ନ ଘଟିଲା ଯେ, ଆମ୍ଭେ  
ତାହାଙ୍କ ଉପରେ କୁପିତ ହୋଇଅଛୁ ।  
ଅସ୍ତ୍ରଧରରେ ଆମ୍ଭନିରପରାଧତା ବ୍ୟକ୍ତ  
କଲେ । ଏପରି କରିବାର ତାହାଙ୍କ ପକ୍ଷରେ  
ଆବଶ୍ୟକ ନ ଥିଲା । ତାହାଙ୍କ ନୟନ ଭଙ୍ଗି  
ଆମ୍ଭଙ୍କୁ ସବୁ କହିଦେଲେ । କୋପରୁକ ସ୍ୱରରେ  
କହିଲୁ, “ଆଜ୍ଞା ! ଦୁରାତ୍ମା ଆମ୍ଭଠାରୁ ତାହାର  
ପ୍ରତିଫଳ ଅବଶ୍ୟ ପାଇବ ।” ଲଗ୍ନ ସେ  
ଅର୍ଦ୍ଧୋଚ୍ଚାରିତ ବାକ୍ୟ ଶୁଣିଲେ । ଉତ୍ତରେ  
ତାଙ୍କ ମୁଖ ମୁନ ହୋଇଗଲା । “ଆମ୍ଭ କଥା  
ବେନ, ଫିଲିପ୍ କ ସଙ୍ଗେ ସାକ୍ଷାତ ନ କର ।  
ଆମ୍ଭର ଏହି କଥୋପକଥନ ବୁଝିବୁ ଶୁଣିଲେ  
ଫିଲିପ୍ ଆମ୍ଭର ଦୁରବସ୍ଥାର ଏକଶେଷ  
କରିବେ, ତୁମ୍ଭର କିଛି ହେବ ନାହିଁ ; କେବଳ  
ଆମ୍ଭେ ମରୁଛୁ ।”

ପୁଣି ଆମ୍ଭ ହୃଦୟରେ ଏକ ନୂତନ  
ସନ୍ଦେହ ଉତ୍ପତ୍ତି ହେଲା । କହିଲୁଁ, “ତେବେ  
କ’ଣ ତୁମ୍ଭେ ଫିଲିପ୍ କୁ ଡର ? ଫିଲିପ୍ କ  
ତୁମ୍ଭପ୍ରତି ନିଷ୍ଠୁର ବ୍ୟବହାର କରେ ?  
ତାହାର କ’ଣ ଏଡ଼େ ସାହସ ? ଦୁରାତ୍ମା  
ତୁମ୍ଭର ଅବମାନନା କରେ ?”

ଲଗ୍ନ ଅସ୍ତ୍ରଧରରେ କହିଲେ, “ନା ନା,  
ତାହା ନୁହେଁ, ଆମ୍ଭେ ତାହା କହୁ ନାହିଁ ।”  
ମାତ୍ର ଲଗ୍ନର ମୁରୋଜୀ ଆନୁପ୍ରକାର କହିଲା ।  
ତାହାଙ୍କ ହୃଦୟ ବଦନରୁ ଆମ୍ଭେ ସବୁ ବୁଝି  
ପାରିଲୁଁ । ବାସ୍ତବ ଫିଲିପ୍ ଲଗ୍ନଠାରେ ଅତ୍ୟନ୍ତ  
ନୃଶଂସ ଆଚରଣ କରିଥିଲା । ହା ଶରୀର !  
ଆମ୍ଭ ଭରବାଣୀ ତ ପୁଷ୍ପ କି ଏହିରୂପେ ପାଦ-  
ଦଳିତ ହେଲ ! ଆମ୍ଭେ ଶିପ୍ରପ୍ରାୟ ହେଲୁଁ ।  
ତସ୍ତୁ ଲେହନ ହେଲ । ଗଣ୍ଡଦୁୟ ଶ୍ଵୀତ  
ହେଲା । କୋପାନଳ କ୍ଳମ୍ବ ଉଠିଲା । ଆମ୍ଭ  
ମୁଖାକୃତ ଅବଲୋକନ କରି ଲଗ୍ନ ଚକିତ  
ହେଲେ । ନୀରବ ହୋଇ ରହିଲେ । ଆମ୍ଭେ  
ଗବାକ୍ଷ ଆଡ଼କୁ ନୟନ ଫେରାଇ ଦେଖିଲୁଁ,  
ଫିଲିପ୍ କହିବୁ ତୁରରେ ଦଣ୍ଡାୟମାନ ହୋଇ-  
ଅଛି । କୋଟେ ଲାଭ ହୋଇ ପତ୍ରପତ୍ରକୁ ଭଲକୁ  
ପ୍ରାୟ ଦୌଡ଼ିଗଲା । ଫିଲିପ୍ ଆମ୍ଭଙ୍କୁ ଦେଖିଲା ।  
ତାହାର ମୁଖ ହୃଦୟ ହୋଇଗଲା । ଲତପ୍ରତ୍ୟଃ  
ଦୃଷ୍ଟି ନିକ୍ଷେପ କଲା । ପଲାଇ ପ୍ରାଣରକ୍ଷା କରି  
ପାରିବ ନାହିଁ, ଏହା ଶବ୍ଦ କର୍ମିତକଲେକରରେ  
କୋଷରୁ ଅସି ନିଷ୍ଠାସିତ କଲା । ଆମ୍ଭେ  
ସକୋପରେ କହିଲୁଁ, “ନରାଧମ ! ରହ,  
ଆମ୍ଭେ ତୋହର ଉପଯୁକ୍ତ ଦଣ୍ଡଦାୟନ  
କରୁଅଛୁ ।”

ଏହା କହି ତାହା ହୃଦୟରେ ଆମ୍ଭ  
କରପ୍ରିତ କରବାଳ ଭୁବିଦେଲୁଁ । ସେହି  
ଆଦାତରେ ତାହାର ପ୍ରାଣନାଶ ହେଲା । କିନ୍ତୁ  
ସେତେବେଳଯାଏ ଆମ୍ଭରହୋଧ ଶାନ୍ତ ହୋଇ  
ନ ଥିଲା । ସୁଧରତୁଷ୍ଟାୟୁକ୍ତ ବ୍ୟାଧି ଗ୍ରାସଣ  
ଗର୍ଜନ କରି ଯେପରି ନିଜ ଶିକାର ଉପରେ  
ପଡ଼ିଲା ଆମ୍ଭେ ସେହିପରି ଫିଲିପ୍ ଉପରେ ଲମ୍ବ  
ଦେଇ ପଡ଼ିଲୁଁ । ବାରମ୍ବାର ଆଦାତ କଲା ।  
ଗଳାରେ ଗୋଡ଼ ଦେଇ ଦଳିଲୁଁ । ଆମ୍ଭ  
ସର୍ବାଙ୍ଗ ତାହାର ଶୋଣିତରେ ଲିପ୍ତ ହେଲ ।  
ଲଗ୍ନ ତୁରନ୍ତ ଏହି ଉତ୍ତରରେ ଘଟଣା ଦେଖି

କିନ୍ତୁ କି ଆମ୍ଭ ନିଜକୁ ଦୌଡ଼ି ଆସିଲେ । ତାହାକୁ ଦେଖିବା ମାତ୍ରେ ଆମ୍ଭ ହୃଦୟ ବିଦାର୍ଣ୍ଣ ହେଲା, ଦ୍ରୁତଚେତ୍ରେ ମେଢ଼ ହତ୍ୟାସ୍ଥାନରୁ ପଳାଇଲୁ । କେଉଁଠାକୁ ପଳାଇଲୁ, କିଛି ସ୍ଥିର କରି ନ ପାରିଲୁ । ଆମ୍ଭ ମୁଣ୍ଡ ବୁଲିଲା । ସେଠାରୁ ଅନ୍ତର୍ଦ୍ଧତ ହେଲେ ଆମ୍ଭ ହୃଦୟ ସୁସ୍ଥ ହେବ; ଏହା ଭାବ ଅଧିକାରୀ ପଦକାନ୍ତମୁଖରେ ପ୍ରସ୍ଥାନ କଲୁ । ସେହି ଗିରିରେ ରହି ନିଜନରେ କିଛି ଗମିଲୁ । ନିତ୍ୟ ଏକ ଶିଖରରୁ ଅନ୍ୟ ଶିଖରକୁ ଗମନ କରୁଥାଉ । କରୁଥିବ ନରହତ୍ୟା-ରୂପ ମହାପାତକ ବିସ୍ମୃତ ହେବୁ, ଅହନଶି ଏହି ଭାବନାରେ ଭାବିତ ହୋଇ ବାହୁକ ପ୍ରାୟ ହେଲୁ । ଏହିପରି ଭୟଙ୍କର ପାପ କି ବିସ୍ମୃତ ହେବାର ସମ୍ଭବ ଅଟେ ? ଲଗ୍ନର ସେହି ମର୍ମଭେଦକ କାତର ଧ୍ଵନି ସର୍ବଦା ଶୁଭୁଅଛି, ଫିଲିପ୍ସ ସେ ରକ୍ତାକ୍ତ କଲେକର ସର୍ବଦା ଦେଖୁଅଛୁ, ଆମ୍ଭଙ୍କୁ ଏପରି ବୋଧ ହେଲା । ଆମ୍ଭଗୁଣ କେଡ଼େ ସନ୍ତୋଷଦାୟକ ! ଆମ୍ଭେ ଯେବେ ପୂର୍ବ ନିର୍ଦ୍ଦୋଷତା ପ୍ରାପ୍ତହୋଇ ପାରୁ, ତାହାହେଲେ ଲଗ୍ନକୁ ଫିଲିପ୍ସ କଣ୍ଠାଶିଳ୍ପ ଦେଖିଲେ ସୁଦ୍ଧା ଆମ୍ଭର କୋପୋଦୟ ଦୁଃଖିନୀ ନାହିଁ । ନିର୍ଦ୍ଦୋଷତା-ମହାରତ୍ଵ, ଅରେ ହଜିଲେ ଆଜି ତାହାର ପୁନଃପ୍ରାପ୍ତିର ସମ୍ଭାବନା ନ ଥାଏ । କ୍ରମେ କ୍ରମେ ଗତାନ୍ତରାଳନା ଗୋଟିଏ ମାନସିକ ଶେଷରୂପେ ପରିଣତ ହେଲା । ଯେଉଁଠାକୁ ଗଲୁ, ଫିଲିପ୍ସ ବିକାଶକାର ଭୟଙ୍କର ପିଣାଚ ଆମ୍ଭ ପଛେ ପଛେ ଆସୁଥିବାର ବୋଧହେଲା । ନିଦ୍ରାବସ୍ଥାରେ ସେହି ଭୂତର ସ୍ଵପ୍ନ ଦେଖିଲୁ । ଅନ୍ଧକାରରୁ ଗୁଡ଼ରେ ସୁଦ୍ଧା ସେହି ଭୂତଦୃଷ୍ଟି ହେଲା । କି ଅବା ଈଶ୍ଵର ଆମ୍ଭଙ୍କୁ ଦଣ୍ଡଦେବା ନିମନ୍ତେ ବାସ୍ତବରେ ଗୋଟାଏ ଭୂତ ପ୍ରେରଣ କରିଥିଲେ । କେତେ ଗୁଡ଼ରେ ବାସ କଲୁ,

କେତେ ସ୍ଥାନ ଭ୍ରମିଲୁ, କେତେ ଆମୋଦ ପ୍ରମୋଦରେ ରତ ହେଲୁ, କାହିଁରେ କିଛି ହେଲା ନାହିଁ । ଶେଷକୁ ବୁଲିବା ସେନ ସେହି ଭୂତର ଗୋଟିଏ ପ୍ରତ୍ୟକ୍ଷ ଲେଖିଲୁ । ସର୍ବଦା ସେହି ପ୍ରତ୍ୟକ୍ଷ ଦେଖିଲେ ଆମ୍ଭର ଭୟ ଭାବି ଯିବ, ଏହି ବିବେଚନାରେ ଚିନ୍ତାଧରଣକୁ ବାରମ୍ବାର ଦେଖିଲୁ । ମାତ୍ର କାହିଁରେ ଭୟର ହ୍ରାସ ନ ହୋଇ କରଂ ଦୃଷ୍ଟି ହେଲା । ଶାନ୍ତିକ ସୁଖର ଅଶାରେ ଜଳାଞ୍ଜଳି ଦେଇଥିଲୁ । ପରକାଳରେ ଯେ ସୁଖ ହେବ, ଏପରି ଆଶା ଅବା କରୁଥିବ କିଛି ? ଦୁର୍ବସତ୍ତ୍ଵଦେବତାରେ ଆମ୍ଭ ମନ ନିରନ୍ତର ବ୍ୟାକୁଳ ହେଲା । ଆମ୍ଭଗୁଣରୁପ କାଟ ହୃଦୟକୋରକକୁ କାଟିଲା । ଦୁର୍ବସତ୍ତ୍ଵଦେବତାକୁ ଦର୍ଶ୍ୟ କଲା । ଅନ୍ତର୍ଦ୍ଧାମୀ ଜଗଦାଶୁରକୁ କିଛି ଅପ୍ରକାଶ ନାହିଁ । ଆମ୍ଭ ମାନସିକ ଭାବ ତାଙ୍କୁ ଗୋଚର ଥିଲା । ଆମ୍ଭ ମନସ୍ତାପ ଅନ୍ତର୍ଦ୍ଧାତ୍ତ ତାହାଙ୍କୁ ଅଜ୍ଞାତ ହୋଇ ନ ପାରେ । ଆମ୍ଭେ ବାରମ୍ବାର ଭ୍ରମିଷ୍ଠ ହୋଇ ସେ କରୁଣା-ପିତୃକଂରେ ଯମା ମାଗିଅଛୁ, ଶୀଘ୍ର ମୃତ୍ୟୁକୁ ପଠାଇ ଭକାର କରିବା ନିମନ୍ତେ କେତେ ଅର ମିନତ କରିଅଛୁ ।

ଆମ୍ଭେ ଏତେଦୂରଯାଏ ଲେଖି ରଖିଥିଲୁ । ଯେତେବେଳେ ଆମ୍ଭେ ସଂସାରରୁ ତ୍ୟାଗହତ ହୋଇଥିଲୁ, ସେତେବେଳେ ଏହା ପ୍ରସ୍ତୁତ ହେବ, ଆମ୍ଭର ଏହି ଅଭିପ୍ରାୟ ଥିଲା । କୁପା-ପିତୃ ଜଗଦାଶୁର ଆମ୍ଭର ପ୍ରାର୍ଥନା ଶୁଣିଲେ । ଆମ୍ଭେ କାଳି ସନ୍ଧ୍ୟା ସମୟରେ ଯେତେବେଳେ ଦେବାଳୟରେ ଆରାଧନା କରୁଥିଲୁ, ଆମ୍ଭର ଭାବଭଙ୍ଗୀ ତୁମ୍ଭେ ନିର୍ଦ୍ଦମେଷ ନୟନରେ ଦେଖିଅଛୁ । ଦେବାଳୟରେ ଗଭୀର ବାଦ୍ୟ ଧ୍ଵନିତ ହେବାକୁ ଲାଗିଲା । ମତ ପ୍ରତିଧ୍ଵନିତ ହେଲା । ସେହି ବାଦ୍ୟ ସମୟେ

ଆମ୍ଭେ କୌଣସି ବ୍ୟକ୍ତିର ବାକ୍ୟ ଶୁଣିଲୁଁ । ଆହା ! କି ମନୋହର ସ୍ୱର !

ଆମ୍ଭକୁ କହିଲେ, “ଅପରାଧୀ ସୁରକ ! ତୁମ୍ଭର ଅପରାଧ ମାର୍ଜିତ ହେବ; କିନ୍ତୁ ତୁମ୍ଭକୁ ସମ୍ପୂର୍ଣ୍ଣ ପ୍ରାୟଶ୍ଚିତ କରିବାକୁ ହେବ ।” ଆମ୍ଭେ ସେହି ପ୍ରାୟଶ୍ଚିତ ନିମନ୍ତେ ଗମନ କରୁଅଛୁ । କେନୋସ୍ତା ନଗରରେ ଉପସ୍ଥିତ ହୋଇ ଧର୍ମାସନ ଅଗ୍ରତେ ଅପରାଧ ସ୍ୱୀକାର କଲେ ଆମ୍ଭର ଗ୍ରାଣ-ଦଣ୍ଡ ହେବ । ତୁମ୍ଭେ ଆମ୍ଭ ଦୁଃଖରେ ଦୁଃଖୀ ହୋଇ ଆମ୍ଭର ଆହତ ହୃଦୟରେ ପ୍ରେମରୂପ ଔଷଧ ଲେପିଅଛୁ; କିନ୍ତୁ ଆମ୍ଭର ରୋଗ ସହଜରେ ଉପଶମ ହେବାର ନୁହେଁ । ଆମ୍ଭର ଏହି ଇଚ୍ଛାସ ପ୍ରଭୃତ କରିବା ନିମନ୍ତେ ତୁମ୍ଭଠାରେ ରଖି ଗଲୁଁ, ଆମ୍ଭକୁ ମନରେ ରଖିଥିବ, ଏତକ ।

**ଉପସଂହାର**

ଗଲା ସରିଲା ଉତ୍ତରୁ ଗୃହସ୍ତ୍ରୀମା ବାସ୍ତବଦର୍ଶକ ସ୍ୱରରେ କହିଲେ, “ଆଉ ସେପରି ଅକୃତମ ମିତ୍ର ପାଇବୁ ନାହିଁ ।” ଏହା କହି ରୋଦନ କରିବାକୁ ଲାଗିଲେ । ଅତଥ୍ମମାନେ ଗଲୁ ଶୁଣି କଣ୍ଠିକାଳ ମାରବ ହୋଇ ଭଣ୍ଡିଲେ । ଅନନ୍ତର ଜଣେ କହିଲେ, “ସୁଅସାରେ ଏମନ୍ତ ଲୋକ ସୁଦ୍ଧା ଥାଏ ! କି ଆଶ୍ଚର୍ଯ୍ୟ ! କେତେ ଉପନ୍ୟାସ ଶୁଣିଅଛୁ, ମାତ୍ର କେବେହେଁ ଏପରି ଅପୂର୍ବ କଥା ଶୁଣିନାହିଁ । ଆହା ! ସବୁ ମନୁଷ୍ୟ ଯେବେ ଏପରି ସରଳସ୍ୱଭାବ ହୁଅନ୍ତେ, ଭାଷା ହେଲେ ମନ୍ତ୍ରୀ ସ୍ୱର୍ଗପରି ହୁଅନ୍ତା, ସନ୍ଦେହ ନାହିଁ । ବାସ୍ତବରେ ଏପରି ମନୁଷ୍ୟ ଦୁର୍ଲଭ ।”

ରୁଦ୍ଧ ଦେଖିବାପାଇଁ ସେମାନଙ୍କର ଏକାନ୍ତ ବାସନା ହେଲତୁ ଗୃହସ୍ତ୍ରୀ କହିଲେ,

“ମହାଶୟ ! ରୁଦ୍ଧ ଦେଖିବା ନିମନ୍ତେ ଆମ୍ଭ-ମାନଙ୍କର ଅତ୍ୟନ୍ତ କୌତୁହଳ ହେଉଅଛି । ଅନୁରୂପପୂର୍ବକ ଦେଖାଇବା ହେଉଛି ।”

ଗୃହସ୍ତ୍ରୀମା କହିଲେ, “ସେଥିରେ ଆମ୍ଭର କିଛି ଆଗତ୍ତି ନାହିଁ । ମାତ୍ର ସମସ୍ତେ ଏକାବେଳକେ ନ ଦେଖି ଜଣେ ଜଣେ କରି ଦେଖିଲେ ଭଲ ହେବ । ଗତରେ ସେହି ରୁଦ୍ଧ ଯେଉଁପରି ଭୟଙ୍କର ଦିଶେ ଦିନରେ ସେରୂପ ଦିଶେ ନାହିଁ । ଯେଦେ ଆପଣମାନଙ୍କର ଅଭିରୁଚି ହୁଏ, ଗତରେ ଦେଖାଇବୁଁ ।”

ଅତଥ୍ମମାନେ କହିଲେ, “ଆଜ୍ଞା, ତେବେ ଗତରେ ଦେଖିବୁଁ ।” କିବା ଦୁଇ ଦୁଇପ୍ରହର ହୋଇଥିଲା । ଗୃହସ୍ତ୍ରୀ ଏବଂ ଅତଥ୍ମମାନେ ସ୍ୱାନାଦି କରି ଭୋଜନ କଲେ । ମିଷ୍ଟାନ୍ନାପରେ ଅପରାଧୀଙ୍କ ଯାପିତ ହେଲା ।

ସୂର୍ଯ୍ୟ ଚୁଡ଼ିଲେ । ସଞ୍ଜ ହେଲା । ପକ୍ଷୀମାନେ ଆପଣା ଆପଣା ବସାକୁ ନେଉଟିଲେ । ଅନ୍ଧାର ବଢ଼ିଲା, ପୁଣି ବାୟୁ ପ୍ରବଳ ହେଲା । ଅତଥ୍ମ-ମାନେ ରୁଦ୍ଧ ଦେଖିବା ନିମନ୍ତେ ବ୍ୟଗ୍ର ହୋଇ-ଥିଲେ । ଗୃହସ୍ତ୍ରୀମା ସେମାନଙ୍କୁ ଜଣେ ଜଣେ କରି ରୁଦ୍ଧ-ଘରକୁ ଦେଖିଗଲେ । ସେହି ଘର ପଥରନିର୍ମିତ, ପୁଣି ଅତ୍ୟନ୍ତ ପୁରୁଣା । ତହିଁରେ ଗୋଟାଏ ଝରକା ଥିଲା । ଗତରେ ସେହି ଝରକାକୁ ଚାହିଁଲେ ଅନ୍ଧାର ଲତାଗାଢ଼ି ବନ ରୁଡ଼ା ଆଉ କିଛି ଦିଶେ ନାହିଁ । ଅତଥ୍ମମାନେ ରୁଦ୍ଧ ଦେଖି ବିସ୍ମୟପୂର୍ଣ୍ଣ ହେଲେ, ଚିତ୍କାରର ଅସାଧାରଣ ଚିତ୍ତନିପୁଣ ହେବୁଛୁ ସେହି ପ୍ରତିମୂର୍ତ୍ତି ସେମାନଙ୍କୁ ପ୍ରକୃତ ଭୃତପ୍ରାୟ ବୋଧ ହେଲା । କହିଲେ, “କି ଭୟଙ୍କର ମୂର୍ତ୍ତି ! ମଲେ ସୁଦ୍ଧା ଏହା ପାସୋରିବୁ ନାହିଁ ।”

# ପାର୍ବତୀ କାବ୍ୟର ଉପସଂହାର



ହେମସୁର ସଜନୀ। ଅଳପୂର୍ଣ୍ଣା ପାବତୀକୁ କହିଲେ, “ଦେବ! କ ହେତୁରୁ ମୁଁ ମୋହର ପିତାମାତାଙ୍କର ମୁହୁର କାରଣ ହେଲି, କହୁଅଛି, ଶୁଣିବା ହେଉଛି । ଆତ୍ମମାନଙ୍କ ଦୁର୍ଗ ଶାଳକୀ ପର୍ବତର ମେଖଳାରେ ଅବସ୍ଥିତ । ଦୁର୍ଗର ଉତ୍ତମ ପାଶୁ ଦନ-କନାକାର୍ଣ୍ଣ, ପୁଷ୍ପ ଭାଗରେ ଉତ୍ତୁର ଶିଖର, ସମ୍ପଦରେ ସୁକ୍ତ ପ୍ରଦେଶ, ଦୁର୍ଗଦ୍ୱାର ଅବରୁକ୍ତ, ଗନ୍ଦେଶ୍ୱର ଓ ଅନ୍ୟାନ୍ୟ ସଜନୀ ବର୍ଗ ଶିବର ଚୋରଣ-ସମ୍ପଦରେ ଅବସ୍ଥିତ ।

ଯୁକ୍ତ ଅନେକ ଦିନ ହେଲି ଚଳୁଅଛି । ଶେଷ ରୁଁ ମାସ ଆପଣଙ୍କ ପୁତ୍ର ଯୁବରାଜ ଏକକାଳ ଯେତେବେଳେ ଯୁକ୍ତଭୂମିରେ ଉପନୀତ ହୋଇ ସେନାର ଅଧିନାୟକତା ଗ୍ରହଣ କଲେ, ସେ ସମୟରୁ ଯୁକ୍ତ ଘୋରରୁ ଘୋରର ଆକାର ଧାରଣ କଲି । ଉତ୍ତମ-ପର୍ଣ୍ଣାୟ ବିଶେଷତଃ ଆତ୍ମ ପକ୍ଷର ଅନେକ ସୈନ୍ୟ ହତ ହେଲେ । ସର୍ବ ପ୍ରଥମେ ଗନ୍ଦେଶ୍ୱର ଆତ୍ମକୁ କର ମାଗିଥିଲେ, ତହିଁରେ ମୋର ପିତା ଅସମ୍ଭବ ହେବାରୁ ଅବରୋଧ ଆରମ୍ଭ ହେଲି ।

ଦୁର୍ଗର ପଶ୍ଚାତ୍ତରଫଳରେ ପର୍ବତରେ ଦୁର୍ଗର ପୁଷ୍ପପରାଶରୁପୀ ଗୋଟିଏ ଗିରିନଦୀ ପ୍ରବାହିତ ହେଉଅଛି । ସେଆଡ଼କୁ ଅନ୍ୟକାହାଣୀ ପିବାର ସୁବିଧା ନାହିଁ । ଏହି କାରଣରୁ ସଜସୁରର ରମଣୀମାନେ ସମୟ ସମୟରେ ସେଠାକୁ ବିଦ୍ୱାର୍ଥ ଗମନ କରୁଥାନ୍ତି । ଚତୁରଫଳରେ ବନବେଶ୍ୱର ସେହି ଗିରିଚରଣିଣୀ ନିକଟରେ ଗୋଟିଏ ଉପବନ ଅଛି । ଶରତର ଶ୍ୟାମଳ ଶୋଭା ଓ ପର୍ବତର ଅପସନ୍ନତାଦ୍ୱାରା ମାଳିମା-ଦ୍ୱାରା ଆକୃଷ୍ଟ ହୋଇ ଆତ୍ମେମାନେ ସେହି ଉପବନରେ ବିନେ ବନଭୋଜନ କରୁଥିଲୁ ମୁଁ ଓ ମୋହର ସଖୀ ଭଲ ସେଠାରେ କେହି ନ ଥିଲେ । ସେଦିନ ଆତ୍ମେମାନେ ସୁଲ ଗୁମ୍ଫା ଥିଲୁ । ଏପରି ସମୟରେ ହଠାତ୍ ଗୋଟିଏ କପୋତ କାଶବିକ୍ତ ହୋଇ ସେହିଠାରେ ପଡ଼ିଲା । ତାହାର ବକ୍ଷରେ ଶର ବିକ୍ତ ହୋଇଥିଲା, ମୁଁ ତାହାକୁ ପଡ଼ିବାର ଦେଖି ସଖୀ ସାହାଯ୍ୟରେ ତାହାର ଡେଶାରୁ ଶରପଳା ଉନ୍ମୁକ୍ତ କଲି । ତାହାକୁ କୋଳକୁ ନେଇ ଜଳପାନ କରାଇ ତାହାର ଚେତନା

ମୋହର ପଞ୍ଚଦଶ ବର୍ଷ ବୟସ ସମୟରେ ପରମାତ୍ମା ପିତୃଦେବ ପାବତୀ କାବ୍ୟ ରଚନା କରିଥିଲେ । କଠୋର ଦୁର୍ବିପାକ ବଶରୁ ସେହି ସମୟରେ ମୋହର ପୀଡ଼ା ପ୍ରବଳତର ହୋଇଥିଲା । ସେହି ଦୁଃଖ ତାହାକୁ ପାବତୀରଚନାରୁ ବିରତ କରିବା ବିଷୟ ସ୍ଥାନାନ୍ତରରେ କଥିତ ହୋଇଥିଲା । ଯେତକ କବିତାକାରରେ ଥିଲା ତାହା ପୂର୍ବରୁ ମୁହୂର୍ତ୍ତ ହୋଇଥିଲା । ସେହି ଦୁଃଖକୁ ସୁରଖାୟ କରିବା ପାଇଁ ପାବତୀକୁ ଅସମ୍ପୂର୍ଣ୍ଣ ରଖିଥିଲେହେଁ ଏହାର ଉତ୍ତରାଧିକାରୀ ରଚ୍ୟାକାରରେ ଲେଖି ରଖିଥିଲେ । ତାହାଙ୍କର ସୁରାଭୋଦ୍ଧଶ ପୂର୍ବରୁ ଉତ୍କଳର ବହୁସଂଖ୍ୟକ ବହୁଙ୍କ ଅନୁରୋଧକ୍ରମେ ତାହାକୁ କବିତାକାରରେ ଶାଳ କରିବାର ଅଭିଳାଷ ଥିଲା । ମାତ୍ର ଦାରୁଣ ବିଧି ବାମ ହେବାରୁ ତାଙ୍କର ସେ ଅଭିଳାଷ ପୂର୍ଣ୍ଣ ହୋଇ ପାରିଲା ନାହିଁ । ସେହି ରଚ୍ୟାକାବ୍ୟାଣ ବର୍ତ୍ତମାନ ଅବକଳ ପ୍ରଦତ୍ତ ହେଲା ।

ଶ୍ରୀ ଶଶିକୃଷ୍ଣ ରାୟ

ଜନ୍ମାଉଥିଲ । ଏପରି ସମୟରେ ଦେଖିଲ ଯେ ଜଣେ ସୌମ୍ୟମୂର୍ତ୍ତି ସୁଦା ପାଶୁଚେଷ୍ଟରେ ସମ୍ଭ୍ରାଣରେ ଦଣ୍ଡାସୁମାନ । ସୁଦାକୁ ଦେଖି ଆନେମାନେ ବ୍ୟସ୍ତ ହୋଇ ପଳାଇବାକୁ ଉଦ୍ୟତ ହେଲୁ । ସୁଦା ସଫାସ୍ୟମୁଖରେ କହିଲେ, “ଉୟ ନାହିଁ, ତୁମ୍ଭେମାନେ କିଏ ଏବଂ ଯେ ପକ୍ଷୀଟିକୁ କୋଳରେ ଧରି ଜଳ ପିଆଉଅଛନ୍ତି, ସେ ଅବା କିଏ, କହ ।” ମୁଁ ଲଜ୍ଜା ଓ ଭୟରେ ଉତ୍ତର ଦେଇ ପାରିଲନାହିଁ । ମୋହର ସଖୀ ତାହାକୁ ସୁଜସ୍ତକରେ ଦେଖି ଚକ୍ରି ଥିବାରୁ ସେ କହିଲ, “ଏ ଅଞ୍ଚଳରେ ଲୋକମାନଙ୍କର ଗତ ନିଷିଦ୍ଧ, ତୁମ୍ଭେ କେଉଁ ସାହସରେ ଏଠିକି ଆସିଲ ? ତୁମ୍ଭେ ଶତ୍ରୁ ପକ୍ଷୀ ସୁଜକୁମାର, ଆନେମାନେ ଯେବେ ପରିଚୟ ଦେଉଁ, ତେବେ ତୁମ୍ଭେ ଏହିକ୍ଷଣି ପ୍ରହରକର୍ତ୍ତୃକ ଧଡ଼ ହେବ ।” ଏହା କହି ସଖୀ ମୋହର ମୁହଁକୁ ଆଦେଶନମିତ୍ତ ଅନାଇ ରହିଲ । ସୁଜକୁମାରକୁ ଦେଖିବା ମାତ୍ରେ ମୁଁ ତାଙ୍କ ମନୋହର ରୂପରେ ମୁଗ୍ଧହୋଇଥିଲ । ମୁଁ ସଖୀଙ୍କ ନିଷେଧ କରି କହିଲି, “ଏ ସ୍ଥାନ ତାଙ୍କ ପକ୍ଷରେ ନିରାପଦ ନୁହେଁ । ତାଙ୍କୁ ସଭର ଶିବରକୁ ନେଉଛି ଯିବାକୁ କହ ।” ସଖୀ ତାହା ହିଁ କହିଲା । ସୁଜକୁମାର କହିଲେ, “ଶିବରରୁ ମୃଗସୂର୍ଯ୍ୟ ନିର୍ଗତ ହୋଇ ଅତର୍କିତଭାବରେ ପହଞ୍ଚିବେ ବୁଲୁ ବୁଲୁ ମୁଁ ଏହି ସ୍ଥାନକୁ ଆସିଲି । ତୁମ୍ଭ ସଖୀଙ୍କ ଆଜ୍ଞା ଶିଷ୍ୟାୟୀ କରି ଶିବରକୁ ବାହୁଡ଼ି ଯାଉଅଛି ; କିନ୍ତୁ ମୋହ ଶରରେ ଭିନ୍ନ ପକ୍ଷୀ ତୁଲ୍ୟ ତୁମ୍ଭ ସଖୀଙ୍କ କଟାକ୍ଷ ବାଣରେ ମୋହର ହୃଦୟ ଜର୍ଜର ହୋଇଅଛି । ସେହି ପକ୍ଷୀଟିକୁ ଓ ମୋହର ହୃଦୟକୁ ତୁମ୍ଭ ସଖୀଙ୍କ ହସ୍ତରେ ଦେଇଗଲ । ପକ୍ଷୀଟିକୁ ଦୟାବତୀ ଦୟା କରି କଞ୍ଚିଲେ, ମୋହର ମାନସପକ୍ଷୀ ଯେପରି ନଷ୍ଟ ନହୁଏ।”

ସୁଜକୁମାର ଶୁଣିଯିବାରୁ ସତ୍ତ୍ୱସ୍ତନୟନରେ ମୁଁ ତାହାକୁ ଅନାଇ ରହିଲି । କେତେକ୍ଷଣ ପରେ ଆନେମାନେ ଦୁର୍ଗକୁ ନେଉଛି ଆସିଲୁ । ସେହି ଦିନଠାରୁ ସଜସ୍ତ୍ରଙ୍କ ପ୍ରେମରେ ଆସକ୍ତ ହୋଇ ଦିନକୁ ଦିନ କ୍ଷୀଣ ହେବାକୁ ଲାଗିଲି । ସଖୀ ଆତଙ୍କିତ ହୋଇ ପିତାଙ୍କୁ ମୋହ ବ୍ୟାଧି ବିଷୟ ଜଣାଇଲ । ଜନ୍ମକାଳରୁ ମୋହର ମାତାଙ୍କର ମୃତ୍ୟୁ ହୋଇଥିଲା । ପିତା ସଜା ହୋଇ ମଧ୍ୟ ମତେ ବିମାତାଙ୍କ କଣ୍ଠରୁ ରକ୍ଷା କରିବା ଲାଗି ଆଉ ଦାଉପରିଗ୍ରହ କଲେ ନାହିଁ । ପିତାମାତା ଉଭୟସ୍ତ୍ରୀମୟ ହୋଇ ପିତା ମତେ ଲଳନପାଳନ କରୁଥିଲେ । ମୁଁ କିପରି ପିତାଙ୍କୁ ହରାଇ ଅଛି । ମୁଁ ଜଣା କରିଥିଲେ ଶତ୍ରୁ ସୁଜକୁମାରଙ୍କୁ ପ୍ରଥମ ସାକ୍ଷାତ୍ ସମୟରେ ଧରାଇ ଦେଇଥାନ୍ତି । ପିତା ଶତ ଉପରେ ସମ୍ପୂର୍ଣ୍ଣ ଶ୍ରମତା ବିସ୍ତାର କରି ପାରିଥାନ୍ତେ । ଗଙ୍ଗେଶ୍ୱର ପୁସ୍ତକେତରେ ଦୈର ତ୍ୟାଗ କରି ପୁସ୍ତକ ରକ୍ଷାକରିବା ଲାଗି ଅବଶ୍ୟ ସଚେଷ୍ଟ ହୋଇଥାନ୍ତେ । ଦେବ, ଆପଣ ପୁସ୍ତକ ଅସମ୍ଭାବିତ ବିପଦ ମନେକରି କାହୁଅଛନ୍ତି; କିନ୍ତୁ ଆପଣ ସାଗ୍ୟବତୀ, ବିଧାତା ମୋହଭଳି ଅସାଗମୀ ନିମିତ୍ତ ଅଶ୍ର-ଜଳ ସୃଷ୍ଟି କରିଥିଲେ, ଆପଣଙ୍କ ପାଇଁ ନୁହେଁ । ପିତା ଯେପରି ମୋହର ବ୍ୟାଧିକଥା ଶୁଣିଲେ, ସେପରି ଗଙ୍ଗେଶ୍ୱରଙ୍କ ନିକଟକୁସନ୍ଧି ପ୍ରସାଦ, ବଶତା ସ୍ୱୀକାର ଓ ସୁବିଧାଙ୍କୁ ମତେ ସମର୍ପଣ କରିବାକୁ ପ୍ରସାଦ ପଠାଇଲେ, ମୋର ଦୂରଦୃଷ୍ଟିରୁ ଫଳ ବିଶେଷ ହେଲା । ଗଙ୍ଗେଶ୍ୱର ଅନପେକ୍ଷିତ ଉତ୍ତର ଦେଲେ, “ରତ୍ନପୁର ସଜା ଆମୁକୁ ବୁଦ୍ଧ ଓ ଅକର୍ମଣ୍ୟ ଭାବିଅଛନ୍ତି, ଏହାର ଫଳ ସେ ଶୀଘ୍ର ପାଇବେ । ପିତା ନିତାନ୍ତ ଦୁଃଖିତ ହେଲେ, ପୁତ୍ର ପୁତ୍ରପରି ତଳଲ । ତମଣ ଆମୁମାନଙ୍କ ଦୁର୍ଗରୁ ଆହାୟୀ ଶେଷ ହେଲା । ଦୁର୍ଭିକ୍ଷ



ଆରମ୍ଭ ହେଲା, ଆହାସଭାବରେ ଦୁର୍ଗବାସୀ-  
 ମାନେନ୍ଦ୍ରମଣିଶିଳ୍ପ ହୋଇଗଲେ । ସେମାନଙ୍କ  
 ଚକ୍ଷୁ କୋଟରଗତ ହେଲା ଏବଂ ଦେହ ଅସ୍ଥି-  
 କଳାଳସାର ହେଲା । ଯାହା ଆହାସୀ ଥିଲା,  
 ତହିଁରୁ ଅଧିକାଂଶ ଆତ୍ମମାନେ ଯୋଜା-  
 ମାନଙ୍କୁ ଦେଉଥାନ୍ତି । ପିତା ସ୍ୱପ୍ନ ଆହାର  
 ବ୍ୟାଧିର ଭଣ୍ଡାବଧାରଣ କରୁଥାନ୍ତି । ସେ ନିଜ  
 ଶାନ୍ତ୍ୟୁ କର୍ତ୍ତବ୍ୟ କରି ମୋହର ଅଂଶ ହୋଇ  
 ଦିଅନ୍ତି । ଫଳରେ ଆତ୍ମମାନଙ୍କର ଦୁର୍ଗବାସର  
 ବାସର ଅବସାନ ହୋଇ ଆସିଲା । ଆହାସ-  
 ଭାବରେ ଲୋକମାନେ ଅବସନ୍ନ । ପ୍ରାଚୀର  
 ଉପରେ ଦଣ୍ଡାୟମାନ ହୋଇ ସୈନ୍ୟଗଣ ଯୁଦ୍ଧ  
 କରନ୍ତି । ଜଳମୟ ହେଲପରି ଶହ  
 ଶହାତରେ ସେନ୍ୟମାନେ ପ୍ରାଚୀରରୁ ଚାପି  
 ପଡ଼ୁଥିଲେ । ଯେଉଁମାନେ ହତ ହୁଅନ୍ତି,  
 ସେମାନଙ୍କ ସ୍ଥାନ ପୂରଣ ହୋଇପାରେ ନାହିଁ ।  
 ଆତ୍ମମଣିକାଶଙ୍କ ମଧ୍ୟରେ ଯୁଦ୍ଧର ଶୂନ୍ୟ  
 ଯୋଜା । ରାଜା ମୋହର ଚନ୍ଦ୍ରାକର ଆଶଙ୍କା-  
 କର ଆଦେଶ ଦେଲେ ଯେ, କେନ୍ଦ୍ର ସେପରି  
 ରାଜକୁମାରକୁ ଲକ୍ଷ୍ୟ କରି ଶର ସେପରି ନ  
 କରନ୍ତି । ଏଥିରେ ସୈନ୍ୟଗଣ ଅଧିକତର  
 ନିରୁତ୍ସାହ ହୋଇ ପଡ଼ିଲେ । ଶେଷଦିନ ଆଉ  
 କିଲମ୍ ନାହିଁ । ୩୪ ଦିନ ପରେ ଶତ୍ରୁମାନେ  
 ହଠାତ୍ ଦୁର୍ଗ ପ୍ରାଚୀର ଭେଙ୍ଗି ଗଡ଼ ଆତ୍ମମଣି  
 କଲେ । ନଗରରେ ମହା କୋଳାହଳ ଉଠିଲା  
 କେଉଁ ସ୍ଥାନରେ ଗୃହ ଦଗ୍ଧ ହେଉଅଛି,  
 ଆକାଶ ଆଲୋକିତ ଏବଂ ଧୂମପତନରେ  
 ଭାରବାହୁ ନିଶ୍ଚିତ ହୋଇ ଯାଉଅଛି ।  
 କେଉଁ ସ୍ଥାନରେ ଯୁଦ୍ଧ, କେଉଁଠି  
 ଭାରକଙ୍କର ଗର୍ଜନ, କେଉଁଠି ବା ଆହତଙ୍କର  
 ଆଶ୍ରୟ, କେଉଁଠାରେ ଅବଳା ଓ  
 ଶିଶୁମାନଙ୍କର ସେଦନ-ନିନାଦ । ମୁଁ ସେ  
 ସମୟରେତ୍ରିସମୀପରେ ଥିଲି, ଦିନେ ସୈନ୍ୟ  
 ଆସି ପିତାଙ୍କୁ କେଶାକର୍ମଣିପୂର୍ବକ ତାହାକୁ  
 ନେଇଗଲେ । ଅନ୍ତଃସୂରର ରମଣୀମାନେ

ବନ୍ଧରେ କରାଯାତ କରି ବିଳାପ କରିବାକୁ  
 ଲାଗିଲେ । ମୁଁ କାକୁଡ଼ ମିନତ କରି ସେମାନଙ୍କ  
 ପଦ ଧାରଣ କଲି । ମୋହ କଥାରେ କେନ୍ଦ୍ର  
 ବର୍ଣ୍ଣପାତ କଲେ ନାହିଁ । ପିତାଙ୍କ ସହିତ ମୁଁ  
 ଆଲୁଲୀୟତ କେଶ ଓ ଅସଂହୃତବାସରେ  
 ରୁଲିବାକୁ ଲାଗିଲି । ସୈନିକମାନେ  
 ଗଙ୍ଗେଶ୍ୱରଙ୍କ ନିକଟରେ ତାହାକୁ ଉପସ୍ଥିତ  
 କଲେ । ପିତାଙ୍କର ପୁତ୍ରବଦ୍ଧା ଓ କଳାଳ-  
 ବିଶେଷ ଶରୀର ଦେଖିଗଣାକପାଶୁ ଚରମାନେ  
 କରୁଣାଦ୍ରୁ ହେଲେ । ଗଙ୍ଗେଶ୍ୱର ରକ୍ତଚକ୍ଷୁରେ  
 ପିତାଙ୍କୁ ଅନାଇଲେ ଏବଂ ସର୍ବସମ୍ପର୍କରେ  
 ତାଙ୍କର ଶିରଶ୍ଚେଦ କଲେ । ଯୁଦ୍ଧର  
 ମୋହ ପିତାଙ୍କ ଲାଗି ଅନେକ ସାଧ୍ୟ ସାଧନା  
 କରି ଭରସ୍ୱର ହେଲେ । ମୁଁ ରାଜାଙ୍କ ପାଦ-  
 ତଳରେ ପଡ଼ିଗଲି । ତଥାପି ଗଙ୍ଗେଶ୍ୱରଙ୍କର  
 କରୁଣା ନୋହୁଲା । ପିତାଙ୍କ ପ୍ରାଣଦଣ୍ଡରେ ମୁଁ  
 ଅଚେତନ ହେଲି । କେତେକ୍ଷଣ ଅଚେତା-  
 ବସ୍ଥାରେ ନିଶ୍ଚିନ୍ତ ଥିଲି । ଚେତନା ପରେ  
 ଦେଖି ପାରିଲି ଯେ, ମୁଁ ରାଜାଙ୍କ ଅବସ୍ଥେ-  
 ଶିବରରେ ବନ୍ଦୀ ହୋଇଅଛି ।

ତତ୍ପର ଦିନ ସୁଦ୍ଧାବାର ସହିତ ଗଙ୍ଗେଶ୍ୱର  
 ହେମବୃତ୍ତ ପରିତ୍ୟାଗ କଲେ । ସେହିଦିନ-  
 ଠାରୁ ଜୀବନ୍ତ ହୋଇ ସକେ ସକେ  
 ଆସିଅଛି । ଏହି ଦାରୁଣ ବିପାତରେ ମଧ୍ୟ  
 ମୋହର ପୋଡ଼ା ପ୍ରାଣ ରହିଅଛି । ଦେବା !  
 ଏବେ ଆପଣଙ୍କ ଚରଣାଶ୍ରୟକୁ ଆସିଲି । ମୁଁ  
 ଅବଳା, ଆପଣଙ୍କ କନ୍ୟାସୁରୁପ । ଶୁଣିଲି,  
 ଆଜିଠାରୁ ମୋତେ ଗଙ୍ଗେଶ୍ୱରଙ୍କର ଭୋଗିନୀ  
 ହେବାକୁ ପଡ଼ିବ । ତାହାହେଲେ ତତ୍ପ୍ରସ୍ତୁତ  
 ମୋହର ପ୍ରାଣତ୍ୟାଗ ନିଶ୍ଚିତ । ବର୍ତ୍ତମାନ  
 ଆପଣ ହିଁ ମୋହର ପ୍ରାଣାପେକ୍ଷା ଅଧିକ  
 ମୂଲ୍ୟବାନ ଧର୍ମର ରକ୍ଷକସୁରୁପ । ମୋତେ  
 ଶୁଚରଣରେ ଆଶ୍ରୟ ଦିଅନ୍ତୁ । ଆପଣଙ୍କ  
 ଆଶାରେ ଏକେକେଲିଯାଏ ଜୀବନ ରଖିଅଛି ।

ମହାଦେବୀ ନୀରବରେ ସମସ୍ତ ଶୁଣିଲେ । ଏ ସମୟରେତାହାଙ୍କ ମନ କ'ଣହେଉଥିଲା, କେନ୍ଦ୍ର ଜାଣିଲେ ନାହିଁ । ସଜବନ୍ଧ୍ୟାକୁ ଆଶ୍ୱାସ ଦେଇ ତାଙ୍କ ଶୁଣୁପାତ୍ର ବଦୋହସ୍ତ କରି ଗଣୀନିତ୍ୟ କକ୍ଷରେ ଏକାକୀ ଶୟନ କରି ଶାଳିଲେ, ଏବେ କ'ଣ କରିବ ? ଏହାକୁ ଦେଖିଲବେଳୁଁ ମୋହତା ସେହି ଦୁଃଖିନୀ କୌଶଲ୍ୟାର ଚନ୍ଦ୍ରମୁଖ ମନେ ପଡୁଅଛି । ଏ ମୋହ ପୁସଠାରେ ମନ ସମର୍ପଣ କରିଥିବାରୁ ମୋହର ବଧୂ, ସୁତରାଂ କନ୍ୟା-ସ୍ଥାନାପ୍ତା ହୋଇଅଛନ୍ତି । ଏହାକ ଉପରେ ସୁଖି ଅତ୍ୟାଚାର ! ହେ ବିଧାତା ! କେଉଁ ପାପରେ ଏତଳ ସ୍ତମ୍ଭୀ ପାଇଲ ? ଏପରି ନରସଂସଦକୁ ପୃଥିବୀ ସ୍ତ୍ରୀପୁ ପତ କୋଲି ସଦ୍ ପାରନ୍ତି, ମାତ୍ର ମୁଁ ପାରିବି ନାହିଁ । ଏହା କହୁ କହୁଁ ମହାଦେବୀଙ୍କ ଚକ୍ଷୁରୁ ଅସ୍ମିତ୍ତ ଲିଙ୍ଗ ଚର୍ଚ୍ଚିତ ହେଲା । କାନ୍ତରେ ଗୋଟିଏ କଟାର ଝୁଲୁଥିଲା । ତାହା ଆଖି ନିଷ୍ଠୋଷିତ କରି କହିଲେ, “ଦେବତାମାନେ ଜଳଧୁନରେ ସ୍ୱୟଂ କାର୍ଯ୍ୟ କରନ୍ତି ନାହିଁ । ନିଜ ଜଳାଙ୍କୁ ମନୁଷ୍ୟ ହାତରେ କାର୍ଯ୍ୟରେ ପରିଣତ କରନ୍ତି । ଆଜି ଏହି କଟାରଦ୍ୱାରା ଅବଳା ହସ୍ତରେ ପୃଥିବୀର ଭାର ଲାଭବ ହେବ । ଏହି କଟାର ଆଜି କୌଶଲ୍ୟାର ଦୁଃଖର ପ୍ରତିଶୋଧ ହେଲା ଏବଂ ଏହି କଟାରରେ ଅଳପୂର୍ଣ୍ଣର ସତାର ରକ୍ଷିତ ହେବ । ପାପଶ୍ର ମଦନ ଦେବ ସୁଦର୍ଶନ ! ତୁମ୍ଭେ ଏଥିରେ ଆଉତୁଟ ଦୁଆ ।” ଗଣୀ ଏହା କହିବା ମାତ୍ରେ ହଠାତ୍ ଦେଖିଲେ, ବଡ଼ ଦେଉଳ ଆଡ଼ୁ ଆକାଶମାର୍ଗରେ ଆଗ୍ନେୟ ଚନ୍ଦ୍ର ଚର୍ଚ୍ଚିତସ୍ୱାମୀ ହୋଇ ଧାଇଁ ଆସି କଟାରରେ ମିଶିଗଲା । ଗଣୀ ଏହା ଦେଖି କଟାର ରଖି ଦେଲେ ଏବଂ ଭୂମିଷ୍ଠ ହୋଇ ପ୍ରମାଣ କଲେ ।

ପ୍ରଦୋଷରେ ଦାନାମାଧୁନି ସଜପ୍ରାସାଦକୁ ନାହିତ କଲା । ପଥ ପରିଷ୍କୃତ ଏବଂ ନଗର

ନଗର ଓ ପତାକାରେ ଶୋଭିତ ହୋଇ-ଗଲା । ଦେଉଳମାନଙ୍କରେ ସନ୍ଧ୍ୟା ଦୀପାବଳୀ ବଦୋହସ୍ତ ହେଲା । ଗ୍ରାମାବଳୀ ଆକାଶରେ ତାଗ୍ରଗୁଜ ଭୂଲ୍ୟ କିମ୍ବା ନାଲ ଚଳିକାରେ ମହ୍ୟଜୀବମାନଙ୍କ ମଶାଳ ପରି ଅଥବା ପଦ୍ମରେ ଦାଦାନଳ ସଦୃଶ ପରିଶୋଭିତ ହେଲା । ହମଶଃ ବୁରୁରୁ ଗୁଜା ଭଜପୁ ବାଦ୍ୟ ଶୁଣାଗଲା ଏବଂ ନଗର-ଲୋକ କୋଳାହଳରେ ପୂର୍ଣ୍ଣ ହେଲା । ପଥ, ଘାଟ ଅସଂଖ୍ୟ ଲୋଚଦ୍ୱାରା ପରିପୁଷ୍ଟ ହୋଇ ଯେପରି ନରମୁଣ୍ଡର ସାଗର ପରି ବୋଧ ହେଲା । ସୌଧସମୂହର ଗୁଜମାନ ଲୋକ-ପରିପୂର୍ଣ୍ଣ ହେଲା । ବାତାୟନରେ ରମଣୀ-ମାନଙ୍କର ନାକ ନେତ୍ର ନାଲ-କୁମୁଦ ପୁଟିଲ-ପରି ଦିଶୁଥିଲା । ହମଶଃ ସଜଦଳ ସହରେ ପ୍ରବେଶ କଲେ ।

ବୁଦ୍ଧ କଞ୍ଚୁକ ସହୃଦ ଗଣୀ ଓ ସିଂହାରା ପ୍ରାସାଦର ଉଚ୍ଚ ବାତାୟାନ ନିକଟରେ ଠିଆ ହେଲେ—ଦେଖିଲେ, ଯେତେବୃତ୍ତ ଦୃଷ୍ଟି ଯାଏ, ସମସ୍ତ ବଡ଼ଦାଣ୍ଡ ବୀରମାନଙ୍କର ଉଚ୍ଚ କର୍ମହୃଦ ଓ ତାଲଦ୍ୱାରା ସୁବର୍ଣ୍ଣମୟ ହୋଇଛି । ସାଗର ସମୀପରେ ପତାକାଂଶୁର ଚୀନାଶୁକ ଦୋହଲୁ ଅଛି । ଆଜି ଗଙ୍ଗେଶ୍ୱରଙ୍କର ମହିମା ଏବଂ ପ୍ରତାପର ପରିଚାଷା—ସଂସାରରେ ତାହାଙ୍କ ଭୂଲ୍ୟ ଭାଗ୍ୟବାନ୍ ଆଉ କିଏ ଅଛି ?

କଞ୍ଚୁକା ଦେଖି ଭିତର ଦେଶାଗତ ଗଜା-ମାନଙ୍କୁ ଚିତ୍କାର ଦେଲା, “ଏହି ଦେଶକୁ, ଗଣି, ଯେ ସଦାଗ୍ରେ ସୁବର୍ଣ୍ଣ ଝାଲର ବସିଷ୍ଠ ଚିତିତଶୁଣୁ ହସ୍ତୀରେ ସୁବର୍ଣ୍ଣ କଳସପୁତ୍ର ହାତୀଦାରେ ଆସୁଅଛନ୍ତି, ସେ ବ୍ରାହ୍ମଣ ବୋଦରାଜା । ମହାନଦୀତୀରରେବଂଶବନାକାର୍ଣ୍ଣ ଦୁର୍ଗରେ ଏହାଙ୍କର ଅବସ୍ଥିତି—ଉତ୍ତଳବିଷମ-ଦ୍ୱାରା ପ୍ରତିହତା ମହାନଦୀର ସ୍ତଳ ଜଳରାଶିର

ଝରଝରରେ ଏହାକ ନଗର ସଦୃଶ ମୁଖର ।  
 ଦୁର୍ଗମ ଗିରି-ମହାରଣ୍ୟ ବେଷ୍ଟିତ ହରିଦା-  
 ହରିତ ଅଧିତ୍ୟକାବାସୀ ଏବଂ ପ୍ରସାଧନ ଗର୍ଭିତ  
 ରୁଡ଼ାଧାର କଳ ସୈନ୍ୟଗଣ ଏହାକ ଆଗେ  
 ଆଗେ ବାଦ୍ୟତାଳରେ ଏକ ତପ୍ତରେ ଧନୁ  
 ଏବଂ ଅପର ହସ୍ତରେ ଟାଙ୍ଗିଆ ଅସ୍ତ୍ରାଳନ କରି  
 କରି ଆସୁଛନ୍ତି । ତପ୍ତରେ ଯେ ଆସୁଅଛନ୍ତି,  
 ସେ ଅନୁଗୁଳରୁଳ-ମହାନଦୀରେ କନ୍ଦର  
 ମଧ୍ୟବର୍ତ୍ତୀ ବନହସ୍ତିସେବକ ଗିରିଦୁର୍ଗରେ  
 ଏହାଙ୍କର ବାସ । ଏହାଙ୍କର ଅଧିକାଂଶ  
 ସୈନ୍ୟ ହିଁ ଅଶ୍ଵାଭୋଗ୍ୟ ଓ ପଦାତକ । ଏହାଙ୍କ  
 ରାଜ୍ୟ ଅଶ୍ଵ ନିମିତ୍ତ ପ୍ରସିଦ୍ଧ । ତପ୍ତରେ ଯେ  
 ଆସୁଅଛନ୍ତି, ସେ ତାଳତେରପତ -  
 ତହକାକିନୀ ବ୍ରାହ୍ମୀ ଏହାଙ୍କ କାନନ-  
 ବେଷ୍ଟିତ ରାଜଧାନୀର ପାଦ ଧ୍ୟୋତ କରୁଅଛି ।  
 ଏହାଙ୍କ ପତାକାରେ ପିଙ୍ଗଳବର୍ଣ୍ଣୀ ଉଜ୍ଜ୍ଵଳ  
 ଜ୍ଵଳାମୟୀ ହସ୍ତନା ଅଙ୍କିତ । ଏହାଙ୍କର  
 ଶୁଣ୍ଠଳପଦାତକଣ ବଳମଧ୍ୟାସ । ତପ୍ତରେ ଯେ  
 ଆସୁଅଛନ୍ତି ସେ ଭୁଜତମ ମାଲ୍ୟଗିରିର  
 ଅଧୀଶ୍ଵର - ଏହାଙ୍କର ସୈନ୍ୟମାନେ ଖର-  
 ଶାଣ ପରଶୁଧାରୀ । ଆମ୍ଭେମାନେ ଯେତେ  
 ବେଳେ ଏହାଙ୍କ ଦୁର୍ଗ ଅଧିକାରକୁ ଗଲୁ ସେ  
 ସସୈନ୍ୟରେ ମେଦାଦୃତ ମାଲ୍ୟଗିରିରେ  
 ଆଶ୍ରୟ ନେଇଥିଲେ । ଏହି ଦେଖନ୍ତୁ ଦେବ,  
 ବାଣରସୁର ରାଜା ଆସୁଅଛନ୍ତି - ଏହାଙ୍କ  
 ସୈନ୍ୟମାନେ ଚିତ୍ରାଙ୍ଗ ଓ ଏରପ୍ରସାର  
 ପକ୍ଷରୁଡ଼ାଧାରୀ । ମହାମୟୀ ଚଳିକାର ଏ  
 ଅଧୀଶ୍ଵର ଏବଂ ଏହାଙ୍କର ଅସୁତ ତରଣୀ  
 ନାଳ ଚଳିକାର ତରଳ ସଦୃଶା କାଟୁଅଛି । ଏ  
 କେତେବେଳେ ଗିରିଦୁର୍ଗରେ, କେତେବେଳେ  
 ଅବା ଚଳିକାବେଷ୍ଟିତ ଜଳଦୁର୍ଗରେ ବାସ  
 କରନ୍ତି । ଏହି ଦେଖନ୍ତୁ, ଶାକ୍ତଲ ଚର୍ମାଦୃତ  
 ପଦାତକବେଷ୍ଟିତ ବାଜିରାଜା - ଏହାଙ୍କ  
 ଉଦାତକମାନଙ୍କର ବର୍ଣ୍ଣା ହିଁ ପ୍ରଧାନ ଆୟୁଧ ।

ମହାନଦୀ ଡାରବର୍ତ୍ତୀ ଏହି ବଡ଼ସୁର ରାଜା  
 ଆସୁଅଛନ୍ତି - ମହାନଦୀ - ନାଦିକଣ୍ଠକ  
 ଅଙ୍ଗିତା ଦୁହସ୍ତିସିକା ଭଞ୍ଜାରିକାଙ୍କ ପଦ-  
 ସିନ୍ଦୁରେ ଏହାଙ୍କ ହସ୍ତୀର ମୁଣ୍ଡ ଆରତ-  
 ବର୍ଣ୍ଣ । ଏହି ଦର୍ପଣୀରାଜା - ମହାବନାୟକ  
 ଶେଳ ଏହାଙ୍କ ଅଳଙ୍କାରସୁରୁପ । ଏହି  
 ଦେଖନ୍ତୁ, ଧାମରା ଦେବୀ-ଅଧ୍ୟାସିତ କଳିକା  
 ଏବଂ ବରହପାଳିତ ଆଳର ରାଜା ଆସୁ-  
 ଅଛନ୍ତି - ଏମାନେ ଅନୁପଦେଶକାସୀ । ବ୍ୟାଘ୍ର  
 ଭଲ୍ଲୁକ-ବଶିଷ୍ଠ ତାଳୀବନସକୁଳ ନବତପ-  
 ଶ୍ରୀପଣ ଜଳଦୁର୍ଗରେ ଏମାନେ ଅବସ୍ଥିତ  
 କରନ୍ତି । ମୋନକର ଗୋତମାଳା ବରୁଣଙ୍କର  
 ନୀଳ ରାଜ୍ୟକୁ ସମୟ ସମୟରେ ଛୁବ୍ଧ କରେ ।  
 ବିଦେଶଗତ ବଣିକମାନେ ଦୁରସ୍ଥିତ ଦ୍ଵୀପରୁ  
 ସମୁଦ୍ରପଥରେ ଆସି ଏମାନଙ୍କୁ ମୁକ୍ତା କରନ୍ତି  
 ଓ ଚନ୍ଦନକାଷ୍ଠ ପ୍ରଭୃତି ଉପହାର ଦିଅନ୍ତି ।  
 ଦେଖନ୍ତୁ, ଜନ୍ଦେଜୟଦେବଙ୍କ ବଂଶଧର  
 ସଞ୍ଜୟରାଜ ଆସୁଅଛନ୍ତି । ଚୌଦ୍ଵାର ଗଡ଼  
 ଏହାଙ୍କ ବାସସ୍ଥାନ - ସେହି ଚୌଦ୍ଵାର ଗଡ଼ର  
 ଆଦର୍ଶରେ ଏକାମ୍ର ଗଡ଼ ରଚିତ ହୋଇଥିଲା ।  
 ଚୌଦ୍ଵାର ଗଡ଼ର ନିର୍ଦ୍ଦର୍ଶପିଣ୍ଡାରୂପେ ବରୁଣ  
 ପ୍ରବାହିତ ହେଉଅଛି । ଦେଖନ୍ତୁ, ଯାନପୁରର  
 ରାଜା ଆସୁଅଛନ୍ତି - ଏ କେଶରୀବଂଶର  
 ବଂଶଧର । କେଶରୀବଂଶର ରାଜଧାନୀ ପ୍ରଥମେ  
 ଯାଜପୁରରେ ଥିଲା । ପରେ ଏକାମ୍ର ଏବଂ  
 କଟକରେ ହେଲା । ସେହି ସମୟରୁ ସେହି  
 ବଂଶର ଅନ୍ୟତର ଶାଖା ଯାଜପୁରରେ  
 ପ୍ରତୀଷ୍ଠିତ ହେଲେ । ବିରଜାଦେବୀ ଏହି ବଂଶର  
 ଅଧିଦେବୀ । ଗୋନାସାଳସପତ ବୈତରଣୀ  
 ଏହି ରାଜଧାନୀର ପାଦ ଧ୍ୟୋତ କରୁଅଛି ।  
 ଏହି ଦେଖନ୍ତୁ, ଦୁମୁସର ରାଜା - ଏହାଙ୍କ  
 ରାଜ୍ୟର କନ୍ଦଯୋଦ୍ଧାମାନେ ଦୁର୍ଭର୍ଷ -  
 ରୁଷିକୂଳୀ ଏହାଙ୍କ ରାଜ୍ୟ ଧ୍ୟୋତ କରୁଅଛି ।

କଷ୍ଟକୁ ଏହିପରି ସମସ୍ତ ରାଜାକୁ ଦେଖାଇ ଦେଉଥିଲା । କ୍ରମେ କ୍ରମେ ରାଜବାହିନୀ ଅଗ୍ରସର ହେବାକୁ ଲାଗିଲେ । ସୈନ୍ୟମାନଙ୍କ ଦୁଃଖ, ଫେନମୁଖ ଉଦ୍‌ଗ୍ରୀବ ଅଶ୍ରୁମାନଙ୍କ ଦ୍ରୋଣା, ହସ୍ତୀର ବୃନ୍ଦିତ, ବାଦ୍ୟରବ, ଭୀଷଣମାନଙ୍କର ସ୍ତବ ଏବଂ ବାତାୟନ ନିକଟରେ ଦଣ୍ଡାୟମାନା ପୁରଜାମିନୀମାନଙ୍କର ଶଙ୍ଖଧ୍ବନି ଓ ଦୁଲହୁଳିଦ୍ବାସ ବଡ଼ଦାଣ୍ଡ କର୍ମିତ ହେବାକୁ ଲାଗିଲା - ଯେପରି ଦୁଃଖୀୟ ସମୁଦ୍ର ଉତ୍ତୁଳି ପଡ଼ୁଅଛି । କ୍ରମଶଃ ଗଙ୍ଗେଶ୍ଵରଙ୍କ ହସ୍ତୀ ଯେତେବେଳେ ନଗରରେ ପ୍ରବେଶ କଲା, ଘୌରୁଜାମିନୀମାନଙ୍କର ଲଜାଞ୍ଜଳି ପୁଷ୍ପବୃଷ୍ଟି ପରି ବୋଧ ହେଲା । ଶଙ୍ଖଧ୍ବନି ଓ ଦୁଲହୁଳିରେ ତତ୍ତୁଦ୍ଦିଗ କର୍ମିତ ହେଲା ।

ଏ ଆଡ଼େ ପୂର୍ଣ୍ଣଚନ୍ଦ୍ରର ଆରକ୍ତ ମୁଖି ପୂର୍ବ ଦିଗ୍‌ବଳୟମୂଳରେ ସାଗରର ନୀଳ ଲହରୀରେ ଭାସିବାକୁ ଲାଗିଲା । ଚନ୍ଦ୍ର ଉଠି ପ୍ରଥମେ ସମୁଦ୍ରରେ ପଦ୍ମରାଗ-ଲହରୀ ଗୁଣି ଦେଲେ । କ୍ରମଶଃ ଚନ୍ଦ୍ର ଉଠି ରଜତ-ଜ୍ୟୋତ୍ସ୍ନାଦ୍ବାସ ଦିଗ୍‌ବଦ୍ଧର ଉଦ୍‌ଭାସିତ କଲେ । ସୈନ୍ୟମାନଙ୍କର ଅସ୍ତ୍ର ଓ ବର୍ମିରେ, ବିମାନର ହେମ କଳସରେ, ପତାକାର ଚନ୍ଦ୍ରକରେ; ଦେବମନ୍ଦିରର ଚନ୍ଦ୍ରରେ, ସୌଧର ପ୍ରାଚୀରରେ ଏବଂ ଧବଳ ବାଳି-ସୁପରେ ଚନ୍ଦ୍ରକା ଝଟକି ଉଠିଲା । ରାଣୀ ସ୍ଵାମୀଙ୍କର ବିଭବ ଦେଖିଲେ ; କିନ୍ତୁ ସେହି ସଙ୍ଗେ ସଙ୍ଗେ ସାମାନ୍ୟ କୃଷକ-ପତ୍ନୀମାନଙ୍କୁ ମଧ୍ୟ ଆପଣା ଅପେକ୍ଷା ଭାଗ୍ୟବତୀ ମଣିଲେ । କ୍ରମେ ରାଜା ନବରମୁଖ ହେବାର ଦେଖି ରାଣୀ ଅବତୀର୍ଣ୍ଣ ହେଲେ । ଅନ୍ୟାନ୍ୟ ପୁର-ଜାମିନୀଙ୍କ ସହିତ ଅର୍ଦ୍ଧ୍ୟ ସକାଳ ପ୍ରସ୍ତୁତ ହେଲେ ଏବଂ ତୋରଣ ଅଭିମୁଖରେ ଅର୍ଦ୍ଧ୍ୟସ୍ଥାଳୀହସ୍ତରେ ବନ୍ଦାପନା ଲାଗି ବାହାରିଲେ । ରାଜା ହସ୍ତୀପୁଷ୍ପରୁ ଅବତୀର୍ଣ୍ଣ

ହେବାମାତ୍ରେ ବନ୍ଦାପନା କାର୍ଯ୍ୟ ସମପ୍ର ହେଲା ।

ରାଜା ପ୍ରୟତ୍ନମୁଖରେ ରାଣୀଙ୍କୁ କହିଲେ, “ସୁନ୍ଦର, ବହୁଦିନ ପରେ ତୁମ୍ଭର ଚନ୍ଦ୍ରାନନ ଦେଖି ପ୍ରାଣ ଶୀତଳହେଲା । ଜଗନ୍ନାଥଦେବଙ୍କ ପ୍ରସାଦରୁ ଦିଗ୍‌ବଦ୍ଧ ନିର୍ବିଘ୍ନରେ ଶେଷ ହେଲା । ସମସ୍ତ ଓଡ଼ିଶା ବର୍ତ୍ତମାନ ଗଙ୍ଗେଶ୍ଵରର ପଦାନତ ଏବଂ ଗଙ୍ଗେଶ୍ଵର ତୁମ୍ଭର ପଦାନତ । ହେମପୁରପତ ନିଜ ଦୁଃସାହସର ଉଚିତ ପୁରସ୍କାର ପାଇଅଛି । ଜଗନ୍ନାଥ ଦେବଙ୍କ ଉକ୍ତର ଗତିସ୍ଵେଧ କରିବା କାହାର ସାଧ୍ୟ ? ହେମପୁର-ରାଜକନ୍ୟା ବର୍ତ୍ତମାନ ତୁମ୍ଭର ଦାସୀ ହୋଇ ତୁମ୍ଭର ଚରଣସେବା କରିବ । ଆଜି ଦୋଳୋତ୍ସବ, ଏହି ଉତ୍ସବରେ ତୁମ୍ଭ ସହିତ ଯୋଗ ଦେବାଲାଗି ଆମ୍ଭେ ଏତେ ଶୀଘ୍ର ପୁଣ୍ୟକୁ ଆସିଲୁ । ମକରୋତ୍ସବରେ ଆଜି ତୁମ୍ଭେ ସହଚରୀ ସହିତ ଉପସ୍ଥିତ ଥିବ । ବହୁକାଳ ଯୁଦ୍ଧକ୍ଷେତ୍ରରେ ଚରବାଣୀ ଧାରଣ କରି କରି ଶୋଣିତପାତରେ ଅଭ୍ୟସ୍ତ ହୋଇ ଅବସନ୍ନ ହୋଇଅଛି । ଆଜି ନୂତନ ଯୁଦ୍ଧ-କ୍ଷେତ୍ରରେ ଚରବାଣୀର ସ୍ଥାନ ପିତାକାଣ୍ଡ ଏବଂ ରକ୍ତର ସ୍ଥାନ ବର୍ଣ୍ଣୋଦକ ନେବ ଦିଗ୍‌ବାଜୟୀ-ଗଙ୍ଗେଶ୍ଵରର ଆଜି ତୁମ୍ଭେମାନେ ପ୍ରତ୍ୟକ୍ଷ ହେବ ।” ରାଣୀ କହିଲେ, “ମହାରାଜ, ବହୁକାଳ ପରେ ଆପଣଙ୍କୁ ଦେଖି ମନ ଭଣ ହେଉଅଛି, ତାହା ଜଗନ୍ନାଥ ହିଁ ଜାଣନ୍ତି । ମରୁତୁମିରେ ଘର୍ମାକ୍ର ପ୍ରଥିକର ନିର୍ଦ୍ଦର ଦର୍ଶନରେ ସୁଦ୍ଧା ମନ ଏଡ଼େ ପ୍ରସନ୍ନ ହୁଏ ନାହିଁ । ମକରୋତ୍ସବରେ ଉତ୍ସବର ଆୟୋଜନ ପୂର୍ବରୁ ହୋଇଅଛି । ବହୁକାଳ ବିଦେଶରେ ଭ୍ରମଣ କଲେ, ଆଉ ଆପଣଙ୍କୁ ଗୃହରୁ ବହୁର୍ଗତ ହେବାକୁ ହେବନାହିଁ । ଆଜିଠାରୁ ଆପଣ ଚରକାଳ ବିଶ୍ରାମ ଗୋଗ କରିବେ । ଜଗନ୍ନାଥ ଆପଣଙ୍କ ଚପସ୍ୟାର ପଳ ଆପଣଙ୍କ ଅବଶ୍ୟ ଦେବେ । ସେ କର୍ମପଳଦା, ଏହାର ଅନ୍ୟଥା କରାପି

କରିବେ ନାହିଁ । ଆମ୍ଭେ ମଳରୋଦ୍ୟାନରେ  
 ଚୁଷିତପ୍ରାଣରେ ଆପଣଙ୍କ ଅପେକ୍ଷା କରିଥିବୁ ।  
 ଗଙ୍ଗେଶ୍ୱର ରାଣୀଙ୍କ ବାଦ୍ୟରେ ଅତ୍ୟନ୍ତ  
 ଆଲୋକିତ ହେଲେ । ଅପର ପ୍ରକୋଷ୍ଠକୁ  
 ଯାଇ ସିଂହାରାମାନଙ୍କୁ ଡାକି ସେମାନଙ୍କୁ  
 ରାଜକନ୍ୟାଙ୍କୁ ବେଶଭୂଷାରେ ମଣ୍ଡିତକରିବାକୁ  
 ଏବଂ ଉତ୍ସବ ପୂର୍ବରୁ ମଳରୋଦ୍ୟାନର  
 ନିକଟବର୍ତ୍ତୀ ପ୍ରମୋଦଭବନକୁ ନେବାକୁ  
 ଆଦେଶ ଦେଇ ବଦ୍ଧଗତ ହେଲେ ।

ବଡ଼ଦାଣ୍ଡରେ ରାଜକନ୍ୟାବର୍ଗ ଗଙ୍ଗେଶ୍ୱରଙ୍କ  
 ପ୍ରଜାଣାରେ ଥିଲେ । ଗଙ୍ଗେଶ୍ୱର ଆସିବା  
 ମାତ୍ରେକେ ତାହାଙ୍କ ସହିତ ଜଗନ୍ନାଥ-ଦର୍ଶନକୁ  
 ଗଲେ । ଗଙ୍ଗେଶ୍ୱରଙ୍କ ସହିତ ରାଜକନ୍ୟା-  
 ମଣ୍ଡଳୀ ଦେବଦର୍ଶନ ବିଧି ଅନୁସାରେ ଅରୁଣ  
 ପ୍ରମୁଖାକ୍ଷରେ ପାଦ ଧୋଇ କରି ବିଶ୍ୱେଶ୍ୱର,  
 ଅକ୍ଷୟବଟ, ବଟକୁସୁମ, ବଟମଙ୍ଗଳା,  
 ବଟଗଣେଶ, ବଟମାର୍କଣ୍ଡେୟ, ଶେଷପାଳ,  
 ନୃସିଂହ, ରୋହିଣୀକୁଣ୍ଡ, ବିମଳା, ମହାଦୀର,  
 ମରସୁଖା, କାଳୀ, ଲକ୍ଷ୍ମୀ, ସୂର୍ଯ୍ୟ, ଶୁକାନ୍ତେଶ୍ୱର,  
 ଶୀତଳାଦର୍ଶନ ନିମନ୍ତେ ଶେଷକରି ଗରୁଡ଼ପ୍ରମୁ-  
 ଖର୍ଣ୍ଣପୂର୍ବକ ବଡ଼ ଦେଉଳରେ ପ୍ରବେଶ କଲେ ।  
 ରତ୍ନସିଂହାସନରେ ଚତୁର୍ଭାମୁଖି ଦର୍ଶନ  
 କଲେ । ରତ୍ନଚକ୍ରାନ୍ତ ରତ୍ନନେତ୍ର ବଳଦେବ,  
 ହେମକାନ୍ତି ସୁଭଦ୍ରା ଏବଂ ଲଦ୍ଦନାଳପ୍ରଭ  
 ଜଗନ୍ନାଥ ଦେବ ସମ୍ମୁଖରେ ବିରାଜିତ ।  
 ଚୌରଗଙ୍ଗପ୍ରଦତ୍ତ ଦିବ୍ୟମଣି ଜଗନ୍ନାଥଙ୍କ  
 ମସ୍ତକରେ ଧର୍ମ ଧର୍ମ ହୋଇ କଳ୍ପିଅଛି । ନାନା  
 ପୁଷ୍ପହାରରେ ଦେବବିଭୂତ ଅପୂର୍ବ ଶୋଭା  
 ପାଇଅଛି । ତନୁ ବିସ୍ତୃତ ମସ୍ତକରେ ବିଶାଖା  
 ନକ୍ଷତ୍ରଭୂଷ୍ୟ ଚୋରଶାକାର ରତ୍ନମୁକୁଟ  
 ଶେଷ ପାଇଅଛି । ଜଗନ୍ନାଥଙ୍କ ଉପରେ  
 ଯେଉଁ ଚନ୍ଦ୍ରାକାଶ, ତହିଁରେ ଥିବା ସୁବର୍ଣ୍ଣ  
 ହାଲର ଅକ୍ଷି ଗାନକ୍ଷତ୍ର କେଶରରେ ରଚିତ  
 ହେବାପରି ଝଟିକୁଛି । ସର୍ବାପେକ୍ଷା ଆଜି

ଜଗନ୍ନାଥଙ୍କ ହସ୍ତରେ ସୁଦର୍ଶନ ଉଜ୍ଜ୍ୱଳତମ  
 ଧୂମକେତୁହର ଏବଂ ଆରକ୍ତ ହୋଇଅଛି ।  
 ଦେଖିଲେ ଅକ୍ଷି ଠିକଣ ପଡ଼େ ଏବଂ ମନରେ  
 ଭୟ ସଞ୍ଚାର ହୁଏ । ରାଜାମାନେ ନାନାବିଧ  
 ରତ୍ନ ଉଷାୟନ ସମର୍ପଣ କରି ସାଷ୍ଟାଙ୍ଗ  
 ପ୍ରଣିପାତ କଲେ । ଗଙ୍ଗେଶ୍ୱର ଯେତେବେଳେ  
 ପ୍ରଣାମ କଲେ, ସମସ୍ତେ ଚଳିତ ହୋଇ  
 ଦେଖିଲେ ଓଠ ସେତେବେଳେ ସୁଦର୍ଶନରୁ  
 ବିଦ୍ୟୁତ୍ ଆକାରରେ ରଶ୍ମିରେଖା ନିର୍ଗତ  
 ହେଉଅଛି । ପଣ୍ଡା ସ୍ମୃତ କଲେ, “ପ୍ରଣେ !  
 ଗଙ୍ଗେଶ୍ୱରଙ୍କ ଶରୀରଣ ଆପଣଙ୍କ ସୁଦର୍ଶନ  
 ରୂପ ମୂର୍ତ୍ତିମାନ ହୋଇ-ବକ୍ତିର ଶଲଭ  
 ହେଉଛି ।”

ଦେଉଳରୁ ବଦ୍ଧଗତ ହୋଇ ରାଜାମାନେ  
 ବିଦାୟ ନେଇ ପୁରୀନିର୍ଦ୍ଦିଷ୍ଟ ବାସଭବନକୁ  
 ଗମନ କଲେ । ଗଙ୍ଗେଶ୍ୱର ନଅରରେ  
 ପ୍ରବେଶ କରି ବାରବେଶ ପରିତ୍ୟାଗପୂର୍ବକ  
 ଅହାବଦି ସମାପନ କଲେ । ତତ୍ପରେ  
 ସିଂହାରଗଣ ତାହାଙ୍କର ବେଶବିନ୍ୟାସ  
 କଲେ । କୁକୁମରସୁପରିହିତ, ଅକ୍ଷୟଗ-  
 ସୁରଭିତ ଏବଂ ପୁଷ୍ପମାଳାସୁଶୋଭିତ ହୋଇ  
 ପଦ୍ମବନରେ ସଞ୍ଚରଣଶୀଳା କରିଣୀମାନଙ୍କ  
 ମଧ୍ୟରେ ମତ୍ତ ଦନ୍ତାବଳ ଯେପରି ଉଲ୍ଲାସରେ  
 ପ୍ରବେଶ କରେ, ସେପରି ମଳରୋଦ୍ୟାନରେ  
 ପ୍ରବେଶ କଲେ । ମଳରୋଦ୍ୟାନ ମନୋହର  
 ସଜ୍ଜାରେ ସଜ୍ଜିତ । ଉତ୍ସବରେ ରତ୍ନଚନ୍ଦ୍ରାକାଶ  
 ବିଲମ୍ବିତ, ଚନ୍ଦ୍ରାକାଶରେ ସମସ୍ତ ରଙ୍ଗ ବିସ୍ମିତ  
 ହୋଇଅଛି । ଧାଡ଼ି ଧାଡ଼ି ହୋଇ ସୁବର୍ଣ୍ଣ ଦାସ-  
 ଦୂଷମାନ ଉଜ୍ଜ୍ୱଳ ଆଲୋକ ବିକିରଣ  
 କରୁଅଛି । ନର୍ତ୍ତକମାନେ ବିବିଧ ବେଶଭୂଷାରେ  
 ମଣ୍ଡିତ ହୋଇ ନୃତ୍ୟଗୀତ କରୁଅଛନ୍ତି । ବାଣୀ  
 ମୂରଜ, ମଦରାଧୁନରେ ରକ୍ତସ୍ତଳ ପରିପୂର୍ଣ୍ଣ ।  
 ସୁବର୍ଣ୍ଣ ଥାଳୀରେ ବାଣି ବାଣି କୁକୁମ ଓ ଅକର  
 ରତ୍ନଅଛି । ସପଲ୍ଲବ ପୁଷ୍ପମାଳା ପ୍ରମୁଖମାନଙ୍କରେ

ସ୍ୱଳ୍ପ ହୋଇଅଛି । ବର୍ଣ୍ଣୋଦକପୂର୍ଣ୍ଣ ସୁବର୍ଣ୍ଣ ଆର୍ତ୍ତନାଦ କରି ପୁଣି କୋଡ଼ ଟଳରେ  
 ପାଦ ଏବଂ ଶୁଭକୋଷ ସ୍ଥାନେ ସ୍ଥାନେ ଗଡ଼ିବାକୁ ଲାଗିଲେ । ବର୍ଣ୍ଣୋଦକ,  
 ସଜ୍ଜିତ । ଚନ୍ଦ୍ରାଚପ ବାହାରେ ଚାରିଆଡ଼େ ଗଜଶୋଣିତ ଓ ଅଶ୍ରୁପ୍ରବାହରେ ସୁଲୀ  
 ଶୁଭ୍ର ସୈକତସ୍ତ୍ରପରେ ଏବଂ ଚରୁପଦରେ ପୂର୍ଣ୍ଣଚନ୍ଦ୍ରର ରଜତକରଣ ବଢ଼ିଅଛି ।  
 ରଜତାମିନୀଶ ଉତ୍ସବଚରଣରେ ଭାସମାନ ହେଉଅଛନ୍ତି । ଗଜେଶ୍ୱର ଦେବକାମିନୀ-  
 ମାନଙ୍କ ସହିତ ପରକାଶ-କୀର୍ତ୍ତୀରେ ରତ ହେଲେ । ରଘୁକୀର ଅଦୂରରେ ମଣ୍ଡପ  
 ନିକଟରେ ଗୋଟିଏ ମୁଦର ଦୋଳା ନିର୍ମିତ ହୋଇଥିଲା । ଗୁଣୀ ତାହାକୁ ସେହି ଦୋଳା  
 ଆଡ଼କୁ ଏକାକୀ ନେଇଗଲେ । ଗଜାକୁ ସେହି ଦୋଳାରେ ବସାଇ ଗୁଣୀ କେତେକ୍ଷଣ ସେହି  
 ଦୋଳାକୁ ଚଳାଇଲେ । ଦୋଳାରେ ବସାଇ ଗୁଣୀ କୃତ୍ରିମ ସୁଆଗରେ ଗଜେଶ୍ୱରକୁ  
 କହିଲେ, “ଆପଣ ବହୁଦାନ ଚଦେଶରେ ରହିଲେ, ଏଥିପାଇଁ ପୁଣ୍ୟମାଳାରେ ଆଧ୍ୟକ୍ଷଙ୍କର  
 ହସ୍ତପଦାଦି ବନ୍ଧନ କରିବ ।” ଗଜେଶ୍ୱର ହସି ହସି ସମ୍ମତ ହେଉଅଛନ୍ତି, ଗୁଣୀ ହସି  
 ହସି ତାହାକୁ ବାନ୍ଧିଅଛନ୍ତି ଏବଂ ଝୁଲଉ ଅଛନ୍ତି । ହଠାତ୍ ଗୁଣୀ ‘ମଲ ମଲ’ ବୋଲି  
 ଆର୍ତ୍ତନାଦ କରି ଉଠିଲେ । ଗଜାଙ୍କର ଏହି ଆର୍ତ୍ତନାଦରେ ବ୍ୟସ୍ତ ହୋଇ ସମସ୍ତେ ସେହି  
 ଆଡ଼କୁ ଦଉଡ଼ିଲେ । ତୁମ୍ଭଳ ଗଣ୍ଡଗୋଳ ଉପସ୍ଥତ ହେଲେ, ବାହାରୁ ଗଜଅନୁଚର-  
 ମାନେ ଭିତରକୁ ଦଉଡ଼ି ଗଲେ । ଚାରିଆଡ଼େ ହାହାକାର ପଡ଼ିଲା । ଗଜାଙ୍କ ନିକଟକୁ  
 ଆଲୋକ ନେଇ ସମସ୍ତେ ଦେଖିଲେ, ବର୍ଣ୍ଣୋଦକ ସହିତ ଶୋଣିତର ପ୍ରବାହରେ  
 ଗଜାଙ୍କ ଶରୀର ଭସୁଅଛି, ପରମାୟୁଦଶ ଆଲୁଲୀୟିକଦ ଯୁକ୍ତା ପାଦତା ଦେବା ଆରକ୍ତ  
 ନୟନରେ ରକ୍ତପ୍ରାଣା କଟାର ହସ୍ତରେ ଧାରଣ କରି ଶବ ଆଡ଼କୁ ଅନାଇ ରହିଅଛନ୍ତି  
 ସହଚରମାନେ କ’ଣ କଲେ’ ବୋଲି

କରି ପୁଣି କୋଡ଼ ଟଳରେ ଗଡ଼ିବାକୁ ଲାଗିଲେ । ବର୍ଣ୍ଣୋଦକ,  
 ଗଜଶୋଣିତ ଓ ଅଶ୍ରୁପ୍ରବାହରେ ସୁଲୀ ଆଦି ହୋଇଗଲା । ବାହାରରୁ ଲୋକମାନେ  
 ଭିତରକୁ ଦଉଡ଼ିଗଲେ । ମନ୍ତ୍ରୀ, ଗଜଗୁରୁ ଓ ସ୍ୱୟଂ ସୁବରାଜ ଉପସ୍ଥିତ ହେଲେ । ଦେଖି  
 ସମସ୍ତେ ଚଟଣ ଓ ଅବାକ୍ । ଗୁଣୀ ଫସାରରୁପିଣୀ ମହେଶ୍ୱରୀ ତୁଲ୍ୟ ଦଣ୍ଡାୟ-  
 ମାନୀ । ତାହାଙ୍କର ମନନଳିନୀୟ ନୟନ ରକ୍ତ ବୋକନଦ ତୁଲ୍ୟ ହୋଇଅଛି । ହସ୍ତରେ  
 ଶୋଣିତବାସ୍ତ୍ର ମୁଣ୍ଡବଦ୍ଧ କଟାର, ଭୟରେ କାହାର ବାନ୍ଧୁଣ୍ଡି ହେଲ ନାହିଁ । ଗୁଣୀ  
 ସୁବରାଜକୁ ଲକ୍ଷ୍ୟ କରି କହିଲେ, ଦେଖ, କୁମାର, ଏଡ଼େ ଦୂରନ୍ତ ପ୍ରତାପି ବର୍ତ୍ତମାନ  
 ମାଂସପିଣ୍ଡ ମାସ । ଯେଉଁ ଅଗ୍ନି ସଂସାର ଜଳାଉଥିଲା, ଯାହାଙ୍କ ହୃଦ୍ଧାକୁ ଏହି ସଂସାର  
 ଅଶ୍ୱ ନ ଥିଲା, ଯାହାଙ୍କ ଉତ୍ପୀଡ଼ନରେ ସଂସାର କାନ୍ଦୁଥିଲା, ସଞ୍ଜର ସଞ୍ଜରୁ, ନିର୍ଦ୍ଦୋଷ ବ୍ୟକ୍ତର  
 ଜୀବନକୁ ଯେ ଅହକାରମଦରେ କୀଡ଼ନକ ବୋଲି  
 ଶୁଭୁଥିଲେ, ବର୍ତ୍ତମାନ ସେ ମାସପିଣ୍ଡ । ମୁଁ ସ୍ୱାମିହତ୍ୟା କଲି, ଏଥିପାଇଁ  
 ଯେଉଁ ନରକକୁ ଯିବାକୁ ହେବ, ସେହି ନରକର କ୍ଳେଶ ମୁଁ ଆହ୍ୱାନପ୍ରଦାନ ନେବାକୁ  
 ପ୍ରସ୍ତୁତ । ମୁଁ ଏଡ଼େ ସ୍ୱାର୍ଥପର ନୁହେଁ ଯେ ମୋହର ସ୍ୱାର୍ଥପ୍ରାପ୍ତି ନିମିତ୍ତ ଏଭଳି  
 ନରଗଣସକ୍ତ ସ୍ୱାମୀଭକ୍ତ ଦେବ । ଏହି ପାପଶୁର ଯେବେ ଶବ ଜୀବନ ଥାନ୍ତା,  
 ମୁଁ ଅବକା ହୋଇ ମଧ୍ୟ ହୋଟିଏ ବିଦ୍ୟୁତ୍ ଯେପରି ପଦତର ଶବଶୁଣ୍ଠ ଚୂର୍ଣ୍ଣ କରେ,  
 ସେହିପରି କରନ୍ତି । ଏ ଗଣ୍ଡପ ନିକର ଶ୍ୱେପିତ ବୃକ୍ଷଲେହନର ପ୍ରଭାଷି କରିଥିଲା ।  
 ଶୁଣି ବସିତ ହୁଅ ନାହିଁ, ଏହି ଗଣ୍ଡପ କୌଶଲ୍ୟକୁ ଭୁଷ୍ଟା କରି ସେହି ଅନାଥା  
 ବାଳିକାକୁ ସମନ୍ତାନ ନିହତ କରାଇଲା ।

କୁମାର, ତୁମ୍ଭର ସେହ ପ୍ରାଣଭଗିନୀ ଓ ମୋହର ସେହ ପ୍ରାଣର ଦୁଃଖୀ କୌଶଲ୍ୟା ଆଉ ଜୀବନରେ ନାହିଁ । ଏ ପାମର ନିଜର ସେପିତ ଗୁଣ ବୋଲି ମୋହ କନ୍ୟାର ସତ୍ତା ନଷ୍ଟ କଲ । ଜଗନ୍ନାଥ ସ୍ୱର୍ଗାଳିତ ଫଳ ଭୋଗାଇବାପାଇଁ ଏବଂ ଭୁବର ଦରଣ ନିମିତ୍ତ ତାହାର ମୁକ୍ତ ରୁମିଣୀ କରି ଏହୁ ଅବଳାକୁ ଯୋଗୁଥିଲେ । ପାପିଷ୍ଠ ଏହି ମୁହୂର୍ତ୍ତରେ ଆଉ ଗୋଟିଏ ଦାରୁଣ ପାପର ସକଳ କରୁଥିଲା । ହଂସପୁରକୁ ଯାଇ ଦେଖ, ହେମପୁର-ରାଜକନ୍ୟା କର୍ତ୍ତମାନ କି ଅବସ୍ଥା ଭେଗ କରୁଅଛନ୍ତି । ସେ ଦୁଃଖିନୀ ମୋହର ବଧୂ, ସେ ତୁମ୍ଭକୁ ଆତ୍ମସମର୍ପଣ କରିଥିଲେ । ଏ ମର ନ ଥିଲେ କୌଶଲ୍ୟାର ଯେଉଁ ଦଣା ହୋଇଥିଲା, ହେମପୁରଜେମା ଅଳପୁଣ୍ୟାଙ୍କର ମଧ୍ୟ ସେହ ଦଣା ହୋଇଥାନ୍ତା । ମୁଁ ଏହାକୁ ବଧ କରି ନାହିଁ, ମୁଁ ଉପଲକ୍ଷ ମାତ୍ର, ସ୍ୱୟଂ ସୁଦର୍ଶନ ଏହା କରିଅଛନ୍ତି ।” ରାଣୀ ଏହା କହୁଁ କହୁଁ ସେହି କଥାରୁ ବିଦ୍ୟୁତ୍ ଆକାର ଧାରଣ କରି ତଟାକାର ରସି ଉର୍ଦ୍ଧ୍ୱକୁ ଉଠିଲା ଏବଂ ବିଦ୍ୟୁତ୍ ବେଗରେ ବଡ଼ଦେଉଳ ଆଡ଼କୁ ଗୁଲିମାଇ ଅନୁସୃତ ହେଲା । ଏହା ଦେଖି ରାଣୀଙ୍କ ସହୃଦ ସମସ୍ତେ ତମକି ପଡ଼ିଲେ । ଇତିମଧ୍ୟରେ ହଂସପୁରରୁ ଆର୍ତ୍ତନାଦ ଶୁଣାଗଲା । ସମସ୍ତେ ସେହିଆଡ଼କୁ ଦଉଡ଼ିଲେ । ସୁବରାଜ ପ୍ରଭୃତି ଅନ୍ୟପୁରକୁ ଯାଇ ସେହୁ

ଭ୍ରଷ ଦୃଶ୍ୟ ଖିଲେ । ହେମପୁର-ରାଜକନ୍ୟା କଲବଳ ହେଉଛନ୍ତି । ସୁବରାଜକୁ ଦେଖିବାମାତ୍ରେ ସେ କହିଲେ, “କୁମାର - ମୋ ଜୀବନର ସନ୍ଧ୍ୟାତାରା ! ସନ୍ଧ୍ୟାତାରାକୁ ଦେଖୁ ଦେଖୁ ସନ୍ଧ୍ୟା ଯେପରି ପଶ୍ଚିମାର୍ଣ୍ଣବରେ ବୃଦ୍ଧିଯାଏ, ମୁଁ ତୁମ୍ଭକୁ ସେହିପରି ଦେଖୁ ଦେଖୁ ଅନନ୍ତ ଜୀବନ-ସମୁଦ୍ରରେ ବୃଦ୍ଧି ଯାଉଅଛି । ସଙ୍ଗତରେ ଅବଳାର ଏକମାତ୍ର ସମ୍ବଳ ହସ ଆଣିଥିଲି— ସେହୁ ବିଷ ଖାଇଅଛି—ପ୍ରାଣ ସିଦ୍ଧାପରି— ଅନ୍ତିମ କାଳରେ ମୋ ମସ୍ତକରେ ତୁମ୍ଭର ପଦ ଦିଅ—ଆଉ କ’ଣ, ଗୁଲିଲି, ମନେ ରଖିଥିବ ।” ଏହା କହୁଁ କହୁଁ ଦୁଃଖିନୀର ପ୍ରାଣବାୟୁ ବହିର୍ଗତ ହେଲା । ରାଜକୁମାର ମୂର୍ଚ୍ଛିତ ହେଲେ । ଅନେକ ଉପାୟରେ ସଂଜୀବିତ କରି ଉଦ୍ଧୃତ ଶବର ଉଚିତ ସଜ୍ଜାର କରାଇଲେ ।

ପାଦ୍ମାକୁ ଆଉ କେହି ଦେଖିଲା ନାହିଁ । ସେ କେଉଁଆଡ଼େ ଗଲେ, କେହି ଜାଣିଲେ ନାହିଁ ଏବଂ ଅନେକ ଅନୁସନ୍ଧାନରେ ସୁଦ୍ଧା କିଛି ତଥ୍ୟ ମିଳିଲା ନାହିଁ । ପୁଣ୍ୟଶ୍ଳୋକ ଅନନ୍ତଭୀମଦେବଙ୍କ ସମୟରେ ରାଜନବର ଯେତେବେଳେ ପୁନର୍ଗତିତ ହେଲା, ସେତେବେଳେ ରାଜୋଦ୍ୟାନସ୍ଥ ଗୋଟିଏ ଜାଣିକୃପରୁ ରତ୍ନାଭରଣ ବିଶିଷ୍ଟ ଗୋଟିଏ କକାଳ ମିଳିଥିଲା । ତାହା ରାଣୀଙ୍କ କକାଳ ବୋଲି ଅନେକେ ଅନୁମାନ କରିଥିଲେ ।



# ଉର୍ବଶୀ

( ଦ୍ଵିତୀୟ ସର୍ଗରୁ ଶେଷ )

—\*O\*—

( ଦ୍ଵିତୀୟ ସର୍ଗ )

ସୂର୍ଯ୍ୟାସ୍ତର ଜକାରୁଣ ରାଗରେ ପ୍ରୟାଗ ନଗରୀ ସ୍ଵାତ । ଅଳିଦରେ ମଣିଶିଳାସ୍ରନ୍ଧାବଳୀ କାଉଁସ୍ତ୍ରମ୍ଭ, ମଦରପ୍ରାସାଦାଦ ସେନ୍ଦ୍ର କରଣରେ ପାଟଳିତ ହୋଇଅଛି । ଦୁରରୁ ପୁଷ୍ପିତ ଶାଳୁଳୀବନର ପ୍ରତରମ୍ଭ ନଦୀ ଦର୍ପଣ ଓ ନାଳାକାଶପଟରେ ଶୋଭା ଯାଉଅଛି । ଅଦୂରରେ ଗଙ୍ଗାସମୁଦାର ମିଶ୍ରିତ ସ୍ରୋତ ସେନ୍ଧୁ କରଣରେ ପାଟଳ ଧୂମଳ ହୋଇଅଛି । ପଦ୍ମପତ୍ର ସଦୃଶ ନୀଳଦିଶ୍ଵି ପୁଷ୍ପ ଫିଣ୍ଡିତ ହୋଇ ଗୁଚ୍ଛା ହେଲେ ଯେପରି ଦିଶେ, ସେଦ୍ଵପରି ଶୋଭା ପାଉଅଛି ।

ଉର୍ବଶୀ ଏବଂ ଚନ୍ଦ୍ରଲେଖା ପୁବର୍ଣ୍ଣ ମେଘ ବିମାନରେ ସ୍ଵର୍ଗଲୋକରୁ ପ୍ରୟାଗ ଅଭିମୁଖରେ ମର୍ତ୍ତ୍ୟଧାମକୁ ଅବତୀର୍ଣ୍ଣ ହେଉଅଛନ୍ତି । ଆତ୍ମଆତ୍ମ ଚନ୍ଦ୍ରଲେଖା ପଚାରିଲେ, “ସଖି, କେଉଁଆଡ଼େ ଯାଉଅଛୁ ? ଉର୍ବଶୀ କହିଲେ, “ସେ ଦିନ ଆସିବାବେଳେ ଗୁଳୁକଟିଳ କଣ୍ଠାବଣରୁ ଅଧିକ ମୋଚନ ସମୟରେ ପରିହାସ କରି ବର୍ତ୍ତମାନ ଏ ପ୍ରଶ୍ନ କାହିଁକି ପଚାରିଛୁ ? ଦେଖ, ମର୍ତ୍ତ୍ୟ ଲୋକରଣିଶାଉରଣ ପ୍ରୟାଗନଗରୀ ଦିଶୁଅଛି । ହୃଦୟକୁ ଆଗରୁ ପଠାଇ ବର୍ତ୍ତମାନ ନିଜେ ଯାଉଅଛି । ତୁମ୍ଭେ ମୋହର ପ୍ରାଣସଖୀ । ଏ ସମୟରେ ସ୍ଵାପ୍ନ ଦୁଃଖ ।” ଏହା କହିକହି ସେମାନେ ଦିବ୍ୟକଣିତାପ୍ରିତ ଉଦ୍ୟାନରେ

ଅବତରଣ କରି ଦେଖିଲେ, ଅଃଶାଭୋ-ଦ୍ୟାନରେ ଗୋଟିଏ ମଣିଶିଳାପଟରେ ପୁରୁରବା ବସି ଚନ୍ଦ୍ରରେ ନିବସ୍ତମନାଃ । ପ୍ରଭାବ-ପିତ୍ତକ ହୋଇ ଦୁହେଁ ମୌନରେ ପୁରୁରବାଙ୍କ ଭବଦଳୀ ନିଦ୍ରାପଣ କରୁଥିଲେ । ପୁରୁରବା ଭକ୍ତଅଚ୍ଛନ୍ନ, “ହାୟ ! ମୁଁ ତାହାକୁ କାହିଁକି ଦେଖିଲି ? ଦେଖିଲି ମାତ୍ରକେ ମଦନ ନିଜ ବାଣରେ ପଥ ପ୍ରସ୍ତୁତ କରି ତାହାର ସୁଦର ମୁଣ୍ଡି ମୋ ହୃଦୟରେ ପ୍ରବେଶ କରାଇଦେଲା । ଅସୁଲଭ ଲିପ୍ତା ଓ ଦୁର୍ନିବାଇ ମନ କାହିଁରେ ସୁଦ୍ଧା ଛିର ରହୁ ନାହିଁ । ଯାହା ଦେଖୁଅଛି, ସେ କେବଳ ଉର୍ବଶୀକୁ ସ୍ଵରଣ କରାଇ ଦେଉଅଛି । ସେ ବୋଧହୁଏ ମୋହର ମନର ଦୁଃଖ କୁହିଁନାହିଁ, ଅଥବା ସେ ଯେତେବେଳେ ଅମଗ୍ନ, ପ୍ରଭାବ-ଦ୍ଵାର ମୋହର ଅନୁରାଗ ଜାଣି ହସୁଥିବା ମଦନ ମତେ ମରିଚକାରେ ଫିଙ୍ଗି ପ୍ରେମଜ୍ଵାଳାରେ ମତେ ସହାର କରି ସୁଖୀ ହେବାକୁ ଇଚ୍ଛା କରିଅଛି । ହେଉ, ଏହି ବେଦନାରୁ ପଳା-ୟନର ସମ୍ଭାବନା ନାହିଁ । ହୃଦୟ ମଦନ-ଶଲ୍ୟରେ ଫଟିଅଛି । ଯେଉଁଦିଗକୁ ଯାଏ, ବାଣଭଦ୍ର ଦଶଶପ୍ତାୟ କେବଳ ଶୋଣିତ-ସ୍ତ୍ରାବ ହେବ । ନଦ୍ରା ହେଲେ ସ୍ଵପ୍ନରେ ଅବା ତାହାକୁ ପାଆନ୍ତି ; କିନ୍ତୁ ଏଭଳି ହୃଦୟରେ ନିଦ୍ରା ତାହାଣ ସୁଲଭ ନୁହେଁ ।”

\*ଉର୍ବଶୀ\* କାବ୍ୟର ଏକ ସର୍ଗ ପୂର୍ବେ ପ୍ରକାଶିତ ହୋଇଥିଲା । କାବ୍ୟର ଅବଶିଷ୍ଟାଂଶ କେବଳ ଗଦ୍ୟାକାରରେ ଲିଖିତ ହୋଇଥିଲା । ତାହା ଅବକଳ ଏଠାରେ ପ୍ରକାଶିତ ହେଲା ।



ରଜାଙ୍କର ଏହି ଭାବ ଦେଖି ସେ ଦୁହେଁ ଆଶ୍ଚର୍ଯ୍ୟ ହେଲେ । ପ୍ରଭାବାବରଣ ଦୂର କରି ଚନ୍ଦ୍ରେଶା ଆଗେ ପୁରୁରବାକର ସୁବେଦିଆ ହୋଇ କହିଲେ, “ଜୟ ମହାରଜ !” ପୁରୁରବା ଚନ୍ଦ୍ରେଶାଙ୍କୁ ଦେଖି, ସ୍ଵାଗତ ସମ୍ଭାଷଣପୂର୍ବକ କହିଲେ ଦେଇ, “ସଙ୍ଗମରେ ଏହି ଯା ଗଙ୍ଗା ଯମୁନାକୁ ଦେଖୁଅଛୁ, ସୁଦୃଢ଼ ଯମୁନା କି ତାହା ଶୁଣି କର ଦେଇପାରେ ?” ଚନ୍ଦ୍ରେଶାସପ୍ତି ଭେରେ କହିଲା, “ଧୈର୍ଯ୍ୟ ଧର, ଅଗ୍ରେ କାଦମ୍ବିନୀ, ପଶ୍ଚାତ୍ କଦୁ୍ୟଲତା ଆସେ ସିନା ! ଉଦ୍‌ଶୀ କ’ଣ ତୁମକୁ ଗୁଡ଼ ରହି ପାରେ ? ପାରିଜାତର ଗନ୍ଧ୍ୟା ବର୍ତ୍ତମାନ ତାହା ପକ୍ଷରେ କଣ୍ଠକମୟ, ନନ୍ଦନବନ ବାଚଅଗ୍ନି-ବତ୍ ଉତ୍ପ୍ର । ଉଦ୍‌ଶୀକ ତୁମେ ଯେ ଦର୍ଦ୍ଦ୍ୟ-ଠାରୁ ନେଇଅଛୁ, ତହା ନୁହେଁ ; ତାହାର ଶରୀରରୁ ହୃଦୟକୁ କାଢ଼ି ନେଇଅଛୁ ।” ଚନ୍ଦ୍ରେଶା ଚନ୍ଦ୍ରେଶା ଉଦ୍‌ଶୀକୁ କହିଲେ, “ଆଲେ ସଖି, ଆ, ମୁଁ ବର୍ତ୍ତମାନ ତୋହର ଦୁଃଖ ନୁହେଁ, ତୋହର କାନ୍ତର ଦୁଃଖ ।” ଉଦ୍‌ଶୀ ପୁରୁରବାକ ସମ୍ମୁଖୀନ ଦେବାମାତେ ଦୂରରୁ ଚନ୍ଦ୍ରେଶାକୁ ସମୋଧନ କରି ଦେବଦୁଇକହିଲେ, “ଚନ୍ଦ୍ରେଶା, ଉଦ୍‌ଶୀକୁ ଶୀଘ୍ର ଆସିବାକୁ କହ, ଆଜି ଦେବନାଥ-ଶାଳାରେ ସରସ୍ଵତୀର ଚତ ଲକ୍ଷ୍ମୀସ୍ଵୟମ୍ବର ନାଟ-କର ଅଭିନୟ ଦେବାର ଆଦେଶ ହୋଇ ଅଛି । ଉଦ୍‌ଶୀକୁ ଲକ୍ଷ୍ମୀବେଶ ଗ୍ରହଣ କରିବାକୁ ହେବ । ତୁମ୍ଭେମାନେ ଏହି ମୁହୂର୍ତ୍ତରେ ଅମରବତୀକୁ ଯିବ ।” ଏହି କଥା ଶୁଣି ସମସ୍ତେ ବିସାଦିତ ହେଲେ । ସଖୀ ସହତ ଉଦ୍‌ଶୀ ଆକାଶକୁ ଉଠିଲେ । ସକା ଚନ୍ଦ୍ରେଶା ପ୍ରାୟ ନୀରବ ରହିଲେ । ଭାବିଲେ, “ଏ ମୁଞ୍ଚି କି ପ୍ରକୃତ, ନା ମୋହର ମନୋରଥ ମୁଞ୍ଚି ଧାରଣ କରି ଦେଖା ଦେଇ ପଳାଇଲ ।”



( ଚୂଷାୟ ସର୍ଗ )

ସ୍ଵର୍ଗରେ ଦେବନାଥଶାଳାରେ ଲୋକ-ବର୍ଗଙ୍କ ସହତ ଇନ୍ଦ୍ର ଲକ୍ଷ୍ମୀସ୍ଵୟମ୍ବରର ଅଭିନୟ ଦେଖୁ ଅଛନ୍ତି । ସୁପଥାର ଭରତ ମହର୍ଷିଙ୍କ ନିଯୋଗରେ ମେନକା, ବାରୁଣୀ ଓ ଉଦ୍‌ଶୀ ଲକ୍ଷ୍ମୀବେଶ ଧାରଣ କରିଅଛନ୍ତି । ମେନକା ରଜତୁମ୍ବିରେ ପରୁଣିଲେ, ‘ଗୋ ଇନ୍ଦରେ ! ଏହି ସ୍ଵୟମ୍ବର ସଭାରେ ସ୍ଵରୂପୋତ୍ତମ କେବେ, କୈଳାସନାଥ ପିନାକା, ଇନ୍ଦ୍ର, ଯମ, କୁବେର ଓ ବରୁଣାଦି ଦିବପାଳଗଣ ଏବଂ ସମସ୍ତ ଦେବ ତୁମ୍ଭର ପାଣି ଗ୍ରହଣାର୍ଥୀ ହୋଇ ବସିଅଛନ୍ତି, ତୁମ୍ଭର ମନ କହା ପ୍ରତି ଅନୁରକ୍ତ ?’ ଲକ୍ଷ୍ମୀବେଶିନୀ ଉଦ୍‌ଶୀ ନାଟକର ଶିକ୍ଷାନୁସାରେ ‘ପୁ ରୂପୋ-ତ୍ତମଙ୍କ ପ୍ରତି’ ନ କହୁ ପ୍ରେମର ଆଦେଶରେ ଅସଫଳରେ ନିଜର ମନକଥାରେ ଉତ୍ତର ଦେଲେ, ‘ପୁରୁରବାଙ୍କ ପ୍ରତି । ଉତ୍ତର ଶୁଣି ସମସ୍ତ ଦେବସଭା ହସି ଉଠିଲେ । ଭରତ ମହର୍ଷି ରସଭଙ୍ଗ ଦେଖି ଉଦ୍‌ଶୀଙ୍କ ଯାପ ଦେଲେ, “ତୋହ ମନ ଅଧୋଲୋକରେ, ତୁ ଅଧୋଲୋକକୁ ଯା ।” ଦେବେନ୍ଦ୍ର କିନ୍ତୁ ପ୍ରସନ୍ନ ହୋଇ ଉଦ୍‌ଶୀଙ୍କୁ ଆଶ୍ଚର୍ଯ୍ୟ କରି କହିଲେ, “ସୁନ୍ଦର, ପୁରୁରବା ଦେବୋପମ ବୀର, ଆତ୍ମମାନଙ୍କୁ ଯଜ୍ଞଦ୍ଵାରା ସର୍ବଦା ତୁମ୍ଭ କରୁଅଛନ୍ତି । ତୁମ୍ଭେ ସୁପାତ୍ରରେ ହୃଦୟ ତାଳ ଦେଇଅଛୁ । ବର୍ତ୍ତମାନ ମର୍ତ୍ତ୍ୟଧାମକୁ ଯାଇ ତାହାଙ୍କ ପ୍ରସମ୍ଭାଷଣ ଦର୍ଶନ ପର୍ଯ୍ୟନ୍ତ ତପାୟ ସେବାରେ ନିୟୁକ୍ତ ଆଅ । ଇନ୍ଦ୍ରଙ୍କ ବାକ୍ୟ ଶୁଣି ଶୁଣି ଉଦ୍‌ଶୀ ଲୀଳାସୁମାନ ସମୁଦ୍ରେ ପୁବର୍ଣ୍ଣପିତୃଳା ପରି ଆକାଶରେ ଲୁଚିଗଲେ । ଏଣେ ଉଦ୍‌ଶୀକ ହସଇ ପୁରୁରବା ଅଭ୍ୟନ୍ତ୍ର ଆକୁଳ । ବିଷମଶିଳା ସଙ୍କଟରେ ବାଧା ପାଇଲେ ନଦୀବେଶ ଯେପରି ଶତଗୁଣ ବର୍ଦ୍ଧିତ ହୁଏ ପ୍ରିୟସମାଗମରେ ବିଦ ଦୃଷ୍ଟିକ

ସେହିପରି ପୁରୁରବାକ ଅନୁରାଗ ସେହିପରି  
 ଶତରାଶ ବନ୍ଧନ ହେଲା । ଡମ୍ପେ ସନ୍ଧ୍ୟା  
 ହେଲା । ଉଦ୍ୟାନ ପାଦରେ ପକ୍ଷିଗଣ  
 ସକଳରବରେ ଆଶ୍ରୟ ନେଲେ । ଅଶୋକ-  
 ବନିକାରେ ସୁବର୍ଣ୍ଣଯଷ୍ଟି ଉପରେ  
 ନିଶାନିଦ୍ରାଳୟ ମୟୂର ଉଜ୍ଜୀର୍ଣ୍ଣବଦ୍ ନିଶ୍ଚଳ  
 ପ୍ରତୀୟମାନ ହେଲା । ଡମ୍ପେ ଅନ୍ଧକାର  
 ସହଜ ପୁରୁରବାକ ଦୁଃଖ ବଢ଼ିଲା । ଧୀରେ  
 ଧୀରେ ପୁଞ୍ଜିଗରୁ ତମିର ଭୂଷିଗଲା ।  
 ଶୁଅକୁନ୍ଦଳା ଉଦ୍ୟାନ ମୁଖ ଅଳକା ସଂଯୋ-  
 ଗରେ ଯେଉଁ ଶୋଭା ଧାରଣ କରିଥିଲା, ପୁଞ୍ଜି-  
 ଉଗ ଦେଖି ପୁରୁରବାକର ସେହି ଶୋଭାମନେ  
 ପଡ଼ିଲା । ଉଦୟଗିରିର ପୃଷ୍ଠରୁ ଉର୍ଦ୍ଧ୍ୱରତ୍  
 ଚନ୍ଦ୍ରରଶ୍ମି ସମୁଦ୍ରରେ ଗଙ୍ଗାପ୍ରବାହ ପରି  
 ଆକାଶରେ ଶୋଭା ପାଇଲା । ଚନ୍ଦ୍ରକା ଡମ୍ପେ  
 ଓହ୍ଲାଇ ଆସି ନିବେଶୀସୈକନ୍ଦରେ ନଗରର  
 ମଣିହର୍ମ୍ୟମାଳାରେ ଖେଳିଲା । ଚନ୍ଦ୍ର ଚନ୍ଦ୍ର-  
 ବାଳ ଭେଦି ଉଠିଲେ । ଚନ୍ଦ୍ରାୟ ଆଦ୍ୟ  
 କିରଣରେ ପ୍ରୟାଗର ଚନ୍ଦ୍ରଶାଳା ଓ ମନ୍ଦିର-  
 ରୂପା ପରିଚ୍ଛୁମ୍ବତ ହେଲା । ମଦନ ବୋଧଦୃଶ୍ୟ  
 ଅନ୍ଧାରରେ ଲକ୍ଷ୍ୟ ପୁର କରି ନ ପାରି  
 ନିର୍ଦ୍ଦୟ ହୋଇ ବସିଥିଲା । ବର୍ତ୍ତମାନ କାମି-  
 ଲକ୍ଷ୍ୟ ଖୋଜି ଖୋଜି ବାଣ ବନ୍ଧକକୁ  
 ସଜ ହେଲା । ବିଶେଷତଃ ପୁରୁରବାକ ପ୍ରତି  
 ମଦନର ଆଡମ୍ପଣ ଡାକ୍ତର ହେଲା ।  
 ନିବେଶୀ ଶୀତର ଶୀତଳ ମଳୟାଳିନୀ ତାହାକୁ  
 ଦର୍ଶ୍ୟ କରି ପକାଇଥିଲା । ଅମୃତରଶ୍ମିକର  
 ଅମୃତରଶ୍ମି ତାହାଙ୍କ ପକ୍ଷରେ ବିଷବଦ୍ ବୋଧ  
 ହେଲା । ହଠାତ୍ ତାହାଙ୍କର ଦକ୍ଷିଣ ବାହୁ  
 ସ୍ପନ୍ଦିତ ହେଲା । ସେ ଶେଢ଼ୋକ୍ତ କରି  
 କହିଲେ, “ଆହା ! କୁଆ କାହିଁକି ଦୁରାଣୀ  
 ମତେ ପ୍ରତାରଣା କରୁଅଛି ! କାନ୍ତାକୁ  
 ହୃଦୟରେ ନେଇ ନେଇ ସେ ଘଟନାସୂତ୍ରରେ  
 ଶୁଣିଗଲା । ଦେବ ମନୋରଥଚନ୍ଦ୍ରର ପୁଲ

ପୁଞ୍ଜିଲ, କିନ୍ତୁ ଫଳ ପଳାଇଲ ନାହିଁ ।  
 ଆହା ! କାନ୍ତା ଯଦି ନିଜେ ଅଦୃଶ୍ୟ, ଅଥଚ  
 ନୁହେଁର ସ୍ୱେଦାଂଶରେ ପରୁଆଡ଼େ ପହଞ୍ଚି  
 ମୋହର ଚକ୍ଷୁକୁ ହସ୍ତଦ୍ୱାରା ଆବୃତ  
 କରୁଥାନ୍ତା !” ଏହା କହିଲା ମାତ୍ରେ ହଠାତ୍  
 ସେହିପରି ନୁହେଁଧୁନି ସହଜ ତାହାଙ୍କର  
 ପରୁଆଡ଼ୁ ଆସି କିଏ ତାହାଙ୍କ ଚକ୍ଷୁ ଆବୃତ  
 କଲା । ଚନ୍ଦ୍ରକିରଣରେ କୁମୁଦପ୍ରାୟ  
 ତାହାଙ୍କର ଦେହ ଉଲଟି ଉଠିଲା ।  
 ପ୍ରଣୟବାକର ଅନୁର ପ୍ରାୟ ତାହାଙ୍କର ସମସ୍ତ  
 ଗାଢ଼ ପୁଲକିତ ହୋଇ ଉଠିଲା । ହାତ କାଡ଼ି  
 ନେଇ ସେ ଚନ୍ଦ୍ରପକ୍ଷୀକୁ ‘ଜୟ ମହାବଳ’ କହି  
 ଆଗରେ ଠାଆ ହେଲା । ଗଙ୍ଗା ବିପ୍ଳବଦୃଶ୍ୟରେ  
 ଦେଖିଲେ ଯେ, ସେ ଅଲ୍ପଭରଣା,  
 ମଳାଂଶୁକଧାରଣୀ, ଅଭିସାରକାବେଷିନୀ  
 ଉଦ୍ୟାନୀ । ମର୍ତ୍ତ୍ୟଲୋକାବସ୍ଥାନ ଅବଧି ଉଦ୍ୟାନୀ  
 ସମସ୍ତ କଥା ପୁରୁରବାକୁ କହିଲା । ଦୁଃଖ  
 ଦୁର୍ଦ୍ଦିନ ପାଇଲେ । ବର୍ତ୍ତମାନ ସେହି ଚନ୍ଦ୍ର,  
 ସେହି ମଳୟାଳିନୀ ସବୁ ଭଲ ଲାଗିଲା ।  
 ଦୁଃଖାଳରେ ସୁଖ, ଆତପାତେ ଶୁଭା ପରି  
 ସୁଖକର ହେଲା । ଦୁର୍ଦ୍ଦିନର ବିରସଞ୍ଚିତ  
 ପ୍ରଣୟରୁଣ ବିହକ୍ତରେ ଚନ୍ଦ୍ରକିରଣରେ  
 କଳନ୍ଦର ସହୃଦ ଦୁଃଖେ ଦୁର୍ଦ୍ଦିନଠାରୁ ଆଦାୟ  
 କଲେ । ବିରହରେ ଯେଉଁ ଗତ ଅସରନ୍ତ  
 ଜଣା ଯାଉଥିଲା, ଏତେବେଳେ ଉଭୟେ  
 ଲଜ୍ଜା କଲେ ସତ୍ୟରେ ଶକ୍ତି ଯେପରି  
 ଅସରନ୍ତ ହେଉ ।



( ଚତୁର୍ଥ ସର୍ଗ )

ପୁରୁରବା-ଉଦ୍ୟାନୀଙ୍କର ପ୍ରଣୟ ବର୍ଣ୍ଣନାକ୍ରମେ ।  
 ସର୍ଗ ଓ ମର୍ତ୍ତ୍ୟରେ ଯେଉଁ ପ୍ରଭେଦ,  
 ଶଦ୍ଦୋକ ଓ ତାବର ଯେଉଁ ପ୍ରଭେଦ, ଏ  
 ପ୍ରଣୟ ସହୃଦ ଅନ୍ୟ ପ୍ରଣୟର ସେହି  
 ପ୍ରଭେଦ । ଉଦ୍ୟାନୀ ସୁର୍ଗୀୟା ନାହିଁକା ; ସୁର୍ଗ-

ସୁଖ ସେ ମଞ୍ଚକୁ ଆଣି ପାରିବ, ଏଥିରେ ଦୈବତ୍ୟ କ'ଣ ? ଅନନ୍ତଯୌବନର ଅନନ୍ତ ପ୍ରେମରେ ନବଯୁବା ବୁଡ଼ିଗଲେ । ଏହି ପ୍ରେମ ସବୁବେଳେ ନୂତନ; ଆତ୍ମସ୍ଵପ୍ନ ତ ଓ ଚନ୍ଦ୍ରଯୁକ୍ତା ଚାହାର ଉପାଦାନ । ପୁରୁରବାଙ୍କ ପାଇଁ ଉଦ୍‌ବିଗ୍ନୀ ଲୋକଲକ୍ଷ୍ମୀ ଗଣିଲ ନାହିଁ । ସ୍ଵର୍ଗସୁଖରେ ଜଳାଞ୍ଜଳି ଦେଲା, ନିଜକୁ ପାପୋତ୍ତରୀ । ପୁରୁରବା ବିନା ଚାହାର ସ୍ଵଚ୍ଛ ସତ୍ତ୍ଵ ନ ଥିଲା । ଚାହାର ନିଜର କୌଣସି ଇଚ୍ଛା ନ ଥିଲା, ମାତ୍ର ପୁରୁରବାଙ୍କ ଇଚ୍ଛାକୁ ଚାହାର ଇଚ୍ଛା । ଅନେକ ସମୟରେ ସେ ଆପଣାକୁ ପୁରୁରବା ବୋଲି ମଣ୍ଡୁଥିଲା । ପୁରୁରବା ପୁଷ୍ପ ଆଦ୍ରାଣ କଲେ ସୌରଭରେ, ସଙ୍ଗୀତ ଶ୍ରବଣ କଲେ ସ୍ଵରଲୟରେ, ଚାଳକୃତ ବ୍ୟଞ୍ଜନ କଲେ ସମୀରରେ ମିଶି ଯାଉଥିଲା । ପୁରୁରବାଙ୍କ ମନ ବୁଝି ସେ ବେଶ, ରୂପ, ବୟସକୁ ପ୍ରତିକ୍ଷେପ ଦେଲାଉଥିଲା । ଲୀଳାମୟୀର ଅଶେଷ ଲୀଳା କେତେବେଳେ ରତ୍ନାଭରଣୀ, କେତେବେଳେ ପୁଷ୍ପାଭରଣୀ, କେତେବେଳେ ଅବା ଜ୍ୟୋତିର୍ଭରଣୀ ହେଉଥିଲା । ଜଳନ୍ଦୀତା-ବେଳେ ସେ ପ୍ରସ୍ତୁତିର ପଦ୍ମବନରେ ପୁଲ୍ଲୀରବିଦ୍ୟାସିନୀ, ପଦ୍ମଦଳାଳଙ୍କୁତକୁନ୍ତଳା ଲୀଳାକମଳଧାରଣୀ ଲକ୍ଷ୍ମୀବେଶ ଧାରଣ କରୁଥିଲା । ଅରଣ୍ୟରେ ସେବକୁଳ ମେଖଳା-ଭୂଷିତା, ରକ୍ତାଶୋକ କର୍ଣ୍ଣପୁର ବନଦେବୀ-ରୂପିଣୀ ହୁଏ । ଆକାଶରେ ସେ ଜ୍ୟୋତି ଶାଳିନୀ ଭଣା ପରି ହୋଇ ପୁରୁରବାଙ୍କୁ ଅରୁଣ କରନ୍ତି । ପ୍ରସ୍ଵାବକ୍ଷରେ ସେ ପୁରୁରବାଙ୍କୁ ନେଇ ନାନାସ୍ଥାନରେ ବହାର କରୁଥାଏ । ମହାବୀର ଧନୁସ୍ଵାଣି ପୁରୁରବା ପୁସ୍ପା ପ୍ରାୟ ସଙ୍ଗରେ ଥିବାରୁ ଉଦ୍‌ବିଗ୍ନୀର ଆଉ ଦୈବ୍ୟପୀଡ଼ନର ଆଶଙ୍କା ନ ଥାଏ । ସୁତରାଂ ସେ ଅବାଧରେ ପଦଚରିତର, କନ୍ଦର ଓ

ନଦୀ-ଶଯ୍ୟାରେ ଲହୁଧନୁ ଚୋରଶାସ୍ତ୍ର ଚଢ଼ି ପତାକାମଣ୍ଡିତ ନୀଳଗାନ୍ଧ ବମାନରେ ପୁରୁରବାଙ୍କ ସହିତ ବହାର କରୁଥିଲା । କେତେବେଳେ ଅରଣ୍ୟରେ ଲତାଦୋଳାରେ, କେତେବେଳେ ସାଗରଲହରୀ-ଦୋଳାରେ, କେତେବେଳେ ଅବା ଶତପୁଷ୍ପଲତାକୁଣ୍ଡରେ ଜଳଦଦୋଳାରେ କାନ୍ତକ ସହିତ ଝୁଲୁଥାଏ । ଉଦ୍‌ବିଗ୍ନୀର ପ୍ରସ୍ଵାବରେ ପୁରୁରବାଙ୍କ ପାର୍ଥବ ଶରୀର ହିବ୍ୟ ଦେହର ସମସ୍ତ ସୁବିଧା ଲଭ କଲା । ସେ ବିନା ବ୍ୟୋମଯାନରେ ଆକାଶମାର୍ଗରେ, ବିନା ନୌକାରେ ଜଳ ମଧ୍ୟରେ, ବିନା ରଥରେ ପୁଲକ୍ଷ୍ୟରେ ସ୍ଵଳ୍ପକରେ ଭ୍ରମଣ କରୁଥିଲେ । ସମସ୍ତ ରତ୍ନର ସୁଖ ଉଦ୍‌ବିଗ୍ନୀ ପୁରପତ୍ ଆଣି ଦେଉଥିଲା, ଚନ୍ଦ୍ରକୋଣ୍ଠାରେ ପଦ୍ମ ପୁଷ୍ପାଉଥିଲା, ସୌରକରରେ କୁମ୍ଭଦ ପୁଷ୍ପାଉଥିଲା । ନଗର ପାର୍ଥବ ବ୍ରତହଧାରୀ ମର ପୁରୁରବା ଅମଗ୍ନ-ପ୍ରେମରେ ଅମର ହେଲେ ନାହିଁ ସତ୍ୟ, ମାତ୍ର ଅମରବାଞ୍ଛିତ ସମସ୍ତ ଉପଭୋଗ ସେ ମର୍ତ୍ତ୍ୟମଣ୍ଡଳରେ ଆସ୍ଵାଦନ କରୁଥିଲେ ।

—\*—

( ପଞ୍ଚମ ସର୍ଗ )

କିଛିଦିନ ଉତ୍ତର ଉଦ୍‌ବିଗ୍ନୀର ପଦ୍ମାନନ ପାଣ୍ଡୁ ରବର୍ଣ୍ଣହେଲା, ରତ୍ନକାନ୍ତ କୃଷ୍ଣବର୍ଣ୍ଣହେଲା ଏବଂ ତମ୍ବୁ କିଞ୍ଚିତ୍ କରୁଳାସ ବୋଧ ହେଲା । ପୁରୁରବା ଗର୍ଭଲକ୍ଷଣ ଆଶଙ୍କା କଲେ ସତ୍ୟ, ମାତ୍ର ଗର୍ଭର ଅନ୍ୟ କୌଣସି ଲକ୍ଷଣ ନ ଦେଖି ଚାହାଙ୍କର ସେ ଶଙ୍କା ଅପମତ ହେଲା । ପାର୍ଥବା ଏବଂ ବିଦ୍ୟାର ଗର୍ଭଲକ୍ଷଣ ମଧ୍ୟରେ କି ପ୍ରଭେଦ, ଚାହା ସେ ଜାଣି ନ ଥିଲେ । ଉଦ୍‌ବିଗ୍ନୀ ପୁରୁରବାଙ୍କର ଅନୁମତ ନେଇ କେତେ ଦିନ ସକାଶେ ନିମିତ୍ତରଣକୁ ଯାଇ ସେତେବେଳେ ନେଉଟି ଆସିଲା,

ସେତେବେଳେ ରାଜା ଦେଖିଲେ, ଉର୍ବଶୀର ସେହି ପରିବର୍ତ୍ତିତ ରୂପ ଆଉ ନାହିଁ । ଯେପରି ଥିଲା ସୁନବୀର ସେହିପରି ହୋଇଅଛି । ରାଜା ଉର୍ବଶୀର ସେହି ପୁଅ ଅବସ୍ଥାକୁ କେବଳ ଦେଖି କିନ୍ତୁ କୋଳ ଗ୍ରହଣେ ।

ଶ୍ରୀମୁକାଳର ଶେଷରେ ଏକଦା ରାଜା ଉର୍ବଶୀଙ୍କ ସଙ୍ଗରେ ନେଇ ନୈମିଷାରଣ୍ୟ ନିକଟବର୍ତ୍ତୀ ହିମାଦ୍ର-କାନ୍ତାରକୁ ମୁଗ୍ଧା ନିମିତ୍ତ ଗଲେ । ସଙ୍ଗରେ କେହି ପରିଚୟ ନ ଥିଲେ । ଆବଶ୍ୟକ କ'ଣ ? ଧନୁଷ୍ଠାଣି ରାଜାଙ୍କ ସମୀପରେ ଉର୍ବଶୀର କୌଣସି ଉପ ନାହିଁ ଉର୍ବଶୀ ପ୍ରଭବରେ ରାଜାଙ୍କର କୌଣସି ଅଭାବ ମଧ୍ୟ ନାହିଁ । ପ୍ରେମ ନିର୍ଜନତା ହିଁ ଅନୁପସ୍ଥାନ କରେ, ଏଭଳି ସୁବିଧାର ତ କ'ଣ ନାହିଁ ।

ବନରେ ଅବସ୍ଥାନକାଳୀନ ବର୍ଷାକାଳ ଆରମ୍ଭ ହେଲା । ଗିରିକନ୍ଦମ୍ବରେ କଦମ୍ବବନ୍ଧୁ ମେଘମାଳା ଅବତରଣ କଲା । ଘନଶତାରେ ବିଫଳମଣ୍ଡଳ ଆଚ୍ଛନ୍ନ ହେଲା । ଭେକ-ଦାହ୍ୟହରବରେ, ନିର୍ଦ୍ଦରପତନ ଶବ୍ଦରେ ବନ-ଭୂମି ନିନାଦିତ ହେଲା । ମାଳତୀ ପ୍ରସ୍ତୁତିତ ହୋଇ ବନଭୂମି ଘୋର ହୋଇଗଲା । ଦିନେ ଗିରିନଦୀପ୍ରକଳରେ କେତେଗୁଡ଼ିଏ ସକାଳା ମଣିବୀଡ଼ା କରୁଥିଲେ । ରାଜା ସତୁଷ୍ଟ-ଭାବରେ ସେମାନଙ୍କ ଆଡ଼କୁ ଟିକିଏ ଚାହିଁବାରୁ ଉର୍ବଶୀ କୁପିତ ହୋଇ ରାଜାଙ୍କ ନିକଟରୁ ଦୋଷରେ ଚାଲିଗଲେ ଏବଂ ଦେଖୁ ଦେଖୁ ଗୋଟିଏ ମାଳତୀକୂଳରେ ରାଜାଙ୍କ ସମକ୍ଷରେ ଅତୁଷ୍ଣ ହୋଇଗଲେ । ରାଜା ଅବାକ୍, ଅଧୀର ହୋଇ ବହୁ ଅନୁପସ୍ଥାନ କଲେ । ଅନେକ ଶୋକ ଶେକ ନିଶ୍ଚିତ ହୋଇ ରାଜା ଶିପ୍ରପ୍ରାୟ ହୋଇଗଲେ । ସେ ପବତତଟରେ ଗୋଟିଏ ମଳମେଘକୁ ଅନାଇ କହିଲେ, “ଆଃ ଦୁଃସ୍ୱା ଦେବୀ ! ତୁ ମୋହର ପ୍ରେମକୁ ହରଣକରି ନେଲ, ତୋହର ଏଡ଼େ

ବଡ଼ ଆସ୍ପର୍ଷା ! ସହସା ତାହାଙ୍କର ଚୈତନ୍ୟ ହେଲା, କହିଲେ, “ମୁଁ କିପରି ଭୁଲି କଲି । ଏ ଗୁଣ୍ୟ ନୁହେଁ, ମେଘ ; ଏହା ଧନୁ ନୁହେଁ ଇନ୍ଦ୍ରଧନୁ, ଏହା ବାଣଦୁଷ୍ଟି ନୁହେଁ, ଧାରପାତ ମାତ୍ର । ଏ ମୋର ପ୍ରେମସୀ ନୁହେଁ, ତତ୍ତ୍ୱ-ଲତାମାତ୍ର ହାଏପ୍ରେମସୀ ! କେଉଁଆଡ଼େଲେ ? ମୋହ ଉପରେ କୁପିତ ହୋଇ ସେ ଯେବେ ନିଜ ପ୍ରଭାବରେ ନିଜକୁ ଅବୃତ୍ତ କରିଥାଏ ; ତାହାର ହୋଧ ତ ଅଧିକ କ୍ଷଣ ନ ଥାଏ । ମୋହ ପ୍ରତି ତାହାର ଯେପରି ଅନୁଗତ, ସ୍ୱର୍ଗକୁ ଚାଲିଯିବା ମଧ୍ୟ ସମ୍ଭବପରି ନୁହେଁ । ମୋହ ସମ୍ମୁଖରେ ତାହାକୁ କୌଣସି ଦୈତ୍ୟ ହରଣ କରି ମଧ୍ୟ ନେଇ ପାରିବ ନାହିଁ । ବଡ଼ ଅଶ୍ରୁଧର ଶେଷ ଯେ, କେଉଁଆଡ଼େ ଗଲା ? ହାୟ ! ମୋହରକି ଅତୁଷ୍ଣ ! ଅଭାଗ୍ୟଭାଗ୍ୟକୁ ଦୁଃଖ ସଙ୍ଗରେ ଦୁଃଖ ଆସିଥାଏ । ପ୍ରେମସୀର ଆକର୍ଷଣ ବିରହ, ତାହା ଉପରେ ପଶି ଏହି ଉଚ୍ଛ୍ୱାସଜନକ ବର୍ଷାକାଳ । ବର୍ଷା କିନ୍ତୁ ମୋହ ପକ୍ଷରେ ଶତ୍ରୁ ନୁହେଁ, ବନରେ ମଧ୍ୟ ସେ ମୋହର ସମସ୍ତ ରାଜପ୍ରଭୁର ଦେଉଅଛି । ବିଦ୍ୟୁତଲକ୍ଷ୍ମୀ ମେଘ ମୋହର ରହସ୍ୟମଣ୍ଡଳ ବିଚାର, ନିରୁଳତରୁମଣ୍ଡିତ ଗୁମରରୁପେ ମତେ ବ୍ୟକ୍ତ କରୁଅଛି । ଘର୍ମନ୍ତେ ପ୍ରଲୁକିତ ହୋଇ ମୟୁରଗଣ ମୋହ ନିକଟରେ ଭାଟର କାର୍ଯ୍ୟ କରୁଅଛନ୍ତି । ଧାରପ୍ରାୟ ଶୈଳଗଣ ମୋହ ପକ୍ଷରେ ଅଭିପେକକାଣ୍ଡ ବ୍ରାହ୍ମଣ ରୂପ ଧାରଣ କରିଅଛନ୍ତି । କିନ୍ତୁ ଏ ପରିଚ୍ଛଦ-ଶ୍ରୀତୀରେ ଫଳ କ'ଣ ? ମୋର ସିଦ୍ଧାସନ-ଅର୍ଦ୍ଧେକ ତ ଅସ୍ପର୍ଷ, ଏହି ଉପଗୁରୁଦ୍ୱାର ମୋହର ଦୁଃଖ ହିଁ ଦୃଶ୍ୟିତ ହେଉଅଛି । ଏହା କହିକହି ରାଜା ଅଭାଗ୍ୟମଧ୍ୟରେ ଶିପ୍ରପ୍ରାୟ ପରିଭ୍ରମଣ କରିବାକୁ ଲାଗିଲେ । ଜଳାଦ୍ର-ରକ୍ତ-କନ୍ଦଳିକୁସୁମ ତହାକୁ ଚାପି ପ୍ରେମାର ଭୋଗରୁଣି ବାସ୍ତାକୁଳ ନେତ୍ରପୁରଳ ସୁରଣ

କରାଇ ଦେଲା । ସେହି ଗୋପ ନବଶାନ୍ତକଳ ଦେଖି ସେ ଗ୍ରହଣେ, ତାହା ଉଦ୍‌ଗୀର ହରିଦ୍‌ବର୍ଣ୍ଣ କଞ୍ଚୁକ, ଚନ୍ଦ୍ରର ଜଳବନ୍ଦୁ ଅଧରଗଗନଞ୍ଜିତ ହୋଇ ତାହାକୁ ଠାବେ ଠାବେ କଳ୍ପସିତ କରିଅଛି । ପାଖକୁ ଯାଇ ଦେଖିଲୁ ତାହାଙ୍କର ଭ୍ରମ ଲାଗିଲା । ଭ୍ରମ-ଭଞ୍ଜନ ଉତ୍ତରୁ ତାହାଙ୍କର ଦୁଃଖ ଦ୍ଵିଗୁଣିତ ହେଲା । ଭୟରେ ସଜା ଭ୍ରମଣ କରୁ କରୁ ଦେଖିଲେ, ସର୍ବତରଂଗରେ ଲତପ୍ରତ୍ୟଃ ଗୁଳ୍ମ-ମଣ୍ଡିତ ନବକାର୍ଯ୍ୟମୟ ବୃହତ୍ କୃଷ୍ଣପାଶାଣ ପ୍ରୁପ ବସନ୍ତ । ଶଶି-ଏ ବୃହତ୍ ପାଶାଣ ଉପରେ ଗୋଟିଏ ପାର୍ବଜଳାପରିଶିଷ୍ଟ ମୟୂର ଆରୁଡ଼ ହୋଇ ଆକାଶରେ ନାଳ ମେଦରଗତ ନିଶ୍ଵାସକରୁଅଛି ଏବଂ ନୀଳଗ୍ରୀବାଟେକଦୋହ-ଲଇ ଦୋହଲଇକେକାରବକରୁଅଛି । ପ୍ରବଳ ପ୍ରସେବାତରେ ତାହାର ଶିଖଣ୍ଡ ଦୋହଲୁ-ଅଛି । ମୟୂରକୁ ପଚାରିଲେ, “ଦେ ଶୁକ୍ଳ-ପାଞ୍ଚ ନାଳକଣ୍ଠ ! ଲୋଲାପାଞ୍ଚୀ ଉଦ୍‌ଗୀକୁ ଦେଖିଅଛୁ କି ? ଯେବେ ଦେଖିଥାଅ, କଣାଇ ମୋହର ଉକ୍ତଣ୍ଠା ଭୁରକର ।” ମୟୂର ଉତ୍ତର ନ ଦେଇ ପକ୍ଷ ଟେକି ଉଲ୍ଲାସରେ ନିତ୍ୟକଲ । ସଜା ଦୁଃଖିତ ହୋଇ କହିଲେ, “ତୁ ଶପ୍ତି ନୋହୁଁ କାହିଁକି ? ଉଦ୍‌ଗୀ ଗୁଳିପିକାରୁ ତୋହର ମୃଦୁପାନ ବଇଲ ଘନରୁଣର କଳାପ ନିଃସପତ୍ନ ହୋଇଅଛି । ସୁକେଶୀର କୁସୁମ-ସନାଥ କେଲିଶୁଥ କେଶପାଶ ଥିଲେ ତୋହର କଳାପର ଏ ଗର୍ବ କେଉଁଠି ଥାନ୍ତା ? ଏ ପରର ଆପଦରେ ସୁଖୀ, ଏହା ସହତ ବାକ୍ୟାଳାପ ଅନୁଚିତ ” । ଏହା କହି କହି ସେ ନିକଟ ଘନପୂର୍ଣ୍ଣ ଶ୍ୟାମଳ ଜମ୍ବୁକୁଞ୍ଜରେ ଆତପାନୁ ଜାତୋଲ୍ଲାସା ଗୋଟିଏ ପରଭୃତାକୁ ଦେଖି ଉଦ୍‌ଗୀ, ପକ୍ଷୀକାତ ମଧ୍ୟରେ ଏମାନେ ପଶ୍ଚିତ ଏହାକୁ ପଚାରେ — “ଅପ୍ତି ବୋକଲେ, ତୁମ୍ଭକୁ ମଦନର ଭୃତ୍ୟ କହନ୍ତି, ମାନଧ୍ୟରେ ତୁମ୍ଭେ

କାମୁକର ଅମୋଦ ଅସ୍ତ । ତୁମ୍ଭକୁ ପ୍ରାର୍ଥନ କରୁଅଛୁ, ମୋହ ପ୍ରିୟାକୁ ମୋ ନିକଟକୁ ଆଣି ଉପ କିମ୍ପା ମୋତେ ତାହା ସମୀପକୁ ନେଇ ଯାଅ ।” ଏପରି ସମୟରେ କୋକିଳର କାକଲ ଶୁଣି ସେ କହିଲେ, ‘ମୋହର ଏତେ ଅନୁଗ୍ରହ ଥାଉଁ ଥାଉଁ ସେ ମତେ କାହିଁକି ପରିତ୍ୟାଗ କଲେ, ତୁମ୍ଭେ ଏହା ପଚାରିଅଛୁ ? ମୁଁ ତ କୌଣସି ଅପରାଧ କରି ନାହିଁ, ତୁମ୍ଭେ କ’ଣ ଜାଣନ୍ତା ଯେ, କୋପର କାରଣ ନ ଥିଲେ ମଧ୍ୟ କୋପନାଗଣ କୁପିତ ହୋଇଥାନ୍ତି । ପ୍ରିୟଜନଠାରେ ପ୍ରେୟସୀର ପ୍ରଭୃତା ସ୍ଵଳନ ଅପେକ୍ଷା କରେ ନାହିଁ ।’ କୋକିଳ ସଜାଙ୍କ କଥାରେ କର୍ଣ୍ଣପାତ ନ କରି ପାତୋଲ୍ଲାଶ ଜମ୍ବୁକଳ ଆସ୍ଵାଦନରେ ପ୍ରବୃତ୍ତ ହେଲା । ଡେଣା ବସ୍ତ୍ରର କରବାକୁ ପସନ୍ନି ଜଳବନ୍ଦୁ ତଳେ ପଡ଼ିଲା । ସଜା ତଦର୍ଶନରେ ଦୁଃଖିତ ହୋଇ କହିଲେ, “ହାୟ ! ମୁଁ ଏତେ ବନାପ କଲି, କିନ୍ତୁ ପକ୍ଷୀଟି ନିଜ କାର୍ଯ୍ୟରେ ହିଁ ବ୍ୟସ୍ତ । ସହସ୍ର ପ୍ରଣୟ ଥିଲେ ମଧ୍ୟ ପରର ମହତ୍ ଦୁଃଖ ନିଜପରି କେତେଜଣ ଗ୍ରହଣ ? ଅନ୍ୟର ଦାରୁଣ ଦୁଃଖ ମଧ୍ୟ ଲଦୁ ପ୍ରଭବତ ହୁଏ । ଏ ମୋହ ଦୁଃଖରେ ଲେଣା ମାତ୍ର କାତର ନ ହୋଇ ପରମ ସୁଖରେ ଜମ୍ବୁରସାସ୍ଵାଦନ କରୁଅଛି, ତେବେ ସୁଖା ଏହାର ସ୍ଵର ମୋହି ପ୍ରିୟାର ସ୍ଵର ତୁଲ୍ୟ ବୋଲି ଏହାପ୍ରତ ମୋହର ଶରଣ ହେଉ ନାହିଁ ।” ଏହୁପରି କଳାପ କରି କରି ଉଦ୍‌ଗୀର ନୁପୁରରବ ତୁଲ୍ୟ ଧ୍ଵନି ଶୁଣି ଆଶ୍ଚସ୍ତ ହେଲେ । ସେହି ଆଡ଼କୁ ଯାଇ ଦେଖିଲେ, ଗୋଟିଏ ସରୋବରରେ କେତେ-ଗୁଡ଼ିଏ ହଂସ ବସିଅଛନ୍ତି, ଆକୃତରୁ ବୋଧହେଲା, ସେମାନେ ମାନସସେବରକୁ ପିକା ନିମିତ୍ତ ଉତ୍ସୁକ । ସଜା କହିଲେ, “ମୁଁ ଏମାନଙ୍କ ଭବରେ ପ୍ରତୀକ୍ଷିତ ହୋଇଥିଲି ।

ଆହା ! ଏମାନେ ଯେତେବେଳେଯାଏ  
 ଉଡ଼ି ଯାଇ ନାହାନ୍ତି, ତେତେବେଳେ  
 ପ୍ରାଣୀ ଏମାନଙ୍କୁ ଉତ୍ସାହୀର ସଦାଦ  
 ପଚାରେ । ଏହା ଗ୍ରହ କହଲେ, “ହେ  
 ହଂସଗଣ, ମାନସସଂଗ୍ରହକରୁ ତୁମ୍ଭେମାନେ  
 ପଛେ ଯିବ, ମୃଣାଳ ପାଥେୟ ମୁଖରୁ  
 ବାହାର କରି କହ, ତୁମ୍ଭେମାନେ ମୋହର  
 ପ୍ରିୟାକୁ ଦେଖିଅଛ କି ? ସାଧୁମାନେ ସ୍ଵର୍ଣ୍ଣ  
 ଅପେକ୍ଷା ପରୋପକାରକୁ ଅଧିକ ମନେ-  
 କରନ୍ତି । ଉତ୍ତର ଦେଉ ନାହିଁ ? ତୁମ୍ଭେମାନେ  
 ସାଧୁ ନୁହେଁ, ଗୌରମଣ୍ଡଳୀ, ମୋର ପ୍ରିୟାକୁ  
 ତୁମ୍ଭେମାନେ ଦେଖିନାହିଁ, ଏହା କପରି  
 ବିଶ୍ଵାସ କରିବ ? ଏହି ତ ତାହାଙ୍କର ଗତି  
 ଚୋର କରିଅଛ, ଗୋଟିଏ ମାଲ୍ ମିଳିଲେ  
 ସମସ୍ତ ମାଲ୍ ଅଭିଯୋଗ ହୁଏ, ଉତ୍ସାହୀକ  
 ତୁମ୍ଭେମାନେ ହିଁ ଚୋର କରିଅଛ । ଏହା  
 କହୁଁ କହୁଁ ହଂସ ଉଡ଼ି ପଳାଇଲେ । ରାଜ  
 ଗ୍ରହଲେ, ଅତୁରରେ ପ୍ରିୟା ସହଚ  
 ଚନ୍ଦ୍ରବାଳକୁ ପଚାରେ, ଏହା କହୁ  
 ଚନ୍ଦ୍ରବାଳକୁ ଯାଇ ପଚାରିଲେ, “ରଥାଜ !  
 ଶତମନୋରଥାକୁଳ ସୁ ରୁରବାର ମନୋରଥ  
 ରୁପା ରଥାଜଉରଜାକୁ ଦେଖି ଅଛ କି ? କହ  
 ମୋହର ଦୁଃଖରେ ଦୁଃଖୀ ହୁଅ । ଶୁଣିଲ  
 ନାହିଁ ? ବୁଝିଲ ବୁଝିଲ, ତୁମେ ସୁଖରେ  
 ମାତଅଛ । ପର ଦୁଃଖରେ ଦୁଃଖୀ ହେବାକୁ  
 ତୁମ୍ଭର ଅବକାଶ ନାହିଁ । ଧର୍ମ ତୁମ୍ଭକୁ ।  
 ପଦ୍ମପର୍ଣ୍ଣ ମଧ୍ୟରେ କଦାଚିତ୍ ତୁମ୍ଭର ପ୍ରିୟ  
 ଆବୃତକପ୍ତା ହେଲେ ତୁମ୍ଭେ ବ୍ୟାକୁଳ  
 ହୋଇ କାନ୍ଦ କାନ୍ଦିବ ? ମୋର ଏଡ଼େ  
 ବଡ଼ ଦୁଃଖ ତୁମ୍ଭ ନିକଟରେ ତୁଳ୍ଲୀକୃତ  
 ହେଲା । ଏହାକୁ ପଚାରି ତାହାଙ୍କ ମାନ  
 ହରାଇବ ? ଏହି ଯେଉଁ ଅର୍ଦ୍ଧସ୍ଵିତ  
 ରକ୍ତାବଦନ କୋରକରେ ଭ୍ରମର ଗୁଣ ଗୁଣ  
 ହେଉଅଛି, ଆହ ! ପଦ୍ମଟି ଠିକ୍ ପ୍ରେୟସୀର

ସୀତଲରସୁକ୍ତ ଲଳାପାଟଳ ମୁଖ ପରି  
 ଶୋଭୁଅଛି । ଯାଏଁ, ଥରେ ଏହି ଭ୍ରମରକୁ  
 ପଚାରେ, ଅଥବା ଏହାକୁ ପଚାରିବ ।  
 ଅନ୍ୟବନ୍ଧ୍ୟକ । ଏ ଉତ୍ସାହୀକୁ କେତେବେଳେ  
 ସୁଖା ଦେଖି ନାହିଁ, କାରଣ ତାହା ସୁଖର  
 ସୁବାସ ସେ ଯେବେ ଥରେ ମାତ ଅପ୍ରାଣ  
 କରିଥାନ୍ତା, ତାହାହେଲେ କଦାପି ପଦ୍ମରେ  
 ଆସନ୍ତୁ ହୁଅନ୍ତା ନାହିଁ । ହେଉ ଦେଖ,  
 ଗଜରାଜ ଅତୁରରେ ନିଜ ପ୍ରିୟା ସହଚ  
 ପଦ୍ମକନରେ ନୀଡ଼ା କରୁଅଛି, କେତେବେଳେ  
 ଅବା ତାହାକୁ ଶୁଣ୍ଠରେ ମୃଣାଳ ଦେଉଅଛି,  
 କେତେବେଳେ ଅବା ପ୍ରସ୍ଫୁଟିତ ପଦ୍ମ  
 ଆତପହରୁପେ ଶୁଣ୍ଠରେ ଧାରଣ କରି ତାହାର  
 ଆତପକ୍ଳାନ୍ତି ବୁର କରୁଅଛି । ଏହାକୁ ଯାଇଁ  
 ପଚାରେ, “ଗଜରାଜ ! ତୁମ୍ଭେ ସ୍ଵୀରସିକ ।  
 ସ୍ଵୀସୁହାଗ ଜାଣ, ସ୍ଵୀର ବିରହ ତୁମ୍ଭେ  
 ବୁଝିପାର । ଯଥାଥ ! ତୁମ୍ଭେ ଯଥୁକା  
 ମଣ୍ଡିତ କୁନ୍ତଳା ସୁକତାଶିଳଳା ଉତ୍ସାହୀକ  
 ଦେଖିଅଛ କି ? ହସ୍ତୀ ଗଜବ୍ୟକ୍ୟ ଶୁଣି ମଦ  
 ଗର୍ଜନକଲ । ଉତ୍ତର ଦେଲା ମନେକରି ରାଜ  
 ହସ୍ତୀକୁ ଆଶୀର୍ବାଦ କଲେ, ଗ୍ରହଲେ ଏ  
 ଦେଖିଥିବାର କହୁଅଛି । ତାହାହେଲେ  
 ଉତ୍ସାହୀ ସମ୍ଭବତଃ ସୁରଭକନ୍ଦର ଏହି ଡାଉ-  
 ପବତରେ ଥିବ ଏ ପବତ ଅପ୍ସର,  
 ମାନଙ୍କର ପ୍ରିୟସୁଲୀ, ଏହାକୁ ହିଁ ପଚାରେ ।  
 “ହେ ପବତ ! ରତନିତକାନ୍ତି ନିକମ୍ପିତା  
 ଉତ୍ସାହୀକୁ ତୁମ୍ଭ ନିକମ୍ପ କିମ୍ବା କନ୍ଦରରେ-  
 ବୁଲିବାର ଦେଖିଅଛ କି ? ପ୍ରତ୍ୟକ୍ଷରେ  
 ପବତ ଗର୍ଜି ଉଠିବାରୁ ରାଜା ସହର୍ଷରେ  
 ପଚାରିଲେ, ସେ କେଉଁଠି ଅଛି ? ଉତ୍ତର  
 ଦେଲା । କେଉଁଠି ଅଛି ? ରାଜାଙ୍କର ବିଚିତ୍ରତା  
 ହେବାରୁ ଦୁଃଖ କରି କହଲେ ହାସ୍ତ ! ମୁଁ  
 କି ଭ୍ରମରେ ପଡ଼ିଥିଲି, ତାହା କନ୍ଦରର  
 ସୁକଧୁନୀ ସିନା ! ଏବେ ଶାନ୍ତ ହୋଇଅଛି,  
 ଏହି ଗିରିନଦୀ ଡାଉରେ ବସି ତରଳ

ସମୀର ସେବନ କରେ । ଆହା ! ନୁତନ ନାହିଁ ।” ଏହା କହିଁ କହିଁ ରଜା ଦେଖିଲେ ଜଳ ଆବଳ ହୋଇ ସୁଜା ମୋହର ମନୋହରଣ କରୁଅଛି । ଏହାର ତରଙ୍ଗ ଭୁଭଙ୍ଗ ପରି, ଜଳବିଦୁଙ୍ଗଶ୍ରେଣୀ କାଞ୍ଚ ତୁଲ୍ୟ, ଫେନ ବସନ ତୁଲ୍ୟ, ଯେପରି କୁପିତ ହୋଇ ଯାଉଅଛି । ମୋହର ସେହି ଅସରଣୀ ପ୍ରିୟା କ’ଣ ନଦୀରୂପରେ ପରିଣତ ହୋଇଅଛି କି ?” ଏହା ଭବି ହାତ ଯୋଡ଼ି କହିଲେ, “ମାନନ୍ତି, କି ଦୋଷ ଦେଖି ତୁମ୍ଭେ ଦାସ ପ୍ରତି କୁପିତ ହୋଇ ପଳାଉଅଛୁ ? ତୁମ୍ଭ ବ୍ୟତୀତ ଆଉ କାହାରିକୁ ଜାଣେ ନାହିଁ ।” ନା, ନା, ଏ କାହିଁକି ଉଦ୍‌ବେଗୀ ହେବ ? ଉଦ୍‌ବେଗୀ ହୋଇଥିଲେ ମତେ ଛୁଡ଼ି ମାରେଇ ଅଭିଯାନିଣୀ ଦୁଅନ୍ତା କି ? ଆଉ ବୃଥା କାହିଁକି ବଳାପ କରୁଅଛୁ ? ଯେଉଁଠାରେ ସେ ମୋ ନେତ୍ରରୁ ତରୋତ୍ତ ହୋଇଥିଲା, ସୁଖି ସେଠିକି ଯାଏ । ଏହା କହିଁ ଯାଉଁ ଯାଉଁ ପଥ ମଧ୍ୟରେ ଗୋଟିଏ ଦୀର୍ଘଶୂଳ କୁସ୍ତୁସାର ଦଣ୍ଡାସୁମାନ ରହିଥିବାର ଦେଖି ଭବିଲେ, “ଆହା ! ଏହି କୁସ୍ତୁସାରଟି ଅତସୟ କଳା । ଏହାର ଛବି ବନଶୋଭା ଦେଖିବା ନିମିତ୍ତ କାନନଲକ୍ଷ୍ମୀର କଟାକ୍ଷ ପ୍ରାୟ ଜଣା ଯାଉଅଛି ।” ରଜା ଏହା ଭବିଲେ ପ୍ରତ୍ୟକ୍ଷାୟୀ ଶିଶୁଦ୍ୱାର ପ୍ରତରୁକରଣ କୁସ୍ତୁସାରବଧୁ କୁସ୍ତୁସାର ସମୀପକୁ ଆସିବାରୁ କୁସ୍ତୁସାର ଗ୍ରୀବା ବନ୍ଧ କରି ସେହି ଆଡ଼କୁ ଅନାଇଲା । ତଥାତ ପଚାରେ, ଏହା କହିଁ ରଜା ପଚାରିଲେ, “ଯୁଥପତେ ! ତୁମେ ମୋହର ପ୍ରେୟସୀକ ଦେଖିଅଛୁ କି ? ତୁମ୍ଭର ପ୍ରାଣସଖୀ ଯେପରି ଅନାଇଅଛି, ସେ ମଧ୍ୟ ସେହିପରି ଅପାତରଣୀ କରୁଥିଲା । ହାୟ ! ସେ ମୋ କଥାରେ ଭର୍ତ୍ସିତ ନ କରି ନିଜ ପ୍ରିୟା ଆଡ଼କୁ ଅନାଇ ରହିଲା । ଦଶା-ବିପର୍ଯ୍ୟୟରେ କେହି ସୁଜା ଆଦର କରନ୍ତି

ପଥରପାଟରେ କରୁଥିବ ଦରଶୀ ମାଂସଶ୍ରେଣୀ ପରି ଗୋଟିଏ ପଦାର୍ଥ ଦେଖା ଯାଉଅଛି । ପାଖକୁ ଯାଇଁ ଦେଖିଲେ, ତାହା ରକ୍ତାଶୋକସୁବକବର୍ଣ୍ଣ ଗୋଟିଏ ମଣି, ନେବାକୁ ମନ ବଳିଲା ; କିନ୍ତୁ ସେତେବେଳେ ଭବିଲେ, ମନ୍ଦାରବାସିତ ଯହାର କୁନ୍ତଳରେ ଏ ମଣି ପିନ୍ଧାନ୍ତି ସେ ତ ନାହିଁ, ଆଉ ନେବି କାହାପାଇଁ ? ଏପରି ସମୟରେ ହଠାତ୍ ସମିତ୍‌କାଷ୍ଠାଦି ଶ୍ରେଣୀ ମୁନିକ ସଦୃଶ ରଜାକର ଭେଟ ହେଲା । ରଜା ପ୍ରଣାମ କରନ୍ତେ ମୁନି ଆଶୀର୍ବାଦ କରି କହିଲେ, “ବନ୍ଧୁ ! ଏ ମଣି ପ୍ରତି ଉପେକ୍ଷା ପ୍ରଦର୍ଶନ କରି ନାହିଁ । ଏହା ଶୈଳସୁତାକ ରରଣାଲକ୍ଷ୍ମୀର ଉତ୍ପଳ, ଏହା ନିକଟରେ ଥିଲେ ତୁମ୍ଭର ଅଶେଷ ଶ୍ରେୟ ହେବ ।” ଏହା କହିଁ ରଜା ରୁଲୁଗଲେ । ରଜା ମଣି ହାତରେ ନେଇ ତେପ୍ରତଃ ଭ୍ରମଣ କରୁଁ କରୁଁ ଗୋଟିଏ ସୁନ୍ଦର ଲତା ଦେଖି ତାହାର ଅଭୂତ ସୌନ୍ଦର୍ଯ୍ୟରେ ମୋହିତ ହେଲେ । ଭବିଲେ ଆହା ! ଏ ଲତାଟିର ଲୋଚ୍ଚ ପତ୍ରେ କର୍ତ୍ତବ୍ୟ ପତ୍ର ଅଶ୍ରୁ ସିନ୍ଧୁଧର କୋପନା ଉଦ୍‌ବେଗୀପ୍ରାୟ ବୋଧ ହେଉଅଛି । ହୋଧରେ ଉଦ୍‌ବେଗୀ ଯେପରି ଆଉରଣ ପରିତ୍ୟାଗ କଲେ, ଏହାର ମଧ୍ୟ ଆଦୌ ଫୁଲ ନାହିଁ । ଉଦ୍‌ବେଗୀ ବନା ଆଉରଣରେ ଯେପରି ସୁନ୍ଦର, ଏହାର ଫୁଲ ନ ଥାଇ ସୁଜା ଲତାଟି ସେପରି ସୁନ୍ଦର । ଭ୍ରମରଗୁଞ୍ଜନ ଅଭାବରେ ଏ ଅନୁରାଗିନୀ, ଚିନ୍ତାମୌନଦ୍ରୁତା ଉଦ୍‌ବେଗୀ ପ୍ରାୟ ବୋଧ ହେଉଛି । ଏତେ ଲତା ଅଛି; କିନ୍ତୁ କାହିଁକି ଏହାକୁ ଦେଖି ମନ ଏଡ଼େ ଆକୃଷ୍ଟ ହେଉଅଛି ? ଏହାକୁ ଉଦ୍‌ବେଗୀ ପ୍ରାୟ ଭବୁଅଛି କାହିଁକି ? ବୋଧହୁଏ ଏଇ ଉଦ୍‌ବେଗୀ । ଏହା କହିଁ ଯେମନ୍ତ ଲତାକୁ ଯାଇ ଧରିଲେ, ସେ ଲତା ତଳସ୍ତରେ

ଉଦ୍‌ବିଗ୍ନୀର ପରେ ପରାଣେ ହେଲା । ଗଜା ତମକି ଉଠି କହୁଲେ, “ଆଃ ଦେବ ! ତୁମ୍ଭେ ତ ?” ଉଦ୍‌ବିଗ୍ନୀ କହୁଲେ, “ମହାଗଜ ! ଶୁଣିବାହେଉଛି ମୋହର ଅପଥା କୋପରେ ମତେ ଓ ତୁମ୍ଭଙ୍କୁ ଏତେ କଷ୍ଟ ସହବାକୁ ହେଲା । ମହାଗଜ ! ଏ କୁମାରବନ, କାହିଁ କେପୁକ ତପୋବନ, ଏ ବନକୁ ସ୍ତ୍ରୀ ଆସିଲା ମାତ୍ରେ ଲତା ପାଲଟିଯାଏ । ମୁଁ ଏହା ଜାଣେ, ସେତେବେଳେ ଫୋଧ ଓ ଅଭିମାନରେ ହସିବଦର ଜ୍ଞାନ ନ ଥିଲା, ତେଣୁ ଆସି ଏ ଦଶାରେ ପଡ଼ିଲି । ଲତା ଅବସ୍ଥାରେ ସୁଦ୍ଧା ମୋହର ଚେତନା ଥିଲା, ଆପଣଙ୍କର ବିଳାପ ଶୁଣୁଥିଲି, ଦୁଃଖ ଦେଖୁଥିଲି କିନ୍ତୁ ତଳଶକ୍ତି ଓ ବାକଶକ୍ତି ଅଭାବରୁ ମୋହର କେବଳ ଦୁଃଖାନୁଭୂତି ବ୍ୟତୀତ ଆଉ କୌଣସି କ୍ଷମତା ନ ଥିଲା । ଆପଣଙ୍କ ହସ୍ତରେ ଯେଉଁ ମଣି ଅଛି, ତାହାର ପ୍ରସବରୁ ମୁଁ ମୋହର ପୂର୍ବରୂପ ପାଇଲି ।” ଗଜା ଦୁଃଖିତ ହୋଇ କହୁଲେ, “ସୁନ୍ଦରୀ ! ଶୟନକାଳରେ ନିଦ୍ରାବନ୍ଧୁ ମୁଁ ବିଶିଷ୍ଟ ହେଲେ ତୁମ୍ଭେ ମତେ ପ୍ରବାସଗତ ମଣିଆଅ । ତୁମ୍ଭେ ପୁଣି ଏତେ ବିରହସନ୍ତାପ ସହ୍ୟ କଲୁ ?” ଏହା କହି ଆଦରରେ ପ୍ରିୟାକୁ ଅକକୁ ନେଇ ତାହାର ଲଲାଟରେ ସେହି ମଣି ପିଛାଇ ଦେଲେ । ସୁନ୍ଦରୀ ଉଦ୍‌ବିଗ୍ନୀର ବଦନରେ ସେ ମଣି ପୂଜାରକ୍ତାଭାବରେ ବାଳାତପବତ୍ତ ଶୋଭିତ ହେଲା ।

ଶଷ୍ଠ ସର୍ଗ

ଉଦ୍‌ବିଗ୍ନୀଙ୍କ ପାଇ ଗଜା ତାହାଙ୍କୁ ଏବଂ ଅନୁଚରବର୍ଗଙ୍କୁ ସଙ୍ଗରେ ନେଇ ନୈମିଷାରଣ୍ୟ ନିକଟବର୍ତ୍ତୀ ବ୍ୟାସତୀର୍ଥକୁ ଅବଗାହନ ନିମିତ୍ତ ଗଲେ । ବ୍ୟାସତୀର୍ଥ ନିକଟରେ ଗଜପରିବାରଙ୍କର ଉପକାରୀ ନିମିତ୍ତ ହେଲା ।

ଉଦ୍‌ବିଗ୍ନୀ ଚେତୀଗଣଙ୍କ ସହଚ ବ୍ୟାସତୀର୍ଥ ଡାରରେ ମଣି ଓ ଆଭରଣାଦି ରଖି ସ୍ନାନ କରୁଅଛନ୍ତି, ଇତ୍ୟବସରରେ ଗୋଟିଏ ଗୁପ୍ତ ସେହି ମଣିକୁ ମାଂସଖଣ୍ଡ ମଣି ଭଲ ମାରି ନେଇଗଲା । ଚେତୀଗଣଙ୍କ ମଧ୍ୟରେ ମହା କଲରବ ଉଠିଲା । ଗଜପରିବାର ଏବଂ ସ୍ୱୟଂ ଗଜା ଦଉଡ଼ି ଆସି ଦେଖିଲେ ଯେ ଗୁପ୍ତ ଭୂଣ୍ଡରେ ମଣିଟିକୁ ନେଇ ଆକାଶରେ ଅଲତବଦନରେ ବୁଲୁଅଛି ଏବଂ ତଳନିକଟ ଆକାଶରେ ରଖିବଳୟ ସୃଷ୍ଟି ହେଉଅଛି । ଏହୁପରି ବୁଲୁ ବୁଲୁ ଗୁପ୍ତ ନିମଣ୍ଡ ବୁରକୁ ଚଳିଗଲା । ଦୂରରୁ ଆକାଶରେ ମଣି ଦିଗଜନାର ଅଶୋକଅବତଂସ ପ୍ରାୟ ଶୋଭା ପାଉଥିଲା, କିମ୍ବା ସତଳ ମଙ୍ଗଳ ଗହ୍ୱରେ ଗୋଟିଏ କୃଷ୍ଣମେଘ ପରି ପ୍ରତିଫଳିତ ହେଲା । ଗଜା ଏବଂ ଚନ୍ଦ୍ରାୟ ଅନୁଚରବନ୍ଦୁ ସେହି ଆଡ଼କୁ ଧାଉଁଥିଲେ । ଇତ୍ୟବସରେ ସେହି ଗୁପ୍ତ ଶରବିତ ହୋଇ ମଣି ସହଚ ଗଜାଙ୍କ ଆଗରେ ପଡ଼ିଲା । ଗଜା ଆଦରରେ ମଣିଟିକୁ ଗ୍ରହଣ କଲେ । ଗୁପ୍ତ ଶରୀରରୁ ବାଣ ଉଦ୍‌ଗାତ କରିବାରୁ ଦେଖାଗଲା ବାଣରେ ସୁରୁରବାସୁରର ଆୟ ଲଖିତ ଅଛି । ଗଜା ଆଶ୍ଚର୍ଯ୍ୟାନ୍ୱିତ ହେଲେ । ମନେ ମନେ ଭାବିଲେ, ପ୍ରିୟାର ତ ଗର୍ଭ ହୋଇନାହିଁ, ମୁଖ ଓ ପ୍ରୟୋଧରରେ ଥରେ ମାତ ସାମାନ୍ୟ ଗର୍ଭଲକ୍ଷଣ ଦୃଷ୍ଟ ହେଉଥିଲା; କିନ୍ତୁ ଅଲ୍ପଦିନ ଉତ୍ତରୁ ତାହା କେଉଁଆଡ଼େ ଲୁଚିଗଲା । ମୋହର ପୁତ୍ର କେଉଁଠାରୁ ଆସିଲା । ଏହି କଥା ବିଚାରି ଗଜା ଉପକାରୀ ଆଡ଼କୁ ଆସୁଅଛନ୍ତି, ଏପରି ସମୟରେ ଦେଖିଲେ, ଗୋଟିଏ ବୃଦ୍ଧା ତପସ୍ୱିନୀ ସଖର ଗୃହର ଗୋଟିଏ କୁମାରକୁ ସଙ୍ଗରେ ନେଇ ତାହାଙ୍କ ସମ୍ମୁଖରେ ଉପସାତ ହେଲେ । ତାପସୀଙ୍କ ଅନୁମତିନେମେ କୁମାର



ଗୃହଗର୍ଭ ଅଞ୍ଜଳରେ ଗଜାକୁ ପ୍ରଣାମ କଲେ ।  
 ତାପସୀ କହୁଲେ, “ମହାରାଜ ! ଆପଣଙ୍କର  
 ଏହି ଶିଶୁକୁ ଉର୍ବଶୀର ଅନୁରୋଧରେ ମୁଁ  
 ରଖିଥିଲି । ତ୍ୟକ୍ତ ରକ୍ଷିକ ନିକଟରୁ ଏ  
 କାଳକ ଧନୁବେଦ ଶିକ୍ଷା କରୁଅଛୁ, ଆଜିଯାଏ  
 ନିଶ୍ଚୟ ଥିଲା, ଆଜି ଆଶ୍ରମକ୍ଷେତ୍ରୀ  
 ଜୀବନ୍ତଂସାରେ ପ୍ରବୃତ୍ତ ହୋଇଅଛୁ, ଗୋଟିଏ  
 ଗୁପ୍ତକୁ ବାଣରେ ନିହତ କଲ । ଯଦିୟୁ-  
 ସନ୍ତାନର ମୁନି ଆଶ୍ରମରେ ରହିବା ଅନୁଚିତ,  
 ଆପଣ ଏହାକୁ ଗ୍ରହଣ କରନ୍ତୁ ।”

ଗଜା ସନ୍ତାନକୁ ଆଲିଙ୍ଗନ କରି  
 ଚନ୍ଦ୍ରକରରେ ଚନ୍ଦ୍ରକାନ୍ତ ତୁଲ୍ୟ ଉଲ୍ଲସିତ  
 ହେଲେ । ତାହାକୁ ନେଇ ଉର୍ବଶୀ ନିକଟରେ  
 ଉପକାରୀରେ ପହଞ୍ଚିଲେ । ସହସା ସନ୍ତାନକୁ  
 ଦେଖି ଉର୍ବଶୀଙ୍କ ମୁଖ ଉଲ୍ଲସିତ ହେଲା;  
 କିନ୍ତୁ ସେତେବେଳେ ପୁଣି ପଦ୍ମନେସାର  
 ପଦ୍ମନେସରୁ ବାସ୍ତବିୟମାଳା ତାହାର  
 ସ୍ତନଦ୍ଵାରର ସ୍ତନରୁକ୍ତତା ସମ୍ପାଦନ କଲା ।  
 ଗଜା କାରଣତ୍ୟାଗୀ ହେବାରୁ ଉର୍ବଶୀ  
 କହୁଲେ, “ମହାରାଜ ! ମୁଁ ଅମସ୍ତ; କିନ୍ତୁ  
 ଆପଣଙ୍କୁ ସ୍ନେହ କରି ମର୍ତ୍ତ୍ୟକୁ ଆସିଥିଲି ।  
 ଇନ୍ଦ୍ରଙ୍କର ଆଦେଶ ଅଛି, ଆପଣ ପୁତ୍ରମୁଖ  
 ଦର୍ଶନ କଲ ମାତେ ମୋତେ ମର୍ତ୍ତ୍ୟ ଗୁଡ଼ିକକୁ  
 ହେବ । ମୁଁ ଅମସ୍ତ, ଆତ୍ମମାନଙ୍କର ଗର୍ଭଲକ୍ଷଣ  
 ଠିକ୍ ମାନୁଷୀ ପରି ନୁହେ, ସେହୁ ହେତୁରୁ  
 ଆପଣ ତାହା ଜାଣିପାରି ନାହାନ୍ତି । ମୁଁ ମଧ୍ୟ  
 ଆପଣଙ୍କ ଅଞ୍ଜଳରେ ସନ୍ତାନ ପ୍ରସବ କରି  
 ନୀର୍ଜନରେ ନୈମିଷାରଣ୍ୟରେ ଏହି ତାପସୀଙ୍କ

ସ୍ତନରେ ଲଳନ ପାଳନର ଭାର ଦେଇ  
 ଆସିଥିଲି । ବିଚ୍ଛେଦର ଦିନ ବୁରୁବର୍ତ୍ତୀ  
 କରାଇବା ମୋର ଏକମାତ୍ର ଅଭିପ୍ରାୟ ଥିଲା ।  
 କିନ୍ତୁ :-

ମଣିଲି ମୋ ରୂପ ଏବେ,  
 ଦୈବ ସଙ୍ଗେ ନାଥ ଲୁଚକାଳ ଖଣିକ  
 କିଏ ଜିଣିଥିଲା କେବେ ?  
 ଦେଖିବା ହେଉନୁ ଯେଉଁ ମଣି ମତେ  
 ଆଣିଥିଲା, ସେହି ମଣି ମତେ ବର୍ତ୍ତମାନ  
 ବିଚ୍ଛଳ କରୁଅଛି । ମର୍ତ୍ତ୍ୟରେ ଲଳା ହୁଁ ଏହୁଲଳି ।  
 ବର୍ତ୍ତମାନ ମତେ ବିଦାୟ ଦିଅନ୍ତୁ । ଆପଣଙ୍କ  
 ପ୍ରତି ଅନୁରାଗିଣୀ ହୋଇ ଏହି ଦୁଃଖମୟ  
 ସଂସାରକୁ ମୁଁ ଅନୁଦାନ ପାଇଁ ଆସିଥିଲି ।  
 ଦେବା ହୋଇ ସୁଦ୍ଧା ଜଗନ୍ନାଥଶାଳ ଏହି  
 ସଂସାରରେ କୌଣସି ସଂସାରର ଭାଗ୍ୟ  
 ପରିବର୍ତ୍ତନ କରିବା ମୋହର ସାଧ୍ୟାୟତ୍ତ  
 ନୁହେ । ଆପଣଙ୍କୁ ମୁଁ ଚରଣନ ସ୍ମରଣ  
 କରୁଥିବି । ଆପଣ ମୋହର ମାୟା ପରିତ୍ୟାଗ  
 କରନ୍ତୁ ।” ଏହା କହି ଉର୍ବଶୀ ପୁଣି ମୁଖ  
 ରୁମ୍ଭନ ଏବଂ ତାହାକୁ ଆଶୀର୍ବାଦ କଲେ  
 ଏବଂ ଗଜାଙ୍କ ଚରଣରେ ପ୍ରଣାମ କରି  
 ସାଶ୍ରୁନେତ୍ରରେ ଆକାଶକୁ ଉଠିଲେ । ସମସ୍ତେ  
 ବାସ୍ତାକୁଳ ନେତ୍ରରେ ତାଙ୍କର ଉର୍ଦ୍ଧ୍ଵଗତି  
 ଅବଲୋକନ କଲେ । ଆଗେ ବର୍ଷାରେ ତରୁ  
 ପୁଲକିତ ହୋଇ ତପ୍ତରେ ବଜ୍ରପାତରେ  
 ଯେପରି ଜଳ ଉଠେ, ଗଜାଙ୍କର ସେହି ଦଶ,  
 ହେଲା । ସେ ପୁତ୍ରକୁ ଗଜାଙ୍କର ଅଭିଷିକ୍ତ  
 କରି ବାନପ୍ରସ୍ଥଧର୍ମ ଅବଲମ୍ବନ କଲେ ।



# ଭ୍ରମଣକାରୀର ପତ୍ନୀ

୧୮୮୭ ମସିହା 'ନବସଂବାଦ'ରୁ ବୃନ୍ଦାବତୀ

## (ତାଳଚେର ଓ କାମଣ୍ଡା)

ଆମ୍ଭେମାନେ ଆଠଗଡ଼, ଢେଙ୍କାନାଳ ଏବଂ ତାଳଚେରମାର୍ଗରେ କାମଣ୍ଡା ପ୍ରବେଶ କଲୁ । ଆଠଗଡ଼ ଏବଂ ଢେଙ୍କାନାଳ ସମ୍ବନ୍ଧରେ ମୋହର କିଛି ବକ୍ତବ୍ୟ ନାହିଁ । ପ୍ରାଚୀନ-କାଳରେ ଗଡ଼ଜାତ ଯେଉଁ ଥିଲା, ଆଠଗଡ଼ ସେଥିରୁ ସମଧିକ ଉଲ୍ଲେଖ ବୋଧହେଲା ନାହିଁ । ପ୍ରସ୍ତୁତ ମୋଗଲବନ୍ଦୀର ସଭ୍ୟତାପ୍ରଦୀପର ଅଧଃ ଗ୍ରସ୍ତା ପ୍ରାୟବୋଧ ହେଲା । ଢେଙ୍କାନାଳ ସମ୍ପୂର୍ଣ୍ଣ ଗଭର୍ଣ୍ଣମେଣ୍ଟଙ୍କ ଶାସନାଧୀନ । ତାଳଚେରରେ କେତେଗୁଡ଼ିଏ ନୂତନ କଥା ଦେଖିଲି । ତାଳଚେର ଗଡ଼ ଶୁଦ୍ଧ ସ୍ଥାନ ହେଲେହେଁ ଏହାର ଅବସ୍ଥିତି ଅତି ସୁନ୍ଦର । ଗଡ଼ର କାନ୍ଥରୁ ମହାରାଣ୍ୟ ଆରମ୍ଭ ହୋଇ କାମଣ୍ଡାସୀମା ପର୍ଯ୍ୟନ୍ତ ବିସ୍ତୃତ ରହିଅଛି । ବ୍ରାହ୍ମୀନିଦା ନଗରର ପଦ ଧୌତି କରି ପ୍ରବାହୁତ ହେଉଅଛି । ନଗର କାନ୍ଥରେ ନଦୀଶଯ୍ୟା ଗଭୀର ଓ ପ୍ରସ୍ତରମୟ, ନଗରର ଅବସ୍ଥା ଅତି ପରିଷ୍କୃତ । ମ୍ୟୁନିସିପାଲ କଟକ ଅପେକ୍ଷା ଆରଣ୍ୟ ତାଳଚେର ଶତଗୁଣରେ ପରିଷ୍କୃତ । ରାଜଦାଣ୍ଡମାନ ସର୍ବଦା ସୁସମ୍ପୂର୍ଣ୍ଣ ଅବସ୍ଥାରେ ପରିରକ୍ଷିତ ହେଉଥିବାର ବୋଧ ହେଲା । ମାତ୍ର ଅନ୍ୟାନ୍ୟ ଗଡ଼ଜାତ ଅପେକ୍ଷା ତାଳଚେରରେ ଗୋଟିଏ ବିଷୟରେ ଅସାଧାରଣତା ଦେଖିଲି । ଅନ୍ୟାନ୍ୟ ଗଡ଼ଜାତରେ ପ୍ରକାଶ୍ୟ, ସାଧାରଣବିକରଣ

ଯୋଗ୍ୟ ସ୍ଥାନମାନଙ୍କରେ ତୁମ୍ଭେ ବନା ଅପରିଚିତ ଭ୍ରମଣ କରିପାର । ତାଳଚେରରେ ଏ ବିଧି ନାହିଁ । ତାଳଚେରଗଡ଼ରେ ପ୍ରବେଶ କରିବା ପୂର୍ବରୁ ତୁମ୍ଭର ଅନୁମତି ନେବାର ଆବଶ୍ୟକ । ସମ୍ଭବତଃ ଏହି ଅନୁମତି ଅଣାଇ ବାକୁ ତୁମ୍ଭର ଯେତେ ସମୟ ଯିବ, ସହର ଦେଖିବାର ସେଥିରୁ ଅଳ୍ପ ସମୟ ଲାଗିବ । ତାଳଚେରରେ ଅନେକ ଗ୍ରାମ ଯେପରି ପରିଷ୍କୃତ ଦେଖିଲି, ଏପରି ପରିଷ୍କୃତ ଗ୍ରାମ ଓଡ଼ିଶା ଗଡ଼ଜାତରେ ବିରଳ । ରାଜ୍ୟ ମଧ୍ୟରେ ଗୋଟିଏ ପ୍ରଧାନ ରାଜକର୍ମୀ ପ୍ରସ୍ତୁତ ହେବାର ଆରମ୍ଭ ହୋଇଅଛି । ରାଜ୍ୟର ଅନର୍ଦ୍ଧନକ୍ଷମ ଅନ୍ଧ, ଭୁବକ, ପଞ୍ଚୁ ଲୋକମାନଙ୍କୁ ରାଜସ୍ୱର-କାରରୁ ଗ୍ରାସାଳୁଦନ ଦେବାର ସୁବ୍ୟବସ୍ଥା ହୋଇଅଛି । ବର୍ତ୍ତମାନ ମହାସରକାର ଏହି ସୁବ୍ୟବସ୍ଥା ଯେ ଅତି ପ୍ରଶଂସନୀୟ ଏବଂ ଅନ୍ୟାନ୍ୟ ରାଜାମାନଙ୍କର ଅନୁକରଣୀୟ, ଏହା ବୋଲିବା ବାହୁଲ୍ୟ । ନବ୍ୟସଭ୍ୟତା ପ୍ରାୟଶଃ ରଜୋଗୁଣପ୍ରଧାନ । ଅନେକ ଲୋକ ତାଳଚେରକୁ ଏହି ରଜୋଗୁଣ-ପ୍ରଧାନ ସଭ୍ୟତାର ଅଭିନବ-ଭୂମିରୂପେ ନିର୍ଦ୍ଦେଶ କରି ହାସ୍ୟରସର ଅବତାରଣା କରନ୍ତି । ଆମ୍ଭେମାନେ ପାହୁସ କରି କଦୁପାରୁ ଯେ, ଉଲ୍ଲିଖିତ ନିର୍ମଳ, ସାଞ୍ଜୁ କ ବ୍ୟବସ୍ଥା ଏହି ଶ୍ରେଣୀର ବିଦୁଷକମାନଙ୍କୁ ନିରୁତ୍ତର କରିବ ଦେବ । ତାଳଚେରରେ ଗୋଟିଏ ସୁଦୃଢ଼

ଜେଲଖାନା ନିର୍ଦ୍ଦିତ ହୋଇଅଛି । ଜଣେ ସ୍ଵରାଜ୍ୟ ସାହେବ ଭାରତବର୍ଷୀୟଙ୍କୁ ଦୁଇ ଶ୍ରେଣୀରେ ବିଭକ୍ତ କରିଥିଲେ । ପ୍ରଥମ ଶ୍ରେଣୀ, ଯେମାନେ ଜେଲଖାନାରେ ଅଛନ୍ତି ; ଦ୍ଵିତୀୟ ଶ୍ରେଣୀ, ଯେମାନେ ଜେଲଖାନାକୁ ଯିବାର ଯୋଗ୍ୟ । ତାଳଚେରର ଜେଲନିର୍ଦ୍ଦିତକ ବୋଧହୁଏ । ଏହି ନୀତିର ସାଧକ ଶ୍ରେଣୀରୁ କେତେକ ଶ୍ରେଣୀରୁ କେତେକ ଶ୍ରେଣୀରୁ ଅବସ୍ଥାକୁ ବୁଦ୍ଧି ବିଶୟରେ ମନୋଯୋଗୀ ହୋଇଥିଲେ ।

ତାଳଚେରରୁ ବାହାରି ଆମ୍ଭେମାନେ ଗ୍ରାମରେ ରହିଲୁ । ଗଜଗୁଳନାମକ ସ୍ଥାନରେ ରହିଲୁ । ଗଜଗୁଳରୁ ବଜ୍ରକୂଟ ଯାଏଁ ଯାଏଁ ମାର୍ଗରେ ଟିକା ନାମକ ଗ୍ରାମର ସ୍ଵପ୍ରଧାନ ଉପନୟା ପାରିହେଲୁ । ଜଳ-ପ୍ରାପନ ସମୟରେ ଏହି ନଦୀର ଉପରକୁ ପଥରକୋଇଲାସମ୍ବଳିତ ମୃତ୍ତିକା ଗ୍ରସି ଆସେ । ଲୋକେ ଏହା ସଞ୍ଚୟ କରି ଇନ୍ଦ୍ରନରୁପେ ବ୍ୟବହାର କରନ୍ତି । ମାର୍ଗରେ ଯାଏଁ ଯାଏଁ ଉତ୍ତର ପୂର୍ବରେ ଓଡ଼ିଶାର ସ୍ଵପ୍ରଧାନ ପଦ୍ମ ମାଲ୍ୟଗିରି ସମୟ ସମୟରେ ଆମ୍ଭମାନଙ୍କର ଦୃଷ୍ଟିଗୋଚର ହେଉଥିଲା ।

ବଜ୍ରକୂଟ ଗ୍ରାମରୁ ଗୋଟିଏ ପାଦପଥ ଅଛି ଏବଂ ଶେଳିବାର ଆଖଡ଼ା ଅଛି ।

ବଜ୍ରକୂଟରୁ ଆମ୍ଭେମାନେ ରେଙ୍ଗାଳି ବାଟେ ଶ୍ରେଣୀନାମକ ସ୍ଥାନରେ ଉପସ୍ଥିତ ହେଲୁ । ରେଙ୍ଗାଳିରେ ବାମଣୀ ରାଜାଙ୍କର ଗୋଦାମ ଗୃହ ଅଛି । ଏହି ସ୍ଥାନ ନାବ୍ୟତାର ସୀମା । ଉପରକୁ ନଦୀଶଯ୍ୟା ବିଶମପୂର୍ଣ୍ଣ, ବାମଣୀ-ମହାରାଜ ବାଣିଜ୍ୟସୌଧର୍ଯ୍ୟ ସକାଶେ ଏହିଠାରୁ ନିଜ ରାଜ୍ୟ ପର୍ଯ୍ୟନ୍ତ ଗୋଟିଏ ସଡ଼କ ପ୍ରସ୍ତୁତ କରାଇଅଛନ୍ତି ।

ଗ୍ରାମରୁ ଗୋଟିଏ ଦିନ ଯିବାରୁ ଉତ୍ତରୀଣ ହୋଇ ଆମ୍ଭେମାନେ ଶ୍ରେଣୀରେ ଉପସ୍ଥିତ ହେଲୁ । ଶ୍ରେଣୀରେ ଗ୍ରାମର ପ୍ରସ୍ତରମୟ ଶଯ୍ୟା ଅତି ବିଶେଷ, ସୁବିଶାଳ ମୟୂରାକୃଷ୍ଣପ୍ରସ୍ତରସମୂହ ସମତଳ, ଲମ୍ବ ଏବଂ ତୀର୍ଥକୁ ଶରରେ ନଦୀଗର୍ଭରେ ଇତ୍ୟନ୍ତ ବିଶୁଦ୍ଧିରୂପେ ବିଶିଷ୍ଟ ହୋଇ ପ୍ରବାହର ଗତିରୂପେ କିଛି ସ୍ଵଳ୍ପ ଅସଂଖ୍ୟ ପ୍ରପାତ ସ୍ଵଳ୍ପ ନିଶ୍ଚୟ ।

ଶ୍ରେଣୀରୁ ପ୍ରାୟ ଦୁଇଘଣ୍ଟା ଯାଇ ଆମ୍ଭେମାନେ ବାମଣୀ ରାଜ୍ୟରେ ପ୍ରବିଷ୍ଟ ହେଲୁ । ଅରଣ୍ୟରେ କେତେକ ଦାସ ସର୍ବପ୍ରଥମରେ ଗ୍ରାମରୁ ଉତ୍ତରୀଣ ହୋଇଗଲା । ଏ ଗ୍ରାମଟି ଅତି ସ୍ଵଚ୍ଛ, ମାତ୍ର ଅତି ପରିଷ୍କୃତ, ଗ୍ରାମରେ ପ୍ରତ୍ୟେକ ଦାଣ୍ଡ ଏବଂ ଗଳିମାନଙ୍କରେ ସଡ଼କ ଦେଖି ଆମ୍ଭେମାନେ ଆଶ୍ଚର୍ଯ୍ୟାନ୍ଵିତ ହେଲୁ ।

( ବାମଣୀ )

ବାମଣୀରୁ ନିକଟକୁ ଯିବାକୁ ପ୍ରାୟ ଏକଦଶା ସମୟ ଲାଗିଲା । ନିକଟକୁ ଗ୍ରାମରୁ ଉତ୍ତରୀଣ ଗୋଟିଏ ପ୍ରଧାନ ସ୍ଥାନ । ଗୋଟିଏ ସ୍ଵଚ୍ଛ ସହର ପ୍ରାୟ ବୋଧ ହେଲା । ଏଠାରେ ଆଳା, ଝୁଲି, ଗୋଦାମ ଏବଂ ଅନ୍ୟାନ୍ୟ ରାଜ୍ୟରୁ କାର୍ଯ୍ୟକରୁ ଅଛି । ନଦୀର ସମାନ୍ତରାଳ ହୋଇ ଗୋଟିଏ ସଡ଼କ ଗ୍ରାମକୁ ଦୁଇଭାଗରେ ବିଭକ୍ତ କରିଅଛି । ପୂର୍ବକୁ ରେଙ୍ଗାଳି ସଡ଼କ ଏହି ସଡ଼କରେ ଯିବୁଛି ହୋଇଅଛି ଏବଂ ଏହି ସଡ଼କ ନାନା ଗ୍ରାମ ଓ ଅରଣ୍ୟ ଭେଦ କରି ବାମଣୀ ରାଜ୍ୟର ଦେବଗଡ଼ ପର୍ଯ୍ୟନ୍ତ ବିସ୍ତୃତ ହୋଇଅଛି । ସ୍ଥାନଟି ଅତି ପରିଷ୍କୃତ, ବିଶେଷତଃ ଲୋକମାନେ ଏହାକୁ ପରିଷ୍କୃତ ରଖିବା ବିଷୟରେ ଅତ୍ୟନ୍ତ ହୋଇଥିବାର

ସମ୍ପୂର୍ଣ୍ଣ ପରିଚୟ ମିଳିଲା । ପ୍ରାଚୀନକାଳରେ ଆମ୍ଭେମାନେ ନିଜକୁ ପରିଚ୍ୟାଗ କରି ଗୋରୁଆରେ ଉପସ୍ଥିତ ହେଲୁଁ । ଗୋରୁଆ ବ୍ରାହ୍ମଣୀ-ଝାରିବର୍ତ୍ତୀ ଗୋଟିଏ ପ୍ରଧାନ ପଲ୍ଲୀ ଏବଂ ସୂକୋକ୍ତ ପ୍ରଧାନ ସଡ଼କଦ୍ୱାରା ଦୂଧିଆ ବିଭକ୍ତ । ଏଠାରେ ଗୋଟିଏ ବୃହତ୍ ଗୋଦାମ ଏବଂ ଗୋଟିଏ ବିଦ୍ୟାଳୟ ମଧ୍ୟ ଅଛି । ପଥକମାନଙ୍କ ଅବସ୍ଥାନ ନିମନ୍ତେ ଉତ୍ତମ ଗୃହ ମଧ୍ୟ ଅଛି ।

ଗୋରୁଆରୁ ଗାଙ୍ଗନଳ ପ୍ରାୟ ଓଲକର ବାଟ । ସମ୍ବଲପୁରରୁ ମେଢ଼ିନାପୁର ପର୍ଯ୍ୟନ୍ତ ବିସ୍ତୃତ ପ୍ରାଚୀନ ସାମଗ୍ରିକ ସଡ଼କପାଶ୍ୱରେ ଗାଙ୍ଗନଳ ଅବସ୍ଥିତ । ପଥକମାନଙ୍କର ରହିବା ସକାଶେ ଏଠାରେ ପଟାର ମଞ୍ଚ ଏବଂ ଅନ୍ୟାନ୍ୟ ଗୃହାକ ଅଛି । ଗୋଟିଏ ଗିରିନଦୀ ପ୍ରବାହତ ହୋଇ ସ୍ଥାନକୁ ବାସଯୋଗ୍ୟ କରିଅଛି । ବାମଶ୍ୱାର ଅନ୍ୟାନ୍ୟ ଗ୍ରାମ ପରି ଏଠାରେ ମଧ୍ୟ ସଡ଼କର ଅଭାବ ନାହିଁ ଏବଂ ଲୋକମାନେ ଅତ୍ୟାଗୁର ବ୍ୟତୀତ ମ୍ୟୁନିସିପାଲିଟିର ସମସ୍ତ ସୁବିଧା ଉପସଭାଗ କରୁଥିବାର ବୋଧହେଲା ।

ଗାଙ୍ଗନଳରୁ ଆମ୍ଭେମାନେ ପ୍ରାୟ ତଳ ଡୋଣି ପାଇ ଗିରିନଦୀଝାରିବର୍ତ୍ତୀ ସୁଗଢ଼ା ଗ୍ରାମରେ ଉପସ୍ଥିତ ହେଲୁଁ । ସୁଗଢ଼ା ଗୋଟିଏ ସମୃଦ୍ଧିଶାଳୀ ପଲ୍ଲୀ, ଏହି ସ୍ଥାନରୁ ଦେବଗଡ଼ ତଳ ଡୋଣିରୁ ଅଧିକ ନୁହେଁ । ସୁଗଢ଼ାରେ ଆହାରାଦି କରି ଆମ୍ଭେମାନେ ବାସୁଦେବପୁର ଶାସନ ଦେଖିବା ଉଦ୍ଦେଶ୍ୟରେ ସଡ଼କ ପରିଚ୍ୟାଗପୂର୍ବକ ପଶ୍ଚିମାଭିମୁଖ ହେଲୁଁ । ବାସୁଦେବପୁର ଶାସନ ବାମଶ୍ୱାର ବର୍ତ୍ତମାନ ମହାରାଜାଙ୍କ କର୍ତ୍ତୃକ ସ୍ଥାପିତ ଏବଂ ରାଜାଙ୍କ ନାମାନୁସାରେ ନାମିତ । ଗ୍ରାମ ମଧ୍ୟରେ ପ୍ରବେଶ କରି ଗ୍ରାମର ସୁବ୍ୟବସ୍ଥା ଦେଖି ଆମ୍ଭେମାନେ ଆଶ୍ଚର୍ଯ୍ୟାନ୍ୱିତ ହେଲୁଁ । ମଝିରେ

ପ୍ରଶସ୍ତ ସଡ଼କ ଏବଂ ଉତ୍ତମ ପାଶ୍ୱରେ ପାଦେବମାନଙ୍କ ବଙ୍ଗଳା ପରି ଏକାକୃତ ଓ ଏକାବସୁବିଶିଷ୍ଟ ଗଡ଼ମାଟିଯୋଗ ମାଟିର ବଙ୍ଗଳାମାନ ଶ୍ରେଣୀବଦ୍ଧ ହୋଇ ରହିଛି । ଗ୍ରାମର ଅନନ୍ତପୁରରେ ବନ କର୍ତ୍ତୃକ ହୋଇ ହସ୍ତୀଦ୍ୱାରା ପ୍ରଚୁର ଭୂମି ଆବାଦ ହୋଇଅଛି । ଏହି ଭୂମି ବ୍ରାହ୍ମଣମାନେ ବୃଦ୍ଧିପୁରୁଷ ପାଇ ଅଛନ୍ତି । ଅନା ବୃଷ୍ଟି ଉତ୍ପନ୍ନ ମଧ୍ୟ ବ୍ରାହ୍ମଣମାନେ ସୁରକ୍ଷିତ । ଗ୍ରାମର ଉତ୍ତରରେ ଗୋଟିଏ ଉଚ୍ଚ ସେତୁଦ୍ୱାରା ଗିରିନଦୀର ଜଳ ସଞ୍ଚିତ ହୋଇ ପ୍ରାୟ ଅର୍ଦ୍ଧଫୋଶବ୍ୟାପୀ ଗୋଟିଏ ବୃହତ୍ ହ୍ରଦରୂପେ ପରିଣତ ହୋଇଅଛି । ଶୁଣି ଅତ୍ୟନ୍ତ ଦୁଃଖିତ ହେଲି ଯେ, ଏହି ବ୍ରାହ୍ମଣମାନେ ଏତେ ସୁବିଧାପାଇ ସୁଦ୍ଧା ବିଦ୍ୟା ଅଧ୍ୟୟନ ବିଷୟରେ ଆଶାନ୍ୱରୁପ ମନୋଯୋଗୀ ହୋଇ ନାହାନ୍ତି ।

ବାସୁଦେବପୁର ଶାସନ ଦର୍ଶନ ଉଦ୍ଦେଶ୍ୟ ଆମ୍ଭେମାନେ ଅରଣ୍ୟମାର୍ଗରେ ଯାଇ ସୁକୋକ୍ତ ପ୍ରଧାନ ସଡ଼କରେ ଉପସ୍ଥିତ ହେଲୁଁ । ଦେବଗଡ଼ ଅତି ସୁନ୍ଦର, ପରିଷ୍କୃତ, କ୍ଷୁଦ୍ର ନଗର, ଉତ୍ତରରୁ ଦକ୍ଷିଣକୁ ପ୍ରସାରିତ । ସଡ଼କମାନ ସୁସଫୁଟ ଅବସ୍ଥାରେ ପରିରକ୍ଷିତ ଏବଂ ସମାନ୍ତରାଳ ପର୍ଯ୍ୟୁତ୍ତଶାଳୀଦ୍ୱାରା ପରିଶୋଭିତ । ଉତ୍ତର ପାଶ୍ୱରେ ଶ୍ୟାମାଙ୍ଗ ପ୍ରଧାନ-ପାଟ ଶୈଳ-ପ୍ରାଚୀର ପ୍ରାୟ ଦଶାୟୁମାନ, ବସନ୍ତକାଳରେ ସ୍ୱଳ୍ପ ପ୍ରଶାତ କୌସୁଭମଣି ପ୍ରାୟ ଶୋଭା ପାଉଅଛି । ସର୍ବତ୍ରରେ ପ୍ରବଳ ହୋଇ ମଧ୍ୟବର୍ତ୍ତୀ ପ୍ରଧାନ ଦାଣ୍ଡ ଦେଇ ସମଶଃ ଉତ୍ତର ମୁଖରେ ଆମ୍ଭେମାନେ ଅଗ୍ରସର ହେବାକୁ ଲାଗିଲୁଁ । ସାଧାରଣ କାର୍ଯ୍ୟାଳୟ ମଧ୍ୟରେ ସର୍ବପ୍ରଥମରେ ପୁସ୍ତକାଳା, ଦ୍ୱାସପାତାଳ ଥାନା, କେଳି-ଶାନା, ସୁଲ ଏବଂ ବଜକଚେରୀ । ପ୍ରାୟ ପ୍ରତ୍ୟେକ କାର୍ଯ୍ୟାଳୟ ଶିଳ୍ପଦେଶରେ ସେହି

କାର୍ଯ୍ୟକ୍ଷେତ୍ର ପ୍ରତିପତ୍ତି ଗଠିତ ହୋଇ ଦର୍ଶନମାନଙ୍କର କୌତୁକାକାହ ହୋଇଅଛି । ଗଜକଚେତ୍ସୁ ଗୁଡ଼ିଏ ସୁଦୃଶ୍ୟ ଏବଂ ସୁଚ୍ଚତର ପରିଗୃହ୍ୟକ । ଏହି କଚେତ୍ସୁଗୁଡ଼ିଏରେ ବ୍ୟାଘ୍ର, ସମ୍ବର, ହରିଣ ପ୍ରଭୃତିର ଯେଉଁ ପ୍ରତିରୂପମାନ ଅଛି, ସେମାନଙ୍କ ରଚନାକୌଶଳ ନିତାନ୍ତ ସାଧାରଣ ନୁହେ । ମହାଗଜ ସ୍ଵୟଂ ଅଧ୍ୟକ୍ଷ ହୋଇ ସାମାନ୍ୟ କୋଳ ଶ୍ରମିକ ହସ୍ତରେ ଏଗୁଡ଼ିକ ପ୍ରସ୍ତୁତ କରାଇବାର ଶୁଣି ଆଶ୍ଚର୍ଯ୍ୟାନ୍ଵିତ ହେଲୁ । ଆତ୍ମମାନଙ୍କ ଅବସ୍ଥାନ ସକାଶେ ମହାଗଜ ବାସସ୍ଥାନର ବହୁତ ବନ୍ଦୋବସ୍ତ କରାଇଥିଲେ । ଆତ୍ମମାନେ ସେହି ସ୍ଥାନରେ ଆଶ୍ରୟ ଗ୍ରହଣ କଲେ ଉତ୍ତରୁ କେତେକ ଭଦ୍ରଲୋକଙ୍କ ସଙ୍ଗେ ସାକ୍ଷାତ ହେଲ । କେତେବେଳେ ସାକ୍ଷାତ କଲେ ମହାଗଜାଙ୍କର ସୂଚ୍ୟା ହେବ, ଏହି ବିଷୟ ଉକ୍ତ ଭଦ୍ରଲୋକମାନଙ୍କୁ ପରିଚିତାରେ ସେମାନେ କହୁଲେ, ମହାଗଜାଙ୍କର ସବୁବେଳେ ଅବସର । ଏହି ସମୟରେ ମହାଗଜ ସାକ୍ଷାତ କରିବା ସକାଶେ ପଡ଼ିଦ୍ଵାର ଆହ୍ଵାନ କରି ପଠାଇଲେ । ନିଷ୍ଠୁର୍ଯ୍ୟଙ୍କର ପ୍ରାୟ ଅବସର ଥାଏ ନାହିଁ । ଯେଉଁମାନେ ଅଧିକ କାର୍ଯ୍ୟ କରନ୍ତି, ସେମାନଙ୍କର ଅଧିକ ଅବସର, ଏହି କଥାଟିର ଆତ୍ମମାନେ ରୁଷ୍ଟି ପ୍ରମାଣ ପାଇଲୁ । ଗଜାହ୍ଵାନ ପ୍ରାପ୍ତ ହୋଇ ଆତ୍ମମାନେ ସେହିକ୍ଷଣି ଯାଇ ଗଜଦର୍ଶନ କଲୁ । ଗଜଦର୍ଶନ କରିବାକୁ ଅନେକ ଭଦ୍ରଲୋକଙ୍କର ସୁସ୍ଵାଦୀ ପ୍ରକୃତ୍ତି ହୁଏ ନାହିଁ, ତାହାର କାରଣ ଏହି ଯେ, ଅଧିକାଂଶ ଗଜାମାନେ ଦର୍ଶନପ୍ରଦାନକୁ ବରଦାନ ଭୂଲ୍ୟ ମନେକରି ଦର୍ଶକମାନଙ୍କୁ ଈନତଃ ଅଥବା ଅଈନତଃ ନାନାପ୍ରକାର ଅପମାନିତ କରନ୍ତି । ଗଜାନୁଚରମାନେ ଭଦ୍ର ବ୍ୟବହାରରେ ଅନରୁଦ୍ଧ; ଯଦି ସେମାନଙ୍କର କିଛି ଅଭିଜ୍ଞତା

ଥାଏ ତାହା କେବଳ “ଅମୃତ ସ୍ଥାନରେ ଯୋତା ରଖିବାକୁ ହେବ”, ଅମୃତ ସ୍ଥାନରେ ପ୍ରତା ରଖିବାକୁ ହେବ”, “ଅମୃତ ସ୍ଥାନରେ ଯଷ୍ଟି ରଖିବାକୁ ହେବ” ଏହିପରି ବିଷୟମାନଙ୍କପ୍ରତି ଆବଦ୍ଧ । ଗଜଦର୍ଶନବେଳେ ସେମାନେ ଏହି ଏହି ଅଭିଜ୍ଞତାର ପରୀକ୍ଷା ପ୍ରଦର୍ଶନ କରନ୍ତି । ବାମଶ୍ରୀରେ ଏହି ଅସୁବିଧାର ଲେଖମାତ୍ର ନାହିଁ । ଗଜଦ୍ଵାର ଅବାରତ, ମହାଗଜ ଆଦୌ ଉପାଧିକୃତ ନୁହନ୍ତି କହିଲେ ଅଭୁକ୍ତ ହେବ ନାହିଁ । ମହାଗଜାଙ୍କ ସଙ୍ଗେ ସାକ୍ଷାତ କରି ବହୁଦିନର ଚକ୍ଷୁକର୍ଣ୍ଣର ବିବାଦ ପ୍ରଣୟିତ ହେଲ । ଭଦ୍ରତାର ପରୀକ୍ଷା ଦେଖି ଆତ୍ମମାନେ ମୋହିତ ହେଲୁ ।

ବାମଶ୍ରୀରେ ଆତ୍ମମାନେ ୭ ଦିନ ଅବସ୍ଥାନ କଲୁ । ଏହି ଦିନ ମଧ୍ୟରେ ସ୍ଵାଗାୟ ଚାକର୍ ହସ୍ତକ୍ଷେପ ଦର୍ଶନକଲୁ । ପୂର୍ବୋକ୍ତ ‘ପ୍ରଧାନପାଟ’ ଜଳପ୍ରପାତ ବାମଶ୍ରୀର ସର୍ବପ୍ରଧାନ ଦୃଶ୍ୟ । କେନ୍ଦୁଝରର ଖଣ୍ଡାଧାର ପ୍ରପାତ ଆତ୍ମମାନେ ଦେଖିନାହୁଁ, ମାତ୍ର ପଞ୍ଚଦଶିର ଅନନ୍ତଭୂରବର୍ଣ୍ଣୀ ଗୋଦାବରୀର ଜଳପ୍ରପାତ ଏବଂ ଜବଲପୁରର ନିକଟସ୍ଥ ନର୍ମଦାର ଧୁଆଧାର ନାମକ ଜଳପ୍ରପାତ ଆତ୍ମମାନେ ଏଥିପୂର୍ବେ ଦେଖିଥିଲୁ । ତଥାତ ପ୍ରଧାନପାଟ ସମ୍ମୁଖରେ ଦଣ୍ଡାୟମାନ ହୋଇ ଆତ୍ମମାନେ ଶୁଦ୍ଧିଥିଲୁ ଯେ, ଏ ଦୃଶ୍ୟ ନ ଦେଖିଲେ ଚକ୍ଷୁସ୍ଵତାର ପୂର୍ଣ୍ଣ ଫଳରୁ ବଞ୍ଚିତ ହୋଇଥାନ୍ତୁ । ମହାଗଜାଙ୍କ ସମଭବ୍ୟାହାରରେ ମୁଁ ପ୍ରପାତ ଦେଖିବାକୁ ଗଲି । ପ୍ରପାତ ଗଜଭବନର ଅର୍ଦ୍ଧମାଇଲ ମଧ୍ୟରେ ଅବସ୍ଥିତ । ଏହାର ଗର୍ଭର ଝୁଝୁର ଶବ୍ଦରେ ଦେବଗଣ ସଦୃଶ ଝୁଝୁର ହେଉଅଛି । ଆତ୍ମମାନେ ପଦକୁଳରେ ଗଲୁ, ମହାଗଜ ପାଦଗୁରରେ ସର୍ବଦା ଅଭ୍ୟାସ । ଅନୁଚରବର୍ଗ

ଏବଂ ଅଦୃଶ୍ୟର ଉପଗମରେ ପରିତ୍ରୁତ ଏବଂ  
 ଯାନାନ୍ତର ନ ହେଲେ କେନ୍ଦ୍ର କେନ୍ଦ୍ର ରଜା  
 ବର୍ଦ୍ଧିତମଣି କରିବାର ଅଭିଳାଷିତ ମନେ  
 କରିନ୍ତି । ଏହା ଉପରେ ଯେବେ ଗୁମର  
 କାହାଣୀ ପ୍ରଭୃତି ଥାଏ, ତେବେ ଗଜବଧ  
 ପୂର୍ଣ୍ଣମାହାରେ ଅନୁଷ୍ଠିତ ହୁଏ । ବାମଣ୍ଡାରେ  
 ଏ ଦୃଶ୍ୟ ବିରଳ, ମହାରାଜାଙ୍କ ସଙ୍ଗେ ମୁଁ  
 ଥିଲି, ଆଉ ଲଣେ ମାତ୍ର ଅନୁଚର ଥିଲି ।  
 ସଦ୍ୟୁଥମରେ ଆମ୍ଭେମାନେ ମହାରାଜାଙ୍କର  
 ନବପ୍ରସୂତ ଉଦ୍ୟାନ ଦେଖିଲୁଁ । ଅଲ୍ପଦିନ  
 ମଧ୍ୟରେ ଏହି ଉଦ୍ୟାନ ଯେପରି ସୁନ୍ଦର  
 ଏବଂ ବିଚିତ୍ର ହୋଇଅଛି, ସମୟରେ ଏହା  
 ଯେ ବାମଣ୍ଡାର ଗୋଟିଏ ଉଚ୍ଛ୍ୱସ୍ତ ଦୃଶ୍ୟ  
 ମଧ୍ୟରେ ପରିଗଣିତ ହେବ, ଏଥିରେ ସନ୍ଦେହ  
 ନାହିଁ । ଏହି ଉଦ୍ୟାନରୁ ତରୁଲତା ପ୍ରଧାନପାତ  
 ପ୍ରପାତର ଜଳଦ୍ୱାରା ପରିପୋଷିତ । ସେହି  
 ନିର୍ମଳ ଜଳର ପ୍ରଖାଳୀ ବହୁଧାରରେ ବିଭକ୍ତ  
 ହୋଇ ଉଦ୍ୟାନର ଶୀତଳତା ସମ୍ପାଦନ  
 କରୁଅଛି । ଉଦ୍ୟାନରେ ଦେଖାଯିବ, ବିଦେଶକ  
 ଏବଂ ପାଦତୀର ନାନା ପ୍ରକାର ଅଭିନବ  
 ଉଦ୍ଭିଦ ଦେଖିଲି । ଏହି ଉଦ୍ୟାନର  
 ଉତ୍ତରରେ ମଠସମ୍ବଳିତ ଗୋଟିଏ ପ୍ରାଚୀନ-  
 ତର ଉଦ୍ୟାନ ଅଛି । ଏହାର ପାଶ୍ୱ ଦେଶରେ  
 ପ୍ରଧାନପାତର କୁଲ୍ୟା ପ୍ରବାହୁତ ହେଉଅଛି ।  
 ସ୍ତମ୍ଭାବଦୂଳ ହେବାରୁ ସ୍ଥାନଟି ଅତି ସୁଗନ୍ଧ ।  
 ଏଠାରେ ନାନା ପ୍ରକାର ବିଦେଶିକ ଫଳର  
 ଦୃଶ୍ୟ ଏବଂ ତମାଳ, ଛୁରିଅନା, ନାଗେଶ୍ୱର  
 ପ୍ରଭୃତି ନାନା ପ୍ରକାର କାବ୍ୟୋଚିତ ଦୃଶ୍ୟମାନ  
 ଅଛନ୍ତି । ଫଳଭରଣକଳ ଅତି ସୁମିଷ୍ଟ  
 କମଳାଲେମ୍ବୁର ଗନ୍ଧ, ଫଳିତ କାଫି ଗନ୍ଧ  
 ଦର୍ଶକର ନେତ୍ରବିନୋଦନ କରୁଅଛି । ଏହି  
 ସ୍ଥାନରେ ବିଦେଶାଗତ ସଲ୍ୟାସୀମାନଙ୍କୁ  
 ସଦାକ୍ରାନ୍ତ ଦିଆଯାଏ । ଆମ୍ଭେମାନେ ଏହି  
 ଉଦ୍ୟାନ ଦେଖି ହମଶଃ ଅରଣ୍ୟମାର୍ଗରେ

ପ୍ରପାତାଭିମୁଖରେ ଗମନ କଲୁଁ । ପ୍ରପାତ  
 ଜଳ ପଦ୍ମତର ପାଦଦେଶସ୍ଥିତ ଗୋଟିଏ  
 କୁଣ୍ଡରେ ବର୍ଦ୍ଧିତ ଦେବେ ପତଳ ହୋଇ  
 ବହୁ ଯାଉଅଛି । ପଦ୍ମତ ଉପରେ କିମ୍ବଦନ୍ତ  
 ଚିତ୍ରି ପୁଣି ଡେଇଁଲବାକୁ ହୁଏ । ଅବତରଣ  
 ସୁବିଧା ସକାଶେ ମହାରାଜ ପକ୍ଷୀର ସିଂହ  
 ବନ୍ଧାଇ ଦେଇଛନ୍ତି । ଏହି ସୋପାନଶ୍ରେଣୀରୁ  
 ପାଠକ ! ଆମ୍ଭେମାନେ ଯେଉଁ ଦୃଶ୍ୟ ଦେଖିଲି,  
 ତାହା ଏକ ପ୍ରକାର ଅପାର୍ଥିବ ଦୃଶ୍ୟ, ସାକ୍ଷାତ୍  
 ବିଧାତାଙ୍କର କରୁଣା ପ୍ରସ୍ତବଶରୁ ନିଃସୃତ  
 କରୁଣାଧାରୀ । ୧୦୧୦ ହସ୍ତ ଉଚ୍ଚ ଭୃଗୁ  
 ସ୍ତମ୍ଭ ଜଳରାଶି ୨୫୩୦ ହସ୍ତ ପ୍ରସ୍ଥରେ  
 ପାଦଦେଶସ୍ଥିତ କୁଣ୍ଡରେ ଆସି ପଡ଼ୁଅଛି ।  
 ହାତ ଦେଖିଲେ ବୋଧ ହେବ, ଯେମନ୍ତ  
 ଲକ୍ଷ ଲକ୍ଷ ପ୍ଳାବକଣ୍ଠ ପୂର୍ଣ୍ଣାଭୂତ ହୋଇ  
 ସ୍ୱର୍ଗରୁ ଖସୁଅଛି । ପ୍ରପାତର ଶିରେଦେଶରେ  
 ବନ୍ଧୁର ଶିଳାର ପ୍ରତ୍ୟାଚଳନକ୍ରମେ ଜଳର  
 ଇତସ୍ତତଃ ପ୍ରସିତ୍ତ ହୋଇ ମୁକ୍ତାବୃଷ୍ଟି ହେଲୁ-  
 ପ୍ରାୟ ବୋଧ ହେଉଅଛି । ଜଳର ଶୀତଳରେ  
 ଇନ୍ଦ୍ରିୟକୁ ନୃତ୍ୟ କରୁଅଛି । ଘୋର ଅରଣ୍ୟ  
 ଏବଂ ଗିରିକନ୍ଦରସୁଲଭ ନିର୍ଜନତାରେ ଏହି  
 ଅପ୍ସରଦୃଶ୍ୟ ଦେଖିଲେ ମନ କପରି ହୁଏ,  
 ତାହା ଯେବେ ତୁମ୍ଭର ଅନୁଭବ କରିବାର  
 ଲକ୍ଷ୍ମୀ ଥାଏ, ଶ୍ରୀମତୀକାରପୂର୍ବକ ଅରେ  
 ପ୍ରଧାନପାତ ଦେଖି ଅସ । ବିନା ଦର୍ଶନରେ ଏ  
 ଭବ ଅନୁଭୂତ ହେବାର ନୁହେଁ ।  
 ପ୍ରାୟ ଅର୍ଦ୍ଧଶତାବ୍ଦୀ ଆମ୍ଭେମାନେ ଏହି  
 ଦୃଶ୍ୟଦେଖି ବସାକୁ ଫେରି ଆସିଲୁଁ । ମାର୍ଗରେ  
 ଆମ୍ଭ ଆମ୍ଭ ରୋଦ୍ଧି ପ୍ରଖର ହେବାରୁ ମୁଁ  
 ରୁଚା ବ୍ୟବହାର କରିବାକୁ ବାଧ୍ୟ ହେଲି ।  
 ମହାରାଜାଙ୍କ ରୁଚା ଧରିବାପାଇଁ ତାହାକର  
 ଅନୁଚରଙ୍କୁ କହିଲି । ମହାରାଜ ସ୍ୱହସ୍ତରେ  
 ରୁଚା ଧରିଲେ । ମୁଁ ଭାବିଲି ଯେ କେବଳ  
 ଭଦ୍ରତାର ଆକର୍ଷଣରୁ ଏପରି କରୁଛନ୍ତି ।

ଏହା ଭାବ ମୁଁ କହିଲି, “ମହାରଜ ! ଆପଣଙ୍କର ଯେପରି ଅଭ୍ୟାସ ଅଛି ସେପରି କରିବା ହେଉଛି ।” ମହାରଜ କହିଲେ, “ମୁଁ କି ସେଇତା କରୁଛି, କେହି ଧରିଲେ ସୁଖ ଲାଗେ ନାହିଁ ।” ଏ ଗୋଟିଏ ସାମାନ୍ୟ ବନ୍ଧନା ସତ୍ୟ, ମାତ୍ର ଏହିପରି ସାମାନ୍ୟ ସାମାନ୍ୟ ବନ୍ଧନାରୁ ଲୋକର ପ୍ରକୃତ ଚିନ୍ତା ପଡ଼େ । ରାଜାମାନେ ଆବାଳରୁ ଆଡ଼ମ୍ବରରେ ଅଭ୍ୟାସ । ଅଭ୍ୟାସ ଦ୍ଵିତୀୟ ପ୍ରକୃତ, ତେଣୁ ରାଜାମାନଙ୍କ ଅଡ଼ମ୍ବର ଦେଖି କେହି ବିରକ୍ତ କମ୍ପା ଆଶ୍ଚର୍ଯ୍ୟାନ୍ୱିତ ହୁଅନ୍ତି ନାହିଁ । ମାତ୍ର ସାମାନ୍ୟ ସାମାନ୍ୟ କର୍ମରୂପମାନେ ଏପରି ବସ୍ତୁମାନଙ୍କରେ ଯେମନ୍ତ ଆଶ୍ଚର୍ଯ୍ୟ ଅଭିନୟ ଦେଖାନ୍ତି, ତାହା ପାଠକ, ଅବଶ୍ୟ ତୁମ୍ଭେ ଦେଖିଥିବ ଏବଂ ତାହା ଦେଖି ମନୁଷ୍ୟ-ସୁଖକ ପ୍ରତି ତୁମ୍ଭର ଭକ୍ତି ବୃଦ୍ଧି ହୋଇଅଛି କି ନା, ତାହା ମନରେ ବୁଝୁଥିବ ।

ବାମଣୀ ଅବସ୍ଥାନ ସମୟରେ ପ୍ରଧାନପାଟ ଗୁଣାତ ମୁଁ ତଳିଆର ଦେଖିଥିଲି । ପ୍ରତ୍ୟେକ ଥର—

“କ୍ଷଣେ କ୍ଷଣେ ଯଦବତାମୁପିତି  
ତଦେବ ରୂପଂ ରମଣୀୟତାୟାଃ ।”

ମାତ୍ର ନବକର ଏହି ପଂକ୍ତିଦ୍ଵୟ ସୁତରାପରେ ଉଦିତ ହେଉଥିଲା । ଫଳତଃ ଏପରି ଚରଣ ଦୃଶ୍ୟ ଭାରତବର୍ଷରେ କରଳ କରୁଲେ ବୋଧହୁଏ ଅତୁଳ ହେବ ନାହିଁ ।

ଦେବଗଡ଼ର ପ୍ରାୟ ଅର୍ଦ୍ଧକୋଶ ଦକ୍ଷିଣରେ ବାମଣୀର ପୂର୍ବତଳ ରାଜଧାନୀ ପୁରୁଣାଗଡ଼ ଅବସ୍ଥିତ । ସମୁଦ୍ର ଏଠାରେ ଗୋଟିଏ ପ୍ରାଚୀନ ମନ୍ଦିର ଏବଂ ପ୍ରସ୍ତରସୋପାନବିଶିଷ୍ଟ ଗୋଟିଏ ସୁନ୍ଦର ପୁଷ୍କରିଣୀ ଅଛି । ଗୋଟିଏ ପାଦଗାୟ ନିର୍ଦ୍ଦିଏ ଏହି ପୁଷ୍କରିଣୀକ ଜଳ ଯୋଗାଉଅଛି । ଯଦିତ ପ୍ରଧାନପାଟର ତଳ କୂପମ

ପ୍ରୟଃପ୍ରଣାଳୀ ଦ୍ଵାରା ପ୍ରତ୍ୟେକ ବୃହସ୍ପତିର ଉପଭୋଗ୍ୟ ହୋଇଅଛି, ତଥାତ ଜଳବାୟୁ ସମ୍ବନ୍ଧରେ ଦେବଗଡ଼ ସ୍ଵାସ୍ଥ୍ୟକର ବୋଲି ପ୍ରତିଷ୍ଠିତ ନୁହେଁ । ଦୈଦେଶିକ ଲୋକମାନେ ଏଠାରେ ପ୍ରାୟ ଜ୍ଵର ରୋଗରେ ଆହାନ୍ତ ହୁଅନ୍ତି । କେହି କେହି ବହୁ ବର୍ଷ ଏଠାରେ ଅତିବାହିତ କରି ସୁଦ୍ଧା ଅଦ୍ୟାପି ସାମୟିକ ଜ୍ଵରର ଶରବ୍ୟ ହେଉଅଛନ୍ତି ।

ଶିକ୍ଷା ବସୟରେ ମହାରଜାଙ୍କ ଆଶାତୀତ ଉତ୍ସାହ ଦେଖି ଆମ୍ଭେମାନେ ଅତ୍ୟନ୍ତ ପ୍ରୀତ ହେଲୁଁ । ରାଜ୍ୟର ପ୍ରଧାନ ପ୍ରଧାନ ସ୍ଥାନମାନଙ୍କରେ ଉଚ୍ଚ ପ୍ରାଥମିକ ବିଦ୍ୟାଳୟ ସ୍ଥାପିତ ହୋଇଅଛି ଏବଂ ସେହି ବିଦ୍ୟାଳୟସମୂହର ତତ୍ପରାଧାନ ଭାବ ଜଣେ ସୁଦକ୍ଷ କର୍ମରୂପ ପ୍ରତି ଅର୍ପିତ ହୋଇଅଛି । ମତ୍ରସଲର ସ୍କୁଲମାନଙ୍କରେ ସଂପ୍ରତି ଯେଉଁମାନେ ଶିକ୍ଷକତା କାର୍ଯ୍ୟ ଚଳାଇ ଅଛନ୍ତି, ସେମାନଙ୍କ ଅପେକ୍ଷା ଯୋଗ୍ୟତର ବ୍ୟକ୍ତି ନିୟୁକ୍ତ ହେବାର ବାଞ୍ଛନୀୟ । ମାତ୍ର ଶିକ୍ଷାର ପ୍ରଥମାବସ୍ଥାରେ ସୁଯୋଗ୍ୟ ବ୍ୟକ୍ତି ପାଇବାର ସହଜକଥା ନୁହେଁ ଏବଂ ଆପାତତଃ ଯେପରି ଲୋକ ସୁଲଭ, ସେହିମାନଙ୍କଦ୍ଵାରା କାର୍ଯ୍ୟ ଚଳାଇବାର ଯେଉଁ ବନ୍ଦୋବସ୍ତ ହୋଇଅଛି, ତାହା ସୁବିବେଚନାସଙ୍ଗତ ବୋଧ ହୁଏ ।

ଦେବଗଡ଼ସ୍ଥିତ ରାଜକୁମାର-ସ୍କୁଲରେ କଲିକତା-ବିଶ୍ଵବିଦ୍ୟାଳୟ ପ୍ରବେଶିକା ପରୀକ୍ଷାପୋଥିପାଠୀ ଶିକ୍ଷା ଦେବାର ବ୍ୟବସ୍ଥା ବନ୍ଦୋବସ୍ତ ହୋଇଅଛି । ରାଜକୁମାର-ସ୍କୁଲ କେବଳ ରାଜକୁମାରମାନଙ୍କ ଶିକ୍ଷା ନିମନ୍ତେ ପ୍ରତିଷ୍ଠିତ ହୋଇନାହିଁ । ଏହି ବିଦ୍ୟାଳୟ ରାଜ୍ୟମଧ୍ୟରେ ପ୍ରଧାନତମ ସାଧାରଣ ଶିକ୍ଷା-ମନ୍ଦିର । ଦୁଃଖର ବସୟ, ସମଗ୍ର ଓଡ଼ିଶା ଗଡ଼ଜାତ ମଧ୍ୟରେ ଆକର୍ଷଣୀୟ ଏ ଶ୍ରେଣୀର

ଗୋଟିଏ ବିଦ୍ୟାଳୟ ସୁଦ୍ଧା ସ୍ଥାପିତ ହୋଇ ନାହିଁ ।

ଅଲଙ୍କାର ବୋଧୋଦୟ-ପ୍ରଣେତା ମହାବଳ କାବୁଦେବ ସମ୍ପୃକ୍ତ ଭାଷାରେ ସୁପ୍ରସିଦ୍ଧ । ଏହାଙ୍କର ପରିଚୟ ବୋଧଦ୍ୱୟ ଶିକ୍ଷିତଜ୍ଞଳ-କାସୀକୁ ଦେବାର ଅନାବଶ୍ୟକ । ଓଡ଼ିଆ ଭାଷାର ଉତ୍କର୍ଷ ସାଧନ ବିଷୟରେ ମଧ୍ୟ ତାଙ୍କର ଯଥେଷ୍ଟ ଆତ୍ମା ଲକ୍ଷିତ ହେଲା ।

ପ୍ରତ୍ୟେକ ବିଭାଗର କାର୍ଯ୍ୟ ପୁଣ୍ୟାୟୁଷୀ ପର୍ଯ୍ୟବେକ୍ଷଣ କରି, ଏକାକୀ ପଦକ୍ରମରେ ତାଙ୍କର ସାଧାରଣ କାର୍ଯ୍ୟକ୍ରମ, ଅଣ୍ଟାଶାଳା ହସ୍ତିଶାଳା, ସଦାକ୍ରମ ଏବଂ ଉଦ୍ୟାନାଦି ପରିଭ୍ରମଣ କରି ସୁଦ୍ଧା ମହାବଳ ପ୍ରତ୍ୟହ ପ୍ରାୟ ୩୭ ଘଣ୍ଟାକାଳ ସମ୍ପୃକ୍ତ ଏବଂ ବନ୍ଦୋଳିଳ ପୁସ୍ତକାଳେଚନାରେ ଏବଂ ପଣ୍ଡିତମାନଙ୍କ ସହିତ ଶାସ୍ତ୍ରଚର୍ଚ୍ଚାରେ ଅତି-ବାହିତ କରନ୍ତି । ମହାବଳାଙ୍କର ଗୋଟିଏ ସୁସଜ୍ଜିତ ସମ୍ପୃକ୍ତ ପୁସ୍ତକାଳୟ ଅଛି-ଉତ୍କଳୀତ ବିବରଣୀରୁ ପାଠକ ସହଜରେ ବୁଝିପାରିବେ ଯେ, ଏହି ପୁସ୍ତକାଳୟଟି ନିତାନ୍ତ ଶୋଷାଳା ପୁସ୍ତକାଳୟ ନୁହେଁ । ମହାବଳ ସ୍ୱୟଂ ସମ୍ପୃକ୍ତାନୁରାଗୀ, ଏମନ୍ତ ସ୍ଥଳରେ ରାଜ୍ୟ ମଧ୍ୟରେ ସମ୍ପୃକ୍ତ ବିଦ୍ୟାଳୟର ଅଭାବ ଆଗାଧରଣ ଆଶ୍ଚର୍ଯ୍ୟଜନକ ବୋଧ ହୋଇପାରେ । ପ୍ରକୃତ କଥା ଏହି ଯେ ଏ ବିଷୟରେ ମହାବଳ ପ୍ରଗାଢ଼ ଯତ୍ନ କରି ସୁଦ୍ଧା ସ୍ଥାନୀୟ ବ୍ରାହ୍ମଣମାନଙ୍କର ଅଗ୍ରାହତତା ଏବଂ ଅନାପ୍ତା ନିବନ୍ଧନ ଅକୃତକାର୍ଯ୍ୟ ହୋଇ-ଅଛନ୍ତି ।

ବାମଣୀର ଚିକିତ୍ସାଳୟର ବନ୍ଦୋବସ୍ତ ଅତି ସୁନ୍ଦର । ଔଷଧ, ପଥ୍ୟ ଦ୍ରବ୍ୟ ଏବଂ ଯନ୍ତାଦିର ଅଭାବ ନାହିଁ, ମଫସଲରେ ଲବମାନଙ୍କୁ ବସନ୍ତ ଶେଷରୁ ରକ୍ଷା କରିବା ନିମନ୍ତେ ଟିକାଦାତାମାନେ ଗ୍ରାମେ

ଗ୍ରାମେ ଭ୍ରମଣ କରୁଅଛନ୍ତି । ଚିକିତ୍ସାଳୟର ରେକର୍ଡ୍ସ ଉତ୍କଳରେ ଜଣାଗଲା ଯେ ଏଠାରେ ଡାକ୍ତରମାନେ ନିତାନ୍ତ ସ୍ୱଳ-ମୋସାହେବ ନୁହନ୍ତି ; ବାସ୍ତବିକ ଏମାନଙ୍କୁ ମୁଣ୍ଡ ପକାଇ ହାଣ୍ଡି ଚଳାଇବାକୁ ହୁଏ ।

ମହାବଳ ପ୍ରାୟ ୩୪ ବର୍ଷ ହେଲା ଗୋଟିଏ ମୁଦ୍ରାଯନ୍ତ୍ର ସ୍ଥାପନ କରିଅଛନ୍ତି । ସକଳାତା ଶ୍ରୀଯୁକ୍ତ ବାବୁ ବୃନ୍ଦାବନଚନ୍ଦ୍ର ଦେବ ମହୋଦୟ ଏହି ପ୍ରେସର କାର୍ଯ୍ୟାଳୟରୁ ଉତ୍କଳ ହୋଇଅଛନ୍ତି । ବୃନ୍ଦାବନ ବାବୁ ଜଣେ ସୁଶିକ୍ଷିତ ଏବଂ କାର୍ଯ୍ୟକ୍ଷମ ବ୍ୟକ୍ତି । ଶିଳ୍ପକର୍ମିଣ୍ୟରେ ମହାବଳଙ୍କର ତୁଲ୍ୟବକ୍ଷ ବୋଲି ଏହାଙ୍କର ପ୍ରତିଷ୍ଠା ଅଛି । ମୁଦ୍ରାଯନ୍ତ୍ର ଚଳାଇବା ବିଷୟରେ ମଫସଲସ୍ଥଳର ନାନାବିଧ ବାଧା ଏବଂ ଅସୁବିଧା ଅତିକ୍ରମ କରି ଏ ମହାଶୟ ଯେମନ୍ତ ଦକ୍ଷତା ସହିତ ପ୍ରେସ୍ ଚଳାଇଅଛନ୍ତି, ସେଥିରୁ ବୋଧଦ୍ୱୟ ଯେ, ଏହି ମୁଦ୍ରାଯନ୍ତ୍ର ଅଳ୍ପ ସମୟ ମଧ୍ୟରେ ଆୟୋଗ୍ୟକ୍ଷମ ହୋଇ ପାରିବ । କଳାହାଣ୍ଡିର କୁମାର ଶ୍ରୀଯୁକ୍ତ ସମଚନ୍ଦ୍ର ନାନାଦେଓ ଓ ଦୁର୍ଦ୍ଦିବିବଶତଃ ଘଟନା-ବିପାକରେ ପ୍ରେତ୍ୱିକ ରାଜ୍ୟରୁ ବଞ୍ଚିତ ହୋଇ ସମ୍ପ୍ରତି ବାମଣୀ ମହାବଳଙ୍କ ଆଶ୍ରୟରେ ରାଜକର୍ମର ଅନତିକୃତରେ ଅବସ୍ଥାନ କରୁଅଛନ୍ତି । ନାନା ବାବୁ ଜଣେ ତେଜସ୍ୱୀ ପୁରୁଷ, ମୃଗୟା ଏବଂ ଅସ୍ତ୍ରଶୈଳୀରେ ବିଲକ୍ଷଣ ପଣ୍ଡା । ରାଜ୍ୟକୁ ବନ୍ୟଜନ୍ତୁର ଉପହୁବରୁ ରକ୍ଷା କରିବାର ଭାର ସମ୍ପ୍ରତି ଏହାଙ୍କ ହସ୍ତରେ ନ୍ୟସ୍ତୁକାଗ୍ରାୟ ବୋଧ ହୁଏ । ଏହାଙ୍କ ରଚିତ 'ଜଳଧର-ଚଉକିଶା-ଏବଂ 'ରସବରଦିଶୀ ଏହାଙ୍କର ରୁଚି ଏବଂ ରଚନାଶକ୍ତିର ଆଶିକ ପରିଗୃହ୍ୟ-ରୂପେ ପୁସ୍ତକ ହୋଇପାରେ । ଆନୁମାନେ



ଏହାକର ଉଦ୍‌ଘାଟନା ଏବଂ ଅମାୟିକତା ଦେଖି ମୋହତ ହୋଇଥିଲୁ ।

ମହାତ୍ମାଙ୍କ ଯେ ବସ୍ତ୍ରରେ ଏହାକର ସଦାସ୍ତ୍ର ହୋଇ ଏହାକୁ ଆଶ୍ରୟ ପ୍ରଦାନ କରିଅଛନ୍ତି, ଏହା ତାଙ୍କର ମହତ୍ତ୍ଵ ଏବଂ ଆତ୍ମଜାତ୍ୟର ସମ୍ମୁଚିତ ହୋଇଅଛି ।

ଶାସନ ଏବଂ ରାଜସ୍ଵ ବିଭାଗର ପ୍ରଧାନ କର୍ମଚାରୀମାନଙ୍କ ମଧ୍ୟରେ ଉପସ୍ଥିତ ଏବଂ ସବୁପ୍ରକୃତିକ ଲୋକର ଅଭାବ ନାହିଁ, ମାତ୍ର ଏମାନଙ୍କର ଦେହନ ପଦ୍ଧତି ଏବଂ ଦାୟିତ୍ଵାନୁରୂପ ବୋଧ ହେଲା ନାହିଁ । ଏହା ସତ୍ୟ ଯେ, ସ୍ଵୟଂ ମହାତ୍ମାଙ୍କ ଶାସନଯତ୍ନର ପ୍ରଧାନ ଲୋକ ଏବଂ ତାହାକର ଡାକ୍ତର ଏବଂ ମର୍ମଭେଦୀ ଦୃଷ୍ଟି ପ୍ରତ୍ୟେକ କର୍ମଚାରୀର କାର୍ଯ୍ୟ ଉତ୍ତମାଦର୍ଶ ଅବଲମ୍ବନା କରୁଅଛନ୍ତି । ମାତ୍ର ଏହା କହିଲେ ଯେ ପ୍ରୋକ୍ତ ଅଳ୍ପ ଦେହନ ସମପତ ହେଲା, ତାହା ନୁହେଁ ।

କାମଗ୍ରାରେ ଆମ୍ଭେମାନେ ଯେତେଦିନ ଥିଲୁ, ଏହି ସମୟ ମଧ୍ୟରେ ଆତ୍ମମାନଙ୍କର ସମଭାଷ୍ୟାଦ୍ଵାରା କେତେ ବ୍ୟକ୍ତି ପୀଡ଼ିତ ହେଲେ । ଏ ସମୟରେ ମହାତ୍ମାଙ୍କର ଆଶାଞ୍ଜାତ ସୌଜନ୍ୟ ଦେଖି ଆମ୍ଭେମାନେ କି ପର୍ଯ୍ୟନ୍ତ ପ୍ରୀତ ହୋଇଥିଲୁ ତାହା କହି ନ ପାରୁ । ମହାତ୍ମାଙ୍କ ପ୍ରାୟ ପ୍ରତ୍ୟେକ ଦୁଇଥର ଆତ୍ମମାନଙ୍କର ବସ୍ତ୍ରକୁ ଆସି ବେଗୀଙ୍କର ତତ୍ତ୍ଵ ନେଉଥିଲେ ଏବଂ ବେଗୀଙ୍କର ଯେତେବେଳେ ଯାହା ଆବଶ୍ୟକ ହେଉଥିଲା, ଯଥାସମୟରେ ତାହା ଯୋଗାଇଦେବା ସୁବ୍ୟବସ୍ଥା କରାଇ ଦେଉଥିଲେ ।

ମହାତ୍ମାଙ୍କ ଅଧିକାରୀଙ୍କ କାର୍ଯ୍ୟ ବିବରଣୀ ଏବଂ ଶ୍ରମଶୀଳତାର ପରିଚ୍ଛାପ । ବ୍ୟସନ ଏହାକୁ ସ୍ପର୍ଶ କରନ୍ତୁ । ଅଧିକାରୀଙ୍କ ସ୍ଵଚ୍ଛାପ ପରି ନିଷ୍ପର୍ଣ୍ଣ ଗୁଣ୍ୟବାନ୍ ହୋଇ ସମୁଦ୍ଧ ଉତ୍ତରୀର ଏହାକର ପ୍ରକୃତରୂପ ବୋଧ-

ହୁଏ । ଦୁର୍ଭାଗ୍ୟତମେ ଅଧିକାରୀଙ୍କ ସ୍ଵଚ୍ଛାପ ରାଜମଣି ପାଇ ମନୁଷ୍ୟପଣ ହେବୁ । ଏମାନଙ୍କଠାରୁ ଦେବାଧୀନ ରାଜମଣି ବାଦ ଦିଅ, ବାକୀ କ'ଣ ରହିଲା ? ବାକୀ କେବଳ ଗୋଟିଏ ଅକର୍ମଣ୍ୟ ବ୍ୟସନା ସୁରୁଷ । ବାସୁଦେବଙ୍କ କାର୍ଯ୍ୟାବଳୀ ଦେଖିଲେ ସ୍ଵୟଂ ଈର୍ଷା ସୁଦ୍ଧା ଏହା କହି ପାରିବ ନାହିଁ । ରାଜମଣି ବାଦ ଦିଅ, ମହାତ୍ମାଙ୍କ ବାସୁଦେବ ଚିନ୍ତା ନରାଜନ । ପ୍ରକୃତସ୍ଥ ନରାଜକଙ୍କ ହସ୍ତରେ ଦେବାଧୀନ ରାଜମଣି ନ୍ୟସ୍ତ ହେଲେ ଯେମନ୍ତ ହେବାର ଉଚିତ, ବାସୁଦେବ ସମ୍ପୂର୍ଣ୍ଣରୂପେ ନ ହେଉ ଅନ୍ତତଃ ବହୁପରିମାଣରେ ସେହିପରି ହୋଇଅଛନ୍ତି ଏବଂ ଏପରି ରାଜମଣି ସମୟରେ ରାଜ୍ୟର ଯେମନ୍ତ ଉଦ୍‌ଘାଟ ହେବାର ଉଚିତ କାମଗ୍ରା ସେହି ଉଦ୍‌ଘାଟରୁ ବଞ୍ଚିତ ହୋଇନାହିଁ ।

ଦେବଗଡ଼ରେ ପ୍ରାକୃତମାନଙ୍କର ସମୟ ସମୟରେ କିପରି ସକାର ହୁଏ, ନିମ୍ନୋକ୍ତ ଘଟଣା ସେଥିର ପରିଚ୍ଛାପ । ଦିନେ କଥୋପକଥନ ପ୍ରସଙ୍ଗରେ କୌଣସି ବିଷୟରେ ମହାତ୍ମାଙ୍କ ସହିତ ମୋହର ମତାନ୍ତର ହେଲା । ଅନେକ ବିଷୟ ପରେ ମହାତ୍ମାଙ୍କ କହିଲେ, ଆପଣ ଯାହା କହିଲେ ମୁଁ ତହିଁରେ ଏକମତ ହୋଇ ପାରୁନାହିଁ । ଆପଣଙ୍କ ମତ ଉତ୍ତରୋପାୟ ମତ ଅନୁସାରେ ଗଠିତ । ଆପଣ ସାହେବା ମତର ଅଧିଆ ପକ୍ଷପାତୀ ।” ମୁଁ ବିହତ ଉତ୍ତର ଦେଇ କାର୍ଯ୍ୟାନୁଷ୍ଠାନରେ ବସାକୁ ଆସିଲି । ମୋହର ଅନୁପସ୍ଥିତି ସମୟରେ ମହାତ୍ମାଙ୍କ ପାର୍ଶ୍ଵଚର-ମାନଙ୍କ ମଧ୍ୟରୁ ଜଣକୁ ତାଙ୍କର ନିଜ ମତ ପଚାରିଲେ । ପାର୍ଶ୍ଵଚର ଉତ୍ତର କଲେ, “ମଣିମା, ଗୁମୁ ରୁ ଯେଉଁ ଆଜ୍ଞା ହେଲା ପ୍ରମାଣ, ଏ ସାହେବମାନଙ୍କ କଥାରେ ଭୁଲିଅଛନ୍ତି । କେତେ ସାହେବ ଆସି ବାଜିତଲେ

ପଡ଼ିଅଛନ୍ତି ।” ମହାଶୟନ ପୁଣି ଉପକାସ୍ୟ କରି କହିଲେ, “ତୁମ୍ଭେ ମୋ ସନ୍ତୋଷ ପାଇଁ ମୋ ଆଗରେ ଯେମନ୍ତ କହିଲ, ସାତେକ ଆଗରେ କାଲେ ଏ କଥା ନ କହି ଯେ ‘ହେଉ ! କେତେ ରଜା ଆଗଣଙ୍କ ବାଡ଼ିତଲେ ପଡ଼ିଅଛନ୍ତି’ ।”

ବାମଣ୍ଡାର ପଶୁମ ଏବଂ ଉତ୍ତରାଂଶ ଦେଖିବାପାଇଁ ଆଗମୁମାନେ ସମୟ ପାଇଲୁ ନାହିଁ ।

ଗଡ଼ରୁ ସମ୍ବଲପୁରକୁ ଗୋଟିଏ ପ୍ରଶସ୍ତ ପକ୍ୱା ସଡ଼କ ଯାଇଥିବାର ଶୁଣିଲୁ । ଏହି ସଡ଼କରେ ସମ୍ବଲପୁରରୁ ଡାକ ଆସେ । କୋଟଶ୍ରୀନାମକ ବାମଣ୍ଡାର ଗୋଟିଏ ଉଦ୍‌ଗ ଏବଂ ମମୁକ୍ତିଶାଳୀ ସବଡ଼ଭଜନ ଏହି ସଡ଼କର ଉତ୍ତରାଂଶରେ ଅବସ୍ଥିତ । ବାମଣ୍ଡାର ଉତ୍ତରାଂଶ ନିରବଚ୍ଛିନ୍ନ ପହାଡ଼-ସମାକାଣ୍ଡ । କୃଷି ଯୋଗ୍ୟ ଭୂମି ଏ ଅଞ୍ଚଳରେ ନିତାନ୍ତ ବିରଳ । ବାମଣ୍ଡାରୁ ଲହଡ଼ା ଆସିବାକୁ ଆମୁମାନଙ୍କୁ ତିନି ଦିନ ଲାଗିଲା । ମାର୍ଗରେ ବସାଇ, ତଅଁରା, ବାରକଟ, କଳାସଇତା ପ୍ରଭୃତ ସ୍ଥାନମାନ ଦେଖି ଆସିଲୁ । ପ୍ରତ୍ୟେକ ଗ୍ରାମର ଗଳି ଗଳ ସଡ଼କ । ଅଧିକାଂଶ ଗ୍ରାମ ଟଙ୍କ ( ଟାକି ) ଭୂମିରେ ଅବସ୍ଥିତ ହେବାରୁ ବିନା ଯତ୍ନ ଏବଂ ବ୍ୟୟରେ ସଡ଼କମାନ ପକ୍ୱା ସଡ଼କ ପରି ହୋଇଅଛି । ବାରକଟ ଗ୍ରାମ ବାଲୁଣୀର ପୂର୍ବଭାଗରୁ । ଏଠାରେ ବର୍ଷର ଅଧିକାଂଶ ସମୟରେ ବାୟୁ ପ୍ରାୟ ଝଟିକାକାରରେ ବହୁଥାଏ ।

ଚଳିଆ ଏବଂ ଅନ୍ୟାନ୍ୟ ପର୍ବତର ସାଲିଧ ହେତୁରୁ ସ୍ଥାନର ଦୃଶ୍ୟ ଅତି ସୁନ୍ଦର । ଏଠାରେ ରଜାଙ୍କର ଆନା, ଗୋଦା ଏବଂ ରମ୍ଭାନାମ୍ନୀ ଗ୍ରାମଦେବାଳର ମନ୍ଦିର ଅଛି । କଳାସଇତା ଗ୍ରାମ ଗୋଟିଏ ଶତ ସହର ପରି ବୋଧ ହୁଏ । ଦୀର୍ଘକାଳ ରଜଧାନୀ

ପରିତ୍ୟାଗ ଉତ୍ତରୁ ରଜ୍ୟର ଅନ୍ତର୍ଦ୍ଧୀ ଜନପଦରେ ପରିଭ୍ରମଣକାଳୀନ ଆମୁମାନଙ୍କର କୌଣସି କଷ୍ଟ ହୋଇନାହିଁ ।

ମହାଶୟନଙ୍କଠାରୁ ଆମୁମାନେ ବିଦାୟ ହୋଇ ଆସିଥିଲୁ ସତ୍ୟ, ମାତ୍ର ତାହାଙ୍କର ସୌଜନ୍ୟର ପ୍ରଭାବ ସମଗ୍ର ରଜ୍ୟବ୍ୟାପୀପ୍ରାୟ ବୋଧ ହେଲା ଏବଂ ସମଗ୍ର ଜନଜନ୍ମଦାସୀ ସେହି ସୌଜନ୍ୟଦ୍ୱାରା ସଂକ୍ରମିତପ୍ରାୟ ବୋଧ ହେଉଥିଲେ ।

( ଲହଡ଼ା ଓ କେନ୍ଦୁଝର )

ବାମଣ୍ଡାରୁ ଲହଡ଼ା ଆସିବାକୁ ତଳ ଦିନ ଲାଗିଥିଲା । ଓଡ଼ିଶାର ସର୍ବପ୍ରଧାନ ପର୍ବତ ମାଲ୍ୟଗିରି ଲହଡ଼ା ରଜଧାନୀର ତଳ ଡୋଣ ଦୁରରେ ଅବସ୍ଥିତ । ଏହି ପର୍ବତକୁ କେନ୍ଦୁ କେନ୍ଦୁ ରମାୟଣରେ ମାଲ୍ୟବନ୍ତ ବୋଲି କହିନ୍ତି । ମାତ୍ର ଏ କଥା ପ୍ରାମାଣିକ ବୋଲି ବୋଧ ହେଉନାହିଁ । ବାଲ୍ୟକ ରମାୟଣରେ ରାମଙ୍କର ଲଙ୍କାଗମନ ମାର୍ଗ ଯେମନ୍ତ ବର୍ଣ୍ଣିତ ହୋଇଅଛି, ତାହା ପଢ଼ିଲେ ଏହି ଭ୍ରମାତ୍ମକ ଅନୁମାନ ଅବଶ୍ୟ ବିରୁଦ୍ଧ ହେବ ।

ଆମୁମାନେ ଲହଡ଼ା ଅଭିମୁଖରେ ଯେତେ ଅଗ୍ରସର ହେଉଥିଲୁ, ମାଲ୍ୟଗିରିର ବିଶାଳ ଅବୟବମାନ କ୍ରମେ ଶରମ୍ଭୁଟ ହେଉଥିଲା । ଏହି ପର୍ବତଟି କେବଳ ଲହଡ଼ାରେ ନୁହେଁ, ଓଡ଼ିଶାର ମଧ୍ୟ ଗୋଟିଏ ପ୍ରଧାନ ଦୃଶ୍ୟ । ଦେଖିଲକ୍ଷଣି ଏହାର ବିରାଟ ଭାବ ପୁଷ୍ପ ଉପଲବ୍ଧ ହୁଏ ।

ସମୟାଗ୍ରବରୁ ଆମୁମାନେ ପର୍ବତର ଅତି ନିକଟବର୍ତ୍ତୀ ହୋଇ ପୁରୀ ଆଗେହଣସୁଖରୁ ସମ୍ଭବ ହେଲୁ । ପର୍ବତ ମଧ୍ୟ ଅତି ଦୁରଗେହ । ଗ୍ରୀଷ୍ମ ବ୍ୟତୀତ ଅନ୍ୟ ଋତୁରେ ଏହା ଦୁଷ୍ଟ ବେଶ୍ୟ । ବିଶେଷତଃ ଶୀତକାଳରେ

ନିକଟ ଶିକୁଳାବନ ପର୍ଯ୍ୟଟକମାନଙ୍କର ପ୍ରଧାନ ଅନ୍ତରାୟ ହୁଏ ।

ଲହଡ଼ାର ରାଜଧାନୀ ମାକଡ଼ାନାମକ ବ୍ରାହ୍ମୀର ଗୋଟିଏ ଉପନଦୀତୀରେ ଅବସ୍ଥିତ ସ୍ଥାନଟି ଅପରିଷ୍କୃତ ନୁହେଁ, ମାତ୍ର ରାଜପଥର ଦକ୍ଷିଣେ ଅବସ୍ଥିତ ଲକ୍ଷ୍ମିତ ହେଲା ।

ଶିଶା ବିଷୟରେ ମହାରାଜାଙ୍କର ଆତ୍ମା ଥିବାର ବୋଧ ହେଲା । ମାତ୍ର ସେହି ଆଶା ଶାନ୍ତମତ କାର୍ଯ୍ୟରେ ପରିଣତ ହୋଇଥିବାର ପରିଚୟ ମିଳିଲା ନାହିଁ । ସଂସ୍କୃତ-ଶିକ୍ଷା ବିଷୟରେ ମହାରାଜାଙ୍କର ଦୃଷ୍ଟି ନାହିଁ ଏବଂ ସେହି ଅନୁସ୍ଥାନ ବିୟୁତପରିମାଣରେ ଫଳପ୍ରଦ ହୋଇଅଛି । ବିଦେଶୀୟ ସଂସ୍କୃତ-ପଣ୍ଡିତ-ମାନେ ମଧ୍ୟ ମହାରାଜାଙ୍କଠାରୁ ଯଥେଷ୍ଟ ଉତ୍ସାହପ୍ରାପ୍ତ ହୁଅନ୍ତି ।

ପ୍ରତ୍ୟକମାନଙ୍କ ପ୍ରତି ମହାରାଜାଙ୍କର ଉଦ୍ଗ୍ରାହଣ ଓ ଯୌଜନ୍ୟର ପ୍ରତିଷ୍ଠା ସୂଚକ ଶୁଣିଥିଲୁ । ଯାହା ଦେଖିଲୁ, ତାହା ସେହି ପ୍ରତିଷ୍ଠାର ସମ୍ପୂର୍ଣ୍ଣ ପୋଷକ ଅଟେ । ମହାରାଜାଙ୍କ ସହିତ ସାକ୍ଷାତ କରି ତାହାଙ୍କୁ ସୁଶୀଳତା ଏବଂ ଅପାର୍ଯ୍ୟକତାରେ ଆନୁମୋଦନ ଅତ୍ୟନ୍ତ ପ୍ରୀତି ହୋଇଥିଲା । ଏହାଙ୍କ ରାଜ୍ୟ ସ୍ତୁତି, ଆୟ ଅଳ୍ପ, ମାତ୍ର ହୃଦୟ ପ୍ରକୃତ ରାଜୋଚିତ ହୃଦୟ, ଏଥିରେ ଲେଖନୀ ସଦେହ ନାହିଁ । ତଳ ଗୁରୁ ବର୍ଷ ତଳେ ମହାରାଜାଙ୍କ ସମ୍ବନ୍ଧରେ କିପରି ଉଦ୍ଘାଟକ ଜନର ବିଚିତ୍ରତା, ତାହା ପାଠକମାନଙ୍କର ସ୍ମରଣ ଆଇପାରେ । ଦୁର୍ଭର ଅସାଧ୍ୟ କାର୍ଯ୍ୟ ନାହିଁ, ସହସ୍ର ସାଧୁ ହେଲେ ସୁଦ୍ଧା ଦୁର୍ଭର ହଂସାର ଶରଣ୍ୟ ହେବାକୁ ହୁଏ ।

ପୁସ୍ତକାଳୀ, ରାଜପଥ, ବିଦ୍ୟାଳୟ ଓ ଚିକିତ୍ସାଳୟ ପ୍ରଭୃତି ହିତକର କାର୍ଯ୍ୟ ସମ୍ବନ୍ଧରେ ଲହଡ଼ା ଆଶାଭରୁପ ଅଗ୍ରସର

ହୋଇଥିବାର ବୋଧ ହେଲା ନାହିଁ । ରାଜ୍ୟ ଅଭିଶପ୍ତ ଗୋଟିଏ ପ୍ରଧାନ ଅନ୍ତରାୟ ସମ୍ବନ୍ଧ ନାହିଁ । ତଥାପି ଆୟବ୍ୟୟର ସମତା ପ୍ରତି ଦୃଷ୍ଟିରଖି ନିୟମିତରୂପେ ଚଳି ପାରିଲେ ମହାରାଜା ନିଜ ରାଜ୍ୟକୁ ଅନେକ-ଦୂର ଭଲଭାବରେ ନେଇ ପାରିବେ ।

ଲହଡ଼ାରେ ଗୁରୁ ଦିନ ଅବସ୍ଥାନାନ୍ତର ଆନୁମୋଦନ କେନ୍ଦ୍ରରେ ଯାହା କଲୁ । ଶଶ୍ରୀଧର ବାଟେ ଯିବାର ପୂର୍ବରୁ ସକଳ୍ପ ଥିଲା । ମାତ୍ର କେତେକ ଅସୁବିଧା ଘଟିବାରୁ ଅଗତ୍ୟା ସେହି ସକଳ୍ପ ପରିତ୍ୟାଗ କଲୁ । ପ୍ରଥମ ଦିନପୂର୍ବାହ୍ନ ୧୧ଟା ବେଳେ ବାହାର ଗତି ଏକପ୍ରକାର ସମୟରେ ଗୋବିନ୍ଦପୁର-ନାମକ ଆରଣ୍ୟପର୍ଣ୍ଣାରେ ଉପସ୍ଥିତ ହେଲୁ । ଏହି ମାର୍ଗ ଅତି ଉଚ୍ଚାବତ ଏବଂ ନିକଟ ଅରଣ୍ୟମାୟ । ବନଦେବତାର ପ୍ରାସାଦରୂପୀ ବିଶାଳ ଦଳପ୍ରତ୍ୟାମାନଙ୍କ ପ୍ରାୟରେ ତତ୍ତ୍ଵିଗ ଅନ୍ଧକାର ଏବଂ ଶୂଳୀରକରେ ବନଭୂମି ସଦୃଶ ହୋଇଛି । ଆନୁମୋଦନ ଏ ଯାତ୍ରାରେ ଏପରି ଦୋରଅରଣ୍ୟ-ସଦୃଶ ପ୍ରଥମ ଦେଖିଲୁ । ଉଚ୍ଚଭୂମିରେ ସଞ୍ଚରଣବେଳେ ମାଲ୍ୟଗିରିର ଦ୍ରାଘଣ ମୂର୍ତ୍ତି ଏବଂ ତାହାର ବସ୍ତ୍ରଧିତ ଗୋଟିଏ ସ୍ଫଟିକବଦ୍ଧ ଶୁଭ୍ର ଜଳାପ୍ରରଣ ଆନୁମୋଦନ ନେତ୍ରଗୋଚର ହେଉଥିଲା । ଏହି ଜଳାପ୍ରରଣ ସମ୍ବନ୍ଧରେ ଗୋଟିଏ ପ୍ରସିଦ୍ଧ ହୋଇଥିବାରୁ ଆନୁମୋଦନ ମାର୍ଗରେ ଯାଉ ଯାଉ ସନ୍ଧ୍ୟାସମୟରେ ଏକସ୍ଥାନରେ ସନ୍ଧ୍ୟା ଗୋଟିଏ ବୃହତ୍ ବ୍ୟାଘ୍ର ଗୁଲି ଯାଇଥିବାର ସ୍ମୃଷ୍ଟି ଚିନ୍ତାମାନ ଦେଖି ଶକ୍ତିତ ହେଲୁ ଏବଂ ସମସ୍ତେ ଦଳବାଦୀ ଅଗ୍ରସରହେବାକୁ ଲାଗିଲୁ । ଗୋବିନ୍ଦପୁର ଗୋଟିଏ ସ୍ତୁତ୍ତ୍ଵପର୍ଣ୍ଣା । ପ୍ରତ୍ୟେକ ଭୂପୂର୍ଣ୍ଣାମରେ ଅତିବାହିତ ସୁବକମାନଙ୍କର ରାଜ୍ୟସୁଧ ସକାଶେ ପର୍ଣ୍ଣା

ଅନନ୍ତରୁରରେ ଗୋଟିଏ ଗୃହ ଥାଏ । ଏହି ଗୃହକୁ 'ଭେଣ୍ଡିଆ ଘର' କହନ୍ତି । ଗ୍ରାମବାସୀମାନେ ଅନୁମାନଙ୍କୁ ଉକ୍ତ ଗୃହରେ ସ୍ଥାନ ଦେଲେ ଏବଂ ଅନୁମାନଙ୍କ ସମଭାବ୍ୟାହାରୀ ଲୋକମାନଙ୍କ ସକାଶେ ଗୋଟିଏ ପଞ୍ଚଶାଳା ପ୍ରସ୍ତୁତ କରିଦେଲେ । ଅନ୍ଧକାରରେ ଦାରୁଣ ଶୀତର କଷ୍ଟକୁ କଷ୍ଟ ଛାନ ନ କରି ଆବାଳଗୁଳ ଗ୍ରାମବାସୀ ଅନୁମାନଙ୍କ ପୁତ୍ରଧାତ୍ୟାନ ସକାଶେ ଯେପରି ପରିଶ୍ରମ କଲେ ତାହା ଦେଖି ଆନେମାନେ ଚମତ୍କୃତ ହେଲେ । ଭୂୟାଁମାନେ ଦରଦ୍ର ହେଲେ ମଧ୍ୟ ଅତ୍ୟନ୍ତ ଅତଥେୟ । ଏମାନେ ବନ୍ୟ ଫଳମୂଳ ଖାଇ ବର୍ଷର ଅଧିକାଂଶ ସମୟ ଅତିକାହୁତ କରନ୍ତି ସତ୍ୟ, ମାତ୍ର ପ୍ରତ୍ୟେକ ଭୂୟାଁଗୃହମଧ୍ୟରେ ପ୍ରବେଶ କଲେ ଭୂମ୍ଭେ ଦେଖିବ ଯେ ଯାତ ସେର ଗୁଡ଼ଳ ପିନ୍ଧରେ ବଜା ହୋଇ ଶିକାରେ ପଥକ-ମାନଙ୍କ ସକାଶେ ଗୃହର ଅପେକ୍ଷାକୃତ ଅପ୍ରକାଶ୍ୟ ସ୍ଥଳରେ ଝୁଲୁଅଛି । ପଥକମାନଙ୍କୁ ଉପବାସରେ ରଖାଇ ସ୍ୱୟଂ ଆହାର କରିବାର ଏମାନେ ମହାପାପ ମନେ କରନ୍ତି ।

ଏହି ଭୂୟାଁମାନଙ୍କର ପାହାଡ଼ିଆ ଭୂୟାଁ-ମାନଙ୍କ ସହିତ ଅଦାନ ପ୍ରଦାନାଦି ଚଳେ । ମାତ୍ର ଅପେକ୍ଷାକୃତ ସମତଳଭୂମିବାସୀ ହୋଇ ଏମାନେ ନିଜର ଆଦିମ ଭାଷା ଉପୁତ ହୋଇଅଛନ୍ତି । ସଫଳ ଓଡ଼ିଆ ଏମାନଙ୍କ ମାତୃଭାଷା ହୋଇଅଛି । ସୁଖର ଉପୟ ଯେ ଓଡ଼ିଆଭାଷା ପ୍ରତ୍ୟେକ ଆଦିମ ଜାତିମାନଙ୍କ ମଧ୍ୟରେ ଶନିଃ ଶନିଃ ବ୍ୟାପ୍ତ ହୋଇ ନିଜ ସେତ ପ୍ରଶସ୍ତ କରୁଅଛି ।

ଏହି ଗ୍ରାମର ପ୍ରଧାନ ଅଲ୍ପଦିନ ପୂର୍ବରେ ଶାଳିଆରେ ଯୋଡ଼ାଏ ଭଲ ସୁଦ୍ରରେ ମାରିଥିବାର କହି ନୀଳ ଶରୀର ଏବଂ ବସ୍ତ୍ରରେ ଭଲ୍ଲକାମଣରେ ସୁସ୍ଥୁଚକ୍ରମାନଦେଖାଇଲ ।

ଏହାର ଯୋଡ଼ିକ ଯୁବକ ପୂର୍ଣ୍ଣ ନାମ ଧନୁଶର ଏବଂ ଫୁଲଶର । ସୁଦ୍ରପୁକୁ ପ୍ରଧାନ ସରବରେ ଦେଖାଇ ଅନୁମାନଙ୍କ କାର୍ଯ୍ୟରେ ଚପ୍ପର ହେବା ସକାଶେ ସତର୍କ କରିଦେଲ । ବୃଦ୍ଧର ସ୍ୱାଶ୍ୱତିକ ସ୍ତୁର୍ତ୍ତି, ସରଳତା ଏବଂ ନିର୍ଭୀକତା ଦେଖି ଆନେମାନେ ମୁଗ୍ଧ ହେଲେ । ବସ୍ତ୍ରଭାବରେ ଏକମାତ୍ର ଅଗ୍ନି ଏମାନଙ୍କର ଶୀତନିବାରଣର ପ୍ରଧାନ ଉପାୟ । କେବଳ ଶୀତନିବାରଣ ନୁହେଁ, ବନ୍ୟପଶୁର ଭୟନିବାରଣ ଏବଂ ରାତିରେ ଆଲୋକ ପ୍ରଦାନ ଉପୟରେ ମଧ୍ୟ ଅଗ୍ନି ପ୍ରଧାନ ସହାୟ । ଶୁଷ୍ଟ ଶିଶୁଶଳତରୁ ଏ ଅଞ୍ଚଳରେ ମଣଲର କାର୍ଯ୍ୟ କରେ । କାଠର ଅଭାବ ନାହିଁ । ଏହି ଗ୍ରାମର ଦୁଇ ଏକଦୋଶମଧ୍ୟରେ ଆନେମାନେ ଅସଂଖ୍ୟ ବୃଦ୍ଧ ବୃଦ୍ଧର ଶୁଷ୍ଟ ଶାଳକାଷ୍ ଦେଖିଲେ । ଝୁଣା କାଟିବାରେ ସହସ୍ର ସହସ୍ର ବୃକ୍ଷ ଏରୁପେ ନିଷ୍ପତ୍ତ ଏବଂ ଶୁଷ୍ଟାବସ୍ଥାରେ ଦଣ୍ଡାୟମାନ ଅଛନ୍ତି । ଭୈଳା ହାଣିବାରେ ମଧ୍ୟ ଅନେକ ବିଶେଷ ବନସ୍ପତି ଏହି ଅବସ୍ଥାକୁ ଭଜନ୍ତି ।

ବୃକ୍ଷର ମୂଳରୁ କିଛି ଉଦ୍ଭିଦ ରେ ତଦାକାର ଏକହାତ ପତ୍ତରେ ବଳକଳ ଛୁଡ଼ାଇ ଦେଇ ମୂଳର ଚତୁର୍ଦ୍ଦିଗରେ ଅଗ୍ନି ଜାଳି ଦେଲେ ବୃକ୍ଷମାନ ଅତରହ ମରଯାଇ କକାଳବିଶିଷ୍ଟ ହୋଇ ରହନ୍ତି । ପ୍ରତ୍ୟେକ ଗଡ଼ଜାତରେ ବିଶେଷତଃ କନ୍ଦିମାଳରେ ଆନେମାନେ ଏହିପରି ଅସଂଖ୍ୟ ମୂତ ଚରୁ ଦେଖିଅଛୁ । ସ୍ଥାନର ଅଗମ୍ୟତା ହେତୁରୁ ଏହି ମୂଳକାନ୍ତ ଚରୁମାନଙ୍କର ଏଠାରେ କୌଣସି ମୂଲ୍ୟ ନାହିଁ । ପ୍ରାତଃକାଳରେ ଗ୍ରାମର କେତେଗୁଡ଼ଏ ଧୂାଁ ଅଭ୍ୟର୍ଥନା ସକାଶେ ଅନୁମାନଙ୍କ ନିକଟରେ ଉପସ୍ଥିତ ହେଲେ । ଅଗରୁକ-ମାନଙ୍କ ସମକ୍ଷରେ ହରିଦ୍ରାମିଶ୍ରିତ ଜଳ ଜାଳି ନିମସ୍କାର କରିବା ଏବଂ ବୃକ୍ଷାଣ୍ଡ ଅଥବା ଅନ୍ୟ କୌଣସି ଫଳ ଉପହାର

ଦେବୀଙ୍କର ଏମାନଙ୍କର ଚରଣକୁ ପ୍ରଥା ଅଟେ । ଏମାନଙ୍କର ବେଶଭୂଷା ଅତି ସାମାନ୍ୟ । ଅନ୍ୟାନ୍ୟ ଆଦିମ ନାରୀଙ୍କ ପରି ପଥରମାଳରେ ଏମାନଙ୍କର ବିଶେଷ ଶୃଙ୍ଖା । ଆମ୍ଭେମାନେ କିଛି ପ୍ରଭୁପଦାର ଦେଇ ଏମାନଙ୍କୁ ବିଦାୟ ଦେଲୁ । ଏହି ପାଦପାତ୍ର ତୁମ୍ଭରେ ଧାନ ଫସଲ ପ୍ରାୟ ଦୁଣ୍ଡିଗୋଚର ହୁଏ ନାହିଁ । ରବିଶ୍ୟାମ, ମକ୍କା, କାଞ୍ଜ, ରାମଚଳା ଓ ଭଲ ପ୍ରଭୃତି ଏ ଅଞ୍ଚଳରେ ଅପ୍ରମାଣ ପରିମାଣରେ ଜନ୍ମେ ।

ଆମ୍ଭେମାନେ ପୂର୍ବରେ କହୁଅଛୁ ଯେ, ବନ୍ୟ ଫଳମୂଳ ଆଦିମ ଜାତିଙ୍କର ଗୋଟିଏ ପ୍ରଧାନ ଉପଜାତ୍ୟ, ଏହି ଫଳମୂଳମାନଙ୍କ ମଧ୍ୟରେ ଭଜ, କଟୁ, କଣ୍ଠଜନକ ଅଥବା ବିଷାକ୍ତ ଫଳମୂଳକୁ ସିଂହାର ଏମାନେ ନିକଟବର୍ତ୍ତୀ ଚିରନ୍ଦ୍ୟାସ୍ତ୍ରୋତରେ ଧୋଇଦେଇ ଆସନ୍ତି । ଏକପ ସ୍ତ୍ରୋତର ଜଳରେ ଯୋତ ହେଲ ଉତ୍ତରୁ ଆହୁରିପେ ବ୍ୟବହୃତ ହୁଏ ।

ଆମ୍ଭେମାନେ ପୂର୍ବଦିଗ ଧ୍ୟାନ ସମୟରେ ଗୋବିନ୍ଦପୁର ଚ୍ୟାଗ କଲୁ । ପୁରୋକ୍ତ ପୁରୁତନ ସାମଗ୍ରିକ ସତ୍ତକରେ ପ୍ରାୟ ଦେଢ଼ ଶୋଣ ଗଲ ଉତ୍ତରୁ ଗୋଟିଏ ବୃହତ୍ ଘାଟି ପଡ଼ିଲା । ଏହି ଘାଟି ଉତ୍ତୀର୍ଣ୍ଣ ହେବାକୁ ଧ୍ୟାନ ଲାଗିଲା । ଉପରୂପପରି ୨୫ ପଦ୍ମ ଆବେଶଣ କରିବାର ସହଜ କଥା ନୁହେଁ । ଆମ୍ଭେମାନେ ପ୍ରତ୍ୟେକ ପଦ୍ମର ଶିଖର-ଦେଶରେ କିୟତ୍ତକ୍ଷଣ ବିଶ୍ରାମ କରି ଏବଂ ଚକ୍ରଦିଗରେ ପବିତ୍ର ଦୃଶ୍ୟ ଦେଖି ପୁଣି ଅଗ୍ରସର ହେଉଥିଲୁ ! ଗୋଟିଏ ସ୍ଥାନରେ ଦୁଇ ପଦ୍ମର ସନ୍ଧିସ୍ଥଳରେ ଗୋଟିଏ ସୁନ୍ଦର ଗିରନ୍ଦ୍ୟା ଦେଖିଲୁ । ସୋପାନପରମ୍ପରାବଦ୍ଧ ଅତି ମସୃଣ ଉତ୍ତୁପ୍ରସରଣ୍ୟାରେ ଏହାର ନିର୍ମଳଜଳ ଶୁଦ୍ଧ ଶୁଦ୍ଧ ପ୍ରସାତ ସଞ୍ଚିତ କରାଇ ଗିରନ୍ଦ୍ୟାରେ ରାଧାକଳବତ୍ ରଘୁର

କନ୍ଦରାଧିପୁଣ୍ୟରେ ପ୍ରଧାନ୍ୟ ହେଉଅଛି । ଆମ୍ଭେମାନେ କୌତୁହଳାନ୍ତର ହୋଇ ଏହି ସ୍ତ୍ରୋତ ସଙ୍ଗେ ଅନେକ ଦୂର ଚଳକୁ ଓହ୍ଲାଇଲୁ । ଚେଣିକ ଅଗ୍ରମ୍ୟ ଓ ଅଚଳା-ବୃତ୍ତ ହେବାରୁ ଆଉ ଅଗ୍ରସର ହେବାକୁ ପ୍ରବୃତ୍ତ ହେଲୁ ନାହିଁ ।

ଓଡ଼ିଶାର ବିଶେଷତା କନ୍ୟାମାଳରେ ଆମ୍ଭେ ଅନେକ ଘାଟି ଦେଖିଅଛୁ । ମାତ୍ର ଏହି ଘାଟି ସର୍ବାପେକ୍ଷା ଉଚ୍ଚବୋଧ ହେଲା । ପ୍ରାୟ ସୁଧୀୟ ସମୟରେ ଆମ୍ଭେମାନେ ଏହାର ଶିଖରଦେଶରେ ଉପସ୍ଥିତ ହେଲୁ । ଆଚନ୍ଦ୍ୟାଳ ବିଶାଳ ପ୍ରକୃତବ୍ୟୟ ଅନନ୍ତ ବିଚିତ୍ରତା ଅନୁଭବ କରିବା ସକାଶେ ଓଡ଼ିଶାର ଯେବେ କୌଣସି ସ୍ଥାନ ଥାଏ, ସେ ସ୍ଥାନ ଏହି । ଆମ୍ଭେ ହିମାଳୟ ବ୍ୟତୀତ ଏପରି ଦୃଶ୍ୟ ଅନ୍ୟତ୍ର ଦେଖି ନାହିଁ । ଓଡ଼ିଶାର ଜଣେ ନବ୍ୟ କବି, କପିଳାସଗୁଣ ସୁନ୍ଦର ଚକ୍ରଦିଗର ଦୃଶ୍ୟକୁ ଲକ୍ଷ୍ୟ କରି କହିଅଛନ୍ତି—

“ହେବ ଏକାନ୍ତ ବନ୍ଦବର୍ତ୍ତୀ ଏ ସ୍ଥାନେ ଅଚଳନୀୟ ଦୃଶ୍ୟ ରକ୍ଷ୍ୟ ଲୋକନେ !”

ଏହି ଦୁଇ ପଂକ୍ତି ଉଲ୍ଲିଖିତ ସ୍ଥାନ ପ୍ରତି ଯେମନ୍ତ ପ୍ରୟୋଜ୍ୟ, କପିଳାସ ସମ୍ଭଳରେ କଦାଚ ସେପରି ନୁହେଁ ।

ଦାର୍ଜିଲିଂ ତଳେ ହିମାଳୟର ପ୍ରତ୍ୟନ୍ତ ପଦ୍ମତମାନ ଯେମନ୍ତ ରୁ-କ୍ଷେତ୍ରରେ ସୁଶୋଭିତ ଦିଶନ୍ତି, ଆମ୍ଭମାନଙ୍କର ପାଦତଳେ ଅସ୍ପଷ୍ଟ ପଦ୍ମ ନାନା ଶ୍ୟା ଓ ଗ୍ରାମମାନଙ୍କରେ ଭୂଷିତ ହୋଇ ଅତି ବିଚିତ୍ର ବୋଧ ହେଉଥିଲା । କୌଣସି କୌଣସି ପଦ୍ମରେ ପୁଷ୍ପିତ ରମଣୀୟ ଶେଷ ପୀତାମ୍ବର ପରି ଶୋଭା ପାଉଥିଲା । ତେଜାନାଳ, ଲହଡ଼ା, ବାମଣ୍ଡା, ବଣେଇ ଏବଂ କେନ୍ଦୁଝରର ଅନ୍ୟାନ୍ୟ ଶତ ଶତ ପଦ୍ମରୁ ଆକାଶରେ

ବିପଦ ପ୍ରାୟ ପ୍ରକାଶିତ ହେଉଥିଲେ । ଅଧିକ  
 କହୁବାର ପ୍ରୟୋଗ ନାହିଁ । ଗ୍ରାମୀ  
 ଏ ଦୃଶ୍ୟ ନିକଟରେ ପହଞ୍ଚି । ଗୁଣ୍ଡୁ ପ୍ରତ୍ୟକ୍ଷ  
 ନ କଲେ ଏହା ବୁଝିହେବ ନାହିଁ । ଏହି  
 ଦୃଶ୍ୟ ଆତ୍ମମାନଙ୍କ ସ୍ମୃତିର ଗୋଟିଏ  
 ସମ୍ପର୍କିତଶେଷ ।

ଆତ୍ମମାନେ ମାର୍ଗରେ ଯେଉଁ ପଦତମାନ  
 ପାରି ହୋଇ ଆସିଲୁଁ, ତାହା ବ୍ରାହ୍ମୀ  
 ଅବବାହକାର ପ୍ରାଚୀରସ୍ୱରୂପ । ସନ୍ଧ୍ୟା  
 ସମୟରେ ଆତ୍ମମାନେ ବୈତରଣୀର  
 ଅବବାହକା ଅନ୍ତର୍ଗତ କୁଆଁର ନାମକ  
 ଗ୍ରାମରେ ଉପସ୍ଥିତ ହେଲୁଁ । ଏହି ଗ୍ରାମରେ  
 ମହାବଳାଙ୍କର ଗୋଟିଏ ଥାନା ଏବଂ ସ୍କୁଲ  
 ଅଛି । ଗ୍ରାମରେ ଗୋଟିଏ ସଡ଼କ ମଧ୍ୟ  
 ଦେଖିଲୁଁ । ଗୋଟିଏ ଗିରିନଦୀ ଗ୍ରାମକୁ ଜଳ  
 ଯୋଗାଇଅଛି । କରମାଳ ପରି ଏ ଅଞ୍ଚଳରେ  
 ବୃକ୍ଷର ପଶ୍ୟକୃଷ୍ଣ ଅନେକ ଦେଖାଯାଏ ।  
 ବୋଲିବା ବାହୁଲ୍ୟ ଯେ, ଭୂୟାଁ ପଦତର  
 ଅନ୍ୟାନ୍ୟ ଗ୍ରାମ ପରି କୁଆଁର ଚତୁର୍ଦ୍ଦିଗ  
 ପଦତଦେଷୁତ ଏବଂ ଏହାର ଲୋକବସତି  
 ଯୋପାନମଞ୍ଚ ପରି ପ୍ରସନ୍ନୁତ । ମାତ୍ର ସ୍ଥାନଟି  
 ଅପେକ୍ଷାକୃତ ପ୍ରଶସ୍ତ ଏବଂ ପରିଷ୍କୃତ ବୋଧ  
 ହେଲା । ଏ ଅଞ୍ଚଳରେ ଗୋପାଳ  
 ପ୍ରଧାନମାନେ ଆଗତୁକମାନଙ୍କୁ ଦଧି  
 ଉପହାର ଦିଅନ୍ତି । ଭୂୟାଁପୀଠରେ ପନାର  
 ପ୍ରସ୍ତୁତ ହେବାର କଥା ଆତ୍ମମାନେ  
 ଏଥିପ୍ରବେଶ ଶୁଣିଥିଲୁଁ । ମାତ୍ର ତାହା ଅମୂଳକ ।  
 ମାତୃଷ୍ଟ ଦୁର୍ଗଧରୁ ଏକପ୍ରକାର ଚୈନା ପ୍ରସ୍ତୁତ  
 ହୁଏ । ତିଅ ବୋଲି ତାକୁ ରଖି ପାରିଲେ  
 ପ୍ରାୟ ମାସେକାଳ ଅତିକୃତ ଅଥବା ସ୍ୱଳ୍ପବିକୃତ  
 ଅବସ୍ଥାରେ ରହେ । ଏହି ଚୈନାକୁ ଅବା  
 ପନାର ବୋଲି ଭାବ ଏପରି କଥା ପ୍ରଚାର  
 କରିଥିଲେ । ଗୋଦୁର୍ଗଧ ଭୂୟାଁପୀଠରେ ଅତି  
 ଦୁଷ୍ପ୍ରାପ୍ୟ କୁଆଁରଗ୍ରାମର ଅଧିଷ୍ଠାତୃଦେବତାଙ୍କ

ନାମ ଲକ୍ଷ୍ମୀପାତ । ଏ ଅଞ୍ଚଳର ଅଧିକାଂଶ  
 ଗ୍ରାମଦେବତାଙ୍କ ନାମର ଶେଷରେ 'ପାତ'  
 ଶବ୍ଦ ସମ୍ବନ୍ଧ ପ୍ରବା ଦେଖାଯାଏ । ଲକ୍ଷ୍ମୀପାତ  
 ଭୂୟାଁମାନଙ୍କର ଗୋଟିଏ ପ୍ରଧାନ ଦେବତା ।  
 ପ୍ରତ୍ୟେକ ଆତ୍ମମ ଜାତି ପରି ଭୂୟାଁମାନଙ୍କ  
 ମଧ୍ୟର ସ୍ତ୍ରୀସ୍ୱାଧୀନତା ଯଥେଷ୍ଟ ଅଛି ।  
 ଅଧିକାଂଶ ସ୍କୁଲରେ ପରସ୍ପର ପ୍ରତି ପ୍ରଣୟ  
 ଜନ୍ମିଲେ ସ୍ତ୍ରୀପୁରୁଷର ପରିଶୟ ସଂଘଟିତ  
 ହୁଏ । କଥୋପକଥନ ପ୍ରସଙ୍ଗରେ ଆତ୍ମମାନେ  
 ଜଣେ ପ୍ରୌଢ଼ଭୂୟାଁକୁ ପଚାରିଲୁଁ, "ଭୂମପୁଅକୁ  
 ବାହା କରେଇବ ?" ପ୍ରୌଢ଼ କହିଲେ,  
 "ନା, ବାହା କରେଇ ନାହିଁ । ଭେଣ୍ଡିଆ  
 ହେଲଣି, ତା ମନକୁ ଆସିଲେ ବଲେ ଗୋଟାଏ  
 ନେଇ ଆସିବ । ଆଜି ଶଶ୍ରିଏ ପାନ ଦେବ,  
 କାଲି ଟିକିଏ ଧୂଆଁପତ୍ର ଦେବ, ଏହିପରି  
 କନ୍ୟାର ମନ ରହିଲେ ବାହାହୋଇଲେ ।"  
 ଏହି କଥାକୁ ଶ୍ରୀଠକବର୍ଗ ଏମାନଙ୍କର ସରଳ  
 ଜୀବନ ଏବଂ ବିହାସ ପ୍ରଥାର କେତେକ  
 ପରିଚୟ ପାଇ ପାରିବେ ।

କୁଆଁରରୁ ଆତ୍ମମାନେ ପରଦିନ  
 ଗୋନାସିକା ଯାତ୍ରା କଲୁଁ । ମାର୍ଗ ଅବଶ୍ୟ  
 ବନ୍ଧୁର । ତୈଳା କୃଷିଯୋଗୁଁ ପଦତମାନଙ୍କରେ  
 ଅଧିକ ଅରଣ୍ୟ ନାହିଁ । ତଥାତ ଯାହା ଅଛି  
 ତାହାସମତଳଓଡ଼ିଶାବାସୀଙ୍କର କଲ୍ୟାଣକାତ ।  
 ଏକ ଏକ ସ୍ଥାନରେ ସମତଳର ଶେଷ  
 ଦୃଶ୍ୟର ବିଚିତ୍ରତା ସମ୍ପାଦନ କରୁଅଛି ।  
 ଆତ୍ମମାନେ ପ୍ରାୟ ଦୁଇଘୋଷ ଯାଇ  
 ବୈତରଣୀ ଭେଟିଲୁଁ । ଏଠାରେ ବୈତରଣୀ  
 ୨।୮ ହାତରୁ ଅଧିକ ପ୍ରଶସ୍ତ ନୁହେ । ଶନ୍ଧ୍ୟା  
 ଉପଲମୟ ଏବଂ ବିଶାଳ ବନସ୍ପତିକ୍ଳାୟାରେ  
 ଅନ୍ତକାରିତ । ସନ୍ଧ୍ୟା ସମୟରେ ଆତ୍ମମାନେ  
 ଗୋନାସିକାରେ ଉପସ୍ଥିତ ହେଲୁଁ ।

ଗୋନାସିକା ଗୋଟାଏ ପାଦଖାୟ-କୁଆଁର  
 ଗ୍ରାମ । ଅତି ଉଚ୍ଚାବତ । କେନ୍ଦୁଝରରେ ଏ

ଗୋଟିଏ ପ୍ରଧାନ ଉର୍ଥ, ଏହି ପଦ୍ମପୂର୍ଣ୍ଣ ସ୍ଥାନର କଣ୍ଠିକ ଦୂରବର୍ତ୍ତୀ ଗୋଟିଏ ପଦ୍ମରୁ ବୈତରଣୀ ନିଃସୃତ ହେଉଅଛି । ଉର୍ଦ୍ଧ୍ଵ ସ୍ଥାନରେ 'ଆଦ୍ୟ ବୈତରଣୀ' ଏହି ଶବ୍ଦ ନାଗରାଜ୍ୟରେ ପ୍ରସ୍ତର ଦେହରେ ଅଙ୍କିତ ହୋଇଅଛି । ପଦ୍ମର କିମ୍ବଦନ୍ତୀରେ ଗୋଟିଏ ଉଚ୍ଚ ପ୍ରସ୍ତରର ଉଚ୍ଚ ସ୍ଥଳୀ ଅଛି । ବୈତରଣୀ ଏହି ସ୍ଥଳୀର କାନ୍ଥରେ ଗୋନାସିକାଗ୍ରାହମୁଖରେ ବନ୍ଦିଯାଇଅଛି । ସ୍ଥଳୀକୁ 'ରାଜିସଭା' କହନ୍ତି । ଗୋନାସିକା ଗ୍ରାମନିକଟରେ ନଦୀର ଶଯ୍ୟା ବଢ଼ିଛି ଉପଲ ଖଣ୍ଡରେ ପରପୂର୍ଣ୍ଣ । ଖଣ୍ଡିଏ ଅପେକ୍ଷାକୃତ ବୃହତ ପ୍ରସ୍ତରଦ୍ଵାରା ଜଳ ରୁଚ୍ଚ ହୋଇ ସେହି ପ୍ରସ୍ତରସ୍ଥିତ ଉତ୍ତୁଦ୍ଵାର ଗୋଟିଏ କୁଣ୍ଡରେ ସୃଜିଧାରରେ ପତତ ହେଉଅଛି । ଏହି ପ୍ରସ୍ତରକୁ ଗୋନାସିକା କହନ୍ତି । ମାତ୍ର ଗୋନାସିକା ସଦୃଶ ଏହାର ଯେବେ କୌଣସି ସାଦୃଶ୍ୟଥାଏ, ତାହା ବେବଳ ଶିଶୁ-ବ-ରସୁ-ଗ୍ରାହ୍ୟ । ଏହିଠାରେ ଆମ୍ଭେମାନେ ୩୪ଟି ଚମ୍ପକବୃକ୍ଷ ଦେଖି ଆଶ୍ଚର୍ଯ୍ୟାନ୍ଵିତ ହେଲୁ । ଚମ୍ପକବୃକ୍ଷ ଏପରି ବୃହତ୍ ହୋଇପାରେ, ଧାରଣା ନ ଥିଲ । ନଦୀତୀରରେ ମହାବଳ ଗୋଟିଏ ଶିବମନ୍ଦିର ଏବଂ ନଦୀଶଯ୍ୟା ପର୍ଯ୍ୟନ୍ତ ଦୀର୍ଘ ସୋପାନଶ୍ରେଣୀ ପ୍ରସ୍ତୁତ କରାଯାଇ ଦେଇଅଛନ୍ତି ।

ଏଠାର କ୍ଷୀଣଧାର ବୈତରଣୀସଦୃଶ ପାତ୍ରପୁର ଅଥବା ଗୁନ୍ଦକାଳର ବୈତରଣୀକୁ ତୁଳନା କରି ଉତ୍ତପୁର ଅନ୍ତର ଉପଲବ୍ଧ କଲେ ହୃଦୟ ବିସ୍ମୟରସରେ ପରିପୁତ ହୁଏ ।

ଭୂୟାଂଶୀତର ଏହି ଅସ୍ଥଳ ସମଧିକ ଉଚ୍ଚ ହୋଇଥିବାରୁ ଏଠାରେ ଶୀତ ଋତୁରେ ବରଫ ପଡ଼େ । ସ୍ଥାନୀୟ ଲୋକେ ଏହାକୁ

'ପଣ୍ଡୁ' କହନ୍ତି । 'ପଣ୍ଡୁ' ଶବ୍ଦ ସମ୍ଭବତଃ ପାଣ୍ଡୁର ଅପଭ୍ରଂଶ ।

ଜୁଆଙ୍ଗମାନେ ଆଜପର୍ଯ୍ୟନ୍ତ ଲୁଗାପିନ୍ଧି ନ ଥିବାର କଥା କୌଣସି କୌଣସି ପୁସ୍ତକରେ ଲିଖିତ ଦେଖାଯାଏ । ମାତ୍ର ଏ କଥା ବର୍ତ୍ତମାନ ସମୟ ପ୍ରତି ପ୍ରସ୍ତେଜ୍ୟ ବୋଲି ବୋଧ ହେଉନାହିଁ । ଆମ୍ଭେମାନେ ଯେଉଁ ଜୁଆଙ୍ଗ ଅଥବା ଜୁଆଙ୍ଗୀମାନଙ୍କୁ ଦେଖିଥିଲୁ ସେମାନେ ସମସ୍ତେ ଲୁଗା ପିନ୍ଧିଥିଲେ ।

ଜୁଆଙ୍ଗୀମାନେ ଅପେକ୍ଷାକୃତ ଖଦୀବାଦୀ, ଅଧିକାଂଶ ଜୁଆଙ୍ଗୀଙ୍କର ଦେହର ପୂର୍ବାକ ବସ୍ତୁରେ ଅନାବୃତ ହେଲେହେଁ ପଥର-ମାଳରେ ଆବୃତ ଥାଏ ।

ଜୁଆଙ୍ଗମାନେ ଭୂୟାଂମାନଙ୍କ ଅପେକ୍ଷା ଆଜମତର ଅବସ୍ଥାରେ ଥିବାର ବୋଧ ହୁଏ । ଗୋମାଂସ ଏମାନଙ୍କ ମଧ୍ୟରେ ନିଷିଦ୍ଧ ନୁହେଁ । ଜୁଆଙ୍ଗମାନଙ୍କ ଗୋବଧ କରିବା ସମ୍ଭବରେ ଏହି ପ୍ରବାଦ ପ୍ରଚଳିତ ଅଛି । ଗୋରୁ ବନ୍ଧିବା ଅକର୍ମଣ୍ୟ ହେଲେ ତାହାକୁ ମାରିବା ଅଭିପ୍ରାୟରେ ଗୋଟିଏ ଗରୁର ମୂଳକୁ ଏମନ୍ତଶ୍ରବଣରେ କାଟନ୍ତି ଯେ, ସାମାନ୍ୟ ଆକର୍ଷଣରେ ଗଛ ପଡ଼ିଯିବା ବୃକ୍ଷକୁ ଏହି ପରି କାଟି ସେଥିରେ ଫୋଟୁକୁ ବାନ୍ଧି ଦିଅନ୍ତି ଗୋରୁର ଆକର୍ଷଣଦ୍ଵାରା ବୃକ୍ଷ ଅବଶ୍ୟ ଗୋରୁ ଉପରେ ପଡ଼ି ଗୋରୁ ମରିଯାଏ । ଜୁଆଙ୍ଗମାନେ ଏକଦଳ ହୋଇ ଆସି ଗୋରୁ ଚାରିପାଖରେ ବସି ଗମ୍ଭୀର ଭାବରେ କହନ୍ତି, "ଉଠ, ଉଠ, ଗୋରୁମାତା, ଆମ ଦୋଷ ନାହିଁଟି ।" ଏହା କହିଲ ଉତ୍ତରୁ ଯେବେ ଗୋରୁ ନ ଉଠେ, ଜୁଆଙ୍ଗମାନେ ଆପଣାକୁ ନିର୍ଦ୍ଦୋଷ ଓ ଗୋରୁକୁ ଆହାରୀ ମଣି ଆପଣା ମଧ୍ୟରେ ମାଂସ ବଣ୍ଟନରେ ସୁବିଧା କରନ୍ତି । ଗୋନାସିକାରୁ ଆମ୍ଭେମାନେ କେନ୍ଦୁଝରଗଡ଼କୁ

କଲୁ । ମାର୍ଗ ନିରବେଶେ ନ, ସଦାପ୍ରକୃତ ଓ  
 ଅରଣ୍ୟମୟ । କେନ୍ଦୁଝରନଗର ଗୋଟିଏ  
 ବସ୍ତୁତ ପ୍ରାନ୍ତରେ ଅବସ୍ଥିତ । ପଦ୍ମତ ଉପରେ  
 ଶତକୁ ଅବତରଣ କରିବାବେଳେ ଏହି  
 ପ୍ରାନ୍ତରର ବସ୍ତୁତ ଉତ୍ତମରୂପେ ଉପଲବ୍ଧ  
 ହୁଏ । ବସ୍ତୁତଃ ଏପରି ସୁବସ୍ତୁତ ପ୍ରାନ୍ତର  
 ଓଡ଼ିଶାରେ ବିଶେଷତଃ କାମଳ ଓଡ଼ିଶାରେ  
 ବିରଳ ।

କେନ୍ଦୁଝର ଗଡ଼ର ଦକ୍ଷିଣ ପଶ୍ଚିମରେ  
 ସଦାପ୍ରକୃତ ପ୍ରାଚୀର ପ୍ରାୟ ଦଶାୟମାନ ।  
 ପୁରୋକ୍ତ ବିଜ୍ଞାନୀମାନଙ୍କ ଅପେକ୍ଷା ଅନେକ  
 ବଞ୍ଚିଥିବାର । ଏଠାରେ ଯେଉଁ ଭାର ପ୍ରସ୍ତୁତ  
 ହୁଏ, ତାହା ସମଗ୍ର ଓଡ଼ିଶାରେ ପ୍ରସିଦ୍ଧ ।  
 କଳଦେବଙ୍କ ମନ୍ଦିର ଏଠାରେ ପ୍ରଧାନ ଦୃଶ୍ୟ ।  
 ଗଡ଼ର କଳଦାୟ ଆଦୌ ସ୍ୱାସ୍ଥ୍ୟକର ନୁହେ ।  
 ଶିକ୍ଷୋଲଭ ସମ୍ବନ୍ଧରେ କେନ୍ଦୁଝର, ଲଡ଼ଞ୍ଜା  
 ଶ୍ରେଷ୍ଠ । କେନ୍ଦୁଝରରେ ଆମ୍ଭେମାନେ ଦୁଇଦିନ  
 ମାତ୍ର ଅବସ୍ଥାନ କରି ବସନ୍ତପୁର, ପୁରୁମଣ୍ଡା,  
 ଭାଗ, ବାଲିଯୋଡ଼ି ଏବଂ କାନ୍ଥୋ ଦାଟେ  
 ବୈତରଣୀ ଡାକପୁର ଆନନ୍ଦପୁରରେ  
 ଉପସ୍ଥିତ ହେଲୁ । ମାର୍ଗ ମଧ୍ୟରେ ଉଚିତ  
 ବ୍ୟବଧାନରେ ମହାବଳ ପୁଷ୍କରିଣୀମାନ  
 ଶୋକାଳ ଦେଖିଅଛନ୍ତି । ମାତ୍ର ଆକ୍ରମଣକୁ  
 ଆନନ୍ଦପୁରରୁ କେନ୍ଦୁଝର ଗଡ଼କୁ ଗୋଟିଏ  
 ସଡ଼କ ପ୍ରସ୍ତୁତ ନ ହେବାର ଅତ୍ୟନ୍ତ ଦୁଃଖର  
 କଥା । ଏ ମାର୍ଗ ଏମନ୍ତ କିଛି ବନ୍ଧୁର ଅଥବା  
 ସଦାପ୍ରକୃତ ନୁହେଁ ଯେ, ରାଜପଥ  
 ନିମନ୍ତେ ବ୍ୟୟପାୟ ହେବ । ଏ ମାର୍ଗରେ  
 ଗମନାଗମନ ସମୟରେ ଲୋକେ କପରି  
 କଷ୍ଟରେ ପଡ଼ନ୍ତି, ଆମ୍ଭେମାନେ ତାହା  
 ଅନୁଭବରୁ ଜାଣିଅଛୁ । ସମଗ୍ର ଗଡ଼ଜାତ  
 ଭ୍ରମଣର କଷ୍ଟ ଏହି ଅଞ୍ଚଳରେ କେନ୍ଦୁଝର-  
 ପ୍ରାୟ ବୋଧ ହେଲା । ଏହି ମାର୍ଗ ମଧ୍ୟରେ  
 ଘାଟିଣୀ ସଦାପ୍ରଧାନ ସ୍ଥାନ । କେନ୍ଦୁଝରର

ପ୍ରଧାନ ଦେବା ତାରଣୀ ଏହଠାରେ ଅଧିଷ୍ଠିତ ।  
 ଦେବାଙ୍କର ଦୁଇ ମୂର୍ତ୍ତି । ପଥର ପାଖୁ ଦର୍ଶୀ  
 ଗୋଟିଏ କୃଷି ମଧ୍ୟରେ ଯେଉଁ ମୂର୍ତ୍ତି ପ୍ରତିଷ୍ଠିତ,  
 ତାହା ସାଧାରଣ ଲୋକେ ଦେଖନ୍ତି ଏବଂ ପୂଜା  
 କରନ୍ତି । ରାଜାଙ୍କ ଦର୍ଶନ ସକାଶେ ଅରଣ୍ୟ  
 ମଧ୍ୟରେ ସ୍ୱତନ୍ତ୍ର ମୂର୍ତ୍ତି ଅଛନ୍ତି । ଶୁଣିବାରେ  
 ରାଜା ଏବଂ ଦେହୁରା ବ୍ୟତୀତ ଏ ମୂର୍ତ୍ତି  
 ଦେଖିବାରେ ଆଉ କାହାର ଅଧିକାର ନାହିଁ ।  
 ଦେବାଙ୍କଠାରେ କଳଦାନ ନିମନ୍ତେ ଅନେକ  
 ଗୁଣ ଆୟୁର୍ଯ୍ୟକାର ଦେଖାଗଲା ।

ବାଲିଯୋଡ଼ି ନାମକ ସ୍ଥାନରେ ଆମ୍ଭେମାନେ  
 ଗୋଟିଏ ତୋଟାରେ ପଶ୍ଚିମାଳା ପ୍ରସ୍ତୁତ  
 କରାଇ ଅବସ୍ଥାନ କଲୁ । ଏଠାରେ ସମୟ  
 ସମୟରେ ବନ୍ୟ ହସ୍ତୀର ଉତ୍ପତ୍ତି ହୁଏ । ସ୍ଥାନଟି  
 ପ୍ରଶସ୍ତ, ମାତ୍ର ଗୁରୁଆଡ଼େ ଘୋର ବନ ।  
 ମୟୂରରବରେ ଏହି ବନ ଅନୁଷ୍ଠା  
 ଶକାୟମାନ । ଶୁଣିବାରେ ବ୍ୟାଘ୍ରଗର୍ଜନ  
 ଶୁଣି ଆମ୍ଭମାନଙ୍କର ଶକା ଜାତ ହେବାକୁ  
 ଅଧିକ ପରିମାଣରେ ଅଗ୍ନି ସ୍ତମ୍ଭକିତ କରି  
 କଷ୍ଟ ସମ୍ଭବେ ଗଣି ଅତିବାହିତ କଲୁ ।

ପୁରୁମଣ୍ଡାକୁ ଭାଗ ଏବଂ ବାଲିଯୋଡ଼ୀରୁ  
 ଆନନ୍ଦପୁରକୁ ଆସୁ ଆସୁ ମାର୍ଗରେ ବାରବାଟ  
 ଏବଂ ମୀନଘାଟି ପଡ଼ିଲା । ଗୋଟିଏ  
 ଗିରିନଦୀ ପଦ୍ମବ୍ୟାପ୍ତରେ ଛୁଇଁ ଖୋର  
 ସର୍ପବନ୍ଧବନ୍ଧଗଡ଼ରେ ପ୍ରବାହିତ ହେଉଥିବାରୁ  
 ତାହାକୁ ଅନେକ ଥର ପାର ହେବାକୁ ହୁଏ ।  
 ଏହାକୁ ଲୋକେ ବାଡ଼ିବାକୁ କହନ୍ତି । ମୀନ  
 ଘାଟି ଅତି ସୁନ୍ଦର ଘାଟି ।

ଆନନ୍ଦପୁରରେ ଆମ୍ଭେମାନେ ଦୁଇ ଦିନ  
 ଅବସ୍ଥାନ କରିଥିଲୁ । ଏହି ସ୍ଥାନର କିଛି  
 ଉପରେ ବୈତରଣୀର ନାଟ୍ୟଭାର ସୀମା ।  
 ଆନନ୍ଦପୁର କେନ୍ଦୁଝରରେ ସଦାପ୍ରଧାନ ସ୍ଥାନ,  
 ମାତ୍ର ଏଠାରେ ଅରଣ୍ୟର ଅଗ୍ରବ ନାହିଁ ।  
 ଶୁଣିବାରେ ଗୁଣର ଅତି ନିକଟରେ ଆମ୍ଭେମାନେ



ଅରକ୍ତ ଅର ବ୍ୟାଧିର ଉତ୍ପତ୍ତର ଗର୍ଜନ ଶୁଣିଥିଲୁ । ତପର ଲୁଗା ସକାଶ ଆନନ୍ଦପୁର ପ୍ରସିଦ୍ଧ । କୁଶଳେ ଶୁଭପୁଷ୍ପିତ ଦେବଗାଁ ଆନନ୍ଦପୁରରୁ ଭଗବତୀଶ ଦୁରରେ ଅବସ୍ଥିତ । ଏଠାରେ ମହାଶକ୍ତିଙ୍କର ଅନେକ ପୁରାତ୍ତ ଅବିକାର ଶୁଣିଥିଲୁ ।

ଅଳ୍ପଦିନହେଲ ଆନନ୍ଦପୁରରେ ମହାଶକ୍ତି ଗୋଟିଏ ବୃହଦାପ୍ତତନ ହର୍ମ୍ୟ ପ୍ରସ୍ତୁତ

କରଇଅଛନ୍ତି । ଅତି ନିକଟକୁ ଯାଇ ଏ ବୃହଦେଶିଲେ କାରିଗରର ସୁରୁତ ସମ୍ପନ୍ନରେ ଲୋକର ସନ୍ଦେହ କାତ ହେବାର ସମ୍ଭାବନା ।

ଆନନ୍ଦପୁରରୁ ଆମ୍ଭେମାନେ ଆମ୍ଭେ ଏକ କୋରୁଇ ମାର୍ଗରେ ଧର୍ମଶାଳାରେ ଉପସ୍ଥିତ ହେଲୁ । ସେଠାରୁ ସମାପ୍ତମୟରେ କଟକ ଆସିଲୁ ।

ସମାପ୍ତ

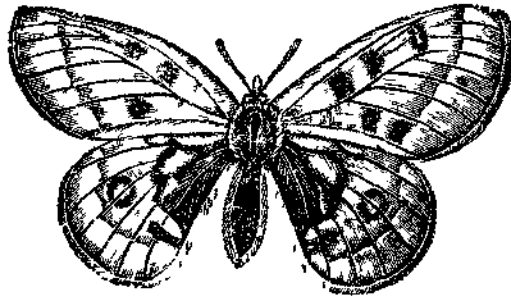

# ବାମଣ୍ୟ

( ସନ ୧୮୯୭ ମସିହା 'ଓଡ଼ିଆ ଓ ନବସଂବାଦ'ରୁ ଗୃହୀତ )

ବାମଣ୍ୟ ମୁଁ ଭକ୍ତର ଦେଖିଅଛି, ମାତ୍ର  
କରତ ଉପେୟର ମାସରେ ଗଡ଼ଜାତ  
ହୁମଶୋପଲକ୍ଷରେ ବାମଣ୍ୟ ଯାଇ ବାମଣ୍ୟର  
ଗୋଟିଏ ପ୍ରଧାନ ଦ୍ରଷ୍ଟବ୍ୟ ପଦାର୍ଥ ମୁଁ  
ସହସ୍ରଥମ ଦେଖିଲି । ଏହି ବିବରଣର  
ଯଥାସ୍ଥାନରେ ସେଥିର ଉଲ୍ଲେଖ କରିବି ।

ଲହଡ଼ାରୁ ବାମଣ୍ୟ ମାର୍ଗରେ ତାଳବେର  
ପିବାର ଅଭିପ୍ରାୟ ମାନଗାୟ ଶ୍ରୀବାମଣ୍ୟାଧିପତି  
ମହୋଦୟଙ୍କୁ ମୁଁ ପୁବନ୍ଧୁ ଜଣାଇଥିବାରୁ  
ମହାଶୟ ମୋତର ପ୍ରଜାପତି ବନ୍ଧୁ ଶ୍ରୀ ବାବୁ  
ଜ୍ଞାନମଣି ବିଦ୍ୟାରତ୍ନ ମହୋଦୟଙ୍କୁ ଯଥା-  
ସମୟରେ ଲହଡ଼ାକୁ ପ୍ରେରଣ କରିଥିଲେ ।  
ନିଦ୍ୟାରତ୍ନ ମହୋଦୟ ବାରକୋଟର  
ସେରସ୍ତାଦାର ବାବୁଙ୍କ ସହିତ ଲହଡ଼ାରେ  
ଉପସ୍ଥିତ ହୋଇ ମୋତ ସହର ସାକ୍ଷାତ କଲେ ।  
ମାର୍ଗରେ ତାହାଙ୍କର ପ୍ରୀତିକର ସାହଚର୍ଯ୍ୟ  
ଲଭର ସମ୍ଭାବନା ଦେଖି ମୁଁ ଅତ୍ୟନ୍ତ  
ଆକ୍ରାନ୍ତ ହେଲି ।

ପରଦିନ ପ୍ରଭାତରେ ଆମ୍ଭେମାନେ  
ଲହଡ଼ା ପରିତ୍ୟାଗ କରି ସନ୍ଧ୍ୟା ସମୟରେ  
ବାରକୋଟରେ ଉପସ୍ଥିତ ହେଲୁଁ ।  
ବାରକୋଟର ପ୍ରଧାନ କର୍ମଚାରୀ ମହୋଦୟଙ୍କ  
ସୌଜନ୍ୟପୂର୍ଣ୍ଣ ଅଭ୍ୟର୍ଥନାରେ ଆପ୍ୟାୟିତ  
ହୋଇ ସେଠାରେ ରହି ସାପନ କରି ତହିଁ  
ଆରଦିନ ପୁଣ୍ୟାହଣ ପ୍ରାୟ ୧୧ଟା ସମୟରେ  
ବଲମନାମକ ସ୍ଥାନରେ ପହଞ୍ଚିଲୁଁ । ବିବରଣର  
ପ୍ରାରମ୍ଭରେ ମୁଁ ଯେଉଁ ଦ୍ରଷ୍ଟବ୍ୟ ପଦାର୍ଥକୁ  
ଲକ୍ଷ୍ୟ କରିଅଛି, ତାହା ହେ ସ୍ଥାନ ।

ସାଧାରଣତଃ ଗଡ଼ଜାତ ସ୍ଥଳରୁ ଛୁଟି  
ଦେଖି ଅନେକ ସମୟରେ ଆଶ୍ଚର୍ଯ୍ୟାନ୍ୱିତ  
ହେବାକୁ ହୁଏ । ନିର୍ଜନବାସ, ସ୍ୱାସ୍ଥ୍ୟକର  
ବାୟୁସେବନ ଏବଂ ସୁନ୍ଦର ପ୍ରାକୃତିକ ଦୃଶ୍ୟ-  
ଦର୍ଶନର ସୁବିଧା ଏମାନଙ୍କର ଯେପରି ଅଛି,  
ଓଡ଼ିଶାରେ ଏପରି ସୁବିଧା ଆଉ କାହାର  
ନାହିଁ । ଏପରି ସୁବିଧା ଇଉରୋପୀୟମାନଙ୍କର  
ହୃଦୟର ହେଲେ, ସେମାନେ ତାହା ପୂର୍ଣ୍ଣ  
ମାତ୍ରାରେ ଗ୍ରହଣ କରିବାକୁ ଯତ୍ନବନ୍ ହୁଅନ୍ତି ।  
ପଦ୍ମକର ତାଙ୍କୁ କିମ୍ବା ଭଟ୍ଟଦେଶ, ସମୁଦ୍ର-  
ବେଳା ମହାରଣ୍ୟ କିମ୍ବା ପ୍ରଶସ୍ତ ନଦୀତୀରରେ  
ନିର୍ଜନ ସୁଦୃଶ୍ୟପୂର୍ଣ୍ଣ ଏବଂ ସ୍ୱାସ୍ଥ୍ୟକର ସ୍ଥାନ  
ନିର୍ବାଚନ କରି ସେଠାରେ ଗୃହନିର୍ମାଣ କରି  
ଅବବାସମତେ ସେଠାକୁ ଆସି ଅବସ୍ଥିତ  
କରନ୍ତି । ବୃଦ୍ଧାଶ୍ରମ ଇଉରୋପୀୟମାନଙ୍କ  
କଥା ତୁରେ ଆଉ, ଯେଉଁମାନେ ସେବାଜୀବୀ  
ସେମାନେ ସୁଦ୍ଧା ଏହୁପରି ସୁଖସମ୍ଭୋଗର  
ସୁବିଧା କରିନେବା ସକାଶେ ସର୍ବଦା  
ଆଗ୍ରହାନ୍ୱିତ । ଅର୍ଥତ୍ତ୍ୱାନ ଗ୍ରହଣମାନେ  
ପଦ୍ମକ, ମହାରଣ୍ୟ ଦେଖିଲକ୍ଷଣି କାର୍ଯ୍ୟରେ  
ନ ହେଉ ଅନ୍ତତଃ ସଂକଳ୍ପରେ ସେଠାରେ  
କୁଟୀରବାସର ସୁଖ ଗ୍ରହଣ କରନ୍ତି, ମାତ୍ର  
ସଂଧ୍ୟାରେ ଗଡ଼ଜାତର ଅବସ୍ଥା ଦେଖି କ'ଣ  
ପ୍ରଜ୍ଞାତ ହୁଏ ? ଉଲ୍ଲିଖିତପ୍ରକାର ଉଚ୍ଚ  
ସୁଖଭୋଗର ସମସ୍ତ ଉପକରଣ ବିଦ୍ୟମାନ  
ଆଉଁ ଆଉଁ ଏମାନେ ଅନ୍ଧକାରବୃତ୍ତ,  
ସବନସଞ୍ଚାରଶୂନ୍ୟ, ଆବର୍ଜନାପୂର୍ଣ୍ଣ ନଦୀର

ନିରୁତ୍ତମ ପ୍ରଦେଶରେ ଗ୍ରାମ୍ୟସୁଖରେ ଆବଶ୍ୟକ  
ନିମନ୍ତ । ବର୍ତ୍ତମାନ ସମୟରେ ଏ ସମ୍ବନ୍ଧରେ  
କିମ୍ବଦନ୍ତୀମାନଙ୍କରେ ଉଲ୍ଲେଖ ଦେଖାଯାଉଅଛି  
ସତ୍ୟ, ମାତ୍ର ଅଧିକାଂଶ ସ୍ଥଳରେ ଏ ଉଲ୍ଲେଖ  
ପ୍ରକୃତ ଉଲ୍ଲେଖ ନୁହେଁ, ଉଲ୍ଲେଖର ମଲୟା  
ମାତ୍ର । ବୋଲିବାର ବାଦୁଲ୍ୟ ଯେ, ବାମଣ୍ଡାର  
ମହାବଳ ଶ୍ରୀ ସୁତଳ ଦେବଙ୍କ ରୂପ ସୁତଳ  
ପ୍ରକାର, ତାହାଙ୍କର ପାଣ୍ଡିତ୍ୟ ତାହାଙ୍କର  
ସୁରୁତର ପ୍ରତିଭା ଅଟେ । ସୁରୁତର ସନାତନ  
ଗୁରୁ କାଳିଦାସ, ମୁସରି ପ୍ରଭୃତିଙ୍କର ଉକ୍ତ  
ହୋଇ ଗ୍ରାମ୍ୟ ଆମୋଦର ପକ୍ଷପାତୀ ହେବାର  
ତାହାଙ୍କ ପକ୍ଷରେ ସଦୃଶ ଅସମ୍ଭବ । ମହାବଳ  
ସମୟ ସମୟରେ ନିର୍ଜନବାସ ନିମନ୍ତେ ଏହି  
ବଳମରେ ଗୋଟିଏ ଗୃହ ପ୍ରସ୍ତୁତ କରାଇ  
ଅଛନ୍ତି । ଗୃହଟି ଗୋଟିଏ ଶୁଦ୍ଧ ଶୈଳତାଳୁରେ  
ଅବସ୍ଥିତ ଏବଂ ସୁପ୍ରଶାଳୀରେ ଗଠିତ ।  
ପର୍ବତର ଶୃଙ୍ଗଠାରୁ ଗୋଟିଏ ସୁନ୍ଦର ରଥ୍ୟା  
ପ୍ରସ୍ତୁତ ହୋଇ ଗୁଜାଧାନୀ ଦେବଗଣ୍ଡ ପର୍ଯ୍ୟନ୍ତ  
ଯାଇଅଛି । ପର୍ବତର ଚଟରେ ଏବଂ  
ପାଦଦେଶରେ ସ୍ଥାନେ ସ୍ଥାନେ ଶାଳଚନ୍ଦ୍ରବଳି  
ଦଣ୍ଡାୟମାନ ହୋଇ ପର୍ବତକୁ ଶୀଳେ ଶ୍ୟାମଳ  
ଏବଂ ଗୁଣ୍ଡାୟୁକ୍ତ କରି ରଖିଅଛି । ଚତୁର୍ଦିଗରେ  
ଦୁର୍ଗମର ଶୋଭା ବର୍ଣ୍ଣନାର ଅଜାତ ଅଟେ ।  
ତୁରବସ୍ତୁତ-ଚନ୍ଦ୍ରବାଳ-ମୂଳରେ ଚଳିଆ,  
ମାଲ୍ୟଗିରି ପ୍ରଭୃତି ଶୈଳଶ୍ରେଣୀ ପ୍ରାଚୀରବଦ୍ଧ  
ବିସ୍ତଳମାନ । ପର୍ବତର ପୂର୍ବରେ ଏବଂ  
ପଶ୍ଚିମରେ ବହୁକୋଶବ୍ୟାପୀ ଯୋଡ଼ିଏ  
ସୁଗନ୍ଧର ହ୍ରଦ । ହ୍ରଦରେ ମନୋଜ୍ଞ ନୀଳମା  
ହରଣଲେଚନ-ପ୍ରସାସର୍ଣୀ । ହ୍ରଦଯୋଡ଼ିଏ  
ମଧ୍ୟ ମହାବଳଙ୍କର କାର୍ତ୍ତି ।

ପୂର୍ଣ୍ଣ ମନୁଷ୍ୟର ଅଧିକାଂଶ ସର୍ବଗୁଣ  
ସୁତଳଦେବଙ୍କଠାରେ ବିଦ୍ୟମାନ । ଏତେ  
ସର୍ବଗୁଣସମବାୟ ଦେଖିବୁ ଲୋକଙ୍କ ମଧ୍ୟରେ  
ଅବଧି ମୋହର ଦୃଷ୍ଟିପଥରେ ପଡ଼ିନାହିଁ ।

ତାହାଙ୍କର କାର୍ଯ୍ୟ ଦେଖିଲେ ବୋଧ  
ହେବ, ଯେମନ୍ତ କି ବ୍ୟାତା ଦେଖିବୁ  
ଶରୀରରେ ଉଭୟେପାୟ ସମୃଦ୍ଧ ସଂଯୋଗ  
କରୁଅଛନ୍ତି । ସୁତଳଦେବ ଯେମନ୍ତ  
ନିନ୍ଦାଶୀଳ ସେହିପରି କାର୍ଯ୍ୟଶୀଳ, ଯେମନ୍ତ  
ସରସ୍ୱତୀ ଉକ୍ତ ସେହିପରି ଲକ୍ଷ୍ମୀ-ଉକ୍ତ ।  
ଦ୍ୱିପ୍ରକାରର ଏବଂ ଶସ୍ୟାଗାର ଉଭୟ ପ୍ରକ  
ତାହାଙ୍କର ସମାନ ଦୃଷ୍ଟି, ସମାନ ଆତ୍ମା । ଏହି  
ବଲମ କୋଠି ମହାବଳଙ୍କ ଲକ୍ଷ୍ମୀ ଓ ସରସ୍ୱତୀ  
ଉପାସନାର ସାମଞ୍ଜସ୍ୟସ୍ଥଳୀ ଅଟେ ।

ମହାବଳ ଅବକାଶମତେ ନିର୍ଜନବାସ  
ଏବଂ ଶାସ୍ତ୍ରାନୁଶୀଳନ ଉଦ୍ଦେଶ୍ୟରେ ସର୍ବ  
ପ୍ରଥମେ ଏଠାରେ କୋଠି ତୋଳାଇଥିଲେ ।  
ପର୍ବତର ଉଭୟ ପାଶ୍ୱର୍ଯ୍ୟରେ ଯୋଡ଼ିଏ ଗିରିନଦୀ  
ଏବଂ ଚତୁର୍ଦିଗରେ ବହୁକୋଶବ୍ୟାପୀ  
ସୁଲବନର-ଦୁର୍ମିଚିଶିଷ୍ଟ ଅରଣ୍ୟ ଦେଖି  
ଏହାକୁ ରାଜ୍ୟର ଗୋଟିଏ ଶସ୍ୟଭଣ୍ଡାରରେ  
ପରିଣତ କରିବାର ସଂକଳ୍ପ କଲେ ।  
ବିସ୍ତୃତାୟତନ କୃଷିସକାଶେ ପ୍ରଚୁର ଜଳସମ୍ପଦ  
ସର୍ବାଦୌ ଆବଶ୍ୟକ ନୀଳି ଗିରିନଦୀ-ପ୍ରବାହି-  
ମୁଖରେ ସେହି ପ୍ରସ୍ତୁତ କରାଇ ସେମାନଙ୍କୁ  
ସରୋବରରେ ପରିଣତ କରିବାପାଇଁ  
ଉଦ୍ଦେଶ୍ୟୀ ହେଲେ । ଉଦ୍ୟମର ଅଧ୍ୟାତ୍ମା  
ଏବଂ ନିଷ୍ଠାଳତା ଦର୍ଶାଇ ଅନେକ ଲୋକ  
ତାହାଙ୍କୁ ଉପହାସ କଲେ ଏବଂ ନିକୃଷ୍ଟ  
ହେବାପାଇଁ ଉପଦେଶ ଦେଲେ, ମାତ୍ର—

“କି ଉପସିଦ୍ଧାର୍ଥସ୍ଥ ରକ୍ଷିତଂ ମନଃ  
ପଦ୍ମଶ୍ଚ ନିମ୍ନାତମୁଖଂ ପ୍ରତିପଦ୍ୟେତ୍ ?”

ମହାବଳ ନିଜ ସଂକଳ୍ପ ପରିତ୍ୟାଗ ନ କରି  
ଏକନିଷ୍ଠ ହୋଇ ତାହା ସଫଳ କରିବା  
ସକାଶେ ବଳପରିଶ୍ରମ ହେଲେ । ସେହି ପ୍ରସ୍ତୁତ  
ହେଲ, ମାତ୍ର ସେଥିର ଅବ୍ୟବହୃତ ପରେ  
ତତ୍ପାଶକୀମାନଙ୍କର ଉଦ୍ଦିଷ୍ଟଦ୍ୱାରା ମଧ୍ୟ  
ସଫଳ ହେଲା । ଅନେକବ୍ୟୟ ଏବଂ ପରିଶ୍ରମର

ସେତୁ ପାଦଖଣ୍ଡ ପ୍ରଦେଶର ଏକରାସର  
 ବୃଷ୍ଟିରେ ଘସିଗଲେ । ବିଦ୍ୟ ସାଧାରଣ ଲୋକଙ୍କୁ  
 ଉନ୍ନୋଦ୍ୟମ ଏବଂ ପଶ୍ଚାତ୍ପଦ କରାଇବ ।  
 କେବଳ ଏକମାତ୍ର ପ୍ରଭାସ ପ୍ରଭକଳ  
 ଦେବତାପୁତ୍ର ସିଦ୍ଧି ଶିଳ୍ପି ଆଣିବାକୁ ସମର୍ଥ ।  
 ସୁଦଳଦେବ ବିଦ୍ୟାଦାସ ଆଦୌ ଉନ୍ନୋଦ୍ୟମ  
 ହେଲେ ନାହିଁ । କ୍ୟସ୍ତ ଏବଂ ପରଶ୍ରମରେ  
 ସେ ଯୁକ୍ତି କରି ନ ଥିଲେ । ବର୍ତ୍ତମାନ ସେ  
 ବୁଝିପାରିଲେ, ଉଦ୍ୟମର ଅବୈଜ୍ଞାନିକତା  
 ଅସିଦ୍ଧିର ଏକମାତ୍ର ହେତୁ ଅଟେ । ଏହାଠାରୁ  
 ଶତଗୁଣ, ସହସ୍ରଗୁଣ ବୃଦ୍ଧ ଉଦ୍ୟମମାନ  
 ବିଜ୍ଞାନଦ୍ୱାରା ସିଦ୍ଧି ହୋଇଥିବା କଥା ସୁଶିକ୍ଷା  
 ଏବଂ ଦେଶ ପର୍ଯ୍ୟଟନଦ୍ୱାରା ସେ ଉତ୍ତମରୂପେ  
 ଅବଗତ ହୋଇଥିଲେ । ଏହି ବର୍ଣ୍ଣାସରେ  
 ସେ Suverying ଏବଂ Levelling  
 ଶିକ୍ଷା କଲେ, ତେବେ ମାସ ମଧ୍ୟରେ ସେଥିରେ  
 ପାରଙ୍ଗମ ହୋଇ ଯତ୍ନର ସାହାଯ୍ୟରେ  
 ନନ୍ଦାଗନ୍ଧ୍ୟା ଏବଂ ପାଣ୍ଡୁ ବର୍ଣ୍ଣୀ ସ୍ଥାନମାନଙ୍କର  
 ଆପେକ୍ଷିକ ସମତଳ ସ୍ୱୟଂ ନିର୍ଣ୍ଣୟ କରି  
 ଦୈଜ୍ଞାନିକ ଭାବରେ ଯେଉଁ ଉଦ୍ୟମର  
 ଅନୁଷ୍ଠାନ ପୁନଃବାର ଆରମ୍ଭ କଲେ ।  
 ଏଥରର ଅନୁଷ୍ଠାନ ଆଶାନୁରୂପ ସଫଳ  
 ହେଲା । ଲୋକେ ତାହା ଅସାଧ୍ୟ ମଣିଥିଲେ,  
 ବର୍ତ୍ତମାନ ତାହା ପ୍ରତ୍ୟକ୍ଷ ସିଦ୍ଧ ଦେଖିଲେ  
 ଏବଂ ଯେଉଁ ମୁଖରେ ସେମାନେ ସୁଦଳ-  
 ଦେବଙ୍କୁ ଉପହାସ କରିଥିଲେ, ସେହି ମୁଖରେ  
 ପୁଣି ତାଙ୍କୁ ସାଧୁବାଦ ଦେଲେ ।

ପ୍ରସ୍ତରର ସୁଦୃଢ଼ ସେତୁ Annicut  
 ଏବଂ କବାଟମାନ ପ୍ରସ୍ତର ହେଲେ ଉତ୍ତର  
 ସୁଦଳଦେବ ସେହି ଜଳଭଣ୍ଡାରରୁ କୂଲ୍ୟା  
 ଏବଂ ଶାଖାକୂଲ୍ୟାଦ୍ୱାରା ବହୁହୋଷକ୍ୟାପୀ  
 ସ୍ଥାନରେ ସର୍ବତ୍ର ଜଳଯୋଗାଇବାର ସୁବିଧା  
 କଲେ । ପ୍ରାନ୍ତରକୁ ସମତଳରେ ପରିଣତ  
 କରାଇ ଏବଂ ବୃଦ୍ଧ କିଆରୀରେ ବିଭକ୍ତ

କରି କିଆରୀମାନଙ୍କୁ ‘ଲକ୍ଷ୍ମୀ’, ‘ଅଲକ୍ଷ୍ମୀ’  
 ପ୍ରଭୃତି ପଥାଯୋଗ୍ୟ ନାମରେ ଅଭିହିତ  
 କଲେ । ଗୋଟିଏ ଗୋଟିଏ କିଆରୀ ଏତେ  
 ବୃଦ୍ଧ ଯେ, ସେଥିର କ୍ଷେତ୍ରଫଳ ୮।୧୦  
 ମାଣରୁ ନ୍ୟୁନ ହେବ ନାହିଁ । କିଆରୀମାନଙ୍କ  
 ମଧ୍ୟରେ ତତ୍ତ୍ୱାବଧାନର ସୁବିଧା ସକାଶେ  
 ଉଚ୍ଚଶୁ ସଡ଼କ ଏବଂ ଶାଖା-ସଡ଼କ ମଧ୍ୟ ପ୍ରସ୍ତୁତ  
 ହୋଇଅଛି । କୂଲ୍ୟାଗୁଡ଼ିକର ଗଠନ ଯେପରି  
 ସୁଦଳ, ସେମାନଙ୍କର ସଂରକ୍ଷଣପ୍ରଣାଳୀ ମଧ୍ୟ  
 ସେହିପରି ବୁଦ୍ଧିମତ୍ତ ଏବଂ ଯତ୍ନଶୀଳତାର  
 ପରିସ୍ପର୍ଶକ । ନିକ୍ଷେପଣର ସୁଦୃଢ଼ କାଷ୍ଠର  
 ହାବେଧକ କମ୍ପା ବାଉଁଶତଲେଇଦ୍ୱାରା  
 ପ୍ରତ୍ୟେକ କୂଲ୍ୟାର ତାଳି ଏପରି ଭାବରେ  
 ଆବଦ୍ଧ ଯେ, ଭାଙ୍ଗି ପଡ଼ି କମ୍ପା ମାଟି ଧସି  
 କଳପ୍ରବାହ ରୁଧ ହେବାର କୌଣସି ଆଶଙ୍କା  
 ନାହିଁ ।

ଜଳଭଣ୍ଡାରରେ ବର୍ତ୍ତମାନ ଯେତେ ଜଳ  
 ସଞ୍ଚିତ ଅଛି, ଉତ୍ତମ୍ୟତ୍ରେ ତଦ୍ୱାରା ସମ୍ଭବତଃ  
 ଆହୁରି ସହସ୍ର ସହସ୍ର ମାଣ ଜମି ଆବାଦ  
 ହୋଇ ପାରିବ ।

ପଦ୍ମତର ପାଦଦେଶସ୍ଥିତ ସମତଳ  
 ଭୂମିରେ ଶସ୍ୟ ଅମଳ ଏବଂ ସଞ୍ଚିତ ହେବା  
 ନିମିତ୍ତ ବୃଦ୍ଧଦାକାର ଖମ୍ବାରଗୁଡ଼ିକ ପ୍ରସ୍ତୁତ  
 ହୋଇଅଛି । ଏ ଗୁଡ଼ିଗୁଡ଼ିକ ମଧ୍ୟ ସୁରକ୍ଷିତ  
 ପ୍ରଣାଳୀରେ ଗଠିତ ଏବଂ ଅତି ପରିଷ୍କୃତ  
 ଅବସ୍ଥାରେ ରଖିତ । ଏହି ଖମ୍ବାରଗୁଡ଼ିରେ  
 ନାନାବିଧ ଶସ୍ୟସ୍ତ୍ରୀପାକାରରେ ସଞ୍ଚିତ ଥିବାର  
 ଦେଖିଲ ।

ପଦ୍ମତର ପ୍ରାୟ ଅର୍ଦ୍ଧମାଇଲ ଦୂରବର୍ଣ୍ଣୀ  
 ଅରଣ୍ୟରେ ଅନାର୍ଯ୍ୟ ବୋଡ଼ା ଏବଂ  
 କୋଲମାନଙ୍କର ଗ୍ରାମ ସଂସ୍ଥାପିତ ହୋଇଅଛି ।  
 ଏହି ବୃଦ୍ଧ କୃଷିକ୍ଷେତ୍ରରେ ଏମାନେ ସର୍ବଦା  
 ପ୍ରଚାର ପରିମାରେ କାର୍ଯ୍ୟ ପାଇ ସୁକ୍ଳନ୍ଦରେ  
 ଜୀବିକା ଚଳାନ୍ତି । ଏମାନଙ୍କର ସୁବିଧା

ସକାଶେ ପୁତ୍ରବର୍ତ୍ତୀ ହୃଦର ଶରପ୍ରଦେଶସ୍ଥିତ  
 ସିଦ୍ଧତଳ ଶାଳବନରେ ଗୋଟିଏ ହାଟ ମଧ୍ୟ  
 ସଂସ୍ଥାପିତ ହୋଇଅଛି । ନିଜ ନିଜ ସରଳ  
 ଜୀବନର ସମସ୍ତ ପ୍ରୟୋଜନୀୟ ଦ୍ରବ୍ୟ  
 ଏମାନେ ଏହି ହାଟରୁ ପା'ନ୍ତି । ଶୈଳଶିଖରରୁ  
 ଏମାନଙ୍କର ଧୀର-ସମୀରଣ-ବାହତ  
 ନୈଶସଙ୍ଗୀତ ଏବଂ ବଂଶୀଧ୍ୱନି ଅତି ମଧୁର  
 ବୋଧହୁଏ । ଏଠାରେ ଏକରାଜ ଅବସ୍ଥିତ  
 ଗୋଟିଏ ସୁଖସୁପ୍ନସୁରୁପ ମୋହର ସ୍ୱପ୍ନର  
 ଚରସମୃତ୍ତି ହୋଇ ରହିଲା ।

ମୁଁ ସମଗ୍ର ଓଡ଼ିଶା ଭ୍ରମଣ କରି ଏପରି  
 ଗୋଟିଏ ସ୍ଥାନ ଦେଖି ନ ଥିଲି । ପ୍ରକୃତର  
 ଶୋଭା ଏବଂ ମନୁଷ୍ୟର ଅଧିକସାଧୁର  
 ଏପରି ସମାବେଶ ଦେଖି କିଏ ପ୍ରୀତ ନ  
 ହେବ ? କି ଭକ୍ତ, କି କବି, କି ବିଷୟୀ,  
 ସମସ୍ତଙ୍କ ପକ୍ଷରେ ଏ ସ୍ଥାନ ସମାନ  
 ଉପଯୋଗୀ । ରାଜଧାନୀ ଦେବଗଡ଼ ଆପେକ୍ଷା  
 ଏଠାର ଜଳବାୟୁ ସମ୍ବନ୍ଧରେ ଅଧିକ  
 ସ୍ୱାସ୍ଥ୍ୟକର । ଶୈଳ-ପ୍ରାଚୀରବେଷ୍ଟିତ ହୋଇ  
 ସୁଦ୍ଧା ଏଠାର ବିଶାଳ ଚନ୍ଦ୍ରବାଳ ପବନର  
 ଅସ୍ତରୁତ ସଞ୍ଚାର ସକାଶେ ସମ୍ୟକ୍  
 ଉପଯୋଗୀ । ବର୍ଷାକାଳରେ ଏ ସ୍ଥାନ କେଡ଼େ  
 ମନୋହର ହେଉ ନ ଥିବ । ଆକାଶରେ  
 ଜଳଗ୍ରସବନତ ନଳଦମାଳା, କେକାମୁଖରତ  
 ଆସାରସିକ୍ତ ପ୍ରୟୁକ୍ତ ବନରାଜି, ଜଳଦ-  
 ଶବଳତ ଗୁଣ୍ଡାଲୋକଚିତ୍ରିତ ସଦ୍ୟବିଧୈତ  
 ମାଳଶୈଳଶ୍ରେଣୀ, ତୁରପ୍ରସାରିତ ଶ୍ୟାମାୟମାନ  
 କୃଷିକ୍ଷେତ୍ର ଏବଂ କାନନଲକ୍ଷ୍ମୀର ଦର୍ପଣରୂପୀ  
 ବିଶାଳ ହୃଦର ଏକସ ସମାବେଶଦ୍ୱାରା ବର୍ଷା  
 କାଳରେ ଏ ସ୍ଥାନଟି ହୃଦୟର  
 ଆଲୋଚ୍ୟାଶାଳାବତ୍ ପ୍ରତିସ୍ତତ ହେଉଥିବ ।  
 ମେଘଦୂତ-ବର୍ଣ୍ଣିତ ଅଧିକାଂଶ ଦୃଶ୍ୟ ଏଠାରେ  
 ସୁଲଭ ଏବଂ ଏହିପରି ସ୍ଥାନ ଏକା ମେଘଦୂତ  
 ପାଠର ଉପଯୋଗୀ ।

ଶୁଣିବାରେ ସୁତଳଦେବ ସାହିତ୍ୟତଳ ।  
 ଏବଂ କବିତାରତନା ଉଦେଶ୍ୟରେ ବଲମ  
 ଚଣ୍ଡଶୈଳଶିଖରରେ ଏହି ଗୁଡ଼ ନିର୍ମାଣ  
 କରାଇଅଛନ୍ତି । ଏଭଳି ସଂକଳ୍ପ ତାଙ୍କର  
 ପାଣ୍ଡିତ୍ୟ ଏବଂ ଶକ୍ତିମତ୍ତର ସମ୍ବଳତ, ଏଥିରେ  
 ଲେଖନୀତ ସନ୍ଦେହ ନାହିଁ । କବିତା  
 ଅନନ୍ୟସୂତା ଦେବତା, ଏହା ସେ  
 ଉତ୍ତମରୂପେ ଜାଣନ୍ତି । ରାଜଧାନୀ  
 ପରିଭ୍ରମଣରେ ଯୁବରାଜ ବର୍ତ୍ତମାନ ତାଙ୍କର  
 ଅନ୍ତେବାସୀ । ଅଲଭନ ମଧ୍ୟରେ ଯୁବରାଜ  
 ରାଜ୍ୟଧିରୁଦ୍ଧର ହୋଇ ତାହାକୁ ଆଶାନୁରୂପ  
 ବିଶ୍ରାମ ଦେଲେ, ସେ ରାଜଧାନୀର  
 କୋଳାହଳରୁ କିଷ୍ଟିତ ହୃଦରେ ଏବଂ  
 ନିର୍ଜନରେ ଅବସ୍ଥାନ କରି ମାନସ-ସଂସାରର  
 କାର୍ତ୍ତି-ସ୍ଥାପନ-ପ୍ରୟାତ୍ନୀ ହେବ । ଜଡ଼  
 ସଂସାରରେ ସୁତଳଦେବ ଯଥେଷ୍ଟ  
 କାର୍ତ୍ତି ସ୍ଥାପନ କରିଅଛନ୍ତି । ଏମନ୍ତ କି ମସଗ୍ର  
 ବାମଶ୍ରୀଭୂମି ତାହାଙ୍କର କାର୍ତ୍ତି ମେଖଳା-  
 ବେଷ୍ଟିତ ବୋଲିଯାଇ ପାରେ ।  
 ମାନସ-ସଂସାରରେ କାର୍ତ୍ତି ସ୍ଥାପନବିଷୟରେ  
 ସୁତଳଦେବ ସେ ଅବଧି ସମ୍ପୂର୍ଣ୍ଣ ଉଦାସିନ  
 ଥିଲେ, ଏମନ୍ତ ନୁହେ । ମାତ୍ର ଅବକାଶାଞ୍ଜକରୁ  
 ସେ ବିଷୟରେ ତାହାଙ୍କର ସୁବିଧାନୁରୂପ  
 ଏବଂ ସାଧାରଣ ଆଶାନୁରୂପ ଅଗ୍ରସର  
 ହୋଇ ପାରି ନାହାନ୍ତି । ରାଜଦଣ୍ଡ ଏବଂ  
 ବାଣୀ ଯୁଗପତ୍ତ ଧାରଣ କରିବାର ସହଜ  
 କଥା ନୁହେ ।

ବଲମରୁ ଆମ୍ଭେମାନେ ପ୍ରାତଃକାଳରୁ  
 ବାହାରି ପୁଞ୍ଜାହଣୀ ଯାଏ ସମୟରେ ଦେବ-  
 ଗଡ଼ରୁ ପ୍ରାୟ ଦୁଇ ମାଇଲ ଦୂରବର୍ତ୍ତୀ ଗୋଟିଏ  
 ସ୍ଥାନରେ ବାମଶ୍ରୀର ଯୁବରାଜ ଶ୍ରୀ ସତ ଦାନଦ  
 ଦେବ ଏବଂ ତାଙ୍କର ସୁଯୋଗ୍ୟ ବସୁସ୍ୟ  
 ଶ୍ରୀ ବାବୁ ଜଳବନ୍ଧର ଦେବଙ୍କ ସଙ୍ଗେ ସାକ୍ଷାତ୍  
 କଲୁ । ଏ ମହାଶୟମାନଙ୍କର ବିନୟଗର୍ଭ

ସୌଜନ୍ୟ ଦେଖି ମୁଁ ଅତ୍ୟନ୍ତ ପ୍ରୀତ ହୋଇଥିଲି । ଅଲଗା ପରେ ବାବୁ ଭାମୋଦର ମିଶ୍ର ଏବଂ ଗୁଣୀରଥ ରଥ ଆତ୍ମମାନଙ୍କ ସଙ୍ଗେ ମିଳିତ ହେଲେ । ଯୁବକ ମହୋଦୟ ଆତ୍ମମାନଙ୍କ ପ୍ରତୀକ୍ଷା କରୁଥିଲେ, ସାକ୍ଷାତ ମାତ୍ର ସମସ୍ତଙ୍କୁ ନିଜର ଅଶ୍ୱପାନରେ ବସାଇ ଦେବଗଡ଼ରେ ପହଞ୍ଚାଇ ଦେଲେ । ଦେବଗଡ଼ରେ ପହଞ୍ଚିଲାକ୍ଷଣି ସୁଲଭ ଦର୍ଶନ ମହାରାଜାଙ୍କର ସାକ୍ଷାତକାର ଲାଭ କରି ମୁଁ ମୋହର ଅବସ୍ଥାନ ନିମନ୍ତେ ପୁବନ୍ଧୁ ନିର୍ଦ୍ଦିଷ୍ଟ ତମ୍ଭରେ ଆଶ୍ରୟ ଗ୍ରହଣ କଲି ।

ବାମଣ୍ଡାର ଆସ୍ଥାପୂର୍ଣ୍ଣ, ଆଡ଼ମ୍ବରଶୂନ୍ୟ, ସୁଚ୍ଚିତସମ୍ମତ ଆତପେୟତା ବାମଣ୍ଡାକୁ ପଞ୍ଚାନ୍ତର । ଏଥର ମୋହର ବାମଣ୍ଡାରେ ଅବସ୍ଥିତ ଆଶାଘାତ ଦୀର୍ଘ ହୋଇଥିଲା । ତନୁ ଦିନ ରହିବାର ସଂକଳ୍ପ ଥିଲା, ମାତ୍ର ମହାରାଜାଙ୍କ ଲୋଭ ବଶମ୍ବଦ ହୋଇ ସାତ ଦିନ ରହିଲି । ଏପରି ଆଉ ସାତଟି ଦିନ ସମସ୍ତ ବର୍ଷ ମଧ୍ୟରେ ମୋହ ଗଣ୍ୟରେ ଘଟିବାର ଦୁଷ୍ଟର ।

ମହାରାଜାଙ୍କ ସହିତ ପ୍ରତ୍ୟହ ପାଞ୍ଚ ଛୁ ବଣ୍ଟା କାଳ ନାନା ବିଷୟରେ କଥୋପକଥନ ଏବଂ ଚର୍ଚ୍ଚିତର୍ଚ୍ଚ ହେଉଥିଲା । ବର୍ତ୍ତମାନ ଉଡ଼ିଶାର ରାଜାମାନଙ୍କୁ ସୁଲଭେ ଦୁଇ ଶ୍ରେଣୀରେ ବିଭକ୍ତ କରାଯାଇପାରେ । ଯଥା— ନିତଜଡ଼ିତ ଏବଂ ଆରୁଣ୍ୟସ୍ୱିତ । ଯେଉଁମାନେ ନବଶିକ୍ଷା ପାଇ ନାହାନ୍ତି, ସେମାନେ ପ୍ରଥମ ଶ୍ରେଣୀରୁ । ସେମାନଙ୍କ ସହିତ ସାକ୍ଷାତ କରିବାକୁ ହେଲେ ସେମାନଙ୍କର ନୀତିର ସମୟ ପୁବନ୍ଧୁ ଚୁଝି ଚଳିବାକୁ ହୁଏ । ‘କାଠିଲଗି’, ‘ଦେହପାଣି’, ‘ଦେବାଜନା’, ‘ମଣୋହ’, ‘ପଦ୍ମ’ ପ୍ରଭୃତି ନୀତିମାନଙ୍କରେ ସମ୍ପୂର୍ଣ୍ଣ ଚୁଝି ନୀତି ଅନୁଗତ ମଧ୍ୟରୁ ଦର୍ଶନାବକାଶ ଅନେକପକ୍ଷ କରିବାକୁ ହୁଏ । ଆଉ ଯେଉଁମାନେ ନବ୍ୟ ଶିକ୍ଷିତ, ପୁଣି ଇଉରୋପୀୟ ଗ୍ରନ୍ଥରେ

ଯେଉଁମାନଙ୍କ ଜୀବନ ଗଠିତ ହୋଇଅଛି, ସେମାନେ ସୁଗ୍ରବତଃ ଇଉରୋପୀୟ ଆଗୁଦେସିୟ । ଏମାନଙ୍କୁ ‘କେଣ୍ଟ୍ରିମ୍ୟାନ୍’ ଆଖ୍ୟା ଦେଇ ପ୍ରୟୋଜନମତେ ସମୟ ସମୟରେ ନିଜ ଦଳର ଅନ୍ତର୍ଭୁକ୍ତ କରି ନିଅନ୍ତି । ଇଉରୋପୀୟ ସଂସର୍ଗରେ ଏମାନେ ଦୋରତକୃତ୍ରି ହୋଇ ଇଉରୋପୀୟ ଗୁଲଚଳନଗୁଡ଼ିକ ଶିଷ୍ଟାଗୁରୁର ସଦସ୍ୟ ମଣି ସେଥିରେ ଲେଖିମାତ୍ର ଅନ୍ୟଥା କରିବାକୁ ସମ୍ମତ ହୁଅନ୍ତି ନାହିଁ । ସାହେବମାନଙ୍କ ସହିତ ସାକ୍ଷାତ କରିବାକୁ ହେଲେ ଆତ୍ମମାନଙ୍କର ଯେମନ୍ତ ଅନଭ୍ୟସ୍ତ ପରିଚ୍ଛଦ ଓ ଅନଭ୍ୟସ୍ତ ଗ୍ରହଣ ଆବଶ୍ୟକ ହୁଏ, ଏମାନଙ୍କ ସହିତ ସାକ୍ଷାତ କରିବାକୁ ହେଲେ ମଧ୍ୟ ସେହିପରି ପରିଚ୍ଛଦ ଓ ସେହିପରି ଗ୍ରହଣ ଲେଡ଼ା । ବାମଣ୍ଡାମହାରାଜ ଏ ଦୁଇ ଶ୍ରେଣୀରୁ ବାହାର, ତାହାଙ୍କ ସହିତ ସାକ୍ଷାତ କରିବାକୁ ହେଲେ ନୀତିବେଳେ ଚୁଝିବାର ଆବଶ୍ୟକ ନାହିଁ କିମ୍ବା ପୁବନ୍ଧୁ ପଦ ଲେଖିବାର କିମ୍ବା Card ପଠାଇବାର ଆବଶ୍ୟକ ନାହିଁ । ଜଣେ ସାଧାରଣ ଦେଖାୟ ଉଦ୍ଭଲେକକ ସହିତ ସାକ୍ଷାତ କରିବାର ଯେପରି, ତାହାଙ୍କ ସହିତ ସାକ୍ଷାତ କରିବାର ଅବକଳ ସେହିପରି । କାର୍ଯ୍ୟରେ ଅଜସ୍ର ନିମଗ୍ନ ହୋଇ ସୁଦ୍ଧା ସୁଡ଼ଳ ଦେବ ସମସ୍ତଙ୍କ ପକ୍ଷରେ ସବଦା ସୁଲଭ-ଦର୍ଶନ । କେବଳ ଏତିକି ନୁହେଁ, ସ୍ୱୟଂ ଅତିଥିମାନଙ୍କ ଡେରକୁ ପ୍ରାୟ ପ୍ରତ୍ୟହ ଆସି ସେମାନଙ୍କ ସହିତ ବିଭିଧ ଜ୍ଞାନଗର୍ଭକ କଥୋପକଥନରେ ଏକ ଏକ ପ୍ରହର କାଳ ଅତିବାହିତ କରିବାକୁ ସୁଦ୍ଧା ସେ କୁଣ୍ଠିତ ହୁଅନ୍ତି ନାହିଁ । ସୁଡ଼ଳଦେବଙ୍କ ଜୀବନ ପରି ନିରଳସ ଜୀବନ ଓଡ଼ିଶାରେ କାହିଁ ? ସମୟର ମୂଲ୍ୟ ତାହାଙ୍କ ପରି

ଓଡ଼ିଶାରେ କେତେଜଣ ବୁଝନ୍ତି ? ସମୟର ସଦ୍‌ବ୍ୟବହାର ଜାଣି ନ ଥିଲେ ତାହାଙ୍କର ଏପରି ସଦ୍‌ତୋମୁଖୀ ଯୋଗ୍ୟତା ଲଭ ହୋଇ ପାରନ୍ତା କି ? ଗାର୍ହସ୍ଥ୍ୟଜୀବନରେ ସୁତଳଦେବ ଆଦର୍ଶ ବୃହସ୍ପତି, ରାଜାମାନଙ୍କ ମଧ୍ୟରେ ସୁତଳ ଦେବ ଆଦର୍ଶ ଶାସନ, ପଣ୍ଡିତମାନଙ୍କ ମଧ୍ୟରେ ଆଦର୍ଶ ପଣ୍ଡିତ, ଶିକାରୀମାନଙ୍କ ମଧ୍ୟରେ ଆଦର୍ଶ ଶିକାରୀ, ଲେଖକମାନଙ୍କ ମଧ୍ୟରେ ଆଦର୍ଶ ଲେଖକ, କୃଷକମାନଙ୍କ ମଧ୍ୟରେ ଆଦର୍ଶ କୃଷକ, ମାଳୀମାନଙ୍କ ମଧ୍ୟରେ ଆଦର୍ଶ ମାଳୀ, ବଣିକମାନଙ୍କ ମଧ୍ୟରେ ଆଦର୍ଶ ବଣିକ । ବୃହତ୍ ନିର୍ମାଣ ଓ ଉଦ୍‌ଘାଟନାରେ ମଧ୍ୟ ଏହାଙ୍କର ନୈଦ୍‌ଵଶ୍ୟ ଉଲ୍ଲେଖର ଅଯୋଗ୍ୟ ନୁହେଁ ।

କଣ୍ଠସ୍ତମ୍ଭରେ ମୁଁ ଦିନେ ଶୁଣିଲି ଯେ କେତେଗୁଡ଼ିଏ ମଫସଲର ପ୍ରଜା ଶସ୍ୟବିଶେଷର ବପନର ଉପସୂକ୍ତ ସମୟ ସମ୍ବନ୍ଧରେ ସୁତଳ ଦେବଙ୍କ ସଦ୍‌ବୃତ୍ତ ପରମର୍ଶ କରିବା ନିମନ୍ତେ ଦୂରରୁ ଆସିଥିଲେ । ଏହା ଶୁଣି ବିସ୍ମୟାବସ୍ଥା ହୋଇ ମୋହର କୌଣସି ଶ୍ରଦ୍ଧେୟ ବନ୍ଧୁଙ୍କୁ କହିଲି, “ଏ ତ ବଡ଼ ମଜାର କଥା ! ରାଜା କି ରଥାମାନଙ୍କଠାରୁ ଏ କଥା ଅଧିକ ବୁଝନ୍ତି ?” ବନ୍ଧୁ ସର୍ବିତ ମୁଖରେ କହିଲେ, “ଆଶ୍ଚର୍ଯ୍ୟ କ’ଣ ? ରାଜା ରଥାମାନଙ୍କ ମଧ୍ୟରେ ମହାତପା । ସମୟ ପଡ଼ିଲେ, ଯାହାଙ୍କର ଲକ୍ଷ ଲକ୍ଷ ଲୋକଙ୍କୁ ଅଳ ଦେବାର ବନ୍ଧୋବସ୍ତୁ କରିବାକୁ ହେବ, ‘ମହାତପା’ ହେବାର ତାହାଙ୍କ ପକ୍ଷରେ ଗୌରବର ବିଷୟ ନୁହେଁ କି ?”

ଉଲ୍ଲିଖିତ ଘଟନାରୁ ଏହା ମଧ୍ୟ ପ୍ରତିପତ୍ତ ହେବ ଯେ, ସୁତଳଦେବଙ୍କର ପାଣ୍ଡିତ୍ୟ କେବଳ ପୁସ୍ତକଗତ ପାଣ୍ଡିତ୍ୟ ନୁହେଁ, ବ୍ରହ୍ମ ଏବଂ ପ୍ରକୃତ-ପ୍ରକୃ ଉଭୟରେ ତାହାଙ୍କର ସମାନ ଦୃଷ୍ଟି । ନାନା ବିଷୟରେ ତାର୍ଯ୍ୟ କରି

ଯେଉଁ ଦୈନିକ ଜ୍ଞାନଲଭ ହୁଏ ଏବଂ ବିଦେଶରୁମଣଦ୍ୱାରା ଯେଉଁ ବହୁଦର୍ଶିତା ଜାତ ହୁଏ, ତାହା ସେ ପୂର୍ଣ୍ଣମାତାରେ ଲଭ କରିଅଛନ୍ତି । ତାହାଙ୍କ ପରି ଦେଶପର୍ଯ୍ୟଟକ ମଧ୍ୟ ଓଡ଼ିଶାରେ ବିରଳ ।

ଶାବନରେ ନାନା ଶ୍ରେଣୀର ଅନେକ ଲୋକଙ୍କ ସଦ୍‌ବୃତ୍ତ ଆଳାପ କରି ସୁତଳଦେବଙ୍କ ପରି ସମତୁଳ୍ୟକୃତକ ଲୋକ ମୁଁ ପ୍ରାୟ ଦେଖିନାହିଁ । ମନରେ ସମସ୍ତ ବୁଦ୍ଧି ଅଛି, ମାତ୍ର ସମସ୍ତ ବୁଦ୍ଧିର ସେ ପ୍ରଭୁ । କୌଣସି ବୁଦ୍ଧି ଉଚ୍ଛୁଳ୍ଲ ହୋଇ ତାହାଙ୍କ ଉପରେ ପ୍ରଭୁପଣ କରିବେ, ଏହା ତାହାଙ୍କ କୋଷ୍ଠରେ ନାହିଁ । କାର୍ଯ୍ୟପ୍ରଧାନ ଅଥଚ ଉଚ୍ଚପ୍ରଧାନ, ନାଭିହୋଧନ ଅଥଚ ନାଭିସହସ୍ପୁ । ସ୍ଥାନ ଦେଖି ଗଣନାଶୀଳ, ସ୍ଥାନ ଦେଖି ମୁକ୍ତହସ୍ତ । ବେ ନ ଥାଇ ତାହାଙ୍କର ଯଥେଷ୍ଟ ଆତ୍ମ-ନିର୍ଯ୍ୟାତା ଅଛି । କାହାର ପ୍ରତି ସ୍ନେହ କଲେ ବୋଲି ଯେ ତାହାର ଦୋଷ ପ୍ରତି ଅନ୍ଧତୋଳ-ପିତେ ଏମନ୍ତ ନୁହେଁ । ଅଭିଯୋଗକୁ ଗୋଟିଏ କର୍ଣ୍ଣ ଦେଇ ଅନ୍ୟ କର୍ଣ୍ଣ ଅଭିଯୁକ୍ତ ନିମନ୍ତେ ମୁକ୍ତ ରଖିବାକୁ ସେ ସବଦା ସତର୍କ । ରେଠାରୁ ଉପଦେଶପ୍ରାପ୍ତ ହୋଇ ସୁଦ୍ଧା ନିଜ ଦୁର୍ଭିର ସ୍ୱାଧୀନତା ବିସର୍ଜନ କରିବାକୁ ସେ କଦାଚ ପ୍ରସୂତ ନୁହନ୍ତି । ସୁତଳଦେବ ନ୍ୟାୟପର ଅଥଚ କଳପର ନ୍ୟାୟପର ନୁହନ୍ତି । ତାହାଙ୍କ ନ୍ୟାୟରେ କରୁଣା ମିଶ୍ରିତ ଥାଏ । ଘଣରେ ଅଭିରୁଚି ଥାଇ ସୁଦ୍ଧା ସେ ଯଶୋରକ ନୁହନ୍ତି, କୃତ୍ରିମ ଉପାୟରେ ଯପ୍ରେତ୍ସରପ୍ରସାରୀ ନୁହନ୍ତି କିମ୍ବା ଅଳୀକ ଘଣର ଆକାଂକ୍ଷୀ ନୁହନ୍ତି । ଆମୋଦରେ ତାହାଙ୍କର ବିଦ୍ୱେଷ ନାହିଁ, ମାତ୍ର ସବୁ ଆନନ୍ଦର ମୂଳ ଯେ ସ୍ୱାସ୍ଥ୍ୟ, ତାହାର କ୍ଷତି ନ କରି ଯେତକ ଆମୋଦ ସମୂହ, ସେ ସୀମା ସେ ଅଭିମତ କରନ୍ତି ନାହିଁ । ଧର୍ମ, ଅର୍ଥ,

କାମ ପ୍ରତି ତାହାଙ୍କର ସମାନ ଦୃଷ୍ଟି, କାହା ପ୍ରତି ଏକାପକ୍ତ ନାହିଁ, କାହାରି ପ୍ରତି ଔଦାସୀନ୍ୟ ନାହିଁ, ଫଳତଃ—

“ଧର୍ମାର୍ଥକାମାଃ ସମମେକ ସେବ୍ୟାଃ ।

ଯୋ ଦ୍ୟେକସକ୍ତଃ ସ ନରେ ଜୟନ୍ୟ ।”

ସୁତଳ ଦେବଙ୍କ ଜୀବନ ଏହି ଉକ୍ତିର ଗୋଟିଏ ପ୍ରକୃଷ୍ଟ ନିଦର୍ଶନ ଅଟେ । ଇଂରେଜ ଗ୍ରନ୍ଥରେ ଅଭିଜ୍ଞ ନ ହୋଇ ସୁଦ୍ଧା ଇଉରୋପୀୟମାନଙ୍କଠାରେ ସୁତଳଦେବଙ୍କ ପ୍ରତିଷ୍ଠା ନିତାନ୍ତ କମ୍ ନୁହେଁ । ଗଭର୍ଣ୍ଣମେଣ୍ଟରୁ ସେ ଯେଉଁ ଉଚ୍ଚ ଉପାଧି ଲାଭ କରିଅଛନ୍ତି, ସେହି ଉପାଧି ହିଁ ସେହି ପ୍ରତିଷ୍ଠାର ପରିମାପକ, ମାତ୍ର ଏହା ବୋଲି ଇଉରୋପୀୟମାନଙ୍କ ସହିତ ଦେଶୀୟ ଲୋକଙ୍କ ପ୍ରକୃତର କପରି ସମ୍ବନ୍ଧ ଏବଂ ସେମାନଙ୍କ ସହିତ ସମ୍ପର୍କ ରଖିବାର ଅପରିହାର୍ଯ୍ୟ ଏବଂ ସ୍ଥାନବିଶେଷରେ ବାଞ୍ଛିନୀୟ ହେଲେହେଁ ସେ ସଂପ୍ରଦର ସୀମା କେଉଁଠାରେ ତାହା ସେ ବିସ୍ମୃତ ହେବାର ଲୋକ ନୁହନ୍ତି । ଏହି ସୀମା ବିସ୍ମୃତ ହୋଇ ଏବଂ ରାଜନେତକ ‘ପ୍ରିୟବନ୍ଧୁ’ ଶବ୍ଦର ଆକ୍ଷରିକ ଅର୍ଥ ଗ୍ରହଣ କରି ଅନେକ ଅପରିଶ୍ରାମଦର୍ଶୀ ନବ୍ୟଶିକ୍ଷାର୍ଥୀମାନା ଦେଶୀୟ ରାଜା ସମପ ସମୟରେ ଲଞ୍ଚିତ ଏବଂ ବିପନ୍ନ ମଧ୍ୟ ହେଉଅଛନ୍ତି । ତଥାତ ଏମାନଙ୍କ ବିଚିତନେୟାଦୟ ହେଉନାହିଁ ।

ସୁତଳ ଦେବଙ୍କୁ ଯେଉଁମାନେ ଉତ୍ତମରୂପେ ଜାଣନ୍ତି, ସେମାନେ ଏକବାକ୍ୟରେ ଏହା ସ୍ୱୀକାର କରିବେ ଯେ, ସେ ନିଜର ପ୍ରତିଷ୍ଠା-ଅନୁରୂପ କ୍ଷେତ୍ର ଏବଂ ମନ ଅନୁରୂପ ଧନ ପାଇ ନାହାନ୍ତି । ଉପଯୁକ୍ତ କ୍ଷେତ୍ର ପାଇଥିଲେ ତାହାଙ୍କ ପ୍ରତିଷ୍ଠା କମ୍‌ବ୍ୟାପିନୀ ହୋଇଥାନ୍ତା ।

ସୁତଳ ଦେବ ନିଜେ ନିଜର ସଜସ୍ୱସବକ, ନିଜେ ନିଜର ପୂର୍ଣ୍ଣ କର୍ମଗୁଣ । ତାହାଙ୍କର ସଜସ୍ୱ ବିଶ୍ୱାସ ଏପରି ସୁନିୟମ ଏବଂ

ସୁଶୃଙ୍ଖଳାରେ ପରିଚାଳିତ ଯେ, କୌଣସି କର୍ମଗୁଣ ଗୋଟିଏ ପଇସା ଆତ୍ମସାତ୍ କରି ପାରନ୍ତି ନାହିଁ । ନିଜର ଅଗିଷିତ, ନେତୃଗିଳ ବୁଦ୍ଧିଦ୍ୱାରା ସଜ୍ୟ ପୂର୍ଣ୍ଣବିଶ୍ୱାସରେ ସେ ଯେପରି ଉନ୍ନତ ସାଧନ କରିଅଛନ୍ତି, ଅନେକ ସୁଶିକ୍ଷିତ ଏବଂ ଲବ୍ଧପ୍ରତିଷ୍ଠା ଇଞ୍ଜି ନିୟମ ମଧ୍ୟ ତାହା ଦେଖି ବିସ୍ମୟାକ୍ଷ୍ମ ହେବେ ।

ନିଜର ପ୍ରକାମାନଙ୍କୁ ଶିକ୍ଷିତ କରାଇ ସେହିମାନଙ୍କଦ୍ୱାରା ଯଥାସମ୍ଭବ ସଜ୍ୟର କାର୍ଯ୍ୟ ଚଳାଇବା ବିଷୟରେ ସୁତଳ ଦେବ ସର୍ବଦା ଯତ୍ନସମ୍ପୂର୍ଣ୍ଣ ଏବଂ ତାହାଙ୍କର ଏହି ସଂକଳ୍ପ ବହୁ ପରିମାଣରେ ସୁଫଳ ମଧ୍ୟ ହୋଇଅଛି । ସମ୍ଭବତଃ ଆଉ ୨୦ । ୨୫ ବର୍ଷ ଉତ୍ତରୁ ବାମଣୀର ପ୍ରାୟ କୌଣସି ବିଶ୍ୱାସରେ ବିଦେଶୀୟ କର୍ମଗୁଣ ଲୋଡ଼ା ହେବେ ନାହିଁ । ମହାରାଜଙ୍କର ଏ ମାତ୍ର ଯେ ସମୀଚୀନ, ଏ ବିଷୟରେ ମତଦ୍ୱେ ଧର ସମ୍ଭାବନା ନାହିଁ ।

ନ୍ୟାୟ ଉପାୟରେ ସଜ୍ୟର ଆୟ ବୃଦ୍ଧି କରାଇବା ବିଷୟରେ ସୁତଳ ଦେବ ଶିଥିଳ-ପ୍ରୟତ୍ନ ନୁହନ୍ତି । ଫଳତଃ—

“କୋଷେନାଶ୍ରୟଣୀବୁଭୁମିତ ତସ୍ୟାର୍ଥସଂଗ୍ରହଃ ଅମୁଗର୍ଭୋ ହି ଜାମୁତସ୍ତାତକେରଭିନନ୍ୟତେ” କବିଙ୍କର ଏହି ଉକ୍ତି ସୁତଳ ଦେବଙ୍କ ସଜସ୍ୱ ମାନର ମୂଳଭୂତି ଅଟେ । କାଠର ଗୋଟିଏ ବୁଢ଼ ବାଇଖାନା ସଂସ୍ଥାପନ କରି ରେଲ୍‌ୱେ କୋମ୍ପାନୀକୁ ଶିଳ୍ପର ଯୋଗାଇ ସଜ୍ୟର ଆୟ ସେ ପ୍ରାୟ ଦ୍ୱିଗୁଣ କରାଇଅଛନ୍ତି । ଏହି କାରଖାନାରୁ ପ୍ରତିବର୍ଷରେ ତାହାଙ୍କର ନିଜକୁଟ ଟ ୨୫୦୦୦ ବ୍ୟୟ ପୂରଣ ହୋଇ ଅଭରକ୍ତ ଟ ୫୦୦୦୦ ଉତ୍ପନ୍ନ ହୁଏ । ସଜ୍ୟର ସହସ୍ର ବ୍ୟକ୍ତି ଏହି କାରଖାନାରେ ପରିଶ୍ରମ କରି ଜୀବିକା ଅର୍ଜନ କରୁଅଛନ୍ତି । କାର୍ଯ୍ୟର ତତ୍ତ୍ୱାବଧାନ ସକାଶେ ମହାରାଜଙ୍କୁ ପ୍ରତ୍ୟହ ପ୍ରାୟ ୨୨୭ ଦଣ୍ଡା ପ୍ରମାଣ ପରିଶ୍ରମ କରିବାକୁ



ହୁଏ । ରେଳ କୋମ୍ପାନୀ ପ୍ରସ୍ତାବ କରିଥିଲେ ଯେ, ଅରଣ୍ୟରେ କେବଳ ରାଜକର୍ମଚାରୀମାନେ କୃଷି ଚିତ୍କୃତ କରିଦେଲେ ଅବଶିଷ୍ଟ ସମସ୍ତ କାର୍ଯ୍ୟ କୋମ୍ପାନୀ ନିଜେ କରନ୍ତେ ଏବଂ ଜାଣିବ ମୂଲ୍ୟସ୍ଵରୂପ ପ୍ରତିବର୍ଷ ମହାରାଜାଙ୍କୁ ୫୫୦୦୦୦୦ ଦିଅନ୍ତେ । ଏ ପ୍ରସ୍ତାବ ଗ୍ରହଣ କରିଥିଲେ ମହାରାଜ ଅନେକ ପରିଶ୍ରମ ଏବଂ ଦାୟିତ୍ଵରୁ ନିଷ୍ଠୁତ ପାଇଥାନ୍ତେ, ଅଥଚ ତାହାଙ୍କର ପ୍ରକୃତ ଆର୍ଥିକ ଲାଭ ଅତ୍ୟୁଚ୍ଚ ରହିନ୍ତା । ମାତ୍ର ପ୍ରଜାକ୍ଷୟ ସୂଚକ ଦେବ କୋମ୍ପାନୀଙ୍କର ଏ ପ୍ରସ୍ତାବ ଗ୍ରହଣ କଲେ ନାହିଁ । ତାହାଙ୍କର ଗାତ୍ର ପରିଶ୍ରମ ଦେଖି ଦିନେ ମୁଁ କହିଲି, “ଆପଣ ଅକାରଣ ଏ ପରିଶ୍ରମ କରୁଛନ୍ତି ସିନା ! ଏତେ ପରିଶ୍ରମ କରିବେ, ହାତରୁ ୨୫ ସହସ୍ର ଟଙ୍କା ବ୍ୟୟ କରିବେ, ୫୭୫୦୦୦୦ ପାଇବେ, ଏହା ପରିବର୍ତ୍ତରେ ବିନା ପରିଶ୍ରମ ଏବଂ ବିନା ବ୍ୟୟରେ ରାଜକୋଷକୁ ୫ ୫୦୦୦୦୦ ଆସୁଥିଲେ କି ଆଦୃଶ ଭଲ ଦୁଅନ୍ତା ନାହିଁ ?” ସୁତରାଂ ଦେବ କହିଲେ, “ଠିକ୍ କଥା, ମୁଁ ପରିଶ୍ରମରୁ ଅବ୍ୟାହତ ପା’ନ୍ତି ଏବଂ ଉଚ୍ଚୟୁଆ ମୋହର ଆଥକ ଲାଭ ସମାନ, ମାତ୍ର ମୋହର ସହସ୍ର ସହସ୍ର ପ୍ରଜା ଏହାଦ୍ଵାରା ଯେଉଁ ଉପକାର ପାଉଅଛନ୍ତି, ସେଥିରୁ ତ ସେମାନେ ବଞ୍ଚିତ ହୁଅନ୍ତେ । ମୁଁ ଯେଉଁ ୨୫ ସହସ୍ର ଟଙ୍କା ବ୍ୟୟ କରେ, ତାହା ମୋହର କୋଷକୁ ଫେରି ଆସେ, ମାତ୍ର ସେଥି ସଙ୍ଗେ ସଙ୍ଗେ ମୋହର ପ୍ରଜାମାନେ ନିଜ ପରିଶ୍ରମ ଦ୍ଵାରା ସେହି ୫ ୨୫୦୦୦ ଅର୍ଜନ କରୁଅଛନ୍ତି । କାରଣାନା ତଳାରିବା ଭାର କୋମ୍ପାନୀଙ୍କ ହସ୍ତଗତ ହେଲେ, କୋମ୍ପାନୀ ନିଜର ଲୋକଦ୍ଵାରା ସେଥିରେ ସମସ୍ତ କାର୍ଯ୍ୟ ତଳାଇବେ ଏବଂ ମୋହର କେତେଗୁଡ଼ିଏ ଦରିଦ୍ର ପ୍ରଜା ସେଥିରୁ ବଞ୍ଚିତ ହେବେ । ସଦ୍ଵ କଥାକୁ

ଦୃଷ୍ଟି ରଖି ମୁଁ କୋମ୍ପାନୀଙ୍କ ପ୍ରସ୍ତାବରେ ଅସମ୍ମତ ପ୍ରକାଶ କଲି ।”

ପାଠକ ! ଏହି ଉକ୍ତରୁ ସୁତରାଂ ଦେବଙ୍କ ପ୍ରଜାକ୍ଷୟକତା ବୁଝି ପାରିବେ ।

ରାଜ୍ୟରେ ଖଣି ଆବିଷ୍କୃତ୍ଵା ସମ୍ବଳରେ ସୁତରାଂ ଦେବଙ୍କର ଉଦ୍ୟମର ଯୁକ୍ତି ନାହିଁ । ଖଣିରୁ ଅଳ୍ପ ଉତ୍ପାଦ କରି ବ୍ୟବସାୟ ନିର୍ଦ୍ଦେଶ୍ୟରେ ସେଥିରେ ପ୍ରାୟଶ ସକାଶେସ୍ଵପ୍ନ ତାହା କଲିକତା ନେଇ ଯାଇଥିଲେ । ଅଳ୍ପ ଅପକୃଷ୍ଟ ହେବାରୁ ସେ ଉଦ୍ୟମରୁ ନିରସ୍ତ ହେଲେ । ବର୍ତ୍ତମାନ ମଧ୍ୟ ସେ ଖଣି ଆବିଷ୍କୃତ୍ଵା ସକାଶେ ଦୁଇ ଜଣ ଖଣି-ଚତୁର୍ବିତ୍ ଲଭିବେପୀୟୁକୁ ଯଥାନିୟମରେ ଆବଳ କରି ରାଜ୍ୟର ଭଲ ଭଲ ଅଂଶରେ ଭୃତ୍ଵ-ଭେଦପୂର୍ବକ ପ୍ରାୟଶାର ଭାର ଦେଇଅଛନ୍ତି ।

ଉଲ୍ଲେଚ ଏବଂ ପୁଲିସ ଅଭ୍ୟାସର ନିବାରଣ ବିଷୟରେ ବାମଣ୍ଡାର ରାଜ ଶାସନ ଆଶାଞ୍ଜିତ ଉଲ୍ଲତ ଲାଭ କରିବାର ବୋଧ ହେଲା । ରାଜଧାନୀରୁ ବହୁଦୂରରେ ଏବଂ ମହାରାଜଙ୍କ ଚକ୍ଷୁ ଅଗୋଚରରେ ଥାଇ ସୁଦ୍ଧା ବାମଣ୍ଡାର କର୍ମଚାରୀମାନେ ଆପଣାକୁ ତାହାଙ୍କର ଦୃଷ୍ଟି-ପ୍ରସ୍ଵେଦବର୍ତ୍ତୀ ମଣି ଅତି ସତର୍କ ହୋଇ କାର୍ଯ୍ୟ କରନ୍ତି । ପ୍ରାୟ ପ୍ରତ୍ୟେକ କର୍ମଚାରୀ ଏହା ଜାଣନ୍ତି ଯେ, ଯେତେ ଗୋପନ ଭାବରେ ଅନ୍ୟାୟ କଲେ ସୁଦ୍ଧା ତାହା ମହାରାଜଙ୍କର ଅଲ୍ଲତ ରହୁବ ନାହିଁ ଏବଂ ଦିନେ ସେଥି ସକାଶେ ନିଶ୍ଚୟ ପ୍ରାୟଶ୍ଚିତ କରିବାକୁ ପଡ଼ିବ ।

ଫଳତଃ—

“ନ ତସ୍ୟ ମଣ୍ଡଳେ ରଞ୍ଜଃ  
 ନ୍ୟସ୍ତ-ପ୍ରଣିଧି-ପାଧିତଃ ।  
 ଅଦୃଷ୍ଟ ମରବତ୍ କଞ୍ଚିତ୍  
 ବ୍ୟଭିସେବ ଦିବସୁତଃ ।”  
 ଏ କଥା ନିତାନ୍ତ କବିକଲ୍ୟାଣା ନୁହେ ।

ସୁସଂସ୍କୃତ ଦେଶୀୟ ଶାସନରେ ଏହାଦେବୀର  
ଉଚ୍ଚତ ଏବଂ ସୁତଳ ଦେବକ ଶାସନରେ ଏହା  
ବହୁ ପରିମାଣରେ ସୁସିଦ୍ଧ ହୋଇଅଛି ।

ସୁତଳ ଦେବକ ପାରିବାରିକ ଜୀବନର  
ଶୁଖିଲା ମଧ୍ୟ ଶିକ୍ଷାର୍ଥ ଅଟେ । ପରିବାରଗତ  
ପ୍ରତ୍ୟେକ ବ୍ୟକ୍ତି ପୁଣ୍ୟରେ ଅଛନ୍ତି, ମାତ୍ର  
କେହି ବୃଥା ହୁଏ ଅପତୟ କରିବାର  
ସୁବିଧା ପା'ନ୍ତି ନାହିଁ । ସମସ୍ତଙ୍କର ଜୀବନ  
ନିୟମିତ, ପରସ୍ପର ମଧ୍ୟରେ ଅପ୍ରୀତିକର  
ସ୍ଵାର୍ଥସଂଘର୍ଷର କୌଣସି ଆଶଙ୍କା ନାହିଁ ।  
ପ୍ରତ୍ୟେକ ରାଜକୁମାର ଭବିଷ୍ୟତରେ  
ରାଜାଙ୍କର ରାଜପଦ ନ ହୋଇ ସ୍ଵାଧୀନ  
ଭାବରେ ଏବଂ ସମ୍ମାନରେ ତଳ ପାରିବେ ।  
ସେହି ଉଦ୍ଦେଶ୍ୟରେ ଲେଖ୍ୟ ପ୍ରସ୍ତୁତ ହୋଇ  
ସେମାନଙ୍କୁ ପ୍ରଦତ୍ତ ହୋଇଅଛି ଏବଂ  
ଲେଖ୍ୟାନୁରୂପ ବୃତ୍ତି ମଧ୍ୟ ନିର୍ଦ୍ଦିଷ୍ଟ ଏବଂ  
ଚିହ୍ନିତ ହୋଇଅଛି । ପୁଣି ଏହି ବୃତ୍ତି ଯେ  
କୌଣସି ପ୍ରଜାଠାରୁ ବୃହତ୍ ହୋଇଅଛି,  
ତାହା ନୁହେଁ । ସୁତଳ ଦେବ ନିଜ ପରିଷ୍ଠମ  
ଏବଂ ବ୍ୟୟରେ ଅରଣ୍ୟ କଟାଇ ଏବଂ  
ସେତୁ ପ୍ରଭୃତି ପ୍ରସ୍ତୁତ କରାଇ ଏହି ବୃତ୍ତିଗୁଡ଼ିକ  
ସୃଷ୍ଟି କରିଅଛନ୍ତି ଏବଂ ତଦ୍ଵାରା ସୁଗପତ୍ତି  
ରାଜ୍ୟର ଆୟୁକ୍ତି ଏବଂ ସନ୍ତାନମାନଙ୍କର  
ଲଗା ନିର୍ବାହର ଉପାୟ ବିଧାନ କରିଅଛନ୍ତି ।  
ବାମଣୀର ପ୍ରତ୍ୟେକ ରାଜକୁମାରଙ୍କର ବୟସ  
ବୃଦ୍ଧି ସଙ୍ଗେ ସଙ୍ଗେ ତାହାଙ୍କର ସମ୍ପତ୍ତି ମଧ୍ୟ  
ସମାନ୍ତରାଳ ରେଖାରେ ପରିବର୍ଦ୍ଧିତ ହେଉଅଛି ।

ବାମଣୀର ସୁବରାଜ ଶ୍ରୀ ସଚ୍ଚିଦାନନ୍ଦ  
ଦେବ ନିଜର ସୁଶିକ୍ଷା, ସଦାଗୁର, ପିତୃଭକ୍ତି,  
ସୌଭାଗ୍ୟ ଏବଂ ସୌଜନ୍ୟ ନିମନ୍ତେ ପ୍ରାୟ  
ସମସ୍ତଙ୍କର ସ୍ନେହଭଜନ ହୋଇଅଛନ୍ତି ।  
ଅଣ୍ଟାଗୋଷ୍ଠି ଏବଂ ମୁଖପୁରେ ଅଳ୍ପ  
ବୟସରେ ସେ ଅଳ୍ପ ପ୍ରଣାମନାୟ ଦକ୍ଷତା  
ଲଭ କରିଅଛନ୍ତି । 'ମାୟାଶବ୍ଦ' 'ଅନନ୍ଦ'  
ପ୍ରଭୃତି ରଚନାମାନ ତାହାଙ୍କର ଶକ୍ତିମଣ୍ଡ

ଏବଂ ସୁରୁଚିର ସୁନ୍ଦର ପରିଗୁଣକ ।  
ରାଜ୍ୟଶାସନର ପ୍ରାୟ ଅଧିକାଂଶ ବିଭାଗ  
ବର୍ତ୍ତମାନ ତାହାଙ୍କ ହସ୍ତରେ ନ୍ୟସ୍ତ ଏବଂ ସେ  
ମଧ୍ୟ ଅତନ୍ତ୍ରତ ହୋଇ ବୋଧ ମାର୍ଗରେ  
ସୁକର୍ତ୍ତବ୍ୟ ସମ୍ପାଦନ କରୁଅଛନ୍ତି । କେବଳ  
ଅତି ଦୟାଳୁତା, ଅତି ଚକ୍ଷୁରା ପରିହାର କରି  
ପାରିଲେ ଏବଂ ଅଧିକତର ଦୃଢ଼ମନସ୍ତ ଏବଂ  
ଶ୍ରମଶୀଳ ହେଲେ ସେ ତାହାଙ୍କର ଯଶସ୍ଵୀ  
ପିତାଙ୍କର ସର୍ବାଂଶରେ ଅନୁରୂପ ଉତ୍ତରସଂ-  
କୀର୍ଣ୍ଣହୋଇ ପିତୃପ୍ରତିଷ୍ଠା ଅସ୍ପୃଶ୍ୟରଖିପାରିବେ ।  
ଯେଉଁ ଯେଉଁ ଅଂଶରେ ଅବଧି ତାହାଙ୍କର  
ହୁଟି ଅଛି, ତାହା ଗୁଣର ଆତଶୟ୍ୟ ମାତ୍ର ।  
ତଥାତ ରାଜପଦରେ ତାହା ହୁଟି ବୋଲି  
ପରିଗଣିତ ହେବ । ପ୍ରକୃତରଞ୍ଜନ ନିମନ୍ତେ  
ପ୍ରଭୁଦାନୀ ଏବଂ ପ୍ରତାପନୀ ଉଭୟ ଶକ୍ତିର  
ସାମଞ୍ଜସ୍ୟ ଆବଶ୍ୟକ । ଯଶସ୍ଵୀ ପିତାର  
ପୁତ୍ର ହେବା ନିତାନ୍ତ ଦାୟିତ୍ଵପୂର୍ଣ୍ଣ, ଏହା  
ସୁବକମାନଙ୍କର ସଦା ସୁରକ୍ଷା ରଖିବା ଉଚିତ ।

ସୁବରାଜଙ୍କର ବୟସ୍ୟ ଜଳନ୍ଦର ବାବୁ  
ରାଜବଂଶୀୟ ଅଟନ୍ତି ଏବଂ ଆଦାଲ୍ୟ  
ସୁବରାଜଙ୍କର ଯୋଗ୍ୟ ବୟସ୍ୟ ଅଟନ୍ତି ।  
ବୁଦ୍ଧିମତ୍ତ ଏବଂ ସୌଜନ୍ୟ ଏହାଙ୍କ  
ମୁଖମଣ୍ଡଳରେ ମୁହିତପ୍ରାୟ ପ୍ରତିଭା ହୁଏ ।  
ଆମ୍ବୋକ୍ଷି ସାଧନରେ ଜଳନ୍ଦର ବାବୁଙ୍କର  
ପୂର୍ଣ୍ଣ ଆତ୍ମା ଥିବାର ବୋଧ ହେଲା ।

ମହାରାଜଙ୍କର ମଧ୍ୟମ କୁମାର ଶ୍ରୀପୁତ୍ର  
ବଳଭଦ୍ରଦେବ ପଞ୍ଚାୟତ ବର୍ତ୍ତମାନ ବିଶ୍ଵ-  
ବିଦ୍ୟାଳୟର ପ୍ରବେଶିକା ପରୀକ୍ଷା ନିମନ୍ତେ  
ପ୍ରସ୍ତୁତ ହେଉଅଛନ୍ତି । ଏହାଙ୍କର  
ବିଚକ୍ଷଣତା, ସ୍ଵାଧୀନମନସ୍ଵତା, ନିର୍ଭୀକତା  
ଏବଂ ବିଶୁଦ୍ଧଚରଣତାର ସୁପ୍ରତିଷ୍ଠା ସୁବ୍ରହ୍ମ  
ଶୁଣି ପ୍ରୀତ ହୋଇଥିଲା ଏବଂ ଏହାଙ୍କର  
ଅଧ୍ୟାଧାରଣ ସୌଜନ୍ୟର ଗୁଣସ୍ତ ପରିଚୟ  
ପାଇ ତତୋଧିକ ପ୍ରୀତ ହେଲା । ମୁଁ  
ବାମଣୀ ପରିଚ୍ୟାଗ କରି ଆସିବା ସମୟରେ

ପଞ୍ଚାୟତବାବୁଙ୍କ ସହୃଦ ସାକ୍ଷାତ୍ ନ ହେବାରୁ ଦୁଃଖ ପ୍ରକାଶ କରି ଆସିଥିଲ । ସହୃଦୟ ପଞ୍ଚାୟତ ଏହି ସମ୍ପାଦ ପାଇ ଅଶ୍ରୁ-ସେବଣରେ ମୋହ ପରେ ପରେ କୋଣେ କାଟି ଆସି ମୋତେ ବିଦାୟ ଦେଇଗଲେ । ଏ ମଧ୍ୟ ସେହି ବ୍ରହ୍ମଜାତ ଗୁରୁର ଶଶି ।

ଅନ୍ୟାନ୍ୟ କୁମାରମାନେ ନିମ୍ନଶ୍ରେଣୀରେ ଅଧ୍ୟୟନ କରୁଅଛନ୍ତି । ସମସ୍ତଙ୍କର ଆଚରଣ ଏବଂ ଚରଣ ପ୍ରତି ମହାସରଳଙ୍କର ଡାଗୁ ଦୃଷ୍ଟି । ଅନ୍ୟର ସ୍ଫୁଲନ ହେଲେ କରଂ କ୍ଷମା ଅଛି, ରାଜପୁତ୍ରଙ୍କ ସ୍ଫୁଲନର ପ୍ରଣୟ ନାହିଁ । ରାଜପୁତ୍ର ବୋଲି ଆପଣାକୁ ସ୍ଵତନ୍ତ୍ର ଜାବ ମଣି ଏମାନେ ଦର୍ପରେ ସ୍ଫୀତି ହୁଅନ୍ତି ନାହିଁ, କରଂ ନିଜକୁ ସାଧାରଣ ଲୋକ ପରି ମଣିବାକୁ ଏମାନେ ଆକାଳ୍ୟ ଅଭ୍ୟୁତ୍ପ । ରାଜରାଜର ଅକିଷ୍ଟିକର ଅଭିମାନ ପରିତ୍ୟାଗ କରି କେବଳ ସଦ୍‌ଗୁଣ ଏବଂ ସୁଚରଣଦ୍ଵାରା ନିଜ ନିଜ ପ୍ରଧାନ୍ୟ ସଂରକ୍ଷଣ ନିମନ୍ତେ ଏମାନେ ବାକ୍ୟତଃ ଏବଂ କାର୍ଯ୍ୟତଃ ପ୍ରାୟ ସର୍ବଦା ଉପକ୍ରମ ହେଉ ଅଛନ୍ତି । ସଦ୍‌ପିତାଙ୍କର ସୁଦୃଷ୍ଟାନ୍ତ ଏମାନଙ୍କ ସମ୍ମୁଖରେ ସହସ ନୀତିଗ୍ରନ୍ଥର କାର୍ଯ୍ୟ କରେ । ବିଦ୍ୟାଳୟରେ ସାଧାରଣ ଗୁଣମାନଙ୍କ ସହୃଦ ଏମାନେ ଏକାସନରେ ବସନ୍ତି, ସାଧାରଣ କାଳକମାନଙ୍କ ସହୃଦ ନିର୍ଦ୍ଦିଶେଷରେ ବିଦ୍ୟାଳୟର ଶାସନାଧୀନ ହୋଇ ଚଳନ୍ତି ଏବଂ ନିର୍ଦ୍ଦିଶେଷରେ ଦଣ୍ଡିତ ହୁଅନ୍ତି । ଅଧିକ ଏ ବନ୍ଦୋବସ୍ତ ହେତୁ ରାଜପୁତ୍ରମାନଙ୍କର ଚରଣ କଳ୍ପସିତ ହେବାର କୌଣସି ଅଭିଯୋଗ ଅବଧି ଶୁଣା ଯାଇନାହିଁ । ରାଜପୁତ୍ରମାନଙ୍କ ନିମନ୍ତେ ସ୍ଵତନ୍ତ୍ର ବିଦ୍ୟାଳୟ ସ୍ଥାପନର ଯେଉଁମାନେ ପ୍ରସଂସାଧା, ସେମାନେ ବାମସ୍ତ୍ରୀ ରାଜକୁମାରମାନଙ୍କୁ ଦେଖିଲେ ନିଜ ମତର ସମୀଚୀନତା ସମ୍ମୁଖରେ ନିଶ୍ଚୟ ସହଜାନ୍ ହେବେ । ଏହା ସତ୍ୟ ଯେ ଅନେକ ଇଂରେଜ ମଧ୍ୟ ଏ ମତର

ପ୍ରସଂସାଧା, ମାତ୍ର ତାହାର ସ୍ଵତନ୍ତ୍ର କାରଣ ଅଛି । ପ୍ରସଂସା କିମ୍ବା ମାନମାନେ ରାଜତବର୍ଷର ପ୍ରଭୁ ହୋଇଥିଲେ ଏଭଳି ମତକୁ ପ୍ରଣୟ ହିଅନ୍ତେ କି ନାହିଁ ସନ୍ଦେହ । ବୟସ ଦୃଷ୍ଟିରେ ଯେପରି ପାଠୋଲ୍ଲଭ ଆଣି କରାଯାଇପାରେ, ବିଦ୍ୟାଳୟର ନିମ୍ନଶ୍ରେଣୀର ରାଜପୁତ୍ରମାନଙ୍କର ସେପରି ପାଠୋଲ୍ଲଭ ହୋଇଥିବାର ବୋଧ ହେଲା ନାହିଁ । ରାଜକୁମାରସ୍ଫୁଲ ସୁଯୋଗ୍ୟ ଶିକ୍ଷକଙ୍କଦ୍ଵାରା ପରିଗୁଳିତ, ମାତ୍ର ରାଜକୁମାରମାନଙ୍କ ଗୃହଶିକ୍ଷା ନିମନ୍ତେ ଯେପରି ସୁବନ୍ଦୋବସ୍ତ ପ୍ରୟୋଜନ, ସେ ବନ୍ଦୋବସ୍ତ ଅବଧି ହୋଇ ନାହିଁ । ଉପସ୍ଥଳ ବେତନ ଦେଇ ସୁଦକ୍ଷ ଶିକ୍ଷକଙ୍କଦ୍ଵାରା ବାଳକମାନଙ୍କୁ ସର୍ବାଦୌ ଲିଖିତାଙ୍କ ଏବଂ ମାନସାଙ୍କରେ ଅଭ୍ୟୁତ୍ପ କରାଇବାର ଉଚିତ ଏବଂ ସେମାନଙ୍କ ଗୃହ-ଶିକ୍ଷାର ନିୟମିତ ଚତ୍ତାବଧାନ ମଧ୍ୟ ଆବଶ୍ୟକ । ମୂଳରେ ଏ ଚୁଟି ରହିଗଲେ ପଛକୁ ସଂଶୋଧନ ହେବାର ଦୁଷ୍ଟର ହୁଏ । ଏ ବିଷୟରେ ସ୍ଵତନ୍ତ୍ର ଏବଂ ଜଳନ୍ତର ବାବୁଙ୍କର ଯେଉଁ ଦାୟିତ୍ଵ ଅଛି, ସେମାନେ ତାହା ହୃଦୟଙ୍ଗମ କରି ଉଚିତ ସଂସ୍କାରରେ ପ୍ରବୃତ୍ତ ହେଲେ ଅଳ୍ପଦିନ ମଧ୍ୟରେ ଆଶାନୁରୂପ ଉଲ୍ଲଭ ହୋଇ ପାରିବ । ମହାସରଳ ନବ-ଶିକ୍ଷାଗୁଚରେ ଅଭିଜ୍ଞ ନୁହନ୍ତି, ମାତ୍ର ତାହାଙ୍କର ଏ ଅଭବ ପୁରଣ କରିବା ସକାଶେ ସମର୍ଥ ଲୋକ ଆଉଁଆଉଁ ରାଜକୁମାରମାନେ ଶିକ୍ଷାରେ ଆଶାନୁରୂପ ଅଗ୍ରସର ନ ହେଲେ ସୁବରଣ ଏବଂ ଜଳନ୍ତର ବାବୁଙ୍କ ଦୋଷ ସ୍ଫୁଟିବ ନାହିଁ କି ?

ବାମସ୍ତ୍ରୀରୁ ତାଳଚେର ଆଗମନ ମାର୍ଗରେ ନରକୂଳରେ ମୁଁ ଅସୁସ୍ଥ ହୋଇ ଏକ ଦିନ ଅବସ୍ଥାନ କରିଥିଲ । ଏଠାରେ ପ୍ରଧାନ କର୍ମ-ଗୁଣ ମହୋଦୟ ମଧ୍ୟ ଅତିଥିମାନଙ୍କର ସୁବଧା ବିଧାନରେ ଆଶାନୁରୂପ ଯତ୍ନସମ୍ପାଣ । ଏହାଙ୍କର ଶିଷ୍ଟାଗୁରୁରେ ମୁଁ ଅତ୍ୟନ୍ତ ପ୍ରୀତି ।

ସାର୍ ଗଜା ବାସୁଦେବ ସ୍ତବକବେଦ, K.C.I.E.

କର୍ମଦ୍ୱାରା ବାସୁଦେବ ଭଜନଗତରୁ ଅନୁଭବିତ ହୋଇଅଛନ୍ତି । ବାସୁଦେବଙ୍କର ଜୀବନ ଇନ୍ଦ୍ରିୟେଣୀୟ ଜୀବନ । ଏପରି ଶିକ୍ଷାପ୍ରଦ ଜୀବନ କେବଳ ଓଡ଼ିଶା କାହିଁକି, ଭାରତବର୍ଷରେ ଦୁର୍ଲ୍ଲଭ । ଏପରି ଜୀବନର ଯେମନ୍ତ ଜୀବନୀ ସଙ୍କଳିତ ହେବାର ଉଚିତ, ଯଥାସମୟରେ ତାହା ପ୍ରସ୍ତୁତ ହୋଇ ପ୍ରଗୁଣିତ ହେବାର ସମ୍ଭବ ସମ୍ଭାବନା । ଜୀବନରେ କେବଳ ୧୦ । ୧୫ ଦିନ ମାତ୍ର ତାହାଙ୍କ ସହିତ ସାପାତ୍ ଲଭର ସୁଯୋଗ ମୋହ ଗ୍ରନ୍ଥ୍ୟରେ ଘଟିଥିଲା, ସୁତରାଂ ବ୍ୟକ୍ତିତ୍ୱରେ ତାହାଙ୍କର ମହାର୍ତ୍ତ ଜୀବନ ଆଲୋଚନା କରିବାର ସୁବିଧା ମୋହର ନାହିଁ, ସାମର୍ଥ୍ୟ ମଧ୍ୟ ନାହିଁ । ମୁଁ କେବଳ ତାହାଙ୍କ ଚରିତ ଏବଂ ଚରିତ ସମ୍ବନ୍ଧରେ ସ୍କୁଲରେ ଦୁଇ ଗୁଣ କଥା କହିବି ।

ବାସୁଦେବ କେବଳ ବଧୂର ନୃପତି ନ ଥିଲେ, ସେ ନିସର୍ଗର ନୃପତି । ଗୁଣୋଚିତ ଗୁଣ ଥାଇ ବା ନ ଥାଇ, କେବଳ ମାତ୍ର ଜନ୍ମ ହେବାର କଣ୍ଠସ୍ୱୀକାର କରିଥିବା ଦାକ୍ଷିଣ୍ୟ ଅଧିକାରୀ ଗଜା ଗଜା ଦୁଅନ୍ତି । ଗଜତନ୍ତ୍ର ଦେଶମାନଙ୍କରେ ପିତାର ପୁତ୍ର ହେବା ସିଂହାସନ ସକାଶେ ଯଥେଷ୍ଟ ଗୁଣବନ୍ଧୁ ବୋଲି ସର୍ବତ୍ର ପରିଗ୍ରହୀତ । ବାସୁଦେବ ମଧ୍ୟ ଏହିପରି ଗ୍ରନ୍ଥ୍ୟଧର ହୋଇ ଜନ୍ମଗ୍ରହଣ କରିଥିଲେ ସତ୍ୟ, ମାତ୍ର ସେ ଯେ ପୂର୍ଣ୍ଣମାସାରେ ଏହି ଯୌଗନ୍ଧ୍ୟର ଉପସ୍ତୁତି ଥିଲେ, ତାହାଙ୍କ ଅମୂଲ୍ୟ ଜୀବନ ସେଥିର ଅଭାବ ସମର୍ପନ ଅଟେ । ସିଂହାସନଲଭଦ୍ୱାରା

ଯେଉଁ ସାଧନନିବଦ୍ଧ ତାହାଙ୍କର ବସ୍ତୁଗତ ହୋଇଥିଲା, ତାହାଙ୍କର ସାଧନ ମଧ୍ୟ ସେହିପରି ଥିଲା ଏବଂ ସିଦ୍ଧି ମଧ୍ୟ ସାଧନାର ଅନୁରୂପ ହୋଇଥିଲା । ସୁଗଣରେ ଆନେମାନେ ସହସ୍ର-ବାହୁ ଅର୍ଜୁନର କଥା ପଢ଼ିଅଛୁ । ବାସୁଦେବଙ୍କର କାର୍ଯ୍ୟ ଦେଖିଲେ କିଏ ନ କହିବ ଯେ, ସେ ହବାହୁ ହୋଇ ସହସ୍ର-ବାହୁ ଥିଲେ ! ତାହାଙ୍କ ପରି ନବଯୁଗ-ପ୍ରଦର୍ଶକ ଗଜା ଶତାକୀରେ ଜଣେ ଅବତୀର୍ଣ୍ଣ ଦୁଅନ୍ତି କି ନାହିଁ ସନ୍ଦେହ । ବାସୁଦେବ ପ୍ରାକୃତ ପୁରୁଷ ନୁହନ୍ତି, ପୁରୁଷାବତାର । ତାହାଙ୍କର ବିଶାଳ ବ୍ୟକ୍ତିତ୍ୱ ତାହାଙ୍କ ରଜପଦକୁ ଘୋଡ଼ାର ପକାଇଥିଲା । ସିଂହାସନଦ୍ୱାରା ତାହାଙ୍କର ଗୌରବ ବୃଦ୍ଧି ହୋଇନାହିଁ, ବରଂ ତାହାଙ୍କ ଅଧିଷ୍ଠାନଦ୍ୱାରା ସିଂହାସନ ଗୌରବାନ୍ୱିତ ହୋଇଥିଲା । ପୁରୁଷସିଂହ ବାସୁଦେବସନାଥ ସିଂହାସନ ପ୍ରକୃତ ପ୍ରସ୍ତାବରେ ସିଂହାସନ ପଦବାଚ୍ୟ ହୋଇଥିଲା । ବାସୁଦେବ ସିଂହାସନରେ ବସିଥିଲେ ବୋଲି ଯେ ସିଂହାସନରେ ବସିବେ ସେ ବାସୁଦେବଙ୍କ ପରି ହେବେ, ଏପରି ଆଶା କରିବାର ସଙ୍ଗତ ନୁହେ । ଗୁଣଗ୍ରାହୀ ଗଭର୍ଣ୍ଣମେଷୁ ବାସୁଦେବଙ୍କୁ ଉଚ୍ଚ ଉପାଧିରେ ଭୂଷିତ କରି ତାହାଙ୍କର ଏବଂ ଉପାଧିର ଗୌରବ ପୁଣ୍ୟପଦ୍ମ ବଳତ କରାଇଥିଲେ ।

ବାସୁଦେବ ନବଶିକ୍ଷା ପାଇ ନ ଥିଲେ । ଇଦାନାନ୍ତନ ନବ୍ୟଶିକ୍ଷତ ଅଧିକାରୀ ଗଜାମାନଙ୍କ ମତ ଗତ ଏବଂ ରୂପ ପ୍ରତି

ଦୁଷ୍ଟକଲେ କିଏ ନ ଜନ୍ମିବ ଯେ, ବାସୁଦେବ ନବ୍ୟ ଶିକ୍ଷାରୁ ବଞ୍ଚିତ ହୋଇ ବରଂ ବଞ୍ଚି ଯାଇଥିଲେ । ନବ୍ୟରାଜରେ ଶସିତ ନ ହୋଇ ସୁଦ୍ଧା ବାସୁଦେବ ଯେ କେବଳ ସୁଶିକ୍ଷିତ ଥିଲେ ତାହା ନୁହେଁ, ସୁପଣ୍ଡିତ ଥିଲେ । ସଂସ୍କୃତ ଏବଂ ଓଡ଼ିଆ ଭାଷାରେ ତାହାଙ୍କର ଗଭୀର ପାଣ୍ଡିତ୍ୟ ଥିଲା ଏବଂ ହିନ୍ଦୀ, ବଙ୍ଗଳା ଏବଂ ସାମାନ୍ୟତଃ ଇଂରେଜୀ ମଧ୍ୟ ସେ ଶକ୍ଷା କରିଥିଲେ । ନବଶିକ୍ଷା ଲାଭ ନ କରି ସୁଦ୍ଧା ନବଶିକ୍ଷାର ସମଗ୍ର ସୁଫଳ ତାହାଙ୍କର ଆୟତ୍ତ ହୋଇଥିଲା । ନବ୍ୟ ସଭ୍ୟତାର ବିଡ଼ମ୍ବନାରୁ ସେ ନିଜକୁ ଏବଂ ରାଜ୍ୟକୁ ରକ୍ଷାକରିବା ବିଷୟରେ ସର୍ବଦା ଜାଗରୁକ ଥିଲେ ଏବଂ ସେଥିର ଗୁଣକର୍ତ୍ତାରେ ମୁରାଧ କମ୍ପା ପ୍ରକାଶିତ ନ ହୋଇ କେବଳ ତାହାର ସାରକଣ୍ଠକୁ ନିଜ ସତ୍ତ୍ୱରେ ଏକାନ୍ତ କରି ନେବାର ପ୍ରୟାସୀ ହୋଇଥିଲେ । ପାଣ୍ଡିତ୍ୟ ସଭ୍ୟତାରେ ଯାହା କିଛି ଶ୍ରେୟସ୍କର, ନିଜର ଆୟ ଏବଂ ସାମର୍ଥ୍ୟ ଅନୁସାରେ ତତ୍ସମ୍ଭାବ୍ୟ ସେ ରାଜ୍ୟରେ ପ୍ରବର୍ତ୍ତିତ କରାଇ ସେଥିରେ ସୁଫଳ ପ୍ରକାମାନଙ୍କର ଗୁପ୍ତପଣ, ପ୍ରତ୍ୟକ୍ଷ ଏବଂ ହୁତପୁଞ୍ଜମ କରାଇଥିଲେ । ବାମଣୀ ରାଜ୍ୟର ବସ୍ତୁତନ୍ତ୍ର ଏବଂ ଶାସନପ୍ରଣାଳୀ ସେ ଯେଉଁ ସ୍ଥାନରେ ସଜାଡ଼ି ଆଣିଥିଲେ ଏବଂ ରାଜ୍ୟରେ ଧନାଗମର ଅବଦ୍ୟ ଉପାୟମାନ ଉଦ୍ଭାବନ କରିଥିଲେ, ଯେଉଁମାନେ ବାମଣୀ ଯାଇ ତାହା ଅତି ବାହ୍ୟ ଏବଂ ସୁକରାବରେ ଥରେ ମାତ୍ର ପ୍ରତ୍ୟକ୍ଷ କରିଅଛନ୍ତି, ସେମାନେ ମୋହର ଏହି ଉକ୍ତିକୁ ଅତରଞ୍ଜିତ କହିବେ ନାହିଁ । ବାମଣୀ ରାଜ୍ୟରେ ପ୍ରତ୍ୟେକ ବିଭାଗରେ ଏବଂ ପ୍ରତ୍ୟେକ ଅଂଶରେ ବାସୁଦେବଙ୍କର ବ୍ୟକ୍ତିତ୍ୱର ମୁଦ୍ରା ଦେଖାଯିମାନ, ସ୍ୱୟଂ ଶିଖାକୁ ମଧ୍ୟ ଏହା

ବାଧହୋଇ ସ୍ୱୀକାର କରିବାକୁ ହେବ ବାସୁଦେବବାସ୍ତବିତ ବାମଣୀ ପରି ପ୍ରାଚୀନ ରକ୍ଷଣଶୀଳତା ଏବଂ ନବ୍ୟ ଅଗ୍ରସରତାର ସୁନ୍ଦର ସାମଞ୍ଜସ୍ୟ ସମ୍ଭବତଃ ଭାରତବର୍ଷରେ କରଳ । ବାସୁଦେବପାତକ ବାମଣୀରେ ଶାସନବିଭାଗ, ରାଜସୂକରାଗ, ବିରୁରବିଭାଗ, ପୂର୍ଣ୍ଣବିଭାଗ, ଶିଖାବିଭାଗ, ଚକ୍ରାଧିକାରୀ, ବାହାବିଭାଗ, କୃଷିବିଭାଗ, ଖଣିଜବିଭାଗ, ବନବିଭାଗ, ଉପବନବିଭାଗ ପ୍ରଭୃତି ଗସ୍ତର ପ୍ରତ୍ୟେକ ଅଙ୍ଗ ସେହି ଏକପର୍ଦ୍ଦାର ସୁପତ୍ନୀ ଅଥଚ ପ୍ରଜ୍ଞାନ ପରିରୁଳନାରେ କେମନ୍ତ ସୁଗୁରୁପେ ଯତ୍ନବତ୍ ପରିରୁଳିତ ହେଉଥିଲା, ତାହା ଶିକ୍ଷା ଏବଂ ପ୍ରଶିଧାନର ବିଷୟ । ପୁଣି ଏହି ବିଭାଗମାନଙ୍କ ମଧ୍ୟରେ ଅଧିକାଂଶ ବାସୁଦେବଙ୍କ ସମୟରେ ସର୍ବପ୍ରଥମ ରାଜ୍ୟରେ ସଂସ୍ଥାପିତ ହୋଇଥିଲା । ଯନ୍ତ୍ର ପୁଣି ଭଲ ଭଲ ବିଭାଗର ଯତ୍ନ ସକାଶେ ରାଜ୍ୟମଧ୍ୟରୁ ଉତ୍ପାଦାନ ସଂଗ୍ରହ କରୁଥିଲେ, ଆପାତ ମନୋରମ ବିଦେଶୀୟ ଆମଦାନୀ ପାର୍ଯ୍ୟମାଣରେ ପରିହାର କରୁଥିଲେ । ସ୍ୱରାଜ୍ୟବାସୀ, ଅଭବତଃ ଓଡ଼ିଶାବାସୀମାନେ ଅପେକ୍ଷାକୃତ ଅଲକ୍ଷିକ ହେଲେ ସୁଦ୍ଧା ସେମାନଙ୍କୁ ରାଜକାର୍ଯ୍ୟରେ ଶିକ୍ଷାନବିପରୁପେ ରଖି ନିମଣଃ ଶିକ୍ଷିତ କରାଇ ନେଇ ସେହିମାନଙ୍କଦ୍ୱାରା ରାଜକାର୍ଯ୍ୟ ଚଳାଇବା ତାଙ୍କର ରାଜନୀତିର ମୂଳମନ୍ତ୍ର ଥିଲା । ସୁଲଭ ମୂଲ୍ୟରେ ଭଲକାର୍ଯ୍ୟ ନେବା ଏବଂ ସେଥି ସତ୍ତ୍ୱେ ସର୍ବେ ସୁଦେଶବାସୀମାନଙ୍କୁ ଶକ୍ଷିତ ଏବଂ ଉନ୍ନୀତ କରାଇବା ଏହା ହିଁ ଯେ ପ୍ରକୃଷ୍ଟ ଉପାୟ ଏଥିରେ ମତଦ୍ୱେଧର ସମ୍ଭାବନା ନାହିଁ ।

ବାସୁଦେବ ଯେମନ୍ତ ହୁତପୁବାନ୍ ଥିଲେ ତଦପେକ୍ଷା ଅଧିକତର ମସ୍ତିଷ୍କବାନ୍ ଥିଲେ । ତାହାଙ୍କ ପ୍ରକୃତରେ ଅନୁଭବଶୀଳତା ଏବଂ

ନିରାଶୀଳତା, କାବ୍ୟକ ଉପାଦାନ ଏବଂ  
 ଗଣିତକ ଉପଦାନ ଏ ଉଭୟର ସମାବେଶ  
 ଥିଲେହେଁ ଶେଷୋକ୍ତ ବୃତ୍ତି ଏବଂ ଶେଷୋକ୍ତ  
 ଉପାଦାନର ପ୍ରାଧାନ୍ୟ ଲକ୍ଷିତ ହେଉଥିଲା ।  
 କି ସାଧାରଣ ଗୁଡ଼ିଏ, କି ରାଜା, ସମସ୍ତଙ୍କ  
 ପକ୍ଷରେ ସାଂସାରିକ ଉଲ୍ଲେଖ ସକାଶେ ଏହି  
 ଅନୁପାତରେ ଉଭୟ ବୃତ୍ତି ଏବଂ ଉଭୟ  
 ଉପାଦାନରେ ସମାବେଶ ଅପରିହାର୍ଯ୍ୟରୂପେ  
 ଆବଶ୍ୟକ । କାବ୍ୟକ ଉପାଦାନର ପ୍ରାଧାନ୍ୟ  
 ମନୁଷ୍ୟକୁ ସଶସ୍ତ୍ରୀ କମ୍ପା ଶାଖିମାନ  
 କରପାରେ, ମାତ୍ର ଗଣନାଶୀଳତା ହିଁ  
 ସାଂସାରିକ ସମୃଦ୍ଧିର ସର୍ବପ୍ରଧାନ ଭୂମି ।

ବାସୁଦେବଙ୍କ ପ୍ରକୃତ, ନିଷ୍ପତ୍ତିଶୀଳ ପ୍ରକୃତ  
 ଥିଲା । ସେ ବକଳ୍ୟଦ୍ୱାରା ଆନ୍ଦୋଳିତ ଏବଂ  
 କର୍ତ୍ତବ୍ୟବିମୁକ୍ତ ହୋଇ ସମୟ ନଷ୍ଟ କରିବାର  
 ଲୋକ ନ ଥିଲେ । ତାହାଙ୍କ ନିଜ  
 ବଚେରନାନୁସାରେ ସେ କୌଣସି ସିଦ୍ଧାନ୍ତରେ  
 ଉପସ୍ଥିତ ହେଲେ ଅଚେତ୍ତ ସହସ୍ର ସୂକ୍ତରେ  
 ସେ ସିଦ୍ଧାନ୍ତ ପରିତ୍ୟାଗ କରୁ ନଥିଲେ ।  
 ଉପସ୍ଥିତ ବିଷୟରେ କର୍ତ୍ତବ୍ୟ ମୀମାଂସା କରି  
 ସେ ତଦନ୍ତ ସେହି ମୀମାଂସା କାର୍ଯ୍ୟରେ  
 ପରିଣତ କରୁଥିଲେ, ଫଳ ଭଲ ହେଉ  
 ଅଥବା ମନ୍ଦ ହେଉ ସେଥିପ୍ରତି ଦୁର୍ଲ୍ଲାସ କରୁ  
 ନ ଥିଲେ ।

ଧର୍ମସମ୍ପର୍କରେ ବାସୁଦେବଙ୍କ ମତ  
 ପ୍ରଶସ୍ତ ଥିଲା । ସନାତନ ଦ୍ୱିଧର୍ମରେ  
 ତାହାଙ୍କର ନିଷ୍ଠା ଥିଲେହେଁ ତାହାଙ୍କର  
 ହିନ୍ଦୁରୁ 'ମା ପୁଣି' ବାଦିତାରେ ପର୍ଯ୍ୟବସିତ  
 ନ ଥିଲା । ସମୟ ପରିବର୍ତ୍ତନ ସହଜ ଶନେଃ  
 ଶନେଃ ହିନ୍ଦୁଧର୍ମର ସଂସ୍କାରର ଆବଶ୍ୟକତା  
 ସେ ମୁକ୍ତକଣ୍ଠରେ ସ୍ୱୀକାର କରୁଥିଲେ । ଅନ୍ୟ  
 ଧର୍ମ କମ୍ପା ମତ ପ୍ରତି ସେ ସର୍ବଦା ସମୁଣ୍ଡତ  
 ସମ୍ମାନ ପ୍ରଦର୍ଶ କରୁଥିଲେ । ଭଲ ଭଲ  
 ଧର୍ମର ପ୍ରଚାରକମାନେ ତାହାଙ୍କ ରାଜାଧାନକୁ

ପାର ତାହାଙ୍କ ସହିତ ଆଲୋଚନା କରି  
 ତାହାଙ୍କର ବିଚାରଶକ୍ତି ଏବଂ ସୌଜନ୍ୟରେ  
 ପ୍ରୀତ ହୋଇ ଦେଶବିଦେଶରେ ତାହାଙ୍କର  
 ମୁଖ୍ୟତା ପ୍ରସ୍ତୁତ କରୁଥିଲେ ।

ବାସୁଦେବଙ୍କ ପରି ନିରାତ୍ମପୁର,  
 ନିରାତ୍ମମାନ, ନିରାତ୍ମ ଏବଂ କର୍ତ୍ତବ୍ୟନିଷ୍ଠ  
 ରାଜା ଉତ୍କଳୀୟ ସଂସାରରେ ଅତି ଦୁର୍ଲ୍ଲଭ ।  
 ଲକ୍ଷ୍ମୀନାଥ କହେ ଯେ ବୀର ବିହମାଦିବ୍ୟକର  
 ଗୁଡ଼ର ସାଜସଜ୍ଜା ଖଣିଏ ମଣିଷା ଏବଂ  
 ଗୋଟିଏ ଜଳପୂର୍ଣ୍ଣ ତାଳ ମାଠି ଥିଲା ।  
 ବାସୁଦେବଙ୍କର ନିତ୍ୟ ବ୍ୟବହାରୀ ଗୁଡ଼ର  
 ସାଜସଜ୍ଜା ଅବିକଳ ସେହିପରି ଥିଲା । ଗୁଡ଼ର  
 ସାଜସଜ୍ଜା ଯେପରି, ଶାରୀରିକ ବେଶଭୂଷା  
 ମଧ୍ୟ ତଦନୁରୂପ । ଆତ୍ମପୁର ତାହାକୁ ପୁର୍ଣ୍ଣ  
 କରି ନ ଥିଲା । ଶକ୍ତମୁଲଭ ଆତ୍ମପୁର ତ ବୁରର  
 କଥା, ସାଧାରଣ ଲୋକମାନଙ୍କର ସମୟ  
 ସମୟରେ ଯେପରି ଆତ୍ମପୁର ଦେଖାଯାଏ,  
 ତାହା ସୁଦ୍ଧା ତାହାଙ୍କର ନ ଥିଲା । ଶିଖିବା  
 ଏବଂ ଖଟିବା ସକାଶେ ଜୀବନ ଅଭିପ୍ରେତ,  
 ଏହା ସେ କଦାଚ ବିସ୍ମୃତ ହେଉ ନ ଥିଲେ  
 ଏବଂ ଯେତେ ନିମ୍ନ ଶ୍ରେଣୀର ଲୋକ ହେଉ  
 ପରୁକେ ତାହାଠାରୁ କିଛି ଶିଖିବାର ଥିଲେ  
 ଆଗ୍ରହପୂର୍ବକ ଶିକ୍ଷା କରୁଥିଲେ । ସଂସ୍କୃତ  
 ଆଳଙ୍କାରକମାନେ କହୁଛନ୍ତି ଯେ, କବି  
 ହେବାକୁ ହେଲେ—

“ବ୍ୟୁତ୍ପତ୍ତ୍ୟ ସର୍ବଶିଷ୍ୟତା”  
 ଜ୍ଞାନଲଭ ସକାଶେ ସମସ୍ତଙ୍କର ଶିଷ୍ୟଭୂମିକାର  
 କରିବାକୁ ହେବ । ଜ୍ଞାନଲଭ ସକାଶେ  
 ବାସୁଦେବ ଏହି ମାର୍ଗରେ ଅନୁସରଣ  
 କରୁଥିଲେ । କେବଳ ଧର୍ମଜ୍ଞାନିତ  
 ବ୍ୟକ୍ତିଙ୍କଠାରୁ ଜ୍ଞାନ ଲଭ କରି ସେ ଯେ ଭୃତ୍ତ  
 ହେଉଥିଲେ, ତାହା ବୁଝେଁ । ସମୟ ସମୟରେ  
 ଅନେକ ବ୍ୟୟ ସ୍ୱୀକାର କରି ବଜ୍ର,ଉତ୍କଳ,  
 ବିହାର, ଉତ୍ତର-ପଶ୍ଚିମ-ପ୍ରଦେଶ ଏବଂ

ଦ୍ଵାବିଠ ପ୍ରଭୃତି ଅଞ୍ଚଳରୁ ଶୁଣି ଏବଂ ମନସ୍ତୀ  
 ବ୍ୟକ୍ତିମାନଙ୍କୁ ନିମନ୍ତେଦ୍ଵାରା ନିଜ ରାଜଧାନୀକୁ  
 ଅଣାଇ ସେମାନଙ୍କର ଉପଦେଶ ଗ୍ରହଣ  
 କରୁଥିଲେ । ଓଡ଼ିଶାରେ କେତେ ଜଣ ରାଜା  
 ଏପରି କରନ୍ତି ? ଅଗ୍ରବର ଉତ୍ତ କଣାଦାତରେ  
 ଜର୍ଜରହୋଇ ଆତ୍ମମର୍ଯ୍ୟାଦାକୁ ପୁଷ୍ଟବର୍ତ୍ତୀକରି  
 କଦାଚିତ୍ କୌଣସି ପଣ୍ଡିତ ସ୍ଵତନ୍ତ୍ରପୁରୁଷ-  
 ହୋଇ ଦ୍ଵାରପୁ ହେଲେ କୌଳିକ ପ୍ରଥା କିମ୍ବା  
 ଚକ୍ଷୁଲକ୍ଷ୍ମୀ ଅନୁସୂଚ୍ୟରେ ସେମାନଙ୍କୁ ଯତ୍ନ-  
 କର୍ମରେ ଦେବାର ପ୍ରଥା ଅଧିକାଂଶ ଦେଖାଯି  
 ରାଜ୍ୟରେ ପ୍ରଚଳିତ ଥିଲା । ନବ୍ୟ ଶିକ୍ଷାଭା-  
 ମାଗାଙ୍କର ଅଭିଧାନରେ ଏହିପରି ଦାନ ଆଳ-  
 ସ୍ୟକୁ ପ୍ରଶ୍ନସ୍ଵଦାନର ପ୍ରତିଶବ୍ଦରୂପେ ଗୃହ୍ୟତ  
 ହୋଇ ଦୁଃସ୍ତ ଗୁଣବାନ୍ର ସକାର କରିବା  
 ସେହି ଚରାଜନ ପ୍ରଥା ଏଣିକି ନିମନ୍ତେ ଲେଖୋ-  
 ନୁଣ ହେଉଅଛି । ଏକମାତ୍ର ବାମଣ୍ୟରେ  
 ଏହାର ସତ୍ତ୍ଵ ଅସ୍ପଷ୍ଟ ଥିବାର ଶୁଣାଯାଏ ।  
 ବାମଣ୍ୟ ରାଜନୀୟ ଓଡ଼ିଶାର ବହିର୍ଭୂତ ଏବଂ  
 ଅପେକ୍ଷାକୃତ ଭୁବକର୍ତ୍ତୀ ହୋଇ ସୁଦ୍ଧା  
 ଓଡ଼ିଶାର ପଣ୍ଡିତମଣ୍ଡଳୀ ସହଚ ଘନସ୍ଵତା  
 ସୂତରେ ଯେପରି ସମ୍ପଦ, ଖାସ୍ ଓଡ଼ିଶାରେ  
 ସେପରି ରାଜ୍ୟ ପ୍ରାୟ ନାହିଁ । ବାସୁଦେବଙ୍କର  
 ସର୍ବତୋମୁଖ ଉଚ୍ଚର୍ଷର ଏହା ହିଁ ପ୍ରଧାନ  
 କାରଣ । ଏକାଧାରରେ ଏବେ ଗୁଣର  
 ସମାବେଶ ଏକମାତ୍ର ତାହାକଠାରେ ଦେଖା  
 ଯାଉଥିଲା । ବାସୁଦେବ ବୈଷୟିକ ସହଚ  
 ବୈଷୟିକ, ଶତ୍ରୁକ ସହଚ ଶତ୍ରୁକ,  
 ଶୌରଶିକ ସହଚ ଶୌରଶିକ, କବି ସହଚ  
 କବି, ସମାଲୋଚକ ସହଚ ସମାଲୋଚକ,  
 ଆଲକାରକ ସହଚ ଆଲକାରକ, ବୈଦ୍ୟା-  
 କରଣ ସହଚ ବୈଦ୍ୟାକରଣ, ନୈଦ୍ୟାୟିକ  
 ସହଚ ନୈଦ୍ୟାୟିକ, ବୈଦାନ୍ତିକ ସହଚ ବୈ-  
 ଦାନ୍ତିକ, ସ୍ଵାତ୍ଵି ସହଚ ସ୍ଵାତ୍ଵି, ଶାସ୍ତ୍ରକର ସହଚ  
 ଶାସ୍ତ୍ରକର, ଅଶ୍ଵିକାର ସହଚ ଅଶ୍ଵିକାର,

ଶିକାସ ସହଚ ଶିକାସ ବଣିକ ସହଚ  
 ବଣିକ, ବିକାଶୀ ସହଚ ବିକାଶୀ, ଚନ୍ଦ୍ରକର  
 ସହଚ ଚନ୍ଦ୍ରକର, କୃଷକ ସହଚ କୃଷକ  
 ମାଳୀ ସହଚ ମାଳୀ ଭାବରେ ମିଶ୍ରି ପାରୁ-  
 ଥିଲେ । ରାଜ୍ୟର ପ୍ରତ୍ୟେକ ବିଭାଗରେ ନିଜେ  
 ସେ ନିଜର ସତ୍ତ୍ଵ ଥିଲେ । ଅନୁଷ୍ଠାନ ଭାବ  
 ଅନ୍ୟ ହସ୍ତରେ ନ୍ୟସ୍ତ କରି ଉଦ୍ଭାବନ ଏବଂ  
 ପର୍ଯ୍ୟବେକ୍ଷଣର ଭାବ ନିଜ ହସ୍ତରେ ରଖି-  
 ଥିଲେ, ବିଶେଷତଃ—

“କୋଷେଶାନ୍ତସୁଶୀୟୁର୍”

ହେ ମହାବାକ୍ୟ ସ୍ଵରଣ ରଖି ରାଜସ୍ଵବିଭାଗ  
 ବ୍ୟସ୍ଥିଭାବରେ ପୁଣ୍ୟାନୁପୁଣ୍ୟ ପର୍ଯ୍ୟାଲୋଚନା  
 କରୁଥିଲେ ।

ଜୀବନର ପ୍ରତିମୁହୂର୍ତ୍ତକୁ କାର୍ଯ୍ୟକାସ ଏବଂ  
 ଲଭନନକ କରିବାରେ ବାସୁଦେବ ସର୍ବଦା  
 ଚପ୍ପର ଥିଲେ । ଶ୍ରୀକ୍ କବିମାନେ ବର୍ଣ୍ଣନା  
 କରିଅଛନ୍ତି ଯେ, ସନ୍ତୁ ଖରେ, ଦେଖିଲେ  
 ସମୟ ଗୋଟିଏ ଯଶ୍ଵିଧାସ, ମୃଦୁରୁଷ,  
 ଜରୁଜାଣ୍ଟି, ପଦ୍ମକେଶ କୁଳ ପ୍ରାୟ ଦିଶେ, ମାତ  
 ସେ ବାହାରିଗଲ ଉତ୍ତରୁ ଦେଖାଯାଏ ଯେ  
 ତାହାର ପୁଷ୍ଟଦେଶରେ ଯୋଡ଼ିଏ ଡେଶା ଅଛି ।  
 ବାସୁଦେବଙ୍କ ସମୟର ଏହି ଡେଶା ଯୋଡ଼ିକ  
 ସର୍ବଦା ତାହାଙ୍କର ମନୋନେତ୍ରରେ  
 ସ୍ଵଲୋକର୍ତ୍ତୀ କରି କାର୍ଯ୍ୟରେ ନିରତ ଥିଲେ ।  
 ତାହାଙ୍କ ଜୀବନ ପରି ନିରବଚ୍ଛିନ୍ନ  
 ଶ୍ରମଣୀଳ ଜୀବନ ପ୍ରାୟ ସୁଁ ଦେଖି ନାହିଁ ।  
 ଅଧିକାଂଶ ରାଜାମାନଙ୍କର ମନେକେ ଏବଂ  
 କାର୍ଯ୍ୟକଳାପ ଦେଖିଲେ ବୋଧ ହୁଏ  
 ଯେ କେବଳ ଉପଭୋଗ ଏବଂ ବିଳାସବାସନା  
 ଚକ୍ଷୁତାର୍ଥ କରିବାସକାଶେ ସିଂହାସନର ସୁସ୍ଥି  
 ହୋଇଅଛି । ସୁତଳଦେବ ଏ ରାଜଶ୍ରେଣୀର  
 ଅନ୍ତର୍ଭୁକ୍ତ ନ ଥିଲେ । ରାଜ୍ୟରେ ସେ ଯେ  
 ଆୟ କରୁଥିଲେ, ତାହା ଆଳସ୍ୟ କିମ୍ବା  
 ଭୋଗଭୋଜ୍ୟର ମତ୍ତତ୍ଵ ନୁହେ, ପ୍ରଭୃତ

କର୍ତ୍ତବ୍ୟକଷ୍ଟ କର୍ମସୁଦ୍ଧର ପ୍ରଗାଢ଼ ପରିଶ୍ରମାଜ୍ଞିତ  
 ବେତନ । ବସୁମତୀ ତାହାକୁ ପ୍ରଗାଢ଼  
 ପରିଶ୍ରମୀକରଣ ତାହାଙ୍କ ହସ୍ତରେ ନିଜର  
 ରକ୍ଷଣ-ପାଳନାଦି କରାଇ ନେଉଥିଲେ ଏବଂ  
 ନିଜ ନାମର ଅନୁରୂପ ଏବଂ ତାହାଙ୍କ ଶ୍ରମର  
 ଅନୁରୂପ ବେତନ ତାହାଙ୍କୁ ଦେଉଥିଲେ—  
 ‘ହଦେଶ ବେତନ’ ତମ୍ଭେ ରକ୍ଷାସଦୃଶମେବ  
 ତୁମ୍ଭ ବାସୁଦେବଙ୍କ ସମ୍ବନ୍ଧରେ କବି ନନ୍ଦ-  
 କିଶୋରଙ୍କ ନିମ୍ନୋକ୍ତ କବିତାପୂର୍ଣ୍ଣ ଉକ୍ତି  
 ସମ୍ପୂର୍ଣ୍ଣ ସତ୍ୟ—

“ଦୁର୍ଲଭ ଆସନ ଭଜି ସପତ୍ନୀଭବ ବରଜ  
 ବିଶାଳ ବକ୍ଷେ ଲୋକେନ୍ଦ୍ର କମଳା ବାଣୀ,  
 ବିନୀତା ଗୁରତୀ ସତୀ ଅଟନ୍ତି ଶ୍ରେୟସୀ ଅତି  
 ସଦାକ୍ୟ-ଲକ୍ଷ୍ମୀ ସଦିବା ପ୍ରେୟସୀ ଗଣୀ,  
 ବୁଝିଲୁ ଏ ମର୍ମ ନରେଶ,

ଦୋଷେ ତବ ଯଶ ଚେଷ୍ଟା ଉଜ୍ଜଳଦେଶୀ”  
 ଦଶରଥଙ୍କର କୌଶଲ୍ୟା ଏବଂ କୈକେୟୀ  
 ପରି ବାସୁଦେବଙ୍କର କବିବର୍ଣ୍ଣିତ ଅପ୍ରାକୃତ  
 ମନ୍ଦ୍ରସୀଦୁସ୍ତଙ୍କ ମଧ୍ୟରେ ଯଥାକ୍ରମେ ସରସ୍ୱତୀ  
 ‘ଅର୍ଚ୍ଚିତା’ ଏବଂ ଲକ୍ଷ୍ମୀ ‘ପ୍ରିୟା’ ଥିଲେ ।  
 ଲକ୍ଷ୍ମୀ ସୁଭବତଃ ତାହାଙ୍କର ପୂର୍ଣ୍ଣ ସ୍ନେହଭାଜନ  
 ଥିଲେ, ମାତ୍ର ସରସ୍ୱତୀ ଉପେକ୍ଷିତ ନ ହୋଇ  
 ସମସ୍ତଙ୍କ ସମ୍ମାନିତ ହେଉଥିଲେ ।

ସୁତଳଦେବ ଅକାଳ୍ୟ ଓଡ଼ିଆ ଏବଂ  
 ସଂସ୍କୃତ ସାହିତ୍ୟରଚନା କରିଥିଲେ । ଗ୍ରୋଡ଼ି  
 ବସୁସରେ ସୁଦ୍ଧା ସଜକାର୍ଯ୍ୟରେ ଏବଂ  
 ଅର୍ଥାଗମର ଉପାୟ ଉଦ୍ଭାବନରେ ଅଜସ୍ର  
 ବ୍ୟାପୃତ ଥାଇ ସାହିତ୍ୟରଚନା ଏବଂ ଶାସ୍ତ୍ର-  
 ରଚନା ସକାଶେ ସେ ଅବକାଶ କରି ନେଉ-  
 ଥିଲେ । ଅଳସ ବ୍ୟକ୍ତିମାନେ ସାଧାରଣତଃ  
 ଅବକାଶାଭାବର ଦୋହ ଦେଇ ଥାନ୍ତି ; ମାତ୍ର  
 କାର୍ଯ୍ୟନିରତ ବ୍ୟକ୍ତିମାନଙ୍କୁ ଶ୍ରେୟସ୍ୱର  
 ବିଷୟର ଆଲୋଚନା ସକାଶେ ଅବକାଶ  
 ଅସ୍ୱୀକୃତ ହୁଏ ନାହିଁ, ଏହି ଚରପ୍ରସିଦ୍ଧ  
 ବାକ୍ୟର ସୁତଳ ଦେବ ଉକ୍ତିଷ୍ଟ ଉଦାହରଣ ।

ନେତୃତ୍ୱିକ ପ୍ରବଣତାରୁ ହେଉ, ପଣ୍ଡିତ  
 ସଂସର୍ଗରୁ ହେଉ ଅଥବା ଉଭୟ କାରଣରୁ  
 ହେଉ, ସୁତଳଦେବ ସାହିତ୍ୟ-ରସିକ ହୋଇ  
 ସୁଦ୍ଧା ଦର୍ଶନ ପ୍ରତି ଅଧିକତର ପ୍ରସମାଦୀ  
 ଥିଲେ । ତଥାତ ସାହିତ୍ୟ ସକାଶେ ବିଶେଷତଃ  
 ଉଜ୍ଜଳ ସାହିତ୍ୟ ସକାଶେ ସେ ସାହା କରି  
 ଯାଇଅଛନ୍ତି, କେତେ ଜଣ ଗଜା ସେପରି  
 କରିଅଛନ୍ତି ? ତାହାଙ୍କ ସାହାଯ୍ୟରେ  
 ପରିଗୁଳିତ ଏବଂ ଅନୁଭବରେ ଅନୁଭବିତ  
 ଏବଂ ଶ୍ରେୟକୁ ବାବୁ ମଳମଣି ବଦ୍ୟାରୁ  
 କର୍ତ୍ତୃକ ସମ୍ପାଦିତ ସମ୍ବଲପୁର-ହୃଦୈଶିଶୀ-  
 ଦ୍ୱାରା ଉଜ୍ଜଳ ସାହିତ୍ୟାଲୋଚନାରେ ଯେ  
 ପୁରାତନ ପ୍ରବର୍ତ୍ତିତ ହୋଇଅଛି, ଏହା କିଏ  
 ଅସ୍ୱୀକାର କରିବ ?

ସୁତଳ ଦେବ ଯେ କେବଳ ଅନ୍ୟାନ୍ୟ  
 ଉଜ୍ଜଳୀୟ ଗ୍ରନ୍ଥକାରଙ୍କ ପ୍ରତି ଅସ୍ତ୍ରସ୍ଥାଳ ଏବଂ  
 ସହାନୁଭୂତସମ୍ପଲ ଥିଲେ, ତାହା ନୁହେଁ ।  
 ସେ ସ୍ୱୟଂ ପ୍ରଥମେ ଆଲଙ୍କାରିକ ଏବଂ  
 ତତ୍ପରେ କବିରୂପେ ଉଜ୍ଜଳସାହିତ୍ୟ  
 କ୍ଷେତ୍ରରେ ଅବତୀର୍ଣ୍ଣ ହୋଇଥିଲେ । ତାହାଙ୍କ  
 ସଙ୍କଳିତ ‘ଅଳଙ୍କାର ବୋଧୋଦୟ’ ଏବଂ  
 ତାହାଙ୍କ ରଚିତ ‘ଚିତୋତ୍ତଳା’ ଓଡ଼ିଶାରେ  
 ସୁପରିଚିତ । ଚିତୋତ୍ତଳା କାବ୍ୟ ଶୁଦ୍ଧାବସ୍ତବ  
 ହେଲେ ସୁଦ୍ଧା ଉଜ୍ଜଳ ଗ୍ରନ୍ଥର ଗୋଟିଏ  
 ସମ୍ପତ୍ତିରୂପେ ପରିଗଣିତ ହେବାର ଯୋଗ୍ୟ ।  
 ଏହି କାବ୍ୟ ପ୍ରକାଶିତ ହେଲା ପରେ  
 ବାସୁଦେବଙ୍କ ସହିତ ମୋହର ସାକ୍ଷାତ୍  
 ହେବାରୁ ମୁଁ ସେଥି ସକାଶେ ତାହାଙ୍କୁ  
 ଅଭିନନ୍ଦନ କରିଥିଲି । ବାସୁଦେବ  
 ପ୍ରଜ୍ଞତରରେ କହିଥିଲେ, “ବାବୁ, କବିତା  
 ରଚନା ବ ବିଷମ କଥା, ଯେଉଁ କାବ୍ୟ  
 ସକାଶେ ତୁମ୍ଭେ ମୋତେ ଅଭିନନ୍ଦନ କରୁଅଛୁ  
 ତାହା ମୋହର ॥ ୪ ମାସ ନୀରବଚ୍ଛିଳ  
 ଶ୍ରମର ଫଳ ସରସ୍ୱତୀ ଅନ୍ୟସହା



ଦେବତା, ଆଉ କାହାର ଉପସନା ସେ ସହ୍ୟ କରନ୍ତି ନାହିଁ । ତାଙ୍କର ରେଣୁକାଳେ ସମ୍ପୂର୍ଣ୍ଣରୂପେ ଆତ୍ମୋତ୍ତରୀ ନ କଲେ ସିଦ୍ଧିଲଭର କୌଣସି ଆଶା ନାହିଁ । କବିତା ରଚନା ଅନ୍ୟ କାର୍ଯ୍ୟ ପରି ନୁହେଁ । ଉଡ଼ିକଣ୍ଠା ଧରି ଅନ୍ୟ କାର୍ଯ୍ୟରେ ଯେପରି ପ୍ରଶସ୍ତମ ନିଆ-ଯାଏ, କବିତା ସେ ନିୟମର ଅଧୀନ ନୁହେଁ । ଭାବର ଚିତ୍ତୁ, ସବୁ ସମୟରେ ଦୁଃଖନାହିଁ । ମୋହର ଅଧିକ ରଚନା କରିବାର ନିତାନ୍ତ ଇଚ୍ଛା, ମାତ୍ର ରାଜକାର୍ଯ୍ୟ ମୋତେ ବଳେଇ ପଡ଼ିଅଛି । ମୋହର ଅବକାଶ କାହିଁ ?” ଉଚ୍ଚିତ ଅବକାଶ ପାଇଥିଲେ ସୁତଳ ଦେବ ଯେ ଉଚ୍ଚଳୀୟ କବିମାନଙ୍କ ମଧ୍ୟରେ ସମଧିକ ଉଚ୍ଚ ଆସନ ଲାଭ କରିଥାନ୍ତେ, ଏଥିରେ ଲେଖନୀ ସନ୍ଦେହ ନାହିଁ । ତଥାପି ସେ ଯାହା କରି ଯାଇଅଛନ୍ତି, ତାହା ବାଞ୍ଛନୀୟ ପରିମାଣରୁ ଅଳ୍ପ ହେଲେ ସୁଦ୍ଧା ନିତାନ୍ତ ଅଳ୍ପନୁହେଁ । ଅଧୁନିକ ଉଚ୍ଚଳ ସାହିତ୍ୟରେ

ତାହାଙ୍କ ନାମ ଯେପରି ଭାବରେ ଅନୁସୂଚିତ ହୋଇଅଛି, ସେଥିରୁ ଅନୁମାନ ହୁଏ ଯେ, ତାହାଙ୍କର ପ୍ରସ୍ତର-ମୂର୍ତ୍ତି ଅପେକ୍ଷା ତାହା ଅଧିକତର ସ୍ଥାପ୍ତି ହେବ । ସସ୍ପୃହ ଏବଂ ଉଚ୍ଚଳ-ସାହିତ୍ୟ ଯେନି ବାସୁଦେବଙ୍କ ସହିତ ମୋର ସମୟ ସମୟରେ ମତଭେଦ ହେଉଥିଲା, ମାତ୍ର ସେଥିପାଇଁ ତାହାଙ୍କ ମୁଖରେ ଭରଣ କିମ୍ବା ଅସିଦ୍ଧିର ଚିନ୍ତା କେବେ ଦେଖିନାହିଁ । ତାହାଙ୍କର ଅସଂଖ୍ୟ ସଦ୍‌ଗୁଣ ମଧ୍ୟରେ ଅଗ୍ରଜ-ସୁଲଭ ମତଭେଦ-ସହିଷ୍ଣୁତା ମଧ୍ୟ ଅନ୍ତର୍ଭୁକ୍ତ ଥିଲା । ସୁତଳଦେବ ଯେମନ୍ତ ଆଦର୍ଶ ରାଜାଥିଲେ, ସେହିପରି ଆଦର୍ଶ ଗୃହସ୍ଥ ମଧ୍ୟ ଥିଲେ । ସନ୍ତାନମାନଙ୍କୁ ସୁଶିକ୍ଷିତ, ସୁଚରଣ ଏବଂ ଆତ୍ମନିର୍ଭରଶୀଳ କରିବା ଦିଗ୍‌ପୁରେ ସେ ଯେମନ୍ତ ଯତ୍ନସମ୍ପାଦନା ଥିଲେ, ତାହା ନିଜ ନିଜ ସାମର୍ଥ୍ୟାନୁସାରେ ପ୍ରତ୍ୟେକ ଗୃହସ୍ଥର ଅନୁକରଣୀୟ ।

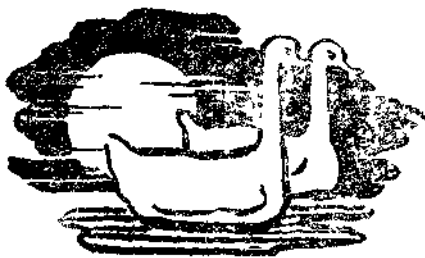

ଉତ୍କଳ ସାହିତ୍ୟର ଉନ୍ନତ

\*—\*—\*

( ଉତ୍କଳ ସାହିତ୍ୟ ସମାଜର ପ୍ରଥମ ବାର୍ଷିକ ଅଧିବେଶନରେ ପଠିତ ମନୁଷ୍ୟ )

— ୫\*\*\*୫ —

ଉପସ୍ଥିତ ସଭ୍ୟ ମହୋଦୟଗଣ,

ଏ ସଭାର ଅଧିକା କୌଣସି ସଭାର ସଭାପତି ପଦ ସକାଶେ ମୁଁ ଆପଣାକୁ ସମ୍ପୂର୍ଣ୍ଣ ଅନୁପସ୍ତୁତ୍ତ ବିବେଚନା କରେ । ସଭାପତିର ଗୁଣମାନଙ୍କ ମଧ୍ୟରେ ବାକ୍ପଟୁତା ଅପରିହାର୍ଯ୍ୟରୂପେ ଆବଶ୍ୟକ, ଏହା ସର୍ବବାହସମ୍ମତ କଥା । ଦୀର୍ଘକାଳସ୍ଥାୟୀ ଶ୍ରୀସପନର ପୀଡ଼ା ଦେଉଛୁ ଏହି ସଦ୍‌ଗୁଣ ଆସୁତ କରିବା ସକାଶେ ମୁଁ କେବେ ଚେଷ୍ଟା କରିନାହିଁ । ପୁଣି ବୟୋବୃଦ୍ଧ ସଦ୍‌ଗୁଣ ପୀଡ଼ା ବର୍ଜିତ ହୋଇ ମୋତେ ନିତାନ୍ତ ଅକର୍ମଣ୍ୟ କରିଅଛି । ବିଶେଷତଃ ଏ ସଭାର ଭଜନାସ ଏବଂ ଅନୁଷ୍ଠାନାଦି ସମ୍ବନ୍ଧରେ ମୋହର ଜ୍ଞାନ ନିତାନ୍ତ ସୀମାବଦ୍ଧ । ଏହି କାରଣରୁ ସଭାପତିର ଆସନ ଗ୍ରହଣ କରିବା ସକାଶେ ମୁଁ ପୁନଃ ପୁନଃ ଅକଳା ସକାଶ କରିଅଛି । କେବଳ ସୁଲଭକରେ ମୋହୋର ମନୁଷ୍ୟ ମୁଁ ଲିପିବଦ୍ଧ କରିବି ଏବଂ ତାହା ଅପରକର୍ତ୍ତୃକ ସଭାରେ ପଠିତ ହେବ, ଏହି ଆଶ୍ୱାସ ପାଇ କେବଳ ବନ୍ଧୁମାନଙ୍କର ଅନୁରୋଧରେ ସମ୍ମାନରକ୍ଷା ନିମନ୍ତେ ମୁଁ ଏ ପଦ ଗ୍ରହଣ କରିଅଛି ।

ସେହିମାନେ ଏହି ସଭାରେ ଯୋଗଦାନ କରନ୍ତି, ସେମାନଙ୍କ ମଧ୍ୟରେ ଅନେକ ସୁଶିକ୍ଷିତ ଏବଂ ସୁସୋଗ୍ୟ ବ୍ୟକ୍ତି ଅଛନ୍ତି ଉତ୍କଳ ସାହିତ୍ୟର ଉନ୍ନତ ସମ୍ବନ୍ଧରେ ମୋ

ଅପେକ୍ଷା ସେମାନଙ୍କର ମନୁଷ୍ୟ ଅଧିକତର ମୂଲ୍ୟବାନ୍ ହୋଇଥାନ୍ତା, ଏଥିରେ ଲେଖନୀ ସମେତ ନାହିଁ । ସେମାନେ ବହୁକାଳ ଏହି ସଭାର ଅନୁଷ୍ଠାନାଦିରେ ଯୋଗଦାନ କରି ଅଛନ୍ତି ଏବଂ ସଭାର ଉଦ୍ଦେଶ୍ୟ କି ଉପାୟରେ ସାଧିତ ହୋଇପାରେ, ସେ ବିଷୟରେ ମୋହୋ ଅପେକ୍ଷା ଅଧିକ ଚିନ୍ତା କରିଅଛନ୍ତି । ସୁତରାଂ ମୋହ ପରି ଅକର୍ମଣ୍ୟ ଆଳଂକାରିକ ସଭାପତି ପରିବର୍ତ୍ତେ ସେମାନଙ୍କ ମଧ୍ୟରୁ କେହି ସଭାପତି ହୋଇଥିଲେ, ତାହାକଠାରୁ ଆପଣମାନେ ଯାହା ଶୁଣିଥାନ୍ତେ ତଦ୍‌ଦ୍ୱାରା ଆପଣମାନଙ୍କ ମୂଲ୍ୟବାନ୍ ସମୟର ଅପରସ୍ତ ହୋଇ ନ ଥାନ୍ତା ।

ବାରୁ ଅଭାଗ୍ୟ ଭଣ୍ଡି, ବାରୁ ବିଶ୍ୱନାଥଙ୍କର ପ୍ରଭୃତିକ ସାରଗର୍ଭ କଳ୍ପନା ପରେ ମୋହର ଅଧିକ କିଛି କହିବାର ନାହିଁ । କେବଳ ପ୍ରଚଳିତ ପ୍ରଥାନୁଯାୟୀ ମୁଁ ଅତି ସଂକ୍ଷିପ୍ତଭାବରେ ତୁଇ ଗୁଣ କଥା କହିବି ।

ଜାତିକୁ ଉନ୍ନତ କରିବାକୁ ହେଲେ ଉନ୍ନତ ଜାତୀୟ ସାହିତ୍ୟ ନିତାନ୍ତ ପ୍ରୟୋଜନୀୟ । ନବ୍ୟ ଶିକ୍ଷିତମାନଙ୍କ ମଧ୍ୟରେ ସମୟ ସମୟରେ ଏହିପରି ମତଦାତ ମଧ୍ୟ ଶୁଣାଯାଏ ଯେ, ସାହିତ୍ୟତର୍କୀ କମ୍ପା ସାହିତ୍ୟୋଲତର ଚେଷ୍ଟାର ଆବଶ୍ୟକତା ନାହିଁ; ବରଂ ଆତ୍ମମାନଙ୍କର ଏକମାତ୍ର ଶିକ୍ଷା ଏବଂ ଆଲୋଚନାର ବିଷୟ ହେବାର ଉଚିତ ।

ମୁଁ ଯଦି ତ ଜୀବନରେ ବିଜ୍ଞାନଚର୍ଚ୍ଚାର ସୁବିଧା ପାଇନାହିଁ, ସେଥିରେ ଫଳୋପଧାୟକତା ମୁଁ ଅବଶ୍ୟ ଉପଲବ୍ଧ୍ୟ କରିବାକୁ ସମର୍ଥ । ଏହା ଅବଶ୍ୟ ସ୍ୱୀକାର୍ଯ୍ୟ ଯେ ପ୍ରଜାତ୍ୟ ବିଜ୍ଞାନ ବିଶେଷତଃ ପ୍ରଜାତ୍ୟ ଜଡ଼ବିଜ୍ଞାନର ଶିକ୍ଷା ଭାରତବର୍ଷୀୟ ଲୋକଙ୍କ ପକ୍ଷରେ କେବଳ ଯେ ବାଞ୍ଛନୀୟ ତାହା ନୁହେଁ, ପ୍ରଭୃତ ଆନ୍ତର୍ଜାତିକ ଜୀବନସଂଗ୍ରାମରେ ଆତ୍ମରକ୍ଷା ସକାଶେ ଅପରିହାର୍ଯ୍ୟରୂପେ ପ୍ରୟୋଜନୀୟ । ମାତ୍ର ବିଜ୍ଞାନର ଦୋହ ଦେଇ ମୁଁ ସାହିତ୍ୟକୁ ଏକାବେଳକେ ଅଧଃକୃତ କରିବାକୁ ପ୍ରସ୍ତୁତ ନୁହେଁ । ଏକଦେଶଦର୍ଶୀ ହୋଇ ଯେଉଁମାନେ ସାହିତ୍ୟକୁ ଏହିପରି ଅଧଃକୃତ କହନ୍ତି, ସାହିତ୍ୟର ମୂଳ କେଉଁଠାରେ, ତାହା ସେମାନେ ସମ୍ପୂର୍ଣ୍ଣରୂପେ ବସ୍ତୁ ତହୋଇଯାନ୍ତି । ମନୁଷ୍ୟ କେବଳ ମସ୍ତିଷ୍କବାନ୍ ନୁହେଁ, ମନୁଷ୍ୟର ଆତ୍ମା ଏବଂ ହୃଦୟ ମଧ୍ୟ ଅଛି । ସେହି ଆତ୍ମା ଏବଂ ହୃଦୟକୁ ସାହିତ୍ୟର ମୂଳସ୍ୱରୂପ ନିର୍ଦ୍ଦେଶ କରାଯାଇ ପାରେ । ଆତ୍ମା ଏବଂ ହୃଦୟର ଅସ୍ତିତ୍ୱ ଲେପ ନ ହେବା ଯେଁନା ସାହିତ୍ୟର ଲେପ ହେବ ନାହିଁ, ଏହା ବୋଲିବାର ବାହୁଲ୍ୟ । ମସ୍ତିଷ୍କରୁ କର୍ଷଣ ଏବଂ ଆତ୍ମା ଏବଂ ହୃଦୟର କର୍ଷଣ ଏ ଉଭୟର ସମବାୟ ପୂର୍ଣ୍ଣ ମନୁଷ୍ୟତା ଲଭି ସକାଶେ ପ୍ରତ୍ୟେକ ମନୁଷ୍ୟ ପକ୍ଷରେ ପ୍ରୟୋଜନୀୟ ; ସୁସ୍ଥଦର୍ଶୀ ବ୍ୟକ୍ତି ମାତ୍ରକେ ଏହା ସ୍ୱୀକାର କରିବେ ।

ଓଡ଼ିଆ ସାହିତ୍ୟର ବର୍ତ୍ତମାନ ଅବସ୍ଥାରେ ତାହାକୁ କୌଣସି ଇଉରୋପୀୟ ସାହିତ୍ୟ କିମ୍ବା ଆତ୍ମମାନଙ୍କର ପ୍ରାଚୀନ ସଂସ୍କୃତସାହିତ୍ୟ ସହିତ ତୁଳନା କରିବା ବାଚୁଳତା ମାତ୍ର । ତେବେ ଭାରତବର୍ଷର ଭଲ ଭଲ ପ୍ରଦେଶର ସାହିତ୍ୟ ସହିତ ଉତ୍କଳୀୟ ସାହିତ୍ୟର ତୁଳନା କରାଯିବାରମାଗରେ ସମ୍ଭବପର । ଏ ତୁଳନା

ମଧ୍ୟ ଉତ୍କଳ ସାହିତ୍ୟର ଅନୁକୂଳ ନୁହେଁ । ବିଶେଷତଃ ଆଧୁନିକ ଉତ୍କଳ ସାହିତ୍ୟ ଆଧୁନିକ ବଙ୍ଗୀୟ କିମ୍ବା ହିନ୍ଦୀ ସାହିତ୍ୟର ନାନା ବିଷୟରେ ବହୁ ପଶ୍ଚାଦ୍ଧର୍ତ୍ତୀ ଏହା ନିର୍ଦ୍ଦିଷ୍ଟରେ ବୋଲିଯାଇ ପାରେ । ବଙ୍ଗୀୟ ସାହିତ୍ୟର ତ କଥା ନାହିଁ, ହିନ୍ଦୀ ସାହିତ୍ୟ ମଧ୍ୟ ଯେପରି ଶିପ୍ରଗତରେ ଅଗ୍ରସର ହେଉଅଛି, ତାହାର ତୁଳନାରେ ଓଡ଼ିଆ ସାହିତ୍ୟକୁ କଡ଼କର୍ ସ୍ତାୟୀ କହିଲେ ଅତୁଚ୍ଛ ହେବ ନାହିଁ । ଆତ୍ମମାନଙ୍କର ସାହିତ୍ୟାନୁଗ୍ରହରେ ଅଭବ ଏହାର ଏକମାତ୍ର କାରଣ ଅଟେ । ଓଡ଼ିଆ ସାହିତ୍ୟର ଉଲ୍ଲସ ସକାଶେ ଆପାତତଃ ଆତ୍ମମାନଙ୍କର ଯାହା, କର୍ତ୍ତବ୍ୟ ସେଥି ସମ୍ବନ୍ଧରେ ସୁଳରେ ବର୍ତ୍ତମାନ ମୁଁ ଦୁଇ ଭାରି କଥା କହିବାକୁ ଇଚ୍ଛାକରେ । ନିମ୍ନଲିଖିତ ଗୁଣଗୁଣ ଉପାୟ ଆତ୍ମମାନଙ୍କର ଅବଲମ୍ବନୀୟ ।

- ୧ । ସାଧାରଣ ଓଡ଼ିଆ ପୁସ୍ତକାଳୟ ସ୍ଥାପନ ଏବଂ ପ୍ରାଚୀନ ପାଣ୍ଡୁ ଲେଖ୍ୟ ସଂଗ୍ରହ ।
  - ୨ । ନବ୍ୟ ଲେଖକମାନଙ୍କ ଉତ୍ସାହ ସକାଶେ ଗୋଟିଏ ପାଣ୍ଡି ସଂସ୍ଥାପନ ।
  - ୩ । ଉତ୍କଳଗ୍ରନ୍ଥର ଇତିହାସ ପ୍ରଣୟନ ।
  - ୪ । ପ୍ରାଚୀନ ଉତ୍କଳ ସାହିତ୍ୟର ଆଲୋଚନା ।
- ଏହି ଗୁଣଗୁଣ ଉପାୟ ମଧ୍ୟରେ ପ୍ରଥମ ଏବଂ ଦ୍ୱିତୀୟ ଉପାୟ ସମଧିକ ଅର୍ଥସାପେକ୍ଷ । ସୁତରାଂ କୌଣସି ରାଜା କିମ୍ବା ବୃତ୍ତୀଶ୍ୱର ବ୍ୟତୀତ ଅନ୍ୟ ଲୋକଦ୍ୱାରା ଏହା ଅନୁଷ୍ଠିତ ହୋଇ ପାରିବ, ଏହା ମୋତେ ସମ୍ଭବପର ବୋଧ ହେଉ ନାହିଁ । ଆଜିକାଲି ରାଜା ଏବଂ ବୃତ୍ତୀଶ୍ୱରମାନଙ୍କ ମଧ୍ୟରେ କଦାଚିତ୍ କାହାରି କାହାରି ସାହିତ୍ୟାନୁଗ୍ରହର ଯେପରି ଅକ୍ଷୁଣ୍ଣଦର୍ଶମ ଲିଖିତ ହେଉଅଛି, ସେଥିରୁ ଏପରି ଆଶା

ଦୁଏ ଯେ, ଆତ୍ମମାନଙ୍କ ଜୀବନଶାରେ ନ ହେଉ, ସୁଦୂର ଭବିଷ୍ୟତରେ ଏହା କେବେ ହେଲେ କାର୍ଯ୍ୟରେ ପରିଣତ ହେବାର ସୁସମ୍ଭାବ ହେବ ।

ପ୍ରାଚୀନ ଉତ୍କଳ ସାହିତ୍ୟର ଇତିହାସ ପ୍ରଣୟନ ମଧ୍ୟ ସହଜସାଧ୍ୟ କ୍ୟାପାର ନୁହେ । ବଙ୍ଗୀୟ-ସାହିତ୍ୟ-ଇତିହାସ-ପ୍ରଣେତା ଶ୍ରୀକନେଶଚନ୍ଦ୍ରସେନଙ୍କ ସୁପ୍ରସିଦ୍ଧ ଗ୍ରନ୍ଥ ତାହାଙ୍କ ନୀଳକନ୍ୟାପୀ ପରିଶ୍ରମର ଫଳ । ଏପ୍ରଦେଶରେ ସେପରି ଅଧ୍ୟକ୍ଷାୟର ନିତାନ୍ତ ଅଗ୍ରବ, ଯାହା ମଧ୍ୟ ଅଛି, ତାହାକୁ ଉତ୍ତାହ ଦେବାର ଲୋକ ନାହିଁ । ବଙ୍ଗୀୟ ରାଜା ଏବଂ ବୃତ୍ତୀଶ୍ଵରମାନେ ସୁଦେଶୀୟ ସାହିତ୍ୟୋଲତ ସାଧନ ବିଷୟରେ ଆତ୍ମାତ୍ମାନ ହୋଇ ସୁଦ୍ଧା ଯାହା କରିଅଛନ୍ତି, ଓଡ଼ିଶାରେ ସେଥିର ଶତାଂଶ ଆଶା କରାଯାଇ ନ ପାରେ । ଓଡ଼ିଶାରେ ଅନ୍ୟାନ୍ୟ ବ୍ୟକ୍ତିଙ୍କ ମଧ୍ୟରେ ସୁପରିଚିତ ଶ୍ରୀଯୁକ୍ତ ବାବୁ ଶ୍ୟାମସୁନ୍ଦର ରାଜଗୁରୁ B. A. ମହାଶୟ ଏ ବିଷୟରେ ପ୍ରଶଂସନୀୟ ଅଧ୍ୟକ୍ଷାୟ ପ୍ରଦର୍ଶନ କରି ଆତ୍ମମାନଙ୍କର ଧନ୍ୟବାଦାର୍ଥ ହୋଇଅଛନ୍ତି । ମାତ୍ର ଏପରି ଦୁର୍ବଳ ଶର ତାହାଙ୍କ ଉପରେ ଅଧିକା ଅପର କୌଣସି ଯୋଗ୍ୟ ବ୍ୟକ୍ତିଙ୍କ ଉପରେ ନ୍ୟସ୍ତ କରି କେବଳ ଧନ୍ୟବାଦ ଦେଇ ନିଶ୍ଚିନ୍ତ ରହିଲେ ଚଳିବ ନାହିଁ । ଶାଳି କଥାରେ ଚଢ଼ା ଚନ୍ଦ୍ରିବ ନାହିଁ । ଏପରି ବିଷୟରେ କଥା ଅପେକ୍ଷା ଅଧିକତର ସାରବାନ ଉତ୍ତାହର ନିତାନ୍ତ ଲୋଡ଼ା । ସାଧାରଣଙ୍କର ଉଚିତ ଯେ, ସମକେତ ହୋଇ ତାହାକୁ ଅଧିକା ଅପର କୌଣସି ଯୋଗ୍ୟ ଲେଖକଙ୍କୁ ଏପରି ମହୋପକାୟ ବିଷୟରେ ପର୍ଯ୍ୟାପ୍ତ ଅର୍ଥ ସାହାଯ୍ୟ କରିବେ । ଯେଉଁ ବ୍ୟକ୍ତି ଏହି ମହାକ୍ରତ୍ୟାସ ହେବେ, ତାହାଙ୍କୁ କେତେ ପୁସ୍ତକ ସଂଗ୍ରହ, କେତେ ଅଧ୍ୟୟନ, କେତେ ପ୍ରୟାଟନ, କେତେ

ଗବେଷଣା କେତେ ଚିନ୍ତା, କେତେ ପରିଶ୍ରମ କରିବାକୁ ହେବ, ତାହା ଆପଣମାନଙ୍କ ପରି ଜ୍ଞାତସାର ବ୍ୟକ୍ତିମାନଙ୍କୁ କହିବାର ବାହୁଲ୍ୟ । କେହି ଅବା କହିବେ ଯେ, ଏପରି ବିଷୟରେ ବ୍ୟକ୍ତିବିଶେଷଙ୍କୁ କାହିଁକି ସାହାଯ୍ୟ ଦିଆଯିବ ? ପ୍ରୟୋଜନ ଆୟୋଜନର (Demand and Supply ) ନିୟମଦ୍ଵାରା ଏହା ମଧ୍ୟ ନିୟମିତ ହେବାର ଉଚିତ । ଯେ ପୁସ୍ତକ ସଙ୍କଳନ କରିବେ, ପୁସ୍ତକର କାଟକଦ୍ଵାରା ସେ ପୁରସ୍କୃତ ହେବେ । ପୁସ୍ତକର ଯେବେ ସାଧାରଣରେ କାଟକ ନ ହେଲା ଏପରି ପୁସ୍ତକ ଲେଖିବାର ଆବଶ୍ୟକତା କ'ଣ ? ଇଉରୋପୀୟ ଆମଦାନୀ ଅର୍ଥମାତ୍ରର ସୁବିଗୁଡ଼ିକ ଆମ୍ଭେମାନେ ସମୟ ସମୟରେ ଶୁଆପରି ଏହି ଘଟଣାରେ ଆବୁଡ଼ି କରିଥାଉଁ, ମାତ୍ର ପ୍ରକୃତ ପକ୍ଷରେ ଏ ଭଳି ଉକ୍ତ ଅର୍ଥନୀତିଜ୍ଞତାର ପରିଗୁଣ ନୁହେଁ; ବରଂ ଏହା ଆତ୍ମମାନଙ୍କର ଅଜ୍ଞତା, ହୃଦୟଗ୍ରାନ୍ତତା ଏବଂ ବକମୁଣ୍ଡିକତାର ପରିଗୁଣ । ଯେଉଁ ଇଉରୋପରୁ ଏହି ସୁବିଗୁଡ଼ିକ ଆମଦାନୀ ହୋଇଅଛି, ସେହି ଇଉରୋପ ପ୍ରୟୋଜନ ଏବଂ ଆୟୋଜନ ସମ୍ପର୍କୀୟ ନିୟମର ତୋହ ଦେଇ ଜାତୀୟ ସାହିତ୍ୟୋଲତ ସାଧନ ବିଷୟରେ ଔଦାସୀନ୍ୟ ଅବଲମ୍ବନ କରି ନାହିଁ । ସେପରି ହୋଇଥିଲେ ନବ୍ୟ କର୍ମୀନ୍ ଏବଂ ଇଟାଲୀୟ ସାହିତ୍ୟ ଅର୍ଜଣତାକୀ ମଧ୍ୟରେ ପୃଥ୍ଵୀର ଗଣନୀୟ ସାହିତ୍ୟ ବୋଲି ପରିଗଣିତ ହୋଇ ନ ଥାନ୍ତା ।

ପ୍ରାଚୀନ ଉତ୍କଳ ସାହିତ୍ୟ ଯେଉଁ ପରିମାଣରେ ଆତ୍ମମାନଙ୍କର ଆଲୋଚନା କରିବା ଉଚିତ, ଆମ୍ଭେମାନେ ତାହାର ଶତାଂଶ କରି ନାହିଁ । ଅନ୍ତତଃ ଏ ବିଷୟରେ ମୁଁ ମୋହର ନିଜର ସୁଟି ଉତ୍ତମରୂପେ ଉପଲବ୍ଧ କରିଅଛି । ଏ ପ୍ରଦେଶରେ ବଙ୍ଗୀୟ

ସାହିତ୍ୟ ପ୍ରବୃତ୍ତ ହୋଇ ପ୍ରଭୃତ ଶ୍ରେୟଃ ସମୃଦ୍ଧ ଅନିଷ୍ଟ ମଧ୍ୟ ସାଧୁତ ହୋଇଅଛି । ଅନିଷ୍ଟ ସକାଶେ ବର୍ଜୀୟ ସାହିତ୍ୟ ଦାସୀ ନୁହେଁ, ଆତ୍ମମାନେ ଦାସୀ । ଭାରତବର୍ଷୀୟ ପ୍ରାଦେଶିକ ସାହିତ୍ୟର ଆଲୋଚନା ଆତ୍ମମାନଙ୍କ ପକ୍ଷରେ ସୁପଲୋପ୍ୟାୟକ, ଏହା ଅବଶ୍ୟ ସ୍ୱୀକାର୍ଯ୍ୟ , ମାତ୍ର ଆତ୍ମମାନଙ୍କର ଅବକାଶର ଅଧିକାଂଶ ସମୟ ଉତ୍କଳ ସାହିତ୍ୟାଲୋଚନାରେ ବ୍ୟୟିତ ହେବାର ଉଚିତ । ବଙ୍ଗ ସାହିତ୍ୟ ତର୍ଜାଦ୍ୱାରା ଆତ୍ମମାନଙ୍କର ଜ୍ଞାନର ପ୍ରସାର ହୋଇଅଛି ସତ୍ୟ, ମାତ୍ର ମୌଳିକତା ବହୁ ପରିମାଣରେ ନଷ୍ଟ ହୋଇଅଛି । ଆଧୁନିକ ଉତ୍କଳ

ସାହିତ୍ୟରେ ବର୍ଜୀୟ ସାହିତ୍ୟର ଲେବଳ ଭବ ନୁହେଁ, ଗ୍ରନ୍ଥା ମଧ୍ୟ ଅପଥା ପରିମାଣରେ ପ୍ରବେଶ କରି ସେଥିର ବ୍ୟକୃତ ଭବ ନିମନ୍ତେ ସ୍ଥାନରୁ ସ୍ଥାନତର କରି ପକାଉଛି । ସମ୍ମତ ସମିତିରେ ଲିଖିତ ମନ୍ତବ୍ୟ ଶ୍ଳୋତାମାନଙ୍କର ପ୍ରୀତିକର ହୁଏ ନାହିଁ । ଅଧିକତ୍ର ତାହା ସେମାନଙ୍କର ଯେଉଁଠି ଦାରୁଣ ପରାମର୍ଶରେ ନିଷିଦ୍ଧ କରେ । ଏହା ମୁଁ ଅବଶ୍ୟ ବୁଝି ପାରୁଅଛି ଏବଂ ବୁଝିପାର ଏହଠାରେ ମୋହର ମନ୍ତବ୍ୟର ଉପସଂହାର ଏବଂ ଆପଣମାନଙ୍କୁ ମୋହୋର ଏହି ଅକର୍ତ୍ତବ୍ୟର ଉକ୍ତି ଶ୍ରବଣରୁ ମୁକ୍ତି ପ୍ରଦାନ କରି ।



ଟିପାଖାତା

ଦ୍ରାଘ୍ନୀଘର

ସହକାର କୁଞ୍ଜିମଣ୍ଡିତ, ଆମ୍ବମୁକୁଳ, ମଧୁ ଅଭ୍ୟକ୍ତ ପଞ୍ଜିବସୁଞ୍ଜି । ମୁଗୁରର ସ୍ଵାରକ ।

ତେଜାନାଳ—ରଜ-ଅତ୍ୟଥେୟତା, ସ୍ଵଳର ଅବସ୍ଥିତ, ୧ ସିଅଡ଼ଲତା, ବନମାଳୀ ବାବୁ ଜାତଦାର୍ଶନିକ, ତାହାଙ୍କର ବନମଧୁସ୍ତ ଉଦ୍ୟାନ ଏବଂ କୃଷିକ୍ଷେତ୍ର । ତେଜାନାଳ ପ୍ରାସାଦର ଦୃଶ୍ୟ ।

ତାଳତେର ପ୍ରଦେଶ

ତାଳତେରରେ ଦୀର୍ଘ ଅବସ୍ଥିତ । ରଜାଙ୍କର ଅପାଧାରଣ ସଦାଶୟତା ଏବଂ ଆତ୍ୟଥେୟତା ପ୍ରତ୍ୟହ ହସ୍ତୀଦ୍ଵାରା ଅରଣ୍ୟ ପ୍ରଭୃତ ଭ୍ରମଣ ଗଢ଼ର ସଂଲଗ୍ନ ରଖଣୀ । ଏ ରଖିଣୀ ପ୍ରାୟ ୨ ବର୍ଗମାଇଲ । ନାନାବିଧ ଅନନ୍ତରୂପ ଚରୁଗଣରେ ପୂର୍ଣ୍ଣ । ଶାଳ, ଅଶନ, ଚନ୍ଦୁକ, ଭଲକ, ପଥାଳ ସୁଷ୍ପାଦିର ଶୋଭା । ପଲ୍ଲୀ ଏବଂ ଚତୁସ୍ପଳିତ ମୁଗୁମାମଞ୍ଚ । ନାନାବିଧ ବନପତ୍ତଙ୍କର ପ୍ରାଦୁର୍ଭାବ । ରଚିତ ଏବଂ ଦୋଷୀ ପ୍ରଭୃତ ।

ତାଳତେରର ଗଜସଭା । ସାହଚ୍ୟ ସଭା । ପଶ୍ଚିତ ଦୃଶ୍ୟର ବିଦ୍ୟାଭୂଷଣ, ଚିକିତ୍ସକ ଚର୍ଚ୍ଚଭୂଷଣ ଏବଂ ଦାସିତ, କବି ଦନଶ୍ୟାମ କବିଭୂଷଣ, ଶ୍ରୀରଥ ପଦ୍ୟାଳଙ୍କାର,

ରଘୁନାଥ ମିଶ୍ର, ରାମଚନ୍ଦ୍ର ପଦ୍ୟକ୍ରମୋଦ ହରେକୃଷ୍ଣ ବଡ଼ମଣ୍ଡା, ହେମେନ୍ଦ୍ର ବାବୁ, ଦାମୋଦର ମିଶ୍ର ।

ଗଜକୁମାରକ ଜନ୍ମଦିନୋତ୍ସବ

ବାମଣ୍ଡାର ବଡ଼କୁମାର ବଳଭଦ୍ର ଏବଂ ଲାଲ ସାହେବ ଦୟାଧରଙ୍କର ଶୁଭମେଳ । ପଞ୍ଚାୟତ ବାବୁଙ୍କର ମୁଗୁସ୍ଵାପତ୍ତତା ଏବଂ ଗଭୀର ସାହିତ୍ୟଜ୍ଞାନ । ତାହାଙ୍କଠାରୁ ଶିକ୍ଷାଲାଭ ।

ତାଳତେର ରଜାଙ୍କର ଗୁଣକର୍ଣ୍ଣିନ । ସହୃଦୟ, ନିତ୍ୟକାଚ, ସମସ୍ତ କ୍ଷତିସ୍ଵୋଚିତ ଗୁଣମଣ୍ଡିତ, ସାହିତ୍ୟରସିକ, ଆଇନଜ୍ଞାନରେ ଦକ୍ଷ । ସମସ୍ତ କାର୍ଯ୍ୟ ସୁହସ୍ତରେ ରଖା ।

ରଜାଙ୍କର ସଦ୍‌ଗୁଣର ଲୟଶ୍ର ନାହିଁ । ସମଗ୍ର ଓଡ଼ିଶା ଏହାକୁ ଜାତୀୟସମିତର ସଭାପତିପଦରେ ବରଣ କରିଥିଲା । ଏ ବରଣ ଅସ୍ଥାନନୀୟ ହୋଇନାହିଁ । ରଜାଙ୍କର ସର୍ବତୋମୁଖ ଉତ୍କର୍ଷ ଦେଖି ମୁଁ ବାସ୍ତବିକ ଆଶ୍ଚର୍ଯ୍ୟାନ୍ଵିତ ହୋଇଥିଲି । ରଜ୍ୟମଧ୍ୟରେ, ରଜା ଉଚ୍ଚସ୍ଵତନ୍ତ୍ର ଅମୋଦବେଧୀ ଶିକାରୀ, ଉଚ୍ଚସ୍ଵତନ୍ତ୍ର ଆଧୋରଣ, ଉଚ୍ଚସ୍ଵତନ୍ତ୍ର ଅଶ୍ଵ-ବାର, ଉଚ୍ଚସ୍ଵତନ୍ତ୍ର ନିଅଭୂଳକ ।

\* ବବିବର କି ଭ୍ରମଣ କାଳରେ, କି ଅଧ୍ୟୟନ କାଳରେ ଖଣ୍ଡିଏ ଖାତା ଓ ଗୋଟିଏ ସେନ୍ଦୂଲି ସହଦା ନିକଟରେ ରଖିଥିଲେ । କୌଣସି ନୂତନ ଦୁର୍ଘଟ ଦେଖିଲେ ବା ନୂତନ ବିପଦ ପାଠକଲେ ଅଥବା ନୂତନ ଭାବ ମନରେ ଉଦ୍‌ଭବ ହେଲେ ସଙ୍ଗେ ସଙ୍ଗେ ତାହା ସାଙ୍ଗେକିକ ଆକାରରେ ଟିପି ରଖିଥିଲେ । ଏହୁପରି ତାଙ୍କର ଅନେକ ଗୁଡ଼ିଏ ଟିପାଖାତା ପଞ୍ଚୁତ ହୋଇ ରହିଅଛି । ସେଗୁଡ଼ିକ ନାନା ବିପଦାବଳୀରେ ପଶିପୁଣ୍ଡି । ସେଗୁଡ଼ିକର ସାରସଂଗ୍ରହ ହେଲେ ତାଙ୍କ ଚନ୍ଦ୍ରାର ଗଠ ଓ ମକୁର ଭାବ ରୁଚିତପତ୍ରରେ ବିଶେଷ ସାହାଯ୍ୟ ଦେବ । ତାଙ୍କର ଶେଷ ଭ୍ରମଣକାଳରେ ଯେଉଁ ଖାତାଟି ସଙ୍ଗରେ ଥିଲା ତହିଁର ଟିପାଖାତା ଅବକଳ ଏଠାରେ ପ୍ରକାଶିତ ହେଲା । ମାଲ୍ୟଗିରିବର୍ଣ୍ଣନା କାବ୍ୟାକାରରେ ପ୍ରକାଶ କରିବାର ବାସନା ମୁଖର ଦୁଇ ଚିନି ଦିନ ପୂର୍ବରୁ ପ୍ରକାଶ କରିଥିଲେ । କିନ୍ତୁ ହା ହା ! ସେ ବାସନା ଚରଦନପାଇଁ ଅପୂର୍ଣ୍ଣ ରହିଗଲା ।

ନିସ୍ଵଳ୍ପହସ୍ତାପତ୍ରବନ୍ୟାସ-  
 ପ୍ରିୟନ୍ତ ସେ ଯୌଧବହାରସାସ୍ୟ ।  
 ବିଡ଼ାଳକୃମାପିତ ଦୁର୍ଗଧସୁରଃ  
 ସ୍ଵପନ୍ନ ଚେ ମୁତ୍ୟୟୋ ନରେନ୍ଦ୍ରଃ ।

ତାଳଚେରରେ ଏ ଦୋଷର ସର୍ବମାତ୍ର ନାହିଁ । ରାଜ୍ୟଶାସନର ପ୍ରତ୍ୟେକ ବିଭାଗ ଏବଂ ଉପବିଭାଗ ତାହାଙ୍କର ତାତ୍ପର୍ଯ୍ୟ ଅନୁଭୂତ୍ୟା ଦୃଷ୍ଟିଦ୍ଵାରା ପ୍ରସ୍ତବିତ, ପରିଗୁଳିତ ।

ପ୍ରକାଶ କୋରମାନମାନେ ଯେଉଁ ସମ୍ପୂର୍ଣ୍ଣ ଯୋଗ୍ୟମାନଙ୍କୁ ଆସୁତ କରିବାକୁ ଅକ୍ଷମ, କଟକରେ ଥିବା ଅବଲୀକାମରେ ସେମାନଙ୍କୁ ସାଧ୍ୟ କରି ପାରନ୍ତି । ନେଲ୍‌ସନଙ୍କ ପରି ଭୟଙ୍କର ପଦାର୍ଥ ତାହା ସେ ଜାଣନ୍ତି ନାହିଁ ।

ମାତ୍ର ରାଜା ଏହି ସର୍ବଗୁଣମାନଙ୍କର ସଂଯତ ବ୍ୟବହାର କରିଥିବାର ବୋଧ ହେଲା ନାହିଁ । ନିଜର ସ୍ଵାସ୍ଥ୍ୟ ପ୍ରତି ତାଙ୍କର ସମ୍ୟକ୍ ଦୃଷ୍ଟି ଥିବାର ବୋଧ ହେଲା ନାହିଁ । ଥରେ ସେ ଗୋଟିଏ ଦୁଷ୍ଟ ଅଗ୍ନିଦ୍ଵାରା ଅତି ନିଦାନୁଶୀ-ରୂପେ ଦୁଷ୍ଟ ହୋଇ ପ୍ରାୟ ୬ ମାସ କାଳ ଶଯ୍ୟାଶାୟୀ ହୋଇଥିଲେ । ମୃଗୟାସମୟରେ ହାତୀରୁ ପଡ଼ି ତାହାଙ୍କ କଷ୍ଟସ୍ଥଳରେ ଦାନୁଶ ଆଘାତ ଲାଗିଥିଲା । ସେହି ଆଘାତର କୁଫଳରୁ ସେ ଅବ୍ୟାପି ମୃକ୍ତ ହୋଇ ନାହାନ୍ତି । ଏହି କଠୋର ଶିକ୍ଷା ପାଇ ସୁଦ୍ଧା ସେ ନିଜ ସ୍ଵାସ୍ଥ୍ୟ ସମ୍ବନ୍ଧରେ ଉଦାସୀନ ।

ତାଳଚେରରୁ ସମଲ । ସମଲ ମୁଁ ପୁର୍ବେ ଦେଖିଥିଲି । ୧୦ । ୧୨ ବର୍ଷ ପରେ ପୁଣି ଦେଖିଲି । ଏହି ସମୟମଧ୍ୟରେ ସମଲରେ ଗୋଟିଏ ପକ୍ତା ବଙ୍ଗଳା ନିର୍ମିତ ହୋଇଅଛି ଏବଂ ସମଲର ପ୍ରାୟ ୩୪ ମାଇଲ ଦୂରରେ କନ୍ଦୁଇଜେନା ପଦ୍ମତ ପାତରେ ଚନ୍ଦ୍ରଶିଳାମୟ ସ୍ଥାନରେ ଗୋଟିଏ ବଙ୍ଗଳା ନିର୍ମିତ ହୋଇଅଛି ।

କନ୍ଦୁଇଜେନା ପଦ୍ମତ ଉତ୍ତରରେ ସ୍ଵତନ୍ତ୍ର ମାତ୍ର ଖୋଲମୟ ହୋଇଥିବାରୁ ମୃଗୟା-ମାନଙ୍କର ଏହା ପ୍ରିୟତମ ବିହାରସ୍ଥଳୀ ।

ସମଲରୁ - ଶତମ ବାରୁଆଁ ତାଳୁରେ ବଙ୍ଗଳା । ବୁଲଝର ବଙ୍ଗଳା ।

ଗହମରୁ - ଖମାର ତାଳଚେରରୁ ଆସିବା ସମୟରେ ତାଳଚେର ରାଜ୍ୟ ପରିଭ୍ରମଣ ମୋହର ଏକମାତ୍ର ଉଦ୍ଦେଶ୍ୟ ଥିଲା । ଯେବେ ସୁବର୍ଧା ହୁଏ ଏବଂ ବାମଣ୍ଡାରୀଶୁରଙ୍କଠାରୁ ଯେବେ ଅନୁକୁଳ ଆମନ୍ତ୍ରଣ ପାଏ, ବାମଣ୍ଡା ଯିବାର ସଂକଳ୍ପ, ଅନ୍ତତଃ ସଂକଳ୍ପର ଅସ୍ପଷ୍ଟ ଗୁଣ୍ଠା ମଧ୍ୟ ମନରେ ସ୍ଥାନ ପାଇଥିଲା । ମାତ୍ର ଲଢ଼ିତା ଯିବାର ସକଳ୍ପ ମନରେ ଉଠିନାହିଁ । ଲଢ଼ିତାର ମାଲ୍ୟଗିରି ଗୋଟିଏ ସ୍ଵାସ୍ଥ୍ୟନିବାସର ଯୋଗ୍ୟ ସ୍ଥାନ, ଏହା ମୁଁ ପୁର୍ବରୁ ଶୁଣିଥିଲି । ମାତ୍ର ମାଲ୍ୟଗିରି ଅତି ଦୁର୍ଗଭେଦ ଏବଂ ମାଲ୍ୟଗିରିଶିଖରରେ ଅବସ୍ଥିତ - ବିଶେଷତଃ ମାତୃଶ ରୁଗଣ ବ୍ୟକ୍ତିର ଅବସ୍ଥିତ ନିତାନ୍ତ ବ୍ୟୟସାଧ୍ୟ । ସୁତରାଂ ଏ ସଂକଳ୍ପ ମୋହର ମନରେ ସ୍ଥାନ ପାଇ ନ ଥିବାର ସ୍ଵାଭାବିକ ।

ଲଢ଼ିତା ରାଜ୍ୟର - ହୃଦୟବନ୍ଧୁ ନରପତିହରିଚକ୍ରୀ ଦୈତ୍ୟବୀଂ ଯାତ ଲକ୍ଷ୍ମଣେ, ଜନପଦହରିଚକ୍ରୀ ବ୍ୟାଜ୍ୟତେ ପାରିବେନ । ଲକ୍ଷ୍ମଣ ମହତ ବିରୋଧେ ବିଦ୍ୟମାନେ ସମାନେ, ନୃପତିଜନପଦାନାଂ ଦୁର୍ଲଭଃ କାର୍ଯ୍ୟକର୍ତ୍ତା ।

ଲଢ଼ିତାର ରାଜା ମୋର ପୀଡ଼ାର କଥା ଶୁଣିଥିଲେ । ବହୁଦିନ ତାହାଙ୍କ ସହିତ ମୋର ସାତ୍ର ହୋଇ ନ ଥିଲା । ଭ୍ରମଣେ ମ ଅବସ୍ଥାରେ ଅଛି, ସମ୍ଭବତଃ ଏହା ସେ ଜାଣି ନ ଥିଲେ । ଜାଣିଥିଲେ ସେ ଯେପରି ସହଦୟ ସ୍ଵତଃସ୍ଵକୁଞ୍ଚି ହୋଇ ସେ ମୋତେ ଆମନ୍ତ୍ରଣ କରିଥାନ୍ତେ ଏବଂ ମୋହାର ସ୍ଵାସ୍ଥ୍ୟୋଲ୍ଲଭ

ବ୍ୟାଧି ଭବିଷ୍ୟତେ । ମୁଁ ତାଳତେର-  
 ସକାଳ ଯତ୍ନୁ ତାଳତେର ପର୍ଯ୍ୟନ୍ତ ଆସିଛି,  
 ଏ ତଥା ଶୁଣି ସେ ମୋତେ ମାଲ୍ୟଗିରି  
 ନେଇଯିବାପାଇଁ ସ୍ୱପ୍ନ ତାଳତେର ଯାହା  
 କଲେ । ମାତ୍ର ପଥମଧରେ ପୀଡ଼ାଗ୍ରସ୍ତ  
 ହୋଇ ପଥଦ୍ୱାରା ସମସ୍ତ ବିଷୟ ଜଣାଇ  
 ପୁନଃ ପୁନଃ ସନିବନ୍ଧ ଆମନ୍ତ୍ରଣ କଲେ ।  
 ଲହଡ଼ା ପ୍ରବେଶ ମାତ୍ରେ ମୁଁ ପଦେ ପଦେ  
 ଲହଡ଼ାଧୀଶ୍ୱରଙ୍କର ଅସାଧାରଣ ମହାନୁ-  
 ଭବତାର ପ୍ରମାଣ ପ୍ରତ୍ୟକ୍ଷ କଲି । ଅବଧି ଏ  
 ସତ୍ୟ ପ୍ରାପ୍ତ ହୋଇ ନାହାନ୍ତି । ସତ୍ୟରେ  
 ଏହାଙ୍କ କ୍ଷମତା ସୀମାବଦ୍ଧ, ଏହା ସତ୍ତ୍ୱେ  
 ଲହଡ଼ାରେ ମୋହି ପ୍ରଭ ଯେପରି ପୌକନ୍ୟ  
 ଏବଂ ସହୃଦୟତା ପ୍ରଦର୍ଶିତ ହୋଇଅଛି  
 ତାହାର ଭୁଲନା ମୁଁ ସମସ୍ତ ଜୀବନରେ  
 ଦେଖିନାହିଁ । ସତ୍ତା ନିୟୁତ ଲୋକଙ୍କ ଉପରେ  
 ସମସ୍ତ ଭ୍ରମ ପକାଇ ନିଶ୍ଚିତ ହୋଇ ନାହାନ୍ତି ।

**ମାଲ୍ୟଗିରି**

ଶୁଷ୍କଗିରିଲିଶ୍ୱର ପ୍ରକାଶ ପାଷାଣସ୍ତୂପ ।  
 ଅନେକ ସ୍ଥଳରେ ବିଶାଳଶିଳାପଥକ ତଳେ  
 ମନୁଷ୍ୟର ବାସୋପଯୋଗୀ ଗହର । ୩୮୪  
 ଗ୍ରୀଷ୍ମ କୋଟର ସଜାକ ସଙ୍ଗେ ଦର୍ଶନ ।  
 ସକାଳର କସ୍ତୁରିକା କୁରଙ୍ଗର ଲହରଣ ।  
 ଲଲିତନ ନେଇ ଏକ ଏକ ଦୂରବସେତ  
 ବନ୍ଦର ଦର୍ଶନ ।

ପଦ୍ମତରେ ଅସଂଖ୍ୟ ଖୋଲ । ବିଭିଧ  
 ଚରୁଲତା । ରୁଦ୍ଧିଆ କୁବ୍ଜତରୁ ।  
 ଶଙ୍ଖମଲ-ମୟଣ ଅଶ୍ରୁକର୍ଣ୍ଣ ଲତା, ଅସଂଖ୍ୟ  
 ପ୍ରକାର Fern, ବଦଳୀ ଧନୁନ୍ତର, ଶିକୁଳା,  
 ଅଠିଳ । ପଦ୍ମତରେ ଅନେକ ନିର୍ଣ୍ଣର ।  
 ଅଦ୍ରସ୍ତୁ ପ୍ରସ୍ତର । ନାନାପ୍ରକାର ଅଜାନିତ  
 ସୁଦୃଶ୍ୟ ପୁଷ୍ପ ।

ଅନେକ ସ୍ଥାନରେ ବିଶାଳ ପ୍ରସ୍ତର  
 ବକ୍ରଦ୍ୱାରା ଅଥବା ଜଳ ଏବଂ ଉତ୍ତପର

ପିୟାଦ୍ୱାର ବିଦାଣ୍ଡି ହୋଇ ସୁଡ଼ଙ୍ଗବଦ୍  
 ନିମ୍ନକୁ ଯାଇଅଛି । ଏହି ଦୂରବସେତ  
 ନୈସର୍ଗିକ ସୁଡ଼ଙ୍ଗମାନଙ୍କରେ ପ୍ରବେଶ କଲେ  
 ସୁର୍ଯ୍ୟାଲୋକ ସହତ ବୌଣସି ସମ୍ପର୍କ  
 ନ ଥାଏ ।

ଉପରେ କେବଳ ଠେକୁଆ, ସମ୍ବରର  
 ବଦାଗେ ସଂଗୂର ଦେଖାଯାଏ । ସ୍ଥାନେ  
 ସ୍ଥାନେ ଶିରିନିର୍ଣ୍ଣର ଦରମଧ୍ୟରେ ଝଝର  
 କେରେ ଶିଳାକୁ ଶିଳାରୁ ଲମ୍ପ ଦେଇ ଯୁକ୍ତ  
 ପ୍ରପାତ ଉପକାତ କରି ଅଧୋବେଶକୁ  
 ଯାଇଅଛି । ଏହିମାନଙ୍କ ପାଶ୍ୱଦେଶ ବନ୍ୟ  
 ଖର୍ଜୁର, ଧନୁନ୍ତର ଓ ଅନ୍ୟାନ୍ୟ ତୃଣଦ୍ୱାର  
 ଶ୍ୟାମଳ ।

**ଗଙ୍ଗାପ୍ରପାତାନୁବରୁଡ଼ଷ୍ଟ୍ର**

ଗୌରୀଗୁରୋର୍ଗହରମାବିବେଶ ।

ଧୂମୋଦ୍ଗିରନୁକୃତନିପୁଣ୍ୟଃ &&c.

ଉମ୍ବୁର, ଧର୍ମଦ୍ୱାର, ପ୍ରାକୃତକ ଗୁମ୍ଫା,  
 ଅଠିଳ ଗରୁ, ମାର୍ଗରେ ପ୍ରପାତ ଏବଂ ଝରଣା,  
 ବିରାଟ ବରଦେଘୋଶାକୃତ ବିଶାଳ  
 ପାଷାଣଖଣ୍ଡ, ବଂଶବନ, ଶାଳ, କେନ୍ଦୁ  
 ପିପ୍ପାଳ, ଅଶନାଦ ଦୃଷ, ଶିଆଳିଲତା,  
 ବନ୍ୟଖର୍ଜୁର, ମୁରୁକୁୟ, ଅଠିଳ, ମଡୁଲ,  
 ମାଲତୀ, ମାଧବୀ ।

ବାମଣ୍ଡା ସତ୍ୟର ଚୂଳିଆପ୍ରଭୃତ ପଦ୍ମତ,  
 ବ୍ରାହ୍ମୀ ନଦୀ, କେନ୍ଦୁଝରର ଗନ୍ଧମାଦନ,  
 ଗୋନାସିକା, ତାଳତେରର ବାଗୁଆଁ,  
 ତେଜାନାଳର ପଳାଶୁନିକଷର ପଦ୍ମତମାଳା,  
 ସିଂହରୂମି ।

ଅଶୋକ, ନାଗେଶ୍ୱର, ତମ୍ବୁଳନିକୃଷ୍ଣିପୁଣ୍ଡୁ  
 ପାକୃତ ଦେରେ ଶୈଳମାଳା, ସତ୍ତା  
 ଗଣେଶ୍ୱରଙ୍କ ନବାବସ୍ତୁତ ଗିରିମାର୍ଗ, ସକ୍ଷ  
 ମୁନିପାଳଙ୍କର ଯାଗାଦିରେ ପୂତ ସୁଳୀ ।

ଶୀତର ଆଧିକ୍ୟ, ଶୀତଳ ବାୟୁର ନିୟୁତ  
 ସଂଗୂର, ବ୍ୟାଘ୍ର ଭଲ୍ଲୁ କାକିରଅଶ୍ରବ, ସର୍ପାଦିର



ଅଣ୍ଡକ, ପକ୍ଷୀର ଭରଲସଂଗୁର । ତେବଳ  
 ଟିପିର ଟୁର ଟୁର ସମୟ ସମୟରେ ଶୁକ  
 ଦୃଏ । ଶମ୍ଭର, ଶେକାନ୍ଦର କଦାଚିତ୍  
 ଦର୍ଶନଲଭ, କୋଟର ସ୍ଵର ।

ପାହାଡ଼ିଆ କିନ୍ତୁ ଶିକୁଳ, ପନସ, ଖଇଁଠା,  
 ନିମ୍ବରେ ଆଚନ୍ଦ୍ରବାଳସଜ୍ଜୀଭୂତ ମେଘସ୍ତର ।

ବାବାଜୀ-ଗୁମ୍ଫା । ସେଥିର ସମ୍ମୁଖସ୍ଥ  
 କରୁଟ ଦୃଶ୍ୟ । ଶିକୁଳ ।

ଝିପି, ଶ୍ୟେଶ, ଗୋବର । ଏଣୁ ଅ,  
 କୁରୁଦସ । ପିଆଡ଼ିଫଳ । ଗୁଣ୍ଡିଚର  
 ସଖି ନାହିଁ ।

ବସନ୍ତ—ମାତ୍ର ଏଠାରେ ଅଶୋକ,  
 ଶାଳୁଳୀ, ଫଳାଶ, ପାଳଧୁଆ, ଧାତକା, କଞ୍ଚନ  
 ପ୍ରଭୃତିର ନାମ ନାହିଁ ।

କୋକିଳ, ପାପିଆ, ଚଣ୍ଡାପୁଅ,  
 ନଦୀକୂଳବନ୍ଧୁ, ଶ୍ୟାମା, ଶାସ, ଦୟାକୁର  
 ସ୍ଵର ନାହିଁ ।

କାକ,କୁକକୁଟ,କୁମ୍ଭାଟୁଆ ପ୍ରଭୃତି ପ୍ରଭୃତି  
 ବୈତାଳିକମାନେ ଏଠାରେ ଅପରିଚିତ ।

ନିମ୍ବପ୍ରଦେଶରେ ଶର, ଉପରେ ମେଘ ।  
 ବୃଷ୍ଟି ହୋଇ ନିମ୍ବ ପ୍ରଦେଶରେ ବନ୍ଧ ପରିପୂର୍ଣ୍ଣ  
 ହୋଇ ସେଥିରେ ସୂର୍ଯ୍ୟକିରଣ ପ୍ରତିଫଳିତ  
 ହେବାରୁ ମଳଗିରି ଏବଂ ବନାଳରେ ଶକ୍ତିଏ  
 ଦର୍ଶଣ ପରି କରୁଅଛି ।

ବୁଝଦ୍ଦାର ଗିରିଚୂଡ଼ାସ୍ଥ ଚିଶାଳ ପାଷାଣ  
 ଶକ୍ତି ଶକ୍ତି ହୋଇ ଇତ୍ୟଦିତ୍ୟ ବିଷୟ ।

ସରରେ ଚତୁର୍ଦ୍ଦିଗରେ ଦାଦାନଳରଶୋଭା  
 ପାଷାଣରୁଷ ଏବଂ ଉଦ୍ଭିଦଶ୍ୟାମଳା ।  
 ଶୁଷ୍କପଥ ଏବଂ ଶୁଷ୍କ ଉଦ୍ଭିଦ । ଦାଦାନଳଦର୍ଶ୍ୟ

ଅଧୋଦେଶରେ ସଜ୍ଜିତ ମେଘବୃନ୍ଦ ।  
 ଆଚନ୍ଦ୍ରବାଳବ୍ୟାପୀ ଶୀର୍ଷାର୍ଦ୍ଧର ଲକ୍ଷଣମଳ  
 ନିମ୍ବଦତା ଭଳି ରହୁଥିବା ପ୍ରାୟ ।  
 ଆଚନ୍ଦ୍ରବାଳବ୍ୟାପୀ କୋଟି କୋଟି ପିଞ୍ଜି-

ତୁଳା ଧାଡ଼ି ଧାଡ଼ି ହୋଇ ରହିଛି । ଏହି  
 ମେଘର ଅଧୋବର୍ତ୍ତୀ ଦେଶରେ ବର୍ଷା କମ୍ପା  
 ଆକାଶ ମେଘାତ୍ମଳ । ଆମ୍ବେମାନେ  
 ଆଚନ୍ଦ୍ରବାଳ ଶୂଙ୍ଘରେ ଆସିଲ ।

ଏ ମହାରଣ୍ୟରେ ପ୍ରାଣୀର ସଞ୍ଚାର କମ୍ପା  
 ଶଦ ପ୍ରାୟ ଦେଖାଶୁଣା ଯାଏ ନାହିଁ ।  
 ଦୂରବର୍ତ୍ତୀ ଗୁଧୁ ଅରେ ଗୋଟିଏ ଭୁଙ୍ଗ  
 ପାଷାଣସ୍ଥ ପରେ କିଛିକ୍ଷଣ ବସି ଚତୁର୍ଦ୍ଦିଗକୁ  
 ବୁଝି ପୁଞ୍ଜିଗକୁ ଉଡ଼ିଗଲା । ସମକ  
 ବାନରସାରମାନଙ୍କର କାବେରୁବଳୟ  
 ମଳୟରେ ଆକାଶରୁ ସମାତର ଅବତରଣ-  
 ସ୍ଵାରକ ।

ଗଣେଶ୍ଵର, ତୁମ୍ଭ ବନ୍ୟରେ ଜଳଧୁସ୍ନାନ-  
 ପ୍ରତନାଦିତ ଜଗଳାଥଦେଉଳ, ସୂର୍ଯ୍ୟ-  
 ଦେଉଳ କମ୍ପା ଭୁବନେଶ୍ଵର ଦେଉଳ ନାହିଁ ।  
 ମାତ୍ର ତୁମ୍ଭ ବନ୍ୟରେ ଯେଉଁ ମହାଦେଉଳଅଛି,  
 ତାହା ଶିଶୁ ଦୁମାଳୟ ପରି । ତାହାର ଭୁଲନା  
 ସମଗ୍ର ଓଡ଼ିଶାରେ ଅନ୍ୟତ ନାହିଁ ।  
 ଶୀତଳସର୍ପୀର ଏଦେଉଳର ଗୁମର-ବାହକ ।  
 ମେଘଦଳ ପରିଗୁରକ । କାଂଶ ଦଣ୍ଡାଦିର  
 ଶକ୍ତ ଏଠାରେ ନାହିଁ ସତ୍ୟ, ମାତ୍ର କୋଟି  
 ବିଶ୍ଵବ୍ୟାପୀ ଓଁକାର ଧ୍ଵଜ ଏ ମନ୍ଦିରରୁ ସ୍ଵତଃ  
 ଉତ୍ତାରିତ ହେଉଅଛି ।

ତୁ ମାଲ୍ୟଗିରି ସଙ୍ଘାତମୟ । ତୋହର  
 ପାଦଦେଶରେ ମଧୁରଗାୟକ ବହୁତସଙ୍ଘାତ ।  
 ମେଘଲାରେ ପ୍ରପାତ ଏବଂ ନିର୍ଦ୍ଦର ସଙ୍ଘାତ  
 ପ୍ରସ୍ତରକୋଟରେ ମଧୁରତରେ ମଧୁକରର  
 ଗୁଞ୍ଜନ । ଶିଖରରେ ଚିରନିସ୍ତବ୍ୟଦାରଗଣ୍ଠର  
 ସଙ୍ଘାତ, ଯାହା କେବେ କେବେ ଝଞ୍ଜି  
 ପବପର ସ୍ଵନ କଦାଚିତ୍ ହିଁଲିକାଦ୍ଵାରା ଭଗ୍ନ  
 ହୋଇଥାଏ ।

ଏଠାରେ ଆଧ୍ୟାତ୍ମିକ ବାସୁନ୍ଦର ଅତି  
 ନିର୍ମଳ । ସଂସାରର ତାମସ ଏବଂ ରାଜସ  
 ଚନ୍ଦ୍ରାର ଦାତପ୍ରତିଦାତଦ୍ଵାରା ଅନବରତ

ସୁନ୍ଦରଦ୍ଵାରା ଏଠାରେ ବାସୁମଣ୍ଡଳ କଳ୍ପସିତ  
କମ୍ପା ଶୁଦ୍ଧ ହେଉନାହିଁ । ଏଠାରେ ସୁଭବତଃ  
ହୃଦୟ ସଞ୍ଜୁପ୍ରବଣ ଏବଂ ପରସ୍ପର-  
ସତ୍ୟପ୍ରବଣ ହୁଏ ।

ପାଷାଣ କାହିଁ ଲମ୍ବା, କାହିଁ ଦଣ୍ଡବଦ୍,  
କାହିଁ ତେରନ୍ତୁ । ଶୁଷ୍କ ଶୈବାଳସ୍ତରେ  
ରୁକ୍ଷ ଶୁକ୍ଳ ।

ଶାସ୍ତ୍ର ନ ଥିଲେ ହେଁ ତୋ ନାମକରଣ,  
ତୁମ୍ଭ ମାଲ୍ୟଗିରି ଡାଏଁ ସନାତନ ।

ନରସଂସ୍ଥାପିତ କେତେ ଡାଏଁ ଭୂଇଁ କେତେ  
ଅସ୍ତମିତ, କେତେ ଅସ୍ତୋଲୁଣ । ମାତ୍ର ତୁ  
ଚିରଦିନ ସମାନ । ମର ନରର ସ୍ଥାପିତ ଡାଏଁ  
ମର ହେବା ଆଶୁୟା କି ? କାହିଁ ଆଜି  
କୋଣାର୍କ ? କୈଦେନ୍ଦ୍ରାଶିଳାସର ବକର  
ଉଦ୍ଧର ଉଲ୍ଲେଖ ।

ମାଲ୍ୟଗିରି ଅନରୋଦଣ ।

କି ଭ୍ରାଷଣ ବିରାଟ ବିଶୁଖଳ ।

ଶଶ୍ଵ ବିଶଶ୍ଵ ପଥର ।

ବଜ୍ରାଦାତେ ପୁଣି ବିଶୁଖଳତର ।

ମହାରାଜ ସମ୍ବର ହରିଣ ପରି ଲଦୁଗତ ।  
କର୍ଣ୍ଣ ପରି କଷ୍ଠସହ ଏବଂ ଯେଉଁଠାଳ ।

ଶଶ୍ଵଣ ବିଷିପ୍ତ ଶୁଷ୍କ ଶିଉଳିଆଦୂତ ରୁକ୍ଷ  
ଶ୍ଵେତ ପାଷାଣ ପୁଣି, ଶୁଷ୍କପତ୍ର, ଶୁଷ୍କ, ଦର୍ପ, ଧ,  
କଞ୍ଚା, ପରସ୍ପର ରୁଦାଚ୍ଚତ, ମିଶାମିଶି,  
ବୃକ୍ଷଗୁଳୁଲତାକି, ଶାଳ, ମହୁଲ, ପିଆଶାଳ,  
ଧଅ, ଅଶନ, ଶିଂଶପା, ରାଜମଦ୍ଵା, ବଂଶ,  
ଭଣ୍ଡାସା, କୁମ୍ଭ ପିଆଳ, କୁସୁମ, ଶିଆଳ,  
ଧନୁନ୍ତରି, Feans, ଶିକୁଳ, ତମାଳ,  
ନାଗକେଶର, ସେଫାଳିକା, ଅଠିଳ, ତମାଳ,  
ବଂଶକୁଞ୍ଜି, ପ୍ରପାତ, ବଂଶକୁଞ୍ଜି ବିଶେଷତଃ  
ମେଖିଳାରେ ।

ବଡ଼ ବଡ଼ ଶୁଙ୍ଘ ତଳେ ଆକାଶରେ  
ଦୁଷ୍ଟରେଖାର ମୀମାଂସୁମୁରୁପେ ଉଭା, କିଛିଦୂର  
ଗଲେ ତା ତଳେ ଶୁଙ୍ଘ, ତା ତଳେ ଶୁଙ୍ଘ ।

ପଦ୍ମତର ଏକ ଏକ ଶଶ୍ଵ ପାଷାଣ ଅନ୍ୟ  
ପଦ୍ମତର ଅବସ୍ତବ । ସାନ୍ନ, ଖୋଲ, କଦର,  
ଦସା, ପାଟଳ, ଗମ୍ଭର, ବଜ୍ରରେ ବଜ୍ରଧାରଣ  
ଏ ପଦ୍ମତରେ ଅସଂଖ୍ୟ ଗୁଡ଼ା, ଗମ୍ଭର, ଦସା,  
ପ୍ରତିବର୍ଷ ପ୍ରସ୍ତୁତ କରାଉଅଛନ୍ତି । କେଉଁଠାରେ  
ନର୍ତ୍ତରଣୀର ମାର୍ଗ ପରିଷ୍କାର, କେଉଁଠାରେ  
ବାଧାସୁକ୍ତ କର ଦେଉଅଛନ୍ତି ।

ଶିଆଳୀ ପାତ୍ରକାରଣ ।

ବିଶାଳ ଦୃଶ୍ୟରାଜି ସମ୍ପୂର୍ଣ୍ଣରେ, ପୁଣି  
ଅବରୋହଣ କଲେ ଅବରୁଦ୍ଧ ।

ରାଜକଉଶିଆ, ମେଖଳରେ ।

ସୌରକରଲୋକିତ ଭୟଙ୍କର ଉଦ୍ଭୁଜ  
ଭୃଗୁ, ଗୁଡ଼ିଲେ ବେକରଣ୍ଡା ଶ୍ରୀକ୍ଷପତ୍ତେ ।

ଭୁଜଗବତ୍ସାମୀ ଶିଶୁବର୍ଣ୍ଣ ।

ଲଭାବଜଡ଼ତ ବୃହତ୍ ପାଷାଣ,  
ଖସିପଡ଼କାର ଶକା ପୃଷ୍ଠିକାଳରୁ ଜନ୍ମାଇ  
ସେହୁରୂପ ଡାଏଁକ୍ରେ ଉଭା ହୋଇ  
ରହିଅଛି ।

କୁହେଲିକାର ପ୍ରାବଲ୍ୟ ।

ଗିରି ପାଦଦେଶରେ ଅନେକ ଧଅଦୃଷ,  
ବଂଶକୁଞ୍ଜି, ପୁଷ୍ପିତ ଶାଳାକି ।

୨୩ ଦଣ୍ଡା ମଧ୍ୟରେ ଶୀତର ନିସ୍ତର୍ପ-  
ତାରୁ ଗୁଡ଼କ ଆର୍ତ୍ତସୁନ ।

ଗୁରୁଣି, ହାମୋଡ଼, ବସି, ଖସି, ଗଡ଼  
କରଣେ ଶିଳାରେ ତେରନ୍ତରେ ଖସି ।

ଏବେ ଶିମୁଳ ପାଟଳୀ, ପଳାଶ, ଧାତକ,  
ତଳକ ପ୍ରଭୃତର ଶୋଭା । କୋକିଳର ଶବ୍ଦ ।  
ଶିଖରରେ ଏରୂପ ସ୍ଵର ନାହିଁ ।  
ସୁଗନ୍ଧ ଧବଳ ପୁଷ୍ପସୁକ୍ତ ଅମୃତଫଳପ୍ରସୁ  
ଦୁରୁଡ଼ୁ ଉପରେ ନାହିଁ ।

ଆମ୍ଭ ପ୍ରଭୃତ ଦୃଷ ପଦ୍ମତ ଶିଖରରେ ନାହିଁ  
କେନ୍ଦୁ ଅଛି, ମାତ୍ର ୩ ଦଣ୍ଡା ପରେ  
ଲବଣ୍ୟବତୀ କରୋପମ ପଲ୍ଲବଧାରୀ କେନ୍ଦୁ  
ଦେଖିଲ । ମାଲ୍ୟଗିରିଶୁଙ୍ଘରେ ଯେ କେନ୍ଦୁ,

ସେ ନିତାନ୍ତ ବ୍ୟାପକାସନାବଳିତ । ପଲକଃ ମାଲ୍ୟଗିରି ଦୁର୍ଗ ପ୍ରକମାପଣ୍ଡିର ପରି ।

ଉତ୍ତମଶ୍ଳୋକର ପୁଣ୍ୟ ସଂକୀର୍ତ୍ତନ,  
କରିବାକୁ ଏହି ଗିରି ସେ ଉଚିତ ।

ଏ ସଂକୀର୍ତ୍ତନରେ କେବଳ ପାପିକ

ଭୁକ୍ତଗ୍ରାମ ଯୋଗ ଦେବେ ନାହିଁ, ମେଘଦଳ ଏହାର ମାର୍ଦଳକ, ତାହା ନକ୍ଷତ୍ର ଏହାର ମଶାଲକ ।

ଦେବଦଳ ଏବଂ ଅପ୍ ସର୍ବମାନେ ଏଥିରେ ଯୋଗ ଦିଅନ୍ତି । ସ୍ଵୟଂ ବ୍ୟୋମକେଶ ଏବଂ ଗୌଣ୍ଡ ଏଥିରେ ତାଣ୍ଡବନୃତ୍ୟ କରନ୍ତି ।

ପୂର୍ଣ୍ଣିମା ତଳକର କ ଅପ୍ ସ୍ଵ ଶୁଭଶୋଭା ! ପ୍ରକୃତରେ ସୁଖ ।

ଶିଖରରେ ପୀତ ପଦ୍ମ ପର୍ଣ୍ଣି, ପାଦରେ ତାମ୍ର କଶଳୟୁ ପୀତ ପଦ୍ମ ପର୍ଣ୍ଣି, ପାଦରେ ତାମ୍ର କଶଳୟୁ କମ୍ପା ଶୁଭ୍ର ଶାଳ, ତଳକ ରଜବର୍ଣ୍ଣ ଧାତକା ।

ଭୂଆଁ ପୀତ ପାଦୁଡ଼ି ଦେଶ ପ୍ରଭୃତର ବଡ଼ ବଡ଼ ଶୈଳ ଦୁଡ଼ପରି ମାଲ୍ୟଗିରି ଶିଖରରୁ ଜଣେ ।

ଗଜପିକାର ।

ରୁକ୍ଷ ଡାଣ୍ଡଣ ଗୋଳ—Carg

ନାଗକେଶର ବନ

ବସନ୍ତରେ ପୂର୍ଣ୍ଣିମା ପୁଷ୍ପ-ନାଗକେଶର । ଦୁରୁଡ଼ି, ଧାତକା, ପିଲାଣ, ଶାଳୁଳୀ, ତଳକ ।

ମାଲ୍ୟଗିରି—ମହାଶରତ ପରି । ସାହା

ଶରତରେ ନାହିଁ, ତାହା ଶରତରେ ନାହିଁ । ସାହା ମାଲ୍ୟଗିରିରେ ନାହିଁ, ତାହା ଓଡ଼ିଶାରେ ନାହିଁ ।

ମାଲ୍ୟଗିରିରୁ ଦୃଷ୍ଟ ପଦ୍ମମାଳ ।

ଭୂଆଁ ପୀତ, ଗୋନାସିକା, ଗନ୍ଧମାଦନ,

ରୁଲିଆ, ବାଲୁଆଁ, ପାଦୁଡ଼ିଦେଶ ପଦ୍ମତଂ ଚୋଇଦନ୍ତା, ଆଉ ସହସ୍ର ସହସ୍ର ପଦ୍ମତ ମାଲ୍ୟଗିରି ଦେଶେ ମାତ ସେମାନଙ୍କୁ ଜାଣେ ନାହିଁ, ମାତ ସେମାନେ ଅବଶ୍ୟ ମାଲ୍ୟଗିରିକୁ ଜାଣନ୍ତି ।

ଅନ୍ୟାନ୍ୟ ସୃଜ୍ୟର ବନ ଉପବନ, ରକ୍ଷିଣୀ ବନ ମାଲ୍ୟଗିରି ଭୂଲନାରେ ନଗଣ୍ୟ । ସେମନ୍ତ ଅନ୍ୟାନ୍ୟ କାବ୍ୟନାଟକାଦି ବ୍ୟାସ, ବାଲ୍ୟ କିଙ୍କ କାହିଁ ଭୂଲନାରେ ଶୁଦ୍ଧ ।

ଅସହ୍ୟ ଅସହ୍ୟ ଯଥା ଶବ୍ଦ ମେଘୁଆଁ ।

ପୋକସ—Insect-eaten

ମାଲ୍ୟଗିରିଶ୍ଵର ଆହେ ଶ୍ରୀ ଗଣେଶ୍ଵର !

କୁସୁମଗଛର ପତ ବସନ୍ତରେ ରକ୍ତବର୍ଣ୍ଣ ଜଣେ । ସେ ସମୟରେ ପିଲାଣ ପୁଷ୍ପ ଏବଂ ଦୁରୁଡ଼ି, ତଳକ ପୁଷ୍ପ, ସେହି ସମୟରେ ଧାତକା, ପ୍ରପାତ, ପ୍ରସ୍ରବଣ, ତପ୍ର ପ୍ରସ୍ରବଣ, ପଲ୍ଲୁଳ, ନାଗେଶ୍ଵର, ବେତ, ଚମ୍ପା, ଅଠିଳ, ମୁରୁକୁନ୍ଦ, ଅଶୋକ, ଶେଫାଳୀ, କେତକା, ଗର । ମାଲ୍ୟଗିରି, ତୁ ଉତ୍ତର ପାରସ୍ରତ୍ତ । ମାଲ୍ୟଗିରିରେ ଯାହା ନାହିଁ, ଉତ୍ତରରେ ତାହା ନାହିଁ ।

ଠେକୁଆ, କୁରଙ୍ଗ, ହରିଣ, ରଘ୍ୟ, ଗବୟ, ଘଡ଼ଙ୍ଗ, ବଗଡ଼ି, ଭଲ୍ଲୁକ, ବୃକ୍ ଶାଢ଼ୁଳ, ଶମ୍ଭର, ହସ୍ତୀ,

ବଶକସ୍ଵର, କଠା, ଖଇରକନ୍ଦା ।

ପ୍ରସ୍ଵଳସଲିଳା ସେହ୍ନେ ଅଳକା ନଦୀ ।

ନାହିଁ ଏ ଅତଳେ ଯାହା ନାହିଁ ଉତ୍ତରରେ, ବିଭିନ୍ନ ଏହାର ସତା ବଚନ କଲେ ।

ବାମଣା ପ୍ରବେଶ । ଉକ୍ତବନ୍ଧୁ ବାବୁଙ୍କ

ଅଭିଧେୟତା । କୁମୁଦବାବୁଙ୍କ ସଦୃ ।



ଶକ୍ତି ଏ ପଦ

ମହାଶୟ,

ପୁରାତନ ବଢ଼ଳା ପ୍ରସ୍ତୁତ କମ୍ପା ମାସିକ ପତ୍ରିକାର ପ୍ରକଳ ନେଇ ତାହାକୁ ଅନୁବାଦ ଓ ଉତ୍ତର ରୂପାନ୍ତରଣ କର ଉତ୍କଳୀୟ ସାଧାରଣ ସମସ୍ତଙ୍କ ମୌଳିକ ପ୍ରକଳବୋଲି ଉପସ୍ଥାପିତ କରିବା ସୁକୌଶଳରେ ଅନେକ ତଥାକର୍ତ୍ତୃତ ଓଡ଼ିଆ ଲେଖକ ସିଦ୍ଧହସ୍ତ ଦେଖାଯାନ୍ତି । ଅପେକ୍ଷାକୃତ ପୁରାତନ ଓଡ଼ିଆ ରଚନାକୁ ସେହି ଶକ୍ତିରେ ଆତ୍ମସାଧୁ କରିବାର ଉଦାହରଣମାନ ସୁଲେ ସୁଲେ ଦେଖା ଯାଉଅଛି ।

କିନ୍ତୁ ସଂଖ୍ୟା ଗୁଣଦର୍ପଣରେ - କ ଲକ୍ଷିତ କାଗାୟ ସଙ୍ଗୀତଶିଳ୍ପ ପଦ୍ୟଟି ଏହି ଶ୍ରେଣୀର ବୋଧ ଦେଉଅଛି । ପ୍ରାୟ କେତେକ ବର୍ଷ ପୂର୍ବେ ସୁଲେଖ ବାବୁ ଗୋପବନ୍ଧୁ ଦାଶ ଗୋଟିଏ ସୁନ୍ଦର ସଙ୍ଗୀତ ଲେଖିଥିଲେ । ପୂର୍ବୋକ୍ତ ପଦ୍ୟଟି ସେହି ସଙ୍ଗୀତର ବିରୁପିକୃତ ଏବଂ ବଦଳାଙ୍ଗୀ କୃତ ସଂସ୍କରଣ ବ୍ୟତୀତ ଆଉ କିଛି ନୁହ ।

ଗୁଣଦର୍ପଣ-ସମ୍ପାଦକ ଏ ଶ୍ରେଣୀର ପଦ୍ୟକୁ କାହିଁକି ପସନ୍ଦ କଲେ ? କବିତା ତ ଥିବାର କଥା, ଏ ଭଲ ପଦ୍ୟ ସୁଦ୍ଧା ନୁହେ । - କର ଏପରି ପଦ୍ୟଦ୍ୱାରା କଦାଚ ପ୍ରତସ୍ତା କହିବ ନାହିଁ । ଏପରି ପଦ୍ୟ କେବଳ ଅନ୍ୟାନ୍ୟ-ଶ୍ରୀରାମମାହିମା ସଭାରେ ପଠିତ ହେବାର ଯୋଗ୍ୟ ।

ନବ୍ୟ ଉତ୍କଳୀୟ ସାହିତ୍ୟ ଶେଷରେ ୩୪ ଜଣ ପଦ୍ୟଲେଖିକାଙ୍କର ଆବର୍ତ୍ତାଦ ଅବଶ୍ୟ ଖୁଲ୍ଲଖଣ ବୋଲିବାକୁ ହେବ । ଏ ଲେଖିକାମାନେ ସବୁଆ ଉତ୍ସାହୀ । ମାତ୍ର ଯେଉଁମାନେ ପଦ୍ୟ ଓ କବିତା ଏକ ପ୍ରକାର

ବୋଲି ଉଦ୍ଧୃତ, ସେମାନେ ଏହି ଲେଖିକାମାନଙ୍କୁ କବି ଆଖ୍ୟାରେ ଦୁଷିତ କରି ଏମାନଙ୍କର ପ୍ରଭୃତ ଅନ୍ଧସ୍ତ ସାଧନ କରୁ ଅଛନ୍ତି । ଏହି ଲେଖିକାମାନଙ୍କ ଲେଖାରେ ମୁଁ ଏକ ସମୟରେ ଆଶାତୀତ ଉତ୍କର୍ଷ ଦେଖି ପ୍ରୀତ ହୋଇଅଛି । ମାତ୍ର ଏହା ବୋଲି ମୁଁ ଏମାନଙ୍କୁ କବି ଆଖ୍ୟା ଦେବାକୁ ସାହସୀ ହେବ ନାହିଁ । ଉତ୍କଳୀୟ ସାହିତ୍ୟସଂସାରରେ ଯେଉଁମାନଙ୍କ ମତର ପ୍ରକୃତ ମୂଲ୍ୟବତ୍ତ ଅଛି, ସେମାନେ ଏହି ଲେଖିକାମାନଙ୍କୁ କେବେ କବି ଆଖ୍ୟା ଦେଇଅଛନ୍ତି କି ?

ଅରେ ମୁଁ ମାତ୍ରାତର ଶକ୍ତି ଏ ଇଂରାଜୀ ସମ୍ବାଦପତ୍ରରେ ଗଞ୍ଜାମର କୌଣସି ଉତ୍କଳୀୟ ନାୟକବିକାର ପ୍ରଶଂସାଗର୍ଭକ ଗୋଟିଏ ଘର୍ଷ ପ୍ରକଳ ପଢ଼ିଥିଲି । ପ୍ରକଳ ପାଠଦ୍ୱାରା ମୁଁ କେବଳ ଏହି ସିଦ୍ଧାନ୍ତରେ ଉପମତ ହୋଇଥିଲି ଯେ ଲେଖକ ତାହାଙ୍କର ଇଂରାଜୀ ଉପାଦେୟତା ପଛେ ପଦ୍ୟ ଏବଂ କବିତାର ପ୍ରଭେଦ ବୁଝିବାକୁ ସମ୍ପୂର୍ଣ୍ଣ ଅକ୍ଷମ । ମାତ୍ରାତର ଗୁଣ ଇଂରାଜୀ ପଦ୍ୟରେ ପ୍ରଶଂସା ଦାହାରଣୀ ସହଜ କଥା ନୁହେଁ ସତ୍ୟ, ମାତ୍ର କବିତାର ବଜାରରେ ଏଭଳି ପ୍ରଶଂସାର ଏକ ଲପର୍ଦ୍ଦକ ମୂଲ୍ୟ ନାହିଁ । ଏଭଳି ପ୍ରଶଂସାଦ୍ୱାରା ବାଳି-ଗରଡ଼ା କଦାଚ ମଣି ହୋଇ ପାରିବ ନାହିଁ । ସଂସ୍କୃତ ଶକ୍ତିତମାନଙ୍କ ମଧ୍ୟରେ ସୁଦ୍ଧା ଏହି ଶ୍ରେଣୀର ପ୍ରକୃତ କବିତାଜ୍ଞାନବର୍ଜିତ ଅନେକ ଲୋକ ଦେଖାଯାନ୍ତି ।

ପଦ୍ୟଲେଖିକାମାନଙ୍କୁ ନିରୁତ୍ସାହିତ କରିବା ମୋହର ଅଭିପ୍ରେତ ନୁହେଁ । ସେମାନଙ୍କୁ ମୋହର ଉପଦେଶ ଯେ ଯାହା ନିଜର ନୁହେଁ

ତାହା ନିଜର ବୋଲି ଦେଖାଇବାକୁ ନ ଦୁଃଖି । ବଳାଗ୍ନି ଲେଖକଙ୍କ ଧାରାବାହିକ ସେମାନେ ଯେମନ୍ତ ପ୍ରସାସିନୀ ନ ଦୁଃଖି । ପ୍ରଶଂସା ଅକ୍ଷରକୁ କଦାଚ-କବି କରି ଫାରିବ ସେମାନଙ୍କୁ ମୋହର ଆଉ ଗୋଟିଏ ଉପଦେଶ ନାହିଁ କିମ୍ବା ସେମାନଙ୍କର ଧାରାବାହିକ ଏହି ଯେ ସେମାନେ ଯେମନ୍ତ ବଳାଗ୍ନି ନିନ୍ଦାଦ୍ୱାରା ପ୍ରକୃତ କବିର ଆସନ କଦାଚ ଲେଖକଦଳର ପ୍ରଶଂସାବାଦରେ ବରଲିଭ ଟଳିବ ନାହିଁ ।

### ସାହିତ୍ୟ ସମ୍ବନ୍ଧରେ ଏଣୁ ତେଣୁ ପାଞ୍ଚକଥା

ମିଶାକ୍ଷର ଓ ଅମିଶାକ୍ଷର—ଆଜିକାଲି ଅନେକ ଲେଖକ ମିଶାକ୍ଷର ଲେଖିବାକୁ ପ୍ରସାସୀ । ଏ ସମ୍ବନ୍ଧରେ ନାନା ଲେଖକର ନାନା ମତ ଦେଖାଯାଏ । କେତୁ କେତୁ କହନ୍ତି, ମିଶାକ୍ଷର ଅପେକ୍ଷା ଅମିଶାକ୍ଷର ଲେଖିବା ସହଜ । କେତୁ କହନ୍ତି ମିଶାକ୍ଷରର ଶୃଙ୍ଖଳା ସ୍ୱାଧୀନ ଭାବବ୍ୟକ୍ତିର ଅନ୍ତରାୟ । କେତୁ କହନ୍ତି ମଗ୍ନାୟାନ୍ Sublim ଭାବ ପ୍ରକାଶ ନିମନ୍ତେ ଅମିଶ ରୁଚ ଯେମନ୍ତ ଉପଯୋଗୀ, ମିଶରୁଚ ସେପରି ନୁହେଁ । ନିଜ ମତ ସମର୍ଥନ ସକାଶେ ଏମାନେ Miltonଙ୍କ ଉଦାହରଣ ଦିଅନ୍ତି ।

ଏଭଳି ମତବାଦର ସମୀଚୀନତା ଅବଧି ମୋହୋର ହୃଦୟଙ୍ଗମ ହୋଇନାହିଁ । Milton ଅପେକ୍ଷା Dante ଆଦୃଶ ମଗ୍ନାୟାନ୍ ମାତ୍ର Dante ତାଙ୍କର ମହାବାକ୍ୟ ମିଶରୁଚରେ ଲେଖିଥିଲେ । ମୋହୋ ଶୁଦ୍ଧମତରେ ଉତ୍କର୍ଷ ରୁଚସାପେକ୍ଷ ନୁହେଁ, କ୍ଷମତାସାପେକ୍ଷ ।

ମିଶାକ୍ଷର ଅପେକ୍ଷା ଅମିଶାକ୍ଷର ସହଜ, ଏ ମତ କେତେବୃତ୍ତି ଠିକ୍ ମୁଁ କହୁ ନ ପାରେ । ନିଜ ଅନୁଭବରୁ ମୁଁ ଜାଣେ ଅମିଶାକ୍ଷର ରଚନା ଅଧିକତର କଠିନ ।



