

ସ୍ତ୍ରୋତ ସାହିତ୍ୟର ଡାଏରୀ

୩୩

oddia.org

ଭାରତୀୟ ଶାସ୍ତ୍ର ମଣ୍ଡଳ

ଭୁବନେଶ୍ୱର

ପ୍ରକାଶକ : ଉତ୍କଳ ଖାଦି ମଣ୍ଡଳ
ଭୁବନେଶ୍ୱର-୨

ମୁଦ୍ରକ : ନିକୁଞ୍ଜ କିଶୋର ଦାସ
ଗ୍ରାମସେବକ ସମବାୟ ପ୍ରେସ
କଟକ-୨

ମୁଦ୍ରଣ ସଂଖ୍ୟା—୨୦୦୦
୧୯୭୨

ମୂଲ୍ୟ—ଅଠଟଙ୍କା ମାତ୍ର

Publisher : Utkal Khadi Mandal
Bhubaneswar-2

Printer : Nikunja Kishore Das
Gramasevak Samabaya Press
Cuttack-2

Number of Printing—2000
1972

Price—Rupees Eight Only

ଓଡ଼ିଶେଇଶଶହ ପରୁଗର ଶରୀରରେ ପଶ୍ଚିମ ବନ୍ଦିତ୍ରେ ଏକ ଟେଲିଭିଜନ
 କାର୍ଯ୍ୟକ୍ରମରେ ଅଂଶ ଗ୍ରହଣ କରିବାପାଇଁ ମୁଁ ସେଠାରୁ ଯାଇଥିଲି ଓ ସେହି ସୁଯୋଗରେ
 ଦୁଇମାସ ପାଇଁ ମୁରୋସର କେତେଗୁଡ଼ିଏ ଦେଶରେ ମୁଁ ଚାଲି ଆସିଥିଲି । ଏ ବହୁଋଣ
 ସେହି ଭ୍ରମଣର ପରିଣାମ । ଦୁଇମାସ ସମୟ କୌଣସି ଗୋଟିଏ ଦେଶ ବଖଣ୍ଡରେ ବ
 କୌଣସି ପ୍ରକାରର ନିର୍ଦ୍ଦିଷ୍ଟତା ଧାରଣା ହାସଲ କରିବା ପାଇଁ ଯତ୍ନେ ନୁହେଁ, ଆଉ
 ସେହି ସମୟରେ ତଳେ ଦେଶ ବଖଣ୍ଡରେ ମରାମତ ଦେବାକୁ ଯିବା କଥା ତ ଛାଡ଼ନ୍ତୁ ।
 ଇହାହୁଡ଼ା ମୁରୋସକୁ ଏହା ପୂର୍ବରୁ ମୋ'ଠାରୁ ଭେଦ ବେଶୀ ଯୋଗ୍ୟ ବ୍ୟକ୍ତି ଏଠା
 ଯାଇଛନ୍ତି । ସେଠି ଭେଦ ବେଶୀ ସମୟ କଟେଇଛନ୍ତି ଓ ସେ ସବୁ ଅଭିଜ୍ଞତା ଉପରେ
 ବହୁ ନିର୍ଦ୍ଦିଷ୍ଟ । ସେ ସବୁକୁ ବଳିଦିବାର ପ୍ରାମର୍ଥ୍ୟ ଯେ ମୋର ଅଛି ତାହା ବ ନୁହେଁ ।
 ତେବେ ମୁରୋସରେ ରାଜା ବରୁର ପ୍ରତି ଆନୁଷ୍ଠ ହୋଇଥିବା ବା ତଦନୁରୂପ ବରୁର
 ପୋଷଣ ନୁହେଁବା ଗୋଟିଏ ଓ ବ୍ୟକ୍ତିଙ୍କ ସହଜ କଥା ଶାନ୍ତ ଆନ୍ଦୋଳନ ପହୁଡ଼ ନିକଟ
 ପରିବର୍ତ୍ତରେ ଆସିବା ଏ ଯାହାରେ ମୋର ମୁଖ୍ୟ ଉଦ୍ଦେଶ୍ୟ ଥିଲା ଓ ଏ ଉଦ୍ଦେଶ୍ୟ
 କେତେକାଂଶରେ ସଫଳ ହୋଇଥିଲା । ଏହି ଅନୁରୂପ ଓଡ଼ିଶାର ଜନସାଧାରଣଙ୍କ
 ଆଗରେ ରଖିବା ଏ ବହୁ ଋଣନର ମୁଖ୍ୟ ଉଦ୍ଦେଶ୍ୟ । ବାଲୁକର ରୁଡ଼ା ପ୍ରମଣ କାହାଣୀ,
 ଯାହା ମୋ ଆଖିରେ ପଡ଼ିଛି, ଯାହା ଭଲ ଲାଗିଛି ବା ମନ୍ଦ ଲାଗିଛି ସେ ସବୁ ଏକାଠି
 ରୁଡ଼ି ଦେଇଛି । ଏଥିରୁ ପାଠନମାନେ କିଛି ଅନନ୍ଦ ପାଇଲେ ଏ ପଣ୍ଡିତ ସାଧକ
 ହେଲ ବୋଲି କୁହନ୍ତି ।

ଏ ବହୁଋଣ ପ୍ରକାଶ କରିବା ଦାୟିତ୍ଵ ଉତ୍ତଳ ଥିବା ମଣ୍ଡଳ ଚାଲିଥିବାରୁ
 ମୁଁ ତାଙ୍କଠାରେ କୃତଜ୍ଞ ।

ଲେଖକ

ସୂଚୀପତ୍ର

କ୍ରମିକ	ବିଷୟ	ପୃଷ୍ଠାଞ୍ଜ
୧	ନାଗର ଭେଦା ଓ ଅର୍ଗଳ ପାତ୍ର	୧
୨	ବଦେଶ ଚୁର୍ଣ୍ଣରେ ପ୍ରଥମ ପ୍ରକାର	୭
୩	ଭୂପନାରେ	୧୬
୪	ପଶ୍ଚିମ ଭାର୍ତରେ ଗାନ୍ଧୀ ଆନ୍ଦୋଳନ	୨୧
୫	ରାଜ୍ୟ ନିଧର ନୁହେଁ	୨୮
୬	ବର୍ତ୍ତମାନରେ ବିଭାଜନ	୩୬
୭	ବିଭକ୍ତ ନଗର, ବିଭକ୍ତ ଦେଶ	୩୭
୮	ବର୍ତ୍ତମାନ ଅନୁଭୂତି	୪୧
୯	ମଧ୍ୟ ଭାରତର ସ୍ୱର୍ଣ୍ଣର ଦେଶ	୪୭
୧୦	ସ୍ୱାଧୀନତା ପ୍ରଥମ, ଭୂଗୋଳ ଓ ଶାସ୍ତ୍ରବାଦ	୫୩
୧୧	ଭାରତୀୟ ଚୁର୍ଣ୍ଣରେ ଶାସ୍ତ୍ର ଭାଷ୍ୟ	୫୯
୧୨	ମାନବତା ଓ ପରାମର୍ଶର ଭାଷ୍ୟ	୬୩
୧୩	ବଦେଶର ଦେଶ	୬୮
୧୪	ଜନତା ବିଦ୍ୟାଳୟ ଓ ପ୍ରାଥମିକ ଶିକ୍ଷା	୭୪
୧୫	ଭେଦ ମାର୍ଗର ଗାଁ ଓ ଗ୍ରାମ	୮୦
୧୬	ନିଗ୍ରହ	୮୩
୧୭	ନିଗ୍ରହର ଶାସ୍ତ୍ର ଆନ୍ଦୋଳନ	୮୭
୧୮	ପ୍ରମାଣବାଦ ଓ ଗାନ୍ଧୀ ବିଭାଜନ ଅନୁଭୂତି	୯୧
୧୯	ନିଗ୍ରହରେ ଆଜ୍ଞା ନେତା	୯୭
୨୦	ପଶ୍ଚିମ ଭାରତରେ ମିତ୍ର ପ୍ରମାଣ	୧୦୦
୨୧	ଏଠାର ନିଜ ଶିକ୍ଷା ବିଷୟ	୧୦୩
୨୨	ବିଭାଜନ ଓ ସେକ୍ସପିସ୍ତର ଗର୍ଭ	୧୦୮
୨୩	ଦ୍ରବ୍ୟ ଅଞ୍ଚଳ ଓ ଶାସ୍ତ୍ର ଗୋଷ୍ଠି	୧୧୬

୨୪	ପରାସୀ ଭୂଇଁର ପ୍ରଥମ ଅନୁଭୂତ	୧୧୭
୨୫	ନବଜନ୍ମନ ନେତ୍ରରେ ଦଳେ	୧୨୦
୨୬	ପ୍ୟାଣ୍ଟସ୍ରେ ପବନମିତ୍ର ଓ ଇନ୍ଦ୍ରମାର୍ଗ	୧୨୨
୨୭	ମାନବ ପ୍ରେମିକ ଅବେ ପୀୟୁର	୧୩୧
୨୮	ପ୍ୟାଣ୍ଟସ୍ରେ ଆଜ୍ଞ ସବୁ ନୟା ଓ ସୁର୍ତ୍ତଗାର୍ଡ	୧୩୭
୨୯	ଦ୍ରୁପ ପଦ୍ମର ଦେଶରେ	୧୪୩
୩୦	ମିଲ୍ଲନର ଶାନ୍ତିପ୍ରେମୀ	୧୪୮
୩୧	ଇତାଲୀର ଗାନ୍ଧୀଜୀ ଅଗ୍ରମରେ	୧୫୧
୩୨	ଘର୍ଷ-ନଗର ରୋମ୍	୧୫୭
୩୩	ମେଝେ ନୋମ୍‌ବର୍ଜୀ	୧୬୦
୩୪	ନବସାମ୍ୟବାଦୀ ଦେଶରେ	୧୬୩
୩୫	ପୁରୋହୀଭାଷରେ ବିପ୍ଳବ	୧୬୮
୩୬	ପୁରୋହୀଭାଷା ବିପ୍ଳବରେ ଅନ୍ତର	୧୭୪
୩୭	ବେଲ୍‌ଗ୍ରେଡ୍‌ରେ ବିନୋବା ଭଦ୍ର	୧୮୦
୩୮	ଏକ ସରକାରୀ କୃଷିକ୍ଷେତ୍ର	୧୮୪
୩୯	ଏକପଦ୍ମରେ ଦଳେ	୧୯୩
୪୦	ପରମ୍ପରା	୧୯୫

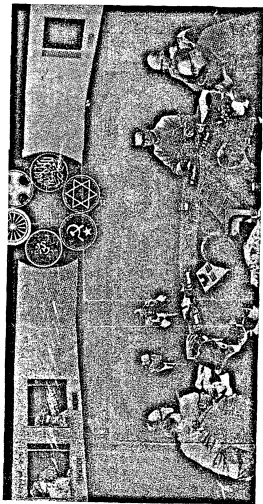

ପଞ୍ଚମ ଦର୍ଶନରେ ବୋଧହୀନତା ଅନୁଭବର ଚିତ୍ର



ବାମରେ—
ଡମ୍ ହେଲଡର୍, ନାମାଗ
ଡନେ—
ଡଡେଗର୍ ନୁଡ୍
(ନରଂସ୍ତେ)





ସେନେକର ଦାଓ
(ତେନ୍ମାଈ)

ଭସେନଶ୍ରୁ ନମିତ ବାଓ
(ନରୁଣସ୍ତେ)

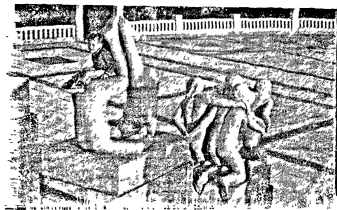



କଣ୍ଠଦା ଦୀପିତ ଓ ନେଖିକ (ଭୋପେନ୍‌ହେପେଲ୍)



ଡେନମାର୍କର ବନ୍ଦ୍ୟାଘର

ଦୀପ୍ତିର ଗାଁ





(ଇଂଲଣ୍ଡର ବେଷଜ୍ୟ ଉପାଧ୍ୟକ୍ଷିନୀ)

ଶ୍ରୀମତୀ ଓ ଶ୍ରୀ ବାଲୁଦେବୀ (ପ୍ରାନ୍ତ)





ଭ୍ରମଦୃଷ୍ଟି ମିଶନ, ଭେଲ୍‌ସ,
 ଦାମରୁ : ଦେଖକ, ପ୍ରମାଣ,
 ଶ୍ରୀ ବାସନ୍ତି, ଶ୍ରୀ ରାଓ



“ଭ୍ରମଦୃଷ୍ଟି”

ଭୂତାକାଶକୁ ପଥର ଓ ସୀମା ଦେବା

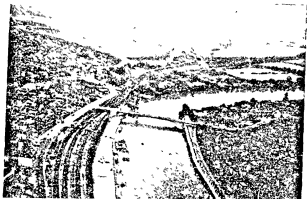

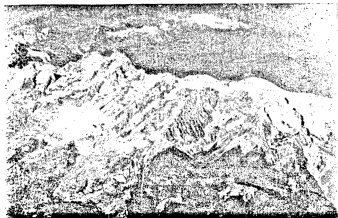

ଉତ୍କଳାହାରୀରୁ ଅଲ୍ପସ୍ୟ ପବନମାଳା

ପଦ୍ମେ ପିନ୍ଧୁ (୧୩ ୩୩)





ଶ୍ରୀମତୀ ଲକ୍ଷ୍ମୀ ଓ ତାଙ୍କର ଭାଉଜୀ ତାମାରା (ସୁ.ହୁଗୋ)

ମିଳନରେ ଶାନ୍ତବିଧି ବରପଞ୍ଚ । ବାଘାଙ୍କରୁ ପ୍ରଥମ ଉଦ୍‌ଘୋଷ, ବିଦ୍ୟା ମେଘା ଯୋଗେଷିତା,
ତାଙ୍କୁ ପ୍ରଥମ ମିଳନରେ ।





ରବି ଏବଂ ସୁଧର (ନୂତନ)



ଶ୍ରୀମତୀ ମେଘନା ଦୋମ୍ବର (ଢୋଲେଇ)





ଡକ୍‌ ବାବୌ ଖୋନେଇ (ସେମ୍)



ନେନାଦ୍ ଷ୍ଟୋସ୍କର୍ (ବେଲ୍‌ଗ୍ରେଡ୍)
ଯୁଗ୍‌ସ୍ଲାଭିଆର ଦ୍ଵୀଟ



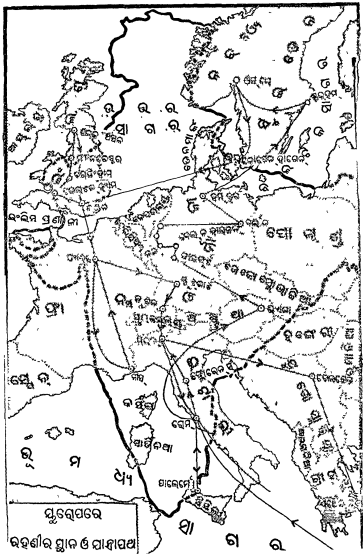

ଏକ

ଜାଗଜ ଭେଳା ଓ ଅର୍ଗଳ ପାରି

ଦେଶୀ ଘାଣା ପାଇଁ ଭୂଜାଜାହାଜ ବା ନାହାନରେ ପବାର ହେବା ପୂର୍ବରୁ
ଆସ୍ତ୍ରସ୍ତ୍ର କରାବାରୁ ହୁଏ ପାସପୋର୍ଟ, ପି ବର୍ମା ଓ ଭୋରା ଜାଗଜ ଭେଳା ଓ ସେପପାଇଁ
ପାରି ହେବାକୁ ହୁଏ ନାକଟିତାର ଅର୍ଗଳ ।

ପଶ୍ଚିମ ବର୍ଲିନରେ ଏକ ଟେଲିଭିଜନ୍ କାର୍ଯ୍ୟକ୍ରମରେ ଆଶି ଗୁହୁଣ କରାବା ପାଇଁ
ମତେ ଉମରୁଣ ମିଳଣ୍ଡର ଆଠ ନଅ ମାସ ପୂର୍ବରୁ ଏକ ପାସପୋର୍ଟ ଆଡ଼ ସରକର କରାବା
ଭୂଦକ୍ଷ ମୁଁ ଆରମ୍ଭ କଲେଣି ଘାଣାର ରୁଣ ମାଗ ପୂର୍ବରୁ । ହିସ୍ତରଣ ଯେ ରମାନା ହେବା
ଉପେକ୍ଷ ପୂର୍ବରୁ ପରୁ ଅତୁଆ ଛଣ୍ଡେଇ ନିଶ୍ଚିନ୍ତ ହୋଇଥିବ । ତାରଣ, ମୌଖିକ ଦର୍ପ ଘାଣା
ଆରମ୍ଭ କରାବା ଶେଷ ମୁହୂର୍ତ୍ତୀୟ ନାନା ଅନୁକୂଳତା ଓ ଆସ୍ତ୍ରୋକନର ଅପସ୍ତୁର୍ଣ୍ଣତାରେ
ଧର ହେବା ଭଲ ଅସ୍ତ୍ରୁତି କର ଓ ରମରୁପ କୃତ୍ତି ପୁଷ୍ଟି କରାବା ଭଲ ନଥା ଆଉ ଛଡ଼ ନାହିଁ ।
ଅଧର ଘୋର ଏପରି ଯେ ଯେହ ଶେଷ ମୁହୂର୍ତ୍ତୀ ଯାଏ ଅତୁଆ ଓ କୃତ୍ତିନ୍ତାରେ ଧର ହେବାକୁ
ହେବ ।

ଅମ ଦେଶର ଭିଲ୍‌ହାଲ କାରାବା ଏକପାଇଁ ଦାସୀ । ଗୋଟିଏ କଣ୍ଠାତ ଟ୍ରାଭେଲ୍
ଏଜେନ୍‌ଟ୍ରୀର ଯେଉଁ କର୍ମଚାରୀ ମୋର ପାସପୋର୍ଟ ଛଣ୍ଡର ଦାସୀକୁ ନେଇଥିଲେ ସେ ମତେ
ବଦଳର ଆଶ୍ୱାସ ଦେଇ ରୁକ୍ଷଲେ “ଦାଦା ! ତୁରୁ ସ୍ୱବଦେନ୍ ନା, ପର୍ ହୁସ୍ତୋରାବେ ।
ଉପେକ୍ଷ ସମସ୍ତ ଅଛେ ।” ଏହୁପରି ପାସପୋର୍ଟ ରୁଣ ପାଞ୍ଚ ଦିନରେ ମିଳିବ ନ’ଣ ଶାଠିଏ
ଦିନରେ ମିଳିବ । ଅତୁସ୍ତ୍ରା, ରାଜୀବ, ପ୍ରାନ୍ତ ଓ ଦେଲକସ୍ତ୍ରର ଛଣ୍ଡ ପାଇଁ ଦରଖାସ୍ତ୍ର ପରୁଣ
ନକଦେଇ କଳନତାରୁ ତଟନ ହେବ । କଥା ସଲ ଯେ ଆଠଦିନ ପରେ ମୁଁ ରୁଣି
କଳନତା ଘିବାଦେଲକୁ ଏ ପରୁ ଛଣ୍ଡା ମିଳି ପାରିଥିବ । ମାତ୍ର ଆଠଦିନ ପରେ
ଯେତେବେଳେ ହାଇ ପହୁଣ୍ଡର, ଶୁଣିଲ, “ଦାଦା, ଅପନାର ସର୍ବ କାଗଜପତ୍ର ଅମାର ତେହେର
ମଧ୍ୟେ ଯତୁରୁ ରୁଖା ଅଛେ । ଆନ୍‌ନେଇ ପର୍ ତନେଟ୍ କରେ ଆଠିସେ ନମା ଦେବୋ ।”
ଦାଦା ଏ ଘୋଷଣାଟା ଏଭଳି ଉତୁଦ୍‌ସ୍ତ୍ରୁ ସ୍ୱବରେ ଓ ସତେଜ ଗୋଟାଏ ସ୍ୱରୁ ନଠିନ କାର୍ଯ୍ୟ

ପାଞ୍ଚ ଦଶବାର ପଲ୍ଲୋଷର ପହ ପହାପ୍ୟ ବଦନରେ ନଲେ ଯେ ମୁଁ ହସିବି ତି ନାପକ ଶ୍ରିର
ଦଶପାଶର ନାହିଁ । ମୋତେ ରମାନା ହେବାକୁ ହେବ ଦଶ ଦନ ପରେ ଏବ ମୋର ପ୍ରଥମ
ରହଣୀ ଲାଏନା । ଯେପରିକି ଅସ୍ତିଆର ତହିଁ ଦୁରାବାରକୁ ଲାଗା ମିଳିବ । ସ୍ତ୍ରୀରଲଗ୍ନର
ଲଗା ମଧ୍ୟ ସେହି ଲଗ୍ନୀରୁ ହିଁ ମିଳିବା ତଥା ।

ଏ ସବୁ ଦରଖାସ୍ତ୍ର ଉତ୍ତରେ ପୁଣି ମୋର 'ପି' ଫର୍ମ ପାଇଁ ଦରଖାସ୍ତ୍ର ରହୁଛି । ତେଣେ
କେଉଁ ବ୍ୟକ୍ତିର ଫର୍ମରୁମାନେ 'ପୋ ପୋ' ବା ନିୟମ ମୁତାବକ ନାମ ନଶବା ଅନୋଳନ
ତଳେଇଥାନ୍ତି । କୌଣସି ଖଣ୍ଡେ ଦୟା, ତେଜ, ଦରଖାସ୍ତ୍ର, ବନ୍ଦ ଅପ ପାତନେ
ଫର୍ମରୁମନେ ଭଲକି ତାକୁ ନଠେଇ ନଶ ଅମନୁଚଳ ତନ୍ତ ତନ୍ତ ଭଳି ପଢୁଥାନ୍ତି,
କାରକଟା ଠିକ ଖାଦିକ ନାହିଁ ତାହା ଅନୁଅନୁ ଶେକଧର ବାରମ୍ବାର ପସନ୍ଦା କରୁଥାନ୍ତି,
ରୁଲ୍ ବହୁ ଶୋକ ଯେ ଦରକ ଉପରେ ପାତ୍ରା ଚାର୍ଯ୍ୟରୁମାନ ତରୁପିବ ଯେ ସପସ୍ତ୍ର ନିୟମ
ଓ ଚାର୍ଯ୍ୟରୁମାନ ପଦାର୍ଥତା ବସସ୍ତ୍ରରେ ନିରଲ୍ ସ୍ତ୍ରୁତକୁ ଉଦ୍ଧାତୁଥାନ୍ତି ଓ ଏଣେ ପାଞ୍ଚ ମିନଟର
ନାମ ପାଇଁ ଦୁଇପକ୍ଷା ଛୁଡ଼ାହେବା ଯୋଗୁଁ ଗରୁଜ ବଚରକର ଗୋଡ଼ମାନ ଶାହୁ ଶାହୁ
ତାକୁଥାନ୍ତି, ତାହାର ପରପ ବର୍ଣ୍ଣନା ନଶେ ବହୁଜଠାରୁ ଅଲ୍ଲ ଚନ ତଳେ ଶୁଣି ଖୁବ୍
ଅମୋଦ ଅନୁରବ ନଶସ୍ତ୍ର । ଏବେ ଯେ ଦୁମ୍ପା ତଳୁନା ନଶ ରେମ ଶାକ୍ତର ଉଠିବ ।

ଏ 'ପି' ଫର୍ମର ବ୍ୟପାର ମଧ୍ୟ ସ୍ଵରତ ପରକାରକର ନାକଟିତାଗୁଜର
ଅପୌତ୍ରକତାର ଅଲ୍ଲ ଏନ ହାସ୍ୟାସ୍ତ୍ର ତାହାଣୀ । ଏହିଲ୍ ମାପରେ ସ୍ଵରତପରକାରକର
ଉପହାର ବାହାଶଲ ଯେ ଯେମାନେ ପୁଞ୍ଚ ପକବର୍ଷ ଉତ୍ତରେ ବଦେଶୀ ପାଇ ନାହାନ୍ତି
ଯେମାନକର ଏଣିକି 'ପି' ଫର୍ମ ଲେଖା ହେବ ନାହିଁ ଓ ଯେମାନେ ଏସ୍ଵାର-ଉପିଆର
ବମାନରେ ପାଶା ନଲେ ଶହେ ତଲର ବଦେଶୀ ମୁଦ୍ରା ମଧ୍ୟ ପାଇବାର ହୁଦ୍ଦାର ହେବେ ।
ଏଣ୍ଡରେ ମୋର ଖୁବ୍ ସୁହୁଧା ହୋଇଲଲ ବୋଲି ମୁଁ ବରୁବ କଲି ଓ ଟ୍ରାଭଲ ଏକେନ୍ଦ୍ରୀବାର
ମଧ୍ୟ ଯେସ୍ଵା ଦହୁଲେ । ମୁଁ କଟିତ୍ର ହୋଇ ବସିଛି । ଡିବାର ମାତ୍ର ଦୁଇ ପସ୍ତାହ ଅଛି ।
ହଠାତ୍ ଟ୍ରାଭଲ୍ ଏକେନ୍ଦ୍ରୀର ଦାଦା ନହୁଲେ ଯେ ଅପଶକର ତ 'ପି' ଫର୍ମ ଲଗିବ ଓ
ଅପଶ ଶହେ ତଲର ପାଇବେ ନାହିଁ । କାହିଁକି ? ଅପଶକର ଗ୍ରହଣ ବାହାରୁ
ଦପାତରୁ ବୋଲି ।

ଏହାର ଯୌତ୍ରକତା ଅପଦାଏ ମତେ କେହି ବୁଝାଇ ପାରି ନାହାନ୍ତି । ମୁଁ ଯଦ
ଅହିରୁ ପଇତା ଖର୍ଚ୍ଚ ନଶ ପାଇଥାନ୍ତି ତେବେ ମତେ 'ପି' ଫର୍ମର ଶାମେଲ ମୁଣ୍ଡେଇବାକୁ
ହେଇ ନ ଥା'ନ୍ତା । ବାହାରୁ କେହି ଖର୍ଚ୍ଚ ଦେଇ ତ ଯେଥରେ ପରକାରର ହାକିଶା ତ'ଣ
ହେଲ ? ବର' ଯେତେ ବଦେଶୀ ବହମସ୍ତ୍ର ମୁଦ୍ରା ତା'ର ଆସ୍ତ ହେଲ । ତନ୍ତୁ ନା, ଯେସ୍ଵା
ନିୟମ । ନ'ଣ ଦରୁପିବ ?

ପୁଣି ସେତେକ ଦୁହେଁ । କେଉଁ ବ୍ୟକ୍ତିର କୌଣସି ମାତ୍ରମରୁ ତରୁଣୀ ମୋର ଦରଖାସ୍ତ୍ର
ଉପରେ ପ୍ରଶ୍ନ ଉଠେଲେ, "ପହିମ ନର୍ମରୁ ନିମରଣ ଆସିଛି ତ ପୁଣି ଅନ

ଦେଖମାନଙ୍କୁ ନାହିଁକି ପିତା ? କେହି ଦେଖରେ କେତେ ଭଲ ରହୁଥିବ ? ସେଠୁ କହୁ
 ଛନ୍ଦା ପାଇବେ ତ ଏ ଦେଖକୁ ଅଣ୍ଡିକେ ତ ? ଇଚ୍ଛାତ ୧" ମନାର କଥା ହେଉଛି ଯେ ମୁଁ
 ଯଦି ଦେବଲ ବର୍ଦ୍ଧିତ ପର୍ଯ୍ୟନ୍ତ ପିତାପାଇଁ ଅନୁମତ ମାଗିଥା'ନ୍ତି ତେବେ ଏହୁ ପ୍ରଶ୍ନ ଉଠି ନ
 ଥା'ନ୍ତା ଓ ବାହାରେ ପହଞ୍ଚି ମୁଁ କୌଣସି ନାମରେ ଯେ କୌଣସି ଉତ୍ତରାଧିକାରୀ
 ନିମାଳର ଅଧିକାରୀ ହୋଇଲୁ ଏକେକାକୀର ଅଧିକାରୀରାଜ ମୋର କିନ୍ତେ ଯେପରି ଇଚ୍ଛା
 ବଦଳେଇ ନେଇ ପାରିଥାନ୍ତି । କୌଣସି ଅନୁରୋଧ ହେଲ ନ ଥାନ୍ତା । ହୋଇଲୁ ଏକେକାକୀ-
 ବାଲି ମଧ୍ୟ ଦେଖିପକ୍ଷ ପରମର୍ଶ ଦେଇଥିଲେ । ମାତ୍ର ବିଦେଶ ବନ୍ଧୁରେ ପୁତ୍ର ଅଭିଜ୍ଞାନ ନ
 ଥିବାରୁ ଏ ଅଭିଜ୍ଞତା ମୁଣ୍ଡ ଲାବା ପକ୍ଷବର୍ତ୍ତୀ ଏଇଠୁ ଗୁରୁ ବ୍ୟବସ୍ଥା ନର ପିତା ଶ୍ରେୟ
 ମଣିଲୁ ।

ପାଖା ହେଉ ନିରାକାରରେ ଉକର୍ତ୍ତ ବ୍ୟାଜର ଉଚ୍ଚ ନର୍ତ୍ତକପଞ୍ଚ ପ୍ରକୃତ ପାଞ୍ଚତ
 ନରବାରୁ ଯେ ଅନୁଗ୍ରହ କରୁ ଚାହୁଁନ୍ତି 'ପି' ପର୍ଯ୍ୟନ୍ତ ଦେବାର ବ୍ୟବସ୍ଥା କରାଯେବେ ।
 ଇତିମଧ୍ୟରେ ଦେବଲ ଅନ୍ତର୍ଗତ ଭାଗ୍ୟ କି ପ୍ରକୃତ ଦୋଳିଥିଲ । ଶେଷପଦ ଇଂଲଣ୍ଡରେ
 ପ୍ରବେଶ କରିବାର ଅନୁମତିପତ୍ର ପ୍ରକୃତ କି ଅବଶିଷ୍ଟ ଭାଗ ବର୍ଦ୍ଧିତରେ ପ୍ରକୃତ କରାବାର
 ନିର୍ଣ୍ଣୟ ନେଇ ଡାକ୍ତା ପାଇଁ ପ୍ରସ୍ତୁତ ହେଲ । ଶେଷ ପର୍ଯ୍ୟନ୍ତ 'ପାପା'ଙ୍କର ପ୍ରତ୍ୟାଶା
 ଆଶାବାଦର ହିଁ ଜୟ ହେଲ । ତୁ ଏ ତ ମୁଁ ଅନୁରୋଧ ମତପକ୍ଷର ବୋଲି ହିଁ ଏତେ ବେଶୀ
 ରାଜିତ୍ୟ ହେଉଥିବ ।

ଏଠି ବିଲତରେ ପ୍ରବେଶର ଅନୁମତିପତ୍ରର ତାମସା ବ୍ୟବସ୍ଥାରେ କି କହୁ ରାଜିବା
 ଉଚିତ । ଉଚିତ କମଳକ୍ଷେତ୍ରର ପଦକ୍ଷେପ ଓ ଅନୁରୋଧ କମଳକ୍ଷେତ୍ର ଦେଖମାନଙ୍କୁ ପିତା
 ପାଇଁ ଅନୁମତି ବା ରାଜା ଭେଦା ନ ହେବା କଥା । ମାତ୍ର ଇଂଲଣ୍ଡରେ ତଳା ଭେଦକ
 କରୁଥିବା ପାଇଁ ଏଠି ପରମିତ ବ୍ୟବସ୍ଥାର ପ୍ରଚଳନ କରାଯାଇଛି । ଏଥିରେ ଝାମେଲ
 ବହୁତ । କୌଣସି ପ୍ରାଣ ଅବଶ୍ୟ ଲାଗେ ନାହିଁ, ମାତ୍ର କିନ୍ତୁ ଯାଉ କେତେବେଳେ ଦେଖାଯାବାରୁ
 ତୁ ଏ ଅନୁରୋଧ ଦେଖପକ୍ଷ କୌଣସି ହୋଇଲୁ ଏକେକାକୀ କରାଯେବେ ପ୍ରକୃତ କରୁ ତୁ ଏ
 ନାହିଁ । ଇଂଲଣ୍ଡରେ ପହଞ୍ଚି ମଧ୍ୟ ଯେତେ ସୁନମ୍ନା ହେବାରୁ ପ୍ରକୃତ କାହା ଅନ୍ୟ କୌଣସି
 ଦେଖରେ ଭେଦିବାକୁ ହେଉନାହିଁ । ଇଂଲଣ୍ଡରେ ଏବେ ଉତ୍ତର ଲକ୍ଷ କଳା ଭେଦ ବଦଳାଏ
 କରୁଛନ୍ତି । ଏଥିରେ ତୁ ଉଚ୍ଚ ଲକ୍ଷ ରାଜକାହା, ବାମା ପତ୍ନୀ ପାନଗ୍ରାମ, ପଶ୍ଚିମ ରାଜ୍ୟ
 ଦ୍ଵୀପସୂତ୍ର ଓ ଆର୍ଦ୍ର ତାର କେଉଁ ଦେଖକୁ ଯାଇଛନ୍ତି । କଳା ଭେଦକ ସମ୍ପନ୍ନ ଦୁଇ ଯାକେ
 ପାଲେ ଯେ ଦେଖରେ ଭେଦକ ଭିତରେ ବର୍ଣ୍ଣବଦ୍ଧେ ମଧ୍ୟ ପୁଣି ମୁଣ୍ଡ ହେବୁଛି । ଏଥର
 ପାଖାଲକ୍ଷ ଉପାଦାନରେ ସେଠାରେ ନାଠ ଦଳର ବଳୟ ପରିରେ ଏହି ରାଜକେତର ମଧ୍ୟ
 କହୁ ପ୍ରସବ ରହୁଛି । X X X

ସାହାହେଉ ଶେଷ ପର୍ଯ୍ୟନ୍ତ ସବୁ ଅଟୁଅ ଟୁଟିଲ ଓ ବାନ୍ଧ ପେଟର ବନ୍ଧାଛନ୍ଦା କଲ ମେ ତେଲଣ ବାଉଣ ରାତି ପାଡ଼େ ଅଠଟାରେ କରନତାର ଦମଦମ ହମନପାଟିରେ ଭୃତ୍ତାଜାହାନ କହିଲ । ଏସାର ଭଣ୍ଡିଆର ଜାହାନ । ଅଞ୍ଜୁଳିଆର ପିତୁଣ୍ଡରୁ ଅସି ପଦସିଆଏ । ଏହା ଅମରୁ ବନ୍ଦେ ଯାଏ ନେକ । ସେଠୁ ଅମେ ବଞ୍ଚାବୁ ଅପୁଷ୍ପବା ଅଛ ଏକ ମୋନରେ ପଦାର ହେବା ।

ଏଇଟି ଦୋଇଟା 707 ନେଟ୍ ହମାନ । ଗଡ଼ ପଞ୍ଜାବୁ ଛଅଶହ ମାଇଲ । ଉଡ଼ିବାର ଉଚ୍ଚତା ୩୫,୦୦୦ରୁ ୪୦,୦୦୦ ଫୁଟ । ଅର୍ଥାତ୍ ଏଲେରେଣ୍ଟ ଶୁଙ୍ଘର ଦେହମାଇଲ ଉପରକୁ । ହମାନସର ଏକ ଶୁଙ୍ଘ ଅନୁପାରେ ଏହାର ନାମନରଣ ହୋଇଛି 'ମାକାଲୁ' । ବନ୍ଦେରୁ ଯେଉଁ ହମାନ ଅମରୁ ବେମ୍ ନେଲ ତା'ର ନାମ ହେଲ 'ଧବଳଗିଣ' ।

ନଅଟା ବାଜିବାକୁ ବେଳେ ମିନିଟ୍ ଆଇ ହମାନର ମାଇଲ୍ରେ ଘୋଷଣା ହେଲ — "ଏ ହମାନ ଉନ୍ନତ ତ୍ୟାପେଟକ୍ ମଣ୍ଡଳ । ତା'ଇର ଓ ହମାନର ପମନ୍ତ କର୍ମରୁଦ୍ଧେ ପଛକୁ ଅପହେତ୍ ଏ ହମାନକୁ ପ୍ରଗତ ଜଣାଉଛି । ଏଠାରୁ ବନ୍ଦେ ପର୍ଯ୍ୟନ୍ତ ଉଡ଼ାଣ ଦୁଇପଞ୍ଚାରେ ପରୁ ହେକ । ଅପହମାନେ ଦସ୍ତାନର ପୀଟ୍‌ଦେକ୍‌ଟ ବାହରୁ ଓ ପିଶାରେଟ୍ କରନ୍ତୁ ।"

ଦେହ ମାଇଲ୍ ଏଣ୍ଡେ ଦଉଡ଼ି ଘୋର ଗଢ଼ନ କଣ ବରାଟ ହମାନ ଅତୀଶକୁ ଉଠି ପଶି ମ ଅଟକୁ ମୁହାଁଇଲ । ଦୁଇ ବର୍ଷ ମିନିଟ୍ ମଧ୍ୟରେ ଗଢ଼ାନଦା ଓ ତା'ର ଦୁଇ ନରର ନନପଦମାନଙ୍କର ଅଲେକମାଳା ପଛରେ ପଡ଼ିଲ । ନିରନ୍ତ ଅନନାର । ମହିରେ ମହିରେ ପହରମାନଙ୍କର ହୁଅନ୍ ଦାପମାଳା ଅଜାର ଉତରେ ଅଲେକର ଦ୍ଵୀପ ପଦ୍ମ ହୁଅଇଠି ପୁଣି ମିନେଇ ପାଉଛି । କୋଡ଼ିଏ ମିନିଟ୍ ପରେ ଶାଖାନକରର ବୁଦ୍ଧର ଅଲେକ-ଦ୍ଵୀପ ସପି ଉଠିଲ । ଦଶାଟାର କଡ଼ ପରେ କାଉସୁର । ଠିକ୍ ଏତାରଶାରେ ହମାନ ବନ୍ଦେର ପାନ୍ତାକି ନୁ ଘାଟିରେ ଓହ୍ଲାଇଲ । ଏଠୁ ପୁଣି ଗୁଡ଼ ଗୋଟାଏ ଦେଲେ ହମାନ ଗୁଡ଼କ । ପମନ୍ତେ ହମାନରୁ ଓହ୍ଲାଇ ବସ୍‌ରେ ଚିଠି ହମାନପାଟିର ବସ୍ତାମଗାରକୁ ଅସିଲୁ ।

ହମାନରୁ ଓହ୍ଲାଇଲ ବେଳେ ଦେଖିଲି କଣେ ଅନ୍ଧବସ୍ତା ଶରୀରସ୍ ମହୁଳା ଦୁଇଟି ପାନ ପିଲ ପାଖରେ ଧରୁ ଓହ୍ଲାଇଲ । ଲୁଗାପିନ୍ଧା ଗନ୍ଧରୁ ଓହ୍ଲାଇଲ ବିଅ ବୋଲି ପଦମହ ହେଲ । ଶୁଣିଲି — ପିଲଟୁ ନହୁଲେ "ବାବୁରେ ! ଦେଖ କେତେ ବଡ଼ ଜାହାନ !" ଏ'କ ହତରେ ଓଃଅ ! କେଉଁଠୁ ଅସିଲେ ? କୁଅହେ ଯାଉଛନ୍ତୁ ? ଦୌଡ଼ିତନ ହେଲ । ପରୁଣ ବୁଲିଲି ଯେ ଠାକର ପର ମଧୁରଭକ୍ତ ଜଣାର ରାସୁରଭସୁର ପାଖରେ । ତା'ର ପ୍ରମା କାନଦ୍ଵାର ଏକ ପହରରେ କାରଖାନାରେ ମୋଜନ । ପାଞ୍ଚ ଛଅ ବର୍ଷ ହେଲ ସେଠାରେ ନାମ କରୁଛନ୍ତୁ । ଉପମହୁଳା ଏକେ ପିଲ ଦୁଇଟିକୁ ଧର ପ୍ରମାଟି ପାଖକୁ ଯାଉଛନ୍ତୁ ।

ଲଣ୍ଡନରେ ହିମାଳୟ ବନ୍ଦନାର ବାଲି ଉପରଠିକ ଓନ୍ତାଶିଖିରେ ପହଞ୍ଚିବ । ଏହା ପୁଣ୍ୟ ଓଡ଼ିଶା ବାହାରକୁ ନିଶ୍ଚୟ ମଧୁରରସ୍ୟ ଜଳ ବାହାରକୁ ବାହାରି ନ ଥିବେ । ଏବେ ଏକା-ଅଲକେ ଗାତ ସମୁଦ୍ର ପାଣି ପୃଥିବୀର ଆରପାଖକୁ ଖେପ । ଗାନ୍ଧିଜୀ ଝିଅ, ଇଂରେଜ ଲାଣ୍ଡଲୀ ନାହିଁ...ଏତେ ଦୂରର ଅପହ୍ଳା ଦେଶକୁ ଯାଆ । ଅପହ୍ଳତ ଓ ଅନନ୍ୟତ୍ର ପଦବେଶ । ଭଦ୍ରମହଲା ଝିଅଏ ବହୁତ ଜଣାପଡ଼ୁଥାଅନ୍ତୁ । ଜଣେ ଓଡ଼ିଆ ପଦପାଠୀ ପାଇ ଖୁବ୍ ଖୁସି ହେଲେ । ଅବଶ୍ୟ ଚନ୍ଦ୍ରାର ଦୌଣ୍ଡିୟ କାରଣ ନ ଥାଏ । ଦେଖିଲ-ଉଡ଼ାନାହାଳର ପଶ୍ଚିମଦିଗମାନେ ତାଙ୍କର ଖୁବ୍ ଯତ୍ନ ନେଇଛନ୍ତି, ବରଷର ଚଢ଼ି ବୁଝୁଛନ୍ତି, ଚେରଠି କ'ଣ କଣିବାକୁ ହେବ ଗୁଣାଇ ଦେଇଛନ୍ତି ।

ନାହିଁ ସ୍ୱପ୍ନରଙ୍ଗପୁର ନାହିଁ ଓନ୍ତାଶିଖି ! ଏଠାର ଗାନ୍ଧିଜୀ ଝିଅ ଯାଇ ଯେଠି ଚକ୍ର ଘଣ୍ଟାକୁ ନମ୍ନ ପ୍ରମୟରେ ପହଞ୍ଚି ପରଦରଶା ପଡେଇବ ! ପୃଥିବୀର କେତେ ଶ୍ରେଷ୍ଠ ହେଲ ଗଲଣି ।

ବମ୍ବେରେ ବିଦେଶଯାତ୍ରୀଙ୍କ ବ୍ରତ୍ତମାଗାର ଏକ ଜେଲ୍‌ଘାଟା । ଯେଠି ବସିବା ପାଇଁ ଆରମ୍ଭଦାୟକ ବ୍ୟବସ୍ଥା ଅଛି । ଶାନ୍ତପାଳୟର ଉନ୍ନତ ମଧ୍ୟ ରହୁଛି । ମାତ୍ର ଏକ ପୁରୁଷ ଜନେଷ୍ଟବଳ ମଧ୍ୟ ଦରକାର ପାଖରେ ଛୁଲୁ ଉପର ବସି ବସି ଚାଲିଛନ୍ତି । ବିଦେଶ ଯାତ୍ରୀମାନଙ୍କୁ ହିମାଳୟରେ ସବାଇ ହେବା ପୁଣ୍ୟକୁ ନଷ୍ଟମୁଖ ବା ଶୁଲ୍‌ନବରଙ୍ଗର ବେଢା ପାଇ ହେବାକୁ ହୁଏ । ଦୌଣ୍ଡିୟ ଶକ୍ତିର ବସ୍ତୁ ଓ ପରଦାର ଯେତେବେଳେ ନେବାପାଇଁ ଅନୁମତ ଦେଇଥିବେ ତାହାଠାରୁ ଅଧିକ ମୁକ୍ତି ଯେପରି ନେହୁ ନ ନେଇ ପାରିନ୍ତୁ ତାହା ଦେଖିବା ହେଲ ଏହାର ଉଦ୍ଦେଶ୍ୟ । ତେଣୁ ଅଭେଦ ବେଢା ପାଇ ହେଲେ ଆଉ ବାହାର ଭେଦଙ୍କ ସମ୍ପର୍କରେ ଅଧିକାରୁ ବ୍ୟାଧିଏ ନାହିଁ । ଗଲୁବ୍ୟ ସ୍ଥଳରେ ପହଞ୍ଚି ପୁଣି ଯେ ଦେଶର ବେଢା ପାଇ ହେଲ ପଦାକୁ ପିବାକୁ ହୁଏ ।

ବମ୍ବେରେ ନେତେଜଣ ବନ୍ଧୁ ଦେଖା କରାଯାଏ ଆଶାରେ ହିମାଳୟଟିକୁ ଅଧିଷ୍ଠିତେ । ମାତ୍ର ବହୁତ ଶାନ୍ତ-ସାଧନା ପରେ ମଧ୍ୟ ହିମାଳୟ ଦେଖା ପାଇବା ସମ୍ଭବ ହେଲ ନାହିଁ । ଟେକ୍‌ସୋନ୍‌ରେ ନିଆଁ ଜହ୍ନବାର ପୁଣ୍ୟ ଅଛି ବୋଲି ଲୁହାଲୁଲୁ । ମାତ୍ର ଯେ ଟେକ୍‌ସୋନ୍‌ ମଧ୍ୟ ଅଟଇ ।

ଗୋଖାଏ ଅଠରଶହରେ 'ଧବଳପିଣ୍ଡ' ବମ୍ବେ ଶୁକ୍ର ସମୁଦ୍ର ଉପର ଦେଇ ଉତ୍ତର-ପଶ୍ଚିମ ଦିଗକୁ ଉଡ଼ି ଚାଲିଲେ । ତଳେ ଆରବ ଗାନ୍ଧାର ଅପରାନ୍ତ ଚନ୍ଦ୍ରାଳ । ଚନ୍ଦ୍ରାଳ ପଛକୁ ତଳେଦେଲେ ଅଖିକୁ ଛୁଟାଇ । ପରବର୍ତ୍ତୀ ରହଣୀ ଲୁପ୍ତ । ବମ୍ବେରୁ ୨୭୦୦ କିଲୋମିଟର । ଚନ୍ଦ୍ରାଳ ଗୋଖାଏ ମିଶ୍ରରେ ପହଞ୍ଚିବ । ଅତଡ଼େ ଘଣ୍ଟା ପରେ ନିଦ ଭାଙ୍ଗି ଲୁହ ଦେଖିଲ ଯେ ସ୍ଥଳରାସ ଉପର ଦେଇ ଚାଲିଲୁଁ । କିନ୍ତୁ ପ୍ରମୟ ପରେ ଦୂରରେ ଗୋଟିଏ ଜନବହୁତର ଆଲୋକମାଳା ଦେଖାଗଲା । ତା' ଆଖପାଖରେ କେତେକ ଜୀବୀ ଚାଲି । ଏହାକୁ ଚେଲିଖଣି ବୋଲି ଅନୁମାନ କଲୁ । ଚେଲିଖଣି ବା ତେଲ ଶୋଧନାଗାରର ନେତେକ ଅପ୍ରୟୋଜ୍ୟ

୨

ଦୀପ୍ତକୁ ଏକ ଚମକା ଲୁଗାରେ ନେଇ ବଢ଼ାଯାଏ । ଏହା ଉର୍ଦ୍ଧ୍ୱକୁ ଚଳି ଦେଖାଯାଏ ।
 କୁଏଟ୍‌ରେ ବହୁତ ତିଳ ରଥାଏ ରହୁଛି । ଏହରୁ ଅମେଶବାନ୍ ତେଲ ନିର୍ମାଣମାନଙ୍କ
 ନବନରେ । କୁଏଟ୍‌ ଗୋଟିଏ ଅତି ପ୍ରାଚୀନ ଦେଶ । ଦୁଏତ ଏହୁ ତେଲ ଶିଳି ମାଲିନମାନଙ୍କର
 ପୂର୍ବପୁଷ୍ପିରୁ ଏହାକୁ ଏକ ପ୍ରକାର ଦେଶ ଭାବରେ ସୃଷ୍ଟି ନଗହୋଇଛି । ମଧ୍ୟପ୍ରାନ୍ତରେ ଲାହର,
 ଲାହର ଅତି ଅନ୍ୟ ଦେଶମାନଙ୍କରେ ମଧ୍ୟ ପ୍ରକାର ତିଳ-ପ୍ରାଚୀନ ରହୁଛି । ଏହରୁ ଇଂଲଣ୍ଡ ଓ
 ଅମେଶବାନ୍ ଆସୁଥିବେ ରହୁଛି । ଏହା ଭିତରେ ରୁଷ୍ ମଧ୍ୟ ପୁଣ୍ୟ ଗଳାଲବା ଚେଷ୍ଟାରେ
 ଅଛି । ଏହୁ ତିଳ ପ୍ରାଚୀନ ଉପରେ ନର୍ଦ୍ଦିକ୍ ପାଇ ବୃହତ୍ ଶସ୍ତ୍ରମାନଙ୍କର ଧନ୍ୟାଧି ଓ
 ହେଲ । ମଧ୍ୟପ୍ରାନ୍ତର ରାଜନୀତି ଓ ସେ ଅଞ୍ଚଳର ପ୍ରମୁଖ ସ୍ୱତନ୍ତ୍ର ପଦ୍ଧତି ପଦ୍ଧତିରେ ଥିବା ପ୍ରକାର
 ମୋକିତ କାରଣ ।

★ ★

ସୁଦ୍ଧ

ବିଦେଶ ଭୂଇଁରେ ପ୍ରଥମ ପ୍ରଭାବ

ମୋର ପଢ଼ା ଅନୁସାରେ ଠିକ୍ ପାଠ୍ୟପୁସ୍ତକରେ ଅମେ ଲୁପ୍ତରେ ଓଡ଼ିଆକୁ । ତତ୍ତ୍ୱ
ସେତେବେଳେ ସେଠାର ସ୍ଥାନୀୟ ସମସ୍ତ ହେଲ ଅଭେଦତା । ପଢ଼ାକୁ ଅଭେଦ ପଢ଼ା ପଢ଼େଇ
ଦେବାକୁ ହେଲା । କୁଏତ୍‌ରେ ପଢ଼ାଏ ଉତ୍ତରୀ ପରେ ପୁଣି ଗାଣାରନ୍ତ । ଏଥରକର କେପ
ଏକଦମ୍ ସ୍ୱେଚ୍ଛା ଯାଏ । ୩୭୩୫ ଇଲେମିଟର । ପାଠ୍ୟପଢ଼ା ଦଶ ମିନିଟ୍‌ରେ ଅଭେଦ ନରକ
ବୋଲି ପୋଷଣ ହେଲା ।

ଦମନ କିଛି କାଟ ଦରିଦ୍ରମୁହଁ ଯାଇ ପୁଣି ପଶିମକୁ ଚୁଲିଲା । ଅନାଗରେ ତ କାଟ
ଅବାଟର ଦମନା ନାହିଁ । ତେଣୁ ଦମନ ଗୋଟିଏ ସ୍ଥାନରୁ ଅନ୍ୟ ସ୍ଥାନକୁ ବନ୍ଦୁକୁ
ପରଲରେଖା ଧରି ଉଠୁଥିବ ବୋଲି ସହଜ ଭୁଲି ଚହେ । ମାତ୍ର ତାହା ପଢ଼ୁଠାରେ ଏଇଲ
ସିଧା ନାଟରେ ଯାଏ ନାହିଁ । ସ୍ୱତନ୍ତ୍ର ଯତ୍ନସାଧି ଦମନପାଟି ସହଜ ସଂଗ୍ରହ ରଖାଇ ସୁବିଧା
ପାଇଁ ଓ ଦେଲେ ଦେଲେ ଭୌତିକ ପାଠ୍ୟ ପଢ଼ା ଏତେଭାବେ ପାଇଁ ତାହା ବଞ୍ଚେଇ
ବଞ୍ଚେଇ ଉଠେ । ବହୁତରୁ ବେହୁତରୁ ସିଧା ଉଡ଼ାବାଟ ଅଛି । ଅମ ଦମନ ସେହି କାଟ
ଧରକାପାଇଁ କୁଏତ୍‌ରୁ ଦକ୍ଷିଣକୁ ଆସିଲା । ପ୍ରାୟ ଦେଢ଼ ପଢ଼ା ପରେ ରାତ୍ର ପାଠ୍ୟ । ସାତ
ମାଲର ତଳେ ଥିବା ସ୍ଥାନରୁ ପାଠ୍ୟର ଦେଖାଯାଉଥାଏ । ମନେ ହେଉଥାଏ, ଦେବକ ବାଲ,
ମରିରେ ମରିରେ ବାଲର ପ୍ରାଣ ବା ପାନ ବଡ଼ ପାହାଡ଼ ।

ଅରବ୍ୟ ଉପନ୍ୟାସର ସେମାହୁର୍ଣ୍ଣ ସୁଦ୍ଧନକ୍ତ ଦାମାସୁର୍ ନଗରକୁ ତାହାକରେ
ରଖି ଅମେ ନେବାନନ୍ ଉପକ୍ରମ ଅଭେଦ ଭର ଅସି ପୁଣି ସମୁଦ୍ର ଉପରେ ପଞ୍ଚୁଲୁଁ ।
ଲୁମ୍ପସାଗର । ତାହାଣ ପାଠ୍ୟ ଦୂରରେ ଏସିଆ ମାଲନସ୍‌ର ଚଟରୁମି ଓ ପପକମାଳ କିଛି
ପସ୍ତ ପରେ ଦେଖାଗଲା । ଶ୍ରୀତ୍ ଓ ଅରବ୍ ମାନଙ୍କ ଭିତରେ ତତ୍ର ସପର୍ଷର ଉତ୍ତରାସ ଚୁମି
ସାଲପ୍ରସ୍ତ ବା କୁବ୍‌ରୁ ଦ୍ୱୀପର ଠିକ୍ ମରି ଦେଇ ଉଡ଼ି ଚାଲିଲା । ଦେଲେ ସମସ୍ତ ପରେ
ଶ୍ରୀସ୍ତ ଦ୍ୱୀପସୁକ୍ତ ତାହାଣ ପଟରେ ଦେଖାଗଲା । ଶ୍ରୀସ୍ତ ଦେଶର ସର୍ବ ଦକ୍ଷିଣ ସ୍ୱରର ବଡ଼
ଦ୍ୱୀପ ପେଲୋପାନେସସ୍ ଉପର ଦେଇ ଅଭେଦ ଚାଲିଲା । ଏକାଦେକରେ ପାହାଡ଼ିଆ

ଘୋମ ପହୁଣ୍ଡିଲ ଓ ଗୁଡ଼ିଲବେଳେ ସୁଲେପର ଭୂମିର ପ୍ରଥମ ଦର୍ଶନ ମିଳିଲା । ଦକ୍ଷିଣ ଇତାଳର ସମତଳ ଭୂମି, କୃଷିକ୍ଷେତ୍ର, ଫଳବଗିଚା, ଘାଁ ଗଣ୍ଡା । ଶ୍ୟାମଳ କେତ ଓ ବଗିଚା ପାଇଁ ଘାନ ଘାନ ଶାମନକାରୀ ସରଳ ନାକଚୁଡ଼ ମନୋରମ ବର୍ଣ୍ଣବିଶେଷ ସୃଷ୍ଟି ନରୁଥାଏ । କେତଗୁଡ଼ିକ ଦେଖି ବଡ଼ ନୁହେଁ । ଦକ୍ଷିଣ ଇତାଳର ସୁଖୀମାନେ ପଶ୍ଚିମ ସୁଲେପ ମଂସାଠି ଅନୁସାରେ ଦେହ ଓ ସେଠାରେ ମୁଣ୍ଡପିନ୍ଧୁ ଜମି ପଲମାଣ ଅସପକ୍ଷାନ୍ତ ନମ । ଇତାଳର ମହିଷିଗଣା ପାଦତ୍ୟ ଅଞ୍ଜଳ । ଅଧିପତ୍ନୀ ପଦତମାଳାର ଘୋଷାଏ ଶାଖା । କୌଣସି କୌଣସି ଶୁଣ ଉପରେ ଏବେ ବ ଚୁଣାର ମୁକୁଟର ଅବଶିଷ୍ଟାଣ ଦେଖାଯାଉଥାଏ । ଉତ୍ତର ଇତାଳରେ ପୁଣି ଯେ ନଦୀର ଉପତ୍ୟକା ସମତଳ ଭୂମି । ଘୋମର ଉପକା ଯିବାବେଳେ ନେପୋଲିୟନ୍ ବୋନାପାର୍ଟିଙ୍କର ନିର୍ଦ୍ଦାୟନ ଛଳ ଏକଦା ଦୂର ପଡ଼ିଲା । ଏକ ଗୁଣ ଶୁଣ ଶାଖର ମୁଣ୍ଡିଆ । ବୃକ୍ଷକାରୀ କୌଣସି ଛେ ବଢ଼ିଲା ନାହିଁ । ସମୁଦ୍ର କୂଳରେ ବୁଲୁଥିବା ଘାନ ଘାନ ଘାଁ, ମଝିରେ ଏକ ଦୁର୍ଗର ଉଦ୍‌ଭାବଣେଷ । ପ୍ରକୃତରେ ନିର୍ଦ୍ଦାୟନର ଉପଦ୍ରୁତ ସ୍ଥାନ ।

ଇତାଳ ଓ ଅକ୍ରିସ୍ତା ମଝିରେ ଦୁରୋଗ୍ଗାଭିଆର ନେତେନ ଅଂଶ ପଡ଼ିଲା । ଏକଟି ସମୁଦ୍ର ପାଦତ୍ୟ ଅଞ୍ଜଳ । ପାହାଡ଼ ମଝିରେ ଗ୍ରେଟ ଗ୍ରେଟ ନଇ, ଘାନ ଘାନ ଘାଁ । ସନେ ହେଉଥାଏ ଯେ କୋରାପୁଟ ଶବ୍ଦ ମଧ୍ୟ ଉଡ଼ାକାହାଳରୁ ଏଇପକ୍ଷ ଦିଶୁଥିବ । ତେବେ ଜଣାପଡ଼ିଥାଏ ଯେ ଏଠାର ଘାଁ ସରଗୁଡ଼ିକ ସବୁ ପରୁକା ଏକ ପ୍ରକାଶ ଘାଁରୁ ପରୁକା ଗୁଣ୍ଡା ଉତ୍ପନ୍ନ । ଅକ୍ରିସ୍ତା ଉପରେ ପହୁଣ୍ଡିବ ବେଳରୁ ଭୂମିର ରୂପ ବଦଳିଗଲା । ସମତଳ ଭୂମି, କେତଗୁଡ଼ିକ ଶୁଭ ବଡ଼ ବଡ଼ ଓ ଉତ୍ତରାଣିଆ । ପଟି ପଟି ହଳ ହୋଇ ହୋଇଛି ଓ ଫସଲ ଲଗା ହୋଇଛି । ବିଭିନ୍ନ ଫସଲର ବିଭିନ୍ନ ପଦ୍ଧତି ଆଉ ଓ ତପାଭୂମିର ପାଟଳ ବର୍ଣ୍ଣ ଏଭଳି ପ୍ୟାଟର୍ଣ୍ଣ ସୃଷ୍ଟି ନକ୍ଷେ ଯେପରି ନି ବିଭିନ୍ନ ବଡ଼ ବଡ଼ ହରରଣୀ ପରଭୂମି ବିନ୍ଧୁ ହୋଇଛି । ଏଠାର ସାଗୁଡ଼ିକ ବଡ଼ ବଡ଼, ଗ୍ରେଟ ପହୁର ନକ୍ଷେ ନେଲେ । ସରପତ୍ର ପ୍ରାୟ ଦୋତାଳ ତେତାଳ । ଗୁଡ଼ି ଉଡ଼ାଣିଆ, ଶାଲରୁ ।

ଉପକା ସହର ତାନ୍ସୁର ନଇ କୂଳରେ ଅବସ୍ଥିତ । ତାନ୍ସୁର ଏଠି ଦେଖି ପ୍ରଶନ୍ତ ନୁହେଁ । ଗଙ୍ଗା, ଯମୁନା, ମହାନଦୀ, ଗୋଦାବରୀରେ ଅଭ୍ୟନ୍ତ୍ର ମତେ ତ ଏହା ଗୋଷାଏ ବଡ଼ ଧରଣର ନାଳ ପରି ମନେ ହେଲା । ତେବେ ଅତୁର ତଳରୁ, ବେଲସେତର ତଳରୁ ତାନ୍ସୁର ତା'ର ବିଭିନ୍ନ ରୂପ ପ୍ରକାଶ କରେ । ସେଠି ତା'ର ତୁଳନା ମହାନଦୀ ସହର ହେବ । ତେବେ ଏ ନଇରେ ସବୁବେଳେ ପାଣି ଉତ୍ପୁର ଓ ଅନ୍ତରାଣିୟ କୌ-ବାଣିଜ୍ୟର ଏହା ଏକ ପ୍ରଧାନ ମାଧ୍ୟମ ।

ସୁଦେଶର ସହରରେ ମୋର ପ୍ରଥମ ପଦାର୍ପଣ ଉପନାରେ ଏକ କଟକ, ଚଳନତା, ବନ୍ଦୁର ଅପରାଧନତାକୁ ଆସି ଏଠି ପହଞ୍ଚିବା ବେଳକୁ ମନ ଉପରେ ପ୍ରଥମ ଗ୍ରହ ପଡ଼ିବ ଏହାର ଗ୍ରହାଦାତର ପରାଧନତା ଓ ପ୍ରଗତିତାର ଏକ ରାସ୍ତା ଓ ବଳାରେ ଯେତେ ଲୋକେଇ ଦରଲତାର । ସୁଦେଶର ସମସ୍ତ ସହର ଉପରେ ସହରମାନଙ୍କ ଚଳନାରେ ପରିଚ୍ଛନ୍ନ; କିନ୍ତୁ ଉପନା ଦୋଧଦ୍ରବ ପରୁଠାରୁ ବେଶୀ ।

ଏଠି ଗୁଣପନ ରହୁବା ଭିତରେ ମୁଁ ଗ୍ରହାରେ ମାତ୍ର ଦୁଇ ଗ୍ରହ ଥିବା ବେଳେ ସୁଦ୍ଧା ଓ ଗ୍ରହା ନାଗନ ପଡ଼ିଥିବାର ଦେଖିଛି । ଉପନା ଏକ ସମୟରେ ଏକ ବିରାଟ ସମ୍ରାଜ୍ୟର ରାଜଧାନୀ ଥିଲା । ତେଣୁ ଏହାର ନେ-ଅରୁ ଏକାବେଳେ ମହା-ଗୁଣପତ୍ର ଶୈଳୀରେ । ଗ୍ରହାଦାତ ଉଚ୍ଚ ପ୍ରଗତି ଓ ସହର ଭିତରେ ବହୁତ ବଡ଼ ବଡ଼ ପାର୍ଲ ଓ ଖୋଲି ଜାଗା ରହୁଛି । ଏହାଛଡ଼ା ପାମ୍ରାନ୍ୟ ଯୁଗର ବହୁ ବିରାଟ ରାଜପ୍ରଦାର ଓ ଅନ୍ୟ ରବନବୀର ତ ରହୁଛି । ଏହା ଉଚ୍ଚରୁ ନେତେଗୁଣିଏ ପ୍ରକୃତରେ ସୁନ୍ଦର । ଏହା ରବନର ପ୍ରବେଶ ଗ୍ରାଣୀ, ପାର୍ଲ ଓ ଅନ୍ୟ ଗାଧାରଣ ସ୍ଥାନ ପରୁ ବିଶାଳ ଉପରମାନଙ୍କ ଦ୍ଵାରା ଜମିତ ଭଣାଳ ମୂର୍ତ୍ତିମାନଙ୍କ ଦ୍ଵାରା ସୁପରିତ । ମୁଁ ତ ଯେଠି ବନ୍ଦୁ ଉପରେ ପହଞ୍ଚିଲି । ସେତେ-ବେଳେ ଯେଠି ଦେଖିବ ଯେଠି ନାନାଭଙ୍ଗର ଫୁଲ ଭଣି ରହୁଛି । ଯୌତୁକକୁ ସେ ସମୟରେ ପାଗ ମଧ୍ୟ ଭର, ଉପସିଆ ଥାଏ । ଏହା ମିଶି ଏକ ଉତ୍କଳ, ଅନନ୍ୟସ୍ଵ ଓ ବିରାଟ ପରିମେସ୍ଵ ସୃଷ୍ଟି କରୁଥାଏ ।

ଏ ସମୟରେ ଲୋକଙ୍କର ମନରେ ମଧ୍ୟ ଏଇ ପରିବେଶର ରାଜ ଲାଗିଥାଏ । ଉଚ୍ଚ ଛୁଟିର ଆରମ୍ଭ । ଉପନ୍ୟ ଉର୍ଦ୍ଧ ଛୁଟି ଉପରେ କରବା ପାଇଁ ପ୍ରସ୍ତୁତ ହେଉଥାନ୍ତି । ଅମ ଦେଶରେ ଉଚ୍ଚଛୁଟିର ଉପଲେଖଣା ବହୁ ଅଧିକ ସଫଳ ଲୋକ ପକ୍ଷରେ ସପ୍ତର୍ଷି ନେତୃମୂଳକ । ଅପହ୍ୟ ଭରମ ସମୟରେ ଦାସୀ-ପୁଷ୍ପି ନାମରୁ ମୁକ୍ତ ହିଁ ଯେତେକ ପଲୋପ ଦେବ । ଛୁଟିରେ କୌଣସି ଅଭ୍ୟୁତ୍ଥ ଓ ଅନନ୍ୟାୟକ ସ୍ଥାନକୁ ଗୁଲି ପିବାର ସମ୍ଭବ ଓ ସୁଯୋଗ ଶତକଡ଼ା ଦୁର୍ଲଭ ଲାଭ ଲୋକଙ୍କର ଥାଏ । ବାକୀ ଖଟିପିଆ ଲୋକଙ୍କ ଉତ୍କଳରେ ଉଚ୍ଚଛୁଟି କି ଥାଏ ନାହିଁ ?

କିନ୍ତୁ ସୁଦେଶରେ ତ ଉପଲେଖଣା ପ୍ରକୃତରୁ ଉପଲେଖଣ ନଗରୀର ପ୍ରକୃତ ସମୟ । ପ୍ରାଣିମ ସୁଦେଶର ଦେଶମାନଙ୍କରେ ପ୍ରାୟ ସମସ୍ତ ଲୋକ, ଗାଧାରଣ ପ୍ରମିତ ସୁଦ୍ଧା, ଉଚ୍ଚଛୁଟି ପାଆନ୍ତି । କାରଣାନା ଅପରେ ପାଳି ତର ଛୁଟି ଦିଆଯାଏ । ଛୁଟିରେ ନେହୁ ଘରେ ରହନ୍ତି ନାହିଁ । ପାହାଡ଼, ବଣ ବା ଉନ୍ମୁଦ୍ଵ ବୃକ୍ଷକୁ ଗୁଲିଆ'ନ୍ତି । ଉନ୍ମୁଦ୍ଵରେ ଗାଧୁଅନ୍ତି, ପହଁରନ୍ତି ଓ ବାଲିରେ ଦଳନାକ ପଡ଼ିରହୁ ଉଚ୍ଚ ପୁହାନ୍ତି ।

ଜବନକୁ ଫିଲିଗ୍ରାରେ ଉପଲେଖଣ ନଗରୀର ସୁଯୋଗ ଓ ସମ୍ଭବ ଏଠି ଅଧିକାଂଶ ଲୋକଙ୍କର ରହୁଛି ।

ଅସ୍ତ୍ରୀୟା ଯେତେ ବେଶୀ ଧନାତ୍ୟ ଦୁହେଁ । ଏଠି ଶିଳ୍ପର ପ୍ରହାର ଅପସଙ୍ଗାନ୍ତର
 ନମ ଓ କୃଷିର ପ୍ରାଧାନ୍ୟ ଅଧିକ । ତଥାପି ଯାଧାରଣ ଲୋକଙ୍କ ଅବସ୍ଥା ସଜ୍ଜଳ । ଯାଧାରଣ
 ମନୁଷ୍ୟର ମାତୃକୁ ଦେବ ହୃଦୟ ଟଙ୍କା ହେବ ।

ଅସ୍ତ୍ରୀୟାରେ ବେତେ ବର୍ଷ ହେଲ ଗୋଟାଏ ପ୍ରକାରର ସମାଜବାଦୀ ସରକାର ଅଛି
 ଓ ଏଠି ପ୍ରତ୍ୟେକ ନାଗରର ପାଇଁ ବେଶ ସନ୍ତୋଷଜନକ ସାମାଜିକ ସୁରକ୍ଷାର ବ୍ୟବସ୍ଥା
 ରହିଛି । ବେନାରମାନଙ୍କୁ ଉଚ୍ଚ ମିଳେ । ଉଚ୍ଚସ୍ଥା ମଧ୍ୟ ମାତ୍ରଣରେ ତରୁଯାଏ । ତେଣୁ
 ଅନୁବସ୍ତୁର ସମସ୍ୟା ଅମ ଦେଶରେ ଯେଉଁ ସ୍ଥାନ ଓ ଉତ୍ତରତ ରୂପରେ ଅନୁରକ ତରବାକୁ
 ହୁଏ ଏଠି ତାହା ନାହିଁ ।

★★

ଚିନି

ଭିଏନାରେ

ଭିଏନାରେ ମୁଁ ତରୁଣ ବୁର୍ଜ ପୁସ୍ତିକାଳୟର ଅଧ୍ୟକ୍ଷ ହେଇଥିଲି । ବୁର୍ଜ ଗଜବର୍ଣ୍ଣ ଭିତର ପ୍ରମାଣରେ ଅସିଥିଲେ ଓ ଭୁବନେଶ୍ୱର ମଧ୍ୟ । ସେତେବେଳେ ତାଙ୍କ ପଦ୍ମ ପତ୍ରର ପତ୍ରର ଫୋଲଡିଂ । ଅନ୍ତ ଅମାସିକ ଲିପିଲେଖ । ମୁହଁରେ ପତ୍ରବେଳେ ପ୍ରଥମ ଲାଗି ରହିଛି । ଭିଏନାର ଏକ ଡୋକ୍ଟର ହାଇସ୍କୁଲ ବା ଜନତା ଛାତ୍ର ବିଦ୍ୟାଳୟର ପଢ଼ାପଢ଼ି । ମାତ୍ର ତାଙ୍କର ବଡ଼ ପତ୍ରର ଫୋଲଡିଂ ଯେ ସେ ପରୀକ୍ଷା-କାଳର ନାଶନାୟକ ନାମର ଏକ ଅନ୍ତରାଳୀୟ ପଦ୍ୟ ପଢ଼ାଇ ମୁଖ୍ୟ ସମ୍ପାଦକ । ପୁସ୍ତକର ଅନ୍ତରାଳୀୟ ଦେଶରେ ଏ ପଢ଼ାଇ ବହୁ ଶତ ପଦ୍ୟ ଅଛି । ଦେଶ ଦେଶର ଲୋକମାନଙ୍କ ଭିତରେ ପତ୍ରର ଓ ଯୌତୁକ୍ୟ ବଢ଼ାଇ ବିଶ୍ୱାସର ବାଟ ପ୍ରଶ୍ନ ନରକା ଏ ପଢ଼ାଇ ଉଦ୍ଦେଶ୍ୟ । ଏଥିପାଇଁ ଏ ପଢ଼ାଇ ପତ୍ରର ଉଦ୍ଦେଶ୍ୟ ଦେଶରେ ପଦ୍ୟର ଦୀର୍ଘକାଳ ହାତକୁ ନିଅନ୍ତାଣି । ତାହାଛଡ଼ା ଏହାର ପଦ୍ୟମାନେ ଅନ୍ୟ ଦେଶର ଅନ୍ତରାଳୀୟ ଅନ୍ତରାଳୀୟ ଦେଶର ବ୍ରତ ନେଇଥାନ୍ତି । ପର୍ୟନ୍ତ ପଦ୍ୟର ପାଇଁ ଦ୍ୱାର ବିଦେଶୀ ଅନ୍ତରାଳୀ ପାଇଁ ମୁକ୍ତ ଥାଏ । ସୁଦେଶର ବହୁମାନରେ ଏହି ପଢ଼ାଇ ବହୁମାନଙ୍କର ଅନ୍ତରାଳୀୟ ଯୌତୁକ୍ୟ ମତେ ମିଳୁଥିଲା ।

ବୁର୍ଜ, ତାଙ୍କର ସ୍ତ୍ରୀ, ଗୋଟିଏ ପୁଅ ଓ ଗୋଟିଏ ଝିଅ ଗୋଟାଏ ଉଚ୍ଚ ବୟସେ ଜ୍ୱାଳରେ ରହନ୍ତି । ପିଲାଙ୍କର ପାଇଁ ଯେମାନେ ମୋ ପାଇଁ ଖାଲି ଜଣାଦେଇଥିଲେ । ପିଲାଏ ସବୁକୁ ବସିବା ଓ ଖାଇବା ପରେ ଯୋଡ଼ା ଉପରେ ଶୋଇଥିଲେ । ଶ୍ରୀମତୀ ପୁଅ ପୁଅକୁ ମୁଁ ଚାହୁଁଥିଲି । ପୁଅ ସ୍ତ୍ରୀ ଉଭୟେ ମୋର ଡିକ୍ଟେଟିଂ ଶବ୍ଦର ବସ୍ତୁର ଚାହୁଁ ଥାନ୍ତି । ଯେପରି ଡିକ୍ଟେଟିଂ ହେଲେ ଅଧିକା ନ ହେବ ଯେପରିକି ଦୁହିଁ ରଖିଥାନ୍ତି ।

ଅନ୍ତରାଳୀୟ ଗାଁ ଓ ଗୁଣୀ ମୁଁ ଦେଖିବାକୁ ଚାହୁଁ ବୋଲି ପୁଅକୁ ବୁର୍ଜକୁ ନେଖିଥିଲି । ପ୍ରଥମ ଦିନ ଉପରଠିକି ଭିଏନାକୁ ଉତ୍ତମ ମାଲିକ ଦୁଇ ଏକ ସାନ ଗାଁକୁ ବୁର୍ଜ, ଶ୍ରୀମତୀ ପୁଅ ମତେ ତାଙ୍କ ମତରେ ନେଇଗଲେ । ଯେଠି ପରୀକ୍ଷାର ପଦ୍ୟ ତାଙ୍କର ଏକ ମହୁଳା ବସୁଛି ଧରି ଆମେ ଦୁଇଟି ଗୁଣୀ ପଢ଼ାଇବାକୁ ଯେଉଁଠି । ଉପମହୁଳା ପୁଅକୁ

ସମ୍ଭାଗ ପରିକାରର ଭଙ୍ଗ । ପରାଧୀ ବହୁତ ସୁରୁଖ ମାତ୍ର ବେଶ୍ ବଳ । ସୁନିଶ୍ଚିତ,
 ସୌକର୍ଯ୍ୟ ପ୍ରଭୃତିରେ ଯେପରି ଶୁଭ ଉତ୍ତ ମେହରୁବ ଦେଖି ପାଠକ ଓ ଲାଭିନୀ ନିଃତ
 ମଫତରର ଅବସ୍ଥାପନ ଲୋକଙ୍କ ପରେ ଦେଖିବାକୁ ମିଳେ ସେହୁଭଳି ଏକ ସ୍ୱେଚ୍ଛା ନାଠ
 ପାଠକ ଓ ଅଗଣ । ଉକ୍ତ ମହାଲୀଙ୍କର ଦେହାନ୍ତ ଏକର ବନ୍ଧେ ନମି ଅଛି । ସୁଖୀମାନଙ୍କୁ
 ଖଳଣାରେ କପିବାକୁ ଦେଇଥାନ୍ତି । ଜନେ ଶିଖରୀ ଅଟନ୍ତି । ଏବେ ପରେଇ ଶୁଭରେ
 ଲୋକଙ୍କୁ ପଢ଼ାନ୍ତି । ଏହି ଶିଖରୀ ହୃଦାବରେ ତାଙ୍କର ପାଖ ଅଖରେ ପ୍ରଭୁ ଲୋକଙ୍କ ସହ
 ପରିଭବ ଓ ଖାତର ରହନ୍ତି । ବୁଢ଼ୀଙ୍କ ପାଇଁ ଶାଓ ପମନ୍ତ ପର ଅବାଦେ ଦ୍ୱାର ।

ପ୍ରଥମ ସୁଖୀ ଜଣେ ବୃଦ୍ଧ, ବୟସ ପଚାଶର ହେବ । ଅମେ ଗରବେନକୁ ଦ୍ୱିତୀୟ
 ମହାପୁରର ନଗେ ସୌଜନ ସାଥୀଙ୍କ ଚନ୍ଦ୍ର ବସି ବସର ପିଲ ଦୁଃଖକୁ ହେଉଥିଲେ । ମୁଁ
 ଭାବତରୁ ସାଧିବୁ ଶୁଣି ଶୁଭ ଆଦର ଅଭାର୍ଯ୍ୟତା ନଲେ । ବୁଢ଼ୀଙ୍କର ପରାଧି ଅମ ଦେଶର
 ସହରର ମଧ୍ୟବିତ୍ତ ଲୋକଙ୍କ ପରି । ପ୍ରଭୁ ପ୍ରମାଦର ଆଦବାବ ପଥ, ରେଡ଼ିଓ ଆଦ ରହନ୍ତି ।
 ବୁଢ଼ୀଙ୍କ ଜାନକୁ ଭଲ ଶୁଭେ ନାହିଁ । ବୁଢ଼ୀ ପ୍ରଭୁ ନିଆଦାଶି ନଲେ । ମନ୍ତ୍ର ମୋଟୀ, ଜନ୍ତୁ
 ଶୁଭ ନମିଠା । ନସରପସର ହୋଇ ପ୍ରଭୁ ନାମ ନୁହେଁ । ଅମକୁ ନେଇ ତାଙ୍କର ଗୋପ୍ତ,
 ପୁଷ୍ପ, ବୁକୁଡ଼ା ଆଦ ଦେଖେଇଲେ ।

ବୁଢ଼ୀଙ୍କର ଚୋଡ଼ିଏ ହେଉଥିଲ ମାନେ ପରୁଣ ଏକର ନମି । ବୁଢ଼ୀ ଓ ସାନପୁଅ
 ମିଶି ଉଭ ସାହାଯ୍ୟରେ ବୁଝି ଭଲନ୍ତି । ବଡ଼ ପୁଅ ସୁଭଦ୍ର ନରନ୍ତି । ବୁଢ଼ୀଙ୍କୁ ନିଶାକଟି
 ଭମସୁରେ ଛନ୍ଦ ଅସ୍ଥାସୀ ମୁଖ୍ୟ ଲାଗନ୍ତି । ଅବଶ୍ୟ ଏଠି ବସନ ଭଣ ଓ ବଡ଼ା ବଢ଼ା
 ମଧ୍ୟ ଉଭ ସାହାଯ୍ୟରେ ହୁଏ । ଏମାନେ ଗହମ, ଜଅ, ବାଘା, ଓହ୍, ଅଞ୍ଚୁର ଆଦ ପ୍ରଭୁ
 ସନମର ପସନ ନରନ୍ତି । ମୋଟ ଅୟ ନେନେ ପରୁଣାରୁ କିଏ ଇଚ୍ଛୁଚିତ ହେନମ
 ନଣ ପଡ଼ିଲେ । ପଠିବୁ ନହୁପାରିବେ ନାହିଁ ବୋଲି କହୁଲେ । ଏମାନେ ଭ ଅମ ଦେଶ
 ବୁଢ଼ୀଙ୍କ ପରି ହୃଦାବ ରଖିବାରେ ନଳା ହୋଇ ନ ହେବେ । ଜନ୍ତୁ ହୁଏତ ଅମର ବୁଢ଼ୀଙ୍କ ପରି
 ନହୁବାକୁ ଅନୁଚ୍ଛୁନ । ତେବେ ବର୍ଷକୁ ହଜାରେ ଶିଳ୍ପ — ଭନଶିଳ୍ପ ଟଙ୍କାରୁ ଜନ୍ତୁ
 ଅସୁଭର ଦପନ୍ତ । ଉତ୍ତମ ଅମଦାନ ଏକରକୁ ୧୨୦୦ କଲେ ଅର୍ଥାତ୍ ୪୩-୪୪ ମହଣ
 ହୁଏ । ମତ ବର୍ଷକୁ ବୁଣ ପାଞ୍ଚ ହଜାର ଲିଟର ଉତ୍ତର କର ବିନନ୍ତି ।

ପଞ୍ଚ ପ୍ରଭୁ ଗୋପିକାନ୍ତ, ମୋଟାକର ମାଂସ ପାଇ ବିକିବେ । ଇଲେ ଶୋଂ ପିଲ୍
 ବା ମାଡ଼େ ବୁଣ ଟଙ୍କା ପାଇନାସ ଦର । ପଞ୍ଚ ଗୋଟାକରୁ ଉତ୍ତର ଇଲେ ମାଂସ ହାସୁଡ଼ାର
 ହୋଇଥାଏ । ପୁଷ୍ପ ଗୁଡ଼ାକ ଲମ୍ବ ଲମ୍ବ ଓ ଲମ୍ବ ବୁଲନାରେ ଉତ୍ତରା ଜମ୍ ହୋଇଥିବାକୁ
 ଭନନ୍ତି ବେଶ ପରି ଦେଖାପାରିଥାନ୍ତି । ପୁଷ୍ପ ଗୋଟାଏ ଅନ୍ତରା ଶହେ କଲେ ହୁଏ ।
 ବୁକୁଡ଼ାକଠାରୁ ଦୈନିକ ବୁଣଣ ପରୁଣ ଅନ୍ତା ହୁଏ । ବୁଢ଼ୀଙ୍କ, ବୁକୁଡ଼ା ପର, ପୁଷ୍ପ ଶୁଅଡ଼
 ଆଦ ଅବଶ୍ୟ ପ୍ରଭୁ ପଦ୍ମାପର, ତେବେ ଅମ ଦେଶପରି ଇଚ୍ଛୁକୀ ଗୋବର ଅଦ ଲେଖି
 ହେଲେ । ତଥାପି ବେଶୀ ଅଳଅ ନୁହେଁ ।

ଦ୍ଵିତୀୟ ସ୍ଵର୍ଗୀକରଣ ଯୁଦ୍ଧ । ଶୁଭ୍ କଲେକ୍ଟରୀ ଓ ବୁଦ୍ଧିମାନ ଜଣ ପଢ଼ିଲେ । ଏହାଙ୍କର ଜନର ଦେଶ ଏକର ଜମି । ଅଳ୍ପ ପତ୍ରପତ୍ର ଏକର ଜମି ଖଜଣାରେ ନେଇ ସ୍ଵପ୍ନ କରନ୍ତୁ । ଏକର ପିଣ୍ଡ ଖଜଣା ସ୍ଵପ୍ନଗତ ଛାନ୍ଦା ଯାଏ ଦିଅନ୍ତୁ । ଏ ଶୁଭ୍ ରକ୍ତ ସ୍ଵର୍ଗୀ । ଉନ୍ନତ ଧରଣର ଉତ୍ତରାଦି ସବୁ ରଖିଛନ୍ତୁ । ମନ୍ତ୍ରି ବୁଝିବା ଓ ଫରାନ୍ ଜାଣିବା ଯେଉଁ ଦାମ ବହୁତ, ଗୋଟାଳ ଲକ୍ଷେ ପିଲା ବା ଅଠେଇଶ ହଜାର ଛାନ୍ଦା । ଅଠ ଏ ଯେ ତାଙ୍କର ବର୍ଷରେ ମୋଟେ ତିନି ସୁଖଦଣ୍ଡା ବ୍ୟବହାରରେ ଆପେ । ଯେହୁଠାର ଅନ୍ୟ ଜଣେ ସ୍ଵର୍ଗୀକ ପହୁତ ଭାଗୁଆଳୀ ହୋଇ ଏ ଯେ କର୍ମିଛନ୍ତୁ । ମୋଟେ ପ୍ରାୟ ତିନି ଲକ୍ଷ ଛାନ୍ଦାର ଯେ ଏମାନଙ୍କର ରହନ୍ତୁ । ଏଠି ଜମି ଦାମ୍ ମଧ୍ୟ ଶୁଭ୍ ତଡ଼ା । ଏକର ଗ୍ରାସ୍ ବାର ହଜାର ଛାନ୍ଦା ।

ଏ ମହାଶୟ ଦୁଧ ପାଇଁ ଅଠୋଟି ସ୍ଵୀକରଣରେ ଗାଈ ରଖିଛନ୍ତୁ । ଦିନକୁ ପ୍ରତି ଗାଈ ପ୍ରତିଶ୍ରୁ ତିନି ଲକ୍ଷର ଦୁଧ ଦିଅନ୍ତୁ । ଉନ୍ନତ ଖାଇଲେ ଆତ୍ମର ଦେଶୀ ଦୁଧ ଦେବେ ବୋଲି ସ୍ଵର୍ଗୀକରଣ କହୁଲେ । ଜନ୍ତୁ ଦୁଧ ଲକ୍ଷରକୁ ପାଇଲେ ମୋଟେ ଦୁଇ ପିଲା ପଞ୍ଚାଦଶ ଛପଟ ପଇସା - ମିଳେ । ଖୋଇବା ଖର୍ଚ୍ଚ ଲକ୍ଷର ପିଣ୍ଡ ଏହାର ଦୁଇଗୁଣ ପଞ୍ଚକ । ତେଣୁ ଯେ ଗାଈକୁ ଶେଷ ଖାଦ୍ୟ ନ ଦେଇ ନେବଳ ଘାଟ, ଛଣ, ଲୁଣି ଆଦି ଗାଧାରଣ ଖାଦ୍ୟରେ କଲେଇ କିଅନ୍ତୁ । ଏ ମଧ୍ୟ ମାଂସ ପାଇଁ ଅଗ୍ନିର ବାଳୁଆ ଯୋଷିଛନ୍ତୁ । ଯେହୁକୁ ଦେବଳ ଦୁଧ ଦିଅନ୍ତାଏ ଗୋଟାଳେ ଦିନକୁ ଶୋଳ ପତର ଲକ୍ଷର ନେଇାଏ । ଏହାଦ୍ଵାରା ଭୂଆଡ଼େ ମାଂସ ଶୁଭ୍ ଉଚ୍ଚଶ୍ରେଣୀ ପିନାରି ହୁଏ । ଦାମ୍ ମଧ୍ୟ ଦେଶୀ ମିଳେ ।

ଏହାଙ୍କର ଫଳ ବଢ଼ିଗୁରେ ଆପସ, ଲେଝ, ପିସୁର, ପୁମ୍ପ, ନହୁସ ଆଦି ଜାନା ଫଳ ଗଛ ଅଛି । ଏହାଙ୍କ ଗୁଡ଼ାବାସ ଫଳ ଉତ୍ତମାନଙ୍କର ଯତ୍ନ ନେବାରେ ଲାଗିଥାନ୍ତୁ ।

ଏ ସ୍ଵର୍ଗୀକରଣକର ତତେଇ ଯୋଷିବାରେ ସୁଅ ପଞ୍ଚ ? ଗୋଡ଼ାଲ ଉପରେ ଉନ୍ନତ ବଞ୍ଚଣ ବଡ଼ ବଡ଼ ଘରେ ଜାନା ଦେଶର ବହୁ ଜାତର ରଜବେରଙ୍ଗର ତତେଇ ଯୋଷିଛନ୍ତୁ । ତତେଇଙ୍କର ପର ଶୀତ ଉତ୍ତରେ ଉତ୍ତମ ରଖିବାପାଇଁ ହୁଟରୁ ବ୍ୟବସ୍ଥା ରହନ୍ତୁ । ଏହାଙ୍କର ଫୁଲର ପଞ୍ଚ ? ବୁଦ୍ଧି । ଜାନା ଜାତ ଫୁଲରେ ବସିବୁ ପୁଣି । ପରକୁ ବ ଫୁଲରେ ପଲେଇଛନ୍ତୁ ।

ଏହାଙ୍କର ଗୋଟିଏ ପୁଅ ଓ ଗୋଟିଏ ଝିଅ । ପୁଅଟି ବାରବର୍ଷର ଓ ଝିଅଟି ଅଠବର୍ଷର ହେବ । ଶାଶୁ ମଧ୍ୟ ଏହାଙ୍କ ଘାଟରେ ଥାଆନ୍ତୁ । ଉତ୍ତମେନକ ମନରେ ଚନ୍ଦ୍ରା, ଯଦି ପୁଅ ସ୍ଵପ୍ନ ଧନା ନ ଧରି ଅନ୍ୟ ଧନା ଧରିବେ ତେବେ ଏ ସବୁ ଆତ୍ମାକଳ ନିଶ ହେବ ? ସବୁ ଦେଶରେ ଏଇ ଉପସ୍ୟା । ପିଲାଏ ଗାଁ ଗୁଡ଼ିକ ପହୁରକୁ ଚିକାକୁ ବ୍ୟସ ।

ସୁବୁଦ୍ଧ ଅସ୍ତିତ୍ଵା ଦେଶର ଗାମାଜକ ସୁରକ୍ଷା ବ୍ୟବସ୍ଥା କରା ଦେଖିବୁ । ଏହାର ସୁଦ୍ୟା ସ୍ଵର୍ଗୀମାନେ ବ ପାଆନ୍ତୁ । ତେବେ ସେମାନେ ମାଗଣା କେଣା ସୁବୁଦ୍ଧ ପାଆନ୍ତୁ ନାହିଁ । ଦ୍ଵାପରାଜାଳରେ ରହିଁ ହେବାକୁ ହେଲେ ଆଶ୍ଵିନ ଶର୍ତ୍ତ ତତେ ଦେବାକୁ ହୁଏ ।

ଏଇ ଗାଁଟିର ନାମ ବ୍ରହ୍ମ ଅର୍ଥାତ୍ ଯେଉଁ । କେହି ପ୍ରମାଣକ ଅମଳରୁ ଏଠି ଗାନ୍ଧ୍ୟବ ନଥି ଉପରେ ଏକ ପୋଲ ରହୁଥିଲା ଓ ସାମଗ୍ରୀ ଦୁର୍ଗୁରୁ ଏହା ଏକ ଘାଟି ଗାଢ଼ା ଥିଲା । ଯେଉଁଥିରୁ ଏହାର ନାମକରଣ ହେଇଯାଇଛି । ଗାଁଟି ପାଦରେ ଚାଲି ଚାଲି ବୁଲି ଦେଖିଲୁ । ଯେଉଁ ପଲ ଦୋକାନୀ ବା ଚୋରାଣୀ । ପ୍ରାୟାଶ୍ଚୟକ ପଦ୍ମା ଓ ଓଷାଳ । ଖୁବ୍ ପରିଷ୍କାର ପରିଚ୍ଛନ୍ନ । ରହିବାକୁ ଯୋଗୁଁ ଦୋକାନ-ବଜାର ବନ୍ଦ ଥିଲା । ତେବେ ଏଠାର ବଡ଼ ବଡ଼ ସହର ପରି ଦୋକାନର କାଳ ସିଦ୍ଧିକାରେ ଜନମଣ ପ୍ରଭୁ ପଳା ହେଇ ରହୁଥାଏ । ପ୍ରତ୍ୟେକ ଜନମଣରେ ଦାମ ଲୋକାଥାଏ । ଦେଖିଲି ଯେ ଦରଦାମ୍ ସେମିତି ଜଢ଼ା ନୁହେଁ ।

ଏଠି ଏକ ପୁରୁଣା ଜମିଦାର ବନ୍ଧର ଏକ ଗଡ଼ ରହୁଛି । ଏ ବନ୍ଧର ଏଠି ଏବେ ବ ବାରି ତେର ଜମାର ଏକର ଜମି ଅଛି । ଯେଉଁ ପ୍ରଜାମାନେ ଖଳଣାରେ ନେଇ ଚାଲି କରନ୍ତି । ଏହାଙ୍କ ଗଡ଼ ବା ପ୍ରାୟାଦତା ପ୍ରାୟାଶ୍ଚୟ, ତାର ଉଦ୍ୟାନ ମଧ୍ୟ ରହୁଛି । ପ୍ରାୟାଦର ଗୋଟାଏ ଅଂଶ ହିଁ ପାତ ଶହ ବର୍ଷର ପୁରୁଣା । ପ୍ରାୟାଦର ଉଦ୍ୟାନର ଏକ ପାନ ଅଂଶ ଛଡ଼ା ବାକିସବୁ ପାଧ୍ୟାୟ ଲୋକଙ୍କ ପାଇଁ ଖୋଲି । ରହିବାର ପନ୍ଥା, ବହୁତ ଲୋକ ପଳବାଳ ହେଇ ଗୁଲି ଗଲେ ।

ଛୋଟିଆ ଗାଁଟିଏ; ତନ୍ତୁ ଲୋକଙ୍କର ଯେଠା ବନ୍ଧସରେ ଖୁବ୍ ଜଟ । ଏଠା ଯେଉଁ କେହି ପ୍ରମାଣକ ଅମଳରେ କେହି ଅଲୋଚନ ଯାଇଥିଲା, ତୁଳେତୁ- ମଧ୍ୟପ୍ରାୟ ଧର୍ମପୁତ୍ର ଅଲୋଚନ ବେଳେ କେହି ଦଳ ଏବାଟେ ଯାଇଥିଲେ; ଏହାର ଇତିହାସ ଅମଳୁ ଯେ ରହି ମହୁଳା ଶୁଣାଇଲେ । ଏଠି କେତେକ ପ୍ରାଚୀନ ବାସିନ୍ଦେ ପ୍ରାୟତଃ ଉଦ୍‌ଗୀନ ଅଛି । ତାହା ମତେ ନେଇ ଦେଖାଇଲେ ।



ଏକାକୀରେ ଦୁଇଟି ପରିଷ୍କାର ଅସ୍ତୋକନ ହୋଇଥିଲା । ଗୋଟିଏ ପରିଷ୍କାର ଫାଇସୁରରେ ଓ ଅନ୍ୟଟି ଦେବୀମାନଙ୍କର ନେତ୍ରରେ । ସ୍ତୁର ପରିଷ୍କାର ପରିଷ୍କାର ଖୋଲି ନଥ ଲୋକ ଯୋଗ ଦେଇଥିଲେ । ଏଠାର ଲୋକସ୍ତୁ ଦୁର୍ଗାବାସରୁ ଗାନ୍ଧ୍ୟୀଜୀ ଓ ବିନୋବାଜୀଙ୍କର ଶବ୍ଦନ ବନ୍ଧସରେ ଦୁଇଟି ତିଲ୍ଲମ ଅଛି ଏଠି ଦେଖାଯାଇଥିଲା । ଗାମଦାନ ଅନ୍ତୋଳନ ବନ୍ଧସରେ ହିଁ ମୁଖ୍ୟତଃ ଅଲୋଚନା ହେଲା । ଗୋଟାମାନଙ୍କ ଭିତରୁ ଅଧ୍ୟାତ୍ମ ଶାନ୍ତି-ଅନ୍ତୋଳନ ପହୁଡ଼ ସପ୍ତକ । ଗାନ୍ଧ୍ୟୀଜୀଙ୍କ ପ୍ରତି ଶ୍ରଦ୍ଧାବାନ୍ ଓ ବିନୋବାଜୀ ନାମ ଶୁଣିଛନ୍ତି । ପ୍ରଥମେ ତିଲ୍ଲମ ଦୁଇଟି ଦେବୀଦେବୀରୁ ଗାନ୍ଧ୍ୟୀଜୀଙ୍କର ଦରୁରଧାର ଓ ପଦୋଦୟ ଅନ୍ତୋଳନ ବନ୍ଧସରେ ପରେ ନହୁବା ପହୁଡ଼ ହୋଇଥିଲା । ଏ ପରିଷ୍କାର ବହୁଳା ଜମିରୁ ଛାଡ଼ି ଦେଇ ଅନୁବାଦ କରାଗଲା ହେଲା । କୁର୍ଟି ଏହା ବେଶ୍ ଠିକ୍‌ଠାରେ ପହୁଡ଼ କରାଯାଇଛି । ବହୁଳା ପରେ ଅନ୍ତନ ପମ୍ପ ଧରି ପ୍ରଶ୍ନୋତ୍ତର ଚାଲିଥିଲା । କେତେକ ପ୍ରଶ୍ନ ପଦୋଦୟ ଅନ୍ତୋଳନ

ବିଷୟରେ ଅଧିକ ସ୍ପଷ୍ଟ ଧାରଣା ହାସଲ କରିବା ଉଦ୍ଦେଶ୍ୟରେ ନିରୀକ୍ଷଣମୟ ଓ ଅନ୍ୟ ଦେହେତୁ ପ୍ରଶ୍ନ ସ୍ୱରୂପ ବିଷୟରେ ଯାଧାରଣ ତଥ୍ୟ ଜାଣିବା ଉଦ୍ଦେଶ୍ୟରେ ।

ଗୋଟାଏ ପ୍ରଶ୍ନ ଦେଖି ଦେହେତୁ ନାମରେ ପତର ଯାଇଥିଲା ଯେ ସ୍ୱରୂପରେ ଏତେ ପାପୁଲାରୀତ ଓ ଅନ୍ୟ ଧରଣର ହିଂସାକାଣ୍ଡ ପଢ଼ିବେ ବୋଲି ଡର ବାହାରିବ । ଏଥିରୁ ମନେ ହେଉଛି ଯେ ଯେଠା ଲୋକେ ଗାଂଧୀଜୀଙ୍କ ନିଆ ଲୁଗାପିନ୍ଧିବେ । ପାଲୀନ ଯାହା କିଛି ଜଣେ ଯେ ସବୁ ଜଣ ଦେହେତୁ ବ୍ୟର୍ଥ ହେଇଲେ ? ଦ୍ୱିତୀୟତଃ, ଯେଉଁଠି ଏତେ ସଫର୍ଷ ଦେହେତୁ ଶେଷ ପର୍ଯ୍ୟନ୍ତ ଏଠି ହେଇ ରହିପାରିବ ନ ?

ଏ ପ୍ରଶ୍ନ ଯେ ଦେବଳ ସୁରୋପର ଲୋକେ ପଢ଼ିଲେ ତାହା ନୁହେଁ, ଏଠି ମଧ୍ୟ ଅମ ଭଳି ମନରେ ଏ ପ୍ରଶ୍ନ ଓ ଉଦ୍ଦେଶ୍ୟ ଉଠିଥାଏ । ତେବେ ଯେଠି ପଢ଼ିବେ ତୁରନ୍ତ ଏଠି ବ୍ୟାପକ ପରିପ୍ରେକ୍ଷିତରେ ଭିତର ଦେଶକୁ ଦେଖିବାର ସୁଯୋଗ ମିଳିବ ।

ପ୍ରଥମତଃ ସ୍ୱରୂପର ଅଭାବ ଓ ତା'ର ଦେଶବାସୀଙ୍କର ସ୍ୱରୂପ । ପୁସ୍ତକ ଲୁଗୋଲ ଭିତରାପ ତ ଯେ ହେଉଥିଲା ଓ ସେଥିରୁ କିଛି କିଛି ଅବଶ୍ୟକ ବି ସିଦ୍ଧ । ମାତ୍ର ଏ ଲେଖି ପୁସ୍ତକରେ ସୁରୋପରେ ପଢ଼ିଥିଲେ ଯାଇ ସୁରୋପିତା ଯେ ଦେହେତୁ ପ୍ରେକ୍ଷିତ ନାମା ଓ ମୋଟ ଉପରେ ପୁସ୍ତକଟା ମଧ୍ୟ ଏହା ଭିତରେ ଦେହେତୁ ପାଳ ହେଉଥିଲେ ତାହାର ଦର୍ଶନ ତମ-ପ୍ରକାର ଭାବରେ ମିଳିବ । ଗୋଟାଏ ରାଜଧାନୀରୁ ଅଛି ଗୋଟାକୁ ଉତ୍ତରୀକା ସୁଲଣ, ପଢ଼ିବା ବା ଅପ ବିଷୟରେ ସ୍ୱରୂପ ପତରୁଣ ମିଳିବ ମାମଲ । ସେମାନେ ଉପନା ପତରୁଣ ମିଳିବ । ଲକ୍ଷ୍ମଣରୁ ପ୍ୟାରିସ୍ ଲୁଗା ମିଳିବ । ଶୁକ୍ରମ୍ଭରୁ ଓପରେ ପଢ଼ିବ ମିଳିବ । ଏହୁଭଳି ସବୁ ।

ମାନବର ଉପରେ କିଛି ଦେଖିଲେ ନିର୍ଦ୍ଦାୟିକ ଯେ ସ୍ତ୍ରୀତରୁ ଉତ୍ତରତମ ଆଶ୍ରୁ ସେମ୍ ଯେତେ ଦୂର ନାଶ୍ଟ୍ରୀର ଲୋକରୁ ଜାମିନାକର କନ୍ୟାକୁମାରୀ ଯେତେ ଦୂର । ଲୋକମାନଙ୍କୁ ଖାଲି ଯେତେ ଦୂର ନାଶ୍ରୁ ଯେତେ ଦୂର ନାଶ୍ରୁ ଯେତେ ଦୂର । ଏହି ଏତେ ବଡ଼ ଭାବରେ ଦେଖି ଭିତରେ ରହିବ ତେବେ ତେବେଟି ପୁସ୍ତକଟା ପଢ଼ିବ ସଫା ପାଳକୁ ଆଡ଼େ ଦେହେତୁ ଉପକ୍ରମ ଓ ଅଧ୍ୟାୟ ବାଣୀ । ନା, ଧନା, ହଳଦିଆ, ଲାଲ୍, ମାଟିଆ ଅପ ପୁସ୍ତକରେ ଯେତେ ଭାଗରେ ଯେତେ ନାମର ଲୋକ ଅଛନ୍ତି ସେହି ସ୍ୱରୂପରେ ଦେଖିବାକୁ ମିଳିବେ ଏକ ପୁସ୍ତକର ପଠ୍ୟ ବଡ଼ ବଡ଼ ଧର୍ମର ଅନୁପ୍ରାପ୍ତୀ ମଧ୍ୟ ।

ଏଭଳି ଅବସ୍ଥାରେ ଲୋକେ ଶାନ୍ତର ଅବସ୍ଥାରେ ପଢ଼ିବାବେଳକୁ ଯଦି ସ୍ୱରୂପ ମାତ୍ର ଦୂରଦୃଷ୍ଟିରେ ଦେଖି ନ ହେଇ ପଢ଼ିବ ପତର ଦେଖିବେ—ଯେତେଟି ପୁସ୍ତକ ଦେଖିବେ—ଦେଖି ହେଉଥାନ୍ତା ତେବେ ସୁରୋପର ମାପକାଠି ଅନୁପ୍ରାପ୍ତ ଯେତେ ଆହୁର୍ଣ୍ଣ ହେବାକୁ କିଛି ନ ଥାନ୍ତା ।

ମାତ୍ର ଏଭଳି ଉପକ୍ରମାତ୍ର, ଗାନ୍ଧୀଜୀ ଓ ଅନ୍ୟ ମହାତ୍ମାମାନଙ୍କର ଉଦ୍ଦେଶ୍ୟ ଓ ନିର୍ମୂଳ ପରିଣାମ ଯେ ପାଳିପାଳି ଛଡ଼ା ଅବଶିଷ୍ଟ ସ୍ଵାତନ୍ତ୍ର୍ୟ ଏକ ହେଉ ରହିବ । ଏହାର ଗାନ୍ଧୀଜୀ ବୁଝାଇବା ପାଇଁ ମୁଁ କଥାଟା ଏହିପରି ରଖୁଅଛି :

ମୁଁ ନବୁଦ୍ଧ ଯେ, ଧରନ୍ତୁ ମୁଁ ସେପ—ତୁମ୍ଭେ ଛଡ଼ା—ଗୋଟାଏ ଦେଶ ହେଉ ରହିଥାନ୍ତା ଓ ଯେଉଁ ଦୁଇ ଦୁଇଟା ମହାତ୍ମା ଫଳରେ କୋଟି କୋଟି ଲୋକଙ୍କର ପ୍ରାଣନାଶ ପଡ଼ିଲା, ଯଦୁର କୋଟି ଛକାଇ ପାରିବି ବରଦାଦ ହେଲା ଓ ପାଇଁ ପୁଣ୍ୟବର ଲୋକ ଦହୁଣ୍ଡେ ହେଉନା ତାହା ପରବର୍ତ୍ତୀ କେତେକେଲେ କେମିତି କେତେକ ଲୋକଙ୍କ ଓ ନିର୍ମୂଳଙ୍କ ମଧ୍ୟରେ ବା ଫରାଦୀ ଓ ଲୋକସ୍ଵାଧୀନଙ୍କ ମଧ୍ୟରେ ଦଳାହାଳୀମା ପଡ଼ି ପାଞ୍ଚ ପତ୍ତନୀ ଲୋକ ମୃତ୍ୟୁହତ ହେଉଥାନ୍ତେ । ଅବଶ୍ୟ କୌଣସି ଅବସ୍ଥାରେ କୌଣସି ପ୍ରମାଣରେ ଜଣେ ବି ଲୋକ ଦୁଃଖ ପାଇବା ବାହୁଳ୍ୟ ଦୁର୍ଦ୍ଦେ ଓ ପମପ୍ରକ ପକ୍ଷରେ ଜଣକର ଦୁଃଖ, ଜଣକ ପ୍ରକ ଅନ୍ୟାୟ ବି ଚଳାଇ ବିଷୟ ହେବା ଯତ୍ୟତା ରକ୍ଷଣ । ମାତ୍ର ଉପରୋକ୍ତ ବାଲୁକା ପରିସ୍ଥିତିର ମୁଁ ସେପରି ବାସ୍ତବ ପରିସ୍ଥିତି ଏ ଦୁଇଟି ମଧ୍ୟରୁ କେଉଁଟିକୁ ଅପଣ କମ୍ ଅବାହୁଳ୍ୟ ବୋଲି ମନେ କରନ୍ତୁ ?

ଦ୍ଵିତୀୟ କଥା ହେଲା ଯେ ଗାନ୍ଧୀଜୀ ଯେଉଁ ଅହଂସାର ପ୍ରଭୁର ନରୁଣ୍ୟେ ତାହା ପରମ୍ପରାରୁ ତଳ ଅବୁଦ୍ଧ୍ୟା ଅହଂସାରୁ ଏକାଦେକକେ ଉଦ୍ଧ । ଉପରୋକ୍ତ ସ୍ଵାଦେଶ୍ୟ ଦେଖିବାକୁ ଚଳେ ଗାନ୍ଧୀଜୀ ପୁଣ୍ୟରୁ ସ୍ଵାତନ୍ତ୍ର୍ୟେ ଅଧିକ ଶାନ୍ତ ଥିଲା । ମାତ୍ର ଏ ଶାନ୍ତକୁ ଗାନ୍ଧୀଜୀ ଶୁଣାଇ ଶାନ୍ତ ଅବଶ୍ୟ ଦେଉଥିଲେ । କାରଣ ଏହାର ଉପରରେ ଅପଣ ଅନ୍ୟ ଅନ୍ୟାୟ, ଅନ୍ୟାୟ, ଦମନ ଓ ଶୋଷଣ ଲାଗି ରଖିଥିଲା । କୋଟି କୋଟି ଲୋକ ଲୋକ ଉପାଦେରେ ପଡ଼ୁଥିଲେ ଓ ଅନ୍ୟାୟରେ ମରୁଥିଲେ ମଧ୍ୟ ସେମାନଙ୍କର କିଛି ହେଲେ ପାଟି ଚିତାଇବା ପାହୁଣ୍ଡ ନ ଥିଲା । ଗାନ୍ଧୀଜୀ ଏହି ଦଳତ ଲାଗିତ ଜନତାକୁ ଜାଗରୁଦିବା ପାଇଁ, ଅନ୍ୟାୟ ଚଳେ ଛଡ଼ା ହେବାପାଇଁ ଅନ୍ଧାନ ଦେଉଥିଲେ । ସେ ଜାଣୁଥିଲେ ଯେ ଲୋକ ଜାଗରୁଦିଲେ ସେମାନଙ୍କର ଅପଣୋଷ ଦୁଃଖ ରୁପ ଧରାଯାଏ । କିନ୍ତୁ ସେ ଏହାକୁ ଭୟ କରୁ ନ ଥିଲେ । ସେ ଲୋକଙ୍କୁ ଅହଂସାର ବାଟ ଦେଖାଉଥିଲେ ମାତ୍ର ନାଲେ ଅଶାନ୍ତ ବା ହଂସା ପଡ଼ିଯିବ ଏହି ଭୟରେ ନିଜତାର ନାଗରଣକୁ ଚାହୁଣିଦେବାକୁ ଚାହୁଁ ନ ଥିଲେ । ଗାନ୍ଧୀଜୀ ଏଭଳି ବ୍ୟାପନ ଅଶାନ୍ତ ପୁଣି ନରୁଣ୍ଡ ବୋଲି ଯେ ବୁଝିବାବେଳେ ଅନ୍ତେପ ହେଉଥିଲା । ବାସ୍ତବରେ ଗାନ୍ଧୀଜୀଙ୍କ ଯେଉଁ ସ୍ଵାତନ୍ତ୍ର୍ୟେ ଯେଉଁଭଳି ବ୍ୟାପନ ଆଜାଗରେ ବିଶୋଧ ଓ ଅଶାନ୍ତ ପୁଣି ହେଉଥିଲା ତା'ର ଗୁଲନା ନେବଳ ପୁଣ୍ୟର ଶୃଙ୍ଖଳ ସ୍ଵତନ୍ତ୍ର୍ୟକୁ ପୁଣିକ ପହୁଡ଼ ହିଁ ହେଉପାରେ ।

ଗାନ୍ଧୀଜୀ ସ୍ଵାତନ୍ତ୍ର୍ୟ ଜନତା ଭଳି ଯେଉଁ ନାଗରଣର ପ୍ରତିଷ୍ଠା ଆରମ୍ଭ କରୁଥିଲେ ତାହା ଅଭେଦ ସୁରୁତ୍ଵ । ଜନତା ଜନର ପମପ୍ରା ଓ ଅଧିକାର ବିଷୟରେ, ତାହାକୁ ଦେଖି ରହିଥିବା ନାନାଦିଅ ଅନ୍ୟାୟ ଓ ଅନ୍ତର ବିଷୟରେ, କିମ୍ପେ ଅଧିକ ନାଗରଣ ହେଉଛି ।

୧ ଦରଦାମ ବୃତ୍ତି, ଭୂମି ସମସ୍ୟା, ଶ୍ରମିତମାନଙ୍କର ଦାବା ଆଦି ଦେଇ ସହୁଥିବା ବିଶୋଭ ଓ ଦେଖିବୁ ବେଳେ ବେଳେ ଉଦ୍‌ବୃଦ୍ଧି ବା ହୁଂସା ଏହି ଜାଗରଣର ପରିଣାମ । ତେବେ ଅଶାନ୍ତ ଯେ ସହୁଥି ଏହା ଆହୁର୍ଣ୍ଣର କଥା ନୁହେଁ, ଆହୁର୍ଣ୍ଣର କଥା ହେଲା ଯେ ଯେତେ ଅନ୍ୟାୟ, ଖୋଟପ ଓ ଦୁଃଖ ରହୁଛି ତାହା ଉଚ୍ଚନାରେ ଅଶାନ୍ତ ଓ ହୁଂସା ବହୁତ ଜମ ସହୁଛି । ଏହା ବାଂଧୀଜାତିର ପ୍ରସ୍ତବର ପରିଣାମ ଯେ ନେବଳ ନିରନ୍ତରବାଦୀଙ୍କ ଛଡ଼ା ବାକୀ ସମସ୍ତ ବାମପନ୍ଥୀ ଉଚ୍ଚନାରେ ଦଳମାନେ ମୋଟ ଉପରେ ଶାନ୍ତପୂର୍ଣ୍ଣ ଭାବରେ ନି ଜାମ ନରୁଛନ୍ତି ଏବଂ ସମାନରୁ ଏହିପରି ଅନ୍ୟାୟ, ଖୋଟପ, ବିଚାରଣା ଆଦି ବିରୋଧରେ ଅହୁଂସ ପଦ୍ଧତିରେ ପୂର୍ଣ୍ଣକାର ଉଦ୍‌ବୃଦ୍ଧି ସମ୍ପାଦନ କରିବାକୁ ଓ ତାହାକୁ ଯେଉଁ ପରିସ୍ଥିତିରେ ପ୍ରକାଶ କରିବା ମଧ୍ୟ ଉଚ୍ଚକାରୀ ଭାବେ ନୁହେଁ ।

ଏହିପରି ପରିସ୍ଥିତିରେ ଦତ୍ତାତ୍ମାକୁ ଉପରେ ଶୋଚନାମାନଙ୍କ ପକ୍ଷରେ ଭୂମିବା ପଦ୍ଧତି ବିରୋଧୀ ଓ ସ୍ଵାଧୀନ ପରିସ୍ଥିତିର ଜଳନା ମଧ୍ୟ ନିରୋଧରେ ସମାନତା ପ୍ରାପ୍ତୀ ମିଳୁଥିଲା ।

X X X

ଦେବର ଏକ ପ୍ରାଚୀନ ଶ୍ରୀଷ୍ଟୀ ସମ୍ପ୍ରଦାୟ । ପ୍ରାଚୀନ-ପୁରୀ ବର୍ଷ ତଳେ ଜର୍ଜ ଫର୍ଦ୍ଦ୍ଲିଙ୍ଗ୍ ଇଂଲଣ୍ଡରେ ଏହାର ସ୍ଥାପନା କରୁଥିଲେ । ଏମାନେ ପ୍ରୋଟେଷ୍ଟାଣ୍ଟ । ଶ୍ରୀଷ୍ଟୀର ବାଣୀର ପାରମର୍ଥ ପ୍ରେମ ଓ ଅହୁଂସା ବୋଲି ଏମାନେ ବିଶ୍ଵାସ କରନ୍ତି । ବ୍ୟକ୍ତିଗତ ଓ ପ୍ରାମାଣିକ ଜୀବନରୁ ହୁଂସା ରୋପ କରାଯାଇ ଉଦ୍‌ବୃଦ୍ଧି ଏମାନେ କରନ୍ତି ଓ ଏମାନେ ପୂର୍ଣ୍ଣ-ବିରୋଧୀ ମଧ୍ୟ । ପ୍ରାମାଣିକ ଅହୁଂସାର ଖେତରେ ଦେବର ସମ୍ପ୍ରଦାୟ ନେତାଙ୍କର ବହୁତ ମହତ୍ତ୍ଵପୂର୍ଣ୍ଣ ସାଫଳ ରହୁଛି । ଏହାର ଗୋଟିଏ ଉଦାହରଣ ହେଲା ଅମେରିକାରେ ଉପକ୍ରମେଣ ସ୍ଥାପନ ବେଳେ ଏମାନଙ୍କର ଅଭିଭାବ । କେତେକ ଦେବର ଉଦ୍‌ବୃଦ୍ଧି ସେମାନେ ନେତୃତ୍ଵରେ ଅମେରିକା ପୁରସ୍କୃତ ଗୋଟିଏ ଅଞ୍ଚଳରେ ଯାଇ ବସବାସ କଲେ ଯାହା ପରେ ପେନ୍ସିଲଭାନୀୟାରେ ପେନ୍ସିଲଭାନୀୟା ଉଦ୍‌ବୃଦ୍ଧି ନାମରେ ପରିଚିତ ହେଲା । ଅମେରିକାର ଅନ୍ୟ ସ୍ଵତନ୍ତ୍ର ଗୋଟିଏମାନେ ସ୍ଥାନୀୟ ଅବିଭାଗୀମାନଙ୍କୁ ପ୍ରତ୍ୟକ୍ଷ ଠକା, ଖୋଟପ କରା, ଦମନ କରା ଓ ଖେଳୁ ମାରି କାଟି କିମ୍ପା କରା ଉଦ୍‌ବୃଦ୍ଧି ଏବେଲେ ପେନ୍ସିଲଭାନୀୟାରେ ଦେବର ମାନେ ସମାନତା ପଦ୍ଧତି ନ୍ୟାୟ ଓ ସମାନତା ବ୍ୟବହାର କରୁଥିଲେ । ଯାହା ଫଳରେ ଯେ ଅଞ୍ଚଳରେ ଉଦ୍‌ବୃଦ୍ଧି ଗୋଟିଏ ଭାଗରେ ପୂର୍ଣ୍ଣ ଭାବେ ରହିଥିଲା ଓ ଅନ୍ୟ ସ୍ଵତନ୍ତ୍ର ସ୍ଵତନ୍ତ୍ର ପୂର୍ଣ୍ଣ ଭାଗ ରହିଥିବା ବେଳେ ଏ ଅଞ୍ଚଳରେ ଏକାଧାର ପୂର୍ଣ୍ଣ ଶାନ୍ତ ରହିଥିଲା ।

ଏବେ ପୁରୀରେ ପ୍ରାୟ ସମସ୍ତ ଦେଶରେ ଉଦ୍‌ବୃଦ୍ଧି ଅମେରିକାରେ ଏ ସମ୍ପ୍ରଦାୟର ଲୋକ ରହୁଛନ୍ତି । ଏମାନେ ବିଶ୍ଵଶାନ୍ତ ଅନ୍ତରାଳରେ ଅନ୍ତରୀ ଓ ବିଭିନ୍ନ ସେବା ଅନୁଷ୍ଠାନ ମାଧ୍ୟମରେ ପୃଥିବୀର ବହୁ ଦେଶରେ ସମାନ ସେବା କରୁଛନ୍ତି । ସର୍ବଶ୍ରୀ ତୋଳାଳୁ ଗ୍ରୁମ୍, ମାର୍ଚ୍ଚେଲି ପାଲମ୍ପ ପ୍ରଭୃତି ବହୁ ଦେବର ବହୁ ଦଳରୁ ଏ ଦେଶକୁ ଆସି ବାଂଧୀଜାତିର ଉଚ୍ଚନାରେ ଜାମରେ ପ୍ରାପ୍ତୀ କରୁଥିଲେ ଓ ଏବେ ବି କରୁଛନ୍ତି । ପୂର୍ଣ୍ଣକାର ଜଳର

ବରପାଳଠାରେ ଅମେନ୍ଦାନ୍ ଦେବରୁ ବହୁମାନେ ୧୯୫୦ରୁ ୧୯୭୦ ଯାଏ ଦଶ ବର୍ଷ ବାଳ ଏକ ପେଦାକେନ୍ଦ୍ର ଭଳାଭଣ୍ଡିଲେ ।

ଏମାନଙ୍କର ନାମକରଣର ରହସ୍ୟ ହେଉଛି ଯେ ପ୍ରାର୍ଥନା କରବାଦେଲେ ଏମାନେ ଭବାଦେବର ଅଭିଶପ୍ତରେ ଅଧିଷ୍ଠିତ ହୋଇ ଚଳି ଥିଲେ । ଏହି ଜମି ବାରି ଇଂରେଜ ପ୍ରତିଶତ 'ନେନ୍ଦୁ'ରୁ ଏମାନଙ୍କୁ ଲେନେ ନେନ୍ଦୁ ବୋଲି ନହୁବାକୁ ଲାଗିଲେ । ଅମର ଭଦ୍ରଶାସ୍ତ୍ରରେ ବି ତ ସୁନଳ, ହେବ, ପ୍ରଭୁ ଆଦି ରକ୍ତର ଅଠ ପ୍ରକାର ଲକ୍ଷଣ ଭିତରେ ଜମି ବି ରହିଛି ।

ଭଏନାରେ ଏହି ନେନ୍ଦୁ ମାନଙ୍କ ନେତ୍ରରେ ପୋକଙ୍କ ପକ୍ଷରୁ ଏକ ପକ୍ଷର ଅଭୋନନ ହେଉଥିଲା । ଏଠି ପମପ୍ତେ ଇଂରେଜ ଲାଗିବା ଲୋକ ଥିବାରୁ ଅନୁବାଦ ଲୋଡ଼ା ହେଲା ନାହିଁ । ଏଠି ଅନ୍ୟାନ୍ୟମାନଙ୍କ ଭିତରେ ଡଃ. ପ୍ରୀତିପୁ ନାମକ ଉଦ୍ରେକେକଙ୍କ ପଦ୍ଧତି ପଢ଼େଇ ହେଲା । ଏ ମହାଶୟ ଗୋଟିଏ ଦୁଃସ୍ତ ପ୍ରକାଶନ ସମ୍ପ୍ରଦାୟ ମୁଖ୍ୟ । ଏ ଦେଶରେ ଗାଁଖୀ ପାହୁଡ଼ା ପ୍ରକାଶ କରବା ଫଳରେ ଏହି ସମ୍ପ୍ରଦାୟ ଅସ୍ତଗଣୀ । ପେଡ଼ୁ ପମୟରେ କୁଦାନ ଅନ୍ତୋନନ ଉପରେ ହ୍ୟାଲ୍ସ ଟେକସନଙ୍କ ଲିଖିତ 'ପେଡ଼ୁ ଅନୁ ମାର୍ଚ୍ଚ' ବହୁର ଜର୍ମାନ ଅନୁବାଦର ପ୍ରକାଶନରେ ଏ ମହାଶୟ ବ୍ୟସ୍ତ ଥା'ନ୍ତି । X X X

ଭଏନାରେ ଏକ ଦଶେଷକୁ ହେଲା ତାକୁ ଲାଗି ରହୁଥିବା ବିରାଟ ବଣ । ଏହାର ଅଧିକତ ଛଅ ଗାଡ଼ ବର୍ଷ ମାଲିକ ବା ଜମିରୁ ଅଧିକ ହେବ । ବଣରେ ବିରାଟ ବିରାଟ ଓନ , ଚେଷ୍ଟନଟ୍, ପର୍ଯ୍ୟୁର, ପାଇନ ପ୍ରଭୃତି ମଞ୍ଜୁ ଶାବ୍ଦନର ପଞ୍ଚ ସମ୍ପର୍କରେ ଭରପୁର ହୋଇ ମନୋରମ ଶୋଭା ପୁଷ୍ଟି କରୁଥାଏ । ବଣ, ଜଳୁ ଜଣାହଟା ଅରମା ମାହିଁ । ଗଞ୍ଜ ଜଳ ମୋଟାମୋଟି ପଶୁଧାର । ଗାଡ଼ର ବହୁଲତା ଗାଧରୁ । ଏ ବଣରେ ଜଳୁ ଭିତରେ ଠେକୁଆ ଓ ମୋତିପିଆଳୀ ତଥା ନାନା ବାଉର ଅନ୍ୟ ଚଢ଼େଇ ।

ବଣ ଭିତରେ ଚାଣୁଆକୁ ଯିବା ଅସିଦା ପାଇଁ ବହୁତ ଗୁମ୍ଫା ତଥା ନରହେଇଛି । ଠାଏ ଠାଏ ହୋଟେକ ରେହୋରା ମଧ୍ୟ ରହିଛି । କୁଟି ଉପକ୍ଷେପନାକ ଫାଇଁ ଅନୁପ୍ର ପୁଷ୍ଟି । ବଣ ଭିତରେ ଗୋଟାଏ ପାହାଡ଼ ମୁଣ୍ଡିଆ ଅଛି । ତାହା ଉପରେ ଏକ ହୋଟେକ । ବନେ ଗୁଡ଼ରେ ଲୁଟି ଓ ତାଙ୍କ ପୁୀ ମତେ ବଣ ଭିତରୁ ବୁଲେଇ ନେଇଗଲେ ଓ ସେ ମୁଣ୍ଡିଆ ଉପରୁ ଭଏନା ପହରର ଅନ୍ତରମାଳା ଦେଖାଇଲେ । ଏ ବଣ ଏତେ ପୁଷ୍ଟିକ ସେ ଏହା ଅନୁପାରେ ଗୋଟାଏ ହୋଟେକ ଜମାନା ଭିନର ନାମକରଣ କହେ ଓ ଏ "ଭଲ-ଭଲଟ" ହୋଟେକ ବର୍ଲିନ, ଲଣ୍ଡନ, ପ୍ୟାରିସ୍ ପ୍ରଭୃତି ପ୍ରାୟ ପବନ ଅଖିରେ ପଡ଼ିଲା ।

ନେବଳ ଭଏନା ରୁହେଁ ସୁଭୋପର ପ୍ରାୟ ପବନ ପ୍ରଭୃତ ବନ-ସମତ ରହିଛି । ମାତ୍ର ଜର୍ମାନରେ ହିଁ ଏହା ପଶୁଠାରୁ ଅଧିକ ବୋଲି ବହୁମାନେ କହୁଲେ । ଏମାନେ

ଦେଇଥିବା ହୃଦାବ ଅନୁପାରେ ପଶ୍ଚିମ ବର୍ମାନର ଭଜପା' ଭୂମିରେ ବଣ ରହନ୍ତ । ଭୃତ୍ତାନାହା ୨ରୁ ଯାହା ଦେଖିଲି ଯେତେବେଳେ ଏ ହୃଦାବ ଭୂମି ବୋଲି ମନେ ହେଲ ନାହିଁ । ଆଉ ଏକ ଦିନେତୁ ହେଲ ଯେ ଏହାକୁ ବଣ ବଡ଼ ବଡ଼ ପହରାକୁ ନିଗିତର ରହନ୍ତ । ବର୍ତ୍ତମାନ, ପ୍ରାକୃତ, ଶ୍ଵାନ୍ତରୁମ୍, ଓପଲେ ମହାତ ପହରା କନକପତ ପରିବା ମାତେ ବଣ ଅଲମ୍ । ମୁଗ୍ଧେପର ଯାହିନ ଓ ନରଗ୍ରାସୀ ପ୍ରକାଶା ବନ୍ଧୁରେ ଏତେ କଥା ପୁସ୍ତକ ଶୁଣା ହେଇଥିଲ ଯେ ଯାହି ପ୍ରାକୃତର ପଟେବର ଏଭଳି ପ୍ରାକୃତୀ ଥିବ ବୋଲି କଲ୍ୟା ନଥିଲ । ତେବେ ଏ ନଆ ଠିକ୍ ଯେ ଏଠି ମଣିଷର ପ୍ରାକୃତର ପଟେବରୁ ଯାହିନ ପ୍ରକାଶା କୁମ୍ ଓ କଳ୍ପିତ କଣ ବୁଝନ୍ତ ଓ ଏବେ ଏଠି ଗାହା ପୁସ୍ତକର ଚନ୍ଦ୍ରାଲ ବନ୍ଧୁ ହୋଇ ପଡ଼ନ୍ତ । ଏ ବନ୍ଧୁରେ ଅଧିକ କଥା ପରେ ।

ଭବନାରେ ଅନେକଗୁଡ଼ିଏ ଜଳା ସଗ୍ରବାଲୟ ରହନ୍ତ । ଯେତେବେଳେ ଗୁଣ୍ଡାୟ ଜଳା ନରଗ୍ରାସୀ ସଗ୍ରବାଲୟ ଓ ଶୋଏନକ୍ରୁନ୍ ପ୍ରାକୃତ, ଏହି ଦୁଇଟି ଦେଖିବାକୁ ପ୍ରମୟ ମିଳଇ । ପ୍ରଥମଟିରେ ମୁଗ୍ଧେପର ପ୍ରସିଦ୍ଧ ଚନ୍ଦ୍ର ଓ ଶ୍ଵାନ୍ତରୁମ୍ କୃତ ରହନ୍ତ । ଏ ପୁସ୍ତକରୁ ବନ୍ଧୁରେ ଦେଖି ଭାଗରେ ନରବାକୁ ପ୍ରକୃତ ଅବସର ଲୋଡ଼ା । ଦୁଇ ପକ୍ଷରେ ଠିକ୍ ଠିକ୍ ଦେଖିଲେ ଶୋଶାଏ ମୋକାମୋକି ଧାରଣା କରବା ଛଡ଼ା ଅନ୍ଧ ଅଧିକ କହୁ ପ୍ରକୃତ ନ ଥିଲ ।

ଶୋଏନକ୍ରୁନ୍ ପ୍ରାକୃତ ପ୍ରାକୃତ ଶୋଏନକ୍ରୁନ୍, ପ୍ରାକୃତ ମାତେ କେତେକ ଅବକର ବାସ ରବନ ଥିଲ । ବନ୍ଧୁଟ ରବନ, ଚତୋଧିଧନ ବନ୍ଧୁଟ ଉପାଦାନ । ଏ ବନ୍ଧୁଟର ଏବେ ଏକ ଐତିହାସିକ ସଗ୍ରବାଲୟରେ ପରିଣତ ହେଇଛି । ପ୍ରାକୃତୀୟ ପୁସ୍ତକରେ ପରଗୁଡ଼ିନର ପାକପକ୍ଷୀ ଦେଖି ଥିଲ ଯେତେବେଳେ ବଣ ହେଇଛି । ଅଧିକ ଗୁଣ୍ଡାଲ ପ୍ରକାଶନକର କୋଠାରେ ଯେଉଁ ପ୍ରକାରର ପୁନା-ପୁଣା ପାତ ଗ୍ରାସ ହୋଇଥିବା ପୁସ୍ତକାଳୟା କାରୁକାର୍ଯ୍ୟପୁସ୍ତକ ଅପମହନ ଅଧିକାବ ଦେଖିବାକୁ ମିଳୁଥିଲ ଯେତେବେଳେ ଅଧିକାବରେ ପର-ପୁସ୍ତକ ପୁସ୍ତକ । ପ୍ରକୃତ ପାନବଡ଼ ଚନ୍ଦ୍ର ରହନ୍ତ । ଯେତେବେଳେ ଅଧିକାବ ପ୍ରାକୃତର ଲେଖକ ଓ ବନ୍ଧୁ ପୁସ୍ତକ ଅଧିକ ପଟେବର । ଏ ପୁସ୍ତକ ଉପଦରର ପିଲୁକର କୃତ ବୋଲି ମନେ ହେଲ ନାହିଁ । ମର୍ଦ୍ଦିରେ ମର୍ଦ୍ଦିରେ ଶୋକନାମା ପିଲୁକର ଉପଦରର କୃତ ପାଖ ଦଶଟି ଦେଖିବାକୁ ମିଳଇ । ନୀଳ, ନାପାନ ଓ ବନ୍ଧୁଟ ପ୍ରକୃତ, କାକ୍ରା ପ୍ରକୃତ ପ୍ରାକୃତ ଶୈଳୀର କେତେକ ଉପମ ଚନ୍ଦ୍ର ମଧ୍ୟ ବନ୍ଧୁଟ ବନ୍ଧୁଟରେ ରହୁଥିବା ଦେଖିଲ ।

ଚାରି

ପଶ୍ଚିମ ଜର୍ମାନୀରେ ଚାନ୍ଦି ଆଶ୍ରମ

ଭବନରେ ରୁଣ ଚନ୍ଦ ରତ୍ନଶ୍ରୀ ପରେ ଫ୍ରାଙ୍କଫର୍ଟ, ପଶ୍ଚିମ ଜର୍ମାନୀ । ପଦାଳ ପାଠେ ପାଠଟାରେ ପ୍ରେମ୍ । ଯେତେବେଳେ କାରକାର ଅନୁପାରେ ବହୁକ୍ଷେତ୍ର । ଯଦର୍ଥ ଶର ଯେତେବେଳେ ହୁଏତ ହେଲ ଉଠିଲଣି । ପାଠଟା ପାଠେ ପାଠଟାରେ ତ ଏଠି କେତେ ଉଠିବା ଅରଣ୍ଡ କରନ୍ତୁ । ଯାହା ହେଉ ଶ୍ରୀମତୀ ସୁମୀତ୍ରେ ଲେଉଟୁ ଉଠି ମତେ ଭରମ ନେନେ ପିଅର ପାଠରେ ନେଇ ଉତ୍ତମାହାନ ପାଠରେ ଶୁଣୁଦେଇ ଅଧିକେ । ପହୁରୁ ବନା-ପାଠକୁ ଆସିବା ବାଟରେ ଶ୍ରୀମତୀ ସୁମୀତ୍ରେ ପହୁତ ଶୁଭ୍ ପରେଇ ଗପ ହେଲ । ଯେତେବେଳେ ତାଙ୍କଠାରୁ ନାଶିଲ ଯେ ତାଙ୍କର ଜନ୍ମ ସ୍ତ୍ରୀଦେବ୍ ଦେଖରେ । କୌଣସି ଏକ ଶାନ୍ତ ପଶ୍ଚିମଜଳରେ ତାଙ୍କର ସୁମୀତ୍ରେ ପହୁତ ପରତସ୍ତୁ ହୁଏ ଓ ଏ ପରତସ୍ତୁ ପରତସ୍ତୁ ହୁଏ ପ୍ରଗାତ ପ୍ରଗାତରେ । ଏ ସ୍ତ୍ରୀଶ୍ରୀମା ସୁଗୁଣଶ୍ରୀମାତୁ ବଦାସ୍ତୁ ନେବାବେଳେ ମନଟା ବସଣ୍ଟ ହେଲଗଲ ।

ଭବନରୁ ଫ୍ରାଙ୍କଫର୍ଟ ଜେଟ୍ ବନାଳରେ ପଞ୍ଚାବନ ମିନିଟ୍ ବାଟ । ବହୁତ ଦୂର ପର୍ଯ୍ୟନ୍ତ ମେଘ ଓ ବୁଝୁତ ବସୁନ୍ଧର ବସନ୍ତ ଅଲ୍ଲାଦତ କର ରଖିଲ । ଯେତେବେଳେ ବାଦଲ ଆବରଣ ଶେଷ ହେଲଗଲ ତତଳ ଦେଖାଗଲ ପଶ୍ଚିମ ଜର୍ମାନୀର ରୁମ୍ । ଗ୍ରେଟ୍ ବଡ଼ ଗାଁ, କୃଷିକ୍ଷେତ୍ର ଓ ବଣ । ଏଇ ବଣର ପ୍ରାଚୁର୍ଯ୍ୟ ମତେ ବସୁସୁମିଶ୍ରିତ ଆନନ୍ଦ ଦେଇଥିଲ ।

ଫ୍ରାଙ୍କଫର୍ଟ ଉତ୍ତମାହାନ ପାଠରେ ଏସ୍ତାର ଇଣ୍ଡିଆର ଏସ୍ତାରପୋର୍ଟ ମେନେଜର ମତେ ରେଡି ପାଗ୍ରେଡି ନେଲେ ଓ ତସୁମସ୍ତୁ, ପାସ୍ତପୋର୍ଟ ଅଦର ବେଡା ପାର ଦରେଇ ଦେଲେ । ଅବଶ୍ୟ ଏ ବାଦଲରେ ସୁରେପରେ ସାଧାରଣତଃ କୌଣସି ଝୁଟ ନାହିଁ । ତସୁମସ୍ତୁରେ କୌଣସି ଠାରେ ବାନ୍ଦୁ-ପେଟରୁ ଖୋଲ ଦେଖି ନାହାନ୍ତୁ, କେବଳ ଲଗ୍ନ ଓ ଏଡେନ୍ସ ଛଡ଼ା । ପାସ୍ତପୋର୍ଟ ପାଞ୍ଚ କର ଗ୍ରାମ ମାରବାକୁ ମଧ୍ୟ ଅଧମିନିଟ୍ରେ ବେଶୀ ଲଗେ ନାହିଁ । ତେବେ ଏସ୍ତାର ଇଣ୍ଡିଆ ମେନେଜରଙ୍କ ପାହାଞ୍ଚ ଯୋଗୁଁ ଅପରତସ୍ତୁର

ଉତ୍ତରବେଦ ବହୁତ ଉଣା ହେଇଗଲା । ଏସାର ଇନ୍ଦ୍ରିଆର ନରବତା ଅତିସର ମନେକରକ
ପହୁଦସୁତା ଯୋଗୁଁ ଏତଳ ସୁଖା ହେଇଥିଲା । ସେ ମୁରୋସର ସବୁ ଏସାର ଇନ୍ଦ୍ରିଆ
ଅତିସରୁ ଏକ ବାଣୀ ପରେଇ ଦେଇଥିଲେ ଓ ଫଳରେ ଯିବାବେଳେ ଯେଉଁଠି ଯେଉଁଠି
ଏସାର ଇନ୍ଦ୍ରିଆର ଅତିସ ସ୍ଥଳ ଯେଠି ସେମାନେ ମତେ ଏଇକି ଗାହାଣୀ ଦେଖିଲେ ।

ଫ୍ରାଙ୍କଫର୍ଟରୁ ମୋର ଯିବାର କଥା ଦେବେନନ୍ଦ୍ରାଉଜେନ୍-ଉଏବର-ଗୁଡ଼େନବାଖ
ନାମକ ଏକ ଗ୍ରେଟ ଶାଳୁ । ଏଠୁ ସରୁଣ ମାଇଲ ଦୂର, ଯେଉଁଠି ଡଃ. ରିକଟ ହୁଣ୍ଡର ଏକ
ଆଶ୍ରମ ଭଳି ସମ୍ରା ଅରମ୍ଭ କରାଇଣ୍ଡ । ସେଠୁ ଶ୍ରୀମତୀ ଇଲେନେ ନୟଟର, ରିକଟକ
ପହୁନମୀ ଡେଲମାନ୍ ଓ ଅଲ୍ଡ ଜଣେ ଦିଅ ମତେ ନେବାକୁ ବ୍ୟମନପାଟିକୁ ଆସିଥିଲେ ।
ସେମାନେ ପ୍ରସାଦ ଦେଲେ ଯେ ଦେବେନନ୍ଦ୍ରାଉଜେନ୍ ଯିବା ପୂର୍ବରୁ ଦୁଇପକ୍ଷା ଖଣ୍ଡେ
ଫ୍ରାଙ୍କଫର୍ଟ ପହୁର ଚାଲି ଦେଖିନେବା । ଉତ୍ତରାହାଳ ପାଟିରୁ ଫ୍ରାଙ୍କଫର୍ଟ ବାଲ ମାଇଲ
ହେବ । ବରୁଟ ରୁକପଥ -"ଆଉଟୋବାନ୍", ଏକା ପାଙ୍ଗରେ ଏ ପହୁକୁ ଅଠଧାଡ଼ି ଓ
ସେ ଦରକୁ ଅଠଧାଡ଼ି ଗାଡ଼ ଚାଲିବା ଭଳି ଓପାର ଏକ ରାତ୍ରର ଦୁଇ ପାଙ୍ଗରେ ପୁଣି ସେଇ
ପଥ ଜଳଇ । ପହୁଣ ଅଣି ମାଇଲରେ ଗାଡ଼ ଛୁଟେଇ ଅମେ ଦଶ ପହର ମିନିଟ୍ରେ
ଫ୍ରାଙ୍କଫର୍ଟ ପହୁଣରୁ ଓ ସୁପ୍ରାରେ ଗୋଟାଏ ଜାଗାରେ ଗାଡ଼ ରଖିଦେଇ ଚାଲି ଚାଲି ପହୁର
ଦେଖି ବାହାରିଲୁ ।

ଫ୍ରାଙ୍କଫର୍ଟର ପୁରୁ ନାମ ଫ୍ରାଙ୍କଫର୍ଟ-ଅମ୍-ମାଇଲ୍ । ବୃକ୍ଷାତ ମାଇଲ୍ ନଦ ଏହି
ପହୁର ମଝି ଦେଇ ବହୁଯାଇଛି । ବେଶ୍ ପ୍ରମୁଖ ଭାଗ ନର । ନର ଉପରେ ଅନେକ ଘୋର
ତେବେ ସେମାନୁ ପୁରର ଗୋଟାଏ ପାତଳ ଘୋର ଦର୍ଶନୟ । ଫ୍ରାଙ୍କଫର୍ଟ ପହୁରର ପ୍ରଧାନ
ଦର୍ଶନୟ ବସ୍ତୁ, ଅନୁତା ମୁଁ ଯାହା ଦେଖିଲି, ତାହା ହେଲା ଯେଠାର ପ୍ରଧାନ ଗୀର୍ଣ୍ଣା ଓ
ମହାନବ ଗୋଟେକ ଜନ୍ମସ୍ଥାନ । ଏଠି ଦରୁକି ପୁରର ଅନେକପୁତ୍ରୀ ଗୀର୍ଣ୍ଣା ରହୁଛି ଓ
ସେମାନୁ, ଗଡ଼ିକ, ବାସେକ, ରେନେସାସ ଆଦି ଏ ପହୁର ବରୁକି ଜର୍ମାନି ଶିଳ୍ପ-
ରସିକମାନଙ୍କ ପକ୍ଷରେ ଶୁରୁ ଅବର୍ଣ୍ଣ ଓ ଅଧିକାର ବସ୍ତୁ । ତେବେ ଏଠାର ପ୍ରଧାନ
ଗୀର୍ଣ୍ଣାର ବ୍ୟାଜାଳା ଓ ଗନ୍ଧାର ଶାଳ ବାଚାବରଣ ମତେ ଡୁରୁ ଭଲ ଲାଗିଥିଲା । ଗୀର୍ଣ୍ଣାର
ଗୋଟାଏ ବୃକ୍ଷେରୁ ହେଲା ଯେ ଅମ ମଉରମାନଙ୍କ ଭଳି ଏହା ଭିତରେ ବୃକ୍ଷଗୋଳ ନଥାଏ ।
ଶହ ଶହ ଲୋକ ଗୁଲି ଦେଖୁଥାନ୍ତି । ଅନେକ ଲୋକ ବସି ଗୁର୍ଣ୍ଣା କରୁଥାନ୍ତି ବା ତୁଏତ
ବସି ବସ୍ତ୍ରମ ନରୁଥାନ୍ତି । ଜନ୍ମ କୌଣସି ପ୍ରକାରର ପାଟିରୁ ନ ଥାଏ । କଥା କହୁଲେ ଅତି
ଅନୁତ ସ୍ତରେ କରୁଥାନ୍ତି । ଏ ଗୀର୍ଣ୍ଣାରେ ଏକ ଆଧୁନିକ ବସ୍ତୁର ଅର୍ଗାନ୍ ଖଣ୍ଡା ହେଇଛି ଓ
ତାର ଉଦାଣ ଗନ୍ଧାର ପକ୍ଷୀର ଶୁଣିବାର ଯୌତୁକ ଯେଠି ହେଲା । ମହାନବ ଗୋଟେକ
ପରୁଟି ନେବଳ ବାହାରୁ ଯାହା ଦେଖିଲୁ । ଅମେ ପହୁଣକା ବେଳକୁ ତାହା ଯିପହୁର ଛୁଟି
ପାଇଁ ଦର ହେବାକୁ ଯାଉଥିଲା ଓ ପାଞ୍ଚ ଦଶ ମିନିଟ୍ରେ ତରତର ହେଇ ଆସି ଚାଲିବା
ଅପେକ୍ଷା ନ ଦେଖିବା ଭଲ ବୋଲି ଅମେ ସ୍ଥିର କଲୁ ।

ଏଠା ବେଲ୍‌ନ୍ଦ୍ରାଈନ୍ ଶାଠିଏ ମାଇଲରୁ ଅଧିକ, ପଞ୍ଚାଶଏ ପ୍ରମାଣ ଲାଗିଲ । ଅଧିକାଂଶ ଅଭିଯୋଗୀ, ଅଳ୍ପ ବାଟ ଏକ ଶାଖା ଗ୍ରାମରେ ଗଲୁ । ପ୍ରମୁଖ ଗ୍ରାମ ପୂର୍ବ । ପ୍ରମୁଖ ମାଇଲରୁ ନମରେ ଦେଖି ଗାଡ଼ି ଲେନ୍ଦ୍ର ନାହିଁ । ନବେ ଶେଫେ ମାଇଲ ପାଖାପାଖି । ଗ୍ରାମରେ ଲେନ୍ଦ୍ର ଶିଳ୍ପୀ ଶିଳ୍ପୀ ବ୍ୟବସ୍ଥା । ପୁଣି ଅଗରୁ ଶିଳ୍ପୀର ଅଗ୍ରତ୍ର ବୋଲି ଦୁଇ ତଳ କଲେମିଟର ଅଗରୁ ପତନ ପଲେଟ । ଦୈର୍ଘ୍ୟ ଛଳ ବା ବସତ ଅଧିକାର ଦେଖି କଲେମିଟର ଅଗରୁ ଶୁଭ ବଡ଼ ବଡ଼ ନୟ ଲେଖା ପଲେଟ ଘଟା - "ମାର୍ଚ୍ଚ ୧୫୦୦ ମିଟର" । ପୁଣି "ମାର୍ଚ୍ଚ ୧୦୦୦ ମିଟର" ଓ "ମାର୍ଚ୍ଚ ୫୦୦ ମିଟର" । ବଡ଼ ବଡ଼ ଛଳାରେ ଗୋଟାଏ ଗ୍ରାମ ଅନ୍ୟତର ଉପର ଦେଇ ଯାଇଛି, ଯେଉଁଠି ଉପର ଗ୍ରାମରେ ଯାନ ଚଳାଇ ଅନ୍ୟତର ରହିବ । ଗୋଟାଏ ଗ୍ରାମରୁ ବାଜି ଗୁଲ୍ ବା ବା ଡାହାଣରୁ ଅନ୍ୟ ଗ୍ରାମରେ ଯିବାକୁ ହେଲେ ଅନ୍ୟ ଦିଗରେ ଯାଇଥିବା ଯାନ ଚଳାଇଲେ ବ୍ୟାଘାତ ନ ଦେଇ ଯେ ଗ୍ରାମରେ ପହଞ୍ଚିବାପାଇଁ ବିଶେଷ ଚଳାଇଲ ଗ୍ରାମ ରହିବ । X X X

ତାହା ଉପରକୁ ବସୁପ ବୁଲିବ ବ୍ୟାଘାତ ହେବ । ପ୍ରମୁଖ ଯେ ଏକ ପୁସ୍ତକ ପ୍ରକାଶନ ପଞ୍ଚା ଚଳାଇଥିଲେ । ଅତେଇ ତଳ ବର୍ଷ ତଳେ ପଞ୍ଚମ ଜର୍ମାନର ଗୁରୁଧାନ ବୋଲି ଚାଲେ ଅପୋକାଳ ଏକ ପଲେ ଗାନ୍ଧୀଜୀଙ୍କ ବିଷୟରେ ଏକ ବସ୍ତୁତା ଯେ ପଞ୍ଚୋତ୍ର ଶମେ ଶୁଣିଲେ । ଏହାପୁରୀ ଗାନ୍ଧୀଜୀଙ୍କ ବିଷୟରେ ଅଧିକ କାଗିଦା ପାଇଁ ତାଙ୍କର ଅଗ୍ରତ୍ର ନନ୍ଦ ମିଳ ଓ ଦଳରେ ଯେ ଯାହା ଗାନ୍ଧୀ ପାହୁଡ଼ା ପାରେ ପଢ଼ିବାକୁ ଲାଗିଲେ । ନେବଳ ଗାନ୍ଧୀଜୀଙ୍କ ବିଷୟରେ କୁହେଁ, ଉପରକୁ ଦର୍ଶନ ବିଷୟରେ ମଧ୍ୟ ଯେ ଅଧିକ ଅଧିକ ଦଳ ଗାନ୍ଧୀ, ବ୍ରହ୍ମପୁତ୍ର ଆଦି ପଢ଼ିଲେ । ଗାନ୍ଧୀଜୀଙ୍କର ଅଧିକରେ ତାଙ୍କର ଶମେ ବିଶ୍ୱାସ ବୁଡ଼ ହେଲ ଓ ନିଜ ଜୀବନରେ ଯେହୁ ଅଧିକ ଅଧିକରେ କରବା ଓ ତଦନୁରୂପ ପମାନ ପଢ଼ିବା ପାଇଁ ଯେ ବଳପରଲର ହେଲ ପହର ଗୁଡ଼ ଆସି ଏ ଯାନ ଗାଁରେ ବସିଛନ୍ତି । ତାଙ୍କର ପ୍ରକାଶନ ହସ୍ତର ଗାନ୍ଧୀ ଚେନ୍ ମାନ୍ ମଧ୍ୟ ତାଙ୍କ ପାଳରେ ଅଛନ୍ତି । ଏଠି ପେମାନେ ପ୍ରକାଶନ ନାମ ପ୍ରୋଟ ଆକାରରେ ଚଳାଇଛନ୍ତି, ନେବଳ ଉପ ପ୍ରଭୁ ବସୁପୁଲକ ଓ ବିପ୍ଳବର ପାହୁଡ଼ା ନି ପ୍ରକାଶ କରୁଛନ୍ତି; ଘଟା : ଗାନ୍ଧୀଜୀଙ୍କର ବେଶାର ଏକ ସନଳକ 'ପଦୋଦୟ'ର ଅନୁବାଦ, ଲୁଗାର ବିପ୍ଳବ ନେତା ଫିଡ଼େନ୍ ନାସ୍ତୋଇର ବିପ୍ଳବଧାରର ସନଳକ, ଶକ୍ତପୁଲକର ବିପ୍ଳ, ଇତ୍ୟାଦି । ବିନୋବାଜର "ସ୍ଥିତିପ୍ରକାଶ ଦର୍ଶନ"ର ଜର୍ମାନ ଅନୁବାଦ ମଧ୍ୟ ପୁଁ ଯାଇଥିବା ବେଳେ ହେଲ ପାହୁଡ଼ା ଓ ଦୁଇମାସ ଉପରେ ପ୍ରକାଶିତ ହେବାକୁ ଥିଲ ।

ଏଠି ଯେ ତାଙ୍କର ପରବାର, ତେନ୍ ମାନ୍ ପରବାର ଓ ଅନ୍ୟ ଦେତେକ ପୁଠି ଓ ପୁରୁଷ ପୋଲୋପଦକ ପମେତ ମୋଟରେ ଶୋଳ ପତର ନଈ ଲେକ ଏକାଠି ରହିଛନ୍ତି । ବେଲ୍‌ନ୍ଦ୍ରାଈନ୍‌ରେ ପ୍ରଥମେ ଗୋଟାଏ ଦରେ ରହିଥିଲେ । ଯେଠି ଏବେ ପ୍ରକାଶନ ପଞ୍ଚା

ଓ ତାଙ୍କର ଦାଦାପୁଅ ସ୍ତବ୍ଧ ପରବାର ରହନ୍ତୁ । ଏମାନେ ଡିଜିଏ ଦୂରରେ ଗୋଟିଏ ସୁରୁଣୀ ମୋର ଘର ନିଜି ଗଠାରେ ରହନ୍ତୁ । ସେ ଘରର ପୁତ୍ରାଳ, ଅମାର ପ୍ରଭୃତିକୁ ବଦଳାଇ ରହୁବା ପର, ଖାଇବାପର, ପରାପର ଆଦିରେ ପରଶନ କରିବାରେ ରହିଥାନ୍ତୁ । ଏ ନାମରେ ସେମାନେ ଜଣେ ଦୁଇଲକ୍ଷ ବାହାର ନାଶପରାନ୍ତୁ ଧରା ଜଳେ ଜଳେ ପାଦ ଦନ ପରଶନ ନରୁଥାନ୍ତୁ ।

ଏ ଗୀତି ଛୋଟ । ମାତ୍ର ପରୁଷି ପରବାର, ଅଦେଇଶହ ଲେନ ଦେବେ । ଦହୁବା ଦାହୁନ୍ୟ ସେ ଗୀରେ ପରୁ ଅଧୁନନ ପୁରୁଣା : ପାଣିବ୍ୟବସ୍ଥା, ବଜୁଲ ଘୋଡ଼ାଣ, ପରୁଣା ରାତ୍ରୀ, ଶେରପୋତୁ ସଂଯୋଗ, ପରୁ ରହନ୍ତୁ । ଜର୍ମାନ ପୁଣିମାନଙ୍କର ଅବସ୍ଥା ମଧ୍ୟ ଖୁବ୍ ଉତ୍ତମ । ଶୁଣ ବାସ ପରୁ ପରୁ ପାହାନ୍ତାରେ ।

ଶ୍ରୀ ବାହାରକୁ ବଳକୁ ବୁଦ୍ଧିଗଲୁ । ଗହମ, ମରୁଣା ପ୍ରଭୃତି ପଦର ବନରେ ଥାଏ । ଅସ୍ତନଟି ପମତର ଦୁହେଁ । ଉଦ ଘର ଦେଇ ଗୋଲର ପର । ଗୋଟାଏ ଉଦ ସ୍ଥାନ ଉପରକୁ ଚଢ଼ିଲୁ । ଗୀତି ଗର ପରରେ ତାଳି ହେଇ ଖୁବ୍ ପୁନର ଦେଖାପାରିଥାଏ । ମୁଣ୍ଡିଆ ଉପରେ ଖଣ୍ଡେ ଜମି ଗୋରୁ ଚରାବା ପାଇଁ ଥାଏ । ସେଥିରେ ପମରଣା ଖଣ୍ଡେ ଗାଈ ଚରୁଥାନ୍ତୁ । ଜମି ସୁଖ ପାଖରେ ଗୋଟିଏ ବହୁଦକାସ୍ତ ତାର ଦେଇର ଦଅ ହୋଇଥାଏ । ଗାଈମାନଙ୍କୁ ଅନଟରେ ରଖିବା ପାଇଁ ଗେଡନ ପଥେଷ୍ଟ । ଏଠି ଗାଈଗୋରୁଙ୍କ ପାଇଁ ଜମିରେ ଦାସ ଓ ଅନ୍ୟ ସୁର ପ୍ରାଣମତ ସୁଖ ଚରାଥାଏ । ଗାଈଗୁଡ଼ିକ ଖୁବ୍ ଦୁଷ୍ଟସୁଷ୍ଟ । ଦୈନିକ ପମରକୁ ପକେ ଲୁଟର ଦୁଧ ଚଥାନ୍ତୁ । ପଶ୍ଚିମ ଜର୍ମାନରେ ଦୁଧ ଉତ୍ପାଦନ ସୁହୁଦାରୁ ବହୁତ ବେଶୀ ଅଧିକ ହେଉଛି । ସେଥିପାଇଁ ତାହା ଉଣା ନରବାର ନାନା ଉପାୟ ବସୁର ହେଉଛି ।

ମୁରୋପରେ ଦୁଧ ପାଇଁ ଓ ମାଂସ ଖାଇବା ପାଇଁ ଉନେ ଉନେ ନାଚର ଗାଈ ପୋଷା ହୁଅନ୍ତୁ । ଉତ୍ତର ବେଶୀ ଦୁଧ ଦେବା ନାଚର ମାଂସ ଉନ୍ନ ଦୁହେଁ ଓ ମାଂସ ଉନ୍ନ ଅବା ନାଚରୁ ଉପର କରୁ ଦୁଧ ମିଳେ ନାହିଁ । ଶୁଣିବାକୁ ପାଇଲ ସେ ଦୁଧଦେବା ନାଚର ଗାଈକୁ ଖାଇବା ପାଇଁ ନାଟିନେ ପଶ୍ଚିମ ଜର୍ମାନ ପରନାର ଗାଈ ଗୋଟିକ ପୁଣ୍ୟହୁ ମାର୍ଚ୍ଚ ରେଖା ଅନୁଦାନ ନାଟିବା ବାଲକୁ ହଅନ୍ତୁ । ଏହାର ଉଦେଶ୍ୟ ଦୁଧ ଉତ୍ପାଦନ ରଖା ଚରବା ।

× × × ×

ତା ହୁଣ୍ଡରଙ୍କ ପହୁତ ତାଙ୍କର ଅଗ୍ରମର ଉଦେଶ୍ୟ ବସ୍ତୁରେ ପଦପ୍ରାରେ ଅଲେଚନା ହେଲ । ତାଙ୍କର ବସୁର ହେଲ ସେ ପୁତ୍ର ବସ୍ତୁ ଓ ଶୋଷଣରୁ ମୁକ୍ତ ବାହୁବ ଶାନ୍ତପୁଣି ପମାନ ଚଢ଼ିବା ପାଇଁ ହେଲେ ପମାନ ଉତରେ ପରଶର ପ୍ରତ ଚନ୍ଦ୍ରୀ, ପରଶର ପାଇଁ ତାଗ ଓ ପରଶର ପହୁଘୋଗ ରହୁବା ସୁହୁ । ସେଥିପାଇଁ ଲେନେ ଛୋଟ ଛୋଟ ଶ୍ରୀ ଲଳ ଗୋଷ୍ଠୀ-ମାନଙ୍କର ରହୁବା ସୁହୁ ଓ ତାହା ଉତରେ ଏହୁରକ ଗ୍ରାମସ୍ତବନା ବା ପଦୋର ଉଦନା ରହୁବା ସୁହୁ ।

ଏହିଭଳି ଏକ ଗୋଷ୍ଠୀ ବା ନ୍ୟୁକ୍ଲିଡ଼ି ଜୀବନର ପ୍ରାଧିକାରୀ ଭାବେ ତା' ଉତ୍ପତ୍ତିରଙ୍ଗର ଲକ୍ଷ୍ୟ । ଏ ଗୋଷ୍ଠୀର ନାମ ଯେ ଦେଇଛନ୍ତି—ସ୍ଵାଭାବ-ନୀତିର ପୁତ୍ରପତ୍ନୀ । ନାରୀର ସ୍ଵଭାବକୁ ଚିନ୍ତାଧାରୀ, ତାହା କହି ଗୋଷ୍ଠୀର ବ୍ୟବହାର ତାଙ୍କର ପ୍ରେରଣାର ମୂଳ ଉତ୍ସ । ସ୍ଵଭାବର ଶ୍ରୀ ପୁତ୍ରୀ ଏହି ଦୃଷ୍ଟିରୁ ପ୍ରମାଣ ପଦ୍ଧତିର ଏକ ଅନୁଭୂତି ଗାଁରୁ ଗୋଷ୍ଠୀର ବୋଧ ଯେ ବିଶ୍ଵରକ୍ଷ ।

ମଣିଷ ପଦ୍ଧତି ମଣିଷର ପଦ୍ଧତି ଶ୍ରୀର ଦେଇ ଶେଷକୁ ଏକାଦେଶରେ ଉଦ୍ଘୋଷଣା ଆଧୁନିକ ପଦ୍ଧତିର ଗୋଷ୍ଠୀର ପ୍ରକାଶ ପ୍ରାପ୍ତ ଏବେ ଦୁର୍ଘଟର ବହୁ ବିଶ୍ଵରକ୍ଷା ନିର୍ଦ୍ଦେଶ ମନରେ ଚିନ୍ତାର ଉଦ୍ଘୋଷଣା କରୁଛି । ବଡ଼ ବଡ଼ ପଦ୍ଧତିମାନଙ୍କରେ ଗୋଷ୍ଠୀର ଗୋଷ୍ଠୀର ବହୁଭଳି ଭବନରେ ଶହ ଶହ ପଦ୍ଧତିର ଉତ୍ପତ୍ତି, କିନ୍ତୁ ପ୍ରମାଣକାରୀ ନାହାନ୍ତି ପଦ୍ଧତିର ନାହାନ୍ତି ନାହିଁ । ପାଖ ପରେ ଦେଖି ଦେଖିରେ ପଡ଼ିଲେ ବା ମନରେ ବ ପ୍ରକାଶ ପଦ୍ଧତିର ନାହିଁ ବା ନାହିଁ ବା ପଦ୍ଧତିର କେବେ ନାହିଁ ଏହିପରି ଅବସ୍ଥା । ଯେ ପଦ୍ଧତିର ନିଧି, ନିଧି ଚିନ୍ତା, ନିଧି ଆମୋଦପ୍ରମୋଦରେ ବ୍ୟକ୍ତ । ସ୍ଵେଚ୍ଛା, ବୃତ୍ତାବସ୍ଥା, ବେଦର ଅବସ୍ଥା ଆଦିର ଅର୍ଥ ନ ପାଦାପ୍ୟ ଦେବାର ଅତି ଉତ୍ସାହ ବ୍ୟବସ୍ଥା ଅଧିକାରୀ ମୁଦ୍ଘୋଷଣା ଦେଖିଲେ ରହୁଛି । ଏ ବ୍ୟବସ୍ଥା ପରମାର ବ୍ୟବସ୍ଥା ଦ୍ଵାରା ପରିଚାଳିତ । ଏହାଦ୍ଵାରା ପ୍ରକାଶ ବ୍ୟକ୍ତ ପୁରୁଷିତ ରହୁଛି । ସେନ ଉପାପ ବା ସ୍ଵେଚ୍ଛା ନବନରେ ଅପ୍ରାପ୍ତ ସ୍ଵଭାବରେ ପ୍ରକାଶର ଉତ୍ସ ନାହିଁ । କିନ୍ତୁ ଏହା ପ୍ରାଣକୁ ମାନବର ଦୃଢ଼ତ୍ଵର ଉତ୍ପତ୍ତି ନାହିଁ ।

ଏହି ପ୍ରକାରେ ଲକ୍ଷ୍ୟରେ ଯେତେ ଦେଖାଯାଏ କେତେ ପାଳିପାଳି ପୁରୁଷକର ନିଧି ମନେ ପଡ଼ିଛି । ଗୋଷ୍ଠୀର ତତ୍ତ୍ଵେ ଦେଖିଲେ ଯେ ନାମ କରୁଛି । ଛଅ ପାଳି ବର୍ଷ ଦେଖି ଲକ୍ଷ୍ୟରେ ରହୁଥିଲେ । ତତ୍ତ୍ଵେ ଧୋଇବାକୁ ଦେବାକୁ ଯାଇ ତାଙ୍କ ପଦ୍ଧତି ପ୍ରକାଶ ଓ ପରିଚାଳି । ଆକାଶ ପ୍ରକାଶରେ ଯେ କହୁଥିଲେ “ଏ ଦେଖିତା ପୁରୁଷକ ପାଇଁ ଶୁଭ ଉତ୍ସ । ବସ୍ତୁର ଅବାପାପ ଶୁଭ ଶକ୍ତି, ଶୁଭ କମାପ ଓ ଶୁଭ ମନୁଷ୍ୟ କର । କିନ୍ତୁ ବୃତ୍ତା ଦେଖି ଦେଖି ପଦ୍ଧତିର ନାହିଁ ।

“ଏଠି ବୃତ୍ତା ବୃତ୍ତିର ପାଇଁ ପରିଚାଳି ଭବନ ଅଛି । ଯେଠି ଯାଇ ରହୁଥିବ, କିନ୍ତୁ ପୁଅ ଯିଏ ବ ଦେଖିବାକୁ ଆସିବେ ନାହିଁ ।” ଯେ ପୁଣି କହୁଥିଲେ ଯେ ତାଙ୍କର କେତେ କଥା ନିର୍ଦ୍ଦେଶର ନିଧି ଆଦିର ଦେଖି ନିଧିରୁ ତାଙ୍କର କେତେ ଅତି ଅନୁରକ୍ଷ ବହୁ ଦୃଷ୍ଟି ନିଧିର ପ୍ରକାଶ ପ୍ରକାଶି ଉଦ୍ଘୋଷଣା ଦେଖିଲେ । କିନ୍ତୁ ଯେ ମୁଖ୍ୟ ଶ୍ରୀରାରେ ପ୍ରକାଶିତା ଦେଖିଲେ ଏ ବହୁ ନିଧିର ନାହିଁ ମଧ୍ୟ ତାଙ୍କୁ ଦେଖିବାକୁ ପରେ ନାହିଁ, ଯଦି ଯେ ବୃତ୍ତା ତାଙ୍କୁ ଦେଖିବାକୁ ଅତି ବ୍ୟକ୍ତିର ଦେଖିଥିଲେ । ଏପରି କି ଯେ ମନୁଷ୍ୟ ପରେ ତାଙ୍କ ଅନ୍ତରାଧିକାରୀକୁ ମୁଖ୍ୟ ଯେ ପ୍ରକାଶି ପରିଚାଳି ଭବନରେ ରହିଲେ ନାହିଁ ।

ଆଧୁନିକ ଶିଳ୍ପ ପଦ୍ଧତିର ପ୍ରକାଶ, ବଡ଼ ବଡ଼ ପଦ୍ଧତିର ଗୋଷ୍ଠିର ଜୀବନର ପ୍ରକାଶ ଆଦି ନାନା ନାରୀରୁ ଏଭଳି ପଦ୍ଧତି । ହୁଏତ ଗୋଷ୍ଠୀର କିଛି ମୂଳ ବୋଧର ଅଭାବ ବା

ଏକାଂଶୀତା ମଧ୍ୟ ରହୁଛି । ତା ହିଁ ଶୁଣୁଛନ୍ତି ପହୁଡ଼ ଆଲୋଚନା ପ୍ରକାରେ ଏହା ଉପରେ ତତ୍ତ୍ୱ ଆଲୋଚନାତ ହେଲା ।

ଗ୍ରୋଟ ଗୋଷ୍ଠୀର ପୁଣ୍ୟ ଯେତେବେଳେ ମାନବର ସମର୍ଥ ପାଇଁ ବେଶୀ ଅନୁନୁତନା ଥାଏ । ମାତ୍ର ଆନନ୍ଦୀୟ ସ୍ୱାଦ ପାନ ଗାଁ ଠାରୁ ଯେଉଁଠି ସ୍ୱାଦରେ ସଂଗଠିତ ହେଲେ ଆସିଛି, ଯେଉଁଠି ତଳ ଆସିଛି ସେଥିର ଦୋଷ ହେଲେ ସେ ତାହା ବ୍ୟକ୍ତିଗତଭାବରେ ବିନାଶ ପାଇଁ ବହୁତ ନିମ୍ନ ପୁରୋଗତ ହୁଏ । ପ୍ରତ୍ୟେକ ଲୋକର ପ୍ରମୁଖ ପରିସ୍ଥିତି ସଫଳତା ପ୍ରମୁଖ ଅର୍ଥ ଆଶରେ ଥାଏ ଓ ଫଳରେ ଲୋକମତର ଗୁଣ ଅତି ପ୍ରବଳ ଭାବରେ ନାମ କରେ । ଏହା ଛଡ଼ା ଆନନ୍ଦୀୟ ଗାଁର ପମାଳ ପାମନୁଦାବା ତଳରେ ସଂଗଠିତ ହେଲେ ଆସିଛି । ଏଥିରେ ପରିବାରରେ ବ୍ୟବସାୟ ବଳ ବାପ ଗୋପବୀପଙ୍କର ତଥା ପମାନରେ ଲାଭରେ ଓ ହିଂସାରେ ବଳ ପରିବାରରେ ନିର୍ଦ୍ଦିଷ୍ଟ ସ୍ୱୀକୃତ ହେଲେ ଆସିଛି । ଏହୁ ପରମ୍ପରା ଗାଁ ପମାନର ଖବରକୁ ପ୍ରତିଶ୍ରୀଳ ଓ ରକ୍ଷଣଶୀଳ ନକରୁ ।

ଆଧୁନିକ ନଗର ପର୍ୟାୟ ବ୍ୟକ୍ତିକୁ ପମାନର ନିଗଡ଼ ବନ୍ଧନରୁ ମୁକ୍ତ କରି ପୁରୋଗତ ଦେଇଛି । ଯେତେବେଳେ ବ୍ୟକ୍ତି ସ୍ୱତନ୍ତ୍ରତା ବିନାଶର ଲକ୍ଷଣରେ ନଗର ପରିସରରେ ବିଶେଷ ଅବଦାନ ରହୁଛି । ମାତ୍ର ଏ ସ୍ୱତନ୍ତ୍ରତା ପାଳେ ପାଳେ ପଠୁଛି ପରସ୍ପର ସମ୍ପର୍କ, ସ୍ୱେଚ୍ଛା, ପଠାକୁରୁଣ, ପହୁଡ଼ୋଗର ମଧ୍ୟ ବିଭାଗ । ପରସ୍ପର ଚିନ୍ତା ଓ ମାନବର ସମ୍ପର୍କର ବିନାଶ ପାଇଁ ସ୍ୱାଦ ପାନ ଗୋଷ୍ଠୀ ଗଠିବାବେଳେ ବ୍ୟକ୍ତି ସ୍ୱତନ୍ତ୍ରତା ବିନାଶ ପାଇଁ ମଧ୍ୟ ଯେତେବେଳେ ପୁଣି ଅବଦାନ ମିଳେ ସେଥିପ୍ରତି ଦୃଷ୍ଟି ଦେବାକୁ ହେବ । ଶ୍ରେଣୀରେ ଗ୍ରାମଦାନ ମାଧ୍ୟମରେ ଏହାର ଏକ ପ୍ରସାରଣ ଗୁଣକୁ ବୋଧ ମୁଁ ତାକୁ ଜଣାଇପାରୁ ।

ନିମ୍ନ ପୁସ୍ତକର ସିଲ୍ଲୀ ଗ୍ରନ୍ଥାନ ଦେଖାଯାଉଛି ଉପରେ ଅବଗତ ହେଲେ ମଧ୍ୟ ଏଠାରେ ହିଁ ଶୁଣୁଛନ୍ତି ଓ ତାହାର ଗୁଣଦା ପୁସ୍ତକ ଲେଖ ପାଇନାହିଁ । ତୀନାମାଟି, ପଥର, ବେତ, ତମଡ଼ା ଓ କାଠର ହାତ ତଥା ପାମଗ୍ରୀ ଓ ହାତ ତଥା କାର୍ଯ୍ୟକ୍ରମ, କମ୍ପାନୀ ଆଦି ଏଠି ବେଶ୍ ଗୁଣଦା ଅଛି ଓ ପୁଣି ଯୁଗେପର ଦେଖାଯାଉଛି ଏହି ଶିଳ୍ପ ଏଠାକୁ ଅନୁଦାନ ହୁଏ । ଏହୁ ନିଗଡ଼ର ନିଗଡ଼ର ଯୌତୁକ ନିଗଡ଼ରୁ ଏହି ଶିଳ୍ପ ଗୁଣଦା । ହିଁ ଶୁଣୁଛନ୍ତି ବାପା ଓ ଦାଦା ଏକ ହିଁ ଶୁଣୁଛନ୍ତି ବସ୍ତୁର ତୋଳନ ଆରମ୍ଭ କରନ୍ତେ । ଏବେ ତାଙ୍କର ଶୁଣୁଛନ୍ତି ଶୁଣୁଛନ୍ତି ଶୁଣୁଛନ୍ତି । ନିମ୍ନର ଶୁଣୁଛନ୍ତି ଶୁଣୁଛନ୍ତି ବିନାଶ ଓ ପ୍ରଥମ ପଠାଉଦା ଏହାଙ୍କର ଲକ୍ଷଣ । ନିମ୍ନର ଅନ୍ୟ ଅଂଶର ପାମଗ୍ରୀ ଅର୍ଥ ବିଭାଗ ଛଡ଼ା ସେ ଯେଠି ପଠାଉଦା ଶୁଣୁଛନ୍ତି, କମ୍ପାନୀ, ପୋଷାକ କପଡ଼ା ଗୁଣିଦା ନାମ ମଧ୍ୟ କରନ୍ତି । ହାତ ତଳରେ ନାନା ପ୍ରକାରର ଅତି ପୁଣିର ଶୁଣୁଛନ୍ତି ଶୁଣୁଛନ୍ତି ହୋଇଥାଏ । ଏ ତଳୁ ବିଭାଗରେ ଦଶ ନିଗଡ଼ ସିଧା ନାମ କରନ୍ତି । ଏମାନଙ୍କର ମନୁଷ୍ୟ ଦକ୍ଷାକୁ ତଳ ବା ଗୁଣ ମାର୍ଗ : ଛଅରୁ ଅଠ ଟଙ୍କା । ଅର୍ଥାତ୍ ମାସିକ ଆୟ ଦେଖିବୁ ତୁରୁ ହୁଣୁଛନ୍ତି ଟଙ୍କା । ଆମ ଦେଶର କାଶ୍ମୀର ପମ୍ପାନୁର, ସୌରାଷ୍ଟ୍ର ଆଦିରେ ଅତି ଉଚ୍ଚତମର ନିଗଡ଼ର ପାମଗ୍ରୀ ତଥା ବିଭାଗ

ବୟନଶିଳ୍ପୀ ବର୍ଷଣା ଗାଋରେ ବି ଏତେକ ଭେଜନଗାର ନର ପାରନ୍ତୁ ନାହିଁ । ଅବଶ୍ୟ ଏହାର ନାରଣ ହେଲା ଯେ ସେ ସବୁ ଦେଖିଲେ ଯା'ହିଁତ ଶିଳ୍ପର ବ୍ୟାପକ ହତାଶା ସମ୍ଭବେ ଭୁଲୁଥାନ୍ତେ ଓ ତାହା ପହୁଡ଼ି ଖବନସାଣାର ମାନ ବହୁତ ବଢ଼ି ଯାଇଥିବାରୁ ମୋଟ ଅଧିକ ପାଞ୍ଚପାଠ ରାଗ ତଳାଦୁର ଅଧର ମହଙ୍ଗା ହୁଏତ ତଥାପି ତଳେ ପାଇଁ ଉର୍ଦ୍ଧ୍ୱ କରବାକୁ ଲୋକେ ଭବିଷ୍ୟତ ନରନ୍ତୁ ନାହିଁ । ମୁଁ ଗୋଟିଏ ଗ୍ରେଟ ଚାଲିମାଟି ତଥାପି ମେଣ୍ଟା ଯେଠୁ ଅଣିଲି । ଏଭଳି ଏକ ବହେଇର ଦାମ ଏଠି ବଡ଼ ନୋର ଅଠ ଅଣା ହେବ । ସେଠି ଅଠ ଟଙ୍କା ।

ପରେ ଶୁକ୍ରବାରରେ ଗୋଟିଏ ଦୋକାନରେ ତାଳପତ୍ର ପରି କୌଣସି ଗୋଟିଏ ତାଳର ପତ୍ରରେ ତଥାପି ଏକ ମାଲ ଦେଖିଲି । ତାଳପତ୍ରରେ ଅମର ଯେପରି ନରନ୍ତୁ ସେପରି ତଳ କୋଣିଆ ଓ ଉର୍ଦ୍ଧ୍ୱ କୋଣିଆ ଗ୍ରେଟ ଗ୍ରେଟ ତାଳ ପତ୍ର ଗୁଣି ସେ ସବୁକୁ ଗୁଣି ଏକ ମାଲ ନରହେଇଛି । ଅମର ଏଠି ଦାମ ପତ୍ରର ତଳେ ପଇସା ଦୁଅନ୍ତା । ସେଠି ଅଠ ସ୍ୱୀଡ଼ିଶ୍ ନାଉରୁ ବା ପ୍ରାୟ ବାର ଟଙ୍କା ।

★ ★

ପାଞ୍ଚ

ରାଜନ୍ ନଦୀର କୂଳେ

ବୋଲ୍-ପ୍ରାଣନେନୁରୁ ହୃଦୟଙ୍କ ପହୁଡ଼ ମଠରେ ବୋଲ୍-ଗଲ୍ । ହେବ ମାଲିକ
ଉପରେ । ପଶ୍ଚିମ ନର୍ମିନର ଏକ ଦ୍ରବ୍ୟ ଓ ଦକ୍ଷିଣ ଦଶ ରେପୁଟରୁ-ସ୍ଵର୍ଣ୍ଣ
ବାଟରେ ପଡ଼ିଲା । ଏଇ ଅଞ୍ଚଳରେ ନର୍ମିନର ଗରବ ରୁଣିମାନଙ୍କର ବାପ ବୋଲି ହୃଦୟ
ଦହଲେ । ବାଟରେ ଗାନ ଗାନ ଗାଁ ପଡ଼ିଲା, ସୁରୁଣୀଦଳର ଶ୍ରେଣି ଶ୍ରେଣି ପଲ । ତେବେ
ପ୍ରତ୍ୟେକ ସର ଉପରେ ଟେକିଉନନ୍ତ୍ର ଏକସ୍ଵାଳ ଆଏ । ଟେକିଉନନ୍ତ୍ର ଓ ଶ୍ରେଣି ମୋଟରଗାଡ଼ି
ରଖିବା ଭଲ ସରତ ଏ ପ୍ରତ୍ୟେକ ଗରବ ରୁଣିର ଅଛି । ତଥାପି ଏମାନେ ନର୍ମିନର ଅନ୍ୟ
ଅଞ୍ଚଳର ରୁଣି ଓ ଅନ୍ୟ ଶ୍ରେଣୀର ଲୋକଙ୍କ ରୁଲନରେ ଗରବ । ସେଥିପାଇଁ ଏବେ ନର୍ମିନ
ସରକାର ଏ ଅଞ୍ଚଳର ସ୍ଵତନ୍ତ୍ର ପାଇଁ ବିଶେଷ ଦୃଷ୍ଟି ଦେଉଛନ୍ତି ।

ବୋଲ୍ ପଶ୍ଚିମ ନର୍ମିନର ରାଜଧାନୀ । ଏଠି ପହୁଡ଼ିବା ପାଇଁ ରାଜନ୍ ନଦୀ ପାରି
ହେବାକୁ ପଡ଼ିଲା । ନଦୀ ଉପରେ ଅନେକ ପୋଲ ଅଛି, ମାତ୍ର ଏହାର ପୌରୁଣୀ ପୁରୁ ଉପରେ
କରିବା ଉଦ୍ଦେଶ୍ୟରେ ଆମେ ବୋଲ୍ ରୁ କୋଡ଼ିଏ ମାଇଲ ଶ୍ରେଣି ଉପରକୁ ଏକ ପାଟରେ
ଫେରା ଦ୍ଵାରା ପାରି ହେଲୁ । ରାଜନ ନଦୀ ସୁରୋପର ମାପନାଠୀ ଅନୁସାରେ ସରମତ ପ୍ରଶସ୍ତ ।
ନଳପୁଣ୍ଡି ଓ ଶରପୋଡ଼ା । ଏଠାରେ ନୌବାଣିଜ୍ୟ ଲୋକେ ପ୍ରତ୍ୟୁ ପ୍ରମୋଦରେ ହୁଏ ।
ରାଜନ୍ ନଦୀର ଅବବାହକା ରାଜନଲ୍ୟଶ୍ଚୁ ନର୍ମିନର ପ୍ରତ୍ୟୁରୁ ସୁନ୍ଦର ଅଞ୍ଚଳ । ନଦୀ
କୂଳେ କୂଳେ ବୋଲ୍ ଓ ଯେଠୁ ପୁଣି ବୋଲନ୍-ସାଏ ସିବା ବାଟରେ ବେଶ୍ କିଛି ସମସ୍ତ
ଧନ ଏ ଅଞ୍ଚଳ ଦର୍ଶନ କରିବାର ପୁରୋଗ ମିଳିଲା । ସହର ପାଟରେ ଓ ସହର ବାହାରେ ମଧ୍ୟ
ଅନେକ ରୁରାଦ୍ୟ ନଦୀ କୂଳରେ ପାଦରୁଣୀଙ୍କର ଗୁଲିବା ପାଇଁ ଗୁମ୍ରା ରହୁଛି । ଗଜପତି ଲଗା
ହେଇ ଉଦ୍ୟାନ ଭଲ କରାଯାଇଛି । ଅଲୋକର ବ୍ୟବସ୍ଥା ତ ରହୁଛି ହିଁ ।

ବୋଲ୍ ଅପେକ୍ଷାକୃତ ଶ୍ରେଣି ସହର । ସେଠାରେ ସରକାରୀ କୋଠାବାଡ଼ି, ପାର୍ଲିମେଣ୍ଟ
ଭବନ ଆଦି ସବୁ ନୂଆ ନୂଆ ଅଧୁନିକ ଶୈଳୀରେ ଗଢ଼ା । ବାଞ୍ଛ ସବୁ ସହର ତ ଅଳକା
ଏକା ପ୍ରକାରର । ଏକା ପ୍ରକାରର କୋଠାବାଡ଼ି, ଗୁମ୍ରାପାଟ । ତେବେ କେଉଁଟା ଏଠିକା ପରି

ଖୁବ୍ ପରିଚ୍ଛନ୍ନ, ଦେଖିବା ଅବା ନାହିଁ । ବୋଧ ହୁଏ ନୋଲକ୍ ବେଶୀ ଦୂର ଦୂରରେ । ଏଠାର ବିଶେଷତ୍ୱ ହେଲା ତା'ର ବଡ଼ ଶୀର୍ଷା, କ୍ୟାଥେଡ୍ରାଲ । ଏଇଟି ନ ଦେଖିଥିଲେ ଗୋଟାଏ ଅସ୍ତବ ରହୁଯାଇଥାନ୍ତା । ମଧ୍ୟ ଭୂଗର୍ଭରେ ତଥ୍ୟ ଏ ଶୀର୍ଷା ଛେଦ ପାଠିଏ ମିଟର ବା ପାଞ୍ଚଶହ ଚତୁର୍ଥ ଫୁଟ ଉଚ୍ଚ, ପୁଅ ମନ୍ଦିରର ଅନ୍ତରାଳ ଗୁଣ୍ଡରୁ ବେଶୀ । ବାହାର ଓ ଭିତରର କାରୁକାର୍ଯ୍ୟ ଅତି ଜମଜା, ବିଶେଷ କରି ବହୁସଙ୍ଗୀତ ରଙ୍ଗୀନ ନାଚର ଝରକାଗୁଡ଼ିକ । ବିଭିନ୍ନ ରଙ୍ଗର ନାଚର ଛନ୍ଦୁର ପ୍ରାୟ ଶ୍ରୀଗୁଜର ଶବ୍ଦର ସଂକୀର୍ଣ୍ଣ ଓ ଶ୍ରୀଷ୍ଟୀୟ ଶାଧୁ ମହାପ୍ରାମାନଙ୍କର ପ୍ରତିକୃତି ଝରକାମାନଙ୍କରେ ଅଙ୍କିତ ହେଇଛି । ଦ୍ୱିତୀୟ ମହାଦୂର ବେଳେ ବୋମାର ଆଘାତରେ ଏ ଶୀର୍ଷାର ନେତେଜାଣ ଉତ୍ତରାଧିକାରୀ ହୋଇଥିଲା । ଅନେନଗୁଡ଼ିଏ ରଙ୍ଗୀନ ଝରକା ମଧ୍ୟ ଛାଡ଼ି ଯାଇଥିଲା । ନୋଠାର ରଙ୍ଗୀ ଅଂଶ ମସ୍ତକ ପଛରେ; ମାତ୍ର ଝରକାଗୁଡ଼ିକରେ ଚିତ୍ରିତ ରଙ୍ଗୀନ ନାଚ ବଞ୍ଚାଇବା ନାମ ଏବେ ବି ପୂର୍ଣ୍ଣ ହୋଇ ନାହିଁ । ଏ ଶୀର୍ଷାର ଠିକ୍ ଶାମଳାରେ ମାଟି ଖୋଳା ହେଇ ଦୁଇ ହଜାର ବର୍ଷ ପୂର୍ବର ରେମାନ ଗୁଣ୍ଡର ନେତେଜା ନୋଠାବାଡ଼ି, ବୋଧହୁଏ ଏକ ଦୁର୍ଗର, ଅଂଶ ବାହାରେ । ଖୋଳା ନାମ ଏବେ ବି ସ୍ୱରୂପ ।

ନୋରଦ୍ଦର ହୋଟେଲରେ ରାତି ରୋକନ ପାଇଁ ଉପେନ୍ଦ୍ରଚର୍ଚ୍ଚ ବେଳ ଏପେନ୍ କରକରେ ଏକ ଛୋଟ ପହରରେ ତେଲ୍ ମାନଙ୍କ ବାପା ମା'ଙ୍କ ପରେ ରାତି ରହଣି ହେଲା । ବୁଢ଼ା ଡେକୋରାଟିଭ୍ ବେଲ୍ ବାଲରେ ଲାଲ୍ ମସ୍ତକ ନାମ କହୁଥିଲେ । ଅମର ଶାହାରୁ କହୁଛି ଖୋଲ୍ ରୁଣ୍ଡ । ଏବେ ଅବଗତ ନେଇଛନ୍ତି । ବଡ଼ପୁଅ ତ ଆଗ୍ରସାହା, ଶାନପୁଅ ବାପାମା'ଙ୍କ ପାଖରେ ଥାନ୍ତି । ମହାରାଜା ଛେଡ଼ା ନାମ କରନ୍ତି । ଘରଟି ଶାନ, ନୋଟାଲ । ଅମର ଭତ ମଧ୍ୟବର୍ଣ୍ଣ ଲୋକଙ୍କ ସହ ପରି ସୁସଜ୍ଜିତ । ରାତିରେ ବୁଢ଼ୀ ଉଠି ପୁଅକୁ ଓ ଆମମାନଙ୍କୁ ପ୍ରଗତ ଜଣେଇଲେ । ବୁଢ଼ୀଙ୍କ ପହର ସମାଲେ ଦେଖା ହେଲା । ବୁଢ଼ୀ ଏବେ ବି ବେଶ୍ ଶାଣ ଅଛନ୍ତି ଓ ଖୁବ୍ ହସ୍ତୁସ୍ତୁ । ପନାଳ ଜଳଖିଆ ହେଉଥିଲେ ଗୋଟାଏ ଶାନ ଖେଳେଇଲେ ସୁଣି ପାଞ୍ଚ ଗୋଟା ପାରିଗୁଣି ରଖା ହେଇଥିଲା । ମୋଟରେ ଛଅ ଜଣ ଲୋକ । ବୁଢ଼ୀ ଯାଇ ଆଉ ଦୁଇ ସୁଣି ନେଇ ଆସିଲେ । ମୁଁ ବିଚାରୁଥାଏ ଯେ ଏତେ ରୁଣି ତ ଏ ଖାଇବ ? ମାତ୍ର ବୁଢ଼ୀ ସେପରି ବେନନ୍ ଓ ପସେଟ୍ ସମାଜରେ ସ୍ୱଳ୍ପ ସ୍ୱଳ୍ପ ପାଟ୍ କରୁଥିଲେ ।

ବୁଢ଼ୀବୁଢ଼ୀ ଛାତ୍ର ପଢ଼ିଥିଲେ କୌରୁକଳୀ ହେଇ ଅନେକ ପ୍ରଶ୍ନ ପଚାରିଲେ । ବିଶେଷତା ମୋର ନିର୍ଦ୍ଦିଷ୍ଟ ଖାଇବା ଅଭ୍ୟାସ ସେମାନଙ୍କୁ ନୂଆ ଲାଗୁଥାଏ । ଛାତ୍ରରେ ନେତେ ଲୋକ ନିର୍ଦ୍ଦିଷ୍ଟାଣୀ, ନାହିଁକି ଓ ସୁଣି ଅମ ଦେଶର ଗୁଡ଼ିକ ପରି ଜମର ପରେ ତ ଏ ତ ଏ ଅଛନ୍ତି, ପୁଅ ବିଧି ନେତାଟି, ନ'ଣ କରନ୍ତି ଅତି ଖବର ନେବାରେ ବୁଢ଼ୀବୁଢ଼ୀ ଲାଗିଥାନ୍ତି । ନିର୍ଦ୍ଦିଷ୍ଟାଣୀର ମୁଣ୍ଡପରେ ଅତି ଅଳ୍ପ ପ୍ରଗତି ହେଲେ ମଧ୍ୟ ନିର୍ଦ୍ଦିଷ୍ଟାଣୀର ପଛରେ ଏଠି କୌଣସି ଅସୁବିଧା ହୁଏ ନାହିଁ । ଦୁଧ, ଦହି, ମହଲ, ଚଳ, ପରିବା ଆଦି ପ୍ରଭୃତି ପରିମାଣରେ ମିଳେ, ବିଶେଷ କରି ଝରକାରେ । ଏଠାର ଦହ ଖୁବ୍ ବଢ଼ିଥାଏ; ନାମ - ସୋରୁଟି ବା ସୋରୁଟି । ଏ ନାମ ପୁଅ ମୁଣ୍ଡପରୁ ଆସିଛି । ଦୁଧରେ ରୁଣ୍ଡବେଟ, ଦୁଗାବେଟ,

ସ୍ତ୍ରୀବେଶ, ଏହିକଣ୍ଠ, ପୁମ୍, ସବୁର ଆଦି ନାନା ଖଳର ରୂପ ମିଶେଇ ଦକ୍ଷ ବସାଇଥାନ୍ତୁ ଓ ନାଗର ନପୁରେ ତାଙ୍କ ଚଣି ହୁଏ । ଦାମ ଦେଇ ଶକ୍ତ ଗ୍ରାମ ବନେ ପ୍ରାୟ ସବୁର ପଲପର ପଇସା । ଦୁଧ କି ନାଗର ଖୋଳରେ ବଣି ହୁଏ । କଲେ ଦେଉଡ଼ିଆ ପଲେ ହେବ । ଏଣେ ପାଧାରଣର ଅନ୍ତା ଦୁଧ ପିଇବା ହିଁ ଅଭ୍ୟାସ । ଦୁଧ ଚଣି ହିଁ ବୁଲେ ରାଣି ଦେଇଥାନ୍ତୁ, ବାହାର ନଗ ଅନ୍ତା ପଶୁ ହିଁ ପିଅନ୍ତୁ ।

ଗୁଡ଼ାକୁଚାଳିକାଠାରୁ ବଦାୟ ନେଇ ଆମେ ଗୁରୁକୁ ଗେରଜେନ୍-ଘାର୍-ଖେନ୍ । ଏ ଗୋଟିଏ ଗ୍ରେଟ୍ ଶିଳ୍ପନଗର । ଏଠି ଦୁଇନଖ ଓଷ୍ଠା ଇନ୍ଦ୍ରିୟର ଶ୍ରୀ ରଜନନ୍ତ୍ର ପ୍ରଥମ ଦାସ ଓ ଶ୍ରୀ ଅସରାଜତ ରାୟ ରହନ୍ତୁ । ଶ୍ରୀ ରଜନନ୍ତ୍ର ଏକ ବଡ଼ ନାରାଣୀରେ ଉଦଘାଟନା ଦାୟିତ୍ୱରେ ଥିବା ଦୁଇେ ସଙ୍ଗେ ତତ୍ତ୍ୱରେକ୍ ପାଇଁ ବଦେଶର ମଧ୍ୟ କରୁଛନ୍ତି । ରାଜସ୍ୱେ ଏଠି ପପଣବାରେ ଆସିଲୁ । ଏମାନଙ୍କ ଛଡ଼ା ଏ ଅଞ୍ଚଳରେ ବେହୁ ଗୁରୁତ୍ୱ ଓ ଦେଶେ କଣ ଓଷ୍ଠା ଇନ୍ଦ୍ରିୟର ଅଛନ୍ତି । ପଶ୍ଚିମ ଜର୍ମାନର ପୁଂଖାଉର ଶିଳ୍ପକଳାଣ ଏତେ ଦୁର ଗଲେ ସଫଳ ହେ ଏଠି ଦାମ ତରବା ଲୋକଙ୍କ ଆସିବ ରହୁଛି । ଯେଉଁଠାରେ ଇଟାଳ, ପ୍ରୀୟ ପ୍ରଭୃତ ଦକ୍ଷିଣ ସୁଦେଶର ଦେଶମାନଙ୍କରୁ ଏଠାକୁ ବହୁ ସଂଖ୍ୟାରେ ପାଧାରଣ ହିଁନ ଆସିଛନ୍ତି ଓ ଆସୁଛନ୍ତି । ଅତ୍ରି ନାଲ ରୁଷର ଉପକ୍ରମରୁ ନେତେକ ଜଣେ ମଧ୍ୟ ଆସିଛନ୍ତି ଏବଂ ସ୍ୱରାଜ ଓ ପାକିସ୍ତାନରୁ ଇନ୍ଦ୍ରିୟର ଆଦି ପିଣ୍ଡିତ ବଂଶେଷଜ ।

ଶ୍ରୀ ରଜନନ୍ତ୍ର ପ୍ରଭୃତଙ୍କ ସହୁତ ଅନେକନା କଣ ଜଣାଗଲା ଯେ ଯେମାନେ ଏଠି ନୌଶ୍ୟ ପ୍ରକାରର ବର୍ଣ୍ଣବିଶଳର ମନୋରାଜ ସବାଇ ରକ୍ଷା ନରୁନାହାନ୍ତି, ଅବଶ୍ୟ ଜର୍ମାନ ଦେଶରେ ଜର୍ମାନମାନଙ୍କର ପ୍ରାଧିକ୍ୟ ରହିବା ପ୍ରଭୃତ ଓ ନିଜ ଦେଶବାସୀଙ୍କ ପୂର୍ଣ୍ଣରୁ ଯେମାନେ ଜଗିଥାନ୍ତି, ତଥାପି ଅଧିକ ଦାୟିତ୍ୱ ଅର୍ପଣ, ପଦୋନ୍ନତ ଆଦି ବ୍ୟାପାରରେ ଆମର ସ୍ୱରାଜ୍ୟ ଇନ୍ଦ୍ରିୟରମାନେ ନୌଶ୍ୟ ପ୍ରକାରର ରାଜତତ୍ତ୍ୱ ଲେଖକର ବହୁଶୈଳ ହେଇ ନାହାନ୍ତି ବୋଲି ପ୍ରକାଶ କଲେ ।

ଏଠି ଆମେ ଗୋଟିଏ ହାଟ ଦେଖିବାକୁ ଗଲୁଁ । ଗେରଜେନ୍-ଘାର୍-ଖେନ୍-ରେ ଏ ହାଟ ହସ୍ତୀରେ ଦୁଇଅର୍ଥ — ଶକ୍ତବାଇ ଓ ଗୁଧବାଇ ବସେ । ଆଦିଆଡ଼ର ରୂପୀମାନେ ପଲ-ପଲବା, ପଲ, ଅନ୍ତା, ମାଂସ, ମାଛ ଓ ଶୁଣ୍ଠା ଆଦି ଆଣି ବଣି କରନ୍ତି । ଅମ ଦେଶର ହାଟ ପରି ଧାଡ଼ି ଧାଡ଼ି ଗୁଣ୍ଠା ରହିଥାଏ । ପ୍ରଭେଦ ଏହା ଯେ ଗୁଣ୍ଠାରେ ଉପର ରାଜଦେଶର ଦେରପାଲ ବା ପୁଣ୍ଡିକର । ପିଣ୍ଡୀଗୁଡ଼ିକ ପଦ୍ମା ଓ ଜଳପପଟ ପନେଇ ରଖିବା ପାଇଁ ଟେବୁଲ ବା ନାରୁଣର ଓ ବସିବା ପାଇଁ ଚୌକି, ବେସ ଆଦି ରହିଛି । ନେତେକ ଗୁଣ୍ଠୀ ଟେବୁଲ-ରାଜରେ ଜଳପପଟ ଆଣିଥାନ୍ତି, ସେହି ରାଜନର ଝରନା ଖୋଲିବେଳେ ଜଳପପଟ ବଣି ପାଇଁ ସନେଇ ଦେଇଥାନ୍ତି । ବାହାରକୁ ବାଇବାଇ ଆମର ଏଠା ହାଟ ପଲ । ଅମ ବାଇପଟ-ବାଲି ଗୁଡ଼ି ପରି ଯେଠି ହିଁ ପୁଁ ଓ ପୁଂପଟକାଳୀମାନେ ପାଟିକଣ ଡାକୁଥାନ୍ତି “ଆସ ଆସ ଜୟ ତତ୍ତା ପିଆଳ, ଫୁଲନୋକ ।” “ଜୟ ନୁଆ ଅଳ୍ପ, ତତ୍ତା ପୁମ୍ ।” ଗୁଣ୍ଠିକ ଯେ ଏଠି

ପମେ ତକାହୁଏ ନର ଗରୁଡ଼ ପୁଟାଇଲେ ମଧ୍ୟ ଦର ନଖାକ୍ଷର ଅବଦାନ ନାହିଁ । ପ୍ରଥମ ହାଟପାଳରେ ହାଟ ଆରମ୍ଭକୁ ଦର ନାହିଁ ଓ ନର ବାହାରି ଓ ପମେ ପେଟୁ ଦରରେ ବନ୍ଧୁ । ଏଇକି ହାଟ ନିର୍ମାଣର ପରୁ ଛୋଟ ଛୋଟ ପଦ୍ମରେ ଭାଗେ ବୋଲି ଶୁଣିଲି । ଦୁଗୋଷ୍ଠାଘାଟରେ ମଧ୍ୟ ଏକ ପାପୁହୁଳ ହାଟ ଦେଖିଥିଲି । ଯେଠି ବି ପରୁ ନାରବାଇ ଏହୁପରି । ଯେଠି ଦେଖିଲି ଯେ ପକ୍ଷୀ ଚୈତ୍ତ୍ୱା ପାଇଁ ଅମ ଗାମାନକରେ ପରୁ ଚଳୁଥିବା ବିଶାଳ ଯେ ଦି ଚଳୁଛି ।

ଏସେଇ ଚଳୁପାଣ୍ଠର ରୁରୁ ଅଧିକ ନିର୍ମାଣ ଓ ବୋଧହୁଏ ପୁଣ୍ୟର ପରୁଠାକୁ ଅଧିକ ପିଲୁପୁର ଖେଡ଼ । ଏ ଅଧିକର ନାମ ଏଠା ଦେଇ ବହୁପାଳିତବା ରୁରୁ ନର ଅଧିକରେ ହେଇଛି । ପକ୍ଷୀରେ ପ୍ରାୟ ଶେଷ ମାଲିକ ଶେଷ ମଟରରେ ଚଳୁଥିବା କାଟି ଏ ଅଧିକ ଉପରେ ଅଲେ ଆସି ପକେଇ ନେଲୁ । ଅଧିକ ପାଦ ବଡ଼ କାରଖାନା, ଚଳୁ ଅମ ଦେଶର ନାରଖାନା ପାଗ ଅଧିକରେ ଯେପରି ପ୍ରତୀକୃତ ଅବର୍ତ୍ତନା ଓ ମାଲିକ ଦେଖିବାକୁ ମିଳେ ଦେଇକି ଅଧିକ ନାହିଁ । ପରୁ ବେଶ୍ ପକ୍ଷୀର ପାଗଳୁ । ଅନେକ ଖେଡ଼ରେ ନାରଖାନା ରୁପେଟ ଗୁରୁର ବସିଲୁ ରହୁଛି । ଏଠି ଅମର ଇତିହାସର ବହୁମାନେ ଗୋଟାଏ ଗ୍ରାମରେ ଥିବା ରୁରୁ ପାଖଟା ଛୋଟ ଗ୍ରାମର ନାରଖାନା ପ୍ରଥମ ମୋର ଦୁଷ୍ଟ ଅଧିକର ନେଲେ । ଏହୁ ପ୍ରତ୍ୟେକଟିରେ ମାତ୍ର ଅଳ୍ପ ନେତେ ହୁମାର ଚଳୁ ଇତିହାସର ହୁଏ ମାତ୍ର ତାହା ଶୁରୁ ଉପକୋଟିର ହୋଇଥାଏ । ଯେମାନଙ୍କ ବରୁରରେ ଭାଗରେ ଏହିକି ଛୋଟ ଛୋଟ ଗ୍ରାମର ଓ ଅନ୍ୟ ନାରଖାନା ଗ୍ରାମର ନରବାହିଁ ଯୋଜନାର ରୁଣ୍ଡ ହେବା ଉପର, ଅଳ୍ପ ବେତେଟା ଅଧ ବୁଝୁରୁ କାରଖାନା ଦୁହେଁ । ମୁଁ ମଧ୍ୟ ଯେମାନଙ୍କ ପଦ୍ମ ଏକମତ ହେଲି ।

ଏହା ଉପରେ ଦୁଇଟି ଉଦାହରଣ ମଧ୍ୟ ଦେଖିଲୁ । ଗୋଟିଏ ରୁରୁ ନରଦଳରେ । ଏହୁ ଉଦାହରଣ ଏଠା ପୁରୁପିପାକଟି ରୁଣ୍ଡବେତେଟା ନରଲୁ । ଦରୁଟି ଅଧିକନ । ଶୁରୁ ପୁରୁର ଭାଗରେ ପକ୍ଷିତ । ଶୁରୁତନ ବୋଲି ନାନା ନାଉର ନାନାଭାଗର ଦୁଇ ରୁଣ୍ଡଅଧିକ ରୁଣ୍ଡର ଉପାଦାନରେ ଦେଇଅଛି । ପିଲୁକର ଖୋଲିବା ପାଇଁ ମଧ୍ୟ ଏଠି ନାନା ପ୍ରକାରର ବ୍ୟବସ୍ଥା, ଦରୁଟି ନାରଖାନା ଆଦି ରହୁଥାଏ । ଗୋଟାଏ ପାଦରେ ପ୍ରବେଶ କରବାକୁ ତ ଚିତକର ବ୍ୟବସ୍ଥା ଥାଏ । ଶୁରୁ ଶୁରୁ ବା ହୁମାର ହୁମାର ଲେଟ ତାହା ଉପରେ ଶ୍ରୀଷ୍ଠ ପକ୍ଷୀର ଅନେକ ଉପକୋଟି ବସି ଚଳୁଅଛି ।

★ ★

ଛଅ

ବଲିନରେ ଚିତ୍ରର ଚର୍ଚ୍ଚା

ମଇ ୩୯ ତାରିଖ । ଚନ୍ଦ୍ରୋଲ୍ ଚର୍ଚ୍ଚରୁ ପଞ୍ଚମ ବର୍ଷକୁ, ପରୁଣ ମିଶ୍ର । ଏଠି ପଠନ ରାଜ୍ୟୀ ହେବ । ମୋର ସୁରୋପ ଯାତାର ପ୍ରଧାନ ଉଦ୍ଦେଶ୍ୟ ଯେଉଁ ଟେଲିଭିଜନ୍ କାର୍ଯ୍ୟକ୍ରମରେ ଗ୍ରୋପ ଦେବା, ତାହା ଏଇଠି ଚାହୁଁ । ଏଠି ରାଜ୍ୟବାସ ବ୍ୟବସ୍ଥା ଟେଲିଭିଜନ୍ ସମ୍ପା ପତ୍ରରୁ ବର୍ଷକୁ ଚାହୁଁ ଟେଲିଭିଜନ୍ ଟେଲିଭିଜନ୍ରେ ଦେଖିଲେ । ଚାହୁଁ ଟେଲିଭିଜନ୍, ବ୍ୟବସ୍ଥାରେ ଆଧୁନିକ ଆବିଷ୍କାରର ଚଳଣି । ତାହା ଉପରେ ପରଞ୍ଚ ମୋ ଉଚ୍ଚ ମତଦାନ ଓ ବର୍ଣ୍ଣନା ଦେବ ତ ପ୍ରଥମେ ବ୍ୟା ଟେଲିଭିଜନ୍ । କ୍ରମେ ତାର ବାଗବର୍ଷ ଚାହୁଁ ତଥା ପଞ୍ଚମ ପଦେ ମଣିଷ ଚିନ୍ତେ ଶୁଦ୍ଧି ଅନୁଭବ କଲେ ।

ପ୍ରଥମ ଦିନ ହେଲେ କାର୍ଯ୍ୟକ୍ରମରେ ଅଂଶ ଗ୍ରହଣ କରାଯାଉ ଆସିଥିବା ଗମସ୍ତ ଜମାଣି ତ ଅପସ୍ତମାନଙ୍କ ପାଇଁ ଟେଲିଭିଜନ୍ ସମ୍ପା ପତ୍ର ଏକ ପାଞ୍ଚ ବେଳନର ଆଦ୍ୟାଜନ କରାଗଲା । କ୍ରମେ କ୍ରମେ ଓ ଟେଲିଭିଜନ୍ କର୍ମ ମାନେ ପରଞ୍ଚ ପରଞ୍ଚ ହେବାକୁ ଏହା ପ୍ରଥମ ପୁରୋଗ ଯୋଗାଇଲେ । ଏହାଛଡ଼ା କାର୍ଯ୍ୟକ୍ରମର ରୁପରେଖ ଓ ତାହା ଦେଖି କରାଯାଇ ପରଞ୍ଚ, ପ୍ରମୟ କର୍ମ ଓ ଆଦ୍ୟ ଦିଗରେ ମଧ୍ୟ ପୁରୁଣା ଏଠି ଦିଆଗଲା ଓ ପରଞ୍ଚ ଆଦ୍ୟକ୍ରମ ପଦେ ଗେ ଚାହୁଁଥିଲେ କିନ୍ତୁ କିନ୍ତୁ ପରଞ୍ଚକ୍ରମ କରାଯା ମଧ୍ୟ ମିଳି ହେଲା ।

ଟେଲିଭିଜନ୍ କାର୍ଯ୍ୟକ୍ରମର ଦିଗସ୍ତମସ୍ତ ଅଲ ବର୍ଣ୍ଣନା ପ୍ରମାଣ, ବିଶ୍ୱାସନୀ : ଏକ ମୁକାବଲ । ଏଥିରେ ଗୋମାନେ ପୁସ୍ତକର ବର୍ଣ୍ଣନାମାନର ପରଞ୍ଚାକୁ ଉଦ୍ଧୃତ କ୍ରମେ ପ୍ରମାଣରୁ, ଦାକ୍ଷିଣ୍ୟ, ଗୋଷ୍ଠି, ବେନାର, ଅନାହାର, ଦେବଦାସୀ ଦୃଷ୍ଟି, ରାଜ୍ୟକେତ, ପଞ୍ଚାଶ୍ରୀ ରାଜ୍ୟବାସ, ନାଚକେତ, ବ୍ୟକ୍ତ ଉଦ୍ଦେଶ୍ୟ ଉପରେ ଆକ୍ରମଣ, ହିଂସା, ପ୍ରମାଣରେ ସ୍ତ୍ରୀପୁରୁଷଙ୍କର ପରଞ୍ଚ ଓ ଅଧିକାର ଦେବ ଆଦ୍ୟ ଦେଖିଲେ । ଏବଂ ଏ ପରଞ୍ଚ ପ୍ରତିନାଚ ଦିଗସ୍ତମସ୍ତ ପୁସ୍ତକର ପ୍ରଧାନ ପ୍ରଧାନ ଧାର୍ମିକ ଦିଗସ୍ତମସ୍ତ ଉପରେ ଅଧିକର ଦିଗସ୍ତ ଓ ଉଦ୍ଦେଶ୍ୟ କଣ ଦିଗସ୍ତ ତାହାର ପରଞ୍ଚ ଦେବାକୁ ପୁସ୍ତକର ପାଞ୍ଚଟି ମୁଖ୍ୟ ଧର୍ମ ତଥା ମାର୍ଗଦର୍ଶକ ପ୍ରକ୍ରମର ଦୁଇକଣ ଦେଖା ପ୍ରକ୍ରମକୁ କ୍ରମେ ଦେଖିଲେ । ଟେଲିଭିଜନ୍ରେ ପ୍ରଥମେ

କୋଡ଼ିଏ ମିନିଟ୍ ଏବଂ ସମସ୍ୟାର ଉତ୍ତର ନୁହେଁ । ତଥ୍ୟମୂଳକ ପିନ୍ଧିମ୍ ଦେଖାଇ ତା'ପରେ ସେ ସବୁ ବିଷୟରେ ଅସନ୍ଧିତ ବ୍ୟକ୍ତିମାନଙ୍କର ମତାମତ ପଚାରାଉଥିଲେ ଓ ଆଲୋଚନା କରାଉଥିଲେ ।

ପୁସ୍ତକର ପାଞ୍ଚଟି ପ୍ରଧାନ ଧର୍ମ : ଭୃତ୍ସ, ବୌଦ୍ଧ, ଇସ୍ଲାମ, ଖ୍ରୀଷ୍ଟ ଓ ଇନ୍ଦୁଆ ଧର୍ମମାନଙ୍କ ବିଷୟରେ କହୁବା ପାଇଁ ପ୍ରତ୍ୟେକରୁ ଦୁଇଜଣ ଲେଖିା ଦଶଜଣ ଓ ମାର୍ଚ୍ଚସ୍ୱାଦ ବିଷୟରେ କହୁବା ପାଇଁ ଦୁଇଜଣ, ମୋଟ ବାରଜଣ ଏଥିପାଇଁ ନିମନ୍ତ୍ରିତ ହେଇଥିଲେ । ଏମାନେସବୁ ହେଲେ, ଜାପାନର ଟୋକିଓ ବିଶ୍ୱବିଦ୍ୟାଳୟର ଅଧ୍ୟାପକ ଡା. ଭାନିମେ ନାଗାମୁରୁ, ଲଙ୍କା ବିଶ୍ୱବିଦ୍ୟାଳୟ ଓ ଏକେ ପ୍ୟାରିସ୍‌ରେ ଥିବା ଡା. ରାଜୁଲ୍ ଗୁଣବର୍ଦ୍ଧନ, ଇସ୍ଲାମ୍‌ରେ ଅଧ୍ୟାପକ ରେଇ-ହୋସନ ଓ ପ୍ୟାରିସ୍‌ର ରାଜା ଅଇନେଦ୍‌ଦିନ (ଇନ୍ଦୁପତ), ପାକିସ୍ତାନର ଅଧ୍ୟାପକ ଫଜଲୁଲ୍ ରହମାନ୍ (ବର୍ତ୍ତମାନ ଯୁକ୍ତରାଷ୍ଟ୍ରର ସିନାଗୋ ବିଶ୍ୱବିଦ୍ୟାଳୟରେ) ଓ ହିନ୍ଦିସି ବିଶ୍ୱବିଦ୍ୟାଳୟର ଡା. ବୁରୁଦ୍‌ଦିନ, ପଶ୍ଚିମ ବର୍ଲିନ୍‌ରେ ଡା. ହେଲମୁଟ୍‌ହୋଲ୍‌ସ୍‌ଟ୍ରି ହିଜର, ବ୍ରାଜିଲ୍‌ର କାମାସ୍‌ର ଆକ'ବିଗି' (ପ୍ରଧାନ ଧର୍ମଯାଜ୍ଞ) ତମ୍ ହେଲ୍‌ଡର୍, ଯୁଗୋସ୍ଲାଭିଆର ଜାଗ୍ରେଜ୍ ବିଶ୍ୱବିଦ୍ୟାଳୟର ପ୍ରଫେସର ବୋସ୍‌ନୋଭାନ୍, ଫ୍ରାନ୍ସର ପ୍ରଫେସର ଗାର୍ସୋ ଏବଂ ଭାରତରୁ ନରନଡା ବିଶ୍ୱବିଦ୍ୟାଳୟର ଦର୍ଶନଶାସ୍ତ୍ର ବିଭାଗର ପ୍ରଧାନ ଅଧ୍ୟକ୍ଷ ଡା. ଜିତେନ୍ଦ୍ରନାଥ ମହାନ୍ତି ଓ ମୁଁ ।

ଡା. ନାଗାମୁରୁ, ଦର୍ଶନଶାସ୍ତ୍ରର ଅଧ୍ୟାପକ । ସବୁଜିଲ୍ରେ ପଞ୍ଚିତ । 'ବ୍ରହ୍ମସୂତ୍ର'ର ଅନୁବାଦ ନାପାଳ ଭାଷାରେ କରାଇଛନ୍ତି । ଅନେକ ଅର ଭାବକ ଅସିଦ୍ଧନ୍ତି । ଭାରତ ପ୍ରତି ତାଙ୍କର ପ୍ରଗାଢ଼ ପ୍ରୀତି ରହୁଛି, କାରଣ ଭାରତ ହିଁ ଜାପାନକୁ ବୌଦ୍ଧଧର୍ମ ଦେଇଛି ।

ଡା. ରାଜୁଲ୍ ମଧ୍ୟ ଦର୍ଶନଶାସ୍ତ୍ରରୁ, ପ୍ରଗତିଶୀଳ ବିଭାଗର ପରିପେକ୍ଷକ । ଖ୍ରୀମତ୍ ପିମୋଡ଼ି ଇଣ୍ଡୋନେସିଆରେ ସମର୍ପକ । ଖ୍ରୀମତ୍ ଇଣ୍ଡୋନେସିଆରେ ଉତ୍ତରାଧିକାରୀ ପଦ ନେଇଥିବା ଲଙ୍କାରେ ତାଙ୍କର ଅସ୍ଥାନ ଚଳମଳ ହେଇଥିଲା । ବର୍ଲିନ୍‌ରେ ଥିବାବେଳେ ଖ୍ରୀମତ୍ ଇଣ୍ଡୋନେସିଆରେ ଯୁଦ୍ଧି ବିନୟ ହେବାର ସଂବାଦ ପାଇ ଇନ୍ଦୁମୁଲ୍ ହେଲେ ।

ଡା. ରେଇ-ହୋସନକୁ ଭୁଲନାମୂଳକ ଧର୍ମର ଅଧ୍ୟାପକ, ଖୁବ୍ ବିଦ୍ୱାନ୍ ଓ ଖୁବ୍ ରସିକ ମଧ୍ୟ । ଅନ୍ତ ଗୁରୁତ୍ୱପୂର୍ଣ୍ଣ ଶୁଦ୍ଧପାଣ୍ଡିତ୍ୟର ବାତାବରଣକୁ ରସିକତାପୂର୍ଣ୍ଣ ମନ୍ତ୍ରବ୍ୟାଦୀର ହାଲୁକା ଓ ହରସ କରଦେବାରେ ସିଦ୍ଧହୁଏ । ଅଧ୍ୟାପକ ଫଜଲୁଲ୍ ରହମାନ୍ ପାକିସ୍ତାନର ପୁରୁତନ ଶାସ୍ତ୍ର ଯୋଗ୍ୟ ଅସୁବ୍ ଶାଈର ପରମର୍ଶଦାତା ଥିଲେ । ଆସୁବ୍‌ଙ୍କ ପତନ ପରେ ଏକରକମ ଦେଶଜାଣୀ ହେଇଯାଇ ଆମେରିକାରେ ରହୁଛନ୍ତି । ଡା. ହୋଲ୍‌ସ୍‌ଟ୍ରି ହିଜର ଜଣେ ପ୍ରଗତିଶୀଳ ଚିନ୍ତକ, ସୁରୋପରେ ପୁସ୍ତକାଳ । ଖ୍ରୀଷ୍ଟଧର୍ମରେ ଚର୍ଚ୍ଚିତପଠନର ବ୍ୟକ୍ତିଗତରୂପ ବିଦେଶୀ ପ୍ରସ୍ତବର ପମାଲୋଚନ, ପାମାଳନ ଅପମାନତାର ମଧ୍ୟ ବିଦେଶୀ । ପ୍ରଫେସର ଗାର୍ସୋ ଫରାସୀ କମ୍ୟୁନିଷ୍ଟ ପାର୍ଟି'ର ଜଣେ ମୁଖ୍ୟ ପଦବ୍ୟ ଥିଲେ । ଲେଖକ ଓ ଚିନ୍ତକ ଭାବରେ ମଧ୍ୟ ସାଧ୍ୟ ସୁରୋପରେ ପୁସ୍ତକାଳ । ଚେକୋସ୍ଲୋଭାକିଆରେ ରୁଷ୍ ଅଦ ପାଞ୍ଚାଶ୍ରମର ପ୍ରସ୍ତୁତପର

ଶତ୍ରୁ ସମାଲୋଚନା ନଦେବା ଫଳରେ ତାଙ୍କୁ ଏବେ ଫରାଦୀ ନିମ୍ନାଞ୍ଚଳ ଦଳରୁ ଅନ୍ତର୍ଗତ ହେବାକୁ ପଡ଼ିଛି, ନାରୀଶ ଉପସ୍ଥଳ ଦଳ ଦୁର୍ଗର ମତର ଅଗିତୁଳା ସମର୍ଥକ । ଅନ୍ୟମାନେ ମଧ୍ୟ ବୈଦ୍ୟ ଉପାଦାନ ଓ ଏ ମଣ୍ଡଳୀର ବିଶେଷତା ହେଲେ ଯେ ଏଥିରେ ପ୍ରାୟ ପମସ୍ତକର ବ୍ୟବହାରୀ ଉଦାରତୁଷ୍ଟି ରହୁଥିଲ । ଧର୍ମଗତ ବା ଗୁପ୍ତଗତ ସଂଗ୍ରାମୀର ଦର୍ଶନ ଦୃଷ୍ଟି ମିଳୁଥିଲା ।

ତେବେ ସମସ୍ତଙ୍କ ଉଚ୍ଚରେ ନିଶେ ମଣିଷ ପରି ମଣିଷ ହେଲେ ନାମାସର ଅର୍ଥକ୍ଷେତ୍ର ତମ୍ ହେଲୁକ୍ତର । ଏଇ ନିଶେ ମହାତ୍ ବ୍ୟକ୍ତିଙ୍କର ଦର୍ଶନ ପାଇବାଦ୍ୱାରା ହିଁ ନାଣି ମୋର ବର୍ଣ୍ଣନା ନାଶା ପାର୍ଥନ ହେଇଗଲା । ଶ୍ରୀଶନାୟ, ବାଜରା, ଗୋମାଦର୍ଶନ ଦୁଇ, ବସୁପ ଅଂଶଠି ପରୁର ହେବ । ବିଶେଷକର ପରାପରଗତ ପୋଷାକ ପାଦୋପାଏ ଲମ୍ବ ଦଳା ଆରାଣ୍ୟରେ ଲୁପ୍ତିତ । ମୁହଁରେ ସବୁବେଳେ ସ୍ମୃତହାସ୍ୟ ଲାଗି ରହୁଛି । କଥାବାର୍ତ୍ତା ଓ ଅପର ରେନଜ ସହ ବ୍ୟବହାରରେ ସ୍ନେହ ଓ ନିନ୍ଦା ଶ୍ରେଣୀକୁ ହିଁ । ଅଧିକ ଦୃଢ଼ତା ଉଚ୍ଚରେ ବିପ୍ଳବର ଯଥା । ବିନୋଦା ଓ ନୟନନାୟକର କୋଡ଼ ।

ଦକ୍ଷିଣ ଆମେରିକାର ଅନ୍ୟ ଅଧିକାରୀ ଦେଶ ଉଲ୍ଲ ଗ୍ରାଜଲର ପମସ୍ତ ନିମିତ୍ତାତ୍ତ ଗମ୍ଭୀରି ମୁଷ୍ଟିମେୟ ବିକଳେନକ ହାତରେ ଏବଂ ଏମାନେ ରୁଣି ହେଲେ ପୁତ୍ରଗୁପ୍ତର ମୁଷ୍ଟିମେୟ ମୁଦ୍ରାକୁ ବ୍ୟବହାର ପ୍ରତିଷ୍ଠାନକର ନିୟୁତରେ । ଏଇ ବ୍ୟବହାର ପ୍ରତିଷ୍ଠାନମାନେ ହିଁ ଏପତ୍ତ ଦେଶର ଅର୍ଥନୀତି ଓ ରାଜନୀତି ନିଜ ପ୍ରାର୍ଥରେ ପରିଚାଳିତ କରନ୍ତି । ଆମେରିକାର ନିର୍ଦ୍ଦେଶରେ ହିଁ ଏ ସବୁ ଦେଶର ପରଦାର ପଡ଼ା ହେଇଯାଏ । ଗଣତନ୍ତ୍ରର ଚିହ୍ନ ସୁଦ୍ଧା ନାହିଁ କିନ୍ତୁ ଅଧିକ ନେତୃତ୍ୱ ଉପସ୍ଥଳଗଣିଆ ରୋଗରୁ ଲୁପ୍ତିତ ରୁବରେ । ପରଦାର ପାଧାରଣକ ବଦଳେ ପଶୁ ବିଦୋହ ଦ୍ୱାରା ଏବଂ ଯାଧାରଣକ ପରିସ୍ଥର ବିବଦମାନ ନିମ୍ନପ୍ରସ୍ତ ଗୋଷ୍ଠୀ ପାମନନ ବାହୁନର ପାହାନ୍ଦା ନେଇ ଏଇକ ବିଦୋହ କରାଯାନ୍ତି । ନେତେବେଳେ ନେମିତ ପାଧାରଣକ ଦେବକ ପ୍ରାର୍ଥକୁ ନିବିବା ଉଲ୍ଲ ପରଦାର ଶ୍ରମକାରୁ ଅଠିରେ ଓ ନନଦାର ପ୍ରାର୍ଥଦୁଷ୍ଟିକୁ ବଡ଼ ଧନୀ ଓ ଆମେରିକାନ ବ୍ୟବହାର ପ୍ରତିଷ୍ଠାନମାନଙ୍କର ପ୍ରାର୍ଥ ଗୋମାତ୍ତ ବାବ ନଦେବାକୁ ସୃଷ୍ଟିରେ ସେ ପରଦାର ମୁଣ୍ଡରେ ଛାଣା ଉଡ଼ନ୍ତି ଓ ତଦ୍ୱେଶ ପକ୍ଷା ଉଚ୍ଚରେ ତା'ର ପତନ ହୁଏ । ଏହାର ଅଦ୍ୟତନ ଦୁଷ୍ଟାନ୍ତ ଆମେରିକାର ଉନ୍ନତ ଦେଶ ତୋମିନିକାନ୍ ଗଣତନ୍ତ୍ର ।

ଗ୍ରାଜଲରେ ଏଇ ଏକତ୍ତବଦାଦା ପାମନନ ଶାସନ ରୁଲ୍ଲ ଓ ସୁବିବଦ ବ୍ୟକ୍ତି-ପ୍ରତିଷ୍ଠାର ଦର୍ଶନ ନାହିଁ । ଶାସନରେ ପାଧାରଣକ ନେତୃତ୍ୱ ଅବସ୍ଥା ଅର୍ବିତରଦାସ ପରି । ଏ ଅବସ୍ଥାର ଅବସାନ ପଡ଼ାଇବା ପାଇଁ ଗୋଟାଏ ଅଡ଼େ ପିଡ଼େଲ୍ ନାସ୍ତା ଓ ତେ ପୁଏଲ୍ଲଗାଠାରୁ ପ୍ରେରଣା ନେଇ ପଶୁ ବିପ୍ଳବର ଉଦ୍ୟମ ହେଉଛି ତ ଅନ୍ୟ ଦିଗରେ ତମ୍ ହେଲୁକ୍ତରକ ନେତୃତ୍ୱରେ “ପ୍ରାତନ୍ତ୍ର ଓ ନ୍ୟାୟ ପାଇଁ ଅନ୍ତୋଳନ” ନାମକ ଏକ ଅସ୍ତ୍ରୀ ଉଦ୍ୟମ ଆରମ୍ଭ ହେଇଛି । ଗ୍ରାଜଲରେ ନ୍ୟାୟଗତ ପ୍ରାଧିକାର ପ୍ରାଧାନ୍ୟ ରହୁଛି ଓ ଏହି ନ୍ୟାୟଗତ ଧର୍ମପାଳକଙ୍କ ଉଚ୍ଚରୁ ହିଁ ଅନେକେ ଏ ଅନ୍ତୋଳନରେ ଅଧିକାରୀ ହେଇଛନ୍ତି । ମତ୍ତବ

ଲୋକଙ୍କୁ ସଫଳ ଓ ଶ୍ରଦ୍ଧାଳୀ କରିବା ତଥା ନୈତିକ ପ୍ରସବ ପ୍ରସାର କରି ଧର୍ମ ଲୋକଙ୍କର ହୃଦୟ ପରିବର୍ତ୍ତନ କରିବା ଏ ଅନ୍ତୋଳନର ଉଦ୍ଦେଶ୍ୟ ।

ସ୍ୱସ୍ୱଭାବ ସେ ଦେଶର ଉପତ୍ୟାକ ଗୋଷ୍ଠୀ ଏ ଅନ୍ତୋଳନର ବିରୋଧୀ ଓ ତମ୍ ହେଲ୍ ଉତ୍ତରର ବହୁ ସହକର୍ମୀଙ୍କୁ ସେମାନେ ଗୁପ୍ତ ପାତକର ଦ୍ୱାରା ହତ୍ୟା କରିଛନ୍ତି । ଅତ୍ୟନ୍ତ ଅନନ୍ତ ବଳୀ ହେଉଛନ୍ତି । ବୋଧହୁଏ ତମ୍ ଅର୍ଦ୍ଧଶତକ ବୋଲି ଏ ପର୍ଯ୍ୟନ୍ତ ତାଙ୍କ ଦେହରେ ହାତ ଦେବାଇ ପାହୁଏ ନରନାହାନ୍ତି ।

ତମ୍ ହେଲ୍ ଉତ୍ତର ଗାଁ ଓ ବିନୋବାଙ୍କ ଜୀବନ ଓ ଅଦର୍ଶ ପହୁତ ପୁସ୍ତକର ଓ ଯେଉଁଠି ଶ୍ରେୟଶା ନେଇ ନାମ କରୁଛନ୍ତି । ଅବଶ୍ୟ ଶ୍ରୀଶୁକର ଜୀବନର ମହାନ ଅଦର୍ଶ ଓ ପ୍ରେରଣା ତ ମୁଁରେ ରହୁଛି ନି । ମୁଁ ବିନୋବାଙ୍କ ଅନ୍ତୋଳନରେ ନାମ କରେ ବୋଲି ଶୁଣି ସେ ଖୁବ୍ ଅସହରେ ମୋ ପହୁତ ଆଲୋଚନାରେ ଓ ବିନୋବା ତଥା ବ୍ରାହ୍ମଣ ଅନ୍ତୋଳନ ବିଷୟରେ ଅଦ୍ୟତନ ପ୍ରମାଣର ତନ୍ତୁ ତନ୍ତୁ କରି ପଢ଼ି ଚାଲିଲେ । ବିନୋବାଙ୍କ ପାଇଁ ଏକ ବାର୍ତ୍ତା ମଧ୍ୟ ଖେପିଲେକର୍ତ୍ତ ମାଧ୍ୟମରେ ଦେଲେ । ସେଥିରେ ସେ ନହୁଛନ୍ତି :

“ବିନୋବା, ମୁଁ ଅପରାଧୀ ଭଲ ପାଏ । ଅପରାଧ ନାମର ପାଟାନ୍ତ ପାଇଁ ଗୁର୍ପନା କରେ । ଅପରା ଓ ଅପରାଧର ମହାନ ସହକର୍ମୀମାନେ ଯେଉଁ ନାମ କରୁଛନ୍ତି ତାହା ବରତକୁ ଯାଇ ଦେଖିବାର ମୋର ବାସନା ରହୁଛି । ମୁଁ ଆଜି କରୁଛି ଯେ ଅପରାଧର ନାମ ଶୀଘ୍ର ପତଳ ହେବ ଓ ସ୍ୱରତର ଜନତାକୁ ମୁକ୍ତି ଦେଇବ ।”

ଟେଲିଗ୍ରାଫିକା ନାମକରେ ଯେତେବେଳେ ହୁଆ ଅହୁଆ ବିଷୟରେ ଅଲୋଚନା ହେଲ ଓ ଶୁଣାଅଡ଼େ ନାନାପ୍ରକାର ଅଶାନ୍ତ ଓ ହୁଆସୁତ ବିଷୟର ପ୍ରାଦୁର୍ଭାବ ବଢ଼ିଗଲା ନେଇ ଚନ୍ଦ୍ରା ବ୍ୟକ୍ତ କରାଗଲା ଯେତେବେଳେ ତମ୍ ହେଲ୍ ଉତ୍ତର କହୁଲେ : “ବୁଝିଅଇ ହୁଆ ବଢ଼ିଲ ବୋଲି ପ୍ରାଧାରଣତା ଯେଉଁମାନେ ଚନ୍ଦ୍ରାକୃତ ହୋଇଥାନ୍ତି ସେମାନଙ୍କ ଅତି କେବଳ ଦଳିତ ଜନତା ତଥା ପୁସ୍ତ ଓ ପୁସ୍ତକମାନେ କରୁଥିବା ହୁଆ ଉପରେ ପଢ଼ୁଛି, ମାତ୍ର ଏ ପଢ଼ୁଠାରୁ ଯେ ଅନେକ ଗୁଣ ଅଧିକ ହୁଆ ଜନପାଧାରଣକାରୀ ଦମନ ଓ ଶୋଷଣ ନିମନ୍ତେ କରାଯାଉଛି ତାହା ଏମାନଙ୍କ ଅଧିକ ପଢ଼ୁନାହିଁ ।”

“ଅର୍ଥକ ପ୍ରମଦ ଓ ଉପତ୍ୟା କରାଯୁତ କରି ଜନତାକୁ ଶୋଷଣ କରିବା ହେଲ ଗୋଟାଏ ପ୍ରକାରର ହୁଆ । ରାଜନୀତିର ଉପତ୍ୟା ଅପହରଣ କରି ଜନତାର ସ୍ୱତନ୍ତ୍ର ଅପହରଣ କରିବା ଓ ତାହାକୁ ଦମନ କରିବା ହେଲ ଦ୍ୱିତୀୟ ପ୍ରକାରର ଓ ସଫଳତା ପୈତ୍ୟବାହୁନା ମାଧ୍ୟମରେ ଦେଶ ଦେଶ ଭିତରେ ଯୁଦ୍ଧର ଅସ୍ତୋତନ କରିବା ହେଲ ଅଧି ଏକ ହୁଆ । ଶ୍ରୀଷ୍ଟାନୁ କର୍ମ ସଫଳତା ଗୋଟିଏ ଖୁବ୍ ପୁସ୍ତକ ଚିନ୍ତା; ତନ୍ତୁ ଅତି ଦୁଃଖର ଦଥା ଯେ ଉପସ୍ତେତ ହୁଆ ପଢ଼ୁଥିବା ବିରୋଧ କରିବାର ପାହୁଏ ଏହାର ନାହିଁ । ଏପରି ହୁଆର ଉପସ୍ତେତ ନ କରି କେବଳ ତା’ର ପ୍ରତିଷ୍ଠାକୁ ଯେ ପଢ଼ୁଥିବା ଜନତାର ଓ ଯୁବକଗୋଷ୍ଠୀର ହୁଆର ପ୍ରମାଣକରଣ କରେ ଦୁନିଆରୁ ହୁଆ ଲେପ ହେବ ନାହିଁ ।”

“କୁଟୁମ୍ବର ବସ୍ତୁକ ଦକ୍ଷିଣ ଅମେରିକାର ଜନତା ପାର୍ଟି ଏକ ଅଦର୍ଶ ଓ ପ୍ରେରଣାର ବସ୍ତୁ ହେଉଛି । କିନ୍ତୁ ଦକ୍ଷିଣ ଅମେରିକାର ପ୍ରତ୍ୟେକ ଦେଶରେ ବସ୍ତୁକରୁ ଦବାଇବା ପାଇଁ ଲେଖକ ପ୍ରତ୍ୟେକ ଶୈଳ୍ୟ ଦଳ ଅମେରିକା ଯୁଗ୍ମରାଜ୍ୟର ସାହାଯ୍ୟ ନେଇ ଗଢ଼ା ପାରିବ । ବ୍ରେଜିଲରେ ବସ୍ତୁକ ଯୁକ୍ତ ସମସ୍ତ ବସ୍ତୁକ ପାର୍ଟି ଉଦ୍ଦୀପନ କରୁଛନ୍ତି । ମୋର ସେମାନଙ୍କ ପ୍ରତି ଶ୍ରଦ୍ଧା ରହିଛି । ବାରଣ ପାଖାପାଖି ଜନତା ପ୍ରତି କରୁଣାଦୂରୀ ପ୍ରେରଣା ହେଉ ସେମାନେ ଏଭଳି କରୁଛନ୍ତି । ସେମାନଙ୍କୁ କୁଟୁମ୍ବରକୁ ହେବ ଯେ ଦକ୍ଷିଣାମାନଙ୍କ ଅସ୍ତରରେ ସେମାନଙ୍କ ସହଜ ଲଢ଼ିବାକୁ ଗଲେ ଅମେରିକାରେ ପାରିବା ନାହିଁ । ଅମେରିକା ନୂଆ ଓ ଶକ୍ତିଶାଳୀ ଅସ୍ତୁ ଛୁଟି କରିବାକୁ ହେବ । ଅହଂଶା ହେଉଛି ଏହିଭଳି ଏକ ନୂଆ ଓ ଶକ୍ତିଶାଳୀ ଅସ୍ତୁ ।”

ସେ ପୁଣି କହିଲେ—“ଏ ଏକ ଅତି ବଡ଼ କଥା ଯେ ଅମେରିକାରେ ଦେଶର ଏତେ ଧର୍ମର ଲୋକ ଏଠି ଏକତ୍ର ହେଇଛନ୍ତି । ଏହା ଏ ଯୁଗର ଅସାଧାରଣ ଏକ ପ୍ରକାର ଓ ଦୃଶ୍ୟ ପକ୍ଷରେ ଏକ ବଡ଼ ଆଶାର ବସ୍ତୁ । ଅମେରିକା ଧର୍ମର ଗ୍ରେଟ ଗ୍ରେଟ ଗଣ୍ଡୀ ଭିତରେ ଆବଦ୍ଧ ରହି ଗ୍ରେଟ ଗ୍ରେଟ ସମୟର ଅଲୋଚନାରେ ହିଁ ରୁଣ୍ଡି ରହି ତେବେ ଅମେରିକା ସମୟର ସମ୍ପୂର୍ଣ୍ଣ ଦେଶର ଶକ୍ତି ଅର୍ଜନ କରି ପାରିବ ନାହିଁ । ଅମେରିକା ସମସ୍ତେ ଏକତ୍ର ହେଇ ଏକ ସର୍ବସମ୍ମତ ପକ୍ଷା ଧରୁ ତେବେ ଦେଶର ଯୁବଗୋଷ୍ଠୀ ମଧ୍ୟ ଅମେରିକାକୁ ଅଧିକ ।”

★ ★

ସାତ

ବିଭକ୍ତ ନଗରୀ, ବିଭକ୍ତ ଦେଶ

ଏକ ଦ୍ଵିତୀୟ ମହାଦ୍ଵାରରେ ଜର୍ମାନୀର ପରାଜୟ ଓ ଜର୍ମାନ-ସୈନ୍ୟବାହୁଣୀର ଆତ୍ମ-ପରାସ୍ତାପନେ ଇଂଲଣ୍ଡ, ଫ୍ରାନ୍ସ, ଆମେରିକା ଯୁକ୍ତରାଜ୍ୟ ଓ ସୋଭିଏତ୍ ଯୁକ୍ତରାଜ୍ୟ, ଏହି ଭୂ-ଶକ୍ତିର ସୈନ୍ୟବାହୁଣୀ ଜର୍ମାନୀର ବିଭକ୍ତ ଅଂଶକୁ ଦଖଲ କରୁଥିଲେ । ଏହି ଦଖଲ ଅନୁଭବରେ ପାଶ୍ଚାତ୍ୟ ଶକ୍ତି ଦଖଲରେ ଥିବା ଅଂଶ ପଶ୍ଚିମ-ଜର୍ମାନୀ ଓ ରୁଷ୍ ଦଖଲରେ ଥିବା ଅଂଶ ପୂର୍ବ ଜର୍ମାନୀ ଏହି ଉକ୍ତ ଦୁଇଟି ସ୍ଵତନ୍ତ୍ର ରାଜ୍ୟରେ ପରିଣତ ହେଲା । ଜର୍ମାନୀର ସ୍ଵାଧୀନତା ବର୍ଲିନ୍ ମଧ୍ୟ ଦୁଇ ଭାଗରେ ବିଭକ୍ତ ହେଇ ତା'ର ପଶ୍ଚିମ ଅଂଶ ପାଶ୍ଚାତ୍ୟ ଶକ୍ତିଙ୍କ ହାତରେ ରହିଲା । ମାତ୍ର ବର୍ଲିନ୍ ସ୍ଵତନ୍ତ୍ରତା ଅଞ୍ଚଳ ପୂର୍ବ ଜର୍ମାନୀର ଅନ୍ତର୍ଭୁକ୍ତ ହେଇଥିବାରୁ ପଶ୍ଚିମ ବର୍ଲିନ୍ ଜମ୍ବୁଜ୍ୟୁ ସ୍ଵାଧୀନତାରେ ଏକ ସ୍ଵାଧୀନତା ଟାପୁ ଉକ୍ତ ରହିଲା । ଏହା ଫଳରେ ସ୍ଵାଧୀନତା ବିହୀନ ପରାଜୟ ଉତ୍ପନ୍ନ । ପାଶ୍ଚାତ୍ୟ ଶକ୍ତିମାନେ ଏହାକୁ ଜମ୍ବୁଜ୍ୟୁ ପୂର୍ବ ଜର୍ମାନୀ ବିରୋଧରେ ପ୍ରସ୍ତୁତ ଓ ପ୍ରସ୍ତୁତରୁହୁଥିବା ଏକ ପାଟି ରୂପେ ବ୍ୟବହାର କରୁଥିଲେ ବୋଲି ଜମ୍ବୁଜ୍ୟୁ ପକ୍ଷର ଅଭିଯୋଗ । ଏହାଛଡ଼ା ଯେଉଁମାନେ ଜମ୍ବୁଜ୍ୟୁ ସ୍ଵାଧୀନତାରେ ରହିବାକୁ ସ୍ଵତନ୍ତ୍ର ନାହିଁ ସେମାନଙ୍କ ପାଇଁ ଯେଠୁ ପଳାଇ ଆସିବାର ଏକ ମତ୍ତଦଳ ପ୍ରୟୋଗ ମଧ୍ୟ ପଶ୍ଚିମ ବର୍ଲିନ୍ ଯୋଗାଉଥିଲା । ନୌ-ସମ୍ପର୍କେ ପୁଲ୍‌ହାସ୍ ପହଞ୍ଚିବାକୁ ଏହି ଚୁଆଁ ଟାଏ ମାର୍ଗଦେଲେ ହେଲା । ଏଭଳି ସ୍ଵତନ୍ତ୍ର ପ୍ରାୟ ପର୍ଯ୍ୟନ୍ତ ଲକ୍ଷ୍ୟ ନେଇ ଯେଠୁ ପଳାଇ ମଧ୍ୟ ଆସିଲେ । ଏହାରୁପେ ପୂର୍ବ-ପଶ୍ଚିମ ଶୀତଳ ଯୁଦ୍ଧରେ ଜର୍ମାନୀର ସୁନାମି ଶକ୍ତିର ପରାଜୟ ଉପରେ ପଶ୍ଚିମ ବର୍ଲିନ୍ ପରାଜୟ ମଧ୍ୟ ଏକ ନୁହେଁ ଉପାଦାନ ହେଇ ରହିଲା । ଖୋଲ ସତର ବର୍ଷ ତଳେ ପାଶ୍ଚାତ୍ୟ ଶକ୍ତି ଗୋଷ୍ଠୀଙ୍କ ଉପରେ ଲୁପ୍ତ ପତନାଦା ଉଦ୍ଦେଶ୍ୟରେ ପୂର୍ବ ଜର୍ମାନୀ ଉପରେ ଦେଇ ପଶ୍ଚିମ ବର୍ଲିନ୍କୁ ଆସିବାର ଭେଦ ଓ ପଡ଼ିତ ବାଟର ଚଳାଚଳ ଉପରେ ରୁଷ୍ ପକ୍ଷରୁ ଏଭଳି ପତ୍ତୁ ଉତ୍ପନ୍ନାତ୍ମକ ଲୁପ୍ତ କରାଗଲା ଏବଂ ସେ ବାଟେ ଯାତାୟାତ କରିବା ଜାଣିତା ଅସମ୍ଭବ ହେଇ ପଡ଼ିଲା । ଯେତେବେଳେ ପାଶ୍ଚାତ୍ୟ ଗୋଷ୍ଠୀ ଉତ୍ତରାଧିକାରୀ ଯୋଗେ ବର୍ଲିନ୍ ପହଞ୍ଚି ଯାଉଥିବା ସମୟରେ, ଏପରିକି ନାଲେଣି ବୋଇଲ ସୁଦ୍ଧା ଉତ୍ତରାଧିକାରୀଙ୍କ ବୋହୁଣେ ଓ ଶୀତଦିନେ ତ ଏଠାରେ ପରା

ଭରମ ଭରବା ପାଇଁ ଲକ୍ଷ ଲକ୍ଷ ମହଣ ଅଧିକା କୋଲଇ ଘେଡ଼ା ପୁଏ । ଲୋକ ପଲଲ ଅସିବାରେ ବାଧା ଦେବା ପାଇଁ ଓ ଏ ପାଖରୁ ଗୁପ୍ତକର ଓ ଅନ୍ୟ ଅବାଂହୁତ ଲୋକଙ୍କର ପ୍ରବେଶ ଉପରେ ନିଷିଦ୍ଧ ରଖିବା ପାଇଁ ନଅ ବର୍ଷ ତଳେ ପୁଅ ଜର୍ମାନ ପକ୍ଷରୁ ପୁଅ ଓ ପତ୍ନୀମ ବର୍ତ୍ତମାନର ପରଫୁଲରେ ଏକ ଚକ୍ର ପାଠ୍ୟ ରାଜାଭୂତ ହୁଏ ନର ଦିଆଗଲା । ଏ ପାଠ୍ୟ ପାଠ୍ୟ ଶ୍ରୀମାନଙ୍କୁ ଚମ୍ପୁଅନମ୍ ବଦ୍ଧେରେ ପ୍ରଭୁରର ଏକ ଖୋସନ ଯୋଗାଇଛି । ଯେ ପତ୍ନୀମ ବର୍ତ୍ତମାନରୁ ଯା'ନ୍ତି ତାଙ୍କୁ ନେଇ ଏ ପାଠ୍ୟ ଦେଖାନ୍ତୁଏ । ଅମରୁ କି ଦେଖା ହେଲା । ଏହା ପଥର ଓ ସିମେଣ୍ଟର ଗଢ଼ା, ବାଇଟୁଟ ଶ୍ରେଣ୍ଡ ଉତ । ଉପରେ ନଖା ତାରର ବାଡ଼ ଦିଆଯାଇଛି । ପାଠ୍ୟ ତଳେ ତାର ବଡ଼େ କଡ଼େ ଯୈକକ ପହର । ପାଠ୍ୟ ଉପରେ ମଧ୍ୟ ଠା'କୁ ଠା' ଗୁମୁଟୀ ରହୁ ଓ ସେଥିରେ ପହର ରହୁଛନ୍ତି ।

ଏ ପାଠ୍ୟରେ ପତ୍ନୀମ ଜର୍ମାନ ଅଡ଼େ ଏମାନେ କେତେ ଜାଗାରେ କେତୋଟି ଉତ ମସ୍ତ ଡେଇଁ ନଈଛନ୍ତି । ଏ ମସ୍ତ ଉପରେ ହୁଡ଼ା ହେବେ ପାଠ୍ୟ ସେପାଖ ଦେଖାଯାଏ । ପାଠ୍ୟ ଯେପାଖରେ ଶ୍ରେଣ୍ଡ ଗନ ରକ୍ତ ଜାଗା ଏକାଦେନନେ ଖାଲି କର ଦିଆଯେଇଛି । ତାହା ଉତରେ ଲୋକ ନିନାଚନ ଶୁଣିବ । ତାହା ଉତରେ ଥିବା ଏଇ ପରୁ ମଧ୍ୟ ଖାଲି । ନେତେନ ପର ପାଠ୍ୟକୁ ଏକାଦେନନେ ଲାଗି ରହୁଛି ଓ ସେ ପରୁ ପରେ ଲୋକ ରହୁଥିବା ଦେଲେ କେତେ ଲୋକ ପରର ଉପର ମଧ୍ୟରୁ ପାଠ୍ୟ ଏ ପାଠ୍ୟକୁ ଡେଇଁ ପଡ଼ୁଥିଲେ । ସେପାଖି ଏଇଲ ବ୍ୟବସ୍ଥା ।

ଅବଶ୍ୟ ସବୁଗଣେ ଖବର ଦେଉଛି ଯେ ପୁଅ ଜର୍ମାନରୁ ପତ୍ନୀମକୁ ଗୁଲି ଅସିଥିବା ଲୋକଙ୍କ ଉତରୁ ପୁଅ ଡକାଇରୁ ଅଧିକ ଗୁଲି ପୁଅକୁ ଫେରାଉଥିଲେ । ତାର ତାରଣ ସ୍ତୁପ ସେମାନେ କୁଅଡ଼େ ଏ ନଥା ନହୁଛନ୍ତି ଯେ ଏ ପାଠ୍ୟରେ ସିନା ଦେଖି ପମୁଡ଼ି ଓ ଗୁରତନୀ ରହୁଛି ମାତ୍ର ମଣିଷ ମଣିଷ ଉତରେ ପପର୍ନ ନାହିଁ । ପୁଅ ଜର୍ମାନରେ ଏହି ପମାନ ଗୁରତନୀ (sense of community) ରହୁଛି ଓ ତାହାର ଆଚର୍ଣ୍ଣରେ ସେମାନେ ଫେରା-ଯାଉଛନ୍ତି ।

ପୁଅ ବର୍ତ୍ତମାନରୁ ଅଳ୍ପ ପମସ୍ତ ପାଇଁ ଯିବାର ପୁରୋଗ ମିଳିଥିଲା । ଓଡ଼ିଆ ତାତ୍ତ୍ୱର ଶ୍ରୀ ବରେନ୍ତ୍ର କୁମାର ଦାସ ତାଙ୍କ ଗାଡ଼ିରେ ନେଇଯାଇଥିଲେ । ତ' ଦାସ ପୁଅ, ମେଧାସ ଓ ଏଠା ବର୍ଣ୍ଣବଦ୍ୟାଳୟର ଏକପୁରେ କୁମ୍ଭରେ ତାମ କରନ୍ତି । ଦେଶ କେତେ ବର୍ଷ ହେଲା ଏଠି ରହୁଥିଲେ । ମନେ ରବିଦାର ପରାଲେ ପୁଅ ବର୍ତ୍ତମାନ ଯିବା ନଥା ହେଲା । ଦୁଇ ବର୍ତ୍ତମାନ ମଧ୍ୟରେ ଯିବା ଅସିବା ପାଇଁ ମାତ୍ର ଗୋଟିଏ ବାଟ ରହୁଛି । ଅମେଶନାନ୍ ନଥାରେ ତାହା କେନ୍ଦ୍ର ପଏଣ୍ଟ ଗୁଲି ନାମରେ ପଶଚତ । ଏଠି ଉପା ଦେବାର ବ୍ୟବସ୍ଥା ରହୁଛି । ଯେ'ପନ ଦଳ ଦଳ ଟୁଣ୍ଡେ ଉପା ନେବାକୁ ଧାଡ଼ି ଲଗାଇଥା'ନ୍ତି । ଦେଶ ତରୁରତାର ପହ ଉପା ଦେଇ ଦିଆଯାଉଥାଏ । ନଖା ଗୁଲି ପାଠ୍ୟ ମିଳିତରୁ ଦେଖି ପମସ୍ତ ଗୁଲି ନ ଥାଏ । ଉପା ପାଇଁ ଅବଶ୍ୟ ଦର୍ଶନ ପାଠ୍ୟ ପ୍ରତ୍ୟେକରୁ ଅଧିକ ପାଠ୍ୟ ମାର୍ଚ୍ଚ ମୁଲର ପୁଅ ଜର୍ମାନ

ମୁଦ୍ରା ନେବାକୁ ପଡ଼ୁଥାଏ । ଏହା ଆଉ ଫେରାର ନେଇ ହୁଏ ନାହିଁ । ଆମକୁ ଏ କଥା ଜଣା ନ ଥିଲା । ପୁତ୍ର ବନ୍ଦନରେ ରୁଁ ଜଳଖିଆ ଖାଇବା ବା କିଛି କଣିକା କରାବାର ଆବଶ୍ୟକତା ଆନୁଭବ ନ କରି ଆମେ ଚେରବାବେଳେ ସେ ମୁଦ୍ରାକୁ ସୁଖି ପଞ୍ଚିମ ଜର୍ମାନ ମୁଦ୍ରାରେ ବଦଳ କରାଇ ନେବା ଇଚ୍ଛା କଲୁ । ଆମକୁ ନୁହାନ୍ତା ଯେ ତାହା ହେଲ ପାଶବ ନାହିଁ ଓ ସେ ମୁଦ୍ରା ମଧ୍ୟ ଆମେ ଗାଳରେ ବାହାରକୁ ନେଇ ପାରିବୁ ନାହିଁ । ରେଡ଼କ୍ରସ ପାଇଁ ଉଦ୍ଦିଷ୍ଟ ଏକ ଗୁମା ବାବୁରେ ସେତେ ଗଲେଇ ଦେଇ ଆସିଲୁ । ଏ ଉତ୍ସୁକ ନ ଜାଣିଥିବା ଅନେକ ଟ୍ରାନ୍ସକ୍ଟ ଏକକ ପଇସା ଖର୍ଚ୍ଚ ନ କରି ଫେରାର ଆଶୁଥିବେ । ଯେହେତୁ ଏ ବାବୁଟି ବରାବର ରଖା ହେଲୁ ।

ରବିବାର ଦିନ ପକାଇ ଓଲ ମୁଦ୍ରାପତ୍ର ପଢ଼ାଇମାନଙ୍କରେ ପାଖାପାଖି ଯାନବାହନ ଚଳାଚଳ ଲୁଣା ଥାଏ । ମାତ୍ର ପୁତ୍ର ବନ୍ଦନରେ ଏହା ଏକାବେଳେ ଲୁଣା ଥିବାର ଦେଖିଲୁ । ପ୍ରାୟ ଚଳିତ ସହରର ଗୁମାରେ ଯେତକ ଗାଡ଼ି ଦେଖାଯାଏ ତେତକ । ଏତେ କମ ଯେ ବଡ଼ ବଡ଼ ଭବନମାନଙ୍କରେ ସୁଦ୍ଧା ଟ୍ରାଫିକ୍ ସିଗ୍ନାଲ୍ ନ ଥାଏ । ଏଠାର ପର ବାଡ଼ି ବଡ଼ ଦିନ ରାଜ ନ ହୋଇ ନୋକରା ହୁଏଥାଏ । ଦୋନାନ ବନାଇ ତ ବନ୍ଦ ଥାଏ ମାତ୍ର ଦୋନାନ ଝରନା ମାନଙ୍କରେ ଯାହା ଜଳପଥ ପକା ହେଇ ଥିବାର ଦେଖାଗଲା ଏବଂ ତା'ର ପ୍ରାଚୁର୍ଯ୍ୟ କମ ବୋଲି ମନ ହେଲା । କିନ୍ତୁ ନେତମାନଙ୍କର ଲୁଣା ପଟାରେ, ବିଶେଷ କରି ମହଲା ମାନଙ୍କର ପୋଷାକରେ, ଆଧୁନିକ ଫେଶନ୍ସ ନୌଲୁଣି ଲୁଣା ପଶୁ ନ ଥାଏ । ମିଳିଭାର୍ଟର ପ୍ରାଚୁର୍ଯ୍ୟ ମଧ୍ୟ ବେଶ ଥାଏ ।

ରାତ୍ରରେ କିଛି ପମସ୍ତ ରୁଲରୁ କର ଖୁଲିନିଆରୁ ଖର୍ଚ୍ଚିତ ପୁରୁସ୍କାର ଦେଖିବାକୁ ଆମେ ଗଲୁ । ଏ ସ୍ଵାର୍ତ୍ତ ଏକ ବରାଟ ଉଦ୍ୟାନ ମଝିରେ ତଥା ହେଲୁ । ମଝିରେ ଏକ ପ୍ରସ ଉପରେ ସୁତ ଯୌଧ । ପ୍ରଧାନ ତୋରଣଠାରୁ ଯୌଧ ପର୍ଯ୍ୟନ୍ତ ଶିବା ବାଟ ଦୁଇ କଡ଼ରେ ପ୍ରସର ପଲନମାନଙ୍କରେ ଦ୍ଵିତୀୟ ମହାପୁରରେ ଦୁଖି ଯୌଧବାହନର ବନ୍ଧ୍ୟ ପରାମର୍ତ୍ତ ଓ ବରାବର ତଥା ଖୋଲା ହୋଇଲୁ । ପମସ୍ତ ପରାବେଶ ଗାନ୍ଧୀର୍ଯ୍ୟପୁଣି ଓ ମନୋରମ । କିନ୍ତୁ ମନରେ ଏ ପ୍ରଶ୍ନ ଉଠିଲା ଯେ ପମସ୍ତ ସୁଦେଶନୁ ବ୍ୟୁତ୍ତ ନିଷେବା, ଦୁଇ ନୋଟି ପରାକ ନେତଙ୍କର ପ୍ରାଣନାଶ ପଟାଇଥିବା ଓ ବଡ଼ ନୋଟି ନେତଙ୍କୁ ଅନାଥ ଓ ଆଶ୍ରୟ ହିନ କରି ଅନାହାର ଓ ରୋଗ ମୁହଁକୁ ଠେଲ ଦେଇଥିବା ଏକ ଦୁଇର ଅନ୍ୟବହୁତ ପରେ ବଡ଼ ନୋଟି ଟଙ୍କା ଖର୍ଚ୍ଚ କରି ଏକକ ଏକ ବରାଟ ସ୍ଵାର୍ତ୍ତ ତଥା କରାବାର ପଟରେ ଯେଉଁ ମନୋରାଜ ତାହା ପୁତ୍ରର ରାଜା ମହାଗୁଣା ପମାଟଙ୍କର ମନୋରାଜରୁ ତ ଗୁଣରେ ଭଲ ?

ପୁତ୍ର ବନ୍ଦନରେ ପଞ୍ଚିବା ବେଳେ ତ ମଟରର ଇଞ୍ଜିନ୍, ଲଗେଟ୍ ବୁଝି ଆଉ ଖୋଲ ଦେଖା ହୋଇଥିଲା । ଫେରାକା ବେଳେ ଆହୁରି ତନ୍ତୁ ତନ୍ତୁ କର ଯାହ ବରା ହେଲା । ମଟରର ସିଂ ପନ୍ତୁ ଉଠେଇ ତା ତଳ ଦେଖା ହେଲା ଓ ଏପରିକି ଠେଲଗାଡ଼ି ଭଲ ଗୋଟାଏ

ଜନପଥରେ ଶକ୍ତୀ ହେଉଥିବା ଆଇନା ପାହାନ୍ତରେ ଗାଡ଼ର ଚଳ ପାଖ ଦି ଯାଏଁ କରୁନେ ।
ପୁଅ ଜର୍ମାନରୁ ମଣିଷ ଲୁଚେଇ କଣ ନେଇ ଆସିବା ରୋଜିବା ପାଇଁ ଏତେ କଟକଣା ।

ପିବାଦେଲେ ଅଖିରେ ପଡ଼ି ନ ଥିଲା । ଫେରାବା ବେଳେ ପଡ଼ିଲା ଗାନ୍ଧୀଜୀଙ୍କର
ଏକ ବିରାଟ ଚିତ୍ର ପଢ଼ି ମ ବନିତ୍ ପଟେ ପୁଅକୁ ମୁହଁ ନଇ ଉଠେଇ ଲଗା ହେଇଛି । ଯେଉଁଠି
ଜର୍ମାନ୍ ଉପରେ ଗାନ୍ଧୀଜୀଙ୍କର ଏକ ଉପର ଅନୁବାଦ ବେଶା ହୋଇଛି । ଯାହାର ପାରମର୍
ହେଲା ଯେ କେତେ ଯତ ଅତ୍ୟାଚାର ଶାସନର ଅନ୍ୟାୟ ଆଦେଶକୁ ମାନ୍ୟତା ଦେବା
ଦୃଢ଼ଭାବରେ ସମ୍ଭବ କରାଯିବ କେବେ ହୁଏତ ସେ ଶାସନର ସ୍ୱରୂପ ବଦଳିବ ନଚେତ୍ ତାହା
ଲେପ ପାଇଯିବ । ଏହା ପାଇଁ ଆମେରିକାରେ ଉପସ୍ଥାନରେ ନାଗର ଅଧିକାର ପାଇଁ
ସମ୍ମାନ ଓ ଚେତନାସ୍ଥାପନାରେ ଜନତାର ରୁଚି ଆକର୍ଷଣ ବିଭେଦରେ ଶକ୍ତିପୂର୍ଣ୍ଣ ପ୍ରତିରୋଧର
ମଧ୍ୟ ବଡ଼ ବଡ଼ ଚିତ ଦିଆଯାଇଥିଲା । ଏହା ଗାନ୍ଧୀ ଶକ୍ତିପୂର୍ଣ୍ଣ ଉପରକ୍ଷେ କରାଯାଇଛି
ବୋଲି ବେଶା ହୋଇଥିଲା ।

★ ★

ବର୍ଲିନ୍‌ର ଅନୁଭୂତି

ଶତ ଦ୍ୱିତୀୟ ମହାଯୁଦ୍ଧର ଏକ ବିଚିତ୍ର ବିଶେଷାଂଶପୂର୍ଣ୍ଣ ପରିଣାମ ହେଲା ଯେ ଯୁଦ୍ଧ
 ପରିବାର ଦଶବର୍ଷ ଭିତରେ ଯୁଦ୍ଧରେ ଶରଣ୍ୟା ଫ୍ରାନ୍ସ, ରାଲଣ୍ଡ ଆଞ୍ଚ ଅପେକ୍ଷା
 ପରାଜିତ ଜର୍ମାନୀ ବହୁତ ବେଶୀ ଦୈର୍ଘ୍ୟିନ ଭବିଷ୍ୟତ କରାଗଲା । ପଶ୍ଚିମ ଜର୍ମାନୀରେ ବର୍ତ୍ତମାନ
 ଅଭିଭୂତି ଶତକଡ଼ା ଆଠ ନଅ ଭାଗ ହୁସାବରେ ହେଲେ ଗୁଲି, ଅଧକ ବିନେତା ରାଲଣ୍ଡ ଓ
 ଫ୍ରାନ୍ସର ହେଇଛି ମାତ୍ର ତାର ପ୍ରାୟ ଅଧା ହାରରେ । ଏହାର ମୋଟାମୋଟି ତିନୋଟି କାରଣ
 ରହିଛି ବୋଲି ମନେ ହୁଏ । ପ୍ରଥମଟା ପଶ୍ଚିମ ଜର୍ମାନୀରୁ ଯୁଦ୍ଧ ପରେ ଆମେରିକାରୁ ପ୍ରଭୁତ
 ଆର୍ଥିକ ପାହାନ୍ତି ମିଳିଛି । ପୂର୍ବ ଜର୍ମାନୀର ସାମ୍ୟବାଦୀ ଅର୍ଥନୀତି ଭୁଲନାରେ ଏପାଖର
 ସୁନିକାଦୀ ବ୍ୟବସ୍ଥାର ଶ୍ରେଷ୍ଠତା ସାବ୍ୟସ୍ତ କରିବା ଏହାର ଉଦ୍ଦେଶ୍ୟ ମଧ୍ୟ ଏହା ଭିତରେ
 ହୁଏତ ଶୁଭ ଚିନ୍ତା ଆପାତତଃ ଏହା ଯୁଦ୍ଧରୁ ପୁରୁଷକୁ ସୁଦୈର୍ଘ୍ୟକୁ ସୁଖ ପଦକ ଦେବା
 ଉଦ୍ଦେଶ୍ୟରେ ନିର୍ଦ୍ଦିଷ୍ଟ। ଦ୍ୱିତୀୟତଃ ଯୁଦ୍ଧ ପରେ ଦେଶେ ବର୍ଷ ପର୍ଯ୍ୟନ୍ତ ପଶ୍ଚିମ ଜର୍ମାନୀରୁ
 ନିର୍ବାସିତ ରଖାଗଲା । ଏଥିପାଇଁ ତା'ର ଅର୍ଥିକ ସମ୍ବଳର ଯେଉଁ ବିକାଶ ଆଣି ଦୈନିକ୍ୟକଳ
 ପିଣ୍ଡ ଖର୍ଚ୍ଚ ହୋଇଥାନ୍ତା ତାହା ଅର୍ଥିକ ବିକାଶରେ ଲାଗିଲା ଏବଂ ଶେଷ, ମାତ୍ର ତାହାବୋଲି
 ପ୍ରଥମ ଦୁଇଟିରୁ ଉତ୍ତମ ଗୁରୁତ୍ୱପୂର୍ଣ୍ଣ ନ ହେଇଥିବା, ତାରଣ ହେଲା ଜର୍ମାନୀ ନାଚର ଆଧିପତ୍ୟ
 ଓ ସମ୍ବଳ ଶକ୍ତି । ଏହାର ଦର୍ଶନ ପଶ୍ଚିମ ବର୍ଲିନ୍‌ର ସଂସ୍କରଣ ମିଳେ । ପ୍ରଥମ ବର୍ଷ ତଳେ ଏ
 ସହର ଏକ ଧ୍ୟାନପୂର୍ଣ୍ଣ ପରେ ପରିଣତ ହେଇଥିଲା ବୋଲି ଆଜିର ବର୍ଲିନ୍‌ରେ ଯେତେ
 କଲ୍ୟାଣ କରାଯାଇଛି ନାହିଁ । ସମ୍ଭବି ଓ ଗୁଳିକାରେ ଏହା ପୁଣ୍ୟସାର ଅନ୍ୟ ଯେ କୌଣସି
 ସମ୍ଭବିଶାଳୀ ନଗର ପହୁଡ଼ ପତ୍ର ପକେଇବ । ଯୁଦ୍ଧରେ ବିଧ୍ୱସ୍ତ କୋଠାବାଡ଼ି ସବୁ ମହାମତ
 ହୋଇ ବା ନିଆ ହେଇ ଗଢ଼ା ହୋଇ । ତେବେ ଯୁଦ୍ଧର ଧ୍ୟାନପୂର୍ଣ୍ଣ ପୁରୁଷ ପୂର୍ଣ୍ଣ ମର୍ତ୍ତ୍ୟରେ
 ମର୍ତ୍ତ୍ୟରେ ଗୋଟାଏ ଗୋଟାଏ ପର ଓ ଶାସ୍ତ୍ରକର ଗୀର୍ତ୍ତୀ ଯେତେପରି ରାଜାଗୁଣା ଅବସ୍ଥାରେ ରହି
 ଉପାହାରିଛି । ଏହା ଭିତରେ ସଂସ୍କରଣ ହେଲା ନାଚର ଓ ଶାସ୍ତ୍ରକର ଗୀର୍ତ୍ତୀ ।
 ବର୍ଲିନ୍‌ର ଅନ୍ୟତମ ପ୍ରଧାନ ଗୁଣସମ୍ପନ୍ନ ଗୁରୁତ୍ୱପୂର୍ଣ୍ଣ ଗୁଣ ସୁଦୈର୍ଘ୍ୟରେ ଅବସ୍ଥିତ ଏହି

ଗାଁନୀତି ଏକ ପମୟରେ ଉତ୍ସବ ଶୁଭ ସୁନ୍ଦର ଥିଲା । ମାତ୍ର ଦୋମା ମାଡ଼ରେ ତା'ର ଚନ୍ଦ୍ରା ଭାଙ୍ଗିଯାଇ ତାହା ଏକ ଧ୍ୟାନ୍ତ ପରେ ପଡ଼େଇ ହେଇଛି । ଦୋମା ମାଡ଼ ପରେ ଏହା ଯେଉଁ ଅବସ୍ଥାରେ ଥିଲା ସେହି ଅବସ୍ଥାରେ ହିଁ ତାକୁ ରଖି ଦିଆଯାଇଛି । ଏପରିକି ଭିତରୁ ଭଙ୍ଗା ଇଟା-ପଥରର କୁଡ଼ି ପୁଞ୍ଜା ତପା କରା ଦେଇ ନାହିଁ । ତେବେ ଏହାର ଆଉ ଓ ପଛରେ ସ୍ତର ଭାବରେ ନୂଆ ଗାଁନୀ ତିଆରି କରାଯାଇଛି, ପଛ ପାଖରେ ଗର୍ଭଗୃହ ବା ନ୍ୟାସେଲ୍ ଓ ଆଉ ପାଖରେ ପ୍ରାର୍ଥନା ମନ୍ଦିର । ଏ ନୂଆ ଗାଁନୀ ଏକାଦେଶରେ ଆଧୁନିକ ଶୈଳୀରେ ତିଆରି ହେଇଛି । ହଠାତ୍ ଦେଖିଲେ କେହି ଗାଁନୀ ବୋଲି ଆମାନେ କହପାରିବ ନାହିଁ । ତେବେ ଏ ନୂତନତ୍ଵରେ ଯେ ଏକ ନୂଆ ପ୍ରକାରର ପୌରଣୀ ଅଛି, ଏହା ଅସ୍ଵୀକାର କର ହେବ ନାହିଁ ।

ତୁଳେ ଚିତ୍ତେ ବସରେ ବସି ପଶ୍ଚିମ ବର୍ଲିନ୍‌ର ଏକ ଦୁଇ ଦଂଡ଼ିଆ ଗପ୍ତ କରା ହେଲା । ଦର୍ଶନ ପଞ୍ଜମ ମୁଣ୍ଡପିଣ୍ଡ ଦଂମାର୍ଚ୍ଚ ବା ଗୋଡ଼ଏ ଟଙ୍କା । ପ୍ରଧାନ ପ୍ରଧାନ ରାସ୍ତା ଦେଇ ବୁଲି ଅନେକ ନାମନାଦା ଭବନ, ଗାଁନୀ ଆଦି ଦେଖା ହେଲା । ତାହା ଭିତରେ ପ୍ରଧାନ ହେଲା ରାଜସ୍ଵାଳୟ ଭବନ, ପ୍ରାଣେନର୍ଦ୍ଦି ତୋରଣ ଓ ନଂଗ୍ରେସ୍ ଅଫ୍ ଦ ପିପ୍ଲସ୍ ଭବନ । ରାଜସ୍ଵାଳୟ ଅବରନ୍ତ ଜର୍ମାନୀର ଦିଆନ ସଭା ଥିଲା । ଏଇଠି ୧୯୩୯ରେ ଏକ ଅଗ୍ନିକାଣ୍ଡ ଦଃିତ୍ୟ ଓ ତାହାକୁ ଆଳ କରି ସେତେବେଳର ଶାସକ ହିଟ୍ଲର ନ୍ୟୁକ୍ଲିୟସ୍‌ମାନଙ୍କୁ ଦମନ କରାଯାଇ ପାଇଁ ଏକ କଠୋର ଅଭିଯାନ ଆରମ୍ଭ କରାଗଲା । ନ୍ୟୁକ୍ଲିୟସ୍‌ମାନେ ହିଁ ଏ ଅଗ୍ନିକାଣ୍ଡ ତିଆରିକରି ବୋଲି ସେତେବେଳେ ସେ ପ୍ରବୁର କହେଲେ । ମାତ୍ର ପରେ ଜଣାଗଲା ଯେ ତାହା ସବୁ ହିଟ୍ଲରଙ୍କ ଗୁପ୍ତ ଆଦେଶ ଅନୁସାରେ କରାଯାଇଥିଲା ନ୍ୟୁକ୍ଲିୟସ୍ ଓ ଇନ୍ଦ୍ରିୟମାନଙ୍କ ଉପରେ ଦୋଷ ଲଦାଯାଇ ଉଦ୍‌ଘୋଷଣା କରାଗଲା । ଏବେ ତ ପଶ୍ଚିମ ଜର୍ମାନୀର ସ୍ଵାଧୀନତା ବନ୍ଦ ହେଲା । ଏ ଭବ୍ୟ ଓ ଦିଗ୍ଢ଼ ଭବନରେ ଗୋଟାଏ କଂଗ୍ରେସ୍ ଚାଲିଛି ।

ନଂଗ୍ରେସ୍ ଅଫ୍ ଦ ପିପ୍ଲସ୍‌ର ଭବନ ଅତି ଆଧୁନିକ ଶୈଳୀରେ ତିଆରି । ଏହା ନୌଶିକ୍ଷ ଏକ ସମ୍ପୂର୍ଣ୍ଣ ପାଇଁ ଗଢ଼ା ହେଇଥିଲା । ଏହାର ଗୁଡ଼ ଏକ ଦିଗ୍ଢ଼ ଶାମୁକା ଆକାରର । ସୁଶ ସୁକାର ଲୋକ ବସିବାର ସ୍ଥାନ ଅଛି ।

ଏ ଭବନଟି ବର୍ଲିନ୍‌ର ବିଖ୍ୟାତ ଓ ବିଶାଳ ଉଦ୍ୟାନ ଚାରିପାଖରେ ଭିତରେ ଅବସ୍ଥିତ । ଏହି ଉଦ୍ୟାନର ଆସ୍ଵତ୍ତ ବୃକ୍ଷ ବର୍ଷ ମାଲୁକ ହେବ । ଗତ ମହାଯୁଦ୍ଧ ବେଳେ ଯେତେବେଳେ ସହରରେ ନାଲେଣିକାଠର ଘୋର ଅଭାବ ପଡ଼ିଲା ସେତେବେଳେ ଲୋକେ ଏହାର ପମୟ ଗଛପତ୍ର ନାଟି ନେଇ ନାଲି ଦେଇଥିଲେ । ଯୁଦ୍ଧ ପରେ ଗତ ପଡ଼ିଶା ଦର୍ଶିଲେ ସୁଖି ଏହା ଘଟା ବୃକ୍ଷରୁରେ ପଡ଼ିପୁଣି ହେଲଣି ।

ପଶ୍ଚିମ ବର୍ଲିନ୍‌ର ଜଣେ ପର୍ଯ୍ୟାୟ ପଦବ୍ୟା ଓ ଭାରତପ୍ରେମୀ ଶ୍ରୀମତୀ ଇର୍ମିଗାର୍ଡ ଶୁଣାଣିଙ୍କର ନାମଧୀମ ଭବନକୁ ମିଳିଥିଲା ମାତ୍ର ଗୋଲମାଲ ଭିତରେ ତାକୁ ପୁରୁ ମୋରା

କର୍ତ୍ତୃକା ଚାର୍ତ୍ତକ୍ରମ ଜଣାଇ ପାରି ନ ଥିଲ । ବର୍ତ୍ତମାନରେ ପଢ଼ୁଛୁ ଟେକ୍‌ସ୍‌ଟୋନରେ ଯୋଗାଯୋଗ କରି । ଉଦ୍‌ମହାନାଙ୍କର ଭବତ ପ୍ରତି ଚାହାର ଶ୍ରଦ୍ଧା ରହୁଛି ଓ ଏଠା ବିଷୟରେ ସେ ଅନେକ କିଛି ଓଦର ରଖନ୍ତି । ଶ୍ରୀ ଆଶାଦେବୀ ଆର୍ତ୍ତନାୟକଙ୍କ ପତ୍ନୀ ତାଙ୍କର ଶୁଭ ପଞ୍ଚମ୍ବ ପରେ ସୁ ଓ ଆଶାଦେବୀ ଅରେ ଆସି ତାଙ୍କ ପରେ ପତ୍ରାଏ ଓଡ଼େ ରହୁଥିଲେ । ମୁଁ ତାଙ୍କ ପରେ ନ ରହି କାହିଁକି ହୋଟେଲରେ ରହୁଛି ବୋଲି ସେ ଅନୁଯୋଗ କଲେ ଓ ଅଛୁ ଅରେ ନେବେ ଆସିଲେ ତାଙ୍କର ପରେ ରହୁବା ପାଇଁ ପ୍ରସ୍ତାବ କଲେ ଯେଉଁ ଦେଇ ରଖିଲେ । ତାଙ୍କଠାରୁ ଖବର ମିଳିଲା ଯେ ବର୍ତ୍ତମାନରେ ଗୋଟିଏ ଭାରତପ୍ରେମୀ ବନ୍ଧୁଗୋଷ୍ଠୀ ରହୁଛି । ସେମାନେ ଭାରତରେ ନାନା ପ୍ରକାରର ସେବା କାର୍ତ୍ତ ପାଇଁ କିଛି କିଛି ଅର୍ଥ ସଂଗ୍ରହ କରି ମଧ୍ୟ ପଠାଇଥାନ୍ତି । ସେବାଶ୍ରମର ନୈମିତ୍ତିକ ସିଦ୍ଧା ଅନୁଶ୍ରମ ପାଇଁ ମଧ୍ୟ ଏ ଗୋଷ୍ଠୀ ଏହୁଭଳି ଗାହାଣୀ ଦେଇଛି ।

ସଂସାଦରୁ ଆନୋଲନ ଓ ଶ୍ରୀମଦାନ ବିଷୟରେ ବେଶ୍ ଅନେକନା ହେଲା । ଅନୁର୍ଦ୍ଧ୍ରୀୟ ପୂଜା ବିଷୟୀ ସମର ମୁଖପତ୍ର "ଓଲ୍‌ଲେଟର୍"ରେ କିଛି ଦିନ ପୂର୍ବରୁ ମୋର ଶ୍ରୀମଦାନ ଭାଷଣରେ ଗୋଟିଏ ଲେଖା ବାହାରିଥିଲା । ସେ ପଢ଼ିକାର ହେତୁ ସଂଖ୍ୟାଟି ବାହାର କରି ମରତ ଦେଖେଇଲେ ଓ ଲେଖାଟି ଆଗ୍ରହର ପତ୍ର ପଢ଼ିଲି ବୋଲି କହୁଲେ । ସଂସାଦରୁ ବିଷୟରେ ଅନେକନା କରିବା ପାଇଁ ସେ ଦୁଇଦିନ ପରେ ଗୋଟିଏ ପତ୍ର ତାଙ୍କଦେ ବୋଲି ଆଗ୍ରହ କଲେ । ଅବଶ୍ୟ ଗାଙ୍ଗେ ଗାଙ୍ଗେ ଏ ଆଗ୍ରା ମଧ୍ୟ ପ୍ରକାଶ କଲେ ଯେ ଏବେ ଉତ୍ତରୀ ଅରମ୍ଭ ହେଉଯାଇଥିବାରୁ ଦୈଠକକୁ ବେଶୀ ଲୋକ ଆସିବାର ଆଶା ନାହିଁ । ପ୍ରକୃତରେ ସେ ଦୈଠକକୁ ମାତ୍ର ଅଛୁ ଦୁଇଜଣ ମହୁଳା ଆସିଲେ । ତେବେ ଅନେକନାଟା ଶୁଭ ନମିଲ ।

ସେଦିନ ଶ୍ରୀମତୀ ଶୁଖାଣିଙ୍କ ପରୁ ଜେଗବା ବେଳେ ମୁଁ ବସ୍ରେ ଉଠିଲି, ମାତ୍ର ମୋର ସିଆର ନାହିଁ ଯେ ମୋ ଆଖରେ ନେବଳ ପରୁଣ ମାର୍ଗର ନୋଟ୍ ରହୁଛି, ରେନା ନାହିଁ । ବସ୍ କଣ୍ଟ୍ରୋଲର ଟିକଟ ଦେବାକୁ ଆସିଲେ ମୁଁ ଯେତେବେଳେ ତାକୁ ନୋଟ୍‌ଟିକୁ ବଦେଇ ଦେଲି ସେ ହରନ୍ତ ହେଇ ମତେ ଓଲ୍ଲେଇ ସିବାକୁ କହୁଲେ, କାରଣ ବସ୍ ଉଠି ଆଧ୍ୟମାର୍ ଓ ଅମ ସେଗ ପର ଦୈଠି ମଧ୍ୟ କଣ୍ଟ୍ରୋଲଠାରେ ଶହେ ଟଙ୍କାଆ ନୋଟ୍‌ର ରେଜା ନ ଥିବା କଥା । ମୁଁ ଉଠିବା ଉଦ୍ୟମ କରୁଛି ଏତକବେଳେ ଜଣେ ଭଲ ମହୁଳା ଉଠିପଡ଼ି କଣ୍ଟ୍ରୋଲରୁ ଖୁବ୍ ଧନ ଦେଲେ । ମୋର ଦରକାଣିଆ ଜର୍ମାନ ଜ୍ଞାନରେ ମୁଁ କୁହୁଛି ଯେ ସେ କହୁଛନ୍ତି "ଦେଖିନାହିଁ, ଏ ଜଣେ ହିତେଶୀ ଉତ୍ତମେଇ । ତାଙ୍କ ପତ୍ନୀ ଏଭଳି ବ୍ୟବହାର କ'ଣ ଶୋଭାଦାୟକ ?" କଣ୍ଟ୍ରୋଲର ମଧ୍ୟ ହତ ବିତ ହୋଇ ଜଳ କାର୍ତ୍ତର ପମର୍ଯ୍ୟନରେ ଅନେକ କିଛି କହୁଲେ । ଉଦ୍‌ମହାନା ଝିଅ କରି ଉଠିଆସି ମୋର ବସ୍ ଉଠାଣା ଦେଇଦେଲେ । ତାଙ୍କୁ ପ୍ରଭୁଜ ଧନବାଦ ଦେଇ ମୁଁ ସେ ଘଣ୍ଟା ବିତମୁନାରୁ ରଖାପାଇଲି । ବାଟଦାରେ ଅପରିଚିତ ଲୋକଙ୍କର ଏଭଳି ଅଯାଚିତ ସହାନୁଭୂତି ଅନେକପର୍ଯ୍ୟ ମିଳୁଛି ଓ ତାହା ମୋର

ଏହି ଶବ୍ଦନାକୁ ଦୃଢ଼ କଣ୍ଠେ ଯେ ପାଠ ପୁସ୍ତକର ପଢ଼ନା ଶାଖାର ଲୋକଙ୍କର ଦୃଢ଼ ପଢ଼ନାରେ ପୂର୍ଣ୍ଣ ।

ଇଂରାଜୀ ବର୍ଣ୍ଣନା, ଜର୍ମାନିରେ ଯେଉଁ ମୋଟ ଖୋଳ ଦଳ ନିଜିଲ । ବାହାରକୁ ଯିବା ପୂର୍ବରୁ ଜର୍ମାନ ଲୋକ ପହୁଡ଼ ଗୋଟାଏ ମୁହଁ ଚିତ୍ରା ପରେସ୍ ବାପଲ କଣ୍ଠା ତେଣୁ କଣ୍ଠାକ । ଯେତେ ପରିସର ହେଲ ଲାହାହାସ୍ ବାଟିବାଟ ପରୁବୋ, ଦୋଳାଳ-ବଜାରରେ ଭଲପ୍ରକଳ ହେବା ଭଲ ପୁସ୍ତକା ହେଲସଲ । ପୂର୍ବରୁ ଶୁଣିଥିଲ ଯେ ଜର୍ମାନ ଲୋକରେ ସବୁତ ପଲ ପଲ-ପମାପର ଖୁଲ ଲୋକ । ଶିଖିବା ବେଳେ ଦେଖିଲ ଯେ ଲୋକା ଏକତମ୍ ପତ । ଏମାନେ ଇଂରେଜଙ୍କ ଭଳି ‘ଲ’ତ ପଲ ବ୍ୟବହାରପ୍ରକ ଶର ବ୍ୟବହାର କଣ୍ଠାକ ନାହିଁ, ନହୁବେ *mittagessen*— ମଧ୍ୟାହ୍ନ ଭୋଜନ । ରେଲଗାଡ଼ ଭଳି ଅପରେଟ୍ ଶର ଏମାନଙ୍କ ଅଭିଧାନରେ ନାହିଁ, ଅହୁ ପୂର୍ଣ୍ଣ ଶରାପ୍ୟକ୍ତକ ପମାପ—*eisenbahnwagen* ଏକତମ ଅପରଣ ‘ବୌଦ୍ଧବର୍ଣ୍ଣ ଶର’ । ଅହୁ ପୂର୍ଣ୍ଣ ଲୋକନ, ପଞ୍ଚାପ୍ୟ ବଦନ ଭଲ ପମାପ ତ ଦେଖିବେ ଭଲପୁର ।

ଯେ ଦେଶରେ ପହୁଡ଼ ଏହାର ତରମ ପରମାପ୍ୟ ଦେଖିଲ । ଟ୍ରାମ ରହୁବା ସ୍ଥଳ ବା ଟ୍ରାମସ୍ପର ଲର୍ମାନ ହେଲ ‘*strassenbahnhaltestelle*’— ଏହାର ମୋଟାମୋଟି ସବୁତ ଅନୁବାଦ ହେବ “ଗଲପଥ ବୌଦ୍ଧବର୍ଣ୍ଣମାର୍ଗ ସ୍ଥରନସ୍ଥଳ” ! ଆଜ୍ଞା, ଏ ଶର ବେଦଲ ଅଭିଧାନରେ ଅହୁ ବୋଲି ବହୁରନ୍ତୁ ନାହିଁ । ପହୁରର ପ୍ରତ ଛକରେ, ପ୍ରତ ଟ୍ରାମ୍ ରହୁବା ଜାଗାରେ ବେଶା ହେଲପ । ଅହୁ ଏକ ନମୁନା ଶୁଣନ୍ତୁ : *Auslande flugdienst-gesellschaft*— ବୈଦେଶିକ ଜମାନ ଯେବା ପଞ୍ଚା ଆଜ୍ଞା, ଗୋଟାଏ ପମାପ ଶର, ଦେଖିବେ ଯେଠାର ଜମାନସାଟିର ପମାପ ଶରଣର ପଞ୍ଚ ପୁସ୍ତାରେ ବେଶାଅହୁ ।

ତେବେ ଜର୍ମାନ ଲୋକ ଗୋଟାଏ ବଡ଼ ପୁସ୍ତକା ହେଲ ଯେ ଏହାର ଉଚ୍ଚାରଣ ଅପନଳ ଯାହା ବେଶା ହେଲସବ ଦେସ୍, ଇଂରାଜ ପଲ ହୁଜାରେ ବ୍ୟବହାର ଓ ଅନୁଚାରେ ଉତ୍ସ ଅପର ନାହିଁ । ତେବେ ଇଂରେଜ, ତରାପୀ ଆହ ଲୋକରୁ ଶର ମଧ୍ୟ ଜର୍ମାନ ଲୋକରେ ପଞ୍ଚିଲଣି ଓ ଯେ ପହୁର ବଦନ ମୂଳ ଲୋ ଅନୁଯାୟୀ ହେଲସବାରୁ ଜର୍ମାନର ଉଚ୍ଚାରଣର ସରଳ ଜୟମର ବ୍ୟବହାର ପଟ ହୁ ।

ଉଚ୍ଚାରଣ ଦୃଷ୍ଟିରୁ ପହୁରରୁ ଚିନି ଲୋ ହେଲ ତରାପୀ । ଅଧ୍ୟ ଅପରର ଉଚ୍ଚାରଣ ଉତ୍ସ ଓ ବାଜ୍ ଅଧରୁ ଅଧେର ଉଚ୍ଚାରଣ ଆନୁନାସିକ ହେବା ତଳରେ ବେଶା ପହୁଡ଼ ଶୁଣାର ପାମସ୍ତ୍ୟ ବଦାଲବା ପ୍ରାସ୍ ଅପରୁବ । ଏଲସ ଯୋଗୁଁ ଫ୍ରାନ୍ସ ପରେ ଯାଇ ମୋ ନାଶ ବଦନାମ ହେଲଭଲ । *Manmohan*ର ତରାପୀମତେ ଉଚ୍ଚାରଣ ହେବ “ମାମୋହା” । ତେଣୁ ଉପର ବାପଲ ବାଲି ମନମୋହନ ର ଉଚ୍ଚାରଣ ତରାପୀରେ ପାଧ୍ୟମତେ ଚିନି ରଖିବା ପାଇଁ ମୋ ନାମ ପ୍ରସିଦ୍ଧ ଦେଲେ *madmonan* ।

ବର ମାଧୁର୍ଯ୍ୟ ଓ ସରଳତା ଭରସା ଦୃଷ୍ଟିରୁ ଉତ୍ତମସ୍ୱାଦ୍ ଭୃଗୁ ମତେ ଦେଖି ଭଲ
 ଲାଗିଲା । ଏଥିରେ ଭୃଗୁରଣରେ କର୍ମଶୀଳ ବା ନପଠାଉଣାର ଆଦୌ ନାହିଁ । ସରସୀ ଉଚ୍ଚ
 ନୋମଲ ଓ ଶୁଭ୍ରମଧୁର ଅଧର ଭୃଗୁରଣ ଶୁଭ୍ର ସ୍ୱସ୍ତ ଓ ଯାହା ରେଖା ସେବା ଭୃଗୁରଣ ।
 ସେମ୍ ନଗର ଭୃଗୁର ମଧ୍ୟ ପୀଠସ୍ଥଳୀ ଥିଲା । ସେଥିପାଇଁ ପୁଣ୍ୟ ଆଖପାଖରେ ଶାସନ
 ବ୍ରାହ୍ମଣମାନେ ଯେପରି ସ୍ୱସ୍ତ ଓ ନିରୁଦ୍ଧ ଭୃଗୁରଣ ଭୃଗୁର ଚୋର ଦେଇଥାନ୍ତୁ ସେହିପରି
 ହୁଏତ ସେମ୍ ଆଖପାଖରେ ବି ଶୁଭ୍ର ଓ ସ୍ୱସ୍ତ ଭୃଗୁରଣ ଭୃଗୁର ନୋର ଦୟାକାରୀ ।
 ସାଧାରଣତଃ ସରସୀ ଭୃଗୁର ଲକ୍ଷଣ ଦୃଷ୍ଟିରୁ ବନଳା ପହୁଡ଼ ଭୃଗୁର ବରାହାଭାବ ।
 ତା'ହେଲେ ଉତ୍ତମସ୍ୱାଦ୍ ନୁ ଓ ଶୁଭ୍ର ପହୁଡ଼ କରବାକୁ ହେବ । ଓଡ଼ିଆରେ ବି ଭୃଗୁରଣର
 ସ୍ୱସ୍ତ ବନଳା, ଭୃଗୁ ଆଦି ଠାରୁ ଯେତେବେଳେ ଦେଖି ଓ ତାହା ବାହାର ଲୋକଙ୍କର ଦୃଷ୍ଟି
 ବରାହର ଆକର୍ଷଣ କରାଏ ।

★ ★

ନଅ

ମଧ୍ୟରାତ୍ରିର ପୂର୍ଣ୍ଣିମାର ଦେଶ

ବର୍ତ୍ତନରୁ ତାମ ଉଲ୍ଲେ । ଅଠ ତାରଣ ଉପରତଳ ପେଡ଼ୁପୁଟୁଳ ଧର ଶୁନହୁଲମ୍
ଅରମ୍ଭେ ରମାନା ହେଲ । ବର୍ତ୍ତନରୁ ହାମ୍‌ଗୁର୍ଭ ଓ ଦେଠି ଉତ୍ତାଳାଦାନ ବଦଳାଇ
ଶୁନହୁଲମ୍ । ବର୍ତ୍ତନରୁ ଡେ଼ପନ୍‌ହେଉ ଉତ୍ତାଳାଦାନ ପାଟିରେ ପଡ଼ୁଛି ଟାମ୍‌ପୁରୁ ଉତ୍ତରଦା
ବେଳକୁ ଜଣେ ମନୁଷ୍ୟ ଆସି ଜନମ ନେଇଥିବକ ଦୋଳ ପୟଲେ । ମୁଁ ବସୁଲେ ଯେ
ଆମର ଏଠି ଗାଣିକ ମାନ ବୋହୁ ନେବା ପାଇଁ ଏସ୍‌ପାଲେଇଲ୍ ପନ୍ଧରୁ ଯେପକ ଲୋକ ଆଁନ୍ତ
ଏ ଯେହୁପକ ହେଉଥିବ । ମୁଁ ତାକୁ ଜନମ ଦେଲି ଓ ଯେ ନାଉଡ଼ରଠାରେ ପହଞ୍ଚାଇ
ଦେଲ ମନୁଷ୍ୟ ପୂର୍ଣ୍ଣି ତଲ ଅଡ଼େଇ ମାର୍ଚ୍ଚ ବା ପାହୁଟକା । ଏ ଆଡ଼େ ଲୁହ ମନୁଷ୍ୟର ରେଟ
ପ୍ରକୃତରେ ଏହୁରଳ । ରେଲ ଶ୍ରେଣୀ ବା ଉତ୍ତାଳାଦାନ ପାଟିରେ ଲେନେ କୁଡ଼ୁରୁ କୁଲ୍‌ର
ପାହାଞ୍ଚା ଅଧିକ । ଜନମ ନେବା ଆଣିବା ପାଇଁ ଗ୍ରେଟ ଗ୍ରେଟ ହାତଗାଡ଼ି ଥାଏ । ଯେସ୍‌ରେ
ଜନମ ପକ୍ଷ ଥୋଇ ଜନେ ଜନେ ନେବା ଆଣିବା ନରବାକୁ ହୁଏ । କୁଲ୍‌ ପ୍ରାମାନ୍ୟ ନେତେନ
ଆନ୍ତ ରୁଡ଼ାକୁଡ଼ି ବା ଅନ୍ତମ ଲୋକ ଜନ୍ମା ଅଠ ଧନ କୋଟିପତ ଗ୍ରେଣୀର ଲୋକଜ
ଅବଶ୍ୟକତା ମେଘାଇବା ପାଇଁ । ମୁଁ ଏଇଥରେ ଠେକି ଶିଖି ଅଲ୍ ଦେବେ କୁଲ୍‌ ପଲ୍‌ପା
ଦେବା ଅବଶ୍ୟାରେ ପକ୍ଷ ନାହିଁ ।

ଶୁନହୁଲମ୍‌ ଏଲ୍‌ଲ୍‌ଗ୍ରା ପାଟିରେ ଉତ୍ତରଦା ବେଳକୁ ଗୁଡ଼ ପ୍ରାୟ ନଅଟା ମାଃ ଖରାଦନ
ଓ ଉତ୍ତର ଜୁଗ୍ଗି ଅନ୍ତାଂଶ ଚେଣ୍ଡୁ ଯେତେବେଳେଯାଏ ପୂର୍ଣ୍ଣିମାନ୍ତ ହେବାକୁ ବେଶ ଜଡ଼ ଉମୟ ବାଳ
ଥାଏ । ଶୁନହୁଲମ୍‌ ଓ ଓହଲେରେ ଏଇ ଲମ୍ବାଦନର ବ୍ୟାପାରଟା ବେଶ ମଜାଏ ଲିପିସ୍‌ଲ
ଏଠାରେ ପୂର୍ଣ୍ଣିମା ହେଉଥିଲ ଅନ୍ତତ ଗାଡ଼େ ନଅଟାରେ ଓ ଗୋଧୁଲ୍‌ର ଅଲୋକ ରହୁ ସଲ
ଅନ୍ତତ ଏଗାରଟାଥାଏ । ଗୁଡ଼ ଏଗାରଟାରେ ବାହାରେ ଖବରକାଗଜ ପଢ଼ିବା ଭଲ ଆନୁଅ
ରହୁଥିଲ । ଗୁଡ଼ରେ ପୁରୁ କଟି କଟି ଅନ୍ତାଏ ଏ ଉମୟରେ ଏଠି ମୋଟେ ହୁଏ ନାହିଁ । ଗୁଡ଼ ଉତ୍ତର
ବେଳକୁ ପୁରୁ ଚର୍ଚ୍ଚା ହୋଇଥାଇଥାଏ । ଗୁଣଟା ଖଣ୍ଡେ ବେଳକୁ ପୂର୍ଣ୍ଣିମାଦୟ । ହେବାରେ
ଉତ୍ତରଦେ ପର୍ଯ୍ୟା ଟାଣି ନ ଶୋଇଲେ ପୁରୁ ଜଦ ହେବା ଅପୂର୍ବ, କାରଣ ଅଧ୍ୟାପ ଜ

ହୋଇଯାଇଛି ଡିଜିଏ ଚର୍ଚ୍ଚା ହେଉ ଅସିଲେ ନିଦ ଭଙ୍ଗିଯିବ । ‘ଦୟାଳୁ’ ଦନ ଥାଇ ଥାଇ ଶୋଇବାକୁ ଘରକୁ ଆସିବା ଉଷ୍ଣ ଓ ‘ଦୟାଳୁ’ ଦନ ଯାଏ ଶୋଇ ରହିବା ମଧ୍ୟ ।

ଏଠୁ ଅଳ୍ପ ଉତ୍ତମତ୍ତ ମାଇଲ ଖଣ୍ଡେ ଉତ୍ତରକୁ ଯାଇଥିଲେ ‘ମଧ୍ୟରାତିର ପୂର୍ଣ୍ଣ’ ଦେଖି ହେଉଥାନ୍ତା । ସେଠି ଭୁବ ତେଲପି ଡାକଣ, ବର୍ଷର ଦୀର୍ଘତମ ଦିନର ଆଶ ପାଖରେ ଦେଖେ ଦିନ ପୂର୍ଣ୍ଣ ମୋଟେ ଅସ୍ତ ହୁଏ ନାହିଁ । ଦିନ ଦୁଇ ପହରରୁ ଦକ୍ଷିଣ ଆକାଶକୁ କ୍ରମେ ପଶ୍ଚିମବାଟେ ଭୁଲି ଭିତର ଦିଗରେ ଦୂରବଳୟକୁ ଘୂରୁ ଅଧରେ ଭୂର୍ବ ଓ ପୂର୍ବ ଦିଗକୁ ଗତ ଦଶବା ଯାଙ୍ଗେ ଯାଙ୍ଗେ ଦୂରବଳୟକୁ ଉପରକୁ ଉଠିବାକୁ ଆରମ୍ଭ କରେ । ମାତ୍ର ସେଠାକୁ ଯିବା ଆସିବା ପାଇଁ ଖର୍ଚ୍ଚ ଓ ପମୟ ଅଭୁଲାନ ଥିଲା ।

ଏଭଳିଶ୍ରୀ ବିମାନଠାଟୀକୁ ଶ୍ରୀ ହ୍ରାଲଟ୍ ମତେ ନେବାକୁ ଆସିଥିଲେ । ହ୍ରାଲଟ୍‌ଙ୍କର ବାପା ଇଂରେଜ, ମା ସ୍ତ୍ରୀତେଲ୍‌ବାସୀ । ଖୁବ୍‌ଦୂରମ୍ ବିଶ୍ୱବ୍ୟାପକତ୍ୱରେ ଅର୍ଥନୀତିର ଲୁଚାଳି କରାଗଲେ ଉଦ୍‌ବେଶୀ ନରୁଛନ୍ତି । ତାଙ୍କର ଉଦ୍‌ବେଶୀରୁ ଉତ୍ତମତ୍ତ ଉତ୍ତର ଗ୍ରାମଦାନ ଅନୋଲନ । ଏହା ଅଧ୍ୟୟନ କରିବା ପାଇଁ ସେ ଉତ୍ତରବର୍ଷ ତଳେ ଭାରତ ଆସି ପ୍ରାୟ ବର୍ଷେ ଖଣ୍ଡେ କଟେଇ ଥିଲେ ଓ ବିଭିନ୍ନ ରାଜ୍ୟରେ ଭୁଲି ଅନୋଲନର ଗତବ୍ୟ ପର୍ଯ୍ୟବେଶଣ କରୁଥିଲେ । ସେତଳ ବେଳେ ତାଙ୍କ ପହୁଡ଼ ପସତୟ ହେଉଥିଲା । ଶ୍ରୀ ହ୍ରାଲଟ୍ ଓ ଖୁବ୍‌ଦୂରମ୍ ଆଜ ପାଖର ଆଉ ଦେତେନ ଶାନ୍ତବାଦ ଓ ଭାରତପ୍ରେମୀ ମିଳ ଏଠି ଗୋଟିଏ ସଙ୍ଗୋଦୟ ମଣ୍ଡଳୀ—‘ସଙ୍ଗୋଦୟ ଗ୍ରୁପେନ୍’ ଗଠିଛନ୍ତି । ସଙ୍ଗୋଦୟ ଉପଯୁକ୍ତେ ଉତ୍ତମତ୍ତ ପଦାଶୁଣା କରନ୍ତି ଓ ସ୍ତ୍ରୀକୁ ଉତ୍ତରେ ଉତ୍ତ କହୁ ସାହୁତ୍ୟ ମଧ୍ୟ ପ୍ରଦାନ କରନ୍ତି । ମୋର ‘ଜନତାର ରାଜ୍ୟ’ ବହୁ ଖଣ୍ଡନ ମଧ୍ୟ ଏମାନେ ସ୍ତ୍ରୀତଣ ଉତ୍ତରେ ଅନୁବାଦ କରି ପ୍ରଦାନ କରୁଛନ୍ତି । ଏ ଗୋଷ୍ଠୀର ଜଣେ ପୁରୁଷ ଓ ଉତ୍ତରାଧି ପଦଣ ଶ୍ରୀ ଓମ୍‌ନକ୍ତୋମ୍‌ଙ୍କୁ ପହୁଡ଼ ମୋର ପୁଅକୁ ପଠ ବ୍ୟବହାର ହେଉଥିଲା । ଅମେ ଉତ୍ତର ପରହେରୁ ଲେଟିବାକୁ ଉତ୍ତମତ୍ତ ଥିଲା । ମାତ୍ର ହ୍ରାଲଟ୍‌ଙ୍କଠାରୁ ଖବର ମିଳିଲା ଯେ ମାତ୍ର ଉତ୍ତର ତଳେ ଓମ୍‌ନକ୍ତୋମ୍‌ଙ୍କୁ ବାଧ୍ୟତାମୂଳକ ପାମରଣ ପିଣ୍ଡା ପାଇଁ ଉତ୍ତର ଆସିବାକୁ ତାଙ୍କୁ ଯାଇ ପ୍ରତ୍ୟାଶାରେ ଯୋଗ ଦେବାକୁ ପଡ଼ିଲା । ସେ ଜଣେ ଶାନ୍ତବାଦ ଓ ଦ୍ୱେଦନର ଉତ୍ତରାଧି । ସ୍ତ୍ରୀତେଲ୍‌ରେ ଏଭଳି ଲେଟିବା ପାମରଣ ତାଙ୍କୁର ବଳୟ ଉତ୍ତର ନୌଶ୍ୟ ପିଣ୍ଡା ଅନୁଷ୍ଠାନ, ହାସପିତାଲ, ପିଣ୍ଡାହାର ବା ସେହୁ ଭଳି ଅନ୍ୟ ଅନୁଷ୍ଠାନରେ ଦେବବର୍ଷ ପାଇଁ ଅନ୍ୟାନ୍ୟ ପାମରଣେବା ଦଶବାକୁ ଦିଆଯାଏ । ଓମ୍‌ନକ୍ତୋମ୍‌ ସେହୁପାଇଁ ଦଲ୍‌ଶାନ୍ତ କରୁଥାନ୍ତି ଓ ପ୍ରତ୍ୟହର ଉତ୍ତରେ ତାଙ୍କୁ ପାମରଣ ପ୍ରତ୍ୟାଶାକୁ ମୁକ୍ତ ମିଳିବାର ପ୍ରତ୍ୟାଶନା ଥାଏ । କିନ୍ତୁ ସେ ପର୍ଯ୍ୟନ୍ତ ତାଙ୍କୁ ପ୍ରତ୍ୟାଶାର ଶୂନ୍ୟତାରେ ରହିବାକୁ ପଡ଼ିଥାଏ ଓ ସେହୁ ତାଙ୍କୁ ଉତ୍ତର ମିଳିବା ଚିନ୍ତା ହେଉଥାଏ । ପରତନ ପାଧ୍ୟାୟଣ ପ୍ରକ୍ତ ବେଳକୁ ସେ ଯେତେବେଳେ ଅଲ୍‌ପମୟ ପାଇଁ ହୁଟି ନେଇ ପାମରଣ ପୋଷାକ ପିନ୍ଧି ପହୁଥିଲେ ସେତେବେଳେ ‘ଶାନ୍ତବାଦ ପାର୍ଲେଣ୍ଟ’ ଓମ୍‌ନକ୍ତୋମ୍‌ଙ୍କୁ ପଠାଣପ୍ରକ୍ତ ଦଶବାର ଗୋଟାଏ ବଡ଼ ପୁରୋଗ ଅମ ପମୟକୁ ମିଳିଗଲା ।

ଦ୍ଵାରା ଶୁଭକର୍ମ ସମ୍ପର୍କ ବାହାରେ ରହନ୍ତୁ । ମୋର ରହିବାର ବ୍ୟବସ୍ଥା ସମ୍ପର୍କରେ ଶ୍ରୀକୃଷ୍ଣଙ୍କୁ ଆବଦ୍ଧିତ କରି ନିରାଶ୍ରୟତା ନୁହେଁ । ସେ ପର୍ବପୁର ପଦପା ଓ ଜଣେ ଚନ୍ଦ୍ରପିଲା । ତାଙ୍କର ଦ୍ଵିତୀୟ ପକ୍ଷର ସ୍ତ୍ରୀ ଏଠାର ସ୍ତ୍ରୀତ୍ରଣ ସାହୁଜ୍ୟ ପ୍ରଦୟାନର କ'ଣ ଗୋଟାଏ ଜାମ ନରନ୍ତୁ । ପ୍ରଥମ ସ୍ତ୍ରୀଙ୍କ ଆଡ଼ୁ ଗୋଟିଏ ପୁଅ, ଦଶ ଏକାର କର୍ମର, ସୁନ୍ଦର ପଡ଼େ, ମା' ପାଖରେ ଥାଏ । ଦ୍ଵିତୀୟ ପକ୍ଷର ସ୍ତ୍ରୀ ବୋଲି ରତ୍ନକେତୁ ଦରହୁଡ଼ା ବୋଲି ବିଦ୍ୟୁତ୍‌ବେ ନାହିଁ । ବସୁଧ ସୁଲକ୍ଷଣ ଭିତରେ ହେବ ।

ତାଙ୍କର ବସିବା ଘରଟି ସେ ମୋ ପାଇଁ ଗୁଣ୍ଡ ଦେଇଥିଲେ । ସେତେବେଳେ ପର ଓ ଗାଧୁଆ ପରକୁ ଗୁଣ୍ଡ ଚାଲି ବଞ୍ଚାଇ ପର । ଯେହୁକୁ ଦୁଇ ବଞ୍ଚାଇଲେ ଓଲଟେକା ଚନ୍ଦ୍ର ବଞ୍ଚାଇଶାଳା । ସେ ଚନ୍ଦ୍ରପିଲା । ପୁରୁଣା ଚନ୍ଦ୍ରର ପୁନଃସ୍ଵାଭାବ ବା ଜ୍ୟୋତିର୍ଭାବ ଜାମ ମଧ୍ୟ ନରନ୍ତୁ । ଆଉ ଏକ ଧନା ହେଲ ଚନ୍ଦ୍ରନଳା ଜାଲବାରେ ଗୋଇନାସିଣ ।

ଅଧୁନକ ଦୁନିଆରେ ସମ୍ପୂର୍ଣ୍ଣ ଦେଶମାନଙ୍କରେ ଚନ୍ଦ୍ରନଳା ଓ ଗୁପ୍ତପୁର ଚନ୍ଦ୍ର ବଢ଼ିବାର ଗୋଟାଏ ପରିଣାମ ହେବ ଯେ ଜାମନରୁ ପିଲାମାନଙ୍କର କୃତ ଅନୁରୂପରେ ବଢ଼ି ହେଇଥାଏ । ମିତେଲ୍ ଏକ୍ସେଲେ, କିର୍ତ୍ତନାର୍ତ୍ତ ବା ଛାତ୍ର ଆଦି ମଧ୍ୟସ୍ତ୍ରୀୟ ପିଲାଙ୍କଠାରୁ ଆରମ୍ଭ କରି ଏ ପୁରର ମାତୃସ୍ଵଭାବ, ପିନାକ୍ଷୀ ଆଦି ଯାଏ ବଞ୍ଚେଇ ଚନ୍ଦ୍ରନଳା ଗୋଟିଏ ଗୋଟିଏ ମୌଳିକ ଛବି ଲକ୍ଷ ଲକ୍ଷ ଟଙ୍କାରେ ବଢ଼ି ହେଉଛି । ଧନ ଲୋଭନୀନେ ଚେଷ୍ଟନ ହୁଏବରେ ଦକୃତ ଜାମ ଦେଇ ଛବି ଛଣ୍ଡିଛନ୍ତି, ପୁଣି ଜଳର ସଞ୍ଚୟକୁ ଗୋଟାଏ ପ୍ରକାରର ଚନ୍ଦ୍ରପଦ ଆକାରରେ ସାରିଦିବା ପାଇଁ ମଧ୍ୟ ।

ଏହୁରୂପେ ଛବି ବେପାରରେ ଲକ୍ଷ ଲକ୍ଷ ଟଙ୍କାର କାରବାର ହେବା ବେଳକୁ ଜାଲପାଖ ବ୍ୟବସାୟ ମଧ୍ୟ ପ୍ରବଳ ହେଇଛି । ଏଭଳି ପତ୍ନୀ ଭାବ ରଳ ଜାଲପାକୁ ପିଲା ଅଛନ୍ତି, ଯେଉଁମାନଙ୍କର ଅଜ୍ଞା ଛବିକୁ କୌଣସି ବଞ୍ଚେଇ ପିଲାଙ୍କର କୃତଠାରୁ ବାହେଦିବା ଅଭିଳାଷିତା ପକ୍ଷରେ ମଧ୍ୟ ଅତି କଠିନ । ଏବେ ଆମେଜନାର ଜଣେ ଏଭଳି ପିଲାଙ୍କର ତଥା ଜାମନରେ ବାହାରେଥିଲ ଯେ ବଞ୍ଚେଇ ପିଲାମାନଙ୍କର ଛବି ଜାଲପର ବଢ଼ି ଦରୁଥିଲେ ଓ ଧରପତ୍ନୀ ନେତେ ବର୍ଷ ଜେଲ ବଢ଼ିଲେ । ଏବେ ଜେଲରୁ ବାହାର ସେ ଅନ୍ୟ ପିଲାଙ୍କର ଛବିର ନକଲ ଠାରେବା ଭିତରୀରେ ଦୁହେଁ ମାଧି ନକଲ ବୋଲି ଜଣାଇଦିଲେ ହିଁ ବିଦୁଛନ୍ତି ଓ ତାହା ଏତେ ଯଥାର୍ଥ ହେଉଛି ଯେ ଏତରୁ ନକଲ ଛବି ହିଁ ଗୋଟା ଅଠ ଦଶ ହଜାର ଟଙ୍କାରେ ବଢ଼ିଛି ।

ଏବେ ଜାଲ ଧରବା ପାଇଁ ବିଜ୍ଞାନର ସାହାଯ୍ୟ ହୋଇଛି । ଦୁଇ ଚାନ୍ଦ୍ର ଶହ ବର୍ଷ ତଳେ ରଜରେ ଯେଉଁପତ୍ନୀ ଉପାଦାନ ବ୍ୟବହୃତ ହେଉଥିଲେ ଆଜ୍ଞାନୀ ଭାଠୁଁ ଉନ୍ନ ବସ୍ତୁ ବ୍ୟବହୃତ ହେଉଛି । ଛବିରୁ ସାମାନ୍ୟ ପଦମାଣ ରଙ୍ଗ ଚାନ୍ଦ୍ର ନେଇ ଉପାଦାନ ପଦକ୍ଷା କଲେ ସେ ରଙ୍ଗ କେହି ପୁରର ତାହା ବାଣ ହେଇଯିବ । ଯେଉଁ ଜନା ଭାଷରେ ଛବି ଅଜ୍ଞା ହେଇଥିବ ତା'ର ବସୁଧ ମଧ୍ୟ ଏତରୁ ସେ ଆଦି ଦ୍ଵାରା ଜନନା କରି ହେଉଛି । ଏହୁଭଳି ଜାମ

ପଦ୍ମଶାନ୍ତରାଜ୍ୟ କର ଶ୍ରୀ ଅର୍ଦ୍ଧର ଛକର ଅପ୍ତନତରପରିଣା ପରେଇ କରଥାନ୍ତୁ ।
 ସେଥିପାଇଁ ତାଙ୍କ ପାଦରେ ଅଶ୍ରୁଦଣ୍ଡଣ, ନାମେସ୍, ଏହପରେ ଯଦ୍ ଅଦ୍ ନାନା ପ୍ରକାରର
 ଯଦ୍ପାତ ରହୁଛି । ସ୍ତ୍ରୀତେନ୍ଦ୍ରର ସରକାର ତାଙ୍କୁ ନେତେକ ସୁଖ ଯଦ୍ପାତ କଣିକା ପାଇଁ
 ଦମ୍ ହଜାର ଖାଉନ୍ ସାହାଯ୍ୟ ଦେଲେ ।

ଏ ଦମ୍ପତ୍ୟର ସହଜ ପରଲ ବ୍ୟବହାର ତାଙ୍କ ସରକୁ ମୋର ଜଡ଼ ପର ପର
 ନେଦେଲ୍ । ପ୍ରଥମେ ତ ସେ ମତେ ତାଙ୍କ ଦାଣ୍ଡ ଦରକାର ଗୋଟିଏ ସୁଦ୍ ଦେଇଦେଲେ,
 ସେପରି ମୁଁ ଇଚ୍ଛାମତେ ସିଦ୍ଧା ଅସିଦ୍ଧା କରପାରିଲି । ପର୍ବ ଦନ ସକାଳୁ ଶ୍ରୀମତୀ ଅର୍ଦ୍ଧର ତ
 ଶୁଭ୍ ବଡ଼ ସକାଳୁ ତାଙ୍କ ନାମନ୍ତୁ ସୁରୁତଲେ । ମତେ ଅର୍ଦ୍ଧର ନେଇ ତାଙ୍କ ରେଷେଇ ଓ
 ଖାଇବା ପରେ କେଉଁଠି ନିଶି ଅଛି ତାହା ସବୁ ଦେଖାଇ ଦେଲେ ଓ କହୁଦେଲେ ଯେ
 ଯେତେବେଳେ ଶ୍ରେଣ୍ କରବ ଯାହା ଦରକାର ନେଇ ଖାଇବ । କନ୍ତୁ ସକୋତ
 କରବ ନାହିଁ । × × × ×

ସ୍ତ୍ରୀତେନ୍ଦ୍ର ଦେଶର ସାଧୁତନ ବେଶ୍ ବଡ଼ ହେଲେ ବି ଶ୍ରେଣ୍ବଣା ଦେଖି ନୁହେ,
 ମାତ୍ର ଅସି ନିଜ, ଗପ୍ତାମ, ସୁଖ, ନଟନ, ବାଦେଶ୍ବର, ଓଡ଼ିଶାର ଏହି ସୁଖଟା ଶ୍ରୀର ଦମାନ ।
 ସୁନହରୁମ୍ ସହରଟା ମଧ୍ୟ ଶୁଭ୍ ବଡ଼ ନୁହେଁ । ତେବେ ଏହା ନେତେଗୁଣ୍ଣ ଏ ଶ୍ରେଣ୍ ଶ୍ରେଣ୍
 ଦ୍ଵୀପ ଉପରେ ଅବସ୍ଥିତ । ସମୁଦ୍ର ଉତ୍ତରେ ବଡ଼ ଶ୍ରେଣ୍ ଶ୍ରେଣ୍ ଦ୍ଵୀପ । ଯେ କେତୋଟି
 ଉପରେ ପହର ସେହୁ ସେଦ୍ଵୀର ସମୁଦ୍ର । ଆଖପାଖର ଅନ୍ୟ ଦ୍ଵୀପମାନଙ୍କରେ ଶ୍ରେଣ୍ ଶ୍ରେଣ୍
 ଉପର ବା ଗାଁ ରହୁଛି । ଗୋଟିଏ ଦ୍ଵୀପରେ ଏକ ପ୍ରମୋଦ ଉଦ୍ୟାନ ରହୁଛି, ନୁରୁଗାର୍ଡେନ୍ ବା
 ପଶୁ-ଉଦ୍ୟାନ । ଏ ସବୁଠାକୁ ସିଦ୍ଧା ଅସିଦ୍ଧା ନରବାକୁ ମୋଟର ବୋଟ୍ ସରୁଁ ମଧ୍ୟ
 ରହୁଛି । ପ୍ରଥମ ଦନ ସୁନ୍ ସୁନ୍ ସହରର ପ୍ରଧାନ ପ୍ରଧାନ ଦର୍ଶନସ୍ ସ୍ଥାନ ଦେଖିଲି ।
 ସ୍ତ୍ରୀଅଭିରେ ଏକ ବଡ଼ ଉଦ୍ୟାନ, ସହର ମଧ୍ୟରେ । ଏହାର ତେତେକ ସଂଖ୍ୟ ଏକ ପାହାଡ଼
 ମୁଣ୍ଡିଆ ଉପରେ ଓ ସେଠୁ ସହରର ଏକ ମନୋରମ ଦୃଶ୍ୟ ଦେଖାଯାଏ । ଅତ୍ୟନ୍ତ ନରନାଗ
 ଓ ପିଲ ଉଦ୍ୟାନରେ ବସି ଶୋଭ ଖଣ୍ଡ ପୋଡ଼ିଥାନ୍ତୁ । ଏଠି ବେଶ୍ ଶୀତ ସ୍ଵବ ବୋଲି ମୁଁ
 ଅଶଂକା କରୁଅଛି । ମାତ୍ର ବାସ୍ତବରେ ଅତି ସାମନ୍ୟ ଶୀତ ଥିଲା । ଶରବେଳେ ତ ରତମ
 ଲୁଗା ପିନ୍ଧିବା ଅଶ୍ଵିତର ବୋଧ ହେଉଥିଲା ।

ଏଠାର ରୁକ୍ତାସ୍ ଶିଳ୍ପ ପ୍ରଗ୍ରହାଳୟ ଓ ଅଧୁନିକ କଳା ପ୍ରଗ୍ରହାଳୟ ଦେଖିଲି ।
 ପ୍ରଥମଟିରେ ପାଠ୍ୟ ମୁଦ୍ରେଷର ଦକ୍ଷିଣ୍ଠ ଖ୍ୟାତନାମା ଶିଳ୍ପୀମାନଙ୍କର ଉଲ୍ଲସ୍ତ ଉତ୍ସାହର
 ସହକ୍ଷ ରହୁଛି । ବିସ୍ତୃତ ତେଜାଲି ଉଦନ । ଅଲ୍ପ ପମ୍ପ ଉତ୍ତରେ ସେ ସବୁର ଗୋଟାଏ
 ନେବଳ ଅତି ଉପର ଠାଉଣ୍ଡା ଧାରଣା ହିଁ ମିଳିବା ଉନ୍ନବ ଥିଲା । ଏହାର ଅଲ୍ପ ଦୂରରେ
 ଅଧୁନିକ କଳା ପ୍ରଗ୍ରହାଳୟ । ବାସ୍ତବ ଦୃଶ୍ୟର ଅନୁକରଣରେ ହିଁ ଉତ୍ସାହର ଆରମ୍ଭ; ମାତ୍ର
 ଏବେ ଅଧୁନିକ ଉତ୍ସାହର ଅର୍ଦ୍ଧ ବାସ୍ତବକୁ ଆଶ୍ରୟ କର ରହୁ ନାହିଁ । ବାସ୍ତବ ଦୃଶ୍ୟର

ପ୍ରଚଳିତ ଜ୍ୟୋତିଷ ପୁସ୍ତକରେ ବର୍ତ୍ତମାନ ଭାଷା ବ୍ୟୁତ୍ପତ୍ତି ଅନୁତ ଓ ବର୍ଣ୍ଣର ବ୍ୟବହାରକୁ ଓ
 ଅସ୍ତ୍ରୀୟ ନକ୍ଷେ । ପ୍ରକୃତ ପଦ୍ଧତି ଏହାର ଚଳନା କରାଯାଇପାରେ । ଗୀତରେ କଥା ଓ
 କଥାର ବ୍ୟତିଷ୍ଟ ଶବ୍ଦ ଥାଏ ମାତ୍ର ଯଦ୍ୱା ପ୍ରକୃତରେ କଥା ନ ଥାଏ ନେବଳ ପୂର୍ଣ୍ଣ ମୂର୍ତ୍ତୀ
 ଥାଏ । ସେହି ପୂର୍ଣ୍ଣ ମୂର୍ତ୍ତୀ ଓ ଶ୍ରେଣୀର ଦୃଶ୍ୟରେ ନାନା ଶବ୍ଦାବେଶ ରୂପେ
 କରାଯାଇ ପର୍ଯ୍ୟନ୍ତ । ଅଧୁନାକ ଶବ୍ଦକଳା ଯେଉଁ ଯଦ୍ୱା ପ୍ରକୃତ ପଦ୍ଧତି । ଏଥିରେ ଆକାର ଓ
 ବର୍ଣ୍ଣର ସମାବେଶ ବାପ୍ରଦର ଅନୁକୃତ ଦୁହେଁ ମାତ୍ର ଯଦ୍ୱା ପ୍ରକୃତର ମୂର୍ତ୍ତୀ ପଦ୍ଧତି ଦର୍ଶନ
 ଦୃଶ୍ୟରେ ଭାଷା ନାନା ଶବ୍ଦର ରୂପେ କରେ । ଏ ଅଧୁନାକ ଶବ୍ଦକଳାରେ ନାନା ରୂପେ
 ନାମକାର ଅଛି । ଗୋଟାଏ ଅଧୁନାକ 'ଶବ୍ଦ' ଦେଖିଲେ ଶ୍ରେଣୀ ଗୋଟାଏ କଳାପତା, ନାଚ ଓ
 ପ୍ରେମ୍ ତଥା ହେଲେ ବର୍ଣ୍ଣ ହେଲେ ରହିବ । ବୋଧହୁଏ ଶବ୍ଦକାର ପର୍ଯ୍ୟନ୍ତଙ୍କ ଶେଷ । ଅର୍ଥ
 ବେତନ ଶବ୍ଦ ଦେଖିଲେ ମନେହେବ ଶବ୍ଦର ଅର୍ଥ ଚୁକ୍ତ ରୁକ୍ତ ନାନା ରୂପେ ରୂପେ
 ପୁଣି ଦେଖିଲେ ବା ଗାରେଲ ଦେଖିଲେ । ଅର୍ଥ କୃଷକର ଚଳନ୍ତ ହେଲେ କୃଷକର ଶେ
 ଷ୍ୟ ଲକ୍ଷ୍ମୀ ରୂପେ ରୂପେ ପ୍ରକୃତରେ ଓ ସେହି ଗ୍ୟ ଲକ୍ଷ୍ମୀ ପୁଣିଦେଲେ ଯଦ୍ୱା ହେବ
 ଭାଷା ହେଲେ ଅଧୁନାକ ଶବ୍ଦକଳା । ଶୁଦ୍ଧତ୍ୱମୂଳ ପ୍ରକୃତକାଳରେ ଅଧୁନାକ ଶବ୍ଦ ଅର୍ଥାତ୍ ପାଇଁ
 ଗୋଟାଏ ଯଦ୍ୱା ରହିବ । ଶବ୍ଦକଳା ଦେଲେ ସେଥିରେ ଖଣ୍ଡେ ଧଳା ବାଗଳ ଅର୍ଥ ଯଦ୍ୱା ଚଳେଲେ
 ଦେଲେ ଯଦ୍ୱାରେ ଖଣ୍ଡା ଦେଖିବେ ରଙ୍ଗ ପେନସିଲ୍ ପଦ୍ଧତି ଲେଖିଲେ ଲୁକ୍ତ 'ଅଧୁନାକ' ଶବ୍ଦ
 ଅର୍ଥାତ୍ ଦେବ । ତେବେ ପ୍ରଥମେ ଅଧୁନାକ ଶବ୍ଦରୁ ମତେ କିଛିକଳାକାର ଲୁକ୍ତରେ
 ମଧ୍ୟ ଅନେକ ଶବ୍ଦ ଦେଖିବା ପରେ ଏବେ ଯେ ପଦ୍ଧତିରେ ବର୍ଣ୍ଣ ଓ ରୂପର ଶୁଦ୍ଧତ୍ୱ ଲେଖିଲେ
 ଏପ୍ରକାର କଳାର ପ୍ରକାଶ ବାପ୍ରଦରେ ରହିବ ବୋଲି ମୋର ଦୃଶ୍ୟବୋଧ ହେବାକୁ
 ଲାଗିଲା । × × ×

ସେତେ ପ୍ରକାରେ ଆଲବର୍ଣ୍ଣ ଓ ଲାଳ ପ୍ରାଣ ଗାଢ଼ରେ ବହୁତ ରୂପ ପର୍ଯ୍ୟନ୍ତ ବସି
 ପପ ହେଲ । ଅର୍ଥ ଦୁଇଜଣ ପ୍ରକୃତର ମଧ୍ୟ ଅର୍ଥାତ୍ ଦେଲେ । ପ୍ରଥମେ ସେମାନେ ଶବ୍ଦକର
 ପରସ୍ପର ଓ ଭାଷା ରୂପେ ଉପାଦୟ ଆନୋଲନର ଗତବ୍ୟ ବସ୍ତୁରେ କାଣିବାକୁ
 ଆରମ୍ଭ ହେଲେ । ଭାଷାର ସ୍ୱାଭାବିକ ବସ୍ତୁରେ ଅନେକ କର୍ମ ହେଲ । ସ୍ୱାଭାବିକ ତ
 ମୂର୍ତ୍ତ୍ୟର ଗୁଣରୁ ପ୍ରମୁଖ ବେଶ, ବୋଧହୁଏ ପ୍ରକୃତ ଅନେକକାର ପ୍ରକାଶ ହେବ,
 ପ୍ରମୁଖରେ । ଏଠି ଗତ ପ୍ରମୁଖ ବର୍ଣ୍ଣରୁ ଅଧିକ ଲାଳ ଗୋଶାଳ ତେମୋମାଟିକୁ ଦଳର ଶାପନ
 ରୁକ୍ତ । ଏ ଦଳ ଗୋଟାଏ ପ୍ରକାରର ପ୍ରକାଶକାଳରେ ବସ୍ତୁର ନରେ ଓ ଫଳରେ ଏଠି
 ପ୍ରାମାଣିକ ହେବା ଓ ପୂର୍ଣ୍ଣ ବ୍ୟବସ୍ଥାର ବ୍ୟବସ୍ଥା ଶୁଦ୍ଧ ରୂପ ଶବ୍ଦରେ ହେଲେ । ଏ ଦୃଷ୍ଟିରୁ
 ଏହାକୁ ପ୍ରକାଶର ଆଦର୍ଶ ପ୍ରାଣକୁ କୁହାଯାଇପାରେ । ଏଠାର ପ୍ରାଧିକାର ଶ୍ରୀମତ୍ ପଦ୍ଧତିକୁ
 ପ୍ରାକୃତ ଅନେକ ବା ଏହାର ବାରି ଶକ୍ତି ଗୋଶାଳ କରେ । ପ୍ରାଥମିକ ଶ୍ରୀମତ୍ ଦଳମା
 ମାତ୍ର ପ୍ରାକୃତ ତଳ ପୂର୍ଣ୍ଣ ହଳର ହେବ । ଅର୍ଥାତ୍ ଗତ ବସ୍ତୁର ପ୍ରାକୃତ ପୂର୍ଣ୍ଣ ବେଶୀ
 ଦୁହେଁ ବୋଲି ମତେ ବର୍ଣ୍ଣମାନେ କହୁଥିଲେ । ପ୍ରକୃତ ପାଇଁ ବେକାର ଉପ, ପ୍ରକୃତି

ବରଷରେ ସମସ୍ତ ସୁରୁଷ ଓ ଶାଠିଏ ବର୍ଷରେ ସମସ୍ତ ସ୍ତ୍ରୀମାନଙ୍କ ପାଇଁ ଯେତେବେଳେ ବ୍ୟବସ୍ଥା ହୁଏ ।

କେଣ୍ଡା ବ୍ୟବସ୍ଥା ମଧ୍ୟ ଏହାଭଳି ରାସ୍ତା ପଥରୁ ରହିଛି । ତଳଣ୍ଡା ପାଇଁ ସବୁ ପ୍ରକାରର ଆବଶ୍ୟକ ଖର୍ଚ୍ଚ ରାସ୍ତା ପଥରୁ ଚଳାଯାଏ ଓ ତେଣୁ ପ୍ରତ୍ୟେକ ରୋଗୀ ସୁସାଧ୍ୟ ସେବା ଓ କେଣ୍ଡାର ସୁଯୋଗ ସମାନ ଭାବରେ ପାଇଥାନ୍ତି । ଏଠାର ଶିକ୍ଷା ବ୍ୟବସ୍ଥା ମଧ୍ୟ ବ୍ୟବସ୍ଥାପକଙ୍କର ଉଚ୍ଚତମ ପ୍ରଥମ ପର୍ଯ୍ୟନ୍ତ ମାଗଣା । ଏହାଛଡ଼ା ପଲ୍ଲୀମାନଙ୍କର ଯଥାଯଥ ଲାଭ ପାଇବା ପାଇଁ ପ୍ରତ୍ୟେକ ଶିଳ୍ପ କର୍ମ ହେବାଠାରୁ ଅଧିକ ବର୍ଷ ବୟସର ହେବା ଯାଏ ତା'ର ଦାଖଲ ମାତ୍ର ନିୟମିତ ଭାବେ ମିଳିଥାଏ । ଏହାର ପରିଣାମ ଶିଳ୍ପ ଶିଳ୍ପୀ ମାତ୍ରକୁ ଉଚ୍ଚତମ ଟଙ୍କା ହେବ ।

ଏହକୁ ପ୍ରକାର ସମ୍ବଳ ବ୍ୟବସ୍ଥା ଗୋଟାଏ ଦିଗରେ ହେଲେ ବେଳକୁ ଅନ୍ୟ ଦିଗରେ ସମସ୍ତଙ୍କର ମଧ୍ୟ ଅଭାବ ନାହିଁ । ସମାଜବାଦୀ ସରକାର ହେଲେ ବି ଅର୍ଥନୀତିରୁ ପୁସ୍ତିକାଦା । ବହୁବର୍ଷ ହେଲେ ସ୍ତ୍ରୀତର୍କ ଶିଳ୍ପ ବାଣିଜ୍ୟ ଦିଗରେ ମାତ୍ର ଅନୁଭବ କରି ନ ଥିବ । ଏବେ ଗତ ବର୍ଷ ମାତ୍ର ପଢ଼ନ୍ତୁ । ଫଳରେ କେତେଗୁଡ଼ାଏ ଗ୍ରେଟ୍‌ନାଟର ଶିଳ୍ପ ବନ୍ଦ ହୋଇ ଯାଇଛି । ଉତ୍ତର ସ୍ତ୍ରୀତର୍କରେ କେତେକ ଗ୍ରେଟ୍ ଗ୍ରେଟ୍ ଗ୍ରହର ସୁରୁସୁଖ ଗୋଟିଏ ଲେଖାଏଁ ଶିଳ୍ପ ଉପରେ ନିର୍ଭରଶୀଳ । ଏଗଣ ଶିଳ୍ପଟାଏ ବନ୍ଦ ହେବା ଅର୍ଥ ଯେ ସହରଟା ଯାନର ଲୋଡ଼ ବେଢ଼ା । ସେମାନେ ଅବଶ୍ୟ ପ୍ରକାର ବେନାର ଭାବୁ ପାରିବନ୍ତୁ, ମାତ୍ର ବେନାର ଅବସ୍ଥାଟା ମଣିଷର ନିତିକ ଆଶ୍ଚର୍ଯ୍ୟକର, ତା'ର ପାରିବାସକ ଓ ସାମାଜିକ ଜୀବନକୁ ବିପର୍ଯ୍ୟନ୍ତ କରିଦେବ । ସମ୍ଭବି ଅର୍ଥ ଦେଇଥିଲେ ମଧ୍ୟ ପୁସ୍ତିକାଦା ଅର୍ଥ ବ୍ୟବସ୍ଥା ଯେ ପୁସ୍ତିକାଦା ଓ ସଜାଟିଗୁଣ୍ୟ ନୁହେଁ ତାହା ଲୋଡ଼େ ଅନୁଭବ କରୁଛନ୍ତି ।

ଏହାଛଡ଼ା ସ୍ତ୍ରୀତର୍କରେ ଆସୁଥିବା ଦୂର ସୁସାଧ୍ୟରେ ପହଂ ବେଶୀ । ସବୁ ପ୍ରକାରର ବିଶେଷତା ସମ୍ପନ୍ନ ଥାଇ ମଧ୍ୟ ଏଭଳି କାହିଁକି ଘଟୁଛି ? ଜୀବନର କୌଣସି ମହତ୍ତ୍ୱ ବା ଅର୍ଥପୂର୍ଣ୍ଣ ଉଦ୍ଦେଶ୍ୟ ନ ଥିବାର ଅନୁଭବ କରି ଲୋଡ଼େ ହତାଶ ହେଇ ଆସୁଥିବା କରୁଛନ୍ତି ବୋଲି କେତେକ ସମାଜବିଜ୍ଞାନମାନଙ୍କର ମତ । ଅନ୍ୟମାନେ କହନ୍ତି ଯେ ଯେଉଁ ସମ୍ପଦ ଦେଖିଲେ ଦେଖିଲେ ଉତ୍ତର ଓ ଅଭାବ ଲୋଡ଼େ କରିବାକୁ ସମର୍ଥ ହୋଇ ନାହାନ୍ତି ସେମାନେ ଏ ଦିଗଟାକୁ ବେଶୀ କରି ଉଦ୍ଦେଶ୍ୟ ଯେ ଜୀବନ ଅତି ସୁରକ୍ଷିତ ହେଲେ ସେଥିରୁ ଫଳ ଲାଭିଥାଏ । ବାସ୍ତବରେ ସ୍ତ୍ରୀତର୍କରେ ଆସୁଥିବା ଉଦ୍ଦେଶ୍ୟ ଏକ ଅପସ୍ୟ ନ ହେଲେ ଥିବାରୁ ଓ ଉଦ୍ଦେଶ୍ୟ ନାଗରରେ ତାହାର ଖବର ବାହାରୁ ନ ଥିବାରୁ ଏଠି ଲୋଡ଼େ ଏଭଳି ଘଟଣା ଲାଭୁଛି ନାହିଁ ଓ ତେଣୁ ଉଦ୍ଦେଶ୍ୟରେ ଏହାର ହାରଟା ବେଶୀ ଦେଖାଯାଏ । ପ୍ରକୃତ ଜଣେ ଏଇ ଜୀବନର ଲକ୍ଷ୍ୟ କଥା ନେଇ ଆଲୋଚନା ସହ ଆଲୋଚନା ହେବ । ଏ ଦେଶର ଲୋଡ଼େ ଏବେ ପ୍ରକାର ଅବସର ଉପଲବ୍ଧ କରୁଛନ୍ତି ଓ ତାହାର ସବୁପ୍ରକାର ସମନ୍ତ ସେମାନଙ୍କର ସାମୁଦ୍ରିକ ଉତ୍ତର ହେବା ଆବଶ୍ୟକ; ସାହୁକା, ବଳା, ବଳନ, ଦର୍ଶନ

ଆଉ ବସନ୍ତ ବସନ୍ତର ଚର୍ଚ୍ଚା ଓ ଶ୍ରୀମତୀ ଆଦରଣ କରବା ପାଇଁ ଲୋକମାନଙ୍କୁ ସ୍ତେଷଣ ଦେବା ଆବଶ୍ୟକ ବୋଲି ଅନୁଭବ କରି କହୁଥିବା ଦେଲେ ଗୋଟିଏ ଆନ୍ଦୋଳନ ଏ ଦେଶରେ ଆରମ୍ଭ ହେଲା । ଲୋକମାନଙ୍କୁ ଏ ବସନ୍ତରେ ପ୍ରବୃତ୍ତ କରିବା ପାଇଁ ନାନାବିଧି ଆୟୋଜନ କରାଗଲା ଏ ଆନ୍ଦୋଳନର ଉଦ୍ଦେଶ୍ୟ । ଆନ୍ଦୋଳନ ଏହାରେ ଜଣେ ପ୍ରଧାନ ସୂତ୍ରଧାରୀ । ପ୍ରତ୍ୟେକ ବ୍ୟକ୍ତିର ଉଦ୍ଦେଶ୍ୟ ସମ୍ପର୍କରେ ମଧ୍ୟ ଆବଶ୍ୟକ ପ୍ରକାଶ ପାଇଲା । ଲୋକମାନଙ୍କ ନେତାମାନେ ଖାଲି ଉପର ଠାକୁରାଣୀ ଭାବରେ ଭାବନ୍ତୁ, ନାମ ନରନ୍ତୁ, ନାମ ନରନ୍ତୁ ସମସ୍ୟାର ସମସ୍ୟାରୁ ଯାହାକୁ ନାହିଁ ବୋଲି ସେ ଆହ୍ୱାନ କଲେ ।

ଶ୍ରୀମତୀ ଆନ୍ଦୋଳନର ଉଦ୍ଦେଶ୍ୟ ଦର୍ଶନ ଅଧିକାରୀ କଲେଣି ବୋଲି ଆନ୍ଦୋଳନ ପ୍ରସଙ୍ଗରେ ଜଣାପଡ଼ିଲା । ଅଦ୍ୱିତୀୟତା ଓ ଉପରକୁ ଚାହୁଁ ବ୍ୟକ୍ତିର ଭାବରେ ଆନୁଷ୍ଠାନିକ । ଏ ବସନ୍ତରେ ଉକ୍ତ ସମସ୍ତ ଚର୍ଚ୍ଚା ଆନ୍ଦୋଳନ ହେଲା । ଶ୍ରୀମତୀ ପ୍ରକଟନ ପଦ୍ଧତିକୁ ସେ ବ୍ୟକ୍ତିର ଆଗ୍ରହ ପ୍ରକାଶ କଲେ ।

କାର୍ଯ୍ୟର ଚଳ ପ୍ରାୟତଃ ଓ ମୁଁ ବ୍ୟକ୍ତିର ଭାବରେ ଲୋକମାନଙ୍କୁ ଚାହୁଁ । ପ୍ରାୟ ଲୋକମାନଙ୍କ ମାନବ ବାଟ, ମୋଟର ଲଘୁରେ ବ୍ୟକ୍ତିର ଲାଗିଲା । ଦ୍ୱୀପମାନଙ୍କର ମଝି ବେଳେ ପ୍ରକାଶ ସମୁଦ୍ର ଉପରେ ପାଖ । ଦ୍ୱୀପ ଉପରେ ପାହାଡ଼, ବନ୍ଦ, ଶା, ସମୁଦ୍ରରେ ନାନା ଉନ୍ନତ ରଙ୍ଗର ପାଦ୍ମିଣୀ ନୈନା ଓର ଚେତରେ ଝଟିଲୁ । ଏହା ନୈନା ଲୋକେ ପ୍ରମୋଦନହୀନ ପାଇଁ ବ୍ୟବହାର କରନ୍ତୁ । ଉପରେ ସେମାନଙ୍କୁ ଜଳ ଅନାଗ ଚଳେ ପଳମଳ ସମୁଦ୍ର । ପଶ୍ଚାତ୍ତ ଶୁଭ ଉପଲେଖ ହେଲା ।

ଭାବରେ ଲୋକମାନଙ୍କୁ ଲୋକ ଦେଖି ପାନ ଶା ପର ମାତ୍ର ଆମ ଦେଶର ଶା ପ୍ରକଟ କାର୍ଯ୍ୟ ନୈନା ପାଦ୍ମିଣୀ ନାହିଁ ଏହା କହୁବା ବାହୁଲ୍ୟ ମାତ୍ର । କରୁବା ପଦ୍ମା ଶୁଭା, ତୋତାଲ ଚେତାଲ ପର, ପଶ୍ଚାତ୍ତ ସାମଗ୍ରୀରେ ପଶ୍ଚାତ୍ତ ଦୋକାନର ନାତ ଝରକା, ରେପ୍ରୋର୍ସ ବା ହୋଟେଲ ବାହାରେ ରଙ୍ଗବେରଙ୍ଗ ଛତା ଚଳେ ବସି ରୁ ପିଲ ପିଲ ଉପ ନରୁଣିବା ନରନାୟକ ଗହଳ, ଏହା ଦେଖିଲେ ମନେ ହେବ ଏହା ବନ୍ଦେର କୁଟୁ ପାଖର ଏତ ଆଶା । ତେବେ ଶା ଉପରକୁ ଗଲେ ଗରପଥର ପ୍ରାର୍ଥନା ରହିଲା । ପର ସବୁ ସହର ପର ଲୋକମାନେ ନୁହେଁ । ପ୍ରାୟ ପର ପର ବ୍ୟକ୍ତିର ଶକ୍ତି ବ୍ୟକ୍ତିର ରହିଲା । ଶାବତନ, ଅନୁସ୍ତୁତ୍ତ ବ୍ୟକ୍ତିର ବ୍ୟକ୍ତିର ଝଟିଲୁ । ଲୋକମାନଙ୍କ ପର ସବୁ ମଧ୍ୟ ନାନା, ହଳଦିଆ, ଜଳ, ପାବନା ଆଦି ନାନା ରଙ୍ଗରେ ବର୍ଣ୍ଣାଳୟ । ଏହି ଲୋକ ବେରଙ୍ଗର ପର ଆମ ଦେଶରେ ନେକଳ କେତେକ ଆଦାର୍ଥୀ ଅଞ୍ଚଳରେ ହିଁ ଦେଖାଯାଇଥାଏ ।

ଏ ଶାବତନ ଲୋକ ବ୍ୟକ୍ତିର ସହରର ଅଧିକ, କାରଖାନା ଆଦିରେ ତାମ କରନ୍ତୁ । ଅଧିକ କହୁ ନରନ୍ତୁ ଲାଖ, ବ୍ୟାପକ ଆଦି ଚଳାଚଳ ବ୍ୟବହାରେ । ବ୍ୟକ୍ତିର ବ୍ୟକ୍ତିର ନାହିଁ କି ସେ ଧନୀ ମଧ୍ୟ ବ୍ୟକ୍ତିର ଚାହାଣ ନାହିଁ । ଏଠାକୁ ବହୁତ ପ୍ରମାଣୀ ଆନୁଷ୍ଠାନକୁ ଦୋକାନ, ହୋଟେଲ ଆଦି ମଧ୍ୟ ବେତେନ ଲୋକଙ୍କ ପାଇଁ ଭବିଷ୍ୟତର ପଥ ।

ଦଶ

ସ୍ତ୍ରୀତ୍ଵେନର ହ୍ରାସ, ଉଦ୍ୟାନ ଓ ଶାନ୍ତିବାଦୀ

ସ୍ଵୟଂହୋଲମ୍ଭୁ ଡେଇଁବା ପରେ ସଂଧ୍ୟାରେ ସ୍ଵପ୍ନହଲମ୍ଭରେ ଗୋଟାଏ ସ୍ଵପ୍ନରେ ଯୋଗ ଦେବାର ସ୍ଵପ୍ନ । ଅନ୍ତର୍ଘ୍ରୀୟ ସ୍ଵପ୍ନ ହେଉଛି ସ୍ଵପ୍ନ ସ୍ତ୍ରୀତ୍ଵେନ ଶାନ୍ତି ଓ “ଶାନ୍ତି ଓ ସ୍ଵାଧୀନତା ଉପରେ ନୀତିମାନଙ୍କର ସ୍ଵପ୍ନ” ଏ ଦୁଇ ଅନୁଶ୍ରୀତ ଗ୍ରନ୍ଥ ଶେଷୋକ୍ତ ସ୍ଵପ୍ନ ଅନ୍ତର୍ଘ୍ରୀୟରେ ପଞ୍ଚ ଡାକ୍ତରୀ । ପ୍ରଥମୋକ୍ତ ସ୍ଵପ୍ନରେ ପ୍ରଧାନ କେନ୍ଦ୍ର ଲକ୍ଷ୍ୟରେ । ଶ୍ରୀ ଦେବୀ-ପ୍ରସାଦ ନଅ ବର୍ଷ ହେଲେ ଏହାର ପ୍ରଧାନ ପ୍ରାୟନ ଅଛନ୍ତି । ଶେଷୋକ୍ତ ମଧ୍ୟ ଗୋଟିଏ ଅନ୍ତର୍ଘ୍ରୀୟ ସ୍ଵପ୍ନ । ଏହା ଦେବୀ ମହାଲୀମାନଙ୍କ ପାଇଁ । ତା’ର ମୁଖ୍ୟକେନ୍ଦ୍ର ସ୍ଵପ୍ନ ହଲମ୍ଭରେ । ଦୁଇଟି ମତେ ସ୍ଵପ୍ନ ବାସ୍ୟାବାର ଡେଇଁଲେ ଦେଖିଲେ ଯେ ଏବେ ଶ୍ରୀତ୍ଵେନ ସମ୍ପର୍କ ଓ ତା’ ଉପରେ ଆଜିକାର ପାଠ ଅପ୍ରତ୍ୟାଶିତ ଭାବରେ କର୍ମିନ । ଏ ଉଲ୍ଲ ଏକ ସୁନ୍ଦର ପଞ୍ଚାରେ ବହୁତ କମ୍ କେବଳ ପର ଉତ୍ତରେ ବସି ବହୁତା ଶ୍ରୀତ୍ଵାକୁ ଲଜ୍ଜା କହେବେ । ତେ ଉତ୍ତରୁ ବେଶୀ ଶ୍ରେଣୀ ଆମ୍ଭ ନିଶ୍ଚାର ନୁହେଁ । କିନ୍ତୁ ଶେଷ ପର୍ଯ୍ୟନ୍ତ ଏହା ପଞ୍ଚରେ ଏହାର ଦୁଇଗୁଣ କେବଳ ଉପସ୍ଥିତ ହେଲେ ଓ ପଞ୍ଚ ବେଶ୍ କୋରକୋରରେ ଶୁଣିଲ । ନାନା ବିଷୟ କେବଳ ଶୁଣୁ ପ୍ରଶ୍ନୋତ୍ତର ମଧ୍ୟ ହେଲ । ଶ୍ରେଣୀମାନଙ୍କ ଉତ୍ତରେ ଅଧିକ ସଂଖ୍ୟକ ପ୍ରଶ୍ନପ୍ରତୀ ସ୍ଵପ୍ନ ଓ ଗାନ୍ଧୀବିନୋବାଙ୍କର ଆଦର୍ଶ ଓ ତାମ ବିଷୟରେ ସେମାନଙ୍କର ଜାଣିବାର ଆପଣ ବେଶ୍ ଅନୁଭବୀୟୁନ ସ୍ଵପ୍ନ ।

ତୁମ୍ଭେ ତନ ଆମେ ନୁହେଁକେବଳ ବୁଲିଗଲୁ । କେଣେ ପ୍ରତିବନ୍ଧୁ ତାଙ୍କର ଗାଡ଼ି କେବଳ ସମ୍ପର୍କରେ । ଏ ଉଦ୍ୟାନକୁ ଚୁଟି ତନରେ ଅପେକ୍ଷା କେବଳ ବୁଲି ଆସନ୍ତି । ଏହା ଉତ୍ତରେ ପିଲାଙ୍କର ଖେଳବା ପାଇଁ ସବୁ ପ୍ରକାର ସୁବିଧା ଅଛି । ଗୋଟାଏ ଛୋଟ କେବଳ ଲକ୍ଷ୍ୟ ଓ ଗାଡ଼ି ମଧ୍ୟ ଅଛି । ପିଲାଏ ସେଠାରେ ବୋଲେଲ ହେଲ ଶୁଣି ଅନନ୍ତ ଉପରେକ କରୁଥାନ୍ତି । ସୁଖି ଥାଏ ଗୋଟାଏ ଅନନ୍ତର ପକ୍ଷୀ ଗାଡ଼ିଆ । ଏଠାରେ ଆଜିଏ ମାତ୍ର ପାଖି ଥାଏ । ସେଠାରେ ସାନ ସାନ ପିଲାମାନେ ମନ ଲଜ୍ଜା କବର କବର ହେଉଥାନ୍ତି । ଅମ ଦେଶର

ସହଜତା ନେତୃତ୍ୱରେ ଯେଉଁ ଲୁହାଧାରୀ ଅଛନ୍ତି ସେ ପାଣି ଦେହରେ ଲାଗିଯିବାପରେ ଅଣ୍ଡା ଧରି ସର୍ପି କି ଅଛନ୍ତି ତ କି ପାଂଘାତନ ରୋଗ ଯୋଗିତ୍ୱିକ ଏହା ଅଣ୍ଡା ଦେଶ ଦେହରେ ଏଠି ଯେପରି ଲୁହାଧାରୀ ନ ସଦାକ ଲାଗିଗଲା ।

ଏ ଲୁହାଧାରୀ ଲୁହାଧାରୀ ପ୍ରାଚୀନ ସଂସ୍କୃତିର ନମୁନା ସ୍ତୁତ କରନ୍ତୁ ଅଞ୍ଚଳର ପ୍ରଭୁ ଶେଫ ବର୍ଷ ପୂର୍ବର ଠାରୁ ସର ବାଡ଼ି ଅଣି ରଖାଯାଇଛି । ଅଞ୍ଚଳର ଆମ ଦେଶର ଗାଁଗଣରେ ଯେଉଁ ପ୍ରକାରର ଗୁଳ ସର ବା ଟାଇଲ, ଖସର ସର ରହିଛି ଓ ଯେଉଁ ପ୍ରକାର ଲକ୍ଷ ରହିଛି ପ୍ରଭୁ ଶେଫ ବର୍ଷ ତଳେ ସେ ଦେଶର ଗାଁଗଣରେ ବି ପ୍ରାୟ ଯେହୁଲକି ତରୁଥିଲେ । ଯଦି ନେତୃତ୍ୱ ଗୁଳାଧାରୀ ପଥରରେ ମାଟି ତରଫା ହେଉଥିବା ବା ନାଠରଫରେ ଗଢ଼ା ନାହିଁ ଓ ଗାଧ ପ୍ରଭୃତୀ ଗୁଳ । ବଡ଼ଲେନକ ସର ଅଛି ତିନେ ଚନ୍ଦନଶୁଭୁକଣ । ହୁଏତ ବା ଗୋଡ଼ାଲ । ସର ଲୁହାଧାରୀ ସର ଆସବାବ ପତ୍ର, କୃଷି ଉପକରଣ, ରୋଷେଇ ସରଞ୍ଚାମ, ଲୁହାପତା ଅଞ୍ଚଳ ପତ୍ର ନାଳ ପତ୍ର ସରକେ ରଖା ହେଉଛି । ଏଥିରୁ ଦେଖାଯାଏ ଯେ ପ୍ରକୃତରେ ଦେଶର ବିଭିନ୍ନ ଅଞ୍ଚଳରେ ପ୍ରଭୁ ଓ ପ୍ରାଚୀନକାର ବିଭିନ୍ନ ପ୍ରକାରର ପୋଷାକ ଥିଲା ଏବଂ ସମାଜର ବିଭିନ୍ନ ଶ୍ରେଣୀର ପୋଷାକ ମଧ୍ୟ ବିଭିନ୍ନ ଥିଲା । ଲୁହାଧାରୀର ପ୍ରକାର, ପାଞ୍ଚାମାନକର ଅଛି ପ୍ରକାର । ଏବେ ତ ପାଞ୍ଚ ମୁଦ୍ରେର ଉଦ୍ଦେଶ୍ୟ ପୋଷାକ ଏହା ପ୍ରକାରର ହେଇ ଗଲାଣି । ଯେଉଁ ପ୍ରଭୁ ଗୁଳର ପିଠି ଆବହାଣୀ ଶୁଣି କରବା ପାଇଁ କେତେକ ପ୍ରା ଲେନ ଯେଉଁ ପ୍ରଭୁ ଗୁଳର ପିଠି ଦର୍ଶନମାନଙ୍କୁ ସରୁ ଦେଖାଇବା ପାଇଁ ଗାଲୁ ଦାମ ବା ଖାଇବା ଗୋଦାନମାନଙ୍କରେ ପରିବେଷଣ କାମ କରୁଛନ୍ତି । ଗୋଟାଏ ସର ଲକ୍ଷ ଦୁଇ ବର୍ଷ ଶେଫ ବର୍ଷ ତଳର ଅରୁଟ ମଧ୍ୟ ଲାଗୁଛି । ଗୋଟିଏ ଗୁଣିର ଗମାର ସର ମଧ୍ୟ ପ୍ରଭୁ ରଖି ହେଉଛି । ଯେଉଁରେ ଗାଣି, ପୁଣି, କୁକୁଡ଼ା ମଧ୍ୟ ରହିଛନ୍ତି । ଦୁଇକଣ ଲେନ ଏମାନଙ୍କ ଉଦ୍ଦେଶ୍ୟାନ କରୁଥାନ୍ତି । ଗୁଳସର, ପଥର ତଟାଣ, ନାଠର କାଢ଼ି । ଅଞ୍ଚଳ ଗୁଣପତେ ଶକ୍ତା ରୁଗୁଛି । ପାଖେ ଗୁହାଳ ଓ ପୁଣି ଗୁହାଳ, ପାଖେ ଅମାର, ପାଖେ ରହିବା ପର, ଅଛି ପାଖେ କୃଷି ଉପକରଣ ଅଥ ରଖିବା ସର । ଗୋଟିଏ ନାଠ ଉପରେ ପ୍ରଭୁ ଗୁଣ ଗାଁର ମଧ୍ୟ ଉଠେଇ ଅଣି ଏଠି ରଖା ହେଉଛି । ଏଭଳି ନାଠ ଉପରେ ବଡ଼ ବଡ଼ ମଘର ଆମ ଦେଶରେ ହୁମାଳସ୍ତ ଉପରେ ଉଦ୍ଦେଶ୍ୟ ଆଡ଼େ ଦେଖାଯାଏ । ବର୍ମରେ ବି ନାଠର ପାଞ୍ଚୋଟା ଅଛି ।

ଏଠି ଶେଫ ବା ବେଳେ ମୋଟର ଲକ୍ଷରେ ଦେଖିଲି ଯେ କେତେ ଜଣ ମହୁଳା ପାନ ପାନ ଦେହ ଦୁଇ ବର୍ଷର ପିଲଙ୍କୁ ପାଞ୍ଚରେ ଧରି ଯାଉଛନ୍ତି । ଏ ପିଲଙ୍କ ପ୍ରତି ଓ ପିଠିରେ ରବରର ଦେଲୁଦ ପରି ଗୋଟାଏ ଗୋଟାଏ ପଦନରେ ଫୁଲଥିବା ଅଳ ବନ୍ଧା ହେଉଛି । ଯଦି ହଠାତ୍ ପାଣିରେ ପଡ଼ିଯାନ୍ତି ବା କୌଣସି ଦୁର୍ଘଟଣା ହେଲେ ଲକ୍ଷ ରୁଗୁଣାଏ ତେବେ ପିଲଙ୍କୁ ଏହା ଲାଗିଲେ ରଖିବ । ଏହାଛଡ଼ା ଯେମାନଙ୍କ ଗାଢ଼ରେ ଗୋଟାଏ ବେଶ ବକଲେ ଗୁ ବନ୍ଧା ହେଇ ଯେଉଁର ତମଡ଼ାର ପଥା ଲାଗିଛି । ମାମାନେ ଏ ପଥା ଧରି ଗୁଲୁଛନ୍ତି । ପିଲ

ଅର୍ଥ ଦେଖି ବାଟ ପଲେଇ ଯିବାର ବା ଏଣେତେଣେ ହୁଳ୍ଲବାର ଅଶଙ୍କା ନାହିଁ । ଏହାଛଡ଼ା ପିଲାଙ୍କୁ ପିଠିରେ ବୋହୁବା ପାଇଁ ମଧ୍ୟ ଅଧୁନ ବ୍ୟବସ୍ଥା ଦେଖିଲ । ଅମ ଦେଶର ଆଦବାସୀ ମା'ମାନେ ପିଲକୁ ସୁନ୍ଦରରେ ସୁନ୍ଦର ପିଠିରେ ବାନ୍ଧି ଉଠାନ୍ତି । ଏଠି ଏଲ୍‌ମିନସ୍‌ମ୍ ଟ୍ରେମ୍‌ରେ ନ୍ୟାମିସ୍‌ର ଚରଣ ଉଲ୍ଲ ଲଗା ହେଇଛି, ଯେଉଁରେ ଲଗିଥିବା ପଟି ମାଆ ବା ବାପର ଦୁଇ କାନ୍ଧରେ ରହିବ, ନ୍ୟାପ୍‌ଗାଡ ବା ପିଲଙ୍କର ସୁନ୍ଦ ବ୍ୟାଗ ପରି । X X X

ପୁତ୍ରୁ ଶାନ୍ତବାଦୀମାନଙ୍କର ବିଷୟ ଉଲ୍ଲେଖ କଲେ । ସ୍ତ୍ରୀତେଜ୍, ନରତ୍ସେ ଓ ତେଜ୍‌ମାର୍ଜିରେ ଯୁଦ୍ଧ ଦିଗେଧର ପ୍ରଭୃତ ଅନ୍ୟାନ୍ୟ ଦେଶ ଅପେକ୍ଷା ଅଧିକ ବୋଲି ମନେହେଲା । ଏ ଯନ୍ତ୍ର ଦେଶରେ ଯୁଦ୍ଧମାନଙ୍କ ପାଇଁ ଏକ ବର୍ଷିଆ ବାଧ୍ୟତାମୁଳକ ପାମଶକ ଶିକ୍ଷାର ବ୍ୟବସ୍ଥା ଅଛି । ମାତ୍ର ପ୍ରତିବର୍ଷ ବହୁ ପଦ୍ୟେନ ଯୁଦ୍ଧକ, ଏଇଲ ତାଙ୍କମ ନେବାକୁ ନନ୍ଦ ଓ ବିବେକ ଦୃଷ୍ଟିରୁ ଅସୀଲାର କରୁଛନ୍ତି । ନରତ୍ସେରେ ପୁତ୍ର ବର୍ଷରେ ଏମାନଙ୍କ ସଙ୍ଗେ ପ୍ରାୟ ଅଠାଏଡ଼ ସ୍କୁଲ ବୋଲି ହୁଏାକ ମିଳନ୍ତି, ଓ ଏମାନଙ୍କ ସଙ୍ଗେ ପ୍ରତିବର୍ଷ ବଢ଼ିରୁଛନ୍ତି । ଏମାନଙ୍କ ପାଇଁ ବିକଳ ଅପାମଶକ ଯେବାଉ ବ୍ୟବସ୍ଥା ତେତେକ ଦେଶରେ ହିବା ତଥା ମଧ୍ୟ ପୁତ୍ରୁରୁ କହୁଛି । ମୁଁ ଶୁକହଲମ୍ ରୁ ଯାଇ ଯେଉଁ ଦିନ ଓସ୍‌ଲେ ପହୁଣ୍ଡିଲି ତା'ର ପୁତ୍ରଦିନ ନରତ୍ସେର ପାର୍ଲୀମେଣ୍ଟରେ ଏକ ଆଇନ ଗୁପ୍ତତା ହେଇଥାଏ ଯେ ଯେଉଁମାନେ ଅହୁଂଘରେ ବିଦ୍ୟାପ ଦୃଷ୍ଟିରୁ ପାମଶକ ଶିକ୍ଷା ନେଉ ନାହାନ୍ତି ସେମାନଙ୍କୁ ଅହୁଂଘରେ ତାଙ୍କମ ଦେବା ପାଇଁ ଏକ ବିଦ୍ୟାଳୟ ସରକାର ପକ୍ଷରୁ ଖୋଲିଯାଉ । ମୁଁ ଯେଠା ଶାନ୍ତସଦ ଅଭିଷିକ୍ତ ଯିବା ବେଳକୁ ଯେଠି ଏ ବିଷୟରେ କି'ରଲ ନ'ଣ ନରତ୍ସିକ ତାହାର ଏକ ଅଲେଚନା ଶାନ୍ତବାଦୀ ଯୁଦ୍ଧମାନଙ୍କର ପ୍ରଚଳଧି ଓ ନରତ୍ସେ ସରକାରଙ୍କର ଆଇନମରୁଣିଲସ୍‌ର ସେକେଟାସ୍‌ଙ୍କ ଉତ୍ତରେ ଶୁଣିଥାଏ । ନରତ୍ସେ ଓ ସ୍ତ୍ରୀତେଜ୍ ବୋଧହୁଏ ଦୃଷ୍ଟିର ପ୍ରଥମ ଦେଶ, ଯାହାର ସରକାର ସେମାନଙ୍କର ଦେଶରୁକ୍ଷା ବିଷୟ ପକ୍ଷରୁ ଏ ବିଷୟରେ ଉଦ୍‌ବେଗଣ ଓ ଅନୁପକ୍ଷାନ ଚଳାଉଛନ୍ତି ଯେ ଦିନା ସମ୍ପରେ ବେପାମଶକ ଦେଶରୁକ୍ଷା ନରବାର କି କି ଉପାୟ ଅଛି ଓ ତାହା କେତେଦୂର ସମ୍ଭବ । ଏହା ଦେଶ ଶୁଭ ଗୁଡ୍ଡ ଓ ଏମାନେ କେତେ ଶହ ବର୍ଷ ହେଲ ଯୁଦ୍ଧବିଗ୍ରହରେ ପଶି ନାହାନ୍ତି । ଅବଶ୍ୟ ନରତ୍ସେ ଓ ତେଜ୍‌ମାର୍ଜିକୁ ଦ୍ଵିତୀୟ ମହାଯୁଦ୍ଧବେଳେ ଜର୍ମାନର ନାହୁଆ-ବାହୁନା ଅଧିକାର କରୁଥିଲେ । ସେମାନଙ୍କର ବିଧିବଦ୍ଧ ସୈନ୍ୟାମନ୍ତ ଅଛନ୍ତି ଓ ନରତ୍ସେ ନାଟୋ ମେଣ୍ଡର ମଧ୍ୟ ଏକ ସଦସ୍ୟ । ତଥାପି ଅନ୍ୟ ଦେଶ ଅପେକ୍ଷା ବୋଧହୁଏ ଏହା ଦେଶର ଲୋକ ଅଧିକ ଅନୁଭବ କରୁଛନ୍ତି ଯେ ଏ ପାଖରେ ଦୁଷ୍ଟ ଓ ଯେ ପାଖରେ ଆମେରିକାର ବିପୁଳ ଆକାଶକ ସମରପକ୍ଷା ମର୍ଦ୍ଦିରେ ରହୁ ଅସୁଖସ୍ତ୍ର ବଳରେ ଦେଶ ରକ୍ଷା କରିବା ତେଣୁ ବ୍ୟର୍ଥ ପ୍ରଚେଷ୍ଟା ମାତ୍ର ହେବ ।

ଶୁକହଲମ୍ ଓ ଓସ୍‌ଲେ ଉଲ୍ଲସ୍ ମ୍ଳାନରେ ଗୋଟିଏ ଲେଖା ଆନ୍ତର୍ଘ୍ରୀୟ ଶାନ୍ତ ଦେବେଶଣ ସଂସ୍ଥାନ ରହିଛି । ଏ ସମ୍ମାନକୁ ମଧ୍ୟ ସେହି ସେହି ଦେଶର ସରକାର ଅର୍ଥ

ତାହାହୀ ବସନ୍ତ । ସୁନନ୍ଦର ସମ୍ମାନଟିର ଅଧିକ ବ୍ୟାପକ ଅର୍ଥନୀତିରୁ ପୁରୁଣା ମୀରତାକୁ ଓ ତା'ର ପ୍ରଧାନ ପରିଚାଳକ ଜଣେ ଇଂରେଜ ପମାନ ବଞ୍ଚାଇ ଶ୍ରୀ ଗନ୍ତ । ଏହାଙ୍କ ପହୁତ ଅଭାପ ହେଲା । ଏ ସମ୍ମାନରେ ପୁରୁଣା ବ୍ୟୟ ଉଦ୍ଦେଶ୍ୟ ବ୍ୟୟରେ ଯେ ଧାରଣା ଦେଇଥିଲେ । କିନ୍ତୁ ଯେମାନେ ଗୋଟିଏ ଦାମ ପୂର୍ବ ନିଶ୍ଚିତ, ତାହାହେଲେ ଅନ୍ତର୍ଦ୍ଧାତ୍ମିକ ଉପସ୍ଥାନର ପାଇଁ ଏପର୍ଯ୍ୟନ୍ତ ଯେତେ ଯେତେ ଉଦ୍ୟମ ହେଲେ ତା'ର ଏକ ପୁଣ୍ୟାତ୍ମ୍ୟ ବ୍ୟବସାୟ । ଏହାକୁ ଉପସ୍ଥାନର ଉଦ୍ୟମ କି କି ନାହିଁରୁ ବ୍ୟବସାୟ ହେଲେ ଓ କି କି ତାହା ଏକକ ଉଦ୍ୟମକୁ ସଫଳ କରିବା ବ୍ୟବସାୟ ସାହାଯ୍ୟ କରିବା ତାହା ଏ ପୁଣ୍ୟାତ୍ମ୍ୟ ବ୍ୟବସାୟ ବିଶ୍ଳେଷଣ ଓ ପର୍ଯ୍ୟାୟୋଚନା ଦ୍ଵାରା ଜାଣିବା ସମ୍ଭବ ହେବ ।

ଶାନ୍ତ ଉଦ୍ଦେଶ୍ୟ ବ୍ୟବସାୟ ଭଳି ଅଧିକାଂଶ ଉଦ୍ୟମ । ଏ ପର୍ଯ୍ୟନ୍ତ ଶାନ୍ତ ଓ ଅହଂସାର ପୋଷକତା ଅଧିକାଂଶେ ନର ଓ ଆଦର୍ଶ ଦୁଷ୍ଟିରୁ ନିରାପାରଣ । ଶାନ୍ତ ଭଲ, ଅହଂସା ଭଲ, ଏ ବନ୍ଧା ଠିକ୍ । ମାତ୍ର ତାହା କାର୍ଯ୍ୟକାରୀ ନ ହେଉଛି କାର୍ଯ୍ୟକାରୀ ? ପ୍ରଶ୍ନ ଭଲ, ମାତ୍ର ଯେଉଁଠି ଭେଦ ରହୁଛି ସେଠି ତା'ର ନାହିଁକି କାର୍ଯ୍ୟକାରୀ ଓ ପୁଣି ସେ କାର୍ଯ୍ୟକାରୀକୁ ଦୂର କରିବାକୁ ଉପାୟ ଜାଣିଲେ ଯାଇ ପ୍ରଶ୍ନ ସେହିଭଳି ଅଟେ । ହଂସା ଓ ଯୁକ୍ତ ପମାନ ଦେହରେ ଭେଦ ଭଲ । ଏ ଦୁଇ ଉପକରଣ ପାଇଁ ପମାନ ବ୍ୟୟ ଏ ସବୁର ପୁଣ୍ୟାତ୍ମ୍ୟ ବିଶ୍ଳେଷଣ ବିଶ୍ଳେଷଣ ଯେତା । ଶାନ୍ତ ଉଦ୍ଦେଶ୍ୟ ସମ୍ମାନମାନଙ୍କରେ ମନୋରଞ୍ଜନ, ପମାନ-ବିଜ୍ଞାନ, ସୁନନ୍ଦ-ବିଜ୍ଞାନ, ଅର୍ଥନୀତି, ଶିକ୍ଷାତତ୍ତ୍ଵ ଆଦି ବ୍ୟୟ ବ୍ୟୟକୁ ଯୁକ୍ତ ଓ ଶାନ୍ତ ପହୁତ ପଦ୍ଧତି ପମନ୍ୟାମାନଙ୍କର ଉଦ୍ଦେଶ୍ୟ ନିରାପାରଣ ।

ଉଦାହରଣ ସ୍ଵରୂପ ଅମେଶ୍ଵରୀ, ରୁଷ୍ଟ ପ୍ରଭୃତ ଅଧିକାଂଶ ଅଧିକର ବହୁତ ଶକ୍ତି-ମାନଙ୍କର ଅର୍ଥନୀତିରେ ଯୁକ୍ତ ପମନ୍ୟା ଉପାଦାନ ଗୋଟାଏ ଗୁରୁ ବଡ଼ ସ୍ଥାନ ରଖିଥାଏ । ପୁଣି ଯୁକ୍ତ ନିତିରେ ଏହାର ଗୁରୁତ୍ଵ ଆହୁରି ବଢ଼ିଥାଏ । ଉପରୋକ୍ତ ଯୁକ୍ତରେ ଯେ ହଜାର ହଜାର ନୋଟି ଟଙ୍କାର ଅସୁସ୍ଥ ପ୍ରତିବର୍ଷ ଗର୍ଭ ହେଉଛି ତାହା ଅମେଶ୍ଵରୀର ଶିଳ୍ପ ବାଣିଜ୍ୟକୁ ଗୁରୁ ସମ୍ଭରଣର ବସ୍ତୁ । ଏ ସବୁ ତଥ୍ୟର ଭଲ ବଡ଼ ବଡ଼ ଶିଳ୍ପ ଅନୁଷ୍ଠାନମାନେ ଶହ ଶହ କୋଟି ଟଙ୍କା ଲାଭ ପାଇଛନ୍ତି । ଲକ୍ଷ ଲକ୍ଷ ପ୍ରମାଣ, ଇଂଲଣ୍ଡର, ଭାରତୀୟ, ମେନେଜର ଏହା ଦ୍ଵାରା ପୋଷି ହେଉଛନ୍ତି । ଯୁକ୍ତ ବଡ଼ ହେଉନିଏ ଏହାକୁ ବଡ଼ ହେଉଥିବ ଓ ଅମେଶ୍ଵରୀର ପମନ୍ୟ ଅର୍ଥନୀତି ଉପସ୍ଥାନର ଅବସ୍ଥାରେ ପହୁଛି । ତେଣୁ ଯୁକ୍ତ ଗୁରୁ ରଖିବା ପ୍ରସଙ୍ଗରେ ବଡ଼ ଲକ୍ଷ ଲୋକଙ୍କର ପ୍ରର୍ଥ ରହୁଛି । ଯୁକ୍ତ ନିରୁଣ୍ଣତା ବେଳେ ମଧ୍ୟ ଜମ ରୋକ ଯୁକ୍ତ ପମନ୍ୟା ତଥ୍ୟରେ ଲାଭ ନାହାନ୍ତି । ଉପସ୍ଥାନର ହେତୁ ଏ ସବୁ ବଡ଼ ହେଉଥିବ । ତେଣୁ ଏହା ଗୋଟାଏ ଉଦ୍ଦେଶ୍ୟର ବ୍ୟୟ ଯେ ଉପସ୍ଥାନର ହେଲେ ଏ ସବୁ କାର୍ଯ୍ୟକାରୀ ଓ ଲୋକକୁ କି ସ୍ଥାନର ଅନ୍ୟ କମାରେ ଲାଭେଇ ହେବ ।

ଗୋଟିଏ ଦେଶର ଲୋକଙ୍କ ବ୍ୟୟରେ ଅନ୍ୟ ଦେଶର ଲୋକଙ୍କର ଦେହପୁତ୍ରାଏ ଧରାବଞ୍ଚା ଧାରଣ ସଦୃଶ ଦେଖାଯାଏ । ଏ ଧାରଣର ଉଚ୍ଚତା ବନ୍ଧ୍ୟ ମାତ୍ର ଅଧିକାଂଶ

ନାଲକନ । ଏଇକ ପ୍ରାକୃତ୍ୟାଶୟର ବ୍ୟବହାରୀ ହେଇ ଏକ ଦେଶର ଲୋକ ଅନ୍ୟ ଦେଶର ଲୋକଙ୍କୁ ସମେତ, ଅନୁଶୀଳ ଓ ବିଦେଶର ଦୃଷ୍ଟିରେ ଦେଖିଥାନ୍ତି ଓ ଏହାକୁ ହିଁ ଅଗ୍ରସ୍ତ କରି ପରସ୍ପର ବିରୋଧରେ ଯୁଦ୍ଧ ଅପୋକନ ଅନେକ ଦମୟରେ ଚାଲେ । ଏସବୁ ଧାରଣାର ରୂପରେଖ ନ'ଣ, ଏହା ତପସ୍ତ ସୃଷ୍ଟି ହେଲ ତାହା ସଠିକ ଭାବରେ ଜାଣିଲେ ଦେଶ ଦେଶର ଲୋକଙ୍କ ଭିତରେ ପରାବ ଚେରାଚ ଆଣିବା ସହଜ ହେବ ।

ଏ ନେତଳ ଦୁଇଟି ଅତି ସାଧାରଣ ଉଦାହରଣ ହେଲ । ଏହୁପରି ଅସଂଖ୍ୟ ବିଷୟରେ ଅନୁପ୍ରାଣନ ଓ ଗବେଷଣାର ପ୍ରୟୋଗନ ରହିଛି । ଦୁଇବର୍ଷ ତଳେ ଚେନୋପୁଲ୍ଲିଆ ଭାବରେ ଗୁଡ଼ ଅଠ ପଞ୍ଚଶତ୍ରୁ ମିଳିତ ଆକମଣ ହେବା ବେଳେ ଯେଠାର ନନତା ଯେଉଁ ଧରଣର ଅସ୍ତ୍ର-ସ ପ୍ରଭରେୟ ଅନେକ ଦନ ପର୍ଯ୍ୟନ୍ତ ତଳାଇଥିଲେ ତାହାର ମଧ୍ୟ ଅଧ୍ୟୟନ ଓପଲେଇ ଶାନ୍ତି ଗବେଷଣା ସମ୍ମାନ ପକ୍ଷରୁ ନରଞ୍ଜାଭୁତ । ଯେହୁଆଁ ସେ ସମ୍ମାନ ପକ୍ଷରୁଲନ ସ୍ତୋତ୍ରାନ୍ ବାନ୍ଧୁଂଗ ସ୍ତ୍ର ଯାଇ ଯେଠି ପହଞ୍ଚି ଯାଇଥିଲେ ।

ଶ୍ରୀ ଗାନ୍ଧୁଂସ୍ ପୁବତ, ଚାଲଣ ଏପାଶ ହେବେ, ଗଞ୍ଜେୟ ବିଦ୍ଵାନ ଓ ନରଞ୍ଜନୀ ଲୋକ । ସମାଜସଂଗଠନ, ରାଜନୀତିନୀତ୍ୟ ଆଦିରେ ତାଙ୍କର ତ ଧୁର୍ ଗଞ୍ଜର ଓ ବ୍ୟାପନ ଦକ୍ଷର ରହିଛି, ତାହା ଛଡ଼ା ସେ ସୁଲେପର ସାତ ଆଠଟି ପ୍ରଧାନ ପ୍ରଧାନ ଭଣ୍ଡା ଶୁର୍ ଭବ ଭାବରେ ଆସୁଛି ନରଞ୍ଜନ୍ତ । ସେ ଭାରତକୁ ପୁସ୍ତୁ ତନରୁଣ ଥର ଆସିଛନ୍ତି ଓ ସେହି ପୁସ୍ତକରେ ତାଙ୍କ ପହୁତ ପକ୍ଷରୁ ହେଇଥିଲ । ଦୁନିଆ ପୁରୁ ରୁଲିବା ତାଙ୍କର ଅଭ୍ୟାସ ଓ ବିଭିନ୍ନ ଦେଶର ପକ୍ଷସ୍ଥିତି ଓ ଆନ୍ତୋଳନ ଆଦର ପରିବ୍ୟ ଅଧ୍ୟୟନ କରିବାକୁ ସେ ନେତେବେଳେ ଚାହା ତ ନେତେବେଳେ ଆଲକଶୟା, ନେତେବେଳେ ଭାରତ ତ ନେତେବେଳେ ନାପାନ ତରୁର ନାଟୁଆନ୍ତ । ଓପଲେରେ ମୋର ରହଣୀ ଏହି ଶାନ୍ତି ଗବେଷଣା କେନ୍ଦ୍ରରେ ହେଇଥିଲ । ମୁଁ ଯାଇ ଯେଠି ପହଞ୍ଚିବା ବେଳକୁ ଗାନ୍ଧୁଂସ୍ ତାଙ୍କର ଜାପାନୀ ସ୍ତ୍ରୀକ ପହୁତ ଶେନ୍ ଗସ୍ତରେ ବାହାରବା ପାଇଁ ପଳ ହେଉଛନ୍ତି । ସିଧା ଗୋଟାଏ ମଟରଗାଡ଼ିରେ ଯିବେ । ଯେହୁଆଁ ଯେହୁରେ ସବୁ ପ୍ରକାରର ପ୍ରୟୋକନସ୍ତ ନକଟ ଗୁଣା ହେଉଛି । ମୁଁ ପହଞ୍ଚିବାର ପଞ୍ଚାଏ ଭିତରେ ସେ ରମାନା ହେଇଗଲେ ।

ଶୁନହୁଲ୍ ମରେ ପହଞ୍ଚି ଯେଠି ଅମର ଗୁଡ଼ୁତ ଶ୍ରୀ ମାତଙ୍ଗ ପହୁତ ସାଙ୍ଗତ ନରଞ୍ଜସ୍ । ଅତି ଅମାସିନ ଭୁଲୋକ, ଅନେକ ବିଷୟରେ ଆଲପ ହେଲ । ମୋ ପାଇଁ ସେ ଗୋଟିଏ ସରର ଅପୋକନ ଦୁତାବାସର ସାବୁତନ ବିସର ପକ୍ଷରୁ ନରବା ପାଇଁ ଲିଲ୍ଲ ନଥିଲେ । ଭାରତ ପ୍ରକୃତ୍ୟା ପୁସ୍ତୁ ଏ ସମସ୍ତ ଦେଶରେ ଥିବା ଅମର ଦୁତାବାସମାନଙ୍କୁ ମୋର କାର୍ଯ୍ୟକ୍ରମ ବିଷୟରେ ଲେଖାଯାଇଥିଲ । ପ୍ରାୟ ସମସ୍ତେ ମୋର କାର୍ଯ୍ୟକ୍ରମ ବିଷୟରେ ତତ୍ତ୍ଵ ନେଇଥିଲେ ଓ କୋପେନ୍ହେଗେନ୍ର ଦୁତାବାସ କେତୋଟି କାର୍ଯ୍ୟକ୍ରମ ଅପୋକନ ମଧ୍ୟ ନରଞ୍ଜଲେ । ଶୁନହୁଲ୍ ମରେ ମୋର ସେ ଅଭ୍ୟାସ ଯସମାନ, ଶ୍ରୀ ଓମାରସ୍ତ୍ରାମ୍, ସେ ଯାଇ ସାମରକ ତାଲମ

ପ୍ରକୃତରେ ବନ୍ଦୀ ହେବାକୁ ଏଠା ଦୁର୍ଭାଗ୍ୟ ତାଙ୍କ ସହ ଯୋଗାଯୋଗ କରି ନ ପାରି
କୌଣସି ସମ୍ଭବ ଆୟୋଜନ କରିପାରିଲେ ନାହିଁ ।

ରାତ୍ରଦୁଇ ମହାଗୟ ସ୍ଵୀଡେନ୍‌ର ପ୍ରାକୃତିକ ଦୁର୍ଗନ୍ଧମୟ ଓ ଅର୍ଥନ ପ୍ରଗତିର ପ୍ରମାଣ
କରି ନହୁଲେ ଯେ ଅରେ ଯେଠି ତାଙ୍କୁ ଗୋଟିଏ ସମ୍ଭରେ ଶୁଣି ଦେବାକୁ ହୋଇଥିଲା ।
ସ୍ଵୀଡିଶ ଭାଷାରେ ସ୍ଵୀଡେନ୍‌ର ନାମ **SVERIGE**, (ଇତାରିଣ ସ୍ଵେଡସ୍), ଏହାକୁ
ସ୍ଵେଡେରେ ପଢ଼ାଯାଇପାରେ । ଶ୍ରୀମତୀ ବନ୍ଦୁତାରେ ନହୁଲେ ଯେ ଭାରତରେ ଦେବଲୋକକୁ
ସ୍ଵର୍ଗ କୁହାଯାଏ ଓ ଏ ଦେଶ ସ୍ଵେଡେରେ ଅର୍ଥାତ୍ ଭାରତୀୟ ଅର୍ଥରେ ଦେବଲୋକ । ମୁଁ
ବୟାଣ୍ଟ ନରୱେରେ ନାମ ତ ତାଙ୍କ ଭାଷାରେ **NORGE** ନୋରୱେ ମଧ୍ୟ । ସ୍ଵେଡେରେ ଯଦି
ସ୍ଵର୍ଗ ତେବେ ନୋରୱେ ହେବ ନରୱକ ! ସ୍ଵର୍ଗ ଓ ନରୱକ ଦୁଇଟିଟାକ ପାଖାପାଖି ।

★ ★

ଏଗାର

ଭୁବନେଶ୍ୱର ଦୁର୍ଗରେ ଶାନ୍ତି ଉଦ୍ୟମ

ନରଠିସ୍ୱେର ଲୋକସଙ୍ଗା ମାତ୍ର ଚାଲି ଲାଗି । ସ୍ତ୍ରୀକେନ୍ଦ୍ର ପାହାଡ଼, ବଣ ଓ
ଦୁର୍ଗରେ ପୁଣି । ଏଠାର ବିଶେଷତ୍ୱ ହେଲା ଚିତ୍ତୋର୍ତ୍ତ । ନରଠିସ୍ୱେର
ମହିମାମଣି ଗୋଟାଏ ପଦ୍ମତମାଳା ଭୃତ୍ୟର ଦକ୍ଷିଣ ଦେଇ ରହୁଛି ଓ ସେଥିରୁ ପଦ୍ମ ନାହିଁ
ବାହାରି ହାତ ଆଉଁଟିର ସିର ପରି ସମୁଦ୍ରରେ ପଶିଛି । ଦୁଇ ଆଉଁଟି ବା ନାହିଁ ମହିରେ
ଯେଉଁ ସମୁଦ୍ର, ସେଇ ହେଲା ଚିତ୍ତୋର୍ତ୍ତ । ପାହାଡ଼ ଘେନି ରହୁଥିବା ଏହି ଚିତ୍ତୋର୍ତ୍ତ ମାନଙ୍କର
ଦୁଃଖ ଅତି ଗୁମର । ବନ୍ଦର ପାଇଁ ମଧ୍ୟ ଏଗୁଡ଼ି ସ୍ଥାନ ଖୁବ୍ ଅନୁଲୁନ । ଓହ୍ଲେଇ ସହର ମଧ୍ୟ
ଏହୁଭଳି ଏକ ବଡ଼ ଚିତ୍ତୋର୍ତ୍ତରେ ଅବସ୍ଥିତ । ବେଶୀ ବଡ଼ ଦୁର୍ଗେଁ । ଉତ୍ତରାଞ୍ଚଳରୁ ଅତି
ମନୋରମ ଦେଖାଗଲା । ସହରର ଗୋଟାଏ ପାଖରେ ସମୁଦ୍ର, ଅନ୍ୟ ଉଚ୍ଚ ପାଖରେ ପାହାଡ଼
ଓ ବଣ । ସହର ଭିତରେ ମଧ୍ୟ ଅନେକ ବଡ଼ ବଡ଼ ଉଦ୍ୟାନ ।

ଏଠାରେ କୌଣସି ସ୍ତ୍ରୀ ବା ବୈଠକର ପୁତ୍ରରୁ ଆୟୋଜନ ହେଇ ନ ଥିଲା । ଏଠା
ଶାନ୍ତିସୂତ୍ର ଅତିସରଳ ନେତେ ନଣ ଶାନ୍ତିବାଦୀ ଯୁବକ ଯୁବତୀଙ୍କ ପହୁଡ଼ ଶାନ୍ତି ଅନୋଳନ
ସମ୍ପର୍କରେ ଦୀର୍ଘ ଆଲୋଚନା ହେଇଥିଲା । ସରକାର ପକ୍ଷରୁ ଖୋଲି ହେବାର ଥିବା ଅହୁଂସା
ବ୍ୟାପାର ସମ୍ପର୍କରେ ଆଲୋଚନା କରିବାପାଇଁ ଦେଶର ବିଭିନ୍ନ ଅଞ୍ଚଳରୁ ଯେଉଁ ଶାନ୍ତିବାଦୀ
ଯୁବକମାନେ ଆସିଥିଲେ ସେମାନଙ୍କ ପହୁଡ଼ ମଧ୍ୟ କଥାବାଣୀ ହେଲା । ଗାନ୍ଧୀଜୀଙ୍କର
ପଦ୍ମପତ୍ର ପଢ଼ା ଓ ସ୍ୱଦେଶୀୟ ଆନ୍ଦୋଳନର ବର୍ତ୍ତମାନ ଗତବ୍ୟ ବିଷୟରେ ଜାଣିବାକୁ
ସମସ୍ତେ ଉତ୍ସୁକ ଥିଲେ ।

ପୁତ୍ରରୁ ନହୁଛି ଯେ ଏ ଦେଶରେ ପ୍ରତିବର୍ଷ ଖାତଅଠ ଶହ ଯୁବକ ସାମଲେ ଉଦ୍ଧୃତ
ନେବାକୁ ମନା ନରୁଛନ୍ତି । ଦେଶରେ ବିଭିନ୍ନ ଶାନ୍ତିବାଦୀ ଅନୁଷ୍ଠାନ ରହୁଛି, ଅନୁରାଗୀୟ
ସଂଗଠରର ଶାଖାମାନ ମଧ୍ୟ । ଏ ସବୁର ମୋଟ ସ୍ୱଦେଶୀ ସଙ୍ଗା ବେଶ ନେତେ ହଜାର
ହେବ । ଏ ସମ୍ପ୍ରଦାୟେ ଜଳ ଭଙ୍ଗରେ କାମ କରିଥାନ୍ତି, ଯୁଦ୍ଧ ବିରୋଧୀ ପ୍ରଭୃତ୍ କରିଥାନ୍ତି ।
ଏବେ ସେ ସମସ୍ତଙ୍କ କାମରେ ସାମଗ୍ରୀୟ ଅଖିବାର ଉଦ୍ୟମ ଆରମ୍ଭ ହେଇଛି ।

ଏଠାର ଶାନ୍ତ ନାଟ୍ୟାଳୟକୁ ଗଲ । ସ୍କୁଲ ତାଙ୍କ ଉପରେ ତଳ ବସାଇ ପର । ପ୍ରଭୁରପତି, ଯୋଷ୍ଠର ଆଦି ଭତଗୁଡ଼ ଗଦା ହେଲେ । ବହୁଦେବଙ୍କର ବ୍ୟାଗ, ବିରାଣ, ବୋଧକୁ ବୋଧେ ମଧ୍ୟ । ଅମ ତଃନ ଲୁଚାନ୍ ଅତିଏ ପରି ଅବସ୍ଥା । ସଙ୍ଗେ ଯାଏ ନେତ ତ । ଯାହାହେଉ ଏହା ପଲରେ ରୁରନ୍ତ ଅସୀୟତା ଅଧୁରବ ତଲ ।

ଶାନ୍ତ ଅନ୍ତୋଳନରେ ଦ୍ଵିତୀୟାଳ ଦୁଇଜଣ ଗୁଣଗୁଣୀ ଓ ମୁଁ ଯାଇ ଯେଠାର ରାଜପ୍ରାପାଦ ଉଚ୍ଚରେ ସଦା ଏତ ଉଦ୍ୟାନରେ ବସି ଅନ୍ତୋଳନା ତଳାଇଲୁ । ଅନ୍ତେନ ଜଳ ଜାଣିବାକୁ ମିଳିଲ । ନରତ୍ଵେର ସରତାର ଯେ ଶାନ୍ତ ଗବେଷଣାକୁ ଗାହାଣୀ ନରୁଣ ତାହାକୁ ଏମାନେ ଗୁରୁତ୍ଵ ଦେଇ ନାଦାନ୍ତ । ଲେକ ଦେଖାଣିଆ ନାମ ବୋଲି କହୁଛନ୍ତ । ତେବେ ଏଭଳି ଯେତ ଦେଖାଣିଆ ନାମ ଅନ୍ୟ ଦେଶ ତ ନରୁନାହାନ୍ତ । ଏଠି ଲେକମତ ଶାନ୍ତପଞ୍ଚରେ ବହୁତ ଦେଶୀ ବୋଲି ତ ପରନାରକୁ ଲେକ ଦେଖାଣିଆ ଉପରେ ହେଉ ପରେ ଏହା ଜଣିବାକୁ ଚକ୍ରୁ ।

ଏଠାର ଯୁଦ୍ଧ ବସ୍ତୁଧୀ ସଦ ପଞ୍ଚକୁ ଏବେ ଶିକ୍ଷାଧିକାରମାନଙ୍କରେ ଶାନ୍ତବାଦର ପ୍ରଭୁର ନରବୀ ଓ ଗୁଣଗୁଣୀମାନଙ୍କର ଶାନ୍ତବଦା ଗୋଷ୍ଠୀ ଗଢ଼ିବାର ଏକ ବ୍ଵେଷେ ଉଦ୍ୟମ ଆରମ୍ଭ ହେଲ । ଉପଦାନମରେ ଅମେଶନାର ଅନ୍ତମଣର ବସ୍ତୁଧ୍ୟ ମଧ୍ୟ ଏଠି ସ୍ଵୀକ୍ଷେନ୍ ଭଳି ଦେଶ ବ୍ୟାପତ । ଏହାଛଡ଼ା ଅନ୍ୟ ବଦ୍ୟ ପମୟା ନେଇ ମଧ୍ୟ ଏମାନେ ପ୍ରଭୁର ତଳାଇଥାନ୍ତ । ଅଧୁରୁତ ଦେଶମାନଙ୍କରେ ବୈପ୍ଳବିକ ଅନ୍ତୋଳନ, ପଦ୍ୟାନ ଦେଶମାନଙ୍କରେ ପ୍ରଧାନତା ଅନ୍ତୋଳନ ପ୍ରତି ପମର୍ଥନ ଏବର ଶାନ୍ତବାଦମାନଙ୍କର ଏକ ବ୍ଵେଷେତ୍ । ଏହା ଉତ୍ତରେ ଅନ୍ତେକ ମାର୍ଜିତ, ମାର୍ତ୍ତ ବା ଚିତ୍ତେଲ୍ କାର୍ଯ୍ୟଶାଳର ଚନ୍ଦ୍ରାଧାର ଦ୍ଵାର ପ୍ରସ୍ଵବତ ଓ ଶେଷ ପର୍ଯ୍ୟନ୍ତ ଦରଶାନ୍ତ ଲୁପ୍ତ ଥିବ ମଧ୍ୟ ବସୁବ ବା ପ୍ରଧାନତା ପ୍ରକାମରେ ହୁଂସାର ପ୍ରସ୍ଵୋଗର ପମର୍ଥନ ତରନ୍ତ । ଶାନ୍ତବାଦର କ୍ରମକ୍ରମରେ ଏ ଏକ ନୂତନ ଗୋପାନ । ଅଦ୍ୟରେ ଶାନ୍ତ ଅନ୍ତୋଳନ ନେବଳ ଯୁଦ୍ଧ ବସ୍ତୁଧ୍ୟ ହିଁ ନରୁ ଥିଲ । ପମାନରେ ଅନ୍ତ ଉତ୍ତର ହୁଂସା ଶୋଷଣ, ବ୍ରତମତା, ସାମାଜିକ ଅନ୍ୟାୟ ଶେଷରେ ଏହାର ବ୍ଵେଷେ କଳ୍ପ ଗୁଣିନ ନ ଥିଲ । ଏବେ ଶାନ୍ତବାଦମାନେ ଉପରକୁ ନରବୀକୁ ଆରମ୍ଭ ତଲେଣି ଯେ ଦେଶ ଦେଶର ପମାନ ଭତକୁ ଶୋଷଣ, ଅନ୍ୟାୟ ଓ ବ୍ରତମତାଧୁଣୀ ହୁଂସା ଦୁର ନ ହେଲେ ଦେଶ ଦେଶ ଭତରେ ପମର୍ଥକୁ ତାହା କପରି ଦୁର ହେବ ? ଯୁଦ୍ଧର ମୁଲ ତ ପମାନ ଓ ଅର୍ଥଗଣ ଭତରେ ରହୁତ ।

ଏଠାର ଶାନ୍ତ ଗବେଷଣା କେନ୍ଦ୍ରରେ ମଧ୍ୟ ଏହି ପମାନର ଅନ୍ତର୍ଭୁକ୍ତ ହୁଂସା 'structural violence' ନେଇ ଗବେଷଣା ଆରମ୍ଭ ହେଲ । ଦକ୍ଷିଣ ଅମେଶନାର ଦ୍ରାକଲ୍ ପ୍ରଭୃତ ଦେଶମାନଙ୍କରେ ଏହି ପମାନଗତ ହୁଂସାର ରୂପରେଖ ଅଧ୍ୟୟନ ନରୁଥାଉଛ ।

ଓପ୍ନେରେ ଜଣେ ପ୍ରସାଣ ବସ୍ତୋବୁଦ୍ଧ ଶାନ୍ତବାଦୀ ଶ୍ରୀ ଉତ୍ତେଶନ୍ ଲୁଣ୍ଡିଙ୍ଗ ଯେ ପାଖତ ହେଲ । ଶ୍ରୀ ଲୁଣ୍ଡି ମଧ୍ୟ ଦଶ ବର୍ଷ ତଳେ ଉତ୍ତର ଆସିଥିଲେ । ଦେଲନରେ ଏକ

ଅଧୁନ ଧରଣର ମାଛଧରା ପ୍ରଣାଳୀର ପ୍ରବର୍ତ୍ତନରେ ନରଠେଁ ପରଜୀବକ ପକ୍ଷରୁ ପାହାନ୍ତି ହୁଏ ଯାହାକି ଓ ସେହି ଯୋଗ୍ୟକୁ ନାହିଁକାହିଁ କେବଳ ପାଇଁ ସେ ଅସିଷ୍ଟିବେ । ବସ୍ତୁ ବସ୍ତୁଅସି, ଯୌଗ୍ୟ ଦର୍ଶନ, ଦୀର୍ଘକାଳ ବୃଦ୍ଧ, ମାତ୍ର ଏବେ ବି ଖୁବ୍ କର୍ମଠ ଅଛନ୍ତି । ସେହି ସମ୍ପ୍ରାଦିତ ଭିତରେ ସେ ଅଲ୍-ଭେୟା ଯିବା ପାଇଁ ପ୍ରସ୍ତୁତ ହେଉଥାନ୍ତି । ନରଠେଁର ଏକ ସେବା ପକ୍ଷୀ ପକ୍ଷରୁ ସେଠାରେ ଏକ ପ୍ରାମାଣ୍ୟାୟନ ଯୋଗ୍ୟରେ ପାହାନ୍ତି ନରଠେଁରୁଆଏ । ସୁଦ୍ଧା, ତାହାର ଶରୀର ଅତି ଉର୍ଦ୍ଧ୍ୱରେ ପାଇଁ ବହୁ ଲକ୍ଷ ଟଙ୍କା ପାହାନ୍ତି ହୁଏ ହେଉଥାଏ । ସେହି ଯୋଗ୍ୟର ତତ୍ତ୍ୱାବଧାନ ପାଇଁ ସେ ଯାଉଥାନ୍ତି ।

ଶ୍ରୀ ଲୁଣ୍ଠକର ଭାରତ ପ୍ରତି ଉଦ୍ଧାର ପ୍ରୀତି ଓ ଅହଂପାର ମନରେ ତାଙ୍କର ବିଶ୍ୱାସ ଅଟେ । ମନିଷ ମନିଷ ଭିତରେ ସମ୍ପ୍ରୀତି ଓ ଦେଶ ଦେଶ ଭିତରେ ସମ୍ଭାବ ଓ ଶାନ୍ତି ଅବଶ୍ୟ ଅସିବ, ଏହା ସେ ଅନୁରର ଉଦ୍ଧାରଣ ପ୍ରଦେଶରୁ ବିଶ୍ୱାସ କରନ୍ତି । ତାଙ୍କ ବସିବା ଘରେ ଟଙ୍କା ହେଉଥିବା ନିଜାତ୍ମମାନଙ୍କରୁ ଓ ସେ ଘରର ପରଲ ଅଧିକ କଳାପୁଣ୍ଡି ପାଳନରୁ ନିଶ୍ଚିନ୍ତାହୁଏ ସେ ସେ ଜଣେ କଳାକାର । ଭାରତରୁ ସମସ୍ତ କଣ୍ଠିକା କେତେକ ଭିତରେ ଶିଳ୍ପ ସେ ଗୋଟିଏ ଘରେ ଟାଣି ରଖିଥାନ୍ତି । ମତେ ନେଇ ଅତି ଆସନ୍ତୁ ସହଜରେ ଦେଖାଯିବ ଓ ଦେଖିବେ କେହିଠୁଁ ସମସ୍ତ କଣ୍ଠିକାରେ ତାହା ମଧ୍ୟ ଠିକେ ଠିକେ ବର୍ଣ୍ଣନା କରେ ।

୧୯୪୧ରେ ଯେତେବେଳେ ଜର୍ମାନ ନାତ୍ୟୁସିବାହୁଣ ନରଠେଁ ଦେଖି କରମତର ଯେତେବେଳେ ସେ ଦେଖିଲେ ଜନତା ଏ ଅନ୍ତମତାରେ ଉତ୍ତର ଶାନ୍ତିପୁଣ୍ଡି ଅପହରଣ କଣ ସେ ଦେଖିଲେ ଆହୁ ନିଜାତ୍ମ କଣ୍ଠିକା କଣ୍ଠିକାର ହୁଟ୍-ଲରର ଉଦ୍ଧାରକୁ ବହୁ ଦୂରଯାଏ ପ୍ରତିହତ କଣ ପାଶ୍ଚାତ୍ୟ । ଭାରତୀୟର ଏ ଏକ ଅନୁଲଗ୍ନ ଘଟଣା, ମାତ୍ର ବୁଦ୍ଧିରେ ନେଲେ ଏ ଗୌରବମୟ ପ୍ରଦର୍ଶନର ନାହାଣୀ ଖୁବ୍ ନମ ଜାଣନ୍ତି । ନାରଣ ପୁରର ହୁଂପାସନ ପ୍ରଦର୍ଶନ ଓ ଅଧୁନା ସୈନ୍ୟକର ଗରୁଡ଼ ଗାଆ ହିଁ ଅଧିକ ପ୍ରଭୁର କରୁଥାଏ । ଶ୍ରୀ ଲୁଣ୍ଠକ ଉପରେ ପ୍ରଦର୍ଶନର ପ୍ରତ୍ୟକ୍ଷଦର୍ଶୀ । ଶେଷେ ଗୋଟିଏ ପୁସ୍ତିକାରେ ଏହାର ନାହାଣୀ ମଧ୍ୟ ଦେଖିଛନ୍ତି ।

ସେ ସମୟରେ ଏ ଦେଶର ସମସ୍ତ ଶାଖାଗଣ ଅନୁଷ୍ଠାନ, ସିଂଗର, ସରକାର କର୍ମାଳୟ, ଶ୍ରୀମନ୍ଦିର ପାହାଣୀ, ଶ୍ରୀମତ, ଶେଳ କରାବରକାଳ ପ୍ରଭୃତି ଅନ୍ତମତାରେ ସମସ୍ତ ସହଯୋଗ କରବାକୁ ଅସୀନା କଣ୍ଠିକା । ସୁଦ୍ଧାମାନଙ୍କରେ ଜର୍ମାନ ନାତ୍ୟୁ ପ୍ରଶସ୍ତି, ବର୍ଣ୍ଣଦେଖି ଓ ନିଜାତ୍ମ ବିଦେଶପୁଣ୍ଡି ବିକୃତ ଓ ମିଥ୍ୟା ଭାରତୀୟ ପରିସିଦ୍ଧି ପାଇଁ ଓ ଗୁଣମାନଙ୍କୁ ନାତ୍ୟୁ ପ୍ରସାରେ ସଂଗଠିତ କଣ୍ଠିକା ପାଇଁ ନିର୍ଦ୍ଦେଶ ଦିଆଗଲା । ଜର୍ମାନ ଗୁଣା ଦାଧାତାମାନ କରୁଗଲା । ସିଂଗରମାନେ ଏ ନିର୍ଦ୍ଦେଶ ମାନବାକୁ ଅସୀନାର ନେଇ ଓ ସବୁ ବିଦ୍ୟାଳୟ ବନ୍ଦ କରାଗଲା । କେତେ ଦୁନାର ସିଂଗରଙ୍କୁ ବନ୍ଦୀ କଣ ନରଠେଁର ଉଦ୍ଧାରରେ ଅତି ଶୀଘ୍ର ଓ ଦୁର୍ଗମ ସ୍ଥାନକୁ ନିର୍ବାସିତ କରାଗଲା । ତଥାପି ଯେମାନେ ବଣ ମାନଲେ ନାହିଁ । ଶେଷକୁ ଏସବୁ ଅପଦେଶରୁ କେତେକ ପ୍ରତ୍ୟକ୍ଷ ହେଲେ ଓ କେତେକ ପଶ୍ୟବର୍ତ୍ତିତ ହେଲେ ।

ଶ୍ରମିକ ସଂସମାନଙ୍କୁ ମଧ୍ୟ ନାତୁଣି ଏକତ୍ରପଦାଦ ଗୁଚ୍ଛରେ ସୁନର୍ଗଠିତ କରିବାକୁ ଅଦେଶ ହସ୍ତୀକାରୁ ତାହା ବିରୋଧରେ ଶ୍ରମିକମାନେ ଧର୍ମସତ୍ତା କଲେ । ପାତ୍ରୀମାନଙ୍କର କେତେକ ସ୍ୱତନ୍ତ୍ର ଅଧିକାର ବାଞ୍ଛିତଦେଇ ସେମାନଙ୍କୁ ସରକାରୀ ତରଫରୁ ଅଧିକ ନିରାକାରମୟ ପ୍ରତିରୋଧ ପାତ୍ରୀମାନେ ପ୍ରାୟ ସଂଗ୍ରହକାରୀରେ କଲେ । କେଳକପରତ ଅନୁଷ୍ଠାନମାନେ ନାତୁଣି ତାହାରେ କାମ କରିବାକୁ ବାଧା ହେବା ଅପେକ୍ଷା ବରଂ ସମସ୍ତ ବାର୍ଷିକକାମ ବନ୍ଦ କରିଦେବା ଶ୍ରେୟସ୍ୱର ମଣିଲେ । ନାତୁଣି ଯୁଦ୍ଧ ଭଙ୍ଗମ ପାଇଁ ଶ୍ରମିକ ଲୋଡ଼ା ହେବାକୁ ଯେତେ ସହଜ, ଲୋକଙ୍କୁ ଏ ବାର୍ଷିକରେ ଯୋଗ ଦେବାକୁ ଅଦେଶ ହିତାହେତୁ, ତା'ର ମାତ୍ର ଦଶରାତ୍ରରୁ ସତେ ସେସତେ ଯୋଗଦେଲେ । ଏହିଭଳି ପ୍ରତିରୋଧ ବର୍ଷାଧିକାଳ ଧରି ସୁଲଭ । ଏହାର ବର୍ଣ୍ଣନା ଶ୍ରୀ ଲୁଣ୍ଠ ଖୁବ୍ ସଫଳ ସହଜ କରୁଥାନ୍ତୁ ।

ଯେତେବେଳେ ଯୋଗ୍ୟତା ଯୈନ୍ୟବାହୁନ ନରଞ୍ଜେକୁ ନାତୁଣି ନବକରୁ ମୁକ୍ତ କଲେ ଯେତେବେଳେ ସେମାନଙ୍କ ସହଜ ଯୋଗ୍ୟତା ରଖା କରିବା ପାଇଁ ଶ୍ରୀ ଲୁଣ୍ଠ ଲୁଣ୍ଠ ନରଞ୍ଜେକୁ ପଠାଯାଇଥିଲା । ଅଲୋଚନା ପ୍ରସଙ୍ଗରେ ଯୋଗ୍ୟତା ବାହୁନର ଯେତେବେଳର ଅଭିଭାବକୁ ଯେ ଖୁବ୍ ପ୍ରଶଂସା କରିଥିଲେ । ସେମାନେ ସାଧାରଣ ଲୋକଙ୍କ ସହଜ ଖୁବ୍ ଲଢ଼ ଓ ସହାନୁଭୂତିପୂର୍ଣ୍ଣ ଅଭିଭାବ କରୁଥିଲେ । ଜର୍ମନ ଯୈନ୍ୟଙ୍କ ହାତରୁ ଚୌଖଣ୍ଡ ଗ୍ରାଣୀ ବା ସହଜ ମୁକ୍ତ କଲେ ସେଠାର ଅରୁଚି ରହିଥିବା ପରି ସବୁ ସେଠାକୁ ଫେରି ଆସୁଥିବା ନାଗରକମାନଙ୍କୁ ବ୍ୟବହାର କରିବାକୁ ଦେଇ କିଛି ପଦାରେ ରହିଥିଲେ । କିନ୍ତୁ ତାହା ନାଗରକଙ୍କ ସହ କା'ଣି ଶାନ୍ତ୍ୟରେ ।

ଶ୍ରୀ ଲୁଣ୍ଠ ନର ଫୁଲ ପୁଅ ଓ ଗୋଟିଏ ହିଅ । ସ୍ତ୍ରୀ ବଞ୍ଚିଛନ୍ତି । ଗୋଟିଏ ପୁଅ ଜନ୍ମରୁ ପଞ୍ଜୁ । ତା'ର ସମସ୍ତ ଶର୍ତ୍ତ ଗୁଣ୍ଡ ବହନ କଲେ । ବଡ଼ ପୁଅ ଶିକ୍ଷକ । ହିଅ ମଧ୍ୟ ନେର୍ଗଠି ଗୋଟିଏ ସୁଲଭ କଲେ । ତାଙ୍କର ନାତି, ବସୁଣ ଅଠର ଗୋଡ଼ାଏ, ଏବେ ଶାନ୍ତ-ଅନୋଳନରେ ଅସ୍ତ୍ରଣୀ ହେଉଛନ୍ତି ।

ନରଞ୍ଜେର ସାମାଜିକ ସୁରକ୍ଷା ବ୍ୟବସ୍ଥା ସ୍ତ୍ରୀକେନ୍ଦ୍ର ପରି ଖୁବ୍ ବ୍ୟବସ୍ଥା ଓ ପର୍ଯ୍ୟାପ୍ତ । ବହୁବ୍ୟାପାରୀଙ୍କ ଶେଷ ସୀମା ଯାଏ ପିଲଙ୍କର ମାଗଣା ପାଠପଢ଼ା, ପିଣ୍ଡପାଳନ ପାଇଁ ଲାଭ, ବେକାର ଲାଭ, ଯେନପନ୍, ମାଗଣା ଚଳଣ୍ଡା, ସବୁ ଅଛି । ଲୁଣ୍ଠ କିତେ ଗ୍ରେଟେର ଗ୍ରେଟେର ସୁଲୁଥାନ୍ତୁ । ତା'ର ନୈତିକତା ଦେଇ ସେ କହୁଲେ ଯେ ତାଙ୍କର ତାହାଣି ଗୋଡ଼ି କିଏ ହାତର ନୋଡ଼ି ବା ଶ ଆ ଘୋଡ଼େର ଯାଇଥିବାରୁ ତାହା ବଦଳାଇ ଏକ ଉପାଦାନ ଖୁଆ ରଖାଇ ସଂଗ୍ରହକର । ସେଟା ଠିକ୍ ସେହି ହେବାକୁ କିଲେ ସମସ୍ତ ଲାଭିକ । ସେ ଯାଏ ତଳଗୁଲ କରିବା ବେଳେ କିତେ ବଥା ହେଉଛି । ଏ ଅସ୍ତ୍ର ଚଳଣ୍ଡାରେ ବହୁ ସହଜ, ଟଙ୍କା ଶର୍ତ୍ତ ହେଲା । ମାତ୍ର ସେସବୁ ସାମାଜିକ ସୁରକ୍ଷା ବ୍ୟବସ୍ଥାରୁ ମିଳିଲା ।

ଏଠି ଅଛି ଏକ ସୁଦୂର୍ଭା ଗୁଡ଼ାଗୁଡ଼ୀମାନଙ୍କ ପାଇଁ ଅଛି । ସବୁର ଚିପିଲେ ଭେଲ୍, ମଝର ଉଡ଼ାନାହାଳରେ ଅଧା ରଡ଼ାରେ ଯାତାୟାତ କରି ପାରିବେ । ବାଲକୃଷ୍ଣା ସମାଜା ।

କାର

ମାନବତା ଓ ପରାକ୍ରମର ଉପାସନା

ଓଗ୍ରେଣ୍ଟ ଶାନ୍ତି ଉଦ୍ଦେଶ୍ୟ ଉଦ୍ଦେଶ୍ୟର ନିକଟରେ, ରାଷ୍ଟ୍ର ସେ କେତେ ଘୋଷଣାଏ ବଢ଼ି ଉଦ୍ଦେଶ୍ୟନ ଅଛି । ତାହା ଏ ଦେଶର ବ୍ୟାପକ ଭାବର ଉଦ୍ଦେଶ୍ୟାନ୍ତର ସ୍ଵରୂପରେ ନାମିତ । ଉଦ୍ଦେଶ୍ୟାନ୍ତର ପାଇଁ ଉଦ୍ଦେଶ୍ୟନ ଧରଣ ଶକ୍ତି ଶକ୍ତି ପଥର ମୁଖି ତୁଆର ନର ରୁଦ୍ଧରେ । ଏ ପଥର ଅଧିକାରୀ ଏ ଉଦ୍ଦେଶ୍ୟନ ଉଦ୍ଦେଶ୍ୟ ପଥର ରଖା ହେଉଛି । ଦେଖିଲେ ହୁଏତ ହେବାକୁ ହୁଏ ଯେ ଏହାଙ୍କ ଉଦ୍ଦେଶ୍ୟର କି ଅଧିକାରୀ ସୁନିଶ୍ଚିତ, କି ଅଦ୍ୟତ୍ତ ଓ ଅଧିକାରୀ କର୍ମସୈନ୍ୟାଣୀ ସିନ । ନରନର, ବାଳକବାଳିକା, ଯୁବକଯୁବତୀ, ବୃଦ୍ଧବୃଦ୍ଧା, ପମସ୍ତ ମାନବତାର ନାନା ରଙ୍ଗରେ ନାନା ଭାବନା ବ୍ୟକ୍ତ କରୁଥିବା ଅନୁପ୍ରାଣିତ ମୁଖି । ପ୍ରତ୍ୟେକଟି ଭାବନା, ପ୍ରତ୍ୟେକଟି ଜୀବନ୍ତ । ପାଖାପାଖି ମଣିଷର ପାଖାପାଖି ଉଦ୍ଦେଶ୍ୟର ସୁଖଦୁଃଖ, ପ୍ରେମ-ନିକଟର ର ଉଦ୍ଦେଶ୍ୟନ କର ରୁଦ୍ଧରେ ପିଲୁ । ଉଦ୍ଦେଶ୍ୟନର ନେତ୍ରବନ୍ତ ହେଲେ “ମାନବତାର ମାନବ” । ତରଣ ଫୁଟି କି ନେତେ ଭବ ଘୋଷଣାଏ ପ୍ରମୁ ତକ୍ତ ଉପର ଘାଏ ନାନା ରଙ୍ଗରେ, ନାନା ଭାବର ମନୁଷ୍ୟର ଅନୁରୂପରେ ପୁଣି । ବୃକ୍ଷରୂପା ଭଳି ପରୁ ଉଦ୍ଦେଶ୍ୟର ଉଦ୍ଦେଶ୍ୟ, ଯେପରିକି ମାନବର ପ୍ରମୁଦ୍ଧଅହା ପୂର୍ଣ୍ଣ ହାତ ବଢ଼ାଉଛି !

ଓଗ୍ରେଣ୍ଟ ବନ୍ଦର ଅଧିପତିଙ୍କ ନିରାଶ୍ରୟ ଦ୍ଵୀପରେ ଅନେକଗୁଣ୍ଡାଏ ସହକାରୀଙ୍କୁ ରହିଛି । ଏଠି ଏକ ଉଦ୍ଦେଶ୍ୟକା ସହକାରୀଙ୍କୁ ରହିଛି । ଯେପରିକି ପରୁ ପୁରର ଘୋଷଣା, ଅଧିକାର, କଳା-ପାମଗ୍ରୀ, ବ୍ୟାପାର, କୃଷି ଉଦ୍ଦେଶ୍ୟର ଅଧିକ ପରୁ ପ୍ରକାରର ବସ୍ତୁ ସହକୃତ ନର ରଙ୍ଗ-ପାଉଛି । ସୁଦୃଶ୍ୟର କି ରଙ୍ଗରେ ନି ପରି ସୁଦୃଶ୍ୟକାରୀ ଗାରିଲ୍ ପର ମଧ୍ୟ ରଙ୍ଗାପାଉଛି । ଏ ମୁଖ୍ୟତଃ ଦେଖିଲେ ଏ ଦେଶର ପ୍ରାଚୀନ ସମ୍ପ୍ରଦାୟ ବିଷୟରେ ଖୁବ୍ ଭଲ ଧାରଣା ମିଳେ ।

ଏଠାର ଆଉ ଦୁଇଟି ସହକାରୀଙ୍କୁ ଦେଖି ଖୁବ୍ ଆନନ୍ଦ ଓ ସନ୍ତୋଷ ମିଳିଲେ । ଘୋଷଣା ହେଲେ ମେରୁ ଅଧିକାରୀ ନାନୁ ଉଦ୍ଦେଶ୍ୟ କାହାଳି ‘ଫ୍ରାମ୍’ ଓ ଅନ୍ୟଟି କାଠର ଭେଲ ‘କୋନ-ଟିକ’, ଯେଉଁଥିରେ ଅରୁ ହେଉଥିବାରୁ ଓ ତାଙ୍କର ପାଞ୍ଚଜଣ ଘାଣ୍ଟି ପ୍ରଶାନ୍ତ ମହାପାତ୍ର

ପାଇଁ ହେଉଥିଲେ । ତା'ର ଶତାବ୍ଦୀର ପ୍ରଥମ ଦଶନରେ ନାଚ୍‌ସେନ୍ ନେତୃତ୍ୱ ଏହି କାଠ ଉପାଶ ନାହାଳରେ ଉତ୍ତର ମେରୁ ଆନ୍ଧ୍ୟାର ପାଇଁ ଯାଣ ନହେଲେ । ଦକ୍ଷିଣ ମେରୁ ଯାଣ ମଧ୍ୟ ଥରେ ନରାଣେ । ତାଙ୍କର ଏ ସବୁ ଯାଣ ମାନବର ଦୁର୍ବଳତା ସାହସ ଓ ଅଦମ୍ୟ ଅନୁପରାଧ୍ୟାୟ ଅବଦୁରାଣୀୟ ଉଦାହରଣ । ଯେତେବେଳେ ବେଳାରବାଣ୍ଟା ପ୍ରେରଣ ବ୍ୟବସ୍ଥା ନ ଥିଲା । ବେଳାର ଉପରେ ଲାଈ ନର ପରୁକର୍ଣ୍ଣୀୟ ଓ ସ୍ଥାନଚଳୁପଣ ତଥା ପାଣି-ପାଗର ଅନ୍ତର ତଥା ସହଜ ନହେବାର ଯେ ସବୁ ବ୍ୟବସ୍ଥା ଏବେ ସମୁଦ୍ରଯାଣୀ ନାହାଳ ଓ ଉଡ଼ାନାହାଳର ନାହାସୁତକୁ ସୁଖମ ଓ ନିରାପତ ନରବାରେ ଗାହାଣୀ କରାଥାଏ ଯେସବୁ ଯେତେବେଳେ ସମୁଦ୍ର ଅଗୋଚର ଥିଲା । କାଠ ନାହାଳରେ ଦେବଲ ନମାନ୍ ଓ ଯେହ୍ନ-ହାନ୍ତୁକୁ ଆସ୍ଥା ନର ଏ ଅରାଣୀ ଦଳ ଅଳଣା ମେରୁ ପ୍ରଦେଶର ସମସ୍ତ ବସନ୍ତକୁ ସ୍ଥିତ ପଡେଲ ନେଇଥିଲେ ।

‘ପ୍ରାୟ’ ନାହାଳଟି ଯେତେବେଳେ ଯେପରି ଥିଲା ଅବଲନ ଯେହ୍ନପରି ରଖାଯାଇଛି । ମେରୁ ଅରାଣୀର ସମୁଦ୍ରରେ ଅନ୍ୟାନ୍ୟ ସମସ୍ତ ତଥ୍ୟ ଓ ଅନ୍ୟାନ୍ୟ ଅରାଣୀମାନଙ୍କର ଚକ୍ର, ସ୍ତରମୁଖି ଓ ଅରାଣୀର ତଥ୍ୟ ମଧ୍ୟ । ଦେଖିଲେ ବସ୍ତୁତ ହେବାକୁ ତୁଏ ଯେ ଅଞ୍ଚଳକୁ ଛାଡ଼ି ନରବା ପାଇଁ, ଦୁର୍ବଳତା ଉପରେ ମନୁଷ୍ୟର ବିନୟ ପତାଳା ଉଡ଼ାଲବା ପାଇଁ ନେତେ ଦେଶର ନେତେ ଚଳୁଛି ଓ ଯୌଡ଼ି ପର ଓ ନପର ସରାଧାର ନିର୍ଦ୍ଦିଷ୍ଟ ଅସ୍ତ୍ର ତ୍ୟାମ ନର ଅନୁପିତ ପଥକୁ ଗୋଡ଼ ବଢ଼ାଇଛନ୍ତି । ଉତ୍ତରମେରୁ, ଦକ୍ଷିଣମେରୁ, ଦୁମାଳୟର ଶୁଙ୍ଘ, ଗୋବ ଓ ଗାହାଣ ମନୁରୁମି, ଅର୍ଦ୍ଧି ନାର ପନ ଅରଣ୍ୟ, ସମୁଦ୍ରପାରର ଅନଣା ଦେଶ, ଅଗ୍ନେଶ୍ୱରୀର ନଡ଼ୁର, ଅଧିକ ଅର କ'ଣ ଅଛି ? ଏଇଥିରେ ମୁରୋପୀୟ ସରାଧାର ପ୍ରାଣଶକ୍ତ ଏନ ଅପରନ୍ତ ଉତ୍ତର ରାଜିତ ମିଳେ । ପତ୍ୟର ପଞ୍ଚାନର ଏ ବି ଗୋଟାଏ ଚକ୍ର, ଯେମିତି ଅର ଗୋଟାଏ ଦଳ ଦଞ୍ଚଳର ପଞ୍ଚାରେ ପ୍ରକୃତର ରହଣ୍ୟର ଅନୁପଞ୍ଚାନ । ଉତ୍ତର ଜନତା ଉତ୍ତରେ ମଧ୍ୟ ଦନେ ଏହି ଦୁର୍ବଳ ଅରାଣୀ ଦୁଃଖି ଥିଲା । ତାହା ନ ହେଲେ ଯେ କାଳରେ ଉଦ୍‌ଦୀପତାରୁ ଆରମ୍ଭ ନର ଫିଲପାଇଲ୍ ଓ ତୁଏତ ମଧ୍ୟ ଅମେଶନା ଯାଏ ଏଠାର ସରାଧା ପହଞ୍ଚିଲ ଜପଣ ? ମାତ୍ର ବ୍ରାହ୍ମଣ ଅଧ୍ୟପତ୍ୟ ଏ ଗାହାଣିତାକୁ ବ୍ୟୁ ଚକ୍ଷେଧ ଅପହ୍ୟ ରୂପରେ ଶାଶେଷ ନରଦେଲା ।

ସୁରୋପର ଅନ୍ୟ ଦେଶରୁ ଯେତେ ନେବଲ ସୁଗ୍ରିନେତ୍ରୀ ଓ ବଂଶେଷକର ନରର୍ଦ୍ଧେରୁ ବୋଧହୁଏ ତାହାଠାରୁ ବେଶୀ ସମୁଦ୍ର ଅରାଣୀ ବାହାରିଛନ୍ତି । ଉତ୍ତରମ୍ ପରାପର ଏହାର ନାରଣ । ଦୁଇଶହ ବର୍ଷ ତଳ ପର୍ଯ୍ୟନ୍ତ ନରର୍ଦ୍ଧେରୁ ଉତ୍ତରମ୍‌ମାନେ କାଠ ନୌକାରେ ସୁରୋପର ସମସ୍ତ ସମୁଦ୍ର ପଥ ଚପି ରୁଲୁଥିଲେ । ଅମର ମହାନପରେ ଚଳୁଥିବା ବଡ଼ ବଡ଼ ପଞ୍ଚତନ ଆନାରର ନୌକା । ତେବେ ଗଠନ ପ୍ରଣାଳୀ ଲାଲ୍ । ଏଇଲ ନେତାଟି ନୌକା ମଧ୍ୟ ଏନ ସହଜାଳୟରେ ରଖାଯାଇଛି ।

ଅର୍ଥ ହେବାରୁ ଚାଲି ଯାଇ 'ନୋନ୍-ଟିଡ' ଅଭିଯାନ ଏହି ଅଭିଯାନ ମହାତ୍ମ୍ୟର ଏକ ଅନ୍ତର୍ଗତ ଅଂଶ । ହେବାରୁ ଚାଲି ଯାଇ ନୂତନତ୍ଵ । ନୂତନ ଅଧ୍ୟୟନ କରୁ କରୁ ଯେ ଦକ୍ଷିଣ ଅମେରିକାର ପଶ୍ଚିମ ଉପକୂଳ ଓ ଅନ୍ତର୍ଗତ ପାଖାପାଖିର ଯୋଲନେସୀୟ ଦ୍ଵୀପସମୂହର ପ୍ରକାଶ ଲାଭରେ ବହୁତ କଠିନ ପାମା ଦେଖିବାକୁ ପାଇଲେ ଯାହା ଅଦୈବିକ ଅନୁଭୂତି ହେବା ପରି ଦୃଶ୍ୟ । ଏ ଦୂର ଅଞ୍ଚଳ ଲାଭରେ ପ୍ରାୟ ଶୁଣ ହଜାର ମାଇଲ ଓଁପାର ପ୍ରଶାନ୍ତ ମହାସାଗର । ଏ ପ୍ରତିବନ୍ଧକକୁ ଯେ ଯୁଗର ଅନ୍ତର ଲେଖେ ଅନ୍ତରୀକ୍ଷ କରୁଥିଲେ କିପରି ? ନାନା ଐତିହାସିକ ଓ ପ୍ରାତ୍ଵିକାଳିନ ଇତିହାସ ପରେ ହେବାରୁ ଚାଲି ଏହି ଉଦ୍ଦେଶ୍ୟରେ ପହଞ୍ଚିଲେ ଯେ ଦକ୍ଷିଣ ଅମେରିକାର ଉପକୂଳରୁ ଲେନା ସାହାଯ୍ୟରେ ଲେନେ ଯୋଲନେସୀୟ ଦ୍ଵୀପସମୂହକୁ ଯାଇଥିଲେ । ନୌସୂଚୀ ବାୟୁ ଓ ପ୍ରଶାନ୍ତ ମହାସାଗରର ହ୍ରସ୍ଵବୋଲ ଓ ପ୍ରବାହ ଯେମାନଙ୍କର ସହାୟ ହେଉଥିଲେ ।

ଅନ୍ୟ ନୂତନତ୍ଵ ଓ ଇତିହାସବେଦ ଏ 'ଇଲଟ' ଚିତ୍ରକୁ ପଢ଼ିଲେ ମାନନ୍ତେ ନାହିଁ ? ତେଣୁ ଏହାକୁ ହାତେକଲମେ ପ୍ରମାଣ କରି ଦେଖାଇବା ପାଇଁ ହେବାରୁ ଚାଲି ଯିବାର ହେଲେ । ଯେ ଯୁଗରେ ଯେଉଁ ଉପାଦାନରେ ଯେଉଁ ଭାଗରେ ଏହି ଲେନା ଗ୍ରହା-ହେଉଥିଲେ ବୋଲି ନାନା ପୁସ୍ତକ ନିଶ୍ଚିତ ହେଲେ, ଯେଉଁ ମାପର ଉପାଦାନ କରାଯାଉଥିଲେ, ଅନେକ ଯେହୁ ଉପାଦାନ ଓ ଯେହୁ ମାପ ଓ ଧରଣର ଲେନା ଯେ ଉପାଦାନ କଲେ । ଦକ୍ଷିଣ ଅମେରିକାର ଅନ୍ତ ହାଲୁକା ବାଲି ପାଠର ଚିତ୍ରକୁ ନିଶ୍ଚିତ ବଦଳରେ ଉପାଦାନ ରହି ଦ୍ଵାଦ୍ଵ ବାଜି ଏହା ଉପାଦାନ କରାହେଲା । ଏଥିରେ ଲୁହା କଣ୍ଠା ଗୋଟିଏ ହେଲେ ପୁଣି ଲଗାଯାଇ ନ ଥିଲା । ଲେନା ଉପରେ ମାପୁଲି ଲଗାଯାଇ ପାଲି ଟିକା ଯାଇଥିଲେ ଓ ଅଭିଯାନୀମାନେ ରହିବା ପାଇଁ ଏକ ପାତ୍ର ଗ୍ରହଣୀ ଗୁଣିଆ ଥିଲେ ।

ଏଇ ଲେନାରେ ଦକ୍ଷିଣ ଅମେରିକାର ଯେଉଁ ଉପକୂଳରୁ ଯାହା ଜଣ ହେବାରୁ ଚାଲି ଓ ତାଙ୍କର ଅନ୍ୟ ପାଞ୍ଚକଣ ଯାହା ପ୍ରାୟ ଶହେ ବନରେ ମହାସାଗର ପାଶ୍ଵ ହେଇ ଏକ ଯୋଲନେସୀୟ ଦ୍ଵୀପରେ ପହଞ୍ଚିଲେ ଓ ତାଙ୍କର ଚିତ୍ର ପ୍ରକାଶ ପ୍ରମାଣ ଦ୍ଵାଦ୍ଵ ଯଥାର୍ଥ ସାବ୍ୟସ୍ତ ହେଲା । ଏହି ଲେନା, ଅଭିଯାନର ଅନ୍ୟାନ୍ୟ ଉପକରଣ ଓ ଉପାଦାନୀ ଏଠାରେ ଗୋଟାଏ ସ୍ଵତନ୍ତ୍ର ସମାହାନସ୍ଵରେ ରଖା ଯାଇଛି । ଏହା ଉପାଦାନ ଶହ ଅଠଗୁଣିତ କଥା । ହେବାରୁ ଚାଲି ଯାଇ ଅଭିଯାନଦୃଷ୍ଟି ଏବେ ବି ନା-ମ ରହିଛି । ଏଇ ଏବେ ଯେ ମିଶ୍ରର ପାପିରସ୍ ଗ୍ରନ୍ଥରେ ଗ୍ରହା ନୌକାରେ ଆବିଷ୍କୃତ ମହାତ୍ମ୍ୟର ପାର ହେବାର ଉଦ୍ଦେଶ୍ୟ କରୁଥିଲେ । ପ୍ରଥମ ଉଦ୍ଦେଶ୍ୟ ଧ୍ୟାନ ହେଲା ନାହିଁ । ଏବେ ଯେ ଦ୍ଵିଗାୟକାର ଉଦ୍ଦେଶ୍ୟ ଅଭିଯାନ କରୁଛନ୍ତି ।

ଉପରୋକ୍ତ ପଢ଼ିବାକୁ ଦେଖିଲେ ମୋଟର ପାଠ ପାଠ ନୌକାରେ । ଏଥିରେ ଦେଖିଲେ ଯେ ଉପାଦାନ ମାଧ୍ୟମରେ ନାମ କରୁଛନ୍ତି । ନୌକା ପାଠରେ ଲାଗି ଲାଗିଲେ ଗୋଟିଏ ବି ଅ ଚାଲି ରହିଲେ ବାହାକା, ପୂର୍ଣ୍ଣ ଗ୍ରହଣବେଳକୁ ରହି ଖୋଲିବା, ନୌକାକୁ ନୁହେଁ

ଛଡ଼ାଇବା ଆଦି କାମ କରୁଛି ଓ ସୁଖୀ ଗାଣୀମାନଙ୍କୁ ଝିକଟି ମଧ୍ୟ ଦେଇଛି । ଘାଟରେ ମଧ୍ୟ ସେହିପରି ଅନ୍ୟ ବି ଅମାନେ ନୌକା ବଜାବନ୍ଧି କାମରେ ପାହାନ୍ତି କରୁଛନ୍ତି । X X X

ଶ୍ରୀ ଏଇତେ ଏଠା ଶାନ୍ତି ଗବେଷଣା ସମ୍ମାନର ଉତ୍ତମାନ୍ତ୍ରୀ ସଂସ୍କରଣ । ସେ ମତେ ନେଇ ଓହଲେ ଉତ୍ତର ଓ ତା ଆଡ଼ାଖାଇ ଅଧିକରେ ମୋଟରରେ ଗୁଲେଇ ଅଣିଲେ । ଓହଲେଠୁଁ ଅଳ୍ପ ଦୂରରେ ପାହାଡ଼ ଚୁଡ଼ା ଉପରେ ଛୋଟୋଟୋକୋକୋ ଏକ ଗାଁ । ଯେଠି ଏକ ପ୍ରମୋଦ ଉଦ୍ୟାନ ମଧ୍ୟ ଅଛି । ତୁଟି ଦିନରେ ଅତ୍ୟାଧିକ ଲୋକ ଗୁଲୁ ଅସନ୍ତି । ଏଠୁ ଓହଲେ ଉତ୍ତରର ମନୋରମ ଦୃଶ୍ୟ ଦେଖାଯାଏ । ବାଟରେ ଗୋଟାଏ Ski-jump ଘାଟି-କାଟି ଘାଟ ପଡ଼ିଲା । ସ୍ତ୍ରୀ, ସ୍କେଟ୍, ସ୍କେଲର୍ ଏ ଯନ୍ତ୍ର ବରଷ ଉପରେ ଖେଳିବାର ବିଧି ଗ୍ରାଧନ । ପ୍ରାୟ ଛଅ ଇଞ୍ଚ ଓଢ଼ାଇ ଆଠ ନଅ ଫୁଟ ଲମ୍ବ ଦୁଇଟି ପଟା । ପାମନା ଅଗ ଚଳା ମଝ ପରି ଉପରକୁ ବାଜିଥାଏ । ଏହୁ ହେଲ ସ୍ତ୍ରୀ । ଏହାକୁ ପାଦରେ ଲୋଡ଼ା ତଳେ ବାନ୍ଧି ବରଷ ଉପରେ ଯାତାୟାତ କରାଯାଏ । ଦେହର ଓନନଟା ଲମ୍ବ ପଟା ଉପରେ ବସେଇ ହେଉଥିବାରୁ ଗୋଟି ବରଷ ଉପରେ ଦକ ଯାଏ ନାହିଁ । ତାହାଛଡ଼ା ଉତ୍ତରର ବରଷ ଉପରେ ଏ ପଟା ଖସି ଚାଲେ । ଏ ସ୍ତ୍ରୀ ପାହାନ୍ତିରେ ପାହାଡ଼ ଉପରୁ ଖସି ଉଠି ଉଠି ମାରି ହେବ ଦେହ ଶହ ଉପରରେ ଯାଇ ପଡ଼ିବା ଏକ ପ୍ରାକୃତିକତାପୂର୍ଣ୍ଣ ଓ ଉଦ୍ଦେଶ୍ୟମୟ ଖେଳ । ଗଡ଼ାଣିଆ ପାହାଡ଼କୁ ଖେଳିବାବେଳେ ଖେଳାଳୀର ଗଡ଼ ପଦ୍ମାକେ ଖାଠିଏ ସରୁର ମାରିଲ ହେଉଥାଏ । ସେତେବେଳେ ଝିକଟି ଲୁଲ ଶୁଣି ହେଲେ, ନେଉଁଠି ଧରୁନା ବାଜିଲେ ତ ଗଡ଼ପଥରେ ବ୍ୟତୀତ ହେଲେ ଉପନାଶ । ହାତ ଗୋଡ଼ ଚୁଲମାରି ହେଉଥିବ । ଏ ଖେଳରେ ସ୍ତ୍ରୀ ସୁରୁଖ ଉଭୟେ ଯୋଗ ଦଅନ୍ତି । ଅନ୍ତର୍ଜାତୀୟ ପ୍ରତିଯୋଗିତା ମଧ୍ୟ ହୁଏ ।

ସ୍କେଟ୍ ହେଲ ଚୁଆ କଟୁରା ଫଳା ପରି ଧାରୁଆ ପାତ । ପ୍ରତି ପାଦରେ ଠିଆ ବାରିରେ ଗୋଟିଏ ଲେଣା ବଜାଯାଏ ଓ ତାହା ପାହାନ୍ତିରେ ଶକ୍ତ ଚଳନ ଓ ଉପନାଶ ବରଷ ଉପରେ ଖସି ଉଠି ନାନାପ୍ରକାର ଖେଳ ଦେଖାନ୍ତି । ସ୍କେଲର୍ ବା ସ୍କେଲି ହେଲ ବରଷ ଉପରେ ଖସି ଚାଲିବା ତନ ନ ଥିବା ଗାଡ଼ି ।

ବାଟରେ ଗୋଟାଏ ଜାଗାରେ ଦେଖିଲୁ ସ୍ତ୍ରୀରେ ଖସିବା ପାଇଁ ପାହାଡ଼ ଉପରେ ଏକ ପିମେଣ୍ଟର ଉପକ୍ରମ ନୟ ହେଇଛି । ପାନ ପିମେଣ୍ଟର ଖସିବା ପାଇଁ ଯେଉଁ ପ୍ରକାର ବା ପଦ୍ମରାଶି ପିମେଣ୍ଟରମାନଙ୍କରେ ଥାଏ ସେହିପରି, ତେବେ ବିଭିନ୍ନ ବଡ଼, ଦୁଇଗଡ଼ ଫୁଟ ତ ଦେଖି ଉଚ୍ଚ ହେବ । ତାଁ ଉପରକୁ ଉଠିବା ପାଇଁ ପଛପଟେ ଲଫ୍ଟ ଅଛି । ଖେଳ-ନସରତରେ ଅପୋକନାଟା ତ ତରମ ରୁନିନ ।

ଓହଲେରେ ବିଦ୍ୟାର୍ଥୀ ପ୍ରାୟ ମଧ୍ୟ ଦେଖିଲୁ । ବିଶ୍ୱବିଦ୍ୟାଳୟର ଗ୍ରହଣ ପାଇଁ ପ୍ରାଣଦାୟ ଗୋଟାଏ ପାନ ସହର ବା ଗାଁ ସୃଷ୍ଟି କଲେ । ଅନ୍ତତଃ ଦଶ ହଜାର ଗ୍ରହପ୍ରଣାଳୀର ଉତ୍ତର ବାବଣ୍ଡା । ଏହାର ପରିସରନାରେ ଗ୍ରହମାନେ ନିଜେ ଅଂଶ ଗ୍ରହଣ କରୁଥାନ୍ତି ।

ନରର୍ଥସ୍ୱେରେ ଗୁଣ ସମସ୍ୟା ଅନ୍ୟ ପାଞ୍ଚାଦ୍ୟ ଦେଖାମାନଙ୍କ ପରି ନୁହେଁ ବୋଲି ଶ୍ରୀ ଏଇତେ
 ନକ୍ଷତ୍ରରେ । ଏଠି ବିଶ୍ୱଦେବୀଲକ୍ଷ୍ମୀ ପରଲ୍ଲୋକୀ ପଦରେ ଗୁଣମାନଙ୍କର ପ୍ରତିପତ୍ତି ରହିଛି ଓ
 ଅନ୍ୟ ଦେଶପତ୍ନୀ ନାନା ବିରକ୍ତର କଟକଣା ମଧ୍ୟ ନାହିଁ । ଦାହ୍ୟୁଣ୍ଡ ଓ ନାହିଁ ।
 ବିଶ୍ୱଦେବୀଲକ୍ଷ୍ମୀର ଶେଷ ଶାପ ପାଠପଢ଼ା ମାତ୍ରଣୀ । କୃତ ଗୁଣମାନଙ୍କ ପାଇଁ ଗୁଣର ଗୁଣ
 ଦୃଷ୍ଟିର ଦ୍ୟବସ୍ଥା ଅଛି, ଗୁଣବାସ ଶର୍ତ୍ତ ନୋଇବା ପାଇଁ ।

ନରର୍ଥସ୍ୱେରେ ଗୋଟାଏ କଥା ଦେଖିଲି ଯେ ଅନ୍ୟ ଦେଶ ଓ ଅମ ଦେଶ ପରି
 ତାହାରେ ବାଡ଼ରେ ବଞ୍ଚିପନ ନାହିଁ । ରାତ୍ରୀ କର୍ତ୍ତବ୍ୟ ଦୁଇପାଖରେ ଗୁଣୁତନ ଦୃଶ୍ୟକୁ
 ଯୋଡ଼ାଇ ରଖୁଥିବା ବିରକ୍ତ ବିରକ୍ତ ବଞ୍ଚିପନ ଫଳନର ଧାର ନାହିଁ । ପରୁଣ ବୁଝିଲି ଯେ ଏଠି
 ଏଇଲ ବଞ୍ଚିପନ ବିରକ୍ତରେ ଆଇନ ଅଛି ଓ ଏଠାର ସୁଫଳପତ ଓ ଦ୍ୟବସ୍ଥାମାନେ ଭାଙ୍ଗି
 ମାନ ନେଇଛନ୍ତି । ଯାହାଦ୍ୱାରା ସୁଫଳଦର ଗୋଟାଏ ନଦରୀ ଦାରବାଇର ଲେପସାଧନ
 ହେଇପାରିବ । ଏହା ଦେଖି ଭଲ ଲାଗିଲା ।

★ ★

ତେର

ଦିନେମାର ଦେଶ

ଓଁନେରୁ ନୋପେନ୍ଦ୍ରାଗେନ୍ ସିଧା ଦକ୍ଷିଣ ମୁହଁ ଚନ୍ଦ୍ରମାଳ ମାଲ । ତେଜସମାନ
ରସାଳିଣ ମିଳିତରେ ପଡ଼ିଲା ଦେଲ । ଚେନ୍ନାଇ ଦେଶର ଉତ୍ତର ଅଂଶ ବଡ଼ ସାନବଡ଼
ଦ୍ରାଘର ସମୃଦ୍ଧି । ରାଜଧାନୀ ନୋପେନ୍ଦ୍ରାଗେନ୍ ମଧ୍ୟ ଏକ ଦ୍ରାଘ ଉପରେ । ଏହା ବେଳେ
ସମୁଦ୍ର ଧାରରେ ଦମନ ପାଟି । ବେଶ ସୁନ୍ଦର ପଶୁବେଶ ।

ଏଠି ପହଞ୍ଚି ଏକ ମଜାର ନାଶ୍ଟି ପଡ଼ିଲା । ଏକ ଶାନ୍ତବାଦୀ ଦମନ ଶ୍ରୀମତୀ ଏନେନ୍
ଓଁ ଶ୍ରୀ ନେଲେବୁ କଂଭୁକୋ ଏଠି ମୋର ଅପେକ୍ଷାତା ଭରବାଇ ପ୍ରିୟ ଥିଲା । ଏ ଦୁହେଁ
ନେତେବର୍ଷ ତଳେ ସ୍ମରଣ ଅଧିଷ୍ଠିଲେ । ସଦ୍ୟୋଦୟ ଆନୋଲନ ପ୍ରଭ ଗହର ଶୁଣା ରହୁଛି ।
କହାରରେ କରୁତନ ସେବାନାର୍ଥ ମଧ୍ୟ କରୁଛନ୍ତି । ମାତ୍ର ମୋ ପହୁଡ଼ ନେବେ ଗାନ୍ଧୀଜୀ ହେଲ
ନ ଥିଲ । ସେମାନେ ମତେ ନେବାକୁ ଉତ୍ତରାଧିକାରୀଙ୍କୁ ଅଧିକା କଥା । ଏଣେ ଏଠାର
ଦୁର୍ଭାଗୀକୁ ମଧ୍ୟ ଠିକେ ଲୋକ ହେଲେଣି । ମୁଁ ଦମନରୁ ଉତ୍ତର ଦମନପାଟୀର ଦରନାରେ
ପଶିବାମାନେ ଜଣେ ଉତ୍ତରରେ ମତେ ଅଭିବାଦନ କରି ପରୁଲେ “ଅପଣ ଶ୍ରୀ ଚୌଧୁରୀ ?
ମୁଁ ଶ୍ରୀ ବୋଗ, ଭାରତୀୟ ଦୁର୍ଭାଗୀକୁ ଅପଣକୁ ନେବାକୁ ଅଧିକ ।” କରୁଟମ୍ବ, ପାଟପୋର୍ଟ
ଓଁ ପ୍ରାନ୍ତ ଉତ୍ତରର ପାଟୀ ପ୍ରଭୁ ପାଇ ହୋଇ ନୌଶିପି ବାହାର ନେତ ଅନୁକ୍ରମ ଗାନ୍ଧୀ
ପଦସ୍ଥବାଇ ପ୍ରଥମ ଦରନା ଯାଏ ଗାନ୍ଧୀପାଟୀ କଥା ଦୁହେଁ । ମାତ୍ର ଶ୍ରୀ ବୋଗ କୁଟଳତନ
ସମ୍ଭାଷଣର ନେତ ହେଲେଣିରୁ ଓଁ ଏଠାରେ ବେଶ ପଶତେ ସ୍ୱକାରୁ ଉତ୍ତରାଧିକାରୀ
ସୁନ୍ଦରାଲେଣି । ତାଙ୍କ ଯୋଗୁଁ ମୋର ସୁଖ ହେଲ । ପାଟପୋର୍ଟ ଅପ ତନୁ ନେତେ
ମୁଦୁଲିରେ ପଶତନ । ସମସ୍ତ ତନୁରୁ ଓଁ ସୁନ୍ଦରବାଲ ଖଟାଖଟ ‘ଗାନ୍ଧୀନ’ ହେଲ ତାଙ୍କୁ
ସେଇଟି ଦଶ ବାଟ ପ୍ରକୃତ ସେବାକୁ ନୁହେଁ । ମାତ୍ର ଏଇ ହେଲ ମୋର ନାମ । ପଦାକୁ
ବାହାଣ ଅଧି ଦେଖେ ଯେ କାହିଁ ଅଭ ନେତ୍ର ତ ମତେ ନେବାକୁ ଅଧିକାହାଣ୍ଡ ?
ଏନେନ୍ ବା ହେଲିଏ ନାହାଣ୍ଡ ? ପାଟପୋର୍ଟ ମିଳିତ ଅପେକ୍ଷା କରି ଏଣେ ତେଣେ ଚାଲିଲୁ ।
ନେତ୍ର ନ ଦିଶିବାରୁ ଦୁର୍ଭାଗୀ ଗାନ୍ଧୀରେ ପହରକୁ ଯାଇ ତାଙ୍କର ବହା ଗୋଳ ବାହାର

ନନ୍ଦ । ଦେଖିଲୁ ଯେଠି ତାଙ୍କ ବନ୍ଦ । କୁଅରେ ଗଲେ ? ଉତ୍ତୁପାୟ ହେଲା ଦୁଇଦାସ ଅତିଯାକୁ
 ଯାଇ ଖୋଜି ଦେଖିଲୁ ଯେ ତାଙ୍କ ଘରେ ଫୋନ୍ ନାହିଁ । ଶାନ୍ତି ଅଧିକରେ ଫୋନ୍ ଅଳ୍ପ ମାତ୍ର
 ତାହା ନେବନ ପ୍ରଜ୍ଞାଦେଲେ ଖୋଲିଥାଏ । କଣ ନଇଁବ ? ଶେଷକୁ ସ୍ଥିର ହେଲୁ ମୁଁ
 ଏକ ହୋଟେଲରେ ଉଠିବି । ଫୋନ୍ ଯୋଗେ ହୋଟେଲ୍ ସ୍ଥିର ହେଲା । ବନରଠାରେ ଏକ
 ପୁରୁଣା ଜାହାଜକୁ ସ୍ଵତନ୍ତ୍ର ହୋଟେଲ୍ ରେ ପରିଣତ କରା ହେଇଛି । ଦନକର ଉତ୍ତା ପୟଶ
 ଟଙ୍କା । ଯଦି ହେଉ ପରିବେଶଟା ବେଶ ସୁନ୍ଦର । ଏ ପାଖରେ ସମୁଦ୍ର ଦୁଇ ପ୍ରକାର ରୂପା
 ଓ ଉଦନମାଳା, ସେପାଖରେ ସୀମାହୀନ ସମୁଦ୍ର । ଉପକ୍ଷେପ କରବା ଭଲ ସ୍ଥାନ । ମାତ୍ର
 ମୋର ତ ଚିନ୍ତା କି*ତ୍ତ ବୋ ଦମ୍ଭର ଗଲେ କୁଅରେ ? ମୁଁ ହୋଟେଲରେ ଜଳପ ଥୋଇ
 ଚାଲିଲୁ ସେମାନଙ୍କୁ ଖୋଜି ବାହାରିଲି । ଘର ତ ଅରେ ଦେଖିଥିଲି । ମାତ୍ର ହାହାଟା ନେଇ
 ଓ ପୟଶ ପୟଶ ବସ୍ତରେ ଚାଲି ଯାଇ ପହଞ୍ଚିଲି ।

ଦେଖିଲି ତାଙ୍କ ଡିଟିଲ । ଉତ୍ତରେ ପାଟି ଶୁଭୁଛି । ଏହି ବନାଇଲି । ନବାଟ
 ଟୋଲ ଶ୍ରୀମାନ୍ ଓ ଶ୍ରୀମତୀ ଅକ୍ଷୟ ତ ହେଲେ । ମତେ ଦେଖି ବସ୍ତୁତ ହେଇଗଲେ । ସେମାନେ
 ଭାଗ୍ୟବାନ ଫାଟିରୁ ଉତ୍ତର ହେଲ ଫେରି ଖାଇ ବସିଥିଲେ । ମୁଁ କି ଦେଖିଲେ ସାମିଲ
 ହୋଇଗଲି । ଯେଠୁ ପଟଣା ନଣା ପଡ଼ିଲା ।

ସେମାନେ ଉତ୍ତରକୁ ଶେଷ ମୋଟରଗାଡ଼ି ଧାର କରି ଦମ୍ଭର ଫାଟିକୁ ଯାଇଥିଲେ ।
 ଯେଠି ମତେ ଚାହୁଁଥିବ ଅର୍ଥର ଉତ୍ତରୁ ବାହାରିବାର ମଧ୍ୟ ଦେଖିଲେ । ମାତ୍ର ପୁରୁଣାବାଇଙ୍କର
 ଖଟାଖଟି ପରମ ଜାଣିବାର ଦେଖି ବସୁଥିଲେ ଏ ବୋଧେ ଅମ୍ଭ ନେହୁ ଭି ଅଲ୍ ଥି ।
 ତେଣୁ ଉତ୍ତର ପାଖ ପଶିଲେ ନାହିଁ । ଭି ଅଲ୍ ଥି ଗିରିର କି*ତ୍ତ ପୟଶ ଟଙ୍କା ହୋଟେଲ
 ରତ୍ନା ପଶିବାକୁ ହେଲା ।

ମୋ ରହୁବାର ବ୍ୟବସ୍ଥା ହେଇଥିଲା ସହରର ବାହାରେ ଟାୟୁଟୁ ମ୍ ନାମକ
 ଉପନଗରରେ ଏକ ଶିଳ୍ପ ବନ୍ଦୀର ମୁ*ଦନକାଳ ଘରେ । ସେଠାକୁ ଯିବା ପୂର୍ବରୁ ଆମେ
 ପ୍ରଥମେ ଉଲ୍ଲୁ ବ୍ୟବସ୍ଥା ଗ୍ରାମରେ ଶ୍ରୀ ଓ ଶ୍ରୀମତୀ ସେକେନ୍ଦ୍ରନାଥକୁ ଭେଟିବାକୁ ।
 ଶ୍ରୀ ସେକେନ୍ଦ୍ରନାଥ ରାଜ୍ୟ ନାଥ ଓ ଗାନ୍ଧୀଜୀଙ୍କର ପରମ ଭକ୍ତ । ରାଜ୍ୟ ନାଥ ୧୯୩୦ରେ
 ମୁସଲିମ ଲିଗରେ ଥିଲେ ଏହି ଏହାଙ୍କ ଘରେ ରହୁଥିଲେ ।

ସେକେନ୍ଦ୍ରନାଥ ପ୍ରଥମ ମହାତ୍ମାଜୀଙ୍କଦେଲେ ସୁବତ । ଏକ ବ୍ୟବସାୟ ହିତାନ୍ତରେ
 ୧୯୨୭ ରେ ବନ୍ଦୀ ନ ଯାଇଥିଲେ । ସେଠି ତାଙ୍କୁ ଯୁକ୍ତର ବସୁଥିଲା, ଜନଗାଧାରକ୍ଷକ
 ଚରଣ ଉପରେ ଯୁକ୍ତର ହିତାନ୍ତ ପରିଣାମ, ସେମାନଙ୍କ ଦୈନନ୍ଦିନ ଜୀବନରେ ବାପର୍ଯ୍ୟନ୍ତ ଓ
 ଅର୍ଥକ ଦୁର୍ଦ୍ଦଶା ଉକ୍ତରୁ ଦେଖିବାର ସୁଯୋଗ ମିଳିଲା । ପୁଣି ୧୯୧୯ରେ ଦୀର୍ଘକାଳ ଗଲେ
 ଓ ସେଠି ମଧ୍ୟ ସେୟା ଦେଖିଲେ । ଏହା ଦେଖି ତାଙ୍କର ଯୁକ୍ତ ପ୍ରଥ ବସୁଥିଲେ ଅର୍ଥର ଓ ଶାନ୍ତି
 ପ୍ରଥ ଅପ୍ପା ଜନ୍ମିଲ । ୧୯୨୯ ଦେଲକୁ ସେ ଗାନ୍ଧୀଜୀ ନାମ ଶୁଣିଲେ । ଏହା ପରେ ତାଙ୍କୁ
 ରେମ୍ଠା ହେଲା । ଲିଖିତ ଗାନ୍ଧୀଜୀଙ୍କର ଜୀବନ ଓ ତେଜଶ୍ଚି ରୂପରେ ଗାନ୍ଧୀଜୀଙ୍କର

ଅସୁବିଧାର ଅନୁବାଦ ପରିବାକୁ ମିଳନ୍ତ । ଅନ୍ୟାନ୍ୟ ବହୁପକ୍ଷ ଓ ବ୍ୟୋଗ ଯାହା ପାଇଲେ ପଢ଼ିଲେ । ଏହିଭୂମି ଶାନ୍ତବାଦ ତଥା ଗାନ୍ଧୀଜୀଙ୍କର ଆଦର୍ଶ ପ୍ରଭୁ ତାଙ୍କର ନିଷ୍ଠା ଦୃଢ଼ ହେଲା ।

ଅରେ, ଡକ୍ଟରଜୀ ୧୯୨୫ରେ, ଯେ ଗୋଟିଏ ପତ୍ନୀଙ୍କୁ ବହୁତା ଦେଇ ଗାନ୍ଧୀଜୀଙ୍କର ଆଦର୍ଶର ନିଆଁ ଚଳୁଥିଲେ ଓ ସ୍ଵାଧୀନତା ଚାହାନ୍ତେ ପ୍ରମର୍ଦ୍ଦନ କଲେ । ଏଥରେ ଜଣେ ଗୋଟା ପୁସ୍ତକ ନେଇ ଯେ ତେଜସ୍ଵୀଙ୍କର ଅର୍ଥନୀତି ତ ଇଂଲଣ୍ଡ ସହ ଇନ୍ଦିା ହେଉଛି (ଇଂଲଣ୍ଡ ଏଠି ପ୍ରଭୁର ଦୁଧ ଓ ମାଂସ ଅମଦାନ କରେ । ତାହାକାର ଉତ୍ପାଦନ ବସ୍ତୁ ଯୋଗ୍ୟ ।) ଯଦି ସ୍ଵାଧୀନ ଶ୍ଵାଧୀନ ହେବ ତେବେ ଇଂଲଣ୍ଡର ଅବସ୍ଥା ଖରାପ ହେବ ଓ ତା ପାଖରେ ତେଜସ୍ଵୀଙ୍କ ମଧ୍ୟ । ତେଣୁ ଅମର ସ୍ଵାଧୀନତା ଚାହାନ୍ତେ ପ୍ରମର୍ଦ୍ଦନ କରା ଉଚିତ କି ?

ଏ ପ୍ରଶ୍ନର ଉତ୍ତରାଟକନକ ଉତ୍ତର ଦେଲେ ଯେଉଁଠି ଦେଇ ନ ପାରି ଗାନ୍ଧୀଜୀଙ୍କୁ ଏହା ଠିକ୍ ଦେଖି ପାରୁନା । ଗାନ୍ଧୀଜୀଙ୍କଠାରୁ ଯେ ପ୍ରତ୍ୟାହତର ଆସି ଉତ୍ତର ପଢ଼ିଲେ ଯାହା ଏହାକୁ ପୁଣି ଉତ୍ତରାଟ ଦେଲା । ମାତ୍ର ତାଙ୍କୁ ଏତଥା ଦୃଷ୍ଟି କଲେ ଯେ ଏତେ ବଡ଼ ଦେଶର ନେତା ଗାନ୍ଧୀଜୀ ତେତେ କର୍ମବ୍ୟାପ୍ତ ରହୁ ନ ଥିବେ । ଅନ୍ତର ଗାଁର ଉତ୍ତରେ ଯେ ଜଣେ ଅଜ୍ଞତ, ଅନାମଧ୍ୟସ୍ତ ବ୍ୟବସାୟ ପ୍ରଶ୍ନର ଉତ୍ତର ଉତ୍ତର କଲେ ହାତରେ ବ୍ୟତି ଦେଇ ପାରିଲେ ! ଏହା ତାଙ୍କୁ ଚରଦନ ପାଇଁ ଗାନ୍ଧୀଜୀଙ୍କ ସହ ଉତ୍ତର ପୁଣିରେ ଆବଦ୍ଧ କଲା । ଗାନ୍ଧୀଜୀଙ୍କର ଯେ ଠିକ୍ ଯେ ଉତ୍ତରେ ପାଇବ ରଖିଥିଲେ, ମାତ୍ର ତାଙ୍କର ସୁରୁଖ ପରଦିର ଦେତେକ ଅଂଶ ଦେତେବର୍ଷ ତଳେ ରଖିଛନ୍ତି ପକ୍ଷ ଅନେକ ତାଙ୍କର ପକ୍ଷ ନଷ୍ଟ ହେଉଥିଲା ଓ ଗାଁ ଉତ୍ତରେ ଯେ ଠିକ୍ କି ।

ଦେଲେ ଯେଉଁଠି ତାଙ୍କର ପୁଣି ଉତ୍ତରେ ସ୍ଵାଧୀନତା ପ୍ରମର୍ଦ୍ଦନ । ଅରେ ଦୁହେଁ ସ୍ଵାଧୀନ ଉତ୍ତର ମଧ୍ୟ ଆସିଲେ । ଉତ୍ତରର ବସ୍ତୁର ପତାଅସି ହେଲେ । ଉତ୍ତର ଦିଗସ୍ତ ପକ୍ଷ, ଶାନ୍ତି ଏ ଉତ୍ତରେ ହେବେ । ଉତ୍ତର ଏବେ ବି ପୁଣି ପ୍ରମର୍ଦ୍ଦନ ଅଛନ୍ତି । ପ୍ରତ୍ୟେକ କିଛି ପ୍ରମର୍ଦ୍ଦନ ବସ୍ତୁରେ ପକ୍ଷମ ନରୁଛି । ଗାନ୍ଧୀଜୀ ମାନସିକ ପ୍ରମର୍ଦ୍ଦନ ଓ ଶାନ୍ତର ପ୍ରମର୍ଦ୍ଦନ ପ୍ରମର୍ଦ୍ଦନ ରୁକ୍ଷିତ । ସେହି ଆଦର୍ଶ ଯେ ଅନୁରୁଦ୍ଧ କଲେ ନିଜର ଦେହ ଓ ମନ ଉତ୍ତରକୁ ଦେହପରି ରଖିଛନ୍ତି ବୋଲି ଯେ କହୁଲେ ।

ଅନ୍ତରାତ୍ନ ଶ୍ରୀ ଦେଲେ ଯେଉଁଠି ପଦାଶୁଣା ତର ଚଳ କଟାନ୍ତି । ଯେ ଜଣେ ସିନ୍ଧୁରୁଗାଁ । ତେ ଅନେକ ଉତ୍ତର ଶ୍ରୀ ସମସ୍ତ କଲ ରଖିଛନ୍ତି ।

ସ୍ଵାଧୀନତା ବର୍ତ୍ତମାନ ପରିସ୍ଥିତି ବସ୍ତୁରେ ଯେ ଅନେକ ନିଆଁ ଅସ୍ଵାଧୀନ ପହୁଡ଼ ପଦ୍ଧତି ହୁଅନ୍ତେ । ସ୍ଵାଧୀନତା ଯେ ଆଶା ଓ ହୁଏତାନ୍ତ ବର୍ତ୍ତୁ ଏଥରେ ଯେ ବଡ଼ ଚନ୍ଦ୍ରା ପ୍ରକଟ କଲେ । ଏକନେଇ ଅନେକତା ହେଲା ।

ମୁଁ କହୁଛି ଯେ ସ୍ଵରାଜ୍ୟରେ ପଦ୍ମଠାରୁ ମହତ୍ତ୍ଵପୂର୍ଣ୍ଣ ସଜନା ହେଉଛି ଯେ ସେଠାର ଉଧାରଣ କରଣ ବହୁଶକ୍ତିର ଉତ୍ପତ୍ତି ପରେ ତାହା ଉତ୍ପତ୍ତି ଓ ନେତେ ନିଜର ମାନବତା ଅଧିକାର ବସ୍ତୁରେ ପ୍ରକାଶ ହେଉଛି । ଯେଉଁ ଅନ୍ୟାୟ ବ୍ୟବସ୍ଥା ନେତୃତ୍ଵ ଦେଇ ରହିଛି ତାହା ପଦ୍ମର ଏକପ୍ରକାର ସଫାତ ଉତ୍ପତ୍ତି । ଗାନ୍ଧୀଜୀ ଏହି ନୀତିରେ ପ୍ରଧାନ ପୁରୁଣା । ସେ କବରର ଶାନ୍ତିକୁ ଉଚିତ୍ଵ ବାପୁର ମାନବତା ଶାନ୍ତି-ପ୍ରକାଶ କରବାକୁ ଚାହୁଁଥିଲେ । ସେ ନେତୃତ୍ଵର ନିଜତା ଉଚିତ୍ଵକୁ ଉଦ୍ୟମ କରୁଥିଲେ ଓ ନାଶୁଥିଲେ ଯେ ନେତେ ଯେତେବେଳେ ପ୍ରଥମ ନିଜ ତାଙ୍କ ଉପରେ ଦୃଷ୍ଟିବା ଅନ୍ୟାୟ ଓ ଗୋପଣ ବସ୍ତୁରେ ପ୍ରକାଶ ହେବେ ଯେତେବେଳେ ସେମାନଙ୍କୁ ଅହୁଂସାର ଶିକ୍ଷା ଯେତେ ହୁଏତେ ମଧ୍ୟ ଅନ୍ୟାୟ ହେଉ ତତ୍ତ୍ଵ କହୁ ହୁଂସା ସଫାତ ପାରିବ । ତାଙ୍କ ଅନ୍ତର୍ଗତ ବେଳେ ମଧ୍ୟ କହୁ କହୁ ହୁଂସା ସଫୁଟୁଛି । ତଥାପି ଏ ଦିପଦକୁ ମୁଣ୍ଡାଇ ସେ ନେତୃତ୍ଵର ପାଇଁ ଉଦ୍ୟମ କରୁଥିଲେ । ଆଜି ସେହି ନୀତିରେ ପ୍ରତିଷ୍ଠା ଆନେଇ ରୁହୁଛି । ନେତେ ଅଧିକାରୀ ହୋଇ କହୁ କହୁ ହୁଂସା ସଫୁଟୁଛି । ମାତ୍ର ଅନ୍ୟ ନିତି ଓ ଅନ୍ୟାୟ ନିତି ହେଉଛି ନେତୃତ୍ଵର ନୀତିର ଓ ତାଙ୍କ ଉପରେ ଏକ ନିତି ପ୍ରମାଣର ଅନ୍ୟାୟ । ଏ ନୀତିର ଓ ଅନ୍ୟାୟ ଯେତେ ବଢ଼ିବ ନେତେ ଯେତେ ଅହୁଂସାର ମହତ୍ତ୍ଵ ଗୁଣିବାକୁ ପ୍ରକାଶ ହେବେ । ସେହିପାଇଁ ସ୍ଵରାଜ୍ୟ ପ୍ରକାଶରେ ମୁଁ ନିଶ୍ଚିତ୍ଵର ନୀତିର ଦେଖୁନାହିଁ ।

ଶ୍ରୀ ସେନାନନ୍ଦ ଏହି ବସ୍ତୁତ୍ଵରୁ ପ୍ରକାଶ କରୁଥିଲେ ଓ କହୁଥିଲେ “ସ୍ଵରାଜ୍ୟ ବସ୍ତୁରେ ମୋ ମନରେ ଯେଉଁ ନିଶ୍ଚିତ୍ଵର ଗୋଟିକାରୁଣ୍ୟ ତାହା ତମର ଏ ବସ୍ତୁତ୍ଵର ଦ୍ଵାରା ଦୂର ହେବ ।” × × × ×

ମୁଁ ଏହିକା ଦିନିକାର ସର ନୋପେନ୍ଦ୍ରହାତେନ୍ ଠାରୁ ନୋଡ଼ିଏ କଲେମିଟିର ଦୂର । ଉତ୍ତର ଗ୍ରାହଣିତ ବ୍ୟାପାରଦ୍ଵାରା ଶିକ୍ଷିତ । କଳନା ପ୍ରାୟ ପାଞ୍ଚ ଦିନର ଟଙ୍କା ଦରମା ପା’ନ୍ତି । ଗୋଟିଏ ନୂତନ ଆବାସିତ ନିକେମରେ ତିନି ରୁଣ ଟଙ୍କା ଦେଇ ସର କରୁଛନ୍ତି । ପ୍ରତି ମାସରେ ଦାମ କରୁଥିବା ଶୁଣୁଛି । ସରଟି ଏକତାଲ । ବୁଦ୍ଧନେତୃତ୍ଵର ଟାଲିସ୍ ସିନ୍ଦ୍ର ମସର ହେବ । ବୁଣ ବସ୍ତୁର ରହୁବା ସର, ସେତେଇ ସର ଓ ଗାଧୁଆ ସର । ଚା’ଣିକା ମାଟିତଳେ ବସ୍ତୁର ଗୋଦାମ ସର, ବା’ଣି ପେଟର ଆତ ରଖିବା ପାଇଁ ସର । ଉତ୍ତରେ ପାନପତ୍ର, ଅନ୍ୟାୟପତ୍ର ବୁଦ୍ଧବଞ୍ଚ ଆଧୁନିକ ରୁଦ୍ଧପତ୍ର ଓ ଆନେଦାସର । ଏମାନଙ୍କର ଗୋଟିଏ ପୁଅ ଓ ଗୋଟିଏ ଦିଅ । ପୁଅ ସେନ୍ ହାତଦ୍ଵାରା ପଡ଼େ । ହୁପ୍ପି ଖାଇଲେ ନିମ୍ନ ବାଳ ରଖିବ । ଦିଅ ତା’ର ଚା’ଣିକା ପା’ଣି ବା ଚୁମି ପହୁତ ପା’ଣି ପହୁତରେ ଥାଏ ।

ସେ ଦିନ ପ୍ରକାଶରେ ସେ ହୁହୁଁ ଯେଉଁକି ଅସିଥାନ୍ତି । ଶ୍ରୀ ମୁଁ ଏହିକା ସେମାନଙ୍କ ପହୁତ ମୋର ପରିଚୟ କରାଇଦେଇ କହୁଥିଲେ “ଏ ଅମର ଦିଅ ଓ ସେ ଅମର ବେ-ଅନ୍ଦ୍ର ନୁଆଁ ।” ମୁଁ ପଚାରିଲି “ବେ-ଅନ୍ଦ୍ର କାହିଁକି ?” ସେ କବାବ ଦେଲେ “କାରଣ ସେମାନେ

ଏକାଠି ରହୁଥିଲେ ମଧ୍ୟ ଅଲଳ ଅନୁସାରେ ବାହା ହୋଇ ନାହାନ୍ତି । ତେଣୁ ତାକୁ ଆମେ ଚେ-ଇନ୍-ଲ ନକହା କପରି ?” ପଣ୍ଡାହାରେ ମୁଁ ନକହା—“ତେବେ ପରୁ ଅକ୍ଷୟ ନ କୁହାଯାଇ ।”

ରହଣୀର ଶେଷ ଦଳ ଆମେ ତାଙ୍କର ବେ-ଆଲଳ ପମୁଧୀ ଶ୍ରୀ ସ୍ଵୋହାର୍ଦ୍ଦରେଇ ଦରକୁ ପକ୍ଷରେ ରୁଦ୍ଧ ହୋଇଥିଲୁ । ଯେଠିକି ଝିଅ ଓ କୁରୁ ମଧ୍ୟ ଆସିଥାନ୍ତି । ଏମାନେ ଅଲଳତା ବାହା ନ ହୋଇ ଏକାଠି ରହୁବାହାକୁ ଉଦୟ ପକ୍ଷବାଇ ବେଶ୍ ପ୍ରକ୍ଷକ ସ୍ଵରରେ ପ୍ରକ୍ଷକ ନରୁଥବାଇ ଦେଖିଲି । ଶ୍ରୀ ମୁଦ୍ଦେତା ଜନେ ଅରେ ଏ ପ୍ରକ୍ଷକ ଉଠେଇଲେ, ସେ ପରୁବେନେ “ପଦ ଦୁଇନଠି ଦେନ ପରକ୍ଷକକୁ ଉଦ୍ଧ ପାଇବେ ଓ ଏକାଠି ରହୁବାକୁ ଚାହୁଁବେ ତେବେ ତାକୁ ଆଲଳନାନୁନ, ଦଲ୍ଲନ ଦଗ୍ରାବେକଲ ଏକତ ଶାମେଲରେ ତ’ଶପାର୍ଦ୍ଦ ପଣିବାକୁ ହେବ ?”

ସାଶ୍ରିନେଇଅର ଦେଖମାନକରେ ସ୍ଵୀୟୁପକ୍ଷର ପରକ୍ଷର ପମୁକ୍ଷରେ ସ୍ଵକ୍ଷକତା ଅଲଳନ ଦେଖମାନକ ଅପେକ୍ଷା ଅନେକ ବେଶୀ । ଅଲଳତା ବାହା ନ କଲ ଏକତ ରହୁବାହାକୁ ଜନମୟ ମନେ ନରୁଥାଏ ନାହିଁ । ଏହା ଆମ ଦେଶର ପ୍ରକ୍ଷକ ନେତ୍ରକତା ଅନୁପାରେ ଦୁଃଖୀୟ ମନେ ହୋଇପାରେ । ମାତ୍ର ସେଥିଯୋଗୁଁ ସେମାନଙ୍କ ସମାନରେ କହୁ ବେଶୀ ପମୁଧୀ ପୁଷ୍ଟି ହେଇବୁ ବୋଲି ତ ମନେ ରୁଏ ନାହିଁ । ଅପରୁଧ, ଅଶାନ୍ତ, ଅବ୍ୟବସ୍ଥା ଯେ କିଛି ଅନ୍ୟ ଦେଶ ଅପେକ୍ଷା ବେଶୀ ତା’ ବି ନୁହେଁ ।

ମୁଦ୍ଦେତାଙ୍କ କଳ୍ପ ଜର୍ମନରେ, ଯେଠାରେ ସ୍ଵା ତେକଶ୍ ସଂଖ୍ୟାବୁ ଗୋଷ୍ଠୀ ରଚରେ । ଗତ ଦ୍ଵିତୀୟ ମହାଯୁଦ୍ଧ ପ୍ରକ୍ଷକୁ ତାଙ୍କ ପକ୍ଷବାଇ ତେକ୍ସର୍ମାର୍ଦ୍ଦକୁ ଚାଲି ଆସିଥିଲେ, ମାତ୍ର ହୁଦ୍ଦର ଯେତେବେଳେ ତେକ୍ସର୍ମାର୍ଦ୍ଦ ଦଶକ ନକ୍ଷରକ ସେତେବେଳେ ତାକୁ ବାଧାତାମୁଳକ ସ୍ଵରରେ ଜର୍ମନ ଯିେନ ଦଳରେ ଉର୍ଦ୍ଧି ନରୁଗଲ । ୧୯୪୦ରେ ରୁଷ୍ ଉପରେ ଅକ୍ଷମକ ସ୍ଵରକ୍ଷକବେଳେ ସେ ସେହି ଅକ୍ଷମକତା ବାହୁମରେ ଥିଲେ । ଜର୍ମନ ବାହୁକ ଯେତେବେଳେ ନେକ୍ସର୍ମାର୍ଦ୍ଦ ଦଶକ ବକ୍ଷବାକୁ ଅକ୍ଷମର୍ଯ୍ୟ ହୋଇ ପରୁଦ୍ଧ ହୋଇ ପକ୍ଷବୁକ୍ଷା ଦେଲେ ସେତେବେଳେ ମୁଦ୍ଦେତା ଏହି ପକ୍ଷକ ଆସୁଥବା ଦେନର ପକ୍ଷ ଦଳରେ ଥିଲେ । ନୌଶସ୍ତ୍ର ଏକ ଶୁକ୍ଷମାରକ୍ଷର ଶାସ୍ତ୍ର ସ୍ଵରୁପ ତାକୁ ଏକ “ଦଣ୍ଡିତ ଦଳ” (Punishment unit)ରେ ରଖାହୋଇଥାଏ । ଏ ଦଳର ଫଳ୍ପ ସିପେକ୍ଷ ବକ୍ଷ ବେଗୁଆନ୍ତି । ସେମାନଙ୍କୁ ରହୁବା ପାଇଁ ତମ୍ବୁ ବା ଶୋଇବା ପାଇଁ ବେଶୀ ପଥାଯାଇ ନ ଥାଏ । ରୁଷ୍ ଦେଶର ଶୀତ ଦଳର ସେହି ଶୁକ୍ଷମାରକ୍ଷରୁ ବି କମ, ବିଦୁତ୍ତ ଉତ୍ତରୀ ପ୍ରକ୍ଷ ଓ ଦୁଃସହ ହୁମ ପ୍ରବାହ ଉଚ୍ଚରେ ସେମାନଙ୍କୁ ବରତ ଉପରେ ରୁକ୍ଷବାକୁ, ବସିବାକୁ ଓ ଶୋଇବାକୁ ପକ୍ଷୁ ଥିଲ । ଫଳରେ ପକ୍ଷା ନୁଦି ମୁଦ୍ଦେତାଙ୍କ ଯୋଡ଼ି ବଖମ ହେଲ । ପରେ ଯେତେ ତଳିଶ୍ଵା ଦଳେ ମଧ୍ୟ ଏହା ପୁରୁ ଅବେଶ ହେଲ ନାହିଁ । ଏବେ ଜନକରେ ଏହାର ତେଣୁ ପାଇଁ ଉକ୍ଷ ମାତ୍ର ହାସପିତାଳରେ ରହୁ ଆସିଲେ । ମାତ୍ର ତଥାପି ଜଣମ ଅକ୍ଷ, ଗ୍ରେଟେଇ ଗ୍ରେଟେଇ ରୁକ୍ଷ ।

ପାହାନ୍ତିର ମୁଏନ୍‌ନୋ ଭାଗ୍ୟବାନ ଯେ ସେ ଏଠିକରେ ଏ କରୁନ ପଛପୁଆରୁ ବଢ଼ିଗଲେ ।
 ତାଙ୍କର ଏ ଦଳରେ ସ୍ୱା ମୂଳ ଦେଖଣ୍ଡ ସିପେସ୍ତ ଓ ପରେ ଯୋଗ ଦେଲେସିବା ତରଣ,
 ଏପରି ମୋଟ ଶହେ ଅଧିକ ଜଣଙ୍କ ଭିତରୁ ଶେଷ ପର୍ଯ୍ୟନ୍ତ ବହୁ ଜଣ ଦେଖିଲେ ମାତ୍ର
 ପନରଜଣ ।

ଯୁଦ୍ଧ ସରିବା ପରେ ମୁଏନ୍‌ନୋ ତେନମାର୍ଚ୍ଚ ସୁଖଅସି ଏଠାର ନାଗରିକକୁ ସ୍ତବ୍ଧ
 ଦେଖନ୍ତି । ସେ ଓ ତାଙ୍କ ସ୍ତ୍ରୀ ଭିତରେ ଯୁଦ୍ଧରେଖି । ଅତ୍ୟନ୍ତରେ ତାଙ୍କର ବସ୍ତ୍ର ଅତ
 ଗରୁ । ଏପରିକି ଯୋନଜୋକ ପୁଣି ମାରିବା ସେ ପହନ୍ତ କରନ୍ତ ନାହିଁ । ତାଙ୍କର ପଛପଟ
 ବାରିରେ ନେତେସ୍ତ୍ରୁଏ ଶୁଳଭଜ ଲଗା ହୋଇଛି । ସେଥିରେ ନେତେନ ଯୋକ ଲାଗିଥିଲା ।
 ଏ ଯୋକ ମାରିବା ପାଇଁ ସେ ଗାମେନ୍‌ସିନ ଅତ ଲାଟନାଗନ ଔଷଧ ବ୍ୟବହାର କରିବାକୁ
 ନାଗୁନ ହେଉଥାନ୍ତି । ଶୁଭଦନ ସବରେ ଯୋକଙ୍କର ଉପଦ୍ରୁକ କପରି ଉଣା ହେବ ତାହାର
 ଉପାୟ ଖୋଜୁଥାନ୍ତି ।

★ ★

ଚଉଦ

ଜନତା ବିଦ୍ୟାଳୟ ଓ ପ୍ରାଥମିକ ଶିକ୍ଷା

ହେଲୁ ଶ୍ରୀଂଗର ବା ଏଲ୍‌ପିନୋରଠାରେ ଏକା ଅନ୍ତର୍ଭୁକ୍ତୀୟ ଜନତା ବିଦ୍ୟାଳୟ ଦେଖାଯିବାର ବ୍ୟବସ୍ଥା ଆମ ଦୂତାବାସ ଭବନରୁ କରାଯାଇଥିଲା । ଗଜଗଜାଦୀର ଶେଷ ଅଠରୁ ତେନ୍‌ମାର୍‌ନରେ ଜନତା ବିଦ୍ୟାଳୟ ଅନୁମୋଦନ କରାଗଲା ଏବଂ ଏହା ଶୁଭଭାଗରେ ଶ୍ରେୟରେ ଆରମ୍ଭ ହୋଇଥିଲା । ତେନ୍‌ମାର୍‌ କୃଷି ପ୍ରଧାନ ଦେଶ ଓ ଏଠାର ଗ୍ରାମବାସୀ ଲୁଣ୍ଠୀମାନଙ୍କୁ ଉତ୍ତେଜିତା ଓ ଶାଂସୁତନ ବନାମର ପୁରୋଗ ଦେବା ଏ ଅନୁମୋଦନର ଉଦ୍ଦେଶ୍ୟ ଥିଲା । ଏ ଠାରୁ ବିଦ୍ୟାଳୟକୁ ଗାଁର ଯୁବକ ଯୁବିକା ବା ସେ କେହି ଉତ୍ତରପ୍ରଦେଶର ଅଧିକାରୀ ଓ ସରକାର, ଅର୍ଥକର, ଉଚ୍ଚତାପ, ମାନବ ସମ୍ବଳର ଉଚ୍ଚତାପ ବିଜ୍ଞାନ, ଉଚ୍ଚତା କୃଷିବିଦ୍ୟା, ଶିଳ୍ପକଳା ଓ ଏହୁପରି ଅନ୍ୟ ଅନେକ ବିଷୟ ଉଚ୍ଚତା ଜନ ଜନର ଦୂର ଅନୁପାରେ ବିଷୟ ବାହୁ ନେଇ ଆସୁନ କରାଯାଏ । ଗୋଟିଏ ଗୋଟିଏ ବିଷୟରେ ଦୁଇ ମାସ ବା ତିନି ମାସର ପାଠ୍ୟକ୍ରମ ରଖାଯାଇଥାଏ । ଏ ଉଦ୍ୟମ କାଳକ୍ରମେ ଖୁବ୍ ଲୋକପ୍ରିୟ ହେଲା ଓ ଏବେ ଏହିକ ଶହ ଶହ ଜନତା ବିଦ୍ୟାଳୟ ଏ ଦେଶରେ ଲାଗିଛି ।

ଏଲ୍‌ପିନୋର ହେଲା ଯେଉଁଠି ସରକାର ବିଦ୍ୟାଳୟ ନାଟକର ମୁଖ୍ୟପାତ୍ର ଭାବେ ଉପସ୍ଥାପନ କରାଯାଇଛି । ଏଠି ସେହି ଅନୁରୁପ ଦ୍ରାମାଲେଖକ ବର୍ଗର ସମଗ୍ରାପାତ୍ର ଓ ଦୂର୍ଭ ମଧ୍ୟ ଅଛନ୍ତି । ଅବଶ୍ୟ ଏହି ନେତ୍ର ଦୂରରୁ ଦେଖିବାର ହିଁ ସମସ୍ତ ଯେଠି ମିଳିଥିଲା । ଏଠାର ଜନତା ବିଦ୍ୟାଳୟଟି ଦେଶ ବିଦେଶର ପୁସ୍ତକ ପାଇଁ ଖୋଲି ଓ ସେଥିପାଇଁ ଏହା ଅନ୍ତର୍ଭୁକ୍ତୀୟ । ଏଠାର ଶିକ୍ଷାର ମାଧ୍ୟମ ଇଂରେଜୀ । ଖୋଲି ଏକର ଜମିର ବୃତ୍ତା ଉଚ୍ଚରେ ଏ ବିଦ୍ୟାଳୟଟି ଲାଗିଛି । ବେଶ୍ ଜମିର ଗ୍ରାନ୍ତର ପରିବେଶ । ବିଦ୍ୟାଳୟ ଗୃହ ପୁସ୍ତକାଳୟ, ଯେକଣ, ଗ୍ରନ୍ଥାଳୟ, ଶିକ୍ଷକମାନଙ୍କର ବାସଗୃହ ଆଦି ସବୁ ଲାଗିଛି ପୁସ୍ତକାଳୟରେ ବହୁର ସମସ୍ତ ଶୁଭ ଚର୍ଚ୍ଚା ଓ ତେଜସ୍ୱି ଛଡ଼ା ଇଂରେଜୀ ଓ ଅନ୍ୟାନ୍ୟ ଭାଷାରେ ମଧ୍ୟ ପ୍ରଚାର ବହି ଲାଗିଥିବା ଦେଖିଲ ।

ସେ ସମୟରେ ଯେଠାରେ ମୋଟ ଦୋହ୍ରବଟି ଦେଶରୁ ତେଣୁ ଅଧିକ ଜଣ ପ୍ରାପ୍ତ ହେଲେ । ପ୍ରଧାନତା ଥିଲେ ମୁରୋସର ବିଭିନ୍ନ ଦେଶରୁ, ମାତ୍ର ଅନ୍ତର୍ଭୁକ୍ତ ଦେଶମାନଙ୍କରୁ

କେତେକଣ ସ୍ତବେ ଓ ସ୍ତବରୁ ସ୍ତବେ ଦୁଇକଣ । ଉତ୍ତର ପ୍ରଦେଶରୁ ଶ୍ରୀ ଖଣି ଓ ମନ୍ତ୍ରଶୁଭରୁ ଶ୍ରୀ ବେଙ୍ଗଟପୁରୀ ଶେଖୀ । ଏମାନେ ଯେଠାରେ ଭୁବିତ କୃପି ପ୍ରଶାଳୀ ଓ ଗୋପାଳନ ସିଦ୍ଧିବାକୁ ଯାଇଛନ୍ତି । ଏ ଦେଶାଳୟରେ କେତେ ମାସ ରହୁବା ଛଡ଼ା ବରନ୍ତ ନୃସିଂ ଓ ଗୋପାଳନ ନେତ୍ରରେ ମଧ୍ୟ ଉଡ଼ୁ କିନ୍ତୁ ପ୍ରମୟ ରହୁବେ । ଏଠାରେ ଛଅ ଜଣ ସ୍ତାୟୀ ଶିଳ୍ପନ ଥାଆନ୍ତି । ଅନ୍ୟ କେତେକ ଦରଜାର ଅନୁଷ୍ଠାନରେ ଅସ୍ତାୟୀ ରୂପରେ କଥାଯାଇଥାନ୍ତି ।

ଏଇଠି ଦେଖିବ୍ ପଞ୍ଚପଣଦା ଭୁବୁଜାଇବା ପାଇଁ କାତ ଘର । ଅଧା ଗୋଲ ଆକୃତିର ନାଚର ଛୁଟ । ଏହା ଭିତରଖ ଭୁମ୍ପୁର ରହେ ଓ ଶୀତ ଥାଉ ଥାଉ ଅଗରୁରୁ ଖରାଦକଥା ଫସଲ ପାଇଁ ଭଲ ପକାଯାଏ, ଫସଲ ମଧ୍ୟ ଭୁବୁନ୍ତ ନରୁଥାଏ । ମନେ ରଖିବା ସୁଦ୍ଧେ ଯେ ଅନ୍ତୁ,କୋକ, ମଟର, ସୀମ, ଟମାଟୋ ଆଦି ଆମର ଶୀତଦକ୍ଷିଣ ପଞ୍ଚପଣଦାଗୁଡ଼ାକ ଏଣେ ଖରାଦକଥା ।

ଏଠି ଗୋଟିଏ ପକ୍ଷ ହେଲା । ପଦୋଦୟ ଅନୋଳନ ଓ ଖାନ୍ତୁ ଜଣ ଅହୁଂସାର ପ୍ରସିଦ୍ଧା ଦଶସୁରେ ମୁଁ ଭହୁଲ । ଅନ୍ୟ ଦେଶରୁ ବନେଶ ଜଣ ଆଫିକାରୁ ଆସିଥିବା କେତେକ ଗୁଣଗୁଣୀ ପକ୍ଷୀଗୁଡ଼ି ବସସୁରେ ଖୁବ୍ ଆଗ୍ରହର ପହୁଡ଼ ବାରିମ୍ବାର ପ୍ରଶ୍ନ ପରୁଣସଲେ ।

ଏଠୁ ରେଳ ଷ୍ଟେସନକୁ ଡେଇଁବା ବେଳେ ଦୋଳଟପୁରୀର ପାଖରେ ସୁରୁ ସୁରୁ ପକ୍ଷ । ଗମ୍ଭୀରୁନଳ ଦେଇ ଗସ୍ତା । ଗମ୍ଭୀରୁ ଯେପାଖରେ ସ୍ତ୍ରୀବେଦରୁ ଭୁପନୁନ ଦେଖା ଯାଉଥାଏ । ଉତ୍ତ ସୁରୁ ମାଇର ଦୂର ହେବ । ଏଠୁ ଦରଦର ଯେପାଖକୁ ସ୍ତ୍ରୀମର ସୁଲେ । ଦୁଇ ଦେଶ ଭିତରେ ଯିବା ଆସିବାରେ କହୁ ଖାସ ଜଟିଳଣ ନାହିଁ । ଛାଡ଼ା ଲଗେ ନାହିଁ । ସରୁବେଳେ ଲୋକ ଚଳାଚଳ କରନ୍ତି । ଯେଉଁ ଖାଣ୍ଡରେ ମୁଁ କୋପେନହେଗେନ୍ ଡେଇଁଲ ଯେଉଁଟି ମଧ୍ୟ ବୋର୍ ଗୋଶାଳ । ଯେପାଖରୁ ଆସୁଥିବା ଗ୍ରାଣୀରେ ରବ । X X X

ସୈଦ୍ଧନ୍ତ ପଞ୍ଚାରେ କୋପେନହୋଗେନରେ ଦୁଇଟି ପକ୍ଷ ହେଲା । ଗୋଟିଏ ଅସ୍ତୋକତ ହୋଇଥିଲ ଯେଠା ବସ୍ତୁ ଯୁବକ ନେତ୍ରରେ । ଆମ ଦୁର୍ଭାବୀରୁର ଭୁବମରେ ଏଇଟି ଅସ୍ତୋକତ ହୋଇଥିଲା । ବସ୍ତୁ ଯୁବକ ନେତ୍ରଟି ବରନ୍ତ ଦେଶର ଗୁଣମାନଙ୍କ ପାଇଁ ଏକ ମିନନର ସ୍ଥାନ । ଏଠି ସୁପ୍ରକାଶାର, ପାଠାଗାର, ପକ୍ଷଗୁଡ଼ି ଅଦି ଅଛି । ଏକ ରେକ୍ତୋରୀ ରହୁଛି । ପାଂସୁରୁକ ଚାର୍ଯ୍ୟକମର ମଧ୍ୟ ଦୁଃଖା ଅଛି । ବରନ୍ତ ଦେଶର ପଞ୍ଚପଣିକା ବି ଆସେ । ଏଠାରେ ସ୍ତ୍ରୀ ଦେବୀ ଗୁଣମାନେ ଏଠି ଆସି ଆଡ଼ୁତା ଦେବାକୁ ପ୍ରସନ୍ନ କରନ୍ତି । ଏଠା ପକ୍ଷରେ ବରନ୍ତ ଦେଶର ପଞ୍ଚ ନଣ ଖଣ୍ଡେ ଗୁଣଗୁଣୀ ଓ ଅନ୍ୟ କେତେ ଜଣ ବସ୍ତୁ ବ୍ୟକ୍ତ ଭୁପସ୍ଥିତ ଥିଲେ । ମିନରୁର ଜଣେ ରତ୍ର ବ୍ୟକ୍ତ ଅହୁଂସାର ଚାର୍ଯ୍ୟକାଗୋ ପମ୍ପୁକରେ ଖୁବ୍ ପ୍ରଶ୍ନ କଲେ । ଦେଇ ଚରନ୍ତନ ପ୍ରଶ୍ନ—ଅହୁଂସା ତ ରଲ, ମାଟ ଯେତେବେଳେ ଅନ୍ୟ ପକ୍ଷରୁ ହୁଂସାର ଆକମଣ ହେବ ହୁଂସାର ପ୍ରତ୍ୟକ୍ଷେପ ହୁଂସାରେ କଣବା ଛଡ଼ା ଭୁସାସ୍ତ ଚ'ଣ ? ଅହୁଂସା ଯେ ନିସ୍ତୁ ସ୍ତ ଅବସ୍ଥା ନୁହେଁ ମାଟ ଏକ ପସିସ୍ତ ଶୁଣ ଏହା ମୁଁ ବୁଝାଇବାର

ଯଥାପାଥ ତେଷାଂ କଲ । ତାଙ୍କର ମନାପୂତ ହେଲ ନାହିଁ ନିଶ୍ଚୟ । ଅଲୋଚନା ବି ଅଛ
ବେଶୀ ଲମ୍ବେଇ ହେଲ ନାହିଁ । ଏ ସବୁ ସାରି ଅନ୍ୟ ପଦ୍ଧତିକୁ ଯିବାକୁ ହେଲ ।

ଅନ୍ୟଟି ଅପୋକୃତ ହୋଇଥିଲ । ବସୁଧାକୁ ବ୍ୟବସାୟୀ ଫରସ ଶ୍ରାଣୀ ପଛକୁ ।
ଏ ପଛରେ ବି ବେଶୀ ଲୋଭ ନ ଥିଲେ, ମାତ୍ର ଚାଲିଲ ଚାଲି ବାଲୁଆ ପାଖାପାଖି ଯାଏ ।
ଝୁବୁ ଚନ୍ଦ୍ର ଚନ୍ଦ୍ର ପ୍ରସ୍ତୁତ ଉତ୍ତର ଅଲୋଚନା ଚାଲିଲ ଶ୍ରାମଦାନ ଓ ଶାନ୍ତପେନା ବାମର ।
ପଦୋଦୟ ଦର୍ଶନର ବ୍ୟବସାୟ ହେବ ନେଇ ।

କୋପେନହୋଇଲେ ଅଧିକାଂଶ ବୁଲୁଥିଲ ହେଲ ହେଲେବେ ମଧ୍ୟ ପାଇଲ
ପଛରେ ବସି । ତରଣ ପତନ ବର୍ଷର ଉତ୍ତୁଆ ଖୋଜା । ମୁଣ୍ଡରେ ଶ୍ୟାମ୍ବର ବାଳରେ
ଗୋଟାଏ ଚୁମ୍ବର ବାଜିଥାଏ । ଶୁଣ ଓ ଦାଢ଼ୀ ପ୍ରାଚୀନ ଯୁଗର ନଳଦୟାଃ ପଣ, ସେଥିପାଇଁ
ମୁଁ ତା'ର ନାଁ ଦେଇଥିଲ ଉତ୍ତର । ସେ ଯେମିତି କୋରରେ ମଧ୍ୟ ପାଇଲ ନେଇଥାଏ
ତେଣୁରେ ପଛରେ ବସି ଅଗ୍ରୀମୁଖ ଉତ୍ତରାମ ଉପିବା ଛଡ଼ା ଅଛ ଉପାୟ ନ ଥାଏ । କିନ୍ତୁ
ସ୍ତମ୍ଭବଶା ତେହେବ ପଣ ନୁହେଁ । ଶୁଭ ନମ୍ର ଓ ସେବାଭାଗ । ତା'ର ସ୍ତ୍ରୀ ଏବେଲ ମଧ୍ୟ
ସେଥିପଣ ।

ହେଲେବେ ଏଠି ମତେ ନେଇ ଏଠାର ଗୋଟିଏ ଅଲୋକ ପ୍ରତ୍ୟକ୍ଷ ଦେଖାଇଲ ।
ତାହା ହେଉଛି ଏକ—କ'ଣ କୁହାଯିବ ?—ସମସ୍ତା ସଦ୍ ଭବନ (୧) । ଏ ଦେଶର ପୁତ୍ର ଓ
ପୁତ୍ରମାନଙ୍କର ବ୍ୟବସାୟ ପାଠ୍ୟପାଠ୍ୟ ପଞ୍ଚାଗୁଣକୁ ଉତ୍ତୁଷ୍ଟ କରାଏ ଦୃଷ୍ଟିରୁ ଏଠାର
ପରଲୋକର ଅର୍ଥ ନ ପାହାନ୍ତି ନେଇ ଏକ ମନ୍ତ୍ରବଦ୍ଧ ଭବନ ଉତ୍ତର ନେଇଗାଉଛି । ଏଥିରେ
ଏଠାର ପତ୍ର ସାନ ବଡ଼ ପୁତ୍ରସମ୍ପ୍ରଦାନଙ୍କର ଅର୍ଥର ରହୁଛି ଓ ରହୁବ । ଏମାନଙ୍କୁ ଏଥିରେ
ଅର୍ଥର ପାଇଁ ମାଗଣାରେ ପର ମିଳୁଛି । ଭବନର ପରଲୋକୀ ସମ୍ପ୍ରଦାନଙ୍କର ପ୍ରତ୍ୟକ୍ଷ
ଭାବରେ ରହୁଛି । ମୁଁ ଯିବାବେଳେ ତେଜଶ ଚକ୍ରଟି ସମ୍ପ୍ରାୟ ନାମ ଯେଠାର ନାମ-
ତଳନରେ ରହୁଥିବାର ଦେଖିଲ । ତେଜେ ଶାନ୍ତବାଦୀ ସମସ୍ତା ବି ଏହା ଉତ୍ତରେ ରହୁଛନ୍ତି ।
ଏଠି ଡେଇଁଯୋଗ, ତା'ପୁଁ ନେଟି ମିଶିଲୁ ଆଉ ଅର୍ଥର ଉପନୟନ ଓ ବ୍ୟବସାୟ ପୁଣ୍ୟ
ସମସ୍ତେ ବାଟିକୁଟି ବ୍ୟବସାୟ ନେବାକୁ ବନ୍ଦୋବସ୍ତ ରହୁଛି ଯାହା ତଳରେ କୌଣସି
ସମ୍ପ୍ରାୟ ଏ ପତ୍ର ପାଇଁ ବେଶୀ ଖର୍ଚ୍ଚ କରାକୁ ପଡ଼ୁବ ନାହିଁ । ଗୋଟାଏ ସ୍ତମ୍ଭ ମଧ୍ୟ ଏଠାରେ
ରଖାଯାଉଛି । ଯେଥିରେ ସମସ୍ତେ ନିଜ ନିଜର ପ୍ରଭୁରପଣ, ପସିକା ଆଉ ଶତ୍ରୁରେ ଓ
ପଦ୍ମରେ ଛପେଇ ନେଇ ପାରିବେ । ଅର୍ଥର ପର ଛଡ଼ା ସର୍ବପରି କରବା ପାଇଁ ବଡ଼ ଦୁଲ
ଉତ୍ତର ଚାଲିଥିଲ । ଏ ଭବନର ଦେତେକ ଅଂଶ ନୁହାଁ, ଅଛ ଦେତେକ ଅଂଶ ଗୋଟାଏ
ପୁରୁଣା କୋଠାରେ, ବୋଧହୁଏ ଅର୍ଥର ପର ବା ଗୋଦାମ ପର ହେବ । ତାହାକୁ ନେଇ
ଏସବୁ ନାମ ପାଇଁ ପରକର୍ତ୍ତୃତ ଓ ପରକର୍ତ୍ତୃତ ଦେଖାଉଥିଲ । ଏହା ଶତ୍ରୁଦେହରେ ଏକ
ଅଲୋକ ଉତ୍ତମ ଓ ଏଠା ପରଲୋକୀ ପ୍ରତ୍ୟକ୍ଷ ମନୋଭାବର ପତ୍ରେୟ ହୁଏ । XXX

ଏଠି ମୁଦ୍‌ନୋକ ବଦ୍ୟାଳୟ ଦେଖିବା ପାଇଁ ମଧ୍ୟ ତାଙ୍କ ସାଙ୍ଗରେ ଗଲ । ଭବିଷ୍ୟ ଭଲ ଭଲ ବଦ୍ୟାଳୟରେ ନାମ ନରାନ୍ତ । ସବୁଠି ଶାନ୍ତଫଳ ମାଲିକ ଦୁଇ । ଏଇଟି ନର୍ଦ୍ଦିକ ଦୁଇ ମାନେ ଜମ୍ ମାଧ୍ୟମିକ ପ୍ରଭର । ନଅମଟ୍ ପିଲା । ପରୁଣ ସରକ ପିତନ । ଗୋଟିଏ ଗୋଟିଏ ଶ୍ରେଣୀରେ ପ୍ରଥ ପ୍ରଥୀ ସଙ୍ଗେ ଚୋକ୍ଷୁଏରୁ ପତନ ଭିତରେ । ଯେସରୁ ଅଧିକ ଦୁହେଁ । ସୁରର ସରବାଜ୍, ଉପନରଣ ଓ ଅନ୍ୟାନ୍ୟ ବ୍ୟବସ୍ଥାର ଭୁଲନା ଅମ ଦେଶରେ ନାହିଁ ମିଳବ ? ଦୋତାଲ ସର । ନୁହେଁର ମାନକରେ ଅନ୍ୟାନ୍ୟ ଉପନରଣ ଛଡ଼ା ମାସ୍, ଚିତ୍, ମରତରୁ ଅବ ପ୍ରଭର ରହୁ । ଏହା ଛଡ଼ା ଦାତନାମ ପାଇଁ ସ୍ୱତନ୍ତ୍ର ସର ଓ ନାନା ପ୍ରକାର ସରସ୍ତାମ ରହୁ—ମାଟିରେ ମୁଠି ଭିଦିବା, ଛକ ଅଜିବାଠାରୁ ଅରମ୍ଭ କର ନାଠାମର ଉପସାଧ ପର୍ଯ୍ୟନ୍ତ । ବିଜ୍ଞାନ ଲବରକ୍ଷଣରେ ଯେତେ ସରସ୍ତାମ ଯେତେ ଅମର ଅଧିକାଂଶ ନବେକରେ ନାହିଁ । ଫତୋ ଉଠାଲୀମାନଙ୍କ ପାଇଁ ଏକ ସ୍ୱତନ୍ତ୍ର ଚାର୍ଟରୁମ୍ । ଯେଠି ବ ସରୁ ପ୍ରକାରର ଅଧିକତ ସରସ୍ତାମ ଗମ୍ଭା ହେଲୁ । ପିଲାଏ ଅବାଧରେ ଯେସରୁ ବ୍ୟବହାର ନରାନ୍ତ । ଯେମାନଙ୍କ ଦ୍ୱାରା ଉଠାହେଲସିବା ଫତୋର ନମୁନା ଦେଖିଲ । ପେଶାଦାର ଫତୋ ଉଠାଲୀଙ୍କ ଠାନ କାଟି ନେବେ ।

ଏ ବଦ୍ୟାଳୟ ପଦ୍ମତ ଏକ ପିଣ୍ଡମଜ୍ଜଳ କେନ୍ଦ୍ର ଓ ଏକ ଦାନ୍ତ ଚଳଣ୍ଡା କେନ୍ଦ୍ର ରହୁ । ପିଣ୍ଡମାନଙ୍କର ଶାନ୍ତରକ ଅଧିକତା ବା ମାନସିକ ସମସ୍ୟା ନେଇ ଚଳଣ୍ଡା ଓ ପରୁମର୍ଶ ପାଇଁ ମା'ମାନେ ଏଠିକ ଅରନ୍ତ । ଦାନ୍ତ ଚଳଣ୍ଡା କେନ୍ଦ୍ରରେ କଣ୍ଠ ମନ୍ତ୍ରଣା ଡାକ୍ତର, କଣ୍ଠ ସହକାରୀ ଓ କଣ୍ଠ ନର୍ସ ଥାନ୍ତ । ସରସ୍ତାମ ଯେତେ ଅଧିକ ଯେତେ ଅମ ଶ୍ରୀରମକ୍ରମ ମେଡ଼ିକାଲ ନବେକରେ ହିଁ କେବଳ ସ୍ୱକ । ପ୍ରଥ ପିଲାର ଦାନ୍ତ ବର୍ଷରେ ବୁଲିଥର ପଦ୍ମଶା ନରାନ୍ତର ଏଠାରେ ଆବ ମାନ କେଣ୍ଡା ନରାନ୍ତାଏ ।

ମୁଦ୍‌ନୋକଠାରୁ ରୁହିଲ ଯେ ଏଇଟା କହୁ ଗୋଟାଏ ବଣେଣ ବଦ୍ୟାଳୟ ଦୁହେଁ । ଉକ୍ତ ବଦ୍ୟାଳୟର ସାମସରସ୍ତାମ ଓ ବ୍ୟବସ୍ଥାର ପ୍ରଭ ଏହି ପ୍ରକାରର । ବରା ନୋପେନ୍‌ହାଡେର ପଦ୍ମତରେ ସିବା ସୁରୁଣ ବଦ୍ୟାଳୟ ପ୍ରକ୍ଷତରେ ହିଁ ସାଳ ସରସ୍ତାମ ଅପେକ୍ଷାନୃତ ନମ୍ । ସ୍ଥାନର ମଧ୍ୟ କିଲେ ଅରବ । ନୁଅ ନୁଆ ଖୋଲୁଥିବା ମତନ୍ତରର ବଦ୍ୟାଳୟମାନଙ୍କର ବ୍ୟବସ୍ଥା ସରୁଠାରୁ ଭଲ । ଏ ବଦ୍ୟାଳୟଟି ପରରବର୍ଷ ତଳେ ଖୋଲ ହେଲସିଲ । ଏ ସଦ୍‌ତରେ ଏହିଭଳି ନଅଟି ଅଧି । ଅଧି ମଧ୍ୟ ଖୋଲିବାର ଅଧି । ସଦ୍‌ତଟି ଗ୍ରେଟ । କ୍ଲେଟ ସଙ୍ଗେ ପରୁଣ ଶାଠିଏ ହଜାର ହେବ । ସ୍ଥାନୀୟ ମୁଖ୍ୟସାମକି ବଦ୍ୟାଳୟପ୍ରକ୍ଷତର । ପଶ୍ଚାତନା କରଥାଏ । ସରକାର ଶତକଡ଼ା ସରୁଣ-ଅଧି ଉକ ଶର୍ତ୍ତ ଦଏ ।

ବଦ୍ୟାଳୟର ପରୁଅ, ବ୍ୟବହୃତ ରୁଦି ପିଲକ ପାଇଁ ସ୍ୱତନ୍ତ୍ର ଶ୍ରେଣୀର ବ୍ୟବସ୍ଥା ଅଧି । ମୁଦ୍‌ନୋକ ଯେଇ ଶ୍ରେଣୀର ଦାସିକ୍ ମଧ୍ୟ ଭୁଲିଲଥାନ୍ତ । ବାର ତହବ ବର୍ଷର ସାତୋଟି ପିଲା ଏ ଶ୍ରେଣୀରେ ଥାନ୍ତ । ଅମେ ଯେଠି ପଦ୍ମଶ ନୁହେଁରେ ପଶିବାକୁ ଭଲ ବେଳକୁ ଗୋଟିଏ

ପାନ ଦିଅ ଅସି ଭରତର କଣ କବାଟ ବନ୍ଦ କରଦେଇ ଅମଳୁ ବାଟ ଓଲଟାଇ । କହିଲ ଅମେ ଅପଞ୍ଚାନଙ୍କୁ ଆସୁଥିଲୁକ ଭଗଦେବା ପାଇଁ ଏକ ଗୁପ୍ତ ଅଭୋଜନ କରୁଛି । ଏହୁକ୍ଷି ଅପଥ ଭରତରୁ ଯାଇ ପାଶବେ ନାହିଁ । ଅମେ ବାହାରେ ଅପେକ୍ଷା କରି ରହିଲୁ । ଦଶ ମିନଟ ଖଣ୍ଡେ ପରେ ଦୁଆର ଖୋଲିଲ ଓ ଅମଳୁ ଭରତରୁ ଖାଉତ କରଦେଲ । ଦେଖିଲୁ ଯେ ଚା'ର ଅଭୋଜନ କରୁ ହୋଇଛି । ସ୍ୱ ପାଖକୁ ଉତ୍ସୁକ, ନେନ୍ ଅତ ମଧ୍ୟ ରହିଛି । ମୁଁ ଚା'ର ଓଏ ନାହିଁ ନାଣି ଗୋଟିଏ ପିଲ ଦୌଡ଼ିଯାଇ ନୋଇଠୁ ଦୁଧ ଯୋଗାଡ଼ କରି ନେଇ ଆସିଲ । ଚା' ପିଲ ପିଲ ଶିଖର ଓ ଗୁଣକ ଭରତେ ଦେଖୁ ଖୁସି ଗପ ଓ ପାଠ ଦେଖିଥିଲେ, ଅପନ୍ତା ପକ୍ଷୀର ଅଭୋଜନ ଦେଖିଥିଲେ, କଥାବାଣୀ ଚାଲିଲ । ଅଲ ନେଶେ ଶିଖରୀ ମଧ୍ୟ ଥାନ୍ତୁ ।

ମୁଁ ଲକ୍ଷ୍ୟ କରି ଯେ ଏଠି ଗୁଣ ଓ ଶିଖର ଭରତେ ପପର୍ନ ସପ୍ତଶ୍ରୀ ସହଜ । ଦୌଣ୍ଡି ପ୍ରମାଣ ଭାବୁ ଓ ଅନୁଷ୍ଠାନ ନାହିଁ । ଦେଶ ହୁସି ହୁସି ସହଜ ଭାବରେ କଥାବାଣୀ ଥକା ଶପର ଦେଇଛନ୍ତି । ଶିଖରକର ବି କୃତ୍ରମ ଅପମୁକ୍ତତା ଓ କର୍ତ୍ତୃକ୍ତ କାହାର କରଦେଇ ରବ ନାହିଁ । ଅମ ଦେଶରେ ତ ଗୁରୁକ୍ଷତ୍ର ନାରେ ଗୁଣକ୍ତୁ ନୁହେଁକା ହିଁ ଶିଖରୀ ଏବଂ ଭାଗ ପ୍ରତ୍ୟକ୍ଷ ଦେଖୁ ଅକ୍ଷତାଣ ଦେଖା ଦେଖିଥିବା ଭରମ ଅବଜ୍ଞା ଓ ଶ୍ରୀକଣ୍ଠ ।

ଦନ୍ତ୍ୟାଳୟର ଅତିଥି ପରଲୁ ପଲୁ ଓ ପ୍ରଧାନ ଶିଖରକ ସହଜ ମଧ୍ୟ ଗାଣାତ କରୁ । ଅମେ ପ୍ରଧାନ ଶିଖରକ ପରେ ଅକା ପମୟ ଭରତେ ଦୁଇ ଭିନ୍ନଭିନ୍ନ ଗୁଣ ଗୁଣୀ ପୋଠାକୁ ଆସିଲେ, ପ୍ରଧାନ ଶିଖରକ୍ତୁ କରି ପରୁ ଗୁଣ ପରୁଣରେ ଓ କଥାବାଣୀ ପାଶ ଚାଲିଗଲେ । ପମୟ ଅତି ସହଜ ଭାବରେ, ପଦ୍ମଦୟାଳୀର ବାତାବରଣ ଭରତେ ।

ମୁଁ ବିଚାରୁଣୀ ଏ ଯେ ଭାରତରେ ଅମର ଏତେ ସବନ ନାହିଁ ଯେ ଏଭଳି ଭଲ ଭଲ ପର ଓ ଭାଷନରଣର ଏତେ ପ୍ରାଚୀନ ପୁସ୍ତିକ ଉପାଦେବା । ମାତ ଶିଖରୀରେ ମଧ୍ୟ କପରି ଏ ଦେଶର ସବପାଧାରଣ ପିଲକର ମାନସିକ ଓ ସାଂସ୍କୃତିକ କରତକୁ ସମ୍ପୂର୍ଣ୍ଣ କରଦେବା ପାଇଁ ଦନ୍ତ୍ୟାଳୟ ମାନକର କରକ ଅଲ ଖର୍ଚ୍ଚରେ ଅଭୋଜନ କରଯାଇ ପାରେ ଚା'ର ଉଦାହରଣ ମୌଳିକ ଶିଖା ଉପସ୍ଥାପିତ କରୁଥିଲ । ଏବଂ ଦେଶରେ ଦେଇଥିଲ ଶିଖର ଓ ଗୁଣ ମଧ୍ୟରେ ଏକ ନୂଆ ଭାବଗତ ସମ୍ପର୍କ, ସାମନ୍ତବାଦର ବିଶାଳ ପରମ୍ପରାକୁ ମୁକ୍ତ । ମାତ ପାଶ୍ଚାତ୍ୟର ପରଲକ୍ଷ୍ୟ ଦପ୍ତରରେ ହରତପଣା ପୋଲିବା ପରେ ସୁକିଷ୍ଟର ଶେଷ ପର୍ଯ୍ୟାୟରେ ଓ ଜୀବନର ଶରା ନଇଁ ଅସିବାବେଳକୁ ଯେଉଁ କରଦେଖମାନେ ଅମ ଦେଶର ଶିଖା ବ୍ୟବସ୍ଥାର କର୍ତ୍ତୃଧାର ହୁଅନ୍ତୁ ସେମାନଙ୍କର ଅସିକାନ ନୂଆ କଥା ଦେଖିବାକୁ ଖୋଲ ନ ଥାଏ ତ ମନ୍ତ୍ରଣରେ ନୂଆ ଚନ୍ଦ୍ରା କରଦାର ଶକ୍ତ ଅବସିଷ୍ଟ ନ ଥାଏ । ସେଥିପାଇଁ ଗାହା ଗୋଟାକୁକ୍ତର ସୁର ଅସିଷ୍ଟ ଚାଲୁ ହିଁ ବିକ୍ରମ ଗୋଡ଼ାଗାଳ ଦେଇ ସୁର ରଖିବାଟାକୁ ସେମାନେ କରପତ ଓ ଗୁଣକରକର ମଣିଆନ୍ତୁ । ଗାହା ନ ହେଲେ ଏ ଦେଶରେ ଉତ୍କଳ ଶୈଳିକ ଦନ୍ତ୍ୟାଳୟର ବହୁତ ନମୁନା ରହିଛି, ଶିଖରୀରେ ନୂତନ ପ୍ରୟୋଗର ଅନୁସନ୍ଧ୍ୟ ଭଲ ନମୁନା ମଧ୍ୟ ଦେଶ କଳ୍ପ ଅଛି, ମାତ ଶିଖା କର୍ତ୍ତୃପକ୍ଷକର ପଦାପବଦା ତେଣୁ ହେଲ

ଏ ପବ୍ଲର ବିଶେଷତ୍ତ୍ୱକୁ ମାତ୍ରମତର ଲୋପ କରି ପବ୍ଲୋକକୁ ନେଇ ଯେଇ ସ୍ୱରୂପା ଗ୍ରନ୍ଥ ରଚନା କରା ।

ଅର୍ଥ ଯେ କେନ୍ଦ୍ରରେ ବା ରାଜ୍ୟମାନଙ୍କରେ ଶିକ୍ଷାମୟୀ ଦୁଃସନ୍ତ୍ର ସେମାନଙ୍କ କଥା ତ ଗୁଡ଼ । ଏମାନଙ୍କର ଭଲତା ନମୁନା ହେଲେ ଶ୍ରୀ ଗୁରୁକ । ଯେ ପାଠକଙ୍କୁ ନିଜ ନିଜର ଗୁରୁକର ଧର୍ମ ପାଠକ ପରେ ହୁଏତ ତେବେ ଭଲତର ଶିକ୍ଷା ମୟୀ ହେଲ ଗଲେ ଓ ମୟୀକୁ ନିଜବାସ ଦୁଇ ବର୍ଷ ଶେଷ ପରେ ଅରେ ରୁପିଆ ରୁପିଆର ଅନୁଷ୍ଠାନ ଅବଦାନ ନଲେ ଯେ ଏ ଦୁଃସନ୍ତ୍ରରେ ନିଜା ଧର୍ମର ଶିକ୍ଷା ବୋଲି ବ କହୁ ବସୁ ଅହ ।

ଆଉ ସେ କଥା ।

★ ★

ପଦର

ତେନ୍ମାର୍କର ଗାଁ ଓ ଗୃଷ

ତେନ୍ମାର୍କ କୃଷି ପ୍ରଧାନ ଦେଶ । ଏଠୁ ଘାଟ ସୁଭୋପନ୍ନ ଦୁଧ, ମକନ, ମାଂସ ଉତ୍ପାଦ ହୋଇଥାଏ । ଏ ଦେଶରେ ସମବାୟ ସଂଗଠନ ମଧ୍ୟ ଖୁବ୍ ଅଗ୍ରଣୀ । ଏଠାର ଗାଁ ଓ ଗୃଷ ଦେଖିବା ପାଇଁ ମୁଁ ଇଚ୍ଛା ପ୍ରକାଶ କରୁଅଛି । ତେଣୁ ଶ୍ରୀ ମୁଦ୍ରାଦଳା ମତେ ତାଙ୍କ ଗାଡ଼ିରେ ଚଳୁଥିବା କଲେମିଟର ଦୂର ଏକ ଘାଟେ ତାଙ୍କର ଏକ ଦୂର ସମ୍ପର୍କୀୟ ଭାଇଙ୍କର କୃଷି-କ୍ଷେତ୍ରକୁ ନେଇଗଲେ । ପକ୍ଷୀ ଅଞ୍ଚଳ ଦେଇ ଅଳ୍ପ ଛୋଟାଣି ଗଡ଼ାଣି ଏକ ଉପେସ୍ତ୍ର ଗୁମ୍ଫା ଦେଇ ଗାଡ଼ି ଚାଲିଥାଏ । ଗୁରୁପାକରେ ବଳ, କେଉଁଠି ଚପଲ ଛୁଡ଼ା ହେଇଛି । କେଉଁଠି ଫସଲ ଛୁଟିଯାଇ ଜମି ଫଳ ହୋଇଛି । ମଝିରେ ମଝିରେ ବଗିଚା, ଛୋଟ ଛୋଟ ଦଣ୍ଡ, ଛୋଟ ଛୋଟ ଗାଁର ଲାଲ ଟାଇଲ ଗୁଡ଼ । ଗାଁ ପାଖରେ ସୋମାନ ଯୁଗର ଚୌଖୁଣ୍ଟିଆ ଗାଁଗାଁ । ଭୌତୋକ୍ତନ ପିପ୍ରସ୍ତରେ ପତ୍ତ ବେଶ୍ ମୁଦର ଲାଗୁଥାଏ । କ୍ଷେତ୍ର ନର ଦୌଣ୍ଡିଆ ମୁଣ୍ଡିଆ ମଧ୍ୟ ଉପରୁ ଦୂରଦୂରନ୍ତର ଦୃଶ୍ୟ । ବଡ଼ ଗୁମ୍ଫା ଗୁମ୍ଫା ଅଳ୍ପ ଉଚ୍ଚତରୁ ଘିବା ପରେ ମୁଦ୍ରାଦଳାଙ୍କ ଭାଇଙ୍କର ପର ପଡ଼ିଲା । ପ୍ରମାଁ ସ୍ତ୍ରୀ ଦୁଇଜଣ । ପୁଅମାନେ ପାଠ ପଢ଼ି ଚାଲିଲା କରୁଛନ୍ତି । ଅଳ୍ପ କେତେ ଜଣ ମୁଣ୍ଡିଆଙ୍କ ଗାଡ଼ାଟରେ ଅଧିକ ଏକର ଜମି ଗୁଣ କରନ୍ତି । ଦୁଧ, ଗୋରୁମାଂସ ଓ ପୁଷ୍ପ ମାଂସ ଉତ୍ପାଦନ ମୁଖ୍ୟ ଜାମ । ଜମିରେ ମୁଣ୍ଡିଆଙ୍କ ଗୋରୁ ଗୁମ୍ଫାମାନଙ୍କ ପାଇଁ ବାଦା ଉତ୍ପାଦନ କରନ୍ତି ଓ କରୁ ବାଲି, ସାନ ଫଳ ବଜାରୁଟିଏ ମଧ୍ୟ ଅଛି ।

ପରୁଣ ମୁଣ୍ଡ ଦୁଧଆଳୀ ଗାଈ ଓ ପରୁଣ ଖଣ୍ଡେ ପୁଷ୍ପିଆ ଏହାଙ୍କର ଥାଏ । ଗାଈ ପତ୍ତ ବନ୍ଧୁକ ଭାବେ ଯାଇଥାନ୍ତି । ଗୁମ୍ଫାଳ ଦେଖିଲୁ । ପତ୍ତ ବା ପର । ଦୁଇ ପାଖରେ ଦୁଇ ଧାଡ଼ିରେ ଗାଈ ବାଜିବା ବ୍ୟବସ୍ଥା । ଗାଈକୁ ପିଇବା ପାଣି ଗୋଖାଇବା ଏକ ଅନୁଭବ ବ୍ୟବସ୍ଥା ଏଠି ଦେଖିଲୁ । ପ୍ରତ୍ୟେକ ଗାଈ ପାଇଁ ଗୋଟିଏ ସାନ ନଂସା ଆନାରେ ପାକ ରହୁଛି ଓ ତା' ଉପରେ ପାଣି ନଳ । ପାଣି ବାହାରିବା ପାଇଁ ନଳର ଗୁଡ଼ି ଠେଲିବାକୁ ଛୁଏ, ଯେଉଁଠି ଶ୍ରେଣିରେ ଥାଏ । ମାତ୍ର ଏସବୁ ଗୁଡ଼ି ବା ବୋଗାମ ବଡ଼, କେତେକ ଓ ଗାଡ଼ିଆ । ଗାଈ ଏହାକୁ ଗାଁର ନାଳ ଦ୍ଵାରା ଠେଲି ପାରିବା ପାଇଁ ଏହା ଏପରି ଉଦ୍ଦେଶ୍ୟ ହୋଇଛି । ଗାଈ

ଏହି କୋମଳ ଠେଲ ପାଣି ପିଇବା ଶିଖିଥା'ନ୍ତୁ । ଏହା ଦ୍ୱାରା ତାଙ୍କୁ ସ୍ୱଚ୍ଛ ପାଣି ମିଳେ । ଶୀତଳତେ ଭୁଣ୍ଡରେ ପାଣି ଜମା ହୋଇ ବରଷ ମଧ୍ୟ ପାଲଟେ ନାହିଁ ।

ଅଉ ଦେଖିଲି ଯେ ପ୍ରତି ଗାୟର ବନ୍ଧା ହେବା ସ୍ଥାନରେ ଉପରୁ ତାରର କୋଟି-ହାଜାର ପରି ଗୋଟିଏ ଲେଖାଏଁ ତ'ଣ ଝୁଲୁଛି । ପରଶୁ କୁର୍ଦ୍ଦିଲି ଯେ ଏହା ଦୈବ୍ୟାତ୍ମକ ଚାରି । ଗାୟର ତାର ସିଧାରେ ରହୁଛି । ଗାୟ ଯଦି ଅଗାଧ ବେଶୀ ପୁଣିଦିବ ତେବେ ତାର ନାକରେ ବାଳ ଶରୁ ଲାଗିବ ଓ ସେ ପୁଣି ପଛକୁ ବୁଟି ଅପିବ । ଏ ବ୍ୟବସ୍ଥା ରହୁଛି ଗାୟକୁ ଓ ଗୁଡାଲକୁ ସଫା ରଖିବା ପାଇଁ । ଗାୟ ଠିକ୍ ଜାଗାରେ ଛୁଟାହେଲେ ତା'ର ମଳମୁତ୍ତ ପଛଅଡ଼େ ଥିବା ନାଳ ଭିତରେ ପଡ଼ିବ । ଗାୟର ଠିଆହେବା ଓ ଶୋଇବା ଜାଗାରେ ପଡ଼ିବ ନାହିଁ । ନଳାରେ ଥିବା ଗୋବରକୁ ଲମ୍ବା ବେଣ୍ଟବାଲ ଝାଡ଼ିରେ ଠେଲି ଲେଖି ମୁଣ୍ଡରେ ଥିବା ଗାତରେ ତଳକୁ ପକାଇ ଦିଆଯାଏ । ତଳବାଟେ ବାହାରୁ ବାଟ ଅଛି ସେ ସବୁ ସଫାକରି ନେଇଯିବାକୁ ।

ପ୍ରତ୍ୟେକ ଗାୟ ପାଖରେ ଗୋଟିଏ ନଳାପଟା ଝୁଲୁଥାଏ । ସେଥିରେ ସେ ଗାୟର ଫେସ୍ଟି ଟିକିଲିପି ହିରରଣ ଲେଖା ହୋଇଥାଏ । ତା'ର ମା' ଓ ବାପାଙ୍କର ପଛପଦ୍ମ, ତା'ର ଜନ୍ମ ତାରିଖ, ପ୍ରଥମ ନେବେ ଗାଉର ହେଲା । ମୋଟରର କେତେ ଚୁଆ, ଯେଣ ବାହୁଣ ନେବେ ହେଲା, ଏହା ସବୁ ବିଷୟରେ ମୋଟି କେତେ ଦୁଧ ଦେଇଥିଲା, ଦୁଧର ଶତକଡ଼ା କେତେ ସ୍ୱଚ୍ଛ ତର୍ବା ଅ'ଣ ଲତ୍ୟାଏ ସବୁ ଜଣା । ଏମାନେ ପରୁତନ ଦୁଧ ସମବାୟ ସମିତିକୁ ଦେଇଥାନ୍ତି । ସମିତି ପକ୍ଷରୁ ମଝିରେ ମଝିରେ ଲୋକ ଆସି ଗାୟମାନଙ୍କୁ ଯାଞ୍ଚ କରନ୍ତି । ଏଠି ପ୍ରତି ଗାୟ ଦୈନିକ ପନରୁ ପଡ଼ଣ କଲେ ଦୁଧ ବେଉଥିବାର ହୁଏବରୁ ଦେଖିଲି । ସେ ସମୟରେ ମୋଟି ସାତେ ଚନ୍ଦ୍ର ଶତ୍ରୁ କଲେ ଦୁଧ ଦୈନିକ ହେଉଥିଲା । ପାଇନାକରେ ସହଜାସ ସମିତି କଲେ ପଞ୍ଚଷଠି ଓରେ (ପଞ୍ଚଷଠି ପଇଆ ପ୍ରାୟ) ଦରରେ ଦୁଧ ଜଏ । ବଜାରରେ ଡୋଲରେ ପଣି ଏକ କୋନରୁ ନୋଡ଼ଏ ଓରେ ଟଙ୍କାଏ ବୋଡ଼ଏ ପଇତା ପ୍ରାୟ) ଦରରେ ବିକ୍ରି ହୁଏ ।

ଗାୟ ବିଦ୍ୟୁତ୍ ଯନ୍ତ୍ର ଦ୍ୱାରା ଦୁଧିଆ ହୁଏ । ସବୁ ଦୁଧ ଏକାବେଳକେ ନଳ ଦ୍ୱାରା ଡାଲ ଭୁଣ୍ଡ ଭଳି ବଡ଼ ଗାଈରେ ଜମା ହୁଏ । ଖରାବଳ, ଗୁଡାଲରେ ବନ୍ଧା ନ ହୋଇ ଗାୟମାନେ ବିରରେ ତରୁଥାନ୍ତି । ବଡ଼ ବଡ଼ ଘର ଗାୟ ତେନ୍ମାନର ଶାସ୍ତ୍ର ଦୁଧଆଳୀ ଜାତ । ଏଠି ୩୫ ଦିନ ସ୍ୱଚ୍ଛପଟେ ଦୈବ୍ୟାତ୍ମକ ଚାରି ଦେଇ ହୋଇଥାଏ । ଅମଳ ଦେଖି ଗାୟ ସବୁ ଚୋରୁ ହୋଇ ବାଡ଼ି ପାଖକୁ ଆସି ଚାହିଁଥାନ୍ତି । ଏମାନଙ୍କ ଅଖିରେ ବି ସେମିତି ବଣ୍ଟା ଥିବ । ଅମ ଗାୟଙ୍କ ପରି ସ୍ୱଚ୍ଛପଟା ନାହିଁ । × × × ×

ଏଇ ନିଆ ଲେଇ ହେଲେ ସାଙ୍ଗରେ ଥରେ ଆଲୋଚନା ହେଲା । ସେ ତା'ର ବିରତର ଅଭିଜ୍ଞତାରୁ ନହୁଲା—“ମୁଁ ଦେଖିଛି ଯେଠି ସ୍ୱଚ୍ଛରେ ଜନ୍ମୁନୁଣ୍ଡା ଚଢ଼େଇ ଆପ

ମଣିଷକୁ ଆମ ଏଠିକା ଭଲ ଏଡେ ଭଲନ୍ତି ନାହିଁ । ବୋଧହୁଏ ତମ ଭାବତର ଲୋକଙ୍କର କଳ୍ପନା ପ୍ରତି ଅତ୍ୟନ୍ତ ମନୋରାଜିତ ଏଇଟା ପରିଣାମ । ଯେଠାରେ ଗାନ୍ଧି ଗୋଟୁଣିଠାରେ ବି ଗୋଟିଏ ବନ୍ଧୁ ଭାବେ ସ୍ୱତନ୍ତ୍ର ଦେଖାଯାଏ । ଏଠାରୁ ଗାନ୍ଧିଜୀଙ୍କୁ ଗୁରୁତ୍ୱାନ୍ୱୟ ଦେମିତ ବୋଲିବାବୋଲି ଜଣାଯାନ୍ତି ।”

ହେଉଥିବ ବା । ମତେ ଲାଗିଲା ଯେ ଗାନ୍ଧିଙ୍କୁ ଫାଳିବା ହେତୁରେ ଯେଉଁ ଫଳକ ରହିଛି, ତାହାର ଯୋଗୁଁ ସେମାନଙ୍କ ସ୍ୱଭାବରେ ଏ ପାର୍ଥକ୍ୟ ଉତ୍ପନ୍ନ । ସ୍ୱଭାବରେ ଗାନ୍ଧି ପରିବାରର ଲୋକ ପରି ବ୍ୟବହାର ପାଏ । ଦାୟିତ୍ୱ ଯୋଗୁଁ ତାକୁ ଗାନ୍ଧିବାନୁ ଦେଇ ପାରିନ୍ତି ନାହିଁ । ନାନା ସ୍ୱଭାବରେ ତା’ପ୍ରତି ଦୁର୍ବ୍ୟବହାର ନୟାଯାଏ ସତ ମାତ୍ର ଏ ଦୁର୍ବ୍ୟବହାରରେ ବି ମଣିଷ ପହୁଡ଼ ବ୍ୟବହାର ସେ ସମସ୍ତ ପର୍ଯ୍ୟନ୍ତରେ ଅପେ । ବାହୁଗଣିବେଳୁ ସେ ମଣିଷ ପିଲାଟ ମେଳରେ ମଣିଷ ହୁଏ ।

ଅଉ ସେ ଦେଶରେ ତ ଗାନ୍ଧି ପହୁଡ଼ ସବୁ ଭାରବାର ଯାନ୍ତି, ନିର୍ଦ୍ଦୋଷ, ମଣିଷର ହାତର ସ୍ପର୍ଶ ବି ସେ ଦୂରରେ ପାଏ । ଲୋକଙ୍କୁ ତ ଭାରବାଳୁ, ‘ହୁଆଇଲ୍’, ଦୈନିକ ଦୁଧ ଦୁହାଁ ଯତ୍ନ, ଏମିତି ସବୁ ଭାରବାଳ । ଆମ ଦେଶରେ ବି ଅଧୁନିକ ଭଙ୍ଗରେ ତେଜାସମାନ ଦେଲଣି । ଯେଠି ବି ଗାନ୍ଧି ସବୁ ଯାନ୍ତି ତ ଭାବରେ ଯୋଷା ହେଉଥିବେ । ଦୁଇ ଭାଗ ପିଠିରେ ଏହାର ପ୍ରାୟ ଗାନ୍ଧିମାନଙ୍କର ଭେଦ ଉପରେ କି ପ୍ରକାରର ପଡ଼ୁଛି ତାହା ଦେଖି ମନୋଦୈର୍ଘ୍ୟନ ଯାହା କର ଦେଖିଲେ ଜଣପଡ଼ନ୍ତା ।

ପଞ୍ଜାବରେ ଆମର ସମ୍ପ୍ରଦୂତ ଶ୍ରୀ ଅନାମକ ଘରେ ରୁ’ର ନିମନ୍ତଣ ଥିଲା । ସେ ଗାଁକୁ ନୋପନ୍ଦ୍ରାରେରୁ ଉପନୟ ଯାଏ ଶାଠିଏ ମାଇଲ ତ ସଞ୍ଚାଳରେ ଆସିଗଲା । ବାଲି ସହର ଭିତରେ ପଞ୍ଜାବ ଅତିସ ଛୁଟି ଟାପିଲ୍ ଭିତରେ ଦଶ ମାଇଲକୁ ଅଧ୍ୟାପଣାଏ ଲାଗିଗଲା । ତାଙ୍କ ପର ପହୁଡ଼ ଆଉ ମୁଣ୍ଡରେ ଏକ ଉପନୟ ହେଉଥିଲେ । ଆମ ଦେଶରେ ‘ପୁର’ ପରି ଏଠି ‘ରୁପ’ର ଉତ୍ପାଦନ । ଟାପିଲ୍ ପ୍ର, ହେଲେରୁପ୍, ବୋଟ୍‌ରୁପ୍, କାପ୍‌ଟ୍‌ପ୍ର…… ।

ଏଠା ଦୁଇବାସ ମୋର ତେନ୍‌ମାର୍ଚ୍ଚ ବ୍ରମଣକୁ ଫଳପ୍ରଦ କରିବା ପାଇଁ ଅନେକ ଲକ୍ଷ କରିଥିଲେ । ସେହିପାଇଁ ତାଙ୍କୁ ଦୁଦୟର କୃତଜ୍ଞତା ଜଣାଇ ବିଦାୟ ନେଲୁ ।

ସୋଳ

ଲଘୁନ

ଜୁନ ଅଠର ଭାରିଣ । ବେପେନହାଗେନ୍ଦୁ ଲଘୁନ । ବିନାଦପାଟିରେ ଲମ୍ବା ଲମ୍ବା
ଗଜବାଟରେ ବଣ ହୋଇ ଭୁଲ ଦଗରେ ସୁନ୍ଦରାଇ ଦୌଡ଼ ଦୌଡ଼ ଅନ୍ଧକାରୀ ହେଇ
ଉଡ଼ାଜାହାଜ ଧରିଲ । ଲଘୁନ ଦେହପଥର ବାଟ । ଅଧବାଟରେ ହୃଦ୍ୟାନ୍ତର ସୁନ୍ଦରୀ
ଆମଦୂର୍ଗାନ୍ ର ଜମଜାମ ଦୃଶ୍ୟ ଦେଖାଗଲା । ଲଘୁନ ଉଡ଼ାଜାହାଜ ପାଟିରେ ପାପପୋଟି ଓ
କଣ୍ଠମୟ ର ଅର୍ଦ୍ଧଲ ପାପହେବାକୁ ଯେତେ ସମୟ ଗଲା ଏପର୍ଯ୍ୟନ୍ତ ଆଉ କେଉଁଠି ହେଲେ
ଯେଉଁଠି ହୋଇ ନ ଥିଲା । ପ୍ରବେଶ ଅନୁମତି ଥିବା ସବୁ ପାପପୋଟିବାଲ ପଣ୍ଡା ଚଣ୍ଡା
ଅଲେକାଳେ ପ୍ରଶ୍ନ ପଚାରି ସମୟ ନଷ୍ଟ କଲ ଓ କଣ୍ଠମୟର ଲୋକ ସବୁ ଜଳଜପଣି ଭଲ ଭଲ
କରି ଖେଳାଇ ଦେଖିଲ ଅଧପଥର ଧରି ।

ଏହାର ଦୁଇ ରକମ ବ୍ୟାଖ୍ୟା କଲେ ଯେଠାରେ ଥିବା ଦୁଇ ଭାଗରୁ ବହୁ । ଜଣେ
କହୁଛନ୍ତି ଯେ, ଏହାର ଦୌର୍ଗନ୍ଧ ଶ୍ରେଣୀ ଭାବୁଛି ନାହିଁ । କଣ୍ଠମୟ ବାଲ ପ୍ରତି ଦୁଇ ଗୁଣ ଶହ
ପ୍ରାଣୀଙ୍କ ଭିତରୁ କେତେ ଜଣକୁ ନମୁନା ସ୍ଵରୂପ ଯାହା ନରାଣ୍ଡ ଓ ଜମେ ହୁଏତ ସେହି ଶହେ
ବା ଦୁଇ ଶହ ଜଣରେ ଜଣେ ଭିତରେ ପଡ଼ିଗଲା । ଆଉ ଜଣେ କହୁଛନ୍ତି ଯେ ଏହା
ଇଂଲଣ୍ଡରେ ଏବେ ମୁଣ୍ଡ ଟେକିଥିବା ବର୍ଣ୍ଣବିଶେଷର ଲକ୍ଷଣ । ଯେଉଁ କର୍ମବ୍ୟୁତ୍କଳ ଭିତରେ ଏ
ଭେଦଭାବ ଜୋରଦାର ଥାଏ, ସେମାନେ କଳା ଲୋକ ଦେଖିଲେ ଟିକିଏ ହସ୍ତପନ୍ତୁ କରି
ମଜା ଦେଖିବାକୁ ଇଚ୍ଛାପାଆନ୍ତି । ଅନ୍ୟ ଭାଗରୁ ପ୍ରାଣୀଙ୍କର ଅଭିଜ୍ଞତା କି ପ୍ରକାରର ନାଶେ
ନାହିଁ । କେବେ ବନାରପରେ ଥିବା ଶାନ୍ତୀ ବଦଳା ସମ୍ପ୍ରଦାୟ ସୁଖଦାକୁ ସପକ୍ଷବାଦେ
କେତେ ମାସ ତଳେ ଇଂଲଣ୍ଡ ଯାଇଥିଲେ । ତାଙ୍କୁ ଏଭଳି ହୃଦୟକ୍ଷତ କରି ହୋଇ ନ ଥିଲା
ବୋଲି ସେ କହୁଛନ୍ତି ।

ସେ ପ୍ରାଣୀହେଉ ବର୍ଣ୍ଣବିଶେଷର ପ୍ରଭାବ ଯେ ଇଂଲଣ୍ଡରେ କିଛି ବଢ଼ିଛି ଏହା କି
ଗତ ପ୍ରାଧିକାରୀ ଜବାତରୁ ଫଳାଫଳରୁ ଜଣା ପଡ଼ିଗଲା । ଜୁନ ଅଠର ଯେଠି ପ୍ରାଧିକାରୀ
ଜବାତର ବିବସ୍ତ ଥିଲା । ମୁଁ ପରହାସରେ ସୁଖଦାକୁ ଚୁକି ଦେଖିଥିଲି ଯେ ଇଂଲେଜ ସରକାର

ମୋର ଇଂଲଣ୍ଡ ଆଗମନ ଉପଲକ୍ଷ୍ୟରେ ମୋତେ ଦେଖିବାର ସୁଯୋଗ ଦେବାପାଇଁ ଏ ଜବାବନର ଆୟୋଜନ କରୁଛନ୍ତି । ଅବଶ୍ୟ ଉପାଦାନର ପ୍ରତ୍ୟକ୍ଷ ଦୃଶ୍ୟ କରୁ ଦେଖିବାର ସୁଯୋଗ ହେଲା ନାହିଁ, କେନ୍ଦ୍ରଭାଗରେ କିଛି କିଛି ଦେଖାଗଲା ଓ ଗୁଡ଼ରେ ଜବାବନର ଫଳାଫଳ ଯାପିବାକୁ ଲାଗିଲା, ଦେଖିଥିବୁ ପନେନ ଦେଲ ଯେ ଖବର ନାଗର ବାଲ ଓ ଲେନମତ ଉତ୍ତମା ବ୍ୟବହାରୀଙ୍କର ଉତ୍ତମ-ବାଣୀ ମିତ୍ୟା ହେଲା । ପ୍ରକୃତରେ ଶ୍ରୀମିତ୍ରଦଳ ନୋରଫୋଲ୍‌ରେ କିଛି ନାହିଁ । ତାହା ପର ଦିନ ପୁରୁ ଫଳାଫଳ ଜଣାପଡ଼ି ଯେତେବେଳେ ଜାଠଦଳର ବିଭବ୍ ସାବ୍ୟସ୍ତ ହୋଇଗଲା ଯେତେବେଳେ ସ୍ତା ବି ଦେଖାଗଲା ଯେ ଏ ବିଭବ୍ ଉତ୍ତରେ ବର୍ଣ୍ଣଦେଖିମାର ପ୍ରବ୍ରଧାନ ପ୍ରଭୁରନ ଏକନ୍ ପାଠେକ୍‌କ୍‌ଙ୍କର ଗୁଣ କିଛି ନମ ନାହିଁ । ତତ୍ତ୍ୱାଟି ଶ୍ରେୟ ଅଗନ ତାଙ୍କର କଟର ପର୍ଯ୍ୟନ୍ତମାନେ ହାସଲ କରୁଛନ୍ତି ।

ତେବେ ଜବାବନରେ କିଛିପର ପଲ ଗୁର କରବାରେ ଏହା ପ୍ରଥମ ହେଲେ ମଧ୍ୟ ଲେନଙ୍କ ଆରତ୍ୟରେ ଏହା ବିଶେଷ କିଛି ପ୍ରମାଣ ପାଇବାର ସୁ ଲକ୍ଷ୍ୟ ବଳ ନାହିଁ । ଇଂଲଣ୍ଡରେ ପରର ଦିନର ରହଣୀ ଉତ୍ତରେ ମୋ ପ୍ରକୃତ କେତୁ ଦୈଷମ୍ୟୁଲନ ଆଚରଣ କରନାହାନ୍ତି । ଯେଠି ଅନେନ ଦିନୁ ବାସ କରୁଥିବା କେତେକ ଗୁରୁଗୁରୁ ଓ ଜଣେ ପାଠଶାଳାକୁ ଏ ବିଷୟରେ ପଚାରିବାରେ ଯେମାନେ ପ୍ରମତ୍ତେ କହୁଲେ ଯେ - ହିଁ, କେତେକ ବା ଅନେନ ଲେନଙ୍କ ଉତ୍ତରେ ଏହା ରହୁଛି ମାତ୍ର ପାଖାପାଖି କାଲିକାଲରେ ଏହାର ପରପ୍ରମାଣ ବିଶେଷ କିଛି ନୁହେଁ । ଜଣେ ତ କହୁଲେ ଯେ ଏହା ବିଭେଦରେ ଅଲନ୍ ଅଛି ଓ ତାହା ଅମକୁ ରକ୍ଷା କରୁଛି ଓ ବରଦ ।

ପୁରୁର ଶ୍ରୀମିତ୍ର ପରନାର ହିଁ ଲେନମତ ପୁପରେ ପଡ଼ି ବାହାରୁ ଜଳା ଲେନକାର ଇଂଲଣ୍ଡରେ ପ୍ରବେଶ ଓ ବସବାସକୁ ଲେନବା ପାଇଁ ନାନାପ୍ରକାରର କଟକଣା ଜାଗା କରୁଥିଲେ । ଏବର ଜାଠ ପରନାର ପେପରୁ କଟକଣା ଆଡ଼କ୍ଷ ଟାଣ କରବେ ବୋଲି ପ୍ରବଚ୍ଚ ଅଶକ୍ତା ପ୍ରମାଣ ପାଉଥିଲେ । ମାତ୍ର ଦେଶ ଉତ୍ତରେ ଜଳା ଗୋରୁଙ୍କ ଉତ୍ତରେ ପାତର-ଅନ୍ତର ବ୍ୟବହାର କରବା ଉଚ୍ଚ ଦୈଶ୍ୟି ଅଲନ୍ ନାହିଁ ।

ଆର୍ଡିବା, ପର୍ଯ୍ୟ ମ ଗୁରୁଗୁରୁ ଦୂର୍ଯ୍ୟବୁଝ, ଭରତ, ପାଳିଶାନ, ଲକ୍ଷା ଆଦିକୁ ବହୁତ ଲେନ ଗତ ମହାପୁତ୍ର ପରଠାରୁ ଇଂଲଣ୍ଡରେ ଯାଇ ବସବାସ କରବା ଅରମ୍ଭ କଲେ । ଯେଠି ଜାମ ମିଳିବାରେ ସୁବିଧା ଓ ଅପେକ୍ଷାକୃତ ଉଚ୍ଚ ଜୀବନମାନ ଲେନକୁ ଏଠାକୁ ଆକୃଷ୍ଟ କଲେ । କେତେପ୍ରକାର ଜାମ ପାଇଁ ଯେଠି ଲେନ ଅଭବ ପଡ଼ିଲେ । ମୋର ତ ଯେଠି ଦେଖି ମନେ-ହେଲା ବସ୍ ଓ ମାଟିକଲ ରେଲ୍‌ର ନଗ୍ରଭୁଟର, ଗାର୍ ଓ ହିଟ କଲେକ୍‌ଟରଙ୍କ ଉତ୍ତରୁ ଅଧ୍ୟାୟ କଲାଲେନ । ଯେଠି ତାନ୍ତର ଓ ନର୍ଦ୍ଦ ବି ଅଭବ ହେଉଛନ୍ତି ଓ ତେଣୁ ବାହାରୁ ବହୁତ ତାନ୍ତର ଓ ନର୍ଦ୍ଦ ଆସି ଏଠାରେ ଜାମ କରୁଛନ୍ତି ବୋଲି ଜଣେ କହୁଲେ ।

ଏବେ ଏଠି ମୋଟ ଉତ୍ତମ ଲକ୍ଷ ଜଳା ଲେନ ହେଲେଣି ବୋଲି ନର୍ଦ୍ଦର ଘୋଷା ସୁପୁରୁ ଶୁଣିଲେ । ତାହା ଉତ୍ତରୁ ତତ୍ତ୍ୱ ଲକ୍ଷରୁ ଅଧିକ ଗୁରୁଗୁରୁ । ଲକ୍ଷନ ପହରରେ ହିଁ

ବର୍ତ୍ତମାନ ଏହାଙ୍କ ଭିତରୁ ଅଧିକାଂଶ ରହୁଛନ୍ତି । ଏଠି ବାଟପାଟରେ ଯିବା ଆସିବା ବେଳେ ଏହିପରି ଲୋକଙ୍କର ପ୍ରାବଳ୍ୟ ବେଶ୍ ଅଧିକରେ ପଡ଼େ । ନେତେପରି ବସ ଓ ମାଟିଭଲ ଭେଲରେ ଯାତ୍ରୀମାନଙ୍କ ଭିତରେ ଜଳା ଗୋସୁକାର ଅନୁପାତ ପଶିଛି । ଦେଖିତୁ— ଗାଧାରଣତଃ ଏହା ଦଶ ଜଣରେ ଜଣେରୁ ତଳେ ନଥା । ଭାରତରୁ ପଞ୍ଚାବମାନେ ହିଁ ପରୁଠାରୁ ବେଶୀ ସଂଖ୍ୟାରେ ଯାଉଛନ୍ତି । ଜଣକତାର ଏସ୍‌ର ଇଣ୍ଡିଆ ଅତିପରେ ଦେଖିଥିଲ ଯେ କେତେକ ପଞ୍ଚାବୀ ପୁରୁଣ ଓ ସ୍ତ୍ରୀ ଇଂଲଣ୍ଡ ଯିବା ଉଦ୍ୟମରେ ଯେଠାରୁ ଆସିଛନ୍ତି । ସେମାନଙ୍କ ବେଶଭୂଷାରୁ ସ୍ପଷ୍ଟ ଜଣାପାରିଥାଏ ଯେ ସେମାନେ ଗାଧିଲ ଲୋକ । ଇଂରେଜ ପଡ଼ାଶୁଣାର ଧାର ଧାରନ୍ତୁ ନାହିଁ । ମାତ୍ର ଗୁଣ୍ୟାଦେଶରେ ଇଂଲଣ୍ଡ ଯିବାକୁ ବାହାର ପଡ଼ୁଛନ୍ତି ।

ସୁଦୂରରେ ଅନାଥ ଭାଗ୍ୟସ୍ତୁ ବାଟପାଟରେ ଦୂରକୁ ଦୂରୁଥିଲ ଓ ଜଣେଅପଣ ଦେଖା ହୋଇପରେ ଭାରତ୍ ପାଠୁ ପରସ୍ପର ପରତପ୍ତ ନାଶିବା ଓ କୁଟଳ ପ୍ରଶ୍ନ ନଶବାର ଆଶ୍ଚର୍ଯ୍ୟ ଭାବସ୍ତୁ ପରସ୍ପର ନିକଟକୁ ଟାଣି ନେଉଥିଲ । ମାତ୍ର ଏଠି ତ ପଶପଶ ଭାରତସ୍ତୁ ଏବଂ ପାକିସ୍ତାନ । ନଏ ନାହାକୁ ପରୁଛନ୍ତି । X X X

ପହୁଣ୍ଡିବା ମାତ୍ରେ ଲଣ୍ଡନ ପହୁଣ୍ଡିବା ଦେଖିତୁ ଜାଣି ପୁଣି ପରତତ ଚନ୍ଦ୍ରା ଚନ୍ଦ୍ରା ମନେ ହେଲ । ଦେଖିଲ ଇଂର ପ୍ରଧାନତା ତନେଟି ବାରଣ । ଏକ୍ରେ— ସେଠାକାର ବଡ଼ ବଡ଼ ଅତିସ, ବଜାର ପଡ଼ାର ପରବାଡ଼ର ନିର୍ମଣ-ଶୈଳୀର ବସ୍ତୁ ଓ ଜଳନତା ପହୁତ ଶୁଭ୍ ସାଦୃଶ୍ୟ ଅଛି । ସେହି ଇଂରେଜ ଛପତମାନେ ହିଁ ତ ଆମର ବଡ଼ ବଡ଼ ପହୁରର ପ୍ରଧାନ ପ୍ରଧାନ ଦୋଠାବାଡ଼ର ନନ୍ଦା କରୁଥିଲେ । ଦୁଇରେ— ଇଂରେଜ ସାହୁତ୍ୟ ମାରପତ୍ରେ ଏଠାର ପସନ୍ତ ପ୍ରଧାନ ଅପ୍ରଧାନ ସ୍ଥାନ, ଟ୍ରାଫାଲଗାର୍ ସୋସାଲ, ଟେମ୍ପ୍ ବଜ, ହୁବର୍ଣ୍ଣ, ହାଇଲ୍‌ପାର୍ନ, ଡେନ୍‌ସିଂଟନ, କରାସହସ୍ତ, ଇଲ୍‌ସ୍ତନ, ଗୋଲଡ଼ର ସ ଗ୍ରୀନ୍, ଡେସାଗ୍‌ହସ୍, ବଣ୍ଡୁଟ୍ରି, ପିବାଡ଼ଲ ଆତର ନାମ ଓ ବର୍ଣ୍ଣନା ପହୁତ ପୁଣି ପରତପ୍ତ ରହୁଥିଲ ଓ ତଳରେ— ଏଠାର ବାଟପାଟ ସୁରୋପର ଅନା ଯେଉଁପରି ଦେଖି ଏ ପର୍ଯ୍ୟନ୍ତ ଦେଖି ଆସିଲ, ସେପରି ରୁଲନରେ ଟିକଏ ଅପରଷ୍ଟା । ତୁଡ଼ା ନାଗର ଓ ଅଳଥା ଏଠିପେଠି ଏପରି ପହୁଣ୍ଡିବାର ପୁଣି ଦେଖି ନ ଥିଲ । ଅବଶ୍ୟ ସମ ଦେଶର ଅଳଥର ରୁଲନା ଲଣ୍ଡନରେ ମଧ୍ୟ କୁଣ୍ଡାସି ମିଳକ ନାହିଁ; ତଥାପି ଟିକଏ ଅଳଥ-ମସ୍ତୁ ହୋଇସ୍ତାକୁ ଲଣ୍ଡନ ପରପାଣିଆ ଜଣାଲ । ଏପରି ତୁଡ଼ା ଜଳା ଲୋକଙ୍କର ପ୍ରାଦୁର୍ଭାବ ତ ଥିଲ ହିଁ ।

ଲଣ୍ଡନର ତନ୍ତ୍ୟତ କୁପୁଡ଼ ଓ ଇଂଲଣ୍ଡର ଅଳଣ୍ଡିତ ପାଣିପାଉ, ମେସତଜା ଆକାଶ, ପୂର୍ବକରରୁ ଉତ୍ତଳତା, ଏପରି ତଥା ପୁଣି ବଡ଼ତ ଶୁଣୁଥିଲ । ମାତ୍ର ମୋର ଗୁଣ୍ୟ ଏଣିତ ଭଲ ଯେ ମୁଁ ଲଣ୍ଡନରେ ଯେତେ ଦିନ ରହିଲି ସେତେଦିନ ଭଲ ଖାଦିଆ ପାଗ ରହୁଲ । ମାତେଷ୍ଟୁ ଓ ଭେଲ୍ ଅଳ୍ପରେ ପହୁଣ୍ଡିବାବେଳକୁ ମେସୁଆ ପାଗ ଘୋଟିଲ ।

ଲୀଳାଶ୍ରୟେ ଦେବୀଭାଇ ଓ ସୁଜାତ ବାବୁ ମିଶ୍ରି ମୋ ପାଇଁ ଅନେକଗୁଡ଼ିଏ କାର୍ଯ୍ୟକ୍ରମର
 ଅଭ୍ୟାସନ କରୁଥିଲେ । ଦେବୀଭାଇ ନଅ ବର୍ଷ ହେଲେ ଲଣ୍ଡନରେ ଅଛନ୍ତି ବନ୍ଧୁ ପୁସ୍ତକଗ୍ରାହଣୀ
 ସଂଘର ପାଖାପାଖି ସଂପାଦକ ରୂପେ । ତାହା ପୂର୍ବରୁ ଯେବାଗ୍ରାମରେ ମୌଳିକ ଶିକ୍ଷାର
 ଅନ୍ୟତମ ପୁସ୍ତକାଳୟ ଥିଲେ । ଝୁରୁ ଭଲ ଚିତ୍ତଶିଳ୍ପୀ । ପିଲାମାନଙ୍କର ଶିକ୍ଷା ଓ ମାନସିକ
 ବିକାଶରେ ଚିନ୍ତନକାର ସ୍ଥାନ ବିଷୟରେ ଏକ ଉତ୍କଳ ବହୁ ମଧ୍ୟ ରଚିଛନ୍ତି । ଅବଶ୍ୟ ଯେଠି
 ପଞ୍ଚମ୍ବରା ପରେ କାମଦାମର ଗୃହରେ ଚିନ୍ତନା ଚର୍ଚ୍ଚା ନରବୀକୁ ଅଛି ସମସ୍ତ ମିତ୍ର ନାହିଁ
 ବୋଲି ନହୁଲେ । ବର୍ଷକ ତଳେ ଯେଉଁଠି ତାଙ୍କର ସ୍ତ୍ରୀ ଜାନକୀ ବେନକର ମୁଖ୍ୟ ପଢ଼ିଯାଇଛି ।
 ତାଙ୍କର ଦୁଇ ପୁଅ, ନଅବର୍ଷର ଗୋଟିଏ ପାନ ଝିଅ । ମୋର ରହୁବା ବ୍ୟବସ୍ଥା ଦେବୀଭାଇଙ୍କ
 ଘରେ ହୋଇଥିଲା ।

★ ★

ସତର

ଲଂଲଣ୍ଡର ଶାନ୍ତ ଆନ୍ଦୋଳନ

ଏଠାରେ ବର୍ଷଯୁକ-ବୟସୀ ସଦ, ପୀରୁସ୍ତେରୁ ମୁକ୍ତୟନ, ଦ୍ଵେନରୁ ସପ୍ତଦାସ, ଅତ୍ୟୁସ ସଗ୍ରାମ ପାଇଁ ପମିଶ (CNVA) ଆଦି ଅନେକଗୁଡ଼ିଏ ଯୁବବୟସୀ ଓ ଶାନ୍ତବାଦୀ ସମ୍ମାନ ଅଛି । ଏମାନଙ୍କ ଭିତରେ ଦୁଷ୍ଟିକୋଷର ସାମାନ୍ୟ ସାମାନ୍ୟ ପାର୍ଥକ୍ୟ ଯୋଗୁଁ ସେମାନେ ଅନ୍ୟା ଅନ୍ୟା ରହିଛନ୍ତି ଓ ସମ୍ମିଳିତ ଭାବେ ଶୁଦ୍ଧ କର୍ମ କରୁପାରୁନାନ୍ତି । ଏଠାରେ ଭାରତ ଓ ଗାନ୍ଧୀଜୀଙ୍କ ବସ୍ତ୍ର ପ୍ରତି ଶ୍ରଦ୍ଧା ରଖୁଥିବା ଲୋକ ଏ ସମସ୍ତ ଗୋଷ୍ଠୀରେ ଅଛନ୍ତି । ଇତି-ମଧ୍ୟରେ ଗାନ୍ଧୀଜୀଙ୍କର ଚନ୍ଦ୍ରଧାରାରେ ଅସ୍ଥା ସଦା କେତେକ ପଢ଼ନ ଗୋଟିଏ ଗୋଷ୍ଠୀ କରିଛନ୍ତି । ଲଣ୍ଡନ ସ୍କୁଲ ଅଫ୍ ଇକନମିକ୍ସରେ ଏ ଗୋଷ୍ଠୀର ଗୋଟିଏ ଦୈନିକ ରଥା ପାଠକ୍ଷର । ମୁଁ ଲଣ୍ଡନର ଯେ ଏଠାରେ ବରଦ୍ଧ ଶାନ୍ତବାଦୀ ଗୋଷ୍ଠୀ ଓ ଶ୍ରମିକ ତଥା ଲବ୍ଧର ଭବିଷ୍ୟ ଭବିଷ୍ୟତ ଦଲର ପର୍ଯ୍ୟବସାନେ ଥିଲେ ।

ଲଂଲଣ୍ଡରେ ଯେ ସବୁ ଗ୍ରେଟ ଗ୍ରେଟ ଗାଁ ବା ଉପନଗର ଏବେ କି ତୁଷ୍ଟି ରହୁଛି ସେ ସବୁକୁ ବଞ୍ଚାଇ ରଖିବା ଦୃଷ୍ଟିରୁ ନିଶ୍ଚିତ ନିରାପତ୍ତିତାରେ ସେ ଉପସ୍ଥରେ ଏକ ଉତ୍ସର୍ଗତ ଅଭେଦନା ହେବ । ଏହାଛଡ଼ା ଗ୍ରାମଦାନ ଆନ୍ଦୋଳନ ଉପସ୍ଥରେ କି ସେମାନେ ମୋ'ଠାରୁ ବଡ଼ ଶୁଣିଲେ ଓ ବହୁତ ପ୍ରମାଣର ପ୍ରଶ୍ନ ପଚାରିଲେ ।

ଦ୍ଵେନରୁମାନେ ମଧ୍ୟ ଗ୍ରାମଦାନ ଉପସ୍ଥରେ ଶୁଣିବା ଓ ଅଭେଦନା ନକରି ପାଇଁ ଏକ ମଧ୍ୟରୁ ଗ୍ରେନରର ଅପୋଜନ କରୁଥିଲେ । ମୁଁ ସୁଦ୍ଧା ଉଦ୍ଦେଶ୍ୟ କରୁଛି ଯେ ଦ୍ଵେନରୁମାନେ ଶାନ୍ତବାଦୀ ଓ ଭାରତ ଉପସ୍ଥରେ ମଧ୍ୟ ସେମାନଙ୍କର ସୁଦ୍ଧା ବହୁତ ସ୍ଫୁର୍ତ୍ତା ଓ ସହାନୁଭୂତି ରହିଅଛି । ତୋନାଲ୍ ତ ଉମ୍ ମୁଁ ୧୯୪୫ ବା ୪୬ ଠାରୁ ଦଶବର୍ଷରୁ ଅଧିକ କାଳ ଭାରତରେ ରହି ଗାଁଗ୍ରାମରେ ସେବାକାର୍ଯ୍ୟ କରୁଥିଲେ ଓ ଭୁବନ ଆନ୍ଦୋଳନରେ ମଧ୍ୟ ସୁଦ୍ଧା ଦାମ କରୁଛନ୍ତି । ଦଶ ବର୍ଷ ତଳେ ଅଲେ ସେ ଓଡ଼ିଶାରୁ ମଧ୍ୟ ଆସିଥିଲେ । ଜନ ଲକ୍ଷ୍ମଣ ଓ ଗାନ୍ଧୀଙ୍କ ସ୍ତ୍ରୀ ଏହିନା ମଧ୍ୟ ଭାରତରେ ବହୁ ବର୍ଷ ଥିଲେ ଓ ସର୍ବୋତ୍ତମ ଆନ୍ଦୋଳନ ପଦ୍ଧତି ଶୁଦ୍ଧ ପଦ୍ଧତି

ସ୍ୱପ୍ନରେ ସପ୍ତରାତ୍ରି ହୋଇଥିଲେ । ଶ୍ରୀମତୀ ମାଲୁନୋରା ସାଇଲେଣ୍ଟ ଏବେ ମଧ୍ୟ ସ୍ୱପ୍ନରେ ଭାସିବାକୁ ଚାହୁଁଛନ୍ତି । ସେହି ସମୟରେ ସେ ନିଜର ସ୍ୱପ୍ନକୁ ଗୋଟିଏ ଗ୍ରନ୍ଥରେ ପରିଣତ କରିଛନ୍ତି । ସେହି ଗ୍ରନ୍ଥରେ ସେ ନିଜର ସ୍ୱପ୍ନକୁ ଗୋଟିଏ ଗ୍ରନ୍ଥରେ ପରିଣତ କରିଛନ୍ତି ।

ମଧ୍ୟାହ୍ନ ଭୋଜନ ପୂର୍ବରୁ ଗୋଟିଏ ପ୍ରକାରର ବ୍ୟବସାୟିକ, ସ୍ୱଳ୍ପମତ ବା ଅନ୍ୟ ଅନେକଜଣ ଭାବିବା ଏଠାରେ ଏକ ଶକ୍ତି । ଏହା କେତେବେଳେ ଅବା ଓପିଏଟିଭ କାଳରେ କରାଯାଏ, ଅର୍ଥାତ୍ ଖାଇବା ଶେଷରେ କାଲିକାମାଟିକ ଖାନ୍ତା ପରିପାତ୍ରାଏ । କେତେବେଳେ ଅବା ଅନେକଜଣଙ୍କର ଗୁଡ଼େ ଉପରେ, ଯେଉଁଠିରେ ପମ୍ପରୁ ହାତରେ ଥାଏ ଥଣ୍ଡା ଖାଅନ୍ତୁ, ଶେଷରେ ନ ଥାଏ । ଖାଉ ଖାଉ ସବୁ ପ୍ରକାରର ଅନେକଜଣ ଗୁଡ଼େ ।

ଏଠାରେ ଶେଷରୁ ଉପରେ ଅନେକଜଣ କରାଯାଇଥିଲା । ଶ୍ରୀମତୀଙ୍କ ଦୃଷ୍ଟିରେ ତଥା ସ୍ୱଳ୍ପମତ ପାଖାପାଖି ପରିସ୍ଥିତି ଦୃଷ୍ଟିରେ ଏମାନେ ଗୁଡ଼ ତଳ ତଳ କରି ଗୁଡ଼ି ପାରିଥିଲେ । X X X

ଅଧ୍ୟାପକ ପୁନାଶରୁ ତଥା ଅନ୍ୟତମା ଅଧ୍ୟାପକ । ଇନ୍ଦ୍ରପ୍ରସାଦ ସିଂହାଣି ନୋଲ୍ ବୋର୍ଡର ଅଧ୍ୟକ୍ଷ ଥିଲେ । ଗାନ୍ଧୀଜୀଙ୍କର ଅଧ୍ୟାପକ ଭାବରେ ସେ ଅନୁଭବ ଦେଖାଇବାକୁ ଇଚ୍ଛା କରନ୍ତେ, କିନ୍ତୁ ସୁରୁତ୍ୱ ପ୍ରତି ଓ ମୁକାବଳ ମନେ କରନ୍ତେ । ତାଙ୍କର ମତ ହେଲା ଯେ ଅନୁଭବ ଦେଖାଇବାକୁ ଅଧ୍ୟାପକ ଭାବରେ ବଡ଼ ବଡ଼ ଯତ୍ନ ଉଦ୍ୟୋଗ କିନ୍ତୁ ସହାୟକ ହେବାପାଇଁ କାହିଁ । ଏହାପାଇଁ ମଧ୍ୟ ଧରଣର ଯତ୍ନ ନୌଶଲ ଲେଖା । ଏବେ ଏହିକି ଦେଖାଇବାକୁ ଗୋଟିଏ ଚକ୍ରରେ ଏକାବେଳେ ଆଦମ୍ଭର ଯତ୍ନରାତ୍ରି, ଅମର ଚିନ୍ତା, ତଳ ରକ୍ତ, ସୁରୁତ୍ୱ ବା ପ୍ରକଳ ଅନ୍ୟ ଫଳରେ ଅଧ୍ୟାପକର ଯତ୍ନ ଶକ୍ତି ହେଉଛି । ଅନ୍ତର ଏହିକି ଦେଖାଇ ପୁନାଶର ଅଧ୍ୟାପକ ଓ ଶ୍ରୀମତୀଙ୍କ ପାଇଁ ଲେଖକର ପ୍ରାୟତଃ ଦୃଷ୍ଟିରେ ମଧ୍ୟ ଧରଣର ଯତ୍ନ ନୌଶଲର ପ୍ରକାର ଅଧ୍ୟାପକ ଆବଶ୍ୟକ । ପ୍ରକଳରୁ ତଳ ଅଧ୍ୟାପକ ଶ୍ରେଣୀ ଶ୍ରେଣୀ ଓ ଶ୍ରୀମତୀ ସିଲ୍ମାମାତ୍ରରେ ଏ ମଧ୍ୟ ଧରଣର ଯତ୍ନ ନୌଶଲର ବ୍ୟବସାୟ ପ୍ରାୟ ଏକ ଚକ୍ରରେ ଏ ସବୁର ଉପାଦାନ ଶକ୍ତି ବଢ଼ିବ । ଅନ୍ୟ ଚକ୍ରରେ ଯେଉଁ ସବୁ ନୂଆ ନୂଆ ସିଲ୍ମର ବିକାଶ ଏ ସବୁରେ ପଢ଼ିବ ଓ ପାଖାପାଖି ଶୁଭ ବଡ଼ ବଡ଼ କାରଖାନା ଆକାରରେ ତରୁଛି, ସେ ସବୁରେ ଯତ୍ନ ମଧ୍ୟ ଧରଣର ଯତ୍ନ ନୌଶଲର ପ୍ରକାର କରାଯାଏ ତେବେ ଅତି ଉପକାରୀ ତଳ କାରଖାନା ଓ ବ୍ୟବସାୟ ପ୍ରକାରର ଉପକାରୀ ହେବ । ଯେଉଁ ଅନ୍ୟ ଯେଉଁ ସବୁ ସମସ୍ୟା ସୃଷ୍ଟି ହେଉଛି ତାହା ଲାଭ ହେବ । ଅନ୍ୟ ସବୁ ବୃତ୍ତର ସିଲ୍ମରେ ମଧ୍ୟ ଧରଣର ଯତ୍ନ ନୌଶଲର ପ୍ରକାର କରାଯାଇ ପାରିବ ଓ ସାଧୁ ଅଧ୍ୟାପକ ଏହି ଚକ୍ରରେ ହେବ ବୋଲି ସେ ବିଶ୍ୱାସ କରନ୍ତି, ମାତ୍ର ଏହାର ବଡ଼ତ ବ୍ୟାପକ ପ୍ରକାରର ଆବଶ୍ୟକତା ଓ ଶେଷ ସାଧୁ ବୁଦ୍ଧିରେ ରହିବ ଓ ବିଶେଷ କରି ଅନୁଭବ ଦେଖି ମାନଙ୍କରେ ଏହି ପଦକ୍ଷେପ ଗ୍ରହଣ ପ୍ରକାର ଓ ବ୍ୟାପକ ହେବା ଉପକ ବୋଲି ସେ ସ୍ୱପ୍ନ ।

ଏହି ମଧ୍ୟଧରଣର ଯଦ୍ଦ କୌଶଳର ଭିନ୍ନ ଭିନ୍ନରେ ପାହାନ୍ତି କେବା ପାଇଁ ପ୍ରଦେଶର ପୁମାରେ ଓ ଅନ୍ୟ ଅନେକେ ମିଶ୍ରି ରଖିବୁମିଶ୍ରଣେ କେନ୍ଦ୍ରଲକ୍ଷ ଚେରରପ୍ରମେଶ ପ୍ରାପ୍ତ ନାମକ ଗୋଟିଏ ପ୍ରଶ୍ନା ପତ୍ରି ରୁଣ୍ଡ । ଏ ପ୍ରଶ୍ନାର ଗୋଟିଏ ବୈଠକରେ ଯୋଗ ଦେଇ ତାହା ବିଷୟରେ ଅଧିକ କିଛି ଜାଣିବାର ସୁଯୋଗ ମିଳିଥିଲା । ଏଥିରେ ମ୍ୟାନ୍‌ସେବା ବୋଲି କଣେ ଭ୍ରମରେ ଅଛନ୍ତି ଯେ କେତେବର୍ଷ ଭାରତରେ ଆସି ନାମ କରୁଥିଲେ । ଛୁଟୁ ଶିଳ୍ପର ଭିନ୍ନ ଭିନ୍ନରେ ପାହାନ୍ତି କେବା ପାଇଁ ହାତକାମରେ ଏକ ଅଧ୍ୟା-ପରକାଣ୍ଡ ପ୍ରଶ୍ନା ରହୁଛି । ମ୍ୟାନ୍‌ସେବା ଯେଉଁଠି ନାମ କରୁଥିଲେ । ଏହାଛଡ଼ା ଶ୍ରୀ ଛୁଟୁ ବୋଲି କଣେ ଭାରତୀୟ ମଧ୍ୟ ଦେଶରେ ନାମ କରୁଛି । ଏହାଙ୍କ ପରି ବହୁରେ । ଏହାଛଡ଼ା ଅନ୍ତରା ଅନେକ ବିଶେଷଜ୍ଞ, ଇଂଳିଶ୍‌ସୁର, ସିନ୍ଧାବରୁ ଓ ପ୍ରମାଣସେବା ଏହାର ପଦକ୍ଷେପ ।

ଆଜି ପୃଥିବୀର ବିଭିନ୍ନ ଦେଶରେ ବିଭିନ୍ନ ଶ୍ରେଣୀରେ ଏଭଳି ମଧ୍ୟ ଧରଣର କୌଶଳ ବ୍ୟବହାର ହେଉଛି କିନ୍ତୁ ଅନ୍ୟ ଆକାର ବା ଅନ୍ୟ ଦେଶର ଲୋକଙ୍କୁ ତାହା ଜଣା ନାହିଁ । ତେଣୁ ଅନ୍ୟ ଦେଶର ଗୋଟିଏ କୌଶଳୀ ବିଶେଷ କୌଶଳର ବ୍ୟବହାର ଶୁଭ ଫଳପ୍ରସବ ହେବାର ଉତ୍ସାହନା ଥିଲେ ମଧ୍ୟ ଯେଠାରେ ତାହାର ଜୀବନ ଜଣା ନ ଥିବାରୁ ତାହାର ବ୍ୟବହାର ହୋଇପାରୁ ନାହିଁ । ପ୍ର: ପୁମାଗରୁ ଗୋଟିଏ ଉଦାହରଣ ଦେଲେ ଯେ ଦକ୍ଷିଣ ଆମେରିକାର କୌଶଳୀ ଦେଶରେ ଏକ ପ୍ରକାରର ଚୈତନ୍ୟକର ମାଳ ଛତେଇବା ପାଇଁ ଏକ ମଧ୍ୟ ଧରଣର ଯଦ୍ଦ ଲୋଡ଼ା ହେଲା । ଯେଉଁଠି ଯେଉଁଠି ପାଞ୍ଚ ଛଅ ବର୍ଷ ନାଲି ବହୁତ ଅର୍ଥବ୍ୟୟରେ ଗବେଷଣା ଚାଲାଇବା ପରେ ଜୀବନ ମିଳିଲେ ଯେ ଯେଉଁଠି ଯଦ୍ଦ ଲୋଡ଼ା ଠିକ୍ ହେଉଥିଲା ଯଦ୍ଦ ଅନ୍ୟ ଏକ ଦେଶର ବହୁ ନାଲି ନାମରେ ଲାଗି ଆସୁଛି । ଏହା ପୃଥିବୀ ଜଣାଥିଲେ ଆଉ କିଛି ଗବେଷଣା ପାଇଁ ଏତେ ପ୍ରମାଣ, ଶ୍ରମ ଓ ଅର୍ଥ ବ୍ୟୟିତ ହୋଇ ନ ଥାନ୍ତା । ତେଣୁ ସବୁ ଆଉ ଏଭଳି ଯଦ୍ଦ କୌଶଳ ବିଷୟରେ ତଥ୍ୟ ସମ୍ପ୍ରଦାନ କରି ରଖିବା ଏକ ଯେଉଁଠି ହାତୀ ନାମରେ ଲାଗିପାରିବ ଯେଠାକୁ ତାହାର ବିକାରଣ ଯୋଗାଇ ଦେବା ଏ ପ୍ରଶ୍ନର ପ୍ରମାଣ ରୁଦ୍ଧେଣ ।

ଏମାନେ କୃଷି, ଶିଳ୍ପ, ପରାଧିକାର, ପ୍ରାଣୀରକ୍ଷା, ପ୍ରମାଣୀ ଓ ସଂଗଠନ, ଏଇ ପାଞ୍ଚଟି ଶ୍ରେଣୀରେ ମଧ୍ୟ ଧରଣର ଯଦ୍ଦ କୌଶଳର ପ୍ରୟୋଗର ପ୍ରକାରର ଉଦାହରଣ କରୁଛନ୍ତି । କୃଷି, ଶିଳ୍ପ, ପରାଧିକାର ଓ ଚୁଡ଼ିଦେଉଳ । ସ୍ୱାସ୍ଥ୍ୟରକ୍ଷାରେ ଓ ପ୍ରମାଣୀ ସଂଗଠନରେ ପୂର୍ଣ୍ଣ ମଧ୍ୟ ଧରଣର ଯଦ୍ଦ କଣ ? ସ୍ୱାସ୍ଥ୍ୟରକ୍ଷାରେ ଏହାର ପ୍ରୟୋଗ ହେଲେ ଜର୍ମାନ ପିଇବା ପାଣି ଯୋଗାଇବା, ପତେଇ ବ୍ୟବସ୍ଥା, ଜଳ ନିଷ୍କାସନ ବ୍ୟବସ୍ଥା ଆଦିରେ । ହୃଦାକ ରଖିବା, ଅତିସ୍ତ୍ର ସଂଗଠନ ଆଦି ବ୍ୟାପାରରେ ମଧ୍ୟ ଅଧିକ ପଦକ୍ଷେପ ଅଧିକ ସୁଖ ଓ ଜଟିଳ ପର୍ଯ୍ୟାୟରେ ପହଞ୍ଚିଲଣି । ଛୋଟ ଛୋଟ ସଂଗଠନରେ ସେ ପହଞ୍ଚିଲେ ପ୍ରୟୋଗ ବ୍ୟବହାରକର ନୁହେଁ । ଅନ୍ୟ ଦେଶରେ ଏବେ ବି ଅମ ଗାମାନଙ୍କରେ ଲୋକେ ନାହିଁରେ ଗାର ପତେଇ ହୃଦାକ ରଖନ୍ତି । ତେଣୁ ଏ ଶ୍ରେଣୀରେ ମଧ୍ୟ ମଧ୍ୟ ଧରଣର କୌଶଳର ଆବଶ୍ୟକତା ରହୁଛି ।

ଭରତରେ ଏଭଳି ଏକ ସମ୍ମାନ ଅରଣ୍ୟ କରିବା ଭ୍ରମରେ ସୁମାଖରୁ ନୋର
 ଦେଇଥିଲେ । ଗୋଟାଏ ଶୁଭ ବ୍ୟସ୍ତକର୍ତ୍ତୃକ କୃତ ଅଞ୍ଚଳରେ ଅତିବ୍ ଅତି ଅରଣ୍ୟ ନ କରି
 ଅରଣ୍ୟରେ ଅରଣ୍ୟ କରିବା ଭ୍ରମର ବୋଲି ଭାବର ମତ । ଭାବର ଏ ଅତିସ ମଧ୍ୟ ସେମାନେ
 ଯଥାସାଧ୍ୟ ଶକ୍ତିରେ ତଳେଇଛନ୍ତି । ଗୋଟାଏ ଚୋରୀର ବେଶ୍‌ମେଣ୍ଟି ବା ମାଟିତଳ ଘରେ
 ଏହା ରହିଛି । ସାମସରକ୍ରୀମ କି ଅକ୍ଷୟର ଶୁନ୍ୟ ।

★ ★

ସମାଜବାଦ ଓ ଗାର୍ଲୀ ବିପ୍ଳବର ଅନୁଭୂତ

ଶ୍ରୀ ଛୁଦାଙ୍କ ସାନଭାଇ ମଧ୍ୟ ଲଣ୍ଡନରେ ଥା'ନ୍ତି । ସମାଜବାଦୀ ଆନ୍ତର୍ବିକ୍ରୀୟ ସଫର ସାଧାରଣ ସମ୍ପାଦକ, ଏଇ ସଫଟି “ଦ୍ଵିତୀୟ ଆନ୍ତର୍ବିକ୍ରୀୟ—ହେତେଣୁ ଇଣ୍ଡର ନ୍ୟାଶନାଲ୍” ନାମରେ ପତ୍ରିକା । ସାରା ବିଶ୍ଵର ସମାଜବାଦୀ ଆନ୍ଦୋଳନକୁ ଏକତ୍ର କରିବା ପାଇଁ ହେତେଦୂର ମନେ ପଡ଼େ ଶହେ ଶତାଧିକ ବର୍ଷ ତଳେ ପ୍ରଥମ ଆନ୍ତର୍ବିକ୍ରୀୟ ସଫ ଜଡ଼ା ହେଇଥିଲା । ତାହା ତଳି କଳିଆ ହେଇ ରାଜିରାଜ ଓ ପ୍ରଥମ ମହାତ୍ମାଙ୍କର କଳ୍ପ ପୁତ୍ରକୁ ନିମ୍ନୋକ୍ତମାନଙ୍କୁ ବାଦଦେଇ ଏ ଦ୍ଵିତୀୟ ସଫ ପଢ଼ା ହେଲା । ଏହା ବାଦ ନିମ୍ନୋକ୍ତମାନେ ତୃତୀୟ ସଫ କରିବେ, ଯାହା ନୋମିନାଲ୍ ନାମରେ ପତ୍ରିକା ।

ଏବେ ଇଂଲଣ୍ଡର, ପଶ୍ଚିମ ଜର୍ମାନୀ, ସ୍ଵାିଡ଼ିନେଲ୍ୟା, ମିଶର, ଫ୍ରାନ୍ସ ପ୍ରଭୃତି ଅନେକ ଦେଶର ସମାଜବାଦୀ ଦଳମାନେ ଏହା ପଢ଼ିବା ସଫୁଳ ଅଛନ୍ତି । ଏ ସଫର ପସିନାରୁ ହିସାବ ଦେଖିଲେ ଯେ ପୃଥିବୀର ନିମ୍ନୋକ୍ତ ଦଳମାନଙ୍କର ସମସ୍ତ ସଦସ୍ୟ ସଂଖ୍ୟା ଅପେକ୍ଷା ଏ ସଫ ପଢ଼ିବା ସଫୁଳ ସମାଜବାଦୀମାନଙ୍କର ସଦସ୍ୟ ସଂଖ୍ୟା ଅନେକ ବେଶୀ ଓ କେତେ କେତେ ଦେଶରେ ସମାଜବାଦୀ ଶାସନ ରହିଛି । ମାତ୍ର ବାସ୍ତବରେ ସମାଜବାଦୀ ଆନ୍ଦୋଳନରେ କୌଣସି ବିଶ୍ଵବ୍ୟପୀ ପ୍ରାମୁଖ୍ୟତା ଅଛି ନାହିଁ । ଏହା ବିଭିନ୍ନ ଦେଶରେ ବିଭିନ୍ନ ରୂପ ଧରିଲେଖି ଓ ଗଠାନ୍ତରଣର ଗୁଣଗୁଣରେ ଏଭଳି ଛଦ୍ମ ହେଇ ଗଠିଲେ ଯେ ତରୁଣମାନଙ୍କର ଆଦର୍ଶବାଦକୁ ଅତି ଆକୃଷ୍ଟ କରିପାରୁ ନାହିଁ । ପୁଣି ଆଉକି ସମାଜବାଦୀ ସରକାର ଇଂଲଣ୍ଡର ସମାଜବାଦୀ ସରକାର ସାଙ୍ଗରେ ସଫରରେ ବ୍ୟସ୍ତ । ହେଉଛି ଶେଷରେ ମଧ୍ୟ ବିଶ୍ଵ ସମାଜବାଦୀ ସଂଗଠନ କୌଣସି ପ୍ରଭାବ ପକାଇ ପାରୁନାହିଁ । ଏ ସଫ ବିଷୟରେ ଘର୍ଷ ଅନେକତା ହେଲା । ମୋର ଧାରଣା ହେଲା ଯେ ଗୋଟାଏ ସୁତରା ପରିସ୍ଥିତି ଓ ସମସ୍ୟକୁ ନେଇ କୁଳିଆରେ ସମାଜବାଦୀ ଓ ସାମ୍ୟବାଦୀ ଆନ୍ଦୋଳନର ଅଭ୍ୟୁଦୟ ହେଇଥିଲା । ମଣିଷ ସମାଜ ଆଗରେ ଗୋଟାଏ ଆଦର୍ଶବାଦ ଭୋଳି ଧରିବାରେ ଓ ଏହାର ଚିନ୍ତାଧାରାରୁ ଏକ ଅଭିମୁଖ୍ୟ ଦେବାର ଏହାର ବିପତ୍ତି ଅବଦାନ ରହିଛି । ମାତ୍ର ସୁଦ

ପରିବର୍ତ୍ତନ ପାଳେ ପାଳେ ପରିସ୍ଥିତି ଓ ସମସ୍ୟାର ରୂପ ବଦଳନ୍ତି । ତେଣୁ ଏହି ଅନୋଳନର ଚନ୍ଦ୍ରାଧାର ଯେଉଁ ଗତରେ ପଡ଼ି ଯାଏ ତାହାର ଶୀତା ଉତ୍ତରେ ଆଇ ଆଇ ଏ ଦୁଇର ସମସ୍ୟାକୁ ନାହିଁ କର ପାରୁ ନାହିଁ । ଦୁଆ ପରିସ୍ଥିତି ଉପରେ ଯେଉଁସବୁ ନୂତନ ବସ୍ତୁ ଓ ଆସାର ସୁନ୍ଦର ତାହା କେତେକ ଉପ ନେବ ଏବଂ ନହୁବା ନିତି, ମାତ୍ର ଗାନ୍ଧୀଜୀଙ୍କର ନେତୈକ ଦୁଇଗାମୀ ବିଶ୍ୱାସପୂର୍ଣ୍ଣ ଓ ଅନ୍ତରାତ୍ମିକ ସହଜ ଏସବୁ ନୂତନ ବସ୍ତୁର ପାଦୁଖା ଲକ୍ଷ୍ୟ କରିବାକୁ ତଥା । × × × × ×

ଏଠି ଏକ ଇଣ୍ଡିଆ ଡେଭଲପମେଣ୍ଟ୍ ଉପ୍ ସ୍ୱରୂପ ବ୍ୟକ୍ତିତା ମଣ୍ଡଳୀ ମଧ୍ୟ ଏବେ ସଂଗଠିତ ହେଉଛି । ଏଠାରେ ଅମର ହାଇନମିଶନର ଶ୍ରୀ ଅପ୍ ପା ପାହେବ ପାଠ ଅଧ୍ୟକ୍ଷ ଅଛନ୍ତି । ଭାରତର ଅର୍ଥନିତି ଓ ସାମାଜିକ ବିକାଶରେ ପାହାଞ୍ଚା ନରବା ଏହାର ଲକ୍ଷ୍ୟ । ଏହାର ମଧ୍ୟ ପ୍ର. ପୁମାଟରୁ ଆଉ ଅଛନ୍ତି । ଏହାର ମଧ୍ୟ ଏକ ଦୈନିକ ହେଉଥିଲା ଓ ଯେତେବେଳେ ଭାରତର ସମସ୍ୟା ଓ ପାହାଞ୍ଚା କରିବାକୁ ଉପାୟ ବିଷୟରେ ଅଭିଯୋଗ ହେଉଥିଲା । ଅର୍ଥନିତି ପାହାଞ୍ଚା ଦେବା ଉପରେ ଓହ୍ଲାଇ ଅନ୍ତର୍ଜାତୀୟ, ଅନ୍ତର୍ଜାତୀୟ ଆଉ ପ୍ରମାଣ ଉଦ୍ୟମ କରୁଛନ୍ତି ଓ ଯେଉଁକି ପାହାଞ୍ଚା ଅଧିକ ମାତ୍ରାରେ ସଂଗୃହୀତ ହେଇ ପାରେ ତ ଭଲ । ସ୍ୱାଧିକାରୀ ଭାବରେ ମଧ୍ୟ ଅନେକେ ଆସି ଅମ ଦେଶରେ ପାହାଞ୍ଚା କରୁଛନ୍ତି ଓ ତାହା କି ପାହାଞ୍ଚା ଯୋଗ୍ୟ, ମାତ୍ର ମୁଁ ଶୁଣୁଥିଲି ଯେ ଏ ଦେଶରେ ପ୍ରାକୃତିକ ଓ ସାମାଜିକ ବିକଳ ସମସ୍ୟାର ଯେ ସୁଠିକ ରହିଛି ତାହାର ପାହାଞ୍ଚା ଯଦି ଭାରତକୁ ମିଳିଗାରେ ତେବେ ପୂର୍ବରୁ ଭଲ ହେବ । ଅର୍ଥାତ୍ ଭାରତର ବିଭିନ୍ନ ସମସ୍ୟା ନେଇ ଦୈନିକତା ଭାବେ ପଢ଼ି ଯେଉଁ ଉପରେ ଅଭିଯୋଗ କରାଗାଲେ ଏଠାର ଅଧ୍ୟାପକ ଓ ପ୍ରମାଣରେ ପାହାଞ୍ଚା କରିପାରନ୍ତେ ।

ଏଠି ଶ୍ରୀ ଭ. କେ. କୃଷ୍ଣମୋହନ ପ୍ରାୟ ସୁଲକ୍ଷଣ ବର୍ଣ୍ଣ ପୂର୍ବକ ଇଣ୍ଡିଆ ଡେଭଲପମେଣ୍ଟ୍ ଓ ଅନୁଷ୍ଠାନ ଗଠିତ ହେବେ । ଏଠା ଉପାଦାନମାନଙ୍କୁ ଏକ ମିଳନର ସେତ ଯୋଗାଇବା ଏହାର ଲକ୍ଷ୍ୟ । ଏଠାଟି ଏବେ କି ଭଲ ସୁନ୍ଦର । ଏହାର ନିଜସ୍ୱ ଦେଶ୍ୱ ବଡ଼ ପରି ରହିଛି । ଯେତେବେଳେ ଆମ ଭାରତ ଯେଉଁ ଅନୁଷ୍ଠାନ କିଛି ଆସୁ କରେ । ଏକ ଭଲ ରେପ୍ରେଜେଣ୍ଟାଟିଭ୍ ସୁବେ । ତୁମ୍ଭା ଭାରତୀୟ ସହଜ ଏହି ରେପ୍ରେଜେଣ୍ଟାଟିଭ୍ ଖାଇବା ପାଳେ ପାଳେ ବହୁତ ଗପ ହେବ । ଏଠି ସମସ୍ତଙ୍କର ଭାରତୀୟ ଶାନ୍ତ ଦେଶ୍ୱ ଶକ୍ତିରେ ମିଳେ । ଇନ୍ଦିଆ ଦୋଢା ଠାରୁ ପରଜା ନିରୁକ୍ତ ଓ ମୁର୍ଖ ପୁରୁଷମ୍ ଯାଏ । ଲକ୍ଷ୍ୟରେ ପାଳ ମିଳେ ତ ନାହିଁ ପ୍ରସ୍ତୁତ ମାତ୍ର କି ତୁମ୍ଭା ପାହେବ ଯେଉଁ ଅର୍ଥର ଦେବେବେ । ପାଳ ଅଧିକାରୀ । ତାଙ୍କର ଧାରଣା ହେବୁ ମୁଁ ଖାଇବାକୁ ସୁହେ । ମାତ୍ର ଅମେ ତିନିହେଁଙ୍କ ଉତ୍ତରେ କେହି ପାଳ ଖାଇବାକୁ ନ ଥିବ । ପାଳ ଗୋଟିକରେ ଅଧିକ ପାଇ ପାବ । ଲକ୍ଷ୍ୟରେ କିମ୍ପାକ୍ଷୟ ସ୍ୱେଚ୍ଛା ପାହେବେ ଦେବାକ୍ଷୟ ମତେ ଏକ ମାତ୍ରାକ୍ଷୟ ହୋଇଥିବୁ ନେଇ ଯାଇଥିବେ । ସେଠାରେ ଅଭେଦ ଛାନ୍ଦକୁ ଦେଶ୍ୱ ଭଲ ନିରମାଣିକ୍ଷୟ, ତାଙ୍କ, ତରକାର ମିଳେ । ଇନ୍ଦିଆରେ ଶାନ୍ତ ମୁଦ୍ରେପର ଅନ୍ୟ ଦେଶ

ଦୁଇନାଲେ ବେଶ୍ ଶୁଣା । ଏକାଦଶୀର ଖାଦ୍ୟ ଯାହା ଚନ୍ଦ୍ରିମ ସୁଦେଶର ଅନ୍ୟତ ଦଶ ଟଙ୍କା ପଡ଼ିବ; ତାହା <O> ଉପ ଟଙ୍କାରେ ମିଳିବ । କମଳ ମାର୍ଚ୍ଚେଟି ବା ପମ୍ପୁର ବଜାରରେ ମିଳିଥିବା ଦେଶରେ ଇଟାଳୀ, ପ୍ରାୟ ପ୍ରଭୃତର ଚୁଣିମାନଙ୍କ ସ୍ୱର୍ଣ୍ଣରଙ୍ଗ ପାଇଁ ସେ ପତ୍ର ଦେଖିବା ବାହାରୁ ଖାଦ୍ୟ ଅମତାଳ ଉପରେ ନାନା ନଟନଣୀ ଭଗ୍ନଭାବ କୃଷିବାଚ ଖାଦ୍ୟର ମୂଲ୍ୟ ବେଶୀ ରଖାଯାଇଛି । ଇଂଲଣ୍ଡ ମଧ୍ୟ ଏ କମଳ ମାର୍ଚ୍ଚେଟିରେ ଯୋଗ ଦେବା ପାଇଁ ଶ୍ରମିକ ମହାମଣ୍ଡଳ ଗୁଡ଼ିକ ଚେଷ୍ଟା କରାଇଥିଲେ । ଇଂଲଣ୍ଡକୁ ଯେଉଁରେ ଉପାଗର ଅନ୍ୟ ଶିଳ୍ପ ବ୍ୟବସାୟରେ ଅନେକ ପୁରୁଷା ହେବ ମାତ୍ର ଖାଦ୍ୟ ପାମ୍ ମଧ୍ୟ ବଢ଼ିବ ବୋଲି ଜାଣିବା ଲୋକ ମତ ଦେଲେ ।

X X X

ଅହଂସ ପମାନ ଗଢ଼ିବା ଦୃଷ୍ଟିରୁ ଅର୍ଥନୀତି ଶେଷରେ ବିଭବ ଓ ଉଦ୍ଦେଶ୍ୟା ବୁଝିବା ଅତି ଜଣେ ବିଶିଷ୍ଟ ବ୍ୟକ୍ତି ହେଉଛନ୍ତି ଶ୍ରୀ ଫ୍ରେଡ଼ ରୁମ୍ । ଏ ମଧ୍ୟ ଜଳ ବର୍ଷ ଗାଧୀଜନ୍ମ ଉଦ୍ଦେଶ୍ୟ ଉପଲକ୍ଷ୍ୟରେ ପଞ୍ଚାଠାରେ ହୋଇଥିବା ଆନୁର୍ଭବୀୟ ବିଭବରୋଷୀରେ ଯୋଗଦେବାକୁ ସ୍ୱାଭାବ ଅଧିଷ୍ଠିତ । ଶ୍ରୀ ରୁମ୍ ରଚନା ବାହାରେ ବେଶ୍ ଜିଜ୍ଞାସୁରରେ ଏକ ମତସବ୍ୟ ଅଞ୍ଚଳରେ ରହନ୍ତି । ପର ସ୍ୱର୍ଣ୍ଣପଟେ ବେଶ୍ ଜିଜ୍ଞାସା ନିମ୍ନ ରହୁଛି । ଅନେକ ପ୍ରଭୃତ ଚିନ୍ତାକଳ୍ପ ।

ଶ୍ରୀ ରୁମ୍ ମଧ୍ୟ ଧରଣର ଉଚ୍ଚନୌଣସର ଆବଶ୍ୟକତାକୁ ପରମର୍ଥନ କରନ୍ତି । ଏହା ଛଡ଼ା ଏକ ଅହଂସ ଓ ଗାଣତାନ୍ତ୍ରିକ ପମାନରେ ଶିଳ୍ପ ପଞ୍ଚାଳନର ରୂପ କି ପ୍ରକାର ହେବ ସେ ଦିଗରେ ବି ଭାବର ବିଶେଷ ବିଭବ ରହୁଛି ।

ଏବେ ଶିଳ୍ପ ବ୍ୟବସାୟର ସମ୍ପର୍କ ଗୋଟିଏ ନୈର୍ଦ୍ଦେଶିକ ପାର୍ଲିମେଣ୍ଟ ପରି ହୋଇଯାଏ । ସର୍ବା ଭଲ ପ୍ରଭରେ ଶ୍ରମିକ, କରୁଣୀ ଆଦି ଅଧିକ ସଂଖ୍ୟାରେ ସର୍ବା ନେବଳ ଡ଼ିଟିବା ଲୋକ ଓ ସର୍ବା ଉପର ପ୍ରଭରେ ଉଚ୍ଚେନ୍ଟର ପ୍ରଭୃତ ଅଳ୍ପ ସଂଖ୍ୟକ ଅଦେଶ ଦେବା ଲୋକ । ମଝିରେ ବିଭିନ୍ନ ପ୍ରକାରର ପାମାବଦ ଦାୟିତ୍ୱ ଓ ଜର୍ଜିତ୍ୱ ସର୍ବା କର୍ମରୂପ । ଏ ପାର୍ଲିମେଣ୍ଟରେ ଯାହାର ପାଦ୍ମ୍ୟ ଯେତେ ଉଚ୍ଚରେ ତାର ସମତା ଓ ଜର୍ଜିତ୍ୱ ନେବାକୁ ଅଧିକାର ଯେତେ ବେଶୀ ଥାଏ ଓ ତାହା ସାଧନ ପ୍ରାମାଣ୍ୟ ପ୍ରଭୃତ ଦେବାକୁ ମଧ୍ୟ ଧରୁଥାଏ ।

ଶ୍ରୀ ରୁମ୍ ମତରେ ଅଜ୍ଞତାବଦାର ଗଣତନ୍ତ୍ର ଯୁଗରେ ଏହା ଅତଳ ହୋଇଅସୁଛି । ଶିଳ୍ପ ବ୍ୟବସାୟର ମାଲିକାନା ଜର୍ଜିତ୍ୱ ଅତି ମୁଣ୍ଡିମେସୁ ଲୋକମାନଙ୍କରେ ଚଳି ନ ହୋଇ ଯେଉଁରେ ମାମ କରୁଥିବା ପମ୍ପୁ ଲୋକମାନଙ୍କରେ ବାସ୍ତି ହୋଇ ରହିବା ଉଚିତ । ଉକ୍ତ ବ୍ୟବସାୟ ବା ଶିଳ୍ପ ସଂଗଠନ ପମ୍ପୁ ଜର୍ଜିତ୍ୱ ଉତ୍ତମ କରବାରେ ଯେଉଁରେ ନାମ କରୁଥିବା ପମ୍ପୁ ଲୋକମାନଙ୍କ ଅଧିକାର ସର୍ବା ଆବଶ୍ୟକ । ପରସ୍ପରମାନ ଦାୟିତ୍ୱ ଯେଉଁମାନଙ୍କଠାରେ ରହିବ ସମାନେ ପ୍ରାମାଣ୍ୟ ଶ୍ରେଣୀ ହୁଏବରେ ଉଚ୍ଚୋଚ୍ଚ ଅଧିକାର କରେବେ ତାହା । ସମାନକର ନାମ ଭଲଆ କର୍ମରୂପ ଓ ଶ୍ରମିକମାନଙ୍କ ଉପରେ ଜର୍ଜିତ୍ୱ ନାସ କରବା ପରିବର୍ତ୍ତେ ନେତୃତ୍ୱ

ଦେବା ହେବ । ଅନୁଷ୍ଠାନର ଅନୁଶାସନ ଉପରଦାନକର ଚୁକ୍ତିମ୍ମ ଦ୍ୱାରା ଉପସ୍ଥିତ ନ ହୋଇ ସମଗ୍ରଙ୍କର ସମ୍ମିଳିତ ଆହ୍ୱାନର ଦ୍ୱାରା ରଖିତ ହେବ । ଏହିରୂପେ ଏ ନୂଆ ସଂଗଠନର ରୂପ ପୀରମିଡ୍ ଭଳି ଉପରୁ ତଳକୁ ନ ହୋଇ ତୁରନ୍ତର ହେବ । ସମାନ ପ୍ରଭାରେ ଥିବା ସ୍ଥାନରୁ ବଡ଼ ବୃକ୍ଷ, ଉଚ୍ଚରେ ଥାନ ସାନ ବୃକ୍ଷ ଓ ତାହା ବାହାରକୁ ତାକୁ ଦେଇ ରହିଥିବା ବଡ଼ ବଡ଼ ବୃକ୍ଷ । ଏହି ହେତୁ ସଂଗଠନରେ ଶ୍ରୀ ଚୁମ୍ବକର ନୂତନ ପରିଚାଳନା । ଉପସ୍ଥାପନ ମାନବ ସମାଜର ସଂଗଠନକୁ ଗାନ୍ଧୀଜୀ 'ମହାଶାନ୍ତତ୍ୱ ଚୁକ୍ତିପଦ୍ଧତିର କ୍ରମ ବିସ୍ତାର' ରୂପେ ବର୍ଣ୍ଣନା କରିଛନ୍ତି । ଶ୍ରୀ ଚୁମ୍ବକ ତାଙ୍କର ଚଳନା ଗାନ୍ଧୀଜୀଙ୍କର ଏହି ବିଚାରରୁ ନେଇଛନ୍ତି ।

ଏହା ବେଳେ ଏକାନ୍ତ ଚୁମ୍ବକର ପରିଚାଳନା ରୁହେଁ କି ତାଙ୍କର ଦେବନ ଚପୋଇ ଚଳନା ରୁହେଁ । ଏ ଚକରେ ଅନ୍ୟ ଅନେକେ ମଧ୍ୟ ଚନ୍ଦ୍ରା ଆରମ୍ଭ କରିଛନ୍ତି ଓ ନେତାଣି ସାନ ବଡ଼ ସିଲ୍ଲ ପ୍ରତ୍ୟକ୍ତରୁ ଏହାର ନୂତନ ଜଗରେ ଲୋକାଦି ଉଦ୍ୟମ ମଧ୍ୟ ଏଠାରେ ହେଉଛି । ସ୍ୱେଦେତର ନମନେତ୍ୱରୁ ଏହା ଉଚ୍ଚରୁ ଗୋଟିଏ । ଏହାର ପୂର୍ବତନ ମାନ୍ୟ ମି. ବେତର ତାଙ୍କର କାର୍ଯ୍ୟକାରୀ ମାନ୍ୟତା ଯେଥିରେ ତାମ ଚରୁଥିବା ପମ୍ପା ଶ୍ରମିକ ଓ ନର୍ମଲୁଣ୍ଡଙ୍କର କର ଦେଇଛନ୍ତି ଓ ଏହା ଏକ ଟ୍ରଷ୍ଟସବରେ ସଂଗଠିତ ହୋଇଛି । ଏହାର ପରିଚାଳନା ଏହି ସମସ୍ତଙ୍କର ମତରେ ହୋଇଥାଏ । ଗାନ୍ଧୀଜୀ ଗର୍ଭରୁ ଏହାର କି ପରି ଗୋଟିଏ ପ୍ରତ୍ୟକ୍ତ ।

ପୁଂଜବାଦର ଦୋଷ ଦୂର ନକିବା ପାଇଁ ଶ୍ରାମ୍ୟବାଦ ଓ ସମାଜବାଦର ଚଳନା ଅଧିକ ମାତ୍ର ଯେଥିରେ ମଧ୍ୟ ରୁଦ୍ଧତାର ଦୋଷ ରହିଛି ବୋଲି ବାସ୍ତବ ଅଭିଜ୍ଞତାରୁ ଦେଖା ଯାଉଛି । ଏଥିର ଗୋଟିଏ ପ୍ରଧାନ ଦୋଷ ହେଲା ଉପକାର ନେତ୍ରୀତରଣ । ଏଥିରେ ସିଲ୍ଲ ବ୍ୟବସାୟର ସଂଗଠନ ମଧ୍ୟ ପୁଂଜବାଦ ପରି ଯେହୁ ପୀରମିଡ୍ ଆକାରରେ ହେଉଛି । ପରିଚାଳନା ଓ ଶ୍ରମିକ ଭିତରେ ନିର୍ଦ୍ଦିଷ୍ଟ ହେଉ ଏକା ପ୍ରକାରର ପାର୍ଥକ୍ୟ ରହିଛି ଓ ବୁଦ୍ଧ ପ୍ରକାରରେ ଶ୍ରେଣୀଭେଦ ମଧ୍ୟ ହୁଏ ହୋଇଛି । ଯେପାଇଁ ଏହାରୁ ନୂଆ ଧରଣର ସଂଗଠନର ପ୍ରୟୋଗ ଏ ଦେଶରେ ଅରମ୍ଭ ହୋଇଛି । ଏଥିପାଇଁ ଏମାନେ ବେତେନାଟରେ ଗ୍ରାଣ୍ଡଙ୍କର ଅର୍ଦ୍ଧରୁ ଓ ବେତେନାଟରେ ଗାନ୍ଧୀଜୀଙ୍କର ମାର୍ଗଦର୍ଶନ ବା ନ୍ୟାସବାଦର ସିଦ୍ଧାନ୍ତରୁ ପ୍ରେରଣା ପାଇବନ୍ତି । X X X

ସ୍ୱେଦେତର ଅନୁଷ୍ଠାନ ଦେଖିବାକୁ ଯିବାରେ ମୋର ଖୁବ୍ ଇଚ୍ଛା ଥିଲା; ମାତ୍ର ମୋର କାର୍ଯ୍ୟକ୍ରମ ଭିତରେ ତାହା ଶାସ୍ତ୍ର ଶାଳ ନ ପାରିବାରୁ ହୋଇ ପାରିଲ ନାହିଁ । ମି. ଚୁମ୍ବକର ଅଳ୍ପ ଗୋଟିଏ ଭବ୍ୱର ନେଇ ମଧ୍ୟ ତାଙ୍କ ପଞ୍ଚକ ଅନୁଚଳନା ହେଲା । ଅମେ ସଦ୍ୟୋଦୟବାସି ଭାରତରେ ଗ୍ରାମସିଲ୍ଲ ଓ ଅନ୍ୟ ଗୁପ୍ତସିଲ୍ଲର ବିକାଶ ଓ ପ୍ରସାର ପାଇଁ ଉଦ୍ୟମ କରୁଛି । ଅହୁଏ ସମାଜ ରଚନା ପାଇଁ ଏହା ଅମେ ଆବଶ୍ୟକ ମନେ କରାଉଛି । ଯେଉଁପରି ଯେହୁ ଦେଶରେ ମଧ୍ୟ ଗୁପ୍ତସିଲ୍ଲ ଓ ମଧ୍ୟ ଧରଣର ଉଚ୍ଚନୌଶଳର ସମର୍ପକ ଅଛନ୍ତି । ମି. ଚୁମ୍ବକ

ବନ୍ଧୁରେ କୌଣସି ଦେଶ ବା ପ୍ରମୁଖ ପୁସ୍ତକର ରକ୍ଷାକରଣ ଓ ଅଦର୍ଶ ଅର୍ଥରେ ରଚନାର ଏକ ଚିତ୍ର ଯଦି ଆମେ ଆଜି ଆଜକାର ରଖିବାକୁ ଚେଷ୍ଟା କରୁଁ ତେବେ ଆମେ ଦେଖିବା ଯେ ଯେପରି ଶୁଦ୍ର, ମଧ୍ୟ ଓ ବୃହତ୍ ସବୁ ପ୍ରକାରର ଶିଳ୍ପ ରହିବ । ଏ ସବୁରେ ଅନୁପାଳ ଅବଶ୍ୟକ ଭିନ୍ନ ପ୍ରକାରର ହେବ, ଶୁଦ୍ରର ଅନୁପାଳ ଅଧିକ ଓ ବୃହତ୍ ଶିଳ୍ପର ଉଚ୍ଚ ହେବ, ତଥାପି ସବୁ ପ୍ରକାରର ରହିବ । କେଣ୍ଟ ଏକ ଅତ୍ୟୁତ୍ତ ସମାଜରେ ଏହାକୁ ଶିଳ୍ପ କେନ୍ଦ୍ର ଅନୁପାଳରେ ରହିବା ଶ୍ରେୟସ୍ପର ହେବ, ଏହାଙ୍କ ଭିତରେ ପରସ୍ପର ସମ୍ପର୍କ କି ପ୍ରକାର ହେବ, ବୃହତ୍ ଶିଳ୍ପର ସଂଗଠନ ଓ ପରିଚାଳନା ତ ଭିନ୍ନ ଭିନ୍ନ ହେବ ଅତ୍ୟୁତ୍ତ ନିଜର ଅନୁକୂଳ ହେବ, ଅର୍ଥନୀତିର ସମାଜିକ ସଂଗଠନ ତ ଭିନ୍ନ ଭିନ୍ନ ହେବ ଆଉ ସବୁ ପ୍ରଶ୍ନ ନେଇ ଆମେ ଚିନ୍ତା କରାଯାଉ । ଏ ସବୁ ପ୍ରଶ୍ନର ସମାଧାନ ଦୃଷ୍ଟିରୁ କୌଣସି ଗୋଟିଏ ଅଞ୍ଚଳରେ ଏ ଭଳି ଏକ ପ୍ରମୁଖ ବିକାଶର ଯୋଜନା ହାତକୁ ନେବା ଉଚିତ ଯେଉଁଠି ଶୁଦ୍ରଠାରୁ ବୃହତ୍ ଯାଏ ସବୁ ପ୍ରକାରର ଦରକାର ଶିଳ୍ପର ସୁସମ୍ପନ୍ନ ସଂଗଠନ ଓ ବିକାଶ ନିଶ୍ଚିତ ଓ ଅତ୍ୟୁତ୍ତ ଅର୍ଥନୀତିର ଏକ ନମୁନା ପଦ୍ଧତି-ଉଦାହରଣର ଗଢ଼ି ଚାଲିହେବ ।

ତାଙ୍କର ଏ ବନ୍ଧୁରଟି ମତେ ଭଲ ଲାଗିଲା । ଯେଉଁଠି ସବୁ ରାଜ୍ୟଦାନ ହୋଇଛି ସେହି ରାଜ୍ୟମାନଙ୍କର ସ୍ତ୍ରୀମାନେ ଆନ୍ଦୋଳର ଶକ୍ତିଶାଳୀ ସଂଗଠନ ହୋଇପାରିଲେ ଯେଠି ଏ ଭଳି ପ୍ରସ୍ତାବ ପାଇଁ ଯେ ଅନୁକୂଳ ଯେଉଁ ମିଳିବ ସେଇତ ଦୁହେଁ, ଯେଠି ଏ ଭଳି ଉଦ୍ୟମ କରାଯାଉ ନାହିଁ । କାରଣ ସେତେବେଳେ ଯେଠି ବର୍ତ୍ତମାନ ସୁଦ୍ଧା ବୃହତ୍, ମଧ୍ୟ ଓ ଶୁଦ୍ର, ସବୁ ଶିଳ୍ପର ସଂଗଠନ ତ ସ୍ତ୍ରୀମାନଙ୍କ ଅଦର୍ଶର ଅର୍ଥାତ୍ ଅତ୍ୟୁତ୍ତ ନିଜର ଅନୁକୂଳ କରାଯାଉ ହେବ । ଆଗରୁ ମଧ୍ୟ ସାନ, ମଧ୍ୟ, ବଡ଼ ସବୁପ୍ରକାର ଶିଳ୍ପର ସୁସମ୍ପନ୍ନ ବିକାଶ ସେହି ଦୃଷ୍ଟିରୁ କରାଯାଉ ହେବ ।

★ ★

ଉତ୍ତୋଳଣା

ଲକ୍ଷ୍ମୀନର ଆଉ କେତେ କଥା

ଲକ୍ଷ୍ମୀନରେ ଚିତ୍ତୁମ୍ବୁରୁ ସୁକ୍ଷ୍ମସ୍ୱର ନାମକ ଶାସ୍ତ୍ରବାଦୀ ଅନୁଷ୍ଠାନ ପକ୍ଷରୁ ମଧ୍ୟ ଏକ ପଦ୍ଧତିର ଅସ୍ୱୀକାର ହୋଇଥିଲା । ଅନ୍ୟ ଦେଶ ଅପେକ୍ଷା ଏଠା ଲୋକେ ସ୍ୱାଧୀନ ବସ୍ତୁରେ ଡିଜେ ବେଶୀ ଜାଣନ୍ତି ଓ ଶାସ୍ତ୍ରବାଦମାନେ ତ ଅନେକ କିଛି ଖବର ରଖନ୍ତି ହିଁ । ତେଣୁ ଏଠାରେ ବହୁତା ପରେ ଅନେକ କିଛି ପ୍ରଶ୍ନୋତ୍ତର ଓ ଅଲୋଚନା ହେଲା । ଗ୍ରାମଦାନ ବସ୍ତୁରେ ଏଠାରେ ଦୁଇ ପ୍ରକାରର ଧାରଣା ରହିଛି । କେତେକଙ୍କର ଧାରଣା ଯେ ଗ୍ରାମଦାନ ଶାସ୍ତ୍ରମାନଙ୍କରେ ପୁରୁପୁରୁ ଗ୍ରାମସ୍ୱରାଜ୍ୟ ହୋଇଅଛିନାହିଁ ଏବଂ ଆଉ କେତେକ ଯେଉଁମାନେ ଭାରତରୁ ଆସି ଗୁରୁବାଦୀ ଗ୍ରାମସ୍ୱରାଜ୍ୟ ଯୋଗ୍ୟ ଭାବରୁ କେତେ କେତେ ଏକାକୀକରେ ଶରଣ ହୋଇ ଥାଇଛନ୍ତି ଯେ ଦାହିଁ ଏଠି ତ ଗ୍ରାମସ୍ୱରାଜ୍ୟ ହୋଇନାହିଁ ? ଗ୍ରାମଦାନ ଯେ ଗୋଟାଏ ଅନୋଳନ ଓ ପ୍ରଚଳନ ଶକ୍ତି ବ୍ୟବସ୍ଥାରେ ଲଢ଼ାଇ ନର ଅଗେଇବା କେଣ୍ଡା କରୁଛି, ସବୁ ଅନୋଳନ ଭଳି ଦେଶରେ ଉତ୍ତୁଆନ ପତନ ରହିଛି ଏବଂ ସବୁଠାରୁ ବଡ଼ ନଥା ଯେ ଏହାକୁ ପତନ କରା ପାଇଁ ହଜାର ହଜାର ଲୋକ ମଦନମୁର୍ତ୍ତୀ ସଂଗ୍ରାମ କରୁଛନ୍ତି ଏ କଥାଟା ଯେଠି ବୁଝାଇବାକୁ ଯାଇ ପମପ୍ରକୃ ଗୋଟାଏ ପନ୍ଥୋପନନ ଦୃଷ୍ଟିକୋଣ ମିଳିଲା ।

ରାଜ୍ୟରେ ଓଁକାର ଅର୍ଥ ଓଁକାର (ଅଧିକ ବ୍ୟବସ୍ଥାରେ ଯୁକ୍ତ) ଓ ଅନୁପ୍ରାମ୍ (ଅନୁପ୍ରାମ୍ ଦୁର୍ଭିକ୍ଷ ନିବାରଣ ପ୍ରମିତ) ଦୁଇଟି ପ୍ରକାର ଭାବର ତଥା ଅନ୍ୟ ଅନେକ ଦେଶର ନାମକରଣ ଅର୍ଥ ନ ଦେଖି ପାଇଁ ପ୍ରାକୃତିକ କରାଣ୍ଡା । ଏମାନେ ପାଖାପାଖି ଲୋକମାନଙ୍କୁ ହିଁ ଅର୍ଥ ପ୍ରାକୃତିକ ପ୍ରକୃତ ନରାଣ୍ଡା । ସୁର, କଲେନ, ଶ୍ରୀମତ ସଦ, କୁରୁ, ଧାର୍ମିକ ମଣ୍ଡଳୀ, ବ୍ୟବସାୟ ଓ ଶିଳ୍ପ ଅଭିବୃଦ୍ଧି ଆଦି ଏମାନେ ପ୍ରାକୃତିକ ପ୍ରକୃତ କରାଣ୍ଡା ଓ ଗୋଟିଏ ଅନୁଷ୍ଠାନ ଅନ୍ତତା ଗୋଟିଏ ଗାଁର ଦେଶ ପାଇଁ ପାଞ୍ଚ ଓ ଦୁଇ ଓ ତଥା ଦେଇ ଦୋର ନିବେଦନ କରାଣ୍ଡା । ଯେ ଗାଁ ପ୍ରକୃତ ଯେ ଅନୁଷ୍ଠାନର ପିଆ ପମ୍ତ ଗ୍ରାମନ କରାଣ୍ଡାକଥା ଓ ଗାଁରେ ଯାହା ନାମ ହେଲ ଗାଁର ବ୍ୟବସାୟ ଓ ଗ୍ରାମ ଯେ ଅନୁଷ୍ଠାନମାନେ କରାଣ୍ଡା । ଏହୁରୁପେ ଓଁକାର ଅର୍ଥ ଓଁକାର ମଧ୍ୟମରେ ଭାବରେ ବ୍ୟବସ୍ଥାକୁ ଅଧିକ ଗାଁକୁ ବ୍ୟବସ୍ଥା ଲକ୍ଷ ଗଣ୍ଡେ ତଥା

କାହାଣୀ ମିଳନ୍ତୁ । ଅନେକ ସୁନ୍ ପିଲାମାନେ ପଢ଼ାକ୍ରମେ ଗୋଟାଏ ଓଳ ଛପାସ ରଖି ସେତକ ପଇସା ଏ ପାଣ୍ଠିକୁ ଦେଇଛନ୍ତି ।

ଲଣ୍ଡନରେ ଓଁକାର୍ ଅନ୍ ଓଁକାର୍ ପଢ଼ିପଢ଼ି ମଧ୍ୟ ପାଇଥିଲ ଓ ତା'ର ପଞ୍ଜୀକର ଓ ଅନ୍ୟ କର୍ମୀମାନଙ୍କ ପଢ଼ିତ ଆଲୋଚନା ପଞ୍ଜୀକରର କାମ ଦାମ ବଡ଼ସୁରେ କିଛି ଅଧିକ ଜାଣିବ!କୁ ପାଇଥିଲ ।

ଲଣ୍ଡନରେ ଏ ପଢ଼ି ପଢ଼ି ପଢ଼ି ଓ ଦେଖା ଗ୍ରନ୍ଥାଳୟ ମଝିରେ ପଢ଼ିରଖା ଗୁନୁଗୁନି କଣ କିଛିଟା ଦେଖିନେଲ । ଅବଶ୍ୟ ପଢ଼ିର ଦେଖିବାର ଆଗ୍ରହ ମୋର ବଢ଼େଣେ କିଛି ନ ଥିଲା । ଆଜନାଲିକାର ପଢ଼ିର ତ ପଢ଼ି ଏକ ରଚନା । ପାଠକାଳେ ସ୍ଥାପନା-ଶୈଳୀରେ ବଢ଼େଣେ କିଛି ତାହା ସୁରୁଣୀ ସୁରୁରେ ଥିଲା ଓ ସେ ପଢ଼ି ଏମିତି ପଢ଼ିରଖା ତଳୁତଳରେ ଅଧିକରେ ପଢ଼ିଥାଏ । ମୁଁ ଆଜକୁ କହୁଛି ଯେ ଲଣ୍ଡନର ଶ୍ରୀକଳର ବସ୍ତୁ କଲିକତା ଆଉ ପଢ଼ି ବଢ଼ିତ ପାଠକାଳ ରହିଛି ।

ଲଣ୍ଡନରେ ପ୍ରଥମ ପ୍ରକାଶ୍ୟ ଖେଳୁ ନଥି । ପୁସ୍ତକ ଏ ନଥିର ଉତ୍ପତ୍ତି ନେଇ ଏତେ ପଢ଼ିହାସ ଶୁଣାଯାଇଥାଏ ଯେ ତାଳଦଣ୍ଡା ନେନାନ୍ ରିଲି ଗୋଟିଏ କିଛି ବ୍ୟାପାର ଦେଖିବାକୁ ମିଳିବ ବୋଲି ଧାରଣା ହୋଇଯାଇଥାଏ । ତେବେ ନଥିଟା ଏତେ ପାଳ ନୁହେଁ । ବରୁଣା ତ ଦୟା ପାଠକରେ ଭୁଲନା ହୋଇପାରେ ।

ଯେମିତି ନଥି ସେମିତି ପାଠକାଳ । ଲଣ୍ଡନରେ ଅନେକ 'ହୁଲ୍' ନାମିତ ପଢ଼ି ଅଛି । ନଟି ହୁଲ୍ ରଚନା, ମାତ୍ର ଯେଉଁ ଯାଇ ପାଠକାଳ ତ ପାଠକାଳ ମୁଣ୍ଡିଆ ଖୋଜିଲେ କି ମିଳିବ ତାହା । ମିଳିବ ତାହା । ଅଥଚ ଗୋଟାଏ ଜାଗାକୁ ଯାଇଥିବା ବେଳେ ପାଠକରେ ଥିବା ଜଣେ ବନ୍ଧୁ କହୁଲେ "ସେ ଆଜ ପାଠକାଳଟା (ହୁଲ୍) ପାଠ ହେଲେ ତାଙ୍କ ପର ସପ୍ତା ଦେଖାଯିବ ।" ମୁଁ ତ ସୁଦ୍ଧା ଆଜକୁ ବୁଝିଲି ଯେ ପାଠକାଳଟା ନୋହୁଁ ଅଛି । ବାହୁଁ ? ହାୟ ରଚନା ! ସପ୍ତାହରେ ଯେ କିଛି ଏ ଉଠାଣି ଦଶୁଛି ଯେଇଟା ହୁଁ ପାଠକାଳ ।

କ୍ରୀଡ଼ା ମୁଖ୍ୟସମ୍ପର୍କ ଦେଖିବାର ଖାସ୍ ଆଗ୍ରହ ଥିଲା । ପୃଷ୍ଠାପର ବୃହତ୍ତମ ସମ୍ପର୍କାଳୟ ଭିତରୁ ଗୋଟିଏ, ଦୁର୍ଲ୍ଲଭାଳୟ ପ୍ରାଚୀନାହିଁ, ଐତିହାସିକ, ଦୈନିକତ ପାମ୍ପା ଓ ପାଠକାଳ ସମ୍ପର୍କ ରହିଛି । ଏଠାର ପୁସ୍ତକାଳାଗାରିକି ମଧ୍ୟ ପ୍ରକାଶ, ବୋଧହୁଏ ପୃଷ୍ଠା ୨ ବୃହତ୍ତମ । ବହୁ ପ୍ରାଚୀନ କାଳର ହାତଲେଖା ଗ୍ରନ୍ଥ ଓ ଐତିହାସିକ ଦଲିଲ ପଠି ରହିଛି ।

ସେ ସମୟରେ ଯେଉଁ ବେଳକୁ ଶତଦଶିକା ଛପାକଳରେ ଏକ ପ୍ରଦର୍ଶନର ଆୟୋଜନ ଏହା ଭିତରେ କିଛି ହେଇଥିଲା । ବେଳକୁ ତାଙ୍କର ବସ୍ତୁ ମାନବର ଆରମ୍ଭରେ ବହୁବର୍ଗ ଲଣ୍ଡନରେ ସ୍ଥଳ ଓ ଏହି କ୍ରୀଡ଼ା ମୁଖ୍ୟସମ୍ପର୍କରେ ଆୟତନ ତରୁଥିଲେ । ସେହି ସମୟର ବହୁପଠ, ବେଳକଳ ବେଶା ଠିକି, ତାଙ୍କର ରଚନା ବହୁ, ଜୀବନର ଛବି ଆଉ ଖୁବ୍ ମନୋଜ

ତେଲେ ପନେଇ ରଖା ହୋଇଥାଏ । ଗାନ୍ଧୀଜୀ ମଧ୍ୟ ଗ୍ରାମ୍ୟ ସେହି ଏକା ସମୟରେ ଲଣ୍ଡନରେ ଥିଲେ ଓ ଏଠାକୁ ଘା ଅପ୍ ନରୁଥିଲେ । ତୁପକ ବୁଝେ ସେହି ଏକା ପାଠାଗାରରେ ଏକା ସମୟରେ ବସି ପଢ଼ାଶୁଣା କରୁଥିଲେ । ଟିକା ଅସିବା ବେଳେ ଭେଟ ହେବାରେ ପରସ୍ପରକୁ ଅଭିବାଦନ କରୁଥିଲେ । ଗାନ୍ଧୀ ଜନ୍ମ ଶତବାର୍ଷିକ ଉତ୍ସବରେ ମଧ୍ୟ ଏହା ପୂର୍ବରୁ ଏଠି ଏହୁଭଳି ଗାନ୍ଧୀଜୀଙ୍କର ଜୀବନ ସଂକ୍ରାନ୍ତ ପ୍ରଦର୍ଶନ କରାଯାଇଥିଲା ।

ଗାନ୍ଧୀ, ନେହେରୁ ବନ୍ଧ, ଏ ପୁସ୍ତକାଗାରରେ ଇଂଲଣ୍ଡର ଓ ହାଗ୍ ସୁନାରେ ଯେତେ ଯେତେ ମନପ୍ତି, ଦୈନିକତ, ସ୍ପେକ୍ଟ, ପାହୁରୀ, ଇନ୍ଦ୍ରାସନାୟ, ଦାର୍ଶନ, ଅର୍ଥନୀତି, ସ୍ୱନୀତିବଦ୍ଧ ଅତି ଅଧ୍ୟୟନ କରୁଥିଲେ ସେ ସମସ୍ତଙ୍କ ଭାବନା କଣ ବସିଲେ ଗୋଟାଏ ଗୋଟି ହେବ ।

ପ୍ରଶ୍ନକାଳରେ କେତେ କେଜାଣି ଥିଲା । ଗୋଟାଏ ଗୋଟାଏ ପରେ ପୁଅର ଗୋଟାଏ ଗୋଟାଏ ହୁଏତ, ଗୋଟାଏ ଗୋଟାଏ ସର୍ବଭାବ ଇନ୍ଦ୍ରାସ ସେମିତି ଜାଣି ପୁସ୍ତକ ହେଇ ରହୁଛି । ସେଇ ବଡ଼ ହାଇଥବା ପୁରର ଅପ୍ତା, ଭାର ସୌରଭ ସେ ବଢ଼େଇ ବାଚାବରଣରେ ମିଶି ରହୁଛି । ଗୋଟାଏ ଗୋଟାଏ ପର ଦେଖି ବସିଲେ ପଣ୍ଡା ପଣ୍ଡା ବେଦିକ । ବୁଲୁଥିବା ପଣ୍ଡାରେ ପଢ଼ିଶାସ୍ତ୍ର ଉପରେ ଯେଉଁ ଅତି ଭୁଲେଇ ଦେଇ ବାହାର ଅସିଲା ।

ଲଣ୍ଡନରେ ଟିକା ଅସିବା ପାଇଁ ସବୁଠାରୁ ଦୁର୍ଭାଗୀ ବ୍ୟବସ୍ଥା ହେଉଛି ସେଠାର ଟ୍ୟୁଟ ବା ମାଟିଭଲ ରେକର୍ଡ଼ । ସହରରେ ଏହାର ମୋଟ ଅଠା ଲାଭକୁ ରହୁଛି । ସବୁଣ ଉପରେ ସ୍ତେପନ । ପ୍ରଥମ ବୁଲୁଥିବା ମିନିଟରେ ଗାନ୍ଧୀ ଅଛୁ । ଅନ୍ତତା ଶାଠିଏ ସବୁର ମାନକୁ ଗଠରେ ଗୁଲେ । କେତେକ ଲାଭନ ସହର ବାହାରକୁ ମଧ୍ୟ ହାଇଛି । ସହର ବାହାରେ ଏହା ଅତି ମାଟିଭଲେ ନ ହାଇ ଉପରେ ଥି ଗୁଲେ । ମାଟିଭଲେ ବହୁତ ପ୍ରଭରେ ରହୁଛି, ତିନିଟି ଫୁଟରୁ ଶହେ ଫୁଟ ବା ଅଧିକ ତଳ ଘାଏ । ତଳକୁ ଓହ୍ଲାଇବା ଓ ଉପରକୁ ଉଠିବା ପାଇଁ ତଳକୁ ଫିଡ଼ ଅଛି । ତାହା ଉପରେ ଛୁଟା ହେଲେ ଅପେ ଅପେ ତଳେ ବା ଉପରେ ପହଞ୍ଚିବି । ଜନ ବ ଗୁଲେଇ କରୁବା ବା ଓହ୍ଲାଇବା ଅପ୍ରକ ତରଳ ହେବ । ପ୍ରତି ସ୍ତେପନରେ ପ୍ରତି ପ୍ଲାଟଫର୍ମରେ ଓ ଗାନ୍ଧୀର ସ୍ତି ତବାରେ ରେଲର ନରୁଆ ରହୁଛି, ଏକଦମ ନୂଆ ନେଇ ବି କୌଣସି ପ୍ରକାର ବଣ ହେବାର ସମ୍ଭାବନା ନାହିଁ । ବସ ଓ ଟ୍ୟୁଟ ରୁଟି ମାନଙ୍କର ନରୁଆ ମାଟିଭଲେ ମଧ୍ୟ ସ୍ତେପନରେ ମିଳେ । ଏଇଟା କେବଳ ଏଠି ଦୁହେଁ ମୁରୁପରେ ସମସ୍ତ ଗୋଟାଏ ବଡ଼ ପୁଣ୍ୟା । ରେଲ ସ୍ତେପନରେ ମଧ୍ୟ ପ୍ରେଟ ପ୍ରେଟ ଉଠୁଲେ ରହୁଛି, ଧରନ୍ତୁ ଲଣ୍ଡନରୁ ମ୍ୟାଟ୍ରେସ୍ତର ବା ଏଡ଼ୁଲୁବସ, କେତେବେଳେ ଗାନ୍ଧୀ ଅଛି, ସେସରେ ଜ ଜ ପୁଣ୍ୟା ଅଛି ଅତି ସବୁ ବବର ଗୋଟିଏ ଗୋଟିଏ ପସିନାରେ ମିଳବ । ତାବଦରେ ମଧ୍ୟ ତାତକାରର ସମସ୍ତ ବବର ସବା ଲୁଣ୍ଡନେରୁ ରହୁଥାଏ ।

ଲକ୍ଷ୍ମୀନରେ ଏବେ ଯେଉଁ ନୂଆ ମାଟିତଳେ ଲଇନ ‘ଇନ୍ଦ୍ରନାଗସୀ’ ଘୋରଣ୍ଡ
 ସେଥିରେ ଗାଡ଼ିଥିବୁ ପୁରୁପୁର ନ୍ୟୁନୀଟର ପାହାଠାରେ ଚାଲେ । ସେଥିରେ ଗାଡ଼ିରେ ବେବଳ
 ନଖେ ଗାଡ଼ି ଥାଏ, ତ୍ରାୟକର ନ ଥାଏ । ଗାଡ଼ି ଅଟକିବା ଓ ଚାଲିବା ପ୍ରଭୃତି ଗୋଟାଏ
 ନେତ୍ରରୁ ନିର୍ଦ୍ଦିଷ୍ଟ ହୁଏ । ଗାଡ଼ିର ନାମ ହେଲେ ସତ କେଉଁଠି ତତ୍ତ୍ୱ ଦୁର୍ଦ୍ଦିଷ୍ଟୀ ଯୋଗୁ ଗାଡ଼ି
 ଚାଲିବାକୁ ପଡ଼ିଲେ ତେବେ ତାହା ନକରା ।

ଏଠି ବସ୍, ରେଲ୍ ଆଦିରେ ଅମ ଦେଶପରି ଅନ୍ତରାଳ ରୁଡ଼ି ମୋଟେ ଦେଖିବାକୁ
 ମିଳେ ନାହିଁ । ଅତିଥିକୁ ଯିବା ଓ ଫେରିବାବେଳେ ତାହା ଅଳ୍ପ ନିଜିଏ ରୁଡ଼ି ହୁଏ । ଅନ୍ୟ
 ସମୟରେ ଗାଡ଼ି ସବୁ ଫାଙ୍କା । ବୁଟିଶ ରେଲ୍‌ୱେର ଯାତ୍ରୀ ରୁଣ୍ଡା ହେବାରୁ ଦେତେକ
 ଗ୍ରେଟ ଗ୍ରେଟ ଲଇଲ୍ ବନ୍ଦ କରାଯିବାକୁ ପଡ଼ିଛି । ମୋଟରଗାଡ଼ି ବଢ଼ିବାଦ୍ୱାରା ବେଶୀ ଲୋକ
 ଜନ ଗାଡ଼ିରେ ଯିବାଅସିବା କରାବାକୁ ପସନ୍ଦ କରୁଛନ୍ତି । ଯଦି ଏଠାର ରେଲ୍-ଗାଡ଼ି
 ଖୁବ୍ ଦୁର୍ଗମାମୀ ସାଧାରଣ ଏକ୍ସପ୍ରେସ୍ ଗାଡ଼ିର ପତ ବଢ଼ାକୁ ନବେ ମାଇଲ୍‌ରୁ କମ୍
 ଦୂର ହେ । ବଗେଟ ଦୁର୍ଗମାମୀ ଗାଡ଼ିର ଆଡ଼ର ବେଶୀ । ମୁଁ ଉତ୍ତର ଇଂଲଣ୍ଡରୁ ଲକ୍ଷ୍ମୀ
 ଫେରିବାବେଳେ ଗୁରୁଦିନୀ ପଡ଼ିଣ ମିଳିବେ ଅନେକମନ୍ତ ମାଇଲ୍ ଆସିବ । ନକରାତାରୁ
 କଟକ ଏତକ ଦାଃ ଓ ସୁନ୍ଦ ଏକ୍ସପ୍ରେସ୍‌ରେ ଏତକ ଅଠ ପଞ୍ଚା ଲଗେ । ତେବେ ଏଠି ଓ
 ସୁରୋପରେ ଅନ୍ୟତ ରେଲ୍ ଉଡ଼ା ଖୁବ୍ ତଡ଼ା । ପ୍ରଥମ ଓ ଦ୍ୱିତୀୟ, ବୁଇଟା ଶ୍ରେଣୀ । ଦ୍ୱିତୀୟ
 ଶ୍ରେଣୀରେ ମୋର ଉପଗୋଚ୍ର ଯାତ୍ରା ପାଇଁ ଉଡ଼ା ଲାଗିଲେ ଉପର ଶିଲ୍ ବା ଅଠଟି ଟଙ୍କା
 ଚାଲିଣ ପଇସା । ଏଠାର ତୃତୀୟ ଶ୍ରେଣୀ ଉଡ଼ାର ପାଞ୍ଚରୁଣ୍ଡ ବେଶୀ ।

★ ★

କୋଡ଼ିଏ

ପଶ୍ଚିମ ଇଂଲଣ୍ଡରେ ମିଶ୍ର ସମାଗମ

ଇଣ୍ଡନରେ ପାଞ୍ଚଦିନ ରହଣୀ ପରେ ମୋର ମୁହିଁ ଭୁଲ୍ଲ ଇଂଲଣ୍ଡର ପଶ୍ଚିମ ଓ
ଉତ୍ତରକୁ । ପଶ୍ଚିମରେ ପ୍ରଥମ ରହଣୀ ଚେଲ୍-ଟେନହ୍ୟାମ୍, ଇଣ୍ଡନରୁ ଶହେ ମାଇଲ୍ । ବହୁ
ଭାଷା ନେଇ ଅଠର ଟଙ୍କା, ଉତ୍ତରକୁ ଯିଲି । ଏଇଟି ଗୋଟିଏ ଗ୍ରେଟ୍ ସହର । ଏଠି ଦେଖା
ନଗରୀର ଶିଳ୍ପ ତେଲରୁ ହରୋଜ୍‌ଜ୍ ସହର । ତେଲରୁ ଯୁବକ, ପର୍ଯ୍ୟଟିଣ ସୁଲଣ ଛତରେ
ବସୁପ । ସେ ଉତ୍ତରକୁ ଗହେ ତେପନ ଚେବନ୍‌ରେ ସରତ ଆସିଥିଲେ ଓ ବହୁରର ଚନ୍ଦ୍ରା
ନିକରେ ଭୂତାନ ଅନୋଳନରେ ଭୂତାନ ସମ୍ପ୍ରଦାୟ ଓ ବହୁନର ଦାମ ଅନେକ ଦିନ
ନଥିଲେ । ତା'ପରେ ଏଠୁ ଡେଇଁ ସେ ପୋଲିସ୍‌ରେ ଆକାନ୍ତ ହୋଇ ଏକାଦେକରେ
ପଞ୍ଚାଦଶରୁ ଓ ଚଳୁଣ୍ଡରୁ ହୋଇ ପଞ୍ଚରୁ । ନେତେବର୍ଷ ଧରି ବହୁଣାରେ ହିଁ
ପଞ୍ଚ ରହୁଛନ୍ତି । ତାଙ୍କର ମା ପାଖରେ ଆନ୍ତ, ତାଙ୍କର ସବୁପକାର ସେବାଶ୍ରମଣୀ କରନ୍ତି ।
ସବୁ ନିଶେ ଯୁବକ ମଧ୍ୟ ପାହାନ୍ତ କରନ୍ତି ।

ଏଭଳି ଶାସ୍ତ୍ରନ ଅନ୍ତରାଳ ସହେ ତେଲରୁ ନିଜୁ ପରୁବୁ ସ୍ତ୍ରୀକାର କର ନାହାନ୍ତି ।
ତାଙ୍କର ବୁଦ୍ଧି ସମ୍ପୂର୍ଣ୍ଣ ସତେକ ରହୁଛି ଓ ଦୁବନ୍ଦୁ ମଧ୍ୟ ସେ ସମ୍ଭବତ ପୁରାପେଣା
ବିଶାଳତର ହିଁ ହୋଇଛି । ନହୁବା ବାହୁଲ୍ୟ ସେ ତେଲରୁ ଅହୁଂସାରେ ବିଶ୍ୱାସୀ,
ଶାନ୍ତବାଦୀ । ବହୁଣାରେ ପଞ୍ଚ ପଞ୍ଚ ତାଙ୍କର ଅହୁଂସା ବିଷୟରେ ଓ ସାସୁ ଦୁନିଆର ନାନା
ଦମଣ୍ୟ ତଥା ଅର୍ଥକ୍ଷେତ୍ର, ରାଜକ୍ଷେତ୍ର, ସମାଜକ୍ଷେତ୍ର ଆଦି ବିଷୟରେ ଅଧ୍ୟୟନ ସୁଲି, ବହୁମାନଙ୍କ
ସହର ଅନବରତ ଅଲେକନା ସୁଲି । ଏଠି ସେ ଅହୁଂସା ଓ ଶାନ୍ତ ବିଷୟରେ ଗୋଟିଏ
ଏଭଳି ପୁସ୍ତକ ଓ ସମ୍ଭବ ସୁପ୍ରକାଶର ଏକସି କଲେନ୍ତି ଛାହାର ପଞ୍ଚାନ୍ତର ଏ ଦେଶରେ
ଅନ୍ୟ ନେତ୍ରିଠି ନ ଥିବ । ଏଠି ତାଙ୍କର ଅନ୍ତରାଳରେ ଗୋଟିଏ ଶୁଭ୍ ଉପାସ୍ତ ଓ ସମ୍ଭବ
ଅହୁଂସାବାଦୀ ଗୋଷ୍ଠୀ ମଧ୍ୟ ଏକସିତ ହୋଇଛି ।

ତାଙ୍କର ହାତ ପ୍ରାମାଣ୍ୟ ଟିକିଏ ନାମ କରେ । ସେତକର ପୁରୁଣା ନେଇ ସେ
ଅନେକ ବିଷୟରେ ସ୍ତ୍ରୀକାରୀ ହୋଇ ପାରିଛନ୍ତି । ତାଙ୍କ ହାତ ପାଖରେ ଗୋଟିଏ

ସୁଇଚ୍‌ବୋର୍ଡ଼ରେ ଅନେକଗୁଡ଼ିଏ ବୋତାମ ରହନ୍ତୁ । ସେ ବୋତାମ ଟିପି ରେଡ଼ିଓ ଏବଂ ଟେଲିଭିଜନ ଘରୁ ଜଳାଇବା ଓ ବନ୍ଦ କରିବା, ଅନ୍ୟ ଜଳାଇବା ଲୁଗାଇବା, ଅଥ ଅନେନ କିନ୍ତୁ କରିପାରନ୍ତି । ତାଙ୍କ ମୁଣ୍ଡ ପାଖରେ ଟେଲିଫୋନ୍ ଶୁଣିବାରୁ ଲୁଟିବା ହୋଇଛି । ଅନ୍ୟ ପରେ ଥିବା ମା'ଙ୍କ ପହୁଡ଼ ତାହାରଦ୍ୱାରା ତଥାବାହାଁ ହୁଅନ୍ତି । ଏହିଭୂମିରେ ସେ ଉଚ୍ଚ ଅକ୍ଷମତାକୁ ଉତ୍ତୁଣ୍ଣପ ନ କରି ମାନସର ରାଜ୍ୟରେ ପ୍ରାୟଶ୍ଚିତ୍ତ ନିର୍ମୂଳ ରହୁଥିଲେ । ତାହାର ପ୍ରସଂସ୍ତାବ ଝିରଣୀ ଅନବରୁଦ୍ଧ ରହୁଛି । × × ×

ଏଠି ଗୋଟିଏ ପସର ଅପୋକନ କରି ହୋଇଥିଲା । ତେରୁତୁଳୁ ଗୋଟିଏ ନବନିର୍ମା ଚକ୍ରରେ ବସାଇ ପସରୁ ନିଆ ହେଲା । ଏଠୁ ଗୁଡ଼ରେ ମୁଁ ହୁଏତ କ୍ରମିକ ପ୍ରାଣରେ ତାଙ୍କର ପର ଉତ୍ତରାଣ୍ଡ ନେତୃତ୍ୱ ଗଲ । ହୁଏତ ଅନେ ପଦାର୍ଥବିଜ୍ଞାନର ଅଧ୍ୟାପକ । ଖୁବ୍ ଉଚ୍ଚନୋଟିର ଉଦ୍‌ଗାନ । ଏବେ ଅବସର ନେଇଛନ୍ତି । ତାଙ୍କର ଅଭିଶ୍ଵ ପ୍ରଶସ୍ତ ପରତତ୍ୱ ହେଉଛି ସେ ବାସନ୍ତୀ ବେନ ଓରଫ ବାର୍‌ବାରୁଙ୍କର ସ୍ତ୍ରୀ । ବାର୍‌ବାରୁ ଉତ୍ତେଜନଶକ୍ତ ପର୍ଯ୍ୟବେଶରୁ ସେବାସ୍ତ୍ରୀମ ଅକ୍ଷମରେ ବେତେ ବର୍ଷଯାଏ ପରେ ଓ ଯେଠାର ବସୁରବା ହାସପାତାଲରେ ସେବାସ୍ତ୍ରୀ କରୁଥିଲେ । ସେଠି ତାଙ୍କୁ ସ୍ଵରାଗ୍ୟ ନାମ ଦିଆ ହୋଇଥିଲା ବାସନ୍ତୀ ବେନ । ସେବାସ୍ତ୍ରୀମରେ ୧୯୪୨ରେ ମୋର ବାହାଘରବେଳେ ସେ ଉପସ୍ଥିତ ଥିଲେ । ଏଇ ତେରୁତେନହୁଏତ ଓ ଉତ୍ତର ଅକ୍ଷମରେ ମୋର ବୁନବୁଲିର ନାର୍ଯ୍ୟକ୍ରମ ସେଇ ତଥାକ୍ଷ କରୁଥିଲେ ଓ ତାର ବାସ୍ତବ୍ୟ ସେଇ ନେଇଥିଲେ । ମାତ୍ର ମୁଁ ପହୁଡ଼ିବାର ପ୍ରାତ ଅଠବନ ପୂର୍ବରୁ ସେ ହଠାତ୍ ଗୁରୁତରଭାବେ ଅଗୁଣ ହୋଇ ହାସପାତାଲରେ ଦାଖଲ ହେଲେ । ତେଣୁ ମୋର ମ୍ୟାନେଜର କରବାଇ ବାସ୍ତବ୍ୟ ପହୁଡ଼ି ହୁଏତକ୍ଷ ଉପରେ ।

ହୁଏତ ହେଲେ ଇଉସ୍ତାହାଣୀର ସେଇ ଦାର୍ଶନିକ ଉଚ୍ଚ ଆତ୍ମମତ୍ତର ମଣିଷ ସେ ଅବାଶର ତାହା ଗଣି ଗଣି ହୁଅନ୍ତେ ସେ ପଢ଼ିଲେ । ଅଥ ସାଦାସିଧା । ପ'ରତନ ଅନେ ଯେତେବେଳେ ବାର୍‌ବାରୁ ବେନକୁ ଦେଖିବାକୁ ଉତ୍ତର ହାସପାତାଲକୁ ଗଲୁ ସେତେବେଳେ ଦେଖିଲୁ ଯେ ବାର୍‌ବାରୁଙ୍କର ଅଗୁଣତା ଯୋଗୁଁ ହୁଏତକ୍ଷର ଯେତେ ଚନ୍ଦ୍ରା ତାଠୁଁ ବେଶୀ ଚନ୍ଦ୍ରା ହୁଏତକ୍ଷ ବିଷୟରେ ବାର୍‌ବାରୁଙ୍କର ସେ ସେ ଏକୃଷ୍ଟିଆ ନେମିତ୍ତ ଚଳିବେ, କିନ୍ତୁ ବିପଦ ଆପଦରେ ପଡ଼ିବେ ନାହିଁ ନ ! ଯେମିତିଆ ଭୁଲ ମନ ! ବାର୍‌ବାରୁ କହ ସେ ହାସପାତାଲ ତାହାକୁ ନେଇ ଯେ ଉଚ୍ଚରଦାର ତେମେ ଉଚ୍ଚେ ଗାଡ଼ୀ ତଳେଇ ହାସପାତାଲକୁ ଆସିବ ନାହିଁ । ଯାହା ପଛେ ଘର୍ତ୍ତ ପତ୍ନୀ ହୁଏତକ୍ଷ ନେଇ ଆସିବ । ନ ହେଲେ ଗାଡ଼ୀ ତଳେଇବାବେଳେ ଅନ୍ୟମନସ୍ତ ହେଇ ଦୋଉ ଶାତରେ ପଡ଼ିବ ତଥ ତାହେ ?

ବାଇ ବାଣ୍ଠ ବେନୁ ଭରତରେ ତାଙ୍କର ରହଣୀବେଳର କଥା, ଏଠାର ସବୁ ସାମାଜିକଜୀବନ କଥା ବହୁତ ମନେ ପକେଇଲେ ଓ ସମସ୍ତଙ୍କୁ ବହୁତ ବହୁତ କହୁବାପାଇଁ ନହୁଲେ । ତାଙ୍କର ସ୍ୱାସ୍ଥ୍ୟ ଦୁଧୁସପୁଷ୍ପବାଇ ଦେଖି ଆମେ ସମସ୍ତେ ଆଶ୍ଚର୍ଯ୍ୟ ହେଲୁ । X X

ଏଇ ଅଞ୍ଚଳରେ ଗୋଟିଏ ସାନ ଗାଁ ଖୁଣ୍ଟନାଠାରେ ମିଶୁ ମେଘ ଓସୁକୋର୍ଣ୍ଣ ଗୋଟିଏ ଅଞ୍ଚଳ ଭଳି ସମସ୍ତ ଆରମ୍ଭ କଲେଣି । ଏଠି ଅଧୁନାଂଶ ଲୋକ ସ୍ୱରାଜ୍ୟବେଳେ ଗୌର ବା 'ହନା' ଭାବରେ କିଛି ନା କିଛି ଜାମ କରୁଥାନ୍ତି । ଏହୁରୁସେ ହସ୍ତଶିଳ୍ପ ଶିଖିବାକୁ ବ ଗୋଟାଏ ଗୁଡ଼ୁଦା ଅଛି । ତାହା ଛଡ଼ା ଗାଁର ଲୋକେ, ସହରର ଅଳ୍ପ ଆୟ କରୁଥିବା ଟ୍ରେନ ପଦୋର କିଛି ଅଧୁନା ଆୟ ପାଇଁ ମଧ୍ୟ ଦୌଣ୍ଡ୍ୟ ହସ୍ତଶିଳ୍ପ ଶିଖିବାକୁ ଚାହାନ୍ତି । ଏହୁଭଳି ହସ୍ତଶିଳ୍ପ ଶିକ୍ଷାଦେବା ପାଇଁ ସାଙ୍ଗେ ସାଙ୍ଗେ ଲୋକଙ୍କ ଭିତରେ ଏକ ସମାଜ ଭବନା କରି ଚୋକବା ଏହି ସମ୍ପ୍ରଦାୟ ଭବେଣ । ମେଘ ସ୍ୱାଧୀନ ଉତ୍ପାଦକ ସହକରେ ଟ୍ରେନମାନଙ୍କ ଭିତରେ ଏହୁଭଳି ଜାମ କରୁଥିଲେ । ଏବେ ଏ ଗାଁକୁ ଆସିଛନ୍ତି । ଏଠି ଗୋଟିଏ ମୁଣ୍ଡିଆ ଭାଗରେ ବେହରା ସର ଭିଆର କରୁଛନ୍ତି । ଲୋକଙ୍କଠାରୁ ବହୁତ କିଛି ପାହାନ୍ତ ନାଠ, ପଥର, ପିମେଣ୍ଟ, ଛକ ଆଦି ଉପକରଣ ଆକାରରେ ସଂଗ୍ରହ କରୁଛନ୍ତି । ଅର୍ଥ ନ ପାହାନ୍ତ ମଧ୍ୟ ପାଉଛନ୍ତି । ତାହା ଛଡ଼ା ଗାଁର ଲୋକେ ମଝିରେ ମଝିରେ ଆସି ଟ୍ରେନଠାଳ ବ କରୁଥିଲେ ସାଥନ୍ତି । ଆମେ ଯିବାବେଳେ ଦୁଇ ଜଣ ଗ୍ରାମବାସୀ ମା' ଓ ପୁଅ, ଆସି ସେ ହଜାର ପାଠ ବଣକୁ କାଟି ଚଳା କରୁଥାନ୍ତି, ଟ୍ରେନଠାଳ ଆକାରରେ ।

ଏ ସର ଭିଆର ସେତେବେଳେ ବ ସୁରୁ ହୋଇ ନ ଆଏ, ତେବେ ଯେତେ ବଖର ସପ୍ତଶ୍ରୀ ହୋଇଯାଇଥାଏ ସେହରେ ଜାମ ଆରମ୍ଭ ହୋଇଥାଏ । ବାସ୍ତେ ହୁଣ୍ଟ, ନାଠକାମ ଆଦି ବ୍ୟବସ୍ଥା ହୋଇଥାଏ । ଏହାଛଡ଼ା ଏଠି ପ୍ରାର୍ଥନା, ମନୋରଞ୍ଜନର କାର୍ଯ୍ୟକ୍ରମ ଆଦିର ମଧ୍ୟ ଆୟୋଜନ କରୁଥାଏ । ଗାଁଲୋକେ ବେଶ୍ ଉତ୍ସାହର ସହକ ଯୋଗ ଦେଖନ୍ତି ।

ମେଘଙ୍କର ବୟସ ସବୁର ପାଠାପାଠି; କନ୍ୟା ସ୍ତ୍ରୀର ଭଳି ଅଛି । ଶୁବ କର୍ମଠ ଓ ଉତ୍ସାହରେ ଭରପୁର । କଥାକଥାକେ ହସ ଝର ପଡ଼େ — ସମସ୍ତଙ୍କ ପ୍ରତି, ପାଠ ଦୁଖିଆ ପ୍ରତି ତାଙ୍କ ଭିତରେ ଅବା ସଭାବ ଓ ପ୍ରୀତି ପ୍ରତି କଥାରେ, ପ୍ରତି ଭାବ-ଭଙ୍ଗିରେ ପ୍ରମାଣ ପାଏ । ସାନ ପିଲାଙ୍କ ଭଳି ଉତ୍ସୁକତାର ସହକ ସେ ଅମଳୁ ତାଙ୍କର ସବୁ ସର, ପରୁ ବ୍ୟବସ୍ଥା ଗୋଟି ଗୋଟି କରି ଦେଖେଇଲେ । ଆମକୁ ଏଠି ସେ ନେତେ କ'ଣ କଣବାକୁ ଚାହୁଁଛନ୍ତି, ଦେଖିଠୁ ନେମିତ ପାହାନ୍ତ ମିଳନ୍ତୁ ଓ ମିଳିବ ସେ ସବୁ କଥା କହୁଲେ । କନୋବା କହୁଥାନ୍ତି ସେ କଥେ ମଣିଷ କ ଜାମ କରବ ଗୋଟାଏ ସୀମାବଦ୍ଧ କ୍ଷେତ୍ରରେ, ଖଣ୍ଡେ କ ପାଠ୍ୟପୁସ୍ତକ ଗାଁରେ, ମାତ୍ର ତା'ର ବସୁର ଓ ଦୁଇସୁ ବସୁବ୍ୟାପୀ ହେବା ଉଚିତ । ମେଘ ଓସୁକୋର୍ଣ୍ଣଙ୍କଠାରେ ଏହି କଥାର ଦର୍ଶନ ମିଳିଲା ।

ଏକୋଇଶ

ଏଠାର ନୂଆ ଶିକ୍ଷା ବ୍ୟବସ୍ଥା

ଲକ୍ଷ୍ମୀନରେ ମି: ନରପତିର ପଦ୍ମଶାମୁକଳ ବିଦ୍ୟାଳୟ ଦେଖିବାର ମୋର ଇଚ୍ଛା ସ୍ଥଳ । ଶିକ୍ଷକର ସମସ୍ତ ବ୍ୟକ୍ତିତ୍ୱର ବାସ୍ତବ ବିକାଶ ଏହି ବିଦ୍ୟାଳୟର ଲକ୍ଷ୍ୟ । ମାତ୍ର ସମସ୍ତଙ୍କୁ ପୁରୁଷ ଏକପାରି ଭଙ୍ଗମ କରି ନ ଯାଇ ସ୍ତ୍ରୀରୁ ଏହା ଦେଖିବା ସମ୍ଭବ ହେଲ ନାହିଁ । ତାହା ପରିବର୍ତ୍ତେ ଉତ୍କଳ ବିକାଶରେ ଏକ ଅଧୁନିକ ନିର୍ମାଣଦୃଷ୍ଟିରୁ ସ୍ତ୍ରୀ ଦେଖିବାର ସୁଯୋଗ ମିଳିଲା । ସେ ଦେଶରେ ଓ ସେ ଦେଶର ଲୁଚିତ କାଗଜରୁପୀ ଏ ଦେଶର ଶିକ୍ଷା ବ୍ୟବସ୍ଥାରେ ଶିକ୍ଷାର ପ୍ରାଥମିକ ଓ ମାଧ୍ୟମିକ ପ୍ରତି ଭେଦରେ ଗୋଟିଏ ବୃତ୍ତର ପାର୍ଥକ୍ୟ ରହିଛି । ପ୍ରାଥମିକ ପ୍ରତି ପ୍ରତି ଶିକ୍ଷା ପାଇଁ ଉପେକ୍ଷା କରାଯାଏ ନାହିଁ । ସେ ସବୁ ବସ୍ତୁ ପଢ଼ାନ୍ତି । ସବୁ ଶିକ୍ଷକ ସମ୍ପୂର୍ଣ୍ଣ ତାଙ୍କର ବ୍ୟକ୍ତିଗତ ଜୀବନ ଥାଏ । ମାତ୍ର ମାଧ୍ୟମିକ ପ୍ରତି ପ୍ରତି ଶିକ୍ଷକମାନେ ଅଲଗା ଅଲଗା ବସ୍ତୁ ପଢ଼ାନ୍ତି । କୌଣସି ଶିକ୍ଷକଙ୍କର କୌଣସି ଶିକ୍ଷା ପ୍ରତି ଗାନ୍ଧୀଜୀ ବା ଦାସୀକୁ ନ ଥାଏ । ଏହା ଶିକ୍ଷକମାନଙ୍କର ବ୍ୟକ୍ତିତ୍ୱର ବିକାଶରେ ଏକ ବାଧା ସୃଷ୍ଟିକରେ । ଶିକ୍ଷକଙ୍କଠାରୁ ବସ୍ତୁର ପଠନ ଭଳି ଅନ୍ୟ ଯେଉଁ ପ୍ରକାରର ମାର୍ଗ ଦର୍ଶନ ଓ ପାଠ୍ୟପୁସ୍ତକ ମିଳିବା ଉଚିତ ତାହା ମିଳେ ନାହିଁ । ନିର୍ମାଣଦୃଷ୍ଟିରୁ ସ୍ତ୍ରୀରେ ଶିକ୍ଷାପ୍ରଣାଳୀର ଏ ଦୋଷ ଦୂର କରିବା ପାଇଁ ଉଦ୍ୟମ କରାଯାଇଛି । ଏହାଛଡ଼ା ଏଥିରେ ଶିକ୍ଷାଦାନର ଅଧୁନିକ ପଦ୍ଧତି ମଧ୍ୟ ଅନୁସରଣ କରାଯାଏ ।

କ୍ରମେ ଶିକ୍ଷାରେ ଏ ସ୍ତ୍ରୀର ସମସ୍ତ ଦେଖିବାକୁ ବିକାଶ ପାଦାସିଧା । ଭେଦରେ ସବୁଜ ସବୁ ପ୍ରକାରର ସରକ୍ଷାମ ପୂର୍ଣ୍ଣମାତ୍ରାରେ ରହିଛି । ହେତୁମାତ୍ରର ମହାଶୟକ ସମ୍ପୂର୍ଣ୍ଣ ଏ ସ୍ତ୍ରୀର ସମ୍ପଦ ଓ ପଦ୍ଧତି ବିଷୟରେ ଆଲୋଚନା ହେଲା । ଶିକ୍ଷକମାନଙ୍କୁ ଶିକ୍ଷା ପାଇଁ ଦାସୀ ଭଳି ପାଇଁ ଏଠି ଉତ୍କଳ ଶିକ୍ଷକଙ୍କର ଗୋଟିଏ ଗୋଟିଏ ଗୋଟିଏ ଗୋଟିଏ ଗୋଟିଏ ଶିକ୍ଷା ପାଇଁ ଦାସୀ ହୋଇଥାନ୍ତି । ସେମାନଙ୍କ ଭେଦରେ ଉପେକ୍ଷା, ସମ୍ପର୍କନ ଥା'ନ୍ତି । ଏମାନେ ସେ ଶିକ୍ଷା ପାଠପଢ଼ା ଓ ଅନ୍ୟାନ୍ୟ କାର୍ଯ୍ୟକ୍ରମର ଯୋଜନା ପ୍ରତି ମାତ୍ରରେ ଉପେକ୍ଷା କରନ୍ତି । ସେମାନଙ୍କ ପ୍ରତି ବା ପ୍ରତି ପ୍ରତି ଓ ଉପେକ୍ଷା ଦେଖିବେ ମଧ୍ୟ ଆଲୋଚନା ଓ ବିଷୟ ଭଳି

ତାକୁ ସାହାଯ୍ୟ କରିବା ପାଇଁ ଚିନ୍ତା କରୁଥିଲେ । ଏହିଭଳି ଭାବରେ ପିଲାଙ୍କ ଓ ଶିକ୍ଷକଙ୍କ ଭିତରେ ପ୍ରତ୍ୟକ୍ଷ ସମ୍ପର୍କ କରି ଉଠିବା ସହଜ ହୁଏ । X X X

ହେଡ଼ମାଷ୍ଟରଙ୍କ ପରି ସମେତ ବସିଥିବା ବେଳେ ଏଠାର କାଳକରଣର ଏକ ଉଦାହରଣ ଦେଖିବାକୁ ମିଳନ୍ତି । ଜଣେ ଶ୍ରୀମତୀ ପିଲା ଆସି କରନ୍ତା ୦୯ ୦୯ ନମ୍ବର ଓ ହେଡ଼ମାଷ୍ଟ୍ର ଆସିବାକୁ କହିବାକୁ ଆସି କହିଲେ ଯେ ତା'ର କେତେକ ପିଲାଙ୍କ ନିଜ ନିଜ ଗୋଟାଏ ନାମ ପାଇଁ ଦରକାର । ଗୋଟାଏ ଠିକା ଉପରେ ଥିବା ଏକ ନାମକ ବାବୁରରେ କଥା ଥିଲା । ହେଡ଼ମାଷ୍ଟ୍ର ଦେଖାଇଦେଲେ ଓ ନାମ ପରେ ବାହାରିବା ଆସି ଦେଖାଇ ଦେବାକୁ କହିଦେଲେ । ଅଳ୍ପ ସମୟ ପରେ ସେ ବଳିଆ ଦେଖାଇ ଦେଲେ ଦେଖାଯିଲା; ମାତ୍ର ସେତକ ସେ ଏକ ଟିକା ଭାବରେ ରଖିଥାଏ । ନାମକ ବାବୁରଟି ଟିକାଏ ଛୁଣ୍ଟିଛୁଣ୍ଟି ଶାନ୍ତସିନ, ଉପସାଧି ଯେ ତାହା କଦଳାଇ ଦେଇଥାଏ । ତାକୁ ଏହା କରବାକୁ କେହି ବଳେ ନ ଥିଲେ । କିନ୍ତୁ ତାକୁ କହି ଏହା କରାଯାଏ । ହେଡ଼ମାଷ୍ଟ୍ର ତାକୁ ଏସପାଇଁ ଧନ୍ୟବାଦ ଦେଲେ । ଦେଖିଲା ଯେ ଡେନମାର୍କରେ ଯେଉଁଠି ଲୋକ କହେଲେ ଏଠି ମଧ୍ୟ ଉପସାଧି ଛୁଣ୍ଟି ଓ ଶିକ୍ଷକଙ୍କ ଭିତରେ ସମ୍ପର୍କ ବେଶ୍ ସହଜ ଓ ଯୋଗ୍ୟ ଥାଏ ।

ଏହାପରେ ସୁନା ରୁନ ଦେଖିଲୁ । ଏଠାର ଶ୍ରେଣୀରେ ପାଠ ପଢ଼ାଇବା ପଛର ସମସ୍ତଙ୍କୁ ନୁହେଁ ଲୋକମାନେ । ପିଲାମାନେ ଶ୍ରେଣୀରୁହରେ ଗୋଟିଏ ଗୋଟିଏ ହେଉଥିବା ସ୍ତମ୍ଭପରିତ ସ୍ତମ୍ଭ ସ୍ତମ୍ଭ କର ଦେଖି ବାହାରି । ଅମ ଶ୍ରେଣୀପରି ଗୋଟାଏ ଆଡ଼କୁ ମୁହଁ କରି ଧାଡ଼ି ଧାଡ଼ି ହୋଇ ଯୁକ୍ତି । ଗୋଟିଏ ଶ୍ରେଣୀରେ ପଢ଼ାଣ କର ଶ୍ରେଣୀ ଆଗ ଓ ଏକା ଗାନ୍ଧୀରେ ତଳ ସ୍ତମ୍ଭ କର ଶିକ୍ଷକ ପଢ଼ାଣ ଅପେକ୍ଷା କର ପଢ଼ାରେ ପାଠାନ୍ତ କରନ୍ତୁ କହିବା ଯଥାର୍ଥ ହେବ । ପିଲାଙ୍କୁ ଦୌଡ଼ାଏ ବସନ୍ତ କେଣେ ଶିକ୍ଷକ ପାଠ ଦମ ମିଳୁଛି ବୁଝାଇ ଦେଲେ ପରେ ସେମାନେ ବହୁ ସାହାଯ୍ୟରେ ସେ ବସନ୍ତକୁ ବୁଝନ୍ତୁ, କୋର ଲୋକଙ୍କୁ, ଅଳ୍ପ ହୋଇଥିଲେ ଅଧିକ ଲୋକଙ୍କୁ ଅଳ୍ପ କଷ୍ଟ । ଶିକ୍ଷକମାନେ ବୁଲି ବୁଲି ଦେଖାନ୍ତୁ ଓ ଯାହାକିର ଯେଉଁଠି ପାଠାନ୍ତ ହେଉଛି ତାହା ହୁଏ ତାହା କରନ୍ତୁ ।

ଶ୍ରେଣୀରେ ପିଲାମାନେ ବସିଲେବେଳେ ସପେ ଅପେ ଏଭଳି ବାଟି ହୋଇଯାନ୍ତୁ ଯେ ଗଣ୍ଡେ ବୁଝି ଆରୁଆ ପିଲାଏ ଗୋଟାଏ ମୁଣ୍ଡରେ ଓ ମାନ୍ଦା ପିଲାମାନେ ଅନ୍ୟ ମୁଣ୍ଡରେ ରହୁଥାନ୍ତୁ । ତଳରେ ଶିକ୍ଷକମାନଙ୍କୁ ପାଠାନ୍ତ କରବାକୁ ସୁଦ୍ଧା ହୁଏ । ମାନ୍ଦା ପିଲାଙ୍କ ପ୍ରତି ଶାନ୍ତ ଦୃଷ୍ଟି ଦେଇପାରନ୍ତୁ ଓ ତେଜ ପିଲାଙ୍କ ପ୍ରତି ମଧ୍ୟ । ଅନ୍ୟ ସୁନା ପରି ଏଠି ମାନ୍ଦା ଓ ତେଜ ସବୁପିଲାଙ୍କୁ ଗୋଡ଼ ମିଳେଇ ଏକା ଉପରେ ସୁଖବାକୁ ପଡ଼େ ନାହିଁ । ଯେଉଁ ପିଲା ଯେଉଁ ବସନ୍ତରେ ଅଧିକ ଆଗ୍ରହ ଓ ପାଠକମାନେ ଥାଏ ସେ ବସନ୍ତରେ ତାକୁ ଅଗେଇ ସିବାକୁ ଉତ୍ସାହକ ଦେଖାଏ । ସେ କିନ୍ତୁ ଶ୍ରେଣୀର ବସନ୍ତକୁ ଶେଷ କରି ଆଡ଼ିକ ଅନ୍ତର ଉପର ଶ୍ରେଣୀର ପାଠ ଓ

ସୁନ୍ ପାଠ୍ୟକ୍ରମର ବ୍ୟବହାର ଯେ ବ୍ୟବସ୍ଥାରେ ଅଧିକା ବହୁପତ ପଢ଼ି ଯାଇଥାଏ । ଏହାଦ୍ୱାରା ପିଲାମାନଙ୍କୁ ଜନ ଜନ ରୂପ ଅନୁସାରେ ବିକାଶର ପୁରୋଗ ପୁରୁସାଣରେ ମିଳେ ।

ପ୍ରେଣ୍ଡିଂସ୍କୁଲରେ ଛବି ଦୁର୍ଦ୍ଦି ଆଦି ପ୍ରଭୁତ ପରିମାଣରେ ରହିଥାଏ । ଏ ପୂର୍ବ ଗ୍ରାମ୍ୟ ପିଲାମାନେ ଜନେ ପ୍ରସନ୍ନ ନର ଓ ଭୀଷଣ ଭବ ପନେଇଥାନ୍ତି । ପିଲାମାନଙ୍କର ଅଜ୍ଞା ତତ ମଧ୍ୟ ଗୋଟିଏ ପ୍ରଦର୍ଶନ ଆକାରରେ ଗଢ଼ା ହୋଇଥାଏ ।

ଏଠି ଦୈନିକ ଛତ୍ର ପ୍ରମାଣ ଦ୍ୱାରା ନାମ ଓ ବସିରୁ ନାମ ପାଇଁ ହିଅଥାଏ । ଦ୍ୱାଦଶମ ପାଇଁ ଏକ ସ୍ୱତନ୍ତ୍ର ପଦ ରହିଛି । ସେଥିରେ ନାନା ପ୍ରକାରର ଦ୍ୱାଦଶମପାଇଁ ପରୁଗ୍ରହାରର ଯତ୍ନପାତ ଓ ସାମଗ୍ରୀ ଖଣ୍ଡା ହୋଇଛି । ପିଲାମାନେ ହୃଦ୍‌ପତକଦେଲେ ବି ଅପି ସେଠି ଶବ୍ଦରେ ନାମ ନରନ୍ତି ।

ଏଠାର ବିଜ୍ଞାନାଗାର ତ ଅମର ବଡ଼ ବଡ଼ ନରକମାନଙ୍କରେ ନ ଥିବ । ଏଠାରେ ମୌଳିକ ପିଣ୍ଡା ନରରେ ପ୍ରମତ୍ତ ଦେଖିବୁ ବ୍ୟବହାରୀକ ନାମ ଓ ଅଭିଜ୍ଞତା ପହୁତ ପ୍ରମଦାସୁ ବା ଅନୁବନ୍ଧ ପବରରେ ପିଣ୍ଡା ହିଅଥାଏ । ଗ୍ରାଣ୍ଡିବିଜ୍ଞାନ ପିଣ୍ଡାକାପାଇଁ ନାନା ଜବନନ୍ତୁ ପୋଷା ହୋଇଛନ୍ତି । ପିଲଏ ତାଙ୍କର ପତ୍ର ଜପନ୍ତି । ଉଦ୍ଭିଦ ବିଜ୍ଞାନ ଦରିରୁ ନାମ ପହୁତ ଯୋଡ଼ା ହୋଇଛି । ପଦାର୍ଥ ବିଜ୍ଞାନ ଓ ରସାୟନରେ ନାନାପ୍ରକାର ପଦ୍ମଗାନ୍ଧିଗଣା ଉପାହତ କରାଯାଏ । ପ୍ରତ ଦୁଇନଶ ପିଲଙ୍କ ପାଇଁ ଗୋଟିଏ ଲେଖା ଅଶୁଦ୍ଧାକ୍ଷର ଯତ୍ନ ରହିଛି ।

ଏଠାରେ ଅଜ୍ଞ ମଧ୍ୟ ଅଜ୍ଞାଧିକତ ସେହି ସ୍ୱର୍ଣ୍ଣ ଅନୁସାରେ ପଢ଼ା ଆରମ୍ଭ କରାଯାଏ । ଯାହା ବଳରେ ଏଠାର ଛତ୍ର ବିଦ୍ୟାଳୟ ପିଲ ଗ୍ରାମ୍ୟ ଆମର ବି. ଏ., ବି. ଏସ. ସି. ର ପ୍ରମାନ ପଶିତ ପଢ଼ିଥାନ୍ତି । X X X

ଇଂଲଣ୍ଡରେ ପତ୍ର ବିଦ୍ୟାଳୟ ଯେ ଏହୁଭଳ ତାହା ନୁହେଁ । ସେଠାରେ ପଞ୍ଚନ ସୁନ୍ ଓ ଗ୍ରାମାର ସୁନ୍ ଏହି ଦୁଇ ପ୍ରକାରର ପୁରୁଣା ବ୍ୟବସ୍ଥା ଅଛି । ପଞ୍ଚନ ସୁନ୍ ତା'ର ନାମର ବ୍ୟବହାରରେ ଅର୍ଥର ବିପଦତ ନେବଳ ପଦ୍ମାନ୍ତ ପଇତାବ୍ୟାଳଙ୍କ ପିଲଙ୍କ ପାଇଁ ଉଦ୍ଭିଷ୍ଟ । ଏଥିରେ ପିଣ୍ଡାପବର ଓ ଶାସନ ପବର ପର'ପରାଗତ ଓ ପ୍ରତିଦିୟାଶୀଳ ଥିବ । ବଡ଼ଲେକଙ୍କ ପିଲଙ୍କୁ ନାଠ, ଜର୍ମିମ, ଗ୍ରାମ୍ୟ'ନ୍ୟାବାଦ ଶାସନରେ ପରିଣତ କରାବା ଏଠା ପଞ୍ଚନ ସୁନ୍ର ନାମ ଥିବ । ଏବେ ଗ୍ରାମ୍ୟ'ନ୍ୟା ଲେପ ହେଲ ପରେ ଏପତ୍ର ପଞ୍ଚନ ସୁନ୍ରୁ ଉଠାଇ ଦେବା ପାଇଁ ଦାବା ଆରମ୍ଭ ହୋଇଛି । ଏଥିରେ ବେତେକ ପୁଧାର ମଧ୍ୟ ହେଲଣି । ଗ୍ରାମାର ସୁନ୍ ପ୍ରଦ୍ୟାଧାରଣଙ୍କ ପାଇଁ । ଏଥିରେ ପାଠପଢ଼ା ପବରର ଆମ ଦେଶର ଗତାନ୍ତରଣକ ପବର ପହୁତ ପାଦୁଶା ରହିଛି ।

ଏଠାରେ ପିଲାଙ୍କର ଚେର ବର୍ଷ ବୟସରେ ଯୋଗ୍ୟତା ପଦସ୍ଥା କରି ନିଏ ନେଇ ନିଜନରେ ଯିବ ତାହା ସ୍ଥିର କରିଦେବାର ବ୍ୟବସ୍ଥା ଅଛି । ଉଦେଶ୍ୟ ହେଲା ଯେ ଉତ୍ତର ଗୁଡ଼ି ପିଲା ବିଶ୍ୱବ୍ୟାପକତାରେ ଶେଷ ଆଡ଼ ଦିଗରେ ଯିବେ, ତା' ତଳର ପିଲା ଇଂଜନପୁର, ତାମ୍ରର ଆଡ଼ ହେବେ ଓ ପାଖାପାଖି ପ୍ରଭର ପିଲା ନାଶିକର ପିଣ୍ଡା ପାଇବେ । ମାତ୍ର ଏହା ଗଣକ ଲୋକଙ୍କର ପିଲାଙ୍କୁ ବିଶ୍ୱବ୍ୟାପକତାକୁ ଯିବାକୁ ନ ଦେବାର ଏକ ଚୈତନ୍ୟ ବୋଲି ମଧ୍ୟ ଏହା ବିଶେଷରେ ଆନ୍ଦୋଳନ ହେଉଛି ।

ଇଂଲଣ୍ଡରେ ବର୍ତ୍ତମାନ ଅଛି ଭଲ କମ୍ପ୍ୟୁଟେସନାଲ ସ୍କୁଲ ଅଛି । ଶ୍ରମିକ ସରକାର ଯେଠାର ପଢ଼ି ସ୍କୁଲରେ ଏହି ପଦକ୍ଷେପ ଲୋଦବାକୁ ଚାହୁଁଥିଲେ । କ୍ରମେ ଯେଉଁଠି ହେଉମାସ୍ତର ଅମଳୁ କହୁଲେ ଯେ ସରକାର ଯେତେ ଶୀଘ୍ର ଏ ପଦକ୍ଷେପ ଚାହୁଁଥିଲେ ଯେତେ ଶୀଘ୍ର କରାଯାଉ ଯେ ହେବ ନାହିଁ, କାରଣ ଉପଯୁକ୍ତ ସଂଖ୍ୟାରେ ତାଙ୍କମତ୍ତର ଯୋଗ୍ୟ ଶିକ୍ଷକ ପାଇବାକୁ ପସନ୍ଦ ନାହିଁ । ତରତର ବଲେ ନିଆ ପଦକ୍ଷେପ ହିଁ ପାରିମିତା ଲୋକଙ୍କ ହୋଇଯିବ । ମାତ୍ର ଏବେ ତ ଜାଠ ସରକାର ଆସିଲେଣି; ତ'ଣ କରବେ ଦେନାଣି ! X

ଇଣ୍ଡିଆ ସହରରେ ଏକ ପ୍ରାଥମିକ ସ୍କୁଲ ଦେଖିଗଲୁ । ଏହା ଏଠାର ଚର୍ଚ୍ଚିତ ପଞ୍ଚୁ ଚଳାପୁଏ । ସରକାର ବହୁତ ପ୍ରାଚୀନ, ଦେବଶକ୍ତ ଦୁଇଶହ ବର୍ଷ ତଳର ହେବ । ତେବେ ସ୍କୁଲରେ ଉପକରଣ ଓ ଶାଳସହା ପଢ଼ି ଆଧୁନିକ ଓ ପୁସ୍ତକ । ଏହା ସହଜ ବ୍ୟାପାରୀ ମଧ୍ୟ ସୁଲଭ । ପିଲାମାନେ ସ୍କୁଲ ପଢ଼ିବା ଓ ପୁସ୍ତକରେ ଆସିଲୁ ।

ଏହି ସହରରେ ଗୋଟିଏ ଶିକ୍ଷକ ତାଙ୍କୁ ନେଇନ ଅଛି । ଯେଠି ମତେ ଉପକରଣ କହୁଥିଲେ । ସକାଳେ ନେଇନର କାମ ଆରମ୍ଭ କରବାର ଅଫରେ ପ୍ରମୋଦ ପ୍ରାର୍ଥନା କରାଯାଏ । ସେବନ ପ୍ରାର୍ଥନାରେ ବିଶ୍ୱଜନଙ୍କର ଏକତା ବିଷୟରେ ଗୋଟିଏ ସୁନ୍ଦର ଭଜନ ବୋଲୁହେଲା । ପ୍ରାର୍ଥନା ପରେ ମୁଁ ମଧ୍ୟ ଶାଳୀନଙ୍କର ଅଦର୍ଶ ବିଷୟରେ କହୁ କହୁଲୁ ।

ଏଠି ନିଶେ ଉପକରଣ ଇଂଜନପୁର ଶ୍ରୀ ସରକାରଙ୍କର ଅପେକ୍ଷା ହୋଇଥିଲୁ । ତାଙ୍କର ପର ପୁଅ ବଳରେ ଥିଲ । ସେଠୁ ଆସି ନେଇନତାରେ ବସବାସ କରୁଥିଲେ । ଏବେ ଏଠି ରହୁଛନ୍ତି । ପତ୍ନୀ ଜମିନ । ଶୁଭ କରୁଛନ୍ତି ନେଇ । ଅନେକ ଥରର ଉପକରଣ ଓ ପ୍ରାମାଣିକ ପ୍ରମାଣ ନେଇ ଚଳୁ ନାହିଁ । ଶରତ ବିଷୟରେ ମଧ୍ୟ ଅନେକ ନିଆ ଉପକରଣ । ପ୍ରାମାଣିକ ଗାମନଙ୍କର ଅର୍ଥ ତ ବିକାଶ ପାଇଁ ସେଠୁ ତ ପ୍ରମାଣରେ ଶାଳୀନ କରାଯାଉଥିବେ ସେ ବିଷୟରେ ଆନନ୍ଦନା କଲେ ।

ଇଣ୍ଡିଆରେ ଗୋଟିଏ ଆନ୍ତର୍ଜାତୀୟ ଚଳୁ ଅଛି । ଏଠାରେ ବାହୁ ନିଶେ ବାହୁ ଦେଶ- ବିଦେଶର ଲୋକଙ୍କ ଭିତରେ ପରମ୍ପରା ଓ ଗୌରବୀ ବହୁଭାବ ଏହାର ଉଦ୍ଦେଶ୍ୟ । ଶ୍ରୀ ସରକାର ଏହି ଚଳୁ ପ୍ରମାଣିକ । ଏ ଚଳୁ ଓ ଏଠାରେ ଶ୍ରୀ ଶ୍ରୀ ସହର ଆସିଯିବେ

ପଞ୍ଚରୁ ଗୋଟିଏ ସମ୍ଭବ ଆଦ୍ୟାନନ୍ଦ ହୋଇଥିଲା । ସେଥିରେ ଦେବେନଶ ଶ୍ଵରଗାୟ ଓ ପାନପ୍ରାଣ ଗୁଡ଼ିକ ମଧ୍ୟ ଯୋଗ ଦେଇଥିଲେ । ସେମାନଙ୍କ ଯତ୍ନେ ଆଳାପ ହେଲା । ଏ ଉଭୟ ଦେଶର ପୁତ୍ର ତ ଏଠି ବେଶ୍ ଚୌଦ୍ଵାର୍ଦ୍ଧର ସହୁତ ରହୁଛନ୍ତି । ପାନପ୍ରାଣ ଗୁଡ଼ିକ ଦୁଇଜଣ ଗାନ୍ଧୀନୀଙ୍କର ଆଦର୍ଶ ଓ ଶ୍ରୀମଦାନ ଆଦି ଚିନ୍ତାରେ ନାଶିବାକୁ ଶୁଭ ଉପସ୍ଥାନ ଜଣା ପଡ଼ିଲେ । ଉତ୍ତରରେ ଶ୍ରୀ ସରକାର ଯେଉଁ ନୀରଖାନାରେ କାମ କରନ୍ତି ତାହା ଦେଖାଇବାକୁ ନେଇଗଲେ । ଏଠାରେ ନାନାପ୍ରକାରର ଉତ୍ତରୋତ୍ତର ମେଣ୍ଟିରୁ ଟୁଲ୍ ଶେଷ ହୁଏ । ତାରଖାନାଟି ବିଶେଷ ବଡ଼ ନୁହେଁ, ମାତ୍ର ଏହାର ବିଶେଷତ୍ଵ ହେଲା ଯେ ଏହାର ପରିଚାଳନା ଅଧୁନିକ ଭାବରେ କରାଯାଏ । ପ୍ରତ୍ୟେକ ପ୍ରକାର ଶ୍ରମିକ ଓ କର୍ମଚାରୀଙ୍କ ପ୍ରତି ପରମର୍ଶରେ କାମ କରାଯାଏ । ଉତ୍ପାଦନର ଯୋଜନା ପବନ ଅତି ସ୍ଥିର କରାଯାଏ । ନୀରଖାନାର ଶୁଦ୍ଧତା ରଖା ମଧ୍ୟ ଯେହୁକାଳ ସମସ୍ତଙ୍କ ପରମର୍ଶରେ କରାଯାଏ । ଏହାପାଇଁ ପ୍ରତି ବିଭାଗର ଶ୍ରମିକ, କର୍ମଚାରୀମାନଙ୍କର ଉତ୍ସାହ ଦୈନିକ ହୁଏ । ସେହିପରି ସବୁ ବିଭାଗର କର୍ମଚାରୀ ଓ ଶ୍ରମିକ ପ୍ରତିରକ୍ଷା ନେଇ ସାର୍ବ କାରଖାନାର ଦୈନିକ ବସେ । ଏହା ଫଳରେ ଏଠି ପରିଚାଳନା ଓ ଶ୍ରମିକଙ୍କ ଭିତରେ ଭଲ ବୁଝାମଣା ରହିଛି । ଧର୍ମସତ୍ତ ଅତି ଦେବେ ହୋଇନାହିଁ । ଅଳ୍ପ ଦିନ ଭଳେ ଅଭିମାନ ଓ ଲାଜ ପାଇଁ କାମ ବନ୍ଦ ହୋଇଥିଲା । କିନ୍ତୁ ଭୁବନ୍ତ ଆଲୋଚନା ଦ୍ଵାରା ତାହାର ସମାଧାନ ହୋଇଗଲା ।

★ ★

ବାଇଶ

ବରମିଂହାମ୍ ଓ ଶେକ୍ସପିୟାର ଚାପି

ଉତ୍ତରରୁ ବରମିଂହାମ । ମିଶ୍ ରୁପ୍ ଶର୍କର ପତ୍ ମତେ ନେବାକୁ ବହୁ
ରହଣୀଠାକୁ ଅପିଅଲେ । ବସୁପ ସରୁରା ହେବ ମାତ୍ ଗୁର୍ କର୍ମଠ, ଜଳେ ଗାଢ଼ୀ ଚଳାନ୍ତୁ ।
ମିଶ୍ ଶର୍କର ପତ ଶାନ୍ତବାଦ ଓ ଶରତପ୍ରେମୀ । ଏହାଙ୍କ ପର ଏଠାର ଶାନ୍ତବାଦ ତଥା
ଶରତପ୍ରେମୀଙ୍କର ଏକ ଆତ୍ମା । ଶରତରୁ ଯେ କେହି ବଞ୍ଚିବୁ ଅବଶିଷ୍ଟ ଲୋକ ଏଠାକୁ
ଅପିଲେ ମିଶ୍ ଶର୍କର ପତ ଲକ୍ଷ୍ୟ ପରେ ପାଦ ପଡ଼େ । ସ୍ଵରାଜ୍ୟ ଏଠି ଏକ ସର ଏହାଙ୍କ ପରେ
ଅପୋକତ ହୋଇଥିଲା । ଶ୍ରୀଲକ୍ଷ୍ମୀ ଶରତପ୍ରେମୀଙ୍କର ଉତ୍ତରୁ ତା ପ୍ରେମ ଓ ତାଙ୍କ ସ୍ତ୍ରୀ, ବ୍ରହ୍ମାନ୍ଦ,
ଶ୍ରୀ ଶେକ୍ସପିୟାର, ଶ୍ରୀ ରାଜ୍ୟ ଅପିଅଲେ ଏକ ଅପିଅଲେ କୋରାପୁଟର ଦୁଇଜଣ ଶ୍ରୀଲକ୍ଷ୍ମୀ ବହୁ
ସକ୍ଷୀ ବାହାନ୍ତ୍ୟ ମହାନ୍ତ ଓ ବଳୟ ବାସ । ଏମାନେ ଯେଠାର ଉତ୍ତର ହୋଇ କଲେଜରେ
ଅଧ୍ୟୟନ ପାଇଁ ଯାଇଥିଲେ । ଏ କଲେଜଟି କୋରାପୁଟର ଏକ ପୁରୁଣା ଅନୁଷ୍ଠାନ ଓ
ଏହାରେ ପାଠାଭ୍ୟାସ ସେକଳମାନଙ୍କୁ ଶିକ୍ଷା ଦିଅନ୍ତୁ ଶିକ୍ଷା ଦେବାର ଶୁଭ ଲକ୍ଷ୍ୟ ବାହାନ୍ତ୍ୟ ରହିଛି ।
ପରେ ମୁଁ ଏ କଲେଜ ଦେଖିବାକୁ ଯାଇଥିଲି ।

ଶ୍ରୀଲକ୍ଷ୍ମୀ ବାହାନ୍ତ୍ୟରେ ଆର୍ତ୍ତନା ଓ ପଶ୍ଚିମ ଶରତପ୍ରେମୀ ଦ୍ଵୀପପୁତ୍ରର ଅଗଣିତ କଳା
ସ୍ତ୍ରୀ ପୁରୁଷକୁ ଦେଖି ଦେଖି ମୋ ମନରେ ଗୋଟାଏ ଭବନା ବସବର ଉତ୍ପତ୍ତି ଯେ
କୋରାପୁଟ ପ୍ରକୃତର ଜନତା ଦେବେ ଏହାଲି ପାର ଦିଶୁଇ ଜନତା ପାଠାଭ୍ୟାସେ ପମାନ
ହୋଇ ଛୁଡ଼ା ହେବ । ନେବେ କୋରାପୁଟର ଲେନେ ପେଷଣ ଓ କପଟରୁ ମୁକ୍ତ ହୋଇ
ପଦାକୁ ବାହାନ୍ତ୍ୟ ଓ ପୁଷ୍ପର ରାଧାନାମନଙ୍କରେ ମୁଣ୍ଡ ଟେକି ବଚରଣ କରାବେ ।
ଏଠି ବରମିଂହାମ୍ରେ କୋରାପୁଟରୁ ଅପିଅଲେ ଏ ଦୁଇଜଣ ଶରତପ୍ରେମୀ ମୋର ଯେତେକ
ବସୁପ ସେତେକ ଅନନ୍ତ ହେଲି ।

ବ୍ରହ୍ମାନ୍ଦ ପଞ୍ଚାବର ପୁସକ । ତାଙ୍କ ବଡ଼ ଶିଳ ପରିଦାନର ଅନେକ ଦେ
ଓଡ଼ିଶାରେ କୋରାପୁଟରେ ଗ୍ରାମଦାନ ଶ୍ରମଣ କାମ କରୁଥିଲେ । ବ୍ରହ୍ମାନ୍ଦ ମଧ୍ୟ ଦୁଦାନ
ଅନୋଲନରେ ପୁରୁ ପମସ୍ ଦେଇ ଉତ୍ତମ ନାହିଁ କରୁଥିଲେ । ଏବେ ନେତେ ବର୍ଷ ହେବ

ବରମ୍ପିଂହାମ୍ରେ ଏକ କାରଖାନାରେ ନାମ କରୁଛନ୍ତି । ସତ୍ତର ମୁଁ ନହୁଲ ଯେ ଅମର ଜଣେ ପହୁକମି ବ୍ରହ୍ମାନନ୍ଦ ଏଠି ଜନତରେ ଚେତେବର୍ଷ ହେଲ ଆସି ରହୁଛନ୍ତି । ସେ ଅପରମାନକୁ ଭୁତାନ ଗ୍ରାମଦାନ ବସସ୍ଥରେ ଇଣ୍ଡୋ କିଛି ଶୁଣାଇଥିବେ ।

ସତ୍ତର ପରବା ପରେ ଗୋସ୍ତାମୀ କି ଶୁଣି ଚେହୁ ଜଣେ ଚହୁଲେ, “ବ୍ରହ୍ମାନନ୍ଦ ପର ଅପରଜ୍ଞ ପାଖରେ ବସିଥିଲେ !” ବ୍ରହ୍ମାନନ୍ଦ ମଧ୍ୟ ଆସି ମତେ ସାଙ୍ଗେ ଯାଙ୍ଗେ କୁଣ୍ଡାଇ ପଚାଇଲେ । ସ୍ଵରତରେ ଥିବାବେଳେ ଲମ୍ବା ବାଲ, ଲମ୍ବା ଦାଢ଼ି, ବାବାଜି ମାର୍ଜା ଲୁଣୀ, ସେଠି ଯାଇ ସେ ସବୁ ଚିତ୍ତକଣ ପଟା, ପ୍ୟାଣ୍ଟବୋଟ ଖାଇ ପିନ୍ଧା, ଚିତ୍ତିକି କପର ?

ଅନେକ ଗପପଥ ହେଲ । ଏବେ ଇଂଲଣ୍ଡରେ ଯେ ବର୍ଣ୍ଣବଦ୍ଦେଶ ମୁଣ୍ଡ ଟେକୁଛି ତାହା ବରୋଧରେ ଏଠି ମୋର ଆସିବାର ପୂର୍ବତନ ଏକ ବସ୍ତ୍ର ଧରଣର ବଞ୍ଚେଇ ପ୍ରଦର୍ଶନ ହୋଇଥିଲା । ଏଠାରେ ଥିବା ସବୁ ଦେଶର ଓ ସବୁ ଧର୍ମର ପ୍ରାୟ ପାଞ୍ଚ ହଜାର ଲୋକ ଏକ ମୌନ ଶୋଭାଯାତ୍ରାରେ ପହୁରରେ ଚାଲିଥିଲେ ଓ ଶେଷକୁ ଏକ ପଦଧର୍ମ ପ୍ରାର୍ଥନା ପର କରୁଥିଲେ । ସେଥିରେ ଏଠାର ସବୁ ଗ୍ରହଣ ଫସ୍ତକାସ୍ତର ପାତ୍ରୀମାନେ ବି ଯୋଗ ଦେଇଥିଲେ । ବର୍ଣ୍ଣବଦ୍ଦେଶ ବରୋଧରେ ଓ ସାବନମାନ ମୈତ୍ରୀ ଉପରେ ନୋର ଦେଇ ବହୁକାମାନ ମଧ୍ୟ ପମସ୍ତକ ପଣକୁ ହେଉଥିଲା । ପମସ୍ତ କାର୍ଯ୍ୟକ୍ରମଟି ଖୁବ୍ ଗାନ୍ଧୀର୍ଯ୍ୟଶ୍ରେଣୀ ଓ ପ୍ରଭାବନାତ ଉପରେ ପରାବୁକିତ ହେଉଥିଲା । ମୋର ଦୁଃଖ ହେଲ ଯେ ମୁଁ ଏହା ଦେଖି ପାରିଲି ନାହିଁ ।

ନେତେଜଣ ଗୁଣଗୁଣୀ ମଧ୍ୟ ଶୁଣି ପନ୍ଧୁ ଏଇ ପରାକୁ ଆସିଥିଲେ । ସେମାନଙ୍କ ପହୁକ ବର୍ଣ୍ଣମାନର ଗୁଣ ପମସ୍ତା ବସସ୍ତରେ ଉଦ୍ ଅଲୋଚନା ହେଲ । ସେଥିରେ ଜଣେ ଗୁଣୀ ଯାହା ବହୁଲ ତା ମୋ ମନରେ ଲଖି ରହୁଛି । ଜଣେ ଉଦ୍‌ଲୋକ ମନ୍ତ୍ରଣା ନେଲେ ସେ ଅଜନାଶକାର ପିଲମାନେ ପକୁ ନଷ୍ଟ ହେଇଯାଇଛନ୍ତି, ନେବଳ ସେପରି କରବା, କାହାଣି କଥା ନମାଜବା ଏଇ ସବୁ ଚାଲୁଛି ।

ଏ ନଆର କବାବରେ ଗୋଟିଏ ଗାନହିଅ, ହାଇଦ୍ରାବାଦେ ପଡ଼େ, ବହୁଲ, “ଏଇକି ବସୁଣବା ଠିକ୍ ନୁହେଁ । ଅନେକ ପିଲ ଅବଶ୍ୟ ଉଲଗୁଣ ହେବାରେ ମାଉଛନ୍ତି, ମାଣ୍ଡୁଅନା, ଏଲ୍ ଏପ୍ ଉ ଅଦ୍ ଖାଉଛନ୍ତି, କିନ୍ତୁ ପମସ୍ତ ଗୁଣ ବା ପୁବପମାନକୁ ଯେଉଁକି ବସୁଣବା ଠିକ୍ ନୁହେଁ । ଏହକୁ ଯାହା ଦେଖାଯାଉଛି ସେପରି ନେବଳ ଉପରର ଫେଣ । ଡାଁ ତଳେ ଗୋଟାଏ ନୂତନ ଚନ୍ଦ୍ରାର ପ୍ରବାହ ଚାଲୁଛି, ବହୁ ଗୁଣଗୁଣୀ ଏକ ନୂଆ ମୁଲଦୋଧର ପରାନ କରୁଛନ୍ତି । ସୁରୁଣା ପମାତପ୍ରକ ଅମର ପମସ୍ତକର ଅଛା ଚାଲୁଛି, ମାଣ୍ଡ ନଆର ପରାନ ମିଲ ନାହିଁ । ଡାଁର ବାଟ ଗୋନା ଚାଲୁଛି । ସେଇଟାଏ ଏଥିରେ ଅପର କଥା ।”

ତାହାର ନଆର ଗାନ୍ଧୀର୍ଯ୍ୟ ଓ ପରୋଟ ପରିଆ ଅମ ପରାକୁ ପ୍ରଭାବତ କରୁଥିଲା । ଏଇ ବସସ୍ତ ନେଇ ଡାଁପରେ ବେଶ କିଛି ପମସ୍ତ ଅଲୋଚନା ଚାଲିଲା । ସତ୍ତର ଜଣେ କିଛି

ସ୍ଵ ଓ ଜଳଯୋଗର ବ୍ୟବସ୍ଥା ଥିଲା । ଦେଖିଲ ଯେ ଖର୍ଚ୍ଚ ଚୁଲାଇବା ପାଇଁ ଏକଶିଶୁ ବୁଢ଼ଶିଶୁ
କରି ଗୁମା ସମସ୍ତକଠାରୁ ସମ୍ପତ୍ତ କର ହେଲା । × × ×

ମହାନଦୀ ସେନ୍ଦ୍ରପିଅରଙ୍କର ଜନ୍ମସ୍ଥାନ ଖ୍ରୀଷ୍ଟୋଫର୍ ଅପନ୍ ଏଇନ୍ ଏଠା
କୋଡ଼ିଏ ମାଇଲ ଖଣ୍ଡେ ଦୂର । ପରଦିନ ପକାଳେ ଯେଠାର ଉର୍ଦ୍ଧଘାଟାରେ ବସ୍ତରେ
ବାହାରିଲା । ଖ୍ରୀଷ୍ଟୋଫର୍ ଗ୍ରେଟ ସହର, ବଡ଼ ଧରଣର ଗାଁ କହୁଲେ ଅଧୁକ୍ର ହେବନାହିଁ ।
ଏଇନ୍ ନର ମଧ୍ୟ ଅତି ଶୁଦ୍ଧ । ଏ ସହରଟିଯାକ ନାଶି ସେନ୍ଦ୍ରପିଅରଙ୍କ ସୁଭିକ୍ଷ ସମ୍ଭଳ କରି
ବହୁତ, ପ୍ରତ୍ୟକ୍ତ ଏଠାରୁ ଦେଶ ବିଦେଶରୁ ହଜାର ହଜାର ଦର୍ଶନାର୍ଥୀ ଅସୁଖନ୍ତ ଓ
ସେମାନଙ୍କ ପାଇଁ ହୋଟେଲ, ବଜାର, ଗାଡ଼, ଯୋଗେଜର୍ ଆଦର ଯୋଗାଣ କରି ଏଠାର
ଅଧିକାରୀ ଲୋକେ ଦୁଇ ପଇସା ଲୋକଗାର କରୁଛନ୍ତି ବୋଲି ମନେ ହେଲା ।

ଏଠାରେ ସେନ୍ଦ୍ରପିଅରଙ୍କ ଜନ୍ମସ୍ଥାନ ଓ ଭାଙ୍ଗର ପ୍ରେସ୍‌ପା ଏନ୍ ଦ୍ୟୁଅର୍ଭେଙ୍କ
ଜନ୍ମସ୍ଥାନ ଏକ ରାଷ୍ଟ୍ରୀୟ ସ୍ଵାଧିକାର ଟ୍ରଷ୍ଟ ପକ୍ଷରୁ ସୁରକ୍ଷିତ ହୋଇ ରହୁଛି । ଏହା ଇଟା ଏବେ
ମହାନଦୀର କୃତ୍ରିମକାର୍ଯ୍ୟିକା ଉପନୟନରେ ଯେଠାରେ ଏକ ନୂଆ ସମୃଦ୍ଧାଳୟ ମଧ୍ୟ ସ୍ଥାପନ
କରାଯାଇଛି । ଏଠାରେ ସେନ୍ଦ୍ରପିଅରଙ୍କ ଉଷ୍ଣସ୍ତରେ ନାନା ଭଙ୍ଗ ଓ ସାମଗ୍ରୀ ସମୃଦ୍ଧତ
ହେଇ ରହୁଛି, ଭାଙ୍ଗର ଖାଦନ ଓ ଦାହତ୍ୟ ସମ୍ଭବରେ ଗବେଷଣା ମଧ୍ୟ କରାଯାଉଛି ।

ସେନ୍ଦ୍ରପିଅରଙ୍କର ପରଟି ଦୋକାନୀ କୁଟୀର । ମେଞ୍ଚଆ ସବୁ ନାଠ । ପରର
ପାଟପକ୍ଷୀ ଯେଇକାଳରେ ଯାହା ଥିଲା ତାହା ହିଁ । ପରକ ପୁତ୍ରାତ ଦେଖି ଜଣାପଲ ଯେ ସେ
କାଳରେ ଲୋକମାନେ ବେଶ ଗେଡ଼ା ଥିଲେ । ପାଞ୍ଚଦୁଟିରୁ ସେଗୁଡ଼ାକ ବେଶୀ ଲମ୍ବ ହେବ
ନାହିଁ । କୌଣସି ପ୍ରକାରର ଯାହର ଗୁଣା ନଟେଇ ସବୁ ତଳେ ରଖି ହେବାର ଦେଖିଲ । ଆମ
ଦେଶର ଖରୁର ନଟେଇ ପରି ରୁଣା । ଗୋଟାଏ ମନାର ଉନ୍ନତ ଦେଖିଲ, ଗୋଟାଏ ପରେ
ମରିରେ କର ଗୋଟାଏ ସବୁ ନାଠ ଖୁମ୍ବ ତଳୁ ଉପରଯାଏ ଲାଗିଛି, ଦୁଇ ମୁଣ୍ଡଯାକ ଘାଇ
ଇତରେ ରହୁଛି ସେପରିକି ଖୁମ୍ବଟା ଅତି ଲାଲ ରୁଲି ପାଏବ । ଏହା ସାନ ପିଲଙ୍କୁ ବାଳ
ରୁଖିବା ପାଇଁ ବ୍ୟବହୃତ ହେଉଥିଲା ବୋଲି ଦବରଣୀ ଲୋକାଧୀଏ । ପଠା ଦେଇ ପିଲଙ୍କୁ
ଏଥରେ ଯୋଡ଼ ଦେଲେ ସେ ଶୁଣପଟେ ଗୁଲୁଥିବା ସାଙ୍ଗେ ସାଙ୍ଗେ ଖୁଣ୍ଟ ଦି ଚୁଲୁଥିବ,
ସେଥିରେ ଅର୍ଦ୍ଧ ପଠା ଗୁଡ଼େଇ ହେଇ ଗ୍ରେଟ ହେଇ ଯିବନାହିଁ । ସେନ୍ଦ୍ରପିଅର ବି ତୁଏକ
ଏଇଥିରେ ଯୋଗୁ ହୋଇଥିବେ !

ଏଠି ଏଇନ୍ ନର ନୁଲରେ ବେଶ୍ ସୁନ୍ଦର ବଗିଚା କରାଯାଇଛି ଓ ତଳରେ
ଏଠାରେ ବସି ଆକ୍ରା ଦେବା ବା ଚୁଲୁଲୁ କରିବା ପାଇଁ ସ୍ଥାନଟି ବେଶ୍ ଉପାଦେୟ
ହୋଇଛି । ମଞ୍ଚ ଏତେ ଦନ ପରେ ଏଠି ଆସି ମାର୍ଜାମର ଘାଟେଇ ପାଗ, ରିପି ରିପି ବର୍ଣ୍ଣ
ଓ କାଲୁଆ ପବନ, ମୋର ପିନ୍ଧା ଧରିବାରୁ ଆଉ ଏଠାରୁ ଯୌନର୍ଥ ବେଶୀ ଉପଭୋଗ କରି
ହେଲା ନାହିଁ ।

ପ୍ରେତନ ସଂସାରରେ ବରମ୍ବିଂହାମ୍ ବିଶ୍ୱବ୍ୟାପକତାରେ ଜଣେ ଅଧ୍ୟାପକଙ୍କ ପରେ ଏକ ପାଠ୍ୟପୁସ୍ତକରେ ଏଠାର ବିଭିନ୍ନ ଶାସ୍ତ୍ରବାଦୀ ସମ୍ମାନ ପ୍ରଦତ୍ତ ସମ୍ପୂର୍ଣ୍ଣ ସ୍ୱାଧୀନ ଅନୁବନ୍ଧୁ ଏକତ୍ର ହେଇଥିଲେ । ଏଠି ପ୍ରତ୍ୟେକର ଅଧ୍ୟାପକତାକୁ ପ୍ରଦତ୍ତ ହେଇଥିଲା । ଏ ମହାଶୟ ଶାସ୍ତ୍ରରେ ପଦୋପାଦ୍ୟ ଅନୁସନ୍ଧାନରେ ନେତୃତ୍ୱର ରୂପରେଖ ବ୍ୟବସ୍ଥାରେ ଅଧ୍ୟାପକ ଭାବରେ କିଛିଦିନ କାର୍ଯ୍ୟ କରି ଅଧ୍ୟାପକ ଓ ଏବେ ସେ ବ୍ୟବସ୍ଥାରେ ତାଙ୍କର ଧ୍ୟାନକୁ ଦେଖିଲେ । ପଦୋପାଦ୍ୟ ଅନୁସନ୍ଧାନ ବ୍ୟବସ୍ଥାରେ ସେ ଅନେକ କିଛି କାର୍ଯ୍ୟ କରିଛନ୍ତି । ତେଣୁ ଅନେକନାଟା ଶୁଣି ନମିଲେ । ତେବେ ମତେ ପ୍ରତି ନିଆଡ଼ାରେ ମ୍ୟାନୁସ୍କ୍ରିପ୍ଟର ପାଇଁ ଛେନ ଧରାବାକୁ ସ୍ୱାଗତ୍ୟାୟୀ ଶୀଘ୍ର ଶୀଘ୍ର ପାଠ୍ୟଦାନ ହେଲେ ।

ମ୍ୟାନୁସ୍କ୍ରିପ୍ଟର ଛେନରେ ଜଣେ ଗୁରୁଗୁରୁ ଭଦ୍ରାକେତୁ ଶ୍ରୀ ପଟ୍ଟନାୟକ ସହ ଆବାସ ହେଲେ । ଉନ୍ନତତର ମିତ୍ରପିପାସକରେ ନାମ କରନ୍ତୁ । ଏହାଙ୍କ ପର ନିବନ୍ଧ ପଢ଼ାପଢ଼ିବାର ପେଟୁ ପ୍ରସିଦ୍ଧ ପୀଠ ଦାଣ୍ଡୀ ନିକଟରେ ସ୍ୱାଧୀନ କରାଯାଇ ଶାନ୍ତରେ । କରୁଣୀରେ ଶ୍ରୀ ଶ୍ରୀ ବର୍ତ୍ତମାନ କୋଲି ଜଣେ ଶାସ୍ତ୍ରୀଙ୍କର ପଦୋପାଦ୍ୟ ଦର୍ମୀ ସେଇ ସୁବନ୍ଧୁ ଅନୁସନ୍ଧାନ ନାମ କରୁ ଅନୁରୁଦ୍ଧ । ଯେଠି ସେ ଏକ ବିଦ୍ୟାଳୟ ମଧ୍ୟ କଲେ । ଶ୍ରୀ ପଟ୍ଟନାୟକ ତାଙ୍କର ଗୁରୁ ହେଲେ । ବର୍ତ୍ତମାନଙ୍କ ପାଠ୍ୟରେ ବହୁତ କାମ କରୁଛନ୍ତି, ଗାନ୍ଧୀଜୀଙ୍କ ସମ୍ପର୍କରେ ଅଧ୍ୟାପକ । ୧୯୪୦ କି ୧୯୪୧ ରେ ସେ ଜଣକ ସଂସାରରେ କେତେକ ଗଲେ । ଯେଠି ଛକଣ ବର୍ଷ ନିକଟରେ ପରେ ଭାରତୀୟ-ମାନଙ୍କର ବିଚାରକୁ ଆରମ୍ଭ ହେଲେ ତତ୍ତ୍ୱ ଶାନ୍ତରେ । ଯେଠି ମଧ୍ୟ ସେ ଏକ ମିତ୍ରପିପାସକ ଅଧ୍ୟାପକ ନାମ କରୁଥିଲେ । ଯେଠି ତାଙ୍କୁ ସୁକଳ୍ପ ନାହିଁ ବିଷୟକରେ ମାତ୍ର ପେନଶନ୍ ମିଳୁଛି ।

ଇଂଲଣ୍ଡର ପଶ୍ଚିମରେ ସେ ଶୁଭ ପ୍ରଦୁଷ୍ଟ । ବିଶେଷ ନିଶ୍ଚିତ ଏଠାର ପାଠ୍ୟଦାନ ସୁରକ୍ଷା ବ୍ୟବସ୍ଥାର ପ୍ରଶଂସାରେ ପଞ୍ଚମୁଖ ହେଇ ଉଠିଲେ । ରାଜ୍ୟରେ ବ୍ୟବସ୍ଥାରେ ସେ ବିଶେଷ ଶକ୍ତିର ଦେଖାଗଲେ ନାହିଁ । କହୁଲେ “ଜଣେ ମତ୍ତ ଲୋକ ତ ସବୁ କାଳେ ସବୁ ଦେଖିଲେ ଥାନ୍ତି । ମାତ୍ର ଯେପରି ଶକ୍ତିର କିଛି ନାହିଁ । ଅନେକ ତ ଅମ ସମୟରେ ଅଛି ।” ଏହାଙ୍କର ପୁଅଅଧିକ ମାନେ ଏଠି ପାଠ ପଢ଼ୁଛନ୍ତି, ଗୋଟିଏ ଦିଅ ଲୋକ ନିକଟ । ସବୁ ମତ୍ତ ଶକ୍ତି ନିଶ୍ଚିତ ବି ଦେଖିବୁ ପୁରୁ ଲାଭ ନାହାନ୍ତି । ଶାନ୍ତରେ ପର ତଥ୍ୟ କରୁଛନ୍ତି । ଏଠୁ ଅବସର ନେଲେ ଯାଇ ରହିବେ । ମାତ୍ର ପିଲାମାନେ ସିଦ୍ଧାକୁ ଚାହୁଁବେ କି ? ନେତାଣି ।

ଦେଇଣ

ତୁମ ଅଞ୍ଚଳ ଓ ଶାନ୍ତଗୋଷ୍ଠୀ

ମାନଦେଶରେ ନେତ୍ର ଚଳିତ ଅପ୍ରୀୟଣ ପରେ ରକ୍ତବାସ ପଦଟିଏ ଭଣ୍ଡଳ ଅର୍ଥାତ୍ ଦେଇ ଜଟେଇଲ । ଏଠି ଗୋଟିଏ ମନାର ବ୍ୟବସ୍ଥା ଦେଖିଲ । ପର ଗରମ ନରକାକୁ ଯେଉଁ ସ୍ତର (ଦୈବ୍ୟତା ଉତ୍ପନ୍ନ) ଅଛି, ଗାଧୁଆ ପରେ ପାଣି ଗରମ କରବା ସ୍ତର ଓ ଦେଶେଇ ପରର ବନୁଳ ଚୁଲ, ଏ ପରୁଷରେ ପରୁଷ ବାନ୍ତ୍ର ଲାଗିଛି । ଉତ୍ପନ୍ନରେ ଏକ ଶିଳ୍ପ ପନେଇଲେ ଦୁଇରୁ ଗୁଣ ପଞ୍ଚାଦାସ ଜଳକ । ଗାଧୁଆପର ଗରମ ପାଣି ଯତ୍ନରେ ଏକ ଶିଳ୍ପ ପନେଇଲେ ଦୁଇବାନଟି ଖଣ୍ଡେ ପାଣି ଗରମ ହେବ । ଚୁଲ ପାଇଁ ଛ ପେଟ ପନେଇଲେ ଅଧ ପଞ୍ଚାଦାସ ଖଣ୍ଡେ ଜଳକ । ପର ମାଲିନ ମଝିରେ ମଝିରେ ବାନ୍ତ୍ର ଖୋଲି ଜମା ପରପାତଳ ନେଇଯାଏ । ରୁରନ୍ତ ରୁରନ୍ତ ହୁପାକ ନିକାଶ । ବେତେ ଗାମ୍ଭୀର ବେତେ ବନୁଳ ଶରୀର ହେଲ ଗାହାର ହୁପାକ ନେଇ ବନ୍ଦ ବନ୍ଦ ଝିଲ୍ ଝିଲ୍ ଅବକାଶ ନାହିଁ । ପରୁଷ ଗୁଣିଲି ପର ଗରମ କରବାକୁ ଶୀତପନେ ମାପକୁ ଉତ୍ତମକୁ ଛଜା ତ ଶରତ ହୋଇଯାଏ । ଏ ଅଗ୍ରା ଦେଶରେ ଏ ଗୋଟାଏ ଖୁବ୍ ବଡ଼ ଗରତ । ପର, ସୁଲ, ଅଞ୍ଚିତ ପ୍ରଭୃତ ଗରମ ନ ରଖିଲେ ତ ମୋଟେ ତଳ ହେବ ନାହିଁ । ଏସପାଇଁ ପରୁଷା ଅପମ ବ୍ୟବସ୍ଥା ହେଲ ପରେ ନାଠ ବା ନୋଇଲ ଜାଲବା । ଏସପାଇଁ ପରୁ ସୁରୁଣା ପରମାନଙ୍କରେ ଗୋଟାଏ ଅପିକଳା ଶ୍ରୀନ ଥାଏ । ଏବେ ବ୍ୟବସ୍ଥା ହେଉଛି ଗାମ୍ଭୀ ବା ବନୁଳୀ ସ୍ତର । ବଡ଼ ବଡ଼ ଅଧୁକ୍ତ ନୋଠାମାନଙ୍କରେ ପରପରୁ ଗରମ କରବାକୁ ନେତ୍ରୀୟ ବ୍ୟବସ୍ଥା ଥାଏ । ଗୋଟାଏ ନାପାରେ ପାଣି ଗରମ ହୋଇ ପରମାନଙ୍କରେ ବାହୁରେ ଲାଗିଥିବା ନଳ ବାଟେ ପ୍ରବାହିତ ହେଇ ପରପରୁ ଗରମ କରେ ।

ରାମନ୍ତର ରୁଷ୍ଟି-ପଞ୍ଚିମରେ ଏକ ତୁମ ଅଞ୍ଚଳ ଅଛି । ପାହାନ୍ତ ଅଞ୍ଚଳ ଭିତରେ ବଡ଼ ବଡ଼ ହ୍ରଦ । ଶ୍ରୀକୃଷ୍ଣର ସୌମର୍ଯ୍ୟରେ ପମ୍ପୁର, ବ୍ରମଣନାସମାନଙ୍କ ପ୍ରତି ଏକ ଦୁର୍ବ୍ୟ

ଆକର୍ଷଣ । ଏହି ଅଞ୍ଚଳରେ ଦେବତାମାନଙ୍କର ଏକ ନେତ୍ରରେ ଏହି ସମୟରେ ଶାନ୍ତିବାଦୀ-ମାନଙ୍କର ଏକ ଅଲୋଚନାତତ୍ତ୍ୱ ଗ୍ରହଣ । ଦୃଷ୍ଟ ଥିଲା ଅହୁଂସାର ତାଳମ୍ । ଇଂଲଣ୍ଡ, ପୁଲ୍ଲଭଣ୍ଡ, ବ୍ୟାମାଡ଼ା ଓ ହଲଣ୍ଡରୁ ମୋଟ କୋଡ଼ିଏ ଜଣ ଯୋଗ ଦେଇଥିଲେ । ଏ ଚକ୍ର ଯାତ ଦିନ ଯାଏ ଗୁରୁଜ, ମାତ ମୁଁ ଯେଥିରେ ଦୁଇଦିନ ପାଇଁ ଯୋଗ ଦେଇଥିଲ ।

ଯେଉଁମାନେ କୌଣସି ପ୍ରକାରର ଅହୁଂସ ଅନ୍ତୋଳନ ବା କାର୍ଯ୍ୟକ୍ରମ ପରିଚାଳନା କରିବେ ତଥା ଯେଉଁମାନେ ଯେଉଁଠି ଅଂଶ ଗ୍ରହଣ କରିବେ ସେ ସମସ୍ତଙ୍କୁ କି କି ଦୃଷ୍ଟରେ ଓ କିପରି ଭାବରେ ତାଳମ ଦିଆଯିବ ତାହା ହିଁ ଏଠାରେ ସୁଂଖାନୁସୁଂଖ ଭାବରେ ଅଲୋଚନା ହେଉଥିଲା । ଶତ ବର୍ଷମାନଙ୍କରେ ଇଂଲଣ୍ଡ ତଥା ଅମେରିକାରେ ନେତେଗୁଡ଼ିଏ ବୃକ୍ଷରଖର ଅହୁଂସ ପ୍ରଦର୍ଶନ ନିଲା ଗୋର ରଜାରେଦ, ଉପରନାମ ଯୁଦ୍ଧ ଓ ପରମାଣୁ ଅସ୍ତ୍ର ବିରୋଧରେ ହୋଇଯାଇଛି । ଅମେରିକାର ଗୋଟିଏ ଗୋଟିଏ ପ୍ରଦର୍ଶନରେ ଲକ୍ଷ ଲକ୍ଷ ଲୋକ ଯୋଗ ଦେଇଛନ୍ତି । ଏ ସମସ୍ତଙ୍କୁ ଅହୁଂସାର ଶୁଙ୍ଖଳାରେ ରଖିବା କଳ୍ପ ଗ୍ରୋଟିଆ ତାମ ନ ଥିଲା । ପକ୍ଷ, ଶୋଭାଯାତ୍ରା, ପିଲେଟିଂ ଅଦର ଆସ୍ପୋଜନ କରିବାର ବହୁତ ଅଭିଜ୍ଞତା ଏଠାରେ ଏକତ୍ର ହୋଇଛି ଓ ସେ ସବୁକୁ ଧାତୁରେ ପଦେଇ ଉତ୍ସାହକରି କରିବା ଉଦ୍ୟମ ଗୁରୁଛି ।

ଏହାଛଡ଼ା ଯେ ଅହୁଂସକ ନମ୍ନୀ 1 ଭାବରେ ନାମ ଦେବ ତାହା ପାଇଁ ବୌଦ୍ଧିକ ଜ୍ଞାନର ଆବଶ୍ୟକତା ମଧ୍ୟ ରହିଛି । ଆଜିକାଲି ସମାଜ ବିଜ୍ଞାନ, ମନୋବିଜ୍ଞାନ ଆଦି ଅନେକ ନବନିର୍ମିତ ଜ୍ଞାନ ଏ ଦିଗରେ ସହାୟକ ହୋଇପାରିବୁଛି । ଏ ସବୁର ସାହାଯ୍ୟ ନେଇ ବ୍ୟକ୍ତିଗତ ଜୀବିତ୍ୟ ଓ ସାମୁହିକ ଜୀବିତ୍ୟ ଭିତରେ ପାର୍ଯ୍ୟନ୍ତ, ପରସ୍ପର ଅଭିଜ୍ଞତା ବୃଦ୍ଧିପାଇଁ ନିରାଭିତ୍ୟା ଦୃଷ୍ଟିରୁ କାର୍ଯ୍ୟ କରିବାର ଦେଖିବା ତଥା ଆଲୋଚନା ଅଲୋଚନାର ବିଶେଷତା କରିବା, କୌଣସି ପଦକ୍ଷେପରେ ଅଂଶଗ୍ରହଣ କରୁଥିବା ବିଭିନ୍ନ ଲୋକଙ୍କର ଭୂମିକା ପର୍ଯ୍ୟବେକ୍ଷଣ କରିବା, ଧ୍ୟାନ ଚକ୍ରନର ଆବଶ୍ୟକତା ଓ ଗୁରୁତ୍ୱ ଆଦି ବହୁତ ଦୃଷ୍ଟିରେ ଖୁବ୍ ସରସ ଅଲୋଚନା ଗୁରୁଥିଲା ।

ଅମେରିକାର ବିଭିନ୍ନ ଅଞ୍ଚଳରେ ପାଞ୍ଚୋଟି ବିଦ୍ୟାଳୟରେ ଏବେ ଅହୁଂସା ଦୃଷ୍ଟିରେ ତାଳମ ଦିଆଯାଉଛି ଓ ଅଧ୍ୟୟନ ଗୁରୁଛି । ଏସବୁ ସମ୍ଭବ ହେବୁଛି ବୈଷ୍ଣବ ବ୍ୟକ୍ତିଙ୍କ ମଧ୍ୟରୁ ଗୁରୁ ଓଷାକରୁ, ନନ୍ଦ ଶ୍ରୀରାମଚନ୍ଦ୍ର, ଜର୍ଜ ବେନା ପ୍ରଭୃତି ଏଠାକୁ ଆସିଥିଲେ । ଇଂଲଣ୍ଡରେ ମଧ୍ୟ ଏ ଭଳି ଗୋଟିଏ ନେତ୍ର ଗୁରୁଛି । ସେଠାରୁ କଲିଙ୍ଗ ହିଲେଟ୍ ପ୍ରଭୃତି ଆସିଥିଲେ । ଏମାନଙ୍କର ଭବିଷ୍ୟ ଅନ୍ତୋଳନ କରିବା ଓ ତାଳମ ଦେବାର ଯତ୍ନେତ୍ର ଅଭିଜ୍ଞତା ରହିଛି । ତେଣୁ ଅଲୋଚନା କେବଳ ପୋଷଣତ ନ ହୋଇ ବାସ୍ତବ୍ୟରୁ ହେଉଥିଲା ।

ଏ ଅଲୋଚନାକ୍ରମରେ ଯୋଗ ଦେବାରେ ସୁରୋପର ଗୋଟିଏ ବିଶେଷତା ଦୃଷ୍ଟିରେ ପଡ଼ିଲା, ଯେଉଁଠି ପରେ ମଧ୍ୟ ଅନ୍ୟତ୍ର ଅନୁଭବ କଲ । ସେଇଟି ହେଲା ଏଠାର ଶାନ୍ତିବାଦୀ ତଥା ସମାଜସେବୀମାନଙ୍କର ଜନର ତାମ ଓ ତା'ର ପରିଣାମକୁ ଗଣ୍ଠି ଓ ସୁଖାନୁସୁଖ ଭାବେ ବିଶେଷଣ କରି ତା'ର ପ୍ରତିଫଳକୁ ଭଲଭାବରେ ଦୃଢ଼ଭାବେ ନିରାବାର ଚେଷ୍ଟା ।

ସ୍ଵରାଜ୍ୟରେ ସମାଜସେବା କିଛି ଉଣା ନାହାନ୍ତି ଓ ବିନୋଦା, ଜୟପ୍ରତାପଙ୍କ ପରି ଦଶାଳ ବ୍ୟକ୍ତିଙ୍କୁ ଗୁଡ଼ିକରେ ମଧ୍ୟ ଏଭଳି ବହୁ ସେବକ ଏଠାର ଗାନ୍ଧୀ ପଣ୍ଡାଙ୍କର ଉତ୍ତରେ ଅଛନ୍ତି ଗାନ୍ଧୀଙ୍କର କାମର ପଠାନ୍ତର ଗାନ୍ଧୀ ଦୃଷ୍ଟିରେ ଦୁର୍ଭିକ୍ଷ । ମାତ୍ର ଏ ସମସ୍ତଙ୍କର ଅଭିଳାଷ ଯେ ସମାଜ ପର୍ଯ୍ୟାୟରେ ଅଛନ୍ତି ସେ ସବୁର ପୂର୍ଣ୍ଣ ପୂରୁତ ନଣ ପଡ଼ି ପାରୁ ନାହିଁ କି ସେଥିରୁ ଅନ୍ୟମାନେ ପ୍ରଭୁପୁତ୍ର ଲାଭକାରୀ ହୋଇପାରୁ ନାହାନ୍ତି । ସୁଦେଶର ଗାନ୍ଧୀଙ୍କର ପରମ୍ପରାରେ ଓ ଶିକ୍ଷାରେ ଦୈନିକତାର ଯେଉଁ ବିଶେଷ ପ୍ରାଧାନ୍ୟ ରହିଛି ତାହାଣ ଯୋଗୁଁ ସେଠାରେ ଏହା ହୋଇପାରୁଛି । ସେମାନଙ୍କଠାରୁ ଅମର ଏହା ଗୋଟିଏ ଶିଖିବାର କଥା ।

ଏହି ଅଲୋଚନାତଳ ମଝିରେ ଗୋଟିଏ ଓଳି ସମସ୍ତେ ସେ ଦୁର୍ଦ୍ଦମାନଙ୍କ ନୁହେଁ ବୁଝିବାର କଥା ହୋଇଥାଏ; ମାତ୍ର ମୁଲରୁ ଏଠି ସେହି ମାର୍ଗମର ଇଂରେଜ ପାଠ ପଢ଼ି ଧରନ୍ଥାଏ । ଏ ପାଠରେ ବୁଝିବାର କି ଅନନ୍ତ ରହିବ ? ଗାନ୍ଧୀଜୀଙ୍କ ମୋ ଶ୍ରଦ୍ଧା ଉତ୍ତରେ ଚଳେ ସମାଜ ପାଠ ବିକାଶ ଶୋଭା । ବହୁ ଅଧିକ ସଂଖ୍ୟା ମତରେ ଶିର ହେଲ ଯେ ଅଛ ତେଣୁ ନ କଲ ଏଭଳିବା ବାହାରିବିବା ରୁହ । ତଳ ରୁଣ ଖଣ୍ଡ ଗାନ୍ଧୀରେ ବୋଧେଇ ହେଇ ବାହାରିପଡ଼ିଲୁ । ଅଳ୍ପ ବାଟ ଯିବା ପରେ ଓମିଶ୍ଵରମେସରୁ ହୁଏ ପଡ଼ିଲ, ଓଷାର ଯେତେ ବେଶୀ ଦୁହେଁ ମାତ୍ର ଶୁଭ ଲାଭ । କଲେ କଲେ ରୁପା । ମଝିରେ ମଝିରେ ଅଟଳ ଦୁଶା ଉପକ୍ଷେପ କଲ ରୁଣିଥାଉ । ମଝିରେ ଜୀବନ କି ଓମିଶ୍ଵରମେସରୁ ଲୁଟିର ମଧ୍ୟ ଗୋଟିଏ ଶାରେ ଦେଖିଲୁ । ଏ ଅସଲର ପ୍ରଭ, ପାହାଡ଼ ଓ ବଣର ସ୍ଵୀଚ୍ଛେଦର ନେତେକ ଅସଲ ସହକ ଗାନ୍ଧୀଶ ରହିଛି । ଦ୍ଵିପ୍ରହର ବେଳେ ଗୋଟିଏ ପାନ ହୁଏ କଲରେ ବସି ପିନୁଜନ କଲ ଅଡ଼େଇଟା ଉଠିଟା ବେଳକୁ ଫେଲେ । ଏହି ଓଳିଟା ବୁଝି ବାହାରିବାର ଜର୍ଣ୍ଣସ୍ଵର ଯଥାର୍ଥତା ପାଠେ ପାଠେ ପାଠ୍ୟ ହୋଇଗଲ ଯେତେବେଳେ ପରେ ପରେ ରୁଣି କଳାମେଦ ଘୋଡ଼ିଆସି ପାଠ ପୁସ୍ତାପେକ୍ଷା ଅଧିକ ପ୍ରକୃଷ୍ଟିଆ ଓ ନାଲିଆ ହୋଇଗଲ ।

ଏଠୁ ଲଣ୍ଡନ ଫେରିଲ । ଚଳନ ପରେ ପର୍ଯ୍ୟାୟ ଯିବାର କଥା । ଇଂଲଣ୍ଡରେ ଦୁଇ ସପ୍ତାହର ରହିଣୀ ପୁରୁ ହୋଇ ଆସିଲ । ସ୍ଵରାଜ୍ୟ ଗୁଡ଼ିକା ପୁସ୍ତକ ଇଂରେଜମାନଙ୍କ ସମ୍ମୁଖରେ ଶୁଣିଥିଲ ଯେ ସେମାନେ ଶୁଭ ଉଦ୍ଘାଟନ, ସହକରେ ମିଶ୍ରଣ ନାହିଁ, ଅନ୍ୟ ଦେଶର ଲୋକଙ୍କୁ ଦେଶେ ଖାତର କରନ୍ତୁ ନାହିଁ ଇତ୍ୟାଦି । ଏ ଦୁଇ ସପ୍ତାହ ଉତ୍ତରେ ମୁଁ ଯେଉଁପରି ଲୋକଙ୍କ ସହକ କାରବାର କଲ ତାକ ଉତ୍ତରେ ଖାସ କିଛି ଉଦ୍ଘାଟନା ସ୍ଵାଭାବ ତ ଦେଖିଲ ନାହିଁ । ତେବେ ଇଂରେଜମାନେ ଅନ୍ୟ ପ୍ରକୃ ଦେଶର ଲୋକଙ୍କ ଅପେକ୍ଷା ରୁପା । ଜନର ମନର ଶୁଦ୍ଧ ବା ଚୈତ୍ଵ ସମ୍ଭାରର ଆବେଶ ପ୍ରକାଶ କରନ୍ତୁ ବହୁତ କମ । କଥାବାଣୀ ବି ଖୁବ୍ ମୁହଁ ସ୍ଵରରେ କରନ୍ତୁ । ଲଣ୍ଡନର ଜନମୁଁ କହୁ ବା ଲଣ୍ଡନରୁ ଶ୍ଵେତରୁ ଗ୍ରୀଷ୍ମରୁ ଶ୍ଵେତରୁ ବଡ଼ ବରୁ ପାନ ନୁହେଁ । ମାତ୍ର ଯେଠି ଅଖିଗୁଣ ହୁଡ଼ା ହେଲେ ମଣିଷ ଅଛନ୍ତି ବୋଲି ଜାଣି ପାରିବ ନାହିଁ ।

ତ୍ରେନ୍ଦ୍ରବଦ୍ରେ ଯିବାବେଳେ ପାଖ ପାଖ ବସି ଘଣ୍ଟା ଘଣ୍ଟା ଧରି ଚାଲିଥିଲେ ମଧ୍ୟ ଦେହ ଚଳା ନ କରାଇ ଦେଲେ ନଆ କହୁବେ ନାହିଁ । ଅବଶ୍ୟ ଏଥିର ବ୍ୟତୀତ ମଧ୍ୟ ଦେଖାଗଲା । ଘୋର ଭୟର ଇଂଲଣ୍ଡରୁ ଲଣ୍ଡନ ଫେରିବା ତ୍ରେନ୍ଦ୍ରେ ଜଣେ ବୁଢ଼ା ଅବସରପ୍ରାପ୍ତ ଶିଳ୍ପୀ ଛଳେ ଆସୁଥି ହୋଇ ଖୁବ୍ ଗପ କଲେ । ବୁଢ଼ାଙ୍କର ବୟସ ଛେଇଁଅଧି, ତେବେ ବି ଦେଶ ମନକୁରୁ ଦଣ୍ଡିଆନ୍ତୁ । ଫଟୋ ଉଠେଇବା ଓ ନାନା ପ୍ରକାରର ବିଭିନ୍ନ ପଦ୍ମପା-ନିରାଧା ନିଶିବା ତାଙ୍କର ପରମ, ଯେଠିରେ ପମ୍ପ ନିଶାନ୍ତ । ଏହାଛଡ଼ା ଆଉ ଗୋଟିଏ ଉଚ୍ଚତ ହେଲା ଏଣେତେଣେ ପ୍ରମତ ନିଶିବା । ବୁଢ଼ାଙ୍କର ଦୁଇ ପୁଅ, ଗତ ଦୁଇବେଳେ ଭାରତରେ ପାମରଣ ଅଫିସର ଥିଲେ । ଭାରତକୁ ଖୁବ୍ ଇଲ ପାଉଥିଲେ ଓ ଫେରିବା ବେଳେ କାନ୍ଦିନୀକାନ୍ଦିନୀ ବୋଲି ବୁଢ଼ା ବର୍ଣ୍ଣନା କଲେ ।

ନିଆରେ ନିଆରେ ବୁଢ଼ା ପଚାରିଲେ—“ଆମେ ଭାରତ ଗୁଡ଼ି ଆସିବାଟା ଠିକ୍ ହୋଇଛି କି ? ଖବର କାଗଜରେ ତ ଦେଖୁଛୁ ଯେଠି ଏତେ ଗଣଗୋଳ ଓ ଅଶାନ୍ତ ଲାଗିରହିଛି ।”

ମୁଁ କହୁଛି—“ଆପଣମାନେ ଚାଲି ନ ଆସିଥିଲେ ଏ ସବୁ ପମପ୍ୟ ଆଡ଼େ ଉଠିତ ହୋଇଥାନ୍ତା, ଅଶାନ୍ତ ଆଡ଼େ ବେଶୀ ହୋଇଥାନ୍ତା, କା’ରୁଣ୍ୟ ଆପଣମାନେ ଚାଲିଆସିବା ଯୋଗୁଁ ଇଂଲଣ୍ଡ ପାଟରେ ଅମର ପଲ୍ଲୀ ବାସୁଛି । ନ ଆସିଥିଲେ ଦେଶର ଉତ୍ତମ ଲୋକେ ବଢ଼ିଥାନ୍ତା ।

“ଭାରତ ତ ଆମାରରେ ମୁରୋଧ ଭଳି ବଡ଼ । ନାନା ଜାତି, ନାନା ଭାଷା, ଧର୍ମ ରହିଛି । ତେଣୁ ସେ ସବୁ ସହ ପରାଳ ଯିବାକୁ ଟିକେ ପମପ୍ୟ ଲାଗୁଛି ।”

ଇଂଲେଣ୍ଡମାନେ ଭାରତକୁ ତା’ର ମଙ୍ଗଳ ପାଇଁ ପାରିଥିଲେ ଏହାହିଁ ଶାଧାରଣ ଇଂଲେଣ୍ଡରୁ ଶିଖାଯାଇଥିଲା ଓ ବୁଢ଼ାଙ୍କର ମନୋରାଜ୍ୟ ତା’ର ଏକ ନମୁନା ।

★ ★

ଚିଠି

ପରାସୀ ଭୂଇଁର ପ୍ରଥମ ଅନୁଭୂତ

ଫ୍ରାନ୍ସରେ ପହଞ୍ଚିବା ମାତ୍ରେ ଦୁଇଦେଶର ଲୋକଙ୍କ ସ୍ୱଭାବରେ ନେତେ ଫରକ ଡାହାଁ ନାହିଁ ପଡ଼ିବ । ଇଂଲଣ୍ଡ ଯେତେ ଗୁଣା, ଫରାସୀ ଯେତେ ଖୋଲ । ହାତ ହଲେଇ ଆସି ନରେଇ, ମୁଣ୍ଡ ହଲେଇ ପ୍ରକଳ ସ୍ୱଭାବରେ ମନର ସ୍ୱାଦପ୍ରକାଶ କରେ । ମନର ସ୍ୱାଦ ଗୁଣି ରଖିବାର ଚେଷ୍ଟା ନାହିଁ ।

ପ୍ୟାରିସ୍ ପହଞ୍ଚିବା ଅବଶ୍ୟ ଅନେକ ଅଂଶରେ ଲଣ୍ଡନଠାରୁ ସୁନ୍ଦର ଓ ଜଳନ୍ତକାର ତ ଡାହାଁ ଗାଙ୍ଗରେ ଦୁଇନା ନି ହେବ ନାହିଁ । ତଥାପି ନାହିଁକି ପ୍ୟାରିସ୍ ଦେଖି କଲ୍ପନକା ମନେ ପଡ଼ିଲା ? ବୋଧହୁଏ ଲୋକଙ୍କର ଏହି ଖୋଲମେଲ ସ୍ୱଭାବର ବ୍ୟାକାଳିକ ପ୍ରଭୁତ ଡାହାଁଣ ଅଛି । ତା' ଛଡ଼ା ତାହାରେ ବାଡ଼ରେ ଗୋଦାନ ଲୋଖା, ମୁରୋପରେ ଏଇ ପ୍ୟାରିସ୍ରେ ଆସି ପ୍ରଥମେ ଆସିରେ ପଡ଼ିଲା । “Vive La France” ଫ୍ରାନ୍ସ ଜିନ୍ଦାବାଦ, “France Aux Français” “ଫ୍ରାନ୍ସ ଫରାସୀଙ୍କ ପାଇଁ” “ଜୟ ଦେଲ୍” । “ଦେଲ୍ ଜିନ୍ଦାବାଦ ହେଉ” ଇତ୍ୟାଦି ଯାବତ୍ ପ୍ରକାଶର ଦୁଆ । ପୁଣି କନ୍ଦର ଓରଡ଼ ମାଓ-ପ୍ରାଣିକର ପ୍ରାଚୀରବାଣୀ କି ଏଠି ହିଁ ଦେଖିବାରୁ ମିଳିଲା । ଗ୍ରୀଷ୍ମାଫଳର ପରୋଦନା କି ବୋଧହୁଏ ଝିଲ୍‌ଏ ଉଣା । ଶାସନର ମୁଁ ଯେଉଁଠି ରହୁଥିଲି ସେଇଟା ଗଣକ ଅଞ୍ଚଳ, ସୀଲ୍‌ର ବାମ ଦୁଇର ‘ଲୁନେ ଦ୍ୱାଟର’ । ଯେଠି ଦରବାଡ଼ର ଯେତେ ଜୈନ୍ତୁର ନାହିଁ । ଯେ କି ହୁଏତ ଅଛି ଗୋଟିଏ କାରଣ ।

ଲଣ୍ଡନରୁ ଅନେକ ଦିନରୁ ତଳ ଉଡ଼ାନାହାଳ ଗୁଡ଼ିବାରୁ । ପ୍ୟାରିସ୍ ଯାଏ ଲାଗିଲି ପରୁଣ ମିଳିବ । ଲଣ୍ଡନର ଅଲ୍ପ ବାଟ ପରଠାରୁ ଏଇଲି ମୋର ଘୋଟି ଥିବ ଯେ ବାଟରେ ଆଉ କିଛି ଦେଖା ହେଇ ପାରେ ନାହିଁ । ଇଂଲଣ୍ଡ ଖୋଲେଇ ଟାର ଦର୍ଶନ ଏ ଡାହାଁରେ ବାଲି ରହୁଗଲା । ପ୍ୟାରିସ୍ ପହଞ୍ଚିବାର ଅଲ୍ପ ପୂର୍ବରୁ ପୁଣି ମୋର ସ୍ୱଭାବର ଓ ବିଖ୍ୟାତ ସ୍ୱର୍ଣ୍ଣାଲ ପ୍ରାଦ ଓ ଉତ୍ତାନର ତଥା ସୀଲ୍‌ନର ଦୁଇ କୁଲରେ ବଢ଼େଇ ହେଇଥିବା ପ୍ୟାରିସ୍ ପହଞ୍ଚିବାରୁ ମୁଁ ଦର୍ଶନ ଉପରୁ ମିଳିଲା ।

ସଦର ସଦ୍‌ବ୍ୟାଧିକାରୀଙ୍କୁ, ଯୋଗ୍ୟ ଦମନପାତ୍ରକୁ ମୋହର ବସ୍ତ୍ର ପାଖାନ୍ତି ନେଇ ପୁତ୍ରଦେବ, ମୋର ଯେଠାରେ ଅନ୍ତଃସ୍ଵେଦ ମଃ ଶୁଣି ବାପାମାନଙ୍କ ମୋତେ ପାଠପଢ଼ିବାକୁ ଅପିସ୍ଵେଦ । ବାପାମାନଙ୍କ ବସ୍ତ୍ର ଶାଠିଏ ପାଖାପାଖି । ପରବାରରେ ବେଶ୍ ନାହାନ୍ତି । ପର ଦେବୀ ନଥା ଶିଆନ୍ ହେଇ ନାହିଁ ବୋଲି କହୁଥିଲେ । ଯୋଗ ଅପନ ଶିଖେଇ କିଛି ଅସୁ ନରୁଣ । ବାଘ ସମୟ ନାନା ପ୍ରକାରର ପଦପାଠ୍ୟର ନାମରେ ଦେଖୁ । ଯେ ନେତେ ବର୍ଷ ତଳେ ଶୁଭର ଅସି ବେଶ୍ କରୁଥିଲେ ସେବାଗ୍ରାମରେ ଥିଲେ । ବିନୋବାଜର ଖୁବ୍ ଉଚ୍ଚ । ବିନୋବା ତାଙ୍କୁ “ପଦ୍ମା ଗ୍ରାହଣ” ବୋଲି ଜାଣୁଥିଲେ । ଅନ୍ୟମାନେ ଜାଣନ୍ତି ବେଳୁ ଶୁଭ ବୋଲି ।

ବାପାମାନଙ୍କ ମତେ ଦେଖା ହେବାମାନେ କହୁଥିଲେ ଯେ ଶ୍ରୀ ବାଲୁଦେବୀଙ୍କଠାରୁ ଉଦର ଅପିସ୍ଵେଦ ମତେ ପାଠେ ପାଠେ ଶୁଭ ହେନରେ ଜୟ ଦିବାକୁ ହେବ । ସେମାନେ ଶ୍ଵେଦନକୁ ଲେଖି ପଠାଇଥିବେ । ଶ୍ରୀ ଗୀ ବାଲୁଦେବୀ ଓ ତାଙ୍କର ସ୍ତ୍ରୀ ଶ୍ରୀ ଶ୍ରୀ ତତ୍ତ୍ଵର ଅଲବର୍ଷ ଶ୍ରୀକୃଷ୍ଣରୁଣ ସହଜ ତାମ ନରୁଥିଲେ । ଏବେ ଦକ୍ଷିଣ ପ୍ରାନ୍ତରେ ଏକ ସେବା ଅନୁଷ୍ଠାନ ଖୋଲିଛନ୍ତି । ନାଁ ଦେଇଛନ୍ତି ଅଲବର୍ଷ ଶ୍ରୀକୃଷ୍ଣରୁଣ ଶ୍ରୀମ ।

ଏ ଦମନକୁ ଶେଷିବା ଓ ତାଙ୍କ ତାମ ଦେଖିବାର ମୋର ଇଚ୍ଛା ଥିଲା ଓ ତେଣୁ ଏଇ ପ୍ରକାର ବ୍ୟବସ୍ଥା ହେଇଛି ।

ତେଣୁ ଆମେ ସେଠୁ ଯିବା ଶାନ୍ତ୍ୟ ଶୁଣୁ ଶ୍ଵେଦନକୁ ଶୁଣୁ । ବାପାମାନଙ୍କ ଘରକୁ ଯିବାକୁ ଅଛୁ ସମୟ ନ ଥିଲା । ବାପାମାନଙ୍କ ପତ୍ନୀ ଲୁଗାମା । ଶର୍ତ୍ତ ବଞ୍ଚେଇବା ପାଇଁ ବରୁ ଚୁଟି, ମଙ୍ଗଳ, ଓ ଚମାଟୋ ଅପିସ୍ଵେଦ । ତଳର ପହଞ୍ଚେଇରେ ସେଇ ଶ୍ଵେଦନରେ ବସି ଶୁଭ ଶେଷନ ପାରିଲୁ । ହେନ ସାହେ ଏଗାରଖାରେ ଯିବା ନଥା । ମାତ୍ର ପ୍ରାୟ ଦଶାଏ ବଳମୁରେ ଅପିସ୍ଵେଦ ।

ଏଇଥା ପୁରୁ ମୁଁ ପରୁ ଏହପ୍ରସ୍ତେ । ପ୍ରଥମ ଓ ଦ୍ଵିତୀୟ ଶ୍ରେଣୀ ଶୋଇବା ତବା ସବୁତଳ । ପାଖାପାଖି ବସିବା ତବା ନ ଥାଏ । ଶାନ୍ତ ପହଞ୍ଚେଇ ମାତେ ବାପାମାନଙ୍କ ମତେ ଶୋଖାଏ ଦ୍ଵିତୀୟ ଶ୍ରେଣୀ ତବାରେ ତଳେଇ ଦେଇ କଣ୍ଠହରକୁ ଖୋଜି ଗଲେ ମତେ ଶୋଖାଏ ଶୋଇବା ବର୍ଷ ଦିଅଇବା ଯୋଗାଡ଼ରେ । ପ୍ରାନ୍ତର ସୁଖାଧୀନ, ନରଞ୍ଜରଣୀ ପ୍ୟାଗର, ଏଠି ଶାନ୍ତ ଦଶାଏ ନ ହେଲେ ଅଧ୍ୟାୟ ଏ ତ ହୁଡ଼ା ହେବ ବୋଲି ମୁଁ ଚିନ୍ତୁଥାଏ । ଆମ ସୁଖାଧୀନ ପକ୍ଷୀରେ ତ ଚୌଖଣ୍ଡି ଶାନ୍ତ ପୁଣି ଦେବ ଦଶାରୁ ନମ ହୁଡ଼ା ହୁଏ ନାହିଁ । ମାତ୍ର ହୁଣ ହୁଣ, ପାଞ୍ଚ ମିଳିତ ପାଇଛି ତ ନାହିଁ ଶାନ୍ତ ମୁଣ୍ଡି ସେରେଇ ଦୌଡ଼ିବା ଆରମ୍ଭ କଲ । ବାପାମାନଙ୍କୁ କୁଅଡ଼େ ଗଲେ ? କଣ୍ଠହର ନାହିଁ ? ବର୍ଷ ନାହିଁ ? ଅଛୁ ଅଛୁ ! ବାପାମାନଙ୍କ ପୁଣିତମରେ ହୁଡ଼ା ହେଇଛନ୍ତି ଦେଖି ନଶ ହେଲ ବୋଲି ପସ୍ତୁରବା ବେଳକୁ ତଳୁ ବିନିଷିତ ନଶ ହୁଡ଼ା ହେଲେ ଉପଦେଶ ଦେଇଦେଲେ ;

“ଏକତା ଓ ମତ୍ତ, ଦବତା ଓ ମତ୍ତ, ସବୁ ଠିକ୍ ହୋ ଯାଏଗା ”

ହୋ ତୋ ହୋଗା କିନ୍ତୁ କପଳ ? ପଦାରେ ଦୁଇ ଚନ୍ଦ୍ରକଣ ଯାଣି ଦଖିଲେ । ବାଜା ତ ରାତି ପାହେ ବାରିଧାରେ କର୍ମାଟମେଣ୍ଡର ଦରକା ଜଳ ଶୋଇଛନ୍ତି । ଏମାନଙ୍କୁ ପଚାରିଲେ, “ଘାଟେଇ ନାଣ କ ?” ଜଣ କଣ କଣ ହମସ୍ତେ ମୁଣ୍ଡ ହଲେଇଲେ, “ନାହିଁ ।” ପିଲୁଦିନେ ଘେଟୁ ଖଣ୍ଡେ ଚେଷ୍ଟା ଶବ୍ଦ ଶିଖିଥିଲେ କିନ୍ତୁ ସେ ପତ୍ର ଏ ସପଦ ବେଳେ କଣ ମନେ ପଡ଼ୁଛି ? ଦଣ୍ଡାଏ ହେଉଛି, କଣ୍ଠଦ୍ୱାର ଦେଖା ନାହିଁ । କେତେ ଛୁଡ଼ା ହେବ ? ଓଷାଟରପୁଂସ୍ତା ଜଳେ ବଢେଇ ବସିଲେ, ଚରୁଲେ ନ ହେଲେ ପଛେ ଏମିତି ବସି ବସି ରାତି ତାହାର କରେ, ଥର କଣ ?

କିନ୍ତୁ ମୁଁ ପଞ୍ଚେସୁ ଦେଖିବା ପରେ ମତେ ବାସିମି ନହଲେ ଯେ ଏ ପୁରୁ ପୁଣିପର ଗାଡ଼ରେ ଶୋଇବା ବର୍ଷ ଡାକ ନ ଥିଲେ ଅଧିକା ଗାଣିକା ପର ଶ୍ରେୟନରେ ଉତ୍ତର ଦେବାର ଉତ୍ତା । ଯେପରିକି ମତେ ତ ‘ଆବଡ଼ାଓ ମରୁ’ ନହୁ ଦେଲେ, ମାତ୍ର ନିଜେ ଦୁଇ ଦନପାଏ, ମୁଁ ନ ଚେତେବା ପର୍ଯ୍ୟନ୍ତ, ମୋର ତ ଦୁର୍ବଳ ଦେଲଣିବ ବୋଲି ନିଜେ ଦାବହେଇ ନୟାନ୍ତ ହେଉଥିଲେ ।

ଘାଡ଼ାହେଉ ଦଣ୍ଡାଏ ପରେ କଣ୍ଠଦ୍ୱାର ବା ଏଠା ଗୁଣାରେ ଦିଶେଇଲେ ପାହେବ ଆସିଲେ । ମୁଁ ଶିବଟିକି ଦେଖାଇଲେ ଓ ନହୁଲେ “ରୁଣେଇ” । ମନେ ପଡ଼ିଗଲେ ଦ୍ୱିତୀୟ ଶ୍ରେଣୀ ଶୋଇବା ଆଦରକୁ “ରୁଣେଇ” କହନ୍ତି । ଗୁଡ଼ା ତାଲୁକା ଦେଖି ଗୋଟିଏ ନାମା ମିଳିବ ବୋଲି ମୁଣ୍ଡ ଟୁଣାଣି ପୁନର୍ନା ଦେଲେ । ମୁଁ ମନବ୍ୟାଗୁ ନାହିଁ ଠାରେ ପୁଣିପର ଉତ୍ତା ନେତେ ? ସେ ଘାଡ଼ା ନହୁଲେ ମତେ ଶୁଣାଗଲେ “ଶାନ୍ତୀନ” । ଅନ୍ଧାକାରେ କୋଡ଼ଏ ଫୁଟ ବଢେଇ ଦେଲେ । ଦେଖିଲେ ଯେଉଁଠି ଠିକ୍ ଗତା ।

ଏଠାର ଏ ଦ୍ୱିତୀୟ ଶ୍ରେଣୀ ଶୋଇବା ତବା ଅମର ତୁଣ୍ଡରୁ ଶ୍ରେଣୀ ତବା ପର ଉତ୍ତ ପାତ, ତେବେ ଗଦା ଗଦା ଆଦର । ଗାଁଛଡ଼ା ରେଭବାଇ ପକ୍ଷରୁ ବରଣା ଶୁଦର, କେଉଁ ଓ କମ୍ପାନ ମଧ୍ୟ ହୋଗାଇ ଦିଆଯାଏ । ଅମ ପ୍ରଥମ ଶ୍ରେଣୀ ପର ଛଅଟି ଆଦରରେ ଗୋଟିଏ ପାନ ବଢ଼ାଏ । ବଢ଼ାଇଲେ ନବାଟ କହ ନର ହୁଏ ।

ପରଦିନ ପକାଲେ ଉଦ୍ଦ ଗୁଣିଲ ବେଳକୁ ଅଠାଟା ପାହେ ଅଠାଟା । ଦେଖେ ତ ଗାଡ଼ ଆସି ତୁମ୍ଭ ପାଗର କୁଳରେ ପହଞ୍ଚିଲଣି । ପମୁଦ୍ ପାଠରେ ଲୁଚନାଳି ଖେଳ ଖେଳ ଗାଡ଼ ଶୁଣୁଛି । ଏହାପରେସୁ ଗାଡ଼, ବେଶୀ ନାମାରେ ରହୁ ନ ଥାଏ । ଗୋଟାଏ ପୁଟପକ୍ଷପତ ନାମର ଶ୍ରେୟନ ପଡ଼ିଲେ, ‘ନାନ୍’, ପିନେମା ଫିଲ୍ ମୁପରୁର ଅନ୍ତରାକ୍ଷିପ୍ତ ମେନା ପାଇଁ ପ୍ରସିଦ୍ଧ । ପମୁଦ୍ ଉପରେ ନାଦଦ୍ୱାର ପଡ଼ିଲେ । ଦନମାଳ ତୁମ୍ଭଦ୍ୱାର । ପମୁଦ୍ ଯେ ଏକଜଳ ନଳ ହୋଇପାରେ ଏହାର ଧାରଣା ମୋର ପୁଟରୁ ନ ଥିଲେ । ମରକତମଣି ପର ପୁଣ୍ଡ । ଆଦାଶ କ ନିର୍ମଳ ପୁଣ୍ଡ । ଉତ୍ତର ପୁର୍ବିକରଣ ପମୁଦ୍ ର ଢେଇ ପତ୍ରକୁ ସ୍ୱରର ମୁଣ୍ଡଟି ପିଛାଇ ଦେଉଥାଏ । ପମୁଦ୍ କୁଳରେ ଠାଏ ଠାଏ ପାହାଡ଼, ମୁଣ୍ଡିଆ ପତ୍ର ପମୁଦ୍, କେଉଁକୁ ପଶିଛି ।

ଠାଏ ଠାଏ ଶାନ୍ତା ବାଲ । ଯେଉଁଠି ତେନାଏ ବାଲି ଯେଠି ଅବଶିତ ସ୍ତ୍ରୀସ୍ତ୍ରୀ ବାଳକ
 ବାଳିକା ଦ୍ରୁପ ଗାଧୁଆ ଗୋଷାଏ ପିତ ଗାଧୋଇଛନ୍ତି, ଶର ପୋଡ଼ୁଛନ୍ତି, ବାଲିରେ ଖେଳୁଛନ୍ତି ।
 ଶ୍ରୀକୃଷ୍ଣଟି, ଏମିତି ଶରଶରୀର ପାଗ ଅଭ ଗା' ଉପରେ ଶରବାଇ । ଏସ୍ତରେ ଅଭ ଶର
 ପରେ ରହେ ? ଛେନ୍ଦରେ ବି ତଳସର ଯାଏ, ଛୁଟି ଉପସେର ପାଇଁ ଆସୁଥାନ୍ତି । ନୋରୁ
 ବ' ଅକ୍ତ ବା 'ମରତତ ଉପନୁଲ' ନେବଳ ଫ୍ରାନ୍ସର କାହିଁକି ଶର ସୁଦେଷର ପ୍ରସିଦ୍ଧ ଓ
 ମରନାଭମ ପ୍ରମଣ୍ଡଳ । ଦୁର୍ଲ୍ଲଭା ଶରର ଲୋକ ଏଠିକି ଅସନ୍ତି । ଧନମାନେ ଏଠି ପଡ଼ି
 ରହନ୍ତି । ମତ ନୁଆ ଓ ଅନ୍ୟ ସବୁ ପ୍ରକାରର ବଳାସ ଓ ବ୍ୟଭିଚାରର ଅପୋକନ ଏଠା
 ସହରମାନଙ୍କରେ ରହନ୍ତି । ପୁଣ୍ୟର ବୋଧହୁଏ ଦୃଢ଼ତମ ନୁଆ ଅକ୍ତା ଏଇ ପାଖରେ
 ରହନ୍ତି । ଏଠି ଫ୍ରାନ୍ସ ଓ ଇଟାଲୀର ପୀନା ନିକଟରେ ମୋନାଲୋ ଗୋଟିଏ ମଧ୍ୟମରଳ ସହର
 ଓ ଏକ ପ୍ରଧାନ ସୁନ୍ୟ । ଏଠାରେ ଏକ ସୁନା ମଧ୍ୟ ଅଛି । ଏ ସୁନ୍ୟରେ ଖଳଣା ତିନିଏ
 ନାହିଁ । ଏଠାର ମୁଖ୍ୟ ଧନୀ ହେଲେ କୁଆଖେଳ ଓ ସରକାର ସବୁ ଆସୁ ମଧ୍ୟ ସେଇଠିରୁ ହୁଏ ।

ମତ୍ରେ ଗାନ୍ଧ ପହଞ୍ଚିଲା ସାଦେ ଦଶଖରେ । ପ୍ୟାରିସ୍‌ରୁ ଏକହଜାର ଅର୍ଥାନବେ
 କଲେମିଟର, ଦଶ ପଞ୍ଚାରେ ଆସିଲ । ଫ୍ରାନ୍ସର ବେଗ ପଞ୍ଚାକୁ ଶହେ ନଅ କଲେମିଟର ।
 ପୁରୁ ବେଗ ପଞ୍ଚାକୁ ଶହେ ସାଧୁ କଲେମିଟର ବା ଶହେ ପାଞ୍ଚ ମାଇଲ ଯାଏ ଉଠୁଥାଏ ।
 ଏତକ ଚାଣି କଲ୍‌ନଠାରୁ ନାଗସର ବା ବାନସର ଯାଏ ବାଟ । ଆମର ବନ୍ଦେ ମେନ୍ ବା
 ବଞ୍ଚି ମେନ୍ ଏତକ ବାଟ ପାଇଁ ଠିକ୍ ଦୁଇଗୁଣ ସମୟ ନେଇଥାନ୍ତା । ଇଂଲଣ୍ଡ ଇଲ ଏଠି
 ବି ଉଡ଼ା ବେଶ୍ ଚଢ଼ା । ଏତକ ବାଟକୁ ପଞ୍ଚୁଲ ଶହେ ପଚେଇଶ ଫୁଟ ବା ଶହେ ଚଉପ୍ରଶ
 ଟଙ୍କା । ସ୍ତ୍ରୀପର ଉଡ଼ା ପଚେଇଶ ଟଙ୍କା । ଆମ ଏଠା ଚୁପ୍‌ସ୍ତ ଶ୍ରେଣୀର ଛଅ ଗୁଣ ।

★ ★

ପରିଣ

ନବଜୀବନ କେନ୍ଦ୍ରରେ ଦିନେ

ଝୁମକକୁ ନେବା ପାଇଁ ଶ୍ରୀମତୀ ବାପେଲ୍ ମା ଓ ମି: ଭବେ ଅପିତ୍ତଲେ । ଶ୍ରୀମତୀ ବାପେଲ୍ ମା ଇନ୍ ଇଂଲେଣ କହନ୍ତୁ । ମି: ଭବେ ଯତ୍ନସାଧନ । ଏଠୁ ତାଙ୍କର କେନ୍ଦ୍ର ନୋଡ଼ଏ ଭଲେମିଟର । ପାହାଡ଼ କାହିଁରେ ଗୋଟିଏ ଗ୍ରେଟିଆ ଶା, ଶାଗୋନାମ୍ ଦେ ନିର୍ଭ । ଦେଖିଲେ ଏକ ପୁରୁଣା ଜମିଦାରଙ୍କ ଚୋପି ଇତାଦେଇ ସେପରେ କେନ୍ଦ୍ର ନହେନ୍ତୁ । ବରାଟ ବରାଟ ପୁରୁଣାକାଳୀ ପର । ବୁଝିଅଡ଼ର ଦୁଃଖ ଝୁନ୍ ମନୋରମ । ଏଠି ଶ୍ରୀ ଓ ଶ୍ରୀମତୀ ବାପେଲ୍ ମାଙ୍କ ପାଠକୁ ବୁଝାଣ, ସ୍ତ୍ରୀକରନ୍ତାଣ୍ଡ ତଥା ପ୍ରାନ୍ତପର କେତେବୁଡ଼ଏ ଭରୁଣ ଭରୁଣୀ ସ୍ତ୍ରୀସଂସେବକ ଭବରେ ଅପି କୁଟିଛନ୍ତୁ । ଜଣେ ଇଂଲେନ ରତ୍ନଲେନ ଶ୍ରୀ ଦ୍ୟାଲେକସ୍-ପି-ପ୍ ମଧ୍ୟ ଅଛନ୍ତୁ, ବସୁପ ପରୁଣ ହେବ । ମୋଟ ଶୋଳ ପରର ଜଣ ଲେନ । ଏମାନେ ପମନ୍ତେ ଏଠି ଅଗ୍ରମ ଇଳ ଏକ ପାମୁହୁକ ଜୀବନ ବଜାଉଛନ୍ତୁ ।

ମାତ୍ରାମ୍ ବାପେଲ୍ ମାଙ୍କ ପର ହୁଲ୍ୟାଣ୍ଡ । ସେ ଶ୍ରେଣ୍ଡେଣ୍ଡ ମାନବବାଦୀ ଅଲ୍ ବର୍ଷ ପୁଲ୍ଲେପଲ୍ଲଙ୍କ ତାତ୍ତ୍ଵଗୋନାରେ ଛଅ ବର୍ଷ କାଳ ଅପୁରକଣ୍ଡନ ଥିଲେ । ପୁଲ୍ଲେପର ବେଲ୍ଲେପୁଲ୍ଲ ଲେନ । ଦର୍ଶନଶାସ୍ତ୍ରରେ ପସ୍ତିତ ଓ ଇଂଲେନିର ପ୍ରଜୀତଜ୍ଞ । ମାତ୍ର ମାନବ ସେବାର ପ୍ରେରଣା ଅନୁର ଉତରୁ ଅନୁରବ ନରବାକୁ ସେ ଅଫ୍ରିକାର ଅଦବାଶୀମାନଙ୍କ ସେବାର ଜୀବନ ଉତ୍ତର୍ଗ ନରବାକୁ ସଦଲ୍ ନଲେ ଓ ଗଠମତ ତାତ୍ତ୍ଵ ପଦି ଅଫ୍ରିକାର ଲୁମ୍ବାରେନେଠାରେ ଏକ ହାସ୍ ପାଠାନ୍ ଶ୍ଵାପନ କଲେ ଓ ପେଠି ଜୀବନର ଶେଷ ନ୍ଵେଣ୍ଡାପ ପର୍ଯ୍ୟନ୍ତ ଅନୁଲ୍ଲ ସେବା କରୁଥିଲେ । ମି: ବାପେଲ୍ ମା ଫରୁପା ଓ ଜଣେ ବନସ୍ତରକେବ୍ । ଜଙ୍ଗଲର ରକ୍ଷଣାବେକ୍ଷଣ ଓ ଉତ୍ତର୍ଗ ପାଧନରେ ପାରଦର୍ଶୀ । ସେ ମଧ୍ୟ ଦର୍ଶେଅଣ୍ଡେ ପାଇଁ ପାଇ ତ: ପୁଲ୍ଲେପଲ୍ଲଙ୍କ ପସ୍ତିତ ତାମ କରୁଥିଲେ । ପେଠି ଶ୍ରୀମାନ ଓ ଶ୍ରୀମତୀଙ୍କର ପରକର୍ତ୍ତ ହେଲ୍ ଓ ସେ ପରକର୍ତ୍ତ ପ୍ରତାଡ଼ ପ୍ରତାଡ଼ରେ ପରକର୍ତ୍ତ ହେଲ୍ ।

ସେମାନେ ଫ୍ରାନ୍ସରେ ମାନବତ୍ଵବାରେ ଜୀବନ ଉତ୍ସର୍ଗ କରିବେ ବୋଲି ସ୍ଥିରକରି ଫ୍ରାନ୍ସର ଦକ୍ଷିଣପୂର୍ବ ଭାଗରେ ଯୋନା-ବୋର୍ଡୋସ୍ ନାମକ ଗାଁରେ ଆଲ୍‌ବର୍ଟ ପୁଲ୍‌ହରଗ୍ରାମ ନାମରେ ତେନ୍ତୁ ସ୍ଥାପନ କଲେ ।

ଅଫିନା ବା ଲୁଇଜ ଭଲ ଫ୍ରାନ୍ସରେ ତ ଭେଗୀ ଯେବା ଏକ ସମସ୍ୟା ନୁହେଁ । ତାକୁର, ହାସ୍ ପାତାଲ୍ ଆଦି ଯେଠି ଉପେକ୍ଷ, ସାମାଜିକ ସୁରକ୍ଷା ବ୍ୟବସ୍ଥା ଅନୁସାରେ ପ୍ରତ୍ୟେକ ରୁଗଣ ଲୋକର ଚିକିତ୍ସା ପାଇଁ ମଧ୍ୟ ଲୋକସ୍ଵ ରାଜସ୍ଵର ଉଚ୍ଚ ବ୍ୟବସ୍ଥା ରହୁଛି । ତେଣୁ ସେମାନେ ସ୍ଥିର କଲେ ଯେ ସେମାନେ ସମାଜର ଏଭଳି ଲୋକଙ୍କର ଯେବାକୁ ଦାୟିତ୍ଵ ନେବେ ଯେଉଁମାନଙ୍କୁ ସରକାରୀ ଚିକିତ୍ସା ଓ ଅନ୍ୟ ଯେବା ସମ୍ପାଦନା ଦେଖାଇବାକୁ ନାହିଁ । “ଅନେକେ ଏଭଳି ପାରିବାଣୀ ବା ନୈତିକ ସମସ୍ୟାଦ୍ଵାରା ପୀଡିତ ହୋଇଥାନ୍ତୁ ଯାହା ନିଆଁ ସେମାନେ କୌଣସି ବାହାର ଲୋକକୁ ବିଚାର କରୁଥିବାକୁ ପକେଇ କରନ୍ତୁ । “କେତେକ ସ୍ତ୍ରୀଲୋକ ଯେବାକୁ ନ କରୁଣୁ ମାଁ ହୋଇ ବସିଥାନ୍ତୁ ।” ମ. ବାଲୁଡେଲ୍ ମାଁ ଜନର ନାମର ପୁସ୍ତକଟି ବର୍ଣ୍ଣନା କରି କହୁଲେ - “ଏ ସମସ୍ତଙ୍କୁ ପାହାନ୍ତି କରିବା, ସେମାନଙ୍କୁ ସୁଖି ସମସ୍ତ କରି ଚିତ୍ତା କରିବା ନାମ ଆମେ ନେଲୁ । ଜନର ସମସ୍ୟା ସମାଧାନ କରିବାକୁ ଶୁଦ୍ଧ ସେମାନଙ୍କ ଭିତରେ ଆଣିଦେବା ହେଲୁ ନାମ ।

“ଆଜିନା ସମାଜରେ ମଣିଷ ଏଭଳି ପେଟି ହୋଇଯାଏ ଯେ ସେ ଆତ୍ମବିଶ୍ଵାସ ହରାଇ ବସେ । ସେ ଜନକୁ ସପର୍ଣ୍ଣ ଅସହାୟ ଓ ଅଜ୍ଞାନର ମନେକରେ । ସେ ପ୍ରଥମେ ଜନର ବ୍ୟକ୍ତିତ୍ଵର ମହତ୍ତ୍ଵ ଓ ମୂଲ୍ୟ ହିଁ ବୁଝେ ନାହିଁ ସେ ଅନ୍ୟର ମହତ୍ତ୍ଵ ଓ ମୂଲ୍ୟ କ’ଣ ବୁଝିବ, ଅନ୍ୟର କି ଯେବା ନଗର ? ତେଣୁ ତାହା ଭିତରେ ଆତ୍ମବିଶ୍ଵାସ ନରାଜିବା ତା’ର ଜନର ଜୀବନର ସେ ମୂଲ୍ୟ ଓ ମହତ୍ତ୍ଵ ରହୁଛି ଏ ଉପଲବ୍ଧି ତାହା ଭିତରେ ନରାଜିବା ହେଲୁ ଅମର ପ୍ରଥମ ନାମ । ଏଥିପାଇଁ ଆମେ ନେବେ ତାହାକୁ ନିହୁନାହିଁ ଯେ ଆମ, ତମ ଉପରେ ଆମେ ତମକୁ ପାହାନ୍ତି କରିବା ବା ଯେବା କରୁ । ଆମେ ଓଲଟି ନହୁଁ, ‘ଆମେ ଯେଉଁ ନାମ ନରୁଛି ସେଥିରେ ଆମେ ତମର ପାହାନ୍ତି କରୁଁ । ତେଣେ ଆମି ଅମ ପାଞ୍ଚରେ ନାମ କଲେ ଆମେ କୃତଜ୍ଞ ହେବୁ ।’

“ସେମାନଙ୍କର ନରୁତନ ଆଉ ମଧ୍ୟ ଶୁଦ୍ଧ ସମାବେଷ୍ଟରେ ପାଳନ କରି ଆମେ ତାଙ୍କର ଆତ୍ମମୂଲ୍ୟ ବଢାଇବାରେ ପାହାନ୍ତି କରୁଁ । ଏହା ଦ୍ଵାରା ସେମାନେ ଅନୁଭବ କରନ୍ତୁ ଯେ, ଅନାମାନେ ତାଙ୍କ ପାଇଁ ଲୁଚୁଛନ୍ତି, ତାଙ୍କୁ ଆଦର-ସମ୍ମାନ କରୁଛନ୍ତି, ସେମାନେ ନରଣ, ଅଜ୍ଞାନର ନୁହଁନ୍ତି ।

“ସୁବଦ୍ଧ ସୁବ୍ୟା, ପ୍ରଶସ୍ତ୍ରୀମାନେ ମଧ୍ୟ ଅମ ପାଖକୁ ଚାଲିବାକୁ ଅସନ୍ତୁ । ସେମାନେ ଜୀବନର ଉଦ୍ଦେଶ୍ୟ ଖୋଜୁଥାନ୍ତୁ । ନାନାକ୍ରମରେ ବହୁତ ହୋଇଥାନ୍ତୁ । ସେମାନେ ଧୀରସ୍ଥିର ରୂପରେ ଜନର ସମସ୍ୟା ନେଇ ଚିନ୍ତା ନେବାକୁ ଅବସର ରୁହାନ୍ତୁ । ଏଠି ସେମାନଙ୍କୁ ସେଭଳି ବାତାବରଣ ମିଳେ । ଏଠି ସେମାନଙ୍କ ଉପରେ କୌଣସି କଥା ଲଦି ଦିଆଯାଏ

ନାହିଁ । ପ୍ରାପ୍ତବୟସ୍ କରୁନାହୁଁ ଉକ୍ତ ସେମାନଙ୍କ ପ୍ରକୃତ ବ୍ୟବହାର କରାଯାଏ । ବୟସ୍କାଭିକ୍ଷୁ (ବାଳତର) ଆଦି ସମ୍ବନ୍ଧେ ସେମାନଙ୍କୁ ଅନୁଷ୍ଠାନରେ ନାହିଁ, କାରଣ ସେ ପ୍ରକୃତ ସିଲ୍ଡ ଖେଳ । ଏମାନେ ପ୍ରାପ୍ତବୟସ୍ ଲୋକଙ୍କ ପରି ଖବନ ବଜାଇବାକୁ ଚାହୁଁଛନ୍ତି, ସମସ୍ୟାର ସମ୍ମୁଖୀନ ହେବାକୁ ଚାହୁଁଛନ୍ତି । ଏଠି ସେମାନଙ୍କୁ ସେ ପ୍ରତ୍ୟାଗ ମିଳେ ।”

ଏମାନେ ପୋନା-ବୋର୍ଡୋସ୍‌ଠାରେ ଆଠ ବର୍ଷ ତଳେ ନାମ ଆରମ୍ଭ ନକ୍ଷତ୍ର ଓ ଏହି ସମୟ ଉତ୍ତରେ ହଜାରେରୁ ଅଧିକ ଲୋକ ପ୍ରୋଫାନଙ୍କ ନିକଟରେ ଅଧିକ ଉତ୍ତରଣ ଓ ଲଭବାନ ହୋଇ ଯୋଗଦେଇଛନ୍ତି । ସେଠି ପ୍ରାୟ ଚତୁର ଅଧିକ ଲୋକ ଏକା ସମୟରେ ରହୁଥାନ୍ତି । ତେବେ ସେ ସ୍ଥାନର ଜଳବାୟୁ ମ: ବାରୁଆଲ୍‌ମୀନ୍ ଅଭେଦନ ନାହିଁ । ସେଠି ବର୍ଷଦାନରେ ଉତ୍ତମାବ କି ବେଶୀ ବର୍ଷା ହୁଏ । ବହୁତ ସନ୍ତୁଷ୍ଟତା ସ୍ଥାନ । ତଳରେ ବାରୁଆଲ୍‌ମୀ ଅଧିକ ହୋଇ ପଡ଼ିଲେ । ତାହାର ଖୋଡ଼ରେ ବାତ ଉକ୍ତ ଗୋଟାଏ ସେନ ହେଲା । ସେଥିପାଇଁ ସେ ସେଠୁ ଅଧିକ ଗୁମଧ୍ୟାଗର ନିକରେ ଏଠି ନିଆ ଚେତ୍ର ଆରମ୍ଭ କରୁଛନ୍ତି । ଏହାର ନାମ ରଖିଛନ୍ତି **Centre for Human Regeneration** ବା ମାନବ ନବଜୀବନ କେନ୍ଦ୍ର । ପୋନା-ବୋର୍ଡୋସ୍‌ଠାରେ ସେତେବେଳେ ଅଧିକ ଜଣ ଅନୁକୋଷୀ ଥିଲେ । ଏବେ ସେ ନାଗାକୁ ଅନ୍ୟ କୌଣସି ଅନୁଷ୍ଠାନକୁ ଚଳି ଦେବା କଥା ଚାଲିଥିଲା ।

ମ: ବାରୁଆଲ୍‌ମୀ କହିଲେ ଯେ ସେ ଏ ନିଆ ଚେତ୍ରରେ ଏଣିକି ଲୋକଙ୍କର ସୁଖ ଦେବା ଉପରେ ଶିଳ୍ପ ଏ କମ ନୋର ଦେଇ ଲୋକଙ୍କର ମାନସିକ ଓ ଅଧ୍ୟାତ୍ମିକ ବଳାଗରେ ଅଧିକ ସାହାଯ୍ୟ କରିବାକୁ ଚାହୁଁଛନ୍ତି । ସେମାନର ସମସ୍ୟା ଦୂର କାରଣ ଓ ତା'ର ସମାଧାନ ବିଷୟରେ ଅଧିକ ଚିନ୍ତନ, ମନନ ଓ ଅଧ୍ୟୟନ କରିବାକୁ ଚାହୁଁଛନ୍ତି ।

ଏହାଛଡ଼ା ଏବେ ପାଠ ଦୁନିଆରେ ଅଧିକଣିକ ସିଲ୍ଡାକରଣର ପ୍ରସ୍ତୁତ ଯେପରି ପ୍ରାକୃତିକ ସମ୍ପଦ ନଷ୍ଟ ହୋଇ ଚାଲିଛି ଓ ଜଳବାୟୁ ଦୂଷିତ ହେଉଛି ତାହା ମଧ୍ୟ ଏକ ଗୁରୁତର ସମସ୍ୟା ଭାବରେ ଅଧିକ ଦୃଷ୍ଟି ଆକର୍ଷଣ କରୁଛି । ଫଳସ୍ୱରୂପ ସର୍ବଦା ମଧ୍ୟ ଏ ତରଳ କିଛି ନକ୍ଷତ୍ର ଯାଉଛନ୍ତି ଓ ଏହିକ ଏକ ନାହିଁକିମ୍ପରେ ମଧ୍ୟ ମ: ବାରୁଆଲ୍‌ମୀଙ୍କର ସହଯୋଗ ଲୋଡ଼ା ଯାଉଛି । × × ×

ଏଠି ସ୍ଥାନୀୟ ବିଷୟରେ ଏକ ସମ୍ପଦ ହେଲା । ସହରରୁ ମଧ୍ୟ ଅନେକ ଲୋକ ଆସିଥିଲେ । ଏହାଛଡ଼ା ମ: ବାରୁଆଲ୍‌ମୀ ଓ ମି: ସୁବିକ୍ତ ସହକ ଅକ୍ତର ଯୁବ ସମସ୍ୟା ନେଇ ଦର୍ଶି ଆଲୋଚନା ହେଲା ।

ମୋର ପ୍ରଶ୍ନର ଉତ୍ତରରେ ମି: ବାରୁଆଲ୍‌ମୀ କହିଲେ “ସୁରୋପରେ ସର୍ବତ୍ର ସେମାନେ ଏବେ ଏକା ପ୍ରକାରର । ସେମାନଙ୍କ ବିଷୟରେ ମତାମତ ଦେବା କଠିନ, ତେବେ

ମୁଁ ଯେମାନଙ୍କ ପ୍ରକୃତ ଅନେକତା କରି ଦେଖିଛୁ ସେ ଯେମାନେ ଏକ ଭବିଷ୍ୟତ ଦର୍ଶନ ପାଇଛନ୍ତି ଯାହା ନୂତନ, ଯଥାର୍ଥ ଓ ସତ୍ୟ । ମାତ୍ର ସେ ପର୍ଯ୍ୟନ୍ତ ଯେମାନେ ଏହା ନ ଦେଖିଲେ ଦେଇଛନ୍ତି ସେ ଯେମାନେ ଜନର ଉନ୍ନତ ଶକ୍ତି ଲଗାଇ ଏ ନୂଆ ଦୁଃଖ ଗଢ଼ିବାକୁ ଉଦ୍ଦେଶ୍ୟ ଓ ଦିଗ୍ଦେଶ୍ୟ କରି ଏ ଜାମିନେ ସର୍ବଜାଳ ଯାଏ ଅଧ୍ୟାତ୍ମିକ ସତ୍ୟ ଲାଗି ପାରିବେ, ସେ ପର୍ଯ୍ୟନ୍ତ ଦେବତା ସତ୍ୟର ଦର୍ଶନ ଦ୍ଵାରା କିଛି ଉପକାର ହେବ ବୋଲି ମୋର ମନେ ହୁଏ ନାହିଁ । ଗୁପ୍ତାଧ୍ୟାତ୍ମିକତା ପ୍ରଧାନ କଥା ନୁହେଁ, ପଦ୍ମର ଶିଖରରେ ପହଞ୍ଚିବା ଯାଏ ସେ କାଟରେ ଚାଲିବା ହେଉ ଅଟେ କଥା । ଯେମାନେ ଏବେ ଜନ ନିରୀକ୍ଷଣ କର୍ମର ଆରମ୍ଭରେ ଭବିଷ୍ୟତ, ଯେମାନଙ୍କ ଉତ୍ତର କଳ୍ପନା ଭଲ ଭଲ କଥା ରହିଛି, ମାତ୍ର ଯେମାନେ କୋରୋନାରେ ଜାମିନେ ଯାଇ କେତେ ବର୍ଷ ପରେ ନିଶ୍ଚିତତାରେ ସେ ଅମେ ନୂଆ ମଣିଷ ହେବାକୁ ଲାଗିଲୁଣି ।”

‘ମାତ୍ର ଆମେ ବି ଯେମାନଙ୍କୁ ଏ ଦିଗରେ ପାହାଞ୍ଚା କରିବା ଉଚିତ’, ମୁଁ କହିଲି ।

“ହଁ, ମାତ୍ର କଥା କହି ବା ବହୁତା ଦେଇ ନୁହେଁ । ମାତ୍ର ଅମଳ ଯେମାନଙ୍କ ନିକଟରେ ଆଇ ଏକ ନୂତନ ଜୀବନ-ପ୍ରଣାଳୀର ଅନ୍ତର୍ଗତ ଦେଖାଇବାକୁ ହେବ ।” ସେ କବାକ ଦେଲେ ।

ମି: ସି.ଏ. ଯୋଗ୍ୟେ “ମୁଁ ଦେଖିଛୁ ସେ ଅମ ପାଖକୁ ଦୂର ପ୍ରକାରର ସୁବଳ ପୁରଣ ଆଗନ୍ତୁ । କେତେକ ପ୍ରତିପତ୍ତି, ଯେମାନେ ଜୀବନର ବାସ୍ତବ ସମସ୍ୟାରୁ ଲୁଚିବାକୁ ଚାହାନ୍ତି । ମାତ୍ର ଅମ କେତେକ ଏକ ନୂଆ ଦୁଃଖ ଗଢ଼ିବାରେ ଆମକୁ ପାହାଞ୍ଚା କରିବାର ଉଦ୍ଦେଶ୍ୟ ନେଇ ଆସିଆନ୍ତି ।

“ଏଠିକି କଣେ ପାଠୀଙ୍କ ସୁଅ ଆସିପାଲୁ । ଛବି ଅଜ୍ଞା, ଗୀତାର ବନାଢ଼ରେ ଶୁଭ ଚକ୍ର । ମାତ୍ର ଶ୍ରୀମତୀ ହୃଦୟୀ, କିଛି ନାମ କରିବ ନାହିଁ । ମୁଁ ଦେଖୁଛୁ ସେ ଏ ପତ୍ତି ହେଉଛି ସୁନ୍ଦରୀଦର ଜର୍ମିନ, ଧୂଆଁମୁଳ ଓ ପ୍ରତ୍ୟେକଦିନୀମୁଳ ଶକ୍ତି ବିଶେଷରେ ଏକ ପ୍ରତ୍ୟେକ, ସେ ସୁନ୍ଦରୀଦର ଯାହା ପଛରେ ଅଛି ବସ୍ତୁବାଦ ଓ ଆମେକତାବାଦ । ଇଂଲଣ୍ଡର ଅବସ୍ଥା ତ ଆତ୍ମିକ ଶୁଦ୍ଧି । ଏବେ ଆଉ ଏ କଥା ନାହିଁ ସେ ସୁବଳ ଓ କର୍ମଠି କେତେ ନୂଆ ଶକ୍ତିକୁ ଯାଇ ବଣ-କଳ୍ପର କାଟି ନୂଆ ପତ୍ତି ଗଢ଼ିବେ । ଯେମାନେ ପଲେ ମୁଖିକ ପକ୍ଷ ସେ ଦୂରରେ ଜଗତରେ ପହଞ୍ଚନ୍ତି । କେଣୁ ଯେମାନେ ଲମ୍ବ କାଳ ଓ ହୃଦୟୀ ଯୋଗ୍ୟ ଦ୍ଵାରା ପ୍ରତ୍ୟେକ ଜଣାଉଛନ୍ତି, ଅଗତର ଭଲ ଚଳନ କଥା ମନେ ପକାଇ ।

“ନାଭୁଗ୍ରୀବାହୁଲ୍ୟର ବଦନଭୂଷା ବାଳକଣ୍ଠା ଅପେକ୍ଷା ଯେମାନେ ଲମ୍ବ କାଳ ପରତ ଯୋଗ୍ୟ ମଣ୍ଡଳନ୍ତି । ନାଭୁଗ୍ରୀମାନଙ୍କ ପାମଲ୍ୟ ଚୁଟିକୋଡ଼ାର ବିଶେଷ କରି ଯେମାନେ ନିରମ ଚକ୍ର ପିଲୁଛନ୍ତି । କେଣୁ ଆମେ ଏ ନୂଆ ପିଠି ପହଞ୍ଚି ଯମର୍ତ୍ତ ହୁଏ କଣଦେବା, ଉତ୍ତର ହୋଇଯିବା ଉଚିତ ନୁହେଁ । ... ଏଠି ଅଳ୍ପ ଦୂରରେ ସୁବଳମାନଙ୍କର ଏକ ନୂଆ ବସ୍ତି

ଅହୁ । ସେମାନେ ଜମି ନେଇଛନ୍ତି । ନୂଆ ଗାଁଟିଏ ଗଢ଼ୁଛନ୍ତି । ସେମାନଙ୍କ ପହୁଡ଼ ଯେଉଁଠାରେ ଉଠିବାକୁ ହେବ । ସେମାନଙ୍କର ଏକ ନିର୍ଦ୍ଦାୟକ ଶ୍ରମକାରୀ ଉପସ୍ଥାପନ, କିନ୍ତୁ ନିଶ୍ଚୟ ବିଧାୟକ ସେଇଠି ନାହିଁ । ସେମାନଙ୍କ ଗୀତ ଶୁଣିଲେ ବୁଝିପାରିବେ :

‘ଏତେ ଧନ କ’ଣ ପାଇଁ ?
 ଆପଣ ଗୋପ ଜଣିବା ପାଇଁ ।
 ଆପଣ ଗୋପ କ’ଣ ହେବ ?
 ଅନ୍ୟ ଲୋକଙ୍କୁ ମାର ସେମାନଙ୍କ ଦେଶ
 ତଳେ ନରାଜିବ ଯେଉଁଠି ଆପଣ ଧନ ବଢ଼ିବ ।’

ଏ ପରି ନେତୃତ୍ୱ ନିର୍ଦ୍ଦାୟକ ହେଲେ ବି ସୁବିଧାମୟ ହେଲା ଏକ ସୁଖ ବାସୁଦେବ ମାତ୍ର ଯଦି ଭଲ ଯେଉଁଠିରେ ସୁବିଧାମୟ ଗୋଟି ରହୁଥିବା ସାମାଜିକ ଅଧ୍ୟାୟକ ଧରା ପଡ଼େ ।’

“କେଉଁ ଯେ ପିଲା ନଥା ମନେ ଅହୁ । ଯେ ଚିତ୍ତକାରୀ ହେବାକୁ ସୁଚିତ୍ତ: ମାତ୍ର ଯେ କଳା ଜିଣିବା ଡାକି ଦରକାର ନାହିଁ, ସେ ସବୁ କାଳେ ବୋଲି ଚଳୁଥିଲା । ଏ ଏକ ସୁଚିତ୍ତର କଥା । ଯେଉଁ ନାମ ନିଶ୍ଚୟ ସେଇଟା ଜିଣିବାକୁ ତ ହେବ ?” ବାଲ୍ୟେନ୍‌ମୀ ମନୁଷ୍ୟ କଲେ । ଏଇ ନିର୍ଦ୍ଦାୟକ ଶ୍ରମ ନେଇ ଆନ୍ଦୋଳନ ଚଳୁଥିଲା ଯେ ଏମାନେ ବଡ଼ ମଣିଷଙ୍କଠାରୁ କୌଣସି ନଥା ଜିଣିବାକୁ ସୁଦ୍ଧା ନାହିଁ । ବାଲ୍ୟେନ୍‌ମୀ ଜଣେ ପିଲା ଉଦ୍‌ଭାବନା ହେଲେ ଯେ ଚିତ୍ତକାରୀ ହେବାକୁ ସୁଚିତ୍ତ: ମାତ୍ର ଚିତ୍ତକାରୀ ଜିଣିବା ଆବଶ୍ୟକ ମନୁ ନ ଥିଲା । ସୁଅଙ୍କ ମତରେ ଏଇଟା ନେତୃତ୍ୱ ଗୋଟାଏ ଉପକରଣ ବାହାନ । ଭିତରେ ଭିତରେ ଏ ପିଲାମାନେ ଶୁଭ ଅପହାସ । ଯେଉଁଠାରେ ଉପକରଣ ଦେଖାନ୍ତୁ ଯେ ସେମାନଙ୍କର ବଡ଼ ମଣିଷଙ୍କ ସାହାଯ୍ୟ ଲୋଡ଼ା ନାହିଁ ।

ଏ ରୂପ ଅପମୋଚନା କପଳ ଗୋଟାଏ ଏକମୁଖୀ ଆନ୍ଦୋଳନ ରୂପେ, ଏଥିରେ ବିଷୟ ଧାରା ରହିଛି । ବିଷୟ ଭିନ୍ନଭିନ୍ନ ଦଳ ଓ ଧର୍ମ-ସମ୍ପ୍ରଦାୟରେ ଏ ସୁବିଧାମାନେ ଯୋଗ ଦେଇଛନ୍ତି ବୋଲି ସୁଅ ମନୁଷ୍ୟ କହୁଥିବା ବାଲ୍ୟେନ୍‌ମୀ କହୁଥିଲେ ଯେ ଏଥିରୁ କେତେକ ଅଧିକାର ସମ୍ପ୍ରଦାୟ ବ୍ୟବସ୍ଥାକୁ ଉଠିବାକୁ ସୁଦ୍ଧା ଅଧିକ ଡାକି ଫଳକରଣ ବି ଲୋଡ଼ିବାକୁ ସୁଦ୍ଧା । ଅନ୍ୟମାନେ କୁହନ୍ତି ଯେ ନୂଆ ସମ୍ପ୍ରଦାୟ ଉଠିବାକୁ ହେଲେ ଆଜି ମଣିଷର ଆବଶ୍ୟକତା ଯେ ଅମାତ୍ର ବଢ଼ି ସୁଦ୍ଧା ଡାକି ନିର୍ଦ୍ଦାୟକକୁ ହେବ । ଏହାର ଦ୍ୱାରା ହିଁ ଅଧିକାର ସମ୍ପ୍ରଦାୟ ଉପାଧାନ । ମୋ କଥା ଭିତରେ ପ୍ରମତ୍ତେ ଏକମତ ହେଲେ ଯେ ଆବଶ୍ୟକତା ଉଠି ନିଶ୍ଚୟ ଅର୍ଥ ଆପଣ ଅବସ୍ଥାକୁ ଚେଷ୍ଟା କରନ୍ତୁ । ସାଂସ୍କୃତିକ ଓ ଆଧ୍ୟାତ୍ମିକ ବିକାଶପାଇଁ ବି କେତେକ ବସ୍ତୁ ସାମଗ୍ରୀ ଲୋଡ଼ା । ଅଧିକ ସମୟ ହେଲେ ଯେ ସଂଜ୍ଞାତା ବ୍ୟବସ୍ଥାରେ ଅମଳ ଲୋଡ଼ା ନ ଥିଲେ ବି ଜନଶ୍ରମ ଜିଣିବା ପାଇଁ ନାନା ଉପାୟରେ ବାଧ୍ୟ ତରୁ ହେଉଛି, ଘବର ଜାଗର, ଭେଦି ଅତି ବିଜ୍ଞାନ ମାଧ୍ୟମରେ ।

କୁଡ଼ିଆଭୈରବୀ ନାହାନ୍ତରୁ ମୁଖା ପଲେଇଲ ପର ଭସର ଆମେଶନର ପଦ୍ମରମାନଙ୍କରୁ
 ଦଶ ଦିଅଁ ଯୁବକ ଯୁବତୀ ଦଶକୁ ଚାଲିଯାଇଛନ୍ତି, ସତ୍ୟତାକୁ ଜ୍ୟାତ ନରବାକୁ ଯାଇ ଲୁଗା
 ପୁରା ପିନ୍ଧିନାହାନ୍ତି, ତାହା ସିଧା ବର୍ଣ୍ଣନା କରିଥିଲେ । ସେମାନେ କହୁଛନ୍ତି — ଆମେ ପୁଂଜବାଦର
 ସ୍ୱରୂପରେ ଯେପରି ହେବାକୁ ଚାହୁଁ ନୋହୁଁ । ଆମେ ପାଠ ପଢ଼ିବୁ ନାହିଁ, କାରଣ ଆମର ତ
 ଜ୍ଞାନ ଦିଆଯାଇ ନାହିଁ । ତେବଳ ତମର ସମାଜର ଓ ଅର୍ଥନୀତିର ଦାୟକତାକୁ କେବଳ ତାଙ୍କମ
 ଦିଆଯାଉଛି । ତାଙ୍କ ମତରେ ଏ ଆନ୍ଦୋଳନ ଆଦୁର ବ୍ୟାପିବ, ରୁପିଆ ଓ ତାନରେ ମଧ୍ୟ
 ଆରମ୍ଭ ହେବ ଓ ପରୁ-ମିଶି ଏକ ଦେଶର ରୂପ ଧରିବ ।

ଏ ପିଲମାନଙ୍କର ରବିଷ୍ୟତ ପଦ୍ମରରେ ସ୍ପଷ୍ଟ ଧାରଣା ନାହିଁ ଓ ସେମାନଙ୍କର ଶକ୍ତିକୁ
 ଠିକ୍‌ଣ ବାଟ ଦେଖାଇବା ପାଇଁ ବଳିଷ୍ଠ ନେତୃତ୍ୱ ଦେବା, ଯାହାର ଏମାନଙ୍କ ଭାବରେ
 ବସ୍ତୁତ୍ୱ ଥିବ ଓ ଯାହା ଉପରେ ପିଲମର କି ସମ୍ପାଦନା ରୁହୁ । ସେ କହୁଲେ, “ଆମେ ନମ୍ବ
 ଭବରେ ବିଶ୍ୱାସ କରୁଁ ଯେ ଅମଠରେ ରବିଷ୍ୟତର ଏକ ସ୍ପଷ୍ଟ ଧାରଣା ଅଛି, ମାତ୍ର ସେମାନେ
 ଅମ ପାଠକୁ ଅନୁନାହାନ୍ତି, କାରଣ ଆମେ ଅତି ଶୁଦ୍ଧଜାତ ଓ ସେମାନେ ଚୈତ୍ତ୍ୱ ନିତ୍ୟ
 ମାନବୀକୁ ଗୁଣ କୁହନ୍ତି, ନା ହେମଦର, ବ୍ୟବହାରରେ, ସିଦ୍ଧିନିଳାରେ ବା ପାଠପଢ଼ାରେ ।
 ମାତ୍ର ତଥାପି ଆମର ଦୁଇଟି ସେମାନଙ୍କ ପାଇଁ ଦ୍ରବିତ ହେଉଛି, କାରଣ ଆମେ ସେମାନଙ୍କୁ
 କ’ଣ ଦେଉଛୁ ? ତେବଳ ସେମାନଙ୍କୁ ଏକ ପରମଶାଳି ମୋକର ଦାସ କେବା ଛାଡ଼ା ?”

ସେମାନଙ୍କୁ ଦେବକ ସମାଜରେ ତୁଣ୍ଡରେ ନ ଦେଖି ସେମାନଙ୍କର ଅନ୍ତରର ଭବନୀକୁ
 ଉପଲବ୍ଧି ନରବାର ତେଣୁ କେବା ଉଚିତ । ଆମର ସମସ୍ତରେ ଆମେ ସେହି ବସ୍ତୁର
 ହୋଇଥିଲେ କ’ଣ ନିଶ୍ଚିତରେ ତାହା ହେବେବା ଉଚିତ ବୋଲି ଏହି ମତ ଦେଲେ ଓ ମୋର
 ଏ ମତକୁ ପର୍ଯ୍ୟନ୍ତ ନରବ ଯେ ଅଜ୍ଞ ଏ ପିତା ପୁତ୍ରର ପିତାମାନଙ୍କ ଅପେକ୍ଷା ଶୁଦ୍ଧ ଦୁର୍ଦ୍ଦ
 ବର ଉଲ୍ । ଯେତେବେଳେ ସେମାନଙ୍କଦ୍ୱାରା ଆମେ କି କୁର୍ମ ନ କରେତେ ? ପ୍ରଥମ
 ମହାପୁତ୍ର, ଦ୍ୱିତୀୟ ମହାପୁତ୍ର ଇତ୍ୟାଦି । ସେମାନେ ଯେତେବେଳେ ନିର୍ଦ୍ଦିଷ୍ଟରେ ଶାସନମାନଙ୍କ
 ଦୁର୍ଗମ ମାତ୍ର ଯାଇଛନ୍ତି । ଏମାନେ ତ ଏବେ ହେଲେ ନିଜପାଇଁ ଚିନ୍ତା ନକେ ତେଣୁ
 କହୁଛନ୍ତି ।

ସେ ଅଦୁର ଯୋଗ୍ୟରେ ଯେ ଆମେ ଏକ ପୁଣିର ସମାଜରେ କରୁଥିଲୁ । ଏମାନେ
 କରୁଛନ୍ତି ଯୁଦ୍ଧ ପରର ଅଧିକ ସମାଜରେ ଯେତେବେଳେ ପରୁ ଚଳମଳ, ହାଣ୍ଡିରେ ପତ୍ରଗୁ
 ଅଭିଜ୍ଞ ହେଉଛି । ବାର ଶ୍ରେଣୀ ନରବେ ଯେ ଦୁର୍ଗତର ଶ୍ରେଣୀ ମନଶୀମାନଙ୍କ ସମସାମ୍ପ୍ରଦ
 ଭବେ ଜନ୍ମହତ୍ୟା କରୁଣା ଏକ ପିତା ଭବରେ ମଧ୍ୟ ଆମେ ଭାଗ୍ୟବାନ ଥିଲୁ, ଯେଉଁ
 ମନଶୀମାନେ ଯୁଦ୍ଧୋତ୍ସାହିକୁ କି ନେତୃତ୍ୱ ଦେଇଥିଲେ, ଯଥା ଗାଣୀ । ମୁଁ ଯୋଗ୍ୟର ଯେ ଏ
 ମନଶୀମାନେ ଦେବକ ନିଜ ଯୁଦ୍ଧ ପାଇଁ ନ ଥିଲେ, ସବୁ ଯୁଦ୍ଧ ପାଇଁ ସେମାନଙ୍କର ବାଣୀ ଓ
 ଅଭିଜ୍ଞ ରହୁ । ଏ ପରୁ ନେଇ ନୁହଁ ପାଖରେ ପହଞ୍ଚାଇବା ଓ ତା’ର ଚନ୍ଦ୍ରାଧାରକୁ
 ଫୁଲୁପ ଦେବାରେ ପାହାନ୍ତ ନକେବା ଆମର ନିର୍ଦ୍ଦିଷ୍ଟବୋଲି ଆମେ ଶେଷରେ ଏକମତ ହେଲୁ ।

ଛବିଶ

ପ୍ୟାରିସ୍‌ରେ ସଭାସମିତି ଓ ଭକ୍ତିମାର୍ଗ

ପ୍ୟାରିସ୍‌ରେ ଚାଲିଥିବା ସଭା ଆନ୍ଦୋଳନ ଥିଲା । ଗୋଟିଏ ସମନ୍ୱୟ ମିଶନ୍‌ରେ, ଗୋଟିଏ ଅନୁର୍ଦ୍ଧ୍ୱୀୟ ବୈଦ୍ୟ ନେତ୍ରରେ, ଗୋଟିଏ ଅମେରିକାନ୍ ଚେତ୍ରରେ ଓ ଅନ୍ୟ ଗୋଟିଏ ସେଠାର ଏକ ପ୍ରାୟତଃ ଅନୁଷ୍ଠାନ ପଥରୁ । ସମନ୍ୱୟ ମିଶନ୍‌ର ମଠ ପୂର୍ବରୁ ପ୍ରାୟ ଦୋଢ଼ାଏ ଜର୍ମେନିର ଦୁଇ ଏକ ଉପନୟନ ଶ୍ରେଣୀପାଠରେ । ପ୍ରକାଶ ହୋଇ ପାଞ୍ଚ ଏକର ଖଣ୍ଡ, ବଡ଼ ଦୋଢ଼ାଲ ପର, ବୋଧହୁଏ କୌଣସି ବଡ଼ ଭେଦଜର ବାଗାନବାଡ଼ ଥିଲା । ଏଠି ସଭାରେ ଉପସ୍ଥିତ ଦେଶ ଭବ ରକମର ଥିଲା । ଶ୍ରୀମନ୍ତ୍ରୀ ଓ ବିଦେଶନିର୍ଦ୍ଦେଶକ ବହୁତ ଭକ୍ତ ଏଣେ ହେଲେଣି ବୋଲି ଜଣାଗଲା । ନହୁଏ ବାହୁଲ୍ୟ ସମସ୍ତେ ଉପସ୍ଥିତ । କେବେ ମଠର ମୁଖ୍ୟ ପରିଚାଳକ ପ୍ରମାଣ ପ୍ରକାଶନର ଉପସ୍ଥିତ । ନିଆବାଣ୍ଡାରୁ ଇଂରେଜ ବୋଲି ମନ ହେଲା । ଯେତେ ଦେଖା ଦେଲେ ବି ତାଙ୍କର ପୂର୍ବ ପରିଚୟ ଅଛି ଜାଣି ପାରିଲି ନାହିଁ । ସଭା ପରେ ସଭା ଆରମ୍ଭ ପର୍ଯ୍ୟନ୍ତ ରହିବା ପାଇଁ ଓ ସଂକଳ୍ପକଳ ଏଠି ପାଇଁ ସିବା ପାଇଁ ପ୍ରମାଣିତର ଅନୁସୂଚିତ ରଖା କରି ରହିଲୁ । ପ୍ରମାଣିତ ପଞ୍ଚତ ବହୁତ ଶୁଣ ହେଲା ଓ ମଠର ଜର୍ମିବାଡ଼ ଗୋଶାଳା ଆଦି ରୁଣ ଦେଖାହେଲା ।

ମଠରେ ପଠର ଜଣ ଶାଧକ ଅନୁବାସୀ ଅଛନ୍ତି । ପ୍ରାୟ ପମସ୍ତ ଅଲବସ୍ତୁ ତରୁଣ ତରୁଣୀ । ହୁଏତ ଆଦି ବିଭିନ୍ନ ଦେଶରୁ ଆସିଛନ୍ତି । ଏମାନେ ଏଠି ଯୋଗପାଥନ ଓ ଉପନୟନ, ଗୀତା, ଦୁର୍ଗପୁସ୍ତକ ତଥା ବିଦେଶନିର୍ଦ୍ଦେଶକ ଲେଖା ଆଦି ଅଧ୍ୟୟନ କରନ୍ତି । ଗୋଶାଳା ଓ ବିଲବାଡ଼ କାମ ବି କରନ୍ତି । ଗୋଶାଳାରେ ଦେଶ ଭବ ଅଠ ଦଶଟି ପାଇଁ ଅଛନ୍ତି । ବାଡ଼ରେ ନାନା ପ୍ରକାର ପଞ୍ଚପରବା ଲଗା ହେଉଛି । ଗାୟକ ପାଇଁ ରୁଣ ମଧ୍ୟ କିଛିଟା ଜମିରୁ ଉପସ୍ଥିତ ହୁଏ ।

ଏକଟା ସୁରୋପର ଏକ ପ୍ରଧାନ ମଠ । ଅନ୍ୟାନ୍ୟ ଅଡ଼େ ଆଡ଼େ ଅନେକ ଗୁଡ଼ାଏ ମଠ ଅଛି ଓ ବହୁପ୍ରକାର ଭେଦ ଏ ପ୍ରକାର ଭକ୍ତ ଅଛନ୍ତି ବୋଲି ପ୍ରମାଣ କହଲେ । ମଠର ପମସ୍ତ ଶର୍ତ୍ତ ସାଧାରଣ ଲୋକରୁ ହିଁ ତଳେ ।

ସଂଧ୍ୟାବେଳେ ଉପାସନାର ସମୟ ପାଖେଇ ଆସିଲା । ଜିପିଟୁ ସମୟରେ ପଞ୍ଚା ବାଜିଲାକୁ ସମସ୍ତେ ଯାଇ ପୂଜା ନକ୍ଷରେ ପହଞ୍ଚିଲେ । ନାଚକୃତ୍ୱକୁ ନକ୍ଷରେ ଚେରଣ କଣ ଖଣ୍ଡେ ଭକ୍ତ ଥାନ୍ତି । ଅଳ୍ପ କେତେକଣ କାନ୍ଥ ପାଖରେ ରଖାହେଇଥିବା ତୌଳରେ ବସିଥାନ୍ତି, ବାଜିବନ୍ତୁ ଭଳେ । ତେନାମାଡ଼ି ଭଳେ ବସିବା ଅଭ୍ୟାସ ଏମାନେ ସବୁ କରି ନେଲେଣି ଦେଖାଗଲା ।

ଅନେକ ସମୟ ଧରି ଉପେକ ପୂଜା ଚାଲିଲା । ପ୍ରମାଣ ରେଭୁଆ ଲୁଗା ପିନ୍ଧି ଦୀପ୍ତି ବଳେଇ ଆରମ୍ଭ କଲେ । ପ୍ରୋଫ ଆଡ଼ି ବୋଲିଲେ । ହାଲୋମୋନସ୍ତମ ବଜାଇ “ଗୁରୁଦେବ ଦୟା କର ଗନ ନନେ” ଗୀତ ବୋଲି ହେଲା ଓ ଶେଷକୁ ଠାକୁର ରାମକୃଷ୍ଣ ଦେବଜୀ ନୟ, ଗୁରୁ ମହାରାଜାଜୀ ନୟ ଆଦି ନୟନୟନାଦି ସହ ଆରମ୍ଭ ଓ ପୂଜା ଶେଷ ହେଲା । ପେଟ ଗୋଟି ଓ ସ୍ୱାଦ ପିତ୍ତା ଶାଳକ ମେମ୍‌ମାନେ ଯେତେବେଳେ ଆଠମାଡ଼ି ଠାକୁରକୁ ଗୋ ଗୋ ମୁଣ୍ଡିଆ ମାଡୁଥାନ୍ତି ଯେତେବେଳେ ଏହା ଏକ ଦେଖିବା ଜଣକ ହେଇଥାଏ ।

ଶାଳକା ବେଲକୁ ଦେଖାଗଲା ଯେ ଦିନୁଲି ଲୁଗେ ବସି । ମହମଦଜୀ କାଲି ଶିଆ ହେଲା । ଘାହା ହେଉ ମତେ ଝିକିଏ ଆଶୁତ୍ତ ଲିଗିଲି ଯେ ଏକଲି ଏବନ୍ତୁ ଦେଶରେ ବାସନ୍ତୁ । ଦେବଳ ଆମ ଦେଶରେ ନୁହେଁ । ଶାଳକା ଖୁବ୍ ଗାଦାପିଆ ଓ ଜଗମିଶ ନି ଥିଲା ।

ଘରର ନାଗରମାନଙ୍କରୁ ସମସ୍ତେ ଦେଖୁଥିବେ ଯେ ଏବେ ମୁରୋସ ଓ ଅମେରନାରେ ହୁସୁର୍ଦ୍ଦୀ ଅନୋଲନର ପାକେ ପାକେ ଛାଉଣୀରୁ ଉତ୍ତମାର୍ଗର ବା ଖୁବ୍ ପ୍ରସାର ହେଉଛି । ଏଥିରେ ଆମ ଦେଶରେ ଯେପରି ଦେଖାଯାଏ, ଅନେକ ପରିମାଣରେ ଗରୁଡ଼ିଲନା ପ୍ରବାହ କି ରହୁଛି; କିନ୍ତୁ ମୋର ମନେ ହୁଏ ଗୋଟିଏ ମହଙ୍ଗୁପୁର୍ଣ୍ଣ ଦିନ ମଧ୍ୟ ଅଛି । ଏ ଦେଶରେ କେତେ ସମୃଦ୍ଧିର ସିଂଗରରେ ପହଞ୍ଚିବା ପରେ ଏବେ ତାର ଆଗକୁ ଜୀବନର ଲକ୍ଷ୍ୟ କରି, ଉଦ୍ଦେଶ୍ୟ କରି, ତାହା ଖୋଜୁଛନ୍ତି । ଅଧିକତା ସିଲ୍ଲ ପ୍ରଧାନ ଓ ନଗର ପ୍ରଧାନ ଜୀବନରେ ମଣିଷ ସହଜ ମଣିଷର ସ୍ୱେଦ ପର୍ଯ୍ୟନ୍ତ ମଧ୍ୟ ଶୀତରୁ ଶୀତର ହେଇ ଯାଉଛି । ସେପରିକି ରାବଜୀବନରେ ମଧ୍ୟ ଗୋଟିଏ ପ୍ରକାରର ଶୂନ୍ୟତା ଆସୁଛି ।

ଛାଉଣୀରୁ ଉତ୍ତମାର୍ଗରେ ରାଗର ଅଧ୍ୟାତ୍ମିକ ପୂର୍ଣ୍ଣତାର ଯେଉଁ ଅଦର୍ଶ ରଖା ଯାଇଛି ତାହାକୁ ଅଧିକତା ମନୋହରମାନଙ୍କ ମାପକାଠୀରେ କଲିକେ ଜଣାଦିବ ଯେ ତାହା ଏକ ପୂର୍ଣ୍ଣ ବିକସିତ, ପୁସ୍ତକ ଓ ସୁକନଶୀଳ ବ୍ୟକ୍ତିତ୍ୱର ମଧ୍ୟ ଲକ୍ଷଣ । ସେଥିପାଇଁ ଯେଉଁଠି ମଣିଷ ଜୀବନର ପାର୍ଥକତା ଖୋଜିବ ସେଠି ସେ ଭକ୍ତ ମାର୍ଗ ପ୍ରତି ଆକୃଷ୍ଟ ହେବା ଉଚିତ ।

ତାହା ଛଡ଼ା ଏହା ଜୀବନରେ ନାନା ଗୁପ୍ତ, ଦୁର୍ଘ ଓ ଅନିଶ୍ଚିତତାରୁ ଉକ୍ତକୁ ରଖା କରିବାର ମଧ୍ୟ ଗୋଟିଏ ଉପାୟ । ଏହା ଦୁଇପ୍ରକାରରେ ହେଇପାରେ । ଉତ୍ତମାର୍ଗରୁ ମଣିଷ ଏ ଉକ୍ତର ସମ୍ପୂର୍ଣ୍ଣ ତୀନ ହେବାକୁ, ଜୀବନର ପ୍ରମତ୍ୟମାନଙ୍କ ସହଜ ସୁବିଧାର ଆନ୍ତରଣ ଶକ୍ତି

ଅତୁଳ୍ୟ ନରପାତ୍ର ବା ଅନ୍ୟା ଏ ସ୍ତ୍ରୀ ଏବେଇ ଯିବାର ଏକ ପରାସ୍ତବ୍ୟାଦି ପତ୍ନୀରୂପେ ମଧ୍ୟ ଏହାକୁ ବ୍ୟବହାର କରାଯାଏ । ତୁ ଏକ ଆମ ଦେଶପରି ଦେଶ ମଧ୍ୟ ଏକ ପରାସ୍ତବ୍ୟାଦି ଲକ୍ଷଣଶୀଳ ପଦ୍ୟା ବେଶୀ ।

ପଞ୍ଚାଶତରେ ମୋର ବଢ଼ାରେ ମୁଁ ଦିନେ ଏନକାଳକୁ ଗାଧୋଇବା ପାଇଁ ଓହ୍ଲାଇବାବେଳକୁ ନଣେ ପଦ୍ମାସୀ ଯୁବକ ଭେଟ ହେଲେ । ପଞ୍ଚାଶ ଓ ସେଟର ପିଲଛନ୍ଦ୍ର, ମୁଣ୍ଡ ଲଣ୍ଡା ଓ ଗଳାରେ ଚୁଲସୀମାଳା । ମତେ ଦେଖି ପଦ୍ମାସୀ ବଦନରେ “ହରେକୃଷ୍ଣ ହରେକୃଷ୍ଣ” ବହୁ ଅଭିବାଦନ ନଲେ । ମୁଁ ବି “ହରେକୃଷ୍ଣ” ନହୁଦେଲି ।

ଶବ୍ଦ ନେଇ ଚୁପିବି ଯେ ଏଇ ନୋଠାର ଫାଶ ବ୍ୟବସାୟେ ବୁଲିଲଣ ଏ ଦେଶୀୟ ବିଶିଷ୍ଟ ବିଶିଷ୍ଟା ରକ୍ତକ୍ତ ବୋଲି ଶୁଣିଥିଲି, ଏ ଯେହୁ । ପଲେ ଏହାଙ୍କ ପହୁଡ଼ ଅନାପ ହେଲା । ସ୍ଵରତ ଯେବାସ୍ତମ ପଦ୍ୟ ସେଇଠାରେ ଆମେଶନା ଓ ସୁରୋପରେ ‘କୃଷ୍ଣପ୍ରେମ’ ଅନ୍ତୋଳନ ଗୁଣ୍ଡ । ଏମାନେ ତା’ର ଅନୁରୁକ୍ତ । ଯୁବକ ନଣେ ପଦ୍ମାସୀ, ଯୁବକଟି ଆମେଶନା । ଯୁବକ ଏମ୍. ଏ. ପଢ଼ୁଥିଲା । ପଢ଼ାପୁସ୍ତକ ଦେଇଛି । ବିଅଟି ବି ଲଲେଳ ଛାତ୍ର ଗୁଣ ଅଧିକ । ଏଠି ଏମାନଙ୍କର ଗୋଟାଏ ପରସ୍ପର ଅଛି । ପ୍ରତି ରକ୍ତକାରେ ପରସ୍ପର ଶକ୍ତେ ଲେନ ଏକତ୍ର ହୁଅନ୍ତୁ । ଲଳନ ଲକ୍ଷ୍ମିନ ହୁଏ । ପ୍ରତି ପଦ୍ୟରେ ଏମାନେ ଗାଳ ଲଗାରେ ହୁଏ ଲକ୍ଷ୍ମିନ ନର ଗୁଣା ମାଗନ୍ତୁ । ଏକ ମନ୍ଦର ତଥ୍ୟ ନବକା ପାଇଁ ଏହାକୁପେ ଅର୍ଥ ସମ୍ପତ୍ତ ଗୁଣ୍ଡ । ଏଇଲି ଉଦ୍ୟମଦ୍ଵାରା ଆମେଶନାରେ ସାନ୍ତୋଷାଦିପ୍ତନୋ, ସିନାଗୋ ଏବଂ ଅଲ୍ଲ ଭେଦେ ପହୁଡ଼ରେ ବାରିତା ଶକ୍ତେ ମନ୍ଦର ତଳା ପଶେଲଣି ବୋଲି ଏମାନେ ନହୁଲେ ।

ଯୁବକ ନଣେ ନହୁଲେ ଯେ ଯେ ବିଚିତ୍ର୍ୟ ଲକ୍ଷଣାତ୍ମକ ଓ ରୂପଗୋପ୍ୟମାନଙ୍କର ଶକ୍ତେ ପ୍ରହ ପଡ଼ିଲନ୍ତୁ । ବେଶୀ ପତ୍ନୀଶୁଣା ଅବଶ୍ୟକ ମନେ କରୁନାହାନ୍ତୁ । ଗୁରୁମହାସ୍ତ୍ରୀ ନହୁଲନ୍ତୁ ନାମକପ ଓ ଗୁରୁଲକ୍ଷ୍ମି, ଏହାଲି ଦ୍ଵାରା ହିଁ ମୋକ୍ଷ ମିଳିବ । ତାହା ହିଁ ନହୁଲନ୍ତୁ । ଗୁରୁ ମହାସ୍ତ୍ରୀ ପଦ୍ୟ ଗୌଣ୍ୟ ବହୁ ପଡ଼ିବାକୁ କହୁବେ ତେବେ ପଡ଼ିବେ ।

ତତ୍ତ୍ଵଲକ୍ଷ୍ମି ଲକ୍ଷ୍ମି, ପରସ୍ପରାକୁ ଯେ ନହୁଲେ ଯେ ବିଶିଷ୍ଟକ ସାହୁକ୍ୟର ନେତେକ ପଦ୍ମାସୀ ଅଧିକ ପ୍ରତୀକ୍ଷିତ ହେଇଛି । ଯେ ପଦ୍ୟ ବହୁ ବଦନ୍ତ ଓ ସେଥିର କମିଶନକୁ ଲକ୍ଷ୍ମି । ତାଙ୍କ ଗୁଣ ଗୋଟିଏ ବଦନ୍ତ । ଆସବାବ ପ୍ରାୟ ନାଥ । ତଳେ ବୁଝା ଲକ୍ଷ୍ମିଏ । ବସିବା ବ୍ୟବସ୍ଥା ମଧ୍ୟ ତଳେ । ଗୋଟିଏ ଶକ୍ତରେ ଶ୍ରୀକୃଷ୍ଣକର ଓ ଗୁରୁ ମହାସ୍ତ୍ରୀକର ଚକ୍ଷୁ, ଅଭ୍ୟାସ ଗ୍ରାମସ୍ତ୍ରୀ, ଦାଃଟି, ଧୂପତାଳ ଲକ୍ଷ୍ମି । କାହ୍ନରେ ଗୁରୁକର ଓ ଶ୍ରୀକୃଷ୍ଣକର ଅଧିକ ଲକ୍ଷ୍ମି, ନାଲୀୟ ଦଳନ, ଅଂଠୁଆ ଗୋପାଳ, ସିନା ମୁଣ୍ଡି ଲକ୍ଷ୍ମି । ସାମନା କାହ୍ନରେ କରନ୍ତାସ ବଳରଦ୍ଵ ସୁରଗୁଣ୍ଡର ପଟତତ । ଗ୍ରେଟ ଆନ ଶକ୍ତକରେ ନେତେକଶକ୍ତ ବହୁ । ମୋ ଫାଶରେ ଶକ୍ତେ ବହୁ ପହୁପହୁନାମ ଥିଲି । ଏମାନଙ୍କୁ ଉପହାର ଦେଇଦେଲି । ଗୁଣି ହେଲେ ।

ଅମେସନାନ୍ ଦେଖିବାଟା କରଳ ଦେଇଥିବ, ଅମେସନାନ୍ ପରଜାରିର ପୁରୁର
 ନେତ୍ର କି ବୋଲି ମୋର ଚିନ୍ତେତ୍ର ଥିଲା । ଦେଖିଲି ଯେ ଯେତା ଏକ ବେପାରୀଙ୍କୁ ସମ୍ମାନ
 ଦେଇ ପୁରୁ ଉପପତ୍ନୀ ପୁବକଙ୍କର ଅତ୍ୟନ୍ତ । ଯେଠା ପଛରେ ଅଳ୍ପ ନେତେନକ ଗୁଣ
 ପାରିଥିଲେ । ଅତ୍ୟନ୍ତ ଗାମର୍ଥ୍ୟ ଓ ଅବଶ୍ୟକତା ହେତୁରେ ସ୍ୱଳ୍ପ ଭଲ ଅନେକନା ହେଲେ ।
 ଏମାନଙ୍କ ଭିତରୁ ନେତେନ ୧୯୨୮ରେ ଫ୍ରାନ୍ସ ପ୍ରଦାନପ୍ରଦା ଗୁଣ ଅନୋଲନ ନଥା
 ନାହିଁଥିଲେ । ପ୍ରତ୍ୟକ୍ଷ ଅଂଶଗ୍ରହଣ ନକ୍ଷ ନ ଥିଲେ, ମାତ୍ର ପ୍ରତ୍ୟକ୍ଷରୁ ଉପିଥିଲେ ।
 ଭବିଷ୍ୟତ ଶକ୍ତି ଅଂଶଠିରେ ଏ ଗୁଣ ଅନୋଲନ ବେତେନ ପାଧାରଣ ଅଭିଯୋଗ ଓ ତାଙ୍କ
 ନେଇ ଆରମ୍ଭ ହେଇଥିଲା, ମାତ୍ର କେତେକ ଏହାର ବ୍ୟକ୍ତି ହେଇଯାଇ ଫ୍ରାନ୍ସରେ ଭଗନାତନ
 ଓ ପ୍ରମାଣନ ହେଉ ବାଧନ । କେତେ ନଦନ୍ତ୍ର ଯେ ଯଦୁ ବନ୍ୟାହସ୍ତ ପାଟି ଦ୍ୱାରା ପ୍ରକାଶନ
 ପ୍ରମିତକୂଳ ଏହପ୍ରତ ଭଦ୍ରାପୀନ ନ ରହିଥାନ୍ତେ ତେବେ ଅବଶ୍ୟ ଫ୍ରାନ୍ସର ଚରୁନାଲୀନ
 ଅବନୀରର ପତନ ପଡ଼ିଥାନ୍ତା ।

ଏ ବସ୍ତୁର ଉଦ୍ଦେଶ୍ୟମାନେ ନିଜର ବ୍ୟବସାୟକୁ ନୟନଶକ୍ତି ମତବାଦୀରୁ
 ଆଗୁଆ ମନେ କରନ୍ତୁ । ନୟନଶକ୍ତି ପାଟି ନିଜଭାର ନେତ୍ରୁ ନକ୍ଷବା ନୀରେ ଜନତା
 ଭିତରେ ନକ୍ଷିତ୍ୱ ବିଦ ଅଧିକ ଓ ଫ୍ରାନ୍ସର ନୟନଶକ୍ତି ପାଟି ଯେଠାର ସୁଜବାଦ
 ହମାନସଂଗଠନର ଏକ ଅଂଶ, ଏକ ଅମଲତରୁରେ ପରାତ ହେଲୁଣି ବୋଲି
 ଏମାନେ ପ୍ରମାଣକରଣ କରୁଥାନ୍ତୁ । ଏମାନଙ୍କର ବ୍ୟବସାୟ ଯେ ଦଳଗତ ସଂଗଠନ ଜନତାର
 ବାସ୍ତବ ଶକ୍ତିର ସ୍ୱରୂପରେ ପ୍ରଦାନକରଣ ସୃଷ୍ଟି କରେ ଓ ତେଣୁ ଦଳଗତ ସଂଗଠନ ବାସ୍ତବ
 ହୁଏ । ବସ୍ତୁର ଜନତାର ନେତା ଭାବରେ ନୁହେଁ କାର୍ଯ୍ୟ ଏକେଶ୍ୱ ବା ପେବନ ଭାବରେ
 ଜାମ କରବା ସ୍ୱତ୍ୱ ।

ପ୍ରମାଣରୁ ଶୋଷଣ ଓ ଅର୍ଥକ ବିକଳମ୍ୟ ଲୋପ ପଦ୍ଧତି ଏମାନେ ଜମଜାର ଏଲକ
 ବିକଳକ୍ରୀନରୁଣ ସୁହାନ୍ତ ଉତ୍ତାପାର ପାଧାରଣ କେତେ ତାଣ୍ଡବ୍ୟକ କ ଶାସନ ପରଲୋକାରେ
 ପ୍ରତ୍ୟକ୍ଷ ଭାବରେ ଯୋଗ ଦେଇପାରେ । ଏହୁରୁପେ ଏମାନଙ୍କର ବେତେନ ବ୍ୟବସାୟ ପାମ୍ୟ
 ପଦୋଦୟର ବେତେନ ବ୍ୟବସାୟ ପଦ୍ଧତି ରହିବ ।

ଏବେ କୌଣସି ପ୍ରକୃତ ଅନୋଲନ ତ ନାହିଁ, ଯଦୁ ନୂପସ୍ତପ ବୋଲି ତାଙ୍କ କଥାରୁ
 ଦୂରୁଣ । ତେବେ ବେଶ ନିତ୍ର ଗୁଣ ପ୍ରମାଣର ନିଜିକ ପ୍ରମାଣପତ୍ର ନେଇ ଅଧ୍ୟୟନ ଓ ନୂଆ
 କରୁଛନ୍ତି ବୋଲି ଜଣାଯାଇ ।

ଦ୍ୱେଷର ଅନ୍ତର୍ଭୁକ୍ତିରୁ ନେତ୍ରର ସର୍ବ ବାସ୍ତବରେ ଅନ୍ତର୍ଭୁକ୍ତିରୁ ଥିଲା । ଯେଥିରେ
 ପାଞ୍ଚ ମହାଦେଶର ଲୋକ ଥିଲେ । ତତ୍ପରୀ, ତମିଲ ଓ କାଲେକଜ ଭଦ୍ରା ଅମେସନା,
 ଦକ୍ଷିଣ ଅମେସନା, କାପାନ, ଭାପୁନାମ, ପଶ୍ଚିମ ଅନ୍ତ୍ରୀନା ଓ ଭାବତର ଲୋକ ଥିଲେ । ଏଠି
 ବେଶ ପରଲୋକ ତଳରେ ମିଳାମିଶ୍ରା ଓ ନଥାବାକ୍ଷି ଭିତରେ ହାହାଟି ଭାବରେ ନକ୍ଷିବ ।

ଶେଷ ଦିନର ସକ୍ଷୀ ପ୍ୟାଲେ ଦଶ ଶାୟୋ ନାମକ ଏକ ବଡ଼ ଭବନରେ ହେଉଥିଲା । ଏଇଠି ଏକ ଭବିଷ୍ୟ ନୃତ୍ୟକୁ ପ୍ରସ୍ତୁତକରୁ ମଧ୍ୟ ଅଛି । ଏଠି ଆମର ଏଠା ଦୁଇଦିନର ପ୍ରାୟତଃ ବିଶ୍ରାମର ଅଧିକାର ଶ୍ରୀ ପୁଷ୍ପଦାସ ସମ୍ପାଦକଙ୍କୁ ନିଶ୍ଚିତ ।

ସକ୍ଷୀର ଅବସ୍ଥାକୁ ନିଶ୍ଚିତକରି “ମାନବ ଓ ତା’ର ଚିନ୍ତନ” ନାମକ ସଂସ୍ଥାର ସମ୍ପାଦନା ମାସିକୀ ଥିବୁ । ସକ୍ଷୀ ଶେଷରେ ରାଜ୍ୟାଳୟର ଓ ବିନୋବାଳୟର ଖବରର ଫିଲ୍ମ ମଧ୍ୟ ଦେଖାହେଲା ।

★ ★

ସତେଇଶ

ମାନବ ପ୍ରେମିକ ଆଦେ ପିୟୁର୍

ପ୍ୟାରେରେ ଆଦେ ପିୟୁର୍ ଜର୍ ନର୍ମିକ୍ଷେଟ ଦେସିବା ସ୍ତମ ମୋର ପରୁଁ ବଡ଼ ବାପନା । ଆଦେ ପିୟୁର୍ ସ୍ତମକର ପ୍ରକୋଦୟ ମଣ୍ଡଳୀରେ ଅପରାଧତ ନୁହନ୍ତୁ । ସେ ଅନ୍ତତଃ ପତ୍ର ଅର ସ୍ତମକ ଆସିଛନ୍ତୁ ଓ ଦେଇ ପଥରେ ତାଙ୍କ ପହୁତ ଓ ତାଙ୍କର ନାମ ପହୁତ ପରତୟ ହେଉଥିବ । ଅଧୁନିତ ସମାଜର ପ୍ରତ୍ୟୋଗୀତା ଓ ହସମତାର ଗୁପରେ ପେସି ହେଇ ପାରିଥିବ । ଅପହାୟ ଲୋକକୁ ସୁଖି ଉଠେଇ ଛୁଡ଼ା ନରେଇବା ତାଙ୍କର ନାମ । ଗତ ଦ୍ଵିତୀୟ ବିଶ୍ଵଯୁଦ୍ଧ ପରେ ସେ ନାମ ଅରମ୍ଭ କଲେ, ଦୁଇ ବିଧିପ୍ର ପ୍ୟାରେରେ ଦୁର୍ଦ୍ଦଶାଗ୍ରନ୍ଥ ଲେନକୁ ନେଇ । ତାଙ୍କର ପ୍ରଥମ ଯେବ୍ୟ ସ୍ତମ ଜଣେ ଆସ୍ତତ୍ୟ' ନରବାକୁ ଯାଉଥିବା ଲେନ, ପାହାକୁ ସେ ଯାଇ ରତ୍ର ଅଧରେ ବସାଇଲେ ଓ ନିଜ ପାଖକୁ ଆଣି ରଖିଲେ । ଶେଷ ଅର ସେ ଛାୀରେ ଅନୁଷ୍ଠିତ ଗାଜୀନୀଜ ବସୟରେ ଅନୁର୍ଦ୍ଧ୍ରୀୟ ଆଲେଚନା ଗୋଷ୍ଠୀରେ ଯୋଗ ଦେବାକୁ ଆସିଥିଲେ । ସେତକବେଳେ ସେ ମତେ ତାଙ୍କ ଲେନ୍ଥ ଦେସିଦିବାକୁ ନିମନ୍ତଣ କରୁଥିଲେ ।

ପ୍ୟାରେରେ ଗୋଟାଏ ମୁଣ୍ଡରେ ଶାଢ଼ିଠି ଅସନରେ ତାଙ୍କ ଦରେ ପହୁଣ୍ଡୁ । ଗୋଟାଏ ବଡ଼ ମହଲ ଭବନର ଛଅ ମହଲରେ ପାନ ବପାଟିରେ ସେ ଥାନ୍ତୁ ।

ତାଙ୍କ ପର ଦେଖାସୁଣି କରୁଥିବା ରତ୍ରମହଲୀ ଆମକୁ ନେଇ ତାଙ୍କ ପଠାଦରେ ବିଦେଇଲେ । ଆଦେ ନାଅଇନ ସପ୍ରଦାୟର ପାତ୍ରୀ । ଅଲକନ କ୍ରମ୍ଭସୁଗ । ସେ ଆସିବା ପୁଣୁ ପଠା ପରୁଟା ଉପରେ ଆସି ଚୁଲେଇ ନେଇ । ପର କାନ୍ଥରେ ଥିବା ର୍ୟାନ୍ମାନଙ୍କରେ ବିଦୁତ ବହୁ ରହୁଥାଏ । ଗୋଟାଏ ଟେବୁଲ୍ ଉପରେ ଫଟୋ ପରାସ୍ତାମ, ଲେନର୍ଡ୍ ର, ଟେଷ୍ଟ ଅଦ୍ ରତ୍ରପ୍ରଜ ଜମା ହୋଇଥାଏ । କାନ୍ଥରେ ଖାଲ ତାଗାମାନଙ୍କରେ ପତ୍ର ଫଟୋ ଟିକା ରହୁଥାଏ । ଏପହୁଣ୍ଡୁ ଅଧିକାଂଶ ଦକ୍ଷିଣ ଆମେରିକାର ଗହକ ଲେକ ଓ ତାଙ୍କର ସିକାରୁଟା ଗୁଣଆମାନଙ୍କର । ସ୍ତମକର ମଧ୍ୟ ଅଲ୍ କେତୋଟି ନଜରରେ ପଡ଼ନ୍ତୁ । ଆଦେ

ନିଶ୍ଚୟ ଶୁଭ ଉତ୍ତର ପ୍ରାପ୍ତିପାଇଁ ଏ ଦଳକୁ ଉତ୍ତର ଯେବାଦାର୍ଥୀର ପ୍ରତ୍ୟାଶାରେ ଭଲ ଭାବରେ କାମରେ ଲାଗାଇଥାନ୍ତୁ ।

କାଙ୍ଗର ଓ ପତଳା ମଣିଷଟିଏ । ଥୋମଣିରେ ଏକ ଛେଳି କାଡ଼ୀ ଓ ମୁହଁରେ ପ୍ରଶନ୍ନ ହୁଏ । ପାତ୍ରୀମାନଙ୍କର ପରମ୍ପରାଗତ ପୋଷାକ ଦଳା ଅଲଗାଭାବେ ଲୁଚିତ । ଅବେ ଦରମ୍ପ ପଣି ଅସି ମତେ ଅନନ୍ଦରେ ଓ ସ୍ନେହରେ ଆନନ୍ଦନ ନଶ ପ୍ରସତ କଥାଇଲେ ।

କାଙ୍ଗର ଦୁଇଟି ଚୋର ଦେଖି ଟିକାର କାର୍ଯ୍ୟକ୍ରମ ସ୍ଥିର ହୋଇଥାଏ । ତାହା ପୂର୍ବରୁ ମୋ ଅନୁଭୂତରେ ଯେ ତାଙ୍କ ନାମର ରୂପରେଖ ଓ ଅନ୍ତରାଳହୃତ ଅଦର୍ଶ ବିଷୟରେ କିଛି ଧାରଣା ଦେଲେ ।

ପ୍ରମାଣର ନାନାବିଧି ରୂପରେ ତଳତଳାନ୍ତୁ ହେଉଯାଇଥିବା ଲୋକଙ୍କୁ ଠିକ୍ କରାଇବା ଏହାଙ୍କ କାମ । ତାହାର ପ୍ରଥମ ଯୋଗାନ ହେଲେ ସେମାନଙ୍କ ଭିତରେ ଏ ବିଶ୍ୱାସ ଜାଗ୍ରତ କରାଯାଏ ଯେ ନିଜର ବ୍ୟବହାର ନୁହେଁ, ଏହାର ଏକ ଲକ୍ଷ୍ୟ ଅଛି । ମଣିଷ ଅନ୍ୟମାନଙ୍କ ବିଷୟରେ ଚିନ୍ତାକରଣ ଅନ୍ୟମାନଙ୍କର ଯେବାଦରେ ହିଁ ଏଭଳି ବିଶ୍ୱାସ ଅଟେ । ମଣିଷ ପୂର୍ବପୁଣ୍ଡ ଅସ୍ତି ନେତ୍ରୀନ ହେଉନିତେ ତ ସେ ଅନ୍ୟମାନଙ୍କ ପାଇଁ ପରାଦାଏ ନରେ ନାହିଁ, ବରଂ ଶେଷକୁ ନିଜ ନିଜର ମଧ୍ୟ କିଛି ଅର୍ଥ ନାହିଁ ବୋଲି ଅନୁଭବ କରେ ।

ଏ ସମ୍ପ୍ରଦାୟେ ଅସ୍ତିତ୍ୱ ପାଇଥିବା ଲୋକମାନଙ୍କୁ ପରାଦା ଦେବା ରୂପରେ ଶର୍ଚ୍ଚାର୍ଥୀନ ତଳ ସେମାନଙ୍କର ଅସ୍ତିତ୍ୱରୁ ଅତ୍ୟନ୍ତ ଶୀଘ୍ର ନିର୍ଦ୍ଦେଶା ପରିବର୍ତ୍ତେ ତାହାକୁ ଅଧିକ ଦୃଢ଼ କରିବା ଉଦ୍ଦେଶ୍ୟରେ ଏମାନଙ୍କୁ ଜୀବନ ଉପାର୍ଜନରେ ଅତ୍ୟନ୍ତଶୀଘ୍ର ନିର୍ଦ୍ଦେଶା ଲକ୍ଷ୍ୟ ରଖି ଯାଆନ୍ତେ । ସେଥିପାଇଁ ଏସବୁ ଅସ୍ତିତ୍ୱକୁ ଅନୁଷ୍ଠାନମାନଙ୍କରେ ତନୋଟି ନିୟମ ପାଳନକୁ ଡ଼େଇ । ଏନରେ, ପ୍ରତ୍ୟେକ ମେହନତ କର ଯେତେ ପୋଷିବେ । ଦୁଇରେ, ପ୍ରତ୍ୟେକ ଅନ୍ୟମାନଙ୍କ ସହଜ ମିଳନିମିତ୍ତ ସହଯୋଗରେ ତଳକେ ଓ ତଳରେ ଅନ୍ୟ ଦୁର୍ଗଣ୍ଡ ଲୋକଙ୍କ ସେବାପାଇଁ କିଛି ନା କିଛି କରିବେ । ଏହାଛଡ଼ା ଏ ଅସ୍ତିତ୍ୱମାନଙ୍କରେ ଅନ୍ୟ କୌଣସି ନିୟମ ନାହିଁ ।

ଅଦେ ପିତୃରୁ ଧର୍ମପରାୟଣ ବ୍ୟକ୍ତି ହେଲେ ମଧ୍ୟ ତାଙ୍କର କାମ କୌଣସି ଶାସ୍ତ୍ର ପତ୍ରଦାୟ ସହଜ ସମ୍ପୂର୍ଣ୍ଣ ନୁହେଁ । ସେ ଓ ତାଙ୍କର ପତ୍ରକର୍ମୀମାନେ ସବୁ ଧର୍ମର ମୂଳରେ ଥିବା ଶାଶ୍ୱତ ସିଦ୍ଧାନ୍ତ ମନୁହୁକୁ ସ୍ୱୀକୃତି ଦେଇଥାନ୍ତୁ । ପ୍ରମାଣର ରୂପରେ ସମ୍ପୂର୍ଣ୍ଣ ଶାସ୍ତ୍ରପଦା ଲୋକଙ୍କୁ ପକାଡ଼ିବା ପାଇଁ ଉଦ୍ଦେଶ୍ୟ ଏ ସମ୍ପ୍ରଦାୟ କାମ କରାଇବା ଓ ଏ ସବୁ ଲୋକମାନଙ୍କୁ ନିଜର ଦେବା ପାଇଁ ଏମାନେ ଏକ ଅତି ବଡ଼ ପତ୍ରା ଅବିଷୟ ନିଶ୍ଚୟ, ତାହାହେଲେ— ପାଦପଦ୍ମ ଲାଭାଧିକାରୀ କଳପ, ନୁଆପଣା ଆଦି ଅଳ୍ପଅଳ୍ପଦାୟ ସମ୍ପତ୍ତି କର ସେସବୁକୁ ମରାମତ କର କରିବା । ଏ ବିଷୟ ଉପାୟଟି ଅଦେକର ପଥ ତଳେ ଅସ୍ତିତ୍ୱ ନେଉଥିବା ଜଣେ ଲୋକ ହିଁ ସୁଖାଇଥିଲା । ତାଙ୍କର ଅସ୍ତିତ୍ୱମାନଙ୍କୁ ପୋଷିବାର କି ଉପାୟ ନରାଧିକ ବୋଲି ଅବେ ମୁଣ୍ଡ ଗୁରୁପଦାଦେଲେ ସେମାନଙ୍କ ଭିତରୁ ଜଣେ କହୁଲା ଯେ ଅତି

ଅନ୍ୟମାନଙ୍କ ଦ୍ଵାରା ପାଠ ଚାହିଁବ ହେବା ? ଏଇ ପହୁଡ଼ାରେ ତ ଆମେ ବେଶ୍ ଚଳିଯାଇ ପାରବା ଓ ଆଦେ ଏ ସୁତନାକୁ ଭୁଲନ୍ତୁ ନାମରେ ଲଗେଇଲେ । ଏବେ ତ ଏଥିରୁ ଲକ୍ଷ ଲକ୍ଷ ଟଙ୍କା ଆସୁ ହେଉଛି ।

ଆମେ ଯେଉଁ ଦୁଇଟି ନେତ୍ର ଦେଖିଲୁ ସେଥିରୁ ସୁରୁଷମାନଙ୍କର ନେତ୍ରରେ ପରସ୍ପର ଜଣ ଭେଦ ଆନ୍ତ । ସେମାନଙ୍କର ସ୍ଵଭାବେ କିନ୍ତୁ ରହୁଛି । ସେମାନେ ସେଥିରେ ଇଙ୍ଗା ଲକ୍ଷ-ପକ୍ଷ ସମ୍ବନ୍ଧ କରି ଆଗନ୍ତୁ ଓ ମଂସତ ହୋଇଥିବା ଲକ୍ଷଣ ଶରଦଦାରମାନଙ୍କ ପାଖେ ପହଞ୍ଚାଇ ଦିଅନ୍ତୁ । ଏହି ଗୋଟିଏ ନେତ୍ରରେ ଗତବର୍ଷ ଆଠ ଲକ୍ଷ ଟଙ୍କା ଆସୁ ହେଇଥିଲା । ଏହିପରି ସ୍ଵଭାବେ ନେତ୍ର ପ୍ୟାରେସ୍ରେ ଅଛି ଓ ସେଥିରେ ମୋଟ ସାତେ ଲକ୍ଷରୁ ଘୋର ଭେଦ ଆସନ୍ତୁ । ସାର୍ ପ୍ରାୟଶରେ ଏପରି ଲକ୍ଷଣଟି ନେତ୍ର ଅଛି ।

ପ୍ରଥମେ ଆମେ ସ୍ଵୀଲେନମାନଙ୍କ ନେତ୍ର ଦେଖିଲୁ । ଯେଠି ଖୋଲିଲେ ସ୍ଵୀଲେନ ଆନ୍ତ । ଜଣେ ମହୁଳା ଦାସୀକୁରେ ଆନ୍ତ । ଏକ ପ୍ରକାର ଦୋଷାଲ ଘରେ ଏଇଟି ରହୁଛି । ପାଖରେ ନେତେକ ପତା ଘରେ ଗୋଦାମ ଓ କାରଖାନା ଆଏ । ସୁରୁଷମାନଙ୍କର ନେତ୍ର ସରଳ ନୁହେଁବା ସୁରୁଷ ଲୁଗାପଟା ସେମାନଙ୍କଠାରୁ କିଛିନେଇ ମହୁଳାମାନେ ତାହା ଧୋଇଲେ ଓ ରଙ୍ଗ କରି ତଥା ମରମତ କରି ବଜାଁପାଇଁ ଦିଅନ୍ତୁ । ଏସବୁପାଇଁ ଏକ ସରମତ କାରଖାନା ଏଠି ରହୁଛି । ସେଥିରେ ଅଛି ଏକ ବସ୍ ଲୁଗାକରୁ ପର, ଲୁଗା-ବିଶୋଧନ ପର, ରଙ୍ଗ ଶୁଦ୍ଧି, ସିଲେଇ ଜଳ ଇତ୍ୟାଦି । ଏସବୁ 'ନିସନରଣ' ହୋଇଥିବା ଲୁଗା ପାଖ ଗୋଦାମରେ ବଜାଁ ପାଇଁ ପଲେଇ ରଖା ହୋଇଛି । ନେତେକ କେତା ମଧ୍ୟ ଯିବା ଆସିବା ନିରୁପକାର ଦେଖିଲୁ ।

ହେଉ ସୁରୁଷ ଲୁଗାପଟାକୁ ମରମତ କରି ନ ହେବ ସେ ସବୁକୁ ଛୋଟ ଛୋଟ ଖଣ୍ଡ କରି ଦାଢ଼ି ବଡ଼ା ବାନ୍ଧ କାରଖାନାମାନଙ୍କୁ ପୋଷ୍ଟପୋଷ୍ଟ ନାମ ପାଇଁ ବଜାଆଏ । କିନ୍ତୁ ନଷ୍ଟ ହୁଏ ନାହିଁ ।

ଏମାନଙ୍କର ଶାଢ଼ିବା, ଲୁଗାପଟା, ଲେଖା ଆଦି ସବୁ ଶର୍ତ୍ତ ନେତ୍ର ବଦଳି ଉପରେ । ଏହାଛଡ଼ା ପ୍ରତ୍ୟେକକୁ ଦିନ ମାସରେ ପତର ଟଙ୍କା ଦ୍ଵାରା ଶର୍ତ୍ତ ଦିଆଯାଏ । ବର୍ଷେ ବା ଦୁଇ ବର୍ଷରେ ଅଧେ ପମସ୍ତକୁ ନୌଷଦି ଆଡ଼େ ଛୁଟିରେ ବୁଲିବାକୁ ନେଇ ଉପାଦେଏ । ଏସବୁ ଶର୍ତ୍ତ ଯାଇ ଏଠା ମହୁଳାମାନେ ନିଜର ପୁରୁ ଶର୍ତ୍ତ ଛାଡ଼ିଦେବା ଛଡ଼ା ଏ ବର୍ଷର ପେରୁ ଲୁଗାମାନଙ୍କୁ ସାଞ୍ଜିତ ଭେଦନ ସାହାଯ୍ୟ ପାଇଁ ପତର ଦାନାର ଟଙ୍କା ପଠାଇଛନ୍ତି ।

ଏହାଛଡ଼ା ସୁଧ୍ୟର ବରଲ୍ଲ ଦେଶର ପଞ୍ଚପଠିଟି ବରଲ୍ଲ ଯୋଜନା ପାଇଁ ଏହି ସମ୍ପ୍ରାଦାୟରୁ ଅର୍ଥ ସାହାଯ୍ୟ ଦିଆଯାଉଛି । ଏହା ଉପରେ ଦକ୍ଷିଣ ଭାରତର ଦୁଇଟି ଗାଁର ନେତ୍ରମାନଙ୍କୁ ମାଛଧରାଣ ଆଧୁନିକ ଉପକରଣ, ମୋଟର ବୋଟ୍ ଆଦି ଯୋଗାଇ ଦିଆ-

ପାଠକୁ । ଅନ୍ତ ଦଳର ଓ ଅପହାସ୍ୟ ଲୋକ ତୁ ଅନ୍ୟକୁ ପାହାନ୍ତି କରିପାରନ୍ତି । ଏହା ବ୍ୟବହାରରେ ଦର୍ଶାଇ ଧନ ଅବସ୍ଥାପନ୍ନ ଲୋକଙ୍କର ହୃଦୟକୁ ନାହିଁତ କରିବା ଏହି ଅପହାଳନର ଏକ ଲକ୍ଷ୍ୟ ।

ଏହି ମହୁଳା ଦେହରେ ଅମେ ମଧ୍ୟାହ୍ନ ଛେଳନ ପାରିଲୁ । ଶାନ୍ତ ବେଶ୍ ପରଲ । ଏପର୍ବୁ ଦେହରେ ମନ ନିଶ୍ଚିତ । ଛେଳନ ପରେ ଏଠା ଅନୁବାସିନୀମାନଙ୍କର ଏକ ପର ଦେଲୁ । ଦେହରେ ଆବେ ମାନବ-ପେଦା ବସନ୍ତରେ କିଛି ଦେହ ବନୋବାଜ୍ଞ କଥା ଉଦ୍ଦେଶ୍ୟ କଲେ । ପରେ ମୁଁ ଗାମଜାନ ବସନ୍ତରେ କିଛି କହୁଲୁ । ମ. ଚାପିମି କହୁଣୀରେ ଅନୁବାଦ ନଲେ । ପରେ ମୁଁ ଅବେଦ୍ଧ ବନୋବାଜ୍ଞଙ୍କ ପାଇଁ ଏକ ପଦେଶ୍ୟ ବେପ୍ରେକର୍ତ୍ତରେ ଦେବାକୁ ନହୁବାକୁ ସେ ପ୍ରସ୍ତାବ ଦେଲେ । ଏଠା ଲକ୍ଷଣୀମାନେ ଲୁଚକର ମହୁଳାମାନଙ୍କୁ ପଦେ ପଦେ ଦୁହନ୍ତୁ । ପ୍ରତ୍ୟେକେ ଲୁଚକର ମହୁଳାମାନଙ୍କୁ ଶୁଭଲକ୍ଷ୍ମା ଜଣାଇ ପଦେ ପଦେ କହୁଲେ । ଜଣେ କହୁଲେ—“ଅମେ ଏକକ୍ଷ ନାମ ନହୁଅବା ଏକ ମହୁଳା ପମାତ । ଅମର ଲକ୍ଷ୍ୟ ଦେଲୁ ଦେପର ପ୍ରୀଲେନମାନେ ଆଜ୍ଞ ବୁଧବନ୍ଧୁ ନ ଲେଉଟେ । ବନୋବା, ଆପଣେ ଧନ୍ୟବାଦ ।” ଅଉ ଜଣେ ବିଅ ହୁସି ହୁସି କହୁଲେ—“ଆମେ ଏକ ଶୁଭ୍ରାନେକଡ଼ା ଗୋଟାଳୀଙ୍କ ପମାତ ।”

ଏହି ପରୁ ଦେହରେ ମୋଟ ବାରିଶରୁ ଅଧିକ ଲୋକ ରହୁଲେଣି ଓ ପଲେଣି । ଏଠି ନାହାନ୍ତକୁ ପ୍ରାୟୀ ଲବରେ ରଖିବା ତ ଉଦ୍ଦେଶ୍ୟ ଦୁର୍ଦ୍ଦି । ଉଦ୍ଦେଶ୍ୟ ହେଲୁ ଲୋକଙ୍କୁ ପକ୍ଷମ ଓ ପ୍ରସ୍ତାୟୀ ନକ୍ଷ ପମାନରେ ପାଧାରଣ କରନ ପାପନ ପାଇ ପ୍ରକ୍ତଦେବା । ଏଠି ଅପିବା ଦିବା ଉପରେ ବାଟ ନକ୍ଷଣେ ନାହିଁ । ସେ ଚାହିଁକ ଲୁଚ ଯାଇପାରେ । ନେତେକ ଏପର ଲୁଚପାନ୍ତି ଓ ପୁଣି ତେଜ କି ଅପନ୍ତି ।

କରକ ଲୋକଙ୍କୁ ପ୍ରୋରେ ପର ଗୋଟାଳିବା ମଧ୍ୟ ଏ ପରଠନର ଅଉ ଏକ ଲକ୍ଷ୍ୟ । ପ୍ୟାକ୍ଷର ଅପପାରେ ଏହାର ଅନେକପ୍ରକ୍ତ ଏ ବହୁ ଜାଲ ନୋଠା ରହୁଛି । ଦେହରେ ପ୍ରୟ ଉଅ ହଜାଇ ପୁଣ୍ୟ ଅହୁ । କ୍ଷେତ୍ରରୁ ଓ ଅନ୍ୟ ଏକ ଅପକରେ ପ୍ରାୟ ଦେଶ ଶକ୍ତ ନୁଆ ପର ଉଅକ ନକ୍ଷ କରକ ପରକାରମାନଙ୍କୁ ବକ୍ତ ପଅଠାଇଛି । ଦେମାନେ ଏହାର ବାମ ପହକ କପ୍ରୀରେ ପୁର୍ବୁଛନ୍ତି ।

ବନୋବା ଓ ଲୁଚକର ଅନ୍ୟ ବରୁନୀକଙ୍କ ପ୍ରକ୍ତ ଏକ ପଦେଶ୍ୟରେ ଆବେ ଭାଙ୍ଗର ନାମ ପଦରେ ଅବା ଗାମଜାନ ଦର୍ଶନ ବ୍ୟବସ୍ୟ ନକ୍ଷରେ । ସେ କହୁଲେ, “ମୋର ଏକମାକ୍ଷ ଅନ୍ୟାକ୍ଷ ହେଲୁ ପମାନର ପରୁଠାରୁ ପାନ ଲୋଣ୍ଡୀ ପରକାରୁଠାରୁ ଅରୁକ୍ତ କକ୍ଷ ଅନ୍ୟ ପରୁ ଲୋଣ୍ଡୀ, ଶା, ସହର, ଦେଶ ତଥା ଅନ୍ତର୍ଭାଗୀୟ ପମାନରେ ମଧ୍ୟ, ପମାନର ପ୍ରତ୍ୟେକ ପ୍ରକ୍ତରେ ଶାନ୍ତି ଅଣିଦେବାରେ ପାହାନ୍ତି କରିବା । ପରକାରର ପ୍ରଧାନ ଉଦ୍ଦେଶ୍ୟ ତ ହେଲୁ ଦେହରେ ଅବା ପରୁଠୁଁ ପାନ ବ୍ୟକ୍ତର ଦେବା କରିବା । ବମାକ୍ଷ ଅନ୍ୟ ପଦକ୍ଷ ପରୁଠାରୁ

କଲକାଳ ଲୋକକୁ ହିଁ ପ୍ରଥମେ ଯେବା କରାଯାଇଥାଏ । ଫଳରେ ଶର୍ଣ୍ଣା ଓ ଭା' ଉଭୟ ଖୁବ୍ ଶୀଘ୍ର ଦେଖି ଉପୁନ ହୁଏ ।

“ଯେଉଁଠି ସରୁଠାରୁ ପାଳ ବା ଦୁଗଳର ଯେବା ପ୍ରଥମେ କରାହୁଏ ଯେଠି ଶାନ୍ତ ଥାଏ, ତାରଣ କେହି ଦୁଗଳ ହେବାର ଆତୀତ୍ୟ ରଖେ ନାହିଁ । ଏକଲ ସମାନରେ କେହି ପ୍ରଥମେ ଯେବା ପାଇବା ପାଇଁ କଳ କରେ ନାହିଁ, ତାରଣ ଯେଉଁଠି ତ ନିଜକୁ ଶୁଦ୍ଧତମ ହେବାକୁ ହେବ । ଏହାର ଉପକ୍ରମ ଯେଉଁଠି ବଡ଼ ବଡ଼ ଲୋକେ ପ୍ରଥମେ ଯେବା ପାଇବାକୁ ଚାହାନ୍ତି, ଯେଠି ଅନ୍ୟ ସମସ୍ତେ ତ ଯେଉଁଠା ଚାହାନ୍ତି । ତୁଳେ ଏହି ଉଭୟ ଅପରାଧର ଦେଶର ଉପହାସର ଯୁଗସତ୍ୟରେ ଭାବପାଇଁ ଖୁବ୍ ଗୁରୁତ୍ୱପୂର୍ଣ୍ଣ ହେଇପାରେ ।

“ସମସ୍ତ ଯୁବକ ଯୁବତୀ, ସମସ୍ତ ଗୁଣଗୁଣୀ, ଯେଉଁମାନଙ୍କର ଖୁବ୍ ଧୀରୀନ୍ତ୍ର ଅଛି ଓ ଯେଉଁମାନେ ବୈଜ୍ଞାନିକ ଜ୍ଞାନ ଲାଭ କରିଛନ୍ତି ସେ ସମସ୍ତଙ୍କ ପାଇଁ ମୁଁ ପ୍ରାର୍ଥନା କରୁଛି । ମୋର ପ୍ରାର୍ଥନା ଯେ ଜନର ମାନବବହୁମାନଙ୍କର ଯେବା ଅଧିକ ଭଲ ଭାବରେ କରାଯାଏ ହିଁ ସେମାନଙ୍କର ଆତୀତ୍ୟ ହେଉ, ନିଜେ ଧନ ହେବା ନୁହେଁ । ଏବଂ ଆପଣଙ୍କର ଦେଶ ଯେତେକ ଅଗ୍ରଗତି କରି ଚାଲିବ, ଶାନ୍ତ ଅଭାବ ଲୋପ କରାଯାଉ, ସମସ୍ତଙ୍କ ପାଇଁ ନୀମ ଯୋଗାଇ ପାରିବ, ପର ଓ ବିଦ୍ୟାଳୟ ଯୋଗାଇ ପାରିବ, ସବୁ ଶ୍ରେଣୀଙ୍କର ଓ ସମସ୍ତ ଲୋକଙ୍କର ଯତ୍ନ ନେଇପାରିବ ଓ ନିମେ ଯେତେବେଳେ ଆପଣଙ୍କର ଦେଶ ଅଧିକ କଲକାଳ ହେବ ସେତେବେଳେ ଏପିଆ ଉପରେ କଣ୍ଠିକୁ କରାବାର ଆତୀତ୍ୟ ଯୋଗ୍ୟ କରିବ ନାହିଁ ବରଂ ଯେବାର, ବିଶେଷ କରି ଶୁଦ୍ଧତମର ଯେବାର, ପିଣ୍ଡା ପାଇଁ ଏପିଆକୁ ଦେବାର ଆତୀତ୍ୟ ଯୋଗ୍ୟ କରିବ ବୋଲି ମୁଁ ପ୍ରାର୍ଥନା କରୁଛି ।

“ଏହା କେବଳ ଏକ ଭୂମିକା ଓ ସାମାଜିକ ଦୃଷ୍ଟିଭଙ୍ଗୀ ନୁହେଁ, ମାତ୍ର ମାନସିକ ଓ ଆଧ୍ୟାତ୍ମିକ ଶାନ୍ତ ପାଇବାର ପଥ ମଧ୍ୟ । ତାରଣ ଏହା ପ୍ରେମରୂପୀ ଭଗବାନଙ୍କୁ ପାଇବାର ବାଟ । ଇଶ୍ୱର ମଣିଷକୁ ସ୍ୱାଧୀନତା ଦେଇଛନ୍ତି, ତନ୍ତୁ ଆମେ ତାହାର ଅର୍ଥ ବ୍ୟବହାର କରୁଛୁ । ଆମେ ଏ ସ୍ୱାଧୀନତାକୁ ନିଜପାଇଁ ବିଶେଷ ସୁବିଧା ହାସଲ କରିବା ପାଇଁ ବ୍ୟବହାର କରୁଁ, ଯେବା ପାଇଁ ନୁହେଁ । ଆଜି ପାଇଁ ଦୁନିଆ ଦୁଃଖରେ ପୂର୍ଣ୍ଣ ରହିଛି ଓ ଏହା ଫଳରେ ବହୁତ ଲୋକ ଏ ନିଆ ବିଶ୍ୱାସ କରିବାକୁ ନାହିଁ ଯେ ଭଗବାନ ହିଁ ପ୍ରେମ ।

“ଏହୁପାଇଁ ଏହା କରୁଣ ଯେ ଶୁଦ୍ଧତମର ଯେବା ପ୍ରଥମେ କରାଯିବ । ତାରଣ ଲୋକେ ଯେତେବେଳେ ଦୁଃଖନିଷ୍ଠରୁ ମୁକ୍ତ ହେବେ ସେତେବେଳେ ଯାଇ ଭଗବାନ ପ୍ରେମରୂପ ବୋଲି ବିଶ୍ୱାସ କରନ୍ତେ ।

“ଲୋକେ ଦାରିଦ୍ର୍ୟରୁ ମୁକ୍ତ ହୋଇଗଲା ପରେ ନୂଆ ନୂଆ ସମସ୍ୟା ଉତ୍ପନ୍ନ ହେଉଛି । ଯେ ପର୍ଯ୍ୟନ୍ତ ଦାରିଦ୍ର୍ୟ ଥାଏ ସେ ପର୍ଯ୍ୟନ୍ତ ନିଜେ ବସ୍ତୁ ରହିବାରେ ସଂଗ୍ରାମରେ ହିଁ ଲୋକେ ମଗ୍ନ ଥାନ୍ତି । ଜନ ଜୀବନରେ କିଛିଟା ସୁରକ୍ଷା ମିଳିଗଲେ ଯାଇ ଆମେ ଅନ୍ୟ ଦୁର୍ଭିକ୍ଷ ଅନୁଭବ

କରୁଥାନ୍ତୁ । ପୁଣି ଭୋକର ଦୁର୍ଭିକ୍ଷ ହେଉଛି ଯେ ଯେମାନେ କାହିଁକି ଓ କିମାନ୍ତି ବଞ୍ଚିଛନ୍ତି ତାହା ଜାଣନ୍ତି ନାହିଁ । ଯେମାନେ ଏ କଥାରେ ବ୍ୟାଗ୍ର କରନ୍ତି ଯେ ଭିକାରୀ ପ୍ରେମୀ, ସେମାନଙ୍କର କର୍ତ୍ତବ୍ୟ ହେଲା ଭୋକକୁ ଏ କଥା ଦେଖାଇବା ଯେ ଜୀବନ ଏକ ବିଦ୍ୟାଳୟ । ଅମେ ଧନ ହେଉ ବା ଶ୍ରେଣୀ, ଅମ ପ୍ରମୁଖ ପାଇଁ ଜୀବନ ଏକ ବିଦ୍ୟାଳୟ ଯେଉଁଠାରେ ଅମକୁ ପ୍ରେମ କରାଯାଏ । ସିଖିବାକୁ ହେବ । ଏହା ଫଳରେ ଅମେ ପୁରୁ ପୁତ୍ରୁ ମଧ୍ୟ ଭିକାରୀର ପାଖକୁ ଲାଭ ନଶ ପାରିବୁ । ଯେମାନେ ପ୍ରେମ ନପାରିବୁ ଯେମାନେ ହିଁ ଭିକାରୀର ପାଖକୁ ମଧ୍ୟ ଲାଭ କରିବୁ ।

“ମୁଁ ଜାଣେ ଯେ ଏହି କଥାରେ ଅପତନାରେ ଓ ଅମେ ପମାନ ଭାବରେ ବ୍ୟାଗ୍ର କରୁଁ । ବିନୋଦା, ଅପତନାର ପମଗ୍ର ଜୀବନକୁ ଅମକୁ ଯେଉଁ ପ୍ରେରଣା ଓ ପାହାନ୍ତି ମିଳୁଛି ସେଥିପାଇଁ ମୁଁ କୃତଜ୍ଞତା କରୁଛୁ । ଅପତନା ଅମ ପାଇଁ ପାଠନା କରନ୍ତୁ, ଅମେ ଯେମାନେ କି ଅଛନ୍ତି, ଅପତନା ଯେମାନଙ୍କ ଦୃଢ଼ତାରେ ଅଣା ରହୁଛି, ଭିକାରୀର ପାହାନ୍ତି ପାଇବାର ଅଣା ।”

★ ★

ଅଠେଇଶ

ପ୍ୟାରିସ୍‌ର ଆଉ ଧରୁ କଥା ଓ ସ୍ତୁ ଟଗାଟ

ପ୍ୟାରିସ୍‌ରେ ଆଉ ଏକ ଅଦ୍ଭୋଳନ ପହୁଡ଼ ମଧ୍ୟ ପଛକସ୍ ହେଲା । କୃଷକମାନଙ୍କୁ ପରାହର ପାହାନ୍ତି ପହୁଡ଼ୋଗ ଓ ଅସୁସ୍ଥତାସ୍ ଉତ୍ତ୍ରିରେ ସଂଠିତ କରବା ଏହାର ଉଦ୍ଦେଶ୍ୟ । ପମସ୍ ଅଲଗରୁ ମଫସ୍‌ରୁ ଯାଇ ଏହାର ନାମ ଦେଖିବା ପରୁକ ହେଲା ନାହିଁ । ପ୍ୟାରିସ୍‌ରେ ଏହାର ପ୍ରଧାନ ଦସ୍‌ରେ ଏହାର ମୁଖ୍ୟ ହିମାଦଳକ ପହୁଡ଼ ଏହା ଦଶସ୍‌ରେ ସର୍ବ ଅଲଗନା ହେଲା ।

ମୁଖ୍ୟତା ଉଦ୍‌ଦାନ ନାମରେ ପରାହର ପହୁଡ଼ୋଗ ପାଇଁ ଏହାର ଆରମ୍ଭ । ଏହସ୍‌ରୁ କୃଷକମାନଙ୍କର ପମବାସ୍ ପମିତ ସରୁ ସମ୍ଭ; କିନ୍ତୁ ସେ ସରୁ ସମ୍ଭ କେବଳ କୃଷିକାତ ପ୍ରଦ୍ୟ କରୀ ପାଇଁ । ୧୯୨୮ରେ ଏହ ନୂତନ ଉଦ୍ୟମ ଆରମ୍ଭ ହେଲା । ଏ ଅନୁପାରେ କୃଷକମାନଙ୍କର ଯେଉଁ ସ୍ୱପ ଉଦ୍‌ଦାଏ ଉଦ୍‌ଦା ପମବାସ୍ ଆରମ୍ଭ ବା ଉମିତେତ୍ ନୋମିନା ଭବରେ ରେକେନ୍ତ୍ରୀ ନ ହେଲ ସୋହାଲଟି ଆଲନ୍ ଅନୁପାରେ ହେଲଥାଏ । ପ୍ରବ୍ ଅଲଗରେ ନେତେକ ଅନୁସନ୍ଧା ସମ୍ଭ, ଏବେ ଏହପାଇଁ ଖାସ୍ ଆଲନ୍ ପଢ଼ାଯାଇଛି । ଉତ୍ତ୍ରି କରବାର କଥା ସେ ଅମର ଦେଶରେ ଉଦ୍‌ଦାମୋଦ୍ୟେତ କଥା ପ୍ରାମୋଦସ୍‌ନ ନାମ କରବା ପାଇଁ ଯେଉଁ ପରୁ ଅନୁସନ୍ଧାନ ଉଦ୍‌ଦାଯାଇଛି, ଯଥା—ପ୍ରାମଦାନ ସ୍ୱପ, ସେ ସରୁ ମଧ୍ୟ ସୋହାଲଟି ରେକେନ୍ତ୍ରୀ ଆଲନ୍ ଅନୁପାରେ ରେକେନ୍ତ୍ରୀ କରବା ପ୍ରଦ୍ୟାନନତ ହେଉଛି ।

ଏକକ ସ୍ୱପ ପ୍ରାନ୍ଦପରେ ଦୁଇରୁ ଅଦେଲ ଦ୍ୱନାର ଭିତରେ ଅଛି । ଏସ୍‌ରେ କୌଣସିକିରେ ସରା ସଖ୍ୟ ଦଶରୁ ଅଧିକ ନୁହେଁ । ଅର୍ଥାତ୍ ମୋଟରେ ଗୋଡ଼ଏ ବାଇଶ ହୁମର କୃଷକ ଏ ସରୁ ସ୍ୱପର ସଦସ୍ୟ । ପ୍ରାନ୍ଦପରେ ମାଟ ଗଡ଼କଣ ସତର ଜଣ ସ୍ୱପ ନାମ କରନ୍ତୁ । କା'ର ଅର୍ଥ ଯେଠି ପ୍ରାସ୍ ପହର ନକ୍ଷ କୃଷକ ଅଛନ୍ତୁ ।

“ସପର ସଦସ୍ୟ ସଖ୍ୟ କାହିଁକି ଦଶରୁ ବେଶୀ ହେବ ନାହିଁ ?” ମୁଁ ପରୁଲି ।

ଉପମହାଳା ବୁଝାଇଲେ ଯେ ଦଶଜଣରୁ ଅଧିକ ପଦସ୍ୟା ଦେଲେ ଯେଥିରୁ କେତେକ ଛୁଦାଗୀନ ରହୁଥିବେ ଓ ଅନ୍ୟ ଅଳ୍ପ କେତେଜଣ ସଦା ଉତ୍ସରେ କର୍ତ୍ତୃତ୍ୱ ଲାଭୁଥିବ ଜଣାଯାଏ । ଯେଥିପାଇଁ ଏ କଟକଣା । ଯଦି ଗୋଟିଏ ଗୋଷ୍ଠୀରେ ମାତ୍ର ଦୁଇ ଜଣ ନିଜ ପଦସ୍ୟା ରହନ୍ତୁ ତେବେ ତାହା ଭଲ ସୁବେଳ ନାହିଁ ବୋଲି ଅଭିଜ୍ଞତାରୁ ଦେଖାଯାଇଛି । ସ୍ୱଳ୍ପ ରୁ ଅଧିକ ପଦସ୍ୟା ଥିଲେ ସବୁଠାରୁ ଭଲ କାମ ହୁଏ ବୋଲି ଦେଖାଯାଇଛି ବୋଲି ସେ କଣାଇଲେ । ଗୋଷ୍ଠୀମାନଙ୍କରେ ଶହେରୁ ଆରମ୍ଭ କରି ହଜାରରେ ଏକର ଯାଏ କମି ରହୁଛି । ଡାକ୍ତରୀର ଅତ୍ୟନ୍ତ ଶକ୍ତ ଏକର ବୋଲି କୁହା ଯାଇପାରେ । ଏ ସବୁ ସଦର ପଦସ୍ୟାମାନେ ଅଧିକତା ଯତ୍ନପାତ୍ର ଓ କୃଷିପତି ଅନୁଗ୍ରହଣ କରି ଉତ୍ପାଦନ ବଢ଼ାଇଥାନ୍ତୁ । ଏ ସବୁ ଯତ୍ନପାତ୍ର ସଦର ମାର୍ଗରେ ହିଁ ଯାଏ । ବାସ୍ତବରେ ଏ ଆନ୍ଦୋଳନ ୧୯୭୮ରେ ବ୍ୟବହାର ଭାବରେ ସଫଳ ହେଲେ ମଧ୍ୟ କେତେ ବର୍ଷ ଅଗରୁ ଏହାର ସୁଖପାତ ହୋଇଥିଲା । ଦ୍ୱିତୀୟ ମହାଦଳ ପରେ ଘର କେତେକ ଯୁବକ-କୃଷି ଅନୁଭବ କଲେ ଯେ ପରସ୍ପର ସହଯୋଗ ଦିନା ଅଧିକତା ଯତ୍ନପାତ୍ର ପାହାଣ ନେଇ ଜିଜ୍ଞାସା ଭାବରେ କରାଯାଏ, ଏପରିକି ଯେ ରହୁଥିବା ମଧ୍ୟ ଅଧିକତା ହେବ । ତେଣୁ ସେମାନେ ଏ ଉଦ୍ୟମ ଆରମ୍ଭ କଲେ ଓ ତାହା କ୍ରମେ ବ୍ୟାପକ ରୂପ ଧରିଲା ।

ଏସବୁ ସଦା ଉତ୍ସାହ ଦ୍ୱାରା ବନ୍ଧୀ ଅନ୍ୟ ସମସ୍ୟା ସମିତି ଜଣାପରେ ଜଣାଥାନ୍ତୁ । କେତେକ ଶ୍ରେଣୀରେ ନିଜେ ବି ତରଳୁ । କୃଷିନୀତି ଦ୍ୱାରା ଉତ୍ତପାଦନ ଓ ବନ୍ଧୀ ଛଡ଼ା ଏ ସଦା ପଛରୁ କେତେକ ହୋଇଲେ, ପାହୁଡ଼ିବାସ ଓ ଦୋନାନ ମଧ୍ୟ ଲୋଭାଏ ।

ଏ କି ଗଲୁ ପ୍ରାଥମିକ ସଦର ନଥା । ବାଳକ ପ୍ରଦେଶ ଓ ସ୍ୱଳ୍ପର ପ୍ରଭାରେ ସଫଳତା ଜପର ତତ୍ତା ହୋଇଛି ବୋଲି ମୁଁ ପସୁଣିବାରୁ ସପାଦନ କହୁଲେ ଯେ ପ୍ରଥମ ପ୍ରଦେଶରୁ ଜଣେ ଛୁଦାକରେ କୋଡ଼ିଏ ଜଣ ପଦସ୍ୟା ନେଇ ସ୍ୱଳ୍ପ ପ୍ରଭାରେ ମହାସଦା ଗଢ଼ା ହୋଇଛି । (ଏଠି ମନେ ରଖିବାକୁ ହେବ ଯେ ଫ୍ରାନ୍ସର ଗୋଟିଏ ଗୋଟିଏ ପ୍ରଦେଶ ସମସ୍ତ ଗୋଟିଏ ଗୋଟିଏ ଜଳ ପହୁଡ଼ି ପମାନ ।) ଏହାର ସାତକଣିଆ କାର୍ଯ୍ୟକାରୀ ସମିତି ମଧ୍ୟ ଅଛି । ପ୍ରାଦେଶିକ ପ୍ରଭାରେ ମଧ୍ୟ ଏମାନଙ୍କର ସଫଳତା ଅଛି । ତେବେ ସବୁ ପ୍ରଦେଶରେ ଭଲ ଭାବରେ କୁହୁଛି ।

ଏ ସମିତି ହାତରେ ଉତ୍ତମଣ କୃଷି ବିଶେଷଜ୍ଞ ଓ ଇଂଜିନିୟର ଅଛନ୍ତି । କୌଣସି ସଦର କୌଣସି ପ୍ରକାର ପଦସ୍ୟା ଉତ୍ତମଣରେ ଏମାନଙ୍କ ଭାବରୁ କେହି ଯାଇ ପାହାଣ ନରନ୍ତି । ଏମାନଙ୍କ ଛଡ଼ା ଅନ୍ୟ କାହାର ବିଶେଷଜ୍ଞତାର ପାହାଣ ମଧ୍ୟ ହୋଇପାଏ । ବିଶେଷଜ୍ଞଙ୍କର ପରାମର୍ଶ ପାଇଁ ଫାଏ ହୋଇପାଏ । ପ୍ରଥମ ଓ ଦ୍ୱିତୀୟ ଦିନର ପ୍ରତ୍ୟେକ ଦିନପାଇଁ ସ୍ୱଳ୍ପର ଫ୍ରାଁ ବା ପାଡ଼େ ପାଞ୍ଚଶହ ଟଙ୍କା । ଦୁଇ ଦିନରୁ ଅଧିକ ହେଲେ କେଶିକ କମ ହୋଇଲେ । ଏଭଳି ବିଶେଷଜ୍ଞ ପଠାଇବା ଛଡ଼ା ଚିଠିପତ୍ର ମାଧ୍ୟମରେ ମଧ୍ୟ କୃଷିକମାନଙ୍କର ସମସ୍ୟା ବିଷୟରେ ସମିତି ଭାବର ରଖନ୍ତି ଓ ସେ ସବୁ ସମସ୍ୟାର ସମାଧାନରେ ପାହାଣ ନରନ୍ତି ।

ପମିତର ଏକ ମାସିତପକ ମଧ୍ୟ ବାହାରେ, ତାହା ନକ୍ଷତ୍ରରେ ପଦ୍ୟମାନଙ୍କ ପ୍ରକୃତ ପର୍ଯ୍ୟନ୍ତ ରଖା ଯାଏ । ଏହା ଛଡ଼ା ସବୁ ପମିତର ଦ୍ଵାରା ମଧ୍ୟ ପମିତର ଭବେଶ୍ୟର ପ୍ରଭାବ କରାଯାଏ ।

ଏହାର ପଦ୍ୟ ଚାନ୍ଦା ଛଡ଼ା ପମିତକୁ ପରକାନ୍ତ ଗ୍ରାଣ୍ଠ ମଧ୍ୟ ଭବ୍ୟ ରାମ ମିଳେ ।

ଏହା ପାଳକୁ ଅଳ୍ପ ଏକ ଅଧା ପରକାନ୍ତ ଅନୁଷ୍ଠାନ ଅଛି । ଏହାର ନାମ ହେଲେ ଦୁଃଖ ନ କରୁଥିବା ଜମି ମାଲିକତାରୁ ଜମି ଜଣି ନେଇ ଚାଣିକୁ କୃତ୍ରିମାଦରେ ବଜାଏ । ଅବଶ୍ୟ ଚୈତ୍ୟେ ମାଲିକର ଜମିକୁ ଯେଉଁ ଚାଣି ଖଜଣାରେ ଚାଣି କରୁଥିବ ତାହାର ସେ ଜମିକୁ ଜଣିବାର ପ୍ରଥମ ଅଧିକାର । ସେ ନ ଜଣିଲେ ପମିତ ଜଣି ନେଇ ଅନ୍ୟକୁ ଦେବ । ଚାଣିମାନେ ବ୍ୟାଜରୁ ଚାଣି ନେଇ ଜମି ଜଣନ୍ତୁ ଓ ଚାଣି ପ୍ରମତ୍ତେ ମିଶି ସଦା ଗଢ଼ନ୍ତୁ ।

ଜମିର ପାଳୁଥିବ ମାଲିକାନା ହେବ ଏ ଅନ୍ତୋଲନରେ ଅଛି କି ନାହିଁ ? ଏ ନଥା ପଦ୍ୟବାରୁ ଛଡ଼ା ମିଳିଲ ଯେ କେତେକ ସଦା ଜମି ଜଣି ପମିତ ଛାଡ଼ିଲେ ଚାଣି କରୁଥିବ, ମାତ୍ର ପ୍ରମତ୍ତେ ଦୁହେଁ । X X

ଏହକୁ ଦେଖା ଗ୍ରାଣ୍ଠ ଓ ସବୁ ପମିତର ଫଳରେ ବୁଲୁଥିବ ନର ପ୍ୟାଣ୍ଟେ ପଦ୍ୟର କରୁଣା ଦେଖି ନେଇ । ଏଠି ମଧ୍ୟ ଲକ୍ଷ୍ମଣ ଭଲ ମାଟି ତଳେ ରେକରେ ଯିବା ଆସିବା ହିଁ ମୁଖ୍ୟ ଓ ପ୍ରମତ୍ତ ବଜାଏ । ଏଠିକାର ବଶେଷତ୍ଵ ହେଉଛି ଯେ ଏଥିରେ ଚାଣି ଗୋଟିଏ ଏକ ପ୍ରାଣି ଦଶ ପାଁକୁ ବା ପ୍ରାଣି ଦେବତାମା । ଟିକଟ କାଟି ଭିତରେ ପଶ ଓ ଯେତେ ଲକ୍ଷା ଯେତେବାଟ ହାଲ ବାହାର । ଦିନପାଳ ତଳେ ରହୁଥିଲେ କି ବାଧା ନାହିଁ ।

ପ୍ୟାଣ୍ଟେର ଗ୍ରାଣ୍ଠାକାର ବଶେଷତ୍ଵ ହେଲେ ବରାଟ ବରାଟ ଚୈତ । ପ୍ରଥ ଚୈତ ମଝିରେ ଗୋଟାଏ ନା ଗୋଟାଏ ତହିଁ ପୁତ୍ରପୁତ୍ର ରହୁଛି । ଏଗୁଡ଼ିକ ସବୁ ଏଠାରେ ବହୁଳ ପୁଣ୍ଡୁ (ଇଂରାଜ-ପୁଣ୍ଡୁ) ନାମରେ ପଞ୍ଚିତ । ପୁଣ୍ଡୁ ଦ୍ୟାଲ ଦିନରୁ, ପୁଣ୍ଡୁ ଦ୍ୟାଲ ନାହିଁ, ପୁଣ୍ଡୁ ଦ୍ୟା ଏତୋଦ୍ୟାଲ, ଭଜା ବ । ଏହା ଭିତରେ ଶେଷୋକ୍ତ ଚୈତରେ ନେପୋଲ୍ୟୁନଙ୍କ ଜର୍ମିନ ଅର୍ଥ ଦ୍ୟା ଶୋଦ୍ୟାଫ ବା କଳସ୍ଵ ଭୋରଣ ରହୁଛି । ଏହା ଛଡ଼ାରେ ତହିଁରେ ଚାଣି ପାଖରେ ବହେଇ ହୋଇ ରହୁଥିବା ପାଳ ପ୍ୟାଣ୍ଟେର ପୁଲ୍ଵ ଦୁଶ୍ୟ ଦେଖାଯାଏ । ଏଠୁ ପୁଣ୍ଡୁର୍ଦ୍ଦଳ ଦିନଦ୍ୟା ବା ଶାନ୍ତି ଚୈତ ଯାଏଲ୍ଵିତ୍ଵ ପାଁକୁ ଏକାଦି ପ୍ୟାଣ୍ଟେର ପ୍ରଧାନ ରାଜପତ୍ର, ଏଠାର ଚୈତରାଣୀ । ବରାଟ ଓପାର ଗୁଣ୍ଠା ଓ ସେଥିରେ କେତେକ ଅଂଶ କାତରେ ତଳେଇ ହେଉଛି । ନାଚ ଗୁଣ୍ଠା ନୁଆଡ଼େ ଶୁଭ ଶଂଖ, ସହଜରେ ଦୋର ହେବ ନାହିଁ ଓ ଗାଡ଼ି ଚାଳିବାକୁ ଶୁଭ ଅରାମ ।

ଏଇ ପାଁକୁ ଏକାଦିରେ ସବୁ ବଡ଼ ବଡ଼ ଲବନ, ଅପିପ, ଫଳହାଲସ୍ଵ ଅପ ରହୁଛି, ନାମନାଦା ଦୋକାନ ସବୁ କି ଏଇଠି । ଏହି ଗୁଣ୍ଠା ଓ ପାଁକୁ ନଦା ମଝିରେ ବଡ଼ ବଡ଼ ରଦ୍ୟାନ ଅଛି । ଗରପପ ବହୁତ ।

ଅର୍ଜୁନ ଦାମ ଯୋଗୁଁ ଉପରୁ ଇଡ଼େଲ ଖାଉଁଖାଉ ଅଳ୍ପ ଦୂରରେ ଦେଖାଯାଉଥାଏ । ସେ ପ୍ୟାକେଟ୍ ଅପକ୍ଷ୍ରେ ତାଙ୍କର ଏ ଖାଉଁଖାଉ ଉପରେ ଚଢ଼ିବା ଗୋଟାଏ ଅବଶ୍ୟକତା ଥାଏ । କ୍ରମରେ ଫୁଟ ପାଖାପାଖି ଭୁଲ ଏଇ ମିନାରଟି ଲୁହାରେ ଉଠିଲା । ୧୮୧୦ ଅକ୍ଟୋବର ୧୯ରେ ଏକ ପ୍ରଦର୍ଶନ ସମୟରେ ଉପକ୍ଷ୍ରେ ଦେଖାଗଲା । ଦେଖିବାକୁ ସେମିତି କିଛି ଭଲ ନୁହେଁ । ଏହା ଉପରେ ଅଳ୍ପ ମୁଁ ଚଢ଼ିଲି ନାହିଁ ।

ପ୍ୟାକେଟ୍ ସବୁଠାରୁ ପ୍ରସିଦ୍ଧ ଦର୍ଶନୀୟ ସ୍ଥାନ ହେଲେ ଲୁରୁରୁ ସମସ୍ତଙ୍କର । କୃଷିର ମୁଖ୍ୟତ୍ତମ ଗଣ ଭବ୍ୟ, ତେବେ ଏଥିରେ ଚିତ୍ତ ଓ ଶାନ୍ତି ସଂଗ୍ରହ ହିଁ ପ୍ରଧାନ । ବିଶ୍ୱର ଅନେକଗୁଡ଼ିଏ ଶ୍ରେଣୀ କଳାକୃତି ଏଠାରେ ରହିଛି । ଅନେକ ଗୁଡ଼ିଏ ବିଭିନ୍ନ ବିଭିନ୍ନ ଭବନର ପ୍ରସ୍ତୁତି ଏ ସମସ୍ତଙ୍କର ସ୍ୱଳ୍ପ ଦେଖିବାକୁ ହେଲେ ହୁଏତ ଏହେଲେ ଲୋଡ଼ା । ଅମ ପାଖରେ ଥିଲେ ମାତ୍ର ଉକ୍ତ ପଦ୍ୟ । ତାହାର ଉପରେ ଏହାର ପ୍ରଧାନ ଅଂଶର ପ୍ରାୟ ଲୁଗାଲଗାତୁ ଶେଷ ଭାଗର କିଛି କିଛି ଦେଖିଲେ । ଗ୍ରୀଷ୍ମର ଅଧିକତା ସ୍ୱରୂପରେ କୃତ 'ଲେନରୁ ଦ ମିଲେ', ଲୁଗାଲଗାତୁ ଦା ଉତ୍ତରରେ ଅଧିକ ଚିତ୍ତ 'ମୋନା ଲିଜା', ମିନେଜର 'ଲି ଆକେରୁ' ଅଥ ଅନେକଗୁଡ଼ିଏ ଶ୍ରେଣୀ କୃତ ଦେଖିବାକୁ ପୁରୋଗ ମିଳିଲେ ନାହିଁ ସମ୍ପୂର୍ଣ୍ଣ ଭାବକୁ ଦେଲେ ।

ଏଠି ଗୋଟିଏ ଉପକ୍ଷ୍ରେ ଉକ୍ତ ଦେଖିବାକୁ ମିଳିଲେ—ସାହିତ୍ୟ ଗାଉଁ । ଦୀର୍ଘମି କହୁଥିଲେ ଯେ ହେଲେ ଯେ ମୋନା ଲିଜା ଚିତ୍ରର ପ୍ରକାର ଦେଖିବା ସହ ରହିଲେ, ଗୋଟାଏ ଅର୍ଥ । ଅଧ ହିଁ । ଦର୍ଶନ ଦେଲେ ଗୋଟାଏ ଅର୍ଥ । ଲୁଗାଲଗାତୁ ଲୁଗାଲଗାତୁ ଉପକ୍ଷ୍ରେ, ଦାନରେ ଲଗେଲେ ଶୁଣିବାକୁ ହୁଏ । ସହଜ ହୁଏ ପ୍ରସ୍ତୁତି, ତାହା ଦ୍ୱାରା ଅନ୍ୟ ଗୋଟିଏ ସହ ସହ ସହ ନୁହେଁ । ମନା ହେଉଛି ଯେ ମୋନା ଲିଜା ଉକ୍ତ ସମୟରେ ଅଧିକ ହୁଏତେଲେ ତାହା କଥା କହୁବାକୁ ଅଧିକ ନରେ, ଦୂରକୁ ପ୍ରସ୍ତୁତେ ବନ୍ଦ ହୋଇଥାଏ । ପ୍ରାୟଶ୍ଚିତ୍ତ, ଇଂରେଜ ଓ ଜର୍ମାନ ଗୋଟାଏ ଅନ୍ୟ ଅନ୍ୟ ସହ ଅଧିକ, ଯେ ଯାହାର ଅବଶ୍ୟକତାମତେ ନେବ । ସେଥିରୁ ସେ ଉପକ୍ଷ୍ରେ ଚିତ୍ରର ଲଗାତୁ ଓ କଳାତର ଦେଖିବାକୁ ଅଧିକ ସମ୍ପୂର୍ଣ୍ଣରେ ଦେଖି ଲୁଗା ବହୁତା ଶୁଣିବାକୁ ମିଳେ ।

ଏଠାରେ ଅନ୍ୟତମ ଶ୍ରେଣୀ ଅନ୍ୟତମ ଲୋଡ଼ୁରୁ ଦାମ୍ ଗାର୍ମି । ଏଇଟି ମଧ୍ୟରେ ଉପକ୍ଷ୍ରେ ଓ ପ୍ରସ୍ତୁତର ଦୂରରତନ ଗାର୍ମି ଉପରୁ ଅନ୍ୟତମ । ଏହାଛଡ଼ା ଆହୁଣ ଅନେକ ଦର୍ଶନୀୟ ସ୍ଥାନ ଏଠି ଅଛି । ମାତ୍ର ସମସ୍ତ ଅଧିକରୁ ସେ ସବୁ ସହ ତେଣୁ ହୋଇ ପାରିଲେ ନାହିଁ ।

ଫ୍ରାନ୍ସର ପାର୍ଲିମେଣ୍ଟର ପ୍ରକାର ନ ଦେଲେ ଏ ବର୍ଣ୍ଣନା ଶେଷ କରିବାକୁ ନୁହେଁ । ବହୁମୁଖୀ ପ୍ରକାରର ପ୍ରମିତ ପଥ ଏ ଗୁଡ଼ିଏ ବହୁମୁଖୀ ଉପକ୍ଷ୍ରେ ସମ୍ପୂର୍ଣ୍ଣ । ଶାନ୍ତିବା ତ ଶାନ୍ତିବା, ଏହାକୁ ସହ ଶୁଣିବ ବା ଆପଣେ ନିଶ୍ଚିତେ ଫାରେ, କୁଳେ ଲେନ ଏହାକୁ ନଠି ରୂପେ ବ୍ୟବହାର କରି ଲୁଗା ଦେଲେ ଲୁଗାଲଗାତୁ ଓ ଏହି ରୂପେ ନିଜ ନିଜର ରୂପ ଓ

ଅବଶ୍ୟକତା ଅନୁସାରେ ଅନେକ ଚିତ୍ର ଶିଳ୍ପରେ ଏହାର ବ୍ୟବହାର କରାଯାଇ ପାରେ । ଦେବତାଙ୍କ ଲକ୍ଷ୍ମୀ ଓ ଶୋଳପା ଏଭଳି ଟାଣ ଯେ କାହାର ମୁଣ୍ଡରେ ପାହାରେ ପିଟିଦେଲେ ମୁଣ୍ଡ ଫାଟିପାରେ କିନ୍ତୁ ରୁଟି ଶୁଣିବ ନାହିଁ । କଲ୍ପକଳା ପ୍ରଭୃତିରେ ଯୋଡ଼ା ଦୋଳନ ବିଷ୍ଣୁଙ୍କର ଅଧିକ ପ୍ରେମଥାଏ । ଏଠି ଏ ରୁଟି ବି ଯେହୁପରି ବ୍ୟବହୃତ ହେଉଥିବ ।

ଦେବ ଓ ମତ୍ତ ଉଦ୍‌ୟାମ ଗାଇଉଛୁ ପାଖରେ ଶକ୍ତେ ରୁଟି ପାଖକୁ ପୁରାପାଟ ବି ଥିବା ଲୁହ । ଏ ଶକ୍ତେଶ୍ଵର ବସୁନ୍ଧି ପାଇଁ ତ ଫାଲ୍‌ସ ପ୍ରସିଦ୍ଧ, ତେବେ ସେ ଲପର ଅସ୍ତ୍ରାଦିକୁ ଏ ଅଭିଜ୍ଞା ବସୁନ୍ଧି । ତେବେ ଦେଖିବ ଯେ ଏଠି ବନାରରେ ପାହାଡ଼ାକଣା ଦୋଳନ ଭିତରେ ଗୋଟାଏ ଦୋଳନ ମତ୍ତର ନିହାରି ଥିବ । ଶକ୍ତେଶ୍ଵର ଜର୍ମିନରେ ଦେଖିଥିବୁ ଯଦି କିଏ ଉପୁରୁର ଦୋଳନ ଓ ବିଜ୍ଞାନ । ଅନେକେ ପରୁରୁକ୍ତ, ସୁରାପରେ ଜଣାଇବାକୁ ପାଇଁ ନୌଶିକ୍ଷି ଅନୋଳନ ଅଛି କି ନାହିଁ ? ସେଇକି କେତେକ ଅନୋଳନ ଅଛି । କେତେକ ସୁର ମଦ୍ୟପାନ ନିଷେଧର ପ୍ରଭୁର କରନ୍ତୁ ଓ ଅନ୍ୟ କେତେକ ପାନରେ ପରିମିତତାର । ତେବେ ଏ ସବୁ ଅନୋଳନ ଯେମିତି କିଛି ବ୍ୟାପକ ନୁହେଁ । X X

ଫାଲ୍‌ସରୁ ମୁଁ ତ ଉର୍ଦ୍ଧ୍ୱ ଯିବା ବାଟରେ ଉତ୍ତଳ ପାଇଁ ପୁଣି ପ୍ରସିଦ୍ଧ ଜର୍ମିନରୁ ଗଲ, ଶୁଣିଗାଟି ସହରକୁ । ଉତ୍ତଳାହାର ଧର୍ମିନଟ ଯୋଗୁଁ ସେଦିନ ବହୁତ ତେଜରେ ଯାଇ ଯେଠି ପହଞ୍ଚିଲ ଓ ସେ ପୁଲର ସହରୁଟି ଦେଖିବା ପାଇଁ ଅଧି ଉତ୍ତମ ରହିଲ ନାହିଁ । ତେବେ ସେଦିନ ସଞ୍ଚାରେ ଏଠାର ସଂସାଦସ୍ତ ମିଳି ମଣ୍ଡଳୀର ବିଠିଠରେ ଯୋଗ ଦେଇ ପାଲେ ।

ଏଠୁ ବହୁଦର୍ଶ ହେଲ ଏ ମିଶ୍ରମଣ୍ଡଳୀଟି ଲୁଚିଛି । ଏହାର ଗଠନର ପ୍ରଧାନ ଶ୍ରେୟ ଅଧ୍ୟାପକ ତା ଅନନ୍ତରାମନୁଜର । ଏଠିକାର ଗୋଟିଏ ଝିଅ ହେଲା ବାଲଦର୍ଶ ଭଳେ ଲୁଚାଇ ଅନୋଳନଦ୍ୱାରା ଆନୁଷ୍ଠି ହୋଇ ଶରତରେ ପହଞ୍ଚିଲ ଓ ଅନେକ ଦିନ ନାମ ମଧ୍ୟ କରୁଥିଲ । ତା ଅନନ୍ତରାମନୁ ମଧ୍ୟ ସଂସାଦସ୍ତ ପ୍ରମାଣ । ଏ ଉତ୍ତରରେ ପରତସ୍ତ କ୍ରମେ ପ୍ରସ୍ତାବରେ ପଶ୍ଚିତ ହେଲ ଓ ଦୁର୍ଘଟକର ବିବାହ ହେଲ । ଅନନ୍ତରାମନୁ ଜର୍ମିନରେ ମେଠାଲି କଳ୍ପନ ପଢ଼ିଥିଲେ ଓ ପତ୍ନୀଙ୍କ ସୁଖରେ ଶୁଣିଗାଟି ସହର ଗର୍ମିନ ପଞ୍ଚସ୍ତ ହେଲ ଓ କ୍ରମେ ଯେଠି ଏ ସଂସାଦସ୍ତ ମଣ୍ଡଳୀ ଗଢ଼ି ଉଠିଲ ।

ଏଥିରେ ଲୁଚଣ ଜଣ ପ୍ରକୃତ ପଦସ୍ୟ ଅଛନ୍ତି । ଏମାନେ ଏଠାର ଗଣ୍ୟମାନ୍ୟ ଲୋକ, ଅଧ୍ୟାପକ, ବ୍ୟବସାୟୀ, ଶିଳ୍ପୀ, ଇଂଜିନିୟର ଇତ୍ୟାଦି । ଏମାନେ ଉତ୍ତମିତ ମିଳିତ ହୁଅନ୍ତି ଓ ସଂସାଦସ୍ତ ପ୍ରସ୍ତାବରେ ପତ୍ନୀପୁଣ୍ୟ ଓ ଆଲୋଚନା କରନ୍ତି । ମହାଶୟର ଧୁନ୍ଧା କଳରେ ଗ୍ରାମବାସୀ ଅଧିକରେ ଲୁଚଣିକା ଜର୍ମିନ ନାମ ପାଇଁ ଗତ କେତେଦର୍ଶ ହେଲ ଏ ମୈତ୍ରୀ ମଣ୍ଡଳୀ ଅର୍ଥ ପାହାଣ୍ୟ ନା ଅପୁରୁଷ । ସ୍ଵରତର ସଂସାଦସ୍ତ ଅନୋଳନ ପ୍ରସ୍ତାବରେ ଏମାନେ ଦେଶ ଓ ଶକ୍ତହର । ମତ୍ତ ସେ ବିଷୟରେ ଭଲ ଭଲ ନିଶି ସବୁ ଶବ୍ଦର ପ୍ରସ୍ତାବରେ ।

ଏ ଗୋଷ୍ଠିର ସ୍ତ୍ରୀମାନ ଯାହା ଦେଖି ମାଦାମ୍ ଲଜିତ ହେଲେ । ମୋର ରତ୍ନଶ୍ରୀ ମଧ୍ୟ ତାଙ୍କର ପରେ ହେଉଥିଲା । ଲଜିତରୁ ସଂଯୋଗ୍ୟ ବାଲି ଯେ ଯେତେକ ଯାନ୍ତ୍ର ଦେଲେ ରହନ୍ତୁ । ଅନ୍ତ ସ୍ତ୍ରୀମାନା ମହୁଳା, ଦଣ୍ଡନ ଭିତରେ ମତେ ତାଙ୍କର ଜଳ ପରର ଲୋକ ନରୁନେଲେ ଓ ତା ପରଦନ ପଦାଳେ ଯେଉଁ ଶ୍ରଦ୍ଧା ହେଲେବେଳେ ଜଳ ପର ପ୍ରକୃତ ପଶି ଲାଗିଲା ।

ମିଶ୍ରର ଲଜିତ ଜଣେ ପ୍ରକୃତ ବ୍ୟବସାୟୀ । ମାଦାମ୍ ଲଜିତ ଜଣେ ରତ୍ନଶ୍ରୀ ମଧ୍ୟ ତାଙ୍କ ସହୃଦ ରହନ୍ତୁ । ତାଙ୍କୁ ଯେ ଯେତେବେଳେ ନିା ଧର ତାଙ୍କୁ 'ତାମା', ଯେତେବେଳେ ମୁଁ ଶ୍ରୀମୁଖ ହୋଇ ପରୁଲୁ "ଏ ତ ରୁଷ ହେଉଛି ନିା !" ମାଦାମ୍ ନହେଲେ, "ଅମେ ତ ରୁଷର ଲୋକ । ଶ୍ରୀମୁଖ ବେଳେ ଆମ ପଶିବାର ଯେଉଁ ପଲେ ଅସିଥିଲା ।" ତେବେ ମୁଁ ଦେଖିଲେ ଜଣିଲେ ବସବାସ ନରୁହନ୍ତୁ ଓ ମାଦାମ୍ ଶ୍ରଦ୍ଧା ମଧ୍ୟ ଏଇଠି ନରୁହନ୍ତୁ ।

ଶ୍ରୀମତୀ, ଲଜିତ ଆଦର ତର୍କୀ ନରୁପଦା ଏ ସହୃଦର ମହୁଳାମାନଙ୍କର ଏକ ସଦର ମଧ୍ୟ ମାଦାମ୍ ଲଜିତ ସପାଦନା । ମାଦାମ୍ ଲଜିତଙ୍କ ପରୁଷି ବାସ୍ତବରେ ଏହି ସଦର ଭବନର ଉପର ମାହାଲରେ । ଯେ ଜଳେ ମଧ୍ୟ ଜଣେ ଜଳାପ୍ରେମୀ । ତାଙ୍କର ପରର ପାନପଦାରୁ ଏହି ଜଳାପ୍ରେମ ରୁତ ପୁରୁ ପ୍ରକାଶ ପାଶୁଥାଏ ।

★ ★

ଅଶାନ୍ତିରାଶି

ଦ୍ରୁତ ପଦ୍ମର ଦେଶରେ

ସ୍ତ୍ରୀରବ୍ୟାଘ୍ରରେ ମୋର ରହଣୀର ଦୁଇଦିନ ପୂର୍ବପୁରୁ ଖସୁଥିବା ଉପଭୋଗ ହିଁ ହେଲା । ଏଠି ଶାନ୍ତପ୍ରେମୀମାନଙ୍କର ଗୋଟିଏ ଅଧ୍ୟୟନ କେନ୍ଦ୍ର, ମାର୍ଚ୍ଚିନ୍ଦ୍ରପର ଉତ୍କଳ ନାମରେ ନାମିତ, ନୟାଗାଡ଼େରୁ ନିକଟରେ ଅଛି । ସେଇଠି ନିକଟରେ ଗାନ୍ଧୀଜୀଙ୍କର ପରମ ଭକ୍ତ ମାଦାମ୍ ପ୍ରୀତା ମଧ୍ୟ ରହନ୍ତି । ମାଦାମ୍ଙ୍କ ସହୃଦ ସାକ୍ଷାତ୍ ନବିକା ଓ ନେତ୍ର ନେତ୍ରିକା ବାବତରେ ଆମରୁ ଚିଠିପତ୍ର କାରବାର ହୋଇଥିଲା, ମାତ୍ର ସେମାନଙ୍କର ଉତ୍ତର ଓ ନାହିଁକମ ବିଷୟରେ ସୂଚନା ମୋ ପାଖରେ ପ୍ରମତ୍ତରେ ପହଞ୍ଚି ପାରିଲା ନାହିଁ । କଟକରେ ପଢ଼ି ରହୁଛି । ମୁଁ ସ୍ଵରାଜ ଫେଶ ଚାହା ପାଇଲି । ତେଣୁ ମୁଁ ନେବଳ କୁଶଳର ଦୁଇ ଦିନର ନାହିଁକମ ରଖିଲି । ତଥାପି ମୋର ଅଶା ଥିଲା, ମାତ୍ର ସେଠୁ ବି ଯୋଗରେ ନାହାନ୍ତି ସହୃଦ ସପର୍ଣ୍ଣ ହୋଇ ପାରିଲା ନାହିଁ ।

ନୂତନରେ ରବର୍ଟ ଏକ୍ସପ୍ରେସ୍‌ରୁ ଘରେ ମୋର ରହଣୀ ହେଲା । ରବର୍ଟ ଉତ୍ତମତା ସେବାଗ୍ରାସୀ ଯୁବକ । ପ୍ରମତ୍ତ ପ୍ରକାରର ସଙ୍ଗଠିତାରୁ ମୁକ୍ତ । ନୂତନ ବିଶ୍ଵ-ସମାଜର ସ୍ଵପ୍ନରେ ଉଦ୍‌ବୁଧ । ଏହାଙ୍କ ବାପା ଘର ମରୁମତ ଅତି ନାମ କରନ୍ତି । ଗୋଟିଏ ଉଚ୍ଚ ବୟସ୍କା ଘରେ ଥାଆନ୍ତି ।

ଆଦିବାସୀମାନଙ୍କର ଜୀବନ ଓ ସେମାନଙ୍କର ପ୍ରମତ୍ତ ବିଷୟରେ ରବର୍ଟଙ୍କର ଗଭୀର ଅନୁପରାଧ । ସେ ବିଷୟରେ ସେ ବହୁତ ପଢ଼ାଖୁଣା କରିଛନ୍ତି । ବହୁତ ଦେଶ ଭୁଲିଛନ୍ତି । ଏବେ ସେ ଅକ୍ତିତାର ବିରୁଦ୍ଧ ଦେଶ ଭୁଲି ଫେରିଆନ୍ତି । ପାଞ୍ଚ ଛଅ ବର୍ଷ ତଳେ ସେ ସ୍ଵରାଜ ମଧ୍ୟ ଆସିଥିଲେ । ଏଠି ନବଜୀବନ ମଣ୍ଡଳ ଅଧୀନରେ ଯାଇ କୋରାପୁଟର ନିଘଞ୍ଚ ନିଜର ଉଚ୍ଚରେ ଗୁଡ଼ାସ୍ୟ ଅଞ୍ଚଳରେ ବହୁତ ଦିନ ରହୁଥିଲେ ଓ ନିଜର ମଧୁର ସ୍ଵରାଜ ଓ ସେବାଗ୍ରାସୀ ଯୋଗୁଁ ଆଦିବାସୀମାନଙ୍କର ଖୁବ୍ ପ୍ରିୟ ହୋଇଥିଲେ । ମାତ୍ର ଦିନେ କୁଡ଼ାକୁ ନୌପରି ଦେଶରଞ୍ଜନ ସରକାର ନିର୍ମୂଲ୍ୟ ଦେଖିଲେ ଯେ ରବର୍ଟ ଗୋଟିଏ ପାହାଡ଼ ମୁଣ୍ଡିଆ ଉପରେ

ନଠିକଣ୍ଠ । ମୁଣ୍ଡିଆ ଉପରେ ଦାନ୍ତର ଚଢ଼ିତ୍ତ ? ନିଶ୍ଚୟ ଯେଉଁ ଭାବରେ ସୀମାନ୍ତ ଉପରେ ନଳର ପଦଉପକ ! କାଳ ବ୍ୟୟରେ ଯେଉଁ ଲୋକ ଓ ଭାରତ ପରମାର୍ଥ ଅବେଶରେ ତାଙ୍କୁ ସରଳ ଗ୍ରହଣକୁ ଦେଲ । ଏ ମୂର୍ତ୍ତ୍ୟା ଓ ଅନ୍ୟସ୍ୱପ୍ନର ଅବେଶ ବ୍ୟବସାୟରେ ଖୋଦ୍ ନୟସ୍ତାଣ ନାୟସ୍ତାଣ ଅନେକ ବ୍ୟୋଧନୀ ଦେଖା ପରେ ଏବେ ତାଙ୍କୁ ପୁଣି ଭାରତ ଆସିବାକୁ ଅନୁମତ ମିଳିବ ଓ ଏହା ଦେଖା ହେବାବେଳକୁ ସେ ଆସି ଭାରତରେ ପହଞ୍ଚିବ ମଧ୍ୟ ।

ଅନ୍ୟ ଚିତ୍ର ନାମ ନ ଥିବାରୁ ଏଠାର ପାହାଡ଼ ଓ ଦ୍ରୁପ ପରୁ ବୁଲି ଦେଖିବା ନି ଶ୍ରିର ନଲ୍ । ସୀମାନ୍ତରାଶ୍ଟ୍ର ଦ୍ରୁପ ଓ ପାହାଡ଼ର ଦେଶ, ସୁଦେଶର ଦାଣ୍ଡୀର । ଗୁଣ୍ଡଚନ୍ଦ୍ର ଯୌତୁକରେ ଉପସ୍ଥଳ । ଏଠିକି ପାଞ୍ଚ ସୁଦେଶ ଓ ଅନେକାନ୍ତ ଅବେଶ ଲୋକ ଆସନ୍ତୁ ହୁଅନ୍ତି ବଦଳିବାକୁ । ସର୍ବଦେ ପାହାଡ଼ ଚଢ଼ନ୍ତୁ, ଦ୍ରୁପରେ ପହଞ୍ଚନ୍ତୁ, ତଳା ବାଦାନ୍ତ, ଏଠାରେ ବୁଲନ୍ତୁ । ଶୀତଦିନେ ବରଷ ଉପରେ ସୀଂ ଓ ସୈଂ କରନ୍ତୁ । ସୁଦେଶର ଉଚ୍ଚତମ ପଦଚଞ୍ଚଳ ମି ଧୁଂ—‘ଧବଳଗିରି’, ଏଠି । ଅବଶ୍ୟ ଅମ ଚୁମାଳସ୍ୱର ମନା ମନା ଶୁଣମାନଙ୍କର ଅଧା ନି ଦୁହେଁ । ଏହାକୁ ପଦତ ମଧ୍ୟରେ ଉପଦାନୀ, ଦ୍ରୁପ ଓ ଦ୍ରୁପ କୁଳେ ନୁଲେ ପରୁ ପଦର । କେତେ ପଦର ମଧ୍ୟ ସେହି ନାମର ବ୍ୟକ୍ତି ଦ୍ରୁପ କୁଳରେ । ଦ୍ରୁପ କୁଳରେ ମନୋହର ଉଦ୍ୟାନ, ତାହା ଉପରେ ଲେଖାଏଁ, ହୋଟେଲ ଅଥ । ପିଲଙ୍କ ଶେଳବା ନାଗା, ଦ୍ରୁପରେ ବୁଲିବା ପାଇଁ ମୋଟର ବୋଲ୍, ପାଲଟଣା ତଳା ଆଉର ବ୍ୟବସ୍ଥା । ଅତି ରମଣୀୟ ଶ୍ଵାନ; କିନ୍ତୁ ଅଧିକତ ପରାଧୀନ ଏ ରମଣୀୟତାକୁ ନି ବ୍ୟକ୍ତି ବଦୁଡ଼ । ଦେଖାଗଲ ଯେ ଦ୍ରୁପ କୁଳରେ ଅବେଶ ମାତ୍ର ଓ ଅନ୍ୟ ଜଳଚକ୍ର ମଧ୍ୟ ପଞ୍ଚିବନ୍ତୁ । ଜଳକାଳିଣୀ ଓ ପଦ୍ମବର ଆବର୍ଜନାମୟ ଜଳ ଏ ଦ୍ରୁପରେ ପଞ୍ଚ ପଞ୍ଚ ଏହି ଦେଶ ଦ୍ରୁପର ଅନ୍ୟ ଜଳଗୁଣି ମଧ୍ୟ ଏତେ ଦୂର୍ଘିତ ହୋଇଗଲଣି ଯେ ଏଠାରେ ଅତି ମାତ୍ର ବହୁ ପାରୁ ନାହାନ୍ତି । ଏ ପାଣିରେ ଗାଧୋଇବା, ପହଞ୍ଚିବା ନି ଅତି ପଦ୍ମବ ଦୁହେଁ । ଏବେ ଏହାର ପ୍ରକାର ଓ ଶୋଧନ ଉପକି ହେବ ତାହା ଏକ ସମସ୍ୟା ହୋଇଛି । X X

ପାଞ୍ଚ ସୁଦେଶ ଓ ଉତ୍ତର ଅନେକାନ୍ତରେ ଏ ସମସ୍ୟା ନିରାକର ରୂପ ନେଇ ଦେଖା ଦେଖି ଓ ଏଠାକି ଏବେ ଏପରି ଅନେକ ଅନେକମ ଗରମାଗରମ ସମସ୍ୟା ଦେଇଛି । ନାରୀନାମାନଙ୍କରୁ ପ୍ରତି ବର୍ଷ ଲକ୍ଷ ଲକ୍ଷ ମତ୍ତଣ ଖୋଳୁ ବାଷ୍ପ ଓ ଧୂଳିରୁଣ୍ଡ, ଅବର୍ଜନା ପଦନରେ ମିଳୁଛି ଓ ସେହିପରି ନୋଟି ନୋଟି ମତ୍ତଣ ନର, ନାଳ, ଦ୍ରୁପ ଓ ସମୁଦ୍ରରେ ପଡ଼ୁଛି । ଏହି ଗରୁରେ ଯଦି ଏହା ଚାଲି ଦେବେ ଆଉ ପଦ୍ମର ବର୍ଷ ପରେ ମଣିଷ ଯେଠି ସୁଖ ଉପରେ ବହୁବା ନଠିନ ହୋଇଯିବ ।

ଏହା ପାଞ୍ଚକୁ ପାକୁଚନ ସମ୍ପଦ ଧ୍ୟୁପ ଓ ପାଞ୍ଚ ପଦବେଶ ଅତି ଅନୁଭବ, ଅଚ୍ଚତର ଓ ଚର୍ଚ୍ଚା ହେବା ମଧ୍ୟ ଆଉ ଏକ ବ୍ୟାଧି । ବଡ଼ ବଡ଼ ପଦ୍ମମାନଙ୍କର ଦଶ

ନୋଡ଼ାଏ ମାଲର ପୂରଣେ ଦେଖିଲି ପୁରୁଣା ମଟରଗାଡ଼ି ଚଳୁ କୁଡ଼ି ହୋଇ ରହୁଛି, ଯେମିତି ଅମ ନିମ୍ନଶ୍ରେଣୀରେ ବାଲକଦାଣ୍ଡି ଗରୁ କୁଡ଼ି ହୋଇଥାଏ । ଅଧିକ ନିଶ୍ଚଳ ନଶ୍ଚିବା ଦୃଷ୍ଟିରୁ ଉଦ୍‌ବାଦନ ବଚେଇ ଚାଲିବା ହେଲି ପୁଂଜବାଦର ପ୍ରକୃତି । ପୁଂଜବାଦରେ ଲେକେ ଯେକେ ଯେକେବେଲେ ଅତି ଅଧିକ ଉଚ୍ଚରେ ରହୁଥିଲେ ଯେକେବେଲେ ଯେକେ ଅପାର ପ୍ରାକୃତିକ ପ୍ରତି ଦେଖୁଥିଲେ ଓ ମହାପୁଂଜମାନେ ନିଜୁଥିଲେ ସେ ମର୍ତ୍ତ୍ୟର ଲୋକତୁଣ୍ଡା ଅର୍ଥାତ୍ । ମାତ୍ର ଏବେ ପ୍ରାକୃତିକ ଉପାଳରେ ଦେଖାଯାଉଛି ଯେ ମର୍ତ୍ତ୍ୟର ଲୋକତୁଣ୍ଡାର ବେଶ ନିର୍ଦ୍ଦିଷ୍ଟ ସୀମା ଅଛି । ଦେଖିପାରି ଦଳାର ଦଳାର ନୋଟି ଟିକା ଖଟେ କଲ ଓବରନାଗର, ରୋଡ଼ିଓ, ଟେଲିଭିଜନ ଆଦି ପ୍ରଭୃତି ଗ୍ରାଧନ ମାଧ୍ୟମରେ ଲୋକଙ୍କୁ ନୂଆ ନୂଆ ଜିଜ୍ଞାସ ବ୍ୟବହାର ଦେବା ପାଇଁ, ନିଶିବା ପାଇଁ ପ୍ରବର୍ତ୍ତାଇବାକୁ ପଡ଼ୁଛି । ଅନ୍ୟ ସମସ୍ତେ କିଛିନେଣି, ତେମେ ନ କିଛିନେ କମର ମାନ ଲେଲ ପଞ୍ଚମିକ ବୋଲି ପ୍ରଭୃତି ଦେଉଛି । କୋଡ଼ା ପାଲସ ଠାରୁ ମଟର ଗାଡ଼ି ଯାଏ ଶୁନରେ ଅପ୍ରାକରେ ଅର୍ଦ୍ଧନମ୍ନ ବା ନଳ୍ଲ ନାଟସୂତ୍ରିର ଚଳ ଗୋଡ଼ି ନିଶ୍ଚୟନକୁ ଅନର୍ତ୍ତଣୀୟ ଦେଖିଦେଉଛି । ଏହାର ଫଳରେ ଲେକେ ଦରକାରରୁ ବେଶୀ ଜିଜ୍ଞାସ କରୁଛନ୍ତି । ପୁରୁଣା ଜିଜ୍ଞାସ ଅନାମୀ ଦେବା ପ୍ରଂସୁ ତାକୁ ଫିଜି ଦେଲ ନୂଆ କରୁଛନ୍ତି । ଏହାକି ପୁରୁଣା ମଟରଗାଡ଼ି ଫିଜି ଦିଆ ଦେଉଛି ଓ ସହର ମୁଣ୍ଡରେ କୁଡ଼ି ହେଉଛି ।

ଏହି ଅପଦ୍ଧ ଓ କୃତ୍ରିମ ଉପସ୍ଥେତି ଫଳରେ ଧାତବପ୍ରବୀଠାରୁ ଆରମ୍ଭ କଲ ବର୍ଷର ଗର ପର୍ଯ୍ୟନ୍ତ ଚଳୁ ପ୍ରକାରର ପ୍ରାକୃତିକ ପର୍ଯ୍ୟନ୍ତ ଅତି ପ୍ରଚଳନରେ ବରବାଦ ହୋଇ ଚାଲୁଛି । ଗୋଟାଏ ଠନର ଖବର ଲାଗେ ପ୍ରସିଦ୍ଧି ପାଇଁ ମାଲର ମାଲର ବଣ ଉଲ୍ଲୁଖିଯାଉଛି, ଅଲ୍ଲ ଏ ନାଗର ପଡ଼ୁଛି କିଏ ? ସେଲେ ଯେଲେ ଓକନର ଗୋଟାଏ ଗୋଟାଏ ରେବେସିଂସ୍ତ ସଂସ୍କରଣର କ ପଦର ପଣ ନେବଲ ନିଶ୍ଚୟନ ।

ଏବେ ଏହାକୁ ନେଇ ଚିନ୍ତା ଅଲ୍ଲ ସେଲଣି । ନରର୍ତ୍ତସ୍ତରେ ଶୁଣିଲି ଓସ୍ତଲେ ସହରକୁ ବାପୁରୁ ମଟରଗାଡ଼ି ଅଧିକା ବଳ ନଶ୍ଚଦେବା ପ୍ରସ୍ତାବ ଉଠିଛି । ସ୍ତୀକରଣାଶ୍ରେଣୀରେ ମଧ୍ୟ ଦୁକ ଗରୁର ପୁରଣା ଉପାୟ ବିଭିନ୍ନ ଚାଲୁଛି । ଫାଲସର ସରକାର ମଧ୍ୟ ଏ ଦିଶସ୍ତରେ ଅବଦୂତ ଦେଲେଛନ୍ତି ଓ ବନଦରଶଣ ଓ ଜଳବାୟୁ ଶୋଧନ ପସ୍ତା ଚିନ୍ତା କରୁଛନ୍ତି ।

ଅନ୍ୟ ଦିଗରେ ପୁଂଜବାଦ ହାତରେ ଶେଲକୁଣ୍ଡେଲ ହୋଇ ତା'ର ଜର୍ଦ୍ଦେଶରେ ଜିଜ୍ଞାସ ଉପାଳ କରାବା ପାଇଁ ନାରଖାନାରେ ଚଟି ମରବା ଓ ପୁଣି ତା'ର ପ୍ରଭେଦନାରେ ଜିଜ୍ଞାସ ଜଣି ଚାଲିବା ବିଭେଧରେ ବିଦ୍ରୋହ ମଧ୍ୟ ଦେଖା ଦେଲେ । ହୁସ୍ତୀ ଅନୋଳନ ପଦରେ ଏଇ ମନୋଜ୍ଞାବ ରହୁଛି । ଏଇ ତରୁଣ ତରୁଣୀମାନେ ନିଜୁଛନ୍ତି ଅମେ ଏ ଚଳ ଉଚ୍ଚରେ ପାଣି ଦେବାକୁ ଚାହୁଁନାନ୍ତି । ଅମେ ଅମ ଜଳ ମନସ୍ତୁତାବଦ ଶବ୍ଦନ ବହୁ । ଦେଖିପାରି ଅଲ୍ଲ ଜିଜ୍ଞାସରେ ତଳବା ଏମାନଙ୍କର ପଦ । ସହସ୍ତ ଅନେକ ଏ ଉଲ୍ଲ ତରୁଣ ତରୁଣୀ ଦେଖିବାକୁ ମିଳିଲେ ଯେମିତମାନେ ସେ ଦେଶରେ ବି ବିନା ଲୋଡ଼ାରେ ଲକ୍ଷ୍ମଣ ନରୁଛନ୍ତି ଓ ଯେମିତମାନଙ୍କର ଲୁଗାପଟାର ଅବସ୍ଥା ଦେଖିଲେ ଜଣାଯାଏ ଯେ ସେଇପଦ୍ଧି ଏକା

ଲୁଗାପଟା ବେଶ୍ ଭଲ ଭଳ ହେଲ ଝିକା ହେଉଛି । ଅବଶ୍ୟ ଏହା ପଳରେ ପଡ଼େଇର
 ମପପାଟିକା ବହୁତ ଭଣା ହୋଇଛି । ମାତ୍ର ସ୍ୱୟଂ ଘାଣ୍ଟି ତ ଧୂଆଁଆଇ ଉପରେ କୋଇ
 ଦେଇଥିବା 'ପାଣ୍ଠୀ'ମାନଙ୍କୁ ନିନ୍ଦା କରାଯାଇ । × ×

ସ୍ୱୀଜର୍ଲ୍ୟାଣ୍ଡର ପାହାଡ଼ ଓ ଦୁଇ ଅଞ୍ଚଳରେ ବୁଲିବା ପାଇଁ ପ'ର ଭଳ ସମାଜ
 ଗାଡ଼ ନେଇ ବାହାରିଲୁ । ଦୁଇ କୁଲେ କୁଲେ ଗସ୍ତା, ଜୁରୁ, ସୁର, ସ୍ୱୀଡ଼ି, ଭଲ ଅତି
 ଅନେକ ଦୁଇ, ଏ ପାଖ ଯେ ପାଖରେ ବଢ଼େସେ ପାହାଡ଼ । ଉପରେ ମଳ ଆମାଣ, ମଝିରେ
 ଘଳ ପାହାଡ଼, ତଳେ ମଳ ମଳ ଓ ତାହା ଭିତରେ ମଝିରେ ମଝିରେ ଶା ଓ ସହରମାନଙ୍କର
 ଭବ୍ୱଳ ନିର ପ୍ରଳ, ଅନାଗରୁ ଭୁଇଁବାକୁ ଚେଷ୍ଟା କରୁଥିବା ପାଇତ, ପାଇପ୍ରେସ୍ ଆଦି
 ସୁରାଣ୍ଡ ଘର ଓ ଏହା ଭିତରେ ଅନିବାସି କ୍ଷମେ ଉପରକୁ ଉଠୁଥିବା ଗସ୍ତା । ଆମେ ଏ
 ମନୋରମ ଶୋଭା ଦେଖିବା ପାଇଁ ବାଟରେ ଅତି ଅତି ଚାଲିଆଲୁ । ଆହୁରି କେତେ ନା
 କେତେ ଘେନ ମଧ୍ୟ ବାହାରି ପଡ଼ିଆଣ୍ଡ, ଗାଡ଼ ପ୍ରଳ ଉପରେ ସ୍ୱୀ ବା ରବର ର ତଳା
 ରୁ ନେଇ ।

ସରୁଣ ମାଇଲ ଅତିକ୍ରମ କଲ ଆମେ ପାଠେ ଛ' ହଜାର ବୁଟ ଉପରେ ଉପସ୍ଥାନ
 ସେଇ ଏକ ସାନ ଅଧିକାଂକା ଉପରେ ପହଞ୍ଚିଲୁ, ଯେଉଁଠି ଏ ନ୍ୟେସ୍ ମାସରେ ଦି ବରଫ
 ତମା ହୋଇ ରହୁଛି; ସୁରୁ ତରଳ ନାହିଁ । ଏଠି ବହୁତ ଘେନ କୁଟି କରୁଛନ୍ତି, ପିନ୍ଧନ
 କରୁଛନ୍ତି, ବରଫ ଉପରେ ସ୍ୱୀ କରୁଛନ୍ତି । ପାହାଡ଼ ମଝିରେ ଗ୍ରୋଟ ଗାଟିର ନକାପଥରେ
 ଥେର ସୁରୁଣା ନାଲର ସାନ ଗାଟିକି ଶେଷେ ଦୃଷ୍ଟି ଆକର୍ଷଣ କଲ ।

ଗୋଟିଏ ସାନ ପାହାଡ଼ ଚଢ଼ିଲା କୁଲରେ ଆମେ ବି ଏସ୍ପାରିରସ୍ ଅରୁର
 ପଡ଼ୋଗରେ ଅଗ୍ର ଓ ଶୀତ ଶାଳ ବହୁଳ ଅ ପାହର ଗାଲରୁ ଉପରେ ବିଶ୍ରାମ କଲୁ ।
 ପାହରେ ଅସଂଖ୍ୟ ହଳହୁଆ, ଧଳା, ମଳ ଫୁଲ ଫୁଟି ଦେଖିବା ସୁଖ କରୁଥାଏ । ଏଠି ଗୋଟିଏ
 ବିଷୟରେ ମନିଷ ଜଣିଲୁ । ଆମ ଦେଶ ପରି ଶା ପାଖର, ନରକୁର ପଡ଼ିଆ ଲୁଇଁରେ
 ମଇଳାକୁ ଭଲ ଭଲ ନାଲବାଲ ହେବା ଅବଶ୍ୟ ନାହିଁ । କେତେ ଏହାକୁ ପାଇଖାନା
 ରୂପେ ବ୍ୟବହାର କରନ୍ତି ନାହିଁ । ଲୁଣ କଲ ଯେ ବଡ଼ ବଡ଼ ଗସ୍ତା କଡ଼ରେ ପ୍ରତି ଦୁଇ
 ରୁଣ ମାଇଲରେ ପାଇଖାନା ଓ ପାଣି ନଳର ବନୋବସ୍ତ ରହୁଛି ।

ଶୋଇ ଶୋଇ ବିଶ୍ରାମ କରୁଛି, ଅଳ୍ପ ଦୂରରେ ମୁକୁ ପକ୍ଷା ଧୁଳ ଶୁଣାଗଲ ଓ କିଛି
 ସମୟ ପରେ ପକ୍ଷୀର ବାଦଣ ମଧ୍ୟ ଦୃଷ୍ଟିଗୋଚର ହେଲେ । ପଲେ ସ୍ୱୀର ଗଲ । ପାଉଁଶିଆ
 ରଙ୍ଗ, ପାନ ପାନ ଶିଅ, ଏମିତି ଚନ୍ଦ୍ରକଣ ଦେହ ଯେ ମାଡ଼ ଖସି ପଡ଼ିବ, ପଲ୍ଲୀ ପ୍ରାୟ ତଳେ
 ଦୁରୁଣବାଲ ଯୋଗାଡ଼ । ଧୀରେ ଧୀରେ ପାହରେ ସୁଖି ମାଲ ମାଲ ବାହାରି ଗଲେ ।
 ସ୍ୱୀଜର୍ଲ୍ୟାଣ୍ଡ ଚା'ର ଗୋପନୀୟ ପାଇଁ ବିଖ୍ୟାତ । ଦୁଧ ଓ ଦୁଧଜାତ ମସନ, ପଇର ଆଦି
 ଏଠି ହୁରୁ ଉତ୍ପନ୍ନ ହୁଏ । ଫେରା ବେଳେ ବାଟପାଳ ଆହୁରି ଗୋରୁପଲ ଦେଖିଲୁ ।

ସ୍ତ୍ରୀଜନ୍ମବ୍ୟାଗ୍ରରେ ଗୁଣ୍ଡେଟି ଭାଷାଭାଷୀ ମେଳ ଅଛନ୍ତି, ଯଦର୍ଥ ଦେଖି ବେଶୀ ବଡ଼ ଦୁହେଁ, ମେଳ ସଙ୍ଗେ ଶାଠିଏ ଲଜ ହେବ । ଚନ୍ଦ୍ରାଣୀ, ଜମିନ ଓ ଇତ୍ୟାଦିରୁ ଛଡ଼ା ଏଠି ସେମାନଙ୍କୁ ଭାଷା ବ୍ୟବହାର କରୁଥିବା ଏକ ଛୋଟ ଗୋଷ୍ଠୀ ଅଛନ୍ତି । ଏ ସବୁ ଭାଷା ଏଠାର ଗୁଣ୍ଡେଭାଷୀ ଭୂମି ପରିଚାଳିତ ଓ ସବୁ ସରକାରୀ କାର୍ଯ୍ୟକ୍ରମ ଏ ସବୁ ଭାଷାରେ ପ୍ରଚାଳିତ ହୁଏ ।

ଏଠାର ପ୍ରଦେଶଗୁଡ଼ିକୁ ଦ୍ୟାଣ୍ଡୁ ନୁହାନ୍ତାଏ, ଏ ସବୁ ଅବଶ୍ୟକୀୟ ଦେଶର ଜଳଠାରୁ ଦୂରରେ, କେତେକ ତ ଗୋଟାଏ ଗୋଟାଏ ପଞ୍ଚାୟତ ସମିତି ଭଳି ହେବ । ତେବେ ଏ ସବୁ ଦ୍ୟାଣ୍ଡୁମାନଙ୍କ ପ୍ରସ୍ତୁତ ଶାସନ ଶକ୍ତିର ପ୍ରଭୁର ପ୍ରମୋଦରେ ରହିଛି ଓ କୌଣସି ଦ୍ୟାଣ୍ଡୁ ବୃଦ୍ଧିରେ ଗୁଣ୍ଡେଭାଷୀ ମଧ୍ୟ ଅଇନ ପ୍ରଣୟନ ଭାବରେ ଅଭ୍ୟନ୍ତର ନହୋଇ । ଯଦି କୌଣସି ଦ୍ୟାଣ୍ଡୁର ବହୁ ସଂଖ୍ୟାରେ ଲୋକ ଦରଖାସ୍ତ୍ର ନରନ୍ତି ଯେ ଅନୁନ ବେଶରେ ଅନୁନ ପ୍ରଚାରର ଅଇନ ପ୍ରଣୟନ କରାଯାଇ ତେବେ ସେ ଦରଖାସ୍ତ୍ରକୁ ସେଠା ପାର୍ଲିମେଣ୍ଟ ବଦଳାଇ ଦିଆଯାଇ ପାରେ । ପ୍ରତ୍ୟେକ ଦ୍ୟାଣ୍ଡୁର ଉଚ୍ଚତମ ପ୍ରକାର ପଞ୍ଚାୟତ ମଧ୍ୟ ରହିବ ।

ଦୁଇବିଭକ୍ତ ଦ୍ଵାରା ବାରମ୍ବାର ଉଚ୍ଚତମ ସ୍ତରରେ ମଝିରେ ଆଇ ମଧ୍ୟ ସ୍ତ୍ରୀଜନ୍ମବ୍ୟାଗ୍ର ଗତ ପାଠ ଶକ୍ତ ବର୍ଷରୁ ଅଧିକ ହେଲେ କୌଣସି ସ୍ତରରେ ଲଜ ନ ହୋଇ ଶାନ୍ତରେ ରହିବ ଏଠାର ଉଚ୍ଚତମର ମଧ୍ୟ ସ୍ତ୍ରୀକୌଣସି ଭଳି ଅପ ଭବ । ପାଠାକ ଓ ପ୍ରଦାନକର ଯୋଗୁଁ ଏଠି ନିଳ-ବିଦ୍ୟୁତ-ଶକ୍ତି ପ୍ରଭୁର ପ୍ରମୋଦରେ ମିଳେ ଓ ତାହାଦ୍ଵାରା ଶିଳ୍ପର ବିକାଶ ମଧ୍ୟ ଶୁଭ ହୋଇଛି । ସମସ୍ତେ ଜାଣନ୍ତି ଯେ ସ୍ତ୍ରୀଜନ୍ମବ୍ୟାଗ୍ର ପଞ୍ଚ ପାର୍ଲିମେଣ୍ଟ । ପୁଣ୍ୟର ଶ୍ରେଷ୍ଠ ପଞ୍ଚ ସବୁ ଏଠାରେ ଉପାସ ହୁଏ । ଦେଖିଲି ଯେ ଏଠି ସଫଳ ପଞ୍ଚ ବିକାଶ ହେଉଛି, ଗୁଣ୍ଡାକର ବହୁ ଦୋକାନ, ସିଗ୍ରେଟ ଦୋକାନ, ରେଲ ଷ୍ଟେସନର ବହୁ ଦୋକାନ ଆଦି ସଫଳ । ଏଠି ପଞ୍ଚ ଶୁଭ ଶକ୍ତି ମଧ୍ୟ ।

ଯେଠି ଯେତେବେଳେ ଦେଖି ଗଲମ ପଞ୍ଚାୟତ । ପାଠେ ଛ' ହଜାର ଫୁଟ ପାଠାକର ଭାଗରେ ବରଷ ଭିତରେ ମଧ୍ୟ ଦେଖିଲି ଯେ ବିଶେଷ ଶୀତ ନାହିଁ । ଶରୀରେ ଶୀତ ଦୋହାବାର ଉପକ୍ରମ । ନିଶ୍ଚଳ ପାଣ ଗୋଟିଏ ଛୋଟ ଦ୍ରୁପରେ ଦୁଇଦିନପାଳ ଭାଗରେ ଶିଳ୍ପ ଶୁଭ ଗାଧୁଆ ଓ ପଞ୍ଚାୟତ ହେଲା । ଏଠି ବି ଶକ୍ତ ଶକ୍ତ ସ୍ତ୍ରୀ ସୁଗୁଣ, ଦାଲନ ଦାଲନ ଗାଧୋଇବା, ପଞ୍ଚାୟତ ପାଇଁ ଆସି ଭାଗ କରାଯାଏ । ପ୍ରାୟ ନାହିଁ କୌଣସି ପଞ୍ଚ ଭାଗ । ଏଠି ଗୋଟାଏ ନିଆ ବଡ଼ ବିକାଶ ବୋଧ ହେଲା । ଗାଧୋଇବା ପାଇଁ ପୁଣ୍ୟ ପୋଷାକ ତ ଅଜ୍ଞାନଙ୍କ ସମସ୍ତେ ଚଳୁଅଛନ୍ତି ସ୍ତ୍ରୀ ସୁଗୁଣ ନିର୍ଦ୍ଦେଶରେ ପିଲଙ୍କ ଓ ଯେଉଁଠାକୁ ଦେଖି ବସପ ଦୃଷ୍ଟିରେ ଦେଖନ୍ତି ନାହିଁ । ଏ ତ ଏକ ସୁଖ ମାନସିକତାର ଲକ୍ଷଣ ବୋଲି ମନେହୁଏ । ମାତ୍ର ଏଠି ଦ୍ରୁପ ନିଳରେ ଯେପରି ସୁମୀ ସ୍ତ୍ରୀ ବା ପ୍ରଣୟୀ ପ୍ରଣୟିନୀ ସମସ୍ତଙ୍କ ମଝିରେ ନିର୍ଦ୍ଦେଶ ଭାବରେ ଲଗାଲଗି ହୋଇ ଶେରାଥାନ୍ତ ବା କୁଣ୍ଡାକୃଷ୍ଣି ହୋଇ ବସିଥାନ୍ତି ତାହା ରୂପକର ବୋଧ ହେଲା ନାହିଁ ।

ଭରଣା

ମିଲନର ଶାନ୍ତିପ୍ରେମୀ

ମୁନଇ ତେର ଭାବଣା ମୁନଇରୁ ମିଲନ୍ତୁ, ଇଟାଲରେ ପ୍ରବେଶ । ଉଡ଼ାବାଜାଳରେ ମାତ ଚାଲଣ ମିଳନ୍ତୁର ବାଟ । ମରିବେ ପଞ୍ଚମ ଉତ୍ତମ ଆଲ୍‌ପ୍ସ ପଦକମାଳାର ଇଟାଲ୍‌ସ୍ ଅଂଶ । ତମେ ଏ ପଦକ ଏ ଦୁଇଦେଶ ମଧ୍ୟରେ ଦୁର୍ଭାଗ୍ୟ ଦ୍ୟବଧାନ ମୁଣ୍ଡି କରୁଣ୍ଡ । ଏବେ ମଣିଷ ନୁହାମାର କେତେ ମିଳନ୍ତୁରେ ଭାବଣା ଏ ପାଖରୁ ସେ ପାଖ ଯାଇ ପାରୁଛି । ଏହା ଭିତର ଦେଇ ଦୁଇ ଦେଶ ଭିତରେ ଭେଦ ଲାଗୁ ମଧ୍ୟ ପଞ୍ଚୁ ଓ ପୁଷ୍ପବର ଦାର୍ପଣେ ସୁଦଙ୍ଗ ସାମ୍ନା—ଏହି ଲଭନରେ ରହୁଛି । ଏହାର ଦୈର୍ଘ୍ୟ ତେର ମାତ୍ର । ଏହାଠାରୁ ଟିକଏ ଜମ ଲମ୍ବ ଅଛି ଏକ ପୁଷ୍ପକ ବ ଅଫ—ସିଂହ ଗଠାର୍ତ୍ତ । ଏ ପୁଷ୍ପକ ଦୁଇଟି ଆଲ୍‌ପ୍ସ ପଦକମାଳାକୁ ଏ ପାଖରୁ ସେ ପାଖ ଫୁଟେଇ ବାହାର ଯାଇଛି । ପ୍ରଥମେ ମଣିଷ ପଦକର ପେଟ ଫୁଟେଇ ବାଟ ଚିଟେଇଲ, ଏବେ ତାକୁ ଅବଶ କର ଚେଇଁ ଯାଉଛି ।

ଉଡ଼ାବାଜାଳରୁ ଆଲ୍‌ପ୍ସର ଦୁଃଖ ଅତି ମୁନଇ ଦେଖାଯାଉଥାଏ । ପ୍ରଥମେ ଟିକଏ ଟିକଏ ମେଘ ହୁଏ, କ୍ରମେ ମେଘ ଦୂରେଇ ଯାଇ ପଦକ ମାଳାର ଚୂଷାର ଶୁଣ ବୃତ୍ତକ ଉଠିଲ । ଶବ୍ଦ ଦେବ ଶବ୍ଦ ମାନଇ ଯାଏ ପଦକମାଳାର ଶୁଦ୍ଧ ଶ୍ରେଣୀ ଦେଖାଯାଉଥାଏ । ଗୋଟାଏ ଧାଡ଼ି ପରେ ଅଛି ଗୋଟାଏ ଧାଡ଼ି, ଯେପରି କି ଏକ ମହାପାତ୍ରର ଉତ୍ତମ ଲହମମାଳା ଅନୁଷ୍ଠାନ ମନ୍ଦିରରେ ପ୍ରସ୍ତୁତ ଓ ଶ୍ରୀର ଦୋଇଯାଇଛି । ଅତି ଶୁଣଣ ମୁନଇ ଦୁଃଖ । ଏଇ ଅଲ୍‌ପ୍ସ ଏକ ଅଂଶ ଅନ୍ତର୍ଦ୍ଧମ ଦେବାକୁ ଯାଇ ନେତ୍ରୋକ୍ତରୁକ୍ତ ହୈମ୍ୟବାହୁନର କ ଦୁର୍ଭାଗୀ ନ ହୋଇଥିଲ ? ଅଥମ ଅମେ ଦେଶ୍ ଆତ୍ମରେ ଉତ୍ତମ ଅପନରେ ବସି ଏହାର ପମ୍ପ ପଠୋଇତା, ଶୀତଳତା ଓ ଶାନ୍ତିତା ବହୁ ଉତ୍ତରରେ ରହ ଏହାକୁ ସୌନ୍ଦର୍ଯ୍ୟ ମାତ ଉପହେତ ନର କର ଏହାକୁ ଟପିଗଲୁ ।

ମିଲନରେ ମୋର ରହଣୀ ଦଳନ ପାଇଁ ହୁଏ ଓ ଏ ଦଳନର ପମ୍ପ ପମ୍ପ, ତଳ ବାଉଁଶରୁ ରାତ ବାଉଁଶ ପର୍ଯ୍ୟନ୍ତ ଅଲେକନା ଓ ପଲରେ ହିଁ ବଳନ । ପହୁର ଦେଖିବା ପାଇଁ

ଆଉ ଫୁଲପତ୍ର ମିଳାଇ ନାହିଁ । ମୋର ରକ୍ତଶ୍ରୀ ଡୋଇଥିଲା ଶ୍ରୀମତୀ ମୋରା ଦୋରୋସିନାଙ୍କ ଘରେ । ଏ ରତ୍ନମୟା ଏଠାର ସର୍ବସ୍ୱ ସମ୍ପାଦନା ସମାପତା । ତୁମୀ ପିଏମୋ ଶିଳତ । ଏଠି ଶାନ୍ତ, ଅତ୍ୟନ୍ତ ଆଦୃଶ୍ୟରେ ଉତ୍ତମ ଗୋଟିଏ ଚନ୍ଦ୍ର ଗୋଷ୍ଠୀ ଚନ୍ଦ୍ର । ଗାନ୍ଧୀଜୀଙ୍କର ବିଭିନ୍ନାଧାରୀ ବିଷୟରେ ବି ଏମାନେ ଦେଖି ଆସନ୍ତୁ । ମତେ ଭେଟିବା ପାଇଁ ଏତଳା ହୁଅ ଗାତ ପୁବନ ପୁବତ ମୋରାଙ୍କ ସରକୁ ଆସିଥିଲେ । ସାନ ଏତତାକୁ ଉତ୍ତର ପରାଂଶେ, ଏବେ ବି ପୁରୁ ଡୋଇ ନ ଥାଏ, ପ୍ରଥମ ରୁକ୍ତାଏ । ତା'ର ସାନ ହତା ଭିତରେ ଗଢ଼ ପ୍ରଭାରେ ବସି ଦ୍ୱିପ୍ରହର ଭେଜନ ପାଞ୍ଜେ ପାଞ୍ଜେ ଆନାପ ଅନେକନା ଅରନ୍ଧ୍ର ହେଲା । ଉପରତଳ ପୁଣି ଆଉ ଯେତେ ବଣ ଆସି ନୁହଁଲେ ଓ ଅନେକନା ଆସୁଛି ଜମିଲା ।

ଏମାନଙ୍କ ଭିତରେ ଥିଲେ ମିନେକନା ନାମିତଲେ ଓ ତନ୍ ତେଜାରେ । ମିନେକନା ଅତ୍ୟନ୍ତରେ ବିଶ୍ୱାସୀ । ଅଲ୍ପଦନ ପୁସୁ ପତର ତନ ଅନେକ କେଶ୍ୱର ପୁବତ୍ ଅତ୍ୟନ୍ତରେ ବିଭିନ୍ନରେ । ପୁରୁ ଗୋଟିଏ ଗଠନରେ ନେତେକ ଉଦ୍ଦୋଷ ନେନୁ ବିରଟ ଜଣିଲା, ତାହାର ପ୍ରତିବାଦରେ । ଅନେକ ଫଳରେ ଗୋଟିଏ ପ୍ରତ୍ୟାଶ୍ୱତନନ ମିଳାମିଶା ହୋଇଗଲା । ତେବେ ଏହାକୁ ଦେଖି ମୋର ମନେପଡ଼ିଲା ହର୍ଷତା ଜଣିବା ବାମଦେବ ପ୍ରତ୍ୟାଶ୍ୱତ କଥା । ୧୯୩୩-୩୪ ପ୍ରଧାନତା ଅନେକନରେ ନେଇ ପାରିଥିଲେ । ତଳ ମାସ ଖଣ୍ଡେ ପି ନୁପରେ ରହି ପାରିପତ ଘୋର ଓ ଗୋଡ଼ ମିଶା କ୍ରତ ଶାନ୍ତବା ପରେ ମଧ୍ୟ ପାଟନା ନ୍ୟୁ କେଲ୍ରେ ପହଞ୍ଚିଲା ଦେଲକୁ ଓଳନ ଥିଲା ତଳେଶ୍ୱର ଦଶ ପାରିଶ୍ର । ତଳେଶ୍ୱର ଗାମୁଛା ଗୋଡ଼ ତାଙ୍କ ପାଇଁ ଦେଖି ସେମାନେ କର୍ତ୍ତା ଅଥର ଦୋଇଥିଲା ତା'ର ଗୋଟିଏ ଗୋଡ଼ରେ ଅମ ଭଲ ଜଣେ ଜଣେ ପୁରୁ ଗଲ ପାରିଥିଲେ । ମିନେକନା ଠିକ୍ ତାଙ୍କର ଦୋଷ ।

ତନ୍ ତେଜାରେ ପୁବନ ପାତ୍ରୀ । ଏହାଙ୍କର ମଧ୍ୟ ଗାନ୍ଧୀ ବିଭିନ୍ନାଧାରୀ ପ୍ରତି ଶୁଭ ଶୁଭ । ନାନାପ୍ରକାର ସମାଜ ଦେବା ଦାଖିରେ ଗୋପ ଦେଇଥାନ୍ତୁ । ଗୋଟିଏ ଅସୁବିଧା ହେଲା ଏମାନେ ନେତ୍ର ଇଂରେଷ ନାଶନ୍ତ ନାହିଁ । ମୋରା ହିଁ ଦେଖି ଦାମ ଚଳାଇବା ଭଳ ଜାଣିଥାନ୍ତୁ ଓ ତାଙ୍କର ଅନୁଦାନ ମଧ୍ୟରେ ଆନାପ ରୁକ୍ତାଏ । ପଦୋଦୟ ଅନେକନ ଓ ଗାନ୍ଧୀଜୀଙ୍କର ଚନ୍ଦ୍ରାଧାରୀ ବିଷୟରେ ହିଁ ଜାଣିବାର ଉତ୍ତମତା ସମସ୍ତଙ୍କର ସୁଖ । ଏହାଛଡ଼ା ଇତ୍ୟାଦି ଶାନ୍ତ ଅନେକନ ଓ ପାଧାରଣ ପରିପ୍ରତି ବିଷୟରେ ବି କହୁ ଶବ୍ଦ ମିଳିଲା ।

ଇତ୍ୟାଦି ଶାନ୍ତବାଦ ଗୋଷ୍ଠୀ କହୁ କହୁ ଅଛି । ସେମାନଙ୍କ ଭିତରେ ସବୁଠାରୁ ଜଣାଶୁଣା ହେଲେ ଦାହଲେ ଦୋଲ୍ ତା ଓ ତାଙ୍କର ସହକର୍ମୀ ମଣ୍ଡଳୀ ।

ସିପିଲ ଦ୍ୱୀପରେ ତାକୁ ସମସ୍ୟା ସମାଧାନ ଉଦ୍ୟମ ଗାନ୍ଧୀ ନାନା ରଚନାସୁତ ଦାମ ସେ ହାତକୁ ନେଇଛନ୍ତି । ତାଙ୍କ କର୍ମକ୍ଷେତ୍ର ଦେଖିବାକୁ ମୁଁ ପରେ ପାରିଥିଲି । ଅନୁମାନେ ଦେଇଲ ନୌଶ୍ରୀ ଦାମ ପ୍ରାୟ ଚଳୁନାହାନ୍ତି । ପୁତ୍ର ବିଭେଦରେ ଅନେକନା, ପ୍ରଭୁର ଆଦୃଶ୍ୟ

କରନ୍ତି । ତେବେ ସମାଜ ରଚନାରେ ମୌଳିକ ପରିବର୍ତ୍ତନ ଯେ ସ୍ତ୍ରୀମାନଙ୍କ ପାଇଁ ନରୁଣ ଏହା ଏମାନେ ବୁଝିବା ଆରମ୍ଭ କଲେଣି ।

ସମ୍ପାଦକଙ୍କୁ ଏଠା ଦର୍ଶାଦର୍ଶ୍ୟରୁ କେତେକ ଗୁଡ଼ିକ ମୋ ପାଇଁ ଗୋଟିଏ ସମ୍ବଳ ଅପ୍ଲୋଜନ କରାଥିଲେ । ଶବ୍ଦ ମିଳିଲା ଯେ ଏମାନେ ଯେଉଁଠାରେ ନାହିଁ କାହାରି ବାବୁରେ ଯେଉଁଠାରୁ ପ୍ରଭୁରପତ୍ର ମରାଣେ ଯେଉଁଠାରେ ମାର୍ଚ୍ଚକାଳ ଗୁଡ଼ିକରେ ତେ ଦେଇଛନ୍ତି ଓ ଯେଉଁଠାରେ ଉଭୟ ଦଳ ଭିତରେ କଟକା ଓ ଦୋଷଦୁର୍ବଳ ଧର୍ମାଧିକାରୀ ହୋଇଯାଇଛନ୍ତି । ତେବେ ମାର୍ଚ୍ଚକାଳର ଗାନ୍ଧୀବାଦ ଅତଳ ଏଠି ବି ବ୍ୟାପିଛି ।

ସମ୍ବଳ କୋଳ୍ପ ଲକ୍ଷ୍ୟ ଶକ୍ତି ଅପିଷ୍ଟଲେ । ଅଧିକାଂଶ ଗୁଡ଼ିକଣୀ । ରାଜ ସାହେ ଏକାକୀ ଯାଏ କୋରଦାର ଅଲୋଚନା ରୁଲ୍ଲ । ତେଣୁ ଯୁବକ ମାର୍ଚ୍ଚକାଳୀ ହୋଇଥିଲେ, ଏବେ ଯେଉଁଠାରେ ଅଧିକା ଦୂରରେଛନ୍ତି, ସେ ସାମାଜିକ ଓ ସଂଗଠନ ଆଦି ଦିଗରେ ତଳ ତଳ କରି ପ୍ରଶ୍ନ କଲେ । ସମ୍ବଳ ଆଦୁର ରୁଲ୍ଲଆନ୍ତା, ମାତ୍ର ସମାଜରୁ ଉଠି ପୁଣି ରୋମ୍ ପାଇଁ ଶ୍ରେଣ୍ଠ ଧରବା କଥାସବୁରୁ ଏଠିକରେ ସାନ୍ତ ହେବାକୁ ହେଲା ।

★ ★

ଏକତ୍ରିଣ

ଇତାଲୀର ଗାଁଧୀଙ୍କ ଆଶ୍ରମରେ

ସ୍ୱେମ୍ରେ ମୋର ରହୁବାର ବ୍ୟବସ୍ଥା ନିକ୍ଷେପର ପ୍ରକେପର ଏଭୂମିଲୁଣ୍ଠା । ଏ ମହାଶୟ ଛାଡ଼ିବୁ ଅନେକ ଥର ଆସିଛନ୍ତି ଓ ଏକ ଯେବା ସମ୍ପା ପତ୍ରରୁ ଦକ୍ଷିଣ ଛାଡ଼ିଲେ କେତେଟି କୁପି ଛାଡ଼ିବୁନ କେନ୍ଦ୍ର ମଧ୍ୟ ଗ୍ରାମଦାନ ଅଞ୍ଚଳମାନଙ୍କରେ ଆରମ୍ଭ କରିଛନ୍ତି । କୋରାପୁଟରେ ମଧ୍ୟ ଏଭଳି କେନ୍ଦ୍ର ଆରମ୍ଭ କରିବା ଉଦ୍ଦେଶ୍ୟରେ ସେ ଏଠାକୁ କେତେ ମାସ ତଳେ ଯାଇଥିଲେ ଓ ସେ ଜଳରେ ବହୁତ ଗୁଲୁଗୁଲୁ ନର ଗ୍ରାମ ଜବାତନ କର ଯାଇଥିଲେ । ସେ ହମୟରେ ସେ ପ୍ରାନ୍ତପତ୍ର ଗୁଲୁଗୁଲୁ ଥିବାରୁ ମୋର ବ୍ୟବସ୍ଥା ଏକ ହୋଟେଲ୍ରେ କରାଇ ଯାଇଥିଲେ । ଦାସୀକୁ ଦେଇ ଯାଇଥିଲେ ତନ୍ତୁ କାର୍ତ୍ତବ୍ୟ ଉପରେ ।

ଏଠାର ଏକ ନ୍ୟାଥଲ୍‌କ ଶାନ୍ତବାଦୀ ସମ୍ପା “ପାନସ୍ କୀର୍ତ୍ତ”ର ତନ୍ତୁ ନାରୁଲେ କୋତେଲ୍ ହେଉଛନ୍ତି ଅନ୍ୟତମ ମୁଖ୍ୟ ସମ୍ପାଲକ । ଏଭଳି କିଶ୍ଟାପର, ବିସ୍ତାରବାନ, ଦମରତାର ଓ ସ୍ୱେଦଶୀଳ ଯୁବକ ମୁଁ କମ ଦେଖିଛି । ତନ୍ତୁ ନାରୁଲେ ନ୍ୟାଥଲ୍‌କ ପାତ୍ରୀ ଓ ସବୁ ନ୍ୟାଥଲ୍‌କ ପାତ୍ରୀଙ୍କ ଭଳି ଅନ୍ୟତମ ବ୍ରହ୍ମଚର୍ଯ୍ୟର ବ୍ରତ ନେଇଛନ୍ତି । ତାଙ୍କର ଅନୁଷ୍ଠାନର କାମଦାନ ହିଁ ତାଙ୍କର ଜୀବନର ପାଇପସା । ଏ ସମ୍ପାଟିର ଜନ୍ମ ପ୍ରଥମ ମହାପୁତ୍ର ପରେ । ଯୁବପୋତ୍ର ଶାନ୍ତଧର୍ମକଲମ୍ବୀ ଦେଶମାନଙ୍କ ଉପରେ ହିଁ ଯେଉଁ ଭକ୍ତ ବଦେଶ ପୁଣି ହେଲେ ତାହା ଦୂରକର ବିରାଜି ଦେଶର ଲୋକମାନଙ୍କ ଉପରେ ପରିଚୟ ଓ ମୈତ୍ରୀ ବଢ଼ାଇବା ପାଇଁ ଏ ସମ୍ପାକୁ ଗ୍ରାମନା ହୋଇଥିଲେ । ଏବେ ଇଂଲଣ୍ଡ, ଫ୍ରାନ୍ସ, ଇଟାଲି, ଜର୍ମାନି, ସ୍ୱେଡ୍ ଆଦି ଦେଶମାନଙ୍କରେ ଏହାର ଶାଖା ଅଛି ଓ ଏହା ପତ୍ରରୁ ବିରାଜି ଗ୍ରାମରେ ପ୍ରମାଣଦାୟ ଗ୍ରାଣ୍ଡଗ୍ରାମୀ-ମାନଙ୍କ ପାଇଁ ପାତ୍ରକବାସ ଭଳାଯାଏ ଓ ସେମାନଙ୍କର ଦେଶପ୍ରମଣ ପାଇଁ ବିରାଜି ପ୍ରକାରର ସୁଖ୍ୟ କରିଦିଆଯାଏ । ଏହାଛଡ଼ା ପରସ୍ପର ମିଳାମିଶ ଓ ପରେବୁ ପାଇଁ ବିରାଜି ଧରଣର ପ୍ରାନ୍ତପତ୍ର କାର୍ଯ୍ୟକ୍ରମର ଅଭ୍ୟାସନ ମଧ୍ୟ କରାଯାଏ । ଏବେ ବିଶ୍ୱାଶୀ ମଧ୍ୟ ଏ ସମ୍ପାକୁ ଲକ୍ଷ୍ୟ ଓ ସେଥିପାଇଁ ଏହା କାମ କରୁଛି ।

ସେମ୍ବେ ଏହାର କେନ୍ଦ୍ରରେ ଏକ ସରଳ ଅପୋଲନ ଦୋଇଥିଲ ଓ ଏଥିରେ ବଳନ୍ଦ ଦେଶର ଅନେକଗୁଡ଼ିଏ ଛୁଟିଛୁଟି ଯୋଗ ଦେଇଥିଲ ଓ ଗଢ଼ୀନିକାର ଆଦର୍ଶ ତଥା ଅତ୍ୟୁତ ବସ୍ତୁରେ ତେଣୁ ସରଳରମ ଆଲୋଚନା ସୁବର୍ଣ୍ଣ ।

ଇତ୍ୟାଦିର ଲୋକତର ସ୍ୱରୂପ ଇଂରେଜିଜର ଶିକ୍ଷା କହୁଥିଲେ ଅତ୍ୟନ୍ତ ଦେବ ନାହିଁ । ଇଂରେଜମାନେ ଦେଉଳି ସୁପା ଏମାନେ ଜାଣିଲି ଖୋଲ । ଦୁଃଖ, ଅନନ୍ଦ ବା ଶୋଧ ଆଦି ମନର ଭାବକୁ ଏମାନେ ମୁକ୍ତ ଭାବରେ ସମାପ୍ତ ନରନ୍ତି । ତଥାବାଣୀ ବେଳେ ମଧ୍ୟ ହାତ, ମୁହଁ, ଆଖିର ଭାବଭଙ୍ଗୀରେ ଅଧିକ ସମ୍ପର୍କ ପ୍ରମାଣ ପାଏ ।

ଏହାର ଏକ ମନାର ଉଦାହରଣ ମିଳଇ ସିପିଲରେ ପଢ଼ିହୁଏ । ତାହାରେ ଦୋଲତୀଜ ତଥା ପୁସ୍ତକ ଉଦ୍ଦେଶ୍ୟ କହେ । ସିପିଲରେ ତାହାର କାମ ଦେଖିବା ପାଇଁ ମୁଁ ସେମ୍ବେ ପଢ଼ିହୁଏ ପରଦିନ ସେଠାକୁ ଗଲି । ଉତ୍ତାଳାହାତ ପାଦେରୁମୋ ପାଟିରେ ପଢ଼ିହୁଏ ବେଳକୁ ଦେଖେ ଯେ ଯେଠି ଏକାବେଳେ ଲୋକାଗଣ ଓ ସମସ୍ତେ ହାତ, ଟୋପି, ଛତା ଦେଲେ ପ୍ରାଣପଣେ ଜୋର କରିବାରେ ଲାଗିଲେ । ମୁଁ ବସୁଣକୁ ଯେ ବୋଧହୁଏ ଏ ଉତ୍ତାଳାହାତରେ ଯୋଗ୍ୟ ମହା ! ବା ଅନ୍ୟ ନେତା ଆସିଲେ, ତାଙ୍କୁ ଅଭ୍ୟର୍ଥନା କରିବା-ପାଇଁ ଏ ଭଳି । କଣେ ଦରକୁଡ଼ା ଯାତ୍ରୀ ଉତ୍ତାଳାହାତଧୁ ଓହ୍ଲାଇ ଓହ୍ଲାଇ ସିପିଲରେ ପ୍ରତା ହୋଇପଡ଼ି ଟୋପି ହସେଇବା ଆରମ୍ଭ କଲେ । ମୁଁ ଭାବଲି ଏଇ ନିଶ୍ଚୟ ସେଇ ନେତା । କିନ୍ତୁ କାହିଁ ? ଯେ ହୁଡ଼ା ତ ଓହ୍ଲାଇ ଭଳି ଭଳରେ ମିଶିଗଲ, ତା'ପ୍ରତି ତ ବେହୁ ଆଶ୍ଚ୍ୟ କରୁ ଦୁଷ୍ଟ ଦେଲେ ନାହିଁ ?

ପାଟିର ଦଣ୍ଡମାଳସୁ ଭିତରକୁ ପାଇ ଦେଖେ ତ ରୁମ୍ଭଳ ତାଣ୍ଡ । ତୋରୁ ହୁଡ଼ା ତା' ପୁଅ ପାଲରେ ହାତ ରୁଲେଇ ନୁହେଁ ଗଢ଼ିହୁଡ଼ି, କିଏ ତାହାକୁ ତୁମା ଦେଉଡ଼ି, କାହାକୁ ତା'ର ବନ୍ଧୁବାନ୍ଧବ ପଣେଇ ଦେଖ ତା' ପିଠି ଆସୁଡ଼ିହୁଡ଼ି, ଖୋଲ ଦୁଃଖ କରୁହୁଡ଼ି, ଏ ଭଳି ଭଳରେ ଅତି ଭୁଲବାକୁ ସୁଖ ବାଟ ନାହିଁ । ହାତୀତାକୁ ପୁଅ ଏହାପରେ ଛୁଡ଼ିବା ବେଳର ଦୁଃଖ ଅତି ଅଧରେ ନାଗରଲ । “ଦେ ରାମା ରାଜ ! ମନେନର ବାଡ଼ିତ ଦରୁ ।” “ଆରେ ରାମୁ ନିକଟ ଭାସିଲେ ନଜର ଦେଇଥିବୁ, ଖୋଲପଡ଼ିକୁ ନାହିଁ ।” ସେହୁପଣ କାରବାର, ଚୋ'ଡ଼ା । ପଦାରେ ମତେନେବାକୁ ଦୋଲତୀଜ ସଦନର୍ଥୀ ଓରୁପିତ ଅପିଥିଲେ । ତାଙ୍କୁ ପରୁଣକୁ, ପାଟଣା ତ'ଣ ? ଯେ କହୁଥିଲେ ଯେ ଏଭାଣ ଏଠାକାର ଜଣପଣଆ ନାରିବାଇ । ପ୍ରକୃତରେ ମଧ୍ୟ ତା' ପରଦନ ସମ୍ପର୍କରେ ତେଜିବା ବେଳେ ଦେଖିଲ ଠିକ୍ ଦେହ ଦୁଃଖର ପୁନରୁଦ୍ଧି ।

ଆଉ ଗୋଟିଏ ତଥା ଲକ୍ଷ୍ୟ ନର । ସେମ୍ବେ-ପାଦେରୁମୋ ଉତ୍ତାଳାହାତ ଅବସ୍ଥା ମଧ୍ୟ ପୁଅ ପାସେଷର ଭଳି । ତା' ଭିତରେ ଯାବତୁ ପାଇଁକି ଠୋଲ, ଆରାଧନାମ୍ ଖୋଲ, ବସୁଣୁଟି ଓ ନେରୁ ଟୁକର ଅଥ ଅଧିଆ ପଡ଼ି ରହିଲୁ । ଯାତୀମାନେ ପିଆପିଆ କରି

କବିତାର ଚକ୍ଷୁରେ ସେ ସବୁ ଚଳେ ପଦେଇ ଦେଇଛନ୍ତି । ଯାହାହେଉ ମନରେ ଟିନେ ଶାନ୍ତ
ଅପ୍ତିତ । ଆମେ ତା'ହେଲେ ଏ ବିଷୟରେ ପୁଣ୍ୟରେ ଏକୃଷ୍ଟିଆ ନୋହୁଁ ।

ଦାକ୍ଷିଣ୍ୟେ ଦୋଳନୀ ନିଶେ ସିରଲ୍ ଇଂଜନସ୍ତର ଓ ଶାନ୍ତବାଦୀ ମଧ୍ୟ । ଅହଂପାରେ
ତାଙ୍କର ଦୃଢ଼ ଅସ୍ଥା ଓ ସେହି ବାଟରେ ସମାନ ସେବାଇ ବ୍ରତ ନେଇ ସେ ଆସି ପ୍ରାୟ
ନୋଡ଼ଏ ବର୍ଷ ହେଲ ସିପ୍ପାଲରେ ବସିଛନ୍ତି । ଅହଂପାରେ ତାଙ୍କର ଅସ୍ଥା ଓ ସତ୍ୟରୂପ
ଅନଶନ ଅପ ପତ୍ନୀ ସହୃଦ୍ୟ ଯୋଗୁଁ ସେ 'ଇତାଲାର ଗାଂଧୀ' ଅନ୍ୟା ପାଇଛନ୍ତି । ଇତାଲାର
ଭବ୍ୟ ଫାଇଲରେ ବେଶ ଭଲ ଭାବେ ଦୈନିକ ଚଳାଣ ହୋଇଛି ଓ ଲୋକଙ୍କ ଅବସ୍ଥା ମଧ୍ୟ
ବେଶ ସୁନ୍ଦର । ମାତ୍ର ସିପ୍ପାଲ ସମେତ ଦକ୍ଷିଣ ତାଲୁକ ଏବେ କି ବହୁତ ପତୁଆ ରହିଛି । ଏ
ଅଂଶରେ ବେଶୀ ଲୋକ ଗୁଣ ଭୂଷଣେ ନିର୍ଭର କରନ୍ତି । ସିଲ୍ଲର ପ୍ରତୀକ ସତ୍ୟେଷ୍ଟ ହୋଇ
ନାହିଁ । ଦେବାର ସମସ୍ୟା ବେଶ ଗୁରୁତର । ଦାଶ୍ୟ ମଧ୍ୟ ରହିଛି । ଏ ଶୁଭ ସାଙ୍ଗକୁ
ସିପ୍ପାଲରେ ରହିଛି ଏକ ଗୁରୁତର ତନେଇତ ସମସ୍ୟା, ଅନେକଟା ଆମ ଦେଶର ମେନ୍ଦୁବାଟୀ
ଅଛନ୍ତି ତାକୁ ସମସ୍ୟା ପରି । ଦାଶ୍ୟ ଓ ଦେବାର ଯୋଗୁଁ ଏ ସମସ୍ୟା ଗଭୀର ଓ ନିଜିତ
ହୋଇଛି । ବହୁ ଲୋକ ଏହାକୁ ଏକ ନିବନ୍ଧର ସାଧନ ରୂପେ ଗ୍ରହଣ କଲେଣି । ତେବେ
ଏହା ମୂଳରେ ଏକ ହଂସାସୁତ ସଂପର୍କର ପର୍ୟାୟ ମଧ୍ୟ ରହିଛି । 'ମାଟିଆ' ଇତାଲାର ଏକ
ପ୍ରସିଦ୍ଧ ଗୁପ୍ତ ସଂପର୍କ । ଦେତେ ଶୁଭ ବର୍ଷ ହେଲ ଏହା ତଳିଆସୁଛି । ତନେଇତ,
ନରହତ୍ୟା, ସ୍ତେଷ୍ଟ କାରକାର ଆଦି ହେଲ ଏହାର ଧନ୍ଦା । ସି ଓ ସହରର ମାତୃକରମାନେ
ନିଜ ନିଜର ପ୍ରତିପତ୍ତି ନାମ ସମ୍ପିଦା ପାଇଁ ଏହାର ସାହାଯ୍ୟ ନେଇଥାନ୍ତି । ବଡ଼ଲୋକମାନେ
ଅପଣା ବିଶେଷୀ ବା ପ୍ରତିପତ୍ତିକୁ ଖତମ ନିଶ୍ଚିତାପାଇଁ ଓ ଶୁକଳତ ନେତାମାନେ ଲୋକ
ହାସଲ କରବା ପାଇଁ ଏହାର ଶରଣପନ୍ଥ ହୋଇଥାନ୍ତି । ସେହିପାଇଁ ଏ ସଂପର୍କର ମୂଳ ଖୁବ୍
ମଜବୁତ ଓ ତେଣୁ ଏହାକୁ ନିର୍ମୂଳି କରବାର ସମସ୍ତ ଉଦ୍ୟମ ବ୍ୟର୍ଥ ହୋଇଛି ।

ଆମ ଦେଶର ତଥା ଅନ୍ୟାନ୍ୟ ସୁଂଜବାଦୀ ଦେଶର ସହସମାନଙ୍କରେ କି ଏହୁଭଳି
ଗୁଣ୍ଡା ସଂପର୍କ ରହିଛି ଓ ସେ ସବୁ କି ଧଳଲୋକ, ସମାନପତ ଓ ଶୁକଳଗ୍ରାମ ଦଳମାନଙ୍କର
ସମର୍ଥନ ଓ ଆଶ୍ରୟ ପାଇ ବେଶ ମଜବୁତ ହେଇ ରହିଥାନ୍ତି । ତେବେ ଏମାନଙ୍କର ସଂପର୍କ
ମାଟିଆ ଭଳି ଏତେ ବ୍ୟାପନ ଓ ସୁସୁବ୍ୟାପୀ ହେବାର ନଣ ନାହିଁ । ଇତାଲ ବାହାରେ,
ଅମେରିକା ଆଦିରେ, ଡେରିଠି ଇତାଲସ୍ତ ଲୋକ ଅଛନ୍ତି ଯେଠି କି ଏହୁ ମାଟିଆ ସଂପର୍କର
ତେର ମାଡ଼ିଛି ।

ଲୋକଙ୍କର ଦାଶ୍ୟ ଓ ଦେବାର ପ୍ରତିକାରର ଉପାୟ ଖୋଜିବା ପାଇଁ ଦୋଳନୀ
ସାଧି ସିପ୍ପାଲରେ ବସିଲେ ଓ ନିମ୍ନେ ତନେଇତ ସମସ୍ୟାର ମଧ୍ୟ ସମ୍ମୁଖୀନ ହେଲେ । ସେଠା
ଲୋକଙ୍କର ଦୂରବସ୍ଥା ପ୍ରତି ଦେଶବାସୀ ଓ ପରଦାୟଙ୍କର ଦୃଷ୍ଟି ଆକର୍ଷଣ କରାଯାଉଛି ଯେ
ଅଲ ଅନଶନ କରୁଥିଲେ ଓ ତାହା ଫଳରେ ଏକ ନିବାସନ ନିର୍ମଣ ଯୋଜନା ହାତକୁ
ନିକାକୁ ସରକାର ବାଧ୍ୟ ହୋଇଥିଲେ । ଅଛ ପରେ ସେ ଏକ 'ଓଲଟ ଧର୍ମପଟ' ଆରମ୍ଭ

କଣ ସମସ୍ତୀ ହୋଇଥିଲେ । ସେ ଦେଖିଲେ ଯେ ଗାଁ ଲୋକ ବେକାର ବସିଛନ୍ତି, ସେମାନଙ୍କର ଧନା ଲୋଡ଼ା । କୌଣସି ଦାସ ଜଣାଇବା ଓ ସେଥିପାଇଁ ଲଢ଼ିବାର ଏକ ଉପାୟ ହେଲ ଧର୍ମପଠ । ମାତ୍ର ଯେ ବେକାର ସେ କି ଧର୍ମପଠ ନରକ ? ଦୋଳତୀ ବୁଦ୍ଧି ଦେଲେ ଯେ ବେକାର ଲୋକ ଓଲଟ ଧର୍ମପଠ ରୂପେ ନାମ କରନ୍ତୁ । ସେମାନଙ୍କୁ ନେଇ ସେ ଗୋଟିଏ ସରକାରୀ ଗ୍ରନ୍ଥା ମରାମତ ନଦେବ ବୋଲି ସରକାରଙ୍କୁ ନୋଟିସ ଦେଇ ତାମ ଆରମ୍ଭ ନଲେ ।

ସରକାରୀ ଗ୍ରନ୍ଥାଗାଟ ବା ନୋଟାବାଡ଼ିରେ ହାତଦେବା ତ ବେଅଇନ । ତୁରନ୍ତ ପୁସ୍ତକ ନାଠିଆକୁଣ୍ଡଳ ହେଲୁ । ଲେନେ ଗିରଫ ହେଲେ । ଦେଶସାଜ ଖବର ଜାଗକରେ ଏ ଖବର ବାହାରିଲା ଓ ସବୁଠି ସରକାର ଲେନହୁଅ ହୋଇଲେ । ସରକାର ଲେନକୁ ନାମ ବି ଦେଲେ ନାହିଁ କି ଖରାପ ଗ୍ରନ୍ଥା ମରାମତ କରୁ ନାହିଁ । ଅଧର ଘେଟେ କରବାକୁ ଗଲେ ଗିରଫ କରନ୍ତୁ ? ସରକାର ଲଢ଼ି ତ ହୋଇ ଗିରଫ ଲେନକୁ ଗ୍ରହଣଦେଲେ ଓ ବାରିକମିସ୍ତ୍ରୀ ବିଭାଗ ଜଣାଥିଲେ ସେମାନଙ୍କୁ ତାମ ଯୋଗାଇବା ବ୍ୟବସ୍ଥା ହେଲ ।

ଏବେ ସିପାଲରେ ଦାରଦ୍ରୀ, ବେକାରୀ ଓ ତାକୁ ସମସ୍ୟା ସହଜ ଲଢ଼ିବାପାଇଁ ଦୋଳତୀ ଯେଠାରେ ବହୁମୁଖୀ ନାଠିକମ ଆରମ୍ଭ କରିଛନ୍ତି । ଗ୍ରାମ ସମାଜର ମୌଳିକ ପରିବର୍ତ୍ତନ ଆଣିବା ମଧ୍ୟ ତାଙ୍କର ଲକ୍ଷ୍ୟ । ଗୁଜରାଟ ଓ ଗାଁର ମାତୃକ ବରମାନଙ୍କ ସହଜ ଯୋଗାଯୋଗ ଯୋଗୁଁ ମାଟିଆ ଶୁଣାଶାଳୀ ହୋଇଛନ୍ତି । ଏହାର ମୂଲ୍ୟ ଦୋହଲାଇବା ପାଇଁ ସେ ଗାଁରେ ଲେନକର ସାମୁହିକ ଅଭିମାନ ଜାଗତ କରିବା ପାଇଁ ଉଦ୍ୟମ କରୁଛନ୍ତି । ଯଦି ଗାଁର ଉପସାଧାରଣ ଜଗତାଦିକ ଜଣରେ ଗାଁର ସମସ୍ତ ନାରଦାର ବିଷୟରେ ନିର୍ଣ୍ଣୟ କରନ୍ତି ତେବେ ଏକ ନୂଆ ଗଣନେତୃତ୍ୱର ଉତ୍ତର ହେବ ଓ ଗୁଣ୍ଡାଳ ପାହାଡ଼ରେ ଲେନକ ଉପରେ ପ୍ରଭୁତ୍ୱ କରୁଥିବା ପୁରୁଣା ମାତୃକ ବରମାନେ ଗାଦରୁତ ହେବା ଡାଙ୍ଗେ ଡାଙ୍ଗେ ମାଟିଆର ପ୍ରଭବ ମଧ୍ୟ ଲୋପ ହେବ । ଏ ଭାଗରେ ତାଙ୍କୁ କିଛିଟା ସଫଳତା ମଧ୍ୟ ମିଳନ୍ତି ।

ଏହାଛଡ଼ା ସେ ମାଟିଆ ସହଜ ସବୁକୁ ସ୍ୱା ବୁକମାନେ ନେତାମାନଙ୍କର ନାରଦାର ବିଷୟରେ ଗଠନମୂଳକ ପ୍ରମାଣ, ଦଲିଲପତ୍ର ଆଦି ସମସ୍ତ ଭଲ ପ୍ରକାଶ କରିବା ଦ୍ୱାରା ଜନମତ ଫରଠିତ କରିବା ଉଦ୍ୟମ ମଧ୍ୟ କରୁଛନ୍ତି । ଏହୁଭଳି ତଥ୍ୟ ପ୍ରକାଶ ପାଇବା ଫଳରେ ଏଠାର ପାର୍ଲିମେଣ୍ଟର ବୁକକଣ ସଦସ୍ୟ ଜନକରେ ଲଗୁତା ଦେବାକୁ ବାଧ୍ୟ ହୋଇଛନ୍ତି ।

ଦାରଦ୍ରୀ ଓ ବେକାରୀ ନିବାରଣ ପାଇଁ ସେ ଶ୍ରୀମତୀ ଦୁର୍ଗାମାୟା ବିନାଶ, ନୂଆ ଶୁଦ୍ଧ, ସିଲ୍‌ର ପ୍ରଚାର, କୃଷି ଉନ୍ନୟନ, ସମବାୟ ଶ୍ରମିତ ଗଠନ ଆଦି ତାମ ହାତକୁ ନେଇଛନ୍ତି । ସିଂଗାର ପ୍ରସାର ଓ ସମ୍ଭାର ପ୍ରଚାର ମଧ୍ୟ ଧ୍ୟାନ ଦେଇଛନ୍ତି ।

ଏବେ ଏଠାରେ ଚାଷକ୍ଷିତ ନେତ୍ରରେ ନୋଡ଼ିଏ ନୋଡ଼ିଏ ଜଣ ସହକେ କର୍ମୀ ନାମ କରୁଛନ୍ତି । ଏମାନଙ୍କ ଭିତରେ ଇତାଳ ବ୍ୟଗତ ସୁଭେପର ଅନ୍ୟାନ୍ୟ ଦେଶରୁ ଆସିଥିବା ସ୍ୱୟଂସେବକ ମଧ୍ୟ ଅଛନ୍ତି । ଶାପେଡୋ ଗାଁରେ ଥିବା ଦେନ୍ତକୁ ମୁଁ ଆସିଲି । ଗାଁଟି ସମୁଦ୍ର ମୁଲରେ, ବେଶୀ ବଡ଼ ଦୁର୍ଗେ । ଦରଗୁଜକ ଅଧିକାରୀ ଥାନ ପାନ କିନ୍ତୁ ପକ୍ତା ।

କେନ୍ଦ୍ରଟି ଗାଁର ବନ୍ଧିଣକୁ ଏକ ମୁଣ୍ଡିଆ ଛପରେ ରହିଛି । ସରର ଗୁଡ଼ ରୂପରୁ ରୁମ୍ୟତାକରର ଦନନୀଳ ଜଳରୂପିର ମନୋରମ ଦୃଶ୍ୟ ଦେଖାଯାଏ । ଅଳ୍ପ ତନ ହେଲ ଏ କେନ୍ଦ୍ରର ଦରଦରୁ ଦୁଆ ଚିତ୍ରଣ ହୋଇଛି । ସବୁ ଅଧୁନିତ ପୁରୁଷା ରହିଥିଲେ ମଧ୍ୟ ଶୁଭ୍ ସାଦାସିଧା ।

ମୁଁ ପହଞ୍ଚିବା ତନ ଏଠି ଏକ ପେମିନାର ଆରମ୍ଭ ହେବାର ଥିଲା । ଗ୍ରାନ୍ଥ, ସ୍ତ୍ରୀକରନାଶ୍ର, ଇତ୍ୟାଦି, ଅମେଳନା ଓ ନ୍ୟାମେନାରୁ ନୋଡ୍ରଏ ବାଉଣ ଜଣ ଏଥିରେ ଯୋଗ ଦେବାକୁ ଆସିଥିଲେ । ଏଥିରେ ଚର୍ଚ୍ଚାର ବିଷୟ ଥିଲା 'ଅସିନି ଚିନାଶ ଓ ଗାମାଜନ ପରବର୍ତ୍ତନ' । ଅସିନି ଚିନାଶର ନାମ ତଦେବା ଗାଲେ ଗାଲେ ଗାମାଜନ ପରବର୍ତ୍ତନକୁ ଗୁଡ଼ ନ ଦେଇ କିପରି ଅପେକ୍ଷା ନେଇ ହେବ ଏଇ ଦେଲ ସମସ୍ୟା । ଅମ ଦେଶରେ ଗ୍ରାମଦାନ ଅନ୍ତୋନନରେ ବି ଅମେ ଏଇ ସମସ୍ୟାର ସମ୍ପୂର୍ଣ୍ଣ ନ ହୋଇପାରି । ଏ ବିଷୟ ଗୋଷ୍ଠୀରେ ବିଶେଷ ସମସ୍ୟ ନେଇ ଗ୍ରାମଦାନର ଅନେକନା ମଧ୍ୟ ଚର୍ଚ୍ଚାହେଲା । ଏହାଛଡ଼ା ଦୋଲ୍-ଦୋଲ୍ ନାମର ବିଷୟ ବିଦରଣ ମଧ୍ୟ ଥିଲା । ଏ ଗୋଷ୍ଠୀ ଛଅ ଗାତ ଦନ ରୁକ୍ତାବାର ଥିଲା । ମାତ୍ର ମୁଁ ଦେବକି ଦେବ ଦନ ରହି ଚେଷ୍ଟା ଆସିବାକୁ ମୁଖ୍ୟ ବିଷୟର ଚର୍ଚ୍ଚାରେ ବିଶେଷ ଯୋଗ ପାରି ନ ଥିଲ ।

ସେଦିନ ରାତ୍ରେ ଖାଇ ଖାବୋ ପରେ ସମସ୍ତେ ବାହାରିଲେ ସମୁଦ୍ରରେ ଗାଧୋଇବା ପାଇଁ । ଉଡ଼ ନଅଟା ହେଲେ ବି ସେତେବେଳେ ଦେଖି ପରାବୁ । ମୋର ଗାଧୋଇବାର ଇଚ୍ଛା ନ ଥିଲା, ନେବଳ ସମୁଦ୍ର ଦେଖିବାକୁ ଗଲି । ଏଇଠି ଗୋଟିଏ ପରି ଶାନ୍ତ ସମୁଦ୍ର ମୁଁ ପୂର୍ବରୁ କେବେ ଦେଖି ନ ଥିଲ, ପବନ ନ ଥାଏ, ବୁଦ୍ଧେ ଉପର ତେଜ ନେବଳ ଖେଳୁଥାଏ । ସମୁଦ୍ର ମଧ୍ୟ ଦେଶ ଅରଣ୍ୟର, ଆରମ୍ଭରେ ଦେଶ ଦୁଇକୁ ଯାଇ ହେବ । ଗାଧୋଇବାର ଲେଲ ହେଲା, ମାତ୍ର ଲୁଗାପଟା ନ ଥିଲା । ପର ଦିନ ଦ୍ଵିପ୍ରହରେ ପୁଣି ସମସ୍ତେ ଆସିଲୁ ଓ ମନଇଚ୍ଛା ଗାଧୁଆ ହେଲା । ମାତ୍ର ଏ ଦିନ ସମୁଦ୍ରର ରୂପ ଏନାଦେଲନେ ବଦଳି ଯାଇଥାଏ । ଏଣେ ଦ୍ଵିପ୍ରହରର ନୂଆର ଓ ତା' ଗାଲକୁ ପବନ । ସୁଖ ସମୁଦ୍ର ଉଲ ଦେଶ ବଡ଼ ବଡ଼ ହେଲେ ଉଠୁଥାଏ ।

ଏଠାର ଏକ ମଧୁର ସ୍ଵାଦ ତେରେସ୍ ଦର୍ଶନର ବୃକ୍ଷବର୍ଣ୍ଣର ସୁଅ ନେର୍ ସହଳ ବନ୍ଧୁକାର । ତେରେସ୍ ଦର୍ଶନ ଗ୍ରାନ୍ଥର ନେନ । ଦେଶ ନୁମଣ ପାଇଁ ମୋଟରରେ ବାହାରି ଏଠି ଆସି ପହଞ୍ଚିଆଥାନ୍ତୁ । ଶାନ୍ତବାଦ । ସେମାନେ ସମୁଦ୍ରକୁ ଗାଧୋଇଗଲେ, ନେର୍ ଏକୃଷିଆ ନୁଲେ ଗୁଲ ଚୁଲି ମୋ ପାଖରେ ଆସି ବସିପଡ଼ିଲୁ ଓ ପସ ଆରମ୍ଭ ନଲ । ସେ ପଦ୍ମାଶୀ ଛପାରେ ଅନର୍ଗଳ ପସି ଯାଉଥାଏ । ମୁଁ ନେବଳ ଦୁଇ ବୃକ୍ଷଟା ଶଠ ଚୁହୁଥାଏ । ପାପା, ମାମା, ଲ ମେର୍ (ସମୁଦ୍ର), ବୁଦ୍ଧନୋଆ (କାହିଁକି ?) । ସେ ଅକ୍ରମ ପ୍ରଶ୍ନ ପଚାରି ବୁଝୁଥାଏ । ମୋର ଦେବତ ଉଲ୍, ଉଲ୍ ହିଁ ହିଁ କଣ ମୁଣ୍ଡ ଛୁଣାବୋ ଛୁଣା ଅନ୍ୟ ରୂପାସୁ ନ ଥାଏ । କିନ୍ତୁ ଏମିତ ଅମ ଉତ୍ତରେ ଦେଶ ବନ୍ଧୁକା ନିମିତ୍ତ । ପରଦିନ ସେଠୁ ବୁଲି ଆସିବା ବେଳେ ଅତି ଶୁଣି ଲାଗିଲ ।

କବିତା

ତୀର୍ଥ-ନଗରୀ ରୋମ୍

ରୋମ୍‌କୁ ପୁଣି ଡେଇଁ ଆସିବା ପରେ ଯେଠି ତେଣୁ ସମ ରତ୍ନଖଣି ଭିତରେ ଦେଖେନେ ଦେଖାଯାଉଛି ନଗରୀ ଛଡ଼ା ରୋମ୍‌ର ଦର୍ଶନସ୍ଥ ସ୍ଥାନ ସବୁ ଦେଖାହେଲା । ରୋମ୍‌ରେ ଭେଟିଥିବା ପୂର୍ଣ୍ଣ ବ୍ୟକ୍ତିତ୍ୱ ଭିତରେ ମି: ଲିଓନିଜ ନାମ ଉଲ୍ଲେଖ ହୋଇଅଛି । ଏ ଦେଉଛନ୍ତି ରାଷ୍ଟ୍ରପତିର ଶାନ୍ତି ଓ କୃଷି ସମ୍ପଦ (FAO)ରେ ଯୋଗ୍ୟର ପ୍ରତିନିଧି । ଏହାଙ୍କର ଗାନ୍ଧୀଜୀଙ୍କ ପ୍ରତି ଉଚ୍ଚ ଶ୍ରଦ୍ଧା ରହିଛି ଓ ବିନୋବାବାଜୀଙ୍କର ସ୍ତମ୍ଭାଦାନ ଅନୁମୋଦନକୁ ମଧ୍ୟ ସେ ପସନ୍ଦ କରନ୍ତି । ସେ କହୁଥିଲେ ଯେ ଖ୍ରୀଷ୍ଟଜର ଅନୁପ୍ରାପ୍ତୀମାନେ ଏକ ପମ୍ପରେ ଗୋଷ୍ଠୀ ଜବନ ଯାପନ କରୁଥିଲେ । ସେଥିରେ ତାହାର କୌଣସି ବ୍ୟକ୍ତିଗତ ସମ୍ପର୍କ ରହି ନ ଥିଲା । ପମ୍ପରେ ସବୁ ସମ୍ପର୍କ ପମ୍ପରେ ଭବରେ ଭେଦ ନରୁଥିଲେ । ବିନୋବାବାଜୀ ସେହି ଅଦର୍ଶକୁ ବାଣୀକାରୀ କରିବା ଉଦ୍ୟମ କରୁଛନ୍ତି । ଏଥିରେ ଜେର ନବରଂଗ୍ରୀର ସ୍ଥାନ ନାହିଁ, ନାରଣ ତାହା ମଣିଷର ଆତ୍ମାକୁ ବନନ୍ତୁ କରେ ।

ସେ ପୁଣି କହୁଥିଲେ ଯେ ମଣିଷତାରେ ବିଶ୍ୱାସ ହିଁ ସବୁଠାରୁ ବଡ଼ କଥା । ଅମେ ପରମାତ୍ମା ଶକ୍ତିର ରହିତ୍ୟ ଉଦ୍‌ଘାଟନ କରୁଛି ଓ ତାକୁ ନାମରେ ଲଗାଇବାର ଉପାୟ ବାହାର କରୁଛି । ମାତ୍ର ଦେବତା ଆତ୍ମାର ଶକ୍ତି ବଳରେ ହିଁ ଲିଓନିଜର ପରମାତ୍ମା ଶକ୍ତିକୁ ମଣିଷ ଆତ୍ମାରେ ରଖିପାରିବ ।

ସେ ତାଙ୍କର ଉଲ୍ଲେଖ ଉପରେ କହୁଥିଲେ—“ମୋର ବିଶ୍ୱାସ ଯେ ଅତି ସାଧାରଣ ଶୁଦ୍ର, ମନୁଷ୍ୟ ନି ବହୁତ କିଛି କରିପାରେ । ଯଦି ବହୁ ସଫଳ ଶୁଦ୍ର, ସାଧାରଣ ଦୁଷ୍ଟ ଅଜ୍ଞତ ଓ ଶୁଦ୍ର ସ୍ଥାନରେ ଶୁଦ୍ର, ଶୁଦ୍ର ସବୁ ଉଦ୍ୟମ କରନ୍ତି ତେବେ ସେ ସବୁର ମୋଟ ପରିଣାମ ଶୁଦ୍ର ଭାବେ ହୋଇଯାଏ ।”

ସତେ ରୋମ୍ ଥିଲା ଏକ ପ୍ରାଚୀନ ପ୍ରାକ-ଖ୍ରୀଷ୍ଟୀୟ ପର୍ୟାୟର ପ୍ରାଣଦେହ । ତା'ପରେ କାଳକ୍ରମେ ସୁରୋପରେ ପଢ଼ିଲା ଖ୍ରୀଷ୍ଟଧର୍ମର ପ୍ରାକଳ୍ୟ ଏବଂ ପୁଣି ରୋମ୍ ହେଲା ନୂତନ

ନୂତନ ଧର୍ମ-ସାମ୍ରାଜ୍ୟର ପ୍ରଧାନ ପୀଠ । ଏବେ ବି ରୋମ୍ ଏ ଦୀର୍ଘ ଇତିହାସର ସ୍ମୃତିଦୋଳା
ନଙ୍ଗାଳ ଧରି ଚାଲି ଚାଲିଛି ।

ପ୍ରାଚୀନ ସାମ୍ରାଜ୍ୟ ପୂର୍ବର ରୋମ୍ ନଗରର ଉତ୍ସାହରେ ପ୍ରଧାନତଃ ବର୍ଣ୍ଣିତମାନ
ପଦ୍ମର ଗୋଟାଏ ଅଂଶ ଇତିହାସ ହିଁ ରହିଛି । ସେ ପୂର୍ବରେ ତ ସମସ୍ତ ଏତେ ବଡ଼ ନ ଥିଲା,
ଅନେକ ଶ୍ରେଣି ଥିଲା । ସେ ପୂର୍ବର ସେ ସବୁ ବସ୍ତୁ ଉଦ୍ଧୃତ ଭବନ, ମନ୍ଦିର, ତୋରଣ ଆଦିକୁ
ଅଧିକାଂଶ ଉଦ୍ଧୃତ ହୋଇଛି, କେବଳ ଖମ୍ବ ଓ ଭଙ୍ଗା ନାହିଁ ତାହା ହୋଇ ରହିଛି । ଭଙ୍ଗା
ପଥର ସବୁ ଉଦ୍ଧୃତ ପଡ଼ିଛି । ସେ ସବୁକୁ କୌଣସି ପ୍ରମାଣେ ସମତା ଯାଇ ନାହିଁ । ସେ ସବୁ
ଇତିହାସର ଶ୍ରେଣି ପଥର ଓ ଉତ୍ସାହରେ ଗୁଣପଟେ ଉଦ୍ଧୃତ ପଡ଼ିଯାଇଛି ।

ଏହାଛଡ଼ାରେ ସବୁଠାରୁ ବଡ଼ ବୋଧହୁଏ ନିଲେପିସ୍ । ଏକ ବସ୍ତୁ ଉଚ୍ଚ ମାତ୍ରା
ର ଗୋଲକାର କୀର୍ତ୍ତୀକାଣ୍ଡ । ଗୁଣ ପାଖରେ ଦର୍ଶନମାନଙ୍କର ବସିବା ସ୍ଥାନ ଓ ମଝିରେ
ଅଜନ । ଏଠି ସେ ପୂର୍ବରେ ଅନାଚଳ କୀର୍ତ୍ତୀକାଣ୍ଡ ଓ ଦଣ୍ଡପ୍ରାୟ ଅପରାଧୀମାନଙ୍କୁ ଶୁଖାବୁର
ସିଂହ ମୁଠିରେ ପକେଇ ଦିଆ ହେଉଥିଲା ଓ ରୋମ୍ ର ପମାଟଙ୍କ ପମେତ ହଜାର ହଜାର
ନଗରବାସୀ ସେ ବଡ଼ସ୍ଥଳୀ ସିଂହ ଶକ୍ତ ଶକ୍ତ ଦଣ୍ଡ ଚାଲି ଚାଲି ଶାନ୍ତକାର ବଳଶ୍ଚ ଦୁର୍ଗକୁ
ଉପରେଇ ନରୁଥିଲେ । ଶ୍ରୀଷ୍ଟାନମାନେ ସେ ଆଦ୍ୟୁଗରେ ସାମ୍ରାଜ୍ୟ ଓ ଉତ୍ତମତ ଶେମତା
ଓ ଅନ୍ୟାୟ ବଦ୍ଧେରେ ବଦ୍ଧୋପାସ୍ତ ଥିଲେ । ସାଧାରଣତଃ କୀର୍ତ୍ତୀକାଣ୍ଡ ଓ ଦଣ୍ଡ ଶ୍ରେଣୀର
ଅତ୍ୟାଧୁନିକ ଲୋକେ ହିଁ ଶ୍ରୀଷ୍ଟାନ ହେଉଥିଲେ । ସେମାନଙ୍କୁ ଅତି ହୁର ଉପରେ ଦମନ
ନରାୟାଉଥିଲା ଓ ଏହୁରୁଣ ସିଂହ ମୁଠିରେ ମଧ୍ୟ ପକା ଯାଉଥିଲା । ତେଣେ ନା ତେଣେ ହଜାର
ନରନାଶକର ରକ୍ତରେ ଏ ପ୍ରାଣୀ ଅଶ୍ଳୁତ ନ ହୋଇଛି, ସେମାନଙ୍କର କି କରୁଣ
ଆଶ୍ରମାଦର ଏ ଉଦ୍ଧୃତ ମୁଖଗତ ନ ହୋଇଛି ! ଏବେ ଏହାର ଉତ୍ସାହରେ ସେହି ମୋର
ଆନନ୍ଦ ହେଲା । ବର୍ତ୍ତମାନ ସାମ୍ରାଜ୍ୟ ମାନବ ଜାତି ପ୍ରତି ଏକ ଅଭିଶପ୍ତ ଥିଲା, ସବୁ
ପୂର୍ବର ସବୁ ସାମ୍ରାଜ୍ୟ ପରି । ତାହା ଯେ ଲୋପ ହୋଇଛି, ସେଥିରେ ଦୁଃଖ କହେବାକୁ
ନାହିଁ ।

କିନ୍ତୁ ସେ ପୂର୍ବର ସେ ବର୍ତ୍ତମାନର ପ୍ରଭବ ଯେ ସମ୍ପୂର୍ଣ୍ଣ ଲୋପ ହୋଇ ନ ଥିଲା
ତହିଁର ପ୍ରମାଣ ଇତାଲୀରେ ମୁସୋଲିନୀଙ୍କର ବର୍ତ୍ତମାନ ଫାଶୀବାଦର ଅଭ୍ୟୁଦୟ । ମୁସୋଲିନୀ
ଯେଉଁ ପରେ ଉଦ୍ଧୃତଲେ ଓ ଯେଉଁ ଶିଳ୍ପଣ ତଳେ ଲୋକଙ୍କୁ ଦର୍ଶନ ଦେଉଥିଲେ, ବହୁତା
ଦେଉଥିଲେ ସେ ସବୁ ଏବେ ବି ରହିଛି, ତେବେ ସେଥିରେ ଗୋଟାଏ କ'ଣ ସରଳତା ଅତି
ରୁଲୁଛି । ମୁସୋଲିନୀଙ୍କର ସ୍ମୃତିକୁ ଯେ ଏବେ ସର୍ବ ଉତ୍ସାହରେ ଲୋକମାନେ ଲୋକନନ ଓ ଦୁଃଖ
ମନେ ନରନ୍ତି ଏହା ଏକ ଆଶ୍ଚର୍ଯ୍ୟର କଥା ।

ତେବେ ଇତାଲୀର ପ୍ରାଚୀନ ଶିଳ୍ପ ଯେ ଅତି ଉଚ୍ଚଗୋଟିର ଥିଲା ଏଥିରେ ପନେହ
ନାହିଁ । ଭଙ୍ଗା ତୋରଣ ବା ଉଦ୍ଧୃତମାନଙ୍କର ପରୁଣ ପରୁଣ ଫୁଟି ଉଠି ଖମ୍ବ ଉଦ୍ଧୃତହୋଇଛି,
ଏକାକେଲକେ ଉଦ୍ଧୃତ ଗଢ଼ଣ, ଏବେ ବି ସେ ନାଲର ଯେ ପାଲଟି ଅଶ୍ଳୁତ ରହିଛି । ଆମ

ଦେଶର ମନ୍ଦିରର ପଥର ପଥ ଛାଡ଼ି ପାଇ ନାହିଁ । ଏହା ଏ ଦେଶର କଳକାମୁର ଗୁଣ । ଅମ ଦେଶର ପ୍ରକଳ ବର୍ଣ୍ଣା, ଚୋପାନ ଓ ପ୍ରଞ୍ଚର ସୂର୍ଯ୍ୟକରଣ ପ୍ରକୃତର କୃତ ବସ୍ତ୍ର ବସ୍ତ୍ର ପାହାଡ଼କୁ ମଧ୍ୟ ଗୁଣକୃତ ମାଟିରେ ମିଶେଇ ଦେବାରେ ଅଧିକ ପଥର ଡ଼ାଏ, ଅତି ମଣିଷର କୃତ ତ ଗୁର କଥା ।

ଇତ୍ୟାଦି ମଧ୍ୟରୁ ଗୁଣ ଓ ଉତ୍ତମତା ମଧ୍ୟ ଶୀର୍ଷନୋଟିର । ମଧ୍ୟପ୍ରଦେଶ ଏଠି ମିଳେଇ ଅଂଜେଲେ ଲୁଠିନାଦେଠି ବା ଗୁଲୁଡ଼ୀ, ବରଗୋଷ୍ଠୀ, ଚୋରୁଡ଼ୋ ଅତ ମହାନ ଶିଳ୍ପୀ ଓ ଚିତ୍ରକରଣ କଳାପ୍ରହର କରୁଥିଲେ । ସେମାନଙ୍କର କୃତ ତ ସାରା ମୁରୁପର ସପ୍ତହାଲସୁ-ମାନଙ୍କରେ ରହିଛି । ଏଠି ରେମ, ଫୋରୋସ୍ ପ୍ରଭୃତିରେ ବିଶେଷ ରହିଛି । ଭୁବନେଶ୍ୱର ଯେପରି ଅପରାମ ମନ୍ଦିରର ନଗର ଥିଲା ସେହିପରି ରେମ ଚୀରଣ ନଗର । ନାଥଲନମାନଙ୍କର ସର୍ବ ପ୍ରଧାନ ଧର୍ମରୁ ପୋସ୍ ଏଠି ରହିଛି । ମଧ୍ୟପ୍ରଦେଶ ଗ୍ରୋଟୋସ୍କାଫିମାନେ ପୋସ୍‌ଙ୍କର ଅଧିପତ୍ୟକୁ ଅସ୍ମାନା କରି ଅନିଷ୍ଟା ଅନିଷ୍ଟା ଧର୍ମ ସପ୍ତହାସୁ ଗଢ଼ିବା ପୁସ୍ତୁ ପୋସ୍ ତ ପାର ଗ୍ରାହ୍ୟ କରଣର ଧର୍ମରୁ ଥିଲେ । ସେତେବେଳେ ବିଭିନ୍ନ ଦେଶରୁ ଗର୍ଭସାମୀମାନେ ରେମକୁ ଆରୁପଣେ ପୋସ୍‌ଙ୍କ ଦର୍ଶନ ପାଇଁ । ଏବେ ମଧ୍ୟ କ୍ୟାଥଲିକମାନେ ଅପସ୍ତ । ସେତେବେଳେ ପ୍ରତ୍ୟେକ ଦେଶ ଓ ସପ୍ତହାସୁର ଘେନେ ଏଠି ଉନ ଉନର ଗୀର୍ଣ୍ଣ ଗଢ଼ି ଥିଲେ । ଭୁବନେଶ୍ୱରର ମନ୍ଦିର ସବୁ ପଥ ଏଠା ଗୀର୍ଣ୍ଣା ମଧ୍ୟ ଥାନରୁ ବଡ଼ ହରେକ ରମର ଅଛି । ଏ ସବୁ ଭିତରେ ବୃହତ୍‌ମ ଓ ସବୁଠାରୁ ବୃହତ୍‌ତ ହେଲେ ସେଠି ପିଟରସ୍ ଗୀର୍ଣ୍ଣା ଓ ସବୁଠାରୁ ପୁରର ପୋସ୍‌ଙ୍କ ଗୁଣଧାନ ଗୁଣକାର ଭିତରେ ସର୍ବ ସାମୁଦ୍ରନେ ଗୁପେନ୍ । ଏ ଶେଷୋକ୍ତିକୁ ମୁଁ ଦେଖିପାରିଲ ନାହିଁ । ଶକ୍ତିବାର ପନ ତାହା ମାତ୍ର ସନାତନ ଗୋଲ ରହେ ବୋଲି ମତେ ଜଣା ନ ଥିଲା ଓ ଭୁପରତନ ପହୁଛି ଦେଖେ ତାହା ବନ ହେଲ ପାରିଲଣି । ଏଇଟା ଗୋଟାଏ ବଡ଼ ଅଶା ଅପୁଣ୍ଡି ରହିଗଲା ।

ସେଠି ପିଟର୍ ଗୀର୍ଣ୍ଣାରେ ପ୍ରାୟ ସବୁ ପୋସ୍‌ମାନଙ୍କର ପଥର ମୁଖି ରହିଛି, ଏ ସବୁ ବଡ଼ ବଡ଼ ଗୁଣଧାନଙ୍କ ଦ୍ୱାରା ଗଢ଼ା ଓ ଶିଳ୍ପ ହସାବରେ ଗୁଡ଼ ଗୁଣକୋଟିର । ତେବେ ଏ ସବୁଥିରେ ଅଧାସି ତ ପହୁଡ଼ା ଅପେକ୍ଷା ଉତ୍ତମ ଓ ପ୍ରତ୍ୟାକ୍ତ ଗଣେମା ହିଁ ବେଶୀ ପ୍ରକାଶ ପାଇଛି । ଏଠାର ସବୁଠାରୁ ବୃହତ୍‌ତ ଓ ଗୁଣପୁଣ୍ଡି ମୁଖି ହେଲ ମିଳେଇ ଅଷ୍ଟେଲେଙ୍କ ଗଢ଼ା 'ପିଏଡା' - କର୍ମରୁ ଅବଗଣ୍ଡି ଗୀର୍ଣ୍ଣାଙ୍କର ମୁତ ଦେହକୁ ବୋଲରେ ଧରଣବା ମେସ୍ ମାତାଙ୍କର ମୁଖି । ଗାଜୀଜ ୧୯୩୯ରେ ଗୋଲକେରୁଲ ବିଠିକରୁ ସେଇବା ବେପଲ ରେମ୍‌ରେ କିଛି ସମସ୍ତ ରହିଥିଲେ । ସେତେବେଳେ ସେ ଏ ଗୀର୍ଣ୍ଣା ଦେଖିବାକୁ ଅପି ବଡ଼ ସମସ୍ତ ଛୁଡ଼ାହେଲ ଏ ମୁଖିର ଧନ କଣିବା ସାଙ୍ଗେ ସାଙ୍ଗେ ନାହିଁଥିଲେ । ସେ ଦନ ବି ଦେଖିଲ ବଡ଼ ଦର୍ଶନ ଗାଗ୍ନ ନୟନରେ ଏହାକୁ ଗୁଡ଼ି ରହିଛି । ମୋର ମଧ୍ୟ ଦୃଢ଼ସ୍ତ ଗୁଣପୁ ତ ହୋଇ ଉଠିଲ ।

ଏହାର ସମ୍ମୁଖରେ ଭବର ଗୁଣରେ ମଧ୍ୟ ଚଣ୍ଡିତ୍ୱ ଚମତ୍କାରୀମାନଙ୍କ ଦ୍ୱାରା ଅଧିକ ଯାଣୁଥିବାର ତଥା ଗ୍ରୀଷ୍ମାନ ପ୍ରହମାନଙ୍କର ଶବ୍ଦନଗାଥାର ଚିତ୍ତ ରହୁଛି । ଅନ୍ୟ ବଡ଼ ବଡ଼ ଗୀର୍ଣ୍ଣ ପକ୍ଷ ଏଠି ମଧ୍ୟ ପ୍ରଧାନ ପ୍ରାର୍ଥନାଂଶର ଛଡ଼ା ଭୃତ୍ୟ ପାଦରେ ଶ୍ରେଷ୍ଠ ଶ୍ରେଷ୍ଠ ପ୍ରାର୍ଥନାପୁନ ରହୁଛି । ଏହାଛଡ଼ା ରହୁଛି ବହୁଳ ଶ୍ରେଷ୍ଠ ଶ୍ରେଷ୍ଠ କୋଠରୀ, ଯେଉଁଠି ଉତ୍ତମାନେ ପାତ୍ରୀଙ୍କ ଜନକରେ ଜନର ପାପ ସ୍ୱୀକାର ନକ୍ଷ ତାପମୁକ୍ତ ହୋଇପାରେ । ବିଭିନ୍ନ ଭାଷାଭାଷୀଙ୍କ ପାଇଁ ଏଭଳି ସବୁ ଅଭାଗ ଅଭାଗ କୋଠରୀ ଅଛି ଓ ଜର୍ମିଷ୍ଟ ପମ୍ପରେ ଯେହୁ ଭାଷା ଜାଣିଥିବ । ପାତ୍ରୀ ଯେଠି ଉପସ୍ଥିତ ରହୁ ସ୍ୱୀକାରକ୍ଷେତ୍ର ଶୁଣନ୍ତୁ ଓ ଅଶୀର୍ବାଦ ଦିଅନ୍ତୁ ।

ସେମ୍ବର ନେତ୍ରପୁନରେ ଏକ ଭବିଷ୍ୟତ ଜନସ୍ୱ ଭବନ ରହୁଛି । ନେତ୍ରି ପୁରରେ ଜିବକା ପରେ ନେତ୍ରି ରାଜ୍ୟ ଏହାକୁ ପଢ଼ାଇଥିବେ ମୋର ମନେ ନାହିଁ କିନ୍ତୁ ରଜନୀୟ ବନ୍ଧୁ ଓ ଅହଂକାରର ପ୍ରତୀକ ଏତେ ବଡ଼ ଜନମା ଜର୍ଣ୍ଣଣ ବୁଝିଥାରେ ଜମ ଥିବ ।

ସେମ୍ବରୁ ମୋର ଦୂରତ ପାଇଁ ହୋଇଥିବ ଯାଇ ଯେତୁ ପୁରୋହୀଭାଷା ପିତାଭ ନଥା । ଉଦ୍ଧାରକାରୀ ଦାସିକୁ ଚନ୍ଦ୍ର କାର୍ଯ୍ୟେ ତଥା ପାନ୍ଦ୍ର ଶୀତ୍ରୀ ସମ୍ପାଦକ ସବୁଜ ବୁଲନଣ ଭୃତ୍ୟ ଭୃତ୍ୟୀ ଅଭ୍ୟୁତ୍ଥାଂତ୍ରା ଓ ସେଗୁଣ ଦେବା ଦେବା ପାଇଁ ଆସିଥିଲେ । ଯେତେବେଳେ ଉଦ୍ଧାରକାରୀ ଗୁଡ଼ିକାକୁ ଦେଖି ତେଣୁ ଦରୁଆଏ । ଛୁଡ଼ା ହୋଇ ଗପ ନରୁଥାଉ । ଶେଷରୁ ଯେତେବେଳେ ଜାହାନରେ ଭେଦିବା ପାଇଁ ତାହାର ଆସିଲ ଯେତେବେଳେ ଦେବା ଦେବାକୁ ଯାଇ ମନେ ହେଲା ଯେପରି କେତେ ଜାଲର ଆପଣା କେତେକ୍ତୁ ଗୁଡ଼ିକାଭୁତ । ଏଠି ପୁର ପାଞ୍ଚ ଦେଇ ରହଣୀ ଭବରେ ନାନା ଉପକରଣରେ ଚନ୍ଦ୍ର କାର୍ଯ୍ୟେ ଓ ତାଙ୍କର ସହକର୍ମୀମାନଙ୍କ ସହଚ ଏତେ ଜନକତା ଓ ଦୃଢ଼ତାର ସମ୍ପର୍କ ଅଭାଷକରେ ଭେଦି ଭୃତ୍ୟିଭ ।

★ ★

ଚେତ୍ରିଣ

ମେଘଥା ଚୋମ୍ବର୍ତ୍ତୀ

ସ୍ତୋତ୍ରେନ୍ଦ୍ରିୟ ଉତ୍ତାନାହାଳରେ ସେମ୍ଭୁ ପର୍ଯ୍ୟବେଶ ମିଳିବୁର ବାଟ । ଏଠି ମୋର ରହଣୀ ସ୍ଥଳ ମାତାମ୍ ମେଘଥା ଚୋମ୍ବର୍ତ୍ତୀଙ୍କ ଘରେ । ଉଦ୍ରମହୁଳାଙ୍କ ବସୁନ୍ଦ ପୂର୍ବର ଉପରେ ହେବ । ଚନ୍ଦ୍ରନରୁ ସପ୍ତଦାସୁର ଓ ଶାନ୍ତବାଦ, ଘରଟା ପହୁରର ଗୋଟାଏ ମୁଣ୍ଡରେ । ବେଶ ବଡ଼ ହଜାବାଡ଼ି ସବା ଭବୁଟ ପୁରୁଣାକାଳଥା ଚୋପା, ଏନକାଳରେ ଖୁବ୍ ଅବସ୍ଥାପନ୍ନ ହେବେ । ଏବେ ଅବସ୍ଥା ଆଉ ଯେତେ ଭଲ ନାହିଁ । ଘରର ଅନେକ ଅଂଶ ଉଡ଼ା ଲାଗେଇ ଦେଇଛନ୍ତି । ସରକାରୀ ଜାଗନପତର ରାଂରେଣୀ ଅଧିକାର କରି ମଧ୍ୟ କିଛି ରେକର୍ଡାର ନରବାକୁ ପଡ଼ିଥାଏ ।

ସେତନ ପଞ୍ଚ୍ୟାରେ ବସି ବସି ତାଙ୍କ ଯତ୍ନ ଖୁବ୍ ଗପ ହେଲା । ସେତେବେଳେ ଜାଣିଲ ଏ ବୃଦ୍ଧାଙ୍କର ଜୀବନଦୃଷ୍ଟି କି ଅପୂର୍ବ । ଅବହେଳିତ ଓ ଲଂଘିତ ମାନବପାଇଁ ତାଙ୍କର ଚରୁଣା ଏବଂ ଏ ଚରୁଣାର ପ୍ରକାଶ କି ଅଭିନବ ।

“ଯେଉଁମାନେ ଅସୁନ୍ଦର, ଯେଉଁମାନଙ୍କର ଅନ୍ୟମାନଙ୍କ ସହ ମିଳାମିଶା କରିବାରେ ଆଚରଣ କୁଣ୍ଠନତାର ଅଭବ ରହିଥାଏ ଓ ଫଳରେ ଯେଉଁମାନଙ୍କର ପଙ୍ଗ ଅନ୍ୟମାନଙ୍କ ପ୍ରତି ଅପ୍ରୀତିନର ହେଇଥାଏ ସେମାନଙ୍କ ପାଇଁ ମୁଁ ବସୁବର ପଞ୍ଚାନ୍ତରୁ ଉଦ୍ଧାର କରି ଆସିଛି । ସୌନ୍ଦର୍ଯ୍ୟର ଅଭବ ବା ଅନ୍ୟକୁ ଅପ୍ରୀତିନର ବୋଧ ହେଉଥିବା ଗୁଣଗୁଣ ଯୁକ୍ତି ପାଇଁ ମଧ୍ୟ ପାଧାରଣତଃ କୌଣସି ବ୍ୟକ୍ତି ଜଳେ ଦାସ୍ୟା ନ ଥାଏ । ପ୍ରକୃତ ଯାହାକୁ ବୃଦ୍ଧିଗ୍ରନ୍ଥ ଇଣ୍ଡା ଦେଇଥାଏ ସେ ସେତେ ବ୍ୟବହାର କୁଣ୍ଠନ ହୋଇ ପାରେ ନାହିଁ । ପିଲାଦିନେ ସେମାନର ବେଷ୍ଟିକ ଓ ପାରିବାସିକ ପରିସ୍ଥିତି ଯୋଗୁଁ ମଧ୍ୟ ମଣିଷର ବ୍ୟକ୍ତିତ୍ୱର ପ୍ରକୃତରେ ଦୋଷ ଦେଖାଯାଏ ।” ଜଳ ଜୀବନର ଅଭିଜ୍ଞତା ବର୍ଣ୍ଣନା କରି ସେ କହିଲେ ।

“ମୁଁ ତ ବସୁରେ ଯେ ଯାହାକୁ ପ୍ରକୃତ ବସୁତ କରିଛି, ବୁଦ୍ଧି, ସୌନ୍ଦର୍ଯ୍ୟ ଓ ମନୋହାରତା ଦେଇ ନାହିଁ ତା’ର ସ୍ୱେଦ ବେଶୀ ଲୋଡ଼ା । ସେପରି ଲୋକକୁ ସ୍ୱେଦ ଦେଇ ତା’ର ଜୀବନକୁ ସରସ କରିବା ଅମର କର୍ତ୍ତବ୍ୟ ବୋଲି ମୁଁ କହିଲେ ।”

ସେ ଅତୁଳ କହୁ ଚାଲିଲେ “ମୁଁ ସାନ ସୁବାଦେଲେ ସୁନ୍ଦରୀ ନ ଥିଲି । ମୋର ବୁଦ୍ଧି କି ବେଶୀ ନ ଥିଲା । ତେବେ ପ୍ରସ୍ତାବ ରାଜ୍ୟ ଥିଲା, ବେଶୀ ପୁଣି ଥିଲା । ମତେ ଗାନ୍ଧୀମାନେ ପ୍ରାୟ ପାଠିଆଁ ଯାଏଁ ତାକୁ ଥିଲେ । ପାଠିଆଁମାନଙ୍କରେ ତ ନୀତି ଫୁଟି ଓ ନୀତିରେ ଗୋଟାଏ ପାଳି ଅପେକ୍ଷା ଯେତେବେଳେ ଯିବାମାନେ ଶୁଣି ନିଜର ନୀତିର ସାଥୀ ବାଜିଲୁ । ଏହି ଯମସ୍ତରେ ମୁଁ ସବା ଶେଷ ଯାଏ ଅପେକ୍ଷା କରୁ ରହେ ଓ ଶେଷକୁ ଯେଉଁ ସୁବନ୍ଧ ନିଶ୍ଚୟ ବଳେ, ଯାହାକୁ ଅନ୍ୟ ନେତ୍ର ବାଜି ନ ଥାନ୍ତି, ତାକୁ ଶୁଣି ବାଜେ । ମୁଁ ଯେବେଠି ଶୁଣିବା ଆରମ୍ଭ କରି ସେ ମତେ ତ ପ୍ରକୃତ ଅନେକ କିଛି ଦେଇଛି । ସାହାକୁ ନ ଦେଇଛି ତାକୁ ଆନନ୍ଦ ଦେବା ମୋର କର୍ତ୍ତବ୍ୟ ।”

ଏହାକୁ ସେ ଶୁଣି ଉପରେ କିପରି ଅଭିପ୍ରାୟରେ କରୁଥାନ୍ତୁ ତାହା ବର୍ଣ୍ଣନା କରି ସେ କହୁଲେ, “ମୋର ପୁଅ ଅଠରୁ ନୋଡ଼ିଏ ବର୍ଷର ହେଉଥିବା ବେଳେ ଅମ ସ୍ତରେ ବହୁତ ପାଠିଆଁ ହେଉଥାଏ । ମୁଁ ମୋ ପୁଅକୁ ବସବସ କହେ, ‘ବେଶୀ ପୁଅ, ପାଠିଆଁ ପ୍ରତିପତ୍ତର ଗୋଟିଏ ଅନୁଭବ ଯିଅକୁ ତାକୁ ଓ ତାକୁ ତୋ ସାଙ୍ଗରେ ନାଚିବା ପାଇଁ ଦୁଇ ଚଳିପତ୍ତର ଅନୁଭବ କରନ୍ତୁ । ଏଥିରେ ତୋର ତ କିଛି ମାତ୍ର ନାହିଁ, ମାତ୍ର ତାକୁ ନେତେ ଭଲ ଭାବିବ । ସୁଖର କଥା ଯେ ତା’ର ମଧ୍ୟ ଏ ଦୁଇ ଅର୍ଥରେ ଓ ସେ ଏ ଅର୍ଥରେ ରହିବ । ମୋର ଜଣେ ବନ୍ଧୁଙ୍କର ପୁଅ ମଧ୍ୟମରେ । ସେ କରୁଣା ଶୈଳରେ ଅନୁଭବିତା ହୋଇ ସାରିଥିଲେ । ମୋ ପୁଅ ତାଙ୍କ ପାଖକୁ ଯାଏ । ତାଙ୍କ ସହୁତ ଶୁଣି ଗପ କରେ । ଅଧିକ ଶାସନ କରେ । ତାଙ୍କର ପୁଅ ତ ଶୁଣି କିପରି ଓ ଶାନ୍ତନାମା ବ୍ୟକ୍ତି ଥିଲେ । ମାତ୍ର ମୋର ପୁଅର ପାଠିଆଁ ଦ୍ଵାରା ସେ ଅନୁଭବ କରନ୍ତୁ ଯେ ତାଙ୍କର ଶୁଣି ବ କିଛି ମୁନ୍ଦ୍ୟ ଅଛି ।

“ମୁଁ ଏଭଳି ଅଗ୍ରୀହଣର ଲୋକ ନିଶ୍ଚୟ ଦୁଇ ଚଳିପତ୍ତର ଅନ୍ୟ ଅଠ ଦଶ ଜଣଙ୍କ ସହୁତ ପାଠିଆଁ ତାନେ । ଅନ୍ୟମାନଙ୍କୁ ମୁଁ ଆମକୁ କହି ଦେଇ ଥାଏ ଯେ ଆଜି ପାଠିଆଁ ଏଭଳି ଜଣେ ଦୁଇଜଣ ନିରାସ ବା ଗୋଆଁର ଲୋକ ଆସିବେ ମାତ୍ର ସମସ୍ତେ ଯେପରି ସେମାନଙ୍କ ସହ ମିଳାମିଶା କରନ୍ତୁ, ସେମାନଙ୍କୁ ଏତେଇ ନ ଥା’ନ୍ତୁ ।

“କୌଣସି ଲୋକ ସହ ମତେ ଭଲ ନ ଲାଗେ ତେବେ ମୁଁ ଦଶ ମିଳିତ ଟେକିଲ ପାଖରେ ଶାନ୍ତ ଓ ଶରଦ ହୋଇ ବସିଥାଏ ଓ ସେ ମତେ କାହିଁକି ଭଲ ନ ଲାଗୁଛି ତାହା ଅନୁଭବିତା ଦ୍ଵାରା ବୁଝିବା ପାଇଁ ଚେଷ୍ଟା କରେ । ଏ ଭଲ ନ ଭାବିବାଟା ମୋ ମତରୁ ଯୋଗୁ ଦେବା ପାଇଁ ଚେଷ୍ଟା କରେ ।”

ଜଣେ ଭାରତୀୟ ସୁବନ୍ଧଙ୍କ ସମ୍ମୁଖରେ ସେ ଶୁଣି ଅନୁଭବ ଶୁଣିଲେ । ଦୁଇଜଣରେ ସୁବା ତାଙ୍କର ଜଣେ ମହାନା ବନ୍ଧୁଙ୍କ ପାଖରେ ଜଣେ ଭାରତୀୟ ସୁବନ୍ଧ ଆସି ରହୁଥିଲେ । ସେ ନୀତିରେ ବ୍ରାହ୍ମଣ ମାତ୍ର ଗାନ୍ଧୀଜୀଙ୍କର ପ୍ରେରଣାରେ କୁଣ୍ଡି କୁଣ୍ଡି ନିମାନ୍ତରାକୁ ତାଙ୍କୁ ତାଙ୍କ ପରିବାର ଲୋକେ ବାହାର ନିଶ୍ଚୟ । ସେ ଭାରତରେ କୌଣସି ଅଗ୍ରମରେ ଦଶବର୍ଷ ଖଣ୍ଡେ ରହିବା ପରେ ଆସି ସୁବନ୍ଧରେ ପହଞ୍ଚିଥିଲେ । ନାଦୀନ ନୋମବର୍ତ୍ତ ବର୍ଣ୍ଣନା

କଲେ ଯେ ତାଙ୍କ ପର ଲୋକେ ଏଇକି ରଖଣୀକ ଯେ ଯେ ପରକୁ ଚିଠି ଦେଲେ ପରର ଲୋକେ ଯେ ଚିଠି ହାତରେ ହୁଏ ନ ଥିଲେ । ଚମୁଟାରେ ଧରି ଉପରେ ପକେଇ ଦେଖିଥିଲେ ।

ପାହା ଦେଇ ଯେ ଜୁଗୁକ୍ତରେ ଚୌପଟି ପାଠାଗାରରେ ତାମ ଜଣ ଲୋକଗାର ନରକା ପାଠେ ପାଠେ ପଢ଼ାଶୁଣା ନ କେବାକୁ ଚାହୁଁଥିଲେ । ମାତ୍ର ତାଙ୍କର ଜ୍ଞାନ ଜନ୍ମ ଥିଲା, ବୁଦ୍ଧି ବି । ଏହା ହାତକୁ ତାଙ୍କଠାରେ ଉପପତ୍ତା ବା ମନୋହାତତା ମଧ୍ୟ ନ ଥିଲା । ଅଧିକ ଯେ ଉପମହଳା କୁଆଡ଼େ ବାହାରକୁ ବୁଲି ଯିବା ବେଳେ ମାଦାମ୍ ବୋମ୍ବକର୍ତ୍ତୃକ୍ତ ହେଲେ ଯେ ଯେ ପୁରକଳ୍ପ ଏକା ଗୁଡ଼ିକ ଯିବାକୁ ପୁହାନ୍ତି ନାହିଁ । ତେଣୁ ମାଦାମ୍ ତାଙ୍କୁ ନିଜ ପାଖକୁ ଚଳେଇ ନେଲେ । ଭାରତ ସମ୍ପତ ଏଇ ତାଙ୍କର ପ୍ରଥମ ପ୍ରକାଶ ପଶିଲେ ।

ଏ ନାହାଣୀ ଶୁଣିବା ବେଳେ ମୁଁ ବସୁରୁଆଏ ଯେ ଜଣେ ବୃହତ୍ୟାଣୀ ପୁର ଦେଶର ଅନ୍ୟତ ପୁରକ ପାଇଁ ମଧ୍ୟ ପୁସ୍ତକ ଦେଖିବି ନିର୍ଦ୍ଦିଷ୍ଟ ପ୍ରକାଶିତ ରହିଛି, ଏକେ ପୁର ଦେଶରେ । ମାତ୍ର ଆମ ଦେଶର ଅସ୍ପୃଶ୍ୟତା ଜଳଜର ତ ମର୍ମନ୍ତୁତ ଚିତ୍ର ଏହାଙ୍କ ଆଗରେ ଉଦ୍‌ଘାଟିତ ନ ହେଲା !

ଭାରତ ସମ୍ପତ ଏହାଙ୍କର ପର୍ଯ୍ୟନ୍ତ ଶୁଭ ପ୍ରକାଶ । ଆଶାଦେବା ଆର୍ତ୍ତନାୟକମୁକ୍ତ ପମେତ ବହୁ ପ୍ରବୋଦସ୍ତ ପଢ଼ା ଉପକ୍ରମ ଆସି ଏହାଙ୍କର ଅନ୍ତତ୍ୟ ଗ୍ରହଣ କଲେଣୁ । ଆଶାଦେବା ଅଧିକ ଏଠି ପାତ୍ରତନ କାଳ ରହିଥିଲେ ଓ ମାଦାମ୍ ବୋମ୍ବକର୍ତ୍ତା, ଯେ ଓ ଅନ୍ୟ କେତେକ ବ୍ୟୁତ୍ପତ୍ତି ଏକ ଅହୁଂସାବାଦୀ ପ୍ରଥମ ପଢ଼ିଥିଲେ ।

ଏଠି କଳତା ପ୍ରମୟତନ ମୁଁ ଏଠାର ଦର୍ଶନସ୍ତ ସ୍ଥାନ ପରୁ ଯେତେଣା ପାରେ ଦେଖିଲେ । ସ୍ତୋରେନ୍ଦ୍ର ମଧ୍ୟପୁରର ଇତ୍ୟାଦି ଶିଳ୍ପକଳାର ଏକ ପ୍ରଧାନ ପୀଠ । ବହୁ ଖ୍ୟାତନାମା ଶିଳ୍ପୀ ଏଠି ଜନ୍ମ ଗ୍ରହଣ କଲେଣୁ । ସହରଟି ଗୋଟିଏ ମାତ୍ର ଏଥିରେ ବହୁ ପୁରକ ମୁଦ୍ରଣ ଶାଳୀ, ରବନ ଓ ସମ୍ପ୍ରଦାନସ୍ତ ରହିଛି । ମିନେଲ୍ ଆନ୍ତୋଲୋକର ଜର୍ମିତ କେତେଗୁଡ଼ିଏ ହଂସାତ ମୁଲି ମଧ୍ୟ ଏଇଠି ଅଛି । ଦୁର୍ଲ୍ଲଭ ବଶତଃ ଏଠାରେ ପ୍ରଧାନ ସମ୍ପ୍ରଦାନସ୍ତ ଗୁଡ଼ିକ ଦେଖିବାର ପୁରୋଗ ମିଳିଲା ନାହିଁ । ପ୍ରଧାନ ଶାଳୀ ଗୁଡ଼ିକ ବୁଲି ଦେଖିଥିଲି ।

ଚଉତିଶା

ନବସାମ୍ୟବାଦୀ ଦେଶରେ

ଏଠୁ ମୋର ବେଲଗେଡ଼ୁ—ଦୁଗୋସ୍ତୋଭୟର ଗୁଳିଧାମା—ପିବାର ଚଣା ।
ଦୁଗୋସ୍ତୋଭକଥା ପିବାର ବରୁର ମୁରୋସ ଯାଣି ଆରମ୍ଭରେ ମୋର ମନରେ ନ ଥିଲା ।
ଚେକୋସ୍ତୋଭକଥା ଚୁଷ୍ଟ ପ୍ରଭୃତି ପିବ ବୋଲି ବରୁଣସିଲ । ମାତ୍ର ଚୁଷ୍ଟ ପିବାର ବଶେଷ
ସୁବିଧା ହେଇ ପାରିଲ ନାହିଁ । ଲଣ୍ଡନରେ ପହଞ୍ଚି ବୁଦ୍ଧିଶିଳ ଯେ ଚୁଷ୍ଟ ପରକାରର ଛାପା
ମିଳିବାରୁ ଅନ୍ତତଃ ଅଠପଦ ଲାଗିବ । ସେତେପଦ ଗୋଟିଏ ନାମାରେ ଅପେକ୍ଷା କର
କହିଲେ ତ ହେବ ? ଏହାଛଡ଼ା ଯେଠି ହୋଟେଲରେ ରହୁଥିଲେ ଦୈନିକ ଖର୍ଚ୍ଚ ଅନୁମ ଅଠ
ପାଉଣ୍ଡ ବା ଏହେ ଚୌରାଳଶ ଟଙ୍କା ପଡ଼ିବ । ଚୁଷ୍ଟରେ ତୁଲ ରୁଣ୍ଡ ଉପରେ ନିଶ ବା
ଲେଖି ହେବ ? ଆଉ ତା'ଠୁ ବେଶୀ ଦନ ରହୁବାରୁ ହେଲେ ଅଧିକେ ଧନ ନାହିଁ ?
ତେଣୁ ଚୁଷ୍ଟ ପିବାର ରଜ୍ଜା ଓ ସେ ପାଖର ବାଟକୁ ଗୁଡ଼ି ଦକ୍ଷିଣ ବାଟରେ ଡେଇବାର ଛିର
କଲ । ଲଣ୍ଡନରେ ଦେଶରାଜକଠାରୁ ଦୁଗୋସ୍ତୋଭୟର ଶାନ୍ତ ପରିଚର ଅଧ୍ୟକ୍ଷର
ନାମଧ୍ୟାନ ମିଳିଥିଲା । ସେଠୁ ସେ ଜାକ୍ସ ଡ଼ି ମଧ୍ୟ ଚଳି ଦେଇଥିଲେ । ସେଠି ଉଚ୍ଚବନର
ରହଣୀ ପାଇଁ ଏକ ହୋଟେଲରେ ବ୍ୟବସ୍ଥା କରାଇଥିଲ । ବେଲଗେଡ଼ୁରୁ ଏପେକ୍ଷ ହେଇ
କରୀ ଡେଇବାର ଛିର ଥିଲା ।

କ୍ଲୋରେନ୍‌ସରୁ ଜୁଲିଲ ନୋଡ଼ିଏ ତାରଣ ଉପହରେ ସେମ ହେଇ ବେଲଗେଡ଼ୁରେ
ଛୁରାବର୍ତ୍ତକ ପହଞ୍ଚିବାର ଥିଲା । ବ୍ରିଟାନର ଡ଼ିରେ ପହଞ୍ଚି ଅପେକ୍ଷା କର ରହି ରହି ଶେଷକୁ
ଦଠାକୁ ମାଉନ୍‌ରେ ଘୋଷଣା ଶୁଣାଗଲା ଯେ କୁହୁଡ଼ିଆ ପାମ ଘୋଷ୍ଟି ବେମୁରୁ ଆସୁଥିବା
ବ୍ରିଟାନ ଏଠାକୁ ନ ଆସି ପିପାଠାରେ ଛୁଡ଼ିବ । ଯେଉଁ ଅଶେର ହେଇଥିବା ମିନାରୁ
ବିଶ୍ୱାସ ପିପା । ଏଇ ବ୍ରିଟାନ ବେମୁରୁ ଆସକୁ ନେଇପିବାର ଚଣା । ଘୋଷଣା ହେଲ ଯେ
ପାପୀମାନଙ୍କୁ ବରୁରେ ପିପା ନେଇ ନିଆଯିବ । ପରୁଣ ମାଉର ବାଟ । ମୋ ମୁଣ୍ଡରେ ବସ୍ତ୍ର
କାମୁଡ଼ିଲା; ଏହକୁ ଓଲଟ ଡେଇ ରୁତରେ ତ ମୋର ବେଲଗେଡ଼ୁଗାମୀ ବ୍ରିଟାନ ପାଇ
ଅଧାବାଟରେ ହେଇ ଘାରିଥିବ !

ଦମନଦାଶୀର କର୍ମରୂପକୁ ମୁଁ ଏ ପ୍ରମତ୍ୟା ନଥା ଜଣାଇଲି । ଏକ ଅଧିକ୍ରମ ଦମନ ପରିବହନ ସଂଗଠନର କର୍ମରୂପଗତାର ଏକ ନମୁନାର ଅଭିଜ୍ଞତା ହାସଲ କଲି । କର୍ମରୂପ ଜଣନ ପାଞ୍ଚେ ପାଞ୍ଚେ କହୁଥିବେ ସେ ମୁଁ ସେମୁକୁ ବେନରେ ? ଗାମୀ ପରବର୍ତ୍ତୀ ଦମନରେ ଆପଣଙ୍କର ସ୍ଥାନ ସହଜଣ କର ଦେଖନ୍ତୁ । ମାତ୍ର ପ୍ରମତ୍ୟ ପାଞ୍ଚେ ଗୋଟିଏ ଦେଖାଗଲି ଯେ ଯେତେ ସେମୁକୁ ବେନରେ କୁଁ ଆଉ ଦମନ ନାହିଁ । ନରଣ ପଥା ବସି ରହୁବାକୁ ହେବ । ତେବେ ପୁଣି ଗୋଟିଏ ଗୋଟିଏ ଜଳକୁ ମିଳିଲି ଯେମିଳିଲି ଗୋଟିଏ ଦମନ ସମ୍ପାଦନେ ବେନରେ କୁଁ ଯାଏ । ମାତ୍ର ତାକୁ ଧରିବାଇଲି ଦମନ ହୋଇଲେ ସେମୁ ମିଳିଲି ନାହିଁ । କର୍ମରୂପ ଜଣନ ପାଞ୍ଚେ ପାଞ୍ଚେ ଜଣିବୁ ବନେ ଯେ ମତେ ଜେନରେ ମିଳିଲି ପଠେଇ ଦେବେ । ଦଂସୁଟର ଦ୍ଵାରା କହୁଥିବ ସ୍ଥାନ ସଂରକ୍ଷଣ ବ୍ୟବସ୍ଥା ମାର୍ଗରେ କେତେ ମୁହୂର୍ତ୍ତା ତେବେ ବେନରେ ଗାମୀ ଦମନରେ ମୋ ପାଇଁ ସ୍ଥାନ ସଂରକ୍ଷଣ କର ନେଲେ, ମତେ ଏକ ଜିନିଷ ଦେଲେ ଓ ନରେ ଦମନ ପରିବହନାତ ସବୁ କ୍ୟାନ୍ସାରେ ପହଞ୍ଚିଲୁ ଠୋଇ ଦେଲେ । ଏସବୁ ବ୍ୟବସ୍ଥାକୁ ଯେତେ ପ୍ରମତ୍ୟ ନିଶିଲି ତା ମୁଁ ନମ୍ ପ୍ରମତ୍ୟେ ଏ ନାମ ହୋଇଗଲି ।

ପହର ଅଧିକାର ଆଉ ନରେ କର୍ମରୂପ ସେ ମତେ ନେଇ ଏକ ପ୍ରଥମ ଶ୍ରେଣୀର ଜିନିଷ ନାଟି ମିଳିଲି ଗାମୀ ଏକ୍ସପ୍ରେସ୍ ଗାଡ଼ିରେ ବସାଇ ଦେଲେ ଓ ବାଲିବା ଖର୍ଚ୍ଚ ତଥା କ୍ୟାନ୍ସା ରକ୍ତା ଆଦି ପାଇଁ ପାଞ୍ଚେ ପାଞ୍ଚେ ହଜାର ଲିଭେ ମୋ ହାତରେ ଦେଲେ । ଏହାପାଇଁ ସେମାନେ ମୋତେ ଦେଖିବୁ ଖଣ୍ଡେ ଚକ୍କା ଖର୍ଚ୍ଚ ଦେଲେ ।

ଏଠି ନହୁଲେ ଯେ ଇତାଳଦେଖେ କୋଟିପତ ହେବା ଖୁବ୍ ପହୁଳ । ଏଠାର ମୁକ୍ତା ମରା ଚକ୍କାଦେ ଶହେ ତେର ଖଣ୍ଡେ ମିଳେ । ତେଣୁ ଆପଣ ହଜାରେ ଚକ୍କା ନେଇଲେ ଯେଠି ଯାପତ ବୋଲେଇ ପାରେବେ ।

ଏହାଦ୍ଵାରା ମତେ ଇତାଳର ଭେନରେ ଚଢ଼ିବାର ଏକ ପ୍ରଯୋଗ ମିଳିଗଲା । ଜେନୁଟିରେ ଏ ମୁଣ୍ଡରୁ ସେ ମୁଣ୍ଡ ଯାଏ ଯିବା ଅଧିକା ପାଇଁ ସଯୋଗ ବାଟ ରହୁଛି । ପ୍ରଥମ ଶ୍ରେଣୀର ଡବାରେ ବସିବା ପାଇଁ ଗୋଟିଗୋଟିକିଆ ଚୌକ ରହୁଛି, ଶୋଇବା ବ୍ୟବସ୍ଥା ନାହିଁ, ଦୋଧଧୁଏ ଗାଡ଼ିଟା ନେବଲ ବନରେ ଯାତାୟାତ ନରେ ବୋଲି । ପଛ ପାଖର ଶେଷମୁଣ୍ଡରେ ଏକ ଦୈଠକଖାନା ଡବା ଅଛି । ତା'ର ଉପ ପାଖରେ ବଡ଼ ବଡ଼ ଝିଲି, ବସିବା ପାଇଁ ଲବ ଚଉକ୍ଷ, କେବୁଲ ଆଦି ରହୁଛି । ଯେଠି ବସି ସୁଖପାଖର ଦୁଗ୍ଧ ବେଶ ଉପଭୋଗ ନରହୁଏ ।

ଗାଡ଼ି ହୁକୁକୁ ଦ୍ଵାରା ଚାଲୁଥାଏ । ହୋଇଲେ ସ୍ତ୍ରୀବା ପରେ ପ୍ରଥମେ ଉଡ଼ି ବାଟ ପାହାଡ଼ିଆ ଅଞ୍ଚଳ ପଡ଼ିଲେ, ଉପରକୁ ଚଢ଼ିବାକୁ ପଡ଼ିଲେ । ଯେତେବେଳେ ତା'ର ଗଡ଼ ପଥାକୁ ଖାଠିଏ ମାଇଲ ପାଖାପାଖି ଥାଏ । ମାତ୍ର ପାହାଡ଼ି ଶେଷ ହୋଇ ପ୍ରମତଳ ଅଞ୍ଚଳ ଆରମ୍ଭ ହେବା ମାତ୍ରେ ତା'ର ଗଡ଼ ବଢ଼ି ପଥାକୁ ଶହେ ମାଇଲ ଉପରକୁ ଉଠିଲି । ଦୁଇ ଶହ ମାଇଲ

ବାଟ କେ ପଢ଼ାକୁ ନମ ଉପସ୍ତରେ ଅଭିଜ୍ଞ କରୁ ଆମେ ସାତେ ଚାରିଟାରେ ମିଳନ ପଢ଼ିଲୁ ।

ସେଠୁ ପୁରୋଗୋଭିଆନ୍ ମୋନ ପରବର୍ତ୍ତନ ସମ୍ପା 'ସ୍ଵାର୍ତ୍ତ'ର ହମାନ ଅମକୁ ବେଳଗେରୁ ନେଲି । ଦେଖିଲି ଯେ ଏ ହମାନଟି ଅମେଶନାନ ନମୀନାର ଉପାଧି । ନାଗେରୁ ଓ ବେଳଗେରୁ ହମାନପଟିନାନଙ୍କରେ ଲକ୍ଷ୍ୟ କରୁ ଦେଖିଲି ଯେ ଏ ସମ୍ପାଲ ସବୁ ହମାନ ହୁଏ ଆମେଶନାରୁ ଅମଦାନ ନରୁବା ଫ୍ରାନ୍ସରୁ । ରୁଷ ହମାନ ଦେଖିବାକୁ ଗାଇଲି ନାହିଁ ।

ମିଳନରୁ ଡାଲ ହମାନ ପ୍ରଥମେ ନାଗେରୁରେ ଓହ୍ଲାଇଲୁ । କେତେ ଘାଣ୍ଟି ଉତ୍ତର-ରଲେ, ଅଲ୍ କେତେ କଢ଼ିଲେ । ଦେଖିଲି ମୋର ଅଗ ସିଟ୍ରେ କଣେ ଗୁରୁତ୍ଵ ଉଲି ଦେଖା ହାଉଥିବା ଉତ୍ତରଲେ ଅଧି ବସିଲେ । ଟିକଏ ଉତ୍ତରଠା କରୁ ପରୁଣଲ । ପରତସ୍ତ ହେଲି, ନାଶିଲି ପ୍ରକୃତରେ ଗୁରୁତ୍ଵ । ଉତ୍ତରଲେ ବେଳଗେରୁରେ ଥାନ୍ତି । ନାମ ଅଶୋକକୁମାର । ଏନ ପ୍ରସିଦ୍ଧ ଗୁରୁତ୍ଵ ବ୍ୟବସାୟୀ ସମ୍ପାଲ କର୍ମରୁ ଗୁରୁତ୍ଵରେ ଯେଠି ନାମ କରନ୍ତି । କୌଣସି ନାମରେ ନାଗେରୁ ଅଧିକରେ, ଫେରୁଛନ୍ତି । ମତେ ତାଙ୍କର ମୋଟରେ କେଲ ହୋଟେଲରେ ପଢ଼ିଲେ ଦେବାକୁ ହାତରେ । ହମାନପଟିରୁ ବେଳଗେରୁ ସହର ବେଶ ଦୁର । ବାଟରେ ଖୁବ୍ ଅନାପ ହେଲ । ପୁରୋଗୋଭିଆ ଦିଶସ୍ତରେ ତାଙ୍କର ମତାମତ ଶୁଣିବାକୁ ମିଳିଲ ।

ବାଟରେ ଦେଖିଲି ବଡ଼ ବଡ଼ ପୋଷ୍ଟର ସବୁ ଲାଗିଛି । ସେଥିରେ 'କେଟି' ଲେଖା । ଜୟସ୍ତନାଶ ତ ଶସ୍ତ୍ର ଗୁଣିର ନ ଥିବ ! ଅଶୋକକୁମାରକୁ ପରୁଣଲ । ସେ ଗୁଣିଲେ ଯେ ଏଇଟା 'ପୁରୋଗୋଭିଆ ପେଟୋଲ୍' ସମ୍ପାଲ ହିଜ୍ଞପନ । ଏଠି ଗୁଣ୍ଡାସ୍ତର ସିଲ୍ ବ୍ୟବସାୟ-ଗୁଣ୍ଡକୁ ପରପର ପହୁ ପ୍ରତିଫୋଷିତା କରୁବାକୁ ବ୍ୟାପ୍ତ । ପେଟୋଲ୍ ଉତ୍ପାଦନ କରୁଥିବା ବା ମଟର ଉତ୍ପାଦ କରୁଥିବା ସମ୍ପା ଦୁର ଚାଲେଟି ଲେଖା ଅଛନ୍ତି ଓ ସେମାନେ ଜନ ଜନ ମାଲ ଯେପରି ଉଲ୍ କଟିବ, ସମ୍ପାଲ ଯେପରି ଲଲ୍ ଉତ୍ପାଦ, ସେଥିପାଇଁ ଚେଷ୍ଟା କରନ୍ତି । ହିଜ୍ଞପନ ପଞ୍ଚନ୍ତି, ଘର୍ଷ ନମାନ୍ତି, କର୍ମକୁଶଳତା ବଢ଼ାନ୍ତି । ସଲରେ ଏଠାରେ ସିଲ୍‌ବାଣିଜ୍ୟ ଶେଷରେ କର୍ମକୁଶଳତା ଖୁବ୍ ଉଚ୍ଚତାରେ ବୋଲି ସେ କହୁଲେ । ସରକାର ଅଧିମ୍-ମାନଙ୍କରେ ବ୍ୟ ଅମ ଦେଶ ଉଲି ଅଲଗା ଓ ଅଫୋରାତା ନାହିଁ । ଫଳରେ ଦେଶ ଖୁବ୍ ଦୁର୍ଭ ଅଧିକ ଉତ୍ତର କରୁଛି । ଶାନ୍ତ ପ୍ରଭୁର ମିଳେ ଓ ବେଶ ଶମ୍ପା । ସଲ ବ ମିଳେ ତେବେ ସେତେ ଉଲ୍ ଗୁଡ଼ି । ଦେଖିଲି ଯେ ପୁଂଜବାଦୀ ସିଲ୍ ସମ୍ପାଲ ପ୍ରତିକ୍ଷୟ ହେଲ ମଧ୍ୟ ସେ ସାମ୍ୟବାଦୀ ସମ୍ପାଲ ମତରୁ ବେଶ ପସନ୍ଦ କରୁଛନ୍ତି ।

ମୁଁ ଯେଉଁ ହୋଟେଲରେ ରହୁଲି ତାର ନାମ 'ନାଜେଟ୍‌ଟି'—'ଗୁରୁତ୍ଵ' । ସାମ୍ୟବାଦୀ ଗୁଣ୍ଡରେ ଶାପକ୍ରମ ନାମ । ହୋଟେଲଟା ବେଶ ବଡ଼, ତେବେ ବେଶୀ ମହୁଳା ଗୁଡ଼ି । ଉଲ୍ ଦନର ଘର୍ଷ, ମଧ୍ୟ ବଦସିଶ, ଶେଷ ପାଠିଏ ଟଙ୍କା ନେଲେ । ଉଲ୍ରେ ଦେଖିଲି

ଲେଖା ଅଛି ପ୍ରସ୍ତୁତ ସମା ପାଇଁ ଦୈନିକ ଉଚ୍ଚ ଡଜାର ନା କେତେ । ବେମାର ପଞ୍ଚୁଥିବେ ମାତ୍ରଣା ଉଚ୍ଚପ୍ରା ମିଳିଥାନ୍ତା ।

ହୋଟେଲବାଲ ମୋ ପାଇଁ ଅସିଥିବା ଗୋଟିଏ ବାଣୀ। ପହୁଣ୍ଡିବା ମାତ୍ରେ ମତେ ଦେଲେ, ଶାନ୍ତି ନମିଟିର ପରାପତ ଲୁପ୍ତାନୋଇତ ଲେଖିଛନ୍ତି, ପରଦନ ହନାଲ ଏକାକୀରେ ଦେଖା କରବାକୁ ।

ବେଲଗ୍ରେଭ୍ ପହୁଣ୍ଡି ଉଦ୍ଦେଶ୍ୟ ବଡ଼ ନୁହେଁ । ଅମ ନଟନ ପରି ହେବ । ମାତ୍ର ଅନ୍ୟ ଲୁଲନା ତଳବ ନାହିଁ, ନାରଣ ରାସ୍ତାପାଟ ଡେଇ ବେଶୀ ପଦେସାର ପରିଚ୍ଛନ୍ନ । ସ୍ତମ୍ଭୀ ପଲ ଓ ବିଷ୍ଣୁ ବସ୍ତୀ ବାଣୀ ଦେଖିବାକୁ ମିଳଇ ନାହିଁ । ଉଚ୍ଚ ଡନ ରହୁବା ଭିତରେ ସମ୍ବରଣା ସୁଖ ସୁଖ ହିଁ ବୁଲି ଦେଖିଲି । ସୁରୁଣୀ ପହୁର ଉଡ଼ା ଏଠି ଲୁଲଧାମର ଏକ ଦୁଆ ଅଂଶ ମଧ୍ୟ ଉପାଦ ହୋଇଛି । ଏଇଟା ସୁରୁଣୀ ପହୁରଠାରୁ ଟିକିଏ ଦୂର । ପରୁ ଅଧୁନିକ ଧରଣର କୋଠାବାଡ଼ି ଓ ଜାହା ଭିତରେ ପହୁରଠାରୁ ଭବ ବାର ମାହାଲ ନା କେଉଁ ମାହାଲ ସରକା ହେଲ ନମୁନାକୁ ପାଟିର ଅପସନ୍ନ ।

ପହୁରଟି ଡାକୁବୁ ନଇ ନୁଲରେ । ନଇଟି ଏଠି ବାଜି ଡାଲୁ ଓ ଦକ୍ଷିଣ ଦିଗରୁ ଅଧି ପହୁର ଉପନଶ୍ରେ କାହା ପହୁତ ମିଶିଛି ପାଲ ନଦୀ । ଏହୁରୁପେ ପହୁରର ଦୁଇ ପାଖ ନଇ ଦେଇ ରହୁଛି, ଅନେକଟା ଅମ ନଟନ ପରି ।

ଅନେକ ଉପରେ, ଉପନାଠାରେ, ଦାନୁବୁର ପ୍ରଥମ ଡର୍ଜନ ମିଳିଥିଲ । ଚେଠିନା ଓ ଏଠିନା ଲୁପ ଭିତରେ ବହୁତ ଫରଦ । ଚେଠି ସେ ଥିଲ ଶ୍ରୀଶନାସା, ଏଠି ଉଶାକବଣା, ତଟକ ପାଖ କାଠପୋଡ଼ି ପରି ପ୍ରାୟ । ନଦୀର ବସକୁ ଏକଧିକ ଧାରରେ ବିଭକ୍ତ ନର ମରିରେ ଶୋଭାପାଉଛି ଗୁଲୁ ମଣ୍ଡିତ ଦ୍ଵୀପ । ପହୁରର ଗୋଟାଏ ମୁଣ୍ଡରେ ନଇନୁଲରେ ଏକ ବିରାଟ ଉଦ୍ୟାନ ରହୁଛି । ସେଠାରୁ ନଇର ଦୁଗ୍ଧ ଅତି ମନୋରମ । ଏ ଉଦ୍ୟାନ ଭିତରେ ଏକ ସୁରୁଣୀ ଦୁର୍ଗ ଓ ଏକ ସାମଲେ ସୁପ୍ରଦାନସୁ ମଧ୍ୟ ରହୁଛି । ଅନ୍ୟ ଅଂଶରେ ପାଲ ନଦୀ ସୁରୁଣୀ ପହୁର ଓ ଦୁଆ ସଜଧାନା ମରି ଦେଇ ବହୁ ଠାଲୁଛି । ଏ ନଦୀଟି ବେଶୀ ଉତ୍ତୁରା ନୁହେଁ । ସେ ପାଖରୁ ସୁରୁଣୀ ପହୁରର ଦୁଗ୍ଧ ମଧ୍ୟ ଖୁବ୍ ସୁନ୍ଦର ।

ଶାନ୍ତି ସମିତିର ଅଧିପତି ଭଲନା ନାଗେରୁନୋରୁ ପ୍ରାୟ । ଅର୍ଥାତ୍ 'ଜନ ପାଶୁଦ୍ୟ ପଥ'ରେ ଅବସ୍ଥିତ । ଏ ପହୁରର ପ୍ରସ୍ତାମାନଙ୍କର ନାମ ପରୁ ଏହୁପରି—ମାର୍ଦ୍ଦିପ ଓ ଏକୋଲସୁ ମାର୍ଗ, ସବହାସ ବାହୁଳ ପଥ ଭତ୍ୟାଦ ।

କୋଠାର ସୁଖ ମାହାଲ ଉପରେ ଶାନ୍ତି ସମିତି ଅଧିପତିରେ ଶ୍ରୀ ଲୁପ୍ତାନୋଇତ ଭେଟ ହେଲେ । ଉର୍ଦ୍ଧନାସୁ ସୁସୁରୁଷ । ବସୁପ ଶାଠିଏ ପାଖ । ସମାଦରରେ ନେଇ ବପାଉରେ ଓ ଲଭତର ପଦୋଦୟ ଅନୋଲନ ତଥା ସାଧାରଣ ପରିସ୍ଥିତି ବସୁସୁରେ ଅସୁବୁଦ ପହୁତ ବାରମ୍ବାର ପ୍ରଶ୍ନ ପରୁଗ ପହୁତଥା ଜାଣିବାକୁ ସୁହିଲେ । ଭାରତର ନମି ସମସ୍ୟାର ସମାଧାନ

ନିନିତ ଭବିଷ୍ୟତରେ ହେବାର ଦେଖିବୁ ପ୍ରମୁଦାଦେବୀ ଅଛି ତାହା ଜାଣିବାକୁ ଚାହୁଁଥିଲି ।
ପରମାତ୍ମା ଭବିଷ୍ୟତ ନି ଭଲ ଏ ବିଷୟରେ ଅତି ବେପରାଧିକାରୀ ଭାବରେ ପୁଣି ତାହା ଦର୍ଶାଇଲ
ଓ ଗ୍ରାମଦାନ ମଧ୍ୟମରେ ଦେଖି ଭବିଷ୍ୟତ ପୁଣି ତା'ର ପରିଚୟ ଦେଲି ।

ଇତିମଧ୍ୟରେ ଏଠାର ଶ୍ରମିକ ସଂସାଧନର ଶୁଦ୍ଧିତ ମହାସଂଘର ନିର୍ଦ୍ଦେଶ ଦିଶିବୁ ନିର୍ମାଣ
ଶ୍ରୀ ଯାଦା ଦିବ୍ୟାଦିଆ ଅସି ଅମ ଗାଙ୍ଗରେ ଯୋଗଦେଲେ । ଏଠାରେ ଶ୍ରମିକ ଅନ୍ତରାଳନ
ସମ୍ବନ୍ଧରେ ମଧ୍ୟ ମୁଁ ଜାଣିବାକୁ ଚାହୁଁ ବୋଲି ପୁଣି ଚାହୁଁଥିବାରୁ ଉପଦେଶରେ
ଦିବ୍ୟାଦିଆଙ୍କୁ ମଧ୍ୟ ନିମନ୍ତ୍ରଣ କରାଗଲା ।

ଭାରତ ବିପ୍ଳବରେ ଅନେକନା ପ୍ରକାରେ ଦେଖିଲି ଯେ ଏମାନେ ଏଠା ବିପ୍ଳବରେ
ବେଶ୍ ବିକାର ରଖନ୍ତି । ଇନ୍ଦ୍ରାଜିତର ପରମାରର ଗତବିଧି ବିପ୍ଳବରେ ସେମାନେ
ଉପସ୍ଥାନ ଭାବରେ ପ୍ରମୁଦ ନିଶ୍ଚିନ୍ତ । ସୁଦେଶରେ ପଦକ୍ଷେପ ଦେଖିଲି ଯେ ନିଶ୍ଚିନ୍ତ ମହୁଳା ଗୋଟାଏ
ଏତେ ବଡ଼ ଦେଶର ପ୍ରଧାନମନ୍ତ୍ରୀ ହୋଇ ପାରିବେ ପଦକ୍ଷେପ ସମସ୍ତଙ୍କୁ ବେଶ୍ ବିପ୍ଳବ କଲେ ।
କିନ୍ତୁ, ଶ୍ରୀମତୀ ପ୍ରଭାତ ଦେଶମାନଙ୍କରେ ମହୁଳାମାନଙ୍କୁ ବେଶ୍ ଅଧିକାର ହୁଏ ଏଇ ଅମ
ଦେଖିବାରେ ମିଳିବୁ, ବହୁତ ନିଶ୍ଚିନ୍ତ ଭାବରେ ପରେ । ସ୍ତ୍ରୀମାନଙ୍କୁ ବେଶ୍ ବିପ୍ଳବରେ ତ ମୁଁ ଯେଠାକୁ
ଯିବା ଦେଖିବେ ମହୁଳାମାନଙ୍କର ବେଶ୍ ଅଧିକାର ନ ଥିବୁ, ତା'ର ଅନେକ ପରେ ଏଇ
ଏବେ ଯେ'ବିନ ମିଳିବୁ ।

ଏପରି ଅବସ୍ଥାରେ ଯେଠି ନୌଶସ୍ତ୍ରୀ ମହୁଳା ପ୍ରଧାନମନ୍ତ୍ରୀ ବା କରୁଣା ଭବିଷ୍ୟତକୁ
ଉଠିବାର ନିଶ୍ଚିନ୍ତା ବୁଝା ଯେଠାର ଅଧିକାରୀ ଦେଶର ନେତେ ନିଶ୍ଚିନ୍ତ ନାହିଁ । ତେଣୁ
ଭାରତରେ ଯେ ଏଭଳି ଏକ ନିଶ୍ଚିନ୍ତ ବେଶ୍ ବିପ୍ଳବ ଭାବରେ ଦିଶିଲେ ତାହା ସମସ୍ତଙ୍କୁ ବିପ୍ଳବ
କଲେ । ଲକ୍ଷ୍ୟକର ଯେ ଇନ୍ଦ୍ରାଜିତ ଗୁଡ଼ିଏ ଯେଠାରେ ଶୁଦ୍ଧି ପାଇବ ରହିବୁ ।

★ ★

ପଞ୍ଚତିରଣ

ଯୁଗୋପ୍ଲୋଇଆରେ କିପ୍ପକ ଓ କିକାଣ

ଭାରତ ବନ୍ଧୁରେ ଅଲୋଚନାରୁ କ୍ରମେ ଯୁଗୋପ୍ଲୋଇଆ ଆଡ଼କୁ ଆଲୋଚନା ମୁହଁଇଲା । ଯେଠାର ସ୍ୱାଧୀନତା, ଅର୍ଥବ୍ୟବସ୍ଥା, ଶ୍ରମିକ ଆନ୍ଦୋଳନ ଆଦି ଦେଖି ବନ୍ଧୁରେ ଅଲୋଚନା ଆଗେଇ ଚାଲିଲା । ଇତିମଧ୍ୟରେ ଲୁସ୍ତାନୋଭର ଅମ ବୁଇ ଜଙ୍ଗଲ ମଧ୍ୟାନ୍ତରାଳକୁ ନିମନ୍ତ୍ରଣ କଲେ ଓ ଆମେ ଅଲୋଚନାରେ ଥିବା ଏକ ହୋଟେଲକୁ ଗଲୁ । ଯେଠି ମଧ୍ୟ ଖାଇବା ପାତ୍ର ଯାଗେ ଓ ତାହା ପରେ ମଧ୍ୟ କଥାବାର୍ତ୍ତା ଚାଲି ଶେଷକୁ ପ୍ରାୟ ତିନିଟା ବେଳକୁ ଆମେ ବାହାରିଲୁ ।

ଏ ସ୍ତରରେ ଉତ୍ତରେ ଅନେକ ଜଣ ଜାଣିବାକୁ ମିଳିଲା, ଯାହା ଉତ୍ତରେ ମିଳିଲା ଯୁଗୋପ୍ଲୋଇଆରେ କମ୍ୟୁନିଷ୍ଟ ଆନ୍ଦୋଳନର ଇତିହାସର ଏକ ଶବ୍ଦ ଓ ଦେଖି ସହଜ ଚାହୁଁ ହୋଇ ରହିଥିବା ଲୁସ୍ତାନୋଭରର ନିଜ ଖବର ନାହାଣୀ ।

ଲୁସ୍ତାନୋଭର ଅଲୋଚନାରେ କମ୍ୟୁନିଷ୍ଟ ପାର୍ଟିରେ ଯୋଗ ଦେଇଥିଲେ । ସେ ଯୁଗରେ ଯେଠି ସ୍ୱାଧୀନତା ଥିଲା ଓ ତତ୍ପରେ ଆନ୍ଦୋଳନ ସବୁକୁ ଦୃଢ଼ ଭାବରେ ଦମନ କରାଯାଇଥିଲା । ତଳରେ ସେ ମଧ୍ୟ ମାସେ, ଦୁଇମାସ, ତୁଳସୀପତ୍ର କର ଅନେକ ଦିନ ଜେଲରେ କଟାଇଥିଲେ । ତାଙ୍କର ଭାଇ, ସୁରୁର ପ୍ରଭୃତି ମଧ୍ୟ ସମସ୍ତେ କମ୍ୟୁନିଷ୍ଟ ଆନ୍ଦୋଳନରେ ଯୋଗ ଦେଇଥିଲେ ।

କ୍ରମେ ଆସିଲା ଦ୍ୱିତୀୟ ବିଶ୍ୱଯୁଦ୍ଧ ଓ ତାହା ଉତ୍ତରେ କର୍ମୀଙ୍କର ନାହାଣୀ ବାହୁନୀ ଯୁଗୋପ୍ଲୋଇଆ ଦେଇ ନିଗମିତ । ତଳରେ ଲୁସ୍ତାନୋଭର ଓ ଅନ୍ୟ ତତ୍ପରେ ନାହାଣୀ ବିଦେଶୀମାନଙ୍କୁ ବନ୍ଦୀ ଧରିବାର ଆଦେଶ ନିଗମିତ । ଯୁଦ୍ଧ ଶେଷ ପର୍ଯ୍ୟନ୍ତ ସେ ବନ୍ଦୀ ରହିଥିଲେ—ମୋଟ ପାଞ୍ଚ ବର୍ଷ । ତେଣୁ କର୍ମୀଙ୍କର ନାହାଣୀ ଶ୍ରୀରାଜ ଗୋଷ୍ଠିଙ୍କର ଶ୍ରୀ କର୍ମୀ ଆସିବା ବେଳକୁ ଏଣେ ମାର୍ଗୀର ଟିକୋଟି ନେତୃତ୍ୱରେ ମୁକ୍ତିପୁର ଆସି ହେଲା ଓ ନାହାଣୀ କବଳକୁ ଯୁଗୋପ୍ଲୋଇଆ ମୁକ୍ତ ହୋଇ ଯେଠାରେ କମ୍ୟୁନିଷ୍ଟ

ଶବନ ପ୍ରତ୍ୟକ୍ଷ ହେଲା । ଭୁଞ୍ଜନୋତ୍ତର ଜେନରୁ ମୁକୁନ୍ଦଲେ ଓ ଦାସିକୃଷ୍ଣଣ୍ଣୀ ସରକାର ପଦରେ ପ୍ରତିଷ୍ଠିତ ହେଲେ । ସେ ବରଜ ଦେଶରେ ପୁରୋହୋଦଧର ରାମକୃତ ପଦରେ ମଧ୍ୟ ନାମ କରାଗଲା ।

ଜୀବନ ନାହାଣୀ ବର୍ଣ୍ଣନା ପ୍ରସଙ୍ଗରେ ତାଙ୍କ ପଦ୍ମତ ମୋର ବହୁତ ପ୍ରମାଣତା ବାହାରିଲା । ବୟସରେ ସେ ମୋଠୁଁ ଉଚ୍ଚବର୍ଣ୍ଣ ବଂଶେ ମାତ୍ର ବଡ଼ । ପ୍ରାୟ ଏକା ପମୟରେ ଦୁହେଁ ଭୁଜନାତନ ଅନ୍ତୋଳନରେ ପଶିଥିଲୁ । ମୋ ନାଭିରୀ ନାଭିଗାରରେ ପାତେ ଚାନ୍ଦିବର୍ଣ୍ଣ କଟେଇବା ବେଳେ ମୁଁ ଇଂରେଜ ସାମ୍ରାଜ୍ୟର ନାଭିଗାରରେ ଯେତକି ପମୟ କଟେଇଥିଲି । ଅମ ପଶିବାର ପରି ତାଙ୍କ ପରିବାରର ମଧ୍ୟ ପ୍ରାୟ ପମୟେ ମୁକ୍ତ ଅନ୍ତୋଳନରେ ଥିଲେ । ଏହୁପରି ଜୀବନର ଅଭିଜ୍ଞତାରେ ବହୁତ ସାମ୍ୟ ବାଦୀ ତା ଫଳରେ ଅମ ଦୁର୍ଦ୍ଦିନର ଖୁବ୍ ଜମିଲା । ଜେନ ଅଭିଜ୍ଞତା ହିତମୟ ଥିଲା । ମୁଁ ଯେଉଁ ସମେ ତ ସବୁ ଜେନରେ ପଢ଼ାଶୁଣାରେ ପମୟ କଟାଉଥିଲୁ । ଜ୍ଞାନ ଅର୍ଜନର ଯେଉଁକି ଏକ ମନ୍ତ୍ର ପୁରୋକ୍ତ ଥିଲା ।

ସେ ବହୁଲେ—ଅମେ ହି ସେୟା ଜରୁଥିଲୁ । ଦେଶର ପରୁଠୁଁ ବଡ଼ ବଡ଼ ଜ୍ଞାନ ରୁଣ୍ଡୀମାନେ ତ ଜେନଖାନାରେ ହି ମିଳୁ ଥିଲେ ।

ନାଭିରୀ ଅଧିପତ୍ୟ ଓ ପ୍ରଧାନତା ପ୍ରଶାମରେ ଏ ଦେଶକୁ ବହୁତ ଭୋଗିବାକୁ ପଡ଼ିଥିଲା । ଦେଶର ବହୁ ଶିଳ୍ପ କାରଖାନା, ଗ୍ରାମ, ଯୋଗ ଆଦି ନାଭିରୀମାନେ ଧ୍ୟାସ କରି ଦେଇଥିଲେ ଓ ଯାହା କିଛି ବଳିଥିଲା ତାହା ମୁକ୍ତ ଦେନାମ ଧ୍ୟାସ କରିଦେଲେ, ନାଭିରୀ-ମାନଙ୍କ ଗହଣଧରେ ବାଧା ଦେବାକୁ । ମୁକ୍ତ ପରେ ତେମ ନକ୍ସା ପଢ଼ିକିଛି ନୁଆ କରି ଗଢ଼ିବାକୁ ପଡ଼ିଲା ।

“ଅପଣ ଯାହା କିଛି ଏବେ ଦେଖୁଛନ୍ତି ସେ ପଢ଼ି ପଢ଼ି ପଢ଼ି ବର୍ଣ୍ଣରେ ଶୁନ୍ୟରୁ ଅବସ୍ଥା କରି ଗଢ଼ା ହେଇଛି । ଏ ଦେଲହେବୁଁ ପଢ଼ର ମଧ୍ୟ । ଏଥିରେ ତ ଅଧିକାଂଶ ଗୋଦାବାଡ଼ ପୁରବେଳେ ପୁରୁପୁଣ୍ଡ ବ୍ୟୁତ୍ପନ୍ନ ବା ଉତ୍ତମ ହୋଇଥିଲା ।”

“ଏ ପଦର ବହୁତ ଦୁଃଖ ଅଭ୍ୟାସର ଭୋଗିଛି ।” ସେ କହୁ ଚାଲିଲେ “ଏକ ଘାଟୀ ନାଗାରେ ଅବସ୍ଥିତ ହେଇଥିବାରୁ ଏକା ଭାଗରେ ଏହାର ଇତିହାସରେ ତେସାକ୍ଷଣ ଅର ଆକମଣ ହେଇ ଏହା ବ୍ୟୁତ୍ପନ୍ନ ହେଇଛି । ସେଥିରୁ ତେର ଅର ତ ପୁରୁପୁଣ୍ଡ ମାଟିରେ ମିଶାଇ ତିଆରିଅଥିଲା । ମାତ୍ର ପ୍ରତ୍ୟେକ ଅର ପୁଣି ଉଠି ଛାଡ଼ା ହେଇଛି ।”

ଏ ନିଆ ଶୁଣୁଥିଲା ବେଳେ ମୁଁ ବିଚାରୁଣୀଏ ସେ ମାନବର ଯେଉଁ ଅମର ଆତ୍ମା ପୁରୋ ପୁରୋ ପମୟ ବିପର୍ଯ୍ୟୟ, ଅଭ୍ୟାସର ଅବମାନନାର ମୁଖକୁ ବେଶାନ୍ତର କରି, ପଞ୍ଚକ୍ରମ କରି, ମୁଣ୍ଡ ଟେକି ଛାଡ଼ା ହେଇଛି, ପଦାପଦତା ମନବର ଗୋରାବ, ମାନବତାର ପାଟଭୈମନ୍ଦର ଜୟ ଗୋଷଣା କରେ ଏ ନଗର ଯେପରି ପଡ଼େ ତାହାର ପ୍ରମାଣ ।

ସୁଗୋସ୍ତୋରାଆର ବର୍ଣ୍ଣମାନ ଅର୍ଥକ ପଶ୍ଚିମ ନଥା ପଞ୍ଚମ । ପୂର୍ବ ପରେ
 ପମାଜକାପା ବ୍ୟବସ୍ଥା ମାଧ୍ୟମରେ ଦେଶର ଅର୍ଥବ୍ୟବସ୍ଥାର ବିକାଶ ଏମାନେ କୁଳ ରୁଚି
 ଚେତର କରାଯାଇଛନ୍ତି ଓ ପୁଣ୍ୟରୁ ଉତ୍ତୋଳ କରନ୍ତି ଯେ ଏଥିରେ ଏମାନେ ଗଭୀରପରି
 ଅର୍ଥାର୍ଥ ହୋଇଏହି ରୂପରେ ଅନୁଷ୍ଠିତ ଗଭୀରପରି ପଞ୍ଚାକୁ ଗ୍ରହଣ ଏକ ଅଭିନବ ପ୍ରୟୋଗ
 ଅରମ୍ଭ କରିଛନ୍ତି, ଯାହାର ଦୁଇଟି ମୁଖ୍ୟ ଅଙ୍ଗ ହେଲା ଶିଳ୍ପ, ବାଣିଜ୍ୟ, କୃଷି ଆଦି
 ଉତ୍ପାଦକ ସମ୍ପ୍ରାମାନଙ୍କର ପରିଚାଳନାରେ ଯେଉଁଠି କାମ କରୁଥିବା ଶ୍ରମିକ ଓ କର୍ମଚାରୀ
 ମାନଙ୍କର କର୍ତ୍ତୃତ୍ଵ ଓ ଏକାଗ୍ରତାରର ବସ୍ତୁ ଉତ୍ପାଦନ କରୁଥିବା ବା କାମ କରୁଥିବା
 ସମ୍ପ୍ରାମାନଙ୍କ ଭିତରେ ବ୍ୟବସାୟଗତ ପ୍ରତ୍ୟୋଗୀତା ।

ଶିଳ୍ପ, କୃଷି, ବ୍ୟବସାୟ ଆଦି ସମ୍ପ୍ରାମାନଙ୍କର ପରିଚାଳନା ପାଇଁ ପ୍ରତ୍ୟେକଟିରେ
 ଶ୍ରମିକମାନଙ୍କର ପ୍ରତିରକ୍ଷାରୁଚି କାର୍ଯ୍ୟକ୍ରମ ବା ପରିଚାଳନା ମଣ୍ଡଳୀ ରହିଛି । ସମ୍ପ୍ରାମ
 ଦାମଦାମ, ଉତ୍ପାଦନ ଯୋଜନା, ଲାଭର ବିତରଣ, ବାଣିଜ୍ୟ ବଜେଟ ଆଦି ପ୍ରତ୍ୟେକ
 ଦେଶରୁ ନିର୍ଣ୍ଣୟ ଏହି ପରିଚାଳନା ମଣ୍ଡଳୀ କରନ୍ତି । ସମ୍ପ୍ରାମ ମ୍ୟାନେଜର ମଧ୍ୟ ଏହି ବ୍ୟବସ୍ଥା
 ସହ ଓ ନିୟନ୍ତ୍ରଣ କରେ । ଏ ବ୍ୟବସ୍ଥା ପ୍ରବର୍ତ୍ତିତ ହେବାର ପ୍ରଥମ ଅବସ୍ଥାରେ ମଣ୍ଡଳୀକୁ
 ଯେତେ ଅଧିକାର ଦିଆଯାଇଥିଲା ଏବେ ତାହାଠାରୁ ଅଧିକ ଅଧିକାର ଓ ପ୍ରତିଭା
 ଦିଆଯାଇଛି । ଉତ୍ପାଦକର ସ୍ଵରୂପ ପୂର୍ବେ ମ୍ୟାନେଜର ନିୟନ୍ତ୍ରଣ ଉତ୍ପାଦନ କର୍ତ୍ତୃପକ୍ଷ ଓ
 କରୁଥିଲେ । ମଣ୍ଡଳୀ ନେତ୍ର କାମ ସୁପାରିଶ କରୁଥିଲେ । ଏବେ ମଣ୍ଡଳୀ ଓ ନିୟନ୍ତ୍ରଣ
 ଦେଇଥାଏ । ସ୍ଥାନୀୟ ନିଗରସଭା ବା ମ୍ୟୁନିସିପାଲିଟିକୁ ଏ ନିୟନ୍ତ୍ରଣ ଅନୁମୋଦନ ବା ସୀମିତ
 ପାଇଁ ଯାଏ, ମାତ୍ର ତାହା ନେତ୍ର କାର୍ଯ୍ୟକ୍ରମର ମାତ୍ର । ପରିଚାଳନା ମଣ୍ଡଳୀର ନିର୍ଣ୍ଣୟକୁ
 ନିଗରସଭା ପ୍ରାଧିକାରୀ ମାତ୍ର ଓ ନେଇଥାଏ । ଯଦି କୌଣସି କ୍ଷେତ୍ରରେ ନିଗରସଭା
 ମଣ୍ଡଳୀର ନିର୍ଣ୍ଣୟକୁ ସୀମାର ନିମ୍ନରେ ନେବେ ତାହା ପୁଣି ମଣ୍ଡଳୀକୁ ପୁନର୍ବାର ପାଇଁ
 ଦେଖାଏ ।

କିନ୍ତୁ କିନ୍ତୁ ଶିଳ୍ପ ସମ୍ପ୍ରାମ ଓ ସରକାର କୃଷି କ୍ଷେତ୍ରମାନଙ୍କରେ ବିଭିନ୍ନ ବିଭିନ୍ନ
 ବିଭିନ୍ନାୟ ମଣ୍ଡଳୀ ମଧ୍ୟ ରହିଛି । ଏଥିରୁ ବିଭିନ୍ନାୟ ମଣ୍ଡଳୀ ନିଜ ନିଜ ବିଭିନ୍ନ ଭିତରେ କାମର
 ଯୋଜନା କରନ୍ତି, ତାହା ଭିତରେ ଉତ୍ପାଦକ ସମାଜର ସମାଧାନ କରନ୍ତି, ଶ୍ରମିକ
 ରକ୍ଷାର ଦାୟିତ୍ଵ ନିଅନ୍ତି । ସବୁ ବିଭିନ୍ନ ପ୍ରତିନିଧି ନେଇ ଗଭୀର ପରିଚାଳନା ସମ୍ପ୍ରାମ ଉତ୍ତମ
 ପରିଚାଳନା ମଣ୍ଡଳୀ ଉତ୍ପାଦନ ଯୋଜନା, ବଜେଟ ଓ ଲାଭର ବିତରଣ ଦୃଷ୍ଟିରେ ବିଭିନ୍ନ
 କରାଏ ।

ପ୍ରତ୍ୟେକ ସମ୍ପ୍ରାମ ଯାହା ନେଇ ଲାଭ ହୁଏ ତାହାର ଅଧିକ ସରକାର ନେଇଥାଏ ।
 ଏହାକୁ ସରକାରର ତନୋଟି ମୁଖ୍ୟ ପ୍ରକାର : ସ୍ଥାନୀୟ ଶାସନ ବା କମ୍ୟୁନି, ସେକ୍ଟର ବା
 ସ୍ଥାନୀୟ ସରକାର ଓ କେନ୍ଦ୍ର ସରକାର ବିଭିନ୍ନ ଅନୁପାଦରେ ବାଣ୍ଟି ନିଅନ୍ତି । ବାକି ଅଧିକାର
 ଉପଭୋଗ ସେହି ଶିଳ୍ପର ସମ୍ପ୍ରାମର ପାଇଁ ପୁଂଜି ଲାଭ, ଶ୍ରମିକ କର୍ମଚାରୀମାନଙ୍କ ପାଇଁ

ପର, ପିଣ୍ଡା, ପୁଷ୍ପ ଆଦି ପତାଳୁ ପୁଷ୍ପା ଯୋଗାଣର ବ୍ୟବସ୍ଥା ତଥା ମନୁଷ୍ୟ ଦୃଷ୍ଟିରେ କରାଯାଏ । ଦେଇ ବାବଦରେ ଲଭର କେତେ ଅଂଶ ବ୍ୟୟ ନରୂପିକ ଚାହା ପରିଚ୍ଛଳନ ମଣ୍ଡଳୀ କ୍ରିୟା କରିଥାଏ ।

ପାଖାନ୍ତର ପ୍ରସ୍ତାପନକର ଲଭ ଉପର ହୁଏତ ପ୍ରତି ମାତ୍ରରେ କରାଯାଇଥାଏ । ବଡ଼ ବଡ଼ ପ୍ରସ୍ତାପନକରେ ଅତି ବଡ଼ରେ ତଳ ମାତ୍ରରେ ଥରେ ହୁଏତ ହୁଏ । ପ୍ରସ୍ତାପ ପାଖାନ୍ତର ଅଧିକ ପରିଚ୍ଛଳନକୁ ନକରରେ ରଖି ଶ୍ରମିତମାନଙ୍କୁ ଏକ ପୂର୍ବାନୁମାନକ (anticipatory) ବେତନ ଦିଆଯାଇଥାଏ । ଯଦି ଅନୁମାନରୁ ଅଧିକ ଲଭ ହେବାର ଦେଖାଯାଏ ତେବେ ଯେହୁ ଅନୁମାନରେ ପ୍ରାୟ ଅଧିକ ବେତନର ଅବଧିଷ୍ଟାଣ ପରେ ପୂରଣ କରାଯାଇଥାଏ । ଯଦି ଲଭ ରାଶି ହୁଏ ବା ଓଲଟା ଉପ ହୁଏ ତେବେ ପୂର୍ବରୁ ଦିଆଯାଇଥିବା ବେତନର ଅଧିକ ଅଂଶଟି ଏକ ଗଠିତ ପାଣ୍ଡି ବିକଳିତ ପ୍ରଣାଳୀରୁ ପୂରଣ କରାଯାଏ । ଲଭର କେତେକ ଅଂଶ ଏହି ଉଦ୍ଦେଶ୍ୟରେ ଏ ପାଣ୍ଡି ଆକାରରେ ନିମା କରାଯାଏ ।

ଅମେ ଯେଉଁ ଦ୍ରୋତକରେ ଯାଇ ମଧ୍ୟାହ୍ନ ଭୋଜନ କରୁ ତାହା 'ମେଡ୍ରୋପୋଲ୍ ଡେଲିଗ୍ରାଭର୍' ନାମର ଏକ ପ୍ରସ୍ତାପ ଅନ୍ତର୍ଗତ । ଏହା ହାତରେ ଅନେକଗୁଡ଼ିଏ ଦ୍ରୋତକ ଓ ରେପୋର୍ଟି ଅଛି । ଏହିଭଳି ପ୍ରସ୍ତାପ ବେଲ୍‌ଗେଭ୍ ପତ୍ରରେ ତଳ ରୂପେଟି ରହିଛି । ପ୍ରତି ପ୍ରସ୍ତାପ ଅନ୍ତର୍ଗତ ପ୍ରତ୍ୟେକ ଦ୍ରୋତକ ଓ ରେପୋର୍ଟିର ଉଚ୍ଚ ପରିଚ୍ଛଳନ ମଣ୍ଡଳୀ ରହିଛି, ସୁଖି ପ୍ରସ୍ତାପ ପ୍ରସ୍ତାପ ଏକ ପ୍ରତ୍ୟେକ ମଣ୍ଡଳୀ ।

ଏ ପ୍ରସ୍ତାପଗୁଡ଼ିକର ଅନ୍ତର୍ଗତ ଦ୍ରୋତକ ବା ରେପୋର୍ଟି ଅନୁର ପ୍ରସ୍ତାପରେ ରହିବାକୁ ବାଧ୍ୟ ନୁହେଁ । କୌଣସି ଦ୍ରୋତକର ପରିଚ୍ଛଳନ ମଣ୍ଡଳୀ ଉଚ୍ଚା ନେଇ ଗୋଟିଏ ପ୍ରସ୍ତାପ ଗୁଡ଼ି ଅନ୍ୟ ଗୋଟିକରେ ଯୋଗ ଦେଇ ପାରନ୍ତି ।

ଦ୍ରୋତକର ଆବଳ୍ ଗୁଣ ଅତ୍ୟୁଚ୍ଚ କରାଯାଇ ପାରୁ ପ୍ରତ୍ୟେକ ପ୍ରସ୍ତାପ ଦୁଃସ୍ତର ଦେଇଥାନ୍ତି ଓ ଗୁଣମାନଙ୍କ ସୁଖ ସୁଖା ପ୍ରତି ବିଶେଷ ଧ୍ୟାନ ଦେଇଥାନ୍ତି । ପ୍ରସ୍ତାପ ଲଭରେ ଓ ସୁନାମରେ ପ୍ରତ୍ୟେକ କର୍ମରୁ ଅଂଶୀଦାର ହେଉଥିବାକୁ ନାମଦାମରେ ଖୁବ୍ ତରୁଣ ଦେଖାଯାନ୍ତି । ଗୁଣମାନଙ୍କ ପ୍ରତି ବିଶେଷ ଦୃଷ୍ଟି ଦେଇଥାନ୍ତି । ଦୋନାନ ବନାରେ ମଧ୍ୟ ଯେଉଁଠା ଦେଖିବାକୁ ପାଇଲ ।

ଦ୍ରୋତକରେ ଯେତେ ଉଚ୍ଚମିତ୍ର ଖାଦ୍ୟ ତ'ଣ ମିଳିବ ବୋଲି ପରିଚ୍ଛଳନକୁ ପରିଚ୍ଛଳନକୁ ସେ ବୁଝାଇଲ ଯେ 'ଗୋପର୍ଡା' ଖୁବ୍ ଉଚ୍ଚ ହେବ । ରୁପାକୋଭର୍ ମଧ୍ୟ ତାକୁ ପ୍ରମର୍ଦନ କରୁ ମୁଁ କହୁଛି ତା'ଦେଲେ ଗୋପର୍ଡା ଆସୁ । ତା' ପାଖକୁ ସଂକ୍ରମଣ ପାଇଲୁ ଅଧିକରୁ ଦେଖିଲୁ ଯେ 'ଗୋପର୍ଡା' ମନେ ଏକପ୍ରକାର ଖେତୁଡ଼ି, ସେଥିରେ କୋକ୍, ଶାମ,

ଘାଟର, ପିଆଳ ଅଦ ପରିବା ମିଶ୍ରିତ । ପରିବା ଅଂଶ ଓଦେ ବେଶୀ ଓ ଅମର ଖେଚୁଡ଼ି ରନ୍ଧାରେ ଚାନ୍ଦନର ଯେପରି ସୁର ନରମ ହୋଇ ଯାଏଁ ହୋଇ ଯିବାରେ ଖେଚୁଡ଼ିର ଗୁଣ, ଉପାଚାରରେ ଯେପରି ନ ହୋଇ ରାଜ ଗୋଟା ରହୁଛି । ମନେ ପରୋକ୍ଷରେ ଖାଇବାକୁ ବେଶ୍ ସୁସ୍ୱାଦୁ । ସର୍ବିନ୍ଦୁ ପାଇଁ ଅମ ଲୁହାନ ଅତିସ୍ୱ ସାନ୍ଧ୍ୟାରୁ ଲୁହ ନୁହେଁ । ଏଥିରେ ତେଜା ତେଜା ହୋଇ କଟା ହୋଇଥିବା ଖୋମାଟୋ, କାକୁଡ଼ି, ପିଆଳ ଓ ପ୍ରଭୃତ ଲଙ୍କାମଣ୍ଡଳ । ଦେଖିବ ଏଠି ଲଙ୍କାମଣ୍ଡଳ ଶୁଭ ଚଳେ । ନାମ ପାପିକା ।

ଗୋଟିଏ କଥା ଲକ୍ଷ୍ୟ ଏହି ଯେ ଅନ୍ୟ ଦେଶ ପରି ଏଠା ହୋଇଲେ ପରିସ୍ୱରାଜ-ମାନଙ୍କ ଭିତରେ ନୁହେଁ ରାଜ ନାହିଁ ।

ସୁରୋପର ଦେଶମାନଙ୍କରେ ରାଜ ନୀତି ରାଜ ଅମ ଦେଶ ପରି ଲକ୍ଷ୍ୟ ନ ହେଲେ ମଧ୍ୟ ବେଶ୍‌ରୁ ଦେଖିବାକୁ ମିଳେ । ଉପଦେଶ ଓ ଉପପଦେଶ ଦେଖି ଉପରେ ଗୋଟିଏ ପୁରୁକୁ ଥାଏ । ଉପପଦେଶ ଦେଖେ ଗୋଟିଏ ମର୍ଯ୍ୟାଦା କରି ଲେଖି । ଏଠି ଯେତା ନ ଥିବାର ବା କମ୍ ଥିବାର ମନେ ହେଲେ । ପ୍ରତିଦେଶମାନେ ଦେଶ ଉପର ଦେଖିନିତର ପ୍ରତି ଆଚରଣ ଓ ତଥାବାଣୀ କରବାର ମନେ ହେଲେ ।

ଝିଲ, ବ୍ୟବସାୟ ସମ୍ପ୍ରଦାୟ ପରିସ୍ୱରାଜ ମଣ୍ଡଳୀକୁ ଦେଖିଲେକ ନଦୋର ଅଧିକାର ସ୍ଥାନସ୍ୱ ସ୍ୱାସ୍ଥ୍ୟ ସମ୍ପ୍ରା ନୁହେଁ ବା ପଞ୍ଚାସ୍ୱର ରହୁଛି । ଯଦି ଦୈନିକ ସମ୍ପ୍ରାୟ ପରିସ୍ୱରାଜରେ ପୁରୁକର ବ୍ୟବସାୟ ଦେଖାଯାଏ ତେବେ କମ୍ପାନୀ କାହାର ପରିସ୍ୱରାଜ ମଣ୍ଡଳୀକୁ ବୁଦ୍ଧିଦେଇ ଏକଦିନ ମଣ୍ଡଳୀ ଉପରୁ ନିଶ୍ଚିତରେ । କମ୍ପାନୀମାନେ ଲଭର ଅଂଶ ପାରିଥିବାରୁ ସମ୍ପ୍ରାୟ ପୁରୁସ୍ୱରାଜ ଉପରେ ନିଜର ରଖିଥାନ୍ତି ।

ମୁଁ ପରିସ୍ୱରାଜ ଯେ ଏ ପ୍ରତି ଭିତରେ ସ୍ଥାନସ୍ୱ ରାଜନୀତି କି ହୁଏ କି ନାହିଁ ? ବ୍ୟବସାୟ ଦେଖିନିତର ସମ୍ପ୍ରାୟ ବା ପରିସ୍ୱରାଜ ବ୍ୟବସାୟ ଦେଖି ଆଜି ଯୋଗୁଁ ଦଳାଦଳ ଓ ଦେଖିଲେ ଏପରି ଭିତରେ ଦୂରେ କି ନାହିଁ ?

ଭୁବନେଶ୍ୱର ଉପର ଦେଖି ଯେ ଯେକଳ ମଧ୍ୟ ପକେ ଓ ସ୍ଥାନସ୍ୱ ରାଜନୀତିବାଳ ନାନା ଉଦ୍ଦେଶ୍ୟ ନେଇ ସମ୍ପ୍ରା କାମରେ ବ୍ୟବସାୟ ନରହି । ଏପରି ପକେ ଶ୍ରମିକ ପରିସ୍ୱରାଜ ବ୍ୟବସାୟ ମାଧ୍ୟମରେ ଏ ଦେଶର ଅର୍ଥିକ ଉଦ୍ଦେଶ୍ୟ ଦେଖି ରାଜସ୍ୱରେ ଲୁହୁଛି । ଦେଖାଯାଉଛି ଯେ ଏ ଦେଶର ଶ୍ରମିକ ଉପାଦାନର ପରିମାଣ ବର୍ଷକୁ ଶତକଡ଼ା ଆଠରୁ ଦଶଭାଗ ବଢ଼ୁଛି । ସରକାର ଅମର ଦୂରର ଦ୍ୱାର ମାଧ୍ୟ ଅଞ୍ଚଳରୁ ଦେଖିବ ।

ଆଲୋଚନା ପ୍ରସଙ୍ଗରେ ଦୁରୋପାୟ ବ୍ୟବସାୟ ଗୋଟିଏ କଥା ଉପରେ ଶୁଭ ଲୋଭ ଦେଇ ବୁଦ୍ଧିଜୀବିକ ଯେ ଯେ ଦେଖିଲେ ପିଲା-ବ୍ୟବସାୟ ଆଦର ମାନ୍ୟତା ଦା

ସରକାର ଦୁହେଁ, ଯେ ଦରୁ ସମାଜର ସମ୍ପତ୍ତି । ଏହୁରୁପେ ସେମାନେ ସମାଜ ଓ ରାଷ୍ଟ୍ରର
 ଭିତରେ ପାର୍ଥକ୍ୟ ନରନ୍ତ ଓ ରାଷ୍ଟ୍ର ହାତରେ ଶମତାର କେନ୍ଦ୍ରୀକରଣ ସୁସ୍ଥାନ୍ତ
 ନାହିଁ । ପ୍ରତ୍ୟୋଦୟ ଅନ୍ଦୋଳନରେ ଗ୍ରାମୀଣରଣ ମାଧ୍ୟମରେ ଜମି ଉପରେ ସମାଜର
 ମାର୍ଗନାନା ବାଦମ ଜଣକାର କଲ୍ୟାଣ ପ୍ରଭୃତ ଏ ବିଭିନ୍ନର ସାମ୍ୟ ରହୁଛି ।

★ ★

ଛତ୍ରୀ

ଯୁଗୋପାଭିଆ ବିଷୟରେ ଆହୁର

ଯୁଗୋପାଭିଆର ଅର୍ଦ୍ଧ-ଶତାବ୍ଦୀ ପୂର୍ବେ ପୂର୍ବେ ଯେଉଁଠି ଦେଶମାନଙ୍କଠାରୁ ଉଦ୍‌ଘେଷ୍ଟ ଭାବେ । ମାତ୍ର ଅନ୍ୟ ଶକ୍ତିକ ଦେଶ ଚାଲିନାରେ ଉଦ୍‌ଘେଷ୍ଟ ଭାବେ । ଏଠାରେ ଶ୍ରମିକମାନଙ୍କର ପାଖାପାଖି ମନୁଷ୍ୟ ହାର ମାତ୍ରକୁ ଗାଢ଼େ ଛଅ ଶତରୁ ନଅ ଶତ ଟଙ୍କା ପର୍ଯ୍ୟନ୍ତ । ତାମ ଓ ବ୍ୟକ୍ତିଗତ ଉତ୍ପାଦନ ଶକ୍ତି ଅନୁସାରେ ମନୁଷ୍ୟରେ ତାରତମ୍ୟ ଦେଖିଥାଏ ।

ପୂର୍ବ ଚାଷୀମାନଙ୍କର ଅଧିକ ପ୍ରଭାବ ଦେଖି ଉଲ୍, ତେବେ ପଠିକ କୃଷାଦ ଦେବା ନଠିନ ବୋଲି ବ୍ୟକ୍ତିମାନେ ଦେଖିଲେ । ପଦୋପାଭିଆ ମାତ୍ର ଅଧିକ ପାଞ୍ଚଶହରୁ ଶାତଶହ ଭାଗରେ ହେବ । ଦେଶର ଶତକଡ଼ା ଅଠାଦଶ ଭାଗ ଭାଗେ ଚାଷରୁ ଚଳନ୍ତି । ଚାଷକର୍ମୀର ଅଧିକତମ ବ୍ୟକ୍ତିଗତ ଚାଷୀଙ୍କ ହାତରେ ଓ ନୋଡ଼ାଏ ଭାଗ ପ୍ରାୟତଃ କୃଷିକ୍ଷେତ୍ରରେ । ମାତ୍ର କୃଷି ଉତ୍ପାଦନର ଶତକଡ଼ା ଶାତୀଏ ଭାଗ ପ୍ରାୟତଃ କୃଷିକ୍ଷେତ୍ରରୁ ଆସିଥାଏ ବୋଲି ସେ ଜଣେଇଲେ ।

ସବୁ ଜମିରେ ପ୍ରାୟତଃ ଚାଷର ପ୍ରକାଶିତ ବିଷୟରେ ସେମାନେ କ'ଣ କହୁଛନ୍ତି ବୋଲି ପଚାରିବାକୁ ସେ ନହୁଲେ ସେ, ଏ ଦେଶରେ କିପ୍ରକାର ପରେ ସେଇଲି ଦେଖିବା ଉଦ୍‌ଘେଷ୍ଟ ହୋଇଥିଲେ ମାତ୍ର ତା'ର ପରିଣାମ ଭଲ ହେଲ ନାହିଁ । ଉତ୍ପାଦନ ଉପରେ ତା'ର ମନ ପ୍ରକୃତ ପଡ଼ିଲେ, ତେଣୁ ସେ ବ୍ୟବସ୍ଥା ବଦଳାଇ ଦେଖିଲେ ଓ ବ୍ୟକ୍ତିଗତ ଚାଷକୁ ପୁରୁଷା ଦେଖିଲେ । ଏଠି ଏକଲ ପିନ୍ଧି ଉତ୍ପାଦନ ଚାଷର ଦୁଇଗୁଣ ବୋଲି ସେ ନହୁଲେ ।

ବ୍ୟକ୍ତିଗତ ଚାଷୀଙ୍କ ହାତରେ ଅଧିକତମ ନୋଡ଼ର ପରିମାଣ ଦେଖି ହେଉଥିବା ବା ପଡ଼ିଏ ଏକଲ । ପ୍ରାୟତଃ କୃଷିକ୍ଷେତ୍ର ପଛରୁ ଚାଷୀମାନଙ୍କୁ ଉତ୍ପାଦନ ବଢ଼ାଇବା ଦିଗରେ ନୂଆ ନୂଆ ପଦକ୍ଷେପ ଶିଖାଇବା ତାମ ମଧ୍ୟ ହୁଏ । ପ୍ରାୟତଃ କୃଷିକ୍ଷେତ୍ରମାନଙ୍କରେ ଶ୍ରମିକମାନଙ୍କ ମନୁଷ୍ୟ ପଦ୍ଧତିର ଚଳନାଭିତ୍ୟା ଅପେକ୍ଷା କି ଅନେକ କ୍ଷେତ୍ରରେ ଦେଖି । ତାହାକଡ଼ା ସେମାନେ ଉଦ୍‌ଘେଷ୍ଟ ଚାଷ ପାଇଁ କିଛି କିଛି ଜମି ପାଇଥାନ୍ତି, ଶାଦ୍ୟ ଶିକ୍ଷାରେ ପାଇଥାନ୍ତି ଓ

ପର ମଧ୍ୟ । ଏହିରୂପେ ପହୁରର ଶ୍ରମିକଙ୍କ ଅପେକ୍ଷା ଯେମାନେ ଅଧିକ ଭଲରେ ଆତ୍ମ ବୋଧ ବଢ଼ିମାନେ ମତ ଦେଲେ ।

ବ୍ୟକ୍ତିଗତ କୃଷିକୁ ସୁଲୁ ରଖିବାର ଅର୍ଥ ଏକ ନାରୀ ମଧ୍ୟ ଆଲୋଚନା ପ୍ରସଙ୍ଗରେ ପୁସ୍ତିକକୁ ଆସିଲା । ଏଠି ଜଳଦାୟିତାରେ ଯେତେ ସୁଖ ଲାଗାଏ ତୋଲଣ ସେ ଅନୁପାତରେ ଭବ୍ୟତର କମ ଦେଖନ୍ତୁ, ଅର୍ଥାତ୍ ସେ ପହୁର କର୍ମଚାରୀମାନେ ବା ଏଡ଼ିଫିଏନ୍ସୀ ଯଥେଷ୍ଟ ଉଣା ରହନ୍ତୁ । ଏବେ ନେତେ ବର୍ଷ ହେଲା ଦେଶର ଶିଳ୍ପପ୍ରମାଣନଙ୍କର କୁଣ୍ଡଳତା ବୃଦ୍ଧି ଦିଗରେ କୋର ସଫାପାଉଛି । ସେ ସବୁଥିରେ ଜାମ ବହୁଥିବା ଲୋକଙ୍କ ସଙ୍ଗେ କମେଇ ଦେଇ ଓ ଅନ୍ୟ ସ୍ଥଳରେ ସେ ପହୁର ଜାମକୁ ସୁବ୍ୟବସ୍ଥିତ କରାଯାଉଛି । ଏ ପହୁ ଫଳରେ ଜଳଦାୟିତାମାନଙ୍କରେ ନୂଆ ନୂଆ କର୍ମଚାରୀଙ୍କର ପ୍ରତ୍ୟାଶା ପୂର୍ଣ୍ଣ ଅପେକ୍ଷା ଉଣା ହୋଇଯାଇଛି । ତେଣୁ ଶାନ୍ତ ଅଧିକ ଲୋକ ପହୁରକୁ ଆସିବା ଏଠାର ଶାସନମାନେ ସୁଦୃଢ଼ ନାହାନ୍ତି । ସେଥିପାଇଁ ଗୁଣର ସୁଲୁ ବ୍ୟବସ୍ଥାରେ ନେମାନେ କୌଣସି ରକମର ବକ୍ଷେପ ସୃଷ୍ଟି କରିବାକୁ ସୁଦ୍ୱାନ୍ତ ନାହିଁ ।

ଏଠାର ଗୁଣ ଓ ସୁବିଧାଙ୍କର ମଉଜର ବସ୍ତୁରେ ପସୁଣିଲ । ଜଣାପଲ ଯେ ଅନ୍ୟ ଅନେକ ଦେଶ ପରି ପ୍ରବଳ ନ ହେବେ ମଧ୍ୟ ଗୁଣମାନଙ୍କ ଭିତରେ ଏଠି ମଧ୍ୟ କହୁଳ ରହନ୍ତୁ । ଅଳ୍ପ ଦିନ ତଳେ ଏଠା ଗୁଣମାନେ ଶିକ୍ଷା ବ୍ୟବସ୍ଥାରେ କେତେକ ପରିବର୍ତ୍ତନର ଦାବା, ଯଥା ବହୁବ୍ୟାପାରମାନଙ୍କର ପରିସ୍ଥିତିରେ ଗୁଣମାନଙ୍କର ପରମର୍ଶ ଗ୍ରହଣ, ଓ ଦେଶର ସାଧାରଣ ପରିସ୍ଥିତି ବସ୍ତୁରେ ମଧ୍ୟ କେତେକ ଦାବା କରି ଏକ ବଡ଼ ଧରଣର ଅନ୍ତୋଳନ ଆରମ୍ଭ କରିଥିଲେ । ଗୁଣପତି ଝିଙ୍ଗେ ସ୍ୱୟଂ ଏହାକୁ ଗ୍ରହଣ କଲେ, ବକ୍ଷୋରନାସକ ସମ୍ବନ୍ଧେ ଆସି ପହୁରେ ଓ ଗୁଣଙ୍କର ମୁଖ୍ୟ ମୁଖ୍ୟ ଦାବାଗୁଣକୁ ଗ୍ରହଣ କଲେ । ଫଳରେ ଏ ଅନ୍ତୋଳନର ସମାଧାନ ସୁରୁଗୁରୁରେ ହେଇଗଲା ।

ଏଠି ଗୁଣମାନଙ୍କ ଭିତରେ ନାନା ଧରଣର ସାଧକତା ଗୋଷ୍ଠୀ ଭଳି ଭଳି ଚନ୍ଦ୍ରାଧାରକୁ ଧରି ରହନ୍ତୁ ବୋଲି ରୁସ୍ତାନୋଭରୁ କଥାକୁ ଜଣାଗଲା । ତାହା ଭିତରେ ପ୍ରମାଣବାଦ ବା ସାମ୍ୟବାଦର ଗ୍ରମାଲୋଚନା ଓ ବ୍ୟବସ୍ଥା କରୁଥିବା ଗୋଷ୍ଠୀ ମଧ୍ୟ ଅତି ମାତ୍ର ସେଥିରେ ଅତି ସମାନ୍ୟ ସଙ୍ଗେ ଲୋକ ଅଛନ୍ତି ବୋଲି ସେ ଜଣାଇଲେ । ଏକ ମାତ୍ରବାଦୀ ଗୋଷ୍ଠୀ ମଧ୍ୟ ଥିବାର କଥା ଶୁଣି ସେମାନେ ଏଠି କି ବସ୍ତୁର ବାଞ୍ଛୁଛନ୍ତି ବୋଲି ମୁଁ ପସୁଣିଲି ।

ରୁସ୍ତାନୋଭରୁ ଜବାବ ଦେଲେ ଯେ ଅତି ଏ ଦେଶରେ ଯେଉଁ ପ୍ରକାରର ଅର୍ଥକ ଅସମାନତା ରହନ୍ତୁ ତାହାକୁ ଏମାନେ ପପନ କରୁନାହାନ୍ତି ଓ ସପୂର୍ଣ୍ଣ ଗ୍ରମାଣତା ପ୍ରାପ୍ତି ହେବା ଗୁଡ଼ି ବୋଲି ଦାବା କରୁଛନ୍ତି । ମାତ୍ର ତାଙ୍କର ଏ ଦାବା ଭାଗ୍ୟରୁ ସମାନ୍ତ ବା ଦାବ୍ୟ ବ୍ୟକ୍ତିଙ୍କର ଦାବା ମାତ୍ର । ଏଭଳି କରି ବସିଲେ ଏ ଦେଶର ବିବାଣ ବନ୍ଦ ହୋଇଯିବ, କାରଣ ଶିକ୍ଷିତ ଓ ବକ୍ଷେପ ଯୋଗ୍ୟ ପ୍ରାୟ ଲୋକେ ଅଧିକ ପାରିଶ୍ରମିକ ନ ପାଇଲେ ଜାମ

ନରକାକୁ ସ୍ୱତ୍ୱ ହେବେ ନାହିଁ । ତେଣୁ ଏ ମାର୍ତ୍ତବାଞ୍ଚନାରେ ଅତ୍ୟନ୍ତ ସମାନତାର ସମର୍ଥକ, ଏହାଙ୍କ ଭାବରେ ବ୍ୟବହାରକରା ନାହିଁ, ଭଙ୍ଗାଏ ।

ଏ ଧରଣର କଥା ନୁହେଁ । ଅମଦେଶରେ ମଧ୍ୟ ରୁଦାନ ବିଦେଶରେ, ଅଧିକ ସମାନତା ବିଦେଶରେ ବଳ ବଳ ଲେଖେ ଠିକ୍ ଏହି ସୁନ୍ଦର ବାଞ୍ଚିଛନ୍ତି । ‘ବାଗ୍ୟୁ ବଞ୍ଚନ’ ଉଦ୍ୟମର ଉପହାସ ନରକରୁ । ତେବେ ଏହା ଗୋଟିଏ ବାସ୍ତବ ଓ ନିଜର ପ୍ରଶ୍ନ ମଧ୍ୟ । ରୁଷ୍ ଦେଶରେ ବିପ୍ଳବର ପରେ ପରେ ଯେମାନେ ଏହି ସମସ୍ୟାର ସମ୍ମୁଖୀନ ହେଇଥିଲେ । ପ୍ରଥମେ କେତେଟା ସମାନତା ସ୍ଥାପନର ଉଦ୍ୟମ ଯେଠାରେ ନେତା ଓ ଶାସନମାନେ ନରକରୁ ମାତ୍ର ପରେ ତାକୁ ଗୋଟିଏ ନରକାକୁ ପଢ଼ିଥିଲେ । ଅନ୍ୟ ଦେଶପରି ତଥାନସ୍ଥତ ବଳ ପାହାଚକୁ ଦେଖି ବେତନ ସହଜ ନୋଡ଼ିବାକୁ ପଡ଼ିଲା ।

ତେବେ ମୁଁ ଏହି ବସ୍ତୁ ନ ନରକ ତାଙ୍କ ନଥାଇ ମୁକୁ ପ୍ରତିବାଦ ନର ଅପର ଦରକା ପ୍ରତି ଦୃଷ୍ଟି ଅନର୍ଥକ କଲ । ମୁଁ ନହୁଲି ଯେ ଦାଗ୍ୟୁ ଲେଖ ପାଇଁ ଉତ୍ତପାଦନ ବହାଇବାକୁ ହେଲେ ମଧ୍ୟ ଅସମାନତା କମିବା ଚାହୁଁ ବୋଲି ଅତ୍ୟନ୍ତ ଅର୍ଥନୀତିଜ୍ଞମାନେ ବି ନହୁଲେଣି । ନାରୀ ତାହା ନ ହେଲେ ଦେଶର ବହୁତ ଧନ ଉତ୍ପାଦନ ନାମରେ ନ ଲାଗି ଅନାବଶ୍ୟକ ହିଲ୍ୟ ସାମଗ୍ରୀରେ ବରକାଦ ହେଉଛି । ଅମ ଦେଶର ପିଠିତ ଲେଖେ ଅମେଶନା, ବଲତର ପ୍ରଭୁକୁ ଆଖିରେ ରଖି ବେତନ ଦାମ କହୁଛନ୍ତି । ଉତ୍ତରେ ବେତନ ଅତି ଉଣା ବୋଲି ପଲେଇଯାଇ ବିକ୍ରମ ଅମେଶନାରେ ଚାଲିବ କହୁଛନ୍ତି । ଏକ ଦିଗରେ ସେମାନଙ୍କୁ ଧନ ଦେଶମାନଙ୍କର ହାର ଅନୁସାରେ ଦରମା ଦେଇ ଅନ୍ୟ ଦିଗରେ ଦେଶର ଦାଗ୍ୟୁ ଦୂର ନରକା ଉଦ୍ୟମ ସଫଳ ନରକା ଅସମ୍ଭବ । ସେଥିପାଇଁ ଟଙ୍କା ପଲପା ଛଡ଼ା ଦେଶପ୍ରେମ, ସମାଜବାଧ, ସେବାଗ୍ରହ ଅତି ଅନ୍ୟ ପ୍ରେକ୍ଷଣରେ ବିପର ଏମାନେ ନାମ କରବେ ତା’ର ବାଟ ଖୋଜିବା ଚାହୁଁ । ତା’ନରେ ସାଧୁତ୍ୱ ବିପ୍ଳବ ମାଧ୍ୟମରେ ଏଇନଥା ନରକା ପାଇଁ ଉଦ୍ୟମ କର ହେଇଥିଲା । ଅମ ଦେଶରେ ମଧ୍ୟ ଗାନ୍ଧୀଜୀ ଏହିଭଳି ଆଦର୍ଶ ଦେଶର ଯୁବକମାନଙ୍କ ସାମନାରେ ରଖିଥିଲେ ।

ରୁଷ୍‌ଦାନୋଇଲ୍ ନହୁଲେ, ହଁ, ଅମ ଦେଶରେ ମଧ୍ୟ ବିପ୍ଳବ ପରେ ପରେ ଏହିଭଳି ଅଦର୍ଶବାଦ ଥିଲା । ମାତ୍ର ବିପ୍ଳବ ପରେ ପରମବର୍ଷ ଉତ୍ତରେ ନୁଆ ପିଢ଼ୀ ଯେଉଁ ନଥାକୁ ଲୁଲି ବିପିଲଣି ଓ ଏବେ ଅଧିକ ବାସ୍ତବବାଦ ବା ବ୍ୟବହାରବାଦ ଢେରେ ଚନ୍ଦ୍ରା କରୁଛି । ଏହା ନହୁ ଯେ ପୁଣି ପଡ଼େଇ ଦେଲେ ଯେ ତଥାପି ଏ ଦେଶରେ ଅସମାନତା ଅନ୍ୟ ଦେଶଠୁଁ ଉଣା । ସର୍ବନମ୍ନ ଓ ସର୍ବୋଚ୍ଚ ଆୟରେ ପାର୍ଥକ୍ୟ ପାଡ଼େ ତତ୍ତ୍ୱଗୁଣରୁ ପାସ୍ତଗୁଣ ଉତ୍ତରେ । ଅତି ବିଶେଷ ଶେଷରେ ପାସ୍ତଗୁଣ ହୋଇଥାଏ ।

ଏହାପରେ ଶ୍ରମିକ ସଂଗଠନ ବିଷୟରେ ଚର୍ଚ୍ଚା ହେଲା । ବିପିକାପା ଠୋର ରାଜୀବ୍ ଶ୍ରମିକ ସଂଗଠର ଏକ ଉପାଦେୟ ନମି । ସେ ବିଷୟରେ ସେ ଅନେକ ଚିତ୍ର ଖବର ଦେଲେ । ଏସବୁ ଦେଶରେ ଶ୍ରମିକ ସଂଗଠନର ପ୍ରଧାନ ଆଇନୁଖ୍ୟ ମାଲିକ ବା ନିର୍ଦ୍ଦିଷ୍ଟଜ୍ଞ

ପଞ୍ଚମ ଲଢ଼େଇ ଚନ୍ଦ୍ର ଦାସ ହାସଲ କରାବା ନୁହେଁ । ବିଶେଷ କଣ ଏଠି ଶିଳ୍ପ ବ୍ୟବସାୟର ପରିଚାଳନା ଶ୍ରମିକ ପ୍ରଚଳୟ ହିଁ କରୁଥିବାକୁ ପରିଚାଳନ ଓ ଶ୍ରମିକ ଏକ । ତେଣୁ ଶ୍ରମିକ ସଂଘର ତାମ ତୀକ୍ଷଣ ? ଶପିନାଥା ଜଣାଇଲେ ଯେ ଶ୍ରମିକକୁଳକୁ ଦାୟିତ୍ୱ ଭୁଲାଇବା ପାଇଁ ତାଳମ ଦେବା, ଯେମାନଙ୍କ ପାଇଁ ଦୈନିକିକ ଶିକ୍ଷାର ବ୍ୟବସ୍ଥା କରାବା ଓ ଶ୍ରମିକ ପରିଚାଳନ ମଣ୍ଡଳୀ ସ୍ଥାନରେ ଶ୍ରମିକମାନଙ୍କର ଦିନେକରି ବ୍ୟବସ୍ଥାକ୍ଷେତ୍ର ବା ଗୋଷ୍ଠୀକ୍ଷେତ୍ର ଦୃଷ୍ଟିକୋଣ ରଖିବାରେ ସାହାଯ୍ୟ କରାବା ଶ୍ରମିକ ସଂଘର ଗୁରୁତ୍ୱ ନାମ ।

ସେ କହୁଲେ ଯେ ଶ୍ରମିକମାନଙ୍କ ହାତକୁ ପରିଚାଳନା ଅଧିକାର ପରେ ଅନ୍ୟା ଶ୍ରମିକ ସଂଘର ଆବଶ୍ୟକତା ନ ରହିବାର କଥା ମାତ୍ର ଅନେକ ଜ୍ଞାନରେ ମ୍ୟାନେଜର ଇଞ୍ଜିନିୟର ଗୋଷ୍ଠୀର କର୍ମରୂପମାନେ ଦାଧାରଣ ଶ୍ରମିକମାନଙ୍କୁ ନାନା ଭାବରେ ହଇସା କରାଥାନ୍ତୁ । ପରିଚାଳନମଣ୍ଡଳୀକୁ କୌଣସି କ୍ଷେତ୍ରରେ ଦଖଲ କର ନେଇଥାନ୍ତୁ । ସାଧାରଣ ଶ୍ରମିକ ରୁଚିକର କଳର ସୂର୍ଯ୍ୟ ଓ ଅଧିକାର ରକ୍ଷା ପାଇଁ କିଛି କରାଯାଇଛି ନାହିଁ । ସେଭଳି କ୍ଷେତ୍ରରେ ଶ୍ରମିକମାନଙ୍କୁ ପରୋଚନ ଓ ଅଗୁରୁତ୍ୱ କରାଯାଏ ଶ୍ରମିକ ଅନ୍ତରାଳନର ନାମ । ଏହାଛଡ଼ା ପରିଚାଳନମଣ୍ଡଳୀର ଉର୍ଦ୍ଧ୍ୱକୁ କୌଣସି ବ୍ୟକ୍ତି ବା ଖାସ୍ ଗୋଷ୍ଠୀ ବିରୋଧରେ ଚଳେ ଶ୍ରମିକ ସଂଘ ତାଙ୍କ ପକ୍ଷ ନେଇ ଲଢ଼େ ।

ଜନତାରଖାନାର ମାଲିକାନା ପ୍ରମାଣ ହାତକୁ ଅଧିକାର ହିଁ ପ୍ରମାଣଦାଦ ହୋଇଗଲା, ଅନ୍ତତଃ ଏଭଳି ଗ୍ରମ ଏଠି ନାହିଁ ଦେଖି ଆଶ୍ଚର୍ଯ୍ୟ ହେଲୁ । ଏହା ପରେ ମଧ୍ୟ ସାଧାରଣ ଶ୍ରମିକମାନଙ୍କୁ ପରୋଚନ ଓ ପକ୍ଷ କରାବା ଆବଶ୍ୟକତା ଏମାନେ ହୁଏତ ଓ ସେଥିପାଇଁ ଉଦ୍ୟମ କରୁଛନ୍ତି ।

ଏଠାର ଖବର ଜାଣିମାନଙ୍କର ପରିଚାଳନା ବ୍ୟବସ୍ଥା ଦୃଷ୍ଟିରେ ଜାଣିବା ପାଇଁ ଚାହୁଁଲୁ । ଯେମାନେ କହୁଲେ ଯେ ଖବର ଜାଣିଲେ ବ୍ୟବସାୟିକ ପରିଚାଳନା ପାଇଁ କି ଶ୍ରମିକ ପରିଚାଳନା ମଣ୍ଡଳୀ ରହିବ ମାତ୍ର ତା'ର ସଂପାଦକଙ୍କୁ ନେଇ ଉର୍ଦ୍ଧ୍ୱକୁ ପାଇଁ ସଂପାଦନ ମଣ୍ଡଳୀ ମଧ୍ୟ ରହିବୁ । ଯେଉଁ ପକ୍ଷ ପକ୍ଷରୁ ଜାଗତ ଦାହାରେ, ଯଥା—କମ୍ୟୁନିଷ୍ଟ ପାର୍ଟି ବା ଗୋଷ୍ଠୀକ୍ଷେତ୍ର ଏଭାବେ ହୁଏ, ସେହି ଏ ସଂପାଦନ ମଣ୍ଡଳୀ ଉପୁ ଗ୍ରହଣ କରେ । କୌଣସି ଗୋଷ୍ଠୀ କଥା ପରିପତ୍ତିନା ଦାହାର କରାବାକୁ ଚାହୁଁଲେ ଛାଇସ୍ତ କମ୍ୟୁନିଷ୍ଟ ଅନୁମତି ନେବାକୁ ପଡ଼ିଥାଏ । ଏଭଳି ଅନୁମତି ସହଜରେ ମିଳେ ଓ ଏଭଳି ଅନେକ ପତ୍ରିକା ଦାହାରୁଡ଼ି ବୋଲି ଜାଣିବାକୁ ମିଳେ ।

ରୁଷ୍ଟାନ୍ତରାଜ୍ୟର ଏଠାର ଶାନ୍ତି ପ୍ରମିତର ପରିପତ୍ତି ବୋଲି ଆଶ୍ଚର୍ଯ୍ୟ କହୁଛି । ଏ ଶାନ୍ତି ପ୍ରମିତର ପ୍ରଭୁ ନାମ : “ଲେନିନମାନଙ୍କର ସ୍ୱାଧୀନତା, ସମାନତା ଓ ଶାନ୍ତି ଉପନ୍ତେ ସଂଘ ।” (League for the Freedom, Equality and Peace of Peoples)

ଅନ୍ୟ ନିୟୁତସ୍ତ୍ର ଦେଶ ପକ୍ଷ ଏ ସର୍ବ ପାଧାରଣତଃ ଦେଶର ପରମାତ୍ମ ବିଦେଶ ଲୋକ ହିଁ ପ୍ରମର୍ଦ୍ଦନ କରନ୍ତାଏ । ବରୁଣ ପ୍ରମଦ୍ୟା ଉପରେ ବହୁତ ଦେବା, ପଦ୍ମପରିତ ଆଦି କଣ୍ଠାବୀ ହିଁ ଏହାର ମୁଖ୍ୟ ଦାମ ।

ଦଧିବାଣ୍ଡି ଶେଷରେ ସିନ୍ଧିକାପା ମତେ ଅଧିବାଟି ଯାଏ ଦଳେଇ ଦେବାକୁ ଅସିଲେ । ସେ ଅପେ କ୍ଷରତ ବୁଲି ଅସିଥିଲେ । ଏଠାର ଦୁଃଖ ଦାଶତ୍ୟ ତାଙ୍କୁ ଶୁଭ ବ୍ୟସ୍ତ କଲେ । ସେଥିପାଇଁ ସେ ବାରମ୍ବାର ନହଲେ ଯେ କ୍ଷରତରେ ଦାଶତ୍ୟ ଦୂର କରାଯାଏ ପାଇଁ ପ୍ରମଦ୍ୟ ମିଳିତ ଭାବରେ ବଦ୍ୟମ କରନ୍ତା ରୁହେ । କୌଣସି ସ୍ତ୍ରୀରୁ ଅପରାଧ ବା ଦାଶତ୍ୟ ମତବାଦ ଏ ବଦ୍ୟମର ପ୍ରତିବନ୍ଧନ ହେବା ଉଚିତ ନୁହେଁ । ଏହାଙ୍କର କ୍ଷରତ ପ୍ରତି ଗଭୀର ବନ୍ଧୁତ୍ଵ ଉତ୍ପତ୍ତିର ଦେଖିଲି । କ୍ଷରତର ପାଧାରଣ ଲୋକଙ୍କର ବ୍ୟବହାରରେ ସେ ମୁଗ୍ଧ ହୋଇଛନ୍ତି ବୋଲି ବାରମ୍ବାର ବ୍ୟକ୍ତ କଲେ ।

ଏ ଭଳ ପଦ୍ୟାବେଳଣା ବନାରେ ଦୁଇ ବୁଲି କଣ୍ଠ କଟେଇଲି । ଦାନ୍ତ୍ୟବ ଦୁନରେ ଥିବା ଉଦ୍ୟାନ ଦେଖିଲି । ଅମ ହୋଟେଲ ପାଖରେ ହିଁ ଗୋଟାଏ ବଡ଼ ସ୍ତମ୍ଭ ବଜାର ଧରଣର ଦୋକାନ ଥିଲା । ପାଞ୍ଚ ମହଲ କୋଠା । ପ୍ରତ୍ୟେକ ମହଲରେ ଗୋଟାଏ ଗୋଟାଏ ବହୁଳ ନାନା ପ୍ରକାରର ପଦ୍ୟାଦ୍ୟରେ ଭରି ରହୁଛି । ଅନ୍ୟତମ ଦୋକାନମାନଙ୍କରେ ମଧ୍ୟ ଜନପ୍ରସିଦ୍ଧ ଶୁଭ ପ୍ରାନ୍ତ୍ୟାଦି । ଲକ୍ଷ୍ୟକର ଯେ ପାଶ୍ଚାତ୍ୟ ଦେଶ—ଇଂଲଣ୍ଡ, ଫ୍ରାନ୍ସ, ଗ୍ରୀନଲ୍ୟାଣ୍ଡ, ଆମେରିକା ଆଦିର ଉତ୍ତମ ପ୍ରକାର ପାମଗ୍ରୀ, ପତ୍ତ, ନରମ, କାମେର ଆଦି, ଯଥେଷ୍ଟ ରହୁଛି । ଏଠାର ସ୍ତାନସ୍ତ୍ର ପ୍ରସିଦ୍ଧିର ମଧ୍ୟ ପ୍ରକାର ଜନପ୍ରସିଦ୍ଧିରୁ ମିଳିଲା । କାଠର ଉତ୍ତମ କଣ୍ଠା, ରୁମର, କାଗଜକଟା ଛୁଇଁ, ସିଗ୍ରେଟ୍ କେସ, କାଠର ନାନାପ୍ରକାରର ବାସନ ଆଦି ଅନେକ ଜନପ୍ରସିଦ୍ଧ । ଏସବୁର କାର୍ଯ୍ୟର ମଧ୍ୟ ଉଚ୍ଚନୈତିକ । ବେଶ ସୁନ୍ଦର । ଏହାଛଡ଼ା ତମଡ଼ାର ବ୍ୟାଞ୍ଜ, ନଦେଇ ଆଦି, ଭଲ ଚିନି, ଏସବୁ ହିଁ ଅନେକ ଥିଲା ।

ମତା ଲାଗିଲେ ଦେଖି ଯେ ଗୋଟାଏ ଲୋକା ଦୋକାନରେ ରହୁଛି ଇଟାଳରେ ଉତ୍ତମ 'ମାଡ୍ରାସ୍' ଲୋକା ।

ହୋଟେଲ୍ ପାଖରେ ହିଁ ଗୋଟିଏ ସମ୍ପ୍ରଦାୟ ଥିଲା, ଜନସମ୍ପୃତ ସମ୍ପ୍ରଦାୟ । ବୁଲି ଦେଖିଲି । ପୁରୋଗୁଣର ପୁରତନ ସମ୍ପ୍ରଦାୟ ବଡ଼ ନିଦର୍ଶନ ରହୁଛି । ତାହାଛଡ଼ା ଅନେକ ଉଚ୍ଚସ୍ତ୍ର ଚିନ୍ତା ଓ ଶୟତୀ ମଧ୍ୟ । ଅମ ଦେଶରେ ଅମେ ପାଧାରଣତଃ ପାଶ୍ଚାତ୍ୟ ଦେଶମାନଙ୍କ ଭଳି ଇଂଲଣ୍ଡ, ଫ୍ରାନ୍ସ, ଇଟାଲ ଓ ଜର୍ମାନୀର ସିଲ୍ଡ ଓ ଉତ୍ତମକା ପଦ୍ମ ପଦ୍ମପତ । ପୁଅ ମୁଦ୍ରେପ ପଦ୍ମ ବିଶେଷ ପ୍ରମର୍ଦ୍ଦନ ଆସି । ମତ ଏଠି ମୁଁ ଅନୁଭବ କଲି ଯେ ଏ ସବୁ ଦେଶର କ୍ଷୟ ଓ ଉତ୍ତମକାର ପ୍ରଭ ମଧ୍ୟ ଉତ୍ତମ ନୁହେଁ । ଶେଷତନ ଅଧୁନକ ଉତ୍ତମକା ଓ କ୍ଷୟର ଅର୍ଥ ଏକ ସମ୍ପ୍ରଦାୟ ଦେଖିବାକୁ ପ୍ରମଦ୍ୟ ମିଳିଲା । ଏ ସମ୍ପ୍ରଦାୟଟି ଏକ ଅଧୁନକ ଶୈଳୀର ନୂତନ ଭାବନରେ ରହୁଛି, ଦାନ୍ତ୍ୟବ ନରମ ଅନନ୍ତ ଦୂରରେ ଏକ ପ୍ରଶ୍ନ ଉଦ୍ୟାନ ମଧ୍ୟରେ ।

ଶୁନନ୍ତୁମ ଓ ପ୍ୟାଣ୍ଡବର ଅତ୍ୟାଧୁନିକ ନଳା ସମ୍ବ୍ରାଜ୍ୟ ପରି ଏଠି ମଧ୍ୟ ମଣିଷର ମୁଣ୍ଡକୁ ଏକାଦେକନେ ଚାଲାଇ ଦେବା ଭଳି ଅଧୁନିକ ଉତ୍ତଳା ଓ ଶୁଭର୍ତ୍ତର ସମ୍ବ୍ରହ ରହିଛି । କୌଣସି କୌଣସି ଶିଳ୍ପକୃତ ଦେଖିଲେ ଉନ୍ନତ ହୁଏ ଏହାକୁ ପ୍ରକୃତରେ ଗାନ୍ଧୀର୍ତ୍ତର ସହ ପୁଷ୍ଟି ନରହୋଇଛି ନା ଦର୍ଶକଙ୍କୁ ବୋଳା ବନେଇବା ପାଇଁ କେହିନ ଚଳରେ ? ଅନ୍ୟ କେତେକ ଚିତ୍ତ ବିଜ୍ଞାନଶାଳାର କୌଣସିୟ ବା ବିଦ୍ୟୁତ୍ତର ଶେଷର ଗ୍ରାହ୍ୟ ପରି ଦେଖା ଯାଉଥାଏ । ଲୁହା ବା ପିତ୍ତଳର ବଡ଼ ବଡ଼ ନଟ୍ ବୋଲଟ୍ ବା ମେଟିଲ୍ ଅଂଶକୁ ମରିରୁ ଫାଳ ଫାଳ କରି ନଟା ହେବା ପରି ଅନ୍ୟ କେତେକ ଅଧୁନିକ ଉଦ୍ୟୋଗ ନମୁନା ଥାଏ । ଏହୁପରି କେତେ କ'ଣ ।

ତେବେ ଏ ସମ୍ବ୍ରାଜ୍ୟକୁ ଦେଖି ଦେଖି ଗୋଟିଏ ନଆ ଶିଆର ହେଲା । ପୁରୋଗୋଷ୍ଠୀର ଯେ ଏଇକି ଅଧୁନିକ ନଳାକୃତ ଏକେ ପୁଷ୍ଟି ହେଉଛି ଓ ସେ ସବୁକୁ ଉତ୍ତାହତ ନରହୋଇଛି ତାହା ଏଠାର ପାଂଚୁତର ଅବହାଣ୍ୟର ଅଧିକ ମୁକ୍ତତା ଓ ସୁକନଶୀଳତାର ଦେଖାଦେ । ରୁଷ୍ଟରେ ଏଇକି ଅଧୁନିକ ନଳାର ଗ୍ଳାନ ନାହିଁ କହୁଲେ ଚଳେ । ଯେଠି ଖୁଲନ୍ ଅମଳରେ ପାହୁତ ଓ ନଳାକୁ ଯେଉଁ ଲୁହା ଗୁଣ୍ଠି ଉତ୍ତରେ ପଦାଗନ୍ ତାହା ଉତ୍ତରୁ ଉଧୁଗବାର ଉଦ୍ୟମ ଖୁଲନ୍ ଅନ୍ତେ ପାହୁତ୍ୟ ଓ ନଳାଦାରମାନେ କଲେ । ମାତ୍ର ସେ ଉଦ୍ୟମ ଏବେ ବି ସଂପୂର୍ଣ୍ଣ ପଫଳ ହୋଇନାହିଁ । ଅଧୁନିକ ନଳାକୁ ଯେଠି ଏବେ ଉତ୍ତାହତ ନରହୋଇଥାଏ । ଅନେକ ଅଧୁନିକ ନଳା ଶୁଷ୍ଟର କହୁବା ପରି ଗ୍ୟ ଲୁକ୍ତ ଛଟାର ପରିଶାମ ବା ନଳାଦାରର ପାଗଳାମୀର ଅଭିବ୍ୟକ୍ତ ହୋଇପାରେ । ମାତ୍ର କୌଣସି ପମାଳରେ ଏଇକି ପାଗଳାମୀ ପାଇଁ ମଧ୍ୟ ପୁରୋଗ ରହିବା ସେ ପମାଳର ପାଂଚୁତର ଅବହାଣ୍ୟର ମୁକ୍ତତାର ଓ ସୁକନଶୀଳତାର ନିଦର୍ଶନ । ପୁରୋଗୋଷ୍ଠୀର ଏହି ମୁକ୍ତତାର ପୂର୍ଣ୍ଣ ମିଳିବାରୁ ଶୁଷ୍ଟି ଲାଭିଲା ।

★ ★

ସଇଁଚିରଣ

ବେଲ୍‌ଗ୍ରେଡ୍‌ରେ ଚନୋବା ଭିକ୍ତ

ପୁରୋଗ୍ରାହଣୀର ଏକ ପରକାଶ କୃଷିକ୍ଷେତ୍ର ଦେଖିବାର ଇଚ୍ଛା ମୋର ଥିଲା ଓ ସେ ନଥା ମୁଁ ଲୁପ୍ତାନୋଭରୁ କହୁଥିଲି । ସେ ଯେଉଁଠାରେ ବ୍ୟବସ୍ଥା କରାଯାଇ ଚେଷ୍ଟା କରାଯାଇ ବୋଲି କହୁଥିଲେ । ତା'ପରିତନ ମୁଁ ବେଲ୍‌ଗ୍ରେଡ୍‌ରେ ଥିବା ଭାରତର ରାଜଦୂତଙ୍କ ସହକାରେ ଦେଖାକରି ଗଲି । ତାଙ୍କୁ ମଧ୍ୟ ଏକଥା ସ୍ମରଣର । ସେ ମଧ୍ୟ ପାଞ୍ଜେ ପାଞ୍ଜେ ଟେଲିଫୋନ ଯୋଗେ ଲୁପ୍ତାନୋଭରୁ ଅତିସ ଓ ଅନ୍ୟ ନେତୃତ୍ୱର ସହକାରେ ପର୍ଯ୍ୟଟନ କରାଯାଇ ପରେ ମତେ ଜଣାଇଲେ ଯେ ଲୁପ୍ତାନୋଭରୁ ନିଆମତେ ଏହାର ବ୍ୟବସ୍ଥା କରାଯାଇଛି ଓ ଏ ବିଷୟରେ ତଥାବାକ୍ଷୀ କରାଯାଇ ପାଇଁ ମି. ପ୍ରୋପୁଲ୍ ନାମକ ଜଣେ ରାଜଦୂତ ମତେ ତାଙ୍କ ଅତିସରେ ବାର୍ତ୍ତାବେଳେ ତାଙ୍କୁ ଦେଖି କରାଯାଇ ପାଇଁ ଅନୁରୋଧ କରାଯାଇଛି ।

ରାଜଦୂତ ଶ୍ରୀ ଭିକ୍ତ ନିୟମାବଳୀର ସହକାରେ ଆକାଶ ପ୍ରସଙ୍ଗରେ ପୁରୋଗ୍ରାହଣୀ ବିଷୟରେ ନେତୃତ୍ୱ ଆନୁରୋଧ କରୁଥିଲେ । ସେଠାରୁ ଶିଳ୍ପବ୍ୟବସାୟ ଆଦର ଶ୍ରମିକ ପରିଚାଳନା ବ୍ୟବସ୍ଥାର ସେ ଶୁଭ ପ୍ରମାଣ କଲେ । ମୁଁ ପୁରୁଷ ଯେଉଁ ନଥା ଶୁଣିଥିଲି ତାହାକୁ ସେ ସମର୍ଥନ କଲେ ଯେ ଗତ ଦୋକ୍ତ ଏ ବର୍ଷ ଭିତରେ ଏ ବ୍ୟବସ୍ଥାର ଯଥେଷ୍ଟ ଉନ୍ନତି ପଶିଛି, ଶ୍ରମିକମାନଙ୍କର ଦାୟିତ୍ୱଦାୟ ଓ ଦାୟିତ୍ୱ ଗୁରୁତ୍ୱବାଦର ଉପକ୍ରମ ମଧ୍ୟ ବଢ଼ିଛି ଏବଂ ଫଳରେ ଶ୍ରମିକ ପରିଚାଳନା ମଣ୍ଡଳୀମାନଙ୍କୁ ଅଧିକ ଉପକ୍ରମ ମଧ୍ୟ ଏବେ ତଥା ପାଇଛି । ଏଠା ନେତୃତ୍ୱ ନିର୍ମୂଳକ ମଧ୍ୟ ସେ ପ୍ରମାଣ କଲେ । ସେ କହୁଥିଲେ “ଏମାନେ ନାମ ଦେଲେ ଯେମିତି ମନଦେଲେ ନାମ କରନ୍ତୁ ଯେମିତି ନାମ ପରେଇବେ ବୁଝି କରାଯାଇ ଏ ଅସୁଖ । ଏଠି ଅତିସ୍ୱ ଆଦରେ ନାମ ପ୍ରକାଶ ପାଞ୍ଜେରେ ଆରମ୍ଭ ହୁଏ ଓ ଦୁଇଟି ଦେଲେ ତୁଟି ହୋଇଯାଏ । ଡାକ୍ତର ଉପରାଧିକ ଓ ପଞ୍ଜେଟା ଏମାନେ ମରୁତ ମରୁତ୍ୱ କରାଯାଇ ପାଇଁ ପାଆନ୍ତି ।”

ତାଙ୍କର ଏ ନଥା ଶୁଣି ଯୋଷାଏ ରହୁଥା ପଞ୍ଜେରେ ହୋଇଗଲା । ହୋଟେଲରେ ମୁଁ ଲକ୍ଷ୍ୟ ନିଶ୍ଚୟ ଯେ ନେତୃତ୍ୱ ପୁରୋଗ୍ରାହଣୀ ଲୋକ ସମାଜକୁ ଶୁଦ୍ଧ ତଥ୍ୟ ଦ୍ୱାରା ଜଳଖିଆ

ଖାଇବାକୁ ଆସୁଛନ୍ତି, ସୁତରାଫରେ ଅନ୍ୟତ୍ର ଭୋକକୁ ଏତେ ତହିଲ ଖାଇବାକୁ ଆସିବା ଦେଖାଯାଏ ନାହିଁ । ତେବେ ସମାଜର ଅଧିକ୍ଷ୍ଟ ଏହାର ନାଶକ ।

ଶ୍ରୀ ଜୟପାଲ ଶ୍ରୀରାଜ ପ୍ରତି ପୁରୋହୀରୁଆର ବନ୍ଧୁତ୍ଵର କଥା ମଧ୍ୟ ବଖାଣିଲେ ଓ ଏଠି ଗାନ୍ଧୀ ଜନ୍ମ ଶତବର୍ଷିକା ଖୁବ୍ ଭଲ ଭାବରେ ପାଳିତ ହେଲା ବୋଲି ମଧ୍ୟ ସେ କହିଲେ । ସେ କହୁଥିଲେ ଯେ ଏଇ ଶତବର୍ଷିକା ଉପଲକ୍ଷରେ ଗାନ୍ଧୀଜୀଙ୍କର ଦେଶର ଏକ ଚଳଣିକୁ ପୁଣ୍ୟର ସମ୍ମାନ ସନ୍ଦେଶ୍ୟାକୋଣୀୟାନୁ ଭାଷାରେ ପ୍ରକାଶିତ ହୋଇଛି । ଏଥିରେ ଗାନ୍ଧୀଜୀଙ୍କର ସଂଗଠିତ ଜୀବନ ଓ ବହୁତକ୍ଷେପ ସମାପାଦନ ଓ ବହୁତଶ୍ରମ ଅତି ଉପାଦେୟ ହୋଇଛି ବୋଲି ସେ କହୁଥିଲେ ।

ଏହାପରେ ମୁଁ “ଶ୍ରୀ ମାର୍ଚ୍ଚଣ୍ଡ ଓ ଏଙ୍ଗଲ୍‌ସ୍”ରେ ଏଠାର ଶ୍ରମିକ ସମ୍ପର୍କ ସମ୍ପ୍ରାପ୍ତ ଭାବରେ ପ୍ରୋପାଗାଣ୍ଡ ପଞ୍ଜୀକରେ ପଢ଼ୁଥିଲି । “ଶ୍ରୀ”ମାନେ ବୋଧହୁଏ ‘ଗୌର’, ‘ମାର୍ଚ୍ଚଣ୍ଡ ଓ ଏଙ୍ଗଲ୍‌ସ୍’ର ବନାନ ଦେଖି ମନେ ପଡ଼ିଲା ପିଲାଦିନେ ଆମର ଜଣେ ଗୁରୁଜନସ୍ଥାନୀୟ ଆସୀୟଙ୍କର ଇଂରେଜ ପଢ଼ା ଉଦ୍ୟମର କାହାଣୀ । ସି-ଏ-ଟି ଦ୍ୟାକ୍, ବି-ଏ-ଟି ଦ୍ୟାକ୍ ପାଇଁ ଯେତେବେଳେ ଓ-ଏ-ଏଠା ଠାରେ ସେ ପଢ଼ୁଥିଲେ ଯେତେବେଳେ ତାଙ୍କ ଉତ୍ତର ‘ଅଧ୍ୟାପକ’ ଛଦ୍ମା ଆଉ କିଛି ବାହାଣ୍ୟ ନାହିଁ । ଏଠି ମାର୍ଚ୍ଚଣ୍ଡ ଓ ଏଙ୍ଗଲ୍‌ସ୍‌ର ଉଦ୍ଦାରଣ ଆମ ସେଇ ମାଉସିକ ଅବଦାନ ପରି ।

ମି: ପ୍ରୋପାଗାଣ୍ଡ ମୋ ପାଇଁ ଅପେକ୍ଷା ବଢ଼ିଥିଲେ । ମୋତେ ଦେଖିବା ମାତ୍ରେ ଅଭିବାଦନ କରି କହୁ ଉଠିଲେ “ମୁଁ ଓଡ଼ିଶା ଗଠିତ, ସଦ୍ୟୋଦୟ ପଞ୍ଜୀକର ବେଳେ ପୁଅରେ ଆଠ ଦିନ ଥିଲା, ବିନୋବାକୁ ଦେଖିଛି ।”

ମୁଁ ଟିକିଏ ହସିତ ହୋଇ ପଚାରିବାକୁ ପୁଣି ବହୁତ ପଚାରିବୁ ମିଳିଲା । ସେ ପଚାରିବା ଦଶକରେ ବନାରସ ହିନ୍ଦୁବିଶ୍ଵବିଦ୍ୟାଳୟରେ ଶ୍ରୀରାଜ ଲାଭଦାସ ଓ ସଂସ୍କୃତ ବିଷୟରେ ପ୍ରାଚୀନୋତ୍ତର ଅଧ୍ୟାପନ ପାଇଁ ଆସିଥିଲେ । ସେଇ ସମୟରେ ତାଙ୍କର ଲୁଦାନ ଅନ୍ତୋଳନ ବିଷୟରେ ଅନୁପ୍ରାଣଣା କଲେ ଓ ସେ ଉପେକ୍ଷାକୃତ ପଞ୍ଚାବନର ପୁଅ ପଞ୍ଜୀକରର ଆଦାନ ଛାଡ଼ି ଥିଲେ । ଲୁଦାନ ଅନ୍ତୋଳନ ବିଷୟରେ ଶୁଣି ଭଲଭାବେ ଓଷ୍ଠକହାଲୁ । ବିନୋବାଙ୍କ ପ୍ରଥମ ଶୁଭ୍ ଶ୍ରୀ । ବିନୋବାଙ୍କ ବିଷୟରେ କହୁଥିଲେ “ତାଙ୍କୁ ଦେଖିଲେ ଗାନ୍ଧୀଜୀ କଥା ମନେ ପଡ଼େ । ଗାନ୍ଧୀଜୀ ପରି ସରଳ ଓ ଧର୍ମମୟ ଜୀବନ । ସାରା ଜୀବନ ଜନତାଙ୍କ ପାଇଁ ସମର୍ପଣ କରିଛନ୍ତି । ଜନତାର ଭବ୍ୟତା ପାଇଁ ଚାଲି ଚାଲି ଦେଖାଯାଉ ଚାଲୁଛନ୍ତି । ଏଲିଜା ବୁଲ୍‌ସା କିଛି ପଢ଼ନ୍ତେ ଓ ସାମାନ୍ୟ କଥା ନୁହେଁ । ଲୁଦାନ ଅନ୍ତୋଳନକୁ ମଧ୍ୟ ମୁଁ ଶୁଣି ପଢ଼ନ୍ତେ ନିରେ ।”

ସରଳାକା କୃଷିକ୍ଷେତ୍ର ଦେଖିବା ନାହିଁକିମ ବିଷୟରେ ଅଲୋଚନା କହିବାକୁ ମତେ ସେ ଆସିବାକୁ ନଥିଲେ । କିନ୍ତୁ ମନେହେଲା ଯେତେଟା ବାହାନା ମାତ୍ରେ । ଅପର

ଅନ୍ତର ସ୍ଵରତ, ଭନୋବା ଓ ସଦୋଦୟ ଅନ୍ତୋଳନ ବିଷୟରେ ଗପ ନରବା । ସେ ଭଲତରୁ ଫେରିବାର ବାରି ରେଡ଼ ବର୍ଷ ଛାତରେ ଲୁହାନ ଅନ୍ତୋଳନର ଜଳଜ ପ୍ରଗତି ହୋଇଛି ତାହା ଜାଣିବାରୁ ଅନ୍ତର ପ୍ରମାଣ କଲେ । ମୁଁ ପ୍ରାମଦାନ ଅନ୍ତୋଳନର ଗତବ୍ୟ ବିଷୟରେ ବିଶୁଦ୍ଧ ଭାବରେ ଜଣାଇଲି ।

ତଥାରେ ତଥାରେ ଜଣାପଡ଼ିଲା ଯେ ଏଠୁ ଘେରି ଗାନ୍ଧୀ ରଚନା ସମ୍ପର୍କ ବାହାରିଥିବା ତଥା ଅମର ଗୁଡ଼ିକ କହୁଥିଲେ ତା'ର ସମ୍ପର୍କ କରୁଣା ଏଇ ମି. ପ୍ରୋକ୍ସିମର ଏହି ସମ୍ପର୍କ ପାଇଁ ସେ ପୁରୁ ବର୍ଷେ ପରିପ୍ରମ କରବା ତଥା ଦେଶ ଗର୍ବ ଓ ପଲ୍ଲୋଷର ପହୁତ ପ୍ରମାଣ କଲେ । ବୁଦ୍ଧି ଗର୍ବ ତଥା ଯେ ତାଙ୍କ ପାଖରେ ସେ ସମୟରେ ବହୁର ଖଣ୍ଡେ ହେଲେ କମି ନ ଥିବାରୁ ସେଇଟି ଦେଖିବାର ମୁହୋଗ ମିଳିଲା ନାହିଁ ।

ଗାନ୍ଧୀଜୀଙ୍କର ବିରୁଦ୍ଧାର ପ୍ରତି ଶ୍ରଦ୍ଧା ଯୋଗୁଁ ସେ ଗାନ୍ଧୀ ରଚନା ସମ୍ପର୍କ ତାମ ହାତକୁ ନେଲେ ଓ ତାହା ସମୟରେ ସେ ଯେତେ ପଢ଼ାଶୁଣା କଲେ ତାହାପୁରୁ ତାଙ୍କର ସେ ଶ୍ରଦ୍ଧା ଅତୁଣ ଦୃଢ଼ୀଭୂତ ହୋଇଛି ।

ବନୋବାଜଙ୍କ ପ୍ରତି ନମସ୍କାର ଜଣାଇ କହୁଲେ “ତାଙ୍କୁ ସେ ତଥା ମନେ ପକାଇ ଦେବେ, ପରୁଣବେ ତାଙ୍କ ପହୁତ ଜଣେ ପୁରୋଗାମୀ ଅଠ ଦନ ଥିବା ତଥା ତାଙ୍କର ମନେ ଅଛି କି ନାହିଁ ।”

ମୁଁ ପରୁଣକ “ବନୋବାଜ ପହୁତ ପୁରୁରେ ଅପଣଙ୍କର କହୁ ତଥାବାଣ୍ଡି ଓ ଅଗ୍ନିଚନା ହୋଇଥିଲା କି ?”

ସେ କହୁଲେ “ନା, ସେତେବେଳେ ମୋର ଇଂରେଜ ଜ୍ଞାନ ବହୁତ କମ ଥିବାରୁ ଇଚ୍ଛା ଥିଲେ ମଧ୍ୟ ସେଇକି ଅଗ୍ନିଚନା କରାଯାଇ ନ ଥିଲା ।”

ଲୁହାନ ଅନ୍ତୋଳନ ପାଠକୁ ପମବାୟୁ ଗୁଣ ଉଦ୍ୟମ ମଧ୍ୟ ଲୁହୁଛି କି ନାହିଁ ବୋଲି ସେ ପରୁଣବାକୁ ମୁଁ ଜଣାଇଲି ଯେ ସେଇକି ଉଦ୍ୟମ ଅଳ୍ପ ନେତେନ ଗାଁରେ ପ୍ରମଳଭାବେ ଲୁହୁଛି । ଅନ୍ୟ ବହୁ ଗାଁରେ ଲେକେ ତାହା ଉପାସର ପହୁତ ଆରମ୍ଭ କରୁଥିଲେ ମାତ୍ର ସେପ୍ରକାର ଅବଶ୍ୟତ ହୁଏକ ଚିତାବ ଜ୍ଞାନ, ପରୁଣକା ଶୁଣି ଆଦର ଅଭାବରୁ ସେ ଉଦ୍ୟମ ଉଦ୍ଧେଇ ପାରି ନାହିଁ ।

ପୁରୋଗାମୀଆର ଅଭିଜ୍ଞତା ଦର୍ଶେଇ ସେ ପମବାୟୁ ଗୁଣର ପୁରୁଣ ଉପରେ ଶୁଦ୍ଧ ଜୋର ଦେଲେ । ସେ କହୁଲେ ଯେ ଯେଠି ପାଖାପାଖି ଲୁଣୀ ଏକ ହେବୁଣା (ଅଦେଇ ଏକର) ଜମିରେ ପାଖାପାଖି ପମରୁ ଜୋଡ଼ିଏ ଲୁହୁଣୀର ସହମ ଫଳାଏ । (ଏକର ପିଛା ଖୋଲକୁ ବାଇଶ ମହୁଣ) ମାତ୍ର ପମବାୟୁ କୃଷିକ୍ଷେତ୍ରରେ ଏହାର ଦୁଇଗୁଣ ଫଳେ ଓ ସରକାରୀ ଜାମିନେ ତ ଖାଠିଏ ଲୁହୁଣୀର ଯାଏ ଫଳଯାଏ ।

ଅଲୋଚନା ଅନ୍ୟାନ୍ୟ ବିଷୟକୁ ମଧ୍ୟ ଆବେଗ ସ୍ୱରୂପ ଓ ମତେ ସେ ମଧ୍ୟାହ୍ନ ଭୋଜନ ପାଇଁ ହୋଟେଲକୁ ନେଇଗଲେ । ସେଇ ପୂର୍ବଦିନ ହୋଟେଲ । ଅଲୋଚନା ପ୍ରସଙ୍ଗରେ ଚେନୋଗୁଆରୁଆ କଥା ଛୁଟିଲା, ରୁଷ୍ ଓ ମରତର ବିଷୟରେ ମଧ୍ୟ । ଏଠି ଏମାନେ ସ୍ୱସ୍ୱଭାବ ରୁଷ୍ ଓ ଶମତା ବିପ୍ଳାବ ଜଗର ବିଦେଶୀ । ତାହାର ବିଦେଶରେ ସାହସର ସହଜ ଛୁଟା ହୋଇ ମାର୍ଗୀକ ଝିଟୋ ଯୁଗୋସ୍ଲାଭିଆର ବାସ୍ତବ ପ୍ରଧାନତା ହାତକୁ ନିଶ୍ଚାରକ୍ରମେ । ଦେଶପାଇଁ ଚେନୋଗୁଆରୁଆରେ ଯେଠାର କମ୍ୟୁନିଷ୍ଟ ନେତାମାନେ ଝିଟୋ ଲୁଦାକମତି ଧରିବାକୁ ରୁଷ୍ ଓ ନେତୃତ୍ୱରେ ସେଠାରେ ଯେଉଁ ପ୍ରାମାଣ୍ୟ ଅନ୍ଧମଣ ଚଳାଇଲେ ତାହାର ବିଦେଶ ଯୁଗୋସ୍ଲାଭିଆର ଅଧିକାରୀଙ୍କ ଭେଦ କରିଥାନ୍ତୁ ।

ପ୍ରେସ୍‌ମନ୍ତ୍ର ଦ୍ୱାରା ବିଶ୍ୱାସ ପ୍ରକାଶ କଲେ ଯେ ଚେନୋଗୁଆରୁଆରୁ ଅବଶ୍ୟ ରୁଷ୍ ଓ କବଳକୁ ମୁକ୍ତିଲାଭ କରାବେ, ମାତ୍ର ସେହିପାଇଁ ଦମ୍ଭକୁ ଲାଗିବ । ରୁଷ୍ ଓ ଛତ୍ରପୁରୁରେ ଥିବା ଅନ୍ୟ ପୂର୍ବ ଯୁଗୋସ୍ଲାଭିଆ କମ୍ୟୁନିଷ୍ଟ ଦେଶମାନଙ୍କ ଭିତରେ ହେମାନ୍ତର ଅବଶ୍ୟ ଅପେକ୍ଷାକୃତ ଭାବ, ଅର୍ଥାତ୍ ସେଠାରେ ଦେଶରେ ଅପେକ୍ଷାକୃତ ଭାବରେ ଅଧିକ ପ୍ରଧାନ ଗଠ ଧରି ଚଳାଇଲେ ବୋଲି ପ୍ରେସ୍‌ମନ୍ତ୍ର ମତ ଦେଲେ । କହୁଁ କହୁଁ ସେ କହୁଛନ୍ତି ଯେ ରୁଷ୍ କେବେ ଯୁଗୋସ୍ଲାଭିଆ ଆନ୍ଧମଣ କରିବାକୁ ପାହୁଏ କରିବ ନାହିଁ । ସେ ଜାଣେ ଯେ ଯୁଗୋସ୍ଲାଭିଆରେ ଛତ୍ରମ ଯୋଗା କାନ୍ଦି । ଯଦି ଆନ୍ଧମଣ ଦ୍ୱାରା କେବେ ଆମେ ଅପ୍ରାଣ ଲଢ଼େଇ କରିବୁ । ରୁଷ୍ ଓ ଲାନ୍ସେନା ବିଦେଶରେ ଆମର ଲାନ୍ସେନାର ଲଢ଼େଇ ହେବ । ଲାନ୍ସେନା ବନାମ ଲାନ୍ସେନାର ଲଢ଼େଇ ଏକ ବିପଜ୍ଜିତ କଥା, ମାତ୍ର ନିଶ୍ଚିତ କରାଯିବ, ଗୋଟିଏ ଲାନ୍ସେନା ଯଦି ଗଠକରୁତ କାର୍ଯ୍ୟକଳାପରେ ଲାଗୁ ହୁଏ ତେବେ ତା'ର ବିଦେଶ କରିବାକୁ ହିଁ ହେବ ।

★ ★

ଅଠତିରିଶ

ଏକ ସରକାରୀ କୃଷିକ୍ଷେତ୍ର

ପୂର୍ବ ଦିନ ସକାଳୁ ଆମର ସରକାରୀ କୃଷିକ୍ଷେତ୍ର ଦେଖି ଟିକାର ଛିର ହୋଇଥିଲା । ସେ ଅରୁଣରେ ସକାଳୁ ଗ୍ରୋଭର ଓ ମୁଁ ଗୋଟିଏ କାରିରେ ରମାଜା ହେଲୁ । ବେଲୁଗ୍ରୋଭର ଦକ୍ଷିଣକୁ ଶାଠିଏ କଲେମିଟର ଦୂରରେ ଏଇ କୃଷିକ୍ଷେତ୍ର । ରାତ୍ରୀ ଦାନ୍ତୁବ୍ ନଈ କୂଳେ କୂଳେ ଚାଲିଥାଏ । ଚେତେବେଳେ ନଈଠାରୁ ଝିଲିଏ ପୁରେଇ ଯାଉଥାଏ, ଚେତେବେଳେ ତ ଏକାଦେକନେ ନଈ ନୂଲ ଦେଇ ଚାଲିଥାଏ, ଅନେକଟା ମହାନଦୀ ନୂଲ ଦେଇ ଯାଇଥିବା ବୌଦ୍ଧ-ପ୍ରଦାନପୁର ଗ୍ରାମ ପରି । ଏଠି ମଧ୍ୟ ଦାନ୍ତୁବ୍ କଟକ ପାଖ ମହାନଦୀ ପରି, ପ୍ରଥମ ଜାହାଜରୁ ମଧ୍ୟ ଅଧିକ ବହୁଳ । ଉପରମୁଣ୍ଡର ଉତ୍ତର ରୂପ ଆଉ ନାହିଁ । କୂଳରେ ପାହାଡ଼ ମୁଣ୍ଡିଆ, ଶ୍ରେଣି ଶ୍ରେଣି ବଣ, ମଝିରେ ମଝିରେ ଗାଁ । ନଈ ମଝିରେ ମଧ୍ୟ ବଡ଼ ବଡ଼ ପଠା, ଯେଉଁରେ ଖୁବ୍ ବଡ଼ ବଡ଼ ଗଛ ଥିବା ବଣ ।

ଏଠି ଦାନ୍ତୁବ୍ ବନ୍ୟା ବେଳେ ବେଳେ ନୂଲ ଉତୁଲାଇ ଗାଁ ଗଣ୍ଡା ବୁଡ଼େଇଥାଏ । ଏହି ଭଳି ଏକ ବେଶ୍ ବଡ଼ ବନ୍ୟା ଅନୁଭବ ଜଳେ ଅଛିଥିଲା । ତା'ର ଚନ୍ଦ୍ର ନଈକୂଳର ଗଛମାନଙ୍କରେ ଲାଗିଯାଇଛି । ସତ୍ତ୍ୱେ ଉଧରକୁ ବେଶ୍ ଦୂରରତ ହାତ ଓ ଠାଏ ଠାଏ ଆଡ଼ର ଅଧିକ ପାଣି ଉଠିଥିଲା ।

ଟିକାବେଳେ ବାଟରେ ଯୁଗୋସ୍ଲାଭିଆର ରାଜନେତା ବ୍ୟବସ୍ଥା ଦଶପୁରେ ଗ୍ରୋଭରକଳ୍ପ ପଲ୍ଲୀ ଗୁଡ଼ିଲି । ଉଦ୍ଦୀପନ ପ୍ରକାର ଶେଷରେ ମଧ୍ୟ ଅଲେଚନା ହେଲା । ଏଠି ନମ୍ବୁକଣ୍ଠ ପାଟି ଛଡ଼ା ଯୋଗାନ୍ତୁ ଏଲ୍‌ସ୍‌କ୍‌ସ୍ ବୋଲି ଏକ ସଂଗଠନ ଅଛି । ଏ ଦୂର ଭିତରେ ପାର୍ଯ୍ୟତା ତ'ର ଜାହାଜ ଜାଣିବାକୁ ଚାହୁଁବାରୁ, ଗ୍ରୋଭର ନଈରେ ଯେ ନମ୍ବୁକଣ୍ଠ ପାଟି ହେଲା ଶାସ୍ତ୍ର କର୍ମୀଙ୍କର ସଂଗଠନ । ଏହାର ସଦସ୍ୟ ସଂଖ୍ୟା ଦଶ ଲକ୍ଷ ହେବ । ମାତ୍ର ଯୋଗାନ୍ତୁ ଏଲ୍‌ସ୍‌କ୍‌ସ୍ ଏକ ଜଣ ସଂଗଠନ । ଯୁବକ, ମହିଳା, ଶ୍ରମିକ ପ୍ରଭୃତିଙ୍କର ଯେ ପରୁ ପ୍ରକାର ସଂଗଠନ ରହିଛି ସେ ପରୁ ଏହା ସହଜ ସମ୍ଭବ । ତଥାପି ଜାହାଜର ସଦସ୍ୟତା ପ୍ରକାର । ଅର୍ଥାତ୍ ଏହା ସହଜ ସମ୍ଭବ ଥିବା ବୌଦ୍ଧେ ଏକ ବିଶେଷ ଗୋଷ୍ଠିଗତ ବା

ଶ୍ରେଣୀଗତ ସମ୍ପର୍କର ପ୍ରତ୍ୟେକ ପଦବ୍ୟାପ୍ତ ଅପେକ୍ଷା ଯେଉଁ ଯୋଗାଣକୁ ଏକସ୍ୱରୂପର ପଦବ୍ୟାପ୍ତ ହୋଇଥାନ୍ତୁ ନାହିଁ । ସ୍ୱତନ୍ତ୍ର ଭାବରେ ଏହାର ପଦବ୍ୟାପ୍ତ ହେବାକୁ ପଡ଼େ । ଏହାର ମୋଟ ପଦବ୍ୟାପ୍ତ ପଦ୍ୟାପ୍ତ ଅର୍ଥ ଲକ୍ଷ ଯାଏ ହେବ । ସ୍ୱରୂପ ନିରୂପଣ ପାଇଁ ଯେ ପୁନଃପୁନଃ ଯାଏ ମୋଟ ଲକ୍ଷ ପଦ୍ୟାପ୍ତ ହୁଏନାହିଁ ।

ପ୍ରୋସୋଡ଼ର ଅନ୍ତରାଳ ନିର୍ଦ୍ଧାରଣ ଯେ ଯୋଗାଣକୁ ଏକସ୍ୱରୂପ ଭାବେ ଦେଖି ପାରୁଛନ୍ତି ତାହା ଯେଉଁଠି ସମ୍ପର୍କର ମାର୍ଗଦର୍ଶନ ଦେଖାଯାଏ ମାତ୍ର ଯେମାନେ ତାହା ଗ୍ରହଣ ନକରିବାକୁ ବାଧା ହୁଏନାହିଁ ।

ଯୋଗାଣକୁ ଏକସ୍ୱରୂପର ନିର୍ଦ୍ଧାରଣ ରୂପେ ବର୍ଣ୍ଣନା କରାଯାଏ । ଯୋଗାଣର ପଦବ୍ୟାପ୍ତ ମଧ୍ୟମଧ୍ୟମାନଙ୍କୁ ବା ଚଳ ପ୍ରଭୃତିରେ ସମ୍ପର୍କିତ ପାଇଁ ପ୍ରତ୍ୟେକ ବାହାନ୍ତି । ଏଠି ମନେ ରଖିବାକୁ ହେବ ଯେ ଏଠାର ଯୋଗାଣ 'କଳ' ଅମର ଯୋଗାଣ 'କଳ' ଠାରୁ କିଛିଟା ପ୍ରାୟ ହେବ । ଏ ପ୍ରତ୍ୟେକମାନେ ସମ୍ପର୍କର ଗ୍ରହଣ କରନ୍ତିନା, ସମ୍ପର୍କ, ସମ୍ପର୍କର ଅନ୍ତରାଳ ନିର୍ଦ୍ଧାରଣ । ଯେଉଁଠି ଅର୍ଥରୂପ ଅମ ଏଠା ଅଧିକାରରେ ଯୋଗାଣ ପ୍ରଭୃତିରେ — ପୁନଃପୁନଃ ଯେଉଁଠି ଯେଉଁଠି ଯେଉଁଠି ବା ଯୋଗାଣ ଓ ଯେଉଁଠି 'ସମ୍ପର୍କ' ଅନ୍ତରାଳ ରହିଛି — ଯେଉଁଠି ପ୍ରଭୃତିରେ ମଧ୍ୟ ସମ୍ପର୍କର ନିର୍ଦ୍ଧାରଣମାନଙ୍କୁ ଯୋଗାଣ ଓ ଯେଉଁଠି ପ୍ରଭୃତିରେ ସମ୍ପର୍କିତର ପ୍ରତ୍ୟେକମାନେ ହିଁ ବାହାନ୍ତି ।

ଏ ଦେଖିବା ବ୍ୟାପ୍ତମାନଙ୍କୁ ପ୍ରତ୍ୟେକ ନିର୍ଦ୍ଧାରଣ କରାଯାଏ ଏହି ଯୋଗାଣକୁ ଏକସ୍ୱରୂପ ଏକ ମଧ୍ୟମଧ୍ୟମାନଙ୍କୁ ରୂପିତା ଗ୍ରହଣ କରାଯାଏ । ଯୋଗାଣକୁ ଏକସ୍ୱରୂପର ନିର୍ଦ୍ଧାରଣ ମଣ୍ଡଳୀ ପ୍ରତ୍ୟେକ ନିର୍ଦ୍ଧାରଣ ମଣ୍ଡଳୀ ପାଇଁ କେତେକପ୍ରକାର ପ୍ରାଥମିକର ନାମ ପୁସ୍ତକରେ ନାହିଁ । ଯେଉଁ ନିର୍ଦ୍ଧାରଣ ମଣ୍ଡଳୀର ଏକସ୍ୱରୂପ ସମ୍ପର୍କିତରେ ଯେ କାହିଁକି ଯେଉଁଠି ଅନୁକ୍ରମର ପ୍ରଭୃତି ଯେ ଯେଉଁଠି, ତୁଳନା ବା ତୁଳନା ପ୍ରାଥମିକ ସମ୍ପର୍କରେ ଅଧିକତମ ମତ ପ୍ରକାଶ ପାଏ ଯେମାନେ ନିର୍ଦ୍ଧାରଣରେ ପ୍ରକାଶ ପ୍ରକାଶ ଓ ନିଜ ନିଜ ତଥା ପ୍ରଭୃତି କରନ୍ତି । ଯେଉଁଠି ଯେ ଯେ ଯେ ବ୍ୟାପ୍ତ ସମ୍ପର୍କର ପଦବ୍ୟାପ୍ତ ହୁଏ । ଏହାରୁପେ ନିର୍ଦ୍ଧାରଣରେ ପ୍ରତ୍ୟେକମାନଙ୍କୁ କରୁଥିବା ପ୍ରକାଶ ପ୍ରାଥମିକ ଯୋଗାଣକୁ ଏକସ୍ୱରୂପ ପଦ୍ୟାପ୍ତ ହିଁ କିଛି ଯୋଗାଣ ଓ ସମ୍ପର୍କିତର ପ୍ରତ୍ୟେକମାନଙ୍କ ମାଧ୍ୟମରେ ଯେମାନଙ୍କ ପାଇଁ ଯେ କିଛି ନିର୍ଦ୍ଧାରଣ ଯୋଗାଣ ମୋଟାମୋଟି ଧାରଣା ମିଳିଥାଏ । ନିର୍ଦ୍ଧାରଣ କ୍ଷେତ୍ରରେ ଏ ଯେଉଁଠି ପ୍ରକାରର ଅନୁକ୍ରମ ପ୍ରକାଶ । ପ୍ରୋସୋଡ଼ର ଅନ୍ତରାଳ ନିର୍ଦ୍ଧାରଣ ଯେ ଯେଉଁଠି ପ୍ରାଥମିକ ପ୍ରାଥମିକ ମଧ୍ୟ ଅଧିକ ପ୍ରଭୃତି ଜଣ କ୍ଷେତ୍ରରେ ସମ୍ପର୍କିତ ପାଇଁ ଯେଉଁଠି ନିର୍ଦ୍ଧାରଣରେ ପ୍ରକାଶ ହୋଇ ପାଏ । ଏକକ କେତେକ ପ୍ରାଥମିକ ନିର୍ଦ୍ଧାରଣ ଯୋଗାଣ ବ୍ୟାପ୍ତ ଓ ଯେଉଁଠି ବ୍ୟାପ୍ତ ସମ୍ପର୍କରେ ରହିଛି ବୋଲି ମଧ୍ୟ ଯେ କହନ୍ତି ।

ଏହାରୁପେ କିଛିପ୍ରକାରର ପୁନଃପୁନଃ ଯେ ନିର୍ଦ୍ଧାରଣ ପଦ୍ୟାପ୍ତ ଦେଖିପାରୁ ପଦ୍ୟାପ୍ତ କିଛିପ୍ରକାର ଯେ ଯେମାନେ ନିର୍ଦ୍ଧାରଣ ରୂପରେ କିଛି ବ୍ୟାପ୍ତ

ଲୋକପଦକୁ ପ୍ରତିନିଧି କର୍ତ୍ତାବଳୀ ଭାବେ ତାହାର ରୂପରେଖ ନିର୍ଣ୍ଣୟ କରାଯିବାବେଳେ ଏହି ପଦର କେତେକ ଅଂଶ ସାମିଲ କରାଯାଇ ଏକ ଠୋା ଘୋଳନା ମଧ୍ୟ ପ୍ରସ୍ତୁତ କରାଯାଇଥିଲା । ତେଣୁ ଏହା ବିଷୟରେ ସୁଦୂର ଅଲ୍ପ କିଛି ଧାରଣା ଥିଲା । ପ୍ରୋଫେସରଙ୍କ ସହ ଆଲୋଚନା ଫଳରେ ତାହା ଅଧିକ ସ୍ପଷ୍ଟ ହେଲା ।

ଅନ୍ୟ କନ୍ୟାଶ୍ରମ ଦେଶମାନଙ୍କରେ କନ୍ୟାଶ୍ରମ ପାଠିକର ନିର୍ଦ୍ଦିଷ୍ଟ ଓ ପ୍ରାର୍ଥୀ ମନୋନୟନ କରି ଛୁଟା କରନ୍ତୁ, ଗଣତାନ୍ତ୍ରିକ ଦେଶମାନଙ୍କରେ ମଧ୍ୟ ବିଭିନ୍ନ ବିଭିନ୍ନ ଦଳର ନିର୍ଦ୍ଦିଷ୍ଟମାନେ ଓ ପ୍ରାର୍ଥୀ ମନୋନୟନ କରନ୍ତୁ, ମାତ୍ର ଏଥିରୁ ଦେଖିଲେ ଏକାଧିକ ଦଳ ପ୍ରାର୍ଥୀ ଛୁଟା କରନ୍ତୁ । କନ୍ୟାଶ୍ରମ ଦେଶମାନଙ୍କରେ କେବଳ ଏକମାତ୍ର କନ୍ୟାଶ୍ରମ ଦଳ ଓ ଛୁଟା କରେ । ଏହି ଗୋଟିଏ ଦଳର ପ୍ରାର୍ଥୀଙ୍କ ବିରୋଧରେ ଗ୍ରମିତ ସଦ୍, ପ୍ରମଦାୟ ପରିତ ଆଦି ପକ୍ଷରୁ ପ୍ରାର୍ଥୀ ଛୁଟା ହୋଇ ପାରନ୍ତୁ ମାତ୍ର କନ୍ୟାଶ୍ରମ ଦଳ ସାମନାରେ ଏମାନଙ୍କର କେତେ କା ନୁ ରହିପାରେ ।

ପୁରୋଗାହୀୟତା ବ୍ୟବସ୍ଥା ଏହି ଦୃଷ୍ଟିରେ ଏହା ଅପେକ୍ଷା ତେଜ ଉନ୍ନତ ଯେ ଏଥିରେ ପ୍ରାର୍ଥୀ ମନୋନୟନ ସୋପାନରୁ ଏକାଧିକ ଏକ ପଦ୍ଧତିରେ ହେଉଥିବାରୁ ଯେଥିରେ ପଦ୍ଧତିରୁ ପ୍ରତିନିଧିମାନଙ୍କ ମାର୍ଗଦର୍ଶରେ ଏକାଧିକ ପଦ୍ଧତିରୁ ପଦ୍ଧତିରୁ ମତାମତ ପ୍ରକାଶ ପାଏ ଓ ଦୁଇଦଳ ଶ ପ୍ରାର୍ଥୀ ଏକାଧିକ ପକ୍ଷରୁ ମନୋନୟନ ହେଉଥିବାରୁ ଶ୍ରେୟାତମାନଙ୍କୁ ମଧ୍ୟ ବହୁତକିଛି କରବାଇ ଅଧିକ ଅବକାଶ ମିଳେ ।

ଗଣତାନ୍ତ୍ରିକ ଦେଶମାନଙ୍କର ପଦ୍ଧତି ଅପେକ୍ଷା ମଧ୍ୟ ଏହା ଗୋଟାଏ ଗୁଣରେ ଭଲ ଯେ ଗଣତାନ୍ତ୍ରିକ ଦେଶରେ ଦଳମାନଙ୍କର ଉପସ୍ଥେ କର୍ମନିର୍ଣ୍ଣା ଓ ପ୍ରାର୍ଥୀ ମନୋନୟନ କରନ୍ତୁ । ସ୍ଥାନୀୟ ପ୍ରଭରେ ମତାମତ ଯେଥିରେ କୁନ୍ଦ କମ ପ୍ରଭବ ପକାଇପାଏ । ଏଠି ବହୁପକ୍ଷୀୟ ଲୋକଙ୍କର ପ୍ରତିନିଧିମାନଙ୍କର ପଦ୍ଧତିରେ ମନୋନୟନ ହେବାପାଇଁ ଯେଥିରେ ସ୍ଥାନୀୟ ମତାମତ ତେଜ ବେଶୀ ପ୍ରତିଫଳିତ ହୁଏ । × ×

ଉପ କଣ କଣ ଓ ବାଟର ଦୃଶ୍ୟ ଦେଖି ଦେଖି କୃଷି କ୍ଷେତ୍ରରେ ପଡ଼ୁଥିଲା । ଜଣେ ମହୁଳା ଆମକୁ ପ୍ରଗତ କଣ ଅତିଏ ଉତ୍ତରକୁ ନେଇଗଲେ । ଏକଜାଲ ପରୁଣା ପଲ । ପାଖାପାଖି ରକମର ଆପବାବ । ଅତିଏ ଉତ୍ତରରେ ଜଣେ ଉଦ୍‌ଲୋକ ଅମକୁ ପ୍ରଗତ କଣ ନେଇ ବଗାଇଲେ । ପଶିକୟ ଦେଲେ ଯେ ଯେ ଏ କୃଷି କ୍ଷେତ୍ରରେ ଜଣେ ପଦ୍ଧତିରୁ ହସ୍ତକାଗ୍ର ହସ୍ତକାଗ୍ର ।

ପରଲୟ ଓ କୁଳ ପଦ୍ଧତିରୁ ପରେ ମୁଁ କୃଷିକ୍ଷେତ୍ର ବିଷୟରେ ବିଷୟ ବିବରଣ ନାଶିବା ପାଇଁ ମୋର ଆଗ୍ରହ ପ୍ରକାଶ କଲି । ଗତ ମଧ୍ୟରେ ପରବତ ଓ କିଛି ଜନଯୋଗ ସାମଗ୍ରୀ, କାଠି ଅଭରେ ଖୋସା ହେଇଥିବା ମିଠେଇ ନାଗୟ ଜଣକ, ଅସିଲ । ମୁଁ

ପ୍ରୋଫୁଲକରୁ ପ୍ରଶ୍ନବାଚକ ମୁଦ୍ରାରେ ଚାହିଁଲୁ, “ଏଥରେ ଅମିଷ ନାହିଁ ତ ?” ଯେ ଅରବ୍ଧ ଦେଇ କହୁଥିଲେ “ନା, ସ୍ଵରାଜ୍ୟର ନେ ଅନେକେ ଚାହୁଁନି ଯାହା ଏହା ଆମେ ଜାଣୁ । ଆପଣଙ୍କ ପାଇଁ ଏହାପ୍ରତି ସ୍ଥିର ରଖାଯାଇଛି ।”

ଅଲୋଚନା ଆରମ୍ଭରେ ମୁଁ ଇଚ୍ଛା ପ୍ରକାଶ କଲି ଯେ ହେମାନେ ଯେବେ ଗୁଣ ହେବେ ତେବେ ନିଆଦାଣ୍ଡିକୁ ମୁଁ ଟେପ୍ ରେକର୍ଡ୍ କଲେନେକି । ପରଫୁଲ ଉତ୍ତରେ ଡିନେ ଅଲୋଚନା ପରେ ପ୍ରୋଫୁଲକ୍ ଜଣାଇଲେ “ଅପଣ ଅଲୋଚନାରୁ କାଗଜରେ ଟିପ୍ପଣ ଅଛନ୍ତି । ଟେପ୍ ରେକର୍ଡ୍ ନ କରା ଉଚିତ୍ ହେବ ।”

ସୁରୋପରେ ଏ ପର୍ଯ୍ୟନ୍ତ ଅନ୍ୟ କେଉଁଠି ଟେପ୍ ରେକର୍ଡ୍ ବାବତରେ ଏଭଳି ଅନୁଭାବ ଉଠିବାର ହୋଇ ନ ଥିବ । ସେହିପରି କୃଷିକ୍ଷେତ୍ରକୁ ଫେରିବା ବେଳେ ମୁଁ ପ୍ରୋଫୁଲକ୍ କୁ କହୁଛି ଯେ ସ୍ଵଳପ୍ତ ବାଟରେ ଗୋଟାଏ ଗାଁକୁ ଯିବା । ଗାଁ ପହଞ୍ଚିବା ପୂର୍ବରୁ ଦେଖୁଛି, ଗାଁ ଉତ୍ତରକୁ ଯିବା, ଲୋକଙ୍କ ଗାଈରେ ଡିନେ ନିଆଦାଣ୍ଡି ହେବା । ମାତ୍ର ଯେ ନିଆଦାଣ୍ଡି ଦିଗରେ ଦେଲେ । ଗାଁରେ ଏଭଳି କେହି ନ ଥିବେ, ଅସୁବିଧା ହେବ ଇତ୍ୟାଦି କହି । ମତେ ଚାହୁଁ କରା ପାଇଁ ଶେଷକୁ କହୁଲେ ‘ସ୍ଵଳପ୍ତ, ଗୋଟିଏ ପ୍ରସିଦ୍ଧ ସୁରୋପା କୁର୍ମ ବାଟରେ ପହଞ୍ଚିବ । ଯେଉଁଠା ଯେଉଁଠି ଯିବ ।’ ମୋର ମନେହେଲେ କମ୍ପ୍ୟୁଟର ଦେଖି ହୁଏତ ଯେ ଏଠି ରାଜପ୍ରକାଶ, କଲ୍ୟାଣ ଉପରେ ଯେ କିଛି ନା କିଛି କଟକଣା ରହିଛି ବା ବାସ୍ତବ କଟକଣା ନ ଥିବେ ତ ଏକ ପାଠ୍ୟାଳୟର ମନୋରାଜ୍ୟ ରହିଛି ଏହା ତାହାକି ଲକ୍ଷଣ ।

ଏ କୃଷିକ୍ଷେତ୍ରଟି ଆରମ୍ଭ ହୁଏ ୧୯୫୭ରେ । ଏଠା ପାଖ ସହରର କରକାଳିକା ଗ୍ରାମରେ କିଛି ଜମି ଥିଲା, ପୁସ୍ତକନ ଜମିଦାରମାନଙ୍କର ମଧ୍ୟ । ଏ ସବୁକୁ ନେଇ ଏହା ଆରମ୍ଭ ହେଲା । ଏହା ପାଇଁ ମିଶ୍ରିତ ଲୋକର ସହଯୋଗ ସୀମା ଧାର୍ଯ୍ୟ ହେବା ପରେ ଚାହୁଁନି ପରକାର ସହ ସହଯୋଗ କରୁଥିବା ଲୋକଙ୍କଠାରୁ ବାଧ୍ୟତା କରାଯାଇଥିବା ଜମି । ଏ ଅଞ୍ଚଳରେ ପୁସ୍ତକ ଯେଉଁପରି କୃଷି ପ୍ରମୋଦକୁ କାମ କରୁଥିଲେ ସେ ସହ ଓ ଏଠାରେ ଥିବା ଏକ ଶୁକ୍ରପତ୍ର ପରକାର କୃଷିକ୍ଷେତ୍ର ବି ଏଥରେ ମିଶ୍ରିତଲେ । ଏହା ଉତ୍ତରେ ଅନୁରାଗୀ ପ୍ରମୋଦ, ପ୍ରକାଶପତ୍ର ପ୍ରମୋଦ, ନିଆଦାଣ୍ଡି ପରକାର କୃଷି ପ୍ରମୋଦ ଓ ପରେ ଆହୁରି ଏହାପରି ଅନେକ ଗାଁ ଏଥରେ ମିଶ୍ରିଲେ । ଏହାପୁରେ ଏହାର ଜମି ହେଲା ମୋଟରେ ପାଞ୍ଚେ ତିନି ହଜାର ହେକ୍ଟାର ବା ୮୭୫ ଏକର । ପୁସ୍ତକ ବିକ୍ରୀ ଏମାନେ ଆହୁରି ଦେଖି ହଜାର ହେକ୍ଟାର ଜମି କିଣିଲେ । ଏହାପୁରେ ଏବେ ଏହାର ମୋଟ ଆୟତନ ପାଞ୍ଚେ ବାର ହଜାର ଏକର ।

ଏ ଜମି ଜାହାଠାରୁ ଜଣାହେଲା ବୋଲି ମୁଁ ପଚାରିଲି । ଜବାବ ମିଳିଲା ଚାହୁଁନି । କେଉଁ ଚାହୁଁନି ଜମି କିକିବାକୁ ଚାହୁଁଲେ ?

“ନେତେଇ ଚୁଣି ଚୁଣି ଛାଡ଼ି ପଡ଼ିଲୁ କାମ କଣ୍ଠିକୁ ଚୁଣିଲେ । ଫେମାଳକର ନମି, ଏହାବଡ଼ା କୃଷିକ୍ଷେତ୍ରକୁ ବଢ଼ାଇବା ଦୃଷ୍ଟିରୁ ମଧ୍ୟ ନେତେଇ ଚୁଣିଝାଠାରୁ ନମି କଣି ଛଅହେଲ ।” X X

ଏ ନମିର ଶେତୋଟି ନମୁମ୍ଭେ ନରାଞ୍ଚୁରୁ ବୋଲି ଗାଳି କଥାକୁ ନଖାଗଲ । ପାଠେ ପାଳ ଶବ୍ଦ ଏକର ଅଙ୍ଗୁର ଚୁଣି, ପାଠେ ପଚର ଶବ୍ଦ ଏକର ଡଳବସିରୁ, ପାଠେ ବାର ଶବ୍ଦ ଏକର କଙ୍ଗର ଓ ବାଳ ଅଠ ହଜାର ଚିତ୍ତଶକ୍ତରେ ପାଖାଞ୍ଚି ଚୁଣି ।

ଏଠାର ନମିବ୍ୟବହାର ଚରଣ ନାହିଁନାହିଁ ସୁନ୍ଦର ବା ଏକର ଉଚ୍ଚିରେ ପରଠିତ । ଫଳ ବସିରୁ, ଦ୍ରାଘାକ୍ଷେପ, ଗୋଷାଳା, ଅଟାନଳ, ଚଳି କଲ୍ପର ଅଠ ପାଇଁ ଗୋଟିଏ ଗୋଟିଏ ସ୍ଵତନ୍ତ୍ର ଏକର ରହୁଛି । ବ୍ୟକ୍ତଗତ ଚୁଣିଝାଠ ସ୍ଵତନ୍ତ୍ର ପଦ୍ଧତ୍ୟୋଗ ପାଇଁ ମଧ୍ୟ ଗୋଟିଏ ଏକର ରହୁଛି । ଏହାକୁ ଏକର ପ୍ରାୟଶ୍ଚିତ ପଦ୍ଧତ୍ୟୋଗ ନାମରେ ଚୁଣେ । ପ୍ରତି ଏକର ନିଜର ଯୋଜନା, ବଳେଟ ଅଠ ଚିତ୍ତଶକ୍ତ କରନ୍ତି । ସେ ସବୁ ଚୁଣି କୃଷିକ୍ଷେତ୍ରର ନେତ୍ରୀୟ ପଦ୍ଧତ୍ୟୋଗ ମଣ୍ଡଳୀଠାରେ ପେଶ ହୁଏ ଓ ସେ ସବୁକୁ ଏକତ୍ର କରି କୃଷିକ୍ଷେତ୍ରର ମୋଟ ଯୋଜନା ଓ ବଳେଟ ଗଠାଏ । ଟଙ୍ଗା ଲଗାଣ ଏକତ୍ର ଗୋଟିଏ ସୁନ୍ଦର ହୁଏ । ମାତ୍ର ଲରର ବିଶେଷତାର ଯୋଜନା ପ୍ରତ୍ୟେକ ଏକର ନରାଞ୍ଚୁ ।

ଏଠାରେ ମୋଟ ଛଅଟି ଲେଖ ନାମ କରୁଛି । ଏଠାର ନେତ୍ରୀୟ ପଦ୍ଧତ୍ୟୋଗ-ମଣ୍ଡଳୀର ମୋଟ ସଦସ୍ୟ ସଂଖ୍ୟା ପଚାଶ, ଯେଉଁଠାରୁ ଜଣେ ହେଉଛନ୍ତି ତେବେ ତେବେ ବା ପଦ୍ଧତ୍ୟୋଗ । ଏହାର ନାହିଁନାହିଁ ପରିଚ୍ଛେଦ ସଦସ୍ୟ ସଂଖ୍ୟା ପଞ୍ଚ । ନେତ୍ରୀୟ ପଦ୍ଧତ୍ୟୋଗ ମଣ୍ଡଳୀ ହିଁ ପଦ୍ଧତ୍ୟୋଗକୁ ନରାଞ୍ଚୁ ନରେ ।

ପ୍ରତି ଏକରର ମଧ୍ୟ ନିଜସ୍ଵ ନାହିଁନାହିଁ ପରିଚ୍ଛେଦ ରହୁଛି । ଏ ପରିଚ୍ଛେଦ ସବୁ ବିଭିନ୍ନ ନାମରେ ଗୁଣାଗୁଣା କରେ । ଅବଶ୍ୟକ ହେଉଥିବା ଦାୟିତ୍ଵ ଚୁଣିର ବା ପାଇଁ ପ୍ରତି ଏକରରେ ମଧ୍ୟ ଜଣେ ଜଣେ ପଦ୍ଧତ୍ୟୋଗ ଅଛନ୍ତି । ଏକରର ପାଖାଞ୍ଚି ସ୍ଵତନ୍ତ୍ର ଯେଉଁଠାରେ ନାମ ଚୁଣିବାର ପମର ଗୁଣିତ ଓ ନମିରୁତ ପଦ୍ୟ । ଏହାର ବିଠିକ ବର୍ଷରେ ପାଞ୍ଚ ଛଅ ଥର ଲେଖା ହୁଏ । ଏ ବିଠିକରେ ଏକରର ନାମର ଯୋଜନା ଶେଷରେ ଅନେକନା ହୁଏ, ଦରକାର ହେଲେ ଯେଉଁଠାରେ ଅନେକଦଳ ମଧ୍ୟ କରାଯାଏ । ଏକରର ନାହିଁନାହିଁ ଓ ବିଶେଷ କରି ଆର୍ଥିକ ପଦ୍ଧତ୍ୟୋଗ ଚିତ୍ରା ମଧ୍ୟ କରାଯାଏ । ନାମର ଉଦ୍ଦେଶ୍ୟ ଦିଗରେ ନୂଆ ନୂଆ ପଦ୍ଧତ୍ୟୋଗ ଓ ପଦ୍ଧତ୍ୟୋଗ ମଧ୍ୟ ଏ ବିଠିକନାମରେ ମିଳେ ଓ ସେ ସବୁ ଉପରେ ମଧ୍ୟ ଚୁଣିର କରାଯାଏ ।

ନାହିଁନାହିଁ ପରିଚ୍ଛେଦ ଆବଶ୍ୟକତା ଅନୁସାରେ ମାତ୍ରରେ ଥରେ ବା ଅଧିକ ଥର ବସିଥାଏ । ଏ ପଦ୍ଧତ୍ୟୋଗ ନମିରୁ ପିଧାପଳକ ସଂଖ୍ୟାଚଳଣା ଦ୍ଵାରା ହିଁ କରାଯାଇଥାଏ ।

ଏ କୃଷିକ୍ଷେତ୍ରର ପ୍ରଧାନ ଉତ୍ପନ୍ନ ଦ୍ରବ୍ୟ ହେଲା : ଗହମ, ମଇ, ଚନ୍ଦ୍ର ଚନ୍ଦ୍ର ପାଇଁ
 ଦହି, ରାମଚନ୍ଦା ଜାଗର ଚୈଳସନ, ମାଂସ, ଦୁଧ ଓ ମଦ । ଗହମ ଓ ମଇ ଏହି କୃଷି-
 କ୍ଷେତ୍ରର ଅଧିକତମରେ ପ୍ରସାରିତ । ଦହି ଓ ରାମଚନ୍ଦା ବାହାରର ଚଳନ ଓ ଚେଲ ଚଳନ
 ଦିଆଯାଏ । × × ×

ଏଠାର ମୋଟ ନିର୍ମିତ ଉତ୍ପନ୍ନ ଶେଷରୁ ଶେଷ ଶୁଦ୍ଧ ନିର୍ମିତେ ଚଳିଯେତେ ବ୍ୟବସ୍ଥା
 ରହିଛି । ପାଣି ମାତ୍ର ଶୁଦ୍ଧ ନିର୍ମିତେ ଗହମ, ମଇ, ପଶୁଖାଦ୍ୟ, ଫଳଦ୍ରବ୍ୟ ଓ ପତ୍ରପତ୍ର
 ବୃକ୍ଷ ନିର୍ମିତ । ଏ ନିର୍ମିତେ ଗହମ, ଚୈଳସନ ଓ ମଇର ଉତ୍ପତ୍ତି ଧରଣର ବହୁତ ମଧ୍ୟ
 ଉତ୍ପାଦନ କରାଯାଏ ଓ ଆଖପାଖର ବୃକ୍ଷାଦି ଦିଆଯାଏ ।

ଏଠାର ପଶୁମାନଙ୍କୁ ଏଠି ବାଟିବାର ବ୍ୟବସ୍ଥା ନାହିଁ । ଅନ୍ୟ କାରଣମାନଙ୍କୁ ପଶୁ
 ଦିଆଯାଏ ।

ଗୋଶାଳା ଦେଖିବା ପାଇଁ ଉଚ୍ଚାନ୍ତରାଜ୍ୟ ତରଫରୁ ବୃକ୍ଷ ଏକ ନାହିଁ ଶୁଣିବାକୁ
 ହେଲା । ପ୍ରକାଶକ ମହାଶୟ ନିଜେ ଯେ ଏଠାରୁ ଯେତେକ ନୂଆ ବୃକ୍ଷ ଶୁଣି ଏବେ ଅଣ
 ନେଇଛନ୍ତି । ତାଙ୍କ ପ୍ରମାଣମାନଙ୍କୁ ଦୈନିକ ଶୁଣି ବ୍ୟାପକ ସେଥିପାଇଁ ଗୋଶାଳା ଓ
 ବୃକ୍ଷ ଶାଳା ଦ୍ଵାବ୍ୟାଧିକତମ ନିଜ ରଖାଯାଇଛି । ଗୋରୁମାନଙ୍କୁ ମଧ୍ୟ ବାହାର ଲୋକଙ୍କ
 ମାଧ୍ୟମରେ ଶୁଣି ବ୍ୟାପିତରେ ବୋଲି ପାଧ୍ୟାୟକ ବାହାର ଲୋକଙ୍କ ସମ୍ପର୍କରେ ଅସିବାକୁ
 ଦିଆଯାଏ ନାହିଁ ।

ଜଣାଗଲା ଯେ ଏଠାରେ ଦୁଧ ଦେବା ଗାଈ ଚନ୍ଦ୍ର ଶୁଦ୍ଧ, ମାଂସ ପାଇଁ ଗାଈ ବଳଦ
 ପାଞ୍ଚ ଶୁଦ୍ଧ ଓ ପତ୍ରରୁ ନୋଡ଼ିଏ ହଜାର ବୃକ୍ଷ ଶୁଣି । ଏମାନଙ୍କର ଦେଖାରେକ ଜଣକ
 ପାଇଁ ପ୍ରଭୁର ଜଣ ଲୋକ ଅଛନ୍ତି ।

ଏଠି ଦୁଧ ଉତ୍ପାଦନ ଗାଈ ପିଣ୍ଡ ଦୈନିକ ହାହାହାହ ପ୍ରମତ ଲିଟର । ସର୍ବୋଚ୍ଚ
 ଲିଟର ଲିଟର ।

ଏଠାର ମୋଟ ବାର୍ଷିକ ଉତ୍ପାଦନର ମୂଲ୍ୟ ନଅକୋଟି ଦିନାର ବା ବା ଗ୍ରାମ୍ୟ ପାଠେ
 ପାଞ୍ଚ କୋଟି ଟଙ୍କା । ଏକର ପିଣ୍ଡ ପାଠେ ଲୁଣ ହଜାର ଟଙ୍କାରୁ ଟିକେ କମ ।

ଏଠାର ଫସଲର ଏକର ପିଣ୍ଡ ଉତ୍ପାଦନ ହାରର ଉତ୍ତମରେ ହୁଅନ୍ତୁ ମିଳିଲା :

ଗହମ	ଏକରକୁ	ଅଠରୁ ନୁଇଖାଲ
ମଇ	ଏକରକୁ	ଅଠରୁ ଶେଷ ଚୁଇଖାଲ
ଦହି		୨୪୦ ଚୁଇଖାଲ

ଦରଦାମ : ଗହମ ଚନ୍ଦ୍ର ପଞ୍ଚଦି ପ୍ରଭୁ ପଇତା, ମଇ ଚନ୍ଦ୍ର ୪୩୪୫ ପଇତା,
 ଦହି ଚନ୍ଦ୍ର ବାର ଚେର ଏଇଟା, ଚୈଳସନ ଗ୍ରାମ୍ୟ ଏକ ଟଙ୍କା ।

ପୂର୍ବଦିନ ବେଳୁଁ ଶେଷର ବଜାରରେ ବୁ ବୁଦ୍ଧି କଲବେଢ଼ଳ ଘୋଡ଼ାନମାନଙ୍କରେ ଦଇ ଦେଖୁଥିଲି । ପକ୍ଷପକ୍ଷିକାର ଦଇ ଜମ୍ବୁମତେ ଦେଖିବାକୁ ମିଳିଥିଲା : ଟମାଟୋ କଲେ ଦୁଇଟିଟା ଖୋଳ ପଇଆ, ଯେଉଁ (ଏପଇ) ଭଲେ ଟଙ୍କାଏ ଅପି, ଲଜ୍ଜାମଣ୍ଡଳ କଲେ ତତ୍ତ ଟଙ୍କା, ଆଳୁ ଟଙ୍କାଏ, ବଜାନୋଡ଼ ତରଣ ପଇଆ ।

ଫେରିବାବେଳେ ବାଟରେ ସ୍ତେଦେରେଶ୍ଚେ ପହୁରରେ ହାଟ ଦେଖିବା ପାଇଁ ଅଟକିଥିଲୁ । ଏ ପହୁରଟି ଆମରରେ ଅମର ତେନ୍ତାପତ୍ରା ବା ଡାଳପୁର ପକ୍ଷ ଦେବ, ତେବେ ନହୁବା ବାହୁଲ, ଅମ ପହୁରମାନଙ୍କର ଅପହୁରାୟ ବାହୁଲ୍ୟ ଓ ଅପହୁରୁଦୋ ଏଠି ନାହିଁ । ପହୁରର ଗୋଟାଏ ମୁଣ୍ଡରେ ପହୁରରେ ଅରେ ହାଟ ବସେ । ଫଳ, ପକ୍ଷପକ୍ଷି, ମାଛ, ମାଂସ, ମନା, ପଦମ ଅଦ୍ ପହୁ ରକମର ଜଳପ ଚୁର୍ଣ୍ଣମାନେ ଦଳିବାକୁ ଅଗନ୍ଧ, ଫୁଲ ମଧ୍ୟ ଗୁରୁ ଅପିଆଏ । ଉପରେ ରଙ୍ଗ ବେରଙ୍ଗର ପୁସୁଟିରୁ ଓ ଦ୍ୟାମ୍ବିରୁ ଗୁରୁଣୀ, ତଳେ ଜଳପପତ୍ର ରଖିବା ଓ ବସାଉଠା ପାଇଁ ନାଠର ଟେଗୁନ, ବେଞ୍ଚ । ଦଳାଳୀମାନେ ଅଧୁନାଂଶ ସୁଇଲେ । ନାଠର ଚାଲ, ବେତର ଟୋଳେ ଅତରେ ଜଳପପତ୍ର ରଖା ହୋଇଛି । ଗୋଟାଏ ମୁଣ୍ଡକୁ ପଦାରେ ଗହମ ଓ ମନା ହାଟ । ବୋସରେ ପୁରୁଲ ଚୁର୍ଣ୍ଣମାନେ ଦଳିବାକୁ ଅପିଇଛି । ଅମଆଡ଼ ହାଟ ପକ୍ଷ ହିଁ ତହୁଲ ଲଗିଆଏ, ଏଠି ବୁଆଡ଼େ ଗୋରୁ ହାଟ ବି ହୁଏ, ଟିକିଏ ଛଡ଼ାରେ ଗୋଟାଏ ପହୁଆରେ । ତେବେ ଏ ପାଳ ନ ଥିଲା ।

ଏଠି ଦେଖିଲି ଯେ ପକ୍ଷପକ୍ଷିକା ଦଇଦାମ୍ ବେଲୁଁ ଶେଷରୁ ଶେଷ, ପୁରୁବଣ ।

ଦୁଷ୍ଟିକ୍ଷେପର ମୁଲମତୁଣ୍ଡର ହାର ବିଷୟରେ ପସୁର ଯାହା ବୁଦ୍ଧିର ଯେଥୁରୁ ନଖାଗଲ ଯେ ଏଠାରେ ରୁଦ୍ଧନତମ ମତୁର ମାସକୁ ପାତଗହ୍ନ ଦିନାର - ସୁଦ୍ଧେ କୋଡ଼ଏ ଟଙ୍କା ଓ ଉଚ୍ଚତମ ବେତନ, ଯାହାକି ଏଠାର ସର୍ବୁଲନ ପାଆନ୍ତି, ବାଉଗଣହ୍ନ ଦିନାର ବା ତେରଣହ୍ନ ଦୋଟିଏ ଟଙ୍କା । ଛାତୁଟର ସୁକଳମାନେ ଅଠଗହ୍ନ, ନଅଗହ୍ନ ଓ ଏପକ୍ଷ ହୁକାର ଟଙ୍କା ଯାଏ ମାସକୁ ଉପାର୍ଜନ କରନ୍ତି । ଯେଉଁ ମାସରେ ନାମ ବେଶୀ ଥାଏ ସେ ମାସରେ ଅଧିକ ପାଆନ୍ତି । ନୟାଲୁଦ୍ ବା ଫସର ନଟା ଓ ବଡ଼ା ବଜା ପହୁର ସୁକଳ ପହୁର୍ ବେଶୀ ରେକଗାର କରନ୍ତି । ପହୁଠାରୁ ତମ ପାଆନ୍ତି, ପଫେଇବାଲ, ସ୍ତେନୋଗ୍ରାଫର ଓ ଜଗୁଣୀ, ପହୁରବାଲ ଲତ୍ୟାଦି । ସ୍ତେନୋଗ୍ରାଫର କରମ ପାଡ଼େ ସୁଦ୍ଧେ ପାଆନ୍ତି ଟଙ୍କା ।

ଏ ହେଲୁ ବୁଝିଆଦ ଦରମା । ଏହାଛଡ଼ା ପ୍ରତି ଛଅ ମାସରେ ଅରେ ଲର ଛତକୁ ଚୁଡ଼ାବ ନର ପମପ୍ରକ୍ତ ଲସ୍ତାଣ ବିତରଣ କରାଯାଏ । ଏହୁରୁପେ ଗତବର୍ଷ ହ୍ରାସହ୍ରାସ ମାସିକ ଅଧୁ ଛଅଗହ୍ନ ତରଣ ଟଙ୍କା ବା ହୁକାରେ ପସୁଣ ଦିନାର ଯାଏ ଗାଉଥିଲା ।

ଏଠି ପହୁ ଶ୍ରମିକ, ବର୍ମସୁର ଆଦିକୁ ପରଲଡ଼ା ଦେବାକୁ ପଡ଼ିଥାଏ । ପ୍ରତି ପିଲ ପାଇଁ ବାପମା'ଙ୍କୁ ମାସିକ ପ୍ରାୟ ତରଣ ଟଙ୍କା ଅଧିକ ଉଦ୍ ପଞ୍ଚାୟତଥାଏ । ଏହାଛଡ଼ା ପମପ୍ରେ ଯେ ଦେଖରେ ପ୍ରକଳତ ସାମାଜିକ ପୁରୁଣା ବ୍ୟବସ୍ଥାର ପହୁ ପୁଠା ପାଆନ୍ତି ।

ଫେରାବା ଦେଲେ ଗ୍ରୋସ୍‌ଲୁଙ୍ଗଠାରୁ ଏ ଦିଗସ୍‌ରେ ବନ୍ଧେଇ ତଥ୍ୟ ମିଳନ୍ତ । ଏଠି ଗାମାଜିତ ସୁରକ୍ଷା ବ୍ୟବସ୍ଥା ଶମସ୍ତଙ୍କ ପାଇଁ, ଅର୍ଥାତ୍ ନେକଳ ସରକାରୀ କର୍ମସୂତ୍ର ବା ଜଳନାଭିଆନାର ଶ୍ରମିକ ଓ କର୍ମସୂତ୍ରମାନଙ୍କ ପାଇଁ ଦୁହେଁ । ସୁଶୀମାନଙ୍କ ପାଇଁ ମଧ୍ୟ ଏହା ପ୍ରଯୋଜ୍ୟ । ସୁରକ୍ଷାମାନଙ୍କୁ ଶାଠିଏ ଓ ପୁଣିକେତକ ପଞ୍ଚାଦଶ ବର୍ଷରେ ଯେଉଁ ଶନ ମିଳେ । ଦୁଃଖତମ ହାର ମାସକୁ ଚଳିଗହ୍ନ ଦନାର ବା ଶ୍ରେଣୀ ଅର୍ଥୀ ଟଙ୍କା । ଦେଶୀ ଦରମା ପାରିସ୍‌ବା କର୍ମସୂତ୍ରମାନେ ଦେଶୀ ପାଞ୍ଚଶ୍ର, ପରୁ ଦେଶ ପର । ଉଚ୍ଚତମ ଯେଉଁ ଶନ ହାର ବାରଶହ ଟଙ୍କା ପର୍ଯ୍ୟନ୍ତ ଯାଏ ।

ପ୍ରଥମ ମାସରେ ପ୍ରତ୍ୟେକେ ଶନ ଅସୁର ଗାମାଜିତ ଅଂଶ ସ୍ତ୍ରୀ ସାମା ପାଣ୍ଡିକୁ ଦିଅନ୍ତ । ଦେହ ଦେମାର ପତ୍ନୀରେ ତା'ର ପରୁ ଶର୍ତ୍ତ ଏହି ସମା ବ୍ୟବସ୍ଥା ପତ୍ନୀକୁ ବଦଳ କରାଯାଏ । ଯଦି କାହାଣୀକୁ ହାତପାତାରେ ଦାଖଲ ହେବାକୁ ପଡ଼େ ତେବେ ଯେତକ ପ୍ରମୟ ପାଇଁ ଯେ ଅଧା ଦରମା ଓ ହାତପାତାରେ ପୁରୁ ଶର୍ତ୍ତ ପାଇଯାଏ । ପ୍ରଥମ ମାସର ଶର୍ତ୍ତ ଯେ ଯେଉଁ ସମ୍ପା ଅଧୀନରେ ତାମ ନୟୁଥାଏ ଯେଉଁ ସମ୍ପା ଦିଏ, ପରବର୍ତ୍ତୀ ମାସର ଶର୍ତ୍ତ ସ୍ତ୍ରୀ ସାମା ଯୋଜନା ପତ୍ନୀକୁ ଦିଆଯାଏ ।

କୋଟିଏ ଦଶା ଯେତେବେଳେ ପସୁଣିବାକୁ ମନେ ହେଲ ନାହିଁ; ବ୍ୟକ୍ତିଗତ ସୁଶୀଳର ହାତପାତାକୁ ଶର୍ତ୍ତ ପ୍ରଥମ ମାସ ପାଇଁ ତିଏ ଦିଏ ? ଯେ ଶନେ ?

ଅନାମାନ୍ୟ ଦେଶ ପର ଏଠି ଦେବାର ଉତ୍ତର ବ୍ୟବସ୍ଥା ଅଛି । ପିଲଙ୍କର ପାଠପଢ଼ା ସବୁଜଳ ମାଗଣା । ପ୍ରଥମ ପିଲଙ୍କର ଉତ୍ତରପାଠଶାଳା ପାଇଁ ବାପାମା'ଙ୍କୁ ବର୍ଷକୁ ଚଳିଗହ୍ନ ଟଙ୍କା ଟଙ୍କା, ପାଞ୍ଚଶହ ଦନାରୁ, ଉଚ୍ଚ ମିଳେ । X X

ଏପରି ଗପ ଜଣ କଲ ବାହୁ'ର ଜୁଲେ ଜୁଲେ ବେନରେଇ ଫେରୁଥାଉ । ମହଲର ରେଡ଼ିଓଟା ଖୋଲୁଥାଏ । ଗୀତ ଓ ଯଦି ପକ୍ଷୀତର ଝଙ୍କାର ଶୁଣି ଅସୁଥାଏ । ମଝିରେ ମଝିରେ ଗଦ୍ୟ, ବୋଧହୁଏ ଶ୍ରଦ୍ଧାଦ ପରବେଶଣ ବା ଯୋଗଣା । ହଠାତ୍ ଏହା ଉତ୍ତରେ ଏକ ଗୀତର ଧୁଳି ଅସି ନାନ ଓ ମନ ଉତ୍ତରକୁ ଧରୁନା ଦେଲେ — “କ୍ୟା କରୁ ମୁହେଁ ତୋ ଏକ ବୁଝିବା ମିଲୁ ଗସ୍ତା” — ହୁନୀ ଚିଲୁମୀ ଗୀତ ! ଏ ଦେଶଠୁ ଅସିଲ ରେ ବାବା ! ଗପ ବଦ କଲ ତାନ ପାଲେ । ଫିଲୁମୀ ଗୀତ, ଜଗରୁଜ ଉତ୍ତର, ପୁଣି ମଝିରେ ମଝିରେ ବର୍ଣ୍ଣନା । ଗ୍ରୋସ୍‌ଲୁଙ୍ଗ ବୁଝାଇ ଦେଲେ ଯେ ଶରତବର୍ଷ ଦିଗସ୍‌ରେ ଏଠା ନାହିଁକମ ପ୍ରଭର କରାଯାଉଛି । ଏଠାରେ ଶରତର ଦିଗଲ ଅଞ୍ଚଳର ପକ୍ଷୀତା ଓ ପସୁଣି ଶ୍ରେଣୀରେ ବର୍ଣ୍ଣନା କରାଯାଉଛି । ଅବୋଧ ପଦକୋଟି ଶୁଣା ଉତ୍ତରେ ଦନାରପ, ଏଲହାବାଦ, ଏ ପରୁ ନାମ ଶୁଣାଗଲ । ଏହା ଗାମାକୁ ପୁଣି ଗନଲ, ଟପ୍‌ଟା ଆଦି ପକ୍ଷୀତର ନମୁନା, ଉଚ୍ଚନୋଟିର ପୀତାଲ ଅଲଗା, ପୁଣି ଦଶୀ, ଅଗା, ତାନମହଲର ନାମ । ତା'ପରିକୁ ବମ୍ବେ, ସିଙ୍ଗାପୁର, କଥାକଳ ନାତ ଓ ଶରତ ନାଟ୍ୟମ୍‌ର ପକ୍ଷୀତ ଓ ତାଳ । ସୁଲଲ ବେଶ ସୁଲଣ ମିଳେ ତ ଆତୁର ବେଶୀ । ବେନୁହେଡ଼ରେ ପହୁଣିବା ଯାଏ ଗଲ ନ ଥିଲ । ପୁରୋଗୁଣିଆରେ ଶରତ

ପ୍ରତି ଯେଉଁ ପଲ୍ଲୀକୁ ମୁଁ ପ୍ରଥମରୁ ଅନୁଭବ କରୁଥିଲି ଏହା ତାହାର ଏକ ନିଦର୍ଶନ ବୋଲି ମୁଁ ଅନୁଭବ କଲି ।

“ଏଇ ରୋଡ଼ି ଗ୍ରୋସ୍ତାମ୍ବୁକା ଯତେ ଅବା ଅଜ୍ଞ ଦିନରେ ଅମର ନାହିଁକିମର ପଶୁଥିବୁ ବୁଝେ ପଶିକଲୁନା କରାଯାଇଥିବା ପରି ମନେ ହେଉଛି ।” ଗ୍ରୋସ୍ତାମ୍ବୁକା ମନ୍ତ୍ରଣା କଲେ । ମୁଁ ଯେଠିରେ ପ୍ରସନ୍ନ ଚାହିଁଲେ ତୁଁ ଭାବିଲି ।

★ ★

ଅଣତାଳିଣ

ଏଥେନ୍ସରେ ଦିନେ

ଆଦ୍ୟରୁ ମୋର ଶ୍ରୀରୁ ଯିବାର ଚୈତ୍ତ୍ୱ ଯୋଜନା ନ ଥିଲା । ଯେଠାର ବାହାରି ପହୁଡ଼, ଚୈତ୍ତ୍ୱ ସମ୍ପା ପହୁଡ଼, ଯୋଗସୂତ୍ର ବି ନ ଥିଲା ଓ ଯେଠି ନେତେବର୍ଷ ହେଲା ଦେଇ ଦକ୍ଷିଣପଟ୍ଟୀ ଏକତ୍ରଣ ଶାସନ ଚାଲୁଛି ତାହା ଦାୟିତ୍ୱ ଯେଠି ଚୈତ୍ତ୍ୱ ପ୍ରଗତିଶୀଳ ଗୋଷ୍ଠୀ ଗୋଲ୍‌ଖୋଲ୍ ଶବ୍ଦରେ ନାମ ଚରିତ୍ରର ପରାକ୍ରମ ମଧ୍ୟ ଅତି ଲୁଣୀ ରହିଛି । ତା'ର ପ୍ରାଚୀନ ପରାକ୍ରମ ଉତ୍ସାହଶେଷ, ବୋଠାବାଡ଼ି, ମରାଜ, ମୁଖିକଳା ଆଦି ପାଇଁ ଶ୍ରୀରୁ ପ୍ରସିଦ୍ଧ ଓ ଏକ ପ୍ରଧାନ ଚିନ୍ତାଧାର ଅବର୍ତ୍ତଣ । ମାତ୍ର ବେଳେ ଏହା ଦେଖିବା ପାଇଁ ଯେଠାରୁ ଯିବାର ମୋର ଇଚ୍ଛା ନ ଥିଲା ।

ବେଲ୍‌ଗେଡ଼ରୁ ଯୋଗ୍ୟରୁ ମୁକ୍ତସୂତ୍ର ହେଇ ଶରତ ଫେରିବାର ଇଚ୍ଛା ମୋର ଥିଲା । ମାତ୍ର ଏହାର ପୁରୁଷା ହୋଇ ପାରିଲ ନାହିଁ । ତେଣୁ ଯେଠାରୁ ଯିବାର ଆଶା ତ୍ୟାଗ କରି ବେଲ୍‌ଗେଡ଼ରୁ ହିଁ ଶରତ ଫେରିବା ମନସ୍ଥ କରିଥିଲି । ଏହାପାଇଁ ଉତ୍ତାନାହାରର ପୁରୁଧାନନ ଯୋଗାଣେଣ ମିଳିଲା ଏଥେନ୍ସ ବାଟେ । ତେଣୁ ଏଥେନ୍ସରେ ଗୋଟିଏ ଦିନ ରହିବାର ଠିକ୍ ନଲା ।

ବେଲ୍‌ଗେଡ଼ରୁ ଉତ୍ତାନାହାର ପ୍ରକୃତ ପଞ୍ଜାବେଲେ । ଅନେକ ବାଟ ପର୍ଯ୍ୟନ୍ତ ଦାୟିତ୍ୱ ନଦୀ ତଳେ ଆମ ପହୁଡ଼ ଏକା ଦିଗରେ ଚାଲିଥାଏ । ତଳେ ନଦର ଦୁର୍ଗ ଓ ପଶ୍ଚିମ ଆକାଶରେ ପୂର୍ଣ୍ଣାଗ୍ରରେ ବର୍ଣ୍ଣି ଦୈଉକ ଉପକ୍ଷେପ କରି କରି ଆମେ ଚାଲିଥାଉ । କ୍ରମେ ଅନ୍ତରାଳ ଦୋଟି ଅସିଲ, ବେଶ୍ ଶୀତ, ଏ ତଥା ମନେ ପରେଇ ଦେଇ ଯେ ଆମେ ମୁକ୍ତସୂତ୍ରର ଦକ୍ଷିଣେଣ ସୀମା ପାଟରେ ପହୁଡ଼ିଲୁଣି, ଗ୍ରାଣ ଦେଶର ସୀମାନ୍ତରେ ମଧ୍ୟ ।

ଦକ୍ଷିଣରେ ତଳେ ଶୁଣି ଉଠିଲ ଏଥେନ୍ସ ନଗରର ଆଲୋକମାଳା, ତା'ର ପୋଡ଼ାଗ୍ରର ସୀମାରେଖା । ମାତ୍ର ଚୈତ୍ତ୍ୱ ତାରଣରୁ ଆମ ଜାତୀୟ ଆକାଶରେ ପ୍ରାୟ ଅଧଦକ୍ଷାଏ ଚନ୍ଦ୍ରର ନାହିଁବା ପରେ ମାଟି ଚୁର୍ଚ୍ଚିଲ । ଏହା ଉତ୍ତରେ ଆମେ ଏକାଧିକ ଥର ଏଥେନ୍ସର ନିଶୀଥ ପତ୍ତା ଆକାଶରୁ ଉପକ୍ଷେପ କରିବାର ସୁଯୋଗ ପାଇଲୁ ।

ଏଥେନ୍ସରେ ମୋର ରହୁବାର ବ୍ୟବସ୍ଥା ଉତ୍ତମାତ୍ତମ ଭାବେ ହିଁ କଲେ, ହୋଟେଲ ଜର୍ଜ ହେଲମାନେ ହିଁ ଦେଲେ । ଏହା ଜର୍ଜସ ହେ ବାଟରେ ଜଗତ ଘଣ୍ଟା ପର୍ଯ୍ୟନ୍ତ ରହଣୀର ଗର୍ଭ ଉତ୍ତମାତ୍ତମ ଭାବେ ବହନ କଲେ ।

ପରଦିନ ରାତିରେ ଦକ୍ଷିଣାମୀ ଉତ୍ତମାତ୍ତମ ମିଳିବାର ନଥା । ପ୍ରାୟ ଦିନଟି ମୋ ହାତରେ ଥାଏ । ପକାଳୁ ବେଳେ ଏଥେନ୍ସର ମାନବତା ହାତରେ ଧରି ତପ୍ତ ବାହାର ପଡ଼ିବ । ଠିକ୍ ଜଳ ହେ ଚାଲି ଚାଲି ହିଁ ଚାଲିବ, ଏଥେନ୍ସ ପହରର ସୁରୁଣାକାଳର ଉତ୍ତମାତ୍ତମ କୋଠାବାଡ଼ି, ଡୋରଣ, ମଠର ଆଡ଼ରେ ପୁଣି । ଏହା ଭିତରେ ପ୍ରଧାନ ହେଲ ପହରର ପ୍ରାୟ ମଝିରେ ଥିବା ଏକୋପୋଲସ୍ । ଗୋଟିଏ ମୁଣ୍ଡିଆ ଉପରେ ଉଦ୍ଧୃତ ମଇଲ, ପହରବାସୀନର ସମବେତ ହେବାର ସ୍ଥାନ ଥିଲା । ଗୁମ୍ଫାକୁ ଚାଲି । ବଡ଼ ବଡ଼ ଶୁଣ୍ଠି ପବୁ ଗୁମ୍ଫା ହୋଇଛି । ଉଦ୍ଧୃତରେ ଉଦ୍ଧୃତ ବା ଉଦ୍ଧୃତ ପଥର ଶୁଣ୍ଠିମାନ ଉଦ୍ଧୃତର ବାହାର ପଡ଼ି ରହୁଛି । ଏଥିରୁ ମିଳିଥିବା ମୁଣ୍ଡି ଓ ଅନ୍ୟ ସ୍ଵର୍ଣ୍ଣର ଉଦ୍ଧୃତର ପବୁ ପହର ଜଳ ତଳେ ଏକ ପହରାକାଳରେ ରଖାଯାଇଛି । ଏହା ଭିତରେ ପ୍ରୀତି ସ୍ଵର୍ଣ୍ଣର ବେତେକ ଶ୍ରେଷ୍ଠତମ କୃତ-ପ୍ରସ୍ତୁତ ପୁରୀ ଦୁଇ ହଜାର ବର୍ଷ ତଳର-ରହୁଛି ।

ଏକୋପୋଲସ୍ ପାହାଡ଼ ଉପରୁ ଏଥେନ୍ସ ନଗର ଓ ଆଖପାଖ ଅଞ୍ଚଳର ମନୋରମ ଦୃଶ୍ୟ ଦେଖାଯାଏ, ସୁରୁଣାକାଳ ପାହାଡ଼ିଆ ଭୂମି । ପ୍ରେତ ବଡ଼ ମୁଣ୍ଡିଆ ପବୁ ଦୂରରେ ମୁଣ୍ଡି ହେଇଛି । ଏଥିରୁ ନେତେକ ଉପରେ ପ୍ରାଚୀନ ଘରର ଉଦ୍ଧୃତର ଉଦ୍ଧୃତର ଉଦ୍ଧୃତ । ଦୁର୍ଗଭାବମାନେ ଗାଈରୁ ବହୁ ଦେଖି ଦେଖି ହେଉଛି ଉଦ୍ଧୃତର ଉଦ୍ଧୃତର ଉଦ୍ଧୃତର ଉଦ୍ଧୃତର ପହରମାନ ନରାଣ, ବହୁରେ ହିଁମାନ୍ସ ଦେଲି ଚାଲିଛି, ବେତେକ ଦେଖାହେଲା । ଏକୋପୋଲସ୍ ଉପରୁ ମଡେ ଦୂରରେ ପ୍ରାଚୀନ ଏଠିଥିବାର ପହର ଓ ଡିଡ଼ାଞ୍ଚ । ଦେଖିବାକୁ ମିଳିଲ, ଯାହା ସୁରୁଣାକାଳରେ ନେତେ ହଜାର ଉଦ୍ଧୃତର ବାହାର ପାହାଡ଼ ପାହାଡ଼ ପାହାଡ଼ ହୋଇ ଅପନ ରହୁଛି । ଅନ୍ୟ ନେତେକ ପ୍ରେତବଡ଼ ଉଦ୍ଧୃତର ମଧ୍ୟ ଏଠି ହେଉ ପହରାଏ । ଏଥିରୁ ଗୋଟି ଗୋଟି ନର ପହରମାନ ବାହାର ପ୍ରଭୁଟି ଆଉ ମୋର ହେଲା ନାହିଁ । ଗୋଟିଏ ଉଦ୍ଧୃତର ଦେଖିଦେଲେ ପବୁ ଦେଖିଦେଲେ ବୋଲି ବହୁଣା ।

ଏକୋପୋଲସ୍ ରୁ ଉଦ୍ଧୃତ ହେଉବା ବାଟରେ ପହର ହେଲ ଉଦ୍ଧୃତ; ହେଉଛି ଦୃଷ୍ଟି ଗୋଟିଏ ଉଦ୍ଧୃତର ଦେଖିଦେଲେ ବହୁଣା ଏଥେନ୍ସର ଉଦ୍ଧୃତର ମାନବତା ଭିତରେ ପ୍ରଭୁର କରୁଣା । ଏହାପ୍ରାୟ ସେ ଦେଖର ଉଦ୍ଧୃତର ମାନବତା କରୁଣା ବୋଲି ଅଭିଯୋଗ କରାଯାଇ ତାକୁ ମୁଣ୍ଡିରୁ ପହର । ସେ ହିଁ ହିଁ ହିଁ ପିଲା ମୁଣ୍ଡି ବରଣ କଲେ । ତାଙ୍କର ବନ୍ଦୀଶାଳା ହେଉ ସ୍ଥାନରେ ଥିଲା ବୋଲି ନଥିତ ସେ ସ୍ଥାନ ମଧ୍ୟ ବାଟରେ ପଡ଼ିଲା । ନେତେ ପ୍ରାଚୀନ ଉଦ୍ଧୃତର ପୁରୀ ଏଇ ଏଥେନ୍ସର ବାଟବାଟରେ ଜଣ ନ ରହୁଛି । ମୁଣ୍ଡିର ପ୍ରାଚୀନତମ ଓ ଶ୍ରେଷ୍ଠତମ ପହରାକାଳର କରୁଣା ଏଥେନ୍ସ, ଏବେ ଏକ ପାମନ ଏକହରବାଡ଼ କବଳର ଅନୁଭୂତ ଦେଖିର ଉଦ୍ଧୃତ । ମାଟ୍ଟିର ପାମନାକାଳ

ଆଗ୍ରାସୀ ପାଟି । ଲୁଗା ବେଙ୍ଗଳା ପିନ୍ଧା ଭକ୍ତୀର ସ୍ୱେଦ ଉତ୍ତମାନରେ ଦେଖିଥିଲୁ,
ସୁଦୃଶରେ ଦ୍ୱିତୀୟର ପୁଣି ଏଠି ଦେଖିଲି ।

ଏହାପୋଲିସର ମୁଣ୍ଡିଆ ତଳେ ମନୋହାର ବଜାର । ଗ୍ରେଟ ଗ୍ରେଟ ଦୋକାନ,
ତ୍ରୁମଣନାଟକର ପଢ଼ନ ଓ ସ୍ମୃତିଚିତ୍ରର ଅବଶ୍ୟକତା ମେଣାଇବା ପାଇଁ ନାନା ପ୍ରକାରର
ମନୋହାର ପଞ୍ଚାଙ୍ଗରେ ପୂର୍ଣ୍ଣ, ଆମ ପୁଅ ବଡ଼ ଭାଣ୍ଡରେ ଦୋକାନମାନଙ୍କ ପରି ।
ପ୍ରତ୍ୟେକ ଏଠାରୁ ବହୁ ଲକ୍ଷ, ବୋଧହୁଏ କୋଟି ପାଖାପାଖି, ତ୍ରୁମଣନା ଆଗନ୍ତୁ ଓ
ତେମାନଙ୍କ ପାଇଁ ହୋଟେଲ, ଯାନବାହନ ଓ ଦୈନିକୀୟ ଜରୁରୀ ଯୋଗାଇ ପ୍ରଚାର କେବଳ
ହୁଏ ପରିସର ବେଳାକାର ନରୁହନ୍ତି । କୁଲିର ମାଗଣା ତ ତ୍ରୁମଣନାଟକର ଅପର ମରୁମୁମ ।
ଏଥେନପ୍ରସାଦ ତ ମେଲା ମେଲା ହୋଇ ଗୁଲୁଆନ୍ତି । ଯେଉଁଠି ଦେଖିବ ତାହା ଚାଲିଗ
ରଙ୍ଗାଏଁ ଗୋଟାଏ ଗୋଟାଏ ବଳ ।

ଉତ୍ତମାନାଟକ ଅତିଥିରେ ଖବର ନେବାକୁ ଯାଇ ବୁଝିଲି ଯେ କୌଣସି ନାଲିଶୁ
ଉତ୍ତମାନାଟକଟି ଲଣ୍ଡନରୁ ଅଠ ଦଶ ପଞ୍ଚା ତେରେ ଗୁଡ଼ିକ । ତେଣୁ ଉଚ୍ଚ ଦଶା ବଦଳରେ
ପ୍ରକାର ଉତ୍ତମାନେ ଏଥେନର ପ୍ରସ୍ତୁତୀର ଅନୁମାନ । ଯେତେ ତେଣୁ ହେଉ ପଛ
'ସ୍ୱା'ହାଟ୍' ଜମାଣର ଏ ପରିସର ଅପେକ୍ଷା ଅଧିକ ପଞ୍ଚଳ କୌଣସି ଜାହାଜ ମିଳିବାର
ପ୍ରକାଶନା ନ ଥିଲା । ତେଣୁ ଚା'ରପାଇଁ ଅପେକ୍ଷା ନରବା ସ୍ଥିର ନର । ଅଳ୍ପ ସୁଦୃଶର
ହୋଟେଲ୍ ଶର୍ତ୍ତ ମଧ୍ୟ ଉତ୍ତମାନାଟକ ଜମାଣ ଉପେକ୍ଷା ନର ।

ଉତ୍ତମାନେ ଦେଖିଥିଲୁ, ଏଠି ବି ଦେଖିଲି, ଦୋକାନ ବଜାର ଗୁଡ଼ିକ ଗୋଟାଏ
ଦେଖା ଅତ୍ୟନ୍ତ ବର ହୋଇଯାଏ । ପୁଣି ଚାଲି ଅତ୍ୟନ୍ତ ଖୋଲେ । କେତେ ଶାନ୍ତପରି
ଦକାଳପ୍ରାଣୀ ବେଶ୍ ଉପଦେଶ ନୁହେଁ । ଉତ୍ତର ଓ ପଶ୍ଚିମ ସୁଦୃଶରେ ଏପକ୍ଷ
ଦକାଳପ୍ରାଣୀ ପ୍ରସ୍ତର ଅଗୋଚର, ସୁଗୋପୁରୁଆ ପରି ଦମ୍ଭାକ୍ଷ୍ମ ଦେମାନେ ବି ଏହାକୁ ବିଦାୟ
ଦେଇଥିବାର ମନେ ହୁଏ । ମାତ୍ର ଦକ୍ଷିଣରେ, ଏପକ୍ଷ ଫ୍ରେନ୍ସରେ ମଧ୍ୟ ଏ ଗ୍ରାହ୍ୟଦେଶୀୟ
ଅପକ୍ଷର ଅନ୍ୟାପକ୍ଷି କଳାୟ ରହୁ ।

ଏଠି ମୁଁ ବି ଏହାଣ ପାଲରେ ପଞ୍ଚଣର । ପକାଳପ୍ରାଣ ବୁଦ୍ଧିବାଳ ଅସି ଶାନ୍ତଦେଶ
ଲମ୍ବୁହୋଇ ପଞ୍ଚଣର । ଉଠିବାବେଳକୁ ଦେଖେ ବେଳ ଗଞ୍ଜନରଣି । ପ୍ରଧାନ ଶିଳ୍ପ
ପଞ୍ଚଣାଳୟଟି ତ ଦେଖିବାର ଥିଲା । ଦୌଡ଼ାଦୌଡ଼ି ଦର ପଞ୍ଚଣ ଦେଖେ ତ ବର ହେବାକୁ
ଅଳ୍ପ ସମୟ ବାଜି । ପକାଳରେ ଏକଟି ଅପେକ୍ଷା ରହୁଣର । ପଞ୍ଚକର୍ଣ୍ଣରେ ଅଳ୍ପ ଦେଖାଟି
ଗ୍ରେଟ ଗ୍ରେଟ ପଞ୍ଚଣାଳୟ ବୁଦ୍ଧି ଦେଖିଲି । ପ୍ରାଚୀନ ସମ୍ବୁଦ୍ଧ ନାନା ନିର୍ଦ୍ଦର୍ଶନ ପଞ୍ଚଣ ଦର
ରଖା ହୋଇଛି । ଗୋଟିଏ କଥା ମନେ ହେଲା । ଏକ ବାଳରେ ଏପକ୍ଷ ବୁଦ୍ଧର ସୁଦୃଶ ଜରଣ
କେବଳର ିରେ ପରେ ଜରପଞ୍ଚଣା ନାଲିବାଇରେ ଲୁପ୍ତଥିଲା । ତେମାନଙ୍କ ଜୀବନକୁ
ଦୌଡ଼ାର୍ଥର ଖର୍ଚ୍ଚରେ ପରସ ନରୁଥିଲା । ଏବେ ତା'ର ସ୍ଥାନ ନେଉଛି ପ୍ଲାଷ୍ଟିକର ବାସନ
ଓ ବାରଣାନାଲି ଗୁଡ଼ିରେ ତିନା ଅପବାଦ । ମାତ୍ର ପକ୍ଷରେ ଅରେ ପଞ୍ଚଣାଳୟ ବୁଦ୍ଧି
ଅପରେ ଯାଇ କଳାର ବର୍ଣ୍ଣନ ମିଳୁଛି ।

ଚାଳିଣା

ଘରମୁହଁ ।

ହୋଟେଲବାଇ ଷ୍ଟେରୁ ଉଠେଇବେଲେ । ସନବାଳ ହେଲ ବ. ଓ. ଏ. ସି. କମ୍ପାନୀର ଅତିଥିରେ ପହଞ୍ଚିଲ । ଯେଠୁ ବସୁଯୋଗେ ଉଡ଼ାନାହାନ ଘାଟୀ । ଠିକ୍ ଛଅଟାବେଳେ ଅଷ୍ଟ୍ରେଲିଆର ‘ଦ୍ଵୀଟାସ୍’ କମ୍ପାନୀର ୭୦୭ ଜେଟ୍ କମ୍ପାନ ଏଥେନ୍ସ ଗୁଡ଼ାଲ । ଅଲବାଟ ଦକ୍ଷିଣମୁହଁ ଯାଇ ପୁଣି ପୁସୁକୁ ମୁହଁଇଲ, ଦୁଅମ ରହଣୀ ତେହେବନ୍ ଅଡ଼କୁ । ଜଳ୍ପ ପମୁଦ୍ର ଓ ଗ୍ରେଟ ଗ୍ରେଟ୍ ପ୍ରୀପର ପୁଞ୍ଜ ଭବିରଇଯାଇ ଆରମ୍ଭ ହେଲ ଏଠିଆ ମାଇନରର ରୁଞ୍ଜ, ପାଦତ୍ୟ ରୁମ୍ମି । ଧୂସର ପଟତ, ପୀତାଉ ମାଟି, ସବୁ ମନେ ହେଲ ଶୁଷ୍କ, ଦୃଢ଼େ କେବିଠି ଶ୍ୟାମଳମାର ଖୁଣ୍ଣ । ଆମ ବାପଟେ ଅମର ଉଡ଼ାବାଟର ଗ୍ରାସ୍ ସମାନ୍ତରଞ୍ଜବରେ ଲମ୍ବି ରହୁଥାଏ ଏଠିଆ ମାଇନର ର ମୁଞ୍ଜର ଦୁଃଖରଶୋଭତ ପଟତମାଳା : ନୋଭେରୁଲ୍ ଦାଗଲଇ, ବଲବନ ଦାଗଲଇ । ଶଖନ ପାଇଁ ଦେଖା ଦେଇ ଉଭେଇଗଲ ଏକ ଛାଣିନାପା ନୟ ଓ ଗୋଟିଏ ବଡ଼ଧରଣର ଦ୍ରୁଦ । ମାନବତାକୁ ମିଳେଇ ଅନୁମାନ ବଲ ଏଇଟି ଚୁର୍ନୀ ଦେଶର ମହିରେ ଅବା ନୟ ‘ଜଜଲ୍ ଇରମାନ୍’ ଓ ତାହା ଯେଉଁଥିରୁ ବାହାରେ (ନା ଯେଉଁଥିରେ ପଡ଼ିବ ?) ସେ ଦ୍ରୁଦ ‘ଭୁଲ୍ ଗୋଲ୍’ । ମହିରେ ମହିରେ ସବୁ ଦୁଃଖ ମେବ ତାଜି ଦେଉଥାଏ । ପୁଣି ମେବ ଫାଙ୍କରେ ଯାହା ଦେଖାଯାଉଥାଏ ତାହା ମନେ ହେଉଥାଏ ଯେପରିକି ମରୁଭୂମିର ବାଲ ।

କମେ ତେହେବନ ପାଖେଇ ଆସିଲ । ଉଡ଼ାନାହାନ ତଳକୁ ଖସିଲ । ଏବେ ଦେଖାଗଲ ଇରନ ଦେଶର ପାନ ବଡ଼ ଦାଁ, ସୁଖ ଜମି, ବୁଲଦିଆ ବାଲ୍ ମହିରେ ସବୁଜର ଖୁଣ୍ଣ । ତେହେବନ୍ କମେ ଘାଟୀରେ ଓଭାଇବାବେଳକୁ ଅମମାନଙ୍କ ଘଡ଼ରେ ସମସ୍ତ ନଅଟା, ଏଥେନ୍ସରୁ ଠିକ୍ ଉନ୍ନଦିଆର ଉଡ଼ାଣ, ମାଟ କମାନଗୁଲକ ଘୋଷଣା କଲେ ଗ୍ରାମସ୍ତ ସମସ୍ତ ପାଡ଼େ ଦଶଟା, ଘଡ଼ ମିଳେଇ ଇଅନ୍ତୁ । ଅରେ, ପଣ୍ଡିମୁହଁ ଇଭେବେଲେ ସେତକ ସମସ୍ତ ଇଲ ଖାଖାରେ ଜମା ଉଡ଼ାଇଥିଲ ସେତକ ଏଥର ପୁସୁମୁହଁ ଫେଟିବା ବେଳକୁ ଖଣି ଖଣି ନଗ ବେଶାରତ ଦେବାକୁ ହେବ । ଆଉ ଇତାଲ୍ ଫେଟିବାବେଳେ

ଦୟାଶୀ ଏ ଡାକଣ୍ଡ, ଦକ୍ଷିଣ ସୁଭେପର ଉଦ୍‌ଭବ ସମୟ ହୁଏବେ, ଏବେ ଦେହଦୟା ଗଲ ।
 ତୁମ୍ଭୀ ପହୁଣ୍ଡବାବେଳକୁ ଅଛ ଦୁଇଦୟା ଯିବ ।

ମାତ୍ର ଏଥିରେ ଗୋଟାଏ ଅନ୍ତର ସମୟ ଖାତାରେ ଖର୍ଚ୍ଚ ଲେଖାଦେବାବେଳକୁ
 ସ୍ତେନନ ଖାତାରେ ଲଭ ନମା ହୁଏ ।

ସମୟ ଶୀଘ୍ର ଶୀଘ୍ର ଗତାଯିବାକୁ ହେବୁଡ଼ାସୁଟ, ଲକ୍ଷ, ଅପସ୍ତର ଓ ସୁ' ମଧ୍ୟ
 ଶୀଘ୍ର ଶୀଘ୍ର ଅଳ୍ପ ସମୟ ପରେ ପରେ ମିଳିଯିବାକୁ ଲାଗିଲ, ଦୁଇଟା ପକ୍ଷକଲିଁ ତତଟା
 ସ୍ତେନନ ।

ତେହେବୁରେ ଉତ୍ତରୀ ଦୟାଏ । ପୁଣି ଉପରେ ହମାନରେ ବୋହେଇ ହୋଇ
 ଉତ୍ତରୀ ଅରନ୍ଧ୍ର । ଏଠୁ ତୁମ୍ଭୀ ତତପଦ୍ଧାର ବାଟ । ପୁଣି ସେଇ ଉତ୍ତର ଧରଇ ଚୁର୍ଣ୍ଣ,
 ପବତମାଳା, ମହିରେ ମହିରେ ଶ୍ରୀଶତୋପା ନଦୀ । ଲଗ୍ନୁ ଟପି ଅତରାଜପ୍ରାନ୍,
 ତା'ପରେ ପାତପ୍ରାନ୍ତର ଉତ୍ତର ଅଂଶ । ସ୍ତନ୍ତୁ ନଦୀ ଅପିଲ, ଶକ୍ତେ ଦେଖାଦେଇ ଲୁଗଲଲ ।
 ଏହାପରେ ଉତ୍ତର ଚୁର୍ଣ୍ଣ । ଉପରୁ ଧରଣୀବନ୍ଧକୁ ଲୁଗିଲେ ତ ଦେଖିଠି ବାଡ଼ ନାହିଁ, ଗାର
 ନାହିଁ ଯେ ଏଠୁ ଏ ଦେଖଣା ସହ ସେ ଦେଖଣା ଅରନ୍ଧ୍ର ହେବ ବୋଲି କହୁଇ ଖୋନର
 ସୁତନା ଦେବ । ପୁଣିସର ଏହୁଘରୁ ସେମୁଖ ସେଇ ଏକ ଚୁର୍ଣ୍ଣ ସେଇ ଏକ ମଣିଷକାନ୍ତକୁ
 ନୋଲରେ ଧରି ରହୁଛି ।

ଏକା ମଣିଷ; କିନ୍ତୁ ବଦଳିନର ପାନକରେ ବାଞ୍ଚିହୋଇଗଲ ଉତ୍, ଉତ୍ତା ଓ
 ଧର୍ମର ଅହଂଶ ଉତ୍ତିପ୍ତାସ । ମନଭବର ଏ ଉତ୍ତିକୁ ସେ କ୍ରମେ ମାଟିରେ ଉତ୍ତାଗଲ,
 ଚୁର୍ଣ୍ଣରେ ବାଡ଼ ପୋତଲ, କହୁଲ ଏ ଶକ୍ତୁକ ମୋର, ସେ ଶକ୍ତୁକ ଗୋର । ସେ ବାଡ଼
 ଉପରେ କାଳକ୍ରମେ ମଡ଼ାହେଲ ନଦୀ ଭାରି, ତା' ପଛରେ ସଜା ହେଲ ତୋପ ନମାଣ ।
 ଏଇ ବାଡ଼ ହେଲ ମୁଖ୍ୟ, ମଣିଷ ହେଲ ଗୌଣ । ତା'ପାଇଁ ବୋହୁଲ ରକ୍ତନଦୀ ।

ମାତ୍ର ଏବେ ଏ ବାଡ଼କୁ ବିଜ୍ଞାନ ଉଚ୍ଚ କରାଦେଲଣି । ତା'ର ପତ୍ରସ୍ତମ୍ଭକୁ ଲୁଗି
 ଏବେ ଏସବୁ ଅତ ସଫାଣ୍ଡି । ସମେ ଦେତେ ସହନରେ ଉତ୍ତଦୟାରେ ପାଞ୍ଚଟା ବାଡ଼
 ତେଇଁ ଅପିଲ ! ମାନବର ଲାଗତ ସାଧା କି ଏବେ ଅଛ ଏ ଲେବବାଡ଼କୁ ସହ୍ୟ କରବାକୁ
 ସ୍ତମ୍ଭର ନୁହେଁ ।

ସେ ଦିନ ପାଖେଇ ଅସୁଚ୍ଚ ଯେତେବେଳେ ଯେଉଁ ମଣିଷ ତନେ ଏସବୁ ବାଡ଼
 ଖୋଡ଼ସଲ, ତା'ର ବନ୍ଧର ସେ ବାଡ଼ସବୁକୁ ଉତ୍ତାଡ଼ ବିଜିଦେବେ । ପୁଣି ଧରଣୀ ହେବ
 ତୁ ମଣିଷଜାତ ଏକ ମା । ଏ ନୂତନ ଦିନର ଲାଗିତ ମୁଁ ସବୁଠି ଦେଖି ଅପିଲ ।

ଉତ୍ତାକାହାଳ ପାଲମ୍ବ ଦମନପାଟିର ମାଟି ଚୁର୍ଣ୍ଣଲ । ଦରକା ଖୋଲଲ । ଏକ ଉତ୍ତପ୍ତ
 ଅପସ୍ତରର ପ୍ରଗତ ସୂର୍ଯ୍ୟ ଓ ଝଙ୍କାଏ ଗଲମ ଶକ୍ତିପଦନ ମତେ ମାଡ଼ୁଛୁମିକୁ ପ୍ରଗତ ଜଣାଇଲେ ।