

ସୁଧାମାଳା

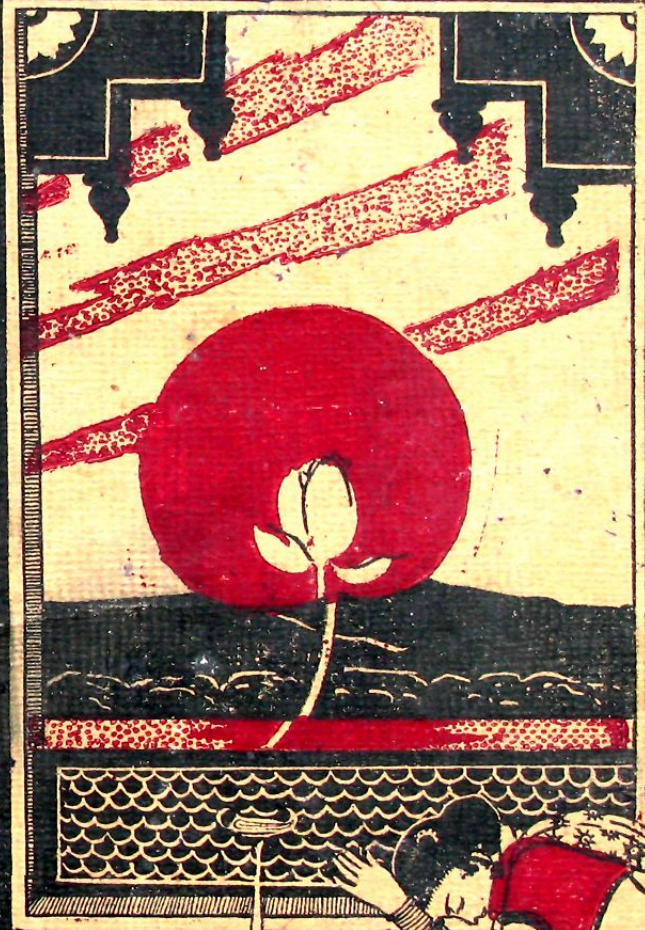

ଉତ୍କଳର ସୁବିଖ୍ୟାତ ଓ ବିଦ୍ୟାପୀ ସୁନା ଚୂପା ବ୍ୟବସାୟୀ



ବାଉରାୟ ଏଣୁ କମାନୀ ।

ନୟାସୂତକ - କଟକ

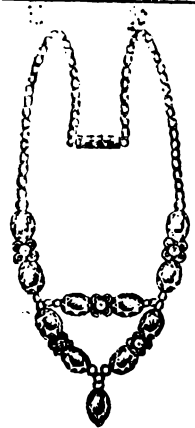

ସୁନା ରୂପାର ଯାକଟାୟ ଅଳଙ୍କାର, ଜଡ଼ଜ, ପାଲସ ଓ କଟକର ସୁସ୍ଥିତି ତାରକସୀ

କାମ ସୁଲଭ ମୂଲ୍ୟରେ ଏଠାରେ ସର୍ବଦା ପ୍ରସ୍ତୁତଥାଏ । ମୋଟସଲର ଅର୍ଡର

ଅତି ଯତ୍ନରେ ଓ ଶୀଘ୍ର ପ୍ରସ୍ତୁତକରି ପଠାଯାଏ ।

ଗଢ଼ଣା ପସନ୍ଦ ନୋହିଲେ ଫେରସ୍ତ ନେଉଁ, ଏହା ଆମ୍ଭ ଦୋକାନର ବିଶେଷତ୍ତ୍ୱ ।



ଉତ୍କଳର ଅନେକ ରଜା, ମହାରଜା, ଜମିଦାର ଓ ସମସ୍ତ ବ୍ୟକ୍ତିମାନଙ୍କଠାରୁ ପ୍ରତ୍ୟାହତ

ସର୍ବଭାଗରୁ ସର୍ବମାନଙ୍କରୁ ସୁପାରସ ପ୍ରାପ୍ତ ।

ସୁଚିତ୍ତ ମୂଲ୍ୟ ତାଲିକା ପାଇଁ ଶୀଘ୍ର ପତ୍ର ଲେଖନ୍ତୁ ।

ଏ, ସୋମଶେଖରମ୍

ଏଣ୍ଡ ସମ୍ପଦ

ଚୌଧୁରୀକଙ୍କାର—କଟକ ।

ଦେଶୀୟା ବିଦେଶୀ ଓ ପ୍ରାକୃତିକ, ମାନୁଷ୍ୟ, ସେବନ, ଓଷଧି, ମଦ୍ୟ, ଗୋଦାବରୀ, ଦୁଗ୍ଧପୁଷ୍ପ ଖୋଡ଼ି ଯୋଡ଼ି, ଶାନ୍ତିମାନ ଅନ୍ୟ କେଉଁଠି ଏବେ ଶସ୍ତ୍ର ଓ ବୃକ୍ଷଧାତେ ମିଳେନାହିଁ । କାରଣ ଅମର ନିଜର କଳ କାରଖାନା ଅଛି ।

ଉଚ୍ଚନର ମହାଶକ୍ତି, ସଜା, ଜମିଦାରମାନଙ୍କର ପଦ ପଦାଣୀ, ବରାହ, ଦୁଇ ଅକ୍ଷରେ ଚିକାଣେଇ ଆମ୍ଭେମାନେ ବହୁକାଳରୁ ପ୍ରଶଂସା ଯାଇ ଆସୁଛୁ ।

୧ ଗଦଜ୍ଞ ଶାଢ଼ୀ, ଧୋତି, ଚଦର, ଗାମୁଛା

ଅମ୍ଭ ବୋକାଳ ଭଳି କେଉଁଠି ଶସ୍ତ୍ର ମିଳେନାହିଁ । ମଧ୍ୟସର ଅବସ୍ଥାରେ ଶାସ୍ତ୍ର ଯତ୍ନେ ମୋହାୟ-
ଥାଏ—ଏବେ ପରୀକ୍ଷା ପ୍ରାର୍ଥନାୟ ।

କବିରାଜ ହରେକୃଷ୍ଣ ଦାସଙ୍କର

ଆତ୍ମର ସହାୟ ଔଷଧାଳୟ ।

ଚୌଧୁରୀକଙ୍କାର, କଟକ ।

ପ୍ରକୃତ ପଳପ୍ରକୃତ ଶସ୍ତ୍ରୀୟ ଔଷଧମାନ ପୂର୍ଣ୍ଣମତାରେ ଏବଂ ବିଶଦ ଭାବରେ ବାବଦର ପ୍ରସ୍ତୁତ କରି ଆମ୍ଭ ଔଷଧମାନଙ୍କର ଯେ ପ୍ରକାର ବଶିଷ୍ଠତା ଜନ୍ମିଅଛି ତାହା ଅନ୍ୟ କୁଣ୍ଠାପି ସ୍ୱପ୍ନର । ଅର୍ଥାତ୍ ଆତ୍ମର ସହାୟ ଔଷଧା-
ଳୟର ଔଷଧ ପ୍ରଣାଳୀ, ଯକ ପ୍ରଣାଳୀ, ଆତ୍ମଦାନ ବଶିଷ୍ଠତା ଓ ଉଦ୍‌କାଗ୍ରତା ଅନ୍ୟାନ୍ୟସାଧାରଣ ।

ମ୍ୟାଲେରିୟାର ସର୍ବଶ୍ରେଷ୍ଠ ଔଷଧ

ଯକୃତ ଓ ପ୍ଳୀହା ସଂଯୁକ୍ତ ସର୍ବପ୍ରକାର ଜ୍ୱର, ଏ ଛଡ଼ା ତରଳ ଓ ସ୍ୱଚ୍ଛ ଶାନ୍ତିମୋକ୍ତ ସଦ୍‌ବିଧ ରସ, ମୋଦକ, ବଞ୍ଚିକା ଅବଲେହି ଓ ସ୍ୱାଦି ସଦୃଶ ଅତି ସୁଲଭ ମୂଲ୍ୟରେ ଅନୁଠାରେ ବିକ୍ରୟାଗାର ବହୁଳ ପରିମାଣରେ ପ୍ରସ୍ତୁତ ଥାଏ ।

ଏବେ ପରୀକ୍ଷା ପ୍ରାର୍ଥନାୟ ।

ବିଷୟ ସୂଚୀ ।

ବିଷୟ ସୂଚୀ ।

- ୧ । ବକ୍ ବେଦରେ ଆର୍ଯ୍ୟ—
ଶ୍ରୀ କଳ୍ପାକାନ୍ତ କେଶରୀ ଏମ୍, ଏ ୨୧୧
- ୨ । ବର୍ଣ୍ଣ (ପଦ୍ୟ)—
ଶ୍ରୀ ନିକୁଞ୍ଜକିଶୋର ଦାସ ବି, ଏ ୨୧୭
- ୩ । ପ୍ରଭାତା ବିସର୍ଜନ (ଗଳ୍ପ)—
ଶ୍ରୀ ଜଗନ୍ନାଥ ଦାସ ଏମ୍, ଏ ୨୧୮
- ୪ । ରାଜଗୁହ—ଶ୍ରୀ ଗୋପାଳଚନ୍ଦ୍ର ଦାସ ୩୪
- ୫ । କୋଣାର୍କ (ପଦ୍ୟ)—ଶ୍ରୀ— ୩୦୯
- ୬ । ସନ୍ତୋଷ—ଶ୍ରୀ ରଞ୍ଜିତର ପତି ଏମ୍, ଏ ୩୧୧
- ୭ । ସୌନ୍ଦର୍ଯ୍ୟର ଅଂଶାନ (ପଦ୍ୟ)—
ଶ୍ରୀ ପଦ୍ମଚରଣ ପଟ୍ଟନାୟକ ବି, ଏଲ୍ ୩୧୭
- ୮ । ଚନ୍ଦ୍ର ଦୈତ୍ୟ—
ନମସ୍କପାଠ ବା ଉଲ୍ଲା—
ଶ୍ରୀ ରାଜକିଶୋର ମହାନ୍ତି ୩୧୭
- ୯ । ପ୍ରାଚୀନ ସାହିତ୍ୟରେ ବିହଙ୍ଗ ପ୍ରଭାବ—
ଶ୍ରୀ ନିମାଇଚରଣ ଦାସ ଏମ୍ ଏ ୩୨୦
- ୧୦ । ଦୈଶାନ୍ୟ ଶକ୍ତି (ପଦ୍ୟ)—
ଶ୍ରୀ ନିକୁଞ୍ଜକିଶୋର ଦାସ ବି, ଏ, ୩୨୪
- ୧୧ । ଦରଥ ପାଠ—
ବିଚିତ୍ର ଜାପାନ—ଶ୍ରୀ ଶ୍ରୀଧର ଦାସ ବି, ଏ ୩୨୫
- ୧୨ । ଶେଷ ଅଶ୍ରୁ (ଗଳ୍ପ)—
ଶ୍ରୀ ରେଭୁଚରଣ ମୁଖୋପାଧ୍ୟାୟ ସ୍ୱ ବି, ଏ ୩୩୭
- ୧୩ । ଧର୍ମସତ୍ତା—
ପୁରଣ ବିଜ୍ଞାନ—ଶ୍ରୀ ରାମଚନ୍ଦ୍ର ଆଚାର୍ଯ୍ୟ ୩୩୯

- ୧୪ । ମଣି ଅହରଣ—
୧ । ଶ୍ରୀ ନବନନ୍ଦ ଚଉତିଶା—
୧ ଭକ୍ତ କବି ଦାନକୃଷ୍ଣ ଦାସ ୩୪୨
- ୨ । ଦାକ୍ଷିଣାତ୍ୟରେ ଓଡ଼ିଆ ଶାଳର
ଉଦ୍ଭାବ ଓ ପତନ—ଶ୍ରୀ କଳକବି ଦାସ
ଏମ୍, ଏ, ଡି, ଏଲ୍ ୩୪୭
- ୧୫ । ବର୍ତ୍ତମାନ (ଉପନ୍ୟାସ)
ଶ୍ରୀ ବୈଷ୍ଣବଚରଣ ଦାସ ଏମ୍, ଏ ୩୫୭
- ୧୬ । ପ୍ରାଚୀନ ଭାରତରେ ରସାୟନ ଚର୍ଚ୍ଚା —
ଶ୍ରୀ ପଦ୍ମାଚରଣ ମହାନ୍ତି ବି, ଏ ୩୫୯
- ୧୭ । ଚଣ୍ଡିଡ୍ଵାକ (ପଦ୍ୟ)
ଶ୍ରୀ ଜଗଦାନନ୍ଦ ମହାନ୍ତି ବି, ଏ ୩୬୨
- ୧୮ । ଦାକ ଓ କାଠର
୧ । ଲକ୍ଷ୍ମୀ—ଶ୍ରୀ ନିକୁଞ୍ଜକିଶୋର ଦାସ ବି, ଏ
୩୬୩
- ୨ । ଖଜୁର ଗୁଡ଼—ଶ୍ରୀ ଜଗନ୍ନାଥ ଦାସ
ଏମ୍, ଏ ୩୬୭
- ୩ । ଶିଳ୍ପ ସଂକେତ— ୩୬୮
- ୧୯ । ମୂର୍ତ୍ତି (ପଦ୍ୟ) ଶ୍ରୀ ବୈଷ୍ଣବଚରଣ ଦାସ ଏମ୍, ଏ
୩୭୮
- ୨୦ । ରଞ୍ଜନ—
ସିଦ୍ଧାର୍ଥ—ଶ୍ରୀ ନିକୁଞ୍ଜକିଶୋର ଦାସ ବି, ଏ ୩୭୯
- ୨୧ । ପ୍ରଭବମ୍—
୧ । ପୃଥ୍ବୀର ସର୍ବାପେକ୍ଷା ବୃନ୍ଦାବନ
ପୂର୍ବ୍ୟପତି ୩୭୫

ବିଷୟ ସୂଚୀ ।

ବିବେକ ସୂଚୀ ।

୨ । ଅଲୋକ ଚିତ୍ରଣା—	୩୭୫
୩ । ଅଲୋକଚିତ୍ର ଓ ଧାତବ ଅସରର ବିଲୋପ—	୩୭୭
୪ । ଅଭିକାୟ ପୁଷ୍ପ	୩୭୭
୨୨ । ଲବ୍ଧ ସାହୃଦ୍ୟ ଓ ଉପନ୍ୟାସ—	
ଶ୍ରୀ କାକଣ୍ଡୁ	୩୭୮
୨୩ । ମଲ୍ଲ-ଜନ୍ମ (ଉପନ୍ୟାସ)—ଶ୍ରୀ ଉପେନ୍ଦ୍ରକିଶୋର ଦାସ	୩୮୨
୨୪ । ସଂସ୍କାର ଓ ଅନୁଶୀଳନ—ଶ୍ରୀ ନୃସିଂହଚରଣ ମହାନ୍ତି	୩୯୪

୨୫ । ମହୃତ୍ୟୁ (ଗଳ୍ପ)—ଶ୍ରୀ ଲକ୍ଷ୍ମୀକାନ୍ତ ମହାପାତ୍ର ବି.ଏ. ୩୯୭	
୨୬ । ଭୃତ୍ୟମୟ— ଜିଜ୍ଞାସା—	୪୦୨
ମୀମାଂସା—	୪୦୩
୨୭ । ବୁଢ଼ୀଆଣି କାଳ—	
୨୮ । ସମାଲୋଚନା ପଦ୍ଧତି—ଶ୍ରୀ ଶଶୀଭୂଷଣ ରାୟ	୪୦୫
୨୯ । ପୁସ୍ତକ ପରିଚୟ—	୪୧୧
୩୦ । ସଂକଳନ—	୪୧୨
୩୧ । ଶେଷଥୀ (ଛନ୍ଦଗଳ୍ପ) ଶ୍ରୀ—	୪୧୩
୩୨ । ବିବେକପରିଚୟ—	୪୧୪

ଚିତ୍ର

ବିବର୍ଣ୍ଣ ବିବେକ—	
୧ । ଶିବପୂଜା —	
ଏକବର୍ଣ୍ଣ ବିବେକ—	
୨ । ବୈଭବଗିରି ଓ ଭଦ୍ରପରସ୍ତ ମନ୍ଦିର—	୩୦୫
୩ । ଚରୁର୍ମ୍ମଣ ଶିବ (ସଜଗୃହ) —	୩୦୭
୪ । ସନାତନ୍ତ୍ରୀର ଗୃହା —	୩୦୭
* । ଫୁଲ ପଦ୍ମ —	୩୨୭
୭ । କାପାଳା ତିଳୋପକ —	୩୨୮

୨ । ସଦେଶୀ ପୋଷାକରେ କାପାଳା ତରୁଣୀ —	୩୨୯
୮ । କାପାଳା ଲୁଗାକ —	୩୩୦
୯ । ମନ୍ଦିର ପଥେ କାପାଳା ତରୁଣୀ —	୩୩୧
୧୦ । ପ୍ରସାଧନ —	୩୩୮
୧୧ । ପୃଥ୍ବୀର ବୃହତ୍ତମ ସୂର୍ଯ୍ୟସଦୃଶ —	୩୭୫
୧୨ । ମି, ପିକ୍ସେସନ୍ ଅଲୋକ... —	୩୭୭
୧୩ । ଅଲୋକଚିତ୍ର ସାହାଯ୍ୟରେ ମୁଦ୍ରିଣ —	୩୭୭
୧୪ । ସମାହାର ଅଭିକାୟପୁଷ୍ପ —	୩୭୭

ବାରୁଣୀ—ବିଜ୍ଞାପନ ।

THE SUN OPTICAL Co.

Ophthalmic opticians and Dealers in all sorts of
optical and scientific instruments.

24 1 CORNWALIS STREET, CALCUTTA.

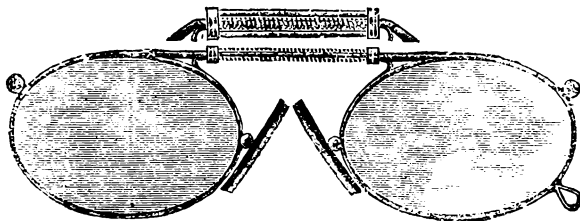

All requirements

In Scientifically fit Smart Style Eyeglasses, Opera glasses, field glasses, microscopes,
and other Scientific instruments.

Are promptly supplied

And we stand guarantee for the Scientific accuracy of Specified qualities of
Goods made or supplied by us

For the right thing at the right price Come to us.

ଥରେ ପରୀକ୍ଷା ପ୍ରାର୍ଥନା ।

ଉତ୍କଳର ବହୁତକା ମହାରାଜାଙ୍କ ଠାରୁ ପ୍ରସଂଶାପକ ପ୍ରାପ୍ତ ଯା:ବଜ୍ରସ୍ୱ ମନୋହାରୀ ଦ୍ରବ୍ୟର ବିକ୍ରୟତା ଏବଂ
His master's Voice Gramophone Company ବ ଓଡ଼ିଶାରେ ଏକମାତ୍ର

ଏଜେଣ୍ଟ

ଜେ, ବି, ମୁଖର୍ଜୀ

ବାଲୁକାର—କଟକ ଦୋକାନକୁ ଥରେ ଆସିଲେ ଆପଣଙ୍କର ଯାହା ଲୋଡ଼ା ତାହା ପାଇପାରିବେ ।

ସୁଗନ୍ଧ ଏସେନ୍ସ, ସାବୁନ, ବାସନାତେଲ, ସିଂଗ୍ଲ, ଚେଞ୍ଜି, କମ୍ପଜ୍ ରୁଣା ଉଲ୍ଲସୁନା ଇତ୍ୟାଦି—ଫାଇଣେଲ୍
ପେନ୍, କଲମ, କାଳି ଆଉ କେତେ ଚଳସମାନ ମିଳେ । ବଜାରର ଦରଠାରୁ କିପରି ଶସ୍ତା ଓ ସୁବିଧା ଥରେ
ଦେଖିଲେ ଜାଣିବେ । ମଫସଲର ଅର୍ଥରମାନ ସୁବିଧାରେ ପଠାଇ ଦିଆଯାଏ ।

ଗ୍ରାମଫୋନ ଏଠାରେ କଲିକତା ଦରରେ ମିଳେ ।

ଡାକନମ—ମସ୍ତାନବାବୁ



ଶିବପୂଜା

ଚିତ୍ରକାର—ଶ୍ରୀ ଗୋପାଳଚନ୍ଦ୍ର, କାନକଗୋ



ରକ୍ତବେଦର ଆର୍ଯ୍ୟ

ଶ୍ରୀ ଲକ୍ଷ୍ମୀନାଥ କେଶବ

ସେ ଅଜ ଅନେକ ଦିନର କଥା । ସେତେବେଳେ ହିମାଳୟର ରୁଷାର ସ୍ୱପ୍ନ ଭଙ୍ଗି ନାହିଁ । ଗଙ୍ଗା ସମୁଦ୍ର କୂଳେ ଲକ୍ଷ ଲକ୍ଷ ଲୋକାଳୟର ସୃଷ୍ଟି ହୋଇନାହିଁ, ପରାକ୍ରମ୍ୟ କାଶ୍ମୀର ଖଣ୍ଡିଏ ଅନାଦୃତ ସ୍ୱପ୍ନ ଛବିପରି ପଡ଼ରହିଛି, ଅନନ୍ତ ଦେବଦାରୁ-ସଂକ୍ରମିତ ନିଗଡ଼ ଛାୟା ତଳେ ତଳେ ସରସଜା ପଞ୍ଚନଦ ସଙ୍ଗେ ବହିଯାଉଛି, ଶିବକର 'ଦେବଦାରୁ-ସମ୍ପଦ-ବିକା' ବା ସମଦଳ-କର ପଞ୍ଚବଟୀର-ପର୍ଯ୍ୟନ୍ତରେ ସେତେବେଳକୁ ସୃଷ୍ଟି ହୋଇନାହିଁ । ଖାଲି ପତଦ୍ୱାରୁ ସିନ୍ଧୁ ପର୍ଯ୍ୟନ୍ତ ଦିଗନ୍ତ-ବ୍ୟାପୀ ଅରଣ୍ୟାଳ, ମଝିମଝିରେ କୃଷ୍ଣକାୟ ଅନାର୍ଯ୍ୟମାନ-କର ବାସଭୂମି । ପିଣ୍ଡାଚକ-ଭାଷା, ପିଣ୍ଡାଚକ କାଣ୍ଡ ଗୁରୁଅଡ଼େ । ଦିନ ଆସେ; ଦିନ ଯାଏ । ତାହା ପଢ଼େ; 'ମେଧାଲେକେ' ବନ ଅଭିଭୂତେ । ବର୍ଷା ଶରତ୍ତ ବସନ୍ତ ସେକି ବରଷଣା ପାହୁଯାଏ — କେହି ଲକ୍ଷ୍ୟକରେ

ନା । କେବଳ ଉଦର ପୂର୍ଣ୍ଣି, କେବଳ ବାସନାଭୃତ୍ତି ! ଏହି ଦୁଇଟି କାର୍ଯ୍ୟରେ ଜୀବନଟା ପରପୂର୍ଣ୍ଣ । ସେହି ଉଚ୍ଛ୍ୱେଳ ଜୀବନର ବିରସ୍ତକାଳୀ ଦେଖି କେଣି 'ସପ୍ତସିନ୍ଧୁ' ବହିଯାଏ, ଦେବଦାରୁବନ ଶିହଣ ଉଠେ !

ସ୍ୱତନ୍ତ୍ର ସିଂହାନରେ ହିଲ୍‌ମଣ୍ଡ ନଦୀ; କୂଳେ କୂଳେ ସୁନ୍ଦର ଗୋଲପଦନ । ବାଲିଶେଷରେ ନାହାରଝର-ଜଳ ବହିଯାଏ, ସ୍ୱର୍ଣ୍ଣରେଖୁ ଡାଳ ଦେଇଯାଏ । ଆର୍ଯ୍ୟ କନ୍ୟା-ମାନେ ସକାଳେ ସନ୍ଧ୍ୟାବେଳେ ଜଳ ଆଣିବାକୁ ଯାଇ ସ୍ୱର୍ଣ୍ଣରେଖୁ ଖୁଣ୍ଟି ଅଶନ୍ତ । ସୂର୍ଯ୍ୟ ଅସ୍ତହେଲେ ମେଷ ଓ ଘୋଟକ ପଲ ସେକ ସ୍ୱରୂପମାନେ ଏରତୁ ଫେରନ୍ତି । କୁଟୀର-ଦୁଆର ମଝିରେ କାଠଗଦା କର ଗୁଡ଼ିଣୀ ଓ ମୁରତ କନ୍ୟାମାନେ ନିଅଁକାଳନ୍ତି । କିଏ ବସି ପଢ଼, ପିଢ଼ା ବା ଭ୍ରାତାମାନଙ୍କର ପଞ୍ଚବର୍ଯ୍ୟାକରେ । କିଏ ସେମାନଙ୍କର ଅଣିଆ ବନ୍ୟମାଂସ ସିଦ୍ଧକରେ । ଭାଦ୍ରା-

ପରେ ସମସ୍ତେ ବଣର ପଳ ଓ ଉତ୍ତୁପ୍ର ମାଂସ ଆହାର କରନ୍ତି; ନଦୀକୂଳ ପାନକରନ୍ତି । ରାତିଦେଲେ ଧୀରେ ଧୀରେ କୁଟୀରଗୁଡ଼ିକ ନିସ୍ତୁକ୍ତ ହୋଇଯାଏ । ଗୁରୁଆଡ଼େ ଶୁଭ୍ରଥାଏ ଦେବଳ ପଶୁପଲର ପାକୁଳି ଏବଂ ଜଗୁଆଳି କୁକୁରର ଭୈ ଶ୍ରେ ଶବ୍ଦ । ସମୟରେ କାଡ଼ିବାଗ୍ନି ପରି ସେହି ଜଣାର ଅନ୍ଧକାରକୁ ଭେଦକର ପ୍ରତି କୁଟୀରମୁଖରେ ଜଳୁଥାଏ ଖାଲ ଅଗ୍ନିର ଶିଖା ।

ଏହିପରି ଅନେକ ଦିନ ଗୁଲଗଲ । ସିପ୍ରାନର ଅଧିକାରୀ ଓ ଉତ୍ତର ଉପତ୍ୟକାରେ ଆଉ ସ୍ଥାନ ହେଲାନାହିଁ ଲୋକର ସଂଖ୍ୟା ଓ ପଶୁର ସଂଖ୍ୟା ବଢ଼ିବାକୁ ଲାଗିଲା । ଏକେତ ସଂକ୍ଷେପାସ ବିଚରଣଶୀଳ ଜାତିମାନଙ୍କ ରଳ ଲାଗେ ନାହିଁ, ତହିଁରେ ପୁଣି ଆବମ-ଆର୍ଯ୍ୟ ମୁକ୍ତ ଆକାଶ, ମୁକ୍ତ ଅଲୋକ ଓ ବାୟୁର ବଜ୍ର ବଳାଶୀ । ଦଳବୁଦ୍ଧି ଓ ସ୍ଥାନର ସଂକ୍ଷେପାଦେହୁ ରୋଗବୁଦ୍ଧି ହେବାକୁ ଲାଗିଲା । ବଳିଷ୍ଠ ବାନ୍ଧ୍ୟବାନ୍ ଆର୍ଯ୍ୟ ରୋଗ ଅଗ୍ରର ପୁଷ୍ପବଳୀ ଦେବା ଶ୍ରେୟସ୍କର ମନେକଲ ।

ସଙ୍ଗେ ସଙ୍ଗେ ଶୁଭ୍ର ସିପ୍ରାନର ଉପତ୍ୟକା ଓ ଅଧିକାରୀମାନ ନିର୍ଦ୍ଦିନ ହୋଇ ଅସିଲ । ଗୋଲପକାନନ ଶୂନ୍ୟ ପଡ଼ି ରହିଲା । “ ବୁଲୁ ବୁଲୁ ” “ ଶୁଲ୍ଭମନ ” ରେ ଆଉ ଗାଇଲେନାହିଁ । ହିଲମଣ୍ଡ ନଦୀର “ କନକ-ସିକତାରେ ଲୁଗୁର ମଣି ” ଲୋଡ଼ିଲେ ନାହିଁ ଆଉ “ କଉରୁକେ ବରବର୍ଣ୍ଣନା ” ସେତେବେଳେ ହିମାଳୟର ଗଞ୍ଜର ନିଦା ଭଙ୍ଗ ହେଲା ।

ସମ୍ପ୍ରାଣରେ ହିନ୍ଦୁକୁଶ ପଙ୍କଜମାଳା; ଗୁରୁଆଡ଼େ କୁହୁକାକୁଡ଼ି ଅପଗାମିମାନ । କେଉଁଠି କଣ୍ଠକାକ୍ଷି ଦୁର୍ଭେଦ୍ୟ ଅରଣ୍ୟ, କେଉଁଠି ପ୍ରସ୍ତୁକ୍ଷ୍ଣ ଦୁର୍ଭେଦ୍ୟ ପଙ୍କଜ । ମଝିରେ ସଂକ୍ଷେପ ନଦୀଟିଏ ବକେଇ ବକେଇ ବହୁଯାଇଛି । ଡାବୁ ଶ୍ରେଣୀ ଓ ନିରବଚ୍ଛିନ୍ନ ନିର୍ଦ୍ଦିନତାରେ ଧର ଶୁଣାନଗୁକ୍ୟପର ପଡ଼ି ରହିଛି । ଖାଲ ସେହି ନଦୀଟି ‘ ସହାସ୍ର ’ । ତାହାର କୂଳେ କୂଳେ ପଥ ଖୋଜି ଯ ଭେଜଣୀ ଆର୍ଯ୍ୟ ଗ୍ରାସଣ ଜଙ୍ଗଲ ଭେଦକଲ, ଉତ୍ତୁମ୍ପା ପଙ୍କଜମାଳା ପାରିହେଲ, ସମତଳ ପ୍ରଦେଶରେ ପଦାର୍ପଣ କର ଦେଖିଲ—କୁଭୁ (କାରୁଲ ନଦୀ), ସୁକାନ୍ତ

(ସ୍ଵାତ ନଦୀ) ଓ ଗୋମତ (ଗୋମାଲ ନଦୀ) ନଦୀମାନେ ନିଜର ସଲିଳ ସମ୍ପଦ ହାଲିଦେଇ ସିନୁ ସଙ୍ଗେ ସମୁଦ୍ର ଅଡ଼କୁ ବହୁଯାଉଛନ୍ତି । ସେତେବେଳେ ପୁଥିବାରେ ଗୋଟିଏ ନବଯୁଗର ଆରମ୍ଭ, ନୂତନ ସୃଷ୍ଟିର ବିକାଶ ହେଲା । ସେହିଦିନ ଭାରତବର୍ଷର ଉତ୍ପତ୍ତି—ଗୁଳଦେବର ପୂର୍ବପାତ ।

ସେତେବେଳେ ଆର୍ଯ୍ୟମାନେ ଉତ୍ତର ଓ ପୂର୍ବ ପାରସ୍ୟ ତ୍ୟାଗ କରନ୍ତି ସେତେବେଳକୁ ସେମାନଙ୍କର ଜୀବନର ଅନେକ ପରିବର୍ତ୍ତନ ହୋଇଯାଇଛି । ଜାତୀୟ ସଂସ୍କାର କେନ୍ଦ୍ରସ୍ଥଳ ପରିବାର ନିୟନ୍ତ୍ରିତ ଓ ସୁବ୍ୟବସ୍ଥ ହୋଇ ଅସିଲ । ଧାରୁମାନଙ୍କର ଉପଯୋଗିତା ବିଷୟରେ ମଧ୍ୟ ଯତ୍ନକ୍ଷେତ୍ର ଜ୍ଞାନ ଲାଭ କରିଅଛନ୍ତି । ନିଜର ହିତାହତ ବେଶ୍ ଚିନ୍ତା ପାରିଅଛନ୍ତି । ବ୍ୟତୀ ସତ୍ୟତାର ପ୍ରଥମ ସୋପାନ ଅଭିକ୍ରମ କରୁଥିଲେହିଁ ପଶୁପାଳନ ବ୍ୟବସାୟକୁ ଆର୍ଯ୍ୟମାନେ ଗୁଣ୍ୟ ବା ଅନାବଶ୍ୟକ ବୋଲି ମନେ କରି ନାହାନ୍ତି ।

କିନ୍ତୁ ଭାରତଭୂମିରେ ବା ସିନ୍ଧୁ (ନଦ) ପ୍ରଦେଶରେ ପଦାର୍ପଣ କଲ ଦିନୁ ଏହି ଜୀବନରେ ଗୋଟିଏ ନୂତନ ପରିବର୍ତ୍ତନ, ନଗନ ଜାଗୃତର ଆରମ୍ଭ ହୁଏ । ସେ ଜାଗୃତ ବଡ଼ ବୈଦ୍ୟବ୍ୟମୟ । ତାହାର ଉପାଦେୟତା ଖାଲ ବ୍ୟବ-ସାଧୁର ଭିନ୍ନତା ଉପରେ ନ୍ୟସ୍ତ ନୁହେଁ । ପଶୁପାଳନ ଛଡ଼ି କୃଷିର ଅବଲମ୍ବନରେ ନୁହେଁ । ଆର୍ଯ୍ୟମାନେ ଭାରତ-ବର୍ଷକୁ ଆସି ଅବଶ୍ୟ ପଶୁପୁରଣ-ଜୀବନ Nomadic life ଧୀରେ ଯତ୍ୟାତ୍ୟା କରୁଥିବେ ଏବଂ କୃଷିଜୀବନ ଅବଲମ୍ବନ କରୁଥିବେ । କିନ୍ତୁ ଖାଲ ଏହି ହେଉଛି ଏତେବଡ଼ ଜାଗୃତର ବିକାଶ ହୋଇ ନଥିବ । ସେ ଜାଗୃତପାଲ ଅନେକଗୁଣ୍ଡଏ ଉପାଦାନ ଲୋଡ଼ା ହୋଇଥିବ । ବିଶାଳ ଅରଣ୍ୟ ଓ ପଙ୍କଜମାଳାର ନିରୁତ ଶାନ୍ତି; ଗଞ୍ଜର ଓ ପ୍ରଶସ୍ତ ସିନ୍ଧୁ-ପ୍ରବାହର ଗମ୍ଭୀରତା, ବିଗୁଣ୍ୟାମୀ ଶ୍ୟାମଳ ସମଭୂମିର ପ୍ରସନ୍ନତା, ଉନ୍ମୁକ୍ତ ଉତ୍ତମ ପ୍ରକୃତର ଉଦ୍‌ଭାବତା—ଏହି ସବୁ ଗୋଟିକ ଉପରେ ଗୋଟିଏ ଆସି ଆର୍ଯ୍ୟ ହୃଦୟକୁ ଏକ ଅଭିନବ ରଙ୍ଗରେ ରଞ୍ଜିତ କରି ଦେଇଥିବ । ସେତେବେଳେ ଆର୍ଯ୍ୟର ହୃଦୟ ଶ୍ରେ ଯ

ବିଦ୍ୟାପତି ପରି ଅନାଚାରୀ, ନିର୍ମଳ, ତହିଁରେ ଲାଳାମୟୀ ପ୍ରଭୃତିର ପ୍ରତିଛାୟା ପଡ଼ିଲାମାତ୍ରେ ହୃଦୟର ସୁରେ ସୁରେ ନୂତନ କୋପାଦି ଫୁଟି ଉଠିଥିବ । ସୁନ୍ଦର ଭାବର ଉତ୍ସ ଉତ୍କଳ ପଡ଼ିଥିବ । କଲ୍ୟାଣ ଓ କବିତା ସ୍ତବ୍ଧ ଭବେ ଫୋଇଥିବ । ସରଳ ଭାଷାରେ ସରଳ ହୃଦୟର ମଧୁର ଭାବନାଗୁଡ଼ିକ ଅନାୟାସରେ ଫୁଟି ଉଠିଥିବେ । ସେତେବେଳେ ବିକ୍ରବେଦର ଅରସ୍ତୁ ।

ବିକ୍ରବେଦ ସେହି ଦୈବିକାତ୍ମିକ କାର୍ଯ୍ୟର ପ୍ରତିଛାୟା ଅଟେ । ଏହା ଭାବନାତ୍ମକ ଅର୍ଥ୍ୟମାନଙ୍କର ପ୍ରଥମ ଛନ୍ଦୋ-ବଦ୍ଧ ସମ୍ପାଦ; ସମଗ୍ର ଅର୍ଥ୍ୟମାନଙ୍କର ଅଦମ ସାହିତ୍ୟ, ଗୋଟିଏ ପ୍ରତିଷ୍ଠାଗାଳୀ କାଳର ଜୀବନ ବ୍ୟାପାରର ଉତ୍କଳାସ ଅଙ୍କେ ଅଙ୍କେ ଚିତ୍ରିତ ହୋଇଅଛି । ତହିଁରୁ ଭାବନାତ୍ମକ ଅର୍ଥ୍ୟ ବିଷୟରେ ଅନେକ କଥା ଜଣାଯାଏ । ମାନସିକ ଓ ସାମାଜିକ ଅବସ୍ଥାର ବିଶେଷ ଆଭାସ ମିଳେ । ବର୍ତ୍ତମାନ ଏହି ପ୍ରବନ୍ଧରେ କେବଳ ଦୁଇଟି ବିଷୟ ଆଲୋଚିତ ହେବ - ପ୍ରଥମତଃ ମାନସିକ ଓ ଦ୍ୱିତୀୟତଃ ସାମାଜିକ ଅବସ୍ଥା ।

ଅବଶ୍ୟ ସମଗ୍ର ବିକ୍ରବେଦ ଅର୍ଥ୍ୟର ମାନସିକ ଅବସ୍ଥାର ଛାୟା ଅଟେ । କାରଣ କବିତା ମାତ୍ରକେ ଇ-ସେଇଅ; କବିର କଲ୍ପନ ରେ ଗଢ଼ା ହୃଦୟର ଉଜ୍ଜ୍ୱାଳରେ ରଞ୍ଜିତ । କିନ୍ତୁ କବିତା କେବଳ କଲ୍ପନାର ଇନ୍ଦ୍ରିୟ ନୁହେଁ ବା ମହାରାଗଢ଼ା ସ୍ୱପ୍ନ ନୁହେଁ । କବିତାର ସୃଷ୍ଟି ଯେପରି ଭାବନାର ଦୈବିକତା ଓ ଭାଷାର ଗୈରାନ୍ୱୟ ଉପରେ ସେହିପରି ଭାବନା ଓ ଭାଷାର ଛାୟା ଏବଂ ରୂପ ଅନେକାଂଶରେ ସାମାଜିକ ଅବସ୍ଥା ଉପରେ ନିର୍ଭର କରେ । ବିସ୍ମୃତ ଏ ସବୁର ଉତ୍ପତ୍ତି ସ୍ଥାନ ସମାଜ ଅଟେ । ସେଗୁଡ଼ିକ ଖାଲି କବିର ନିଜସ୍ୱ ନୁହେଁ । ସମାଜର ଅଂଶ, ସମାଜର ବିଶିଷ୍ଟତା ଏବଂ ବ୍ୟକ୍ତିତ୍ୱ ତହିଁରେ ଅନେକ ଅଧିକ ପରିମାଣରେ ସଂଶ୍ଳିଷ୍ଟ ଥାଏ । ଯଦି ଏହା ପ୍ରତ୍ୟେକ କବିର କବିତା ବିଷୟରେ ସତ୍ୟ ହୁଏ, ତେବେ ବିକ୍ରବେଦ ବିଷୟରେ ଏହାର ସତ୍ୟତା ଅନିବାର୍ଯ୍ୟ ଅଟେ । କାରଣ ବିକ୍ରବେଦ ଜାଣେ ବା ଦୁଇଜଣ କବିର କିମ୍ପା ଗୋଟିଏ, ଦୁଇଟି ସୁନ୍ଦର କାର୍ଯ୍ୟ ନୁହେଁ—ଏହା

ଅନେକ କବିଙ୍କର କବିତାର ସମଷ୍ଟି, ଅନେକ ସୁନ୍ଦର ବ୍ୟାପୀ ରଚନାର ନୟନିକା ଅଟେ । ଅନେକ ବିଦ୍ୱାନଙ୍କ ମତରେ ଏହା ୩୦୦ କି ୪୦୦ ବର୍ଷର ଅଧିକସାୟର ଫଳ । ଏହି ସମୟ ଭିତରେ ଆର୍ଯ୍ୟ-ଜୀବନରେ ଅନେକ ପରିବର୍ତ୍ତନ ହୋଇଥିବ; ଅନେକ ବିଷୟରେ ଅର୍ଯ୍ୟ-ସମାଜର ଆକୃଷ୍ଟି ଏବଂ ସଂପ୍ରସାରଣ ହୋଇଥିବ; ଅର୍ଯ୍ୟ ପ୍ରତିଭାର ବିସ୍ତାର ବ୍ୟାପୀ ହୋଇଥିବ । ସେଥିପାଇଁ ବିକ୍ରବେଦ ଖାଲି ଅର୍ଯ୍ୟ କବିଙ୍କର ମୂର୍ତ୍ତିମତ କଲ୍ପନା ନୁହେଁ; ହୃଦୟର ମଧୁର ଉଜ୍ଜ୍ୱାଳ ନୁହେଁ । ଅତୀତ ଅର୍ଯ୍ୟ ପ୍ରତି ବ୍ୟକ୍ତି ଆକାଂକ୍ଷା ନୁହେଁ—ଯଦିରେ କବିତାର ଉନ୍ନେଷ, ଯଦିରେ କବିତାର ଉନ୍ନତ୍ୟ । ବିକ୍ରବେଦ ଅର୍ଯ୍ୟର ସାମାଜିକ ବିଦ୍ୟ ଅଟେ । ଅର୍ଯ୍ୟ ଜୀବନର ଧାରା ଭାବରେ ପ୍ରକାଶିତ ହେଲେ ବିଦ୍ୟ ସେହି ସବୁ ବାଧା ବିଦ୍ୟ ସେହି ସବୁ ପୁଣ୍ୟ ଦୁଃଖ ତାହାର ସମ୍ମୁଖୀନ ହୋଇଅଛି, ସେଗୁଡ଼ିକ କଲ୍ପନା ମଧ୍ୟ ଦେଇ ବିକ୍ରବେଦରେ ପ୍ରତି-ବିନିତ ହୋଇଅଛନ୍ତି । ସେଥିପାଇଁ ବିକ୍ରବେଦ ଅର୍ଯ୍ୟର ମାନସିକ ଓ ସାମାଜିକ ଜୀବନର ପ୍ରତିବିମ୍ବ ଅଟେ ।

ବିକ୍ରବେଦ ଅର୍ଯ୍ୟଜୀବନର ଛାୟା ! ଶୁଣି ଅନେକ ଚମତ୍କ ପଢ଼ିବେ । ଅନେକେ ଭାବିବେ ଏହା କେବଳ ପାଗଳର ପ୍ରଳାପ ମାତ୍ର । କିଏ ନଜାଣେ ବେଦ ବ୍ରହ୍ମାଙ୍କର ମୁଖନିଃସୃତ, କିଏ ନଜାଣେ ସୃଷ୍ଟି ପ୍ରକାଶିତ ନିଜ ମୁଖରୁ ବ୍ରାହ୍ମଣ କାଳ ବେଦ ପୋଥି ତାଙ୍କରହାତରେ ସମର୍ପଣ କରିଦେଇ ଯାଇଥିଲେ ? କିନ୍ତୁ ସେହିମାନେ ବିକ୍ରବେଦ ପାଠ କରୁଅଛନ୍ତି, ସେମାନେ ମୋ ସଙ୍ଗେ ଏକ-ମତ ହୋଇ କହିବେଏହା ବ୍ରହ୍ମାଙ୍କର ମୁଖ ନିଃସୃତ ବାଣୀ ନୁହେଁ । ସେତ ବହୁତୁରର କଥା ଏହା “ ସଂସ୍କୃତଂ ନାମ ଦୈବିକାବାକ୍ୟ ଅନ୍ୟାନ୍ୟାଦିଦର୍ଶିତମ୍ ” ମଧ୍ୟ ନୁହେଁ! ଅର୍ଥା ଏହା ବ୍ରହ୍ମବାଣୀ ନୁହେଁ, କି ଦେବବାଣୀ ସଂସ୍କୃତ ନୁହେଁ । ବିକ୍ରବେଦ ତତ୍କାଳୀନ ଅର୍ଯ୍ୟମାନଙ୍କର କଥିତ ଭାଷା ବା Dialect ରେ ଲିଖିତ । ବେଦବରନାର ଅନେକ-ଦିନପରେ ସେହି କଥିତ ଭାଷା ପରିମାଳିତ ହୋଇଥିବ ବା ସଂସ୍କୃତ ହୋଇ ସଂସ୍କୃତ ନାମ ଧାରଣ କଲେ । ସେହିକଳ ଅଧୁନିକ ସଂସ୍କୃତରେ ଉତ୍ପତ୍ତି । ଅତଏବ ବେଦର ଭାଷା ସଂସ୍କୃତ ନୁହେଁ । ପୁଣି ଅନେକ ଭାବନ୍ତି ଏଥିରେ (ବେଦରେ)

କୌଣସି ଅତ୍ୟନ୍ତ ଗୁଡ଼ତତ୍ତ୍ୱ ସମ୍ବନ୍ଧିତ ଅଛି, କୌଣସି ଏପରି ବହୁସ୍ୟ ଅଛି ଯେ “ଯତତା ବାଚେ ନିବର୍ତ୍ତନ୍ତେ ଅପ୍ରାପ୍ୟ ମାନସା ସହ” ଯାହା ବୁଦ୍ଧିର ଅଗମ୍ୟ, କଳ୍ପନାର ଅତୀତ; ଏବଂ ସବୁଠି ବଳି ଯାହା ସାଧାରଣ ଲୋକର ଜାଣିବାର ଅଦୌ ଅଧିକାର ନାହିଁ । ଏହି ଧାରଣା ଯେ କେତେଦୂର ଭ୍ରମାତ୍ମକ ତାହା ସେତେଦୂରଯାଏ ସ୍ୱତଃ ପ୍ରବୃତ୍ତ ହୋଇ କେହି ବେଦପାଠ କରନାହିଁ ସେତେଦୂର ଯାଏ ହୃଦୟଙ୍ଗମ କରପାରିବ ନାହିଁ । ଏହା କୌଣସି ଗୁଡ଼ତତ୍ତ୍ୱର ଆକର ନୁହେଁ, କି କୌଣସି ଜାତିର ଏକାଧି-ପତ୍ୟ ଅଧିକାର ନୁହେଁ । ଏଥିରେ ସାଧାରଣ କଥା; ସାଧାରଣ (ଅବଶ୍ୟ ସେ ସମୟର ସାଧାରଣ) ଭାଷାରେ ଲେଖା ହୋଇଅଛି । ସେ ଭାଷାରେ ଚଳିଚାଲି ଲୀନ-ଅଲେ ଯେ କେହି ପଢ଼ି ବୁଝିପାରବେ । ଅବଶ୍ୟ ଅନେକ ଜାଗାରେ ଦୁର୍ବୋଧ ହେବ । ତାର କାରଣ ଅର୍ଥର ଗମ୍ଭୀରତା ନୁହେଁ, କି ଲେଖକର ପ୍ରଗାଢ଼ ବିହତ୍ୱ-ନୁହେଁ । ବୈଦିକ ଭାଷାରେ ବହୁକାଳ ଅପ୍ରୟୋଗ, ଅତ୍ୟନ୍ତ ପ୍ରାଚୀନତା । ପ୍ରାୟ ଭିନ୍ନଭିନ୍ନ ବର୍ଷହେଲ, ଏହା ଭାଷାରେ କିମ୍ବା ଲେଖାରେ ବ୍ୟବହାର ହୋଇନାହିଁ । ଲେକେ ଅନେକ ଶବ୍ଦର ପ୍ରକୃତ ଅର୍ଥ ଏବଂ ରୂପସୂତ୍ରି ଭୁଲ୍ଲସାଧ୍ୟ ଅଛନ୍ତି, ସେଥିପାଇଁ ଅନେକସ୍ଥାନରେ ଅର୍ଥ ଦୁର୍ବୋଧ ହୋଇଥାଏ ।

ଉପରେ କହିଅଛୁ ଯେ ବେଦ ବ୍ରହ୍ମବାଣୀ ନୁହେଁ ତେବେ ବେଦର ସୃଷ୍ଟିକର୍ତ୍ତା କିଏ ? ବେଦ ନା ମାନବ ? ଯେଉଁମାନେ ବେଦ ରଚନା କରିଅଛନ୍ତି ସେମାନେ ସାଧାରଣ ମାନବମାନ । ସେ ସମୟରେ ସେମାନେ ନିଜର ସାଲପତଶାଳଠାରୁ ବୁଦ୍ଧିମାନ ଓ ବିଦ୍ୱାନ ଥିଲେ ବୋଲି ସେମାନଙ୍କୁ ଚିନ୍ତାଅଗ୍ୟ ପ୍ରଦତ୍ତ ହୋଇଅଛି । ଏହିପରି ଅନେକ ଦୃଷ୍ଟି ଅନେକ ଯୁଗର ଏହାକୁ ରଚନା କରି-ଅଛନ୍ତି । ସେମାନଙ୍କ ରଚିତ ମନ୍ତ୍ରଗୁଡ଼ିକ ଏକତ୍ର ଚିତ୍କର ସୂକ୍ତ ଏବଂ ସୂକ୍ତଗୁଡ଼ିକୁ ଏକତ୍ର ଚିତ୍କର ମଣ୍ଡଳନାମ ଦିଆ-ହୋଇଅଛି । ଏହିପରି ଉକ୍ତବେଦରେ ଦଶଗୋଟି ମଣ୍ଡଳ ଏବଂ ୧୦୧୭ ଟି ସୂକ୍ତ ଅଛି । ଏ ଗୁଡ଼ିକ ଯେ କୌଣସି ବିଶିଷ୍ଟ ଉଦ୍ଦେଶ୍ୟ ସାଧନପାଇଁ ରଚିତ ହୋଇଥିଲେ ତାହା-ନୁହେଁ, କିମ୍ବା ଅର୍ଥ୍ୟମାନେ କୌଣସି ଅଭିପ୍ରକର ପ୍ରେର-

ଣାରେ ପ୍ରବର୍ତ୍ତିତ ହୋଇ ରଚନା କରିଥିଲେ ତାହାକୁହେଁ । ସବୁଯୁଗରେ କବିତାର ବା ସାହିତ୍ୟର ସୃଷ୍ଟି ସେପାଇଁ ହୋଇଥାଏ ଉକ୍ତବେଦର ସୃଷ୍ଟି ମଧ୍ୟ ସେହିପାଇଁ ହୋଇ-ଥିଲା । ଏହା ମଧ୍ୟ ଗୋଟିଏ ଯୁଗର ସାହିତ୍ୟ । ଏହାର ରଚନାରେ କୌଣସି ବିଶେଷ ଉଦ୍ଦେଶ୍ୟ ବା ଅଭିପ୍ରକାନ-ଅଛି । ସ୍ୱତଃ ପ୍ରବୃତ୍ତ ହୋଇ ଅର୍ଥ୍ୟରକ୍ଷମାନେ ଅନର୍ଗଳ କବିତା ଲେଖି ଯାଇଅଛନ୍ତି । ଏହି କବିତାର ସମସ୍ତ ଦଶକ ମଣ୍ଡଳରୁ ହିଁ ଉତ୍ପତ୍ତୀରୁ ସପ୍ତମ ମଣ୍ଡଳପର୍ଯ୍ୟନ୍ତ ପ୍ରାଚୀନତର । ଶେଷ ମଣ୍ଡଳଗୁଡ଼ିକ ପରବର୍ତ୍ତୀ ସମୟରେ ଲିଖିତ । ଏହି ୨ୟଠାରୁ ୭ମ ପର୍ଯ୍ୟନ୍ତ ମଣ୍ଡଳଗୁଡ଼ିକର ରଚୟିତା ଯଥାକ୍ରମେ ଶୁଣ୍ଠମଦ, ବିଶ୍ୱାମିତ୍ର, ବାମଦେବ, ଅକ୍ତି, ଭରତ୍ୱାଜ, ବଶିଷ୍ଠ ଓ ସେମାନଙ୍କର ବଂଶଧରମାନେ ଅଛନ୍ତି । ଅନ୍ୟାନ୍ୟ ମଣ୍ଡଳଗୁଡ଼ିକର ରଚୟିତା ବିଷୟରେ କୌଣସି ସ୍ଥିରତା ନାହିଁ ।

ବର୍ତ୍ତମାନ କପରି ଜଣାଯିବ ଯେ ଉକ୍ତବେଦ ଜଣେ ଲୋକର ବା କବିର, ଅଥବା ବ୍ରହ୍ମାଙ୍କର ଭୃତନୁହେଁ । ପ୍ରତ୍ୟେକ ମଣ୍ଡଳର ଋଷି ଯେ ଭିନ୍ନ ଭିନ୍ନ ଏହା ସେହି ଉକ୍ତବେଦରୁ ଜଣାଯାଏ । ଅତୀତ ପ୍ରତିମଣ୍ଡଳର ଆର-ମ୍ଭରେ ଋଷି ର ନାମ ଦିଆହୋଇଅଛି । କିନ୍ତୁ ସେଥିରୁ ଏହା କପରି ଅନୁମିତ ହୋଇପାରେ ଯେ ସେହିମାନେ, ସେ କବିତା ବା ସୂକ୍ତ ଓ ମନ୍ତ୍ରଗୁଡ଼ିକର ରଚୟିତା ? ଏହା କଅଣ ବୋଲିଯାଇ ନ ଯାରେ ଯେ ବ୍ରହ୍ମା ବା ଅଭିକେହି ସେ ଗୁଡ଼ିକ ରଚନାକରି ଉକ୍ତ ଋଷିମାନଙ୍କୁ ସମର୍ପଣ କରି-ଦେଇ ଯାଇଅଛନ୍ତି ? ଟିକିଏ ଚିନ୍ତାକରି ଦେଖିଲେ ଜଣା-ଯାଏ, ନା, ବାସ୍ତବରେ ତାହାକୁହେଁ । ସେ କଥା ବେଦ-ପାଠ କଲବେଳେ ସ୍ୱତଃ ମନରେ ଉଦୟ ହୋଇଥାଏ, କାରଣ ସମସ୍ତେ ଜାଣନ୍ତି ବେଦର ମନ୍ତ୍ରଗୁଡ଼ିକ ଦେବଦେବୀମାନଙ୍କର ପ୍ରିତିଗର୍ଭକ ଅଟେ । କିନ୍ତୁ ଅଧର୍ଯ୍ୟର ବିଷୟ ଏହି ଯେ ପ୍ରତ୍ୟେକ ଦେବତା ଉକ୍ତବେଦର ବିଭିନ୍ନ ସ୍ଥାନରେ, ବିଭିନ୍ନସ୍ଥାନରେ ବର୍ଣ୍ଣିତ ଓ ସ୍ତୁତ ହୋଇ ଅଛନ୍ତି । ପ୍ରତ୍ୟେକଙ୍କର ନାନାଭୂୟ, ନାନାଗୁଣ, ନାନାକାର୍ଯ୍ୟ, ନାନାଶକ୍ତି । ଏପରିକି ପ୍ରତ୍ୟେକର ବର୍ଣ୍ଣନାରେ ଶ୍ରେଣି ବା ବିପରୀତ୍ୟ ହୋଇଥାଏ । ଉଦାହରଣାର୍ଥ ଅବିଚ୍ଛିନ୍ନ ଅନେକେ ଜାଣିଥିବେ

ଅଦିତ୍ୟଙ୍କର ପୁତ୍ର ଅଦିତ୍ୟାଃ ବା ଦେବତାଃ । ଦେବ-
ତାଙ୍କର ଜନନୀ ବୋଲି ତାଙ୍କର ସବୁଠାରୁ ଉଚ୍ଚ ଅଧ୍ୟନ
ପାଇବାର କଥା । ବର୍ତ୍ତମାନ ରୁକ୍ତବେଦର ବର୍ଣ୍ଣନାରେ
କଅଣ ମିଳେ ଦେଖାଯାଉ । ଏକଯାଗାରେ —

“ଅଦିତ୍ୟଦ୍ୟୌରଦିତ୍ୟରନ୍ତରାଃ ଅଦିତ୍ୟମୀତା ସ ପିତା
ସ ପୁତ୍ରଃ । ବିଶ୍ୱେଦେବୀଃ ଅଦିତ୍ୟଃ ପଞ୍ଚଜନାଃ ଅଦିତ୍ୟଜାତଂ
ଅଦିତ୍ୟଜନିତ୍ୱଂ” ୧ ମଃ ୮୯ ପୃ ୧୦ ମନ୍ତ୍ର

ଅର୍ଥାତ୍ ଅଦିତ୍ୟ ସର୍ଗ, ଅନ୍ତରାକ୍ଷ, ମାତା, ପିତା, ପୁତ୍ର,
ବିଷୟ ଦେବତା, ପଞ୍ଚଲୋକ ଓ ଯାହା ଜନ୍ମିତ୍ୱ ବା ଜନ୍ମିତ୍ୱ
ସବୁ । ମୋଟ ଉପରେ ବିଷୟ ବିଧାତା, ବା ସଂସାରର
ସମସ୍ତ । Professor Roth ପ୍ରମୁଖ କେତେକଙ୍କ ମତରେ
ଅଦିତ୍ୟ Eternity ବା ସଂସାରରେ ଯାହା ଶାଶ୍ୱତ ତାହାର
ନାମାନ୍ତର ମାତ୍ର, ଏ ଗଲ ଗୋଟିଏ ସ୍ଥାନର ବର୍ଣ୍ଣନା ।
ଅନ୍ୟତ୍ର ୭ଷ୍ଠ ମଣ୍ଡଳର *୧ ସଲ୍ଲର ୧୧ଶ ମନ୍ତ୍ରରେ
ଅଦିତ୍ୟ ଆଉ ବିଷୟ ଦେବତା, ବା ପଞ୍ଚଲୋକ (ଦେବ-
ଲୋକ, ଗରବ, ଅସୁର, ନାଗ ଓ ପୈତୃଲୋକ) ର ସମସ୍ତ
ନୁହନ୍ତି । ସେ ଅନ୍ୟାନ୍ୟ ଦେବତାଙ୍କ ପରି, କିମ୍ବା ଜିନର
ସନ୍ତାନମାନଙ୍କପରି ଜଣେ । ସେଥିପାଇଁ ଯଜମାନ ଉକ୍ତ
ମନ୍ତ୍ରରେ ଅଦିତ୍ୟଙ୍କୁ ଇନ୍ଦ୍ର, ପୃଥିବୀ ଓ ପଞ୍ଚଲୋକ ସହିତ
ଆବାହନ କରୁଅଛନ୍ତି । କେଉଁଠିପୁଣି ଅଦିତ୍ୟ ଅନ୍ୟାନ୍ୟ
ଦେବତାଙ୍କ ରୁଲନାରେ ନିଲୁଷ୍ଟ । ନିଜେ ଦେବତାଙ୍କର
ମାତା ହୋଇ ସବିତ୍ରଙ୍କୁ ମିଳି କରୁଅଛନ୍ତି (୧୦ ମଃ
୩୭ ପୃ: ୩ ମନ୍ତ୍ର) । କେଉଁଠି ପାପରୁ ମୁକ୍ତିଲାଭ କରିବା
ପାଇଁ ଯଜମାନ ମିତ୍ର ଓ ବରୁଣଙ୍କ ସଙ୍ଗେ ଅଦିତ୍ୟଙ୍କର
ଆବାହନ କରୁଅଛନ୍ତି ।

“ନେତ୍ର ନୋ ଅସ ଅଦିତ୍ୟ ରନାଗାତ୍ ସବିତ୍ରା ଦେବୋ
ବରୁଣାୟ ବୋଚତ୍ । ୩ ମଃ ୧୩ ପୃଃ ୨ ମନ୍ତ୍ର ।

ସେହିପରି ଅନ୍ୟାନ୍ୟ ଦେବତାଙ୍କ ବିଷୟରେ
ଇନ୍ଦ୍ର କେଉଁଠି ଦେଖାଯାଉଛି କିନ୍ତୁ ଦେବୀ କଳିକା
ଅଜ୍ଞାନତା କେଉଁଠି ପୁଣି ନିର୍ଣ୍ଣାତ୍ରୀର ସ୍ୱତ୍ୱ ।

ନିର୍ଣ୍ଣାତ୍ରୀଃ ସ୍ୱତ୍ୱଂ ଅଭୁବତ୍ ଉତସ୍ତେ ଇନ୍ଦ୍ରଂ

ଅନ୍ୟତ୍ର ପୁଣି ନାସ ବା ମାନବୀ ଠାରୁ ଉତ୍ପନ୍ନ ।
କେଉଁଠି ଇନ୍ଦ୍ର ସବୁ ଦେବତାଙ୍କର ମଉଡ଼ମଣି; କେଉଁଠି ।

ସେମାନଙ୍କର ସହକାରୀ ମିତ୍ର, କେଉଁଠି ଇନ୍ଦ୍ର ସୋମପାନକରି
ବୃତ୍ତବଧ ପାଇଁ ଅବତୀର୍ଣ୍ଣ । କେତେକେଲେ ଇନ୍ଦ୍ର,
“ଶୋଭନ ନାଶିକା” “ଶୋଭନ ହନୁମାନ” “ହରିକେଶ”
“ହରିଶ୍ଚନ୍ଦ୍ର” ଏବଂ “ହରିଶ୍ଚନ୍ଦ୍ର” । କେତେକେଲେ ଇନ୍ଦ୍ରଙ୍କ
ହସ୍ତରେ ଅକ୍ଷୟ, (୮ମ: ୧୨ପୃ: ୧୦ମନ୍ତ୍ର) କେତେ-
କେଲେ ବକ୍ର । ସୋମପାନ କର ଇନ୍ଦ୍ର କେତେକେଲେ
ମଦୋନ୍ମତ୍ତ ଅବସ୍ଥାରେ ନିଜକୁ ମହାଶକ୍ତିଶାଳୀ ବୋଲି
ମଣ୍ଡାନ୍ତୁ । ସଂସାରକୁ ଭୁଣବତ୍ ମନେକରୁ ଅଛନ୍ତି
(୧୦ମ: ୧୧୯ ପୃକ୍ର) । ଦେବଶକ୍ତି ବିନାଶରେ କେଉଁଠି
ଇନ୍ଦ୍ରଙ୍କର ସହକାରୀ ମନ୍ତ୍ର; କେଉଁଠି ବା ବିଷ୍ଣୁ ।
ଏହିପରି ପ୍ରତ୍ୟେକ ଦେବତାଙ୍କର ବର୍ଣ୍ଣନା ଓ ଆବାହନ
ଭିନ୍ନ ସ୍ଥାନରେ ଭିନ୍ନ ଭିନ୍ନ । ପ୍ରତ୍ୟେକ ଦେବତାଙ୍କର
ରୂପ, ଗୁଣ ବା ଶକ୍ତିର ବିଭିନ୍ନ ବର୍ଣ୍ଣନା ଏଠାରେ ନିର୍ଦ୍ଦେଶ
ନିରବା ଅବିଷୟ । ପ୍ରବନ୍ଧର କଳେବର ଅପଥା ବୃଦ୍ଧି-
ହୋଇ ପାରେ । ଉଦାହରଣ ପୁଲିଷ୍ଠି ଉଦାହରଣରୁ ଜଣା
ଯିବ ବିଭିନ୍ନ ମଣ୍ଡଳରେ କିପରି ଅଦିତ୍ୟ ଓ ଇନ୍ଦ୍ର, ବିଭିନ୍ନ
ଭାବରେ ବିଦିତ ହୋଇଅଛନ୍ତି । ଏହାର କାରଣ
କଅଣ ? ଯଦି ରୁକ୍ତବେଦ ଜଣକହାରି (ଦେବତା ବା
ମାନବର) ରଚିତ ହୋଇ ଥାନ୍ତା ତେବେ ବର୍ଣ୍ଣନାରେ
ଏପରି ବିବେକ ବା ବିବିଧ୍ୟ ଆସନ୍ତା କୁଅଛୁ ? ଯଦି ବା
ମାନବ କବିର କାବ୍ୟରେ ସଂସ୍କୃତରେ ବିବିଧ୍ୟ ସମ୍ପଦ
ହୋଇପାରେ ଦେବକବିର କାବ୍ୟରେ ଏହା ଏକାନ୍ତ
ଅସମ୍ଭବ । ବସ୍ତୁତଃ ଉଚ୍ଚ ଧରଣର କବିମାନଙ୍କ କାବ୍ୟ
ବର୍ଣ୍ଣନାର ବିବିଧ୍ୟ କହେ ଲକ୍ଷିତ ହୋଇଥାଏ ।
ମୋଟଉପରେ ଏଥିରୁ ଏଇଆ ମାନ ନେବାକୁ ହେବ ଯେ
ଏହା ମନୁଷ୍ୟ-କବିର ଲୁଚି; ଏବଂ ତାହା ପୁଣି ଜଣେ
କବିର ନୁହେ । ଅନେକ ଲୋକେ ଅନେକ ବିନିଧର
ରୁକ୍ତବେଦ ରଚନା କରିଥିବେ । ଏହା କେବଳ ଏହି
ଗୋଟିଏ କଥାରୁ ଜଣାଯାଏ ନାହିଁ । ଅନ୍ୟାନ୍ୟ ଅନେକ
ପ୍ରମାଣ ଅଛି, ଯାହା ଉତ୍ତରଣ କରିବା ଏ ପ୍ରବନ୍ଧରେ
ଅନୁଚିତ ଅଟେ ।

ବର୍ଷା

ରଂଜିତ ବୁଇଁ ଅଂକ ପୂର୍ଣ୍ଣକର
ଅସ ବର୍ଷା

ଜୀବନ୍ତର ତପ୍ତ ପ୍ରଭରକ୍ଷେ,

ମଂଦ୍ରେ ରର ଅଧୀର ଉଚ୍ଛ୍ୱାସ

ଅସ ବର୍ଷା ଅସ ।

ଶୀର୍ଘ ଜୀବନେ ଯତ୍ନବନ ଅପୁ ଝର
ଝର ଝରେ ଯାଉ ପୁଷ୍ଟି ସଂସାର ଭର ।

ଗଗନ ପବନ ସୁଲକିତ କରି

ସିନ୍ଧୁ ଧରଣୀ ବାସରେ

ଅସ ବର୍ଷା ଅସରେ

ଅସ ବର୍ଷା ଅସରେ

ଖରା ମରା ସେତ ନଗ୍ନ ଶିଶୁରେ

ସହଜାଲ ଦେଇ ଶାସରେ ।

ନର, ନାଳ, ଝର ଗାଲ, ବାଲ, ସର

ଶିଶୁ ଫେର ଅସୁ ସଭୁରେ

ପ୍ରାଣ ବିପତ୍ତିରେ

ଝଙ୍କାର ଉଠୁ ଝଙ୍କାର ସ୍ତରେ ଗଞ୍ଜର ନିଶୀଥରେ ।

ଚଢ଼େଇ ନିଶୀଥରେ

ଘୋର ତାମସୀରେ

ବଢ଼ଦ ବମ୍ବେ ଚିତ୍କଳି ଲେଖେ

ପ୍ରଳୟ-ଅଗ୍ନି ଲେଖରେ

ସୁପ୍ତ ବିଘ୍ନେଲକ ରେ

ତଂଦ୍ରା ଶିହର ଚମକ ଉଠୁ

ଘୋର ବକ୍ର ଘୋଷରେ

ଅସ ବର୍ଷା ଅସରେ ।

ଭ୍ରମ ପ୍ରାବନେ ମୃକୁଳାଇ ଦେଇ

ଘର ଚରଣ ବଳାସରେ

ପ୍ରଳୟ ଝଂକା ପବନେ ଉଡ଼ାଇ

କେଶ ପାଶ ଶେଷରେ

ଅସ ବର୍ଷା ଅସରେ ।

ଅଳକ-ପ୍ରାନ୍ତ କାନ୍ତ ତବ କଂଜ କରାରେ

ମୁକ୍ତ ନଳିମାରେ

ଝପଟାଇ ଦେଇ ବାଜି ରାଜି

ଉଚ୍ଛନ୍ନେ ଉର୍ଦ୍ଧ୍ୱ ଆସରେ

ଅସ ବର୍ଷା ଅସରେ ।

ଝର ଝର ଝରେ

ଝରୁରେ ବିଦେ ଧାର

ଗହନ ଗୋପନ ଗଭୀର

ହେଉରେ ସାର ।

ଶ୍ରୀ ନିକୃତ୍ତିକଣୋର ଦାସ



ପ୍ରତିମା ବିସର୍ଜନ

ଶ୍ରୀକରନ୍ନାଥ ଦାସ

(ସଂସ୍କରଣ ଉପର)

କଲିରୁ ଧୂଆଁ ଯାଇଁ ତା ଗୋଡ଼ପାଖରେ ମୋତି-
 ମୋତିହୋଇ ବାହାରକୁ ଚାଲିଯାଉଥାଏ; ସେ ବନ୍ଦି-
 ଉପରେ ଠିଆହୋଇଥାଏ ମୁଣ୍ଡଠାରୁ ଗୋଡ଼ପାଏ ଆମକୁ
 ସବୁ ଥରେ ଚାହିଁ ଗଲା, ତା ମୋଡ଼ା ମୋଡ଼ା ନିଶ ଯୋଡ଼ାକ
 ତଳେ ବଡ଼ ବଡ଼ ହଲଦିଆ ଦାନ୍ତ ଚକ ଚକ ଦିଶୁଥାଏ ।
 ସତକୁ ସତ ତା ଅଙ୍ଗରଖା ବେଶ ବଢ଼ିଆ, ସେଥିରେ
 ନେଲିଆ ଫୁଲ ପଡ଼ିଥାଏ । ଲଲପଥର ବୋତାମ ଚକମକ୍
 ଦିଶୁଥାଏ । ସେ ସଜ୍ଜତେନ ପକେଇଥାଏ । ଏ ସିପେଇ
 ବେଶ ଲୋକ, ବେଶ ଭେଜା ଭେଜି ମୋଟମୋଟ ଲଲ-
 ଲଲ ଗାଲ, ତାର ବଡ଼ ବଡ଼ ଶମା ଅକ୍ଷିରେ ବଡ଼
 ମିଳାମିଶା ଖୁସିଆ ଚାହିଁ ଗଲା । ସେ ଲକ୍ଷ୍ମୀକର ଧନାକ୍ଷେପି
 ମୁଣ୍ଡରେ ପିନ୍ଧିଥାଏ, ତାର ଧୋବ 'ଏପ୍ରକ' ତଳୁ ଧୁନୁଇ
 କଳା ବୁଟିଯୁତା ଆଗ ଦିଶିଯାଉଥାଏ ।

ଆମେ ବଡ଼ ନିଉନ ହୋଇ ତାକୁ କିଟାଟି ବନ୍ଦିକରି
 ଦେବାକୁ କହିଲୁରୁ ସେ ଆସ୍ତେ କିଟାଟି ବନ୍ଦି କରଦେଇ
 ଆମକୁ ମୁନିବ କଥା ସବୁ ପଚାରିଲା । ଆମେ ତାକୁ
 ବୁଝାଇ ଦେଲୁ ଯେ ମୋଟ ଉପରେ ଆମ ମୁନିବଟି
 ଗୋଟିଏ ଜାନୋୟାର, ଅସଲ ବଦମାସ, ବେଠିଆଙ୍କ
 ସରଦାର । ଏକ କଥାରେ ଆମେ ଆମ ମୁନିବ କଥା ଯାହା
 କହିବାର କହିଲୁଁ ସେ ଗୁଡ଼ାକ ପୁଣି ଏଠି କହିବାର ଦରକାର
 କଅଣ ? ସିପେଇ ସବୁଶିଖିଲା, ନିଶକୁଥରେ ମୋତିଦେଇ
 ଆମକୁ ସମା ସାଙ୍ଗପରି ଥରେ ଚାହିଁଲା । ହଠାତ୍ ପଚା-
 ରିଲା—“ତମର ଏଠି ତେର ଟୋକ ଅଛନ୍ତି ନା” ? ଆମ
 ଭିତରୁ କେହି କେହି ଟିକିଏ ଭୟଭୟରେ ହସିଲେ
 ଆଉ କେତେ ଜଣ ଟିକିଏ ଜାଣିଲପଇ ତାକୁ ଦେଖେ-
 ଲଲେ ଆଉ ଜଣେ କହିଲା “ଏଠି ନଅଟି ଟୋକ
 ଅଛନ୍ତି” ।

ସିପେଇ ଟିକିଏ ଅକ୍ଷି ନଚେଇ ଦେଇ କହିଲା
 “ତମେ ତାଙ୍କୁ ଖୁବ୍ ବଡ଼ ବୋଲିଧରଥା ନୁହେଁ ?
 ଆମେ ହସିଲୁ । ଆମ ଭିତରୁ ଅନେକ ସିପେଇକୁ
 ଟୋକିକ ସାଙ୍ଗରେ ଆମ ବାହାଦୁର ଗୁଡ଼ାକ ଜଣେଇ
 ଦେଇଥିଲେ ଖୁସିହୋଇ ଥାଆନ୍ତେ । କିନ୍ତୁ ଜଣେ ଆମ-
 ଭିତରୁ ଆସ୍ତେ ଆସ୍ତେ କହିଲା ।—

“ଆମେ ସେ ବାଟଦେଇ ଯାଉଁନା”

ସିପେଇ ସେଥିଉତ୍ତରୁ ଆମକୁ ଅନେଇ ଖୁବ୍ ବନ୍ଦି-
 ସରେ କହିଲା “ନା ସେ ସବୁ ତମର କାମନାହେ,
 ତମେତ ସେପରି ଦିଶୁନା ତମର ସେପରି ହୁବାକୁ
 ତେର ଅଭିବଚ୍ଛନ୍ତି, ତମର ସେ ବେହେରା ବା କାହିଁ !
 ଆଉ ଟୋକିଏ କଅଣ ଚାହାନ୍ତି ଜାଣ ? ସେ ଚାହାନ୍ତି
 ସାହସ-ବେଶ ମନୁଚିତ ଲୋକ । ତାଙ୍କର ସବୁ ବେଶ
 ଫିଟ-ଫାଟ ଗୁଣ୍ଠି । ସେଇଥିପାଇଁ ସେ କୋରଦାର ଲୋକକୁ
 ଆଦର କରନ୍ତି । ସେ ଏମିତିଆ ଖଣ୍ଡେ ବାହା ଚାହାନ୍ତି” ।

ସିପେଇ ତା ଜାହାଜ ହାତଟା ପକେଟରୁ କାଢ଼ିଆଣି
 ତା ଖୋଲା-ବାହାଟା ଦେଖେଇଦେଲା । ଧୋବ ଖୁବ୍
 କୋରଦାରଥା ଅସ୍ଥି ନ-ଟେକା ବାହା ଚକଚକିଆ ହଲଦିଆ
 ରୁମ ସେ ବାହାଯାକ, “ଗୋଡ଼ ଛାଡ଼ି ଖୁବ୍ ଶକ୍ତ ହେବା
 ଦରକାର । ତାପରେ ମଣିଷ ନୁଆ ଫେଶନର ଯୋଷାକ
 ପକ ପିନ୍ଧିବା ଦରକାର, ବାହାରକୁ ଧକନିକାଶ ନହେଲେ
 ସେ କି ଭୁଲନ୍ତି ? ସବୁ ମାଉପେ ମତେ ଆଦର କରନ୍ତି ।
 ମୁଁ ତାଙ୍କୁ ଡାକିଲେ—ଟିକିଏ ଠାଉଦେଲେତ ମୋ
 ଉପରେ ପୁଞ୍ଜାକୁ ପୁଞ୍ଜା ଅସି ପଡ଼ିବେ ।

ସେ ଗୋଟାଏ ମଇଦା ବସ୍ତା ଉପରେ ବସିପଡ଼ିଲା ।
 ମାଉପେସାଙ୍ଗରେ ତା ପ୍ରେମକହାଣୀ ଗୁଡ଼ାକ ତାଙ୍କ ସାଙ୍ଗରେ

ତା ବାହାଦୁର ସବୁ ବଖାଣିଲା ବସି । ସେ ଚାଲିଗଲା, ତା ପଛରେ କବାଟଟା କେଁ କି ବନ୍ଦ ହୋଇଗଲା । ଅମେ ସବୁ ଚେର ବେଳଯାଏ ଚପ୍ପ ହୋଇ ରହିଲୁଁ ତା କଥା ଭାବୁଥାଉଁ, ତା ଉତ୍ତରୁ ଅମେ ସବୁ ଏକ ସାଙ୍ଗରେ କଥା କହିଲୁଁ—ଜଣାଗଲା ଯେ ଅମେ ସବୁ ତା ଉପରେ ଖସି । ସେ ବେଶ ଖୋଲ ମଣିଷ, ବେଶ ସୁନ୍ଦର ଲୋକ, ତାକୁ ନ ଡାକୁଣୁ ସେ ଅମପାଖକୁ ଅଇଲା—କିଛି ମାନ ମର୍ଯ୍ୟାଦା ଖୋଜିଲା ନାହିଁ । ଅମପାଖରେ ବସି ବେଶ କଥାବାତ୍ରୀ କରଗଲା । ଅମପାଖକୁ ଏପରି କେହି ଅପେ ଅପେ ଆନ୍ତ ନାହିଁ, କେହିତ ଏପରି ନିଜଲୋକ ଭଳି କଥାବାତ୍ରୀ କରନ୍ତାନାହିଁ । ଅମେ ତା ବିଷୟରେ କଥାବାତ୍ରୀ ହେଉଥାଉଁ, ଆଉ ସେ କପର ଜରଝାଲର କରବାବାଲ ଟୋକକି ଜବଦ କରବ, ଏଇକଥା କହୁଥାଉଁ । ସେ ଟୋକଗୁଡାକ ଅମକୁ ମୋଟେ ମଣିଷ ଭଳେ ଗଣନ୍ତନାହିଁ । ଅଗଣାରେ ଅମକୁ ଦେଖି ଅମ ପାଖ ଦେଇ ନାକ ଟେକିଦେଇ ଚାଲିଯାଆନ୍ତ, ଅମେ ତାଙ୍କ ନଜରରେ ମୋଟେ ଧନ୍ତନା । ଅମେ କଳ୍ପ ତାଙ୍କ ସବୁବେଳେ ବାହାରେ ଦେଖିଲେ ମାନଥାନ କରୁଁ । ଅମ ଝରକା ବାଟ ଦେଇଗଲେ ତାଙ୍କ ଖାତରକରୁଁ । ଶାନ୍ତବନେ ରୂପ କୁତ୍ସା ପିକି ରୂପ ଟୋପି ମୁଣ୍ଡରେ ଦେଇଁ ବା ଖରବନେ ଦୂଲପକା ବତ ବତ ଟୋପି ମଣ୍ଡରେ ଦେଇ ରକା ବେରଙ୍ଗର ଛତା ଧରି ସେ ବାହାରଲେ ତାଙ୍କୁ ଅମେ କେତେ ମାନଥାନ କରୁଁ, କିନ୍ତୁ ଏ ଟୋକକି ଅମେ ନିଜ ଭିତରେ ଯାହା କହୁଁ ତା ସେ ଶୁଣୁଥିଲେ ଲଜରେ ତଳିଯାଆଥାନ୍ତେ, ସରରେ ମୁଣ୍ଡକୋଡ ମରୁଥାଆନ୍ତେ ।

ହଠାତ୍ କି ଅମ ରୁଟିକାରିଗର ଅବେଗରେ କହିଲା “ଟାନିଆକୁ ଏକା ପାନରେ ନ ପକେଇଲେ ହେଲା” ଅମେ ସବୁ ଚପ୍ପ ହୋଇଗଲୁଁ, ଏକଥା ଶୁଣି ଅମ ମନ ବୋଧ ହୋଇଗଲା । ଏ ଡେଙ୍ଗା କଉଡ଼ା ସିପେଇକୁ ଦେଖି ଅମର ଟାନିଆ କଥା ମୋଟେ ମନରେ ନଥିଲା ।

ତା ପରେ ଅମ ଭିତରେ ଏ ବିଷୟରେ କେତେକଥା ହେଲା । ଅମଭିତରୁ କେହି କହିଲେ ଯେ ଟାନିଆ ସେମିତି ଦୁଷ୍ଟ ନୁହେଁ, ଆଉମାନେ କହିଲେ ଯେ ସେ

ସମ୍ଭଳ ନପାରି ତା ପାନରେ ଉପସିନ—ଅଉ ଥୋକେ ପ୍ରସ୍ତାବ କଲେ ଯେ ସିପେଇ ଟାନିଆ ସାଙ୍ଗରେ ଲାଗିଲେ ତାକୁ ଅଛା କି ମାତେ ଦେବେ । ସବା ଶେଷରେ ଅମ ଭିତରେ ଠିକ୍ ହେଲା ଯେ ଟାନିଆ ଓ ସିପେଇ ଦୁହଁକି ଅମେ ନଜରରେ ଦେଖିବା, ଅଉ ସେ ଟୋକକି ଏକଥା ଚେତେଇ ବବା, ଏଭିକରେ ଅମର କଥା ବାତ୍ରୀ ବନ୍ଦ ହେଲା ।

ମାସେ ବିଭଗଲା, ଏଥି ମଧ୍ୟରେ ସିପେଇ ଧଳାରୁଟି ସେକୁଥାଏ, ଝାଲର କରବାବାଲ ଟୋକକି ସାଙ୍ଗରେ ରୁନ୍ଦୁଥାଏ, ଅମକୁ ଅନେକଥର ଦେଖିବାକୁ ଅଇଲା, ଅଉ ମାଲପକ ସାଙ୍ଗରେ ତାର ବାହାଦୁରୀ କଥା ବେଶ ଅମ ପାଖରେ କହୁ ନଥାଏ । ବରବର ନିଶଯୋଡାକ ମୋଡ଼ାଥାଏ, ଓଠ କାମୁଡ଼ୁ ଥାଏ ।

ଟାନିଆ ବରବର ଅଗପର ଛେଟ ରୁଟିପାଇ ଦିନ ସକାଳୁ ଅସେ । ସବୁଦିନ ପରି ସୁନ୍ଦର, ହସ ହସ ମେଳା-ମିଶା ଭାବ, ଅମେ ଥରେ ଦୁଇଥର ତାକୁ ସିପେଇ ସମ୍ଭଳରେ କହିଥିଲା, ସେଥିରେ ସେ ତାକୁ “ତମା ଅଧିଆ ବଳଦ” ବୋଲି ଥଟାକଲା । ଅମେ ନିଶ୍ଚିନ୍ତ ରହିଲୁଁ ଯେ ସିପେଇ ସ୍ଵାର କିଛି କରପାରନାହିଁ । ଅମେ ଦେଖୁଥାଉଁ ସିପେଇ କପ୍ରକାର ଝାଲରବାଲ ଟୋକକି ସାଙ୍ଗରେ ନେଇ ରୁନ୍ଦୁଥାଏ, ଅମର ଟାନିଆ ପାଇଁ ଛତା ଟୁଲି ଉଠୁଥାଏ । ଟାନିଆର ଏ ଅଚରଣରେ ଅମ ଯଶ ବଢ଼ୁଥାଏ । ଅମେର ଟାନିଆପରି ସେ ସିପେଇକୁ ଛେଟ ନଜରରେ ଦେଖିବାକୁ ଲାଗିଲା । ଦିନକୁ ଦିନ ଟାନିଆ ଅଡ଼େ ଅମ ସ୍ଵେଦ ଅଧିକ ଅଜାତି ହୋଇ ପଡ଼ଥାଏ, ଦିନ ସଂଗଳ ସେ ଅଇଲେ ତାକୁ ବେଶି ବେଶି ଅଦର ଯନ୍ତୁ କରୁଥାଉଁ ।

ଦିନେ ସେ ସିପେଇ ଟିକିଏ ମାତାଲ ହୋଇ ଆମକୁ ଦେଖିବାକୁ ଅଇଲା । ବସି ପଡ଼ ହୁଏଥାଏ । କାହିଁକି ସେ ହସନ୍ତ ତାକୁ ପଚାରିଲୁଁ ସେ କହିଲା—

“କାହିଁକି ? ସେ ଦୁଇଟା ଟୋକ—ସେ ଲାଲକ ଆଉ ଖାଣା—ମୋ ଲାଗି ଯୋଉ ଲାଟା ପଟା ଲାଗିଲୁ କୁହନା । ତମେସବୁ ଦେଖନ୍ତୁ କି ସେ ଦୁହଁ କପର ଧର

ଧରି ଦେଉଛନ୍ତି । ଜଣେ ଜଣକ ଚୁଟି ଧରି ତାକୁ ବାଟଦରେ ପକେଇ ଦେଇ ତା ଛାଡ଼ି ଉପରେ ଚଢ଼ି ବସିବ । ଦୁହେଁ ଦୁହେଁଙ୍କ ମୁଁହ ଆଖି ଓ ଝାଙ୍କୁ ଲେହୁ ଲହାଣ କଲେଣି । ହସି ହସି ତ ମଣିଷ ମଲା । ମାଲପେଶୁଭାକ କି କଲି କରନ୍ତୁ ରେ ଭାଇ ! ଇମିତି ଆମ୍ଭତା ଝାଙ୍କୁ ଡା ହୁଅନ୍ତୁ କାହିଁକି ?

ସେ ଦେଖୁ ଉପରେ ବସିଥାଏ, ଦେଖିବାକୁ ସେମିତି ଗୋଲ ଗାଲ ସେମିତି ଖୁସିବାଣୀ । ସେ ସେଠି ବସି କି ହୁଏଥାଏ । ଆମେ ସବୁ ଚାପି ମାରିଥାଉଁ । ଏଥର ସେ ଆମକୁ ଭଲ ଲାଗିଲାଣି ।

“ ବେଶ ମଜା ଏକା, ମାଲପକ ପାଖରେ ମୋ କପାଳ ଟେକ ! ନହେଁ ? ମୁଁ ତ ହସି ହସି ବେରୁମ ହୋଇଯିବି ! ଟକିଏ ଠାର ଦେଲେତ ତାଙ୍କର ସବୁ ସଇଲା, ସିମିତି ହୁତ ଲାଗେ ! ”

ସେ ତା ରୁମା ରୁମା ଧଳା ହାତଟା ଉଠେଇ ଆଖି ଉପରେ ଦୁଇଟା ଫୁଟକି ମାରିଦେଲା । ଏମିତି ଆଖିର ଦୋଇ ଅନାଇଥାଏ ଯେ ଜଣା ଯାଉଥାଏ ସିମିତି ସେ ତା ନିଜ କପାଳ ସୁରାଗରୁ ନିଜେ ଆଖିର ଦୋଇ ଯାଉଛି । ତା ମୋଟା ଲାଲ ମୁଁହଟା ଖୁସିରେ ପୁର ଫାଟି ଯାଉଥାଏ, ଆଉ ଲଗ୍ ଲଗ୍ କି ଓଠ କାମୁଡ଼ି ଥାଏ ।

ଆମ ରୁଟି କାରିଗର ଖୁବ୍ କୋରରେ ଖଣ୍ଡଟାକୁ ଚାଲି ଉପରେ ଝଣ କି କରିଦେଇ ଥଟା କର କହିଲା—

“ କାଉଁରୁଆ କାଠି ଭାଙ୍ଗି ଆଉ ବେଶି ଦେଖେଇ ଦେଲେ କ’ଣ ? ଶାଳ ପିଆଶାଳ ସିନା ଭାଙ୍ଗି ଲେ ବାହା-ହୁଣ୍ଡ ”

ସିପେଇ ପସୁରଲେ “ କାହିଁକି ଏକଥା ମତେ କହିବାର ମାନେ କଅଣ ? ”

- “ ଆଛା ହିଁ
- “ କଅଣ ସେ କଥା
- “ ନା କିଛି ନୁହେଁ, ମୋ ବୁଣି ଖସି ଗଲା
- “ ନା ରୁହା କଥାଟା କଅଣ ? କିଏ ଶାଳ ପିଆଶାଳ ? ଆମ ରୁଟି କାରିଗର ଆଉ ଉତ୍ତର ଦେଲାକାହିଁ, ଖଣ୍ଡ

ଧରି ହଟି ଝାଙ୍କ କାମ କରି ଯାଉଥାଏ । ଅଧାମିଆ ରୁଟି ଗୁଡ଼ାକ ନଲି ଉପରକୁ ଫୋପାଡ଼ ଦେଉଥାଏ । ଆଉ ଦୋଉଁ ରୁଟି ଗୁଡ଼ାକ ତିଆରି ହୋଇ ଯାଇଥାଏ ତାକୁ ଦୁମ୍‌ଦମ୍‌କି ଲେ ଜମା କରି ଦେଉଥାଏ । ଟୋକାଏ ସବୁ ସେ ରୁଟି ଗୁଡ଼ାକ ଗୁଡ଼ି ହେଲେ ଦେଉ-ଥାଆନ୍ତି । ଜଗା ଯାଉଥାଏ ଯେମତ ସେ ସିପେଇକୁ ତା କଥା ବାଣ୍ଟିକୁ ସବୁ ଭୁଲିଗଲାଣି । ସିପେଇ ଆଉ ସମ୍ଭାଳି ପାରିଲାଣି । ଖୁବ୍ କୋରରେ ଆଉ ଜଳଦି ଜଳଦି ଖଣ୍ଡ ଗୁଲୁଥାଏ, କେହି ପାଖକୁ ଗଲେ ନିଶ୍ଚୟ ତା ଧଅରେ ବାନ୍ଧିନା କିନ୍ତୁ ସିପେଇ ଠିଆ ହୋଇ ଉଠି କିଛି ନ ମାନି ଏକଦମ୍ ଚାଲି ପାଖକୁ ଗୁଲି ଯାଇଁ କହିଲା “ କୁହ ଚାଲି-ସେ କିଏ ? ତମେ ମତେ ଅପମାନ କରୁଛ । ମୁଁ ପାରିବି ନାହିଁ ନା ? ମତେ ଦେଖି କିଏ ନ ଚାଲିବ ଏଥର କେହି ଜଣେ ନାହାନ୍ତି । ତମେ ମତେ ଇମିତି କଥାଟାଏ କହୁଛ ? ”

ବାସ୍ତବିକ ତାକୁ ଏକଥା ଭଲ ବାଧୁଲା । ତାର ନିଶ୍ଚୟ ଏଇ ଟୋକାକି ଭୁଲେଇବା ଛଡ଼ା ଆଉ କିଛି ଗୁଣ ନ ଥିଲା—ଯେଉଁଥିରେ ସେ ବାହାଦୁରୀ କରିବ ।

ତା ଦହରେ ଏତିକି ଥିଲା ପସ ତାର ଗୁଣ, ଆଉ ସବୁତକ ତାର ରକ୍ତ ମାଉଁସ ପାଜାରେ ମିଲେଇ ଯାଇ-ଥିଲା ।

ଅନେକ ଲୋକ ଅଛନ୍ତି, ସେ ତାଙ୍କ ଜୀବନରେ ଦେହର ବା ମନର ଗୋଟାଏ ଭାଗକୁ ସବୁଠି ଅମୂଲ୍ୟ ମଣି ଭଲ ଟେକି ଧରିଥାନ୍ତି । ସେ ସାଫ୍‌ଜୀବନଟା ଏଇ-ଥିରେ କଟେଇ ଦିଅନ୍ତି ଏତିକି ସେନି ବସୁଥାଆନ୍ତି । ଏଥିରେ କଣ୍ଠ ପାଆନ୍ତି, ହେଲେ ଏହାରି ଉପରେ ତାଙ୍କର ସବୁ ନିର୍ଭର । ସେ ଏ ଦୁଃଖ ଅନ୍ୟକୁ ଜଣେଇ ତାଙ୍କ ନଜରରେ ଆସନ୍ତି । ଏଥିରେ ସେ ଲୋକଙ୍କ ମାୟା ମମତା ବଳେ ଟାଣି ଆଣନ୍ତି, ସୁଁ ଛଡ଼ା ତାଙ୍କର ଆଉ କିଛି ନ ଥାଏ । ତାଙ୍କର ସେ ରୋଗ ଯଲ କରିବା ଦୋଷ ସଲ-ଖେଇ ଦେଲେ ସେ ବିସ୍ମୟ ବଜା ଦେହାଲ ହୋଇ ସିବେ, ତାଙ୍କ ଜୀବନରୁ ଏକମାତ୍ର ଆଶ୍ରା ଖସିଯିବ । ସେ ଏକା-ଦେଲେକେ ପିମ୍ପା ହୋଇଯିବ । ମଣିଷ ଜୀବନ

ଏତେ ନିରେଖ ସେ ସେ ବେଳେବେଳେ ଆପଣା ପାପ-
ଗୁଡ଼ାକୁ ଆପେ ପ୍ରଶଂସା କରେ, ଆଉ ସେଇଆ କରି ବନ୍ଧୁ
ରୁହେ । ବେଢ଼ କହନ୍ତୁ ଯେ ଲୋକେ ଜୀବନ ପ୍ରତି
ବିରକ୍ତ ହୋଇ ଏପରି ଅକଳ ହୋଇ ପଡ଼ନ୍ତି ।

ସିପେଇ ଭାବି ଚିତ୍ତଲ, ଗଞ୍ଜିଠି ଅମ ରୁଟିକାର-
ଗରକୁ କହିଲ—

“ କହ ମତେ-ସେ କିଏ ?

ଅମ ରୁଟି କାରଗର ତା ଆଡ଼କୁ ଫେରି ପଡ଼ି କହିଲା—

“ ତତେ କହିବି ?

“ ହଁ ମତେ

“ ତୁ ଟାନିଆକୁ କାଣ୍ଡ

“ ଆଜ୍ଞା ତାପରେ

“ ତାପରେ ଆଉ କଅଣ ? ଭୁଲେଇଲୁ ତାକୁ ?

“ କିଏ ! ମୁଁ

“ ହଁ ତୁ

“ ତାକୁ ? ଇସ—ଏ କାମ ମତେ କିଛି ନୁହେଁ

“ ଆଜ୍ଞା ଦେଖିବା

“ ହଉ ଦେଖିବ

“ ସେ

“ ମତେ ମାସେ ସମୟ ଦିଅ ”

“ ସିପେଇ ତୁ ଏତେ ଫିସାଦିଆ ?

“ ଆଜ୍ଞା ହେଲା—ପରଦା ବିନ ! ମୁଁ ଦେଖେଇଦେବି ।

କିଏ ? ସେ, ଟାନିଆ ! ଫୁସ୍ ! ”

“ ଆଜ୍ଞା ଏଇଝି ରୁ ଯିବୁଟି, ମୁଁ କାମ କରେ ”

“ ପକ୍ଷେ, ପକ୍ଷକ ଭିତରେ ମୁଁ କାମ ପତେ କରବ

“ ଯା, ମୁଁ କହୁଛି ”

ଅମ ରୁଟିକାରଗର ହଠାତ୍ କି ଗୁଣି ଖଣ୍ଡିତା ଧରି
ରୁଲେଇବାକୁ ଲାଗିଲା । ସିପେଇ ବମକି ପଡ଼ି ପଛକୁ
ହଟି ଗଲା, ଅମକୁ ଧରୁ ଅନେଇ ଥିରହୋଇ ଠିଆ-
ହେଲା—ଆସ୍ତେ ଆସ୍ତେ ଚଢ଼ାଉଁ ସୁନକ ପରି କହିଲା “ଆଜ୍ଞା,
ଆଜ୍ଞା, ହଉ ତେବେ ମୁଁ କହି ଶୁଣିଗଲା ।

କଲି ବେଳେ ଆମେ ସବୁ ବୁଝି ହୋଇ ଏକଧାନରେ
ଶୁଣୁଥାଉଁ, ସିନିତ ସିପେଇ ଶୁଣିଗଲା—ଆମ ଭିତରେ
କଲି ଆଗ୍ରହରେ ବନ୍ଧୁ ପାଟିରେ କଥା ବାଞ୍ଚି ଲାଗିଲା ।

କଣେ ପାଟି କରି କହିଲା “ ଏ ବଡ଼ ଖଣ୍ଡ
ଦେପାର ଲଗେଇଲୁ ତୁ ସ୍ୟାରେଲ୍

ରୁଟି କାରଗର ଗୁଣି କି କହିଲା “ରୁସ୍, ତୋ କାମ
ତୁ କର ଆମେ ସବୁ ରୁଟିଲୁଁ ସିପେଇ ଭାରି ଚିତ୍ତ ।
ଟାନିଆର ବଡ଼ ଗପ । ଆମେ ଏକଥା ସମସ୍ତେ ଜାଣିଲୁଁ,
କାନ୍ତୁ ପଲଟା କଅଣ ହେବ ଜାଣି ଗାକୁ ଅମର ଭଲ ଆଗ୍ରହ
ହେଲା—ମଜା ଦେଖିବାକୁ ଯେଉଁ ଅନନ୍ଦ ଆମର ସେ
ଅନନ୍ଦ ହେଉଥାଏ । କଅଣ ହେବ ? ଟାନିଆ କଅଣ
ଠିକ ହୋଇ ରହିପାରିବ ? ସମସ୍ତେ ଏକ ସାଙ୍ଗରେ
ଖୁସି ଭାବିବା କର କହି ପକାଇଲୁଁ ” ଟାନିଆ ? ହଁ ସେ
ଠିକ ହୋଇ ରହିବ । ତାକୁ କେବେ କେହି ସାମରେ
ପକେଇ ପାରିବନାହିଁ ? ”

ଆମେ ସବୁ ଆମ ପୂଜା-ପ୍ରତିମାଟିର ବଳ ପଶ୍ୟା
କରିବାକୁ ବଡ଼ ଆଗ୍ରହୀ ହୋଇ ରହିଲୁଁ “ ଆମେ ଆମ
ଭିତରେ ଜୋର କରି ପ୍ରମାଣ କରୁଥାଉଁ ଯେ ଆମ
ଠାକୁଗୁଣି ଖୁବ୍ ଟାଣୁଆ, ସେ ପଶ୍ୟାକୁ ନିଶ୍ଚୟ ଉତ୍ତର
ଆସିବ ” ଶେଷରେ ଅମର ଧାରଣା ହେଲା ଯେ ସିପେ-
ଇକୁ ଆମେ ବେଶି ଚିତ୍ତେଇ ନାହିଁ ଯେ ସେ ଏ ଝଗଡ଼ା
କଥା ଭୁଲିଗିବ, ତାକୁ ଆହୁରି ବେଶି କି ଟେଇ ଦବା
ଦରକାର ଥିଲା । ସେଇ ଦିନ ଅମର ଜୀବନ ନୂଆ
ପ୍ରକାର ଆବନ୍ତ ହେଲା, ଗୋଟାଏ ରସୁକର ଆଗ୍ରହରେ
ଆମ ଦେହ ମନ ଟଣ ଟଣ ହେଉଥାଏ । ଏପରି ଭାବ
ଅମକୁ କେବେ ଜଣା ନ ଥିଲା । ଆମେ ଏକକଥା ନେଇ
ସାବୁଦାନଟା ସୁକ୍ତି ଭର୍ତ୍ତି କରୁଥାଉଁ । ଅମକୁ ଜଣ ସାଉ-
ଥାଏ ଯେପରି ଆମେ ଟିକିଏ ଗୁଲିଖ ହୋଇଗଲୁଣି ।
ଆମେ ବେଶି ବେଶି ଭଲ କଥାବାଞ୍ଚି କରୁଥାଉଁ । ଅମକୁ
ଜଣା ସାଉଥାଏ ଯେପରି ସଲତାନ ସାଙ୍ଗରେ ଖେଳ-
ଖେଳୁଛୁ—ଆଉ ଟାନିଆ ସେ ଖେଲର ବାଜି । ଆମେ
ଶୁଣିଲୁଁ ଯେ ଟାନିଆ ପଛରେ ସେ ସିପେଇଟା ଗୋଡ଼େଇ-
ଲଣି । ଅମକୁ ତର ମାଡ଼ୁଥାଏ ଏଣେ ମଜାଟା ଦେଖିବାପାଇଁ
ଟିକିଏ ଖସିବି ହେଉଥାଉଁ । ଜୀବନଟା ଅମକୁ ବଡ଼
ଭଲ ଲାଗୁଥାଏ, ଆମେସବୁ ଏଥିରେ ଏତେ ମନୋହାର
ଯେ ଅମର ଶିଆଲ ବା ନଥାଏ—ଆମ ମୁନବ ଆମଠି

ଚଉଦସେର ବେଶି ମଇଦା ଦଳେଇ ନେଉଥାଏ ।
 ଅମ କାମ ଆମକୁ କାମପରି ଲାଗୁ ନଥାଏ । ଟାକିଆ ନାହିଁ ।
 ଅମ ପାଟିରେ ବିନାସ୍ତର ଲାଗୁ ରହୁଥାଏ । ବିନ୍ଦୁ ତାକୁ
 ଅଧିକାରୀ ହୋଇ ଅତି ଅଗ୍ରହରେ ଦେଖୁଥାନ୍ତି । ଆମେ
 ବେଳେ ବେଳେ ମନେ ମନେ ଦେଖି ଯେ ଟାକିଆ ଅମ-
 ପାଗକୁ ଅସିବ, କିନ୍ତୁ ସେ ଯୁଦ୍ଧ ଟାକିଆ ନୁହେଁ କିଛି ବଦଳି-
 ଯାଇଛି । ତା ବିଷୟରେ ଅମ ଝଗଡ଼ାକଥା ତାକୁ କିଛି-
 ଆମେ କହୁଁନା । ତାକୁ କିଛି ପଚାରୁଁନା, ସବୁଦିନେ ତାକୁ
 ଯେପରି ଆଦର ଯତ୍ନ କରୁଥିଲୁଁ, ସେଇପରି କରୁଁ । ତଥାପି
 ଟାକିଆ ପ୍ରତି ଅମ ପୂର୍ଣ୍ଣଭାବର ଗୋଟାଏ ପରବର୍ତ୍ତନ
 ଅନୁଭବ କରୁଥାନ୍ତି । ନିଷ୍ଠୁର ଗଦ୍ର କୋଡ଼ିଏକ ଅମର
 ଲାବନିଆକୁ ବୁଦ୍ଧ ଲଗାଇ ଦେଇଥାଏ ।

ଦିନେ ସକାଳେ ଆମ ରୁଟିକାରଗର କାମ
 ଆରମ୍ଭ କରିବା ବେଳେ କହିଲୁ— “ ଶୁଣୁଛ !
 ଅଜ୍ଞତ ସେ ମିଆଦ ପୁରୋଧାହୁଛି ” ତା କହିବାପୂର୍ବରୁ
 ଅମେସବୁ ଏ କଥା ଜାଣିଥିଲୁଁ, ତଥାପି କାହିଁକି କେଜାଣି
 ଆମ ସ୍ଵପ୍ନ ଥରଡ଼଼ିଲ । ଆମ ରୁଟି କାରଗର କହିଲୁ
 ଅନେଇ ଥା, ସେ ଏଇକିଣି ଏଠିକି ଅସିବ ।

ଆମ ଭିତରୁ ଜଣେ କହିଲୁ “ କି, ଆଇଲ କଅଣ-
 ହେଲୁ ତାର କଅଣ ହୋଇଛି କି ?

ଆମେ ପୁଣି ଅଗ୍ରହରେ ତା ସମ୍ବନ୍ଧରେ ଚେତାଧିରେ
 ବିଚାର ଆରମ୍ଭ କଲୁ । ଅଜ୍ଞ ଆମେ ପସନ୍ଦା କରିବସିହିଁ
 କେତେ ଶୁଦ୍ଧସ୍ଵଭାବ ସେ ପାଦ, ଯେଉଁଠିରେ ଆମର
 ଯାହା କିଛି ମଧୁର ସବୁ ନାହିଁଦେଇଛି । ଅଜ୍ଞ ସକାଳୁ
 ପ୍ରଥମେ ଆମକୁ ଲାଗିଲା ଗାସ୍ତ୍ରବିକ ଆମେ କେତେବଡ଼
 ଝେଲ ଖେଳୁଁ । ଅଜ୍ଞ ଯାହିଁ ଜାଣିଲୁଁ ଯେ ଆମ ପ୍ରତି-
 ମାର ଖାଟି, ଭେଲ ପସନ୍ଦା କରୁଁ କରୁଁ ଆମେ ପ୍ରତିମାକୁ
 ମୁଳରୁ ହରେଇବାକୁ ବସିଲୁଁ । ପ୍ରତିମାଟିକୁ ପସନ୍ଦା କରୁଁ
 କରୁଁ ତାକୁ ଏକାବେଳେ ବିସର୍ଜନ ଦେବାକୁ ବସି-
 ଲୁଣି ।

ଏଇ ଗଲା ପନରବଦନଯାକ ଆମେ ଶୁଣୁଥାନ୍ତି ଯେ
 ସିପେଇ ଜିରେଲଗେଇ ଟାକିଆ ପଛରେ ଗୋଡ଼େଇଛି
 କିନ୍ତୁ ବିନେହେଲେ ଆମ ମନେ ହୋଇନାହିଁ ତାକୁ

ପଚାରବାକୁ ଯେ ସେ ସିପେଇକୁ କି ଜବାବ ଦେଇଛି ।
 ଏଣେ ସେ ବରାବର ସକାଳୁ ଅମପାଖକୁ ଆସୁଥାଏ
 ବିନ୍ଦୁ ଯେପରି ଆମେ ତାକୁ ସେଇପରି ଦେଖୁଥାନ୍ତି ।

ଅଜ୍ଞ ସକାଳୁ ମଧ୍ୟ ଆମକୁ ତା କଥା ଶୁଣିଲା, ସେ
 କହିଲା “ ହେଲ ମୁଁ ଆଇଲଣି ”—ଆମେ କବାଟ
 ଖୋଲିଦେଲୁଁ, ସେ ଯେତେବେଳେ ଭିତରକୁ ଆଇଲା
 ଆମେ ସବୁଦିନପରି କଥା ନକହି ରୁପହୋଇ ରହିଲୁଁ ।
 ଆମେ ସବୁ ତାକୁ ଅନେଇଥାନ୍ତି ତାକୁ କଅଣକହିବୁଁ
 ବା କଅଣ ପଚାରୁଁ । ଆମକୁ କିଛି ଆଇଲନାହିଁ ।—
 ତା ଅଗରେ ମୁକାବିପରି ରୁପହୋଇ ଠିଆ ହୋଇଥାନ୍ତି ।

ସେ ଆମକୁ ସବୁ ଏପରି ରୁପରୁପ ଦେଖି ଅକାଟି
 ଠିଆହେଲା । ହଠାତ୍ କି ଆମେ ଦେଖିଲୁଁ ତା ମୁହଁ ଶୁଣି-
 ଗଲା ସେ ବଡ଼ ବେସ୍ତୁହୋଇ ପଡ଼ି କାମ କାମହୋଇ
 ପଚାରୁଲା “ ତମେସବୁ ଏପରି କାହିଁକି ହୋଇଛୁ ? ”

ରୁଟିକାରଗର ତାକୁ ଅନେଇକି ଫୋପଡ଼ାକରି କହିଲା

- “ ଆଉ ରୁ
- ମୋର କଅଣ ହୋଇଛି ?
- “ ନା କି-ଛି—ନା
- “ ଆଜ୍ଞା ଜଳଦି ରୁଟି ବିଖଣ୍ଡି ମତେ ଦେଲୁ

ଆଗରୁ କେବେ ସେ ଆମକୁ ଭରଦର କରୁନଥିଲା,
 ଆମ ରୁଟିକାରଗର ସେଇପରି ତାକୁ ଅନେଇ ଥାଏ
 ସେଇପରି ଗଛଟାପରି ଠିଆହୋଇ କହିଲା—

ଏତେ ଭରଦର କାହିଁକି ହେବ ବେଳ ଅଛି

ତା ପରେ ସେ ଫେରପଡ଼ି କବାଟ ଦେଇ ଚାଲିଗଲା,
 ରୁଟି କାରଗର ଖଣତ ଧରି ବୁଲୁଆଡ଼କୁ ଫେରି କହିଲା—
 ଏଥର ସବୁ ଜଣାଗଲା, କିନ୍ତୁ ସିପେଇଟାଏ, ତା ପରି
 ପଶୁଟିଏ—କୁଣ୍ଡାଟାଏ !

ମେଘା ପନପରି ଆମେସବୁ ଚେତଲୁ ଚାଲୁଆଡ଼େ
 ଦେଉଯାହିଁ ରୁପହୋଇ ବସିଲୁଁ, ଅଧାରହୋଇ କଥାବାଚୁଁ
 ହେଉଥାନ୍ତି । ଆମଭିତରୁ ଜଣେ କହିଲା—

“ ମୋଟ ଉପରେ—

ଏତକ କହୁଛି, ଅମ ରୁଟି କାରିଗର ଚିତ୍ରକାର କଲ
“ରୂପକର

ଅମର ସମସ୍ତଙ୍କର ବିଶ୍ୱାସ ଯେ ଅମକାରଗର
ବିବେକ ଲୋକ—ତୋର ଦେଖିଛି, ତୋର ଜାଣିଛି,
ତା କଥାରେ ଅମର ପରତେ ହେଲ ଯେ ସିଂସେଇ
ଜିତୁ । ଅମ ମନ ଦମି ଗଲ ଅମେ ସବୁ ଚିନ୍ତାରେ
ନଇଁ ଗଲୁ । ବାରଟାବେଳେ ଅମେ ସବୁ ଖାଇ ବସିବୁ
ସିଂସେଇ ଅଇଲ । ସେ ସବୁଦିନ ପର ଯତ୍ନ ସୁନ୍ଦର ଫିଟ୍
ଫାଟ୍ ହୋଇଥାଏ, ସେ ଅସି ବସୁବର ଯେପରି ଅନାଏ
ସେପରି ଅନେଇଲ, କିନ୍ତୁ ଅମେ ତାକୁ ଚାହିଁ ପାରିଲୁ-
ନାହିଁ । ସେ କହୁଲା “ବାବୁମାନେ ଦେଖିବ ଏଇକ୍ଷଣି
ସିଂସେଇର ବାହାଦୁରୀ ?”

ବାଟଦରକୁ ଯାଇ ଫାଟରେ ସବୁ ଅନେଇଲ
ଦେଖିବ ! ଅମେ ସବୁ ବାଟ ଦରକୁ ଯାଇଁ ଗୋଟାକ ଉପରେ
ଗୋଟାଏ ପତ କାନ୍ଥରେ ନେଣି ହୋଇ ଗଲପରି ଅଗଣାକୁ
ଅନେଇ ଥାଉଁ । ଅମକୁ ବେଶି ବେଳ ଯାଏ ସେଠି
ଗୁହଁ ବାକୁ ହେଲନାହିଁ, କିନ୍ତୁ ଭରତର ଟାଳିଆ
ମୁହାଁଟି ବିରସ କରି ଭରତର ହୋଇ ରାତି ବରଫରେ
କାଦୁଅ ଅଗଣାକୁ ଭେଜି ଅଗଣା ପାର ହୋଇ ରଣ୍ଡାର
କୋଠାକୁ ଚାଲିଗଲା । ତା ପରେ ସିଂସେଇ ଶୁଣି ମା-
ମାରିକା ଅପ୍ରେ ଅପ୍ରେ ସେଇ ଅଡ଼କୁ ଗଲା । ତା ହାତ
ଦୁଇଟା ପକେଟରେ ସୁରେଇ ଥାଏ, ନିଶ ଯୋଡ଼ାକ
ନଦଉ ଥାଏ ।

ବର୍ଷା ପଡ଼ି ଥାଏ, ଅମେ ଦେଖୁଁ ଥାଉଁ, କିପରି ଟୋପାକୁ
ଟୋପା ପାଣି ପଡ଼ି ଛେଟ ଛେଟ ଫୋଟକାମାନ ହୋଇ
ଯାଉଥାଏ, ପୁଣି ଫୋଟକା ଉପରେ ଟୋପାଏ ପାଣିପଡ଼ି
ଫୋଟକା ଭିତର ପାଣି କିପରି କୁସୁକୁସୁ ହୋଇ ଯାଉ-
ଥାଏ । ସେ ଦିନଟା ସବୁ ସନ୍ତୁଅ, କାଉଁଳିଆ—ବଡ଼
ଶୁନ୍ ଲଗୁଥାଏ । ଏତେଦିନ ଯାଏଁ ବି ବରଫ ଦର ଛାଡ଼ି
ଉପରେ କମି କି ଥାଏ, କିନ୍ତୁ ବୁଲିବେ ଥାନେ ଥାନେ
ବରଫ ଭରଳି କଲା କାଦୁଅ ଭଳି ବିଶୁଥାଏ । ଛତ ଉପର
ବରଫରେ ଧୂଳି ପଡ଼ି ମାଟିଆ ବିଶୁଥାଏ । ବର୍ଷା ଟପ୍ ଟପ୍
କି ପଡ଼ୁ ଥାଏ କେମିତିଆ ଖସୁଥାଏ ଶୁଖୁଥାଏ—ସେଟପ୍ ଟପ୍

ଶବ । ସେ ଥଣ୍ଡାରେ ଅପେକ୍ଷା କରିବାକୁ ଅମକୁ ଭାରି
ବିରକ୍ତ ଲାଗୁଥାଏ ।

ପହୁଲେ ସିଂସେଇ ସେ ରଣ୍ଡାର କୋଠା ଭିତରୁ
ବାହାରିଲା, ସେ ହାତ ଦୁଇଟା ପକେଟରେ ସୁରେଇ ନିଶକୁ
ନନେଇ ନନେଇ ଧାରେ ଅଗଣା ପାର ହୋଇ ଚାଲିଗଲା
ତା ପରେ ଟାଳିଆ ମଧ୍ୟ ଯେଉଁ ବାହାରିଲା । ତା ଅସି
ଅନନରେ ଜଳ-ଜଳ ଦିଶୁଥାଏ, ତା ଓଠ ହସ ହସ, ସେ
ନିଦରେ ଚାଲିଯିବ ଚାଲି ଚାଲି ଚାଲୁଥାଏ ।

ଅମେ ଅଉ ରୂପ ହୋଇ ରହିପାରିଲୁଁ ନାହିଁ, ଏକ
ସାକ୍ଷେ ସମସ୍ତ ଅଗଣାକୁ ବାହାର ପଡ଼ି ତାକୁ ତୋର
ଛୁଇକାର କଲୁଁ, ବଡ଼ ପାଟିରେ ପାଗଳକ ପରି ତାକୁ
ଭେଦ ବଦ ଗାଳି ଦେଲୁଁ ।

ସେ ଅମକୁ ଦେଖି ତମକ ପଡ଼ିଲା; ସେଇ କାଦୁଅରେ
ତେର ଲାଗିଗଲା ପରି ଠିଆ ହୋଇଥାଏ । ଅମେ
ସବୁ ତାକୁ ଦେଇକି ଠିଆ ହୋଇ ଗାଳି ଦେଉଥାଉଁ ।
ଅମ ପାଟିରେ ଲାଗା ନ ଥାଏ ତାକୁ ଅସରା ବେହୁଆ
କଥାଏ ଗାଳିଦିନରେ ଲାଗିଥାଉଁ ।

ଅମେ ତାକୁ ଚାହିଁ ପାଗରୁ ଦେଇ ଥାଉଁ, ଭାରତ
ସିଦ୍ଧାର ଉପାୟ ନାହିଁ । ମନ ଭିତ୍ତା ତାକୁ ଗାଳି ଦେଉ
ଥାଉଁ । ଅମେ ଯେ ତାକୁ କାହିଁକି ନ ମାରିଲୁଁ ତା ଅମକୁ
ଅକଣା । ସେ ଅମ ମଝିରେ ଠିଆ ହୋଇଥାଏ ଏ ଅକେ
ସେ ଅକେ ଅନଉ ଥାଏ, ଅମ ଗାଳି ସବୁ ଶୁଣୁଥାଏ
ଅଉ ଅମେ ମନ ଭିତ୍ତା ତା ଉପରେ ଅମର ବିଷ ତାଳି
ଦେଉଥାଉଁ ।

ତା ଫୁଲ ଶୁଖିଗଲା, ତା ହସ ହସ ଅସି ଦିହାଁଟି ହାଉଁଳି
ପଡ଼ିଲା, ତା ଛାଡ଼ି ଉଠୁଥାଏ, ପଲ ଥାଏ । ତା ଓଠ ଥରୁଥାଏ
ଅମେ ତାକୁ ଦେଇ କି ଚାହିଁଥାଏ ଅମ ଗୁଣ ସୁରେଇ
ନେଉଥାଉଁ । ସେ ଯେମିତି ଅମର କିଛି ଚେତେ-
ନେଇଛି । ସେ ଯେତେ ହେଲେ ଅମର ନିକର ?
ଅମେତେ ଭାର ଉପରେ ଅମର ସେକ୍ ମମତା ସବୁ
ଓକାଉଦେଇଲୁଁ । ଦୁଇର ଗୁଣ ଶୁଖିକାଏ ହେଉ
ପଛେ ଅମେ ଯେ ଭବିଷ୍ୟତ ଆଉ ସେ ଏକଲା

ଅମ ଛବିଶିକଣକ ମନ ଯେପରି ପୋଡ଼ଳଳ ଛାଇଝାର ହୋଇ ଯାଉଥାଏ, ତାକୁ କଅଣ ସେଥିପାଇଁ ଶାସ୍ତି ଅନ୍ଧ-ବନା ? କି ଅପମାନ ତାକୁ ଅମେ ଦେଲୁ ! ସେ ତଥାପି ମୁକଟିପର ଠିଆ ହୋଇଥାଏ, ସେହିପରି ବକଳକପର ଅନେଇଥାଏ, ତା ମୁଣ୍ଡରୁ ଗୋଡ଼ଯାଏ ଥରୁଥାଏ ।

ଅମେ ହୋ ହୋ ହୋଇ ହସୁଥାଉଁ, ଚିତ୍ତାର କରୁ-ଥାଉଁ, ଗନ୍ଧୁଥାଉଁ ଅମ ପାଟିଶୁଣି ଆଉ ମଣିଷ ସେଠି କମା ହେଇଗଲେ । ସେମାନେକି ଅମସାଙ୍ଗରେ ଯୋଗଦେଇ ତାକୁ ଗାଳିଦେଉ ଥାଆନ୍ତି । ଅମଭିତରୁ ଜଣେ ଟାଳିଆ ଲୁଗା କାନ୍ଦିଧର ଟାଣିଦେଲା ।

ହଠାତ୍ କି ଟାଳିଆ ଆସି ଦୁଇଟା ନିଆଁ ପର ଜଳ-ଉଠିଲା ସେ ମୁଣ୍ଡଉପରକୁ ହାତନେଇ ବାଳ ସଜାଡ଼ିଦେଲା, ଆଉ ଧୀରେ ଅମ ମୁହଁଉପରେ କହିଲା—“ଆହା, ବିଗୁର ଗୋଲମ ଗୁଡ଼ିକ ସେ ଅମଅନ୍ତକୁ ସିଧା ଚାଲିଆଇଲା

ଅମ ଭିତରୁଦେଇ ଚାଲିଗଲା ଯେପରି କି ଅମେ ତାକୁ ଦଶନ୍ତ । ଅମେକି କେହି ନାକୁ ଅଟକାଇଲୁ ନାହିଁ ।

ସେ ଯେତେବେଳେ ଅମ ଭିତରୁ ବାହାରିଗଲା ସେତେବେଳେ ଅମଅନ୍ତକୁ ନ ଅନେଇ ଅତି ତାହାଙ୍କ ଭାବରେ ପାଟିକର କହିଲା “ତମେ ଗୁଡ଼ାକତ ମଣିଷ ନୁହଁ, ତମେ ସବୁ ପଶୁ” ସ୍ତ୍ରୀ କହିଦେଇ ଚାଲିଗଲା ।

ଅମେ ସବୁ ବର୍ଷାରେ ସେହି ପାଉଁସିଆ ସରଗତଳେ ଅଗଣାରେ ଠିଆହୋଇଥାଉଁ । ଖରା ସେଦିନ ଲୁଗାପାଇଁ-ଥାଏ କୁଆଡ଼େ ।

ଅମେ ସବୁ ପୁଣି ଅମର ସେହି ସନ୍ତସନ୍ତୁଆ ଅନ୍ଧା-ରଥ ପଥରଗୁଞ୍ଜା ଭିତରକୁ ଚାଲିଆଇଲୁଁ । ଖରା ଆଉ ଦିନେହେଲେ ଅମ ସରନା ଫାଙ୍କରେ ଅମକୁ ଅନେଇ ଯାଏନାହିଁ । ଆଉ ଅମ ପୁଣି ପ୍ରଭାତ ଟାଳିଆ, ତାକୁତ ବିସର୍ଜନ ଦେଇଅସିଲୁଁ ।

ରାଜଗୃହ

ଶ୍ରୀ ଗୋପାଳଚନ୍ଦ୍ର ଦାସ ।

ଶିଶୁ ଦେଶର ଅଜ୍ଞାତ ଇତିହାସ । ଜାଳକ କବଳ କବଳରୁ ରକ୍ଷାପ୍ରାପ୍ତ ପୁରୁତନର ଆଦର୍ଶ ସ୍ଵରୂପ ଭଗ୍ନମୂର୍ତ୍ତି-ଖଣ୍ଡ ପର୍ଯ୍ୟନ୍ତ ଭାଗ ବଶିଷ୍ଠର ନିକଟରେ ତତ୍ତ୍ଵକାଳୀନ ଇତି-ହାସର ମୁକ୍ତସାଣିରୂପେ ଦକ୍ଷାୟମାନ ହୋଇଥାଏ । ପୁନ-ପୁଣି ଶିଳ୍ପୀ ଦେବଦେବୀମୂର୍ତ୍ତିରେ, ମନର ଓ ପ୍ରାଙ୍ଗଣରେ ତାହାର ଅଦ୍ଭୁତ ଶିଳ୍ପନୈପୁଣ୍ୟ ଓ କୌଶଳ ପ୍ରଭବରେ ସେ ଜାତିର ବିକାଶ, ଉପନିବେଶି ପ୍ରାପନ, ବ୍ୟକ୍ତିଗତ ବା ଜାତିଗତ ସୁଭାବ ପ୍ରଭୃତି ତାବତମ୍ୟ ବସ୍ତୁର ଯେଉଁ ମାନ-ଶକ୍ତି ଅକଳ କରାଯାଇଥାଏ ତାହା ତାହାର ଉତ୍ତରାଧି-କାରୀଙ୍କୁ ଅବ୍ୟକ୍ତ ମଧୁର ଭାଷାରେ କେତେ ଯୁଗ ଯୁଗାନ୍ତ-ରର ଇତିହାସ କହିଯାଉଥାଏ । <ହି ଶିଳ୍ପର ଗୋଟିଏ ଯାଣରଶ୍ମି କି ଘୋର ଅନିକାର ଯେଦକର ମାନବର ଜ୍ଞାନଭୋକ ବର୍ଦ୍ଧନ କରେ । ଇତଦର ପୁଂସଂଚାରକର

ଶିଳ୍ପସ୍ଵରୂପ କେତେ ଭଗ୍ନମାନର, ଦେବଦେବୀର ମୂର୍ତ୍ତି, ମୃଣ୍ମୟ ଓ ଧାତବପାଦ୍ମ, ସ୍ଵର୍ଣ୍ଣରୈପ୍ୟମୁଦା ତମସାଛଳ ଗିରି ଗହରଠାରୁ ଆରମ୍ଭକର ଶୂନ୍ୟ, ନିର୍ଜନପ୍ରାନ୍ତର ପର୍ଯ୍ୟନ୍ତ କେଉଁ ଅଜ୍ଞାତଦେଶରେ କପର ଅରଣ୍ୟ ଭାବରେ ପଡ଼ି ରହିଅଛୁ ତାହା କିଏ କହିପାରିବ !

ଇତିହାସ ପ୍ରସିଦ୍ଧ ବୌଦ୍ଧଜାତି-ବିମୁକ୍ତି ଭାବତ-ଗୌରବ ମଗଧ ରାଜଧାନୀ ରାଜଗୃହର ଭଗ୍ନବଶେଷ ଏହି ବସ୍ତୁମୂଲ୍ୟ ରମ୍ଭମଧ୍ୟରୁ ଏକତମ । ପୁରୁତନର ସେ ସମ୍ଭବିଶାଳୀ ରାଜଗୃହ ଧୂଳିସାତ୍ ହୋଇଥିଲେହଁ ତାହାର ପୂଣ୍ୟ, ମଧୁରସ୍ଵପ୍ନ ଅଜ୍ଞ ମଧ୍ୟ ଜାହ୍ନଲ୍ୟମାନ ରହିଅଛୁ । ତେଣୁ ଅବସରବାସରେ ପୂଣ୍ୟଜାଣି ରାଜଗୃହ ଦର୍ଶନ ନିମିତ୍ତ ଆମ୍ଭେମାନେ କେତେଜଣ ପ୍ରବାୀ ଓଡ଼ିଆ-ସୁବକ ପାଟନାରୁ ରାଜଗୃହ ଯାତ୍ରାଲୁ ।

ରାମସୂତ୍ର ଓ ମହାଭାରତ ଯୁଗରେ ଏହି ରାଜଗୃହ ଗିରିବ୍ରଜ ଓ କୁଶାଗରପୁର ନାମରେ ପ୍ରସିଦ୍ଧି ଲାଭକରିଥିଲା । ବୌଦ୍ଧଯୁଗର ପ୍ରାରମ୍ଭରେ ଗିରିବ୍ରଜ ନଗର ରାଜଗୃହ ନାମରେ ପରିଚିତ ହେବାକୁ ଲାଗିଲା । ରାଜା ବିମ୍ବିସାର ପ୍ରଥମେ ଏଠାରେ ବସତି ସ୍ଥପନ କରିଥିବା ହେତୁ ଏହା ରାଜଗୃହ ନାମ ଲାଭ କରିଥିଲା । ବର୍ତ୍ତମାନ ଏଠାରେ ଦୁଇଟି ନଗରର ଭଗ୍ନାବଶେଷ ପରିଦୃଶ୍ୟ ହୁଏ, ଗୋଟିଏ ପୁରାତନ ଓ ଅନ୍ୟଟି ନୂତନ ରାଜଗୃହ ନାମରେ ଅଭି- ହତ ।

ଏହି ବାଲଗଙ୍ଗା ଚଟରେ କେତେ ନିଖଣ୍ଡାୟ ରାଜପୁତ ଶାସକ କାର୍ଯ୍ୟ କରୁଥିଲେ । ଅଧୁନା ପ୍ରାଚୀର ପରି- ବେଷ୍ଟିତ ଏହି ଯୁକ୍ତ ଭୂମିର ପ୍ରସ୍ତରଗାଡ଼ରେ କେତେଗୁଡ଼ାଏ ଅସ୍ତ୍ର ଲିପି ପରିଦୃଶ୍ୟ ହୁଏ । ସ୍ଥାନୀୟ ଲୋକେ ଏହାକୁ ଜଗନ୍ନାଥଙ୍କର ମୂର୍ତ୍ତିନାଳୀନ ହସ୍ତ ପଦ ସଂଚାଳନର ଫଳ ବୋଲି ଅନୁମାନ କରନ୍ତି, କିନ୍ତୁ ପ୍ରତ୍ନତତ୍ତ୍ଵସାଧନେ ଏହାକୁ ବୌଦ୍ଧଯୁଗର ଲିପି ବୋଲି ସ୍ଥିର କରାଯାଇଛି । ଫାହିଅନ ଏହି ପଞ୍ଚପଦକୁ ନଗରର ପ୍ରାଚୀର ସ୍ଵରୂପ ଗୋଟିଏ କଟିକର ସହିତ ଭୁଜନା କରାଯାଇଛି, ଫାହି-

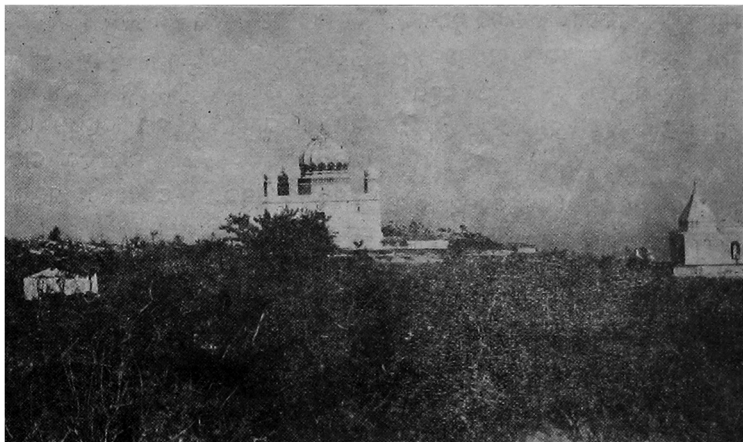

ବୌଦ୍ଧଗିରି ଓ ପଦ୍ମପରିଧି ମଠର ।

ରାଜପୁରାଜକ ଫାହିଅନ ବର୍ଣ୍ଣିତ ଇତିହାସରୁ ଜଣାଯାଏ ଯେ ପୁରାତନ ରାଜଗୃହ ନୂତନ ରାଜଗୃହର ଦକ୍ଷିଣରେ ପାଠିଟି ପଦ୍ମତ ମଧ୍ୟସ୍ଥ ଉପତ୍ୟକା ଉପରେ ଅବସ୍ଥିତ । ହୃଦୟଂ ତାଙ୍କର ଭ୍ରମଣ କାହାଣୀରେ ରାଜଗୃହକୁ କୁଶାଗରପୁର ଓ ଗିରିବ୍ରଜ ଅଖ୍ୟା ପ୍ରଦାନ କରାଯାଇଛି । ଶେଷୋକ୍ତ ଗିରିବ୍ରଜ ନଗର ପ୍ରସିଦ୍ଧ ମଞ୍ଜୁ- ଯୋକା ଜଗନ୍ନାଥଙ୍କର ରାଜଧାନୀ ଥିବାର ରାମସୂତ୍ର ଓ ମହାଭାରତରେ ଖଣ୍ଡ ପ୍ରତ୍ୟକ୍ଷମାନ ହୁଏ । ଏହିଠାରେ ମହ- ଭାରତ ବର୍ଣ୍ଣିତ ରାମ ଜଗନ୍ନାଥଙ୍କର ମଞ୍ଜୁସୁକ ହୋଇଥିଲା । ରାମଚନ୍ଦ୍ରବର୍ଣ୍ଣୀ ଜଗନ୍ନାଥଙ୍କ ମଞ୍ଜୁସୁକରେ ପରସ୍ପରକରି ରାମ

ଅନଙ୍କ ବର୍ଣ୍ଣନା ସହିତ ଏ ସ୍ଥାନର ସତ୍ୟତା ସାମ୍ୟସ୍ଵରାଭୁ ଜେନେରାଲ୍ କଳିମହାଂ ପ୍ରଭୃତ ମନୋପାତନେ ଏହାକୁ ପୁରାତନ ରାଜଗୃହ ବୋଲି ସ୍ଵୀକାର କରନ୍ତି । ଲଙ୍କାର ପାଇଁ ଇତିହାସରୁ ଚରମର ସାଧେବ ମଧ୍ୟ ରାଜଗୃହର ଠିକ୍ ଏହିପରି ଗୋଟିଏ ବନ୍ଦରଣୀ ସଂଗ୍ରହ କରାଯାଇଛି । ପାଇଁ ଇତିହାସରେ ଏହି ପଞ୍ଚପଦ ଗୃହ୍ୟକୃତ, ଇସିଗିରି, ବେଉରୋ, ବେପୁଲେ ଓ ପାଣ୍ଡାଓ ନାମରେ ପରିଚିତ । ମହାଭାରତରେ ଏହା ବୈଭୂର, ବଗହ, ବୃଷଭ, ବୃଷିଗିରି, ଓ ବୈଷଜକ ବୋଲି ବର୍ଣ୍ଣିତ ହୋଇଅଛି । ଏହି ପଦ୍ମତ- ମାନଙ୍କ ମଧ୍ୟରୁ ଗୋଟିକୁ କେତେ ଧ୍ୟାତ୍ୟାମକ ଗିରିବ୍ରଜ

ଅଖ୍ୟା ପ୍ରଦାନ କରୁଥାନ୍ତି, କାରଣ - ଜଗତସମ୍ପଦର ସ୍ୱଳ୍ପ-
 ଧାନା ସେହି ପଦ୍ମଜର ନାନାମୁସାରେ ହୋଇଥିବାର
 ସେମାନେ ସନେହ କରନ୍ତି । କୌଣସି ପଦ୍ମଜର ନାମ
 ଗିରବୁଜ ହୋଇଥିଲେ ତାହା ଅବଶ୍ୟ ତତ୍ତ୍ୱାଳୀନ ପୁରୁଣ
 ଇତିହାସରେ ଉଲ୍ଲେଖ ହୋଇଥାନ୍ତା । ତେଣୁ କୌଣସି
 ପଦ୍ମଜର ନାନାମୁସାରେ ଗିରବୁଜ ଅଖ୍ୟା ପ୍ରଦାନ କର
 ନ ହୋଇ ବହୁ ଗିରସରଷ୍ଟେ ତ ହୋଇଥିବାରୁ ଏ
 ନଗରୀର ଏହିପରି ନାମ କରଣ ହୋଇଥିଲା । ଅଧୁନା
 ଏତଦସ୍ଥ ପଞ୍ଚ ପଦ୍ମଜ—ରତ୍ନଗିରି, ଉଦୟଗିରି, ସୁନାଗିରି,
 ବିପୁଳଗିରି ଓ ବୈଭୂରଗିରି ନାମରେ ପ୍ରସିଦ୍ଧ । ଏହା
 ବ୍ୟତୀତ ଆହୁର ଦୁଇଟି ପଦ୍ମଜମଧ୍ୟ ଏଠାରେ ଦୃଶ୍ୟମାନ
 ହୁଏ । ତନ୍ମଧ୍ୟରୁ ଗୋଟିଏ ଶ୍ରେତଗିରି ବା ଗୁଧୁକୂଟ ଓ
 ଅନ୍ୟଟି ଗିରଅଳ୍ପ । ଗିରଅଳ୍ପ ଗୁଧୁକୂଟ ଓ ରତ୍ନଗିରି
 ମାଳାର ଅଂଶ ବିଶେଷ ହେଲେ ମଧ୍ୟ ତାହା ପୂର୍ବତନ
 ରାଜଗୃହଠାରୁ ସାତ ମାଇଲ ଦୂରରେ ଅବସ୍ଥିତ ।

ପୁରୀର ପଦ୍ମଜଗୁଡ଼ିକର ଶିଖରଦେଶରେ ପ୍ରାୟ
 ୧୯୪ ଟି ଜୈନମନ୍ଦିର ଅଛି । ବିପୁଳଗିରିର ସଙ୍କୋଚ-
 ଶିଖରରେ ଗୋଟିଏ ପ୍ରସିଦ୍ଧ ବା ଚୈତ୍ୟର ଭଗ୍ନାବଶେଷ
 ରହିଅଛି । ବୈଭୂର ଗିରିର ମସ୍ତକୋପରି ପାଞ୍ଚଟି ଜୈନ-
 ମନ୍ଦିର ସହିତ ଗୋଟିଏ ଶୈବମନ୍ଦିରର ଭଗ୍ନାବଶେଷ
 ଅଦ୍ୟାପି ବର୍ତ୍ତମାନ । ପୌରାଣିକ ସ୍ୱରାଜ ଏହି ରାଜଗୃହ
 ଭିତ୍ତି ଭିତ୍ତି ସୁଗରେ ଯେ ଭିତ୍ତି ଭିତ୍ତି ଜାତି ବା ଧର୍ମର
 ବିଜେତାମାନଙ୍କର ଅଧିନତା ସ୍ୱୀକାର କରିଥିଲା
 ତାହାର ଜଳନ୍ତ ନିଦର୍ଶନ ଭିତ୍ତି ନାତିର ଦେବମନ୍ଦିରରୁ
 ପ୍ରତ୍ୟୟ ହେଉଅଛି । ବୌଦ୍ଧଧର୍ମ ଯେତେବେଳେ
 ମହାୟାନ ଓ ସ୍ଥାନାୟାନ ଏହି ଦୁଇ ଶ୍ରେଣୀର ବିଭକ୍ତ
 ହୋଇ ତତ୍ତ୍ୱର ପ୍ରଭବରେ ଭାରତର ସବୁ ଲୋପପ୍ରାପ୍ତ
 ହୁଏ ତେତେବେଳେ ବ୍ରାହ୍ମଣଧର୍ମର ପ୍ରାବଲ୍ୟବଶତଃ
 ବୌଦ୍ଧ ଛୁପି ଓ ବିହାରର ଭଗ୍ନାବଶେଷ ଭାବେ ହିନ୍ଦୁ
 ମନ୍ଦିର ମସ୍ତକୋତ୍ତୋଳନ କରିଥିଲା, ପରେ ମୁସଲମାନ
 ବିଜେତାମାନେ ଯେତେବେଳେ କାଫେରର ମନ୍ଦିର ଓ
 ଦେବ, ଦେବୀ ମୂର୍ତ୍ତି ବିଧ୍ୱସ୍ତ କରିବାରେ ବିପୁଳ ଆନନ୍ଦ
 ଲାଭ କରନ୍ତୁ ତେତେବେଳେ ହିନ୍ଦୁ ମନ୍ଦିର ପରବର୍ତ୍ତୀରେ
 କେତେଗୁଡ଼ିଏ କରଇ ଓ ମସଜିଦ୍ ନିର୍ମିତ ହୁଏ । ଫଳତଃ

ରାଜଗୃହ ବୌଦ୍ଧ, ଜୈନ, ହିନ୍ଦୁ, ମୁସଲମାନ ସମସ୍ତଙ୍କର
 ଉପସ୍ଥାନ ରୂପେ ଗୃହୀତ ହେଉଅଛି, ରାଜଗୃହସ୍ଥ ସରସ୍ୱତୀ
 ନଦୀରେ ସ୍ନାନକଲେ ହିନ୍ଦୁର ମହାପୁଣ୍ୟଲଭର ବିଶ୍ୱାସ
 ଅବ୍ୟବସ୍ତ ରହିଅଛି । ଏହା ବ୍ୟତୀତ ପ୍ରସ୍ତବଶ ଗୁଡ଼ିକର
 ଜଳ ପଦ୍ମଜ ମଧ୍ୟସ୍ଥ ନାନାଧାତବ ଦ୍ରବ୍ୟର ସମ୍ପର୍କରେ
 ଅସ୍ପୃଶ୍ୟରୁ ତାହା ଅତ୍ୟନ୍ତ ସ୍ୱାସ୍ଥ୍ୟକର । ଏହି ହେତୁ
 ନର୍ସରେ ହଜାର, ହଜାର ଲୋକେ ବାୟୁ ପରବର୍ତ୍ତନ
 ନିମିତ୍ତ ରାଜଗୃହ ଯାଇଥାନ୍ତି । ଅର୍ଥ ମଧ୍ୟ ଶୁଣିଲୁ ପ୍ରତି
 ଭିକାରୀରେ ଏଠାରେ ଗୋଟିଏ ପ୍ରକାଶ ମେଳା ହୁଏ ।
 ଏହିମେଳା ଚୈତ୍ୟମସରେ ଅରମ୍ଭହୁଏ । ଭାରତର
 ପ୍ରତ୍ୟେକ ଅଞ୍ଚଳର ଧର୍ମ ପ୍ରାଣ ହିନ୍ଦୁ ତେତେବେଳେ ଉଷ୍ଣ
 ପ୍ରସ୍ତବଶରେ ସ୍ନାନାନ୍ତେ ଶିବଦର୍ଶନ କରିବା ନିମିତ୍ତ
 ସେଠାକୁ ଅସନ୍ତି । ଗୁଧୁକୂଟର କୃଷ୍ଣବର୍ଣ୍ଣ ଗାଡ଼ରେ
 ଗୋଟିଏ ଭଗ୍ନସ୍ତମ୍ଭର ଚିତ୍ତମାତ୍ରେ ରହିଅଛି । ଏହିଠାରେ
 ବହୁଶିଷ୍ୟ ପରିବେଷ୍ଟିତ ବୁଦ୍ଧଦେବ ତାଙ୍କର ସାମ୍ୟ
 ମୈତ୍ରୀବ୍ରତ ପ୍ରଭୃତ କରି ଅବଶେଷରେ ମହାନିବ୍ୟାଣ ପ୍ରାପ୍ତ
 ହୋଇଥିଲେ ବୋଲି କଥିତ ।

ନୂତନ ରାଜଗୃହ ପ୍ରାୟ ଖ୍ରୀଷ୍ଟ ପୂର୍ବ ୫୭୦ ଅଧିକରେ
 ଶ୍ରେଣିକ ବା ବିମ୍ବିସାରଙ୍କ ଦ୍ୱାରା ନିର୍ମିତ ହୋଇଥିଲା ।
 କେତେ ଶତାବ୍ଦୀମାନଙ୍କ ମତରେ ନୂତନ ରାଜଗୃହ
 ବିମ୍ବିସାର କିମ୍ବା ଅଜାତ ଶତ୍ରୁ କାହାରିଦ୍ୱାରା ନିର୍ମିତ
 ହୋଇନାହିଁ । କିଏ କେବେ ଏହି ନଗରଟି ନିର୍ମାଣ
 କରିଥିଲା ସେ ସମ୍ପର୍କରେ କେହି ଏ ପର୍ଯ୍ୟନ୍ତ କୌଣସି
 ସ୍ଥିର ନିଶ୍ଚିନ୍ତ ସିଦ୍ଧାନ୍ତରେ ଉପନୀତ ହୋଇ ପାରନାହାନ୍ତି ।
 ନୂତନ ରାଜଗୃହ ଆଜ୍ଞତରେ ଗୋଟିଏ ପଞ୍ଚକୋଣ ବିଶିଷ୍ଟ
 ଶେଷ ବୃତ୍ତ୍ୟ ପ୍ରତ୍ୟମାନ ହେଲା । ଏହି ନଗରର
 ଚତୁର୍ଦ୍ଦିଗରେ ଯେଉଁ ପ୍ରଶସ୍ତ ପ୍ରାଚୀରଟି ଥିଲା ତାହାର
 ଭଗ୍ନାବଶେଷ ମାତ୍ର ରହିଅଛି, ପ୍ରାଚୀରଟି ମୂର୍ତ୍ତିକା ଓ
 ଇଷ୍ଟକ ନିର୍ମିତ, କିନ୍ତୁ ଏହାର କେତେକ ଅଂଶ ପ୍ରସ୍ତର
 ଦ୍ୱାରା ନିର୍ମିତ ହୋଇଥିବାର ବର୍ତ୍ତମାନ ଦେଖାପାଉଅଛି ।
 ପ୍ରତ୍ନତତ୍ତ୍ୱବିଦ୍ୟାନେ ଅନୁମାନ କରନ୍ତି ଯେ ଏହି ଅଂଶ
 ଗୁଡ଼ିକ କାଳକ୍ରମେ ସଂସ୍କୃତ କରାହୋଇଥିଲା । ତେଣୁ
 ଅନେକ ସ୍ଥାନରେ ଅସତ ରହିଅଛି । ଶତ ପ୍ରଶସ୍ତ ସୈନ୍ୟ
 ମାନଙ୍କ ଆକ୍ରମଣରୁ ରକ୍ଷାଧାନକୁ ରକ୍ଷା କରିବା ନିମିତ୍ତ

ଯେତେବେଳେ ଗୋଟିଏ ସ୍ତୁତ ପ୍ରସ୍ତର ପ୍ରାଚୀରର ପ୍ରୟୋଜନୀୟତା ଅନୁଭବ ହୁଏ, ତେତେବେଳେ ତାହା ବହୁ ଅର୍ଥ ଓ ସମୟ ସଂପେକ ଦେଖି ରତ୍ନାଂଶଗୁଡ଼ିକୁ ପ୍ରସ୍ତରଦ୍ୱାରା ନିର୍ମିତ କରାଯାଇଥିଲା । ନୂତନ ରାଜଗୃହର ପରମଣୁ ପ୍ରାୟ ଭିନ୍ନମାନଙ୍କ । ଏହି ବିସ୍ତୃତ ପ୍ରାଚୀର-ମଧ୍ୟରେ ଦେବ ଦେବୀ ମୂର୍ତ୍ତିମାନ ଦୁଇଟି ରତ୍ନ ମନ୍ଦିର କେବଳ ଦେଖିବାକୁ ମିଳେ । ଏହିଠାରେ ପିତୃହତ୍ୟା-ପ୍ରବୃତ୍ତ ଅଜାତଶତ୍ରୁ ବିଫଳମନୋରଥ ହୋଇଥିଲେ ।



ରତ୍ନମଣ୍ଡପ ଦେବ (ବଳରାଘ)

ଜୈନଧର୍ମ ପ୍ରସାରକ ମହାମୁନି ମହାବୀର ବହୁକାଳ ଏହି ନଗରରେ ବସତି ସ୍ଥାପନ କରି ମଧ୍ୟ ବିନ୍ଦୁସରକୁ ସ୍ୱ-ଧର୍ମରେ ପାରିତକର ସାଧନଥିଲେ ।

ରାଜଗୃହରେ ବୌଦ୍ଧମତର ଯେ କେତୋଟି ମୂର୍ତ୍ତି ଅଛି ସେଗୁଡ଼ିକ ସମସ୍ତ ବିକଳାଙ୍ଗ । ମୁସଲମାନମାନେ ଦେବଦେବୀଙ୍କୁ ବିକଳାଙ୍ଗ କଲବେଳେ ନ ସିକାଟି ପ୍ରଥମେ ଭଙ୍ଗ କରିଥାନ୍ତି, ତେଣୁ ପ୍ରତ୍ୟେକ ବିକଳାଙ୍ଗ ମୂର୍ତ୍ତି ନାସିକାବିଘ୍ନାନ ଓ ଶ୍ରୀଘ୍ନାନ । ଆନୁମୋଦନେ ଯଶ୍ଚା-ବନ ଓ ବେଣୁବନ ସ୍ଥାନ ନିର୍ଦ୍ଦେଶ କରି ନପାରି ତାହାର ଦର୍ଶନ ସୁଖରୁ ବଞ୍ଚିତ ହୋଇଥିଲେ । ଯଶ୍ଚାବନ ସମ୍ଭବରେ

ଯେଉଁ ମଧୁର କମ୍ପଦନ୍ତୀ ପ୍ରଚଳିତଅଛି ତାହା ରାଜଗୃହ ଯାତ୍ରୀମାନେ କାହାକୁ ଅବଦାନ ନାହିଁ । ଏହି ଯଶ୍ଚାବନରେ ବୁଦ୍ଧଦେବ ତପସ୍ୟାକର ବହୁସମୟ କଟାଇଅଛନ୍ତି । ବୌଦ୍ଧଧର୍ମ ବିଦ୍ୱେଷୀ ଜଣେ ବ୍ରାହ୍ମଣ ବୁଦ୍ଧଦେବଙ୍କର ଶରୀର ଦଶହସ୍ତ ପରିମିତ ଲମ୍ବ, ଏହି ଉଲ୍ଲୀରେ ସନ୍ଦେହ-କରି ଯଶ୍ଚାବନେ ବୁଦ୍ଧଦେବଙ୍କର ଶରୀର ମାପ କରିବାକୁ ଯାଇଥିଲେ; କିନ୍ତୁ ମହାଦେବୀ ଶାକ୍ୟମୁନି ସୁଶରୀରକୁ ଏପରି ବଦଳି ନିରାକାର କରିଲେ ଯେ ସେ ବ୍ରାହ୍ମଣ ଅବଶେଷରେ ବରକୁ ହୋଇ ସେହିଠାରେ ଯଶ୍ଚାବନ ପରିତ୍ୟାଗକରି ଚାଲିଆସିଲେ । ତଦନ୍ତସ୍ତ ଏହା ଯଶ୍ଚାବନ ନାମରେ ପରିଚିତ । ବେଣୁବନ ବୁଦ୍ଧଦେବଙ୍କର ବଡ଼

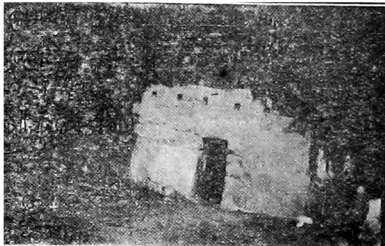

ବୁଦ୍ଧାବସାର ଗୃହ

ପ୍ରିୟସ୍ତଳୀ ଥିଲା । ସେ ଦିନର ଅଧିକାଂଶ ସମୟ ଏହି ବେଣୁ ବନରେ ତପସ୍ୟାକର ଅତିବାହିତ କରୁଥିଲେ । ଏହା ବ୍ୟତୀତ ରାଜଗୃହରେ ସୁନା ରତ୍ନାଂଶ, ନିର୍ମଳାକୂଅ, ଭୃଷ୍ଟ ପ୍ରସ୍ତରଣ, କରାସକ ଅଶେଷା, ରତ୍ନମୁଖାଶିର ପ୍ରଭୃତି ଅନେକଗୁଡ଼ିଏ ଦ୍ରବ୍ୟମୟ ଯଦାର୍ଥ ଅଛି ।

ସୁନାରତ୍ନାଂଶ ଗୁଡ଼ା ବୈଭବ ଗରିବ ଦକ୍ଷିଣ ପଦ-ଦେଶରେ ଅବସ୍ଥିତ । ଏହି ଗୁଡ଼ାର ଗୋଟିଏ ବହୁଦୂର ଓ ଗୋଟିଏ ଝରକା ଅଛି । ଏହାମଧ୍ୟରେ ଗୋଟିଏ ସୁନ୍ଦର ପ୍ରସ୍ତର ମୂର୍ତ୍ତି ବ୍ୟତୀତ ଅନ୍ୟ କିଛି ଦେଖିବାକୁ ମିଳେନାହିଁ, କେବଳ ପ୍ରାଚୀର ଦେହରେ କେତେଗୁଡ଼ିଏ ଅଷ୍ଟ ଅକ୍ଷର ଚନ୍ଦ୍ରମାତ୍ର ରହିଅଛି । ଗୁଡ଼ାମଧ୍ୟରେ ଗୋଟିଏ ଅନ୍ତ-ଦୂର ଶ୍ରେଣୀ ସ୍ତୁତପ୍ରସ୍ତର ସମ୍ଭାବନା ଦେଖାଯିବାର ଦେଖିବାକୁ ପାରିଲୁ । ଶୁଣାଯାଏ କେତେ ଧନଲୋଭୁ

ବ୍ୟକ୍ତି ଲୁପ୍ତ ରତ୍ନୋଦାର ନିମିତ୍ତ ବହୁନେଷ୍ଟାକର ମଧ୍ୟ ଏହି ଦ୍ଵାରଟି ଉନ୍ମୁକ୍ତ କରିଧାରନାହାନ୍ତି । ଏହା ସହଜ ଅନେକ ମଧୁର ସ୍ଵାଦ ଜଡ଼ିତ ରହିଥାଏ । ବୃକଦେବ ମଧ୍ୟାହ୍ନ ଭୋଗନପରେ ଏହି ଗୁଡ଼ାରେ ନିତ୍ୟ ତପସ୍ୟା ରତ ରହୁଥିଲେ ବୋଲି ବୌଦ୍ଧ ଭକ୍ତମାନଙ୍କ କହିଛନ୍ତି । ଅର୍ଥ ମଧ୍ୟ ଭୈରବଦେବ ନାମକ ଜଣେ ଋଷି ଏହିଠାରେ ତପସ୍ୟାକର ମୁକ୍ତିଲାଭ କରିଥିଲେ ବୋଲି ଏହା ଏକ ମନନମୟ ଗୁଡ଼ା ବୋଲି ପରଗଣିତ ହୋଇ ଅସ୍ପଷ୍ଟ । ଏହାର ସମ୍ମୁଖରେ ଗୋଟିଏ ପ୍ରଶସ୍ତ ପ୍ରାଙ୍ଗଣ ଦେଖିବାକୁ ମିଳେ ।

ପଞ୍ଚାଙ୍ଗତର ମଧ୍ୟ ସ୍ଥଳରେ ଗୋଟିଏ ପ୍ରଶସ୍ତ କୂପ ଅଛି । ଜଗନ୍ନାଥ ଏହି କୂପରୁ ଜଳପାନ କରୁଥିଲେ ବୋଲି କଥିତ । ସ୍ଥାନୀୟ ଲୋକଙ୍କର ବିଶ୍ଵାସ ଯେ ଏହି କୂପଟି ସ୍ଵର୍ଗ ରୌପ୍ୟ ପ୍ରଭୃତି ନାନୀ ରତ୍ନରେ ପରିପୂର୍ଣ୍ଣ । ଚତୁର୍ମାନ ମୂର୍ତ୍ତିକା, କଙ୍କର ପରିପୂର୍ଣ୍ଣ ଏହିକୂପରେ ବିନୁମାତୃ ଜଳ ପରିପୂର୍ଣ୍ଣ ହୁଏନାହିଁ ।

ବୈଭାବ ଗିରିର ଦକ୍ଷିଣ ପଦଦେଶରେ ସୁନା-ରତ୍ନାବ ପ୍ରଦାର ଅଳ୍ପଦୂରରେ କଙ୍କରମୟ ଭୂମିମଧ୍ୟରେ ଗୋଟିଏ ସ୍ଵଚ୍ଛତ୍ଵ ସମତଳ ଯେଉଁ ଦେଖିବାକୁ ମିଳେ । ଏସ୍ଥାନକୁ ଜଗନ୍ନାଥର ଅଙ୍ଗେଡ଼ୋ କହନ୍ତି । ଏହାର ମୂର୍ତ୍ତିକା ପ୍ରତିଦିନ ଗୋଦୁଗ୍ଧରେ ବିଧୌତି ହୋଇ ଲହାଇ ଶିଖା ନିମିତ୍ତ ଉପସ୍ଥୁତ ହୋଇ ରହୁଥିଲେ ଓ ଜଗନ୍ନାଥ ତାଙ୍କର ଦୈନିକ କୂର୍ପି କସରତ୍ତ, ଏହିଠାରେ କରୁଥିଲେ । ଏତଦସ୍ଥ ମୂର୍ତ୍ତିକା ଅନାମ୍ୟ ସ୍ଥାନର ମୂର୍ତ୍ତିକା ଅପେକ୍ଷା ଉଚ୍ଚତ ଶୁକ୍ଳ ଅଟେ । କଙ୍କରମୟ ପଦଦୋପତ୍ୟକାରେ ଏସ୍ଥାନଟି ଦେଖିଲେ ଏହା ଯେ ଦିନେ ଗୋଟିଏ ଅଖେଡ଼ା ଥିଲା ତାହା ବେଶ ବିଶ୍ଵାସ ହୁଏ ।

ସ୍ତମ୍ଭ ଗିରିନଦୀ ସରସ୍ଵତୀର ଉତ୍ତମ ପାର୍ଶ୍ଵରେ କେତେ ଗୁଡ଼ିଏ ଉଚ୍ଚ ପ୍ରସବଣ ଦେଖିବାକୁ ମିଳେ । ସ୍ଵଳ-ଗୁହରେ ପୂର୍ବେ ଅନେକଗୁଡ଼ିଏ ଉଚ୍ଚ ପ୍ରସବଣ ଥିଲେ, କିନ୍ତୁ ଅଧୁନା ତନ୍ମଧ୍ୟରୁ ଅଧିକାଂଶ ପଥରୁଦ୍ଧି ହୋଇଗଲଣି । ବୈଭାବ ଗିରିର ପୂର୍ବ ପାର୍ଶ୍ଵରେ ବର୍ତ୍ତମାନ ଗଙ୍ଗା ସମ୍ପାନା, ଅନନ୍ତସାଗର, ସପ୍ତସାଗର,

ବ୍ରହ୍ମକୁଣ୍ଡ, କାଶ୍ୟପକୁଣ୍ଡ, ବ୍ୟାଘ୍ରକୁଣ୍ଡ, ମାର୍ଗଶ୍ରକୁଣ୍ଡ, ଓ ବିପୁଳ ଗିରିର ପଶ୍ଚିମ ପାର୍ଶ୍ଵରେ ସୀତାକୁଣ୍ଡ, ସୂର୍ଯ୍ୟକୁଣ୍ଡ, ଗଣେଶକୁଣ୍ଡ, ତନ୍ଦ୍ରମାକୁଣ୍ଡ, ରମ୍ୟକୁଣ୍ଡ, ରକ୍ଷିକୁଣ୍ଡ ବିରଜିତ । ଏହା ବ୍ୟତୀତ ନିକଟରେ ଅନୁର ଅନେକଗୁଡ଼ିଏ କୁଣ୍ଡ ଅଛି । ସେଗୁଡ଼ିକର ପ୍ରସ୍ଵଳାଳର ମୁନ ବୈମାନଙ୍କ ନାମାନୁସାରେ ନାମକରଣ ହୋଇଅଛି । ଏହି ୨୬ଟି କୁଣ୍ଡ ମଧ୍ୟରୁ ୧୭ଟିରେ ଗରମ ଜଳ ଅସେ ଓ ଅନ୍ୟ ୯ଟିରେ ଥଣ୍ଡା ଜଳ ଅସେ । ସପ୍ତସାଗର ଜଳ ସମସ୍ତଙ୍କ ଅପେକ୍ଷା ଅଧିକ ଗରମ ଅଟେ । ବିପୁଳ ଗିରି ସମ୍ଭବିତସ୍ଥ କୁଣ୍ଡମାନଙ୍କ ମଧ୍ୟରୁ ଗୋଟିଏ ମୁସଲମାନ-ମନଙ୍କ ଦ୍ଵାରା ଅଧିକୃତ ହୋଇଅଛି । ମୁସଲମାନ ଧର୍ମର ପ୍ରସିଦ୍ଧ ଶିକ୍ଷ ଶାହାଙ୍କ ସ୍ମୃତିରାଜ୍ୟ ନିମିତ୍ତ ସେ କୁଣ୍ଡର ନାମ ମଦ୍ୟମ କୁଣ୍ଡ ହୋଇଅଛି । ଏହି କୁଣ୍ଡ ନିକଟରେ ଶିକ୍ଷ ଶାହାଙ୍କର କବର ମଧ୍ୟ ପରିପୂର୍ଣ୍ଣ ହୁଏ । ଅଳ୍ପ ଦୂରରେ ଗୋଟିଏ ମୁସଲମାନ ପାଣ୍ଡିନିଦାସ ନିର୍ମିତ ହୋଇଅଛି ।

ପୂର୍ବୋକ୍ତ ପ୍ରସବଣଗୁଡ଼ିକ ନିକଟରେ କେତେଗୁଡ଼ିଏ ହିନ୍ଦୁ ଦେବ ଦେବୀଙ୍କର ମନ୍ଦିର ଅଛି । ଏହି ମନ୍ଦିର-ଗୁଡ଼ିକରେ ଗଣେଶ, ବଳରାମ, ଗରୁଡ଼, ଭୈରବ, ହର, ପାଞ୍ଚତା, କାର୍ତ୍ତିକ, ବ୍ରହ୍ମା, ଯଜ୍ଞିଣୀ, ଲକ୍ଷ୍ମୀ, ସରସ୍ଵତୀ ପ୍ରଭୃତି ଦେବ ଦେବୀଙ୍କର ମୂର୍ତ୍ତି ବିରଜିତ । ବ୍ରହ୍ମକୁଣ୍ଡରେ ଗଙ୍ଗାଦେବୀଙ୍କର ଗୋଟିଏ ମୂର୍ତ୍ତି ଅଛି । ମାନାନ୍ତେ ଲୋକେ ସେହି ଦେବୀ ମୂର୍ତ୍ତିକୁ ଜଳଦାନ କରୁଥିବାର ଦେଖାଯାଏ । ବ୍ରହ୍ମକୁଣ୍ଡ ଉପରେ ଯେଉଁ ନରମୂର୍ତ୍ତି ଶିବମୂର୍ତ୍ତିଟି ଦେଖାଯାଏ ତାହା ସତରଞ୍ଜର ପରିପୂର୍ଣ୍ଣ ହୁଏନାହିଁ । ଭାରତରେ ଏପରି ମୂର୍ତ୍ତିର ସଂଖ୍ୟା ଅତି ଅଳ୍ପ ଅଟେ ।

ତତ୍ପରେ ସ୍ଵଳଗୁହର ପ୍ରାକୃତିକ ଶୋଭା । ସ୍ଵଳଗୁହର ପ୍ରଭୃତି ଏପରି ରମଣୀୟ ଅତି ହୃଦୟସ୍ପର୍ଶୀ ଯେ ତାହା ବର୍ଣ୍ଣନା କରିବା ସହଜସାଧ୍ୟ ନୁହେଁ । ସ୍ତମ୍ଭ ଗିରି-ନଦୀର କଳକଳ ନାଦରେ, ପର୍ଯ୍ୟାୟ ଦ୍ଵାକରେ, ପର୍ବର ମର୍ମର ଶବ୍ଦରେ ଯେଉଁ ଅମୃତମୟ ସଙ୍ଗୀତ ସ୍ଵର ଲହରୀ ଉଠି ଅସେ ତାହା ଅତ୍ୟନ୍ତ ଅନନ୍ଦଦାୟକ । ସେ ମଧୁର କଳକଳ ଧ୍ଵନି ଜୀବନରେ ଭୂଲିବାର ନୁହେଁ; କାରଣ ତାହା ସହଜ ଯେ ବହୁ ସ୍ଵଭାବର କେତେ ମଧୁମୟ

ସୁଦ୍ଧ ଜଗତ ରହିଅଛି । ବାଳଗଙ୍ଗା ତଟସ୍ଥ ପଦ୍ମତୀରୀ
 ସଙ୍ଗୀତ ଭୂମ୍ୟ ଗୋଧ ହୁଏ । ନବିକଲ୍ୟାଣ ରାଜଗୁହର
 ପ୍ରଭୁଜ ନିକଟରେ ପରସ୍ତ; ବଦନର ଭୂଳିକା ଶକ୍ତି ସ୍ଥଳ ।
 ପଦ୍ମତୀରୀର ସେ ପ୍ରଶାନ୍ତତା ଓ ଗମ୍ଭୀରତା ନିକଟରେ
 ମାନବ ନିକର କ୍ଷୁଦ୍ର ତା ଓ ମାନତା ହୃଦୟର ମ
 କରତଳସ୍ଥ ସୁଦ୍ଧ ସେ ଦୂର ମାଳ ରୁକ୍ଷ ଶିଖର ମିଶ୍ର-
 ଯାଉଥିବାର ଦେଖିଲେ ପ୍ରଣରେ କି ଏକ ସାହିତ୍ୟିକ ଭାବର
 ଅବେଶ ହୁଏ ! ମନେ ହୁଏ ଯେପରି ତାହା ସ୍ଵର୍ଗ, ମର୍ତ୍ତ୍ୟର

ଅଭୂତ ମିଳନ, ପ୍ରଣୟର ଭୂତ ଅଦର୍ଶ !

ସକଳଦିନ ଭବସୁନ୍ଦର, ଭୁବ ଓ ପ୍ରଭୁତର ଶୋଭା
 ବହୁକାଳ ଅନୁର ବ କରବା ଅମୃତାନନ୍ଦ ଭାଗ୍ୟରେ ଘଟି
 ନ ଥିଲ, କାରଣ କର୍ତ୍ତବ୍ୟାନୁଷ୍ଠାନରେ ଅମୃତାନନ୍ଦ
 ନାଳନ ବ୍ୟବହାରସ୍ଥ ପରଦର୍ଶନ କରି ଶୀଘ୍ର ବହୁ
 ଜନାକର୍ଷଣ ପାଟଳସ୍ତବ ନଗରକୁ ଫେରି ଆସିବାକୁ
 ହୋଇଥିଲ ।

କୋଣାର୍କ

ଶ୍ରୀ—

ହେ କୋଣାର୍କ ବିଗତ ଯୌବନା
 ଚାହେଁ ବିଶ୍ଵ ଚଳିତ ଉଦ୍ଧାନା

— — —

ତୋର ଏହି ଜାଣି ଦେହେ ଅଦ୍ୟାପି ଗୋ ବିମୁଗ୍ଧ ନୟନେ
 ଶୁଣଇ ତୋ ସୁମୁମୟ ଅପାର୍ଥକ ସୁଗୀତ ଭଲଖଣ୍ଡି
 ଅଜ ମଧ୍ୟ ମର୍ତ୍ତ୍ୟ କବି ଅନର୍ଥ୍ୟହୁ ଦେଖି ତୋହଠାରେ
 ଚର ଅଲଜାନ ଇଚ୍ଛେ ବୁଦ୍ଧ ଦେହେ ଶେ ଭା ପୀପାସାରେ
 ଅଙ୍ଗେ ଅଙ୍ଗେ ଚର୍ମିତାକୁ ନିରବଧ ପୁଣି ତା ଭାବନା
 ତୋହରେ ଗୋ ଗତ ଯତ୍ନବନା ।

ବାରଣତ କବି କଲ୍ୟାଣରେ
 ଜଗତର ବୁଦ୍ଧି ଅଜଣାରେ
 ଅବୋଧ ରହସ୍ୟମୟ ଶରଣର ଯାପିତ ରୁମ୍ଭର
 ଯେଦନ ଚଳତ ଦୃଷ୍ଟି ହୃଦୟ ଗୋ ପଥଲ ଡୋପର
 ଯୌବନ ଲାଭଣ୍ୟ-ଲୀଳା ଖେଳୁଅଛି ଅଙ୍ଗେ ଅଙ୍ଗେ ତବ
 ପୃଷ୍ଠି ଉଠେ ଦେହେ ଦେହେ ସୁଲଳିତ ଅଙ୍ଗ-ସରୁଷ୍ଟବ
 ମନ୍ଦ ଶିଳି ଅସିଥିଲ ବିଶ୍ଵଜୟେ ବୀର ସେ ପାରେ
 ବାରଣତ କବି କଲ୍ୟାଣରେ ।

— ; —

— — —

ଅନନ୍ଦତେ ହେ ବିଶ୍ଵଶୈଳନେ
 ଯେବେ ତୁମ୍ଭେ ଉଠିଲ ଗଗନେ

ସହସା ହୋଇଲ ବିମଳନ
 ଅଭେ ଅଭେ ହୋଇଗଲ ଲୀନ

ଦେବଶ ସହସା ନଦୀ-ନୀଳବେଣୀ-ଶ୍ରେଣୀରକତ
 ଶୀରୋ-ପ୍ରଶାନ୍ତ ଚର୍ଚ୍ଚି ବିଦ୍ୟମା ବିଷ୍ଣୁପ୍ରଣୀତ ।
 ଅଭର୍ଜିତେ ପିଟିଥିବ ଜଗତର ଅସୁଦ ଲୋଚନ
 କୋଟିହସ୍ତ ବେହୋଇ କରୁଥିବ ତୁମ୍ଭର ବନ୍ଦନ
 “କହୁ ସ୍ଵର୍ଗନିବାସିନୀ ଅବଂଶୀ ମର୍ତ୍ତ୍ୟ ବିଭୂଷଣେ
 ଦମ୍ଭ ବିଦ୍ୟେ ଶୋଭା ବିକରଣେ ।”

ଅଗଣିତ ଭାରକାର ଗୁଣ କୋପିତ ରକତଧରଳ
 ଲଳେ ଲଳେ ବ୍ୟୋମପଟେ କୁଚଗଳେ ଶୀତ-ଶୁଣାତଳ
 ଦୂର ନଗମାଳା ଦେଲେ ରକ୍ତ-ରକ୍ତ ଚଳିତ-ସୁଲକ
 ପଦପୁମ୍ପ ମହାସିଂଧୁ ଗାଏ ପୁନ-ଲହରୀ-ଅଳକ
 “ହେ ଚରୁ-ଭୈରବ କାଞ୍ଚି ମନୁଷ୍ୟର ମଣ୍ଡ ମୋ ପୁଲିନ
 ଧନ୍ୟ ହୁଏ ତୋହରେ ସେବଣ ।”

—*—

ପୂର୍ଣ୍ଣିମା ରଜନୀ ହାସ୍ୟତଳେ
ଧବଳତ ସମ୍ପଦ-ଲହରେ

ତାଳେ ଯ ଲବ୍ୟେ ମାତ ଜଳଦେବୀ ଗାଇଲେ ତୋ'ଗୀତ
ଓଷଧୀଣ ତୋର ଶିରେ ଢାଳିଦେଲେ କୌମୁଦୀ, ଅମିତ
ତୋ ଉତ୍ତର କଟାକ୍ଷରେ ବ୍ୟୋମସୁଭା ମାର୍ଗେ ହୋଇ ମୁକ୍ତ
ଅବତର କର୍ଣ୍ଣେ କର୍ଣ୍ଣେ କହିଗଲେ ବାରତା ନିଗୂଢ଼
ଅପ୍ସର ବନ୍ଦଲେ ତୋତେ ସର୍ବୁ ଆସି କୌମୁଦୀ କଲ୍ଲୋଳେ
ପାରିକାତ ପୁଷ୍ପ ଉପହାରେ ।

—୨—

ଜୀବନର ଯେତେ ଖେଳା ଲଳା
ଅନେକ ତୋର ଧରଇ ଛବିକା

ଶିଖିଲା ତୋହଠୁଁ ସୁକା ଶକ୍ତ ମୁଖେ ଯୁବ ଅଭିଯାନ
ପାଦମନ୍ତୀ ସୁକାପାଶେ କରବାକୁ ଯୁକ୍ତ ମନ୍ତ୍ରଦାନ ।
ପ୍ରେମିକ ପ୍ରେମିକା ଦୁହେଁ ଶିଖିଲେ ଗୋ ନିବିଡ଼ ଅଶ୍ଳେଷ
ଦୀର ପୁଣି ଯୁଦ୍ଧଭୂମି ଅଭିସଂଗେ କୌଶଳ ବିଶେଷ
ବେଦ୍ୟସ୍ତ୍ର ଅବଧାନ ରୁଚଣାଳେ ସୁଶାସନେ ପିଲା
ତୋହଠାରୁ ପାଷାଣୀ-ପ୍ରମିଳା ।

—୩—

ସୁରୁହାସ୍ୟ ଶ୍ରୁତ ଅବଳ ର
ଗଗନରେ ଅରୁଣ ବିହାର

ଉଷାର ମଧୁର ଛବି, ପ୍ରାଚୁଟର ଦେବେନ୍ଦ୍ର-ଧନୁକ
ପ୍ରକୃତରେ ଯାହା ଯାହା ଅଭିସମ-ବାଠୁଁ ଯୁ ବା ମୁକ୍ତ
ତୋ ତହିଁ ପାଷାଣୀ, କବି, ଅଭିମେହେ ନିରେଖିଲ ବସି
ଅନନ୍ତ କବିତା ଧାର ଲଭିଲ ସେ ତୋ ଦେହ ପରଶି
ପ୍ରସ୍ତରେ ପ୍ରସ୍ତରେ ତବ ସୁନନ୍ଦିତ କବିତା-ଫୁଲ
କବି ତେଣୁ ଦେଲ ଉପସ୍ଵର ।

—୪—

ସଉଧ କୁଟୀର ଶତ ଶତ
ଉପହାର ସୁସୁହାର ବତ

ତୋତେ ଦେଉ ରୁକ୍ମିଣୀର ଗଦ୍ୟ ଧବେ ଟେକିଲେ ଶଖକେ
କଶାଳ ନାଗସ-ସିଂଧୁ ଭାଲଟୀକା ହସିଲ ସୁଲକେ ।

ଦଗ୍ଧବିଦ୍ୟୁଁ ସିଂଧୁ ହେଉଁ ଭକ୍ତିଭରେ ନୂଆଁଇଣ ପାଳ
ଅସିଲେ ବହୁଦଣ୍ଡ ଫୁଲ ତୋତେ ଉଡ଼ାଇ ଚିରାଳ
ଆନନ୍ଦ ମାଣିକ୍ୟରହେ ତୋର ଅଳ ହେଲ ଅଲୋକିତ
ଅହର୍ନିଶ ଉଜ୍ଜ୍ଵଳ ସତତ ।

—୫—

ସୁକା ତେଜ ପ୍ରାସାଦ ବିଭବ
ତୁଲ୍ଲିତଲ ସୁଖ ଅନୁଭବ,

ଜାନୁପାତ ତୋର ମୁଖେ ସୁହିଁ ସୁହିଁ କଟାଇଲେ ଦନ
ଦନ୍ତ୍ୟାସୀ ତୋ ପଦତଳେ ତପକର ଚନ୍ଦ୍ରକଳେ ଶୀଘ
ଦେଶ ଦେଶ ସମାଚରା ନାୟ, ପଦ କଳିଣୀ କଂପନେ
କଲେ ମୁଖରତ ଦିନେ ବସ ତୋର, ଲକ୍ଷ୍ମୀରସବର୍ଣ୍ଣେ
କଂଜଲେ ମଧୁର ଭଗେ ତୋ ବରୁଣ ଶୋଭାର ଉତ୍ସବ
ଦମ୍ଭଭୂତ ଝରି ଶୋଭେୟନ ।

—୬—

କ୍ରିଡ଼ାହେଲ କାର୍ତ୍ତିକେଟ କାଳ
ହେଲ କ୍ରମେ ପ୍ରକୃତ କରଳ

ଏସମାନ ଅସହଜ୍ଞ, ରୁଲାଇଲେ ନୟନ ରକ୍ତମ
ସୁକୋମଳ ଶ୍ରୀବା ତୋର କପ୍ତେ ରସେ ହୋଇଲ ବଳିମ
ଯାଦୁକର ହାସ୍ୟ ତୋର ସେ ନିଷ୍ଠୁରେ କରୁଣାର କଣ
ନପାରିଲ ଉପକାଳ; ବୃଷ୍ଟିକଲେ କ୍ରିଡ଼ା-ପ୍ରହରଣ ।
କେ, ଦେଖେ ଅଜମାକ ସେ ଶେଭର ଖଣ୍ଡିତ କଂନାଳ
ଲବଣୀର ନଷ୍ଟ ଅସ୍ତ୍ରମାଳ ।

—୭—

ତେବେହେଁ ସେ ଅସ୍ତ୍ର ବେଦ ଅଳ
ଜୀବନ୍ତତା ଉଠଇ ବିରାଜ

ପଦ୍ମକେଶେ ଜାଣିବେଶେ ତେବେହେଁ ଗୋ ଯୌବନର ବିଭ
ପୁଞ୍ଜି ଉଠେ, ସାମୁନ୍ଦ୍ର ଦାନପରେ ଅସ୍ତ୍ରରାଜ କବି
ବିମୁଗ୍ଧ ସଂସାର ତୋର ପାଦତଳେ ଅଦ୍ୟାପି ସୁନର
ସମଦୁଃଖେ କାଳଥାଏ ପ୍ରାଣରର ଆପଣାର ପର
କଲ୍ୟାଣ ଦାର୍ଯ୍ୟାୟ ପାଇଁ ଲଭେ ବିଷ, ସୁଅଶିଷ ରାଜ
ତେବେହେଁ ସେ ଅସ୍ତ୍ରରାଜ ଅଳ ।

ସନ୍ତୋଷ

ଶ୍ରୀ ରତ୍ନାକର ପତି

କଥିତ ଅଛି “ସନ୍ତୁଷ୍ଟସ୍ୟ ସଦା ସୁଖଂ” । ଏଣୁ ସନ୍ତୋଷ ଜୀବନର ସୁଖ ଶାନ୍ତର ପ୍ରଧାନ କାରଣ ବୋଲି ବିବେଚିତ ହୋଇଥାଏ । ସୁଭବତଃ ମାନବ ନିଜର ସୁଖ, ଶାନ୍ତି ସମ୍ପାଦନ କରିବାନିମନ୍ତେ ନାନା ପ୍ରୟତ୍ନ କରି ଅସୁଅଛି । ମାତ୍ର ବଡ଼ କୃତଚ୍ଛେଦ ସେ ଉକ୍ତ ସୁଖ ଫଳିବିରେ ଶାନ୍ତିକୁ ନରୁଅଛି । ସେ ଯେ କୌଣସି ଅବସ୍ଥାର ଅଧୀନ ହେଲେହେଁ, ତାହାର ଆଶା ସଫଳ ହୋଇବିତ ରହିଥାଏ । ଭ୍ରଷାଗନ ନିର୍ଭର କୁଟୀର-ଦାସୀ ଓ ଧନ-ଧାନ୍ୟ-ପରିଚ୍ଛେଦ ପ୍ରାଚୀନ-ବିଦାଗ ଉଭୟେ ଏହି ଆଶା-କୁହୁଳିନୀର ଅପାତ ମଧୁର ଅହାନରେ ମୃଗ । ଫଳତଃ କାହାର ଜୀବନରେ ସୁଖ ଶାନ୍ତିର ସ୍ଥାନ ନାହିଁ— କାହାର ଜୀବନ-ଯାତ୍ରାରେ ବିରାମର ଅବକାଶ ନାହିଁ । ଏହି ଅଶାନ୍ତରୁ ମାନବକୁ ରକ୍ଷା କରିବାନିମନ୍ତେ, ଏହି ଅବିଶ୍ରାନ୍ତ ଜୀବନ-ଯାତ୍ରାକୁ ତାହାକୁ ବିଶ୍ରାମ ଦାନ କରିବା ସକାଶେ, ନାନା ପ୍ରକାର ଉପାୟ ଅନୁଷ୍ଠନ କରାଯାଇଅଛି । ଏହି ଉପାୟମାନଙ୍କ ମଧ୍ୟରେ ଶେଷେ ସନ୍ତୋଷକୁ ଶୀର୍ଷ ସ୍ଥାନ ଦେଇଥିବାର ଦେଖାଯାଏ । ସେମାନଙ୍କର ମତ, ସନ୍ତୋଷ ବଳରେ ମାନବ-ଜୀବନ ଯଥାର୍ଥ ସୁଖ ଶାନ୍ତି ଉପଲବ୍ଧି କରିପାରେ । ଏହାର ଅବଲମ୍ବନରେ ଦାନ-ସ୍ଥାନ ଉତ୍କଳ ମଧ୍ୟ ସମ୍ପଦର ହୋତରେ ଦେବୀପ୍ରମାଣ ଗୁଣ-ମୁକ୍ତ ଅପେକ୍ଷା ଅଧିକତର ସୁଖସ୍ୱରୂପ ଅନୁଭବ କରିପାରେ । ଏହି ପ୍ରକାର ସେମାନେ ସନ୍ତୋଷର ବହୁ ପ୍ରଣାସାଦ ଦେଖିଥାଆନ୍ତି । ସେମାନେ କହନ୍ତି— ‘ମନର ମୂଳରେ ଏ ଜଗତ । ମନ ଯଦି ପ୍ରଫୁଲ୍ଲ, ତାହାହେଲେ ଏ ଜଗତ ସାର ଅନନ୍ଦମୟ, ମାତ୍ର ମନ ଯଦି ବିଷଣ୍ଣ ତାହାହେଲେ, ଜଗତର ଯାତ୍ରା-ଗମ୍ୟ ସୁଖସମ୍ପଦ ଦେବଳ ମାର୍ଗ ଓ ନିରର୍ଥକ । ମନର ପ୍ରସନ୍ନତା କେବଳ ସନ୍ତୋଷ-ଜନିତ । ସୁଭବଂ ସନ୍ତୋଷ ସକଳ ସୁଖ ଶାନ୍ତିର ମୂଳ ନିଦାନ ।

କାସ୍ତ୍ରବନ୍ତୁ ସ୍ଥିର ଚିତ୍ତରେ ଦେଖିବାକୁ ଗଲେ ଉଚ୍ଚ-ଶିକ୍ଷିତ ଭକ୍ତର ଯାଥାର୍ଥ୍ୟ ଏକାବେଳକେ ଅସ୍ୱୀକାର କରିହୁଏନାହିଁ । ବାରଣ, ଜୀବନର ଅନେକ ଅବସ୍ଥାରେ ମାନବ ସନ୍ତୋଷର ଆଶ୍ରୟରେ ବହୁତ ଶାନ୍ତିଲାଭ କରିଥାଏ । ଯେତେବେଳେ ଧନଭୟର ଚିନ୍ତା ଧନ-ଲାଭର ଆଶାରେ ଅହରହ ଲାଭପ୍ରତ୍ୟକ୍ଷ ଧ୍ୟାନମାନ ହୋଇ ଜୀବନକୁ ନାନାବିଧ କଳହ ଓ ଅଶାନ୍ତର ଶେଷ କରା-ଥାଏ, ଯେତେବେଳେ ପ୍ରବଳ ଯଶଲପ୍ତା ମାନବକୁ ନାନା ଅକର୍ଷଣ ଓ ପ୍ରତିକର୍ଷଣ ମଧ୍ୟରେ ନିରସମାନର, ତାହାକୁ ନିର୍ଭର ଭାବରେ କର୍ମ କରିବାକୁ ବାଧ୍ୟକରେ, ଏବଂ ଯେତେବେଳେ ଗୁଣାଲପ୍ତ ସୁଖୀର ସୁଖଶାନ୍ତ ସ୍ଥାପନ କରିବା ଉଦ୍ଦେଶ୍ୟରେ ପ୍ରଭୃତିବର୍ଗକୁ ସୁନିୟନ୍ତ୍ରିତ ଓ ଗୁଣକୁ ସୁରକ୍ଷିତ କରିବାରେ ଅନବରତ ନିୟନ୍ତ୍ର ରହି ନିତ୍ୟ ଅଶାନ୍ତ ଅନୁଭବ କରୁଥାଏ, ସେତେବେଳେ କିଏ ଅସ୍ୱୀକାର କରିବ ଯେ ସନ୍ତୋଷ ଜୀବନ-ଶାନ୍ତିର ମୂଳମତ୍ତ ? ମାତ୍ର ସନ୍ତୋଷ ସମ୍ବନ୍ଧରେ ଏଭଳି କହି ପୁରୀତ ରହିଲେ ଯଥେଷ୍ଟ ହେଲାନାହିଁ । ତେଣୁ ଏହାର ପ୍ରଭୃତି କାରଣ ଓ ଏହା କି ଅର୍ଥରେ ଜୀବନର ସୁଖ-ଶାନ୍ତି-ବାଧାଯୁକ୍ତ ଏହାର ଅଲୋଚନା ଅବଶ୍ୟକ ମନେକରୁଁ ।

ହୁଏଲେ ଜଣାପଡ଼େ, ସନ୍ତୋଷ ମନର ଗୋଟିଏ ଅବସ୍ଥା ମାତ୍ର । ଅଭାବ-ବୋଧ ଏହି ଅବସ୍ଥାର ବିରୋଧୀ । ସୁଭବଂ ଅଭାବ-ବୋଧର ଅଭାବ ସନ୍ତୋଷ ନାମରେ ଅଭିହିତ ହୋଇପାରେ । ଏହି ଅଭାବ-ବୋଧ ପୂର୍ଣ୍ଣ ମନର ପ୍ରବଳ କାମନା ବା ଆକାଂକ୍ଷା ରୂପରେ ଜୀବନରେ ପ୍ରକାଶିତ ହୋଇଥାଏ । ତେଣୁ କାମନା ବା ଆକାଂକ୍ଷା ଏହି ଅଭାବ-ବୋଧର ରୂପାନ୍ତର ମାତ୍ର । ଯେଉଁ କାମ-ନରେ ଅଭାବର ବୋଧ ଯେତେ ଦେଖା, ସେହି ଜୀବ-ନରେ କାମନାର ପ୍ରଭାବ ସେତେ ପ୍ରବଳ । ଅତଏବ ଅଭାବ-ବୋଧ ଓ କାମନା ଦୈନିକ ଭାବରେ ସମ୍ଭବ ।

ତେଣୁ କାମନାର ଉପସ୍ଥିତିରେ ସନ୍ତୋଷର ଅନୁପସ୍ଥିତି ଅବଶ୍ୟମ୍ଭାବୀ, ଅର୍ଥାତ୍—ଯେଉଁଠି କାମନା, ସେଇଠି ଅସନ୍ତୋଷ, ଏବଂ ଯେଉଁଠି କାମନା ନାହିଁ ସେଠାରେ ସନ୍ତୋଷ ବିଦ୍ୟମାନ । ଛନ୍ଦିଗଡ଼ ଅଭ୍ୟନ୍ତର-ବୋଧ ଦୁଃଖରୁତ ହେଲେ, ମନ ଯେଉଁ ଅବସ୍ଥାରେ ଉପନତ ହୁଏ, ତାହାହିଁ ସନ୍ତୋଷ । ଶବ୍ଦର ଆଶ୍ରୟ ଅର୍ଥ ପ୍ରତି ଦୃଷ୍ଟି ଦେଲେ, ଏହାହିଁ ଜଣାଯିବ, ସମ୍ପଦ୍ ତୋଷ ସନ୍ତୋଷ । ମଃତ୍ର ଏହି 'ସମ୍ପଦ୍ ତୋଷ' କ'ଣ ? ଏହା କେବଳ ପ୍ରାଣ-ପୂର୍ଣ୍ଣି (Fullness of Life) ଛତା ଅନ୍ୟ କିଛି ନୁହେଁ । ଏହି ପ୍ରାଣ-ପୂର୍ଣ୍ଣି ଜୀବନର ଉଚ୍ଚିଷ୍ଠତମ ଅବସ୍ଥା । ଏହି ଅବସ୍ଥାରେ ମାନବ ଅଭ୍ୟନ୍ତରୀଣ ନିଜର, କେବଳ ପ୍ରାଣର ପୂର୍ଣ୍ଣତା ଉପଲବ୍ଧି କରୁଥାଏ । ତାହାର ସମସ୍ତ ଅଛି—ଅନ୍ତ କିଛି ଅବଶ୍ୟକ ନାହିଁ, ଇନ୍ଦ୍ରିୟ ଭାବ ଏହି ପ୍ରାଣ-ପୂର୍ଣ୍ଣିର ପରମ୍ପରା । ସତରଂ ସନ୍ତୋଷର ଅଭାବ କେବଳ ପ୍ରାଣର ଅଭାବ ଛଡ଼ା ଅନ୍ୟ କିଛି ନୁହେଁ । ଅସନ୍ତୋଷ ସେଥିପାଇଁ ପ୍ରାଣ-ସ୍ଥାନତାର ବିଚାର ଯେଉଁ ବ୍ୟକ୍ତି ଯେତେ ପରିମାଣରେ ପ୍ରାଣର ପୂର୍ଣ୍ଣତା ଅନୁଭବ କରୁଅଛନ୍ତି, ସେହି ବ୍ୟକ୍ତି ସେତେ ପରିମାଣରେ ସନ୍ତୋଷର ନିକଟତର ହୁଏ । ମନର ଶାନ୍ତି ସମ୍ପାଦନ କରିବା ସକାଶେ ଯେଉଁ ବସ୍ତୁ ବା ହୃଦୟ ଅବଶ୍ୟକ ସେ ଗୁଡ଼ିକ ଲାଭକଲେ, ପ୍ରାଣରେ ଚରତାର୍ଥତାର ଯେଉଁ ଅବବୋଧ ହୋଇଥାଏ, ତାହାକୁହିଁ ଅନ୍ୟମାନେ ସନ୍ତୋଷ ନାମ ଦେଇଥାନ୍ତି । ମନର ଏହି ଅବସ୍ଥା ବହୁ-ସାଧନା ସାପେକ୍ଷ ଏହି ଅବସ୍ଥାରେ ମନ କୌଣସି ବିଗରେ ଧାବମାନ ହୁଏନାହିଁ—କୌଣସି ଆଶାରେ ଅଗାଧିକ ହୋଇ, ଇତିପ୍ରତ୍ୟକ୍ଷ ଗତି କରେନାହିଁ । ଏହି ଅବସ୍ଥାରେ ମନେହିଁ ମାନବର ସର୍ବସ୍ୱ । ସେଥିପାଇଁ ଏହା ସମସର ଚଳନ ସୋପାନ, କହିଲେ ଅଧିକ୍ଷିତ ହେବନାହିଁ । କାରଣ ଏହି ଅବସ୍ଥାରେ ମାନବ ପ୍ରକୃତିମାନଙ୍କର ପ୍ରଭାବରୁ ସ୍ୱାଧୀନ ରହି ମନର ଶାନ୍ତି ଉପଭୋଗ କରୁଥାଏ । ଏହି ପ୍ରକୃତି-ମାନଙ୍କର ଅଧୀନ ରହିଥିବା ସମୟରେ ଅଭ୍ୟନ୍ତରୀଣ ମନର ଏକମାତ୍ର ଅବସ୍ଥା ହୋଇଥାଏ । ମାତ୍ର ଯେତେବେଳେ ମାନବ ପ୍ରାଣର ପୂର୍ଣ୍ଣତା ଉପଲବ୍ଧି କରେ, ସେତେବେଳେ ସେମାନଙ୍କର ପ୍ରଭାବ ଅଦୌ ଅନୁଭବ

ହୁଏନାହିଁ—ସେତେବେଳେ ସେ ସମସ୍ତ ଅଭାବ ବାହାରେ । ଏହି ଅବସ୍ଥାହିଁ ପ୍ରାଣପୂର୍ଣ୍ଣି ବା ସନ୍ତୋଷ । ଅଧିକ୍ଷିତ ବିଶେଷଣ କଲେ, ଜଣାଯାଏ—ଏହି ପ୍ରାଣ-ପୂର୍ଣ୍ଣି ସ୍ଥିତିକୁ ନୁହେଁ—ନିତ୍ୟ, ଅର୍ଥାତ୍ ସ୍ଥିତିକୁ ନୁହେଁ ସନ୍ତୋଷ ନୁହେଁ । କୌଣସି ଆନନ୍ଦ-ସ୍ୱରୂପ ବସ୍ତୁର କର ଅନ୍ୟମାନେ କିଛି ସମୟ ଦୃଷ୍ଟି-ଅନୁଭବ ପୂର୍ବକ ପ୍ରାଣର ଶାନ୍ତିରତା ଉପଲବ୍ଧି କରିଥାନ୍ତି । ଏହି ସମୟରୁତ ସାଧାରଣତଃ ଅନୁମାନଙ୍କର ସନ୍ତୋଷର ସମୟ ବୋଲି କଥିତ ହୋଇଥାଏ । ମାତ୍ର ଏହା ଭ୍ରମମୂଳକ ଅଟେ । ଏହି ଅବସ୍ଥାରେ ଲୋକକୁ ସୂକ୍ଷ୍ମ କହିବା ଉଚିତନୁହେଁ । ମନେପଡ଼େ, ଶିଶୁ ଜାତନକଟ ପାଇବା ପର୍ଯ୍ୟନ୍ତ ଚନ୍ଦନ କରୁଥାଏ, ମାତ୍ର ତାହା ପାଇଲପଶି, ଦୃଷ୍ଟହୋଇ, ଚନ୍ଦନରୁ ବିରତହୁଏ । ପୁଣି ସେତେବେଳେ ସେ ଆତ୍ମ ଗୋଚିଏ ଭଲ ବାହ୍ୟକ ବା ଚିତ୍ରକର୍ତ୍ତକ ସ୍ତ୍ରୀ ଦେଖେ, ସେତେବେଳେ ସେ ପୂର୍ବଦୃଷ୍ଟି ଭୁଲିଯାଇ, ଅଧ୍ୟତର ଅଭାବ-ଅନୁଭବ ପୂର୍ବକ, ସେହି ବସ୍ତୁଟି ଲାଭକରିବା ନିମିତ୍ତ ଅଧିକ୍ଷିତ ଚନ୍ଦନକରେ ଏହି ବସ୍ତୁଟି ପାଇଲ ମତକେ, ସେ ପୁଣି କିଛିପକ୍ଷ ହୁଏରହି, ଅନ୍ୟ କୌଣସି ବସ୍ତୁ ଦେଖିଲେ, ପୂର୍ବକ ଚନ୍ଦନ କରିବାକୁ ଲାଗେ । ଶିଶୁ ଜାତନରେ ଏହିପରି ଚିତ୍ତକୁ ଓ ଅଭ୍ୟନ୍ତର-ବୋଧ ପୁନଃ ସ୍ୱଳିଥାଏ । ଶିଶୁଜାତନ ସେଥିପାଇଁ ସୂକ୍ଷ୍ମ ବୋଲି କୁହାଯାଇ ନପାରେ । ମାନବର ଉଚ୍ଚିଷ୍ଠ ସ୍ଥିତିକୁ ନୁହେଁ ଶିଶୁର ଏହି ସ୍ଥିତିକୁ ନୁହେଁ ପୃଥକ୍ ବୋଲି କହିଲେ, ଅସମ୍ଭାବିତ ହେବନାହିଁ । ଏହି ଅବସ୍ଥାରେ ମାନବ ତାହାର କାମନା ଚରତାର୍ଥରେ ନାହିଁ ଯେ, କେବଳ ତାହାର ପ୍ରାବଲ୍ୟ ସମ୍ପାଦନ କରୁଥାଏ । କୌଣସି ବିଷୟରେ କିଛି ମନସ୍ତୁ ଦୃଷ୍ଟ ରହି, ପୁନର୍ବାର ଆକାଂକ୍ଷା ଅନୁଭବ କରିବା କେବଳ ସେହି ଆକାଂକ୍ଷାର ବୃଦ୍ଧି ଓ ସ୍ୱାଧୀନ-ବାହାର ନିମିତ୍ତ ପଥ ପରଷ୍ଟାବ କରିବା ସଙ୍ଗେ ସମାନ । ମନେକର, ଜଣେ ପଥକ ଗୋଟିଏ ବହୁଦୂର ସ୍ଥାନକୁ ଯିବାକୁ ଇଚ୍ଛା କରୁଅଛି । ସେ ଏକା ଥରକେ କିଛି ସ୍ଥାନରେ ପହୁଞ୍ଚି ପାରବନାହିଁ । ତେଣୁ ଗତି କରୁ କରୁ, ସେ ପଥସ୍ଥାନ ହୋଇ ବିଶ୍ରାମ କରେ; ଓ ବଳସମ୍ପନ୍ନ କରି, ପୂର୍ବକ ସେହି ବିଗରେ ଗତି

କରିବାକୁ ଲାଗେ । ଏହି ଶକ୍ତିକ ବିଶ୍ରାମ ତାହାର ଆକାଞ୍ଚ । ପୂରଣର ଚିହ୍ନ ନୁହେଁ । କାରଣ, ଏହି ବିଶ୍ରାମ ତାହାର ପରବର୍ତ୍ତୀ ଗମନ କାର୍ଯ୍ୟର ଉପାୟ ମାତ୍ର—ତାହାର ଗମନ କାମନାର ପିନ୍ଧିକିମିଡ଼ି କେବଳ ପ୍ରସ୍ତୁତ-କରଣ ମାତ୍ର । ସେହିପରି ଶକ୍ତିକ ତୃପ୍ତିଲାର ମାନବର କାମନା ବୁଦ୍ଧିର ଗୋଟିଏ ଉପାୟ ମାତ୍ର । ସନ୍ତୋଷ ସେଥିପାଇଁ ଏହି ଶକ୍ତିକ ତୃପ୍ତିରୁ ପୃଥକ୍ । ଏହା ଜୀବନର ପୂର୍ଣ୍ଣ ଅବସ୍ଥା— ନିତ୍ୟ ତୃପ୍ତି । ଏହି ଅବସ୍ଥାରେ ମାନବ କୌତୂହଳର ଦୋହର ସଦୃଶ ନିଜକୁ ଭାଗ୍ୟବାନ ମନେକରିପାରେ । ସୁଖ, ଦୁଃଖ, ମାନ, ଅପମାନ, ସକଳ ଅବସ୍ଥାରେ ଅଟଳ ରହିପାରେ ।

ଏହି ସନ୍ତୋଷ ଦୁଃଖନିଠାରେ ଉପହୁଏ କୁ ଏନାହିଁ । ଦୁଃଖ ବ୍ୟକ୍ତି ଅନେକ ମେଣ୍ଟିରେ ଅଭ୍ୟୁତ୍ପନ୍ନ ହୋଇ କର-ନପାରି, ଭରତ୍ସର ସହିତ କହି ପକାଇଥାଏ—ସତ୍ତ୍ୱ କିଷ୍କିନ୍ତୁ ଅଛି, ସେତ୍ରରେ ସମ୍ପୂର୍ଣ୍ଣ ରହିବା ଉଚିତ । ଏହାର କିଛି ମାନବର ସନ୍ତୋଷର ପରିସ୍ପର୍ଶକ ନୁହେଁ । ସନ୍ତୋଷ ତେଣୁ ଅଲଗସେ ରହି ନୁହେଁ । ଅନ୍ତରେ ରହି କେବଳ ଦୁଃଖ ବା ଶକ୍ତି ସ୍ଥାନର ଅବଲମ୍ବନ । ମାତ୍ର ସନ୍ତୋଷ ସଫଳ ବା ଶକ୍ତି ଶାଳର ସମ୍ପଦ । ପରସ୍ପାଠୀ ଉତ୍ତୁଣ୍ଡତା ଲାଭକରି ନପାରି, ମନକୁ ସାନ୍ତୁନା ଦିଏ ଓ ଧନଲକ୍ଷ୍ମୀ ପଥାପାଥ୍ୟ ରେଷ୍ଟାକରି, ଅଭିଳାଷିତ ଧନ ନପାଇଲେ ନିରାଶ୍ୟରେ ଅବଶ ହୋଇପଡ଼େ, ସାମାନ୍ୟ ଧନରେ ରହି ରହିବାକୁ ରେଷ୍ଟାକରି । ଏହୁପରି କିଛିନାଲ ରେଷ୍ଟାକରି, କୌଣସି କାର୍ଯ୍ୟରେ ଅକ୍ଳେଶକାରୀ ହେଲେ; ମାନବର ଏକମତ ଅଭାସନା ସନ୍ତୋଷ ହୋଇଥାଏ । ମତ୍ର ଏହା ପ୍ରକୃତ ସନ୍ତୋଷ ନୁହେଁ । ଏହାକୁ ଅନୁମାନେ ଶକ୍ତିକ ତୋଷ କହିପାରିଁ—ମାତ୍ର ସନ୍ତୋଷ ନାମ ଦେଇ-ନପାରିଁ କାରଣ, ମାନବ କେବଳ ଦୁର୍ବଳତାବଶତଃ ବାଧ୍ୟ ହୋଇ ଏହିପରି ଅଭାସନାର ଅଶ୍ରୁୟ ନେଇଥାଏ । ଏହି ଅବସ୍ଥାରେ ତାହାର ଅଭାବ-ବୋଧ ଦୁଃଖର ନହୋଇ ବରଂ ପ୍ରକ୍ଷଳ ଭାବରେ ବିଦ୍ୟମାନ ଥାଏ । ଏପରିକି, ଯଦି ପରେ ସେ ଉଚ୍ଚ ଉଦ୍ଦେଶ୍ୟ ସାଧନ କରି ନେବାର କୌଣସି ସୁବିଧା ପାଏ, ତାହାହେଲେ ତାହାର ଏହି ଅଭାସନା ତତ୍ତ୍ୱଗଣାକୁ ବିସ୍ମୟଗର୍ଭରେ ଲାଗି ହୋଇ

ଯିବ ଓ ସେ ପୂର୍ବରୁ କାମନାର ପ୍ରେରଣାରେ ମେଣ୍ଟି-ବିଗରେ ଗତ ନକରି ରହିପାରୁନାହିଁ । ଯେତେବେଳେ ମାନବ ସମସ୍ତ ଶକ୍ତି-ସାମର୍ଥ୍ୟ ପ୍ରୟୋଗକରି, ପର-ଶେଷରେ ଏପରି ଏକ ଅବସ୍ଥାରେ ଉପକ୍ରମ ହେବ ଯେ ସେ କୌଣସି ଅଭାବ ଅନୁଭବ ନକରି, ପୂର୍ଣ୍ଣ-ପ୍ରାଣତା ଉପଲବ୍ଧି କରିବ, ସେତେବେଳେ ସେ ସନ୍ତୋଷାବସ୍ଥା ଲାଭ କରିଅଛି ବୋଲି କହିବାକୁ ହେବ । ତେଣୁ କହିଁ, ବଳସ୍ଥାନତାର ଅବଲମ୍ବନ ସନ୍ତୋଷ ନୁହେଁ—ସନ୍ତୋଷ ବଳଶାଳତାର ଫଳ । ମାତ୍ର ଅନେକେ ଏହାର ପ୍ରକୃତ ଅର୍ଥ ଭୁଲି ନପାରି, ଏହାକୁ କେବଳ ଦୁଃଖର ଆତ୍ମ-ସନ୍ତୋଷରେ ପର୍ଯ୍ୟବସିତ କରିପାନ୍ତି । ସନ୍ତୋଷ ଅକ୍ଳେଶ-କାର୍ଯ୍ୟତା ଓ ନିରାଶ୍ୟରୁ ଉତ୍ପନ୍ନ ବିଶୁଦ୍ଧା ନୁହେଁ । କାରଣ ଏହି ବିଶୁଦ୍ଧା ସଙ୍ଗେ ସ ଜୀବନରେ ଯେଉଁ ମନଃ-ସଙ୍କୋଚ ଜାତହୋଇ ତାହାର ମୁଖ୍ୟ-ଦର୍ପଣରେ ପ୍ରକ୍ଷ-ବିମ୍ବିତ ହୁଏ, ତାହା କେବେହେଁ ସନ୍ତୋଷର ଚିହ୍ନ ନୁହେଁ । ଅନ୍ତର ଫଳର ଅସ୍ପଷ୍ଟରେ ପ୍ରାଣର ତୃପ୍ତି ସାଧନ କରିବା ନିମିତ୍ତ ନାନା ପ୍ରକାର ରେଷ୍ଟାକରି, ଯେତେବେଳେ କୋକଣିଆଳ ନିରାଶ୍ୟରୁ ଦୂରରେ ଯେଉଁ ଅସିଦ୍ଧିକୁ ବାଧ୍ୟ ହେଲେ, ସେତେବେଳେ ତାହାର ପ୍ରାଣରେ ଯେଉଁ ସଙ୍କୋଚ ଓ ବ୍ୟାଧିଜାତ ହେଲେ, ତାହା ଭାବିଲେ ଉଦ୍ଦିଷ୍ଟିତ ଉଦ୍ଦିଷ୍ଟିର ସତ୍ୟତା ଅସ୍ପଷ୍ଟାକାର କରି ହୁଏ-ନାହିଁ ।

ଉପରେ ସନ୍ତୋଷର ଯେପରି ବ୍ୟାଖ୍ୟା ଦିଆଗଲା, ତାହାର ଦୃଷ୍ଟିରେ କେହି ପରିସଂପାଦନ, ସନ୍ତୋଷ କ'ଣ ଏହି ଅର୍ଥରେ ଜୀବନରେ ଉପଲବ୍ଧ ହୋଇପାରେ ? ସଂସାରରେ କ'ଣ ଯେଉଁ ବ୍ୟକ୍ତି ଅଛନ୍ତି, ସାହାଜ ଜୀବନରେ ଏହି ପୂର୍ଣ୍ଣ ପ୍ରାଣତା ପରିସ୍ପର୍ଶ ହୋଇଅଛି ? ଏହାର ଉତ୍ତରରେ କେ ଲାଭାଇପାରେ, ସନ୍ତୋଷ କାହାର ଜୀବନରେ ଦର୍ଶନାହିଁ—କେହି ଏ ପୂର୍ଣ୍ଣପ୍ରାଣତା ଉପଲବ୍ଧ କରିପାରିନାହାନ୍ତି । ମାନବ-ଜୀବନ ମାତ୍ରକେ ନାନା ଅଭାବ ଓ ଅଶାନ୍ତିର ଲାଳା-ସେକ କହିଲେ ଅଧିକ୍ତ ହେବନାହିଁ । ଏହି ଅଭାବ ଓ ଅଶାନ୍ତିରୁ ବୁଝାବୁଝା ତାହାର ଜୀବନରେ ଅନୁଭୂତ ହେଉଅଛି । କିପରି ଅଛି, “ ପୂର୍ଣ୍ଣେଷୁ ପୂର୍ଣ୍ଣେଷୁ ମନୋରଥାନାମୁପଭୃତ୍ୟଃ ସନ୍ତି

ପୂର୍ଣ୍ଣବାନା । "ବାସ୍ତବିକ ଗୋଟିଏ ମନୋରଥ ପୂର୍ଣ୍ଣହେଲ
 ମାତ୍ରକେ ଅଭି ଗୋଟିଏ ଅସି ଜୀବନକୁ ଅଲୋଚନ
 କରୁଥାଏ । ଏହି ଅଲୋଚନ ମଧ୍ୟରେ ମାନବର ଚେଷ୍ଟା
 ସଙ୍କଳ୍ପ ମନକୁ ସମ୍ପୂର୍ଣ୍ଣ ରଖିବା । କେହି ସନ୍ତୋଷର
 ଅବସ୍ଥାରେ ଉପମାନ ହେଉନାହିଁ, ତଥାପି କେହି
 ତାହାର ଉପଲକ୍ଷ ନିମିତ୍ତ ଚେଷ୍ଟାରୁ ବିରତ ନୁହେ ।
 ଏହି ବିଚିତ୍ର ସଂସାରରେ ମାନବ-ଜୀବନ ଏପରି ଭାବରେ
 ଅବସ୍ଥିତ ଯେ, ସେ ନାନାଭାବରେ ମନଃପ୍ରାଣ ପ୍ରୟୋଗ କରି
 ଜୀବନର ପୂର୍ଣ୍ଣତା ଅନୁଭବ କରିବାକୁ ଚେଷ୍ଟାକଲେ ସୁଦ୍ଧା
 ଶେଷରେ ସମସ୍ତ ବ୍ୟାକୁଳତା ସହକାରରେ ତଳଃର କରୁ-
 ଅଛୁ, 'ଏ ଜୀବନେ ନାହିଁ ସମଶାନ୍ତ' । ସେ ସଙ୍ଗରା
 'ପ୍ରାଣାଗ୍ରମ'ର ଚନ୍ଦ୍ରାରେ ବ୍ୟତିତ୍ୟସ୍ତ । ମାତ୍ର 'ପ୍ରାଣାଗ୍ରମ'ର
 ଦେଖାଯାଉଛି । ନିରୁତ୍ତର ଭାବରେ, ବିଷୟ ସତ୍ୟ
 ଅବସ୍ଥିତ ହେଲେ, ତାଙ୍କର ପ୍ରାଣ ସନ୍ତୋଷର ନିକେତନ
 ହେବ । ମାତ୍ର ଶେଷରେ ତାଙ୍କର ବିନୟ-ବାଣୀ ତାଙ୍କୁ
 ଅସମ୍ପୂର୍ଣ୍ଣ ବୋଲି ପରିଚିତ କରାଇଦେଲା । ସକ୍ଷେପି
 ଭାବରେ, ଜ୍ଞାନହିଁ ଜୀବନର ସମସ୍ତ ଉତ୍ତରର ମୂଳ ।
 ମାତ୍ର ଦିନେ ସେ କହିବାକୁ ବାଧ୍ୟହେଲେ, ମୁଁ ଏତିକି
 ଜାଣେ ଯେ ମୁଁ କିଛି ଜାଣେନାହିଁ । ବୁଦ୍ଧ ଭୋଗ ସମ୍ପଦର
 କୋଳରେ କିମ୍ପାହଣ କରି ସୁଦ୍ଧା ଭାସାଯାଏ ହସ୍ତରେ
 ଦିନେ ସନ୍ତୋଷର ପଲ୍ଲରେ ଧାବମାନ ହୋଇଥିଲେ
 ଏକ ନିଃଶକ୍ତି ସନ୍ତୋଷର ହେତୁ ବୋଲି ଭାବି, ତାହାର
 ଲାଭ ନିମିତ୍ତ ସଂସାର ପରିତ୍ୟାଗ କରିଥିଲେ । ନେପୋଲି-
 ସ୍ତନ ସନ୍ତୋଷ ଲାଭପାଇଁ 'ଅସମ୍ଭବ'କୁ ହେବୁ ଜ୍ଞାନ
 କରି, ଚରୁଦିଗରେ ନିଜର ଶୌର୍ଯ୍ୟ ଓ ଦୀର୍ଘ ପ୍ରତିଷ୍ଠିତ
 କରିବାକୁ ଲାଗିଲେ । ମାତ୍ର ପ୍ରାଣ ପୂର୍ଣ୍ଣତା ଅନୁଭବ
 ହେଲାନାହିଁ । ଶେଷରେ ଦେଶବାସୀଙ୍କର ବ୍ୟତ୍ୟାସରେ
 ସନ୍ତୋଷ ସୂତର-ପରାହତ ହୋଇଗଲା । ସମସ୍ତ
 ଭାବରେ, ପିତାଜ୍ଞା ପାଳିତ ହେଲେ, ତାଙ୍କର ପ୍ରାଣ
 ସମ୍ପୂର୍ଣ୍ଣ ହେବ; ମାତ୍ର ତାହା ହେଲାନାହିଁ । ପିତାଜ୍ଞା
 ପାଳନରେ ଶାନ୍ତଭାବ କରିବା ସମୟରେ, ତାଙ୍କ ଜୀବନ
 ଯେ କି ଅଶାନ୍ତର ନିକେତନ ହେଲା, ତାଙ୍କ ଜୀବନ
 ଯେ କି ଅଭାବର ଅଧୀନ ହେଲା, ତାହା ପ୍ରତ୍ୟେକ
 ସମ୍ପାଦକପାଠକଙ୍କ ସମ୍ମୁଖେ । ଏହିପରି ଜ୍ଞାନରେ

ଜ୍ଞାନବାନ, ଧନରେ ଧନବାନ, ଯଶରେ ଯଶବାନ ଓ
 ଚରଣରେ ଚରଣବାନ ହୋଇ ସୁଦ୍ଧା ମାନବ
 ସନ୍ତୋଷ ଉପଲକ୍ଷ କରିପାରନାହିଁ ।
 ତେବେ କ'ଣ ସନ୍ତୋଷଲାଭର ପ୍ରୟାସ କରିଥାଏ ?
 ମାନବ ତେବେ ସନ୍ତୋଷଲାଭ ନିମିତ୍ତ ଏତେ ବ୍ୟାକୁଳ
 କାହିଁକି ? ସନ୍ତୋଷର ଅନୁପଲବ୍ଧତା ପୃଷ୍ଠରେ
 ମନହୁଏ, ମାନବ ସନ୍ତୋଷଲାଭର ପରିତ୍ୟାଗ କଲେହିଁ
 ତା'ର ଜୀବନ ଶାନ୍ତର ସ୍ଥଳ ହେବ । କାରଣ, ଯାହା
 ମିଳନାହିଁ ବା ମିଳନନାହିଁ, ଯାହାର ଉପଲକ୍ଷ ଅସମ୍ଭବ,
 ସେଥିରେ ବ୍ୟସ୍ତ ହେବା ମୂଢ଼ତାମାତ୍ର । ସନ୍ତୋଷ ତାହା-
 ହେଲେ କଲ୍ୟାଣ-ସୂତ ଅନାଶକୁସମରତ ଗୋଟିଏ
 ବସ୍ତୁ ! ତେବେ କ'ଣ କହିବାକୁ ହେବ, ଏହି ଅକାଶ
 କୁସମର ଲଭାଭିଳାଷ ମାନବ ଜୀବନର ଗୋଟିଏ ନିର-
 ଥକ କାର୍ଯ୍ୟ ? ମାନବ ତେବେ କ'ଣ ଅଶାନ୍ତ ଓ
 ଅସନ୍ତୋଷକୁ ବରଣକରି, ଜୀବନରେ ଗତି କରିବାକୁ
 ବାଧ୍ୟହେବ । ଅସନ୍ତୋଷ ତାହାହେଲେ ଜୀବନର ମୋକ୍ଷ
 ଦାତା—ଜୀବନର ଅପରିହାର୍ଯ୍ୟ ସହାୟ ! କିନ୍ତୁ ଅସ-
 ନ୍ତୋଷର ମୂଳରେ କାମନାର ପ୍ରାବଲ୍ୟ ବିଦ୍ୟମାନ ।
 ଅତଏବ ଯଦି ସନ୍ତୋଷ ଅନୁଭବ ହୁଏ, ଯଦି ମାନବ-
 ଜୀବନରେ ସନ୍ତୋଷଲାଭ ଅସମ୍ଭବ ହୁଏ, ତା'ହେଲେ,
 କାମନାର ଅଧୀନ ରହି, ମାନବ ନିଜ ଅଶାନ୍ତରେ
 ପଡ଼ି ରହିବାକୁ ବାଧ୍ୟହେବ ! ଏପରି ସ୍ଥଳରେ କହିବାକୁ
 ହେବ, କାମନାର ଚରତ୍ୟାଥାର୍ଥୀ ଜୀବନର ଉଦ୍ଦେଶ୍ୟ ଓ
 ଅଭାବ-ବୋଧ ଜୀବନର ଅସ୍ତିତ୍ଵ !
 ଏହି ସବୁ ପ୍ରଶ୍ନ ସନ୍ତୋଷର ଉତ୍ତରରେ ବ୍ୟାଖ୍ୟାକୁ
 ଉଠିବା ସ୍ଵାଭାବିକ । ମାତ୍ର ଅନୁମାନଙ୍କ ମତରେ ସନ୍ତୋଷ
 ଅନୁପଲବ୍ଧ ହେଲେ ସୁଦ୍ଧା ଅନୁଭବିତ୍ୟ ନୁହେ । ମାନବ
 ମାତ୍ରକେ କେତେଗୁଡ଼ିଏ ଅବର୍ଣ୍ଣର ସହାୟତାରେ ଜୀବନ
 ନିୟନ୍ତ୍ରିତ କରିଥାଏ । ଏହି ଅବର୍ଣ୍ଣ ଦିଗରେ ଧାବମାନ
 ମାନବଜୀବନ କ୍ରମୋଦ୍ଧତ ଲାଭକରି, ତାହାର ନିକଟ-
 ବର୍ତ୍ତୀ ହେବାକୁ ଲାଗେ । ଏହି ଅବର୍ଣ୍ଣ କେବଳ
 ମାନବର ଚନ୍ଦ୍ରାକୁ ପ୍ରସୂତ ଗୋଟିଏ ଉତ୍ତମ-ତମ ଅବସ୍ଥା ।
 ଯେପରି ଅଲୋକ-ପ୍ରମୁ ଏକ ସ୍ଥାନରେ ଦଶାୟମାନ
 ହୋଇ ନୌ-ସାକିର ଗତି ନିୟନ୍ତ୍ରିତ କରେ, ସେହିପରି
 ଅବର୍ଣ୍ଣ ମାନବର ମନସ୍ତତ୍ତ୍ଵର ସମ୍ପୂର୍ଣ୍ଣରେ ଦେଖାଯାମାନ

ରହି, ତାହାର ଜୀବନର ଗଠ ନିର୍ଦ୍ଦେଶ କରେ । ଅର୍ଥାତ୍ ସେ ଏହି ଅଦର୍ଶକୁ ମନସଂସାରେ ଧରିରଖି, ତାହାର ଉପଲକ୍ଷି ନିମିତ୍ତ ନାନାବିଧ କର୍ମ ସମ୍ପାଦନ କରିବାକୁ ଲାଗେ । ଏହାର ପ୍ରକୃତ ଏପରି ଯେ, ଏହାର ଦିଗରେ ଯେତେ ଅପ୍ରସବ ହେଲେ ସୁଦ୍ଧା, ଏହାର ପୂର୍ଣ୍ଣ ଉପଲକ୍ଷି ହୋଇପାରେନାହିଁ । ତଥାପି ଏହା ଜୀବନର କର୍ମମୟତା ଉଦ୍‌ଘୋଷ କରୁଥାଏ । ବାସ୍ତବିକ, ମାନବ ଜୀବନରେ ଅଦର୍ଶର ପ୍ରଭାବ ଆତ୍ମସଂଜ୍ଞାକଳାକ । ଅଦର୍ଶ ବ୍ୟତିତକେ ମାନବ ଜୀବନରେ ଉଲ୍ଲଭ ଏକାକେଳିକେ ଅସମ୍ଭବ ହୋଇଥାନ୍ତା । ସଂସାରରେ ଯେତେ ଅନୁଷ୍ଠାନ ଦେଖିବାକୁ ମିଳେ, ସେସବୁ ମାନବର ଏହି ଅଦର୍ଶ ଦିଗରେ ଗଠରହିବାର ଫଳମାତ୍ର । ଅବଶ୍ୟ ଅଦର୍ଶ ସର୍ବାମ ଭାବରେ ଭଲ ଭଲ ବ୍ୟକ୍ତିକ ଜୀବନରେ ପ୍ରକାଶ ପାଇଥାଏ । ମାତ୍ର ବାସ୍ତବ ଜୀବନରେ ଏହାର ଏହି ସର୍ମାମ ପ୍ରକାଶ ଏହାର ପୂର୍ଣ୍ଣ ଉପଲକ୍ଷି ନୁହେଁ । ଏଣୁ ଏହାର ଅନୁକରଣ କରିବାକୁ ହେଲେ, ଅନୁମାନକୁ କ୍ରମେ ଏହାର ସର୍ବାମ ବା ଅପୂର୍ଣ୍ଣ ଉପଲକ୍ଷିର ମଧ୍ୟଦେଇ ଗଠ କରିବାକୁ ହୁଏ । ଏହି ଗଠର କୌଣସି ସୀମା ନାହିଁ । କାରଣ ଅଦର୍ଶ ପ୍ରକୃତରେ ସର୍ବାମ ନୁହେଁ । ଅଦର୍ଶର ଏହି ଅର୍ଥାତ୍‌ତାବଶତଃ ମାନବ ଜୀବନ କର୍ମମୟ ହୋଇଅଛି । ନଦେଇ ଏହା ଏକ ସମୟରେ ଅଦର୍ଶକୁ ଉପଲକ୍ଷି କରିସାରି, କର୍ମଗ୍ରାନ୍ତ ହୋଇପଡ଼ନ୍ତା । ଅଦର୍ଶର ପୂର୍ଣ୍ଣ ଉପଲକ୍ଷି ନିମିତ୍ତ ମାନବ କେତେ ପ୍ରସଂହଳସ୍ୟ ଆସୁଅଛି । ମାତ୍ର ତାହା ନିଜର ସ୍ଵଭାବ ପୂର୍ଣ୍ଣତା ସହ ମାନବର ସମ୍ମୁଖରେ ବିଦ୍ୟମାନ ରହିଅଛି । ବର୍ତ୍ତମାନ ସନ୍ତୋଷ ମନର ଗୋଟିଏ ଅଦର୍ଶ ଅଟେ ମାତ୍ର । ଏହି ଅଦର୍ଶର ଉପଲକ୍ଷି ମାନବଜୀବନରେ ହୋଇପାରୁନାହିଁ । ସଂସାରରେ ଅଦର୍ଶ କେବଳ ମାନବକୁ ତଦନୁରୂପ କାର୍ଯ୍ୟରେ ଅନୁପ୍ରାଣିତ କରେ ମାତ୍ର । ଏହା ସମ୍ପୂର୍ଣ୍ଣ-ରୂପେ ଉପଲକ୍ଷି ନ ହୋଇ କେବଳ କ୍ରମିକ ଭାବରେ ଉପଲକ୍ଷି ହୋଇଥାଏ । ତେଣୁ ସନ୍ତୋଷନାମକ ଅଦର୍ଶର ଉପଲକ୍ଷି ଏହିପରି କ୍ରମିକ ଭାବରେ ଘଟିଥାଏ । ଏହି କ୍ରମିକ ଉପଲକ୍ଷି ଅନୁମାନକର ଉଲ୍ଲକ୍ଷିର ଅବସ୍ଥା ଅତିକ୍ରମିତ ଭେଦିଥାଏ । ଅବଶ୍ୟ କେହି

ଏପର୍ଯ୍ୟନ୍ତ ଶେଷ ସୀମାରେ ସମ୍ପୂର୍ଣ୍ଣହୋଇନାହିଁ । ତଥାପି କେହି ସେଥିପାଇଁ ଏହାପ୍ରତି ଅବମାନନା ପ୍ରଦର୍ଶନ କରୁନାହିଁ । ଅର୍ଥାତ୍ ମାନବ ଯଥାର୍ଥ ଚେଷ୍ଟାକରି ସନ୍ତୋଷ ଲାଭକରି ନପାରେଲେ ସୁଦ୍ଧା ଉକ୍ତ ଅବସ୍ଥା ପ୍ରତି ବାତସ୍ତୁକ ହୋଇ ପଡ଼େନାହିଁ । ତେଣୁ ସେ ଏହା ଲାଭ କରିବାନିମିତ୍ତ ପ୍ରାଣର ପୂର୍ଣ୍ଣତା ଦିଗରେ କ୍ରମେଃ ପ୍ରସ୍ତୁତ ହେଉଅଛି, କ୍ରମେଃ ମନର ସକଳ ଅଙ୍ଗକୁ ଦୂରକରଣରେ ନିୟନ୍ତ୍ର ରହିଅଛି । ଯେତେବେଳେ ତାର ସମସ୍ତ ଅଙ୍ଗକୁ ଦୂରକୁ ଦେବ, ଯେତେବେଳେ ତାହାର ଅଭିଳାଷ ସମ୍ପୂର୍ଣ୍ଣରୂପେ ଚରତାପ ହେବ, ସେତେବେଳେ ଯାଇଁ ତାହାର ପ୍ରାଣ ସନ୍ତୋଷର ନିକେତନ ହେବ, ସେତେବେଳେ ଯାଇଁ ତାହାର ପ୍ରାଣପୂର୍ଣ୍ଣ ସମ୍ପାଦନ ହେବ । ମାତ୍ର ମାନବ ପୂର୍ଣ୍ଣ ନହେଲେ ତାହାର ଅଭାବ ଓ ଅଶାନ୍ତ ସଦା ବିଦ୍ୟମାନ ରହିଥାଏ ଓ ତେଣୁ ସେ ସଦା ଅସଂତୁଷ୍ଟ ରହିଥାଏ । ସତରଂ ସନ୍ତୋଷ ମାନବର ପୂର୍ଣ୍ଣାବସ୍ଥା । ଯେଉଁଠାରେ ପୂର୍ଣ୍ଣତା, ସେହିଠାରେ ସନ୍ତୋଷ । ମାତ୍ର ମାନବର ଶକ୍ତି-ସ୍ତୃତ୍ୟ ଓ ସର୍ବାମତା ପ୍ରଭୃତି ଦେଲେ ଜଣାଯାଏ, ସେ ଲଘୁ ଜୀବନରେ ସନ୍ତୋଷ ଉପଲକ୍ଷି କରି ପାରିନାହିଁ । ତଥାପି ସନ୍ତୋଷ ଦିଗରେ ଧ୍ୟାନମାନ ହେବାଦ୍ଵାରା ତାହାର ଏତିକି ଲାଭ ହେବ ଯେ, ସେ ପୂର୍ବପେକ୍ଷା କ୍ରମେଃ ଉଲ୍ଲଭ-ଭାବ ଅବସ୍ଥା ଲାଭକରି, ଜୀବନକୁ ସନ୍ତୋଷର ନିକେତନ କରିପାରିବ । ଏହି ପ୍ରକାର ଉପଲକ୍ଷି ଅପୂର୍ଣ୍ଣ ହେଲେହେଁ, ଅଦର୍ଶର ଅନୁରୂପ; ତେଣୁ ସୁଦୃଶ୍ୟ ଓ ଶ୍ରେୟସ୍ଵର । ସନ୍ତୋଷର ଏହି ଅକର୍ଷଣ ମାନବର ସକଳ ପୁଣ୍ୟସମ୍ପଦ ମୂଳକାରଣ ଏହା ବ୍ୟତୀତ ସେ ଅନ୍ତରେ ରୁଷ୍ଟରହି, କର୍ମଗ୍ରାନ୍ତ ହୋଇପଡ଼ନ୍ତା । ସତରଂ ଜୀବନର ମହାର୍ଥତା ଓ କର୍ମମୟତା, ଏବଂ ସେଥି ସଙ୍ଗେ ମାନବ ସମାଜର ମୂଲ୍ୟ, ଏକାକେଳିକେ ନଷ୍ଟ ହୋଇପାଆନ୍ତା । ମାତ୍ର ପୁଣ୍ୟ କଥା, ତାହା ହୋଇନାହିଁ । ସନ୍ତୋଷର ଉପଲକ୍ଷି ଅଶାରେ ମାନବ ଜୀବନ ଅହରହ ସହ କରିବାରେ ବ୍ୟସ୍ତ । ଏହାର ଫଳରେ ଜୀବନର ଶକ୍ତି ବିକଶିତ ହୋଇ, କ୍ରମେ କ୍ରମେ ତାହାକୁ ପ୍ରାଣକାନ୍ତ କରୁଅଛି—କ୍ରମେ କ୍ରମେ ତାହାକୁ ସନ୍ତୋଷ ଦିଗରେ ଘେନି ଯାଉଅଛି । ଏହି ସନ୍ତୋଷର ପୂର୍ଣ୍ଣ-ପ୍ରାପ୍ତି କେବଳ

ବ୍ୟକ୍ତିଗତ ଜୀବନରେ ନୁହେଁ, ସମାଜର ମଧ୍ୟ ସମ୍ବନ୍ଧପର-
 ନୁହେଁ । ତଥାପି ଓମିକ ଅଗ୍ରଧରତାବଶତଃ ସମାଜର
 ସମ୍ବନ୍ଧି ସମ୍ପାଦିତ ହେବାର ଲାଭଅଛି । ଫରୋଷର ଉପ-
 ଲବ୍ଧି କିମ୍ବା ଏହିପରି ଚରମସୀମାରେ ଉପନୀତ ହୋଇ-
 ପାରୁନଥିବାରୁ, ଅଭବବୋଧ ଯଦିବା ବିଦ୍ୟମାନ ରହିଅଛି,
 ସତରଂ ମାନବର ଉନ୍ନତି ସକଳ ଦିଗରେ ସମ୍ପାଦିତ
 ହେଉଅଛି । ଏହି ଅଭବବୋଧ-ବଶତଃ ମାନବ ଧର୍ମ,
 ଜ୍ଞାନ, ବିଜ୍ଞାନ ପ୍ରଭୃତି ସବୁ ବିଭାଗରେ ଉନ୍ନତ ଲବ୍ଧକର
 ଅସୁଅଛି । ନଚେତ୍ ସେ ସେହି ଅବିମ ଅବସ୍ଥାରେ ପତି-
 ରହି, ଇତର ପ୍ରାଣିମାନଙ୍କଠାରୁ ଉତ୍କୃଷ୍ଟ ବୋଲି
 ବିବେଚିତ ହେଉନଥାନ୍ତା । ଅମ୍ଭେମାନେ ସନ୍ତୋଷର
 ଆହ୍ୱାନକୁ ଉଦ୍‌ଗ୍ରୀବ ହୋଇ ଅନାଇ ରହିଅଛୁ । ଏହା
 ଏହିପରି 'ଅନନ୍ତ'ର ସେହି ପୂର୍ଣ୍ଣତାର ସହଗାମୀ ହେଲି,
 ଅନୁମାନଙ୍କୁ ଉତ୍ତେଜିତ, ଉତ୍ତେଜିତ ଓ ଉଦ୍‌ବୃଦ୍ଧି କରୁ-
 ଥାଇ ଓ ଅମ୍ଭେମାନେ ଏହାର ଉପଲବ୍ଧି ନିମିତ୍ତ ଉପାୟ-
 ମାନ ଉଦ୍‌ଭାବନାରେ ଜୀବନର ସକଳ ଦିଗରେ ଉନ୍ନତି
 ବିଧାନ କରୁଅଛୁ ।

ଅତଏବ ମାନବ ! ସନ୍ତୋଷକୁ ସହଜଲଭ୍ୟ
 ମନେକରି, ତାହାକୁ ଭ୍ରମରେ ଶୈଳଦୃଷ୍ଟି ବୋଲି
 ଭବନାହୁଁ । ମନେକର, ସନ୍ତୋଷ ଜୀବନର ଅଦର୍ଶ—ଏହି
 ଜୀବନର ପୂର୍ଣ୍ଣତା ମାତ୍ର । ଦୁଃଖଳ ପ୍ରାଣରେ ଅଲଭ୍ୟ
 ରୁଷ୍ଟହୋଇ କର୍ମସ୍ଥାନ ହୋଇପଡ଼ିଲେ ପ୍ରକୃତ ସନ୍ତୋଷ
 ମିଳିବନାହିଁ, ବରଂ ରୁମ୍ଭେ ଜୀବନର ନିଲୁଷ୍ଟ ଅଂଶୁରେ
 ପଡ଼ିରହିଥାଏ । ଅତଏବ ସନ୍ତୋଷ, ଏହି ଅଦର୍ଶର କ୍ରମିତ
 ଉପଲବ୍ଧିରେ ବ୍ରତୀହୁଅ; ଦେଖିବ, ପ୍ରାଣ ପ୍ରସାରିତ
 ହେବ, ଶାନ୍ତି ବିକଶିତ ହେବ ଓ ପ୍ରାଣର ପୂର୍ଣ୍ଣତା
 ହିମଣୀ ଉପଲବ୍ଧି ହେବ । ଏହି ପ୍ରକାରେ ଗତି କଲେ,
 କେବଳ ବ୍ୟକ୍ତିଗତ ଭାବରେ ନୁହେଁ, ଜାତିଗତ ଭାବରେ
 ନୁହେଁ; ଜାତିଗତ ଭାବରେ ମଧ୍ୟ ରୁମ୍ଭେ ସନ୍ତୋଷର
 ନିକଟବର୍ତ୍ତୀତା ଉପଲବ୍ଧି କରିବ । ସେଥିପାଇଁ କହୁ—ଅଭବ
 ଅଦ୍‌ଭବ କର, ତାହାର ଦୃଷ୍ଟିକରଣ ନିର୍ମୂଳ ଉପାୟ
 ଅବଲମ୍ବନ କର; ଏବଂ ସେଥିପାଇଁ, ଜୀବନର ବିଭିନ୍ନ
 ବିଭାଗର ଉତ୍କର୍ଷ ସଫଳକର ହିମେ ବଳୀୟାନ
 ହୁଅ ।

ସୌକର୍ଯ୍ୟର ଅପମାନ

ଶ୍ରୀ ପଦ୍ମଚରଣ ପଟ୍ଟନାୟକ

କେଉଁ କୁଳ ମୂଳ କାଟି ଆସିଛି ଏ କୂଳେ ଅଜି !
 ବସିଛି ଏଦେଶେ ରୁହି କେତେ ବେଶେ ଅଙ୍ଗ ସାଜି !
 ହସିଲେ ତୋ ସଙ୍ଗେ ସିନା ହସୁଥାନ୍ତେ ଚନ୍ଦ୍ର ତାବି,
 ତୋ ଶୋଭା ମାଧୁସ୍ୟ ପିଇ ଘୁରୁଥାନ୍ତା ସାର୍ବ ଧରୀ,
 ନାରୀଥାନ୍ତା କେତେ ପ୍ରାଣ ତୋ ପ୍ରାଣ ଅଧିକ ଲଭି,
 ଲଭୁଥାନ୍ତା କୁନ୍ତ ଶାନ୍ତି ହେଉ ତୋ ମୋହନ-ଞ୍ଜବି
 ଶ୍ରୀକର ବଡ଼ାଇ ଦେଲେ ଆସନ୍ତା ସାନ୍ତନା ଝର,

ସୁହିଲେ ତୋ ମୁଖେ ମୋହେ ପରଶ ଯାଅନ୍ତାଧର,
 ଚରଣରେ ଲାସୁଥାନ୍ତା ପଲକେ ଚପଳା ଖେଳ,
 ଜୀବନରେ ଭେଗୁଥାନ୍ତୁ ରକ୍ତି ପ୍ରୀତି ମଧୁ ମେଳ,
 ପୂଜା ନୈବେଦ୍ୟର ଦାଲା ଆସୁଥାନ୍ତା ନିତି ପାଶେ,
 ଶାନ୍ତର କୁଟୀର ଭେଜି ଅପିଲୁ ଏ ଦାନ ବାସେ !
 ଏ ବସୁସେ ବିପଣୀରେ ଆହା ରୁ ଲଭିଲୁ ସ୍ଥାନ !
 କି ଶୋଭା ସମ୍ପଦ ତୋର କିବା ଅଜି ସ୍ତନିମାନ !



ନକ୍ଷତ୍ରପାତ ବା ଉଲ୍‌କା

ଶ୍ରୀ ରାଜକିଶୋର ମହାନ୍ତି

ସନ୍ଧ୍ୟା ସମୟରେ ମେଘନିର୍ମୂଳ ଲଳାଳାଶକୁ ଗୁଢ଼ିଲେ ବେଳେ ବେଳେ ନକ୍ଷତ୍ରଲଳ ଗୋଟିଏ ଗୋଟିଏ ଅଲୋକ-ରେଖା ମେଘ ଦେହରୁ ବାହାର ଆସିଲା ଭଳି ଜଣାପଡ଼େ । ପୁଣି ଦୃଶ୍ୟକୁ ଦେଖି ଦେଖି ଗୋଟିଏ ଅତି ମାଣ ଅଲୋକ ରେଖା ପଛରେ ରହି କାହିଁ ଲଭିଯାଏ । ଯେଉଁମାନେ ଏ ବିଷୟର ସମସ୍ତ କ ସଂବାଦ ରଖନ୍ତି ବା ନକ୍ଷତ୍ରମାନଙ୍କ ବିଷୟରେ ଅଗ୍ରଣ୍ଠ, ସେମାନେ ନକ୍ଷତ୍ରପାତ ବିଷୟ ଜାଣନ୍ତି ଉଣା ଅଧକେ । ତେବେ ଏଇଟା ଠିକ୍ ଯେ ତନ୍ତ୍ର ଅପେକ୍ଷା ସେମାନେ ଆତ୍ମମାନଙ୍କ ପାଖରୁ ସହସ୍ରଗୁଣ ନିକଟରେ ପ୍ରାୟ ଆଣନ୍ତି । ଏ ବିଷୟରେ ଜ୍ୟୋତିଷୀ ଭଲରୂପେ ଅନୁବନ୍ଧନ କରିବା ଉଚିତ । ସେହି ନକ୍ଷତ୍ରମାନେ (ବର୍ତ୍ତମାନ ତାଙ୍କ ନକ୍ଷତ୍ର ବୋଲି କହିବାକୁ ହେଉଛି) ଗୋଟିଏ ଗୋଟିଏ କ୍ଷୁଦ୍ର ବସ୍ତୁ (matter) ଅଛି ସେମାନେ ଚିନା ବାଧାରେ ସହସ୍ର ଯୁଗ ହେଲା ବାସ୍ତୁତ୍ତ୍ୱାନ ଶୈରଜଗତରେ ନିଜର ପଥ ଖୋଜି ଖୋଜି ବାହାରୁଛନ୍ତି ।

କିଛି ଅବଧି ସେମାନେ ପୃଥିବୀ ଆଡ଼କୁ ଧାଇଁ ଆସନ୍ତି ଶେଷକୁ । ତେବେ ଆମ ପୃଥିବୀର ବାୟୁମଣ୍ଡଳର ପାର୍ଶ୍ୱବର୍ତ୍ତୀ ହେବା ସଙ୍ଗେ ୨ ଏବଂ ୩ ସଂଘର୍ଷ ହୁଏ ଯେ ସେଥିରେ ସେମାନେ ଅଲୋକ ଭଳି ବାଷ୍ପରେ ପରିଣତ ହେଇ କାହିଁ କୁଆଡ଼େ ଉଭୟର ଯାଆନ୍ତି ।

ମଣିଷ ଜୀବନରେ ଥରେ ଅଧେ ଗୋଟିଏ ଗୋଟିଏ ନିଆଁପେଣ୍ଡୁଳା ବା ବଡ଼ ଉଲ୍‌କା ଦେଖିବା ସୁଯୋଗ ସମ୍ଭବ । ସେ ଉଲ୍‌କା ପୃଥିବୀକୁ ଚନ୍ଦ୍ରଭଳି ବା ବେଳେ ବେଳେ ତା ଠାରୁ ଅଧିକ ବେଶୀ ଉତ୍ତମ କରିଥାଏ । ଏହି ନିଆଁପେଣ୍ଡୁଳା ଗୁଲ୍ ଅସିବାକୁ କେତେ ସେକେଣ୍ଡ ବା ଲାଗେ ! (ତେବେ ନକ୍ଷତ୍ରପାତଟା ଅଧ ସେକେଣ୍ଡରେ ପ୍ରାୟ ସରିଥାଏ) ପୁଣି ତା ପଛେ ପଛେ ସେହିଁ ଅଲୋକ-ରେଖାଟି ରହିଯାଏ ଯେହ୍ନା କେତେବେଳ ଯାଏ ଖୁବ୍ ଉତ୍ତମ ଓ ପରିଷ୍କାର ଭାବରେ ଦେଖାଯାଉଥାଏ ।

ହୁଠାରୁ ନୁହର ଓ ମନୋହାରୀ (ବେଢ଼ା ଅମ ବେଳକୁ ରହୁଥାଉନାହିଁ ବୋଲି ଦୁଃଖ ହୁଏ) ୧୭୧୯, ୧୮୩୩, ଓ ୧୮୭୭ ସାଲର ପ୍ରବଳ ନକ୍ଷତ୍ର-ପାତର ବୃଷ୍ଟି ବା ଉଲ୍‌କାପାତର ମହୋତ୍ସବ । ୧୮୩୩ ସାଲରେ ଏ ଭଳି ଭାବରେ ଦିନେ ରାତିରେ ନକ୍ଷତ୍ର ଓ ଉଲ୍‌କାପାତ ହେଲା ଯେ ଦକ୍ଷିଣ ଦକ୍ଷିଣ ଅପେକ୍ଷା କରି ସୁଦ୍ଧା ତାକୁ ଗଣିବାର ହୁଏମ୍ ନାହିଁ । ତେବେ ପଣ୍ଡିତମାନେ ଅଭିମାନିଥିଲେ । ସେମାନେ ତେଣୁକରି ଠିକ୍ କରୁଛନ୍ତି ଯେ ଦକ୍ଷିଣରେ ୨୦°, ୩୦° (ଦୁଇ ଲକ୍ଷ) ବା ପ୍ରତି ସେକେଣ୍ଡରେ *° (ପଞ୍ଚଶ) ରୁ ବେଶି ଉଲ୍‌କାପାତ ବା ନକ୍ଷତ୍ରପାତ ହୋଇଥିଲା ।

ତେବେ ଏ ଗୁଡ଼ାତ ସାମୟିକ ଦର୍ଶନଯୋଗ୍ୟ । ଅଳ୍ପ କାଳ ନକ୍ଷତ୍ରପାତରେ ମଧ୍ୟ ଏ ଭଳି କେତେଟା କାରଣ ଥିଲ ଭଳି ଜଣାପଡ଼େ । ଗୋଟିଏ ନିଆଁପେଣ୍ଡୁଳା ଅବଶ୍ୟ ଗୋଟାଏ କିଛି ବଡ଼ ଜନିତ ନିଷ୍ପତ୍ତି—ଏକ ସେଲଟା ପୃଥ୍ବୀ ଉପରେ ଉଲ୍ଲାନିଟି ଉଲ୍ଲ ଖୁବ୍ ବଡ଼ ହେଇ ଦେଖାଯାଏ, କିନ୍ତୁ ଉଲ୍ଲୁବୁଷ୍ଟିରେ ହୁଏ କଣ-ନା ଗୋଟିଏ ନ ପଡ଼ ଖୁବ୍ ଗହଳିଆ ହୋଇ ହଜାର ହଜାରଟା ଏକାବେଳକେ ପୃଥ୍ବୀ ଉପରେ ପଡ଼େ ।

ପୁଲ ବୁଷ୍ଟିରେ ଦେଖିଲେ ଜଣାଯାଏ ଯେ ଏ ଭଳି ଅବସ୍ଥାରେ ସୂର୍ଯ୍ୟ ପାଖରେ ଗୋଟାଏ ନିର୍ଦ୍ଦିଷ୍ଟ କକ୍ଷ ଉପର ଦେଇ ଏ ମେଲ୍ ବାଟ ଖୋଜେ, ପୁଣି ଆଉ କେତେ ଅବସ୍ଥାରେ ମଧ୍ୟ ଦେଖାଯାଏ ଯେ ଧୂମକେତୁର କକ୍ଷ ସହଜ ଏ କେଟି ପ୍ରାୟ ମେଲ ଖାଏ । ଏମିତି ପ୍ରାୟ ଛଅଟି ଧୂମକେତୁ ବକ୍ସ ହୋଇ ଦେଖା ଯାଇଛନ୍ତି— ସେମାନେ ଟିକିଏ ଶୀତ ଦେଖାଯାନ୍ତି । କିନ୍ତୁ Halley's ଧୂମକେତୁର ଉଲ୍ଲାନାମାନେ ଅଛନ୍ତି (Aquarius ନକ୍ଷତ୍ର-ପୂଜ୍ଞ ମଧ୍ୟରେ ଏ ପ୍ରାୟ ମଇ ମାସରେ ଦେଖାଯାଏ) । ଧୂମକେତୁ କକ୍ଷ ପୃଥ୍ବୀ କକ୍ଷ ଠାରୁ ସ୍ଵରକୋଟି ମାଇଲ ଦୂର—ତଥାପି ପ୍ରାୟ ପ୍ରତି ବର୍ଷ ଗୋଟାଏ ସଂଘର୍ଷ ସଂଘଟିଏ । ତେବେ କକ୍ଷଟା ପାଖକୁ ଆସିପାରଲେ ବା ଗୋଟାଏ ଭାରି ମଜା ହୁଅନ୍ତା ।

ଦେଖାଯାଉଛି ଯେ ଏଇ ବଡ଼ ବଡ଼ ଉଲ୍ଲାନାମାନଙ୍କ (Meteors) ସୌରକକ୍ଷରୁ କୁଟିଲୁ ଅଟନ୍ତି । ସବୁଠାରୁ ବେଶି ଅଶ୍ଚର୍ଯ୍ୟର କଥା ଯେ ସେମାନେ ବାୟୁମଣ୍ଡଳ ପାଖରେ ମିଶି କଳିଯାଇ ନ ଥିଲେ ଅମେତ କିଛି ଜାଣିପାରନ୍ତୁ ନାହିଁ ? ତେବେ ଗୋଟିଏ ଶୀତ ଧୂମକେତୁର ଭଲକାମେଲ (Sworn) ଟା ବା ଅମକୁ ଦେଖା ନ ଯିବ କାହିଁକି ? ଏହାର ଉତ୍ତରରେ ସବୁଠାରୁ ବଡ଼ ଉଲ୍ଲକାମେଲଟି ମଧ୍ୟ ଶେଷରେ ଅବଶ୍ୟତ ଭରମ ସୀମାରେ ପହଞ୍ଚିବ ।

୧୮୩୩ ଖ୍ରୀଷ୍ଟାବ୍ଦର ଉଲ୍ଲକ ପତ କଥା ଧରାଯାଉ— ସେ ଦିନ ଗୋଟିଏ ବଡ଼ବଡ଼ ବରଷା ଖଣ୍ଡପରି ଅସଂଖ୍ୟ ଉଲ୍ଲକା ପ୍ରାୟ ପ୍ରତି ସେକେଣ୍ଡରେ ଶବ୍ଦ କି ପଶୁଣ ଅକା-

ଶରେ ଦେଖାଯାଉଥିଲେ । ସେ ସବୁ ବାୟୁମଣ୍ଡଳକୁ ହୁଇଁ ବାର ୫୦ ମାଇଲ ଦୂରରୁ ଜ୍ୟୋତିର୍ବୀ ଯନ୍ତ୍ର ସାହାଯ୍ୟରେ ଭଲରୂପେ ଦେଖିପାରୁଥିଲେ—ଅର୍ଥାତ୍ ଯେତେକ ଶହେମାଇଲ ବ୍ୟାସ ପରିମିତ ବୃତ୍ତ ଭିତରେ ବା ୮୦୦୦ ବର୍ଗ ମାଇଲ ପରିମାଣ ସ୍ଥାନ ଅବୋର ପଡ଼ିଥିଲେ । ଯେପରି ଗଢ଼ରେ ସେମାନେ ବାୟୁମଣ୍ଡଳକୁ ଧାଉଁଥିଲେ ସେ ପ୍ରାୟ ସେକେଣ୍ଡକେ ଭରଣମାଇଲ ହବ । ଏଣୁ ଗୋଟିଏ ସେକେଣ୍ଡରେ ବାୟୁମଣ୍ଡଳକୁ ଧର୍ମ କରୁଥିବା (୨୦୦,୦୦୦) ଦୁଇଲକ୍ଷ ଏକ ମାଇଲ ପରିମିତ ଉଲ୍ଲକାମେଲ ବେଶ୍ ଭଲରୂପେ ଦେଖାଯାଉଥିଲା । ଏଥିରେ ପ୍ରାୟ ଖୁବ୍ ବେଶି ଶହେଟି ଉଲ୍ଲକା ହିସାବରେ ଥିବାର କଥା । ତେବେ ପ୍ରତ୍ୟେକ ଉଲ୍ଲକା ତା ନିଜ ଶୋର-ପାଇଁ (୨୦୦୦) ଦୁଇ ସହସ୍ର ଏକ ମାଇଲ ସ୍ଥାନ ଦୈର୍ଘ୍ୟ ରଖିଥିଲା !

ଏ ସବୁ ଉଲ୍ଲାନାମାନେ ତ ଖୁବ୍ ଛୋଟ ! କହିଦେବ-ନାହିଁ ତାଙ୍କ ଆକାର କେତେବଡ଼ ତେବେ ଅଲୋକ ରୂପେ ସେମାନେ କେତେଗଣ୍ଡି ବ୍ୟୟ କରନ୍ତି ସେଟା କିଛି ନିଆଯାଇପାରେ । କୃତ୍ରିମ ଅଲୋକ-ଆଧାର ସହିତ ଭୁଲକାକରି ସେମାନଙ୍କର ତେଜ ନିପୁଣତା ଧରିନେଇ ତାଙ୍କର ମୋଟଶକ୍ତି କିଛି ଦେଖାଯାଏ— ଏବଂ ତାଙ୍କର ଗଠର ବେଗ ଜାଣିପାରଲେ ତାଙ୍କ ପିଣ୍ଡ-ଟାର ଆକାର ବୁଝାଯାଏ । ଏହିପ୍ରକାରେ ଦେଖାଯାଏ ଯେ ଗୋଟିଏ ଖୁବ୍ ଉତ୍ତୁଳ ନକ୍ଷତ୍ର (Starting star) ପାତ ପ୍ରାୟ କେତେ ରିଡ଼ ଭୁଲରେ ହବ—ଅର୍ଥାତ୍ ଗୋଟିଏ ମୁଗକି ତା'ଠାରୁ ଟିକିଏ ବଡ଼ । ଏମିତି ଖୁବ୍ ଛୋଟ ବାଲିରୂପ ଭଳି ଚଳିଟିଏ ସହସ୍ର ସହସ୍ର ମାଇଲ-ଦୂରରେ ଶୂନ୍ୟରେ କି ଭଳି ପ୍ରଭୁ ବିକାଶୁଥିବ ତା ଏପର୍ଯ୍ୟନ୍ତ ଦେଖାଯାଏନାହିଁ । ଏ ଭଳି ଦଶକୋଟି ମାଇଲ ପ୍ରସାର ମେଘଖଣ୍ଡ ଅବଶ୍ୟ ଖୁବ୍ ସ୍ପଷ୍ଟ ଏବଂ ଖୁବ୍ ତେଜସ୍ଵର ଅଲୋକରେ ମଧ୍ୟ ଅଦୃଶ୍ୟ ହେବାର-କଥା । ଏଥିରୁ ଅନୁମିତ ହୁଏ ବଡ଼ ଧୂମକେତୁର ଆକାର ଖୁବ୍ ଏକାଦେବାର ସମ୍ଭବ ।

ଅକାରଭିତ୍ତିରେ ଯେଉଁ ଉଲ୍ଲାନାମାନେ ପଥଦୂତ କିଏ କେତେବେଳେ କୁଅଥ ଅସି ଦେଖାଯାନ୍ତି, ତାଙ୍କ କଥା

କଣ ? ହାସ୍ତୀର ଏମାନେ ପ୍ରାୟ ଦଶାଦେ ଅଠରୁ ଦଶଟିଯାଏ ଅସନ୍ତ । ସେଥିରୁ ଜଣାପଡ଼ନ୍ତୁ ଉଚ୍ଛିଷ୍ଟ ଭଲ୍ଲମେଳଠାରୁ ଶୁଳକମ୍ପକାର ଗୁଣ ସାଗାରେ ସେମାନେ ବସୁହୋଇ ପଡ଼ିଥାନ୍ତି । ପ୍ରତିଭଲ୍ଲ ନିଶ୍ଚୟ ତାର ସାଙ୍ଗ-ଠାରୁ ଗୁଣିମାଲଲ ଦୂରରେ ଥିବ । ଏମାନେ ସୌର ଜଗତରେ ଥାନ୍ତି—ନା କାହିଁ କେଉଁ ଅଜଣା ଶୁଭକରୁ ଅତିଥି ହେଇଅସନ୍ତ ?

ଗୋଟିଏ ଉପାୟରେ ସୂର ପ୍ରକୃତ ପସ୍ୟା କର-ଯାଇପାରେ; ସେମାନେ ଯେବେ କେଉଁ ଦୂରଗନ୍ତ୍ୟରୁ ଆସୁଥିବେ ତେବେ ସୌର ଜଗତର ଅନ୍ତର୍ଗତ ଭଲ୍ଲ-ଠାରୁ ସେମାନେ ନିଶ୍ଚୟ ବେଶୀ ବେଗରେ ଗତି କରୁ-ଥିବେ । କିନ୍ତୁ ଏ ଭଲ୍ଲ ପସ୍ୟା କରବାଠାରୁ ନିଶ୍ଚୟ-ହୋଇ ରହିବା ଭଲ—କାହିଁକି ନା ଭଲ୍ଲ । ଏତେ-ବେଗରେ ମେଘଦେହରେ ଗତିକରେ ଯେ କେହି-ହେଲେ ତାର ଗତି ଠିକ୍ କରପାରିବେ ନାହିଁ ।
But there is safety in numbers i.e. in statistical methods of study

ଦର୍ଶକ ସୂର୍ଯ୍ୟାସ୍ତ ପରେ ଠିକ୍ ପୃଥିବୀର ଗୋଟିଏ-ପାଖରେ ଥାଏ ଅର୍ଥାତ୍ କକ୍ଷର ଗତି ପଛରେ ଥାଏ କିନ୍ତୁ ସୂର୍ଯ୍ୟୋଦୟ ପୂର୍ବରୁ ସେ ସେହି କକ୍ଷର ଠିକ୍ ସମ୍ପ-ଖରେ ଥାଏ । ପ୍ରଥମତଃ ଭଲ୍ଲମାନେ ଯେବେ ପୃଥିବୀ-ରଲ ସେହି କକ୍ଷ ଉପରେ ପୃଥିବୀକୁ ବଳପଡ଼ାପାଇଁ ଦୁଇ ଗତିରେ ଶୁଳକ୍ତ ତେବେ ସେମାନେ ନିଶ୍ଚୟ ବାୟୁ ମଣ୍ଡଳରେ ପଶିଯିବେ କିନ୍ତୁ ପରୋକ୍ଷରେ ଯେଉଁମାନେ ଅନ୍ୟବାଟେ ବା ସେହିବାଟେ ଶୁଳକ୍ତ (ପୃଥିବୀକୁ ଧୀରେ ବଳପଡ଼ାବାକୁ) ସେମାନେ ନିଶ୍ଚୟ ଧରଣପଡ଼େ । ଅତିଏବ ସୂର୍ଯ୍ୟାସ୍ତ ଅପେକ୍ଷା ବରଂ ଖୁବ୍ ଘୋର ସୂର୍ଯ୍ୟୋ-ଦୟ ପୂର୍ବରୁ ଅନେକ ଭଲ୍ଲ ଦେଖାଯିବେ ଯେବେ ଉଚ୍ଛିଷ୍ଟ କଥା ଠିକ୍ ହୁଏ ।

ପୁଣି ଭଲ୍ଲକାମାନେ ପୃଥିବୀଠାରୁ ଯେବେ ଅଧୁର ଧୀରେ ଧୀରେ ଗତି କରନ୍ତୁ ତେବେ ଅମେ ସଞ୍ଜବେଳେ କିଛି ଦେଖିପାରିବୁ ନାହିଁ । ହାସ୍ତୀର ସେମାନେ ଯେତେ ବେଶୀ ବେଗରେ ଶୁଳକ୍ତେ ଦଶାଦେ ତାଙ୍କ-

ସଂଖ୍ୟା ତେଜକ ଅଲ୍ଲ ବିଭିନ୍ନ ହେବାର କଥା । Host meister ଏ ବିଷୟରେ ବିଶେଷ ରେଷ୍ଟା-କରି ଅନୁସନ୍ଧାନ କରଅଛନ୍ତି ଯେ ଭଲ୍ଲକାମାନଙ୍କର ହାସ୍ତୀର ବେଗ ନିଶ୍ଚୟ ବେଶୀ, ତାହେଲେ ବାହାରୁ ସୌର ଜଗତକୁ ସେମାନଙ୍କ ମଧ୍ୟରୁ ଅଧିକାଂଶ ଅତିଥି ହୋଇ ଆସୁଥିବା ସମ୍ଭବ ।

ଶିକ୍ଷକାଳରେ କକ୍ଷର ଗତି ଦିଗରେ ପୃଥିବୀର ଉତ୍ତର ମେରୁ ଅଗକୁ ଦିବି ଯାଇଥାଏ, କିନ୍ତୁ ବସନ୍ତ କାଳରେ ସେଇ ଭଲ୍ଲ ପଛକୁ ଯାଏ । ତେଣୁ ଦିବି ଯାଇ-ଥିବା ଅସଂଖ୍ୟ ବରଂ ବସନ୍ତ କାଳ ଅପେକ୍ଷା ଦଶାଦେ ବେଶୀ ଭଲ୍ଲକା ଦେଖାଯାଇଥାନ୍ତି ।

ବଡ଼ ବଡ଼ ଭଲ୍ଲକ ମାନଙ୍କ କଥା ସ୍ପଷ୍ଟ । ସେମାନେ ମଳିନ ନ ହୋଇ ବାୟୁ ମଧ୍ୟରେ ଖର ପରିଷାର ବେଶୀ-ଯାନ୍ତି—ଏଣୁ ଏହାଙ୍କ ଅବସ୍ଥିତି Distribution ସମ୍ପୂର୍ଣ୍ଣ ବିପସ୍ୟତ ।

ସକାଳ ପାହାନ୍ତା ପହର ଅପେକ୍ଷା ସଞ୍ଜ ପହରରେ ଏମାନେ ବେଶୀ ପଡ଼ନ୍ତି, ପୁଣି ଶରତକାଳ ଅପେକ୍ଷା ବସନ୍ତ କାଳରେ ଆହୁର ବେଶୀ । ଅଧିକାଂଶ ଭଲ୍ଲକା ପୃଥିବୀକୁ ବଳି ପଡ଼ିଥାନ୍ତି ଏବଂ ପ୍ରଥମମାନଙ୍କ ଗତି ଭଲ୍ଲ ଏକ ଦିଗରେ ସୂର୍ଯ୍ୟ ଗୁରୁଅଡ଼େ ଚାଲନ୍ତି ।

ତେବେ କ'ଣ ବୁଝିବାକୁ ହେବ ଯେ ଏହି ଛୋଟ ବଡ଼ ପିଣ୍ଡପାକ ସୌର ଜଗତର କୁଟୁମ୍ବ ? ଗୋଟିଏ କିଛି ଧର-ନେବାକୁ ହେଲେ ସେଇଆ ଜଣାପଡ଼େ, କିନ୍ତୁ ଏତେ ତର-ତର ହୋଇ ଲବ କ'ଣ ? ଯେଉଁ ସବୁ ପିଣ୍ଡ ପୃଥିବୀକୁ ରେଟନ୍ତୁ ସେମାନେ ବାୟୁମଣ୍ଡଳରେ ଅତିଶୀଘ୍ର ବୁଡ଼ିଯାନ୍ତି ଏବଂ ତାଙ୍କର ଖର ବେଶୀ ପରିମାଣରେ ଶକ୍ତି ବ୍ୟୟ ହେଇଥାଏ ବେଳେ ବେଳେ ଏତେ ତାପ କାତ ହୋଇଥାଏ ଯହିଁରେ ସେମାନେ ଉଡ଼ିଯାନ୍ତେ—ମାତ୍ର ଅଲ୍ଲ ଗତିଶୀଳ ପିଣ୍ଡପାକ ଦରଖଣ୍ଡିଆ ଲଞ୍ଜରଲ ପୃଥିବୀ ଉପରେ ପଡ଼ିଯାନ୍ତି ।

ଛଦ୍ମ ନକ୍ଷତ୍ର ପାତ (shooting star) ଅପେକ୍ଷା ମହଣ ସଂଖ୍ୟା ଭଲ୍ଲ ହେଇପାରିବା ପିଣ୍ଡମାନଙ୍କର ବାୟୁମଣ୍ଡଳରେ ତାପତାତ କରାଇବା ପାଇଁ କୋଟି କୋଟି-

ଘୁଣ ଶକ୍ତି ବ୍ୟୟ ହୋଇଥାଏ । ଏଭଳି ଦେଖିବାପିଲେ ଯେଉଁ ପୁରୁଣା ପଶୁତମାନେ କେତେ କେତେ ଗତି ବସି ବସି ମେଘକୁ ଗୁଡ଼ି ଗୁଡ଼ି ଗତି ଯୁଦ୍ଧାଭିଜନ୍ତ୍ର ସେମାନେ କହନ୍ତି ଉଲ୍ଲାନାମାନଙ୍କର ଉପଯୁକ୍ତ ଶକ୍ତି ଅଲୋକ କାନ୍ଦ କରାଇବାରେ ବ୍ୟୟିତ ହୋଇ ବେଳେ ବେଳେ କାହିଁ ଚନ୍ଦ୍ରକୁ ଯେ ତାଇ ପକାଇ ଦିନରାତି ପୃଥିବୀ ବସ ଅଲୋକିତ କରୁଥିଲା (ନିଷ୍ଠୁ ବ୍ୟାସ କରବାକୁ ହେବ)

ଏଭଳି ପିଣ୍ଡ କିଛି ଦୂରରୁ ଦେଖିଯାଇଲେ ତାଙ୍କର ପ୍ରକୃତ ବାଟଟା କିଛି ନୋଇହେବ—ଅଥା ପେଟେ ତାଙ୍କ ସଂଘର୍ଷ ବେଳ ଜଣାପଡେ ତେବେ ତାଙ୍କ ଗତିଦେଶ velocity ଠିକ୍ ନୋହୁଏ ବା କାହିଁକି ? ଏଭଳି ସାମୟିକ ବିଶିଷ୍ଟତା ପୃଣ୍ୟ ବା କେତେଦେକେଣ୍ଡ ରହେ ତାର ଗତିବିଧି ଠିକ୍ କରାଯାଏ ବଡ଼ କଷ୍ଟକର କଥା ନିଷ୍ଠୁ ।

ଏବିଷୟରେ ପଣ୍ଡିତମାନଙ୍କ ଗବେଷଣା ଫଳରେ ଯେଉଁ ଉପମାନ ମିଳେ—ସେଥିରୁ ଜଣାପଡେ ଯେ ଉଲ୍ଲାପିଣ୍ଡ ଓ fireballs ବାୟୁମଣ୍ଡଳକୁ ଖର୍ଚ୍ଚ କଲାବେଳକୁ ଖୁବ୍ ଦ୍ରୁତଗତିରେ ଚାଲୁଥାଏ । ବେଳେ ବେଳେ କହି ଶୂନ୍ୟ ପ୍ରଦେଶର (interstellar) ବଡ଼ hyperbolic

ବସ ଉପରେ । ଏବିଷୟର ଗୋଟାଏ ସ୍ଥିରଭାଷା ଠିକ୍ କରବାକୁ ହେଲେ ସାମୟିକ ବିଶିଷ୍ଟତା ପୃଣ୍ୟର ହୁଏତରେ ପ୍ରକୃତ ସତ୍ୟ ଅନେକ ଏଥିରେ କେତେବେଳେ ଅଧିକ, ପୁଣି କେତେବେଳେ ଛଣା ଲୁପ୍ତ ରହିଯିବ ତେବେ ଲୁପ୍ତରହିବ ନିଷ୍ଠୁ । ଖୁବ୍ ଧୀର ସନ୍ତୁର୍ଣ୍ଣରେ ଏହାର ପଳାପଳ ଧରାଯାଇପାରେ ଯେବେ ଭବିଷ୍ୟରେ ବା ନିକଟରେ ଅଲୋକ (Flight) ବେଗର ହୁଏତ ଠିକ୍ କରାଯାଇ କୌଣସି ସ୍ଥିରନିଷ୍ଠୁ ଭାଷା ଉଦ୍ଭାବିତ ହୁଏ । ଯେଉଁ ସବୁ ଉଲ୍ଲାପିଣ୍ଡ (meteorites) ମାନଙ୍କୁ କାହିଁ ଗୋଟେଇଅଣି ଆମ ଯାଦୁଘରମାନଙ୍କରେ ସଞ୍ଚୟ କରାଯାଇଛି, ସେମାନଙ୍କୁ କାଳଗର୍ଭର ଗୋଟିଏ ଗୋଟିଏ ଅଜଣା ବରଜର ପର୍ଯ୍ୟଟକ ବୋଲି କୁହାଯିବ ସିନା ! ସେମାନଙ୍କ ଶରୀର-ଗଠନର ଉପାଦାନ ପୁଣି ଅଦୂର ବିଚିତ୍ର ଓ ମନୋହର । କେତେ ଯେ ତା ଭିତରୁ ରୁକ୍ଷା ପଥକପିଣ୍ଡ ପୁଣି କେତେ ମୃତ୍ୟୁ ଲୁହା । ଯେଉଁଠି ଯେ ଅବସ୍ଥାରେ ଧରଣେ ଆସନ୍ତୁ ପଛକେ ଏମାନଙ୍କ ପ୍ରକୃତି ଯେ ଏକସମାନ ଏଇଟା ବେଶି କୌତୁକାବଦ୍ଧ !

ପ୍ରାଚୀନ-ସାହିତ୍ୟରେ ବିହୁଙ୍କ ପ୍ରଭାବ

ଶ୍ରୀ ନିମାଇଚରଣ ଦାସ

(୧)

ମନର ସତ୍ୟତାର ଆରମ୍ଭରୁ ବିହୁଙ୍କ କାଳ ସହିତ ତା'ର ଚଳଣି ସମ୍ବନ୍ଧର ସୂଚନା ହୋଇଅଛି । ମନୁଷ୍ୟର ଉତ୍ପତ୍ତି ଓ ବିକାଶବ୍ୟତୀ ଉପରେ ବିଭିନ୍ନ ଶ୍ରେଣୀର ବିହୁଙ୍କ-ମାନଙ୍କର ଅଭିଭାବ ବା ଚୋଷ୍ଟା ଯେ ବିଭିନ୍ନ ପ୍ରକାର ପଳ-ଦୟୁତ ଏକଥା ପ୍ରାଚୀନ ବ୍ୟାକରଣ ଓ ମିଶର ବର୍ଣ୍ଣାମାନେ ସୁଦ୍ଧା ଟିକିର କରୁଥିଲେ । ଛପାଣ (Hark) ପଣି

ଦର୍ଶନ ସମର କିମ୍ବଦନ୍ତୀରେ ଯଥେଷ୍ଟ ଅନୁକୂଳ ବୋଲି ରୋମର ସମରପ୍ରିୟ ନରପତିଗଣଙ୍କର ଦୃଢ଼ ପ୍ରତ୍ୟୟ ଥିଲା । ପ୍ରାଚୀନ ମିଶରସମ୍ପ୍ରଦାୟରେ ଛଣ ଓ ଶକୁଳର ପ୍ରଭାବରୁ ଦେବସ୍ଥାନମାନଙ୍କରେ ସ୍ଥାନନକର ପୂଜା କରୁଥିଲେ । ଆର୍-ବରେ ମସୂର ଓ ସାବସର ଯେ, କିମ୍ବଦନ୍ତୀର ଚିତ୍ର ସ୍ବରୂପ ଦେହରେ ଧାରଣ କରବା ଗତି ବହୁ ଦିନ

ପ୍ରକଳ୍ପିତ ଥିଲା । ଏପରି କି ଦକ୍ଷିଣ ଆଫ୍ରିକାର ଅର୍ଦ୍ଧପୂର୍ଣ୍ଣ
 କାଫ୍ରୀ ବଳାପିନଗଣ ସ୍ଵାମିପୌତ୍ରଗୋପାଳ ଆଶାରେ
 ଯୁଷ୍ଠଦେଶରେ ହଂସ-ରକ୍ତ ଲଞ୍ଚିତ କରୁଥିବାର ସୁଦ୍ଧା
 ପ୍ରମାଣ ମିଳେ । କିନ୍ତୁ ଭବତୀୟ ସର୍ବଦା ଉପରେ ବିହଙ୍ଗ
 ଗୋଷ୍ଠୀ କପର ପ୍ରଭାବ ବିସ୍ତାର କରିଥାଉଥିଲେ, ହିନ୍ଦୁର
 ସୁପ୍ରାଚୀନ ଗ୍ରନ୍ଥମାନ ଅଧ୍ୟୟନ କଲେ ତା'ର କିଛି କିଛି
 ପ୍ରମାଣ ମିଳେ । ମନୁଷ୍ୟର ଭାଗ୍ୟକର ସଙ୍ଗେ ବିହଙ୍ଗ
 ଜାତି କପର ସଜସ୍ଵ ଭାବରେ ବିକଳତ ଅର୍ଥ ଚାଷିଗଣ
 ସ୍ଵରଚିତ ଗ୍ରନ୍ଥମାନଙ୍କରେ ନାନାଭାବରେ ତାର ଭୂର ଭୂର
 ଦୃଷ୍ଟାନ୍ତ ଦର୍ଶାଇ ଯାଇଅଛନ୍ତି ବସନ୍ତରାଜ ପ୍ରଣୀତ
 ଶକୁନ ଶାସ୍ତ୍ର ଏ ବିଷୟରେ ବିରକ୍ତ ପ୍ରାମାଣିକ ପୁସ୍ତକ ।
 ଗ୍ରୀଷ୍ମ ଋତୁକାଳରେ ଆବକ ଯାବତୀୟ ପର୍ଯ୍ୟାୟ ଚେଷ୍ଟାଦି
 ମାନବର ଭାଗ୍ୟକୁ କପର ଭାବରେ ସାମ୍ନାତ ଓ ସରୋସ
 ଭାବରେ ପ୍ରଭାବିତ କରେ ତାହାର ଅବଂଷ୍ୟ ପ୍ରମାଣ
 ଏଥିରେ ନିର୍ଦ୍ଦିଷ୍ଟ ହୋଇଅଛି । ବିଶେଷ ବିଶେଷ ଜାତି
 ପକ୍ଷୀର ଆବିର୍ଭବ ଓ ଦର୍ଶନରେ କି କି ଫଳ ଲାଭ
 ଅବଶ୍ୟକ ଭାବ ତାହା ମଧ୍ୟ ଶାସ୍ତ୍ରକାର ପୂର୍ଣ୍ଣ ଭାବରେ
 ଦେଖାଇବାରେ କାର୍ଯ୍ୟକ୍ଷମ କରି ନାହାନ୍ତି । ଏପରିକି ତାତ୍-
 କାଳୀନ କାବ୍ୟ ପୁରାଣମାନଙ୍କରେ ମଧ୍ୟ ଏହି ପ୍ରଭାବ ଅଳ୍ପ
 ବିସ୍ତର ପ୍ରଶସ୍ତି ଲାଭ କରିଅଛି, ଆଜି ସେହିପରି କେତୋଟି
 ଦୃଷ୍ଟାନ୍ତ ଦେଇ ଏ ପ୍ରକ୍ଷର ଉପସଂହାର କରିବାକୁ ଚେଷ୍ଟା
 କରିବି ।

ମହାଭାରତର ସଂଗ୍ରହ ଅଷ୍ଟାଦଶ ପଦ୍ୟ ମଧ୍ୟରେ
 ଏତେ ପ୍ରକାର ପକ୍ଷୀର ପରିଚୟ ମିଳେ ଯେ ସେ ସମସ୍ତ
 ନାମ ଲେଖିବାକୁ ଗଲେ ଖଣ୍ଡେ ସ୍ଵତନ୍ତ୍ର ପୁସ୍ତକ ହେବ ।
 ବାସ୍ତବ୍ୟ ରମ୍ୟରେ ଖାଲି କେତୋଟି ସମାନ୍ୟ ଦୃଷ୍ଟାନ୍ତ
 ଦେବାକୁ ହେଲା ।

ସେବକର ଶବ୍ଦ ବା ଚକ୍ଷୁ (ମାଟିଅରାଲ) ଦେଖିଲେ
 ଅଜ୍ଞକାଲି ଯେପରି ଅମଙ୍ଗଳ ବା ଅନନ୍ଦକୁଳର ଅଶଙ୍କା
 କରୁଥାଏ ପୂର୍ବକାଳରେ ମଧ୍ୟ ସେହିପରି ଥିଲା ।
 ଆଦ୍ୟଦୋଳ ଦୁର୍ଯ୍ୟୋଧନାଦି ଶତଦ୍ରୁତାଙ୍କର ଜନ୍ମ
 କାଳରେ କୌରବଗଣଙ୍କର ଅଧଃପତନ ସ୍ମୃତି
 ହୋଇଥିଲା—

ସଜାତ ମାକ ଏ ବାଧ ଧୂତରାଜ୍ଞ ସୁତୋ ନୁପ !
 ସସଭାସାସଦୁଷା ରୁଦ୍ଧବ ତ ନନାବ ତ ।
 ତ ଶରୀର ପ୍ରତ୍ୟାଭ୍ୟନ୍ତ ଗୁପ୍ତ ଗୋମାୟୁ ବାୟୁ ସଭାଃ ।
 (ଅଦ୍ୟଦ୍ୟ ୧୧୭ ଅଧ୍ୟାୟ)

ପୂର୍ବକାଳ ଜନ୍ମବହୁତାମାତ୍ରେ ଗର୍ଭଭସର ଚିହ୍ନର
 କରୁଥିଲେ ଓ ତହିଁସଙ୍ଗେ ଗୁପ୍ତ ଶୂନାଳ ଓ କାଳଗଣଙ୍କ
 ସ୍ଵର ଶୂନ୍ୟ ହୋଇଥିଲା ।

କୁରୁ ପାଣ୍ଡବମଧ୍ୟରେ ମହାଯୁଦ୍ଧ ଅଧିକ ପ୍ରାୟ ।
 ଯୁଦ୍ଧର ପୂର୍ବଭାବେ ଯଦିଫଳକୁଳାନ୍ତକାସ ଏହି ମହା-
 ସମରରୁ ଦୁର୍ଯ୍ୟୋଧନଙ୍କୁ ନାବରାଜ୍ୟକୁ ଭୀଷ୍ମ ଓ ଦ୍ରୋଣ
 କହୁଅଛନ୍ତି—

ଅଳଂ ସୁକେନ ରାଜେନ୍ନ ! ସୁଦୁବାଂ ଶୁଣୁ ବାରଣଂ
 ଧୂବଂ ବିନାଶୋ ମୁକେ ହୁ ଯଦିଫଳାଂ ପ୍ରତୁଷ୍ୟାତେ ।
 ଜ୍ୟୋତୀଂଷି ପିତୃକୂଳାନି ଦାରୁଣା ମୁଗପିଣିଣଃ
 ଉପାତଃ ବିବିଧା ଶର, ଦୃଷ୍ଟାନ୍ତେ ଯଦିନାଶନଃ ।
 ଅନ୍ୟତଂ—

ବାହନାଳ ପ୍ରତୁଷ୍ଟାନି ରୁଦ୍ରାଦି ବିଶାନ୍ତତେ ।
 ଗୁପ୍ତାସ୍ତେ ପର୍ଯ୍ୟୁପାସନ୍ତେ ସୈନ୍ୟାଳ ତ ସମନ୍ତତଃ ।।
 ହେ ସୈନେନ୍ନ, ବିବିଧ ଉପାତ ଦୃଷ୍ଟିଗୋଚର ହେଉ
 ଅଛି । ଅପଣଙ୍କ ସୈନ୍ୟସଂଘର ଚତୁଃପାର୍ଶ୍ଵରେ ଗୁପ୍ତଗଣ
 ପରିଚ୍ଛେଦନ କରୁଅଛନ୍ତି ।

ଦୁର୍ଘତି କୁରୁରାଜ କାହାର ହୃଦୟାକାଂକ୍ଷରେ କର୍ଣ୍ଣ-
 ଧାତ କଲେନାହିଁ । ମହାଯୁଦ୍ଧ ଆରମ୍ଭ ହେଲା ।
 ପ୍ରଥମ ସମରରେ ମହାମତ୍ତ ଭୀଷ୍ମଦେବ ସେନାପତି । ତୁଙ୍ଗସୁ
 ଦିନ ଅନ୍ତେ ଅଜ୍ଞାନଙ୍କର ଶରସାତରେ ନରଣୋଶିତ-ନଦୀ
 ପ୍ରବହମାନା । ମାନୁଷ୍ୟ ମହା ମଂସ ସେଥିର ପକ୍, ମୃତ ଅଣ୍ଡ
 ଗଜର ଦେହ ପୁସ୍ତ ସେ ନଦୀର ତଟ ଭୂମି ।
 ନରକପାଳ-କେଶ ସେହି ଗରଭୂମିର ଶୈବାଳ ।
 ୧୦୦ରେ ଋକ୍ୟାଦି ଗୁପ୍ତଗଣ ସମ୍ପପସ୍ଥିତ ।

ସ୍ଵକର ଦଶବଦନ ଅଜାତପ୍ରାୟ । ହସ୍ତୀଶରଥ
 ସାରଥ୍ୟର ଦେହସ୍ତ୍ରପରେ ସମରସ୍ଥିତୀ ସମାଜଣ୍ଠି । ବାୟୁ
 ଗୁପ୍ତ ଗୋମାୟୁ ପ୍ରଭୃତି ଅପର୍ଯ୍ୟାପ୍ତ ଭୋଜନ ପ୍ରାପ୍ତିରେ
 ଅନନ୍ଦରେ ସ୍ଵର କରୁଅଛନ୍ତି ।

ଭୃକ୍ମକ ପଦନାନ୍ତେ ମହାମତ ଅର୍ଘ୍ୟେ ଦୋଶ ଅଦ
 କୌରବ ପଥରେ ସେନାପତି । ହିତାୟ ବିନ
 ସେ କର୍ଣ୍ଣକ ସହଚ ବିଚିତ ପରୁକମଶାଳୀ ଧନଞ୍ଜୟକର
 ରୁମ୍ଭଳ ସମର ସମୁପସ୍ଥିତ । ଅକାଶ ଅନନ୍ତ ମେଘପର
 ଶୂନ୍ୟ, ତଥାପି ଅନନ୍ତରତ ମାଂସ ଓ ରୁଧିର ବୃଷ୍ଟି
 ହେବା ଦେଖି କୌରବର କଦ୍ଦାଶା ପରିତ୍ୟାଗ କରି
 ଶ୍ଵେତ ସଂଜୟ ମନ୍ତ୍ରୀ ଧୂତରାଜ୍ୟକୁ କହୁଅଛନ୍ତି—

ହେ ରାଜା, ରୁମ୍ଭ ସେନାମାଳ ଉପରେ ସହସ୍ରା
 ବୃଧ୍, ଶ୍ୟେନ, ବକ, କଙ୍କ ଓ ବାୟୁସ ନିପତିତ ହେଉ
 ଅଛନ୍ତି ଦେଖ! ଅନ୍ୟତ୍ର, କର୍ଣ୍ଣକ ସେନାପତିତ୍ଵରେ
 ଭବତସମର ପରାସ୍ତକତ ହେଲବେଳେ, ରଗବାନ୍
 ଶ୍ରୀକୃଷ୍ଣ ସେତେବେଳେ କର୍ଣ୍ଣକ ଅସନ୍ନ ସମରରୁ
 ପରନିବୃତ୍ତ ହେବାକୁ କହଲେ, କର୍ଣ୍ଣ ଧୀର ଭାବରେ
 ଉତ୍ତର କଲେ—

ତୁମଶ୍ରୀଳରେ ଏହି ଯେ ସମ୍ୟକ୍ ବିନାଶ ସମୁପସ୍ଥିତ,
 ଏହାର କାରଣ କେବଳ ଶକୁନି, ମୁଁ, ଦୁଃଶାସନ ଓ
 ରାଜା ଦୁର୍ଯ୍ୟୋଧନ ।

ପୁଣି—

ମୟୂରଃ ପୁଣ୍ୟଶକୁନା ହଂସ-ସାରସ-ରୂତକାଃ
 ଜାବଜ୍ଞୀବକସଂଦାଣ୍ଡାସ୍ୟାନୁଗଚ୍ଛନ୍ତି ପାଣ୍ଡବାନ୍
 ବୃଧାଃ କଙ୍କା ବକାଃ ଶ୍ୟେନା ଯାତୁଧାନାସ୍ତଥା ବୃକାଃ
 ମସିକାଶାଃ ସଂଦାତା ଅନୁଧାବନ୍ତି କୌରବାନ୍ ।

(କର୍ଣ୍ଣପଦ୍ୟ ୨୫ ଅଧ୍ୟାୟ)

ପରତ୍ର ପତ୍ନୀ—ମୟୂର, ହଂସ, ସାରସ, ଚୂଡ଼କ ଓ
 ଚକେରଗଣ ପାଣ୍ଡବମାନଙ୍କ ଅନୁଗାମୀ ହେଉଅଛନ୍ତି;
 କନ୍ତୁ କୌରବମାନଙ୍କ ପକ୍ଷରେ ଗ୍ରୁଧ, କାକ, ବକ, ଶ୍ୟେନ-
 ମାନେ ଅନୁସରଣ କରୁଅଛନ୍ତି । ଏହି ଶ୍ଳୋକରୁ
 ଦେବଳ ଯେ ଗୃଧ୍ରାଦିପକ୍ଷୀ ଅମଙ୍ଗଳସୂଚକ ତାହା
 ବିଦୃତ ହୋଇନାହିଁ—ମୟୂରଦି ପକ୍ଷୀଗଣ ସେହିପରି
 ଅନୁକୂଳ ବୋଲି ମଧ୍ୟ ବିଚେତ ହୋଇଅଛନ୍ତି ।

ଅନ୍ୟତ୍ର ମହାବଳ ପରାକାନ୍ତ ପାର୍ଥ ସୂତପୁତ୍ରର
 ବିନାଶରେ ବକପରିକର ହୋଇ କର୍ଣ୍ଣକ ଅଥକ
 ପ୍ରଧାବିତ ହେଲେ । ହେ ରାଜେନ୍ଦ୍ର ! ସେ ସମୟରେ ବିନ-

ମାନେ ସମସ୍ତେ ନିର୍ଣ୍ଣୟ ହୋଇ ଉଠିଲେ ଏବଂ ଗୁପ୍ତ,
 ଶତପତ୍ର, କୌଷ୍ଠ ପ୍ରଭୃତ ଶୁଭ ଓ ଶିବ ପକ୍ଷୀ ନିର
 ପାଣ୍ଡୁ ନନ୍ଦନମାନଙ୍କ ପରାମର୍ଶ କରିବାକୁ ଲାଗିଲେ ।
 ହେ ବିଶାଖତେ ! ଶୁଭକର, ଶୋଭନ ପୁନାମକ ବହୁ
 ସଂଖ୍ୟକ ବିହଙ୍ଗମ ଯେପରି ଅକ୍ଳିନ୍ତକୁ ସଂଗ୍ରାମରେ
 ହରାଇବ କର ଅନନ୍ତରେ ଶବ୍ଦ କରିବାକୁ ଲାଗିଲେ
 ଏବଂ କାକ ବୃଧ୍ ବକ ଓ ଶ୍ୟେନାଦି ଭୟାନକ ପକ୍ଷୀ ସମସ୍ତ
 ଭୋଜନ ଲାଖ୍ୟରେ ଆଗେ ଆଗେ ଉଡ଼ିବାକୁ
 ଲାଗିଲେ ।

ପରୁକାଳରେ ଅର୍ଘ୍ୟାଗଣ ପକ୍ଷୀମାନଙ୍କର ଅର୍ଦ୍ଧଭାବ
 ତାରୋଭାବରେ ଯେ କେବଳ ଶୁଭଶୁଭ ଅଧିକା କରୁଥିଲେ
 ତାହା ନୁହେଁ ସେମାନଙ୍କ ତେଣୁବଦ୍ଧାୟ ମଧ୍ୟ ଭବିଷ୍ୟତ
 କାର୍ଯ୍ୟକ୍ରମର ନିର୍ଦ୍ଧାରଣ କରୁଥିଲେ । ଯେପରି—

ଲୁପାଗୁର୍ଯ୍ୟକ ପରାକମ୍ଭରେ ସତ୍ର-କୁଳନ୍ତକାଶ୍ଵ ମହା-
 ହବ ଅସଂସାନପ୍ରାୟା । ରୀମକର ବିପୁଳ ଗଦାଦାତରେ
 ଦୁର୍ଯ୍ୟୋଧନ ରତ୍ନକାନ୍ତ ନିରସ୍ତଜିତ୍ଵ ଶଳଦନ୍ତ ଲତେନ
 ହୋଇ ଜୀବନ୍ତୁତପରି ରଣାଙ୍ଗନରେ ଅବସ୍ଥିତ ହୋଇ
 ଅଶ୍ଵତ୍ଥାମାଙ୍କ ସେନାପତି ପଦରେ ଅଭିଷିକ୍ତକଲ । ପୂର୍ବ୍ୟ ପ୍ର-
 ପୁକେ କୃତବର୍ମା ଓ ଲୁପାଗୁର୍ଯ୍ୟ ଅରଣ୍ୟରେ ପ୍ରବେଶକର
 ସହସ୍ରଶାଖା ବିଶିଷ୍ଟମହାବାହୁ ନ୍ୟଗ୍ରେଷ ବୃକ୍ଷ ଦେଖି ତାହା-
 ତଳେ ବିଶ୍ରାମକଲେ । କୃତବର୍ମା ଓ ଲୁପାଗୁର୍ଯ୍ୟ ନିଦ୍ରା-
 ଭୁତ ହେଲେ କିନ୍ତୁ ଅଶ୍ଵତ୍ଥାମାଙ୍କ ରସ୍ତରେ ନିଦ୍ରା ନାହିଁ
 ସ୍ଵପ୍ନ ସପର୍ପରି ସେ ନିଶ୍ଵାସ ତ୍ୟାଗ କରିବାକୁ ଲାଗିଲେ ।
 ସେହି ବୃକ୍ଷଶାଖାରେ ସହସ୍ରା କାକ ନିଦ୍ରାମଗ୍ନ । ସହସା
 ଗୋଟିଏ ଘୋରଦର୍ଶନ, ମହାକାୟ ଦୂର୍ଯ୍ୟର୍ଷି ବରୁପିଙ୍ଗଳ
 ଉଷ୍ଠିକ ସେହି ବଟବୃକ୍ଷ ଶାଖାରେ ନିପତିତ ହୋଇ, ସପ୍ତ-
 ବାୟୁସକୁଳ ନିପାତ କରିବାକୁ ଲାଗିଲେ । ତଦର୍ଶନରେ
 ଦ୍ରୋଣପୁତ୍ରଙ୍କ ମନରେ ନୂତନ ସ୍ଵକଲ୍ପ ଜାତ ହେଲା । ଏଇ
 ଉଷ୍ଠିକ ପକ୍ଷୀ ଶକ୍ତ ନିପାତ ବିଷୟରେ ତ ମୋତେ ଉପ-
 ଦେଶି ପ୍ରଦାନକଲ । ସନ୍ତୁଷ୍ଟମୁଖରେ ପାଣ୍ଡବମାନଙ୍କୁ
 ବିନଷ୍ଟ କରି ହେବନାହିଁ ।

କପଟ ବ୍ୟବହାରରେ କାର୍ଯ୍ୟ ସିଦ୍ଧିକରିବାକୁ ହେବ,
 ଶିବିରରେ ନିଦ୍ରାମଗ୍ନ ପାଣ୍ଡୁ ସୁବ୍ରତମାନଙ୍କର ବିନାଶ ଏହି
 ପରି ସମ୍ଭବିତ ହୋଇଥିଲା ।

ବାବୁଜୀ



ସମ୍ପାଦକ : ଶ୍ରୀମତୀ ସୁମତୀ ଚନ୍ଦ୍ରା ଶ୍ରୀ ମାତୃକା ଚନ୍ଦ୍ର

ଏହିପରି ମହାକବି ସ୍ୱାମୀ ନିସ୍ତଣ ଉଲ୍ଲିକାରେ କୁରୁ-
 ସମରର ଛବି ଯେପରି ପରିଷ୍ଟିତ କରାଅଛନ୍ତି ସେଥିରେ
 ଅମୂଳ୍ୟତା କେତେକ ଜାତିର ପର୍ଯ୍ୟା ଅଶ୍ରୁର ଶକୁନରୂପେ
 କୁରୁପକ୍ଷରେ ଉଦୟହୋଇ ଦୃଶ୍ୟମାନ, ଯଥେଷ୍ଟ ଚିତ୍ରାକର୍ଷକ
 ହୋଇଅଛନ୍ତି ।

ଏହି ଗଳ୍ପ ପୁରାଣୋକ୍ତ ବିହଙ୍ଗ ଚେଷ୍ଟାଦ୍ୱାରା ଶୁଭ୍ରଶର
 ନିର୍ଣ୍ଣୟ କଥା । ବସନ୍ତରାଜ ଉତ୍ତପ୍ରଣୀତ ବିବଚ୍ଚ ଶକୁନ-
 ଶାସ୍ତ୍ରରେ ଗୋଟିଏଟି ବିଶେଷ କାଳ ବିହଙ୍ଗର ଶବ୍ଦ
 ଚେଷ୍ଟାଦ୍ୱାରା ମନୁଷ୍ୟର ଶୁଭ୍ରଶର ନିର୍ଣ୍ଣୟ କରିବାକୁ
 ଏହିରୂପେ ଚେଷ୍ଟା କରିଅଛନ୍ତି । ଉକ୍ତ ଶାସ୍ତ୍ରର ପ୍ରଥମରେ —

“ଶୁଭ୍ରଶର ଜ୍ଞାନ ବିନୟସ୍ୱାମୀ
 ହେରୁନୁର୍ଣ୍ଣାଂ ଯଃ ଶକୁନଃ ସ ଉକ୍ତଃ ।
 ଗଢ଼-ସ୍ୱରଲୋକନ-ଭାବ-ଚେଷ୍ଟାଂ
 ସଙ୍କର୍ତ୍ତସ୍ୱାମୋ ହି ପଦାବକାମାନ୍ ॥
 ଲୋକୋଽମ୍ଭନା ଶାକୁନ ସଂଜ୍ଞକେନ
 ଜ୍ଞାନେନ ବିଜ୍ଞାତସମସ୍ତକର୍ମାଃ ।
 ନାୟାୟ କୃପେ ପତତ ପ୍ରସର୍ପନ୍
 ଶାସ୍ତ୍ର ହ ବ୍ୟାଧ୍ୟ ଦୃଗଞ୍ଜନ୍ ସୈଷ୍ଟ୍ୟୁ ॥”

(ବସନ୍ତରାଜ ଶକୁନ ଓ ପର୍ବ)

ଶୁଭ୍ରଶର ଜ୍ଞାନଲଭ କରିବା ନିମିତ୍ତ ଯେ ଶାସ୍ତ୍ର ତାହାକୁ
 ଶକୁନ-ଶାସ୍ତ୍ର ବୋଲିଯାଏ । ପର୍ଯ୍ୟାମାନଙ୍କର ଗଢ଼, ସ୍ୱର,
 ଦୃଷ୍ଟି ଉଦ୍ଧାର ଓ ଚେଷ୍ଟାଦ୍ୱାରା ଶକୁନଶାସ୍ତ୍ର ବ୍ୟକ୍ତି ସମସ୍ତ
 କାର୍ଯ୍ୟ ଅନାୟାସରେ ଜାଣିପାରେ, ଉଦାହରଣ—

ବସନ୍ତରାଜ ପର୍ଯ୍ୟାମାନଙ୍କର ଏହି ଗଢ଼ ଚେଷ୍ଟାଦ୍ୱାରା
 ମନୁଷ୍ୟର ଶ ଉର୍ଣ୍ଣର ସୂଚନା ଏପରି ଅଗ୍ରାନ୍ତ ମନେ କରନ୍ତି
 ଯେ ପରବର୍ତ୍ତୀ ଶ୍ରେଣୀକମାନଙ୍କରେ ସେ ଏହି ଶାସ୍ତ୍ରକୁ
 “ଶାସ୍ତ୍ର ହ ବ୍ୟାଧ୍ୟ ଦୃଗଞ୍ଜନ୍ ସୈଷ୍ଟ୍ୟୁ” ବୋଲି ପ୍ରମାଣ କରିବାକୁ
 ସକୀର୍ଣ୍ଣ ପଶ୍ଚାତ୍ତପ୍ୟ ହୋଇନାହାନ୍ତି । ସେ ଯାହାହେଉ
 ବସନ୍ତରାଜୋକ୍ତ ଏହି ଶକୁନ-ଶାସ୍ତ୍ରରେ “ କା ଚରକ ”
 ଶୀର୍ଷକ ଅଧ୍ୟାୟରେ କାକମାନଙ୍କ ପାଞ୍ଚ ଶ୍ରେଣୀରେ ବିଭକ୍ତ

କରି ସେମାନଙ୍କର ସ୍ୱର, ପ୍ରହର, ଦିଗ ଶବ୍ଦ ଓ ଚେଷ୍ଟାଦ୍ୱାରା
 ମନୁଷ୍ୟର ସମସ୍ତ ପ୍ରକାର ଶୁଭ୍ରଶର ପ୍ରତି ମୂର୍ତ୍ତିର୍ଣ୍ଣର
 ସୂଚନା ହେଉଥିବା କଥା ଲେଖିଅଛନ୍ତି—

ପୂର୍ବଦି ଯାମେ ପ୍ରଥମେ ସଶବ୍ଦଃ
 କାକୋ ବଚେଚ୍ଚିନ୍ତିତ କାର୍ଯ୍ୟସିଦ୍ଧୋ ।
 ଅସ୍ତ୍ରଷ୍ଟୁଲକା ଗମନଂ ତଥାସ୍ୟା—
 ନଷ୍ଟାର୍ଥଲଭେ ନିୟତଂ ନରାଣାଂ ॥
 × × ×
 ଯଦ୍ଭବିତଃ ଶାକୁନକୈର୍ନିମିଶଂ
 ଶୁଭ୍ରଶରଂ ବକ୍ତ୍ରପ୍ରହରକ୍ରମେଣ ।
 ତଦା ଶୁଭଂ ଯଜ୍ଞତି ଘାତ୍ର ଶାସ୍ତ୍ରଃ
 ଶ୍ରେୟସ୍ୱରଃ ଶାନ୍ତବେଷ୍ଟ କାକଃ ।

ସ୍ୱର ପ୍ରକରଣରେ ଯଥା—

କକାମିତି ଶ୍ରେମବିଧୋ ବିରାଟଃ
 ଗୋକାମିତ୍ୟଶ୍ୱାଶୁନୟାନହେତୁଃ ।
 କରୋତ କୁଂ କୁମିତି ଶୂର୍ଥଲବଂ
 କୁଂ କୁଂ ଧୁନଃ କାଞ୍ଚନଲଭପାହଂ ॥
 × × ×
 ହୈଂ କୋମିତ୍ୟଂ ଶୁଭଲଭକାସ
 କୁଂ କୁଂ ଜନାଦଃ ପ୍ରିୟଙ୍ଗମାୟଂ ।

ଉଦାହରଣ—

ଏହିପରି ୧୧ ଶ୍ଳୋକରେ ଶାକୁନଶାସ୍ତ୍ରମୂର୍ତ୍ତିର୍ଣ୍ଣତ
 ଏହି ବିବଚ୍ଚ ପ୍ରସଙ୍ଗର ଅଧିକାରଣା କରାଯାଇଅଛି ।

ଅଧୁନାକ ପାଞ୍ଚାତ୍ୟାଲୋକପ୍ରାପ୍ତ ସ୍ୱରକଗଣ ଏହାକୁ
 ପ୍ରାଗଲର ପ୍ରକାଶ ବୋଲି ମନେକରନ୍ତେ, ସନେହ ନାହିଁ—
 କିନ୍ତୁ ଭରତପରି ପ୍ରାଚୀନ ସଭ୍ୟ ଦେଶର ଭିନ୍ନ ମହାଭାଗଣ
 କି କାରଣରୁ ଏଥିରେ ବିଶ୍ୱାସ ପ୍ରାପ୍ତ ନ ହେଉଥିଲେ, ବିଶ୍ୱାସ
 ନ କରୁଥିଲେ ମନେ ଯୋଗ୍ୟ ସହଜ ଅର୍ଥ ଅନ-
 ସମ୍ଭାବନା ନ କରି ଅଧୁନାକ ସ୍ୱରକଗଣ ନି ସମାଜକୁ
 ଏକାନ୍ତ ଉପହାସ୍ୟ ସ୍ୱର ବିଷ୍ଣୁ ମନେକରିବା ଉଚିତ ନୁହେଁ

ଏତ ଗଲ ମନୁଷ୍ୟର ଶୁଭ୍ରଶୁଭ ଶକ୍ତିନାନ୍ତର୍ଗତ
 ବଦଳ ପରବସ୍ତୁ, ଯାହା ପୁରୁଣ ଶାଫାଦ ରୁ ଉଦ୍ଧୃତ କରା-
 ଯାଇପାରେ, କିନ୍ତୁ ମହାଭରତାଦି ଅମୂଲ୍ୟ ପ୍ରତ୍ନମାନଙ୍କରେ
 ବଦଳ ନାହିଁ କଣ କେବଳ ମନୁଷ୍ୟର ଶୁଭ୍ରଶୁଭ ସୁନା
 ବ୍ୟାପାରରେ ନିବଦ୍ଧ ? ବିଶ୍ଵ ପ୍ରକୃତିର ବିଚିତ୍ର ପ୍ରାକାଶରେ
 ସେ କଣ ତା'ର ସନୋହର ରୂପ ଓ ଶକ୍ତିଦ୍ଵାରା କିଛି
 ମାଧୁର୍ଯ୍ୟର ସୃଷ୍ଟି କରି ନ ଥିବ ? ସଂସ୍କୋକଳର କଂସୁର,
 କଳାପୀର କଳାପବିନାୟ ବନ ଭୂମିର ସ୍ଵିଚ୍ଛୁତା ସମ୍ପାଦନ

କରିନାହିଁ ? ଖାଲି କଣ ପ୍ରଚ୍ଛପରେ ପ୍ରଚ୍ଛୁ କିନ୍ଦାଦ
 ଗୁଧୁବାସୁସଙ୍କ କଥାରେ ନିଃଶେଷିତ ହୋଇଅଛି ? କଦାପି
 ନୁହେଁ, କିନ୍ତୁ କାବ୍ୟ ହିସାବରେ ବିହରୀର ଅଲୋଚନା
 କରି ଏ ପ୍ରବନ୍ଧର କଳେବର ଆଉ ଦୀର୍ଘ କରି ହେବ-
 ନାହିଁ । କାଳି ଦାସ, ରବିଭୂତ ଆଦି ବିଦ୍ୟ ବରେଣ୍ୟ
 ଜଗତଜ୍ଞଙ୍କ କାବ୍ୟୋଲ୍ଲ ବିହରୀ ପରଚୟ ଆଉ ଥରେ
 ବିଶେଷ ଭାବରେ ଲେଖିବାର ବାସନା ରହିଲ ।

ବୈଶାଖ ଶଶୀ

କାଶି ନୋହଲ କେତେ

ବୈଶାଖ୍ୟ ସାର୍ଘ୍ୟ ଖର ସାର

ବିଜେକଲ କୁହୁଡ଼ିଆ ସଂଳ

ପ୍ରଥମାର ଆଡ଼ରୁଷା ଶଶୀ

ସରଗର ଧୂପଢାୟା ମେଲେ

ପଞ୍ଚମୃତେ ସୁରଭଲ ମଂଚ

ଲଭଅ ଗୋ ଦାସକଳ

ଦୂରକର ମାୟାର ବିଳାସ

ସରଗର ସୁରଭ ପ୍ଳାବନେ

ମଉଳାକୁ ଫେରୁ ଗୋ ବିକାଶ

ଫଗୁଣ ରୁଣାଇ ଗଲ କାନକଶିରୀ

ଚରଣ କଳାଇ ଦେଲ ଲକ୍ଷଦାୟାଳୀ

ଏତେବେଳେ ଚାଷି ରାଷି

ନଅସିଲ ପର

ଅସିଲରେ ଜନ୍ମ ରାଜ— ସପନ ଶିରୀ ।

ଶୁଭ ଆଲୁଅର ଆଳ ଅଂଜନ ଗୋଳା

ସରଗମଂଚର ମହା ପ୍ରଣୟ ଲାଳା

ସତ୍ୟକର ଗଲ ଜନ୍ମ ଅସିବ କର

ଜଞ୍ଜର ଜୀବନ ଦେନ ଅସିବ ସାଥ

ଅସିବରେ ଜନ୍ମଗତି କଉକୁଳ ରାସ

ରୁଣିବରେ ମାୟାକାଳ ଚରଣର ସାର

ପଦ୍ମଦୋରେ—

ସପନ ଦେଖିବେ ଯେବେ ନଦୀ ପବିତ

ଶରତର ପୌଞ୍ଜ ମାସୀ ଶଶୀ

ଦୁଇଜଣ ବସି ନଈ ଶେଷେ

ଗୁଡ଼ିଏକା ଯାଣ ଚନ୍ଦ୍ରମାସୀ



ବିଚିତ୍ର ଜାପାନ

ଶ୍ରୀ ବାଣୀଧର ଦାସ

ଦୂର ଗହଳର ଶ୍ୟାମଳ ଜୀବାତ୍ମା ବହରୁ ଶୀତ-
 ଶେଷର ଫୁଲ-ଫୁଟା ଶିମିଳ ଯେପରି ବାରି ହେଲ
 ଦଶେ—ଲକ୍ଷ ଲୋକଙ୍କର ବିସ୍ତୃଳ ଜନତାଭିତରୁ
 ବର୍ଣ୍ଣ-ବୈଚିତ୍ୟ-ତ୍ରିମୁ ଜାପାନବାସୀ ଓପହସର ଚିତ୍ତି
 ହୋଇଯାଏ । ବିଚିତ୍ର ଉତ୍କଳ ବର୍ଣ୍ଣ-ସଂଯୋଜନ-କୁଶଳ
 ତାହେ ଜାପାନ ସଙ୍ଗରେ ସାର ପୃଥକରେ କେଉଁଦେଶ
 ସମକକ୍ଷ ନୁହେ । ତାଙ୍କର ପ୍ରଜାପତି-କାନ୍ତି 'କିମୋନୋ',
 ତାଙ୍କର ବିଚିତ୍ର-ବିଚିତ୍ର କାଗଜର ଛତା, ମସୂର ପୁଞ୍ଜି-
 ସାନ ତାଙ୍କର ହାତପଞ୍ଜୀ, ତାଙ୍କର ସାଳସନ୍ଧ୍ୟା, ନୃସିଂହଲୀର
 ଉପକରଣ, ସାମାନ୍ୟ ନିତ୍ୟ-ବ୍ୟବହାରୀ ପଦାର୍ଥ-
 ଠାରୁ ଅରମ୍ଭକର ତାଙ୍କର ଦେବତା-ମନ୍ତ୍ରର ଇତ୍ୟାଦି
 ସାଧାରଣ ସଂସ୍ଥାନମାନଙ୍କର ରୁଚିକର ଚିତ୍ରଣ ଦେଖିଲେ
 ପ୍ରତ୍ୟକ୍ଷ ହୁଏ ଜାପାନର ସତ୍ୟତା ଅତି ପ୍ରାଚୀନ ଏବଂ
 ସେମାନେ ଯୁଗ ଯୁଗାନ୍ତର-ବ୍ୟାପୀ ସେମାନଙ୍କର ସତ୍ୟ-
 ତାର ସ୍ୱାତନ୍ତ୍ର୍ୟ ଅସ୍ତ୍ର ରଖିଅଛନ୍ତି ପୂର୍ବ ଗୋଟିକରେ
 ଜାପାନ ଏକମାତ୍ର ଦେଶ ଯେ କି ଅତି ପ୍ରାଚୀନ ଯୁଗର
 ଅଜ୍ଞାତ ନିଜର ସ୍ୱାଧୀନତା ବଳାୟୁ ରଖି ଦେଶ ଦେଶାନ୍ତ-
 ରର ସର୍ବାଜ୍ଞାନ ଉଦ୍ଧତ ସଙ୍ଗରେ ସମାନ-ସମ୍ପର୍କ ହୋଇ
 ଅଗ୍ରସର ହେଉଅଛି । ଅତି ନିରଳସ ହାସ୍ୟ-ଖଣ୍ଡେ

ଜାପାନ ଯେ ସୂକ୍ଷ୍ମେ, ଅମେରକା ଇତ୍ୟାଦି
 ସତ୍ୟତମ ଦେଶମାନଙ୍କୁ ନିଜର ସାମର୍ଥ୍ୟ ଓ ସମ୍ଭବିରେ
 ତଳତ କରିପାରିଛି, ବିନୟ-ଲୁପ୍ତ ରଣୋତ୍ତମା କାଳ-
 ମାନଙ୍କୁ ଯେ ଅତି ସୁଦୃଢ଼ ଭାବୁ ତଥା ଦେଖାଇ ଶାନ୍ତି
 ଉପକାର ପାରିଛି—ତା'ର ମୂଳ କାରଣ କିଏ ନିର୍ଣ୍ଣୟକର
 ପାରିବ ? ନିଜର ପ୍ରତିଦେଶୀ ଭାରତ ଓ ମିଶରପର
 ଜାପାନର ସାମର୍ଥ୍ୟ, ସମ୍ଭବି, ସ୍ୱାଧୀନତା-ସୂର୍ଯ୍ୟ କାହିଁକି
 ଯେ ଅସ୍ତମିତ ନ ହୋଇଛି—ବିଜୟୀର ବିଜୟରେ ବା
 ଶ୍ରୀପଦବେଶିକର ଶଠ ଶତଯୁଗରେ ଜାପାନ କାହିଁକି
 ଯେ ହୁତ-ସଂସ୍ପନ୍ଦ ନ ହୋଇଛି ତା'ର ମୂଳ ତଥ୍ୟ କିଏ
 ଶ୍ରିର କରପାରିବ ? ଜାପାନ ଅତି ପୁସ୍ତକର ଶକ୍ତି ସମ୍ପନ୍ନ
 କେତେକ ଜାତିମଧ୍ୟରେ ପରଗଣିତ । ଅସରସର ସ୍ୱା-
 ହୀସ ସାମ୍ରାଜ୍ୟ ଜାପାନରେ ପ୍ରାୟ ଛଅକୋଟି ଲୋକଙ୍କର
 ବସ--ନିଜର ଜୀବନ ବଂଶାନ କରବାପାଇଁ ପରସ୍ପର
 ପରସ୍ପର ମଧ୍ୟରେ ଅନ୍ତରତତ ଯୁଦ୍ଧ ବେ ପ୍ରତିଯୋଗିତା
 ଲାଗିରହିଛି । ଏହି Struggle for existence ଜାପାନ-
 ବାସୀଙ୍କର ଅଲଗ ବଳାସ ହଟାଇ ଦେଇଛି—ପ୍ରାଣ
 ନିମନ୍ତେ ଏହି ଦୈନିକିକ ଯୁଦ୍ଧ ସେମାନଙ୍କ ସଜାଗ ଓ
 ସଚେଷ୍ଟ କରିରଖିଛି । Law of Evolutionର ଐତିହାସିକ

ଅର୍ଥ ବିଶ୍ୱାସ କରବାକୁ ହେଲେ ଜାପାନ ଏହି ଅନନ୍ତକାଳ ମଧ୍ୟରେ ନିଶ୍ଚୟ ଦିନେ ସବୁ ଯୌତୁଗ୍ୟ ସମ୍ପଦ ହଜାଇ ଉଠିବାର 'ଅଭିଶପ୍ତ' ହୋଇଥାନ୍ତା—ତେବେ ଜାପାନ କ'ଣ ପ୍ରକୃତର ଏହି ଚରନ୍ତ ନିଦ୍ରାମୟ ବନ୍ଧୁ-ତୁଟି ? ତେବେ କ'ଣ ଜାପାନମାନଙ୍କର ବିଶ୍ୱାସରେ ଅସ୍ଥା ରଞ୍ଜି ବୋଲିବାକୁ ହେବ ଯେ ଜାପାନ ଦେବତାର ଅଖଣ୍ଡ ଅନୁଗ୍ରହରୁ ଅଜିତାଏ ଅକ୍ଷୟ ରହିଛି—ବିଶ୍ୱାସ କରବାକୁ ହେବ ଯେ ପୂର୍ବ୍ୟ ଦେବତାଙ୍କର ବଣ ପରଂପରା

ଯେତେବେଳେ ବିଶ୍ୱସ୍ତୁ ଅନନ୍ତପ୍ରଳୟ ମଧ୍ୟରୁ ଭୂଗୋଳକୁ ଉଦ୍ଧାର ଧରିଲେ ସେତେବେଳେ ଅଖଣ୍ଡ ବିଶ୍ୱାଳା ଭିତରେ ସର୍ବ ପ୍ରଥମେ ଜାପାନ ଦ୍ୱୀପ ନିର୍ଦ୍ଦିଷ୍ଟ ଅକାର ଦେଖି ମସ୍ତକ ଉତ୍ତୋଳନ କଲ । କିମ୍ପେ ବିଶ୍ୱ-ସୃଷ୍ଟିର ସମସ୍ତ କ୍ରିୟା ପରିସମାପ୍ତ ହେଲାପରେ, ବିଶ୍ୱସ୍ତୁଙ୍କର କନ୍ୟା ଅନନ୍ୟସମୟ ଉତ୍କଳ-ବର୍ଣ୍ଣା ଅଂଶୁମାଳି ନିଜର ପୌତ୍ରଙ୍କୁ ଜାପାନଦେଶ ଶାସନ କରବାପାଇଁ ସ୍ୱର୍ଗରୁ ପ୍ରେରଣ କଲେ—କହିଲେ “ ହେ ଦେବେ ମୋର

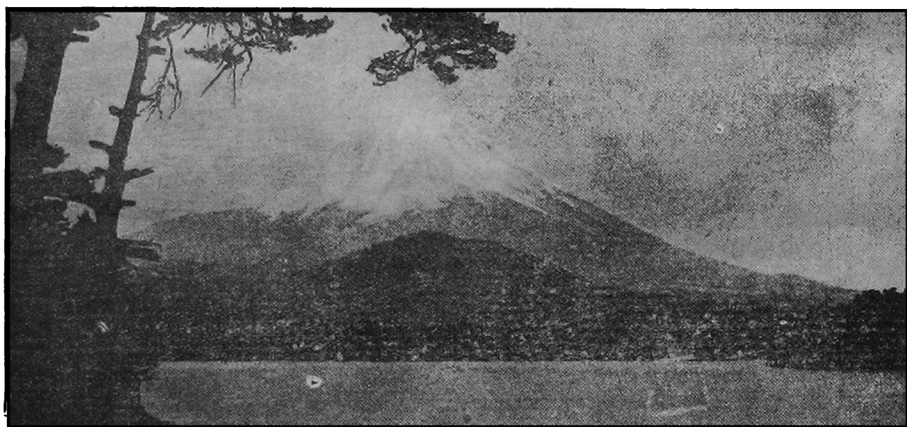

ସୁନ ପର୍ବତ

ଜାପାନବାସୀଙ୍କର ଗର୍ବ ଓ ସଦନାପର ବାସନା

ଏ ଦେଶରେ ଭୀମରୂପର ଅସୁଥିବାରୁ ଏ ଦେଶର ଯୌତୁଗ୍ୟ-ସୂର୍ଯ୍ୟ କେବେ ହେଲେ ଅସ୍ତମିତ ହୋଇନାହିଁ । ବିଶ୍ୱ—ଚିତ୍ରକର ଅମର-ରୁଳିକା ସଂସ୍ପର୍ଶରେ ଏଦେଶ ଅଜିତାଏ ନିଜର ଉତ୍କଳତାରେ ଦେଶ ଦେଶାନ୍ତରକୁ ଚଳିତ କରୁଛି ? କେତେଥର କେତେ ଭୂମିକମ୍ପ, କଳାଧାରଣ—ପ୍ରକୃତର କେତେ ପ୍ରଳୟ, ବିପର୍ଯ୍ୟୟ ସମ୍ଭବର ସୁଜା ଏଦେଶ ପୃଥିବୀର ବନମୟ ବିନୋଦାମାନଙ୍କ ମଧ୍ୟରେ ମସ୍ତକ ଉତ୍ତୋଳନ କରିବହୁଛି ଏ ରହସ୍ୟ ଉଦ୍ଘାଟନ କରିବା ମନୁଷ୍ୟର ସମ୍ୟାପକ ।

ଅତୁଳମାନେ ବଣ ପରଂପରା ଶାସନ କରିବେ । ଏହିଦେଶ ସ୍ୱର୍ଗ ଓ ମର୍ତ୍ତ୍ୟପର ନିତ୍ୟ ସନାତନ ହେଉ ।” ଅଂଶୁମାଳିଙ୍କର ପୌତ୍ର ଅନେକ ଦେବଦେବୀଙ୍କୁ ସଙ୍ଗରେ ସେନ ସ୍ୱର୍ଗର ଉତ୍ତମାନ ସେରୁ ଅବଲମ୍ବନରେ ମର୍ତ୍ତ୍ୟକୁ ଅବତରଣ କଲେ ଏବଂ Kiushiu ର ଦକ୍ଷିଣରେ Taka-chiho ପଦ୍ମରେ ବାସ କରବାକୁ ଲାଗିଲେ । ସେହି ପଦ୍ମରେ Jimmu ଜନ୍ମଗ୍ରହଣ କଲେ । Jimmu ପୂର୍ବ୍ୟଙ୍କ ପୌତ୍ରଙ୍କର ମୂଳ ବଂଶୋଦ୍ଭୂତ ଚତୁର୍ଥ ସନ୍ତତି ଏବଂ ଜାପାନର ସର୍ବ ପ୍ରଥମ ସମ୍ରାଟ । Jimmu ତାଙ୍କର ଅମର ଫିଙ୍ଗପୁରୁଷମାନଙ୍କ ଆରତୁ ସାମାଜ୍ୟ ଭର

ନିଜସ୍ଵଳରେ ବହନ କଲେ ଏବଂ ଦେଶକୁ ଶିଷୁ ଏବଂ ଶାନ୍ତ କରିବାରେ ଉଦ୍ୟୋଗୀ ହେଲେ । ବହୁବର୍ଷ ଦେଶବିକାସରେ ବ୍ୟସ୍ଥିତ ହେଲା । ପରଶେଷରେ ଖ୍ରୀଷ୍ଟପୂର୍ବ ୨୦୦ ଶତାବ୍ଦୀରେ ସେ ଜାପାନ-ବାସୀ ବନ୍ଧ୍ୟ ଅସର୍ୟ ଜାତିମାନଙ୍କୁ ସୁକୁରେ ପସ୍ତକର ମଧ୍ୟ ଜାପାନ Yamato ପ୍ରଦେଶ ଯାଏ ନିଜର ସାମ୍ରାଜ୍ୟ ବିସ୍ତାର କଲେ ଏବଂ ସେଠାରେ ଅଭିଷିକ୍ତ ହେଲେ ।

ଜାପାନ ସୃଷ୍ଟି ବିଷୟରେ ଜାପାନୀ ଧର୍ମ ଗ୍ରନ୍ଥରେ ଏହୁପରି ଉଲ୍ଲେଖ ଅଛି; ପ୍ରତ୍ୟେକ ଜାପାନବାସୀଙ୍କର ଏକଥାରେ ଅଟଳ ବିଶ୍ଵାସ । ଏହି ପୁସ୍ତକ ଆଖ୍ୟାୟିକାର ରହସ୍ୟ ଅନୁସନ୍ଧାନ କଲେ ଜଣାଯାଏ ଯେ ଏସିୟା ମହା-ଦେଶରୁ Jimmu ଏବଂ ଅନ୍ୟ ଜଣକେତେ ଦେଶ ବିକାଶକୁ ପୂର୍ଣ୍ଣ ସାହାଯ୍ୟ ଅନୁଭବ ଅନେକ ପଥ ଅଭିନବର ପରଶେଷରେ ଜାପାନ-ଦ୍ଵୀପରେ ଉପସ୍ଥିତ ହେଲେ ଏବଂ ନିଜର ବାହୁବଳରେ ସେଠାକାର ପର୍ବତ୍ୟ ଓ ଆରଣ୍ୟ ଅସର୍ୟ ଜାତିମାନଙ୍କୁ ଦମନ କରି ଯେମାନଙ୍କ ଦେଶକୁ ନିଜ କରିଗତ କଲେ । Jimmu ଖ୍ରୀଷ୍ଟପୂର୍ବ ୨୦୦ ଅବ୍ଦରେ ଏହି ଦେଶ ବିଜେତାମାନଙ୍କର ସମ୍ରାଜ୍ୟରେ ଗୁପ୍ତ ହୋଇ ଅଭିଷିକ୍ତ ହେଲେ ।

Jimmu ପତସ୍ତ୍ରୀ ବର୍ଷଯାଏ ରାଜତ୍ଵ କରି ଏକଶତ ପତାଳିଶ ବର୍ଷ ବୟଃକ୍ରମ କାଳରେ ଖ୍ରୀଷ୍ଟପୂର୍ବ ୫୮୫ ଅବ୍ଦରେ ମାନବଲୀଳା ସମ୍ବରଣ କଲେ । ତାଙ୍କର ପର-ଲୋକ ଗମନ ଉତ୍ତରୁ ବାରଶତ ବର୍ଷମଧ୍ୟରେ ଢେକିଶ ସମ୍ରାଜ୍ଞ ଏବଂ ସାମ୍ରାଜ୍ଞୀ ଜାପାନ ସିଂହାସନ ଅଧିବେଶଣ କରିଥିଲେ । ଏହି ଦୀର୍ଘକାଳ ମଧ୍ୟରେ ଜାପାନ-ସାମ୍ରାଜ୍ୟ ବିସ୍ତୃତ ହେବାକୁ ଲାଗିଲା । Yamato ର ଉତ୍ତର ଏବଂ ପଶ୍ଚିମାଂଶମାନ କ୍ରମେ ସାମ୍ରାଜ୍ୟଭୁକ୍ତ ହେଲା । ଖ୍ରୀଷ୍ଟ-ପୂର୍ବ ୨୦୧—୨୨୯ ଅବ୍ଦ ମଧ୍ୟରେ ସାମ୍ରାଜ୍ଞୀ Jarys ତାଙ୍କର ବୈଧବ୍ୟ କାଳରେ Korea ପ୍ରଦେଶ ବିକାଶ କରିଥିବା ସର୍ବାପେକ୍ଷା ଉଲ୍ଲେଖଯୋଗ୍ୟ । ଖ୍ରୀଷ୍ଟ-ପୂର୍ବ ୨୦୨ ଅବ୍ଦରେ ଉକ୍ତ ସମ୍ରାଜ୍ଞୀ ବିରାଟ-ବାହୁଳ୍ୟ ସମ୍ପା-କୁଳ କରି ଜଳପଥରେ Korea ରେ ପ୍ରବେଶ କଲେ, Korea ରାଜ୍ୟ ସମ୍ରାଜ୍ଞୀଙ୍କର ବିପୁଳ ସାଜସଜ୍ଞାର ରସ୍-

ବିହୁଳିତ ହୋଇ ବଶତା ସ୍ଵୀକାର କଲା ଏବଂ ଚିରଦିନ ସୂର୍ଯ୍ୟ ପଶ୍ଚିମରେ ଉଦିତ ହେବାଯାଏ—ନଦୀ ସ୍ରୋତ ଉକାଶି ବହୁତା ଯାଏ—ନଦୀଗର୍ଭର ଉପଲଖଣ୍ଡ ସର୍ବ-ଅଗ୍ରେକଣ କରି ଅକାଶର ତାର ହେବାଯାଏ—ଜାପାନ ସାମ୍ରାଜ୍ଞୀଙ୍କର କରଦ ରାଜ୍ୟ ହେବାକୁ ପ୍ରଭଣ୍ଡିତ ହେଲା । ସେହିଦିନରୁ ଜାପାନ ଓ କୋରସ୍ତା ମଧ୍ୟରେ ନିର-ବଞ୍ଚିତ ସନ୍ଧ୍ୟ ସମ୍ବନ୍ଧ ସ୍ଥାପିତ ହେଲା । ଜାପାନବାସୀ ଯେତେବେଳକୁ ଲିଖନ କରିବାକୁ ଶିଖି ନ ଥିଲେ—ସୁସର୍ୟ କୋରସ୍ତାର ସଂଘର୍ଷରେ; ତା'ନଦେଶରୁ ଗୁପ୍ତତ ସର୍ୟତା ଜାପାନରେ ଶାଖା ପଶ୍ଚିମ ବିସ୍ତାର କଲା ଏବଂ ଦ୍ଵାବଣ ଶତାବ୍ଦୀ ବ୍ୟାପୀ ଜାପାନର ସାମ୍ରାଜ୍ଞ ଏବଂ ରାଜ-ଦୈତ୍ୟ ଉଲ୍ଲଭର ଭିତ୍ତି ସ୍ଥାପନ କଲା ।

ସାମ୍ରାଜ୍ୟ ଉନ୍ନତ-ପୂର୍ବରୁ ଧର୍ମଭାବ ଲୋକଙ୍କ ମନରେ ଜାଗରିତ ହେଲା । ତା'ନଦେଶ ଏବଂ କୋରସ୍ତାଦେଶରୁ ବୌଦ୍ଧ ପରିବାଜକ ଏବଂ ଧର୍ମ-ପ୍ରଭୁରକମାନେ ଦଳେ ଦଳେ ହୋଇ ମହା ଅଗ୍ରହରେ ଜାପାନରେ ପହଞ୍ଚିଲେ । ଜାପାନର ସମଗ୍ର ଜାତି ସମ୍ରାଜ୍ଞ ଏବଂ ତାଙ୍କର କର୍ତ୍ତୃତ୍ଵ-ମାନଙ୍କଠାରୁ ଆତ୍ମକରି ଦରଦ କୃଷକ ପର୍ଯ୍ୟନ୍ତ ସ୍ତ୍ରୀ ପୁରୁଷ ସମସ୍ତେ ବୌଦ୍ଧ ଧର୍ମରେ ଦୀକ୍ଷିତ ହେଲେ । ହିନ୍ଦୁଶାସ୍ତ୍ର ପୁସ୍ତକର କେଉଁ ସ୍ଥାନରେ କେଉଁସ୍ଥାନରେ ହେଲେ ଏପରି ନବୋଧ ପ୍ରଭୁର ବିସ୍ତାର କରିନାହିଁ । ବୌଦ୍ଧ-ଧର୍ମର ଉଦ୍ଵାପନା ପ୍ରଭୁରରେ ଏସିୟା ମହାଦେଶର ସର୍ୟତା ଏବଂ ଶିଳ୍ପ ଜାପାନରେ ପଶ୍ଚିମବାକୁ ଲାଗିଲା ।

ସପ୍ତମ ଶତାବ୍ଦୀ ଶେଷହେବା ପୂର୍ବରୁ ଜାପାନ ସକ୍ୟରେ ତା'ନଦେଶ ଆଦର୍ଶରେ ଗୋଟିଏ ଶୁଙ୍ଘଳାନ୍ତର ସକ୍ୟ-ଶାସନ-ପ୍ରଣାଳୀ ପ୍ରତିଷ୍ଠିତ ହେଲା ଏବଂ ଜାପାନର ସମ୍ରାଜ୍ଞ ତହିଁର ଅପ୍ରଭୁତ୍ଵା କର୍ତ୍ତୃତ୍ଵାରୂପେ ନିର୍ଦ୍ଦିଷ୍ଟ ହେଲେ । ଜାପାନବାସୀ ପ୍ରତ୍ୟେକ କାର୍ଯ୍ୟ କଳାପରେ ସଂପୂର୍ଣ୍ଣ-ସର୍ୟତାର ସୂଚନା ଦେବାକୁ ଲାଗିଲେ । ଜାପାନ ଭାଗ୍ୟରେ ଏହି ପରିବର୍ତ୍ତନ ସର୍ବପ୍ରଥମ ଏବଂ ଅଶେଷ କଲ୍ୟାଣକର । ପ୍ରାୟ ତିନି ଶତାବ୍ଦୀ ନ୍ୟାୟୀ ଏହି ମହାପରିବର୍ତ୍ତନ ସଂଘଟିତ ହୋଇଥିଲା—ଏହି ଦୀର୍ଘକାଳ ମଧ୍ୟରେ ଜାପାନର ଭାଗ୍ୟ ବାଣୀ ପ୍ରଭୁର ହେଲା ଏବଂ ପ୍ରାମାଣିକ ଭାବିତାସର ସୂଚନା ହେଲା ।

ଏତେଦିନ ଯାଏ ଜାପାନର ସମ୍ରାଟମାନେ ନାମରେ ଏବଂ କାର୍ଯ୍ୟରେ ଭୃତ୍ୟତା ଏକତ୍ରପତ୍ନୀ ଥିଲେ । ସୁନେନେଇକ ଏବଂ ସାମରାଜି ସମସ୍ତ ଅଧିକାରର ମୂଳାଧାର-ରୂପେ ଗୃହୀତ ହେଉଥିଲେ । କ୍ରମେ ଗୋଟାଏ ପର୍-

ସୁଲର ଆନୁଷ୍ଠାନ ଏବଂ ସେଇଭାବର ଅଧୀନ ହୋଇ ଗୀତ ବାଦ୍ୟ ନୃତ୍ୟାଦିରେ ଗର୍ଭିତ-ତର କାମନା ନିବୃତ୍ତିରେ ସୁଖାନୁଭବ କଲେ । ଜାପାନର ସମ୍ରାଟ ସୁନବଳ ହୋଇ ପଡ଼ିଲେ—ରାଜ୍ୟ-ଶାସନ-ସଂକ୍ରାନ୍ତ ସମସ୍ତ ଅଧିକାର କ୍ରମେ



ଜାପାନ ଗିନୋ ପଟ

ପ୍ରତ୍ୟେକ ଏହି ପର୍ବଦିନରେ ବହୁ ଲୋକଙ୍କର ଉପସ୍ଥିତି ଥାଏ, ଯାହାକି ଗୋଟାଏ ବିଶେଷତା, ଯାହା ଗୋଟାଏ ବିଶେଷତା ହୋଇଛି ।

ବର୍ତ୍ତମାନ ଅଭିଷେକ ଶିଳ୍ପ—ଏବଂ ନେ ସମ୍ରାଟମାନଙ୍କ ପରି ସାମରାଜିକ ଶିଳ୍ପୀ ଲାଭାଣ୍ଡରୀ ଏମାନଙ୍କୁ ଅଭିଷେକ ନାହିଁ । ଜାପାନର ସମ୍ରାଟମାନେ ଧର୍ମ ଏବଂ କବିତା ଅତ୍ୟନ୍ତ ମନ ବଳାଇଲେ; କେତେକ ମଧ୍ୟ ନିର୍ଦ୍ଦୋଷ-

Fujiwara ସମ୍ରାଜ୍ୟ ମାନଙ୍କ କରରେ ଅଧିକ ହେଲା । ଏହି ବର୍ଷର ପ୍ରଥମ ସୁରୁଷ Pujiwara ସୂର୍ଯ୍ୟ ଦେବ-ଙ୍କର ଚୈକ Jimmu କ ପାରିଷଦ ବା ଅନୁର ରୂପେ ତାଙ୍କ ଧର୍ମରେ ସୂର୍ଯ୍ୟରୁ ଅଧି-ଥିଲେ । ଅଭିଷେକରେ, ତେଣୁ ଏମାନେ ସମ୍ରାଟକ ଠାରୁ ଅଳ୍ପ ନ୍ୟୁନ ହୋଇ ବିବେଚିତ ହେଉଥିଲେ ।

ପଞ୍ଚ ଶତାବ୍ଦୀ ୯୩୩ Pujiwara ଶାସନ ଓ ଅଧିକାର ଜାପାନରେ ବିସ୍ତାରିତ କଲା । ଏମାନଙ୍କ ମଧ୍ୟରୁ ଅନେକେ ପୂର୍ବ ସମ୍ରାଟ ମାନଙ୍କପରି ପ୍ରଭାବଶାଳୀ ଏବଂ ସାମର୍ଥ୍ୟ-ସଂପନ୍ନ ଥିଲେ । ଜାପାନ ସମ୍ରାଟମାନଙ୍କର ଏହି ବର୍ଷରୁ ପତ୍ନୀ ପ୍ରବୃତ୍ତ କରାଯା ସନାତନ ପ୍ରଥା ହୋଇ ଯାଇଥିଲା—ଏବଂ ରାଜ୍ୟର ସମସ୍ତ ରାଜନୈତିକ କର୍ମ ଏହି ବର୍ଷର ସମ୍ରାଜ୍ୟମାନ-ଙ୍କର ଏକାଧିକ ଥିଲା । ଏହି ସମସ୍ତ କାରଣରୁ ଏମାନଙ୍କର

ପ୍ରଭାବ ଅଧିକତର ସୂଚକ ହେବାକୁ ଲାଗିଲା । ସେମାନଙ୍କ ମଧ୍ୟରୁ କେତେକ ସେଇଭାବ ହୋଇପଡ଼ିଲେ— ସମଗ୍ର ଜାପାନ ସମ୍ରାଜ୍ୟରେ ଜଣେ କେହି ନ ଥିଲା ଯେ କି ସାହସ କରି ସାଧୁ କଥାକୁ ପ୍ରତିରୋଧ କରିବ ।

ଜାପାନ ସାମ୍ରାଜ୍ୟ ପ୍ରଥମ ରାଜଧାନୀ ନାଗୋୟା ରାଜସଭା ପ୍ରାୟ ସମସ୍ତ ଅଷ୍ଟମ ଶତାବ୍ଦୀ ବ୍ୟାପୀ ଏବଂ ତାହା ଉତ୍ତରେ Kyoto ର ରାଜସଭା ବିଳାସ ଓ ଉତ୍କଳ ସଭ୍ୟତାର ପ୍ରଧାନ କେନ୍ଦ୍ର ହେଲା । ବିଦ୍ୟା-ଶିଳ୍ପ, କବିତା, ଗାଳ୍ପିକ ବିଦ୍ୟା, ନୃତ୍ୟ-କଳା ଏବଂ ଧର୍ମ, ବୌଦ୍ଧ ଧର୍ମର ବ୍ୟାପାର-ସମନ୍ୱୟ ସମସ୍ତ ଉତ୍କଳ-ପାଳନ ସହଜ ମହା ଅଗ୍ରହରେ ଆଲୋଚିତ ଏବଂ ଉଚ୍ଚାତ ହେବାକୁ ଲାଗିଲା ।

ଜାପାନୀ ସାହିତ୍ୟର ଏ ଛା 'Golden age' । ଏହି ସମୟର ଉତ୍କଳ କବିତା ଏବଂ ଗଦ୍ୟ-ରଚନା କେତେକ ଆଜି-ଯାଏ ସ୍ମରଣିତ ଏବଂ ସମ୍ମାନିତ ହେଉ ଅଛି । ଏହି ସମୟର ସାହିତ୍ୟ ଆଲୋଚନା କଲେ ଅନୁମାନ ହୁଏ ଯେ ସମୟରେ ଦୁଃଖ ଓ କଷ୍ଟ ଅଜ୍ଞାତ ଥିଲା—ଜୀବନ ଶାନ୍ତପୂର୍ଣ୍ଣ, ଦାସ୍ୟପୂର୍ଣ୍ଣ ଓ ଉତ୍ସାହପୂର୍ଣ୍ଣ ଥିଲା; ସୁରୁତ-ସଂଗତ ଆମୋଦ ପ୍ରମୋଦରେ ଜାପାନ ଦେଶସାରା ଭ୍ରମ-ଥିଲା ।

ରାଜଧାନୀରେ ରାଜସଭା - ସଂକ୍ରାନ୍ତି ଜୀବନ ସୁଖାବହ ଥିଲା—ସତ୍ୟ, ପଞ୍ଚାଙ୍ଗରେ ରାଜ-ସଭାରୁ ଦୂରବସ୍ତୁତ ପ୍ରଦେଶମାନଙ୍କରେ ଲୋକେ ଏହି ଅଳସ, ବିଳାସ-ପ୍ରିୟ ନାବୀର୍ଯ୍ୟ ରାଜ କର୍ମସୁସମାନଙ୍କୁ ଭିନ୍ନ ଭାଷାରେ ସଂଦର୍ଶନ କରୁଥିଲେ । ଜାପାନର ଅଦମ୍ଭ-ନିବାସୀ Ainu ମାନେ ଜାପାନୀ ଉପ-ନିବେଶିକମାନଙ୍କର ବଂଶ ଏବଂ ସଂଖ୍ୟା ବୃଦ୍ଧି ସଙ୍ଗେ ଉତ୍କଳରୁ ଆହୁର ଉତ୍କଳକୁ ଅପସାରିତ ହେବାକୁ ଲାଗିଲେ— ତଥାପି [ସେମାନେ ବିଜେତାମାନଙ୍କୁ



ସୁଦେଶୀ ଶୋଷାକରେ ଜାପାନ ଚତୁର୍ଥୀ—ଦରଦେଶର ଦେଶ-ସୁଖାବଳୀର ମୋଦରଣ ମୁଖା ସାଧୁ ଗଣରେ ସହଜ

ଯଥେଷ୍ଟ ପ୍ରଭବବଦନକ ଦେଉଥିଲେ—ଏବଂ ଉତ୍ତର ସୀମାନ୍ତ ପ୍ରଦେଶମାନଙ୍କରେ ଅବିଶ୍ରାନ୍ତ ଯୁଦ୍ଧ ଲାଗି ରହିଥିଲା ।

ଏହି ଅବିଶ୍ରାନ୍ତ ଯୁଦ୍ଧ ଯୋଧୁଙ୍କାନ୍ତର ସୃଷ୍ଟି କଲା— ତହିଁରୁ ଅଧିକାଂଶ Taira ଏବଂ Minamoto 'ହି ଦୁଇ ପ୍ରଧାନ ବଂଶସଂଭୂତ । ଏହି ବଂଶର ଅଧ-

ଉପରତ ହୁଏନ୍ତେ, ରଣ-ବିଶାରଦ, ରାଜନୀତି-ପଣ୍ଡିତ Minamoto ବଂଶର Yoritomo ନାମକ ବିଦଗ୍ଧ ସୈନିକଙ୍କ କୌଶଳରେ Taira ବଂଶର ଭାଗ୍ୟ ବିପର୍ଯ୍ୟୟ ସୂଚିତ ହେଲା । ପରିଶେଷରେ ୧୧୮୫ ଖ୍ରୀଷ୍ଟାବ୍ଦରେ Dar-no--ura ର ଜଳ ଯୁଦ୍ଧରେ Taira ବଂଶର ସମସ୍ତ ଗର୍ବ ପରାସ୍ତ ଏକାକୀକେ ଚିଣ୍ଡିତ ହେଲା ।



କାମାକୁରା ବୃକ

ନାୟକ ଦୁଇଜଣ ରାଜବଂଶ-ସଂଭୂତ—ଯୁଦ୍ଧ କୌଶଳ-ନିପୁଣ ମଧ୍ୟ ।

Fujiwara ବଂଶର ଏକାଧିପତ୍ୟ ଚିଣ୍ଡି କରିବା ପାଇଁ ଏ ଦୁଇଜଣ ବିଖ୍ୟାତ ସେନା-ନାୟକ ଏକାଧିକ ବାର ପ୍ରସ୍ତାବ କରି ଶେଷରେ କୃତକାର୍ଯ୍ୟ ହେଲେ ସତ୍ୟ, କିନ୍ତୁ ଅତି ଅଲକାଳ ମଧ୍ୟରେ ଏ ଦୁଇଜଣଙ୍କ ମଧ୍ୟରେ ବିରୋଧ ଉପସ୍ଥିତ ହେଲା । ଭାଗ୍ୟ-ଲାଞ୍ଜି ବଡ଼ ଚଂଚଳ । କିଚ୍ଛକାଳ Taira ବଂଶୋଦ୍ଭବ ଯୁଦ୍ଧ-ନିପୁଣ Kiyonari ବିଜୟ ପତାକା ଉଡ଼ାଇଲେ । ୧୧୮୫ ଖ୍ରୀଷ୍ଟାବ୍ଦରେ ସେ

ରଣ-ନିପୁଣ ଶତ୍ରୁଶାଳୀ Yoritomo ଜାପାନ ଦେଶର ଅନନ୍ୟାଧୀନ ନିୟନ୍ତ୍ରଣ ହେଲେ । ଜାପାନର ତଦାନୁକ୍ରମ ସମ୍ରାଟ Yoritomo କାର ପରାସ୍ତକୁ ପ୍ରମାଦ ଗଣି ସନ୍ତୁଷ୍ଟ କରିବା ନିମନ୍ତେ ତାଙ୍କୁ Sei-i-tai-Shogun ଉପାଧିରେ ଭୂଷିତ କଲେ । ଏ ଉପାଧିର ଅର୍ଥ ବର୍ଦ୍ଧିତ-ଦମନ-ସୈନ୍ୟାଧ୍ୟକ୍ଷ । ଜାପାନର ସମ୍ରାଟ ତାଙ୍କୁ ଏପରି ଭାବେ ଉପାଧିରେ ଭୂଷିତ କରିବାର ଅର୍ଥ ଲୋକେ ବୁଝିଲେ, ପ୍ରକାରନ୍ତରେ ତାଙ୍କର ଅଧିପତ୍ୟକୁ ସ୍ୱୀକାର କରିଦେବା । ଇନ୍ଦ୍ର Yoritomo ଦୁବଳ ସମ୍ରାଟଙ୍କର ପ୍ରଶ୍ନ ସ୍ୱୀକାର Kamakura ଠାରେ ସ୍ୱୀୟ ନୂତନ ରାଜଧାନୀ ସ୍ଥାପନ କଲେ ଏବଂ ସେହି-ଠାରେ ରହି ସମଗ୍ର ରାଜ୍ୟ ପରିଚାଳନା କରିବାକୁ ଲାଗିଲେ । Kamakura ଅଲଗାକାଳ ମଧ୍ୟରେ ସମୃଦ୍ଧିମନ୍ତ ନଗରରେ ପରିଣତ ହେଲା ।

ରାଜ୍ୟର ରକ୍ଷା ନାମମାତ୍ର ସମ୍ରାଟଙ୍କ କରରେ ରହିଲା- Yoritomo ରାଜ୍ୟର ହିତ କିଛି ବୋଲି ଫୁଲି ଫାଇବାକୁ ଲାଗିଲେ । ସୈନ୍ୟମାନଙ୍କର ବୃତ୍ତି ଭୋଗ ପ୍ରଥା ଏହି ଦିନଠାରୁ ସୁବିଶାଳ ହେଲା । Yoritomo ଉପରୋକ୍ତ ଉପାଧି ପାଇବା ଦିନଠାରୁ ଜାପାନର ପ୍ରାମୁଖିକ ଇତିହାସର ଦ୍ୱିତୀୟ ଯୁଗ ଆରମ୍ଭ । ରାଜନୈତିକ କ୍ଷେତ୍ରରେ ସମ୍ରାଟଙ୍କର ପତ୍ନୀ ସ୍ଥାନବଳ ହୋଇପଡ଼ିଲା— ଧନ ନିୟନ୍ତ୍ରଣ ସାରଗୁଣ୍ୟ ହୋଇଗଲା । ଜାପାନର ତଦାନୁକ୍ରମ ସମ୍ରାଟ ଦେଶଲୋକଙ୍କର ସମସ୍ତ ସମ୍ମାନର

ଅଧିକାରୀ ଏବଂ ନିୟମ-ତତ୍ତ୍ୱ-ଶାସନ-ପ୍ରଣାଳୀର ଏକମାତ୍ର
 ଉଦ୍ଭବ-ସ୍ଥଳ ବୋଲି ବିବେଚିତ ହେଉଥିଲେଦି କାମାତ୍ମ
 ଶାସନକାର୍ଯ୍ୟ ପରିଚାଳନାରେ ନିର୍ଦ୍ଦୀବ ପୂର୍ଣ୍ଣ ବୋଲି
 ବିବେଚିତ ହେଲେ ।



ମନୋପତ୍ତ କାପାଳ ଉତ୍ତରୀ

ସପ୍ତଶତାଦିବୀର୍ଯ୍ୟା କାପାଳ-ସାମ୍ରାଜ୍ୟ ରଣ-ନିପୁଣ
 ନିୟନ୍ତ୍ରାମାନଙ୍କଦ୍ୱାରା ବଂଶ ପରା-ପରା ଶାସିତ ହେଲା — ତର-
 ବୀ ସି ଅଗ୍ରରେ ସେମାନେ ଆଧିପତ୍ୟ ବିସ୍ତାର କଲେ । ଏ

ଶୁଭାଳୀ ସ୍ଥାପନା କଲେ, Minamoto ବଂଶର ଅଧି-
 ପତନ ପରେ Hojo ବଂଶ ୧୧୯୯ଠାରୁ ୧୩୩୩ ପର୍ଯ୍ୟନ୍ତ
 ରାଜ୍ୟ ପରିଚାଳନା କଲେ — ସେମାନେ କେହି ଉପଭୋକ୍ତା
 ସମୂହ-ଦତ୍ତ ଉପାଧି ଗ୍ରହଣ କଲେନାହିଁ । ୧୩୩୩—
 ୧୩୭୩ ଯାଏ Ashikaga ମାନେ ରାଜ୍ୟର ଶାସନ
 ନିୟନ୍ତ୍ରିତ କଲେ । ଏହି ବଂଶରୁ ଚତୁର୍ଦ୍ଦଶ ବ୍ୟକ୍ତି ଉନ୍ନତ
 ଉପାଧି ଗ୍ରହଣ କରିଥିଲେ ।

୧୫୭୩-୧୫୯୮ ପର୍ଯ୍ୟନ୍ତ Nobunaga ଏବଂ
 Hideyoshi ନାମରେ ଦୁଇଜଣ ଯୁବା-କୁଶଳ,
 ରାଜନୀତି-ନିପୁଣ ବୀର ଏକ ପରେ ଅନ୍ୟ କାପାଳ-
 ସାମ୍ରାଜ୍ୟର ନିୟନ୍ତ୍ରା ହେଲେ, ଉକ୍ତ Shogun ତ୍ରିପା-
 ଧିକଙ୍କର ଶାସନର ଧାରା କିଛି କାଳଯାଏ ପ୍ରଭାବିତ
 ହେଲା । ଉକ୍ତ ବୀର ଦୁଇଜଣ ସେ ଉପାଧି ଗ୍ରହଣ
 କଲେ ନାହିଁ । Hideyoshi କି ମରଣ ଅନ୍ତେ
 Tokujuru ବଂଶର Iyeyasu ନାମକ ଜଣେ ବ୍ୟକ୍ତି
 ଅଶେଷ ବିକାଶ ଶୀତ ଅର୍ଜନ କରି ୧୬୦୩ ଖ୍ରୀଷ୍ଟାବ୍ଦରେ
 Yedo ଠାରେ ତାଙ୍କର ବିପୁଳ ରାଜଧାନୀ ସ୍ଥାପନ
 କଲେ । ୧୬୨୮ ରେ କାପାଳ ସମ୍ରାଜ୍ୟର ସିଂହାସନ
 ଅଧିକାରଣ ଯାଏ, ସେହି ରାଜଧାନୀ ଶାସନକର୍ତ୍ତା ଓ
 ସକୋରର ଆବାସ ଭୂମି ବୋଲି ବିବେଚିତ ହେଉଥିଲା ।

ସୈନ୍ୟ-ବିଭାଗୀୟ ଏହି ପରାକ୍ରମଶାଳୀ ନିୟନ୍ତ୍ରା-
 ମାନଙ୍କର ଶାସନ କାଳରେ କେତୋଟି ଉତ୍ତର-ଯୋଗ୍ୟ
 ସଂଗ୍ରାମୀଣୀ ଘଟିଥିଲା । ୧୨୮୧ ରେ ଅଜେମ୍ବୁ Kublai
 Khanଙ୍କ ନେତୃତ୍ୱରେ ପରିଚାଳିତ Mengol ଆକ୍ରମଣକାରୀ
 ପରାକ୍ରମ ହୋଇଥିଲେ, Hojo ବଂଶର ଅଧିପତନ
 ପରେ Kanakura ର ଧ୍ୟ ସାଧନ ହୋଇଥିଲା,
 ୧୫୪୨ ରେ ସୁଭୋଦୀୟମାନେ ଏ ଦେଶକୁ ପ୍ରଥମେ
 ଆସିଥିଲେ, ଫଳରେ ବିଦେଶ ବାଣିଜ୍ୟ ଏବଂ ଖ୍ରୀଷ୍ଟଧର୍ମର
 ପ୍ରସାର ହୋଇଥିଲା, ୧୫୫୫ ଠାରୁ ୧୬୩୫ ପର୍ଯ୍ୟନ୍ତ
 କାପାଳର ଶାସନକର୍ତ୍ତା ଖ୍ରୀଷ୍ଟଧର୍ମାବଲମ୍ବୀମାନଙ୍କୁ ଅତି
 ନିନ୍ଦା ଓ ନିଷ୍ଠୁର ଭାବରେ ବର୍ଣ୍ଣନା କରିଥିଲେ ।
 Hideyoshi ୧୫୯୨-୯୮ ପର୍ଯ୍ୟନ୍ତ ବହୁଅର୍ଥ ବ୍ୟୟ
 କରି ଚୀନ ସାମ୍ରାଜ୍ୟ ଜୟ କରିବାର ପ୍ରଥମ ସୋପାନ
 ସ୍ୱରୂପ Korea ଆକ୍ରମଣ କରିଥିଲେ, ପଳରେ କାପାଳ

ସାମରିକ ଯଶ ଅର୍ଜନ କଲ, ସତ୍ୟ—କନ୍ନୁ Korea ର ଯେଉଁ ନୈତିକ ଏବଂ ବୌଦ୍ଧିକ ଉଚ୍ଛେଦ ସାଧତ ହେଲା ତହିଁରୁ ଦୁର୍ଗଠନ ଅସମ୍ଭବ ହୋଇପଡ଼ିଲା ।

Iyeyasu କି ପ୍ରତିଷ୍ଠିତ Yedo ରାଜଧାନୀ ତମେ ସମ୍ଭବିମନ୍ତ ହେଲା । ସେହି ବର୍ଷର Iyeyasu ନାମରେ ଜଣେ ଶାସକ ୧୬୩୯ରେ ବୈଦେଶିକ ସହବାସ ଏକାବେଳକେ ନିରୋଧ କରିଦେଲେ ଏବଂ ଦୃଢ଼ଭାବରେ ଜାତୀୟ-ବିଚ୍ଛେଦ ଘାତ ଅବଲମ୍ବନ କଲେ । ୧୮୫୩ରେ ଅମେରିକାର ଯୁକ୍ତ ଜାହାଜ ଦେନ Comondore peny ଆସି ଉପସ୍ଥିତ ହେଲେ, ଜାତୀୟ-ବିଚ୍ଛେଦ ଘାତର ଉଚ୍ଛେଦ ସାଧତ ହେଲା ଏବଂ ଦେବତା-ଶାସିତ ପୁଣ୍ୟଭୂମି ଜାପାନ ସେହି ଦିନଠାରୁ ବୈଦେଶିକ ବାଣିଜ୍ୟ ଓ ଉପନିବେଶ ନିମନ୍ତେ ମୁକ୍ତ ରହିଲା । 'Red-Head Barbarians' ଇତ୍ୟାଦି ଶ୍ଳୋଷୋକ୍ତି ନ ଶୁଣି ବିଦେଶଗତମାନେ ଦଳେ ଦଳେ ଆସି ବସନ୍ତ ପ୍ରାପନ କଲେ ।

୧୮୬୭ରେ ସମ୍ରାଟ Meiji ସିଂହାସନ ଅରୋହଣ କରିବା ପରେ ପରେ Shogun ମାନଙ୍କର ଅଧିପତ୍ୟ ନ୍ୟୁନ ହୋଇଗଲା । ଅନ୍ୟନ୍ତରିକ ବିରୋଧ ଯୋଗେ ଉକ୍ତ ଅଧିପତ୍ୟ କଟ-ଧୂସ୍ର ହୋଇ ସାରଥିଲା—ଇଉରୋପୀୟ ମାନଙ୍କର ଆଗମନରେ ସେ ଅଧିପତ୍ୟ ଏକାବେଳକେ ଢଳି ପଡ଼ିଲା । ପ୍ରାୟ ବ ୧୯୦୫ ଯାଏ ଜାପାନ ପୃଥିବୀର ଅନ୍ୟାନ୍ୟ ଦେଶରୁ ବିଚ୍ଛିଳ ହୋଇଥିଲା Nagasaki ଠାରେ ଯେଉଁ ଗୋଟିଏ Dutch କାରଖାନା ଥିଲା ତହିଁର ବ୍ୟବସାୟ—ସ୍ୱାଧୀନତା ଅତି ସଂକ୍ଷିପ୍ତ ସୀମାବଦ୍ଧ ଥିଲା । ଜାପାନ ଦେବତାଙ୍କର ପୁଣ୍ୟଭୂମି, ତେଣୁ ଦେବତାଙ୍କର ସନ୍ତୁଷ୍ଟମାନେହିଁ କେବଳ ତହିଁରେ ବାସ କରିପାରନ୍ତି । ତଦାଗନ୍ତୁନ Shogun ବ୍ୟାସପାତ-କତା ଅବଲମ୍ବନକରି ସୁରୋପୀୟମାନଙ୍କୁ ପୁଣ୍ୟଭୂମି ଅପବିତ୍ର କରିବାକୁ ଅନମତି ଦେଲେ—ଜାପାନର ଲୋକେ ଏହି ଧାରଣାକୁ ଦୃଢ଼କରି ସମ୍ରାଟଙ୍କ ପକ୍ଷରେଲେ, Shogun କର ସାମରିକ ଶକ୍ତି ସେତେବେଳକୁ ଯେ କ୍ଷୟପ୍ରାପ୍ତ ଏବଂ ସୁରୋପୀୟମାନଙ୍କୁ ନିରୋଧ କରିବାକୁ ସେ ସେ ଅସମ—ଏ ସତ୍ୟକଥା କେହି ବୁଝିଲେନାହିଁ ।

ସୁପାର୍ଯ୍ୟ କାଳଯାଏ ଜାପାନ ଦେଶ ଦେଶାନ୍ତରରୁ ବିଚ୍ଛିନ୍ନ ରହିଲା—ପୃଥିବୀର ଅନ୍ୟାନ୍ୟ ଦେଶମାନ ଇତ୍ୟାଦି ବସରରେ ବାଣିଜ୍ୟ, ସମର ଏବଂ ବିଜ୍ଞାନ—ସେହିପରି ପ୍ରଭୃତ ଉଲ୍ଲସ ସଧନ କରିପାରୁଥିଲେ, ତେଣୁ ଯେତେବେଳେ ଅମେରିକାର ଯୁକ୍ତ-ଯୋଦ୍ଧା ବିଶାଳ-କମାଣ-ବିଭୃଷିତ ହୋଇ Yedo ବନ୍ଦରରେ ପ୍ରବେଶକର ଦାବୀକଲ ସେ ଜାପାନର ବିଚ୍ଛେଦ-ନତି ଅଳିଠାରୁ ଶେଷହେବ ଏବଂ ଜାପାନ ପୃଥିବୀର ଅନ୍ୟାନ୍ୟ ଜାତି-ମାନଙ୍କ ସଙ୍ଗରେ ନିଜର ଅଧିକ ଗ୍ରହଣ କରବ—ସେତେବେଳେ ଜାପାନର ଦ୍ୱିଗିତାଦୀପୁରୁତନ ଅସ୍ତ୍ର ଶସ୍ତ୍ର ବ୍ୟତୀତ ଶକ୍ତିକୁ ନିରୋଧ କରିବାର ଗତ୍ୟାନ୍ତର ନାହିଁ, ଜାପାନର ଅଭି ବିପ୍ଳବ କରିବାର ସ୍ୱାଧୀନତା ବା ଅବ-ସରନଥିଲା—ସମ୍ପତ୍ତ ହେବାକୁ ପଡ଼ିଲା । କିନ୍ତୁ ସେ Shogun ଯାହାର ଅନୁରୂପ ଘାତରୁ ଏଠାକୁ ପଳିଲା—ଏ ଦଣ୍ଡ ଏତାଇ ପରିଲାନାହିଁ, ଜାପାନର ସମ୍ରାଟଙ୍କ ହାତକୁ ରାଜ୍ୟବର୍ଣ୍ଣି କ୍ଷତ ଦେବାକୁ ପଡ଼ିଲା ।

ଜାପାନ ବର୍ତ୍ତମାନ ନିଜର ସ୍ୱାଧୀନତା ଇତିହାସର ଉତ୍ତମ ସେଠାନ ଅରୋହଣ କଲା । ପୃଥିବୀର ବିରୁଦ୍ଧ ଶକ୍ତି ମଧ୍ୟରେ ଏକତମରୂପେ ପରଗଣିତ ହେବାର ପ୍ରଥମ ବିକାଶ ଏହି ସମୟରେ ସୂଚିତ ହେଲା । Shogunର ଅଧିପତ୍ୟ ସଙ୍ଗେ ସଙ୍ଗେ ଜାପାନର ବୃତ୍ତି-ଭୋଗ-ପ୍ରଥା ଉଲ୍ଲେଖିତ ହେଲା । ଏହି ପ୍ରଥା ଏତେଦିନଯାଏ ଜାପାନ-ବାସିକୁ ଲୌକି ଶୁଙ୍ଖଳରେ ଅବରୋଧକରି ରଖିଥିଲା । ବୃତ୍ତି ଭୋଗୀ Baron ବା ଜମିଦାରମାନେ ସେମାନଙ୍କର ବୃତ୍ତି ପରିହାର କଲେ—ତାଟା ସମ୍ରାଟଙ୍କ ନାମରେ ସେ ସବୁ ଜାତୀୟ ସଂପତ୍ତି ଭୁକ୍ତ ହେଲା, Samurai ମାନେ ସେମାନଙ୍କର ବିଶେଷ ସମତାକୁ ବିଦ୍ୟୁତ ହୋଇ ସାଧାରଣ ଜାପାନବାସୀଙ୍କ ସହତ ମିଶ୍ରିତ ହେଲେ, ପୁରୁ-ତନ ରୁର ଶ୍ରେଣୀର ବିଭାଗ ଲେପ ପାଇଲା—ସେ ସ୍ଥାନରେ ସମ୍ରାଟ ବଶତ, ରଦ୍ଦ୍ୟାଳି ଏବଂ ସାଧାରଣ ବ୍ୟକ୍ତି ଏହି ଭିନ୍ନଗୋଟି ମାତ୍ର ବିଭାଗ ରହିଲା ? ଅଦିମ ଜାତିମାନଙ୍କର ଅସ୍ତ୍ରଶାସନ ଅଭି ବହିଲାନାହିଁ—ମେମାନେ ଅଭିନତଃ ସାଧାରଣ ଲୋକଶ୍ରେଣୀରେ ପରଗଣିତ ହେଲେ । ତପ ପଲକରେ ଜାପାନ-ସାମ୍ରାଜ୍ୟର ସମଗ୍ର ଅଧିବାସୀ

ଅଇନରହିରେ ଏକସମାନ ହୋଇଗଲେ । ସାମ୍ରାଜ୍ୟ ବା ବରାଦର ସମସ୍ତ ନିତ୍ୟୁଗ ସାମରକ ଏବଂ ନୌସୂକ-ସଂକ୍ରାନ୍ତ ସମସ୍ତ କର୍ମ କାନ୍ତି ବା ଭକ୍ତପଦ ନିର୍ଦ୍ଦେଶରେ ସମସ୍ତଙ୍କ ପ୍ରସ୍ତାବସମ ହୋଇଗଲା । ସେତେବେଳେ ସପ୍ତମ ଶତାବ୍ଦୀରେ ଚୀନଦେଶ ସତ୍ୟତାର ବନ୍ୟା ଜାପାନକୁ ମାତ୍ର ଆସିଲା—ସେତେବେଳେ ଜାପାନର ପ୍ରଥମ ପର-ବର୍ତ୍ତନ । ଦ୍ଵାଦଶ ଶତାବ୍ଦୀଯାଏ ଏହି ସତ୍ୟତା ପ୍ରବେ-ଶରେ ଜାପାନୀ ସଂସ୍କୃତିର ଉତ୍ଥଳ ସଧନର ବିକଳ ଧାର୍ଯ୍ୟାନ ଜଣାପଡ଼ିଗଲା । ଦୂତନ ସତ୍ୟତା ପ୍ରସ୍ତୁତନ ଚୀନ ସତ୍ୟତାକୁ ସ୍ଥାନରୂପ କଲା ।

ଜାପାନ-ସାମ୍ରାଜ୍ୟ ପାଶ୍ଚାତ୍ୟ-ବିକଳତାର ପରଫଳକୁ ଶଙ୍କାକର ସେମାନଙ୍କୁ ଦୃଶ୍ୟ ଓ ଅବମାନନା ଏବଂ ପରେ ଭୟ କରୁଥିଲେ ହେଲେ ସ୍ଵାଧୀନ ବାଣିଜ୍ୟ ଏବଂ ବସନ୍ତ-ସ୍ଥାପନ ନିମନ୍ତେ ଅନୁମତି ଦେବାକୁ ବାଧ୍ୟହେଲା । କିନ୍ତୁ କାଳପରେ ପର୍ବତମଣ୍ଡଳୀ କରଦ ରାଜ୍ୟ Satsuma ଏବଂ Choshu ମଧ୍ୟ ଅବରୋଧ ଭାବ ହେଇ ବିଦେଶୀର ବାଗରେ ସ୍ଵୀକୃତ ହେଲେ ।

ଭାରତ ବିକଳ ଏବଂ ଚୀନର ଅବମାନନାରେ ଜାପାନଦେଶ ପାଶ୍ଚାତ୍ୟର ଅସୀମ ସାର ଶକ୍ତି-ଏବଂ ଅପରମିତ ଧନଲାଭର ଯଥେଷ୍ଟ ପ୍ରମାଣ ପାଇଥିଲେ । ଅଭିଶ୍ରୀ ଅଧିକାରୀମାନେ ନୋବେଲ ଭାଷଣ ଦୁର୍ଭାଗ୍ୟ ସେ ନିଷ୍ଠସ୍ଵ ଜାପାନକୁ ବାଟିବ ଏକଥା ଜାପାନବାସୀ ସାକ୍ଷାତ ଭାବରେ ଦେଖିପାରଲେ ।

ସ୍ଥିର ହେଲା ପ୍ରସ୍ତୁତନ ସାଧନ ଓ ବ୍ୟବସ୍ଥାମାନ ପର-ହାର କରବାକୁ ହେବ ଏବଂ ପାଶ୍ଚାତ୍ୟ-ସତ୍ୟତାର ସମସ୍ତ ବୌଦ୍ଧିକ ଏବଂ ଆଧ୍ୟାତ୍ମିକ ଉପାଦାନମାନ ସଦୃଶ ସଦ-ର୍ଥରେ ପରିଣତ କରବାକୁ ହେବ, ତାହାହେଲେ କାଳ-କ୍ରମେ ଜାପାନ ପୃଥିବୀର ଶ୍ରେଷ୍ଠତମ ଜାତିର ସମାନ ହେବ ଏବଂ ପୃଥିବୀବାସୀ ତାର ଗୌରବସୂଚକ । ଜାପାନର ସମ୍ରାଜ୍ଞ କୁଳାନିମାନଙ୍କ ସମକ୍ଷରେ ଏହିପରି ଶପଥ କରବାର ପ୍ରଥା ଅଛି ।

Shogun ମାନଙ୍କ ପରେ ସେଉଁ ସମ୍ରାଜ୍ଞ

ଜାପାନର ସିଂହାସନ ଆରୋହଣ କଲେ ତାଙ୍କର ବୟସ୍କତମ ଚତୁର୍ଦ୍ଦଶମାବ୍ଦ—ରାଜସଭାର ପ୍ରବଣ ନୀତିଜ୍ଞତା କରରେ ସେ ସହଜରେ ଲଭିଗଲେ । ଏହି ନୀତିଜ୍ଞତାରେ ଲାଭ ପୂର୍ବେ ସ୍ଵଳ୍ପସ୍ଵ ସାହସିକତା ଏବଂ କାର୍ଯ୍ୟମତା ପରିଚୟ ଦେଖିଥିଲେ ଚନ୍ଦ୍ର—କିନ୍ତୁ ତାଙ୍କ ମେଧାରେ ସେହି କର୍ତ୍ତବ୍ୟ ଭୃତସମ୍ପ୍ରାପ୍ତ ହେଲା, ତହିଁରେ ଯୋଗ୍ୟତମ ଏବଂ ଅତି ନିର୍ଭୟ ବ୍ୟକ୍ତିର ମଧ୍ୟ ସାହସ ଯୁଗା ହୋଇଯିବ ।

ଦୂତନ-ପ୍ରବର୍ତ୍ତନ ନୀତି ବିଷୟରେ ଜାପାନବାସୀ ସମସ୍ତେ ଏକମତ ବା ଏକାଗ୍ର ନୁହନ୍ତି । ଆଧ୍ୟାତ୍ମିକ ବିରୋଧ ଏବଂ ଆନୁର୍ଜାତକ ଯୁଦ୍ଧର ବନ୍ଧି ସେତେବେଳକୁ ସୁଦ୍ଧା ଲିଭିନାହିଁ । ପରବର୍ତ୍ତୀ ଦଶବର୍ଷମଧ୍ୟରେ ଜାପାନ ସର-କାର ଭିତ୍ତିଗୋଟି ବିଦ୍ରୋହ ଦମନ କଲେ—ଶେଷରେ ସରକାର ନିଜର ସାମରକ ଉପକରଣ ଏବଂ ସମସ୍ତ ଅର୍ଥ ନିତ୍ୟୁଗ କରି Satsuma କରଦ ରାଜ୍ୟର ବିଦ୍ରୋହ ଦମନ କଲେ ସତ୍ୟ—କିନ୍ତୁ ସରକାର ବିଶେଷ ଭାବରେ ନିଦୟଜନ କଲେ ସେ ଆହରାୟର ଉପକରଣ ଯାହା ତାଙ୍କପାଖରେ ଅଛି ତାହା ଅତି ରୁଚ୍ଛ ଏବଂ ହେୟ !

ଅଳସ, ଶର୍ତ୍ତୀ ଏବଂ ସ୍ଵର୍ଥପର କୁଳୀନ ଏବଂ ପଦ-ଦଳିତ, ଅସ୍ଵାସ୍ୟ ସମସ୍ତଙ୍କୁ ଏକକ ସଂଯୋଜନା କରି ଗୋଟାଏ କାର୍ଯ୍ୟକ୍ରମ ସମସ୍ତଙ୍କୁ ସୃଷ୍ଟି କରବାକୁ ହେଲା । ଅସ୍ଵାସ୍ୟର ସ୍ଥାନ ଉନ୍ନାତକର୍ମ ଶକ୍ତିଶାଳୀ ଜାତିରେ ଏକତମ ହେବାର ଯୋଗ୍ୟ କରବାକୁ ହେଲା ଏବଂ କୁଳାନିମାନଙ୍କୁ ଶିଖାଇବାକୁ ପଡ଼ିଲା ଯେ ସେମାନେ ଜାପାନର ରାଜାପାଇଁ ପରିଶ୍ରମ କରବା ଆବଶ୍ୟକ—ଏବଂ ଦୁର୍ଭିକ୍ଷଣୀକ ଭିତରେ ଆଧୁନିକ ବିଜ୍ଞାନ ଏବଂ ସେମାନଙ୍କ ଅଜ୍ଞାତ ପ୍ରୟୋଗମାୟ ସଦାର୍ଥମାନଙ୍କ ବିଷୟରେ ସମ୍ୟକଜ୍ଞାନ ରୋପଣ କରବାକୁ ପଡ଼ିଲା । ସେତେବେଳକୁ ରାଜକୋଷ ଶୂନ୍ୟ, ଲୋକେ କେହି ସକଳ ସେଉ-ନଥିଲେ । ଜାପାନୀ ପ୍ରଚଳିତ ମତ୍ତା ମହାବିଶ୍ଵାସୀ ଉପସ୍ଥିତ-ଅଲ୍ୟକ୍ଷର ଧାରୁମ୍ପା ଦା କାଗଜର ପ୍ରଚଳନ ହେଉ-ଥାଏ । ସୈନ୍ୟ, ସାମନ୍ତ, ମୁଦି-ପୋତ ବଣିଜ୍ୟ-ପୋତ କିଛି ନଥାଏ । ଭେଲପଥ, ଭାଜ କିମ୍ପା ତାର-ସମ୍ପାଦ

ନଥାଏ । ଜାତୀୟ ବ୍ୟବସାୟ ବୃଦ୍ଧର ସଂକଳ୍ପିତାରେ ସୀମାବଦ୍ଧ—ଏକ ବ୍ୟକ୍ତିଗତ ବୃଦ୍ଧଙ୍କର ଅବଶ୍ୟକ ବ୍ୟତୀତ ଅନ୍ୟ କିଛି ଉତ୍ପାଦନ କରିବାରେ ଅନବ୍ୟସ୍ତ ଥିବାରୁ ଏକପ୍ରକାର ଅସମ । ଅବ୍ୟସ୍ତତା ବଦଳି ଆଦି କାର୍ଯ୍ୟ ବ୍ୟୟ ସମୟ ଏକ ବିପଦ ସାପେକ୍ଷ ହେଲେ ମଧ୍ୟ ବୋଲିବା ସଂପାଦକ ହେଉଥାଏ । Shogun ଶାସନର ଶେଷ ଅନ୍ତକୁ ଗୋଟିଏ ବିଦେଶୀ ବାଣିଜ୍ୟର ଆରମ୍ଭ ହୋଇଥାଏ, ତାହାର ସମଗ୍ର ଉପକରଣର ଆନୁମାନକ ମୂଲ୍ୟ ଏକକୋଟି ପାଉଁଶ ହେବ — କିନ୍ତୁ ତହିଁରେ ଏତେ ପ୍ରତିବନ୍ଧକ ପରିପୃଷ୍ଠ ହେଉଥାଏ ଯେ ଉପକରଣ ବିଶେଷ ଅଣା ନଥାଏ । ଲୋକଙ୍କର ଅଧିନାୟକତ୍ୱପେ ଯେ ସଂଗ୍ରହ ବା ସଂଗ୍ରହ ପ୍ରତିଷ୍ଠିତ ସେମାନଙ୍କର କାହାର ଦୈବେଶିକ ବହୁଦର୍ଶିତା ନଥାଏ । ଆନ୍ତର୍ଜାତିକ ଆଇନ ବା ବାଣିଜ୍ୟର ସେମାନଙ୍କୁ ଅଜ୍ଞତ—ସେମାନଙ୍କ ବୃଦ୍ଧି-ବୃଦ୍ଧି ଓ ଦୂରଦର୍ଶିତା ଜାପାନର ଚତୁର୍ଦ୍ଦିଗରେ ଅବଶ୍ୟକ ସେମାନଙ୍କୁ ଉତ୍ତମାନ ଗୁରୁତର ଆନ୍ତର୍ଜାତିକ ସମସ୍ୟାମାନ ସମାଧାନ କରିବାକୁ ପଡ଼ିଲା ।

ଦେଶର ସ୍ୱଳ୍ପନିର୍ମାଣମାନଙ୍କର ଏଥି ଗୁରୁତର କର୍ତ୍ତବ୍ୟ ସମ୍ପୂର୍ଣ୍ଣାନ୍ତ ହେବାର ଇତିହାସରେ ଉଲ୍ଲେଖ ନାହିଁ, କେହି କେବେ ଏପରି ଗୁରୁତର କର୍ତ୍ତବ୍ୟରେ ହସ୍ତକ୍ଷେପ କରିବାକୁ ଜାପାନମାନଙ୍କଠାରୁ ଅଧିକ ସାହସ ବାଜିନାହିଁ ଏବଂ ପୃଥିବୀରେ କେହି କେବେ ଏତେ ଦୃଢ଼ସାହସ କରି ସଫଳତାମୟ ହୋଇନାହିଁ । ଏ ସ୍ତମ୍ଭ ପ୍ରକାଶରେ ତହିଁରେ ନିମ୍ନ ଉଲ୍ଲେଖ ଦେଖାଇବା ଅସମ୍ଭବ, ତେବେ ଏତିକି ବୋଲି ଯାଇପାରେ ଯେ ଏହି ଉଲ୍ଲେଖ-ମାର୍ଗ ଜାପାନ ପକ୍ଷରେ ବିଶେଷ ସମ୍ପଦ ଓ ସୁବିକଳ ହୋଇ-ନାହିଁ । ତୁର ପ୍ରାଚ୍ୟଭୂମିରେ ଯେ ଗୋଟିଏ ନବୀନ ଶକ୍ତିର ଅଭ୍ୟୁତ୍ଥାନ ହେଉଅଛି ଏହିକଥା ଉପଲବ୍ଧି କରିବା ନିମନ୍ତେ ମୁରୋଫୀୟ ଶକ୍ତିମାନଙ୍କୁ ଅନେକ ଦେନାଇବାକୁ ପଡ଼ିଲା । ଜାପାନ ପାଶ୍ଚାତ୍ୟ-ସଂସ୍କାର ଶିକ୍ଷଣୀୟ ବସ୍ତୁମାନ ଅଭିମତୀ ସମ୍ପୃକ୍ତି ଭାବରେ ଶିକ୍ଷଣ ଏକ ନିଜର ବୃଦ୍ଧି ପ୍ରସ୍ତୋତକର ତହିଁର ଉତ୍କଳ ଶାସନ କଲ ସତ୍ୟ—କିନ୍ତୁ ସେ ଶିକ୍ଷା ପାଇବା ପାଇଁ ତାକୁ ଗୁରୁତର ପାରିଶ୍ରମିକ ଦେବାକୁ ହେଲା ।

ଶିକ୍ଷାଦାତାମାନେ ଜାପାନରୁ ପ୍ରଭୃତ ଅର୍ଥ ଶୋଷଣ କଲେ ସତ୍ୟ—କିନ୍ତୁ ଯାହା ଶିଖାଇଦେଇଗଲେ ତହିଁରେ ଜାପାନର ଅଧୁନିକ ସମୃଦ୍ଧିର ମୂଳଭୂମି ଗଠିତ ହୋଇ-ଗଲା । ଜାପାନବାସୀ ମଧ୍ୟ ବିରକ୍ଷଣ ଭାବରେ ପ୍ରାୟ ଶିକ୍ଷାକୁ କାର୍ଯ୍ୟରେ ଲଗାଇଲେ ଏବଂ ସେହି ଫଳରେ ଅଧୁନିକ ଜାପାନର ମହାଶକ୍ତି ସୃଷ୍ଟି ହେଲା । ପଶ୍ଚିମବର୍ଷ ନିଜେ ଜାପାନର ଅବସ୍ଥା ବୋଲିଯାଇଛନ୍ତି—ଅଧୁନିକ ଜାପାନ ଅନ୍ତରୁ ଗୁଣ୍ଡି ଦେଖାଯାଉ ।

ପ୍ରତ୍ୟେକ ଜାପାନ ପ୍ରାଣରେ ସ୍ୱତନ୍ତ୍ର-ସ୍ୱକ୍ରି ବକମୂଳ । ଜାପାନର ଏକ ସୀମାରୁ ଅନ୍ୟ ସୀମାଯାଏ ସମସ୍ତେ ଦେଶର କାର୍ଯ୍ୟରେ ଭରପୂର୍ଣ୍ଣ ଏବଂ ଏକମନ । ସେମାନେ ନିଜର ସମାଜିକ ପ୍ରତି ସଂସଦା ଶକ୍ତିବାନ୍ । ପୁରୁଷ, ସ୍ତ୍ରୀ, ବାଳକ, ବାଳିକା ବିଶିଷ୍ଟରେ ସମସ୍ତଙ୍କର ବକମୂଳ ଧାରଣା ଯେ ସ୍ୱତନ୍ତ୍ର ପାଇଁ ଜୀବନ ଦେବାଠାରୁ ଗୌରବାବଦ୍ଧ ଏ ମର୍ତ୍ତ୍ୟରେ ଆଉ କିଛି ନାହିଁ ।

ଜାପାନର ପ୍ରତ୍ୟେକ ଲୋକ ନିଜର ସ୍ୱାଧୀନତା, ବ୍ୟକ୍ତିତ୍ୱ ଏବଂ ରାଜନୈତିକ ଅଧିକାର ବିଶଦବୃତ୍ତରେ ହୃଦୟଙ୍ଗମ କରେ ଅଛନ୍ତି—ମନୋନିର୍ଦ୍ଦେଶରେ ମଧ୍ୟ ନିଜର ଅଧିକାର ଉପସାଧିତ କରିବା ବିଷୟରେ ପଶ୍ଚାତ୍ୟଦ ନୁହନ୍ତି ।

ଜାପାନ ପୃଷ୍ଠ-ସ୍ୱାଧୀନ ସ୍ୱାୟତ୍ତ-ଶାସନ ଭୋଗ-କରୁଛି, ତେଣୁ ସେ ସଂସଦିତକ୍ରମ ପୃଥିବୀର ସମସ୍ତ ଶିଷ୍ଟ ସ୍ୱାଧୀନ ଶକ୍ତିମାନଙ୍କ ସଙ୍ଗରେ ସମକକ୍ଷ ଏବଂ ସମ-ଅସନ-ରୋଗ୍ୟ ପୃଥିବୀର ଇତିହାସ ସମୀକ୍ଷଣ କଲେ ଅନ୍ୟ କୌଣସି ଅସ୍ତ୍ର ଶକ୍ତି ଏପରି ଉନ୍ନତ ସ୍ଥାନ କେବେ ହେଲେ ପାଇନାହିଁ । ଜାପାନର ବାଣିଜ୍ୟ ରାଜସ୍ୱ ୧୩ କୋଟି ୫୦ ଲକ୍ଷ ପାଉଁଶ—ଜାପାନର ସୀ ଅମ୍ଳନ ବଦଳରେ ବେଶିକର ଦେଇଥାଏ । ବିଦେଶ ବାଣିଜ୍ୟରୁ ଜାପାନ ୪୩ କୋଟି ପାଉଁଶ ପାଏ ଏବଂ ସମଗ୍ର ପୃଥିବୀର ବାଣି-ଜ୍ୟରେ ସେ ଇଂଲଣ୍ଡ, ଜର୍ମାନୀ ଏବଂ ଆମେରିକା ସଙ୍ଗରେ ସମାନ ପ୍ରତିଯୋଗୀ ବୋଲି ବିବେଚିତ ହୁଏ ।

ଜାପାନର ଜାତୀୟ ଦଶ ପ୍ରାୟ ୮ କୋଟି ଯାଉଣ୍ଡ ହେଲେ ମଧ୍ୟ ଉକ୍ତ ଦଶକୁ ଚୁଲାଇବାକୁ ଜାପାନ ଅନେକ ପୂର୍ଣ୍ଣ ଏବଂ ମୂଲ୍ୟବାନ ଦୋର୍ତ୍ତମାନ ସଂଚରୁ କରନ୍ତୁ । ଦିନେ ଇଂଲଣ୍ଡ ଜାପାନକୁ ଅଧମଣ୍ଡି କରିବାକୁ କୁହା ପ୍ରକାଶ କରୁଥିଲା—ଜାପାନର ଅର୍ଥିକ ଅବସ୍ଥା ଏଡ଼େ ବିଶୁଣ୍ଠଳ ଥିଲା—ବର୍ତ୍ତମାନ ଜାପାନ ଇଂଲଣ୍ଡକୁ ପ୍ରଭୃତ ଅର୍ଥ ଦେଇ ଅଧମଣ୍ଡି ସୂତ୍ରରେ ଆବକ କରନ୍ତୁ । ଜାପାନର ବାହ୍ୟ ସଂଗ୍ରହ ପ୍ରାୟ * ୧ ଲକ୍ଷ । ଏ ଦିଗରେ କ୍ରମେ ଉନ୍ନତ ଲାଗି ରହୁଛି । ଅଧିକାଂଶରେ ଜାପାନ ଆଶୀରରେ ଯେ ଭାର ବାହ୍ୟ ସୁଶିକିତ ଗୁରୁକୋଟି ସୈନ୍ୟରେ ପରିଗଣିତ ହେବ (ପୃଥିବୀର ଅନ୍ୟ କୌଣସି ଜାତିର ସୈନ୍ୟ ସଂଗ୍ରହ ଏତେ ଦେଖି ନୁହେଁ) । ଜାପାନ ସୈନ୍ୟମାନଙ୍କର କାର୍ଯ୍ୟମତା ଚୀନ-ମୁକ ଏବଂ ବିଷ-ମୁକରେ ପସନ୍ଦିତ ହୋଇପାରିଛି । ସେମାନେ ସୁଲ ଏବଂ ଜଳଯୁଦ୍ଧରେ ସବୁ ସମୟରେ ଜୟୀ ହୋଇଅଛନ୍ତି ।

ଜାପାନର ନୌ-ସକ୍ଷା ସେହିପରି ବିରୁଦ୍ଧ ଏବଂ ପର-ଜାନ୍ତ । Washington Pact ଅନୁସରଣରେ ଜାପାନ ଭାର କୌ-ସକ୍ଷା ସ୍ୱାଧୀନଭାବରେ ବଢ଼ାଇପାରୁନାହିଁ ସତ୍ୟ—କିନ୍ତୁ ବର୍ତ୍ତମାନ ଭାର ଯାହା ଅଳ୍ପ କହିଲେ ସେ ପୃଥିବୀର ଶ୍ରେଷ୍ଠ ନୌ-ସକ୍ଷା ବିଶାରଦମାନଙ୍କର ସମକକ୍ଷ ।

ପୃଥିବୀର ସବୁ ବନ୍ଦନମାନଙ୍କରେ ଜାପାନ ବାଣିଜ୍ୟ-ପୋତର ପତାକା ଉଡ଼ାନ୍ତି । ସବୁ ପୋତଗୁଡ଼ିକ ଅଧୁନିକ ଧରଣର । ଜାପାନ ରେଲପଥରେ ପୂର୍ଣ୍ଣ ଏବଂ ଅନେକ ସ୍ଥାନରେ ବାଣିଜ୍ୟ-ପୋତର ଗମନାଗମନ ଅଛି । ଜାପାନର ବିଶାଳ ଜଳବାୟୁଶାଳାମାନ, ଅଧୁନିକ କଳ ଇତ୍ୟାଦିରେ ସଂପୂର୍ଣ୍ଣ । ପଥର କୋଇଲା ପ୍ରଭୃତ ପରି-ମାଣରେ ମିଳେ—ଜଳର ସୁବିଧା ଥିବାରୁ କଳକାରଖାନା-ମାନଙ୍କରେ ବୈଦ୍ୟୁତିକ ଶକ୍ତି ନିୟୋଗ କରିବା ମଧ୍ୟ ଅଳ୍ପ-ବ୍ୟୟ-ସାଧ୍ୟ । ଅବଶ୍ୟକ ଅଦସାରେ ଉଲ୍ଲ ସ୍ଥାନରେ ବିଶଦ୍ୟାଳୟ, ସ୍କୁଲ, ଚିକିତ୍ସାଳୟ ଏବଂ ବନ୍ଦୀଶାଳାର ବ୍ୟବସ୍ଥା କରାଯାଇଅଛି ।

ଜାପାନର ଶିକ୍ଷାଦାନ-ପ୍ରଣାଳୀ ଯେପରି ବ୍ୟାପକ ସେହିପରି ସଂପୂର୍ଣ୍ଣ । ଜାପାନମାନଙ୍କର ଧାରଣା ଯେ ସେ

କୌଣସି ନର-ନାରୀର ଶିକ୍ଷା ସଂପୂର୍ଣ୍ଣ ଓ ସର୍ବବ୍ୟାପକ ନ ହେଲେ ଭାର ଭବିଷ୍ୟତ ଉଜ୍ଜ୍ୱଳ ନୁହେଁ । ବନ୍ଦୀଶାଳା-ମାନଙ୍କରେ ଦୟା ଗୋଟାଏ ପ୍ରଧାନ ବିବେଚନା । ଦୟା ପ୍ରବର୍ତ୍ତାଇଲେ ବନ୍ଦୀର ଭରତ ଉନ୍ନତ ହୁଏ—ଅଧଃ-ଗମନର ପଥ ନିରୋଧ ହୁଏ, ଏହି ଅଦର୍ଶ ଅନୁସରଣରେ ଏବଂ ଅନ୍ୟାନ୍ୟ ହୃଦକର କାର୍ଯ୍ୟମାନଙ୍କରେ ଜାପାନ ଅନ୍ୟାନ୍ୟ ଜାତିର ଉଦାହରଣ ସୃଷ୍ଟି । ଗ୍ରୀକ୍‌ବଂଶ ଶତା-ଦ୍ୱାର ଅର୍ଦ୍ଧଭାଗରେ ଜାପାନ ଗୋଟାଏ ସାଧାରଣ ନିରଭି-ମାନ, ଦୁର୍ବଳ ଦେଶ ଥିଲା—ସୁରୋପୀୟ ଶକ୍ତିମାନେ ଜାପାନକୁ ଅନିର୍ଦ୍ଦିଷ୍ଟ ଭୌଗୋଳିକପଦ ବୋଲି ଜ୍ଞାନ କରୁଥିଲେ । ବର୍ତ୍ତମାନ ନିଃସନ୍ଦେହ ଭାବରେ ପୃଥିବୀରେ ସେ ଗୋଟିଏ ବିଶାଳ ସାମରକ ଏବଂ ବାଣିଜ୍ୟ-ଶକ୍ତି ବସ୍ତୁତଃ ପୃଥିବୀର ସର୍ବଶ୍ରେଷ୍ଠ ଭିତ୍ତିଗୋଟି ଶକ୍ତି ମଧ୍ୟରେ ଜାପାନ ନିଜର ସ୍ଥାନ ସଂରକ୍ଷିତ କରିନେଇଛି । ଅଳ୍ପ ଅନୁଜ୍ଞାତନ ମହାସଭାରେ ଜାପାନର କଥା ଲୋକେ ମନଦେଇ ଶୁଣନ୍ତି ଏବଂ ଜାପାନର ପ୍ରଭାବ ପ୍ରତ୍ୟକ୍ଷ ଭାବରେ ଉପଲବ୍ଧି କରନ୍ତି । ଅଳ୍ପ ଜାପାନର ସର୍ବଭାବ ଅର୍ଜନ କରବାନିତ୍ତ ଦେଶ-ଦେଶାନ୍ତର ଉଦ୍‌ଘୋଷ ।

ଚୀନ ଯୁଦ୍ଧରେ ଜାପାନ Formosa ଅଧିକାର କରେ । ରୁଷ୍‌ଯୁଦ୍ଧରେ Sakhalien ଏବଂ Lian-tung ଏବଂ ବସ୍ତୁତଃ Korea ସମସ୍ତ ସାମ୍ରାଜ୍ୟ ଭାର ହସ୍ତଗତ ହୁଏ । ପୃଥିବୀରାସୀ ମହାସମରରେ ଜାପାନ ପ୍ରଶାନ୍ତ ମହାସାଗରର ହାସ୍ତଗତ ଜ୍ୟାୟମାନ କବଳରୁ ଉଦ୍ଧାର କରାଅଛି । ଜାପାନ ନିଜ ରେଷ୍ଟାରେ ଏବଂ କୌଶଳରେ Manchuria ଏବଂ Mongolia ମୁଣ୍ଡିଗତ କରନ୍ତି ।

ପୃଥିବୀର କେଉଁ ଶକ୍ତି ତାକୁ ଭାର ଅଧିକାରରୁ ବିରୁଦ୍ଧ କରିବାକୁ ସାହସ କରିବ—ଏହିୟା ମହାଦେଶ ଅତୁଳ ତାହାର ସ୍ଥିର ନିଷ୍ଠିତ ଅଗ୍ରସର କିଏ ନିରୋଧ କରିବ ? କିଏ କହିପାରେ ଜାପାନର ବହୁକନର ସ୍ୱପ୍ନ Hideyoshi କର ଚୀନଦେଶ ଅଧିକାର କରିବାର ବହୁ ପ୍ରାଚୀନ ଆଦାଃ । ଦିନେ ସତ୍ୟରେ ପରଶତ ନ ହେବ ?

ପରୁଣବର୍ଷ ମଧ୍ୟରେ ଜାପାନର ଏ ସମସ୍ତ ପରିବର୍ତ୍ତନ ସଂଘଟିତ ହୋଇଛି । ସମ୍ରାଜ Meiji କି ଶକ୍ତି କାଳରେ

କାପାନ ଏତେଦୂର ଅଗ୍ରସର ହୋଇଛି । ଉକ୍ତ ସମ୍ରାଟ ୧୯୧୨ ଖ୍ରୀଷ୍ଟାବ୍ଦରେ ପରଲୋକଗମନ କଲେ ।

Meiji କ୍ଷ ପରେ ତାଙ୍କର ଏକମାତ୍ର ପୁତ୍ର Prince Yoshihito ସିଂହାସନ ଅଧିଭୋଗ କଲେ । Jimmu ୨୫୦୦ ବର୍ଷ ପୂର୍ବେ କାପାନ ଶାସନ କରୁଥିଲେ । ବର୍ତ୍ତମାନ ସମ୍ରାଟ ତାଙ୍କର ସନ୍ତତି ଦୁଇଜଣଙ୍କ ମଧ୍ୟରେ ୧୨୧ଗୋଟି ବର୍ଷର ପ୍ରଭେଦ । ଆଧୁନିକ ସମ୍ରାଟ ତାଙ୍କର ପିତାଙ୍କର ପଦାଧିକାରୀ କର ଅଗ୍ରସର ହେଉଅଛନ୍ତି ଏବଂ ଦେଶବାସୀଙ୍କୁ ଭୌତିକ ଏବଂ ନୈତିକ ଶେଷରେ ଅଗ୍ରସର ହେବାରେ ଯଥେଷ୍ଟ ଉତ୍ସାହ ଦେଉଅଛନ୍ତି ।

କାପାନର ରାଜପରିବାର ପୃଥିବୀର ଅନ୍ୟ ସମସ୍ତ ରାଜପରିବାରଠାରୁ ପ୍ରାଚୀନତର । ସେମାନେ ମଧ୍ୟ ଅନ୍ୟାନ୍ୟ ରାଜପରିବାରଙ୍କ ରାଜନୀତିରେ ଯଥେଷ୍ଟ ସମ୍ବନ୍ଧିତ ସଂପନ୍ନ । ରାଜ ପରିବାରର ସ୍ୱତନ୍ତ୍ର ସମ୍ପତ୍ତିରୁ ବାର୍ଷିକ * କୋଟି ପାଉଁଶ ରାଜସ୍ୱ ଲାଭ ହୁଏ ଏହି ବର୍ଷର ସନ୍ତତି କାପାନର ସମ୍ରାଟ ସାହସୀ, ଅଧିବାସୀ, ସମ୍ବନ୍ଧି-ମନ୍ତ୍ର, ଏବଂ ଉଚ୍ଚାଭିଳାଷୀ *୨ କୋଟି କାପାନବାସୀ ଏବଂ

ଅନ୍ୟାନ୍ୟ ଉପନିବେଶମାନଙ୍କରେ ପ୍ରାୟ ୨୦ କୋଟି ଲୋକଙ୍କର ହର୍ତ୍ତା କର୍ତ୍ତା ।

କାପାନ ସବୁ ବେଳୁରେ ଶକ୍ତି, ସାମର୍ଥ୍ୟ, ସମୃଦ୍ଧି, ଐଶ୍ୱର୍ଯ୍ୟ, ସ୍ଥାନ ଓ ଚୌରବରେ ପୂର୍ବ ଗୋଲାର୍ଦ୍ଧରେ ଅଧିକାଂଶ ଓ ଅବର୍ଗ ସ୍ଥାନୀୟ । ଅତି ପ୍ରାଚୀନକାଳରୁ— ଖ୍ରୀଷ୍ଟପୂର୍ବ ୩୦୦ ଶତାବ୍ଦୀରୁ ସେ ତା'ର ଟେକ, ତା'ର ସାମ୍ରାଜ୍ୟ, ତା'ର ସମୃଦ୍ଧି ଅଧିକାର ରଖିଛି । ଶହର କଳକଳୁ ଆସି ଅନାୟାସରେ ଏହାର ଯାଇଛି—

କାପାନର ଅଶକ୍ତ ବୌଦ୍ଧଗ୍ୟ ଦେଖି କିଏ ବ୍ୟାସନ କରବ ଯେ କାପାନ ଦେବତାଙ୍କର ପୁଣ୍ୟରୂପି ପୂର୍ବ୍ୟଙ୍କର ଗୌରବ ସ୍ୱରୂପ ଆସି ପ୍ରଥମେ କାପାନର ସମ୍ରାଟ ହୋଇ, ତାଙ୍କର ଅସୀମ ଶକ୍ତି—ଅଧିକ ପ୍ରତିଭା ଓ ନୈସର୍ଗିକ ରୂପ ବର୍ଣ୍ଣ ପରମ୍ପରା ବର ଦେଇପାରିଅଛନ୍ତି ! କିଏ ବ୍ୟାସନ କରବ ଯେ ଯେଉଁ ପୂର୍ବ୍ୟରଶ୍ମି ପୃଥିବୀର ଉତ୍ତରତା ଓ ବୈଦିକ୍ୟ ବାସ୍ତବେଇ ଯାଇଛି ସେଇ ଖର ପ୍ରସନ୍ନ କରଣ ପ୍ରସପାତ ଉତ୍ତରରେ ପ୍ରସପାତ ହୋଇ ନିଜର ବର୍ଣ୍ଣମାନଙ୍କ ଧମକରେ ଅନନ୍ତ ଶକ୍ତି, ମୁଖ ମଣ୍ଡଳରେ ଅତୁଳ ତେଜ ପ୍ରକାଶ ନ ଦେଉଛି !

ଶେଷ ଆଶ୍ରୟ

(ସତ୍ୟମୂଳକ ସ୍ୱପ୍ନଗଳ୍ପ)

ଶ୍ରୀ ଶରତଚନ୍ଦ୍ର ମୁଖୋପାଧ୍ୟାୟ

ଦଶବର୍ଷ ପୂର୍ବର କଥା । ମୁଁ ସେଥର କାଟକସ୍ତର ଅଞ୍ଚଳରେ ଚଳିତ ଅତିସର ଥାଏ । ଦୁର୍ଭିକ୍ଷ ଦାଉରେ ଅନେକଙ୍କ ଦେହରେ ଖାଲ ହାତ ରହିଥିଲା—ମୁଁ ଏ ମୁଁ ଶୁଭଳ ଦେଇ ସେ ହାତରେ ମାଉଁସ ଲଗାଇବାର ଲାଭ ଥାଏ ମୋ ଉପରେ । ସାବଦନ ଖରାରେ ତରାରେ ଏଣି ସେଣି ବୁଲି ସଞ୍ଜବେଳକୁ ଅକାହୋଇ ଗୋଟାଏ ଗାଁରେ ପହଞ୍ଚିଲି—ସେ ଗାଁରେ ସାହାଯ୍ୟ ପାଉଥିବା ଲୋକଙ୍କ ଦେଖିନାହିଁ । ଗାଁଟା ଗାଁ ମନେନାହିଁ, ତେବେ

ଦୁର୍ଭିକ୍ଷ କୁପାରୁ ସେଥର ଗାଁର ରୂପ ଯା ହୋଇଥିଲା, ତାହା ମୁଁ କଦାପି ଭୁଲିବିନାହିଁ । ଅଳ୍ପାଳ୍ପ ସାଥରେ ବସନ୍ତ ଓ କଲେସ୍ ଲୋକଙ୍କର ସଂସାର-ଯାତନା ଲାଭବ କରନେଉଥାଏ । ଗାଁ ବାଟରେ ଦିନ ଦିପହରେ ବିଲୁଅ ପଲପଲ ।

ଭୈକ୍ୟାର ତାକ ଶୁଣି କେତୋଟି ଚଳନ୍ତ କଙ୍କାଳ ମୋ ନିକଟକୁ ଆସିଲେ । ସେଥିମଧ୍ୟରେ ଗୋଟିଏ ସାନବିଅ ଥିଲା—କମ୍ପସ ସାଳ କମ୍ପା ଅଠ । ଗୁର ପ ସ-

ବର୍ଷ ପୂର୍ବେ ଭଗବାନ ମୋ କୋଳରୁ ଏମିତି ଗୋଟିଏ ସାନଝିଅକୁ ରେକାଳ ପାଇଁ ଘୋରାଇ ନେଇଥିଲେ । ସେ ଝିଅଟିକି ଦେଖି ମୋର ନିଜ ଝିଅଟି କଥା ମନେ ପଡ଼ିଲା । ମୁଁ ସମ୍ବେଦରେ ତା'ମୁଣ୍ଡରେ ହାତ ବୁଲାଇ ପଚାରିଲି “ଅଜ ସକାଳେ କଣ ଖାଇବୁ ?” ମୋର ଦେଖିବୁଣ୍ଡ ଦେଖି ସେ ପ୍ରଥମେ ଭାତ ହୋଇଥିଲା, ମୋର କର୍ମଳ କଥାରେ ନିର୍ଦ୍ଦୟ ହୋଇ କହିଲା । “କାଉଁ ମୁଁ ପଚାରିଲି କାହିଁକି ? କାଉଁ କାହିଁକି ଖାଇଲୁ ? ଭାତ ଖାଇନାହିଁ ?” “ନାଲକା କାନାପକାଳ କହିଲୁ ଭାତ କିଏ ଆନନ୍ଦବ ?” ମୁଁ ପରେ ବୁଝିଲି ବାଳକାଟିର କେହିନାହିଁ—ସେ ଦୁର୍ଭିକ୍ଷ ସାହାଯ୍ୟରୂପେ ଯେଉଁ ଗୁଞ୍ଜଳ ଅଣେ, ତାହା ଏକ ପଡୋଶୀ ଘରେ ଦେଇ ବିନାମୟରେ ପ୍ରତିଦିନ ସାମାନ୍ୟ ଟିକିଏ କାନ୍ଧି ପାଏ ।

ଗାଁର ଜଣେ ମୁଣ୍ଡିଆ ଲୋକ ପାଖରେ ଛୁଡ଼ା ହୋଇଥିଲା—ଦୁର୍ଭିକ୍ଷ ସତ୍ତ୍ୱେ ତାଙ୍କ ଦେହ ବେଶ୍ ଚକଣା—ଗୁଣ୍ଡା । ପରେ ଶୁଣିଲି ସେ ପ୍ରାମର ମହାଜନ । ହେତୁ-ପ୍ରକୃତ ହୋଇ ବାଳକାଟିର ସବିଶେଷ ବୃତ୍ତାନ୍ତ ସେ ମୋତେ କହିବାକୁ ଲାଗିଲେ —

“ଏ ଝିଅଟି ନାଁ ରୂପା । ସ୍ୱାଭାବ ମା ଦୁହେଁଘାଳ ପାଞ୍ଚବର୍ଷତଳେ ହଇକାରେ ମରଗଲ । ବାଳା ଥିଲା ଗୋଟିଏ ଭଉଣୀ—ତା ନାଁ ସୁନା । ବାପ ମା ମଲ୍ଲବେଳକୁ ସୁନାର ବସ୍ତ୍ର ବ୍ୟତୀତ କିଛି ହୋଇଥିଲା । ସେ ଗୋବର ସାଉଁଟି ପଡ଼ିବ ଗୋଟେଇ ସ୍ୱାଭାବରେ ପାଲଟି କରି ତା'ପରେ ପାଲଟିକରି ରୂପାକୁ ଖୁଆଏ ପଥାଏ, ଅପେ ଖାଏ । କି ତଳବର୍ଷତଳେ ଯେତେବେଳେ ଦୁର୍ଭିକ୍ଷ ହେଲା, ସେତେବେଳେ କାମପାଇଟି କିଛି ମିଳିଲାନାହିଁ—ଖାଇବା ବିନା ରୂପା ଶୁଣିଗଲା—ଚଢ଼େଇବଳି ଚି ଚି ହଉଥାଏ—ଅଜ ମରବ କି କାଲି ମରବ ?”

“ମୁଁ ଅସହଜ ହୋଇ ପଚାରିଲି । ସେତେବେଳେ ସୁନା କେଉଁଠି ଥିଲା ?”

ମହାଜନ କପାଳରେ ହାତମାରି କହିଲେ “କା'ଣ କହିବି—ସେ ଚଣ୍ଡାଳିଆ କଥା ହଜୁର ! କେତେ ଲୋକତ ଦୁର୍ଭିକ୍ଷରେ ମରୁଅଛନ୍ତି—ନ ହୁଏ ରୂପା ମରଥାନ୍ତା ।

ଅମେ ସବୁ କେତେ ବୁଝେଲୁ । କେତେ ମନାକଲୁ । ସୁନା କି ହିରକଥା ମନାକଲାନାହିଁ । ତୁଅସୁଣୀ ଟୋକାଟା—କୁଳଛତ ବାହାରଗଲା । ଅରଗା ସାନ୍ତୁରସରେ ଗାଈ କାଟିବାକୁ । ଗାଈକାଟି ଯାଉଁ ଗୁଞ୍ଜଳ ଗଣ୍ଡାକ ପାଇଲା; ତାକୁ ଫୁଟେଇ ଖାଇ ବ୍ୟାଗ୍ରୀ ବସୁଲେ । ସୁନାପ୍ରତି ଶ୍ରଦ୍ଧାରେ ମୋର ହୃଦୟ ପୂର୍ଣ୍ଣହୋଇ ଅସୁଥିଲା—କିନ୍ତୁ ମହାଜନ ପରାଧରରେ ସାହା କହିଲା; ତା ଶୁଣି ମୁଁ ପ୍ରସ୍ତୁତ ହୋଇଗଲି ।

“ଦୁର୍ଭିକ୍ଷିନୀ ଛଡ଼ାଦେଲା, ବାବୁ କାଉଁ କାହିଁକି ଛଡ଼ାବ ? କାଉଁଅଗରେ ହାତ ଯାଇପାରେ ନା—ସୁନା-ବଳି ଗୁଣ୍ଡ ଅରସିତଟାଏ କାଉଁକ ଅମାନ୍ୟକରବ ? ତା ଅଭବର୍ଷ ପଞ୍ଚଅତି ବସିଲା—ସୁନା ଅନାତି ହେଲା । ପାଞ୍ଚଗାଁ ସାଇଭାତ କହିଲେ, କାଉଁଭାତ ଦେଲେ ସୁନା କାଉଁହେବ । ତା'ରତ ଘରେ କଣା କଉଡ଼ି ନ ଥିଲା—କାଉଁଭାତ ଦବ କଉଡ଼ି ? ତାକୁ ଗାଁରେ ନିଆଁପଣି ବନ୍ଦା ହେଲା । ଗାଁରେ ସେ କାହାର ସରକୁ ଯାଇଅସି ପାରେନା । ଭଉଣୀଲୋକ—କୁଳରୁ ହଟକରି ଗୋଡ଼କାଠି ଯିମିତି ଯାଇଥିଲା ସେମିତି ଶାସ୍ତ୍ର ଭୋଗିଲା । କିଛୁଦିନ ପରେ ପରେ ସେ ପାଗଳ ହୋଇଗଲା—ଗାଁରେ ସାହାକୁ ଦେଖେ ତାକୁ କାମେଡ଼ବାକୁ ଗୋଟାଏ । ତା ବସୁରେ ଗାଁରେ ବିନାକେତେ ତାଟିକବାଟ ପଡ଼ିଗଲା । ଅମେ ସବୁ ଗାଁବାଲ ମିଳି ମେକେଶୁଣ୍ଠରେ ଦରଖାସ୍ତ୍ର ଦେଲୁ । ସୁଲଣ ଅସି ତାକୁ ବାନ୍ଧନେଇ ପାଗଳା ଗାଧଦକୁ ପଠେଇଦେଲା ।

ମୁଁ ପଚାରିଲି—“ସୁନା କଣ ଅଜକାଲି ପାଗଳା ଗାଧଦରେ ଅଛି ?

“ନା ବାବୁ । ପାଗଳା ଗାଧଦରେ କିଛୁଦିନ ରହିଲା ପରେ ସେ ଭଲ ହୋଇଗଲା । ତାକୁ ଛଡ଼ାଦେଲେ । କଟକରେ କିଛୁଦିନ ଏ ବଜାର ସେ ବଜାର ବୁଲି ଶେଷକୁ ଗୋଟାଏ ପଠାଣ ଟୋକା ସାଙ୍ଗରେ ସେ କଲିକତା ପଲେଇଗଲା । ତାର ଗୋଟାଏ ଝଅ ହବାକୁ ସେ ପଠାଣ ଟୋକାଟା ତାକୁ ଛଡ଼ା କୁଅଡ଼େ ପଲେଇଗଲା । ଏବେ କଲିକତାରୁ ଫେରାଅସି ‘ସୁନା’ ତେଲେକା ବଜାରରେ

ଗୋଟାଏ ବସା ନେଇଛି—କୁବୀଢ଼ିଆ କରି ପେଟ ପୋଷୁଛି । ଗାଁର ମୁରବୀମାନଙ୍କ କଥା ନ ମାନି ସେ କୁଳରୁ ବାହାରିଯିବ, ତାହାର ଆଉ କି ବଚା ହେବ !

“ମୁଁ ଗୋଟାଏ ଦୀର୍ଘନିଃଶ୍ଵାସ ପକାଇ ପଶୁରିଲି, ଗାଁ ମୁରବୀମାନେ କ’ଣ ସେତେବେଳେ ପାଇଛି ଦେଇଥିଲେ ।”

“ନିଜରକ୍ଷଣ ଅସମ୍ଭବ—ସେ କାହୁଁ ପରକୁ ରଖିବ । ସେତେବେଳେ ତ ରେଣୁ ଅମାନେ କାମପାଇଛି ପାଇ-ନଥିଲେ—ସେ ଟୋକଟାକୁ କିଏ ଡାକୁଛି କାମ କରିବାକୁ ?”

ସେତେବେଳକୁ ଜୋରେ ହାଉଅ ବହୁଥିଲା । ରୂପାର ଅଜଳା ଚୈଳବିହୀନ କେଶରଣି ଝୋଟପର ଫର ଫର ହୋଇ ଉଡୁଥିଲା । ମୁଁ ସେହି ଧୂଳିଧୂସର କେଶମଧ୍ୟରେ ହାତ ବୁଲାଇ ବୁଲାଇ ମନାଜନକୁ ଚୋରୁଲି, “ଅଛା ଏ ରୂପାର କଣ ହେବ ?”

ଅମାନକଣ୍ଠରେ ଉତ୍ତର ପାଇଲି—“ସେଇଟା କୁକୁର ବିକ୍ରୟର ଏ ପିଣ୍ଡା ସେ ପିଣ୍ଡା ବୁଲୁଛି—ଦୁର୍ଭିକ୍ଷ ଚାଉଳ ଖାଉଛି । ମରଗଲେ ତ ଭୟିକ—ନଇଲେ ବଡ଼ ହେଲେ ତାକୁ କ’ଣ କିଏ ବାହାହବ, ନା ସରେ

ସ୍ତାନ ଦବ ? ସେଇଟା ଦୁର୍ଭିକ୍ଷ ଚାଉଳ ଖାଇ ଜାତି କୁଳ ହରାଇଲଣି । ବଡ଼ ହେଲେ କ’ଣ ତାକୁ କେହି ଜାତିରେ ପୁରେଇବେ ? ସେ ସେମିତି ସୁନାବଳ ବାବୁହାର ଶୁଣି ପିଣ୍ଡା ହବ—ଶେଷକୁ ତେଲେଇା ବଳାଇର ଅଣ୍ଡା-ନବ । ଅମେତ ଆଉ ତା’ ପାଇଁ ଅମ ଜାତି, କୁଳ, ଧର୍ମ ନଷ୍ଟ କରିଦିନାହିଁ” ।

ମୁଁ ନିଶ୍ଚୟ ଭାବରେ ମହାଜନର କଥା ଶୁଣୁଥିଲି । ସେତେବେଳକୁ ଚାଉଳାଡ଼େ ମେସ ଘୋଷି ଅସିଲଣି—ମୋତେ ଜଣାନାହିଁ । ପରକ୍ଷଣରେ ବକ୍ରନାଦରେ ଧରଣୀ କମ୍ପିତ ହେଲା । ମୋର ନିକଟବର୍ତ୍ତୀ ଗୋଟାଏ ଭାଳଗଛ ଉପରେ ଘୋଷଣ ବ୍ରଜପାତ ହେଲା—ଗୁହଁ ଗୁହଁ ତାଳ-ଗଛଟା ମତ ମତ ହୋଇ ଭାଙ୍ଗି ପଡ଼ିଲା । ରୂପା ରସୁରେ ମୋତେ ଲୁହାଇ ପକାଇଲା—କଳାଳଗୁଡ଼ାକ କମ୍ପି-ଉଠିଲେ । ମୁଁ ରୂପାର ଛଦ୍ମ ମସ୍ତକଟି ବନ୍ଧରେ ଚାପିଧର ବହୁଳ ଭାବରେ କହିଲି ! “ପ୍ରଭୁ ! ପ୍ରଭୁ ! ସମାଜର ଏହି ନିଷ୍ଠୁରତା ଚାଣ୍ଡି କରିବାପାଇଁ ତୁମର କ’ଣ ଗୋଟାଏ ସୁଦ୍ଧା ବକ୍ର ନାହିଁ !!!”





ପୁରାଣ-ବିଜ୍ଞାନ

ଶ୍ରୀ ରାମଚନ୍ଦ୍ର ଆଚାର୍ଯ୍ୟ

ହିନ୍ଦୁଧର୍ମ ଓ ତାହାର ଶାସ୍ତ୍ର ସଂଳାପ

(୧)

ହିନ୍ଦୁଧର୍ମର ଅଲୋଚନା କରବାକୁ ଗଲେ ପ୍ରଥମରେ ଦୁଇଗୋଟି କଟିନ ସଂସ୍ୟାର ସମ୍ମୁଖୀନ ହେବାକୁ ପଡ଼େ । ସେହି ଦୁଇ ସଙ୍କଟ କହୁ ଜଗତର ଅନ୍ୟାନ୍ୟ ମତ ବା ଧର୍ମସମୂହରେ ବେଶାଯାଏନାହିଁ । ପ୍ରଥମ ସଙ୍କଟ ତାହାର ନାମ ସମ୍ବନ୍ଧରେ; ଦ୍ୱିତୀୟଟି ତାହାର ଅନ୍ତର୍ଗତ-ସ୍ଥଳ—ଧର୍ମ-ଶାସ୍ତ୍ର ସଙ୍କଳ ବସତ୍ୱରେ ।

ଅନ୍ୟାନ୍ୟ ସମସ୍ତ ଧର୍ମ ମଧ୍ୟରୁ ପ୍ରତ୍ୟେକଟି କୌଣସି ଜଣେମାତ୍ର ମହାତ୍ମାଦ୍ୱାରା ପ୍ରତିଷ୍ଠିତ, କିନ୍ତୁ ହିନ୍ଦୁଧର୍ମର ପ୍ରତିଷ୍ଠାତା ଅନେକ । ମହାପୁରୁଷ ସାମୁଦ୍ରିକଙ୍କ ନାମାଦୃଷ୍ଟରେ ଖ୍ରୀଷ୍ଟୀଅର୍ଥ ମତର, ଏବଂ ମହାତ୍ମା ମହର୍ଷଦଙ୍କ ନାମାନୁସାରେ ଇସ୍ୱରଙ୍କ ଧର୍ମର ନାମକରଣ ହୋଇଅଛି । ସେହିପରି ଗୌତମ ବୃହସ୍ପତି ଯୋଗୁଁ ବୌଦ୍ଧମତ, କୋଣାର୍କର ଶାସ୍ତ୍ର ଯୋଗୁଁ ଜୈନମତ ଇତ୍ୟାଦି । ଅତଏବ ପ୍ରତିଷ୍ଠାତାଙ୍କ ନାମାନୁସାରେ ମତକୁ ନାମିତ କରା

ସହଜ-ସାଧ୍ୟ—କିନ୍ତୁ ହିନ୍ଦୁମତ ପକ୍ଷରେ ସେହି ସୁରାଧା ନାହିଁ । କାରଣ, ପ୍ରତିଷ୍ଠାତା ଅସଂଖ୍ୟ ।

ବେଦସମୂହରେ ମଧ୍ୟ ସେହି କଥା । ବେଦର ଦ୍ରଷ୍ଟା—ସଂଖ୍ୟା ଏକ ବା ଦୁଇ ନୁହେଁ—ଏକେକ । ବିଭିନ୍ନ ଛକ୍ ବା ବେଦ-ମତ ବିଭିନ୍ନ ଦ୍ରଷ୍ଟାଦ୍ୱାରା ପ୍ରଣୀତ, ଏଣୁ କୌଣସି ଜଣେ ମହାତ୍ମାଙ୍କ ନାମ ନେଇ ବେଦକୁ ଅଖ୍ୟାତ କରା ଯାଇପାରିବନାହିଁ । ‘ହିନ୍ଦୁ’ ପଦଟି ପ୍ରାଚୀନ ପ୍ରତ୍ନସମୂହରେ ବେଶିବାକୁ ମିଳେନାହିଁ—ତାହାର ଉତ୍ପତ୍ତି କେବଳ ଆଧୁନିକ ଯୁଗରେ । ଏହି ପଦର ବ୍ୟୁତ୍ପତ୍ତି ସମ୍ବନ୍ଧରେ ନାନା ଲୋକକର ନାଦା ମତ । କେତେଜଣ କହନ୍ତି, ‘ସିନ୍ଧୁ’ ନଦୀରୁ ‘ହିନ୍ଦୁ’ ହୋଇଅଛି । ଆଉ କେତେଜଣ ଜଣଙ୍କ ମତରେ, ତାହା ଦୁଇଗୋଟି ମୂଳ ପଦର ମିଶ୍ରଣ; ଯଥା,—‘ହି’ ଅର୍ଥାତ୍ ହୈମ୍ୟ, ଏବଂ ‘ଇନ୍’ ଅର୍ଥାତ୍ ବନ୍ଧୁ, କାରଣ—ଭାରତରେ

ଦୂର୍ଗ ଓ ଚନ୍ଦ୍ରକଣ ପ୍ରଭୃତି ହୋଇଥିଲା । ସୂର୍ଯ୍ୟବାଣୀକୁ
ରାଜାମାନେ ଅପୋଧାରେ, ଚନ୍ଦ୍ରକଣର ରାଜାମାନେ
ହସ୍ତିନାପୁର ଓ ଇନ୍ଦ୍ରପ୍ରସ୍ଥ (Delhi) ରେ ଶାସନ
କରୁଥିଲେ ।

ଯାହାଙ୍କର ନାମାନୁସାରେ ଏହି ଦେଶ ଭାରତବର୍ଷ
ନାମ ଧରନ୍ତୁ, ସେହି ମହାପୁରୁଷଙ୍କ ନାମ ଅବଲମ୍ବନରେ
ହିନ୍ଦୁ-ମତ ଅଖ୍ୟାତ ହୋଇ ନ ପାରେ । ପୁରାଣ ସମ୍ପ-
ଦରେ ଏହି ଦେଶ ଭାରତବର୍ଷ ବା ଭାରତଖଣ୍ଡ ନାମରେ
ଅଭିହିତ । ପ୍ରିୟାବତ୍ସଙ୍କ ବଂଶଧର, ଭରତଙ୍କ ନାମନ୍ତ-
ସାରେ ଏହି ଦେଶ 'ଭାରତ' ଅଖ୍ୟାରେ ପରିଚିତ । କିନ୍ତୁ
ହିନ୍ଦୁ ଧର୍ମ ସମ୍ବନ୍ଧରେ ଭରତଙ୍କ ପୂଜାର୍ଥେ ପ୍ରତିଷ୍ଠିତ
ହୋଇଥିଲା । ସତରଂ ତାଙ୍କର ନାମ ବଲ୍ଲଭନରେ ଏହି
ମତର ନାମ ରଖା ଯାଇପାରିବନାହିଁ । ଏଥିରୁ ସ୍ପଷ୍ଟ
ପ୍ରତିପତ୍ତି ହୁଏ—ହିନ୍ଦୁମତର ପ୍ରଣେତା ଭରତ
ନହନ୍ତି । ଏଣୁ କେନ୍ଦ୍ରୀୟ ହିନ୍ଦୁ କଲେଜର
(Central Hindu College) କର୍ତ୍ତୃପକ୍ଷଗଣ ହିନ୍ଦୁମତକୁ
ନାମ ଦେଇଛନ୍ତି—ସନାତନ ଧର୍ମ । ଏହି ନାମଟି
ଉପଯୁକ୍ତ ହୋଇଅଛି । ଦୁଇଗୋଟି କାରଣରୁ ଏହି ଧର୍ମକୁ
ସନାତନ ଧର୍ମ ବୋଲାଯାଇ ପାରେ । ପ୍ରଥମତଃ, ଜଗ-
ତର ଅନ୍ୟାନ୍ୟ ମତ ପ୍ରତୀତି ହେବାର ବହୁକାଳପୂର୍ବେ
ହିନ୍ଦୁମତର ପ୍ରତିଷ୍ଠାନ ହୋଇଥିଲା । ଦ୍ୱିତୀୟରେ, ଏହି
ମତର ଅବଧାରତ ମହାନୀତି ସକଳ ସନାତନ—
ଚରସତ୍ୟ ।

ହିନ୍ଦୁ-ଧର୍ମରେ ଅସଂଖ୍ୟ ଧର୍ମ-ଶାସ୍ତ୍ର ପ୍ରଚଳିତ । କିନ୍ତୁ
ଅନ୍ୟାନ୍ୟ ସକଳ ଧର୍ମ ମଧ୍ୟରୁ ଅଧିକାଂଶରେ—ପ୍ରତ୍ୟେ-
କର କେବଳ ଗୋଟିଏ ଲେଖା ଧର୍ମ-ଶାସ୍ତ୍ର ଦେଖାଯାଏ ।
ପୁଷ୍ଟାନ୍ତ ସ୍ୱରୂପ—ଶ୍ରୀଷ୍ଟିସ୍ମାନ ମତର ବାଇବେଲ, ମୃସଲ-
ମାନର କୋରାନ, କ୍ରୀଷ୍ଟିୟାନମତର ଜେନାବପ୍ରା, ବୌଦ୍ଧ
ମତର ହି ପିଟକ ଇତ୍ୟାଦି । ହିନ୍ଦୁଧର୍ମର ଗ୍ରନ୍ଥସକଳ
ଦୁଇ ଦୃଢ଼ଭାବରେ ବିରକ୍ତ—ଶ୍ରୁତି ଓ ସ୍ମୃତି । ଯାହା
ଶୁଣାଯାଏ ତାହା ଶ୍ରୁତି । ଯାହା ସ୍ମରଣ କରାଯାଏ, ତାହା
ସ୍ମୃତି—ପୂଜାନ ଭୂତ ହିସାବର ଜ୍ଞାନ । ଗୁରୁଦେବ ଶ୍ରୁତିର
ଅନ୍ତର୍ଗତ । ଅଠର ଖଣ୍ଡ ପୁରାଣକୁ ସ୍ମୃତି କହାଯାଏ ।

ହିନ୍ଦୁ-ଧର୍ମରେ ୪୨ ଖଣ୍ଡ ବିଭିନ୍ନ ଶ୍ରେଣୀର କର୍ମାଣ୍ଡ
ବୈଧଗତ୍ତ ପ୍ରଚଳିତ । ଏଥି ମଧ୍ୟରୁ ଛ' ଉପଦେବ, ସତ-
ଦର୍ଶନ ଅନ୍ୟାନ୍ୟ ଅସଂଖ୍ୟ ଗ୍ରନ୍ଥ ଓ ଟୀକା ତେତେ
ଉଲ୍ଲେଖଯୋଗ୍ୟ ନହେ । ଅତଏବ ଦେହ ସବୁ ଶାସ୍ତ୍ର
ଅଲୋଚନା ବର୍ତ୍ତମାନ ନିଷ୍ପ୍ରୋକ୍ତନ । କାରଣ, ସେହି
ସମସ୍ତ, ପ୍ରାଗୁକ୍ତ ୪୨ ଖଣ୍ଡ ଗ୍ରନ୍ଥପତ୍ତ ଗୁରୁତ୍ୱ-ବିଶିଷ୍ଟ
ବା ପ୍ରାମାଣ୍ୟ-ସଂପନ୍ନ (authoritative) ନୁହେ ।
ସତଦର୍ଶନରେ ଅନେକଗୁଣ୍ଡଏ ସୂକ୍ଷ୍ମ ସଂକ୍ଷିପ୍ତ ବାକ୍ୟ
ସମ୍ମିତବେଶିତ । ଜଗତର ଅନ୍ୟ କୌଣସି କାଳ ଅଜ୍ଞ
ଯାଏ ଏହିପରି ସୂକ୍ଷ୍ମ ପ୍ରଣୟ ନ କରିପାରିନାହିଁ ।

ଉପରୋକ୍ତ ସ୍ମୃତି-ସାହିତ୍ୟ ପ୍ରଭୃତି ଓ ବହୁକାଳର
ପୁଷ୍ଟାନ୍ତ ସ୍ୱରୂପ, ଜଗତର ସର୍ବପ୍ରେମ୍ଭୁ ପ୍ରଜାନ୍ତ୍ରୀତମ ଭକ୍ତ-
ଦ୍ୱାସ ଶାସ୍ତ୍ର ବ ଧର୍ମ-ଗ୍ରନ୍ଥ—'ମହାଭାରତ'ର ଉଲ୍ଲେଖ
କରାଯାଇପାରେ । ପାହାଡ଼୍ୟ ଜଗତର ସର୍ବ-ଦୃଢ଼
ବାବରସାଧୁଙ୍କ କାବ୍ୟ, ହୋମର-ରଚିତ 'ଇଲିଅଡ୍'
ସଦା 'ମହାଭାରତ' ସହଜ (ପ୍ରକୃତି ଓ ବହୁକାଳରେ)
ରୁଜନାଯୋଗ୍ୟ ନୁହେ । ଭାରତର ଅର୍ଯ୍ୟସମାଜ
ଗ୍ରନ୍ଥକୁହିଁ ମାନ ଚଳିଥାନ୍ତ—ପୁରାଣରେ ସେମାନଙ୍କର
ମୋଟେ ଅସ୍ଥା, ବିଶ୍ୱାସ ନାହିଁ, କିନ୍ତୁ ଭାରତର ପ୍ରାଚୀନ
ଟୀକାକାରଗଣ ମୁକ୍ତ କଣ୍ଠରେ ସ୍ମୃତିର ପ୍ରମାଣ ପ୍ରତିପାଦିତ
କରିଅଛନ୍ତି । ଏହା ସେମାନଙ୍କ ଲେଖାରୁ ସ୍ପଷ୍ଟ ଧରାଯାଏ ।
ଦକ୍ଷିଣ ଭାରତର ଶ୍ରୀ ଶଙ୍କରାଚାର୍ଯ୍ୟ, ଶ୍ରୀ ରାମାନୁ-
ଜାଚାର୍ଯ୍ୟ, ଶ୍ରୀ ମାଧବାଚାର୍ଯ୍ୟ ପ୍ରମୁଖ ଦର୍ଶନ-ପ୍ରସ୍ତୁତକରଣ
'ସ୍ମୃତି'କୁ ସମର୍ଥନ କରିଯାଇଛନ୍ତି । ଅଧୁନିକ ଯୁଗର
ଟୀକାକାରମାନଙ୍କ ମଧ୍ୟରୁ ଅଧିକାଂଶ ସ୍ମୃତିକୁ ପ୍ରଧାନ୍ୟ
ଦେଇଛନ୍ତି ।

ସ୍ମୃତି ମଧ୍ୟରେ କେବଳ ପୁରାଣ ପ୍ରତି ଅଧିକ ଦୋଷା-
ରେପ, କାରଣ—ସେ ସବୁ ଅସଂଖ୍ୟ ଅଶ୍ଳୀଳ ଓ ସ୍ପଷ୍ଟତଃ
ଅସଙ୍ଗତ ଗଳ୍ପରେ ପୂର୍ଣ୍ଣପ୍ରଚାର ଅନର୍ଥକ । ଏପରି କେତେ
ଧେକ ଦୋଷାପାନ୍ତି, ଯେଉଁମାନେ କେତେଗୋଟି ପୁରାଣର
ଯୁକ୍ତିସଙ୍ଗତ ବ୍ୟାଖ୍ୟା କରନପାରି ସେ ସବୁ ଏକା-
ବେଳକେ ଅଗ୍ରାହ୍ୟକରି ବଦନ୍ତି । ସେମାନେ ବୁଝିପାରିବନ୍ତି
ନାହିଁ ବୋଲି ଯେ ସେ ସବୁ ଅସଙ୍ଗତ ଓ ଅବ୍ୟାସ୍ୟ,

ଏହା ମନେକରିବା ଏକାନ୍ତ ଅନୁଭବ ଓ ଅନ୍ୟାୟ । ଯାହା ନିତାନ୍ତ ଅସଙ୍ଗତପରି ଦେଖାଯାଏ, ତାହା କମାରୁ ନବୁର୍ତ୍ତି ପୁରାଣ ପ୍ରତି ଗଭୀର ବିଶ୍ୱାସ ହାଲିଦିଅନ୍ତୁ—ଅନ୍ୟ ଏକ ଶ୍ରେଣୀର ଲୋକେ । Madam Blavatsky ତାଙ୍କର The secret Doctrines ଶୀର୍ଷକ ଗ୍ରନ୍ଥରେ ହିନ୍ଦୁ ପୁରାଣର ସତ୍ୟକୁ ଆଲୋଚନା କରିଅଛନ୍ତି । ସେଥିରେ, ପୁରାଣ-ନିହିତ ସକଳ ନୀତି ଓ ଉପଦେଶର ଗୋଟିଏ ସୁକ୍ଷ୍ମ ବିଶ୍ଳେଷ ବ୍ୟାଖ୍ୟା ଦିଆଯାଇଛି । ଆବଶ୍ୟକ ସ୍ଥଳରେ 'Blavatsky ସୁନ୍ଦର ବୁଝାଇ ସକଳ ସନ୍ଦେହ ଦୂରକରି ଦେଇଛନ୍ତି ।

ପୁରାଣ ପଢ଼ିବା ସମୟରେ ଅଥବା ସେହି ପ୍ରସଙ୍ଗ ଆଲୋଚନା କରିବା ବେଳେ, ବିରୁଦ୍ଧ ଓ ବିବେକ ସହିତ ସମସ୍ତ ବିଷୟ ବୁଝିବାପାଇଁ ଚେଷ୍ଟାକରିବା ଦରକାର । ଯେଉଁ ପୁରାଣ ପ୍ରଥମରେ ଅସଙ୍ଗତ ପ୍ରକାଶ ହୁଏ, ତାହା ଟୀକା ବିପ୍ଳୀ ସାହାଯ୍ୟରେ ସୁକ୍ଷ୍ମ ପ୍ରୟୋଗରେ ବୁଝିନେବା ଉଚିତ । କିଛି ନବୁର୍ତ୍ତି ନବୁର୍ତ୍ତି ହୋଇ କୌଣସି ଏକ ସିଦ୍ଧାନ୍ତରେ ଉପନୀତ ହେବା, ଅଥବା ନିଜର କମ ନବୁର୍ତ୍ତିବାପାଏ ପୁରାଣ-ସାହାଯ୍ୟକୁ ଏକାନ୍ତେକେ

ଅବଜ୍ଞା ବ ହାସ୍ୟରେ ଉଡ଼ାଇଦେବା ପ୍ରକୃତ ବିବେକ-ସଂପନ୍ନ ପୁରାଣାଠକର ଧର୍ମ ନୁହେ । ଯାହା ବୁଝି ହୁଏ ନାହିଁ, ତାହା ପ୍ରତି ଅନାସ୍ତା ଦେଖାଇବା; କିମ୍ବା କିଛି ନବୁର୍ତ୍ତି ହୋଇ ଗ୍ରନ୍ଥଣ କରିନେବା ସମୀଚିନ ନୁହେ ।

ବିବେକପ୍ରୟୋଗରେହିଁ ଯେ କୌଣସି ବିଷୟର ସାର ମିଳେ । The secret Doctrine ନାମକ ଗ୍ରନ୍ଥରେ ପ୍ରଧାନତଃ 'ବିଷ୍ଣୁ ପୁରାଣ'ର ଅଧିକ ଉଲ୍ଲେଖ ଦେଖିବାକୁ ପାଉଁ । ସମ୍ଭବତଃ ସେଥିପ୍ରତି ଅଧିକ ହସ୍ତ-କ୍ଷେପ କରାଯାଇ ନଥିବାରୋଚ୍ଛି । କିଷ୍ଟ ହୈପାୟନ ବ୍ୟାସଦେବଙ୍କ ପିତା, ଋଷି ପରାଶର ବିଷ୍ଣୁ ପୁରାଣର ଲଘୁ ଓ ଉପଦେଶ ସକଳ ଋଷି ମୈତ୍ରେୟଙ୍କୁ ବୁଝାଇ କହିଥିଲେ । କଥିତଅନ୍ତ—ମୈତ୍ରେୟ ଶ୍ରୀ କୃଷ୍ଣଙ୍କଦ୍ୱାରା ଅନୁଗ୍ରାଣିତ, ଦାୟିତ ହୋଇଥିଲେ । ସେ ମାନବ ଓ ଦେବତାଗଣଙ୍କ ଗୁରୁରୂପେ ପରିଗତ । ସେ ପରଶରଙ୍କ ନିକଟରୁ ଶିକ୍ଷା ଯାଇବାର ଅନେକ ଦିନପରେ ହରିଦ୍ୱାରରେ ଯାଇ ଅବସ୍ଥାନ କଲେ ଏବଂ ଭଗବତ ମଧୁ ସ୍ୱମ୍ଭରୁ ପ୍ରକାଶ — ସେ ସେଠାରେ ରହି ବିଦୁରଙ୍କ ଶିକ୍ଷା ଦାନ କରି ଥିଲେ ।



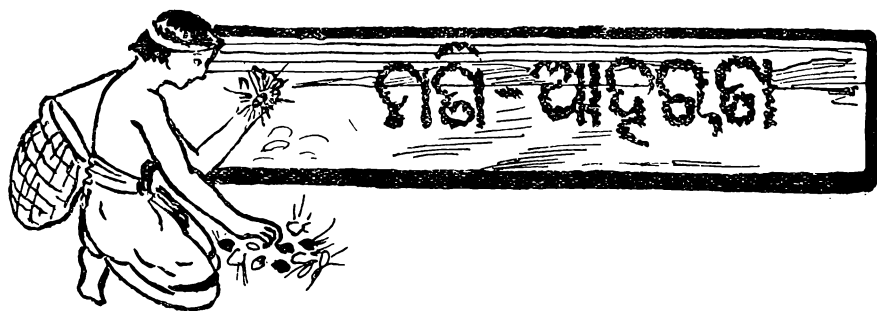

ନବନେ ଚରଣା-ରକ୍ତ କଳ ଶ୍ରୀ ବନବୃକ୍ଷ ବାସକ ରଚନା ଉଦ୍ଧୃତ ଚରଣ । ଶତ୍ରୁପ ପାହୁଣ୍ଡି ବେଳେକ ବନନେ ପୁଷ୍ପଗଦ
 ବୁଦ । ସୁସ୍ୱାସନରେ ପ୍ରକାଶିତ ହେବା ପୂର୍ବରୁ ବାହୁଣୀରେ ଅପବାହକ ଭାବରେ ପ୍ରକାଶକର ମନାଦେବକର ନିଶେଷରେ ସେଇ ମାନେ
 ଓଜସ୍ୱାଳ ପ୍ରଦାନ-ସାହୁତ୍ୟ ବସ୍ତ୍ରର ନାନାପ୍ରକାର ବନ ଶତଦଶା କରୁଅଛନ୍ତ—ସେମାନଙ୍କର ବୃକ୍ଷ ଅବର୍ଣ୍ଣ ହେବା ଅର୍ଥରେ ଏହା ସମ୍ପର୍କ
 ହେବ । ଏହି ଚରଣା ନିଃସ୍ୱକ ଅନେକାଳ କରୁଣୀରେ ସାତରେ ବୁଝିତ ହେବ ।

୨, ବାହୁଣୀ—

ଶ୍ରୀ ନବଦାନ ଚଉତିଶା

ଏକ-ବାମୋଦ

କୃଷ୍ଣ କା'ସନଗରେ	କାଳଦ ସମୟରେ	ଖଞ୍ଜନ-ବିଲେତନା	ମନ୍ତ୍ର ପଞ୍ଜୀବତନା
କହୁଳକାନ୍ତି ମେଘ ଦେଖି		ଆଅନ୍ତା ଯେବେ ମୋର କୋଳେ	
କରନ୍ତି ଚନ୍ଦ୍ରା ମନେ	କେମନ୍ତେ ମୋ ବହୁନେ	ସଖକାନ୍ତିକ ସେନ	ସନରସରେ ଦାଳ
ବହୁନ କଳାକରମୁଖୀ ସେ		ହୋଇ ଆସନ୍ତି ତେତେବେଳେ ହେ	
କଞ୍ଜନେଶୀ		ନବଦାନ	
କହନ୍ତି ନବଦାନ ଚଉତି		ଖେଦ ମୋ ଉଦୟ ନୁହନ୍ତା	
କିମ୍ପା ଅଇଲ ମୋତେ ବହୁ		ସଖକ ସୁଖ କେ କହନ୍ତା	
କାମରେଳି-କୁଶଳା	କାମୁରଦନ-ମାଳା	ଖର କାମ ବଇସା	ଖର ପ୍ରହାର କର
କୋଳା-ପ୍ରତିମା ମୋର ନାହିଁ ହେ		କର୍ପା ମୋ ଶରୀର ବହୁନ୍ତା ହେ	
ନବଦାନ । ୧ ।		ନବଦାନ । ୨ ।	

ଗଜଗମନା ଗୋଷ୍ଠୀ ମୋ ପଞ୍ଚ ପ୍ରାଣେଶ୍ଵରୀ
 ପାଶରେ ନାହିଁ ମୋର ଯେଣୁ
 ଗଜରାଜ ପରୁଷ୍ଠେ ଭୃମୁକ୍ ଦେଖି ଭୟେ
 ଜାତ ହେଉଛି ମୋର ତେଣୁ ହେ
 ନବଦଳ
 ଗର୍ଜନ ବୃଷ୍ଟି ତ ସମାନ,
 ଗଜୁଛି ଜଳଧାରମାନ
 ଗଣୁଅଛି ମନରେ ବକପନ୍ଥ ଛଳରେ
 ପ୍ରକାଶ ହେଉଛି ବଦନ ହେ
 ନବଦଳ । ୩ ।
 ସେନିକକୁ ଜୀବନ ଅଲଲ ଘନ ଘନ-
 କାଳସ୍ଵରୂପ ଧର କର
 ଘନ ବନ୍ଧି ରସନା କରୁଛି ଯେତେ ଅନା
 ଏତକେ ଗଲୁନି ମୁଁ ସର ହେ
 ନବଦଳ
 ଘଡ଼ଘଡ଼ ଗର୍ଜନ ଗୁଡ଼
 ଘଡ଼କେ ଜୀବନ ମୋ ଉଡ଼
 ସେନୁଅଛି ମୋ ପ୍ରାଣ ପାପପୁ ପଞ୍ଚଦାଶ
 ଭୃମୁର ସଙ୍ଗତରେ ପଡ଼ ହେ
 ନବଦଳ । ୪ ।
 ନାଗ ନାଗ ପରାଏ ମନେତ ପ୍ରତେ ହୁଏ
 ବିଷ ବିଷ ଛଡ଼ାଇ ଯେଣୁ
 ନିରନ୍ତରେ ଚକ୍ରାଳି ଛଳେ ରସନା ସୁଳି
 ରସୁତ କରୁଛି ତେଣୁ ହେ
 ନବଦଳ
 ନାଶିବ ମୋ ପ୍ରାଣ-ସମ୍ପର
 ନିଶ୍ଚିନ୍ତ ହୋଇଛି ଭୃମୁର
 ନିଶ୍ଚେ ଭୃମୁକ୍ ପାଇ ମହା ପ୍ରବଳ ହୋଇ
 ଅଛୁ କାମ-ଜାଳକର ହେ
 ନବଦଳ । ୫ ।
 ବେତଲ ଏବେ ରହୁ — ପରୁଷ୍ଠେ ସୁହୁଁ ସୁହୁଁ
 ପୁଷ୍ପବନ୍ତକୁ ଗିଳିଦେଲ
 ଚନ୍ଦ୍ରା-ଜଳରେ ସ୍ନାନ କରାଇ ପ୍ରାଣ ଦାନ
 କାମବନ୍ଧ ଦେବାକୁ କଲ ହେ
 ନବଦଳ

ଦେଉ-ଭୃମୁର କି କୁଟିଳ
 ଛନ୍ଦିତ ନାହିଁ ମିତ୍ରକୁଳ
 ଚକ୍ର ବାତେ ଗିର — ବରକୁ ବୃଷ୍ଟିକର
 ଦେଖୁଁ ଦେଖୁଁ ମସ୍ତକ ଗିଳ ହେ
 ନବଦଳ । ୬ ।
 ଛାଡ଼ ପ୍ରାଣବଳକୁ କହୁଅଛି ଭୃମୁକ୍
 ଏତେକ ନପାଅ ବିକଳ
 ଶମା କରୁଣା ନାହିଁ ଯମସ୍ଵରୂପ ବହୁ
 ଜୀବନ ସେନିକାର ମୂଳ ହେ
 ନବଦଳ
 ଶଶକେ କର ଯେଉଁ ଘୋଷ
 ଛଡ଼େ ତା ପ୍ରାଣ ପ୍ରତିଅଶ
 ଛଇଲୀ ଶିରୋମଣି କର୍ଣ୍ଣରେ 1 ହା ଶୁଣି
 କେମନ୍ତେ ନୋହିବ କିନାଶ ହେ
 ନବଦଳ । ୭ ।
 ଯେବେ ଭୃମୁକାଳରେ ଆଉଁ ଏକ ମେଳରେ
 ହେଉଁ ଭୃମୁସମୟ ପ୍ରାୟେ
 ଜାମୁତ ମୋତେ କର ବିଜଳୀ ହୋଇ ଗୋଷ୍ଠୀ
 ବରଷେ ଘନରସମୟେ ହେ
 ନବଦଳ
 ଯାବତ ତାପ ତୋୟେ ଲେପ,
 ଜାତହୁଏ ସୁଲକ-ନାପ
 ଯେଉଁ ରୂପେ ବହୁଇ ପରମ ପ୍ରେମ ନର
 କହୁ ନୁହଇ ସେ ଅପାପ ହେ
 ନବଦଳ । ୮ ।
 ଶ୍ରୀନବସନୀ ଶ୍ଵପ ଗନ୍ଧବହୁ ସଦୃଶ
 ପ୍ରସରେ ବହୁଇ ସେ କାଳେ
 ଶ୍ଵପବେତନ ତଟ — ତରୁ ହୋଇ ଉପାଟ
 ନାହିଁ ଉଷର ଅବହେଳେ ହେ
 ନବଦଳ
 ଶ୍ରୀକାର ଶବଦକୁ ଶୁଣି
 ଶଳ ଗୋଷ୍ଠୀ ମଞ୍ଜନ ଦାଣୀ
 ଶମିତେ ନରହୁଇ ଦାତ୍ୟହୁପସ ହୋଇ
 ତାକଇ କନକ-କିରଣୀ ହେ
 ନବଦଳ । ୯ ।

ନକାଶଇଁ ଭରଷା ମୋତେ କର ଭରଷା
 ମୁଁ ତାହା ଦେଇ ସେହୁମତି
 ନିଶା ସମୟ ବନ୍ଧୁ— ଦଶା ହେବାରୁ ଶବ୍ଦ-
 ବାହନ ହୋଇ ଲକ୍ଷ୍ମୀପତି ହେ
 ନବଦନ
 ନ'ହୁଁ ରୁମ୍ଭର କିଛି ଦୋଷ
 ନାହିଁ ମୋ କର୍ମେ ଭଲ ଲେଖି
 ନିଶାକର ଭାମୁମା ଭଲନ ସୁଖ ସୀମା
 ହେଲେ ବିରହେ ହୋଏ ବିଷ ହେ
 ନବଦନ । ୧୦ ।

ଟେକ ସମ୍ପତ୍ତିକାଳେ ଯେଉଁ ଲୋକ ବିକଳେ
 ଦେନଇଁ ଲୋକର ବେଦନା
 ଟଙ୍କାଧର ଅଦ୍ୟରୁ ବ୍ରହ୍ମାଣ୍ଡକାଠୁ
 ବଡ଼ ବୋଲିବା ତାକୁ ସିନା ହେ
 ନବଦନ

ଟଳିତା ସିବ ରୁମ୍ଭପଣ—
 ଟିକାଏ ଦେନ ମୋ କଷଣ
 ଟେକ ଗର୍ଜନ କର— ପ୍ରାଣ ମୋର ନ ହରି
 କହ ଅତିଶୟ ତାରୁଣ ହେ
 ନବଦନ । ୧୧ ।

ଠାକି ରୁମ୍ଭ ଭୋଗ ଦଶେ ମୋହର ପର
 ସହଜେ ଶ୍ୟାମ କଲେବର
 ଠିକେ କେଳ କଳାପ— ପରାଏ ଲମ୍ବ ଗୁମ୍ଫ-
 ସମ ବିକଳ ପୀତାମ୍ବର ହେ
 ନବଦନ

ଠିକେ ଗୁଣ ରୁମ୍ଭର ଯେତେ
 ଠାକ ସେ ହୋଇଛୁ ଜଗତେ
 ଠାକୁରାଣୀ ପାଗକୁ ରୁମ୍ଭକୁ ପେଶିବାକୁ
 ବିଶ୍ୱାସ ହେଉଛୁ ମୋ ବିଭେ ହେ
 ନବଦନ । ୧୨ ।

ଡୋଳା-ପ୍ରଭାମା ଏକା ହେଲେ କରବ ଦକା
 ରୁମ୍ଭକୁ ଦେଖି ନୟନରେ
 ଡୋଳାରେ ଦେଖୁ ବକିମୋ ରଖୁ
 ଛତାଧରି ନିର୍ଦ୍ଦୟରେ ହେ
 ନବଦନ

ଡକା ଉପରେ ଦେଲୁ ଡକା
 ଡକାଇବ କାମ ଫତକା
 ଢରେ ପ୍ରାଣପୁ ଜୀବ କର୍ଣ୍ଣେ ଯେବେ ଶୁଣିବ
 ଡାହୁକ ଡାକ କେଳ କେକା ହେ
 ନବଦନ । ୧୩ ।
 ଡାଲେ ଉପିଲୁ ଦୁହେଁ କାମନସା ପ୍ରବାହେ
 ଦୁହେଁ ଦୁହଁକ ସିନା ଭେଳା
 ଢଳ ଜୀବନ ସିବା ଏଥିରେ କେତେ ଅବା
 ଯହୁଁ ଦଇବ ଏତେକଲ ହେ
 ନବଦନ

ଡାଲେ ମୋ ବୋଲ ଏବେ କର
 ଡମ ପଣକୁ ପରିହର
 ଡାଲେ ନେହୀ ଛମରେ ବାରତା କହୁବାରେ
 ବହୁତ ଯଶକୁ ବିସ୍ତାର ହେ
 ନବଦନ । ୧୪ ।

ଏବେ ସେ ରୁମ୍ଭରୁ— ପ୍ରାଏ ମକରକେତୁ
 ହେବୁରୁ ହୋଇଥିବ ବାଳା
 ଭଜ କୁର-ଗିରିରେ ଅମ୍ଭର ରପ୍ତରେ
 ପଡ଼ିଥିବ ଚିତ୍ତର ମାଳା ହେ
 ନବଦନ

ଅଶ୍ରୁ ଜଳ ବରଷୁଥିବ
 ଅନଙ୍ଗ କ୍ଷୁଣ୍ଣକ ଜାଇବ
 ଅଙ୍ଗ ତୁମ୍ଭରେ ଶର ଶରରେ ଦେଇ ଗାର
 ଅନେକ କୁଣ୍ଡି ଯେ କରବ ହେ
 ନବଦନ । ୧୫ ।

ଭାପ-ଭଟ୍ଟିନା ବଢ଼ି ଧଇର୍ଯ୍ୟ ତଟ ଭଡ଼
 ବିବେକ ବିଷୟୀ ତାଡ଼ବ
 ଭରଳ ହୋଇ ଜ୍ଞାନ— ହୁଏ ଭୁଡ଼ି ବହନ
 ହୁଦୟ ସରସୀ ଛଡ଼ିବ ହେ
 ନବଦନ

ଭୁଷ୍ଟୀ ହେବ ବରନ ପିକ
 ତୋର ହେବ କର୍ତ୍ତା କେତକ
 ଭାଣ୍ଡବ କରୁଥିବ ବିରହ ବ୍ୟାଧି ଶିବ-
 ଭୁଷଣ ବଇର ଅନେକ ହେ
 ନବଦନ । ୧୬ ।

ଅରେ ପ୍ରଖର ବହେ ଶାସ ସମୀର

ଅର ଅରକେ ହୋଏ ଲନ

ଅଳ କର୍ମରେ ଏହା ଏକାଳେ ଯାଇ ସାହା

ନୋହିଲି ଧକ ଏ ଜୀବନ ହେ

ନବଦଳ

ଅର ମନ୍ତ୍ରୀ ଶାସକନ୍ତୀ

ସ୍ତୁଳ ନିତ୍ୟେ ଦନ୍ତପତି

ସ୍ଥାପିଲ ସୁଖପାଇଁ ପ୍ରେମ ପ୍ରୀତି ମୋଠାଇଁ

ପାଇଲ ଅନେକ ବିପତ୍ତି ହେ

ନବଦଳ ୧୧୭।

ଦୟାଳୁ ଶିବେମଣି ଦୟାରେ ମୋତେ କଣି

ଦେଇଛୁ ଯେତେ ଯେତେ ସୁଖ

ଦରହାସିନୀ ହେବୁ ବସନ୍ତ ଆଦି ବହୁ-

ଯାକ ମୁଁ ପାଇନାହିଁ ଦୁଃଖ ହେ

ନବଦଳ

ଦଇବ ଏବେ ଏହା କଲ

ଦାସବସୁଳା ଦୁରହେଲ

ଦିଗ୍‌ଧର ପ୍ରାୟେ ହୋଇ କେବଳ କାୟେ

ଅକାର ମାତ୍ରକ ରହିଲ ହେ

ନବଦଳ ୧୧୮।

ଧୂଳି ଧୂସିନୀ ହେମ— କାଳେ ଅଗୁରୁ ଧୂମ-

ସୁରେ ଯେ ଦେଉ ବସିଥାଇ

ଧାତା ରଚନା ମୋତେ ସମସ୍ତ ସୁଖ ଯେତେ

ଲଭଇ ପଶୁଏ ଦିଶଇ ହେ

ନବଦଳ

ଧନ୍ୟ ସେ କୋମଳ ଶରୀର,

ଧୀରେ ଲଗନ୍ତେ ଅଙ୍ଗେ ମୋର

ଧକାର କରୁଥାଇ ନିହାର କାହିଁ ପାଇଁ

ଅଙ୍ଗରେ ଦେଉଥାନ୍ତୁ ନର ହେ

ନବଦଳ ୧୧୯।

ନାହିଁ ନୋହିବ ନନ୍ଦ— ପଥ ଭୁବନେ ଭାବ-

ବଦ-ସମାନ ସୁଖକାନ୍ଦ

ନୋହିବ କାହିଁ ପାଇଁ ଝୁରୁଛୁ ତାହାପାଇଁ

ନଶିବଦସ ବସିକର ହେ ନବଦଳ

ନରୁପମା ନାଗରାମଣି

ନାହିଁ ତା ପଦ ଶୁଣମଣି

ନାକ ନାଗ ଚରୁଣୀ ତାହାର କଥା ଶୁଣି

ଲଜେ ନ ଦେଖନ୍ତୁ ଧରଣୀ ହେ

ନବଦଳ ୧୨୦।

ନୃଶି ଚନ୍ଦ୍ରବଦନା

ମତ୍ତ ପିତ୍ତବଚନା

ପଞ୍ଚବ ବସନ ବସନା

ପୁଷ୍କରେଣ ହୋଇ ଯେ ଅପେ ମକରଧୂଳେ

ପୀତଳ ହୋଇ ପାନସୁନା ହେ

ନବଦଳ

ପଛ ହୋଏ ଧଳକ ଗଢ

ପୁଲକେ ପୁରଇ ମୋ ଛାଡ

ପୀତବସନା ସଙ୍ଗେ ରଜ ପ୍ରଘଟ ସଂପା

ପାତୁଯାଏ ବସନ୍ତ-ରଜ ହେ

ନବଦଳ ୧୨୧।

ଫାଟି ନ ଯାଇ ଛାଡ

ରହିବୁ ତାହା ବେଢ

ଫୁଟେ ଜାଣିବ ବଳ ଏହି

ଫୁଲବିନୟନୀ ମୁଖ ଯାଇ ନ ଦେଖି

ଭରଲ ନିଯାଇଛୁ ଦେହ ହେ

ନବଦଳ

ଫାନ୍ଦେ ପଢଲ ମୁଗପ୍ରାୟେ

ପାଇ ବିକଳ ହୋଏ କାୟେ

ଫନ୍ଦାଇ ଅଛୁ ଯେତେ ଶତ୍ରୁକା କଦାଧିତ୍ତେ

ନିଅଇ ପ୍ରାଣବନ୍ଧ ଯାଏ ହେ

ନବଦଳ ୧୨୨।

ବଡକର ଅଙ୍ଗରେ ଦେନୁ ଯେ ଆନ୍ତ ନରେ

ଶ୍ରୀତମେ କର୍ତ୍ତୂର ଚନ୍ଦନ

ବିଶାଳନେତ୍ରୀ ପର— ସାଦେ ଚର୍ଚ୍ଚିତ ମୋର

ଲେଖେଇବୁ ନ ବିଲଇ ମନ ହେ

ନବଦଳ

ବିଷାତା କଲ ଅବିରୁର

ଦୁଃଖ ସବୁସୁଖ ମୋର

ବସନ୍ତ ଚାରିସମ ସମସ୍ତ ବହୁ ଯମ—

ସମାନ ଦଇସ ମୋହର ହେ

ନବଦଳ ୧୨୩।

ଭୋଜନ ବିନ୍ଦୁ ଭୋଷି— ମନ ଯେମନ୍ତ ପୁଣୀ
ନଦୁଇ ଭୃଷଣ ଭୃଷଣେ

ଭାବିନୀ ବିନ ଭାବ ସେହୁମତ ଅଭାବ
ହୁଅଇ ଦଇବ କଷଣେ ହେ
ନବଦନ

ଭୂପତି ବିଦୁନେ ସମ୍ପତ୍ତି
ଭଗାଣ ପରାଏ ବିଶନ୍ତ

ଭୁରୁଗୋଭାଙ୍ଗ ଭାବ- ବଡ଼ ବିଦୁନେ ଜାବ
ଥବା କଥାତ ସେହୁମତ ହେ
ନବଦନ । ୨୪ ।

ମନ ମତ ଶୁଣିବା ମନେ ହୁଅ କହୁବା
ମନକଳ କୋକଳ ବାଣୀ

ମୋତେତ ଦଶନାହିଁ ଭୂପମା ଅଛୁ କାହିଁ
ସେ ଅସେ ରସିକ ସିଦ୍ଧାଣୀ ହେ
ନବଦନ

ମକର-ଧୁକ କଳକଳତା
ମହତ କାମ ଫଳଦାତା

ମୟାମଣ୍ଡଳ ମନ- ମୋହନୀ ଜୀବଧନ
ମୋ ସଖ-ମନ୍ଦିର-ଦେବତା ହେ
ନବଦନ । ୨୫ ।

ଜମ୍ବୁକବ-ଗୋଷ୍ଠକ ନବୀନ କିଶୋରକ
ଦେଖିବାଯାଏ ପ୍ରତେ ନାହିଁ

ଜୟଅବି ତାହାର ନାମତ ନିରନ୍ତର
ଯାବତ ଯାତନାକୁ ସହ ହେ
ନବଦନ

ଜଳଜନେନ୍ଦ୍ରୀକ କହୁବ
ଯେମନ୍ତେ ଜୀବନ ରହିବ

ଜୀବନ ମୂଳ ନାମ ସପାର୍ଥ କର କାମ—
ନେତ୍ରୀକ କାମତା ନୋହୁବ ହେ
ନବଦନ । ୨୬ ।

ରକ୍ତ ଏ ଯେ ଯାହାକୁ ନ ଛଡ଼େ ସେ ତାହାକୁ
ରଖଇ ଅନେକ ଦୂରରେ

କରଇ ଧାତା ସବୁ କାଳେହେଁ ଗଢାଗତ
ରଙ୍ଗହିଁ କରଇ ତହିଁରେ ହେ
ନବଦନ

ରାଜୀବ ସୁତର ଏ ଶୁଭ
ରକ୍ତପତର ଏ ଅମାତ

ରୋଳମ୍ବ ପୁଣ ନେଇ ଫୁଲ ଧନୁରେ ଦେଇ
ଫୁଲକାଣ୍ଡେ ମହୁଇ ମତ ହେ
ନବଦନ । ୨୬ ।

ଲୋଚନ ଦର୍ଶିଧାର ଲୋଚନେ ଅଙ୍ଗ ଢାର
ବିଲୋକି ଅବଲେପ ଏତେ

ଲୋକ ଦୁଃଖ ନ ଜାଣି ବିଚ୍ଛଇ ପଣ ପୁଣି
ବାଳୀଣ ଅବିଚେକ ଚିତ୍ତେ ହେ
ନବଦନ

ଲେଉଟି ତହିଁରୁ ସରଇ
ଲେଣି ବିସ୍ତର ନ କରଇ

ଲଭ ହାନି ବିଶେଷ ନ ଜାଣି ଆଶ୍ରୟ-ସ-
ପରାଏ ଆପଣେ ମରଇ ହେ
ନବଦନ । ୨୭ ।

ବିଶ୍ଵରୁଅଛ ଏବେ ରୁମ୍ଵ ସଙ୍ଗତେ ଯେବେ
ଜୀବ ଏ ଶ୍ଵେତୀ ପାଶକୁ

ବିଧୁବଦନୀ ବାଳା କୋମଳା ପ୍ରେମଶାଳା
ଅବଶ୍ୟ ରକ୍ତିବ ନାଶକୁ ହେ
ନବଦନ

ବିଷଧର ପିଲିଲେ ପୟ
ଚୁବି କରଇ ବିଷତୟ

ବିଶ୍ଵକେରୁ ଅଶ୍ରୁମ୍ଵ ପାଇଲେ କରେ ଜୟ
ଏହି ଘେନି ହେଉଛି ରସୁ ହେ
ନବଦନ । ୨୮ ।

ସହଜେଟି ଶୀତଳ କର୍ପୁର ନାରିକେଳ
ଲେଖୁ ସଂଯୋଗେ ହୋଏ ବିଷ

ସୁକନ ସଙ୍ଗେ ଯେବେ ଦୁର୍ଜନ ସଙ୍ଗ ହୋଏ
ଅବଶ୍ୟ ହୋଏ ଅପସନ୍ନ ହେ
ନବଦନ

ସଉଦାନୀନ ସଙ୍ଗେ ଥିବ
ସହଜେତ ସମୀର ଜୀବ

ସାକ୍ଷୀ ବକ ଡାହୁକ ମଣ୍ଡୁକ ମହାତାକ
କାହାକୁ କେତେ ନିବାରଣ ହେ
ନବଦନ । ୨୯ ।

ସତେ ବୁଝୁ କମକ	ଶୁଣି ଲଭେ ମେକ	ହଂସଗମନା ଧନ—	ବିଛେଦ ଦୁଃଖ ଦେନ
ଝଷକେରୁ ସମକ ତେଣେ			ମୋ ମନ ମୋହର ନୁହଇ
ଶିତକଣ୍ଠ ବିକଟ	ତାକିଦାରେ ଚହଟ	ହୁଦୟ ନୋହେ ଅୟେ	କଥା ପ୍ରସଙ୍ଗ ପ୍ରାୟେ
ବକ କୁ ନ ରଖିବ ପ୍ରାଣେ ହେ			କେତେବେଳରେ କି କହଇ ହେ
	ନବେନ		ନବଘନ
ସବୁ ସମ୍ପଦ ସରିଯିବ			ହର-ବଇଶ୍ଵ ଶରେ ଜ୍ଞାନ
ସଂସାରେ ଲୋକ କି ବୋଲିବ			ହୁଅଇ ଥରେ ଥରେ ଅନ
ଶୁଭେ ଜୀବନ ଥିଲେ ଧାତା ସମ୍ପୁରଣ ହେଲେ		ହରଷ ହୋଇ ଘନ	କର ଏବେ ଗମନ
ସମସ୍ତ ସୁଖହିଁ ହୋଇବ ହେ			ନ ଦେନ କିଛି ଅଭିମାନ ହେ
	ନବଘନ । ୩୧		ନବଘନ । ୩୩
ସଲିଳଧର ଯାଅ	ଅପରାଧ ନ ପାଅ	ସମାସାଗର ବର	ରସିକ ଚୈଧର—
ସବୁ ବୁଝୁ ମାନଙ୍କୁ ଦେନ			ବୋଲେ ଜଳଦ ବାହୁଡ଼ଲ
ସମସ୍ତ ଉପକାର	କଲ ଦେଉଁ ମୋହର	ସମାକର ବଦନା	ଶୋର କରବା ଦେନ
ଜୀବଧନ ନ କଲ ହାନି ହେ			ଗୋକୁଳ ମାତ ନ ମାତଲ ହେ
	ନବଘନ		ନବଘନ
ସହକେ ବୋଲିବି ମୁଁ ଯାହା			ସମେ ଏ ଚଉତିଶା ଶୁଣ
ସେ କୋଥେ ନ ଦେଇବ ତାହା			ଛାଡ଼ ମନରୁ ଅବିଗୁଣ
ସମ୍ପଦ ଆଇଁ ଯହିଁରେ	ମାନକର ତହିଁରେ	ସମାସାଗର ଲୋକ—	ମାତା ଚରଣେ ଲୋକ
ହୁଦରେ ବିସ୍ମରବ ଏହା ହେ			ଦାନକୃଷ୍ଣ ଦାସ ଶରଣ ହେ
	ନବଘନ । ୩୨ ।		ନବଘନ । ୩୪ ।

ଦକ୍ଷିଣାତ୍ୟରେ ଓଡ଼ିଆ-ଶକ୍ତିର ଉତ୍ଥାନ ପତନ

ଶ୍ରୀ କଳକରୁ ଦାସ

ଦକ୍ଷିଣ ଭାରତରେ ଓଡ଼ିଆ-ଶକ୍ତି ବିଷୟରେ ଲେଖିବାକୁ ଗଲେ ପ୍ରଥମେ ଦେଖିବା ଉଚିତ—ଓଡ଼ିଆ-ଶକ୍ତି ସ୍ଵରୂପ ଦକ୍ଷିଣାତ୍ୟରେ କେତେଦୂର ପର୍ଯ୍ୟନ୍ତ ବିସ୍ତୃତ ହୋଇଥିଲା । ଏ ସମ୍ପର୍କରେ ପ୍ରାଚୀନତମ ଐତିହାସିକ ବିବରଣ ମଧ୍ୟରେ ପ୍ରବେଶ ନକରି କେବଳ ଏତକ କହିଲେ ଯଥେଷ୍ଟ ହେବ ଯେ ଖାରବେଳଠାର ଯଦ୍ୟପି ସ୍ଵରୂପ ଗାଣ୍ୟବେଶ

(ଅଧୁନିକ ମଦୁର ଅଞ୍ଚଳ) ପର୍ଯ୍ୟନ୍ତ ବିରାଜିତ ସ୍ଵରୂପ ଥିଲେ, ତଥାପି ସେ ବିଜୟ ବେଶିବନ ସ୍ଥାପୀ ହୋଇ ପାରିନଥିଲା । ତାର ପରବର୍ତ୍ତୀ ସାତ ଅଂଶତ ବର୍ଷର ଇତିହାସରୁ ସ୍ପଷ୍ଟ ଜଣାପଡ଼େ ଯେ କଳକର ଗଜ୍ୟ ସେହି ଯମୁନାକରେ ଲୁହା ସମ୍ପର୍କପ୍ରମାନଙ୍କରେ ବିଭକ୍ତ ହୋଇପଡ଼ିଲା ଓ ଦକ୍ଷିଣ କଳିଙ୍ଗରେ ଗଙ୍ଗାବଣୀୟ ଗଙ୍ଗ-

ମାନେ ଅନେକକାଳ ପର୍ଯ୍ୟନ୍ତ ଅଧିକାର ବିଶାଖାପଡ଼ନ ଓ ଗଞ୍ଜାମ ଜିଲ୍ଲାସ୍ୱୟଂସାଧାର ପାରିଲାଣେମଣ୍ଡିର ମୁଖ୍ୟଲିଙ୍ଗ ଓ ନଗରାଳୟକଟକରୁ ଶାସନ କରୁଥିଲେ । ଅନନ୍ତବର୍ମନ୍ ଶ୍ରେୟାଂଶଦେବଙ୍କ ଉତ୍ପତ୍ତିକ ଉତ୍ତର କଳିଙ୍ଗ ବିଜୟ ପର୍ଯ୍ୟନ୍ତ ଗଙ୍ଗାବଂଶୀୟମାନେ ଯେଉଁ ରାଜ୍ୟ ଶାସନ କରୁଥିଲେ ତାହାର ସୀମା ବିଶାଖାପଡ଼ନ ଜିଲ୍ଲା ସିଂହାଚଳ ପାରହୋଇ ଦକ୍ଷିଣକୁ ବ୍ୟାପିଥିଲା ପର ଗୋଧୁଣ୍ଡି ନାହିଁ ।

(Vide the Epigraphic Records of Madras)

ସିଂହାଚଳର ଦକ୍ଷିଣବର୍ତ୍ତୀ ଅଞ୍ଚଳମାନ ବେଲାର ଦକ୍ଷିଣ-ଗୁଲ୍ଲକ୍ୟ ତେଲଗୁ ରାଜାମାନଙ୍କ ଅଧୀନସ୍ଥ ଥିଲା । ପ୍ରକୃତ ପନ୍ଥରେ ଦେଖିବାକୁ ଗଲେ ଗୋଦାବରୀ ନଦୀ ତେଲଗୁ ରାଜ୍ୟ ମଧ୍ୟରେ ପ୍ରବାହିତ ଓ ସିଂହାଚଳହିଁ ଓଡ଼ିଆ ଓ ତେଲଗୁ ରାଜ୍ୟର ସୀମାଚଳ ଅଟେ । ଅଦ୍ୟାବଧି ମଧ୍ୟ ମୁସଲମାନ ଓ ବ୍ରାହ୍ମଣ ରାଜନୈତିକ ପ୍ରଭାବରେ ଓ ତତ୍କାଳୀନ ସାମ୍ରାଜ୍ୟ ଓ ଉତ୍ତରୀଣ ପରବର୍ତ୍ତନ ମଧ୍ୟରେ ସୁଦ୍ଧା ସିଂହାଚଳ ପର୍ଯ୍ୟନ୍ତ ଓଡ଼ିଆ ରାଜ୍ୟର ସତ୍ତା ପରଦୃଷ୍ଟ ହୁଏ । ଅତଏବ ସିଂହାଚଳ ପାରହୋଇ ଓଡ଼ିଆରାଜାମାନେ ଯେଉଁ ଦକ୍ଷିଣାଞ୍ଚଳମାନ ଅଧିକାର କରୁଥିଲେ ସେ ଗୁଡ଼ିକ ବାସ୍ତବିକ ତେଲଗୁ, ତାମିଲ ବା କର୍ଣ୍ଣାଟକର କାନାରକ ରାଜ୍ୟ । ଅନନ୍ତବର୍ମନ୍ ଶ୍ରେୟାଂଶ ଓ ତାଙ୍କ ପରବର୍ତ୍ତୀ ଗଙ୍ଗାବଂଶୀୟ ରାଜାମାନେ ଉତ୍ତର ଦିଗରେ ଅର୍ଥାତ୍ ଅଧିକାର ଓଡ଼ିଶାରେ ସ୍ୱତନ୍ତ୍ର ଶାସନ ଚଳାଇଥିଲେ । ସେମାନେ ଦକ୍ଷିଣ ଦିଗପ୍ରଭୁ ବେଶି ଦୃଷ୍ଟି ପାତ କରନଥିଲେ । ଯେତେବେଳେ ଦାକ୍ଷିଣାତ୍ୟରେ ଗ୍ରେକ ଓ ଗୁଲ୍ଲକ୍ୟମାନେ ଅଧିକାର କଲଗାଲୀ ହୋଇଥିଲେ ସେତେବେଳେ ଗଙ୍ଗାବଂଶୀୟ ରାଜାମାନଙ୍କ ପ୍ରଭାବ ଦାକ୍ଷିଣାତ୍ୟକୁ ପ୍ରସରି ପାରନଥିଲା । କିନ୍ତୁ ଗ୍ରେକ ଗୁଲ୍ଲକ୍ୟଙ୍କର ପତନପରେ ଯେତେବେଳେ ଦାକ୍ଷିଣାତ୍ୟରେ ଅନ୍ତର୍ଦ୍ଧିବାଦ, ଅରାଜକତା ଆଦି ବିପର୍ଯ୍ୟୟମାନ ଦୃଷ୍ଟ ହିଁ ବାହ୍ୟମାନ ସୁଲତାନମାନେ ବିଦର, ଗୁଲଗରୀ ଓ ଗୋଲକୂଟ୍ରା ପ୍ରଭୃତି କ୍ରମେ କ୍ରମେ କଲେ ସେହି ସମୟରେ ଗଙ୍ଗାବଂଶୀୟ ଶେଷ-ରାଜା ସୂର୍ଯ୍ୟବଂଶୀୟ ରାଜାମାନେ ଅର୍ଥାତ୍ କପିଳେନ୍ଦ୍ର, ପୁରୁଷୋତ୍ତମ ଓ ପ୍ରତାପରୁଦ୍ର ଦକ୍ଷିଣାଦିଗକୁ ପ୍ରଥମ ନିକାଲିଲେ । ଏହି ସୂର୍ଯ୍ୟବଂଶୀୟ ଭିତ୍ତିକ ଗଙ୍ଗାଙ୍କ ରାଜତ୍ୱକାଳରେ ଓଡ଼ିଆ-ଗୁଲ୍ଲ ଦାକ୍ଷିଣାତ୍ୟରେ ଅଧ୍ୟାଧିକ

କଲଗାଲୀ ହୋଇପଡ଼ିଲା । କର୍ଣ୍ଣାଟର ବିଜୟନଗର ରାଜବଂଶ ଓ ବାହାମନୀ ସୁଲତାନ ରାଜାମାନଙ୍କ ମଧ୍ୟରେ ଦାକ୍ଷିଣାତ୍ୟରେ ରାଜ୍ୟାଧିକାର ପାଇଁ ଯେଉଁ ଅନଳରତ ଯୁଦ୍ଧ ଲାଗିଥିଲା ସେହି ସୁବିଧା ଦେଖି ସୂର୍ଯ୍ୟବଂଶୀୟ ରାଜାମାନେ କରମଣ୍ଡଳ ଉପକୂଳରେ ଶକ୍ତି ବିସ୍ତାରକଲେ ଓ ବାହାମନୀ ରାଜାମାନଙ୍କୁ ସେମାନେ ମଧ୍ୟ ଯଥେଷ୍ଟ ସହାୟତା ପ୍ରଦାନ କରୁଥିଲେ ।

ସୂର୍ଯ୍ୟବଂଶୀୟ ପ୍ରଥମରାଜା କପିଳେନ୍ଦ୍ର ଦେବ ସର୍ବ-ପ୍ରଥମେ ଓଡ଼ିଆ ରାଜ୍ୟର ଅଧୀନସ୍ଥ ତେଲଙ୍ଗ ରାଜ୍ୟର ଶାସନକର୍ତ୍ତା ନିଯୁକ୍ତ ହୋଇଥିଲେ ! ସେ ତାଙ୍ଗୋର ଜିଲ୍ଲା ଶାସନ କରୁଥିବାର ପ୍ରମାଣ ମିଳୁଅଛି (Vide Epigraphic Records of Madras P. 106 of 1919) ତତ୍କାଳୀନ ତାମ୍ରଶାସନରୁ ଜଣାଯାଏ " It establishes also that the earlier conquest by ଗଜପତି was not a passing in road only but almost an occupation of the Southern country right up to Turu Varur in Tanjore District and Trichinopoly କପିଳେନ୍ଦ୍ରର କୁମାର ମହାପାତ୍ର as the chief is called was the son of ଅମ୍ବାର ଦେବ and is stated to be the ପରିଚ୍ଛା (Viceroy) of କୋଣ୍ଡାବିନ୍ଦୁ, and ଦଣ୍ଡପାଟ and afterwards he was in the position of ପରିଚ୍ଛା of କୋଣ୍ଡାବିନ୍ଦୁ, କୋଣ୍ଡାପଣ୍ଡି, ଅଜ୍ଜଳି, ବିନକୋଣ୍ଡା, ଦଣ୍ଡପାଟ ଓ ପଡ଼ାଇବିକ, ଭରୁଗାଉର, ଭରୁଡ଼ନାପଣ୍ଡି and ଚନ୍ଦ୍ରବିର Kapileswar is evidently the son of Ambar Ray mentioned by Feristha " ଦକ୍ଷିଣ ଅଧିକାର ଜିଲ୍ଲାର ମନ୍ତ୍ର ନାମ ସ୍ଥାନରେ ମଧ୍ୟ କପିଳେନ୍ଦ୍ରର କୁମାର ମହାପାତ୍ରଙ୍କର ଏକ ଦାନଶାସନ ଖୋଦିତ ହୋଇଅଛି । ୧୩୭୭ ଶକାବ୍ଦର ଅନ୍ତ୍ୟ ଏକ ଶାସନପତ୍ରରୁ ଜଣାଯାଏ ଯେ କପି-ଲେନ୍ଦ୍ର ଦେବ ଗଜପତି ହେବା ସମୟରେ ତାଙ୍କ ଶାସିତ ଦକ୍ଷିଣ ରାଜ୍ୟମାନଙ୍କ ଶାସନାର୍ଥ ସେ ଗଣଦେବ ରାଜତ୍ୱ-ରାୟ ନାମକ ଜଣେ ଓଡ଼ିଆ ଶାସନକର୍ତ୍ତାଙ୍କୁ ପଠାଇଥିଲେ ଏହି ଲିପିଟି ଗୁଣ୍ଡୁର ଜିଲ୍ଲାର ଚନ୍ଦ୍ରାପଣ୍ଡି ନାମକ ଗ୍ରାମରୁ ପ୍ରାପ୍ତ (E. R. of Madras 1917) କପିଳେନ୍ଦ୍ର ଦେବ ଦଣ୍ଡିଟ, କଳବର୍ଗ, ମାଳବ, ଗୌଡ଼ ଓ ଉତ୍ତର ରାଜାମାନଙ୍କୁ

କୃଷକମାନଙ୍କୁ କରାଯାଇଥିଲା—ତାହାର ମଧ୍ୟ ଅନେକ ପ୍ରମାଣ-
ଅଛି ।

“କଣ୍ଠାଟେ ଝୁ ସମ୍ବିଦ୍ କଳବର୍ଜକୀ
ମାଳବଧୀସଲଳା ଜଦାଲୋ
ଗୌତମବୀ ଭ୍ରମରବରଦୁପେ
ଧୃସ୍ତୁଶ୍ରୀମନ୍ତବୀଃ ସଂଗ୍ରାମେ ”

(vide Journal of Asiatic Society of Bengal 1900) ଏହି ସମୟରେ କଳବର୍ଜ (ହାଲଦୀବାଦର ଗୁଲ-
ବର୍ଗୀ) ରେ ଅବସ୍ଥାପନା ବାହାମାନଙ୍କୁ କରୁଥିଲେ ।
କପିଳେନ୍ଦ୍ରଙ୍କ ଅନ୍ତେ ପୁରୁଷୋତ୍ତମ ଦେବ କପର ରାଜ୍ୟ
ପାଇଲେ ସେ ବନ୍ଧୁତ୍ୱରେ ମାଦଳାପାଞ୍ଜିରେ ଯଥେଷ୍ଟ
ବିବରଣ ଅଛି । ଫେରିଷ୍ଟାଙ୍କ ଇତିହାସରୁ ଜଣାଯାଏ ଯେ
କପିଳେନ୍ଦ୍ରଙ୍କ ପୁତ୍ରମାନଙ୍କ ମଧ୍ୟରେ କଳହ ଲଗିବାରୁ
ପୁରୁଷୋତ୍ତମ ଦେବ ବାହାମାନଙ୍କୁ ସ୍ୱଳତାନ୍ତ ଅବସ୍ଥାପନ
(ଦୃଢ଼ତା) କୁ ସାହାଯ୍ୟରେ ତାଙ୍କର ଅଧ୍ୟାଧ୍ୟାୟ ଇ-
ମାନଙ୍କୁ ବେଦଶାଳକର ପକାଇଥିଲେ ଓ ବାହାମାନଙ୍କୁ
ତାହାଙ୍କର ସାହାଯ୍ୟର ପ୍ରତିଦାନାର୍ଥ କୋଣାର୍କ ଓ
ରାଜନହେନ୍ଦ୍ରୀ (ଅଧୁନିକ ଗୋଦାବରୀ ଓ କୃଷ୍ଣା) ଜଣା-
ଦ୍ରୁୟ ଅର୍ଥେ କରୁଥିଲେ । ପରେ ଏହି ଜଳଦ୍ରୁୟ ବାହା-
ମାନଙ୍କଠାରୁ ଛତାଇ ଅଗିବାକୁ ଚେଷ୍ଟାକରିବାକୁ
ଉଦ୍ଦେଶ୍ୟ ମଧ୍ୟରେ ସ୍ୱଳ ପଢ଼ିଲ ଓ ବାହାମାନଙ୍କୁ ୧-୨୭
ଖ୍ରୀଷ୍ଟାବ୍ଦରେ ଓଡ଼ିଶା ଆକ୍ରମଣରେ ବ୍ରତ ହେଲେ, କିନ୍ତୁ
ବାହାମାନଙ୍କ ସେଥିରେ ଅକ୍ଷୟକାର୍ଯ୍ୟ ହେଲେ ଓ ଉକ୍ତ
ଜଣାଦ୍ରୁୟ ଓଡ଼ିଆ ରାଜାଙ୍କ ଅଧୀନକୁ ପ୍ରତ୍ୟାସ୍ତର ଅସିଲ ।
ବାହାମାନଙ୍କୁ ରାଜା ମହମ୍ମଦସାହ ୧୨୭୮ ଖ୍ରୀଷ୍ଟାବ୍ଦରେ
କାଞ୍ଚି ଆକ୍ରମଣ କରିବାକୁ ପାଇଥିଲେ ଓ
ବଳସ୍ତନଗର ରାଜାଙ୍କୁ ପରାସ୍ତ କରିଥିଲେ । ପୁରୁଷୋତ୍ତମ
ଦେବ ସମ୍ଭବତଃ ସେହି ଅଭିଯାନରେ ବାହାମାନଙ୍କୁ ରାଜାଙ୍କ
ପକ୍ଷେ ଗ୍ରହଣ କରିଥିଲେ । ସେତେବେଳେ କଣ୍ଠାଟ କନ୍ଧଲେ
ଅଧୁନିକ କାନାଗୁଜ ଓ ତାମିଲଭୂମି ପ୍ରଦେଶକୁ ବୁଝା-
ଇଥିଲ ଓ ରୁଦ୍ରାଦି ନଦୀ କୂଳସ୍ଥ ବଳସ୍ତନଗର ବା
ବନ୍ଧ୍ୟାନଗର ଉକ୍ତ କଣ୍ଠାଟର ରାଜଧାନୀ ଥିଲା ଓ କାଞ୍ଚି
(ଅଧୁନିକ କଟ୍ଟେରୋମ) ଉକ୍ତ ରାଜ୍ୟର ପୂର୍ବାଞ୍ଚଳ
ଅର୍ଥାତ୍ ତାମିଲଭୂମି ପ୍ରଦେଶର ପ୍ରଧାନ ନଗର ଓ ଉର୍ଦ୍ଧ-

ଥିଲା । ପୁରୁଷୋତ୍ତମ ଦେବ ସମ୍ଭବତଃ ପ୍ରଥମେ ଗୁଲବର୍ଗୀ
(କଳବର୍ଗ) ର ବାହାମାନଙ୍କୁ ରାଜାଙ୍କୁ ପରାସ୍ତ କରିଥିଲେ ଓ
ତତ୍ପରେ ତାଙ୍କ ସାହାଯ୍ୟରେ କଣ୍ଠାଟ ରାଜ୍ୟର କାଞ୍ଚି
ଅଭିମୁଖରେ ଅଭିଯାନକରି କୁତକାର୍ଯ୍ୟ ହୋଇଥିବାରୁ ସେ
କଣ୍ଠାଟ କଳବର୍ଗର ଉପାଧ୍ୟାୟ କରିଥିଲେ । କିନ୍ତୁ
ପ୍ରକୃତରେ ତାଙ୍କର ରାଜ୍ୟ ଗୋଦାବରୀ ପାରହୋଇ
କୃଷ୍ଣାଦି ପର୍ଯ୍ୟନ୍ତ ବିସ୍ତୃତଥିଲା । ଅଧୁନିକ ଚୁଣ୍ଡାବରଲୁ
ପୁରୁଷୋତ୍ତମଦେବଙ୍କର ଅନେକ ଦାନ ଶାସନ ମିଳଇ ।
(Vide E. R. Madras 1916 PP136)
କପିଳେନ୍ଦ୍ର ଦେବ ସେତେବେଳେ ଓଡ଼ିଆରାଜ୍ୟ ବିସ୍ତାର
କରିଥିଲେ ପୁରୁଷୋତ୍ତମ ଦେବ ସେଥିରୁ ଦକ୍ଷିଣାପ
କେତେକଜଳ ସୁଶାସନାଧୀନରେ ରଖିପାରିନଥିଲେ । ତାଙ୍କର
ନିଜର ବ୍ରାହ୍ମଣମାନଙ୍କ ସଙ୍ଗେ ବିବାଦ ଏବଂ ବାହାମାନଙ୍କ ଓ
ବନ୍ଧ୍ୟାନଗର ରାଜ୍ୟମାନଙ୍କ ପ୍ରଭାବହେତୁରୁ ତାଙ୍କୁ ସେଥିରୁ
ବନ୍ଧନ ହେବାକୁ ପଡ଼ିଥିଲା । ତାଙ୍କପରେ ସେତେବେଳେ
ପ୍ରତାପରୁଦ୍ରଦେବ ଗଜପତି ସିଂହାସନାରୁ ତୁଣ୍ଡ
ସେତେବେଳେ ବଳସ୍ତନଗରରେ ନରସିଂହରାୟ ଅଧ୍ୟ-
ଧିକ ବଳଶାଳୀ ହୋଇପଡ଼ିଲେ ଓ ବାହାମାନଙ୍କୁ ରାଜାଙ୍କର
ସେନାପତି କୁତବସାହ ଗୋଲକୁଣ୍ଡାରେ ଅଧ୍ୟାଧ୍ୟାୟ
ବାହାମାନଙ୍କୁ ରାଜ୍ୟ ପ୍ରାପନ କଲେ । ଗୋଲକୁଣ୍ଡା ଶକ୍ତ
ଓଡ଼ିଆରାଜ୍ୟର ସୀମାର ଅତି ନିକଟବର୍ତ୍ତୀ ହୋଇପଡ଼ିଲା,
ଏଣୁ ଓଡ଼ିଆ ରାଜ୍ୟପ୍ରତି ବିପଦର ଆଶଙ୍କା ବଢ଼ିଲା ।
ପ୍ରତାପରୁଦ୍ର ଦେବଙ୍କୁ ବଳସ୍ତନଗରର ନରସିଂହ ରାୟ ଓ
ଗୋଲକୁଣ୍ଡାର ବାହାମାନଙ୍କୁ ରାଜାଙ୍କ ସଙ୍ଗେ ଯୁଦ୍ଧ କରିବାକୁ
ପଡ଼ିଲା । ସେତେବେଳେ ରାମାନନ୍ଦ ରାୟ ରାଜନହେ-
ନ୍ଦ୍ରୀରେ ଶାସନକର୍ତ୍ତା ଥିଲେ । ତାହା ମଧ୍ୟ ସେଷ୍ଟାବଧୀର
ଅଭ୍ୟୁଦୟ ସମୟ । ନେଟ୍ଟୋର ଓ ଚୋଲପଟ୍ଟ ଜିଲ୍ଲାରେ
ପ୍ରତାପରୁଦ୍ର ଦେବଙ୍କର ଅନୁଶାସନମାନ ଅଛି; ସେଥିରୁ
ଜଣାଯାଏ ଯେ ତାଙ୍କର ଶକ୍ତି ୧୨୧୧ ଖ୍ରୀଷ୍ଟାବ୍ଦ ପର୍ଯ୍ୟନ୍ତ
ଉକ୍ତ ଜିଲ୍ଲାମାନଙ୍କ ପର୍ଯ୍ୟନ୍ତ ବ୍ୟପ୍ତଥିଲା । (Vide Sewell's
sketch of the Southern PP 48 dynasties and
Chingleput District manual Madras)
୧୨୧୪ ଖ୍ରୀଷ୍ଟାବ୍ଦରେ ବଳସ୍ତନଗର ରାଜା କୃଷ୍ଣରାୟ ଗଜ-
ପତି ରାଜ୍ୟ ଆକ୍ରମଣକରି ପ୍ରତାପରୁଦ୍ରଙ୍କର ପୁତ୍ର, ବା-

ଦକ୍ଷିଣ ପଦ୍ମକୁ କଲେ ଓ ତାଙ୍କ ଖୁଦ୍ରା ଦିମଲପଦ୍ମକୁ କନ୍ଦାକଲେ ଓ ସେହି ଅନୁମତରେ ଗୋଦାବରୀନଦୀର ଦକ୍ଷିଣଦିଗରୁ ରାଜ୍ୟମାନ ଗଜପତି ରାଜ୍ୟକୁ ଦେଲା । ୧୫୨୨ ଖ୍ରୀଷ୍ଟାବ୍ଦରେ ଗୋଲକୁଣ୍ଡାର ବାହାମନ ରାଜା ମଧ୍ୟ ଓଡ଼ିଆ ଅନୁମତ କଲେ । ସେ ବୋଧହୁଏ ଜୟପୁର ଅଞ୍ଚଳପ୍ରଦେଶରେ ପ୍ରଭୁତ ବିସ୍ତାରକଲେ ।

ଗୋଦାବରୀ ନଦୀର ପାର୍ଶ୍ଵ ରାଜ୍ୟମାନ କପର ବିଦ୍ୟା ନଗର ରାଜା କୁଞ୍ଜରାୟ ଅଧିକାର କଲେ ସେ ସମ୍ବନ୍ଧରେ ପୋର୍ଟୁଗୀଜ ଐତିହାସିକ Domingos Paes ଓ Fernas Nuniz କି ବିବରଣୀ ଦିଅନ୍ତୁ କଣାଯାଏ । ପ୍ରତାପରୁଦ୍ରଙ୍କ ଶାସନ ସମୟରେ ଦକ୍ଷିଣପ୍ରଦେଶ ଭାରତରେ ପୋର୍ଟୁଗୀଜ ଶକ୍ତିର ଉଦୟ ହୋଇଥିଲା । ଉକ୍ତ ଐତିହାସିକ ଦ୍ଵୟ ସେ କାଳର ଦାକ୍ଷିଣାତ୍ୟର ସବିଶେଷ ବିବରଣୀମାନ ପୋର୍ଟୁଗୀଜ ଭାଷାରେ ଲେଖିଯାଇଅଛନ୍ତି (Vide Sewel's A forgotten Empire) ଉକ୍ତପ୍ରଥମ ଐତିହାସିକ ଲେଖି-ଅଛନ୍ତି "The Kingdom of Oriya is said to be much larger than the Kingdom Narsingh Ray of Vijaynagar. They say there is no greater ruler than the king of Oriya Mabaraja Krishna Ray who was constantly at war with the king of Oriya entered his Kingdom taking and destroying many cities ଦ୍ଵିତୀୟ ଐତିହାସିକ କହନ୍ତି " Krishna Ray was first determined to go against Udaygiri (Nellore District) which belonged to the king of Oriya in capturing the city he had to lay siege for one year and half. After Udaygiri he captured Kondarid (Guntur District)

ଅନୁମାନେ ଦେଖିପାରୁଅଛୁ ଯେ ପ୍ରତାପରୁଦ୍ରଙ୍କ ସମୟରୁ ଗୋଦାବରୀ ନଦୀର ଦକ୍ଷିଣ ପାର୍ଶ୍ଵ ରାଜ୍ୟମାନ ଓଡ଼ିଆରାଜ୍ୟରୁ ବିଚ୍ୟୁତ ହୋଇଅଛି । କପିଳେନ୍ଦ୍ରଙ୍କ ସମୟରେ ଯେଉଁ ରାଜ୍ୟ ତାଙ୍ଗୋର ଦିଗପଞ୍ଚାଳୀ ଜିଲ୍ଲାପର୍ଯ୍ୟନ୍ତ ବ୍ୟାପିଥିଲା ତାହା ପୁରୁଷୋତ୍ତମଙ୍କ ଅମଳରେ କଞ୍ଜେ-ଭାବେମ୍ (କାହପୁର) ଜିଲ୍ଲାପର୍ଯ୍ୟନ୍ତ ବ୍ୟୁତ୍ଥାପିଲା ଓ ପ୍ରତାପ

ରୁଦ୍ରଙ୍କ ଅମଳରେ ଯଦ୍ୟପି ପ୍ରଥମେ କୁଣ୍ଡା, ଗୁଣ୍ଡୁର ଓ ନେଲ୍ଲୋର ଜିଲ୍ଲାମାନ ତାଙ୍କ ଅଧୀନରେ ଥିଲା—ତାଙ୍କ ଶେଷ ରାଜତ୍ଵକୁ ସେତକ ବି ବିଜୟନଗର ରାଜ୍ୟ ଉଲ୍ଲ-ହେଲା । ଗୋବିନ୍ଦ ବିଦ୍ୟାଧରଙ୍କ ଠାରୁ ଅରମ୍ଭ କରି ମୁକୁନ୍ଦ-ଦେବଙ୍କ ପର୍ଯ୍ୟନ୍ତ ଦକ୍ଷିଣରେ ଗୋଦାବରୀ ଉତ୍ତର ପାର୍ଶ୍ଵ ଅଞ୍ଚଳ ଅର୍ଥାତ୍ ଅଧିକ ବିଶାଖାପଡନ ଜିଲ୍ଲା ମଧ୍ୟ ଗୋଲକୁଣ୍ଡାର ବାହାମନଙ୍କ ଅଧିନସ୍ଥ ହେଲା । ପରବର୍ତ୍ତୀ ପରଲେଖ ମାନଙ୍କରେ ଏହି ଗୋଦାବରୀ ଠାରୁ ନାଗରାଜୀ ନଦୀପର୍ଯ୍ୟନ୍ତ ଅଞ୍ଚଳର ବିଚ୍ୟୁତ ବିଷୟ ବିବୃତ ହେବ । ଏ ସମ୍ବନ୍ଧରେ Orme ତାଙ୍କର ଦକ୍ଷିଣ ଭାରତର ଇତିହାସରେ ମଧ୍ୟ ଲେଖିଅଛନ୍ତି During the time of Mukund Deo the possession of Raj Mahendri and other places near and north of the Godavery was much disputed between the Oriya Princes and Musalman King of Golkonda "

ବାରେନହେଣ୍ଡିଏ ଗବର୍ଣ୍ଣର ଜେନେରାଲ ଥିବା ସମୟରେ ଲକ୍ଷ୍ମଣାୟୁ କମ୍ପାନୀଙ୍କ ଭରପରୁ ଗ୍ରାଣ୍ଟାୟାହେବ ପାର୍ଲ୍ୟମେଣ୍ଟକୁ ବ୍ରିଟିଶ ଅଧିକାର ରାଜ୍ୟବିଷୟରେ କେତେକ ରିପୋର୍ଟ ଲେଖିଥିଲେ । ସେଥିରୁ ଗୋଦାବରୀ ନଦୀର ଉତ୍ତରପାର୍ଶ୍ଵରୁ ଜିଲ୍ଲାମାନଙ୍କ ଶାସନସମ୍ପର୍କରେ କେତେକ ଐତିହାସିକ ବିବରଣ ମିଳେ । ଉକ୍ତ ଅଞ୍ଚଳ ବ୍ରିଟିଶଙ୍କ ଉତ୍ତର ସରକାର ଉକ୍ତ ହୋଇଥିଲା । ସେଥିରେ ବିବୃତ ଅଛି ଯେ "Wistna Deo Gajpati a powerful prince of Orissa having united under his shelter all the ancient domains from the confines of Bengal to those of Telingana, no im-pression could be made on Rajmahendri or the more northerly province, formerly tributary to Mahomdens while yet possessed by the descendant of Oriya Raja until 1571 A. D. Then a new participation of this Indian principality lessened the power of defence and facilitated the reduction of the proprietary chiefs of the race of Gajpatisto whose lot the Sourhern division

son along the bank of the Godavery descended as an inheritance "

ଶ୍ରୀଷ୍ଟୀୟ ଶୋକ୍ତେ ଶତାଦିର ଶେଷଭାଗରେ ଓଡ଼ିଶା ମୋଗଲ ଅଧିକାରକୁ ଅଧିସ୍ଥିତ । ତେଲେଙ୍ଗା ମୁକୁନ୍ଦଦେବଙ୍କ ମୃତ୍ୟୁପର୍ଯ୍ୟନ୍ତ ଗୋଦାବରୀ ନଦୀ ଓଡ଼ିଆ ରାଜ୍ୟର ପ୍ରମୁଖ ଦକ୍ଷିଣ ସୀମା ଥିଲା । ତାଙ୍କ ପରେ ଯେତେବେଳେ ଢେରୁଦିଗାମୀଙ୍କୁ ରାଜାମାନେ ଖୋର୍ଦ୍ଧାରେ ଶାସନ ଚଳାଇଲେ, ତେତେବେଳେ ସେମାନଙ୍କ ଅଧୀନରେ ଅଧିକ ଗଞ୍ଜାମଜିଲ୍ଲାର ଅଧିକାଂଶ ଥିଲା ଓ ୧୭୩୦ ଖ୍ରୀଷ୍ଟାବ୍ଦ ପର୍ଯ୍ୟନ୍ତ ଟିକିଲ ରଘୁନାଥପୁର ପର୍ଯ୍ୟନ୍ତ ଢେରୁଦି ପ୍ରତାପ ବିସ୍ତୃତ ଥିଲା । ୧୫୭୧ ଖ୍ରୀଷ୍ଟାବ୍ଦରୁ ମୁସଲମାନଶାସନ ସୁଦୂରଭାବରେ ଚଳିବାପର୍ଯ୍ୟନ୍ତ ବିଶାଖାପତ୍ତନଜିଲ୍ଲାରେ ଓଡ଼ିଆରାଜା ଶାସନ କରୁଥିଲେ । ସେତେବେଳେ ବିଶାଖାପତ୍ତନର ଉପକୂଳ (plain) ଅଂଶ କାଶିମକୋଟା ରାଜାଙ୍କ ଅଧୀନସ୍ଥ ଥିଲା ଓ ପାଦତ୍ୟ ଅଞ୍ଚଳ ଅର୍ଥାତ୍ ଜୟପୁରରେ ସ୍ୱାଧୀନ ଓଡ଼ିଆ ରାଜା ଥିଲେ । ପ୍ରଥମରେ ମଧ୍ୟ ସ୍ୱାଧୀନ ଓଡ଼ିଆ ରାଜା ଥିଲେ । ଓଡ଼ିଆ ଶକ୍ତି କିପରି କ୍ରମେ ଦକ୍ଷିଣଦିଗରେ ହାସଲହୋଇ ଅଧିକ ତାହା ଅନୁମେନେ ଆଗରୁ ଦେଖିଅଛୁ । ବର୍ତ୍ତମାନ କପର ରାଜମହେନ୍ଦ୍ରୀ ଓ କାଶିମ କୋଟା (ବିଶାଖାପତ୍ତନଜିଲ୍ଲା ଓ ଗୋଦାବରୀ ନଦୀର ଉତ୍ତର ପାର୍ଶ୍ୱ ଅଞ୍ଚଳ) ରୁ ଓଡ଼ିଆ ଶକ୍ତି ଲୋପପାଇଁ ତାହାର ବିବରଣ କଥାଯିବ ।

ରାଜମହେନ୍ଦ୍ରୀ ଓ କାଶିମକୋଟା (ବିଶାଖା-ପତ୍ତନ) ଜିଲ୍ଲା କପର ଓଡ଼ିଆରାଜାଙ୍କ ହାତରୁ ମୁସଲମାନମାନେ ନେଲେ ତାର ଏକ ସଶିକ୍ଷଣ ବିବରଣ ମୁସଲମାନ ଐତିହାସିକ ଫେରୁସ୍ତା ଲେଖିଅଛନ୍ତି । Briggs ନାମକ ଜଣେ ଇଂରାଜି ଐତିହାସିକ Rise of Mahomedan Power in South India ନାମକ ପୁସ୍ତକରେ ତାହା ବିବୃତ କରାଇଅଛନ୍ତି । ପରବର୍ତ୍ତୀ ଶତାବ୍ଦୀମାନ ଯଥାସମ୍ଭବ ସେହି ବିବରଣ ଉପରେ ପ୍ରତିଷ୍ଠିତ । ଏହି ପରବର୍ତ୍ତୀ ପରିଚ୍ଛେଦ ମାନଙ୍କରେ କେତେକ ପୁନରାବୃତ୍ତି ହୋଇଅଛି, ଉକ୍ତ ପୁନରାବୃତ୍ତି ଦେଖି ପରବର୍ତ୍ତୀ ପରିଚ୍ଛେଦମାନ ସହଜରେ ବୋଧଗମ୍ୟ ହୋଇପାରିବ । ସେଥିରେ ବିଶାଖାପତ୍ତନ ଜିଲ୍ଲାର

କେତେକସ୍ଥାନର ନାମ କଥା ହୋଇଅଛି । ସେ ସ୍ଥାନ-ଗୁଡ଼ିକ ସାଧାରଣ ପାଠକମାନଙ୍କର ଅପରିଚିତ ଥିବା ସତ୍ତ୍ୱେ ସେଥିପ୍ରତି ସେମାନଙ୍କ ଦୃଷ୍ଟି ଆକର୍ଷଣ କରୁଅଛି । ଦକ୍ଷିଣ ଉପକୂଳ ଅଞ୍ଚଳର ଓଡ଼ିଆ ସାମନ୍ତ ରାଜାମାନେ କପର ଶେଷପର୍ଯ୍ୟନ୍ତ ସ୍ୱାଧୀନତା ଅର୍ଥାତ୍ ରଖିଥିଲେ ସେଥିର ବିବରଣ ନିମ୍ନରୁ ମିଳିବ ।

୧୩୪୦ ଖ୍ରୀଷ୍ଟାବ୍ଦରେ ଓଡ଼ିଆରାଜାଙ୍କ କାଳରୁ ରାଜାମାନେ ମୁସଲମାନମାନଙ୍କ ଦ୍ୱାରା ପଲ୍ଲୀଭିତ୍ତ ହେବା ପରେ ଅଧିକ ହାଲଦ୍ୱାବାଦର ଉତ୍ତରାଂଶ ବାହାମନ ରାଜାଙ୍କ ଅଧୀନକୁ ଗଲା । ବହାମନ ରାଜାମାନେ ଗୁଲବର୍ଗୀଠାରେ ୧୫୭୨ ଖ୍ରୀଷ୍ଟାବ୍ଦ ପର୍ଯ୍ୟନ୍ତ ରାଜତ୍ୱ କରୁଥିଲେ ଓ ସେମାନଙ୍କର ରାଜ୍ୟର ବିଭିନ୍ନ ଅଞ୍ଚଳରେ ପ୍ରାଦେଶିକ ଶାସନକର୍ତ୍ତାମାନେ ରହୁଥିଲେ । ମହମ୍ମଦ ସାହୁ ବାହାମନଙ୍କ ମୃତ୍ୟୁପରେ ତେଲଙ୍ଗାନାର ଶାସନକର୍ତ୍ତା ସ୍ୱାଧୀନ ହୋଇଯିବ ତାଙ୍କରାଜ୍ୟ ଗୋଲକୂଣ୍ଡରୁ ଶାସନ କଲେ ଓ ସେ ପୁଲତାନକୁଳୀ କୁତବ ସାହୁ ନାମ ଧାରଣ କଲେ । ଗୋଲକୂଣ୍ଡରେ କୁତବସାହୁ ରାଜ୍ୟ ସ୍ଥାପନ ହେଲାବିଧି ଗଜପତିଙ୍କର ପଶ୍ଚିମ ଦିଗରେ ଏକ ପ୍ରଧାନ ଶତ୍ରୁର ଅଭ୍ୟୁତ୍ଥାନ ହେଲା । ଏହି ସମୟରେ କର୍ଣ୍ଣାଟର ବିଦ୍ୟାନଗରରେ କୃଷ୍ଣରାୟ ଓ ଓଡ଼ିଆରାଜ୍ୟ ସମ୍ମୁଖରେ ଗଜପତି ପ୍ରତାପରୁଦ୍ର ଦେବ ରାଜତ୍ୱ କରୁଥିଲେ । ପ୍ରତାପରୁଦ୍ର ଦେବଙ୍କ ରାଜତ୍ୱ ସମୟରେ ଓଡ଼ିଆ ରାଜ୍ୟର ସୀମା କୃଷ୍ଣାନଦୀ ପାରହୋଇ ମହାନୀଜନଗଣ ପର୍ଯ୍ୟନ୍ତ ବ୍ୟାପିଥିଲା ଓ ଓଡ଼ିଆ ରାଜାଙ୍କ ଦକ୍ଷିଣବର୍ତ୍ତୀ ରାଜ୍ୟମାନ କାଶିମକୋଟା (ବିଶାଖାପତ୍ତନ) ରାଜମହେନ୍ଦ୍ରୀ ଗୋଦାବରୀ, କୋନ୍ଦାପଲୀ (କୃଷ୍ଣା) କୋଣ୍ଡାବିଦୁ (କୃଷ୍ଣା) ଓ ଉଦୟଗିରି (ନେଲୋର) ପ୍ରଭୃତି ବିଭିନ୍ନ ମାନଙ୍କରେ ବିଭକ୍ତ ଥିଲା । ଏହି ପ୍ରତ୍ୟେକଥିରେ ଏକ କିମ୍ବଦନ୍ତୀ ସାମନ୍ତ ରାଜା ଶାସନ କରୁଥିଲେ । କିମ୍ବା ସମୟରେ ଜଣେ ଲେଖାଏଁ ପ୍ରାଦେଶିକ ଶାସନକର୍ତ୍ତା ପ୍ରେରଣ ହେଉଥିଲେ । ଏହି ସମୟରେ ମଧ୍ୟ ହାଲଦ୍ୱାବାଦର ତେଲଙ୍ଗାନା ବିଭାଗରେ କୁମାଳକେଶ ସୀତାପତି ନାମକ ଜଣେ ରାଜା ଥିଲେ । ତାଙ୍କ ରାଜ୍ୟକୁ ବାହାମନ ମାନେ ଆକ୍ରମଣ କରିବାରୁ ସେ କୋଣ୍ଡାପଲୀ ରାଜାଙ୍କ

ସାହାଯ୍ୟ ଲୋଭୁଥିଲେ । ଏହି ସମୟରେ କୋଣାର୍କରେ ଓଡ଼ିଶା ଗଜପତିଙ୍କ ପୁତ୍ର ରାମଚନ୍ଦ୍ରଦେବ ଶାସନ କରୁଥିଲେ । ଏ ଗଜପତି ଓ ରାମଚନ୍ଦ୍ରଙ୍କ ସମ୍ବନ୍ଧରେ ଗବେଷଣା ଓ ଅଲୋଚନା କରନ୍ତା ଆକାଶ୍ୟାମ୍ ହୋଇଥିଲେ । କୁମାରକେଶର ତୈଳକଙ୍କ ଗୁଣା ସାତାପତିଙ୍କ ପ୍ରବର୍ତ୍ତନାରେ ପତି ଗଜପତି ରାମଚନ୍ଦ୍ର ଦେବ ମୁକ୍ତର ଅସୌଜନ କଲେ ଓ ତିଳିନୀ ପଦାଭିନ ଓ ବଂଶସହସ୍ର ବର୍ତ୍ତା ଧରା ଅଧିଗୋଷ୍ଠୀ ସୈନ୍ୟ କୋନାର୍କରେ ଅଭିମୁଖରେ ପ୍ରେରଣ କଲେ । ବିଦ୍ୟାଧର ଓ ହରିଚନ୍ଦନ ନାମଧାରୀ ଦୁଇଜଣ ଓଡ଼ିଆ ରାଜାଙ୍କ ସେମାନଙ୍କ ସଙ୍ଗେ ଯୋଗ ଦେଇ ଥିଲେ, କୋଣାର୍କରେ ଯେଉଁ ଯୁଦ୍ଧ ହେଲା ସେଥିରେ ଓଡ଼ିଆ ମାନେ ପରାଜିତ ହେଲେ । ସ୍ୱଳ ରାମଚନ୍ଦ୍ର ବନ୍ଦୀ ହେଲେ ଓ ତାଙ୍କ ଲାଭୁଥିବା ବିଦ୍ୟାଧର ନିହତ ହେଲେ । କୋଣାର୍କରେ ଅଧିକାର କରି ମୁସଲମାନମାନେ ଏଲୋର ଓ ରାଜମହେନ୍ଦ୍ରୀ ଦିଗରେ ପ୍ରସ୍ଥାନ କଲେ । ରାଜମହେନ୍ଦ୍ରୀ ଠାରେ ମଧ୍ୟ ହିନ୍ଦୁ ରାଜା ପରାଜିତ ହେଲେ । ବୈଜନାଥ ଦେବ (Vusnad Veij Nat Deo) ଗଜପତି ଏହି ସମୟରେ ବଙ୍ଗ ସୀମାଠାରୁ ଅଧିକାର ସମସ୍ତ ଉପକୂଳ ଅଧିକାର ଅଧିକାର ଥିଲେ । ବୈଜନାଥ ଦେବ କିଏ ସେ ସମ୍ବନ୍ଧରେ ବିଶେଷ ଗବେଷଣାକର ସୁତନ୍ତ୍ର ପ୍ରବନ୍ଧ ଲେଖାଯିବ । ସେ ରାମଚନ୍ଦ୍ରଙ୍କର ଅବସ୍ଥା ଶିଖିପାର ସୁଲତାନ କୁଲିକ ନିକଟକୁ ହାତପଠାଇ ସମ୍ବନ୍ଧକଲେ— ସେହି ସମ୍ବନ୍ଧରେ ଏହା ସ୍ଥିର ହେଲା ଯେ ତୈଳକଙ୍କର ମୁସଲମାନ ରାଜ୍ୟ ଓ ଓଡ଼ିଶାର ହିନ୍ଦୁ ରାଜ୍ୟର ମଧ୍ୟବର୍ତ୍ତୀ ସୀମା ଗୋଦାବରୀ ନଦୀଠାରେ ରହିବ । ଏହି ସମ୍ବନ୍ଧ ପତ୍ରରେ କୁଲି ଓ ଗଜପତି ଉଭୟଙ୍କ ସ୍ୱାସର ଓ ମୋହର ରହିଲା । ଓ ରାଜମହେନ୍ଦ୍ରୀ ଓଡ଼ିଆରାଜ୍ୟର ଓ ଏଲୋର ତୈଳକଙ୍କ ବାହାମାନ ରାଜ୍ୟର ଅଧିକାର ହୋଇଗଲା । Briggs Vol. III P 364 ଇତିପୂର୍ବକୁ କର୍ଣ୍ଣାଟର କୃଷ୍ଣବାୟୁ ପ୍ରତାପରୁଦ୍ରଦେବଙ୍କଠାରୁ କୋଣାର୍କକୁ ଓ ଉଦୟଗିର ଅଧିକାର କରିନେଇଥିଲେ । ଗୋଲକୁଣ୍ଡା ସୁଲତାନ ରାଜମହେନ୍ଦ୍ରୀଠାରେ ଯୁଦ୍ଧରେ ବ୍ୟାପୁଥିବା ସମୟରେ କୃଷ୍ଣବାୟୁ ତୈଳକଙ୍କିନାର ଦକ୍ଷିଣବର୍ତ୍ତୀ ଅଧିକାର ମାନ ଅଧିକାର କରୁଥିଲେ । ସୁଲତାନ ଏହା ଶିଖିପାର ରାଜମହେନ୍ଦ୍ରୀଠାରୁ କୋଣାର୍କକୁ ଅଭିମୁଖରେ ଯାକଲେ

୧୩୩୧ ଖ୍ରୀଷ୍ଟାବ୍ଦରେ ବାହାମାନ ମଧ୍ୟ କୃଷ୍ଣବାୟୁଙ୍କଠାରୁ କୋଣାର୍କକୁ ଅଧିକାର କଲେ ।

ଏହି ସମୟରେ ନଳଗୋଣ୍ଡାରେ ହରିଚନ୍ଦନ ନାମଧାରୀ ଓଡ଼ିଆରାଜା ରାଜକୁ କରୁଥିଲେ । ସେ ବାହାମାନୀ ରାଜ୍ୟ ମଧ୍ୟରେ ପ୍ରବେଶ କରିବାପାଇଁ ଚେଷ୍ଟା କରୁଥିଲେ ଏହି ଦେହୁ ସୁଲତାନ ହରିଚନ୍ଦନଙ୍କ ଉଦ୍ୟୋଗରେ ସୈନ୍ୟ ପ୍ରେରଣକଲେ । ଉଦୟଗିର ମଧ୍ୟରେ ଗ୍ରାହଣଯୁକ୍ତ ହେଲା, ସୁଲତାନ କହୁ ପଠାଇଲେ ଯେ ଯେବେ ହରିଚନ୍ଦନ ପ୍ରତିଜ୍ଞା କରିବେ ଯେ ସେ ଅଉ ବାହାମାନ ରାଜ୍ୟ ଅଧିକାର କରିବେନାହିଁ ଓ ଏଣିକି ଗୋଲକୁଣ୍ଡାର ସାମନ୍ତ ରାଜାଙ୍କୁ ସେ ରହିବେ ତେବେ ସେ ମୁକ୍ତ ବନ୍ଦୀ କରିବେ, ହରିଚନ୍ଦନ ଏଥିରେ ସମ୍ମତ ହେଲେ ଏଥିରେ ସୁଲତାନ ନଳଗୋଣ୍ଡା ଦେଖିବାର ଇଚ୍ଛା ପ୍ରକାଶ କରୁଥିଲେ । ଏହି ସମୟରେ ଉଦୟଗିରର ଶତ୍ରୁତା ସୁଲିଥିଲା, ଶେଖୁକୁ ହରିଚନ୍ଦନ ବନ୍ଦୀହେଲେ ।

କେତେକ ବର୍ଷପରେ ରାଜମହେନ୍ଦ୍ରୀର ରାଜା ବିଦ୍ୟାଧର ଏଲୋର ଅଧିକାରକଲେ ସୁଦ୍ଧାବାର ଦଳବାର ଶାନ୍ତି ସମ୍ପନ୍ନ କରିବାରେ ବିଶେଷ ପାରଦର୍ଶିତା ଦେଖାଇଥିଲେ ଓ ଏଲୋର ରାଜାଙ୍କର ମୁସଲମାନମାନେ ରାଜମହେନ୍ଦ୍ରୀ ଅଧିକାରରେ ଉଦ୍ୟତ ହେଲେ । ଏହି କଥା ଶିଖି ବିଦ୍ୟାଧର, କାଶିମକୋଟା, ରାଜାଙ୍କର ସାହାଯ୍ୟ ଲୋଭିଲେ—ଏକଲକ୍ଷ ପଦାଭିନ ଦୁଇହଜାର ଅଧିକାରୀ ଓ ଦୁଇହଜାର ବର୍ତ୍ତାଧାରୀ ସୈନ୍ୟ ନେଇ ସେମାନେ ମୁସଲମାନମାନଙ୍କ ଚ୍ୟୁତରେ ମୁକ୍ତଯାତ୍ରାକଲେ । ଏହି ଯୁଦ୍ଧରେ କୋରକୁଣ୍ଡା ନାମପ୍ରସ୍ଥାନର ରାଜା ନିହତ ହେଲେ ଓ ବିଦ୍ୟାଧର ରାଜମହେନ୍ଦ୍ରୀ ଦିଗରେ ପଳାୟନକଲେ । ଏଥିପରେ ୧୩୭୪ ଖ୍ରୀଷ୍ଟାବ୍ଦରେ ବିଜୟନଗର ରାମବାଳାଙ୍କସଙ୍ଗେ ସମ୍ମିଳିତ ମୁସଲମାନ ସୈନ୍ୟଙ୍କର ତଳକୋଟାରେ ଯୁଦ୍ଧହେଲା । ସେହି ଯୁଦ୍ଧରେ ଦାକ୍ଷିଣ୍ୟତ୍ୟର ହିନ୍ଦୁରାଜ୍ୟ ଏକାବେଳେକେ ବିନାଶ ପାଟନ ହେଲା । ଏଣିକି ଗୋଲକୁଣ୍ଡାର ବାହାମାନ ସୁଲତାନ ଉତ୍ତର ଦିଗକୁ (ଓଡ଼ିଆରାଜ୍ୟକୁ) ସେମାନଙ୍କ ପୃଷ୍ଠପାତ କଲେ । ଏଲୋର ଶାସନକର୍ତ୍ତା ରୁପେ ଶାନ୍ତ ରାଜମହେନ୍ଦ୍ରୀ ନିକଟସ୍ଥ ଧବଳେୟର

ପେନ୍ଥାପୁର ଓ ଗଜପୁତ୍ରୀ ଅଧିକାର କଲେ । କୁମାକେଟାର ଚୈଳିଙ୍ଗ ରାଜା ସୀତାପତି ମଧ୍ୟ ସଙ୍ଗତା ଯୁଦ୍ଧରେ ବ୍ୟାପ୍ତ ହୋଇଥିଲେ । ସେ ଗଜପତ୍ନୀର ରାଜା ବିଦ୍ୟାଧରଙ୍କ ସଙ୍ଗେ ଯୋଗ ଦେଇ ଗଜପତ୍ନୀ ରାଜା କରବାକୁ ଶେଷ କରିଥିଲେ । କିନ୍ତୁ ଉଭୟେ ପରସ୍ପର ହୋଇ ପଳାଇଲେ, ସୀତାପତି ଦକ୍ଷିଣ କଣ୍ଠାଟିର ବିଦ୍ୟା-ନଗରକୁ ଓ ବିଦ୍ୟାଧର ଉତ୍ତରସ୍ଥ କାଶିମକୋଟାର ରାଜାଙ୍କର ଅଶ୍ରୁ ନେଲେ ।

୧୬୭୬ଖ୍ରୀଷ୍ଟାବ୍ଦରେ ଗଜପତ୍ନୀ ସୁଲତାନ ରାଜ୍ୟକୁ ହେବାପରେ କାଶିମକୋଟା ଅଧିକାର କରିବାପାଇଁ ବାହାମନ ଇବ୍ରାହିମ କୁତୁବ ସାହ ରୁପତ ଶାଈ ଅଦେଶ ଦେଲେ । ତଦନୁସାରେ ସୈନ୍ୟଗଣ ଓଡ଼ିଶା ଅଭିମୁଖରେ ଯାତ୍ରାକଲେ (Accordingly the army moved towards Orissa Page 423) କିନ୍ତୁ ସେହି ରାଜ୍ୟ ନିବିଡ଼ ଜଙ୍ଗଲମୟ ଥିବାରୁ ସେ ସ୍ଥାନର ଅରଣ୍ୟକୁ କାଟି ପୋଡ଼ି ନାଳି ଦେବାପାଇଁ ମଧ୍ୟ ଅଦେଶ ଦେଲେ । ସେହିଠାରେ ବେଙ୍ଗଟିରାଜ ନାମକ ଏକ ବିଦ୍ରୋହୀ ମୁସଲମାନମାନଙ୍କ ଅନ୍ତମଣ କରିବାକୁ ପ୍ରସ୍ତୁତ ଥିଲା । ତାର ପରବର୍ତ୍ତୀ ଯୁଦ୍ଧରେ ବିଶାଖାପତ୍ତନର ଗୋପାଳ ପକ୍ଷୀ ଓ ବାରଗୋଟା ନାମକ ସ୍ଥାନମାନ ମୁସଲମାନ କବରତ ହେଲେ ଓ ସେହି ସ୍ଥାନମାନଙ୍କରୁ ମୁସଲମାନ ସୈନ୍ୟମାନେ କାଶିମକୋଟା ଅଭିମୁଖରେ ଗଲେ । ସଙ୍ଗରାଜ ଓ ବାହୁବଳୀନୁ ନାମକ ଦୁଇଭାଇ ଏ ଅଞ୍ଚଳର ପ୍ରଧାନ ରାଜାଥିଲେ । ସେମାନେ ପ୍ରତିବେଶୀ ହିନ୍ଦୁରାଜାମାନଙ୍କର ଅସ୍ଥା ଅଗରୁ ଦେଖି ରୁପତ ଶାଈ ନିକଟକୁ ଦୂତ ପଠାଇଲେ ଏଥିରେ ଯେଉଁ ସମ୍ମତ ଶାସ୍ତ୍ରପତ ହେଲା ସେଥିରେ ଏହା ଘିର ହେଲା ଯେ ଜ୍ୟେଷ୍ଠଭ୍ରାତା ବାହୁବଳୀନୁ ଗୋଲକୁଣ୍ଡର ସାମନ୍ତ ରାଜାଭୂପେ କାଶିମକୋଟା ଶାସନ କରିବେ ଓ ସଙ୍ଗରାଜ ଗୋଲକୁଣ୍ଡରେ ରହିବେ । ତତ୍ତ୍ଵପରେ ମୁସଲମାନ ସୈନ୍ୟ ଗୋପାଳ ଓଡ଼ିଆଙ୍କ ରାଜ୍ୟକୁ ପ୍ରବେଶକଲେ । ସେ ଇନ୍ଦ୍ରପୁଙ୍କୁ ବଙ୍ଗଦେଶକୁ ପଳାୟନ କରିଥିଲେ Proceeded to the country of Gopal Omiar or Wooreea who fled to Bengal 424 । ଏହି ହେତୁ ସେହି ରାଜ୍ୟ

ଅଲ୍ଲେଶରେ ମୁସଲମାନଙ୍କ ଅଧୀନସ୍ଥ ହେଲା । ତତ୍ତ୍ଵପରେ ରୁପତ ଶାଈ ବିଦ୍ୟାଧରଙ୍କ ରାଜ୍ୟକୁ ଗଲେ । ସେତେବେଳେ ସେ ରାଜ୍ୟକୁ ଚାଲି ପରାଜିତ ଶାସନ କରୁଥିଲେ । ଏ ସ୍ଥାନଟି ସମଦ୍ରୁଳରେ ଅବସ୍ଥିତ ଥିଲା, କିନ୍ତୁ ନିବିଡ଼ ଅରଣ୍ୟହେତୁ ଅତ୍ୟନ୍ତ କଠିନ ହେଇ ନ ଥିଲା । ମୁସଲମାନମାନେ ହିନ୍ଦୁ ସୈନ୍ୟଙ୍କ ଦ୍ଵାରା ପ୍ରଥମେ ଅନ୍ଧାରୁ ହୋଇଥିଲେ, କିନ୍ତୁ ଶେଷକୁ ଚାଲିପରାଜିତ ସୁଲତାନଙ୍କ କରଦରଜା ହେବାକୁ ସ୍ଵୀକାର କଲେ ଓ ବିଦ୍ୟାଧରଙ୍କ ରାଜ୍ୟ ହସ୍ତାନ୍ତର କରିଦେଲେ । ତତ୍ତ୍ଵପରେ ରୁପତ ଶାଈ ଚନ୍ଦ୍ରବର ଅଭିମୁଖରେ ଯାତ୍ରା କରି ତାକୁ ମଧ୍ୟ ଅଧିକାର କଲେ ।

ରୁପତ ଶାଈ ଦୁଇ ବର୍ଷ ମଧ୍ୟରେ ଗଜପତ୍ନୀ ଓ କାଶିମକୋଟାର ଦୁର୍ଗ ଓ ଜଳ ଅଧିକାର କରି ସେ ଅଞ୍ଚଳର ପରାକ୍ରମଶାଳୀ ରାଜା ବୈଜନାଥ ଦେବଙ୍କ ଅନ୍ତମଣ କରିବାକୁ ମନ ବଳାଇଲେ । ସେ ପ୍ରଥମେ ପୋଷ୍ଟନର ରାଜଦୁର୍ଗ ଅଧିକାର କରି ରାଜାଙ୍କ କନ୍ଦୁ ଭାଙ୍ଗି ବନ୍ଦୀ କଲେ । ତତ୍ତ୍ଵପରେ ସେ ପ୍ରଧାନ ରାଜ୍ୟକୁ କୁଣ୍ଡ ଦେବ ପକ୍ଷୀକୁ ଗଲେ । ତାକୁ ମଧ୍ୟ ଅଧିକାର କଲେ । ଏହି ସମୟମଧ୍ୟରେ ବୈଜନାଥ ଦେବ ୫୦୦ ଗଜାଗୋଷ୍ଠୀ ୨୫୦୦୦ ଅଗାଗୋଷ୍ଠୀ ଓ ୫୦,୦୦୦ ପଦାତ୍ମକ ସୈନ୍ୟ ନେଇ ରୁପତ ଶାଈ ସଙ୍ଗେ ଯୁଦ୍ଧ କଲେ । ଏହି ଯୁଦ୍ଧରେ ବୈଜନାଥ ଦେବ ସମ୍ପର୍କ କଲେ ଓ ୩୦୦୦ ଟୁନ କରି ଦେବା ପାଇଁ ଅଙ୍ଗୀକାର କଲେ । ମୁସଲମାନ ରାଜ୍ୟ ଗଜପତ୍ନୀ ପର୍ଯ୍ୟନ୍ତ ବିସ୍ତୃତ ହେଲା ।

ଏହିପରି କେତେକ ବର୍ଷ ଯିବା ପରେ କାଶିମକୋଟାର ବାହୁବଳୀନୁ ପ୍ରାଣତ୍ୟାଗ କଲେ, ଓ ତାଙ୍କର ଦ୍ଵାଦଶ ବର୍ଷ ବୟସ୍କ ପୁତ୍ର ମୁକୁନ୍ଦ ରାଜା, ବାହାବଳୀନୁ ନାମ ଧାରଣ କରି ରାଜା ହେଲେ । କିନ୍ତୁ ସେ ତାଙ୍କର ସମ୍ପର୍କୀୟ (relative) ବିଦ୍ୟାଧରଙ୍କ ପ୍ରସ୍ତେଷନାରେ ପତ ଗୋଲକୁଣ୍ଡକୁ କରପ୍ରଦାନ ରହିତ କଲେ । ତାଙ୍କର ଭ୍ରାତା ଦେବରାଜଙ୍କୁ ହତ୍ୟାକଲେ ଏହି ହେତୁ ଗୋଲକୁଣ୍ଡ ରାଜା ମହମ୍ମଦ କୁଲୀ କୁତବସାହ ତାଙ୍କର ରୂପଦାର ଅର୍ମାନୁଲମନ୍ତଙ୍କୁ କାଶିମକୋଟାକୁ ପଠାଇଲେ ।

ସଙ୍କରାଜାଙ୍କ ପୁତ୍ର ମୁକୁନ୍ଦରାଜ ମଧ୍ୟ ତାଙ୍କ ସଙ୍ଗେ ସଙ୍ଗେ ଗୋଲକୁଣ୍ଡାରୁ ଅସିଢ଼ିଲେ । (Valv Rai ବଞ୍ଚେରାଜ) <ଅର ମଧ୍ୟ ଉଭୟ ପକ୍ଷମଧ୍ୟରେ ଏକ ମୁକ୍ତିର ଅସ୍ତ୍ରୋ-ଜନ ହେବାକୁ ଲାଗିଲ, ଏବଂ ମୁକୁନ୍ଦରାଜ ମଧ୍ୟ ବିଦ୍ୟା-ନଗର ରାଜା ବେଙ୍କଟପତିଙ୍କ ନିକଟକୁ ଏକ ପଦ୍ମ ଲେଖିଲେ ଯେ ସେ ବର୍ତ୍ତମାନ କୋଣାର୍କରୁ ଅନ୍ଧମଣ୍ଡଳ କରପାରିବେ, ଅନ୍ୟାନ୍ୟ ରାଜାମାନଙ୍କୁ ସାହାଯ୍ୟ ମାଗିଲେ ଓ ମୁକୁନ୍ଦରାଜ ନିଜେ ମଧ୍ୟ ସଂସୈନ୍ୟରେ ରାଜମହେନ୍ଦ୍ରୀ ଦଗରୁ ଯାଇଥିଲେ । କାଶିମକୋଟାରେ ଏକ ଶ୍ରୀକ୍ଷଣ ମୁକ୍ତି ହେଲା । ସେଥିରେ ସଙ୍ଗେ ନିହତ ହେଲେ । ମୁକୁନ୍ଦରାଜ ମଧ୍ୟ ପଳାଇ ଅସି କାସିମକୋଟାରେ ଅଶ୍ରୁ ନେଲେ ଓ ସେଠାରେ ସେ ଗରୁଡ଼ ବର୍ଣ୍ଣାପ ଓ ଅନ୍ୟାନ୍ୟମାନଙ୍କୁ ହତ୍ୟା କଲେ ।

ପ୍ରଳୟ ମୁହୂର୍ତ୍ତରେ ସୈନ୍ୟ ଦକ୍ଷିଣ ଦଗରୁ ଅସିଢ଼ିବାରୁ ମୁକୁନ୍ଦରାଜ Mudwara ମୁହୂର୍ତ୍ତ ଓ ଚିକାକୋଲ ଆଡ଼କୁ ପଳାଇଲେ । ସେ ମୁକୁନ୍ଦରାଜଙ୍କୁ ଅନ୍ଧଧାବନକଲେ ତତ୍ତ୍ୱ ସେ ଗଙ୍ଗାମ ଓ ଉତ୍ତରାଞ୍ଚଳକୁ ପଳାଇଲେ ଓ ଜଙ୍ଗଲ ଗ୍ରାମ ମଧ୍ୟରେ ଲୁଚି ବଞ୍ଚିଲେ । ଅନ୍ତେଶ୍ୱରରେ ସେ ସେ ଅଞ୍ଚଳର ପ୍ରଧାନ ପ୍ରତାପଶାଳୀ ରାଜା ରାମଚନ୍ଦ୍ର ରାଜଙ୍କ ଅଶ୍ରୁ ନେଲେ । ଏହି ରାମଚନ୍ଦ୍ର ଦେବ ଖୋର୍ଦ୍ଧାରେ ଉତ୍କଳଶାସି ପ୍ରଥମରାଜା ଅଟନ୍ତି । ରାମଚନ୍ଦ୍ର ଏହି ଅନ୍ଧମଣ୍ଡଳାସ-ମାନଙ୍କୁ ଦମନ କରିବାପାଇଁ ବଙ୍ଗଦେଶର ପ୍ରଭୁଦେଶୀ ରାଜା ମଧୁସୂଦ ମାନସିଂହଙ୍କୁ ପଦ୍ମଲେଖିଲେ । ମାନସିଂହ ରାଜପୁତ୍ରସୈନ୍ୟ ନେଇ ଆକବର ବାଦସାହାଙ୍କ ସେନାପତି ଥିଲେ । ରାମଚନ୍ଦ୍ରଙ୍କ ଅନ୍ଧ-ରୋଧରେ ମାନସିଂହ ତାଙ୍କୁ ସାହାଯ୍ୟ କରିବାକୁ ଅସିଲେ, ଏହି ଯୁଦ୍ଧରେ କିଛିଲବ୍ଧ ହେବାର ନଦେଖି ମାନସିଂହ ବଙ୍ଗଦେଶକୁ ଫେରିଗଲେ । ମୁକୁନ୍ଦରାଜ ମଧ୍ୟ ରାମ-ଚନ୍ଦ୍ରଙ୍କ ରାଜ୍ୟରୁ ଯାଇ ବଙ୍ଗଦେଶର ଅଶ୍ରୁ ଲେଖିଲେ, ବାହାମନା ସେନାପତି ଅମୀନକୁ ମଲ୍ଲ ଉତ୍କଳମୁକ୍ତାବଳ କାଞ୍ଚିକର ଆଲମଶା ଅଶିରାଓ ଓ ଦୁଇଜଣ ରେଡ଼ିୟାର କର୍ମଗୁଣ ସାମାନ୍ତ୍ର ପ୍ରଦେଶ ନିମିତ୍ତ ନିମୁକ୍ତକର କାଶିମକୋଟା ଫେରିଗଲେ ।

ଏହି ସମୟରେ ରାଉତରାୟ ନାମକ ଜଣେ ଗ୍ରେଟ-ରଜା ଅମୀନଲମ୍ବକ ସଙ୍ଗେ ଯୋଗଦେଇ ସୁଲତାନଙ୍କ

ସୈନ୍ୟ ବିଭାଗରେ ପ୍ରଧାନ କର୍ମଗୁଣଥିଲେ ଓ ସେ ଖବ-ଧାତ୍ୱସାଧିଲେ । ସେ ପୂର୍ବକାହ୍ନୁବଳୀନ୍ଦ୍ରଙ୍କ ଭାଇ ହରିଚନ୍ଦନ (ଯେ କି ଗୋଲକୁଣ୍ଡାରେଥିଲେ) ତାଙ୍କୁ ଶିଖାଇ ଉଭୟେ ଏକ ସତ୍ତ୍ୱପଦ୍ମ କଲେ ଓ କାଶିମକୋଟାରେ କପର ହରି-ଚନ୍ଦନ ରାଜା ହେବେ ସେ ଉଦ୍ଦେଶ୍ୟରେ ସୈନ୍ୟସଂଗ୍ରହ-କଲେ । ଏକଥା ମୁସଲମାନମାନେ ଜାଣିପାର ବହୁ-କଲେ । ସେଥିରେ ରାଉତରାୟ ନିହତ ହେଲେ ଓ ହରିଚନ୍ଦନ ଦୈନିକାଧିଦେବଙ୍କ ନିକଟକୁ ପଳାଇଲେ । ସେହି ସମୟରେ ମଧ୍ୟ ହରିଚନ୍ଦନ ମୁକୁନ୍ଦରାଜ ବାହୁ-ବଳୀନ୍ଦ୍ରଙ୍କ ନିକଟକୁ ଲେଖିଲେ ଯେ ସେ ଅଧୀନ ରାଜା-ମାନଙ୍କୁ ସଂଗ୍ରହକର ମୁସଲମାନମାନଙ୍କ କବଳରୁ Joor-joora (I eigowla) ମୁରୁସୁରା ଦୁର୍ଗ ଛଡ଼ାଇ ପାରନ୍ତି । ଏଥିରେ ହିନ୍ଦୁମାନେ ମଧ୍ୟ ପରାସ୍ତ ହେଲେ । ବୈଜନାଥ ଦେବ ବାଲକୋଟାକୁ ପଳାଇଲେ, ମୁସଲମାନ-ମାନେ ନରାୟଣପଟ୍ଟନଗରରେ ତମ୍ବୁ ପୋତିଲେ; ଏହି ସମୟରେ ମଧ୍ୟ ଜଲମୂର (Julmur) ମୁକୁନ୍ଦ-ରାଜ ମଧ୍ୟ ମହମ୍ମଦକୁଲ୍ଲଙ୍କ କୁତବ ସାହାବାଦ ଦୁର୍ଗ ଅବରୋଧ କରୁଥିଲେ । ବୈଜନାଥଦେବଙ୍କ ପରାଜୟ ଶୁଣି ଅରଣ୍ୟବେଷ୍ଟିତ ପର୍ବତ ଉପରସ୍ଥ ତାଙ୍କ ଦୁର୍ଗକୁ ପଳାଇଲେ । ତାଙ୍କ ମୁସଲମାନମାନେ ଅନ୍ଧଧାବନ କରି-ବାରୁ ସେ ବୈଜନାଥଦେବଙ୍କ ନିକଟକୁ ପଦ୍ମ ଲେଖିଲେ ସେ ତାଙ୍କୁ ଭ୍ରୂରୁପୁତ୍ର Nowlapa Nurswandy କୁ ପଠାଇଲେ ଓ ହରିଚନ୍ଦନଙ୍କ ତତ୍ତ୍ୱାଧୀନରେ ଅନେକ ସୈନ୍ୟ ମଧ୍ୟ ପଠାଇଲେ । ଏଥିରେ ମଧ୍ୟ ହିନ୍ଦୁମାନେ ପରାଜିତ ହେଲେ । ବୈଜନାଥ ଦେବ ମଧ୍ୟ ସଜ୍ଜ ପ୍ରାର୍ଥନା କଲେ ।

ଏହାପରେ ମୁସଲମାନ ସୈନ୍ୟମାନେ ପୁନଶ୍ଚ ମୁକୁନ୍ଦରାଜ ବାହୁବଳୀନ୍ଦ୍ରଙ୍କ ରକ୍ଷାକରେ ସୈନ୍ୟ ପ୍ରେରଣ କଲେ, ମୁକୁନ୍ଦରାଜ ଜଲମୂର ଅଧିକାରରେ ରଖି ଚିକାକୋଲ ନିକଟସ୍ଥ ଭିରୁଲ Verool ବିରୁଦ୍ଧରେ ସୈନ୍ୟ ପ୍ରେରଣ କଲେ । ଏହି ସ୍ଥାନଟି ପର୍ବତଭୂମିରେ ଅବସ୍ଥିତ । ମୁକୁନ୍ଦ-ରାଜ ପ୍ରଥମେ ଜଲମୂର ଓ ଶେଷରେ ବଙ୍ଗଦେଶକୁ ପଳାୟନକଲେ । ତତ୍ତ୍ୱପରେ ଜଲମୂର ମୁସଲମାନମାନଙ୍କ ଅଧିକାରକୁ ଅସିଲ ଓ କାଶିମକୋଟା ପ୍ରଦେଶକୁ ମଧ୍ୟ

ମୁକ୍ତ ବ୍ୟୟ ବଦଳ କରିବାକୁ ପଡ଼ିଲା । ହଠାତ୍ ବିନେ
 ଗୁଡ଼ିକରୁ ମୁକ୍ତ ପ୍ରକୃଷ୍ଟରୁ ଏକ ସୈନ୍ୟଦଳ ସଂଗ୍ରହକରି
 ବଙ୍ଗଦେଶରେ ଥିବା ମୁକୁନ୍ଦରାଜ ବାହୁବଳୀନୁଙ୍କ ନିକଟକୁ
 ଫେରିଆସି ପିତୃରାଜ୍ୟ ଅଧିକାର କରିବା ମର୍ମରେ ପଦ
 ଲେଖିଲେ ଓ ନିଜେ ମଧ୍ୟ ଯୋଗେଇ ଓ ମଦଓଖାଦ୍ୟ ଦୁର୍ଗତ୍ୟ
 ଅନ୍ତମଣ କଲେ । ମୁସଲମାନମାନେ ଧର୍ମରାଠି ଓ
 ବଳରାଠିଙ୍କୁ ଏ ମୁକ୍ତକୁ ପ୍ରେରଣକଲେ । ମଦୋଓଖାଦ୍ୟକୁ
 ମୁସଲମାନେ ଅନ୍ତମଣ କରି ପାଇଲେନାହିଁ କିନ୍ତୁ ଶେଷକୁ
 ଯେଉଁ ସକ୍ଷମ ହେଲା ସେଥିରେ ପକ୍ଷପତ ଗିରିସଂକଟରେ
 ମୁସ୍ତାଫାବାଦ, କୁଦେସାବାଦ; ମହମ୍ମଦବାଦ ନାମଧାରୀ
 ଦୁର୍ଗମାନ ମଲମାନମାନେ ନିର୍ମଣ କରିବାର ସ୍ଥିରହେଲା ।
 କୁଷ୍ଠରାଜ ମୁକୁନ୍ଦରାଜଙ୍କ ସାହାଯ୍ୟ କରିବାକୁ ଯାଇ
 ମୁସ୍ତାମୁଖରେ ପଡ଼ିଗଲେ । ତାପରେ ସଦାଶିବ ନାମକ
 ଜଣେ ସେନାପତିଙ୍କୁ ମୁକ୍ତକୁ ପଠାଇଲେ ଯେ ମଧ୍ୟ ସେହି
 ଦଶା ଗୁଣକଲେ ଓ ପରେ ଅଗ୍ନିରାଜ ଓ ରୁଦ୍ରରାଜ
 (Agny Raj & Boochun Raj) ମଧ୍ୟ ଗଲେ ଅବଶେଷରେ
 ମୁକୁନ୍ଦରାଜ ଓ କାଶୀମକୋଟାଟାର ଅନ୍ୟାନ୍ୟ ସମସ୍ତ
 ରାଜାମାନେ ପରାଜିତ ଓ ବିତାଡ଼ିତ ହେଲେ ଓ ସୂର୍ଯ୍ୟ-
 ରାଠି ନାମକ ଜଣେ ବ୍ୟକ୍ତି ଗୋରୁକୁଣ୍ଡାରୁ ଆସି ସେହି
 ପ୍ରଦେଶକୁ ଜାଗିର ଦାରମାନଙ୍କ ଭିତରେ ବାଣ୍ଟିଦେଲେ
 ଓ ଶାସନ କାର୍ଯ୍ୟ କୁଝିଲେ ।

ଏଥିପରେ ସମୃଦ୍ଧ ହୁସେନ ଆଠବର୍ଷ ଶାସନକର୍ତ୍ତା ହୋଇ
 ରହିଲେ ଓ ଜାହାଙ୍ଗୀର ବାଦଶାହାଙ୍କ ପୁତ୍ର Purvez
 ଦକ୍ଷିଣାତ୍ୟକୁ ମୁକ୍ତନିର୍ତ୍ତ ଆସିବାବେଳେ ଦକ୍ଷିଣର ରାଜା-
 ମାନେ ବିଦ୍ରୋହୀ ହୋଇଥିଲେ । ବୈଜନାଥଦେବ ଏହି
 ସୁବିଧା ଦେଖି କାଶୀମକୋଟାକୁ ସୈନ୍ୟ ପ୍ରେରଣ କଲେ,
 କିନ୍ତୁ ବୈଜନାଥଙ୍କ ବ୍ରାହ୍ମଣ୍ୟ କୁଷ୍ଠରାଜ ଅନେକ ସୈନ୍ୟ-
 ସାମନ୍ତ ଧରି ସୁଲତାନଙ୍କ ସୈନ୍ୟସଙ୍ଗେ ଯୋଗଦେଲେ ।
 ବୈଜନାଥ ବୃକହୋଇଥିଲେ ଓ ପାତାଗ୍ରସ୍ତ ହୋଇ ପ୍ରାଣ
 ତ୍ୟାଗକଲେ ଓ କୁଷ୍ଠରାଜ ମୁସଲମାନଙ୍କ ଅଧୀନତା
 ସ୍ୱୀକାରକରି ସାମନ୍ତ ରାଜାରୂପେ ରହିଲେ ।

ପୂର୍ବରେ ଯେଉଁ ଦିବରଂଶମାନ କଥାଗଲା ସେଥିରେ
 ବୈଜନାଥଦେବଙ୍କ ସମ୍ପୂର୍ଣ୍ଣ ପରିଚୟ ମିଳିନାହିଁ । ମୁସଲ-

ମାନ ଐତିହାସିକ ଏହି ଗଜପତିଙ୍କର ଭିଲ ନାମଦେଇ-
 ଅଛନ୍ତୁ । ବୋଧହୁଏ ବୈଜନାଥ ଗଞ୍ଜାମଜିଲ୍ଲାର ଖେମଗ୍ରି
 ଅଞ୍ଚଳର ଗଜପତି ଥାଇପାରନ୍ତୁ । ସେ ବିଷୟରେ ସମ୍ପୂର୍ଣ୍ଣ
 ଗବେଷଣା ନକରି କିଛି ମନୁଷ୍ୟ ପ୍ରକାଶ କରିବା କଠିନ ।
 ଯେତେଦୂର ସମ୍ଭବ ସେ ଖେମଗ୍ରି ଅଞ୍ଚଳର ଗଜପତି ଥିଲେ
 ଓ ଖୋର୍ଦ୍ଧା ରାଜା ସୁମରନ୍ତଦେବଙ୍କର ସମସାମୟିକ ଥିଲେ ।
 ଖୋର୍ଦ୍ଧାରାଜା ସୁମରନ୍ତଙ୍କର ରାଜ୍ୟ ହିକଲପର୍ଯ୍ୟନ୍ତ
 ବିସ୍ତୃତ ଥିଲା, କିନ୍ତୁ ଖେମଗ୍ରି ଅଞ୍ଚଳ ଅନ୍ୟ ସ୍ୱାଧୀନ ରାଜାଙ୍କ
 ଅଧୀନସ୍ଥ ଥିଲା । ସେ ବୈଜନାଥ ଯେ ହେଉନ୍ତୁ ପଛକେ
 ବିଶାଖାପତ୍ତନ ଜିଲ୍ଲାର କାଶିମକୋଟାଟାର ସ୍ୱାଧୀନ ଓଡ଼ିଆ-
 ରାଜା ବାହୁବଳୀନୁଙ୍କ ସଙ୍ଗେ କପର ସେନାଲର ସମତଳ
 ଅଂଶରୁ ଓଡ଼ିଆ-ଶକ୍ତିର ଲେପ ହେଲା ତାହାର ସମ୍ୟକ୍
 ବିବରଣ ଆମ୍ଭେମାନେ ପାଇଲୁଁ । ଯେପରି ଯାଜପୁର
 ଯୁଦ୍ଧରେ ତେଲଙ୍ଗା ମୁକୁନ୍ଦ ଦେବଙ୍କ ପରାଜୟ ସଙ୍ଗେ
 ଓଡ଼ିଶାର ସ୍ୱାଧୀନତା ଲେପହେଲା, ସେହିପରି କାଶିମ-
 କୋଟାଟାର ବାହୁବଳୀନୁ ବଂଶର ପତନ ସଙ୍ଗେ ଦକ୍ଷିଣ
 ଓଡ଼ିଶା ବା ବିଶାଖାପତ୍ତନ ଅଞ୍ଚଳରେ ଓଡ଼ିଆ ଶକ୍ତି
 ଠୋରୁ ଲୋପହେଲା । କାଳକ୍ରମେ ବିଶାଖାପତ୍ତନ
 ଜିଲ୍ଲା ଫରାସୀ ଓ ଇଂରେଜମାନଙ୍କ ହସ୍ତଗତ ହୋଇ
 କପର ତୈଲଙ୍ଗ ପ୍ରଭୃତରେ ପ୍ରଭୃତ ହେଲା ତାହା
 ପରବର୍ତ୍ତୀ ଐତିହାସିକ ବିବରଣର ବିଷୟ । ଗଞ୍ଜାମଜିଲ୍ଲା
 ଓ ଜୟପୁର ମାଳ ଅଞ୍ଚଳ କପର ମୁସଲମାନ ଅଧିକାରକୁ
 ଅସିଲ, ତାହା ଏପ୍ରକାର ଅଲୋଚ୍ୟ ବିଷୟନୁହେଁ । ସେ
 ଗୁଡ଼ିକ ଓଡ଼ିଆ ଅଞ୍ଚଳ ଓ ବର୍ତ୍ତମାନ ସେଠାରେ ଓଡ଼ିଆ-
 ଜାତି ପ୍ରବଳଅଛନ୍ତୁ । କେବଳ ଯେଉଁ ତାମିଲ ଓ ତୈଲଙ୍ଗ
 ରାଜ୍ୟ ଉପରେ ଓଡ଼ିଆ ଗଜପତି ସ୍ୱାଧୀନ ବା ସାମନ୍ତ
 ରାଜାମାନଙ୍କର ପ୍ରଭୁତ୍ୱ କେତେକ ଶତାଦ୍ଦୀ ପର୍ଯ୍ୟନ୍ତ
 ମଧ୍ୟ ସୁଗରେ ବ୍ୟାପିଥିଲା; ସେହି ଓଡ଼ିଆ ଶକ୍ତିର କପର
 ସେଠାରେ ପତନ ହେଲା ତାହାହିଁ ବିଶିଷ୍ଟଭାବରେ ବର୍ଣ୍ଣିତ
 ହେଲା । ଓଡ଼ିଆ ଶକ୍ତିର ଦାକ୍ଷିଣାତ୍ୟରେ ଉତ୍ଥାନପାଇଁ
 ଓଡ଼ିଆର ଗବକରିବାର ଯଥେଷ୍ଟ କାରଣ ଅଛି । କାଳ-
 ହିମତ ସମସ୍ତ ଭାବିତ ମୁସଲମାନ ଅଧିକାରକୁ ଅସିଲ,
 ଓଡ଼ିଆରାଜାଙ୍କର ଦାକ୍ଷିଣାତ୍ୟସ୍ଥିତ ରାଜ୍ୟର ଅବସ୍ଥାରେ
 ବିପର୍ଯ୍ୟୟ ନିବନ୍ଧିତା ବା କପର ?

ବଡ଼ ସାନ

(ଉପନ୍ୟାସ)

ଶ୍ରୀ ବୈଷ୍ଣବଚରଣ ଦାସ

(୧)

“ତମ ବରଣୀ ଶେଆଁ ଏବେ ସଇଲ— ନଥ, ଏବେ ପୁଅଟ ଗୋଟିଏ ମେମ ସିଆଡ଼ ବାହାଦେଇକର ଆସିଲଣି— ତମ ଶାଶୁପଣିଆଁ ଏଥର ବାହାରିଯିବ ଯେ—”

“ହ, ଯା, ଯା—ମଲ, ସବୁବେଳେ ଖାଲ ଏକର ସେହକଥା ! ବୁଢ଼ାକାଳକୁ କେତେ ରଙ୍ଗ ବାହାରୁଣ ଲେ ମା—”

“ମଲ, ତେମେ କଣ ମିଛମାନୁର କ—ଏଇପର ଚିଠି ଦେଖ ନା—ପଥ ବୋହୂ ଆସି ବମ୍ବେଇରେ ପହଞ୍ଚିଲେଣି !

“ହ, ହ—ତେମେ ଆଉ ମୋ ସାଙ୍ଗେ ଟାଉଲ୍ କର ନା—ଯା ! ଚିଠିଟା ମୋତେ ଦେଲେ କ’ଣ ହବ— ମୁଁ ପଡିକାଣେ ନାହିଁ, କଣ କିଏ ଜାଣେନାହିଁକି ! ଦେଖ ! ମୋ ପୁଅ କାଲେ ମେମାଣୀ ବାହା ହବ, ଗଲବେଳେ ମୋ ଗୋଡ଼ ହୁଇଁକରି ଯାଇବ କଣ ଗେଲ !”

“ହଇ—ହେଲ—ମୁଁ ଯଦି ମିଛ କହିଲି ତ କହିଲି ଆଉ କଣ—

ଏହା କହି ସାରଦାବାରୁ ଗୃହଣୀ ଯଉଁ ଗୋଟାଏ କୋଣରେ ବସି ପାନକୂଟାଟିରେ ପାନ ଛେରୁଥିଲେ ସେଠାରୁ ଗମ୍ଭୀରଭାବରେ ବୁଲିପଡ଼ି ଅବସନ୍ନ ହେଲାପରି ଯାଇ ପଲକ-ଉପରେ ଲଥକରି ପଡ଼ିଲେ ଓ ଅଖିରେ ଚନ୍ଦ୍ରମାଦେଇ ହାତରେ ଥିବା ଚିଠି ଶୁଦ୍ଧକ ମନୋଯୋଗ ଦେଇ ପଢ଼ିବାକୁ ଲାଗିଲେ । ଗୃହଣୀ କିଛିପଣ ଚାପୁରୁ ହେବୁ-ପାନତକ ପାଟିରେ ଦେଇ ଟିକିଏ ବିମୁଦିତାରେ ବାବୁଙ୍କ ଗମ୍ଭୀର ମୁହଁ ଅଜକୁ ସ୍ମୃତିରହିଲେ ! ତଥାପି ବାରୁ କିଛି-ନ କହିବାରୁ ହଠାତ୍ ତାଙ୍କ ଦୁଃଖ କୁଆଡ଼େ ଉପିଗଲା—

ବଚଳିତ ମନରେ ଭାବିଲେ ସତେ କ’ଣ ଆଉ ମୋ କ’ଣିକ—

ଧଉଁ ପଡ଼ି ହୋଇ ଉଠି ଆସି କହିଲେ—

“ହଇହେ—ସତକଥା କ’ଣ ଭଲ ମୋତେ କହ— ଜାଣି ଶୁଣି ମତେ ଏମିତି କଲବଲ କାହିଁକି କରୁଛ ଭଲ ! କ’ଣ ଶୁଣୁନାହିଁ ନା କ’ଣ ମ !” ସାରଦାବାରୁ ସେହପର ଚିଠି ଉପରେ ଦୃଷ୍ଟିରଖି ନିଜ ମନରେ ଅନୁର ସ୍ଵରରେ କହିଲେ “ ଠିକ୍ କଥା— ତା କପର ହବ—ନହେଲେ ମୋ ପୁଅର ବାରିଷ୍ଟର ବୁଦ୍ଧି ! ବହୁ ମେମ, ଆଉ ଶାଶୁଟା ତୁଟା ଓଡ଼ିଆଣୀ ଏଥରେ କପର ଚଳିବ ! ନାହିଁରେ ପୁଅ—ତୋ ବୋଉଟାକୁ ବଦଳେଇ ନବା—ବୁଢ଼ୀ ହାଡ଼ୀ ଦେଖିକରି ଗୋଟିଏ ମେମ ବୋଉ ଅଣିବା—ହଁ ସେଇ-ଠିକ୍ ହବ—”

ବୁଢ଼ୀ ଆଉ ସହ୍ୟ କରିପାରିଲେ ନାହିଁ । ଏତେ-ବେଳେ ତାଙ୍କ ମନରେ ଦମ୍ଭ ଅସିଲା— ଅର୍ଶସ୍ତ ହୋଇ ମନେ କହିଲେ—ଯା—ବାବୁଙ୍କୁ ଉଦ୍ଦେଶ୍ୟ କରି କହିଲେ—“ବୁଢ଼ା ମଣିଷଙ୍କୁ ବି ଏତେ ଭଙ୍ଗ ଅସେ କି ? ଗୋଟାଏ ଖୋଲବରଷର ଟୋକ ଦେଖିକରି ବା ହଉନା— କ’ଣ ଆଜୁଁରେ ପାରିଲବାଳ ଓପାଉବ ! ଅଃ—ଯାଅ ମୋତେ ଏଗୁରୁ ଦରୁ ଭଲ ଗୋନାହିଁ ଯାଅ—” ଏହା-କହି ହାସ୍ୟମୟ ସାରଦାବାରୁଙ୍କ ଆଲିଙ୍ଗନରୁ କପଟ-ହୋଧରେ ନିଜକୁ ମୁକ୍ତ କରିନେଇ ଅନ୍ୟ ଅଙ୍ଗକୁ ମୁହଁ ଫେରାଇ ଅଧେ ମୁଖରେ ଛିଡ଼ାହୋଇ ରହିଲେ । ସାରଦାବାରୁ ଏପରି ଅପ୍ରତ୍ୟାଶିତ ଭାବରେ ବିଷୟ ହୋଇ-ସାର ସେହଠାରୁ ଛିଡ଼ାହୋଇ ବୁଢ଼ୀଙ୍କ ସ୍ଵନଗସ୍ତର

ରାଜା ଓ ଆଡ଼ଭୃତ୍ୟାଣୀ କିନ୍ତୁକ୍ଷଣ ଲକ୍ଷ୍ୟକଲେ ।
 ପରେ ହୋ ହୋ କରି ହସିଉଠି କହଲେ “ବୁଢ଼ୀ
 ମାଇପକ୍ କିଛି ଭଲ ଆସେନାହିଁ ପଣ ! ବୁଢ଼ୀକାଳେ ବି
 ଏତେ ଛଟକ କୁଅଡ଼ି ଆସେ ଏ ମାଇକିନାକଠେଇଁ !”
 ପ୍ରଶଂସମାନ ନେତ୍ରରେ କିନ୍ତୁକ୍ଷଣ ତାଙ୍କଅଡ଼କୁ ଅନାଇ
 ସାରଦା ବାବୁ ହଠାତ୍ ବୁଢ଼ୀଙ୍କୁ କୋଳକରି ଧରୁଅଣି
 ବିଛଣାରେ ବସାଇ କହଲେ “ନାଇଁ ହେ ଅମ କାଉଁଜି-
 କଣ ସେମିତି ପିଲ—ମଁ ଖାଲି ଗେଲ ହଉଥିଲ ନା !”
 “ହାଇଲେ ମୋର ଗେଲ ! ଯା ହଉ ଏତେବେଳକୁ
 ଏକ ପୁଅ !” ବୋଲି କହୁ ବୁଢ଼ୀ ଅତୁର ମୁହଁ ମୋଡ଼-
 ଦେଇ ବସିଲେ । ସାରଦା ବାବୁ ତାଙ୍କୁ ପ୍ରସନ୍ନ କରିବା
 ଅଭିପ୍ରାୟରେ ପ୍ରକୃତ କଥାସବୁ ଏକେ କହିଗଲେ ।

କାଉଁଜି ଅଳ୍ପକ୍ରମେ ହେବ ବିଲତରୁ ବାହାରଣ—
 ଯେଉଁ କାହାଜରେ ସେ ଅସୁର ତା ଅଗ କାହାଜରେ
 ଏ ଚଠି ଅସିନ—ସେ ଏଇ ଦିନେ ଦାଦନଭିତରେ
 ବୋମ୍ବେରେ ପହଞ୍ଚିବ—ପହଞ୍ଚିଲମାତ୍ରେକେ ତାର କରିବ—
 ସାରଦାବାବୁ କଲିକତାପହଞ୍ଚି ଗଲେ ସାଙ୍ଗହୋଇ
 ଆଗେ ପୁସ୍ତକୀକୁ ହବ, ମୁକ୍ତିମଣ୍ଡପରୁ ପ୍ରାୟଶ୍ଚିତ୍ତବିଧାନ
 ଅଣିବାକୁ ହେବ—ତା ପରେ ଯଉଁକଥା; ଏ ସବୁକଥା
 ମୌନଭାବରେ ଶୁଣୁଁ ବୁଢ଼ୀ ଅନନରେ ଅଧୀର ହୋଇ
 ଉଠିଲେ, ତଥାପି ବାବୁଙ୍କ ଅଡ଼କୁ ଚାହିଁଲେ ନାହିଁ କି
 କିଛି କହୁଲେନାହିଁ । ସାରଦାବାବୁ ଗପିବାକୁ ଲାଗିଲେ—
 ଏଥର କହାକୁ କପର ଭାକିବାକୁ ହବ, ସମାଜ କଥା—
 ଇସ୍ତେଦ ଅଉ କିଛି ନୁହେଁ—ପୁଅ ଅସି ଯେଉଁଦିନ
 କଟକରେ ପହଞ୍ଚିବ ସେହିଦିନ ଏରେ ଗୋଟାଏ ସର
 କରିବାକୁ ହବ—ଯାବତ ମୁଖିୟାଁ କରଣମାନେ ସମସ୍ତେ
 ଅସିବେ—ଶ୍ରୀୟା ପିୟା, ହବ ଇତ୍ୟାଦି । ଇତିମଧ୍ୟରେ
 ବୁଢ଼ୀ କିଛି ନ ଶୁଣିଲପର ହଠାତ୍ ଉଠିପଡ଼ି ସେଠାରୁ
 ବାହାରିଯିବାକୁ ଅଗ୍ରସର ହେଲେ । ସାରଦାବାବୁ ତାଙ୍କ
 ଦାକ୍ଷିଣ୍ୟ ପକାଇବାରୁ ଉଦାସୀନ ଭାବରେ କହିଲେ
 “ଛାଡ଼ା—ମୁଁ ମୋର ଯାଏଁ—ମୋପୁଅପାଇଁ କ’ଣ କରିବ
 ହେଉକା—ଏଠି ବସି କ’ଣ ହବ !” ସାରଦାବାବୁ ହସି
 କହୁଲେ “ତେବେ ମାନ ଯାଇନାହିଁ, ନାହିଁମ—ତେମେ
 କ’ଣ ବୁଢ଼ୀ ମୁଁ ଖାଲି ତମକୁ ଚିତଉଥିଲ ନା—ତେମେତ

ଅସଲ ଟୋକ—” ଅଉ କହିବାକୁ ହେଲନାହିଁ, ବୁଢ଼ୀ
 ଅସମ୍ଭାଳ ହୋଇ ହସିଉଠିଲେ—ଛେବୁପାନର ବୋଲ
 ବସିଯାଇ ଥିବାରୁ ଯେଉଁ ଦୁଇପାଟି ବାନ୍ତ ନାଲିକଳାହୋଇ
 ଦେଖାଗଲା ସେଥିରେ ପ୍ରକୃତ ବାନ୍ତ କେତୋଟି ମୋଡ଼େ
 ଠିକ୍ ଜଣାପଡ଼ଇ ନାହିଁ—ପାଠକ, ଅପଣ ଟିକିଏ ନିଶ୍ଚ-
 ଷଣ କରି ଦେଖିବେ କି ?

ହଇହେ—ଗୋଟାଏ କଥା !” “କଣ ? ଭୁଞ୍ଜ ତ
 ସୁଅନ ଅଜି !” “ନାଇଁ—ଗେଲ ନୁହେଁ ତେମେ ଯଉଁଦିନ
 ପୁଅକୁ ଅଣିବାକୁ କଲିକତା ଯିବ—ମୁଁ ଏକା ତମ ସାଙ୍ଗରେ
 ଯିବି । ଧାଙ୍କ ହେଲକରି କଟକଯାକେ ଅସିବା—ସେଇଠୁ
 ଫଳେ ତେମେ କାପସୁଅ ଦୁହେଁ ପୁଅ ଯିବ—ମୋତେ
 ଏଇଠି ଡେଇଁଦିବ ପଛତକ !” “ଅସେ ଯାମ, ଏତେ-
 ଅଡ଼ୁଆକୁ ମୁଁ ଯାଇପାରିବି ନାହିଁ—କଲିକତାରେ ଦିନେ
 ଡେଇଁ ଏ ରହିବାକୁ ହବ କି କଣଦିନ ଠିକଣା ନାହିଁ—
 ତମକୁ ନେଇ କଉଁଠି ରଖିବ—କ’ଣ କରିବ—ନାଃ ନାଃ
 ପୁଅ କ’ଣ କୁଅଡ଼େ ପଲେଇଟ—ସେଇଦିନ କି ତହିଁ-
 ଅରଦିନ ତ ଅସିବ ଏଠିକ—ଏତେ ବେସୁ କାହିଁକି-
 ହଉଡ଼—” “ନାଇଁ ନାଇଁ—ମୁଁ ତ ନିଶ୍ଚେ ଯିବି !
 ମୋତେ ପଛନେ ଟେସନଠେଇଁ କଲିକତାରେ ପ୍ରତି
 ଦେଇ ଯିବ—ପୁଅକୁ ନେଇକରି ଅସିଲେ ପୁଣି ସାମା-
 ହେଇ ଅସିବ—” “ଅଉ କଣ ? ସେକୁ ଟେସନଠେଇଁ
 ଛାଡ଼ିଦିବି ନାହିଁ ଅଉ କଣ ! ‘ହାବୁଡ଼ା ଟେସନ’ କଟକ
 ଟେସନ ହେଲଟ ପଣ—ଝାଃ-ଝାଃ ସ୍ତେଙ୍କୁ ମୁଁ ଟେସନ-
 ଠେଇଁ ଛାଡ଼ିଦେଇଯିବି ହା—ହା—” “ଏ, ଏହୁଡ଼ାଟା
 କେତେ ହସୁର ମ ! ମ ଏବେ ଏତେକଥା ଜାଣିତ ! ହ
 ତେମେ ନ ନେଲେ ମୁଁ ଅଉ ଯାଇପାରିବି କି !
 ନହେଲେ ଜଣକୁ ଧାଙ୍କରେ ନେଇ ବାହାରିଯିବି ଯାଃ !
 ସ୍ତେଙ୍କୁ ଏଇଥିପାଇଁ ଏତେ ଗୋସାମତ ! କି !” “ହଉ-
 ହଉ—କେମିତି ଯିବି ଯା—କଉଁଦିନ ଯାଉଡ଼ ?” “ତମର
 ସେଥିରେ କ’ଣ ଅଛି ? ତେମେ କେଉଁଦିନ ଯାଉଡ଼
 ରଲ ?” “ମୁଁ ଏଇ ଖାଇପିର ସାର ବାହାରିବ—” “ଏ,
 ଏ—ପୁଅ କଣ କିଛି ଭାବ କରୁଡ଼ି ?” “ହା, ହା—ଏଇ
 ଦାକେ କଲିକତା ଯିବେ ପୁଅକୁ ଅଣି ! ଅସଲ ଖବରତ

ମାଲୁମ ନାହିଁ—ହେଁକ୍ ନ ନେଇଗଲେ ଇସ୍ତେ କାଲେ
ସିବେ ! ଅଛା—କହୁଚ ଯଦି ଗୁଲ—କହୁ ତମ ସିବାଟା
ତୋ ମନକୁ ଅସୁନାହିଁ—”

“କି ମନ ଇସ୍ତେ ! କି ମନକୁ ଅସିବା ଇସ୍ତେ—
ଅ ଅ ! “କିମ୍ରେରେ ଏହାକହି ସାବଦାନାଗୁଲ୍ ଗୃହଣୀ
ସଙ୍ଗେ ବକାଛନ୍ଦାରେ ଲଗିଗଲେ । ସାବଦାନାଗୁ ଚିଠି
ଲେଖି ତାକୁ ଦେଖାଥାନ୍ତି ଓ ବେଳେ ମୁଣ୍ଡ ହଲାଇ
କହୁଥାନ୍ତି—ତେମେ ସାଉନ ହିଁ—ସେଟା ଏକ ମୋ
ମନକୁ ଅସୁନାହିଁ !

× × ×

‘ଇ’ସ୍ତେ କି ରମାନାଥ ?’ “ନମସ୍କାର ସାବଦା
ଭାଇ ! ଅଉ କାହିଁକି ଚିତ୍ତପାରବ—ପୁଅ ବାଉଷ୍ଟର ହେଲ—
ଅଉ କାହିଁକି ପସୁରବ କାହାକୁ !” “ଅରେ ନାଇଁ ମ
ରମାନାଥ—ଏଡ଼େ କଥାଟାଏ ! ଅଜଣ କାହିଁକି Good
morning ନ କହି ନମସ୍କାର କହୁଚ !” “ଅରେ ଭାଇ,
ଅମେ ଯେତେହେଲେ native ନା ଅଉ କ’ଣ ! ତମ
ପୁଅ ବଜ୍ରତ ଫେରତା ଅଉ ତମେ ବି—” “ଅରେ—ମୋ
ଉପରେ ସତରେ ଏତେ ଭାଗ ନା ଖାଲି ସେମିତି କହୁଚୁମ !
ମୁଁ ଏଇ କେତେବନ ଏ ଅଡ଼ୁଅରେ ପଡ଼ି ସାଣ୍ଡି ହଉଚି—
ମରବାକୁ ବି ପୁରୁସତ ନାହିଁ । ତମ ଆତ୍ମକୁ ଯାଇ ପାର-
ନାହିଁ ବୋଲି ସ୍ତ୍ରୀ କହୁଚୁ ପସ ! ମୋ ମାଁ ମାନେ କେମିତି
ଅଜନ୍ତି ? ପସ ମା ମୋର ମୋ ଉପରେ କେତେ ଭାଗି
ସାରବଣି—” “ନାଇଁ ମ—କାର୍ତ୍ତିକ ବାଲି ସଞ୍ଜକୁ ଅମ-
ଅଡ଼େ ଯାଇଥିଲ—ବୋଉଡ଼ ଏତେବେଳିଯାଏ ତାହାର
କଥା କହୁଚି—ବଲ୍ଲତ ଯାଇକରି ସେତ ଟିକି କି ବଦଳ
ନାହିଁ—ଫଣ୍ଡ ବି ସେଇକଥା କହୁଚି । ପସ କାଲେ
ତାକୁ କହୁବାର ହେବାକୁ ଯାଉଥିଲ—ସେମିତି ସବୁବିଦେ
ହୁଏ Good morning ma’am ବୋଲି କହି ବସ୍ତୁରମତେ
ସାହେବ ଭାବରେ କାର୍ତ୍ତିକ କପଟ ଗାମ୍ଭୀର୍ଯ୍ୟରେ ହାତ
ବଡ଼ାଇଲରୁ ପଶ ବି ହସ ଗୁପି Shake hand ପାଇଁ
ଗୋଟିଏ ଅଗ୍ରସ୍ଥି ବଢ଼ାଇଦେଲ—ସମସ୍ତେ ହସି ହସି
ଗଉଛନ୍ତି—” “ଅରେ ଭାଇ ଟୋକା ଟୋକାକ କଥା
କାହିଁକି କହୁଛି !—” “କାହିଁ ନାହିଁ—ଖାଲି ଗୋଟାଏ
ଫଣ୍ଡି ଅଉ କି ହେ ନୁହେଁ ଯେ—ପସର କାର୍ତ୍ତିକର ସେମିତି

ଖେଳ ପିଲବନ୍ଦୁଁ କେତେ ଖେଳିଛନ୍ତି ଭଲ କହିଲ !”
ହିଁ—ପୁଣି ସେଇ ସାଙ୍ଗେ ଯେଉଁ ସେଠାକୁ ଅସିବକୁ
ଟୋକାର ସାହେବାନା କୁଅଡ଼େ ଗଲି ଯେ ! ଧଉଁ ପଡ଼
ହୋଇ ରୁଡ଼ି ଗୋଡ଼ତଲେ ମୁଣ୍ଡି ସ୍ତ୍ରୀ ନ ମାରବା ଯାଏ
ବାଟ ବସିଲାନାହିଁ ! ପସର ସେତକବେଳେ କାର୍ତ୍ତିକ
ଗୋଡ଼ତଲେ ପଡ଼ଗଲ ! ଏଇସବୁ ଖେଳ କରୁଥିକ
ଦେଖିବା ପାଇଁ ଏ ପ୍ରାଣ ନା, ଅଉ ଏ ରୁଡ଼ାକାଲେ ଅମର
ଅଛୁ କଣ !—” “ଅରେ ରମୁ—ଏମିତି କଥା ମୋତେ
ଚିତ୍ତ ଲଗେ—ମୋ ଅଗରେ ରୁ ଇମିତି କହୁଚୁ ନେଇଁ—
ଅଛା, ଏଡ଼େ କଥାସଂଖ୍ୟାଏ ଯେ ପକେଇଲୁ—ଇସ୍ତେ କ’ଣ
ତା ଉପରେ ନ ପଡ଼ବ ଭାବୁଚୁ ! ନିଶ୍ଚେଁ ପଡ଼ବ ଜାଣିଥା ।
ମୁଁ କହୁଛି—ସେ ବକାଲୁଣୀଗୁଲ୍ ଉଲେ ବିଦ୍ୟାସ
ନାହିଁ ପସ ! ଧର୍ମ ଛାଡ଼ି ସିଏ—ସେ କାହାକୁ ନ ଗୁଡ଼ବ
ହେଁ।—” “ତାର କଥା ଅଉ ପକା ନାହିଁ, ଭାଇ ! ତାର
ଜାଲାରେ ଅଜନ୍ଦାଏ ପୋଡ଼ ମରୁଚି ! ଉଦ୍‌ଧିକୁ ଯା ସେ
ନେଇଗଲ—ଏଇ ଦେଖ, ଅଜି ଠି ଅସିଚି—ତାର
ବସ୍ତା ଠିକଣା ନାହିଁ । ମୋତେ ସିବାକୁ ଲେଖାହୋଇଚି
ମୁଁ ତ ସିବାନାହିଁ—ନୋଉ ଗୋଡ଼ଛୁଇଁ ନିୟମ କରଚି, କି
ତା ମୁହଁର ଦେଖିବନାହିଁ—ତେବେ ଭାଇ—” “ଅଉଁ ଦାର୍ଦ-
ଦ୍ୟାସ ପକାନା—ମାଧୁସ୍ୟ ତାର ଯୋଗ୍ୟ ନୁହେଁ ! ନା, ନା,
ରୁ ମନରେ ଦୁଃଖ ପାଉଚୁ ମୁଁ ଜାଣେ, ତଥାପି ସେ କଥା
ଯେତେ ଭାବୁ ଦୁଃଖ ସେତକି ବଢ଼ିବ ସିନା—
ମୁଁ କଣ କହୁଥିଲି କି ହେଁ—ମଲ ବେଳକୁ ଅରେ ଯାଇ
ତାକୁ ଦେଖିଅସନ୍ତ—ବୋଉଛୁ କହନା—” “ନାହିଁ ଭାଇ
ତା ହବାର ନୁହେଁ—ମୁଁ ଅପଣା ମନକୁ ଯଉଁ ନିୟମ
କରଚି—ତାକୁ ଭାଗିବି କିପର ? ବୋଉ କ’ଣ ଭାବିବ !
ବୋଉବି ଲଗାଉନାହିଁ କି ! ମୁଁ ତାକୁ, ସବୁ ହାଲ
ଖୋଲକରି କହୁନାହିଁ—ଦେହ ଟିକିଏ କ’ଣ ହେଇଚି
ଏଇସ୍ତ୍ରୀ କହୁଚି । ହିଁ ମୋର ଥରେ ଯାଇ ଶେଷ ଦେଖା
ଦେଖି ଅସିବାକୁ ମନ ହଉଚି, ଭାସ ମନ ହଉଚି ।
ଏ ଦୁଃଖତା କାହିଁକି ହଉଚି କେ ଜାଣି—ହତଭାଗୀ
ବୋଧ ହୁଏ ମଲବେଳକୁ ଅନୁଶୋଚନାରେ ଦଗ
ହୋଇ ପ୍ରାୟଶ୍ଚିତ୍ତ କରୁଚି କି କ’ଣ ! ସେ ଯାହା ହେଉ
ମୁଁ କିନ୍ତୁ ଅଉ ଯାଉନାହିଁ । ମଲେ ପଛକେ ଯାଇ
ଉଦ୍‌ଧିକୁ ନେଇ ଅସିବି ।” “ହ, ହ, ହୁକୁ ନେଇଅସିବୁ !

ଉଠିଲ କ'ଣ ଅଉ ଅମର ହେଇକରି ଅଛି ! ସେ ଏଠି ଗଲବେଳୁ ମୁଁ କହୁଛି—ଅଗ୍ରଭୃତ ଯାହା ଥିଲା—ଏଥର ମା ଠିକ୍ ବଳିଯିବ—” “ଝିମ୍ପଟାଏତ ଅମର ହେଇ ଅଉ କଣ ହବ—ବସୁସ ଆସି ୧୮, ୧୯ ହେଲ—ଅଉ କେତେଦିନ ଯେ । ତାକୁ ତ ଅଣି ରଖିବାକୁ ହବ—ନ ହେଲେ ଅନାସକାରଣେ କଲକତାରେ ଖରାପ ହୋଇଯିବ ସିନା !—” “ହ ରେ ଭଲ ଅସିଲେ ହୁଏ—କେଏ ଜାଣି ! ଟଙ୍କାରତ କିଛି ତାର ଅଭବ ନାହିଁ । ଭଲ ଗୋଟିଏ ପୁଅ ହୋଇଆନ୍ତା—ଯୋଡକ ଯାକ ହେଲେ ରିଅ—” “କାହିଁକି ମା ! ସେ ଭାବନା କ'ଣ ମୁଁ କରୁଛି, ଗଣେଶ କାର୍ତ୍ତିକତ ମୋର ଅଛନ୍ତି । ଅଉ ପୁଅ କଣ ହେବ—ହଁ, ମରଦା ଭଲ, କାର୍ତ୍ତିକତ ବାଲଭରୁ ଅସିଲ, ସବୁ ଅନ୍ତୁ ଅତ ଛୁଣ୍ଟି ଗଲ—ଏବେ ନିବନ୍ଧିଟା କରବଦା—ନା କି ଶ କହୁକ ?” “ଅବେ ନିବନ୍ଧି ପାଇଁ କଣ ଅଟକିବ—ମୁଁ କଣ ସେ କଥା ଭୁଲୁ ନାହିଁ ! ଗଣକୃତ ତୋତେ ଦେଇ ଦେଇଛି କାର୍ତ୍ତିକ—ଅଉ ଗୋଟାଏ ନିବନ୍ଧି କଣ ନା କଥା କଣ—ତେବେ, ହଁ—ଅଜର ବାରେ ଗୋଟାଏ ବଡ଼ ସଭା କରେ ଭବ <ଠ,

ଓଡ଼ିଶାର ଯାକତ ମୁଣ୍ଡିଆ, କରଣମାନେ ଅସିବେ—କାର୍ତ୍ତିକର ପ୍ରାଣ ଉଦ୍ଧା କରାଇବା, ସେଇ ସଭାରେ ନିବନ୍ଧି ହୋଇଗଲେ ମନ ହୁଅନ୍ତା ନାହିଁ—” “ନାହିଁ ଭଲ ସେଇକଥା ଠିକକର—ମୁଁ ଯାଏଁ ଏଭାତେ ଭଉକିବୋଉକି, ନିଜେ କହିକର ଅସିବେ—” “ଗୁଲେ ମୁଁ ବି ଯାଏଁ ! ସେଇଦିନ ନିବନ୍ଧିଟା ହୋଇଗଲେ ଅଉ ଗୋଟାଏ ଚନ୍ଦ୍ରାବି ମୋର ଯିବ—ହଁ, ଠିକ ହବ, ଅସନ୍ତା ଫଗୁଣରେ ବିଭାବର କାମଟା ହୋଇଗଲେଇ ଯାଏ—ଗଣ ଅସି Practice କରବାର ୩, ୪ ବର୍ଷ ହୋଇଗଲା—କାର୍ତ୍ତିକ ବି ଅସିଗଲା—ଅଉ କଣ—” “ହଁ ତାପଛକୁ ପୁଣି କାର୍ତ୍ତିକର ବିଭାବର ଅଛି—ସେଟାତ ପୁଣି ଭାବିବ ! ତାକୁ ଛାଡ଼ିଦେଲେ ସେତ ଗୋରପର କଉଁଠି ଗୋଟିଏ ବାହାଦୁବ—ନାହିଁ ସାରଦାଭାଇ ! ଗଣେଶ ବାହାଦୁର ଧରୁ ନ ସରୁଣୁ କାର୍ତ୍ତିକର ବି ଗୋଟିଏ ପାଦ ଦେଖିବାକୁ ହବ—” “ହଁ, ହଁ, ତା ନୁହେ କ'ଣ । ସେ ଭଲ ତୋର ଉପରେ ଯେ, ମୋତେ କହୁଚୁ କ'ଣ—

କ୍ରମଶଃ—

ପ୍ରାଚୀନ ଭାରତରେ ରସାୟନ-ଚର୍ଚ୍ଚା

ଶ୍ରୀ ପଦାରବିନ୍ଦ ମହାନ୍ତି

ଅଧନାତନ ଯୁଗର ଐତିହାସିକମାନେ ପୁଥିବାର ସମସ୍ତ ପ୍ରାଚୀନ ସଭ୍ୟଜାତିଙ୍କର ଇତିହାସ ଆଲୋଚନା କରି ଛିବ କରୁଅଛନ୍ତି ଯେ—ବିଦ୍ୟା, ରାଜନୀତି, ସମାଜନୀତି ବା ଅନ୍ୟ କୌଣସି ବିଷୟରେ ଭାରତ — ଇଜିପ୍ଟ, ଚୀନ, ବ୍ୟାବିଲନ ପ୍ରଭୃତି ସଭ୍ୟବେଶମାନଙ୍କ ଅପେକ୍ଷା ନିକୃଷ୍ଟ ହୋଇନଥିଲା । ଗଣେଷତଃ ଜ୍ଞାନର ପ୍ରତ୍ୟେକ ବିଭାଗ ସାହିତ୍ୟ, ବିଜ୍ଞାନ, ଗଣିତ, ଦର୍ଶନ ପ୍ରଭୃତିରେ ପ୍ରାଚୀନଭାରତ ଅଭାବନୀୟ ଉନ୍ନତ ଲାଭ କରୁଥିଲା । ସହିସ୍ତ୍ର ବର୍ଷ ଅତୀତ

ହେଲା ପରେ ମଧ୍ୟ ସଭ୍ୟଜଗତର ଏକୀକୃତ ଜ୍ଞାନ କେତେକ ବିଷୟରେ ତାହାଠାରୁ ଅଧିକ ଅଗ୍ରସର ହୋଇ ପାରୁନାହିଁ । ଗତ ୨୫୩୩ ବର୍ଷ ପୂର୍ବରେ ବିଜ୍ଞାନର ଅବୃତ୍ତତା ଉନ୍ନତ ହୋଇଅଛି ସତ୍ୟ କିନ୍ତୁ ପ୍ରାଚୀନ ଭାରତର ଭବିଷ୍ୟତବାନୀତ ଜ୍ଞାନ ତାହା ଭୁଲନାରେ ମଧ୍ୟ ସାମାନ୍ୟ ନୁହେଁ । ବିଜ୍ଞାନର ବିଭିନ୍ନ ଶାଖାମାନଙ୍କ ମଧ୍ୟରେ ରସାୟନ ଶାସ୍ତ୍ରର ଉନ୍ନତ ଅପେକ୍ଷାକୃତ ଅଧୁନିକ ପ୍ରାଚୀନ ଭାରତରେ ଓ ଅନ୍ୟ ନ୍ୟାଦେଶରେ ମଧ୍ୟ ଏହା

ପ୍ରାଚୀନ ଅର୍ଥରେ ଶାସ୍ତ୍ରମାନଙ୍କରେ 'ରସାୟନ' Tonic ଅର୍ଥରେ ବ୍ୟବହୃତ ହୋଇଅଛି । ବର୍ତ୍ତମାନ ସମୟରେ ତାହା ଅଧୁନିକ ଅର୍ଥରେ ରସାୟନ chemistry କି ପ୍ରତ୍ୟେକରେ ଶବ୍ଦ ହୋଇଅଛି ।

ଆୟୁଷେନ୍ଦ୍ର ପଞ୍ଚସୁରୁପ ବିବେଚିତ ହେଉଥିଲା । ଅର୍ଥ୍ୟ ସଦ୍ୟାକାର ପରକାନ୍ତା ସମୟରେ ଆୟୁଷେନ୍ଦ୍ର ଓ ତତ୍ତ୍ୱ ସଙ୍ଗେ ରସାୟନ ମଧ୍ୟ ଉଚ୍ଚ ସୋପାନ ଆଗେଇଣ କର-
 ଥିଲା । ନିମୋକ୍ତ ପଂକ୍ତି କଥପୟରେ ତାହାର ସଂକ୍ଷିପ୍ତ ସରଳ ଆରାଧ୍ୟ ପ୍ରଦତ୍ତହେବ ।

ହିନ୍ଦୁମାନଙ୍କର ଆଦିଗ୍ରନ୍ଥ ରବିବେଦରେ ସୋମରସ ଋଷଧରୂପେ ବ୍ୟବହୃତ ହେବାର ଉଲ୍ଲେଖ ଅଛି । ଏହିଠାରୁ ହିନ୍ଦୁ ରସାୟନ ଶାସ୍ତ୍ର ଉତ୍ପତ୍ତି । ଅନେକ ସ୍ଥଳରେ ସୋମ ଓ ଅନ୍ୟ କେତେକ ଓଷଧର ଗୁଣ କୀର୍ତ୍ତିତ ହୋଇଅଛି ।

ଉପା:—

“ହା ଓଷଧଃ ପୂର୍ବାକାତା ଦେବେଭ୍ୟସ୍ତ୍ୱିୟଂ ପୁସ୍ତ
 ମନୈନି ବଲୁଣାମହଂ ଶତଂ ଧାମାନି ସପ୍ତ ତ
 ଶତଂ ବୋ ଅମ୍ନ ଧାମାନି ସହସ୍ରମୃତ ବୋରୁହଃ,
 ଅଧାଶତଲୁହୋ ଯୟମିମଂ ମେ ଅଗବଂଲୁତ”

ପରବର୍ତ୍ତୀ ବେଦବ୍ୟୟରେ ବିଶେଷତଃ ଅଧବେଦରେ ଅନେକ ଋଷଧ ଓ ସେ ଗୁଡ଼ିକର ପ୍ରୟୋଗ ମନ୍ତ୍ରର ଉଲ୍ଲେଖ ଅଛି । ମାୟା ଓ ତନ୍ତ୍ର ଅଧର୍ବବେଦର ପ୍ରଧାନ ଅଙ୍ଗ, ସତ୍ତ୍ୱ ଶେଷୋକ୍ତ ଗ୍ରନ୍ଥର ଲିଖନ କାଳରେ ରସାୟନ ବିଦ୍ୟା ପୂର୍ବଅପେକ୍ଷା ଉଚ୍ଚତର ସୋପାନରେ ଅଧୁର ହୋଇଥିବାର ଅନୁମିତ ହୁଏ । ଗ୍ରୀକୀନ ଗ୍ରୀସ ଓ ମିଶରରେ ମଧ୍ୟ ମାୟା ଓ ତନ୍ତ୍ର ବହୁଳ ପ୍ରଚଳନ ଥିଲା । ତେଣୁ ସେମାନଙ୍କର Papyrus of Leyden ନାମକ ଗ୍ରନ୍ଥ ସଙ୍ଗରେ ଅଧର୍ବବେଦର ବହୁଳ ସାମଞ୍ଜସ୍ୟ ମିଳିଅଛି । ଅଧର୍ବବେଦରେ ସୃଷ୍ଟି ଓ ମୌକ୍ତିକର ବ୍ୟବହାର ମଧ୍ୟ ଲିଖିତ ଅଛି ।

ବୈଦିକଯୁଗର ଅବ୍ୟବହୃତ ପରେ ଆୟୁଷେନ୍ଦ୍ର ଓ ତତ୍ତ୍ୱ ସହକାମୀ ରସାୟନ ବିଦ୍ୟା ଶତନିଃଃ ଉଦ୍ଭବ ଲାଭକଲା । ଅଗ୍ନିଦେଶ, ଚୋଳ, କାରୁକର୍ଣ୍ଣ, ପରଶର, ହାରିତ, ଶାରପାଣି ପ୍ରଭୃତିଙ୍କର ଆୟୁଷେନ୍ଦ୍ର ଗ୍ରନ୍ଥ ଏହି ସମୟରେ ରସାୟନ ବିଦ୍ୟା ସମ୍ବନ୍ଧରେ ସାକ୍ଷିବୃତ୍ତ । ତତ୍ତ୍ୱପରେ ଚରକ ଓ ଶ୍ମଶ୍ରୁତର ରଚନାକାଳ ରସାୟନ-ବିଦ୍ୟାର ଲିଖାସରେ ବିଶେଷ ପୁରଣଯୋଗ୍ୟ । ଏହି ସମୟରେ ହିନ୍ଦୁ ଆୟୁଷେନ୍ଦ୍ର ଓ ରସାୟନ ପୁଣ୍ୟାଳ ଛତ୍ରେ ପ୍ରସ୍ଥିତହେଲା । ବର୍ତ୍ତମାନ ଚରକର ରଚନାକାଳ ସମ୍ଭବରେ କିଛି ଆଲୋଚନା କରାଯାଉ ।

ଫରାସୀ ପୁସ୍ତକତତ୍ତ୍ୱ ବିଦ୍ ଭଲ୍ଲ ମହୋଦୟ ବୌଦ୍ଧ ବିଧିକରୁ ପ୍ରାପ୍ତ ହୋଇଅଛନ୍ତି ଯେ ଚରକନାମକ ଜନେକ ଚିକିତ୍ସକ ଖ୍ରୀଷ୍ଟୀୟ ଦ୍ୱିତୀୟ ଶତାବ୍ଦୀରେ ମହାତ୍ମକ କନ୍ଧ୍ୟଙ୍କର ଦାଧାଗୁରୁ ଚଳେ, ସୁତରାଂ ତାଙ୍କ ମତରେ ଖ୍ରୀଷ୍ଟୀୟ ୨ୟ ଶତାବ୍ଦୀ ଚରକର ରଚନା କାଳ । କିନ୍ତୁ ପାଣିନୀଙ୍କ ସୂକ୍ତ ‘ବିଷ ଚରକାତ୍ତ ଲୁକ’ରୁ ପ୍ରମାଣିତ ହୁଏ ଯେ ଚରକ ପାଣିନୀଙ୍କର ପୂର୍ବବର୍ତ୍ତୀ; ତେଣୁ ଖ୍ରୀଷ୍ଟପୂର୍ବ ଦ୍ୱିତୀୟ ଶତାବ୍ଦୀପୂର୍ବରୁ ଚରକ ରଚିତ ହୋଇଥିବାର ଅନୁମିତ ହୁଏ । ପୁନଶ୍ଚ ଚରକର ରଚନାପ୍ରଣାଳୀ ଶ୍ମଶ୍ରୁତପର ସୃଷ୍ଟିକାଳ ନୁହେ । ତାହା କେତେକ ପରମାଣରେ ବୈଦିକ—ଗ୍ରନ୍ଥମାନଙ୍କ ପର ଜଟଳ ଓ ବାହୁଲ୍ୟମୟ । ଚରକରେ ବୈଦିକାତ୍ମ ଅନେକସ୍ଥଳରେ ଉଦ୍ଭବ ହୋଇଅଛି, କିନ୍ତୁ ପୁରାଣ-ବର୍ଣ୍ଣିତ କୌଣସି ବିଷୟର ଉଲ୍ଲେଖ ନାହିଁ । ତେଣୁ ଚରକ ପୁରାଣମାନଙ୍କ ଅପେକ୍ଷା ପ୍ରାଚୀନତର ବୋଲି କାହାରି ମତ । ଉପଯୁକ୍ତ ବିଷୟଗୁଡ଼ିକ ବିବେଚନା କଲେ ଚରକ ପ୍ରାଚୀ ବୌଦ୍ଧ ଯୁଗରେ ଲିଖିତ ବୋଲି ସ୍ଥିର କରାଯାଇ ପାରେ ।

ନିମ୍ନଲିଖିତ ବିଷୟଗୁଡ଼ିକରୁ ସେହି ସମୟରେ ରସାୟନ ଗତ ଜ୍ଞାନର ପରିଚୟ ମିଳେ ।

(୧) ସେମାନଙ୍କର ଧାରଣା ଥିଲା ଯେ—‘ସିଦ୍ଧ୍ୟପ-
 ତେଜମରୂପବ୍ୟୋମ ଏହି ପଞ୍ଚ ମହାଭୂତମଧ୍ୟରୁ ଭିନ୍ନ ମହାଭୂତ ହୁଏ ସମସ୍ୟାରେ ସମସ୍ତ ସୃଷ୍ଟିକର୍ତ୍ତା ଉତ୍ପତ୍ତି ଓ ତଦନୁସାରେ ସେମାନଙ୍କର ରସଗତ ପାର୍ଥକ୍ୟ କାତ ହୁଏ ।

(୨) ସୌବର୍ତ୍ତଳ, ସୈନ୍ଧବ, ବିଷ, ଭ୍ରୂଦିଦ ଓ ଗାମୁଦ୍ ଏହି ପଞ୍ଚଭବଣ ଋଷଧରୂପେ ବ୍ୟବହୃତ ହେଉଥିଲା ।

(୩) ଦଦ୍ ପ୍ରଭୃତି ଭୋଗରେ ଲେପନ ନିମିତ୍ତ ରୁଚିଆ, ସ୍ମାଦିକଞ୍ଚ, ହରିଡାଳ, ମନଃଶାଳା ଓ ଗଜକ ପ୍ରଭୃତି ଭୋଗେ ପ୍ରସ୍ତୁତ ଲୋପ ପ୍ରୟୋଗ କରାଯାଉଥିଲା ।

(୪) କେତେକ ବୃକ୍ଷର ଶାଖାକୁ ଶୁଷ୍କ ଓ ଅଗ୍ନିଦଗ୍ଧ କରି ତାହାର ରସକୁ ଜଳରେ ଦ୍ରବୀଭୂତ କରି ଶାର ପ୍ରସ୍ତୁତ ହେଉଥିଲା ।

ବର୍ତ୍ତମାନ ଶୁଣ୍ଠର ରଚନା କାଳସମ୍ବନ୍ଧରେ କିଛି ଅଲୋଚନା କରାଯାଉ । ଭବନସମ୍ପର୍କ ଶୁଣ୍ଠରେ ବାହୁଲ୍ୟ ବା ପ୍ରଚଳନା ନାହିଁ । ନରସ ସମ୍ପର୍କ ବର୍ଣ୍ଣନାରେ ଶୁଣ୍ଠର ଅଙ୍ଗ ପୁଷ୍ପ । ଶୁଣ୍ଠର ଅଧିକତାର ଅନ୍ୟଗୋଟିଏ ପ୍ରମାଣ ଏହି ଯେ ତାହାର ଉତ୍ତରତନ୍ତ୍ର ବୈଦିକ ରସାୟନବିଦ୍ଵାନାମାର୍ଜନଙ୍କ କର୍ତ୍ତୃକ ଲିଖିତ । କେତେକ ରସଶାସ୍ତ୍ରୀଙ୍କ ବର୍ଣ୍ଣନା ମୁତାବକେ ମଧ୍ୟ ଶୁଣ୍ଠକୁ ସ୍ଵର୍ଣ୍ଣଭସ୍କ ଅର୍ଥ ମାନୁସାରଙ୍କ ପ୍ରଣୀତ ବୋଲି କହିଥାନ୍ତି । ମହାଭାରତ ଓ କାଳୀୟମାନୁସାରୀ 'ବର୍ଣ୍ଣିକା'ରେ (ଶ୍ରୀ: ପୃ: ୪୯ ଶତାଦ୍ଵୀ) ଏହି ନାମରେ ଉଲ୍ଲେଖ ଅଛି । ବାଉଁଶର ପତ୍ରଲିପିରେ (Bower Ms) ଶୁଣ୍ଠର ସମ୍ବନ୍ଧରେ ଯାହା ଲିଖିତ ଅଛି ସେଥିରୁ ସ୍ପଷ୍ଟ ପ୍ରମାଣିତ ହୁଏ ଯେ ଶୁଣ୍ଠ ତାହାର ବହୁ ଶତାଦ୍ଵୀପୂର୍ବରୁ ଲିଖିତ ହୋଇଥିଲା । ବର୍ତ୍ତମାନ ତାହାର ହର୍ଷିଲେ ଓ ଅଧ୍ୟାପକ ରୁଲର ପ୍ରମାଣ କର ଅଛନ୍ତି ଯେ ବାଉଁଶର ପାତ୍ର ଲିପି ଖ୍ରୀଷ୍ଟୀୟ ପଞ୍ଚମ ଓ ଷଷ୍ଠ ଶତାଦ୍ଵୀ ମଧ୍ୟରେ ରଚିତ ହୋଇଥିଲା । ସୁନସ୍ତ ବାଗରୁଟି ଚାକର 'ଅଷ୍ଟାଙ୍ଗହୃଦୟରେ' ଭରକ ଓ ଶୁଣ୍ଠର ଅନେକ ଅଂଶ ଉଦ୍ଧାର କର ଅଛନ୍ତି; ତେଣୁ ଏହା ଅନୁଚିତ ଖ୍ରୀଷ୍ଟୀୟ ନବମ ଶତାଦ୍ଵୀ ପୂର୍ବରୁ ଲିଖିତ ବୋଲି ଅନୁମିତ ହୋଇପାରେ । ଏହି ମତର ଅନୁକୂଲ୍ୟରେ ଅନ୍ୟ ଗୋଟିଏ ପ୍ରମାଣ ମଧ୍ୟ ପ୍ରଦର୍ଶିତ ହୋଇଅଛି । ମାଧବକର ତପାୟ 'ନିଦାନ'ରେ ଶୁଣ୍ଠର 'ଉତ୍ତରତନ୍ତ୍ର' ଅନେକ ଅଂଶ ଉଦ୍ଧାର କର ଅଛନ୍ତି । ନିଦାନ ମଧ୍ୟ ବାଗବଦର ଖାଲିପକ ଅନୁକୂଲ୍ୟରୁ ଅନୁବାଦିତ ହୋଇଥିଲା, ସୂଚକ ତାହା ଅନୁଚିତ ଖ୍ରୀଷ୍ଟୀୟ ଅଷ୍ଟମ ଶତାଦ୍ଵୀ ପୂର୍ବରୁ ଲିଖିତବୋଲି ପ୍ରତ୍ୟକ୍ଷମାନ ହେଉଅଛି ।

ଶୁଣ୍ଠର ରସାୟନ-କଳା ମଧ୍ୟରେ ନିମ୍ନଲିଖିତ କେତୋଟି ବିଷୟ ଉଲ୍ଲେଖଯୋଗ୍ୟ । ସେ ସମୟରେ କୁଟନ, ପଳାଶ, ଅଧିକର୍ଷ, କ୍ଷତ୍ରିକ, ଅର୍କ ଓ ପାଟଳ ପ୍ରଭୃତ ଦ୍ରବ୍ୟର ବ୍ୟୁତ୍ପାଦନ ପୂର୍ବକ ସାର ପ୍ରସ୍ତୁତ ହେଉଥିଲା; ଏହି ସାରର ଅୟୁର୍ବେଦିକ ବ୍ୟବହାର ଓ ତଦୁପର ଅମୂଳ ପ୍ରତିକ୍ରିୟା ଶୁଣ୍ଠରେ ବିଶଦଭାବରେ ବର୍ଣ୍ଣିତ ଅଛି । ଧାତବ ଦ୍ରବ୍ୟ ମଧ୍ୟରେ ଦଧିପୁଷ୍କ କଞ୍ଚ ଓ ସୀସକ ରୁମିନାଶକରୂପେ ବ୍ୟବହୃତ ହେଉଥିଲା । କ୍ଷତର ବାହ୍ୟ

ପ୍ରକାର ନିମ୍ନରୁ ଚୈତନ ରୁଉଥ, ପୀତ ଘୃତକଷ, ସୈନ୍ଧବ ଓ ହରତାଳରୁ ପ୍ରସ୍ତୁତ ଗୋଟିଏ ଲେପର ବ୍ୟବହାର ମଧ୍ୟ ଲିଖିତ ଅଛି । ଧାରୁ କସ୍ତୁ ପ୍ରଭୃତ ବରଗର ନିମ୍ନଲିଖିତ ପ୍ରଣାଳୀ ଶୁଣ୍ଠରେ ବର୍ଣ୍ଣିତ ଅଛି । ଧାରୁଶୁ ଲବଣ ଜଳରେ ସିନ୍ଧୁ କରି ଗୋମୟ-ଅଗ୍ନିରେ ଉତ୍ତପ ପ୍ରଦାନ ପୂର୍ବକ ହରତାଳ କାଥରେ ଅଭସିତ ହେଉଥିଲା । ତତ୍ପରେ ଖଇର କାଷ୍ଠର ଅଗ୍ନିରେ ତନ୍ତୁ ହୋଇ ରୁଣ୍ଡିକୃତ ହେଲେ ବ୍ୟବହାରର ଉପଯୋଗୀ ହେଉଥିଲା । ଅୟୁଷ୍ଟି (metallic Salt) ପ୍ରସ୍ତୁତ କରିବା ସମ୍ବନ୍ଧରେ ମଧ୍ୟ ଗୋଟିଏ ଚକ୍ରକର୍ଷକ ପ୍ରକ୍ରିୟା ଲିଖିତ ଅଛି । ସେମାନେ ଲବଣ ଯବସାର ଓ magnesia ଏକତ୍ର ମିଶ୍ରିତ କରି ତହିଁରେ ଧାରୁଶୁ ଅଭସେନ କରି ଅଗ୍ନିଦଗ୍ଧ କରୁଥିଲେ । ଏହାହାର ଧାରୁ Oxide chloride ବା oxychloride ରେ ପରଣତ ହେଉଥିଲା । ପାନୀୟ ସ୍ଵର୍ଣ୍ଣ (Potable gold) ମଧ୍ୟ ଏହିରୂପେ ପ୍ରସ୍ତୁତ ହେବାର ଲିଖିତ ଅଛି । ସେ ସମୟରେ ତାପ୍ତର ବୋଲୋୟି ଖଜକ ପଦାର୍ଥ ନିମ୍ନରୁ ପ୍ରସ୍ତୁତ ଥିଲା । ସେ ସ୍ଥାନରୁ ଅତ୍ୟୁତ ମାଧିକ ଓ ବିମଳ iron pyrites ବହୁମୁଖ କୁସ୍ଵାଦ ବିଶେଷ ପ୍ରତିଷେଧକରୂପେ ବ୍ୟବହୃତ ହେଉଥିଲା ।

ଭରକ ଓ ଶୁଣ୍ଠପତ୍ରରେ ବାଗରୁଟିର 'ଅଷ୍ଟାଙ୍ଗ ହୃଦୟ' ଅନୁର୍ବେଦ ବିଷୟକ ପ୍ରଧାନ ଗ୍ରନ୍ଥ । ତାହାର ମଙ୍ଗଳାଭରଣରୁ ସ୍ପଷ୍ଟ ଅନୁମିତ ହୁଏ ଯେ ସେ ବୈଦିକ-ଧର୍ମରେ ଯାହିତ ହୋଇଥିଲେ କିମ୍ବା ତତ୍ପ୍ରତି ତାଙ୍କର ପ୍ରବଳ ଅନୁଗ୍ରହ ଥିଲା । 'ବୈଦିକ ବିଦ୍ୟା'ର ମୁଖ୍ୟବନ୍ଧରେ ମଧ୍ୟ ଲିଖିତ ଅଛି ଯେ ବାଗରୁଟି ପ୍ରଥମେ ବାହୁଣ ଥିଲେ, କିନ୍ତୁ ଉତ୍ତରକାଳରେ ଜଣେ ବୈଦିକସୂକ୍ତ ପ୍ରଗୋଚନାରେ ବୈଦିକଧର୍ମରେ ଯାହିତ ହୋଇଥିଲେ । ତପାୟ ଗ୍ରନ୍ଥର ରଚନାକାଳ ସମ୍ବନ୍ଧରେ ନିମ୍ନଲିଖିତ ପ୍ରମାଣ ମିଳିଅଛି । ଉଦ୍ଧୃତ ଗ୍ରନ୍ଥ ତାଙ୍କରୁରେ ଭରକ, ଶୁଣ୍ଠ ଓ ବାଗରୁଟି ପ୍ରଭୃତକର ଅନୁବାଦ ପ୍ରମାଣିତ ହୋଇଅଛି । ସ୍ଵତନ୍ତ୍ରବିଦ୍ଵା George Huth (ହୁଥ) ମହୋଦୟ ତାହାର ସ୍ଵାଧୀନପ୍ରଣୟ ସମାଲୋଚନା କରି ସ୍ଥର କରି ଅଛନ୍ତି ଯେ 'ଅଷ୍ଟାଙ୍ଗ ହୃଦୟ' ନିଦାୟ ଖ୍ରୀଷ୍ଟୀୟ ଅଷ୍ଟମ

ଗଡ଼ାକୀର ପରବର୍ତ୍ତୀ ନୁହେ । ପୁନଶ୍ଚ ଶୁଣ୍ଠିତ ପ୍ରଭୃତି
 ଗ୍ରହପରି ଏହି ଗ୍ରହ ମଧ୍ୟ ବାଦୋଦାର ଖାଲିଫଙ୍କ
 କର୍ତ୍ତୃକ ଅନୁକୃତ ହୋଇଥିବାରୁ ଏହି ମତର ସତ୍ୟତା
 ଉପଲବ୍ଧି ହୁଏ । ତଥାପି ଏହାର ଯଥାର୍ଥ ରଚନାକାଳ
 ସମ୍ବନ୍ଧରେ ବିଶିଷ୍ଟ ପ୍ରମାଣର ଅଭାବ ହେତୁରୁ ଅନେକ
 ମତଭେଦ ହୋଇଥାଏ । କେହି କେହି ଖ୍ରୀଷ୍ଟପୂର୍ବ ୨୫
 ଶତାବ୍ଦୀକୁ ଏହାର ରଚନାକାଳ ବୋଲି ନିର୍ଦ୍ଦେଶ
 କରିଅଛନ୍ତି ।

ବାରୁଣୀ ଲିଖିତ ରାସାୟନିକ ଭିନ୍ନ ମଧ୍ୟରେ
 ନମ୍ବଲିଖିତ କତାପୟ ବିଷୟ ଉଲ୍ଲେଖଯୋଗ୍ୟ । (୧) ସୃଷ୍ଟି

ଭୌତ୍ୟ, ତାପ, ଲୌହ ଓ ବଜ୍ର ଏହି ପକ୍ଷ୍ୟରୁ ହରତଳ୍ୟ
 ସୈନିକ ଓ ମଧୁ ସହ ରସାୟନ (Tonic) ରୂପେ
 ବ୍ୟବହୃତ ହେଉଥିଲା । (୨) ଚରୁଷ୍ଟିରାଜ ସୋଡୋଜନ
 (native antimony sul phide) ଏକରୁଗ ସୃଷ୍ଟିକ
 ଧାରୁ ସହ ଅବ ଯୁଷା (closed crucible) ରେ ପକ
 ହୋଇ ଏକପ୍ରକାର ଅସୃଷ୍ଟି ପ୍ରସ୍ତୁତ ହେଉଥିଲା । (୩)
 ସମସ୍ତମିତ ପାରଦ, ସୀସକ, ସୋଡୋଜନ ଓ କର୍ପୂର
 ମିଶ୍ରଣ ହାରା ଗୋଟିଏ ଅଞ୍ଜନ ପ୍ରସ୍ତୁତ ହେଉଥିଲା ।
 ଉପରୁକୁ ବିଷୟମାନଙ୍କ ମଧ୍ୟରେ ଅବ ମୃଷା (crucible
 with lid) ର ବ୍ୟବହାର ଓ ପାରଦର ଅସ୍ତ-
 ବୈଦିକ ପ୍ରୟୋଗ ବିଶେଷ ଫରଣଯୋଗ୍ୟ ।

ଚଣ୍ଡୀ ଡାକ

ଶ୍ରୀ ଜଗଦାନନ୍ଦ ମହାନ୍ତି

ଛୁଆ ହେଲ ! ଛୁଆ ବଡ଼ ! କଠର ମୋ ଜଳେ
 ଜଗତୁ ଆରେ ! ଜଗତୁ ଆସ ! ତପି ଏ ଅବଳେ
 ଭଗ୍ନୀ ମୋର, କନ୍ୟା ମୋର
 ଭକ୍ତକରି ଲିପ୍ତା ଘୋର
 ଜାଗ୍ରତ ସେ ସବିପ୍ରାଣେ, ପିପାସା ବିକଳେ
 ଅସ୍ଥିର କରନ୍ତି ମୋରେ ବିଷମ ଜଞ୍ଜାଳେ ;
 ମୃତ୍ୟୁ ହେଲ କର୍ମସାଦ, ଭାଗ୍ୟ ହେଲ ଜର,
 ପାପ ତାପେ ଅଭିମୟ ହେଲ ବସୁନ୍ଧର
 ନୂ କରେଣି ଅସ୍ଥିହାର
 ଛୁଣ୍ଡି ହେଲ ଛବିଘାର
 ତେଣୁ ଅଜି ଦୁପ୍ତ ମମ ରକ୍ତ ବାଜା ପରେ
 ସଂହରଣ ସଂକଳପେ ସଂସାର ମୁଁ ଚରେ,
 ଅନ୍ଧାବାଜେ ଫେରେ ମୋର ପୀତା ମହାମାଣ
 ବିଷୋଟକ କଣ୍ଠଗଜ ବୁଣିଛୁ ବିପ୍ରାଣ ;
 ପ୍ରାଣ ହବ ଅବସଲ
 ଦୈବଶକ୍ତି ହବ ଛୁଲ
 ମଦ୍ୟ ବି ଜନତା ମହିଁ ତର୍ପଣର ଜାଗେ !
 ବଞ୍ଚିବ କେ ହା ! ହା ! ମମ ବ୍ରହ୍ମଣର ଆଗେ !

ଯାଅ ! ଚଣ୍ଡି, ସୁମନ୍ତା ଗୋ କର ରକ୍ତ ପାନ
 ତର୍ପି ତବ ଭ୍ରାତୃଶା ; ଗାଅ ଧ୍ୟାଏ ଗାନ
 ଗାଅ ଗଦ୍ୟ ସଂହରଣେ
 ଗାଅ ମୃତ୍ୟୁ ଅମନ୍ତଣେ
 (ଗାଅ) ଶୁଣ୍ଠି ନର ଶୀର୍ଣ୍ଣକାୟୁ ତର୍ପି ବିଦାରଣେ
 (ହା ହା) ଦନ୍ତୁବାତେ କଣ୍ଠ ଧର ପ୍ରାଣ ବିନାଶନେ
 ପ୍ରକୃ ଧର ଶୁଭ୍ର ହେବ ଅସ୍ଥି ବିମଣ୍ଡନେ
 ଶୁଭ୍ର ଯଥା ଶୁପ୍ର ନର ପ୍ରେତ ଦରଶନେ !
 ଅବା ମୃତ୍ୟୁ ପରଶନେ
 ପୁଣି ଦୈବ ନିବନ୍ଧନେ
 (ହା ହା) ବ୍ୟର୍ଥ ହେବ ବାରଣର ସକଳ ପ୍ରୟାସ
 କେ ଭେଦ୍ୟ ମାର୍ଗ ମୋର ଆସ ବେଗେ ଅସ !
 ଅଜ୍ଞ ମମ ଯାଏ ଜଳ, ବନ୍ଧ ମମ ପୋଡ଼େ
 ଶିଳ(ଳ) ପୂଜା ବିଅରେ ବେଗେ ପ୍ରାଣ ମମ ଲେଡ଼େ
 ହେଲେ ତୁମ୍ଭ ମୋର ମନ
 ମୁଁ ତ କରବ ପ୍ରୟାଣ
 ହାକାରି ଅକାଳର ଶପ୍ତ ବଳାହକେ
 ଧ୍ୟାଏ ନୃତ୍ୟ ନାଟସିଦ୍ଧି ବିକଳା ଝଟକେ ।

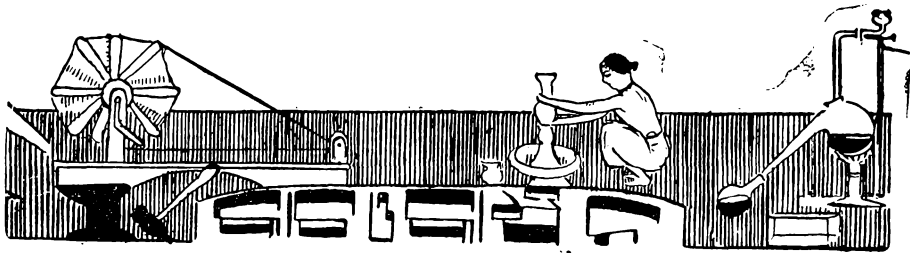

ଲୀମ୍ପା

ଶ୍ରୀ ନିକୁଞ୍ଜ କିଶୋର ଦାସ

ଲୁଗାକୁ ଅଜାଣିବାର ଲୋକେ ଗୋଟାଏ ସ୍ୱାସ୍ଥ୍ୟାନୁକୂଳ ଜନସଂଖ୍ୟା ବୋଲି ଭାବନ୍ତି । ପ୍ରକୃତରେ ଲୁଗା ଯେ ଏକଜାତି ଯୋଗ୍ୟ ବସ୍ତୁରୁ ବାହାରେ, ଆଉ ତା'ର ଯେ ଅପଦେଶରେ ସାଧିତମତଃ ଶୁଷ୍କ କରାଯାଏ, ଏକଥା କେତେ ଲୋକଙ୍କୁ ଜଣା ।

ବ୍ୟବସାୟ ହୁଏତରେ ଲୁଗାର ଶୁଷ୍କ କେବଳ ଅମର ଭାରତବର୍ଷରେ ହୁଏ କହିଲେ ତଳେ । ସାଏମ୍ ଏବଂ Indo china ରେ ଯାହା ଉତ୍ପାଦନ ହୁଏ, ସେଥିରୁ ଅଧିକାଂଶ Strait settlement ବାଟେ ଅମଦେଶକୁ ଆସେ—ଯଦି ଲୁଗା ତିଆରି ହୋଇପାରେ । ଅନ୍ୟ ଦେଶରେ ଲୁଗାକୁ ଏ ସତ କିନ୍ତୁ ପରିମାଣ ଏତେ କମ ଯେ ତାକୁ ଦେଖି ବ୍ୟବସାୟ କରିବା ଚଳିବନାହିଁ । ଏ କ୍ଷେତ୍ରରେ ଭାରତବର୍ଷ ଏକାକୀକେ ଅପ୍ରତିଦ୍ୱନ୍ଦ୍ୱୀ ବୋଲିଯାଇପାରେ । ଅମ ଦେଶ ବର୍ଷକୁ ପ୍ରାୟ ୨୧ ହଜାର ହନର ଲୁଗା ବିଦେଶକୁ ରପ୍ତାନୀ କରେ, Saim ଓ Indo China ମିଶି ପ୍ରାୟ ଅଧୁର ୧୮ ହଜାର ହନର ଭାରତବର୍ଷ ବାଟେ ରପ୍ତାନୀ କରନ୍ତି ।

ଲୁଗା ଅନେକପ୍ରକାର ବ୍ୟବହାରରେ ଲାଗେ । ଶିଶୁବତଃ ଗଲ କେତେବର୍ଷ ହିଁ ଲୁଗାର ବ୍ୟବହାର ଅନେକ ଗୁଣରେ ବଢ଼ିଯାଇଛି । ପ୍ରାମତୋନ ବେକଡ଼, ନଉମୋହର, ବୋତାମ, ଲିଥୋଗ୍ରାଫିକ୍ କାଲ, ଲୁହାଣାଣ କରିବା ବଳ, ନକଲି ହାତ-ବାନ୍ତ, ଅଧିକୃଷ୍ଣ

ଇତ୍ୟାଦି ତିଆରି କରିବାରେ ଲୁଗା ଖର୍ଚ୍ଚ ବେଶି ପରିମାଣରେ ବ୍ୟବହାର ହୁଏ; ସ୍ୱା' ଛତ୍ରା ବାହାରିତ ଓ ପାଲିସ ତିଆରି କରିବାରେ, ଟେପିକୁ ଟାଣ କରିବାରେ, Electric insulator କରିବାରେ ମଧ୍ୟ ଲୁଗା ଖର୍ଚ୍ଚ ଦରକାର । ଅଜ୍ଞାନ ବନ୍ଧୁ ଇତ୍ୟାଦି ଫୁଟିବା ଗୋଲମାନଙ୍କରେ ଲୁଗା ବ୍ୟବହାର ନୁହେଁ ବାହାରିତ, ସେଥିପାଇଁ ଯୁଦ୍ଧ ଇତ୍ୟାଦି ବେଳେ ଗୁଳି ଗୋଲ ତିଆରି କରିବା ବେଳେ ଲୁଗା ବହୁତ ଲାଗେ । ଅମଦେଶରେ ସାଧାରଣ ମଲ୍ଲୀ-ଲୁଗାର ବ୍ୟବହାର ବେଶି, ଶଙ୍ଖାଚୂଡ଼ି ଓ ଅନେକପ୍ରକାର ଖେଳନା ଲୁଗା ସାହାଯ୍ୟରେ ହୁଏ । ଧାରୁ ଜଳିଷ ବା ହାତ-ବାନ୍ତ ବସ୍ତୁରେ କମ କରିବାରେ ଗୋଲ ଗଣ୍ଠା ଗର୍ଭରେ ପୁରାଇପାରେ । ଆଉ କେତେପ୍ରକାର ନିତ-ବେଉର ଜଳିଷ ତିଆରିରେ ଲୁଗା ଲାଗିଯାଏ । ଗୁଳି ଗୋଲରେ ବ୍ୟବହାର ହେବାର ଆରମ୍ଭ ହେବା ବଦ୍ଧ ଲୁଗାର ଆଦର ଓ ଦାମ ବହୁତ ବଢ଼ିଯାଇଛି ।

ଲୁଗାରୁ ମଧ୍ୟ ଏକପ୍ରକାର ରଙ୍ଗ ବାହାରେ । ଏ ରଙ୍ଗ ସାଧାରଣ କମାର ରଙ୍ଗଠାରୁ ଅଧିକ ଦିନ ଚଳି ରଖେ । ଅତେ କେବଳ ରଙ୍ଗ ତିଆରି କରିବାପାଇଁ ଲୁଗା ଅମଦେଶ କରାହୁଅଛି । ଜର୍ମାନୀର Synthetic Dye ଅମଦେଶରେ ପଶିବା ଦିନଠାରୁ ଲୁଗା-ରଙ୍ଗ ଏକପ୍ରକାର ବୃତ୍ତଗଲାଣି । ଆଉ ମଧ୍ୟ ଦିନକୁଦିନ ଲୁଗାର ରକ୍ତରକ୍ତା ବ୍ୟବହାର ବାହାରିଲା—ଲୁଗାରୁ ରଙ୍ଗ ନିକରି ଅନ୍ୟ

ଜନିତ ଉତ୍ପାଦକର ଲୋକେ ବେଶି ଲାଭ ପାଇଲେ । ଲାଖ-ରଜା ଜର୍ମାନର ଶସ୍ତ୍ରୀ ରଙ୍ଗ ସାଙ୍ଗରେ ଠିଆହୋଇ ପାରଲାନାହିଁ, ଲାଖ-ରଜା ଉତ୍ପାଦ ଏକପ୍ରକାର ଉଠିଗଲା । ଅଜ୍ଞାନ ଅମଦେଶରେ ଯାଗାଏ ଗାଲୁ ଓ ସାଂସାରୀ କରବାରେ ଲାଖ ବ୍ୟବହାର ହୋଇଥାଏ । ଲାଖରୁ ରଙ୍ଗ ଉତ୍ପାଦ ହୋଇ ସାରିଲେ ଯାହା ମଇଳା ବା ଖବଡ଼ା ବାକି ରହୁଥାଏ, ସେ ସବୁ ଆଗେ ଫିଙ୍ଗି ଦିଆଯିବ— ଅଜ୍ଞାନ ସେ ଖବଡ଼ାକୁ ଜମିର ସାରିବୁପେ ବ୍ୟବହାର କରବାର ବହୁତ ଦେଖା ଚାଲିଛି, କିନ୍ତୁ କିଛି ନିଷିଦ୍ଧି ହୋଇନାହିଁ । ଯେଉଁମାନେ ଏସବୁ ନେଇ ଦଣ୍ଡା ଦଣ୍ଡି କରୁଛନ୍ତି ତାଙ୍କ ମତରେ ଲାଖ-ଖବଡ଼ା ପାଣିଆ ଥିବା ବେଳେ ଯେବେ ଜମିରେ ତାଳ ଦିଆଯାଇ ସେଇଠି ପଶୁଯାଏ, ତେବେ ତା'ର Phosphate ଅଂଶ ଜମିର ଉର୍ବରତା ଗୁରୁ ବଢ଼ାଇଦିଏ—କିନ୍ତୁ ତାହା ଜମିରେ ଦିଆହେବା ଅଗରୁ ଶୁଣିଗଲେ ତା'ର ସାର ଅଂଶ ନଷ୍ଟ ହୋଇଯାଏ । ସେ ହେଉ ସେ ଶିଶୁମୂରେ ଶେଷ ମାମାଂସା କିଛି ହୋଇନାହିଁ ।

ଲାଖରୁ କୋଡା-କାଳୀ ମଧ୍ୟ ଉତ୍ପାଦହୁଏ—ସାଧାରଣ କୋଡାକାଳୀ ଅପେକ୍ଷା ଲାଖ ଉତ୍ପାଦ କାଳୀ ବେଶି ବକରକାଅ ହୁଏ—ଅର୍ଥ ସେଥିରେ ପାଣି ପଡ଼ିଲେ ମଧ୍ୟ ହେବ ଯାଏନାହିଁ । ଅମଦେଶରେ ଲାଖ ଗୁଣରେ ଗୁଣ୍ଡେଟି ଜାଗା ପ୍ରଧାନ । ୧—ଛତାଗଗଡ଼, ନାଗପୁର, ଛେଟ ନାଗପୁର ଆଉ ପାଖ ଅଞ୍ଚଳ ଓ ବଙ୍ଗଳାର କେତେକଞ୍ଚା ଏବଂ ହାଇଦ୍ରାବାଦ—୨—ପିଲ୍ଲୁଦେଶ ୩—ମଧ୍ୟ ଆଣ୍ଡାମ ୪—ବର୍ମାର ଉତ୍ତରାଂଶ ଓ ସାନଗୁଜ୍ୟ ଦେଶର ଅନ୍ୟାଂ କାଗାମାନଙ୍କରେ ଲାଖର ଗୁଣ ଥିଲେ ସୁଦ୍ଧା, ଉତ୍ପାଦକଥିତ କେତେଟା ଜାଗାରେ ବହୁତ ପରିମାଣରେ ଅମଦାନହୁଏ । ଏହି ଗୁଣଜାଗା ମଧ୍ୟରୁ ମଧ୍ୟ-ପ୍ରଦେଶ ଆଉ ତା'ର ପାଖ ଅଞ୍ଚଳ କାଗାମାନଙ୍କରୁ ଅଧିକାଂଶ ଲାଖ ଅମଦାନ ହୁଏ । ମଇଳା, ଅଠାଳିଆ ଲାଖ ସୁନ୍ଦର-ଗୁଣ୍ୟ ବଙ୍ଗଳା ଓ ବହାରର ଅନେକଗୁଡ଼ିଏ କାରଖାନାରେ ସଫା କରା ହୋଇ ପଦ-ଲାଖ ଉତ୍ପାଦ କରାହୁଏ । ଏହି ସବୁ କଳ କାରଖାନା ଉତରୁ ମିରଜାପୁର

କଲଗମପୁର, ଭାମନଗଞ୍ଜ, ଠାକୁର ଏବଂ ହାଲଦୀ କାରଖାନାଗୁଡ଼ିକ ନାମଜାଏ ।

ଲାଖ ଗୋଟାଏ-କାଢ଼ି ପୋକରୁ ବାହାରେ ବୋଲି କହନ୍ତି । ସେ କାଢ଼ିସୁ ପୋକ କେତେଟା-କାଢ଼ି ଗଛ ଛଡ଼ା ଅନ୍ୟ ଗଛରେ ବଢ଼ନ୍ତୁ ନାହିଁ—କୁସୁମ, ବରକୋଳ, ପଲ୍ଲଣ, ସିନ୍ଧି ଓ ଅନ୍ୟ ଗଛରେ ସାଧାରଣତଃ ଲାଖର ଗୁଣ କରା ଯାଇଥାଏ—ସେଥିମଧ୍ୟରେ ତା'ରତମ୍ୟ ଅଛି । ଜାଗାର ଜଳବାୟୁ ବେଶି ଖରା ବା ବେଶି ଶୀତ ଯେନା ଲାଖ ପୋକର ବଢ଼ିବାରେ ତାରତମ୍ୟ ହୁଏ । ତେବେ ସାଧାରଣତଃ କୁସୁମ, ପଲ୍ଲଣ ଓ ବରୁର ଗଛ ମାନଙ୍କରେ ଲାଖ ଗୁଣ ବଳି ବଢ଼େ, ଆଉ ବେଶି ଅମଦାନ ହୁଏ ବୋଲି କହନ୍ତି । ଲାଖ ପୋକର ମଧ୍ୟ କେତେ ଜାତି ଅଛି; ଯୋଉ ଯୋଉ ଲୋକ ଯୋଉ ଯୋଉ ଜାତି ଦେନ ଗୁଣ ବଳି ଫଳ ପାଇଛନ୍ତି—ତାଙ୍କର ନାଁରେ ପୋକ ଜାତିର ମଧ୍ୟ ନାମକରଣ କରାଯାଇଛି । କେତେକଙ୍କର ମତ ଯେ ଲାଖ ବଳି ମନ ହେବା ବା ବେଶି ଅଳ୍ପ ହେବା ଗଛର କାଢ଼ି ବା ଦେଶର ପାଣି ପବନ ଉପରେ ନିର୍ଭର କରେ ନାହିଁ; ପୋକର ଜାତି ଗୁଣରେ ଲାଖର ଗୁଣ ହୁଏ । ସେ ଯାହା ହୁଏ ସେ ଶିଶୁମୂରେ ଅନୁସନ୍ଧାନ ଲାଗିଛି—ଫଳାଫଳ ଜଣାଯିବା ଆହୁରି ଭେଦ ।

ଜାଗାଏ ଜାଗାଏ କୁସୁମ, ବରକୋଳ ଉତ୍ପାଦ ବଶମାନଙ୍କରେ ଲାଖ ଅପେକ୍ଷା ହୋଇଥିବାର ଦେଖାଯାଏ—ଏଥିରୁ ଲାଖ ଗୁଣିମାନେ ସେ ଜାଗାର ସ୍ଵାଭାବିକ ଗୁଣ ବାରି ନିଅନ୍ତି । ସେଇ ସବୁ ଜାଗାରେ ମଧ୍ୟ ଲାଖ ବଳି ହୁଏ ।

ଲାଖ ପୋକ ମୋଟରେ ଦୁଇ ପ୍ରକାର । ପ୍ରକାରେ ଯୋଉ ଗଛରେ ହୁଅନ୍ତି, ସେ ଗଛରେ ବହୁଳିଆ କରି ଲାଖ ବାଜିଦାଅନ୍ତି—ଆଉ ପ୍ରକାରେ ଗଛ ଦିଗରେ ପାତଳିଆ ହୋଇ ରହିଥାଆନ୍ତି । ବହୁଳିଆ ଲାଖ ବଳି କାମ ଦିଏ, ଆଉ ଲାଭ-ଜନକ ମଧ୍ୟ ହୁଏ ।

ଗୋଟାଏ ଜାଗାରୁ ଅନ୍ୟ ଜାଗାକୁ ଲାଖ ନେଇ ଯାଇଁ ଲାଗାଇବାକୁ ହେଲେ—ଜିଅନ୍ତା-ଲାଖ ଚିହ୍ନି ନେଇ

ଯିବା ଦରକାର । ମଲ୍ଲ ଲକ୍ଷ ଅନ୍ୟ ଗଛରେ ଯେତେ ପରମାଣ୍ଡରେ ଲଦିଲେ ସୁଦ୍ଧା କିଛି ଲାଭ ନାହିଁ—ସେ ଅର୍ଥ ବଢ଼ିବନାହିଁ । ଯୋଡ଼ି ଭାଳିଲେ ଲକ୍ଷ ହୋଇଥାଏ, ସେ ଭାଳକୁ ମୋଡ଼ ଦେଲେ ଯେବେ ନାଲିଆ ରସ ବାହାରିଲୁ ତେବେ ସେଥିରେ ନିଶ୍ଚୟ କିଅନ୍ତା-ଭନ୍ୟ ଅଛି—ସେମିଥେ ଲକ୍ଷ ମଞ୍ଜି ଭଳି ବ୍ୟବହାର କରି ପାଇପାରେ । ଅନ୍ୟ ଗଛରେ ଥୋଇ ଦେଲେ ହିମେ ହିମେ ଚରଯାଏ ।

ସାଧାରଣତଃ ଖରା ଶେଷ, ବର୍ଷା ଆରମ୍ଭ ଅର୍ଥ ଶୀତ ଦିନେ ଲକ୍ଷ ମଞ୍ଜି ଗଛରୁ ଅନ୍ୟ ଗଛକୁ ନେଇ ଲଗାଯାଏ । ଜୁନ ମାସରେ ଗଛରେ କିଅନ୍ତା ଲକ୍ଷ ଲଗାଇଲେ ନଭେମ୍ବର ମସ ସରକି ଲକ୍ଷ ଆମଦାନୀ ହୁଏ—ଅର୍ଥ ନଭେମ୍ବର କି ଡିସେମ୍ବର ମାସରେ ଲକ୍ଷ ଲଗାଇଲେ ଜୁନ ବେଳକୁ ଲକ୍ଷ ଯୋଗତ ହୋଇଥାଏ । ଜନ ମାସ ଅପେକ୍ଷା ଶୀତଦିନିଆ ଲକ୍ଷ ଲଗାଇବା ପ୍ରତି ଭଲ । ବେଶି ବର୍ଷା ହେଲେ ଲକ୍ଷ ଧୋଇ ହୋଇଯାଏ, ନଇଲେ ମରଯାଏ । ଯୋଡ଼ି ଯୋଡ଼ି ଦେଶରେ ବର୍ଷା ଦେଖି ସେଠି ଯିବେନେ ଲକ୍ଷ ଲଗାଇବା—ଅର୍ଥ ଯୋଡ଼ି ଶୀତ ବେଶି ସେଠି ବର୍ଷା ଆରମ୍ଭରେ ଲକ୍ଷ ଲଗାଇବା ଉଚିତ । ଦୂରର ଅଧିକ ପରୁଷମ ପିଲା-ଲକ୍ଷ ପ୍ରତି ବଡ଼ ମାବୁଜନ । ଲକ୍ଷ ଯୋଗତ ହୋଇଗଲେ ଚେଣିକି ପରୁଆ ନାହିଁ । ଦାକିଲି ହେଉକା ଭଲିଆ ଜଗାରେ ଯୋଡ଼ି ଶୀତ ଯେମିତି ଟିଣ ବର୍ଷା ସେମିତି ଅଧିକ, ସେଠି ଲକ୍ଷ-ଗୁଣ୍ଠ କରିବାର ଚେଷ୍ଟା କରିବା ବୃଥା ! ଲକ୍ଷ-ଗୁଣ୍ଠ ପାଇଁ ବିଳାସପୁର, ପ୍ରତାପଗଡ଼, ସାନ୍ତାଳପ୍ରଗଣା, ସିଂହଭୂମି, ମୟୂରଭଞ୍ଜ, ଓଡ଼ିଶାର ପ୍ରାୟ ସବୁ ଜାଗା, ସରନ ଓ ମଧ୍ୟ ପ୍ରଦେଶ, ଭାରତର ଅନ୍ୟଜାଗା ଅପେକ୍ଷା ଅନେକ ଗୁଣରେ ଭଲ । ଜାଗା ଏ ଜାଗା ଏ ଅଧିକ ଗରମ ପଡ଼ିଲେ ଲକ୍ଷ ଯୋଗ ମରଯାଆନ୍ତି—ସେସବୁ ଜାଗାରେ ହତାଶା ନଦହାଇ ଅନ୍ୟପ୍ରକାର ଲକ୍ଷଯୋଗ ଲଗାଇ ଦେଖିବା ଉଚିତ । ଲକ୍ଷଯୋଗ ସାଧାରଣତଃ ଦୂରର ପରୁଷମ ସହୁ ଯାଆନ୍ତି କେବଳ ପିଲାବେଳେ ତାକୁ ବଂଶୁଇପାରିଲେ ହେଲା । ଯୋଡ଼ି ଗଛରେ କିଅନ୍ତା ଲକ୍ଷ ଥାଏ, ସେ ଗଛରୁ ସାନ-ସାନ ଭାଳ ଗୁଣ୍ଠି ଆଣିବ, କୁସୁମ, ବରୁର ଇତ୍ୟାଦି ଗଛ-

ଡାହି ଲକ୍ଷଲଗା ଡାହି ମଝିରେ ଗୋଛାଏ ସାଧ ଦେଇ ଦୁଇ ଡାହିକି ବାଜି ଦବ—ଏହିପରି ଆଠ ଦଶଟା ଡାହିରେ ବାଜି ଦେଲେ ହେଲା ।

ଅର୍ଥ ପ୍ରକାରେ ପୁଣି ନେଟିକନା କମ୍ପା ଅନ୍ୟ ଜାଲି-ବାଲି କନା ଦିହରେ ସ ନା ଲକ୍ଷ-ଲଗା ଡାହିପୁରୁଇ ଗଛର ଜାଗାକୁ ଜାଗା ଝୁଲାଇଦେଲେ ମଧ୍ୟ ଚଳିବ ।

ଅଲକ୍ଷମୟରେ ବନ୍ଦା-ଡାହି ଦିହରୁ ନାଲିଆ ଲାଞ୍ଜ ଯୋକ ବାହାରି ଗଛ ଦିହରେ ଚରିଯିବ । ଜାଗାଏ ଗଛନେଇ ରହି ଲକ୍ଷ ବାହାରିକରିବା ଆରମ୍ଭ କରିଦେବେ ।

ମଞ୍ଜି ଲକ୍ଷର ପୁଞ୍ଜିକିଆ ଡାହିରୁ ଅନ୍ୟଗଛର ଦଶ-ଫୁଟିଆ ଡାହି ଚରିହୋଇଯିବ । ଫୁଟିକିଆ ଡାହି ଲକ୍ଷ-ଲଗା ଡାହି ପରୁଣ ଖଣ୍ଡକୁ ପ୍ରାୟ ଟ ୧୧ ରୁ ଟ ୧୫ ଦାମ ଲାଗିବ । ବେଳେ ବେଳେ ଅଧିକବର୍ଷା ବା ଶୀତରୁ ଲକ୍ଷ-ମଞ୍ଜି ନଷ୍ଟ ହୋଇପାଇଥିଲେ ସେହିପରି ପରୁଣ ଖଣ୍ଡକୁ ପ୍ରାୟ ପଞ୍ଚଟଙ୍କା ଲାଗିପାରେ । ନୂଆ ଗଛରେ ଲକ୍ଷ-ଲଗା ଡାହି ବାଜିବା ଓଡ଼ିଲାଲ ରଖିବାର ପନ୍ଦର ଦିନ ପରେ ମଞ୍ଜି ଡାହିକୁ ଆଣି ଦେହୁରୁ ଲକ୍ଷ ବାହାର କରିନେଇହୁବ । ଯେବେ ସେ ସମୟରେ ବି ସେଥିରୁ ଯୋକ ବାହାରନ୍ତି ତେବେ ତାକୁ ନେଇ ଗଛରେ ପୁଣି ବାଜି ବା ଟାଙ୍ଗି-ଦେବ । ଯେତେବେଳେ ନୂଆ ଗଛର ସବୁ ଡାହିରେ ଲକ୍ଷ-ଯୋକ ଯୋଗ ଭାବରେ ଚରିଯିବେ ସେତେ-ବେଳେ ଜାଣିବାକୁ ହୁଏ ଯେ ଲକ୍ଷଲଗା ଠିକ ହୋଇଛି । ଯେବେ ନୂଆଛେ ଡାହିରେ ଜାଗାଏ ଜାଗାଏ ଯୋକ ଚରିଯାଇ ଅନ୍ୟଜାଗା ଯାକ ଥାଏ, ତେବେ ଲକ୍ଷ ଆମଦାନୀ ଭଲ ନହୁବାର ଅଣା ।

ଲକ୍ଷଗୁଣ୍ଠ ପାଇ ଗଛଗୁଡ଼ିକର ଯତ୍ନ କରିବା ଦରକାର—ସେଥିରେ ଯେମିତି ଭୁଲ କି ଅନ୍ୟ କୌଣସି ଯୋକ ନ ଲାଗନ୍ତୁ । ଗଛତଳ ଭୂଇଁ କି ଚଷି ସାବଲଗାଇ ଛଇତଳ ଫସଲ ହଳଦା ବା ଅଦା ଲଗାଇବା ଭଲ । ଫଳରେ ତଳଜମି ତଷା ହେବାରୁ ଗଛ ବଳୁଆ ହୁଏ, ତହିଁରେ ବେଶି ବହୁଳିଆ ଲକ୍ଷ ଚରିଯାଏ—ଅର୍ଥ ଏକ ପରଶ୍ରମରେ ଅର୍ଡ଼ଗୋଟାଏ ପସଲ ଆମଦାନୀ ହୁଏ ।

ଗଛର ଡାଳ ଗହଳିଆ ହୋଇ ବଢ଼ିବା ଦରକାର ସେଥିପାଇଁ ଗଛକୁ ଛଣିବା ଆବଶ୍ୟକ । ସେତୁସୂତା ମାସରେ ଗଛକୁ ଛଣିଲେ କିମମାସ ସରିବ ଲାଖ ଲଗାଇବା ବେଳକୁ ସେଥିରେ କଅଁଳିଆ ଲମ୍ବ ଲମ୍ବ ଡାଳ ସବୁ କଅଁଳିଯିବ । କଅଁଳିଆ ଡାଳ ପାଇଲେ ଲାଖ ଅଳ୍ପ ସମୟରେ ଚରିଯାଏ । ନଭେମ୍ବର ମାସରେ ଲାଖ ଲଗାଇବାର ହେଲେ, କିମ ମାସକୁ ଗଛ ଛଣିବା ଦରକାର ।

ଥରେ ଗଛଦିହରେ ଚରିଗଲେ ଲାଖ ଯୋକ କାଗାଧର ଥିବ ହୋଇ ରହନ୍ତି । ଆଉ ସେଇ ଡାଳରୁ ରସ ଶୋଷି ଖାଆନ୍ତି । ତାଙ୍କର ରୁଚିଆଡ଼େ ହାଉଲେ ହାଉଲେ ବହଳିଆ ହୋଇ ଲାଖ ଜମିଯାଏ । ଯୋକ ବଢ଼ିବାସଙ୍ଗରେ ଲାଖ କ୍ରମେ ବହଳିଆ ହୋଇଯାଉଥାଏ । ପୁରୁଷ ଯୋକ-ଗୁଡ଼ିକ ଦିହରୁ ବେଶିଦନ ଯାଏ ଲାଖ ବାହାରେ । ସ୍ତ୍ରୀ ଯୋକ ଦିହରୁ ଲାଖ ଅଳ୍ପଦାନ ବାହାରେ । ଗୋଟାଏ ପଲରେ ସାଧାରଣତଃ ବେଶି ସ୍ତ୍ରୀ ଯୋକ ଥାଆନ୍ତି— ପୁରୁଷ ଗୋଟିଏ ହେଲେ ସ୍ତ୍ରୀ ପ୍ରାୟ *୦୦୦ । ପୁରୁଷ ଯୋକ ପୂର୍ଣ୍ଣ ପୃଷ୍ଠ ହେଲେ ପତ୍ନୀ ଲାଗିଯାଇ ଉଡ଼ି ଯାଆନ୍ତି । ସ୍ତ୍ରୀ ଯୋକ ଫୁର୍ଣ୍ଣ ପୃଷ୍ଠ ହେଲେ ଡମ୍ବ ଦିଅନ୍ତି ଏବଂ ପ୍ରତ୍ୟେକ ଡମ୍ବ ରୁଚିପଖରେ ଗୋଟିଏ ଲେଖାଏ ଲାଖର ଦୋଳ ତିଆରି କରନ୍ତି । ଡମ୍ବପ୍ରସବ କରିସାରିଲେ ସ୍ତ୍ରୀ ଯୋକ ଦିହରେ ଏକପ୍ରକାର ନାଲିଆ ରସର ସୃଷ୍ଟି ହୁଏ—ସେଇରସ ହୁଅକାର ଦୁଧପରି କାର୍ଯ୍ୟକରେ । ଏହି ମେୟରେ ମଞ୍ଜି ଲାଖ ଅମଦାମ୍ନ କରୁଯାଏ । ଡମ୍ବରୁ ହୁଅ କଳିହୋଇ ମା ଦେହରୁ ସେହରସ ଶୋଷଣ

କରେ କ୍ରମେ ମାଂସି ମରିଯାଏ । ଏହି ସମୟରେ ଡାଳ କାଟିନେଇ ଅନ୍ୟ ଗଛରେ ଲଗାଇଲେ ହୁଅ ଯୋକ ନୂଆ ଗଛରେ ଚରିଯାଆନ୍ତି । ମଞ୍ଜି-ଡାହକୁ ଅଣ୍ଡା ଓ ଅକାରିଆ କାଗାରେ ରଖିବା ଦରକାର, ସେଥିରୁ ଯୋକ ବାହାରି ଅସିଦାର ଦେଖିଲେ ଦିନଟାଏ ଝରରେ ଦେଇ ନୂଆଗଛରେ ଟାଙ୍ଗି ବା ବାରି ଦେବା ଦରକାର ।

ଲାଖ, ପୂର୍ବକଥିତ ମତେ ଯେଖଡ଼ ହୋଇଗଲେ ଡାହ ଉଜି ଆଣି ତା ଦିହରୁ ଲାଖତକ ରଖିବ; ତାପରେ ବଡ଼ ଖଲ ଭଳିଆ ଆଧାରରେ ତାକୁ ବଲକରି ଗୁଣ୍ଡକରି ସବୁ ଗୁଲୁଣୀରେ ଛଣିନେବ । ଛଣିବା ବେଳେ ବହୁବା ଦରକାର—ଦେବୁ ଲାଖର ଓଳନିଆ ଗୁଣ୍ଡ ତଳ ଆଧାରରେ ପଡ଼େ, ଆଉ ଅସାର ଜଳସତକ ଉଡ଼ିଯାଏ । ଏହି ଗୁଣ୍ଡକୁ ଥରକୁଥର ପାଣିଦେଇ ଧୋଇବାକୁ ହେବ । ଥରକୁ ଥର ଧୋଇ ଲାଖ ସଫା ହୋଇଗଲେ ତାକୁ ଶୁଖାଇ ବଡ଼ିକରିବ । ଧୂଆହୋଇ ଶୁଖି ସାରିଲେ ଲାଖର-ରକ୍ତ ସୁନାଇବାପରି ଉତ୍କଳ ହେବ । ଏହି ଲାଖ ସଙ୍ଗରେ Resin ମିଶାଇଲେ ତହିଁରୁ ପତ-ଲାଖ ତିଆରି କରହୁଏ ।

ଲାଖ ତିଆରିର ଅନ୍ୟାନ୍ୟ ଉପାୟମାନ ବାସନ୍ତରେ କହିବ ।

ଶେଷରେ ଏତକ କହିରଖିବା ଦରକାର ଯେ ଲାଖ-ରୁଷ, ଶେଷତଃ ଓଡ଼ିଶା ଜଙ୍ଗଲମାନଙ୍କରେ ବେଶ୍ ଲାବଜନକ ବ୍ୟବସାୟ । ଅଧିକ କଷ୍ଟସାଧ୍ୟ ମଧ୍ୟ ନୁହେଁ । ପ୍ରତ୍ୟେକ ଗଛରୁ ପ୍ରାୟ ୧୦ ସେରରୁ ୧ ମହଣ (କଲକତ) ଲାଖ ବାହାରିବ । ଲାଖ ବ୍ୟବସାୟୀମାନେ ଡାଲ ଲଗା-ଲାଖ ଡାଲରୁ ଅଲଗାକରି ଲାଖ କଣନ୍ତି ।

ଗଜିର ଗୁଡ଼

ଶ୍ରୀ ଜଗନ୍ନାଥ ଦାସ

ଅମ ଦେଶରେ ଖଜୁରଃଠୁ ଆଉ କାହାକୁ ଅନଣା ? ଝଜୁରଗଛ ରସରୁ ଯେ ଉପାଦେୟ ଗୁଣ୍ଡ, ତଳ ପ୍ରଭୃତି ପ୍ରଭୃତି ହୁଏ ତା ମଧ୍ୟ ଅନେକେ ଜାଣନ୍ତି । ଆଖିରୁଷ

ଦଳ ଖଜୁର ଗୁଷ୍ଠ ଯେ ଗୋଟିଏ ଲାଭଜନକ ବ୍ୟବସାୟ ତା ବଜାଦେଶରେ ଜଣୋର, ପାଟନା ପ୍ରଭୃତି ଜନ୍ମପ୍ରଭୃତି ଦୃଷ୍ଟିକଲେ ଜଣାଯିବ । ଅମ ଦେଶରେ ଅନେକ ସ୍ଥାନରେ

ମଞ୍ଜି ପଡ଼ି ଆପେ ଆପେ ବହୁତ ଝଙ୍କରଗଛ ହୋଇଥାଏ, କିନ୍ତୁ ଏହି ସବୁ ଗଛରୁ ସେ ପ୍ରଭୃତ ଅର୍ଥୋପାର୍ଜନ ହୋଇପାରେ ତାହାପ୍ରତି କାହାର ଦୃଷ୍ଟି ଆକୃଷ୍ଟହେବାର ଦେଖାଯାଏ ନା । ସାମାନ୍ୟ ଅବସ୍ଥାରେ ଲୋକେ ଝଙ୍କରଗୁଡ଼ ବ୍ୟବସାୟକର ଲାଭବାନ ହୋଇପାରନ୍ତି । ଅବଶ୍ୟ ଚିକିତ୍ସା କରାଯାଇନାହିଁ ଅଧିକ ମୂଲ୍ୟକର ପ୍ରୟୋଗନ । ସେତ ପରକଥା । ସାମାନ୍ୟ ଅର୍ଥକେଲ ଖାଲି ଗୁଡ଼ର କାରବାର କଲେ କେତେଦୂର ଲାଭବାନ ହେବେ ତାହା ଦେଖାଇବା ବର୍ତ୍ତମାନ ପ୍ରବନ୍ଧର ଉଦ୍ଦେଶ୍ୟ ।

କାର୍ତ୍ତିକମାସରୁ ତୈଳ ପର୍ଯ୍ୟନ୍ତ ଝଙ୍କରଗଛରୁ ରସ ମିଳିବାର ସମୟ । ଏହି ଛମାସରେ ଶହେଟି ଝଙ୍କରଗଛରୁ କେତେ ଗୁଡ଼ ଅମଦାନ ହେବ ଏହା ବିଚ୍ଛିନ୍ନ ବିଚ୍ଛିନ୍ନ ଭାବେ ବାବ କରୁଥି ଲାଭହେବାର ସମ୍ଭାବନା ତାର ହୁସାବ ନିମ୍ନରେ ଦିଆଗଲା ।

ଆମେ ପ୍ରତ୍ୟେକ ମାସକୁ ପନ୍ଦରଦିନ ଧରିବା—କାରଣ ଗଛ 'ମାଡ଼ିଲେ' ଅର୍ଥାତ୍ ରସରେ ଫେଣା ହେଲେ କିଛି ଦିନ କାମ ବନ୍ଦ କରିବାକୁ ହେବ । ଏହାକୁ ଗଛ ଶୁଖିଲା ବା କୁହାଯାଏ—ବନ୍ଧାଦେଶରେ ଏହାକୁ "କିରେନ" ବନା କହନ୍ତି ।

ଗୋଟିଏ ଗୋଟିଏ ଗଛରୁ ଦିନସାତ କି ସେ ୪୫ ର ଗୁରୁ ପାଞ୍ଚସେରରୁ ଅଧମହଣ ପର୍ଯ୍ୟନ୍ତ ରସ ଉତ୍ପାଦନ ହୁଏ, କିନ୍ତୁ ଗଛ ଅନୁସାରେ ଅମଦାନର ଭାରତମ୍ୟ ମଧ୍ୟ ହୁଏ । ଏଥିପାଇଁ ମଧ୍ୟ ଫଗୁଣ ତୈଳ ଆଡ଼କୁ ରସ କମିଯାଏ ବୋଲି ପ୍ରତିଗଛକୁ ସେ ୫ ର ରସ ଧରି ନିଅଗଲା ।

ତାହାହେଲେ ୧୦୦ ଟି ଗଛରୁ ମୋଟରେ ଦିନକୁ ମ ୧୨୫ ହଣ ରସ ଏବଂ ଏହି ରସରୁ ମହଣକର ସେ ୫ ର ଗୁଡ଼ ହୁସାବରେ ମହଣେ ବାଇଶସେର ଗୁଡ଼ ପ୍ରସ୍ତୁତ ହୋଇପାରେ । ଏହି ହୁସାବରେ ପ୍ରତିମାସ (ମାସକ ପନ୍ଦରଦିନ ଧରିଲେ) ତେଲଶି ମହଣ ସାତେ ଶତରସେର ଗୁଡ଼ ଏବଂ କାର୍ତ୍ତିକରୁ ତୈଳ ଯାଏ ଛମାସରେ ମୋଟ ଏକଶତ ଗୁଲିଶି ମହଣ ପଶଶ ସେର ଗୁଡ଼ ମିଳିପାରେ ।

ବନାରେ ଝଙ୍କର ଗୁଡ଼ ଗୁଣଅଣାରୁ ପାଞ୍ଚଅଣା ପ୍ରତିସେର ବିକ୍ରୀ ହୁଏ । ଆମେ ମୋଟ ଉପରେ ମହଣ

ଟ ୫୯ ଧରି ହୁସାବ କଲୁ । ଆମ୍ଭ ଗୁଡ଼ କଲପର ଝଙ୍କର ଗୁଡ଼ କରବାକୁ ହୁଏ ।

ଆୟ—

ମୋଟ ଗୁଡ଼ ମ ୧୪୦।୨* ସେର	
ଟ ୫ କା ମହଣ ପରରେ ମୂଲ୍ୟ	ଟ ୨୦୩/
ବାଦ ଖରଚ	ଟ ୨୨୪
ଲାଭ	ଟ ୪୭୯/

ବ୍ୟୟ—

୭ ମାସକୁ ୩ ଜଣ ମଜୁରିଆଙ୍କ ବେତନ	
ମାସକୁ ଜଣକୁ ଟ ୮ କା ହୁସାବରେ	ଟ ୧୫୪
ଜାଳ ଖରଚ ମାସକୁ ଟ ୧୦ ହୁସାବରେ	
୭ ମାସକୁ	ଟ ୭୦
ହାଣ୍ଡି, ଠେକ ରସ ଧରିବାପାଇଁ	ଟ ୨୦
ମୋଟ	ଟ ୨୨୪

ମାତ୍ର ଏକଶତ ଝଙ୍କରଗଛରୁ ଖରଚ ବାଦ ଟ ୪୭୯/ ଲାଭ, ଏହା ଅପେକ୍ଷା ଲାଭଜନକ ବ୍ୟବସାୟ କଅଣ ହୋଇପାରେ ! ଅନେକ ଜାଗାରେ ମଜୁରି ଖରଚ ବେଶି ହୋଇପାରେ ଅତଏବ ଆମ୍ଭର ଟ ୧୦ ବାଦ ଦେଲେ ଟ ୩୭୯/ ଲାଭହେବାର ସମ୍ଭାବନା । ତାହାହେଲେ ପ୍ରତି ଗଛରୁ ଟ ୩ କା ଲାଭହେବାର ଆଶା କରାଯାଏ ।

ଆମ ଦେଶ ସବୁରକମ ମାଟିରେ ଝଙ୍କରଗଛ ଜନ୍ମିପାରେ । ସାମାନ୍ୟ ଅବସ୍ଥାପଲ ଲୋକ ଝଙ୍କର ବଗିଚାକର ଏହାର କାରବାର କରିପାରନ୍ତି । ଅବଶ୍ୟ ଗଛଗୁଡ଼ିକ ବଢ଼ିବାପାଇଁ ଏକତେ ବରଷ ଅପେକ୍ଷା କରିବାକୁହେବ । ଯେଉଁସବୁ ଜମିରେ ବର୍ଷାକେନେ ବର୍ଷାଶିଳି ଜମି ନରହେ ସେ ଜମି ଝଙ୍କରବଗିଚା ପ୍ରତି ଉପଯୋଗୀ । ଜମିଗୁରୁପାଖରେ ପଗାରଦେଇ ହା ଶାଢ଼ ଅନୁରରେ ଧାତୁ କର ଗଛ ଯୋଜିଲେ ଭଲ । କାରଣ ଏଥିରେ ଜମିନଖ ହେବନାହିଁ କିନ୍ତୁ ଗଛଗୁଡ଼ିକ ବେଶ ବଢ଼ିପାରବ । ହା ଶାଢ଼ ଅନୁରରେ ଗାଡ଼ଖୋଳି ସେଥିରେ ଗୋବର ସାରଦେଇ କିମ୍ବା ଯୋଖରର ପଶୁପଙ୍କ ଦେଇ ଗାଢ଼ ରଖିକରି ତାହାପରେ ଗୁରୁ ରୋପିଲେ ଭଲହେବ । ଗୁରୁ ବସେଇବାର ମାସକ ପୂର୍ବରୁ ଅନୁତଃ ଜମିଠିକ କରିବା ଦରକାର । ଝଙ୍କର ମଞ୍ଜି ମଧ୍ୟ ଯୋଗାଯାଇପାରେ ।

ଶିଳ୍ପ ସଂକଳନ

୧ । ହାତୀଦାନ୍ତ କଳାକରିବା—ପରାକାଠି ଓ ଅନ୍ୟନ୍ୟ ଅନେକ ପ୍ରକାର କାମରେ ହାତୀଦାନ୍ତ ଉପରେ ଗୋଟିଏ ସାମାନ୍ୟ କଳାରୂପ ବସାଇ ଦେବାକୁ ହୋଇଥାଏ ଯେଉଁ କ୍ରମ ଲୋକେ ଏପରି ସାମାନ୍ୟ କଳାରୂପ ବସାଇ ଉପାସ୍ୟ ଜାଣନ୍ତି । ତଳେ ଗୋଟିଏ ସରଳ ଉପାସ୍ୟ ଲେଖାଗଲା—

ବହମ କାଠ ପାଶରେ ସିଝାଇ କାଠ ଗଠିତଥାଏ । ଏହି ପାଶରେ ହାତୀଦାନ୍ତ ବସାଇ ସିଝାଇ ଉଠାଏ । ପରେ ଏସିଝେଇ ଅଳ୍ପ ଅପାରଣ କଳରେ ଉକ୍ତ ହାତୀଦାନ୍ତକୁ ଉତ୍ତମରେ ଅତି ସୁନ୍ଦର କଳାରୂପ ଦେବ ।

୨ । କାଚ ଉପରେ ନାଁ ଲେଖା—ମହମ ଓ ଅଲ୍ପକାଚର ସଂପର୍କମଣ୍ଡଳ ମିଶାଇ ଅଳ୍ପ ଉତ୍ତମରେ ତରଳକର, କାଚର ଗୋଟିଏ ପିଠରେ ଏହି ଦୁଇଟି ଦୋଳ ଶୁଖିଗଲା ନକରୁଣୀ ହାତୀ ଯେପରି ଘଟା ହେବ, ଅକ୍ଷର ବା ନଳା ଲେଖି ହାତୀଦାନ୍ତକୁ ସଦୃଶ ତର୍କା ଉପରେ ବସାଇଥାଏ । ବହୁକାଳ ପରେ ତାହା ନିଃସୃଜିତ ହେଲେ ହାତୀ ମହମ ଓ ଅଲ୍ପକାଚର ଉଠାଇଦେଲେ ଦେଖିବ କାଚରୂପର ସୁନ୍ଦର ପ୍ରତିରୂପ ଉଠିବ ।

୩ । ପଶୁଚେଳ ନିର୍ଦ୍ଦୋଷକରଣ—ହେଉ, ଦୈନ ପ୍ରଭୃତି ପତ୍ରବର୍ଣ୍ଣବେଶର ତର୍କା ସନ୍ଦ୍ୟାକାଳରେ ବୁଝା ହେଉଥିବା ଅଙ୍ଗାଳ

ଦୁର୍ଘଟର ଦେଇ ଗଠିତେଇ ତାହା ସୁନ୍ଦର ନର୍ତ୍ତକ ଓ ଶଶୁକ ହୁଏ ।

୪ । ରବିର ମୋହର କାଳୀ—ଏହି କଳାରୂପ ଅଳ୍ପ ମାତ୍ରରେ ପ୍ରାୟ ବ୍ୟବହାର ଉପରେ ନିର୍ଦ୍ଦିଷ୍ଟ କରାଯାଇ ହୁଏ । ଉକ୍ତ ଛବି ଚେତନାର ଅଳ୍ପ ଅଳ୍ପରେ ଏ କାଳୀ ଘରେ ଉପରେ ବସାଇପାରେ ।

ନାଲି—ଗେଲେନାଲ ୨୦ ଗ୍ରାମ
 ରେକ୍ସିନାଏଲ୍ ଫିର୍କିଟ୍ ୨ ଅଫୁନ
 ଏକସ ମିଶ୍ରିତକର ଶିଶିରେ ଘଟା ।

ବାଲୁଗଣୀ—ବାଲୁଗଣୀ ଗେଲେନାଲ ୮ ଗ୍ରାମ
 ରେକ୍ସିନାଏଲ୍ ଫିର୍କିଟ୍ ୪ ଅଫୁନ
 ଏକସ ମିଶ୍ରିତକର ।

ସୁଦଳା—ସୁଦଳା ଗେଲେନାଲ ୧ ଗ୍ରାମ
 ଗ୍ଲିସେରୀ ୧ ଅଫୁନ
 ଏକସ ମିଶ୍ରିତକର ବ୍ୟବହାର କର ।

ମୂର୍ତ୍ତି

ଶ୍ରୀ ଚୈଷ୍ଟବଚରଣ ଦାସ
 ଶୂନ୍ୟ ଯଦି କଲ ସର ପାପଟି ଲିଭାଇଦିଅ
 ହାଣ୍ଡିଆର ଥିଲେ ବଜେ, (ତହିଁ) କି ଭାବେ ଅଲୋକ ଦିଅ । °
 ଦେଖିବାକୁ ସର୍ବସ୍ଥାନ
 ନାଥ, ଯେବେ ଥାଏ ମନ
 ଭୁଞ୍ଜି ଦୁଇ ଦେଖ ସବୁ,
 (ଖାଲି) ଅଲ'ଟି ସଂହାର ଦିଅ । ୧ ।
 ଅଖି ଅଗେ ଚିତା ଜାଳ
 ଦେବ ଯଦି ସବୁ ଡାଳ
 କେମନ୍ତେ ବୁଝିବି ମୂର୍ତ୍ତି,
 (ଏହି) ଅଲ'ଟି ସବୁଠି ପ୍ରିୟୁ ! । ୨ ।

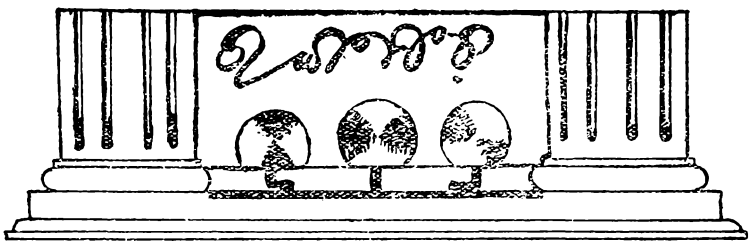

ସିଦ୍ଧାନ୍ତ

(ପ୍ରଥମାଦି)

ଶ୍ରୀ ନିକୃତ୍ତିକଣୋର ଦାସ

ପ୍ରଥମଅଳ୍ପ—ଭୂତାତ୍ମବୃତ୍ତ୍ୟ

ଧର୍ମ ରମଣୀୟ ସ୍ଵପ୍ନରେ ପରସର କଣ । ଭବେ ଭବନଗଣ୍ୟ
 ଉପରେ ସିଦ୍ଧାନ୍ତ ଦସିଧିଲେ । ମୁଖ ପାଶ୍ରଭ ବିଶାଦ-
 ମନ । ଗାଗରେ ବିଶାଦେ ଗଳ୍ପ ବସୁଧିଲ ।

—ଚିତା—

ଗୌତମ, ଆଜି ଏଡ଼େ ବିଷୟ ମନେ ବିଶୁଦ୍ଧ
 କାହିଁକି କହିଲନାହିଁ ?

—ସିଦ୍ଧାନ୍ତ—

ଚିତା, ପ୍ରକୃତର ଏହି ଜଟିଳମୂର୍ତ୍ତି ମୋତେ ବିକଳ
 କରିଦେଇଛି । କାଲି ଯାହାକୁ ଦେଖୁଥିଲି ଗୋଧୂଳିର
 ବାରିଦପର ଭବିଷ୍ୟ, ରୂପର, ମନୋହାରୀ; ଆଜିଦେଖିଲୁ
 ବଡ଼ ଭାବ ଉପକୁଛି । ସେ ଯେପରି ଏକ ରକ୍ତାଣୁପ୍ରାଣିତ
 ବିକଟ ଅଟ୍ଟହାସ । ଯେଉଁ ଆଡ଼େ ଦୃଷ୍ଟି ଫେରୁଛି—ସ୍ଵର-
 ଆଡ଼େ ହଂସା, ହେଷ, ରକ୍ତପାତର ପ୍ରକଟରୂପ । ଦଶଦଶନ୍ତ
 ମୁଖରତକର ଶୁଭୁଛି ଅନନ୍ତ ମର୍ମପୀର୍ଣ୍ଣୀ ବ୍ୟାକୁଳ ହାତୀ-
 କାର !

ଚିତା, ପୁଅଗଣସାଧୁ କ'ଣ ଏହିପରି ଅସତ୍ୟ ଅନ୍ୟାୟ
 ଅତ୍ୟାଚାର ଏକ ବିକଟ ଭାଣ୍ଡବନୁତ୍ୟ । ସୁନ୍ଦର ଯାହା,
 ସମଶୀୟ ଯାହା, ସେ କେବଳ ଜଳରୁଦ୍‌ରୁଦପରି ଅସାର

ଅସ୍ଥିର ଶଶସ୍ତ୍ରୀ ! ଚନ୍ଦ୍ର ପ୍ରତିପଲକରେ କେତେ
 ନିର୍ଦ୍ଦୋଷ ଜୀବନ ପ୍ରବଳର ପାଦତଳେ ରୁଷ୍ଟି ବିରୁଷ୍ଟି
 ହୋଇ କାହିଁ ଅନନ୍ତ ଆକାଶରେ ମିଶିଯାଇଛି ।
 ଚିତା, ପୁଅପାର ନିୟମ କଣ ଏତେ କଠୋର, ନିର୍ମମ,
 ହୃଦୟବିହାରକ !

—ଚିତା—

ବ୍ୟାତାର ଏ ବିଚିତ୍ର ସୃଷ୍ଟି କିଏ ବୁଝିପାରନ୍ତେ ଗୌତମ,
 ବାଜକର ଆଗରେ ଦର୍ଶକପରି—ଆମ କେବଳ ଦେଖି-
 ସିଦ୍ଧାନ୍ତ ସାଧି ।

—ସିଦ୍ଧାନ୍ତ—

ଏତେ ପ୍ରଖର ପ୍ରାଣିକ-ଶକ୍ତି ଯେନି ଏକଣ ସମ୍ଭବ,
 ଚିତା, ମନୁଷ୍ୟପକ୍ଷରେ ? ସ୍ଵରୁଆଡ଼େ ଏ ପ୍ରକଣ୍ଠ ଭାଣ୍ଡବ
 ଦେଖି ନିର୍ଦ୍ଦଳ, ନିର୍ଦ୍ଦେଶ୍ୟ ହୋଇ ରହିପାରନ୍ତେ ? ଭାବ-
 ଦେଖ; ଚିତା, ସାମାନ୍ୟ କଣ୍ଠାଟିଏ ପାଦରେ ଫୁଟିଲେ
 ପ୍ରାଣରେ ଆଦତ ଲାଗେ, ଭାବୁକ ପ୍ରଭକାର ନହେବା-
 ଯାଏ ମନରେ ଶାନ୍ତି ନଥାଏ । ଅମରପରି ଜୀବନ, ପ୍ରାଣ,
 ଅନୁଭୂତି ଅଛି ପ୍ରାଣୀମାତ୍ରେ । ତାଙ୍କର ଦୁଃଖ ଦେଖିଲେ
 ପ୍ରାଣରେ କ'ଣ ଆଦତ ଉପୁଜନାହିଁ ଚିତା ?

—ଚିତା—

ସାମାନ୍ୟ କାଟି, ପତଙ୍ଗ, ପଶୁ, ପକ୍ଷୀର ଉତ୍ତମ ଦେଖିଲେ
ସେହି ପ୍ରାଣରେ ଏତେ ବ୍ୟଥା ଲାଗୁଛି; କହୁଲି ଭଲ
ଗୌତମ, କେଉଁ ପ୍ରାଣରେ ସଂସାରର ଅଭିଭୂକ୍ଷଣ
ଜନକ ଜନନୀ ପ୍ରାଣରେ ଜାଣି ଜାଣି ଏତେ ଯାତନା
ଦେଉଛ ?

—ପିକାର୍ଥ—

ତୁ ତ ଜାଣି ଜାଣି ସେପରି ଗୁରୁତର ଅପରାଧ କିଛି
କରିନାହିଁ ଚିତା ।

—ଚିତା—

ତରୁଣ କହୁଥିଲେ ତମର ଏ ଉଦାସ ବୈରାଗ୍ୟଭାବ,
ରାଜପୁତ୍ର ହୋଇ ସମ୍ପଦ, ବିଳାସ, ବ୍ୟସନ ପ୍ରତି ଏହି
ଅସୁଖା କେବେ କଳନା କରିଛ ଗୌତମ । ତାଙ୍କର
ପ୍ରୀତିପୂର୍ଣ୍ଣ ହୃଦୟକୁ କି କଦର୍ଥନ କରୁଛ ? ଜୀବନର
ସମସ୍ତ ଶକ୍ତି ସାମର୍ଥ୍ୟ ପ୍ରୀତି ସ୍ନେହ ଅକାତରେ ବଳିଦାନ
ଦେଇ ତମର ଏ ଯୌତୁକମୟ ଶରୀର ପ୍ରତିପାଳନ କରି-
ଛନ୍ତି ସେମାନେ—କି ନ ମୟରେ ଶୁଣି ଚିନ୍ତା କେବଳ ତମର
ବ୍ୟକ୍ତିଗତ ସୁଖ, ତମର ଭର ସଂସାର, ପୁତ୍ରପୌତ୍ର ଆଉ
ସୁଖନ ଜୀବନ ନିବାହ ଦେଖିବାକୁ । ତମର ଏ ଅନନ୍ତ
କର୍ମଣ୍ୟମୟ ସରସ ହୃଦୟ ସେନି ତାଙ୍କୁ କ'ଣ ସେତକ
ପ୍ରତିଦାନ ଦେଇ ପାରିବନାହିଁ ଗୌତମ ।

—ପିକାର୍ଥ—

ଆଉ, ଆଉ କହନାହିଁ ଚିତା,
ସତ୍ୟତଥା—ପୂଜ୍ୟ ପୂଜା ହୁଏ ବ୍ୟତିକ୍ରମ
ପରଶାମେ ଅଶ୍ରୁନ୍ତ ଅଶ୍ରୁନ୍ତି !
ଫେରାଇବି ଜୀବନର ଗତି
ଅଜଠାରୁ କରିଲି ସଂକଳ୍ପ ।

—ଚିତା—

ଏହି ପିନା ତମର ଯୋଗ୍ୟ କଥା ଗୌତମ ।
ଗଙ୍ଗା, କୁଅରେ ଯାଉଛି ? ଏ ଆଡ଼େ ଆ ଗଣା-
ଘେନ; ଶୁଣ, ଗୌତମ, ଦେଶ ବିଦେଶରୁ କେତେ ଲାଭଣ୍ୟ
ପ୍ରକଳ୍ପ ଆସିଛନ୍ତି ତମକୁ ଏବେ ଆସି ଦୁଇଇ ଦେଖିବାକୁ—
ଆଜି ସେ ସରସ ପ୍ରଫୁଲ୍ଲ ବଦନ କୁଆଡ଼େ ଲୁଚାଇଛି ଧଲ
କହଲ ?

ଗଙ୍ଗା ଅବିଚଳ ସିଦ୍ଧାର୍ଥ ତାଙ୍କୁ ତାଙ୍କ ପାଖରେ ବସାଇଲେ
—ପିକାର୍ଥ—

ଗଙ୍ଗା !

—ଗଙ୍ଗା—

ଗୌତମ, (କଣ୍ଠସ୍ଵର ସହିତ) ଆଜି ଏତେ ଝାଉଁ-
ଲିଲିପରି ବାଣୁଛ !

—ପିକାର୍ଥ—

ଗଙ୍ଗା, ଗଣାଙ୍କ ଅମୀୟୁଷ୍ୟଙ୍କର ସଙ୍ଗେ ତୋର ଘନ-
କଳି କାଳି ମେଲାଇ ଦେ, ଗଙ୍ଗା, ଏ ପ୍ରାଣଘାତ ଉଦାସ
ଭାବ ସଂଗୀତର ଗଭୀର ମୂର୍ଚ୍ଛକାରେ ହଜିଯାଉ ।

—ଗଙ୍ଗା—

ମୋତେ କ'ଣ ଗାଢ଼ଆସେ ଯେ ଗାଇବି ?

—ଚିତା—

ହୃଦି ଥାଉ, ଭୂମିକା ରଖ, ଗାଅ—
(ଗଙ୍ଗା ବାଣୀକ୍ରମ ମଧ୍ୟରୁ ଅଗ୍ରଣି ପୂର୍ଣ୍ଣ ସ୍ଵାଧୀକଣରେ ଘାଟିଲେ
ସିଦ୍ଧାର୍ଥ କି ଅତୁଳ ନିର୍ଦ୍ଦମେଶ ନେମରେ ଗୁଞ୍ଜି ରହିଲେ)
ଝାଉଁଳ ପଡ଼ଇ ସେବେ ବାନନ ନଥାନ୍ତା
ବାବର ଅନୁକେ ପାରେ ପରଶି ବାଉଁଶ
ରୋଷା ଶରୀର ବରଷ
ଝରସାଇ ସଂସ୍କୃତ ଭରଣ ବଳାପା
ତସି ତରୁ—କର ଘଣି
ପ୍ରସନ୍ନ ପୂର୍ଣ୍ଣା ସୁନ ଉଠଇ ସରଣି
ସେ ଘର ପଶାଇସାରି ଗହନ ଗହନେ
ଚିନ୍ତାସ ଝରସାଥେ ଶେଳଇ ବରଣେଇ
ହମ—ପରଶ ହଃଶାନ
ତୁଟାଇ ଧରଇ ସେତେ ଜଡ଼ତା ଜଠାଳ ।

—ଚିତା—

ଗଙ୍ଗା କେବଳ ସ୍ଵାଗତ୍ଵିକା ନୁହେଁ, କବିମଧ୍ୟ ।

—ପିକାର୍ଥ—

ସତେ ଗଙ୍ଗା ଅତି ମନୋମୁଗ୍ଧକର ଏ ଗୀତଟି ।
ଜ୍ୟୋତ୍ସ୍ନାକିରତ ମଧ୍ୟରୁ ସୁସ୍ଵପନ ଲାଗେ ।
ଗଙ୍ଗା ଅଧ୍ୟାତ୍ମାତ୍ମୋତ୍ତର ଚର୍ଚ୍ଚିତ୍ରରେ ବଢ଼ି ଉତ୍ତର ବଃର ନାହିଁ ।

—ଚିତା—

ଗଙ୍ଗା! ନିଜେ ଗୋଟିଏ ସୁସ୍ଵପନ ନୁହେଁ କି ? ସ୍ଵପ୍ନ-
ଭାବରେ ତାକୁ ଧରପାରିବାର ମମତା କାହାର ନାହିଁ ।

—ଗଙ୍ଗା—

କାହିଁକି, ମୁଁ କ'ଣ ସବନ ?

ଦେବଦତ୍ତ ଓ ଅନ୍ୟ ଅନ୍ୟ ପଢ଼ୁଅଛନ୍ତି

—ଦେବଦତ୍ତ —

ପିକାର୍ଥ, ଆଜି ଅପୂର୍ବ ଶୋଭା-ବିପଣି ଦେଖିଗଲନାହିଁ ? ସମସ୍ତେ ତମକୁ ଚାହୁଁ ବସିଥିଲେ । ମହାଶୂକାର ବାଣେଷ ଅଗ୍ରହ—ଅଶା କରୁଥିଲେ ତମେ ଯେଠାକୁ ଯାଇ ଦେଖି ଆସିଥାଆନ୍ତୁ । ପ୍ରକୃତରେ ଏତେ ରମଣୀୟ ସେ ସ୍ଥାନ;— ମୋରତ ଆଦୌ ଇଚ୍ଛା ହେଉ ନ ଥିଲା ସେ ସ୍ଥାନରୁ ବାହାର ଆସିବାକୁ ।

—ଅନନ୍ଦ—

ସତ୍ୟ ରାଜପୁତ୍ର, ବଡ଼ ଚିତ୍ରାବର୍ତ୍ତକ ଦୃଶ୍ୟ । ସେପରି ଭରଳ ଅସୁଖପୁତ୍ର ଦୃଶ୍ୟ, ତମପରି ଧନ, ରୂପ ରୂଚ ମର୍ଯ୍ୟାଦା-ସମ୍ପନ୍ନ ପୁଣ୍ୟାବସୁକ ମୁକ୍ତକର ସରସ ଉପଭୋଗ୍ୟ ବସ୍ତୁ । ଏ ଏ ସୁଯୋଗ ଥରେ ହଜାଇଲେ ଜୀବନରେ ଆଉ ବୃତ୍ତାନ୍ତ-ଥର ମିଳେନାହିଁ ।

—ଦେବଦତ୍ତ—

ଠିକ୍ କପରି ଦଶଧନ, ନାଶିଲ ପିକାର୍ଥ ? ଠିକ୍ ଯେପରି ବସନ୍ତର ପ୍ରଥମ ଅଗମରେ ଲକ୍ଷ ବିଚିତ୍ର ପ୍ରକାଶକ ଏକ ସ୍ଥାନରେ ସଂକଳିତ ହେଲେ ଯେପରି ଦଶିବ—ମଳ ଆକାଶରେ ଶିତ ଇନ୍ଦ୍ରଧନୁ, ଏକ ଗହଳରେ ଲକ୍ଷ ମୟୂର ଏକତ୍ର ହେଲେ ଯେପରି ଉତ୍ସବମୟ ଦଶିବ—ସେହିପରି । ତେମେ ଏ ସବୁ ପ୍ରତି ଏତେ ଉଦାସ କାହିଁକି ପିକାର୍ଥ ? ତମର ବାସନା ହୁଏ ନାହିଁ—ଗୋଟାଏ ଉଦାମ ଅଦମ୍ୟ ଇଚ୍ଛା ହୁଏନାହିଁ, ଏପରି ଅପୂର୍ବ ଦୃଶ୍ୟ ଦେଖି ବନ୍ଧୁର ଲଳିତା ପରିତ୍ୟକ୍ତ କରିବାକୁ ?

—ପିକାର୍ଥ—

ଦେବଦତ୍ତ, ଉଚ୍ଛ୍ଳେଷ ଅଦମ୍ୟ ଅଶୁକୁ ଶିଥିଳ କଲୁ ଦେବା ବଡ଼ ସହଜ—କିନ୍ତୁ ତାକୁ ନିରୋଧ କରି ନିଜର ଅସୁଖରେ ରଖିବାହିଁ ଅଧ୍ୟାସେସ୍ଥର ପଞ୍ଚତାର ପରିତ୍ୟକ୍ତ ।

—ଦେବଦତ୍ତ—

ତମକଥା ପିକାର୍ଥ, ମତେ ବଡ଼ ବିଚିତ୍ର ଲାଗେ, ମନୁଷ୍ୟ ଜୀବନର ତରମ ସାର୍ଥକତା ସମ୍ପର୍କରେ । ପୃଥିବୀରେ ଦୁଃଖର ଯଥେଷ୍ଟ ଅଛି ; ତା'ପରେ ପୁଣି ଅତିବଳ ହୋଇ ସମ୍ପର୍କ ଯେତେକ ସୁଯୋଗ ଅଛି ସମସ୍ତ ଯେବେ ନିରୋଧ

କରାଯାଏ ସୁଇଚ୍ଛାରେ—ତେବେ ଆଉ ଅନନ୍ତ ଦୁଃଖପୂର୍ଣ୍ଣ ଜୀବନରେ ପ୍ରୟୋଜନ କ'ଣ ?

—ପିକାର୍ଥ—

ସତ୍ୟ ଦେବଦତ୍ତ, ମାନବ ପ୍ରକୃତର ପ୍ରେରଣା ସମାନ୍ତରାଳ । କିନ୍ତୁ ସେ ସୁଖ ଇନ୍ଦ୍ରିୟକାନ୍ତ ନୁହେଁ । ସେ ଅନନ୍ତ ଅଖଣ୍ଡ ନିତ୍ୟସୁଖ । ଲଳିତାବଳ ନିଗ୍ରହ ବା ନିରୋଧହିଁ ଦେବତା । ଲଳିତାବଳ ବଶବର୍ତ୍ତୀ ହେବା ପଶୁର ଅସୁର । ଥରେ ପୃଥିବୀର ଆଦିମତମ ପ୍ରାଣପ୍ରତିଷ୍ଠାତାମାନଙ୍କ ଆଡ଼କୁ ଲକ୍ଷ କର ଦେଖିଲେ ଭାଇ ! ସର୍ବପ୍ରକାର ଲଳିତା ପ୍ରଲୋଭନ ପାର୍ଥବ ସୁଖ ଆଶାରେ ଜଳାଞ୍ଜଳ ଦେଇ ସେମାନେ ନିରାହାର ନିର୍ଜଳରେ କି କଠୋର ତପସ୍ୟା କରିଥିଲେ ? ସେମାନଙ୍କର ନିକୁନ୍ତ ଆଦର୍ଶ, କାଳର ଅସୀମ ଅଙ୍କରେ ତାଙ୍କର ପଦାଙ୍କ କ'ଣ ଅମର ଅନୁକରଣୀୟ ନୁହେଁ ?

ମତା ଅତି ପଢ଼ୁଅଛନ୍ତି, ତାଙ୍କ ସଂକଳ୍ପରେ କେବେ କେବେ ସୁନା ବଳପ ଧର ଅର୍ଥହୀନ । ପିକାର୍ଥ ଶୟା-ତ୍ୟଗବର ତାଙ୍କ ନିମନ୍ତରେ ବଳେ

—ପିକାର୍ଥ—

ପିତୃବ୍ୟ, ଶୁଣିକ ଦୌଳନ୍ଦ୍ୟବଶତଃ ଶୋଭା-ବିପଣୀକୁ ଯାଇପାରିଲ ନାହିଁ ବୋଲି ପିତା କ'ଣ ବାଣେଷ ଯୁଗ ହେଲେ ?

—ମନ୍ଦୀ—

ଏଠା କ'ଣ ଅସୁଭାବିକ ପିକାର୍ଥ ! ଦେଖ ବିଦେଶରୁ କାହିଁ ଦୂର ଦୁଃସ୍ୱଚ୍ଛରୁ କେତେ ଯତ୍ନ କେତେ ଆତ୍ମ-ସତ୍ତ୍ୱେ ତମର ବିନୋଦନ ପାଇଁ, ଆଜି ତମର ଶୁଭ ଜନ୍ମ ଉତ୍ସବରେ ଅସଂଖ୍ୟ-ଲୀନୀ ପ୍ରତିମା କୁମ୍ଭସାମାଜଙ୍କର ଶୋଭା-ବିପଣୀର ଉଦ୍‌ଯୋଗ କରାଯାଇଥିଲା । ବଡ଼ ପର-ତାପର ବଶସ୍ତୁ ପିକାର୍ଥ, କେବଳ ତମର ପାଇଁ ତମର ସ୍ନେହମୟ ଜନକ ଏ ବିଷୟ ଅପ୍ରେକ୍ଷକ କରୁଥିଲେ, ଆଉ ତମେ ଗୋଟାଏ ଅଳ୍ପ ଓଦାସୀନରେ ମାତ, ତାଙ୍କର ସେ ଉଦ୍‌ଯୋଗ ବ୍ୟର୍ଥ କରିଦେଲା । ଶେଷରେ ତାହାର ମନ୍ତ୍ରଣାରେ ତମର ସମ୍ପତ୍ତି ଥିବାର ଜାଣି ମହା-ରାଜ ଏହିପରି ବ୍ୟବସ୍ଥା କରୁଅଛନ୍ତୁ—ଯେ ରୁଦ୍ଧ ଶାଳ ଶୌର ଓ କୁଳମର୍ଯ୍ୟାଦାରେ ତାଙ୍କ ବିଭୂତରେ ଯେଉଁ ଶୁଭେଷୁ କୁମାରୀ ଅଛୁଲନାୟା ସେହିପାଦେ ଏବେ ଏବେ

ଆସି ତମ ସ୍ୱତନ୍ତ୍ର ଅଗୋକସ୍ତବକସହ ଏହି ସ୍ୱର୍ଣ୍ଣକୁମ୍ଭ
ପୁରସ୍କାରସ୍ୱରୂପ ଗ୍ରହଣ କରିବେ ।

—ସିଦ୍ଧାର୍ଥ—

ପିତୃବ୍ୟ—

—ମନ୍ତ୍ରା—

କୁମ୍ଭର ସ୍ୱେଦମୟ ପିତାଙ୍କର ଏକାନ୍ତ ଇଚ୍ଛା ଯେ
ତୁମ୍ଭ ପାଇଁ ଯେଉଁ ବିଷୟ ଆଦ୍ୟୋଜନ କରାଯାଇଥିଲା
ତହିଁରେ ନିରପେକ୍ଷ ବିଚାରକପରି ରୁମ୍ଭେ ପୁରସ୍କାର
ବିତରଣ କରିବ । (ବହୁକ୍ଷୁ ମଂଷାକର) ଯାଅ, ତୁମ୍ଭେ-
ମାନେ, ଏହି ଶଯ୍ୟା ଯାଗରେ ସ୍ୱର୍ଣ୍ଣ କୁମ୍ଭମାନ ରଖିଦେଇ
ଗୁଲିଯାଅ । ପିତା-ଦେବା ଅସ୍ମଦନ୍ତ୍ରୀ—ସେ କୁମ୍ଭକୁ ଏକେ
ଏକେ ଚିହ୍ନାଇ ଦେ ଦେ ମନ୍ତ୍ରୀ ଗୁଲିଗଲେ ।

ବିଦ୍ୟା ଚନ୍ଦ୍ରାଗାୟା ମଣ୍ଡଳେ ପୁଣି ଶଯ୍ୟାରେ ଉପଦେଶନ କଲେ
ଦେବତା ଅନନ୍ଦକର ହସ୍ତ ସମ୍ଭବ କଲେ ।

ଆସ ଦସି ରତ୍ନସ୍ୟା ଦେଖିବା ।

ସ୍ୱର୍ଣ୍ଣ ସିଦ୍ଧାର୍ଥକ ପଞ୍ଚପଦ୍ମ ବସିଲେ ।

—ସିଦ୍ଧାର୍ଥ—

ଏ ପୁଣି ଏକ ବିଷମ ସମସ୍ୟା !

—ବିଦ୍ୟା—

ଗୌତମ, ସ୍ୱଇଚ୍ଛାରେ ସମ୍ପତ୍ତି ହୋଇ ଏତେ ବେଳକୁ
ପଶୁ-ରୂପକ ହେବା ସୁନ୍ଦର ହେବ କି ?

—ସିଦ୍ଧାର୍ଥ—

ଶୁଣିଛୁ ବିଦ୍ୟା, ସଂସାର ମାୟା-ନୀଳ ପର ବତନିଚିଳ ।

ପିତା ଯଦି ପଞ୍ଚହରେ

—ପିତା—

ଚନ୍ଦ୍ରା ତୁର କର ସିଦ୍ଧାର୍ଥ, ମୁଁ ଏକେ ଏକେ
ହତାଇ ଦେବି, ସାଧ୍ୟତା ତମକୁ ସାହାଯ୍ୟ କରିବି
ସିଦ୍ଧାର୍ଥ । ଅଜ୍ଞ ତରୁଣ ଜୀବନର ଅରୁଣ ଆଲୋକ
ଫଳନରେ ଭବସ୍ତ୍ରୀୟ, ତମର ସତ୍ୟ ତମର ପଥ ପ୍ରଦର୍ଶକ
ହେବ—ରମ୍ଭ କାଣ ?

—ସିଦ୍ଧାର୍ଥ—

ପିତା—ଅନ୍ତର ପ୍ରହଳ ନିଗୂଢ଼େ

ଉପକର ଅଜ୍ଞ

ଅନୁଭୂତି—ଅଜ୍ଞତ ଏ ବିଷମ ସମନ ।

ପ୍ରକାଶଇ ପୁଣି

ବିଷୟ ଆସନ୍ତୁ ପୂର୍ଣ୍ଣ ଅସମୟ ରାତି ।
ସତେ କିବା ଅଭେଦ୍ୟ ବନିଲେ
ବାଜ ଦେଉ ପ୍ରାପ୍ତଅଛି ସ୍ୱତନ୍ତ୍ର ପିଞ୍ଜରେ—
ମୁକ୍ତି ଯହିଁ ମୁଦା ପ୍ରାଣ ପ୍ରଣୟ ଅର୍ଗଳେ—
ପୁଣି କ୍ଷଣେ ବିଗଳଇ ନୟନ ଅଗ୍ରତେ
ଅନନ୍ତ ଅଳସ୍ୟସ୍ୱର୍ଣ୍ଣ ମଧୁର ବିଶାନ୍ତ
ଶାନ୍ତି ସୁଖ ସୁଧାଧାର ନିତ୍ୟ ପ୍ରଫୁଲ୍ଲିତ ।

—ପିତା—

ସିଦ୍ଧାର୍ଥ ଏହି ଯେଉଁ ରାଜକୁମାରୀ ବିଳାସ-ବିଲେଳ
ବଞ୍ଚଳ ଗୁଲିରେ ଆସୁଅଛନ୍ତି, ଶତ୍ରୁ ମରାଜକଣ୍ଠମୁଖୀ
ନିମ୍ନ କବଚରେ ଯାହାଙ୍କର ସୂର୍ଯ୍ୟ ଚନ୍ଦ୍ର ଦୈତ୍ୟୁର୍ଯ୍ୟ
ମୌଳିକ ଏକ ଆରେକର ପ୍ରଭ ନୂନ କରୁଅଛନ୍ତି ସେ
ଅଗଣା ଗୋଦାବରୀବସୁଦ ଏହି ବିଶାଳ-ରୁଣ୍ଡଣ୍ଡର
ଏକ ଛଦ୍ମପତ ପ୍ରଥତଃଶା ଢେଲକେଶରୀଙ୍କର ନୟନ-
ସମ୍ପତ୍ତି ଅନୁପମା । ରୂପ ଗୁଣ ଶାଳ ଗୌତ ମର୍ଯ୍ୟାଦା,
ଅଭ୍ୟାତ୍ୟରେ ସେହି ଦେବଳ ତାଙ୍କର ଉପମା ସ୍ଥଳ,
ବିଦୁଣୀ ଭର୍ତ୍ତ-ପ୍ରଦାଣା ଗାନ୍ଧୀ-ବନ୍ଦ୍ୟା-ନିପଣା ଏ ଏକ
ଉପବମୟୀ ଅଳକାପୁରୀ । ଅକାଶରେ ଲମ୍ବ ତାରାମଧ୍ୟରେ
ଉଷା-ପ୍ରଦୋଷର ଉଜ୍ଜ୍ୱଳ ଧ୍ରୁବ ତାରାପତ୍ର ଅନୁପମାଙ୍କର
ଅଶ୍ରୁତପୂର୍ବ କମଳାୟତା ବହୁ ଦୂର ଦୂରନ୍ତର ଦୃଷ୍ଟି ଅକ-
ର୍ଷଣ କରିଛି । କୌଳୀନୀ ଓ ବିଦ୍ୟାରେ ଏହି ପଞ୍ଚଦଶ
ବର୍ଷୀୟା ତରୁଣୀ ସମସ୍ତଙ୍କର ଶୀର୍ଷ ସ୍ଥାନୀୟା । ଦୃଢ଼ ଶ୍ରେଣୀ
ପ୍ରଥମ ଅଗୋକ-କୁମ୍ଭ ଉପହାର ବିଧି ?

ସିଦ୍ଧାର୍ଥଙ୍କର ବାନ୍ତ, ଅନୁପମା କୃତାକେ ପୁଞ୍ଜରେ ଧର ହସିହସି ବନ୍ଧ୍ୟାଲ
ସିଦ୍ଧାର୍ଥ ନରବ ନୟନ ନିଷ୍ଠର ଧାର ଅଧ୍ୟାହୁଷ୍ଟି

—ପିତା—

ଏ ଯେଉଁ କ୍ୱିତ୍ତାୟୀ ବଳିୟୁତ-ତନୁ ମରାଜ-ଗମଳା
ମନମନ୍ତର ଭରଣରେ ଆସୁଅଛନ୍ତି—ଉପହୃତ ନମ ମସୃଣ-
ଫାଶଦଶ କୋମଳ ବାନ୍ତା ବେଶୀଆଗରେ କେଶରୀ
ଯାହାଙ୍କର ଅଗୁଳ୍ଲ ଲମ୍ବିତ ହୋଇପଡ଼ିଛି—ସେ ଉତ୍ସବ-
ମଣ୍ଡଳ ତଳେ ଉଦରତମ ରୁଣ୍ଡଣ୍ଡ ବନ୍ଧୁରୁମିର ବିଳାସ-
ରୂପକଙ୍କର କଣ୍ଠମଣି ଅନୁଭୂୟା । କୁଳମର୍ଯ୍ୟାଦାରେ
ଅଭୁଳମାୟା, ଏ ତରୁଣୀ ରୂପ ଗୁଣ ରୂପ ଭରଣରେ
ଅଦ୍ୱିତୀୟା । ଲଳିତ ବିଦ୍ୟାଳୀ ନୈପୁଣ୍ୟରେ ଅଗ୍ରବର୍ତ୍ତିନୀ,
ସମ୍ପଦରେ ଶୀର୍ଷ—ସ୍ଥାନୀୟା, ଲଳିତ-କଳା-ବିଳାସିନୀ

କ୍ଷୟଦଶ ବର୍ଷରେ ଯୌବନର ମଦର-ଭର ଐଶ୍ଵର୍ଯ୍ୟ-
ପୁଷ୍ପକୁ ଏହି ନଦୀଗଡା, ଲକ୍ଷ୍ମୀସୁରୁପା ଏହି ତରୁଣୀ
ଲୋକ ଚୟୁରେ ଅନୁପମାକ ଭୁଲନାରେ ଅଦ୍ଵିତୀୟା
ସ୍ଵୀକ୍ଷ୍ଠ ଦ୍ଵିତୀୟ ଅଶୋକକୁମ୍ଭ ଉପହାର ଦିଅ ।

ବିବାର୍ଥକର ଚାନ୍ଦ, ଅନୁରୂପା କୁଚାଫଳ ସୁଖରେ ସେବ ଗଦରଃ
ଫୁଲି ଦୁମି ଗୁରୁଗଲେ ।
ବିବାର୍ଥ ଲଭବ ନିଶ୍ଚଳ ଗମାଲ ।

—ପିପା—

ଏ ପୁଣି ତୃତୀୟା,—ବକଗୌରଚନ୍ଦ୍ର, ଶୋଭ-
ରବଦସ୍ୟଜ୍ଞା, ଛୁଇଁ ଅସ୍ଥିର ଚରଣରେ ମଣି-ମଞ୍ଜୀର
ତାଳେ ତାଳେ ବଜାଇ ଅସୁଅଛନ୍ତି । ପାଦର ନୃସୂରଠାରୁ
ମସ୍ତକର ଅଳକାଝରୁପର୍ଯ୍ୟନ୍ତ ଯାହାକର ବେଦନ
ଭୁଷଣରେ ଅତ୍ୟନ୍ତ ନାହିଁ । ସମ୍ପଦ ଓ ରୁଚର ମଧୁର
ସୌହାର୍ଦ୍ଦ୍ୟରେ ଯାହାକର ଆପଦମସ୍ତକ ଭୂଷିତ
କାନନର ଅପହରଣିତ ମାଧବୀ ଫୁଲପର ଯାହାକର
ସୁରଭିପ୍ରକ୍ଷ୍ମ ରୁପସଖିକୁ ଚିତ୍ତାଇଦେଉଛନ୍ତି, ସେ ପ୍ରକଣ୍ଠ
ମରୁମଣ୍ଡଳର ବାଦଗ୍ରଣୀ, ବଳଗର୍ଭ୍ୟର ଅନନ୍ତ ଅଧାର,
ଯଶଜ୍ଞି ବାଲୁଜିତ ବୀରପ୍ରସବିଣୀ ସକପୁତନାଧୀରକର
ଶକ୍ତିସୁପ୍ରଣୀ ପ୍ରତରୁପା ! ମର୍ଯ୍ୟାଦାରେ, ବୁଦ୍ଧି କୌଶଳ
ଓ ଅସ୍ଵଭୁଲନାରେ କଲନାର ଶେଷସୀମା ଶର୍ଣ କରୁଅଛନ୍ତି
<ହ ଶକ୍ତିରୁପା ତରୁଣୀ ସୋଡ଼ଶବର୍ଷରେ ପଦାର୍ଥ କର
ପୃଥ୍ଵୀର ଯଶମକୁଟର ପ୍ରଫୁଟ ଶଶିକଳା ହୋଇଅଛନ୍ତି ।
ସାହସ ବୁଦ୍ଧି ଓ ବିଚକ୍ଷଣତାର ମଉଳମଣ୍ଡଳୀ, ବିଚକ୍ଷ
ନୃତ୍ୟକୁଶଳୀ ଏହି ପ୍ରତିରୁପା । ସ୍ଵୀକ୍ଷ୍ଠ ତୃତୀୟ ଅଶୋକ-
କୁମ୍ଭ ଉପହାର ଦିଅ ।

ପ୍ରତରୁପ ବିବାର୍ଥକ ହାତର କୁଚାଫଳ ସୁଖରେ ଉପହାର ପ୍ରଦଶ-
ବଦ ଶିପ୍ରା ଚରଣରେ ଅର ପଛର ସୁର୍ତ୍ତ ଗୁରୁଗଲେ ।
ବିବାର୍ଥ ଚଥାପି ନବ୍ୟସ ବାସିଂଗାପର ଫିର ।

—ପିପା—

ପ୍ରଥମା ଦ୍ଵିତୀୟାକ୍ରମେ ତଥ ଅବକାଶେ,
ସବିତା ଅଦରେ ପୂର୍ଣ୍ଣକର ବରବଦୁ,
ପୌଣ୍ଡିନୀସୀ ପୂର୍ଣ୍ଣ ଶଶୀ
ଉଠେ ଯେବେ ଭୂପି
ଅଭ ସନ୍ତପଣେ,
ମେଘ ଅଝାଳ ଉଦାତ୍ତେ,

ଭାରକା-ଗୁଞ୍ଜିତ ଗୁରୁ ନୀଳ ବ୍ୟୋମ କୋଳେ,
ସେ ଶେଲ

ଭୁଲନା ନଦେ ଏ ଶୋଭାସୁଦୃତେ
ବକଶିଅସୁତ୍ର ଯାହା ଲକ୍ଷ୍ମୀଣୀ ଉଦୟେ ।
ସୁଧାଶୁ କରଣ-ପ୍ରାପ୍ତ

ଗୋନ ଅଜ୍ଞାନେ
ନୀରବ ମଧ୍ୟାହ୍ନ ମନ ସମୀର ପ୍ରବାହେ
ଭୂପି ଯେହେ ଅସେ

ଧୀରେ ସୁଷମା ବିକାଶି
ଶରତ ଯୋହାଗ-ବେଳା ଧଳା ମେଘ ଯନ୍ତ୍ର
ଅମଳ କପୋଳେ

ଦ୍ରୀତାରୁଣ ଭକୁଟାଳ;
ଅନନ୍ତ-ନୟନା
ଦ୍ରୀତା-ବିନୟ-ବଦନା ଲବଣ୍ୟ-ପ୍ରଭମା ବାଳା

ଅସେ ସେହପର,
ଶାକ୍ୟ ବଂଶୋତ୍ତରା ଏହି
ନବକଶଳୟ

ସଦ୍ୟ ପରଶିତ ମାକ କୈଶୋରର ସୀମା ।
ଫରୁଣର ରେଶୁବୋଳା ମଳୟ ସମୀର
ଶ୍ଵେତଲ ଶ୍ଵେତଲ ହୃଦୟାଏ ବରଦଧୁ

ରୁପ ଶୁଣ କୁଳ ଶୀଳ ମହତ ମର୍ଯ୍ୟାଦା
ଏକସଙ୍ଗେ ଅନ ହୋଇ
ନିତ୍ୟ ପ୍ରତିଦ୍ୟୁନୀ

ପ୍ରସାସ କରନ୍ତି ନିକ ଉତ୍ତର ପ୍ରକାଶେ ।
ରକ୍ତ ପ୍ରୀତି ବୟା ଧର୍ମ
ମମା ପବିତ୍ରତା

ମହାପାର୍ଥମଣି ଗୋପା ପୁଠାମ ଶରୀର
ଶରତରେ ସୁର୍ଗବାସ କରୁଛନ୍ତି ଏଥୁ ।
ରତସମା ଲବଣ୍ୟ ନିର୍ଦ୍ଦିଷା

ଲକ୍ଷ୍ମୀମମା କରୁଣା ଉଦୟ ।
ମଧୁର ଆଭୁତ ଗୋପା ପୀୟୁଷ-ପ୍ରଭୁତ
ରୁଷଣ, ହୋଇଛୁ ସିନା ଅନ୍ୟକ୍ରି ଦେବଳ
ଲୋକତମ୍ଭ ଧନସରେ ହେଲେହେଁ ଚକ୍ରର୍ଥ
ଗୋପା ଧର୍ମ ସମକଷ ନାହିଁ ଏ ମଗ୍ନାରେ

ଦିଅ ତେଣୁ ଗୋପାଳରେ ଚରୁଥ କଳସ
କୃତାଞ୍ଜଳ ପୁଟେ ବାଳା ରହିଛି ଅନାଇ ।

—ଗୋପା—

ସିଦ୍ଧର୍ଥ ଜନିମେଶ ମୁଦୁ ବୁଦ୍ଧରେ ଗୋପାଙ୍କୁ ଗୁହଁଇହୁଅନ୍ତେ ।
ତାଙ୍କ ଦୃଷ୍ଟିରେ ପୁଣିକଳସ ସେହୁପଦ ଇହୁଇ । ଗୋପା ନମ୍ବ କୃତାଞ୍ଜଳ
ପଦରେ ଅନ ଇରହୁଆନ୍ତ ଅପଦ ବ ଦୋଇ, ସମସ୍ତେ ନରବ ନିସ୍ବଳ
ନଦରୁପରେ ଅନ ଇହୁ ।

ହେ ଦେବତା

ନିଜଗୁଣେ ବଳାଇଛ ତୋ ଯେବେ

ଅନୁଗ୍ରହ ଅର୍ଥେ

ନିଗ୍ରହ କରୁଛ କର୍ପି ଅଭାଗୀର ପ୍ରତି ?

କେଉଁ ଅପରାଧ ଦେବ କରୁଛ ଚରଣେ

ଭୁଣାହେଲା ଅନୁଗ୍ରହ ଚରଣ-ବିକରେ ?

ଅବା ମଣ୍ଡୁର ଏ ଦାସୀ

ଅଯୋଗ୍ୟ ଅଟଇ ଗୋପା ଏ ଦାନ ଗ୍ରହଣେ ।

—ସିଦ୍ଧର୍ଥ—

ଯୋଗ୍ୟତର ଯେଣୁ ଗୋ ରୁଚିରେ

ସ୍ତବ୍ଧ ସୁବର୍ଣ୍ଣ କଳସ ।

ଅଯୋଗ୍ୟ ମଣଇ

ଦେନ ଗୋପା କଣ୍ଠହାର ପ୍ରିୟୁତର ଦାନ

ପ୍ରିୟୁତମା ଯେଣୁ ରୁଦ୍ଧେ ପ୍ରାଣଠାରୁ ବଳ ।

ସିଦ୍ଧର୍ଥ ବର୍ଣ୍ଣହାର ଗୋଇ ଗୋପାଙ୍କୁ ଦେଲେ

—ଗୋପା—

କରୁଣା କରୁଛ ଯେବେ ଦେବତା ଦାସୀକୁ

ଦିଅ ପରଣ ଚରଣେ

ଦେଶସ୍ତୁ ଦିଅ ନିଜ ବାହୁ ଛୁଆଡଲେ ।

ନହଇ ଆକାଞ୍ଚୁ । ଦେବ ଦେବି ସମକକ୍ଷ

ପୂଜା ଅଧକାର ମାତ୍ର ଯାତେ ଉପାସିକା ।

—ସିଦ୍ଧର୍ଥ—

ପୂର୍ଣ୍ଣ ମନୋରଥ ଆଜି ।

ଦେନ ଉପାସିକା ଆଜି ସିଦ୍ଧର୍ଥର ଦାନ

ଜୀବନସର୍ବସ୍ୱ ମୋର ସଞ୍ଚୁତ ସଙ୍ଗେ ।

ଜଗତରେ ଯାହା କିଛି ନିଜସ୍ୱ ମୋହର

ଅକାତରେ କଲି କରପଦ୍ମେ ସମର୍ପଣ ।

କମିତା:—



ପୂର୍ଣ୍ଣବର ସଙ୍ଘାପେକ୍ଷା କୃତ୍ରିମ ପୂର୍ଣ୍ଣବର—ଅମେୟକାର ସାଳପତ୍ର ଯୋଗ୍ୟ ନଗରର ସୀମତ ଗୋଟିଏ ଅନୁପଦାନୀର ସୂର୍ଯ୍ୟକିରଣ
ପ୍ରାପ୍ତି ହେଉଛି । ସମ୍ପର୍କର ପ୍ରତିଷ୍ଠାପନ କେବଳ ସୂର୍ଯ୍ୟକିରଣର ସୂର୍ଯ୍ୟକିରଣର ଦେଇ ପ୍ରତିଷ୍ଠାପନ । ଦୂରରେ ସଂଖ୍ୟାକ (Dial)

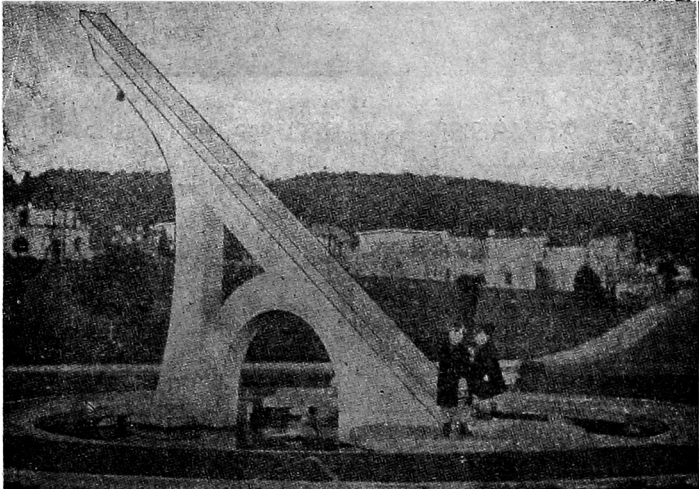

ଏହାର ପୂର୍ଣ୍ଣବର ପ୍ରତିଷ୍ଠା
ପୂର୍ଣ୍ଣବର ଗୋଟିଏ
ରୂପ ନିମ୍ନରେ ପ୍ରାପ୍ତ,
ସେହି ମଧ୍ୟରେ ଅଳ୍ପ
ଦୂରରେ ଦିର୍ଶ୍ୟ ଗୋ-
ଟିଏ ପୂର୍ଣ୍ଣବର ଯୋ-
ଗ୍ୟ ଦିର୍ଶ୍ୟଠାରୁ
ଦୂରୀଭୂତା ମଧ୍ୟସ୍ଥଳର
ପ୍ରମୁଖ ରୂପ ପୂର୍ଣ୍ଣବର
ନିମ୍ନରେ ପ୍ରତି-
ଷ୍ଠାପନ ସାଧ୍ୟାର
ପ୍ରତିଷ୍ଠା କୋ-
ଅପେକ୍ଷା ଦେଖି ହେବ

କେବଳ ସୂର୍ଯ୍ୟ
କେବଳ ସୂର୍ଯ୍ୟ
ଦୂରରେ ମନେପୁରଣ
କେବଳ ସୂର୍ଯ୍ୟ
ଅଳ୍ପ
ନିମ୍ନରେ କଣ
ଅଟେ ।

—ସୂର୍ଯ୍ୟକିରଣର ପୂର୍ଣ୍ଣବର—

ଅଲୋକ ଚିକିତ୍ସା—ସୂର୍ଯ୍ୟକିରଣର ପ୍ରଭାବର ସାହାଯ୍ୟ ସଂଖ୍ୟାକର ବ୍ୟାଧିର ବିଚାର ପ୍ରଦାନ । ପୂର୍ଣ୍ଣବରରେ ଉପଯୁକ୍ତ
ଦର୍ଶନ ଅର୍ଥାତ୍‌ ମନୁଷ୍ୟର ଶରୀରକୁ ନିୟନ୍ତ୍ରଣ କରିବା ପାଇଁ ଅଳ୍ପବଳ ଏ ଦେଶରେ ବ୍ୟବହାର ହେଉ ପାରେ । ସଂକ୍ରାନ୍ତି ନିୟନ୍ତ୍ରଣ
ପରିଚାଳନା ନିୟମାବଳୀର ଜଣେ ଉପଯୁକ୍ତ ଉପକରଣ ଏ ପୂର୍ଣ୍ଣବର ପ୍ରକାରର ଅଟେ । ସୂର୍ଯ୍ୟକିରଣର ସାହାଯ୍ୟରେ କୃଷି
ପ୍ରଦାନ ପୂର୍ଣ୍ଣବର ସାହାଯ୍ୟରେ (Ultra Violet rays) ନିୟନ୍ତ୍ରଣ ଅଳ୍ପବଳ ଏ ଦେଶରେ ବ୍ୟବହାର ହେଉ ପାରେ । ସଂକ୍ରାନ୍ତି ନିୟନ୍ତ୍ରଣ
ପରିଚାଳନା ନିୟମାବଳୀର ଜଣେ ଉପଯୁକ୍ତ ଉପକରଣ ଏ ପୂର୍ଣ୍ଣବର ପ୍ରକାରର ଅଟେ । ସୂର୍ଯ୍ୟକିରଣର ସାହାଯ୍ୟରେ କୃଷି
ପ୍ରଦାନ ପୂର୍ଣ୍ଣବର ସାହାଯ୍ୟରେ (Quartz) ନିୟନ୍ତ୍ରଣ ଅଳ୍ପବଳ ଏ ଦେଶରେ ବ୍ୟବହାର ହେଉ ପାରେ । ସଂକ୍ରାନ୍ତି ନିୟନ୍ତ୍ରଣ
ପରିଚାଳନା ନିୟମାବଳୀର ଜଣେ ଉପଯୁକ୍ତ ଉପକରଣ ଏ ପୂର୍ଣ୍ଣବର ପ୍ରକାରର ଅଟେ । ସୂର୍ଯ୍ୟକିରଣର ସାହାଯ୍ୟରେ କୃଷି
ପ୍ରଦାନ ପୂର୍ଣ୍ଣବର ସାହାଯ୍ୟରେ

ପରୀକ୍ଷାକ୍ରମ ପଦ ଯଦି ବ୍ୟବହାର ପ୍ରକାଶକରଣ ଦୋଷରୁ ରକ୍ଷା ପାଇବ ଏହି ଚର୍ଚ୍ଚାଦ୍ୱାରା ଶରୀରରେ କରାଯାଇଥିବା ପରୀକ୍ଷାକ୍ରମର

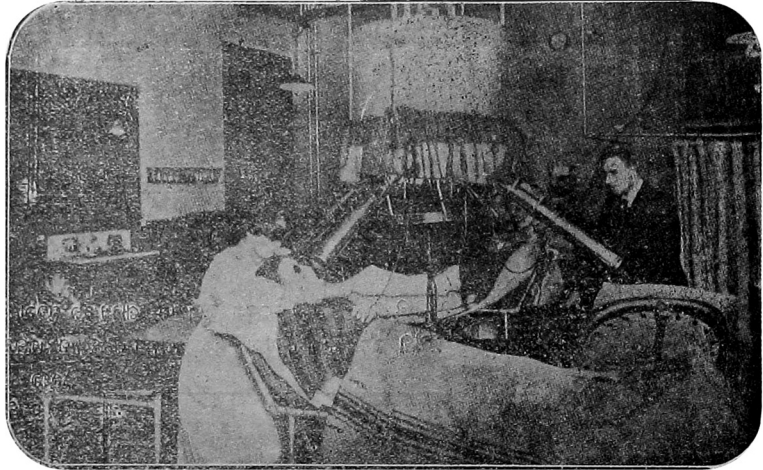

—ପରୀକ୍ଷାକ୍ରମର ପ୍ରକାଶକରଣ—

କେତେ ପ୍ରକାରର ପରୀକ୍ଷା କରାଯାଇ ଓ କେତେ ଫଳ ବ୍ୟବହାର କରାଯାଇ ପାରୁଛି । ସେତେବେଳେ ଅପତ୍ତ ଓ ଉପକରଣର ବ୍ୟବହାର କରାଯାଇ ପାରୁଛି ।

ଅଲୋକକରଣ ଓ ଧାରଣ ଅକ୍ଷରର ବ୍ୟବହାର—ଏହା ଏକ ପରୀକ୍ଷା କରାଯାଇ ଧାରଣ ଅକ୍ଷରର ପ୍ରକାର ଅପତ୍ତଦ୍ୱାରା

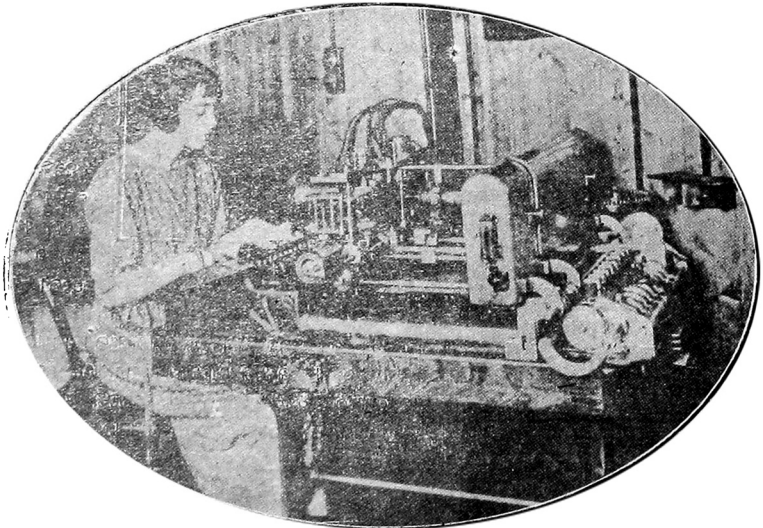

—ଅଲୋକକରଣ ପ୍ରକାରର ପରୀକ୍ଷା—

ହୋଇ ଯିବୁ; କିନ୍ତୁ ମୁଦ୍ରଣ କାର୍ଯ୍ୟରେ ଏହି ଧାତବ ଅକ୍ଷରର ବ୍ୟବହାର ସେ ସମ୍ଭବ ଅର୍ଥ ପ୍ରାପ୍ତିକର ହେବନାହିଁ ଏ କଥା କେହି ବେକେ ଭବ ନ ଥିବେ । ଅମେରିକାରେ କ୍ଷେତ୍ରର ଭଲ ଏକପ୍ରକାର ଅଲୋକ ଚିତ୍ରଣର ପ୍ରଣାଳୀ ଅଲୋକ ଚୋରାଣ, ଯହିଁରେ ମୁଦ୍ରଣ କାର୍ଯ୍ୟରେ ଧାତବ ଅକ୍ଷରର ଯୋଗ୍ୟ ରୂପକାର୍ଯ୍ୟ । ସିଂସ୍କୋପ (Bioscope) ର ଛବିପତ୍ର ଗୋଟିଏ ବସ୍ତୀର ଉପରେ ମୁଦ୍ରଣ ବ୍ୟବସ୍ଥାରେ ବ୍ୟବହାର ପ୍ରମୁଖ ପ୍ରକାର ଅକ୍ଷର, ଅକ୍ଷର ଓ ଚିତ୍ରର ଅକ୍ଷର ଗୋଟିଏ ଗୋଟିଏ ବସ୍ତୀର ଉପରେ ମୁଦ୍ରଣ ବ୍ୟବସ୍ଥାରେ ପ୍ରକାଶିତ ହୋଇଥାଏ । ମୁଦ୍ରଣ ଗୋଟିଏ ପୁସ୍ତକର କଳ୍ପନାକାର ଗୋଟିଏ ବସ୍ତୀର ଉପରେ ସ୍ୱାସ୍ଥ୍ୟକର ଫଳି ସ୍ୱାସ୍ଥ୍ୟ ପ୍ରଦାୟକ ବାଜଲ ପରି ସଂରକ୍ଷକାୟ (Santsitize) କର ସମ୍ପୂର୍ଣ୍ଣରେ ଉଦ୍ଧାର ଏବଂ କାୟାସୁଖ୍ୟ ପ୍ରଦାୟକ ଗୋଟିଏ ଶକ୍ତିଶାଳୀ ଅଲୋକାଧାରରୁ ପୂର୍ବୋକ୍ତ ଅକ୍ଷର ଓ ଅକ୍ଷର ଚିତ୍ରର ବସ୍ତୀର ଦେଇ ସେହି କାରଣ ଉପରେ ଅକ୍ଷରମାନ ପ୍ରାପ୍ତିକରଣରେ ପ୍ରଦାନକର ହେବୁ । ସେହି ପ୍ରକାର ଉଦ୍ଧାରକାର ଏକମାତ୍ର ଉପାୟ । ଏହି ଫଳି ସ୍ୱାସ୍ଥ୍ୟ ଉଦ୍ଧାରକାର କେତେକ ସେକ୍ସନ୍ ମଧ୍ୟରୁ ସମ୍ପାଦିତ ହୋଇଥାଏ ।

ଅମେରିକାରେ କିଛି ମହାନ-ଦୈର୍ଘ୍ୟର ବସ୍ତୀର ଅବସ୍ଥାର କବିତା । କ୍ରମରେ ଦେଖୁ ଯେ, ଧାତବ ଏହି ଅନୁରୋଧ ସମ୍ପର୍କ ନେଇ ପଦ୍ୟର କବିତା । ଏହାଙ୍କର ବସ୍ତୀର ଏହି ଅନୁରୋଧ ଅଲୋକ ଚିତ୍ରଣ ଯାହାସାଧାରଣ ପୁସ୍ତକର ଧାତବ ଅକ୍ଷରର ବ୍ୟବହାର ସମ୍ଭବ ହେବ ଯଦି ଏବଂ ସଂଗ୍ରହ କରାଯାଏ । ପୁସ୍ତକ ଓ ସ୍ୱାସ୍ଥ୍ୟକର ମାନଙ୍କର ମୁଦ୍ରଣକାର୍ଯ୍ୟ ମାଧ୍ୟମରେ ମୁଦ୍ରଣ ବିଭାଗେ ସୁସମ୍ପନ୍ନ ହେବ ।

ଅଭିଜାୟ ପୁସ୍ତକ — ପ୍ରମାଣ ଦ୍ୱାରା ସଂଗ୍ରହ ଗୋଟିଏ ପୁସ୍ତକର ଅନୁରୋଧ ହୋଇଅଛି । ପୂର୍ଣ୍ଣ ବସ୍ତୀର ହେଲେ ସାଧାରଣ ଉପରେ ଅଠଟି ପର୍ଯ୍ୟନ୍ତ ହୋଇଥାଏ । ମୂଳକୀ ଜାଗା ଏକପ୍ରକାର ଲାଠି ବସ୍ତୀରରେ ଏହା ପ୍ରକୃତରୂପେ ଏବଂ ମୁଦ୍ରଣକାର୍ଯ୍ୟ ପୂର୍ଣ୍ଣକରିତ ହେବାପାଇଁ ସାଧାରଣରେ ପୂର୍ଣ୍ଣକରିତ ସମସ୍ତ କେତେ । ପାଠାଳୟର ଉର୍ଦ୍ଧ୍ୱ ଭାଗିକଗଣ ଏହାର ପୁସ୍ତକର ବହୁତମ ପୁସ୍ତକ ବୋଲି ଅଭିହିତ କରୁଅଛନ୍ତି । ଛବି ଦେଖିଲେ କଥାଟା ଅବସ୍ଥା କରାଯାଏ ପ୍ରକୃତରୂପେ ନାହିଁ । ପୁସ୍ତକର ଉପର ଗ୍ରାମ୍ୟ ଗ୍ରନ୍ଥକର ଅଧିକ ଏହା ଏହାର ଅପାତ ଉତ୍ତରଣ ଦଳଗ୍ରହଣର ବସ୍ତୀର ଅନୁରୋଧ ଫଳି କରୁଛି । ପୂର୍ଣ୍ଣ ବସ୍ତୀର ହେବାପାଇଁ ଉପରେ ଦିଆଯାଇ ପୂର୍ଣ୍ଣ ମହତ୍ତ୍ୱପୂର୍ଣ୍ଣ ଅର୍ଥ କରେ । ଶୁଣାଯାଏ ମନୁଷ୍ୟ ପକ୍ଷରେ ଏହାର ଗଣ୍ୟ ବସ୍ତୀର ଓ ଅଧିକ ଅନୁରୋଧ ।



—ପ୍ରମାଣର ଅବସ୍ଥା ପୁସ୍ତକ—

ଲଘୁ ସାହିତ୍ୟ ଏବଂ ଉପନ୍ୟାସ

ଶ୍ରୀ ଜାଣିଶୁଣି

ସେ ଦିନ Statesman ର ସମ୍ପାଦକଙ୍କୁ ଅନୁରୋଧ କରୁ ବସନ୍ତ ସମ୍ପାଦକ କେତେକ କଥା ପଢ଼ି ଆଶ୍ଚର୍ଯ୍ୟ ହେବାକୁ ହେଲା । ଲେଖକଙ୍କ (ସମ୍ପାଦକ ?) ମତରେ ଲଘୁ-ସାହିତ୍ୟ ସାଧାରଣରେ ସାରଣ୍ୟ, ତେଣୁ ଅପାଠ୍ୟ ଲଘୁ-ସାହିତ୍ୟ—ଶ୍ରେଷ୍ଠ ଗଳ୍ପଲିଖ୍ୟାଦିରେ ଚିହ୍ନିତ ନାହିଁ ବା ନାହିଁକାର ରହିବ ଅବିଚାରିତ ଅପୂର୍ଣ୍ଣ—ସୂତରା ଅନୁକରଣର ଅପୋଷ୍ୟ । ପଢ଼ି ସାରିବା ସଙ୍ଗେ ସଙ୍ଗେ ସବୁ ପାଶୋରଯାଏ । ଜାତୀୟ ସୃଷ୍ଟି ପ୍ରକୃତ୍ତିସମୂହ-ଦେହରେ ତାର କୌଣସି ମୁଦ୍ରା ଚିତ୍ରହୋଇ ରହେ ନାହିଁ—ତେଣୁ ଅନାବଶ୍ୟକୀୟ । ପୁଣି ସେ କହନ୍ତ ଯେ ଉପନ୍ୟାସର ଅଦର୍ଶ ଲଂଲଣ୍ଡର ଉଦ୍ଦେଶ୍ୟ ଏବଂ ଅଧିକାର—ତାଙ୍କର ଲେଖାଇ ଲେଖା । ଆଜିକାଲିକାର ଉପନ୍ୟାସ ଶାଣ୍ଟିବନ୍ଧୁ, ସୁଲୁମୁଖ ଏବଂ ସାଧାରଣରେ ସହଜଲଭ୍ୟ ହେବାରୁ ତାର କୌଣସି ମୂଳନାହିଁ ।

ଲେଖକଙ୍କର ମୁକ୍ତି ଯେ ବହୁପୃଷ୍ଠା-ସମ୍ବଳିତ ଉପନ୍ୟାସ ' ଏକ ନିଃଶ୍ଵାସରେ ପଢ଼ି ହୁଏନାହିଁ— ଅରକ୍ତପର Page mark ଦେଇ ବନ୍ଦ କରି, ଦୁଇଗୁରୁ କମ୍ପା ଅଧିକ ଦିନରେ ଶେଷ କରିବାକୁ ହୁଏ—ତେଣୁ ଉପନ୍ୟାସଗତ ଅଦର୍ଶ ବା ଶିକ୍ଷା ପାଠକର ମନରେ ଲୁଚି ରହିଯାଏ । ଉଚ୍ଚପ୍ରକାର ପୁସ୍ତକ (ଉପନ୍ୟାସ) ପାଠ ବହୁ ସମୟସାଧ୍ୟ ହେବାରୁ, ଉପନ୍ୟାସର ଚିତ୍ତକାଶ ଓ ନିମଗ୍ନତା ଅବସରମତେ ପାଠ କରିବାରୁ ପାଠକର ଚିନ୍ତା ବା ଧାରଣା-ସ୍ରୋତ ନିମେ ସମ୍ପୂର୍ଣ୍ଣ ଓ ସମସ୍ତକ ହୋଇ ମନରେ ଚିତ୍ରସୂତା ହୁଏ । ପସ୍ତାନ୍ତରେ ସ୍ତବ୍ଧ ଆତ୍ମନ ଲଘୁ-ସାହିତ୍ୟ ' ଏକ ନିଃଶ୍ଵାସ'ରେ ପଢ଼ି ହୋଇଯାଏ କେତେକ ସମୟପାଇଁ ମନ ଖୁବ୍ ନିଶ୍ଚଳ ରହେ ସତ୍ୟ ; କିନ୍ତୁ ପ୍ରସ୍ତବଗତ ଭବସମୂହ ପରପାଦ ହେବାର ଅବସର ପାଇବାପୂର୍ବରୁ ଧାରଣାହୀନ ଏକାକୀର ବୃତ୍ତାନ୍ତ

ହୋଇଯାଏ— ଏକାକୀ ନିମେ ଆବିଷ୍ଟ ମନର ଏକାଗ୍ରତା ରୁଚିଯିବାରୁ ; ଅପରପଦ ଭବ ବା ଅଦର୍ଶମାନ ମନ ଉପରେ କୌଣସି ଚିତ୍ରସୂତା ବା Impression ନ କରି ରୁଲିଯାଏ । ଲେଖକଙ୍କର ଏପ୍ରକାର ସାଧାରଣ ସମ୍ପୂର୍ଣ୍ଣ ଲମ୍ବାମାତ୍ର ନୋହୁଏ । ଆଜିକାଲି ଇଉରୋପ ମହାଦେଶରେ ସାଧାରଣ ଲୋକେ କାଳାତପାତ କରବାପାଇଁ ଯେଉଁ One Penny ସାହିତ୍ୟର ସୃଷ୍ଟି ହୋଇଛି; ତତ୍ତତ୍ତତ୍ତ ଗଳ୍ପ ଓ Intrigue ଯାହାର ସାର ସ୍ତପ୍ତି, ସେ ସାହିତ୍ୟକୁ ଲକ୍ଷ୍ୟ କରିଥିଲେ ଲେଖକଙ୍କର ମତ ଅଲୀନ—କିନ୍ତୁ ଲେଖକ ନିଜର ଆଲୋଚ୍ୟ ବସ୍ତୁର ଚରୁଷୀମା ନିରୂପଣ କରିନପାର ସାଧାରଣ ଲଘୁ-ସାହିତ୍ୟ ପ୍ରତି ଅପଥା ଦୋଷଭେଦ କରିଅଛନ୍ତୁ ।

ଉପନ୍ୟାସ ବିଷୟରେ ଲେଖକଙ୍କର ମୁକ୍ତିର ଧାର ଅନୁସରଣ କଲେ ନିମ୍ନଲିଖିତ ପ୍ରକାରେ ଉପମତ ହେବାକୁ ହୁଏ ।

ଉପନ୍ୟାସ ସତ୍ୟ ଏବଂ କାଳନିକ ଏକାକୀ ସାହା-ସ୍ୟରେ ପାଠକ ସମ୍ମୁଖରେ ଗୋଟାଏ ଉଚ୍ଚ ଅଦର୍ଶ ଉପ-ସ୍ଥାପିତ କରାଇବ—ସେ ଅଦର୍ଶ ଅଲଭ୍ୟ ହେଉପଡ଼େ ମୂଳନାହିଁ, କିନ୍ତୁ ଏକାକୀ ସମାବେଶରେ ଅଦର୍ଶପ୍ରତି ପାଠକର ମନ ଏପରି ସତର୍କ ଭାବରେ ଆକର୍ଷଣ କରିବ ଯେ ପାଠକ ନିଜର ପ୍ରାକୃତ ଜୀବନରେ ସେହି ଅଦର୍ଶ ଲଭର ପ୍ରୟାସ କରିବ । ଅଦର୍ଶ ଦୁଷ୍ଟ୍ରାପ୍ୟ ହେଲେ ମଧ୍ୟ ଏହି ସତ୍ତ୍ଵପ୍ରୟାସ ବଳରେ ପାଠକର କେତେକଟା ମାତ୍ସର୍ଯ୍ୟା-ହେବ ।

ଉପନ୍ୟାସ ଗୋଟାଏ ଉଚ୍ଚ ଅଦର୍ଶ ଉପସ୍ଥାପନା କରିବ, ଏହି ଅଦର୍ଶର ସୃଷ୍ଟି ସାଧନ ଏବଂ ପାଠକମନରେ ସ୍ଥାପିତ ନିମନ୍ତେ; ଉପନ୍ୟାସ ବହୁ ପୃଷ୍ଠା ସମ୍ବଳିତ ହେବା ଆବଶ୍ୟକ । ଗଢ଼ିତ ସୁସଜ୍ଜିତ ଏବଂ ଚିତ୍ତାକର୍ଷକ ହେବା

ଅବଶ୍ୟକ—ଅଦର୍ଶକୁ ମୂଳକର ଅଦୃଶ୍ୟ ସଂଗ୍ରହକାରୀ ସମାବେଶ ବୋଧାବଦ୍ଧ ନୁହେଁ । ସ୍ଥୂଳତଃ ଲେଖକ ଅଦର୍ଶ-ଗଦା ହେବାରୁ Idealistic ଉପନ୍ୟାସରେ ପସରାଯାଏ । Realism ଅଥେ ଲେଖକଙ୍କର ଲକ୍ଷ ନାହିଁ ।

କିନ୍ତୁ ଆଜିକାଲି ପୃଥିବୀର ବିଭିନ୍ନ ସାହିତ୍ୟ ଆତ୍ମକୁ ଦୃଷ୍ଟିପାତ କଲେ—ଏକମାତ୍ର Realism ବା ସାମ୍ବାଦ-ବାଦର ଅମିତ ପ୍ରଭାବ ସହଜରେ ଅନୁଭୂତ ହେବ । ଇଂରାଜୀ ଉପନ୍ୟାସିକ Hall caine ଅଦର୍ଶବାଦୀ ସତ୍ୟ; ତାଙ୍କର ଉପନ୍ୟାସମାନଙ୍କରେ ମାନବ ଚରଣର ଆଦର୍ଶମାନ ସ୍ଥାନେ ସ୍ଥାନେ ଅଦୃଶ୍ୟ ସତ୍ୟ, ଏହାମଧ୍ୟ ସତ୍ୟ ଯେ ସେ ତାଙ୍କ ଉପନ୍ୟାସମାନଙ୍କରେ ଜୀବନର କାଳିମା-ମସୃଣକ ବୋଧାତ୍ମକାର ପ୍ରମୁଖ କରିଅଛନ୍ତି । ତଥାପି Hall caine ସଂଗ୍ରହକ୍ରମେ Realism ଆତ୍ମକୁ ଶୁଦ୍ଧିପାଦରେ ବା ଅଶୁଦ୍ଧିପାଦରେ ହେଉ, ଅନୁଷ୍ଠ ହୋଇ ଆସିଅଛନ୍ତି—ସାମ୍ବାଦବାଦର କରୁଣଗତ ଯେତେବେଳେ ତାଙ୍କୁ ବିକଳ ଅସ୍ତ୍ର ଉଠୁଥିଲା କରଦେଇଛି—ସେତେ-ବେଳେ ସେ ଉତ୍କଳହୋଇ ତାଙ୍କର ବନ୍ଧୁ ଅଦରର ଧନ ତାଙ୍କର ଆଦର୍ଶବାଦରେ ଶରଣ ପଶି; ଜୀବନର କଷ୍ଟକୁ ଆଦର୍ଶ ନାମାବଳୀରେ ବୋଧାତ୍ମକାର ପ୍ରମୁଖ କରି-ଅଛନ୍ତି । କିନ୍ତୁ ପୃଥିବୀର ଆଧୁନିକ ପ୍ରସ୍ତୁତଯଶା ଉପ-ନ୍ୟାସିକ ବା ଗଲ୍ ଲେଖକମାନଙ୍କର ଉପନ୍ୟାସ ଅତ୍ୟୁଚ୍ଚ ଦୃଷ୍ଟିପାତ କଲେ ବିପସ୍ତାତ ଚିତ୍ରଣ ଦର୍ଶିଯାଏ ସାମ୍ବାଦବାଦର ପ୍ରତ୍ୟକ୍ଷ ପ୍ରେରଣାରେ ଅନୁସ୍ରାବିତ ହୋଇ, Kunt Hamsun, Johann Bojer MaximGorkly ଇତ୍ୟାଦି ଯାହା ଲେଖି-ଅଛନ୍ତି—ସେହି ଅସ୍ତ୍ର ସ୍ଵେଚ୍ଛାରେ ନିବନ୍ଧ ସତ୍ୟର ଦୁନୁର-ନାଦ ଶୁଣାଇ ବିଶ୍ଵ-ଚିତ୍ରକୁ ତମତୁଳ୍ପତ କରିଅଛନ୍ତି ସେହି କଠୋର ଅନଳୀକୃତ ସତ୍ୟ ଜାଗ୍ରତ ଆତ୍ମକୁ ଚେତାଇ ଦେଇଛି—ନେକ ଉନ୍ମାଳନକର ଉପସ୍ଥିତ ତତ୍ତ୍ଵବ୍ୟରେ ବଳାତକାରରେ ନିୟୋଗ କର-ଇଛି । ସଂସାରର ଦୁଃଖ ଦେନ୍ୟ ଅଭାବ ଅଭିଯୋଗକୁ ଉଲ୍ଲୀଙ୍ଗ ଭାବରେ ଜଗତ୍ରମାନଙ୍କର ସ୍ଵପ୍ନ ନେକ ସମକ୍ଷରେ ଧର—ତାଙ୍କରଠାରୁ ତା'ର ପ୍ରତିକାର ଲୋଡ଼ିଅଛନ୍ତି—ଫଳରେ ଜୀବନର ଦାରୁଣ ସମସ୍ୟାପ୍ରତି ଜଗତ୍ର ଜାଗ୍ରତ

ହୋଇଅଛି—ଦେଶ ଦେଶାନ୍ତରର ଅଲସ, ଶୟନ, ପାନ, ବ୍ୟସନ ସବୁ ଛାଡ଼ିଯାଇଛି । ଏହି Realism ର ଗର୍ଭମାନେ ଗୋଟାଏ ନୂତନ ସାହିତ୍ୟର ସୃଷ୍ଟି କରି-ଅଛନ୍ତି—ଗୋଟାଏ ନୂତନ ପ୍ରେରଣାର ଉଦ୍‌ବୋଧନ କରିଅଛନ୍ତି—ଜଗତ୍ରର ନିଜ, ପଦାନତ, ଦୃଷ୍ଟି ଶ୍ରମଜୀବ-ମାନଙ୍କର କଠୋର ଜୀବନ ବିଶ୍ଳେଷଣକରି ଗୋଟାଏ ଅଭିନବ ଭାବର ଝଙ୍କାର ସୃଷ୍ଟି କରିଅଛନ୍ତି, ସେ ଝଙ୍କାର-ମାନବ ଆତ୍ମର ସୂକ୍ଷ୍ମତମ ତତ୍ତ୍ଵରେ ଗର୍ଭର କରୁଣ ସମନ ଜଗାଇ ଦେଉଛି । ଲୋକେ ଯାହା ନିଦାରୁଣ ପ୍ରତ୍ୟକ୍ଷକୁ ଆସିବୁକି ଦେଇ ଆଦର୍ଶର ଅଳ—ଅନୁଧ୍ୟାବନ କରୁ-ଥିଲେ; ଆଜି ସେମାନଙ୍କୁ ବିଶଦଭାବରେ ଦେଖାଇ ଦେଉଛି ଯେ ଆଦର୍ଶର ଅନୁସରଣକର ସଫଳକାମ ହେବାକୁ ହେଲେ, ପ୍ରଥମେ ପ୍ରତ୍ୟକ୍ଷକୁ ପ୍ରାଞ୍ଜଳ ଭାବରେ ଚିହ୍ନିବା ଆବଶ୍ୟକ; ପ୍ରତ୍ୟକ୍ଷ ସହଜ ସନିଷ୍ଠ ବନ୍ଧୁରୁ ପ୍ରତିଷ୍ଠାକର ତାହାର ମଧ୍ୟ ଦେଇ ଆଦର୍ଶକୁ ଲୋଡ଼ିବାକୁ ହେବ—କେବଳ ସ୍ଵପ୍ନ ଦେଖିଲେ ଚଳିବନାହିଁ । ସ୍ଵାର୍ଥୀକ ହୋଇ ଜୀବର ଉତ୍କର୍ଷ ସାଧନ କରିବା ନିମନ୍ତେ ଆଦ-ର୍ଶର ଅନୁସରଣ କରିବା ଗୌରବାବଦ୍ଧ ନୁହେଁ—ରୁମ୍ବର ଆଦର୍ଶଲର ସହଜ ହୋଇପାରେ, ରୁମ୍ବର ସିଦ୍ଧି ଅଶ୍ଵ ଫଳପ୍ରଦ ହୋଇପାରେ, କିନ୍ତୁ ତହିଁରେ ଜଗତ୍ରର ଚୈଶ୍ଵ ସିଦ୍ଧି ଲକ୍ଷ୍ୟ ସତ ହେବନାହିଁ । ରୁମ୍ବର ଆଦର୍ଶ ସାଧାଣକ ପକ୍ଷରେ ଦୁର୍ବେ ଧ, ଦୁର୍ବେଦ ଓ ଅଭିନବ ହେବ—କେହି ଅଗ୍ରହାନ୍ତ ହୋଇ ରୁମ୍ବର ଆଦର୍ଶର ଅନୁସରଣ କରିବେନାହିଁ । ମାନବଜୀବନର ଉତ୍କର୍ଷ ସ୍ଵାର୍ଥ ସିଦ୍ଧିରେ ନୁହେଁ—ଈଶ୍ଵାର୍ଥ ପରସେବା ଓ ମାତ୍ର ଉତ୍ତୋଳନ, ଉନ୍ନତ କର୍ମରେହିଁ ମାନବର ପ୍ରକୃତ ମାନବତ୍ଵ । ଜୀବର ଧନ ଓ ପଦପର୍ଯ୍ୟାଦାର ଅଲୀକ ଗୌରବ ପରହାରକର ସଦବଳିତ ଶ୍ରମଜୀବୀ, ବିଧାତାର ଅଭିଶପ୍ତ ଯନ୍ତ୍ରଣାକୁ ମାନବତା ସହିତ ସନିଷ୍ଠ ବନ୍ଧୁ ହୁ ଶୁପନାକର, ସେମାନଙ୍କର ଦୁଃଖ ଦୈନ୍ୟକୁ ହୃଦୟଙ୍ଗମ-କରି, ସେମାନଙ୍କର ଚିନ୍ତାସୂତା ବିଶ୍ଳେଷଣକରି, ସେମାନଙ୍କୁ କଠୋର ଧର ଉତ୍କ ଆଦର୍ଶର ଅନୁଧ୍ୟାବନ କର—ଜଳେ ଉନ୍ନତ ହେବ—ଦେଶର ଲୋକେ ସଂସ୍କୃତ ହେବେ—ଦେଶ ସ୍ଵର୍ଗ ପାଇଛିସିଦ୍ଧି । ଜଗତ୍ରରେ ଯାହା

ଦୈନିକୀଦିନ, ଯାହା ଅପରାଧୀୟ ତାକୁ ବାଳାଭକାରରେ ଦୂରକୁ ହଟାଇଦେଇ ଉତ୍କଳ ସୂର୍ଯ୍ୟରଶ୍ମି ଲୋଡ଼ିଲେ ଚଳିବନାହିଁ— ଅସୃଷ୍ଟି ସଂପତ୍ତ ଏହି ସମ୍ପଦ ତମେ-ରାଶି ଅପସାରଣ କରିବାକୁ ପ୍ରୟାସକର— ସଂସାରର ଦୁଃଖ ଦୈନିକୀ ଲାଭ ହୋଇଗଲେ ସ୍ୱର୍ଗର ପୁଣ୍ୟପଦ ସରଣୀ ନିଜେ ନିଜେ ଫୁଟିବିଶିବ ।

ଅଜିକାଲିକାର ଲଭପ୍ରତିଷ୍ଠା ଔପନ୍ୟାସିକ ଓ ଲେଖକ-ମାନଙ୍କର ଲେଖନୀ ଏ ସମସ୍ତ ପ୍ରତ୍ୟକ୍ଷ ମନସତା ସେକ ନ୍ୟସ୍ତ । ସାରା ଜଗତର ଚିନ୍ତା-ସ୍ରୋତ ନ୍ୟୁନାଧିକାରେ ଏହି ମାର୍ଗରେ ବହିର୍ଗୁଲିଛି— ଇଂଲଣ୍ଡର ଲେଖକମାନେ ଯେ ଏଥିରୁ ବହୁଦୂରରେ ଅଛିନ୍ତି ଏ ଧାରଣ କରିବା ଅଳୀକ— ଏହି ନଗନ ଚିନ୍ତାସ୍ରୋତ H. G. Wells ପ୍ରଭୃତ କେତେକ ଚିନ୍ତାଶୀଳ ସୃଷ୍ଟିଦର୍ଶୀ ଲେଖକ ଓ ସ୍ୱକର୍ମେତ୍ତକ-ମାନଙ୍କୁ ନବ ମତରେ ସଂହିତ କରିସାରିଛନ୍ତି । ଅସୃଷ୍ଟି ଏତକ ଯେ ଇଂଲଣ୍ଡ ଆଦିମକାଳରୁ ଏକତ୍ୱରେ ଚଳି ଆସୁଥିବାରୁ; Conservatism ର ବିପ୍ରସ୍ତ ପ୍ରଭାବ ଓ ପ୍ରସାର ଯୋଗୁ, ଗୋଟାଏ ନଗନ ଉଦ୍‌ଘୋଷଣା ସ୍ରୋତରେ ଅଙ୍ଗ ଢାଳିଦେବାକୁ ସହଜରେ ସମ୍ମତ ନୁହେ । ସେଥିଯୋଗେ ଇଂରାଜୀ-ସାହିତ୍ୟରେ ଏହି ନବଭାବର ବିକାଶ ହୋଇ-ନାହିଁ— ହେଉଥିଲେ ମଧ୍ୟ ତାହାର ବିଶେଷ ପ୍ରଭାବ ବିପ୍ରାୟ କରିପାରିନାହିଁ ।

ସେଥିଯୋଗେ ଇଂଲଣ୍ଡରେ ଉଦ୍‌ଘୋଷଣା, ଅଧିକାର ଔପନ୍ୟାସିକ ପ୍ରଭୃତଙ୍କର ଅଦର ଅଜିଯାଏ ଉଣା ହୋଇ-ନାହିଁ, ସେକ୍ସପିୟର ଅଜିଯାଏ ସୁଦା ପୃଥିବୀର ସର୍ବଶ୍ରେଷ୍ଠ ନାଟକକାର ବୋଲି ଇଂରାଜମାନଙ୍କର ଦୃଢ଼ଧାରଣା ।

ସାହିତ୍ୟକୁ ସାହିତ୍ୟ ବୋଲି କର୍ମମୟ ଜୀବନରୁ ବିଶ୍ଳିଷ୍ଟ କରିଦେଇ, କେବଳ ଦେବତା ଜ୍ଞାନରେ ଆଶ୍ରୟନା କରିବାର ପ୍ରକୃତ ଲୋକମାନଙ୍କ ମନରୁ ଅନେକ ବିନ୍ଦୁ ତରଳ ହେଲଣି । କର୍ମମୟ ଜୀବନରେ ପ୍ରତ୍ୟକ୍ଷ ଭାବରେ ତାହାର କାର୍ଯ୍ୟକାରୀତା ଉପଲବ୍ଧିକରି ଲେଖକ ଓ ଉଦ୍‌ଘୋଷକମାନେ ସାହିତ୍ୟକୁ ଅମୋଦ୍ୟାସୁରୂପେ ବ୍ୟବହାର କରିବାରେ ବ୍ୟସ୍ତ । ପୃଥିବୀସାରା ସ୍ୱୟତ୍ୟ ଦେଶମାନଙ୍କରେ ଏକାତାୟୀ Practical ସାହିତ୍ୟର

ମର୍ଯ୍ୟାଦା ଏବଂ ସ୍ଥାନ ବହୁ ଉଚ୍ଚରେ । ଉଦ୍‌ଘୋଷଣା, ଅଧିକାର-କର ସୁଗ ଅଭିବାହିତ ହୋଇଗଲଣି । ସେକ୍ସପିୟର-କର ସୁଗ ମଧ୍ୟ ହେଗଲଣି । ଅଜିକାଲି ଲେଖାର ଉତ୍ତ-କର୍ତ୍ତା ତାର କାର୍ଯ୍ୟକାରୀତା ଦୃଷ୍ଟିରେ ଜୀବନର ପ୍ରତ୍ୟକ୍ଷ ସମସ୍ୟାର ଅବତାରଣା ଅଲୋଚନା ବା ମାମାଂସା ନକଲେ— ବା ମାନବର ସୃଷ୍ଟି ତମ ମନୋବୃତ୍ତି ଯେଉଁ-ଗୁଡ଼ିକ ସର୍ବଦା ପର୍ଯ୍ୟବେକ୍ଷଣ ଏତାଇବାର ପ୍ରୟାସ କରେ— ସର୍ବଦେଇ ଧର ବିଦ୍ୟାହିଁ— ସେହିପରି ସୃଷ୍ଟି ରେ ମନ ସବୁପ୍ରକାର ମନୋବୃତ୍ତି ସୁତକର ଅନୁଶୀଳନ ବା କାରଣ ନିର୍ଣ୍ଣୟ ନକଲେ, ସାହିତ୍ୟର ଅଦର ହେଉ-ନାହିଁ— ସେ ଜାତୀୟ ସହିତ୍ୟର ଆଧ୍ୟାତ୍ମିକ ମୂଲ୍ୟ ଥିବ— ଚିନ୍ତା ସାମ୍ରାଜ୍ୟ— ମୂଲ୍ୟ କିଛି ନାହିଁ— ତେଣୁ ନ୍ୟୁନାଧିକ୍ୟରେ ସାଧାରଣଙ୍କ ପକ୍ଷରେ ଅନାବଶ୍ୟକ ।

ଯାପ ପ୍ରକୃତକୁ ପସନ୍ଦ କରିବାକୁ ହେଲେ ଏକା-ବେଳକେ ସମ୍ପୂର୍ଣ୍ଣ ନିସ୍ୱକରଣ କରିବାକୁ ହେଲେ ତାକୁ ଅଜିଷ୍ଟିକ, ଅନଳ-ଲୁତ ଭଲଙ୍ଗ ଭାବରେ ଅଖିକୁ ଆଖି ମିଶାଇ ରୁହିଁ ଉଦ୍‌ଘୋଷଣା ଅବଶ୍ୟକ— ତେବେ ହେଲେ ତାର ପ୍ରଭାବ କରିହେବ— କେବଳ ପୁଣ୍ୟମୟ ଅଦ-ର୍ଶକୁ ଲକ୍ଷକର ଧାଇଁଲେ ଯାପ ପ୍ରକୃତର ରକ୍ଷାଗୁଡ଼ିକ ବଳି ନିଃସିତ ହେବନାହିଁ— କେତେବେଳେ ଯେ ହଠାତ୍ ଅପ୍ରତ୍ୟାଶିତ ଭାବରେ ଦାଉ ଦାଉ ହୋଇ ଜଳିଉଠି ସୁନାର ଅଟ୍ଟଳିକା ଜାଳିଦେବ ତାର ସ୍ଥିରତା ନାହିଁ ।

ପୃଥିବୀ ବଡ଼ ଜଟିଳ— ମାନବ ଚରଣ ଆହୁର ଅଧିକ— ବ୍ୟାଧାର ଅନୁଶାସନ ଦୁଃଖୋଧ; ଅତଏବ ଅତି ସମ୍ପୂର୍ଣ୍ଣରେ ଚନ୍ଦ୍ର ଫିଟାର ବାଟ ଚାଲିବାକୁ ହେବ, ନୋହିଲେ ପତନ ଅବଶ୍ୟମ୍ବାଗ ।

ମନୁଷ୍ୟର ମନୋବୃତ୍ତି Culture ପକ୍ଷେ ପକ୍ଷେ ମାହିତଭର ଏବଂ ସୃଷ୍ଟିର ହେଉଅଛି— ଅତି ଲଘୁ ଷର୍ଣ୍ଣରେ ମଧ୍ୟ ଚାହିଁରେ ଝଙ୍କାର ଉପସ୍ଥୁଛି । ମନୁଷ୍ୟ ଚିତ୍ତର ସଂଶୋଧନ ଓ ସଂସ୍ଥାପାରଣ ଚାହିଁଛି— ମନୁଷ୍ୟ ପ୍ରୟାସ ଲାଗିଛି, ବ୍ୟକ୍ତି ମାକକୁହିଁ ତାହାର ଅଧିକାରରେ ସୁପ୍ରତିଷ୍ଠିତ କରିବାରେ— ମୁକ୍ତ ଆକାଶତଳେ ମୁକ୍ତ ହୁଣ୍ଡାଳରେ ସାଧିନୀ ଜୀବନ ନିଃସାହକର ବ୍ୟକ୍ତି ମାସେହିଁ

ସୃଷ୍ଟିର ସେବାପଦର ଉତ୍ତରାଧିକାରୀ ହୁଅନ୍ତୁ । ଚନ୍ଦ୍ରା ଜଗ-
ତର ଗଠ ଏହିଅନ୍ତେ—ବହୁତଃ ସାହିତ୍ୟ ମଧ୍ୟ ସେଇ
କ୍ଷେତ୍ରରେ ଗଠା ହେଉଛି । ଅଜିକାଲି ସାହିତ୍ୟର ଧରଣ
ପରସ୍ପରାର୍ଥ ଅନ୍ତର ସାହିତ୍ୟର ଧରଣଠାରୁ ଅନେକ
ବଦଳିଗଲିଛି । ପୃଥିବୀବ୍ୟାପୀ ମହାସମର ଦୁଇଅସାସର
ଭବ ଓ ଶ୍ରେଣୀ ଅନେକ ପରିମାଣରେ ପରିବର୍ତ୍ତିତ କରି-
ଦେଇଛି ।

Deekens, Thackery ଇଂଲଣ୍ଡର ଅଜ୍ଞ-
ତାଲି Goody Goody shuff ବୋଲି ବିଦେ-
ଶରେ—ସେଥିରେ କିଛି 'ରଜା' ପଦାର୍ଥନାହିଁ—କିଛିନାହିଁ
ସାହାକ ମନକୁ Grid କରିବ ? ସବୁ ଏକାନ୍ତରେ ପଶି
ଅରକାନରେ ବାହାର ଯାଏ, କମ୍ପ୍ରେସନରେ ସବୁ
Impression ଲାଭଯାଏ । ସୁସ୍ତକର ଆକାର ବଡ଼
ହେଲେ କେତେ, ଲେଖକର ଶ୍ରେଣୀ ଯେତେ ଅଳ୍ପକୃତ
ହେଲେ କେତେ—ସବୁ ନିଶ୍ଚଳ ନିଶ୍ଚୟୋକନ ହୋଇ-
ଯାଏ ।

ପୁସ୍ତକର ଆକାର ସହଜ ଭାବରେ ଉତ୍କଳର କୌଣସି
ପ୍ରକାର କାର୍ଯ୍ୟକାରଣ ସଂପର୍କ ଥାଇନପାରେ—ପଠନ
କାର୍ଯ୍ୟର ଚରଣା ସହଜ ଅଦର୍ଶର ଅବଗଣ ବା ପ୍ରଭାବର
କୌଣସି ଅଭେଦ୍ୟ ସଂବନ୍ଧ ଥାଇନପାରେ । ଉପା-
ନ୍ୟାସର ଆକାର ବଡ଼ହେଲେ ବରଂ ବିପରୀତ ଫଳ ଫଳନ—
ପାଠକର ଯେଉଁ ବା ସ୍ଥିରତା ବିଚଳିତ ହେବ—ଅସ୍ଥିର
ମସ୍ତିଷ୍କରେ କୌଣସି ବିଷୟ ଗୁମ୍ଫାତ ହୋଇପାରିବନାହିଁ ।
ଅଦର୍ଶ ଚରଣ ଅମାନୁଷୀ ହେଲେ ଅଥବା ଦୁର୍ଦ୍ଦେୟ ବା
ଦୁର୍ଗୁଣ୍ଠ ହେଲେ ପାଠକର ପ୍ରତ୍ୟକ୍ଷ ଭାଙ୍ଗିଯିବ—ପ୍ରୟସ
ଟଳିଯିବ—ଫଳରେ ପାଠକ ସେହି 'ଢିମିରେ' ଧୂବ
ସେହି 'ଢିମିରେ' ରହିବ, ସ୍ଵଳ୍ପତମ ରହିବେଣା ସେ
ଅଜ୍ଞକାରକୁ ଉତ୍କଳ କରିବନାହିଁ । ଅଥବ
ଉପନ୍ୟାସ ଦ୍ଵାରା ଶିକ୍ଷା-ପ୍ରଦାନ ଚରଣ-ଉତ୍କଳର
ସାଧନ, ସମାଜ-ସଂସ୍କାର ଇତ୍ୟାଦି ପ୍ରକାର କାର୍ଯ୍ୟସିଦ୍ଧି
କରିବାକୁ ହେଲେ ସିଦ୍ଧହସ୍ତ ଲେଖକ ପ୍ରୟୋଜନ ।
ଯେଉଁମାନେ ପ୍ରତ୍ୟକ୍ଷ ସଫଳତାକୁ ଏପରି ପ୍ରାଞ୍ଜଳ ଭାବରେ
ଫୋଇପାରିବେ ଯେ ପାଠକ ଅଜ୍ଞାତଭାବରେ ତହିଁରେ

ଅବିଷ୍ଟ ହୋଇଯିବ—ଅବିଷ୍ଟ ହୋଇଗଲେ ଭେଷିକ ତା'ର
ଅନୁପ୍ରାଣିତ ଉଦ୍ଦେଶ୍ୟରୁ ସାରା ବସ୍ତୁ ବାଛିନେଇ
ନିଜର ଅଜ୍ଞାତୁତ କରିନେବ । ଫଳ ଚରଣାତ୍ମୀ ଏବଂ
କଲ୍ୟାଣକର ହେବ । Statesman ରେ ଏ ବିଷୟର
ଲେଖକଙ୍କ ମତରେ ମାନବଦୁଃସୂର ସଂକଳ୍ପ ବଢ଼ି
ଦୁଃଖ, ବଡ଼ ଭୀରୁ—ମନୁଷ୍ୟର ସହପ୍ରବୃତ୍ତିମାନ ମଧ୍ୟ
ସେହିପରି ସାହସ-ରହିତ ଏବଂ ସମାଜ—ଏଣୁ ସେ ଶୁଭକୁ
ଜୀବନରେ ଅଗ୍ରଗାମୀ କରିବେ । ବହୁ ଆତ୍ମସ-
ସାଧ୍ୟ ଏବଂ ସମୟ-ସାପେକ୍ଷ । ଅନ୍ୟ ସଂସ୍କାର ଅଭିଗ୍ରହ
ମାନବ ଜାତିର ଦୋଷକ ପଥରେ ଏ କଥା ସମାଜିକ
ଓ ପ୍ରୟତ୍ନ ହୋଇପାରେ, ହୁଏତ ପ୍ରଭଳ୍ଲ ସଂସ୍କାର-
ପ୍ରଭାବ ଓ ପାରମର୍ଥ୍ୟ-ପ୍ରତିଷ୍ଠା ସେମାନଙ୍କର ଚରଣ ଓ
ମନକୁ ଏତେଦୂର କଳଙ୍କିତ କରିଛି ଯେ ସହପ୍ରବୃତ୍ତି
ପ୍ରବେଶର ଦ୍ଵାର ଏକାବେଳେକେ ରୁଦ୍ଧ, କିନ୍ତୁ ଏ ପୃଥି-
ବୀରେ ଏପରି ଅନେକ ଲୋକ ଅଛନ୍ତି ଯେଉଁମାନେ
ସଂସ୍କାରସିଦ୍ଧି କିମ୍ବା ଆଜ୍ଞତ୍ଵ ଅପସର୍ପା ନୋହି ସୁଦ୍ଧା
ସେମାନଙ୍କର ବୁଦ୍ଧିବୃତ୍ତି ସ୍ଥିତିସ୍ଥାପନ ଅବସ୍ଥାରେ ବର୍ତ୍ତମାନ
ଯେ କର୍ମସୂତ୍ରର ଦୁର୍ଭାଗ କାଳିତା ମଧ୍ୟରେ ଥାଇ ସୁଦ୍ଧା
ଅଲ୍ପ କଥାରେ ବୋଧ ହୁଅନ୍ତୁ—ଯେଉଁମାନଙ୍କୁ ବାସ୍ତ-
ଲତା ଅରୁଚିକର । ଅନଳସ କାର୍ଯ୍ୟକ୍ଷମ ଲୋକ ଅଲ୍ପ
କଥା ଲେଖନ୍ତି ଏବଂ ସେହିକ୍ଷେତ୍ରରେ ସବୁକ୍ଷୁ ହୁଅନ୍ତୁ ।
ଲେଖା ସାରବାନ୍ ଏବଂ ହୃଦୟଗୁଣ୍ଠା କରପାରିଲେ
ସଫଳତା ବହୁଳ ସଂଯୋଜନା କିମ୍ବା ଶ୍ରେଣୀର ଅପଥ
ଅଭିମତର ଲୋଡ଼ା ହୁଏନାହିଁ । ପଞ୍ଚ-ସୁନ୍ଦର ଗଳ୍ପରେ
ଫୁଲ ଥାଏନାହିଁ—ବହୁଳ କଥା ଭିତରେ ସାର ଅତିଅଳ୍ପ
ଥାଏ; ସାର ଟିକକ ବାଛି ରୁଚିକର ଭାବରେ ଲୋକଙ୍କ
ପାଖରେ ଉପସ୍ଥାପିତ କରିବାରେହିଁ ଲେଖକର ସମସ୍ତ
ନିପୁଣତା । ଫୁଲଟି ଫୁଟାଇ ପାରିବାରେହିଁ ସବୁ ବାହାଦୁରୀ-
ସେ କେବଳ ଜନ୍ମ ସିଦ୍ଧି ଶିଳ୍ପୀ ପକ୍ଷରେ ସମ୍ଭବ ।

ସାହିତ୍ୟରେ ସେ ଜାଗସୁ ଶିଳ୍ପ ସ୍ଵତ୍ଵ-ଗନ୍ତରେ ଫୁଟି
ଉଠେ । Tolstoy, Gorky, kpassant, Maw
Hamsun, ପ୍ରଭୃତିକର ସିଦ୍ଧି, ନିପୁଣ କୁହୁକ-ରୁଲକା
ପିଣ୍ଡରେ ସ୍ଵତ୍ଵ-ଗନ୍ତର ସ୍ଥାନ ସାହିତ୍ୟରେ ଚରଣନ
ନିମନ୍ତେ ସୁପ୍ରତିଷ୍ଠିତ ହୋଇପଡ଼ିଛି । 'ଏକ ନିଃସାସରେ'

ପଢ଼ି ହୋଇ ସୁଦ୍ଧା ମନକୁ ଅକଟିକରି ସରେ—ବିଜ୍ଞାନୀର ଲକ୍ଷ୍ୟ ପରି ଛଣ୍ଡାୟଣୀ ହୋଇ ମଧ୍ୟ ପାଠକର ହେତୁରେ ସେ ପେଟୁଁ ଅକାଙ୍ଗୀ, ଯେଉଁ ଅଣା, ଯେଉଁ ଗଦୀର ଅନୁଶୋଚନା ବା ସ୍ଵତନ୍ତ୍ର ସଂକଳ୍ପର ଅବତାରଣା କରେ ସେହି ଗଦୀର ଅନୁଭୂତି ଜୀବନଯାଏ ପାଶୋର ଯଏନାହିଁ ।

ଗନ୍ତର ସାର ବନ୍ତୁ ବା ଶିକ୍ଷା ଆକାରର ବିଶାଳତାର ଅପେକ୍ଷା ରଖେନାହିଁ—ସେ କେବଳ ଅପେକ୍ଷା ରଖେ ଲେଖକର ବୁଦ୍ଧିମତ୍ତ ଓ ନିରୁଣତାକୁ । ନିପୁଣ ଲେଖକ ହାତରେ ହୁଏ ଗଲୁ ‘କାଉଁସି-ହାଡ଼’ ପରି କାର୍ଯ୍ୟକରେ ଦୀର୍ଘାୟତନ ଉପନାସ ଅପେକ୍ଷା ଏହାର ପ୍ରଭାବ ଅଧିକ ପ୍ରତ୍ୟକ୍ଷ, ଅଧିକ ଛେଚ୍ଛାୟୀ କାରଣ—ଉକ୍ତ ପ୍ରକାର ସୁଦଗଲ ସବୁବେଳେ ପ୍ରାଞ୍ଜଳ, to the point ଏହି ଦୃଷ୍ଟିରାହୀ ।

ଆଜିକାଲି ଗୁରୁଅଡ଼େ ଦେଶ ଦେଶାନ୍ତରକୁ ଚାଲିଲେ ସମ୍ରାଜ୍ୟର ଅଧିକ ପ୍ରଚଳନ ଦେଖାଯିବ । Reynolds, Scott, Dickens, Thackeray ରେ ଲେଖକର ଅଧିକ ମନବସୁ ନାହିଁ । ଲୋକେ ବୁଝିଲେଣି ଗୁରୁତ୍ରାଏ ଚନ୍ଦ୍ର ଚୋରାଈବାରେ କିଛି ଫଳନାହିଁ, ଅଲ୍ପ ହଉ ପଛେ ‘ସାରବାନ୍ ଖାଦ୍ୟ ଖାଇଲେ ପ୍ରଭୁତ ପୁଣି ଦେବ—ପରମାଣ ମଧ୍ୟ ଅଲ୍ପ ହେବା ଉଚିତ—ନୋହିଲେ ପରିପାକରେ ଗୋଳମାଳ ଦେବ । ଲେଖକଙ୍କର ‘ଗୁରୁତ୍ରାଏ ଚନ୍ଦ୍ର’ ବାସନା ବା ଅବସର ନାହିଁ; ଫଳରେ statesman ଲେଖକଙ୍କର କର୍ମଳକୁ ଦୀର୍ଘାୟତନ Dicken, Thackeray, ଧରଣର ଉପନାସର ଆଦର ଏବଂ ସଂଖ୍ୟା ନ୍ୟୁନ ହୋଇଯାଉଛି ।

ମଲ୍ଲ-କଳ୍ପ

ଶ୍ରୀ ଉପେନ୍ଦ୍ର କିଶୋର ଦାସ

—ସତ୍ୟଭାମା କଥା—

ବରଣାଶର ଖଇଫୁଟା-ଖରଝାଞ୍ଜି ଭିତରେ ଅଦିନ ବରଦର କୁହୁକ-ପରଶ ଚାହୁଟିଗଲପର ନିହାତି ହୁନି-ମାନିଆ ଜୀବନରେ ବି ଏମିତି ଗୋଟାଏ ଅମୃତ ସତ୍ୟ-ଅସି ଚୋଟିଯାଏ, ଯାହାଲଗି ଜୀବନଟା ସାରା କୋଉ ଅଜଣା ଅଲୋକିତ ବାଟରେ ଯାଇପଡେ ! ଅମୃତସତ୍ୟ ବା କହିବି କାହିଁକି ? ସୁଖ ସୁଅଦୃଷ୍ଟିକ ଦଣ୍ଡକଭିତରେ ପ୍ରାଣ-ଉକ୍ତା କର ଥରେ ବଖାଇଦେଇ, ଛେକୁ ଯେ ଏମିତି ଭୁଲ ନିଜଃକ୍ଷଣ ହୋଇଯାଏ—ସାରା ଜୀବନଟା ଲଗି, ତାକୁ ଅଧିକ ସେ ଯାହା କହୁପଛେ ‘ଅମୃତ’ବୋଲି ମୁଁ ତ କହିବି ନାହିଁ କେତେ । ସଂସାର ଭିତରେ ନିହାତି ସ୍ଵାନିମାନିଆ ଜୀବନଟାରେ ମୋର ସେହି ଦଣ୍ଡକର ସୁଖ ଶ୍ରେଣ୍ଠିଗମର ଲୋଭ ଏତାଇ ପାରିଥାନ୍ତୁ, ଯଦି ଆଜି ଆଜି ମଝିନିଯିବେ

ଏମିତି ମତେ ବୁଝି ମରବାକୁ ହୋଇନଥାନ୍ତା ପର !
 ଜୀବନରେ ଏଡ଼େବଡ଼ ଭୁଲ ପୁଣି ଲୋକେ କରନ୍ତି—
 ଦଣ୍ଡକର ରାଗ ଅଭିମାନରେ ? ମୋ ଜୀବନରେ ସେ କଥାଟା ମୁଁ ହାଡ଼େ ଅଙ୍ଗେ ନିଭେଇଛି; ସେଥିଲଗି ପାଞ୍ଚ ପଚାଶକ ଆଗରେ ମୋର ନିଜଃକ୍ଷଣ ଜୀବନର ନିରୁତ୍ତ ସତକଥା ଗୁଡ଼ିକ ଗାଇଯିବାକୁ ମୋତେ ଟିକିଏ ଡର ଲାଗୁନାହିଁ । ଆଉ ଡରବି ବା କାହାକୁ ? ସେତେବେଳେ ଭରବାକଥା ସେତେବେଳେତେ ଇନ୍ଦ୍ରିକନ୍ତୁ, ଦଶିନାହାନ୍ତୁ ମୋ ଆଖିକ ଅଧି ଏଇଯିଶା, ସବୁ ସରିଲାପରେ ଭର-ଫଳ କଅଣ ?

କିନ୍ତୁ ହେଲବେଳେ ବାପା ବଡ଼ ଶରଧାରେ ମୋ ନାଁ ଦେଇଥିଲେ ସତ୍ୟଭାମା; କିନ୍ତୁ କୋଉଗୁଣ ମୋର

ଦେଖି ସେ ଏଇନାଁ ଦେଇଥିଲେ କେଜାଣି ! ବାହାର ଭିତର କୋଉଟା ତ ଟିକେ ମୋର ମିଳୁ ନ ଥିଲା ଏଇନାଁ ପାଜେ । ଦୁଷ୍ଟ, ଅମାନିଆ ପଣରେ ମୁଁ ତ ସହଥିଲି ତା-ପାଜେ ଗୋଟିଏ ଝିଅବୋଲି ବାପ ମାଆଙ୍କର ମୁହେଁ ଶର-ଧାର ଉଦ୍‌ଘାତରେ ରହୁ ମୋର ରାଗ ଅଭିମାନଟା ପୁଣି ଏତେ ବଢ଼ି ଯାଇଥିଲା ଯେ ବେଳେ, ସରକ୍ଷିତ ପାଞ୍ଚପାଞ୍ଚରେ ମୋର ନାଁ ପଢ଼ିବାରେ ବାକ ନ ଥିଲା । କିନ୍ତୁ ଏତେ ଦୁଷ୍ଟପଣ ଗୋଟିଏ ଝିଅବୋଲି ବାପ ମା ସେ ଅଡ଼କୁ ଏକା-ବେଳକେ ଆଣି ଚୁଡ଼ିଦେଇଥିଲେ । ଆଉ ସେଇତ ମୋର କାଳ ହେଲା । କେମିତି ହେଲା ସେ କଥା କହୁଛି ଶୁଣ—

ସରଶର ମେଘମଉଳା ଅକାଶପଛରୁ ଦିପ୍ତର ଖରାଦେଇ ହଜାଇଦେଇ ସେ ଦିନ ମାଉ ଅସିଥାଏ ପହୁଲୁ ଅପାତର ସହଳ ତନୁଣ ବଉଦମାଳ । ଗାଁ ଗହୀରଅଡ଼େ ଆମ ବାଡ଼ପଟ ଦିନ ଅମୁଡ଼ୋଟାରେ ପବନ ଭାରି କୋରରେ ଗରଜୁଥାଏ । ବେଗି ଝିଅଟିଆକାମ ବଢ଼ାଇଦେଇ ବୋଉ ସେ ଦିନ ଶୋଇବାକୁ ଗଲା । ବର୍ଷା ପବନ ଦେଖି ମୋର କାହିଁକି ସେ ଦିନ ଭାରି ମନହେଲୁ-ସାଇଅଡ଼େଟି କେ ରୁଲି ଅସିବାକୁ । ସଂଖ୍ୟାବାସନ ଦିଶୁଣ୍ଡ ଭରତରେ ପିଛୁଲେଇ ଦେଇ ବାହାର ପଡ଼ିଲି ରୁଲିବାକୁ । ଦାଣ୍ଡ ପାହାଚଉପରେ ଗୋଡ଼ ଦେଲେ ବେଳେ ପଛରୁ କିଏ ଡାକିଲା ସତ—

ଚମକପତ ପଛକୁ ଚାହିଁ ଦେଲି; ଦାଣ୍ଡ ପାହାଚରେ ବସି ବାପା ଗୋଡ଼ ଲେଖୁଛନ୍ତି ମୁଁ କାଠ ପିଛୁଲିପରି ସେଇଠି ଠିଆ ହୋଇ ରହିଲି— ଛତ ଦୁଲୁ ପଢ଼ୁଥାଏ ଡାକରେ ମୋତେ ଠିଆହୋଇ ଦେଖିସେ ପଶୁରଲେ, କୁଅଡ଼େ ଯାଅ ହଜୁଥିଲା ଏତେବେଳେ, ଗାଁ ଗସ୍ତରେପସ ? ମଲ୍ଲୟା ଏତେକଥା ଏ କୁଅଡ଼ୁ ଜାଣିଲେ ? ମୁଁ କିଛି ନ କହିଲାରୁ ସେ କହିଲେ ତୋ ବୋଉକୁ ଡାକିଲା ।

ମୁଁ ଯାଇ ଉଠେଇଦେଲି ବୋଉକୁ । ସେ ଆଖି ମଳା ବାହାରକୁ ଆସିଲା । କବାଟ କଣରେ ଠିଆହୋଇ ଶୁଣିଲି ବାପା ପଶୁରୁଛନ୍ତୁ—

ସତକ ବାହାରକୁ ଯିବାକୁ ତମେ କହିଥିଲ ?
 ବୋଉ ଆଶ୍ଚର୍ଯ୍ୟହୋଇ କହିଲା ନାହିଁ ତ କାହିଁକି ?

ବାପା କହିଲେ ସେ ସବୁବେଳେ ଯାଇ ବାହାରେ ଚୁଲୁଚି ବଟା ତମଅଖିକ ସୁନ୍ଦର ଦିଶିଲେ ଗାଁ ଲୋକ-ଙ୍କୁ ତା ଦିଶିନାହିଁ । ତାକୁ ବୋଧହୁଏ ଦଣ ଏଗାରବର୍ଷ ହେଲାଣି । କାଲିଛନ୍ଦ ପରଦିନ ବାହାହର ସେ । ତାକୁ ଏ ସମୟରେ ଏତେ ବାହାରକୁ କାହିଁକି ଛା ? ଶୁଣେ ?

ବୋଉ କାହାକୁ ଖୋଜିଲାସର ଚାହିଁଅଡ଼କୁ ଥରେ ଚାହିଁଗଲା । ଉଦେ ଦିଶିବା ମତେପାଇଲେ ତାର ଅକ୍ଷମତାର କୋଷଟିକ ପୂର୍ଣ୍ଣମାଣାରେ ମୋ ଉପରେ ସାରଦିଅନ୍ତା—କିନ୍ତୁ କାହାକୁ ନ ଦେଖି କହିଲା, ବୋଷଯାକ ସବୁ କଣ ମୋର ଏଇଥା ତମ ଚୁଆମଣାପସ ? ପଶୁରଲ ସେ ଟୋକଟି ଏଇ ବାହାରକୁ ଯିବାକଥା ନେଇ କେତେଥର ମୁଁ ତାକୁ ଗାଳିଦେଇଛି । ସେ କ'ଣ ଜମା ମାନୁଚି ମୋ କଥା ? ବାପାକହିଲେ—ସରଝିଅ ପରତଅଡ଼, ଅସିଦେନାହିଁ ଅକଟି ବାକୁ । ସେକଥା କହିଲେ କିଏଶୁଣିବ ? ମୁଁ ଇଆଡ଼େ ବରସର ଖୋଜା ଲଗେଇଥାଏ ଝିଅ ସିଆଡ଼େ ଘୋଡ଼ା-ପରି ଦାଣ୍ଡଘାଟରେ ଚୁଲୁଥାଆନ୍ତୁ ।

ମୋର ଆଉ ଶୁଣିବା ଦରକାର ହେଲାନାହିଁ । କବାଟକଣରୁ ଗୋଡ଼ ଚପେ ମୁଁ ତଳସରକୁ ଚାଲିଗଲି । ସେତେବେଳେ ମୋର ଖାଲି ମନେପଡ଼ୁଥାଏ ବାପାଙ୍କ କଥା—ଇଆଡ଼େ ମୁଁ ବରସର ଖୋଜା ଲଗାଇ-ଥାଏ ।

ଏ ବରସର ଖୋଜା କାହାପାଇଁ ମୁଁ ଜାଣେ । ଏଇଥିପେଇଁ ତେବେ ବାହାରକୁ ବାହାରିଲେ ବୋଉ ଏତେ ଚିତେ, ମୁଁ କହେ କାହିଁକି ? ବାହା ହବାତ କେତେଲୋକଙ୍କୁ ମୁଁ ଦେଖିଚି । ଆମର ସାଇରେ କମଳୀ ନାନା ତ ସେବ ନ ବାହାହେଇଚି । ଗୋବର୍ଦ୍ଧନ କାନ-ଗୋଲି ଝିଅ ଗୁରୁତ ବାହାହେଇଲି ହେ ଅଜିଯାଏ ସହଜେ ଫେରିନାହିଁ ଶାଶୁପରୁ । ମୁଁ ତେବେ ଏମିତି ବାହାହେବିନି । ଆଉ କେମିତି ? ମୁଁ ତ ଜାଣିନାହିଁ ଏଥିରେ ଆଉ କ'ଣ ଅଛି । ତଥାପି ବାହାହବା କଥାଟା ସବୁଦିନେ ମତେ ଭାରି ଅସୁବ ଲାଗେ । ଭାବୁ ମାଲକିନା ଝିଅକୁ ବୋଧହୁଏ ଲାଗୁଥିବ ଏମିତି । ଯେଠି, ଗୋଟାଏ ଅମଝା ଦେଉଳ ! ଆଖି ଉଡ଼ାଳିରେ ସତେକ କେତେ ଅସୁବ ଦରବ ଥୁଆ ହେଉଚି ତା ଭିତରେ !

ସେ ଦିନଯାକ ମୋର ଖାଲ ମନେହେଲ ଏଇ ବାହାଘର କଥା । ଉଡ଼ଣା ପକାଇ କନ୍ୟା ହବା, ସମସ୍ତଙ୍କ ଆଗରେ ଲଇଁ ଲଇଁ ଚାଲିବା କଥା । ଭାରି କୌତୁକ ସତେ ଏକା । ଏଇ ବାହାଘବ ଉତ୍ତରେ ପୁଣି କେତେ ପରବର୍ତ୍ତନ କେତେ ପ୍ରଳୟ କେତେ ସୃଷ୍ଟି ଯେ ଖଞ୍ଜା ହୋଇଛି ଅମ ମାଇକିନା ଜାତିଟା—ଲୁଟି ଏକଥା ମୋ ମନକୁ ସେତେବେଳେ ଜମା ଆସିନାହିଁ । ଆସିଥିଲେ ଜୀବନଟା ମୋର ବରବର ଭଲବାଟରେ ଯାଇ ପଡ଼ଥାନ୍ତା ! ଆଜି ଉପରମାନଙ୍କ ଆଗେ କଲମ ଧରି ଏ ନିରୁତ୍ତରା ଜୀବନର ନିର୍ଦ୍ଦିଷ୍ଟ କାହାଣୀଗୁଡ଼ାକ କାଗଜ ଉପରେ ଏମିତି ଡାଳିଦେବାକୁ ମତେ ପଡ଼ନାଥାନ୍ତା ପର୍ଯ୍ୟନ୍ତ ।

ଆମ ହୃଦୟରେ; ବିଶେଷରେ ବାହାଘବରେ ବାହାଘବର ଅଗରୁ ଏକଥା ବୋଧହୁଏ କାହାର ମନକୁ ଆସେନାହିଁ । ଆସୁଥିଲେ ବି କଣ ବେଶୀ ଲଭଟା ହଉଥାନ୍ତା କେଜାଣି । ପାଞ୍ଚବର୍ଷ ବେଳେ, ଭଲକରି ଜ୍ଞାନ ହବା ଅଗରୁ ସମସ୍ତପ୍ରକାର ପୁଣି ବାହାଘୁଅନ୍ତୁ, ଏମିତି ମୋରପରି ସ୍ତ୍ରୀ କ'ଣ ଭଲକରି ବୁଝିବା ଆଗରୁ, ସମସ୍ତେ ପୁଣି ବଡ଼ହୋଇ ଗୋଟିଏ ଅଜଣା ଅପଞ୍ଚା ଲୋକର ପରି କରବ କୁ ଯାଆନ୍ତୁ । କାହିଁ ଦିନେତ ସେଥିପାଇଁ କାହାର ପୃଥ୍ବୀ ପ୍ରଳୟ ହୋଇଯାଏ ନାହିଁ, କାହାରକୁ ବିଷ ଖାଇବାକୁହୁଏ ନାହିଁ ସେଇ ଦୁଃଖରେ—କିନ୍ତୁ ମୋ କଥା—ମୋ କଥା ଯେ ମମସ୍ତଙ୍କ ଠାରୁ ଟିକେ ଅଲଗା; ତା ନୋହୁଥିଲେ ଆଜି ଆଜି—କିନ୍ତୁ ଛାଡ଼ି ସେ କଥା ।

ସେଇଦିନଠାରୁ ମୁଁ ଜାଣିଲି ମୋ ବାହାଘର ଖୁବ୍ ନିକଟରେ । ବାପା ଆଜି ମୋ ମୁହଁକୁ ଚାହିଁ ସେଇଥିପାଇଁ ଏତେ ହସୁଥିଲେ—ଏତେ ଓଲଟିଏ ସଫଳ କଥାଟା ସେତେବେଳେ ଯାହା ବୁଝିପାର ନଥିଲି ।

ଶତେଗଲ । ନଇପଠାରେ ତର୍କଟା ମଉଦବ ବତ୍ତାଇଦେଇ ଶୁଣି ପଡ଼ିଥିଲି ନିଶ୍ଚୟ ଭୁଲିଯିବରେ ପାହାନ୍ତାପହରର ଲେଖିଛଳି ଶେଷ କ୍ରମେ ପରୁ ସର ଆସିଲି ସବୁଦିନ ଲାଗି । ଫୁଲୁଟାଟା ବାତାପିଗଛରେ ସକାଳୁ ଫୁଲୁଯାଏ ମନୁମଣ୍ଡଳ ଭିତ୍ତାଭିତ, ଦୂରପାଟ ଆଡ଼େ ସତେକ କିଏସେ ଘୋଡ଼ାଗୁଡ଼ି ବାଜି ଧାଇଁଛି । ପକ ପାଠ ଆସୁଥିଲି ଗୋଟା ଗୋଟା । ବିଲପଡ଼ିଆରେ କିନ୍ତୁ ଅପଞ୍ଚ ଅହୁରି-

ସାଗୁଆ ଜେ କିଏ ବୋଲି ଦେଇଥିଲି ଗଛପତରରୁ ଚପୁଡ଼ । ମେଘ ବସବର ଛତ୍ରଯାଇ ଯାଉଁ, କିନ୍ତୁ ଦଶ-ହରକୁ ଧାନ ବାହାଘେଷ୍ଟିକ ଦଶଜାତ ଦଶହଜାର କଥା-ରରେ । ଗହୁରିବିଲର ପୁଆପୁଆ ବନାତଉପରେ ସତେକ କିଏସେ ପଶାମାଲ ଦୁଃଖି ଦେବତ ।

ଗାଁର ଉତ୍ତର ଦକ୍ଷିଣରେ ଯେଉଁ ଜୋରଟ ଏ ଅମ ବାଡ଼ ମଟିଯାଏ ଲମ୍ବିଆସିତ; ଦିନେ ଖରବେଳେ ଚୋରକ ପରି ଲୁଚି ଲୁଚି ଯାଇ ତା'ର କଲରେ ଠିଆ ହେଲି । କ'ଣ ଗୋଟାଏ ପୂଜାଥିଲ ବୋଲି ସେ ଦିନ ବାପା ଘରେ ନଥିଲେ ମତେତ ଭଲଯୋଗ ମିଳିଗଲି ସକାଳୁ ବାହାରିବାକୁ । ଅଶିଷ ଶେଷରେ ଲଇଁଥିଲି ପୂଜାଦିନ । ଗରମକ ହଉଥାଏ ଭାରି । କଲୁଥିଲି ଡୋଳିବାକୁ ପାଣିରେ ପଶିଲି । ଫୁଲୁ ଆଶୁ ଆଶୁ ଲୁଗା ଭିତ୍ତଗଲ ବେଦିଯାଏ । ମୋର ସେ ଆଡ଼କୁ ଜମା ହୋଇ ଯାଇଁ । ଡୋଳୁ ବନ୍ଧୁପରେ କାହା ପାଟି ଶୁଣି ତମର ଚାହିଁଲି—ନାଥନନା !

ମତେ ଦେଖି ସେ କହିଲେ; ଦେଖୁ ଯେ ଦୁଃଖକୁ । କେମିତି ଦସହରଟାରେ ଗାଧଉଡ଼ି ! ନାଥନନାକୁ ଦେଖି ମୋର କିନ୍ତୁ ଭାରି ଭଗହେଲି ମନେ ମନେ । ଏତେ ଦିନଯାଏ କୁଆଡ଼େ ଥିଲେ ଯେ ଦେଖାଟିକେ ମିଳୁନଥିଲି ଆଜି ପୁଣି ଭଲମଣିଷ ହୋଇ ଆଣି ବସିଲେ ଆଜି ! ମୋର ଗରଜ ପଞ୍ଚଟ ଆଜି କଥା ମାନକକୁ ।

ନାଥନନା କହିଲେ; କିଏ ଫୁଲୁ ତୋଳିଦେଇ ନାଥାନ୍ତା—କହିଥିଲେ । ତୁ କାହିଁକି ପାଣିରେ ପଶିବାକୁ ଗଲି ଶୁଣେ ?

ସେଇଠି ସେମିତି ପାଣିଉତରେ ଠିଆହୋଇ ରହିଲି ଫୁଲୁଧରି—ତାଙ୍କୁ ଫିଟିଛଇଲି ନାହିଁ ।

ସେ ହସିଲେ । କହିଲେ, ଓଃ ଅଭୀମାନ ହେଲୁ ପର ମୋ ଉପରେ ! ହଜି ଆମେ କାଣ୍ଡ ଯେ କାହିଁକି ଏତେ ଭଗ ! ତୋ ଆ ସନା ଭଉଣିଟା ପରୁ ପରକୁ ଉଠି, ଗୋଟାଏ ଭାରି ଦରକାସ କଥା କହିବ ଶୁଣିଯା । ସଦାବ ଦେଲିନାହିଁ ତାଙ୍କ କଥାରେ ।

ବନ୍ଧୁପରୁ ଓଃଲାଇ ଆସି ସେ କହିଲେ; ତୁ ଆସିବୁ, ନାଁ ଫେର ମୁଁ ପିବି ତୋ ପାଖକୁ ? କାହିଁକି ଦେକାଣି ତାଙ୍କର ଏ ପ୍ରସାଦଟା ମତେ ଭାରି ଅପୁଅ ଲାଗିଲି !

ଯେମିତି କେତେବଡ଼ ଲଜ କଥାଟାଏ । ଭରତର କେତେକ ଉପରକୁ ଉଠିଆସିଲେବେଳେ ଦେଖିଲେ ଓଡ଼ବାଲୁଗାଟା ବହୁରେ ମୋର ଜଣେ ଶତ୍ରୁ ବହୁଗୋଟାକ ପଟି ବସ୍ତ୍ର; ଅନ୍ଧ ନାଥନା କେମିତି ଭାବରେ ଗୋଟାଏ ସେ ଅଡ଼କୁ ଚାହିଁବନ୍ତୁ । ନାଜରେ ମୁଁ ଏକାଥରେକେ ସର-ଗଲ । ମନେହେଲା, ଏଇଠି ମୁଁ ନମଲ କାହିଁକି ! ଏଲ-କ୍ଷିଣା ଭାବେ ସେତେବେଳେ ସତରେ ସଦା ମରଥାନ୍ତୁ ବେଳେକେ ପାଠ ଛାଡ଼ି ଯାଇଥାନ୍ତା । ଜୀବନର ଏ ଦହଗଣ୍ଡ ଏ ହନସ୍ତା ଅଉ କାହା କପାଳରେ ଏଟି ଥାଆନ୍ତା ?

ଲୁଗାଟା ଯଥାସାଧ୍ୟ ଏକାକୀବେଳେ, ମୁଁ କିଲୁ ଯେତେ କୌଣସିମତେ ଉପରକୁ ଉଠିଆସିଲି କିନ୍ତୁ ନାଥନା ମୁଁକୁ ଚାହିଁବାକୁ ମତେ ଯେମିତି ହାଟକୁ ନେଲପର ଜଣାଗଲା । କୁଳପାଖରେ ଅଭଦ୍ରେ ଅପେକ୍ଷା ନକର ସରଅଡ଼କୁ ଆସିଲି । ନାଥନା ମୋ ସଙ୍ଗେ ଆସିଲେ । ଜମାଏ ହେଲା ସେ ଗାଁରେ ନଥିଲ । କଟକରେ କୁଅଡ଼େ ପାଠ ପଢ଼ିବାକୁ ଯାଇଥିଲେ । ଦଶହରା ହୁଟି ହୋଇଗଲା, ସେ ସରକୁ ଆସିବନ୍ତୁ । ଏଲ-କ୍ଷିଣା ମାସେ ଆହୁର ରହିବେ । ଅମରକୁ ନିତ-ଆସିବେ । ଏମିତି କେତେକଥା ସେ ମତେ ବହୁଲେ । ମୁଁ କିନ୍ତୁ ପଟି ପିଟେଇଲି ନାହିଁ; ସଦାକ ଅଭିମାନଟା ମୋର ସେତେବେଳେ ତାଙ୍କ ଉପରେ ଅଉ ନଥିଲା — ଖାଲି ଭାବ ନାଜ ମଉଥାଏ କେମିତି ତାଙ୍କୁ ମୁଁ ଟେକି ଚାହିଁବାକୁ ।

ତାଙ୍କସର ହେଲୁ ସେ ଚାଲିଗଲେ । ମୁଁ ଗଣ୍ଡି ମୁଣ୍ଡ କିଛି ତାଙ୍କ କଥାକୁ ଚାହିଁପାରିଲି ନାହିଁ । ଖାଲି ଏତକ ମନେହେଲା ନାଥନା ଭାବ ଶବ୍ଦ !

ଭରତର ପିଣ୍ଡାରେ ଲୁଗା ଶୁଖାଇବ ବୋଲି କେତେବେଳେ ଆସି ମୋ ପାଖରେ ହେଲଣି ମୁଁ ଜାଣେ ନାଁ । ଭାବ ଚତୁରପରି ସେ ମତେ ତାଙ୍କ ଘର !

ମୁଁ ଫେରୁର ଦେଖିଲି—ରାଗରେ ତା ମୁଁ ନାଲିପତ ଯାଇଛି । ଆଖି କଟମଟ କର ସେ ମୋ ଅଡ଼କୁ ଚାହିଁ ପଚାରିଲା; ହଲଲେ କୁଅଡ଼େ ଯାଇଥିଲୁ ? ରସୁରେ

ପାଟିରୁ ମୋର କଥା ବାହାରିଲା ନାହିଁ, ଖାଲି କହିଲି; ଫୁଲ ଅଖିବାକୁ—ବଡ଼ ପଟିକର ସେ କହିଲା; ଫୁଲ ଅଖିବୁଲୁ ମଲୁନାହିଁ ବୁଡ଼ି ଯିଆଡ଼େ, ଅଲକ୍ଷଣୀ ଟେକି ! କେତେଥର ମନାକଲଣି ତତେ ବାହାରକୁ ଯିବାକୁ ଆଁ ଲେ ?

ସ୍ତ୍ରୀ ଲୋକଙ୍କର ପୁଣି ଅଖିରେ ଏଡ଼େ ଭେଦ ! ମୁଁ କାନ୍ଦିବ ବେଳ ସେତେଦୂରରୁ ସେ କେମିତି ଜାଣି-ପାରିଲା । ତା ରାଗଯାକ ବଶ୍ତୁକେ କୁଅଡ଼େ ଚାଲିଗଲା । ପାଖକୁ ଆସି ମୋ ମୁଣ୍ଡରେ ହାତଲେଖି ସେ ମତେ ଚୋର ବେଳସଏ ବୁଝେଇଲା—ମତେ କୁଅଡ଼େ ବାଦ-ବର୍ଷ ହେଲଣି । କାଲିଗୁଡ଼ି ପରଦିନ ମୁଁ ବାହାହେବି । ଏ ସମୟରେ ଏମିତି ଦାଣ୍ଡରେ ଚାଲିଲେ ଲୋକେ ମତେ କଣ କହିବେ—ଏମିତି କେତେକଥା । ମୁଁ ସବୁ ଚାହିଁ ପାରିଲି ନାହିଁ । ଖାଲି ଏତକ ବୁଝିଲି ଏଇଥିପେଇ ବୋଧହୁଏ ନାଥନା ମୋ ଅଡ଼କୁ ଚାହିଁଲେ ବୋଲି ମତେ ଏତେ ନାଜ ମଉଥା ସେତେବେଳେ । କିନ୍ତୁ କାହିଁକି ? ମତେ କିଏ ବୁଝାଇବବ ଏକଥା ?

ଅଜକାଲି ନାଥନା ନିଜ ଅମରକୁ ଅସଲି ଆସିଲେ ପୁଣି ତାଙ୍କର ଅଗ ମତେ ଖୋଜାପଡ଼େ । ସତେକ ମତେ ନ ଦେଖିଲେ ତାଙ୍କର ବଶ୍ତୁ ଚଳୁନାହିଁ । ମୁଁ କିନ୍ତୁ ତାଙ୍କ ଆସିବା ଶବ୍ଦ ପାଇଲେ କୋଉ ଛଟକେ ଯାଇଲୁବେ । ସେଇ ଫୁଲ ଡୋଲିଲ ବିନ୍ ମତେ କାହିଁକି ଭାବ ଲଜ ମାତେ ତାଙ୍କ ଅଗରେ ହବାକୁ । ବିନେ ମରାବେଳେ ବୋଉପାଖରେ ବସି ରାମାୟଣ ପଢ଼ିଥାଏ ନାଥନା କୁଅଡ଼େ ଆସି ପହଞ୍ଚିଯାନ୍ତି ସେତକ ବେଳେ । ବୋଉ ଥାଏ ବୋଲି ମୁଁ ଆଉ ପଲେଇ ପାରେନାହିଁ ସେଦିନ । କିନ୍ତୁ ଭିତରେ ଲଜରେ ଗୋଟିପଣେ ହାଲରେ ଚାହିଁଥାଏ ।

ବିନେ, ଭାବ ବର୍ଷା ସେଦିନ । ମଟିରୁଆରେ ଅମର ଅଖିଏ ପାଣି ଜମି ଯାଇଥାଏ ମୁଁ ଆଉ ବହୁଲ ମିଶ୍ର କାଗଜରେ ତାଙ୍କା ଉଆର କରୁତ—ନାଥନା କେତେ-ବେଳେ ଆସି ମୋ ପଛରେ ଠିଆ ହେଲେଣି ମତେ

ଜଣାମାଲି । ଗୋଟାଏ ଉନ୍ନା ତିଆରି କରସାରି ମୁଁ ଦେଖିବି ସେ କହଲେ; ସେମିତି ଉନ୍ନା ହୁଏନା ଜମା ।

ତାଙ୍କ ପଠି ଶୁଣି ନମକ ପଡ଼ିଲା । ଉନ୍ନା ଫଳା ଗୁଡ଼ଦେଲ ଠିଆ ହେଲ ଯିବାକୁ, କିନ୍ତୁ ବଉଳ ମୋ କାନିଟା ଟାଣିଧର ଏକା ଜିଦକଲ ଉନ୍ନା ରସାଇ ଦବାକୁ । ଲଳ ମାଉଥାଏ ପିଣ୍ଡା ତଳକୁ ଲଇଁପଡ଼ି ଉନ୍ନାଟା ଭଣାଇ ଦବାକୁ ଯାଉଛି ନାଥନନା କହଲେ; ସେଟା କଣ ଭସିବ ଯେ ? ମୁଁ କହ ସେ ମୋ ପିଠିଉପରେ ଏକତ୍ରକାର ଅଉଜି ପଡ଼ି ଉନ୍ନାଟା ପାଣିରୁ ଉଠାଇ ନେଲେ ।

ମୋ ହାତ ଜଳିଗଲା ତାଙ୍କ ବ୍ୟବହାର ଦେଖି । ମନେ ହେଲା ଏ ଅନ୍ୟାୟ, କିହାତି ଅନ୍ୟାୟ ତାଙ୍କ ପକ୍ଷରେ, ଏତେ ହେଲ ମେଳ ହବା ମୋ ସାଙ୍ଗେ । ଅଳ୍ପକାଳେ ଜୋରକର ତାଙ୍କ ହାତଟା ମୋ ପିଠି ଉପରୁ ଯୋପାଡ଼ି ଦେଇ ଟିକେ ଦୂରକୁ ସଫୁଟିଗଲା । ସେ ଟିକେ ଅପ୍ରସ୍ତୁତ ହୋଇ କହଲେ; ଅଜିନାଲି ତୁ ଏମିତି କ'ଣ ଗୋଟାଏ ହୋଇ ଗଲୁଣି ସତ !

ମୁହିଁ ମୋର ଲଳ ପଡ଼ିଗଲା ରାଗରେ । ଜିନକୁ ସମଲ ନପାରି କହୁପକାଇଲି; ମୁଁ ହେଲିଗଲୁଣି ନା ତମେ ? ସବୁବେଳେ ତମେ ମୋ ସାଙ୍ଗରେ ଏମିତି କାହିଁକି ଲଗେଇବ କି ନାଥନନା ? ମତେ—

କ'ଣ ମତେ ? ସେ ପଚାରିଲେ
କହିଲି; ମତେ ସେ ଗୁଡ଼ା ଭଲଲଗେ ନା ଆଦୌ !
ମୁଁ ବୁଝୁଛି, ସାଙ୍ଗେ ସାଙ୍ଗେ ତାଙ୍କ ମୁହିଁ କାଗଜପରି ସେତା ପଡ଼ିଗଲା । ଅଉ କିଛି ନ କହ ସେ ତଳକୁ ମୁହିଁ ଯୋଡ଼ି ଅସ୍ତେ ଅସ୍ତେ ସେଠୁଁ ଚାଲିଗଲେ ।

ତାଙ୍କ କଷ୍ଟ ଦେଖି ମତେ ଭାରି ଅର୍ଥୁ ଅ ଲଗିଲା । ମନକୁ କିନ୍ତୁ ପ୍ରବୋଧ ଦେଲି ଏଇଥିରେ ଯେ ଅଜି ମୁଁ ଯାହା କରବି ସେଟା ଦରକାର ଥିଲା କରବା ।

ସେଇଦିନୁ ନାଥନନା ଆମ ଘରକୁ ଅଉ ଆସନ୍ତୁନାହିଁ । ଆସିଲେ କେବେ ବାପାଙ୍କ ପାଖେ ଦଣ୍ଡେ ବସି ସେଇ ବାହାରୁ ବାହାରୁ ଚାଲିଯାଆନ୍ତୁ । କେବେ କେମିତି

ବୋଉ ଡକେଇ ପଠେଲେଲେ ଘର ଭିତରକୁ ଆସିଲେ ବୋଉ ସାଙ୍ଗେ ଖାଲି ବାପା କଥାବାଣୀ ହେଇ ଘରକୁ ବାହୁଡ଼ନ୍ତି । ମୁଁ ଯେ କଣେଲେକ ଏ ଘରେ ଅଛି, ସେଇଦିନ ସତେ କି ସେ ପାଶୋର ଯାଇଗନ୍ତି ସେ କଥା । ଭାରି ମନ ଖରସ ହୁଏ ମୋର, ତାଙ୍କୁ କାହିଁକି ସେ ଦିନ ଏମିତି ଟାଣ ଟାଣ କଥା କହୁ ପକେଇଲି । ଆଜି କିନ୍ତୁ ଭାବୁଛି ସେଇ ଅଭିମାନଟା ତାଙ୍କର ଯେବେ ମୋ ଉପରେ ସେମିତି ଚରକାଳ ବହୁଯାଇଥାନ୍ତା ତା' ହେଲେ ଭଲ ହୋଇଥାନ୍ତା ପରା ! ଜୀବନଟା ଅଉ ଏମିତି ଦୁଃଖକାଳ୍ପାଳ ଭାବରେ ଛନ୍ଦି ହୋଇପାରିନଥାନ୍ତା ମୋର ସବୁଦିନ ପାଇଁ ।

ଅଉ କିଛିଦିନ ପରେ, ଖରବେଳେ ଦିନେ ବଉଳ ଆମ ଘରକୁ ଆସିଲା । ବୋଉ ସେତେବେଳକୁ ଖାଇସାରି ଶୋଇ ପଡ଼ିଥିଲା । ଦାଣ୍ଡ ପିଣ୍ଡାରେ ବାପା ବସି ସବୁଦିନପରି ପୋଥି ଲେଖୁଥିଲେ । ଘର ଭିତର ଆମ ଦୁଇଜଣ ଅଉ କେହି ନ ଥିଲେ । ସାହସକରି ବଉଳକୁ ଘରୁଇଲି;—

ତମ ଭାଇ ଘରେ ନାହାନ୍ତି କି ?
ଅସ୍ପର୍ଯ୍ୟହୋଇ ବଉଳ ମୋ ମୁହିଁ ଅତରୁ ବୁଝିଲା ।
କହଲୁ; ନାହିଁ ଯାଇଗନ୍ତି ଗୋଟା ଠାକୁ ।
କୋଉଠିକି ? ମୁଁ ପଚାରିଲି ।
ବଉଳ ମୋ ମୁହିଁକୁ ବୁଝି କାହିଁକି ଭାରି ହସିଲା ।
କହଲୁ, ସେଇଠିକି ।

କୋଉଠିକି ? ତୋ ଶାଶୁ ଘରକୁ ?
ନାହିଁ ଲେ ମୋ ଶାଶୁ ଘରକୁ ନୁହେଁ—ତୋର ।
ମୁଁ କହୁ ବଉଳ ହସି ହସି ଗଢ଼ିଗଲା ।

ନାଥନନାଙ୍କ କଥା କୁଆଡ଼େ ଗଲା । ଦିହେଁଯାକ ବସି ଆଲୋଚନା କଲୁଁ ମୋ ବରଟିର ରୂପ ଗୁଣ କଥା । ବଉଳ କହୁଲା; ବୋଉ କହୁଥିଲା ତୋ ବରଘର କୁଆଡ଼େ ଭାରି ବଢ଼ିଲୋକ, ମସ୍ତ କୋଠାବାଡ଼ି; ତୁ ଯାଇ ସୁଖୀ-ପରି ରହିବୁ ସେଠି । କୁଟାଖଣ୍ଡକୁ ବାଣ୍ଟି କରବାକୁ ଫଳଦାନା । ବରଘର ସମ୍ପତ୍ତି କଥା ଶୁଣି ମୋ'ଗୁଡ଼ି କୁଣ୍ଡେମୋଟ ହୋଇଗଲା । ହବାର ଭ କଥା ! ବାହାହବା କଥାରେ ଧନ ସମ୍ପତ୍ତି ଠଉଁ ଅଉଦେଖି ଅର୍ଥ କ'ଣ ମୁଁ ସେତେବେଳେ ବୁଝିଥିଲି କି ? ଭାଲ ନାଥନନା ସତେ

କେତେ ଭଲ ଲୋକ । ମତେ ଏଡ଼େ ବଡ଼ଲୋକ ଘରେ ବାହା ବରଦବାକୁ ଲାଗିପଡ଼ିଛି । କିନ୍ତୁ ମୁଁ ତୁ କାଣି ଥାନ୍ତି ଏଇ ଦିନଠାରୁ ଜୀବନ ଗୋଟିକ ଲାଗି ମୋର ଏଥାରେ ଲୁହାଣିକୁଳା ଗଢ଼ାହଉଛି ।

ବରଦର କଥା ଶୁଣି ସେତେବେଳେ କିନ୍ତୁ ସତରେ ମୋ ମନ ଶୁଣି ହୋଇଗଲା । ଅଧାନର ବଢ଼ଳକୁ କହିଲି; ଆମର ଦରକାର ନାହିଁ ଧନ ଦୌଳତରେ, ମନ ହଞ୍ଜର ସବୁ ତୁ ବାହା ହ ତାକୁ ।

ବୋଉର ଅଜିକାଲି କ'ଣ ହେଉଛି କେକାଣି ? ସବୁ ବେଳେ ଖାଲି ସେ ମୁହଁ ଶୁଖେଇ ଗୋଟାଏଠାରେ ବସୁଛି, କ'ଣ ଭାବି ଅପଣାମନକୁ ବେଳେ ବେଳେ ଗୁଣାଏ କାନ୍ଦିବି-ଖାଲି ନାଥନନା ଅସିଲେ ତାଙ୍କସାଙ୍ଗେ ଯାହା ଦଣ୍ଡେ ଅଧେ କଥାବାଞ୍ଚା ହଉଛି, ନଇଲେ ନାହିଁ । ବନ୍ଦ, ଏମିତି ସେବନ ଦେହେଁ ଯାକ କଥାବାଞ୍ଚା ହଉଥିଲେ—ମୁଁ ଯାଇ ଶୁଣିଲି ଲୁଚିକର ! ବୋଉ କହୁଛି; ମୋ କଥାତ ସେ ଶୁଣିଲେ ନାହିଁ ଯେତେ କହିଲି । ତୁ ଯା ଦେଲେ ତାଙ୍କୁ ଟିକେ ବୁଝାଇ କହ ।

ନାଥ ନନା ଭାରି ମାମଲତକାରିଙ୍କ ପରି ବହୁଲେ; କାହିଁକି ଶୁଣିବେ ନାହିଁ ? ଅମେ କ'ଣ ଅପସନ କଥା-କହୁବୁ ?

ବୋଉ ନିରାଶ ହେଲପରି କହୁଲା; ତାଙ୍କ ଜିଦ୍ କ'ଣ ଜାଣୁନା ତୁ ? ଯାହା ଥରେ ଭଲ ବୁଝିଥିବେ, ଲାଲ୍ ତମ୍ଭ ହେଲେବି ତାଙ୍କୁ ସେହିତୁ ଟଳେଇଗାରବେନାହିଁ । ସେଥିରେ ଫେର କହୁଛନ୍ତି କ'ଣ ନା ଟିପଣା କୁଅଡ଼େ ଭାରି ଭଲ ସଜଣ । ସତର ସେଇଠି ବାହାଘର ହବ । ସେ ସଦା ସତରେ ସେଇଆ କରନ୍ତି ନେବେ କ'ଣହବ ? ମୁଁ ଜି ଜୀବନ ଥାଉଁ ଝିଅକୁ ମୋର ସେ ବୁଢ଼ାଟା ସଙ୍ଗେ ବାହା-ଦେଇ ପାରିବନାହିଁ ।

ଏଥର ବୁଝିଲି ବୋଉ କାହିଁକି ସବୁବେଳେ ଏତେ ମନତେସ୍ତ କରୁଛି ମୋରଲଗ ? ମୋରଲଟେ କ'ଣ ସମସ୍ତଙ୍କ ଭାବନା ପଡ଼ି, ଆଉ ମୁଁତ ବେଶ ନିଶ୍ଚିନ୍ତରେ ଅଛି ! ସଞ୍ଜ ଲାଗି ଆସୁଥାଏ ଅଳ୍ପ ଅଳ୍ପ । ଦୂର ସରଗ-

ଲଗା ଘନଗୁଡ଼ା ତାଳବଣ ମଥାନ ଉପରେ, ଦିଗବୁଢ଼ା କଳାବଉଦ ବହୁରେ ଜଗିଧତ ବୁଣିଦେଇ ସୂର୍ଯ୍ୟ ବୁଢ଼ ଯ ଉଥାନ୍ତି । ଚଉରାପାଖରେ ଗୋଟିଏ ସିଅ ବଳିତା ଜାଳ ଦେଇ ପିଣ୍ଡ, ଅନ୍ଧାରରେ ଯାଇଁ ବୁଝିହୋଇ ବସିଲି । ଖଞ୍ଜା ଗୋଟିକର ବହଳ ଅନ୍ଧାର ଯେମିତି ଏ ଘିଅ ବଳିତାର ଶେଷ ଆଲୁଅଟି ଦୂର କରି ପାରୁ ନ ଥିଲା । ଜୀବନରେ ମୋର ସାମାବକ ଜ୍ଞାନ ସେମିତି ଏ ସାମାନ୍ୟ ଦଟନା ଭିତରେ ପଡ଼ି କୁଅଡ଼େ ବୁଢ଼ ହଜି ଯାଇଥିଲା । କ'ଣ ଏ ବାହା ହବା ? ସୁମୀ ସାଙ୍ଗରେ ବା ସ୍ଵୀର ସମ୍ପର୍କ କଣ; କିନ୍ତୁ ମୁଁ ଜାଣେ ନା । ଖାଲି ସମସ୍ତଙ୍କ ବେସ୍ତ ହବା ଦେଖି ଯୋ ମନଟା କାହିଁକି ଭାରି ଦବି ଗଲା । ଘର ଗୋଟାକ ଶୁନଣାନ୍ । ଯେମିତି ସମସ୍ତଙ୍କୁ ଭାରି କ'ଣ ଗୋଟାଏ ଭାବନା ହୋଇ ଯାଇଛି ! ଚଉରା ପାଖରେ ଏଇଲଗେ, ଯେଉଁ ସଞ୍ଜ ଦେଇ ଆସିଥିଲ ମିଞ୍ଜି ମିଞ୍ଜି ହୋଇ ଜଳି ସେଟା ଧସି କର ଲଭୁଗଲା । ବାହାର ଭିତର ଦିଅଡ଼େ ଏଇଝିଣା ଅନ୍ଧପର ମୁଁ । ମତେ କିଏ କହିଦେବ ବୋଉ ହେବନା ମୋ ପାଇଁ କାହିଁକି ଏମିତି ବେସ୍ତ ହଉଛନ୍ତି ?

ବର ବୁଢ଼ାସେଲେ କ'ଣ ଖବର !

ନାଥ ନାନା କ'ଣ ଶୁଣିବା ଲୋକ ? ତହିଁ ଆର ଦିନ ସେ ବାପାଙ୍କୁ ଏ ସମ୍ପର୍କ ଗୁଞ୍ଜି ଦବାକୁ ଅନେକ କହିଲେ । କହିଲେ ବରଟା ବୁଢ଼ା, ସେଥିରେ ସୁଣି ଦୋହେଲ । ହେଲା ଏବେ ସେ ବଣା ଜମିଦାର ବଡ଼ଲୋକ କିନ୍ତୁ ସତା ଗୋଡ଼ ଅଞ୍ଜୁଠିକି ଯୋଗ୍ୟ ନୁହେଁ ସେ । ଏମିତି ଅନେକ କଥା । ବାବା ଯେମିତି ଏକଜିବିଆ ଲୋକ ସେ ଏ ସମ୍ପର୍କ ଗୁଞ୍ଜିଦବାକୁ ସଜିହେଲେ ନାହିଁ, ଅଧିକ ନାଥନନାକ ଉପରେ ଭାରି ଚିତ୍ତଗଲେ । ନାଥନନା କ'ଣ ଉଣା ଟିଏ, କି ? ତାଙ୍କ କଥା ନ ରହୁଲୁ ସେ ବି ଭାରି ସୁଗି ସାଲ ସେଠୁଁ ଉଠିଗଲେ । ପ୍ରଭାତୀ କଲେ କାଲିଥିବା ଯାଏ ପୁଣି ଏ ଘର ମାତରେ ନାହିଁ କେବେ । ବୋଉ ବରୁଣ ଆଉ କ'ଣ କରବ ! ହଞ୍ଜିକ ଜିଦ୍ ଦେଖି ସେ ବୁଢ଼ ହୋଇ ରହିଲା । କିନ୍ତୁ ସବୁବେଳେ ଖାଲି କାଉବାକୁ ଲାଗିଲା ।

ଏମିତି ଗୋଟାଏ ଅଶାନ୍ତ ମନ ଦୁଃଖ ଭିତରେ ବାହା-
 ବର ମୋର ପାଖ ହୋଇ ଅସିଲ । ମଝିରେ ଜମା ଅଉ
 ବଟା ବନ୍ଦ ବାକ । ଅମ ଗରବ ଅଦସ୍ତକୁ ଚାହିଁ ଯାହା
 ଯୋଗାଜ ହବା କଥା ବାପା ପ୍ରାୟ ସବୁ କରୁଥିଲେ ।
 ଖାଲ ଲୋକ କାହାନ୍ତି କା ମରୁଲେଇବାକୁ ? ବାହାଘର
 କଥା ଠିକ୍ ହେଲ ବନ୍ଦୁ ବୋଉଟ ବହୁଣା ଛାଡ଼ି ଟିକେ
 ଉଠିନାହିଁ ସହଜେ । ସେ ଅଉ ପୁଣି କାମ କରବ ?
 ଖାଲ ନାଥନନାଙ୍କ ବୋଉ, ବଡ଼ମା ଥିଲେ ବୋଲି କିଛି
 ଅସୁବିଧା ହେଲ ନାହିଁ କାମରେ । ନଇଲେ ବୋଧହୁଏ
 କିଛି ହୋଇ ନ ଥାନ୍ତା !

ବାହାଘର ହୋଇଗଲା ! ଯେମିତି ଗୋଟାଏ ବଡ଼
 ସ୍ତମ୍ଭ ଦେଖି ଉଠିଲ ପରି ମତେ ସବୁ ଜଣାଯାଉଥାଏ ।
 ସେଦିନ ସକାଳଠାରୁ ମୁଁ ପ୍ରାୟ ଶୋଇଥିଲି ଖାଲ । ଗୁଡ଼
 ସେତେବେଳକୁ ଦିଅଁଦର ଦିନ, ହଠାତ୍ ଭାରି ଗୋଳ-
 ମାଳ ଅଉ ବାଜା ବାଣ ଶବ୍ଦରେ ଚାହିଁକିନା ନିଦ ଭାଙ୍ଗି
 ଗଲା । ଖଞ୍ଜା ଅଗଣାରେ ଅମର, ଅନେକ ଲୋକକପାଟି
 ଶୁଣୁଥିଲ । ମୁଁ ତାହା ଭିତରେ ପୁଣି ଶୋଇ ପଡ଼ିଲି । ତା
 ପରେ ମତେ କେତେବେଳେ ଉଠେଇ ବେଦାକି ନେଲେ
 ମୋର ସେ କଥା ଭଲ ମନେ ନାହିଁ ।

ପାହାନ୍ତାରୁ ଭଲକରି ଅନ୍ଧାର ନ ଛାଡ଼ି ଶୁବଭବ ଗୁଣ-
 ଜର ନୁହେଁ ବୋହୂ ଆସି ସରଗ ଅଗଣାରୁ ବାସିନ୍ଦ୍ର ପଲ-
 ତର ଓଲାଇ ନେଇ ଦୁଃଖର ଗୋଲପି ହୁଅନ୍ତନା ବୁଲାଇ
 ଦେଇଥିଲ ଗୁଣଅଡ଼େ । ଗରଡ଼ାଳରେ କିନ୍ତୁ ପାହାନ୍ତ
 ପବନର ନିଦ ସେତେବେଳ ଯାଏ ଭାଙ୍ଗି ନ ଥିବ, ବଡ଼ମା
 ମତେ ଉଠେଇ ନେଇ ଗାଧୋଇ ଅଣିଲେ । ଗୁଡ଼ର
 ବଟକାଯାକ ସବୁ ମତେ ଖାଲ ସପନପରି ଲାଗୁଥାଏ ।
 ଯେମିତି ଓଦାଲୁଗା ପିନ୍ଧି ମୁଁ ସରକୁ ଅସିଲି । ଘରଭିତର
 ଗୁଡ଼ପରି ଅନ୍ଧାର । ଜଳାକବାଟି ପାଖେ ଲୁଗା ପାଲଟିଲ
 ବେଳେ ଦେଖିଲି ଅରସଣ ପିଣ୍ଡାରେ କିଏ ସବୁ ବସି-
 ତନ୍ତୁ ! ଏମାନେ ସବୁ ଭରଯାକୀ ହେବେ ପର୍ ! ଭାରି
 କୌତୁକ ଲାଗିଲା— ସେହି ଭିତରୁ ଦେଖିବାକୁ ବର କୋଉ
 ଜଣକ ! ମୁଁ ଚାହିଁଛି, ବଞ୍ଚିଲ କୁଅଥୁ ଦୌଡ଼ି ଆସି ହସି
 ହସି କହୁଲ—

ବଉଳ—! ବର !

ଭାରି ଲାଜ ମାଡ଼ୁଥାଏ କିନ୍ତୁ ପାଟିରୁ ମୋର
 ବଳେବଳେ ବାହାରିଗଲା—କିଏ ? ପିଣ୍ଡାରେ ସେ ସବୁ
 ବସିଥିଲେ ତାଙ୍କର ଭିତରୁ ଜଣକୁ ଦେଖାଇ ଦେଇ
 ବଉଳ ପୁଣି ହସି ହସି ସେ ସବୁ ଦୌଡ଼ି ପଲେଇଲା ।

ଯାହାକୁ ସେ ଚିତାଇ ଦେଲା ସେ ଦରବୁଂ ।
 ହିଂସ୍ତେ କଲା, ଖୁବ୍ ମୋଟ । ସେଥିରେ ପୁଣି ସୁନାହାର
 ପଉ ଖୁବ୍ ନାଇ ଅପ୍ତ ସୁନ୍ଦର ବଶୁଣ ! ଏଇ ମୋ
 ବର ? ମତେ ଭାରି ଚିତ୍ତ ମାଡ଼ଲା ସେ ଲୋକଟାକୁ ଚାହିଁ ।
 ସେ ପୁଣି ମୋର ବର ! ମତେ ଅଧିକ ଖସି ଲାଗିଲା ।
 ଅଉ ଚାହିଁବାକୁ ମନ ହେଲାନାହିଁ । ଶିତକଟା ଧଳକରି
 ବନ୍ଦକରିଦେଇ ସେ ଚାଲି ଅସିଲ !

ଦୁଇଭାରିଦିନ ପରେ ସେମାନେ ସବୁ ଅମସବୁ
 ବଦାହୋଇ ଗଲେ । ମୁଁ ଟିକେ ନିଶ୍ଚିନ୍ତହେଲି । ଏ
 କେତେଟାଦିନ ମୁଁ ସେ କେମିତିଭାବରେ କାଟିଲି ତା
 ମୋ ମନ ଜାଣେ । ବୋଉକୁ ଜମରୁ ଦେଖିନାହିଁ ସେହି-
 ବନଠାରୁ । ଖାଲ ବାପାଙ୍କୁ ଏ ପିଣ୍ଡାରୁ ସେ ପିଣ୍ଡାକୁ
 ଗଲବେଳେ ଯାହା ଦେଖେ, କିନ୍ତୁ ସେକ ମୋ ପାଖକୁ
 ଜମ ଅସିନାହାନ୍ତି ଏ କେତେଦିନ ଭିତରେ । ମୁଁ ସେ
 ନିନିଆ ହେଇଛି । ଗୋଟିଏ ଘରେ ସକାଳଠାରୁ ସଞ୍ଜ-
 ଯାଏ ରୁନିହୋଇ ବସିବା ମୋ କାମ । ପୁରୁଷଲୋକଙ୍କର
 ମୋ ପାଖକୁ ଅସିବାକୁ ମନା । ଖାଲ ବଳ କେତେ-
 ବେଳେ କେମିତି ମତେ ଚିତ୍ତେଇବାକୁ ସେ ସରକୁ
 ଆସେ । ସେକି ବେଶି ସମୟ ସେ ଅନୁହାଁ ଅନ୍ଧାର
 ସରଟାରେ ବସିପାରେ ନା, ଦଣ୍ଡେ ବସି ପଲେଇଯାଏ ।
 କିନ୍ତୁ ସବୁ ଅଧର୍ଷ କଥା—ଯାହାଙ୍କର ଏ ବାହାଘରରେ
 ବେଶି ଅସିବା କଥା ସେ ମୋଟେ ଅମସର ମାତନାହାନ୍ତି
 ବାହାଘର ବନ୍ଦୁ । ଏ ସେଇ ନାଥ ନନା । ସବୁକଥାରେ
 ରେ ଯେ ଅପେ ଅପେ ଆସି ଅନୁପାପକ୍ରମ—ସେ କାଣ
 ସତେ ବାପାଙ୍କ କଥାରେ ରାଗକରି ଅସୁନାହାନ୍ତି ?

ଏହାର କିଛିଦିନ ପରେ ବଡ଼ମା ବନେ ଅମସରକୁ
 ବୁଲି ଅସିଲେ । ବୋଉ ସାଙ୍ଗେ କଥାବାର୍ତ୍ତା ହେଲ-

ବେଳେ କହିଲେ; ଅମ ଲୋକନାଥ ତ କଟକ ଯାଇବ
ଗୁକର କରିବାକୁ !

ବୋଉ ଅର୍ହଣୀ ହୋଇଗଲା; ଲୋକନାଥ ପୁଣି
ଗୁକର କରିବାକୁ ଯାଇଛ ? ସେ ପଚାରିଲା—

କହମା କହିଲେ; ହଁ ଲୋ ରଞ୍ଜଣୀ ! କେତେଦିନ
ହେଲାତ ମୋତେ ତା ମନରେ ସୁଖ ନ ଥିଲା । ଏଇ
ଗୁକର କରିବ ବୋଲି କି କଣ ମୁଁ ଯିନା ତାକୁ ଜ୍ୟୋର
କରି ଅଟକାଇ ଥିଲି । ସେଦିନ ଏକଜିତ କରି ଗୁଲିଗଲା
ପସ, ହେ ବାବାଦର ବିଦିନ ଅଗରୁ ! ପଶୁରଲରୁ
କହଲ ସପ ବାପାଙ୍କ ସଙ୍ଗେ କ'ଣ କଳିଆ ଲାଗିଛି
ତା'ର—

କିନ୍ତୁ ଏ ମନ ବ୍ୟସ୍ତ କାହିଁକି ନ ଥି ନନାର ମୁଁ
ରୁଣିପାରିଲି । ବାପାଙ୍କ ସଙ୍ଗେ କଳି ଅ ହଜାରପର
ହେଇଥିଲେ ଏଇପ୍ରତି ଯିବା ଲୋକ ସେ ନୁହନ୍ତି । ଖାଇ
ଯାଇଗଲ ମୋପାଇଁ ! ସେଦିନ ମୁଁ ତାଙ୍କୁ ଗାଳିଦେଇଥିଲି
ବୋଲି ମୋ ଉପରେ ଅଭିମାନ କରି !

ଶୀତଦିନର କଅଁଳ ଖର ନଇଁ ଆସିଥିଲା ଟିକେ
ଟିକେ । ବାଉଁସବୃତ୍ତର କଣ୍ଠା ଅରମା ଭରତର ପଶି
ଗୋଟାଏ କାପତା, ସପନ ରାଇକ ଛତା ତାର କୋଉ
ଅଜଣା ପାଞ୍ଚିପାଇଁ ଗୋଟାଏ ଜିବମତ୍ତା ବାହୁନା ଗୀତ
ମେଲଦେଇଥିଲା ଆପଣା ମନକୁ । ବାଉଁସ ପିଣ୍ଡାରେ
ଥଳାହେଇ ସେ ଗୀତ ଶୁଣୁ ଶୁଣୁ ମୋର ମନେ ହେବ
ନାଥ ନନା ସବୁକିନପାଇଁ ମତେ ଛଡ଼ଦେଇ ଚାଲିଗଲେ ।
ଅଉ ଆସିବେନାହିଁ ପସ !

ସେଦିନଠୁଁ ବ'ବର୍ଷ ହୋଇଗଲାଣି । ସେ ଗୋଟାଏ ଦିନ
ଅଉ ଅଜ ! ସ୍ତ୍ରୀ ମଧ୍ୟରେ କେତେ ପ୍ରଭେଦ ! ସତେକ
ଗୋଟାଏ ସୁଗ ବହୁଗଲାଣି ଏଇ ବ'ଟା ବର୍ଷ ଭିତରେ ।
ମୋର ଏତେ ବଦଳିଯାଇଛି ବାହାର ଭିତରେ । ସେଥର
ପୁନେଇଁ ଥାଇ ଅଗରୁ ଏତେ ଚହଳ ପଡ଼ିଯାଇଥିଲା
ବିଲ ପଡ଼ିଆରେ କାହିଁକି, ମୁଁ ଜାଣେ । ଜହ୍ନିଫୁଲ ଫୁଟା
ମସ ଏଟାନା ? ଓଳିତଳ ରଞ୍ଜାରେ କଳିଗତ ମାତ-
ଥିଲାତ ଅସମ୍ଭାର । ସଞ୍ଜନୋହୁଣୁ ତା ଦେବରେ ପୁଣି

ଅକାର ଯେମିତି ଲୁଚିବସି ହଜାରେ ଜହ୍ନିଫୁଲ ଆଖି-
ମେଲି ଦେଖୁଥିଲ; କିଏ ଅଉ ଆସିଲା କି ? ତାକୁ କିନ୍ତୁ
ଦେଖିଥିଲ ସଞ୍ଜ ପବନ । ବଗୁଲିଆପିଲକପର ସେଥିପାଇଁ
ଥରେ ଥରେ ବୋଉଆସି ରଞ୍ଜ କୁ ଟେକିଦେଇ ପଲାଇ-
ଯାଉଥିଲା ଦୁରକୁ ।

ଦିନେ ଅଉ ନାହିଁ । ପୁନେଇ ଅଉ କେତେଟା-
ଦିନ ରହିଲା କି ? ଚଉରାଶାଗରେ ଜହ୍ନିଫୁଲ କୋଠି-
କଟା ହଜାକୁ ନାହିଁ, ଏରବାହାର ଲପାଟିଆର ହଜାକୁ
ନାହିଁ, ବୋଉ କ'ଣ ଚାହୁଁଛି ଏବର୍ଷ କୁଆଁରପୁନେଇ
ହଜନାଇଁ କି ? ବାଉଁସ ପିଣ୍ଡାରେ ବସି ଏକଧ୍ୟାନରେ
ଗୁହଁ ଥିଲ ଜହ୍ନକୁ । ସେଇ ଗହଳିଆ ଅମୁତୋଟା
ଉଡ଼ାଉରେ ବଡ଼ କୋରଟା । ଗଛ ଫାଙ୍କଦେଇ ଗୁଲିମ
ତାହାଉପରେ ଝର ଝର ଆସି ଠୁଲ ହଉଥିଲା ଜହ୍ନକୁ
ଦେଖି ପୁନେଇକଥା ମୋର ମନେ ପଡ଼ିଗଲା । ଫୁଟା
ଗୋଟିକ ଅକାର । ଭିତର ସବୁ ସ୍ତ୍ରୀ ଆଲ୍ୟ ଯୋଉଠି
ଅଟଣାଯାଏ ଲମ୍ବି ପଡ଼ିଥିଲା ବୋଉ ମତେ ତା ଭିତରେ
ଦେଖିଯାଏ ତାକଲ—ସପ, କଣ କଲେ ?

ବୋଉ ପାଖରେ ଯାଇଁ ବସିଲି । କେତେଦିନକେ
ସେ ମୋତେ ପଚାରିଲା; କୋଉଠି ଥେଲୁକି ଏତେ-
ବେଳଯାଏ ? ବାପା ଆସିନ ହାନ୍ତ ?

ବାଣ୍ଟରୁ ଆସିଲିତ ଏଲଗେ । ମୁଁ କହଲି, ବାପା-
ଅଉ ଆସିଲେ କେତେବେଳେ ? ସେ ଅଉକିଛି
ପଚାରିଲା ନାହିଁ । ଅନେକ ବେଳଯାଏ ଚୁନିହେଇ
ରହିଲା । ଅଣାଭିତରେ ଯୋଉ ଜହ୍ନ ଅଲୁଅଟିକ ଅଣ-
ହୁସିଆରରେ ଗୁଲି ମଥାନଉପରୁ ଗଡ଼ପଡ଼ ପିଣ୍ଡାବାଡ଼ରେ
ଅଚେତ ହୋଇ ଶେଇଥିଲା; ବୋଉ ମୁହଁ ସେ ଅଲୁ-
ଅର ବାରିହଉଥିଲା ଅଲ ଅଲ । ମନେକଲ ସବୁ-
ଦିନପରି ସେ ଠାକୁରଙ୍କ ନାମ ନଉଡ଼ିପସ । କିନ୍ତୁ ମୋ
କଥାଟା ତ ନକହଲେ ନୁହେଁ । ସାହସ କରି ତାକଲ;
ବୋଉ ! କିଛି କହୁଲନାହିଁ ।

ଅଉଥରେ ତାକଲ ବଡ଼ପାଟିକରି; ବୋଉ ବୋଉ ମ ?
<ଥର ସେ ଜବାବଦେଲ—କ'ଣ କହୁନହିଁ ।
ପୁନେଇ ତ ଅଉ ଅଲଦିନ ରହିଲା—ଅଜପାଏ ଚଉରା-

ଠେଇଁ ଲପାପୋଛା ହେଲନାହିଁ । ଜନ୍ମିତୁଲ କୋଠି-
କଟା ହେଲନାହିଁ ବଉଳପାଖରେ । ଅଉ କୋଉଦିନ
ଦିବ ? ଅଝୁଁ କ'ଣ ଲେ ଓଲ ! ପୁନେଇ ଦିନ
ଯାଇନା—ବୋଉ ହସିଲ ।

ହଁ ତୋରଖାଲି ସବୁକଥାରେ ଏମିତି !

ସତା ବିସ୍ମୟକ ଅଉ ଭେକ ଶେଷ ନାହିଁପର,
କୁଆଁରପୁନେଇ ବୋଲି ? କିଏ ଜଣେ ଦାଣ୍ଡିଆକୁ କହି
ହସିଉଠିଲ—

ଦଣ୍ଡକେ ସେଅଡକୁ ଚାହିଁବେଲି । ଅଗଣା ପାରି-
ହେଲି ସେ ଅମରଅଡକୁ ଅଧୁର । ଅନ୍ଧାର ଭିତରେ
ଦାର ଗୋରୁଦିବରେ ଯେମିତି ନିଆଁ ଜଳୁଛି ! ଅଧୁର୍ଣ-
ହୋଇ କହଲ—ନାଥନନା !

ବୋଉ ମୁଣ୍ଡରେ ଲୁଗାଦେଇ ଉଠିବସିଲ । କହୁନ;
ସଦା, ସପଟା ଅଣିଲୁ ସରୁ ।

ନାଥନନା ବୋଉକୁ ଦଣ୍ଡବଦହେଇ ଲଥକିନ
ସେଇ ଧୂଳିଟାରେ ବସିପଡ କହିଲେ—ଥାଉ ମାଉସି,
ମୁଁ ବସିଲଣି ।

ବୋଉ ପସୁରଲ, କଟକରୁ କୋଉଦିନ ଆସିଲୁ ?
ନାଥନନା କହିଲେ—ଅଜ ମାଆଁସୀ ।

ତମର ଦଣ ଅଜ ଦଣଦିବୁ ହୁଟିହେଲ ? ବୋଉ-
ପସୁରଲ ।

ହୁଟିହେଲଣି ଅନେକଦିନୁ । କାମଥିଲ କଟକରେ
ଆସିପାର ନଥିଲ । କେମିତି ଏକୃଷିଆ ଲଗିଲ,
ଗୁଲିଆସିଲ ।

ଅଉ ତୋ ଦିବ ପ ଅଣ୍ଡ ଅଣ୍ଡ ବାପ ? ସରୁ-
ଆସିଲୁ, ବୋଉ ତମର କ'ଣ କରୁଥିଲେ ?

ସେତ ଏଠିକ ଆସିବାକୁ ବସିଥିଲ । ମୁଁ ଆସିଲ,
ସେ ଅଉ ଆସିବନାହିଁ ପରା । ନାଥନନା କହିଲେ ।

ମୁଁ କେତେବେଳେ ଏକଧାନରେ ତାଙ୍କ ମୁହଁ-
ଅଡକୁ ଚାହିଁବେଲି ମୋର ସେ କଥା ମନେନାହିଁ । ବୋଉ
ଯେତେବେଳେ ମତେ ଠେଇଦେଇ କହିଲେ, ଗଲୁ
ପାନଭାଙ୍ଗି ଆଣିବୁ ନାଥନନା'ପେଇଁ; ମୋର ଯାଇଁ
ସେ ତେବେକେ ଚେତାହେଲ । ମୁଣ୍ଡରେ ଲୁଗାଦେଇ

ସରଭିତରକୁ ଉଠିଗଲି, ବିହୁଙ୍କ କଥାବାଣ୍ଟି ଅଲୁ ଅଲୁ
କାନକୁ ଅପୃଥାଏ ସରଭିତରେ । ବିଶେଷରେ ନାଥ-
ନନା'ଙ୍କ କଥା । ପିଲଦିନୁ ଅବ୍ୟାସ ହୋଇଯାଇଥିଲ
ଯେ ଏ ସୁର ଶୁଣି ଶୁଣି ! ବ'ବର୍ଷ ହେଲସିନା ସେ କଟକକୁ
ଗଲେ । ନଇଲେ ସେ ତ ସେଇ ଅମଦରୁ ଅସନ୍ତ ।
ମତେ ଏମିତି ପାଖରେ ବସନ୍ତ । ହସି' କଥା କହନ୍ତୁ ।

ଥାଳିଆରେ ପାନ ଫଳାଡ ପଦାକୁ ଆସିଲ । ନାଥନନା
ଯୋଉଠି ବସିଥିଲେ ତାର ଅଭିଭବକରେ ନଇଁପଡ
ଥାଳିଆ ରସିଦେଲିବେଳେ କାହିଁକି କେଜାଣେ ସେ
ମୋ ମୁହଁକୁ ଚାହିଁଥିଲେ ଏକଧାନରେ ! ତଳକୁ ମୁହଁକର
ଖୁଣ୍ଟ ଥାଳିରେ ଆସି ଠିଆହେଲ । କେମିତି ଲଳ-
ମତେଲ—ତାଙ୍କଅଗରେ ପୁଣି ଯାଇ ବସିବାକୁ । ବାଉପଟ
ଅମୁତୋଟା ବାଧା ନ ମାନ ସେତେବେଳକୁ ଦୁଅର-
ଗୋଟିକ ପୁଣ୍ଡୁଠିଥିଲ ଜନ୍ମ ଅଲୁଅରେ । ଝୁଣ୍ଡ ଉଡା-
ଳରେ ଠିଆହୋଇ ମୁଁ ଦେଖିଥାଏ ନାଥନନା'ଙ୍କ ଖାଲ ।

ଏଇ ଯୋଉଁ ଜନ୍ମଅଲୁଅ, ତାଙ୍କ ନିଶ୍ଚେ ଦିବୁଟିରେ,
ଜନ୍ମସୁଦର ପର କଡ଼ଯାଇଥିଲ ଯେମିତି । ଯେମିତି
ରୁପିଲ ବଉଦିବୁଣ୍ଡୁ ରୂପ ପାଇଣ । ଦିବର୍ଷ ତଳେ ସ୍ତାଙ୍କ
ଯାହା ଦେଖିଥିଲ—ସେଇଦିନ ସେତଯାଇ କଟକରେ !
ସ୍ତା ଭିତର ଏତେ ସନର ସେ କେମିତି ହେଲଗଲେ ?

ବାଣ୍ଡରେ ବାପାଙ୍କ ପାଟି ଶୁଭୁଲ । ବୋଉ ତରତର
ହେଇ ଉଠିଗଲ ସେ ଅଡକୁ । ନାଥନନା ବି ଉଠି-
ଯାଉଥିଲେ—କ'ଣ ବିସ୍ମୟ ପୁଣି ବଢିଲେ । କହିଲେ—
କଲେ ସଖା, ସେଠି ଠିଆହେଇବୁ ଯେ ? ଆସୁନହିଁ
ଏଠିକ ? ଲଳରେ ଜବ ବ ଦେଲନାହିଁ ।

ବ'ବର୍ଷ ତଳ କଥା ମନେ ଅଛୁକ, ଆଜିଯାଏ ?
ଗୁଣ ଯାଇନାହିଁ ? ସେ ହସିଲେ । ବାଧାହେଇ ପାଖରେ
ଆସି ବସିଲି । ମନ ହଜିଥାଏ କହିବାକୁ ତମେ
କୋଉ ଏବେ କମିକ ?

ଗଲା ଯେତେଦୂର ନଇଁମ ହେଇପାରେ ବୋଧହୁଏ
ସେତଦୂର କରି ସେ ପୁଣି ଡାକିଲେ—ସତା !

ଉଁ ! ତହିଁଯାଏ ବାନ୍ଧ ହୋଇଯାଉଥାଏ ଲଳରେ
ବହୁ ଦିବୁରେ ଏକକିକହିଲି । ଏ ପାନ କାହାକୁ ଦେଲୁ ?
ମତେ ? ସେ ପସୁରଲେ—

କିଛି କହିଲନାହିଁ । ଥାଳିଣୀ ଖାଲ ଟିକେ
 ତାଙ୍କ ଅନ୍ତକୁ ପ୍ରକାଶ ଦେଲ । ଏଥର ସେ ବଡ଼ପାଟି କର
 ହସି ଉଠିଲେ । କହିଲେ, ତା ତ ବେଶ୍ ରୁଆଯାଉଛି ।
 କିନ୍ତୁ— । ଗଳାଟା ଅହୁର ନରମ ଅହୁର ଅସ୍ତେ
 କହିଲେ ; କିନ୍ତୁ ମୁଁ ତ ଅଉ କୁକୁର ବିଲେଇ ନୁହେଁ
 ଯେ ଥୋଇବେଲେ ଖାଇବ । ଯାନ ହାତରେ ଦବାକୁ ହୁଏ ।

ସ୍ତ୍ରୀ କାନ୍ତର ବୋଧହୁଏ ଗୋଟାଏ ପ୍ରକୃତ
 ଯୋଉଠି ଲଜ କରିବା କଥା ନୁହେ, ଲଜ କଥା
 ଟିକେ ଅନୁକୂଳ ହେଲେ ସଂସାରଯାକର ଲଜ ଅସି
 ସେଠି ଓକାତହେଇ ପଡ଼େ । ଅନ୍ୟ ସମୟ ହେଇଥିଲେ
 ମୁଁ ହସି ହସି ତାଙ୍କ ହାତକୁ ଯାନ ବଢ଼େଇ ଦେଇଥାନ୍ତି
 କିନ୍ତୁ ଅଜ୍ଞ ? ନାହିଁ, ମରତଲେ ବି ମୁଁ ତାଙ୍କ ହାତକୁ
 ଯାନ ଦେଇପାରୁନାହିଁ । ନାଥ ନନା ମୋ ପାଖକୁ
 ଅହୁର ପୁଅଅସି ନେହୁର କଲମପର କେତେ କହିଲେ ;
 କିନ୍ତୁ ମୁଁ ସେମିତି ଉଡ଼ଣାପକାଇ କାଠପର ବସିବହୁଲ ।
 ବାହାରପଟରୁ ଆସିବୋଉ ଭିତରପରକୁ ଗଲ । ନାଥନନା
 ଉଠି ଠିଆହେଲେ । କହିଲେ, ଦେଲୁନାହିଁ ତା ହେଲେ
 ଯାନ ? ସେଇଠୁ କଣ ବିଶ୍ୱାସ ଆଳିଆରୁ ଯାନତକ
 ଉଠାଇନେଇ ଦୁଆରକୁ ଫିକିଦେଇ ସେଠି ଚାଲିଗଲେ ।

କନ୍ଦୁଆଲ ଅମିତ୍ରି ମିତ୍ରି ହେଇ ଅସିଥିଲା ; ଖଣ୍ଡେ
 ଧଳା ବଉଦଭିତରେ ରହିହୋଇ । ସେଇଠି ସିମିତ
 ପଥପରସ ଠିଆହେଇ ମୁଁ ମନେକଲ ପିଲବନ କଥା ।
 ସେଇଦିନୁ ଏମିତି ଏକଜଣିଆ ନାଥ ନନା । ଏଡ଼େବଡ଼
 ହେଲେଣି । ଟିକେ କଥାରେ ଅଗପର ସିମିତ ରାଗ,
 ସିମିତ ଅଭିମାନ !

ଭିତରପରୁ ବୋଉ ପାଟି ଶୁଭଲ—ସଂ, ଇଆଡ଼କୁ
 ଅସିଲୁ ମା ।
 ଧୃପତହେଇ ଉଠିଲେ ।

ଧୁନେଇ ଅଗବନ ରାତପତକବେଳକୁ ମୁଁ ଅର
 ବଉଳ ବହେଁଯାକ ମିଶି ସରଦୁଆର ସରୁ ଲିଆପୋଛ
 କଲୁ । ଚଉପମୁନେ ଫୁଲକୋଠି ଲେଖିଲୁନ ଯେତକ !

ଲେଖି ଲେଖି ଅନେକ ରାତି ହେଇଗଲା । ବୋଉ ଅସି
 ଗଲିଦେଲୁ ; ଝୁଆଟା ; ସେଇପହରୁ ଏଇଆ କରୁର ?
 ଭେଜଣୋଷ ଅଉ ନାହିଁ ତତେ, ନା ? ଆଁଲେ ମା
 ରୁ ଖାଇରୁ । ସେ କ'ଣ କରୁଛି କରୁଥାଉ ।

ବଉଳକୁ ଟାଣି ଟାଣି ନେଇ ବୋଉ ଚାଲିଗଲା ।
 ମତେବି ଭେଜ କରୁଥିଲା ଭ୍ରମ । ଗଲୁନାହିଁ ଖାଲି ରାଗ
 ଅଭିମାନରେ । ଗୋଟାଏ ହାତରେ ସିମିତ ପାଠ ଧର
 ଚିତା ଲେଖିବାରେ ଲାଗିଲ । ଅଜ ମୋର ଏଇ ଅଭି-
 ମାନରୁ ମନେପଡ଼ଲା ଅଭିନୀତ କଥା । ସେ ଦିନ
 ସେ ବି ଏମିତି ମୋ ଉପରେ ଅଭିମାନ କର ଚାଲି
 ଯାଇଥିଲେ । ଯାନ ଖଣ୍ଡେ ହାତକୁ ନଦେଇ ବୋଲି ।
 ସେ ଦିନୁ—ଅଜପାଏ ଚାରିପାଞ୍ଚଦିନ ଚେରଗଲଣି,
 ସେ ତ କମା ଅମ ସରଗଲ ମାତନାହାନ୍ତି ସ୍ତ୍ରୀ ଭିତରେ ।
 ଅଗେ ରୋଗ ଆମସରକୁ ନ ଅସିଲେ ଯାହାକୁ ଭ୍ରତ
 ରୁକୁ ନ ଥିଲା । କ'ଣ ଏତେ ରାଗିଗନ୍ତି ମୋ ଉପରେ ।

ବାଇସାର ବଉଳ ଅସିଲା । ତାକୁ ଧରୁଥିଲ ; ତମ
 ଭଲ ଅଜକାଲି ଏବେ ଅଛନ୍ତି ନାଁ ?

ହଁ, କାହିଁକି ? ଆର୍ଷଣ୍ୟ ହେଇ ସେ ମୋ ମୁହଁଅଡ଼କୁ
 ଚାହିଁଲା ।

ମୁଁ ମନେକଲ ଅବା କଟକ ଗଠଲଣି ।
 କାହିଁକି କହକ ?

ଲଜ ଲଜ ହୁଅଥାଏ ମୁହଁପିଟେଇ ପସୁରବାକୁ ।
 ଶେଷରେ କହୁପକାଇଲ ; ନା, ଅମସରକୁ ଅଉ ଅଧି-
 ନାହାନ୍ତି ଯେ—ସେଇଥିପାଇଁ ।

ବଉଳ ଚିତାଲେଖା ବନ୍ଦକର ମୋ ମୁହଁକୁ ଚାହିଁଲା ।
 ତା'ପରେ ପୁଣି ଚିତା ଅସମ୍ଭବ କର ମୁହଁ ନଟେକ କହିଲା ;
 ଅଜ ତ ଅସିବାକୁ କହୁଥିଲେ । ଅସିଲେନାହିଁ କାହିଁକି
 କେକାଣି ?

ଅସିବାକୁ କହୁଥିଲେ ? ମୋ ଉପରେ ରାଗିନାହାନ୍ତି
 ତା ହେଲେ ? ମନେ ମନେ କହୁଲ । କିଛି କାମଥିବ
 ଏବେ ଅସିପାର ନ ଥିବେ । ମୁଁ ମିଛରେ ଇଆଡ଼େ
 ଭାବି ଭାବି ମରୁଛି । ଭିତରପରୁ ବୋଉ ତାକଲ—ସଂ,
 ମୁଁ କଣ ଏମିତି ଅନେଇ ବସିଥିବ ? ରୁ ଅସିବୁନାହିଁ

ଖାଇବାକୁ ? ବଉଳ ମୋ ହାତରୁ ଅଣ କାଠିଟି ଛଡ଼େଇନେଇ କହିଲା; ଯା ନା ? ଖାଇଅ । ମାତ୍ର ସ୍ତ୍ରୀ ଦିଆଡ଼େ ଭେଦକଳ୍ପ ।

ହାତଧୋଇ ଯାଇ ଖାଇବସିଲ । ଦରଖିଆଦେଇ ମନେପଡ଼ିଲା; ମଲ୍ଲ ଯା ମୁଁ ପରା କୁଆଡ଼େ ଅଭିମାନ କରିଥିଲି ଖାଇବନାଇଁ ବୋଲି ? ଏ ନାଥ ନନା ଯୋଡ଼ିଥିବେ ? ତାଙ୍କର ଯୋଗେଇ ମୋର ସବୁ ଗୋଳମାଳ ହେଇଗଲା ।

ସୁନେଇଯିବ ; ସଞ୍ଜଘଣ୍ଟା ବାଜିବା ପହୁଡ଼କ ଆଗରୁ ଚୋଟା ଉଡ଼ାଡ଼ରେ ମହତାପ ମାରି, ରୂପା ପସତ ପରି କୁଆଁରପୁନେଇ ଜନ୍ମ ଭଲ ଅସିଲା । ଅନ୍ଧାରର ଅମୃତ୍ତୀ ଦେଉଳ ଭିତରେ ଯେମିତି କିଏ ଜାଳି ଥୋଇଦେଲା ଅଖଣ୍ଡ ଅଗ୍ରର ବଗ । ନନ୍ଦଅଗର ମଥାନ ଉପରେ ରୁପେଲି ଦମ୍ପତି ତାର ଭଲକର ନ ଦିଶୁଣୁ ଗୌରୀକାଳି ହୃଦୟରେ ଉଠିଲିପଡ଼ିଲା—ଏଇ କୁଆଁରପୁନେଇ ଜନ୍ମ । ଯାହାକୁ ଦେଖିବ ବୋଲି ଜନ୍ମୁଫୁଲ ଏତେ ଦିନଯାଏ ମୁଠିଲ ନଥାଏ ! ଜହ୍ନ ଗୁଣଜର ଗୁଣୀ ଏ ଜହ୍ନୁଫୁଲ । ସୁନ୍ଦର ଗୁଣଯା । ହଳଦିଆ ପାଖୁଡ଼ାରେ ସେଥିପାଇଁ ତାର ଜହ୍ନୁ ଆଲୋକ ଦିଶୁଥିଲା ସବୁଠି ତୋର, ସବୁଠି ସୁନ୍ଦର !

ବଡ଼ପିତା ଖାଳାରେ ବଉଳ ହେଉକାଳ ସାଙ୍ଗେ ଖେଳୁଛି, ବୋଉ ଆସି କେତେବେଳେ ମୋ ପାଖରେ ଠିଆହେଇଛି କେଜାଣି ! ମତେ ଦେଖି କହିଲା; ଧନ୍ୟ ବେ ଝିଅ ! କାନରେ ପଥର ପକାଇ ଖେଳୁ ନାଁ କ'ଣ ଲେ ? ସେହୁପହୁଡ଼ା ଡାକି ମୋର ପର ତଣ୍ଡି ଫାଟିଗଲି, ବେ ଆ, ଉଆଡ଼ ।

ବୋଉ ପଛେ ଉତର ସରକୁ ଗଲି ; ଥାଳରେ କାହାପାଇଁ ଭୋଗ ବାଡ଼ି ସେ କହିଲା, ଗଲୁ ଯାନଦିଖଣ୍ଡ ଭାଗିବୁ ନାଥନନା ପାଇଁ ତୋର, ମୁଁ ତାକୁ ଭୋଗ ଦେଇଆସିବି ।

ନାଥନନା କେତେବେଳେ ଆସିଲେ ? ମୁଁ ତ କମା ଜାଣି ପାରନାହିଁ । ମତେ ଆଉ ଦେଖିବା ନଥିବେ ଏମିତି ଫାଙ୍ଗିନାହେଲ ଖେଳିବାର ? ଧସବେ ବାରିପଟକୁ କାହିଁକି ଯାଇଥିବ ? ଛି-ଛ ମୁଁ ନମଲି କାହିଁକି ! ଯାନନେଇ ବାହାରକୁ ଆସିଲି । ଖାଇପାରି ନାଥନନା ଦି ୯ ୯୬୧୧୧୧ ୧୧୧୧ ୧୧୧୧ ୧୧୧୧ ଆସିଲେ !

ନୋରକର ସବୁଲଳ ପଛକୁ ପକାଇ ଗୁରୁଖଣ୍ଡ ପାନ ତାଙ୍କ ହାତକୁ ବଢ଼ାଇ ଦେଲି । ଏଡ଼େ ଦୁଷ୍ଟ ପୁଣି ସେ, ସବୁ ଦେଖି ନଦେଖିଲ ପର ରହିଲେ । ପୁଣି ମୃତ୍ୟୁ ଦ୍ୱସ୍ତୁଆନ୍ତି ନା ଆହୁର !

କେତେ କଷ୍ଟରେ କହି ପକାଇଲି—ପାନ !

ମୋ ହାତ ଥରୁଥାଏ; ସେ ହାତଦକାଇ ପାନ ନେଲେ—ଆଉ ହାତଟାକୁ ମୋର ଲୋଭରେ ଟିକେ ଚିପିଦେଇ ପଶୁରଲେ; ମତେ ଖୋଜୁଥିଲା କି କାଲି; ନିଶି କହୁଥିଲା ?

ଏଡ଼େ ଦୁଷ୍ଟ ଏଡ଼େ ଉଦତର ଟା ନା ଏ ବଉଳ ! ଯଇ ମୋ ନାରେ ସ୍ତ୍ରୀଙ୍କ ଆଗରେ କ'ଣ ସତେ କହିଛ ଛି-ଛ । ଲଳରେ ପାଟିରୁ ମୋର କଥା ବାହାରଲା ନାହିଁ କହିବାକୁ; ଯେ ଏ କଥା ମିଛ ସବୁ । ବଉଳ ମିଛରେ ଯାଇଁ ମୋ ନାଁରେ ଲଗେଇ କହିଛି ।

ମତେ ରୁପହେଇ ରହିବା ଦେଖି ସେ କହିଲେ; ଯାହାପେଇଁ ମୋର ଏଠିକି ଆସିବା, ସେତେ ଏମିତି ଅଭଦ୍ଧ, ମତେ କଥା କହେନାହିଁ ଆଉ ଆସିବ କାହା-ପାଇଁ ? ବଉଳ ଆସି କେତେବେଳେ ମୋ ପାଖରେ ଠିଆହେଇଛି ମୁଁ ଜାଣେ ନା । ନାଥନନା ତାକୁ ପଶୁରଲେ; କଲେ ନିଶି; ସିଦ୍ଧୁ ନା ମୋ ଯାଙ୍ଗେ, ଆ ? ତା'ପରେ ଖଣ୍ଡେତୁର ଅଗକୁ ଯାଇ ପୁଣି ଫେରିଲେ । କହିଲେ—ହଉ ଥା ତେବେ ତୋ ବଉଳ ପାଖରେ ଆଜିକା । ସକାଳେ ସିଦ୍ଧୁ ।

ସେ ଶୁଣିଗଲେ—ଖୁଣ୍ଣ ଉତାଳରେ ତାଙ୍କର ଜର ଶୂନ୍ୟ କାଳି ଯେଉଁଠି ଲୁଚି ଯାଇଥିଲା ସେଇ ଅଭଦ୍ଧ ଗୁହିଁମୋର ଖାଲି ତାଙ୍କର କଥାପଦକ ମନେ ପଡ଼ୁଥାଏ; ମୋରପାଇଁ ସେ ଖାଲି ଏଠିକି ଆସନ୍ତୁ, କ'ଣ ସତେ ?

ଶିଉଭାବରେ ମୋର ଦୁଃଖର କୁଆର ଉତ୍ତର ଉଠିଲା ଯେମିତି । ମୋରପାଇଁ ମତେ ଦେଖିବା ଲୋଭରେ ଏ ଆମସରକୁ ଆସନ୍ତୁ; ଆଉ କେଉଁଠିପେଇଁ ନୁହେଁ । ଏଇକଥା ପଦକ ଶହେବାର ମୁହଁରେ ଅବୃତ୍ତି କରି ହକାର ଭଲ ମନ ଭିତରେ ଅନୁରୁ କର ଯେମିତି ସେଇ ଚିତ୍ତ ହେଲନାହିଁ । ବଉଳ ଉପରେ ସବୁ ସ୍ତ୍ରୀ ଅଭିମାନ ଯାକ କୁଆଡ଼େ ଲଭ ଶୀତଳ ହୋଇଗଲା !

ସଂସ୍କାର ଓ ଅନୁଶୀଳନ

ଶ୍ରୀ ନୃସିଂହ ମହାନ୍ତି

ଯେଉଁ ସମାଜମଧ୍ୟରେ ଆତ୍ମୋପାଦେ ପରବର୍ତ୍ତିତ ହେଉଛି, ଯେଉଁ ଭବ ଓ ଆଦର୍ଶ ଅନୁମାନଙ୍କ ଜବନ ସଂଗଠନ କରେ; ସେହି ସମାଜ, ସେହି ବେଢ଼ା, ସେହି ଭାବ ଓ ଆଦର୍ଶ, ଅନୁମାନଙ୍କ ଜୀବନର ବିକାଶ ଉପରେ, ଅନୁମାନଙ୍କ ଅଜ୍ଞତସାରରେ ଯେଉଁ ଶକ୍ତି ବିସ୍ତାର କରେ, ସେହି ଶକ୍ତିର କାର୍ଯ୍ୟ ସଂସ୍କାରର କାର୍ଯ୍ୟ । ସେ ଶକ୍ତି ଅନୁଶୀଳନଦ୍ୱାରା ପରବର୍ତ୍ତିତ ବା ସଂଶୋଧିତ ନହେବା ଯାଏ ବ୍ୟକ୍ତିର ମନସ୍ତତ୍ତ୍ୱରେ କାର୍ଯ୍ୟ କରୁଥାଏ, ଏବଂ ସମୁଦାୟ ଗତିବିଧି ନିୟନ୍ତ୍ରିତ କରେ । ସଂସ୍କାରଲକ୍ଷ ଭାବ ଓ ଆଦର୍ଶ ପ୍ରାୟ ସ ଧାରଣତଃ ଲୁପ୍ତଶୀଳ ହୋଇଥାଏ,—କାରଣ ସେଥିରେ ହେତୁତ୍ୱ ଶବ୍ଦ କମଥାଏ ଏବଂ ତାହା ସମାଜଗତ ଓ ସମାଜର ଅନୁକୂଳ ଓ ଅବିକଶିତ ପ୍ରାଣର ଉପଯୋଗୀ । ତାହା ବ୍ୟକ୍ତିର ମନସ୍ତତ୍ତ୍ୱରେ ଅସତ୍ୟ, ଅର୍କସତ୍ୟ, ଦୃଷ୍ଟିସ୍ଥାନତା, ତମସପୂର୍ଣ୍ଣରେ କାର୍ଯ୍ୟ କରୁଥାଏ ଏବଂ ପ୍ରକୃତ ସହଜ ଏବଂ ପରଲତତ ହୋଇଯାଏ ଯେ ସେଥିରୁ ଅବ୍ୟାହତ ଲାଭ କରାଯାଏ ମାନବପକ୍ଷରେ ବଡ଼ ଦୁରୁଦ୍ଦ ହୋଇପଡ଼େ । ଯେଉଁ ସମାଜର ଏହି ସଂସ୍କାରଗୁଡ଼ିକ ଯେତେ ଉଲ୍ଲତ ଧରଣର, ଯେତେ ଲୁପ୍ତଶୀଳ, ଓ ଯେତେ ରସାସ୍ତକ ସେ ସମାଜର ବ୍ୟକ୍ତିଗଣ ସେତେ ସତ୍ୟଲିପ୍ତ, ବିକାଶୋଦ୍ଦମ୍ପଣୀ ଓ ଭବପ୍ରଭୁ ପୁଣି ଅନ୍ୟପକ୍ଷରେ, ବ୍ୟକ୍ତି ବ୍ୟତୀତ ସମାଜର ସତ୍ତା ନାହିଁ, ସେହି ହେତୁ ବ୍ୟକ୍ତି ଓ ସମାଜ ପରସ୍ପର ସହଜ ଏପରି ନିତ୍ୟ ଓ ଅଖଣ୍ଡିତ ଭାବରେ ସଂପୃକ୍ତ ଯେ ଗୋଟିକର ମଙ୍ଗଳ, ଶକ୍ତି, ଓ ପରସ୍ପୃକ୍ତି ବ୍ୟତୀତ ଅନ୍ୟଟିକର ବିକାଶ ଅସମ୍ଭବ । ବ୍ୟକ୍ତି ସମାଜଠାରୁ ଶିକ୍ଷା ପାଏ ଏବଂ ସମାଜକୁ ମଧ୍ୟ ଶିକ୍ଷା ଦିଏ । ଦେଖିବା ଆବଶ୍ୟକ କେଉଁ ବ୍ୟକ୍ତି ସମାଜକୁ ଶିକ୍ଷାଦିଏ ଏବଂ କେଉଁ ବ୍ୟକ୍ତି ବା ଶିକ୍ଷା ପାଏ । ସମାଜଟି ପ୍ରଥମ ଅର୍ଥରେ ଜୀବନଶୈଳୀ, ପରବର୍ତ୍ତନଶୀଳ ଭାବ ଓ ସଂସ୍କାରର ସମସ୍ତ ଏବଂ

ଉଚ୍ଚବର୍ତ୍ତନ ଶମ । ଯୁ ଅର୍ଥରେ ଜୀବନ୍ତ, ଚନ୍ଦ୍ରସୁ, ଭାବ, ସଂସ୍କାର ଓ ଆଦର୍ଶର ଭିତ୍ତି ଏବଂ ଅପରବର୍ତ୍ତନସୁ । ଯେଉଁ ବ୍ୟକ୍ତି ସାମାଜିକ ବେଷ୍ଟମର ଅସ୍ତଗସ୍ତତା ଉପଲବ୍ଧି କରି ବେଷ୍ଟମକୁ ପରବର୍ତ୍ତିତ କରନ୍ତୁ, ସମାଜକୁ ଜୀବନ୍ତ ଓ ଭବପ୍ରାପ୍ତ କରନ୍ତୁ, ଏବଂ ସମାଜ ସମକ୍ଷରେ ଉଚ୍ଚତର ଏବଂ ଅଭିନବ ଆଦର୍ଶ ସ୍ଥାପନକରି ସାମାଜିକ ମନସ୍ତତ୍ତ୍ୱକୁ ଉଚ୍ଚ ଆଦର୍ଶଦ୍ୱାରା ଅନୁପ୍ରାଣିତ କର, ସମାଜରେ ବିପ୍ଳବ ଓ ନୂତନ ସଂସ୍କାର ସ୍ଥାପନ କରନ୍ତୁ, ସେହି ସମାଜ ଠାରୁ ସମାଜ ଶିକ୍ଷାକରେ । ସେହି ସମାଜେ ସମାଜର ସ୍ୱାର୍ଥାନୁବେଦନା ଓ ବିଶିଷ୍ଟ ମାନବ ବୋଲି ପରବର୍ତ୍ତିତ ହୁଅନ୍ତୁ । କିନ୍ତୁ ଦୁର୍ଭାଗ୍ୟବଶତଃ ଏପରି ଆନ୍ଦୋଳନ ଅନୁମାନଙ୍କ ଦେଶରେ ଅତି ଅଳ୍ପ—ଅଧୁନିକ କାଳରେ କେବଳ ଗୁଜୁରାଟର ମୋହନ ଏପରି ଆନ୍ଦୋଳନ ପ୍ରବର୍ତ୍ତିତ କରୁଥିଲେ । କିନ୍ତୁ ଯେଉଁମାନେ ସମାଜର ଭାବ, ଅନୁଷ୍ଠାନ ଧର୍ମ ଓ ଆଦର୍ଶରେ ସଂସ୍କାର ସମ୍ଭାବନା ପାତ, ଅନ୍ୟପ୍ରକାର ପରବର୍ତ୍ତନକୁ ଅସତ୍ୟ, ଅଧର୍ମ ଓ ବିପଦମୂଳକ ମନେକରି ଉଚ୍ଚ ପ୍ରାଚୀନ ଓ ଭୂତବଳ ଆଦର୍ଶଦ୍ୱାରା ସ୍ୱାୟଂ ବ୍ୟକ୍ତିଗତ ଜୀବନକୁ ଅନୁପ୍ରାଣିତ କରନ୍ତୁ, ସେହି ସମାଜେ ସମାଜଠାରୁ ଶିକ୍ଷା କରନ୍ତୁ । ସମାଜ ଠାରୁ ଜୀବତର ଶ୍ରେଣୀ-ଗଣ୍ୟମାନେ ସମାଜର ପ୍ରାଚୀନ ବା ନୂତନ ସମସ୍ତପ୍ରକାର ଆଦର୍ଶକୁ ଅବହେଳା କରି କେବଳ ସାମାଜିକ କୁ-ସଂସ୍କାରଦ୍ୱାରା ଜୀବନ ଅଭିବ୍ୟକ୍ତ କରୁଥାଆନ୍ତୁ । ଏପରି ଶ୍ରେଣୀ-ବଳ ବ୍ୟକ୍ତି-ଗଣଙ୍କର ସଂଖ୍ୟା ଅନୁମାନଙ୍କ ଦେଶରେ ବଡ଼ ବେଶୀ । ଅନୁମାନଙ୍କ ସମାଜରେ ସଂସ୍କାରର ଶକ୍ତି ବଡ଼ ପ୍ରକଳ — ଅନୁଶୀଳନ ଅର୍ଥାତ୍ ନାହିଁ କହଲେ ଅଧିକ୍ତ ହେବନାହିଁ । ଯାହା ମନ-ଅନୁମୋଦିତ; ତାହା ହେଉ-ଅନୁମୋଦିତ, ମୁଖ୍ୟାନ୍ତରାଳ ହେଉ ବା ନ ହେଉ, ଜୀବନ ଗଠନର ପ୍ରଧାନ ମନ୍ତ୍ର ହେବ । ଏହା ତ ଅନୁମାନଙ୍କ ସମାଜର

ଲକ୍ଷଣ । ସୁରୋପାୟ ସମାଜକଗଣ ଯାହା ମହତ୍ତ୍ୱର ଦେଖିଲେ, ଯାହା ଉଚ୍ଚତର ଦେଖିଲେ, ଯାହା ଜୀବନ- ବିକାଶର ସହାୟ ବୋଲି ଦେଖିଲେ, ସେ ସବୁ ଭାବ ଓ ଆଦର୍ଶକୁ ସମାଜର ଆଦର୍ଶ କରନେଲେ । ସେଠାରେ ଅନୁଶୀଳନର ଶକ୍ତି ବଡ଼ ପ୍ରବଳ । ଅନୁମାନଙ୍କ ସମାଜରେ ଅନୁଶୀଳନ ଅବଶ୍ୟ ସମୟରେ ପ୍ରଚଳିଥିଲା, କିନ୍ତୁ ଆଜ ସେଦିନ ନାହିଁ, ସେ ଜୀବନ-ଶକ୍ତି ନାହିଁ, ଯାହାଦ୍ୱାରା ବ୍ୟକ୍ତି ସୃଷ୍ଟି ଓ ସଂଗଠନ କରପାରିବ, ଅସମ୍ଭବକୁ ସମ୍ଭବରେ ପରିଣତ କରିପାରିବ, ଉଚ୍ଚକୁ ଉଚ୍ଚର ଓ ମହତ୍ତ୍ୱକୁ ମହତ୍ତ୍ୱର କରିପାରିବ । ଅନୁମାନଙ୍କ ସମାଜରେ ସମାଜ ବୁଲିନାରେ ବ୍ୟକ୍ତିର ଶକ୍ତି ଅତିଅଳ୍ପ, ଦେହ ଦେହ ସୁନରୁଦ୍ଧାନ ଏତେ କଷ୍ଟକର । ଅନୁମାନେ ସୀମାପ୍ରତି ବ୍ୟକ୍ତିବାଦର ପକ୍ଷପାତୀ ନୋହୁଁ । କିନ୍ତୁ ବ୍ୟକ୍ତିର ଶକ୍ତି ଏପରି ନିସ୍ତୁରପାତୀ ପାଇଲେ, ଅନୁମାନଙ୍କ ହୃଦୟ କାନ୍ଦି ଉଠେ । ଏ ସବୁ କୁ-ସଂସ୍କାରର ମନଃକଳ୍ପ ଅଛି କ'ଣ ହୋଇପାରେ ।

ବର୍ତ୍ତମାନ ଦେଖାଯାଉ—ଅନୁଶୀଳନ ଏହାର ବିରୁଦ୍ଧରେ କ'ଣ କରିପାରେ । ଯାହା ଅଗ୍ରସରଶୀଳ, ଯାହା ଉଚ୍ଚତର ଅଭିପ୍ରେୟୀ, ଯାହା ଆରୋପଲକ୍ଷ୍ମୀର ପ୍ରଚେଷ୍ଟ, ତାହା ଅନୁଶୀଳନଲକ୍ଷ୍ମୀ । ଅନୁଶୀଳନ ସଂସ୍କାରକୁ ପରିମାଣିତ କରେ, ସଂଶୋଧିତ କରେ ଏବଂ ଉଚ୍ଚତ କରେ । ଅନୁଶୀଳନବ୍ୟତୀତ ମାନବ ଅନ୍ଧ, ତମସାଳୁଳ, ସରସ୍ୱତ୍ୟ ଓ ପରବର୍ତ୍ତନର ଅପକ୍ଷପାତୀ ଅନୁଶୀଳନ ସାହିକ ଓ ଚନ୍ଦ୍ରାୟ—ଅସତ୍ୟ, ଅଜ୍ଞାନ ଓ ଖଣ୍ଡିତା ଦୂରକରିବା ଅନୁଶୀଳନର ଉଦ୍ଦେଶ୍ୟ । ଯାହା ସଂସ୍କାରପ୍ରାପ୍ତ ତାହା ଜ୍ଞାନଶୂନ୍ୟ ଓ ଖଣ୍ଡିତ । କାରଣ, ବ୍ୟକ୍ତିର ସ୍ୱାର୍ଥୀନ, ଚନ୍ଦ୍ରାଶୀଳ ଓ ହେରୁବାଦୀ ପ୍ରାଣ ସେଠାରେ କାର୍ଯ୍ୟକାରୀ ନୁହେଁ । ତାହା ସମାଜ-ଚକ୍ର ଓ ସମାଜୋପଯୋଗୀ । ସମାଜର ଏକତ୍ରୀଭୂତ ହେରୁବାଦୀ ଉଚ୍ଚତ ବା ଆଲୋକପ୍ରାପ୍ତ ବ୍ୟକ୍ତି ଜୀବନରେ ପ୍ରକୃତ ଅର୍ଥରେ କାର୍ଯ୍ୟକାରୀ ନୁହେଁ । ସମାଜର ଭାବ ଓ ଆଦର୍ଶଗୁଣକୁ ଅନେକପ୍ରକାର ଅର୍କସତ୍ୟ, ଅସତ୍ୟ, ଅନ୍ଧବ୍ୟାପ ଅନୁଚିତ ପାଣବିକ ପ୍ରକୃତି ଓ ଅପେକ୍ଷାଧର୍ମୀ ଉପରେ ପ୍ରକାଶିତ । ଏହା ହେରୁବାଦୀର ଅନେକ ଦୂରରେ । ଯାହାସବୁ ଅକାରଣ ପ୍ରକୃତି ଓ କୁ-ଅଭ୍ୟାସ, ସେ ସବୁ

ସଂସ୍କାରଗତ, ସେ ସବୁ ମାନବକୁ ସତ୍ୟଆତ୍ମ ଟାଣି ନିଅନ୍ତୁ ।

ଅନୁଶୀଳନର କାର୍ଯ୍ୟ କ'ଣ ? ବୁଦ୍ଧି ବା ହେରୁ-ଶୂନ୍ୟକୁ ହେରୁବାଦ ବା ବୁଦ୍ଧିମାନ ବଦଳିବା ଏବଂ ବୁଦ୍ଧିମାନକୁ ଉଚ୍ଚତର ଅର୍ଥରେ ବୁଦ୍ଧିମାନ କରାଇବା ଅନୁଶୀଳନର କାର୍ଯ୍ୟ । ମାନବ-ଗୋଷ୍ଠୀକୁ ଉଚ୍ଚତର କରିବା ଅନୁଶୀଳନର ପ୍ରଶସ୍ତର କାର୍ଯ୍ୟ । କେବଳ ବିଶୁଦ୍ଧ ଜ୍ଞାନ, ହେରୁବାଦୀ ବା ବୁଦ୍ଧିଲର ଅନୁଶୀଳନର କାର୍ଯ୍ୟ ନୁହେଁ । ମାନବ-ସମାଜକୁ ମଙ୍ଗଳମୟ ସୁଖମୟ ଓ ଶାନ୍ତିମୟ କରିବା ଅନୁଶୀଳନର ଆଦର୍ଶ କାର୍ଯ୍ୟ । ସୃଷ୍ଟିର ଆଦମୂର୍ତ୍ତି ଅନୁଶୀଳନ ଏହିପ୍ରକାର କାର୍ଯ୍ୟକର ଅସୃଷ୍ଟି । ଯେଉଁ ସମାଜର ଅବନତି ଆସି ଉପସ୍ଥିତ ହୁଏ, ସେ ସମାଜରେ ଅନୁଶୀଳନ ଆବନୀହୀନ, ତାହା କେବଳ କୁ-ସଂସ୍କାରଦ୍ୱାରା ପରିଚାଳିତ ହୁଏ । ସମାଜରେ ନୂତନତା ଆସିବୁ କିମ୍ପା ମାନବ-ପ୍ରୋତ ଶୁଦ୍ଧିକାର ପଡ଼େ । ସମାଜ ବୃଦ୍ଧି ପ୍ରାପ୍ତ ହୋଇଯାଏ । ତାହାର ଶକ୍ତିର ସୁଦୃଢ଼ ହୋଇଯାଏ । ବ୍ୟକ୍ତିଗଣ ନବ ନବ ସୃଷ୍ଟି ଓ ଆବିଷ୍କୃତ୍ୟରେ ଆଉ ପ୍ରକୃତି ବୁଦ୍ଧିମାନ । ମୂଳ ଅଭ୍ୟାସ-ପଦ୍ଧତି ଓ ସଂସ୍କାର ବିଷୟରେ କଳହ ଉପସ୍ଥିତ ହୁଏ ଏବଂ ସମାଜର ପତନ ସିଦ୍ଧହୁଏ । ଯାହା ସତ୍ୟ, ଯାହା ଶିବ ଓ ସୁନ୍ଦର, ତାହା ଜଗତରେ ବହୁଧା ପ୍ରକାଶିତ,— ମାନବ ଜୀବନରେ, ତଥା ପ୍ରକୃତିରେ ; ବର୍ତ୍ତମାନ ତଥା ଭବିଷ୍ୟତରେ, ତାହା ସର୍ବଥା ପ୍ରକାଶିତ । ତାହା ନିତ୍ୟ ଓ ଚନ୍ଦ୍ରାୟ । ତାହା ସର୍ବବ୍ୟାପୀ ଓ ସେଥିପାଇଁ ଖଣ୍ଡିତର ଉପାସନ, ତାହା ମାନବୀୟ ନୁହେଁ, ପାଣବିକ । ମାନବ ଯେତେବେଳେ ସତ୍ୟର ସମଗ୍ରତାକୁ ଛାଡ଼ିଦେଇ ଆଂଶୁକିତାକୁ ବଡ଼ ମନେକରେ, ସେ ସେତେବେଳେ ତାହାର ଜୀବନର ଆଲୋକ ହରାଇଦେବେ,—ସତ୍ୟର ସୌନ୍ଦର୍ଯ୍ୟ ଓ ସମଗ୍ରର ସ୍ୱରୂପକୁ ବୃଷ୍ଟି ଦିଏନାହିଁ । ଯେଉଁ ପ୍ରାଣ ବିନାଶେନ୍ଦ୍ରୀ ତାହା ଅଭିପ୍ରେୟଣ ନୁହେଁ । ତାହା ସୀମାବଦ୍ଧ ନୁହେଁ । ବିକାଶେନ୍ଦ୍ରୀ ସର୍ବଦା ସତେଷ୍ଟ ପ୍ରକୃତି । ସମ୍ପୂର୍ଣ୍ଣତା ବିଗରେ ମାନବର ଏହି ଚୈତନ୍ୟମୟ ଚେଷ୍ଟାକୁ ଅନୁଶୀଳନ ଆଖ୍ୟା ଦେବା ସ୍ୱାଭାବିକ । ଅନୁଶୀଳନ ମାନବର ସର୍ବତୋମୁଖୀ ଶକ୍ତିକୁ

ପରିସ୍ଫୁଟିତ କରିବାଦ୍ଵାରା ତାହାକୁ ଉତ୍ତରତର କରେ । ସାହିତ୍ୟ, ଦର୍ଶନ, ବିଜ୍ଞାନ, ଧର୍ମ କଳା ମଧ୍ୟଦେଇ ମାନବ ଅନୁଶୀଳନ ସାହାଯ୍ୟରେ ତାହାର ଜୀବନର ଅଦର୍ଶ ଲବ୍ଧକରେ, ବିଜୟୀ ହୁଏ । ଧର୍ମ-ଧାରଣା ମାନବର ଗଭୀରତମ ଓ ପରିସ୍ଫୁଟିତମ ବହୁଦର୍ଶିତା । ଏହି ବହୁଦର୍ଶିତାର ଅଦର୍ଶ ପୂର୍ଣ୍ଣତା ଲାଭ, ଅସୀମର ସ୍ତରରେ ଅସିଦା । ଅନୁଶୀଳନ ମଧ୍ୟ ଏକ ବହୁଦର୍ଶିତା - ଯେଉଁ ବହୁଦର୍ଶିତାରେ ସମସ୍ତପ୍ରକାର ମାନବୀୟ ଜ୍ଞାନ ପରିସଂପୂର୍ଣ୍ଣ-ଏବଂ ଉଚ୍ଚ ବହୁଦର୍ଶିତାର ଅଦର୍ଶ ମଧ୍ୟ ପୂର୍ଣ୍ଣତା ଲାଭ ଓ ସତ୍ୟର ସ୍ଵରୂପ ସଂଦର୍ଶନ । ଅନୁଶୀଳନ ବୈଷ୍ଣବନୀକ ସଂକ୍ଷେପତାକୁ ଘୃଣାକରେ । ତାହା ବ୍ୟକ୍ତିକୁ ସମ୍ପୂର୍ଣ୍ଣ ସହିତ, ସମ୍ପୂର୍ଣ୍ଣତାକୁ ସମାଜ ସହିତ ଓ ସମାଜକୁ ଗଣିତ ମାନବ-ସମାଜ ସହିତ ଓ ନିଷିଳ ମାନବ ସମାଜକୁ ବିହାର ସହିତ ଓ ବିହାରକୁ ଅନନ୍ତର ସହିତ ସୂକ୍ଷ୍ମକରେ । ଶାନ୍ତକୁ ଅନନ୍ତ କରେ ଅନୁଶୀଳନ ମାନବକୁ ଅର୍ଥାତ୍ ଅଦୃଶ୍ୟର ସ୍ତରରେ ଅର୍ଥାତ୍ ଜୀବନର ଏକରୂପୋପକରଣ । ପାଶବିକତାରୁ ମାନବିକତାକୁ ଉତ୍ତୋଳନ କରେ । ମାନବର ସମାଜ ଓ ବ୍ୟକ୍ତିଗତ ଭ୍ରମ ସଂଶୋଧନ କରି ସେମାନଙ୍କୁ ପରିସ୍ଫୁଟି କରାଏ । ମାନବ ସମାଜ ଏକ ପ୍ରକାଶ ଗୋଷ୍ଠୀ, ଏହାର ଏକାଂଶର ଅଭିବର୍ଦ୍ଧନ ଅନ୍ୟାଂଶମାନଙ୍କର ଶୀଘ୍ରତା ଅନୁଶୀଳନର ଉଦ୍ଦେଶ୍ୟ ନୁହେଁ । ଅନୁଶୀଳନର ଉଦ୍ଦେଶ୍ୟ ପୂର୍ଣ୍ଣତମ ସଂକୀର୍ଣ୍ଣ ଉନ୍ନତ । ମାନବ-ସମାଜ ଯେତେବେଳେ ବିଷୟ ତାହାକୁ କହୋଇପଡ଼ି ଅଧ୍ୟାତ୍ମ ଉନ୍ନତ କଥା ଭୁଲିଯାଏ ବା ଅତି-ଅଧ୍ୟାତ୍ମତାଦ୍ଵା ହୋଇ ବିଷୟକୁ ଏକେବାର ଭୁଲିଯାଏ, ସେତେବେଳେ ସମାଜର ଅନୁଶୀଳନର ଅଭାବ ଦୃଷ୍ଟିଆଏ । ଅନୁଶୀଳନ ଅଭାବରେ, ସମସ୍ତପ୍ରକାର ବିଶ୍ଵାସନା ଦୃଷ୍ଟିକାର ସମ୍ଭବନା ।

ଯାହା ସଂସ୍କାରଗତ, ମାନବ ସେ ସବୁ ଅନ୍ତରାଳରେ ଅନୁସରଣ କରିବ ଦ୍ଵାରା ଅନୁଶୀଳନ, ତଥା ସତ୍ୟ, ନ୍ୟାୟ ଓ ହେତୁବାଦର ଚିହ୍ନଟା ହୁଏ । ସମ୍ପଦାୟ ସଂସ୍କାରକୁ ସମସ୍ତଦିଗ ଓ ସତ୍ୟଧର୍ମ-ସମ୍ମତ କରିବା ଅବଶ୍ୟକ - ଏହାହିଁ ବାସ୍ତବିକ ଅନୁଶୀଳନ । ବାସ୍ତବିକ ଅନୁଶୀଳନ ଗଭୀର ଓ ଅତ୍ୟନ୍ତ ଅତ୍ୟବସା ଓ ଅତ୍ୟୋପଲବ୍ଧି ଉପରେ ପ୍ରତିଷ୍ଠିତ ହେବା ଅବଶ୍ୟକ । ଅନ୍ତ-ପରାସାଧିନୀ ଅନୁ-

ଶୀଳନର ସ୍ଵରୂପ ପରିସ୍ଫୁଟିତ ଅସମ୍ଭବ । ଯେଉଁବ୍ୟକ୍ତି ପ୍ରଣବ ଅନ୍ତ-ପରାସାଧିନି ଯଥେଷ୍ଟ ମନେକରି ଅନୁଶୀଳନର ଅବଶ୍ୟକତାକୁ ଏକେବାର ଏହାଲଦେବୀକୁ ଶୁଦ୍ଧାନ୍ତ ବା ଯେ ସ୍ତ୍ରୀୟ ଶୀଘ୍ର ଜ୍ଞାନାଲୋକଦ୍ଵାରା ଜୀବନର ଗତି ନିର୍ଦ୍ଦେଶ କର ବସନ୍ତ-ବସନ୍ତଃ ଅନୁଶୀଳନକୁ ପରି-ତ୍ୟାଗ କରନ୍ତୁ-ତାଙ୍କ ପ୍ରାଣର ଅତ୍ୟୋପଲବ୍ଧି, ଶିଖା, ଓ ମୂର୍ତ୍ତିଲତ ଅସମ୍ଭବ । ସେ ବୈଷ୍ଣବ-ବକ ଓ ଅସ୍ଫୁଟି ରହନ୍ତୁ । ସେ ମୂଳ ଜୀବନ ଅସ୍ଵାଦନ କରିପାରନ୍ତୁ ନାହିଁ, ଏବଂ ତାହାର ଆଲୋକ ଉପଭୋଗ କରିପାରନ୍ତୁ ନାହିଁ । ତେବେ ଅନୁଶୀଳନର ପ୍ରଥମ ଅବଶ୍ୟକ ଏହା ଯେ ଅନୁଶୀଳନକାରୀ ସବଦା ମୁକ୍ତି ଅଭିମୁଖରେ ଅବସ୍ଥିତ ହେବେ, ସଂସ୍କାର ଜଡ଼ିତ ହେବେନାହିଁ । ଯେତେ-ପ୍ରକାର ପରିବର୍ତ୍ତନ, ଯେତେପ୍ରକାର ଭ୍ରମର ପ୍ରୋତ ଓ ଅଦର୍ଶର ଶୟା ଜୀବନ ସମସ୍ତରେ ଉପସ୍ଥିତ ହେବ ସେ ସବୁପ୍ରତି ଅନ୍ୟାୟ କରିବେନାହିଁ-ଅର୍ଥାତ୍ ସେ ଗୁଡ଼ିକ କେବଳ ନୂତନ ବୋଲି ସେ ଭ୍ରମାତ୍ମକ ବା ବିସଦ୍-ସଂକଳି ଏପରି ଧାରଣା ପୋଷଣ କରିବେନାହିଁ ବା ନୂତନ ବୋଲି ଯେ ସେମାନଙ୍କ ଜୀବନର ସ୍ଫୁଲିବଗ୍ନି କରାଯିବ ବୋଲି ବା "ଅଧର୍ମ" ଏବଂ ପ୍ରାଚୀନ ପ୍ରଥା, ଅଭ୍ୟୁତ ବା ସଂସ୍କାରକୁ ଧରିପରିବା ପୁଣ୍ୟ ଓ "ଧର୍ମ" ଏପରି ଭାବିବେ ନାହିଁ । ଅସ୍ଵଜ୍ଞାନ ବା ଅସ୍ଵ-ଆଲୋକ ସାହାଯ୍ୟରେ ଅଗ୍ରସରଶୀଳ କର୍ତ୍ତୃମାନ ଜୀବନର ଗତିବନ୍ଧୁ ନିୟମିତକ କର ରବିଷ୍ୟତର ଉନ୍ନତ ନିମିତ୍ତ ଅଭିନବ ଭ୍ରମ ଓ ଆଲୋକ ପ୍ରତ୍ୟକ୍ଷରେ ଜୀବନ ଧାରଣକରିବା ଅବଶ୍ୟକ । ଜ୍ଞାନଲପ୍ତା ଅନୁଶୀଳନର ପ୍ରଧାନ ଅଙ୍ଗ । ଜ୍ଞାନଲପ୍ତ ଅନୁଶୀଳନ ଚୈତନ୍ୟମୟ, ଏହା ସତ୍ୟତା ସଂବଳନଶୀଳ । ଏହା ବସ୍ତୁର ସତ୍ୟ ସ୍ଵରୂପକୁ ସଂଦର୍ଶନ କରେ ।

ଅଳ୍ପ ଅନୁମାନଙ୍କ ଦେଶରେ କାଠମ୍ଭୁ ଓ ସଂପାଳକ ଅତ୍ୟୋପଲବ୍ଧିର ବେଷ୍ଟା ଓ ଅତ୍ୟୋଜନ ସୁଲିପତ୍ତ, ତାହା ଅନୁଶୀଳନର କାର୍ଯ୍ୟ । ଏହା ଏକ ଅଭିନବ ଏବଂ ଉଦ୍-ବୋଧକ ଅନୁଶୀଳନ । ଉଦ୍-ବୋଧକ ଓ ଅଭିନବ ହେଲେ ମଧ୍ୟ ଏହାର କାର୍ଯ୍ୟ କଳାପରେ ଭ୍ରମପୂର୍ଣ୍ଣ ବାସ୍ତବିକ । ଏହାକୁ ନିର୍ଦ୍ଦୋଷକର ଏହାଦ୍ଵାରା କାଠମ୍ଭୁ

ଜୀବନ ଗଠନକରିବା ଅନୁମାନଙ୍କର ଅଦର୍ଶ । ତେବେ ଦେଖାଯାଉ ଏହାର ଅଭାବ କେଉଁ ଅଙ୍ଗରେ ଏବଂ କେଉଁ ଦୋଷର ନିଷ୍ଠାସନରେ ଏହାର ଉତ୍ପତ୍ତି ।

ଦେଶରେ କର୍ମ-ପ୍ରୟାସ ଜନ୍ମିଅଛି । ତରୁଣ ଓ ସରସ ପ୍ରାଣରେ ତ୍ୟାଗର ଅଦର୍ଶ ବିଦ୍ୟମାନ ହୋଇଅଛି । ଜାତୀୟତା ବୋଲି ଶୁଣିଲାତରେ ଏକ ନୂତନ ଧର୍ମ ପ୍ରସ୍ତୁତ ହୋଇଅଛି । ସ୍ଵାଧୀନତାଲବ୍ଧି ବୋଲି ଭାରତୀୟର ଅଦର୍ଶ ନିର୍ଦ୍ଦିଷ୍ଟ ହୋଇଅଛି । କିନ୍ତୁ ପର୍ଯ୍ୟବେକ୍ଷଣ କଲେ ଜଣାଯାଏ ଯେ ଏ ସବୁଥିରେ ଜ୍ଞାନଲିପ୍ତର ଅନ୍ତତା । ଜ୍ଞାନ-ଲିପ୍ତଶୂନ୍ୟ ଅନୁଶୀଳନ ଅନୁଶୀଳନ ନୁହେଁ—ତାହା ପ୍ରାୟ କୁସଂସାର ସଙ୍ଗେ ସମାନ । ସେଥିରେ ନିଜକୁ ଥାଏନାହିଁ,

ସ୍ଵାଧୀନତା ଥାଏନାହିଁ, ଅଲୋକ ବା ଅନନ୍ଦ ଥାଏନାହିଁ । ସେଥିପାଇଁ ଉନ୍ନତତର ଅନୁଶୀଳନଦ୍ଵାରା ଜ୍ଞାନବାନ୍ଦ୍ଵେବ-ଆବଶ୍ୟକ । କିନ୍ତୁ ଯଦି ଅଭିନବ ସତ୍ୟ ଓ ଅଲୋକର ସମ୍ବନ୍ଧ ନ କର ଅପ୍ରଜ୍ଞାନ ଓ ଅବିକଶିତ ଅନୁ ଶକ୍ତିଦ୍ଵାରା କର୍ମ-ନିମ୍ନକୁ ହୋଇ ବସି, ଅନୁମାନଙ୍କର ଅଭୋପଲବ୍ଧି ଅସମ୍ଭବ ହୋଇପଡ଼େ, ଅନୁମାନେ ସଂସ୍କାରବଦ୍ଧ ହୋଇଯିବୁ । ମାନବର ଶକ୍ତିରସ୍ତୁ ଓ ସମ୍ଭାବନାଗୁଡ଼ିକ ମୂଳରେ କୁଠାର୍ଘାତ କରନ୍ତୁ । ବର୍ତ୍ତମାନ ଭାରତର ଚିନ୍ତାଶକ୍ତି କୁସଂସାରଜଡ଼ିତ ହୋଇ ପଡ଼ିଅଛି, ତାକୁ ଅନୁଶୀଳନଦ୍ଵାରା ବିଚାରିତ କରିବାକୁ ହେବ ।

ମଦୁରୀଆ

(ଗଳ୍ପ)

ଶ୍ରୀ ଲକ୍ଷ୍ମୀକାନ୍ତ ମହାପାତ୍ର

ଗଲ୍ପ ବାଇଶ ସାଲ କାଳମହରଗରେ ଗୋଟିଏ ମରଦ ପିଲା ଆଉ ଗୋଟିଏ ମାଲକିନୀଆ ହିଅ ମାଗି ଖାଉଁ ଖାଉଁ ଶ୍ରାବଣପୁର ଗାଁରେ ପଢ଼ିଥିଲେ । ମରଦ ପିଲଟି ଖଣ୍ଡିଏ ନେକ୍ଟିକ୍ସ ବେଳି ହୋଇଥାଏ ଅଉ ହିଅଟି ଲଙ୍ଗଳା; ଦୁହ୍ନିକ ମୁଣ୍ଡରେ ବୋଝେଲେଖାଏ ଅଢ଼ୁଆ ବାଳ, ଉଦ୍‌ଣି ସଲସଲ, ଖାଉଥିଆ । ମା' ବାପ ନଥିଲ ଛେଉଣ୍ଡି ପିଲ ବୋଲି ସେ ଗାଁ ଲୋକେ ଦୟାକର ଭାବ ଗଣ୍ଡାଏ ଗଣ୍ଡାଏ, ତୋରଣି ବୁନ୍ଦାଏ ବୁନ୍ଦାଏ ବା କେତେବେଳେ କନାଫଟା ଖଣ୍ଡିଏ ଦେବାରୁ ପିଲ ଯୋଡ଼କ ଅଗ୍ରା ପାଇ ହେଉ ଗାଁରେ ରହୁଗଲେ । ଯେଉଁ ଗାଁରେ ତାଙ୍କ ଘର ଥିଲା, ସେ ଗାଁଟି ବେଳି ପାଣିରେ ଶୁଣି ଯିବାରୁ ପିଲ ଯୋଡ଼କ ନିରରସା ହୋଇ ଯାଇଥିଲେ । ତହିଁକି ଦୁନିଅଟା ପଟରେ ଅପଣାର ବୋଲି କେହି ନ ଥିଲା ।

ସେ ମୋକାର କମିଦାର କଟକର ନାଏବ ବାବୁ କିଛି ଦିନ ଅନ୍ତେ ନଇ କୂଳରେ ଖଣ୍ଡେ ଜେଗା ଦେଲେ; ଗାଁ ଲୋକେ ମିଳି ପଞ୍ଜାଖଣ୍ଡିଏ ମାରିଦେଲେ । ଭଲ ଭଉଣୀ ଦିଓଟି ସେଥିରେ ରହିଲେ । ଭଲଟି ବଡ଼, ତା' ନା' ପତଙ୍ଗା; ଭଉଣୀଟି ନା' କ'ଣ କେଜାଣି, ? ପତଙ୍ଗା ତାକୁ 'ବିନ' ବୋଲି ଡାକେ ।

ପତଙ୍ଗା ସେତେବେଳେ ପାରି ଉଠିଲା, ଆପେ କାମ ପାଇଟି କଲା, ଗାଁ ଗଣ୍ଡାରେ ଲାଗିଲା । କ୍ରମେ ଘର ଖଣ୍ଡିକ ବାଗେଇଲା, ଓଳି ପାଖରେ ସାଗ ମାରିଣ ଗୁରୁମନ୍ଦା ବୁଣିଲା, ପିତାକୁ ପୋଇ ଦି ଗଛ ମଝେଇଲା । ମାତେଖିଅପଣ ଗୁଡ଼ିଏ ବେ ସେ ଲାଗିଅ ହେଲଣି । ଗଭର ଖଟେଇ ନିଜ ଘରୁ ମୁଠାକ ଆଣେ, ଭଲ ଭଉଣୀ

ଦୁହେ ପୁଟେଇ ପୁସ୍ତରେ ଖାଆନ୍ତି । ସାଇତକାକୁ କିଛି ବଳେ ନାହିଁ ।

ସରକଣୋ ଭିତରେ ପତଙ୍ଗର ମହୁର ଖଣ୍ଡିଏ । ଏ ଖଣ୍ଡିକ ତାର ଯେ'ତୁକ ସମ୍ପଦ, ସେ ତାକୁ ଉତ୍ତରାଧିକାରୀ ସୁଦ୍ଧେ ପାଇଥିଲା । ତାର ବାପ ଥିଲା କାନ୍ଧରେ ମହୁରଥ । ପତଙ୍ଗୀର ପିଲା ବୟସରେ ବାପଠାରୁ କିଛି ମହୁର ବଜେଇ ଶିଖିଥିଲା । ଏବେ ସୁଦ୍ଧା ଟିକିଏ ପୁରସତ ପାଇଲେ ମହୁରଟି କାନ୍ଧି ଯେଁ—ସେଁ ବରେ ।

ତା' ସରଟି ଗାଁ ମୁଣ୍ଡରେ; ବରା ବସତକୁ ଟିକିଏ ଛଡ଼ା । ଦୁଆର ମହୁରେ ଦେଉରଣୀ । ତଳହଟି ଧୋଇସା ମୁଲକ । ଜୁଆରଥ ନର । ନର ତଡ଼ରେ ପତଙ୍ଗା ଖଣ୍ଡେ ପିଣ୍ଡି ବାନ୍ଧିଥାଏ । ଦେଉରଣୀ ଯେତେବେଳେ ଦୁଇ-କୁଳ ଗାଇ ଜୁଆରରେ ବର ଉଠେ, ପତଙ୍ଗା ସେତେବେଳେ ସେହି ପିଣ୍ଡି ଉପରେ ବସି ଦୁଇଗୋଡ଼ ଲାଙ୍ଗାଇ ଦେଇ ମହୁର ବଜାଏ । ନଦୀ ବନ୍ଧ ଯେତକ ଫୁଲି ଫୁଲି ମାଡ଼ୁଥାଏ ପତଙ୍ଗାର ଛାଡ଼ ତେତକ ଫୁଲି ଫୁଲି ଉଠେ; ତାର ମହୁରବ ତେତକ ଯ ଉଷାସରେ ତାନ ଛାଡ଼ି ଦଏ । ଜୁଆରର ସୁଅ ତାହା ସାଙ୍ଗରେ ପିଣ୍ଡି ତଳେ ତଳେ ତାଳ ମାରି ଚାଲି ଯାଏ । ତାହା ଦେଖି ପତଙ୍ଗା ତାର ସବୁ ଦୁଃଖ ସବୁ କ୍ଳେଶ ପାସୋର ଦଏ । ସେତକ ତାର ନିରୁଦ୍ଦିଷ୍ଟ ଜୀବନର ଏକମାତ୍ର ଅପେକ୍ଷା ! ସେତକ ତାର କମ୍ପିଳାନ୍ତର ଏକମାତ୍ର ଅରାମ !!

ଭଲ ତାର ଯେତେବେଳେ ମହୁର ବଜାଏ, ବିନ ଅସି ତା' ପାଖରେ ବସେ । ମଝିରେ ମଝିରେ ଭଲ ଦଉଣୀ ଦୁଃଖ ସୁଖ କଥାବାଚାଁ ଦୁଅନ୍ତି, ପୁଣି ମହୁର ବାଜେ, ପୁଣି କଥାବାଚାଁ । କଥା ଭାବରେ ନିଜ ଗାଁ କଥା, ନୂଆ ଗାଁ କଥା, ନନ୍ଦ କଥା, କମ୍ପାର କଥା ଇତ୍ୟାଦି । ଏହୁପରି କେଳେକେଲ ଚାଲିଯାଏ ତାହା ଅସିବିତ ମତ୍ୟଲିଆ ସୁଭାବର ଶିଶୁ ବର୍ତ୍ତନି କିଛି ଜଣି-ପାବନ୍ତି ନାହିଁ । ବିନ ଯେତେବେଳେ ଶୋଇପଡ଼େ, ପତଙ୍ଗା ତାକୁ ଧରି ଘର ଭିତରକୁ ଆସେ ।

ଭାବମ ହୁର ବଜେଇଲେ ବିନର ଆନନ୍ଦର ସୀମା ରହେ ନାହିଁ । ଭାତ ରନ୍ଧି, ଜାଳନା କାଠରେ-ତାଳ

ଦେଉଥାଏ, ମହୁଷି ଗୋବରର ସମି ତାଡ଼ୁ, ତାଳ ଅନାସାରେ ଚାଲିଯାଏ ମାରିଯାଏ । ତାର ଭାରି ମନ ହୁଏ ସେ ଏହୁପରି ବଜାନ୍ତା କି ! କିନ୍ତୁ ଭଲକୁ ଏକଥା କହିବାକୁ ଲଜମାନ୍ଦ୍ର । ଭଲ ତାର ଯେତେବେଳେ ପାଇଟକୁ ଘାନ୍ଥାଏ ବିନ ବେଳେ ବେଳେ ସେହି ପିଣ୍ଡି ଉପରେ ବସି ମହୁରଟାକୁ ଫୁଟେ । ପୁଣି ଭଲ କାଳେ ଜାଣିବ ବୋଲି ତା ଫେରିବା ଆଗରୁ ମହୁରଟା ପଥା ସ୍ଥାନରେ କନା ଗୁଡ଼େଇ ରଖିଦେଇ ଅପଣା କାମରେ ଲାଗେ; ଏହିସୁଦ୍ଧେ ଦୁଇଟି ନିଃଶ୍ୱସ୍ତ, ସଙ୍ଗସ୍ଥାନ, ପ୍ରାଣୀ ସ୍ୱାରେ ବିନ କଟାଉ-ଥାଆନ୍ତି ।

ପୁରୁ ବହୁଅଛି ଶ୍ରୀକୃଷ୍ଣପୁରରେ ଜମିନୀରକ କରେଣ । ପାହାଁସର ଭାରି ପ୍ରତାପୀ, ବଳଅର ଜମିଦାର । ଜାରି ଜୁଲମର ତାହାରେ ତାଙ୍କ ତାଲୁକ ମୁଲକ ଭିତରେ ବାପ ବକର ଏକାକାଟିରେ ପାଣିପିଅନ୍ତି । ସେ ବର୍ଷ ପାହାଁଙ୍କ ମଝିଆଁସୁଅ ଏକବାରୁ ମତ୍ୟଲ ଗସ୍ତରେ ଆସି ଶ୍ରୀକୃଷ୍ଣପୁର କରେଣ ଘରେ ବିବାହମାନ ଡେଇଁଛନ୍ତି । ଏକବାରୁ କଟକରେ ଲାଂସାଳ ପଢ଼ାକରନ୍ତି । ପୁଲୁଟିରେ ଦୁଇ-ସୁରିକଣ ସାଙ୍ଗ ପଢ଼ୁଅଛୁ ଦେଇ ଆସିଛନ୍ତି; ଉଦେଶ୍ୟ ଶିକାର । ତଳମାଳ ଦେଶରେ ବହୁତ ଶିକାର ଉପ-ଯୋଗୀ ପସା ମିଳନ୍ତି । କଲେକ ବାବୁମାନେ ଦୁଇଖଣ୍ଡ ବଳୁକ୍ର ଧରି ଆସିଛନ୍ତି, ନାହାରେ ନାହିଁ ଶିକାରକରିବେ—ଆଉ ଚାରିଦିନ ଅଠଦିନ ରହି ମଉଜ, ଫୁଣ୍ଡିକର ଚାଲିଯିବେ ।

ଦିନେ ବା'ପହରବେଳେ ଦୁଇଜଣ ବାବୁ ଶିକାର ଅନାସାରେ ନଦୀ କୂଳେ କୂଳେ ଅନେକ ଦୂରକୁ ଚାଲି-ଯାଇଛନ୍ତି, ଫେରିଲାସରକ ବେଳ ରତ ରତ ହେଉଛି । ପତଙ୍ଗାର ପଞ୍ଜାପାଖରେ ଦୁହେଁଯାକ ଅମକର ଛୁଡ଼ାହୋଇ-ଗଲେ । ପଢ଼ୋକ୍ତ ପିଣ୍ଡିଉପରେ ଗୋଟିଏ ବାଳକା ନିଃସଙ୍ଗେତରେ ବସି ମହୁର ବଜାଉଛି, ଅଉ ଦେଉରଣୀର ଘର ବସିପ୍ର ପୂର୍ଣ୍ଣ-ତରଙ୍ଗର ଅସରନ୍ତି ଖେଳକୁ ଏକ ଦୃଷ୍ଟିରେ ଅନାଇରହୁଛି । ପକିଥିବା ଲୁଗା ଖଣ୍ଡିକ ମୁଣ୍ଡକୁ ଧାନ୍ତନଥିବାରୁ, ନଦୀ ବନ୍ଧର ମୁକ୍ତ ହାତ୍ୟା ତାର ଅଗ୍ର-ଦୃଷ୍ଟି କେଶରୀ ସାଙ୍ଗରେ ଲୁଚକାଳ ଖେଳ ଲଗାଇ-ଦେଇଛି । ବାବୁ ଦୁହେଁ ଧୀରେ ଧୀରେ ଅସି ତା'ପଛରେ

କିଛିପଣ ଛୁଡ଼ାଦେଲେ । ଜଣକୁ ଅରଜଣ ଟିକିଏ
 ଚମୁଟି ଦେଲା । ସେ ଜଣକ ବାମ୍ବୁକାମୁଡ଼ ତା ବାହୁକୁ
 ବସି ଦେଲା । ତା'ପରେ ସେଥିଭିତରୁ ଜଣେ ଗଲାଣଂକାର
 ମାରିଲା । ଶବ୍ଦଶୁଣି ବିନ ପଛକୁ ଚାହିଁଦେଇ ଚମକିପଡ଼ିଲା ।
 ବାବୁ ଭୟା ଲୋକ ସେ ଜୀବନରେ କେବେ ଦେଖିନାହିଁ ।
 ଏତେ ନକଟରେ ଦୁଇଟି ନୂତନପ୍ରକାର ନରମୂର୍ତ୍ତି
 ଦେଖି ତାର ଛୁଇଁ ଦାଉଁ ଦାଉଁ ହୋଇଉଠିଲା । ସେ
 ଏକାଲକ୍ଷ୍ମରେ ପିଣ୍ଡି ଉଠୁ ଚନ୍ଦ୍ରମାର ଘରଭିତରେ
 ପ୍ରବେଶ କରି କବାଟ କଲି ପକାଇଲା ।

ଭେଦ, ଅନ୍ଧକକୁଳରେ ଜନ୍ମ ହୋଇଥିଲେ ସୁଦ୍ଧା,
 ବିନ ଅସୁବିଧା ନଥିଲା । ଦେହର ବର୍ଣ୍ଣ ଶ୍ୟାମଳ
 ଥିଲେହେଁ, ତାର ମୁଖପତ୍ରରେ ଏପରି ଗୋଟାଏ
 ଲବଣ୍ୟର ମୁଗ୍ଧ ଅକର୍ଷଣ ଥିଲା ଯାହା ଦେଖିଲେ
 ଲୋକର ହଠାତ୍ ଭଲପାଇବାକୁ ମନ ବଳାଏ କିମ୍ବା
 ଅପଣାଏ କରିନେବାକୁ ଇଚ୍ଛାହୁଏ । ଶେଷତା
 ବିନର ଆଖିଯୋଡ଼କ ତାର ବିଶେଷତ୍ୱ । ଆଖିରେ
 ଯେହି ଭରଲଭର ଥିଲେ କିମ୍ପାନେ ମୃଗନୟନ ବୋଲି
 କହନ୍ତୁ ସେହି ସୌନ୍ଦର୍ଯ୍ୟର କଣିକାଟିଏ କିଏ ଯେପରି
 ବିନର ଆଖିରେ ଥୋଇଦେଇଥିଲା । ଏହୁଛଡ଼ା ନାଶ-
 ମାନଙ୍କ ଯୌବନର ପ୍ରାରମ୍ଭରେ ଏପରି ଗୋଟାଏ
 ମଧୁରତାର ବିକାଶହୁଏ ଯାହାହାରୁ ଅତି କୁଣ୍ଠିତ
 ଭେଦହୁଏ ମଧ୍ୟ ସୁନ୍ଦର ଦିଶେ । ବିନର ବୟସ ପ୍ରାୟ
 ତୋଦ । ପତଙ୍ଗାଠାରୁ ସେ ପାଞ୍ଚବର୍ଷ ସାନ ।

ବାବୁ ଦୁଇଜଣ ଏଣେ ତେଣେ ହୋଇ ଚାଲିଗଲେ ।
 ଯଥାସମ୍ଭବରେ ପତଙ୍ଗା କାମରୁ ଫେରି ଦେଖିଲା ଘରର
 କବାଟ କଲା । ସେ ଅଧ୍ୟାୟ ହୋଇ ଡାକିଲା “ବିନ,
 ବିନ; ବିନ ଘରଭିତରୁ ଜୀବନଦେଲା । ଭାଇର ପାଟି-
 ବାର କବାଟ ଫିଟାଇଲା । ବାମ୍ବୁକାମୁଡ଼ କଥା ଅଭ
 ତାର ଉତ୍ତରା କଥା ଭଲ ଆଗରେ ସବୁ କହୁଲା । ବିନର
 କଥାଶୁଣି ପତଙ୍ଗା ‘ଠୋ ଠୋ’ କରି ହସି ଗଉଗଲା ।
 ତାପରେ ଭଉଣୀଟିକୁ ଅନ୍ୟାୟନା କରି କହୁଲା “ସେମାନେ
 ଯୁ ହଜୁନି ଭଦରନୋକ ବାବୁ । ଅମ ସାମୁଦ୍ର
 ମଣିଷ । ତାଙ୍କଠେଇଁ ହୁଏ କିଏ ରେ ?” ସେତେ

କହିଲେବି ସେହି ବାବୁ ବୁଝା ଅଭୁଜ ଜନ୍ମ ଦୁଇଟାଙ୍କ
 ପ୍ରତି ବିନର ମନ ଭଲ ହେଲାନାହିଁ ।

ସ୍ୱତ ପହରକ ସରକ ଭଲ ଭଉଣୀ ଦୁହେଁ ଏକା-
 କଂସାରେ ତପତ ଖାଇ ବସିଛନ୍ତି—କଚେରର ଛଟିଆ
 ଡାକିଲା “ପତଙ୍ଗା, ପତଙ୍ଗା ଅହୁନ ର ଘରେ ।”
 ପତଙ୍ଗା ଭ୍ରତଗୁଣ୍ଡାଟା ପାଟିରେ ସୁରାଇ ଜୀବାବ ଦେଲା ।
 ଛଟିଆ କହିଲା “ହଟ୍ ବାହାରୁ ଆ, ଜରୁର କାମ ଅଛି ।”
 ପତଙ୍ଗା ଅଭିଶାହାତରେ ଉଠିଆସିଲା । ଛଟିଆ ଓ ସେ
 ଦୁହେଁ ନରକକୁଳ ଯାଇ ଅକ୍ଷୀରରେ କ’ଣ କଥାବାଣ୍ଟି
 ଦେଲେ । ତାପର ଛଟିଆ ଚାଲିଗଲା । ପତଙ୍ଗା ପଛରୁ
 ଡାକି କହିଦେଲା “ଯା, ଯା, କହିବରୁ ତାଙ୍କର କେହି
 ଭଉଣୀ ଥିଲେ ମେଂ ଠେଇଁକ ପଠେଇଦେବେ ।”
 ଛଟିଆ ଆସିଲାବେଳରୁ କାହିଁକି କେଜାଣି ବିନର ଗୋଡ଼
 ହାତ ଅଛନ୍ତି । ପତଙ୍ଗା ଯେତେବେଳେ ଘରଭିତରକୁ
 ପଶିଗଲା, ଆଲୁଅରେ ତା ମୁହଁଦେଖି ବିନର ହଲକ ଶୁଣି-
 ଗଲା । ସେ ସେତେବେଳକୁ ଗୋଟାଯାକ ଥରୁଣ,
 କପାଳରେ ବିନ୍ଦୁ ବିନ୍ଦୁ ଝାଳ ମୁହଁଅମ ଅମ,ଆଖିଯୋଡ଼ାକ
 ଲାଲ ଗୁଲୁଲ । ପତଙ୍ଗା ଏକାବେଳକେ ଯାଇ
 ଭୂତଲୋକ ବାସୁର ଗୁଣ୍ଡାରେ ଶେଷ କରିଦେଲା ।
 ବିନ କଲବଲ କରୁ ଚାହିଁ ରହିଥାଏ । ଭଲ ଭଉଣୀ
 କେତେ ଗପ ସପ ହୁଅନ୍ତି—ସେ ସ୍ୱଭାବେ କେହି କାହା-
 ବିକୁ କିଛି କହିଲେନାହିଁ ।

ତହିଁ ଅରବିନ କାମକୁ ବାହାରିଲା ବେଳେ ପତଙ୍ଗା
 ବିନକୁ ଡାକି କହିଲା “ବିନ ଏଠି ଅମେ ଅଭ ରହିବା
 ଦାହିଁ । ସେ ସୁର ଶୁଣି ବିନକୁ ଭର ମାଡ଼ିଲା । ସେ ଭଲ
 ଅତୁଳ କାତରରେ ଥରେ ଚାହିଁଲା । କିନ୍ତୁ ତାହାର ମୁହଁ
 ଦେଖି କିଛି କହିବାକୁ ଭରସିଲା ନାହିଁ, ତଳକୁ ମୁହଁ
 ଯୋଡ଼ ଦେଲା । ପୁଣି ଚାହିଁଲେବିନକୁ ସେ ଖଣ୍ଡେ ବାଟ
 ବାହାରିଗଲାଣି । ବିନ ନିତି ଯାହା କରେ ତାହା କର-
 ଗଲା । କିନ୍ତୁ ଭଲ ସେ ଚାହିଁଟା ସବୁବେଳେ ତା ଆଖି
 ଆଗରେ ଦିଶି ଯାଉଥାଏ, ତାର ସେ ସ୍ୱରଟା କାନ
 ପାଖରେ ବାଜି ଉଠାଏ । “ଆମେ ଏଠି ଅଭ ରହିବା
 ନାହିଁ ” କଥାଟା ଭିତରେ କିପରି ଗୋଟାଏ ବଳୁ ପ୍ରଭାଣ୍ଡ,
 କିପରି ଗୋଟାଏ ଛତି ଫଟା ଦେବନା ଭରି ରହିଥିଲା—

ତାହା ସରଳା ବାଳକାଟି ପକ୍ଷରେ କେଡ଼େ ଦାରୁଣ ! ସେ ତାର ଜନ୍ମ ସ୍ଥାନ କଥା ଏକାବେଳେ ପାଶୋର ଯାଇଥିଲା, ଏହି ଗାଁକୁ ଆସଣାର କର ମଣିଥିଲା । ଏଇ ସାହି ଏଇ ପଡ଼ିସା, ଏଇ ନଈ, ଏଇ ବିଲ ତାର କେତେ ପ୍ରିୟ, କେତେ ନିଜର, ଆସଣା ହାତରେ ସେ ପଞ୍ଜା ଖଣ୍ଡିକ ଲାପି ପୋଡ଼ି ରଖିଛି, ନିଜ ନିଜ କେତେ ଯତ୍ନ କର ଗଛ ପତର ଗୁଡ଼ିକ ବଞ୍ଚେଇଛି । ସେ ଗୁଡ଼ିକ ତାର ସ୍ତ୍ରୀଠାରୁ ପ୍ରିୟତର । “ଏଠି ଆମେ ଆଉ ରହିବା ନାହିଁ” ଏକଥା ଭାବିଲା ବେଳକୁ ସେ ତାର ବୁକୁ ଫାଟିଯାଉଛି । “ଏଠି ରହିବା ନାହିଁ । ଆଉ କଉଁଠିକି ଯିବା ?” “ଆଉ କଉଁ ଭାଇଜଣେ ଏହିପରି ନଈ, ଆକାଶ ପବନ, ଗଛ, ପତର ଅଛି” ? ବିନର କଅଁଳ କଲିନା ବାଟ ହୋଇଗଲା ।

ପତଙ୍ଗା ନିଜ ଉଠାଣି ବେଳେ କାମରୁ ଲେଉଟି ପଖାଳ ଖାଇ ସଞ୍ଜା ବନ୍ଧାମ କରେ । ପୁଣି ଉତ୍ତର ଓଳି କାମକୁ ଯାଏ, ସଞ୍ଜବେଳକୁ ଫେରେ । ଆଜି ବେଳ ବାପହର ହେଲା, ଭିଜି ପହର ହେଲା, ଖର ଗତ ପଡ଼ଲା, ତେବେ ବି ସେ ଆସିଲାନାହିଁ । ବିନ ପଖାଳ ବାଡ଼ି ବସି ୨ ପୁଣି ହାଣ୍ଡିରେ ଅଳାଡ଼ ଦେଲା । ଭୟ ଓ ହସ୍ତ-ମୂରେ ସେ ଏକାବେଳେ ସଞ୍ଚି ପଡ଼ିଲାଣି । ଭାଇଜଣ ଏପରି କେବେ କରେ ନାହିଁ । ଆସଣାର ଘର ପାଇଟି ସରି ସେହି ନଈକୂଳ ପିଣ୍ଡି ଉପରେ ବସିଲା । ପିଣ୍ଡି ଉପରୁ ଗୁରୁ ଅଡ଼କୁ ଦିଶେ । ଥରେ ଏଆଡ଼କୁ, ଥରେ ସେ ଅଡ଼କୁ ଏହିପରି ଚାହିଁଥାଏ । କଉଁ ଅଡ଼, ହେଲେ ଭାଇ ଗୁଲି ଅସ୍ତ-ସ୍ତ ପସ ! ନାଭିର ଅମାନେ ନଈ ମଝିରେ ପଛଳ ବାହୁ ଯାଉଥାଆନ୍ତି । ଗୋରୁ ମହୁଷ ଗୋଗାଳ ୨ ଗୋଠରୁ ଲେଉଟୁ ଆଆନ୍ତି । ନାନା ପ୍ରକାରର ପକ୍ଷୀ ଚଳାଇ କର ସେ ଯାହା ବସାକୁ ଫେରୁଥାଆନ୍ତି । ତେବେ ବି ଭାଇ ତାର ଫେରିକନାହିଁ ।

ପଞ୍ଜ ହେଲା, ଗାଁ ଭିତରୁ ଶଙ୍ଖ ଝୁଲଝୁଲ ଶୁଭିଲା, ମହାନିଜ ଏଇ ଠାକୁର ବାଡ଼ରେ ଅବତର ବସଣା ଚଢ଼ି ବାଜିଲା, ତଥାପି ପତଙ୍ଗୀର ଦେଖା ନାହିଁ । ଚନ୍ଦ୍ରା କ’ଣ, ବିପଦ କ’ଣ, ଆଜିଯାଏ ବିନ କେବେ ଅନୁଭବ କରି ନ ଥିଲା । ଆଜି ଏକାବେଳେ ସେ ଅଭିଭୂତା ହୋଇପଡ଼ିଲା ।

ନିଗ୍ରୁଟିଆ ପଦା ସେଗାର ସେ ଏକୃଟିଆ ଭରିବ ବୋଲି ପତଙ୍ଗା ବିନେ ହେଲେ ସଞ୍ଜବେଳଯାଏ କଉଁ ଅଡ଼େ ରହି ନାହିଁ । ଆଜି କିନ୍ତୁ ବିନ ଭରିଲା ନାହିଁ—ଅନ୍ୟ ପ୍ରକାର ଭର ତାର ହୃଦୟରେ ଏପରି ପ୍ରଭାବ ବିସ୍ତାର କରି ସାରି-ଥିଲା ଯେ ସେଠି ସାମାନ୍ୟ ଭୂତ, ପ୍ରେତ, ଡାହାଣୀ, ଚରକୂଣୀର ସ୍ଥାନ ନ ଥିଲା । ଭାବିବା ଚନ୍ଦ୍ରବାର ଶକ୍ତି-ତାର ଲେପ ପାଇଥିଲା । ଅଭାବର ବିପଦ ଅବସ୍ଥାକୁ ପଡ଼ଗଲେ, ଲୋକ ଯେପରି ହୃତଭୂକି ହୋଇଯାଏ, ବିନ ସେହିପରି ହୃତଭୂକି ହୋଇ ପିଣ୍ଡି ଉପରେ ଶୂନ୍ୟ ମନରେ ଛିଡ଼ା ହୋଇଥିଲା । ଏହିପରି ଛିଡ଼ା ହୋଇ ୨ କେତେ ରାତିହେଲା ତାହା ସେ ଜାଣିପାରୁନାହିଁ । ପହରକଥା ବିଲୁଆମାନେ କେତେଥର ଡାକିଲେ ତାହା ଲକ୍ଷ କରିବାକୁ ତାର ସାମର୍ଥ୍ୟ ନ ଥିଲା ।

ଅଗଦନ ରାଜାଯାକ ପତଙ୍ଗାକୁ ନିଦ ହୋଇନାହିଁ । ସେ ଖାଲି ଭୁବୁଡ଼ ସେ ଛିଟିଅଇ କଥା, ଆଉ ରାଗରେ ତା ଦେହଟିଯାକ ଜଳି ଉଠୁଛି । ବେଳେ ବେଳେ ଦୁଃଖ ହେଉଛି କି ସେ ଛିଟିଅଟାର ତର୍କିଧର ନଈକୁ ଫୋପାଡ଼ି ନ ଦେଲା କାହିଁକି ! ଶେଷରେ ଠିକ କର “ନାହିଁ” ଏ ଧାନରେ ଆଉ ରହିବନାହିଁ ।” ସକାଳୁ ଉଠି ସେ ରହଣୀଟିର ହାତଧର ଗୁଲିଯାଇଥାଆନ୍ତା । ପୁଣି ଭାବିଲା ଯଉଁ ମୁନବର ଲାଗ ମୂଲ୍ୟ ହେଲେ ତାକୁ ପଦେ ନ କହି ଯିବ କମିତ । ହଠାତ୍ ଯାଇ କଉଁଠି ପୂଠାଏ ଖାଇବାକୁ ତାକୁ ମିଳିବନାହିଁ । ଆଜି ବକେୟା ମୂଲ୍ୟ ହସାବକର ଅଣି ରାଜାବତ ବାହାରସିନ, କେହି ଜାଣିବ ନାହିଁ । ଏହିକଥା ପାଞ୍ଚ ସେ ଆଜି କାମକୁ ଗଲା । ହାସ୍ତ, ସେ ଯଦି ଆଗରୁ ଜାଣିପାରୁଥାଆନ୍ତା ଆଜି କ’ଣ ହେବ ବୋଲି ! ଭୟର ଏକକବାଗ ଅପଣା ହାତରେ ରଖି ମଣିଷକୁ ବଢ଼ି ଜବଦ କରନ୍ତୁ ।

ପତଙ୍ଗା ଯଉଁଠି କାମ କରୁଛି, କଚେଷ୍ଟର ଦୁଇ-ଜଣ ସିଆଦା ଯାଇ ତାକୁ ଜୋର ଭଲବକରି ଧରି ନେଇଗଲେ । କଚେଷ୍ଟ ଭିତରେ ପଶିଲାବେଳେ ପହୁଲୁ ନାଏବ ବାବୁଙ୍କ ରେଟିଂ ହେଲା । ସେ ଦଣ୍ଡବତଟାଏ କରି ହାତଯୋଡ଼ି ଛିଡ଼ା ହେଲା । ନାଏବ ପତଙ୍ଗା ଆଡ଼କୁ

ଅନାଇଦେଇ ତଳକୁ ମୁହଁ ଯୋଗିଲେ । ପଛଅଡ଼ା ସଦର ବରଜଦ୍ୱାରକ “ଇହାଁପର ନେହୁଁ—ତଲବେ” କହି ଧକ୍କାଟିଏ ପକାଇଲା । ନାଏବ ବାବୁ ଦୀର୍ଘ ନିଶ୍ୱାସଟିଏ ପକାଇ ଭୁଲି ଭୁଲି କହିଲେ “ସୁଗା ଲେଉଟିଲ—ଧର୍ମ ଛାଡ଼ିଲ ଅସିଁ” ।

ସନବାବୁ ଓ ସଙ୍ଗୀମାନେ ବସି ଚାଷ ଖେଳୁଛନ୍ତି, ହାସ୍ୟ କଲରବ ଓ ସିଗାରେଟ୍ ଧୂଆଁରେ ସରଟା ଭୁଲୁଳି ପଡ଼ୁଛି, ଏପରି ସମୟରେ ପତଙ୍ଗା ଉପସ୍ଥିତ ହୋଇ ଲମ୍ବ ଖମ୍ବ ହୋଇ ଗୋଡ଼ୁଲେ ପଡ଼ ଓଳନ ଡେଇଁ ସୁଖି ଉଠି ଦୀର୍ଘ ସେତ ଛୁଡ଼ା ହେଲା । ସନବାବୁ ସୁଖି-ଦେଇ ପଚାରିଲେ “ଇହାଁ ନା ପତଙ୍ଗା ?” ବର-କମାଳ ଉତ୍ତର କଲା “ଜି, ହଁ” । ସନବାବୁ ପଚାରିଲେ “ହଁରେ, ପତଙ୍ଗା, ତୁ ଏ ମଉଜାରେ କେତେ ଦିନ ହେଲା ରହିବୁ ?

ପତଙ୍ଗା ଦୁଇ ତଳିଅବ ଆଜ୍ଞା ଆଜ୍ଞା କହି ଢୋକ ଗିଳିଲା—ସେହିଠି ଜଣେ ବାବୁ ହସି କହିଲେ “ପତ ବକ୍ତ୍ୱ ଶୁଣର ଲକ୍ଷଣ”

ସନବାବୁ—କହ, କେତେ ଦିନ ହେଲା ?
 ପତଙ୍ଗା—ଆଜ୍ଞା ବରଷ ପାଞ୍ଚ ସାତହବ ।
 ସନ—ରହିଲା ଠାରୁ ଖନିଶା ଦେଇବୁ ?

ପ—ଆଜ୍ଞା—ନାହିଁ । ନାଏବ ବାବୁ ଖନିଶା ଛାଡ଼ି ଦେଇଛନ୍ତି । ସିଏଟି ଆଜ୍ଞା ଦେଇ ରଖେଇଥିଲେ ।

ସନ—ତୁମ୍ଭର ବଦଳାତୁ, ହାରମଜାଦା । ନାଏବ ବାବୁ ତୋ ବାବା ? ତତେ ଏଇଠି ବଲକୁଲ ଖନିଶା ଦେବାକୁ ହେବ ।

ପ—ହଜୁର ମା ବାପ । କେତେ ପଡ଼ିଆ ରକ୍ତାକ୍ତ ପଡ଼ିରହିଛି । ସେଥିରୁ ବକଟେ ମୁଁ ନେଇ ପଞ୍ଚା ଖଣ୍ଡେ ମାଛୁ । ହଜୁର ଛାଡ଼ିଲେ ଛାଡ଼ିବେ, ନେଟଲ ନେବେ ।

ସ—ତୁ ନ ଚଳ ପାଳ । ବଡ଼ ଦେମାକରେ ବଥା କହୁଛୁ । ଏହାଣି ଉଠିଆ ଅମ ଢେଙ୍କାକୁ ।

ପ—ଉଠାଇ ଦେଲେ ଉଠିଯିବି ଏହାଣି । ଦୁଃଖି-ଲୋକ ପଛଠି ଦୁଃଖକରବ ପେଟ ପୋଷିବ ।

ଏହାକହି ପତଙ୍ଗା ସିକାକୁ ବାହାରଲା । ସନବାବୁ ଗର୍ଜନକର କହିଲେ “ସାଉଁଛୁ କୁଅଡ଼େ ?” ପତଙ୍ଗା କହିଲା “ପଞ୍ଚା ଖଣ୍ଡ ଉଠିଦେଇ ଠାକୁରେ ପଛ ଅଡ଼ାକୁ ବାଟ ଦେଖେଇବେ ସେହି ଅଡ଼ାକୁ ଚାଲିଯିବ ।

ବାବୁ ଦ୍ୱିଗୁଣ ଗର୍ଜନକର ପତଙ୍ଗାକୁ ବାଜପକାଇ-ବାକୁ ହୁଲୁମ ଦେଲେ । ନିମେଷମାତ୍ରକେ ହୁଲୁମ ଛାମିଲ ହୋଇଗଲା । କେତେ ବଙ୍ଗଳାର ମହେଶ୍ୱର ବନ୍ଦାହୋଇ ବିଚର ପଡ଼ିଥାଏ, ଏଣେ ବାବୁମାନଙ୍କର ସ୍ୱାନାହାର ବଢ଼ିଲା । କେତେବେଳକେ ସଙ୍ଗୀ ବାବୁ-ମାନଙ୍କ ଭିତରୁ ଜଣେ ପତଙ୍ଗା ନିକଟକୁ ଯାଇ ଅତି ଧୀର ନମ୍ର କୋମଳ ସ୍ୱରରେ କହିଲେ “ଦେଖ ପତଙ୍ଗା, ବାବୁ ଯାହା କହୁଛନ୍ତି ସେଥିରେ ମଞ୍ଜିଯା । ସେଥିରେ ତୋର ଡେରୀ ଭଲହବ । ସଖ କ’ଣ ତତେ ପିତା ଲଗୁଛି ?” ଏକଥା ଶୁଣି ପତଙ୍ଗା ରୁଗରେ ଜରଜର ହୋଇ ଫୁଲିବାକୁ ଲାଗିଲା । ତା ନାକରୁ କ୍ୱଳ୍ପଗୋଷ୍ଠ-ସାପପରି ଫି—ଫି ନିଶ୍ୱାସ ବାହାରିଲା, ଆଖି ଯୋଡ଼ାକ ଅହତ ସିନ୍ଦୂପର ଅଗ୍ନି ବର୍ଷଣକଲା । ସେ ମୁଖି, ସେ ଚାଖି ଦେଖି ବାବୁଟି ଦୁଇପାଦ ପଛକୁ ହଟି ଅସିଲେ । ସେଠୁଁ ଫେରସାଇ ସରଭତରେ କିଛି ମଣ ରହି ଆଉଜଣେ ବାବୁଙ୍କ ସାଙ୍ଗରେ ଦେନି ପୁଣି ପତଙ୍ଗା ନିକଟରେ ଉପସ୍ଥିତ ହେଲେ । ନୂଆ ବାବୁଟିର ହାତରେ ଖଣ୍ଡେ ବନ୍ଧୁନ । ସେ ବନ୍ଧୁକର ଅଗ୍ରଭାଗ ତା ଛାତରେ ଲଗାଇ ଦେଇ କହିଲେ “ଦେଖ, ଏ କଣ ଜାଣିଛୁ ? ଟିପ୍ପେବେ ତ ଏହାଣି ଉଠିଯିବୁ । ଭଲରେ ନ ମାନୁ ରୁଗରେ ମନାଇନେବ ।” ପତଙ୍ଗା ଅଟଳ ହୋଇ ରହିଲା । ପୁଣି ବାବୁ କହିଲେ ତୋପରି ଗୋଟାଏ କଣ ଦଶଟା ମାରିଦେବିକି ବି ଅମର ବୋହୁଯିବ, ଅଉ ତୋତେ ମାରିଦେଲେ ଆଉ କାମ ସହଜ ହେଇଯିବ । ମାନ, ମାନ କହୁଛି—ଜଲଦି ମାନ, ନୋହଲେ ହେଇ ବାଗିଲୁ” ତଥାପି ପତଙ୍ଗା ତଳେମାତ୍ର ବିଚଳିତ ହେଲାନାହିଁ । ସେ କଷ୍ଟକୃତ ଚକ୍ଷୁରେ ଉତ୍ତର ଦେଲା “ମୋ ହାତ ଗୋଡ଼ ବନ୍ଦା ହେଇଛି-ମୁଁ ଅଉ କଣ କହିବି ।” ଟିକିଏ ରହି ପୁଣି କହିଲା “ମୋର ଜୀବନକୁ ଭରନାହିଁ, ମାରି-ବାର ଅଛି ତ ମୋତେ ମାରିଦିଅ, ତ ପରେ ସାହା

ଲଜ୍ଜା ତାହାକରି ଯିବେ । କିନ୍ତୁ ପତଙ୍ଗ । ଜାଲ ଥାଉଁ ଥାଉଁ ନୁହେଁ ।” ଏହାକହ ଦାନ୍ତ ରଗତ୍ର ଦେଲା । ବାବୁମାନେ ଧୂଣି ହୁଟିଲେ । ଆଉ କେହି ପତଙ୍ଗାଫଳକୁ ଅଗ୍ରସର ହେବାକୁ ସାମ୍ୟ କଲେନାହିଁ । ସେତେପ୍ରକାର କଳ କୌଶଳ ସବୁ ବ୍ୟର୍ଥ ଯେଉଁଗଲା; ବାକି ଥିଲା ଗୋଟିଏ । ଏଉଟି ଅତି ସହଜ ଆଉ ନିର୍ଦ୍ଦୟ ଘୋର । ପ୍ରସ୍ତାବ ହେଲାକ୍ଷଣି ସମସ୍ତଙ୍କ ମନକୁ ମାନ୍ଦଗଲା । ସମସ୍ତେ ତୁମ୍ଭ ଗୁପ୍ତହୋଇ ଅପେକ୍ଷା କରବାକୁ ଲାଗିଲେ । ବେବଳ ଦୁଇଜଣ ଉଲକଣ ଲେଖାଏଁ । ଏପାଖ ସେପାଖ ପହୁର ଫାସର ହେଉଥାଆନ୍ତୁ, ପତଙ୍ଗା ଏଣେ ବନ୍ଦାହୋଇ ପଡ଼ଥାଏ । ସନ୍ଧ୍ୟାହେଲୁ, ରାତି ସତଏ, ଦୁଇସତ, ସହରେ, ବଡ଼ଗଲା; ତଥାପି ପତଙ୍ଗାର ଦଂଶା ଯାଲଟିଲାନାହିଁ । କ୍ଷୟାରେ, ଯନ୍ତ୍ରଣାରେ, ମନୋକଣ୍ଠରେ ସେ ଏକାବେଳକେ କାତର ହୋଇପଡ଼ଲା । କିନ୍ତୁ ନିଜର ନିତାନ୍ତ ନିରୁପାୟ ଅବସ୍ଥା ଜାଣି କରମ ଅଦର ପଡ଼ିବହୁଲା ।

କେତେବେଳକେ ସେ ଦେଖିଲା ଗୁରୁକଣ ଲୋକ ଅତି ସନ୍ତୁର୍ଣ୍ଣରେ ଅନ୍ଧକାର ମଧ୍ୟ ଦେଇ ବାହାର ଯାଉଛନ୍ତି । ଧୀର କଥାବାଣୀ ତା କାନକୁ ଗଲାନାହିଁ, ଜଣେ କହୁଲା—“ନା ଓବ ବାବୁ ଶୋଇଲେଣି କି ଦେଖିଆ ।” ଅଉକଣେ କହୁଲା—“ଗାଁରେ କେହି ତେଇ ନଥିବେ ସେ ।” ଏହାର ଉତ୍ତରଟା ସେ ଶୁଣି ପାରଲାନାହିଁ । କେବଳ ଶୁଣିଲା “ରୁପ୍ତ ରୁପ୍ତ” ସେମାନେ ବାହାରଗଲେ । ପତଙ୍ଗା ଭାବିଲା ମୋର ସେଥିରେ କ’ଣଅଛି । ଏହା ଭାବି ସେ ଅସଣା କଥା ଭାବିବାକୁ ଲାଗିଲା । କିନ୍ତୁ ମନ ତ ରୁହିଲାନାହିଁ । ପୁଣି ତା ମନହେଲା “ସେମାନେ କୁଆଡ଼େ ଗଲେ ?” ଏହୁପରି ଯେତେଥର ସେ ସେକଥା ଆଡ଼େଇ ଦେବାକୁ ବସିଲା କଥାଟା ତେତିକି ତା ମନ ଭିତରେ ଗୋଳେଇବାଣି ହେଲା । ହଠାତ୍ ତା ମୁଣ୍ଡଭିତରେ ବଜ୍ରକୁ ମାରି ଦେଲାପରି ଲାଗିଲା । ମୁଣ୍ଡଟା ଯେପରି ଚିତ୍କାରି ଖଟି ଚାଲି ଯାଉଛି । “ଆଁ, ବଜ୍ର ତ ଏକୃଷ୍ଟିଆ ଅବ ଗିଲେକେ ସବୁ ଶୋଇଲେଣି । ପଦାଯେଗାରେ ତା’ର କିଛି ବିପଦହେଲେ କିଏ ତାକୁ ରକ୍ଷାକରିବ !” ପତଙ୍ଗା ଉପରକୁ ଚାହିଁଲା କତେଇସରର ଗୁଲଟା । ତା ଆଖିରେ ସର ସର ହୋଇ ପୁରୁବାକୁ ଲାଗିଲା । ସେ ଆଖିକୁ

ପକେଇଲା । ତାକୁ ମାଲୁମ ହେଲା ଯେପରି ବସିଥିବା ରୁଇଟା ମଧ୍ୟ ଚରକପରି ସ୍ଵରୁତ । ସେ ଅଧିକ ହୋଇପଡ଼ିଲା । ଗୁହ୍ୟ ଦେଖିଲା ତାର ଜଗୁଆଳି ପିଆଦାଟି ଅଦୂରରେ ବସି ଘୁମାଉଛି । ସେ ତାର ସମସ୍ତ ଶକ୍ତି ପୂର୍ଣ୍ଣାବୃତ୍ତକରି ପ୍ରାଣର ସମସ୍ତ ଦୃଢ଼ତା ଠୁଲାଇଲେ ଏକ ଝିଙ୍କାମାରିଲା । ତାର ସ୍ଵରୂପେଣି ଓ ଚିତ୍ତର ଏକାଗ୍ରତା ଆଗରେ ସାମାନ୍ୟ ଭକ୍ତର ବନ୍ଧନ ଭଣ୍ଡିପାରୁନାହିଁ । ପଟ ପଟ ହୋଇ ଛୁଣ୍ଡି ଶତଶତ ହୋଇଗଲା । ଆଗସରେ ଅର୍ଦ୍ଧ ନିହତ ପିଆଦା ବିଗୁଣ ତମକ ଗଡ଼ପଡ଼ିଲା । ପତଙ୍ଗା ଦାହାରିକୁ ଚାହିଁ ସେପ ନ କର ଏକ ନିଶ୍ଵାସରେ ଦୌଡ଼ିଲା । ଅମାବାସ୍ୟାର ନିବିଡ଼ ଅନ୍ଧକାର ତାକୁ ବ୍ୟାଧେଇ ପାରୁନାହିଁ, ମୁହୂର୍ତ୍ତମଧ୍ୟରେ ସେ ଯାଇ ତାର କୁଟୀରର ନିକଟବର୍ତ୍ତୀ ହୋଇଗଲା । ଅମାବାସ୍ୟାର ଜୁଆର ଭରତର ବେଗରେ ଚିଣ୍ଡି ନିଳ ଧୋଇ ଚାଲିଲା । ଅନ୍ଧାରର ହେତୁଗୁଡ଼ାକ ଜଳ ଜଳ ବିଶୁଦ୍ଧ । ସେହି ଶୀତ ନିସାଗର୍ଭକୁ ଅନାଇ ସେତେବେଳେ ସୁଦ୍ଧା ବିନା ସେହି ଚିଣ୍ଡି ଉପରେ ସେହିପରି ଛୁଡ଼ାହୋଇ ରହିଲା । ବିନର ପଛଅଡ଼ ଗୁରୁକଣ ଲୋକ ଧୀରେ ଧୀରେ ବାହୁଡ଼ିପ୍ରସାର କରି ଧରବାକୁ ଯାଉଛନ୍ତି, ବାଳକାଟି କିଛି ଜାଣିପାରନାହିଁ, ଆଉ ନିମେଷ ମଧ୍ୟରେ ସେମାନେ ବିନର ଅଙ୍ଗ ଶର୍ଣ୍ଣକରିବେ—ହଠାତ୍ ପଛଅଡ଼ କିଏ ସିଂହନାଦରେ କହୁଲା “ଗବରଦାର !” ଗୁରୁକଣ-ଯାକ ତମକ ଫେରିପଡ଼ିଲେ । ଉର ବେଗରେ ଜଣେ ପୁରୁଷ ଆସି ବିନର ପଛଅଡ଼ ପରି ଧକ୍କାଏ ମଇଲା ଯେ ଅତ୍ୟନ୍ତ ବାଳକା ନିସାଗର୍ଭରେ ଗୁରୁତାତ୍ମବୁକୁ ନିର୍ଯ୍ୟତ୍ତ ହେଲା । ତାହା ପଛେ ପଛେ ସେହି ବ୍ୟକ୍ତିପୁଣି ନିସାଗର୍ଭକୁ ତେଇ ପଡ଼ିଲା । ଉପର୍ଯ୍ୟପରି ଦୁଇଟି ପତଳ ଶବ୍ଦ ଝପ—ଝପ—ତେଣିକି ଆଉକଣ୍ଠନାହିଁ—ସବୁ ରୁପ୍ତ । କୁଆରର ଉତାଣିସୋତ ପୂର୍ବକୁ କଳକଳ ନାଦରେ ବହିଗଲା । ଲୋକ ଗୁରୁତ୍ଵେ କିଂକର୍ତ୍ତବ୍ୟ-ବିମୁହ୍ୟୋଇ ଛୁଡ଼ାହୋଇ ରହିଲେ । ଭଲ ବଢ଼ଣୀ ଦର୍ପିତପ୍ରାଣୀ ସେଉଁ ଅକଣା ଗୁଲକରୁ ଭସିଆସିଥିଲେ ସେହି ଅକଣା ଗୁଲକକୁ ଭସି ଗୁଲିଗଲେ ।

ସେ ଗାଁଲୋକେ କହନ୍ତୁ ଅଜଣାକେ ଅମାବାସ୍ୟା ରାତରେ ସେହିଅଡ଼ ମହୁର ଶୁଭେ, ଆଉ ବେଳେ ବେଳେ ଝପଝପ ଶବ୍ଦ ହୁଏ ।



ଜିଜ୍ଞାସା

—୧୭—

“ମୁଗ୍ଧର ଭାଳ ଉପରେ କାହିଁକି ? ଉପହାସ ଯିବାର କୌଣସି ଭଲ ଉଦ୍ଦେଶ୍ୟ ଅଛି କି ? ସର ଥାଏ ତାହା ଦେଲେ ତାହା କ’ଣ ଓ ତାହାର ଠିକଣା କେଉଁଠି ? ଏଭଳି କେହି ଅନୁସୂଚିତ କର ପ୍ରକାଶ କର ପାଇବେ କି ?”

କଣେ ପକ୍ଷୀ ରମଣୀ

—୧୮—

ତାଳ

ଭାନୁମନଙ୍କର, କଟକରେ ପ୍ରମାଣି କି ଭାନୁମନଙ୍କର, ପାର୍ଥକ୍ୟ କେଉଁଠାରେ ଓ ତାହା କପରି ବୁଝାଯାଏ ? ଗୁରୁମାତା ବା ଗୁରୁମାତା ଅଂଶ ବସିବୁ ଅନେକପ୍ରକାର ଭାଳ ଅଛି—ପତା, ବାହାର ବା, ଛପା, ଠାଏ, ବାଠିଆଇ, ତିମା ତେଜାଜ, ମଧ୍ୟମାନ ଚଢ଼ାଏ। ପେମାନଙ୍କର ପ୍ରତ୍ୟେକକର ବରଲା ବସିବୁ ଚଢ଼ା କ’ଣ ? ସେହିପରି ଚନ୍ଦ୍ରମାତା ବା ଚନ୍ଦ୍ରମାତା ଅଂଶ ବସିବୁ ପେମଟା, ବାବର ବରତଳା, ବରତଳା, ଏମାନଙ୍କର ଅକ୍ଷର ଓ ପ୍ରକୃତ (ଛନ୍ଦ ଓ ପ୍ରକୃତ—accent) ଦଳ ପାର୍ଥକ୍ୟ କେଉଁଠି ? ଏ ବସ୍ତୁରେ କେହି ଅଭିଭାବନା କରନ୍ତେ କି ? ଓ ଏ ପ୍ରସଙ୍ଗରେ କୌଣସି ଭଲ ପୁସ୍ତକର ନାମ ବା ଭା’ର ଠିକଣା ଜଣାଇ ପାଇବେ କି ?

“Metronome.”

—୧୯—

ଦକ୍ଷିଣ ପ୍ରଦେଶର ଦ୍ୟୁତଭାବ Bore” ବ୍ୟାଞ୍ଜନ ଅର୍ଥ କଅଣ ? ଏ ଦୋର ବା ଏ ଦୋର କହୁଲେ ପାଧ୍ୟାୟତଃ ସେଥିରୁ

ଦକ୍ଷିଣ ନଳର ଶ୍ରୁତ ମାତ୍ର ବୁଝାଏ । କିନ୍ତୁ ଏହି ‘ଦୋର’ ଗୋଟିଏ ପ୍ରମାଣ ଓ କେତେ ? ଉପରେ ‘ଦୋର’ର ପ୍ରମାଣ କ’ଣ ଓ ତାହା କପରି ବୁଝାଯାଏ

ଗୋଲୋକନାଥ

—୨୦—

ଜୀବନରେ ସେହିମାନେ ଗୋଟିଏ ମାତ୍ର ସନ୍ତାନ ପ୍ରମଦ କରନ୍ତୁ ତାଙ୍କୁ “କାବରନ୍ୟା” ବୋଲିଯାଏ, କିନ୍ତୁ କାବରନ୍ୟା ଭା’ର ଜୀବନ କାଳରେକି ଏକାଧିକ ବାର ଶାବକ ପ୍ରସବ କରେ ପ୍ରଥମରେ ସମ୍ଭବତଃ ଏକାଠି ଦେଖି ସଙ୍ଗେକି କୃଷ ମଧ୍ୟ ହବ । ତେଣୁ ଏକ ସନ୍ତାନଦତ୍ତ ସୀମାକୁ କାବରନ୍ୟା ବୋଲିବା ଯଥାର୍ଥ୍ୟ କ’ଣ ?

ଶ୍ରୀ ନିରଞ୍ଜନ ଦାସ ।

—୨୧—

କଃକର ୨’ ମୁଗ୍ଧ ସଙ୍ଗର୍ଦ୍ଧନ ସପ୍ତଦାସୁମାନେ ଅନ୍ତରାଳ ଜାତ ମାନଙ୍କୁ କାହିଁକି ଗୋଷ୍ଠୀଭକ୍ତ ନକରନ୍ତୁ ? ଗୋଷ୍ଠୀୟ ଧର୍ମର ଅନ୍ୟନ୍ୟ ସମ୍ପ୍ରଦାୟରେ ତ ଏପରି ଜାତ କରୁଇ ନାହିଁ ।

ଶ୍ରୀ ଦ୍ଵାଜୀବକୁ ବେହେରୁ

—୨୨—

ଗୋଟାଏ ବସ୍ତୁର ଅଛି, ନିଜର ଅଖି ଅଛି ତୋର ସେ କାହା- ଉପରେ ପଡ଼େନାହିଁ । ଏହା ସତ୍ୟ କି ? ସର ହୋଇଥାଏ ଏହାର କୌଣସି ସୈଦ୍ଧନ୍ତ କାରଣ ଅଛି କି ?

ଶ୍ରୀ ରାଧାନୋହନ ଶାସ୍ତ୍ରୀ

—୧—

ଧୂର୍ଯ୍ୟଙ୍କ ଅତ୍ୟନ୍ତ ଗୁରୁତ୍ୱେ ଅତି ଅଗଣେ କଳାସର ରାଗ କାହିଁକି? ଅଣ ରୂପରେ ଏପରି ଗୋଟିଏ ଜୈବପଦାର୍ଥ (Organic fluid) ଅଛି ଯାହା ତନ୍ତ୍ରରୁ Lense ମାନକୁ ସୃଷ୍ଟି କରାଏ । ଏହି ତରଳ ବସ୍ତୁଟି ତେଜୁ ଶୁଦ୍ଧରେ ଅବଶ୍ୟକ ପରିମାଣରେ ଉପସନ୍ନ ହୋଇଥାଏ । ଧୂର୍ଯ୍ୟଙ୍କ ଅତ୍ୟନ୍ତ ବଳିଷ୍ଠ ଗୁରୁତ୍ୱେ ମେହ ପ୍ରତ୍ୟେକ ଅଂଶକଦ୍ୱାରା ତନ୍ତ୍ର ଲେନସର ମେହ ଅଂଶରୁ ଉତ୍ପନ୍ନ ତରଳ ପଦାର୍ଥଟି ହଠାତ୍ ସରସାଏ । ଏକତଃ ସେ ଅଂଶଟି ବହୁକାଳପାଇଁ ଅବଶ୍ୟକ ରହେ । ସ୍ୱତନ୍ତ୍ର ସେ ସ୍ଥାନରେ ତରଳ ବସ୍ତୁଟିର ଛଳଣ ଗୋଟିଏକାକିଏ ବଳରେ ସେହି ଅଂଶ ଅଗଣେ ଚାଳକତା ସ୍ୱତନ୍ତ୍ର ଅବଶ୍ୟକ ରାଜ୍ୟରେ ରହିବ ।

—୧୦—

ଜଳଗୁଣ ଉତ୍କଳ ଜଳବାୟୁରୁ ଅଧିକାଂଶ କି ନା ବେଳାରେ ଗୁଣପ୍ରଣାଳୀ ଓ ମଫିମିଲିକାଲ ଠିକଣା ବଣ-ବିଦ୍ୟାଳୀ Anilene dieର ପ୍ରାକୃତ୍ୱ ବାଲି ଜଳଗୁଣ ଏକପ୍ରକାର ସେବ ପାଉଁସ୍ତର ଗୁଣା ଉତ୍କଳରେ ଯାହା ସେ ବହୁକାଳ ପୂର୍ବେ ଉତ୍କଳକୁ ହେଉଥିଲା ଏ ପ୍ରମାଣ ଅତ୍ୟନ୍ତ ନୁହେଁ ।

ନୟପଠା ଓ ଅନନ୍ତ ଉତ୍କଳ ଦୋରଣା କଳକାର ଶେଷରେ ଜଳ ଗଠ ରାଜକଣ୍ଠ । ତେଣୁ ଅଧିକ ମାତ୍ରରେ ଏହାର ବଳ ରୁଣାଯାଏ । ବେହୁ ବେହୁ ଗୁଣ ଉତ୍କଳରୁ କାହିଁକି ମଧ୍ୟରେ ଏହାର ଗୁଣ କରାଯାଏ । ନିଜତା ବା ଧୂଳି ଗୁଣ ପ୍ରମାଣୀ ସତେ ଏହାର ସତ୍ୟତା ବୌଦ୍ଧାତ୍ମ୍ୟ ଅଛି । ଗଠ କଡ଼ ହୋଇ ପୂର୍ଣ୍ଣ ଧରଣା ସମସ୍ତ ପର୍ଯ୍ୟନ୍ତ ଏ ବଳରେ ଥରେ ଲୋକାର୍ଥ ପାଣିରୁଦ୍ଧ । ଓ ଯାମ ବାହା କ୍ରମା ଏହାର ବଂଶଣ ବହୁ ପରିବର୍ତ୍ତନ ନାହିଁ । ପାକଳ ହେ ଉତ୍କଳର ଯାହାରି କାଟିଲେଇ ବଡ଼ କଡ଼ ଶୁଣରେ ପାଣିରୁଦ୍ଧ ପର୍ଯ୍ୟନ୍ତ ଓ ତହିଁରୁ ନିଜ ବାହାର ବରଦ୍ୱୟ ।

ସୁସ୍ଥ ଓ ସାଧୁର କୃଷି-ବିଜ୍ଞାନଜନନକରେ ଏହାର ମଫି ମିଳିବ । ନିମିତ୍ତ ମଧ୍ୟ ବର୍ତ୍ତମାନ ଯାହା ମଗାଉ ବାହା ।

—୧୧—

ବ୍ୟାପ୍ତିମାନେ କାହିଁକି ଅନ୍ତକାରେ ଦେଖାଯାଉଛି । କିନ୍ତୁ ସୃଷ୍ଟିରୁଦ୍ଧର ମନୁଷ୍ୟର ଅତି ପ୍ରଥମ ଶ୍ରେଣୀର ଗୁଣାଯାଉ ନପାରେ, କାରଣ—ମନୁଷ୍ୟର ଅଣ ଅଗଣେ ଯାହା ଅନ୍ତକାର, ବ୍ୟାପ୍ତି ବା ମାର୍ଜିତ କାର୍ଯ୍ୟ ପ୍ରାଣମାନକର

ଦେଖିପାରୁଛନ୍ତି ପାଇଁ ବା ଉତ୍କଳ ସଂପର୍କ ଅନୁସନ୍ଧାଏ । ଦେଖ ଅମ ଅଣ ପ୍ରଣରେ ସେହି ଅନ୍ତକାର ଉତ୍କଳ ଅନେକର ସର ଉପକାରୀ ବର ଦୁ-ବ୍ୟାଧି ସେମାନଙ୍କ ଅଗଣେ ଯାହା ସଦୃଶରେ ସମ୍ପଦେ ଓ ଭାହାର ସହାୟ ଭେଦେ ମାନେ ଅନାପାତ୍ରରେ ଅନ୍ତକାର ଉତ୍କଳ ଗଠାଗତ ହୋଇପାରେ ।

—୧୨—

କର୍ମବୈଦିକ କାର୍ଯ୍ୟକ୍ରମ ।

ସୂକ୍ଷ୍ମର ବାଲିପ୍ରଣାଳୀ ଯାହା ଅଗଣେ ପ୍ରାୟ ବାଠପେଶ ହୋଇ ରୁଦ୍ଧିତା ଶାସନ ବକଟକର୍ତ୍ତା ଏକ ପ୍ରକାର (ସ୍ୱତନ୍ତ୍ର ନାମ ଦେବା) ନିଜ ତଟକର୍ତ୍ତା ବର୍ତ୍ତମାନ ମୋଟ ଦେହନୀ ମାମାଦ ବଦଳା ଗାଠକ ପ୍ରାମତର, ଓଡ଼ିଶାର ଦେଶ ବଣିୟ ନରପତି ମହାଦେବା ଗୁଡ଼ ପଦ୍ମ ଦେବକ ସମସ୍ତରେ ଶାସନ କର୍ମ ସଂପଦ ବଳପ୍ରଣାଳୀ ବରଦ୍ୱୟ ।

ଏ ଜଣେ ବଣିୟ ଓଡ଼ିଆ ଗୁଣପ୍ରଣାଳୀ ତାଙ୍କର ବର୍ତ୍ତମାନ ବରଦ୍ୱୟ ଏକ ଦେଠାକାର ସେହି ସମସ୍ତ ପ୍ରାଣି-ସ୍ୱପ୍ନରୁ ବରଦ୍ୱୟ ବରମାନ ରୁହୁଅଛି । ବର୍ତ୍ତମାନ ଅଗଣେ ଦେବେ ଗାଠି-କର୍ମବୈଦିକ ବର ସେ କ ଗାଠି-ଗାଠକ ଉତ୍କଳ ବରଦ୍ୱୟର ବାଲି ବରଦ୍ୱୟ, ସେ ପ୍ରତିକ୍ରମ ଯାହା (ଅନ୍ତକ୍ରମ ନାମ ଗଣା) ରେ ଶୁଣ ବରଦ୍ୱୟର କରୁଛି ।

ଶ୍ରୀ ଯଦୁମଣି ପାଠ—କଟକ

—୧୩—

ଶ୍ରୀକୃଷ୍ଣଙ୍କ ବାଠ ଅପେକ୍ଷା ଯାହୁ ପଦାର୍ଥ କାହିଁକି ସଧ୍ୟକ ଶାଠିକ ଦାଠ ଧୂଳିର ପ୍ରାକୃତ୍ୱ ଜଣେ ବଣିୟ ଉତ୍କଳରେ "ପରାକ୍ରମ" ରୁଣ Conductivity ର ଭାବନା ଅଛି । ସେହି ପଦାର୍ଥ ସେତେ ଶାଠି ପଦାଗଣେ ଶେଷ ବା ଉତ୍କଳ ଅନ୍ତକର୍ମ ମଧ୍ୟରେ ସମ୍ପର୍କିତ ବରଦ୍ୱୟ ସେ ସେତେ ଦେଖି ପରାକ୍ରମ ରୁଣ ସମ୍ପଦ ବୋଲି ରୁଣିବୁ ହେବ । ବାଠ ଅଂଶର ଯାହୁ ବ୍ରହ୍ମାଣ୍ଡର ଏକ ଅନ୍ତକର୍ମ ପରିମାଣରେ ବରମାନ, ଉତ୍କଳ ଶାଠିକରେ ରୁଣିବ ମାତ୍ରେ ବାଠ ଅପେକ୍ଷା ଧରୁଦ୍ଧ ଓ ତଦଗଣେ ଶେଷ ଅନ୍ତକର୍ମ ଶିପ୍ରାତ୍ୱ-ସ୍ୱପ୍ନରୁ ବରଦ୍ୱୟ ପରଦେଇ ବରଦ୍ୱୟ । କିନ୍ତୁ ବାଠ ସେ ଶାଠିକରୁ ଅନ୍ତ ଯାରେ ଧାରେ ପରଦେଇ ବରଦ୍ୱୟ । ଏହି ବାଲିର ଶାଠି ଧାରେ ବାଠ ଅପେକ୍ଷା ଧରୁଦ୍ଧ ବାଠି ଅଧ୍ୟକ ଶାଠିକ ବୋଧହୁଏ ।

—୧୪—

ଭାରତୀୟ ସଙ୍ଗୀତରେ 'ମିଡ୍' ଓ 'ଗମକ'

'ଗମକ' ମାନେ ସଙ୍ଗୀତର ଶୋଭାବର୍ଦ୍ଧକ ସେ କୌଣସି ଅଳଙ୍କାର ।
 'ମିଡ୍' ମଧ୍ୟ 'ଗମକ'ର ଗୋଟିଏ ଅଂଶ । ପାଶ୍ଚାତ୍ୟ ସଙ୍ଗୀତର ଗମକ
 ନାହିଁ କହିବା ଭଲ, କାରଣ ସେ କୌଣସି ଅଳଙ୍କାର ବ୍ୟବହାର
 ହେଲେହିଁ ଗମକ ହେଲା । ଏହା ସତ୍ୟ ଯେ ସଙ୍ଗୀତ ଅମ
 ସଙ୍ଗୀତ ପରି ଅଳଙ୍କାରବହୁଳ ନୁହେଁ । କିନ୍ତୁ 'ମିଡ୍' ଚଳସଙ୍ଗୀତର
 ପାଶ୍ଚାତ୍ୟ ସଙ୍ଗୀତରେ ଅତି ବ୍ୟବହାର ନାହିଁ । ବାହୁ ର ପ୍ରମାଣ ଅଧି-
 କାଂଶ ବଢ଼ିବ ଓ କିଛି ବ୍ୟବହାର ପାଶ୍ଚାତ୍ୟ ସଙ୍ଗୀତ ସମ୍ବନ୍ଧରେ
 'ମିଡ୍' ବାହାରିବାର ଉପାୟ ପର୍ଯ୍ୟନ୍ତ ନାହିଁ ।

ଗୋଲୋକ ନାଥ ।



ଭାରତରେ ଦିଅସିଲି ଚିତାଇ ଶିଳ୍ପ ହିସାବରେ ସରଳନୃ ନୁହେଁ
 କହିବ ?

- ୧ । ଭାରତରେ ଦିଅସିଲି ଉପସାଧା ସୁବିଧା କାଠମିଳେନହିଁ ।
- ୨ । ଯେଉଁ ସର ଭାରତୀୟ ଦିଅସିଲି କଳରେ କାଠି ଓ
 ବାକର veneers କଟାହୁଏ ସେଥିରେ ଭଲକାଠି ଓ ବାଲୁକ
 ଦିଆଇ ହୋଇ ପାରେନାହିଁ ଓ ସେଥିରେ ପ୍ରକୃତ ପରମାଣୁର କାଠି

ଓ ବାକର କଟାହାରି ପାରେନାହିଁ । ତେଣୁ ଭାରତୀୟ ଦିଅସିଲି
 କଳାହିଁ ଏ ବ୍ୟବସାୟର ପ୍ରଥମ ଓ ମୁଖ୍ୟ ଅଗ୍ରଦଳ ।

୩ । ଭାରତୀୟ କାଠରେ ଯେଉଁ ସର ଦିଅସିଲି ଉପାଦି ହୁଏ
 ତାହା ଦେଖିବାକୁ ସୁନ୍ଦର ହୁଏନାହିଁ, ତେଣୁ ତାହା ଖରବିଦାର ମନ-
 ହର ମନ ଅବର୍ଷଣ କରିପାରେ ନାହିଁ ।

୪ । ଦିଅସିଲିର ରଚକ ସମ୍ପ୍ରୋଡ଼େନକ Formula ରେ
 ଉପାଦି ହେଉନଥିବା ହେତୁ ଓ ବର୍ଷାଦିନେ ଧନୁରାଦିରୁ ଭଲରୁପେ
 ନ ଜଳିବାରୁ ଖରବିଦାର ଅସହ୍ୟ କରିପାରନ୍ତି । ତେଣୁ ବର୍ଷା
 ଅସହ୍ୟ ଯେ ଓ ଶରଦ୍ରବ ।

ଯଦି ଭଲକଳ ବ୍ୟବହାର କରାଯାଇ ଓ ଭଲ ବାରିଗର ରଖି
 ଦିଅସିଲିର ସମାପ୍ତ ସୁନ୍ଦର ଓ Chemical ଭଲ ଓ Damp proof
 କରାଯାଏ-ଓ ବ୍ୟବସାୟ କାର୍ଯ୍ୟରେ ଏହି Industry ଓ ଅନ୍ୟ
 କାର୍ଯ୍ୟରେ ଭାଗ୍ୟହେଲେ ଏହା ସରଳନୃ ନ ହେବ କହିବ ?

କେବଳ ମଙ୍ଗଳାବାନରେ ଶ୍ରୀମୁଖ ବାଲୁ ସେବନାଥ ଦେ ହୁଏ ।
 ବର୍ଷାଦିନେ ଏହି ବ୍ୟବସାୟ ଅନ୍ୟ କର ଏହା Cottage Industry
 ଭାବରେ ଏ ପର୍ଯ୍ୟନ୍ତ ଶ୍ରୀମୁଖର ରହିଛି । ତଳର ଦିଅସିଲି ଶୁଣୁ
 ସୁନ୍ଦର ହେଉଅଛି ଓ ସେବକର ବେଶ ଅରଳ ହୋଇଅଛି । ତାହା
 ଲୋକରେ ଏ ବ୍ୟବସାୟ ବର୍ଷାଦିନେ ସୁନ୍ଦର ପାଇପାରେ ।



ସମାଲୋଚନା—ପଞ୍ଜି

ଶ୍ରୀ ଶଶିଭୂଷଣ-ସାୟ

ଉତ୍କଳ ସାହିତ୍ୟସମାଜର ୩୩୯-୨୨ର ସାଧାରଣ ଅଧିବେଶନରେ ପଠିତ

ସମାଲୋଚନା କ'ଣ ?

ସମ୍—ଅଲୋଚନା=ସମାଲୋଚନା; ନ'ମରେହିଁ
 ଉଦ୍ଦେଶ୍ୟ ସୂଚିତ । ପଞ୍ଚସାଧୁତା ଶୂନ୍ୟ ଅନୁଶୀଳନ ଏବଂ
 ସମାଲୋଚନା ଉଭୟହିଁ ଏକାର୍ଥବାଚକ । ଏ ହୁସାବରେ
 କି ସାକ୍ଷାତକି କି ଦର୍ଶନକ କି ଐତିହାସିକ ଏବଂ କି
 ବୈଜ୍ଞାନିକ ସମସ୍ତଙ୍କୁ ସମାଲୋଚକ ବୋଲୁଥିବ । କିନ୍ତୁ
 ଉପସ୍ଥିତ କ୍ଷେତ୍ରରେ ଯେଉଁମାନେ : ସାହିତ୍ୟର ସମ୍ୟକ୍
 ଅନୁଶୀଳନ କରନ୍ତୁ ସେମାନଙ୍କୁ ଅନୁମାନେ ସମାଲୋଚକ
 ବୋଲି ସ୍ୱୀକାର କରୁଅଛୁ ।

ବକ୍ତବ୍ୟ ସହଜ କରଣ । ସକାଶେ ସମାଲୋଚନାକୁ
 ସୁରଭରରେ ଭିତ୍ତି କରିବାକୁ ହେବ । ଏହି ସୁରଭରର
 ସମାଲୋଚ୍ୟ :—

- (କ) ସାଧାରଣ ସାହିତ୍ୟ (General literature)
- (ଖ) କାବ୍ୟ (Poetry)
- (ଗ) କଥା-ଗ୍ରନ୍ଥ (Novel)
- (ଘ) ଦୃଶ୍ୟ କାବ୍ୟ (Drama)

ସାଧାରଣ ସାହିତ୍ୟ ସମାଲୋଚନାରେ କାବ୍ୟ,
 ଦୃଶ୍ୟ-କାବ୍ୟ ଏବଂ କଥାଗ୍ରନ୍ଥର ଅନୁଶୀଳନ ତ
 ରହିଥାଏ, ଅଧିକ ପରମାଣରେ ତାହା ଦର୍ଶନ ବିଜ୍ଞାନ,
 ଇତିହାସ ପ୍ରଭୃତି ବିବିଧ ବିଷୟର ସମାହାର । କିନ୍ତୁ ଏ
 ବିଭାଗରେ ସମ୍ୟକ୍ ଅଲୋଚନା—ଅର୍ଥରେ କୌଣସି
 ସୂକ୍ଷ୍ମାଦୃଶ୍ୟ ବିଷୟ ସୂଚିତ ନ ଯାଉ—ତାହା ଦୁର୍ଲ୍ଲଭ ।
 ଏ ବିଭାଗର କାର୍ଯ୍ୟ ମଧ୍ୟ ସହଜସାଧ୍ୟ ।

କାବ୍ୟ, ଦୃଶ୍ୟକାବ୍ୟ ଏବଂ କଥାଗ୍ରନ୍ଥ ଏହି ତନୋ-
 ଠର ସମ୍ୟକ୍ ଅଲୋଚନାରେହିଁ ସମାଲୋଚକର କୃତ୍ତିତ୍ୱ
 ସମ୍ପନ୍ନ ହୋଇଥାଏ ।

କାବ୍ୟର ଅନୁଶୀଳନ

କାବ୍ୟ ସମାଲୋଚନାର ଉଦ୍ଦେଶ୍ୟ, କବି ଯେଉଁ
 ଗୀତ ଗାଇଅଛନ୍ତୁ ତାହାର ଯଥାର୍ଥ ସ୍ୱଚ୍ଛିଣ ଓ ତାଳ
 ପାଠକମାନଙ୍କୁ ବୁଝାଇଦେବା, ତାହାଙ୍କୁ ପ୍ରଥମରୁ
 ଜାଣିବାକୁ ହେବ କବିଙ୍କର ପ୍ରକୃତ ବକ୍ତବ୍ୟ କ'ଣ ?
 ସେ କେଉଁ-ରସର ସଂକୀର୍ତ୍ତକଣା କରୁଅଛନ୍ତି ? ଥରା

ମାନସୀର କେଉଁ ଧ୍ୟାନରୂପ ଫଳରେ ଆଲୋଚନା କରିଅଛନ୍ତି ? ସଧାରଣ ପାଠକ ବୁଝିବାକୁ ଅସମ, ସ୍ୱତନ୍ତ୍ର ସମାଲୋଚକ ତାହା ବୁଝାଇଦେବେ, ଅନ୍ତତଃ ବୁଝାଇବାର ଶେଷ କରେବେ । କାର୍ଯ୍ୟଟି କେବଳ ଢଳିବାକୁ ସହଜ, ମାତ୍ର ଏତେ ସହଜ ନୁହେଁ ।

କଥାଗ୍ରନ୍ଥର ଅନୁଶୀଳନ

କଥାଗ୍ରନ୍ଥର ଅନୁଶୀଳନ ଆହୁର କଠିଣ । କାବ୍ୟ,— କବିର ମନର ଦର୍ପଣ । ତେଣୁ ସବଦା ଅତ୍ୟୁପକାଶ କଲେକ୍ତୁ ନିଜର କଥା କହିବାକୁ ଭଲ ପାଆନ୍ତି । କାବ୍ୟ-ରୂପ ମାନସ-ଦର୍ପଣରେ କବିଙ୍କର ଲୁକ୍କାୟିତ ପ୍ରାଣର ଛବି ସ୍ୱତନ୍ତ୍ର ବସ୍ତିତ ହୋଇଥାଏ । ସ୍ୱତନ୍ତ୍ର ତାହାକୁ ଧରିନା ସମାଲୋଚକ ପକ୍ଷରେ କଠିଣ ନୁହେଁ, ମାତ୍ର କଥାଗ୍ରନ୍ଥରେ ତାହା ନୁହେଁ । ଏଠାରେ ଲେଖକ ନିଜର କଥା କହୁଛନ୍ତି—ତେବେ ପାଠକମାନଙ୍କ ସହଜ କଥାବାର୍ତ୍ତା କହିଥାଆନ୍ତି । କିନ୍ତୁ, ସେ ଅତ୍ୟୁପକାଶ କେବଳ ନାୟକ ନାୟିକାମାନଙ୍କ ସଙ୍ଗରେ ପାଠକ ସାଧାରଣଙ୍କର ପରୋପସାଧନ କରିଦେବା ସକାଶେ ।

ମନୋବ୍ୟକ୍ତି କିମ୍ବା କଥାଗ୍ରନ୍ଥ ଉଦୟର ଉଦ୍ଦେଶ୍ୟ ଉଦ୍ଦେଶ୍ୟ ସୃଷ୍ଟି, କିନ୍ତୁ ଉଦୟର ଉଦ୍ଦେଶ୍ୟସେବ ମଧ୍ୟରେ ବିଭେଦର ସୀମାରଖା ଅବସ୍ଥିତ । ମହାକାବ୍ୟର ଉଦ୍ଦେଶ୍ୟ-ରଚକ ସୃଷ୍ଟି ହେଲେହେଁ, ତହିଁରେ କଲ୍ପନାର ଭୂଲକା ଦେଇ ପ୍ରତି ରଚକ ଉପରେ କବିମାନେ ଏ ଭଲ ରଙ୍ଗ ବୁଝାଇଦିଅନ୍ତି ଯେ ପୃଥିବୀର ତତ୍ୟ ପରଦୃଶ୍ୟମାନ ମାନବ ରଚକ ସଙ୍ଗରେ ସେମାନେ ପ୍ରାୟ ମିଶି ନ ଥାନ୍ତି । ଏଥିରେ ଅତ୍ୟୁପକାଶ ଦର୍ଶକେହଁ କବିମାନଙ୍କର ସହସ୍ର ଦୋଷ ମଧ୍ୟ ସମଶୀୟ ।

କିନ୍ତୁ କଥାଗ୍ରନ୍ଥର କାରବାର—ଏହି ବିରାଟ ବିଚିତ୍ର ମାନବ ରଚକର ସ୍ୱାଭାବିକ ଭାବଭାବ୍ୟକ୍ତି ସେନ କଥାଗ୍ରନ୍ଥର ରଚକରେ ମଧ୍ୟ କଲ୍ପନା (Fiction) ଏବଂ ବାସ୍ତବତା ରହିଅଛି । କିନ୍ତୁ ସେଗୁଡ଼ିକର ଉଦ୍ଦେଶ୍ୟ ଏକ । ତହା, ଜୀବନସତ୍ୟମାନ ନିୟନ୍ତ୍ର ମାନବରଚକର ସ୍ୱାଭାବିକ ପରିଣତି ।

ଏହିଦେଖୁରୁ ଏଠାରେ ସମାଲୋଚକକୁ ମଧ୍ୟ ନର ରଚକ ମନିକ ହେବାକୁ ପଡ଼ିଥାଏ । କିନ୍ତୁ ମହାକାବ୍ୟର କଲ୍ପନାଗତ୍ତା ରଚକର ପରିଣତି କିମ୍ବା ଅପରିଣତି ବିଷୟ କରିବାକୁ ବସିଲେ ସେ ପରିମାଣରେ ସୁସ୍ଥାନୁଭୂତି ନ ଥିଲେ ମଧ୍ୟ ତଳେ । କାରଣ କାଲ୍ପନିକ ଜଗତର ହସାବରେ ସେମାନଙ୍କର ବିଷୟ ହୋଇଥାଏ ।

ଖଣ୍ଡକାବ୍ୟ କିମ୍ବା ଗୀତିକାବ୍ୟର ଉପ ଖଣ୍ଡ ଖଣ୍ଡ । ସେଠାରେ ସମାଲୋଚକମାନେ ଅନେକସମୟରେ ଗୁଞ୍ଜା-ଗୁଞ୍ଜି କରିଦେଇ ବାଣ ପାଇଥାଆନ୍ତି । କିନ୍ତୁ କଥାଗ୍ରନ୍ଥର ଆଲୋଚନାରେ ଏହା ହେବାର ଉପାୟ ନାହିଁ ।

ଦୃଶ୍ୟକାବ୍ୟର ଅନୁଶୀଳନ

ଏହା ଉତ୍ତରୁ ଦୃଶ୍ୟକାବ୍ୟ । ସମାଲୋଚନାର ପରମ ପରିଣତି ଏହିଠାରେ । ମୂଳରୁ କଥାଟିକୁ ଧରିବାକୁ ହେବ । କାବ୍ୟରେ କବିଙ୍କର ଅତ୍ୟୁପକାଶ ସମୟସମୟରେ ଦୃଷ୍ଟିଥାଏ । କଥାଗ୍ରନ୍ଥରେ ତାହା ଅଦୃଶ୍ୟ କମ୍ । ଅଉ ଦୃଶ୍ୟକାବ୍ୟରେ, ତାହା ଏକାବେଳକେ ନାହିଁ । ସ୍ୱତନ୍ତ୍ର ବାହାରରୁ ସମାଲୋଚକ କୈଣସି ସାହାଯ୍ୟ ପାଆନ୍ତିନାହିଁ । ଏ କ୍ଷେତ୍ରରେ ତାହାକୁ ସୃଷ୍ଟି-ଉଦ୍ଧର ହେବାକୁ ହେବ ।

ଦୃଶ୍ୟକାବ୍ୟର ଅନୁଶୀଳନରେ ଯୋଗ୍ୟ ବିଷୟ ଦୃଷ୍ଟ୍ୟାୟ—

- (କ) ନରକ (Character)
- (ଖ) ମନୋବୃତ୍ତି (Passion)

ରଚକ ବିଶ୍ଳେଷଣ କଠିଣ,—ମାତ୍ର ସେହିସଙ୍ଗରେ ମନୋବୃତ୍ତିର ସ୍ୱରୂପାୟାନ ଅଦୃଶ୍ୟ କଠିଣ । ଦୃଶ୍ୟ-କାବ୍ୟର ପ୍ରତି ଭୂମିକାର ପ୍ରତି କଥା ରୂପସୂତ୍ରମ କଣ ତାହାର ନାଟକସୂ କ୍ରିୟା (Dramatic action) କାର୍ଯ୍ୟ କାରଣ ସମ୍ବନ୍ଧ ଏବଂ ସେମାନଙ୍କର କୈନ୍ଦ୍ରିକା-କର୍ଷଣ (Centripetal force) ଯଥାର୍ଥ ଭାବରେ ଅନୁଭବ ନକରି କାର୍ଯ୍ୟକଲେ ସମାଲୋଚକର ସମସ୍ତ ଶକ୍ତି ନଷ୍ଟ ହେବ ! କଥାଗ୍ରନ୍ଥର ରଚକରେ ମଧ୍ୟ ମନୋବୃତ୍ତିର ବୈଚିତ୍ର୍ୟ ରହିଥାଏ, କିନ୍ତୁ ସେଠାରେ ସ୍ୱୟଂ ପ୍ରକାଶକାର୍ଯ୍ୟ ବିଶ୍ଳେଷକ । ଅଖ୍ୟାନ ବସ୍ତୁର ଅବ-

କାଶରେ, ସେ ନିଜର ସୃଷ୍ଟି ନାୟକ ନାୟିକାମାନଙ୍କ
କୃତ କାର୍ଯ୍ୟର ଗୋଟିଏ କାରଣୋତ୍ତର ଦେଖନ୍ତୁ । ଏଥିରେ
ରଚକ ଏକ ମନୋବୁଦ୍ଧିର ଜଟିଳତା ଭୂର ହୋଇ-
ଥାଏ ।

କାବ୍ୟ କିମ୍ବା କଥାଗ୍ରନ୍ଥର ଚିତ୍ରେ ମାନବ-ହୃଦ
ସୂତ୍ର ପ୍ରକଟକର ଯେତେ ନ ପଡ଼େ,—ଦୃଶ୍ୟକାବ୍ୟରେ
ତତୋଧିକ ଦେଖିଥାଉଁ । କାରଣ, କାବ୍ୟ ଅବା କଥା-
ପତ୍ରରେ ଚିତ୍ରିତ ମୂର୍ତ୍ତି ଅଗଭୀରଣୀ ଏବଂ ଦୃଶ୍ୟକାବ୍ୟରେ
ଅଭିନୟ କାଳରେ ତାହା ଶରୀରଣୀ । ସ୍ଵଭାବ ଏକରେ
ପାହା ମୌନବ୍ରତ ଅବସରେ ତାହା କଥନଶୀଳ । ଅତ-
ଏକ ଦୃଶ୍ୟକାବ୍ୟର ଶ୍ରେଣ ଅଧିକ ବିସ୍ତୃତ । ଏହି ହେତୁରୁ
ସମାଲୋଚକର କାର୍ଯ୍ୟକେନ୍ଦ୍ର ମଧ୍ୟ ସ୍ଵରୂପର । ନାଟ-
କୀୟ ସମାଲୋଚକ-ବିଜ୍ଞାନର କ୍ଷମପ୍ରକାଶର ଭିନ୍ନୋଟି
ପ୍ରସ୍ତ ରହିଅଛି ।

ପ୍ରଥମ—ଅଲୋଚ୍ୟ ବିଷୟ ପ୍ରଭ ଆପାତ ଦୃଷ୍ଟି ।

ଦ୍ଵିତୀୟ—ନିଜର ବକ୍ତବ୍ୟସମୂହ ବହୁଭାଗରେ
କିମ୍ବଦନ୍ତୀର ମୂଳ ପ୍ରଭପାଦ୍ୟସମୂହ କ୍ଷମାଦୟରେ ପ୍ରଦର୍ଶନ ।

ତୃତୀୟ—ବିଜ୍ଞାନ ଧାରଣରେ (Systematic)

ନିଜର ତାତ୍ପର୍ଯ୍ୟ ବଳବ୍ୟ ଏକାବେଳକେ ଶୁଣିଲମଧ୍ୟଗତ
କରି ସମସ୍ତଙ୍କର ସଂଶୟ ନିରସ ଏବଂ ଅଗ୍ରହ-ନିବାରଣ
କରିବା (Moulton's Sakespeare, page 318
Survey of Dramatic criticism)

ଅଧୁନିକ ସମାଲୋଚକର ପ୍ରକୃତ

ଅମୁମାନଙ୍କ ସାହୃଦ୍ୟର ଅଧୁନିକ ସମାଲୋଚନାରେ
ପ୍ରଧାନତଃ ଉପସ୍ଵରୂପ ମତାମତ ଦୃଷ୍ଟ ହୁଏ । ସମାଲୋଚକ
କୌଣସି ସୂକ୍ଷ୍ମ ହସ୍ତଗତ ହେବା ମାତ୍ରେ କହନ୍ତୁ “ଭଲ”
ନରୁବା “ମନ୍ଦ” । ଲେଖକ ହୁଏ ସ୍ଵର୍ଗକୁ ଉଠନ୍ତୁ, ନରୁବା
ରସାତଳକୁ ଖସନ୍ତୁ । କିନ୍ତୁ ଏତେ ସଂକ୍ଷେପରେ ମଧ୍ୟ
ମତ ପ୍ରକାଶକର ସମାଲୋଚକ ନିଶ୍ଚିନ୍ତ ନୁହନ୍ତୁ । ପ୍ରଭ
ପୁଷ୍ପା ଓଳଟାଇ ସେମାନେ ପ୍ରଭପଦ କରଥାଆନ୍ତୁ ସେ
ଲେଖକ “ଅଭୂତକିଏ ଅପ୍ରସର ହୋଇଥିଲେ କାଳିଦାସ
ସ୍ଵରୂପ ହୋଇଥାଆନ୍ତେ” ଫଥବା “ଦସ୍ୟ ରହାକର”
ଭଲ । ଉପସ୍ଵ ଅତ୍ଵରେ ଅଭବାଦର ପ୍ରଭବ ।

ଅନ୍ୟ ଏକ ପ୍ରକାର ସମାଲୋଚକ ଅଛନ୍ତି ସେମାନେ
ମଧ୍ୟ-ପଥାଚଳନ୍ତୀ । ସେମାନେ ପ୍ରଶଂସା କରନ୍ତୁ ଏବଂ
ନିନ୍ଦା ମଧ୍ୟ କରଥାଆନ୍ତୁ । ସମସ୍ତେ ଭାଲନ୍ତୁ ସେ ନିର-
ପେକ୍ଷ ସମାଲୋଚକ ।

ଅପର ସମାଲୋଚକ ବାଚନିକ ସମାଲୋଚକ ପଦ
ବାଚ୍ୟ (Verbal critic) ମାନେ କୌଣସି
ପଦରୁ ଗୋଟିଏ ଶବ୍ଦ କିମ୍ବା ଖଣ୍ଡିଏ ସ୍ଵପ୍ରକରୁ ଗୋଟିଏ
ପଦ ଦେଖି କହନ୍ତିଅନ୍ତୁ କହନ୍ତି ଶୁଣି କି କହିନୁହେଁ ।

ମାସିକ ସାହୃଦ୍ୟରେ ଯେଉଁ ସଂକ୍ଷିପ୍ତ ସମାଲୋଚନା
ରହିଥାଏ ତାହାକୁ “ଧୀମତ୍ତ ବାଚନୀ” (Intelligent
appreciation) କହିବାକୁ ସମର୍ଥ । ଉତ୍କଳୀୟ
ପଦିକା ସମୂହରେ ଏହା ସ୍ଵଳର ହେଲେହେଁ ବଙ୍ଗୀୟ
ପଦିକା ସମୂହରେ ଏହା ନିତାନ୍ତ ସ୍ଵଳର ନୁହେଁ । ଖଣ୍ଡିଏ
ଖଣ୍ଡିଏ ବଙ୍ଗୀୟ ପଦିକାରେ ଦେଖିଅଛି ଅଜସ୍ର ଦୃଷ୍ଟ
ବ୍ୟଙ୍ଗ—ବିଦ୍ରୁପ, ସମାଲୋଚନାର ସ୍ଥାନ ଅଧିକାର କର
ରହିଅଛି । ମାତ୍ର ସେମାନଙ୍କର ରୁଚିବା ଉଚିତ ସାହୃଦ୍ୟ
ସେବାଗଣ ଭଦ୍ର ସନ୍ତାନ । କାହାର ମଧ୍ୟରେ ହୃଦ
ପ୍ରଭାକୁ ନାହିଁ; ମାତ୍ର ଏ କଥା ଭଲ ଭବତେ ରୁଚିଲ
ଦେଲେ କଅଣ ଚଳନ୍ତା ନାହିଁ ? ନ ରୁଚିଲ ଦେଲେ
ମଧ୍ୟ ସାହୃଦ୍ୟର ରହିବିକି ଖାଲି ହୋଇ ପଡ଼ିବନାହିଁ
କାରଣ Mathew Arnold କର “Essay on
Criticism ରେ ଦେଖିଅଛି Wordsworth କହିଅଛନ୍ତି
A stupid Invention either in prose for verse
is quite harmless” ମାତ୍ର ଏଥିରେ ଅବଶ୍ୟ
ସମସ୍ତେ ଏକମତ ହେଲ ପାରିବେନାହିଁ । କିନ୍ତୁ ତାହା
ବୋଲି ଜଣେ ଭଦ୍ର ସନ୍ତାନଙ୍କୁ ଦଶଜଣଙ୍କ ସମ୍ମୁଖରେ
ଶ୍ଵେରଠାରୁ ଅଧିକ ଅପମାନ କରବା ଏବଂ ଗତ ଭଲ
ତାହାଙ୍କୁ ଗାଳଦେବା ଉଚିତ କି ? ସାହୃଦ୍ୟ-ସୁନ୍ଦର ଏବଂ
ଏହି ସୌନ୍ଦର୍ଯ୍ୟରୁ ସଙ୍ଘଦା ସ୍ଵରୂପର ଉଭୟ ହୋଇଥାଏ ।
ସମସ୍ତ ବିଶେଷରେ ଉପ ସମାଲୋଚନା ଶ୍ରେଷ୍ଠ ଭଲ
ଉପକାରଣୀ ଏହା ସ୍ଵୀକାର କରବାକୁ ସମସ୍ତେ ବାଧ୍ୟ ।
କିନ୍ତୁ ଗାଳଦେଲେ ସମାଲୋଚନା ଭଲ ଦେବଟିକି ?
ଯେ ଗାଳ ଦିଅନ୍ତୁ ସେ ସାହୃଦ୍ୟର ସ୍ଵରୂପକୁ ପଦବଳିତ
କରଥାଆନ୍ତୁ ଏବଂ ଏହି ହେତୁରୁ ସେ ପାପାର୍ଜନ କର

ଥାଅନ୍ତୁ ସିନା ? ଅଉ ଏକ ଶ୍ରେଣୀର ସମାଲୋଚକ ଅଛନ୍ତୁ ସେମାନେ ଲେଖକଙ୍କର ବନ୍ଧୁ । “ଅଭିନବ” ସେମାନଙ୍କ ସମାଲୋଚନାରେ ପ୍ରବୃତ୍ତ କରଥାଏ । ଏମାନେ ଲେଖକଙ୍କ ନାମରେ ଉନ୍ନତ ବାଦ୍ୟରେ ଅଭ୍ୟସ୍ତ, ମାତ୍ର ବାଦ୍ୟ ସ୍ଥିର ହୋଇଗଲେ ଧମସ୍ତେ ଲେଖକଙ୍କୁ ପାଶୋର ପକାନ୍ତୁ ।

କୌଣସି ସମାଲୋଚନାରେ ଦଳଗତ ଅସ୍ତେୟ ଏବଂ ଅବେଶ ଦେଖି ମାତ୍ରରେ ରହୁଥାଏ । ସାହିତ୍ୟର ଛମୁଣ୍ଡିଆରେ ଦଳଗତ ଅଖତା ବସିବା ସଙ୍ଗତ ଟିକି ? ଏମାନଙ୍କୁ ଲାସ କର କୌଣସି ଇଂରାଜୀ ଲେଖକ କହି ଅଛନ୍ତି “Unhappy those, who hunt and purvey for a party, and scrape together out of every auther all those things and those only which favour their own tenets while they despise and neglect all the rest” [The Improvement of the mind, page 51]

କୌଣସି ସମାଲୋଚକ ଲେଖକମାନଙ୍କର ବାଚସ୍ପତି ପ୍ରଭ ଲକ୍ଷ ନ ରଖି ସେମାନଙ୍କର ବ୍ୟାକରଣ ପ୍ରମାଦ ପ୍ରଭ ଖର ଦୃଷ୍ଟି ଦେଇଥାଆନ୍ତୁ । କେତେ ଗୋଟା ବ୍ୟାକରଣ ଭ୍ରମ ଦେଖିଲକ୍ଷଣ ସେମାନେ କୌଣସି ସ୍ମରଣିତ ପ୍ରଦାନକୁ ଅଳ୍ପ ଅବାରେ ପକାଇ ଦେବାକୁ ଉପଦେଶ ଦେଇ ଥାଆନ୍ତି । ଏମାନେ ପ୍ରଭୃତସମାଲୋଚକ ନୁହଁନ୍ତି । କେବଳ ପଣିକ ବାଖରେ ଗୁଠି ବିଦ୍ୱିକିୟ କଲେ ସଙ୍ଗତ ହେବ କି ?

ସମାଲୋଚନା'ର ଅଦର୍ଶ

ସମାଲୋଚନା ନୋହଲେ କୌଣସି ସାହିତ୍ୟ ଉଲ୍ଲତ ହୋଇ ନ ପାରେ । ଶାସ୍ତ୍ରର ବିଜ୍ଞାନ (Anatomy) ଯେପରି କେନ୍ଦ୍ରୀ ବିଦ୍ୟାର ସାହାଯ୍ୟ କରଥାଏ, ସମାଲୋଚନା ସେହିଭଳି ସାହିତ୍ୟର ସାହାଯ୍ୟକାରଣୀ । ନିଜ ନିଜ କ୍ଷେତ୍ରରେ ଶାସ୍ତ୍ରର ବିଜ୍ଞାନ ଏବଂ ସମାଲୋଚନା ଉପସ୍ପର ହେବ ଏକ କାର୍ଯ୍ୟ । ଏ ଯୁଗରେ ସମାଲୋଚନା ବ୍ୟତୀତ କୌଣସି ସାହିତ୍ୟ ଛତ୍ରା ହୋଇ ନ ପାରେ । ସାହିତ୍ୟ ପ୍ରକୃତ ସୃଷ୍ଟି, ଅବା ସ୍ୱୟଂ ସୃଷ୍ଟି ନୁହେଁ, ତାହା ମାନବ

ସୃଷ୍ଟି । ସତରଂ ଅପୂର୍ଣ୍ଣତାର ଅଧାର । ସମାଲୋଚନା ସେହି ଅପୂର୍ଣ୍ଣତାକୁ ପରିପୂର୍ଣ୍ଣ କରିବାକୁ ଚେଷ୍ଟା କରଥାଏ ଏବଂ ତାହାର ସ୍ୱଳ୍ପ ଅନୁକୁ ସୁସ୍ଥ କରେ ଓ ବିଶ୍ୱାସୀକୁ ଶୁଣାଳିତ କରଥାଏ ।

ରଚନାର ଯାହା ପ୍ରାଣ ସଦାର୍ଥ, ସମାଲୋଚକ ତାହା ଦେଖାଇ ଦେଖାଏ । ବହୁଦର୍ଶିତା ଫଳରୁ ସମାଲୋଚନାର ଅଦର୍ଶ ପ୍ରଭାସ୍ତରରେ ବଦଳି ଯାଉଅଛି, ଏବଂ ସେହି ପରିବର୍ତ୍ତନ ଦେଖି ପ୍ରଭାସରେ ବର୍ତ୍ତମାନ ଅଲୋଚନା ଶୁଣୁଅଛି । ଏହି ଅନୋନରେ ଅନୁମାନେ ନିମ୍ନପ୍ରକାରରେ ଗୁରୁତ୍ୱକୁ ସମର୍ଥ ହୋଇଥାଉଁ ।

ସମାଲୋଚନା ଦୁଇ ପ୍ରକାର—

- (୧) ବିଚାର ପକ୍ଷ (Judicial criticism)
- (୨) ଅବେଶ ପକ୍ଷ (Inductive criticism)

ସମାଲୋଚକର ଦୁଇ ମୂର୍ତ୍ତି—

ପ୍ରଥମ ଶ୍ରେଣୀର ସମାଲୋଚକ କୌଣସି ପୁସ୍ତକ ହସ୍ତଗତ ହେଲେ ଅନୁସନ୍ଧାନ କରନ୍ତେ ପୁସ୍ତକ ଖଣ୍ଡିତ କରୁଥି ହେବାର ଆବଶ୍ୟକ । ଦ୍ୱିତୀୟ ଶ୍ରେଣୀର ସମାଲୋଚକ ଦେଖନ୍ତି ପୁସ୍ତକ ଖଣ୍ଡିକ କିପରି ହୋଇଅଛି ? ପ୍ରଥମ ଦେଖିବେ ଲେଖକ ପ୍ରଚଳିତ ବିଧି ଓଲଟାଇ ଦେଇ ଅଛନ୍ତି କି ନାହିଁ, ଦ୍ୱିତୀୟ ଦେଖିବେ ସାହିତ୍ୟ ପ୍ରଣେୟାନରୁ କିଛି ନୁହେଁନ ପୁଷ୍ଟି ଆହରଣ ହେଲା କି ? ପ୍ରଥମ—ବିଚାରକ, ଦ୍ୱିତୀୟ ତଥ୍ୟ ସଂଗ୍ରାହୀ । Investigator

ସ୍ୱାଧୀନାତ ମହାଯାହାର ରଚନା କଲେ । ପ୍ରଥମ ସମାଲୋଚକ କହିଲେ ସ୍ୱାଧୀନାତ ଉଲ୍ଲଳକାବ୍ୟର ସୁସ୍ୱତନ ରୂପ ନଷ୍ଟ କରଅଛନ୍ତି । ଏହି ନଷ୍ଟ ଶବ୍ଦରେ ହିଁ ଦ୍ୱିତୀୟର ଅପତ୍ତି । ସେ କହିବେ, “ନାହିଁ, ସ୍ୱାଧୀନାତ ଉଲ୍ଲଳକାବ୍ୟରେ ଗୋଟିଏ ନବଯୁଗର ପ୍ରବର୍ତ୍ତନ କରଅଛନ୍ତି ।

ପ୍ରଥମ କହିବେ—ମହାଯାହାର ଛନ୍ଦ ସମସ୍ତ ଭୁଲ, ତହିଁରେ କୌଣସି ମେଳନାହିଁ । ଦ୍ୱିତୀୟ କହିବେ—ମହାଯାହାର ଛନ୍ଦରେ ମେଳନାହିଁ ସତ୍ୟ, ମାତ୍ର ତାହା କବିଙ୍କର ଭ୍ରମ ହେଉଛି ନୁହେଁ । ମହାଯାହାର ଛନ୍ଦ ନୁହେଁ, ଅସଂଲଗ୍ନ ହିଁ ଏହାର ନିୟମ ।

ମୁଗ୍ଧଙ୍କି ଅଭିଜ୍ଞତାରେ ଦୃଷ୍ଟ ହୋଇଥାଏ—ପ୍ରଥମ ଶ୍ରେଣୀର ସମାଲୋଚନାରେ ଲେଖକ ଓ ପାଠକ ଉଭୟେ ସ୍ୱେଚ୍ଛା ଉପଲବ୍ଧ ହୁଅନ୍ତି ନାହିଁ । ତାହାର ଦୃଷ୍ଟ ଅନ୍ତର୍ମୁଖୀ ନୁହେଁ, ବହୁର୍ମୁଖୀ । ତାହାର ବିଶ୍ଳେଷଣସୂତ୍ର ଥିଲା ଅସଂଖ୍ୟ । ଶକ୍ତି ଧରକୁ ପ୍ରଭୁକଳି ଶାସନ କରବାକୁ ଯାଇ ଅସମ୍ଭବ-ପ୍ରସଂସ୍ତ ପ୍ରଭୃତର ସବତଳରେ ବାସନ୍ତ ସ୍ୱୀକାରରେ ତାହାର ପରାମର୍ଶ । ସେକସପିଅର, ବାଇରଣ ପ୍ରଭୃତ ଉପରେ ବହୁ ସମାଲୋଚନା ତାହାର ପ୍ରମାଣ ।

ଦ୍ୱିତୀୟ ଶ୍ରେଣୀର ସମାଲୋଚନା—ହୃଦୟସୂକ୍ଷ୍ମତାରେ ଅନୁଶୀଳନ । ତାହା ରୂପ-ପିପାସୀର ରୂପଦର୍ଶନ ଏବଂ ତାହା ନାଶ-ରକ୍ଷା Iconoclasm ବର୍ଜନ । ପ୍ରତ୍ୟକ୍ଷର ବର୍ତ୍ତମାନ ଦ୍ୱିତୀୟ ଶ୍ରେଣୀର ସମାଲୋଚନାରହିଁ ପ୍ରକୃତ ଅଦର ।

ସମାଲୋଚନାରେ ଅନେକ ଦେଖିବାର ବିଷୟ ରହିଅଛି ଏବଂ ତାହାର ଅଦର୍ଶ ବିଷୟରେ ମତଭେଦ ମଧ୍ୟ ସାମାନ୍ୟ ନୁହେଁ, ମଞ୍ଚ ତାହାର ସାଧାରଣ ଧର୍ମ ଏକପତ୍ନୀନିବାସୀ ।

ଅନୁଶୀଳନର ସାଧାରଣ ଧର୍ମ

ସମାଲୋଚକର ହାତ ଗୋଡ଼ ଯୁକ୍ତିରେ ଆବଦ୍ଧ । ବ୍ୟାକରଣ ନୋହଲେ ଯେପରି ଭାଷା-ଶିକ୍ଷା ଅସମ୍ଭବ, ସୂକ୍ତି ନଥିଲେ ସମାଲୋଚନା ତତୋଽଧିକ ଅସମ୍ଭବ । ସମାଲୋଚକକୁ ଗଣି ଗଣି ଗୋଡ଼ ପକାଇବାକୁ ହେଉଥିବ । ତାହାଙ୍କର ପ୍ରତି କଥା ସୂକ୍ତିର ଭାବରେ ଓକନ କରବାକୁ ହେଉଥିବ । ସୂକ୍ତି ସହ ବିଶ୍ଳେଷଣ ଯେତେବେଳେ ଏକାକୃତ ହୋଇଥାଏ, ସେତେବେଳେ ସମାଲୋଚନା ସୁନ୍ଦର । ସୂକ୍ତିଶୂନ୍ୟ ଅପ୍ରାସଙ୍ଗିକତା ସୁସମାଲୋଚନାର ପରିପତ୍ନୀ ।

ସମାଲୋଚକଙ୍କୁ ସୁଦେଶୀ ସହୃଦ୍ୟର ଇତିହାସ ଉତ୍ତମରୂପେ ଶିକ୍ଷା କରିବାକୁ ହେବ—ନଭୁବା ସେ କୌଣସି ପ୍ରଥମ ଶ୍ରେଣୀର ଲେଖକଙ୍କର ରଚନା ମାହାତ୍ମ୍ୟ ଏବଂ ସେମାନଙ୍କ ପ୍ରଭୃତର ଗୁପ୍ତକଥା ବୁଝିବାକୁ ସମର୍ଥ ହେବେନାହିଁ ।

“ବିଦଗ୍ଧ ଚନ୍ଦ୍ରାମଣି” ସ୍ତମ୍ଭ ଅନେକଲୋକ ପାଠକର ସୂକ୍ତ ହେଲେହେଁ ଏହାର ପ୍ରକୃତ ରସାସ୍ୱାଦନ ଅଭ

କଟିଣ । କବିତାଲକ ଅଭିମନ୍ୟୁ ସାମନ୍ତ ସିଂହାରକ ପ୍ରକୃତ ଭାବରେ ଚିନ୍ତିତାହାଙ୍କର ରଚନା ଉତ୍ତମରୂପେ ହୃଦୟଙ୍ଗମ କରିବା ବଡ଼ କଟିଣ କଥା । ଏ ଶ୍ରେଣୀରେ ପୂର୍ବେ ଦେଖିବାକୁ ହେବ ସାମନ୍ତ ସିଂହାରକର ପୂର୍ବ ମୁଗ୍ଧର ଉଲ୍ଲସପାତ୍ରତ୍ୟର ଅସଂଖ୍ୟ କପର ଥିଲେ, ସାହୃଦ୍ୟର କେଉଁ ଅଂଶ ଅପୂର୍ଣ୍ଣଥିଲେ, ଅଥବା କେଉଁ ଅତିତ ତାହାର ଅଭାବଥିଲେ । ଏହା ଉତ୍ତରୁ ଦେଖିବାକୁ ହେବ ସେହି ଅସୂର୍ଷତା ଏବଂ ଅଭାବ ସାମନ୍ତ ସିଂହାରକର ପ୍ରଭୃତ ପ୍ରଭବରେ ପୂର୍ଣ୍ଣ ଏବଂ ତୁର ହୋଇଅଛି କି ନାହିଁ ? ଯେବେ ହୋଇଥାଏ ତେବେ ବୁଝିବାକୁ ହେବ ସାମନ୍ତ ସିଂହାରକର ପ୍ରଭୃତ କେଉଁ ଗୁଣରୁ ବରଣୀୟ । ଅତୁର ଅନେକ ବିଷୟ ଦେଖିବାକୁ ହେବ—ସାହୃଦ୍ୟର କେଉଁ ବାସୁ ମଧ୍ୟରେ ସେ ଲଳିତ ଏବଂ କେଉଁ ବିଷୟରେ ସେ ଅଗତ ମୁଗ୍ଧ ମନସା ନିଚଟର ଗୁଣୀ ପ୍ରଭୃତ । ଏ ଛଳରେ ସମସ୍ତ କଥା କହିବାର ଅନାବଶ୍ୟକ, କେବଳ ଆଭାସମାତ୍ର ପ୍ରଦତ୍ତ ହେଲା ।

ସମାଲୋଚକ କୌଣସି ବିଷୟର ମନ-ଗଢ଼ା ବ୍ୟାଖ୍ୟା କରିବାହିଁ ଦୁର୍ଗଣୀୟ । ଅନେକ ପ୍ରସିଦ୍ଧ ସମାଲୋଚକଙ୍କର ଏହି ଦୋଷ ରହିଥାଏ । କୌଣସି କାବ୍ୟାନୁଶୀଳନ କାଳରେ ସେମାନେ କହୁଥାନ୍ତ ଏ ଭଳି ଅସୂର୍ଷ ବ୍ୟାଖ୍ୟା ଏବଂ ସୌନ୍ଦର୍ଯ୍ୟ ବାହାର କରନ୍ତୁ ଯେ ପ୍ରକୃତପକ୍ଷରେ କବି ମଧ୍ୟ ତାହା ଭଲ ଦେଖି ନାହାନ୍ତ । ଏହା ଅଧୁନିକ ସମାଲୋଚନା-ବିଜ୍ଞାନର ବିରୋଧୀ । ପ୍ରତ୍ୟକ୍ଷ ସମାଲୋଚକ ମତରେ ଏହା Gossip applied to art and called criticism କବି ସାହା ଦେଇଅଛନ୍ତି ତାହାହିଁ ସମାଲୋଚକର ଆଲୋଚ୍ୟ । କବି ସୃଷ୍ଟି ରସ ରୂପକୁ ସେ ବିଶ୍ଳେଷଣ କରିବେ । କିନ୍ତୁ ତହିଁରେ ନବ ସୌନ୍ଦର୍ଯ୍ୟର ଅଭାବ କରବାର ଅଧିକାର ତାହାଙ୍କର ନାହିଁ । ଅନୁମାନଙ୍କ ସାହୃଦ୍ୟର ବିଶେଷତଃ ବଙ୍ଗୀୟ ଦୈଷ୍ଟ୍ୟର ସାହୃଦ୍ୟର ଅଧ୍ୟାତ୍ମିକ ବ୍ୟାଖ୍ୟା ଏହି ଦୋଷରେ ଦୁଷ୍ଟ ବୋଲି ଅଧ୍ୟକାଶ ସ୍ତଳରେ ପ୍ରତ୍ୟକ୍ଷମାନ ହୋଇଥାଏ ।

ଅନେକ ସମାଲୋଚନାରେ ଏକଶ୍ରେଣୀର କାବ୍ୟ ସ୍ୱଳର ଅସଂଖ୍ୟତା ଏବଂ ସ୍ୱପ୍ନମୟ ଭାବ ଦୃଷ୍ଟ ହୋଇଥାଏ । ଭାବ-ପ୍ରବଳ ସମାଲୋଚକ ସୂକ୍ତି ପାଶରୁ ମୂକ୍ତିରୁ ଲାବକର

ପାଇନ୍ତ ସତ୍ୟ; କିନ୍ତୁ ତାହା ଅନୁଶୀଳନ ଧର୍ମ ନୁହେଁ । ପରନ୍ତୁ ଯେଉଁଠାରେ ସେମାନେ ମୁକ୍ତିର ଭଗ୍ନକୁ ଧରବାକୁ ଯାଆନ୍ତି ସେଠାରେ ନିଜର ଅଜ୍ଞତାଦ୍ୱାରା ସେମାନେ ଭବିଷ୍ୟତ ଦୃଷ୍ଟି ହୋଇଥାଆନ୍ତି ।

ଅନୁଶୀଳନର ଉତ୍ତମ ସମ୍ଭବ ହେବ । ଏହାହେଲେ ତାହା ଆଶ୍ରମକୁ ସମାଜରେ ପ୍ରସ୍ତୁତ ଏବଂ ସାମ୍ପ୍ରଦାୟିକ ହୋଇପାରିବ । ତାହାର ରଚନା-ପ୍ରଣାଳୀରେ କୃତ୍ରିମତାର ଗନ୍ଧପ୍ରଭାବ କେବେହେଁ ତାହା ପାଠକର ପ୍ରାଣ ଶର୍କର ପାଇବନାହିଁ ।

ଭୂଳନାମୂଳକ ସମାଲୋଚନା

ଅନେକ ଲୋକେ ଯଥା ତଥା ଭୂଳନାମୂଳକ ସମାଲୋଚନା କରୁଥାଆନ୍ତି । କିନ୍ତୁ ଏହି ଅସମ ସାହସିକ କାର୍ଯ୍ୟରେ ହାତ ଦେବା ପୂର୍ବେ ଦୀର୍ଘତଃ ବିଷୟ ଉଲ୍ଲିଖିତ ଅବଶ୍ୟକ । (୧) ଶ୍ରେଷ୍ଠ ପ୍ରଭାବର ଲକ୍ଷଣ, ନୂତନତ୍ୱ । ଏହି ଦେହରୁ ସାଧାରଣତଃ ପ୍ରତି ପ୍ରତିଭା ଅପର ପ୍ରତିଭା-ଠାରୁ ସମ୍ଭବଶୂନ୍ୟ । (୨) ଯେଉଁଠାରେ କବିମାନଙ୍କର ଉଦ୍ଦେଶ୍ୟ-ସାମ୍ୟତାଏ, ସାଧାରଣତଃ ସେଠାରେ ସେମାନଙ୍କ ମଧ୍ୟରେ ଭାବ ସାରୂପ୍ୟ ଦୃଷ୍ଟହେବ । ଯେଉଁଠାରେ ଏକାଧିକ ଚିତ୍ତ ଚରଣ ଏବଂ ଭାବର ଭୂଳନାମୂଳକ ଦୃଷ୍ଟ ହେବ ସେଠାରେ ଭୂଳନାମୂଳକ ସମାଲୋଚନା ହୋଇ ପାରିବ ।

ସମାଲୋଚକ ସୃଷ୍ଟି ନୁହନ୍ତି । ଅବିଷୟର ପ୍ରତିଭା-ଠାରୁ ସମାଲୋଚନା ପ୍ରତିଭା ନିମ୍ନଶ୍ରେଣୀର, ଯେ ସୃଷ୍ଟି କରନ୍ତି—ତାହାଙ୍କ ଅପେକ୍ଷା ଯେ ସେହି ସୃଷ୍ଟି ପଦାର୍ଥ ଗ୍ରହଣ କରନ୍ତି, ସେ ଅଧିକ ବୈଶି ପରମ୍ପରାରେ ଅଗ୍ରମର ହୋଇ ଯାଇଥାଆନ୍ତି । ଏଠାରେ ସମାଲୋଚକ ଗ୍ରାହକ ହେଲେହେଁ ପ୍ରସ୍ତାବ ନିମ୍ନରେ ତାହାଙ୍କର ସ୍ଥାନ । ସାହିତ୍ୟ-

ସେହି ରସ-ବିଶ୍ୱର ଗୋଟିଏ ପାଠଶାଳା ମାତ୍ର । ପ୍ରଭା-ଭାବନାର ରଚନା ସେହି ପାଠଶାଳାର ପାଠ୍ୟ ପୋଥି । ସାହିତ୍ୟର ସମ୍ପର୍କରେ ସେହି ପାଠଶାଳାର ଗୁରୁ ଏବଂ ସମାଲୋଚକ ତାହାର ଅଧ୍ୟାପକ । ଏହାହିଁ ସମାଲୋଚକର ସ୍ୱରୂପ ।

ଉଚ୍ଛିଷ୍ଟିତ ଅଲୋଚନାର ସାମ୍ପ୍ରାଣ ଏହିରୂପ । ସମାଲୋଚନା ଗୁରୁଭାବରେ ବିରଚ୍ଛିତ । ସାଧାରଣ ସାହିତ୍ୟ, କାବ୍ୟ, କଥା-ଗ୍ରନ୍ଥ ଓ ଦୃଶ୍ୟ କାବ୍ୟ । କାବ୍ୟ ଅପେକ୍ଷା ଦୃଶ୍ୟ କାବ୍ୟର ଅନୁଶୀଳନ କଠିଣ । କାବ୍ୟରେ କବିଙ୍କର ଅସ୍ପଦ୍ୟା ରହିଥାଏ । କଥାଗ୍ରନ୍ଥରେ ଲେଖକଙ୍କର ଲଳିତ ରହିଥାଏ । ଦୃଶ୍ୟ କାବ୍ୟରେ ଲେଖକ କେହି ନୁହନ୍ତି । ଦୃଶ୍ୟ କାବ୍ୟାନୁଶୀଳନର ବିଧି-ପଦ୍ଧତି—ପଞ୍ଚନ, ଗଠନ ଓ ପରଶତ । ଅସ୍ପଦ୍ୟାଙ୍କର ଅଧୁନିକ ସମାଲୋଚନା ପ୍ରଭୃତ ପଦ୍ଧତିର ବିଶ୍ୱାସୀକରଣ । ସାଧାରଣତଃ ନିନ୍ଦା କିମ୍ବା ପ୍ରଶଂସାହିଁ ସମାଲୋଚକର ଅବଲମ୍ବନୀୟ । କେହି କେହି ମଧ୍ୟ ପଢ଼ନ୍ତି । କେହି ନ ପଢ଼ି ସମାଲୋଚନା କରନ୍ତି, କେହି ଗାଳି ବ୍ୟବହାରୀ, କେହି ଅଧିକ ଗୁରୁ-ଭକ୍ତି ଏବଂ ବକ୍ତୃତାର ପରମ୍ପରା ଦେଇଥାଆନ୍ତି । ପ୍ରଭୃତ ସମାଲୋଚନା ସାହିତ୍ୟର ଉନ୍ନତ-ସୋପାନ ! ମୁକ୍ତି ଓ ବିଶ୍ୱେଷଣୀ ଶକ୍ତି ସମାଲୋଚନାର ପ୍ରଥମ ଗୁଣ । ସମାଲୋଚକର ଦୂର ଦୂର୍ଘି—କଣେ ବିଶ୍ୱାସକ, ଅପର ତଥ୍ୟନୁସନ୍ଧାନ । ସୁଦେଶୀ ସାହିତ୍ୟ ସମାଲୋଚକର ପ୍ରଥମ ପାଠ୍ୟ । ମନଗଢ଼ା ବ୍ୟାଖ୍ୟା ସମାଲୋଚନାର ପରପଞ୍ଚୀ । ଅସ୍ପଷ୍ଟତା ସମାଲୋଚନାର ହିତକାଣ୍ଡ ନୁହେଁ । ଯେଉଁଠାରେ କବିଙ୍କର ଉଦ୍ଦେଶ୍ୟ ଏବଂ ଭାବ ସମତା ଥାଏ, ସେଠାରେ ଭୂଳନାମୂଳକ ସମାଲୋଚନା ଚଳିଥାଏ । ସମାଲୋଚକ ପ୍ରସ୍ତାବ ଠାରୁ ନିମ୍ନଶ୍ରେଣୀର ।

ପୁସ୍ତକ ପରିଚୟ

ନର୍ମଦା—କାବ୍ୟ, ଲେଖକ—କଉଥୁଣ୍ଡ ଶ୍ରୀ ଜାନକୀନାଥ
ରଞ୍ଜିତରାୟ ମହାପାତ୍ର, ପୃ ୪୧ ପୃଷ୍ଠା । ମୂଲ୍ୟ ଟ ୦ ୯

ନୃସିଂହ ସୁବର୍ଣ୍ଣର ଗୋଟିଏ ଅତ୍ୟାଧୁନିକ ଅଦଲ୍‌ବେଗର ଗଳିତା
ଅତ୍ୟାଧୁନିକ ଉପସ୍ଥାପନା ସନ୍ଦେହନାହିଁ; କିନ୍ତୁ ପ୍ରଣେତାଙ୍କର ଲେଖନୀ
Lyric Poetry ଲେଖିବାରେ ଏକାନ୍ତ ଅନନ୍ୟତ୍ର ଓ ଅକ୍ଷମ ବୋ-
ଧନେହେବ

ପ୍ରଣେତା ସାହିତ୍ୟ ଅତି ମନ ବଳାଘାତରେ ଏତଦ୍ ଅପରାଧକୁ
ଅବଘାରେ ପଠାଇ ଦାହ ଲାଗାଇ ସମାଜର ମନ ଫୁଟାଇ ଦିଅନ୍ତି ।

କିଦେଶୀ—ଗଳ୍ପ ସଂଗ୍ରହ, ଲେଖିକା—ଶ୍ରୀମତୀ ପ୍ରତିଭା
ଦେବୀ, ପୃ ୨୧୭ ପୃଷ୍ଠା । ମୂଲ୍ୟ ଟ ୦ ୩୯

ବଂସରୀ ନାମକ ବା ଗଳ୍ପ ଲେଖକମାନଙ୍କର ଗଳ୍ପ ଅନୁବାଦ
କରିବାରେ ମୂଳ ଗଳ୍ପର ଅଗ୍ରଣିତ ଗୁଣ (Spirit) ଛାଡ଼ି
ଅକ୍ଷର ଲିପି ଅନୁବାଦକର ଦାହାଦୁର । ବିଦେଶରେ ସାହିତ୍ୟକୁ
ଗଳ୍ପ ଗୁଡ଼ିକରେ ମୂଳ ଗଳ୍ପର ଅତ୍ୟାଧୁନିକ ସୁରୁତର ଦୋଷଧରାକୁ ସେ
ଗୁଡ଼ିକ ଛାଡ଼ି—ଗ୍ରାହ୍ୟ ଏବଂ ମନେ ହୋଇଅଛି । ଗୁଣ ସୁବୋଧ
ହୋଇଅଛି ସତ୍ୟ—କିନ୍ତୁ ସଂଜ୍ଞା-ବୋଧ ହେବାକୁ ଅକ୍ଷର ପରିଚା
ହୋଇଥିବାର ଭଲ ହୋଇଅଥାଏ ।

ଶ୍ରୀମତୀ ପ୍ରତିଭା ଦେବୀଙ୍କର ଏ କଣରେ ଗପ୍ତ ପ୍ରସାସ ଏବଂ
କୃତ୍ୟ ସଂଖ୍ୟା ପ୍ରଶଂସନୀୟ ।

‘ଗଳ୍ପ ଓ ଉପନ୍ୟାସ ପଢ଼ିଲେ ମୁଁ କି ବିଚାରାସ’ ଏ ଧରଣ
ଲେଖକ ମନରୁ କ୍ରମେ ପାଶୋର ଧାଲିକ ହୋଇ ବ୍ୟସ୍ତ ହୁଏ ।
‘କିଦେଶୀ’ ପରି ଗଳ୍ପ ସୁସ୍ତର ବହୁଳ—ପ୍ରସ୍ତର ଓ କହଳ—ହୁଏ ଶ
କାହାଣୀ ।

ଶ୍ରୀ ଶ୍ରୀ ରାୟ ସମ୍ପାଦନା କାବ୍ୟ, ଲେଖକ—ଶ୍ରୀ ପଦ୍ମନାଭ
ଦାସ, ପୃ ୨୩୧ ପୃଷ୍ଠା । ମୂଲ୍ୟ ଟ ୧ ୧

ଶ୍ରୀ ବିଦେଶୀ ଦେବକର ଶ୍ରୀ ପଦ୍ମନାଭ ଅନୁଗତ ଶିଷ୍ୟ ଏବଂ
‘ବିଦେଶୀ’ ଧର୍ମର ସବୁଧ୍ୟାନ ପ୍ରସାରଣ ଶ୍ରୀ ଶ୍ରୀ ରାୟ ସମ୍ପାଦନକର
ସରସ ଜ୍ଞାନ ଯତ୍ନାତ୍ମକ ବନ୍ଧୁ ଗୁଣରେ ବର୍ଣ୍ଣିତ ହୋଇଅଛି । ଶ୍ରୀ ଶ୍ରୀ
ରାୟ ସମ୍ପାଦନା ବିଦେଶୀ-ପଦ୍ମନାଭ ପ୍ରଭୃତି ବନ୍ଧୁ ଗୁଣରେ ସବୁବ-
ଦେଶ ଭାବର ଜ୍ଞାନ ଲାଭକୁ ଅନୁସନ୍ଧେ କରୁଥିଲେ ଲେଖକ
ବିଦେଶୀଙ୍କ ଗୁଣାବଳୀ ଏବଂ ଭାବର ଗୁଣିତ୍ୱ ସରସ ଉପଦେଶମାନ
ଅତି ଲାଭକର ଲେଖାନ୍ତୁ ଲକ୍ଷ୍ମଣନକର ପ୍ରଣୀତ କରୁଅଛନ୍ତି ।
ରାୟ ସମ୍ପାଦନାକୁ ଜଣେ ଉତ୍କଳ ଦେଶୀଙ୍କୁ କରଣ ହୋଇ ପ୍ରତିପତ୍ତିକର
ଲେଖକ ବଳର ଜାତର ଗର୍ବ କରୁଥିବା ଧର୍ମ ସମ୍ପାଦକ ହାତରେ
ପରିଚାଳିତ ହେଉ ।

କମଳ କୁମାରୀ—ଉପନ୍ୟାସ, ଲେଖକ—ଶ୍ରୀ ସମ୍ପାଦନା
ଅଭିର୍ଭାଷି, ପୃ ୩୧୮ ପୃଷ୍ଠା । ମୂଲ୍ୟ ଟ ୧ ୩

ଊର୍ଦ୍ଧ୍ୱାଦିକର ସଜ୍ଜ ବାଳରେ ହୃଦ୍ ଓ ହୃଦ୍ ବଳର
ପଲୀତର ଗଠନ କମଳ କୁମାରୀ ଓ ସଜ୍ଜା ଭାବ ସିଦ୍ଧିକର ପ୍ରଣୟ-
କାହାଣୀ କର ସରସ ଗୁଣରେ ପୁଣି ଉଠିଛି ।

କମଳ କୁମାରୀଙ୍କର ହୃଦ୍, କମଳ ଓ ସାହସ ମଧୁର ଗୁଣରେ
ବର୍ଣ୍ଣିତ ହୋଇଅଛି । ହୃଦ୍ କୁମାରୀଙ୍କର ଉତ୍କଳ ଚଳଣିର କମ-ବକାଶ
ସୁସମ୍ପନ୍ନ ହୋଇଅଛି । ଲକ୍ଷ୍ମଣ ସିଦ୍ଧିକର ଗଣ-ରଣ, ତାଙ୍କର ଅକ୍ଷର
ପରାକ୍ରମ ଏବଂ ସାହସ ଗୁଣ ଗୁଣରେ ପରିପୂର୍ଣ୍ଣ ହୋଇଅଛି । ମୋଟର
କହି ଶକ୍ତି ବ ସମାପ୍ତ ହୁଏ ହୋଇଅଛି—ବେଦନ ଖଳେ ଶ୍ରୀମେ
ଲେଖାରେ ବଳର ଲେଖାର ସାହସ୍ୟ ରହିଯାଇଛି । ଭାବରେ ବାହୁ
କଣେ ଉତ୍ସାହର ସାହସ୍ୟ ସେବା, ବଶେରେ ଗଣନ ଦେଶୀଙ୍କୁ—
ତାଙ୍କଠାରୁ ଅଧିକ ଅଧିକ ବଶୁର ଗୁଣ ଓ ଲେଖା ଅଗାଧରାସା ।

—ଲେଖନୀ—

ଉତ୍କଳ-ସାହିତ୍ୟ । ବୈଶାଖ—୧୩୩୩

ସ୍ୱରାଗଣା—

ସର୍ୟଦାର ପରବର୍ତ୍ତନ ସଙ୍ଗେ ମାନବନୈତିକତା
ର ମଧ୍ୟ ପରବର୍ତ୍ତନ ସହିଅଛି । ମାନବ ଆଦମ-ଅବସ୍ଥା-
ଗତ ବିଦ୍ୱେଷ ପରିହାର କରି ସାଙ୍ଗଜନନ ହୃଦୈର୍ଘ୍ୟତାରେ
ଅନୁପ୍ରାଣିତ । ପ୍ରତ୍ୟେକ ସମାଜରେ ନ୍ୟନାଧିକ ଦାରିଦ୍ର୍ୟ
ଏବଂ ବଳସ୍ଥାନତା ଅବଶ୍ୟମ୍ଭା । ସମାଜର ପ୍ରଭୁତ ପୁଷ୍ପ-
ସାଧନ କରିବାକୁ ହେଲେ ଏହି ପଶ୍ଚାଦ୍ୱୟ ଲୋକମାନଙ୍କ
ଉଲ୍ଲଭ କରିବା ବିଧେୟ । ସେମାନେ ଏକାସନ ହୋଇ
ପ୍ରତିଭୋଗିତା କ୍ଷେତ୍ରରେ ପ୍ରବେଶ ହେଲେ—ତାଙ୍କର
ଉପଯୋଗିତା ବଢ଼ିବ । ତେଣୁ ଦୟା ସମାଜର ପୁଞ୍ଜି ଓ
ଜନିତ ନିମନ୍ତେ ଅତ୍ୟବଶ୍ୟକ ।

ଭ୍ରତରେ ଇଂରଜ ଶିକ୍ଷା—

ଇଂରଜ ଶିକ୍ଷାଦେଇ ଭ୍ରତବାସିନ୍ଦୁ କେତେକଙ୍କ
ରକ୍ତ ଓ ବର୍ଣ୍ଣ ବ୍ୟତୀତ ଭବ, ରକ୍ଷା କାର୍ଯ୍ୟ, ଚକ୍ରା, ଚର
ଓ ମତରେ ଇଂରଜଙ୍କ ପରି କରି ନିଜର କାର୍ଯ୍ୟ ସମାଧାନ
କରିବା ଉଦ୍ଦେଶ୍ୟରେ ପ୍ରଥମେ ଏ ଦେଶରେ ଇଂରଜ
ଶିକ୍ଷାର ପ୍ରସାର । କିନ୍ତୁ କାର୍ଯ୍ୟରେ ଏହି ଉଦ୍ଦେଶ୍ୟକୁ
କାର୍ଯ୍ୟର ଫଳ ଘୋଡ଼ାଇ ପକାଇଛି । ଇଂରଜ ଶିକ୍ଷାଦ୍ୱାରା
କ୍ଷତି ହୋଇଛି ସମେଦନାହିଁ; ଉପକାର ହୋଇଛି
ମଧ୍ୟ ସ୍ୱୀକାର୍ଯ୍ୟ ।

ଇଂରଜ ଶିକ୍ଷା ବିଷୟରେ ଦେଶରେ ମତଦ୍ୱୈଧ
ଲାଞ୍ଚିତହୁଏ । ଥୋକେ କହନ୍ତି ଏହା ସର୍ବଭୋଗ୍ୟରେ
କାମୟ କଲ୍ୟାଣକର ନୁହେଁ—ଅନ୍ୟମାନଙ୍କର ଧାରଣା
ଭ୍ରତର ନଗନ ଜାଗରଣ ପାଶ୍ଚାତ୍ୟ ଶିକ୍ଷାର ଫଳ ।
ଦୁଇମତ ଅସାର ନୋହଲେ ମଧ୍ୟ ଅପ୍ରମାଦ ନୁହେଁ ।
ଏ ଦୁଇ ଚରମ ପତ୍ତୀ ମତର ମଧ୍ୟଭାଗରେ ପ୍ରଭୁତ ତଥ୍ୟ
ଖୋଜିନେବାକୁ ହେବ ।

ମୁକୁର—ମାଘ ଓ ପାଲ୍‌ଗୁନ ୧୩୩୩

କଳର ଯୌଗିକ ରାଗଣ—ଯୌଗିକ
ସ୍ୱରରୁ ଅର୍ଥାତ୍ ବୁଦ୍ଧି ଓ ଅଗୋକଙ୍କ ଦୃଷ୍ଟି ଏ ଦେଶର
ବୈଦିକ ଇହୋପ ଧାରଣାକୁ ରୂପେ ବର୍ଣ୍ଣିତ ହୋଇଅଛି ।

ମହାଭାରତ, ମହାପୁରାଣ, ବାସୁଦ୍ଧି ଇତ୍ୟାଦିରୁ ପ୍ରମାଣ
ପ୍ରବର୍ଣ୍ଣାଇ ଲେଖକ କଳଙ୍କକୁ ଅର୍ଥ୍ୟ-ରୂପୀ ବୋଲି
ପ୍ରତ୍ୟକ୍ତ କରିଅଛନ୍ତି ।

ପଞ୍ଚାମୃତ—କୋମଳମତ ଧୋଳକ ବାଳିକା ମାନଙ୍କ
ପାଇଁ ଉଦ୍ଦିଷ୍ଟ ମାସିକ ସହିତ୍ୟ ପତ୍ରିକା ।

କେତେଦିନ ଅଗରେ ପଞ୍ଚାମୃତ ଦ୍ୱୈମାସିକ
ଭାବରେ ବାହାରୁଥିଲା । ‘ଅନେକ’ କାରଣରୁ ପଞ୍ଚାମୃତ
ମଧ୍ୟରେ ପ୍ରାୟ ବର୍ଷେ ବନ୍ଦହୋଇ ଯାଇଥିଲା । ପୁଣି
ସାହ୍ୟ ବାଳି ଅଗରର ହୋଇଛି । ଅମଦେଶରେ ପିଲଙ୍କ
ପାଇଁ ଲଘୁ-ସାହିତ୍ୟ କିଛିନାହିଁ । ପିଲଙ୍କର ସ୍ୱଳ୍ପତ ଶିକ୍ଷା
ପାଇଁ ଏ ସବୁ ଯେ ଅବଶ୍ୟକ ଏକଥା କେତେଲୋକ
ଚୁହନ୍ତି ବା ଚୁହିବାର ଚେଷ୍ଟାକରନ୍ତି ? ଅନୁମୋଦନ
ପଞ୍ଚାମୃତର ସୁଦୀର୍ଘ ଜୀବନ ଏବଂ ବହୁଳ ପ୍ରସାର କାମନା
କରୁଅଛୁ । ସଂ: ବା:

ସଂସ୍କାର - ସଂଗ୍ରହକ—ଶ୍ରୀସୁଧାଶ୍ରୀ, ଆକାର-ତମେଇ
ଅଠପେଇ—ବତଶପୁଷ୍ପା ।

ଧର୍ମ ଓ ସମାଜ ସଂସ୍କାର ବିଷୟରେ ଏହା ଖଣ୍ଡେ
ମାସିକପତ୍ରିକା । ସଂସ୍କାର ଓ ସଂକଳ୍ପ ସମ୍ବନ୍ଧରେ ସଂଗ୍ରହକ
ମୂଳରେ ଅନେକ କଥା ଲେଖିଛନ୍ତି । ତହିଁରୁ ପତ୍ରି-
କାର ପ୍ରସ୍ତର ଉଦ୍ଦେଶ୍ୟ ସ୍ପଷ୍ଟ ଜଣାଯାଏ । ଏ ଧରଣର ଖଣ୍ଡେ
ପତ୍ରିକା ଯେ ଅମଦେଶରେ ଏତେଶୀଘ୍ର ଲୋଡ଼ାଥିଲା
ଏକଥା ସାହସକର କହି ହେଉନାହିଁ । ସମାଜକୁ କଟାକ୍ଷ
କରିବାକୁ ଯାଇ ସଂସ୍କାରକ ମହାଶୟ ଟିକିଏ ବେଶିରୁ
ଅଗ୍ରସର ହୋଇ ପଡ଼ିଛନ୍ତି । ଭୟହୁଏ ସମସ୍ତେ ତାଙ୍କ ମତକୁ-
ସମାନ ଭାବରେ ଗ୍ରହଣ କରିବେ ନାହିଁ । ତଥାପି ଏହାର
ଯଥେଷ୍ଟ ମୂଲ୍ୟ ଅଛି । ସମାଜ ଓ ଧର୍ମଗତ କୁଳତ ଓ
ବ୍ୟଭିଚାରକୁ ଗ୍ରନ୍ଥ ନିର୍ଭୀକ ଭାବରେ ସମାଲୋଚନା କରିବା
ଭଲ ଏପର୍ଯ୍ୟନ୍ତ ଖଣ୍ଡେ କିଛି ନ ଥିଲା ‘ସଂସ୍କାର’କୁ ଦେଖି
ଭରସାହୁଏ ଏହା ସେ ଦିଗରେ ଯଥେଷ୍ଟ କାମ କରିବ ।

ଅନୁମୋଦନ ଏହାର ଦୀର୍ଘଜୀବନ କାମନା କରୁଅଛୁ ।

—ତପମା—

ଶେଷ ସାଥ୍ *

(୧୩୩)

ଶ—

ଶରତ ଶେଷରେ ପର୍ବ-ଦେବ-ମନ୍ଦିର ବନେ, ନିର୍ଦ୍ଦା-
ପାରି ସେଇ ଫୁଲପତା ଗୋଡ଼ଗଣ ଛେଡ଼ାଲେ କୁଣିଆଁ
ସେବନ ମେଲଣି ସେନିଲେ । ଗଲବେଳେ ଶେଷ ଗୁଣ୍ଠି-
ଗୁଣ୍ଠିକ ମଇଲଲ, ନାଉର କାତ ଭିତର ସିଦ୍ଧାକୁ ଥର
ଧାର ହୋଇ—ଶଫଟାଏ ମହୁର ଗୋଟାଏ ବି କେନ୍ଦ୍ର
ଫୁଲିଲେନାହିଁ ବଦାବିଦି ବେଳେ । ବାଲି ପଦେ କଥା,
ସିଦ୍ଧାବେଳର ଚିତେ ହସ ଗୁଣ୍ଠିକ ଓଠ ତଳେ ତଳେ
ଗୁଲନ-ଧୂଆ ନିର୍ଦ୍ଦାଣିର ମୁକୁଳା ଛତାପର ଦେଇ
ପହୁଁର ଗଲା ନଇ ଆରପାରେ ସେତକ-
ବେଳେ କାହାର ବଣା ବାଜି ଉଠିଲା ! କୁଣିଆ
ସିଦ୍ଧାକଥା ପାଶୋରଲେ, ଦେବାଲ ରହିଗଲେ—ଅବ-
ମତ ହୋଇ ସମସ୍ତେ ସେଇଆଡ଼କୁ ଗୁଣ୍ଠି ରହିଲେ

ତଣ୍ଡେ ଗଲା ।

ଅରପାରିବୁ ଖଣ୍ଡେ ନାଆ ଅସି କୁଲ ଭିତଲ
ବଜଣା କି ସମସ୍ତେ ଅସି ପାଶୋଟି ସେନିଗଲ
ପାପ ବହୁତ ପୁଣି ଜଳିଉଠିଲା, ଦରଦୁଆର ପୁଣି ଥରେ
ସକାହେଲ ଫୁଲମାଳ ଫୁଲତୋଡ଼ାରେ ।

କେତେ ନେହୁର ନିମନ୍ତ ଚଳିଗଲା । ବାଣୀ ପଛେ
ମୁହଁଲୁଗୁର ବାଣୀବାକିନୀ ପାଖରେ ଅସି ବସିଲା କେତେ
ବନ୍ଧୁରେ ।

ବାଜା ଅନୁକୂଳ ହେଲା କେତେ ଥର
କେତେ କଅଁଳ କରି, ମ ଶ୍ରୀ ତଳକୁ ଯୋଡ଼ି, କୋଇ
ଅଜଣା ଭିତରେ ବୁଡ଼ିଗଲପର—ସେ ଅପଣା ମନକୁ
ବଜାଇଗଲା । ବାଣୀ ତାରରୁ ସତେକ କେତେ ବେଦନା
କେତେ ସାଥ୍-ହଜା-ପ୍ରାଣର ବିକଳ କାହାଣୀ ଝର
ଠୁଲ ହୋଇଗଲା ସେ ଅନୁଲ ବାଜ !

କେତେ ଧାର କେତେ ଭୁଣାସହୋଇ 'ନିର୍ଦ୍ଦିତି'
ତାର ବାଣୀ ତାର ଭାବରେ ପହୁଁରିଗଲା; ଅଷାତରେ
ମେଘଧାରରେ କେବେ ଟାଣ କେବେ ଧର ପପୁଣ ବନର
ଅଳସ ପବନ ପର । ବଉଳ ମେଲରେ ଫୁଲକୁଇଁ
ଗୀତପର ବେବେ ପୁଣି ତରଳ ବୋହୁଯାଇଥିଲା ସେ ସୁର ।
ଝର ପାଣିପର ଥର ଥର କେବେ ଅବା କୋଇ ସୁର
ପାଶୋର ଲେକରେ ମିଶି ହଜି ଯାଉଥିଲା ସେ ତାନ,
ପୁଣି ବସ୍ତୁକେ ମାତ ଉଠୁଥିଲା ଆଗପର ଟାଣରେ ।

ଗୁରୁଅଡ଼ ନଗରକ । ପତରଟିଏ ବି ହଲୁକଥିଲା
ଗଛରେ ସେତେବେଳେ । ସେ ବାଜା ବନକର ତର-
ବହୁରେ 'ନିର୍ଦ୍ଦିତି' ଛି ଉକୁଗୁଲ ଦେଇ ମେଲଣି ମାଗିଲା ।
ନଇପାଣି ଉପରେ ସେତେବେଳକୁ ଗୁଲନର ମୁକୁଳ-
ବତା ପଡ଼ୁଥିଲା ।

ହୁର ପରବତ ପାରର ସେଇ ବଡ଼ ସହରଟା
ଭିତରେ ପିଲବନୁ ମୁଁ ବସିଥିଲି; ସେ କହୁଲା । ତେର
ବର୍ଷତଳେ ବାଣୀ ବଜାଇ ଶିଖିଲି । ସହରର ସବୁ ମୁଖିଆ
ଲୋକେ ମତେ ମୁଣ୍ଡରେ ବସାଇଲେ ସେଇ ଗୁଣ ଦେଖି ।
ସେ ସହରଟାରେ ମାଇପିକ ଭିତରେ କେତେକ ଜଣେ
ହେଲେ ନଥିଲେ ରୁପଗୁଣରେ ମୋ ସାଙ୍ଗେ ସର !
ଆଗପାଖରେ ସେତେ ଡୋକା, କେତେଥର ତାଙ୍କ
ଭିତରେ ମୋରଲଗି କଳିଲଗେ । ମଦେ ବାତରେ
କେତେ ଅମୁଲ ଅସୁର୍ବଦର, ଗାତ ଗାତ ହୋଇ ଅସି
ମୋ ଏବେ ଠୁଲ ହଉଥିଲା ସେତେବେଳେ । ବାଲି
ପଦେ ଗୀତ ଲଗିତ, କେତେ ସୁନାଗୁଣୀ ଗୋଡ଼ତଳେ
ମୋର ବୁଣିହୋଇ ଯାଉଥିଲା ଧୁଳିରେ । ବର୍ଷ ପଛେ
ବର୍ଷ ଏମିତି କେତେକ ପାଣିପର ବୋହୁଗଲା ମୋର;

ବସନ୍ତର ବାସ-ପବନ ଅଛୁ ଶରତର ରୂପିଲି ସୁନ୍ଦରୀ
ତଳେ ହସି ହସି ।

ଏକାଠି ହେଟାଇଛୁ ! ଗଲ ବର୍ଷ ଠିକ୍ ମୁଁ ଏକୃଷିଆ
ଏଠିଅସି ରହୁଲଣି, ଏଇ ଅପନ୍ତର ବନସ୍ତ ମଧିରେ ।
ଜନ୍ମଭର, ପଦେ ଗୀତ ଗୋଟିଏ ବର୍ଦ୍ଧିତ ବାଜନାଇଁ
ଏ କାନ୍ତାର ଛତାରେ ଥରେ ହେଲେ । ତନ୍ତ୍ରୀ—ଅରମ୍ଭ
ସେଇ ଏଇ ଧୂଳୀ ବାଉଁଶ ରୂପାପାଟେ, ନନ୍ଦକୂଳେ
ମୋ ଘର । ସକାଳୁ ସଞ୍ଜଯାଏ ଖାଲି ଛାଣଣର ରକତ-
ଶୋଷା ତାକ ଅଛୁ ବିଲୁଆର ବାହୁନା ଗୀତ ଶୁଣୁଅଛେ
ଶୁଣୁଥାଏ । କେବେ କୋଉଠି ଅବା ଟାଁ ମହୁରୁଆର
ବେସୁର ମହୁରୁ ଗୀତ ଥରେ ଅଧେ କାନକୁ ଅସେ
ଯାହା ସେଇକି । ଅଜ ତମର ଏଇ ଅପୂର୍ବ ଗଣାପୁର
କାନରେ ବାଜୁଛି ପଢ଼ିଲୁହୋଇ । ମନେ ହଉଛି, ମେଘ-
ପାତର ସେଇ କୋଉ ସରଗ-ସୁରର ଏ ଗୀତ । ଏତେ
କଷ୍ଟ କରି ଆସିଲ ଯେବେ ଆଉ ଦଣ୍ଡେ ବସ । ତମର
କୁହୁକ-ଲଗା ଅନୁକୂଳରେ ଗଣାତାରୁ ଅଛୁ ଥରେ
ଅମୃତ ବରଷିଯାଅ, ଆଉ ମୁଁ ବସି ତମର ରୁକୁଫଟା
କାହାଣୀଟି ଲେଖିରଖି ।

ମୋ କଥା ଶୁଣି ସେ ଗଣାରେ ଅଗଧର ସେଇ
କରୁଣ-କଅଁଳ ଗୁଣିଗୀତିଏ ବସେଇଲ, ସେଠି ସେ
ଥିଲେ ସଭୁକ ଆଖିରୁ ଲୁହଧାର ବୁଢ଼ାଇ; ଆଉ ମୋର
ଏଇ ଅଖିବିହାରୁ ବୋହୁଗଲ ସରୁଁ ବେଶୀ, ଶେଷରେ
ଛାଡ଼ି ଲୁଗା ମୋର ବରୁର ଗଲ ସେ ଲୁହରେ ।

ତା'ପରେ ଦିନେ ମୋ ଭାଇ ଯୁଦ୍ଧିବାକୁ ଗୁଲଗଲେ
ତୁର ଦେଶକୁ । ମା ମରଗଲ- । ସାଜି ପହଞ୍ଚି ପାହାନ୍ତି
ଫୁଟିଲ, ଆଉ ତା' ସାଥରେ ମୋର ରୂପ ରେଖ ଢେଲି
ଗଲ ! ଅଗଧନର ଯେତେ ଗହଳ ବହଳ ମିଶିପକର,
ସବୁ କମି ଆସିଲା ସୁହୁଁ ସୁହୁଁ । ମୁଁ ଆଉ କ'ଣ କରନ୍ତୁ ?
ଶେଷରେ ବାହାହୋଇ ଘର ବାନ୍ଧିବି ବୋଲି ବିଚାରଲି ।

ସେ ଜଣେ ବଡ଼ ବେପାର କୁଆଡ଼େ, ଟଙ୍କା
ଦେଖିଲେ, ମୋ କଥା ଯାହାଙ୍କର ପଶୋର ଯାଏ
ଏମିତି ଲୋକ ସେ ମୁଁ ଯାହାଙ୍କ ହାତ ଧରଲି । ଗଲ ମାସରେ
ସେ ବଣିକ ଲାଗି ବାହାରଗଲେ ତୁର ଦେଶକୁ, ମତେ
ଛାଡ଼ି । ସେଇ ଦିନ ନଇନାଳର ଏ ଗହର ପଶି ଉପରେ
ଛେଟ ନାଆଟି ମୋର ବାହି ଗୁଲମାଗୁଲରେ ଏତିକି ଏକା
ବୁଲୁଥାଏ, ସୁଖ-ସପ୍ତ ପକଳା ଅଗତଦିନର ବିଚ୍ଛେଦ ପରାଣ
ଉପରେ ଲୁହ-ବସନ୍ତର ମେଲିଦେଇ ।

ଗଣାର କରଣ ସରିଣି ସାଙ୍ଗେ ଏଇ ରୁକୁ-ଫଟା
କାହାଣୀ, ମନ ଟାଣଟିକ ମୋର ହଜି ଭଜୁଡ଼ି ଯାଉଥିଲା
ଶୁଣି ଶୁଣି । କହିଲ-ଆଗୋ, ଦୁଃଖଆଣି ଆମ ଦୁହିକି

ଚିତ୍ର ପରିଚୟ

ପୁରସ୍କୃତ—(କ୍ରୀତନ୍ତ) ଶି-ପୂଜା—ଚିତ୍ରକର
ମୁକୁନ୍ଦ ଗୋପାଳଚନ୍ଦ୍ର କାନୁନଗୋଙ୍କର କେନ୍ଦ୍ରୋଷଣି
ଏକବର୍ଣ୍ଣ ଓ ବହୁବର୍ଣ୍ଣ ଚିତ୍ର ଏଥିପ୍ରକାରେ ଉତ୍କଳସାହିତ୍ୟ
ଓ Ravenshavian ରେ ପ୍ରକାଶିତ ହୋଇଥିଲା ।

ଚିତ୍ରକର ଚିତ୍ରବ୍ୟାପାରରେ ନବୀନ କଳା ସୂତ୍ରର ଉଦ୍ଧାର
ତାଙ୍କର ଗଭୀର ଅଭିନବେଶ ଓ ଯତ୍ନସଂଚାର ଜଣାଯାଏ ।
ବର୍ଣ୍ଣିତ ଚିତ୍ର ସମ୍ପୂର୍ଣ୍ଣରୂପେ ବୋଷବର୍ଣ୍ଣିତ ନହେଲେ ମଧ୍ୟ
ପୂର୍ବ ପ୍ରକାଶିତ ଚିତ୍ରମାନଙ୍କଠାରୁ ଯେ ଯଥେଷ୍ଟ ମାନିତ
ଏକଥା ଜାଣିବାପାଇଁ ବୋଲିଯାଇ ପାରେ ।

ଗୋଟିଏ ତନୁଜୀ ତରୁଣୀ ଶଙ୍ଖହସ୍ତରେ ଶିବପୂଜା
ରତା । ମୁଖମଣ୍ଡଳରେ ପଳା-କାଳୀନ ଅନଳା ରକ୍ତି
ଓ ଗଭୀର ଅଭିନବେଶ ପରିହାଟି ।

ଶତଅନଳ ବିଦ୍ୟୋଗ୍ରାସ୍ତ୍ରୀ ସୁକା ଶ୍ରୀ ଅର୍ତ୍ତହୀଣ ଦେବ
ସୁଧସମାଜରେ ସପରିଚିତ । ଅତି ସ୍ତ୍ରୀବାଦୀକାଳରୁ ଏ ବର୍ଣ୍ଣ
ଉତ୍କଳ ସାହିତ୍ୟର ପ୍ରଧାନ ପୃଷ୍ଠ-ପାତ୍ରକରୂପେ ନାନା-
ଧରଣରେ କାର୍ଯ୍ୟକର ଅସୁଅଛନ୍ତି । ସ୍ତ୍ରୀବାଦକର ସ୍ତୁତି
ପିତା ଶ୍ରୀଶ୍ରୀ ବୀରବିକ୍ରମ ଦେବ କବି ସ୍ତ୍ରୀବାଦକର ଜଣେ
ସର୍ବ ପ୍ରଧାନ ଉତ୍ସାହବାଦୀ ଥିଲେ । ଆଜି ବାବୁଜୀର
ଜଣେ ବିଶିଷ୍ଟ ପୃଷ୍ଠପାତ୍ରକର ରୂପେ ଶ୍ରୀ ମୁକୁନ୍ଦ ଗୋପାଳଦେବ
ସୁଖ ପ୍ରଣୋଦିତ ହୋଇ ଅସି ଠିଆ ହୋଇ ଅଛନ୍ତି ।
ଶିଶୁ ବାରୁଣୀ ତାହାଙ୍କ ସଂକଳ୍ପକରଣରେ ଅଭିନୟନ
କରୁଅଛନ୍ତି ।

ଏହୁସଂଖ୍ୟାର ସମସ୍ତ ବ୍ୟୟ ଶ୍ରୀମୁକୁନ୍ଦ ଗୋପାଳଦେବ
ଦୟାଦର ବଦନ କରି ଅଛନ୍ତି ।

କାରମୂଲ୍ୟରେ କାଞ୍ଚିନ ବିକ୍ରୟ !
 ଅପୂର୍ବ ସୁଯୋଗ ! (ଅନୁଦିନ ପାଇଁ) ଅପୂର୍ବ ସୁଯୋଗ !!
 ସକାଳ ୯ ଘଣ୍ଟାରୁ ପ୍ରତିଦିନ ୧୨ ଘଣ୍ଟା

ମହାଭାରତ ।

ଆକାଶପର୍ବ	ଟ ୩ ୯	ଦ୍ଵୋଶପର୍ବ	ଟ ୨ ୯
ସଭାପର୍ବ	ଟ ୦ ୩	କର୍ଣ୍ଣପର୍ବ	ଟ ୦ ୩
ବନପର୍ବ	ଟ ୧ ୫	ଶଲ୍ୟାଦି ପର୍ବସମୂହ	ଟ ୧ ୯
କିରୀଟପର୍ବ	ଟ ୦ ୫	ଶାନ୍ତିପର୍ବ	ଟ ୨ ୯
ଉଦୟୋଗ ପର୍ବ	ଟ ୧ ।	ଅନୁଶାସନ ପର୍ବ	ଟ ୧ ୯
ଦ୍ଵୀପପର୍ବ	ଟ ୧ ୯	ଅଶ୍ଵମେଧାଦିପଞ୍ଚପର୍ବ	ଟ ୦ ୩

୧୦୦ ଟ ୧୨୩

ବହୁଳ ପ୍ରସାରଣ ଅନୁମୋଦନ ଏହି ମହାଭାରତକୁ ଯେତୁଣ୍ଠା ଚା ୨୨ ଉପ ପର୍ଯ୍ୟନ୍ତ ଟ ୧୨୩
 ପ୍ରତିଟି ଟ ୧୦୩ ରେ ଦେଉଥିଲୁ । ଏଣୁ ଅତି ସେପରି ନ ଦେଇ ଗ୍ରାହକମାନଙ୍କୁ ଆଉ ଏକ ବିଶେଷ
 ସୁବିଧା ଓ ସୁଯୋଗ ଦେଉଅଛୁ । ଯେଉଁମାନେ ଏହି ମହାଭାରତରୁ ୧ ସେଟ୍ ମଗାଇବେ, ସେମାନେ
 ତାହା ସହିତ ନିମ୍ନରେ ଦିଆଯାଇଥିବା ପୁସ୍ତକମାନଙ୍କ ମଧ୍ୟରୁ ଯେ କୌଣସି ପୁସ୍ତକ ଇଚ୍ଛାକରିବେ
 ତାହା ପାଇପାରିବେ ।

୧ମ ପୁସ୍ତକ—(୧) ପଣ୍ଡିତ ୯ କପିଳେଶ୍ଵର ବିଦ୍ୟାଭୂଷଣଙ୍କ ରଚିତ । ସ୍ଵପ୍ନ ସେନାଶ୍ରମ
 ରାମାୟଣ— ଟ ୨୩, ଏଥିରେ ସାତଶତୀ କିରୀଟ ଓ ଏକରାଜ ଚିତ୍ର ଅଛି । ଭୀଷଣ ଅତି ପ୍ରାକ୍ତଳ ଓ
 ମଧୁର । (୨) ଅମରକୋଷ (ସଂସ୍କୃତ) ଟ ୧୯ (୩) ବର୍ଣ୍ଣ ସିଂହାସନ ଟ ୧୩

୨ୟ ପୁସ୍ତକ—(୧) ଉତ୍କଳ ପ୍ରଭୁ ଟ ୧୯ (୨) ଦାଶିଣାତ୍ୟ ଭ୍ରମଣ ଟ ୧ । (୩) ମହାଭାରତ
 ଗାଳ୍ପିକ ଜୀବନ ଟ ୦ ୩୩ (୪) ରୁପାଭୂଷା (ଉପନ୍ୟାସ) ଟ ୧୯

୩ୟ ପୁସ୍ତକ—(୧) ସେ ୧ ଟ ଭଗବତ ଟ ୫୯ (୨) ଖଣ୍ଡ ଓ ତଥ୍ୟ ପଦକେତ ଅଭିଧାନ ଟ ୧ ।
 ୪ର୍ଥ ପୁସ୍ତକ—ସେ ୧ ଟ ନୃସିଂହପୁରାଣ ଟ ୨୯

କେଉଁ ଗ୍ରାହକଙ୍କର କେଉଁ ପୁସ୍ତକର ଲୋଡ଼ା, ତତ୍ତ୍ଵ ଲେଖିବେ । ଯେଉଁମାନେ ପୁସ୍ତକର ସହ
 ପ୍ରସ୍ତୁତ ନେବେ ସେମାନେ ଅଗ୍ରୀମ ଟ ୩୯ ପାଇବେ । ଅଥବା ଯେଉଁମାନେ କେବଳ ମହାଭାରତ
 ମଗାଇବେ, ପୁସ୍ତକ ନେବାକୁ ଇଚ୍ଛାକ ହେବେନାହିଁ ସେମାନେ ପ୍ରତି ଟଙ୍କାରେ ଟ ୦ ୩୩ ଲେଖାଏ
 କମିଶନ ପାଇବେ । ଇତ୍ୟାଦି ।

ପ୍ରାପ୍ତିସ୍ଥାନ

ପଣ୍ଡିତ ଶ୍ରୀ ଅକ୍ଠଲ ମିଶ୍ର ବାବୁଝା, ମେନେଜର କଟକ ଟ୍ରେଡ଼ିଂକୋମ୍ପାନୀ,
 ବାଲ୍ୟାୟନ ପୋଷ୍ଟ ଅଫିସ୍ ବୁକ୍‌ସ୍‌ଟାଲର କଟକ ।

THE SAHAKAR.

EDITOR—Annapurna Devi monthly, in Oriya Illustrated. Its Subjects are new every month.

It has passed its fifth year and is now in its sixth. Do you read Sahakar? Get a copy from *Manager, Sahakar, Idiguparia Cuttack.*

ସହକାର

ସଚିତ୍ର ଓଡ଼ିଆ ମାସିକ-ପତ୍ରିକା

ସମ୍ପାଦକ—ଶ୍ରୀ ଅନୁପମ୍ପୁଣ୍ଡା ଦେବୀ । ସହକାରର ବସନ୍ତମାନ ସମ୍ପଦା ନୂତନ । ଏହା ପଞ୍ଚମ ବର୍ଷ ଅଭିମୁଖ୍ୟ କର ଯୁକ୍ତ ବର୍ଷରେ ପଦାର୍ପଣ କରୁଅଛି । ଅପଣ ସହକାର ପଢ଼ନ୍ତୁ ! ନିମ୍ନ ଠିକଣାକୁ ଲେଖନ୍ତୁ—ମ୍ୟାନେଜର, ସହକାର, ଇଦିଗାପଡ଼ା, କଟକ ।

VAITARANI.

An English Monthly.

The First and the Newest of Venture
If you are a patriot you ought to help the cause by immediately subscribing to it. Remove the shame that Orissa should at this day of the year be without an English Monthly. Write to *Manager, Vaitarani, Idiguparia, Cuttack.*

HINDUSTHAN.

CO-OPERATIVE INSURANCE SOCIETY: LTD.
HEAD OFFICE:—HINDUSTHAN BUILDINGS,
CALCUTTA.

BONUS DECLARED Rs. 75/- per Rs. 1000/- INSURED
Enables you to insure your life with all bright prospects.

WRITE TO-DAY FOR PROSPECTUS.

For a descent earning influential gentlemen are invited for Agency.

Please Apply to :—

Mr. S. E. BISWAS; INSPECTOR OF AGENTS
Balu Bazar, Cuttack.

Orissa Gold, Silver and Jewellery Works

Estd. 1921

*Proprietor:—Radha govind Ray.
Firm:—Chandni chank,
Cuttack.*

AGRICULTURAL & INDUSTRIAL
EXHIBITION-BALASORE 1911—

This Certificate and a gold medal is awarded to Babu Radhagovinda Ray, Cuttack in recognition of the excellence of his filgree works

*S. K. Augus
Magistrate of Presidents*

BHAR & ORISSA EXHIBITION, PATNA, 1919—

Special prize of silver medal has been awarded to Babu Radha gobinda Ray of Cuttack for exhibiting gold and silver work
*P. K. Singha,
Secretary.*

THE BHAGALPUR EXHIBITION, 1922:-

Gold medal has been Awarded to Babu Radhagovinda Ray of Cuttack for exhibiting gold and Jewellery works.

*J. Sen
President.*

IMPORTANT ANNOUNCEMENT

We buy back, old and used gold and silver Ornaments at our manufacture at full current Value of gold and silver, without deducting soldering (ମାଲ) depreciation

Right Quality and true value of our things are the causes at our prosperity

A TRIAL ORDER IS MUCH SOLICITED.

Digitized by srujanika@gmail.com

S A, QUDDOOS.

Photographic Artist

BUXI BAZAR, CUTTACK.

Oldest and Cheapest House in Orissa.

Photograph at Night can also be taken.

Developing and Printing for Amteurs

CAREFULLY DO: E

Portraits of Children by instantaneous exposure.

ILFORD ROLL FILM

&

High Class Picture Framing are always kept ready.

Life-Like Permanent Bromide.

ENLARGEMENT.

Highly finished with Cut-out Mount

Ever ready at

Always imitated but never equalled.

LOWEST RATE PRE

ABSOLUTE SECURITY

NATIONAL.

INSURANCE Co., Ld

HEAD OFFICE—7, Church Lane, CALCUTTA.

PROGRESSIVE INDIAN INSURANCE COMPANY

(Established—1906)

NEW LIFE BUSINESS

1922 Rs. 57, 31, 000/-

1923 Rs. 59, 04, 000/-

1924 Rs. 62, 93, 500/-

FOR ORISSA:--CHIEF AGENT Mr. J. C. SEN, CUTTACK.

Please apply for Prospectus & Forms



ଅଳ୍ପ ବୟସରେ ନାରୀର ମସ୍ତକର କେଶ ଉପୁଡ଼ିଗଲେ

ତାହା କେତେ ଅସୁନ୍ଦର କଥା ତାହା

ସେହିମାନେ ଜାଣନ୍ତି

କିନ୍ତୁ
**କ୍ୟାନାରାଇଡିନ୍ ହେଆର
 ଅୟେଲ**

ଲଗାଇଲେ କେଶମୂଳ ସବଳ ହୁଏ, କେଶ ପୁଷ୍ଟ, କୃଷ୍ଣ, ଘନ ଓ
 ସତେଜ ହୁଏ; ତାହାଛଡ଼ା ମୁଣ୍ଡବ୍ୟଥା, ଅଧାକପାଳ, ଅକାଳପକ୍ୱତା ଆଦି
 ସାବତାୟ କେଶ ଓ ଶିରଶୋଗ ସମ୍ପୂର୍ଣ୍ଣ ଆରୋଗ୍ୟ ହୁଏ । କେଶବର୍ଦ୍ଧନର
 ଉପଯୋଗୀ ଏପରି ସୁଗନ୍ଧ ତୈଳ ଅଛି ନାହିଁ ।

ମୂଲ୍ୟ ଚାରିଆଉଁଟା ଶିଶି ଟ ୧ ୯

କେଶପାଇଁ ଯାହାଙ୍କ ଔଷଧ ବ୍ୟବହାରର ପ୍ରୟୋଜନ ନାହିଁ ସେମାନେ

ସୁରଭିତ ନାରିକେଳ ତୈଳ

ବ୍ୟବହାର କରନ୍ତୁ

ସୁଗନ୍ଧେଇ ଶୀଘ୍ର ବଳୁତହୋଇ ଦୁର୍ଗନ୍ଧ ଜାତ କରିଥାଏ । ଜତାତେଲ ସ୍ୱଭାବର ଘନ — ଏଣୁ ମୁଣ୍ଡରେ
 ଧୂଳିକମି ମୁଣ୍ଡ ଅପରିଷ୍କାର କରେ କିନ୍ତୁ ନିଜଅତେଲ ସଫାପେୟା—

ଲଘୁ!

ସ୍ୱିଗ୍ନ!!

ଅବିକାରୀ!!

ସମ୍ୟକ ପରିଶୁଦ୍ଧ ନାରିକେଳ ତୈଳରୁ ଏହି ତେଲ ପ୍ରସ୍ତୁତହୋଇଛି ।

ଶେଫ, ଲ୍ୟାଭେଣ୍ଡର, ବେ, କଲୋନି, ପ୍ରତ୍ୟେକ ଶିଶି ଟ ୧ ୯

ବେଙ୍ଗାଲ ଟେକ୍ସ କ୍ୟାଲ ଏଣ୍ଡ ଫର୍ମାସିଉଟିକ୍ୟାଲ ଓସ୍ତାକର୍ମ ଲିମିଟେଡ୍

କଲେଜ ସୋସାଇଟି କଲିକତା ।

ଦେଶୀ ଓ ବିଲତୀ ବସ୍ତ୍ରମାନଙ୍କ ପ୍ରସିଦ୍ଧ ଓ ବହୁ ପୁରୁତନ ବ୍ୟବସାୟୀ

ଟେଲିଗ୍ରାମ
ଭଗବତ

ମେସର୍ସ ରାଧାକୃଷ୍ଣ ଗିରିଧାରୀ ଲାଲ

ଟେଲିଫୋନ
୪୪

ନୟାସଡ଼କ—

କଟକ

ବିଲତ, ମାନ୍ଦ୍ରାଜୀ, ସିଲମ, ଉପାଡ଼ୁ ବନ୍ଦୁକଣା, ଗୋଦାବରୀ, ବନାରସୀ, ମୁଣିଦାବାନ ଓ ଅନ୍ୟାନ୍ୟ ପେଶ୍ୱାନଙ୍କର ସମସ୍ତପ୍ରକାର ଲୁଗା, ଶାଢ଼ୀ, ଚଦର, ପୋଷାକକନା ଇତ୍ୟାଦି ବିକ୍ରୟପାଇଁ ବହୁଳ ପରିମାଣ ଓ ବହୁଳ ପ୍ରକାରରେ ସର୍ବଦା ଗଢ଼ିତ ଥାଏ ।

କାନିପୁର ଉଲ ମିଲିଟ୍ କଟକରେ ଆମ୍ଭେମାନେ ଏକମାତ୍ର ଏଜେଣ୍ଟ

ବିବାଦ ମଙ୍ଗଳକୃତ୍ୟ ଓ ସାଧାରଣ ଉତ୍ସବ ପାଇଁ ଲୁଗା କଣିକାକୁ ଦେଲେ ଥରେ ଆମ୍ଭ ଦୋକାନରେ ଆସି ପରୀକ୍ଷା କରନ୍ତୁ ।

ଜିନିଷ ଭଲ ଓ ଦାମ ଶସ୍ତ୍ରାରେ ପାଇବେ ।

ଉତ୍କଳର ବସ୍ତ୍ରମଣ୍ଡଳ ଓ ସୁନନ୍ଦନୀର ଶ୍ରୀମତୀ
ଆୟୁର୍ବେଦୀୟ ଆରୋଗ୍ୟ ନିକେତନ

ବିଷ୍ଣୁଚରଣାମା ଶ୍ରୀ ବାଲୁକେଶ୍ୱର ଆଚାର୍ଯ୍ୟ ଭଷକରଣ

ଆଲମଗୁନ ବଜାର, କଟକ ।

ବର୍ତ୍ତମାନ ଉତ୍କଳ କଂଗ୍ରେସ କର୍ମୀ ଶ୍ରୀ ଗୋପବଂଧୁ ଦାସ ବି, ଏଲ୍ କହନ୍ତ ଚିକିତ୍ସା ତାଙ୍କର କେବଳ ଜୀବନୋପାୟ ବ୍ୟବସାୟ ନୁହେ । ଏହାଦ୍ୱାରା ସେ ମାନବର ଅଶେଷ ଦ୍ରବ୍ୟ କରାଯାଇପାରେ ଏହି ଜ୍ଞାନର ସେ ସ୍ତ୍ରୀମାନଙ୍କର ଚିକିତ୍ସା କରିଥାନ୍ତି । ସେଉଁମାନେ ତାଙ୍କର ଚିକିତ୍ସାର ସୁଯୋଗ ଥରେ ପାଇଲେ ତାଙ୍କୁ କେବେ ଛାଡ଼ି ପାରିବେନାହିଁ । ଭା. ୧୦—୭—୧୯

ଶ୍ରୀଯୁକ୍ତ ରାଜକିଶୋର ଦାସ, ରାଏବାହାଦୁର କହନ୍ତ—ସେ ସ୍ତ୍ରୀ ନିର୍ଣ୍ଣୟ କରିବା ବିଷୟରେ ସାହାଯ୍ୟ ଓ ଯତ୍ନ ଏବଂ ବାସ୍ତବରେ ଜଣେ ବିଶ୍ୱାସୀ ଲୋକ * * * ଅନ୍ୟାନ୍ୟ ବହୁ ଚିକିତ୍ସକଙ୍କର ସାଧାରଣ ଗୋଟିଏ ବହୁଦଳର ଦୁଃସାଧ୍ୟ ସ୍ତ୍ରୀ ଆରୋଗ୍ୟ କରୁଅଛନ୍ତି * * * ।

ରୋଗ ବିବରଣ ଲେଖିଲେ ମଫ୍ତସଲକୁ ମଧ୍ୟ ଔଷଧ ପଠାଇଥାଉଁ,
ଔଷଧ ତାଲିକା ପାଇଁ ପତ୍ରଲେଖନ୍ତୁ ।

FASHION-HOUSE.

BANKA BAZAR, CUTTACK.

NO MORE TO CALCUTTA, NO MORE TO EUROPEAN FIRMS

 to beg Fashion.

We have succeeded in the Art to Challenge the foreign market
orders are pouring forth every day.

Young-men of education are invited to take their training in the art from our
L. Mohanty-who after passing the art in the College of Calcutta Tailoring took his
training in the renowned firms there for years-to-gether.

Trial Orders will Support Own Statement.

ଲକ୍ଷ୍ମୀଭଣ୍ଡାର ।

କେ, ମହାପାତ୍ର ଓ ଡି, କେ, ଦାସ ପ୍ରେସାଇଟର୍ସ୍

ନୟାସଡ଼କ—କଟକ

ରେସମୀ ଓ ସୂତାଲୁଗା ।

ବିଶୁଦ୍ଧ ଅଦୃଷ୍ଟକଟା ସୂତାର ସବୁ ରକମ ଖଦଡ଼ି ବିନ୍ଦୁସୁନ୍ଦର ।
ଗୋଦାବରୀ, ଉପାଜା, ସେଲମ, ବନାରସୀ ଓ ମୁର୍ଶିଦାବାଦୀ ଶାଢ଼ୀ ।
ବଙ୍ଗଲକ୍ଷ୍ମୀ, କାନପୁର, ମୋହନୀ ଓ ଶ୍ରୀରାମପୁର ମିଲ୍‌ଲୁଗା ।

ଅନୁମାନଙ୍କର ସମ୍ମତ କାରବାରକଲେ ଅନୁମାନଙ୍କର ମୂଲ୍ୟାଦି କେତେ
ସସ୍ତା ଓ ସୁବିଧା ରୁଣ୍ଡିପାରିବେ

ପତ୍ର ଲେଖିଲେ ଜିନିଷ ପାର୍ଶେଲ ଦ୍ଵାରା ପଠାଇଦେଉଁ ।

ପଦ୍ମସା ପ୍ରାର୍ଥନାୟ ।

ପ୍ରଗୁରୁ—ବାରୁଣୀ ନିର୍ଦ୍ଦିଷ୍ଟ ସଂଖ୍ୟକ ପ୍ରଥମ, ଦେଶ
ବର୍ଷକପାଇଁ ଗ୍ରାହକ ନୋହଲେ ଖରବ ସଂଖ୍ୟା କଥା
ଯାଏନାହିଁ ।

ଏବର୍ଷପାଇଁ ବାରୁଣୀ ପ୍ରଭରଭୂତେ ଖଣ୍ଡେ
ଲେଖାଏଁ ବାହାରିବ । ପ୍ରତି ସଂଖ୍ୟା ସେହି ଭିତ୍ତି ଅର୍ଥମୂଲ୍ୟ
ପ୍ରଥମ ସଂଖ୍ୟାରେ ବାହାରିବା କଥା ।

ଗ୍ରାହକ—ସ୍ଥାନୀୟ ଗ୍ରାହକମାନଙ୍କପାଇଁ ବାର୍ଷିକ
ମୂଲ୍ୟ ଭିନ୍ନଟଙ୍କା, ଅନ୍ୟଥା ଭିନ୍ନଟଙ୍କା ବାରଣ ଓ ଭୈ ପିଃ
ରେ ନେଲେ ସୁରଟଙ୍କା ।

ବାରୁଣୀ ବାର୍ଷିକ ମୂଲ୍ୟ ସଂଖ୍ୟା ନିର୍ଦ୍ଦିଷ୍ଟ ଓ ଅସ୍ଥାୟୀ ।
ପ୍ରଥମ ବା ପାଠାଗାର ନିମନ୍ତେ ଅଲ୍ପ ମୂଲ୍ୟ ନାହିଁ ।

ମତ୍ତସଲ୍ପର ଗ୍ରାହକମାନେ କୌଣସି ସଂଖ୍ୟା
ପାଇଲେ ଆଗେ ସ୍ଥାନୀୟ ଡାକଦାସରେ ସଂଖ୍ୟା ନିର୍ଦ୍ଦିଷ୍ଟ
କିମ୍ବଦନ୍ତ ହିତ୍ତର ସହଜ ଅନୁମାନନା ପାଖକୁ ଲେଖିବେ ।

ଡାକଦାସ ଗୋଳମାଳରୁ ଯେଉଁମାନଙ୍କର ବାରୁଣୀ
ପାଇବାରେ ସେବଦ ଗୋଳମାଳ ଦୂରରେ ସେମାନଙ୍କର
ରେକେଷ୍ଟର ଡାକରେ ନେବା ଉଚିତ ।

ସଂଖ୍ୟା ପଠାଯିବାର କି ୨୦ ନ ମଧ୍ୟରେ ଅସ୍ଥାୟୀ
ସଂଖ୍ୟାପାଇଁ ଆବେଦନ ନ ଆସିଲେ ତତ୍ପରେ ତାହା
ସ୍ୱୀକୃତ ନୁହେଁ ।

• ପଞ୍ଚାଦ ଓ ଟଙ୍କା ପଇସା ପଠାଇଲେବେଳେ
“କର୍ମ-ସଂଖ୍ୟା—ବାରୁଣୀମନ୍ତ୍ରର ବାକ୍ୟାବଳୀର, କଟକ”
ଏହି ଠିକଣାରେ ପଠାଇବେ ଓ ସେତା ଗ୍ରାହକ ନିମ୍ନର
ଦେବାକୁ ସହ କରବେ, ଅନ୍ୟଥା ସଂଖ୍ୟାତ୍ତର କିମ୍ବା
ସାମ୍ପ୍ରାପ୍ତିକାର ପାଇବାରେ ବିଳମ୍ବ ଦେଖାଯାଏ । ଏକମାସ-
ପାଇଁ ଠିକଣା ପରିବର୍ତ୍ତନ କରବା ପ୍ରତ୍ୟେକମାନଙ୍କ ହେଲେ
ସ୍ଥାନୀୟ ଡାକଦାସରେ କରବେ । ତତ୍ପରେ ସଂଖ୍ୟାପାଇଁ
ଅନୁମାନନା କରାଯିବା ବିଷୟ ।

ବିଜ୍ଞାପନ—

ସାଧାରଣ ଏକ ପୃଷ୍ଠା ଅଠଟଙ୍କା
” ଅର୍କ ” ପାଞ୍ଚଟଙ୍କା
ବଉଠ ” ଭିନ୍ନଟଙ୍କା

କିମ୍ବଦନ୍ତ ସମ୍ପୂର୍ଣ୍ଣ ଓ } ଦଶଟଙ୍କା
ପାଠ୍ୟ ଶେଷରେ ସମ୍ପୂର୍ଣ୍ଣ ଏକପୃଷ୍ଠା }
” ଅର୍କ ” ଛଅଟଙ୍କା
ମଲଟର ଚତୁର୍ଥପୃଷ୍ଠା ଏକପୃଷ୍ଠା କୋଡ଼ିଏଟଙ୍କା
” ଅର୍କପୃଷ୍ଠା ବାରଟଙ୍କା
ମଲଟର ୨ୟ ଓ ୩ୟ ପୃଷ୍ଠା ଏକପୃଷ୍ଠା ବାରଟଙ୍କା
” ଅର୍କପୃଷ୍ଠା ଅଠଟଙ୍କା
ଭିନ୍ନପରପାଇଁ ପ୍ରତ୍ୟେକମାନଙ୍କ ଦୁଇପୃଷ୍ଠା ଓ ସାର୍ବବର୍ଷପାଇଁ,
ପ୍ରତ୍ୟେକମାନଙ୍କ ସୁରଭୁକ୍ତ ଦେବାକୁ ପଡ଼େ ।

ଅନ୍ୟାନ୍ୟ ବିଷେଷ ପୃଷ୍ଠା ଦେଖି ଲାଭକର ।

ସାଧାରଣ ପୃଷ୍ଠାରେ ବିଜ୍ଞାପନ ବାହାରିବାପାଇଁ କୌଣସି
ନିର୍ଦ୍ଦିଷ୍ଟ ପୃଷ୍ଠାରେ ବିଜ୍ଞାପନ ଛପାଇବାକୁ ଦାବୀ କଲେ
ତାହା ଗ୍ରାହ୍ୟ ହେବନାହିଁ ।

ବିଜ୍ଞାପନ ବନ୍ଦ କରବାକୁ ଉଚ୍ଚାକିଲେ ସେ ସଂଖ୍ୟା
ପ୍ରକାଶିତ ହେବାର ଅନୁରୋଧ ପଦ୍ଧତିର ଅଗ୍ର
କରାଯିବା ପ୍ରତ୍ୟେକମାନଙ୍କ ନିମନ୍ତେ ବିଜ୍ଞାପନ ବା ବିଜ୍ଞାପନ
ପରିବର୍ତ୍ତନ ପଦ୍ଧତି ମଧ୍ୟ ଏହି ନିୟମ ପ୍ରଯୁଜ୍ୟ ।

ଅସ୍ଥାୟୀ ବିଜ୍ଞାପନ ପ୍ରଥମାୟାଏନାହିଁ ।

ସୁଲପାଇକା ଅଞ୍ଚଳରେ ବିଜ୍ଞାପନ ଛପାଯାଏନାହିଁ ।
ବିଜ୍ଞାପନ-ବାହାରିମାନଙ୍କର ବିଜ୍ଞାପନସ୍ତ୍ର ରୁକ୍ତମାନ ଅଥ
ସାଧାରଣରେ ଛପାଯାଏ । ତଥାପି କୌଣସି କାରଣରୁ
ତାହା ଉଚ୍ଚାକିଲେ କିମ୍ବା ବିଜ୍ଞାପନ ଶେଷ ହେବା ହେଲେ
ସେତା ତାହା ହେଉଥିବା ନ ନେଲେ ଅନୁମାନନା
ଦାବୀ ନୋହିଁ ।

ବିଜ୍ଞାପନ ମୂଲ୍ୟ ସଂଖ୍ୟା ଅସ୍ଥାୟୀ ଦେବୁ ।
ବିଜ୍ଞାପନରେ ଅନୁରୋଧ ‘ମୂଲ୍ୟଲେ’ ନାହିଁ । ଏହାକୁ
ନିର୍ଦ୍ଦିଷ୍ଟ ନିୟମ ।

କର୍ମ-ସଂଖ୍ୟା
, ବାରୁଣୀମନ୍ତ୍ରର, ବାକ୍ୟାବଳୀ—କଟକ ।

ସଂପାଦକୀୟ—

ଲେଖକମାନେ ପ୍ରତ୍ୟକ୍ଷ ଓ ତତ୍ପ୍ରମୁଖିତ ପଦାଦି
' ସଂପାଦକ ବାରୁଣୀ' କ ନାମରେ ପଠାଇବେ ଓ ସତ୍ୟତା
ପ୍ରେରଣ ପ୍ରତ୍ୟକ୍ଷ ନିକଲ ରଖିବେ—କାରଣ,
ଅମନୋମତ ପ୍ରତ୍ୟ ପ୍ରାୟ ଫେରାଇଦେବା ସମ୍ଭବ
ହୁଏନା ।

ସମଗ୍ର ପାଣ୍ଡୁଲିପି ହସ୍ତଗତ ନ ହେଲେ କ୍ରମଶଃ
ପ୍ରକାଶ୍ୟ ପ୍ରତ୍ୟ ପର୍ଯ୍ୟନ୍ତ ପ୍ରକାଶିତ ହେବ ।

ଲେଖକମାନଙ୍କର ପ୍ରତ୍ୟକ୍ଷ କାହିଁକି ପ୍ରକାଶିତ ନ
ହେଲେ, ସମ୍ପାଦକ ସେ କେଉଁଠି ଯିବେ ଦେବାକୁ ଅକ୍ଷମ ।

ସତ୍ୟ ପ୍ରତ୍ୟକ୍ଷ ପ୍ରତ୍ୟୋକ୍ତମୟ ଚିତ୍ରାଦି ସଦୃଶ
ପର୍ଯ୍ୟନ୍ତ ପ୍ରକାଶ୍ୟ ଅନ୍ତର୍ଗତ ଦେଖାଯିବ ପୂର୍ବରୁ ହସ୍ତଗତ
ହେବା ଉଚିତ ।

କ୍ରିଷଣ ଚିତ୍ର ଏକକଣ୍ଠିକ ଓ ରେଖା-ଚିତ୍ରାଦି
ବିଷୟରେ ମଧ୍ୟ ଏହି ବ୍ୟବସ୍ଥା ।

ସଂପାଦକ—ବାରୁଣୀ ମନ୍ଦିର
ବାଙ୍କୀବଜାର—କଟକ ।

ଉତ୍କଳ

ପର୍ଯ୍ୟନ୍ତ କାମାନଙ୍କ ଦ୍ଵାରା ପ୍ରଣୟିତ
ଶ୍ରୀକୃଷ୍ଣ ଲକ୍ଷ୍ମୀକାନ୍ତ ମହାପାତ୍ର ବି, ଏକ କୃତ

କୂମାରୀ

ବାଳକାମାନଙ୍କର ଉପଯୋଗୀ ମନୋହର ଗୀତ ବହି ।
ସରଳ ଭବ ! ସୁନ୍ଦର ଭବ !! ମଧୁର ଭବ !!!
ଅପଣଙ୍କ ଝିଅ, ଝିଅରା, ଭଉଣୀଙ୍କ ସକାଶେ ଖଣ୍ଡିଏ
କିଶକ୍ତି । ବାଳକାମାନେ ଏ ପୁସ୍ତକା ଖଣ୍ଡି ହାତରେ
ପାଇଲେ ସବୁ ନ ଶିଖି ଛାଡ଼ିଦେନାହିଁ ।

ଉତ୍କଳ ମାଳ କାଳରେ ଛପା ୪୦୯୨ ମାତ୍ର ।
କଟକର ଚନ୍ଦ୍ର ଦୋକାନରେ ମିଳେ ।

TO ADVERTISERS
OF
BARUNEE.

We have engaged agents all through
Orissa and Calcutta Town to gather
advertisements for Barunee. These who
intend advertising in Barunee may consult
with them or directly to our office.

We strictly discourage the habit of
paying for Advertisements to our agents.
Every payment regarding advertisements
must be made directly to the office.

No payment will be recognised
unless it is made to the office and a
receipt obtained for it.

This rule cancels all previous ones.

କିଦାଗା ଦାମସୁନ୍ତୀ ହୁଏକୁ ଦୂତ କରି ପଠାଇଥିଲେ

ଏକଥାକୁ ପୁରୁଣରେ କୁହାଯାଏ—

କିନ୍ତୁ

ବେତେକଣ ଲୋକ ତାହା ପ୍ରକୃତରେ ବ୍ୟାସ କରନ୍ତି ?

—ସେହିପରି—

ଏକସ୍ଥାନରେ ବସି ଓଡ଼ିଆ, ଇଂରାଜୀ, ବଙ୍ଗଳା ଏବଂ ସମସ୍ତ ଭାଷାର ସବୁଜଳ ପୁରୁଣା, ନୂଆ ବହି
ସେ ଏକାଠି ମିଳିପାରେ—



— ଅରେ କଲେ ଆସି—

ପ୍ରାଚୀ ଭଣ୍ଡାର—

ପୋଃ ଅଃ କଲୁରକାର ଚନ୍ଦନାତୋକ କଟକରେ ପଞ୍ଚମ

ଆଗିରେ ନ ଦେଖିଲେ

ଅପଣ ବ୍ୟାସ କରବେନାହିଁ ।

ଖାଲ ବନ୍ଧୁ ନୁହେଁ, ବେଶାପତ୍ରର ସମସ୍ତ ସରଞ୍ଚାମ ଓ ଷ୍ଟେସନାରୀ ବ୍ୟବ୍ୟ ମାନ ମଧ୍ୟ ପାଞ୍ଚ ପଚାଶ
ରୁକମର ଏଠି ଦେଖିପାରିବେ ଓ କଣିଆରବେ ।

ମଫସଲର ଅର୍ଡରମାନ ସୁକିଆରେ ପଠାଇଥାଉଁ ।

ସାମାନ୍ୟ ବୁକଟି ଲାଗି

ଅତି କଲକତା ଲେଖି ହଇରଣ ଓ ସଭରସ୍ତ୍ର ହେବାକୁ ପଡ଼ିବ ନାହିଁ ।

ଲାଇନ, ହାଟଗୋନ ଓ ଇଲେକ୍ଟ୍ରୋର ସମସ୍ତ ପ୍ରକାର ବୁକ ଆମ୍ଭେମାନେ
କଲିକତାଠାରୁ ସୁଲଭରେ ହାତପାଖରେ
ତିଆର କରି ଦେବୁ ।

— ଏଣିକି

ତୁମ ଓ ଅନ୍ୟ କମ ଲାଗି ସଜା ଆଡକନରୁ ବେଶି ସମସ୍ତ
ଅଧ୍ୟାୟ ବିଷୟକୁ ପଢ଼ିବ ନାହିଁ ।
ସବୁ ଥରେ

ବାରୁଣୀ କଳା-ଭବନ

ଗାଳାକଜାର

କଟକ

ରେ

ଆମ୍ଭେ ବୁକପାଇଁ ଅତିର ଦିଅନ୍ତୁ

ସୁଲଭ ତାଲିକା ।

କଲକତା

କଟକ

ଏକ

ଦୁଇ

କାଠିକା

ସମସ୍ତ

ଏକ

ଦୁଇ

କଲକତା

କଟକ

କଲକତା

କଟକ

ସମସ୍ତ ବୁକ ପାଇଁ ଅତି ସବୁ ଲେଖକ