

# ଉତ୍କଳସମ୍ଭାଷଣ

ବାର୍ଷିକ, ଆଶ୍ୱିନ ୧୩୪୫



PHONE 2492 CAL.

GRAM "LAVATORY"

# SANITATION

PLUMBING  
DRAINAGE  
& WATER-WORKS.

CONSULT.

## S. K. CHAKRAVARTI LTD.

MISSION ROW

SANITARY ENGINEERS

CALCUTTA

### Mayurbhanj Law Reporter

Highly appreciated in India & Abroad.

It is a quarterly publication.

It is published in September, December,  
March and June.

Yearly Subscription                      Rs. 3  
Single Copy                                      As. 12

Postage Extra.

Manager—N. C. SANYAL, B. A.  
MAYURBHANJ LAW REPORTER.

Estd. Half A Century

### J. N. CHUNDER & BROS.

33 Radha Bazar Street, CALCUTTA

CHEAPEST HOUSE FOR

### PRINTING & STATIONERY GOODS

Please ask for Price List.

### Bhanja Pradeepa

*It is an illustrated Oriya quarterly  
quite independent of the English Edition  
of the Mayurbhanj Chronicle.*

#### SUBSCRIPTION

Annual -                      Rs. 0-12-0 (post free)  
"                                      "                      1-4-0 (with postage)  
Price per copy ,,                      0-3-0 (post free)  
"                                      ,,                      0-5-0 (with postage)

Manager—N. C. SANYAL, B.A.

BHANJA PRADEEPA

# M. B. SIRKAR & SONS

Son and grandsons of Late **B. SIRKAR.**  
**MANUFACTURING JEWELLERS**  
**DEALERS IN GUINEA ( 22 CT. ) GOLD ONLY.**  
 124 & 124/1, BOWBAZAR STREET, CALCUTTA.

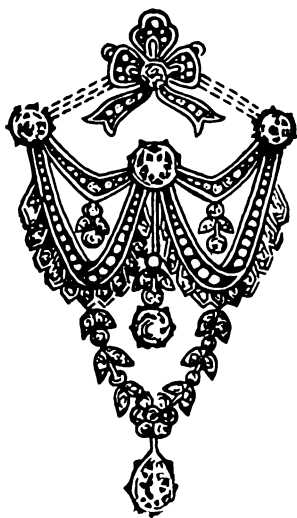

A large assortment of genuine Jewelleries, Guinea Gold Ornaments and Silverwares of enduring value and distinction are always in stock for sale and are also made to Orders within 24 hours. MAKING CHARGES MODERATE. Old Gold and Silver exchanged with New Ornaments and we refund full value of Gold Ornaments manufacture by us at the current rate of Guinea Gold. Our latest Catalogue No. B. 2 with revised rates and designs is sent free on request.

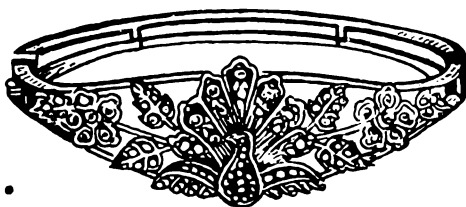

PHONE:-B.B.1761.

TEL:-BRILLIANTS.

## ସାଧନା ଔଷଧୀଲତା—ତାଳା ( ବଙ୍ଗ )

ଅଧ୍ୟକ୍ଷ ଯୋଗେଶଚନ୍ଦ୍ର ଦୋଷ, ଅଧ୍ୟକ୍ଷେଦ ଶାସ୍ତ୍ରୀ, ଏମ୍. ଏ., ଏମ୍. ସି. ଏସ୍, (ଲଣ୍ଡନ) ଭଗଲପୁର କଲେଜର ପୂର୍ବତନ ରସାୟନ ଅଧ୍ୟାପକ ।

ଶାଖା ଅଧିଷ୍ଠାନ:— ଶ୍ୟାମବନାର—କଲକତା ହାମଡ଼ପୋ ନିକଟ ) । (୨) ୧୧୩, ବଉଳଜାର ଛୁଟ, କଲକତା ।  
 (୩) ଏଣ୍ଡରଜିଲ୍ଲା, ଚଟାଗାଙ୍ଗ (୪) ପାରୁଆତୋଳ ଛୁଟ ତାଳା । (୫) ଦାନାଜପୁର (୬) ୨୭/୪ ଖୁଣ୍ଟାଗ୍ରହେଡ଼, ବୁରାବଜାର, କଲକତା ।

ଅଧ୍ୟକ୍ଷେଦ ଶାସ୍ତ୍ରୀନିଯାୟୀ ପ୍ରସ୍ତୁତ ହୋଇଥିବା ଅକ୍ଷୟିଣୀ ଶୁଭ ଔଷଧ— ଗ୍ୟାରେଣ୍ଡା ଦିଅଯିବ ।

କାଟାଙ୍ଗ ପାଇଁ ଲେଖନୀ:—ଗୋର ବସନ୍ତ ବସନ୍ତ ଲେଖିଲେ ବନା ମୂଲ୍ୟରେ ଔଷଧ ଓ ଶ୍ରେଣୀ ନିର୍ଣ୍ଣୟ କରା ଯାଉଥାଏ ।

**ମକରଧୂଜ ( ସ୍ଵର୍ଣ୍ଣସିନ୍ଦୂର ) ଏକ ତୋଳାକୁ—ଟ ୪୯୯୩**

ଏହା ସର୍ବରୋଗନାଶକ, ବଳକାରକ, ମାନସିକ ଏବଂ ଶାରୀରିକ ପୁଷ୍ଟିସାଧକ ।

**ସାର୍ବିବାଦି ସାଲସା ଏକ ସେରକୁ—ଟ ୨୯୯ ଅଣା**

ଏହା ଚର୍ମରୋଗନାଶକ, ରାସାୟନିକ ବସନାଶକ, ମେହନାଶକ, ମୂତ୍ର ସମ୍ପର୍କୀୟ ସମସ୍ତ ରୋଗନାଶକ ଏବଂ ରକ୍ତପରିଷ୍କାରକ ଅଟେ ।

# ଭଞ୍ଜ ପ୍ରଦୀପ

ପ୍ରଥମ ଭାଗ

ପ୍ରଥମ ସଂଖ୍ୟା

## ସୂଚି-ପତ୍ର

		ପୃଷ୍ଠା
୧ । ପୂଜ୍ୟ-ଆଦିକାନ୍ତ	ଶ୍ରୀ ଜଳକର ଦେବ	୧
୨ । ସଙ୍ଗୀତ	ଶ୍ରୀ ଲକ୍ଷ୍ମୀକାନ୍ତ ମହାପାତ୍ର, ବି. ଏ.	୩
୩ । ଚଉପାଠ-କଟକ । ସୁଧା (ଗଳ୍ପ)	ଶ୍ରୀ ଜଗବନ୍ଧୁ ସିଂହ ଶ୍ରୀ ଉପେନ୍ଦ୍ର ପ୍ରସାଦ ମହାନ୍ତି, ବି. ଏ., ଡି. ଇଡି.	୩ ୫
୪ । ଶତ୍ରୁପୁର ପଥର ଖଣି । କଲ୍ୟାଣ ଓ ବକନ	ପଣ୍ଡିତ ଶ୍ରୀ ଶ୍ରୀନାଥ ମିଶ୍ର କାବ୍ୟଗର୍ଥ ଶ୍ରୀ ଶଶୀଭୂଷଣ ରାୟ	୮ ୧୧
୫ । ଅବସର-ଚିନ୍ତା (କବିତା)	ଶ୍ରୀ ବୈକୁଣ୍ଠନାଥ ପଟ୍ଟନାୟକ, ଏମ୍. ଏ., ବି. ଇଡି.	୧୪
୬ । ଚାନ୍ଦିନୀର ଚିନ୍ତନ ମଧ୍ୟତା	ଶ୍ରୀ ମଦନମୋହନ ପଟ୍ଟନାୟକ, ବି. ଏଲ.	୧୫
୭ । ସଙ୍ଗୀତ-ସୂତ୍ର	ଶ୍ରୀ ସିତାଶରଦ୍ର ଦେ, ଏମ୍. ଏ., ଡି. ଇଡି.	୧୮
୧୦ । କଳା ଓ ମୁଗ୍ଧ	ଶ୍ରୀ ଗୋପାଳ ଚନ୍ଦ୍ର କାନ୍ତୁରୁଗୋ, ବି. ଏ.	୨୨
୧୧ । ଶିଳ୍ପ (ପଦ୍ୟ)	ଶ୍ରୀ ଗିରୀଶ ଚନ୍ଦ୍ର ପାଣିଗ୍ରାହୀ	୨୭
୧୨ । ଦେଶୀୟ ରାଜ୍ୟ ସମ୍ବନ୍ଧ		୨୮
୧୩ । ସମ୍ପାଦ ଓ ସଙ୍କେତ		୩୭

## ଚିତ୍ର-ସୂଚି

୧ । ସମ୍ପାଦ-ଶିଳ୍ପକାର:	ଶିଳ୍ପୀ ଶ୍ରୀ ଶରତ କୁମାର ପଟ୍ଟନାୟକ	ପ୍ରଚ୍ଛଦପଟ
୨ । ଅନୁବାଚ	ଶିଳ୍ପୀ ଶ୍ରୀ ବିପିନ ଚୌଧୁରୀ	୧ମ ପୃଷ୍ଠାର ସମ୍ମୁଖ
୩ । ଗୋ-ଦୋହନ । ସୁରଭର ପ୍ରାଣୀନ ରାଜ୍ୟର ଶିଳ୍ପକାର ଦେବେନ୍ଦ୍ର ଦୁଶ୍ୟ	ଶିଳ୍ପୀ ଶ୍ରୀ ଗୋପାଳ ଚନ୍ଦ୍ର କାନ୍ତୁରୁଗୋ ବି. ଏ. ୨୦ଶ ,, ,,	୨୭
୪ । ସମ୍ପାଦକର ମହାମାନ୍ୟ ମହାରାଜା ଶ୍ରୀ ସର୍ବ ହୃଷିକେଶ ଉଦୟର ବାହାଦୁର		୨୯
୫ । ଉଦ୍‌ଭାସି ମଲିହ କାରଖାନା, ସମ୍ପାଦକ		୩୦
୬ । ମୋହନ ପ୍ରଧାନ ତୋରଣ ବାଟେ ସମ୍ପାଦକ ରାଜପ୍ରସାଦର ଦୁଶ୍ୟ		୩୧
୭ । ନିବାକୁଳର ମହାମାନ୍ୟ ମହାରାଜା ସେନାପତି		୩୩
୮ । ଶିଳ୍ପକାର ସୁଧା ପୁସ୍ତକ ପ୍ରକାଶକର ଫାକନେଲ ଖେଲର ଗୋଷ୍ଠି ଏ ଦୁଶ୍ୟ		୩୫



ମନୁଭୂଷଣ କେଶବ ଚୌଧୁରୀ

ଅନୁଭବ  
ଶିଳ୍ପୀ—ଶ୍ରୀ ବିନୟ ଚୌଧୁରୀ



ସମ୍ପାଦକ—ଶ୍ରୀ ରାଧାଗୋବିନ୍ଦ ଦାସ

ସହକାରୀ ସମ୍ପାଦକ—ଶ୍ରୀ ଜାଲନ୍ଦୀଚରଣ ପାଣିଗ୍ରାହୀ

ବାର୍ଷିକ ସଂଖ୍ୟା

ସପ୍ତମ ଭାଗ

ଆଶ୍ୱିନ, ସନ ୧୩୪୪ ସାଲ

୧ମ ସଂଖ୍ୟା

## ମୃତ ଧାର୍ମିକତା

ଶ୍ରୀ ଜଳନ୍ଦର ଦେବ

ସାଧାରଣ ଯେଉଁ ଅର୍ଥରେ ଧର୍ମକୁ ବୁଝନ୍ତି, ତହିଁରୁ କିଛି ବହୁ ଉଚ୍ଚରେ ଧର୍ମର ଅର୍ଥ । ତତ୍ପର୍ୟ୍ୟାୟ ବିଶ୍ୱାସ (Faith) କି ଧର୍ମର ପ୍ରତିଶବ୍ଦ ? କଦାପି ନୁହେଁ । Religion କି ଧର୍ମର ପ୍ରତିଶବ୍ଦ ? ତାହା ମଧ୍ୟ ନୁହେଁ ବୋଲି ମନେହୁଏ । ତଥାପି ଆମେମାନେ ବିଶ୍ୱାସ (Faith, Religion) ମଧ୍ୟରୁ ପ୍ରଭୃତିକୁ ଅଲ୍ପାପ ବଶତଃ ଏକ ପର୍ଯ୍ୟାୟଭୁକ୍ତ କରିବାକୁ ଚାହାନ୍ତି । ବ୍ୟକ୍ତି, ସମସ୍ତଙ୍କରେ ଯେଉଁ ପ୍ରଭେଦ ବିଦ୍ୟମାନ Faith ଏବଂ ଧର୍ମ ମଧ୍ୟରେ ସେହି ବ୍ୟବଧାନ । ଯାହା ସମସ୍ତଙ୍କର ଆଦରଣୀୟ ନୁହେଁ ତାହା ଧର୍ମ ନୁହେଁ, ତାହା Faith ହୋଇପାରେ । କ୍ରିଷ୍ଣାନନ୍ଦ ସମସ୍ତଙ୍କର ଆଦରଣୀୟ ନୁହେଁ ; ହିନ୍ଦୁରୁ ସମସ୍ତଙ୍କର ଗ୍ରହଣୀୟ ନୁହେଁ ; ସେହିପରି ଇସଲାମ ସମସ୍ତଙ୍କର ଆଦରଣୀୟ ବା ଗ୍ରହଣୀୟ ନୁହେଁ । ତଥାପି ଆମେମାନେ ଉପରେକ୍ତ କ୍ରିଷ୍ଣାନନ୍ଦ, ହିନ୍ଦୁ ଓ ଇସଲାମ ଶବ୍ଦର ପଛରେ ଧର୍ମ ଶବ୍ଦ ଯୋଜନା କରି ଧର୍ମ ଶବ୍ଦର ଅପବ୍ୟବହାର କରୁଅଛୁ । ଯାହା ସମସ୍ତଙ୍କୁ ଆବଦ୍ଧ କରି ରଖିବାକୁ ସମର୍ଥ, ତାହା ଯେବେ ଧର୍ମ ଶବ୍ଦର ପ୍ରକୃତ ଅର୍ଥ, ତେବେ ଉପରେକ୍ତ

କୌଣସି ଧର୍ମ ତା ସମସ୍ତଙ୍କୁ ଏକ ଧର୍ମଗଣ୍ଡି ମଧ୍ୟରେ ରଖି ନାହିଁ । ହିନ୍ଦୁ ହିନ୍ଦୁକୁ ଧର୍ମ ଭାବେ ବୋଲିପାରେ, ମୁସଲମାନ ମୁସଲମାନକୁ ଏବଂ ଖ୍ରୀଷ୍ଟିୟାନ ଖ୍ରୀଷ୍ଟିୟାନକୁ ଧର୍ମ ଭାବେ ବୋଲିପାରେ; ମାତ୍ର ଏପରି ବ୍ୟବହାରରେ ସମସ୍ତଙ୍କର ଗଭ ନାହିଁ, ବରଂ ବିରୋଧର ଶକ୍ତି ଅତି ଖାଦୀରେ ପ୍ରକଟିତ ହୁଏ ।

ଧର୍ମ ଆଲୋକ, ଉତ୍ସାହ ଏବଂ ବାୟୁ ପରି ସ୍ୱଭାବକ ନୁହେଁ । ଏହା କୃତ୍ରିମ—ଏଣୁ ସମସ୍ତଙ୍କର ପ୍ରାପ୍ୟ ନୁହେଁ । ଏହା ସମସ୍ତଙ୍କର ପ୍ରାପ୍ୟ ନୁହେଁ, ବ୍ୟକ୍ତିର ପ୍ରାପ୍ୟ । ଏଠାରେ ଧର୍ମ ଶବ୍ଦ ବିଶ୍ୱାସର ପ୍ରତିଶବ୍ଦ ରୂପେ ବ୍ୟବହାର କରି ଯାଉଅଛୁ, କାରଣ ଉପାୟରୁ ନାହିଁ । ପ୍ରକୃତ ବିଷ୍ଣୁର ରୂପରେ, ରସରେ ଓ ଶବ୍ଦରେ ମଧ୍ୟ ବ୍ୟବହାର କରା ହୁଏ । ସ୍ୱତନ୍ତ୍ର ଶ୍ରୀଣିବା କଥାରେ ଯେ କ୍ଷୁଦ୍ର ରହିବ ଏଥିରେ ଆଶ୍ଚର୍ଯ୍ୟ କଣ ? ଜାଗତକ ଧର୍ମ ତ ଏକ ବ୍ୟକ୍ତି କର୍ତ୍ତୃକ ପ୍ରଭୃତି ନୁହେଁ । ଧର୍ମର ଧର୍ମ ଅଛି, ଅନାଧର୍ମର ଧର୍ମ ଅଛି । ପୁଣି ଆର୍ଯ୍ୟ ମଧ୍ୟରେ ଧର୍ମ ପଦର ଭେଦ ଅଛି । ଏପରି ଦେଖି କାହିଁକି ? ବ୍ୟକ୍ତିର ବିଶ୍ୱାସକୁ ବ୍ୟକ୍ତି ନିଜ ସ୍ୱାର୍ଥରେ ଗ୍ରହଣ କରିଅଛି । ଏକ ବିଶ୍ୱାସର ଅନୁସରଣକାରୀ

ଅନେକେ ମିଳି ଗୋଟାଏ ଦଳ ଗଠିତ ହୋଇଅଛ । ମାତ୍ର ଏତାଦୃଶ ବିଶ୍ୱାସକୁ ସମସ୍ତଙ୍କ ଧର୍ମ ବୋଲି ପାଏ ନାହିଁ । ଖ୍ରୀଷ୍ଟପ୍ରବୃତ୍ତ ବିଶ୍ୱାସ ମହତ୍ତ୍ୱପୂର୍ଣ୍ଣ ଭକ୍ତମାନଙ୍କର ଗ୍ରାହ୍ୟ ନୁହେଁ । କୁହୁଦମାନଙ୍କର ଖ୍ରୀଷ୍ଟ ବା ମହତ୍ତ୍ୱ ଧର୍ମରେ ଆସ୍ତା ନାହିଁ । ସୁରାଣ-ଧର୍ମାଦାନେ ଜଗତର ସମସ୍ତ ଧର୍ମକୁ ଦୃଶା ତପ୍ତରେ ଦେଖନ୍ତି ।

ଏତାଦୃଶ ଧର୍ମ-ମତର ବା ବିଶ୍ୱାସର ବିରୋଧ ବିଦ୍ୟମାନ ସତ୍ତ୍ୱେ ପ୍ରତ୍ୟେକ ଧର୍ମର ଶରଣାପନ୍ନ ଦଳ ବା ବ୍ୟକ୍ତିମାନଙ୍କର କିନ୍ତୁ ସହ ପରସ୍ପର ମଧ୍ୟରେ ହାନିକର ବିରୋଧ ଉତ୍ପନ୍ନ କରିବା ତେଣୁ ମୁକ୍ତ ଧାର୍ମିକତା ମାତ୍ର । ଏହି ମୁକ୍ତ ଧାର୍ମିକତା ନିମନ୍ତେ ଦାୟୀ କିଏ ? ପ୍ରାଚୀନ ସ୍ତମ୍ଭ ଉତ୍ତମାନେ? ବୁଦ୍ଧ, ଖ୍ରୀଷ୍ଟ, ମହତ୍ତ୍ୱଦ? ନା—ନା, ଏମାନଙ୍କୁ ଦାୟୀ କରିବାକୁ ପାଦବ ଜାତର ଚମତା ନାହିଁ । ପଲ୍ଲବଗ୍ରାହୀ ଶିଷ୍ୟ ପ୍ରଣିଷ୍ୟଗଣ ଏଥି ନିମନ୍ତେ ଦାୟୀ, ଆଉ ବିଶ୍ୱାସର ଶରଣାପନ୍ନ ସ୍ୱାର୍ଥପର ବ୍ୟକ୍ତିମାନେ ଦାୟୀ । ଅବଲୀକାତମେ ଏହି ମୁକ୍ତ ଧାର୍ମିକତାର ଖେଳ ପ୍ରତ୍ୟକ୍ତ ପ୍ରତ୍ୟକ୍ତ ହେଉଅଛି ମାତ୍ର । ମାନବ ମୁକ୍ତ ଧାର୍ମିକତାର ଅନ୍ତରାଳରେ ଆପଣା ସ୍ୱାର୍ଥ ସିଦ୍ଧିର ପତ୍ତା ଅନୁକ୍ରମରେ ତପ୍ତର । ବଂଶ ଶତାବ୍ଦୀରେ ସାହିତ୍ୟ ଓ ବିଜ୍ଞାନର ବୃଦ୍ଧି ସଙ୍ଗେ ସଙ୍ଗେ ମୁକ୍ତ ଧାର୍ମିକତା କ୍ରମେ କ୍ରମେ ପ୍ରାୟ ହେବ ବୋଲି ଆଶା କରିବା ସ୍ୱାଭାବିକ । ମାତ୍ର ମୁକ୍ତ ଧାର୍ମିକତା ନାଶ ହେବାର ତ ଦୁଃଖିଗୋଚର ହୁଏ ନାହିଁ । ବରଂ ଅନିବାର୍ଯ୍ୟ ଚକ୍ରକଳା ପରି ବୃଦ୍ଧି ପ୍ରାୟ ହେଉଥିବାର ସ୍ପଷ୍ଟ ଲକ୍ଷଣ ଦୁଃଖିଗୋଚର ହୁଏ ।

ମୁକ୍ତ ଧାର୍ମିକତା ନିମନ୍ତେ ବି ବୁଦ୍ଧ ଗୁହୃତ୍ୟାଗ କଲେ । ଖ୍ରୀଷ୍ଟ ପ୍ରାଣ ଦେଲେ । ଚୈତନ୍ୟ ସନ୍ଧ୍ୟାସୀ ହେଲେ । ଅଜି ବୌଦ୍ଧ-ମାନଙ୍କ ମଧ୍ୟରେ ମହାୟାନ—ବାକ୍ସୁଦ୍ଧ ନୁହେଁ—ସ୍ୱତନ୍ତ୍ର ଗୋଲ୍ଡ ବାୟୁଦ, କାହାଜି ଏଭେପ୍ରେନ ଓ ବୋଧାୟୁଦ । କ୍ରିଷ୍ଣାନମାନଙ୍କର ଯୁଦ୍ଧ ତ ବରାବର ଲଗିଛି । ଖ୍ରୀଷ୍ଟଙ୍କର ତତ୍ତ୍ୱୋଧାନ ସଙ୍ଗେ ସଙ୍ଗେ ମହା ସଂରାଜନ କିଛି । କେବେ ଶାନ୍ତି-ଆହୁତି ପଡ଼ିବ କିଏ ଜାଣେ ? ଚୈତନ୍ୟ ସ୍ତମ୍ଭରେ ମଧ୍ୟ ଭାବ ନ ଥିଲେ ଯେ ତାଙ୍କ ଅନ୍ତେ ଏ ବୁଦ୍ଧରତ ଶତ୍ରୁତ୍ୱେ ଅସ୍ତ୍ରାଣ୍ୟ ସ୍ୱାମୀର ଅବିଭବଦ୍ୱାରା ପ୍ରେମ-ଧର୍ମ ଲକ୍ଷ୍ମୀଭଣ୍ଡ ହେବ ।

ଧର୍ମର ସାର, ଯାହା ମାନବକୁ ସୁଖ ଶାନ୍ତି ଦେଇ ପାରେ, ବିରୋଧ ଦୁଃଖ ପାରେ; ତାକୁ ତ୍ୟାଗ କରି ସ୍ୱାର୍ଥାନ୍ତ ଧର୍ମଧର୍ମାମାନଙ୍କର ପଦାଳ ଅନୁସରଣ କରି ମାନବ-ସମାଜରେ ବିଶୁଦ୍ଧତା ଦେବାବାର ତେଣୁ ମୁକ୍ତ ଧାର୍ମିକତା ନୁହେଁ କି ? ମୁକ୍ତ ଧାର୍ମିକତାର ବୁଦ୍ଧି ସଙ୍ଗେ ସଙ୍ଗେ ଜଗତରେ ଅଶାନ୍ତିର ମାହା ବୁଦ୍ଧି ପାଉଅଛି ।

ବୁଦ୍ଧଙ୍କର ସାପାରିକ ଅଷ୍ଟ ଶ୍ଯ ଦୁଃଖ ଓ ତନ୍ନିରୈଧର ଉପାୟ ସୁଧୁବାରେ ଅବଦ୍ଧ ହୋଇ ରହିଲ । ଖ୍ରୀଷ୍ଟଙ୍କର ଦଶ ଅନୁଶାସନ (Ten Commandments) ପାତ୍ରୀମାନଙ୍କ ମୁଖରେ କେବଳ । ଏବେ ରାଜ୍ୟ ଲଳସାରେ ବୌଦ୍ଧ ବୌଦ୍ଧ ମଧ୍ୟରେ ଯୁଦ୍ଧ, ଖ୍ରୀଷ୍ଟିୟାନମାନଙ୍କ ମଧ୍ୟରେ ଯୁଦ୍ଧ ଏବଂ କ୍ରମେ ଦୁଇ ଶାନ୍ତି-ଧର୍ମୀମାନଙ୍କ ମଧ୍ୟରେ ଯୁଦ୍ଧ ବ୍ୟାପାର ଲଗିବ ।

ଦୁଇ ମୁସଲମାନଙ୍କର ବିବାଦ ଆଉ କିଛି ନୁହେଁ, ମୁକ୍ତ ଧାର୍ମିକତା ମାତ୍ର । ଦେଶ ଉତ୍ତର ଯିବ ପଲ୍ଲକେ କେହି ତାହା ତ୍ୟାଗ କରିବାକୁ ଚାଲି ହେବେ ନାହିଁ ।

ହୁଦ୍ଦର ଆର୍ଥିକ ଓ ସାମାଜିକ ଅବନତିର ଜନକ ମୁକ୍ତ ଧାର୍ମିକତା । ଅଶିଷିତଙ୍କ ମଧ୍ୟରେ ମୁକ୍ତ ଧାର୍ମିକତା ଥିବା ବିବିଦ୍ଧ ନୁହେଁ, ମାତ୍ର ଶିଷିତମାନେ ମଧ୍ୟ ମୁକ୍ତ ଧାର୍ମିକତାର ଆଶ୍ରୟ ନିଅନ୍ତି—ଏଥିଁ ବଳ ଆଶ୍ଚର୍ଯ୍ୟର ବିଷୟ କଣ ? ସେତିକି କେବଳ ନୁହେଁ, ଏହି ଶିଷିତ ସମ୍ପ୍ରଦାୟ ତାହାକୁ ପ୍ରଶ୍ନ ମଧ୍ୟ ଦେବାକୁ ବୁଝିତ ନୁହନ୍ତି !

ମନୁ କେଉଁ ଯୁଗର ଧର୍ମ ଶାସ୍ତ୍ର । ସ୍ୱାର୍ଥ-ସିଦ୍ଧି ନିମନ୍ତେ କେବଳ ଅଧୁନା ତାହାର ପ୍ରୟୋଗ ନିନ୍ଦାଯୋଗ୍ୟ ନୁହେଁ କି ?

ଯେଉଁ ବ୍ୟବସ୍ଥା ଅନୁସାରେ ଅଧୁନା ତଳ ହେଉ ନାହିଁ, ତାହାକୁ ନତମସ୍ତକରେ ମାନି ମନସ୍ତାପ ଭୋଗ କରିବାର ପ୍ରୟୋଜନ କଣ ? ପ୍ରକୃତ ପକ୍ଷରେ କେହି ପ୍ରାଚୀନ ବ୍ୟବସ୍ଥାର ପକ୍ଷପାତୀ ନୁହନ୍ତି । ନିଜର ସୁବିଧା ଅନୁସାରେ ପ୍ରତ୍ୟେକେ ତାକୁ ଅପମାନ କରୁଅଛନ୍ତି କିନ୍ତୁ ମୁକ୍ତ ଧାର୍ମିକତାର ପକ୍ଷପାତୀ ହୋଇ ଅନ୍ୟର ଅସୁବିଧା ଦେଖିବାକୁ ଛାଡ଼ି ନାହାନ୍ତି । ବ୍ୟବସ୍ଥାର ଗୁପ୍ତ ପଦ୍ମକୁ ଦୁଃଖୀ ଓ ନୀରକ୍ଷରକ ଉପରେ । ବୁଦ୍ଧ ବ୍ରାହ୍ମଣଗଣ ଗାୟତ୍ରୀ ଉପାସନା ମଧ୍ୟ କରୁଅଛନ୍ତି, ଉପନିଷଦର ବ୍ରହ୍ମ ଭାବନା ସଙ୍ଗେ ସଙ୍ଗେ “ମହତ୍ତ୍ୱସୌଭାଗମପିବା” ବଳୀର ବ୍ୟବସ୍ଥା କରିବାକୁ ପକ୍ଷଦେବତା ଉପାସନାର ଦୋହ ଦେଇ ସ୍ୱାର୍ଥସିଦ୍ଧି କରୁଅଛନ୍ତି । ଉପନିଷଦର ବ୍ରହ୍ମୋପାସନା ଓ ପାରମାର୍ଥିକ ସାର୍ତ୍ତ୍ୱିକ ଉପାସନା ସହିତ ମହତ୍ତ୍ୱ ଓ ଛନ୍ଦ ବଳର ଆସୁଷ୍ୟ ବିୟାର ସାମ୍ୟ କେଉଁଠାରେ ? ସାମ୍ୟ ଅଛି ବୋଲି ଗୁରୁମାନେ ଉପଦେଶ ଦେବାକୁ ଲକ୍ଷିତ ନୁହନ୍ତି ଏବଂ ଶିଷ୍ୟଗଣ ନତ ମସ୍ତକରେ ଉତ୍ତୟ ମତ ରକ୍ଷା କରିବାକୁ ସଂହତା ରାଜି । ଅଳ୍ପ ଦିନ ତଳେ ଅସ୍ତ୍ରାଣ୍ୟ ମହତ୍ତ୍ୱ ଓ ଛନ୍ଦର ରକ୍ଷା କାଲ୍ପନିକ ଦେବା ଖର୍ଚ୍ଚରେ ପ୍ରବାହିତ ହୋଇଅଛି ଓ ପୁଣି ହେବ । କିନ୍ତୁ ଭାରତବାସୀର ମୁକ୍ତ ଧାର୍ମିକତା ଅପସାରିତ ହେବାର ନୁହେଁ ।

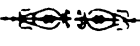

# ସଙ୍ଗୀତ

## ଶ୍ରୀ ଲକ୍ଷ୍ମୀକାନ୍ତ ମହାପାତ୍ର

( ରାମପାଳ ଶ୍ରୀ ମିଶ୍ର—ଏକତାଳ )

ମଉଳା ଏ ମୋର ଫୁଲ-ବନେ  
ଚହୁଟି ଉଠିବ ଜନ୍ମ-ସଦା ।  
ପରାଣ ସଖା ଅସିବେ ବୋଲି,  
ଦୁଲ୍ଲଭ ଦୁଲ୍ଲଭ ଉଠେ ଛତା ॥ ଘୋଷା ।

ସୁଅଗ-ସମୀରେ ତଳ ତଳ, ମୁକୁଳିତ ମୋର ଫୁଲକଳ, ପତରେ ପତରେ ନୁପୁର ବଜାଇ, ମଳୟୁ ଅସିବୁ ନାଶ ନାଶ ଧାଇଁ, ବଉଳ ବନେ କୋଇଲି ବନ୍ଧୁ, ଅଗମନୀ ଗୀତ ଗାଏ ମାତା ॥ ୧ ।	କେତେ କଥା ଯୁଗ ଯୁଗ ଧର, (ମୁଁ) ସାଇତ ରଖିବୁ ବୁକୁ ଭର, କହିବାକୁ ଯେବେ ସରମ ନ ଲାଗେ, ଅଭିମାନ ଛାଡ଼ି କହିବି ତା' ଅଗେ, ଛନଛନିଆ କଅଁଳ ଘାସେ, ବିଛଇ ବଛଣା କାଳି ପାତା ॥ ୨ ।
--	--

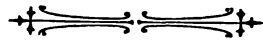

# ଚଉଦ୍ଦାର-କାଟକ

## ଶ୍ରୀ ଜଗବନ୍ଧୁ ସିଂହ

କା ପୁର ଉଡ଼ିଯାଇ କନା ପଡ଼ିଥିଲା ପରି ଅଜି ଚଉଦ୍ଦାର ବିରୁପା-  
ମହାନଦୀ କୂଳରେ ପଡ଼ି ରହିଛି । ଉତ୍କଳ ସାମ୍ରାଜ୍ୟ  
ଯାଇଛି, ଉତ୍କଳର ସ୍ୱାଧୀନତା ଯାଇଛି, ଉତ୍କଳର ପ୍ରାଚୀନ ବିଭବ  
ଧ୍ୱଂସ ହୋଇଛି, ଉତ୍କଳର ରାଜଲକ୍ଷ୍ମୀ କେଉଁଠି କାହା ପାଖେ  
ରହିଛନ୍ତି—ଅଛି କେବଳ କେତେ ଗୁଡ଼ିଏ ଧ୍ୱଂସାବଶେଷ ପ୍ରାଚୀନ  
କାର୍ତ୍ତିର ସ୍ମୃତି । ସେ ଗୁଡ଼ିଏ ମୂଳ ସାକ୍ଷୀ ପରି ପଡ଼ିଛନ୍ତି, ନୀରବ  
ନିସ୍ତବ୍ଧ ଭାବରେ ଅବନତ ମସ୍ତକରେ ପଡ଼ିଛନ୍ତି; କାହିଁକି ?  
କେହି ବନ୍ଧୁ ମିଳିଲେ ତା'ଅଗେ ହୃଦୟର ଶୋକ ଦୁଃଖର ଭିତ୍ତିକାମ  
ଗାଇଦେଇ ଦୁଃଖଭର ଲଘବ କରିବା ମାନସରେ ଅପେକ୍ଷା  
କରିଛନ୍ତି ! ଉତ୍କଳ ଜନନୀର ଏହି ଧ୍ୱଂସାବଶେଷ-ସ୍ମୃତି  
ଅବଲୋକନ କରିବା ପାଇଁ କେତେ ଜନପିପାସୁ ପଣ୍ଡିତ ଧାଇଁ  
ଆସୁଛନ୍ତି । ଏହି ସ୍ମୃତିମାନ ଦେଖି ମୁଗ୍ଧ ହେଉଛନ୍ତି । ଧନ୍ୟ  
ଉତ୍କଳ ଜନନୀ, ଧନ୍ୟ ତୋର ମୋହିନୀ ଶକ୍ତି, ଧନ୍ୟ ତୋର କଳା  
ବିଭବ, ଧନ୍ୟ ତୋର ପ୍ରାକୃତିକ ସୌମ୍ୟ ମୂର୍ତ୍ତି । ଅଜି ଏହି ବିଭବରୁ  
କଣିକାଏ କଣିକାଏ ନେଇ କେତେ ପଣ୍ଡିତ ଐତିହାସିକ ଶାସ୍ତ୍ରୀତ୍ୟ  
ଲଭି କରୁଛନ୍ତି । ତୋର ପ୍ରାଚୀନ କାର୍ତ୍ତି କାର୍ତ୍ତିନ କରି ଅଜି କେତେ  
ଲୋକ ଭିତ୍ତିକାମବେଶ୍ୱ ବୋଲୁଛନ୍ତି ! ମା ! ତୋ' ଶ୍ରବଣରେ  
ଶତ ନମସ୍କାର !

କେତେ କାଳର କଥା ! କେତେ ଯୁଗ ବହି ଗଲଣି । ପ୍ରାୟ  
୧୪୦୦ ବର୍ଷ ତଳର କଥା । ସ୍ୱପ୍ନ ପରି ଲାଗୁଛି । କେଶରୀବନ୍ଧର  
ପ୍ରଥମ ରାଜା ଜନ୍ମେକୟ କେଶରୀ ଏହି ସୁଖ୍ୟର୍ପୀଠ ପବନ ଚଉଦ୍ଦାର-  
କଟକରେ ରାଜଧାନୀ କରିଥିଲେ । ପ୍ରବଳ ପ୍ରତାପ ଜନ୍ମେକୟ  
କେଶରୀ ଏହିଠାରେ ଲାଲା-ଖେଲା କରିଥିଲେ !  
ଏହି ବୀର ମାଟି ଚଉଦ୍ଦାର  
କଟକମାନଙ୍କେ ଅଟଇ ସାର  
ଉତ୍କଳ ସାମ୍ରାଜ୍ୟ ମୁକୁଟପଣି  
ଜନମେକୟ ବୀର ହୁଲାଣି  
ବାଛି ଏହି ସ୍ଥାନ  
କରିଥିଲେ ରାଜଧାନୀ ସ୍ଥାପନ ।  
ଜନ୍ମେକୟଙ୍କ ପରେ ପ୍ରତାପକେଶରୀ ଏହି ସ୍ଥାନରେ ରାଜଧାନୀ  
କରିଥିଲେ । ପୁନଃବୀର ଗଙ୍ଗବଂଶୀୟ ଧର୍ମାରାଜା ଅନଙ୍ଗଭୀପଦେବ  
ଏହି ଚଉଦ୍ଦାର-କଟକରେ ରାଜଧାନୀ କରିଥିଲେ । ଶିବିସୁକୁଳ  
ଧୂମକେତୁ ଅନଙ୍ଗଭୀପଦ ରାଜତ୍ୱ ପରେ ଚଉଦ୍ଦାର କ୍ଷେତ୍ର ପରିତ୍ୟକ୍ତ  
ହୋଇ ଅନ୍ୟ ସ୍ଥାନମାନଙ୍କରେ ରାଜଧାନୀ ସ୍ଥାପିତ ହେଲା ।  
ପ୍ରାଚୀନ ରାଜାମାନେ ରାଜଧାନୀ କଲବେଳେ ଅନ୍ୟ କାହାର  
ମତ ଲୋକ୍ତନୁ ନ ଥିଲେ । ସେମାନେ କୌଣସି ସ୍ଥାନରେ କୌଣସି



ଶୁଭ ଶକ୍ତି ଦେଖି ସେହି ସ୍ଥାନ ରାଜଧାନୀ ପାଇଁ ପ୍ରସ୍ତୁତ ବୋଲି  
 କରୁଥିଲେ । ଓଡ଼ିଶାରେ ଏହିପରି ପ୍ରଥମେ ପଞ୍ଚକଟକ  
 ଗଠିତ ହୋଇଥିଲା, ଯଥା:— ଯାଜପୁର କଟକ, ବିଜ୍ଞାନଗଣି କଟକ,  
 ଚଢ଼ଦ୍ୱାର କଟକ, ଛତିଆ କଟକ, ଅମରାବତୀ କଟକ । ଏହାପରେ  
 ମହାରାଜାଧିରାଜ ଅନଙ୍ଗଭୀୟଦେବ ବାରବାଟୀ ଗ୍ରାମରେ ବାରବାଟୀ-  
 କଟକ ବସାଇ ସେଠାରେ ରାଜଧାନୀ କଲେ ଏବଂ ସେଠାରେ ଏକ  
 ପ୍ରକାଶ ଦୁର୍ଗ ନିର୍ମାଣ କରାଥିଲେ । କୁବନେଶ୍ୱର-କଟକରେ  
 ରାଜଧାନୀ ଥିଲା । କୋଣାର୍କରେ ମଧ୍ୟ ରାଜଧାନୀ ଥିଲା । କଟକ ଅର୍ଥ  
 ନଗର । କଟକ ଅର୍ଥ ରାଜଧାନୀ ନୁହେଁ ବରଂ କଟକ ଅର୍ଥ  
 ସୈନ୍ୟ ଛାନ୍ଦଣୀ । କେବଳ କଟକ ବୋଲି କୌଣସି ରାଜଧାନୀ  
 ନ ଥିଲା ।

କଥା ଅଛି ମନୁଷ୍ୟ ଭାଗ୍ୟଧୀନ । ମାନବର ଭାଗ୍ୟ ସିଣ  
 ଶିଖକେ ପଢ଼ିବଞ୍ଚିତ ହୁଏ । “ଆଜି ଯେ ରାଜେନ୍ଦ୍ରାସନେ କାଳି  
 ସେ ଫକୀର,” ଏହା ଗୋଟିଏ ପ୍ରାଚୀନ ପ୍ରବାଦ । ଏହା ମଧ୍ୟ  
 ଅନେକ ସ୍ଥଳରେ ସତ୍ୟ ବୋଲି ପ୍ରମାଣିତ ହୋଇଛି । ମନୁଷ୍ୟର  
 ଭାଗ୍ୟ ପଢ଼ି ସ୍ଥାନର ଭାଗ୍ୟ ମଧ୍ୟ ପଢ଼ିବଞ୍ଚିତ ହେବାର ଦେଖାଯାଏ—  
 “ଆଜି ଯେ ରାଜେନ୍ଦ୍ରାସନେ କାଳି ସେ ଶୁଣାନ କଥା ଆଜି ଯେ  
 ଶୁଣାନ କାଳି ରାଜେନ୍ଦ୍ର ଅସନ ।”

ଚଉଦ୍ୱାର-କଟକ ଭାଗ୍ୟରେ ତାହା ଦର୍ଶନ । ସୁରଯୁଗାନ୍ତ  
 ପରତ୍ୟକ୍ତ ବିଶାଳ ଭୂଖଣ୍ଡ, ଯାହା ଆଜି ଚଉଦ୍ୱାର ନାମରେ ପରିଚିତ,  
 ତାହା କେବଳ ଗୋଟିଏ-ଭୂମି ଥିଲା । କଳରାମ୍ଭୂ ଭୂଖଣ୍ଡ ମହାନଦୀ  
 ବିରୁପା ମଧ୍ୟରେ ଆପଣା ଭାଗ୍ୟକୁ ଆଦର ପଡ଼ିଥିଲା । ତାହାର  
 ପ୍ରାଚୀନ ବିଭବ ସବୁ ଯାଇଛି; ଅଛି କେବଳ ସ୍ମୃତି ଓ ନାମ ।  
 ବୃନ୍ଦାବନରୁ ଗୋଟିଏ ହେଲେ ଦ୍ୱାର ନାହିଁ । ସବୁ ଦ୍ୱାର, ଗଡ଼,  
 ପ୍ରାଚୀର, ପରାଣ, କରାଳ କାଳ-କବଳରେ ପଡ଼ି ଲୋପ ପାଇଛି, ଅଛି  
 କେବଳ ଶୀତ ଶିଳା ମାତ୍ର । ଏହି ଭୂଖଣ୍ଡର ମଧ୍ୟ ସ୍ଥଳରେ ଅଛି  
 କେବଳ ଗୋଟିଏ ସ୍ତୂପ । ଲୋକେ ତାହାକୁ ପାରାଭୃତ ବୋଲି  
 କହନ୍ତି । କେହି ଅନୁମାନ କରେ, ଏହିଠାରେ ସୈନ୍ଦାସନ ଥିଲା;  
 କେହି ଅନୁମାନ କରେ, ଏ ହେଉଛି ଦଣ୍ଡାସ୍ତମ୍ଭ । ପୁଣି କିଏ  
 ଅନୁମାନ କରେ ଏହା ଗୋଟିଏ ବୌଦ୍ଧ-ସ୍ତୂପ । ଲୋକେ ଏ  
 ଭୂଖଣ୍ଡକୁ ବିରାଟଗଡ଼ ବୋଲି ମଧ୍ୟ କହନ୍ତି । ଏ ପାରାଭୃତ  
 ଠିକ୍ ମଧ୍ୟ ସ୍ଥଳରେ ପ୍ରତିଷ୍ଠିତ । ଏହିଠାରୁ ପ୍ରାୟ ଦୁଇ ମାଇଲ  
 ଦୂରରେ କେତେଗୁଡ଼ିଏ ଗ୍ରାମ ଅଛି । ଚଉଦ୍ୱାର ନାମରେ  
 ଗୋଟିଏ ଗ୍ରାମ ଅଛି । ଅଗ୍ରାହାଟ, ନୂଆପାଟଣା, ଯାଜଭୈରବ  
 ନାମରେ ଗ୍ରାମମାନ ଅଛି । ଯାଜଭୈରବ ଗ୍ରାମଠାରେ ପ୍ରାଚୀନ  
 କାଳରେ ଯଜ୍ଞ ହୋଇଥିବାର ପ୍ରବାଦ ଅଛି । ଏଠାରେ ଭୈରବ  
 ମୂର୍ତ୍ତି ଅଛନ୍ତି । ହିନ୍ଦୁ ଓ ବୌଦ୍ଧମାନେ ଏ ମୂର୍ତ୍ତିକୁ ପୂଜା କରନ୍ତି ।  
 ପ୍ରାଚୀନ ଦୁର୍ଗାମୂର୍ତ୍ତି ଏ ଅଞ୍ଚଳରେ ଅଛି—ଅତି ସୁନ୍ଦର ମୂର୍ତ୍ତି ।  
 ପ୍ରାଚୀନ କଳା-ବିଭବରେ ପରିପୂର୍ଣ୍ଣ । ଶିବ ମନ୍ଦିର ନିକଟରେ  
 ଏକ ସର୍ପାକାର ସ୍ତମ୍ଭ ଅର୍ଦ୍ଧ ଭଗ୍ନାବସ୍ଥାରେ ଅଛି । ଏ  
 ଅଞ୍ଚଳରେ ବର୍ତ୍ତମାନ ସ୍ତମ୍ଭ ସ୍ତୂପ ଖଣ୍ଡ ମିଳେ । ସେ ସ୍ତୂପ ଖଣ୍ଡରେ

ବୃଷଭ ଚିହ୍ନ ଥିବାର କଥିତ ହୁଏ । ଏ ଅଞ୍ଚଳରେ କେତେକ ଲୋକ  
 ଅଛନ୍ତି, ସେମାନେ ଏହି ସ୍ତମ୍ଭ ସ୍ତୂପ ଖଣ୍ଡ ସଂଗ୍ରହ କରିବା ବ୍ୟବସାୟ  
 କରନ୍ତି । ବହୁ ପରିଶ୍ରମ କଲେ ଖଣ୍ଡକାନ୍ତର ମିଳେ ମାତ୍ର,  
 ତହିଁର ଦାମ ବୃନ୍ଦା ପାଞ୍ଚ ଟଙ୍କା ।

ସେହି ସ୍ତୂପ-ଗର୍ଭା ଚଉଦ୍ୱାର ଆଜି ନୂତନ ଓଡ଼ିଶାର ରାଜଧାନୀ  
 ହେବ ବୋଲି ଓଡ଼ିଶା ବ୍ୟବସ୍ଥାପକ ସଭା ମତ ଦେଇଅଛନ୍ତି ।  
 ବିଶାଳମାନଙ୍କ ମତରେ ଏ ଭୂଖଣ୍ଡ ମଧ୍ୟ ନୂତନ ଓଡ଼ିଶାର  
 ରାଜଧାନୀ ପାଇଁ ଉପଯୁକ୍ତ ସ୍ଥାନ । ସ୍ଥାନଟି ସ୍ୱାସ୍ଥ୍ୟକର । ଜଳବାୟୁ  
 ଅତି ଉତ୍ତମ । ଜଳର ଅଭାବ ନାହିଁ । ଆଜି ଚଉଦ୍ୱାରର ଭାଗ୍ୟ  
 ପଢ଼ିବଞ୍ଚିତ ହୋଇଅଛି । ଆଜି ଚଉଦ୍ୱାରଠାରେ ଇଂରେଜ ସାମ୍ରାଜ୍ୟର  
 ରାଜଧାନୀ ପ୍ରତିଷ୍ଠିତ ହେବ , ପୁନଶ୍ଚ ଏ ସ୍ଥାନର ମହାତ୍ମ୍ୟ ବଢ଼ିବ ।  
 ପୁନଶ୍ଚ ଚଉଦ୍ୱାର ହସିବ, ପୁନଶ୍ଚ ମୁଣ୍ଡ ଟେକିବ ।

ରାଜଧାନୀ ଗଢ଼ାହେବା ପାଇଁ ପ୍ରାୟ ଅର୍ଦ୍ଧ କୋଟି ଟଙ୍କା ଖର୍ଚ୍ଚ  
 ହେବ । ନୂତନ ନଗର ପ୍ରତିଷ୍ଠିତ ହେବ । କେତେ ଶିଳ୍ପୀ ଆସି  
 କାର୍ଯ୍ୟ କରିବେ । ନଗରଟି ସୁନ୍ଦର ସୁସଜ୍ଜିତଭାବେ ନିର୍ମିତ ହେଲେ  
 ମନୋହର ଦେଖାଯିବ । ଏ ସମସ୍ତ ଭୂଖଣ୍ଡ ସରକାର ନେଇଯିବ  
 ଅବଶ୍ୟକ । ଯେଉଁ ନଗରଟି ପ୍ରତିଷ୍ଠିତ ହେବ ସେଥିରେ ନୂତନ  
 ଓଡ଼ିଶାର ସବୁ ଜିଲ୍ଲାଗୁଡ଼ିକର ସ୍ମୃତି ରହିଲେ ଉପଯୁକ୍ତ ହେବ ।  
 ପ୍ରତ୍ୟେକ ଜିଲ୍ଲା ପାଇଁ ଗୋଟିଏ ସାହି ବା ଗଳ ନିର୍ଦ୍ଦିଷ୍ଟ ରହିବ । ଗଞ୍ଜାମ,  
 କୋରାପୁଟ, ପୁରୀ, କଟକ, ବାଲେଶ୍ୱର, ସମ୍ବଲପୁର, ଗଞ୍ଜକାନ୍ତ  
 ନାମରେ ଚତୁର୍ଦ୍ଦିଗରେ ସାହି ରହିବ । ସେହି ଅଞ୍ଚଳ ଲୋକେ  
 ସେହି ସେହି ଅଞ୍ଚଳରେ ଗୃହ ନିର୍ମାଣ କରି ପାରନ୍ତେ । ସରକାରଠାରୁ  
 ଜମି ପଞ୍ଚା ନେବେ, ଏହାଦ୍ୱାରା ସରକାରର ଲାଭ ହେବ । ସମଗ୍ର  
 ଓଡ଼ିଶାଟି ଏହି ରାଜଧାନୀ ଚଉଦ୍ୱାର କଟକରେ ପ୍ରତିଫଳିତ ହେବ ।

ନୂତନ ପ୍ରଦେଶଟିଏ ହେଲା । ନୂତନ ରାଜଧାନୀଟିଏ ହେବ ।  
 କିନ୍ତୁ ଏଥିରେ ବିଶେଷ ଆନନ୍ଦତ ହେବାର କଥା କିଛି ଦେଖୁ ନାହିଁ ।  
 ଓଡ଼ିଆ ଜାତିର ଦାସ ସଂଗ୍ର ଉତ୍କଳ ଭୂମି ଅଞ୍ଚଳର ଏକତ୍ରୀ-  
 କରଣ । ଉତ୍କଳ ସମ୍ମିଳନୀ ଏହି ଦାସ ଉପସ୍ଥାପିତ କରିବା ପାଇଁ  
 ଜନ୍ମ ଲାଭ କରିଥିଲା । ଉତ୍କଳର କେତେ ସୁସନ୍ତାନ ଏହି ଆଶା  
 ପୋଷଣ କରି ଏହି ପ୍ରତିକାର ଲୋଡ଼ି ଲୋଡ଼ି ଉଦ୍ଧାମ ତ୍ୟାଗ  
 କଲେ । ଓଡ଼ିଶା ପ୍ରଦେଶ ହେଲା, ମାତ୍ର ପୂର୍ଣ୍ଣାଙ୍ଗ ନୁହେଁ । ସିନ୍ଧୁରୂପି  
 ସିନ୍ଧୁରୂପି ଦେଇ କ୍ରମେ କରୁଅଛି । ଗଞ୍ଜାମର କେତେଗୁଡ଼ିଏ  
 ଓଡ଼ିଆ ଅଞ୍ଚଳ ସୀମାର ଆର ପାଖେ ରହିଗଲା । ମେଘନାଥର  
 ଅଞ୍ଚଳରେ କେତେ ରହିଗଲା । ଏସବୁ ନ ଆସି ଓଡ଼ିଶା ପ୍ରଦେଶ  
 ସଙ୍ଗେ ଯୁକ୍ତ ନ ହେଲେ ଓଡ଼ିଶାର ଦାସ ଅର୍ପଣ ରହିବ । ସବୁ  
 ଓଡ଼ିଆ ଭାଇ ଏ ନୂତନ ରାଜଧାନୀ ଲାଭରେ ଆନନ୍ଦ ଉପଭୋଗ  
 କରି ପାରିଲେ ନାହିଁ । ସୁତରାଂ ଏ ଆନନ୍ଦରେ ନ ମାତ୍ର ପରତ୍ୟକ୍ତ  
 ଅଞ୍ଚଳ କପରି ଆସିବ ତହିଁ ପାଇଁ ତୁମ୍ଭେ ଆନ୍ଦୋଳନ ଚଳାଇବା  
 ପ୍ରତ୍ୟେକ ଓଡ଼ିଆର କର୍ତ୍ତବ୍ୟ ଓ ଧର୍ମ । ନିଶ୍ଚିନ୍ତ ହେଲେ ଚଳିବ  
 ନାହିଁ ।

# ସ୍ମୃତି

## ଶ୍ରୀ ଭଗବତ୍ ପ୍ରସାଦ ମହାନ୍ତି

ପୁରୁଷକୁ କୋଡ଼ିଏ ବର୍ଷ ବୟସରେ ମୋର ମାଇନର ପାଶ ହୋଇଥିଲା । ଖଡ଼୍ଗୁଆଁଟା ଟିକିଏ ଭେରରେ ଅରମ୍ଭ ହୋଇଥିଲା । ତା' ଛଡ଼ା ବିଦ୍ୟାଦେବୀ ମଧ୍ୟ ମୋ ପ୍ରତି ବିଶେଷ ସୁପ୍ରସନ୍ନା ନ ଥିଲେ । ଅନେକ ଆତ୍ମାସ କର ପାଠ ପଢ଼ିଲୁ । ପତ୍ରିକା ପ୍ରାଣଧନ ବିଶୋଭକ ବେତର ମଧ୍ୟ କମ୍ ଗୁଣ କୁହେ । ଭେର ମାତ୍ର ଛଟ ଖାଇଲୁ—ଗାଳ ମନ୍ଦ ସହୁଛି । ବହୁ କଷ୍ଟରେ ଘୋଷର ଘୋଷର ମାଇନର ଫାଷ୍ଟ କଲସରେ ଯାଇ ପହୁଛି ସେଠି ବର୍ଷ ତଳ ପର୍ଯ୍ୟନ୍ତ ପଢ଼ି ରହିଲୁ ! ଶେଷରେ ମା ସରସ୍ୱତୀଙ୍କର କୃପା ହେଲା । କଠୋର ତପସ୍ୟାରେ ଦେବତାର ଅସନ ଟଳେ । ମୋର ଏହି କଠୋର ତପସ୍ୟା ଦେଖି ବିଦ୍ୟାଦେବୀ ଭରଲିଲେ । ଅବଶେଷରେ ମୋର ମାଇନର ପାଶ ହୋଇଗଲା । ବିଶୋଭ ପତ୍ରିକା କହିଲେ, “ଖୁବ୍ ଖସାଟା ଖସିଲୁରେ ମାନଥା !”

ମୋ ନାଁ ମାନଗୋବିନ୍ଦ ଦାସ । ଘର ପାଳସୁର ସବ୍-ଡିଭିଜନ ଭିତରେ ଗୋଟାଏ ମଫସଲ ଗାଁରେ । ସେ ଗାଁରେ ବଡ଼ ପାଠୁଆ ବୋଲି ଯେଉଁ ଜଣକ ଥିଲେ ସେ ଏଣ୍ଟ୍ରେନୁ ଫେଲ । ହାଲକୁ ସହରରେ ବସା କରି ରହିଅଛନ୍ତି । ବଡ଼ ହାକିମଙ୍କର ସେ ହେଉଛନ୍ତି ପେସୁର । ମୁଁ ମୁଁ ଭପର ରୋଜଗାର କରନ୍ତି । ବହୁତ ସମ୍ପତ୍ତି ବାଡ଼ି । ଆଗରୁ ଘରେ ଖୁଦକଣା ନ ଥିଲା । ଗୁଳିର କଲ ଦିନରୁ ଅବସ୍ଥା ବଦଳିଛି । ବର୍ତ୍ତମାନ ସେ ବଡ଼ ଲୋକ । ଗାଁ ଗଣ୍ଡାର ଲୋକେ ତାଙ୍କୁ ବଡ଼ ଖାତର କରନ୍ତି । କରବାର କଥା । ପଲସା ଯେଉଁଠି, ମାନ ମର୍ଯ୍ୟାଦା ଆଜିକାଲି ସେଇଠି ।

ପେସୁର ବାବୁଙ୍କ ନାମ ବଳରାମ ପଟ୍ଟନାୟକ । ବଳରାମଙ୍କୁ ଦେଖିଲେ ଆମ ବାପାଙ୍କର ଭାବ ଉର୍ଷା ହୁଏ । ଅନେକ ସମୟରେ କହନ୍ତି—“ଦେଖ ତ, ବଳିଆଟା ଥିଲ କଣ, ହେଲ କଣ ! ପାଠ ଦି ଅପରର ଏତେ ଗୁଣ ! ପାଠ ପଢ଼ିଥିଲୁ ଏବେ ଦି ହାତରେ ପଲସା ଛକି ଆଣୁଛି ।” ମୋତେ ପାଠ ପଢ଼ାଇବା ମୂଳରେ ବାପାଙ୍କର ଏହି ଉର୍ଷା ଭାବ ଥିଲା । ମୁଁ ପାଠ ପଢ଼ି ମଣିଷ ହେବି— ବଳରାମ ବାବୁଙ୍କ ପରି ମୁଁ ମୁଁ ପଲସା ରୋଜଗାର କରବି ।

ମାଇନର ପାଶ କଲ ପରେ ମୁଁ ହେଲି ଆମ ଗାଁରେ ଦ୍ୱିତୀୟ ପାଠୁଆ । ବାପାଙ୍କର ଭାବ ଉତ୍ସାହ ବଢ଼ିଗଲା । ମୋତେ ଆହୁରି ଦି ଅପର ପାଠ ପଢ଼େଇ ବଳରାମ ପେସୁର ପରି ଗୋଟାଏ ମଣିଷ କରି ଛଡ଼ା କରି ଦେବାକୁ ତାଙ୍କର ଲଜ୍ଜା । ସେଥିପାଇଁ ସେ ସାର କଲେ—ଯାହା ଖର୍ଚ୍ଚ ପଢ଼ୁ ପଛେ ସେ ମୋତେ ବଡ଼ ସ୍କୁଲରେ ଲେଇ ଭର୍ତ୍ତି କରେଇବେ ।

ଦିନେ ସତରୁ ସତ ମୁଁ ବଡ଼ ସ୍କୁଲରେ ଭର୍ତ୍ତି ହୋଇଗଲି । ଗୁରୁ ଛଅ ମାସ ବୋର୍ଡ଼ରେ ରହି ଦେଖିଲି—ସେଠି ମୋ ପକ୍ଷରେ

ଚଳିବା ଦୁଷ୍ଟର । ଖର୍ଚ୍ଚ ଖୁବ୍ ଟାଣ । ବାପା ଠିକ୍ ରୂପେ ଟଙ୍କା ପଠାଇ ପାରନ୍ତି ନାହିଁ । ମୋତେ ବଡ଼ ହଇରାଣ ହେବାକୁ ହୁଏ । ମେସୁରେ କଳ୍ପା କଟକଣା । ଟଙ୍କା ନ ଦେଲେ ଉପାସ ରହିବାକୁ ହୁଏ । ଏହିପରି କେତେ ଥର ଉପାସ ରହି, ଶେଷରେ ବଡ଼ ଚିନ୍ତାର ହୋଇ ଭାବିଲି—“ଯା, ମଲା, ଏତେ ହଇରାଣ କିଏ ହେବ ? ଏ ବୋର୍ଡ଼ରେ ରହିବା କଥା ପଚାରି ନାହିଁ । ଦୋଷରା ଜାଗା ଦେଖିବା ଦରକାର, ନଚେତ୍ ପାଠରେ ଜଳାଞ୍ଜଳ ଦେଇ ଘରକୁ ଫେରି ଯିବା ଭରତ ।” ଏହା ଭାବି ଅଣ୍ଟି ଫେରାଇଲି—ଅନ୍ୟ କେଉଁଠି ଅଲ୍ପ ଖର୍ଚ୍ଚରେ ରହି ଚଳି ହେବ କି ନା ଦେଖିଲି । ଶେଷରେ ଗୋଟାଏ ସ୍ଥାନ ଝିରି କଲି । ମାସରେ ଗୁରୁଲ ୩୦ ସେର ଆଉ ନଗଦ ଦେଇ ଟଙ୍କା ଦେଇ ଜଣେ ଚପକାର ଘରେ ରହିବାର ଠିକ୍ ହେଲା । ବୋର୍ଡ଼ରୁ ଉତ୍ତୁଳି ଉତ୍ତୁଳି ବାନ୍ଧି ବିଦା ହୋଇ ଆସିଲି ।

ଚପକାଟିର ନାମ ଲକ୍ଷ୍ମୀ । ଲକ୍ଷ୍ମୀର ବୟସ ଖୁବ୍ ଅଲ୍ପ—ଅଠରର ଏ ପାଶ କି ସେ ପାଶ । ଦେଖିବାକୁ ତେହେରାଟି ସଦା କୁହେ । ଲକ୍ଷ୍ମୀକୁ ସୁନ୍ଦରୀ ବୋଲି ମଧ୍ୟ କୁହା ଯାଇପାରେ । କିନ୍ତୁ ସୌନ୍ଦର୍ଯ୍ୟ ଅପେକ୍ଷା ଅଧିକ ମନୋହର ଥିଲା ତାର ସ୍ୱଭାବ । କୋମଳ-କର୍କଶ ଉଭୟ ଭାବର ସମ୍ମିଶ୍ରଣରେ ତାହାର ପ୍ରକୃତିଟି ଏପରି ଗଠିତ ହୋଇ ଥିଲା ଯେ ତାହା ବାସ୍ତବିକ ଲକ୍ଷ୍ୟ କରିବାର ବସ୍ତୁ । ନମ୍ରତା ସହଜ ତାହାର ଚେତନାରେ ମିଶିଥିଲା ତେଜସ୍ୱିତା । ବୋଧହୁଏ ଏହି ତେଜସ୍ୱିତା ହିଁ ଥିଲା ତାର ଅଭେଦ୍ୟ କରଣ । ନଚେତ୍ ସୌନ୍ଦର୍ଯ୍ୟ ଉପରେ ପ୍ରତି ଦିନ ଏ ସଂସାରରେ ଯେ ପାଶକି ଅତ୍ୟାଗୁର ଲାଗି ରହିଛି, ସେଥିରୁ ଲକ୍ଷ୍ମୀ କଦାପି କିନ୍ଦାର ପାଇଁ ପାଇଁ ନ ଆଜ୍ଞା । ମନ୍ଦୁଷ୍ୟର ଭଗବାନ ଅନେକ ସମୟରେ ଅବିବେକିତା ପ୍ରକାଶ କରି ଯୋଗ୍ୟ ବ୍ୟକ୍ତିର ଯାହା ପ୍ରାପ୍ୟ ତାହା ହରଣ କରି ନେଇ ଥାଏ । ତେଣୁ ଲକ୍ଷ୍ମୀକୁ ସ୍ୱାମୀସ୍ତନା ହୋଇ ସଂସାରରେ କାଳ କଟାଇବାକୁ ପଡ଼ିଥିଲା । କିନ୍ତୁ ସେଥିପାଇଁ ତାର ହୃଦୟର ଦୟା ସେ ଛାଡ଼ି ଯାଇଥିଲା, ତାହା ନୁହେଁ । ବରଂ ତାହାର ପ୍ରକୃତ ଅଧିକ ପ୍ରକାଶ ହୋଇ ଉଠିଥିଲା ।

ଲକ୍ଷ୍ମୀ ତାହାର ଜାଗା ବିବାହର ଉପାୟ ଉଦ୍ଭାବନ କରି ନେଇଥିଲା । ସୁଲ ପରସ୍ତ ଦର ଛାଡ଼ି କିଛି କୌଣସି କିଛି ରହି ଅନ୍ୟତରେ ସେ ମେସୁ ଖୋଲୁଥିବା ମେସୁରୀ ଖାଣ୍ଡରଖଣ୍ଡ ସୁଲ ପିଲିଏ ରହିଲୁ । ଅଲ୍ପ ଖର୍ଚ୍ଚରେ ବିଦ୍ୟୁତ୍ ଚାମୁସାପେଟ ଆଜିକାଲିର ଶିକ୍ଷା ଦାସଲୀ କିନ୍ତୁ ଖୋଲୁଥିବା ମେସୁରୀ ଗୁହାନ୍ତି, ସେହିମାନେ ଏହି ମେସୁରେ ଅଧିକ ନେଇଥାନ୍ତି । ଲକ୍ଷ୍ମୀ ସେମାନଙ୍କର ତତ୍ତ୍ୱାବଧାନ କିଛି କିଛି କିଛି ହାତରେ ରୋଷେଇ କରି ସେମାନଙ୍କୁ ଖାଇବାକୁ ଦିଏ । ଗୋଟାଏ ଠିକା ଉଦ୍ଭାବଣୀ ରଖି



ବାହାରେ ସମସ୍ତ କାର୍ଯ୍ୟ ତାହାର ଦ୍ଵାରା ତୁଲ୍ୟ ନିଏ । ଲକ୍ଷ୍ମୀର ଉଦ୍ଘାଟନାରେ କେହି କୌଣସି ଅସୁବିଧା ଭୋଗ କରେ ନାହିଁ ।

ସୁବିଧା ବିଧିବିଧି ସୁଗୋଳ କଳାକ୍ରମର ପରି ଅତି ଦୁର୍ଲ୍ଲଭରେ ଥାଏ ଏକ ବଜ୍ର-ଗୁହାଣୀ । ଅମଳ ପୁରୁଷର ପାପଦୂଷ୍ଟି ତାହାର ଅଗ୍ନିମୟ ସମ୍ପର୍କରେ ଅତି ମୁହୂର୍ତ୍ତକ ମଧ୍ୟରେ ଭସ୍ମୀଭୂତ ହୋଇ ଯାଏ । ଲକ୍ଷ୍ମୀର ମୁହୂର୍ତ୍ତକୁ ଗୃହିତଦେଲେ ଅନ୍ତରର ସମସ୍ତ ଅସତ୍ କଳନା ଶକ୍ତି ଶୂନ୍ୟାକାର ହେଉଥିବେ ପଲ୍ଲୀୟୁନ କରେ, — ମନୁଷ୍ୟ ତାହାର ଡାକ୍ତା ଗୁହାଣୀରେ ଜର୍ଜରୀତ ହୋଇ ଶ୍ଵେତ ପାଲଟି ଯାଏ ।

ଲକ୍ଷ୍ମୀର ମେଷ୍ଠରେ ଅସି ମୁଁ ଯେତେବେଳେ ଯୋଗଦେଲି, ସେତେବେଳେ ସେ ମେଷ୍ଠରେ ଅଦ୍ଭୁତ ଛନ୍ଦୋଃ ପିଲା ଥିଲେ । ସୋତେ ଲଗାଇ ଗୁରୁ ମୁଁ ହେଲି । ବୋତର କାଣ୍ଡାସରୁ ମୁକ୍ତି ଲାଭ କରି ମୁଁ ବେଶ ପ୍ରସ୍ତୁତ ଚିତ୍ତରେ କାଳଯାପନ କରିବାକୁ ଲାଗିଲି । “ପୁସରଣେଶ୍ଵର”ର ଦାଉ ନାହିଁ, “ମେନେକର”ର ଅତ୍ୟାଗୁର ନାହିଁ, ବୋତର ପୁଷ୍ପାକର ଅନୁଗ୍ରହପ୍ରାପ୍ତି ହେବ କୁ ପଦ୍ମ ନାହିଁ, ଯାଉଣା ନ ଦେଲେ ଖୋରାକ ବନ୍ଦ ହୁଏ ନାହିଁ; ବେଶ୍ ସୁଖରେ, ଭୁକ୍ତିରେ, ଆରାମରେ ଲକ୍ଷ୍ମୀର ବାଦୁଛାୟା ଅବଲମ୍ବନ କରି ପଡ଼ିରହିଲି । ଘରୁ ଗୁଡ଼ଳ ଆସିଲେ ଲକ୍ଷ୍ମୀ ଜମା କରିଦିଏ, ସାମଗର ଦେଖି ମୁଦ୍ରା ତା’ ହାତରେ ଦେଇ ନିଶ୍ଚିନ୍ତରେ ରହେ । ଅଳ୍ପ ବ୍ୟୟନ ପ୍ରସ୍ତୁତ କରି ଲକ୍ଷ୍ମୀ ତାହାର ଲକ୍ଷ୍ମୀ-ହସ୍ତରେ ଠିକ୍ ବେଳେ ଅଣି ପରଣି ଦେଇଯାଏ । ପରମ ଆତ୍ମୀୟାଠାରୁ ବଳ ଆତ୍ମନାମକର ପଦ୍ମ କରେ; ବେଳେ ଅଧ୍ୟ ବେଶ୍ ମୁଖ୍ୟ ପଡ଼ିଲେ ଯଥା ସେବା ଶୁଣୁଥାଉ ଅଭାବ ହୁଏ ନାହିଁ । ମାତା ଭଗିନୀ ଚୋକ୍ତିତ ହୋଇ ଘରେ ଥିଲେ ପରୁ ମୁଁ ନିଜକୁ ମନେ କରେ, ଅନ୍ୟାନ୍ୟ ପିଲାଏ ମଧ୍ୟ ସେହିପରି ଭବନ୍ତି ।

ଏହିପରି ବର୍ଷ ଗୋଟାଏ କଟିଗଲା । ବାର୍ଷିକ ପରୀକ୍ଷା ପରେ ମୋର ସହାୟାୟା ସଙ୍ଗୀମାନେ ସମସ୍ତେ ଉପର ଶ୍ରେଣୀକୁ ଉଠିଗଲେ । କେବଳ ମୁଁ ସେ ଶ୍ରେଣୀର ମାୟା ତୁଟାଇ ପାରି ପାରିଲି ନାହିଁ । ଉପସ୍ଥର ମାସ ୨୨ ତାରିଖଟା ମୋ’ ପକ୍ଷରେ କାଳ ହେଲା । ପ୍ରାଣୀ ଶିକ୍ଷକ ମହାଶୟ ଅନ୍ୟାନ୍ୟ ସଙ୍ଗୀ ଶିକ୍ଷକମାନଙ୍କ ସହୃଦ ଖୁବ୍ ଅନ୍ତୋପରେ ଅସି ଟେକୁଲ ପାଖରେ ଫରକଟା ଗୋଡ଼ରେ ଛିଡ଼ା ହୋଇ ଗୋଟି ଗୋଟି କରି ସମସ୍ତଙ୍କ ନାମ ପଢ଼ି ଦେଇଗଲେ — ମୋ ନାମରେ ଖଡ଼ ପଡ଼ିଲା ନାହିଁ । ସମସ୍ତେ ଗୁଲଗଲ ପରେ ମୁଁ ଗ୍ରେଜୁଏଟ ପରି ମୁହଁ ତଳକୁ କରି ବାହାରି ଆସିଲି । ମନଟା ବଡ଼ ଖରାପ ହୋଇଗଲା । ଅଭୁଧକୃପାରେ ଅନୁସୂଚିତ ପୁଣି ହୋଇ ଉଠିଲି । ଛା—ମୋ ପରି ଗୋଟାଏ ନୂ-ଗମ୍ ସୃଷ୍ଟି କରି ସୃଷ୍ଟିକର୍ତ୍ତାଙ୍କର କି ଲଳିତା କରିତାର୍ଥ ହେଲା ? ନୈରାଶ୍ୟର ଛାୟା ଜଗତ୍ ବ୍ୟାପି ରହି ଥିଲା ପରି ମୋତେ ଜଣାଗଲା । ଅନ୍ତରେ ବାହାରେ କେବଳ ଗୋଟାଏ ଶୂନ୍ୟତା ବୋଧକଲି । ମାନ ମୁଖରେ ଲଞ୍ଜିତ ବଦନରେ ଧୀରେ ଧୀରେ ଗୁଲ ଅବଶେଷରେ ଅସି ବସାରେ ଉପସ୍ଥିତ ହେଲି ।

ସେତେବେଳକୁ ଅନ୍ୟ ପିଲାମାନେ ଅସି ନାହାନ୍ତି । ବୁଝିଲି,— ସେମାନେ ମୋ ପରି ହତଭାଗ୍ୟ ନୁହନ୍ତି—“ପ୍ରମୋସନ୍” ପାଇ ଅନଳରେ ରୁଲୁଛନ୍ତି । ଘର ଭିତରକୁ ପ୍ରବେଶ କରି ଅନ୍ୟମନସ୍ତ ଭାବରେ ଗୋଟାଏ କୋଣରେ ବସି ରହିଲି ।

ଅଳ୍ପ ସମୟ ପରେ ଲକ୍ଷ୍ମୀ ଅସି ମୋ ଅଖରେ ଠିଆ ହୋଇ-ଥିବାର ଦେଖିଲି । କାହିଁକି କେଜାଣି ମୋର ଶୋକ ଅସମ୍ଭାଳ ହୋଇ ଉଠିଲା । ନିତାନ୍ତ ପ୍ରାଣର ପ୍ରିୟଜନ ପାଖରେ ହୃଦୟ ଯେପରି ଅପେ ଅପେ ଉନ୍ମୁକ୍ତ ହୋଇ ଉଠେ ସେହିପରି ହେଲା । ଫସ୍ କରି କାନ୍ଦି ପକାଇଲି । ଦୁଇ ଅଖିରୁ ଦୁଇ ଧାର ଲୁହ ବହୁଗଲା । ନାହା ଅଖରେ ମୁଁ କାନ୍ଦୁଛି—କି ଲକ୍ଷ୍ମୀର କଥା—ଏ ଭାବ ସେତେବେଳେ ମୋ ହୃଦୟରେ ପ୍ରବେଶ କଲ ନାହିଁ । ଲକ୍ଷ୍ମୀ ନିଜର ଲୁଗା-କାନ୍ଦରେ ଅତି ଅଦରରେ ମୋର ଅଗ୍ରଧାରୀ ଦୁଇଟି ପୋଛି ଦେଇ କୋମଳ କଣ୍ଠରେ କହିଲି —“ଛ, ଛ, କାନ୍ଦୁଛ କାହିଁକି ? ମୋ ରାଗ, କାନ୍ଦ ନାହିଁ । ଏହି ସାମାନ୍ୟ କଥାଟା ପାଇଁ ଏତେ କୋଡ଼ !” ରୁଦ୍ଧିମତୀ ଲକ୍ଷ୍ମୀ ଏକ ମୁହୂର୍ତ୍ତରେ ସମସ୍ତ ଦଟଣା ରୁଦ୍ଧି ନେଇଥିଲା ।

ଲକ୍ଷ୍ମୀର କଥା ଶୁଣି ମୋର ଉନ୍ମୁକ୍ତ ଶୋକ-ହାର ହଠାତ୍ ରୁଦ୍ଧ ହୋଇଗଲା । କେତେକ ପରିମାଣରେ ଲକ୍ଷ୍ମୀ ଅସି ହୃଦୟ ଅଧିକାର କଲା । ତା’ ପରେ ଦମ୍ଭ ଅସିଲା । ଜୀବନରେ ଏପରି ବୈଫଲ୍ୟ ମୋର ଏ ପ୍ରଥମ ନୁହେ, —କେତେ ଥର ଦିଅଛି । ସେଥିରେ ମୁଁ ଅଭ୍ୟସ୍ତ । ସ୍ଵତନ୍ତ୍ର ଅଲ୍ପାୟାସରେ ଏ ବୈଫଲ୍ୟର ବେଦନା ଅନ୍ତରରୁ ଅପସାରିତ କରି ପାରିଲି । ପୁରୁ ପରି ପୁଣି ଗର୍ଭଭର ବୋହେ ବୋହୁ ଗୁଲିଲି ।

ଏହାର ଠିକ୍ ଗୁରୁତ୍ଵ ମାସ ପରେ ବ୍ୟାଧାର ଗୋଟାଏ ପ୍ରବଣ ହୃଦ ଦୁଷ୍ଟି ମୋ ଉପରେ ପଡ଼ିଲା । ସମଗ୍ର ଶରୀର ବ୍ୟାପି ଦେଖାଦେଇ ବସନ୍ତ । ମୋର ମେଷ୍ଠ ସଙ୍ଗୀମାନେ ସେତେବେଳେ ତାହା ଜାଣି ପାରିଲେ ସମସ୍ତେ ନିଜ ପ୍ରାଣର ଅଶଙ୍କା କରି ଦନକ ମଧ୍ୟରେ ପଲ୍ଲୀୟୁନ କଲେ । ମୋହ ପ୍ରତି ଯେ ସେମାନଙ୍କର କୌଣସି କର୍ତ୍ତବ୍ୟ ଅଛି, ତାହା ମନେ କଲେ ନାହିଁ । ଜୀବନ-ଯନ୍ତ୍ରଣାରେ ମୁଁ ସୁମାଣ ହୋଇ ପଡ଼ିରହିଲି ମୁଁ । ଜୀବନରେ କିପରି ମୃତ୍ୟୁଭୋଗ କରିବାକୁ ହୁଏ, ସେ ବିଷୟରେ ପ୍ରତି ମୁହୂର୍ତ୍ତ ଅଭିଜ୍ଞତା ଅର୍ଜନ କରିବାକୁ ଲାଗିଲି । ପ୍ରତି ଦିନ ମୃତ୍ୟୁର ଅପେକ୍ଷା କରି ରହିଲି । ଘରକୁ କୌଣସି ସମ୍ବାଦ ଦେଲ ନାହିଁ । ମରବାର ଥିଲେ ମରବି, ବହୁବାର ଥିଲେ ବହୁବି । ମୋ ପରି ଗୋଟାଏ ଅପଦାର୍ଥ ମର ମାଟି ହୋଇଗଲେ ଯେ ଜଗତର କୌଣସି ଅସୁ କିଛି ଅତି ହୋଇଯିବ, ତାହା ନୁହେ । ତା’ଛଡ଼ା ପିତୃତୁଳ ଯେ ଲୋପ ପାଇଯିବ, ତା’ର ନୁହେ । ମୋର ଗୁରୁ ବର୍ଷର ଗୋଟିଏ ଛେଟ ଭାବ ଥିଲା, ତାହାହାରୀ ବୁଲରସା ହୋଇପାରେ । ତେବେ ମୋର ବହୁ ଲଭ କଣ ?



କିନ୍ତୁ ଲକ୍ଷ୍ମୀ ମୋତେ ମରବାକୁ ଦେଲା ନାହିଁ ।

ଯମ-ଦେବତା ସଙ୍ଗରେ ମୋତେ ଯେଉଁକି ସୁଗ୍ରାମ କରିବାକୁ ପଡ଼ିଥିଲା, ମୋହର ଏ ତୁଳ୍ଲ ଜୀବନଟା ବଞ୍ଚାଇବାକୁ ମଧ୍ୟ ଲକ୍ଷ୍ମୀକୁ ତାହାର ଦ୍ଵିଗୁଣ ସୁଗ୍ରାମ କରିବାକୁ ହୋଇଥିଲା । ସେସର ପିଲାମାନେ ଯେତେବେଳେ ଛଡ଼ି ଚାଲିଗଲେ, ମୁଁ ବୁଝିଲି ମୋହ ଲଗି ଲକ୍ଷ୍ମୀର ଜୀବକାର୍ତ୍ତ୍ତନର ପତ୍ନୀ ବୁଝିଲି । ଅନୁତପ୍ତ ଅପରାଧୀ ପର ମୁଁ ଲକ୍ଷ୍ମୀକୁ କହିଲି—“ଲକ୍ଷ୍ମୀ, ମୁଁ ବଡ଼ ଭୁଲ କଲି ଭଉଣୀ । ମୋ ପାଇଁ—” ଲକ୍ଷ୍ମୀ ବାଧାଦେଇ କହିଲା—“ସେ କଥାର କୌଣସି ଅର୍ଥ ନାହିଁ, ମାନବାକୁ । ଲକ୍ଷ୍ମୀ ନିକଟରେ ଏ ସବୁ ଭଣ୍ଡାମି ଚଳେ ନାହିଁ ।”

ତେଜସ୍ଵିନୀ ନାସ ନିକଟରେ ଅପରାଧ ସ୍ଵୀକାର କରିବାକୁ ଯାଇ କଥାରେ ମାଡ଼ ଖାଇଗଲା । କଥାଟା ଯେତକି କର୍କଶ ମନେ ହେଲା, ସେତକି ପରମାଣରେ ଲକ୍ଷ୍ମୀର ବିଶିଷ୍ଟ୍ୟ ପ୍ରକାଶ କରିଦେଲା । ମୋର ଅଜ୍ଞ ହୁଣ୍ଡି ଖୋଲିଲା ନାହିଁ—ତୁଣ୍ଡ ହୋଇ ରହିଲା ।

ଅସହ୍ୟ ରୋଗ-ଯନ୍ତ୍ରଣାରେ କର୍କଶ ହୋଇ ଯେତେବେଳେ ଲକ୍ଷ୍ମୀର ଶୁଣ୍ଠି ଲାଗି କରୁଥାଏ, ସେତେବେଳେ ମନେ ହେଉଥାଏ ସ୍ଵର୍ଗର ଦ୍ଵାର ଯେପରି ଖୋଲି ଯାଉଅଛି । ଅତି ଦୟାବତୀ କୌଣସି ଏକ ସୁରବାଳା ଆମି ମୋତେ ଅମୃତ ଖୁଆଇ ଯାଉଛି, ମୋର ମୁହଁ ଶରୀର ଉପରେ ତାହାର କରୁଣାର କୋମଳ ଚନ୍ଦ୍ରିକା ବୋଲି ଦେଇ । ତାହାର ଫଳରେ ମୋର ବସ୍ତ୍ରକୁ ତିଳାର୍ଚ୍ଚି କିଛି ନ ଥିଲେ ସୁଦ୍ଧା ଜୀବନଟା ଉପରେ ମାୟା ଲାଜ ହେଲା ।

ଯାହାହେଉ, ଯମ-ଦେବତା ସଙ୍ଗରେ ମୋର ଗୋଟାଏ ସିଲମିଶା—ଗୋଟାଏ ମୀମାଂସା ହୋଇଗଲା । ବସନ୍ତର ମାର୍ଚ୍ଚି-ମସ୍ ତେହେରାଖଣ୍ଡ, ନେଇ ମୁଁ ରୋଗ-ଶଯ୍ୟାରୁ ଉଠିଲି । ପୁସ୍ ରୂପ ସହଜ ମୋର ବର୍ତ୍ତମାନ ରୂପର କମିତ୍ ଅସ୍ଵାମନ ଫରକ୍ ହୋଇଗଲା । ଲକ୍ଷ୍ମୀ କହିଲା—“କି ତେହେରାଟା ହେଲା ମାନବାକୁ । ଯାହା ହେଉ, ଭାଗ୍ୟର ଜୋର ଥିଲା ବସ୍ତ୍ରଗଳ । ବଡ଼ କଷ୍ଟ ପାଇଲ କିନ୍ତୁ ।” ମୁଁ କହିଲି—“ତମେ ବି ତ ମୋ ପାଇଁ କମ୍ କଷ୍ଟ ଭୋଗ କରି ନାହିଁ, ଲକ୍ଷ୍ମୀ । ଏ ଅଲୋଡ଼ା ଜୀବନଟା ବଞ୍ଚାଇବା ପାଇଁ କାହିଁକି ଯେ ଏତେ ଯତ୍ନ କଲି ମୁଁ କିଛି ବୁଝି ପାରୁ ନାହିଁ ।” ଲକ୍ଷ୍ମୀ ଏହାର କିଛି ଜବାବ ନ ଦେଇ କେବଳ ଗୋଟାଏ ଚଃଷ୍ଟାପ ପକାଇ ଚାଲିଗଲା । ସେଥିରେ ଟିକିଏ କରୁଣତା ପ୍ରକୃତ ରହିଥିଲା ପରି ବୋଧହେଲା । ମୋର ବୁଦ୍ଧିଧାନ ଆତ୍ମା-ନିକଟରେ ତାହାର କୌଣସି ଅର୍ଥ ଧରୁଦେଲା ନାହିଁ ।

ଦିନ ଅଠ ଦଶଟା ଭିତରେ ମୁଁ ପୁଣି ତେଜି ଉଠିଲି । ଏ ପର୍ଯ୍ୟନ୍ତ ଘରକୁ କିଛି ଖବର ଦେଇ ନ ଥିଲି । ବର୍ତ୍ତମାନ ମୋର ରୋଗ ଭୋଗର କଥା ସମସ୍ତ ବର୍ଣ୍ଣନା କରି ଖଣ୍ଡିଏ ଚିଠି ଲେଖିଲି । ମୁଁ ସମ୍ପୂର୍ଣ୍ଣ ଭଲ ହୋଇ ଯାଇଅଛି—ମୋ ପାଇଁ ଚିନ୍ତା କରିବ ନାହିଁ—କେବଳ ଦେହଟାଯାକ ବସନ୍ତର ଚିତ୍ତଗୁଡ଼ାକ ରହିଯାଇଛି—ଦୁଇ ଚାରି ଦିନ ପରେ ଘରକୁ ଯାଇ ସମସ୍ତଙ୍କୁ ଏ ନୂଆ କଲେବର ଦେଖାଇ ଆସିବି । ଏହିପରି କେତେ କଥା ଲେଖିଲି ।

ପର ଦିନ ଅକସ୍ମାତ୍ ଗ୍ରାମରୁ ଏକ ଲୋକ ଅସି ଉପସ୍ଥିତ ହେଲା । ତାହାର ମୁଖର ଭାବ ଦେଖି ମୋ ଛତାଟା ଧଡ଼ କରି ଡେଇଁ ଉଠିଲା । ଅଜ୍ଞତ ବିପଦର ଆଶଙ୍କା ହୃଦୟରେ ଛୟପାତ କରିଗଲା । ଲୋକଟି ଅତି ସତର୍କରେ ଦାରୁଣ ଦୁଃଖର ସମ୍ବାଦ ଜଣାଇଦେଲା । ହାୟ ହାୟ ! ସର୍ବନାଶ ! ବାପାଙ୍କର ହଠାତ୍ କାଳ ହୋଇ ଯାଇଅଛି । ନିଜେ ମାତ୍ର ବିସ୍ମୃତକା ରୋଗରେ ପୀଡ଼ିତ ହୋଇ ବାପା ଭୟାମ୍ୟ ତ୍ୟାଗ କରି ଚାଲିଯାଇ ଅଛନ୍ତି । ଯମ-ଦେବତା ମୋତେ ନି ନେଇ ବାପାଙ୍କୁ ନେଇଗଲା—ଦୁଃଖୀର ସ୍ଵସାରଟିକୁ ଏକାବେଳକେ ଧୁଲିସାତ୍ କରି ଦେଇଗଲା ।

ପ୍ରଥମେ ପ୍ରଥମେ ମୁଁ ବଡ଼ ବ୍ୟାକୁଳ ହୋଇ ପଡ଼ିଲି । ଏତେ ବଡ଼ ବିପଦରେ ପଡ଼ି କିଏ ବା ସମ୍ଭାଳି ହୋଇ ରହି ପାରେ ? କିନ୍ତୁ ମନୁଷ୍ୟ ଯେତେବେଳେ ନିଜର ନିରାଶ୍ରୟ ଅବସ୍ଥା ବୁଝି ପାରେ ସେତେବେଳେ ଦୁଃଖରେ ସୁଦ୍ଧା ତାହାର ସାହସ ଅସେ । ମୋର ମଧ୍ୟ ତାହାହିଁ ହେଲା । ବିଧବା ମାତାର ଚିନ୍ତା ମୋ ଆଖି ଆଗରେ ନୃତ୍ୟ କରୁ ଉଠିଲା—ଗୁଣ ବର୍ଷର ଅଜ୍ଞାନ ବାକ୍ଵତ ଭାଇଟିର ମୂର୍ତ୍ତି ମଧ୍ୟ ଶୂନ୍ୟରେ ଫୁଟି ଉଠିଲା—ମୁଁ ଯେ ବର୍ତ୍ତମାନ ଏମାନଙ୍କର ଏକମାତ୍ର ଭରସା—ଏକମାତ୍ର ଅବଲମ୍ବନ । ଏପରି ଅବସ୍ଥାରେ ମୋର ବର୍ତ୍ତମାନ ଦୁଃଖରେ ଅଧୀର ହେଲେ କେବଳ କି ? ମନରେ ସାହସ ବାନ୍ଧି ଉଠିଲି । ସ୍ମାନଟା ସାର ସମସ୍ତ ଜିନିଷପତ୍ର ବିକାବନ୍ଧି କରି ଡାକିଲି—“ଲକ୍ଷ୍ମୀ” ।

ଲକ୍ଷ୍ମୀ ଆଗରେ ଅସି ଉପସ୍ଥିତ ହେଲା । ବାସ୍ତବଦୃଶ୍ୟ କଣ୍ଠରେ କହିଲା—ଲକ୍ଷ୍ମୀ, ଶୁଣିଥିବ ତ, ବାପାଙ୍କର କାଳ ହୋଇଗଲା । ମୋତେ ପିବାକୁ ହେବ । ଏଥର ବିଦାୟ ହଅ, ଭଉଣୀ । ଏ ଜୀବନରେ ତମର ରଖି ମୁଁ ଶୁଣିପାରିବି ନାହିଁ । ଶତ ଜନ୍ମରେ ବି ତାହାର ପରଶୋଧ ନାହିଁ ।

ଲକ୍ଷ୍ମୀ ପ୍ରଥମେ ଟିକିଏ ନିବ୍ୟାକ୍ ରହି ପରେ କହିଲା—ସିବ ? ହେଉ, ତେବେ ଯାଅ । ଆଉ ବୋଧହୁଏ ଦେଖା ହେବ ନାହିଁ, ମାନ ବାବୁ ।

ନ ହେବ ବୋଲି କହିବି କିପରି, ଲକ୍ଷ୍ମୀ । କିନ୍ତୁ କେବେ ଯେ ସେପରି ସୁବିଧା ଘଟିବ ତାହା ଜାଣେ ନାହିଁ, ମୁଁ ଏ ଜବାବ ଦେଲି ।

ଲକ୍ଷ୍ମୀ କହିଲା—ଏ ଜନ୍ମରେ ତୁହେ, ମାନ ବାବୁ, ଏ ଜନ୍ମରେ ତୁହେ । ଏହା କହି ସେ ହଠାତ୍ ପଛକୁ ବୁଲିପଡ଼ିଲା, ବୋଧହୁଏ ତାହାର ବାସ୍ତବରେ ନିୟନ୍ତ୍ରଣ ଦୁଇଟି ଅନୁଭବରେ ପୋଛି ପକାଇବା ପାଇଁ ଏ କୌଶଳ ଅବଲମ୍ବନ କଲା ।

ଲକ୍ଷ୍ମୀର କଥା ଶୁଣି ମୋ ମନରେ କି ଗୋଟାଏ ଅସ୍ଵାଭାବ ଲାଜ ହେଲା ତାହା ଅନୁରୂପା ଛଡ଼ା ଆଉ କାହାରି ବୁଝିବାର ଶକ୍ତି ନାହିଁ । ଦୁଇଟି ମାତ୍ର ଟିକା ମୋ ପାଖରେ ଥିଲା, ତାହା ଲକ୍ଷ୍ମୀ ହାତରେ ଦେବାକୁ ଗଲା । ଲକ୍ଷ୍ମୀ ତାହା ଗ୍ରହଣ କରିବାକୁ ଆଦୌ ରାଜି ହେଲା ନାହିଁ । ବହୁତ ଅନୁରୋଧ କଲି, ତଥାପି ସେ ସମ୍ମତ ହେଲା ନାହିଁ । ଅଗତ୍ୟା ମୁଁ ସେଥିରୁ ନିରସ ହେଲି ।

ବାହାରବାକୁ ଉଦ୍ୟତ ହେଉଛି, ଏହିପରି ସମୟରେ ଲକ୍ଷ୍ମୀ ଆସି ମୋର ପାଦତଳେ ଯତ୍ନ ଅବଲମ୍ବନ କରି ପ୍ରଣାମ କରିଗଲା । ମୁଁ ପ୍ରଥମେ ନିଜାକୁ ବସୁଥିବୁରେ ସୁମ୍ଭୀରୁତ ହୋଇ ରହିଲି । କିଛି କୁହି ପାରିଲି ନାହିଁ । ପରେ ଅତ୍ୟନ୍ତ ସହାନୁଭୂତି ଦେଖାଇ କହିଲେ—“ଲକ୍ଷ୍ମୀ, କିଛି ଚିନ୍ତା କର ନାହିଁ । କେତେ ପିଲା ଆସିବେ, ମେସ୍ ଜମିବ । ସୁଖି ଯେପରି ଥିଲା ସେହିପରି ହେବ । ସୁରୁଣା ପିବ, ନୂଆ ଆସିବ, ଏ ତ ଜଗତର ନୟମ ।”

ଲକ୍ଷ୍ମୀ କରୁଣ ହାସ୍ୟ କରି ଜବାବ ଦେଲା—“ଆଉ ମେସ୍ ଜମିବ ନାହିଁ, ମାନ ବାବୁ !”

ଲକ୍ଷ୍ମୀ ମୁହଁକୁ ଅନାର ଏହାଟା କାରଣ କଅଣ ପରୁରିବାକୁ ମୋର ସାହସ ହେଲା ନାହିଁ । ତାହାର ସମସ୍ତ କଥା ଯୋଡ଼େ ପ୍ରହେଳିକା ପରି ବୋଧହେଲା । ଅଳ୍ପ କ୍ଷଣ ପରେ ମୁଁ ଚୁହାଣୁମୁଖରେ ଯାହାରୁ କରୁଦେଲି ।

ମୋର ପାଠପଢ଼ା ଶେଷ ହେଲା । ବଳରାମ ସେସ୍ତାର ପରି ରୋଜଗାର କରି ଧନବାକୁ ହେବାର ଆଶା ମଧ୍ୟ ସମ୍ଭଳରେ ଲୋପ ପାଇଲା । ଘରକୁ ଆସି ମୋର ଯାହା ଯାହା କର୍ତ୍ତବ୍ୟ ତାହା କଲି । ପିତାଙ୍କର ଶୁଦ୍ଧି କିମ୍ପା ମଧ୍ୟ ପାରୁପର୍ଯ୍ୟନ୍ତ ବେଞ୍ଜାରେ ସମାଧା କଲି । ତାହା ପରେ ଗୋଟାଏ ମାସ ଯେନକେନ ପ୍ରକାରେଣ କର୍ତ୍ତବ୍ୟ ।

କିନ୍ତୁ ଲକ୍ଷ୍ମୀର ସୁଖ କଦାପି ଯନରୁ ଦୂର କରି ପାରିଲି ନାହିଁ । ମନଟା ବରାବର ଯାତ୍ରାଚକଟି ହେବାକୁ ଲାଗିଲା । କି ଗୋଟାଏ ମାୟାପାଶରେ ଆବଦ୍ଧ ହୋଇ ପଡ଼ିଥିଲି କିନାହିଁ, ତାକୁ ଥରେ ଯାଇ ଦେଖି ଆସିବାକୁ ଭାରି ଇଚ୍ଛା ହେଲା । ଯଦି ସମ୍ଭବ ହୁଏ ଲକ୍ଷ୍ମୀକୁ ସମ୍ମତ କରାଇ ସଙ୍ଗରେ ନେଇ ଆସିବାକୁ ମଧ୍ୟ ସକଳ କଲି ।

କିନ୍ତୁ ମନୁଷ୍ୟର ସକଳ ଆତ୍ମ ବିଧାତାର ବିଧାନ ମନ୍ତ୍ର ସମୟରେ ଏକ ଦିଗରେ ଗତି କରେ ନାହିଁ । ଏ ଦୁର୍ଦ୍ଦିନର ଅମେଳରେ ଦୁନିଆରେ ଅନେକ ବିଚିତ୍ରତା ଥୁଣ୍ଟି ଉଠେ । ଉପସ୍ଥିତ ଦାଶାରେ ମଧ୍ୟ ତାହାହିଁ ହେଲା ।

ସେ ଦିନ ଛୋଟ ଗୋଟିଏ ଗଣ୍ଡିରି ଧରି ଲକ୍ଷ୍ମୀ ଆବାହନରେ ବାହାରିଲି । ଘର୍ଦ୍ଦ ପଥ ଅତିକ୍ରମ କରି ଅବଶେଷରେ ମୋର ସେହି ପୁଅ ପରିଚିତ ମେସ୍ ନିକଟରେ ଉପସ୍ଥିତ ହେଲି । କିନ୍ତୁ ସେଠାରେ ପହୁଣ୍ଡି ଯାହା ଦେଖିଲି ଏବଂ ଯାହା ଶୁଣିଲି, ସେଥିରେ ମୋ ହୃଦୟରେ ଅକସ୍ମାତ୍ କିଏ ଯେପରି କୁଳନ୍ତ ଅଗ୍ନିଶଳାକା ବିକ୍ଷ କରଦେଲା । ଲକ୍ଷ୍ମୀର ବିଦାୟକାଳୀନ ଭକ୍ତ ମନେ ପଡ଼ିଲା । ଯାହା ସବୁ ପ୍ରହେଳିକା ପରି ବୋଧ ହେଉଥିଲା, ତାହା ବାଞ୍ଛିମାନ ନିଷ୍ଠର ସତ୍ୟରୂପେ ପ୍ରତିଭାତ ହେଲା । ଦେଖିଲି ଆଉ ସେ ମେସ୍ ନାହିଁ— ସେ ଲକ୍ଷ୍ମୀପ୍ରତିମା ଲକ୍ଷ୍ମୀ ମଧ୍ୟ ନାହିଁ । ଲକ୍ଷ୍ମୀ ଯାହା କହିଥିଲା—ଏ ଜନ୍ମରେ ଆଉ ମୋ ସହିତ ଦେଖା ହେବ ନାହିଁ—ତାହା ଅକ୍ଷରେ ଅକ୍ଷରେ ଠିକ୍ । ମେସ୍ ଯେ ଆଉ ଜମିବ ନାହିଁ—ତାହା ବି ନିରାଶ ସତ୍ୟ । ଶୁଣିଲି—ମୋର ବିଦାୟ ହୋଇଯିବାର ଦୁଇ ଦିନ ପରେ ଲକ୍ଷ୍ମୀ ବସନ୍ତ ରୋଗରେ ଆକ୍ରାନ୍ତ ହେଲା । କେହି ତାହାର ପାଖ ପଶିଲେ ନାହିଁ; ନିତାନ୍ତ ଅବକ୍ରମା ଓ ଅବହେଳାରେ ଅନନ୍ତ ଯନ୍ତ୍ରଣା ଭୋଗ କରି ଅଳ୍ପ କେତେଟା ଦିନରେ ସେ ସହାନୁଭୂତି-ଶୂନ୍ୟ ସ୍ଵପ୍ନରୁ ବିଦାୟ ନେଇଗଲା । ମେସ୍‌ର ଯେ ଠିକା ଚୁକରାଣିଟି ଥିଲା, ସେ ଆସି କହିଲା—ବାବୁ, ଆଖି ମୁଦିବା ଆଗରୁ ଲକ୍ଷ୍ମୀ କେବଳ ତୁମ୍ଭକୁ ଭଜି ଭଜି ମରଗଲା ।

କଥାଟା ଶୁଣି ମୋର ଆଦୌ ଲଜ୍ଜା ହେଲା ନାହିଁ । ଭିତରେ ଭିତରେ ଗୋଟାଏ କୋହ ଉଠିଲା । ଆଖି ଦୁଇଟା ବାସ୍ନପୁର୍ଣ୍ଣ ହୋଇ ସମଗ୍ର ଜଗତକୁ ଅନ୍ଧକାରରେ ଆଚ୍ଛନ୍ନ କରଦେଲା ଏବଂ ସେ ନିଶ୍ଚିତ ଅନ୍ଧକାର ମଧ୍ୟରେ ଗୋଟାଏ ସୁନ୍ଦର ଜ୍ୟୋତି ସ୍ଵପ୍ନ ପରି ଜାହ୍ନୁଲ୍ୟମାନ ହୋଇ ଉଠିଲା—ମୋର ଲକ୍ଷ୍ମୀର ଲବଣ୍ୟମୟୀ ମୂର୍ତ୍ତି । ତାହା ବିଧବାର ମୂର୍ତ୍ତି ନୁହେଁ—ଅତ୍ୟନ୍ତ ସୁଲକ୍ଷଣୀର ତେଜୋ-ମୟୀ ରୂପମଧୁସ୍ଵ । ତାହାର ଅମର-ସୁଖ ଏ ପ୍ରାଣରେ ବାହି ମୋର ଏହି ବିଚିତ୍ରମୟୀ ଯାତ୍ରାବନଟା କଟାଉଅଛି । ଆଉ କେତେ ଦିନ ଏହିପରି କଟାଇବାକୁ ପଡ଼ିବ ତାହା ଯେ ଆଲୋକ ଅକାର ମିଶାଇ ଦିନରାତି କରୁଛି ଓ ଏ ଜଗତରେ ନାନା ବିଚିତ୍ରତା ସୃଷ୍ଟି କରି ଆତ୍ମଭ୍ରମି ଲଭ କରୁଛି—ସେହି ଜାଣେ ।

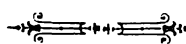

## ବିଷ୍ଣୁପୁର ପଥରଖଣି

ଶ୍ରୀ ଶ୍ରୀନାଥ ଚନ୍ଦ୍ର ମିଶ୍ର

କୋଇଲି ପୋହା ବାଜି । କୁଆ ବାବିବା ପୁଅରୁ କୁଆ-ପୋଷା ପୁଅଙ୍କର ଦିଗନ୍ତବିସ୍ତାରୀ କୁହୁକୁହୁ ମଧୁର କୁଳନରେ ନିଦ୍ରାଦେବା ବିଦାୟ ନେଲେ । ଶଯ୍ୟା ତ୍ୟାଗ କରି ପୁଅ ଦିଗକୁ ଚାଲିଲେ—ପାହାନ୍ତିଆ ଭରଣି ତାହାର ଉଚ୍ଛ୍ଵଳ-ମସ୍ତକ ଦୁଇ-ବନ୍ଧବୀଲୁ ଧୀରେ ଧୀରେ ଉପରକୁ ଟେକି ଲାଗିକାଳ ଖେଳିବା

ଆରମ୍ଭ କରଦେଇଅଛି । ଅଧ ରାତିଆ ଭରଣି ମଥା ଉପରୁ ପଶ୍ଚିମକୁ ଭୁଲି ପଡ଼ିଲାଣି । ଅନ୍ୟମାନେ ମିଛ ମିଛ କରି ବୋଧହୁଏ ମିଲେଇ ପିତ୍ତାର ଉପକ୍ରମ କରୁଅଛନ୍ତି । ସନ୍ଧ୍ୟା ସମୟର ଆଦେଶ ମନେ ପଡ଼ିଲା—ଆଉ ଶୋକବାକୁ ସାହସ ହେଲା ନାହିଁ ! ତରୁତରରେ କଳ୍ପଧାରଦାଦି ସମାପନ କରି ସୋନ ନନ୍ଦର ଶୁଣ୍ଠି ଧାରରେ

୮

କଥାଟି ସ୍ଥାନ କର ଅପିବାକୁ ବାଧା ହେଲି । ପୁଜା ଜପାଦ ଶେଷ ହେଲା, ତଥାପି ବସୁମତୀ କୃଷ୍ଣାବତୁଣ୍ଡନ ଅପସାରିତ କରୁ ନାହାନ୍ତି । ଶତମଞ୍ଜୋତ୍ତର ଗାୟତ୍ରୀ ସୁରଣ ଶେଷ ହେବା ସଙ୍ଗେ ସଙ୍ଗେ କାକ-ପିକକୁଳୁଟାଦି ପବନ ଅଧିୟ-ତୁଙ୍ଗାୟାର ଆଗମନ-ଓଶ୍ମିମ ଗୁରୁଅନ୍ତେ ବନାଇଦେଲେ । ବସୁଧା ସୁଧାସ୍ମିତ ମୁଖରେ କୃଷ୍ଣ ଶାଢ଼ୀ ପରିବର୍ତ୍ତନ କରି ଶୁକ୍ଳାମୁଷ୍ଟ ପରିଧାନପୁର୍କ ଜଗତ୍ସବିତା ବିଶ୍ୱବିଧାତାଙ୍କର ମଙ୍ଗଳ ଆରତ ବ୍ୟାମନ ନିମିତ୍ତ ସୁବର୍ଣ୍ଣ ଥାଳୀ ଧରି ଠିଆହେଲେ । ପ୍ରକୃତଦେବାଙ୍କର ଏହି ବିଶ୍ୱବିମୋହନୀ ମୂର୍ତ୍ତି ଦର୍ଶନ କରି କରି ଭ୍ରାତୃପତ୍ନ ଅଗ୍ରସର ହେଲି ।

କନ୍ତ୍ରପିଦାର ସର୍ବସ୍ୱକାର ସାହେବ ଶ୍ରୀମନ୍ତ ଶ୍ରୀ ରଜତ ଚନ୍ଦ୍ର ପରାକ୍ରମବାଦୁ ଅଭିନବଭୁଜଙ୍ଗ ମାନଧାତା ମହୋଦୟ ଅଜ ଅଧିୟ-ତୁଙ୍ଗାୟା ପବନ ଦବସରେ ତାଙ୍କର ଅଭିଳଷିତ କେତୋଟି ସୁଗୁଣ ପଥରର ମୂର୍ତ୍ତି ନିର୍ମିତ କରାଇବା ନିମିତ୍ତ ଶୁଭ ଦେବା ପାଇଁ ମୋତେ ନିର୍ଦ୍ଦେଶ କରୁଥିଲେ । କେତେକ ଅନିବାର୍ଯ୍ୟ କାରଣରୁ କନ୍ତ୍ରପିଦାରୁ ବାହାରିବାକୁ ପ୍ରାୟ ୮ଟା ବାଜିଗଲା । ଖଣ୍ଡିଏ ମୋଟରକାରରେ ସର୍ବସ୍ୱକାର ସାହେବ ତାଙ୍କର ଭାଇ ଶ୍ରୀମନ୍ତ ପ୍ରଫୁଲ୍ଲ ଚନ୍ଦ୍ର ଓ ଅଜା ସାମନ୍ତ ପ୍ରଭୃତିଙ୍କୁ ଦେଖି ବାହାରିପଡ଼ିଲେ । ଯଥୋଚିତ ପୁଜା-ସମ୍ଭାର ଓ ସୁକାୟୁ ମାଧ୍ୟାହ୍ନିକ ଭଦ୍ରପରିପୁରଣୋପଯୋଗୀ ଆପାଳାଦ ସହ ସୁପରଭୁଜଙ୍ଗରୁ ବାବୁ ରଜେନ୍ଦ୍ର ନାଥ ରାୟ, ପ୍ଳାନାୟ ମି: ଭ: ସୁଲର ସେକେଣ ମାଷ୍ଟର ବାବୁ ରାମଚନ୍ଦ୍ର ଦାସ, ମୁଁ ଏବଂ କେତେକ ପରିକର ଖଣ୍ଡିଏ ଲାଗି ଆବୋର ବସିଲୁ । ବାୟୁ-ବେଗରେ ଗାଡ଼ି ଦୁଇଖଣ୍ଡ ପୁରୀଭିମୁଖରେ ଧାବିତ ହେଲା । ସମସ୍ତେ ଜାଣନ୍ତି ‘ସାନ ସାପର ବଡ଼ ବିଷ’ । ଲାଗି ଖଣ୍ଡିକ ତାହାର ସୁଲ-ଶରରେ ଜଣ ଦଣ୍ଡକୁ ଭଦ୍ରପରିପୁ କରୁ ଧାଇଁ ପାରୁଛ କାହିଁ ? ସର୍ବସ୍ୱକାର ସାହେବଙ୍କ ଯୁଦ୍ଧାକାର କାର୍ତ୍ତି ସିପ୍ରଗତରେ ଅନୁମାନଙ୍କ ଚକ୍ରରୁ ଅକ୍ଷୁର୍ଣ୍ଣିତ ହୋଇଗଲା । ଅଗତ୍ୟ ପଶ୍ଚାତ୍ତପଦ ହୋଇ ଅନୁମାନଙ୍କୁ ନୀଳଗିରି ଗଡ଼ରେ ପହଞ୍ଚିବାକୁ ପ୍ରାୟ କିଛି କମ ୧ ଟା ।

ଅକ୍ଷୟତୁଙ୍ଗାୟା ଦବସରେ ଜଗନ୍ନାଥ ମହାପ୍ରଭୁଙ୍କ ଅଖପ୍ରଭାଷ୍ଟା ହୁଏ । ଅଜି ପୁରୀରେ ଶ୍ରୀଜଗନ୍ନାଥ, ବଳଭଦ୍ର ଓ ସୁଭଦ୍ରାଦେବାଙ୍କ ରଥାରଣ ହୁଏ, ଅର୍ଥାତ୍ ରଥର ଅକ୍ଷ ଦଣ୍ଡରେ ଚଢ଼ି ବା ଚକ ଅଜି ପ୍ରଥମ ସଲଗ୍ନ କରାଯାଏ । ପ୍ରସିଦ୍ଧ ଗଡ଼ଜାତ ମାନଙ୍କରେ ଜଗନ୍ନାଥ ବେଶର ଏହି ସ୍ୱାର୍ଣ୍ଣମାତ୍ର ଅନୁପୃତ ହୋଇଥାଏ । ନୀଳଗିରିରେ ଗୋଟିଏ ସୁନ୍ଦର ସୁବୁଦ୍ଧ ରଥ ହୁଏ । ଏହି ରଥରେ ନୀଳଗିରି ଦୁର୍ଗାଧିଷ୍ଠାତା ଜଗନ୍ନାଥ, ବଳଭଦ୍ର ଓ ସୁଭଦ୍ରା ମୂର୍ତ୍ତିଦିନୁ ଅଧିଷ୍ଠିତ ହୋଇ ଶ୍ରୀଗୁଣ୍ଡିଚା ଯାତ୍ରା ନିର୍ବାହ କରନ୍ତି । ଅଜି ରାଜମିସ୍ତ୍ରୀଙ୍କର ସିନ୍ଦୂରରମଣିତ-ଲଲିତପଟ ହୋଇ ଢୋଲ, ମଦୁଣ, ଶଙ୍ଖ ଓ ହରିବୋଲ ଧ୍ୱଜ ମଧ୍ୟରେ ଅକ୍ଷୟପୁରେ ଚନ୍ଦ୍ରସମା-ବେଶ କରାଇବା ଦୁର୍ଗା ଲେଖନୀୟ ହୋଇଥିଲା । ଏହି ସମୟରେ ପୁରବାସୀ ପଥରମିସ୍ତ୍ରୀ ନୀରବରେ ଲିଖର ପଶ୍ଚାତ୍ତପଦ ବାଟେ ଅପି ଅନୁମାନଙ୍କର ସଂଖ୍ୟାବୃଦ୍ଧି କଲେ । ନୀଳଗିରି ରାଜ୍ୟର ଶିଳାଭସବର୍ଷକ ଶୂନ୍ୟରୂପ (ଶୂନ୍ୟରୂପ) ପଦ୍ମ ଓ ଶିଳାଗୁଣ୍ଡା

ପୁଷ୍ପଗୁଣୀକୁ ପଛରେ ରଖି ଅନୁମାନଙ୍କ ଲାଗି ଦକ୍ଷିଣାଭିମୁଖରେ ମିରିଗିଣୀ କରୁ ସଡ଼କରେ ଧାବିତ ହେଲା । ଅନୁମାନଙ୍କ ଦକ୍ଷିଣ ପଟରେ ‘ବିଷ୍ଣୁପୁର’ ପଦ୍ମତ ଶ୍ରେଣୀ ଚଳନ୍ତୁ ଅଜଗର ପ୍ରାୟ ଶ୍ରୀମକାନ୍ତ ମୂର୍ତ୍ତି ଧରି ନେତ୍ର ଅହରଣ କରିବାକୁ ଲାଗିଲା । ସଡ଼କକୁ ଛାଡ଼ି ଗ୍ରାମ୍ୟ ଗୋହରୀ ମଧ୍ୟରେ ଯେତେବେଳେ ଲରୀଟି ଫରେଷ୍ଟ ଅଫିସ ଆଡ଼କୁ ଅଗ୍ରସର ହେଲା, ସେତେବେଳର ଦୋହଲ୍ୟମାନ ଅବସ୍ଥା— ଦୁଇ ପଟକୁ କେନ୍ଦ୍ର ହୋଇ ମଡ଼ିବାର ମଧୁର ଭୈରବ ଅନୁରୂପ— ଏକା ମୋର ହୃଦ୍ରେ—ବୋଧହୁଏ ଅନେକଙ୍କର ବହୁ ଦିନକୁ ମନେ ଥିବ ।

‘ସନ୍ତରାଗଡ଼ିଆ’ ଗୋଟିଏ ସୁବୁଦ୍ଧ ପଲ୍ଲୀ ଗ୍ରାମ । ବ୍ରାହ୍ମଣାଦି ବର୍ଣ୍ଣଚତୁଷ୍ଟୟ, ବିଶେଷତଃ ପଥର ଖଣିରେ କାମ କରୁଥିବା ଅଧିକ ଶ୍ରେଣୀର ଲୋକ ବହୁତ ଏ ଗ୍ରାମରେ ବାସ କରନ୍ତି । ଗ୍ରାମରେ ଅନେକ ଗଡ଼ିଆ ଅଛନ୍ତି । ଏଗୁଡ଼ିକର ପରଚ୍ଛନ୍ନତା ଦୃଷ୍ଟିରେ ଗ୍ରାମଟି ‘ସନ୍ତରାଗଡ଼ିଆ’ ନାମ ସାର୍ଥକ କରୁଅଛି । ଗ୍ରାମ ମଧ୍ୟରେ ଗୋଟିଏ ପକ୍ଷା ଦେବାଲୟ । ତତ୍ସମ୍ମୁଖରେ ଫରେଷ୍ଟ ଅଫିସ୍ । ଅନୁମାନଙ୍କ ସର୍ବସ୍ୱକାର ସାହେବ ଆଗରୁ ପହଞ୍ଚି ଏହି ଅଫିସ୍ ସିଣ୍ଡାରେ ବିଶ୍ରାମ ନେଇ ଅଛନ୍ତି ଓ ଅନୁମାନଙ୍କୁ ଅପେକ୍ଷା କରି ଅଛନ୍ତି । କନ୍ତ୍ରପିଦା ସର୍ବସ୍ୱକାର ସାହେବ ନୀଳଗିରି ରାଜା ସାହେବଙ୍କ ନିକଟ ସଫର୍କୀୟ ଭାଗିନେୟ । ରାଜା ସାହେବ ବର୍ତ୍ତମାନ ବିଲତ ଯାତ୍ରା କରି ଅଛନ୍ତି । ତାଙ୍କର ସୁଯୋଗ୍ୟ ଦେବାନ୍ ବାବୁ କୃଷ୍ଣଚନ୍ଦ୍ର ଘୋଷ ସଫର୍ଦ୍ଦ ନୀଳଗିରି ଷ୍ଟେଟ୍ ଡିଭିଜନଧାରକ ଓ ଭରପ୍ରାପ୍ତ ପ୍ରତିନିଧି । କନ୍ତ୍ରପିଦା ସର୍ବସ୍ୱକାର ସାହେବ ତାଙ୍କ ବିଷ୍ଣୁପୁର ପଥରଖଣିକୁ ବିରାଜମାନ କରୁ ଅଛନ୍ତି ବୋଲି ସମ୍ଭାଦ ପାଇ ସେ ମହାଶୟ ଯତ୍ନପୂର୍ବକ ସୁଶ୍ରୀୟା କରି ଦେଇ ଅଛନ୍ତି । ଗୁରୁ ଜଣ ପୋଲିସ କନେଷ୍ଟବଲ ଓ ଫରେଷ୍ଟ ଅଫିସ୍କୁ ଆଦେଶ ଦେଇ ସହସା ଯେତେ ଦୂର ହୋଇପାରେ ରାସ୍ତାର ଯତ୍ନ ନେଇ ଅଛନ୍ତି । ଯଥେଷ୍ଟ ସଂଖ୍ୟକ ହୁଲି ମହଲୁତ ରଖି ନୀଳଗିରିରୁ ପ୍ରଚୁର ପାନାୟ ଜଳ ପଠାଇ ଅଛନ୍ତି । ମଫସଲ ଗ୍ରାମରେ ରାଜୋଚିତ ଭାବରେ ଖାଦ୍ୟ ରନ୍ଧନାଦିର ସୁଶ୍ରୀୟା ଗୋଟିଏ ରାତ୍ରିରେ ସେ ଯେଉଁ ଭାବରେ କରି ଦେଇ ପାରିଥିଲେ, ସେଥିରୁ ତାଙ୍କର କାର୍ଯ୍ୟତତ୍ତ୍ୱତା ଓ ସଦାଶୟତାର ଯଥେଷ୍ଟ ପରିଚୟ ମିଳୁଥିଲା । ଅଫିସ ଫରେଷ୍ଟର ବାବୁ ପ୍ରାଣକୃଷ୍ଣ ଚୌଧୁରୀ ମଧ୍ୟ ଜଣେ କର୍ମୀ ବିଗତ ସତ୍ସଂଭବର ଲୋକ । ତାଙ୍କର ଆଇଥେୟତା ବାସ୍ତବିକ ପ୍ରଶଂସାର ଯୋଗ୍ୟ । ଅନୁର କନ୍ତ୍ରପିଦାର ଓଭରସିଅର ବାବୁ ରାମଚନ୍ଦ୍ର ମହାନ୍ତି ହାତୀ ଦୁଇଟିସହ ପୁର ଦିନରୁ ଏହି ଅଫିସରେ ଭ୍ରମଣିତ ଥିଲେ । ନୀଳଗିରି ଦେବାନ୍ ସାହେବଙ୍କ ଆଦେଶ ଅନୁଯାୟୀ ଫରେଷ୍ଟର ବାବୁଙ୍କ ଯତ୍ନରେ ତାଙ୍କୁ ଅଧିକ କିଛି କରିବାକୁ ପଡ଼ି ନ ଥିଲା ।

ଠିକ୍ ନ’ଟାରେ ଗଜପୁଷ୍ପରେ ଅନୁମାନେ ଖଣି ଅଭିମୁଖରେ ଯାତ୍ରାକଲୁ । ଉପତ୍ୟକାମାନ ଭେଦ କରି ଗଜାବେହୁ-ଯାତ୍ରାପଯୋଗୀ ପ୍ରାୟ ୪ ମାଇଲ ପାଦ୍ୟ ପଥ ଅଭ୍ୟନ୍ତର କରିବାକୁ ହେବ । ପ୍ରତି ମାଇଲିକ ଅନ୍ତର ପାନାୟ ଜଳବାସ୍ତା ଦଳେ ଦଳେ

ଲୋକ ଜଣେ ଜଣେ କନେଷ୍ଟବଳକ ଅଧ୍ୟାପକରେ ଅନୁମାନକ ସହଯାତ୍ରୀ ହେଉଥିବାର ଦେଖି ଜାଳଗିରି ଦେବାନ ସାହେବଙ୍କ କର୍ମକ୍ଷମତାକୁ ଶତ ମୁଖରେ ଧନ୍ୟବାଦ ଦେଲେ । ଜ୍ୟେଷ୍ଠ ମାସର ଅରମ୍ଭ । ପ୍ରବନ୍ଧ ରୌଦ୍ର ତାପରେ ଦୁର୍ଭାଗ୍ୟ ଗିରିପଥ ଉତ୍ତପ୍ତ । ବଣାଦ ଗିରିକଣ୍ଠକରେ ଛନ୍ଦଧାରଣ ଅସମ୍ଭବ । ଶ୍ରୀକୃଷ୍ଣପାଠୀ ହସ୍ତୀଦ୍ରୁର ଫୁଲ୍ଲତରେ ଆରୋହଣ ବ୍ୟତିକ୍ରମ । ବହୁ କଷ୍ଟରେ କେନ୍ଦୋଳ ଉପତ୍ୟକା ଅଧ୍ୟତ୍ୟକା ହେଉ କର ଗୋଟିଏ ଦୁର୍ଭାଗ୍ୟ ସ୍ଥାନରେ ହସ୍ତୀପୁଷ୍ପରୁ ଅବତରଣ କରିବାକୁ ବାଧା ହେଲେ । କ୍ରମେ ଏପରି ଗିରିଗର୍ଭରେ ଉପନୀତ ହେଲେ ଯେ ଗୁଣାଧିକେ ଗିରିରୁଦ୍ଧା ଏବଂ ମସ୍ତକରେ ଅନନ୍ତ ଅକାଶ ଛାଡ଼ି ଅନ୍ୟ କିଛି ଅନୁମାନକ ଦୁଃଖପଥକୁ ଅସିଲ ନାହିଁ । ସହସ୍ରାଂଶୁ ଅଂଶୁଜାଳରେ ଅନୁମାନକ ଗାନ୍ଧଦାହ ଜନ୍ମାକାଦେଇ ମସ୍ତକୋପର ଅଞ୍ଜୁହାସ କରିବାକୁ ଲାଗିଲେ । ତଥାପି ଅରଣ୍ୟମାର ପହାଡ଼ଗୁଣ୍ଡରେ ମସ୍ତକାକାର ନୃତ୍ୟ ଉପଭୋଗ୍ୟ ହୋଇ ପାରିଥିଲା । କୁଳ୍ପମାନଙ୍କର କଳକଳା ଧ୍ବନି ଗିରିଗର୍ଭରେ ପ୍ରତିଧ୍ବନିତ ହୋଇ କି ଏକ ଅନନ୍ତରୂତ ଭବ ଆଣି ଦେଉଥିଲା । ପାତାଳସ୍ତରକୁ ଆକୃଷ୍ଟ ହେଲେ ପର ଆମ୍ଭେ କେତେ ଜଣ ନୀରବ ନିଷ୍ପଦ ହୃଦୟରେ ଭୂତ ଭୂତ ପଦପେପ କର ଖଣିର ନିକଟବର୍ତ୍ତୀ ହେଲୁଁ । ପଥର କାଟିବାର ଠୁକର ଠୁକର ଶବ୍ଦରେ ପୁଣି ବାସ୍ତବ ରାଜ୍ୟକୁ ଫେର ଆସିଲା ପରି ମନେ ହେଲା । ଅର୍ଦ୍ଧଶ୍ଯାସ ତ୍ୟାଗ କରି ଦେଖିଲୁଁ—ପରିଧେୟ ଘମିଳ ! ପାହାଡ଼ହେଉ କ୍ରମେ ସ୍ଥାନଟିର ଶୀତଳତା ଅନୁଭୂତ ହେଲା । ଖଣିର ପୂର୍ବ ପଞ୍ଚାଦାର ଏବଂ ବର୍ତ୍ତମାନ ଅଂଶୀଦାର ଜାଳଗିରି ଫରେଷ୍ଟ କରୁନା ବାବୁ ଭୂଗିରଥ ଭୋଗହେଉ ଆସି ସର୍ବସ୍ୱକାର ସାହେବଙ୍କୁ ହାସ୍ୟ ମୁଖରେ ଅଧ୍ୟର୍ଥନାପୁରକ ଦେଇ ଯାଇ ଖଣିଏ ପୁଷ୍ଟତୋରଣ-ଶୋଭିତ ପର୍ଯ୍ୟଟନୀର ମଧ୍ୟରେ ଅଗ୍ରସ୍ଥ ଦେଲେ । ସ୍ଥାନଟିର ପ୍ରାକୃତକ ଶୀତଳତା ମୁହୂର୍ତ୍ତେ ମଧ୍ୟରେ ସମସ୍ତ କ୍ଳାନ୍ତି ଫୁଲ କରି ଏକ ଅପୁର ଅନନ୍ତମୂତ ଆଣିଦେଲା । ବୋଲିବା ବାହୁଲ୍ୟ, ବିଳମ୍ବ ନ କରି ଅନୁମାନକ ଉଦ୍ଧୃଷ୍ଟ ନୁଆ ପଥରର ଶୁଦ୍ଧି ଦିଆ କାର୍ଯ୍ୟ ସମାପ୍ତ ହେଲା ଓ ଝରଣା ଝୁଲରେ ସଂସ୍କୃତ ମମତାବ୍ୟାହାରରେ ଗୋଟିଏ ଅମାଳ ବଣଭୋଜୀ ଅଂ ଅନନ୍ତରେ ପରସମାସ ହୋଇଥିଲା ।

ଏହି ସ୍ଥାନଟିର ନାମ ବିଷ୍ଣୁପୁର ପଥରଖଣି । ‘ଖଡ଼ପୁର’ ଚକଲରେ ଅବସ୍ଥିତ ବୋଲି କେହି କେହି ‘ଖଡ଼ପୁର ପଥର-ଖଣି’ ବୋଲି ମଧ୍ୟ କହନ୍ତି । ଜାଳଗିରି ଗଡ଼ର ଅନନ୍ତକୃଷ୍ଣରୁ ଆରମ୍ଭ କରି ଏହି ଅନୁକ ପଦ୍ମମାଳା ଉତ୍ତର ଦକ୍ଷିଣରେ ମଞ୍ଚ ଗନ୍ଧ୍ୟାଦ ଗର୍ଭରେଖା ପରି ପରିଶୋଭିତ ହେଉ ‘ବିଷ୍ଣୁପୁର’ ନାମରେ ଅଭିହିତ ହୋଇଅଛି । ଏଣୁ ତଦନୁଗତ ଏହି ପ୍ରସିଦ୍ଧ ଖଣିଟି ମଧ୍ୟ ସେହି ନାମରେ ପରିଚିତ । ଖଣିଟି ଜାଳଗିରି ରାଜ୍ୟର ଗୋଟିଏ ଶିଳ୍ପ ସ୍ତମ୍ଭ କହଲେ ଅତ୍ୟନ୍ତ ହେବ ନାହିଁ । ଅବହମାନ କାଳରୁ ଏହି ବିଷ୍ଣୁପୁର ଜାଳଗିରି ରାଜ୍ୟରୁ କେତେ ଭାବରେ କେତେ ଅର୍ଥ ଦେଇ ଆସିଛି, କିଏ କହୁ ପାରିବ ? ଖଣିଟି ଦିନ ବର୍ଷରେ ଥରେ ନିର୍ଲମ୍ବ କରି ପଞ୍ଚା ହୁଅଯାଏ ! ବର୍ତ୍ତମାନ ପଞ୍ଚାଦାର ହରେକୃଷ୍ଣ

ପଣ୍ଡା ନାମକ ଜଣେ ଷ୍ଟେଟ୍‌ସ୍‌ମ୍ୟାନ୍ ୨୦୦୦ ଟଙ୍କାରେ କରୁଲିମ୍ବୁତ କରି ଅଛନ୍ତି । ପୂର୍ବ ପଞ୍ଚାଦାର ଅନୁମାନକ ପରିଚିତ ବାବୁ ଭୂଗିରଥ ଭୋଗହେଉ ୩୦୦୦ ଟଙ୍କାରେ କରୁଲିମ୍ବୁତ କରିଥିଲେ । ଶାଶ୍ୱତ ଅପୁଷ୍ପତା ନିବନ୍ଧନ ବ୍ୟବସାୟ ଚଳାଇବାକୁ ଅକ୍ଷମ ହୋଇ ସେ ଷ୍ଟେଟ୍‌ସ୍‌ ପ୍ରାପ୍ୟ ଦେଇ ନ ପାରିବାରୁ ସାନ ନିର୍ଲମ୍ବ ହୋଇଅଛି । ତାହାହେଲେ ମଧ୍ୟ ଭୂଗିରଥ ବାବୁ ନୂତନ ପଞ୍ଚାଦାରକ ସଙ୍ଗରେ ଅଂଶ ରଖି ଛତପୁରଣ କରିବାର ପଦ୍ଧତ ନେଉ ଅଛନ୍ତି । ଯେତେଦୂର ରୁଝାଯାଏ ପଞ୍ଚାଦାରମାନେ ଏହି ଖଣିରୁ ବାର୍ଷିକ ୧୦୦୦ ଟଙ୍କାରୁ କମ ଲାଭ ପାଆନ୍ତି ନାହିଁ । ଏହି ବିଷ୍ଣୁପୁର ପଥର-ଖଣିର ସମଗ୍ର ବିଭିନ୍ନ ସ୍ଥାନରେ ପାଞ୍ଚ ଗୋଟି ଖଣି ବିଦ୍ୟମାନ ଅଛି । ଷ୍ଟେଟ୍ ମଧ୍ୟରୁ ଏବଂ ବାହାର ମୋଗଲବନ୍ଦରୁ ପ୍ରାୟ ୩୦୦୦ ଲୋକ ବର୍ଷର ଦଶ ମାସ ଏହି ବିଭିନ୍ନ ଖଣିମାନଙ୍କରେ କାମ କରି ଜୀବିକା ନିର୍ବାହ କରନ୍ତି । କେତେକ କାରିଗରଙ୍କୁ ପରୁରି ରୁଝିଲୁ,—ଏମାନେ କେଉଁ ଦିନ ୩ ଟଙ୍କା ପର୍ଯ୍ୟନ୍ତ ରୋଜଗାର କରନ୍ତି ତ କେଉଁ ଦିନ ନାହିଁ । ପଥରମାନ କଟା ସରି ଥିଲେ ମଧ୍ୟ ସ୍ୱଳ୍ପ ଅସାବଧାନତାରେ ଭଙ୍ଗି ଗଲେ ଗଲା । ଅତଏବ ତାଙ୍କ ଭ୍ରାତାରେ ସେମାନଙ୍କ ରୋଜଗାର ‘ବାଦଅଧାର’ । ତେବେ ଏମାନଙ୍କର ହାବୁହାରି ଦୈନିକ ଆୟ ଏକ ଟଙ୍କା ଧରା ଯାଇ ପାରେ । ଏମାନେ ପଥର କାଟି ପଞ୍ଚାଦାରଙ୍କୁ ବିକ୍ରୟ କରନ୍ତି । ଏମାନଙ୍କ ମଧ୍ୟରୁ ଅନେକେ ମିଶ୍ରୀ କାମ କରି ଏହି ପଥରରେ ବିଭିନ୍ନ ପ୍ରକାର ସୁନ୍ଦର ସୁନ୍ଦର ବାସନ ଆଦି ପ୍ରସ୍ତୁତ କରନ୍ତି । ଜାଳଗିରିର ପଥର ବାସନ ଉତ୍କଳ-ପ୍ରସିଦ୍ଧ । ଏହି ବାସନମାନ ବିଷ୍ଣୁପୁର ଖଣିରୁ ଅପଦାନ ହୁଏ । ଖଣିରୁ ପ୍ରଥମେ ଯେ ଗୋଟାଳିଆ ମୁଗୁନା ପଥର ବାହାରେ ତାହାକୁ ‘ପୋହା’ କହନ୍ତି । କିଛି ପୋହା ବାହାରିଲେ ପରେ ‘ଗଣ୍ଡି’ ପଡ଼ିଯାଏ । ଏହି ଗଣ୍ଡି ପଥରକୁ ନିହାଣ ଏବଂ ନାହୁଡ଼ି ସାହାଯ୍ୟରେ ପାଣି ଦେଇ ଦେଇ ପିଟି ପିଟି ଶିଳ ଆକାରରେ ଖଣିଏ ଖଣିଏ ପଥର ବାହାର କରନ୍ତି ! ‘ଧୀର ପାଣି ପଥର କାଟେ’ ପ୍ରବାଦଟିର ସାର୍ଥକତା ଏହି କ୍ଷିୟାରେ ମଧ୍ୟ ପ୍ରତିପତ୍ତ ହେବାର ଦେଖାଯାଏ । ଗଣ୍ଡି ପଥର ଖୁବ୍ ଶକ୍ତ ଓ ମୂଲ୍ୟବାନ । ଗଣ୍ଡି ପାଖ ‘ବକଳ’ ପଥର ଖଡ଼ିମିଶ୍ରିତ, ଏହା ସେପରି ଶକ୍ତ ହୁଏ । ପୋହା ପଥରମାନଙ୍କରେ ବଡ଼ ବଡ଼ ମୂର୍ତ୍ତି, ହାତୀ, ଦୋଳା, ବଡ଼ ବଡ଼ ଲଳିତା ଆଦି ନିର୍ମିତ ହୁଏ । ଗଣ୍ଡି ପଥରରୁ ଝରକାର ଝାଲ, ସୁନ୍ଦର କବାଟ, ଥାଳି, ଗିଲ୍ଲସ, ଗିନା ଆଦି ବାସନ ନିର୍ମିତ ହୋଇଥାଏ । ଭୂଗିରଥ ବାବୁ ଅଫିସରେ ଝରକାର ଝାଲକଟା ଯେ ନମୁନା ହାତେ ଦେଖାଇ ଥିଲେ ତାହା ବାସ୍ତବକ ଦର୍ଶନୀୟ । ଆଜି ପର୍ଯ୍ୟନ୍ତ ଉତ୍କଳ ଯେ ତାହାର କଳାକୌଶଳ ରଖି ପାରିଛି ତାହା ଏ ସ୍ଥାନର କାର୍ଯ୍ୟମାନ ଦେଖିଲେ ସ୍ପଷ୍ଟ ପ୍ରତ୍ୟକ୍ଷମାନ ହୁଏ !

ଏହି ପଥରଖଣିର ଗର୍ଭମାନଙ୍କୁ ନିର୍ମଳ ଝରଣା ବହୁଥିବାର ଦେଖାଯାଏ । କାନ୍ଥଗରମାନେ ଏହି ଖଣିପାର୍ଶ୍ୱରେ କୁଡ଼ିଆ ନିର୍ମାଣ କରି ରାତିବାମ କରନ୍ତି । ଏହି ଝରଣା ଜଳରେ ମେମାନଙ୍କର

ସ୍ଥାନପାନାବଗାହନ ଚଳେ । ଯେଉଁ ଗିରିଗର୍ଭର ଭ୍ରମକାନ୍ତ ସ୍ତଳରେ ଅମ୍ବେମାନେ ଦିବା ଦ୍ଵିପ୍ରହର ସମୟରେ ବ୍ୟାଘ୍ରର ବିକଟ ଗର୍ଜନ ଓ ବଣ୍ୟ ହସ୍ତର ବ୍ୟୁତ୍ପତ୍ତୀ ଶୁଣିବାକୁ ପାଇଥିଲେ, ସେଠାରେ ଏହି ପଥୁରୁଆମାନେ ଦୂର ବିସ୍ତୃତ କ୍ଷୁଦ୍ର କୁଟୀର ମଧ୍ୟରେ କପର ରାତିବାସ କରନ୍ତି, ତାହା ଅମ୍ବମାନଙ୍କୁ ଅସ୍ଫୁର୍ତ୍ତଜନକ ହେଲେ ସୁଦ୍ଧା ସେମାନେ କହଲେ,—“ଏହି ଖଣି ପାଖରେ ଥିବା ବାଲୁକା ଠାକୁରାଣୀଙ୍କର ଏପରି ମହମା ଯେ, ବାଦ ଆଉ ଦାଗ ଅମ୍ବ କୁଡ଼ିଆ ପାଖକୁ ଆସିଲେ ମଧ୍ୟ ଆମ୍ଭର କିଛି ଅକଷ୍ଟ କରନ୍ତି ନାହିଁ ।” ଧନ୍ୟ ଏମାନଙ୍କର ସରଳ ବିଶ୍ଵାସ । ଧନ୍ୟ ଏମାନଙ୍କର ଧୀର ସାହସ ।

ଏହି ଖଣିଗର୍ଭର ବାଲ୍ୟକାରାଣୀ ସୁବର୍ଣ୍ଣକଣାରେ ସୁସଜ୍ଜିତ । ସୌରକରଣ ସଫାତଦ୍ଵାରା ଅଶୁଭାରକା ବାଲ୍ୟକାରଣରେ ବିଲୁଣିତ ହେଲେ ପର ନୟନମନ ଆକର୍ଷଣ କରେ । ଖଲଗିରର ଉଦ୍ଘାୟମାନ ରଜା ସାହେବ ଶ୍ରୀ ଶ୍ରୀ କିଶୋର ଚନ୍ଦ୍ର ହରିଚନ୍ଦନ ମର୍ଦ୍ଦବଜ ମହୋଦୟ ବିଶେଷଜ୍ଞମାନଙ୍କଦ୍ଵାରା ଅଦ୍ଵିତୀୟ ମୂର୍ତ୍ତିକା ପଦ୍ଧତୀ କରାଉଅଛନ୍ତି । ସପ୍ତଧି ଆକରମୂର୍ତ୍ତିକା ଉପଯୁକ୍ତ ରୂପେ ପଦ୍ଧତୀ ହେବାପାଇଁ ଲକ୍ଷ୍ମଣ ପଠାଯାଇ ଥିବାର ଶୁଣାଯାଏ । ଙ୍କର୍ତ୍ତୃତ୍ଵରେ ଲକ୍ଷ୍ମଣର ଅପ୍ରାଚୁର୍ଯ୍ୟ ହେତୁ ଉପେକ୍ଷିତ ହେଲେ ମଧ୍ୟ ଖଲଗିର ଯେ ସୁନାର ରାଜ୍ୟ, ବିଷ୍ଣୁପୁର ତାହା ଉତ୍କଳ ରୂପେ ପ୍ରତିପାଦନ କରିଅଛୁ ।

ବିଷ୍ଣୁପୁର ପଥରଖଣିର ତଳ ଗୃହ ମାକଲ ଦର୍ଶନକୁ ବାଉଁଶ-ବଣିଆ, କଣ୍ଠାବଣିଆ, ଭୂଆଁର ଆଉ ଆଉ କେତୋଟି ଅପେକ୍ଷାକୃତ କ୍ଷୁଦ୍ର ପଥରଖଣି ଖଲଗିର ଓ ଘୋଗଲବନ୍ଦର ବହୁ ପ୍ରକାର ଅଲବସ୍ତୁ-ସମ୍ପାଦନ ଚଳାଉଅଛୁ । ପ୍ରକୃତର ଏହି ମହା ଦାନରେ ରଜା ପ୍ରଜା ସମସ୍ତେ ଉପକୃତ, ପ୍ରାକୃତିକ ଉତ୍କଳ ମଧ୍ୟ ଅବିସ୍ଵାସୀତ ଗୌରବାନ୍ଵିତ । ବିଷ୍ଣୁପୁର ପଦ୍ଵତମାଳାର ଉତ୍ତର ସୀମାରେ ପ୍ରସିଦ୍ଧ ପଞ୍ଚଲକ୍ଷ୍ମଣେଶ୍ଵର ମହାଦେବ ଗିରିଖଣ୍ଡରେ ଶାଶ୍ଵତ ମହମାରେ

ବିରାଜମାନ କରିଅଛନ୍ତି । ଏ ଛାନର ପ୍ରାକୃତିକ ଦୁର୍ଘ୍ୟ ଯେ ପ୍ରକାର ଶାନ୍ତିପ୍ରଦ ସେହୁପରି ଉପଭୋଗ୍ୟ । ସ୍ତଳତଃ ବିଷ୍ଣୁପୁର ଧର୍ମ ଏବଂ ଅର୍ଥର ମହା ବୈଦିକ ନିଜ ହୃଦୟରେ ଧାରଣ କରି ଖଲଗିର ରାଜଲକ୍ଷ୍ମୀର ଅନାସୌକ୍ୟ ବ୍ୟାଧାନ କରୁଅଛୁ ।

ଗୃହଟା ବାଜିବାର ଅବ୍ୟବହିତ ପୂର୍ବେ ବଣ୍ୟ ହସ୍ତମାନଙ୍କର ଉପଦ୍ରବ କଥା ଶୁଣି ଲେଉଟି ଅସିବାକୁ ବାଧା ହେଲୁଁ । ମାନସମୁ ସବରକାର ସାହେବ କେତେକ ବଳଷ୍ଟ ଲୋକଙ୍କୁ ସଙ୍ଗରେ ଧରି ହସ୍ତିପୁଷ୍ପରେ ଆସିଥିବା ସ୍ଵାରେ ପ୍ରତ୍ୟାକୃତ ହେଲେ । ଅନ୍ତେମାନେ କେତୋଟି ହସ୍ତୋକ୍ତେଷୁ ଅଧର ବଳକନଷ୍ଟ ବ୍ୟକ୍ତି ଏକ ସଂକ୍ଷିପ୍ତ ଗିରିବର୍ଣ୍ଣର ଅନୁସରଣ କଲୁଁ । ଗୁହପଥଲରୁ ନିମ୍ନ-ଉପୁଖରେ ଅବତରଣ କଲି ପରି ପ୍ରାୟ ନିରବଚ୍ଛିନ୍ନ ଦୁଇ ମାକଲ ପଥ ଏପରି ଭାବରେ ଆସିବାକୁ ହେଲା,—ପ୍ରତ୍ୟେକ ପଦ ଏକ ଏକ ପୁଅ ନିମ୍ନକୁ ପ୍ରସେପ କରିବାକୁ ପଡ଼ୁଥିଲା । ମାର୍ଗଟି ଗୋଟିଏ ଖଣି ବା ନାଲିର ପାର୍ଶ୍ଵବାଣୀ ହୋଇ ନିମ୍ନକୁ ଉଭୟେ ନିମ୍ନକୁ ଆସିଥିଲେ ମଧ୍ୟ ଉଭୟ ପାର୍ଶ୍ଵଦେଶର ଦୁର୍ଘ୍ୟ ଦେଲାର ଶାନ୍ତିରସାଗ୍ରିତ । ନାନାବିଧ ବିହଙ୍ଗକାଳକଦ୍ଵାରା ମଧୁବର୍ଣ୍ଣ ହେଲେ ସୁଦ୍ଧା ମୁହୂର୍ତ୍ତ ଅସାବଧାନତାରେ ମହା କାଳର ବିକଟ ଦଳ୍ପ ପରି ଦନ୍ତୁରିତ ମାର୍ଗଟି ଅତ୍ୟନ୍ତ କରାବାକୁ ଯାଇ ବିଚରା ପାଦ ଦୁଇଟିର ଯେଉଁ ପ୍ରକମ୍ପ ଲାଭ ହୋଇଥିଲା, ତାହା ପରବର୍ତ୍ତୀ ତିନି ଦିନରେ ମଧ୍ୟ ଅପସାରିତ ହୋଇ ନ ଥିଲା । ଶାନ୍ତିରକ୍ତ ଲାଗି ଏବଂ ମାନସିକ ବିଚିତ୍ର ଅନୁଭୂତି ଯେନ ବିଷ୍ଣୁପୁରଠାରୁ ବିଦାୟ ପୂର୍ବକ ପୂର୍ବୋକ୍ତ ସବର-ଗର୍ଭଆ ଅସିମରେ ଉପସ୍ଥିତ ହେଲୁଁ । ସବରକାର ସାହେବ ପ୍ରତ୍ୟାବର୍ତ୍ତନ କରିବା ସଙ୍ଗେ ସଙ୍ଗେ ମୁଖିଦେବ ସେହି ବିଷ୍ଣୁପୁରର ନିଉଁସ୍ତ୍ରୀ-ରାଜା ସ୍ଵର୍ଣ୍ଣକରି ଅଦୃଶ୍ୟ ହେଲେ । ଅନ୍ତେମାନେ ପୂର୍ବକତ୍ଵ ଲାଗି ଏବଂ ମୋଟର ଅଳରେ ନିଃଶଙ୍କରେ ଅଧିକୃତସ୍ଵାର ନିମ୍ନବର୍ତ୍ତମାନ ବାଲକନ୍ଦ୍ରମାର ନିଧାନ ଶୋଭା ଦେଖି ଦେଖି ଆସି କରୁପଦା ଉତ୍ତସରେ ନିରାପଦରେ ଅବତରଣ କଲୁଁ ।

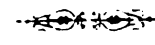

## କଲ୍ପନା ଓ ବିଜ୍ଞାନ

### ଶ୍ରୀ ଶଶିଭୃଷଣ ରାୟ

ସ୍ଵାଧାରଣକର ଧାରଣା ବିଜ୍ଞାନ ସହିତ କଲ୍ପନା (Imagination)ର କୌଣସି ସମ୍ପର୍କ ନାହିଁ । କଲ୍ପନା କବିକର ହିଁ ସାର ସମ୍ପତ୍ତି । ଏହି ହେତୁରୁ କୌଣସି ଅସମ୍ଭବ ବିଷୟର ପ୍ରସଙ୍ଗ ଉଦ୍ଘାସିତ ହେଲେ ତାହା କବି କଲ୍ପନା ବୋଲି ଉତ୍ତରା ଦେବାର ପ୍ରଥା ବିଦ୍ୟମାନ । କବି ସ୍ଵାଧୀନାଥ ଏକ ସ୍ତଳରେ ଲେଖିଅଛନ୍ତି:—

“କେଉଁ କେଉଁ ଦେଶ ସେ କଥା କାହାଙ୍କ ନାହିଁ ତ କଣ  
 ବିଷ୍ଣୁଜ-ଗରଭୁଁ ଉଦ୍ଘାର ଆଶୁ ତା କବି-କଲ୍ପନା”  
 ଅନ୍ୟ ସ୍ତଳରେ—  
 “କଲ୍ପନା ଯୋଗାଇ ଦେଲୁ ବାହନ  
 ସେ ବାହନେ କଲି ଗିରି ଆରୋହଣ”



କବିଗୁରୁ ଉପଯୁକ୍ତ ସ୍ଥାନରେ ସ୍ତ୍ରୀପୁ ଅକ୍ତି ପେଶ କରୁଅଛନ୍ତି । କବି କଲ୍ୟାଣୀ ସାହାଯ୍ୟରେ ସ୍ୱର୍ଗ, ମର୍ତ୍ତ୍ୟ, ରସାତଳର ସ୍ଥୂଳ ଓ ସୂକ୍ଷ୍ମ ସୌନ୍ଦର୍ଯ୍ୟ ଛନ୍ଦ ଓ ଲଳିତ ଭାଷା ସାହାଯ୍ୟରେ ପାଠକ ନିକଟରେ ସୁସ୍ପଷ୍ଟ ରୂପେ ଦେଖାଇଦିଅନ୍ତି । ଏହା ସାହାଯ୍ୟରେ ମହାକବି “ଅଗାଧସ୍ୟ ପ୍ରଥମ ଦବସେ” ବରଷା ଜନର ଅକୂଳ ବ୍ୟଥାକୁରୁ କରନ୍ତି ; ଭୃଗୁ-ଗୁଣ୍ଡନ ଏବଂ ପ୍ରଣୟୀର ମଧୁର ସମ୍ପାଶଣ ଶୁଣି-ଥାଆନ୍ତି ; ସ୍ୱର୍ଗରେ ଚନ୍ଦ୍ରକର ରାଜସଭାରେ ଅପ୍ସରବୃନ୍ଦକର ନୃସିଂହ-ନିକୃଶ କଣ୍ଠଗୋତର କରନ୍ତି ଏବଂ ବୌରବ ନରକରେ ପାର୍ଶ୍ୱାନ୍ତର କଠୋର ଶାସ୍ତି ଦେଖନ୍ତି । ଏ ସମସ୍ତହିଁ ଠିକ୍ କଥା । କିନ୍ତୁ ତାହା ବୋଲି ଏହା ଠିକ୍ ନୁହେଁ ଯେ ବୈଜ୍ଞାନିକଙ୍କର କଲ୍ୟାଣ-ଶକ୍ତିର କୌଣସି ପ୍ରୟୋଜନ ନାହିଁ । ସାଧାରଣଙ୍କର ଧାରଣା—କାବ୍ୟ ଓ ବିଜ୍ଞାନ ଅଲୋକ ଓ ଅନିକାର ଭଳି ସମ୍ପୂର୍ଣ୍ଣ ବିପରୀତ ପଦାର୍ଥ । କବି କଲ୍ୟାଣୀ-ପ୍ରବଣ ଏବଂ ବୈଜ୍ଞାନିକ ଶୁଷ୍କ ଓ ଗାରସ । କାବ୍ୟ ଅସମ୍ଭବ ଅକାଶ କୁସୁମ, ବିଜ୍ଞାନ କଠୋର ଦୃଢ଼ ସତ୍ୟ । ମାତ୍ର ଏହି ଅନୁମାନ ସବୁବେଳେ ସତ୍ୟ ନୁହେଁ ।

କଲ୍ୟାଣୀ ସାହାଯ୍ୟ ଗ୍ରହଣ ନ କଲେ ଯେପରି କବିଙ୍କର ଦକ୍ଷେ.ମାନ ଚଳିବ ନାହିଁ, ବୈଜ୍ଞାନିକଙ୍କର ଅବସ୍ଥା ମଧ୍ୟ ସେଦୃଶ୍ୟ । କଲ୍ୟାଣୀ ବ୍ୟତୀତ ବୈଜ୍ଞାନିକଙ୍କର ମଧ୍ୟ ଏକ ଦଣ୍ଡ ଚଳିବ ନାହିଁ ଏବଂ ଯେଉଁ ବୈଜ୍ଞାନିକ କଲ୍ୟାଣୀ ସାହାଯ୍ୟରେ ସ୍ଥୂଳ ମଧ୍ୟରେ ଯେତକ ସୂକ୍ଷ୍ମତା ଦେଖନ୍ତି, ନାନା ପଦ୍ମସିତ ତଥ୍ୟ ମଧ୍ୟରେ ଗୁଡ଼ି ସତ୍ୟ ଉପଲବ୍ଧି କରି ପାରନ୍ତି, ସେ ସେତେ ବଡ଼ ବୈଜ୍ଞାନିକ । ଅତ୍ୟୁତ କଲ୍ୟାଣୀ ସାହାଯ୍ୟ ଗ୍ରହଣ କଲେ ବଡ଼ ବୈଜ୍ଞାନିକ ହେବେ ନାହିଁ, କିନ୍ତୁ ଅଲୌକିକ କଲ୍ୟାଣୀ ପଦ୍ୟରେ ପ୍ରୟୋଗ କଲେ ମଧ୍ୟ ବଡ଼ କବି ହେବେ ନାହିଁ । କି କବି କି ବୈଜ୍ଞାନିକ ପ୍ରତ୍ୟେକହିଁ କଲ୍ୟାଣୀ ସାହାଯ୍ୟରେ ପ୍ରକୃତ ମଧ୍ୟରେ ନିହିତ ଗୁଡ଼ି ସତ୍ୟର ସନ୍ଧାନ କରୁଥାଆନ୍ତି । କବି ସୌନ୍ଦର୍ଯ୍ୟ ଦ୍ୱାରା ଅଧିକ ଆକୃଷ୍ଟ ହୁଅନ୍ତି, କିନ୍ତୁ ବୈଜ୍ଞାନିକ ସୌନ୍ଦର୍ଯ୍ୟର ମୂଳାଭୂତ କାରଣର ସନ୍ଧାନରେ ସମ୍ପୂର୍ଣ୍ଣ ବ୍ୟସ୍ତ । କିନ୍ତୁ ଉଭୟହିଁ କଲ୍ୟାଣୀ-ପ୍ରବଣ, ଏବଂ ଉଭୟହିଁ ଭବ-ରାଜ୍ୟର ବିଶିଷ୍ଟ ପ୍ରଜା ।

କଲ୍ୟାଣୀ ସାହାଯ୍ୟରେ ବିଜ୍ଞାନର କେତେ ଉନ୍ନତ ସମ୍ଭବପର ହୋଇଅଛି, ତାହାର ଦୁଷ୍ଟାନ୍ତ ପଦାର୍ଥ-ବିଦ୍ୟା, ରସାୟନ, ଭୂବିଦ୍ୟା, ଜ୍ୟୋତିଷ, ପ୍ରାଣୀବିଦ୍ୟା, ବୃକ୍ଷବିଦ୍ୟା, ମନସ୍ତତ୍ତ୍ୱବିଦ୍ୟା ପ୍ରଭୃତ ବିଜ୍ଞାନର ନାନା ବିଭାଗକୁ ଉଦ୍ଧୃତ କରିବା ଅବଶ୍ୟକ । ଏଗୁଡ଼ିକ ପ୍ରକୃତ ବୈଜ୍ଞାନିକଙ୍କର କାର୍ଯ୍ୟ । ଲେଖକ ବୈଜ୍ଞାନିକ ନୁହେଁ, ବିଜ୍ଞାନ ଅନୁଶୀଳନର ସୂକ୍ଷ୍ମ ମଧ୍ୟ ରଖି ନାହିଁ । କେବଳ ସ୍ଥୂଳ ଭବିଷ୍ୟତ ଯାହା ଜାଣେ ତାହା ପ୍ରକାଶ କରିବାହିଁ ଏ ସ୍ତୁତ୍ୱ ପ୍ରବନ୍ଧର ଉଦ୍ଦେଶ୍ୟ ।

କଲ୍ୟାଣୀରୁ ବୈଜ୍ଞାନିକଙ୍କର ଯେତେ ଅନୁମାନର (Theory) ସୃଷ୍ଟି । ବୈଜ୍ଞାନିକ ଗୋଟିଏ ମିଥ୍ୟା ଅନୁମାନକୁ ସୁଦ୍ଧା ଗୁଣ୍ଡାଳି ଧରିଥିବେ, ଅନୁମାନ ବ୍ୟତୀତ ତାହାଙ୍କର ଚଳିବା ଅସମ୍ଭବ । କେତେଗୁଡ଼ିଏ ପଦ୍ମାଳୟ ତଥ୍ୟର ଆବିଷ୍କାର ହେଲେ

ଆବିଷ୍କାରକ ସ୍ୱୟଂ ଅଥବା ଅପର ଜଣେ ସେଗୁଡ଼ିକ ଭାଙ୍ଗି କରି କଲ୍ୟାଣୀ ସାହାଯ୍ୟରେ ଗୋଟିଏ ଅନୁମାନ ଉପସ୍ଥାପିତ କଲେ । ଭଗବାନ ଜାଣନ୍ତି ସେହି ଅନୁମାନ ସତ୍ୟ କି ନାହିଁ । କିନ୍ତୁ ବୈଜ୍ଞାନିକ ତାହାକୁ ଅପାତତଃ ସତ୍ୟ ମନେ କରି ତାହା ଉପରେ ନିର୍ଭର କରି ନାନା ପଦ୍ମସିତ ତଥ୍ୟ ଆବିଷ୍କାର କରୁଥିବେ । କ୍ରମେ କ୍ରମେ ଏଭଳି ଏକ ସମୟ ଆସିବ ଏବଂ ପ୍ରାୟ ସେହି ସମୟ ଆସିବାରୀ, ଯେତେବେଳେ ଦେଖାଯିବ ଯେ ସୂକ୍ଷ୍ମବର୍ତ୍ତୀ ଅନୁମାନ ଅଧୁନାଲବ୍ଧ ପଦ୍ମସିତ ତଥ୍ୟର ଅନୁସାଧୀ ହେଉନାହିଁ । ସେତେବେଳେ ପଦ୍ମସିତ ସ୍ୱୟଂ କିମ୍ବା ଅନ୍ୟ କଲ୍ୟାଣୀ-କୁଶଳ ବୈଜ୍ଞାନିକ ଆଉ ଗୋଟିଏ ଅନୁମାନ ରଚନା କଲେ । କାଳକ୍ରମରେ ଏହି ଅନୁମାନ ସୂକ୍ଷ୍ମବର୍ତ୍ତୀ ଅନୁମାନ ଭଳି ମିଥ୍ୟା ବୋଲି ପ୍ରମାଣିତ ହୋଇପାରେ କିମ୍ବା ସତ୍ୟ ବୋଲି ଗୂଢ଼ିଥାଏ । ଏହି ସମସ୍ତ କଲ୍ୟାଣୀ-ପ୍ରସୂତ ଅନୁମାନହିଁ ବିଜ୍ଞାନର ଭାଙ୍ଗି । ବିଜ୍ଞାନର କ୍ରମ-ବିକାଶର ଇତିହାସ ଏହି ଭଳି କେତେ ଭଗ୍ନ, ପରେ ଅସତ୍ୟ ବୋଲି ପରିତ୍ୟକ୍ତ ଅନୁମାନର ଅସ୍ତିତ୍ୱର ସାକ୍ଷ୍ୟ ଦେଉଅଛି । ପ୍ରକୃତ ବୈଜ୍ଞାନିକ କେବେହେଁ ଗର୍ବ କରି କହି ପାରବେ ନାହିଁ ଯେ ସେ ନିରପେକ୍ଷ ଖାଣ୍ଡି ସତ୍ୟ ଆବିଷ୍କାର କରିଅଛନ୍ତି । ସେ କହିବେ ଯେ ତାହାଙ୍କର ଅନୁମାନ ସେହି ପର୍ଯ୍ୟନ୍ତ ସତ୍ୟ ଯେଉଁ ପର୍ଯ୍ୟନ୍ତ ଅନ୍ୟ ଅନୁମାନ ତାହାର ସ୍ଥାନ ଅଧିକାର ନ କରୁଥିବ । ଅବଶ୍ୟ ନିୟମ (Law) ଏବଂ ଅନୁମାନ ମଧ୍ୟରେ ପାର୍ଥକ୍ୟ ରହିଅଛି । ନିୟମ ପରୀକ୍ଷାଲବ୍ଧ ତଥ୍ୟ, ଅନୁମାନ ତଥ୍ୟମୂଳକ, କିନ୍ତୁ କଲ୍ୟାଣୀ-ପ୍ରସୂତ ସତ୍ୟ ।

ବୈଜ୍ଞାନିକବର୍ଗ କଲ୍ୟାଣୀକୁ ଅନୁମାନର ଏତେ ପକ୍ଷପାତୀ କାହିଁକି ? ତାହାର କାରଣ ଏହି ଯେ ବୈଜ୍ଞାନିକ ସେହି ଅନୁମାନ ସତ୍ୟ କିମ୍ବା ମିଥ୍ୟା, ତାହାର ସମ୍ପ୍ରାପଣ ସକାଶେ ନାନା ପ୍ରକାର ପରୀକ୍ଷାର ସୃଷ୍ଟି କରନ୍ତି । ଏହି ରୂପେ ବହୁ ତଥ୍ୟ ଆବିଷ୍କୃତ ହେବାରୁ ପରୀକ୍ଷାମୂଳକ ବିଜ୍ଞାନର ଉନ୍ନତ ହେଉଥାଏ, ଏବଂ କ୍ରମଶଃ ସତ୍ୟ ଅନୁମାନର ସୃଷ୍ଟି ହେବାର ପଥ ସୁପରିଷ୍କୃତ ହୁଏ । ଏହିପରି ବିଜ୍ଞାନର ଉନ୍ନତ ହୋଇଅଛି । ମାନବର ଜ୍ଞାନ ଓ ସୃଷ୍ଟିଶକ୍ତି ସୀମାବଦ୍ଧ ବୋଲି, ଏକହିଁ ସମୟରେ ଏକହିଁ ବିଷୟରେ ଏକାଧିକ ଅନୁମାନ ବିଜ୍ଞାନରେ ପ୍ରଚଳିତ ହେବାର ଦୃଷ୍ଟ ହୋଇଥାଏ । ଏଗୁଡ଼ିକ ମଧ୍ୟରୁ କେଉଁ ଗୋଟିକ ସତ୍ୟ କିମ୍ବା ସବୁଗୁଡ଼ିକ ମିଥ୍ୟା, ପଛେ ତାହା ସମ୍ପ୍ରାପଣ ହୋଇଥାଏ ।

କାଠ କାହିଁକି ଜୁଲେ ? ଲୌହାଦି ଧାତୁ, ଗନ୍ଧକ ପ୍ରଭୃତ ଦାହ୍ୟ ପଦାର୍ଥ ଜୁଲେ କାହିଁକି ? ସେଗୁଡ଼ିକ ଯେତେବେଳେ ଜୁଲେ ସେତେବେଳେ କେଉଁ ସ୍ୱାୟମ୍ଭବ ପ୍ରକ୍ରିୟା ସାଧିତ ହୋଇ-ଥାଏ ? ଏହାର ଉତ୍ତରରେ ସୁପ୍ରସିଦ୍ଧ ଜର୍ଜନ ସ୍ୱାୟମ୍ଭବ ଗୋଟିଏ ଅନୁମାନ ବହୁ ବର୍ଷ ପୂର୍ବେ ଉପସ୍ଥାପିତ କରିଥିଲେ—ମାତ୍ର ତାହା ସମ୍ପୂର୍ଣ୍ଣ କଲ୍ୟାଣୀ-ପ୍ରସୂତ । କିନ୍ତୁ ତାହାଙ୍କର କଲ୍ୟାଣୀ ତତ୍ତ୍ୱାଳକ ପ୍ରତ୍ୟେକ ସ୍ୱାୟମ୍ଭବ ଗ୍ରହଣ କଲେ ଏବଂ ସେତେବେଳର ସ୍ୱାୟମ୍ଭବ ପରିଭ୍ରଷ୍ଟା ଏହି କଲ୍ୟାଣୀକୁ ବେଝନ

କରି ରଚିତ ହୋଇଥିଲା । ଏହିପରି ବହୁ ବର୍ଷ କଟିଗଲା, କିନ୍ତୁ ଏହି କଲ୍ପନା ସତ୍ୟ କିମ୍ବା ମିଥ୍ୟା ତାହାର ନିର୍ଣ୍ଣୟକଲ୍ୟରେ ବହୁ ପସା ପୁଲିଲ । ଏହା ଫଳରୁ ମୂଲ୍ୟବାନ ସ୍ୱାସ୍ଥ୍ୟନିକ ତଥ୍ୟ-ସମୂହ ଆବିଷ୍କୃତ ହେଲା—ବାୟୁରୁ ଅକ୍ସିଜେନ୍ ଆବିଷ୍କୃତ ହେଲା, ବାୟୁର ସ୍ୱରୂପ ଏବଂ ଜଳର ସ୍ୱରୂପ ମଧ୍ୟ ଆବିଷ୍କୃତ ହେଲା । ମାତ୍ର ପରମାଣୁକ ଗବେଷଣାରେ ବିମଣ୍ୟ ଦେଖାଗଲା ଯେ ପୁସ୍ତକିକ ଜର୍ମାନ ବୈଜ୍ଞାନିକଙ୍କର ସିଦ୍ଧାନ୍ତ ଅର୍ଥ ରହିଲା ନାହିଁ । ଅପର ପକ୍ଷରେ ପୁସ୍ତକିକ ଫରାସୀ ସ୍ୱାସ୍ଥ୍ୟନିକ କଲ୍ପନା-ରୁଜ୍ଞତାରେ ସବୁ ରହସ୍ୟ ଉଦ୍ଘାଟିତ ହୋଇ ସତ୍ୟ ପ୍ରକାଶିତ ହୋଇଥିଲା ।

ପରମାଣୁ-ବାଦ ଦାର୍ଶନିକ ସତ୍ୟ ହୁଏବରେ ବହୁ ଦିନର ଦୁର୍ବ୍ୟ । ଭାରତରେ ବୈଶେଷିକ-ଦର୍ଶନକାର କଣାଦ, ଗ୍ରୀସରେ ତମକାଜିଷ୍ଠ ପ୍ରଭୃତି ଦାର୍ଶନିକଗଣ ଏହି ପରମାଣୁ-ବାଦର ପ୍ରଚାର କରିଥିଲେ । କିନ୍ତୁ ତାହାକୁ ପରିମାଣାତ୍ମକ ( Quantitative ) ବିଜ୍ଞାନର ଉପଯୋଗୀ କରି ପ୍ରଚାର କରିଥିଲେ—ପୁସ୍ତକିକ ଇଂରାଜୀ ସ୍ୱାସ୍ଥ୍ୟନିକ ଜନ୍ମ ଡାଲ୍ଟନ । ଜଣେ ଲେଖକ ସ୍ତୁତ୍ତ କହିଅଛନ୍ତି ଯେ ଆଧୁନିକ ରସାୟନ ଡାଲ୍ଟନଙ୍କର ପରମାଣୁ-ବାଦର ଅଭିବ୍ୟକ୍ତି ମାତ୍ର ( Modern Chemistry is only an elaboration of Dalton's atomic theory ) । ଏହି ସମୟରୁ ଆଧୁନିକ ରସାୟନ ଏହି ପରମାଣୁ-ବାଦ ଉପରେ ପ୍ରତିଷ୍ଠିତ । ସାନବର ଦୁଷ୍ଟି-ଶକ୍ତି ଅତି ସାମାନ୍ୟ । ଚର୍ମରେ କିମ୍ବା ଅଣୁଗୁଣ୍ୟ ଯନ୍ତ୍ର ସାହାଯ୍ୟରେ ଆକିୟାଏ କେହି ଅଣୁ (Molecule) କିମ୍ବା ପରମାଣୁ (Atom) ପ୍ରତ୍ୟକ୍ଷ କରି ନାହାନ୍ତି । କିନ୍ତୁ ରସାୟନିକବର୍ଗ ସାନସ-ରେକ୍ସରେ ଏବଂ କଲ୍ପନା-ତତ୍ତ୍ୱରେ ପ୍ରତ୍ୟେକ ଜଳ-ପଦାର୍ଥ ଧ୍ୟରେ ଅଣୁ ଓ ପରମାଣୁର ସହିତ ଏବଂ ବିମାଗତ ଦୁର୍ଣ୍ଣାୟମାନ ଗତି ପ୍ରତ୍ୟକ୍ଷ ପ୍ରତ୍ୟକ୍ଷ କରୁଅଛନ୍ତି ଏବଂ ସେଗୁଡ଼ିକର ସ୍ୱରୂପ ଓ ଆକୃତି ମଧ୍ୟ ନିର୍ଦ୍ଦେଶ କରିଅଛନ୍ତି । ଆଧୁନିକ କାଳରେ ବୈଜ୍ଞାନିକବର୍ଗ ପରମାଣୁ ଅପେକ୍ଷା କ୍ଷୁଦ୍ରତର ପଦାର୍ଥର ସନ୍ଧାନ ପାଇଅଛନ୍ତି—ତାହାର ନାମ ପ୍ରଦତ୍ତ ହୋଇଅଛି ବିଦ୍ୟୁତ୍‌ଶକ୍ତି ( Electron ) । ଏହି ବିଦ୍ୟୁତ୍‌ଶକ୍ତିବାଦ ସାହାଯ୍ୟରୁ ପ୍ରାକୃତିକ ସୃଷ୍ଟିର କେତେ ନୂତନ ଗୁଡ଼ ତଥ୍ୟ ଆବିଷ୍କୃତ ହେଉଅଛି । କିନ୍ତୁ ଯେତେବେଳେ ଅଣୁ ପରମାଣୁ କେହି ପ୍ରତ୍ୟକ୍ଷ କରି ନାହାନ୍ତି ସେତେବେଳେ ବିଦ୍ୟୁତ୍‌ଶକ୍ତି ପ୍ରତ୍ୟକ୍ଷ କରିବାର ଆଶା ସୁଦୂର-ପରାହତ । ଏ ସମସ୍ତ ହିଁ ଅନୁମାନ, କଲ୍ପନା ବା ଭବିଷ୍ୟ ବିକାଶ । ମାତ୍ର ଏହି ମକଳ ଅନୁମାନ ହିଁ ଆଧୁନିକ ବିଜ୍ଞାନର ଇତି ସିନା ?

ରୁଜ୍ଞତାର ଆଲୋଚନାରେ ଦୁଷ୍ଟ ହୁଏ—ବୈଜ୍ଞାନିକ କଲ୍ପନା-ଶକ୍ତିର କେତେ ପ୍ରାଦୁର୍ଭାବ ! ଭୂତଭୂବତ୍ ଆଲିସ୍ କିମ୍ବା ହିମାଳୟର ଅତ୍ୟୁତ ଶିଖରବାହି ଭୂପାତ-ନଦର (Glacier) କାର୍ଯ୍ୟ ଅଥବା ମୃତ୍ତିକାର ସ୍ତର-ବିନ୍ୟାସ ପର୍ଯ୍ୟବେକ୍ଷଣ କରି ପୃଥିବୀର ଆଦି ଅସ୍ତିତ୍ୱ, ତାହାର ବିମ-ପରାଶକ୍ତି କେତେ ବଳ ବା ଅନୁମାନ ଆବିଷ୍କାର କରିଅଛନ୍ତି—ପୃଥିବୀର ବୟସ ଏତେ କୋଟି ବର୍ଷ, ପୁରୁଷ ଏହା ତରଳ ଥିଲା, ପରେ କଠିଣ ଆକାର ଧାରଣ କରିଅଛି ।

ବର୍ତ୍ତମାନ ଯେଉଁଠାରେ ପର୍ବତ ବା ପ୍ରସ୍ତରମୟ ପ୍ରାନ୍ତର ଦେଖୁଅଛୁ ପୁରୁକାଳରେ ସେହି ସ୍ଥାନରେ ଭୂପାତର ନଦୀ ପ୍ରବାହିତ ହେଉଥିଲା । ଏହି ସମସ୍ତ ଅନୁମାନ ଶୁଣୁ ଶୁଣୁ ଏଗୁଡ଼ିକ ଅଲୌକିକ ଗଲ୍ୟ ବୋଲି ବୋଧ ହୋଇଥାଏ । କିନ୍ତୁ ଏହା ହିଁ ଭୂତଭୂବତ୍‌କର ବୈଜ୍ଞାନିକ ସିଦ୍ଧାନ୍ତ । ଆଧୁନିକ ପ୍ରାକୃତିକ ବହୁ ପରିବର୍ତ୍ତନାଦ ପର୍ଯ୍ୟବେକ୍ଷଣ କରି ଭୂତଭୂବତ୍ ଯୁକ୍ତି ଓ କଲ୍ପନାବଳରୁ ଏହି ସମସ୍ତ ସତ୍ୟରେ ଉପଗତ ହୋଇଅଛନ୍ତି ।

ରୁଜ୍ଞତ୍ ଏବଂ ପ୍ରାଣୀବିଦ୍ୟବର୍ଗଙ୍କର ପ୍ରାଗୈତିହାସିକ କାଳର ଜନ୍ମ, ମଧ୍ୟ ଓ ପଶୁପକ୍ଷୀର କଥାଗୁଡ଼ିକ ଧ୍ୟ ଅତ୍ୟନ୍ତ ବିସ୍ମୟାବହ । ବହୁ ଲକ୍ଷ ବର୍ଷ ପୂର୍ବେ ଏହି ସମସ୍ତ ଜନ୍ମକର କିପରି ଅବସ୍ଥା ଥିଲା, ତାହା ଆମେ ଦେଖି ନାହାନ୍ତି, ମୁଁ ମଧ୍ୟ ଦେଖି ନାହିଁ—ରୁଜ୍ଞତ୍ କିମ୍ବା ପ୍ରାଣୀବିଦ୍ୟ ଧ୍ୟ ଦେଖି ନାହାନ୍ତି । କିନ୍ତୁ ମୃତ୍ତିକାର ବିଭିନ୍ନ ସ୍ତର ଧ୍ୟରେ ପ୍ରୋତ୍ତିତ ଓ ଲୁକ୍କାୟିତ ବହୁ ଜୀବ-କଳାଳ (Fossil) ବୈଜ୍ଞାନିକମାନେ ସଗ୍ରହ କରି ଦେଖିଅଛନ୍ତି ଯେ ସେହି ସମ୍ପ୍ର କଳାଳ ଆଧୁନିକ ଜନ୍ମବର୍ଗଙ୍କ କଳାଳଠାରୁ ଅନେକ ପରିମାଣରେ ପୁଅନ୍ତ । ଏହି ସମସ୍ତ ଦେଖି ଏବଂ ଏଗୁଡ଼ିକ ଉପରେ ବୈଜ୍ଞାନିକ ସୂକ୍ଷ୍ମ କଲ୍ପନା ପ୍ରୟୋଗ କରି, ବହୁ ସହସ୍ର କିମ୍ବା ଲକ୍ଷ ବର୍ଷ ପୂର୍ବର ପଶୁ, ପକ୍ଷୀ, ମଧ୍ୟ ପ୍ରଭୃତିର ଆକୃତି ଆମେ ଦେଖାଇ ଦେବାକୁ ସର୍ଥ ଏବଂ ସେହି ସମସ୍ତ ସ୍ତରରୁ ପୃଥିବୀର ବୟସ ଧ୍ୟ ସେମାନେ ଅନୁମାନ କରିଆସନ୍ତି ।

ଭାରତଜନଙ୍କର ବିମ-ବର୍ତ୍ତନ-ବାଦ ( Theory of Evolution ) କଥା ପ୍ରତ୍ୟେକ ଶିକ୍ଷିତ ବ୍ୟକ୍ତି ଜାଣନ୍ତି । ଏହି ପୁସ୍ତକିକ ଇଂରାଜୀ ବୈଜ୍ଞାନିକ ଜଗତର ସମସ୍ତ ଚିନ୍ତାଳତା ଓ ଜନ୍ମର ସୃଷ୍ଟି-ରହସ୍ୟ ଉଦ୍ଘାଟନର ଚେଷ୍ଟା କରି ଯେଉଁ ଅନୁମାନରେ ଉପସ୍ଥିତ ହୋଇଅଛନ୍ତି, ତାହାର ନାମ ବିମବର୍ତ୍ତନ-ବାଦ । ଏହାକ ମତରେ ସାନବର ପୂର୍ବସୂଚି ମାକଳ । ଏହା ଶୁଣି ଲୋକେ ହସିଲେ ହେଁ ଏଥିରେ ହସିବାର କିଛି ହିଁ ନାହିଁ । ବୈଜ୍ଞାନିକମାନେ ବହୁ ପରୀକ୍ଷା ଓ ପର୍ଯ୍ୟବେକ୍ଷଣ ଦ୍ୱାରା ବହୁ ଦୂରଦର୍ଶୀ କଲ୍ପନା ସାହାଯ୍ୟରେ ଯେଉଁ ସତ୍ୟ ଉପଲବ୍ଧି କରି ଆସନ୍ତି, ତାହା ଆମେ କିମ୍ବା ମୁଁ ପାରିବା ନାହିଁ । କିନ୍ତୁ ତାହା—ବୋଲି ପ୍ରକୃତ ବୈଜ୍ଞାନିକ ତାହା ଆକାଶ-ରୂପେ ବୋଲି ଉପସ୍ଥା କରିନ୍ତି ନାହିଁ । ଭାରତଜନଙ୍କର ବିମବର୍ତ୍ତନ-ବାଦ ଆଧୁନିକ କାଳରେ କେତେକ ପରିମାଣରେ ପରିବର୍ତ୍ତିତ ହୋଇଅଛି ସତ୍ୟ କିନ୍ତୁ କିଏ କହିବ ଯେ ଭବିଷ୍ୟତରେ ଏହି ବିମବର୍ତ୍ତନ-ବାଦ କଲ୍ପନା ଓ ଅନୁମାନର ରାଜ୍ୟରୁ ନିଷ୍ପାନ୍ନ ହୋଇ ଧ୍ୟ ସତ୍ୟର ଆକାର ଧାରଣ କରିବ ନାହିଁ ।

ନବ୍ୟ ଜ୍ୟୋତିଷର ଉତ୍ପତ୍ତିର ପ୍ରଧାନ କାରଣ ଦିୱି—ଗୋଟିଏ ଦୂରଦର୍ଶଣ (Telescope) ଯନ୍ତ୍ରର ଆବିଷ୍କାର, ଅପରହି ନିର୍ଭରକ କର୍ତ୍ତୃକ ମାଧ୍ୟାକର୍ଷଣବାଦର ପ୍ରଚାର । ଏହି ମାଧ୍ୟାକର୍ଷଣବାଦ ବର୍ତ୍ତମାନ ଗୋଟିଏ ସୁପ୍ରତିଷ୍ଠିତ ନିୟମର (Law) ଆକାର ଧାରଣ କରିଅଛି । ଅସତ୍ୟ ଦୁଷ୍ଟ ଓ ଅଦୁଷ୍ଟ ପ୍ରାକୃତିକ-ବଦ୍ଧଲ ସୌର-

ଜଗତର ସ୍ତୃତି, ଗ୍ରହ ନକ୍ଷତ୍ରର ଭ୍ରମଣ ଓ ଅବସ୍ଥାନ ପ୍ରଭୃତିର ନିରୂପଣ ମାଧ୍ୟାକର୍ଷଣବାଦର ସାହାଯ୍ୟରେ ହିଁ ସମ୍ଭବପର ହୋଇ-ଅଛି । ଏହି ମନୋପାସନା ଇଂରାଜି ବୈଜ୍ଞାନିକ କପର୍‌ସି ମାଧ୍ୟାକର୍ଷଣ ସ୍ୱୟଂ ଉପଲବ୍ଧି କରିଥିଲେ ସେ ଗଲ ଅନେକ ହିଁ ଶୁଣିଥିବେ । ସେ ତାହାଙ୍କର ଉଦ୍ୟାନରେ ବସି ଏହି ବିଷୟରେ ଚିନ୍ତା କରୁଥିବା ସମୟରେ ତାହାଙ୍କର ସମ୍ମୁଖସ୍ଥ ବୃକ୍ଷରୁ ଗୋଟିଏ ସୁପକ୍ୱ ଫଳ ମାଟିରେ ପଡ଼ିଗଲା । ସେତେବେଳେ ସେ ନିଜ ମନକୁ ପଚାରିଲେ, ଫଳ ପଡ଼ିଗଲା କାହିଁକି ? ହଠାତ୍ ମନରୁ କଲ୍ଲ ନା ଉତ୍ତର ଦେଲା—ସୂର୍ଯ୍ୟ ଫଳକୁ ଆକର୍ଷଣ କରେ ବୋଲି ଫଳ ପଡ଼ିଗଲା । ଏଥିରୁ ନିଉଟନ ମାଧ୍ୟାକର୍ଷଣର ସମ୍ଭାବନା ପାଇଲେ । ଏହା ଉତ୍ତରୁ ତାହାଙ୍କର ଅମାତ୍ୟତ୍ୱ ବୈଜ୍ଞାନିକ ପ୍ରକୃତି ଓ କଲ୍ଲ ନାର ସାହାଯ୍ୟରେ ସେ ବିଶ୍ୱଜଗତର ପ୍ରତ୍ୟେକ ଅଣୁ ସହୃଦ ପ୍ରତ୍ୟେକ ଅଣୁର—ପ୍ରତ୍ୟେକ ଗ୍ରହ ସହୃଦ ପ୍ରତ୍ୟେକ ଉପଗ୍ରହର ଆକର୍ଷଣ ବ୍ୟବସ୍ଥାରେ ଦେଖିଲେ ଏବଂ କମଣ୍ଡା ଏକ ବିଜ୍ଞାନର ଜନ୍ମଦାନ କରାବାକୁ ସମର୍ଥ ହେଲେ । ତାହାଙ୍କ ପୁତ୍ର ଅନେକ ଲୋକ ବୃକ୍ଷରୁ ଫଳ ପଡ଼ିବାର ଦେଖି ସୁଦ୍ଧା ମାଧ୍ୟାକର୍ଷଣ

ଅବିଷ୍ଟାରରେ ସମର୍ଥ ହୋଇ ନାହାନ୍ତି । ସମସ୍ତଙ୍କର ନିଉଟନଙ୍କ ଭଳି ଧୀଶକ୍ତି ଓ ବୈଜ୍ଞାନିକ ପରକଲ୍ଲ ନାର କ୍ଷମତା କାହୁଁ ଅସିବ ?

ସାଧାରଣତଃ ବୈଜ୍ଞାନିକବର୍ଗ ଦୁଇ ଶ୍ରେଣୀର ହୁଅନ୍ତି । ଏକ ଶ୍ରେଣୀର ବୈଜ୍ଞାନିକ ଯତ୍ନାଦିର ଉଦ୍ଭାବନରେ ସମର୍ଥ ଏବଂ ଯତ୍ନ ସାହାଯ୍ୟରେ ପସା କରାବାକୁ ଦକ୍ଷ । ଅପର ଶ୍ରେଣୀର ବୈଜ୍ଞାନିକ ସମୟକ କଲ୍ଲ ନା-କୁଶଳ ଏବଂ ଏହି ହେତୁରୁ ଅନୁମାନ ଗଠନରେ ସୁଦକ୍ଷ । ଉଭୟ ଶ୍ରେଣୀର ବୈଜ୍ଞାନିକଙ୍କର କାର୍ଯ୍ୟ ହିଁ ମୁଖ୍ୟତଃ ; କାରଣ, ବୈଜ୍ଞାନିକ-ପସା ହିଁ ଅନୁମାନର ଭିତ୍ତି ଏବଂ ଅନୁମାନ ନ ଥିଲେ ପସା ଅଗ୍ରସର ହୁଏ ନାହିଁ । ପସାର ଫଳ ଅନେକ ସ୍ଥଳରେ ସୀମାବଦ୍ଧ କିନ୍ତୁ ଅନୁମାନର କାର୍ଯ୍ୟ ବହୁ ବିସ୍ତୃତ ।

ବିଜ୍ଞାନ କେବଳ ପସାମୂଳକ ନୁହେଁ, ଏହାର ଗୋଟିଏ ଅତି ପ୍ରୟୋଜନୀୟ ଅଙ୍ଗ—ଅନୁମାନ । ଏହି ଅନୁମାନ ପୁଣି କଲ୍ଲ ନା-ପ୍ରସୂତ । କଲ୍ଲ ନାଶକ୍ତି ଯେପରି କବିଙ୍କର ପ୍ରୟୋଜନ, ବୈଜ୍ଞାନିକଙ୍କ ପକ୍ଷରେ ତାହା ସମୟକ କିମ୍ବା ତତ୍ତ୍ୱୋପକ ଆବଶ୍ୟକ ।

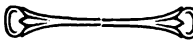

## ଅବସର-ବିଳାସ

ଶ୍ରୀ ବୈକୁଣ୍ଠନାଥ ପଟ୍ଟନାୟକ

### ୧ । ନରଦେବତା

ଶୁଣିଲି ମୁଁ ଆଧୁନିକ ନରପତି ଜଣେ  
 ଏ ଭରତ ଭୂମି—ହୃଦ୍ରେ ପ୍ରସିଦ୍ଧ—ସ୍ୱପ୍ନ ମଣି !—  
 ଅପଣାର ରାଜ୍ୟେ ଶୁଣି ଦୁର୍ଭିକ୍ଷ ଅସଲ—  
 ତେଜଛନ୍ତି ସ୍ତେଜା ହମେ ବେଳାଏ ଅଶନ,  
 ରାଜକୁମ୍ଭା ବ୍ୟସନରେ ଦେଇ ଜଳାଞ୍ଜଳ,  
 କରୁଛନ୍ତି ଆରାଧନା ଦାନ୍ତେ ତୁଣ ଧର  
 ଦୁଃଖ ପ୍ରଜାବଗ ଲାଗି; ସୁର ଅମଙ୍ଗଳ  
 ନୟନ୍ତୁଁ ଝରଇ ଅଶୁଧାର ଅଘରଲ !  
 ଭଲ ଧନ-ଧର୍ମେ ମୋର ନୁହଇ ସମ୍ଭାଳ  
 ଦେବତୁର ମୋହାବେଶ ଆପେ ଉଠେ ଜଳ ।  
 ଯେ ଦେଶେ ଏସନ ରାଜା ଚର ଅରପଲ  
 ସେ ଦେଶେ ମରଣ ସିନା ମଧୁର ସୁପନ ।  
 ଯେ ଦେଶେ ଏସନ ନର-ଦେବତା ପୂଜାସ  
 କି ଭୟ ଭବନା କି ସ କବେ ଭଗାର !

ଧିକ ସେହି ରାଜା ଯାର ପରଜା ଅଶେଷ  
 ପ୍ରାଣ ସନମାନ ଲାଗି ଯାନ୍ତି ପରଦେଶ,  
 ପର ରାଜ୍ୟେ ପଥେ ଦାଟେ କରନ୍ତି ଶୟନ,  
 ଚର ଭସାଆଣି ଶୂନ୍ୟ ଅଶନ ବସନ,  
 ଶ୍ୱାନ ଶିବା ସମ ପଥେ ଚାଲନ୍ତି ମରଣ,  
 ଛଡ଼ି ନିଜ ବସବାସ ପ୍ରବାସ ବରଣ,  
 ବରନ୍ତି ଅକ୍ଳେଶେ ଶୀତ-ବରପା-କଷଣ  
 ରାଜ-ପୀଡ଼ା ଦୁର୍ନୀତିରୁ ହୃଦ୍ରେ ଯା ଦୃଷଣ ।  
 ସେ ନର-ପିଣାତ ତାର ଜନମକୁ ଧିକ  
 ଚର ହୁଏ ତାର ସୁଖ-କଲ୍ଲ ନା ଅଳିକ  
 ଜାଣି ସେ ବହାଏ ଆତ୍ମ-ଅପମାନ-ତାପ  
 ତା ନାମ ଧରବା ତୁଣ୍ଡେ ଭଲେ ପ୍ରାଣୀ ପାପ ।  
 ପାପ ଗ୍ରହ ବୋଲି ଅପସୂତ ଗୁଣୀ ଜ୍ଞାନ  
 କିଲ ଥାଇ ମରେ ସେହୁ ପାରେ ନାହିଁ ଜାଣି ।

ଏ ଭୂରତେ କାଳେ ରାଜା—କହେ ଇତିବୃତ୍ତ—  
 ବିପଲ ମାନବ ଲାଗି ପରମ ଅମୃତ—  
 ଅଶିବା ଅଶାରେ ତେଜ ଗଲେ ରାଜଗାଦି,  
 ହୁଦୟୁଶୋଣିତ ଦାନେ ହେଲେ ସର୍ବତ୍ୟାଗୀ,  
 ଛେଦଲେ ସୁହସ୍ତେ ପ୍ରଜା ଲାଗି ହୁଦପ୍ରୀତି,  
 ବରଲେ ସନ୍ଧ୍ୟାସ ।

କାଳ ଯାଇଅଛି ବିତ ।

ପୁଣ୍ୟଶ୍ଳୋକ ରାଜନ୍ୟକ ଭୂମେ ବସିଧର,  
 ମରୁଦ୍ୟାନ ଫୁଲ ସମ ଦଶୁକ୍ତ ସୁନ୍ଦର ।  
 ସେ ଆଦର୍ଶ ଅଜ କାଳେ ଅକାର-ମାଣିକ୍ୟ,  
 ରକିକର ନାଭି ଯହିଁ ସ୍ଵାର୍ଥରେ ଅଳକ,  
 ଶ୍ଵାପଦ-ରୁଦ୍ରା ଜଳେ ଶତ ରାଜ-ପ୍ରାଣେ  
 ପରଜା ଦୁର୍ଗତି ଶୁଣୁଛୁ କେ ଅବଧାନେ !  
 ନ ଖାଇ ମରି ନି ରାଜା, ମରୁଛୁ ଅଶାଦେ୍ୟ  
 ନମସ୍ୟ ଅମୃତ-ରାଜ୍ୟ ଭୋଗ ନିର୍ବିବାଦେ ।

### ୨ । ତରୁଣ-ଶକ୍ତି

କାହିଁ ଭୁକ ଅଭିଳାଷ, କାହିଁ ଭୁକ ଶିର,  
 କାହିଁ ସତ୍ୟ-ପ୍ରୀତି, ନଷ୍ଟା ଅଟଳ ଯେ ଶୀର ।  
 କାହିଁ ସେ ପୌରୁଷ, ବୀର୍ଯ୍ୟ, ନଳୟ ସାହସ,  
 ଅଟଳ ବିଶ୍ଵାସ ପବନତା ଆଦରଣ ।  
 କାହିଁ ସେହି ସୌମ୍ୟ ମୁଖ ପ୍ରଶାନ୍ତ ସଦାସ,  
 ନୈତିକତା ଜାଣେ ନାହିଁ ଯାର ଅବକାଶ,  
 କାହିଁ ସେ ସୁନ୍ଦର ଭର ପବନ ତାରୁଣ୍ୟ,  
 ନିଃସ୍ଵେଦା ଚିନସୁ ଯା' ଜୀବନ-ନୈପୁଣ୍ୟ ।  
 ସ୍ଵାନବୀର୍ଯ୍ୟ ଅସ୍ଫାଳନ ଦୃଶ୍ୟ ବାମାରୁର  
 ଅସମତ ପ୍ରଗଳଭତା ମିଥ୍ୟା ଅଜ ଯାର ।  
 ପ୍ରାଣସ୍ଥାନ ଏ ତାରୁଣ୍ୟ ଅନୁଷ୍ଠାୟାଶୁନ୍ୟ,  
 କ୍ଳବିତ୍ତୁ ଆଦର୍ଶ ତାର, ନୈତିକତା ଦୃଶ୍ୟ ।  
 ଅନାଗତ ଇତିହାସ ଦୁର୍ବଳ ଜାତିର  
 ନିରେଣି ବେଦନା-ଲଜ୍ଜେ ନତ ହୁଏ ଶିର ।

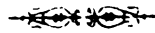

## ଚୀନଦେଶର ଚିରନ୍ତନ ସଭ୍ୟତା

### ଶ୍ରୀ ମଦନମୋହନ ପଟ୍ଟନାୟକ

ନାନା କାରଣରୁ ଆଧୁନିକ ଚୀନ ଜଗତର ଦୁଷ୍ଟି ଅକର୍ଷଣ କରୁଅଛି । ନାନା ଜାତିର ବାଣିଜ୍ୟ-ସ୍ଵାର୍ଥ ନିହତ ଥିବାରୁ ସାଫାର ବନ୍ଦର “ଇତିହାସ-ରଙ୍ଗସୁଲୀ” ହୋଇ ରହିଅଛି । କେନେଭର ପୃଥ୍ଵୀ ପସ୍ତାୟତମାନେ ପ୍ରତିଦିନି ଜାତିମାନଙ୍କର ଭବିଷ୍ୟତ ବିଷୟରେ କି ସ୍ଥିର ସିଦ୍ଧାନ୍ତରେ ଉପନୀତ ହେବେ ଓ ବୁଦ୍ଧିଜୀବୀ ଜାତିମାନଙ୍କର ସୁଧା ନିବାରଣ ପାଇଁ କିପରି କୋଷ୍ଠି ତୟାରି କରିବେ ତାହା ସେମାନଙ୍କୁ ଜଣା । ସେ ଯାହାହେଉ, ଘଟଣା-ଚକ୍ରେରୁ ଆମ୍ଭେମାନେ ଦେଖି ପାରୁଅଛୁ ଯେ ଅଧିକ-ଉପାସକ ଚୀନଦେଶ ତାହାର ବହୁ ଯୁଗବ୍ୟାପୀ ସଭ୍ୟତା ଘେନି ଅଜ ସଗର୍ବରେ ଦଣ୍ଡାୟମାନ । ତାକୁ କଅଣ ଆଧୁନିକ ସଭ୍ୟତାର ଉପାଦାନ ଗୋଲ୍ଡ କମାଣ ବା ଏଭେପ୍ରେନ୍ ଆଭିଯାନ ନିସ୍ଵ ଭୂତ କର ପାରିବ ନାହିଁ ? ଆଶାବାଦୀ ଐତିହାସିକମାନଙ୍କ ମତରେ ଚୀନର ପତନ ସହଜସାଧ୍ୟ କୃତ୍ଵେ ଓ ଯଦିବା ଶିଶିକ ପତନ ହୋଇପାରେ, ତାହା ଚୀନ ସଭ୍ୟତାର ନାଶକୁ ସ୍ଵର୍ଣ୍ଣ କରି ପାରିବ ନାହିଁ ।

ପ୍ରାୟ ୨୦୦୦ ବର୍ଷ ତଳର କଥା । ତାହାର ଦେଶୀୟ ଲୋକମାନେ ଚୀନଦେଶ ଆକ୍ରମଣ କରିଥିଲେ । ମାତ୍ର ସେ ଆକ୍ରମଣ ଫଳରେ ଚୀନଦେଶର ଭାଗ ଓ ଅଗୁର ପ୍ରଭୁତ୍ଵ

ଅସ୍ତୁଣ୍ଡ ରହିଥିଲା । ପସ୍ତାନ୍ତରେ ତାହାରମାନେ ଚୀନ ଦେଶୀୟ ଭାଷା ଓ ବୃକ୍ଷଚଳଣ ଶିଖିବା ପାଇଁ ଚେଷ୍ଟା କରିଥିଲେ ଓ ଚୀନ ଦେଶରେ ବିବାହ-ସୁହରେ ଅବସ୍ଥା ହୋଇଥିଲେ । ସେମାନେ ଚୀନ ଦେଶର ଅଧିକ ଅଧିକାରୀମାନଙ୍କ ସହୃଦ ଦାନିଷ୍ଠ ଭାବରେ ମିଶିଥିଲେ ଓ ସେମାନଙ୍କ ଆକ୍ରମଣ ସେଠାରେ ଶେଷ ହୋଇଥିଲା ।

ତାହାପରେ ଭୁକ ଦେଶୀୟ ଲୋକମାନେ ଚୀନ-ବିଜେତା ବୋଲି ପରିଚିତ ହୋଇଥିଲେ ଓ ସ୍ଵାଧିକାରୀମାନେ ନବା ପର୍ଯ୍ୟନ୍ତ ଚୀନଦେଶ ଜୟ କରିଥିଲେ । କିନ୍ତୁ ଭୁକୀମାନେ ଚୀନ ଦେଶର ମନ କିଣି ପାର ନ ଥିଲେ କିମ୍ପା ଚୀନ ଭୁକୀ ରାଜ୍ୟରେ ପରିଣତ ହୋଇ ନ ଥିଲା । ବିଜେତା ଭୁକୀମାନେ ଚୀନାଧିକାର ଭାଷା, ପେଷାକ-ପରିଚ୍ଛଦ ଓ ଅନୁର-ବ୍ୟବହାର ଏପରି ଭାବରେ ଅନୁକରଣ କରିଥିଲେ ଯେ ସେମାନଙ୍କୁ ସ୍ଵତନ୍ତ୍ର ଜାତି ବୋଲି ମନେ କରାଯାଉ ନ ଥିଲା ।

ଢ଼ାଲଶ୍ଵର ସେ କାଳର (ନବମ ଶତାବ୍ଦୀର) ପ୍ରସିଦ୍ଧ ରାଜା ଆଲଫ୍ରେଡ୍ ଦ ଗ୍ରେଟ୍ ଯେତେବେଳେ ଓସେସ୍ଟର ଦରଦ୍ଵ କୃଷକ ଘରେ ଢ଼ାଲଶ୍ଵର ଭବିଷ୍ୟତ କଥା ଭବୁ ଭବୁ ପିଠା ପୋଡ଼ିପକାଇ ଥିଲେ, ସେ ଯୁଗରେ ଚୀନଦେଶ ଉପରେ ପୁଣି ଥରେ ଆକ୍ରମଣ କରି ଯାଇଥିଲା ।

ଉତ୍ତର ଭାଗରୁ କାଠାନ ଜାତିର ଲୋକମାନେ ଅସି ଉତ୍ତର ଚୀନଦେଶ ଅଧିକାର କରିଥିଲେ । ମାତ୍ର ସେମାନେ ବେଶୀ ଦିନ ଉଷ୍ଣ ପାରିଲେ ନାହିଁ ଓ ପ୍ରାୟ ଦୁଇ ଶତାବ୍ଦୀ ଭିତରେ ସେମାନେ ସେ ଦେଶରୁ ଅନୁରାଜ୍ୟ ହୋଇଗଲେ । କାଠାନମାନଙ୍କୁ ଆଜି ଚୀନଦେଶ ସୁଦୃଶ୍ୟରୁ ଯୋଗ୍ୟ ପକାଇଅଛି ଓ ସେମାନଙ୍କର କାର୍ଯ୍ୟକଳାପ ବା ସଭ୍ୟତାର ସତ୍ର ଆଜି ଅନୁଭବ କରିବା ଅସମ୍ଭବ କରୁଥିଲେ ତଳେ । ଚୀନସଭ୍ୟତା ତାହାର ସ୍ୱଭାବ-ସୁଭାବ ଗୁଣରେ ରାଜସାଧର ସେ ଅଧ୍ୟାୟକୁ ବସୁଛି ଗର୍ଭରେ ପକାଇଦେଇଅଛି ।

ଉଇଲିଏମ୍ ଦ କଙ୍କରର ( William the Conqueror ) ଏକାଦଶ ଶତାବ୍ଦୀର ଶେଷ ଭାଗରେ ଇଂଲଣ୍ଡ ଅଧିକାର କରିବା ପରେ ଯତନ ( Juchens ) ନାମକ ଗୋଟିଏ ଜାତି ଚୀନଦେଶକୁ ପରାଜିତ କରିଥିଲା ଓ ସେମାନଙ୍କ ଦଳପତ୍ନ ଚୀନ ଦେଶର ସମ୍ରାଟ ବୋଲି ପରିଚିତ ହୋଇଥିଲେ । ସେହି ଦଳପତ୍ନ ଚୀନଦେଶର ସମ୍ରାଟଙ୍କୁ ଗାନ୍ଧର୍ବ୍ୟତ କରିଥିଲେ ଓ ଚୀନ-ସମ୍ରାଟ ତାଙ୍କୁ ୫,୦୦୦,୦୦୦ ଆଉଁଳୁ ସୁନା, ୫୦,୦୦୦,୦୦୦ ଆଉଁଳୁ ରୂପା ଓ ୧,୦୦୦,୦୦୦ ଶସ୍ତ୍ର ସିଲ୍ଲୁ ଲୁଗା ଉପହାର ସ୍ୱରୂପ ଦେଇଥିଲେ ।

ତାହାପରେ ଯତନ-ଦଳପତ୍ନ ଲଣ୍ଡିତ ଦୁହ୍ୟ ଜାର କରିଥିଲେ ଯେ ତାଙ୍କ ଦେଶର ଲୋକମାନେ ଚୀନଦେଶର ଆଗ୍ରର ବ୍ୟବହାର ଗ୍ରହଣ କରିବେ ନାହିଁ । ସେ ଦୁହ୍ୟ ବିଫଳ ହେଲା । ଯତନମାନେ ଏକ ଶତାବ୍ଦୀ ମାତ୍ର ଯତନା ବିହାର କରିଥିଲେ ଓ ତାହାପରେ ଚୀନ ଦେଶ ତାହାର ନିଜର ସଭ୍ୟତା ବିହାର କରିଥିଲା ।

ଏହାପରେ କେତେ ସମୟ କର୍ଣ୍ଣଗଲା ଓ ଶେଷରେ ଦୁର୍ଦ୍ଦମନୀୟ ମଙ୍ଗୋଲ ଜାତି ଯେଉଁଗିଳ ଶାଙ୍କର ଅଧିନାୟକତ୍ୱରେ ନାନା ଉପାତ ଆରମ୍ଭ କରିଥିଲେ; ସେମାନେ ଏସିଆ ମହାଦେଶ ଭେଦ କରି ଭିତରୋପ ମହାଦେଶରେ ଥିବା ରୁଷିଆ ଦେଶ ଆକ୍ରମଣ କରୁଥିଲେ । ମଙ୍ଗୋଲମାନେ ସଭ୍ୟତାର ଘୋର ବିରୋଧୀ ଥିଲେ ଓ ପରାଜିତ ଜାତିର ମାନସୌଦା ପ୍ରତି ସେମାନଙ୍କର ତଳେ ମାତ୍ର ଦୃଷ୍ଟି ନ ଥିଲା । ଯେଉଁଗିଳ ଶାଁ କଳାପାହାଡ଼ୀ ଗଡ଼ର ପ୍ରମାଣ ଉପାସକ ଥିଲେ ଓ ଅଧିକୃତ ସ୍ଥାନମାନଙ୍କରେ ସେ ଧ୍ୟୁସଜ୍ଞତାର ଅବତାର ସ୍ୱରୂପ କାର୍ଯ୍ୟ କରିବାକୁ ଗୌରବାନ୍ୱିତ ମନେ କରୁଥିଲେ । ଏହି ଦୁର୍ଦ୍ଦର୍ଶ ମଙ୍ଗୋଲମାନେ ଧ୍ୟ ଚୀନଦେଶର ସଭ୍ୟତା ନିକଟରେ ମସ୍ତକ ନତ କରିଥିଲେ । ଏକ ଶତାବ୍ଦୀର ରାଜତ୍ୱ ପରେ ମଙ୍ଗୋଲ ରାଜାମାନଙ୍କର ଅନ୍ତମ କାଳ ଉପସ୍ଥିତ ହୋଇଥିଲା ଓ ମଙ୍ଗୋଲମାନେ ଚୀନଦେଶର ସଭ୍ୟତାରେ ମାର୍ଜିତ ହୋଇ ନିଜର ବ୍ୟକ୍ତିତ୍ୱ ହରାଇଥିଲେ ।

ତାହାପରେ ଚୀନ ସାମ୍ରାଜ୍ୟରେ କିଛି ଦିନ ଶାନ୍ତି ବିରାଜମାନ କରିଥିଲା ଓ ସେ ଦେଶର ଲୋକମାନେ ଜମି ଚିଷିବାରେ ଓ ଅନ୍ୟାନ୍ୟ କାର୍ଯ୍ୟରେ ନିୟୋଜିତ ହୋଇଥିଲେ । ଏହି ଶାନ୍ତି ବେଶୀ ଦିନ ଉଷ୍ଣ ପାରିଲା ନାହିଁ ଓ ଉତ୍ତର ଭାଗରୁ ଅସଭ୍ୟ ମାଷ୍ଟୁ-ଜାତିମାନେ ଚୀନଦେଶ ଆକ୍ରମଣ କଲେ । ଦୁର୍ଦ୍ଦର୍ଶୀ ନାନା

ଆକାରରେ ଦେଖାଦେଲା । ତତ୍କାଳୀନ ଚୀନଦେଶ-ସମ୍ରାଟ୍ ତାଙ୍କର ସମ୍ମାନ ରକ୍ଷା କରିବା ସକାଶ ଯେଉଁ ଜଦନ୍ୟ ଉପାୟ ଅବଲମ୍ବନ କରିଥିଲେ ତାହା ଶୁଣିଲେ ସେମାତ୍ର ଉପସ୍ଥିତ ହେବ । ସେ ତାଙ୍କର ସିଅମାନଙ୍କୁ ହତ୍ୟା କରିଥିଲେ ଓ ତାଙ୍କର ଆଦେଶ ଅନୁସାରେ ତାଙ୍କର ସାର୍ଣୀ ଅସୂହତ୍ୟା କରିଥିଲେ ଏବଂ ନିଜେ ସ୍ୱାଙ୍ଗ-ସିକିୟାଙ୍ଗ ନଦୀକୁ ତେଲିପତ୍ର ପ୍ରାଣ ବସର୍ଜନ କରିଥିଲେ । ଫଳରେ ବିଦେଶୀ ସମ୍ରାଟ୍ ଚୀନଦେଶର ରାଜ-ସିଦ୍ଧାସନ ଅଧିକାର କରିଥିଲେ । ମାଷ୍ଟୁ ସମ୍ରାଟ୍ମାନେ ଯୋଦ୍ଧା ବୋଲି ବଡ଼ ଆହଙ୍କାର କରୁଥିଲେ ଓ ଯୁଦ୍ଧକାର୍ଯ୍ୟ ଛଡ଼ା ଅନ୍ୟ ବସ୍ତୁରେ ମୋଟେ ନିଜର ଦେଉ ନ ଥିଲେ । ଏହି ଅପଦାର୍ଥ ଯୋଦ୍ଧାମାନେ ଚୀନଦେଶର କୁଟନୀତ ବୁଝିପାରି ନ ଥିଲେ । ଚୀନ ଦେଶୀୟ କର୍ମଗୁଣମାନେ ସମସ୍ତ ଶାସନ କାର୍ଯ୍ୟ ଚଳାଉଥିଲେ ଓ ମାଷ୍ଟୁ-ସମ୍ରାଟ୍ ସାଣିଗୋପାଳ ସ୍ୱରୂପ ଗାହରେ ବସିଥିଲେ । ମାଷ୍ଟୁ ସମ୍ରାଟ୍ମାନେ ୧୨୪୪ ଖ୍ରୀଷ୍ଟାବ୍ଦରୁ ୧୨୯୧ ଖ୍ରୀଷ୍ଟାବ୍ଦ ପର୍ଯ୍ୟନ୍ତ ରାଜତ୍ୱ କରିଥିଲେ । ତାହାପରେ ସେମାନଙ୍କର ଅଧ୍ୟାପତନ ଆରମ୍ଭ ହୋଇଥିଲା । ଶେଷରେ ଦେଖାଗଲା ଯେ ମାଷ୍ଟୁମାନେ ଏ ଦେଶରେ ଗୋଡ଼ ଦେବା ଆଗରୁ ଚୀନଦେଶର ଅବସ୍ଥା ଯେପରି ଥିଲା, ୧୨୯୧ ଖ୍ରୀଷ୍ଟାବ୍ଦରେ ତାହାର ବିଶେଷ କିଛି ପରିବର୍ତ୍ତନ ହୋଇ ନ ଥିଲା । ଆହୁର ଅର୍ଥର୍କ କଥା ଯେ ମାଷ୍ଟୁରୁୟା ଚୀନଦେଶର ଗୋଟିଏ ପ୍ରଦେଶରେ ପରିଣତ ହୋଇଥିଲା ଏବଂ ଚୀନଦେଶରୁ ୩୦,୦୦୦,୦୦୦ ଅଧିବାସୀ ମାଷ୍ଟୁରୁୟାରେ ଉପନିବେଶ ସ୍ଥାପନ କରିଥିଲେ ।

ବର୍ତ୍ତମାନ ପ୍ରଶ୍ନ ହୋଇପାରେ ଚୀନ-ସଭ୍ୟତାର କଅଣ ବିଶେଷତ୍ୱ ଅଛି, ଯାହାଦ୍ୱାରା ତାହା ବିଜେତାମାନଙ୍କର ଦର୍ପ ଚୁଣ୍ଟି କରିଅଛି ଓ ସମୟ ସମୟରେ ବିଜେତାମାନେ ତାହାର ବାଦୁଣ୍ଡମ୍ଭାରେ ଆଶ୍ରୟ ନେବାକୁ ବାଧ୍ୟ ହୋଇଅଛନ୍ତି । ଚୀନାମାନେ ବହୁ ଶତାବ୍ଦୀ ହେଲା ଜୀବନକୁ ସୁଖ ସ୍ୱାଛନ୍ଦ୍ୟରେ ଚଳାଇବାର ମୂଲ୍ୟହୀନ ଧରଣ ପାରି ଅଛନ୍ତି । ଯେଉଁମାନେ ସେମାନଙ୍କର ସ୍ୱପ୍ନରେ ଆସନ୍ତି, ସେମାନେ ଏକ ରକମ ମୋହମନ୍ଦରେ ମୁଗ୍ଧ ହୋଇପଡ଼ନ୍ତି ଓ ଚୀନାମାନଙ୍କର ଜୀବନଯାପନ-ପ୍ରଣାଳୀ ସେମାନଙ୍କୁ ସୁଖକର ବୋଧହୁଏ ।

ଚୀନଦେଶ ଆତ୍ମତନରେ ଭିତରୋପ ମହାଦେଶ ସଙ୍ଗେ ତୁଳନା କରି ଯାଇପାରେ ଓ ଏହାର ଲୋକମାନେ ଅନେକ ରକମ କଠିନ ଭାଷା ବ୍ୟବହାର କରନ୍ତି । ଏପରି ଅବସ୍ଥାରେ ଚୀନାମାନେ ସେମାନଙ୍କର ଜାତୀୟ-ଗତିନୀତି ଓ ଶିକ୍ଷା ସଭ୍ୟତା ଅସୁଖ ଭାବରେ ରଖି ପାରିବା ବର୍ଷ ବିସ୍ମୟକର ।

ଚୀନାମାନଙ୍କର ଲିଖନ-ପ୍ରଣାଳୀ ଅତି କଠିନ ଓ ଅତ୍ୟୁତ ରକମର । ଏହା ଶିକ୍ଷା କରିବା ସହଜ ସାଧ୍ୟ ନୁହେଁ ଏବଂ ଏହାକୁ ଛପାଇବା ଆହୁର କଠିନ । ଏହା କେବଳ ଶବ୍ଦ-ସମ୍ପନ୍ନ ନୁହେଁ । ଗୋଟିଏ ଗୋଟିଏ ଅକ୍ଷରରେ ଅନେକ ଭାବ ଏହାଦ୍ୱାରା ବ୍ୟକ୍ତ ହୁଏ । ବଡ଼ ବିଚିତ୍ର କଥା, ଚୀନଦେଶର ବିଭିନ୍ନ ଅଞ୍ଚଳର ଲୋକମାନେ ଓ ଜାତୀୟମାନେ ମଧ୍ୟ ହଜାର ବର୍ଷ ପୂର୍ବର ଚୀନଭାଷା

ଲକ୍ଷିତ ପାଣ୍ଡୁଲିପି ସମାନ ଦକ୍ଷତା ଓ କୌଶଳ ସହିତ ପଢ଼ିବାକୁ ସମର୍ଥ ହେବେ ନାହିଁ । ସେହି ଦେଶର ଅଧିବାସୀମାନଙ୍କ ଭିତରେ ଯଦି ଏପରି ତାରତମ୍ୟ ଦେଖାଯାଏ, ତାହାହେଲେ ବିଦେଶୀମାନଙ୍କର ସେଥିରେ ଦନ୍ତମୁଗ୍ଧ ହେବା ତ ଦୂରର କଥା, ସେହି ଦେଶର ବିଭିନ୍ନ ଅଞ୍ଚଳର ଲୋକମାନେ ମଧ୍ୟ ଭଲ ଭଲ ସ୍ଵରରେ ଏକା ପାଣ୍ଡୁଲିପି ପଢ଼ିବାର ଦେଖାଯାଏ ଓ ଅନ୍ୟମାନେ ଯାହା କହିବେ, ତାହା ମଧ୍ୟ ସେମାନେ ସହଜରେ ହୁଦୟଙ୍ଗମ କରି ପାରନ୍ତେ ନାହିଁ । ପ୍ରତ୍ୟେକ ଦଳ ଭଲ ଭଲ ଭାଷା ବ୍ୟବହାର କରନ୍ତି ଏବଂ ସେହି ସବୁ ଭାଷା ମୂଳ ଚୀନ ଭାଷାଠାରୁ ଅନେକାଂଶରେ ପୃଥକ; କିନ୍ତୁ ଚୀନ ଭାଷାର ଅନ୍ତର ସବୁ ସେମାନଙ୍କ ପ୍ରତି ସମାନ ଭାବ ପ୍ରକାଶ କରେ । ଫଳତଃ ସବୁ ଯୁଗର ଚୀନାଧିକାର ଜୀବନର ଆଦର୍ଶ ସବୁବେଳେ ସମାନ ରହିଅଛି ଓ ସେମାନେ ଏକ ରକମ ଭାବ ପ୍ରକାଶ କରନ୍ତି । ବିଦେଶୀ ଶାସନ ଶଶସ୍ତ୍ରାୟୀ ପ୍ରଭବ ବିସ୍ତାର କରେ । କିନ୍ତୁ ଚୀନାଧିକାର ମନସ୍ତୁତ୍ତ ଓ ଚିନ୍ତା-ପ୍ରଣାଳୀ ନିଜ ଗଢ଼ରେ କାର୍ଯ୍ୟ କରେ ।

ବହୁ ଯୁଗର ଏହି ସଂସ୍କାର ଘେନି ଚୀନ ସତ୍ୟତା ଗଢ଼ା ହୋଇଅଛି—ଶତ୍ରୁର ଦର୍ପକୁ ଏହା ସହଜରେ ଚୁଣ୍ଟି କରିଅଛି ଏବଂ ଚୀନାଧିକାର ବହୁଶତ୍ରୁର ଅନ୍ତମଣ ସହଜରେ ଏଡ଼ି ପାରନ୍ତି ।

ଚୀନାଧିକାର ଦୁଇ ଶତାବ୍ଦୀ ଯେ ସେମାନଙ୍କର ସତ୍ୟତା ପୃଥିବୀରେ ଶ୍ରେଷ୍ଠତମ । ଉଦାହରଣ ସ୍ଵରୂପ କଂଲିଂଗର ରାଜା ତୃତୀୟ ଜର୍ଜଙ୍କର ରାଜତ୍ଵର ଗୋଟିଏ ଘଟଣା ଏଠାରେ ଉଲ୍ଲେଖ କରାଯାଇ ପାରେ । ତୃତୀୟ ଜର୍ଜ ଚୀନ ଦେଶରେ ପାଶ୍ଚାତ୍ୟ ସତ୍ୟତାର ବିସ୍ତାର ଯାଇଁ ଜଣେ ରାଜଦୂତକୁ ପେକିଂକୁ ପଠାଇଥିଲେ । ଚୀନ ସମ୍ରାଟ୍ ଏଥିରେ କ୍ଷୁବ୍ଧ ହୋଇ ତାଙ୍କୁ ଭାବରେ ଯେଉଁ ଚିଠି ଲେଖି-ଥିଲେ ତାହାର କେତେକ ଧାଡ଼ି ଏଠାରେ ଉଦ୍ଧୃତ କରାଗଲା:—  
**“You, Oh King, impelled by your humble desire to partake of the benefits of our civilization, have despatched a mission..... You reveal a respectful humility on your part which is highly praiseworthy. .... I do not forget the lonely remoteness of your island.”** ଅର୍ଥାତ୍ କଂଲିଂଗ ରାଜାଙ୍କୁ ଲକ୍ଷ୍ୟ କରି ସେ ଲେଖିଅଛନ୍ତି—

ଅପଣ ଚୀନ ସତ୍ୟତାକୁ ଉପକରଣ ସଂଗ୍ରହ କରିବା ପାଇଁ ରାଜଦୂତ ପ୍ରେରଣ କରିବା ଦ୍ଵାରା ନିଜର ଯେଉଁ ବିନୟ ଓ ନମ୍ରତା ପ୍ରକାଶ କରିଅଛନ୍ତି ତାହା ବେଶ ପ୍ରଶଂସାର କଥା । ଅପଣ ଦୁନିଆରୁ ଅଲଗା ହୋଇ ଯେପରି ଭାବରେ ନିକାଞ୍ଚନ ଦ୍ଵୀପରେ ବାସ କରନ୍ତି, ତାହା ମୁଁ ଉପଲବ୍ଧି କରି ପାରୁଅଛି । ତାହାପରେ ଦର୍ପସହକାରେ ସେ କହିଅଛନ୍ତି—**“He sways the wide world”**—ଅର୍ଥାତ୍ ଚୀନ ସତ୍ୟତା ସାରା ସଂସାରକୁ ଶାସନ କରେ । ଏବଂ ପରି ଶେଷରେ କଂଲିଂଗର ରାଜାଙ୍କୁ ଉପଦେଶ ଦେଇଅଛନ୍ତି —  
**“Tremblingly obey, and show no negligence.”**

(ନିଜଜାନ୍ତୁ ହୋଇ ଚୀନ ସତ୍ୟତାକୁ ଅନୁକରଣ କରନ୍ତୁ; ଏଥିରେ ଅବହେଳା କରନ୍ତୁ ନାହିଁ) ।

ଏ କଥା ଉଲ୍ଲେଖଯୋଗ୍ୟ ଯେ ଗୁଲନାର ସିଭିଲ୍ ସର୍ଭିସ୍ କଲରେ ବିଜେତାମାନେ ଏକରକମ ଛୟାର ଦୁଅନ୍ତି । ଚୀନ ଦେଶର ସିଭିଲ୍ ସର୍ଭିସ୍ ବିଷୟରେ ଅନେକଙ୍କର ବୋଧହୁଏ ସ୍ପଷ୍ଟ ଧାରଣା ନାହିଁ । ସି. ଏ. ଲୟନ ସାହେବଙ୍କ ଲେଖାରୁ ଏ କେତେ ଧାଡ଼ି ଏଠାରେ ଉଦ୍ଧୃତ କରାଯାଇ ପାରେ—**The Chinese Civil Service is the oldest in the world. It began in the mists of time and went on quite unchanged until 1905, when its examinations were reformed. Its power and devotion under all dynasties helped to keep China alive.** ଅର୍ଥାତ୍— ଗୁଲନାର ସିଭିଲ୍ ସର୍ଭିସ୍ ପୃଥିବୀ ଭିତରେ ଅତି ପୁରାତନ । ଏହାର ଉତ୍ପତ୍ତି ଅନେକ ଯୁଗ ପୂର୍ବେ ହୋଇଥିଲା ଏବଂ ଏହା ଅବଲମ୍ବନାକ୍ରମ ୧୯୦୫ ଖ୍ରୀଷ୍ଟାବ୍ଦ ପର୍ଯ୍ୟନ୍ତ କାର୍ଯ୍ୟ କରିଥିଲା । ତାହାପରେ ପରୀକ୍ଷା ସବୁରେ କେତେକ ପରିବର୍ତ୍ତନ ହୋଇଥିଲା । ଏହାର ଦୁଇ ଭିତ୍ତି ଓ ମହାଗତ-ଶକ୍ତି ଚୀନ ଦେଶକୁ ଯୁଗେ ଯୁଗେ ସଜୀବ ରଖିଅଛି । ଏକ କଥାରେ କହିବାକୁ ଗଲେ ଚୀନ ଦେଶର ସିଭିଲ୍ ସର୍ଭିସ୍ରେ ଭୂତ ହେବା ପ୍ରତି ଚୀନାର ଶ୍ରେଷ୍ଠ ଅଦର୍ଶ ବୋଲି ଧରା ଯାଇଥାଏ ।

ବହୁ ଶତାବ୍ଦୀ ଧରି ଶତ ଶତ ଚୀନା ଯୁବକ ସେମାନଙ୍କର ଘରଦ୍ଵାର ଛାଡ଼ି ସିଭିଲ୍ ସର୍ଭିସ୍ ପରୀକ୍ଷାରେ ବସିବା ସକାଶେ ବିପୁଳ ଉତ୍ସାହ ଓ ଗର୍ଭର-ଧ୍ୟାନ ସହିତ ପ୍ରସ୍ତୁତ ହୋଇ ଆସୁଅଛନ୍ତି । ପରୀକ୍ଷା ହଲ୍ରେ ସେମାନଙ୍କର ଶାନ୍ତ-ସାମଗ୍ରୀ ଓ ଲେଖିବାର ଉପକରଣ ସହିତ ସେମାନଙ୍କୁ କିଛି ଦିନ ସକାଶ ବନ୍ଦୀ ସ୍ଵରୂପ ରଖା ଯାଉଥିଲା । ସେମାନଙ୍କ ଭିତରୁ କେତେ ଜଣ ଅଭାଗୀ ମାନସିକ ଦୁର୍ବଳତା ଓ ଭୈତ୍ଵଜନା ହେତୁ ପରୀକ୍ଷା ହଲ୍ରେ ଡେକ୍ସୁ ନିକଟରେ ପ୍ରାଣ ବିସର୍ଜନ କରୁଥିଲେ । ଏହା ତ ବୁଦ୍ଧଦେବଙ୍କ ତପସ୍ୟାକୁ ବଳି ଯାଇଥିଲା !

ଦେଶର ଶ୍ରେଷ୍ଠ ମେଧାବୀ ଛନ୍ଦମାନେ ସିଭିଲ୍ ସର୍ଭିସ୍ରେ ଯୋଗ ଦେବାକୁ ପ୍ରସ୍ତୁତ ହେଉଥିଲେ । ଚୀନ ଦେଶର ଅନ୍ୟତମାଧିକାରୀମାନେ, ବିଶେଷତଃ ମାଷ୍ଟ୍ରମାନେ ସିଭିଲ୍ ସର୍ଭିସ୍ ଛଡ଼ା କାର୍ଯ୍ୟ କରି ପାରୁ ନ ଥିଲେ । ଫଳରେ, ବିଜେତାମାନେ ଚୀନ ଦେଶ ଅଧିକାର କଲେ ମଧ୍ୟ ଚୀନାଧିକାର ପ୍ରକ୍ତରେ ରାଜ୍ୟ ଲୋଭୁଥିଲେ । ସେମାନେ ପ୍ରଥମେ ବିଜେତାମାନଙ୍କର କର୍ମଗୁଣରୂପେ କାର୍ଯ୍ୟ କରୁଥିଲେ ଏବଂ ଆସ୍ତେ ଆସ୍ତେ କୌଶଳକ୍ରମେ ବିଜେତାମାନଙ୍କୁ କାନ୍ଦୁ କରି ହାତରେ ରଖୁଥିଲେ ।

ଇତିହାସର ଘଟଣାଚକ୍ର ଚୀନା ମନରେ ଏହି ଦୁଇ ଶତାବ୍ଦୀ ଜାତ କରାଅଛି ଯେ ସେମାନଙ୍କର ଜୀବନଯାପନ ପ୍ରଣାଳୀ ଓ ସତ୍ୟତା ସଂସାରରେ ଶ୍ରେଷ୍ଠତମ ଓ ସେମାନେ ଯଥା ସମୟରେ ସବୁ ସେନାରେ ଜୟଯୁକ୍ତ ହେବେ ।

ରଣଭୂମିର ବର୍ତ୍ତମାନ ଜାପାନରେ ବାଳୁଅଛୁ ଓ ଜାପାନ ଚୀନ ଉପରେ ଲୋଲୁପ ଦୁଷ୍ଟି ପକାଇଅଛୁ । ଚୀନ ଭଦ୍ରଦାସର ଶିକ୍ଷା ଭୁଲ ନାହିଁ ଓ ବୋଧହୁଏ ମନେ ମନେ ଭୁଲୁଅଛୁ, ସେ ଶେଷରେ ବିଜେତାକୁ କିଛି ଶିକ୍ଷା ଦେଇପାରେ । ଭଦ୍ରଦାସ ଦେଖାଇଅଛୁ କାହାନ୍ତି, ଜରନ୍ତି, ମଙ୍ଗଲ, ଟାଟାର୍ ଓ ମାଷ୍ଟ୍ର ପ୍ରଭୃତି ବିଜେତା ଜାତିମାନେ ଜେତା ହୋଇ ଯା କାର୍ଯ୍ୟକ୍ରମେ ଚୀନ ଦେଶର ପଦଧୂଳି ଗ୍ରହଣ କରିଥିଲେ ଓ ଚୀନ ଦେଶ ମୁଣ୍ଡ ଟେକି ଠିଆ ହୋଇଥିଲା ।

ବର୍ତ୍ତମାନ ସମସ୍ୟାକୁ ଲକ୍ଷ୍ୟ କରି ଜଣେ ମନସ୍ତୀ ଚୀନୀ କଥା ପ୍ରସଙ୍ଗରେ କହିଅଛନ୍ତି—“Will it be best to resist the Japanese now, or shall we co-operate with them sincerely for my life and my son's life and teach

my grandson to be disloyal to them ?” ଅର୍ଥାତ୍, ବର୍ତ୍ତମାନ ସମସ୍ୟା ହେଉଛି, ଅନେକମାନେ ଜାପାନର ଗତିରୂପ କରିବାକୁ ଚେଷ୍ଟା କରିବୁଁ କିମ୍ବା ଜାପାନ ସହିତ ପୁଣି ସହଯୋଗରେ ମୋ ଜୀବନକାଳ ଓ ମୋ ପୁଅ ଜୀବନକାଳ ସମୟରେ କାର୍ଯ୍ୟ କରିବୁଁ ? ତାହାପରେ ମୋ ନାତିର ପାଳ ପଡ଼ିବ ଓ ସେ ଜାପାନକୁ ସମ୍ପୂର୍ଣ୍ଣ ଶିକ୍ଷା ଦେଇପାରେ ।

ଜାପାନ ମୁକ୍ତ ଗୋଲ୍‌ବର୍ଡର ଉଦ୍ଦୀପନା ପୁଣି । ଏହି ପୂର୍ଣ୍ଣକର ରଣ ଚୀନଦେଶର ମାନବ-ସମୂହରେ ପଡ଼ିଲେ ଅନେକ ପାଣି ଶୋଷିନେବ, ଏଥିରେ ସନ୍ଦେହ ନାହିଁ । କିନ୍ତୁ ରାଜନୀତିଜ୍ଞମାନେ ଭଦ୍ରଦାସକୁ ସାକ୍ଷୀ ରଖି ପରୁଷପାରନ୍ତି, ଯେଉଁ ପାଣି ଜଳାୟ ବାସ୍ତୁ ଅକାରରେ ଶୁଖିଯିବ, ତାହା ସମୟକ୍ରମେ ଚୀନ ଦେଶରେ ଉତ୍ତଳ ଭରଜମାଳ-ସମୂହର ସୃଷ୍ଟି କରିବ ନାହିଁ ତ ? \*

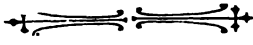

# ସତୀଚୌରୀ

## ଶ୍ରୀ କ୍ଷିତୀଗତନ୍ତୁ ଦେ

ବନ୍ଧୁ କହିଲେ, “ତା’ହେଲେ, ତୁମେ ଏହଠାରେ ବସିଥାଅ । ଏଇ ପାଖରେ, ମୋର ଜଣକ ସହୃଦ ଟିକିଏ କାମ ଅଛି— ମୁଁ ଅଧ୍ୟାୟା କି ପଲ୍ଲୀଗୁଳଣ ମିଳିବୁଁ ମଧ୍ୟରେ ଫେରି ଆସିବି । ତୁମେ ଏହି ପଥର ଉପରେ ବସିଥାଅ । ମଶାଣି ପଦାଟା ବୋଲି ଭବିବ ନାହିଁ ତ ? ”

ମତେ ହସ ମାଡ଼ିଲା । କହିଲି, ପୁ୍ୟାଞ୍ଚେଟରେ ଭୁଲପ୍ରେତ ଡାକି ଆଲାପ ପ୍ରଳାପ କରିବାର ଅଭ୍ୟାସ ଅଛି । ମଶାଣି ପଦାଟା ପରି ତାଙ୍କର ଅଢ଼ା, ଭରଣ କଥା ? ଯାଅ, ତମେ କାମ ସାରି ଆସ; ମୁଁ ଏଇଠାରେ ବସିଛି ।

ବନ୍ଧୁ ଚାଲିଗଲେ । ମୁଁ ପଥର ଖଣ୍ଡିକ ଉପରେ ଏକୂର୍ଣ୍ଣିଆ ବସି ରହିଲି । ସେତେବେଳକୁ ମୁହଁ ସଞ୍ଜ । ଦୂରରେ ନରକ ପାହାଡ଼ ପଛପଟେ ଦିନାନ୍ତର ନାଲି ଅଭି ଟିକିଏ ପହିମ ଅକାଶରେ ଲାଗି ରହିଥାଏ । ଖଣ୍ଡେ ଧଳା ବଉଦ ଗୋଟାଏ ଦାଡ଼ିଆ ଅପୁରର ମୁଣ୍ଡପରି ଦିଶୁଥାଏ । ଦଡ଼ିଏ ଚାହିଁ ରହିଲି ତାହାର ଅଡ଼କୁ । ଧୀରେ ଧୀରେ ତାହାର ଅକାର ବଦଳିଯିବାକୁ ଲାଗିଲା । କିଛି ସମୟରେ ତାହା ଗୋଟିଏ ମୂର୍ତ୍ତି ମୁଣ୍ଡପରି ଦିଶିଲା । ତାହାର ତଳରେ ହଠାତ୍ ପହିଆ ଦହ ଅଡ଼ୁ ଦଳେ ବଳ ଗୋଟିଏ ବନ୍ଧୁ ମାଳ ପରି ମୋ’ ଅଡ଼କୁ ଉଡ଼ି ଆସିବାକୁ ଲାଗିଲେ । ପିଲଦିନରୁ ଏ ଦୁର୍ଗ କେତେ ଥର ଦେଖିଛି, କିନ୍ତୁ କେ ଜାଣି କାହିଁକି, ସେ ଦୁର୍ଗ ସେ ଦିନ ନୁଆ ପରି ଲାଗିଲା । ମୁଗ୍ଧ ଦୁଷ୍ଟିରେ ସେହି ଋମଣୀ ସମୀପବର୍ତ୍ତୀ ହେଉଥିବା ବକଫଳ ପ୍ରତି ଚାହିଁରହିଲି । ଅଳ୍ପ ସମ

ୟାରେ ସେମାନେ ମୁଣ୍ଡ ଉପର ବାଟେ ଉଡ଼ିର ଅଡ଼କୁ ଉଡ଼ି ଚାଲିଗଲେ । ତାଙ୍କର ପରଗୁଳନାର ସଖିକ ଶବ୍ଦ ମନରେ ସିଶକାଳ ପାଇଁ ଗୋଟାଏ ଅନନ୍ଦଚକ୍ରତା ଜଗାଇ ଦେଇଗଲା ।

ପଠା ଅଡ଼କୁ ଚାହିଁଲି । ଚାହିଁ ପାଞ୍ଚୋଟି ଗୋରୁ ଦିନଯାକର ଭେ ସାରି ପାକୁଳ କରି କରି ଅଳ୍ପ ଦୂରରେ ମନ୍ତ୍ରର ଗତିରେ ଘର ଅଡ଼କୁ ବାହୁଡ଼ୁ ଥିଲେ । ପଛରେ ଗଉଡ଼ ନାହିଁ କି କେହି ନାହିଁ । ବେଗ୍ ଜାଣିଲି ଶୁଣିଲି ଜୀବପରି କାହାର ପରଗୁଳନା ଉପରେ ନିର୍ଭର ନ କରି ଦାର୍ଶନିକ ଗାମ୍ଭୀର୍ଣ୍ଣରେ ବାହୁଡ଼ୁ ଥିଲେ । ପଠା ଉପରେ ଅଉ ବିଶେଷ କିଛି ଦିଶି ନ ଥିଲା । ଗୋଟିଏ ଯୋଡ଼ିଏ ଲୋକ କିଛି ଦୂରରେ ସନ୍ଧ୍ୟାକାଳରେ ଗୋଟିଏ ଗୋଟିଏ ଛତ୍ତା-ପୁଣି ପରି ଦିଶୁଥାନ୍ତି । ଧୂଆଁପତରର ଶେତ ଚାହିଁଥାନ୍ତେ । ବହୁତ ଦୂରରେ ଗୋଟିଏ ଅସ୍ପଷ୍ଟ ସାନ ଚୁଡ଼ିଆ ଉପରୁ ଧୂଆଁ ସପିଳ ଗତିରେ ଉପରର ଆକାଶ ଅଡ଼କୁ ଉଠୁଥିଲା ।

ଅନ୍ଧକାର ଋମେ ଗାଡ଼ତର ହୋଇଅସିଲା । ପଠା ମଧ୍ୟରେ ଏକ ଅହୁର ଦୂରରେ, ବୋଧହୁଏ ନଇ ଅର ପାରିରେ, ଗୋଟିଏ ଯୋଡ଼ିଏ ଅଲ୍ପ ଅ ଜଳଉଠିଲା । ସେ ଦିନ ଅକାର ହେଦକର ଦୁଷ୍ଟି ଅଉ ଅଗ୍ରସର ହୋଇ ପାରିଲ ନାହିଁ; ନିକଟର ବସ୍ତୁ ପ୍ରତି ଫେରି ଆସିଲା । ଦେଖିଲି, ଚାହିଁଥାନ୍ତେ ଅଗଣ୍ୟ ସମାଧି—କେତେକ ନୁଆ, କେତେକ ପୁରୁଣା ଏବଂ କେତେ ପୁଣି ଏତେ ପୁରୁଣା ଯେ ଭାଙ୍ଗି ମାଟି ସହିତ ସାମିଲ ହୋଇଯିବାର ଉପକ୍ରମ ହେଲାଣି । ଉତ୍ତଳର କୁଟା ମୁଦ କେତେ ଜଣକର ସମାଧି ଭକ ମଥାଟେକି

\* ସମ୍ବନ୍ଧ

ସେହିପରି ଅସୁଖ ସୌନ୍ଦର୍ଯ୍ୟରେ ଠିଆ ହୋଇ ରହିଲୁ । ଭାବିଲି, ଏହି ଅମ ଦେଶର Westminister Abbey ର Poets' Corner ! ଏହି ସଙ୍ଗତୋର ଶୁଣାନ ! ଏହିଠାରେହିଁ ଅମ ଦେଶର ଶ୍ରେଷ୍ଠ ମାନବଙ୍କର ପରଶ କାୟା ମାଟିରେ ମିଶିଛି ଏବଂ ଭବିଷ୍ୟତରେ କେତେ ମଧ୍ୟ ମିଶିବ ।

ମନ ଚିନ୍ତାଜାନ୍ତ ହୋଇଉଠିଲି । ନିଜକୁ ପଚାରିଲି, ଏ ସ୍ଥାନକୁ ସଙ୍ଗତୋର କାହିଁକି କହନ୍ତି ? କେଉଁ ସଙ୍ଗ ଏଠାରେ ସ୍ଥାପନା ସହିତ ସହମରଣରେ ଯାଇଥିଲେ ? କେଉଁ ସୁଗର କଥା ସେ ? କେତେ ସଙ୍ଗ ତ ସେ ସମୟରେ ଏହିପରି କାମ୍ୟ ମୃତ୍ୟୁ ବରଣ କରି ନେଇଥିବେ, କିନ୍ତୁ ଜଣକ ନାଁରେ ସ୍ଥାନଟି ଅମର ପ୍ରସିଦ୍ଧି ଲାଭ କଲ କାହିଁକି ? କି ଅସାଧାରଣତା ଥିଲା ତାଙ୍କ ମୃତ୍ୟୁରେ, ଯାହା ଯୋଗୁଁ କାଳର ଏତେ ପରବର୍ତ୍ତନ ସତ୍ତ୍ୱେ ସ୍ଥାନଟି ନାମଟି ତାଙ୍କର ସ୍ମୃତି ବଦନ କରି ଆସିଛି ? କିମ୍ବା ସେ କାଳର ସବୁ ସଙ୍ଗଙ୍କର ମରଣଶତା ଏହିଠାରେ ରଚିତ ହେଉଥିଲା ? କେ ଜାଣି, କଣ !

କୌଣସି ପ୍ରଶ୍ନର ଉତ୍ତର ନାହିଁ, ଅଥଚ ପ୍ରଶ୍ନଗୁଡ଼ିକ ରତ୍ନାକର ଠେଲିଠେଲି କରି ଗୋଟିଏ ପରେ ଗୋଟିଏ ବାହାରି ଆସିବାକୁ ଲାଗିଲେ । ମନ ବଞ୍ଚିମାନର ଆବେଷ୍ଟନା ପରିତ୍ୟାଗ କରି କଲନା-ରଥରେ ଚଢ଼ି ଅଗାଧ ଆଡ଼କୁ ଆଗେଇ ଯିବାକୁ ଲାଗିଲି । ଚାହୁଁ ଚାହୁଁ ଆଖି ଆଗରୁ ରହସ୍ୟ-ଲୋକର ପରଦାଟିଏ ଯେପରି ହଠାତ୍ ଖସିଗଲା । ଯାହା ଦେଖିଲି, ତାହା ଅପୂର୍ବ—ସୁନ୍ଦର ! ସନ୍ଧ୍ୟାର ଛାଇ-ଅକାଶରେ ଅସ୍ପଷ୍ଟ ସେ ଦଗର ବିସ୍ମୃତ ପଠା ଆଉ ନାହିଁ କିମ୍ବା ମୁଁ ଯେଉଁ ପଥର ଉପରେ ବସିଥିଲି ତାହା ମଧ୍ୟ ନାହିଁ । ମନେହେଲା ମୁଁ ଯେପରି ମରକତ କେଶରୀକ ନବ ନିର୍ମିତ ସୁଦୃଶ ବନ୍ଧ ଉପରେ ବସିଛି । ମୋହରି ପାଦତଳେ ପୁଣି କାଠଯୋଡ଼ି ତାହାର ଉଚ୍ଛ୍ୱଳ ଜଳ ପ୍ରବାହ ଦେଖି କଲ କଲ ଧ୍ୱନିରେ ବୋହୁଯାଉଛି । କେତେ ଦେଶ ବିଦେଶର ବୋଇତ ତହିଁରେ । ପ୍ରତି ବୋଇତରେ ଆଲୁଅ ଜଳୁଛି । କାଠଯୋଡ଼ିର ବୁଲୁ ଉପରେ ଯେପରି କି ଉପାବଳୀ ଅମାବାସ୍ୟାର ଉତ୍ସବ ଲାଗିଛି ।

କୌଣସି କୌଣସି ବୋଇତରୁ ଭାସି ଆସୁଛି ନାଉଁସର ଉଚ୍ଛ୍ୱସିତ ଗୀତ । ତାହାଣ ପଟରେ କିଛି ଦୂରରେ, ବାହାନଶୀ ଦୁର୍ଗ ଚୁଙ୍ଗାର ଆଲୋକ ବିନ୍ଦୁ ଚାରିପଟର ଦନାକକାରେ ଲଲିତରେ ଜୟହାରୀକା ପର ଶୋଭା ପାଉଛି । ପଶ୍ଚାତରୁ ଭାସି ଆସୁଛି, ସମୃଦ୍ଧ ନଗରର କଲକୋଳାହଳ ।

ଗୋଟିଏ ଘାଟ ମୋର ଅଦୂରରେ । ମସୃଣ ନାଲି ପଥରରେ ତିଆରି ତାହାର ପାହାଚଗୁଡ଼ିକ । ଗୋଟିକ ପରେ ଗୋଟିଏ ବନ୍ଧ ଉପରୁ କାଠଯୋଡ଼ି ଭିତରକୁ ଓହ୍ଲାଇ ଯାଇଛି । ବନ୍ୟା ସମୟରେ ତହିଁରୁ ଅନେକଗୁଡ଼ିଏ ପାଣି ଭିତରେ ବୁଡ଼ି ରହେ । ସନ୍ଧ୍ୟା ବନ୍ଧନା କାଠଯୋଡ଼ି ଏ ନୁଆ ଶୁଖିଲରେ ଅଭ୍ୟସ୍ତ ହୋଇ ନାହିଁ ; ସୋପାନ ପରେ ସୋପାନ ଅଭିକ୍ରମ କରି ଆଉ ପଟକୁ ଉଠିଲି ପଡ଼ିବାକୁ ଇଚ୍ଛା କରେ । କିନ୍ତୁ ରାଜା ମରକତକ ଶାସନ ଭରି କଢ଼ା ଶାସନ,

ପାରେ ନାହିଁ ତାକୁ ଅଭିକ୍ରମ କରିବାକୁ । ଗଳ୍ପି ଉଠି, ବନ୍ଧକୁ ସହସ୍ତ୍ର ଧକ୍କା ମାର ବୋହୁ ଯିବାକୁ ଲାଗେ । ବନ୍ଧ ବି ଟିକିଏ ହେଲେ ତରେ ନାହିଁ ତାହାର ଏ ନିଷ୍ଠଳ ଅସ୍ଥାଳନକୁ । ଆପଣା ଶକ୍ତିର ଦୁର୍ଭିକ୍ଷରେ ଠିଆ ହୋଇ ରହେ ସେହିପରି ଅଳେ ଅଟଳ ଭାବରେ ।

କୌଣସି ପାହାଚରେ କାଠଯୋଡ଼ି ଆକ୍ରମଣ ଶିଉଳି ଲେପି ଦେଇ ପାରି ନାହିଁ । ପ୍ରତି ପଥରଟି ନୁଆ ଦାଉ ଦାଉ କରୁଛି । ପୌରାଜନାମାନଙ୍କର ସେ ଘାଟ । ରାଜାଙ୍କର ମନା, ସୁରୁଷ କେହି ସେଠି ପାଦ ପକାଇ ପାରିବେ ନାହିଁ । ସନ୍ଧ୍ୟା ଓ ପ୍ରଭାତରେ ଅଗଣ୍ୟ ସୁନ୍ଦରୀଙ୍କ ହାଟ ବସେ ସେଠି । ଶୂନ୍ୟ କଲସୀ ଧରି କେତେ ଆସନ୍ତି ସେଠାକୁ ; କେତେ ବି ନୁଆ-କିକିଣୀ ଶବ୍ଦରେ ଘାଟଟିକି ମୁଖରତ କରି, ବଡ଼ ସୀତ କର୍ତ୍ତା ଉପରେ ପୁଣି କଲଶୀଟି ଧରି, ଘାଟର ପଥର ଦେହରେ ସିକ୍ତ ପଦ ରେଖା ଆକି ଦେଇ, ମରଲ ଗମନରେ ଧୀରେ ଧୀରେ ଚାଲି ଯାଆନ୍ତୁ ନିଜ ନିଜ ଗୁହ ଆଡ଼େ । କେହି କେହି ଅବା ଜଳରେ ଆବଶ୍ୟକ ବୃତ୍ତ ବସି ସଖୀ ସଙ୍ଗୀନାକ ସହିତ ହାସ୍ୟାଳାପରେ ରତ ରହେ, କାଠଯୋଡ଼ିର ସ୍ତ୍ରୋତ ତାହାର ସ୍ମୃତିତ ଅସ୍ତଳ ସହିତ ଶିଳା ଅରମ୍ଭ କରନ୍ତି ।

ସେ ସନ୍ଧ୍ୟାରେ ବି ସୁନ୍ଦରୀଙ୍କ ଅଭାବ ନ ଥିଲା ଘାଟ ଉପରେ । ତାଙ୍କର ଅଳକାରର ରୁଣୁଣୁ ଓ ନଦୀର କଲଧ୍ୱଜ ସହିତ କଲହାସ୍ୟ ମିଶ୍ରିତ ହୋଇ ମୋ କଣ୍ଠରେ ଏକ ଅପୂର୍ବ ସଙ୍ଗୀତ ସୃଜନ କରୁଥିଲା । ଅଳକାରର ଦନ ଆବରଣ ମୋତେ ରାଜାଦେଶ ଲାଙ୍ଗନ-ଶାସ୍ତ୍ରରୁ ରକ୍ଷା କରିଥିଲା । ସେହିଠାରେ ବସି ମୁଁ ସବୁ ଶୁଣୁ ଥିଲି । ମନେ ହେଉଥିଲା ପ୍ରତି କଣ୍ଠ-ସ୍ୱର ସହିତ ମୋର ଯେପରି କି ଗୋଟାଏ ଅସ୍ପଷ୍ଟ ପରତତ୍ତ୍ୱ ଅଛି ; ଯେପରି କି କେଉଁ ବିସ୍ମୃତ ପୁରା ଜନ୍ମର ସଖୀ ସଙ୍ଗୀନା ସେମାନେ ମୋର । ଜୀବନର କେତେ ଅଶ୍ରୁ ହାସ୍ୟ ମଧ୍ୟରେ ତାଙ୍କ ସହିତ ମୋର ନିକଟ ସମ୍ପର୍କ ଥିଲା । କିନ୍ତୁ କାଳର ଦାଉରେ ସେ ସମ୍ପର୍କ ଛଳ ହୋଇ ସୁଦ୍ଧା ସମ୍ପୂର୍ଣ୍ଣ ଲୋପ ପାଇ ନାହିଁ । ତାହାର ଅସ୍ପଷ୍ଟ ସ୍ମୃତି ମନର ଭାଗରେ ସୀତ ସଙ୍କାର ଜାଗରିତ କରୁଥିଲା କିନ୍ତୁ ପରସ୍ପରରେ ତାହା ଆପେ ଆପେ ଭୁଲ ହୋଇ ଯାଉଥିଲା ।

ହସି ହସି ସେମାନେ କଥାଭାଷା ହେଉଥିଲେ ନିଜ ନିଜ ମଧ୍ୟରେ । ନିଜ ନିଜ ସରଳ ନିରାକାର ଜୀବନର ସୁଖ ଦୁଃଖର କଥା । କଲ ନାହିଁ, ଉର୍ଷା ନାହିଁ, ପର-ଚର୍ଚ୍ଚା ନାହିଁ ତହିଁରେ । ସହଜ, ସ୍ୱଚ୍ଛନ୍ଦ ଗତି, ଅଭାବହୀନ, ସୁଖମୟ ଜୀବନର ପ୍ରତିଧ୍ୱନି ତାଙ୍କ ପ୍ରତି କଥାନ୍ତେ । ସମବେଦନା ଅଛି, ହିଂସା ନାହିଁ ; ରସିକତା ଅଛି, ବ୍ୟଙ୍ଗର କଣ୍ଠକ ନାହିଁ ।

ଜଣେ କହିଲା, “ବାଉଳ, ରାତି ଆସି ପହଞ୍ଚେ ହେଲଣି ; ଚାଲି, ଯିବା ଏଥର ।”

“ହଁ ଯିବା ତ, ଏତେ ଭରତର କିମ୍ପା ? ହଁ, କଣ କହୁଥିଲୁ —କହୁ କହୁ ଭୁଲି ହୋଇଗଲା କାହିଁକି ମ ? ତୋର ସେ କେବେ ଆସିବେ କହିଲୁ ?” “ଯେବେ ଆସନ୍ତୁ ସେ ; ତୁ ସେ କଥା



ଜାଣିବାକୁ ଏମିତି ଉଚ୍ଛ୍ୱଳ କାହିଁକି ହେଉଛି ? ସିଅଡ଼ିକ ତୋ' ଅଖି କାହିଁକି ଏତେ ଧାଉଁଇ ମ ? ଭଗ ପାଇବାର ଅଣା କରୁଛି କି ? ସେ ଗୁଡ଼ରେ ବାଲି” ।

ଏହାର ଉତ୍ତର କଣ ଅସିଲ କେ ଜାଣି ; ସମସ୍ତେ ଠୋ ଠୋ ହସିଉଠିଲେ । କଲ ହାସ୍ୟରେ ସନ୍ଧ୍ୟାକାଶ କିଛି ପଶ ଯାଏ ମୁଖର ହୋଇଉଠିଲ । ଅଲ୍ଲ ଶଶ ପରେ ଯୋଡ଼ିଏ ଛୟାମୂର୍ତ୍ତି ନଗରରମୁଖରେ ଧୀରେ ଧୀରେ ଗଢ଼ କରବାକୁ ଲାଗିଲେ । ତାଙ୍କର ଶେଷ କଥା କେତେଟା କାନରେ ଅସି ବାଜିଲା ।

“ପରୁରୁଥିଲୁ ପରା ନାକ ଅସିବା କଥା ? ସେ ବୋଧହୁଏ କାଲି ଅସିବେ ।”

“କେମିତି ଜାଣିଲୁ ସେ କାଲି ଅସିବେ ବୋଲି ?”

“ଲଡ଼େଇ କୁଅଡ଼େ ସରଲଣି ବୋଲି ଜଣେ ଅଜ କହୁଥିଲ । ଯେଉଁଠାରେ ସେଠିକି ଯାଇଥିଲେ ତାଙ୍କ ମଧ୍ୟରୁ କେହି କେହି ବାହୁଡ଼ି ଅସିଲେଣି । ଲଡ଼େଇ ଯଦି ସରଥାଏ, ତା'ହେଲେ ସେ କଣ ଅଜ ସେଠି ଦନଟିଏ ହେଲେ ରହିବେ ?”

ଅଜ କିଛି ଶୁଭଲ ନାହିଁ । ଛୟାମୂର୍ତ୍ତି ଯୋଡ଼ିକ କ୍ରମେ ଅଜ-କାରରେ ମିଶିଗଲେ । ତାଙ୍କର ସୁନ୍ଦର ଗୁଞ୍ଜନଧୁନି ମଧ୍ୟ କ୍ରମେ କ୍ରମେ ଅସ୍ପଷ୍ଟ ହୋଇଅସିଲା ।

ରାତି କ୍ରମେ ବଢ଼ିବାକୁ ଲାଗିଲା । ପଶ୍ଚିମ ଦିଗନ୍ତର ଅନତି ଦୂରକୁ ଅସ୍ତୋନ୍ମୁଖ ସନ୍ଧ୍ୟା-ତାର ଓଞ୍ଚାଇ ଅସିଲା । ଦାଟ କ୍ରମେ ନିଶ୍ଚଳ ହୋଇ ଉଠିଲା । ନଦୀ-ବନ୍ଧ ପ୍ରାୟ ଅଜକାର । ଖାଲି ଗୋଟିଏ ଯୋଡ଼ିଏ ନୌକାରୁ ଅଲ୍ଲ ଅ ନିଜ ନ ଥାଏ । ଧାନମଗ୍ନା ତପସ୍ୱିନୀ ପର ରାତି ଗାରବ, ନିଶ୍ଚଳ ! ସେ ଗଭୀର ନିଦ୍ରାବଦ୍ଧା ଭଙ୍ଗ କରୁଥିଲା ବନ୍ଧନୀ କାଠଯୋଡ଼ିର ଦାଟ-ସୋପାନ ଉପରେ ନିଶ୍ଚଳ ଅଢୋଣ ; ବେଳେ ବେଳେ ନିଶାତର ପର୍ତ୍ତର ପରସଞ୍ଚାଳନର ଶବ୍ଦ ଏବଂ ଦୂର ରାଜପ୍ରାସାଦର ପ୍ରହର ଦଣ୍ଡାଧୁନି ।

ଅଜକାରରେ ଅତି ଗୋପନ କରି ମୁଁ ସେହପର ବସିଥାଏ । ଗୁରୁଅଡ଼େ ରାତିର ମହା ମୈନି ଉଦାର ବିସ୍ତାର ମତେ ଅଚ୍ଛଳ କରି ରହିଥାଏ । ଘରର କଥା, ତନ୍ତ୍ରାମଗ୍ନ ନଗରର ପ୍ରାନ୍ତ ସୀମାରେ ମୋର ରାଜଦତ୍ତ କୁଟୀରର କଥା, ପ୍ରତୀକ୍ଷାମଣା ତନ୍ତ୍ରାଳୟା ପ୍ରେସ୍ତୃଷୀର ମୁଂଚୁର, ଲୋଧୁରେଶୁରଞ୍ଜିତ ଗଣ୍ଡ ଦୁଇଟି, ଅଗୁରୁ-ସୁବାସିତ ବେଶମାଣର ସୌରଭ, ଶନ୍ଦ୍ୟାଗୁହର ସ୍ତ୍ରୀପିତ ପ୍ରସାପ, ଗଜଦନ୍ତ ପଲଙ୍କ ଉପରେ ମସୃଣ କୋମଳ ଶନ୍ଦ୍ୟା, ଉପାଧାନ ପାର୍ଶ୍ୱରେ ସପତ୍ନରେଣିତ ମଞ୍ଜିକାର ମାଲ ଓ କନ୍ଦନତାମ୍ବୁଳର ପାତ୍ର ଏବଂ ଶନ୍ଦ୍ୟାସନ୍ନିହିତ ବାତାୟନର ଅପର ପାର୍ଶ୍ୱରେ ପ୍ରମୁଂଚିତ ଚଳନ-ଗତାର ମଧୁର ସୌରଭ ମୋତେ ବାରମ୍ବାର ଆସନ ଛଡ଼ି ଉଠିବାକୁ ଅସ୍ତ୍ରାଜ କରୁଥାଏ; କିନ୍ତୁ ତାମସୀ ରାତିର ସେହି ବର୍ଣ୍ଣସ୍ଥାନ ମୈନି ଅସ୍ପଷ୍ଟତା ମଧ୍ୟରେ କି କୁହୁକ ଥିଲ କେଜାଣି, ମୁଁ ସିବି ସିବି ହୋଇ ସୁତା ଉଠି ପାରୁ ନ ଥିଲ । ଦିନର ଅଲୋକ ବସ୍ତୁର ବିଭେଦ ସୂକ୍ଷ୍ମ କରେ କିନ୍ତୁ ରାତିର ଅଜକାର ଗୁରୁଅଡ଼େ କରେ ମହା-ସିନ୍ଧ୍ୟର

ସ୍ଥାପନା । ମୁଁ ତାହାରି ମଧ୍ୟରେ ମୋର ନିଜର ସହ ପାସୋରି ଦେଇ ବସିଥିଲ ; ମନେ ହେଉଥିଲା ମୋର ନିଜର ଯେପରି କିଛି ନାହିଁ, ପରିବେଷ୍ଟନା ମଧ୍ୟରେ ମୁଁ ଯେପରିକି ବିଲନ ।

ହଠାତ୍ ଚମକ ଉଠିଲ । କାନରେ ଅସି ବାଜିଲା ଗୋଟିଏ ମୁଦୁ ପଦଧୁନି । ଭବଲ, ଏତେ ରାତ୍ରେ କିଏ ଅସିଲ ଏ ନିଶ୍ଚିତ ଅ ନାହିଁ ତୁଠକୁ ! ଶବ୍ଦ ଅନୁସରଣ କରି ଅଜକାର ମଧ୍ୟରେ ଖସୁ ଦୁଃଖି ସଞ୍ଚାରଣ କଲି ; ବିଶେଷ କିଛି ଦିଶିଲା ନାହିଁ । ଶବ୍ଦ କ୍ରମେ ମୋହର ଅନ୍ତରୁ ପାଖେଇ ଅସିବାକୁ ଲାଗିଲା ଏବଂ ତାହା ସଙ୍ଗେ ସଙ୍ଗେ ଅଭରଣର ଅତି ଅସ୍ପଷ୍ଟ ଗୁଞ୍ଜନ ଥରେ ଦି'ଥର କାନରେ ଅସି ବାଜିଲା । ବୁଝିଲି କୌଣସି ରମଣୀ, କିନ୍ତୁ ଏତେ ରାତ୍ରେ ଏଠାରେ କାହିଁକି ? ଅଭିସାରକା ହୁହେ ତ ? ଯା' ହେଉ ସେ ସ୍ଥାନରେ ଅଜ ବସି ରହିବା ନିରାପଦ ହୁହେ ମନେ କରି ଧୀରେ ଧୀରେ ଅଜକାର ମଧ୍ୟରେ କିଛି ଦୂରକୁ ଦୁଃସ୍ତରଲି ।

ଅନୁମାନ ସତ୍ୟ । ରମଣୀ ଅସି ମୋହର ପୁର ବସିବା ସ୍ଥାନରେ ଠିଆ ହୋଇ ଗୋଟିଏ ଅନୁତ ଶବ୍ଦ କଲ ଏବଂ ଅଲ୍ଲକାଳ ପରେ ନିକଟର ଅଶ୍ୱତ୍ତୁ ବୃକ୍ଷ ଅନ୍ତରାଳରୁ ଗୋଟିଏ ମୁରୁଷ ମୂର୍ତ୍ତି ଅସି ତାହା ସହଜ ମିଳିତ ହେଲା । ଉଭୟେ ପରସ୍ପରର ବାହୁ-ବେଷ୍ଟନା ମଧ୍ୟରେ ଅବଦ୍ଧ ହୋଇ ବଳି ଉପରେ ଯାଇ ବସିଲେ । କେତେ ଉଦ୍‌ବେଗ, କେତେ ଅପୈର୍ଯ୍ୟ ପ୍ରତୀକ୍ଷା, କେତେ ପ୍ରତିବନ୍ଧକ ଅତିକ୍ରମଣ, କେତେ କଲ୍ଲସ୍ୱର୍ଗ ରଚନା ପରେ ବାସ୍ତବିକ ମିଳନର ଦୁର୍ଲଭ ସୁଯୋଗ ! ଅପୁର ସୁନ୍ଦର ଲାଗିଲା ସେ ଦୁଃଖୀ । କିଏ ସେମାନେ, ଏ କୌତୁହଳ ମନରେ ଜାଗିଲା ନାହିଁ ; କେବଳ ଏତିକି ଭବଲ, ସୃଷ୍ଟିର ଅତି କାଳରୁ ଯେଉଁ କୁହୁକ ନରନାରୀକୁ ପରସ୍ପର ପ୍ରତି ଅକର୍ଷଣ କରି ଅସିଛି, ଏ ଦୁଃଖୀ ତାହାର ଗୋଟିଏ ଛବି ! ଧୀରେ ଧୀରେ ନିଃଶବ୍ଦ ପାଦ-ବିଚ୍ଛେଦରେ ସ୍ଥାନ ତ୍ୟାଗ କରି ଚାଲିଲ ନିଜ ଗୁହ ଅଡ଼େ । ତଂ ତଂ କର ରାଜପ୍ରାସାଦର ପ୍ରହର ଦଣ୍ଡା ବାଜିବାକୁ ଲାଗିଲା ; ଅନ୍ୟମନସୁ ଥିଲ, କେତେଟା ବାଜିଲା ଗଣି ନାହିଁ ।

ପର ଦିନ ଅପରାହ୍ଣ । ପୁର ସ୍ଥାନଟିରେ ସେହପର ବସିଛି । ପୂର୍ଣ୍ଣାସୁ ହୋଇ ନାହିଁ... .. କିନ୍ତୁ ହେବାର ମଧ୍ୟ ଅଧିକ ବିଳମ୍ବ ନାହିଁ । ପଶ୍ଚିମ ଦିଗନ୍ତର ଗିରି ରେଖାର ଅଲ୍ଲ ଉପରେ ସୂର୍ଯ୍ୟ ; ମନେ ହେଉଛି, ଗିରିରୁଡ଼ା ଉପରେ ଠିଆ ହୋଇ ହାତ ବଢାଇଲେ ହାତ ପାଇବ ପରା । ସୁନେଲି କିରଣରେ କାଠଯୋଡ଼ିର ସାନ ସାନ ତେଉଗୁଡ଼ିକ ଜକ ଜକ ହସୁଛି । ଗୋଟିଏ ନୌକା ନରାଜ ପାହାଡ଼ ଅଡ଼ିକା ଉଜାଣି ଚାଲୁଛି ; ମନେ ହେଉଛି, ଏ ସୁନାସାଗର ସନ୍ତରଣ କରି ସେ ଯେପରି ଚାଲୁଛି କେଉଁ ସ୍ୱପ୍ନସୁଖ ଅଡ଼େ । ଅଜ ନଦୀତୀର ସେତେ ବିଜନ ନୁହେ । ମୋ' ବସିବା ସ୍ଥାନରୁ ଅଲ୍ଲ ଦୂରରେ ଗୋଟିଏ ଅଶ୍ୱତ୍ତୁ ତଳେ ଗୁଡ଼ିଏ ଲୋକ ଚାଷୁ ହୋଇ ଗୋଟିଏ ସ୍ଥାନରେ କେତେ ଗୁଡ଼ାକ କାଠ ସଜାଡୁଛନ୍ତି । ପ୍ରଥମେ ସେମାନେ ମୋର କୌତୁହଳ ସେତେ ଅକର୍ଷଣ କରି ନ ଥିଲେ । ଏ ଦୁନିଆରେ କେତେ ଲୋକର କେତେ ପ୍ରକାରର ପ୍ରୟୋଜନ-ମୋର କି ଦରକାର କିଏ କେଉଁଠି କଣ କଲ, ଏଥିଲାଗି ମନ

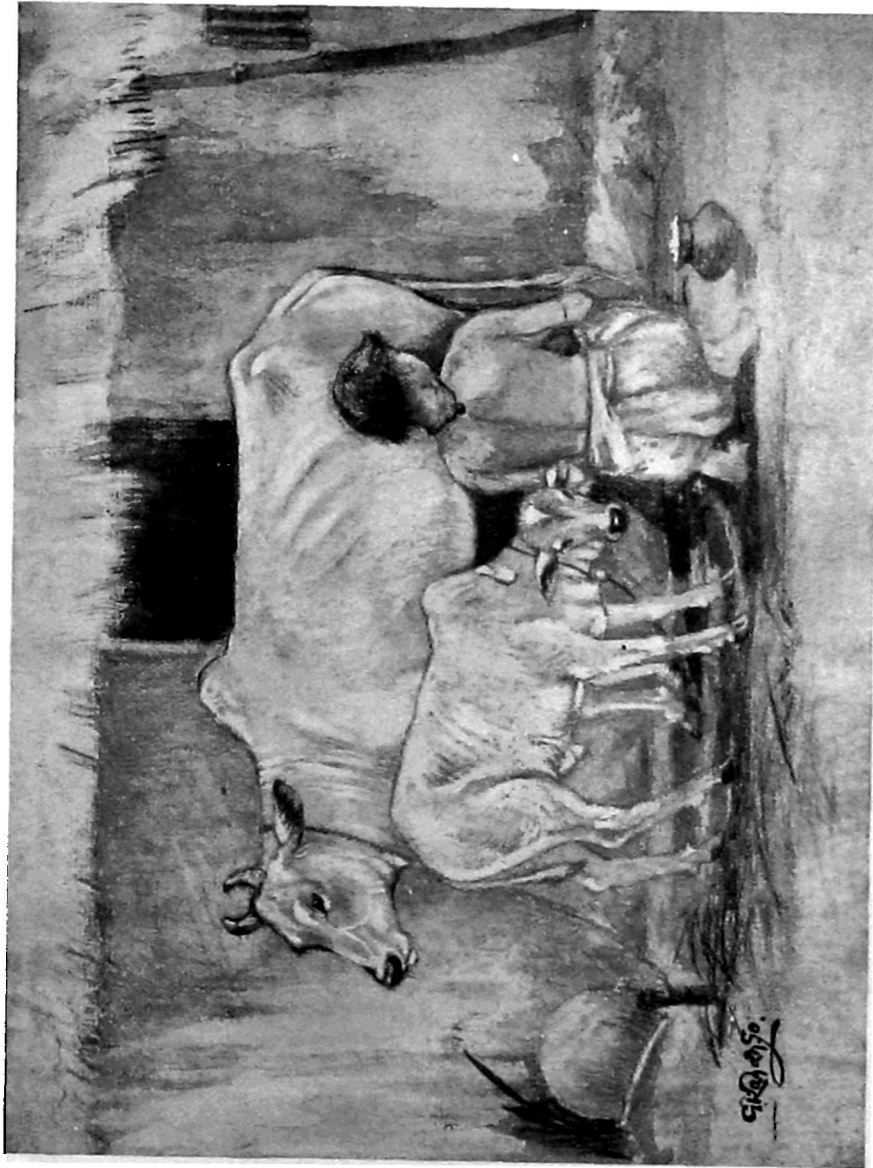

ମୟୂରର ସେହି ଘେର

ଗୋ-ଘୋଡ଼ିର  
ଶିଳ୍ପୀ—ଶ୍ରୀ ଗୋପାଳଚନ୍ଦ୍ର କାନ୍ତକରୋ

ଉଚ୍ଛ୍ୱଳ କରବା ? ଏହା ଭାବି ସିଆଡ଼େ ମନ ନ ଦେଇ, ଦେଖୁଥିଲି ସୂର୍ଯ୍ୟାସ୍ତର ସ୍ପର୍ଶ-ବେହରଣ । କିନ୍ତୁ ଜନତା ଖମ୍ପେ ସେଠାରେ ବଢ଼ିବାକୁ ଲାଗିଲା ଏବଂ ନାନା କଣ୍ଠର ମିଶ୍ରିତ ଧ୍ୱନି ବାଧ୍ୟ କଲା ସେ ଆଡ଼େ ଚାଲିବାକୁ । ଅଳ୍ପ ଦୂରରେ ଠିଆ ହୋଇଥିବା ଗୋଟିଏ ଲୋକକୁ ଡାକି ପଚାରିଲି, “କଣ ହଉଛି କି ସେଠି ?” ଲୋକଟି କିଛି ବସ୍ତୁତ ହୋଇ କହିଲା, “ଜାଣି ନାହିଁ ? ସେଠି ପରା ଗୋଟିଏ ସଜା ଦାହ ହେବ ବୋଲି ଚିତା ସଜା ହେଉଛି ।” ମୋର ବିସ୍ମୟ ଓ କୌତୂହଳ ଯୁଗପତ୍ ବଢ଼ିଲା । ପଚାରିଲି, “କେଉଁ ସଖା ? କାହାର ସ୍ତ୍ରୀ ସେ ?”

“କେ ଜାଣି, ନାଁ ଜାଣେ ନାହିଁ ; ତେବେ ଶୁଣିଛୁ, ଜଣେ କେଉଁ ପାଇକର ସ୍ତ୍ରୀ ସେ । ପୂର୍ବ ସୀମାରେ ଲଢ଼େଇ କଥା ଶୁଣିଥିବ ନିଶ୍ଚୟ । ଲଢ଼େଇ ତ ସରଲିଖି—ପାଇକଟି ଲଢ଼େଇରେ ଅହତ ହୋଇ ଘରକୁ ଲେଉଟୁଥିଲା କିନ୍ତୁ ଏମିତି କପାଳ ତାର, ଘରେ ପହଞ୍ଚି ପାରିଲା ନାହିଁ । ବିରୂପା କୂଳରେ ତାର ପ୍ରାଣ ଗଲା । ଅଳ୍ପ ଦିନ ପହରେ ବେଳକୁ ତାର କେତେ ଜଣ ସାଙ୍ଗ ଶବକୁ ଆଣି ଘରେ ପହଞ୍ଚାଇଲେ । ଆହା, ବଡ଼ ହତଭାଗିନୀ ତାହାର ସ୍ତ୍ରୀ ! ମୋଟେ ବରଷେ ହେଲା କୁଆଡ଼େ ଗୋରୁ-ଘର କରି ଆସିଥିଲା ! ଦଳବ ଦାଉ, କାହାର ଚାରି ଅଛି !”

ମୁଁ ଆଉ କିଛି ପଚାରି ପାରିଲି ନାହିଁ, ପଚାରିବାର ପ୍ରବୃତ୍ତି ମଧ୍ୟ ହେଲା ନାହିଁ । ଲୋକଟି ଦୁଃଖ କରୁ କରୁ ଚାଲିଗଲା । ମନଟା ଗୋଟାଏ ଅବ୍ୟକ୍ତ ଦୁଃଖରେ ହାତାକାର କରି ଉଠିଲା । ସୂର୍ଯ୍ୟ ସସତେବେଳକୁ ଆସି ଗଲେଣି । ଜଳ, ସୁଲ, ଅକାଶ, ଗୁରୁଆଡ଼େ ଫଗୁ-ଖେଳ ଚାଲିଛି, କିନ୍ତୁ କିଛି ମୋତେ ସ୍ପର୍ଶ ଲାଗିଲା ନାହିଁ । ଚାରିଆଡ଼େ ଗୋଟାଏ ଗାଡ଼ ଶିଷାଦର ଛୟାରେ ଅଚ୍ଛଳ ହୋଇଗଲା । ଭାବିଲି, ଅସହାୟ ମନୁଷ୍ୟ ଉପରେ, ବେଳେ ବେଳେ ଏହି ରୁଦ୍ଧ ଆଦାତ କରି କି ନିଷ୍ଠୁର ଅନନ୍ଦ ଲଭି କରେ ବିଧାତା ? ଟିକି ଟିକି କରି ଭାଙ୍ଗି ଦିବାହିଁ ଯଦି ଶେଷ ଲକ୍ଷ୍ୟ, ତା'ହେଲେ ଏତେ ସୁନ୍ଦର କରି କାହିଁ ପାଇଁ ଜୀବନର ଏହି ଲକ୍ଷ୍ମଣ ରଚନାର ପଣ୍ଡା ଆସୁଅଛନ୍ତି ? କି ନିଷ୍ଠୁର ଶିଳ୍ପକେଳି ଏ !

ଆଉ ବସି ହେଲା ନାହିଁ । ଧୀରେ ଧୀରେ ଚିତା ପାଖକୁ ଗଲା । ଶବକୁ ସେତେବେଳକୁ ଚିତା ଉପରେ ଶୁଆର ହାଥ ହେଲଣି । ଦେଖିଲି, ଜଣେ ବ୍ରାହ୍ମଣ କଣ ମନ୍ଦ ପାଠ କରୁଛନ୍ତି । ଅଦୂରରେ କେତେ ଜଣ ସ୍ତ୍ରୀ ଲୋକ ଠିଆ ହୋଇଛନ୍ତି—ସମସ୍ତେ କାନ୍ଦୁଛନ୍ତି । ଜଣେ କେବଳ କାନ୍ଦୁ ନ ଥିଲେ ! ଲାଲିଟ ତାଙ୍କର କେନକେଇ ; ସୀମନ୍ତର ଉଜ୍ଜ୍ୱଳ ସିନ୍ଦୂର ରେଖା ଝଲକି ଉଠୁଥାଏ । ସବାଙ୍ଗ ଗୋଟିଏ ଚକ୍ଚ ପଢ଼ିବସରେ ଅଛାନ୍ତେ । ମୁହଁରେ ଅନନ୍ଦ ବା ଦୁଃଖର କେଣ ମାନ୍ଦ ନାହିଁ । ଉଦାତ୍ତନ ଦୁଃଖି ଶୂନ୍ୟ ଆଖିକୁ ଚାହିଁ ରହିଥାଏ ।

କୁହୁଲି, ସେହି ସଜା । ଭକ୍ତି ଓ ଶ୍ରଦ୍ଧାରେ ମଥା ଆସେ ଆସେ ନତ ହୋଇଗଲା ।

ଅଳ୍ପ ଶ୍ଯ ପରେ ଚିତାରେ ଅଗ୍ନି ସଂଯୋଗ କରାହେଲା । ଚାହିଁ ଚାହିଁ ଯୁଧିଷ୍ଠିର ଅଗ୍ନି ଲୋକରସନା ପ୍ରସାଦତ କରି, ଚିତା ଚାରିପଟରେ ବେଢ଼ି ଯାଇ ଉତ୍ସୁକ ଭୟଙ୍କର ଶିଖା ଉତ୍ତୋଳନ କରି ଜଳିବାକୁ ଲାଗିଲା । ସମବେତ ଜନମଣ୍ଡଳ ହରନାମ କାଉଁଟି କରବାକୁ ଲାଗିଲେ । ପୁରୋହିତ ତାର-ସ୍ୱରରେ ମନ୍ଦ ପାଠ କରୁ କରୁ ଉପସ୍ତୁକ୍ତ ସମୟ ଉପସ୍ଥିତ ହେଲାକୁ ସଜାକ ଆଡ଼କୁ ଚାହିଁ କଣ କହିଲେ । ଏହା ଶୁଣିଲା ଛଣି ସ୍ତ୍ରୀଲୋକମାନେ ଅଧିକାଂଶ ହୋଇ ନାନା ଉଠିଲେ କିନ୍ତୁ ସଜା ଧୀରେ ଧୀରେ ଚିତାର ସୀମାବଦ୍ଧୀ ହେଲେ । ବାରମ୍ବାର ଶଙ୍ଖଧ୍ୱନି ହେବାକୁ ଲାଗିଲା । ଅଗ୍ନିର ଲୋଲହାନ ଶିଖା ତାଙ୍କର ଅଞ୍ଚଳ ସ୍ପର୍ଶ କଲା । ସେ ହଠାତ୍ ପଛକୁ ମୁହଁ ଫେରାଇ କହି ଉଠିଲେ ।

“ଗୁଲିଲ ବଉଳ, ବୁଲୁଲୁ ନାହିଁ !”

ତାହା ପଛର ଧୀରେ ଧୀରେ ଅଗ୍ନି ମଧ୍ୟରେ ପ୍ରବେଶ କରି ସ୍ୱାମୀକୁ ଆଲିଙ୍ଗନ କରି ବସି ରହିଲେ । ଅସହ୍ୟ ପଲ୍ଲଣାର ଚକ୍ଚ ମୁହଁରେ ଫୁଟି ଉଠିଲା କିନ୍ତୁ ଉତ୍ତରୁ କଥା ପଦଟିଏ ବାହାରିଲା ନାହିଁ ।

ମୁଁ ଆଉ ଠିଆ ହୋଇ ପାରିଲି ନାହିଁ । ଘାଟି ଆଡ଼କୁ ଚାଲିଲି କିନ୍ତୁ ସତୀକର ଶେଷ କଥା ଗୁଡ଼ିକ ଆନ୍ତରରେ ଧ୍ୱଜିତ ହେବାକୁ ଲାଗିଲା—“ଗୁଲିଲ ବଉଳ, ବୁଲୁଲୁ ନାହିଁ !” କାଲି ରାତିରେ ତ ଏହି ବଉଳ ଡାକ ଶୁଣିଥିଲି ! ଏ କଣ ସେହି ? ଏତେ ଦିନ ପ୍ରିୟତମର ପଥଚାହିଁ ବସିବାର ପଞ୍ଚାମ କଣ ଏଇଆ ହେଲା ? ହାୟରେ ଜୀବନ ! ଆଉ ଭାବି ପାରିଲି ନାହିଁ \* \* \*

“କିମ୍ପୋ, ଶୋକ ସାରିଲଣି ପରା ? ଧନ୍ୟ ଏକା ତମର ନଦ !” ଚେତନା ହେଲା । ଦେଖିଲି, ବହୁବର ପାର୍ଶ୍ୱରେ ଠିଆ ହୋଇଛନ୍ତି । ଠିଆ ହୋଇ, ଗୋଟାଏ ହାତ ମାରି କହିଲି, “କଣ କହୁଥିଲ ?”

“ବିଶେଷ କିଛି ନୁହେଁ । ଖଣ୍ଡେ ପଥର ଉପରେ ବସି, କୁମ୍ଭକଣ୍ଠ ପାଳି ଯିବାର ତମର ଅଧିକୃଷ୍ଟା ଶକ୍ତି ଦେଖି ଟିକିଏ ନିସ୍ୱତ ହେଉଥିଲି ।”

ଗୁଲୁ ଗୁଲୁ କହିଲି, “ମୁଁ ତ ଶୋର ନ ଥିଲି !”

“ତା'ହେଲେ ମୁଁ ଯେ ଏତେବେଳ ପାଏଁ ତମକୁ ମାଟି କରା ଡାକି ଡାକି ହାଲିଆ ହେଲିଣି, ସେ ଡାକ ଗୁଡ଼ାକ ତୁମ ଶ୍ରବଣ ବିକରଣର ପ୍ରବେଶ କଲା ନାହିଁ କାହିଁକି ?”

“ଆରୁଥିଲ ? ହୋଇଥିବ, ମୁଁ ଶୁଣି ନାହିଁ । ମୁଁ ସ୍ତମ୍ଭ ଦେଖୁଥିଲି ।”

# କଳା ଓ ପୁସ୍ତକ

ଶ୍ରୀ ଗୋପାଳ ଚନ୍ଦ୍ର କାନୁନ୍‌ଗୋ

ବିଦ୍ୟୁତ୍ ଶକ୍ତି ବର୍ଷ ପୂର୍ବେ ମନୁଷ୍ୟ ଯେତେବେଳେ ଭାଷା-ଶିଳ୍ପକୁ ପୁଣି ଆୟତ୍ତ କରି ପାରି ନ ଥିଲା ତେତେବେଳେ ନିଜର ମନୋଭାବକୁ ସ୍ଥାନାନ୍ତରକୁ ପ୍ରେରଣ କରିବା ପାଇଁ କିମ୍ବା କୌଣସି ଏକ ସ୍ଥାନରେ ପଦାର୍ଥଣ କରିବାର ଦକ୍ଷତାକୁ ଚିରସ୍ମରଣୀୟ କରିବା ପାଇଁ ଚିତ୍ର-ଚିହ୍ନ, ଭାଷା-ଚିହ୍ନ, ଭାବ-ଲିପି, (ideograms, phonograms ଏବଂ pictographs) ପ୍ରଭୃତି ବ୍ୟବହାର କରିବାକୁ ବାଧ୍ୟ ହୋଇଥିଲା । ଭାଷା ଓ ଭାବକୁ ଚିରସ୍ଥାୟୀ ଓ ସ୍ମରଣୀୟ କରିବା ନିମନ୍ତେ ପ୍ରଥମ ଦେହରେ ଏବଂ ଗୁହାଭ୍ୟନ୍ତରରେ ଯେଉଁ ସ୍ମରଣକ୍ରମ ଭାବ ବ୍ୟକ୍ତ କରିବାର ପ୍ରୟାସ ସୃଷ୍ଟିହେଲା, ତାହାହିଁ ଲିପିଶିଳ୍ପ ଓ ଚିତ୍ରଶିଳ୍ପର ଆଦି କଥା । ଅତୀତକାଳୀନ ଏହା ଚିତ୍ତ ଯୁଗରେ କିମ୍ବା ଭାବରେ ମାଳିନ୍ଦ ଓ ବିକଶିତ ହେଲା—ତାହା ସ୍ପଷ୍ଟ କୌତୁହଳ ଲାଗିତ କରାଏ । ଚାନ୍ଦ ଶତାବ୍ଦୀର ପୁଣି ବିକଶିତ ଚିତ୍ରପତ୍ର ଓ ବହୁ ଶିଳ୍ପ ପୂର୍ବର ସେହି ଭାବ-ଲିପି ମଧ୍ୟରେ ଯେଉଁ ନିମନ୍ତକାଶ ଲିଖିତ ହୁଏ, ତାହାହିଁ ଯୁଗ ସହିତ କଳାର ଦକ୍ଷତା ପ୍ରତିପାଦନ କରେ ।

ଏବେ ଯୁଦ୍ଧ ଏହି ଚିତ୍ର-ଚିହ୍ନ ଓ ଭାବ-ଲିପି ପ୍ରଗଣା ଓ ଜଞ୍ଜାଳ ନକ୍ସାରେ, ରେଲବାଇ ସମୟ-ସୂଚକରେ, କିମ୍ବା ଗାଈକୃତ ସୂଚକରେ ଦେଖିବାକୁ ମିଳେ । ନକ୍ସାରେ ମହତ୍ତ୍ୱପୂର୍ଣ୍ଣ କୃଷ୍ଣ ଚିହ୍ନଦ୍ୱାରା ଦେବାଳୟ ନିର୍ଦ୍ଦେଶ କରାଯାଇଥାଏ; ରେଖାବନ୍ଧ ସ୍ଥାନରେ କେତେକ ଛୋଟ ଛୋଟ ସମାନ୍ତର ରେଖାଦ୍ୱାରା ପୁଷ୍କରିଣୀ ସୂଚିତ ହୋଇଥାଏ । ଟାଇମ୍-ଟେବଲରେ ପିଆଜର ଚିହ୍ନଦ୍ୱାରା ଚୋପୁରୀ ଏବଂ ଲଫାପା ଚିହ୍ନରୁ ପୋଷ୍ଟଅଫିସ ପ୍ରଭୃତିର ସୂଚନା ମିଳିଥାଏ । ସୁରକାଳର ଲେକେ କପର ଏହି ଚିହ୍ନଦ୍ୱାରା ଦକ୍ଷିଣା ଲିପିବଦ୍ଧ କରାଯାଇ ତାହାର ପ୍ରମାଣ Lake Superior ନିକଟସ୍ଥ ଏକ ଗୁହାଗାନ୍ଧରେ ଦେଖିବାକୁ ମିଳେ । ଉକ୍ତ ଚିତ୍ରରେ \* ଗୋଟି ନୌକା ଓ ନୌକାର ଉପରି ଭାଗରେ ଛୋଟ ଛୋଟ ଲମ୍ବରେଖା—ଏବଂ ତାହାର ସମ୍ମୁଖରେ ଗୋଟିଏ ପତ୍ରିଚିତ୍ର, ଉକ୍ତ ଚିତ୍ରର ଦକ୍ଷିଣ କୋଣର ନିମ୍ନଭାଗରେ ଅର୍ଦ୍ଧ ଚନ୍ଦ୍ରାକୃତି ଓ ଗୋଟି ବନ୍ଧରେଖା ମଧ୍ୟରେ ଛବିନାହିଁ ବର୍ତ୍ତୁଲକାର ଠ ଚିହ୍ନ ଏବଂ ତଳିକଟରେ ଗୋଟିଏ କଳ୍ପପ ।

\* ନୌକାର ଉପରିଭାଗର ଲମ୍ବରେଖା ଗୁଡ଼ିକ ପ୍ରତ୍ୟେକ ନୌକାର ଆବେହିକର ସଂଖ୍ୟା ନିର୍ଦ୍ଦେଶ କରୁଅଛି ଏବଂ ସମ୍ମୁଖସ୍ଥ ପତ୍ରି ଶକ୍ତିଶାଳୀ ଦଳପତ୍ତର ସୂଚନା ଦେଉଅଛି । ଦକ୍ଷିଣକୋଣସ୍ଥ ବନ୍ଧରେଖା ଆକାଶ ଓ ତନ୍ମଧ୍ୟସ୍ଥ ଗୋଟି ବର୍ତ୍ତୁଲକାର ଠ ଚିହ୍ନ ତଳ ଗୋଟି ସୂର୍ଯ୍ୟ ଅର୍ଥାତ୍ ଅଦନ ମଧ୍ୟରେ ଏହି ଜଳ-ଯାତ୍ରା ସମ୍ପୂର୍ଣ୍ଣ ହୋଇଥିବା ନିର୍ଦ୍ଦେଶ କରୁଅଛି । କଳ୍ପପର ଚିହ୍ନ ନିର୍ଦ୍ଦେଶରେ ଭୂଭାଗ ଅବତରଣ କଥା ସ୍ପଷ୍ଟ ଜଣିତ କରୁଅଛି ।

ଚନ୍ଦ୍ର, ମିଶର ଓ ଭାରତବର୍ଣ୍ଣୀୟ ଲୋକେ ମନୋଗତ ଭାବ ଓ ତଦନୁଯାୟୀ କାର୍ଯ୍ୟକୁ ଅଲ୍ପ କଥାରେ ବ୍ୟକ୍ତ କରିବା ପାଇଁ ଏହି ସ୍ମରଣ ପଦ୍ଧତୀ କପର ଅନୁସରଣ କରିଥିଲେ ତାହାର ଭୂତଭୂତ ପ୍ରମାଣ ମିଳେ । ନର୍କପାହାଡ଼ରୁ ଏବେ ଏଭଳି ଭାବଲିପିର ନମୁନା ମିଳିଛି । ଏବେ ମଧ୍ୟ ମୁଦ୍ରାକରମାନେ, କିମ୍ବା କୌଣସି ବିଶିଷ୍ଟ ସାହିତ୍ୟ ଓ ଶିଳ୍ପଗୋଷ୍ଠି ଯଥା Oxford University Press, ବଣ୍ଡାରତୀ, ପ୍ରାଚ୍ୟକଳାସଂଘ, ସବୁଜ-ସାହିତ୍ୟ-ସମିତି ପ୍ରଭୃତି ଗୋଟିଏ ଗୋଟିଏ ପୁସ୍ତକ ସ୍ମରଣକ୍ରମରା ଏହିସବୁ ସଂସ୍କରମାନଙ୍କର ଅନୁରକ ଉଦ୍ଦେଶ୍ୟ ସୂଚକ ଦେଇଥାନ୍ତି । କିନ୍ତୁ ସେ କାଳରେ ଲୋକେ ଯେଉଁ ଉଦ୍ଦେଶ୍ୟରେ ଏହା ବ୍ୟବହାର କରୁଥିଲେ ବର୍ତ୍ତମାନ ସେ ଉଦ୍ଦେଶ୍ୟରେ କରାଯାଉ ନ ଥିଲେହିଁ—ସୁରଣ-କରାଯାଉଁ ଉଭୟ କାଳର ସାଧାରଣ ଉଦ୍ଦେଶ୍ୟ—ଏହା ସଦୃଶରେ ଅନୁମାନ କରାଯାଏ ।

ଏତଦ୍‌ବ୍ୟତୀତ, ଚିତା, ମୁରୁଜ, ଠା, ଦଡ଼ି ଓ ହାଣ୍ଡି ଚିତ୍ର ପ୍ରଭୃତି ଅଳ୍ପ କାରୁକଳା ମଧ୍ୟରେ ପରିଗଣିତ ହେଉଥିଲେହିଁ ଏହା ସେହିପରି ଏକ ଆଲଙ୍କାରିକ ଚିହ୍ନ—ଯାହା ପୁରୋକ୍ତ ଭାବଲିପିର ନିମନ୍ତକାଶ କହିଲେ ଅଭୁକ୍ତ ହେବ ନାହିଁ । ପଞ୍ଜୀବଧୁ ଓ ବାଳକାମାନେ ଏବେ ସୁଦ୍ଧା ଏହାକୁ ବିଭିନ୍ନ ସମୟରେ ଅକନ କର ନିଜ ନିଜର ସହଜାତ କଳାକୌଶଳର ସୂଚନା ଦେଇଥାନ୍ତି । ସାଧାରଣ କାର୍ଯ୍ୟକଳାପ, ଗୃହସଜ୍ଜା ଓ ପଦ୍ମମାନଙ୍କରେ ଏଭଳି କଳାକୃତ ଦେଖିଲେ ଏ ଜାତିର ପୁରତନ ଚିତ୍ରସୂତା ଓ ସଂସ୍କୃତି ସ୍ପଷ୍ଟ ପ୍ରମାଣିତ ହୋଇଯାଏ । ପଞ୍ଜୀର କେଉଁ ଅଜ୍ଞାତ କୋଣରେ ଏହାର କ୍ଷୀଣାବଶେଷ ଅଦ୍ୟାବଧି ଜାଣିତ ଥିଲେହିଁ “କରଣ ଘରର ତମ—ଉଖୁଡ଼ା ହାଣ୍ଡିକ ଛଅଣା କଉଡ଼ି, ଗୋଟି-ଯାକ କୋଟିକମ” ପ୍ରଭୃତି କଦର୍ଯ୍ୟ ବ୍ୟଙ୍ଗକବିତା ଦ୍ୱାରା ଏହାର ଅବଶେଷ ସମ୍ପୂର୍ଣ୍ଣ ଲୁପ୍ତ ହେବାରେ ସହାୟତା କରୁଛି । କାରଣ ବର୍ତ୍ତମାନ “ତମ” ପରିତ୍ୟାଗ ପୂର୍ବକ ପ୍ରତିବେଶୀ ସଭ୍ୟତାରେ ନିଜକୁ ଭୁଲି ହାଣ୍ଡି ପରିବର୍ତ୍ତରେ ଟୁଣ୍ଡର ପ୍ରଚଳନ ହେବା ସଙ୍ଗେ ସଙ୍ଗେ—ବାଳକାମାନଙ୍କର ଏହି ସହଜାତ କଳା ପ୍ରତି ସାଧାରଣ ଅନୁରାଗର ଅଭାବ ଦୁଅନ୍ତେ ତାହା ମୃତକଲ୍ପ ହୋଇ ପଡ଼ିଅଛି । ସେହି ସବୁ କଳାର ପରିବର୍ତ୍ତରେ ଯେ ପର୍ଯ୍ୟନ୍ତ ତାଙ୍କୁ କୌଣସି ପ୍ରକାର ପ୍ରକାଶ ପଦ୍ଧତୀ ଦିଆଯାଉ ନାହିଁ—ସେ ପର୍ଯ୍ୟନ୍ତ ତାହାର ପ୍ରଚଳନ ବାସ୍ତବ୍ୟ । କାରୁଶିଳ୍ପର ପାଶ୍ଚାତ୍ୟ ନମୁନା ଅପେକ୍ଷା ଏହି ସହଜାତ କଳାର ମୌଳିକତା ବେଶୀ ଥିବା ମୁଁ ବିଶ୍ୱାସ କରୁଛି । ଅସ୍ତମ୍ଭ-ତୃଣସ୍ୱାର ଦଡ଼ିଚିତ୍ର ଓ ବୌଦ୍ଧକରେ ଭାର-ହାଣ୍ଡି-ଚିତ୍ର ଅଧୁନିକ Vase-design ଠାରୁ କୌଣସି ଅଂଶରେ ନ୍ୟୁନ ନୁହେଁ । କଳ

କମ୍ପାସର ବିନା ସାହାଯ୍ୟରେ କେବଳ ସୂକ୍ଷ୍ମ ଅଜ୍ଞାନ ସମ୍ପାଳନ-  
 ଦ୍ଵାରା, ସ୍ଵତନ୍ତ୍ରନିର୍ମିତ ତୁଳନାଦ୍ଵାରା ଏବଂ ସାଧାରଣ ଖଡ଼୍ଵା, ପିଠଉ,  
 ତାଉ, ହରିତାଳ ଓ ଶିଝୁ କଳା ପ୍ରଭୃତି ଦେଶଜ ବର୍ଣ୍ଣ ସାହାଯ୍ୟରେ  
 ଯେଉଁ ବିନ୍ଦୁ ଚିତ୍ରଣ କରା ଯାଉଥିଲା ତାହା ପ୍ରଶଂସନୀୟ । ଏବଂ  
 ରେଖା ଟାଣିବାର ଅତ୍ୟନ୍ତ ସୂକ୍ଷ୍ମ ଭଙ୍ଗୀ ଏହି ସବୁ ଚିତ୍ରରୁ ଯାହା  
 ପରିଲକ୍ଷିତ ହୁଏ ତାହା ଦେଖିଲେ ଏ ଜାତିର ସାଧାରଣ କଳା  
 ପ୍ରିୟତା ଓ କଳାଦ୍ରବ୍ୟ ସ୍ପଷ୍ଟ ପ୍ରତିପାଦିତ ହୋଇଥାଏ । ଏହି  
 ରେଖା ଚିତ୍ରଗୁଡ଼ିକ ଯେପରି ସାମଞ୍ଜସ୍ୟପୂର୍ଣ୍ଣ—ସେହିପରି ଛନ୍ଦମୟ ।  
 ଯେଉଁ ଛନ୍ଦ ପୃଥ୍ଵୀର ଅତି ପୁରାତନ ଅକଳ୍ପା ଚିତ୍ରପୁଞ୍ଜର ପ୍ରାଚୀରସ୍ଥ  
 ରେଖାଚିତ୍ରରେ ଦେଖିବାକୁ ମିଳେ, ତାହା ଯେ ଘରେ ଘରେ  
 ଏପରି ସହଜରେ ସମ୍ପାଦିତ ହୋଇ ପାରିଥିଲା, ଏହାହିଁ ଦର୍ଶକକୁ  
 ବିସ୍ମିତ କରାଏ । କିନ୍ତୁ ଗୁହର ଏହି ରେଖାଚିତ୍ର—ଏହି ଠା, ମୁକୁଟ,  
 ପେଡ଼ି ଓ ଦ୍ଵାରାଚିତ୍ର ହିଁ ଅକଳ୍ପା ରେଖାଚିତ୍ରର ପୁରାତନତା ।  
 ସୁତରାଂ ଏହି ଅନାମ୍ଭର ଗତି ଓ ପ୍ରକାଶ-କୌଶଳ ଅବଲମ୍ବନା-  
 ହିମେ ଅକଳ୍ପାର ଭିତ୍ତି ଗାନ୍ଧରେ ବିକଶିତ ହୋଇଉଠିଛି । ଏବଂ  
 ଏହି ରେଖା ଓ ଗୁଡ଼ି ହିମେ ତାହାର ଉଦ୍ଦେଶ୍ୟର ସୀମା ପରିତ୍ୟାଗ  
 କରି ନାନା ଭାବରେ ପୁଞ୍ଜି ଉଠିଛି ଏବଂ ସଙ୍ଗେ ସଙ୍ଗେ ଶିଳ୍ପୀର  
 ବ୍ୟକ୍ତିଗତ ଚିନ୍ତାର ବିକାଶ ପାଇଁ ନୂତନ ଦିଗ ଦେଖାଇ ଦେଇଛି ।  
 ଅକଳ୍ପାରେ ଯେଉଁ ଧର୍ମର ଉଦ୍ଦେଶ୍ୟରେ କେତେଗୁଡ଼ିଏ ଘଟଣାର  
 ସମ୍ପର୍କିତ ଏକ ସ୍ଵତନ୍ତ୍ର ଗଠନ ଅଙ୍କିତ ହୋଇଥିଲା—ତାହା ଆଜି  
 ପରିବର୍ତ୍ତିତ ହୋଇଥିଲେ ହେଁ—ରକ୍ଷଣଶୀଳତା ଯୋଗୁଁ ଏ ଦେଶରେ  
 ତାହା ସମ୍ପୂର୍ଣ୍ଣ ପରିବର୍ତ୍ତିତ ହୋଇ ପାରିନାହିଁ । ତଥାପି ପ୍ରତ୍ୟେକେ  
 ସ୍ଵୀକାର କରିବେ ଯେ ଗୁହାଧିବାସୀ ଭ୍ରାଣ୍ଡୀନ ମାନବର ଭାବ-ଲିପି  
 ଓ ବ୍ୟଂଜନଶାଳୀ ବିକଶିତ ଚିତ୍ର ଓ ଭାଷଣ ମଧ୍ୟରେ ଏକ ସ୍ପଷ୍ଟ  
 ବ୍ୟବଧାନ ପରିଦୃଷ୍ଟ । ଅଧୁନିକ ଚିତ୍ର ଯେ କେତେ ଭାବର  
 ଦେଖାଦାନା ଦିଏ ଏବଂ କେତେ ବେଶି କଥା କହେ ତାହା  
 ପ୍ରତ୍ୟେକେ ହୃଦୟଙ୍ଗମ କରି ଯାଉଥିବେ । ମାନବ ଯଦି ସେହି  
 ଅବସ୍ଥାରେ ବିକଳ ଆବଦ୍ଧ ରଖି ମୂଳ ଓ ଭ୍ରାଣ୍ଡୀନ ରହିଥାନ୍ତା  
 ଏବଂ ସେହି ଭାବଲିପି ଓ ରେଖାଚିତ୍ରରେ ବିକଳ ବନ୍ଦୀ କରିଥାନ୍ତା  
 ତାହାହେଲେ କଳାବିକାରେ ଏତେ ବିକାଶ ଓ ପ୍ରଗତି ସମ୍ଭବ  
 ହୋଇ ପାରି ନ ଥାନ୍ତା—ସୁତରାଂ କାଳଭେଦରେ ସେ ଯେତେ  
 ହିମବିକାଶ ମଧ୍ୟରେ ଗଠି କରୁଛି ତେତେ ବେଶି ସଂକୀର୍ଣ୍ଣତା  
 ପରିତ୍ୟାଗ ପୂର୍ବକ ଅସ୍ପୃଶ୍ୟାଗର ପଥ ପ୍ରଶସ୍ତ ଓ ବିକଶିତ କରୁଛି  
 —ଏହାହିଁ ଛନ୍ଦଦ୍ଵାରା ପ୍ରମାଣ ଦିଏ । ମନୋରାଜ୍ୟରେ ଏହି ବିକାଶ  
 ଯେତେ ସମ୍ଭବ ହୋଇଛି ମାନବ ତେତେ ସମ୍ପୁର୍ଣ୍ଣ ଗଠି କରୁଛି  
 ଏବଂ କାଳ ସହିତ ସହଯୋଗ ରଖି ତାହାର ଭାବର ଅଭିବ୍ୟକ୍ତି  
 ପାଇଁ ନବ ନବ ରୂପ ଓ ରସର ସୃଷ୍ଟିରେ ଅସ୍ପୃଶ୍ୟାଗ କରୁଛି—  
 ନିର୍ଦ୍ଦିଷ୍ଟ ଭାବରେ । ପ୍ରାଚ୍ୟ ଓ ପାଶ୍ଚାତ୍ୟ ଉଭୟ ଭୂଭାଗର ଲୋକେ  
 ପରିସ୍ଥିତି ଓ ଶକ୍ତିଲତା ଦିଗରୁ ପୃଥକ ହୋଇଥିଲେହେଁ ପ୍ରତ୍ୟେକ  
 ଦେଶର ବିକାଶେତ୍ତା ସଦୃଶ ଅଗ୍ରଗାମୀ । ଉଭୟ ଦେଶର  
 ଉପକରଣାଦି, ବେଶ, ଭୂଷା, ଗୃହସଜ୍ଞା, ଆରାଧନା, ବ୍ୟବହାର ଓ

ଗତିନୀତିର ପାର୍ଥକ୍ୟ ଥିଲେହେଁ ସମ୍ପୂର୍ଣ୍ଣଯାତ୍ରା ( advancement )  
 ଓ ବିକାଶୋନ୍ମୁଖ ପ୍ରକୃତି ଉଭୟର ସମାନ । ଏହି ବିକାଶର  
 ତରଙ୍ଗ ଏକ ବିଶିଷ୍ଟ ଭୂଭାଗକୁ ଆଗେ ସ୍ପର୍ଶ କଲେ ପରେ ଅପରକୁ  
 ସ୍ପର୍ଶ କରନ୍ତୁ । କିନ୍ତୁ ସ୍ପର୍ଶ କରିବ ନିଶ୍ଚୟ ।

ବ୍ୟବହାରୀ ଦ୍ରବ୍ୟରେ କାହିଁକି, ସଙ୍ଗୀତ, ସାହିତ୍ୟ, ଚିତ୍ର,  
 ଭାଷଣ ଓ ବିଜ୍ଞାନରେ ମଧ୍ୟ ଏହି ବିକାଶ ଓ ପ୍ରଗତିର ମୁଦ୍ରା ଅଙ୍କିତ  
 ହୋଇ ଉଠିବ । ନିଜର ବିକାଶୋନ୍ମୁଖ ମନର ଏବଂ  
 ବିକଶିତ ଚିନ୍ତାର ଉଚ୍ଚିତ ବହନ କରି ତାହାର କଳା ଓ ବିଜ୍ଞାନ  
 ହିମେ ଭବିଷ୍ୟତ ହାତକୁ ଗୁଲିଯାଏ—ଭବିଷ୍ୟତର ମନକୁ ଅତଳ  
 କରିବା ପାଇଁ ନୁହେଁ—ବରଂ ଭବିଷ୍ୟତ ବ୍ୟବହାରକୁ ଅଦ୍ଵିତୀ  
 ଉଲ୍ଲତର ପଥରେ ଗୁଲିତ କରିବାକୁ, ନୂତନତ୍ଵର ସମ୍ଭାବନା  
 ଦେବାକୁ । ସୁତରାଂ କଳା ଏକରଙ୍ଗୀ ନୁହେଁ—ନୀରସ ଓ  
 ପରିବର୍ତ୍ତନଶୀଳ ନୁହେଁ । ଏହା ନିର୍ଦ୍ଦିଷ୍ଟ ଭଳି ନିର୍ମଳ ଓ  
 ନିତ୍ୟ-ପ୍ରବହମାନ । ଏହି ପ୍ରବାହକୁ ସଂକୀର୍ଣ୍ଣ କଳାଗତ୍ଵର ଆବଦ୍ଧ  
 ଜଳ ଭଳି ମଳିଳ ଓ କଳ୍ପିତ କରିବାରେ ସାଫଳତା ନାହିଁ ।  
 ଏହା ଉଦାର ଓ ଗଠଶୀଳ ।

“ବହୁତା ପାନ ନିର୍ମଳ  
 ବରା ଗନ୍ଧିଲା ହୋୟ”

ସୁତରାଂ ଏହାକୁ ଗଠଶୀଳ ଓ ଉଦାର କରିବାକୁ ହେଲେ  
 ଏହାର ସମସ୍ତ ଆବଦ୍ଧନା ଓ ତରଳତା ରକ୍ଷଣଶୀଳତାକୁ ପରିତ୍ୟାଗ  
 କରିବାକୁ ହେବ, ମାତ୍ର ଏହାର ଉଦ୍ଦେଶ୍ୟ ସମ୍ବନ୍ଧରେ ଏକ ଦଳ  
 ମତ ପ୍ରକାଶ କରନ୍ତୁ ଯେ କଳା ନୀତିଶାସ୍ତ୍ର ସହିତ ଦୃଢ଼ ସଂପର୍କ—ଅର୍ଥାତ୍  
 ଦଳେ ଯୁକ୍ତି କରନ୍ତୁ ରସପୂର୍ଣ୍ଣ ସହିତ ଏହାର ସମ୍ବନ୍ଧ ଅତି ଘନିଷ୍ଠ ।

ଗୋଷ୍ଠିଗତ ନୀତିର ବ୍ୟବଧାନ ମଧ୍ୟରେ କଳା ନିଜର ଅସ୍ତିତ୍ଵ  
 ଲୋପ କରିବା ଆଦୌ ସମୀଚୀନ ନୁହେଁ । ତାହାହେଲେ  
 ଗଠଶୀଳତା ଓ ଉଦାରତା କଳା ଦେହରୁ ସମ୍ପୂର୍ଣ୍ଣ ଭାବରେ ଲୁପ୍ତ  
 ହେବ । ଉନ୍ନତତର ଜୀବନ-ଯାତ୍ରାର ପ୍ରେରଣା ଦେବାକୁ ହେଲେ  
 ତାହା ଦେଶକାଳଯାତ୍ରର ଗାନ୍ଧରେ ଆବଦ୍ଧ ରହି ପାରିବ ନାହିଁ—  
 ଏହା ନିଃସନ୍ଦେହରେ ବୋଲାଇ ପାରେ । ମାତ୍ର ଯେଉଁ  
 ନୀତିବାଦୀମାନେ କହନ୍ତି, ଯାହାଘଟିବା ଉଚିତ, ମାତ୍ର ଯାହା  
 ଘଟୁଛି ତାହାର ସୂଚନା ନୁହେଁ) ତାହାହିଁ ଯଦି କଳା ଅମଳ  
 ଦିଏ ତେବେ ପୌରାଣିକ ଓ ଦାର୍ଶନିକ ଔଚିତ୍ୟକୁ କଳାର  
 ଏକମାତ୍ର ଉଦ୍ଦେଶ୍ୟ ହେବ । କିନ୍ତୁ ଜୀବନର ପ୍ରତିବନ୍ଧ—ଯାହା  
 ଜୀବନରେ ଅଛି ତାହା କଳାରେ ଅବଶ୍ୟ ରହିବ, ତାହା ନ ହେଲେ  
 କଳା ଓ ନୀତି ଏକ ପର୍ଯ୍ୟାୟକୁ ହୋଇଯିବେ । ଜୀବନର  
 ବର୍ଣ୍ଣମୟ ଚିତ୍ର ଘଟଣାରୁ ବହୁ ଦୂରରେ ରହି କାଳନିକ ଔଚିତ୍ୟ  
 ସୃଷ୍ଟି କରିବା କଳାର ଉଦ୍ଦେଶ୍ୟ କଦାପି ହୋଇ ନ ପାରେ ।  
 ନିତ୍ୟନୈମିତ୍ତିକ ଘଟଣାବଳୀରେ ଯାହା ସାଧାରଣଙ୍କ ଅଗୋଚରରେ  
 ରହିଯାଏ—ଶିଳ୍ପୀ ତାକୁହିଁ ସ୍ଵୀୟ ଶମତା ବଳରେ ଏପରି ରସପୂର୍ଣ୍ଣ  
 କରନ୍ତି ଯାହା ସହସ୍ର ପ୍ରାଣ ସ୍ପର୍ଶ କରିଯାଏ—ବ୍ୟଥା ଓ ଆନନ୍ଦର  
 ଅଗ୍ରରେ ଯୌତ ହୋଇ ତାହା ଉଚ୍ଛ୍ଵଳତର ହୋଇଉଠେ ।

ରାଫେଲକର (ସିଖ୍ଟାଲର ମ୍ୟାଡୋନା)—ମାତୃପୂର୍ଣ୍ଣ ଦେଖି କେହି ହୁଏ ତ ଜନନୀର ସ୍ମୃତି ସରଳ ଓ ସସ୍ପୃହ ଦୃଷ୍ଟିରେ ମୁଗ୍ଧ ହେବ, କେହି ଅବା ସୁଦୂର ସବଳ ଶିଶୁର ଜନନୀକୁ ଜାତର ଏକ ଅଦର୍ଶ-ଜନନୀ ମନେ କରିବ, କେହି ଅବା ଏହାକୁ ଜାତରୁର ସମ୍ପ୍ରମାଦୁକା ସହଜ ଭୂଲନା କରିବାକୁ ଯାଇ ଏଥିରେ ହିମୁଖ ନ ହୁଏ! ଦେଖି ହତାଶ ହେବ । ମାତ୍ର ଏହାର ମଧ୍ୟସ୍ଥିତ ସେହି ଜନନୀ—ସେହି ବାସ୍ତବ୍ୟ—ଯାହାକି ପ୍ରତି ନିଜ ଆମେ ଆମର ଶୁଦ୍ଧ ମଧ୍ୟରେ ଦେଖି, ଅନୁଭବ କରୁ, ଦେଖି ମୁଗ୍ଧ ହେଉ—ମାତ୍ର ପ୍ରକାଶ କରି ପାରୁ ନାହିଁ, ସେହି ଭାବଟି କେତେ ଦୂର ସାର୍ଥକତା ଲାଭ କରୁଛି. ଅକ୍ତିତ ପଟରେ ବିକଶିତ ହୋଇ ପାରିଛି—ତାହାହିଁ ଦେଖିବାର କଥା । ଏହିକି ସୁସ୍ଥ ଓ ସବଳ ଶିଶୁ, ଜାତର ସମ୍ପଦ; ଏହିକି ଜନନୀ ଜନନୀ ହେବାର ଉପଯୁକ୍ତ—ଏକଥା ଯେଉଁମାନେ ଉଦାର ଚିତ୍ତରେ ଦେଖିବେ ସେମାନେ ଅକ୍ତିତ ଚିତ୍ତ-ପଟରେ ଶିଳ୍ପୀର ଅଦର୍ଶ, ରସ ଓ ପ୍ରକାଶ-ନିୟମ ଅବଶ୍ୟ ହୃଦୟଙ୍ଗମ କରିପାରିବେ । ସାଧାରଣକର ଉପକୋଷ୍ୟ ଏହି ଜଳାର ନମୁନା କାହିଁକି ବହୁ ବର୍ଷାବଧି ଯୁଗ-ସମୃଦ୍ଧି ବୋଲି ବିବେଚିତ ହୋଇଛି ତାହା ମଧ୍ୟ ଚିତ୍ତ କରିବେ ।

ଏହା କଣ ଅମଳ ଅଦର୍ଶ ଜୀବନ-ଯାତ୍ରାର ପ୍ରେରଣା ଦିଏ ନାହିଁ? ଏହା କଣ ପ୍ରକାଶନରେ ସୁସ୍ଥ ଓ ସବଳ ଶିଶୁର ପ୍ରୟୋଜନୀୟତା ବୁଝାଇ ଦିଏ ନାହିଁ? ମାତ୍ର ଏହା ବାସ୍ତବର ବହୁ ଦୂରରେ ନୁହେଁ, ଏହା ଏକ ବାସ୍ତବ ନାସାର ରୂପ ସହମାନେ ସହମାନୁଭୂତ ହୋଇ ଶିଳ୍ପୀର କଳାକୌଶଳ ଓ ସାମଲ୍ୟକୁ ସ୍ପଷ୍ଟ ପ୍ରକାଶ କରୁଛି । ଏହା ନିଶ୍ଚୟ ସୁରାଲର ଭାବଲକ୍ଷି ଓ ରୋଗାପତ୍ୟଠାରୁ ଅଧିକ ସ୍ପଷ୍ଟବାଦୀ ନୁହେଁ—ଅଧିକ ଭାବପୂର୍ଣ୍ଣ ଓ ଭାଷାମୟ ନୁହେଁ? ମାତ୍ର ଉଦ୍ଦେଶ୍ୟକୁ ସୁଲମ୍ଭ କରି ରାଫେଲ ଏ ଚିତ୍ର ଆକର୍ଷକ କରିଥିଲେ କି ନାହିଁ ତାହା କୁହାଯାଇ ପାରେନା । ତାହା ହୋଇଥିଲେ ବୋଧହୁଏ ଏହା ଏପରି ପ୍ରାକ୍ତଳ ଓ ଉପଯୁକ୍ତ ହୋଇ ପାରି ନଥାନ୍ତା । କାରଣ ଅଦର୍ଶବାଦକୁ ବହନ କରି ଯେଉଁ କଳା ମୁଖ୍ୟ ହୁଏ ତାହା ମଧ୍ୟରେ ସ୍ପଷ୍ଟ—ପ୍ରକାଶ ଆଦୌ ଦୁର୍ଘ ହୁଏ ନାହିଁ । ଶିଳ୍ପୀ ଓ କଳାକାର ଯେଉଁ ଯତ୍ନା ମଧ୍ୟରେ ଜୀବନର କାଳଗୁଡ଼ିକ ଅଭିବାହିତ କରେ ତାହାର ମଧ୍ୟ ଏକ ସ୍ପଷ୍ଟ ଯତ୍ନା ତାହାର ଚିତ୍ରକୁ ଚଞ୍ଚଳ କରେ ଏବଂ ଫଳରେ ଗୋଟିଏ ସୁନ୍ଦର ଚିତ୍ରପଟ ବାହାର ଆସେ ତାହାର କଳାଗାରରୁ—ତାହାରି ଅନୁସମ୍ଭାର ମୁଦ୍ରା ବହନ କରି । ଦର୍ଶକ ମୁଗ୍ଧ ଓ ଭକ୍ତିତ ହୁଏ ଏବଂ କେତେ କଥା ଭାବ ତାହାକୁ ବିଶ୍ଳେଷଣ କରେ । ଯାହା ହୁଏ ତ କେହି ଭାବ ନ ଥିଲେ, ଭାବିଥିଲେ ମଧ୍ୟ ଏପରି ଏକ ସୁସ୍ଥପଦ୍ମ ପାଇ ପାରି ନଥିଲେ, ତାହାକୁ ଶିଳ୍ପୀ ଅତି କୌଶଳ ସହକାରେ ଶୁଦ୍ଧକୃତ ଭାବରେ ପ୍ରକାଶ କରି ଅମଳ ଅମୃତରୁ କରୁଅଛନ୍ତି । ତାହାପରେ ଚିତ୍ର ଅମଳ ପ୍ରେରଣା ଦେବ ନିଷ୍ପତ୍ତ—ଅମଳ କେତେ କଥା କହିବ ନିଷ୍ପତ୍ତ । ମାତ୍ର ଯାହା ନୁହେଁ, ସେ ଅମ ଜୀବନର ଗଭୀରତମ ଆଦାନ କି ନା—ଉତ୍ତମ କି ଅବନତ ଅଦର୍ଶ, ସେକଥା ଘୃଣିତ କରିବ ସମାଲୋଚକ, ଶିଳ୍ପୀ ନୁହେଁ ।

ମାତ୍ର ବାକ୍ସିତଶା ମଧ୍ୟରେ କଳାର ଅବସ୍ଥା, ଦୂର ଧୂଳିଆ ଗୁମାସ୍ତାକ ଦାଉରେ ଗର୍ଭଯାତ୍ରୀର ଅବସ୍ଥା ଭଳି ଅତୀବ ଶୋଚନୀୟ ହେବାକୁ ବସିଲଣି ।

କିନ୍ତୁ ଶିଳ୍ପୀକର ଅନ୍ତରର ପ୍ରତିବନ୍ଧ ବହନ କରି ଯେଉଁ ପଟ ଆମ ନିକଟକୁ ଆସେ ତାହା ଯଦି ବାସ୍ତବିକ ଆମକୁ କିଛି କହି ନ ପାରେ, ତାହାହେଲେ ବୁଝିବାକୁ ହେବ ଯେ ଚିତ୍ରପଟଟି କେତେଗୁଡ଼ିଏ ଶିଶୁଙ୍କର ବର୍ଣ୍ଣ-ଫଣିଣ ଛଡ଼ା ଅନ୍ୟ କିଛି ନୁହେଁ—ପୁନଶ୍ଚ ଏହାର ପ୍ରକାଶ ବିକୃତ ମସ୍ତିଷ୍କ ଓ ଚିନ୍ତାଧନ । ରାଫେଲକ ଯୁଗ ପରେ ଯୁରୋପୀୟ ମନୋଭାବ ବହୁ ଚିତ୍ରପଟରେ ପ୍ରକାଶିତ ହୋଇଛି, ଏଥିରେ ସଦେହ ନାହିଁ । ସୁତରାଂ ସେହି ନଗ୍ନ ନାସା ମୂର୍ତ୍ତିର ପ୍ରାବଲ୍ୟ ଦେଖି ଦୃଶା କରିବାର କାରଣ କିଛି ନାହିଁ । ବୋରୋସୁରର ପ୍ରାପତ୍ୟରେ ଭାଷାଧାର ରମଣୀୟ ନିଦର୍ଶନ ସିଦ୍ଧାର୍ଥଜନନୀକର ଲୁମ୍ପିନା ବନକୁ ଯାତ୍ରା କରିବାର ଫଳକଣ୍ଠି ଏକ ଅପୂର୍ଣ୍ଣ ରଚନା । ତହିଁରେ ନଗ୍ନ ସୌନ୍ଦର୍ଯ୍ୟର ଚରମ ବିକାଶ ଦେଖି ଗତିବାସୀମାନେ ଅଶ୍ଳୀଳତାର ଆରୋପ କର ପାରନ୍ତି ମାତ୍ର ପ୍ରକୃତର ଉପରଭାଗ ଆଭରଣହୀନ, ଏ କଥା ଅସ୍ୱୀକାର କରା ଯାଇ ନ ଯାଏ । ସୁସ୍ଥ, ଫଳ, ତରୁ, ପଲ୍ଲବ, ପଶୁପକ୍ଷୀ ସମସ୍ତେ ଏହି ନଗ୍ନତା ସ୍ୱୀକାର କରନ୍ତି—ଉଦାରଭାବରେ ଦେଖିବାକୁ ଗଲେ ଆଭରଣ ଏକ ସୁତନ୍ତ୍ର ଜାତକୁ ଦର୍ଶକ ନିକଟରେ ପରଗତ କରାଯାଏ । ଯେଉଁଠାରେ ନଗ୍ନ ସୌନ୍ଦର୍ଯ୍ୟ ଅନ୍ତରର ଗଭୀର ସତ୍ୟକୁ ପ୍ରକାଶ ନ କରି ଶରୀରରୁ ଚିତ୍ରକୁ ଉଦ୍ଦେଶ୍ୟ କରେ ତେତିକିବେଳେ ନଗ୍ନତା, ଅଶ୍ଳୀଳତାରେ ପର୍ଯ୍ୟବସିତ ହୁଏ । ମାତ୍ର ଶିଳ୍ପୀ ନିକଟରେ ଏ ନଗ୍ନତା ଅର୍ଥହୀନ ଚିତ୍ରଶା ଛଡ଼ା ଅନ୍ୟ କିଛି ନୁହେଁ । ଏହା ବୋଲି ଅଶ୍ଳୀଳତାକୁ ଶିଳ୍ପରେ ସ୍ଥାନ ଦେବା ସମ୍ପର୍କିତ କରା ଯାଇ ନ ଯାଏ । କାରଣ ଏହା ଦ୍ୱାରା ଶିଳ୍ପୀର ଦାୟିତ୍ୱ ବଢ଼ିଯାଏ ଓ ଅପର ପଟରେ ଏହା ବ୍ୟବହାର ସୃଷ୍ଟି କରେ । ମାତ୍ର ଏ ଯୁଗରେ ସେହି ନଗ୍ନତାକୁ ଅଦର୍ଶ ବୋଲି ଗ୍ରହଣ କରାଯା ଆଦୌ ଯୁକ୍ତିଯୁକ୍ତ ନୁହେଁ । ଯେଉଁ ଯୁଗରେ ରାଜା ଓ ରାଣୀ ସାମାନ୍ୟ ବସ୍ତାଭରଣ ବେନି ( ଅଜନ୍ତାଚିତ୍ର ) ମାଧ୍ୟାରଣକର ଅଭିଯୋଗ ଶୁଣୁଥିଲେ ସେ ଯୁଗ ବର୍ତ୍ତମାନ ନାହିଁ, ସୁତରାଂ ସେ ଭଲ ଯୁଗରେ ଚିନ୍ତାକନର ଆବଶ୍ୟକତା ମଧ୍ୟ ଲୋପ ପାଇଛି । ସେ ଭଲ ବେଶ, ରୂପା, ଅଳଙ୍କାର, ଅଭରଣିତ ପରିପାଟି, ଗଜ, ଅଶ୍ୱର ବାହନ କେବଳ ସେହି ଯୁଗର ବାଣୀ ଦିଏ—ଏ ଯୁଗର ନୁହେଁ । ଅଦର୍ଶ ମଧ୍ୟରେ ମଧ୍ୟ ସେହି ବ୍ୟବସାଧାନ ! ବୌଦ୍ଧ ଯୁଗର ଭାରତୀୟ ଚିତ୍ର କଳାର ଗଠନ, ଚଳାଣଭଙ୍ଗୀ ଏ ଯୁଗର ଚଳାଣ ଓ ଗଠନଭଙ୍ଗୀଠାରୁ ସୃଷ୍ଟକ । ସେ ଯୁଗର ଚିନ୍ତାଧାରାଠାରୁ ଏ ଯୁଗର ଚିନ୍ତାଧାରର ସାର୍ଥକ୍ୟ ହିଁ—ଏହି ରୂପସୃଷ୍ଟିର ବ୍ୟବସାଧନର କାରଣ । ବୌଦ୍ଧ ଯୁଗ, ରାଜସୂତ୍ର ଯୁଗ, ମୋଗଲ ଯୁଗ, ପ୍ରତ୍ୟେକର ସ୍ୱାତନ୍ତ୍ର୍ୟ ନ ଥିଲେ ଶିଳ୍ପୀ ଯେ ଯୁଗର ପ୍ରତିକ୍ରମ ତାହା ଆଦୌ ଦର୍ଶାଇ ହୁଅନ୍ତା ନାହିଁ । ଧର୍ମଯୁଗର ଅଦର୍ଶ ଏବଂ ବର୍ଣ୍ଣନା ବାହୁଲ୍ୟ ଯାହାକି ଅଜନ୍ତାର ଭିତ୍ତି ଚିତ୍ରରୁ ମିଳେ, ସେ ନମୁନା ଓସାଦ୍ ମନସ୍ପରକର ଚିତ୍ରରେ ଦୁର୍ଘ ହୁଏ ନାହିଁ କିମ୍ବା ରକ୍ତସୂତ—

କଳାସୂତ୍ର ସହିତ ଖାସ ଖାସ ନାହିଁ । କଳା ଶିଳ୍ପସୂତ୍ର ଏବଂ ପାଟଳୀପୁତ୍ର କଳାସୂତ୍ର ଓ ଦକ୍ଷିଣ ଭାରତୀୟ କଳାସୂତ୍ର ପ୍ରତ୍ୟେକେ ପ୍ରତ୍ୟେକଠାରୁ ପୃଥକ ଶକ୍ତି ଓ ଆଦର୍ଶ ଅନୁସରଣ କରିଥିବା କଥା ସୁପ୍ରମାଣିତ ହୋଇପାରେ । ଅବଶ୍ୟକ ନାଥକର ଭାରତୀୟ କଳାର ପୁନରୁତ୍ଥାନ କାଳରୁ ଅବଧି ଯେତେ ଚିତ୍ତ ରଚିତ ହୋଇଛି— ତାହାର ଆଧ୍ୟାତ୍ମିକତା ଅଦର୍ଶ ପ୍ରତି ଦୃଷ୍ଟି ଦେଲେ ସ୍ପଷ୍ଟ ରୁଷାଯାଏ ଯେ ବର୍ତ୍ତମାନ ଭାରତୀୟ ଚିତ୍ରକଳା ଉପରେ କି ସଫଳତା ଅନୁକରଣରେ ରଚିତ । କିନ୍ତୁ ଅବଶ୍ୟକ ସ୍ୱୟଂ ଭାରତୀୟ ଅକନ-ପଦ୍ଧତି ଓ କୌଶଳରେ ଚିତ୍ରାଙ୍କନ କରୁଥିଲେହେଁ, ତାହା ତାଙ୍କର ବ୍ୟକ୍ତିତ୍ୱର ମୁଦ୍ରା ବଦଳ କରା ଏକ ସ୍ୱତନ୍ତ୍ର ରୂପ ଲାଭ କରିଛି— ଯାହାକି ଅଲଗା, ମୋଗଲ, ରାଜସ୍ଥାନ କିମ୍ବା କଳା ଶିଳ୍ପକଳା-ସୂତ୍ରରେ ଅଦୃଶ୍ୟ ଦୃଶ୍ୟ ନାହିଁ, ମାତ୍ର ତାଙ୍କର ପରବର୍ତ୍ତୀ ଶିଳ୍ପୀ-ମାନେ ଏହି ସ୍ୱାତନ୍ତ୍ର୍ୟ ରଖି ନ ପାରି ନିଜକୁ ପ୍ରୋକ୍ତ ସଦର ଆଦର୍ଶ ମଧ୍ୟରେ ହରିତ ଦେଇଛନ୍ତି—ଏହାହିଁ ଆମପରି ଚିତ୍ରପୂ ।

ଉପରେକ୍ତ ସଫଳତା ପ୍ରକାଶ-ଭଙ୍ଗୀ ଓ ଅକନ-କୌଶଳ ଦ୍ୱାରା ଯଦିବା ସ୍ୱାତନ୍ତ୍ର୍ୟ ରଖି ପାରିଛନ୍ତି ତଥାପି ଏମାନଙ୍କର ଚିତ୍ର ମଧ୍ୟରେ ବର୍ଣ୍ଣବ୍ୟଞ୍ଜନା, ରେଖାଶିଳ୍ପ, ଲଳିତତା, ଆକର୍ଷଣ, ଆଲଙ୍କାରକ ଅଭିରଞ୍ଜନ, ଛଦ, ଆଦିକୃତ ଓ ଦକ୍ଷିଣାବାହୁଳ୍ୟ ଯେତେ ବେଶୀ ଦେଖାଯାଏ; ବାସ୍ତବ ମନୁଷ୍ୟର ଗତିଚଳନ, ସୁଖ, ଦୁଃଖ, ଦୈନିକ ଓ ଆଦ୍ୟାତ ପ୍ରଭୃତି ସେମାନେ ଉଦ୍ଦାମାନ ଥିବାର ଅନୁମାନ କରାଯାଏ । ତତ୍କାଳୀନ ଦାର୍ଶନିକ ଆଦର୍ଶ କିମ୍ବା ଗଠନ ଆଦର୍ଶ ଯାହା ଥିଲା ତାହାର ବନ୍ଧନ ମଧ୍ୟ କୌଣସି ନାହିଁ କିମ୍ବା ସୁରୁଷ ମୁକ୍ତି ଲାଭ କରି ପାର ନାହାନ୍ତି । ଆଦର୍ଶ ଶୂନ୍ୟ ଭଳି ନାଶିବାର ଔଚିତ୍ୟ କୌଣସି ଗୋଟିଏ ଚିତ୍ରରେ ସୂଚା ବାଦ୍ ପଡ଼ି ନାହିଁ ; ସମସ୍ତଙ୍କ ନାଶିକା ଯେ ଶୁକ୍ରତନ୍ତ୍ର ଭଳି ଥାଇପାରେ କିମ୍ବା ଖୁସି କିନ୍ତାସ୍ତ ହୋଇପାରେ ଏ କଥା ଅସମ୍ଭବ ଓ ଅସ୍ୱାଭାବିକ । କିନ୍ତୁ ଏ ସମସ୍ତ ସମ୍ଭବ ହୋଇପାରେ ଅଜନ୍ତର ଚିତ୍ରପୁସ୍ତକରେ, କାରଣ ତାହା ପୂର୍ଣ୍ଣ ଆଦର୍ଶ-ଚିତ୍ର । ଚିତ୍ର ଗଠନ-ଭଙ୍ଗୀ ଯେ ଚିତ୍ର ମାନବର ପୃଥକ ଅନୁରର ସୂଚନା ଦେବ, ଏ କଥା ତତ୍କାଳୀନ ଶିଳ୍ପୀର ଚିନ୍ତାର ବହୁଭୂତ ଥିଲା । ସୂତ୍ର ସେ ସବୁ ଚିତ୍ରରେ ସେହି ଆଦର୍ଶର ଗୃହ ଅତି ମାତ୍ରାରେ ଦେଖା ଦେଇଛି, ସେହି ଧର୍ମ ଯୁଗର ଉଦ୍ଦେଶ୍ୟ ସାଧନ କରିବା ନିମନ୍ତେ । ସେ କାଳର ଭାଷାର ସ୍ପଷ୍ଟତା ପାଇଁ ଯେଉଁ **Ideograms**ର ଉପାଦେୟତା ଲୋଡ଼ା ହୋଇଥିଲା—ତାହା କ୍ରମେ ଚିତ୍ରଶିଳ୍ପ ଚିତ୍ରପତ୍ର ପ୍ରକଳ ସଙ୍ଗେ ସଙ୍ଗେ ଲୋପ ପାଇଛି । ଏଥି ସଙ୍ଗେ ଏ କଥା ମଧ୍ୟ ବୋଲି ଯାଇପାରେ ଯେ, ସେ ଯୁଗର ବୃଦ୍ଧି ଓ ସୁଜାତା, ଗରୁଡ଼ ଓ ଅର୍ଦ୍ଧନାଗଶର, କିମ୍ବା ସାକାହାନଙ୍କର ଦେହତ୍ୟାଗ ଏବଂ ଶିବ ଓ ଅଲପ୍ତୁଣ୍ଡ ଆଜିର ଶିଳ୍ପୀର ଅକନ ଚିତ୍ରପୂ ହେବା କେତେ ଦୂର ଯୁକ୍ତିଯୁକ୍ତ ତାହା ସାଧାରଣ ବ୍ୟବ କରିବେ ।

ପ୍ରତ୍ୟେକ କାଳ, ଦେଶ ଓ କାଳରେ ମନୋଭାବ ପ୍ରକାଶ କରିବା ପାଇଁ ଯଦି କଳା ଦ୍ୱା ଏ ମାଧ୍ୟମ ଓ ପୁଣ୍ୟସତ୍ୟତାର ମାନଦଣ୍ଡ, ତେବେ ଆଜିର ଶିଳ୍ପକଳା ମନ୍ଦଳରେ ଯେଉଁ ରକ୍ଷଣଶୀଳତା

ଦେଖାଯାଉଛି, ତାହା କ'ଣ ଏ ଯୁଗର ସତ୍ୟତାର ପ୍ରକାଶକ ଓ ପରିମାପକ ? ସେଥିପାଇଁ ତ ଦୃଢ଼ଭାବରେ କୁହାଯାଇ ପାରେ ଯେ ଚିତ୍ର ଅର୍ଦ୍ଧ ଶତାବ୍ଦୀ ମଧ୍ୟରେ କଳା ଆମକୁ ପ୍ରଗତିପଥରେ ଚାଲିତ କରି ପାର ନାହିଁ । ଅଧୁନିକ ଶିଳ୍ପୀର ଚିତ୍ରପତ୍ରରେ ସେଇ **time-old** ଭାବପ୍ରବଣତା, ଅତିମାନବିକତା, ଆଦର୍ଶବାଦ, ଔଚିତ୍ୟ, ନାସ୍ତବତା, ରାଜପ୍ରଶସ୍ତି, ଅଶ୍ଳୀଳତା, ଅତିନିପ୍ରତା, ଅସ୍ୱାସ୍ଥ୍ୟକର ଶିଥିଳ ଶୀର୍ଷ ଅଙ୍କବନ୍ଧନ, ଅମାତୃଷିକ ଅକର୍ଣ୍ଣକାନ୍ତୁତ ନେତ୍ର ସଦୃଶ ଦୃଷ୍ଟିଗୋଚର ହୁଏ । ଅର୍ଥାତ୍ ଏ ଯୁଗର ବାସ୍ତବ ମନୁଷ୍ୟ ସହିତ ତାହାର ସାମଞ୍ଜସ୍ୟ ଅଦୌ ନାହିଁ—ପ୍ରକୃତ କଥା କିଛି ନାହିଁ—ଅଛି କେବଳ ଅଲଗ ଅବାସ୍ତବ କଳ୍ପନା ଓ ମିଥ୍ୟା ।

କିନ୍ତୁ ପୃଥିବୀର ଅନ୍ୟାନ୍ୟ ଦେଶର କଳାସୂତ୍ର ପ୍ରତି ଦୃଷ୍ଟି ଦେଲେ ଜଣାଯାଏ ସେ ଦେଶର ଶିଳ୍ପୀ ନୂତନତା ପାଇଁ ବ୍ୟାକୁଳ—କେହି ଆଲୋକର ଚିତ୍ର ମହାଧାରୀ ଯେନେକ ଭଳି ମୃଗ୍ଧ ହୋଇ ସୁରତନ ଚିତ୍ରକଳାରେ ବଦଳୁଛନ୍ତି—କେହି ବାସ୍ତବ ଜୀବନର ଗଭୀର ଯାତ-ପ୍ରତ୍ୟାତରେ ମିଳେକ ଭଳି ଚିତ୍ରକଳା ହୋଇ ସେହି ଯଦି ଦୃଶ୍ୟ ଅପହାୟ ଶ୍ରମିକ ଜୀବନର ସାର୍ଥକତା ଉପଲବ୍ଧି କରିଛି; କେହି ଅବା ଚିତ୍ରକଳା ପଦାର୍ଥକୁ ଯତ୍ନେ ପ୍ରକାଶରେ ପର୍ଯ୍ୟବସିତ କରି ଏହିକଳାମନ୍ଦଳ ପରି ନିର୍ଦ୍ଦିଷ୍ଟତା, ମୌନତା, ନୂତନ ପ୍ରଭୃତି ଚିତ୍ରଣ ଭାଷଣୀ ଯଦିନାମର ମନୋନିବେଶ କରିଛି କିନ୍ତୁ ଏ ଦେଶର ଶିଳ୍ପୀ ସେହି 'ପ୍ରତ୍ୟକ୍ଷ', 'ବାତାୟନପଥେ', 'ଅସୀମପଥେ', 'ବସନ୍ତାଗରେ' ପ୍ରଭୃତି ଭାବପ୍ରବଣ ଭାବ ଅକନ କରି ସେହି ସୁରତନ ମଧ୍ୟରେ ନିଜକୁ ସମ୍ପୂର୍ଣ୍ଣ ଆବଦ୍ଧ କରି ରଖିଛି । ଚିତ୍ରକଳା, ଚିତ୍ରମାନ, ବୃଦ୍ଧି, କାର୍ତ୍ତିକିୟ ପ୍ରଭୃତି ଯୌଗିକ ଚିତ୍ରଣ ବିକାଶନ ବ୍ୟତୀତ ଅନ୍ୟ କୌଣସି ଚିତ୍ରପୂ ତାହାର ଅସ୍ପୃଶ୍ୟ ଓ ଅଗମ୍ୟ ନୁହେଁ । ଚିତ୍ରକଳା କେହି ବ୍ୟକ୍ତି କହାଯାଉଛି—ଏହା ହିଁ ଆମ ଦେଶର ସୁରତନ କଳା, ଏହା ହିଁ ଆମକୁ ଆକିବାକୁ ହେବ, ଏହାକୁ ହିଁ ପୁନରୁଦ୍ଧ କରିବାକୁ ହେବ । ମାତ୍ର ସେହି ସୁରତନ ଚିତ୍ରଣ-ନିର୍ମାତା ଓ ପ୍ରକାଶ-ନିୟୁତ୍ୟକୁ ଦୃଷ୍ଟି କରିବାରେ ଉଚିତ୍ୱାପ ଓ ପୁରାଣ ଗୋଟିଏ ସୁରତନ ପୁଷ୍ପା ଉଦ୍‌ଭାବନ କରିବା ସହିତ ସମାନ କୁହେ କି ? ଏହା ବୋଲି ଅତୀତକୁ ଆମ ଅବହେଳାରେ ଫିଙ୍ଗି ଦେଇ ନ ପାରୁଁ ମାତ୍ର ତାହାକୁ ସୁରଣ କରି ବିକାଶୋନ୍ମୁଖ ମନକୁ ନବତର ପଦ୍ମରେ, ନବତର ମାର୍ଗରେ, ନୂତନ ଉଦ୍ଦେଶ୍ୟରେ ଚାଲିତକରି ନୂତନ କିଛି ପୂର୍ଣ୍ଣ କରିବାକୁ ହେବ । ଆଜି ଆମେ ଯେଉଁ ଆଦର୍ଶ ଓ ଭାବକୁ ଏବଂ ଦକ୍ଷତାକୁ ମନରେ ଅତି ପତ୍ନରେ ଗ୍ରହଣ କରୁଁ, ବଦନା କରୁଁ, ଆଜିର କଳାରେ ତାହା ହିଁ ପ୍ରକାଶ କରିବାକୁ ହେବ । ଯୁଗ ସହିତ ସମସ୍ତକାଳରେ ଗତି କରିବାକୁ ହେବ । ଆଲୋକ ଓ ମୂଳର ବଦନା କରିବାକୁ ହେବ ଏବଂ ଅକ୍ତି ଚିତ୍ରପତ୍ରକୁ ଆଜିର ଦକ୍ଷତାରେ, ଭାବରେ, ଆଦର୍ଶରେ ନାନା ବର୍ଣ୍ଣଗନ୍ଧମୟ କରିବାକୁ ହେବ—ତାହାର ଆବିଷ୍କୃତ ଚିତ୍ରରେ, ସ୍ୱାପତ୍ୟ, ଭାଷଣ, ସର୍ତ୍ତାତ ଓ ସାହତ୍ୟରେ ସ୍ୱାଭାବିକ ସତ୍ୟକୁ ଓ ମନକୁ ସୁନ୍ଦରତର କରି ପ୍ରକାଶ କରିବ ।

# ଝିରିଙ୍ଗା

## ଶ୍ରୀ ଗୌରୀ ଚନ୍ଦ୍ର ମାଣିଗ୍ରାହୀ

ଉତ୍ତଳର ଶୋଭା-ସୀମନ୍ତର ମଣି  
 ଏକାମ୍ର କୋଣାର୍କେ ଶୋଭିତ ଧରଣୀ । ୧ ।  
 କାଳର ନିଷ୍ଠୁର କଷାଦାତ ସହ  
 ବିହରଇ ବାଞ୍ଛି ମୁଁ ଧର ଯହିଁ । ୨ ।  
 ସେ ସଙ୍ଗମଙ୍ଗଳା ଖିରଙ୍ଗ-ରଙ୍ଗିନୀ  
 ବିରାଜେ ଏ ସୁଲେ ବିଶ୍ଵ-ବିମୋହନୀ । ୩ ।  
 ନ ଚିହ୍ନେ ମୋ ଧନ ବୋଲି ଯା ଉତ୍ତଳ  
 ନ ଜାଣେ ଏ ରର ଗୌରବ-ସମ୍ବଳ । ୪ ।  
 ଅଭାଗ୍ୟ-ଅନ୍ଧାରେ ଲୁଚିଛି ଦୁଃଖିନୀ  
 ଅଭିମାନେ ମୁଖ ଘୋଡ଼ାଇ ମାନନୀ । ୫ ।  
 କରନ୍ତୁ ବା ମାନ ଅଯୋଗ୍ୟ ସନ୍ତାନେ  
 କିନ୍ତୁ କେଉଁ କାଳେ କାହିଁ କେହି ଜାଣେ । ୬ ।  
 ଅଭାଗ୍ୟ କରମେ ହେଲେ ଅଭଜନ  
 ମାତା କି ତେଜକ ଅଯୋଗ୍ୟ ନନ୍ଦନ । ୭ ।  
 ଲଳ କର୍ମ ଦୋଷେ ହୋଇଛି ପଡ଼ିତ  
 ଏ ଉତ୍ତଳ ଅଜି ହରାକ ସ୍ଵ ବାଞ୍ଛି । ୮ ।  
 ଲୋ ମାତ ଖିରଙ୍ଗ! କହୁରୁ କି ଅଜ  
 କାହିଁଗଲା, ତୋତେ ଥିଲ ଯେହୁ ସାକି ? । ୯ ।  
 ତୋ ବିଶାଳ ବସେ ସରଗ-ସୁମନ  
 ଫୁଟାଇ ଯେ ଥିଲ କାହିଁ ସେହୁ ଜନ ? । ୧୦ ।  
 କିପି ସେ ଅସଂଖ୍ୟ ଦେବ ଦେବୀ ସ୍ଵାମି  
 ଗଲ ଯେବେ ଥରେ ନ ଫେରେ ଅଦ୍ୟାପି ? । ୧୧ ।  
 ସ୍ଵାନେ ସ୍ଵାନେ ତୋର ଅଲକା-ନିନ୍ଦିତ  
 ଗୁରୁ ଦେବ-ଗୁଡ଼ ଗୌରବେ ମଣ୍ଡିତ । ୧୨ ।  
 ହସୁଅଛି ବସି ସୌନ୍ଦର୍ଯ୍ୟର ହାଟ  
 ରସିଣ ମଧୁକ ନ ପାଉଛି ବାଟ । ୧୩ ।  
 ଭାସି ଯାଉଅଛି ଉତ୍ତରେ ଭଣ୍ଡିନୀ \*  
 ଦକ୍ଷିଣେ ଶକସ୍ୟ ସୁଖିଣୀ-ତଟିନୀ । ୧୪ ।  
 ନାଚନ୍ତୁ ଏ ନିତି ମିଛ ନୀଳ ପାଟ  
 ଗାଅନ୍ତୁ ତୋ ଜୟ ତାଙ୍କ ଉର୍ଣ୍ଣୀଥାଟ । ୧୫ ।  
 ଭଣ୍ଡିନୀ ତଟକୁ ମଣ୍ଡି ଲତା-କୁଞ୍ଜ  
 ସ୍ଵାନେ ସ୍ଵାନେ ଉଭା ହୋଇ ପୁଞ୍ଜ ପୁଞ୍ଜ । ୧୬ ।

ନଉଁକା-ତଟିନୀ ରୂପ-ହୁଟା ଗୁଡ଼ି  
 ଭେଲେ ଏ ଦୋଳନ୍ତ ନିତି ହୋଇ ବାଜ । ୧୭ ।  
 ଯା'କ ଅଙ୍ଗେ ଶୋଭା ନିଜ ଅଭି ଧର  
 ସଜ ଫୁଲ ରୂପେ ବୁଲୁଛି ବିହର । ୧୮ ।  
 ଏକ କାଳେ ଫିଙ୍ଗି ଦିଅନ୍ତୁ ଅଙ୍ଗରୁ  
 ସୁଗୁରୁ ସୁମନ ଗଗନ ଉପରୁ । ୧୯ ।  
 ବରଷୁର ପ୍ରାୟେ ବିରଚି ମାଳାକୁ  
 ପୁରସ୍କାର ବାତ ଦିଅଇ ବାଳାକୁ । ୨୦ ।  
 ନୀଳ ନଭେ ଯେହ୍ନେ ସୃଷ୍ଟି-ଦୁଷ୍ଟି-କାଞ୍ଚ  
 ଫୁଟନ୍ତୁ ନିଶିରେ ଅଗଣିତ ତାଙ୍କ । ୨୧ ।  
 ଭଣ୍ଡିନୀ ନୀଳମା-ବିଗ୍ରହେ ତେସନ  
 ଦିଶନ୍ତୁ ଏ ପୁଷ୍ପ ରଜତ ବିରଣ । ୨୨ ।  
 ଯାହାର ତଟରେ ବିରାଟ ନଗରୀ †  
 ବିରାଟ କାୟାକୁ ରହୁଛି ବିସ୍ତାର । ୨୩ ।  
 ଯହିଁ ଦେଖ ତହିଁ ପ୍ରାସାଦ-ନିଶାଣ  
 ଦେଖାଉଛି ରାଜ-ସୁଧି ସନମାନ । ୨୪ ।  
 ମାତ ତା ନିର୍ମାଣ ଜଗତ-ବନ୍ଦନ  
 ନାହିଁ ଅଜି ଏହି ଉତ୍ତଳ ଭୁବନ । ୨୫ ।  
 କାଳସ୍ତୋତେ ଭାସି ଅଜ୍ଞତ ରାଜକେ  
 ଚର ଦନ ପାଇଁ କରୁଅଛି ବିକେ । ୨୬ ।  
 ଲୁଚିଛି ଅଗତ-ଗରଭେ ତା ନାମ  
 ସେ ଦନ୍ତ ହୋଇଛି ଭାଗ୍ୟ ବିଧି ବାମ । ୨୭ ।  
 ସେ ଯାଇଛି, ହରି ନେଇଛି ସକଳ  
 ତେଣୁ ତା ନଗରୀ ଭଜିଛି ବିକଳ । ୨୮ ।  
 ମୁହଁ ମାଡ଼ି ତଳେ ପଡ଼ିଛି କରୁଡ଼ି  
 ନାହିଁକାରୁ ପ୍ରାଣ ଯାଇଅଛି ଛଡ଼ି । ୨୯ ।  
 ଉଠିଛି ଉପରେ ଶ୍ୟାମ ଦୁର୍ବାଦଳ  
 ମେଷ ମହୁଷ ଯା କରନ୍ତୁ କବଳ । ୩୦ ।  
 ଭଣ୍ଡିନୀ କେବଳ ସାକ୍ଷୀ ରୂପେ ରହି  
 ପ୍ରତିଧ୍ଵନି କଲେ ପାହେଁ ଦିଏ କହି । ୩୧ ।  
 “ନାହିଁ ସେ ବିଭବ ନାହିଁ ସେ ଗୌରବ  
 ପଡ଼ି ଅଛି ଫୁଲ, ସରୁଛି ସୌରଭ ” । ୩୨ ।

\* ଶିବନର ଉତ୍ତର ଓ ତଟିଣ ଦଗରେ ପ୍ରସାହତା ନଦୀ ବନ୍ୟ ।  
 † ଭଣ୍ଡିନୀ ନଦୀର ତଟ ଉପରେ ଦେବତାଗଡ଼ ନାମକ ଏକ ପ୍ରକାଶ ରାଜ ଗଡ଼ର ଉଚ୍ଚ ସେନାପାଏ ।



# ଦେଶୀୟ ରାଜ୍ୟ ସମାଚାର

## ମହାସୁର

### ଶିଳ୍ପ ଓ ବାଣିଜ୍ୟ ବିଭାଗର ଉନ୍ନତି

ମହାସୁର ସରକାରଙ୍କ ନିଜ ତତ୍ପରାଧାନରେ ପରିଗୃହଣିତ ଶିଳ୍ପ-ଅନୁଷ୍ଠାନମାନଙ୍କ ମଧ୍ୟରେ ମହାସୁର ଲୌହ କାରଖାନା, ଚନ୍ଦନ-ତୈଳ କାରଖାନା, ରେଶମ କାରଖାନା, ଚିନା-ବାସନ, ସାବୁନ ଓ ବିଜୁଳିବଟା କାରଖାନାମାନ ବିଶେଷ ଉଲ୍ଲେଖଯୋଗ୍ୟ ।

ରାଜ୍ୟର ଅନ୍ୟାନ୍ୟ ଶିଳ୍ପ-ଅନୁଷ୍ଠାନମାନଙ୍କ ମଧ୍ୟରେ ମହାସୁର ଲୌହ କାରଖାନା ସବୁଠାରୁ ବଡ଼ ଓ ଏହାର ଆୟତନ ପ୍ରାୟ ଏକ ଶତ ମାଣ । ଲୌହକୁ ତରଳ କରି ସେଥିରୁ ନାନା ପ୍ରକାର ଆବଶ୍ୟକୀୟ ଜିନିଷ ତିଆରି କରାଯାଏ ଏହି କାରଖାନାରେ ସାଜସଜ୍ଜାମ ରଖା ଯାଇଅଛି । ପ୍ରତ୍ୟେକ ବର୍ଷ ପ୍ରାୟ ୨୪,୦୦୦ ଟନ୍ ଲୌହ ଏହି କାରଖାନାରୁ ଅମଦାନ ହୁଏ ।

ଦୁଇ ଇଞ୍ଚଠାରୁ ତିରିଶ ଇଞ୍ଚ ବ୍ୟାସ ବିଶିଷ୍ଟ ତିନି ଲୌହ ନଳ (Pipe) ଏହି କାରଖାନାରେ ପ୍ରସ୍ତୁତ ହୁଏ ଓ ବର୍ଷରେ ୮,୦୦୦ ଟନ୍ ପର୍ଯ୍ୟନ୍ତ ଏହି ନଳ ଅମଦାନ ହୁଏ । ବାଙ୍ଗାଲେର ସହରରେ ଯେଉଁ ପାଣି-କଳ କାରଖାନା ହୋଇଛି ସେଥିରେ ୧୪ ମାଇଲ ଲମ୍ବ ଏହି ନଳ ବ୍ୟବହୃତ ହୋଇଅଛି ।

ଏହି କାରଖାନାର କାର୍ଯ୍ୟ ୧୯୩୭ ମସିହା ଏପ୍ରିଲ ମାସରେ ଆରମ୍ଭ ହୋଇଅଛି ଓ ଆବଶ୍ୟକୀୟ ନାନା ପ୍ରକାର ଲୌହ ସାମଗ୍ରୀ-ମାନ ପ୍ରସ୍ତୁତ ହେଉଅଛି ।

### ରେଶମ କାରଖାନା

ବର୍ଷରେ ରାଜ୍ୟ ମଧ୍ୟରୁ ୧୦ ଲକ୍ଷ ପାଉଣ୍ଡ କମ୍ପା ରେଶମ ଅମଦାନ ହୁଏ । ଶୁଣାଯାଏ ଯେ ଅଳ୍ପ ଦିନ ପୂର୍ବେ ରାଜ୍ୟରେ ଉତ୍ପନ୍ନ ହେଉଥିବା ସମସ୍ତ ରେଶମରୁ ସୂତା ପ୍ରସ୍ତୁତ କରା ଯାଇଥିଲା । ୧୯୩୨ ମସିହାରେ ମହାସୁର ସରକାର ରେଶମ ଲୁଗା ବୁଣିବା, ରଙ୍ଗ କରିବା ଓ ଉଚ୍ଚ ଦରର ରେଶମ ସୂତା ପ୍ରସ୍ତୁତ କରିବା ପାଇଁ ରାଜ୍ୟରେ ଏହି କାରଖାନା ସ୍ଥାପନ କରିଅଛନ୍ତି ।

### ଚନ୍ଦନ-ତୈଳ କାରଖାନା

ଇତିପୂର୍ବରୁ ମହାସୁର ରାଜ୍ୟରେ ଅମଦାନ ହେଉଥିବା ଚନ୍ଦନ କାଠ ବାହାରକୁ ରପ୍ତାନି ହେଉଥିଲା । ବିଗତ ମହାଯୁଦ୍ଧ ଆରମ୍ଭ ସମୟରେ ବଜାରରେ ଏହି କାଠର ବାଣିଜ୍ୟ ଏକାବେଳେ ବନ୍ଦ ହେଲା । ପ୍ରଥମେ ୧୯୧୭ ମସିହାରେ ବାଙ୍ଗାଲେର ସହରରେ ଚନ୍ଦନ କାଠରୁ ନିର୍ଯ୍ୟାସ ବାହାର କରିବା ପାଇଁ ଗୋଟିଏ କାରଖାନା ଖୋଲି ଦେଲା ଓ ତହିଁ ପର ବର୍ଷ ମହାସୁରରେ ଗୋଟିଏ

ବଡ଼ କାରଖାନା ଖୋଲି ଦେଲା । ବର୍ତ୍ତମାନ ମହାସୁର ରାଜ୍ୟରେ ଯେଉଁ ଚନ୍ଦନ-ତୈଳ ପ୍ରସ୍ତୁତ ହେଉଅଛି, ତାହା ପ୍ରାୟ ସମସ୍ତ ପ୍ରଧାନ ଦେଶର ଔଷଧ ପ୍ରସ୍ତୁତ-କାର୍ଯ୍ୟମାନଙ୍କ ଦ୍ଵାରା ଅଧିକ ହୋଇଅଛି ।



ମହାସୁରର ହୋମାନ୍ୟ ମହାବଳ ଶ୍ରୀ ସର ବୃକ୍ଷବଳ ସଂସଦାର ବାହାଋର ।

୧୯୩୭-୩୭ ମସିହାରେ ରାଜ୍ୟରୁ ୧୩୩,୨୨୭ ପାଉଣ୍ଡ ଅର୍ଥାତ ୧୪,୩୨,୯୧୪ ଟଙ୍କା ମୁକ୍ତର ଚଳନ-ତୈଳ ରପ୍ତାନ ହୋଇଥିଲା ।

**ନୀନା-ବାସନ କାରଖାନା**

ଫ୍ରେଜ୍ ଇଲେକ୍ଟ୍ରିକ କାରଖାନାରେ ଅଧିକ ସଂଖ୍ୟକ ଚୀନା ଇନ୍ଦୁସ୍ତ୍ରୀରେ ବ୍ୟବହୃତ ହେଉଥିବାରୁ ସରକାର ରାଜ୍ୟ ମଧ୍ୟରେ ସିତୁଥିବା ଚୀନା ପାଟିରୁ ସେ ସମସ୍ତ ପ୍ରସ୍ତୁତ କରିବା ପାଇଁ ଗୋଟାଏ କାରଖାନା ସ୍ଥାପନ କରାଯାଇଛି ଏବଂ ସେଠାରେ ସମସ୍ତ ପ୍ରକାର ଇନ୍ଦୁସ୍ତ୍ରୀରେ ପ୍ରସ୍ତୁତ ହେଉଥିବାର ଶୁଣାଯାଏ । ଦିନକୁ ଦିନ ଏହି କାରଖାନାର କ୍ଷମୋତ୍ତମ ହେଉଅଛି ।

**ସାଗୁନ କାରଖାନା**

୧୯୩୭ ମସିହାରେ ଏହି କାରଖାନା ପ୍ରଥମେ ପସ୍ତା ସ୍ୱରୂପ ସ୍ଥାପନ କରା ଯାଇଥିଲା ଓ ଲାଲ ଦେହଲଗାସାଗୁନ ପ୍ରସ୍ତୁତ କରିବାର ବ୍ୟବସାୟ କରା ଯାଇଥିଲା । ୧୯୩୯-୩୭ ରେ ଗୋଟିରେ ୪୪୯ ଟନ୍ ସାଗୁନ ଏହି କାରଖାନାରେ ପ୍ରସ୍ତୁତ ହୋଇଥିଲା । ଲୁଗା କରୁ ଓ ଦେହଲଗା ସାଗୁନ ଛଡ଼ା ଏହି କାରଖାନା ଢଳ ଦେଇ ଦାଳିଆ ପାଉଁଜି ଓ ମୁଁ ହରେ ଲନାକରା କିମ୍ ପ୍ରଭୃତି ବଳାଚକ ମାଗାଉଅଛି ।

ଅନ୍ୟାନ୍ୟ ସୁଦ୍ଧା ଶିଳ୍ପ-ଅନୁଷ୍ଠାନ ମଧ୍ୟରେ ରାଜ୍ୟରେ ସିତୁ ଥିବା ମେଡ଼ି ସୁଲ ପ୍ରଭୃତି ଉପସ୍ଥ ପ୍ରସ୍ତୁତ କରିବା ପାଇଁ ରାଜସରକାର ପସ୍ତା ସ୍ୱରୂପ ଗୋଟାଏ କାରଖାନା ସ୍ଥାପନ କରାଯାଇଛି । ଆଲୁମିନି ତଳେ ରାସ୍ତାରେ ଦେବା ପାଇଁ ବିଷୁମେନ୍ କମାଳସନ୍ଦ୍ର ପ୍ରସ୍ତୁତ କରା ଯାଇଥିଲା । ଏହା ଛଡ଼ା ଲୁଗା କାରଖାନାରେ ଗାଲ, ବାନିସ୍ ଓ ରଙ୍ଗ ପ୍ରସ୍ତୁତ ପାଇଁ ମଧ୍ୟ ଚେଷ୍ଟା କରା ଯାଉଅଛି ।

**କାରଖାନାର ଶ୍ରମିକମାନଙ୍କ ପାଇଁ ବ୍ୟବସ୍ଥା**

କାରଖାନାର ଶ୍ରମିକମାନଙ୍କ ପାଇଁ ନିର୍ଦ୍ଦିଷ୍ଟ ଥିବା ଅଭିଭବ ସଂଗୋଧନ କରାଯାଇ ଭାରତୀୟ କାରଖାନାମାନଙ୍କର ଅଭିଭବ ଅନୁଯାୟୀ ତାହା ଶୁଖିଲାକରି କରା ଯାଇଅଛି ଓ ଶ୍ରମିକମାନେ ତାଙ୍କର ନିୟୁକ୍ତ କାଳରେ କୌଣସି ଅକର୍ମକୁ ଦୁର୍ଭିକ୍ଷଣ ଯୋଗୁଁ କାର୍ଯ୍ୟ କରିବାକୁ ଅସମ ହୋଇ ପଡ଼ିଲେ, ସେଥିପାଇଁ ସେମାନଙ୍କୁ ଶିଳ୍ପପୁରଣ ଦେବାର ବ୍ୟବସ୍ଥା ହୋଇଅଛି । ଶ୍ରମିକମାନଙ୍କର ଅପଡ଼ି ଅଭିଯୋଗ ଶୁଣିବା ପାଇଁ ସରକାର ଗୋଟିଏ ଶାନ୍ତି-ରୁଚକ ସଭା ସ୍ଥାପନ କରାଯାଇଛି ।

କାରଖାନାର ଶ୍ରମିକମାନଙ୍କ ରହବାର ଅସୁବିଧା ଦୂର କରିବା ପାଇଁ ବାଙ୍ଗାଲୋର ସହରର ମ୍ୟୁନିସିପାଲିଟି ଗୋଟାଏ ଶ୍ରମିକ ଉପନିବେଶ ସ୍ଥାପନ କରିଅଛନ୍ତି ଓ ଅଧିକ ବ୍ୟବସ୍ଥାକ୍ରମାୟୀ ସେଠାରେ ବ୍ୟବସ୍ଥା କରାଯାଇ ସୁନ୍ଦର ରାସ୍ତାପଥୋଗୀ ଗୁଡ଼ିକ ପ୍ରସ୍ତୁତ ହୋଇଅଛି ।

**ରେଶମ ତାମ୍ବ**

ମସ୍ତାସୁର ରେଶମ-ବିଭାଗ ରାଜ୍ୟର ପ୍ରାୟ ଛଅ ଭାଗର ଏକ-ଭାଗ ଲୋକଙ୍କୁ କାର୍ଯ୍ୟ ଯୋଗାଇଅଛି ଓ ସରକାର ଏହାର ସର୍ବାଙ୍ଗୀନ

ଉତ୍ପାଦ ପାଇଁ ବିଶେଷ ଦୃଷ୍ଟି ଦେଇଅଛନ୍ତି । ଏଥିପାଇଁ ଗୋଟାଏ ସୁଅକ୍ ବିଭାଗ ଖୋଲି ଯାଇଅଛି ଓ ରେଶମ ଅମଦାନୀ ହେଉଥିବା ସ୍ଥାନମାନଙ୍କରେ ଗୋଟିଏ ଗୋଟିଏ ଅଦର୍ଶ ପାର୍ମ ସ୍ଥାପନ କରା ଯାଇଅଛି । ନୂତନ ବିହନ ପ୍ରସ୍ତୁତ କରିବା ପାଇଁ ଗବେଷଣା ମଧ୍ୟ ହେଉଅଛି । ବହୁଳ ପର୍ଯ୍ୟାୟରେ ମଲବେସ୍ ଚୂଷ କରା ଯିବାର ବ୍ୟବସ୍ଥା ହେଉଅଛି ଓ ରେଶମ-ସମବାୟ ସମିତିମାନ ସ୍ଥାପନ କରା ଯାଉଅଛି । ତସର ବିକି ହେବା ପାଇଁ ଉପଯୁକ୍ତ ବ୍ୟବସ୍ଥା ହୋଇ ଗତ ବର୍ଷ ପ୍ରାୟ ୨୦,୦୦୦ ପାଉଣ୍ଡ ତସର ଗୁଣ୍ଠ ବିକିୟ ହୋଇଥିଲା ।

**ଭଦ୍ରଗୁଣା ଟଙ୍କି**

ଫ୍ଲୋସ୍ଟ୍ ସରକାରଙ୍କ ସାହାଯ୍ୟରେ ବଦନଭଲିଆରେ ଗୋଟାଏ ସୂତାକଟା ଓ ଲୁଗାଗୁଣା କେନ୍ଦ୍ର ସ୍ଥାପିତ ହୋଇଅଛି ।

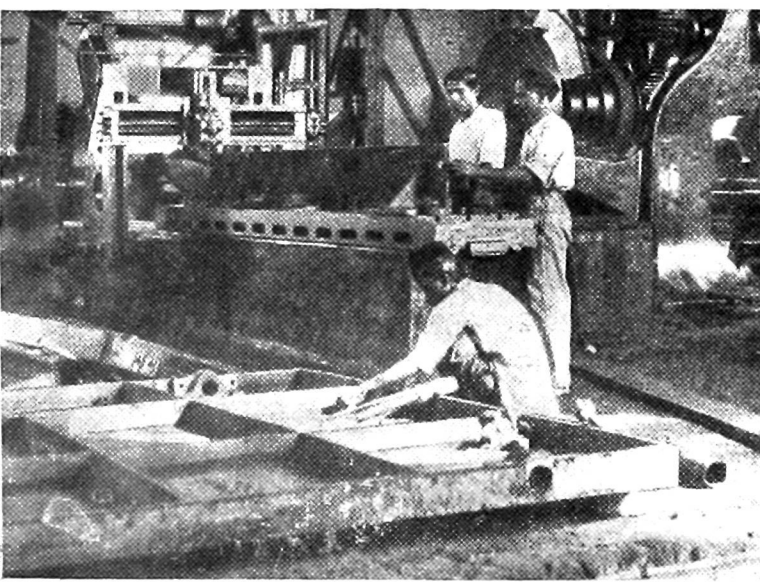

ଭଦ୍ରଗୁଣା କେନ୍ଦ୍ର କାରଖାନା, ମସ୍ତାସୁର ।

ଗ୍ରାମ୍ୟ ଶିଳ୍ପର ପୁନରୁତ୍ଥାନ ଦିଗରେ ସରକାରଙ୍କର ଏହା ଏକ ବିଶିଷ୍ଟ ଉଦ୍ୟମ । ଭାରତୀୟ ସୂତାକଟା ସହ ସାହାଯ୍ୟରେ ୧୯୨୭ ମସିହାରେ ଏହା ପରିଷ୍ଟା ସ୍ୱରୂପ ସ୍ଥାପନ କରା ଯାଇଥିଲା । ସେତେବେଳେ କେବଳ ଗୋଟିଏ ଗ୍ରାମରେ ଏହି ସୂତାକଟା କାମ ହେଉଥିଲା କିନ୍ତୁ ବର୍ଷ ଶେଷ ବେଳକୁ ଉକ୍ତ କେନ୍ଦ୍ରର ୨୦ ମାଇଲ ମଧ୍ୟରେ ଥିବା ସମସ୍ତ ଗ୍ରାମରେ ଏହି କାର୍ଯ୍ୟର ବିସ୍ତାର ହୋଇଥିଲା ଓ ପ୍ରାୟ ହଜାରେ ଲୋକ ସୂତାକଟା କାର୍ଯ୍ୟରେ ବ୍ୟସ୍ତ ରହିଥିଲେ । ୧୯୩୭ ମସିହା ଜୁନ ମାସ ଶେଷକୁ ଏହି କେନ୍ଦ୍ରରେ ୨୯୦୦ ଲୋକ ସୂତା କାଟୁଥିଲେ ଓ ୧୪୦ ଜଣ ଲୁଗା ରୁଣୁଥିଲେ । ଏହି କେନ୍ଦ୍ରରେ ପ୍ରସ୍ତୁତ ହେଉଥିବା ସମସ୍ତ ଖଦ ଲୁଗା ସରକାର ଦସ୍ତ କରନ୍ତି ଓ ତାହା କର୍ମଚାରୀମାନଙ୍କୁ ଯୋଗାନ୍ତି । ନିର୍ଦ୍ଦିଷ୍ଟ-ଭାରତୀୟ ସୂତାକଟା ସହ ସାହାଯ୍ୟରେ ମଧ୍ୟ ଏଠାର ଖଦ ଅନ୍ୟତ୍ର ବିକିୟ କରାଯାଏ । ଗତ ବର୍ଷ ଏହି ଖଦକୁ ଗ୍ରାମମାନଙ୍କରେ ୧୦,୩୭୮

ଗଜ, ସରକାରୀ ବିଭାଗରେ ୧୧,୨୦୭ ଗଜ ଓ ଅନ୍ୟାନ୍ୟ କେନ୍ଦ୍ର-ମାନଙ୍କରେ ୩୨,୮୭୮ ଗଜ ବିକୟ ହୋଇଥିଲା ।

### କୁଟିର-ଶିଳ୍ପ

କ୍ଳୋକ୍‌ପେଟ୍ରେରେ ଯେଉଁ ଗ୍ରାମ୍ୟ-ଫଗଠନ କେନ୍ଦ୍ରର ଧୂନର୍ଗଠନ ହୋଇଅଛି, ସେଠାରେ ସ୍ଥାନୀୟ କର୍ମରମନଙ୍କୁ ନୂତନ ଧରଣର କୃଷି ସରଞ୍ଚାମ ପ୍ରଚ୍ଛନ୍ନ କରିବା ପାଇଁ ଶିଳ୍ପୀ ତଥା ଯାତ୍ରୀମାନଙ୍କୁ ପ୍ରଭୁର ପରମାଣରେ ମିଳୁଥିବା ନିଜ ଅକାଳୁ ଦଉଡ଼ି ତିଆରି କରିବା ପାଇଁ ମଧ୍ୟ ଲୋକମାନଙ୍କୁ ବିଶେଷ ଉତ୍ସାହତ କରାଯାଉଛି ।

### ଦେସରକାରୀ ଅନୁଷ୍ଠାନମାନଙ୍କୁ ସାହାଯ୍ୟ

ଗତ କେତେକ ବର୍ଷ ମଧ୍ୟରେ ଅନେକଗୁଡ଼ିଏ ଦେସରକାରୀ ଶିଳ୍ପ-ଅନୁଷ୍ଠାନ ମହାତ୍ମ୍ୟର ସରକାରଙ୍କ ସାହାଯ୍ୟରେ ସ୍ଥାପିତ ହେଇ-ଅଛି । ସରକାର ସେଗୁଡ଼ିକର ସୁଲଭ ମୂଲ୍ୟରେ ଅଂଶ କଣି

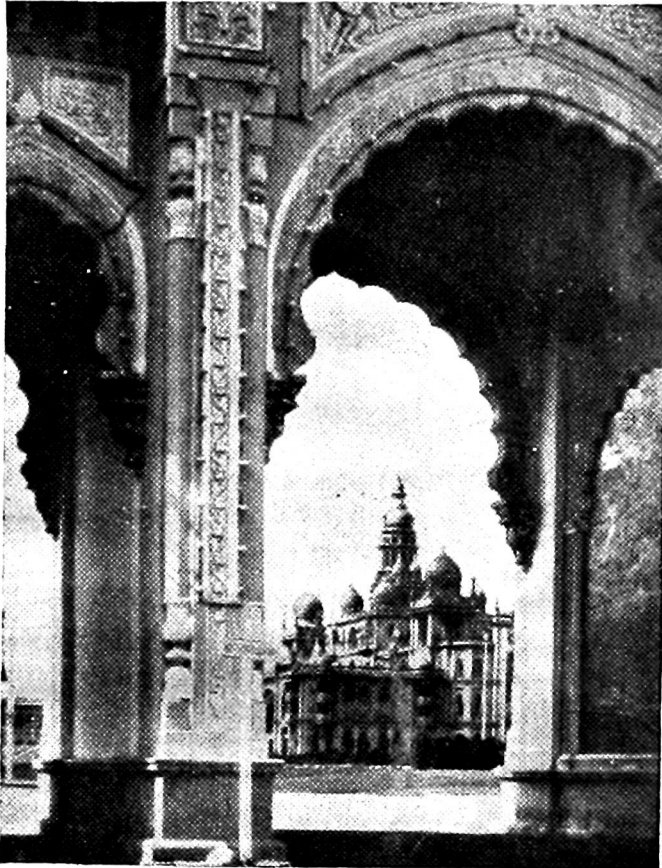

ଗୋଟିଏ ପ୍ରଧାନ ଚୋରଣ ଦ୍ୱାର ବାଟେ ମହାତ୍ମ୍ୟର ସରକାରୀ ଚାକର ଦୃଶ୍ୟ ।

କିଛି ରୂପେ ଅର୍ଥିକ ସାହାଯ୍ୟ ଦେଉଅଛନ୍ତି । ଏହା ଛଡ଼ା ଉକ୍ତ ଅନୁଷ୍ଠାନମାନଙ୍କ କାର୍ଯ୍ୟ କରାଯିବା ପାଇଁ ସରକାର ତରଫରୁ ତାହାରେକ୍ତର ନିୟୁତ ହୋଇଅଛନ୍ତି । ଅନୁଷ୍ଠାନ ଗୁଡ଼ିକପାଇଁ

ସରକାର ଜମି ଛଡ଼ି ଦେଇଅଛନ୍ତି ଓ ବିଜୁଳବତୀ ଓ ଜଳି ଯୋଗାଇବାକୁ ବ୍ୟବସ୍ଥା ମଧ୍ୟ କରାଅଛନ୍ତି । ମହାତ୍ମ୍ୟର ଚିନି କମ୍ପାନୀ, ଧୂଆଁପତ୍ର କମ୍ପାନୀ, ପଥର ପାଲ୍‌ପ ଓ ଚୂର୍ଣ୍ଣ-କାର୍ଯ୍ୟ କମ୍ପାନୀ ଏବଂ ରେଶମ୍-କାଳି ସରକାରଙ୍କ ସାହାଯ୍ୟରେ ଗୁଳିତ ହେଉଅଛି ।

### ଗୋୟାଲିଅର

#### ସମବାୟ ବିଭାଗ

୧୯୩୫-୩୬ ମସିହାର ଗୋୟାଲିଅର ଷ୍ଟେଟ୍ ସମବାୟ ବିଭାଗର ବାର୍ଷିକ ବିବରଣୀରୁ ଜଣାଯାଏ ଯେ ସମବାୟ ବିଭାଗର ତାହାରେକ୍ତର ସମବାୟ କାର୍ଯ୍ୟ-କାଳକୁ ତିନିଟି ପ୍ରଧାନ ଭାଗରେ ବିଭକ୍ତ କରାଅଛନ୍ତି । ୧୯୧୭ ରୁ ୧୯୨୧ ମସିହା ମଧ୍ୟରେ ୧୮୨୯ ଗୋଟି ସମବାୟ ସମିତି ରେକର୍ଡ୍‌ସ୍ତି ହୋଇଥିଲା । ୧୯୨୧ ରୁ ୧୯୩୨ ମସିହା ମଧ୍ୟରେ କୃଷି ବ୍ୟାଙ୍କ ଗୁଡ଼ିକୁ ଉଠାଇଦେବା, ବ୍ୟାଙ୍କ ଅଭିନ୍ନ କାର୍ଯ୍ୟ ହେବା ଓ ସମବାୟ ଗଠନ ପ୍ରଭୃତି ପାଇଁ ଉପଯୁକ୍ତ ଅର୍ଥିକ ସାହାଯ୍ୟ ଯୋଗାଇବା ଓ ସମିତି ଗୁଡ଼ିକୁ ଅଭିଭକ୍ତ ଅର୍ଥିକ ସାହାଯ୍ୟ ଦେବାର ବ୍ୟବସ୍ଥା ହୋଇଥିଲା ।

ତାହାରେକ୍ତରକ ମତରେ ବ୍ୟାଙ୍କ ଅକ୍ତର ସମ୍ପର୍କ କେବଳ ଟଙ୍କା ସହିତ, ବ୍ୟକ୍ତି ସହିତ ନୁହେଁ । ଏହା ସମ୍ପୂର୍ଣ୍ଣ ରୂପେ ସମବାୟ ଘାଣ୍ଟି-ବିରୁଦ୍ଧ । ବ୍ରିଟିଶ୍ ଭାରତର ଅନ୍ୟାନ୍ୟ ପ୍ରଦେଶମାନଙ୍କରେ ପ୍ରଚଳିତ ଅନେକ ଅପେକ୍ଷା ଏହା ବହୁ ଦୂରରେ । ଏହାଦ୍ୱାରା ଏକ ଅସାଧାରଣ ବକଳ ପ୍ରଥାର ବ୍ୟବସ୍ଥା ହୋଇଅଛି, ତାହାର ଫଳରେ ପ୍ରତ୍ୟେକ ସଭ୍ୟର ସମସ୍ତ ସମ୍ପତ୍ତି ସମିତି ନିକଟରେ ବକଳ ରହିବ ଓ ଏହିପରି ଭାବରେ ପ୍ରତ୍ୟେକ ସଭ୍ୟଠାରୁ ପାଇଥିବା ସମିତିର ବକଳ ଗୁଡ଼ିକ ମଧ୍ୟ ବ୍ୟାଙ୍କରେ ବକଳ ରୂପେ ରହିବ । ଏହି ବ୍ୟବସ୍ଥା ଦ୍ୱାରା ସମିତି ଗୁଡ଼ିକୁ ଅଭିଭକ୍ତ ଅର୍ଥିକ ସାହାଯ୍ୟ ଦେବାପାଇଁ ବନ୍ଦୋବସ୍ତ କରା ଯାଇଥିଲା । ନିଜର ଇଚ୍ଛାନୁଯାୟୀ ସରକାରୀ ଟଙ୍କା ବ୍ୟୟ କରିବାର ସୁବିଧା ପାଇ ବ୍ୟାଙ୍କ ତାହାର ବ୍ୟବସାୟର ପ୍ରସାର ଶୁଭ ଦୃ ଡ଼ିଗତରେ ବଢ଼ାଇଲେ । ନୂଆ ନୂଆ ଅନେକ ସମିତି ଫଳେ ବଢ଼ିଲା । ଏପରି ଭାବରେ ସମିତି ବଢ଼ାଇବାର ଯେ କୌଣସି ଆବଶ୍ୟକତା ଥିଲା ତାହା ନୁହେଁ । କିନ୍ତୁ ସୁରୁଣୀ ସମିତିଗୁଡ଼ିକ ଗଠନତ କାର୍ଯ୍ୟ ଲୋଭ ନ ପାରିବାରୁ ଓ ବ୍ୟାଙ୍କ ସବୁବେଳେ ସରକାରୀ ଟଙ୍କା ଖର୍ଚ୍ଚ କରିବା ପାଇଁ ନୂଆ ସ୍ତ୍ରୀ ଖୋଜୁ ଥିବାରୁ ସମିତି ଫଳ୍ୟ ଫଳେ ବଢ଼ିଥିଲା । କେବଳ ଏତକ ନୁହେଁ । ରାଜଗ୍ରହଣୀର ସମସ୍ତ ସମ୍ପତ୍ତି ସମିତି ନିକଟରେ ବକଳ ଥିବା ଓ ତାହା ନିଜର ରାଶି ଏବଂ ଅନ୍ୟାନ୍ୟ ସଭ୍ୟଙ୍କର ରାଶି ପାଇଁ ପୁଅକ୍ ଓ ସମସ୍ତ ଭାବରେ ଦାୟୀ ଥିବା, ପୁଣି ସେମାନେ ଅନ୍ୟ କୌଣସି ସ୍ଥାନରୁ ଟଙ୍କା କରଇ କରିବାର ଉପାୟ ନ ଥିବା ସ୍ତୁଲେ, ରାଜଗ୍ରହଣୀ ବ୍ୟାଙ୍କଗୁଡ଼ିକ ଟଙ୍କା କରଇ ଦେବାପାଇଁ ଅସ୍ପୀକାର କରୁ ପାରିଲେ ନାହିଁ । ଫଳତଃ ସମବାୟ ଗଠି ଚାଲୁଥିଲେ ସେମାନଙ୍କୁ ଟଙ୍କା କରଇ ତଥା ଯାଇଥିଲା ।

ଅର୍ଥିକ ଅବସ୍ଥାର ଦୁର୍ଗତ ସମୟରେ ସମବାୟ ସମିତି ଓ ବ୍ୟାଙ୍କ

ଗୁଡ଼ିକର ଏହି ଅବସ୍ଥା ଦର୍ଶିଥିଲା । ତାହା ସଙ୍ଗେ ସଙ୍ଗେ ରାଜ୍ୟର ଅନେକ ସ୍ଥାନରେ ଫସଲ ହାନି ଦର୍ଶାଇ ଓ ଲୋକସଂଖ୍ୟା ମଧ୍ୟ ଅପେକ୍ଷାକୃତ ବଢ଼ି ଯାଇଥିଲା । ଯାହାଦ୍ୱେତ୍ତ, ନିରାଶ୍ରୟ ଅବସ୍ଥାକୁ ଫେର ଅସିବା ଓ ଭବିଷ୍ୟତ ଦୁର୍ଗତରୁ ରକ୍ଷା ପାଇବାର ସହସା ଭାଗ୍ୟ ଭାବନା କରାଯିବାରୁ ସମବାୟ ବିଭାଗର ଅବସ୍ଥା ୧୯୩୧-୩୨ ଅପେକ୍ଷା ବର୍ତ୍ତମାନ ଅନେକ ଗୁଣରେ ସୁଜ୍ଞାନ ଓ ଶକ୍ତି ହୋଇଅଛି ।

ଭାଇରେକୃର ତାଙ୍କ ରିପୋର୍ଟରେ ଆହୁର ମଧ୍ୟ କହୁଅଛନ୍ତି ଯେ ସେ ତୁଙ୍ଗସୁ ଅବସ୍ଥାର ଭଲଭ ପାଇଁ କିଛି ଦାବି କରନ୍ତି ନାହିଁ, କିନ୍ତୁ ସାହସର ସହତ ବର୍ତ୍ତମାନ ବୋଲି ଯାଇପାରେ ଯେ ଏହି କେତେକ ବର୍ଷ ମଧ୍ୟରେ ବହୁ ଭଲଭ କରା ଯାଇପାରିଛି । ତାହା ଛଡ଼ା ଏହାର ଭିତ୍ତି ମଧ୍ୟ ଅନେକ ପରମାଣରେ ଶକ୍ତି କରା ଯାଇଅଛି । ସରକାରଙ୍କର ସାହାଯ୍ୟ ଓ ସହାୟତାକୁ ବଳରେ ହିଁ ସମବାୟ ବିଭାଗ ବର୍ତ୍ତମାନ ନିଜ ଅବସ୍ଥାକୁ ଠିକ୍ ରାସ୍ତାକୁ ଆଣି ପାରିଅଛି ।

ଅନିର୍ଦ୍ଦିଷ୍ଟ ସମୟ ପାଇଁ ରାଜ୍ୟ ଦେବା ସକାଶେ ଭାଇରେକୃର ଜମି ବନ୍ଧକ ବ୍ୟାଙ୍କ ସ୍ଥାପନ କରିବାର ପ୍ରସ୍ତାବ କରିଅଛନ୍ତି । ନିୟମିତଭାବରେ ଉଚ୍ଚ ଉଦ୍ୟମକୁ ଆର୍ଥିକ ସାହାଯ୍ୟ ଯୋଗାଇ ଏବଂ ବେସରକାଶ ମୂଲ୍ୟନ ଗ୍ରହଣ କରି ସେଥିପାଇଁ ସୁଧର ବ୍ୟବସ୍ଥା କରାଯିବା ସକାଶେ ସରକାରଙ୍କୁ ଜଣାଇଅଛନ୍ତି ।

### ଜାମୁ ଓ କାଶ୍ମୀର ସାମାଜିକ ଦୃଶ୍ୟ

ଜାମୁ ଓ କାଶ୍ମୀର ଷ୍ଟେଟର ମହାରାଜାଙ୍କର ଗାଢ଼ ପ୍ରାପ୍ତି ସଙ୍ଗେ ସଙ୍ଗେ, ଆଜି ମଧ୍ୟ ସାରିଦା ଆଇନ ଜାରି ହେବା ପୂର୍ବରୁ, ଜାମୁ ଓ କାଶ୍ମୀର ଷ୍ଟେଟରେ ବାଲ୍ୟ-ବିବାହ ଆଇନ ଜାରି ହୋଇଥିଲା ଓ ତହିଁରେ ବାଲକ ବାଳିକାମାନଙ୍କର ନ୍ୟୁନତମ ବିବାହ ବୟସ ପଥାନ୍ତରେ ୧୮ ଏବଂ ୧୪ ବୋଲି ନିର୍ଦ୍ଧାରିତ କରା ଯାଇଥିଲା । ହିନ୍ଦୁ ବିଧିବାସନାଙ୍କର ସୁନବିବାହ ହୋଇ ପାରିବ ବୋଲି ଛଅ ବର୍ଷ ପୂର୍ବେ ଏକ ଆଇନ ଜାରି କରା ଯାଇଥିଲା । ଶ୍ରୀଲୋକ-ମାନଙ୍କ ଉପରେ ହେଉଥିବା ଅତ୍ୟାଚାର ଦୂର କରିବା ପାଇଁ ଏକ ଆଇନ ମଧ୍ୟ ଜାରି ହୋଇଅଛି । ବଳପୂର୍ବକ ବାଳିକା ଓ ସ୍ତ୍ରୀ ଅପହରଣ କରିବା ବିଷୟରେ ଗ୍ରାମ୍ୟ କର୍ମଗୁଣ୍ଠମାନେ ଅନୁସନ୍ଧାନ କରି ଅପରାଧୀମାନଙ୍କୁ ଧରାବା ଓ ଏହି କଦର୍ଯ୍ୟ ପଦ୍ଧାର ନିରାକରଣରେ ସାହାଯ୍ୟ କରିବା ପାଇଁ ତାହା ମହାରାଜାଙ୍କୁ ଜଣାଇଥିଲା । ଅଳ୍ପ ଦିନ ହେଲା ସହରମାନଙ୍କରୁ ବେଶ୍ୟାଲୟ ସମସ୍ତ ଛାଡ଼ା ଦିଆ ହୋଇଅଛି ।

ଉପେକ୍ଷିତ ଓ ଅସୁଖ୍ୟ ଜାତିମାନଙ୍କର ଭଲଭ ପାଇଁ ୧୯୩୧ ମସିହାରେ ଏକ ଆଇନ ଜାରି କରା ହୋଇଅଛି । ତଦ୍ୱାରା ସେମାନଙ୍କୁ ସମସ୍ତ ସ୍କୁଲରେ ପଢ଼ିବା ଓ କୃଷି ଜଳ ଗ୍ରହଣ କରିବା ପାଇଁ ଛାଡ଼ି ଦିଆ ଯାଇଅଛି । ସମସ୍ତ ଷ୍ଟେଟର ମନ୍ଦିର ଗୁଡ଼ିକ ମଧ୍ୟ ଏହି ଅସୁଖ୍ୟ ଜାତିମାନଙ୍କ ପାଇଁ ଖୋଲି ଦିଆ ଯାଇଅଛି । ଅସୁଖ୍ୟ ଜାତିମାନଙ୍କ ପାଇଁ ଅତିରିକ୍ତ ବୃତ୍ତିମାନ ବଜେଟରେ ମଞ୍ଜୁର କରା ଯାଇଅଛି ।

### ଶିକ୍ଷା

୧୯୩୦ ମସିହାରେ ମୁକ୍ତିପାଳିକା ଓ ଅନ୍ୟ କେତେକ ନିର୍ଦ୍ଦିଷ୍ଟ ସ୍ଥାନରେ ବ୍ୟାପ୍ୟତାମୂଳକ ପ୍ରାଥମିକ ଶିକ୍ଷା ପ୍ରଚଳିତ ହେବା ନିମନ୍ତେ ଏକ ଆଇନ ଜାରି ହୋଇଅଛି । ଷ୍ଟେଟ ମଧ୍ୟରେ ଥିବା ଶିକ୍ଷାଦ୍ରଷ୍ଟାଣ ଗୁଡ଼ିକର ମୋଟ ସଂଖ୍ୟା ୧୪୦୦ । ଗତ ବର୍ଷ ସ୍କୁଲ ଯିବା ବୟସର ଶିଳକରା ୨୯ ଜଣ ବାଳକ ଓ ୨୯ ଜଣ ବାଳିକା ଅଧ୍ୟୟନ କରୁଥିଲେ । ଗତ ଦିନ ବର୍ଷ ମଧ୍ୟରେ ଶିକ୍ଷାଲାଭ କରୁଥିବା ବାଳକମାନଙ୍କର ସଂଖ୍ୟା ୭୦୨୪ ପର୍ଯ୍ୟନ୍ତ ବଢ଼ି ଯାଇଥିଲା ଏବଂ ସେଥିମଧ୍ୟରୁ ୪୯୫୧ ଜଣ ମୁସଲମାନ ଥିଲେ । ବାଳକା-ମାନଙ୍କର ସଂଖ୍ୟା ମଧ୍ୟ ୨୧୬୮ ପର୍ଯ୍ୟନ୍ତ ବଢ଼ି ଯାଇଥିଲା । ଶ୍ରୀନଗର ଓ ଜାମୁଠାରେ ଥିବା କଲେଜର ଛାତ୍ର ସଂଖ୍ୟା ୧୨୪୭ ରୁ ୧୦୭୯ ପର୍ଯ୍ୟନ୍ତ ଓ ଶିକ୍ଷା ବିଭାଗର ଖର୍ଚ୍ଚ ୧୮,୨୨,୦୦୦ ଟଙ୍କାରୁ ୨୦,୫୦,୨୯୭ ଟଙ୍କା ପର୍ଯ୍ୟନ୍ତ ବଢ଼ି ଯାଇଥିଲା ।

### ଅନ୍ୟାନ୍ୟ ସଂସ୍ଥାର

ଶାସନଗତର ଅନ୍ୟାନ୍ୟ ସଂସ୍ଥାର ମଧ୍ୟରେ ଷ୍ଟେଟ୍ ସର୍ବିଜେକ୍ଟ ରେଗୁଲେଶନ ବିଶେଷ ଉଲ୍ଲେଖଯୋଗ୍ୟ । ଏହି ଆଇନ ଅନୁଯାୟୀ ଷ୍ଟେଟର ସାଧାରଣ ନାହିଁ ଗୁଡ଼ିକରେ ପୁରୁଷାନ୍ତ-କର୍ମିକ ଷ୍ଟେଟବାସୀମାନଙ୍କୁ ନିୟୁକ୍ତ କରାଯିବ ଏବଂ କଣ୍ଠ କୃ କମ୍ପା ଅନ୍ୟାନ୍ୟ ବିଷୟରେ ମଧ୍ୟ ସଙ୍ଗରେ ସେମାନଙ୍କୁ ସୁବିଧା ଦିଆଯିବ । ଷ୍ଟେଟବାସୀ ଶିକ୍ଷିତ ଯୁବକମାନଙ୍କୁ ବିଭିନ୍ନ ବିଭାଗରେ ଟ୍ରେନିଂ ଦିଆଯାଇ ସେମାନଙ୍କୁ ଉପଯୁକ୍ତ ଗୁରୁତ୍ୱ ମଧ୍ୟ ଦିଆ ଯାଇଅଛି ।

ଅନ୍ୟାନ୍ୟ ସଂସ୍ଥାର ମଧ୍ୟରେ ନିମ୍ନଲିଖିତ ଦୁଇଟି ବିଷୟ ବିଶେଷ ଉଲ୍ଲେଖଯୋଗ୍ୟ ।

- (୧) ଛପାଖାନା, ବକ୍ସିତା ଓ ସଭାସମିତିର ସ୍ୱାଧୀନତା ।
- (୨) ଅଧିକ ସଂଖ୍ୟକ ବେସରକାଶ ସଂଖ୍ୟାମାନଙ୍କ ଦ୍ୱାରା ଗଠିତ ପ୍ରତିନିଧି ସଭା ।

ଆଲିକାଲି ଷ୍ଟେଟରେ ୪୦ ଗୋଟି ସମ୍ବାଦପତ୍ର ପ୍ରକାଶିତ ହେଉଅଛି । ବ୍ରିଟିଶ ଭାରତର ଛପାଖାନା ଆଇନ ଅନୁଯାୟୀ ଷ୍ଟେଟ ଛପାଖାନା ଆଇନର ସମ୍ମୁଖେ କରା ଯାଇଅଛି ।

୭୭ ଜଣ ସଂଖ୍ୟାକୁ ନେଇ ବ୍ୟବସ୍ଥାପକ ସଭା ଗଠିତ ହୋଇଅଛି । ତତ୍ତ୍ୱଧାରୀ ୩୩ ଜଣ ନିବାସିତ, ୩୦ ଜଣ ମନୋଗତ ଓ ୧୨ ଜଣ କର୍ମଚାରୀ । ଏହି ବ୍ୟବସ୍ଥାପକ ସଭାର ସମତା ଝୁର୍ ବେଶୀ ଓ ତାହା ସମସ୍ତ ବିଷୟରେ ଆଇନ ପ୍ରଣୟନ କରି ପାରିବ । ଗତ ଦୁଇ ବର୍ଷ ମଧ୍ୟରେ ଉଚ୍ଚ ବ୍ୟବସ୍ଥାପକ ସଭା ୫ ଥର ବସିଅଛି ଓ ଅନ୍ୟାନ୍ୟ ବ୍ୟବସ୍ଥା ମଧ୍ୟରେ ଶ୍ରୀଲୋକମାନଙ୍କ ଉପରେ ଅତ୍ୟାଚାର ନିବାରଣ, ଗ୍ରାମ୍ୟ ପଞ୍ଚାୟତ ଆଇନ, ଶିଳା ବିଭାଗ ପାଇଁ ଷ୍ଟେଟ ସାହାଯ୍ୟ, କୃଷି ଓ ଆଇନ ସଂସ୍ଥାର ପାଇଁ ସରକାରୀ ସାହାଯ୍ୟ ତତ୍ୟଦି ବିଷୟରେ ଆଇନ ପ୍ରଣୟନ କରିଅଛି ।

### ଦ୍ଵିବାକ୍ତୃ

#### ଗ୍ରାମ୍ୟ ଚଳଣିର ବନ୍ଦୋବସ୍ତ

ଦ୍ଵିବାକ୍ତୃ ଷ୍ଟେଟରେ ଗ୍ରାମ୍ୟ-ସମାବୃତ ଦିଗରେ ପ୍ରଚଳିତ ନାନା ଉଦ୍ଘୋଗ ମଧ୍ୟରେ ଚଳଣିର ସୁବନ୍ଦୋବସ୍ତ କରିବା ସରକାରଙ୍କର ବିଶେଷ ଦୃଷ୍ଟି ଆକର୍ଷଣ କରିଅଛି । ଏହି ବ୍ୟବସ୍ଥାନୁଯାୟୀ ମଫସଲର କେତେ ଗୁଡ଼ିଏ ନିର୍ଦ୍ଦିଷ୍ଟ କେନ୍ଦ୍ରରେ ସ୍ଵଳ୍ପ ସାଳ-ସରଜାମ ସହିତ ଗୋଟିଏ ଗୋଟିଏ ଡାକ୍ତରଖାନା ଖୋଲିଯିବ । ଉକ୍ତ କେନ୍ଦ୍ରମାନଙ୍କରୁ ମଫସଲର ପ୍ରାୟ ପଞ୍ଚାଶ ପ୍ରାୟ ଲୋକଙ୍କୁ ଚଳଣିର ସୁବିଧା ଦିଆଯିବ । ଦ୍ଵିବାକ୍ତୃର ଯାତାୟାତ ପତ୍ତା ବିଶେଷ ସୁଗମ ଏବଂ ରାସ୍ତା କମ୍ପା କେନାଲଦ୍ଵାରା ମଫସଲର ପ୍ରତ୍ୟେକ ଗ୍ରାମକୁ ଯିବାର ସୁବିଧା ଅଛି । ତେଣୁ ମଫସଲ ଦ୍ଵାରା ପ୍ରତ୍ୟେକ ଗ୍ରାମର ଲୋକଙ୍କୁ ଚଳଣିର ସୁବିଧା ଦିଆଯାଇ ପାରିବ ।

ରାଜ୍ୟର ଦକ୍ଷିଣାଞ୍ଚଳରେ ଅନାବୃଷ୍ଟି ଯୋଗୁ ପ୍ରଜା ସାଧାରଣର ଅବସ୍ଥା ବିଶେଷ ଶୋଚନୀୟ ହୋଇଥିବାରୁ ତାହା ଯେପରି ଉଦ୍‌ଘୋଷଣାରେ ନିର୍ଦ୍ଦେଶ ଦେଖି ପାଇଁ ଯଥାସମ୍ଭବ ବ୍ୟବସ୍ଥା କରାଯାଉଅଛି । ସେଠାରେ ଉପଯୁକ୍ତ ଜଳସେଚନର ବ୍ୟବସ୍ଥା ହେଉଅଛି । ମହାରାଜା ସାହେବ ନିଜେ ଦକ୍ଷିଣ ଦ୍ଵିବାକ୍ତୃ ପରିଦର୍ଶନ କରି ଏକ ଲକ୍ଷ ଟଙ୍କାରୁ ଉର୍ଦ୍ଧ୍ଵ ରୁପି-ରାଜସ୍ଵ ପ୍ରଜାମାନଙ୍କୁ ଛାଡ଼ି ଦେଇଅଛନ୍ତି ଓ ଜଳସେଚନର ବ୍ୟବସ୍ଥା ପାଇଁ ଟଙ୍କା ମଞ୍ଜୁର କରିଅଛନ୍ତି ।

### ବିକାନିର

#### ମହାରାଜାଙ୍କର ସ୍ଵର୍ଣ୍ଣ ଜୟନ୍ତୀ ଉତ୍ସବ

ବିକାନିରର ମହାରାଜା ସାହେବ ତାଙ୍କର ସ୍ଵର୍ଣ୍ଣ ଜୟନ୍ତୀ ଉତ୍ସବ ଉପଲକ୍ଷରେ ଧର୍ମ ଓ ହୃଦୟକର କାର୍ଯ୍ୟରେ ୩ ଲକ୍ଷ ଟଙ୍କା ତାଙ୍କ ନିଜ ଧନରୁ ଦାନ କରିଅଛନ୍ତି । ଏହି ଟଙ୍କାର ଅଧିକାଂଶ ବିକାନିରର ୩୦ ମାଇଲ ଦୂରବର୍ତ୍ତୀ କୋଲ୍ୟୁଟ ହ୍ରଦ କୁଳରେ ଏକ ନୂତନ ମନ୍ଦିର ନିର୍ମାଣରେ ବ୍ୟୟିତ ହେବ ବୋଲି ଶୁଣାଯାଏ । ଦ୍ଵାରକାର ରାଜରଣଗୌଡ଼ଜି ମନ୍ଦିର ପାଇଁ ଦୁଇଟି ସ୍ଵର୍ଣ୍ଣର ତୋରଣ ଦିଆଯିବ ଓ ସ୍ଵର୍ଣ୍ଣର ଗର୍ଭର ମାତାଜି ଠାକୁରାଣୀଙ୍କର ମନ୍ଦିର ଧୂନିନିର୍ମାଣ ପାଇଁ ମଧ୍ୟ ବ୍ୟୟ କରାଯିବ । ତାହା ଛଡ଼ା ରାଜଧାନୀରେ ନୂତନ ମନ୍ଦିର ନିର୍ମାଣ ଓ ପୁରାତନମନ୍ଦିର ଗୁଡ଼ିକର ସମ୍ପୁରଣ ପାଇଁ ଉକ୍ତ ଅର୍ଥରୁ ବ୍ୟୟିତ ହେବ ।

ଅନ୍ୟାନ୍ୟ ଧର୍ମର ଧର୍ମାନ୍ତରାଜମାନଙ୍କ ପାଇଁ ମଧ୍ୟ ସାହାଯ୍ୟ ଦିଆଯିବ । ମହାରାଜା ସାହେବ ରାଜଧାନୀର ପ୍ରଧାନ ଜୈନ ମନ୍ଦିର ପାଇଁ ୧୦୦୦ ଟଙ୍କା ପୁରୁଣ ଦୁଇଟି ହୌସ କଳ୍ପ-ବୃକ୍ଷ ଦାନ କରିଅଛନ୍ତି ଓ ସ୍ଥାନୀୟ ( Church ) ଗିର୍ଜାରେ କାବର

ଫରକା ଲଗାଇବା ପାଇଁ ୫୦୦ ଟଙ୍କା ଦେଇଅଛନ୍ତି । ପୁସଲମାନ-ମାନଙ୍କର ମସଜିଦ୍ ଓ ଶିକ୍ଷାମାନଙ୍କର ଗୁରୁଦ୍ଵାର ପାଇଁ ଯଥାକ୍ରମେ ୧୨୦୦ ଓ ୫୦୦ ଟଙ୍କା ଦାନ କରିଅଛନ୍ତି ।

ଉପରୋକ୍ତ ଧର୍ମାନ୍ତରାଜ ଗୁଡ଼ିକୁ ଦାନ କରିବା ଛଡ଼ା ମହାରାଜା ସାହେବ ତାଙ୍କର ନିଜ ସ୍ଵର୍ଣ୍ଣ ମେମୋରାଲ୍ ନାମ-ଚଳଣିକ୍ରମରେ ଏକ ଶିଶୁ-ବିଭାଗ ଖୋଲିବା ସକାଶ ୨୦,୦୦୦ ଟଙ୍କା ଦେଇଅଛନ୍ତି । ଏହା ଛଡ଼ା ୨,୨୦,୦୦୦ ଟଙ୍କା ବ୍ୟୟରେ ଉତ୍ତର ସୁରୁଷ ଓ ସ୍ତ୍ରୀମାନଙ୍କ ପାଇଁ ଯତ୍ନା ଚଳଣି ସକାଶ ଏକ ଡାକ୍ତରଖାନା ଖୋଲି ଯିବାର ଶୁଣାଯାଏ । ବିକାନିର ଦୈନିକ

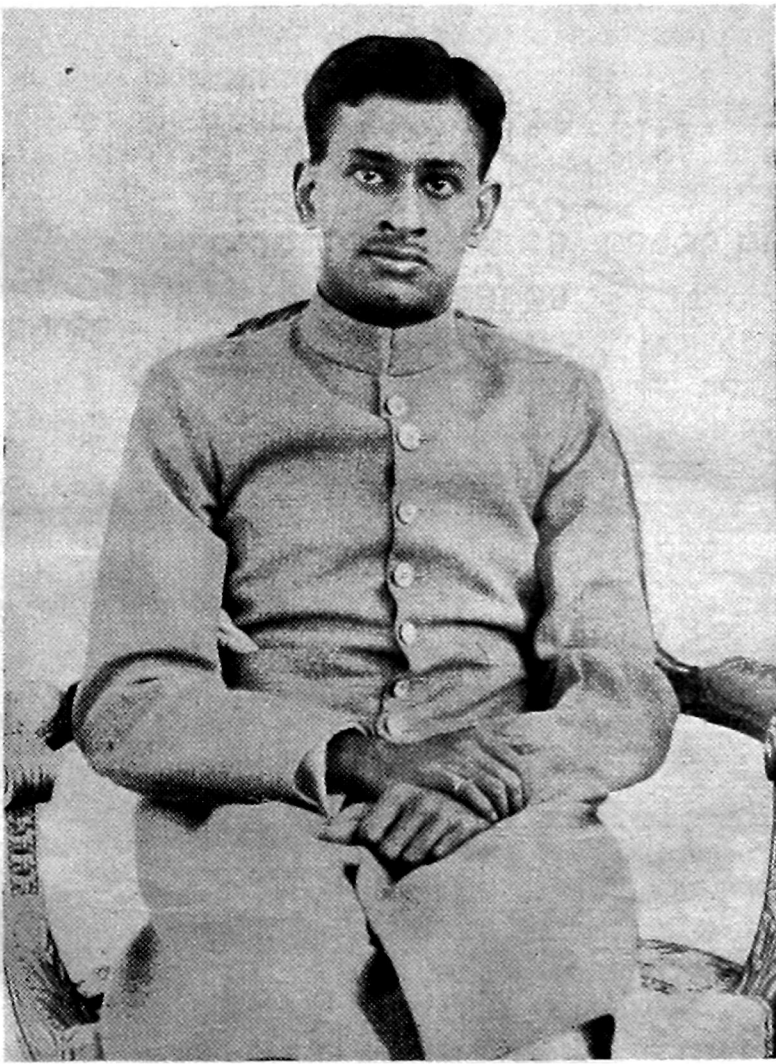

ଦ୍ଵିବାକ୍ତୃର ମହାରାଜା ମହାରାଜା ମହୋଦୟ ।

ବିଭାଗ ଓ କର୍ମଚାରୀମାନଙ୍କ ଦ୍ଵାରା ଗଠିତ “ସ୍ଵର୍ଣ୍ଣ ଜୟନ୍ତୀ ଦୈନିକ-ମଙ୍ଗଳପାଠି” ପାଇଁ ମଧ୍ୟ ୫୦୦୦ ଟଙ୍କା ଦେଇଅଛନ୍ତି । ଦୈନିକମାନେ ଯଦି କେହିରେ ନିହିତ ହେଲେ କମ୍ପା ଅକର୍ମଣ୍ୟ ହେଲ ପଡ଼ିଲେ ତାଙ୍କର ସମ୍ମାନ କମ୍ପା ବାଧ୍ୟ ପଡ଼ି ଏହି ଫଣ୍ଡରୁ ସାହାଯ୍ୟ ପାଇବେ ।

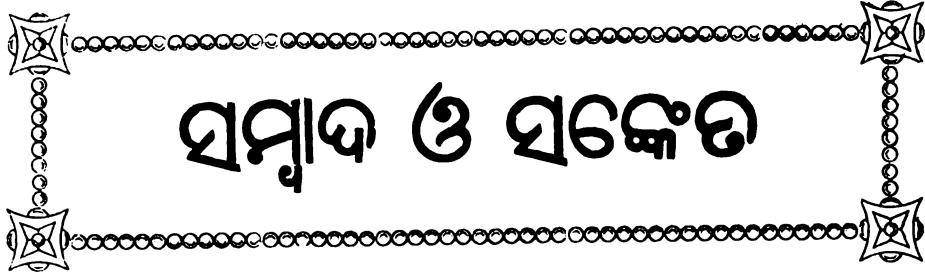

# ସମ୍ବାଦ ଓ ସଙ୍କେତ

## ମୟୂରଭଞ୍ଜରେ ଦଶହରା ଉତ୍ସବ

ମୟୂରଭଞ୍ଜରେ ଦୁର୍ଗାପୂଜା ହୁଟି ଅକ୍ଟୋବର ମାସ ୩ ତାରିଖରେ ଆରମ୍ଭ ହୋଇ ୨୭ ତାରିଖରେ ଶେଷ ହେଲା । ଶ୍ରୀମନ୍ ମହାରାଜା ସାହେବ ହୁଟିରେ ସ୍ୱାମୀଦେବତାଙ୍କର ଉପସ୍ଥିତି ଥାଇ କୌଳିକ ପ୍ରଥାକୁସାୟୀ ପ୍ରାସାଦର ଅଧିଷ୍ଠାତ୍ରୀ ଦେବୀଙ୍କ ଶରଣରେ ପୂଜା ଏବଂ ଲୀଳା ଓ ଚଳାଚରଣ ଶୋଭାଯାତ୍ରାରେ ଯୋଗ ଦେଇଥିଲେ ।

## ମୟୂରଭଞ୍ଜର ପୂର୍ବୀକ ଦେଶୀୟ ରାଜ୍ୟର ରେସିଡେଣ୍ଟ

ଗତ ସେପ୍ଟେମ୍ବର ମାସରେ ପୂର୍ବୀକ ଦେଶୀୟ ରାଜ୍ୟର ରେସିଡେଣ୍ଟ ଲେଫ୍ଟିନେଣ୍ଟ କର୍ଣ୍ଣେଲ ଏଚ୍. ଡବ୍ଲିଉ. ରବିସନ୍, ତାଙ୍କର ସହଧର୍ମିଣୀ ଓ ସେକ୍ରେଟେରୀ ମିଷ୍ଟର ଜି. ଏଚ୍. ଏମାରସନ୍, ଆଇ. ପି. ଏସ୍., ମୟୂରଭଞ୍ଜ ଆଗମନ କରିଥିଲେ । ୨୩ ତାରିଖ ସକାଳେ ସେମାନେ ହୁସା ଷ୍ଟେସନରେ ଟ୍ରେନକୁ ଅବତରଣ କରି ମଠର ଯୋଗେ ଷ୍ଟେଟ୍ ରାଜଧାନୀ ବାସପଦାରେ ପହଞ୍ଚିଥିଲେ । ଏଠାରେ ଅବସ୍ଥାନ ସମୟରେ ରେସିଡେଣ୍ଟ ଶ୍ରୀମନ୍ ମହାରାଜା ମହାଦେୟଙ୍କ ସହିତ କଟକର, ଅପିସ, ବାସପଦା କୁସ୍ତାଣ୍ଡୀ, ମୁନସିବଙ୍କ, ପୁଣ୍ଡିକନ୍ତ୍ର ଶିଳ୍ପ-ସଦନ, କଙ୍ଗ ଏଡବାଡ଼ି ଡାକ୍ତରଖାନା, ବାସପଦା କେନ୍ଦ୍ର କେଲି, ହାଇସ୍କୁଲ, ରିଜିଷ୍ଟ୍ରାର୍ ଡାଏରୀ କୁକୁଲି ଲୁକ୍ସେରୀ ଓ ବାସପଦା ଯାତୁଦର ପରିଦର୍ଶନ କରିଥିଲେ ଏବଂ ମିଳିତ ରବିସନ୍ ଲେଡି ପ୍ରେକାର ବାଳିକା ବିଦ୍ୟାଳୟ ପରିଦର୍ଶନ କରିଥିଲେ । ପୁଣ୍ଡିକନ୍ତ୍ର ଶିଳ୍ପ-ସଦନରେ ଦେଶୀ ଚିତ୍ରକୁଶଳୀ ମାତୃକଳା ସୂତାଳା ଦେବୀ ଲୁଗା, ଶିଳ୍ପ ଓ ପଣ୍ୟ ଲୁଗାମାନ ଦେଖି ରେସିଡେଣ୍ଟ ସାହେବ ଅତ୍ୟନ୍ତ ପ୍ରୀତି ହୋଇଥିଲେ । ମୟୂରଭଞ୍ଜ-ରାଜ୍ୟ ଅନ୍ତର୍ଗତ ଖିରକା ଓ ହରିପୁର ମଞ୍ଡଳ ଅନ୍ତର୍ଗତ ବାସପଦା ଯାତୁଦର ସୁମନ୍ତ ପ୍ରାଚୀନ ପ୍ରତ୍ନତତ୍ତ୍ୱ ବିଷୟକ ପ୍ରାଚୀନତାତ୍ତ୍ୱାତ୍ମକ ମକେତ୍ତମାନ ଓ ପ୍ରସ୍ତର ପୁର୍ବୀକ ବିଶିଷ୍ଟ ଦର୍ଶକମାନଙ୍କର ଦୃଷ୍ଟି ଅକର୍ଷଣ କରିଥିଲେ ।

୨୪ତାରିଖ ସକାଳରେ ଶ୍ରୀମନ୍ ମହାରାଜା ସାହେବ ରେସିଡେଣ୍ଟଙ୍କୁ ନିମନ୍ତ୍ରଣ କରି ଗୋଟିଏ ଭୋଜି ଦେଇଥିଲେ । ରାଜବଣୀୟ ଓ ହାଣ୍ଡାୟ କର୍ମଚାରୀମାନେ ଏହି ଭୋଜିରେ ଯୋଗ ଦେଇଥିଲେ । ୨୫ ତାରିଖ ଅପରାହ୍ଣରେ ରେସିଡେଣ୍ଟ ସାହେବ, ତାଙ୍କର ସହଧର୍ମିଣୀ ଓ ସେକ୍ରେଟେରୀ ସାହେବ କଲକତ୍ତା ଫେରା ଯାଇଥିଲେ ।

## ମୟୂରଭଞ୍ଜ କର୍ମଚାରୀମାନଙ୍କର ସମ୍ମିଳନୀ

ମୟୂରଭଞ୍ଜର ବିଭିନ୍ନ ଚକ୍ରଗାୟ ଉଚ୍ଚ ରାଜ-କର୍ମଚାରୀମାନଙ୍କର ସେପ୍ଟେମ୍ବର ମାସ ୧୭, ୧୮ ଓ ୧୯ ତାରିଖରେ ମୟୂରଭଞ୍ଜ ଷ୍ଟେଟ୍ ସେକ୍ରେଟେରିଏଟ୍ ପ୍ରାସାଦରେ ଗୋଟିଏ ସମ୍ମିଳନୀ ବସିଥିଲା । ରାଜ୍ୟର ଶାସନ ସଂଗ୍ରହ କେତେକ ଅବଶ୍ୟକୀୟ ବିଷୟ ନେଇ ସେମାନେ ଦେଓଫାନ ସାହେବଙ୍କ ସହିତ ପରାମର୍ଶ କରିଥିଲେ । କିଛି ପୂର୍ବରୁ କୁଲ୍ଲର ମାସ ୧୮ ତାରିଖ ଓ ତାହାର ପରବର୍ତ୍ତୀ ଦୁଇ ଦିନ ଉକ୍ତ ବିଷୟରେ ଆଉ ଗୋଟିଏ ସଭା ମଧ୍ୟ ହୋଇଥିଲା ।

## ବନ୍ୟା-ବିପନ୍ନ ଅଧିକ ପାଇଁ ମୟୂରଭଞ୍ଜର ସାହାଯ୍ୟ

ବାର୍ଷିକ-ଦେଉଳସାହି-ହୃଦୟ-ସମିତିର ସର୍ବସ୍ୱୟ, ଏବଂ ହାଇସ୍କୁଲ ଛାତ୍ରମାନେ ସହରର ଦ୍ୱାରେ ଦ୍ୱାରେ ବୁଲି ଚାଷୀ ସମୂହ କରି ଓଡ଼ିଶାର ଗତ ବନ୍ୟାରେ ପୀଡ଼ିତ ଅଞ୍ଚଳ ପାଇଁ ଆଶାକ୍ରମୁପ ଅର୍ଥିକ ସାହାଯ୍ୟ କରିଥିଲେ । ଅର୍ଥ ବ୍ୟତୀତ ଗୁଡ଼ଳ ଓ ଲୁଗା ମଧ୍ୟ ପଠା ଯାଇଥିଲା । ପୁଣ୍ଡିକନ୍ତ୍ରର କର୍ମଚାରୀମାନେ ମଧ୍ୟ ଆଶାକ୍ରମୁପ ଗୁଡ଼ା ଉଠାଇଥିଲେ । ମୟୂରଭଞ୍ଜର ଏଥ୍ଲେଟିକ୍ ଏସୋସିଏସନ୍ ଜାମସେଦପୁର, କଟକ ଓ ପୁରୀ ଫୁଟବଲ ଟିମ୍-ମାନଙ୍କରୁ ଲଭାଗ୍ରହଣ କେନ୍ଦ୍ର ଅଫିସରଙ୍କୁ ନେଇ ବାର୍ଷିକ, କଟକ ଓ ପୁରୀ ଟିମ୍ ର ବିକାଶିତ ଭାରତୀୟ କେନ୍ଦ୍ର ଅଫିସରଙ୍କ ସହିତ ଗୋଟିଏ ଫୁଟବଲ ମ୍ୟାଚ୍ କରିଥିଲେ ଓ ତହିଁର ଟିକଟଲବ୍ଧ ଧନ ବନ୍ୟା ସାହାଯ୍ୟ ପାଇଁ ପଠାଇଥିଲେ ।

## ବାର୍ଷିକରେ ଫୁଟବଲ ପ୍ରତିଯୋଗିତା

ଇଣ୍ଡିଆର ସ୍କୁଲ ଚ୍ୟାଲେଞ୍ଜ ଓ ଶ୍ରୀରାମଚନ୍ଦ୍ର ସେନାବାଦୀ ଫୁଟବଲ ପ୍ରତିଯୋଗିତା ପାଇଁ ଏ ବର୍ଷ ମୟୂରଭଞ୍ଜ ଏଥ୍ଲେଟିକ୍ ଏସୋସିଏସନ୍ ବିଶେଷ ସୁବ୍ୟବସ୍ଥା କରିଥିଲେ । ଜାମସେଦପୁର ଓ ସୁଦୁର ସମ୍ବଲପୁର ଏବଂ ପୁରୀ ସହରରୁ ମଧ୍ୟ ଉକ୍ତ ଫୁଟବଲ ପ୍ରତିଯୋଗିତାରେ ଅଧିକ ସଂଖ୍ୟକ ଫୁଟବଲ ଟିମ୍ ଯୋଗ ଦେଇଥିଲେ । ଏହା ସ୍ଥାନୀୟ ଏସୋସିଏସନ୍ର ସୁଖ୍ୟାତିର ଯଥେଷ୍ଟ ସୁବିଧା ଦେଉଅଛି ।

ଇଣ୍ଡିଆର-ସ୍କୁଲ-ଚ୍ୟାଲେଞ୍ଜ ଫୁଟବଲ ପ୍ରତିଯୋଗିତା ଅଗଷ୍ଟ ମାସ ୯ ତାରିଖରୁ ଆରମ୍ଭ ହୋଇ ୧୫ ତାରିଖରେ ଶେଷ ହୋଇଥିଲା । ଏହି ପ୍ରତିଯୋଗିତାରେ ସ୍ଥାନୀୟ ଦୁଇଟି ଟିମ୍ ଛଡ଼ା ବାଲେଶ୍ୱର, ସମ୍ବଲପୁର ଓ ପୁରୀ ଜିଲ୍ଲା ସ୍କୁଲର ଟିମ୍ମାନ ଯୋଗ ଦେଇଥିଲେ । ସ୍କୁଲ ପ୍ରତିଯୋଗିତାରେ ସେପର୍ବ କୌଣସି ଉଲ୍ଲେଖଯୋଗ୍ୟ ଦଟଣା

ଘଟି ନ ଥିଲେହଁ ବାରିପଦା ହାଇସ୍କୁଲ “ଏ” ଅନ୍ୟାନ୍ୟ ଟିମ୍ ବୁକ୍ସ ଅସପକ୍ଷା ଭଲ ଖେଳ ଦେଖାଇଥିଲେ ଓ ଶେଷ ପ୍ରତିଯୋଗିତାରେ ପୁରୀ ଜିଲ୍ଲା ସ୍କୁଲ ଟିମ୍ କୁ ୪-୧ ଗୋଲରେ ପରାସ୍ତ କରି ଶିଳ୍ପ ପାଇଥିଲେ । ଏହି ବର୍ଷକୁ ମିଶାଇ ବାରିପଦା ହାଇସ୍କୁଲ କ୍ରମାଗତ ଛଅ ବର୍ଷ ହେଲେ ଶିଳ୍ପ ନେଇଅଛି । ଖେଳ ଆରମ୍ଭ ହେବା ସଙ୍ଗେ ସଙ୍ଗେ ବାରିପଦା ଅଗ୍ରଗାମୀ ହୋଇଥିଲେ ଓ ଏକ ମିନିଟ ମଧ୍ୟରେ ତାଙ୍କ ଦଳର ଜଗନ୍ନାଥ ଗୋଟିଏ ଗୋଲ ଦେଲେ । ପର ମୁହୂର୍ତ୍ତରେ ଜଗନ୍ନାଥ ପୁଣି ଆଉ ଗୋଟିଏ ଗୋଲ ଦେଲେ । କିନ୍ତୁ ଗୋଲ ଦେବାର ପାଞ୍ଚ ମିନିଟ୍ ମଧ୍ୟରେ ପୁରୀ ଟିମ୍ ର ବିଜେନ୍ଦ୍ର ଗୋଟାଏ ଗୋଲ ଶୁଣାଇ ଦେଲେ । ହାୟଟାଇମ୍ ପରେ ପ୍ରାୟ ସାତ ମିନିଟ୍ ମଧ୍ୟରେ ବାରିପଦାର ଜଗନ୍ନାଥ ଓ ଅଜାନ୍ତ କ୍ରମାଗତ ଦୁଇଗୋଟି ଗୋଲ ଦେଲେ ।

ମୟୂରଭଞ୍ଜର ଟୀକାଏଡ ସାହେବ ଶ୍ରୀମତ୍ ପ୍ରସାପ ଚନ୍ଦ୍ର ଭଞ୍ଜ ଦେଓ ଖେଳ ଶେଷରେ ବିଜେତାମାନଙ୍କୁ ଶିଳ୍ପ ପ୍ରଦାନ କରିଥିଲେ । ସେ ଆଲ୍ ଦିନ ପୁରୁ ଶ୍ରୀଷ୍ଟାବକାଶରେ ଇଂଲଣ୍ଡରୁ ଏଠାକୁ ଆସିଥିଲେ ।

ଶ୍ରୀରାମଚନ୍ଦ୍ର ସୁନ୍ଦର ପୁଟ୍ଟବଲ ପ୍ରତିଯୋଗିତା ଗତ ଅଗଷ୍ଟ ମାସ ୧୪ ତାରିଖରେ କଟକ ବି. ଏନ୍. ଆର୍. ଓ ବହୁଜାଗୋଡ଼ା

ହୋଇଥିଲା । ସେଥିରେ ଟ୍ରାନୁପୋଟେସନ୍ କ୍ଲବ୍ କଟକ ବି. ଏନ୍. ଆର୍ ରୁ ଦୁଇଗୋଟି ଗୋଲରେ ପରାସ୍ତ କରିଥିଲେ । ଉଭୟ ପକ୍ଷ ତମତ୍କାର ଖେଳ ଦେଖାଇ ଥିଲେହଁ ବିଜେତା ଦଳର ଖେଳ ବିଶେଷ ଶୁଙ୍ଖାଲାବନ୍ଧ ଓ ସୁନ୍ଦର ହୋଇଥିଲା । କଟକ ବି. ଏନ୍. ଆର୍ ସବୁବେଳେ ଡି, ବିଲ୍ ଖେଳ ଖେଳ ବଲ୍ କୁ ଅଧିକାଂଶ ସମୟ ଆବଦ୍ଧ କରି ରଖୁଥିବା ହେତୁ ଅନେକ ଗୁଡ଼ିଏ ସୁବିଧା ହରାଇଥିଲେ । ପ୍ରଥମ ହାୟଟାଇମ୍ ପରେ ୨୦ ମିନିଟ ପରେ ଟ୍ରାନୁପୋଟେସନ୍ କ୍ଲବ୍ ର ଇନ୍‌ସାଇଡ୍ ରାଇଟ୍ ପି. ଫିନ୍, ପଡ଼ିଆ ମଝିରୁ ଖୁବ୍ ଦୃଢ଼ ଗତିରେ ବଲ୍ ନେଇ ଇର୍ଷିକ୍ ଭାବରେ ଗୋଟାଏ ଶକ୍ତ ସ୍ଟ୍ରୋକ୍ ପ୍ରଥମ ଗୋଲ ଦେଲେ । ଦ୍ୱିତୀୟ ହାୟଟାଇମ୍ ପରେ ୧୫ ମିନିଟ୍ ଖେଳ ପରେ କଟକ ବି. ଏନ୍. ଆର୍, ଗୋଟାଏ ପେନାଲ୍ଟି ପାଇଥିଲେ ହେଁ ତାଙ୍କର ଫରଷ୍ଟିଆଡ୍ ଜଗନ୍ନାଥମ୍ ତାହା ଭୁଲ ଭାବରେ ନିଶ୍ଚେଷ୍ଟ କରି ଏକ ମସ୍ତ ସୁବିଧା ହରାଇ ଥିଲେ । ଟ୍ରାନୁପୋଟେସନ୍ ଏଥିରେ ଆଧିକ ଉତ୍ସାହିତ ହୋଇ ପି. ଫିନକଦ୍ୱାରା ଆଉ ଗୋଟିଏ ଗୋଲ ଦେଇଥିଲେ ।

ଶ୍ରୀଯୁକ୍ତ ଲଳିତେନ୍ଦ୍ର ନ ପତି ଗୋଟିଏ ନୂଆ ବକ୍ସିଆ ଦେଲପରେ ମୟୂରଭଞ୍ଜର ରଞ୍ଜିତସାୟ ସାହେବ ଶିଳ୍ପ, ରନରସ୍ କପ୍ ଓ ମେଡ଼େଲ ଆଦି ପ୍ରଦାନ କରିଥିଲେ ।

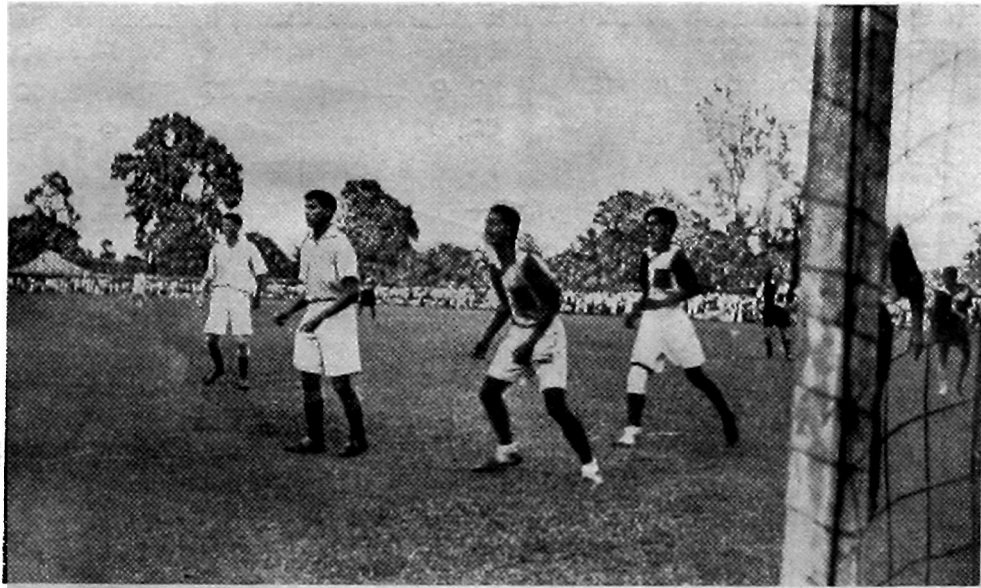

ଶ୍ରୀରାମଚନ୍ଦ୍ର ସୁନ୍ଦର ପ୍ରତିଯୋଗିତାର ପାଇନାଲ୍ ଖେଳରେ ବି. ଏନ୍. ଆର୍. ଗୋଲପୋଷ୍ଟ ପାଖରେ ଗୋଟିଏ ବନ୍ଧର ସୁନ୍ଦର ଅଭିଳାଷ ।

**ମହାରାଜା ପୂର୍ଣ୍ଣଚନ୍ଦ୍ର ବୃତ୍ତି ପାଣି**

ମହାରାଜା ପୂର୍ଣ୍ଣଚନ୍ଦ୍ର ବୃତ୍ତି ପାଣିରୁ ବିରାମ ଶିଳ୍ପ-ବିଜ୍ଞାନ ମନ୍ତ୍ରଣାଳୟ କରବା ପାଇଁ ଏ ବର୍ଷ ଅନେକ ଗୁଡ଼ିଏ ବୃତ୍ତି ଦିଆ ଯାଇଅଛି । ଇଲେକ୍ଟ୍ରିକେଲ୍ ଇଞ୍ଜିନିୟାରୀଂ ଓ ଆଟୋ ମୋ ବା ଇଲ୍ ଇଞ୍ଜିନିୟାରୀଂ ଶିକ୍ଷା କରବା ପାଇଁ ଦୁଇ ଜଣ ଛାତ୍ରଙ୍କୁ ତିନି ବର୍ଷ ପାଇଁ ଯଥାକ୍ରମେ ୧୫ ଓ ୩୫ ଟଙ୍କା ଲେଖାଏଁ ମାସିକ ବୃତ୍ତି ଦିଆ ଯାଇଅଛି । ସେମାନେ ଆଗ୍ରାର ଦୟାଲବାଗ କଲେଜରେ ଶିକ୍ଷା ଗ୍ରହଣ କରିବେ । କଟକ ଇଞ୍ଜିନିୟାରୀଂ

କଲେଜରେ ସ୍ନୋଟିଂ ଏସୋସିଏସନ୍ ମଧ୍ୟରେ ଆରମ୍ଭ ହୋଇ ଦିନକୁ ଦିନ ଅଧିକ ଉତ୍ତେଜନାପୂର୍ଣ୍ଣ ହୋଇ ଉଠିଥିଲା । ଦର୍ଶକ ସଂଖ୍ୟା ମଧ୍ୟ ସେହି ଅନୁପାତରେ ବଢ଼ିଥିଲା । ଏହି ପ୍ରତିଯୋଗିତାର ଶେଷ ଖେଳ କଟକ ବି. ଏନ୍. ଆର୍. ସ୍ନୋଟିଂ କ୍ଲବ୍ ଏବଂ ଟାଟାନଗର ଟ୍ରାନୁପୋଟେସନ୍ କ୍ଲବ୍ ସହିତ ସେପ୍ଟେମ୍ବର ମାସ ପହିଲି ତାରିଖରେ

ସ୍କୁଲରେ ଅଧ୍ୟୟନ କରବା ପାଇଁ ତିନି ବର୍ଷ ସକାଶେ ଦୁଇ ଜଣ ଛାତ୍ରଙ୍କୁ ମାସିକ ୨୦ ଟଙ୍କା ଲେଖାଏଁ ବୃତ୍ତି ଦିଆ ଯାଇଅଛି । ବରୋଦା କଲା-ଭବନ ଶିଳ୍ପ-ସଦନରେ ଭଗବତୀ କାର୍ଯ୍ୟ ଶିକ୍ଷା କରବା ପାଇଁ ଆଉ ଜଣେ ଛାତ୍ରଙ୍କୁ ତିନି ବର୍ଷ ପାଇଁ ମାସିକ ୩୫ ଟଙ୍କା ଲେଖାଏଁ ବୃତ୍ତି ଦିଆ ଯାଇଅଛି । ଏହା ଛଡ଼ା ପୁରୀ ସମ୍ପୃକ୍ତ କଲେଜରେ

ଅସୁବେଦ ଓ କଲକତା ହୋମିଓପ୍ୟାଥି କଲେଜରେ ହୋମିଓପ୍ୟାଥି ପଢ଼ିବା ପାଇଁ ଦୁଇ ଜଣ ଛାତ୍ରକୁ ଚାରି ବର୍ଷ ପାଇଁ ଯଥାକ୍ରମେ ୧୨ ଓ ୨୪ ଟଙ୍କା ଲେଖାଏଁ ମାସିକ ଚୁଡ଼ି ଦିଆଯାଇଅଛି । ସ୍ତ୍ରୀମାନଙ୍କୁ ମହାରାଜା ପୁଣ୍ୟେନ୍ଦ୍ର ଭଞ୍ଜ ଦେଓଙ୍କର ପବିତ୍ର ସ୍ମୃତି ଭବନରେ ଏହି ପାଠ୍ୟ ପୁସ୍ତିକ ଦିଆଯାଇଅଛି ।

### ଓଡ଼ିଆ ବର୍ଷାଋତୁ

ଗତ ସେପ୍ଟେମ୍ବର ମାସ ୧୭ ତାରିଖରେ ଓଡ଼ିଆ ବର୍ଷାଋତୁ ବା ସୁନା ଏଠାରେ ଯଥାବିଧି ପ୍ରତିଷ୍ଠାକୃତ ହୋଇଥିଲା । କୌଳିକ ପ୍ରଥାକୁ ଯାତ୍ନା ସାଧନରେ ଭକ୍ତ ଭଗ୍ନ ଅନୁଷ୍ଠିତ ହୋଇଥିଲା ଓ ଷ୍ଟେଟ୍ ସମସ୍ତ ଅନୁଷ୍ଠାନମାନ ସେ ଦିନ ବନ୍ଦ ରହିଥିଲା । ସେହି ଦିନ ବାରିପଦା ପ୍ରେମ୍ ସ୍ତ୍ରୀ ଶ୍ରୀକୃଷ୍ଣ କଳର ବାର୍ଷିକ ଭଗ୍ନ ଅନୁଷ୍ଠିତ ହୋଇଥିଲା ଓ ସେଠାକୁ ସହରର ବିଶିଷ୍ଟ ବ୍ୟକ୍ତିମାନେ ନିମନ୍ତ୍ରିତ ହୋଇ ଗୋଟିଏ ସାକ୍ଷ୍ୟ ଭେଜନରେ ଯୋଗ ଦେଇଥିଲେ ।

### ବିଦାୟ ସଭା

ମୟୂରଭଞ୍ଜର ଷ୍ଟେଟ୍ ଜଜ୍ ମିଷ୍ଟର ଏ. କେ. ଗୁଟାଲି ଓ ସହକାରୀ ଜଜ୍ ମିଷ୍ଟର ଏ. ଭୂୟାଁ ଷ୍ଟେଟ୍ କାର୍ଯ୍ୟରୁ ଅବସର ଗ୍ରହଣ କରୁଥିବାରୁ ସେମାନଙ୍କୁ ବିଦାୟ ଦେବା ସକାଶେ ଅଗଷ୍ଟ ମାସ ୫ ତାରିଖ ସନ୍ଧ୍ୟା ସମୟରେ ସ୍ଥାନୀୟ ହାଇସ୍କୁଲ ହଲରେ ଗୋଟିଏ ସଭା ଅନୁଷ୍ଠିତ ହୋଇଥିଲା । ସ୍ଥାନୀୟ ଅନେକ କର୍ମଚାରୀ ଓ ଭଦ୍ରଲୋକ ଏହି ସଭାରେ ଏକତ୍ରିତ ହୋଇଥିଲେ । ମିଷ୍ଟର ଗୁଟାଲି ଓ ଭୂୟାଁଙ୍କ ବିଦାୟ ସଭାର ସୁବ୍ୟବସ୍ଥା ଉଭୟ କର୍ମଚାରୀଙ୍କର ଲୋକପ୍ରିୟତାର ସୂଚନା ଦେଇଥିଲା । ବର୍ତ୍ତମାନ ସେମାନେ ଷ୍ଟେଟ୍ ନିୟମାବଳୀ ପଢ଼ିବା ପାଇଁ ଚାଲିଛନ୍ତି ।

### ଷ୍ଟେଟ୍ ଛାପାଖାନାରେ ବିଶ୍ୱକର୍ମା ପୂଜା

ପ୍ରତ୍ୟେକ ବର୍ଷ ପର ଏଠାର ଷ୍ଟେଟ୍ ଛାପାଖାନା, ଗେରେଜ୍ ଓ ପାଠାଳୟ ଦ୍ୱାରା ବିଶ୍ୱକର୍ମାଙ୍କ ଜନ୍ମଦିନ ପୂଜା ସେପ୍ଟେମ୍ବର ମାସ ୧୨ ତାରିଖରେ ଯଥାବିଧି ଅନୁଷ୍ଠିତ ହୋଇଥିଲା । ଏହି ଭଗ୍ନ ଷ୍ଟେଟ୍ ଛାପାଖାନାରେ ବିଶେଷ ସମାରୋହର ସହ ଅନୁଷ୍ଠିତ ହୋଇଥିଲା ଏବଂ ଶ୍ରୀମନ୍ତ୍ରୀ ରାଜକୃଷ୍ଣାୟ ସାହେବ ଏହି ଭଗ୍ନରେ ନିମନ୍ତ୍ରିତ ଥିଲେ । ସ୍ଥାନୀୟ ବିଭିନ୍ନ ବିଭାଗୀୟ ଭଗ୍ନପଦ୍ମ କର୍ମଚାରୀମାନେ ମଧ୍ୟ ନିମନ୍ତ୍ରିତ ହୋଇ ପ୍ରେସ୍ ହଲର ସୁସଜ୍ଜିତ କକ୍ଷରେ ଚା-ଭେଜନରେ ଯୋଗ ଦେଇଥିଲେ ।

### ଆଇନ ବ୍ୟବସାୟୀମାନଙ୍କର କ୍ଷମତା ଓ ଦାୟିତ୍ୱ

ମୟୂରଭଞ୍ଜର ଆଇନ ବ୍ୟବସାୟୀମାନଙ୍କ କ୍ଷମତା ଓ ଦାୟିତ୍ୱ ସ୍ଥିର କରିବା ପାଇଁ ନିମ୍ନଲିଖିତ ବ୍ୟକ୍ତିମାନଙ୍କୁ ନେଇ ଗୋଟିଏ ସଭା ଗଠନ କରା ଯାଇଅଛି ବୋଲି ଅକ୍ଟୋବର ମାସ ୨ ତାରିଖ ଷ୍ଟେଟ୍ ଗେଜେଟ୍ରେ ଏକ ଲସ୍ତାହାର ପ୍ରକାଶିତ ହୋଇଅଛି । ଏ ବିଷୟରେ କିପରି ବିଧିବଦ୍ଧ ଆଇନ ପ୍ରଣୟନ କରା ଯାଇପାରେ ତାହା ସେମାନେ ବିଚାର କରି ସ୍ଥିର କରିବେ ।

ସଭାପତି—ରାୟ ବାହାଦୁର ଏମ୍. ଏନ୍. ଦାସ, ଏମ୍. ଏ., ବି. ଏଲ୍., ହାଇକୋର୍ଟର ପ୍ରଧାନ ପ୍ରଭାନ୍ ଜଜ୍ ।

ସଭ୍ୟ—ରାୟ ବାହାଦୁର ଟି. ଏନ୍. ରାୟ, ଏମ୍. ଏ., ବି. ଏଲ୍., ଷ୍ଟେଟ୍ ଜଜ୍, ମିଷ୍ଟର ବି. ମହାପାତ୍ର, ବି. ଏଲ୍., ସଦର ଏସ୍. ଡି. ଓ., ମିଷ୍ଟର ଆର୍. ଏନ୍. ମହାନ୍ତି, ବି. ଏଲ୍., ଏଲ୍. ଆର୍. ଓ., ସଦର ଓ ଉତ୍ତର, ଏବଂ ବାରିପଦା ବାର୍ ଏସୋସିଏସନର ଜଣେ ସଭ୍ୟ ।

ସେକ୍ରେଟେରୀ—ମିଷ୍ଟର ଫି. ସି. ମହାନ୍ତି, ବି. ଏଲ୍., ସଦର ମାଜିଷ୍ଟ୍ରେଟ୍ ।

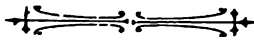

ମୟୂରଭଞ୍ଜ ଷ୍ଟେଟ୍ ପ୍ରେସ୍ରେ ଶ୍ରୀ ପଦ୍ମଚରଣ ଦାଶଙ୍କ ଦ୍ୱାରା ମୁଦ୍ରିତ ଓ ପ୍ରକାଶିତ ।



# ଉଠାଁ ପ୍ରଜାପତି

ବାରିପଦା, ଘୋଷ ୧୩୪୫



PHONE 2492 CAL.

GRAM "LAVATORY"

# SANITATION

PLUMBING  
DRAINAGE  
& WATER-WORKS.

CONSULT.

## S. K. CHAKRAVARTI LTD.

MISSION ROW

SANITARY ENGINEERS

CALCUTTA

### Mayurbhanj Law Reporter

Highly appreciated in India & Abroad.

It is a quarterly publication.

It is published in September, December,  
March and June.

Yearly Subscription	Rs. 3
Single Copy	As. 12

Postage Extra.

Manager—N. C. SANYAL, B. A.  
MAYURBHANJ LAW REPORTER.

Estd. Half A Century

### J. N. CHUNDER & BROS.

14/2 Old Chinabazar Street, Room No. 105 CALCUTTA

CHEAPEST HOUSE FOR

**PRINTING & STATIONERY  
GOODS**

Please ask for Price List.

### Bhanja Pradeepa

*It is an illustrated Oriya quarter.  
quite independent of the English Editio.  
of the Mayurbhanj Chronicle.*

#### SUBSCRIPTION

Annual -	Rs. 0-12-0	(post free)
„	1-4-0	(with postage)
Price per copy „	0-3-0	(post free)
„	0-5-0	(with postage)

Manager—N. C. SANYAL, B.A.

BHANJA PRADEEPA

# M. B. SIRKAR & SONS

Son and grandsons of Late **B. SIRKAR.**  
**MANUFACTURING JEWELLERS**  
**DEALERS IN GUINEA ( 22 ct. ) GOLD ONLY.**  
 124 & 124/1, BOWBAZAR STREET, CALCUTTA.

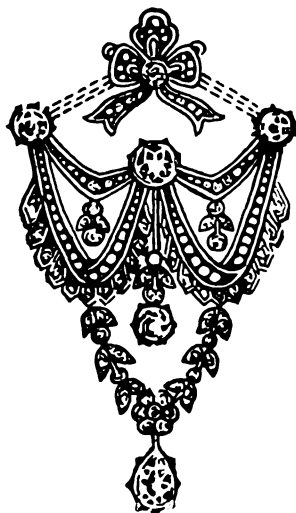

A large assortment of genuine Jewelleries, Guinea Gold Ornaments and Silverwares of enduring value and distinction are always in stock for sale and are also made to Orders within 24 hours. **MAKING CHARGES MODERATE.** Old Gold and Silver exchanged with New Ornaments and we refund full value of Gold Ornaments manufacture by us at the current rate of Guinea Gold. Our latest Catalogue No. B. 2 with revised rates and designs is sent free on request.



**PHONE:-B.B.1761.**

**TEL:-BRILLIANTS .**

## ସାଧନା ଔଷଧୀମୟ—ତାକା ( ବଙ୍ଗ )

ଅଧ୍ୟକ୍ଷ ଯୋଗେଶଚନ୍ଦ୍ର ଦୋଷ, ଅଧ୍ୟକ୍ଷେଦ ଶାସ୍ତ୍ରୀ, ଏମ୍. ଏ., ଏଫ୍. ସି. ଏସ୍, (ଇଣ୍ଡିଆ) ଭଗବତପୁର କଲେଜର ପୂର୍ବତନ ରସାୟନ ଅଧ୍ୟାପକ ।

ଶାଖା ଅଫିସମାନ:—( ଶ୍ୟାମବନ୍ଧୁ—କଲକତା ଟ୍ରାମ୍ପରୱେ ନିକଟ ) । (୧) ୨୧୩, ବଉଳବଜାର ଖୁଟ, କଲକତା । (୨) ଏଣ୍ଡରଜଲ, ଚଟାଗାଙ୍ଗ୍ (୪) ପାତୁଆତୋଳ ଖୁଟ ତାକା । (୫) ଦାନାଜପୁର (୬) ୨୭୪ ଖୁଣ୍ଟାଗ୍ରହେତ, ବୁରୁବଜାର, କଲକତା ।

ଅଧ୍ୟକ୍ଷେଦ ଶାସ୍ତ୍ରୀମାୟୀ ପ୍ରସ୍ତୁତ ହୋଇଥିବା ଅକୃତ୍ରିମ ଶୁଦ୍ଧ ଔଷଧ—ଗ୍ୟାରେଣ୍ଡା ଦିଅଯିବ ।

କ୍ୟାଟାଲଗ୍ ପାଇଁ ଡେମାଣ୍ଡ:—ସ୍ରେଗର ବିଶଦ ବିବରଣ ଲେଖିଲେ ବନା ମୂଲ୍ୟରେ ଔଷଧ ଓ ସ୍ରେଗ ନିର୍ଣ୍ଣୟ କରା ଯାଇଥାଏ ।

**ମକରଧୂଜ ( ସର୍ପିସିନ୍ଧୁର ) ଏକ ତୋଳାକୁ—ଟ ୪୯୯।**

ଏହା ସର୍ପସ୍ରେଗନାଶକ, ବଳକାରକ, ମାନସିକ ଏବଂ ଶାନ୍ତରକ ପୁଷ୍ଟିସାଧକ ।

**ସାରିବାଦି ସାଲସା ଏକ ସେରକୁ—ଟ ୨୯୯ ଅଶା**

ଏହା ଚର୍ମସ୍ରେଗନାଶକ, ରାସାୟନିକ ବିଷନାଶକ, ମେହନାଶକ, ମୂତ୍ର ସମୃଦ୍ଧି ସମସ୍ତ ସ୍ରେଗନାଶକ ଏବଂ ରକ୍ତପରିଷ୍କାରକ ଅଟେ ।

# ଭଞ୍ଜ ପ୍ରଦୀପ

ସପ୍ତମ ଭାଗ

ଦ୍ଵିତୀୟ ସଂଖ୍ୟା

## ସ୍ଵଚ୍ଛି-ପ୍ରଭୁ

		ପୃଷ୍ଠା
୧ । ସତ୍ୟ ପ୍ରଭୁ ନିଷ୍ଠା	ଶ୍ରୀ ସଦ୍‌ବଚନେ ସାମାନ୍ୟକ, ଚ. ଏଲ୍.	୧
୨ । ପ୍ରାଚୀନ ଚିନ୍ତନର ବର୍ଣ୍ଣନା ଓ ସେବକର୍ତ୍ତା	ଶିଳ୍ପୀ ଶ୍ରୀ ବିନ୍ଦୁଧର ବର୍ମା	୩
୩ । ସାବର-ବିଳାସ (କବିତା)	ଶ୍ରୀ ବୈକୁଣ୍ଠନାଥ ପଟ୍ଟନାୟକ, ଏଫ୍. ଏ., ଚ. ଇଡି.	୭
୪ । ଅବିନାଶ (ଗଳ୍ପ)	ଶ୍ରୀ ନିତ୍ୟାନନ୍ଦ ମହାପାତ୍ର	୮
୫ । ପୂଜା	କବିବର ଶ୍ରୀ ଚିନ୍ତାମଣି ମହାନ୍ତି	୧୩
୬ । ସାଧୁତ୍ଵ ଓ ଜାତି	ଶ୍ରୀ ନିତ୍ୟାନନ୍ଦ ମହାପାତ୍ର ଦାଶ	୧୪
୭ । ଅଧୁନିକ ସଭ୍ୟତା	ଶ୍ରୀ ଶଶିକୂଳରାୟ	୧୬
୮ । ଶିକ୍ଷା (ସନ୍ଦ୍ୟ)	ଶ୍ରୀ ଗିରୀଶ ଚନ୍ଦ୍ର ପାଣିଗ୍ରାହୀ	୨୧
୯ । ଦେଶୀୟ ରାଜ୍ୟ ସମାନ୍ତର		୨୩
୧୦ । ପୁସ୍ତକ ପଢ଼ନା		୨୬
୧୧ । ଚନ୍ଦ୍ରଲିଖ (କବିତା)	ଶ୍ରୀ ରାଧାଗୋବିନ୍ଦ ଗଡ଼ନାୟକ	୨୭
୧୨ । ସମ୍ଭାଦ ଓ ସଂକଳନ		୨୮

## ଚିତ୍ର-ସ୍ଵଚ୍ଛି

୧ । କୋଞ୍ଚ-କୁଶୀର	ପ୍ରଚ୍ଛଦପଟ
୨ । ଶିକ୍ଷାରେ ମିତ୍ରତା ପକାୟ ଓ ଚ. କର ପରିବାର	୨୮
୩ । ଇସ୍‌କାନ୍ଦ ପୁସ୍ତକ ଖେଳରେ ବିଶିଷ୍ଟ ଦର୍ଶକଗଣ	୩୧
୪ । ଇସ୍‌କାନ୍ଦ ପୁସ୍ତକ ଖେଳର ଗୋଟିଏ ଦୃଶ୍ୟ	୩୧



ସମ୍ପାଦକ—ଶ୍ରୀ ରାଧାଗୋବିନ୍ଦ ଦାସ

ସହକାରୀ ସମ୍ପାଦକ—ଶ୍ରୀ କାଳିନ୍ଦୀଚରଣ ପାଣିଗ୍ରାହୀ

ମକର ସଂଖ୍ୟା

ସପ୍ତମ ଭାଗ

ପୌଷ, ସନ ୧୩୪୪ ସାଲ

୨୯୫ ପୃଷ୍ଠା

## ସତ୍ୟ ପ୍ରତି ନିଷ୍ଠା

ଶ୍ରୀ ପଦ୍ମଚରଣ ପଟ୍ଟନାୟକ

ଏ ଦେଶର ଶିକ୍ଷିତ ଯୁବକମାନଙ୍କ ମଧ୍ୟରେ ଗୋଟିଏ ପ୍ରଧାନ ଗୁଣର ଅଭାବ ଦେଖି ହୃଦୟ ଆବସଲ ହୋଇପଡ଼େ । ତାହା ସତ୍ୟ ପ୍ରତି ନିଷ୍ଠାର ଅଭାବ । ଯେ ଯାହା ଭୁବ ଚଳ ସତ୍ୟ ବୋଲି ଠିକ୍ କଲେ ସେ ଯଦି ସେଥି ପ୍ରତି ନିଷ୍ଠା ନ ରଖେ, ତେବେ ତାଙ୍କର ଶିକ୍ଷାଧାର ମୂଲ୍ୟ ବା କେଉଁଠାରେ ? ବିଭିନ୍ନ ଦେଶବାସୀ ସତ୍ୟସହି ପୁରୁଷମାନଙ୍କ ଜୀବନର ଇତିହାସ ଅଲୋଚନା କଲେ ଦେଖାଯାଏ, ସେମାନେ ନିଜ ନିଜ ଗାଠ ପ୍ରତି ସତତ ଶ୍ରଦ୍ଧାବାନ । ଜୀବନର କୃତକାର୍ଯ୍ୟତା ପାଇଁ ଏ ସମ୍ପର୍କରେ ସୁଦୃଢ଼ ସହଜ ଗୁଣର ସଜ୍ଜା ପ୍ରୟୋଜନ । ଗୋଟିଏ ଗୁଣ, ବୃତ୍ତି ବିରୁଦ୍ଧ କେଉଁଠି ଭଲ ପଢ଼ା ତାହା ଠିକ୍ କରନେବା ; ଅନ୍ୟତ୍ର, ଯାହା ସତ୍ୟ ବୋଲି ବୁଝିବା ସେଥି ପ୍ରତି ଅତଳା ଚିତ୍ତ ରଖି ସେହି ସତ୍ୟ ବା ଗାଠର ପଥରେ ଶତ ବାଧାବିଘ୍ନ ସତ୍ତ୍ୱେ ସୈଦ୍ଧ୍ୟ ବିଫଳରେ ପଥୁକ ହେବା । ପ୍ରତି ପ୍ରଧାନ ପୁରୁଷଙ୍କ ଜୀବନରେ ଏହି ଗାଠର ସାଫଳତା ଦୃଶ୍ୟାଏ ।

ଆଜି ଏ ଜଗତରେ ବିଜ୍ଞାନର ଯେ ଏତେ ପ୍ରାଧାନ୍ୟ ଏବଂ ତାହାର ବଳରେ ଯେ ଅସାଧ୍ୟ ସାଧନ ହେଉଅଛି ତାହାର

ଇତିହାସ ଅଲୋଚନା କଲେ ଦେଖି ପାରିବା, ତାହା ମୂଳରେ ମତ୍ୟନିଷ୍ଠ ବିଜ୍ଞାନ-ସେନାଙ୍କର ଅସାଧ୍ୟ ସାଧ୍ୟତା । ସେମାନଙ୍କର ମତ୍ୟନିଷ୍ଠା ଲାଗି ପ୍ରବୃତ୍ତ ନିର୍ଯ୍ୟାତନ ହୋଇଅଛି । ଲୋକର ପ୍ରସିଦ୍ଧ ବୈଜ୍ଞାନିକ କୋପର୍ନିକସ ଯେତେବେଳେ ପ୍ରଭୁର କଲେ ଯେ ସୂର୍ଯ୍ୟ ଠିକ୍ ହୋଇ ରହିଛି ଏବଂ ପୃଥିବୀ ତାହାର ଚତୁର୍ଦ୍ଦିଗରେ ବୁଲୁଅଛି, ଯେତେବେଳେ ଏ ସତ୍ୟ ପ୍ରଭୁର ଲାଗି ତାଙ୍କୁ ଅସମ୍ଭବ ସମ୍ଭାଷଣ, ଲୋଚାପବାଦ, ରାଜସୂଚନା ଓ ପର୍ଯ୍ୟାୟନିର୍ଯ୍ୟାତନାର କଠିନ ଦଣ୍ଡ ହେଗ କଠିନୀକୁ ପଡ଼ୁଥିଲା । ସେ ଯେ ସବୁ ପ୍ରତି ଭୁବେପ ନ କର ନିଜର ସତ୍ୟ ପ୍ରତି, ନିଜର ବିବେକ ପ୍ରତି ଅତଳ ଅଟଳ ଆତ୍ମା ସ୍ଥାପନ କରୁଥିଲେ । ଆଜି ତାଙ୍କ ନିଷ୍ଠାର ଫଳ ଫଳଅଛି । ଆଜି ସମଗ୍ର ବୃତ୍ତିଗଣ ଯେ କୋପର୍ନିକସ ଯାହା ବୁଝିଥିଲେ ତାହା ସତ୍ୟ ଓ ତାଙ୍କର ବିପତ୍ତିବାଦୀମାନଙ୍କ କଥା ଚିନ୍ତାକୁ ନ । କୋପର୍ନିକସଙ୍କର ଏହି ବୈଜ୍ଞାନିକ ମତ ପ୍ରଭୁର ପାଇଁ ବୁଝିନୋକୁ ଜ୍ୱଳଜ୍ୱଳ ଅଗ୍ନିରେ ପକାଇ ଦଗ୍ଧ କରିବାର ଅଦେଶ ହୋଇଥିଲା ଏବଂ ସେହି ଅଦେଶ ମଧ୍ୟ କାର୍ଯ୍ୟରେ ପ୍ରତିଷାଳନ ହୋଇଥିଲା । କିନ୍ତୁ ଆଜି ବୁଝିନୋଙ୍କର ସେହି ଭୟୁର ବୈଜ୍ଞାନିକ ସତ୍ୟ ନବ ପୂର୍ଣ୍ଣ ପରିଚ୍ଛନ୍ନ କରି ସମ୍ପର୍କରେ

ନିଜର ସ୍ଥାନ ଅଧିକାର କରିଅଛ । ଏହି ସତ୍ୟ ପ୍ରତି ନିଷ୍ଠା ଲାଗି ଆଉ ଜଣେ ଭାଙ୍ଗିଲେ ବୈଜ୍ଞାନିକ ଫର୍ମ ବର୍ଷର ବୃଦ୍ଧ ଗାଲିଲିଓ ଜେଲ-ଦଣ୍ଡ ଭୋଗ କରିଥିଲେ । ସେ କାଳର ଧର୍ମପାଳକଙ୍କ ମତରେ ତାଙ୍କ ପ୍ରବୃତ୍ତି ବୈଜ୍ଞାନିକ ତଥ୍ୟ ଧର୍ମ-ବିରୁଦ୍ଧ ଥିବାରୁ ସେ ନାସ୍ତିକ ବୋଲି ପ୍ରମାଣିତ ହୋଇଥିଲେ । ସେ ଯେଉଁ ଦୂରଦୃଷ୍ଟି ଯତ୍ନ ଉଦ୍ଭାବନ କରିଥିଲେ ତାହା ସାହାଯ୍ୟରେ ବହୁ ଦୂରସ୍ଥିତ ଗ୍ରହ ନକ୍ଷତ୍ରକୁ ଦେଖି ପାରିଲେ କାଳେ ଧର୍ମ ନଷ୍ଟ ହେବ ଓ କାୟା କୁଣ୍ଠ ହେବ, ଏହି ଭବିଷ୍ୟରେ ଗାଲିଲିଓଙ୍କର ସହକର୍ମୀ କଲେଜର ଜଣେ ଅଧ୍ୟାପକ ମଧ୍ୟ ସେହି ଦୂରଦୃଷ୍ଟି ଯତ୍ନକୁ ସ୍ୱୀକୃତି ପାରି ନ ଥିଲେ । ଏତେ ବାଧା ବିଦ୍ୱାନ୍ ନିର୍ଦ୍ଦୀତନ ଓ କାରାଦଣ୍ଡ ପ୍ରଭୃତିକୁ ଅମ୍ଳାନବଦନରେ ବରଣ କରି ନେଇ ପାରିବାର ସାହସ ଥିଲା ବୋଲି ଆଜି ଗାଲିଲିଓଙ୍କ ନାମ ବିଜ୍ଞାନର ଇତିହାସରେ ସ୍ୱର୍ଣ୍ଣାକ୍ଷରରେ ଲିପିବଦ୍ଧ ।

ଆଉ ଜଣେ ବୈଜ୍ଞାନିକଙ୍କର ଦୁର୍ଦ୍ଦଶାର କାହାଣୀ ଶୁଣିଲେ ଦୁଃଖୀ ଓ ଲଜ୍ଜାରେ ମସ୍ତକ ଆସପ ଆସେ ଅବନତ ହୋଇପଡ଼େ । ଇଂଲଣ୍ଡର ଜଣେ ତାଳୁର୍ ଏକୃତଅର୍ଥ ଯେନର ୧୭୧୧ ଖ୍ରୀଷ୍ଟାବ୍ଦରେ ଜନ୍ମଗ୍ରହଣ କରି ୧୮୨୩ ଖ୍ରୀଷ୍ଟାବ୍ଦରେ ମାନବଲଲା ସମ୍ବରଣ କରିଥିଲେ । ବିଜ୍ଞାନ ପ୍ରତି ତାଙ୍କର ବିଶେଷ ମମତା ଥିଲା । ସେ କାଳରେ ଇଉରୋପ ଓ ଆମେରିକାର ଲକ୍ଷ ଲକ୍ଷ ଲୋକ ବସନ୍ତ ଭୋଗରେ ଆକ୍ରାନ୍ତ ହୋଇ ପ୍ରାୟ ସମସ୍ତେ ମୂଢ଼ ଭୋଗ କରୁଥିଲେ । ସୌନ୍ଦର୍ଯ୍ୟ ହମେ ଯେଉଁମାନେ ସେଥିରୁ ରକ୍ଷା ପାଇ ପାଉଥିଲେ, ସେହି ଭୃତ୍ୟାନକ ଭୋଗ ସେମାନଙ୍କୁ ବିକଳାଙ୍ଗ କରି ପକାଉଥିଲା । ଏହି ଭୋଗର ପ୍ରକୋପରୁ ସଂସାରକୁ ରକ୍ଷା କରିବାକାମି ଯେନର ନାନା ଅନୁସନ୍ଧାନ କରି ଗୋଷାଳ ଟିକାର ଆବିଷ୍କାର କଲେ । ସେହି ଆବିଷ୍କାର ସଙ୍ଗେ ସଙ୍ଗେ ପ୍ରତିଗ୍ରହଣ ନେ ମାତ ଉଠିଲେ । ସଙ୍ଗେ ସଙ୍ଗେ ପ୍ରବୃତ୍ତି ହେଲା, ଏ ମହା ଧର୍ମ-ବିରୁଦ୍ଧ କଥା । ଅଦୃଶ୍ୟ ମଧ୍ୟ ଏକ ବିଚିତ୍ର କଥା ପ୍ରବୃତ୍ତି ହେଲା ଯେ ଏହି ଗୋଷାଳ ଟିକା ଯେଉଁମାନେ ନେବେ ସେମାନଙ୍କର ଗୋରୁ ପରି ଦୁରକ୍ଷା ଶିଳା ମୁଣ୍ଡରେ ଉଠିବ । ଅଜ୍ଞତାର ଏହି ପ୍ରବୃତ୍ତିରେ ବିଳାସ ଯେନର ମୁଁୟମାଣ ହେଲେ ସତ୍ୟ କିନ୍ତୁ ହତୋତ୍ସାହ ହେଲେ ନାହିଁ । ତାଙ୍କ ମନରେ ଆଶା ଓ ବିଶ୍ୱାସ ବରାବର ରହିଥିଲା ଯେ ଅବଶ୍ୟ ହେନେ ତାଙ୍କର ଲୋକୋପକାରୀ ସତ୍ୟର ଆଦର ହେବ । ସେ ଧୀର ଧୀର ଭାବରେ ତାଙ୍କର ତଥ୍ୟ ପ୍ରସ୍ତୁତ କରିବାକୁ ଲାଗିଲେ । ତାଙ୍କର ସେହି ନିଷ୍ଠା ଫଳରେ ଇଉରୋପ ଓ ଆମେରିକା ମହା-ଦେଶ ଦୁସୂର ସୁଧୀ-ମଣ୍ଡଳ ତାଙ୍କ ଉଲ୍ଲିର ସତ୍ୟତା ଉପଲବ୍ଧି କରି ପାରିଲେ ଏବଂ ଏହି ଦୁଇ ମହାଦେଶରୁ ଅଜସ୍ର ସମ୍ପାନ ତାଙ୍କ ଉପସର ବର୍ଷିତ ହେବାକୁ ଲାଗିଲା । ଆଜି ଗୋଷାଳ ଟିକାର ଆବିଷ୍କାରକ ରୂପେ ଯେନର ପୃଥିବୀ ପୃଷ୍ଠରେ ଜଣେ ଜଗଜ୍ଜନହୃତକାମୀ ମହାପୁରୁଷ ରୂପେ ସୁପ୍ରତିଷ୍ଠିତ ।

ଏ ସୁଗର ଆଉ ଜଣେ ଦୁଇ ଜଣ ବୈଜ୍ଞାନିକଙ୍କ ଜୀବନର କଥା ଅଲୋଚନା କଲେ ସେହି ନିଷ୍ଠାର ସତ୍ୟତା ଆହୁର ଟିକିଏ

ଉଦ୍‌ଘାଟିତ ହେବ । ଇଂରେଜ ବୈଜ୍ଞାନିକ ମାଇକେଲ ଫାରାଡ଼େଜ ନାମ ଆଜି ଏ ବିଜ୍ଞାନ-ସୁଗରେ ଘରେ ଘରେ ପରିଚିତ । ଆଜି ଯେଉଁ ତାଲିନାମୋ ଓ ମହର-ଶକ୍ତି ସମସ୍ତ କଳ କାରଖାନାକୁ ଚଳାଇ ବାଣିଜ୍ୟ ବ୍ୟବସାୟରେ ଯୁଗାନ୍ତର ଉପସ୍ଥିତ କରିଅଛ, ତାହା ମୂଳରେ ଏହି ତ୍ୟାଗୀ ବୈଜ୍ଞାନିକ ଫାରାଡ଼େଜର ହସ୍ତ ବିଦ୍ୟମାନ । ତାଙ୍କ ଆବିଷ୍କାରର ମୂଳତତ୍ତ୍ୱ ସବୁ ଯେତେବେଳେ ପ୍ରଥମେ ଲୋକ ସମାଜରେ ପ୍ରବୃତ୍ତି ହେଲା ତାହାର ସମ୍ମାନ ପାଇ ବାଣିଜ୍ୟ ବ୍ୟବସାୟର କୋଟିପତି ମାଲିକମାନେ ନବ ଆବିଷ୍କୃତ ବୈଜ୍ଞାନିକ ଶକ୍ତିକୁ କେବଳ ସେମାନଙ୍କ ସକାଶେ ବ୍ୟୟ କରିବାକୁ ଫାରାଡ଼େଜୁ ଶତ ଶତ ବାର ଆହ୍ୱାନ କରିଥିଲେ । ତାହା କରିଥିଲେ ଦରଦୁ ଫାରାଡ଼େଜ ଲକ୍ଷ ଲକ୍ଷ ମୁଦ୍ରା ଉପାର୍ଜନ କରି ପାରୁଥାନ୍ତେ । କିନ୍ତୁ ସେ ସବୁ ପ୍ରତି ଭୁଲେପ ନ କରି ସେ ନିଜର ବୈଜ୍ଞାନିକ ତଥ୍ୟ ଆବିଷ୍କାର କାର୍ଯ୍ୟରେ ନିଶ୍ଚଳତା ହୋଇ ରହିଲେ ଏବଂ ଅର୍ଥର ଆହ୍ୱାନକୁ ଅନାୟାସରେ ଅବହେଳାର ସହୃଦ ପାଦରେ ଠେଲି ଦେଲେ । ଏହି ଫାରାଡ଼େଜୁ ଯେତେବେଳେ ଇଂଲଣ୍ଡମନ୍ତ୍ରୀ ମହାମନ୍ତ୍ରୀ ଗ୍ରାଡ଼ସ୍ଟୋନ ତାଙ୍କର ଅସାମାନ୍ୟ ଜ୍ଞାନଚର୍ଚ୍ଚା ଲାଗି ରାଜ-ସରକାରରୁ ବୃତ୍ତି ଖର୍ଚ୍ଚିବା ଲାଗି ସାଦର ନିମନ୍ତ୍ରଣ ପଠାଇଲେ, ଫାରାଡ଼େଜ ତାଙ୍କୁ ଲେଖି ପଠାଇ ଥିଲେ “ଭଗବାନ ଭଲରେ ବା ମନ୍ଦରେ ମୋର ମୁଁଠାଏ ଖାଲିବାର ବନ୍ଦୋବସ୍ତ କରି ଦେଇଅଛନ୍ତି । ଏସବୁ ଅବସ୍ଥାରେ ମୁଁ ରାଜ-ସରକାରରୁ ବୃତ୍ତି ନେବା ପ୍ରସ୍ତାବରେ ସମ୍ମତ ହୋଇ ନ ପାରୁ ଦୁଃଖିତ ହେଲି ।” ମନ୍ତ୍ରୀ ସାର୍ ରବର୍ଟ ଫିଲ୍ ମଧ୍ୟ ଫାରାଡ଼େଜୁ ରାଜ-ସରକାରରୁ ବୃତ୍ତି ନେବା ଲାଗି ପରେ ବହୁତ ଅନୁରୋଧ କରିଥିଲେ । କିନ୍ତୁ ଦୈବଦୁର୍ଘଟିକାରୁ ଏକ ଘଟଣା ଘଟି ଫିଲ୍‌ଙ୍କର ସମସ୍ତ ଚେଷ୍ଟା ବୃଥା କରିଦେଲା । ଫିଲ୍ ଥରେ ଫାରାଡ଼େଜ ସଙ୍ଗେ ମନୋହସ୍ତିରେ ନାନା କଥାବାକ୍ୟା ହେଉଥିବା ବେଳେ କଥା-ସ୍ତୋତ ଭିତରେ କିଛି ପକାଇଥିଲେ “ବୈଜ୍ଞାନିକମାନେ ଫାକି ଲୋକ ।” ଫାରାଡ଼େଜ ସେହି କଥା ଶୁଣି ସେତେବେଳେ କିଛି କହି ନ ଥିଲେ । କିନ୍ତୁ ଫିଲ୍ ଯେତେବେଳେ ବୃତ୍ତି ନେବାର ପ୍ରସ୍ତାବ କରି ସରକାରୀ ଚିଠି ଲେଖିଲେ, ଫାରାଡ଼େଜ ତାଙ୍କୁ ଉତ୍ତରରେ ଲେଖିଲେ, “କଥା ପ୍ରସଙ୍ଗରେ ମୁଁ ଆପଣଙ୍କର ବୈଜ୍ଞାନିକମାନଙ୍କ ପ୍ରତି ମନୋଭାବ ବୁଝି ପାରୁଅଛି । ବୈଜ୍ଞାନିକମାନେ ଆପଣଙ୍କ ଚକ୍ଷୁରେ ଦଳେ ଫାକି ଲୋକ । ମୁଁ ଜଣେ ବୈଜ୍ଞାନିକ । ଆପଣଙ୍କର ଯେତେବେଳେ ଆମ୍ଭମାନଙ୍କ ପ୍ରତି ଏହିପରି ମନୋଭାବ, ସେପରି ଅବସ୍ଥାରେ ଆପଣଙ୍କ ହସ୍ତରୁ ରାଜବୃତ୍ତି ଗ୍ରହଣ କରିବା ମୋର ବିଚ୍ଛନ୍ନନିଷ୍ଠା ପ୍ରତି ଅସାଧୁତା ହେବ । ଏହି ବିବେଚନାରେ ମୁଁ ରାଜସରକାରରୁ ଆପଣଙ୍କ ପ୍ରସ୍ତାବିତ ବୃତ୍ତି ପ୍ରତ୍ୟାଖ୍ୟାନ କଲି !” ଏ ପତ୍ର ପାଇ ଫିଲ୍ କାକଡ଼ିବ୍ୟାବମୂତ ହୋଇ ନିଜର ବୁଝି ସ୍ୱୀକାର କରି ଫାରାଡ଼େଜ ନିକଟରେ ସମା ପ୍ରାର୍ଥନା କଲେ । ଅବଶ୍ୟ ଏହାର କିଛି ଦିନ ପରେ ମହାରାଣୀ ଇକ୍ୱେନାଥଙ୍କ ଆବୃତ୍ତାବଳୀରେ ଫାରାଡ଼େଜ ରାଜ-ସରକାରରୁ ବୃତ୍ତି ଗ୍ରହଣ କଲେ ଏବଂ ମହାରାଣୀଙ୍କ ପ୍ରଦତ୍ତ ଗୃହରେ

ବାସ କଲେ । ଏ ଯେଉଁ ଉଦାହରଣ ଦୁଇ ଗୁଣ୍ଠା ଦିଅଗଲ ଏହା ସତ୍ୟ ପ୍ରତି ନିଷ୍ଠାର ନମୁନା ମାତ୍ର । ଏ ସଂସାରରେ ଶତ ଶତ ଦୁଷ୍ଟାନ୍ତ ସ୍ଵଲଭ ।

ନାନା ପ୍ରଭୃତି ଅବସ୍ଥାରେ ସତ୍ୟର ସମ୍ମାନ ପ୍ରତି ନିଷ୍ଠା ଦେଖି ଆଶ୍ଚର୍ଯ୍ୟାନ୍ୱିତ ହେବାକୁ ହୁଏ । ବିଜ୍ଞାନ, ମାତୃତ୍ୟ ପ୍ରଭୃତି ବିଭିନ୍ନ ବିଭାଗରେ ଏହି ନିଷ୍ଠାର ଶତ ସହସ୍ର ଉଦାହରଣ ଦ୍ଵାରା ଇତିହାସର କଲେବର ସୁମଣ୍ଡିତ । ଏହି ନିଷ୍ଠା, ତ୍ୟାଗ ଓ ମହାପ୍ରାଣତାର ପ୍ରଭାବରୁ ପୃଥିବୀରେ ନାନା ପ୍ରକାର ଉଲ୍ଲଟ ସାଧନ ସମ୍ଭବ ହୋଇଅଛି । ଯେଉଁ ଦେଶରେ ଯେଉଁ ପୁଗରେ ଧର୍ମ ଓ ସମାଜ ଢେନ୍ଦରେ ଏହି ନିଷ୍ଠାସର ଯୋଗ୍ୟମାନେ ଜନ୍ମଗ୍ରହଣ କରି ସାହତ୍ୟ, ବିଜ୍ଞାନ ବା ଧର୍ମଢେନ୍ଦକୁ ଅଲକୃତ କରନ୍ତି, ସେହି ଦେଶ ବା ଯୁଗ ମହାମହମାରେ ମହୁମାନ୍ୟୁତ ହୁଏ ଏବଂ ଇତିହାସରେ ବିବିଧତ୍ୟ ଯୁଗ, ଏଲଯାବେଥ ଯୁଗ ବା ଭକ୍ତକୌରୀ ଯୁଗ ପରି ଚିରସ୍ମରଣୀୟ ହୋଇ ରହେ ।

ପଞ୍ଚାଙ୍ଗରେ ଏହି ମନୋନୁତ୍ପତ୍ତିର ଅଭାବ ଦର୍ଶିଲେ ଜାଣିବାକୁ ହେବ, ଦେଶ ବା ସମାଜ ନିୟମ ଅଧୋଗାମୀ ହେଉଅଛି । ଧର୍ମ ପ୍ରତି, ସମାଜ ପ୍ରତି ଅନୁରାଗୀ ସତ୍ୟନିଷ୍ଠ ବ୍ୟକ୍ତିକୁ ଦୂରୀକରଣ କରାଯାଇ ଦେଶ ବା ସମାଜ କୌଣସି ବିମେ ଉର୍ଦ୍ଧ୍ଵଗାମୀ ହୋଇ ପାରିବ ନାହିଁ ।

ଅନ୍ୟମାନେ ନାନା ଢେନ୍ଦରେ ଏ ଦେଶରେ ପ୍ରଭୃତି ଅବସ୍ଥାର ଦ୍ଵାରା ଦେବ ନିଜ ନିଜ ଉଚ୍ଚାରର ପତ୍ନୀ ଖୋଜିଥାଉଁ । କିନ୍ତୁ ପ୍ରକୃତ ପକ୍ଷେ ଆତ୍ମମାନଙ୍କର ସତ୍ୟ ସମ୍ମାନ ଉଦ୍ୟମରେ ପ୍ରଭୃତି ଅବସ୍ଥା ଯେତେ ଦାୟୀ, ଆତ୍ମମାନଙ୍କର ଦୁର୍ବଳ ଅସମର୍ଥ ମନୋବୃତ୍ତି ସେଥିପାଇଁ ବେଶୀ ଦାୟୀ । ଏ ଦେଶରେ ଯେଉଁ କାଳେ ନିଷ୍ଠାର ପ୍ରାଧାନ୍ୟ ଥିଲା ସେତେବେଳେ ନାନା ଢେନ୍ଦରେ ଶକ୍ତିଶାଳୀ ବୀରମାନେ ଚନ୍ଦ୍ର ନିଜ ନିଜର ନାମକୁ ଅମର କରି ଯାଉଅଛନ୍ତି । ସେହି ନିଷ୍ଠା, ସେହି ମନୋବୃତ୍ତି ପୁଣି ଏ ଦେଶକୁ ନି ଆସିଲେ ଏ ଦେଶର ଆତ୍ମକାର ଦୁର୍ଦ୍ଦଶାରେ ଅନ୍ୟ ଉପାୟ ନାହିଁ ।

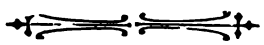

# ପ୍ରାଚୀନ ଚିତ୍ରରେ ବର୍ଣ୍ଣ ଓ ବେଶ ଚର୍ଯ୍ୟା

## ଶ୍ରୀ ବିସ୍ଵାମର ବର୍ମା

କାଳିନକ ଓ ବାସୁବ ଭାବରେ ଚିତ୍ରକୁ ସାଧାରଣତଃ ଦୁଇ ଭାଗରେ ବିଭକ୍ତ କରା ଯାଇପାରେ । କାଳିନକ ଚିତ୍ର ଧାର୍ଯ୍ୟାତ୍ମକ ଏବଂ ବାସୁବ ଚିତ୍ର ଦର୍ଶନୋତ୍ତମ । ପୁଲିତଃ ଅଗତ ଯୁଗର (ପୌରାଣିକ) ଓ ମାନସ-ଜଗତର ଚିତ୍ର ପ୍ରଭୃତି କାଳିନକ ଶ୍ରେଣୀର ଅନ୍ତର୍ଗତ । ଚଳିତ ଯୁଗର ସାମାଜିକ, ଭଲନୈତିକ ଏବଂ ଦୁଃଖମାନ ଜଗତର ଚିତ୍ର ପ୍ରଭୃତି ବାସୁବ ଶ୍ରେଣୀର ଅନ୍ତର୍ଭୁକ୍ତ । ଯାହା ଅଖି ଆଗରେ ଦେଖି କିମ୍ବା ନମୁନା ଦେଖି ଅକନ କରୁଁ, ତାହା ସମ୍ଭବତଃ କୌଣସି ବିଶେଷ ନିୟମ ରହିବାର ସେପରି ଆବଶ୍ୟକତା ନ ଥାଏ । କାରଣ, ସେହି ଅଦର୍ଶ ବସ୍ତୁ ହିଁ ନିୟମପୁର୍ଣ୍ଣ ଅର୍ଥାତ୍ ନିୟମ ଦେଇ ଯାଏ । ମାତ୍ର ଯେଉଁ ପୌରାଣିକ ଚିତ୍ର, ଯାହା ଆମେ ଅଖିରେ ନ ଦେଖି ଧ୍ୟାନ କିମ୍ବା ଧାରଣାରୁ ଅକନ କରୁଁ, ସେଥିପାଇଁ ନିୟମ ପ୍ରଣୟନ ହେବା ସ୍ଵାଭାବିକ । ପୁନଶ୍ଚ, ସେହି ନିୟମ ଗୁଡ଼ିକ ଯେ କୌଣସି ଶିଳ୍ପୀ ବିଶେଷରେ ପ୍ରଥମ ହେବ, ଏହା ମଧ୍ୟ ତୁହେ । ଶୁକ୍ରସ୍ତ କିମ୍ବା ରାମଚନ୍ଦ୍ର ପ୍ରଭୃତି ଆଜି ଧ୍ୟାନର ବସ୍ତୁ ହୋଇ ପାରନ୍ତି, ସେମାନଙ୍କର ରୂପ ଆଜି କଲିନା-ରାଜ୍ୟର ପଦାର୍ଥ ହୋଇ ପାରେ; କିନ୍ତୁ ପୌରାଣିକ ଯୁଗରେ ତାହାଙ୍କର ରୂପରେଖ ସେପରି କାଳିନକ ନ ଥିଲା । ସେମାନଙ୍କର ଗୁଣସ୍ତ ରୂପ-ବର୍ଣ୍ଣନା ପରବର୍ତ୍ତୀ ଯୁଗରେ ତାହାଙ୍କର ଧ୍ୟାନରେ ପରାଶିତ ହୋଇଅଛି ଏବଂ ବର୍ତ୍ତମାନ ଯୁଗରେ ପୁନଃବର୍ତ୍ତୀ ଯୁଗର ସେହି ଧ୍ୟାନ ହିଁ ଦେବଦେବୀ ଓ ପ୍ରାଚୀନ

ନରନାରୀ ପୂର୍ଣ୍ଣ ଚିତ୍ରନାର ନିୟମ ଶୂନ୍ୟକାଳେ ପରିଣତ କରି ଦେଖି । କିନ୍ତୁ ଦୁଃଖର ବିଷୟ, ଏତେ ନିୟମ ଶୂନ୍ୟକାଳ, ଏତେ ଶାନ୍ତରୂପ ଓ ଧ୍ୟାନ ପ୍ରଭୃତିର ପ୍ରାକୃତ୍ୟ ଆଜି ମଧ୍ୟ ଏ ଦେଶର ଆଧୁନିକ ଶିଳ୍ପୀ-ଅଙ୍କିତ ପୌରାଣିକ ଚିତ୍ରରେ ବହୁ ପ୍ରମତ ପରିଲକ୍ଷିତ ହୁଏ । ଏ ପ୍ରବନ୍ଧରେ ଦେବଦେବୀ ଓ ପ୍ରାଚୀନ ଭାରତର ଶିଳ୍ପ ପଦ୍ଧତି-ଗତ କେତେକ ବର୍ଣ୍ଣବେଶ-ବିନ୍ୟାସର ନିୟମ ବିବିଧତା କର୍ତ୍ତବ୍ୟ ମନେ କରାଯାଏ । ଏହା ଶିଳ୍ପୀମାନଙ୍କୁ ଛାଡ଼ି ଅକନ କରୁଥିବା ଏବଂ ସାଧାରଣତଃ ଛବିର ଆଲୋଚନାରେ ସାହାଯ୍ୟ କରିବ ବେଳେ ମୋର ଆଶା । ନିତ୍ୟକୁ ବର୍ଣ୍ଣନା ଗୁଡ଼ିକ ଭାରତର ନାଟ୍ୟଶାସ୍ତ୍ର ଏବଂ ମୟୂତ ଓ ମାନସାରେକ ଶିଳ୍ପ-ଶାସ୍ତ୍ର ଗୁଣ୍ଠିତ ହୋଇଅଛି । ଆଉ ମଧ୍ୟ ଏହି ପ୍ରବନ୍ଧରେ ଏପରି ଅନେକ ଅଲଙ୍କାର ପ୍ରଭୃତିର ନାମୋଲ୍ଲେଖ ହେବ ଯାହାକି ବର୍ତ୍ତମାନ ଆତ୍ମମାନଙ୍କୁ ଅବଦାୟ । ଏହା ତ ଅତି ଅଗତର କଥା । ଲବଣ୍ୟବର୍ଣ୍ଣର ଛବି ଅଙ୍କିତ ବେଳେ ମଧ୍ୟ ମୁଁ ଉତ୍ତମ-ନୈତିକ ଅନେକ ଅଲଙ୍କାରର ଅର୍ଥ ବୁଝିପାର ନ ଥିଲି । ପୂର୍ଣ୍ଣର ଜଣେ ବଣିଆଦି-ଠାରୁ ମେ ବିଷୟରେ ବହୁତ କଥା ଜାଣିବା ପରେ ଛବିର ଅଲଙ୍କାରକ ସୌନ୍ଦର୍ଯ୍ୟ ବିକଶିତ କରିବାକୁ ସମର୍ଥ ହୋଇ ପାରୁଥିଲି । ସେହିପରି ଏହି ସବୁ ଆଧୁନାତ୍ମ୍ୟ ଅଲଙ୍କାର ଓ ତାହାର ନାମ ଗୁଡ଼ିକ ସମାଜେ ଦେଶର ସୂର୍ଯ୍ୟାବ୍ୟକ୍ତିମାନେ ଯଦି ଗବେଷଣା କରନ୍ତି, ତାହା ହେଲେ ବହୁ ଲାଭ ତଥ୍ୟର ସୁନରୁଦ୍ଧାର ହୋଇ ପାରନ୍ତା ।

ଆଲୋଚ୍ୟ ଚିତ୍ରଣରେ ପ୍ରଥମତଃ ବର୍ଣ୍ଣ-ପୋଲନା କର୍ତ୍ତବ୍ୟ । ଶାସ୍ତ୍ରରେ କେଉଁ କେଉଁ ରଙ୍ଗ କପର ଭାବରେ ପ୍ରସ୍ତୁତ କରିବାକୁ ହୁଏ, ତାହାର ଉଲ୍ଲେଖ ଅଛି । ବର୍ଣ୍ଣମାନ ଏ ବିଜ୍ଞାନ-ଧାରାରେ ସେ ସବୁ ଉଲ୍ଲେଖର ଆବଶ୍ୟକତା ନାହିଁ । ସୁତରାଂ କାହାର ବର୍ଣ୍ଣ କପର ହେବା ଉଚିତ ଏହାହିଁ ଏଠାରେ ଆଲୋଚ୍ୟ ଓ ଗ୍ରହଣୀୟ ।

ଦେବ, ଯଶ ଓ ଅପୁରୁଷମାନଙ୍କ ବର୍ଣ୍ଣ ଗୌର ହେବ । (ରକ୍ତ ପୀତର ଏକାନ୍ତରେ ଗୌର ବର୍ଣ୍ଣ ଜାତ ହୁଏ । ଏହାକୁ “ସଂଯୋଗଳ” ବର୍ଣ୍ଣ କୁହାଯାଏ) । ରୁଦ୍ରଗଣ, ବ୍ରହ୍ମା ଓ ସୁଦ (କାର୍ତ୍ତିକ)ଙ୍କର ବର୍ଣ୍ଣ ହେବ ତପ୍ତକାଞ୍ଚନପ୍ରଭ । ଘୋପ, ବୃହସ୍ପତି, ଶୁକ୍ର, ବରୁଣ, ତାରକାଗଣ, ସମୁଦ୍ର,\* ହିମାଚଳ,\* ଗଙ୍ଗା,\* ଏମାନଙ୍କୁ ଶ୍ଵେତ ବର୍ଣ୍ଣ-ରଞ୍ଜିତ କରିବାକୁ ହେବ । ଅଙ୍ଗାରକ (ସଂକଳତ୍ରୟ) ରକ୍ତ ବର୍ଣ୍ଣ, ରୁଧ୍ରତ୍ରୟ ଓ ହୃତାଶନ ପୀତ ବର୍ଣ୍ଣ । ନର ନାରାୟଣ ଉଭୟେ ଶ୍ୟାମ ବର୍ଣ୍ଣ । ବାସୁକି, ଦୈତ୍ୟଗଣ, ଦାନବଦଳ, ରାକ୍ଷସସମୂହ, ଗୁହ୍ୟକଗଣ, ନଗ (ପନତ ବା ବୃଷ), ଅକାଶ, ପିଣ୍ଡାବଗଣ ଓ ଯମ ଶ୍ୟାମ ବର୍ଣ୍ଣ । ଯଶଗଣଙ୍କୁ ଗୌର-ବର୍ଣ୍ଣ ରଞ୍ଜିତ କରିବାକୁ ହୁଏ ଯାଜହ୍ନ, ଏମାନଙ୍କୁ ବିଚିତ୍ର ବର୍ଣ୍ଣ ମଧ୍ୟ କରି ଯାଇପାରେ । ଗନ୍ଧର୍ବ, ଭୃତ, ପଲ୍ଲବ (ସର୍ପ), ବିଦ୍ୟାଧର, ପିତୃଗଣ, ବାନର ପ୍ରଭୃତିଙ୍କୁ ମଧ୍ୟ ନାନା ବର୍ଣ୍ଣରେ ରଞ୍ଜିତ କରିବା ପ୍ରୟୋଜନ । ସାଧାରଣତଃ ସପ୍ତର୍ଷିପର ଅଧିବାସୀ ମାନବମାନଙ୍କୁ ତପ୍ତକାଞ୍ଚନ ବର୍ଣ୍ଣ କରିବା ଉଚିତ । କେବଳ ଜୟ ଦ୍ଵୀପର ବନ୍ଧୁକ ବର୍ଷରେ ଯେଉଁ ସବୁ ଭଲ ବର୍ଣ୍ଣ ନରନାରୀ ବାସ କରନ୍ତି (ଏକ ମାତ୍ର କରୁର ଅଧିବାସୀମାନଙ୍କୁ ବଦ ଦେଇ), ସେମାନଙ୍କୁ ଈଷତ୍ ସ୍ଵର୍ଣ୍ଣଭି କରିବା ପ୍ରୟୋଜନ । (ଜୟ ଦ୍ଵୀପର ୧୫ ବର୍ଷ ବା ବିଭାଗ—କରୁ, ହରିଶ୍ଚୟ, ରମ୍ୟକ, ଭଲାକ୍ରତ, କେତୁମାଳ, ଭଦ୍ରାଣ୍ଡ, କିଲର ଓ ଭରତବର୍ଷ) । ଭଦ୍ରର ଅଧିବାସୀ ଶ୍ଵେତ ବର୍ଣ୍ଣ, କେତୁମାଳବାସୀ ମଧ୍ୟ ତଦୁପ । ଅବଶିଷ୍ଟ ବର୍ଷବାସୀଗଣ ଗୌର ।

ହରତବର୍ଷରେ ବର୍ଣ୍ଣ ବିଭାଗର ବୈଶିଷ୍ଟ୍ୟ ଅନେକ । ରଜଗଣ ଶ୍ୟାମ ବା ଗୌରବର୍ଣ୍ଣ ହୋଇ ପାରନ୍ତି । ଅବଶ୍ୟକ ଅନୁସାରେ ସେମାନଙ୍କୁ ପଦ୍ମବର୍ଣ୍ଣରେ ରଞ୍ଜିତ ମଧ୍ୟ କରା ଯାଇପାରେ । ସୁଖୀ ଅଥ ବ୍ରାହ୍ମଣମାନଙ୍କୁ ଗୌରବର୍ଣ୍ଣ କରିବାକୁ ହେବ । ଦେଶ, ଜାତି, କାଳ ଓ ବୟସ ଅନୁସାରେ ବର୍ଣ୍ଣର ବିଶେଷ ଭିନ୍ନତା କରଣୀୟ । କିରାଡ, ବବର, ଅକ୍ତି, ଦୁମିଳ, କାଶୀ ଓ କୋଶଲର ଅଧିବାସୀ, ସୁଲଭ ଓ ଦାକ୍ଷିଣାତ୍ୟମାନେ ପ୍ରାୟ ଅଧିତ (କୃଷ୍ଣ) ବର୍ଣ୍ଣ । ଶକ,

ଯବନ, ପଞ୍ଚବ, ବାଞ୍ଛୀକମାନେ ଗୌରବର୍ଣ୍ଣ । ଉତ୍ତର ଦେଶର ଅଧିବାସୀମାନେ ମଧ୍ୟ ଗୌର । ପାଞ୍ଚାଳ, ଶୂରସେନ, ଓଡ୍ର, ମାଗଧ, ଅଙ୍ଗ, ବଙ୍ଗ ଓ କଳିଙ୍ଗର ଅଧିବାସୀ ଶ୍ୟାମ ବର୍ଣ୍ଣ † । ଏମାନଙ୍କ ମଧ୍ୟରେ ବ୍ରାହ୍ମଣ ଓ ଧର୍ମିୟମାନେ ଈଷତ୍ ରକ୍ତାଭ ଏବଂ ବୈଶ୍ୟ ଓ ଶୂଦ୍ରମାନେ ଶ୍ୟାମାଭ ହେବା ପ୍ରୟୋଜନ ।

ଏହାପରେ ଶୁଣ୍ଠ ଚିତ୍ରଣ । ଶୁଣ୍ଠ ଶୂର ପ୍ରକାର—ଶୁକ୍ଳ, ଶ୍ୟାମ, ବିଚିତ୍ର ଓ ଲୋମଶ । ଅରୁମାର ବୃହ୍ନିରୁଦ୍ର ବା ତପସ୍ଵୀମାନଙ୍କର ଶୁଭ ଶ୍ଵେତ ଶୁଣ୍ଠ । ଅମାତ୍ୟ ଓ ପୁତ୍ରୋପାମାନଙ୍କର ମଧ୍ୟ ତଦୁପ । ମଧ୍ୟାବସ୍ଥାରେ ଉପନୀତ, ଦାକ୍ଷିଣ, ଦିବ୍ୟସୁକୃଷ୍ଣ, ସିଦ୍ଧ, ବିଦ୍ୟାଧର, ନୃପତି ବା ରାଜକୁମାରଙ୍କର ଅକୃଜାବା, ଶୂଙ୍ଗାଞ୍ଜ ଓ ଯୌବନ—ମଦୋଲ୍ଲୁପମାନଙ୍କର ଶୁଣ୍ଠ ବିଚିତ୍ର (ଶ୍ଵେତ ଶ୍ୟାମ ମିଶ୍ରିତ) । ଅପୂର୍ଣ୍ଣ ପ୍ରତିଛା, ଦୁଃଖିତ, ହୃତଭାଗ୍ୟ, ବ୍ୟସନଗ୍ରସ୍ତମାନଙ୍କର ଶ୍ୟାମ ଶୁଣ୍ଠ । ରକ୍ଷି, ତାପସ, ସିଦ୍ଧ, ବିଦ୍ୟାଧରମାନଙ୍କର ରୋମଶ ଶୁଣ୍ଠ କରିବା କର୍ତ୍ତବ୍ୟ ।

ବେଶ ବିଧି । ଜୀବଜାନ୍ତୁଷାରେ ଦେଶର ଭେଦ ଅନନ୍ତ । ତେବେ ମୋଟା ମୋଟି ବେଶ ତିନି ପ୍ରକାର—ଶୁଭ, ବିଚିତ୍ର, ମଳିନ । ସେହିପରି ଅଙ୍ଗାଦିନ ମଧ୍ୟ ତିନି ପ୍ରକାର—ଶୁଭ, ରକ୍ତ ଓ ବିଚିତ୍ର । ଦେବତା ପୂଜା ବା ଦେବ-ବିଗ୍ରହ ସମ୍ମୁଖରେ ମାଙ୍ଗଳିକ ନିୟମ ବା ଉତ୍ସବ ଉପଲକ୍ଷରେ, ଶୁଭ ତଥୁ-ନକ୍ଷତ୍ର ପୋଷେ, ବିବାହ କାର୍ଯ୍ୟରେ, ସ୍ତ୍ରୀ ପୁରୁଷଙ୍କର ଯାବତୀୟ ଧର୍ମାନୁଷ୍ଠାନରେ ଶୁଭ ବେଶ ରଚନାୟ । ଦେବ, ଦାନବ, ପଦ୍ମ, ଗନ୍ଧର୍ବ, ଭୃତ, ରାକ୍ଷସ ଓ କର୍କଶ ସୁଭବ ରାଜାମାନଙ୍କର ବେଶ ବିଚିତ୍ର ହେବ । କଞ୍ଚୁକା, (ଅନ୍ତଃପୁରତର କଞ୍ଚୁକ (ଲୟା ହାତ୍ୟା ଜାମା) ପିଲିକ୍ତ ବୋଲି କଞ୍ଚୁକା) ଅମାତ୍ୟ, ଶ୍ରେଷ୍ଠୀ, ପୁରୋଧ୍ୟ, ସିଦ୍ଧ, ବିଦ୍ୟାଧର, ଶାସ୍ତ୍ରଜ୍ଞ, ବଣିକ, ବ୍ରାହ୍ମଣ, ଧର୍ମିୟ ଓ ବୈଶ୍ୟମାନଙ୍କ ମଧ୍ୟରେ ସୌମ୍ୟଭାଷାପଲ ଲୋକମାନଙ୍କର ବେଶ ଶୁଭ ହେବା ପ୍ରୟୋଜନ । ଉନ୍ନତ୍, ପ୍ରମତ୍ତ, ପଥକ, ପ୍ରବାସୀ, ବ୍ୟସନାଭୁତ ବ୍ୟକ୍ତିମାନଙ୍କର ବେଶ ମଳିନ । ମୁନି (ମୈନବ୍ରତଧାରୀ ବା ମନନଶୀଳ ତପସ୍ଵୀ), ନିର୍ଗନ୍ଧ (ଦଗମ୍ଭର ଜୈନ ଭଞ୍ଜୁ), ଶାକ୍ୟ (ବୌଦ୍ଧଭଗ୍ତ) ଓ ହିନ୍ଦୁଗଣ, ଶ୍ରେଣିୟ ପ୍ରଭୃତିଙ୍କର ଯଥାଯଥ ରୂପାନୁସାୟ ଅଲଙ୍କାର ଓ ବେଶ ରଚନା ହେବ । ପରବ୍ରାଜକ ଓ ମୁନିଶ୍ରେଷ୍ଠଙ୍କର କଞ୍ଚୁକ ବସନ ବିହୀନ । ପାଣ୍ଡିତ-ଗଣଙ୍କର ବିଚିତ୍ର ବେଶ ହେବ । ଅନ୍ୟାନ୍ୟ କୁଳଜାତ ଗୃହସ୍ଥ-ମାନଙ୍କର ଯଥୋଚିତ ବେଶ ରଚନାୟ । ଅନ୍ତଃପୁର ରଥା ପାଇଁ ଯେଉଁ ସବୁ ବ୍ୟକ୍ତି ନିୟୁକ୍ତ ହୁଅନ୍ତି ସେମାନଙ୍କର କଞ୍ଚୁକ ଓ ବସ୍ତ୍ର କଞ୍ଚୁକରଞ୍ଜିତ ହେବ । ତାପସମାନଙ୍କର ଚାରି, ବାଲୁକ ଓ ଚର୍ମ

\* Landscape ରେ ନୂତନ, ଯେତେବେଳେ ସେମାନେ ଚାପର ଭାବରେ ମୁଖିମଣ୍ଡ ହେବେ ।

† ବବର—ପଦ୍ମଭଗ୍ନ ଅପର ଜାତି । ବବର—ଅନାର୍ଦ୍ଧ (Barbours) । ଅପ୍ର—ବର୍ତ୍ତମାନ ଦୈତ୍ୟ । ଦୁମିଳ—ପ୍ରବତ୍ତ । ସବନ—Ionians, Bactrian Greeks । ପଞ୍ଚବ—Parthians. ବାହବ, ବାହକ ବା ଅଭ୍ୟ—ଏ ଜାତି ଜାତୀୟମାନଙ୍କର ଶ୍ୟାମ ପଞ୍ଚାବର ସିଦ୍ଧାଚକ ଓ ଏହାର ତତ୍ତ୍ଵପାତ୍ର ରୁଦ୍ରଙ୍କର ଅଧି । ପାଞ୍ଚାଳ—ବଙ୍ଗ ଓ ସମ୍ଭାର ମଧ୍ୟ ଭୂମି । ( Gangetic Doab ) ଦକ୍ଷିଣ, ପର୍ବତର ପ୍ରଭୃତି । ଶୂରସେନ—ମଥୁରା । ଓଡ୍ର—ବର୍ତ୍ତମାନ ଓଡ଼ିଶାର କର୍ମପୁର, ମେଘାଳୟର ପର୍ବତ ପୁର, ମାନ୍ଦ୍ରା, ସିନ୍ଧୁପୁର, ବାଲୁପୁ । ଭଞ୍ଜ—ବାଲେଶ୍ଵରଠାରୁ ସେତାପୁରାଣ । ଅଙ୍ଗ—ସର୍ବଭାରତର ଦକ୍ଷିଣ ପାର—ସୁଗନ୍ଧପୁର ପ୍ରଭୃତି ଶ୍ୟାମ । ବଙ୍ଗ—ଦକ୍ଷିଣ ଓ ପୂର୍ବ ବଙ୍ଗ । କଳିଙ୍ଗ—ଓଡ୍ରର ଦକ୍ଷିଣ, ବ୍ୟସନର ଦକ୍ଷିଣ ପୂର୍ବଦିଗର କର୍ମପୁର । ମଗଧ—ଦକ୍ଷିଣ ବଙ୍ଗ ।



ପରଧେୟ । ସ୍ତ୍ରୀମାନଙ୍କର ବେଶ ଅବସ୍ଥାକୁରୁଅ ହୋଇଥାଏ । ବାର-  
ମାନଙ୍କର ସୁଲକ୍ଷଣ ମଧ୍ୟରେ ବିଚିତ୍ର ଶୟନ, କବଚ, ନାନାବିଧ  
ଅଙ୍ଗନାଶ (ଅଙ୍ଗୁଳିକ, ଶିରଂଗାଣ ପ୍ରଭୃତି) ଓ ଧନ୍ତୁ ପ୍ରଭୃତି ପ୍ରଧାନ ।

ଶିବେନ୍ଦୁଷଣ ରଚନାର ନିୟମ । ଦେବତା ଓ ମାନବ-  
ମାନଙ୍କର ଦେଶ, ଜାତି, ବୟସ ଓ ପାଣ୍ଡିତ୍ୟ ଅନୁସାରେ ମୁକୁଟ, କିରୀଟ  
ପ୍ରଭୃତି ରଚନା କରବା ଉଚିତ । ରାଜାଙ୍କ ପକ୍ଷରେ ସମଗ୍ର ମସ୍ତକ-  
ବ୍ୟାପୀ ରାଜମୁକୁଟ ବା କିରୀଟ ଧାରଣୀୟ । ମଧ୍ୟମ-ପ୍ରଭୃତି ପାତ୍ରଙ୍କର  
ମସ୍ତକୋପର ଅପେକ୍ଷାକୃତ ସୁଦ୍ଧା ମୁକୁଟ ରହିବ । କନିଷ୍ଠ ପ୍ରଭୃତିକ  
ପାତ୍ରର ଶୀର୍ଷ ଦେଶରେ ଚୁଡ଼ା ଆକାର ବଶିଷ୍ଠ ସୁଦ୍ଧା ମୁକୁଟ ରଚିତ  
ହେବ । ବିଦ୍ୟାଧର, ସିଦ୍ଧ, ଗୁରୁଣ ପ୍ରଭୃତିଙ୍କର କେଶପାଶ ମୁକୁଟ  
ଆକାରରେ ବଚନ କଲ ପରି ଅଙ୍କିତ ହେବ । ଏମାନଙ୍କ ମଧ୍ୟରେ  
ପେଟ୍ଟିମାନେ ଉଦାତ୍ତ ପ୍ରଭୃତିକ ସେମାନଙ୍କର ଚୁଡ଼ା ମସ୍ତକର ଏକ  
ପାଖରେ ରହିବ । ଅମାତ୍ୟ, କମ୍ପୁକା, ଶ୍ରେଣୀ, ପୁରୋଧା  
ପ୍ରଭୃତିଙ୍କର ମସ୍ତକରେ ପଞ୍ଚକନ ରଚନା କର୍ତ୍ତବ୍ୟ । ସେନାପତି  
ଓ ସ୍ୱବରକଙ୍କ ମସ୍ତକରେ ଅର୍ଦ୍ଧ ମୁକୁଟ ଦେବା ପ୍ରୟୋଜନ ।  
ଅନେକ ସମୟରେ ମଧ୍ୟ ସ୍ତ୍ରୀମାନଙ୍କର ବଶିଷ୍ଠୀ ହୋଇ ମସ୍ତକସଜ୍ଜା  
ଅଙ୍କନ କରବାକୁ ହେବ । ତଦନୁଯାୟୀ କାକପତ୍ର ଅଙ୍କନ  
କୈଶୋରବସ୍ତ୍ରରେ ପ୍ରଣୟ ହେଲେ ମଧ୍ୟ ବାଳକ ପକ୍ଷରେ ଶିଶୁ  
ଧାରଣ ନିଷିଦ୍ଧ ଅଛି । ଋଷିମାନଙ୍କର ଶିରୋଦେଶରେ କଟାମୁକୁଟ  
ଲଗିତ ହେବା ପ୍ରୟୋଜନ । ରାଜସ, ଦାନବ ଓ ଦୈତ୍ୟମାନଙ୍କ  
ଶୁଣ୍ଠି ପିଙ୍ଗଳ ବର୍ଣ୍ଣ ହେବ । ଅନୁଗ୍ରାହୀ ପ୍ରତ୍ୟକ୍ଷମାନଙ୍କର ମସ୍ତକର  
କେଶ ଲମ୍ବମାନ ରଚିତ ହେବ । ଶାକ୍ୟ, ଶ୍ରେଣୀ, ପଞ୍ଚାକଳ,  
କର୍ମନ୍ତୁ ଓ ପଞ୍ଚାକଳମାନଙ୍କର ମସ୍ତକ ମୁଣ୍ଡିତ ରହିବ । ବଧୂ,  
ରାଜୋପକାରୀ ଓ ସ୍ତ୍ରୀମାନଙ୍କର କୁଣ୍ଡଳ କେଶଦାମ ରଚନା  
କରବା ବିଧେୟ । ରେଣୁମାନଙ୍କର ମସ୍ତକ ହସ୍ତ ମୁଣ୍ଡିତ ଅଥବା  
ତନୋଟି ଚୁଡ଼ା ବଶିଷ୍ଠ ହେବା ପ୍ରୟୋଜନ । ବିଦୁଷକର ମସ୍ତକର  
ମଧ୍ୟ ସ୍ଥଳ ଠାଙ୍ଗା ଓ ଉଭୟ ପାଖ କାକପତ୍ର (ଲମ୍ବୁଶିଲ୍ପି)ରେ  
ଶୋଭା ପାଇବ । ଏହିପରି ପ୍ରୟୋଗ ଓ ରସସୂକ୍ତିର ଅନୁକୂଳ  
ଭାବରେ ଯଥାପଥ ବିଚିତ୍ର ବସନ, ଭୂଷଣ ଓ ମାଲ୍ୟ ପ୍ରଭୃତି  
ଦ୍ୱାରା ଅଙ୍ଗ ରଚନା କର୍ତ୍ତବ୍ୟ ।

ଶେଷରେ ଅଳଙ୍କାରଣ । ଅଳଙ୍କାର କହିଲେ ଅଙ୍ଗ ଓ  
ଉପାଙ୍ଗରେ ମାଲ୍ୟ ଆଭରଣ ଓ ବସ୍ତ୍ରବିଧି ସଂଯୋଗ ବୁଝାଏ ।  
ଆଭରଣ ଗୁଣ ପ୍ରକାର—ଅବେଧ୍ୟ, ବନ୍ଧନୀୟ, ପ୍ରସେପ୍ୟ ଓ  
ଅସେପ୍ୟ । ଅବେଧ୍ୟ—କୁଣ୍ଡଳ ପ୍ରଭୃତି କର୍ଣ୍ଣ ଭୂଷଣ । ବନ୍ଧନୀୟ—  
ଶ୍ରେଣୀସୂତ୍ର (ଚନ୍ଦ୍ରହାର ?), ଅଙ୍ଗଦ, ମୁକ୍ତାକାଳ ପ୍ରଭୃତି ।  
ପ୍ରସେପ୍ୟ—ନୂପୁର ବସ୍ତ୍ରାଭରଣ ଇତ୍ୟାଦି । ଅସେପ୍ୟ—ସୃଷ୍ଟି ସୂତ୍ର,  
ନାନାବିଧ ହାର ଇତ୍ୟାଦି ।

ଚତୁର୍ବିଧକୁ ବିକେୟୁ ଦେବସ୍ୟାଭରଣଂ ବୁଝାୟି ।  
ଅବେଧ୍ୟଂ ବନ୍ଧନୀୟଂ ସେପ୍ୟମାସେପ୍ୟକନ୍ତୁଥା ॥  
ଅବେଧ୍ୟଂ କୁଣ୍ଡଳାଦିଂ ଯତ୍ୟାକ୍ରବଣଭୂଷଣମ୍ ।

ଶ୍ରେଣୀସୂତ୍ରଂ ଦାଦୈର୍ମୁକ୍ତଂ ବନ୍ଧନୀୟଂ ବିକର୍ତ୍ତିଶେତ୍ ॥  
ପ୍ରସେପ୍ୟଂ ନୂପୁରଂ ବିଦ୍ୟାଦିମ୍ବାଭରଣମେବ ତ ।  
ଅସେପ୍ୟଂ ହେମସୂତ୍ରାଣି ହାରାଣି ବିଧୟାନ୍ତୁୟାଃ ॥  
ଦେଶ ଭେଦ, ଜାତି ଭେଦ ଏବଂ ସ୍ତ୍ରୀ-ପୁରୁଷ ଭେଦରେ  
ଭୂଷଣ ଭେଦ ଶାସ୍ତ୍ରରେ ଦେଖିବାକୁ ମିଳେ । ସୁରୁଷର ଉପଯୋଗୀ  
ଗୋଟିଏ ତାଲିକା ଏହିପରି ।

ଶିବେନ୍ଦୁଷଣ—ଚୁଡ଼ାମଣି ଓ ମୁକୁଟ । କର୍ଣ୍ଣାଭରଣ—  
କୁଣ୍ଡଳ, ମୋଚକ ଓ କାଳ । କର୍ଣ୍ଣ-ଭୂଷଣ—ମୁକ୍ତାବଳୀ, ହର୍ଷକ,  
ଓ ମତ୍ତ ସୂତ୍ର ପ୍ରଭୃତି । ଅଙ୍ଗୁଳ ଭୂଷଣ—କଟକ, ଅଙ୍ଗୁଳ ମୁଦ୍ରା ।  
ହସ୍ତ ଭୂଷଣ—ହସ୍ତଗା ଓ ବଳୟ । ମଣିବନ୍ଧ ଭୂଷଣ—ରୁଚିକ  
ଓ ଭଜିତକ । ନୂପୁର (କଦୁଣୀ) ଉପରେ କେୟୁର ଓ ଅଙ୍ଗଦ ।  
ବସୋଭୂଷଣ—ଦିରସ (ଦିସର) ହାର, ବିଲମ୍ବିତ ମୌକ୍ତକ ହାର,  
ସୁଧୁମାଳ୍ୟ, ରତ୍ନମାଳା ପ୍ରଭୃତି । କଟୀ ଭୂଷଣ—ତରଳ ଓ ସୁନକ ।  
ଏହା ପରେ ଦେବତା, ନୂପତ ଓ ନାସ୍ତ ସାଧାରଣଙ୍କର ଧାରଣ-  
ପୋଷ୍ୟ ଭୂଷଣ । ଶିର—ଶିଖାପାଶ, ଶିଖାଜାଳ, ଖଡ଼ଗପତ୍ର,  
ଖଣ୍ଡପତ୍ର, ଚୁଡ଼ାମଣି, ଦାରକ, ମକରକା, ମୁକ୍ତାକାଳ, ଗବାସି,  
ବିଚିତ୍ର, ଶିର୍ଷକାଳକ, କୁଣ୍ଡଳ, ଶିଖିପାତ୍ର, ରୋତକ, ବେଶୀ,  
କଞ୍ଜ (କଞ୍ଜ—ପଦ୍ମ) । ଲଳିତ ଢଲକ, ଅର୍ଥାତ ଲଳିତରେ ଚନ୍ଦନ-  
କଳ୍ପନାର ଲେପନ ସହ ନାନା ପ୍ରକାର ଶିଳ୍ପ କାର୍ଯ୍ୟ । ଭ୍ରୁ ଓ  
କର୍ଣ୍ଣର ଉପର ଭାଗରେ କୁସୁମାକୃତାଦି ସୃଷ୍ଟିଭରଣ-ଗୁଚ୍ଛ ନିବେଶ  
କରିବାକୁ ହେବ । କର୍ଣ୍ଣ—କର୍ଣ୍ଣିକା, କର୍ଣ୍ଣବଳୟ, ପତ୍ରକର୍ଣ୍ଣିକା,  
ଆବେଷ୍ଟିତ, କର୍ଣ୍ଣମୁଦ୍ରା, କର୍ଣ୍ଣୋତ୍ତମାଳକ, ନାନା ପ୍ରକାର ଚନ୍ଦ୍ର  
ବିଚିତ୍ର ରତ୍ନପାତ୍ର, କର୍ଣ୍ଣପୁର ଇତ୍ୟାଦି । ( ଏଠାରେ କୋଣାର୍କ  
ଓ ଭୁବନେଶ୍ୱରର ମୂର୍ତ୍ତି ଗୁଡ଼ିକର କର୍ଣ୍ଣଭୂଷଣ ଦୃଶ୍ୟବ୍ୟ ) ।  
ଗଣ୍ଡଭୂଷଣ—ଢଲକ ଓ ପତ୍ରଢଲକା ( ଅଳକା—ଢଲକା ) ।  
ବତ୍ତୋଭୂଷଣ—ଦିବେଶୀ ଓ ବିଚିତ୍ର ଶିଳ୍ପପୁତ୍ର-ହାର । ଆଖିର  
ଅଞ୍ଜନ ଓ ଅଧର-ରଞ୍ଜନ ଏକାନ୍ତ ପ୍ରୟୋଜନୀୟ ଥିଲା । ସମ୍ମୁଖରେ  
ଅନ୍ତତଃ ଗୃହେଷି ଦାନ୍ତକୁ ମଧ୍ୟ ରଞ୍ଜିତ କରିବାକୁ ପଡୁଥିଲା ।  
ଏହାର ନାମ ଥିଲା ଦଶନରାଗ ବା ଦନ୍ତରାଗ । ଉତ୍କଳ ଶୁକ୍ଳ ବର୍ଣ୍ଣ  
ଦ୍ୱାରା ଦନ୍ତରାଗ ନିଷ୍ପାଦିତ ହେଉଥିଲା । ମନୋହାରଣୀ ସୁଦର୍ଶନ-  
ମାନଙ୍କର ଦନ୍ତ ମୁକ୍ତା ଭଳି ସିତଶୋଭନ ବର୍ଣ୍ଣରେ ଅଥବା ପଦ୍ମପଲ୍ଲୀ  
ସଦୃଶ ରକ୍ତ ବର୍ଣ୍ଣରେ ରଞ୍ଜିତ କରିବାର ପ୍ରଥା ଥିଲା । ନବୋଦଗତ  
ପଞ୍ଜବ ପର ଆରକ୍ଷମ ଅଧରପଞ୍ଜବ ମଧ୍ୟରୁ ଶ୍ୱେତ ପ୍ରସ୍ତର ଭଳି ଦନ୍ତ  
ପଞ୍ଜବ ପ୍ରଭୃତି ବିଶେଷ ଶୋଭା ବିସ୍ତାରଣାସ୍ତ ଅଟେ । ଏହା ଉପରେ  
ନାସ୍ତମାନଙ୍କର ସହଭୂମ ଦୁର୍ଜିପାତ ଏକ ଅପୂର୍ବ ବିଳାସର ସୃଷ୍ଟି  
କରେ । ( ବିଳାସ—ଶୋଭା, ସ୍ଥିର-ସଂଗ୍ରହଣୀ ଦୁଷ୍ଟି, ବିଚିତ୍ର ଗତି  
ଓ ସୁଦୃଶ୍ୟବଚନ ; ଇନ୍ଦ୍ରିୟସମ୍ପର୍କନ ହେତୁ ସ୍ଥିତି, ଉପବେଶନ,  
ହସ୍ତ, ଚନ୍ଦ୍ର, ନେତ୍ର, ମୁଖ ପ୍ରଭୃତିର ବିଶେଷ ଭାବ । ଦୟାଭର  
ଆଗମନ ପ୍ରଭୃତି କାରଣରୁ ହର୍ଷ, ଅନୁରାଗ ଓ ତୁରାବଶତଃ  
ଅସ୍ଥାନେ ଭୂଷଣାଦିର ବିନ୍ୟାସ—ବିଭୂମ ) । କର୍ଣ୍ଣ—ମୁକ୍ତାବଳୀ,  
ବ୍ୟାଳପଞ୍ଜ, ମଞ୍ଜୁସ, ରତ୍ନମାଳକା, ରତ୍ନାବଳୀ ଓ ହେମସୂତ୍ର ।

ଏହା ଛଡ଼ା ଦ୍ଵିତୀୟ, ତୃତୀୟ, ଚତୁର୍ଥ ଶୃଙ୍ଖଳିତା ମଧ୍ୟ କଣ୍ଠରୁଣା ଭାବରେ ବ୍ୟବହୃତ ହୁଏ । ପ୍ରଥମରୁଷଣ—ମଣିଜାଳ-ବନ୍ଧନ । ବାହୁମୂଳ—ଅଙ୍ଗଦ ଓ ବଳୟ । ହସ୍ତ—ବହୁର, ସ୍ଵେଚ୍ଛିଜାଳ । ଅଙ୍ଗୁଳରୁଷଣ—କଣ୍ଠକ, କଳଶାଖା, ହସ୍ତପଦ, ସୁପୁରକ ଓ ମୁଦ୍ରାଙ୍ଗୁଳୀୟକ (ଅଙ୍ଗୁଳ-ମୁଦ୍ରା) । ଶ୍ରୋଣୀରୁଷଣ—ମୁକ୍ତାକାଳ-ସ୍ଵଳ୍ପ କାନ୍ଥୀ, କୁଳକ, ମେଖଳା, ରଶନା ଓ କଳାପ । ନାସ୍ତୀ ଏକ ଯନ୍ତ୍ରି ଅର୍ଥାତ୍ ଏକହାର (ଏକପର-ରଚିତ ମୁକ୍ତାହାରକୁ 'ଏକାବଳ' ଏବଂ ଏକାବଳର ମଧ୍ୟ ଭାଗରେ ଗୋଟିଏ 'ମଣି' ବସା ଗଲେ ତାହାକୁ 'ଯନ୍ତ୍ରି' କୁହାଯାଏ ।) ମେଖଳା—ଅଷ୍ଟଯନ୍ତ୍ରି, ରଶନା—ଷୋଡ଼ଶ ଯନ୍ତ୍ରି ଆଉ କଳାପ-ପଚିଶ ଯନ୍ତ୍ରି । ଗୁଳ୍ମରୁଷଣ—ନୁସୁର, କକିଣୀ, ରତ୍ନଜାଳକ ଓ ସଂଯୋଗ-କଟକ । କଫା (କାନ୍ତ) ରୁଷଣ—ପଦପଦ । ପାଦାଙ୍ଗୁଳରୁଷଣ—ଅଙ୍ଗୁଳୀୟକ । ପାଦାଙ୍ଗୁଳ ରୁଷଣ—ଜଳକ । ଏହା ବ୍ୟତୀତ ପାଦତଳେ ଓ ପଦପଶ୍ଚିମ ପ୍ରାନ୍ତରେ ନାନା ପ୍ରକାର (କ୍ଷୁଦ୍ର) ଲଳ୍ପରାଗ ରଚନା କରାଯାଏ । ଅଶୋକର ନବ ପଞ୍ଚବରାଳ ସଦୃଶ ଛପତ୍ ଅରୁଣବର୍ଣ୍ଣ ଅଥବା ଲତାର ସ୍ଵାଭାବିକ ରଙ୍ଗ ଏହି ଅଳକ୍ରକର ହେବା ଉଚିତ । ଏହି ରୂପେ ନାସ୍ତର କେଶଠାରୁ ପାଦନଶ ପର୍ଯ୍ୟନ୍ତ ଭାବ, ରସ ଓ ଅବସ୍ଥାନ୍ତରାୟୀ ଅଳକାର ଚିତ୍ରଣ କର୍ତ୍ତବ୍ୟ ।

ପୁଣି ବଦ୍ୟାଧର, ଯକ୍ଷୀ, ଅପ୍ପୁର, ନାଗକନ୍ୟା, ରସି କୁମାରୀ, ଦେବ, ସିଦ୍ଧ, ରକ୍ଷକ, ରକ୍ଷକ ଓ ଅସୁରକାନ୍ତାୟା ନାସ୍ତୀମାନଙ୍କର ଓ ବିଭିନ୍ନ ଦେଶୀୟା ମାନ୍ତ୍ରୀମାନଙ୍କର ବିଭିନ୍ନ ପ୍ରକାର କୁମ୍ଭିକା ଓ ଅବସ୍ଥାନ୍ତରାୟୀ ବିଚିତ୍ର ବେଶରୂପା ରଚନା କରବାର ବଧୁ । ବିଦ୍ୟାଧରମାନଙ୍କର ବେଶ ହେବ ଶୁକ୍ଳ ଶୁକ୍ଳ ବର୍ଣ୍ଣ । ଅଳକାରରେ ମୁକ୍ତାର ବାହୁଲ୍ୟ ରହିବ । ଶିବେରୁଷଣ ସୁରୂପ ଶିଖାୟୁତ ଓ ଶିଖଣ୍ଡ ରଚନା କରବାକୁ ହେବ । ଯକ୍ଷିଣ୍ଡ ଓ ଅପ୍ପୁରମାନଙ୍କର ରୁଷଣ ରଚିତ ହେବା ପ୍ରୟୋଜନ । ଯକ୍ଷୀମାନଙ୍କର ଶିବେରୁଷଣ ହେବ କେବଳ ଶିଖା । କୁମ୍ଭିକା ଓ ଅବସ୍ଥା ଭେଦରେ ଦେବ-କନ୍ୟାମାନଙ୍କର ବିଭିନ୍ନ ପ୍ରକାର ବେଶରୂପା ସ୍ଵେଚ୍ଛାବଶତଃ ଚିତ୍ରିତ ହେବ । ନାଗକନ୍ୟାମାନଙ୍କର କୁଂଶ ହେବ ଦେବକନ୍ୟାମାନଙ୍କ ପରି ; ତେବେ ଏଥିରେ ମୁକ୍ତାମଣିଃଶିତ-ଲତାପତ୍ରର ବାହୁଲ୍ୟ ରହିବ । ମୁନିକନ୍ୟାମାନେ ଏକ ବେଶୀଧାରଣୀ ହେବେ । ସେମାନଙ୍କ ଶରୀରରେ ଅତିରିକ୍ତ ରୁଷଣ-ବିବେଶ ବାହୁଲ୍ୟ ନୁହେଁ । ଫିଙ୍ଗ-ସୁବର୍ଣ୍ଣମାନଙ୍କର ଅଳକାର ମୁକ୍ତାମରକତଃଶିତ ହେବା ଉଚିତ । ଏମାନଙ୍କର ପରିଚ୍ଛଦ ଶୀତ ବର୍ଣ୍ଣ । ଗନ୍ଧବୀ-ମାନଙ୍କର ରୁଷଣରେ ପଦ୍ମରାଗ ମଣିର ବାହୁଲ୍ୟ ରହିବ । ରକ୍ଷସୀ-ମାନଙ୍କର ରୁଷଣରେ ଇନ୍ଦ୍ରାଣ୍ଡ ରହିବ । ଏମାନଙ୍କ ଦ୍ରୁମ୍ଭା ଉଚ୍ଛ୍ଵଳ ଶ୍ଵେତ ବର୍ଣ୍ଣ ଓ ବସ୍ତ୍ର ଘୋର କୃଷ୍ଣ ବର୍ଣ୍ଣ ହେବ । ଦେବବାଳା-ମାନଙ୍କର ବେଶରୂପା ସ୍ଵେଚ୍ଛାକ୍ରମେ ରଚିତ ହେଲେ ମଧ୍ୟ ଦୈତ୍ୟୁର୍ଯ୍ୟ ଓ ମୁକ୍ତାଃଶିତ ଅଭିରଣର ବାହୁଲ୍ୟ ରହିବା ପ୍ରୟୋଜନ । ଶୁକ-ପିତ୍ତନିର୍ଭ ହରିଦ୍ ବର୍ଣ୍ଣ ବସ୍ତ୍ର ସେମାନଙ୍କର ପରିଚ୍ଛଦ ହେବ । ଦିବ୍ୟ ନରନାସ୍ତୀମାନଙ୍କର ରୁଷଣ ପଦ୍ମରାଗ ଓ ଦୈତ୍ୟୁର୍ଯ୍ୟଃଶିତ

ହେବ । ଶୁକାସ୍ତୀମାନଙ୍କର ବେଶ ଦିବ୍ୟାଙ୍ଗନାମାନଙ୍କ ପରି ହେବ କିନ୍ତୁ ଅବସ୍ଥାନ୍ତରେ ଶୁଦ୍ଧ ବେଶ ରଚନାୟ ।

ବିଭିନ୍ନ ଦେଶୋପୂର୍ଣ୍ଣା ମାନ୍ତ୍ରୀମାନଙ୍କର ବେଶରୂପା ନିମ୍ନ ପ୍ରକାରେ କରବାକୁ ହେବ । ଅବନ୍ତୀ ସୁବର୍ଣ୍ଣମାନଙ୍କର ମଞ୍ଚରେ ଅଳକାୟୁକ୍ତ କୁନ୍ତଳ ରହିବ । ଗୌଡ଼ୀମାନଙ୍କର ଅଳକର ବାହୁଲ୍ୟ; ଏବଂ ତାହା ସଙ୍ଗରେ ଶିଖାପାଶ ଓ ବେଶୀ ରହିବ (ଶିଖାପାଶ—ମସ୍ତକ ଉପରର ତୁଳା ଓ ତୁଳା ଲମ୍ବିତ କେଦୋମ) । ଅସ୍ତର ସୁବର୍ଣ୍ଣମାନଙ୍କର ବେଶୀ ଦୁଇଟି; ମସ୍ତକଟି ବେଷ୍ଟିତ; (ବେଷ୍ଟିତ—ବେଶୀ ଦ୍ଵାରା ଅଥବା ମାଲ୍ଲୀଦ ଅନ୍ୟ କୌଣସି ଦ୍ରବ୍ୟ ଦ୍ଵାରା, ତାହାର ଉଲ୍ଲେଖ ନାହିଁ) ବସ୍ତ୍ର ପ୍ରାୟ ଘନ ବର୍ଣ୍ଣ । ପୂର୍ବ ଓ ଉତ୍ତର ଦେଶୀୟ ରମଣୀମାନଙ୍କର ଶିଖଣ୍ଡିକ ରଚନା କରବା ଉଚିତ ଓ କେଶ ପର୍ଯ୍ୟନ୍ତ ସର୍ବ ଶରୀର ଅଳ୍ପାଦିତ କରବାକୁ ହେବ । (ଶିଖଣ୍ଡ, ଶିଖଣ୍ଡକ, ଶିଖଣ୍ଡିକ—ସୁରୂପ ପକ୍ଷରେ ଝୁଲିଣି, ନାସ୍ତ ପକ୍ଷରେ କଣ୍ଠପ୍ରାନ୍ତଲମ୍ବୀ କେଶଶୁକ୍ଳହସ୍ତ), ଦକ୍ଷିଣ ଦେଶ ନାସ୍ତ-ମାନଙ୍କ ପକ୍ଷରେ ଉଲ୍ଲେଖ—କୁମ୍ଭୀପଦ ଓ ବର୍ତ୍ତ୍ତ୍ତଲକ୍ଷିକା ରଚନାୟ । (ଏହି ଉଲ୍ଲେଖ ଶରୀର ଅର୍ଥ ରୂପାୟାଏ ନାହିଁ । ଲକ୍ଷିକା—ଚନ୍ଦନାଦିକୃତ ଲକ୍ଷଣସ୍ଥ ଉଲକର ଝିପା ହୋଇପାରେ) । ଗଣିକାଗଣ କଞ୍ଚାବିଚ୍ଛିତ୍ତମସ୍ତକ ଧାରଣ କରବେ । (ସ୍ଵେଚ୍ଛାରେ ଅଳରାଗ ଶୋଭା । ଦିକ୍ଷିତ—ଅଙ୍ଗରାଗ; ରୂପଗର୍ବିତା ହୋଇ ବେଶରୂପାରେ ଶିଖିଥିଲ୍ୟ ।) ଏହିପରି ଜାତି, ଦେଶ ଓ ଅବସ୍ଥା ଭେଦରେ ବେଶରୂପାର ଭେଦ କର୍ତ୍ତବ୍ୟ । ଅନ୍ୟଥା ଅଦେଶଜ ବେଶ ଶୋଭା-ସୁଷ୍ଟରେ ଅକ୍ଷମ ।

ପ୍ରୋତ୍ତିତ-ଭୂତ୍ରିକା ନାସ୍ତ ଅଥବା ବ୍ୟସନାଭିହତା ରମଣୀ ପକ୍ଷରେ ମଳିନ ବେଶ ଓ ମସ୍ତକରେ ଏକ ବେଶୀଧାରଣ କର୍ତ୍ତବ୍ୟ (ବ୍ୟସନାଭିହତା—ବିପଦାପଳ, ଅର୍ଥାତ୍ ବୈଧବ୍ୟ ପ୍ରଭୃତି ଅଶୁଭ ଦ୍ଵାରା ଆକ୍ରାନ୍ତା) । ବିପ୍ରଲମ୍ବ ଶୁଙ୍ଗାରରେ ନାସ୍ତର ବେଶ ଶୁଦ୍ଧ ହେବ, ଅଳକାର ଶୁଦ୍ଧ ମାଞ୍ଜିତ ଅର୍ଥାତ୍ ପାଳଶ କରାହେବ ନାହିଁ, ବା ଅଧିକ ଅଳକାର ମଧ୍ୟ ରହିବ ନାହିଁ । (ଶୁଙ୍ଗାର ଦ୍ଵିବଧ— (୧) ସମ୍ପୋଗ ଓ (୨) ବିପ୍ରଲମ୍ବ । ସମ୍ପୋଗ ଶୁଙ୍ଗାର—ନାୟକ ନାୟିକାର ମିଳନରେ ରଚିତସାସ୍ତାଦନ । ଏହାର ବିପସ୍ତତ ବିପ୍ରଲମ୍ବ—ଅରଲାପ, ବିରହ, ଈର୍ଷା, ପ୍ରବାସ ଓ ଶାପ ହେତୁକ ବିଚ୍ଛେଦ, ଯୁବକ ଯୁବତୀର ପରସ୍ପର ବିରହରେ ଅଥବା ମିଳନା-ବସ୍ଥାରେ ଅଭିପ୍ରେତ ଅଲକାନ ପ୍ରଭୃତିର ଅଭାବରେ ବିପ୍ରଲମ୍ବ ଶୁଙ୍ଗାର ଉତ୍ପନ୍ନ ହୁଏ) । ଏହାହିଁ ଦେଶ ଓ ଅବସ୍ଥା ଭେଦରେ ନାସ୍ତମାନଙ୍କର ବେଶ ବଧୁ ।

ବର୍ତ୍ତ୍ତମାନ ଦେଶପାଠକ୍ଷ, ଦେହର ସର୍ବ ଅଙ୍ଗର ଅଳକାର ପୂର୍ବେ ପ୍ରଚଳିତ ଥିଲା । କେବଳ ନାସ୍ତିକାରେ କୌଣସି ଅଳକାର ବିବେଶର ଉଲ୍ଲେଖ ନାହିଁ । ଅନୁମାନଙ୍କର ଭରତୀୟ ରୂପତ୍ୟ ଓ ଅଳକାର ଚନ୍ଦ୍ର-ଶିଳ୍ପ ଗୁଡ଼ିକ ମଧ୍ୟ ନାସ୍ତାରୁଷଣ-ବସ୍ତ୍ରାନ । ଆଉ ମଧ୍ୟ ରାଜପୁତ ଚନ୍ଦ୍ର ଓ ଓଡ଼ିଶାର ତାଳପଦ ମୋହୁ ଚନ୍ଦ୍ର ତଥା ଦେଉଳ ପ୍ରଭୃତିର ଭୂତ୍ରି ଚନ୍ଦ୍ର ଗୁଡ଼ିକରୁ ନାକ-ଗହଣା

ଦେଖିବାକୁ ମିଳେ । ସୁତରାଂ ନାସିକା ଅଳକରଣ ମଧ୍ୟ  
 ଧୂଳରେ ହିଁ ଘଟିଅଛି । ଭୁବନେଶ୍ୱରର ପ୍ରାଚୀର ଗାଡ଼ରେ  
 ଖୋଦିତ ଯେଉଁ ସବୁ ବଡ଼ ବନ୍ଧ ପ୍ରତିମୂର୍ତ୍ତି ରହିଛି, ସେ ମୂର୍ତ୍ତି  
 ଗୁଡ଼ିକରେ ବିବିଧ ପ୍ରକାର ସୁନ୍ଦର ଦ୍ୱାରର ନିର୍ଦ୍ଦର୍ଶନ ମିଳେ । ଏହି  
 ନୀଳଗୁଡ଼ିକୁ ଦେଖିଲେ ବୋଧହୁଏ ମଣିମୁକ୍ତାଞ୍ଜଳିତ ବିରଳ  
 ଧରଣର ଦ୍ୱାରର ପ୍ରଚଳନ ପୂର୍ବକ ଭଲ ଭାବରେ ଥିଲା । ସୁତରାଂ  
 ବର୍ତ୍ତମାନ ଦେଖାଯାଉଛି ପ୍ରାଚୀନ ଭାରତରେ ସାଜସଜ୍ଜା କରୁଲେ  
 ପ୍ରଧାନତଃ ଅଳକରଣକୁ ହିଁ ବୁଝାଉଥିଲା । ବିଶେଷତଃ ଶରୀରର  
 ସକଳ ଅଂଶ, ଏସବୁକି କର୍ତ୍ତାଠାରୁ ପାଦାଙ୍ଗୁଳ ପର୍ଯ୍ୟନ୍ତ ନାନା  
 ପ୍ରକାର ରୂପରେ ଅଗାର ଥିଲା । କିନ୍ତୁ ଶୀତ-ପ୍ରଧାନ  
 ଦେଶରେ ପଦରେ କୌଣସି ପ୍ରକାର ଅଳକାର ପରିଧାନ କରିବା  
 ଅତି କଠିନ । ଗରମ ପୋକା, ଯୋଡ଼ା ଓ ଅନ୍ୟାନ୍ୟ  
 ଅଭରଣଦ୍ୱାରା ସେମାନଙ୍କୁ ପଦଦ୍ରବ୍ୟ ଏବଂ ଗୋଡ଼ ଦୁଇଟିକୁ ମଧ୍ୟ  
 ସବୁ ସମୟରେ ଆବୃତ କରି ରଖିବାକୁ ହୁଏ । ସେହି ହେତୁ

ପ୍ରାଚୀନ ଗ୍ରୀକ୍ ଓ ରୋମାନ୍ ଭାଷାରେ ଅନେମାନେ  
 ମେଝଳା ବ୍ୟତୀତ ଅନ୍ୟ କୌଣସି ବିଶେଷ ଅଳକାର ଦେଖିବାକୁ  
 ପାଉ ନାହିଁ । ଗ୍ରୀକ୍ୟାନଙ୍କର ଏହି ମେଝଳା କେବଳ ଅଳକାର  
 ନ ଥିଲା, କଟିବନ୍ଧର କାର୍ଯ୍ୟ ମଧ୍ୟ ଏହାଦ୍ୱାରା କରା ଯାଉଥିଲା ।  
 କିନ୍ତୁ ଭାରତରେ କେବଳ ସୌନ୍ଦର୍ଯ୍ୟବୃଦ୍ଧି ନିମିତ୍ତ ଏହା ସଜ୍ଜା-  
 ଭିତର ରୂପେ ବ୍ୟବହୃତ । ଭାରତର ଅବସ୍ଥା ଭଲ ପ୍ରକାର ।  
 ପ୍ରାଚୀନ କାଳରେ ମେଥିମୋର୍ଗୁ ପଦର ବହୁ ପ୍ରକାର ଅଳକାରର  
 ବ୍ୟବସ୍ଥା ଥିଲା । ସୁରୁଷ ଓ ଦ୍ୱୀଲୋକ୍ୟାନେ ମଧ୍ୟ କିଛିନା  
 ପରିଧାନ କରୁଥିଲେ । ଓଡ଼ିଶାରେ ପ୍ରଚଳିତ କଳମାଳା ଓ  
 ବେଙ୍ଗପାଟିଆ ଅନ୍ୟ ପ୍ରକାର ପଦାଭରଣ । ଏହା ଋଜୁମୂଳକ  
 ମିଥକ Indo Aryans ବନ୍ଧରେ ପ୍ରକାର ଭେଦରେ ଦେଖିବାକୁ  
 ମିଳେ । ଦୁର୍ଗୁର, ନୁର୍ଗୁର ଓ ଗୁଲ୍ଲର ପ୍ରଭୃତି ବିବିଧ ଅଳକାର  
 ବର୍ତ୍ତମାନ ମଧ୍ୟ ଦେଶରେ ପ୍ରଚଳିତ ଅଛି । ନୁର୍ଗୁରର ରୂପସୁନ୍ଦର  
 କିଛିଶୀର ରଣସନା ଆଜି ମଧ୍ୟ ଶୁଭ-ମଥର ପଥିକ ହୁଏ ।

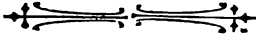

## ଅବସର-ବିଳାସ

ଶ୍ରୀ ବୈକୁଣ୍ଠନାଥ ପଟ୍ଟନାୟକ

### ହରିଜନ —

ମଳନ ରୂପଣ ପୁଣି ନୀତି କୁଳଜାତ,  
 ମାତର ପଞ୍ଚୁଇ ମନେ ମଙ୍ଗଳ ପ୍ରଭୃତ—  
 ଶାରଦ ଶିଶିର-ସ୍ନାତ ଚାହିଁ ନେତ୍ର ଠାଣି  
 ଧନ୍ୟ ହିନା ସେହି ତୁମେ ଯା କୁର୍ତ୍ତାରଣୀ !  
 କୃଷ୍ଣା, ରୂପସ୍ନାନା, କହୁ କରେ ଯେ ପୁଲ୍ଲୀତ,  
 ଅବିମୁଖ୍ୟକାୟ କରେ ଦୋର ଅବିଗୁର  
 ଅପଣାର ପ୍ରଭ ; ନାହିଁ ଜାଣେ ଅକ୍ଷୟନ  
 ସେ ରୂପେ ଉଜ୍ଜ୍ୱଳ ଦେବତାର ସିଦ୍ଧାସନ !  
 ପରମ-ମଙ୍ଗଳ-ରୂପ ଆନନ୍ଦ-ସଦେଶ  
 କହୁ ଆଶେ ସୌମ୍ୟ ନେତ୍ର ! ଦିଏ ନାହିଁ କ୍ଳେଶ !  
 ମରୁଦ୍ୟାନ ସମ ପାଂଶୁ-ନେତ୍ର-ପ୍ରୀତିକର  
 ଚିତ୍-କୁଳିନ୍ଦ୍ରର ଚିତ୍ର ପ୍ରଶାନ୍ତ ସୁନ୍ଦର !  
 ଶପଥ ପଥକ ଡାକ୍ତରମ ଡୁଞ୍ଚା ହର  
 କହୁ ଦିଏ ଯାହା ପଥ ସେ ନେତ୍ର ତୁମର ।  
 —0—  
 ଯେ କୁସୁମ ଅଳି ବନ୍ଧୁ ଦେଲି କଲି ହିର,  
 ନ ବୁଝିଲ ସରଳ ପ୍ରାଣର ପ୍ରୀତି-ଶିଳ,  
 ଯାର ରୂପ-ସ୍ପର୍ଶ-ଗନ୍ଧେ ହେଲି ହେ ବିହ୍ୱଳ,  
 ଦେଖିଛୁ ତା ଅନୁରଳେ ଶତ ଅଶ୍ରୁ ଠୁଳ ?  
 ଦେଖି ନାହିଁ ଯେବେ ବନ୍ଧୁ ନାହିଁ କିଛି ଦେଖି  
 ଦେଖ ଯେବେ ସ୍ମୃତି ପଟେ ରଖିବି ଲେଖି ।

ଅକ୍ଷାତ ସରଳ ପ୍ରାଣ ପ୍ରଥମ ମିଳନେ  
 ଦେଲି ଯେ କୁସୁମ ଧର ରଖିବ ତ ମନେ ?  
 ସକଳ ମାୟୁସୀ ତାର ହୋଇ ନାହିଁ ଶେଷ,  
 ତୁଚ୍ଛ ଦଳ-ବୁଦ୍ଧି ଲାଗି ତବ ମୋହାବେଶ—  
 ଦେଖି ବୁଝିଲି ମୁଁ ଲଜେ !  
 ବାସର ଉଜ୍ଜ୍ୱଳ  
 ସରଳ ରଜନୀ ଶେଷେ ସୁଖ ନାଶ-ଗର୍ବ !  
 ମଉଳି ନାହିଁ ସେ ଧୁଳି ସରନି ମାୟୁସୀ  
 ବାସର କୁସୁମ ବ୍ୟଥା ଦିବ ନାହିଁ ଭୁଲି ।  
 —0—

### ଅଶ୍ରୁ ବିନ୍ଦୁ —

ଅଶ୍ରୁ ବିନ୍ଦୁ ! ଏ ସୃଷ୍ଟିର ସୁନ୍ଦର ଅଶ୍ରୁ ବିନ୍ଦୁ !  
 (କହୁ ନାହିଁ ଉଦ୍‌ବେଳିତ ସେ ଲୋଡ଼କ-ପିନ୍ଧୁ !  
 ତୁଚ୍ଛ ବୋଲି ହୁଏ ଯାକୁ ସତ୍ୟତା-ବିଜ୍ଞାନ—  
 କୁବତ୍ତ, ନାଟକ ଯାର ସହଜ ପ୍ରମାଣ !  
 ଏ ସୁଗେ କଲ୍ପନା ତାର ! ଏହେ ବଡ଼ ପାପ—  
 କହିବାକୁ ନାହିଁ ଦୟା ! ଦେବ ନାହିଁ ତାପ ! )  
 ସୁନ୍ଦ ମୋର ଅଶ୍ରୁ ବିନ୍ଦୁ, ଅବା ବାରିକଦୁ,  
 ଶିଶିର ଶ୍ୟାମଳ ଦାସେ, ନଭେ ପୁର ଇନ୍ଦୁ ।  
 ପ୍ରଣୟ ଗୌରବ, ସୌନ୍ଦର୍ଯ୍ୟ ସେ ଅନୁତାପେ,  
 ଅନନ୍ତ କରୁଣାରୁପୀ ଦୈବ-ଅଭିଶାପେ !

ସକଳ ଅଧିକୃତ୍ତ ସେ ଯେ ପରମ ପ୍ରମାଣ,  
 ଧକଳ ପ୍ରପଞ୍ଚ ସେଲେ ଅନଶ୍ଚର ପ୍ରାଣ !  
 ଦେଖିଲୁ ସେ ଅଶ୍ରୁକ୍ରମ ? ପ୍ରସ୍ତୁତ ଥିଲେ ?  
 ସେ ଯୌଦ୍ଧ୍ୟ ଗର୍ବ ମୋର ସ୍ମୃତି-ସିଦ୍ଧି-କୁଳେ ।  
 କୋଟିପତ୍ର ଅଭିମାନ ତା ଲଗି ଗର୍ବନେ  
 ମୋ ପ୍ରାଣ-ମଞ୍ଜିଳା ମଧୁ ସୁଖ-ଉପବନେ,  
 ସକଳ ପୁନାରେ ମୋର ଲଗି ସେ ସୁମର,  
 ସକଳ ମୋ ପରିଚୟ ସକଳ ସରଳ ।

କୃପଣ ସମ୍ପତ୍ତି ସମ ରଖେ ମୁଁ ଲୁଗୁର  
 ଦୟା-ଅଭିମାନ ହେଲେ ଦେବ ବୋଲି ଚାହୁଁ ।  
 ଏକର ମୋ ସ୍ଵାର୍ଥ ତାକୁ ନିରୁତ ଅନ୍ତରେ  
 ଏକର ମନ୍ଦଳ ବୋଲି ଦୁର୍ଦ୍ଦିନ ବାସରେ ।  
 ଲୋଡ଼ି ନାହିଁ କାହିଁ କିଛି ନାହିଁ ଅଭିଯୋଗ,  
 ଗରବ ସୁମନେ ଶୁଦ୍ର ଅଶ୍ରୁକ୍ରମ ହେଗ ।  
 କୋଟି ସିଦ୍ଧ ସାଧନାର ପରମ ସାଧନା,  
 ପରମ ସେ ପ୍ରୀତି ଚିନା ସବୁ ପ୍ରକାଶନା ।



## ଅନ୍ୱେଷଣ

ଶ୍ରୀ ନିତ୍ୟାନନ୍ଦ ମହାପାତ୍ର

— ଏକ —

‘ ଅବନ୍ତୀ, ରଜକୁମାର ! ’  
 ‘ ଅବନ୍ତୀ ? ’  
 ‘ ଅଜ୍ଞା ହିଁ, ଅବନ୍ତୀ । ’  
 ‘ ସୁସୁନ୍ଦର କେବେ ? ’  
 ‘ ଫାଲୁ ନ ପୁଣ୍ୟମା । ’  
 ‘ ଅଭି କେତେ ଦିନ ରହିଲ ? ’  
 ‘ ଅଠ ମାସ ଦଶ ଦିନ ଅଜଳୁ । ’  
 ‘ ଭଉଁସ । ’  
 \* \* \* \* \*  
 ‘ ତିନୋଟି ? ’  
 ‘ ତିନୋଟି ରତ୍ନ, ମଣିମା । ’  
 ‘ ହୁଁ । ’  
 ‘ ପ୍ରଥମ ଦୁଇଟି ସ୍ଵର୍ଗର ଅମୃତ । ମାନ — ’  
 ‘ ମାନ — ? ’  
 ‘ କଳିଙ୍ଗ କନ୍ୟାଟି ସାମାନ୍ୟ — ’  
 ‘ କୁହୁ ତ ? ବେଶ୍ । ଭଲ କଥା । ସେଥିରେ ମୋର ଯାଏ  
 କେତେ ଆସେ କେତେ ! ’  
 \* \* \* \* \*  
 ‘ ରଜକୋଷ ସାହାଯ୍ୟରେ ମନୁଷ୍ୟ ଫଳ କରାହୁଏ ରଜକୁମାର,  
 ମାତ୍ର ହୃଦୟର ମୂଲ୍ୟ କରାହୁଏ ନାହିଁ । ’  
 ମୁଁ ଫଳ କରବି । ମନୁଷ୍ୟ ଫଳ କରବି—ହୃଦୟ ଫଳ  
 କରବି । କଳିଙ୍ଗର ବିଧି ଐଶ୍ଵର୍ଯ୍ୟ କ’ଣ ଯଥେଷ୍ଟ ହେବ ନାହିଁ  
 ଏଥିପାଇଁ ? ’  
 ‘ କଳିଙ୍ଗ—ଐଶ୍ଵର୍ଯ୍ୟର ଏକସହସ୍ରାଂଶ ମୂଲ୍ୟରେ ଶତ ଶତ ଦାସ  
 ଫଳ କରବା ସମ୍ଭବ ହୋଇପାରେ କୁମାର, କିନ୍ତୁ— ’  
 ‘ କିନ୍ତୁ ? ’

‘ ସହସ୍ର ଗୁଣ ମୂଲ୍ୟରେ ମଧ୍ୟ ଗୋଟିଏ ମାତ୍ର ହୃଦୟ ଫଳ କର-  
 ହୁଏ ନାହିଁ । ହୃଦୟ ଫଳ କରାଯାଏ ନାହିଁ ରଜକୁମାର, କିନ୍ତୁ  
 କରାଯାଏ । ଅପଣ ଦାସୀ ଗୁହାନ୍ତି, ନା ପ୍ରିୟା ଗୁହାନ୍ତି, ଯୁବରାଜ ? ’  
 ଯୁବରାଜ ହସିଲେ ।  
 \* \* \* \* \*  
 ‘ ପାଗଳ । ’  
 ‘ ପାଗଳାମି କୁହେଁ ଯୁବରାଜ—ମତ୍ୟ । ’  
 ‘ ତମେ କ’ଣ କହିବାକୁ ଚାହୁଁ ବୟସ୍ୟ, ଯେ ଐଶ୍ଵର୍ଯ୍ୟଶାଳୀ  
 କଳିଙ୍ଗର ଯୁବରାଜ ସାମାନ୍ୟ ଗୋଟିଏ ନାଗର ! ହୃଦୟ କିନ୍ତୁ  
 କରବାକୁ ଅସମ ? ’  
 ‘ କଳିଙ୍ଗର ଯୁବରାଜ ଅସମ ନୁହନ୍ତି କୁମାର, କଳିଙ୍ଗର ଐଶ୍ଵର୍ଯ୍ୟ  
 ଅସମ । ’  
 ‘ ଭିତର ଭାଗ ଚକ୍ରବର୍ତ୍ତୀ ଯଦି ପଥର ଭକାସ୍ୟ ହୋଇ  
 ରୁଲେ, ତେବେ କଣ ‘ ଅବନ୍ତୀ ’ର ଗୁପ୍ତଗୁଣସମ୍ପନ୍ନା କନ୍ୟାଗଣ  
 ତାହା ପ୍ରତି ଅଧିକ ଆକୃଷ୍ଟ ହେବେ ? ’  
 ‘ ମନର ଆସକ୍ତ ଓ ହୃଦୟର ମମତା ଦୁଇଟିକୁ ଏକ କର  
 ଦେବେ ନାହିଁ, କୁମାର । ମନେ ରଖିବେ, ଆସକ୍ତ ଯଶସ୍ଵାମୀ କିନ୍ତୁ  
 ମମତା ଚିରନ୍ତନ । ’  
 \* \* \* \* \*  
 — ଦୁଇ —  
 ସୁନ୍ଦର ସୁଗଠିତ ଶରୀର, ବିଶାଳ ବସ୍ତ୍ର, ଅକାନ୍ତକାୟ ଚଳନ,  
 ଅକର୍ତ୍ତବ୍ୟତ ଚକ୍ଷୁ, ସୁନ୍ଦର ଲଳିତ—କିନ୍ତୁ ପରଧେୟ ଅଭିଶପ୍ତ  
 ଶାସ୍ତ୍ର ଏବଂ ମାନ । ରଜପଥରେ ଯେ ତାହାକୁ ଦେଖେ, ଦୁଃଖ  
 କରେ—‘ ହାୟ, ବିଧାତା ଏହାକୁ ରଜକୁଳରେ ଜନ୍ମ ନ ଦେଇ  
 କାହିଁକି ? ’  
 ସେ ଥିଲ ଗୋଟିଏ ଭାଗ୍ୟ ।  
 \* \* \* \* \*



ଅବନ୍ତୀ ନଗର । ନରସିଂହୀ ବିଶାଳ ପ୍ରାସାଦାବଳି  
ଧନଶାଳୀ-ଅବନ୍ତୀର ବିଜୟସ୍ତମ୍ଭ ସ୍ୱରୂପ ଦଣ୍ଡାୟମାନ । ତୁରସ୍ତ  
ଦେଶୀୟ ଅସଂଖ୍ୟ ବାଳିକାବଳିର ସୁବେଦିତ ଧୂଳି-ପତଳରେ ଆକାଶ  
ଅଛଳ । ମଦମତ୍ତ ଗଜବ୍ରଜରେ ରାଜବଂଶୀ ପୋକ୍ତୁକ୍ରମ ଅବରତ  
ପରିଭ୍ରମଣ-ରେ ।

ସେହି ସୁମହାନ ଧନଶାଳୀ ରାଜ୍ୟରେ ରାଜାପ୍ରଥା ସ୍ୱପ୍ନବତ୍ ।  
କାରଣ ଏ ଦେଶରେ ରାଜାର୍ଥୀ ରାଜଦ୍ୱାରରେ ଦଣ୍ଡିତ ହୁଏ ।

\* \* \* \*

‘ରାଜାପୁତ୍ର !’

‘ମହାରାଜ !’

‘ଜାଣ, ଏ ଦେଶର ନୟମାନୁଯାୟୀ ତୁମ୍ଭେ ଦଣ୍ଡିତ ହୁଅ ।’

‘କାଣ୍ଡେ !’

‘ତୁମ୍ଭେ ଦଣ୍ଡ ଦେବାକୁ ପ୍ରସ୍ତୁତ ?’

‘ପ୍ରସ୍ତୁତ ମହାରାଜ !’

‘ତୁମ୍ଭର ଅପରାଧ ନମନ୍ତେ ବଡ଼ କଠିନ ଦଣ୍ଡର ବ୍ୟବସ୍ଥା ଅଛି ।’

ଯେଉଁ ବ୍ୟକ୍ତି ରାଜାକୁଳ କଦନ୍ୟ ଦଣ୍ଡକୁ ସ୍ୱେଚ୍ଛାରେ ବରଣ  
କରିପାରେ, ତା’ ପ୍ରତି ଆଉ କେଉଁ କଠିନତର ଦଣ୍ଡ ବିଧାନ  
କରିବେ ମହାରାଜ !’

‘ତୁମ୍ଭେ ରାଜାକୁ ଦୂଶା କର ?’

‘ନରକଠାରୁ ଅଧିକ ଦୂଶା କରୁଅଁ ।’

‘ଶୁଣି ସୁଖୀ ହେଲ । ବିଧାନାନୁଯାୟୀ ଅନ୍ଧାଦଣ୍ଡ ମାତ୍ର ନମନ୍ତେ  
ନିର୍ଜନ କାରାଦଣ୍ଡ ବିହିତ ହେଲା । ମାତ୍ର ତୁମ୍ଭେ ରାଜା ପ୍ରଥାକୁ ଦୂଶା  
କରୁଥିବା ସ୍ତଳେ ବୋଧହୁଏ କୌଣସି ବିଶେଷ ପରମ୍ପରାରେ ଏ  
ଦୂଶ୍ୟ ପଥ ବାଛି ନେଇଥିବାରୁ, ଏହି କାରାବାସ ସମୟ ମଧ୍ୟରେ  
ତୁମ୍ଭର ଇଚ୍ଛାନୁଯାୟୀ କାରାଗାରର ଶୁଖିଲା ବହୁରୂପ କୌଣସି  
ଗୋଟିଏ ସୁବିଧା ଉପଭୋଗ ନମନ୍ତେ ତୁମ୍ଭେ କ୍ଷମ ହେବ ।’

‘ମହାରାଜ, ଅପରାଧର ଏ ଦୟା ନମନ୍ତେ ମୁଁ ଅପରାଧୀକଠାରେ  
କୁତନ ରହିଲି । ତତ୍ ସଙ୍ଗେ ସଙ୍ଗେ ଛମୁକର ମଙ୍ଗଳକାମନା କରି  
ଈଶ୍ୱରକଠାରେ ପ୍ରାର୍ଥନା କରୁଛି ।’

‘ତୁମ୍ଭେ ତୁମ୍ଭର ଇଚ୍ଛା ପ୍ରକାଶ କରିପାର ।’

‘ମହାରାଜ, ମୁଁ ପ୍ରତି ଦିନ ସନ୍ଧ୍ୟାରେ ଥରେ ମାତ୍ର କାରାଗାରର  
ବାହାରକୁ ଆସି ମୋହର ବଞ୍ଚିଶିଳି ଯେପରି ବଜାଇ ପାରିବି,  
ସେଥିପାଇଁ ଅନୁମତି ଚାହେଁ ।’

‘ଗୋଟାଏ ପରମ୍ପିତ ସମୟ ଦେବାକୁ ହେବ ।’

‘ଦଣ୍ଡିଏ ମାତ୍ର !’

‘ତଥାସ୍ତୁ !’

—ତନ—

ରାଜପ୍ରାସାଦର ଅନତି ଦୂରରେ କେତେଗୁଡ଼ିଏ ଶୁଦ୍ଧ ପ୍ରସ୍ତର  
ନିର୍ମିତ ଗୃହ । ପ୍ରତ୍ୟେକ ଗୃହଅକରାବରେ ଅବସ୍ଥିତ । ଗୃହ  
ସମୂହର ପ୍ରାଚୀରଗୁଡ଼ିକ ଲକ୍ଷ୍ମ ଅତୀତର ଭୃତ୍ତି ଉପରେ ଅବିଚଳିତ  
ସାଗି ସ୍ୱରୂପ ଅତି ରୁଚି ମୂର୍ତ୍ତି ଧରି ଦଣ୍ଡାୟମାନ । ଗୋଟାଏ

ନରରକ୍ତପିପାସୁ ହୁକୁତ୍ତ ରାସସର ବନ୍ଧିତ ଦନ୍ତ-ଦାବନକୁ  
ଅନୁକରଣ କରି ବନ୍ଧି ଲୋହି-ନପାଟତୟ ଅତି ଭାଷଣ ଦୁଶ୍ୟ  
ସର୍ଜନା କରୁଥାନ୍ତି । ଯଥେଷ୍ଟ ବାତାଲୋକର ଯାତାୟାତ ନମନ୍ତେ  
ଗୋଟିଏ ଅତ୍ୟନ୍ତ ଶୁଦ୍ଧ, ଛଦ୍ମ, ବ୍ୟତରେକେ କୌଣସି ବାତାୟନର  
ବ୍ୟବସ୍ଥା ନ ଥିବାରୁ ପ୍ରତ୍ୟେକ ଗୃହର ସଙ୍ଗର୍ଷ ଅଭ୍ୟନ୍ତର ଗୋଟାଏ  
ଗୋଟାଏ ପ୍ରକାଶ୍ଚ ଅକ୍ରମେ ତୁଳ ପ୍ରଣୟମାନ ହେଉଥିଲା ।

ତନ୍ମଧ୍ୟରୁ ଗୋଟିଏ ଗୃହ ସହିତ ସଲଗ୍ନ ସୁଦୃଢ଼ ଲୋହି-  
ଶଳାକା-ପରିବେଷିତ ଅନୁବର ପ୍ରକାଶ ମୁଖର କରାଳ ହସ୍ତ ସଦୃଶ  
ପ୍ରସାରିତ । ପ୍ରତି ଦିନ ସନ୍ଧ୍ୟାରେ ଅତି ସୁନ୍ଦର ସୁଷ୍ମ କୌଣସି  
ସୁନ୍ଦର ଉକ୍ତ ପ୍ରାକାଶଶାଳିତ ଗୋଟିଏ ଭଗ୍ନ ପ୍ରସ୍ତର ଉପରେ ବସି  
ଦିଅଁଥିବି ଶୁଷ୍ଟ ଛଦ୍ମସୁକ୍ତ ବଶ ଶକ୍ତି ଦେହରେ ଅତି ଧୀର ଭାବରେ  
ଗୋଟିଏ ନିରନ୍ତର ରୁଦ୍ଧିତ ହୁଏ ... .. ।

\* \* \* \*

ପ୍ରତି ଦିନ ସନ୍ଧ୍ୟାରେ ରାଜ ପ୍ରାସାଦ ଗୋଟାଏ ଅନାଗତ ସ୍ୱରରେ  
ଗୁଞ୍ଜନରେ ଅଭିଭାବେ । ଉଦ୍ୟାନରୁ ସହକାରଣାଶାରୁ ଅସମୟରେ  
ଅଳିଶା କାରଣରୁ ପିକର ପ୍ରକାଶିତ କୁହୁସ୍ୱର ଶୁଣାଯାଏ ।  
ସ୍ୱଚ୍ଛନ୍ଦନିର୍ମିତ ସ୍ଥାନ-କୁଣ୍ଡର ଶ୍ରେଣୀ ଶୀତଳ ନିର୍ଦ୍ଦି-କଳ ହଠାତ୍  
ଉଡ଼ିଲା ହୋଇଥିବେ । ଅନ୍ତଃସ୍ୱରର ପ୍ରତ୍ୟେକ ପ୍ରାଣରେ  
ଧନକ ଭାରି ଗୋଟାଏ ବହୁରୂପ ପ୍ରକାଶ ଖେଳିଯାଏ ।

—ଗୁର—

‘ବନ୍ଧ !’

‘କହନ୍ତୁ !’

‘ତମର ଦର ?’

‘କଳଙ୍ଗ ଦେଶରେ ।’

‘ତମେ ଏ ବଣୀ କେଉଁଠାରୁ ପାଇଲ ?’

‘କଳଙ୍ଗର ରାଜକୁମାରକଠାରୁ ।’

‘ରାଜକୁମାରକଠାରୁ ?’

‘ଆଜ୍ଞା ହଁ ।’

‘ଶୁଣିଛୁ, ରାଜକୁମାର ଖୁବ୍ ସୁନ୍ଦର, ହୁଏ ?’

‘କାର୍ତ୍ତିକଙ୍କ ଭଳି ସୁନ୍ଦର ।’

‘କହୁ ପାରିବ ବନ୍ଧ, ସେ ଏ ଅବନ୍ତୀର ସୁପୁତ୍ରକୁ ଆସୁଛନ୍ତି କି ?’

‘ବୋଧହୁଏ ନା ।’

\* \* \*

‘ବନ୍ଧ !’

‘କହନ୍ତୁ !’

‘ତମ ଦର କଳଙ୍ଗ ଦେଶରେ ?’

‘ଆଜ୍ଞା ।’

‘ତମର ବଣୀ ବଜାଇବା ଶିଖାଇଲ କି ?’

‘କଳଙ୍ଗର ରାଜକୁମାର ।’

‘କଳଙ୍ଗର ରାଜକୁମାର ?’

‘ଆଜ୍ଞା ।’

‘ଶୁଣିଛୁ, କଳିଙ୍ଗାଧିପତି ବସୁଳ ଦାଶରଥୀର ଅଧିକାରୀ, ନୁହେଁ ?’  
 ‘କୁବେର ସଦୃଶ ।’  
 ‘କହ ପାରବ, ଅବନ୍ତୀର ସୁସୁନ୍ଦରକୁ ରାଜକୁମାର ଅସୁନ୍ଦର କି ?’  
 ‘ବୋଧହୁଏ ନା ।’

\* \* \* \*

‘ବଦେଶୀ !’  
 ‘କିଏ ?’  
 ‘ତମେ କ’ଣ କଳିଙ୍ଗରୁ—’  
 ‘ଅଛି କଳିଙ୍ଗ ଦେଶରେ ମୋର ଘର ।’  
 ‘ବଦେଶୀ !’  
 ‘କହନ୍ତୁ !’  
 ‘କହୁବ ?’  
 ‘କ’ଣ ?’

‘ଗୋଟାଏ କଥା ।’

‘ପରୁର ପାରିଲୁ ।’

‘ଏହି ଶୁଣ ଯନ୍ତର ଧୁନରେ ତମର ହୃଦୟର ସ୍ଵର ଏବଂ କରୁଣ ଶୁଣାଯାଏ କାହିଁକି ?’

ବନ୍ଦୀ ତମକି ଉଠିଲୁ—ଅସୁନ୍ଦରରେ । ଗଭୀର ଅନ୍ଧକାର ମଧ୍ୟରେ ସେ ସେହି ପ୍ରଶ୍ନକର୍ତ୍ତାକୁ ଡାକୁ ବସୁନ୍ଦର କର ମଧ୍ୟ ଦେଖିବାକୁ ସମର୍ଥ ହେଲ ନାହିଁ ।.....

‘ବଦେଶୀ !’

‘କହନ୍ତୁ ।’

‘କଳିଙ୍ଗର ରାଜକୁମାର କ’ଣ ଏତକ କରୁଣ ସ୍ଵରରେ ବନ୍ଦୀ ବଜାନ୍ତି ?’

‘କରୁଣତର ସ୍ଵରରେ ।’

‘ଶୁଣିଛୁ, ସେ ବଡ଼ ଦୟାଳୁ, ନୁହେଁ ?’

‘ଅତିଶୟ ଦୟାଳୁ !’

‘ବଡ଼ ବଦାନ ।’

‘ଗଣେଶକ ଭଳି !’

‘ଭଲ ଯୋଦ୍ଧା ମଧ୍ୟ ।’

‘ସାକ୍ଷାତ୍ ଅକୁଳ ଯେପରି !’

‘ସେ ତେବେ ଅବନ୍ତୀର ସୁସୁନ୍ଦରକୁ...’

‘ଅତି ପାରିଲୁ ।’

—ପ:୨—

ପ୍ରାଙ୍ଗଣ-ସଲଗ୍ନ ସେହି ସାମକାରୀର ପାର୍ଶ୍ଵରେ ଗୋଟାଏ ଯୋଡ଼ାଏ ପୂର୍ଣ୍ଣମୁଖୀ ଯେଉଁଠି ମଉଳ ପଡ଼ିଥାଏ, ସେଇଠି ।...

ସନ୍ଧ୍ୟାର ଅନ୍ଧକାର ଯେତେବେଳେ ସେହି ନିର୍ଦ୍ଦିତ ପାଷାଣ ପ୍ରାଚୀରକୁ ସମ୍ପୂର୍ଣ୍ଣ ଗ୍ରାସ କରନ୍ତାଏ—ଯେତେବେଳେ ବନ୍ଦୀର ବନ୍ଦୀ-ନିସ୍ଵତ ଧୁନ ଅନ୍ଧକାରରେ ପ୍ରଥମ ମୂଳକ ସମ୍ପର୍କ କରେ, ସେତେବେଳେ—

ଗୋଟିଏ ନାଗସୁତ୍ରୀର ଅବର୍ଣ୍ଣିତ ହୁଏ । କିଛି କ୍ଷଣ ପରେ ସେ ପୁଣି ଅନ୍ଧକାର ହୋଇଯାଏ ।

ଏପରି ପ୍ରତି ଦିନ ।

\* \* \* \*

ତାହାର ଅପର ପାର୍ଶ୍ଵରେ ଯେଉଁଠି ରଜନୀରକାର ମଧୁର ଗନ୍ଧ ପାଗଳ ହୋଇ ବିଚରଣ କରୁଥାଏ, ସେଇଠି—

ଦିନ ଅନ୍ଧକାରର ଗର୍ଭ ମଧ୍ୟରେ ସବୁଜ ପୃଥିବୀ ଓ ପାଷାଣକାରୀ ଯେତେବେଳେ ଏକାକାର ହୋଇଥାନ୍ତି—ଯେତେବେଳେ ବନ୍ଦୀର କରୁଣା ଧୁନ ଅନ୍ଧକାର ସ୍ଵର ସ୍ଵର ଭେଦ କରି କେଉଁ ସୁନ୍ଦର ଅଜଣା ପଥରେ ଧାଇଁ ଚାଲୁଥାଏ—ସେତେବେଳେ—

ଅଉ ଗୋଟିଏ ନାଗସୁତ୍ରୀ ଦେଖାଦିଏ । ଭକତାରେ ପୂର୍ବ ମୁଖ୍ୟତାରୁ ଶୁଦ୍ଧ । କିଛି କ୍ଷଣ ପରେ ସେ ପୁଣି ଉଭେଇ ଯାଏ ।

ଏହିପରି ନିତ୍ୟପ୍ରତି

\* \* \* \*

କାରାଦ୍ଵାରର ଅପର ଦିଗରେ ବାତାଲୋକର ସାତାୟାତ ନିମନ୍ତେ ଯେଉଁ ଶୁଦ୍ଧ ଛଦ୍ମ ଅଛି, ସେଇଠି—

ଗଭୀର ନିଶୀଥର ନିବିଡ଼ ନିସ୍ଵଦ୍ଧତା ଭେଦ କରି ଯେତେବେଳେ ପ୍ରାଚୀରଛେଦୁ ଭିତରେ ପବନର ଚକ୍ରାର ବନ୍ଦୀ-ପ୍ରାଣରେ ତମକ ଲଗାଇ ଦିଏ, ସେତେବେଳେ—

ଗୋଟିଏ ଶୀତ ନାହିଁ ଶୁଦ୍ଧ ନାଗସୁତ୍ରୀ ଅସି ଠିଆହୁଏ । ଗୋଟିଏ ପାଦରେ ସାମାନ୍ୟ କେତୋଟି ମଲମୁଲ ଭରି ସେଇ ଛଦ୍ମ ଦ୍ଵାରରେ ଥୋଇଦିଏ ।

ବନ୍ଦୀ ପରୁରେ ‘କିଏ ?’

ଉତ୍ତର ଆସେ ‘ସେଇ ।’

ବନ୍ଦୀ ନିଃସଙ୍କୋଚରେ ଆହ୍ୱାର କରେ । ଶୂନ୍ୟ ପାଦ ଦେଇ ନାଗସୁତ୍ରୀ ଛଦ୍ମା ପରି ଉଭେଇଯାଏ । କେନ୍ଦ୍ର କାହାକୁ ଦେଖନ୍ତି ନାହିଁ, ଦେଖି ପାରିଲୁ ନାହିଁ । ଗଭୀର ରଜନୀର ଦିନ ଅନ୍ଧକାରର ଯଦି କ୍ଷେପ ଥାଏ ତେବେ ତା’ଛତ୍ରା ଅଉ କେହି ଦେଖେ ନାହିଁ—ଦୁଇ ଜଣକ ନେତ୍ର ଅଶ୍ରୁଭରା ।

ଏହିପରି ସବୁ ଦିନେ ।

—ଛଅ—

ତୈନି ଶୁକ୍ଳ ଚତୁର୍ଦ୍ଧଶୀର ସନ୍ଧ୍ୟା ।

କାଳ ଅବନ୍ତୀର ରାଜନିର୍ଯ୍ୟାମାନଙ୍କର ସୁସୁନ୍ଦର,—ଅଜି ।

କାଳ ବନ୍ଦୀର ଅଠ ମାସ କାରଦଣ୍ଡ ଛେଦ ପରେ ମୁକ୍ତି ହେବାର କଥା,—ଅଜି ।

\* \* \* \*

‘ବନ୍ଦ, ଥରେ ବନ୍ଦୀ ବଜାଅ ।’

‘ବନ୍ଦୀ ? ବନ୍ଦୀ ଅଉ ବାକିବ ନାହିଁ ।’

‘କାରଣ ?’

‘ଅଜକୁ ଦିନେ ଉଣା ଅଠ ମାସ ହେଲୁ ମୁଁ ନିୟମିତ ଭାବରେ ବନ୍ଦୀ ବଜାଇଛି । ବହୁ ଲୋକ ଏହି ପଥରେ ତାହାର ସ୍ଵର ଶୁଣିବା ପାଇଁ ଯାଆନ୍ତି, ଆସନ୍ତି । ମୁଁ ଦେଖେ । କିନ୍ତୁ—କିନ୍ତୁ—’

‘କିନ୍ତୁ ?’

‘ଯାହା ଉଦ୍ଦେଶ୍ୟରେ ଏ ମୁରଲୀ ବାଜେ, ତାହା ହୃଦୟରେ କେବେ ଆଘାତ କରିବାକୁ ଯମ ହୋଇ ନାହିଁ । ସେ ଶୁଣେ— ସ୍ଵରର ବଳାସିତାରେ ଆମୋଦ ଉଠାଏ, କିନ୍ତୁ ମୋର ହୃଦୟକୁ ଚୁଟେ ନାହିଁ । ମୁଁ ବଣୀ ବଜାଏ, ସେ ହୁଏ ତ ପ୍ରଣୟା କରେ, କିନ୍ତୁ ମୁଁ ଯେ କାନ୍ଦେ, ସେଥିପାଇଁ ତାହା ଅଖିରୁ କେବେ ଲୁହ ଝରେ ନାହିଁ । କାରଣ ମୁଁ ଭୟ—ମୁଁ ବନ୍ଦୀ—ସେ ମୁକ୍ତା— ସେ ରାଜକୁମାରୀ ।

‘କେଉଁ ରାଜକୁମାରୀ ?’

‘ଏଇ ଅବନ୍ତୀର କୌଶସି ରାଜକୁମାରୀ ।’

‘ଅବନ୍ତୀର ?’

‘ହଁ ଅବନ୍ତୀର । ମେକ ଉଠିଲ ଯେ !’

‘ତୋର ଏଡ଼େ ସ୍ଵର୍ଣ୍ଣା ? ତୁ ଖବ ହୋଇ ସୁରତରୁ-ରୁସୁମକୁ ଛକ୍କା କରୁଛ ? ଜାଣ ? କାଲି ଭାରତର ନାନା ପ୍ରଦେଶରୁ ରାଜତନ୍ତ୍ରୀମାନେ ପାଟମଣିକର ସ୍ଵପ୍ନମୁର ଉଦ୍ଦେଶ୍ୟରେ ଆସିବେ । ହୁଏ ତ କିଛି ଦିନ ପରେ ସେ ଛନ୍ଦପତ କଳକାମ୍ପତକର ଅର୍ଦ୍ଧାଙ୍ଗିଣୀ ହେବାର ଗୌରବ ଲଭ କରିବ ।’

‘ରୁଷିହି !’

‘ବନ୍ଦ, ଜାଣ ? ଏ ସଦାଦ ରାଜାଙ୍କ କଣ୍ଠରେ ପ୍ରବେଶ କଲେ ତୋର ପ୍ରାଣଦଣ୍ଡ ହୋଇ ପାରେ ।’

‘ମୋର ଅଉ ଜୀବନରେ ପ୍ରୟୋଜନ ନାହିଁ । ସେ ଧର୍ମ୍ମ ମୋତେ ଦେଖାଇବା ଧୂଷ୍ଣତା ।’

‘ଉତ୍ତମ, ଜାଣିରଖ, ମୁଁ ପାଟମଣି ।’

\* \* \* \*

‘ବନ୍ଦ, ଅଜି ତୁମର ବଣୀ ଗରବ କାହିଁକି ?’

‘ସେ ଅଉ ବାଜିବ ନାହିଁ ।’

‘କାରଣ ?’

‘ମୁଁ ତାକୁ ଭାଙ୍ଗି ଦେଇଛି ।’

‘ଉଦ୍ଦେଶ୍ୟ ।’

‘ଚିହ୍ନର ଶ୍ରୋତାର ଅଭାବରେ ।’

‘ବହୁ ଲୋକେ ତ ତୁମର ବଣୀ ଶୁଣନ୍ତି-ଓ ଶୁଣି ଆମୋଦ ଲୁହ କରନ୍ତି !’

‘କିନ୍ତୁ କେହି ବୁଝନ୍ତି ନାହିଁ ।’

‘ବୁଝନ୍ତି କି ନାହିଁ ଜାଣିଲ କିପରି ?’

‘ନିଜକୁ ନିଜେ ପରୁର ।’

‘ତାପୂର୍ଣ୍ଣ ?’

‘ଅର୍ଥାତ୍ ମୁଁ ଯେପରି ବୁଝାଏ ସେପରି କେହି ବୁଝନ୍ତି ନାହିଁ ।’

‘କାହାରକୁ ବୁଝାଇବାକୁ କେବେ—’

‘ଯଦୁ ? ବହୁ ଯଦୁ କରନ୍ତି ।’

‘କେତେ ଦିନ ?’

‘ଅଠ ମାସରୁ ଗୋଟିଏ ମାସ ଦିନ ବିଶା ।’

‘କାହାକୁ ?’

‘ଯାହାକୁ ଅନ୍ତରରେ ଚୁଟେ ।’

‘କିଏ ତେ ?’

‘କହିବା ଅନ୍ୟାୟ ହେବ ।’

‘ନା, କହ ।’

‘ଗୁପ୍ତ ରଖିବେ ଏ କଥା ?’

‘ରଖିବ ।’

‘ଅବନ୍ତୀର କୌଶସି ରାଜକୁମାରୀ ।’

‘ଅବନ୍ତୀର ରାଜକୁମାରୀ ?’

‘ହଁ, ତମକି ଉଠିଲ ଯେ !’

‘ଅବାତାନ, ତୋର ଏଡ଼େ ସ୍ଵର୍ଣ୍ଣା ? ତୁ ବାମନ ହୋଇ ଚନ୍ଦ୍ରକୁ କାମନା କରୁଛ ? କାଲି ପ୍ରଭାତରେ କଳିଙ୍ଗର ରାଜା ହାସନ ଯେ ଅଲକୃତ କରିବ ତୁ ତାହା ନିକଟରେ ପ୍ରଣୟ-ଭଙ୍ଗା କରିବାର ବାସନା ପୋଷିଛ ? ଏ ସଦାଦ ରାଜାଙ୍କ କଣ୍ଠରେ ବାଜିଲେ, ତୋର କି ଦଣ୍ଡବ୍ୟାଧି ହେବ ଜାଣୁ ?’

‘ଜାଣେ । ମୁହାଦଣ୍ଡ । ମୁହାକୁ ଭୟ ନାହିଁ ମୋର । ଏ ନିର୍ମମ ସଂସାରରେ ଅଉ ବସ୍ତୁ ରହିବାକୁ ଚାହେଁ ନାହିଁ ମୁଁ ।’

‘ଉତ୍ତମ, ତେବେ ସେଥିପାଇଁ ପ୍ରସ୍ତୁତ ହୋଇ ରହ । ଜାଣିରଖ, ମୁଁ ମଧ୍ୟା ରାଜକୁମାରୀ ।’

\* \* \* \*

‘ରୁଷିହି !’

‘କହନ୍ତୁ ।’

‘ଅଜି କାହିଁକି ଆହାର ଗ୍ରହଣ କରୁ ନାହିଁ ?’

‘ଛକ୍କା ନାହିଁ ।’

‘କାରଣ ?’

‘କାରଣ, ଏଥିରେ ମୋର ଅନ୍ତରର ଯୁଦ୍ଧା ମେଢ଼େ ନାହିଁ ।’

\* \* \* \*

‘ବନ୍ଦ !’

‘କ’ଣ ?’

‘ତମର ଏ କରୁଣା ମୁରଲୀ କ’ଣ ତେବେ—’

‘ହଁ ତା’ର ଉଦ୍ଦେଶ୍ୟରେ ।’

‘ତମର ଅକୃଳ ଆତ୍ମାନ କ’ଣ ତା’ କାନରେ ଦାଳି ନାହିଁ ?’

‘ନା ।’

‘କିପରି ଜାଣିଲ ?’

‘ନିଜର ମନକୁ ପ୍ରଶ୍ନ କରି ।’

\* \* \* \*

‘ରୁଷିହି ରାଜକୁମାରୀର ହୃଦୟ କ’ଣ ପଥର ?’

‘ହୁଏ ତ ମୁହାବାରୁ ପଥର ହୋଇପାରେ ।’

‘ସେ କ’ଣ ଗୁଣ ଚିହ୍ନ ନାହିଁ ?’

‘ରୁପ ଚିହ୍ନ ।’

‘ସେ କ’ଣ ମନ ରୁଚେ ନାହିଁ ?’  
 ‘ମନ ରୁଚେ !’  
 ‘ସେ କ’ଣ ପରର ଦୁଃଖ ଦେଖେ ନାହିଁ ?’  
 ‘ନଜର ସୁଖ ଦେଖେ !’  
 ‘ଭଲ୍—ଭଲ୍—ଭଲ୍ !!!’

\* \* \* \*

—ସତ—

‘ବନ୍ଦ—ବନ୍ଦ—ବନ୍ଦ !—’  
 ‘କିଏ?’  
 ‘ରୁମ୍ ।’  
 ‘ଓଁ, ମୋର ପ୍ରାଣଦଣ୍ଡ ହୋଇଛି କି ? ଚାଲନ୍ତୁ । ମୁଁ ପ୍ରସ୍ତୁତ ଅଛି ।’  
 ‘ପାଠ କର ନାହିଁ ।’  
 ‘କାହିଁ ?’  
 ‘ତମ ବନ୍ଧୁକୁ ଚାହିଁ ତ ମୋ କଥା କର ।’  
 ‘ମୁଁ ବନ୍ଧୁକୁ ଚାହିଁ ନା ।’  
 ‘ନା—ନା—ତମର ବନ୍ଧୁକୁ ହେବ ।’  
 ‘କାହିଁ ?’  
 ‘ଲଗକ ଲଗି ତମର ବନ୍ଧୁକୁ ହେବ ।’  
 ‘କାହା ଲଗି ?’

‘କହିବାର ସମୟ ଏ ନୁହେଁ । କାରର ଦ୍ଵାର ଖଲୁଛି । ଦ୍ଵାରଦେଶରେ ସହିତ ଅସ୍ତ୍ର ରହିଛି । ତୁମ ଶୀଘ୍ର ସ୍ଵଦେଶ ପ୍ରତ୍ୟାଗତ କର । ନହୁବା କାଲି ତୁମକୁ ଶୁଲରେ ବସିବାକୁ ହେବ ।’

‘କିଏ ତମେ ? ଏ କାର-ଗହରକୁ କିପରି ଆସିଲ—କାହିଁକି, କାହା ଆଜ୍ଞାରେ ଆସିଲ ?’

‘ବର୍ତ୍ତମାନ କିଛି କହିବାର ସମୟ ନାହିଁ । ତେବେ ଏତକ କହିପାରିବି ଯେ ଯିଏ ତମର ଗୁଣ ଚିହ୍ନେ, ତମର ମନ ରୁଚେ, ତମର ଦୁଃଖ ଦେଖି କାନ୍ଦେ, ତାହାର ଆକାରେ ଆସିବ ।’

‘ତାଙ୍କୁ ଧନ୍ୟବାଦ ନ ଦେଇ ରହିପାରୁ ନାହିଁ । କିନ୍ତୁ ମୋ ପାଇଁ ଯା’ର ଏତେ ସମସ୍ୟା, ଜାଣି ପାରିବ କି ସେ କିଏ ?’

‘ମୁଁ ତାଙ୍କୁ ଭଲ କରି ଚିହ୍ନେ ନାହିଁ ! ତେବେ ମୁଁ ଏତକ କ’ଣେ ଯେ ତମର କରୁଣ ବଶୀଭୂତିର ଅତୁଳ ରୁଞ୍ଜଣ ତା’

କାନରେ ବାଜେ । କିନ୍ତୁ ଭୟ, ରକ୍ତକ୍ରମାଗମାନଙ୍କ ପରି ସେ କେବେ ତୁମକୁ ବଳାଇବାକୁ ଅନୁରୋଧ କରେ ନାହିଁ—କାରଣ ସେ କାନ୍ଦେ କିନ୍ତୁ ତୁମକୁ କନ୍ଦାଇବାକୁ ଚାହେଁ ନାହିଁ ।’

‘ମୁଁ ବଡ଼ ବନାତ ଭାବରେ ଜଣାଉଛି ଯେ ପ୍ରାଣଭୟରେ ପଳାୟନ କରିବା କଳିଙ୍ଗ-ସନ୍ତାନ ପକ୍ଷରେ ସମ୍ଭବ ନୁହେଁ । କିନ୍ତୁ ଯଦିବା ପୁରୁ ଯଦି ପ୍ରକୃତରେ ମୋ ପ୍ରତି ସହାନ୍ତୁରୁ ଥାଏ ତେବେ କହିପାରିବେ କି, ଏହି ସାନ ସ୍ଥାନ ରକ୍ଷାଥୀ ପ୍ରତି ଏଡ଼େ ଦୟା ଯାହାର ସେ କିଏ ?’

‘କହିଲେ କ’ଣ ଚିନ୍ତାସ କରିବ, ଭୟ ?’  
 ‘କାହିଁକି ନ କରିବ ?’  
 ‘କରିବ ତ ?’  
 ‘ନିଶ୍ଚୟ କରିବ ।’  
 ‘ସେ—ସେ—’  
 ‘ରହିଗଲ ଯେ ।’  
 ‘କିନିଶ୍ଚା ବଳନେମା ।’

\* \* \* \*

—ଅଠ—

‘ମହାରାଜ !’  
 ‘ଆଜ୍ଞାହେଉ ।’

‘ଆପଣଙ୍କର ପ୍ରଥମା ଏକ ଦ୍ଵିତୀୟା କନ୍ୟା ମୋର ଅନୁପସ୍ଥିତିରେ ମୋର ପ୍ରତିମୁଖି କଣ୍ଠରେ ବରଣମାଳା ଦେଇଛନ୍ତି କିନ୍ତୁ ମୋ କଣ୍ଠରେ ନୁହେଁ । ମୁଁ ଯେତେବେଳେ ବନ୍ଦୀ ଅବସ୍ଥାରେ—’

‘ଅପରାଧ କ୍ଷମା କରିବେ, ଆପଣ ଛଦ୍ମବେଶରେ ଥିବାରୁ ସେମାନେ ଆପଣଙ୍କୁ ଚିହ୍ନି ପାର ନାହାନ୍ତି ।’

‘ଆପଣ କଣ କହିବାକୁ ଚାହାନ୍ତି ଯେ ଆପଣଙ୍କର ତୃତୀୟା କନ୍ୟା ଚିହ୍ନି ପାରିଥିଲେ । ମହାରାଜ, କଳିଙ୍ଗର ଐଶ୍ଵର୍ଯ୍ୟଶାଳୀ ରାଜକୁମାର ହେଲେହଁ ମୁଁ କଳିଙ୍ଗର ଦରଦ୍ରୁତମ ପ୍ରଜାଠାରୁ ମଧ୍ୟ ସ୍ଥାନ । ସେଇ ନିଃସ୍ଵ ବ୍ୟକ୍ତିର କଣ୍ଠରେ ଯେ ବରଣମାଳା ଦେଇଛନ୍ତି, ସେଇ କେବଳ ମୋର ପତ୍ନୀ ହୋଇପାରିବ । ଆତ୍ମମାନଙ୍କୁ ଅଶୀର୍ବାଦ କରନ୍ତୁ, ଆତ୍ମେମାନେ ପ୍ରଜାଙ୍କ ପାଇଁ ଯେପରି ପ୍ରାଣପାତ କରିପାରୁଁ ।’

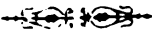



# ପୂଜା

## ଶ୍ରୀ ଚିନ୍ତାମଣି ମହାନ୍ତି

ହୁଏ ହେ । ମୁଁ ତୁମକୁ ପୂଜା କରେ, କିନ୍ତୁ ପୂଜାର ବ୍ୟବସାୟ ମୁଁ କଅଣ ଜାଣେ । ତାହା ପୂଜା ହୁଏ—ପିଲାଟେଲ । ନିଜ ପିଲାର ଖେଳ ଦେଖି ପିତା ଖୁସି ହୁଅନ୍ତି । ତୁମେ ତ ପିତା, ଅନ୍ୟ କୌଣସି ବାଗରେ ମୁଁ ତୁମକୁ ଖୁସି କରିପାରି ନାହିଁ; ଏହି ପିଲାଟେଲରେ ଯେତେ ତୁମକୁ ହସାଇ ପାରେ, ତେବେ ତାହା ହିଁ ମୋର ପରମ ଲାଭ । ଏହି ଭରସାରେ ମୁଁ ପୂଜା କରେ । ପୂଜାରେ ପୂଜା ଚନ୍ଦନ କିଛି ଆଏ ନାହିଁ, କଳ୍ପନାରେ ସବୁ ହୁଏ । ମୋର ପୂଜା ଦେଖି ମୁଁ ମଧ୍ୟ ହସିବି—କଗଡ଼ ବି ହସିବ । ମୋ ଭିତରେ ଯେଉଁ ଭଗବାନ 'ମୁଁ' ଚିତ୍ତ ହେ, ସେ ପଛେ ହସୁ—କଗଡ଼ ପଛେ ହସୁ, ମନ ମୋର ପ୍ରିୟ ପୂଜା ମୁଁ ଛଡ଼ି ପାରିବି ନାହିଁ । ଏହାଠାରୁ ସହଜ ଓ ସୁଲଭ ପୂଜାର ଉପାୟ ଆଉ ନାହିଁ ବୋଲି ମୋର ବିଶ୍ୱାସ । ତୁମେ ମୋର ଏ ପୂଜାକୁ କି ଭାବରେ ଗ୍ରହଣ କରି କେଳାଣି । ଗ୍ରହଣ କରି ବା ନ କରି ମୁଁ ପୂଜା କରୁଛି, ଆଉ କରୁଥିବି । ପୂଜାରେ ମୋର ଅନନ୍ଦ—ପୂଜାରେ ମୋର ସନ୍ତୋଷ । ପୂଜାର ଧଳା ବି ମୁଁ ମାଗୁ ନାହିଁ । ତୁମେ ଟଙ୍କା ଦେଲେ ମୁଁ ମୋର ବାହୁଡ଼ି ତ ଫଳ ପାଇଲି ବୋଲି ମନେ କରିବି । ସତେ ମୋ ପୂଜା ଦେଖି ତୁମେ ହସ କି ହରି ! ଦାନ କରିବାର ଶକ୍ତି ନାହିଁ—ପୁଣ୍ୟ କରିବାର ମାର୍ଗ ଜାଣେ ନାହିଁ—ସେବା କରିବାର ସାମର୍ଥ୍ୟ ନାହିଁ, ତେବେ ଆଉ କାହିଁରେ ତୁମକୁ ଖୁସି କରି ପାରେ ? ତୁମ ସୁଖର ବନ୍ଧୁ ଉପକାର ମୁଁ କରି ପାରି ନାହିଁ ବରଂ ତୁମ ସୁଖକୁ ଭଲ ଦେଇଅଛି—ପୀଡ଼ା ଦେଇଅଛି । କିନ୍ତୁ ସାହାକୁ ପୀଡ଼ା ଦେଇଛି, ତାହାରଠାରୁ ଉପକାର ପାରେ । ଜାନର ବଳ ତ ନାହିଁ, ମୃତ୍ୟୁ ଯାହା କରେ ତାହା ଖିଆଲରେ କରେ । ଏ ପୂଜା ବି ସେହିପରି ଗୋଟାଏ ଖିଆଲ । ଖିଆଲ ତ ମନୁଷ୍ୟର ପ୍ରକୃତି, ତାକୁ କଅଣ କରିବି—ପ୍ରଭୁ ? ତାକୁ ଛଡ଼ି ମାରିବ କିଏ ଆଉ ତାକୁ ଛଡ଼ିଲେ ସେ ଅବା ଛଡ଼ିବ କାହିଁକି ? ତାକୁ ମାରି ଦଉଡ଼ିଲେ ବି ସେ ଛଡ଼େ ନାହିଁ । ବିଚ୍ଚେଟତଃ ମୁଁ ବି ସେ ଖିଆଲକୁ ଛଡ଼ିବାକୁ ଲଜ୍ଜା କରେ ନାହିଁ । ଖିଆଲରେ ତୁମକୁ ଖୁସି କରିବି—ଏହା ହିଁ ମୋର ଆଶା । ତାକୁ ଛଡ଼ିଲେ ଆଶାକୁ ଛଡ଼ିବାକୁ ହେବ । ଆଶା ଛଡ଼ିଗଲେ ଜୀବନକୁ ଆଉ ଭରସା ରଖିବ କିଏ ? ସେ ଯେ ଅଖଡ଼କେ ଶୁଣି ଜଳପିବ । ପୂଜା ମୋର ଖିଆଲ ହେଉ ପଛେ, ସେହି ଯୋଗେ ହାହାକାରର ସାନ୍ତ୍ୱିକା ।

ପ୍ରଭୁ ! ମୁଁ ତୁମକୁ ଅନେକ ରୂପରେ ପୂଜା କରେ କିନ୍ତୁ ସବୁ ପଳ ଏକା ତୁମରଠାରୁ ପାଏ । ଅନ୍ୟ କାହାକୁ ଅର୍ଚ୍ଚନା ନ କଲେ ବି ତଳଜା, ମାତ୍ର ସେଥିରେ ତୁମର ଅବମାନନା ହେବାର ଆଶଙ୍କା କରେ । କାରଣ, ମୁଁ ଯେଉଁମାନଙ୍କୁ ପୂଜା କରେ, ସେହି ମୁଖି, ସରସ୍ୱତୀ, ଲକ୍ଷ୍ମୀ କତ୍ୟାବି ସମସ୍ତେ ତୁମ ଛଡ଼ି ସ୍ୱତନ୍ତ୍ର କେତୁ

ହୁଅନ୍ତି । ସବୁ ଦେବତା ତ ତୁମେ, ସୁତରାଂ ତାଙ୍କୁ ପୂଜା ନ କଲେ ତୁମକୁ ପୂଜା ନ କରିବା ପରି ହେବ । ଗୋଟାଏ ଚିତ୍ତକୁ ସବୁବେଳେ ମନକୁ ଆକର୍ଷଣ କରି ରଖିପାରେ ନାହିଁ—ବିଷୟାନ୍ତର ଆବଶ୍ୟକ ହୁଏ । ମନ ଅଧିକ ଖଣ୍ଡ ତୁମ ପାଖରେ ରହେ ନାହିଁ, ତୁମକୁ ନାନା ମୁହୂର୍ତ୍ତେ ପୂଜା କଲେ ସେ ସବୁବେଳେ ତୁମ ପାଖରେ ରହିବ, ଏହା ବିଶ୍ୱାସରେ ନାନା ମୁହୂର୍ତ୍ତେ ପୂଜା କରେ । ମତ୍ତ୍ୟରେ ମାନବର ମନ ପ୍ରକାଶ-ରୂପ ଖେଳେ । ସୁଖି, ମୁଁ ତୁମକୁ ପିତା ଯତ୍ନା ଉଭୟ ରୂପରେ ପୂଜା କରେ । ଖାଲି ପିତୃସ୍ୱପ୍ନରେ ମନ ତୁମ ହୁଏ ନାହିଁ, ସନ୍ତାନର ମନ ପିତୃସ୍ୱପ୍ନଠାରୁ ମତୃସ୍ୱପ୍ନ ଅଧିକ ଖେଳେ । ମା ପାଖରେ ନିର୍ଭରରେ ଆଲ, କଷ୍ଟାଳ, ଆରମ୍ଭାନ କରୁଥିବ, ମନ ପିତା ପାଖରେ ସେପରି କରୁନାହିଁ ସତ୍ତ୍ୱେ ବିଦୋଷ ହୁଏ । ଅନ୍ତରର ଗୁଣ ବ୍ୟତୀ ଓ ବେଦନା ମା ଯେପରି ହିଁସିବି କେ, ବାପ ଯେପରି ହିଁସିବିରେ ନାହିଁ । ମାତୃସ୍ୱପ୍ନକୁ ବିଶ୍ୱାସ କଲେ କେବଳ ସ୍ୱପ୍ନ ଛଡ଼ା ଆଉ କିଛି ଉପାଦାନ ମିଳେ ନାହିଁ, ଅନ୍ତଃସ୍ୱପ୍ନର ଶାସନ ମଣିଆଏ । ଅର୍ଥାତ୍ ମା କେବଳ ସ୍ୱପ୍ନ କରେ, ବାପ ସ୍ୱପ୍ନ ଓ ଶାସନ ଉଭୟ କରେ । ମ'ର ସ୍ୱପ୍ନ ନିରୋଳ ଖଣ୍ଡି ସ୍ୱପ୍ନ, ତାହା ସ୍ୱପ୍ନ ଏକ ଶୀତଳ, କିନ୍ତୁ ପିତୃସ୍ୱପ୍ନରେ ଚିତ୍ତ ଉଦ୍ୱିଗ୍ନ ଥାଏ । ମାତୃସ୍ୱପ୍ନ ନିକଟତ, ପିତୃସ୍ୱପ୍ନ ଉଦ୍ୱିଗ୍ନ ଉନ୍ନତ । କିନ୍ତୁ ଉଭୟେ ମୁଖିକର—ଉଭୟେ ତୁମର ଦାନ । ତୁମର ପିତୃସ୍ୱପ୍ନ ଓ ମାତୃସ୍ୱପ୍ନ ମଧ୍ୟରେ ଭେଦ ନାହିଁ—ଉଭୟେ ଏକ । ତାହା ଗୋଟିଏ ଶବ୍ଦର ଦୁଇଟି ପ୍ରକାଶକ ପର; ଅର୍ଥାତ୍ ବ୍ୟକ୍ତି ଏକ, ମାତ୍ର ଉପାୟ ଭିନ୍ନ । ଆହୁରି ଗରଳଭବରେ କହିଲେ—କଣେ ବାହୁର ଦୁଇଟି ଉପାୟ ପରି । ମାତୃସ୍ୱପ୍ନ ତ ତୁମର ଦାନ, ପିତୃସ୍ୱପ୍ନ ବି ତୁମର ଦାନ । ମା ଶବ୍ଦ ଅମୃତଠାରୁ ମଧୁର ଭାବେ ବୋଲି ମୁଁ ତୁମକୁ ମା ବୋଲି ସମ୍ବୋଧନ କରେ । ସେଥିରେ ଯେଉଁ ଭାବ, ଅନନ୍ଦ ଓ ଆତ୍ମସ୍ୱାଦ ଉପଭୋଗ କରେ ତାହା ମୁଁ ଜାଣେ । ତୁମର ତ ମା ନାହିଁ, ତୁମେ ତାହା କାହୁଁ କାଣିବ—ହରି !

ଏତେ, ତୁମ ପୂଜା ପାଇଁ ମୁଁ ଦୁର୍ବ୍ୟାୟାର ଖୋଜି ନାହିଁ—ତାହା ମୋତେ ଭଲ ଲାଗେ ନାହିଁ । ମନ ଆଉଁ ଆଉଁ ପୂଜା ପାଇଁ ଦୁର୍ଲଭତ କହିବି ଖୋଜି ରୁଲିବି ? ଭକ୍ତ ପ୍ରୀତି ଆଉଁ ଅଉଁ ପୂଜା ଚନ୍ଦନ ବା କି ଲେଟା ? ତୁମ ପୂଜାରେ ମୋର ପ୍ରାଣ, ଆତ୍ମା ଓ ପ୍ରାଣ ହୁଏ । ହୃଦୟ ଆସନ ହୁଏ, ବରଦ ଗଙ୍ଗା-ଜଳର କର୍ମ କରେ । ଚନ୍ଦ୍ରସ୍ୟୁ ଧ୍ୟାନ ହୁଏ, ସୁଖି ପାଠ, ଅଜ୍ଞାନ, ଅନାଚାର, ଦୁର୍ଗାଧନା ଆଉ ସନ୍ଦେହ—ଏ ପ୍ରକୃତି ଗୁଣବର୍ଣ୍ଣୀ ମିଷ୍ଟାକ ନୈବେଦ୍ୟର ସ୍ଥାନ ଅଧିକାର କରେ । ତୁମେ ତ ହୃଦୟ ଧ୍ୟାନେ, ମନ ମଧ୍ୟରେ—ବିଚ୍ଚେଟତଃ ମୋ ଭିତରେ

ବାହାରେ ଚାଲି ପାରେ ତଳେ ଉପରେ ସବୁଆଡ଼େ ଅଛ, ଆଉ ଆବାହନ ମଧ୍ୟ ଉଦ୍‌ଦାରଣ କରନ୍ତି କାହାଠାରେ ? ପୁଣି ସ୍ଵାଗତଶ୍ଳୋକ ବା କାହିଁକି ପଢ଼ିବାକୁ ସିଧା ? ଜଗତର ପ୍ରତି ଲୋକପତ୍ର କୋଟି ସ୍ଵରରେ ତୁମ୍ଭର ସ୍ଵର-ସଙ୍ଗୀତର ମଧୁର ମୂର୍ତ୍ତିନା ସଦା ଉଠୁଅଛି, ମୁଁ ଆଉ ସ୍ଵତନ୍ତ୍ର ପୁସ୍ତକ କଅଣ କରୁଛି । ପ୍ରାୟ ମଧ୍ୟରୁ ବି ମୋର ଅକାତରେ ସ୍ଵାସବାୟୁ ସଙ୍ଗରେ ତୁମ୍ଭର ନବୀନୀ ସ୍ଵର ଅନର୍ଗଳ ବାହାର ଅସୁଅଛି । ତାହା ଅନ୍ୟର ଅସ୍ଵାଦ ସିନା, ମାତ୍ର ତୁମ୍ଭେ ତ ଶୁଣି ପାରୁଅଛ । ସେ ସ୍ଵର ଯେଉଁ ଦିନ ଶେଷ ହେବ, ସେହି ଦିନ ମୋର ମୂର୍ତ୍ତି ବି ବିଲୟ ହୋଇଯିବ । ପ୍ରାଣ କି ସ୍ଵର ଯାଏ, ତାହା ମୁଁ ଜାଣେ ନାହିଁ—କାଣିବାକୁ ଚେଷ୍ଟା ମଧ୍ୟ କରୁନାହିଁ । ଅଲକାର ବି ତୁମ୍ଭ ପୂଜାର ଗୋଟିଏ ଉପାଦାନ । ମାତ୍ର ଯେ ଜଗତର ଅଲକାର, ପୁଣି ଜଗତ ଯାହାର ଅଲକାର, ତାହାକୁ ବିଏ ଆଉ କେଉଁ ଅଲକାରରେ ମଣ୍ଡନ କରୁବ । ପାର୍ଥବ କୃତ୍ରିମ ଅଲକାର ତୁମ୍ଭର ଯୋଗ୍ୟ ନୁହେଁ—ତାହା ହେଉ । ତୁମ୍ଭ ପରମ ଆତ୍ମ-ସ୍ଵରର ସୌଭାଗ୍ୟ ବା ପୁଣ୍ୟ ତାହାର ନାହିଁ । ଅଲକାର ନ ଦେଲେ ଯେତେ ପୂଜାର ଅଙ୍ଗହାନ ହେବ, ତେବେ ଅଲକାରର ବ୍ୟବହାର କରିବାକୁ ମୁଁ ପ୍ରସ୍ତୁତ ଅଛି । ମୁଁ ତ ତୁମ୍ଭ ସ୍ଵରର ସୋହାଗ୍ୟ ଜାଣି, କଦର୍ଥ ଓ ଅସ୍ଵତର ଅଲକାର; ମୁଁ ଅଳ୍ପ ଅନୁଭବର ତାହା ଛତୁରେ ସମ୍ପର୍କ କରୁଅଛି, ତାକୁ ଭୁଲି ତୁମ୍ଭର ପାଦପୁଷ୍ପଦୋରୀ ସେନାମତ ନୂତନ ଅଲକାର ଗଢ଼ିକଥ, ଯୁକ୍ତ ! ପୂଜା ଶେଷରେ ପ୍ରାର୍ଥନା କରିବାର ବିଧି ଅଛି, ମାତ୍ର ମୁଁ କଅଣ ପ୍ରାର୍ଥନା କରିବି ଭବି ଶାଉନାହିଁ । ଅପାଚିତ ଦାତା ନିକଟରେ ପ୍ରାର୍ଥନା କରିବା ନିୟମକୁ ମିଶି ପରାକାଷ୍ଠା ସିନା । ତଥାପି ପ୍ରାର୍ଥନା ଏହା ଯେ—ମୋର ଏହି ନିଗଣ୍ୟ ପୂଜା ରୂପ ପିଲ-ଝେଲ ତୁମ୍ଭେ ଗ୍ରହଣ କର, ଆଉ ମୋତେ ପ୍ରାର୍ଥନା-ଶୂନ୍ୟ କର— ଏହାଠାରୁ ବଳ ବଡ଼ ପ୍ରାର୍ଥନା ମୋର ଆଉ କିଛି ନାହିଁ ।

ପ୍ରସନ୍ନ ! ଧନ ତୁମ୍ଭକୁ ମହାନ ଦୟାସମ୍ଭାରେ ଆକ୍ରମଣରେ ପୂଜା କର ଧନର ବେ ଦେଖାଇଦୁଏ—ଝୁନା ଶାସ୍ତ୍ର-ବିଧିରେ ମନ୍ଦଶ୍ଳୋକ ଆନ୍ତରିକ କର କାନ-ଗରମା ପ୍ରକାଶ କରେ, ମାତ୍ର ମୋର ତାହା କିଛି ନାହିଁ—ଧନ ନାହିଁ କି ଝୁନ ବି ନାହିଁ; ଅଛି କେବଳ ମନ, ମୁଁ ସେହି ମନରେ ପୂଜା କରୁଛି । ତାହାକୁ ମୁଁ ପୂଜାର ସହଜ ଉପାୟ ବୋଲି ବାଛି ନେଇଅଛି । ସେହି ସେତୁରୁ ମୁଁ ମନେ ମନେ ଦ୍ରବ୍ୟଶୂନ୍ୟ ପୂଜା କରୁଛି । ସେ ପୂଜାର କାଳ ବିରୂପଣ ନାହିଁ । ବସୁଁ ବସୁଁ—ଖାଉଁ ଖାଉଁ—ବାଟ ଚାଲୁଁ ଚାଲୁଁ—ଶୋଇବା ବେଳେ ବିଛଣାରେ ପଡ଼ି ସୁଆ ସେ ପୂଜା କରୁହୁଏ । ମୋର ଯେତେବେଳେ ଛାଡ଼ାଦୁଏ—ଯେତେବେଳେ ଫିକିଏ ଅନୁକୂଳ ସମୟ ପାଏ, ସେତେବେଳେ ମୁଁ ପୂଜା କରୁଛି । ଯେତେବେଳେ ଚିତ୍ତ ପ୍ରସନ୍ନ ଥାଏ, ତେତେବେଳେ ପୂଜା କରୁଛି—ମୋ ପୂଜାର ଧରବଜା ନିୟମ ନାହିଁ । ମୋର ଏହି ବିଶୁଷ୍ଟଳ ଅନୁସୂଚିତ ପୂଜା ସାର୍ଥକ ହୁଏ କି ନାହିଁ, ତାହା ମୁଁ ଭାବୁନାହିଁ ।

କେବଳ ପୂଜା କଲି ବୋଲି ଅପ୍ରତ୍ୟାଶିତ ତୁମ୍ଭି, ଆନନ୍ଦ ଏବଂ ଗର୍ବ ଅନୁଭବ କରୁଛି, ତେତେକ ମୋର ପରମ ଲାଭ । ତୁମ୍ଭ ଆଗରେ ଦ୍ରବ୍ୟ ସାମଗ୍ରୀ ବାଡ଼ି ପୂଜା କରିବାକୁ ମୋତେ ଲଜମାଡ଼େ । ତୁମ୍ଭର ଦାନ ତୁମ୍ଭକୁ “ଗ୍ରହଣ କର ବୋଲି” କହିବାକୁ ମୁଁ କେଉଁ ମୁଖରେ ବା ସାହସୀ ହେବି ? ମୁତ୍ତ ଭବରେ ମୁଁ ଏତକ ମାତ୍ର ରୁହେଁ । ସେହି ମୁତ୍ତତା ହିଁ ମୋର ଦୁର୍ଭତା, ଏହି ମୁତ୍ତ ପୂଜାରେ ମୋର ଆନନ୍ଦ—ମୋର ପୁଣ । କିନ୍ତୁ ମନମୂର୍ଖ ସେହି ଆନନ୍ଦଟିକ ମୋତେ ସମ୍ପୂର୍ଣ୍ଣ ଉପଭୋଗ କରିବାକୁ ସୁବିଧା ଦିଏ ନାହିଁ । ଦୁର୍ଦ୍ଦାନ୍ତ, ଆବାଧ୍ୟ, ପ୍ରବଳ ଶିଶୁ ପରି ସେ କ୍ଷଣ କ୍ଷଣକେ ଏଣେତେଣେ ପଳାଇ-ଯାଏ । ଅତ୍ୟନ୍ତ ଧର ତାକୁ ଧରି ଅଣିବାକୁ ହୁଏ । ଯେତେ ସାହୁଲ୍ୟଲେ—ପେଟେ ବହୁଲ ବହୁଲ ଲଳେ ପୁଣି ସେ ମାନବାର ପାତ୍ର ନୁହେଁ । ତାହାର ଦୁଃଖ ସ୍ଵଭାବ ସେ ଛଡ଼ି ପାରେ ନାହିଁ । ସବୁ ଦିନେ ତାହାର ପିଲଗୁଡ଼ି, କେତେ ପ୍ରକୃତ—ଏକ ସ୍ଥାନରେ ଅଧିକ ଚିନ୍ତା ରହିବା ତାହା କୋଣୀରେ ନାହିଁ । ମୁହୂର୍ତ୍ତକ ମଧ୍ୟରେ ସେ ବହୁତ ଭୁବନ ବୁଲିଥାଏ । ଲେଲ ବା ଉଡ଼ାକାହାଣ କେହି ତାହାର ଗତିକୁ ସରି ନୁହେଁ । ସେ ଦୁର୍ଜନକୁ ଶାସନ କରି ରଖିବାକୁ ମୋର ଶକ୍ତି ପାଏ ନାହିଁ । ମୁଁ ତାକୁ ଯେତେ ଧରୁଛି, ସେ ତେତେ ପଳାଏ । ଜୀବନଟା ଯାକ ସେ ମୋତେ ଏହିପରି ହଟ୍‌ହଟା କରୁ-ଅଛି । ତଥାପି ସେଥିରେ ମୁଁ ଯେଉଁ ଆନନ୍ଦ ଉପଭୋଗ କରୁଛି, ତାହା ଦୁର୍ଲଭ ଏବଂ ଅମୂଲ୍ୟ । ତାହା ଠିକ୍ ସୁଖ-ସ୍ଵପ୍ନ ପରି ମଧୁର ଲାଗେ । ସେହି ମନ ମୋତେ ତୁମ୍ଭ ପୂଜାର ପ୍ରବର୍ତ୍ତନା ଦିଏ, ସେହି ପୁଣି ବିଦ୍ଵା ଘଟାଏ । ତାହାର ଏ ଲୀଳା, କୌତୁକରେ ମୁଁ ମୁଗ୍ଧ ହୋଇଯାଏ । ମୁହୂର୍ତ୍ତେ ତାକୁ ଧରି ରଖି ପାରିଲେ ମୁଁ ନିଜକୁ ଧନ୍ୟ ଓ କୃତାର୍ଥ ମନୁଛି ! ସେହି ଆନନ୍ଦ ଟିକକୁ ମୋର ପୂଜାର ବହୁ ରୁଣ ସଦ୍ୟଫଳ ବୋଲି ମୁଁ ଜ୍ଞାନ କରୁଛି, ପୁଣି ବିଶ୍ଵାସ ମଧ୍ୟ କରୁଛି । ଏହାହିଁ ମୋର ମୁତ୍ତତା । ତାହା ଛଡ଼ା ମୁଁ ପାଣ୍ଡିତ୍ୟ ଖୋଜୁନାହିଁ, ସେହି ମୁତ୍ତତା ମୋର ପାଣ୍ଡିତ୍ୟ । ତୁମ୍ଭେ ତ ପୂଜାର କିଛି ଗ୍ରହଣ କର ନାହିଁ, କେବଳ ଆନ୍ତରିକତାଟିକ ଗ୍ରହଣ କର । ମୋର ଏହି ମୁତ୍ତ ପୂଜାରେ ଆନ୍ତରିକତା ଥାଏ କି ନାହିଁ ତାହା ତୁମ୍ଭେ ଜାଣ, ମୁଁ ଜାଣୁନାହିଁ । ଯଦି ଥାଏ, ତେବେ ଗ୍ରହଣ କର—ନ ଥିଲେ ନାହିଁ । ପୂଜା କରିବା ମୋର କର୍ତ୍ତବ୍ୟ—ମୁଁ ଏତକି ରୁହେଁ । ମାତ୍ର ତୁମ୍ଭେ ତାହା ଗ୍ରହଣ କର କି ନାହିଁ ତାହା ଜାଣିବି ରୁହେଁ ? ତାହା ତୁମ୍ଭର କର୍ତ୍ତବ୍ୟ, ସ୍ଵତନ୍ତ୍ର ତୁମ୍ଭେ ରୁହେଁ, ମୋ ପକ୍ଷରେ ତାହା ଅନଧିକାର ଚର୍ଚ୍ଚା ସିନା । ଅଦା ବେପାର କରି ଜାହାଜର ଖବର ନେବା ହାସ୍ୟକର ଧୂଷ୍ଠତା ନୁହେଁ କି ? ଏତେଗୁଡ଼ାଏ କଥା କହିଗଲି, ମାତ୍ର ସେ ଲଥାର କିଛି ଅର୍ଥ ଅଛି କି ନାହିଁ—ତାହା ମୁଁ ନିଜେ ରୁହେଁବାକୁ ଅକ୍ଷମ । କଲ ଗୀତ ଗାଇଲ ପରି ମୁଁ କଥା କହି ଯାଉଅଛି ମାତ୍ର । ଭବଗ୍ରାହୀ ହରି ! ତୁମ୍ଭ ପାଦପଦ୍ମରେ ମୋର ଅଶେଷ କୋଟି ପ୍ରଣାମ । ସ୍ଵପ୍ନ-ସ୍ଵପ୍ନ-ସ୍ଵପ୍ନ ।

# ସାହିତ୍ୟ ଓ ଜାତି

ଶ୍ରୀ ବୃନ୍ଦାବନଚନ୍ଦ୍ର ଦାଶ

ସାହିତ୍ୟ ଜାତିର ଉଲ୍ଲଭର ପରମ୍ପରା, ଜାତୀୟ ସତ୍ୟତାର ନିଦର୍ଶନ ଏବଂ ଜାତୀୟ ଚିନ୍ତାଧାରାର ଅଭିବ୍ୟକ୍ତି । ଜାତୀୟ ସାହିତ୍ୟରୁ ସମାଜର ସ୍ୱଭାବ, ଗଢ଼, କଲ୍ପନା ଓ ଅକାଂକ୍ଷା, ସାଧନା ଓ ଶକ୍ତି ଭଙ୍ଗାଦର ପୂର୍ଣ୍ଣ ପରିଚୟ ମିଳେ । ଏହି ଭାବରେ ଦେଖିଲେ ବୁଝାଯାଏ ଯେ ଜାତୀୟ ସାହିତ୍ୟରେ ଜାତିର ମହା ପୁରୁଷମାନଙ୍କର ଚିନ୍ତା ଓ କଲ୍ପନା ପ୍ରଭବମୂଳକ ହୋଇ ଅଜ୍ଞାତ ଜାତିର ସମ୍ୟକ ପରିଚୟ ଆନୁମାନକୁ ପ୍ରଦାନ କରେ । ଭାରତର ପ୍ରାଚୀନ ଅର୍ଥେ ଜାତି ଓ ଆଧୁନିକ ଭାରତର ପାଇଁ ଇଂରେଜ, ଜର୍ମାନ ଫରାସୀ ପ୍ରଭୃତି ଜାତିର ସାହିତ୍ୟ ତାହାର କୁଳନ୍ତ ନିଦର୍ଶନ ।

ଜାତୀୟ ସାହିତ୍ୟ ଉଲ୍ଲଭ ହେଲେ ଜାତୀୟ ଜୀବନ ଉଲ୍ଲଭ ହୋଇ ଉଠିବ । ସାହିତ୍ୟିକ ସ୍ତ୍ରୀମୁ ହୃଦୟର ସମୁଦ୍ଧ ଭବରାଜି ଯେତେବେଳେ ସାହିତ୍ୟ ମଧ୍ୟରେ ଜନ ସମାଜରେ ପ୍ରସାର କରିବ, ସେତେବେଳେ ସମଗ୍ର ଜାତି ଓ ସମାଜ ତତ୍ତ୍ୱାତ୍ମ ଅନୁପ୍ରାଣିତ ନ ହୋଇ ରହି ପାରିବ ନାହିଁ । ବହୁ ଚିନ୍ତାଶୀଳ ଲେଖକ ସ୍ତ୍ରୀମୁ ଲେଖନୀ ବଳରେ ଭାରତର ସମଗ୍ର ଏକ ନବ ଯୁଗ ଆଣି ଦେଇଅଛନ୍ତି ଏବଂ ଜାତୀୟ ଚିନ୍ତାଧାରାର ଗଢ଼ଣ ଏକାବେଳେ ପରିଚିତ କରି ଦେଇଛନ୍ତି । ଇତ୍ୟାଦି ଓ ଜର୍ମାନ ପ୍ରଭୃତି ଦେଶର ଭାରତୀୟ ଡେଖାଯାଏ ଯେ ପ୍ରଥମେ ସାହିତ୍ୟିକମାନଙ୍କର ଆବିର୍ଭାବରେ ଏବଂ ସେହିମାନଙ୍କର ଉଦ୍‌ଘୋଷିତ ସତ୍ୟ-ମନ୍ତରେ ଜାତିର ପ୍ରାଣରେ ଚେତନା ଅସିଦ୍ଧ ଏବଂ ପରେ ଜାତୀୟ ବୀରମାନେ ଜନ୍ମି ଉକ୍ତ ସାହିତ୍ୟିକମାନଙ୍କର ଉଦ୍‌ଘୋଷିତ ସତ୍ୟକୁ କାର୍ଯ୍ୟରେ ପରିଣତ କରି ଜାତୀୟ ଜୀବନର ବିକାଶ ପଥ ଉନ୍ନତ କରି ଯାଇଛନ୍ତି ।

ଅନ୍ୟ ଦିଗରୁ ଦେଖିବାକୁ ଗଲେ ମଧ୍ୟ ସେହିପରି ଜାତୀୟ ସାହିତ୍ୟ ଗଠନ ପାଇଁ ଜାତୀୟ ଜୀବନର ଭାରତୀୟ ସପ୍ତେକ୍ଷ ଉପାଦାନ ଯୋଗାଇଥାଏ । ଜାତିର ଭାରତୀୟ ଜାତୀୟ ପ୍ରେରଣା ଉତ୍ସ । ଇଂଲଣ୍ଡର ସୁଟ ଓ ବଙ୍ଗର ବକ୍ସିମଚନ୍ଦ୍ର ସ୍ୱ ସ୍ୱ ଜାତୀୟ ଭାରତୀୟ ଉପନାସ-କଳାଦ୍ୱାରା ଯେପରି ଜୀବନ୍ତ କରି ଯାଇଛନ୍ତି, ଓଡ଼ିଶାର ଭାରତୀୟ କେବଳ ଉପନାସ-କଳା କାହିଁକି ନାବ୍ୟକଳା ଦ୍ୱାରା ମଧ୍ୟ ତଦୃଶ ଜୀବନ୍ତ ନ ହେବାଯାଏ, ଓଡ଼ିଆ ସାହିତ୍ୟରେ ନବଯୁଗର ସମାଗମ ହେଲା ବୋଲି କୁହାଯାଇ ପାରିବ ନାହିଁ । ଏ ଦିଗରେ କେତେକଙ୍କର ସାଧନା ଆଶାପ୍ରଦ ହେଲେହେଁ ତାହା ସମୁଦ୍ଧ ଶକ୍ତିପଥୀ ସଦୃଶ । ତାଙ୍କ ପରି ଅନ୍ୟାନ୍ୟ ଦେଶ-ପ୍ରେମିକ ସାହିତ୍ୟିକମାନଙ୍କ ପକ୍ଷରେ ଉଲ୍ଲଭର ଆତ୍ମହାସିକ ନାନା ବିବରଣ ଘେନି କେବଳ ଉପନାସ କାହିଁକି, କାବ୍ୟ, ନାଟକ ଓ କ୍ଷୁଦ୍ର ଗଳ୍ପ ଆଦି ସାହିତ୍ୟର ବିଭିନ୍ନ ଅଙ୍ଗର ପରମ୍ପରା ସାଧନ ଏକାନ୍ତ କର୍ତ୍ତବ୍ୟ । ଏହାର ଅଭାବରେ ଜାତୀୟ ସାହିତ୍ୟର ବିକାଶ ଅସମ୍ଭବ ।

ଅମର ଭାଷା ସ୍ୱପ୍ନ-ପ୍ରଭାବିତ । ସ୍ୱପ୍ନକୁ ଏକାବେଳେ ଛାଡ଼ିଦେଲେ ଅମର ଭାଷା ଭସି ପାରିବ ନାହିଁ । ଏକା ଅମର ଭାଷା ଦୁହେ, ଭାରତର ଯେ କୌଣସି ପ୍ରାଦେଶିକ ଭାଷା ମଧ୍ୟରେ ଏହା ପ୍ରସାଧ୍ୟ । ତେଣୁ ସୁନ୍ଦର ବା ସୁଲେଖକ ହେବାକୁ ସ୍ୱପ୍ନ-ଜ୍ଞାନ ଏକାନ୍ତ ପ୍ରୟୋଜନ । କି ଉଲ୍ଲଭ କି ବଙ୍ଗଳା, ସବୁ ଦିଗରେ ସ୍ତ୍ରୀମୁ ସାହିତ୍ୟ ପାଇଁ ସୁନାମ ଅର୍ଜନ କରି ଯାଇଛନ୍ତି ଏବଂ କରୁଛନ୍ତି ସେମାନେ ପ୍ରାୟ ସମସ୍ତେ ସ୍ୱପ୍ନରେ ଅଭିଜ୍ଞ ଅର୍ଜନ କରିଥିଲେ ଏବଂ କରିଛନ୍ତି । ଇଂରେଜ ସାହିତ୍ୟର ଅନୁଭବନା ଫଳରେ ରୁଚି ଆର୍ଜିତ ହୋଇପାରେ, କିନ୍ତୁ ସେଥି ସଙ୍ଗେ ସଙ୍ଗେ ସ୍ୱପ୍ନ ସାହିତ୍ୟରେ ଅନଭିଜ୍ଞ ହେଲେ ଜାତୀୟ ସାହିତ୍ୟ ଗଢ଼ା ହୋଇ ପାରିବ ନାହିଁ । ଅନ୍ୟ ପକ୍ଷରେ ମଧ୍ୟ କେବଳ ସ୍ୱପ୍ନ-ଜ୍ଞାନ ଘେନି ଜାତୀୟ ସାହିତ୍ୟ ଗଢ଼ିବା ସମ୍ପାଦନା ଦୁହେ । ପ୍ରାଦେଶିକ ସାହିତ୍ୟର ସମ୍ୟକ ବିକାଶ ନିମିତ୍ତ ଇଂରେଜ ସାହିତ୍ୟ ସାହାଯ୍ୟରେ ବିଶ୍ୱ-ସାହିତ୍ୟର ଭବ୍ୟାସକୁ ଗ୍ରହଣ କରିବାକୁ ହେବ । ଜାତୀୟ ସାହିତ୍ୟର ପୂର୍ଣ୍ଣ ଗଠନ ପାଇଁ ବିଭିନ୍ନ ଇଂରେଜ, ଫରାସୀ, ଜର୍ମାନ ଓ ରୁଷ ସାହିତ୍ୟିକମାନଙ୍କର ଭବରାଜି ଗ୍ରହଣ ତଥା ସ୍ୱପ୍ନ ସାହିତ୍ୟର ସାହାଯ୍ୟ ସମାନ ଭାବରେ ପ୍ରୟୋଜନ । ଆଧୁନିକ ଯୁଗର ଆଦର୍ଶ ଅନୁସାରେ ଜାତୀୟ ସାହିତ୍ୟ ଗଠନ କଲବେଳେ ଆନୁମାନକୁ ସ୍ୱପ୍ନ ସାହିତ୍ୟର କଲ୍ପନା-ବିଳାସ ଚିତ୍ତ ହେବାକୁ ହେବ ଏବଂ ସାମ୍ବାଦ୍ୟ ସାହିତ୍ୟରୁ ମଧ୍ୟ ଭବ ଗ୍ରହଣ କଲବେଳେ ଆମ ଦେଶ ଓ ଆବିଷ୍କାର ପ୍ରତିକୂଳ ଏକାନ୍ତ ସାମ୍ବାଦ୍ୟ ଭବରାଜି ପ୍ରେରଣାକୁ ବାଦ୍ ଦେବାକୁ ପଡ଼ିବ । ବସ୍ତୁତଃ ଯେଉଁମାନେ ପ୍ରାଚ୍ୟ ଓ ସାମ୍ବାଦ୍ୟ ଉଭୟ ଭବରାଜ୍ୟରେ ସମ୍ୟକ ଗଢ଼ କରିଛନ୍ତି ସେହିମାନେ ହିଁ ଆନୁମାନଙ୍କର ଜାତୀୟ ସାହିତ୍ୟ ଗଠନ ପାଇଁ ଉପଯୁକ୍ତ ।

ଭାଷାର କଠିନ ଆବରଣରେ ଭବର ଆବୃତ ନ କରି ସମାଜର ସରଳ ଭାଷାରେ ଉକ୍ତ ଭବରାଜିର ଅବତାରଣା କରିବା ଏ ଯୁଗର ସାହିତ୍ୟିକ ପକ୍ଷରେ ଏକାନ୍ତ ପ୍ରୟୋଜନ । ଏହାଦ୍ୱାରା ସାହିତ୍ୟର ଉକ୍ତ ଭବରାଜି ମୁକ୍ତିସମୟକାଳରେ ଆବରଣ ନ ରହି ଲୋକ-ସମାଜରେ ପ୍ରସାର ଲାଭ କରିଥାଏ । ସାହିତ୍ୟର ଅର୍ଥ ସହିତର ଭବ ଅଥବା ମିଳନ । ଏ ଖେତ୍ରରେ ଯେବେ ତାହାର ଅଭାବ ହେଲା ତେବେ ତାହା ସାହିତ୍ୟ ପଦବାଚ୍ୟ ହେବ କିପରି ? ସମସ୍ତଙ୍କର ସ୍ମରଣ ରଖିବା ଉଚିତ ଯେ ସାହିତ୍ୟ କେତେ ଜଣ ଲବ୍ଧପ୍ରାପ୍ତି ଲେଖକଙ୍କର ବ୍ୟକ୍ତିଗତ ସମ୍ପତ୍ତି ଦୁହେ । ସାହିତ୍ୟ ଲେଖା ହୁଏ ସର୍ବସାଧାରଣଙ୍କ ପାଇଁ । ଲେଖକ ଯଦି ସାଧାରଣ ସ୍ତରର ଭେଦ ଉପରେ ବୋଲି ନିଜକୁ ମନେ କରନ୍ତି, ତେବେ ତାଙ୍କର ଲେଖା ସାଧାରଣ ସାହିତ୍ୟ ପଦବାଚ୍ୟ ହୋଇ ପାରିବ

ନାହିଁ । ପଲତଃ ତାକର ଲେଖା ଜାତୀୟ ଜୀବନର ବିକାଶ ପାଇଁ ସାହାଯ୍ୟ କରି ପାରିବ ନାହିଁ ।

ସମାଜ ପେଟେବେଳେ କୃତ୍ରିମ ହୋଇଉଠେ, ତାର ସାହିତ୍ୟ ଓ ଭାଷା ସେତେବେଳେ ଜଟିଳ ହୋଇପଡ଼େ । ଭଞ୍ଜୀୟ ଯୁଗର କୃତ୍ରିମ ସମାଜର ଚିତ୍ର ଅନେମାନେ ଭଞ୍ଜଙ୍କ ସାହିତ୍ୟରେ ପାଆନ୍ତି । ଏଥିରେ ଭାଷା ସହଜବୋଧ୍ୟ ନୁହେଁ କିମ୍ବା ଭାବ ସାବଜନାନ ନୁହେଁ । ମନୁଷ୍ୟର ହୃଦୟ କୃତ୍ରିମ ହୋଇଉଠିଲେ ସୂକ୍ଷ୍ମ ମନୋବୃତ୍ତି ଗୁଡ଼ିକ ମଧ୍ୟ କ୍ରମେ କ୍ଷୀଣ ଓ ଲ୍ୟୁପ୍ତ ହୋଇଯାଏ । ସରଳ ଓ ଅନାବିଳ ପ୍ରାଣ ଜୀବନକୁ ସରସ ଓ ଜୀବନ୍ତ କରି ରଖେ । ଜଗତରେ ଯାହା କିଛି ସୁନ୍ଦର ଓ ମହତ୍ ତାହାର ମୂଳରେ ଏହି ସରଳ, ନିର୍ଦ୍ଦୋଷ ଓ ସୁନ୍ଦର ପୂର୍ଣ୍ଣପ୍ରାଣତା ବିଦ୍ୟମାନ । ଜଗତର ଶ୍ରେଷ୍ଠ କାବ୍ୟ-ସମ୍ପାଦନା ଏହିପରି କେତେକ ସରଳ ସୁନ୍ଦର ପ୍ରାଣର ଅନାବିଳ ଭାବର ଚେମ ଅଭିବ୍ୟକ୍ତି ଛଡ଼ା ଅନ୍ୟ କିଛି ନୁହେଁ । କବି-ପ୍ରାଣ ଜଗତର ସମସ୍ତ କୃତ୍ରିମତା ମଧ୍ୟରେ ପ୍ରକୃତର କୁସୁମ ପରି ପୂର୍ଣ୍ଣ ଉଠେ ଓ ନିଜର ମନୋହର ସୌରଭକୁ ଭାଷା ମଧ୍ୟରେ ମିଶାଇ ଦେଇ ଜଗତକୁ ଦାନ କରିପାଏ । ଏହିଠାରେ କବିକୁ ଅସୁସ୍ଥ ବଳ ଦେଇ ଜୀବନ ନିୟୋଜିତ କରିବାକୁ ହୁଏ— ଜାତୀୟ ସାହିତ୍ୟ ଶ୍ରଦ୍ଧା ନିର୍ମୂଳ ।

ଉତ୍କଳର ଜାତୀୟ ଜୀବନ ଡଳ ଡଳ କରି ଦେଖିଲେ ତାହାର ପ୍ରତ୍ୟେକ ଅଙ୍ଗରେ ସାହିତ୍ୟର ପଲ୍ଲବିତା ପ୍ରକାଶିତ ବୋଲି ମନେହୁଏ । ଅମର କୋଟି କୋଟି ଦରଦ୍ୱାରା ପଞ୍ଜୀ ପରବାର ସେମାନଙ୍କର ଦୈନନ୍ଦିନ ସୁଖ ଦୁଃଖ ନେଇ ଯେଉଁ ଜୀବନ ଯାପନ କରିଛି, ସେଥିରେ କାବ୍ୟର ଉପାଦାନ ପୂରା ରହିଛି । ଫଳରେ ଅନେକ ସମୟରେ କ୍ରମେ କରିବାର ସୁଯୋଗ ଯେଉଁମାନେ ଲଭ କରିଛନ୍ତି, ସେମାନେ ଜାଣନ୍ତି ଏ କଥା କେତେ ଦୂର ସତ୍ୟ । ପଞ୍ଜୀର ସାନ ସାନ ବାଳକମାନଙ୍କ ଭୃଗୁ ଯେଉଁ ସମସ୍ତ ସୁକ୍ଷ୍ମ କବିତାଧାରା ଶୁଣିବାକୁ ମିଳେ ସେ ଗୁଡ଼ିକ ପ୍ରାଣରେ ବଡ଼ ଅନନ୍ଦ

ଦିଏ ଏବଂ ଜାତୀୟ ଜୀବନରେ ଅଜ୍ଞତସାରରେ ପ୍ରଭାବ ବିସ୍ତାର କରିଥାଏ । ମାତ୍ର ଆଧୁନିକ ଯୁଗର ଇଂରେଜା ଶିକ୍ଷା ଫଳରେ ଜାତୀୟ ପ୍ରାଣରୁ ଏହି ମହତ୍ ସୁକ୍ଷ୍ମ କବିତାଧାରା କ୍ରମେ ଲୋପ ପାଇ ଯାଉଛି । ନୂତନ ଶିକ୍ଷା ପାଇବାକୁ ପଞ୍ଜୀବାସୀ ଅଳ୍ପ ସହରର ସ୍କୁଲକୋଠା ଭିତରକୁ ପ୍ରବେଶ କରିବା ସଙ୍ଗେ ସଙ୍ଗେ ସେ ଗ୍ରାମ୍ୟ ଜୀବନର ସରଳତା ଓ ସ୍ୱାଭାବିକ ଭାବ ଯାଉଛି ଏବଂ ତହିଁ ସଙ୍ଗେ ସଙ୍ଗେ ଗ୍ରାମରେ ପ୍ରଚଳିତ ପ୍ରୋକ୍ତ ସ୍ୱାଭାବିକ କବିତାଧାରା ପ୍ରତି କ୍ରମେ ଉଦାର୍ଥୀନ ହୋଇପଡ଼ୁଛି । ସବୁ ଦେଶରେ ଓ ସବୁ ଜାତିରେ ଗ୍ରାମ୍ୟ କବିତାର ପଲ୍ଲବିତା ପ୍ରକାଶିତ । ସୂକ୍ଷ୍ମ ପୁସ୍ତକ ଯେଉଁ ଲକ୍ଷ ଲକ୍ଷ ନରନାରୀ ସ୍ତ୍ରୀମାନଙ୍କୁ ମୃତ୍ୟୁକାନ୍ତ ସେବାରେ ନିୟୋଜିତ କରନ୍ତି ଏହି ଗୁଡ଼ିକ ସେମାନଙ୍କ ପ୍ରାଣର ଭାଷା । ମନୁଷ୍ୟପ୍ରାଣର ସହଜ, ସରଳ, ବୃତ୍ତି ଓ ଅକାଂକ୍ଷାମାନ ଏଥିମଧ୍ୟରେ ବିସ୍ତୃତ ହୋଇଥାଏ । ବଡ଼ ବଡ଼ ସାହିତ୍ୟିକଙ୍କ ଭାଷା ସହଜ ଭୂଲକ୍ଷଣ ନ ହେଲେହେଁ ଏ ଗୁଡ଼ିକର ଏକ ସ୍ୱତନ୍ତ୍ର ମଧୁର ଅଛି । ଏଗୁଡ଼ିକ ମାନବ ପ୍ରାଣର ଅନାବିଳ ଭାବର ଅବିକଳ ପ୍ରକାଶ । ଏଥିପାଇଁ ସାହିତ୍ୟରେ ମଧ୍ୟ ଏହାର ଅଦର ସର୍ବତ୍ର ଥାଏ ଏବଂ ଥିବା ବାଞ୍ଛନୀୟ । ଦେଶର ପ୍ରତିଭାଶାଳୀ ସାହିତ୍ୟିକ ଓ କବିମାନେ ଏଗୁଡ଼ିକ ମଧ୍ୟରୁ ପ୍ରତିଭା ଲାଗି ପ୍ରେରଣା ଲାଭ କରିବେ ଏବଂ ସ୍ତ୍ରୀମାନଙ୍କ ଉପନ୍ୟାସାଦିର ଉପାଦାନ ମଧ୍ୟ ସଫଳ କରିପାରନ୍ତି । ଉତ୍କଳର ମୁରୁପଞ୍ଜୀରେ ଯେଉଁ କବିତାର ପଲ୍ଲବିତା ପ୍ରକାଶିତ, ଲବ୍ଧପ୍ରତିଷ୍ଠା ସାହିତ୍ୟିକମାନେ ତାର ସମାଦର ନ କଲେ ଏହା ସେଥିପ୍ରତି ଉଦାର୍ଥୀନ ରହିଲେ, ଉତ୍କଳର ଜାତୀୟ ସାହିତ୍ୟ ଅପୂର୍ଣ୍ଣ ରହିଲେ ବୋଲି ମନେହୁଏ । ଏତାଦୃଶ ପରିସ୍ଥିତିରେ ଉତ୍କଳର କବିମାନେ ଏହି କବିତାଧାରା ଆୟାସ ସହକାରେ ସଫଳ କରି ଦେଶର ପ୍ରକୃତ ଜନତାଧାରଣକୁ ପ୍ରାଣର କଥା ନିଜ ଭାଷାରେ ପ୍ରକାଶ କଲେ ଉତ୍କଳର ଜାତୀୟ ସାହିତ୍ୟର ଶ୍ରଦ୍ଧା ତୁରନ୍ତ ବୋଲି ମୋର ବିଶ୍ୱାସ ।

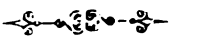

# ଆଧୁନିକ ସଭ୍ୟତା \*

## ଶ୍ରୀ ଶଶିଭୂଷଣ ସ୍ୱୟ

ସଭ୍ୟତାର ପରିମାଣ କରିବାକୁ କୌଣସି ପ୍ରକାର ଭୁଲାନୁଶାସନ ଅଛି କି? କଉରୋପ ଓ ଅମେରିକାର ସ୍ୱେତ ଜାତି-ଦୁନର ଅଭିମତ ଏହି ଯେ ସେମାନେ ହିଁ ସୁସଭ୍ୟ; ଅସିଆର ପୀତ ଏବଂ ଅମ୍ବମାନଙ୍କ ଭଲ ଧୂସର ଜାତି ଅର୍ଦ୍ଧସଭ୍ୟ; ଅଫ୍ରିକା ଓ

ଅମେରିକାର ନିଗ୍ରୋ ପ୍ରଭୃତି କୃଷ୍ଣ ଜାତି ଅସଭ୍ୟ । ଅନ୍ୟଅଡ଼େ ଭାରତବାସୀ କେତେହେଁ ସ୍ୱାକାର କରିବେ ନାହିଁ ଯେ ସେମାନେ ଅସଭ୍ୟ କିମ୍ବା ଅର୍ଦ୍ଧସଭ୍ୟ । ପରୁଣ ଖଠିଏ ବର୍ଷ ପୂର୍ବେ ଜାପାନମାନେ ଅସଭ୍ୟ ବୋଲି କଥିତ ହେଉଥିଲେ, କିନ୍ତୁ ରୁଷ-ଜାପାନ ଯୁଦ୍ଧରେ ରୁଷ ଜାତିକୁ ଯୁଦ୍ଧରେ ପରାସ୍ତ କରିବା ଉତ୍ତରୁ ସେମାନେ ସୁସଭ୍ୟ

\* ନାଗପୋ ସାହିତ୍ୟ ସମାଜର ଅଧ୍ୟବେଶନରେ ପଠିତ ଓ ଅନୁବର୍ତ୍ତନ ।

ଜାତିବୃନ୍ଦକ ମଧ୍ୟରେ ଉଚ୍ଚ ସ୍ଥାନ ଲାଭ କରିଅଛନ୍ତି । ଆଫ୍ରିକା ଓ ଆମେରିକାର ନିଗ୍ରୋ ଜାତି ନିଜକୁ ଅସତ୍ୟ କିମ୍ବା ସୁସତ୍ୟ ବୋଲି ଅଜିକାଲି ମନେ କରନ୍ତି କି ନାହିଁ ଲେଖକ ଜାଣେ ନାହିଁ । ସୁତରାଂ ସତ୍ୟତାର ସର୍ବବାଦୀସମ୍ମତ ସଂଜ୍ଞା ଦେବା ହିଁ କଠିଣ କାର୍ଯ୍ୟ ।

ପ୍ରାଚୀନ କାଳର ଇତିହାସ ପାଠକର ଦେଖିଥାଏ, ଯେତେବେଳେ କୌଣସି ଜାତି ଶୌର୍ଯ୍ୟ, ବୀର୍ଯ୍ୟ, ଐଶ୍ଵର୍ଯ୍ୟ, ଜ୍ଞାନ, ବିଜ୍ଞାନ କିମ୍ବା ଧର୍ମରେ ବଡ଼ ହୋଇଅଛି, ସେହି ଜାତି ଗୋଟିଏ ବର୍ଣ୍ଣିତ ସତ୍ୟତାର ଅଧିକାରୀ ହୋଇଅଛି । ଏହାର ଦୃଷ୍ଟାନ୍ତ—ପ୍ରାଚୀନ କାଳର ଗ୍ରୀକ୍ ସତ୍ୟତା, ରୋମୀୟ ସତ୍ୟତା, ଆରବ ସତ୍ୟତା, ଭାରତୀୟ ସତ୍ୟତା ଏବଂ ମିଶରୀୟ ସତ୍ୟତା ପ୍ରଭୃତି । ଏ କାଳରେ ଇଉରୋପୀୟ କିମ୍ବା ପାଶ୍ଚାତ୍ୟ ସତ୍ୟତା ହିଁ ପ୍ରତ୍ୟକ୍ଷ ଜାତିବର୍ଗକର ଇଚ୍ଛା ବା ଅନିଚ୍ଛାରେ ଅଦର୍ଶ ହୋଇ ଉଠିଅଛି । ଇଉରୋପ ଓ ଆମେରିକାର ଶ୍ଵେତ ଜାତିବୃନ୍ଦ ମଧ୍ୟରେ ଏହି ସତ୍ୟତାର ପୂର୍ଣ୍ଣ ବିକାଶ । ଅସିଆର ଜାତିବୃନ୍ଦ ମଧ୍ୟରେ ଜାପାନ ଗତ ୫୦ ବର୍ଷ ମଧ୍ୟରେ ଏହି ପାଶ୍ଚାତ୍ୟ ସତ୍ୟତାକୁ ବହୁ ପରିମାଣରେ ନିଜସ୍ଵ କରିଅଛି । ଏହି ଅଦର୍ଶ ଭାରତବାସୀଙ୍କର ସମ୍ମୁଖରେ ଗତ ଶତ ବର୍ଷରୁ ଅଧିକ କାଳ ବିଦ୍ୟମାନ । କିନ୍ତୁ ତାହା ଭାରତର ପ୍ରାଚୀନ ଅଦର୍ଶ ସହଜ ବହୁ ପରିମାଣରେ ଭିନ୍ନ ବୋଲି ଭାରତବାସୀ ଏ ପର୍ଯ୍ୟନ୍ତ ସୁଦ୍ଧା ଏହି ପାଶ୍ଚାତ୍ୟ ସତ୍ୟତାକୁ ସନ୍ଦେହରସ୍ଵରେ ଦେଖି-ଅଛନ୍ତି । ଚୀନ, ମିଶର, ପାରସ୍ୟ, ଆରବ, ତୁରସ୍କ ପ୍ରଭୃତି ସ୍ଥାନର ଜାତିବୃନ୍ଦକ ମଧ୍ୟରେ ଏହି ନୂତନ-ପୁରାତନ ସତ୍ୟତାର ସ୍ଵଦର୍ଶ ପ୍ରବଳ ଭାବରେ ଚାଲିଅଛି । ଏହି ସ୍ଵଦର୍ଶିତାରୁ ପ୍ରାଚୀନ ଓ ନବୀନ ସତ୍ୟତା ମଧ୍ୟରେ କାହାର ଜୟ ହେବ, ତାହା କହିବା ଅତି କଠିଣ ।

ଏହି ନବୀନ ସତ୍ୟତାର ଭଲ ମନ୍ଦ, ଉପଯୋଗିତା ଅନୁପ-ଯୋଗିତା ପ୍ରଭୃତି ସମସ୍ତ ଦିଗ ଦେଖାଇବାର ସ୍ଥାନ ଏହା ନୁହେଁ । ଏଠାରେ ଆଲୋଚ୍ୟ ବିଷୟ ଏହି ସତ୍ୟତାର ଗୋଟିଏ ଦିଗ ମାତ୍ର । ବୋଧହୁଏ ସମସ୍ତେ ଲିପ୍ୟ କରିଥିବେ ଯେ ଏହି ଅଧୁନିକ ସତ୍ୟତା ମଧ୍ୟରେ ଏ ଭଲ ଗୋଟିଏ ଶକ୍ତି ରହିଅଛି, ଯାହାର ପ୍ରଭାବରୁ ଅପେକ୍ଷାକୃତ ଅନୁଲତ ଏବଂ ଅର୍ଦ୍ଧମୃତ ଜାତି ଉଲତ ଓ ସଚେତନ ହୋଇ ଉଠିଅଛି । ଏହାର ପ୍ରକୃଷ୍ଟ ଦୃଷ୍ଟାନ୍ତ ଜାପାନ । ପଶ୍ଚିମ ବର୍ଷ ପୂର୍ବେ, ଅର୍ଥାତ୍ ଏହି ନବୀନ ସତ୍ୟତା ଜାପାନରେ ପ୍ରବିଷ୍ଟ ହେବା ପୂର୍ବରୁ—ଜାପାନ ଅସିଆର ଏକ ପ୍ରାନ୍ତରେ ଗୋଟିଏ ପଦ୍ମ-ତମୟ ସ୍ତମ୍ଭ ରାଜ୍ୟମାତ୍ର ଥିଲା । କିନ୍ତୁ ବର୍ତ୍ତମାନ ? ବର୍ତ୍ତମାନ ଜାପାନ ପୃଥିବୀର ଶ୍ରେଷ୍ଠ ଜାତିବୃନ୍ଦକର ଅନ୍ୟତମ ହୋଇ ଉଠିଅଛି । ଜାପାନର ବିଖ୍ୟତ ନୌ-ବାହିନୀ ସୁନାଲ ସାଗରୀୟ ଭେଦ କରି ଜାପାନରୁ “ଉଦ୍‌ୟମାନ ସୂର୍ଯ୍ୟକିରଣ” କାହାଣୀ ପଢ଼ାକା ଉଠାଇ ସର୍ବତ୍ର ଜାପାନ-ଜାତି ଶିଳ ସମ୍ଭାର ବ୍ୟୟନ କରୁଅଛି । ଯୁଦ୍ଧ-ବିଦ୍ୟା କଳ-କାରଖାନା, ଜ୍ଞାନ-ବିଜ୍ଞାନରେ ଜାପାନ ବର୍ତ୍ତମାନ ଅନ୍ୟ କୌଣସି ଜାତି ଅପେକ୍ଷା ସ୍ଥାନ ନୁହେଁ ।

ଏହି ପଶ୍ଚିମ ବର୍ଷ ମଧ୍ୟରେ ଜାପାନ ତାହାର ପୁତ୍ର କନ୍ୟାମାନଙ୍କୁ ଇଉରୋପ ଏବଂ ଆମେରିକାକୁ ପ୍ରେରଣ କରି ସେ ଦେଶମାନଙ୍କର ନବୀନ ସତ୍ୟତା ମଧ୍ୟରେ ଏହି ଗୁପ୍ତ ଶକ୍ତିର ଅନୁସନ୍ଧାନ କରୁଥିଲା । ଏମାନେ ସ୍ଵଦେଶ ପ୍ରତ୍ୟାଗମନ ପୂର୍ବକ ଏହି ଶକ୍ତିକୁ କାର୍ଯ୍ୟ କ୍ଷେତ୍ରରେ ପ୍ରୟୋଗ କରିବାରୁ ବର୍ତ୍ତମାନ ଜାପାନର ବସ୍ତୁନାହି, ସମାଜ-ନୀତି, ଯୁଦ୍ଧ-ନୀତି, ନୌ-ଗଠନ-ବିଦ୍ୟା, ଶିକ୍ଷା-ପଦ୍ଧତି ଆଉ ମଧ୍ୟଯୁଗର ସତ୍ୟତାର ଅନୁଗାମୀ ନୁହେଁ । ବର୍ତ୍ତମାନ ଏହି ସମସ୍ତ ଅଧୁନିକ ସତ୍ୟତାକୁ ଯାହା ହେବାରୁ ଜାପାନ ପୃଥିବୀର ସମସ୍ତ ଜାତିମାନଙ୍କ ମଧ୍ୟରେ ଅତି ଉଚ୍ଚ ସ୍ଥାନ ଲାଭରେ ସମର୍ଥ ହୋଇଅଛି । ଜାପାନରେ ଏହି ଶକ୍ତିର ପୂର୍ଣ୍ଣ ବିକାଶ ପରଦୃଶ୍ୟମାନ, ମାତ୍ର ଏହାର ଅଂଶିକ ବିକାଶ ଚୀନ, ଫିଲିପାଇନ ଦ୍ଵୀପସମୂହ, ଭାରତବର୍ଷ, ପାରସ୍ୟ, ତୁର୍କିସ୍ଥାନ ପ୍ରଭୃତି ଅସିଆର ଅନ୍ୟାନ୍ୟ ଦେଶସମୂହରେ ପ୍ରସ୍ଫୁଟ । ସତ୍ୟତାର ବାହ୍ୟ ପରିଚ୍ଛଦ ଓ ଗୁଚ୍ଛବିକ୍ୟର ଅନୁକରଣକୁ ସେହି ସତ୍ୟତାକୁ ବରଣକରିବା କହନ୍ତି ନାହିଁ । ତାହା ମଧ୍ୟରେ ଯାହା ସାର, ଯାହା ସତ୍ୟ, ଯାହା ନିତ୍ୟ, ତାହାହିଁ ଦେଶ ଓ ଜାତିବୃନ୍ଦର ମଙ୍ଗଳଦାୟକ ।

ନବୀନ ସତ୍ୟତାର ଅନୁରାଗରେ ନିହତ ଏହି ଶକ୍ତିକ କଅଣ ? ବିଜ୍ଞାନ ହିଁ ଏହି ଶକ୍ତି ବୋଲି ଲେଖକର ବିଶ୍ଵାସ । ଅଧୁନିକ ସତ୍ୟତାର ମୂଳରେ ବିଜ୍ଞାନର ପ୍ରଭାବ ସମ୍ୟକ ଭାବରେ ବିଦ୍ୟମାନ । ଉତ୍ତରର ବୟସ ଶତ ବର୍ଷ ମାତ୍ର । ବିଜ୍ଞାନ ହିଁ ଅଧୁନିକ ସତ୍ୟତାକୁ ପରିପୁଷ୍ଟ କରିବାକୁ ସମ୍ପୂର୍ଣ୍ଣ ସାହାଯ୍ୟ କରୁଅଛି ।

ବିଜ୍ଞାନ ସାବଜନାନ । ଏ ପର୍ଯ୍ୟନ୍ତ କୌଣସି ଧର୍ମ ସାବଜନାନ ବୋଲି ସ୍ଵୀକୃତ ହୋଇ ନାହିଁ—ତାହା ଜାତି ଓ ଦେଶ ବିଶେଷରେ ବିଭିନ୍ନ । ବୋଧହୁଏ କୌଣସି ଦର୍ଶନ ( Philosophy ) ମଧ୍ୟ ସର୍ବବାଦୀସମ୍ମତ ନୁହେଁ । କିନ୍ତୁ ବିଜ୍ଞାନ ସର୍ବବାଦୀସମ୍ମତ । ଏହାର ରାଜ୍ୟ ସମଗ୍ର ମାନବ ସମାଜ । ବିଜ୍ଞାନର ଆବିଷ୍କୃତ ସତ୍ୟ ଦେଶ ଓ ଜାତି ନିର୍ବିଶେଷରେ ସତ୍ୟ । ବ୍ୟକ୍ତିବିଶେଷ କହିଅଛନ୍ତି ବୋଲି କୌଣସି ବୈଜ୍ଞାନିକ ତଥ୍ୟ ସତ୍ୟ ନୁହେଁ । ସତ୍ୟ ବୋଲି ହିଁ ବୈଜ୍ଞାନିକ ତଥ୍ୟ ସତ୍ୟ । ଏହି ହେତୁରୁ ବୈଜ୍ଞାନିକର ଆବିଷ୍କୃତ ତଥ୍ୟ, ଯନ୍ତାବଳୀ, ନବାବିଷ୍କୃତ ନାନା ଶିଳସମ୍ଭାର, ସଜ୍ଜନ ଦେଶ ଓ ଜାତି ହିଁ ଗ୍ରହଣ କରି ପାରନ୍ତି । ଏହି ହେତୁରୁ ବିଜ୍ଞାନର ଚର୍ଚ୍ଚା ଓ ଶିକ୍ଷା ମାନବର ଚିନ୍ତାଶକ୍ତିକୁ କୃପମଣ୍ଡଳର ବନ୍ଧ ସୀମା ମଧ୍ୟରୁ ବାହାର କରି ତାହାକୁ ଯଥେଚ୍ଛ ବିଚରଣ କରିବାର ଶକ୍ତି ଦାନ କରିଥାଏ । ସେହି ଶିକ୍ଷାରେ ରୁଦ୍ଧସ୍ଵାର ଏବଂ ବିନା ବିଚାରରେ କେବଳ ମାତ୍ର ପ୍ରାଚୀନତ୍ଵର ଦାବୀରେ ସତ୍ୟ ବୋଲି ସ୍ଵୀକୃତ ଅସତ୍ୟର ସେବା ପ୍ରଭୃତି ଅକଲ୍ୟାଣ ସମାଜରୁ ଫମଶ ଚୁଷ୍କିତ ହେବାର ଅବକାଶ ଜନ୍ମିଥାଏ । ଏହି ହେତୁରୁ ଦେଶାଧୀୟ ଯେ ଯେଉଁ ସମାଜରେ ବିଜ୍ଞାନର ସାବଜନାନ ସତ୍ୟର ପ୍ରଚାର ସମର୍ଥକ, ସେ ସମାଜରେ ପ୍ରଭୃତିର ସୃଷ୍ଟି-ସ୍ଥିତି-ଲିପ୍ତର ଗଢ଼ ରହସ୍ୟର

ଅବିଷ୍ଣୁତ ଜ୍ଞାନ ଅଧିକତର ସୁସ୍ପଷ୍ଟ ଓ ପରବ୍ୟାପ୍ତ, ଏବଂ ସେହି ସଙ୍ଗରେ ସେହି ସମାଜରେ ଚିନ୍ତାଶକ୍ତି ସମଧିକ ସ୍ଵାଧୀନତା ଲଭି କରୁଥିବାରୁ ନାନା ରୂପସ୍ଵାରମୋହରୁ ସେହି ସମାଜ ଅଧିକତର ମୁକ୍ତ । ଅଧିକତର ଏହି ନୁହେଁ ସମାଜରେ ସକଳ ଅନୁଷ୍ଠାନ ମଧ୍ୟରେ ଗୋଟିଏ ଶୃଙ୍ଖଳା ଦୃଷ୍ଟ ହୋଇଥାଏ । ଏହି ଶୃଙ୍ଖଳା ଯେ କେବଳ ଯୁଦ୍ଧସମ୍ପଦ କିମ୍ବା ସୈନ୍ୟ-ଶିବିରରେ ଦୃଷ୍ଟ ହୁଏ, ତାହା ନୁହେଁ — ତାହା କଳକାରଖାନା, ହାସପିଟାଲ, ଧର୍ମାଧିକରଣ, ସ୍କୁଲ କଲେଜ, ଆହାର-ବିହାର ଏବଂ ଧର୍ମ-କର୍ମରେ ସୁଦ୍ଧା ଅତ୍ୟନ୍ତ ପରିଷ୍କୃତ । ସମସ୍ତେ ହିଁ ଜାଣନ୍ତି ଗୋଳମାଳ ଭାବରେ କାର୍ଯ୍ୟ କରିବାକୁ ଗଲେ ଶକ୍ତିର କିପରି ଅପତୟ ହୋଇଥାଏ । ବାସ୍ତବିକ ସମସ୍ତ କାର୍ଯ୍ୟରେ ଏହି ଶୃଙ୍ଖଳା ପାଶ୍ଚାତ୍ୟ ଜାତିବୃନ୍ଦର କୃତକାର୍ଯ୍ୟତାର ଅନ୍ୟତମ କାରଣ ।

ଦ୍ଵିତୀୟତଃ, ଅଧିକତର ବିଜ୍ଞାନ ଏକ ଆଡ଼େ ଯେପରି ଅନନ୍ତ ବିଶ୍ଵବିସ୍ତାରର ସୃଷ୍ଟି-କ୍ରିତି-ଲଧିର କାରଣ ଏବଂ ନିୟମାବଳୀର ଅନୁସନ୍ଧାନରେ ବ୍ୟାପ୍ତ, ଅପରି ଆଡ଼େ ଏହି ସମସ୍ତ ବୈଜ୍ଞାନିକ ବିଷୟର ଅବିଷ୍ଣୁତ ଫଳରୁ ଫଳପ୍ରାପ୍ତି ପ୍ରାକୃତିକ ଶକ୍ତିନିତୟକୁ ଜୟ କରି ମନୁଷ୍ୟର ସୁଖ ଓ କଲ୍ୟାଣ ସକାଶେ ସେ ଗୁଡ଼ିକୁ ନିୟନ୍ତ୍ରଣ କରୁଅଛି । ଗତ ଶତାବ୍ଦୀ ମଧ୍ୟରେ ପାଶ୍ଚାତ୍ୟ ଜାତିବୃନ୍ଦର ଗତ ଗତ ବୈଜ୍ଞାନିକର ଜୀବନ-ବ୍ୟାପୀ ଗବେଷଣା ଏବଂ ପରଶ୍ରମ ଫଳରୁ ବର୍ତ୍ତମାନ ତାପ, ଆଲୋକ, ଶବ୍ଦ, ରୂପକତତ୍ତ୍ଵ, ବିଦ୍ୟୁତ୍ ପ୍ରଭୃତି ପ୍ରାକୃତିକ ଶକ୍ତିନିତୟ ରୂପେ ଭାବରେ ମାନବର ସେବା କରୁଅଛି । ଯେଉଁ ବିଦ୍ୟୁତ୍ ପୁସ୍ତକ କେବଳ ଆକାଶ ପଥରେ ବିଚିତ୍ର ସୌଦାମିନୀ ରୂପେ ମାନବର ଚକ୍ଷୁ ଝଟକାଇ ବିଦ୍ୟୁତ୍ ହେଉଥିଲା, ବର୍ତ୍ତମାନ ତାହା ପ୍ରକାଶ ପ୍ରକାଶ କଲ ଲୋଭୁଅଛି, ବଡ଼ ବଡ଼ ସହରକୁ ଆଲୋକମାଳାରେ ସଜାଇଅଛି, ଦୀର୍ଘ-କଳେବର ପରିଶ୍ରାନ୍ତ କର୍ମୀଙ୍କୁ ବ୍ୟଜନ କରୁଅଛି ; ପୁଣି ସତାର କିମ୍ବା ତାରମ୍ପାନ ଯନ୍ତ୍ର ସାହାଯ୍ୟରେ ସୁଦୂରସ୍ଥିତ ପ୍ରିୟ ଜନର ମଙ୍ଗଳାମଙ୍ଗଳ ସଂବାଦ ନିମିଷରେ କ୍ଷୀପନ କରୁଅଛି । ବର୍ତ୍ତମାନ ଆଉ କାଣି, କାଣି, ଦ୍ରାବିଡ଼ ଯିବା ସକାଶେ ପର୍ଯ୍ୟଟକଙ୍କୁ ଗୋପାଳ କିମ୍ବା ମନୁଷ୍ୟ ଯାନରେ ଯିବାକୁ ହୁଏ ନାହିଁ । ବର୍ତ୍ତମାନ ମନୁଷ୍ୟ ଛଅ ଦଶାରେ ଛଅ ଦିନର ମାର୍ଗ ଅତିକ୍ରମ କରୁଥାଏ । ପୁଣି ମନୁଷ୍ୟ ଆକାଶ ପଥରେ ଛଅ ଦିନର ମାର୍ଗ କିପରି ଛଅ ମିନିଟରେ ଅତିକ୍ରମ କରି ପାରୁ, ତାହାର ବ୍ୟବସ୍ଥା ମଧ୍ୟ ଚାଲିଅଛି । ବୈଜ୍ଞାନିକମାନେ ଜଳ, ପୁଲ, ପାତାଳ ଓ ଅନ୍ତରୀକ୍ଷ ଜୟ କରୁଅଛନ୍ତି—ତହିଁରେ ବ୍ୟବଧାନ କିମ୍ବା ଦୂରତ୍ଵ ରହି ନାହିଁ । ଏହା ଫଳରୁ ଜାତିବର୍ଗ ମଧ୍ୟରେ ସାମାଜିକ, ନୈତିକ ଗୁଣଗୁଣି ପରସ୍ପରକୁ ଆକୃଷ୍ଟ କରୁଅଛି । ସାମାଜିକ ଆଦାନ ପ୍ରଦାନ ଦ୍ଵାରା ସଭ୍ୟତାର ଏକୀକରଣ ନିମନ୍ତେ ସାଧୁତ ହେଉଅଛି, ସ୍ତ୍ରୀ ସୁଦୃଷ୍ଟର ଅଧିକାରରେ ସାମ୍ୟଲଭ୍ୟ ହୁଅଛି, ଲୋକଶିକ୍ଷା ସାବଜନାନ ହେଉଅଛି ଏବଂ ଏହି ଶିକ୍ଷା ଫଳରୁ ପଣ୍ଡିତ ଅନ୍ତ୍ୟକ ଜାତିବର୍ଗ ଫଳପ୍ରାପ୍ତି ମୁଣ୍ଡ ଉଠାଉଅଛନ୍ତି । ଧର୍ମର ଏକ-ଦେଶ-ଦର୍ଶିତା କମି ଯାଉଅଛି, ଆହାର-ବିହାରର ବୈଷମ୍ୟ

କଟି ଯାଉଅଛି, ଜାତିବର୍ଗକ ମଧ୍ୟରେ ସୌହାର୍ଦ୍ଦ୍ୟ ବଢ଼ିଅଛି । ଯନ୍ତ୍ରଗୁଣିତ ଶକ୍ତି ସାହାଯ୍ୟରେ ବିଭିନ୍ନ ପ୍ରୟୋଜନୀୟ ବସ୍ତୁ ଅନାୟାସ ଏବଂ ସୁଲଭରେ ପ୍ରସ୍ତୁତ ହେବାରୁ ଦରିଦ୍ର ପକ୍ଷରେ ସେ ସମସ୍ତ ସହଜ-ଲଭ୍ୟ ହୋଇଅଛି । ଶିଳ୍ପ ବାଣିଜ୍ୟରେ ଦେଶ ଗୁଡ଼ିକ ସମୃଦ୍ଧିଶାଳୀ ହେଉଅଛି, ଜ୍ଞାନ-ବିଜ୍ଞାନର ସୀମା ବଢ଼ୁଅଛି, ଏବଂ ଖଣ୍ଡ ଖଣ୍ଡ ଜାତି ଗୁଡ଼ିକ ଏକ ବିଶାଳ ମାନବ-ସମାଜର ଅଙ୍ଗୀଭୂତ ହେବାକୁ ଉତ୍ସୁକ । ଏହା ଉତ୍ତରୋତ୍ତର ପ୍ରତିଷ୍ଠିତ “ଜାତି ସଂଘ” ( League of Nations ) କର୍ତ୍ତୃକ ଅଭିବ୍ୟକ୍ତ । ଏ ସମସ୍ତ ଅଧିକତର ସଭ୍ୟତାର ଲକ୍ଷଣଗତୟ ଏବଂ ବିଜ୍ଞାନ ହିଁ ଏହି ସଭ୍ୟତାର ମୂଳ ସିନା ?

ଏ ଦେଶରେ ଏକ ଦଳ ଭାବୁକ ଓ କର୍ମୀ ଅଛନ୍ତି ଯେଉଁମାନେ ଅଧିକତର ସଭ୍ୟତା ଓ ବିଜ୍ଞାନକୁ ଭୟ ଏବଂ ଅବିଶ୍ଵାସ କରୁଥାଆନ୍ତି । ସେମାନେ କହନ୍ତି, “ଅନେମାନେ କଳ କାରଖାନା ଲେଉଟୁ ନାହିଁ, ଅଧିକତର ସଭ୍ୟତା ଓ ଶିକ୍ଷା ଅନୁମାନକର ଅନାବଶ୍ୟକ, ଅନେମାନେ ପୁଣି ପ୍ରାଚୀନ ଯୁଗକୁ ଫେରିଯିବୁଁ, ପାଶ୍ଚାତ୍ୟ ଜଗତର କିଛି ହିଁ ଗ୍ରହଣ କରିବୁଁ ନାହିଁ ।” ଏମାନଙ୍କୁ ଏତକ କିଛି ସାଧ୍ୟ, ଅଧିକତର ସଭ୍ୟତାର ଭାବ-ତରଙ୍ଗ ରୁଦ୍ଧ କରିବାକୁ କାହାର ବଳ ଅଛି ? ଅନେମାନେ ସହସ୍ର ଚେଷ୍ଟା କଲେ ଏହି ବିଜ୍ଞାନ ଓ ସଭ୍ୟତା ରୁଦ୍ଧ କରି ପାରୁଁ ନାହିଁ । ଏହାର ଉତ୍ତର ତରଙ୍ଗରେ ଆଗ୍ରବତ ଭାସି ଯିବ ।

ଭାରତବାସୀ ଭାରତର ଚତୁର୍ଥୀମା ମଧ୍ୟରେ ଆବଦ୍ଧ ରହିବାର ଦିନ ଚାଲି ଗଲାଣି । ଭାରତବାସୀ ବିଦ୍ୟାଳୟ କିମ୍ବା ବ୍ୟବସାୟ ସକାଶ ସମୁଦ୍ର ପାର ହେଲେ ଜାତି ଯିବାର ଦିନ ମଧ୍ୟ ଅନ୍ତର୍ହିତ ହେଲାଣି । ବର୍ତ୍ତମାନ ସମୁଦ୍ର ଆର ପାଖର ବିଶାଳ ମାନବ-ସମାଜ ଓ ବିଭିନ୍ନ ଜାତି ଯେ ଭାରତବାସୀଙ୍କୁ ଅହରହ ଆହାନ କରୁ-ଅଛନ୍ତି । ଯେତେବେଳେ ଜଗତର ଅଧିକତର ସଭ୍ୟତାରେ ପରସ୍ପର ଜାତିବର୍ଗ ବାଣିଜ୍ୟାର୍ଥ କିମ୍ବା ଦେଶଜୟର ଆକାଞ୍ଚ୍ଵାରେ ସମଗ୍ର ପୃଥିବୀ ଜୟ କରି ପକାଇଅଛନ୍ତି, ସେତେବେଳେ ଭାରତ-ବାସୀ ସମୁଦ୍ର ଡେଇଁ ନିଦେଶ ଗଲେ ତାହାର କଅଣ ଜାତି ଯିବାର ସମ୍ଭାବନା ଅଛି ? ହାତରେ ସୂତା କାଟିବା, ହାତରେ ଲୁଗା ଚୁଣିବା, ଶିଳ୍ପ-ଶିକ୍ଷା ହସାବରେ କିମ୍ବା ଅଧିକତର କିଛି ଦିନର ଉପାୟ ରୂପେ ଚଳି ପାରେ । କିନ୍ତୁ ପରଶ୍ରମରେ କିମ୍ବା ଉତ୍ତର କାଳରେ ଅନେମାନେ କଳ କାରଖାନା ଲେଉଟୁ ନାହିଁ, ଏହା କହିଲେ ଚଳିବ କି ? ପୃଥିବୀର ଇତିହାସ ସାଧ୍ୟ ଦେଉଅଛି, କଳ ପଦ୍ଧତ ପ୍ରତିଯୋଗିତାରେ ହାତର ସୂତା କଟା, ହାତରେ ତନ୍ତ ଚଳାଇବା କିଛି ଦିନ ଉତ୍ତର ବନ୍ଦ ହୋଇଯିବ, ଏଥିରେ ସନ୍ଦେହ ମାତ୍ର ନାହିଁ । ଇଂଲଣ୍ଡରେ ଏପରି ଦିନ ମଧ୍ୟ ଥିଲା ଯେ ଯେତେବେଳେ ଖିମ ଏଞ୍ଜିନ ପ୍ରଥମରେ ବାହାର ହାତର ଅରଟ ବଦଳରେ କଳର ଅରଟ ଏବଂ ତନ୍ତ ଅବିଷ୍ଣୁତ ହୋଇଥିଲା—ସେହି ସମୟରେ ଶ୍ରମଜୀବୀବର୍ଗ ଏହି ସମସ୍ତ କଳ ଭଙ୍ଗି ଦେଇ କାରଖାନା ଗୁଡ଼ିକ ନଷ୍ଟ କରି ଦେଇଥିଲେ । କିନ୍ତୁ ଚିନ୍ତାରେ କଳ କାରଖାନା

କମିଅନ୍ସ କମ୍ପାନୀ ସହସ୍ର ଗୁଣରେ ବଢ଼ିଅଛି ? ସୁତରାଂ ଏହି ବୈଜ୍ଞାନିକ ସଭ୍ୟତା ରୁଦ୍ଧ ହେବ କିପରି ?

ବିଜ୍ଞାନର ଏହି ନିତ୍ୟ ନୂତନ ଅସମ୍ଭବ ଆବିଷ୍କାର ଦିନରେ ବଳଦ ଗାଡ଼ରେ ଘଣ୍ଟା ଯିବା ଚଳବ ନାହିଁ, ନୌକାରେ ବଲ୍‌ବ ଯିବା ଅସମ୍ଭବ । ମୁଁ ଯେବେ ସାଧାରଣ ପ୍ରଚଳିତ ବଳଦ ଗାଡ଼ରେ ହିଁ ସମସ୍ତ ରହିଥାଏ, ତାହାହେଲେ ଯାହାକାର ଘଣ୍ଟାରେ ଦୁଇ ଶତ ମାଇଲ ଗତିଶୀଳ ଏଭେୟେନ ଅଛି, ସେ ତ ମୋତେ ପ୍ରତି ଘଣ୍ଟାରେ ଦୁଇଶ ମାଇଲ ପଛକୁ ପକାଇ ଅଗ୍ରସର ହୋଇ-ଯିବେ । ପଛେଇବାର ମନ୍ଦ କଅଣ ଜାତିବର୍ଗକୁ ଉଲ୍ଲତ କରି ପାରିବ ? ଜାପାନ କଅଣ ପଛେଇବାର କମ୍ପାନୀ ଫେରିବାର ମନ୍ଦ ଜପ କରିଥିଲା ? ଜାପାନ ବିପତ୍ତ ମନ୍ଦର ଉପାସକ । ଜାପାନ ବିଜ୍ଞାନକୁ ବରଣ କରି ନେଇଅଛି, କଲ କାରଖାନା ଗୁଡ଼ିକରେ ଦେଶ ପୂର୍ଣ୍ଣ କରି ଦେଇଅଛି, ଆଧୁନିକ ସଭ୍ୟତା ମଧ୍ୟରେ ଯାହା ସତ୍ୟ ଓ ଶିବ ତାହାକୁ ସାଦରେ ଗ୍ରହଣ କରିଅଛି ଓ କରୁଅଛି— ଏହି ହେତୁରୁ ଜାପାନର ଏ ଭଲ ଉଲ୍ଲତ ।

ଏହି ଆଧୁନିକ ସଭ୍ୟତାର ମୂଳ ସ୍ୱରୂପ ଅଫ୍‌ଶ୍ୟ ବୈଜ୍ଞାନିକ ପ୍ରୟୋଗ ମଧ୍ୟରେ କଅଣ ଯେ ଜାତିର ଓ ଦେଶର ମଙ୍ଗଳ ସକାଶ ପ୍ରୟୋଜନ କୁହେ, ତାହା ତ କହିବା ସହଜ କୁହେ । ଯାନ ବାହନ ସକାଶ ରେଲଗାଡ଼ି, ମୋଟର, ବୈଦ୍ୟୁତିକ ଟ୍ରାମ-ଗାଡ଼ି, ଏଭେୟେନ; ସମୁଦ୍ର ଡେଇଁବା ସକାଶ ଷ୍ଟିମର ଏବଂ ସିସ୍ଟେମ; ବାଉଁଶ ବହନ ସକାଶ ସତାର ଓ ବେତାର ଟେଲିଗ୍ରାଫ ଓ ଟେଲିଫୋନ ଏବଂ ବସ୍ତାହ ସକାଶ କଲ କାରଖାନା ପ୍ରଭୃତି ତ ଆବଶ୍ୟକ । କୋଟି କୋଟି ନର ନାରୀ ପାଇଁ ସୁଲଭ ଓ ସୁଶୋଭନ ଅଛାଦନ ସକାଶ ସବୁ କଲ କାରଖାନା ଗଢ଼ିଅଛି । ଗୋଟିଏ ଯୋଡ଼ିଏ ଦେଶରେ ନ ଗୁଲିଲେ ସେ ଦେଶର ସତି ସିନା ?

କାଗଜ, ଅଖା ନିର୍ମିତ ବସ୍ତା ତ ପ୍ରତ୍ୟହ ଆବଶ୍ୟକ । କାଗଜର କଲ, ଅଖାର କଲ ( Jute-mill ) ପ୍ରଭୃତିର ନାମ କଲେ କଅଣ ଭୟ ହେବ ? ଲୁଗା, ରସଗୋଲକୁ ଅମ୍ବେମାନେ ଭଲ ପାଉଁ, ମାଫ କଲ ହିଁ ଏହାର ପ୍ରଧାନ ଉପାଦାନ ସ୍ୱରୂପ ଚିନି ଯୋଗାଇଥାଏ । ଅମ୍ବେମାନେ ରସଗୋଲର ରସରେ ସମସ୍ତ ରହିଅଛୁଁ—ଚିନିର କଲ କିଏ କରୁଅଛି ।

ଗୃ ପ୍ରସ୍ତୁତର କଲ-କାରଖାନା ଯେଉଁମାନେ ଦେଖିଅଛନ୍ତି, ସେମାନେ କହନ୍ତି କେତେ ବଡ଼ ବଡ଼ କାରଖାନା ଗୃ ପ୍ରସ୍ତୁତ ସକାଶ ନିର୍ମୁକ୍ତ ।

ଲୁହା, ତମ୍ବା, ପିତ୍ତଳ, ସ୍ୱର୍ଣ୍ଣ, ରୈପ୍ୟ, ପ୍ରତି ବର୍ଷ କୋଟି କୋଟି ଟଙ୍କାର ଆବଶ୍ୟକ ହୋଇଥାଏ । ଏ ଗୁଡ଼ିକ ବିନା ଆୟାସରେ ପଇସା ପକାଇଲେ ମିଲେ ବୋଲି, କିପରି ଏହି ସମସ୍ତ ଧାତୁ ଏବଂ ତହିଁରୁ ନିର୍ମିତ ବିରଥ ତୈଳସ୍ତ ପ୍ରଭୃତି ପ୍ରସ୍ତୁତ ହୁଏ, ତାହାର ସମ୍ଭାବନ ଏକ ବିଶେଷତା ବ୍ୟତୀତ ଅପର କେହି ନିଅନ୍ତୁ ନାହିଁ ।

ଜଣେ ବୈଜ୍ଞାନିକ-କବି ଥରେ କହିଥିଲେ, “ ଭୋକେ ନ ନି ଓ ସତ୍ୟ ଅଲ ରୋଟି ଡାଲି, କିପରି ଜନ୍ମିବ ପ୍ରଣେ ଲଗିଯିବ କଲ ” —ବର୍ତ୍ତମାନ ଅମ୍ବମାନଙ୍କର ଏହି ଦଶା । ଲୁହା କଞ୍ଚ, ବରଗା, ରସ୍ମାତ, ଲୁହାର ପଟା, କରୋଗେଟେଡ଼ ପତ୍ର ପ୍ରଭୃତି ଟଙ୍କା ପକାଇଲେ ଅକ୍ଲେଣରେ ପାଉଁ, କିନ୍ତୁ କି ସୁବୁଦ୍ଧତା ତେଣୁରେ ଏ ସମସ୍ତ ପ୍ରସ୍ତୁତ ହୋଇଥାଏ, ତାହା ଜାମସେଦପୁରସ୍ଥ ଟାଟାକର ବିରାଟ କାରଖାନା ନ ଦେଖିଲେ ବୁଝିବା କଠିଣ । ଏହି କାରଖାନାର ବିଶାଳତ୍ୱ ସୁଗାନ୍ତର ପୂର୍ବର “ ବିଶ୍ୱକର୍ମାଙ୍କର କାର୍ତ୍ତି ” ର ସ୍ମାରକ ସିନା ?

ରୁଡ଼ିଫିଲ୍ଡ ଲୈଫ୍-ଶି, ପଥରକୋଇଲା ଖଣି, ଚୁନର ଖଣି ଆବିଷ୍କାର କଲେ । ସ୍ୱାସ୍ଥ୍ୟକ ତହିଁରୁ ଲୈଫ୍, ଭସ୍ମାତ ପ୍ରଭୃତି ପ୍ରସ୍ତୁତର ପଛତା ବାହାର କଲେ ! ରଞ୍ଜିନିୟର କଲ-କାରଖାନାର ବୈଦ୍ୟୁତିକ ଯନ୍ତ୍ରାବଳି ଦେଲେ, ମହାଜନ କମ୍ପାନୀ ବ୍ୟବସାୟୀ ଟଙ୍କା ତାଳଦେଲେ । ପରିଗୁଳକ ଅଥବା ମ୍ୟାନେଜର ସହସ୍ର ସହସ୍ର ଶ୍ରମଜୀବୀ ଦେନି କିପରି ସୁଶିଳାରେ ପ୍ରକାଶ ବ୍ୟାପାର ସୁନ୍ଦର ରୂପେ ଚଳାଉଅଛନ୍ତି । ଏଥିରେ କଅଣ ଅମ୍ବମାନଙ୍କର ଶିକ୍ଷାର କିଛି ହିଁ ନାହିଁ ? ଏହିପରି କେତେ ସୁବୁଦ୍ଧତା କାରଖାନା ପୃଥିବୀର କୋଟି କୋଟି ଟଙ୍କା ମୂଲ୍ୟର ଲୈଫ୍ ପ୍ରଭୃତିର ଅଭବ ଦୂଃଖ ଦେଉଅଛି । ଯେଉଁମାନେ କହନ୍ତି, ‘ ଅମ୍ବେମାନେ କଲ-କାରଖାନା ଲେଉଟି ନାହିଁ ’ ସେମାନେ ଅପରର ପ୍ରସ୍ତୁତ ଓ ପ୍ରଦତ୍ତ ଦ୍ରବ୍ୟ ପଇସା ପକାଇ ଦେଲେ ପାଇଆଅନ୍ତି ବୋଲି ସେମାନଙ୍କର ଏହି ବିଷୟର ଗୁରୁତ୍ୱର ଅନୁଭୂତି ଅତ୍ୟନ୍ତ କମ୍ । କିନ୍ତୁ ବିଜ୍ଞାନ କହୁଅଛି, ଏ ମନ୍ଦ ତ୍ୟାଗ କରିବାକୁ ହେବ; ନୋହିଲେ ପଛତା ଜାତିର ଚର-ଅଚଳାର-ଭୋଗ ଅପରହାୟ ।

ଆଧୁନିକ ବୈଜ୍ଞାନିକ ସଭ୍ୟତା-ସୃଷ୍ଟି ଦେଶ ସମୂହର ଯେଉଁ ଆଡ଼କୁ ଦୃଷ୍ଟି ପକାଇଲେ ବୃତ୍ତାସିବ ବିଜ୍ଞାନର ନାନା ବିଭିନ୍ନ-ଲବ୍ଧି ତଥ୍ୟର ଅଫ୍‌ଶ୍ୟ ପ୍ରୟୋଗ । ଭାରତର କୃଷି ସେହି ମାଙ୍ଗାତାଙ୍କ ଅମଳର ହଲ ଗୁଳନାରେ ଅବସ୍ଥ । ବାୟୁସୋପରେ ଭିତ୍ତିଭେଦ ଓ ଅମେରିକାର ପ୍ରଚଳିତ କୃଷି ପ୍ରଣାଳୀ ଦେଖିଲେ ପ୍ରକାଶ ପ୍ରକାଶ ମୋଟର ଟ୍ରାକ୍ଟର, ମୋସ୍ଟାର, ହୋ, ଡ୍ରଲି ପ୍ରଭୃତିରେ କୃଷିକାର୍ଯ୍ୟ କିପରି ଦ୍ରୁତ ଭାବରେ ସମ୍ପନ୍ନ ହେଉଅଛି, ତାହା ବୁଝାସିବ ।

ରଞ୍ଜିନିୟର କାରଖାନା, ଜାହାଜ ପ୍ରସ୍ତୁତର ତକ୍, ରଙ୍ଗ-ତୟାରର କାରଖାନା, ସାରୁନ, ଦିଆସିଲ୍‌ଲ, ଚମଡ଼ା, ଔଷଧ, ଯୋସିଲେନ, କାର, ସିମେଣ୍ଟ, ହୁର, କଲହ ପ୍ରଭୃତି ଶତ, ସହସ୍ର, ଲକ୍ଷ ଦ୍ରବ୍ୟ ପ୍ରସ୍ତୁତ କରିବାର ବୈଜ୍ଞାନିକ କାରଖାନା ଗୁଲିଅଛି ଓ ନୂତନ ନୂତନ ପ୍ରସ୍ତୁତ ହେଉଅଛି । ଏହି ସମସ୍ତ ଦ୍ରବ୍ୟର ବହୁଳ ବ୍ୟବହାର ଆଧୁନିକ ସଭ୍ୟତାର ଅପରହାୟ ଅଟ ।

ଆଧୁନିକ ବୈଜ୍ଞାନିକ ସଭ୍ୟତା-ବିରୋଧୀ କହୁବେ, “ ଅମ୍ବେମାନେ ଏହି ଦ୍ରବ୍ୟାହ ଲେଉଟି ନାହିଁ, ତେବେ ଏହି କଲକାରଖାନାର ପ୍ରୟୋଜନ କଅଣ ? ” ମାଫ ଏତିକି ବୁଝିବା ଆବଶ୍ୟକ ଯେ

ଦାସପିଲାଙ୍କ ଶୁଣି ରକ୍ତମକର ଆଲୁଅ ଜାଳିବା କଅଣ ଏ ଯୁଗର ରକ୍ତମ ମନୁଷ୍ୟକୁ ? କାତ ଅଥବା ଏନାମେଲର ବାସନ କିମ୍ବା ଗିଲ୍‌ସରେ ନ ଖାଉଁ ପଛକେ ଦୂରଦୃଷ୍ଟି କିମ୍ବା ଅଶୁଭାପଣ ଯନ୍ତ୍ର ପ୍ରଭୃତି ଶତ ଶତ ଜ୍ଞାନ-ବର୍ଦ୍ଧକ ଯନ୍ତ୍ର ପାଇଁ କିମ୍ପା ? ରସାୟନ-ଗାରରେ ଯେଉଁ ଶତ ଶତ ପ୍ରକାର କାରର ଢେଙ୍କସ ପ୍ରୟୋଜନ ହୋଇଥାଏ, ସେ ଗୁଡ଼ିକ କଅଣ ବଳାସର ଦ୍ରବ୍ୟ କିମ୍ବା ଜ୍ଞାନାର୍ଥରେ ସେ ଗୁଡ଼ିକର ପ୍ରୟୋଜନ ? ଭଞ୍ଜିନିୟାର କାରଖାନା ସ୍ଥାପନ ନ କରି, ମୋଟର ଅଥବା ରେଲରେ ନ ଯାଇ, ବଳଦଗାଡ଼ିରେ ତଳି ମାସରେ କାଣି ପହଞ୍ଚିଲ । କିନ୍ତୁ ଏହି ଭଞ୍ଜିନିୟାର କାରଖାନା କେବଳ କଅଣ ବଳାସର ସାମଗ୍ରୀ ? ରେଲ, ମୋଟର ପ୍ରଭୃତି କଅଣ ଦେଶର, ଜାତିର ଓ ସମାଜର ଅଶେଷ କଲ୍ୟାଣ ସାଧନ କରୁ ନାହିଁ ? ଏହା ଉତ୍ତରୁ ଆଧୁନିକ ସଭ୍ୟତାର ଅପରଦୂରୀ ଅଙ୍ଗ ସାବଜନାନ ଶିକ୍ଷା—ଧନାତ୍ମକତାର ଶିକ୍ଷା । ଏହା ତ ଅବଶ୍ୟକ । ସ୍କୁଲ, କଲେଜ, ବିଶ୍ୱବିଦ୍ୟାଳୟ, ବିଜ୍ଞାନାଗାର, ରସାୟନାଗାର, ମେଡିକଲ କଲେଜ, ଭଞ୍ଜିନିୟାର କଲେଜ, ଟେକ୍‌ନିକାଲିକାଲ କଲେଜ, ମାଇନିଂ କଲେଜ, କମର୍ସିଏଲ୍ କଲେଜ, ସ୍ତ୍ରୀ କଲେଜ, ଏ ସମସ୍ତ ଅବଶ୍ୟକ । ଆଉଁର ସେବା ସକାଶେ ଆଧୁନିକ ହାସପିତାଲ, ମାଡ଼ିସେବା ପାଇଁ ମେଡିକାଲ-ଡ୍ରୋମ, ଏକ୍ସ-ରେ ଇନ୍‌ଷ୍ଟ୍ରୁମେଣ୍ଟ, ରୁଷାଗାର, ରେଡିଓମ୍ ଇନ୍‌ଷ୍ଟ୍ରୁମେଣ୍ଟ, ପାସ୍ଟର ଇନ୍‌ଷ୍ଟ୍ରୁମେଣ୍ଟ ପ୍ରଭୃତି ମଧ୍ୟରୁ କଅଣ ଅନାବଶ୍ୟକ, ତାହା ତ ବୁଝା ଯାଉ ନାହିଁ । ଏହି ସମସ୍ତ ପ୍ରତିଷ୍ଠାନର ମୂଳରେ ବିଜ୍ଞାନ ସର୍ବତ୍ର ବିରାଜମାନ । ଦାନ୍ତ ବଜାଜବାର ବିଶେଷକ ଏବଂ ଆଧୁନିକ ଚଷ୍ମ-ଭେଗର ଚିକିତ୍ସକଙ୍କର ପଦ୍ମାଗାର ଦେଖିଲେ, ସେମାନଙ୍କର ବିଦ୍ୟ ପ୍ରକାର ଯନ୍ତ୍ରାଦିରେ ଚଷ୍ମ ଫଟକୁଥିବ । ସ୍ତ୍ରୀ-ଚିକିତ୍ସକ କିମ୍ବା ଅସ୍ତ୍ର-ଚିକିତ୍ସକଙ୍କର ଯନ୍ତ୍ରାଦି ଦେଖିଲେ ଭୟ ହିଁ ହୋଇଥାଏ । ଆଧୁନିକ ସଭ୍ୟତାର ଏହି ସମସ୍ତ ଅଙ୍ଗର ମୂଳ ବିଜ୍ଞାନ ।

ଅନେକ ହିଁ ମନେକରନ୍ତି, ଆଧୁନିକ ସଭ୍ୟତା କେବଳ ମାତ୍ର ଲକ୍ଷ୍ମୀମୂଳକ—ଏହା ମଧ୍ୟରେ ହୃଦୟ, ତ୍ୟାଗ କିମ୍ବା ଧର୍ମ ନାହିଁ । ଏ କଥା କଅଣ ଖାଲି ସତ୍ୟ ? କାର୍ତ୍ତେଶ୍ୱରୀ, ରକ୍ତଫେଲର ପ୍ରଭୃତି ଧନାତ୍ମକ ବୈଜ୍ଞାନିକ କଲକାରଖାନାର ମାଲିକରୂପେ ଯେପରି ଏକ ଆଡ଼େ ଅତୁଳ ସମ୍ପତ୍ତିର ଅଧିକାରୀ, ସେହି ସଙ୍ଗରେ ସେମାନଙ୍କର ଦାନ ମଧ୍ୟ ଅତୁଳନୀୟ ଏବଂ ଜଗତର ଆଦର୍ଶ । ଶକ୍ତ ଏବଂ ଅମେରକାର ସବାଦ-ପତ୍ର ପାଠରେ ଜଣାଯାଏ, କେତେ ହୃଦୟବାନ ବ୍ୟକ୍ତି କେତେ ସହସ୍ର ସହସ୍ର, ଲକ୍ଷ ଲକ୍ଷ ମୁଦ୍ରା ପ୍ରାୟ ପ୍ରତ୍ୟହ ହିଁ ଶିକ୍ଷା, ବିଜ୍ଞାନାଗାର ପ୍ରତିଷ୍ଠା, ହାସପିତାଲ ବା ଗିର୍ଜା ନିର୍ମାଣ ଏବଂ ଅତୁଳ-ସେବା ସକାଶ ଦାନ କରୁଅଛନ୍ତି । ଆଉଁର ସେବା ସକାଶ, ରେଡିକ୍ରସ ସୋସାଇଟି (Red-Cross Society), ସେଣ୍ଟଜନ ଆମ୍ବୁଲେନ୍ସ (St. John Ambulance), ସ୍ୟାଲଭେସନ ଆର୍ମି (Salvation Army), ସିଷ୍ଟରସ ଅଫ୍ ଦ ପୁଅର (Sisters of the Poor) ପ୍ରଭୃତି ଅନୁଷ୍ଠାନମାନଙ୍କରେ ବହୁ ତ୍ୟାଗୀ ନରନାଶି ତବା ରାତି ବ୍ୟସ୍ତ ରହିଅଛନ୍ତି । ଲକ୍ଷ୍ମୀଭୋଗର ମହାସମର

ସମୟରେ ଆଧୁନିକର ଚକ୍ଷୁରେ ବଳାସମଗ୍ର ପାଶ୍ଚାତ୍ୟ ଜାତିଗୁଡ଼ିକର ମହାମହାମାନୁଷ୍ଠିତ ସମ୍ରାଟଠାରୁ ଧନତମ ନରନାଶ ଦେଶସେବା ସକାଶ ଯେଉଁ ସୁମହତ୍ ତ୍ୟାଗର ଦୁଷ୍ମାନ୍ତ ଦେଖାଇଅଛନ୍ତି, ତାହା ଜଗତରେ ଅତୁଳନୀୟ । ମଦ୍ୟପାନ ନିବାରଣ ସକାଶ, ପଶୁ-କ୍ଲେଶ ନିବାରଣ ହେତୁ ମଧ୍ୟ ପ୍ରତିଷ୍ଠାନର ପ୍ରାରୁର୍ଥ ପାଶ୍ଚାତ୍ୟ ଦେଶରେ ସର୍ବଦା ଦୁଷ୍ଟ ହୋଇଥାଏ । ପୃଥିବୀର ନିକ୍ଷୁତ କୋଣ ପର୍ଯ୍ୟନ୍ତ ସର୍ବତ୍ର ଖ୍ରୀଷ୍ଟଧର୍ମ ପ୍ରସାର ସକାଶ ଯେଉଁ ଅସଂଖ୍ୟ ଗିର୍ଜା ଓ ଧର୍ମ ମନ୍ଦିର ଦୁଷ୍ଟ ହୁଏ, ଏହାର ପ୍ରାୟ ସମସ୍ତ ହିଁ ଜାତିର ବହୁ ଧର୍ମପ୍ରାଣ ନରନାଶର ଦାନ-ସମ୍ପୂର୍ଣ୍ଣ । ସୁତରାଂ ବିଜ୍ଞାନପୁଷ୍ଟି ଆଧୁନିକ ସମାଜରେ ଦାନ, ତ୍ୟାଗ, ଧର୍ମ ଓ ନୀତି ସର୍ବତ୍ର ସୁପ୍ରଚଳିତ ରହିଅଛି, ଏଥିରେ ମତଦ୍ୱୈଧର ଅବକାଶ ନାହିଁ ।

ଆଧୁନିକ ବିଜ୍ଞାନ-ପ୍ରଗତିର ସଭ୍ୟତାର ଗୋଟିଏ କଳକ ସର୍ବବାଦୀସମ୍ପତ୍ତି । ତାହା ଶ୍ରମଜୀବୀଙ୍କର ଅବସ୍ଥା । ଶିକ୍ଷା-ବିହୀନ ସହୃଦ ଏମାନଙ୍କ ଅବସ୍ଥାର କ୍ଷମିକ ଉଲ୍ଲି ଢେଉଅଛି ଏବଂ ଅତୁଳ ଭବିଷ୍ୟତରେ ଅତୁଳ ହେବ । ଶ୍ରମଜୀବୀଙ୍କ ବର୍ତ୍ତମାନ ସ୍ୱ ସ୍ୱ ସମତା ରୁଚିଅଛନ୍ତି, ଦଳବଦ୍ଧ ଭାବରେ ସ୍ୱ ସ୍ୱ ଅଭିଭାବ-ଅଭିଯୋଗର ପ୍ରତିକାର-ବ୍ରତୀ ହୋଇଅଛନ୍ତି । ସେମାନଙ୍କର ବାସସ୍ଥାନ, ଆହାର-ବିହାର, ଆମୋଦ ପ୍ରମୋଦ, ଶିକ୍ଷା ଓ ଧର୍ମ ଚର୍ଚ୍ଚାର ସୁବ୍ୟବସ୍ଥା ସର୍ବତ୍ର ହେଉଅଛି । League of Nations (ଜାତି-ସଂଘ) ର ଗୋଟିଏ ବିଭାଗ ପୃଥିବୀର ଶ୍ରମଜୀବୀଙ୍କର ସୁଖ ସ୍ୱାସ୍ଥ୍ୟ ଦେଖିବା ସକାଶ ନିୟୁକ୍ତ ହୋଇଅଛି । ସ୍ୱାସ୍ଥ୍ୟ ଜୀବନରେ ଶ୍ରମଜୀବୀମାନଙ୍କର ପ୍ରତିନିଧିତା ସର୍ବତ୍ର ବିରାଜିତ ଓ ଶକ୍ତି ସମ୍ପନ୍ନ । ଏଥିରେ ପୃଥିବୀର ସର୍ବତ୍ର ଗୋଟିଏ ଅଶାନ୍ତ ଭାବ ଦେଖାଯାଉଅଛି ସତ୍ୟ, କିନ୍ତୁ କ୍ଷମଣୀ ଯେତେବେଳେ ଶ୍ରମଜୀବୀଙ୍କ ଦାବା ସମ୍ପୂର୍ଣ୍ଣ ଗ୍ରାହ୍ୟ ହେବ, ସେତେବେଳେ ଏହି ଅଶାନ୍ତ ବହୁ ପରିମାଣରେ କମିଯିବ ବୋଲି ମନେ ହୋଇଥାଏ । ଆଧୁନିକ ପ୍ରାୟ ହିଁ ଶାନ୍ତର ପ୍ରକୃଷ୍ଟ ଉପାୟ ।

ମୋଟରେ କହିବାକୁ ଗଲେ, ଆଧୁନିକ ସଭ୍ୟତାରୁ ବିଜ୍ଞାନକୁ କାଢ଼ିଦେଲେ, ତାହା ପ୍ରାଚୀନ କିମ୍ବା ମଧ୍ୟଯୁଗର ସଭ୍ୟତାରେ ହିଁତାହୋଇ ରହିବ ଏବଂ ବିଜ୍ଞାନ-ମୂଳକ ଏହି ନବୀନ ସଭ୍ୟତାକୁ ଯେଉଁ ଜାତି ନିଜସ୍ୱ କରି ନ ନେବେ, ସେ ଜାତି ସ୍ୱଭାବତଃ ହିଁ ମୂତ କିମ୍ବା ଅର୍ଦ୍ଧମୂତ ହୋଇ ରହିଥିବେ । ବିଜ୍ଞାନ ହିଁ ପ୍ରାକୃତିକ ଶକ୍ତିନିତୟକୁ ଜୟକରିଅଛି । ଆହାର-ବିହାର, ପରିଚ୍ଛଦ, ସାମାଜିକ ପ୍ରଥା ପ୍ରଭୃତି ଧର୍ମ-ଭେଦ, ଦେଶ-ଭେଦ ଏବଂ ଜଳବାୟୁ-ଭେଦରେ ଭଲ ହୋଇଥାଏ । ସେ ଗୁଡ଼ିକର ଅତି ଅନୁକରଣ କରବାକୁ ସଭ୍ୟତାକୁ ଅପଣାର କରବା କହନ୍ତି ନାହିଁ । ଏଥିରେ ଅନେକ ସ୍ଥଳରେ ଭକ୍ତ ପରବର୍ତ୍ତରେ ଅନିଷ୍ଟର ସମ୍ଭାବନା । ପ୍ରଚଳିତ ସାମାଜିକ ପ୍ରଥା ପ୍ରାଚୀନ ହେଲେହେଁ, ଯେବେ ଏହା କୌଣସି ଜାତିର ଉଲ୍ଲିର ଅନୁରୂପ ହୁଏ, ତାହା ହେଲେ ତାହାକୁ ତ୍ୟାଗ କରବାକୁ ହେବ । ଅପର ପକ୍ଷରେ ଭଲ ଦେଶର ସାମାଜିକ ନିୟମ ଯେବେ ନିଜ ଦେଶର ଉଲ୍ଲିର ସହାୟକ ହୁଏ, ତାହାକୁ



ପ୍ରହରା କରବାକୁ ହେବ । ଏ ବିଷୟରେ ଦେଶର ଓ ଜାତିର  
ଉଲ୍ଲଟ ଓ ମଙ୍ଗଳ ହିଁ ଏକମାତ୍ର ନିୟାମକ ।

ଯେବେ ପୁଅବୀର ସକଳ ଜାତି ଏକତ୍ର ମିଳିତ ହୋଇ ଏକ  
ଯୋଗରେ ଅଧିକ ବଞ୍ଚନକୁ ଅଗ୍ନି ସାତ୍ କରବାକୁ ସମ୍ମତ ହୁଅନ୍ତି,  
ତେବେ ପୁଣି ସେହି ଅଦମ ଯୁଗର ସଭ୍ୟତା ପୁଅବୀର ଅନୟନ

କରବାର ସମ୍ଭାବନା । ମାତ୍ର ଯେଉଁମାନେ ଜ୍ଞାନର ଉପାସକ  
ସେମାନେ ବଞ୍ଚନର ଅସୀମ ଜ୍ଞାନ-ଭଣ୍ଡାରକୁ ଏହିପରି ନଷ୍ଟ କରବାକୁ  
ସ୍ୱୀକୃତ ହେବେ ଟିକି ? ଅତଏବ ପ୍ରତ୍ୟେକ ଜାତିକୁ ଏହି  
ବୈଜ୍ଞାନିକ ସଭ୍ୟତା ବରଣ କରନେବାକୁ ହେବ—ଏହା  
ବ୍ୟକ୍ତ ଜାତିର ସାମାଜିକ ଉଲ୍ଲଟର ଦ୍ୱିତୀୟ ପଦ୍ଧା ନାହିଁ ।



## ଘିରିଙ୍ଗ

ଶ୍ରୀ ଗିରିଶ ଚନ୍ଦ୍ର ପାଣିଗ୍ରାହୀ

( ପୁସ୍ତକାଳୟ )

ଗୁପ୍ତ ଭାବେ ରହି ତୋର ସପ୍ତପୁତ୍ର \*  
 ତୋ ବୀର ସନ୍ତାନେ ମରୁଅଛି ଝୁର । ୩୩ ।  
 ପାତାଳ ସଙ୍ଗତେ ଯାର ବକ୍ତୃପଣ  
 ନ ଚିହ୍ନିଲ ଯେତୁ ସବିତା-କରଣ । ୩୪ ।  
 ଅକାର ଯାହାର ଚର ସହଚର  
 ପକ୍ଷୀ କଲରବେ ଯା' ବସ ମୁଖର । ୩୫ ।  
 ବେଢ଼ିଣ ସୁସଞ୍ଚ ଘଣ୍ଟ ଦୁମରାଜି  
 ସହି ପୁଷ୍ପ ଫଳେ ଅଛନ୍ତି ବିରାଜି । ୩୬ ।  
 ହିବର୍ଣ୍ଣ ପଲ୍ଲବେ ମଣ୍ଡିତ ସେ ତରୁ  
 ଯା ଦେଖି ପାଶୋର ନ ଯାଏ ମନରୁ । ୩୭ ।  
 କେତୁ ରଙ୍ଗାମ୍ବର କେତୁ ପୀତାମ୍ବର  
 କାର ବା ସରୁଜ-ବାସ ମନୋହର । ୩୮ ।  
 ଘୋଡ଼ାଇ ଗୌରବେ ହୋଇଛନ୍ତି ଭଲ  
 କେତୁ ବର୍ଷାୟାନ କେବା ନବ ଯୁବା । ୩୯ ।  
 କାର ଶ୍ୟାମ ଅଙ୍ଗେ ରକ୍ତମା-ପଲ୍ଲବ  
 କଅଁଳଛ ରୁପ ଧର ଅଭିନବ । ୪୦ ।  
 ସତେ ଅବା ତରୁ ପ୍ରଦୋଷ ପ୍ରଜାତି  
 ତାକ ଅଣି ଅଙ୍ଗେ ଅଦରେ ରଖିଛି । ୪୧ ।  
 କାହିଁ ଉଜ ଘଣ୍ଟ ତାଳେ ମଧୁଚକ୍ର  
 ବାନ୍ଧି ଜଗାଇଛ ଅସଂଖ୍ୟ ରଞ୍ଜକ । ୪୨ ।  
 ଭୁଜେ ଭୁଜ ଭିକ୍ଷୁ ଲତା ପରେ ଲତା  
 ଛନ୍ଦାଇଛ ହୋଇ ଦୋହଲନ୍ତି ମଥା । ୪୩ ।  
 କାର ଶ୍ୟାମ-ଅଙ୍ଗେ ଲୋହିତ ସୁମନ  
 କାହାର ବା ଶ୍ଳେତ ଅସିତ ବରଣ । ୪୪ ।

ଫୁଟି ଗୋଟି ଗୋଟି ପକ୍ଷୁ ଗରଭେ  
 ଅଛୁଲେ ମଧୁପ କୁଟିଳ ସୌରଭେ । ୪୫ ।  
 ଅଦରେ ଅଧରେ ରୁମ୍ଭ, ରୁମ୍ଭୁ ବାଇ  
 ଫିଲଯାନ୍ତି ମଧୁ ଉଦର ପୁରାଇ । ୪୬ ।  
 ଝର ଝର ଭାବେ ଝରଣା ସତତ  
 ସପତ-ଗରଭେ ଝରେ ଶତ ଶତ । ୪୭ ।  
 ମିଶିଅଛି ମୁଣ୍ଡ ଭଣ୍ଡିନୀରେ ଯେଣୁ  
 ଧାମନ୍ତି ଏ ତହିଁ ଦବା ନିଶି ତେଣୁ । ୪୮ ।  
 କି କାର୍ଯ୍ୟ ସାଧନେ କେଉଁ ଅଭିପ୍ରାୟେ  
 ନିର୍ମିତ ଏ ଗର୍ଭ ସିନ୍ଧୁଗର୍ଭ ପ୍ରାୟେ । ୪୯ ।  
 ଅବା ଗୁପ୍ତାଗାର ରାଜପୁତ୍ରକର  
 ଗୁପ୍ତେ ରହି କରୁଥିଲେ କି ସମର ? ୫୦ ।  
 କୌଶଳେ ଲୁଚାଇ ନିଜ କଳେବର  
 ଭୁଲୁଥିଲେ ଗବ୍ ଅବା ଶତ୍ରୁକର । ୫୧ ।  
 ଅଧମି ବନ୍ଦ୍ୟ ଦେଖାଇ ନ ପାର  
 ଲଙ୍କା ପାଇ ଶତ୍ରୁ ଯାଉଥିଲେ ହାର । ୫୨ ।  
 ଏକା ସାତପୁତ୍ର ପାଇଁ ନିଜ ଧନ  
 ରଖି ଏ ନଗରୀ ହୋଇଛ ବା ଧନ୍ୟ । ୫୩ ।  
 ଅବା ଅଭି କେଉଁ ରହସ୍ୟ କେ ଜାଣେ  
 କଲ୍ପନା କେବଳ ଏହି ଭାବ ଅଣେ । ୫୪ ।  
 ଧନ୍ୟ ସାତପୁତ୍ର ଧନ୍ୟ ଅଗୋ ଭୁତ୍ତ  
 ତୋ ଯୋଗୁଁ କେବଳ ରହିଛି ଏ ଭୂଇଁ । ୫୫ ।  
 ସେ ଦିନ ପଡ଼ୁଛି ମନେ ମୋର ଆଜି †  
 ଭିକ୍ଷୁ ଉଠୁଛି ଅଙ୍ଗ-ଲୋମରାଜି । ୫୬ ।

\* ସପ୍ତପୁତ୍ର—ଅରଣ୍ୟ ଭିତରେ ରୁହାଣୀତ ଭାବରେ ଥିବା ସୁଗନ୍ଧର ସପ୍ତଗର୍ଭ ବସିବ ଏବଂ ବହୁତ ଶଶା ।

† ସନ ୧୯୨୭ ସାଲର ଏଠାକାର ବନାବ୍ୟୟାତ ପ୍ରାୟ ସମସ୍ତଙ୍କୁ ଜଣାଥିବ ।

ସେ ଚିତାଦ-ରୋଳ ଶୁଭୁଛି ଶ୍ରବଣେ  
ଅପଙ୍ଗଳ ମୁହଁ ଦଶୁଛି ନୟନେ । ୫୭ ।  
ଅପାକାନ୍ତେ ଯେବେ ଅସିଲ ଶ୍ରାବଣ  
ଏକ ଦନେ କଲ ଅଙ୍ଗୁ ଶ୍ରାବଣ । ୫୮ ।  
ଘୋର ରକ୍ତ ଦେଇ ଧାଇଁଲେ ଅକାଶେ  
ଖଣ୍ଡ ଖଣ୍ଡ କଳା ବଉଦ ବତାସେ । ୫୯ ।  
ଘୋଷିଗଲ ରକ୍ତଦିଗେ ଅନ୍ଧକାର  
ଜଳ ସୁଲ ସବୁ ହେଲ ଏକାକାର । ୬୦ ।  
ତମିର-ବସନ ପିନ୍ଧିଲ ମେଦନୀ  
ଦିବସରେ ପାଡ଼ି ଅସିଲ ଯାମିନୀ । ୬୧ ।  
ଅନ୍ତରାକ୍ଷେ ଲୁଚି ରହିଲେ ତପନ  
ଜଳଧର ଜଳ ତାଳିଲ ତପନ । ୬୨ ।  
ତନି ଦନ ତନି ରଜନୀ ସହିତ  
ମନ୍ଦ ନାଦେ ମନ୍ତ୍ର ହେଲ ଚମକିତ । ୬୩ ।  
ଚୌଦିଗ କମ୍ପାଇ ଭୟଙ୍କର ନାଦେ  
ଭୁଜି ପଡ଼ିଗଲେ ଶୁଦ୍ଧେ ଅବସାଦେ । ୬୪ ।  
କୋଟି କୋଟି ଫଣୀ ଭଦ୍ରାଚର ଗରଳ  
ବାହାରିଲେ ଗର୍ଭେ ପରବେଶୁଁ ଜଳ । ୬୫ ।  
ଶସ୍ୟେ ସୁଖ୍ୟମଳା ହୋଇଥିଲ ଧର  
ଏ ଶୁଭକ ଗୁଡ଼ି ହେଲ ଝନହର । ୬୬ ।  
ଗୁଡ଼ୁଁ ଗୁଡ଼ୁଁ କଣ୍ଠ ହେଲ ଜଳମୟ  
ସତେ ଅବା ଅସି ଘୋଷିଲ ପ୍ରଳୟ । ୬୭ ।  
ଶସ୍ୟସେହିଁ ଶସ୍ୟ ହୋଇ ରାଣି ରାଣି  
ଶଶିଗ୍ରାସୀ ସେହି ଜଳେ ଗଲେ ଭାସି । ୬୮ ।  
ଦବା ନିଶି କୁଞ୍ଜି ହେଲ ଏକାକାର  
କାନ୍ଦଲେ ପ୍ରାଣୀଏ କର ହାହାକାର । ୬୯ ।  
ସେ କାଳେ ଭଣିନୀ ଚଣ୍ଡ-ମୁହଁ ଧର  
ଅକାଶକୁ ହୁଇଁ ଟେକିଲ ଲହରୀ । ୭୦ ।  
ଗର୍ଜିଲ ଭଦ୍ରାଚର ଫେଣ ଅଚରତ  
ଉପାଡ଼ି ନେଲ ସେ କୃଷି ଶତ ଶତ । ୭୧ ।  
ଗୁଡ଼ୁଁ ଗୁଡ଼ୁଁ ଲଘି ଅସିଲ କୁଳକୁ  
ଜୀବଜନ୍ତୁ ସବୁ ଟିକିଲ ଜଳକୁ । ୭୨ ।  
କାଢ଼ି ଲହ ଲହ ଲେଳିତ ରସନା  
ଧାଇଁଲ ସେ ହୋଇ ଗୌରବ-ବସନା । ୭୩ ।  
କେତେ ଦର କେତେ ଗ୍ରାମ ଭୁଜି ଅଣି  
ଘୋର ରକ୍ତ ଦେଇ ଟେକିଲ ଭଜାଣି । ୭୪ ।  
ତା ଦେଖି ଶିଶଙ୍ଗ ହେଲ ହତକାନ  
ଅଭୁ କି ସମ୍ଭାଳ ରଖିବ ପରାଣ । ୭୫ ।  
ଉପାୟ ନ ଦେଖି ଶତ ନର ନାଶ  
କାନ୍ଦଲେ ବିକଳେ ତାଳ ଅଶ୍ରୁବାଣ । ୭୬ ।

ଚୌଦିଗେ ଭଞ୍ଜଳ ଦିନର ରୋଳ  
ଜଳରୋଳେ ମିଶି ହେଲ ମହାଗୋଳ । ୭୭ ।  
ଧାଆନ୍ତେ ଭଣିନୀ ଗ୍ରାସିବାକୁ ପୁସ  
ଓଗାଳଲ ପଥ ଆଲେ ସାତପୁସ । ୭୮ ।  
ଯେ ଯାର ସେ ତାର ବୁଝେ ତା ବେଦନା  
ବିଷାଦେ ତାହାକୁ ଦିଅଇ ସାନ୍ତନା । ୭୯ ।  
ଦେଖି ଏ ବିକଳ ଦେଖାଇଲ ଛତି  
ଛତି ପରେ ଜଳ ଅସି ଗଲ ମାତି । ୮୦ ।  
ପୁରୁଷର ତୋର ସପତ ଗରଭ  
ଜଳେ ପୁଣି କରି ରଚିଲ ତାଣ୍ଡବ । ୮୧ ।  
ମନ୍ଦ-ମୁଗ୍ଧ ସମ ନ ପାରିଲ ଯାଇ  
ତୋତେ ଲଘିଥିଲେ ସବୁଆନ୍ତା ଖାଇ । ୮୨ ।  
ତା ଦେଖି ଶିଶଙ୍ଗ ହୋଇଲ ଉତ୍ସାସ  
ଭୟ ଗଲ ଯଦୁଁ ଛଡ଼ିଲ ନିଶ୍ୱାସ । ୮୩ ।  
ତୋ ଯୋଗେ ସଙ୍କଟୁଁ ହେଲ ଯଦୁଁ ପାରି  
ଗାଇଲ ତୋ ଜୟ କରତାଳି ମାରି । ୮୪ ।  
ବୁଝେଇଛୁଣି ତୋ ରାଜଇ ଦକ୍ଷିଣେ \*  
ବିନା ପୁଲ୍ୟେ ଯେହୁ ମନ ପ୍ରାଣ କିଣେ । ୮୫ ।  
ଶୋଭାମୟୀ ଏହି ଶିଶଙ୍ଗ ନଗରୀ—  
ଗଭୀରେ ଏ ଶୋଭା ସଜ ପୁଷ୍ପ ପର । ୮୬ ।  
ଅଭୁ ଯେତେ ସବେ ସୌନ୍ଦର୍ଯ୍ୟର ଖଣି  
ସେ ଖଣିରେ ଏହୁ ଅଟେ ଦବ୍ୟ ମଣି । ୮୭ ।  
ଫୁଟଇ ବସନ୍ତେ ନାନା ପୁଷ୍ପମାନ  
ମାନ୍ଦ ଶତଦଳ-ରୂପେ କେ ସମାନ ? । ୮୮ ।  
ଅର୍ଥ ରୂପେ ଅସି ଏ ଉତ୍କଳ ରାଜ୍ୟ  
ଶଶୁକମ୍ପୀ ଗଢ଼ି ଗଲେ କି ଏ କାର୍ଯ୍ୟ । ୮୯ ।  
ସୁଗୁଁ ହର ଅଣି ସବ ଶୋଭା-ପ୍ରଭୁ  
ମଞ୍ଜୁଳ କରଲେ ଏ ଦେଉଳେ ଅବା । ୯୦ ।  
ଓଡ଼ିଶାର ଯଶ-ପୌରୁଷ-ନିଶାଣ  
ଉଡ଼ାଇ ଏଠାରେ କଲେ କି ପ୍ରୟାଣ । ୯୧ ।  
ହେ ଉତ୍କଳ-ମୁଖ-ଉତ୍କଳକାରକ ।  
ହତାଶ ପ୍ରାଣର ଅଶା-ପ୍ରଦାୟକ । ୯୨ ।  
ଛଡ଼ି ସବୁ ଅଶା ନ ପାଇ ଭରସା  
ବିଷାଦେ ଏ ଦେଶ ହୋଇଲ ବିକାଶ । ୯୩ ।  
ସୁଯୋଗ୍ୟ ହେଲେହେଁ ନିଜ ମର୍ଯ୍ୟାଦାରେ  
ହତଭାଗ୍ୟ ଅଜ ପଡ଼ିଲ ଅକାରେ । ୯୪ ।  
କେବଳ ତୁ ତହିଁ ଅଶା-ଦୀପ ଜାଳ  
ଅଶ୍ୱାସନା ଦେଇ ପୋହୁଅଛୁ କାଳ । ୯୫ ।  
ତୋତେ ଦେଖି ସେହି ଭକ୍ତଅଛି ମନେ  
ଫୁଟିବ ମୋ ଫୁଲ ଅଶାର କାନନେ । ୯୬ ।

\* ବୁଝେଇଛୁଣି ନାମକ ସାତପୁସ ଦିବ୍ୟେ ମହାଦେବ ମନ୍ଦିର ।

# ଦେଶୀୟ ରାଜ୍ୟ ସମାଚାର

## ହାଇଦ୍ରାବାଦ

### କୋଇଲ ଖଣିର ବ୍ୟବସ୍ଥା

ହାଇଦ୍ରାବାଦ ନିଜାମଙ୍କ ରାଜ୍ୟରେ ସିଙ୍ଗାରେନି ଓ ତାହାର କୋଇଲ ଖଣି ଦୁଇଟି ସହୁଠାରୁ ବଡ଼ । ସିଙ୍ଗାରେନି ବେଳ୍-ଓଆଡ଼ାର ଉତ୍ତରକୁ ୧୦ ମାଇଲ ଓ ତାହାର ହାଇଦ୍ରାବାଦର ଉତ୍ତର-ପୂର୍ବ ସୀମାରେ ୧୫୦ ମାଇଲ ଦୂରରେ ଅବସ୍ଥିତ । ଏହି ଦୁଇଟି ଖଣିରୁ ଯେଉଁ କୋଇଲ ବାହାରେ ତାହା ବଙ୍ଗଦେଶରେ ଅମଦାନି ଦେଉଥିବା ପ୍ରଥମ ଶ୍ରେଣୀ କୋଇଲ ସଙ୍ଗେ ସମାନ । ଭାରତବର୍ଷ ମଧ୍ୟରେ ଏହି ଦୁଇଟି ଖଣିରେ ଅଧୁନିକ ସମସ୍ତ ପ୍ରକାର ଆବଶ୍ୟକୀୟ ସରଞ୍ଜାମ ଥିବାର ଜଣାଯାଏ । ଏହା ଛଡ଼ା ସିଙ୍ଗାରେନି କୋଇଲ କମ୍ପାନି ତାହାର କର୍ମୀମାନଙ୍କର ଜୀବନ ରକ୍ଷା ପାଇଁ ଯେଉଁ ସବୁ ଉପାୟ ଅବଲମ୍ବନ କରିଅଛନ୍ତି ଏବଂ ଯେଉଁ ଉପାୟରେ ସୁସ୍ଥ ରୂପେ ଏବଂ ସପୁଣ୍ଡ ଭାବରେ କୋଇଲ ବାହାର କରୁଅଛନ୍ତି ତାହା ଭାରତର କୋଇଲ ଖଣିଗୁଡ଼ିକୁ ରକ୍ଷା କରିବା ଦିଗରେ ଏକ ଅଦର୍ଶ କହିଲେ ଚଳେ ।

ଏହି ଦୁଇଟି କୋଇଲ ଖଣି ରାଜ୍ୟର ଗୋଟିଏ ପ୍ରଧାନ ଶିଳ ହୋଇପଡ଼ିବ ଓ ବର୍ଷରେ ଦୁଇ ନିୟୁତ ଟନ୍ରୁ ଅଧିକ କୋଇଲ ତହିଁରୁ ଅମଦାନି ଦେଉଅଛନ୍ତି । ସିଙ୍ଗାରେନି କୋଇଲ ଖଣି ନିକଟରେ ନୂତନ ଗର୍ତ୍ତସବୁ ଖୋଳା ଯାଉଅଛି । ଆଶା କରାଯାଏ ସେଗୁଡ଼ିକରୁ ଉଚ୍ଚ ଶ୍ରେଣୀର କୋଇଲ ପ୍ରଚୁର ପରିମାଣରେ ମିଳିବ ।

### ଶିକ୍ଷା

ରାଜ୍ୟର ସମସ୍ତ ବିଦ୍ୟାଳୟ ଗୁଡ଼ିକରେ ଅଧ୍ୟାୟନ କରୁଥିବା ଛାତ୍ରମାନଙ୍କ ମଧ୍ୟରେ ବୃତ୍ତିଭୋଗୀ ଛାତ୍ରଙ୍କ ସଂଖ୍ୟା ଶତକ୍ରମ ୧୭୯ । ଗତ ବର୍ଷର ବିବରଣୀରୁ ଜଣାଯାଏ ଯେ ଅନୁଲତ ଶ୍ରେଣୀର ଛାତ୍ରମାନଙ୍କ ପାଇଁ ୧୩୦ ଗୋଟି ବିଦ୍ୟାଳୟ ଓ ବାଳକାମାନଙ୍କ ପାଇଁ ୭୧୪ ଗୋଟି ବିଦ୍ୟାଳୟ ରାଜ୍ୟ ମଧ୍ୟରେ ଥିଲା ଓ ମୋଟ ଛାତ୍ର ସଂଖ୍ୟା ୪୯,୧୪୨ ଥିଲା । ତନ୍ମଧ୍ୟରୁ ଗୋଟିଏ ପ୍ରଥମ ଶ୍ରେଣୀର କଲେଜ ଅଟେ । ଛାତ୍ରମାନଙ୍କୁ ତାଙ୍କର ଶିକ୍ଷା ସମାପ୍ତି କରିବା ପାଇଁ ୧୯୪୨ ଲକ୍ଷ ପର୍ଯ୍ୟନ୍ତ ଟଙ୍କା କରକ ଦିଆଯାଇ ଥିବାର ପ୍ରକାଶ ।

### ମହାସୁର

#### ଜଳସେଚନ ବ୍ୟବସ୍ଥାର ଉନ୍ନତି

ମହାସୁରର ମହାରାଜା ସାହେବ ଗତ ଜାନୁଆରୀ ମାସ ୨୦ ତାରିଖରେ ଭୁବନେଶ୍ୱର ଡାକ୍ତରରେ ଥିବା ମାର୍କୋନାହାଲି ଜଳ

ଭଣ୍ଡାରର ଭିତ୍ତି ସ୍ଥାପନ କରୁଥିଲେ । ଉକ୍ତ ଜଳ-ଭଣ୍ଡାରର ସର୍ବ ମୋଟ ଆୟତନ ୧୫୮୪ ବର୍ଗ ମାଇଲ ଓ ତନ୍ମଧ୍ୟରୁ ୧୩୦ ବର୍ଗ ମାଇଲରେ ସର୍ବଦା ଜଳ ରହିବ । ବାର୍ଷିକ ହାରାହାରି ବୃଷ୍ଟି ପରିମାଣ ଅନୁପାତରେ ( ୨୨ ଇଞ୍ଚ ) ଓ କେନାଲ ସଂଖ୍ୟା ଦୃଷ୍ଟିରେ ଏହି ଜଳ-ଭଣ୍ଡାରରୁ ମୋଟରେ ୫୨,୨୨୪ ଇଞ୍ଚିଟ୍ ଜଳ ସରବରାହ ହୋଇ ପାରିବ ବୋଲି ଅନୁମାନ କରାଯାଏ । ଏଥି ଭିତରୁ ଉପରର ଜଳାଶୟଗୁଡ଼ିକ ପ୍ରାୟ ୪୭,୪୧୦ ଇଞ୍ଚିଟ୍ ଜଳ ଠାଣିନେବ ଏବଂ ଜଳ-ଭଣ୍ଡାରରେ ବାକି ୮୮,୧୪ ଇଞ୍ଚିଟ୍ ଜଳ ଗଚ୍ଛିତ ରହିବ । ଯେଉଁକି ଜମିରେ ଜଳ ମାଡ଼ି ରହିବ ତାହାର ଆୟତନ ୩,୦୯୪ ମାଣ । କାର୍ଯ୍ୟ ଶେଷ ହେଲା ପରେ ବନ୍ଧର ଲମ୍ବ ୪୫୨ ଫୁଟ ହେବ ଏବଂ ନିର୍ମାଣରୁ ଗଞ୍ଜାଉତମ ପ୍ରଦେଶରେ ଏହି ବନ୍ଧର ଉଚ୍ଚତା ୭୩ ଫୁଟ ହେବ । ଏହି ବନ୍ଧରେ ପାଣ୍ଡୋରି ସ୍ରୋତ-ଦ୍ୱାର ରହିବ ।

ନଦୀର ବାମ ପାର୍ଶ୍ୱରେ ଥିବା ସ୍ଥାନ ଗୁଡ଼ିକରେହିଁ ଜଳ ସେଚନ ସମ୍ଭବପର ହେବ । ଦକ୍ଷିଣ ପାର୍ଶ୍ୱରେ ଥିବା ସ୍ଥାନ ଗୁଡ଼ିକ ଅନେକ ନାଲଦ୍ୱାରା ବଢ଼ିଲି ହୋଇ ଥିବାରୁ ଓ ଗୋଟିଏ ସ୍ରୋତ ଥିବାରୁ ସେ ଅଞ୍ଚଳରେ ଜଳ ଯୋଗାଇବାର ସୁବିଧା ନାହିଁ । ଏହି ସ୍ରୋତର ଦୈର୍ଘ୍ୟ ୧୮ ୧/୨ ମାଇଲ ଓ ଏହାର ପାର୍ଶ୍ୱରେ ଥିବା ୧୧,୭୦୦ ମାଣ ଜମି ମଧ୍ୟରୁ ୧୦,୦୦୦ ମାଣ ଜମିରେ କୃଷି କରାଯିବାର ବନ୍ଦୋବସ୍ତ କରା ହେଉଅଛି ।

ଉକ୍ତ ଜଳ-ଭଣ୍ଡାରର ନିର୍ମାଣ କାର୍ଯ୍ୟ ପାଇଁ ୫୦୦୦ ଲକ୍ଷ ଦରକାର ହେବେ । ଜଣାଯାଏ ଯେ ଏହି ବନ୍ଧଦ୍ୱାରା ଯେଉଁ ପ୍ରକାମାନଙ୍କର ଉପକାର ହେବ ସେମାନେ ମାଣ ପ୍ରତି ୧୭୫ ଟଙ୍କା ଲେଖାଏଁ ଦେବା ପାଇଁ ସ୍ୱୀକୃତ ହୋଇଅଛନ୍ତି । ଶୁଣ୍ଠ ଜମିରେ ଜଳ ଯୋଗାଇବା ପାଇଁ ମାଣ ପ୍ରତି ୨ ଟଙ୍କା ଲେଖାଏଁ ଓ ଜଳ ଜମିରେ ମାଣ ପ୍ରତି ୨ ଟଙ୍କା ଲେଖାଏଁ ଜଳକର ଧାର୍ଯ୍ୟ ହେବ ।

ବନ୍ଧ ନିର୍ମାଣ ପାଇଁ ଯେତେ ଟଙ୍କା ଖର୍ଚ୍ଚ ହେବ ସେଥିମଧ୍ୟରୁ ଶତକ୍ରମ ୪୮୧ ଟଙ୍କା ଉକ୍ତ ଜଳକର ଦ୍ୱାରା ଆଦାୟ ହେବ । ମହାସୁର ସରକାର ଏଥିପାଇଁ ୨୨ ଲକ୍ଷ ଟଙ୍କା ମଞ୍ଜୁର କରିଅଛନ୍ତି ଓ ପାଞ୍ଚ ବର୍ଷ ମଧ୍ୟରେ ଏହାର କାର୍ଯ୍ୟ ଶେଷ କରିବାର ବ୍ୟବସ୍ଥା କରିଅଛନ୍ତି ।

**ପ୍ରଜାମାନଙ୍କ ପ୍ରତି ଆଶିଷ ସାହାଯ୍ୟ**

ମହାତ୍ମାଙ୍କ ସମ୍ମୁଖରେ କେତେକ ଅଂଶରେ ତାହା ଜମି ଗୁଡ଼ିକ ଉପରେ ଖଜଣା ଅତିରିକ୍ତ ଭାବରେ ଧାର୍ଯ୍ୟ ହୋଇଥିବାରୁ ଓ ସେ ଅଞ୍ଚଳର ପ୍ରଜାମାନେ ବାରମ୍ବାର ଅପୂର୍ବ ଦରଖାସ୍ତ କରୁଥିବାରୁ ମହାତ୍ମାଙ୍କ ସରକାର ମାତ୍ର ପ୍ରତି ୪୩୫ ଖଜଣା ଧାର୍ଯ୍ୟ ଥିବା ସ୍ଥଳେ ତାହାକୁ ୪୨୫ ପର୍ଯ୍ୟନ୍ତ କମାଇ ଦେଇଅଛନ୍ତି । ଏହାଦ୍ୱାରା ସରକାରଙ୍କ ରୁମି ରାଜସ୍ୱରେ ୧,୩୮,୦୦୦ ଟଙ୍କା ଓ ଶିଳା କରରେ ୧୩,୦୦୦ ଟଙ୍କା ଛାଡ଼ି ଦେବ ବୋଲି ହସ୍ତାବ କରା ଯାଇଅଛି । ବଗିଚା ଗୁଡ଼ିକ ଉପରେ ଧାର୍ଯ୍ୟ ଥିବା ଜମା ଶତକର ୧୨ ୧/୨ ଭାଗ ହସ୍ତାବରେ କିଛି ଦାନ ପାଇଁ କମାଇ ଦେଇଅଛନ୍ତି । ଶେଷୋକ୍ତ ଜମା ଦ୍ୱାସ ଦ୍ୱାରା ବର୍ଷରେ ପ୍ରାୟ ୩୦,୦୦୦ ଟଙ୍କା ରାଜସ୍ୱରୁ ଉଣା ପଡ଼ିବ ବୋଲି ଜଣାଯାଏ ।

**ଦ୍ୱିବାକ୍ସୁତ୍ର ଆଦର୍ଶ ଉପନିବେଶ**

ଶୁଣାଯାଏ ଯେ ଦ୍ୱିବାକ୍ସୁତ୍ର ସରକାର ଅନୁରତ ଶ୍ରେଣୀର ଲୋକମାନଙ୍କ ପାଇଁ ଚଢ଼ାନରୁ ସ୍ୱତନ୍ତ୍ର ଭାବରେ ରୁରୀଠାରେ ଗୋଟିଏ ଆଦର୍ଶ ଉପନିବେଶ ସ୍ଥାପନ କରୁଅଛନ୍ତି । ଏଥିପାଇଁ ୧୧୨୭୭ ଏକର ସରକାରୀ ଜମି ପୂର୍ଣ୍ଣ କର ରଖା ହୋଇଅଛି ଓ ସେଠାରେ ପ୍ରାୟ ୭୫ କିମି ୧୦୦ ଜଣ ଗରିବ ବାସ କରି ପାରନ୍ତେ । ଗୃହ ନିର୍ମାଣ ପାଇଁ ପ୍ରତ୍ୟେକ ଗୃହରୁ ୨୫ ଡେସିମିଲ ଲେଖାଏ ଜମି ଦିଆଯିବ ଓ ଅବଶିଷ୍ଟ ଜମିରେ ଉକ୍ତ ବାସିନ୍ଦାମାନେ ଏକତ୍ର ମିଳି ରୁଷି କରିବେ । ସେମାନଙ୍କର ସାଧାରଣ ବ୍ୟବହାର ପାଇଁ ଗୃହ ନିର୍ମାଣ ସକାଶେ ମଧ୍ୟ ସେଥିରୁ ଜମି ଛାଡ଼ି ଦିଆଯିବ । ୨୦ ଟଙ୍କାରୁ ୨୫ ଟଙ୍କା ମଧ୍ୟରେ ବ୍ୟୟ କରିଯାଇ ଗୋଟିଏ ଗୋଟିଏ ଗୃହ ନିର୍ମାଣ କରାଯିବ । ଷ୍ଟେଟ୍ ଏହି ସମସ୍ତ ଖର୍ଚ୍ଚ ବହନ କରିବେ ଏବଂ ଏହି ଗୃହଗୁଡ଼ିକର ଦଖଲ ସ୍ୱତ୍ୱ ଷ୍ଟେଟ୍ ହାତରେ ରହିବ ।

ଯେତେଗୁଡ଼ିଏ ଗୃହ ଓ ସବ୍ୟାଧାରଣଙ୍କ ବ୍ୟବହାର ପାଇଁ ଯେତେଗୋଟି କୃଷି ଆବ୍ୟଶ୍ୟକ ହେବ ତାହାର ନିର୍ମାଣ ଭାର ସରକାର ବହନ କରିବେ ଏବଂ ରାସ୍ତା କଢ଼ିବା ଲାଗାତ ପ୍ରତ୍ୟେକ ଘରର ପାଚେଶ ଉପରେ କରାଯିବ । ଏହି ସମସ୍ତ ଗୃହ ଓ କାଳ୍ପ ଉପରେ କରବା ପାଇଁ ଉକ୍ତ ବାସିନ୍ଦାମାନଙ୍କୁ ହିଁ ନିୟୁତ କରାଯିବ ଓ ସେଥିପାଇଁ ତାଙ୍କର ଚଳିବା ଭଲ ମଜୁରି ଦିଆଯିବ । କୃଷି ପାଇଁ ଯେଉଁ ଜମି ପୂର୍ଣ୍ଣ କର ରଖା ଯାଇଅଛି ସେଠାରେ ସେମାନେ ଏକତ୍ର ମିଳି କୃଷି କରିବେ ଓ ସେଥିପାଇଁ ଦୈନିକ ମଜୁରି ମଧ୍ୟ ସେମାନଙ୍କୁ ମିଳିବ । କୃଷି ପାଇଁ ଯାହା ଖର୍ଚ୍ଚ ହେବ ତାହା ଷ୍ଟେଟ୍ ବହନ କରିବେ । ଉକ୍ତ କୃଷିରୁ ବର୍ଷ ଶେଷରେ ଯାହା ଅଧିକ ହେବ ସେଥିରୁ ଏହି ଖର୍ଚ୍ଚ କାଟି ନେଇ ଅବଶିଷ୍ଟ ଧନ ସେହି ବାସିନ୍ଦାମାନଙ୍କ ମଧ୍ୟରେ ଭାଗ କରି ବାଣ୍ଟି ଦିଆଯିବ । ସମସ୍ତ ଉପନିବେଶ ଜଣେ କର୍ମଚାରୀଙ୍କ ଅଧୀନରେ ରହିବ ଓ ସରକାର ସେହି କର୍ମଚାରୀଙ୍କୁ ନିୟୁତ କରିବେ । ଅନୁରତ ଶ୍ରେଣୀର ଲୋକଙ୍କୁ ରକ୍ଷା

କରିବା ପାଇଁ ନିୟୁତ ହୋଇଥିବା ଉପରସ୍ଥ ରାଜକର୍ମଚାରୀ ଉକ୍ତ କର୍ମଚାରୀଙ୍କର କାର୍ଯ୍ୟ ପରିଦର୍ଶନ କରିବେ ।

**ଶିଲ୍ପ ବ୍ୟାଙ୍କ**

ଦ୍ୱିବାକ୍ସୁତ୍ର ସରକାର ମାର୍ଚ୍ଚ ମାସ ୧୭ ତାରିଖରେ ଗୋଟିଏ ନୂତନ ଶିଲ୍ପ-ବ୍ୟାଙ୍କ ପ୍ରତିଷ୍ଠା କରୁଅଛନ୍ତି । ଏହି ବ୍ୟାଙ୍କ ଦୁଇ ଗୋଟି ଉଦ୍ଦେଶ୍ୟ ନେଇ ଆରମ୍ଭ କରାଯାଇଅଛି । ପ୍ରଥମତଃ କୃଷକମାନଙ୍କର ରଖାଯାଇ ଲାଭ କରବା ଓ ଦ୍ୱିତୀୟତଃ ରାଜ୍ୟରେ ଶିଲ୍ପର ଉନ୍ନତ କରିବା । ଷ୍ଟେଟ୍ ବ୍ୟବସ୍ଥାପକ ସଭା ବ୍ୟାଙ୍କ ଅଭିନ ଉପସ୍ଥାପିତ କରିବେ ଓ ତାହା ଷ୍ଟେଟ୍ ଶ୍ରୀଚିନ୍ତା କାଉନ୍ସିଲରେ ମଜୁରି ହେବ । ଏହି ବ୍ୟାଙ୍କ ପ୍ରଥମେ ୧୦ କୋଟି ଟଙ୍କା ମୂଲ୍ୟରେ ଆରମ୍ଭ ହେବ ଓ ସେଥି ମଧ୍ୟରୁ ୨୫ ଲକ୍ଷ ଟଙ୍କା ବର୍ତ୍ତମାନ ସରକାରୀ ହେବ । ଏହା ଛଡ଼ା ଯଦି ଆହୁରି ଅଧିକା ମୂଲ୍ୟରେ ଅବଶ୍ୟକ ହେବ ତାହାହେଲେ ସରକାରଙ୍କ ନିର୍ଦ୍ଦେଶ ଅନୁଯାୟୀ ଦଲଲ (ଡିବେଣ୍ଡର) ଦ୍ୱାରା ଉକ୍ତ ଟଙ୍କା ଯୋଗାଇବାର ବ୍ୟବସ୍ଥା କରାଯିବ ।

**ନୂତନ ବିଶ୍ୱବିଦ୍ୟାଳୟ**

ଦ୍ୱିବାକ୍ସୁତ୍ରର ସହାୟତା ଦ୍ୱାରା ଦ୍ୱିବାକ୍ସୁତ୍ର ବିଶ୍ୱ-ବିଦ୍ୟାଳୟ ୧୯୩୮ ମାର୍ଚ୍ଚ ମାସରେ ପ୍ରତିଷ୍ଠିତ ହେବ ଓ ତାହା ଅନ୍ୟାନ୍ୟ ବିଶ୍ୱବିଦ୍ୟାଳୟଠାରୁ ସମ୍ପୂର୍ଣ୍ଣ ପୂର୍ଣ୍ଣ ହେବ । ଷ୍ଟେଟ୍ ପ୍ରଧାନ ସମସ୍ୟା ଗୁଡ଼ିକ ସହିତ ଉକ୍ତ ବିଶ୍ୱବିଦ୍ୟାଳୟର ବିଶେଷ ସମ୍ପର୍କ ରହିବ । ଉଦାହରଣ ସ୍ୱରୂପ ବିଶ୍ୱବିଦ୍ୟାଳୟରୁ ଜଙ୍ଗଲ ସମ୍ବଳରେ ଜ୍ଞାନ ଲାଭ କରିଥିବା ପ୍ରାଣୀ ବ୍ୟକ୍ତି ଷ୍ଟେଟ୍ ଜଙ୍ଗଲ-କାତ ଦ୍ରବ୍ୟ ଗୁଡ଼ିକ ବିଷୟରେ ବୈଜ୍ଞାନିକ ଗବେଷଣା କରିବେ ଏବଂ ଗୃହ ନିର୍ମାଣ କାର୍ଯ୍ୟ ପାଇଁ କିମ୍ବା ଅନ୍ୟାନ୍ୟ ଅବଶ୍ୟକୀୟ କାର୍ଯ୍ୟରେ ଲୁହା କଢ଼ି ବରଗା ପରିବର୍ତ୍ତିରେ ଦ୍ୱିବାକ୍ସୁତ୍ରର କାଠ କଢ଼ି ଓ ବରଗା ବ୍ୟବହାର କରାଯାଇ ପାରବ କି ନା ତାହା ପରୀକ୍ଷା କରିବେ । ଲୁହା ପରିବର୍ତ୍ତିରେ ଏହିପରି କାଠର କଢ଼ି ଲତ୍ୟାଦି ଜାପାନ, ସ୍ୱାଡିନେଇଆ ଓ ଅନ୍ୟାନ୍ୟ ଦେଶମାନଙ୍କରେ ଅଜିକାଲି ବ୍ୟବହୃତ ହେଉଅଛି । ତାହାର ଫଳରେ କମ୍ ଖର୍ଚ୍ଚ ହେଉଛି ଅଧିକ ଗୃହଗୁଡ଼ିକର ଦୃଢ଼ତା କିମ୍ବା ସ୍ତାୟିତ୍ୱ ସମ୍ବନ୍ଧରେ କିଛି ପ୍ରଭେଦ ରହି ନାହିଁ । ଦ୍ୱିବାକ୍ସୁତ୍ରରେ ଗୋଟିଏ ବଡ଼ ପୋଲି ନିର୍ମାଣ କରିବା ପାଇଁ ପରୀକ୍ଷା ସ୍ୱରୂପ ଲୌହ ପରିବର୍ତ୍ତିରେ କାଠ ବ୍ୟବହାର କରାଯିବ ଓ ତଦ୍ୱାରା ଖର୍ଚ୍ଚ ପ୍ରାୟ ଅଧେ କମିଯିବ ବୋଲି ହସ୍ତାବ କରା ଦେଖା ଯାଇଅଛି ।

ଗୋଟିଏ ପ୍ରଧାନ ଗବେଷଣାଗାର ଓ ଗୋଟିଏ ଶିଳ୍ପ ଅନୁଷ୍ଠାନ ଉକ୍ତ ବିଶ୍ୱବିଦ୍ୟାଳୟର ପ୍ରଧାନ ଅଙ୍ଗ ହେବ । ବିଶ୍ୱବିଦ୍ୟାଳୟ ଗବେଷଣା ବିଭାଗର ଡାଇରେକ୍ଟର ଡକ୍ଟର କେ. ଏଲ୍. ମଲ୍‌ଗିଲ୍‌କ ତତ୍ତ୍ୱାବଧାନରେ ଉକ୍ତ ବିଭାଗ ରହିବ ଏବଂ ପ୍ରତ୍ୟେକ ବିଭାଗର ଲାବ୍‌ରେଟରୀମାନଙ୍କରୁ ସମସ୍ତ ଅବଶ୍ୟକୀୟ ସରଞ୍ଜାମ ଆଣି ସେ ଏହି ବିଭାଗ ଖୋଲିବେ । ଆଗ୍ରା ବିଶ୍ୱବିଦ୍ୟାଳୟର ପ୍ରାଣୀ-ବିଦ୍ୟା-ବିଶାରଦ ପ୍ରଫେସର ଡକ୍ଟର ସି. ସି. ଜୋହ୍ନ ଏହି ବିଶ୍ୱବିଦ୍ୟାଳୟର

ସାମୁଦ୍ରିକ ଜୀବ-ବିଜ୍ଞାନ ଓ ମତ୍ସ୍ୟପାଳନ ବିଷୟରେ ପ୍ରଫେସର ନିଯୁକ୍ତ ହୋଇଅଛନ୍ତି ।

**ଯକ୍ଷ୍ମାନିବାରଣ ଚିକିତ୍ସାଳୟ**

ମହାମାନ୍ୟ ଲେଡ଼ି ଲିଫ୍ଟିଂଗୋଙ୍କ ଦ୍ଵାରା ସ୍ଥାପିତ ଯକ୍ଷ୍ମାନିବାରଣ ପାଠିକୁ ନିବାଙ୍କୁଡ଼ର ମହାବଳୀ ମହୋଦୟ ଏକ ଲକ୍ଷ ଟଙ୍କା ଦାନ କରିଅଛନ୍ତି । ଉକ୍ତ ଦାନରୁ ଷ୍ଟେଟ୍ ଶତକର ୯୫ ଟଙ୍କା ହିସାବରେ ଯେଉଁ ଟଙ୍କା ଫେରସ୍ତ ପାଇବେ, ତାହା ଗୋଟିଏ ଯକ୍ଷ୍ମାନିବାରଣ ଚିକିତ୍ସାଳୟ ଓ ସ୍ଵାସ୍ଥ୍ୟ-ନିବାସ ନିର୍ମାଣରେ ବ୍ୟୟିତ ହେବ ।

**ଡାକ ବିଭାଗ**

ଯେଉଁ କେତେଗୋଟି ଦେଶୀୟରାଜ୍ୟ ଅଧୀନରେ ନିଜର ଡାକବିଭାଗ ରହିଅଛି, ସେମାନଙ୍କ ମଧ୍ୟରେ ହିବାଙ୍କୁଡ଼ ଏକତମ । ଏହି ବିଭାଗକୁ ସେଠାରେ “ଅଞ୍ଚଳ” ବୋଲି କୁହାଯାଏ । ଗତ ବର୍ଷ ଏହି ବିଭାଗରେ ଡାକ ଲଢ଼ନ ସଂଖ୍ୟା ୧୫୭୭ ପର୍ଯ୍ୟନ୍ତ ବଢ଼ି ଯାଇଥିଲା । ପୋଷ୍ଟ ଅଫିସ ସଂଖ୍ୟା ମୋଟରେ ୩୫୨ ଗୋଟି ଥିଲା ଓ ତହିଁ ମଧ୍ୟରୁ ୧୮୫ ଗୋଟି ଡାକ ବିଭାଗ ତତ୍ତ୍ଵାବଧାନରେ ଏବଂ ଅବଶିଷ୍ଟ ଗୁଡ଼ିକ ବେସରକାରୀ ଭାବରେ କାର୍ଯ୍ୟ କରୁଥିଲେ । ଗତ ବର୍ଷ ଡାକବିଭାଗ ଦ୍ଵାରା ମୋଟରେ ୨,୩୦,୨୪,୨୨୯ ଗୋଟି ପାଣ୍ଡେଲ ଓ ଅନ୍ୟାନ୍ୟ ଚିଠିପତ୍ର ବଣ୍ଟା ଯାଇଥିଲା ଏବଂ ଡାକ ସିଅନକ ସଂଖ୍ୟା ଅନୁପାତରେ ହିସାବ କରିବାକୁ ଗଲେ ପ୍ରତ୍ୟେକ ଡାକ ସିଅନକୁ ଦ୍ଵାରା ୩୫,୪୨୯ ଗୋଟି ପାଣ୍ଡେଲ ବା ଚିଠିପତ୍ର ବଣ୍ଟନ କରିବାକୁ ପଡ଼ିଥିଲା । ଉପରୋକ୍ତ ହିସାବରୁ ଡାକବିଭାଗର କାର୍ଯ୍ୟ-କୁଶଳତାର ପରିଚୟ ମିଳୁଅଛି । ଗତ କେତେକ ବର୍ଷ ମଧ୍ୟରେ ଡାକବିଭାଗ ସେଭେଣ୍ଟ ବ୍ୟାଙ୍କ ମଧ୍ୟ ଉଲ୍ଲିଖ କରିଅଛି ବୋଲି ଜଣାଯାଏ । ଏହି ବର୍ଷ ବର୍ତ୍ତମାନରେ ସେଭେଣ୍ଟ ବ୍ୟାଙ୍କରେ ମୋଟ ୮,୨୮,୨୫,୪୩୦ ଟଙ୍କା ଜମା ଥିଲା । ସର୍ବସାଧାରଣଙ୍କ ଦ୍ଵାରା ବ୍ୟବହୃତ ଡାକ ଟିକଟରୁ ଏହି ବିଭାଗର ଆୟ ବର୍ଷ ମଧ୍ୟରେ ୨,୪୭,୪୫୮ ଟଙ୍କା ଓ ସରକାରୀ କାର୍ଯ୍ୟରେ ବ୍ୟବହୃତ ଡାକ ଟିକଟରୁ ୧,୪୩,୪୯୧ ଟଙ୍କା ଆୟ ହୋଇଥିଲା । ବର୍ଷ ମଧ୍ୟରେ ଏହି ବିଭାଗରେ ୩,୪୪,୯୮୨ ଟଙ୍କା ଖର୍ଚ୍ଚ ହୋଇଥିଲା ।

**ଭାବନଗର**

**ରାଜ୍ୟର ମୋଚନର ବ୍ୟବସ୍ଥା**

ଭାବନଗର ରାଜ୍ୟର ବିଭିନ୍ନ ଅଞ୍ଚଳରେ ଗତ ୪୮ ବର୍ଷ ମଧ୍ୟରେ ପ୍ରଜାକୁଳର ରାଜତ୍ଵର ମୋଚନର ବ୍ୟବସ୍ଥା କରା ଯାଇଅଛି । ଅଳ୍ପ ଦିନ ପୂର୍ବେ ଅନୁସନ୍ଧାନ କରି ଦେଖା ଯାଇଥିଲା ଯେ ଏହି ବ୍ୟବସ୍ଥା ଦ୍ଵାରା ସନ୍ତୋଷଜନକ ଫଳ ମିଳୁଅଛି । ପ୍ରାୟ ୩୦,୦୦୦ ପ୍ରଜାଙ୍କ ମଧ୍ୟରୁ ଶତକର ମାତ୍ର ୨ ଜଣ ନୂତନ ରାଜା ଗ୍ରହଣ କରିଅଛନ୍ତି ଓ ଏହି ରାଜାର ପରିମାଣ ମୋଟରେ ୨,୪୦,୨୧୩ ଟଙ୍କା । କିନ୍ତୁ ଉକ୍ତ ରାଜା ସେମାନଙ୍କ ଦ୍ଵାରା ପୂର୍ବରୁ

ପରିଶୋଧ କରା ହୋଇଥିବା ପୁରୁଣା ରାଜା ବାବଡ଼ ୮୨,୪୦,୨୧୩ ଟଙ୍କାର ଶତକର ୩ ଭାଗ ଅଟେ । ତାହା ଛଡ଼ା ସେମାନେ ଯେଉଁ ନୂତନ ରାଜା କରିଅଛନ୍ତି, ତାହା ସାମୟିକ ଓ କେବଳ ସେମାନଙ୍କର ଗୃହ ଖର୍ଚ୍ଚ ପାଇଁ । ତାହାକୁ ସେମାନେ ଫସଲ ଆମଦାନୀ ସମୟରେ ପରିଶୋଧ କରିବେ । ଉଦାହରଣ ସ୍ଵରୂପ, ବୋଟାଡ଼ ମାହାଲରେ ୧୯୩୨ ଅକ୍ଟୋବର ମାସରେ ମୋଟରେ ୪୨,୨୮୧ ଟଙ୍କା ରାଜା ଥିଲା । ଆପତ ପରବର୍ତ୍ତୀ ଛଅ ମାସ ମଧ୍ୟରେ ଏହା ୧୯,୦୪୪ ଟଙ୍କା ପର୍ଯ୍ୟନ୍ତ କମି ଯାଇଥିଲା । କାରଣ ଫସଲ ଆମଦାନୀ ସମୟରେ ସେମାନେ ଏହି ଟଙ୍କା ପରିଶୋଧ କରିଥିଲେ । ବର୍ତ୍ତମାନ ହିସାବରୁ ଜଣାଯାଏ ଯେ ଶତକର ୨୨ ଗୋଟି ଗ୍ରାମର ଲୋକେ ସମ୍ପୂର୍ଣ୍ଣ ଭାବରେ ରାଜାମୁକ୍ତ ହୋଇଅଛନ୍ତି ଓ ସେମାନଙ୍କର ସାମୟିକ ରାଜତ୍ଵର ମଧ୍ୟ ନାହିଁ । ଏହା ଛଡ଼ା ରାଜଭାଗିନୀ ୨୦୩ ଗୋଟି ଗ୍ରାମ ମଧ୍ୟରୁ ୧୯ ଗୋଟି ଗ୍ରାମରେ କୃଷକମାନଙ୍କ ମଧ୍ୟରୁ ଶତକର ୫ ଜଣରୁ କମ ଲୋକଙ୍କର ରାଜା ଅଛି । ପୁଣି ୫୧ ଗୋଟି ଗ୍ରାମରେ ଶତକର ୫ ଠାରୁ ୧୨ ପର୍ଯ୍ୟନ୍ତ ଓ ୨୫ ଗୋଟି ଗ୍ରାମରେ ଶତକର ୧୦ ରୁ ୩୦ ଜଣ ପର୍ଯ୍ୟନ୍ତ ଗୃହୀକର ରାଜା ଅଛି । ୨୮ ଗୋଟି ଗ୍ରାମରେ କୃଷକମାନଙ୍କ ମଧ୍ୟରୁ ଶତକର ୩୦ ଜଣ ବେଶୀ ରାଜା ଥିବାର ଦେଖା ଯାଇଥିଲା ଓ କେବଳ ୧୦ ଗୋଟି ଗ୍ରାମରେ ରାଜା ବେଦାନ୍ତକ ସଂଖ୍ୟା ଶତକର ୫୦ ଜଣରୁ ବେଶୀ ଥିଲା ।

ଉକ୍ତ ରାଜା ମୋଚନ ବ୍ୟବସ୍ଥା କରଣ ପୂର୍ବରୁ କୃଷକମାନଙ୍କ ବରୁଣରେ ଦେଓଆନ ଅଦାଲତରେ ଅନେକ ମକଦ୍ଦମା ଦାଏର ହେଉଥିଲା କିନ୍ତୁ ବର୍ତ୍ତମାନ ଏହି ମକଦ୍ଦମା ସଂଖ୍ୟା ତଥା ଟଙ୍କାର ପରିମାଣ ଅନେକ ରୁଣରେ କମିଅଛି । ଅତୀତକ୍ରମେ ସ୍ଵଧୀୟ ସମ୍ପର୍କରେ ଦାଏର ହେଉଥିବା ମାଲ ମକଦ୍ଦମା ସମ୍ପୂର୍ଣ୍ଣ ଭାବରେ ବନ୍ଦ ହୋଇ ନ ଥିଲେହେଁ ଅନେକ ପରିମାଣରେ କମି ଯାଇଅଛି । ଅନୁଲତ ଓ ମୂର୍ଖ ଶ୍ରେଣୀର କୃଷକମାନେ ଯେଉଁ ଅଞ୍ଚଳରେ ବାସ କରନ୍ତି ସେହିଠାରେ ଏ ସମସ୍ତ ଗୋଲମାଲ ଘଟିଥାଏ । ଯେଉଁମାନେ ନୂତନ ରାଜା ଗ୍ରହଣ କରୁଅଛନ୍ତି, ସେମାନେ ତାହା ନିଜ ନିଜର ଆବଶ୍ୟକୀୟ ଗୃହ ଖର୍ଚ୍ଚ ପାଇଁ ନ କରି ସମାଜର କଠୋର ନିୟମା-ନୁଯାୟୀ ବିବାହ ଓ ଶୁଦ୍ଧିହିତ୍ତା ସକାଶ ଅପଥା ଖର୍ଚ୍ଚ କରୁଅଛନ୍ତି । ଏହି ସବୁ ସାମାଜିକ ବିଷୟରେ କପରି ଭାବରେ ଖର୍ଚ୍ଚ କରିବାକୁ ହେବ ସେ ସମ୍ପର୍କରେ ଷ୍ଟେଟ୍ କର୍ତ୍ତୃପକ୍ଷ ବ୍ୟବସ୍ଥାପକ ସଭାରେ ଗୁରୁ କରି ଦେଇଅଛନ୍ତି ।

ମହାଜନ କବଳରୁ କୃଷକମାନଙ୍କୁ ରକ୍ଷା କରିବା ପାଇଁ ଷ୍ଟେଟ୍ କୃଷି ଓ କୃଷି ସରକାର ପାଇଁ ଅଳ୍ପ ସୁଧରେ ତଗାବି ରାଜା ମଞ୍ଜୁର କରୁଅଛନ୍ତି । କେତେକ ସ୍ଥଳରେ ତାହା ବିନା ସୁଧରେ ଓ ବେଶୀ ଟଙ୍କା ରାଜା ନେଲେ ସ୍ଵଳ୍ପ ସୁଧରେ ଦିଆ ଯାଉଅଛି । ରାଜତ୍ଵରୁ କୃଷକମାନଙ୍କୁ ରକ୍ଷା କରିବା ପାଇଁ ଏହା ଛଡ଼ା ନିମ୍ନ ଲିଖିତ ବ୍ୟବସ୍ଥାମାନ ମଧ୍ୟ କରା ଯାଇଅଛି ।

୧ । ଗୋଟିଏ କିମ୍ବା ଦୁଇଟି ଗାଈ ରଖି ତାଙ୍କର ନିଜ ଚାଷ ଲାଗି ବଳଦ କରବା ପାଇଁ କୃଷକମାନଙ୍କୁ ଉତ୍ସାହୀତ କରାଯାଉଅଛି ।

୨ । ସମବାୟ ରଣ ସମିତିର ସଫଳତା ବୃଦ୍ଧି ।

୩ । ଗ୍ରାମ୍ୟ ପଞ୍ଚାୟତ ପ୍ରଥାର ପ୍ରସାର ।

୪ । ଯେଉଁ ଛୁଲରେ ଟଙ୍କା ଅଢ଼ିଦାୟ ହେବାର ନିଶ୍ଚିତ, ସେ ଛୁଲରେ ଅଧିକ ତଗାବ ରଖି ମଞ୍ଜୁର କରାଯାଏ ।

ଉକ୍ତ ତଗାବ ରଖି ଦେବାରେ କୌଣସି ଗୋଲମାଲ ନ

ହେବା ପାଇଁ ତାହା ଗ୍ରାମ୍ୟ ପଞ୍ଚାୟତ କିମ୍ବା ସମବାୟ ସମିତି ଜରିଆରେ ଦିଆଯାଉଅଛି । ଉକ୍ତ ରଣ ଟଙ୍କା ମଞ୍ଜୁର କରବାରେ ସାଧାରଣ ଅଫିସ ନିୟମାନୁଯାୟୀ ଯେପରି ବଳଦ ନ ଘଟେ, ସେଥିପାଇଁ ଷ୍ଟେଟ ବ୍ୟାଙ୍କଓରିଏଣ୍ଟ ସନ୍ତୋଷଜନକ ରୂପେ କାର୍ଯ୍ୟ କରୁଥିବା ଗ୍ରାମ୍ୟ ପଞ୍ଚାୟତ ଗୁଡ଼ିକର ନିଷ୍ପତ୍ତି ଉପରେ ତାହା ଛଡ଼ି ଦେବାର ବନ୍ଦୋବସ୍ତ କରୁଅଛନ୍ତି । ସେମାନେ ଗ୍ରାମର ଭୁବନପୁର କେତେକ ଅଂଶ ତାଙ୍କର ନିଜ ଦାୟିତ୍ୱରେ ତଗାବ ରଖି ରୂପେ ମଞ୍ଜୁର କରି ପାରିବେ ବୋଲି ସେମାନଙ୍କୁ ସମତା ଦିଆଯାଉଅଛି ।

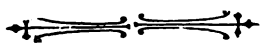

# ପୁସ୍ତକ-ପରିଚୟ

**ପ୍ରବନ୍ଧ-ସୋପାନ:—**ଶ୍ରୀ ବିପିନ ବିହାରୀ ରାୟଙ୍କ କୃତ । ୧୪୪ ପୃଷ୍ଠା । ମୂଲ୍ୟ ଏକ ଟଙ୍କା ମାତ୍ର ।

ଅଧ୍ୟାପକ ଶ୍ରୀ ବିପିନ ବିହାରୀ ରାୟ ଚିନ୍ତାଶୀଳ ପ୍ରବନ୍ଧଲେଖକ ରୂପେ ଖେଳାରେ ସୁପରିଚିତ । ‘ନବ-ଭରତ’ ‘ଉତ୍କଳ-ସାହିତ୍ୟ’ ଓ ‘ସମ୍ବନ୍ଧ’ ମାସିକ ପତ୍ରିକାମାନଙ୍କରେ ତାଙ୍କ ପ୍ରବନ୍ଧ ସମ୍ବଳକର ଦୃଷ୍ଟି ଅକର୍ଷଣ କରୁଅଛି । ଉକ୍ତ ପ୍ରବନ୍ଧ ଗୁଡ଼ିକ ଏବଂ ଉତ୍କଳ ସାହିତ୍ୟ ସମାଜର ଏକ ବିଶେଷ ଅଧିବେଶନରେ ପଠିତ ‘କେଉଁଠିଅଡ଼େ ?’ ଶୀର୍ଷକ ପ୍ରବନ୍ଧଟିର ଏକଟି ସମାବେଶରେ ପୁସ୍ତକଟି ପ୍ରକାଶିତ । ଧର୍ମ, ମନସ୍ତତ୍ତ୍ୱ, ଜାତି, ସମାଜ, ରାଜନୀତି ଏବଂ ସାହିତ୍ୟ ସମ୍ବନ୍ଧୀୟ ବିଭିନ୍ନ ବିଷୟରେ ପ୍ରବନ୍ଧ ଗୁଡ଼ିକ ଲିଖିତ ହୋଇଅଛି । ଭବର ଗଭୀରତା ଓ ଗାମ୍ଭୀର୍ଯ୍ୟ ଅନୁପାତରେ ଭାଷା ମଧ୍ୟ ସରଳ ସୁବୋଧ୍ୟ ହୋଇଅଛି । ଶ୍ରୀ ବ୍ରଜସୁନ୍ଦର ଦାସ ପୁସ୍ତକଟିର ଗୋଟିଏ ଦୀର୍ଘ ମୁଖବନ୍ଧ ଲେଖି କହିଅଛନ୍ତି, “ପୁସ୍ତକଟି ବିବିଧ ଚିନ୍ତା-ରତ୍ନ-ଖଣ୍ଡେ ଶୋଭାଟି ସୋପାନ-ବିଶିଷ୍ଟ ଗୋଟିଏ ଅମୂଲ୍ୟ ସାହିତ୍ୟ-ସୌଧ । ମୋର ମନେହୁଏ, ସ୍ୱାଧୀନ-ଚିନ୍ତା-ପ୍ରସୂତ ଓ ପରିପକ୍ୱ ଲେଖନ-ନିଃସୂତ ଏହି ପ୍ରବନ୍ଧ ଗୁଡ଼ିକ ପାଠକର ଚିନ୍ତାକୁ ଅନୁମୁଖୀ କରି ସ୍ୱାଧୀନ-ଚିନ୍ତାର ଦ୍ୱାର ଉନ୍ମୋଚନ କରିବାରେ ସମର୍ଥ ହେବ ।” ଅନୁମୋଦନ ପ୍ରବନ୍ଧଗୁଡ଼ିକ ମଧ୍ୟରୁ ଅଳ୍ପ କେତେ ଗୋଟି ବାକ୍ୟ ଉଦ୍ଧାର କରି ଭବ-ଅଭିବ୍ୟକ୍ତିରେ ଲେଖକଙ୍କର ନୈମୁଣ୍ୟ ପ୍ରତି ପାଠକମାନଙ୍କ ଦୃଷ୍ଟି ଅକର୍ଷଣ କରୁଅଛୁ ।

‘ମୂଲ୍ୟ ପ୍ରସଙ୍ଗ’ ପ୍ରବନ୍ଧରେ ସେ କହିଅଛନ୍ତି—“ଜନ-ସଂଖ୍ୟା ବୃଦ୍ଧି କର ନ ପାରେ, ଗୁଣ ଥିଲେ ତାହାର ସବୁଜି ଘଟାଇବାରେ ସହାୟତା କରେ । ବହୁତ ଲୋକ ଥିଲେ ଯେ କାର୍ଯ୍ୟ ଭଲ ହୁଏ, ଏମନ୍ତ ନୁହେଁ । ଭଲ କାର୍ଯ୍ୟ ପାଇଁ ଭଲ ଲୋକ ଆବଶ୍ୟକ । ମୂଲ୍ୟ ଜଗତରେ ଭଲ ଲୋକର ସ୍ଥାନ ବେଶି ଲୋକର ଉପରେ ।”

\* \* \* \*

“ସମାଜର ମଙ୍ଗଳ ଜୀବନ୍ତ ବର୍ଦ୍ଧିଷ୍ଠି ନରନାରୀ ସୃଷ୍ଟିରେ ଅଛି— ନର ପ୍ରକୃତିକ ନାରୀ ବା ନାରୀ ପ୍ରକୃତିକ ନରର ସୃଷ୍ଟିରେ ନାହିଁ ।”

\* \* \* \*

“ଚିନ୍ତା ଚିନ୍ତାରେ ରହିଗଲେ, କାର୍ଯ୍ୟ ଚିନ୍ତା-ବିମୁକ୍ତ ହେଲେ, ପ୍ରତ୍ୟେକର ମୂଲ୍ୟ ସମଧିକ ପରମାଣରେ ହ୍ରାସ ହୁଏ ।”

“ବ୍ୟକ୍ତି ଓ ଜାତି ” ପ୍ରବନ୍ଧରେ କହିଅଛନ୍ତି—“ବ୍ୟକ୍ତିତ୍ୱକୁ ଜାତି ଅବାସ୍ତବ; ଜାତି-ବିଚ୍ଛିନ୍ନ ବ୍ୟକ୍ତି ଅସାର ଜଡ଼ ପଦାର୍ଥ ଭୂଲ୍ୟ ।”

“ପରିବର୍ତ୍ତନ ଓ ପ୍ରଗତି” ପ୍ରବନ୍ଧରେ—“ପ୍ରଗତି ପରିବର୍ତ୍ତନ ସାପେକ୍ଷ; କିନ୍ତୁ ପରିବର୍ତ୍ତନ ମାତ୍ରେ ପ୍ରଗତି ନୁହେଁ ।”

ପୁଣି, “କାଳ ଓ ସୃଷ୍ଟି” ପ୍ରବନ୍ଧରେ—“ସୂକ୍ଷ୍ମତନ ଓ ନୂତନ ମୂଳତଃ ଏକ । ଯାହା ନୂତନ, ତାହା ପୁରାତନର ଅଭିନବ ସାଜସଜ୍ଜା ।”

**ସାମୟିକ—**( ଗଲ୍ ବହି ) ଯନାଥନ ମହାନ୍ତିଙ୍କ କୃତ । ୧୬୨ ପୃଷ୍ଠା । ମୂଲ୍ୟ ୧୦ ଅଣା ମାତ୍ର । ପୁସ୍ତକଟିରେ ନଅ ଗୋଟି ଛୋଟ ଗପ ସନ୍ଦିବେଶିତ ଅଛି । ସେଥି ଭିତରୁ ଦୁଇଟି ଗପ ଇଂରାଜି ଗପର ଛବିରେ ଏବଂ ଗୋଟିଏ ଇଂରାଜିରୁ ଅନୁଦିତ । ବାକି ଗୁଡ଼ିକ ଲେଖକଙ୍କର ଧୈନିକ ସୃଷ୍ଟି । ବହିଟିର ଆଦ୍ୟରେ ଲେଖକ କହି ଅଛନ୍ତି, “ ଏହି କ୍ଷୁଦ୍ର ପୁସ୍ତକଟିର ଉଦ୍ଦେଶ୍ୟ ଅବକାଶ ରଖନ । ” ଅନୁମାନକର ମନେହୁଏ ଏହି ଉଦ୍ଦେଶ୍ୟ ସିଦ୍ଧି ପାଇଁ ପୁସ୍ତକଟି ସମ୍ପୂର୍ଣ୍ଣରୂପେ ଯମ ହୋଇଅଛି । ଗଲ୍ ଗୁଡ଼ିକର ପରିଲକ୍ଷଣା ଯେପରି ଅମୋଦ-ଦାୟକ ତାହାର ପରିଚ୍ଛଦ ଅର୍ଥାତ୍ ଭାଷା ଓ ପ୍ରକାଶ-ଭଙ୍ଗୀ ମଧ୍ୟ ସେହିପରି ମୋହନ କରେ । ଗଲ୍ ଉପନ୍ୟାସର ଅନ୍ୟାନ୍ୟ ଗୁଣ ଭିତରେ ଗୋଟିଏ ବିଶେଷ ଗୁଣ ଏହି ଯେ ତାହା କର୍ମ-କ୍ଳାନ୍ତ ପାଠକର ଶ୍ରମ ଅପନୋଦନ କରି ମନରେ ଆନନ୍ଦ ସଞ୍ଚାର କରେ । ତେଣୁ ତାହା ପାଠ କରିବା ପାଇଁ ଯଦି ଶ୍ରମ ସ୍ୱୀକାର କରାହୁଏ, ତେବେ ତାକୁ ଗଲ୍‌ର ବିଶେଷ ଦୋଷ ବୋଲି

କୁଣ୍ଠିବାକୁ ହେବ । “ ସାମୟିକ ” ରେ ଏପରି ଦୋଷ ବିରଳ । ପ୍ରମାଣ ଦ୍ୱାରା ଏ କଥାର ପ୍ରତିପାଦନ କରିବା ଏଠାରେ ସମ୍ଭବପରି ହୁଏ । କିନ୍ତୁ ଗଲଗୁଡ଼ିକର ସ୍ତ୍ରୀ ନେ ଗ୍ରୀଷ୍ମ ଯେଉଁ ସବୁ ପ୍ରାଞ୍ଜଳ ଓ ଉପଭୋଗ୍ୟ ବର୍ଣ୍ଣନା ଦେଖିବାକୁ ମିଳେ, ତହିଁ ମଧ୍ୟରୁ ଗୋଟିଏ ଏଠାରେ ଉଦ୍ଧାର କରାଯାଇ ପାରେ : “ କଲଦେବୀ ” ଶୀର୍ଷକ ପ୍ରଥମ ଗଳ୍ପରେ—“ ଭୃତବର୍ଷର ପୂର୍ବ ପ୍ରାନ୍ତରେ ଓଡ଼ିଶା ବୋଲି ଯେଉଁ ମରୁଭୂମି ଖଣ୍ଡକ ଅଛି, ଶୁଣାଯାଏ, ତାହା ଦିନେ ଥିଲା ସୁଜଳା, ସୁଫଳା, ମଳୟୁକ ଶୀତଳା । ତାହା ଥିଲା ସୃଷ୍ଟି ପ୍ରସ୍ତୁତ, ବାରପ୍ରସ୍ତୁ, ହିନ୍ଦୁ ସ୍ତ୍ରୀଧୀନତାର ଶେଷ ଅଗ୍ରଭୂମି । ସେଥିରେ ଥିଲା, କାବ୍ୟ କବିତା କାହାଣୀର କେଳିଭୂମି । ତାର ନଦୀ ସଙ୍ଗତ ବନାମରେ ଥିଲା ସ୍ୱାସ୍ଥ୍ୟ ଏବଂ ଯୌତୁକ । ତାର ସମୁଦ୍ର ତଟର ପ୍ରଶସ୍ତ ପୁଚ୍ଛଦପଟ୍ଟ ଉପରେ ଫୁଟି ଉଠିଥିଲା ସୁପତ୍ତର ଯେଉଁ ଚୁରୁ-ଚନ୍ଦ୍ର-ଲକ୍ଷ୍ମୀ, ତାହା ଯେପରି ବିରାଟ ସେହିପରି ସୁକୁମାର, ପାହାର ଭଗ୍ନାବଶେଷ ଅଳି ମଧ୍ୟ ସମଗ୍ର ପୃଥିବୀର ବିସ୍ତୃତ ଉତ୍ପାଦନ କରୁଛି । କିନ୍ତୁ ସେ ଦିନ ଆଉ ରହିଲା ନାହିଁ । ସମୟର ରଥଚକ୍ର ଅବର୍ତ୍ତନରେ ଗଲ୍ ତଳକୁ । ଦେଶ ଉପରେକୁ ମାଡ଼ି ଆସିଲା ଅନାଦାର, ଦୁର୍ଭିକ୍ଷ, ମହାମାରୀ, ମଡ଼କ, ଅଜଗୁଣ୍ଡି, ଅନାଦୁଷ୍ଟି, ବନ୍ୟାଗପତ୍ତି ଏବଂ ଅବଦ୍ୟାର ପୁଞ୍ଜିଭୂତ ଅଳକାର । ” ଏହା ଅବଶ୍ୟ ଗଲକାରକ ବର୍ଣ୍ଣନା ଶୃଙ୍ଖଳାର ଗୋଟିଏ ଦରର ନମୁନା ।

କିନ୍ତୁ ଗଲଗୁଡ଼ିକ ପାଠକଲୋ ମନେ ହେବ, ଲେଖକଙ୍କର ପୌଳକତା ବର୍ଣ୍ଣନା-ଭଙ୍ଗୀରେ ଯେତେ ଫୁଟି ନାହିଁ, ଫୁଟିଛି ଚରଣ ସୃଷ୍ଟିରେ । ସେ ସୃଷ୍ଟି ଯେପରି ଜୀବନ୍ତ, ସେହିରୂପ ବାସ୍ତବ ଏବଂ ଅଧୁନିକ । “ କଲଦେବୀ ”, “ ରୁଆଁ ବୁଲ ”, “ ରେହେରାର କରାମଲ ” ବା “ କଳାପାଦୀ ” ପ୍ରଭୃତି ଗଲଗୁଡ଼ିକ କେବଳ ଯେ ଓଡ଼ିଶାର ଅଧୁନିକ ଶାସ୍ତ୍ରୀୟ ସମାଜର ବିଚାରଣ ସମାଲୋଚନା

ରୂପେ ଅନୁମାନକର ପାଠ୍ୟ, ତାହା ନୁହେଁ ; ଅତ୍ୟାଧୁନିକ ହିନ୍ଦୁ ସମାଜ ପ୍ରତି ମଧ୍ୟ ତାହା ସମ୍ପୂର୍ଣ୍ଣରୂପେ ପ୍ରଯୋଜ୍ୟ । କେତେ ବର୍ଷ ହେଲ ଅଧୁନିକ ଓଡ଼ିଆ ସାହିତ୍ୟରେ ଏପରି ସୂକ୍ଷ୍ମ ବିଚାର, ଶକ୍ତି ଚରଣ ବିଶ୍ଳେଷଣ, ସ୍ତ୍ରୀମୁ ସମାଜର ବ୍ୟର୍ଥତା ଉପରେ ନିରାପେକ୍ଷ ସମାଲୋଚନା ଅଥଚ ପ୍ରାଣପୂର୍ଣ୍ଣ ଗଲ-ସୃଷ୍ଟି ଦେଖିବାକୁ ପାଇ ନ ଥିଲା । ଅଧୁନିକ ଓଡ଼ିଆ ସାହିତ୍ୟରେ ଏହି ଗଲଗୁଡ଼ିକ ସହଜରେ ଶ୍ରେଷ୍ଠ ସ୍ଥାନ ଅଧିକାର କରିଅଛି ।

**ଭୃକ୍ତିମୀମାଂସା ଦର୍ଶନମ୍**—ଶ୍ରୀ ନରୋତ୍ତମାନନ୍ଦ ଦେବ ବେଦାନ୍ତ-ବାଚସ୍ପତି କୃତ । ସମ୍ପାଦକ ଶ୍ରୀ ବାଞ୍ଚାନିଧି ରଥ । ପ୍ରକାଶକ—ଧର୍ମ ସାହିତ୍ୟ ମନ୍ଦିର, ପୁଣା । ୧୯୯୩, ମୂଲ୍ୟ ଚାରି ଅଣା ।

ଶତେକ ଶାସ୍ତ୍ରୀୟ ସୂତ୍ରର ସଫୁଟ ଟୀକା ଏବଂ ଓଡ଼ିଆ ଗଦ୍ୟ-ନୁବାଦ ସହଜ ପୁସ୍ତକଟି ପ୍ରକାଶିତ । ବର୍ତ୍ତମାନ ପାଶ୍ଚାତ୍ୟ ଦର୍ଶନ ଓ ବିଜ୍ଞାନର ପ୍ରଭାବରେ ଭାରତୀୟ ଚିନ୍ତାଧାରା ଅନେକଦିନ ଭରଣାୟ ପ୍ରାଚୀନ ଦର୍ଶନରେ ମଧ୍ୟ ଅଧୁନିକ ମାନବ ସମାଜ ପ୍ରତି ଯେଉଁ ମହତ୍ତର ଦାନ ନିହତ ଅଛି, ସୁଗର ଏହି ସନ୍ଧ୍ୟାଳରେ ସେଥି ସହିତ ଏ ଦେଶବାସୀ ପଢ଼ିଚିତ ହେବା ଅବଶ୍ୟକ । ଶାସ୍ତ୍ରୀୟ ସୂତ୍ର ଗୁଡ଼ିକର ଓଡ଼ିଆ ବ୍ୟାଖ୍ୟା ଏ ଦିଗରେ ଓଡ଼ିଆ ପାଠକମାନଙ୍କୁ ସାହାଯ୍ୟ କରିବ ବୋଲି ମନେହୁଏ । ଭରଣାୟ ସମସ୍ତ ଦର୍ଶନ ଗ୍ରନ୍ଥ ଓଡ଼ିଆ ଭାଷାରେ ବ୍ୟାଖ୍ୟା ସହିତ ପ୍ରକାଶିତ ହୋଇନାହିଁ । କିମ୍ପେ ସେ ଗୁଡ଼ିକ ପ୍ରକାଶିତ ହେଲେ ଓଡ଼ିଆ ଭାଷାର ମଧ୍ୟ ଶ୍ରୀବୃଦ୍ଧି ହେବ । ଲେଖକ ଏବଂ ସମ୍ପାଦକ ଏ ଦିଗରେ ଯତ୍ନବାନ୍ ହେଲେ ଦେଶର ବହୁ ଅଭାବ ଦୂର କରି ପାରିବେ ବୋଲି ଆଶାକରୁଁ । ସାଧାରଣକର ସହଜ-ଲଭ୍ୟ ହେବା ପାଇଁ ପୁସ୍ତକଟିର ମୂଲ୍ୟ ଯଥେଷ୍ଟ ଅଳ୍ପ ହୋଇଅଛି ।

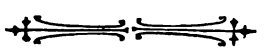

## ଚୟୁଲୀଭ

### ଶ୍ରୀ ରାଧାମୋହନ ଗଡ଼ନାୟକ

ଯାଉଁ ଯାଉଁ ସଦୃଶିତ୍ୟ ଅନାଦୃଶ୍ୟ ବାବା ମହିମା ଗୋସାଇଁ,  
 ଉପଥ କୃପଣର୍ତ୍ତୁ ଉଦ୍ଧେଳିଲେ ଥରେ ଏକ ଆଜ୍ଞା ଜନେ ।  
 କୃତଜ୍ଞତା-ଭାବ-କଣ୍ଠେ ଅଜ୍ଞ କହି ତଠେ ଉଦାସ ବଚନେ,  
 “ କିଏ ତୁମେ ଦୟାବନ୍ତ, ଉଦ୍ଧେଳି ମୋତେ କହ, କାହିଁପାଇଁ ?  
 ଅଜ୍ଞ ମୁଁ, ଜୀବନଯାକ ପୋଡ଼ି ମରୁଥିଲି ଦୁଃଖ କ୍ଳେଶ ପାକ  
 ମର ତର ଯାଇଥାନ୍ତି ନିଃସହ ଜଞ୍ଜଳୁ । ସୁଖି କ’ଣ ହେବ ?  
 ଜୀବନ ରଖିଲ ଏବେ ଚନ୍ଦ୍ର କ’ଣ ମୋତେ ଦେବ ତୁମେ ଦେବ ? ”  
 “ ଅଜ୍ଞା ବାବା, ଚନ୍ଦ୍ର ତୁମେ ପାଇବ ” କହିଲେ ମହିମା ଗୋସାଇଁ ।

ଗୁଲିଲେ ବାବାଜି ସଙ୍ଗେ ଅଜ୍ଞ ଧ୍ୟାୟେଇ ଉତ୍ସାହ-ଉତ୍ସୁକ  
 ଗ୍ରାମେ ଗ୍ରାମେ ରଜ୍ୟେ ରଜ୍ୟେ ଅଲେଖ-ଭଜନ ବୋଲି ଦିବାସିନ୍ଦେ ।  
 ପ୍ରବ୍ରଜ୍ୟାର ଦାସୀ ଧର ବାହୁଲେ ଜୀବନ ଦିନକର ପ୍ରାତେ  
 ଗୁରୁକୁ କହଇ ଅଜ୍ଞ, “ ଦଶିଲ, ଦଶିଲ । ଅଜ୍ଞତା ମୋ ଦୂର ।  
 ଅନ୍ତରେ ଦେଖଇ ଆଜି ସୃଷ୍ଟିର ମୋଷ୍ଟବ ବିଷୟ ବିପୁଳ,  
 ବିଷ୍ଣୁର ଯେତେ ମା ଦୁଃଖ । ଏତେ ନିଜେ ଚନ୍ଦ୍ର ଦେଲି ମହାପଦ । ”  
 “ ଚନ୍ଦ୍ର ଦେଇ ନାହିଁ ମୁଁ ତ, ” କହିଲେ ଗୋସାଇଁ “ ନାହିଁ ସେ ଶକ୍ତ,  
 ଚନ୍ଦ୍ର ପାଇଅଛି ତୁମେ ଅଲେକ ଅଲେକ ଅଲେଖ ପ୍ରଭୃତ । ”

# ସମ୍ବାଦ ଓ ସଙ୍କେତ

## ସନ୍ଧି-ଦିବସ

ଅନ୍ୟାନ୍ୟ ବର୍ଷ ପରି ଗତ ନଭେମ୍ବର ମାସ ୧୯ ତାରିଖରେ ମୟୂରଭଞ୍ଜରେ ଯଥାସମ୍ଭବ ସନ୍ଧି-ଦିବସ ପ୍ରତିପାଳନ ହୋଇଥିଲା । ବାରିପଦା ପୋଲିସ୍ ପଡ଼ିଆରେ ବ୍ରହ୍ମଣ ପତାକା ଉତ୍ତୋଳନ ହେଲା ପରେ ପୋଲିସ୍ ଫୋକ ପରେକ କରାଯାଇ ଓ ବ୍ୟାଣ୍ଡ ବାଦ୍ୟ ବାଜିଥିଲା । ସ୍ଥାନୀୟ କର୍ମଚାରୀମାନେ ସେଠାରେ ସମ୍ବେଦ ହୋଇଥିଲେ । ମଫସଲ ସବ୍-ଡିଭିଜନମାନଙ୍କରେ ମଧ୍ୟ ଏହି ଶୁଭ ଦିନଟି ପ୍ରତିପାଳନ ହୋଇଥିଲା ।

## ମିଶ୍ଟର ଏଚ୍. ଡିଏ

ଓଡ଼ିଶା ସିଦ୍ଧାନ୍ତଶାସ୍ତ୍ର ଡିଭିଜନର ମିଶ୍ଟର ଏଚ୍. ଡିଏ. ଏସ୍. ଏ (ଅକ୍ସନ), ଆର୍. କେ. ଏସ୍., ଡି. ଏସ୍. ଡି., ସି. ଆର୍. କେ. ଗତ ନଭେମ୍ବର ମାସରେ ପାଟଣା ବିଶ୍ୱବିଦ୍ୟାଳୟ ସହର ଅଧିକୃତ ଥିବା ସମ୍ପର୍କରେ ବାରିପଦା ଉଚ୍ଚ କୋର୍ଟ ବିଦ୍ୟାଳୟ ପରିଦର୍ଶନ କରିବାକୁ ଆସିଥିଲେ । ମଧ୍ୟ ଭ୍ରମବାସ ଦୁଇଟି ବୁଲି ଦେଖିଥିଲେ ଏବଂ ବିଦ୍ୟାଳୟର ପ୍ରତ୍ୟେକ ଶ୍ରେଣୀକୁ ମଧ୍ୟ ଯାଇଥିଲେ । ଗୋଟିଏ ଶ୍ରେଣୀର କିଛି ମଧ୍ୟ ସେ ପରିଦର୍ଶନ କରିଥିଲେ ଏବଂ ସବୁଥିରେ ପ୍ରୀତି ହୋଇଥିଲେ ।

## ବ୍ରାହ୍ମ ମନ୍ଦିରରେ ସଭା

ନଭେମ୍ବର ମାସ ୧୯ ତାରିଖ ସନ୍ଧ୍ୟା ସମୟରେ ବାରିପଦା ବ୍ରାହ୍ମମନ୍ଦିରରେ ବ୍ରାହ୍ମାନନ୍ଦ କେଶବ ଚନ୍ଦ୍ର ସେନଙ୍କ ଉଦ୍ଦେଶ୍ୟରେ ବାର୍ଷିକ ଲକ୍ଷ୍ମୀପୁର ଉପଲକ୍ଷରେ ଏକ ସଭା ହୋଇଥିଲା । ସ୍ଥାନୀୟ ଅନେକ ବଣିଜ୍ୟ-ବ୍ୟକ୍ତି ଓ ସୁଲି ଭ୍ରମ ଏହି ସଭାରେ ଉପସ୍ଥିତ ଥିଲେ । ଶ୍ରୀଯୁକ୍ତ ଯୋଗେନ୍ଦ୍ର ନାଥ ଗୁପ୍ତ ସଭାପତି ନିର୍ବାଚିତ ହୋଇଥିଲେ ଏବଂ ଡକ୍ଟର ଏସ୍. ମୁଖାର୍ଜି, ଶ୍ରୀଯୁକ୍ତ ବିକାଶ୍ୱର ପାଣିଗ୍ରାହୀ ଓ ଶ୍ରୀଯୁକ୍ତ ଲଳିତ ମୋହନ ପତି କେଶବ ଚନ୍ଦ୍ରଙ୍କ ଜୀବନୀ ସମ୍ବନ୍ଧରେ ବକ୍ତୃତା କରିଥିଲେ । ସଭାପତି ମହୋଦୟ ବ୍ରାହ୍ମାନନ୍ଦଙ୍କର ବାଞ୍ଛା ଜାତନ ସମ୍ପର୍କରେ ଅନେକ କଥା କହିଥିଲେ । ପ୍ରାର୍ଥନା ଓ ସଂଗୀତ ଦ୍ୱାରା ସଭାଟି ଉତ୍ତମରୂପେ ହୋଇଥିଲା ।

## ମୟୂରଭଞ୍ଜର ପ୍ରାଚୀନ ରାଜଧାନୀ ଶିବିଙ୍ଗରେ ବଣିଜ୍ୟ ପରିଦର୍ଶନ

ନଭେମ୍ବର ମାସ ୧୮ ତାରିଖରେ ବିହାର, ଓଡ଼ିଶା ଓ ମଧ୍ୟ-ପ୍ରଦେଶର କିଏସ୍ ପବ୍ଲିକ୍ ସର୍ଭିସ୍ କମିଶନର ଚେୟାରମ୍ୟାନ ମିଶ୍ଟର

ଜି. ଭି. ଫକୀର, ତାଙ୍କର ସହଯୋଗିଣୀ ଓ ଜଣେ ଅସ୍ତ୍ରୀୟାଙ୍କ ସହ ମୟୂରଭଞ୍ଜର ପ୍ରାଚୀନ ରାଜଧାନୀ ଶିବିଙ୍ଗର ଐତିହାସିକ ଶିଳା-କଳାର ଭଗ୍ନାବଶେଷ ଦେଖିବାକୁ ଆସିଥିଲେ । ସେମାନେ ସେଠାରେ ଉପସ୍ଥିତ ହୋଇ ଯାଦୁଘରରେ ସ୍ମରଣିତ ମୁର୍ତ୍ତିମାନ ଦେଖିଥିଲେ ଏବଂ କାରକେଶ୍ୱରୀ ଠାକୁରାଣୀଙ୍କ ଦେଉଳ ଗୃହଆଡ଼େ ପହଞ୍ଚିବା ପ୍ରସ୍ତର ଜଣ୍ଡାପାଦକର ଚଢ଼ଢ଼କାର କାରୁକାର୍ଯ୍ୟ ଦେଖି ମୁଗ୍ଧ



ଓଡ଼ିଶାରେ ମିଶ୍ଟର ଏକାସ୍ ଓ ତାଙ୍କର ପରିବାର ।

ହୋଇଥିଲେ । ଚନ୍ଦ୍ରଶେଖର ଓ କୁଟାକରୁଣୀ ମନ୍ଦିର ଏବଂ ବଡ଼ ଦେଉଳର ବର୍ତ୍ତମାନ ନିର୍ମାଣ କାର୍ଯ୍ୟ ଦେଖି ମଧ୍ୟ ବିଶେଷ ପ୍ରୀତି ହୋଇଥିଲେ । ତତ୍ପରେ ପ୍ରାଚୀନ ଦୁର୍ଗ ବିସ୍ତରଣର ଭଗ୍ନାବଶେଷ ଓ ସ୍ତମ୍ଭଗୁଡ଼ିକ ଦେଖି ସେହି ଦିନ ମଠର ଯୋଗେ ସେମାନେ ମଞ୍ଜୁଆ ବାଟେ ରହି ଫେରି ଯାଇଥିଲେ ।



### ମୟୂରଭଞ୍ଜର ଶ୍ରମିକମାନଙ୍କ ପାଇଁ କ୍ଷତିପୂରଣର ଆଦେଶ

ଶ୍ରମିକମାନେ କୌଣସି କାରଖାନାରେ କାର୍ଯ୍ୟ କରୁଥିବା ସମୟରେ କାହାର ମୃତ୍ୟୁ ହେଲେ କିମ୍ବା କେହି ଅସମ ହୋଇ ପଡ଼ିଲେ ସେମାନଙ୍କୁ କ୍ଷତିପୂରଣ ଦେବା ସମ୍ବନ୍ଧରେ ଉପସ୍ଥାପନ ଆଦେଶରେ ଯଥୋଚିତ ବ୍ୟବସ୍ଥା କରାଯାଇଅଛି ଏବଂ ଏହାର ଏକ ସମୋଧିତ ଆଦେଶ ନଭେମ୍ବର ୨୨ ତାରିଖ ଷ୍ଟେଟ ଗେଜେଟରେ ପ୍ରକାଶିତ ହୋଇଅଛି । ଏଥିରେ ମାସିକ ବେତନରେ କାର୍ଯ୍ୟ କରୁଥିବା ପୁଣ୍ୟବୟସ୍କ ଶ୍ରମିକମାନେ କୌଣସି ଆଘାତ ପାଇ ମରଗଲେ କିମ୍ବା ଚିର ଧନ ପାଇଁ ପୁଣ୍ୟ ଭାବରେ କିମ୍ବା ଅଂଶିକ ଭାବରେ ଅସମ ହୋଇ ପଡ଼ିଲେ ସେମାନଙ୍କୁ କ୍ଷତିପୂରଣ ଦେବାର ବ୍ୟବସ୍ଥା କରାଯାଇଅଛି । ମାସିକ ୧୦ ଟଙ୍କା କିମ୍ବା ତହିଁରୁ ଲଘୁ ବେତନ ପାଉଥିବା କୌଣସି ପୁଣ୍ୟବୟସ୍କ ବ୍ୟକ୍ତିର ଆଘାତଜନିତ ମୃତ୍ୟୁ ହେଲେ ତାହାର ଉତ୍ତରାଧିକାରୀ ୫୦୦ ଟଙ୍କା ଠାରୁ ୪୦୦୦ ଟଙ୍କା ପର୍ଯ୍ୟନ୍ତ କ୍ଷତିପୂରଣ ପାଇ ପାରନ୍ତି । କିନ୍ତୁ ଶେଷୋକ୍ତ ସ୍ଥଳରେ ତାହାର ମାସିକ ବେତନ ୨୦୦ ଟଙ୍କାରୁ ଲଘୁ ହେବା ଆବଶ୍ୟକ । ଅପ୍ରାପ୍ତ ବୟସ୍କ ବ୍ୟକ୍ତିମାନଙ୍କର ମୃତ୍ୟୁରେ ୨୦୦ ଟଙ୍କା ପାଇ ପାରନ୍ତ ବ୍ୟବସ୍ଥା ଅଛି । ୧୦ ଟଙ୍କା କିମ୍ବା ତହିଁରୁ ଲଘୁ ମାସିକ ବେତନ ପାଉଥିବା କୌଣସି ପୁଣ୍ୟବୟସ୍କ ବ୍ୟକ୍ତି ଚିରଧନ ପାଇଁ ସମ୍ପୂର୍ଣ୍ଣ ଭାବରେ ଅସମ ହୋଇ ପଡ଼ିଲେ ସେଥିପାଇଁ ୨୦୦ ଟଙ୍କାରୁ ୫୨୦୦ ଟଙ୍କା ପର୍ଯ୍ୟନ୍ତ କ୍ଷତିପୂରଣ ମିଳିବାର ବ୍ୟବସ୍ଥା ଅଛି । କିନ୍ତୁ ଶେଷୋକ୍ତ ସ୍ଥଳରେ ତାହାର ମାସିକ ବେତନ ୨୦୦ ଟଙ୍କାରୁ ଲଘୁ ହେବା ଆବଶ୍ୟକ ! ଏହି ଅବସ୍ଥାରେ ଜଣେ ଅପ୍ରାପ୍ତ ବୟସ୍କ ବ୍ୟକ୍ତି ୧୨୦୦ ଟଙ୍କା ପର୍ଯ୍ୟନ୍ତ କ୍ଷତିପୂରଣ ପାଇ ପାରନ୍ତି ।

### ସର୍ପ ଆକ୍ରମଣରୁ ରକ୍ଷା

ଅଳ୍ପ ଧନ ପୁଞ୍ଜେ ମୟୂରଭଞ୍ଜ ଷ୍ଟେଟ ଅନୁଗତ ସମନବ ଅ ମୌଜାର ନିକଟବର୍ତ୍ତୀ ଜଙ୍ଗଲରେ କାଠ କାଟୁଥିବା ବେଳେ ଜଣେ ଲୋକ ଅସ୍ପୃଶ୍ୟ ଭାବରେ ଅପର ଏକ ବ୍ୟକ୍ତି ଦ୍ଵାରା ଘୋଷାଏ ପ୍ରକାଶିତ ବୋଧା ସାମ ମୁହଁରୁ ରକ୍ଷା ପାଇଥିଲା । ଶୁଣାଯାଏ ଯେ ଲୋକଟି କାଠ ହାଣ୍ଡୁଥିବା ସମୟରେ ସେହି ଗଛରେ ସାପ ଥିବାର ଦେଖି ପାର ନ ଥିଲା । ଶବ୍ଦ ଶୁଣି ସାପଟା ଲୋକଟିକୁ ଗଳିବା ପାଇଁ ଦୌଡ଼ି ଆସିଥିଲା । ନିଜକୁ ସାପ କବଳରୁ ରକ୍ଷା କରିବା ପାଇଁ ଦୌବୀତ୍ ସେ ଗଛ ଉତ୍ତାଡ଼ରେ ଲୁଚିଗଲା । ଠିକ୍ ସେହି ସମୟରେ ନିକଟରେ କାମ କରୁଥିବା ଅଉ ଜଣେ ଲୋକ ବିପଦ ଦେଖି ତାହାର କୁରୁଡ଼ି ଧରି ଦୌଡ଼ି ଆସିଲା ଓ ସାପଟିକ ମାରି ପକାଇ ଥିଲା । ସାପଟି ତମଡ଼ାକୁ ନେଇ ସେ ଲୋକଟି ମୟୂରଭଞ୍ଜ ରାଜ-ପ୍ରାସାଦକୁ ଆସିଥିଲା । ତମଡ଼ାଟିକୁ ମାରିବାରେ ତାହା ୧୮ ଲକ୍ଷ ଓ ସାର ଓ ପ୍ରାୟ ୧୨ ଫୁଟ ଲମ୍ବା ହୋଇଥିଲା । ଶ୍ରୀମନ୍ ମହାରାଜା ସାହେବ ତାହାର ସାହସରେ ପ୍ରୀତ ହୋଇ ଉପଯୁକ୍ତ ପୁରସ୍କାର ଦେଇଥିଲେ ।

### ମୟୂରଭଞ୍ଜର ପ୍ରାଥମିକ ଶିକ୍ଷା

ମୟୂରଭଞ୍ଜର ମଧ୍ୟ ଇଂରାଜି, ଉଚ୍ଚ ପ୍ରାଥମିକ ଓ ଗୁରୁ ଟ୍ରେନିଂ ବୁଡ଼ି ପଦ୍ମସା ଏ ବର୍ଷ ନଭେମ୍ବର ମାସ ୨୪ ତାରିଖରୁ ଅଗ୍ରେ ହୋଇ ୨୭ ତାରିଖରେ ଶେଷ ହୋଇଥିଲା ଏବଂ ନିମ୍ନ ପ୍ରାଥମିକ ବୁଡ଼ି ପଦ୍ମସା ନଭେମ୍ବର ୨୯ ତାରିଖରେ ଅଗ୍ରେ ହୋଇ ଡିସେମ୍ବର ୧ ତାରିଖରେ ଶେଷ ହୋଇଥିଲା । ମଧ୍ୟ ଇଂରାଜି ଓ ଗୁରୁ ଟ୍ରେନିଂ ପଦ୍ମସାର କେନ୍ଦ୍ର ରାଜଧାନୀ ବାରିପଦାରେ ଏବଂ ଉଚ୍ଚ ପ୍ରାଥମିକ ପଦ୍ମସାର କେନ୍ଦ୍ର ପ୍ରତ୍ୟେକ ସବ୍-ଡିଭିଜନରେ ବସିଥିଲା । ନିମ୍ନ ପ୍ରାଥମିକ ପଦ୍ମସା ମଫସଲର ଅଠ ଗୋଟି କେନ୍ଦ୍ରରେ ବସିଥିଲା । ମୋଟରେ ୧୭୨୫ ଜଣ ଛାତ୍ର ଓ ଛାତ୍ରୀ ଏ ସମୟ ପଦ୍ମସା ଦେଇଥିଲେ ଏବଂ ସେମାନଙ୍କ ମଧ୍ୟରୁ ବାଳିକା ସଂଖ୍ୟା ୧୨୮ ଥିଲା ।

### ହିନ୍ଦୁ ଶାସ୍ତ୍ର ଓ ଶାସ୍ତ୍ରୀୟ ଅନୁଷ୍ଠାନ ପ୍ରତି ସମ୍ମାନ ପ୍ରଦର୍ଶନ

ମୟୂରଭଞ୍ଜର କନିଷ୍ଠା ମୂଳ-ପଢ଼ାକା ମହାରାଜା ପୁଣ୍ୟଦେବ ମନ୍ଦିରରେ ପ୍ରତ୍ୟହ ଭଗବତ ପାଠ କରିବା ପାଇଁ ଶାସ୍ତ୍ରୀୟ ସମ୍ବୁଦ୍ଧ ଟୋଲର ଅବସରପ୍ରାପ୍ତ ପଣ୍ଡିତଙ୍କୁ ନିୟୁକ୍ତ କରି ବହୁ ଧନ ମର୍ଯ୍ୟନ୍ତ ଭଗବତ ପାଠ, ତାହାର ବ୍ୟାଖ୍ୟା ଓ ଅନ୍ୟାନ୍ୟ ଶାସ୍ତ୍ରୀୟ ଆଲୋଚନା ଶୁଣୁଥିଲେ । ଭଗବତ-ବିତ୍ତର ଶେଷ ମହାରାଜା ବିନିଶିତ ଉତ୍ସବ ରୂପେ ପ୍ରତିପାଳିତ ହୋଇଥିଲା । ସେହି ସମୟରେ ଶାସ୍ତ୍ରୀୟ ସମ୍ମାନ ଅନୁପ୍ରାପ୍ତୀ ଗୋଟିଏ ଯଜ୍ଞ ଅନୁଷ୍ଠିତ ହୋଇଥିଲା । ଅନେକ ବ୍ରାହ୍ମଣଙ୍କୁ ଦାନ ଦର୍ଶିଣା ଦିଆ ଯାଇଥିଲା ଓ ବ୍ୟାବସାୟକୁ ଭୋଜନ ଦିଆ ହୋଇଥିଲା ।

### ମୟୂରଭଞ୍ଜରେ ହାତୀଧବ

ବାରିପଦାଠାରୁ ୧୭ ମାଇଲ ଦୂରରେ ଥିବା ଚନ୍ଦନବନ୍ଦି ଜଙ୍ଗଲରେ ଗତ ଡିସେମ୍ବର ମାସ ଶେଷ ସମ୍ପ୍ରାଦ୍ଧରେ କେତେ ଗୁଡ଼ିଏ ହାତୀ ଧବୁଆଇଥିଲେ । ହାତୀ ଦଳକୁ ସୁନ୍ଦରାରେ ଦକ୍ଷିଣା ଅଣି ନିରାସଦରେ ସେମାନଙ୍କୁ ବାନ୍ଧିବା ପାଇଁ ନୁହେଁ ଉପାୟରେ କୁଟ୍ ପ୍ରସ୍ତୁତ କରା ଯାଇଥିଲା । ଦକ୍ଷିଣା ଓ ଛେଟ ବଡ଼ କେତେଗୁଡ଼ିଏ ହାତୀ କନ୍ଧରେ ପଡ଼ିଥିଲେ । ଶ୍ରୀମନ୍ ମହାରାଜା ସାହେବ ଖଣ୍ଡପଡ଼ାର ରାଜା ସାହେବ ଓ ଅନ୍ୟାନ୍ୟ ଶଶିଷ୍ଠ ଅତିଥିଙ୍କୁ ସଙ୍ଗରେ ନେଇ ହାତୀ ଖେଦାରେ ଉପସ୍ଥିତ ଥିଲେ ।

### ଯାଦୁଘର ସମ୍ମିଳନୀରେ ମୟୂରଭଞ୍ଜର ପ୍ରତିନିଧି

ଭାରତ ସରକାରଙ୍କ ତରଫରୁ ଗତ ଡିସେମ୍ବର ମାସ ୨୭ ତାରିଖରେ ଓ ତତ୍ପରବର୍ତ୍ତୀ ଦିବସମାନଙ୍କରେ ଦକ୍ଷିଣାରେ ଅନୁଷ୍ଠିତ ଯାଦୁଘର ସମ୍ମିଳନୀରେ ଯୋଗ ଦେବା ପାଇଁ ଷ୍ଟେଟ୍ ତରଫରୁ ସେକ୍ରେଟେରୀ ଡକ୍ଟର ଏସ୍. ମୁଖାର୍ଜୀ ଓ ଷ୍ଟେଟ୍ ଅରକିଓଲଜିଷ୍ଟ ଶ୍ରୀଯୁକ୍ତ ପରମାନନ୍ଦ ଅଗ୍ଠାୟୀଙ୍କୁ ପଠା ଯାଇଥିଲା । ଅଳ୍ପ ଧନ ତଳେ ଧୂଉଁଡ଼ୁ ବଶାଦେ ଏସ୍. ଏଫ୍. ମରଶାନ୍ ଓ ଏଚ୍. ହାର୍ଡିଙ୍ଗ୍ ଭାରତର ଯାଦୁଘର ସମ୍ମଳରେ ଯେଉଁ ବିବରଣୀ ପ୍ରକାଶ କରୁଥିଲେ, ତାହାର ଫଳରେ ଉକ୍ତ ସମ୍ମିଳନୀ ବସିଥିବାର ଜଣାଯାଏ ।

ବ୍ୟକ୍ତି ବଶେଷକରି ଅଭିଜ୍ଞତା ଓ ଅଭିଜ୍ଞତା ଫଳରେ ଯାହୁଁଦର ଗୁଡ଼ିକ ସୁରୁତୁରୁପେ ଓ ସ୍ୱଳ୍ପ କ୍ଷେତ୍ରରେ ପରାମୂଳନା କରିବା ଏବଂ ପ୍ରଭୃତରୁ ସମ୍ବନ୍ଧୀୟ ବସ୍ତୁ ଗୁଡ଼ିକୁ ଅଧିକ ଯତ୍ନ ସହଜ ପ୍ରଦର୍ଶିତ ଓ ଉପସ୍ଥାପିତ କରାଯିବା ଉକ୍ତ ସମ୍ପର୍କର ଅନ୍ୟତମ ଉଦ୍ଦେଶ୍ୟ ।

ଏହା ଛଡ଼ା ନିମ୍ନ ଲିଖିତ ବିଷୟମାନ ମଧ୍ୟ ଏହି ସମ୍ପର୍କରେ ଧ୍ୟାନ ଦେବାକୁ ହେବ ।

୧ । ଯାହୁଁଦର ଗୁଡ଼ିକ ପ୍ରତି ସର୍ବସାଧାରଣକରି ଦୃଷ୍ଟି ଆକର୍ଷଣ କରିବା ଏବଂ ତାହାର ଉତ୍ତର ଓ ପରାମୂଳନା ମନୁଷ୍ୟରେ ବ୍ୟବସ୍ଥା କରିବା । ଯାହୁଁଦର ଗୁଡ଼ିକର ତାଲିକା ଓ ବିବରଣସୂଚୀ ସୂଚିକା ଛପାଇବା ଏବଂ ପ୍ରଦର୍ଶିତ ପଦାର୍ଥ ଗୁଡ଼ିକରେ ନିୟମିତ ଭାବରେ ଲେବେଲ ଲଗାଇ ତାହାର ବିବେଚନା ବିବରଣ ଲେଖି ଦେବା ।

୨ । ଯାହୁଁଦର ମାନକ ମନୁଷ୍ୟେ ବସିଥିବା ସ୍ଥାୟୀ କମ୍ପିଟର ପୁନର୍ଗଠନ କରା ଯାଇଥିବା ବିଭିନ୍ନ ପ୍ରଦେଶରେ ଓ ଯାହୁଁଦର କେନ୍ଦ୍ରମାନଙ୍କର ସାମ୍ବନ୍ଧିକ ସମ୍ପର୍କମାନ ଧାକିବାଟି ବ୍ୟବସ୍ଥା କରିବା ।

ମଧୁରଭଞ୍ଜ ଗଜ୍ୟର ପ୍ରାଚୀନ ରାଜଧାନୀ ଶିବପୁର ଓ ବର୍ତ୍ତମାନ ରାଜଧାନୀ ରାଜପୁରଠାରେ ଗୋଟିଏ ଲେଖାଏ ଯାହୁଁଦର ଅଛି । ଉକ୍ତର ଏସ୍. ମୁକାଳି ଚିତ୍ରାଙ୍କନର ଫଳସଂଖ୍ୟା ମୁକାଳି ( ଲଙ୍ଗଲ ଯାହୁଁଦର ) ଓ ଶାସ୍ତ୍ରୀ ଆର୍ତ୍ତ କୃଷିକା, ମଥୁରା ଏବଂ ଲଘୋରର ପ୍ରଭୃତରୁ ସମ୍ବନ୍ଧୀୟ ଯାହୁଁଦରମାନ ସଫଳତା କରିଥିଲେ ।

**ମଧୁରଭଞ୍ଜର ଉତ୍କଳାହାଜି ଚଳାଇବାର ଶିକ୍ଷା**

ଉତ୍କଳାହାଜି ଚଳାଇବାର ଶିକ୍ଷା ଦେବା ପାଇଁ ମଧୁରଭଞ୍ଜ କ୍ଷେତ୍ରରେ ସୁବିନୋଦନ କରାଯାଇଅଛି । କ୍ଷେତ୍ର କର୍ମଚାରୀ ଓ ଅନ୍ୟାନ୍ୟ ବ୍ୟକ୍ତିମାନଙ୍କୁ ଉତ୍କଳାହାଜି ଚଳାଇବା ଶିକ୍ଷା କରିବା ପାଇଁ ଯାହା ଚର୍ଚ୍ଚ ପଡ଼ିବ, ତତ୍ପରେ ମାତ୍ର ୭ ତାରିଖ କ୍ଷେତ୍ର ଗେଜେଟରେ ତାହା ପ୍ରକାଶିତ ହୋଇଅଛି । ଶିକ୍ଷକଙ୍କ ସହଜ ଭାଷା ଏକାକୀ ଉତ୍କଳାହାଜି ଚଳାଇବାର ଶିକ୍ଷା ଲଳେ । ମଧୁରଭଞ୍ଜ କ୍ଷେତ୍ର କର୍ମଚାରୀମାନଙ୍କୁ ଦଶାକ ପାଇଁ ୨୦ ଟଙ୍କା ଦେବାକୁ ପଡ଼ିବ ଓ ସମସ୍ତ ସ୍ତରରେ ଅନ୍ୟ ବ୍ୟକ୍ତିମାନଙ୍କୁ ୩୦ ଟଙ୍କା ଦେବାକୁ ହେବ । ଶିକ୍ଷା ଗ୍ରହଣ କଲ ପରେ ଏକାକୀ ଉତ୍କଳାହାଜି ଚଳାଇବା ପାଇଁ ଓ କ୍ଷେତ୍ର ଅଧିକାରୀ କରାଯିବା ପାଇଁ କ୍ଷେତ୍ର କର୍ମଚାରୀମାନଙ୍କୁ ଦଶାକରେ ଯଥାକ୍ରମେ ୧୭ ଓ ୧୮ ଟଙ୍କା ଏବଂ ଅନ୍ୟମାନଙ୍କୁ ଦଶାକରେ ୨୨ ଓ ୨୨ ଟଙ୍କା ଦେବାକୁ ପଡ଼ିବ । ଶିକ୍ଷା ଗ୍ରହଣ କଲପରେ ଏକାକୀ ଉତ୍କଳାହାଜି ଚଳାଇବା ପୁରୁଷ ପ୍ରତ୍ୟେକ ଛଅ ବର୍ଷ ସ୍ୱରୂପ ୮୦ ଟଙ୍କା ଆଗରୁ ଦେବେ ଓ ଶପତ୍ତା ପରି ସମ୍ପର୍କ ପରେ ପ୍ରତ୍ୟେକ ଛଅ ବର୍ଷ ବନା ମୂଲ୍ୟରେ ୨ ଦଶା ଲେଖାଏ ଉତ୍କଳାକୁ ଦିଆଯିବ ।

**ଅନୁଲତ ଶ୍ରେଣୀର ଲୋକଙ୍କର ଶିକ୍ଷା ପାଇଁ ଦେଓଆନଙ୍କର ଦାନ**

ମଧୁରଭଞ୍ଜ କ୍ଷେତ୍ର ଦେଓଆନ ଶ୍ରୀଯୁକ୍ତ ଶିବପୁର ଗୋପାଳୀ ପୂର୍ଣ୍ଣଦେବପୁର ପାଠଶାଳାର ଗୁଡ଼ା ନିର୍ମାଣ ପାଇଁ ସାମ୍ପ୍ରତି ଟଙ୍କା ଦାନ କରିଅଛନ୍ତି । ଅନୁଲତ ଶ୍ରେଣୀର ଛନ୍ଦିମାନଙ୍କର ଶିକ୍ଷା ନିମନ୍ତେ ଏହି ବିଦ୍ୟାଳୟ ୧ ବର୍ଷ ପୂର୍ବେ ବାନ୍ଧିପଦା ନିକଟବର୍ତ୍ତୀ ପୂର୍ଣ୍ଣଦେବପୁର ଗ୍ରାମରେ ସ୍ଥାପିତ ହୋଇଥିଲା । ବର୍ତ୍ତମାନ ଏହି ବିଦ୍ୟାଳୟରେ ଶତାଧିକ ଛନ୍ଦି ଅଧ୍ୟୟନ କରୁଅଛନ୍ତି ଏବଂ ବାଳିକା-ମାନଙ୍କ ସକାଶେ ମଧ୍ୟ ପୁଅକୁ ବନ୍ଦୋବସ୍ତ ହୋଇଅଛି । ପୂର୍ଣ୍ଣ ବନ୍ଦୁସୁ ବ୍ୟକ୍ତିମାନଙ୍କ ସକାଶେ ଗୋଟିଏ ନୈମିତ୍ତିକ ବିଦ୍ୟାଳୟ ସ୍ଥାପିତ ହୋଇଅଛି । ଛନ୍ଦି ସଂଖ୍ୟା କ୍ରମେ ବୃଦ୍ଧି ହେବାରୁ ଓ ଉକ୍ତ ବିଦ୍ୟାଳୟରେ ସ୍ଥାନାଭାବ ହେବାରୁ ନିକଟବର୍ତ୍ତୀ ବାଉରା ଗ୍ରାମରେ ଏହାର ଗୋଟିଏ ଶାଖା ବିଦ୍ୟାଳୟ ସ୍ଥାପିତ ହୋଇଅଛି । ବିଦ୍ୟାଳୟର ସାଧାରଣ ପାଠ୍ୟ ତାଲିକା ଛଡ଼ା କୃଷି, ଦ୍ରବ୍ୟ-ଶିଳ୍ପ ଓ ସଙ୍ଗୀତ ସମ୍ବନ୍ଧରେ ମଧ୍ୟ ଏଠାରେ ଶିକ୍ଷା ଦିଆଯାଏ ।

**ଭାରତୀୟ ଐତିହାସିକ ତଥ୍ୟ ଗବେଷଣା ସଭା— ୧୯୩୭**

ଗତ ତିନିବାର ମାସ ୧୩, ୧୪ ଓ ୧୫ ତାରିଖରେ ଭାରତୀୟ ଐତିହାସିକ ଗବେଷଣା ସଭାର ଏକ ଅଧିବେଶନ ଲଘୋର ଠାରେ ବସିଥିଲା ଓ ସର୍ ପଦ୍ମନାଥ ସରକାର ଏହି ସଭାର ସଭପତି ନିର୍ବାଚିତ ହୋଇଥିଲେ । ମାନନୀୟ ମଞ୍ଜୁର ଗଭର୍ଣ୍ଣରଙ୍କ ଦ୍ୱାରା ଏହି ସଭା ସ୍ଥାପିତ ହୋଇଅଛି । ମଧୁରଭଞ୍ଜ କ୍ଷେତ୍ର ଅଧିକାରୀମାନଙ୍କୁ ଶ୍ରୀଯୁକ୍ତ ପରମାନନ୍ଦ ଆର୍ତ୍ତ ଏଠାକୁ ପ୍ରତିନିଧିତ୍ୱ ରୂପେ ଉକ୍ତ ସଭାକୁ ପାଠିଥିଲେ । ଓଡ଼ିଶା ଐତିହାସିକ ସଭା ତରଫରୁ ମଧୁରଭଞ୍ଜରୁ ସେ ଏକମାତ୍ର ସଭ୍ୟ ଓ ଭାରତ ସରକାରଙ୍କ ଦ୍ୱାରା ସେ ଦ୍ୱିତୀୟ ଥର ପାଇଁ ଏହି ସଭ୍ୟ ପଦରେ ନିଯୁକ୍ତ ହୋଇଅଛନ୍ତି ।

**ସମ୍ଭାରୋଗ-ନିବାରଣ-ପାଣ୍ଠି ପାଇଁ ମହାରାଜାଙ୍କ ଦାନ**

ମହାରାଜ୍ୟ ଭାରତ ସମ୍ରାଜ୍ୟର ଯତ୍ନ-ନିବାରଣ-ପାଣ୍ଠି ପାଇଁ ସମ୍ଭାରୋଗ-ନିବାରଣ-ମହାମନ୍ତ୍ରୀ ଲେଫ୍ଟି ଲାଲ୍‌ଲାଲ୍‌ରାଜଙ୍କର ପ୍ରକାଶିତ ନିବେଦନ ଫଳରେ ମଧୁରଭଞ୍ଜର ଶ୍ରୀମତ୍ ମହାରାଜା ମାହେବ ୫୦,୦୦୦ ଟଙ୍କା ଦାନ କରିଅଛନ୍ତି । ଉକ୍ତ ନିବେଦନ ପ୍ରତି ମଧୁରଭଞ୍ଜ କ୍ଷେତ୍ର ଗେଜେଟରେ ପ୍ରକାଶ କରା ଯାଇ କ୍ଷେତ୍ର ସର୍ବତ୍ର ପ୍ରସ୍ତୁତ ହୋଇଥିଲା । କ୍ଷେତ୍ର କର୍ମଚାରୀ ଓ ପ୍ରକାଶନୀଙ୍କ ଠାରୁ ଉକ୍ତ ପାଣ୍ଠି ପାଇଁ ମୂଦା ଗ୍ରହଣ କରିବା ସକାଶେ ମଧୁରଭଞ୍ଜର ପ୍ରଧାନ ରାଜ୍ୟ କର୍ମଚାରୀ ମିଶ୍ନର ଆର୍. ଡି. ଦେ ଟଙ୍କା ଭାରତୀୟ ମାତ୍ର ଅଛି ।

**ମୟୂରଭଞ୍ଜରେ ଇସ୍ପାଲିଂଟନ ଫୁଟବଲ ଖେଳ**

ଅଲ୍ଲ ଦିନ ପୂର୍ବେ ଚିଲିକା କ୍ଷେତ୍ରରେ କରନ୍ତିଯୁାନ ଫୁଟବଲ ଟିମ୍ ଭାରତର ବିଭିନ୍ନ ସ୍ଥାନରେ ମ୍ୟାଚ୍ ଖେଳିବା ପାଇଁ ଆସିଥିଲେ । ମୟୂରଭଞ୍ଜର ରାଜଧାନୀ ବାରିପଦାକୁ ଗତ ଡିସେମ୍ବର ମାସ ୨ ତାରିଖରେ ସେ ମାନେ ଆସିଥିଲେ । ଭାରତର ଦେଶୀୟ ରାଜ୍ୟ-ମାନଙ୍କ ମଧ୍ୟରେ ଓ ବିଶେଷତଃ ଓ ଡି ଶା ରେ କେ ବ କ ବ୍ୟାପକତାରେହିଁ ସେମାନେ ଖେଳିଥିଲେ ।

ବାରିପଦା ପୋଲିସ୍ ପଡ଼ିଆରେ ଏଥିପାଇଁ ଯଥା-ଯୋଗ୍ୟ ଆୟୋଜନ କରାଯାଇଥିଲା ଓ ଦର୍ଶକମାନଙ୍କ ପାଇଁ ଗୋଟିଏ ପ୍ରକାଶ ହୋଇଥିଲା । ମୟୂରଭଞ୍ଜର ବିଭିନ୍ନ ସ୍ଥାନରୁ ଓ ନିକଟବର୍ତ୍ତୀ ଗ୍ରାମ୍ୟ ଜିଲ୍ଲାମାନଙ୍କରୁ ବହୁ ଦର୍ଶକ ଆସି ରୁଣ୍ଡ ହୋଇଥିଲେ ଏବଂ ଦିନ ଦୁଇଟାରୁ ପେଲିସ୍ ପଡ଼ିଆ ଜନାକାଶ୍ ହୋଇ ଯାଇଥିଲା ।

ମୟୂରଭଞ୍ଜର ଶ୍ରୀମତ୍ ମହାରାଜା ସାହେବ ଗାଳଗିରିର ରାଜା ସାହେବ ପ୍ରଭୃତି ସମ୍ରାଜ୍ଞ ଅତିଥିମାନଙ୍କ ସହଜତାରେ ଉପସ୍ଥିତ ହେବାର କାରଣ ସମୟ ପରେ କରନ୍ତିଯୁାନ ଟିମ୍ ଖେଳାଳିମାନେ ଆସି ପହଞ୍ଚିଥିଲେ ।

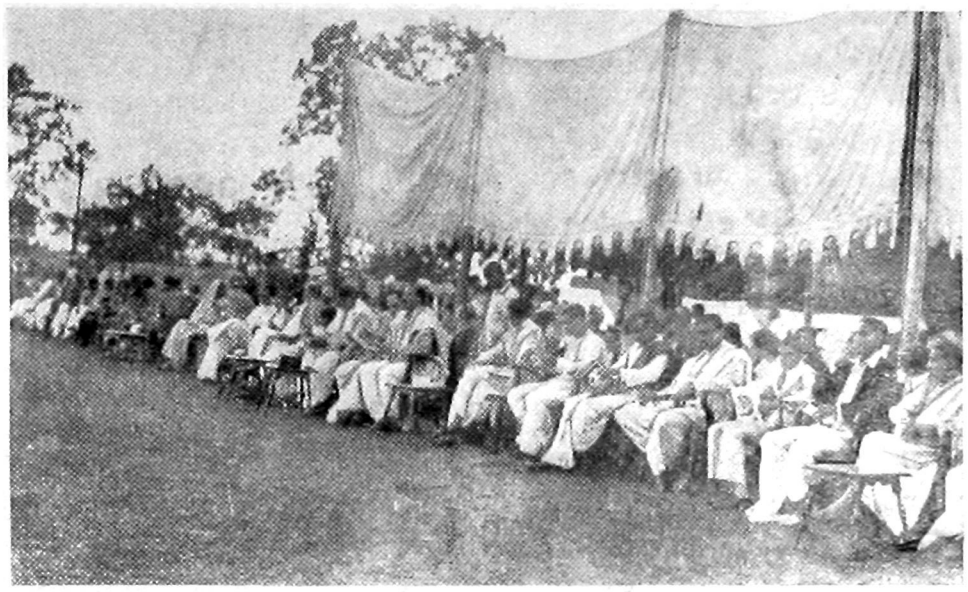

ମୟୂରଭଞ୍ଜ ସ୍ପୋର୍ଟସ୍ ଖେଳରେ ଦର୍ଶକ ସମ୍ମିଳନୀ ।

ମୟୂରଭଞ୍ଜ ଏଥିଲେହିଁ ଦିନିକି ଦିନିକି ସହଜତାରେ ଉପସ୍ଥିତ ହେବାର କାରଣ ସମୟ ପରେ କରନ୍ତିଯୁାନ ଟିମ୍ ଖେଳାଳିମାନେ ଆସି ପହଞ୍ଚିଥିଲେ । ମୟୂରଭଞ୍ଜର ବିଭିନ୍ନ ସ୍ଥାନରୁ ଓ ନିକଟବର୍ତ୍ତୀ ଗ୍ରାମ୍ୟ ଜିଲ୍ଲାମାନଙ୍କରୁ ବହୁ ଦର୍ଶକ ଆସି ରୁଣ୍ଡ ହୋଇଥିଲେ ଏବଂ ଦିନ ଦୁଇଟାରୁ ପେଲିସ୍ ପଡ଼ିଆ ଜନାକାଶ୍ ହୋଇ ଯାଇଥିଲା ।



ମୟୂରଭଞ୍ଜ ସ୍ପୋର୍ଟସ୍ ଖେଳର ଗୋଟିଏ ଦୃଶ୍ୟ ।

ଦିନିକି ଦିନିକି ସହଜତାରେ ଉପସ୍ଥିତ ହେବାର କାରଣ ସମୟ ପରେ କରନ୍ତିଯୁାନ ଟିମ୍ ଖେଳାଳିମାନେ ଆସି ପହଞ୍ଚିଥିଲେ । ମୟୂରଭଞ୍ଜର ବିଭିନ୍ନ ସ୍ଥାନରୁ ଓ ନିକଟବର୍ତ୍ତୀ ଗ୍ରାମ୍ୟ ଜିଲ୍ଲାମାନଙ୍କରୁ ବହୁ ଦର୍ଶକ ଆସି ରୁଣ୍ଡ ହୋଇଥିଲେ ଏବଂ ଦିନ ଦୁଇଟାରୁ ପେଲିସ୍ ପଡ଼ିଆ ଜନାକାଶ୍ ହୋଇ ଯାଇଥିଲା ।

Digitized by srujanika@gmail.com

ବାସ୍ତବରେ ସ୍ଥାନୀୟ ଫିମ୍ ଅପେକ୍ଷା ଅନେକ ପରିମାଣରେ ଭୁକ୍ତୁଣ୍ଡ । ଅଧିକାଂଶ ସମୟରେ ବଳ ତାଙ୍କର ଅଧୀନରେ ରହୁଥିଲା । ମୟୂରଭଞ୍ଜ ଏଥିଲେହିକ୍ ଏଗୋଟିଏପଦ୍ ସମ୍ପୂର୍ଣ୍ଣ ଭାବରେ ସ୍ଥାନୀୟ ଫିମ୍ ଓ ଏହି ଏକାଧିଏପଦ୍ କାର୍ଯ୍ୟକୁ ଅନ୍ୟ ଫିମ୍‌ମାନଙ୍କରୁ ଖେଳାଳୀ ନିବାରଣ କରାଯାଇ । ସ୍ଥାନୀୟ ଫିମ୍‌ର କ୍ୟାପ୍ଟେନ୍ ବାବୁ ବ୍ରଜ ସୁନ୍ଦର ଦାଶ କଲ୍‌କତା ଏହିସ୍ଥାନ ଫିମ୍‌ର ଜଣେ ସୁଦୃଷ ଖେଳୁଅଛ ଓ ସେ ଗତ କେତେ ବର୍ଷ ଧରି ସେହି ଫିମ୍‌ରେ ଖେଳୁଅଛନ୍ତି ।

ସ୍ଥାନୀୟ ଫିମ୍‌ର ଖେଳ ମଧ୍ୟ ବିଶେଷ ଦର୍ଶନୀୟ ହୋଇଥିଲା । ବିଶେଷ ଦୃଢ଼ତାର ସହିତ ଆକ୍ରମଣ କରି ସେମାନେ ଅନେକ ସମୟରେ ଶେଷ ଦଳକୁ ଶପଦ ସମ୍ପୂର୍ଣ୍ଣାନ୍ କରା ପକାଉଥିଲେ । ଜେ. ଏମ୍. ସି ଓ ଭେକଟ ସ୍ଵାମୀ ସ୍ଥାନୀୟ ଫିମ୍‌ର ଫରୋଅଡ଼ମାନଙ୍କ ମଧ୍ୟରେ ଶ୍ରେଷ୍ଠ । ସେମାନେ ଫରୋଅଡ଼ ହିସାବରେ ଓ'ଡ଼େ କୃତକାର୍ଯ୍ୟ ହୋଇ ପାରି ନ ଥିଲେ । ଗୋଲକ୍ଷପର ବାବୁ ନିତ୍ୟରୋପାଳ ଦେ ଅନେକ ଗୁଡ଼ିଏ ଶପଦକନିକ ବଳ ଅଟକାଇ ଥିଲେ ଓ ଶେଷ ଗୋଲକ୍ଷ ପାଇଁ କେବଳ ତାଙ୍କୁ ଦୋଷୀ କରାଯାଇ ନ ଯାଏ ।

ପ୍ରଥମ ଦ୍ଵାପ୍ ଟାଇମ୍‌ର କରକ୍ରିୟାନ ଫିମ୍ ନିଜ ନିଜ ସ୍ଥାନ ରଖି ଖେଳୁଥିଲେ କିନ୍ତୁ ଦ୍ଵାପ୍ ଟାଇମ୍ ପରେ ସେମାନେ ଶପଦମାନଙ୍କୁ ଚାରିଆଡ଼ୁ ଦେଇଗଲେ । ରୋଥ ଓ ଏକ୍ ଦୁଇ ଥର ମୁକାମା ହରାଇଥିଲେ ଓ ଫରୋଅଡ଼ ଲାଇନର ପ୍ରକାଶକ ଖେଳୁଅଛ ପ୍ରାୟ ସୁଧା ହରିଲେ ଥିଲେ ।

ଦ୍ଵାପ୍ ଟାଇମ୍‌ର ଚାରି ମିନିଟ୍ ପରେ କରକ୍ରିୟାନ ସେମାନେ ଫରୋଅଡ଼ ବୋଥ ଏପରି କୋରରେ ଗୋଟିଏ ସୁଟ୍ କରିଥିଲେ ଯେ

ତାହା ସ୍ଥାନୀୟ ଫିମ୍‌ର ଜାଲ ଛିଣ୍ଡାଇ ବାହାରକୁ ବାହାରି ଯାଇଥିଲା । ତତପରେ ବହୁ ରେଖାରେ ମଧ୍ୟ ଭକ୍ତ ଗୋଲକ୍ଷ ସୂକ୍ଷ୍ମା ଯାଇ ପାରିଲା ନାହିଁ ଏବଂ ଶେଷରେ କରକ୍ରିୟାନ ଗୋଲ-ଭଲକାରେ ଗୋଟିଏ ଫେରାଲି କିନ୍ତୁ ଚିତ୍ରାଲେଖି କିନ୍ତୁ ଓ'ଡ଼େ ତାହା ଏପରି ଭୁଲରେ ସୁଟ୍ କଲେ ଯେ ବଲକ୍ ଗୋଲ-ଖମ୍‌ରେ ବାଳି ଫେରି ଆସିଲା ।

ଖେଳ ଶେଷ ପରେ ଶ୍ରୀମତ୍ ମହାରାଜା ସାହେବ କରକ୍ରିୟାନ ଫିମ୍‌ର ପ୍ରତ୍ୟେକ ଖେଳାଳିକୁ ଉପହାର ରୂପେ ସ୍ଥାନୀୟ ଶିଶୁକାଠରେ ଚିତ୍ରି ଦାଖା ଦାନ ବସା ଗୋଟିଏ ଲେଖାଏ ମଞ୍ଜି ପ୍ରଦାନ କରିଥିଲେ ।

**ପୂର୍ଣ୍ଣଚନ୍ଦ୍ର-ସ୍ମୃତି-କ୍ରୀଡ଼ା ପ୍ରତିଯୋଗିତା**

ପୂର୍ଣ୍ଣଚନ୍ଦ୍ର-ସ୍ମୃତି-କ୍ରୀଡ଼ା-ପ୍ରତିଯୋଗିତା ଏ ବର୍ଷ ଜାନୁୟାରୀ ମାସ ୨୯ ଓ ୩୦ ତାରିଖରେ ବାରିପଦା ଗୋଲ୍‌ସ ପଡ଼ିଆରେ ଅନୁଷ୍ଠିତ ହୋଇଥିଲା । ସ୍ଥାନୀୟ ପ୍ରତିଯୋଗୀ ଛଡ଼ା ଖଡ଼ଗମୁକ୍ତ, ଅଦ୍ଵା ଓ ଓଡ଼ିଶାର ବିଭିନ୍ନ ସ୍ଥାନମାନଙ୍କରୁ ପ୍ରତିଯୋଗିମାନେ ଯୋଗ ଦେଇଥିଲେ ଏବଂ କ୍ରୀଡ଼ା ଦେଖିବା ପାଇଁ ଯୋଲସ ପଡ଼ିଆରେ ଅନେକ ଲୋକ ରୁଣ୍ଡ ହୋଇଥିଲେ । ଛନୋଟିଯାକ ନେମିଆନ୍ ସିପ୍ ଓ ରାଜିଂ କପ୍ ଏ ବର୍ଷ ଷ୍ଟେଟ୍ ବାହାରକୁ ଯାଇଥିଲା ଏବଂ ଖଡ଼ଗମୁକ୍ତ ଏଥିପାଇଁ ପୁରୀସମ୍ପଦ । ଖଡ଼ଗମୁକ୍ତ ଭଣ୍ଡିଆନ୍ ସ୍ଵେଟିଂ କ୍ଲବ୍‌ର ମିଶ୍ଟର ଏସ୍ ଆକରାମ୍ ୨୦ ନମ୍‌ର ରାଜି ସର୍ବଶ୍ରେଷ୍ଠ ପ୍ରତିଯୋଗୀର କପ୍ ଯାଇଥିଲେ । ଖଡ଼ଗମୁକ୍ତ ଭଣ୍ଡିଆନ୍ ସ୍ଵେଟିଂ କ୍ଲବ୍‌ ଯୋଡ଼ରେ ୭୦ ନମ୍‌ର ରାଜି ଫିମ୍ ନେମିଆନ୍ ସିପ୍ କପ୍ ପାଇ- ଥିଲେ । ଖଡ଼ଗମୁକ୍ତର ଭକ୍ତ କ୍ଲବ୍ ମଧ୍ୟ ଚଳେ ରାଜିଂ କପ୍ ନେଇ ଥିଲେ । ମୟୂରଭଞ୍ଜର ରଞ୍ଜିତସୟ୍ ସାହେବ ପୁରସ୍କାର ଗୁଡ଼ିଏ ବିତରଣ କରିଥିଲେ । ବିଭିନ୍ନ କ୍ରୀଡ଼ାର ଫଳାଫଳ ନିମ୍ନରେ ଦିଆଗଲା ।

**କ୍ରୀଡ଼ା-ପ୍ରତିଯୋଗିତାର ଫଳ**

କ୍ରୀଡ଼ାର ନାମ	ପ୍ରଥମ ସ୍ଥାନ	ମିନିଟ୍	ସେକେଣ୍ଡ
୧୦୦ ଚକ ଚୋଡ଼	ଏମ୍. ଆକରାମ୍	୦	୧.୧
୪୪୦ ଚକ	"	୦	୫.୪
୨୨୦ ଚକ	"	୦	୨.୫
୧୪ ମାଇଲ	"		୧.୫
୧୫ ମାଇଲ	ମୁକାମନାମ୍	୫	୧.୮
୨୨୦ ଚକ ହାଇ ପାଡ଼ଲ୍	ଏ. ରୋଦେ	୦	୧.୫
୨୨୦ ଚକ ଲୋ ହାଡ଼ଲ୍	କର୍. ଏ. ରା		୨.୫
୧୪ ମାଇଲ ରାଲେ ...	ଦଣ୍ଡିଆନ୍ ଡୋରା କ୍ଲବ୍, ଖଡ଼ଗମୁକ୍ତ	୫	୫.୫
ପିମ୍‌ମାନଙ୍କ ପାଇଁ ୧୦୦ ଚକ ଚୋଡ଼	କି. ସାହା	୦	୧.୫
୨ ମାଇଲ ସାଇକେଲ ଚୋଡ଼	ମରହୁନ ମହାର		୧.୫
ଲମ୍ବ ଲଞ୍ଚନ	ଏମ୍. ଆକରାମ୍	୧୫	୫
ଉତ୍ତମ ଥୋ	ଏ. ମହାପାତ୍ର	୨୫	୧୧
ଶମ୍ଭୁକ୍	"	୨୫	୧.୫
ହପ୍ ଷ୍ଟେପ୍ ଏଣ୍ଡ କାମ୍	ଗୁରୁବତନ ସି	୩୮	୮.୫
କେଲେର ଥୋ	ଏ. ଆର୍. ରା	୧୫୧	୭
ପୋଲ୍ ଭଲ୍	ପି. ଆମାୟା	୧	୭
ଉତ୍ତମ ଲଞ୍ଚନ	ଏମ୍. ରୋଦେ	୫	୨.୫

ମୟୂରଭଞ୍ଜ ଷ୍ଟେଟ୍ ସପ୍ରେମ୍‌ରେ ଶ୍ରୀ ପଦ୍ମଚରଣ ଦାଶଙ୍କ ଦ୍ଵାରା ମୁଦ୍ରିତ ଓ ପ୍ରକାଶିତ ।

# ଉତ୍କଳଜାତୀ

ବାରିପଦା, ଚର୍ଚ୍ଚିକା ୧୩୦୪

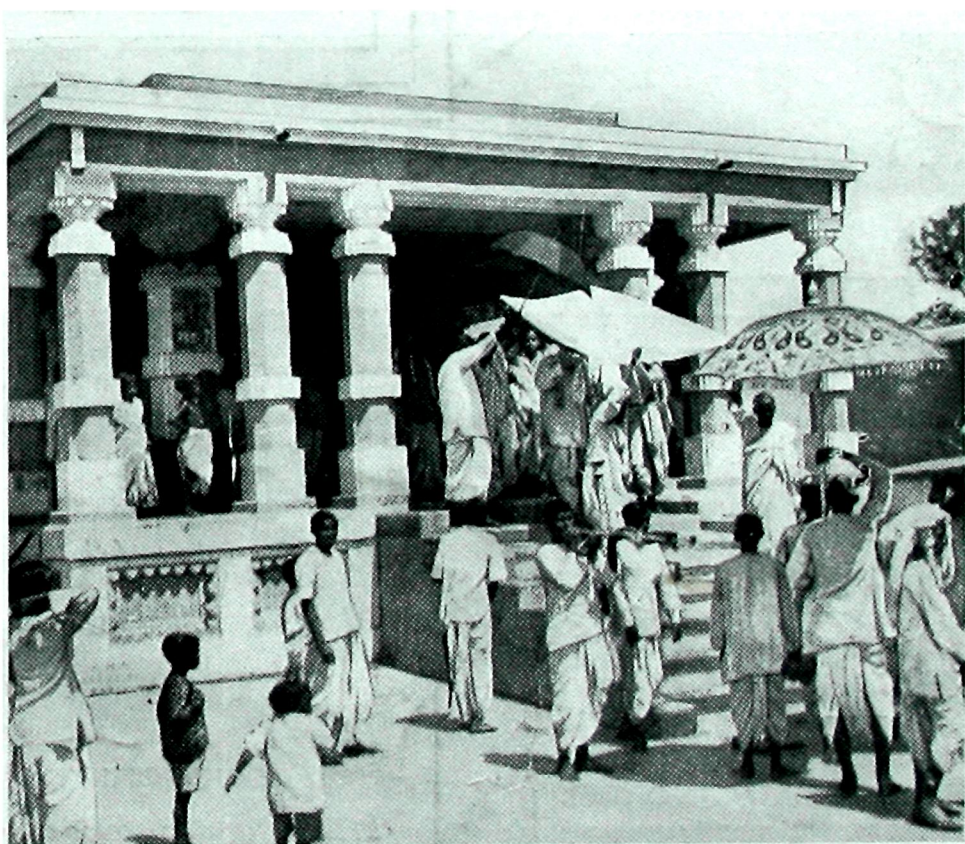

PHONE 2492 CAL.

GRAM "LAVATORY"

# SANITATION

PLUMBING  
DRAINAGE  
& WATER-WORKS.

CONSULT.

## S. K. CHAKRAVARTI LTD.

MISSION ROW

SANITARY ENGINEERS

CALCUTTA

### Mayurbhanj Law Reporter

Highly appreciated in India & Abroad.

It is a quarterly publication.

It is published in September, December,  
March and June.

Yearly Subscription                      Rs. 3

Single Copy                                      As. 12

Postage Extra.

Manager—N. C. SANYAL, B. A.  
MAYURBHANJ LAW REPORTER.

Estd. Half A Century

### J. N. CHUNDER & BROS.

14/2 Old Chinabazar Street, Room No. 105 CALCUTTA

CHEAPEST HOUSE FOR  
**PRINTING & STATIONERY  
GOODS**

*Please ask for Price List.*

### Bhanja Pradeepa

*It is an illustrated Oriya quarterly  
quite independent of the English Edition  
of the Mayurbhanj Chronicle.*

#### SUBSCRIPTION

Annual - - Rs. 0-12-0 (post free)

1-4-0 (with postage)

Price per copy ,, 0-3-0 (post free)

,, 0-5-0 (with postage)

Manager—N. C. SANYAL, B.A.

BHANJA PRADEEPA

# M. B. SIRKAR & SONS

Son and grandsons of Late **B. SIRKAR.**  
**MANUFACTURING JEWELLERS**  
**DEALERS IN GUINEA ( 22 ct. ) GOLD ONLY.**  
 124 & 124/1, BOWBAZAR STREET, CALCUTTA.

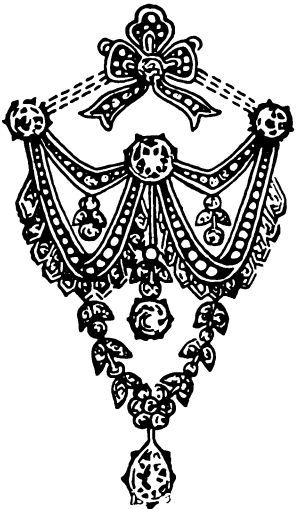

A large assortment of genuine Jewelleries, Guinea Gold Ornaments and Silverwares of enduring value and distinction are always in stock for sale and are also made to Orders within 24 hours. **MAKING CHARGES MODERATE.** Old Gold and Silver exchanged with New Ornaments and we refund full value of Gold Ornaments manufacture by us at the current rate of Guinea G:11. Our latest Catalogue No. B. 2 with revised rates and designs is sent free on request.

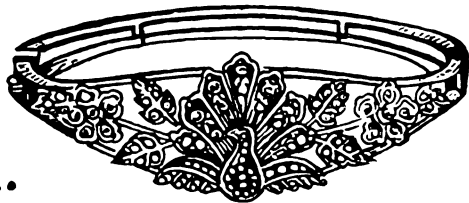

**PHONE:-B.B.1761.**

**TEL:-BRILLIANTS.**

## ସାଧନା ଔଷଧୀଲତା—ତାକା ( ବଙ୍ଗ )

ଅଧ୍ୟକ୍ଷ ପୋଷଣଗତନ୍ତ୍ର ପୋଷ, ଅଧୁକେଦ ଶାସ୍ତ୍ରୀ, ଏମ୍. ଏ., ଏଫ୍. ସି. ଏସ୍, (ଲଣ୍ଡନ) ଭାଗଲପୁର କଲେଜର ପୂର୍ବତନ ରସାୟନ ଅଧ୍ୟାପକ ।

ଶାଖା ଅଫିସମାନ:—( ଶ୍ୟାମକଜାର—କଲକତା ଟ୍ରାମଡାପୋ ନିକଟ ) । (୨) ୨୧୩, ବଉଳଜାର ଖୁଟି, କଲକତା । (୩) ଏଣ୍ଡରଜଲ, ଚଟାଗାଙ୍ଗ୍ (୪) ପାତୁଅତୋଳ ଖୁଟି ତାକା । (୫) ଦାନାଜପୁର (୬) ୨୭/୪ କ୍ଲୁଣ୍ଡସ୍ଟ୍ରେଟ, ବୁରାକଜାର, କଲକତା ।

ଅଧୁକେଦ ଶାସ୍ତ୍ରୀନୁସାୟୀ ପ୍ରସ୍ତୁତ ହୋଇଥିବା ଅକ୍ଟୋବିମ ଶୂର ଔଷଧ—ଗ୍ୟାରେଣ୍ଡି ଦଅସିବ ।

କ୍ୟାଟାଲଗ ପାଇଁ ଲେଖାନ୍ତୁ:—ସ୍ରେଗର ବଣଦ ବବରଣ ଲେଖିଲେ ବନା ମୂଲ୍ୟରେ ଔଷଧ ଓ ସ୍ରେଗ ନିର୍ଣ୍ଣୟ କରାଯାଏ ।

**ମକରପୁଜ ( ସ୍ଵର୍ଣ୍ଣସିନ୍ଧୁର ) ଏକ ଡୋଳାକୁ—ଟ ୪୯୯୫।**

ଏହା ସର୍ବସ୍ରେଗନାଶକ, ବଳକାରକ, ମାନସିକ ଏବଂ ଶାରୀରିକ ପୁଷ୍ଟିସାଧକ ।

**ସାରିବାଦି ସାଲସା ଏକ ପେରକୁ—ଟ ୨୩ ଅଶା**

ଏହା ଚର୍ମସ୍ରେଗନାଶକ, ରାସାୟନିକ ବଣନାଶକ, ମେହନାଶକ, ମୃଦୁ ସମ୍ବଳାୟ ସମସ୍ତ ସ୍ରେଗନାଶକ ଏବଂ ରକ୍ତପରମ୍ପାରିକ ଅଟେ ।

# ଭଞ୍ଜ ପ୍ରଦୀପ

ସପ୍ତମ ଭାଗ

ତୃତୀୟ ସଂଖ୍ୟା

## ସୂଚି-ପତ୍ର

		ପୃଷ୍ଠା
୧ । ଅଭିଭୂତ୍ୟ	ଶ୍ରୀ ବିନାୟକ ମିଶ୍ର	୧
୨ । ଅପ୍ତବାକ୍ୟ	ଶ୍ରୀ ଶଶିକୃଷ୍ଣ ରାୟ	୪
୩ । ଅଗଭର (କବିତା)	ଶ୍ରୀ ବୈକୁଣ୍ଠନାଥ ପଟ୍ଟନାୟକ, ଏମ୍. ଏ., ବି. ଭଞ୍ଜ.	୧୦
୪ । ସାହିତ୍ୟରେ ନିଜସ୍ୱ ଓ ସରସ୍ୱ	ଶ୍ରୀ ଜଗତ୍ ମୋହନ ସେନ, ବି. ଏସ୍.ସି.	୧୧
୫ । ଛୁଟି ଦିନର ଓଳିଏ (ଗଳ୍ପ)	ଶ୍ରୀ ହରିଶ୍ଚନ୍ଦ୍ର ବାଢ଼ାଳ, ବି. ଏସ୍.ସି., ଆର. ଏସ୍. ଆର୍. ଏସ୍.	୧୫
୬ । ସାହିତ୍ୟ-ରୂପ	ଶ୍ରୀ ରାମକୃଷ୍ଣ ନନ୍ଦ, ବି. ଏ., ଡି.ଭଞ୍ଜ.	୧୮
୭ । କୃଷି ଶିଳ୍ପର ସମସ୍ୟା ଓ ସମ ଧାନ		୨୨
୮ । ବିଶ୍ୱେଶ୍ୱରୀ (କବିତା)	ଡକ୍ଟର ଜି. ଶ୍ରୀ ମଦନମୋହନ ପଟ୍ଟନାୟକ	୨୫
୯ । ଦେଶୀୟ ରାଜ୍ୟ ସମାବୃତ୍ତ		୨୫
୧୦ । ଖିରକା (ପଦ୍ୟ)	ଶ୍ରୀ ରିତ୍ତାଣ ବନ୍ଦୁ ପାଣିଗ୍ରାହୀ	୨୮
୧୧ । ସମ୍ବାଦ ଓ ସଙ୍କେତ		୨୯

## ଚିତ୍ର-ସୂଚି

୧ । ମୟୂରଭଞ୍ଜର ମହାରାଜା ସାର୍ ଶ୍ରୀ ପ୍ରତାପ ଚନ୍ଦ୍ର ଭଞ୍ଜ ଦେଓ, କେ. ପି. ଆଇ. ଭ.	୧୯ ପୃଷ୍ଠାର ସମ୍ମୁଖ
୨ । ଶ୍ରୀମନ୍ ମହାରାଜାଙ୍କର ସ୍ତନସନ୍ଧ ଓ କୃଷିଶିଳ୍ପ ପ୍ରଦର୍ଶନର ଚିତ୍ରାବଳୀ	୨୨ ପୃଷ୍ଠାର ସମ୍ମୁଖ
୩ । ଚୈତ୍ରପଦ ଓ ମୟୂରଭଞ୍ଜର କୃଷିଶିଳ୍ପ ପ୍ରଦର୍ଶନର ଚିତ୍ରାବଳୀ	୨୩ ପୃଷ୍ଠାର ସମ୍ମୁଖ
୪ । ଶ୍ରୀମନ୍ ମହାରାଜାଙ୍କର ସ୍ତନସନ୍ଧ ଉପଲକ୍ଷରେ ଜାତକେଶ୍ୱରୀ ମନ୍ଦିରରେ ପୁଜା ସମାପ୍ତ କରି ଫେରିବାର ଦୃଶ୍ୟ	୨୯
୫ । ପ୍ରଦର୍ଶନୀ ଉଦ୍‌ଘାଟନ ପୂର୍ବରୁ ଦ୍ୱାରଦେଶରେ ଶ୍ରୀମନ୍ ରାଜତରାସ୍ୱୀ ସାହେବ	୩୦
୬ । ପ୍ରଦର୍ଶନୀ ନିକଟରେ ଷ୍ଟେଜ୍‌ର ଉତ୍ତୀର୍ଣ୍ଣଦ୍ୱାରା ଷ୍ଟେଜ୍ ପତାକାକୁ ପ୍ରଦର୍ଶନ କରିବାର ଦୃଶ୍ୟ	୩୦
୭ । ଶ୍ରୀମନ୍ ମହାରାଜା ସ୍ତ୍ରୀଙ୍କୁ କନ୍ୟାଦାନ ଉପଲକ୍ଷରେ ପ୍ରଦର୍ଶନୀ-ମଣ୍ଡପରେ ସମବେତ ଜନତାର ସମ୍ମାନ ଗ୍ରହଣ କରବା କାଳୀନ ଦୃଶ୍ୟ । ପାଶ୍ଚାତ୍ୟଦେଶରେ ମହାରାଜାଙ୍କୁମାଗ ଓ ଶ୍ରେଷ୍ଠତରାସ୍ୱୀ ସାହେବ	୩୧
୮ । ମୟୂରଭଞ୍ଜ-କୃଷିଶିଳ୍ପ ପ୍ରଦର୍ଶନରେ ପ୍ରଦର୍ଶିତ ପୁସ୍ତକ-ସମ୍ଭାର	୩୨
୯ । ଲେଡି ପ୍ରେଜାଣ୍ଟ ବାଳିକା ବିଦ୍ୟାଳୟର ନବ-ନିର୍ମିତ ଗୃହ	୩୩
୧୦ । “ମହାରାଜେ” ବନ୍ଧିତ ଅକ୍ଷୁଣ୍ଣ ଓ ନିବାତନବଦକ ମଧ୍ୟରେ ଯୁଦ୍ଧର ଏକ ଦୃଶ୍ୟ	୩୪





ମୟୂରଭଞ୍ଜର ମହାରାଜା ସାର ଶ୍ରୀ ପ୍ରତାପ ଚନ୍ଦ୍ର ଭଞ୍ଜ ଦେବ, ବେ. ସି. ଆଇ. ଇ.



ସମ୍ପାଦକ—ଶ୍ରୀ ରାଧାଗୋବିନ୍ଦ ଦାସ

ସହକାରୀ ସମ୍ପାଦକ—ଶ୍ରୀ କାଳୀଚରଣ ପାଣିଗ୍ରାହୀ

ଦୈନିକ ପତ୍ରିକା

ସପ୍ତମ ଭାଗ	ବୈଶାଖ, ସନ ୧୩୪୫ ଖାଲ	୩୯୫ ପୃଷ୍ଠା
-----------	--------------------	------------

## ଅଭିଭାଷଣ\*

### ଶ୍ରୀ ବିନାୟକ ମିଶ୍ର

ଅଭିଭାଷଣର ପ୍ରାରମ୍ଭରେ ସଭ୍ରପତ ନିଜର ଦୈନିକ ବ୍ୟକ୍ତି କରବା ଅଜକାଲି ଗୋଟିଏ ସାଧାରଣ ଗ୍ରନ୍ଥ ହେଲଣି । ବସନ୍ତ କାଳରେ କୋଇଲି ନିଜ ସ୍ୱରକୁ ଧ୍ୱଜାରିଲେ ତାହାର ନିରହକାରତାକୁ ସମସ୍ତେ ପ୍ରଶଂସା କରନ୍ତେ । କିନ୍ତୁ ତୋଳ ପିଠି ବେଙ୍ଗ ନିଜ କଣ୍ଠର ନିନ୍ଦା ପ୍ରସୂର କଲେ ତାହା କାହାର ମନରେ ଚିପ୍ପୁ ଜାଗରତ କରନ୍ତ ନାହିଁ । ଖ୍ୟାତନାମା ସାହିତ୍ୟକମାନେ ଏହି ସଭ୍ରପତର ଆସନ ଅଳଙ୍କୃତ କରି ନିଜର ନିରହକାରତା ବ୍ୟକ୍ତ କରୁଅଛନ୍ତି । ଏଣୁ ମୋ ଭଲ ଯଥାର୍ଥ ଅନୁକମ୍ପନ ଯେକି ନିଜର ଦୈନିକ ବ୍ୟକ୍ତି କରବାରେ କିଛି ଲାଭ ନାହିଁ । ଏପରି ସ୍ତୁଳେ ସାଧାରଣ ଗ୍ରନ୍ଥ ଲେଖନ କରବା ମୋ ଯତ୍ନରେ ବାଞ୍ଛନୀୟ । ଆପଣମାନେ ମୋତେ ଯେଉଁ ଗୌରବ ଦେଖାଇ ଅଛନ୍ତି ସେଥି ନିମନ୍ତେ କେବଳ ଆପଣମାନଙ୍କ ନିକଟରେ ଅନୁରର ଗ୍ରନ୍ଥର

କୃତଜ୍ଞତା ଜଣାଇ ଯେନକେନ ପ୍ରକାରେ କହିବ୍ୟ ସମ୍ପାଦନ କରବା ଯୋଗ୍ୟ ଉଦ୍ଦେଶ୍ୟ ।

ପ୍ରାଚୀନ କାଳରୁ ଓଡ଼ିଶାରେ ମନ୍ଦିର ବିହୀନ ନିମନ୍ତେ ପୁଣ୍ୟ-ଶାଳୀ ଭଞ୍ଜରାଜ୍ୟ ଏକାନ୍ତ ପ୍ରସାରି । ଯେଉଁଠାରେ ଓଡ଼ିଆ ସାହିତ୍ୟର ଚଳଣି ସମ୍ପନ୍ନ, ସେମାନେ ଜାଣନ୍ତି ଯେ ଭଞ୍ଜ ରାଜା-ମାନଙ୍କ ଯୋଗୁଁ ଓଡ଼ିଆ ସାହିତ୍ୟର କିମ୍ପା ଗୌରବ ବଢ଼ିଥିଲା । ଏହି ମଧୁରଭଞ୍ଜର ରଘୁନାଥ ଭଞ୍ଜ, କେନ୍ଦୁଝରର ଗୋବିନ୍ଦ ଭଞ୍ଜ ଓ ବଳଭଦ୍ର ଭଞ୍ଜ ଏବଂ ଯୁଗ୍ମସରର ଧନଞ୍ଜୟ ଭଞ୍ଜ, ନିବିନ୍ଦ୍ୟ ଭଞ୍ଜ ଓ ଉପେନ୍ଦ୍ର ଭଞ୍ଜ ଉତ୍କଳ-ଭାରତୀୟ ଗଳାରେ କାବ୍ୟ-ପାଠକାତ-ହାର ଲାଭ କରି ଅପରି ହୋଇଅଛନ୍ତି । ଆପଣମାନଙ୍କର ଏହି ସାହିତ୍ୟ-ସମାଜ ଅନୁଷ୍ଠାନଟି ସେହି ଗୌରବମୂଳିକ ଭଞ୍ଜ ବଂଶର ଗୁଣଗ୍ରାହୀ ମହାରାଜା ବାହାଦୁରଙ୍କ ଦୁର୍ଲଭାବନାରେ ଲଳିତ ପାଳିତ ହେଉଅଛି । ଏଣୁ ଅତ୍ୟଳ କାଳ ମଧ୍ୟରେ ଏହାର ସର୍ବତୋମୁଖୀ ଭୂତଳ ଯିବା କର ସାରିଗାରେ ।

\* ବାରଦା ସାହିତ୍ୟ ସମାଜର ବର୍ତ୍ତମାନ ସମ୍ପାଦକ ଉପେନ୍ଦ୍ର ଭଞ୍ଜ ।

ଓଡ଼ିଆ ସାହିତ୍ୟର ଉନ୍ନତ ନିମନ୍ତେ ଅପଣମାନଙ୍କର ଏ ଉଦ୍ୟମ ଏକାନ୍ତ ପ୍ରଶଂସାମୟ । ପ୍ରତିବେଶୀ ସାହିତ୍ୟମାନଙ୍କ ତୁଳନାରେ ଓଡ଼ିଆ ସାହିତ୍ୟ ବଞ୍ଚିମାନ ଅତ୍ୟନ୍ତ ଅନୁଲତ । ଏହାର ଉନ୍ନତ ସାଧନ କରିବାକୁ ହେଲେ ଏହି ଅନୁଷ୍ଠାନ ପରି ଓଡ଼ିଶାର ବିଭିନ୍ନ ସ୍ଥାନରେ ଗୋଟିଏ ଗୋଟିଏ ଅନୁଷ୍ଠାନ ପ୍ରତିଷ୍ଠିତ ହେବା ବାସ୍ତବ୍ୟ । ପ୍ରତ୍ୟେକ ସମାଜ ସହିତ ଗୋଟିଏ ଗୋଟିଏ ଉପଯୁକ୍ତ ଲବ୍ଧବୋଧୀ ସମାଜ ରହିବା ଓ ସମାଜ ତରଫରୁ ଗୋଟିଏ ମାସିକ ବା ତ୍ରିମାସିକ ପତ୍ରିକା ପ୍ରକାଶିତ ହେବା ଉଚିତ । ସମାଜର ସ୍ୱାଧୀନତା ନିୟମିତରୂପେ ପୁସ୍ତକ ପାଠ କରି ରଚନା ଲେଖିବେ ଓ ପତ୍ରିକାରେ ତାହା ପ୍ରକାଶିତ ହେବ । ଏପରି ହେଲେ ଓଡ଼ିଆ ସାହିତ୍ୟର ଦାରିଦ୍ର୍ୟ ଅଟେ ଦୂରୀକ । ପୁସ୍ତକ କଥା, ଏଠାରେ ଲବ୍ଧବୋଧୀର ଅଭାବ ଓ ରଚନା ଛପାଇବାର ଅସୁବିଧା ନାହିଁ । ବଞ୍ଚିମାନ କେବଳ ଅପଣମାନଙ୍କ ନିଷ୍ଠାପର ଉତ୍ସାହ ଓ ଅଧ୍ୟବସାୟ ଉପରେ ମାତୃଭାଷାର ଉନ୍ନତି ନିର୍ଭର କରୁଅଛି ।

ଅନେକେ କହନ୍ତି—ଦାରିଦ୍ର୍ୟ ଓଡ଼ିଶାର ସମସ୍ତ ଉନ୍ନତର ଅନ୍ତରାୟ । କାଳଦାସ ଯେତେବେଳେ “ ଅଲଗିନ୍ତା ଚମକାରୀ ମୂତବକ୍ତାବିତ ମୟା ” କହିଅଛନ୍ତି, ସେତେବେଳେ ସେ କଥା କେହି ଅସ୍ୱୀକାର କରି ପାରିବେ ନାହିଁ । କିନ୍ତୁ ଆମ ଓଡ଼ିଶାରେ ଏ ମହାମହୋପାୟାୟ ଚନ୍ଦ୍ରଶେଖର ସିଂହ ସାମନ୍ତ ଦାରିଦ୍ର୍ୟର ଜୀବନିଷ୍ଠେଷଣରେ ପଡ଼ି ଓଡ଼ିଶାର ମୁଖ ଉଜ୍ଜ୍ୱଳ କରିଗଲେ । ଏଣୁ ଦାରିଦ୍ର୍ୟର ତାଡ଼ନାରେ ହତାଶ ହେବା ଅନୁମାନଙ୍କର ଉଚିତ ନୁହେଁ ।

ଆମ ଦେଶରେ ସାହିତ୍ୟ-ଚର୍ଚ୍ଚା ପ୍ରତି ସାଧାରଣତଃ ଆଗ୍ରହ ଉଠା । ତାହାର ପ୍ରଧାନ କାରଣ, ଯେ ସାହିତ୍ୟ-ଚର୍ଚ୍ଚା କରେ ସେ କାହାରଠାରୁ ଟିକିଏ ଉତ୍ସାହ ପାଏ ନାହିଁ । ପ୍ରାଚୀନ କାଳରେ ଓଡ଼ିଶାର ରାଜାମାନଙ୍କର ମାତୃଭାଷା ପ୍ରତି ପ୍ରମାଦ ଅସ୍ଥା ଥିଲା । ସେମାନେ କବିମାନଙ୍କୁ ଅଦର କରୁଥିଲେ ଓ ନିଜେ କବିତା ଲେଖିବାକୁ ମନ ବଳାଉଥିଲେ । ତେଣୁ ଅତ୍ୟୁଦାନତ, ଲୋକନାଥ, ଯଦୁମଣି ଓ କବିସୂର୍ଯ୍ୟ ବଳଦେବ ରଥ ସାହିତ୍ୟ-ଚର୍ଚ୍ଚାରେ ଜୀବନ ସାର୍ଥକ କରି ପାରିଥିଲେ । ବଞ୍ଚିମାନ ଯୁଗରେ ଦେଶର ସେ ଅବସ୍ଥା ନାହିଁ କହିଲେ ଚଳେ । ପୁଣି କେହି ଖଣ୍ଡିଏ ବହି ଛପାଇଲେ ପ୍ରଥମ ସଫୁରଣ ତାହାର ସମସ୍ତ ଜୀବନରେ କଟିବ କି ନାହିଁ ସନ୍ଦେହ । ପୁରୁଣା କାଳିଆ ଲେଖକମାନଙ୍କ ପୁସ୍ତକମାନ ଯୁଗ ଯୁଗ ଧରି ଇସ୍ତୁଲି ଓ କଲେଜରେ ପାଠ୍ୟ ରୂପେ ଚଳୁଥିବ । ଅଥଚ ଉତ୍ସାହ ଦେବା ନିମନ୍ତେ ନୂତନ ଲେଖକମାନଙ୍କ ପୁସ୍ତକ ପାଠ୍ୟ ବିବେଚିତ ହେବ ନାହିଁ ; ଅନ୍ୟ ପ୍ରକାରେ ଉତ୍ସାହ ଦେବା ତ ଦୂରର କଥା । କିନ୍ତୁ ପୁସ୍ତକ କଥା ଯେ, ଏଠାରେ ଅପଣ-ମାନଙ୍କର ସ୍ୱତନ୍ତ୍ର ପାଠ୍ୟ-ପୁସ୍ତକ-ନିର୍ଦ୍ଦାନେ ସମିତି ଥିବାରୁ ସ୍ଥାନୀୟ ଲେଖକମାନଙ୍କ ନିମନ୍ତେ ଉତ୍ସାହର ସୁଯୋଗ ଅଛି ।

ସଙ୍ଗୀତ ସାହିତ୍ୟର ଗୋଟିଏ ପ୍ରଧାନ ଅଙ୍ଗ । ସଙ୍ଗୀତରେ ଗୋଖୁର ସାପ ବଣ ହୁଏ । ସଙ୍ଗୀତର ତାଳରେ ମନୁଷ୍ୟର ହୃଦୟ-ଯନ୍ତରେ

ସହଜରେ ଭାବ ସ୍ପନ୍ଦିତ ହୁଏ । ଓଡ଼ିଶାରେ ପ୍ରାଚୀନ କାଳରେ ସଙ୍ଗୀତ-ଚର୍ଚ୍ଚା ପ୍ରତି ବଡ଼ ଆଦର ଥିଲା । ଏହାର ଜ୍ୱଳନ୍ତ ପ୍ରମାଣ ସାହିତ୍ୟରୁ ଓ ଇତିହାସରୁ ମିଳେ । ଓଡ଼ିଶାର ଅବନତି ସଙ୍ଗେ ସଙ୍ଗେ ତାହାର ସଙ୍ଗୀତ-ବିଜ୍ଞାନର ଲୋପ ଘଟିଅଛି । ଅଲ୍ପ ଦିନ ହେଲା ଏହାର ପୁନରୁଦ୍ଧାର ନିମନ୍ତେ ଚାଲିଅଛି ଯତ୍ନ ଲାଗିଅଛି । ଦକ୍ଷିଣରେ ପାରଳାଖେମୁଣ୍ଡିର ଏ ଦିଗରେ ଯତ୍ନ ପ୍ରଶଂସାମୟ । ମୁଁ ଦେଖି ଆସୁଅଛି ଏଥିପ୍ରତି ଅପଣମାନଙ୍କର ଉଦ୍ୟମ ଓ ଉତ୍ସାହ ଦିନକୁ ଦିନ ପ୍ରବଳ ଭାବରେ ବଢ଼ୁଅଛି ।

ସାଗରର ବାରଗଣି ସ୍ଥିର ଥିଲେ ତହିଁରୁ ଅମୃତ-ସଙ୍ଗୀତର ଝଙ୍କାର ଉଠେ ନାହିଁ । ଯେତେବେଳେ ପ୍ରବଳ ଭାବରେ ସ୍ପନ୍ଦିତ ହୋଇ ଏଥିରେ ତରଙ୍ଗର ସୃଷ୍ଟି ହୁଏ, ସେତେବେଳେ ଏହାର ମନ୍ତ୍ର ଧ୍ୱନି ଆମ ପ୍ରାଣ ଭେଦ କରେ । ପୃଥିବୀର ବାୟୁଗଣି ଯେତେବେଳେ ସ୍ଥିର ସେତେବେଳେ ଏହା ନାହିଁ । ପ୍ରବଳ ବାତ୍ୟା ରୂପେ ଏହାର ଭାଗ୍ୟବ ନୃତ୍ୟ ଆରମ୍ଭ ହେଲେ ତହିଁରୁ ତମ୍ବୁରର ଗମ୍ଭୀର ନିନାଦ ଆମ କାନକୁ ପ୍ରବ୍ରାଜ କରେ । ମନୁଷ୍ୟର ଶୈଶବ-ସ୍ୱଭାବ ଲକ୍ଷ୍ୟ କଲେ ଏହି ସତ୍ୟ ପ୍ରାଞ୍ଜଳ ଭାବରେ ଉପଲବ୍ଧି କରାଯାଏ । ଯେତେବେଳେ କୌଣସି ପିଲା ଆନନ୍ଦରେ ଡେଇଁ ନାଚି ଝେକୁ-ଥାଏ, ସେତେବେଳେ ଏଣୁ ତେଣୁ କେତେଗୁଡ଼ିଏ ଧ୍ୱନି ଆପେ ଆପେ ତାହା ମୁହଁରୁ ଉତ୍ସୁକ ପଡ଼ୁଥାଏ । ଏଥିରୁ ଜଣାଯାଏ, ଜୀବନର ସ୍ପନ୍ଦନ ଶକ୍ତି ସାହିତ୍ୟର ସ୍ଫୁରଣ ଅସମ୍ଭବ । ଅପଣ-ମାନଙ୍କର ଏଠାରେ ନାଟକାଚରଣ, ସାମାଜିକ ନାଟ୍ୟ-ମିଳନ ପ୍ରଭୃତି ଜୀବନର ନାନାବିଧ କର୍ମ-ପ୍ରେରଣାର ପଦ୍ମା ଫିଟିଛି । ଅପଣମାନଙ୍କ-ଠାରୁ ସାହିତ୍ୟର ଉନ୍ନତି ଆଶା କରିବା ସମସ୍ତଙ୍କ ପକ୍ଷରେ ସ୍ୱାଭାବିକ ।

ଓଡ଼ିଆ ସାହିତ୍ୟର କଣ ଅଭାବ ଅଛି, ତାହା ଅପଣମାନଙ୍କ ମଧ୍ୟରୁ କାହାରକୁ ଅବଦତ ନ ଥିବ । ସ୍ୱତନ୍ତ୍ର ତାହାର ତାଲିକା ଦେବା ପାଇଁ ମୋର ପ୍ରୟୋଜନ ନାହିଁ । କିନ୍ତୁ ସାହିତ୍ୟର ଅବନତିର କାରଣ ସମ୍ବନ୍ଧରେ ‘ନାନା ମୁନାନା’ ମତସୂତ୍ର ରିଭା’ । ଅମର ସାହସ ନାହିଁ କି ଅଧ୍ୟବସାୟ ନାହିଁ, ଅଛି କେବଳ— ଶସ୍ତ୍ରାରେ ଖ୍ୟାତ ଲଭର ପ୍ରୟାସ । ରଚନା ଲେଖିବା ନିମନ୍ତେ ଏକାଗ୍ରତା ଓ ଚିନ୍ତାର ଚାଲନା କି ପରମାଣରେ ପ୍ରୟୋଜନ, ତାହା ଆମେ ଚାହୁଁ ନାହିଁ । ଆମେ ଇଚ୍ଛା କରୁଁ, କଲମ ଧରିବା ମାତ୍ରେ ତାହାର ବିରାମଧାନ ଗତି ହୁଅନ୍ତା । ସେପରି ଶକ୍ତି ଲଭ କରିବା ନିମନ୍ତେ କି ପରମାଣରେ ସାଧନା ଆବଶ୍ୟକ ସେ କଥା ଭାବୁଛି କିଏ ? ଏପରି ଅଭିଳାଷ ଘେନି ଲେଖିବାକୁ ଆରମ୍ଭ କଲେ ଅଧ୍ୟେୟ ଚିନ୍ତା ଶକ୍ତିକୁ ଗ୍ରାସ କରେ । ଫଳରେ କଲମର ଗତି ବନ୍ଦ ହୁଏ । ତେଣୁ ଶସ୍ତ୍ରା ଖ୍ୟାତ ପାଇଁ ଚାହୁଁ ବା ଅନୁକରଣର ପଦ୍ମା ଅନୁସରଣ କରିବାକୁ ପଡ଼େ । ପୁସ୍ତକ ପାଠର ତୁଟିରୁ ଆମର ଏ ପ୍ରକାର ଦୋଷ ଜନ୍ମିଛି । ଆମର ପୁସ୍ତକ ପାଠର ଅଭ୍ୟାସ ନାହିଁ କହିଲେ ଚଳେ । ବେଳେ ବେଳେ ଖଣ୍ଡେ ଦୁଇ ଖଣ୍ଡ ବହି ପଢ଼ିଲେ ମଧ୍ୟ ଚିନ୍ତା-ଶକ୍ତିର ଉନ୍ନେଷ ସାଧନ କରିବା ସ୍ୱତନ୍ତ୍ରରେ ତାହା ଆମର ପଡ଼ା ହୁଏ ନାହିଁ । ଏଣୁ ରଚନା ଲେଖିଲା ବେଳେ ଚିନ୍ତା-ଶକ୍ତିର

ଗୁଳନା ଅସମ୍ଭବ ହୋଇପଡ଼େ । ସଂକ୍ଷେପରେ କହିବାକୁ ହେଲେ  
ଅମର ସାଧନା ନାହିଁ ।

ସାହିତ୍ୟରେ ଅନୁକରଣ ଆଦୌ ବାଞ୍ଛନୀୟ ନୁହେ, ଏ କଥା  
ମୁଁ କହୁ ନାହିଁ । ଅମ ସାହିତ୍ୟ ଅନେକ ଅନୁକରଣ କରୁଛି,  
କରୁଛି ଓ କରିବ । ତେବେ ଅନୁକରଣକୁ ନିଜସ୍ୱ କରି ନ  
ପାରିଲେ ଅନୁକରଣ ଦ୍ୱାରା ଜାତୀୟ ସାହିତ୍ୟ କଦାକାର ହେବ ।  
ବର୍ତ୍ତମାନ ଅମ ଦେଶର ଦଳେ ନବୀନ ଲେଖକ ବଙ୍ଗର ଓ ଶରତଚନ୍ଦ୍ର  
ଚଟ୍ଟୋପାଧ୍ୟାୟଙ୍କୁ ଅନୁକରଣ କରିବାର ପ୍ରୟାସୀ । ବଙ୍ଗଦେଶର  
ସାମାଜିକ ଅବସ୍ଥା ସଙ୍ଗରେ ଅମ ଦେଶର ସାମାଜିକ ଅବସ୍ଥାର  
କିପରି ପ୍ରଭେଦ ଅଛି, ତାହା ସେମାନେ ବିଚାର କରୁଥିବାର ସଙ୍କେତ  
ମିଳେ ନାହିଁ । ଅମ ଦେଶର ବାଳିକା ନିଜ ଭାଇର ଲସୁଲ ବା  
କଲେଜ-ସଙ୍ଗୀ ସହିତ ଅବାଧରେ ମିଳିମିଶି ପାରେ, ଏ କଥା  
ଦୁଇ ଭିନ୍ନ ଗୋଟି ସହରର ମୁଣ୍ଡିମେଣ୍ଡୁ ଶିକ୍ଷିତକ ଛାତ୍ରା ଅନ୍ୟ କେହି  
ଧାରଣା କରି ପାରିବେ ନାହିଁ । ସେହିପରି ବାଳିକା ସହିତ ତାହାର  
ଗୃହ-ଶିକ୍ଷକ କିପରି ପ୍ରଣୟ-ପାଶରେ ଆବଦ୍ଧ ହୁଏ, ତାହା ଅନେକେ  
କଲ୍ପନା କରି ପାରନ୍ତି ନାହିଁ । ଏଣୁ ଶରତଚନ୍ଦ୍ରଙ୍କ ଅନୁକରଣରେ  
ଯେଉଁମାନେ ଏହି ସବୁ କଥାବସ୍ତୁ ଅବଲମ୍ବନ କରି ଉପନ୍ୟାସ  
ଲେଖୁଅଛନ୍ତି, ଦେଶରେ ସେମାନଙ୍କୁ କେହି ଉପସ୍ମୃତ ଆଦର କରୁ  
ନାହିଁ । ଦନ ଆସିବ, ସେମାନଙ୍କ ଲେଖାର ଆଦର ବଢ଼ିବ,  
ଏହା ଭାବି ସେମାନେ ଆଶ୍ୱସ୍ତ ରହି ପାରନ୍ତି । କିନ୍ତୁ ଯେଉଁ  
ଘଟଣା ଭିତରେ ଯୁବକ ଯୁବତୀଙ୍କ ଅପରାଧିତ ମନୋବୁଦ୍ଧିଗୁଡ଼ିକୁ  
ଶରତ୍ ବାବୁ ପୁଠାଇ ଅଛନ୍ତି ସେଗୁଡ଼ିକ ଭିନ୍ନ ଘଟଣାକାରରେ  
ଅମ ଦେଶରେ ବ୍ୟକ୍ତ ହୁଏ । ଅମ ଦେଶର ଘଟଣା ଅବଲମ୍ବନ  
କରି ଅମ ଦେଶର ଲେଖକମାନେ ଉପନ୍ୟାସ ଲେଖିଲେ ଦେଶରେ  
ତାହାର ଆଦର ବଢ଼ିବ ।

ପ୍ରତିଭାଶାଳୀ ଓ ବକ୍ତିମତ୍ତ ଚଟ୍ଟୋପାଧ୍ୟାୟ, ଓମାଜକେଲ  
ମଧୁସୂଦନ ଦତ୍ତ ପ୍ରଭୃତି କେତେ ଜଣ ସାଧକଙ୍କ ଲାଗି ବଙ୍ଗ  
ଭାଷା ଆଜି ଏତେ ଭଲ । ସେହିପରି କେତେ ଜଣ ପ୍ରତିଭାଶାଳୀ  
ସାଧକ ଅମ ଦେଶରେ ନ ଜନ୍ମିବା ଫଳିତୁ ଅମ ସାହିତ୍ୟର ଭଲ  
ଅସମ୍ଭବ । ଅମ ଦେଶରେ ପ୍ରତିଭାଶାଳୀ ଲେଖକ ଜନ୍ମିଛନ୍ତି ।  
ନବଭାରତ, ସହକାର, ପ୍ରଭୃତି ମାସିକ ପତ୍ରିକାରେ ଅନେକ ଲେଖକ  
ନିଜ ପ୍ରତିଭାର ପରିଚୟ ଦେଉଅଛନ୍ତି । କିନ୍ତୁ ସାଧନାର ପରିଚୟ  
କେହି ଦେଉ ନାହାନ୍ତି । ଅନେକେ ଛନ୍ଦ-ଜୀବନରେ ସାହିତ୍ୟ ପ୍ରତି  
ଅନୁରାଗ ଦେଖାଇ ସଂସାରର ଜଞ୍ଜାଳରେ ପରବର୍ତ୍ତୀ ଜୀବନରେ  
ଲିପ୍ତ ହେଲେ ସାହିତ୍ୟ-ସାଧନା ଛାଡ଼ି ଦିଅନ୍ତି । ଏ ରୋଗର  
ପ୍ରତିକାର କରି ପାରିଲେ ବୋଧହୁଏ ଅମ ସାହିତ୍ୟ ଭଲ କରି  
ପାରିବ । କଲିକତା ବିଶ୍ୱବିଦ୍ୟାଳୟ ଅଧ୍ୟାପକ ନିୟୁକ୍ତ କଲିକତାରେ  
ପ୍ରାର୍ଥୀର କେବଳ ବିଶ୍ୱବିଦ୍ୟାଳୟ ଉପାଧି ଦେଖେ ନାହିଁ ।  
ପ୍ରାର୍ଥୀର ପୁଞ୍ଜରଗତ ପୁସ୍ତକ ଓ ପ୍ରବନ୍ଧକୁ ତାହାର ଯୋଗ୍ୟତା  
ନିର୍ଦ୍ଦାୟନ କରେ । ଏକ କାହାରିକୁ ଅଧ୍ୟାପକ ରୂପେ ନିୟୁକ୍ତ

କରି ସାରିଲେ କେଉଁ ବର୍ଷ ସେ କଣ ଲେଖିଲ, ତାହାର ସଂବାଦ  
ନିଏ । ଅମ ଦେଶରେ ଏହିପରି କୌଣସି ପ୍ରଥା ପ୍ରଚାରଣ  
ହେଲେ ଅମ ସାହିତ୍ୟର ଦୁର୍ଭବନା ବୋଧହୁଏ ଘୁଞ୍ଚିଯାନ୍ତା ।

ଅମ ଦେଶର ସାହିତ୍ୟକମାନଙ୍କ ପ୍ରତି ଉପସ୍ମୃତ ସମ୍ମାନ  
ଦେଖାଇବାକୁ ଅମେ ଶିଖି ନାହିଁ । ସାଧାରଣ ଲେଖକର କଥା  
ଛାଡ଼ି ଦିଅନ୍ତୁ; ଓରସି ଚନ୍ଦ୍ରଶେଖର ସିଂହ ସାମନ୍ତ, ଯେ କି  
ଓଡ଼ିଶାର ଟେକ ସମଗ୍ର ଭାରତରେ ବଢ଼ାଇଲେ, ତାଙ୍କ ପ୍ରତି ଅମେ  
କି ସମ୍ମାନ ଦେଖାଇବୁ ? ତାଙ୍କ ସ୍ମୃତି-ଦିବସ ଉପସ୍ମୃତ  
ରୂପେ ପାଳିତ ହେଉନାହିଁ । ଓସ୍ତାନାଥ, ଓମଧୁସୂଦନ,  
ଓଫକାରମୋହନ ପ୍ରଭୃତିଙ୍କ ସ୍ମୃତି-ଦିବସ କିପରି ପାଳନ  
କରି ଯାଉଅଛି, ତାହା ମୁଁ ଜାଣେ ନାହିଁ । ଏପରି ଅବସ୍ଥାରେ  
ଯୁବକମାନଙ୍କ ମନରେ ସାହିତ୍ୟ-ସାଧନା ପ୍ରତି ଅନୁରାଗ ଜନ୍ମାଇବା  
ବଡ଼ କଠିନ ।

ଭବିଷ୍ୟ ବର୍ଷ ତଳେ ଅମ ସାହିତ୍ୟର ଯାହା ଅବସ୍ଥା ଥିଲା,  
ବର୍ତ୍ତମାନ ତାହା ନାହିଁ । ଗଲ ଦଶ ବର୍ଷ ଭିତରେ ଅନେକ  
ଭଲ ଭାବି ଘଟିଛି । କିନ୍ତୁ ଏହା ପ୍ରତିବେଶୀ ସାହିତ୍ୟର ଭଲ  
ଭଲନାରେ କିଛି ନୁହେ । ଏହି ଭଲଭର ଗତି ଦୃଷ୍ଟିରେ ହେବା  
ବାଞ୍ଛନୀୟ । କେବଳ ଅଭିଭାଷଣ ବା ବିକୃତରେ ଗତି ଦୃଷ୍ଟିରେ  
ହୋଇ ନ ପାରେ । ଅର୍ଥର ମଧ୍ୟ ପ୍ରୟୋଜନ । ଅର୍ଥ ମିଳିଲେ  
ତାହାର ସଦ୍‌ବ୍ୟବହାର ନିମନ୍ତେ ରୁଚି ପ୍ରୟୋଗ କରିବା ମଧ୍ୟ  
ସହଜ ନୁହେ । ଅନେକ ରାଜା, ମହାରାଜା, ନିର୍ଦ୍ଦାୟକ ସାହିତ୍ୟ  
ନିମନ୍ତେ ଦାନ କରୁଛନ୍ତି ଓ କରୁଛନ୍ତି । କେତେକ ସ୍ଥଳରେ  
ଉପସ୍ମୃତ ପାଠରେ ଦାନ ନ ପଡ଼ି ଦାନର ଅସଦ୍‌ବ୍ୟବହାର ଘଟୁଛି ।

ଅପଣମାନଙ୍କ ଅନୁଷ୍ଠାନଟି ପଞ୍ଚମ ବର୍ଷରେ ପଦାର୍ପଣ କରୁଅଛୁ ।  
ଅନୁଷ୍ଠାନର ଅମ୍ଭୁ ଅବଶ୍ୟ ପ୍ରଚାର ନୁହେ । କିନ୍ତୁ ଏ ଭଲ  
ଯାଗାକୁ ଏହା ବର୍ତ୍ତମାନ ଯଥେଷ୍ଟ; କାରଣ, ଅପଣମାନେ ଲାଭକ୍ଷେପ  
ବା ପତ୍ରିକା-ପ୍ରକାଶର ଅଭାବ ବର୍ତ୍ତମାନ ବୋଧ କରୁ ନାହାନ୍ତି ।  
ଅପଣମାନେ ଯେଉଁ ଅନ୍ୟ ଅଭାବ ନିମନ୍ତେ ଅର୍ଥର ପ୍ରୟୋଜନ  
ମନେ କରୁଥିବେ, ସେ ଅଭାବ ସହସା ଦୂର ନ ହେଲେ ମଧ୍ୟ  
ଚଳିବ । ବର୍ତ୍ତମାନ ଅପଣମାନେ ସ୍ଥାନୀୟ ଲେଖକମାନଙ୍କୁ  
ଉତ୍ସାହିତ କରି ପାରିଲେ ଯଥେଷ୍ଟ ହେବ । ଅପଣମାନେ  
ଯଥାର୍ଥ ଭଲ ଦେଖାଇ ପାରିଲେ ଅର୍ଥାଭାବ ପ୍ରତିବନ୍ଧକ ହୋଇ  
ରହି ପାରିବ ନାହିଁ । ବିଶେଷତଃ ଗୁଣଗ୍ରାହୀ ମହାରାଜା ବାହାଦୁରଙ୍କୁ  
ପୁଷ୍ପପୋଷକ ରୂପେ ପାଦପୁଞ୍ଜର ଅର୍ଥାଭାବର ଆଶଙ୍କା ଆଦୌ ନାହିଁ ।  
ଜ୍ଞାନ-ପ୍ରଚାରର ପୁଷ୍ପପୋଷକତା କରିବା ମହାରାଜାଙ୍କର ବଶଗତ  
ପ୍ରବୃତ୍ତି । ବ୍ରିଟିଶ ରାଜତ୍ୱରେ ଓଡ଼ିଶାରେ ଜ୍ଞାନ-ଦ୍ରବି ନିମନ୍ତେ  
ମହାରାଜା ବାହାଦୁରଙ୍କ ପୁଞ୍ଜରପ୍ରଦାନେ ଯେପରି ମୁକ୍ତ ହୁଏ  
ଦାନ କରିଅଛନ୍ତି, ତାହା ଅପଣମାନଙ୍କୁ ଅବିଦିତ ନାହିଁ ।  
ମହାରାଜାଙ୍କ ବଶର ସତ୍ୟତା ପ୍ରତି କିପରି ଅନୁରାଗ, ନାହାର ଜୀବନ୍ତ  
ପ୍ରମାଣ ଶିଳାରେ ବିରଚିତ । ପୁଣି, କେନ୍ଦୁଝର ରାଜ୍ୟର

ସର୍ବତ୍ରାଭି ନାମକ ସ୍ଥାନରୁ ଯେଉଁ ପ୍ରମାଣ ମିଳୁଅଛି ତାହା ଏହି ରାଜବଂଶର ଅନ୍ତର ଗୌରବକୁ ଉନ୍ନତ କରି କରୁଅଛି । ଏଠାରେ ପ୍ରସର-ଗାନ୍ଧୀରେ ଚନ୍ଦ୍ର ଓ ଲକ୍ଷ୍ମୀ ଅଙ୍କିତ ଅଛି । ଏହା ଛଡ଼ା ପ୍ରାଚୀନ ସମ୍ବନ୍ଧରେ ଅତି କେତେ ନିଦର୍ଶନ ଅଛି । ଶ୍ରୀକୃଷ୍ଣ ରତ୍ନ ଶତାବ୍ଦୀରେ ପ୍ରଚଳିତ ଲକ୍ଷ୍ମୀରେ 'ଶ୍ରୀକୃଷ୍ଣାଭି' ନାମଟି ଅଙ୍କିତ ଅଛି । ଛବିରେ ଭବି କଣ ପଦାଢ଼କ, ତାଙ୍କ ପଛରେ ଜଣେ ଅଧ୍ୟାତ୍ମିକ ଓ ତହିଁ ଉପରୁ ହାତୀ ଉପରେ ସ୍ଵୟଂ ରାଜା ଏବଂ ତାଙ୍କ ପଛରେ ଜଣେ ଧୂଳାଧାରୀ । ଏହି ଛବିଗୁଡ଼ିକ କଡ଼ ସୁନ୍ଦର । ଯେଉଁ ପାଶ୍ଚାତ୍ୟ ପଣ୍ଡିତମାନେ ଅଜନ୍ତାର ପ୍ରସର-ଗାନ୍ଧୀଙ୍କ ଛବି ଦେଖି ବିସ୍ମୃତ ହୋଇଥିଲେ, ସେମାନେ ସୀତାଭିରେ ଛବି ଦେଖିଥିଲେ ଅଧିକତର ସ୍ଵୀକୃତି ହୋଇଥାନ୍ତେ । ଏଥିରୁ ପ୍ରାଚୀନ ଭୃଞ୍ଜରାଜାମାନଙ୍କ ସମ୍ବନ୍ଧ-ବସ୍ତ୍ରର ପ୍ରତି ଅନୁରାଗ ଥିବାର ସହଜରେ ପ୍ରମାଣିତ ହୁଏ । ଏହି ପୁଣ୍ୟ ବଳରେ ଭୃଞ୍ଜରାଜବଂଶ ଏକ ସ୍ଥାନରେ ସୁଧାର୍ଯ୍ୟ କାଳ ରାଜତ୍ଵ କରି ଆସୁଅଛି । ଆମର ବର୍ତ୍ତମାନ ମହାରାଜା ବାହାଦୁର ମଧ୍ୟ ସେ ପୁଣ୍ୟ ପଥରୁ ବିଚଳିତ ନୁହନ୍ତି । ଏହି କ୍ଷେତ୍ର ବାହାରର ସାହିତ୍ୟ-ସାଧକମାନଙ୍କ ପ୍ରତି ସେ ଯେପରି ମୁକ୍ତହସ୍ତ, ତାହା ଅପଣମାନଙ୍କୁ କହିବାକୁ ହେବ ନାହିଁ । ଏପରି ସ୍ଥଳେ ଅର୍ଥାତ୍ଵକ ଅପଣମାନଙ୍କ ଉଲ୍ଲିଖିତ ପଥର ପ୍ରତିବନ୍ଧକ ହେବ ବୋଲି କେହି ଅଶଙ୍କା କରିବେ ନାହିଁ ।

ଶ୍ରୀକୃଷ୍ଣଙ୍କୁ ତୁଙ୍ଗାୟ ଶତାବ୍ଦୀକୁ ଓଡ଼ିଶାରେ ପ୍ରଚଳିତ ପାଳୀ ଭାଷାରେ ପ୍ରାଦେଶିକତାର ସୃଷ୍ଟି ହୋଇଥିବାର ପ୍ରମାଣ ମିଳେ । ପ୍ରଥମ ଶତାବ୍ଦୀକୁ ଏହି ପାଳୀ ଭାଷା ଓଡ଼ିଶାର ସ୍ଵତନ୍ତ୍ର ପ୍ରାଦେଶିକ ଭାଷାରେ ପରିଣତ ହୋଇଥିଲା । ପ୍ରାଦେଶିକ ଭାଷା ମାହିତ ହୋଇ ଦଶମ ଶତାବ୍ଦୀକୁ ତହିଁରେ ସାହିତ୍ୟର ସୃଷ୍ଟି ହେଲା । ସାହିତ୍ୟ ନିମନ୍ତେ ଉଲ୍ଲିଖିତ ପଥରେ ଅଗ୍ରସର ହୋଇ ଅଷ୍ଟମ ଶତାବ୍ଦୀରେ ଭୃତର ଅନ୍ୟାନ୍ୟ ପ୍ରାଦେଶିକ ସାହିତ୍ୟଠାରୁ ଭୃତର ଅସନ ଅଧିକାର କଲା । କିନ୍ତୁ ବର୍ତ୍ତମାନ ତାହାର ସ୍ଥାନ ନିମ୍ନରେ । ଏପରି ଅବସ୍ଥାରେ ତାହାର ସମାଲୋଚନା ବାସ୍ତବ୍ୟ ନୁହେଁ ବୋଲି ଅନେକ ସାହିତ୍ୟଜ୍ଞଙ୍କର ମତ । ଯେଉଁମାନେ ଏପରି ମତ ବ୍ୟକ୍ତ କରନ୍ତି, ସେମାନେ ବୋଧହୁଏ ସମାଲୋଚନାର ଅର୍ଥ ଅବମଣ ବୋଲି ବୁଝନ୍ତି । ଅଣବାଚରେ ପାଞ୍ଜିରୀ ପଥକକୁ ବାଟ ଦେଖାଇ ନ ଦେଲେ ସେ ବାଟବଣା ହୋଇ ବୁଲୁଥିବ । ସମାଲୋଚନା ବିନା ସାହିତ୍ୟର ଉଲ୍ଲିଖିତ ଅସମ୍ଭବ । ଏହା ବୋଲି ପ୍ରତ୍ୟେକ ଲେଖକଙ୍କ ରଚନାର ସମାଲୋଚନାର ପ୍ରୟୋଜନ ଅଛି, ଏପରି ନୁହେଁ । ଯେଉଁ ନବୀନ ଲେଖକଙ୍କ ରଚନାରୁ ସାହିତ୍ୟର ଉଲ୍ଲିଖିତ ଦୃଷ୍ଟିର ଅଶା ନାହିଁ, ସେମାନଙ୍କୁ ଛଡ଼ି ଦେବା ଉଚିତ । ଯାହାର ରଚନାରୁ ଅଶାର ସଫାର ମିଳୁଅଛି, ସେମାନଙ୍କୁ ଉତ୍ସାହ ଦେଇ ସେମାନଙ୍କ ରଚନାର ଦୋଷଗୁଣ ବାଛିବା ସମାଲୋଚନାର ଉଦ୍ଦେଶ୍ୟ ହେବା ଉଚିତ । ନବୀନ ଲେଖକମାନେ ସାଧାରଣତଃ

ଖ୍ୟାତନାମା ଲେଖକମାନଙ୍କୁ ଅନୁକରଣ କରନ୍ତି । ଖ୍ୟାତନାମା ଲେଖକମାନଙ୍କ ଦୋଷଗୁଣ ବାଛି ନ ଦେଲେ ନବୀନ ଲେଖକମାନେ ବାଟବଣା ହେବେ । ବିଦ୍ୟା, ବୁଦ୍ଧି ଓ ସୁନ୍ଦରୀ ଥାଇ ସୁଦ୍ଧା ଯେଉଁମାନେ ସାଧନା ବିନା ଖ୍ୟାତ ଲେଖକ ପ୍ରୟାସୀ, ସେମାନଙ୍କ ପ୍ରତି ସମାଲୋଚନା ଡାକ୍ତା ହୋଇପାରେ । ଏ ବିଷୟରେ ଅବଶ୍ୟ ସମନ୍ତେ ଏକମତ ହୋଇ ପାରବେ ନାହିଁ । କିନ୍ତୁ ସମାଲୋଚନାର ପ୍ରୟୋଜନୀୟତା ଏକାବେଳକେ ଉତ୍ତର ଦେଲେ ଚଳିବ ନାହିଁ । ସମାଲୋଚନାର ସୁବିଧା ନିମନ୍ତେ ସାହିତ୍ୟ ସମାଜର ଅବିଚାର । ଏଠାରେ ଜଣେ ପ୍ରବନ୍ଧ ପଢ଼ି ଆଉ ଦଶ ଜଣ ସମାଲୋଚନା କଲେ ପ୍ରବନ୍ଧ ମାହିତ ହୁଏ । କିନ୍ତୁ ସମାଲୋଚନାକୁ ବର୍ତ୍ତମାନ ଅବସ୍ଥାରେ ଛଡ଼ି ସାହିତ୍ୟର ଉଲ୍ଲିଖିତ ସାଧନ କରିବାର ଅଶା ଯଦି ଅପଣମାନଙ୍କର ଥାଏ ତେବେ ତାହା ଫଳବଣା କଲେ ହେଲା । ସମାଲୋଚନା ଅବଲମ୍ବନ କରିବା ନିମନ୍ତେ ବାଧ୍ୟବାଧକତା ନାହିଁ ।

ଅପଣମାନଙ୍କର ଏହି ଶିଶୁ ଅନୁସ୍ଥାନଟି ସ୍ଥାନୀୟ ଲେଖକମାନଙ୍କୁ ଅବଶ୍ୟ ଏ ପର୍ଯ୍ୟନ୍ତ ଅନୁଭବଯୋଗ୍ୟ କୌଣସି ଉତ୍ସାହ ଦେଇ ନାହିଁ । କିନ୍ତୁ ଓଡ଼ିଶାର ବିଭିନ୍ନ ଅଞ୍ଚଳରୁ ସାହିତ୍ୟସେବୀମାନଙ୍କୁ ବଳୁତା ଦେବା ବା ସହଯୋଗ ହେବା ନିମନ୍ତେ ନିମନ୍ତଣ କରି ସେମାନଙ୍କୁ ଗୌରବ ଦେଖାଇବାରୁ ଓଡ଼ିଶାର ଅନେକ ସାହିତ୍ୟ-ସେବା ଉତ୍ସାହିତ ହେଉଅଛନ୍ତି । ସ୍ଥାନୀୟ ଲେଖକମାନେ ମଧ୍ୟ ସେମାନଙ୍କ ବଳୁତା ବା ଅଭିଭାଷଣ ଶୁଣି କେତେକ ପରିମାଣରେ ଉପକୃତ ହେଉଥିବେ ।

ଏହି ସମାଜର ସମ୍ବନ୍ଧ ସଂଖ୍ୟା ଅଳ୍ପ ବୋଲି ଅପଣମାନେ ଦୁଃଖିତ ହୋଇ ପାରନ୍ତି । କିନ୍ତୁ ଦୁଃଖ କରିବାର କିଛି କାରଣ ନାହିଁ । କଥାରେ ଅଛି 'ସିନ୍ଦୂରୀ ଗୋଟିକୁ ଦୁଗୁଣ୍ଡୁଆ କୋଟିଏ' ସମାନ ନୁହନ୍ତି । ଯଦି ଅଳ୍ପ ସଂଖ୍ୟକ ସଭ୍ୟଙ୍କର ସାହିତ୍ୟ-ସେବା କରିବା ନିମନ୍ତେ ନିଷ୍ଠା ଥାଏ, ତେବେ ସାହିତ୍ୟର ଉଲ୍ଲିଖିତ ସାଧନ ହେବାର ଦୁଃଖ ନାହିଁ । ଅପଣମାନେ ପୃଥିବୀର ଯେ କୌଣସି ଉଲ୍ଲିଖିତ ସାହିତ୍ୟର କଥା ଭାବିଲେ ଏହି ସତ୍ୟ ଉପଲବ୍ଧି କରି ପାରବେ । ପ୍ରତ୍ୟେକ ଉଲ୍ଲିଖିତ ସାହିତ୍ୟ ତାହାର ଅଳ୍ପ ସଂଖ୍ୟକ ନିଷ୍ଠାପର ସେବକଙ୍କ ଯତ୍ନରୁ ଦୂରବସ୍ଥା ଅତିକ୍ରମ କରି ପାରିଅଛି ।

ଅପଣମାନଙ୍କ ମଧ୍ୟରେ ମୋଠାରୁ ବଳ ଅନେକ ବୟୋବୃଦ୍ଧ ଓ ଛନ୍ଦବୃଦ୍ଧ ଅଛନ୍ତି । ମୁଁ ଜାଣେ, ସେମାନଙ୍କ ସମ୍ମୁଖରେ କିଛି ନୂତନ କଥା ବ୍ୟକ୍ତ କରିବାର ସାମର୍ଥ୍ୟ ମୋର ନାହିଁ । ତଥାପି କର୍ତ୍ତବ୍ୟର ଗୁରୁତ୍ଵରେ ବୁଦ୍ଧି ହସ୍ତର ବାହୁଲ୍ୟ ପ୍ରଳାପ ପରି କେତେଟା କଥା କହି ପକାଇଲି । ଏଣିକି ସଙ୍କୋଚ ବୋଧ କରୁଛି । କରୁଣାମୟ ଜଗଦୀଶ୍ଵରଙ୍କ ଚରଣ ତଳେ ଅପଣମାନଙ୍କର ଏହି ଅନୁସ୍ଥାନର ଉତ୍ତରୋତ୍ତର ଉଲ୍ଲିଖିତ ନିମନ୍ତେ କରୁଣାଭାଷା କରି ଅପଣମାନଙ୍କୁ ମେଲଣି ମାଗୁଛି ।

# ଆପ୍ତବାକ୍ୟ

## ଶ୍ରୀ ଶଶିଭୂଷଣ ସମ୍ବ

ଆଧୁନିକ ଯୁଗ ପରୋକ୍ଷ-ବିଜ୍ଞାନର ନିତାନ୍ତ ବିଦ୍ୟା । ଏ ଯୁଗର ମତରେ ସ୍ଵାଧୀନତା ମାନବର ପ୍ରଧାନ ଧନ ; ସେ ଧନ ନଷ୍ଟ ହେଲେ ମାନବର ମାନବତ୍ଵ ନ ଥାଏ । ପରର ବାକ୍ୟ-ନୁସରଣ କଲେ ସେହି ସମସ୍ତ ସୁଖ ହେତୁରୁ ସ୍ଵାଧୀନତାର ହାନି ହୋଇଥାଏ । ମାନବ କଅଣ ନିଜ ନିଜ ବୁଦ୍ଧିରେ ସମସ୍ତ କାର୍ଯ୍ୟ କରି ପାରେ ? ପ୍ରତ୍ୟକ୍ଷ-ବିଜ୍ଞାନ ଜ୍ଞାନର ମୂଳ କାରଣ ହେଲେହେଁ କେବଳ ତଦବଲମ୍ବନରେ ମାନବ ପ୍ରକୃତ ଜ୍ଞାନଲଭର ଅଧିକାରୀ ହୋଇ ନ ପାରେ । ଲୋକମାନଙ୍କୁ ଅଧିକାଂଶ ସମୟରେ ପରୋକ୍ଷ-ବିଜ୍ଞାନ ଅବଲମ୍ବନରେ ଚାଲିବାକୁ ହୋଇଥାଏ । କୌଣସି ବିଜ୍ଞାନହିଁ ପରୋକ୍ଷ-ବିଜ୍ଞାନର ସହାୟତା ବ୍ୟତୀତ ସମ୍ପୂର୍ଣ୍ଣ ହୁଏ ନାହିଁ । ଯେବେ ପରୋକ୍ଷ ବିଜ୍ଞାନରେ ମାନବର ବିଶ୍ଵାସ ନ ଥାନ୍ତା, ଯେବେ ସମସ୍ତଙ୍କୁ ସକଳ ଅବସ୍ଥାରେହିଁ ବୈଜ୍ଞାନିକ ଯୁକ୍ତି ଅବଲମ୍ବନରେ ଚାଲିବାକୁ ହୁଅନ୍ତା, ତେବେ ମାନବର ଦୁଃଖର ସୀମା ରହନ୍ତା ନାହିଁ ଏବଂ ମାନବର ଅସ୍ତିତ୍ଵ ରହନ୍ତା ନାହିଁ ।

ମାନବ ରୂପିଷ୍ଠ ହୋଇ ସଦାପ୍ରକାରେ ପରର ଅଧୀନ ହୋଇ ଥାଏ । ଅପର ଖୁଅଇଲେ ଖାଇପାରେ, ଅପର ରକ୍ଷା କଲେ ରକ୍ଷିତ ହୁଏ, ଅନ୍ୟ ଯାହା ଶିଖାଇବ ଶିଶୁ ତାହା ଶିଖିବ । ଶିଶୁ ବିଦ୍ୟା ଶିକ୍ଷା କରେ, ଏ କଥାର ଅର୍ଥ ଏହି ଯେ ଗୁରୁ ଯାହା କହନ୍ତି, ଗ୍ରନ୍ଥ-କର୍ତ୍ତା ଯାହା କହନ୍ତି, ବାଳକ ତାହାହିଁ ଶିଖିଥାଏ—ପିତା, ମାତା, ଗୁରୁ ଏବଂ ଅନ୍ୟ ଶକ୍ତି ଲୋକେ ଯେଉଁ ଉପଦେଶ ଦିଅନ୍ତି, ଅଥବା ଯେଉଁ ଗୀତ ଶିକ୍ଷା ଦିଅନ୍ତି, ଶିଶୁ ତାହାହିଁ ଶିଖିଥାଏ ଏବଂ ତଦନୁସାରେ କାର୍ଯ୍ୟ କରିଥାଏ । ବିଦ୍ୟା ଶିକ୍ଷା ସମାପ୍ତ ହୋଇ-ଅଛି—ଏ କଥାର ଅର୍ଥ ଏହି ଯେ ଅନ୍ୟ ଲୋକର ପରୀକ୍ଷାତ ପ୍ରୟୋଗମୟ କ୍ଷାତବ୍ୟଗୁଡ଼ିକ ଆସୁଡ଼ି ହୋଇଅଛି—ଯେଉଁମାନଙ୍କର ମତାମତ ସତ୍ୟ ବୋଲି ଜାଣିବାର ଅବଶ୍ୟକ ସେଥିରୁ ଅଧିକାଂଶ ଜଣା ଯାଇଅଛି । ସେହି ମହାଜନ ପରୀକ୍ଷାତ ଉପଦେଶଗୁଡ଼ିକ ସ୍ମରଣ କରି ଯଥାଯୋଗ୍ୟ ସ୍ଥାନରେ ପ୍ରୟୋଗ ହାତ କାର୍ଯ୍ୟ କରି ପାରବ ବୋଲି ଶିକ୍ଷିତର ଏକେ ସମ୍ମାନ । ଏହି ହେତୁରୁ ଶିକ୍ଷିତ ବ୍ୟକ୍ତି ଜ୍ଞାନୀ ବୋଲି ଅଭିହିତ ହୁଅନ୍ତି । ନିଜ ବିବେଚନା ଉପରେ ନିର୍ଭର କରି ସ୍ଵାଧୀନ ଭାବରେ କାର୍ଯ୍ୟ କରିଥାନ୍ତି ବୋଲି ଅଶିକ୍ଷିତର ସମ୍ମାନ ପ୍ରାପ୍ୟ ହୁଏ । ନିଜ ବିବେଚନାରେ କାର୍ଯ୍ୟ କରିବା ସକାଶ ଯେବେ ସମ୍ମାନ ଲଭ ହୁଅନ୍ତା ତାହାହେଲେ ମୂର୍ଖର ସମ୍ମାନହିଁ ବଢ଼ି ଯାଆନ୍ତା, ପଶୁପକ୍ଷୀମାନଙ୍କର ଅଧିକ ସମ୍ମାନ ଲଭ ହୁଅନ୍ତା । ଶିକ୍ଷିତ ବ୍ୟକ୍ତି ଜାଣିଅଛନ୍ତି, କିପରି ସ୍ଥଳରେ କିପରି କାର୍ଯ୍ୟ କରି ଲୋକେ କି ଭଲ ଫଳ ପାଇଅଛନ୍ତି, ପ୍ରାଚୀନ ଓ ବିଜ୍ଞ ବ୍ୟକ୍ତି-ମାନେ କିପରି କାର୍ଯ୍ୟ କରି ସୁଫଳ ପାଇଅଛନ୍ତି ; ଏହି ସମସ୍ତ ସ୍ମରଣ

କରି ଯଥାପ୍ରୟୋଗ କରି ପାରିବ ବୋଲି ଶିକ୍ଷିତଙ୍କର ଏତେ ସମ୍ମାନ । ମୂର୍ଖ ସେଗୁଡ଼ିକ ଜାଣେ ନାହିଁ, ସୁତରାଂ ନିଜ ବୁଦ୍ଧି ଓ ପ୍ରକୃତି ଅନୁସାରେ ନେଇକି ସମ୍ଭବ ସେଇକି କରିଥାଏ ; ଏହି ହେତୁରୁ ମୂର୍ଖର କାର୍ଯ୍ୟର ଏତେ ଦୋଷ ଓ ନିନ୍ଦା । ମୂର୍ଖମାନେ ଯେ କିଛି ହିଁ ଶିକ୍ଷା କରିବୁ ନାହିଁ, ବିନ୍ଦା ପରମତାବଲମ୍ବନରେ ଯେ ଚଳନ୍ତି ନାହିଁ, ତାହା ହୁଏ । ମୂର୍ଖମାନେ ମଧ୍ୟ ଶିକ୍ଷା କରନ୍ତି, କିନ୍ତୁ ତାହା ପ୍ରକୃତ ହୁଏ । ସେମାନେ ପ୍ରକୃତ ଜ୍ଞାନକର ଉପଦେଶ ଅତ୍ୟଳ ଗ୍ରହଣ କରିଥାଆନ୍ତି ଓ ସକଳ ଅବସ୍ଥାର ଉପଯୋଗୀ ଛାତ୍ରବ୍ୟ ସମସ୍ତ ଜାଣି ପାରିବୁ ନାହିଁ । କି ମୂର୍ଖ, କି ପଶ୍ଚିତ, ସମସ୍ତେହିଁ ବାଲ୍ୟକାଳରୁ ବୁଦ୍ଧ ସମୟ ପର୍ଯ୍ୟନ୍ତ ଯାହା କିଛି କାର୍ଯ୍ୟ କରିବୁ, ସମସ୍ତେହିଁ ପରର ବାକ୍ୟାନୁସରଣରେ କରି-ଥାଆନ୍ତି ; ନିଜ ମତରେ କେହି କୌଣସି କାର୍ଯ୍ୟ କରିବୁ ନାହିଁ । ପ୍ରବଳ ବୁଦ୍ଧିବିଶେଷର ଅଧୀନ ହୋଇ କେବେ କେବେ ମାନବ ପର ବାକ୍ୟର ଅନ୍ୟାତରଣ କରିଥାଏ—ପର ଧନ ଦେଖି ଲୋଭବାନ ହୋଇ ପରକାୟ ବାକ୍ୟର ଅନ୍ୟଥା କରି ଲୋଭନ ପ୍ରକୃତର ଅନୁଯାୟୀ ପରସ୍ପାପହରଣ କରିବୁ ସତ୍ୟ, ମାତ୍ର ତଦୁପ ଆଚରଣ ସ୍ଵାଧୀନତାମୂଳକ ଅଥବା ସ୍ଵମତାନ୍ତରାୟୀ ହୁଏ । ତଦୁପ ସ୍ଵେଚ୍ଛାଗୁଣଗଣ ଇନ୍ଦ୍ରିୟ ଓ ମନୋବୁଦ୍ଧି ସମସ୍ତର ଅଧୀନ ଏବଂ ତସୁର, ସୁରାଗାୟୀ ପ୍ରଭୃତି ଅସନ୍ ଲୋକଙ୍କର ଶିକ୍ଷାଧୀନ ।

ଏ ଯୁଗରେ ସମସ୍ତେହିଁ ବିବେଚନା କରିଥାଆନ୍ତି ଯେ ସେମାନେ ନିଜର ସ୍ଵାଧୀନ ବିବେଚନାନୁସାରେ କାର୍ଯ୍ୟ କରିବୁ । ଏ ସ୍ଥଳରେ ଏ ଭଲ ପ୍ରଶ୍ନ ଉଠିପାରେ ଯେ ଇଂରାଜୀ ନ ପଢ଼ିଲେ ଓ ଇଂରାଜୀ ବ୍ୟାପାର ସମସ୍ତ ନ ଦେଖିଲେ, କାହାର ସେମାନଙ୍କ ଭଲ ସ୍ଵାଧୀନ ବୁଦ୍ଧି ଓ ସ୍ଵାଧୀନ ମତ ହୁଏ ନାହିଁ କାହିଁକି ? ଯେ ଇଂରାଜୀ ପଢ଼ନ୍ତି ସେ ସେମାନଙ୍କ ଭଲ ସ୍ଵାଧୀନ ବୁଦ୍ଧିବିଶିଷ୍ଟ ହୁଅନ୍ତି କାହିଁକି ? ଯେ ସସ୍ଫୁଟ ଚୋରାଳରେ ପଢ଼ନ୍ତି ସେ ଶିକ୍ଷା ରଖିବାକୁ, ଚିତା ଲଗାଇବାକୁ, ଉପବାସ ଓ ହରିଷ୍ୟଲ ଗ୍ରହଣ କରିବାକୁ ଶିଖନ୍ତି କାହିଁକି ? ଯେ ସ୍କୁଲରେ ପଢ଼ନ୍ତି ସେ କେଶ-ପ୍ରସାଧନ କରିବାକୁ ଏବଂ ପଲ୍ଲୀ, ମାଂସ ଭଣ୍ଡନ କରିବାକୁ ଶିଖନ୍ତି କାହିଁକି ? ଶିକ୍ଷିତ ଯେବେ ଏହାର ଏକମାତ୍ର କାରଣ ନ ହୁଏ ତେବେ ଉକ୍ତରୂପ ଶ୍ରେଣୀବିଶେଷରୁ ସମସ୍ତେହିଁ ଏକ ପ୍ରକାର ଅଚରଣସମ୍ପଲ ହୁଅନ୍ତି କାହିଁକି ? ଯେପରି ଗୁରୁ ସେହିପରି ଶିକ୍ଷା, ଯେପରି ଶିକ୍ଷା ସେପରି କାର୍ଯ୍ୟ । ଯେ ଯାହା କରନ୍ତି, ସମସ୍ତେହିଁ ପରର ବାକ୍ୟାନୁସାରେ କରିଥାଆନ୍ତି, ନିଜ ମତରେ କେହି କିଛି କରନ୍ତି ନାହିଁ । “ନିଜ ମତରେ କାର୍ଯ୍ୟ କରୁଁ,” କହିଲେ ଏଭଳି ବୁଦ୍ଧିବାକୁ ହେବ ଯେ

ଯାହା ମୁଁ ଶିଖିଅଛି ତାହା ମଧ୍ୟରୁ ପାହା ମୋହର ପ୍ରକୃତ ଅନୁସାରେ କିମ୍ବା ଅପେକ୍ଷାକୃତ ଅଧିକ ଅଧ୍ୟାସ ହେବାକୁ ଭଲ ବୋଧ ହେଉଅଛି, ତଦନୁରୂପ କରୁଅଛି; ନିଜର ଉତ୍ସାହିତ ମତାନୁସାରେ କରୁ ନାହିଁ ।

କେହି କେହି ନୂତନ ତତ୍ତ୍ୱ ଆବିଷ୍କାର, ନୂତନ ମତ ସ୍ଥାପନ ଓ ନୂତନ ଚିନ୍ତାର ଫଳ ପ୍ରସୂର କରିଥାନ୍ତି । କିନ୍ତୁ ସେ ପ୍ରକାର ଲୋକ ଅତି ଚଳଣ ଏବଂ ସେମାନେ ମଧ୍ୟ ନିଜ ଚିନ୍ତାର ଫଳ ପ୍ରାୟଶଃ ଭୋଗ କରି ପାରନ୍ତି ନାହିଁ । ସେମାନଙ୍କର କାର୍ଯ୍ୟର ଫଳ ପ୍ରାୟଶଃ ପରାନ୍ତର ହୋଇଥାଏ । ମାନବ ଅଲ୍ପ ବୟସରେ ନୂତନ ଚିନ୍ତା କରିବାକୁ ଯମ ହୋଇ ନ ଥାଏ ଏବଂ ଯେତେବେଳେ ନୂତନ ଚିନ୍ତା ପ୍ରଥମରୁ ମନରେ ଭ୍ରମତ ହୁଏ, ସେତେବେଳେ ସେ ଚିନ୍ତାର ଫଳଲଭ୍ୟ ହୁଏ ନାହିଁ—ଅନେକ ପରୀକ୍ଷା ଓ ଗବେଷଣା ଲାଭରୁ ସେ ଚିନ୍ତାର ଫଳ ଜନ୍ମି ଥାଏ । ପୁଣି, ଫଳ ଜନ୍ମିଲେ ମଧ୍ୟ ତଦନୁସାରେ ସ୍ୱୟଂ କାର୍ଯ୍ୟ କରିବାକୁ ମନୁଷ୍ୟ ଅସମର୍ଥ ହୁଏ—କାରଣ ଅଧ୍ୟାସ ଓ ସଂସାର ଛାଡ଼ିବା ବନ୍ଦ ସମ୍ଭବ ନୁହେଁ । ଅନ୍ୟକୁ ତାହା ଶିଖାଇ ହେବ ସତ୍ୟ, କିନ୍ତୁ ସତ୍ୟ ସ୍ୱୟଂ ଲଭନୁରୂପ ବ୍ୟବହାର କରିବା କଠିନ । ଅନେକ ଚେଷ୍ଟା କରି କେହି କେହି ତଦନୁରୂପ କାର୍ଯ୍ୟ କରିବାକୁ ଯମ ହେଲେହେଁ ତାହା ମଧ୍ୟ ଅଲ୍ପ ବୟସରେ ହୋଇ ନ ପାରେ । ସେ ଝିଲ ଶକ୍ତି ହେବା ଉତ୍ତରୁ ପ୍ରାୟଶଃ କେହି ଅଧିକ ଦିନ ଜୀବିତ ରହନ୍ତି ନାହିଁ । ସୁତରାଂ ଯେତେବେଳେ କାର୍ଯ୍ୟ କରିବାର କାଳ ସେତେବେଳେ ଅର୍ଥାତ୍ ଶୈଶବ, ବାଲ୍ୟ, ଯୌବନ ଓ ପ୍ରୌଢ଼ କାଳରେ ପରାନ୍ତରଣୀ ହୋଇ ଚାଲିବାକୁ ହେଲେ; ଅଥଚ ଯେତେବେଳେ କାର୍ଯ୍ୟକାରୀର ସମୟ ସେହି ବୃଦ୍ଧକାଳରେ ସ୍ୱାନ୍ତରଣୀ ହେବାର ଶକ୍ତି ଜନ୍ମି ଥାଏ । ସେତେବେଳେ ମଧ୍ୟ କଅଣ ସକଳ ବିଷୟରେ କେହି ସ୍ୱମତ ସ୍ଥାପନ କରି ପାରନ୍ତି ? ଯେଉଁ ବିଷୟର ପ୍ରଗାଢ଼ ଚିନ୍ତା ଓ ଗବେଷଣା କରିଅଛନ୍ତି ସେହି ବିଷୟରହିଁ ନୂତନ ସିଦ୍ଧାନ୍ତ କରିବାକୁ ଯମ ହୋଇଥାଆନ୍ତି ମାତ୍ର । ଅପର ଶତ ଶତ ବିଷୟରେ ପୂର୍ବବତ୍ ପରାନ୍ତରଣୀ ରହିବାକୁ ହୋଇଥାଏ । ପୁଣି ପୂର୍ବରୁ ଶତମତ ଶିକ୍ଷା ନ କଲେ ନବ ସତ୍ୟ ସ୍ଥିର କରିବାର ଶକ୍ତି ଜନ୍ମି ନ ଥାଏ । ସୁତରାଂ ମାନବ ନିଜ ଉତ୍ସାହିତ ମତାନୁସାରେ କାର୍ଯ୍ୟ କରି ନ ପାରେ, ଏତକି ବୋଲିବାକୁ ହେବ ।

ବାସ୍ତବିକ ମାନବର ଶକ୍ତି ଓ ଅଧିକାର କଅଣ ? ମାନବ କେତେ ଦିନ ବଢ଼ି ରହେ ଓ କେତେଦିନ ସ୍ଥାନ ଅବଲମ୍ବନ କରି ଅବସ୍ଥାନ କରିଥାଏ ? ପରର ଜ୍ଞାନ-ନିରାପେକ୍ଷ ହୋଇ କେବେହେଁ ମାନବ ସକଳ କାଳର, ସମସ୍ତ ଦେଶର ଓ ସକଳ ବିଷୟର ସମ୍ୟକ ଜ୍ଞାନ ଲଭ କରି ନ ପାରେ । ରେଳଓୟେ, ଟେଲିଗ୍ରାଫ, ଅଟ୍ଟାଳିକା, ମୁଦ୍ରାଯନ୍ତ୍ର, ଜ୍ୟୋତିଷ, ରସାୟନ, ପଦାର୍ଥ-ବିଦ୍ୟା, ଉଦ୍ଭିଦ-ବିଦ୍ୟା, ଶରୀର-ବିଦ୍ୟା, ଅଥବା ସମାଜବାଦ, ରାଜନୀତି ଓ ଧର୍ମନୀତି ପ୍ରଭୃତି କଅଣ ଜଣକର ଚେଷ୍ଟାରେ ହୋଇପାରେ ? ସହସ୍ର ସହସ୍ର ବର୍ଷରୁ ଲକ୍ଷ ଲକ୍ଷ ମାନବ ଯାହା ଶିଖିଅଛନ୍ତି, ତାହା ଯେବେ

ହୁପାକାରରେ ସଞ୍ଜେ ନ ହୁଅନ୍ତା ତାହାହେଲେ ମାନବ କଅଣ ଏ ସମସ୍ତର ଫଳଭୋଗ କରି ପାରନ୍ତା ? ଯେବେ କୁମ୍ଭି ହେଲେ ମାତ୍ର ମାନବ ନିଜ ଚେଷ୍ଟାରେ କାର୍ଯ୍ୟରତ କରି ପାରନ୍ତା ତାହା-ହେଲେ ମଧ୍ୟ କଅଣ ଜଣେ ମନୁଷ୍ୟ ନିଜ ଜୀବନ କାଳରେ ଏହାର ଲାଭାଂଶ ପରାନ୍ତର କାର୍ଯ୍ୟ କରି ପାରନ୍ତା ? ଚିରଜୀବନ ଅତିକ୍ରମରେ ଚେଷ୍ଟା କଲେ ସୁଦ୍ଧା ମାନବ ସ୍ୱଦେଶର ସମସ୍ତ ଦେଶି ନ ପାରେ । କିନ୍ତୁ ଅସଂଖ୍ୟ ଦେଶ, ସାଗର, ପର୍ବତ, ଅରଣ୍ୟ—ଅଥବା ଅସଂଖ୍ୟ ଗ୍ରହ, ନକ୍ଷତ୍ର ପ୍ରଭୃତି—କିମ୍ବା ଅସଂଖ୍ୟ ପଶୁ, ପକ୍ଷୀ, କୀଟ, ପତଙ୍ଗ, ଜଳ, ସ୍ଥଳ, ବାୟୁ, ଆକାଶ ପ୍ରଭୃତି—ଏବଂ ଭୂତତ୍ତ୍ୱ, ରସାୟନ, ପ୍ରାଣୀତତ୍ତ୍ୱ, ଉଦ୍ଭିଦ-ବିଦ୍ୟା, ଚିକିତ୍ସା, ବାଣିଜ୍ୟ, କୃଷି ଆଦି ଅସଂଖ୍ୟ ବିଷୟ ରହିଅଛି,—ମାନବ ଏକାକୀ କଅଣ ଦେଶିକ ?

ପୁଣି ଏ ଭଳି ଅନେକ ବିଷୟ ରହିଅଛି ଯେ ତତ୍ତ୍ୱସମସ୍ତ ଚେଷ୍ଟା ଉପରେ ନିର୍ଭର କରି ଶିଖିବା ଅସମ୍ଭବ । ଥରେ ହାତ ଯୋଡ଼ାଇ ସ୍ମରଣା ମାତ୍ରରେ “ଅଗ୍ନିରେ ହାତ ଦେଲେ ହାତ ଯୋଡ଼ିବି”—ଏ ତତ୍ତ୍ୱ ଶିଖିବା ସହଜ କିନ୍ତୁ ବିଷ ଖାଇ ମରଗଲେ “ବିଷ ଖାଇଲେ ମନୁଷ୍ୟ ମରି ଯାଆନ୍ତି”—ଏ ତତ୍ତ୍ୱ ଶିଖିବା ଅସମ୍ଭବ । ସତ୍ୟା ଅପରର ଶିକ୍ଷାଧୀନ ନ ହେଲେ ମାନବ ଏକ ଦିନ ସୁଦ୍ଧା ପୃଥିବୀରେ ବାସ କରି ପାରିବ ନାହିଁ । ନିଜ ଚେଷ୍ଟାରେ ମାନବକୁ ଚାଲିବାକୁ ହେଲେ ତାହାକୁ ଏକ ଦିନ ମଧ୍ୟରେ ପୃଥିବୀର ମାୟା କଟାଇବାକୁ ହୁଅନ୍ତା । ନିଜ ଚେଷ୍ଟାରେ ରହିତ ହୋଇପାରେ—ଏ କଥା ପଶୁ ପକ୍ଷୀଗଣ କହି ପାରନ୍ତି, କାରଣ ଈଶ୍ୱର ସେମାନଙ୍କର ପ୍ରତ୍ୟକ୍ଷ ରକ୍ଷକ, ସେ ସେମାନଙ୍କୁ ସ୍ୱାର୍ଥୀନ ଭାବରେ ଚଳିବାର ଶକ୍ତି ଦେଇଅଛନ୍ତି । ମାତ୍ର ମାନବକୁ ବିଧାତା ସେ ଶକ୍ତି ଦେଇ ନାହାନ୍ତି । ଈଶ୍ୱର ମାନବକୁ ସର୍ବପ୍ରକାରେ ପରପ୍ରତ୍ୟାଶୀ କରିଅଛନ୍ତି । ସମସ୍ତ ମାନବ ହିଁ ପରସ୍ପର ପରସ୍ପରର ଅର୍ଥୀନ ଏବଂ ଏହି ଅର୍ଥୀନତାହିଁ ମାନବତ୍ୱ ଏବଂ ସ୍ୱାର୍ଥୀନତାହିଁ ପଶୁତ୍ୱ । ପଶୁ ଓ ମାନବର ଏହାହିଁ ପ୍ରକୃତ ପ୍ରଭେଦ । ପଶୁର ନିଜ ହିଁ ସର୍ବସ୍ୱ, ମାତ୍ର ମାନବର ସମସ୍ତ ହିଁ ଅପଣାର; ପଶୁ ଶିଖିବ ନାହିଁ, ଶିଖାଇବ ନାହିଁ । ମାନବ ଶିଖିବ ଓ ଶିଖାଇବ—ଯେପରି ପର ନିକଟରୁ ଶିଖିବ ସେହିପରି କାର୍ଯ୍ୟ କରିବ; ଯେପରି ନିଜେ ଶିଖିବ ସେହିପରି ପରକୁ ମଧ୍ୟ ଶିଖାଇବ । ଅତଏବ ସ୍ୱାର୍ଥୀନତା ଅମ୍ଭମାନଙ୍କର ପ୍ରଧାନ ଧନ କ୍ରତ୍ୱେ; ସ୍ୱାର୍ଥୀନତାର ହାନି ହେବ ବୋଲି ପରବାକ୍ୟାନ୍ତ୍ରସାରେ ଚଳିବୁଁ ନାହିଁ କିମ୍ବା ପରବାକ୍ୟ ସତ୍ୟ ବୋଲି ପ୍ରକ୍ଷଣ କରିବୁଁ ନାହିଁ, ଏକଥା ନିଶ୍ଚୟ ନିତାନ୍ତ ସ୍ୱୀକୃତିରୂପ ।

ଯେବେ କୁହାଯାଏ—ଯେତେ ଦିନ ମାନବର ବୁଦ୍ଧିବାର ଉପଯୋଗୀ ଶକ୍ତି ନ ଜନ୍ମିଥାଏ ସେତେ ଦିନ ପରର ମତାନ୍ତ୍ରସାରେ ଚାଲିବାକୁ ହେବ ସତ୍ୟ, କିନ୍ତୁ ବୁଦ୍ଧିବାର ଶକ୍ତି ଜନ୍ମିଲେ ପରମତାବଲମ୍ବନରେ ଚାଲିବାର ଅବଶ୍ୟକତା ନ ଥାଏ; ସେତେବେଳେ ପୂର୍ବ ଯେଉଁ ସମସ୍ତ ବିଷୟର ଶିକ୍ଷା ହୋଇଅଛି ତନ୍ମଧ୍ୟରୁ ଯେଉଁଗୁଡ଼ିକ ନିଜ ବିବେଚନା ସହଜ ମିଶିଯିବ ଅଥବା ଯାହା ସ୍ୱଚ୍ଛାୟା ବୋଲି ବୋଧହେବ, ତଦନୁସାରେ ଚାଲିବାକୁ

ହେବ; ତେବେ ଏଠାରେ ପ୍ରଶ୍ନ ଏତିକି ଯେ କାହାକୁ ‘ରୁହିବା’ କହନ୍ତି ? ତୁମ୍ଭେ ରୁହିଅଛ ବୋଲି ବିଚାରଲ, ମୁଁ ମଧ୍ୟ ରୁହିଅଛ ବୋଲି ବିଚାରଲ; ଅଥଚ ତୁମ୍ଭର ମତ ଓ ମୋହର ମତ ସମ୍ପୂର୍ଣ୍ଣ ବିପରୀତ । ଯେତେବେଳେ ଉଭୟଙ୍କୁ ରୁହିଅଛୁଁ, ସେତେବେଳେ ଏ ଭଲ ବିପରୀତ ଫଳ ହୋଇଥାଏ କାହିଁକି ? ତୁମ୍ଭ ସହଜ ମୋହର ମତଦ୍ୱୟ ହେଲ କାହିଁକି ? ଏ କ୍ଷେତ୍ରରେ କହବାକୁ ହେବ—ତୁମ୍ଭେ ଏବଂ ମୁଁ ଉଭୟଙ୍କୁ ସଠିକ ରୁହି ନାହିଁ । କିନ୍ତୁ କାହାର ରୁହିବା ସତ୍ୟ ? ପ୍ରତ୍ୟେକଙ୍କୁ ବିବେଚନା କରନ୍ତି, ମୁଁ ରୁହିଅଛି । ଅତି ମୂର୍ଖ ମୁକ୍ତା ନିଜର ମତ ଅତ୍ୟନ୍ତ ଭଲ ପଣ୍ଡିତ ସହଜ ବାକ୍ସତରୀ କରୁଥାଏ ଏବଂ ଅତି ଶିଶୁ ମଧ୍ୟ ବୁଦ୍ଧର ମତକୁ ଭ୍ରାନ୍ତ ବୋଲି ମନେକରୁଥାଏ । କିନ୍ତୁ ବାସ୍ତବିକ ଯେଉଁମାନେ ରୁହିଅଛନ୍ତି ବୋଲି ମନେକରନ୍ତି ସେମାନେ କଅଣ ପ୍ରକୃତରେ ରୁହିଅଛନ୍ତି ? ଯେଉଁ ଅଜାତଶୁଣୁ ବାଳକଗଣ “ସ୍ତ୍ରୀ-ସ୍ତ୍ରୀଧାନତା ସ୍ତ୍ରୀ-ସ୍ତ୍ରୀଧାନତା” ବୋଲି ଚାକାର କରୁଅଛନ୍ତି ସେମାନେ ସ୍ତ୍ରୀ କି ପଦାର୍ଥ ତାହା କଅଣ ଭଲ ରୂପେ ରୁହିଅଛନ୍ତି ? ସ୍ତ୍ରୀ ସୁଦ୍ଧର ସୁଚ୍ଛନ୍ଦ ବିହାରରେ ଭଲ କିମ୍ବା ମନ୍ଦ ଫଳ ହୋଇପାରେ ତାହା କଅଣ କିଛି ରୁହିଅଛନ୍ତି ? ସେମାନେ କଅଣ ଭଲନ୍ତି ଯେ ସେମାନେ ରୁହି ନାହାନ୍ତି ? ଯେଉଁ ବାଳକ ମନେ ମନେ ଶିକ୍ଷକଙ୍କୁ ଗାଳି ଦେଉଅଛୁ ସେ କଅଣ ରୁହିଅଛୁ ଯେ ଶିକ୍ଷକ ତାହାର ହୃଦକାନ୍ତ ? ଯେଉଁ ତପ୍ତର ଦଣ୍ଡାକ୍ତା ପାଇ ବିଚାରକ ପ୍ରତି ଅଜସ୍ର ଗାଳି ବର୍ଷଣ କରୁଅଛୁ, ସେ କଅଣ ରୁହିଅଛୁ ଯେ ବିଚାରକ ନ୍ୟାୟ କାର୍ଯ୍ୟ କରୁଅଛନ୍ତି ? ଜଣେ ହିନ୍ଦୁ ଓ ଜଣେ ଖ୍ରୀଷ୍ଟିଆନ ଧର୍ମ ସମ୍ବନ୍ଧରେ ଘୋର ଦ୍ୱନ୍ଦ୍ୱ କରୁଅଛନ୍ତି, ସେମାନେ ଉଭୟଙ୍କୁ କଅଣ ରୁହିଅଛନ୍ତି ଯେ ନିଜର ଅବଲମ୍ବିତ ଧର୍ମକୁ ସତ୍ୟ ? ଅଥଚ ସମସ୍ତଙ୍କୁ ରୁହିଅଛନ୍ତି ବୋଲି ମନେ କରୁଥାଅନ୍ତି । ରୁହିବାର ନିୟମକୁ ସର୍ବତ୍ର ଏହି ରୂପ । ଯାହାର ଯେପରି ଶିକ୍ଷା, ସଂସର୍ଗ, ସୁଭବ ଓ କୁଚ୍ଛି ଏବଂ ଯେପରି ଅବଶ୍ୟକ ସେ ସେହିପରି ରୁହିଥାଏ । ଏହି ପ୍ରତ୍ୟେକ-ରୁହିବାକୁ କଅଣ ପ୍ରକୃତ ରୁହିବା କହିବୁଁ; କିମ୍ବା ସେହି ପ୍ରତ୍ୟେକ-ରୁହିବା ଉପରେ ନିର୍ଭର କରି ମତ ନିର୍ବାଚିତ ହେବ ?

ଅନେମାନେ ସୁସ୍ପଷ୍ଟ ରୂପେ ଦେଖି ରୁହିଅଛୁଁ, ସୂର୍ଯ୍ୟ ଗୋଟିଏ ଆଲ ଭଲ, କିନ୍ତୁ ଜ୍ୟୋତିର୍ବିଦି କହନ୍ତି ତାହା ପୃଥିବୀ ଅପେକ୍ଷା ଚଉଦ ଲକ୍ଷ ଗୁଣ ବଡ଼ । ଅନେମାନେ ସ୍ପଷ୍ଟ ଦେଖି ରୁହିଅଛୁଁ, ସୂର୍ଯ୍ୟ ପୃଥିବୀର ଚତୁର୍ଦିଗରେ ରୁଲୁଅଛି, କିନ୍ତୁ ଜ୍ୟୋତିର୍ବିଦି କହନ୍ତି ପୃଥିବୀ ସୂର୍ଯ୍ୟର ଚତୁର୍ଦିଗରେ ରୁଲୁଅଛି । ବର୍ତ୍ତମାନ ଅନୁମାନକର ରୁହିବାକୁ ସତ୍ୟ କହିବୁଁ କିମ୍ବା ଜ୍ୟୋତିର୍ବିଦିଙ୍କ କଥା ସତ୍ୟ ବୋଲି ରୁହିବୁଁ ? ଯେବେ କୁହ, ଜ୍ୟୋତିର୍ବିଦି ଯେଉଁ ପ୍ରମାଣ ବଳରେ ସେହି ସିଦ୍ଧାନ୍ତ ସ୍ଥିର କରୁଅଛନ୍ତି, ତାହା ଅନୁମାନକୁ ବୁଝାଇଦେଲେ ଅନେମାନେ ଜ୍ୟୋତିର୍ବିଦିର କଥା ଗ୍ରାହ୍ୟ କରିବୁଁ; କିନ୍ତୁ କେତେ ଜଣ ଲୋକର ତାହା ରୁହିବାର ଶକ୍ତି ରହିଅଛି ? କେବଳ ଜ୍ୟୋତିର୍ବିଦ୍ୟା ଅନୁମାନକର ଜ୍ଞାତବ୍ୟ ହୁଏ, ଅସଂଖ୍ୟ ତତ୍ତ୍ୱ ଅନୁମାନକର ଜ୍ଞାତବ୍ୟ । ଏ ପୃଥିବୀରେ କେତେ ଜଣ ସେ

ସମସ୍ତର ସୂକ୍ଷ୍ମାନ୍ୱୟକାନ ରୁହି ପାରନ୍ତି ଏବଂ ଏହି ସମସ୍ତ ରୁହିବାର ଶକ୍ତିଲଭ କରିବାକୁ ଯେଉଁ ଶିକ୍ଷାର ଆବଶ୍ୟକ, କେତେ ଜଣ ସେ ଭଲ ଶିକ୍ଷାଲଭ କରିପାରନ୍ତି ? କେତେ ଜଣ ତଦ୍ୱୟ ଶିକ୍ଷାଲଭ କରି ଉପଯୋଗୀ ବୁଦ୍ଧି ଓ ଅବସ୍ଥା ଘେନି ଜନ୍ମ ପ୍ରକ୍ଷଣ କରିଅଛନ୍ତି ? ସମସ୍ତ ବିଷୟ ରୁହିବା ଦ୍ୱରେ ଥାଉ, ଗୋଟିଏ ଯୋଡ଼ିଏ ବିଷୟ ରୁହି ପାରବେ ଏ ଭଲ ଲୋକ ମଧ୍ୟ ନିତାନ୍ତ ଅଲ । ଅତିଏବ ରୁହି ପାର ନାହିଁ ବୋଲି ଅପରର ନିର୍ଣ୍ଣୀତ ସତ୍ୟରେ ବିଶ୍ୱାସ ନ କରିବା କିମ୍ବା ଅପରନିର୍ଣ୍ଣୀତ ସତ୍ୟର ଭ୍ରାନ୍ତ ରୁହିଅଛି ଭଲ ତହିଁରେ ଅବଶ୍ୟାସ ପ୍ରାପନ ନିତାନ୍ତ ସୁକ୍ଷ୍ମବୁଦ୍ଧି । ଏ ଭଲ ହେଲେ ସତ୍ୟ ନିର୍ଣ୍ଣୟ କରିବାକୁ କିମ୍ବା ସତ୍ୟ ମାର୍ଗରେ ବିଚରଣ କରିବାକୁ ସମସ୍ତଙ୍କୁ ଏକ ପ୍ରକାର ଅକ୍ଷମ । ତେବେ କଅଣ ପରୋପ-ଜ୍ଞାନମାନଙ୍କୁ ସତ୍ୟ ? ଏହା ମଧ୍ୟ ନୁହେଁ । ଅପ୍ରତ୍ୟକ୍ଷ ଓ ପ୍ରତ୍ୟକ୍ଷ-ବିଜ୍ଞାନରେ ଯେପରି ପଦେ ପଦେ ଭ୍ରମ ରହିଥାଏ, ଅପରର ପ୍ରତ୍ୟକ୍ଷ ଓ ପରୋପ-ଜ୍ଞାନରେ ମଧ୍ୟ ସେହି ରୂପ ଭ୍ରମ ଅପରହାର୍ଯ୍ୟ । ଯେଉଁ ଯେଉଁ କାରଣରୁ ପ୍ରତ୍ୟକ୍ଷ-ବିଜ୍ଞାନ ଭ୍ରମପୂର୍ଣ୍ଣ ହୋଇଥାଏ, ପରୋପ-ବିଜ୍ଞାନରେ ମଧ୍ୟ ସେ ସମସ୍ତ କାରଣ ରହିଅଛି । ଅଧିକତ୍ରୁ ଅନେକ ସମୟରେ ଅନେକଙ୍କୁ ସ୍ୱାର୍ଥ ସାଧନ ମାନସରେ ଓ କୁପ୍ରଚୁଡ଼ି-ପ୍ରେରଣା ହୋଇ ମିଥ୍ୟାକୁ ସତ୍ୟ ବୋଲି ପ୍ରଚୁର କରିଥାଅନ୍ତି । ସୁତରାଂ ଉଭୟଙ୍କୁ ଯଥା ସଂସ୍କାର ଆବଶ୍ୟକ । ଯେଉଁ ବିଷୟ ରୁହିବାକୁ ଅନୁମାନକର ନିଜର ସାମର୍ଥ୍ୟ ନାହିଁ ତାହା ପର ବାକ୍ୟ ଅବଲମ୍ବନରେ ଜାଣିବାକୁ ହୋଇଥାଏ । ସୁତରାଂ ଯେଉଁ ବ୍ୟକ୍ତିଙ୍କ ନିକଟରୁ ତାହା ଜାଣିବାର ସମ୍ଭାବନା, ଅର୍ଥାତ୍ ଶକ୍ତି ଓ ଚରଣରେ ଯେ ଶ୍ରେଷ୍ଠ ଓ ବିଶ୍ୱାସ୍ୟ, ତାହାଙ୍କ ନିକଟରୁ ତାହା ଜାଣିବା ଆବଶ୍ୟକ । ଶିଶୁ ବୁଦ୍ଧ ନିକଟରେ ଏକ ମୂର୍ଖ ପଣ୍ଡିତ ନିକଟରେ ଜିଜ୍ଞାସା କରି ସତ୍ୟ ଅବଗତ ହୋଇ ପାରନ୍ତି । କିନ୍ତୁ ଶିଶୁ ଅଥବା ମୂର୍ଖ ଯେବେ ଆଉ ଜଣେ ଶିଶୁ କିମ୍ବା ଆଉ ଜଣେ ମୂର୍ଖ ଅଥବା ବଞ୍ଚକ ନିକଟରୁ ଜିଜ୍ଞାସା କରି ଅବଗତ ହୁଏ, ତାହାହେଲେ ପ୍ରକୃତ ଜ୍ଞାନ ଲଭି ଅସମ୍ଭବ ହୋଇପଡ଼େ । ଯେଉଁ ବ୍ୟକ୍ତିର ଯେଉଁ ବିଷୟରେ ପ୍ରକୃତ ଜ୍ଞାନ ନାହିଁ ତାହା ନିକଟରୁ ତଦ୍ୱିଷୟକ ସତ୍ୟ ଜ୍ଞାତ ହେବାର ସମ୍ଭାବନା କାହିଁ ? ଯେ ପ୍ରକୃତ ଜ୍ଞାନ ଲଭି କରୁଅଛି ତାହାର ବାକ୍ୟକୁ ସତ୍ୟ ବୋଲି ପ୍ରକ୍ଷଣ କରିବାକୁ ହେବ—ଯାହା-ତାହାର ବାକ୍ୟରେ ଅସ୍ଥା ସ୍ଥାପନ ଭ୍ରମର କାର୍ଯ୍ୟ । ବର୍ତ୍ତମାନ କଥା ଏତିକି ଯେ କାହାର ବାକ୍ୟ ସତ୍ୟ, ଜାଣିବୁଁ କିପରି ? ଯେତେବେଳେ ନିଜ ବିବେଚନା ଉପରେ ନିର୍ଭର କରି ମତ ନିର୍ବାଚନ କଲେ ସତ୍ୟ ନିର୍ଣ୍ଣୀତ ହେବ ନାହିଁ ଏବଂ ଭ୍ରାନ୍ତ ହେବାର ସମ୍ଭାବନା, ସେତେବେଳେ କେଉଁ ପ୍ରକାରରେ ରୁହିବୁଁ ତାହାର ବାକ୍ୟ ସତ୍ୟ ? ସହସ୍ର ସହସ୍ର ଲୋକର ସତ୍ୟ ବୋଲି ପ୍ରଚୁରତ ସହସ୍ର ସହସ୍ର ପ୍ରକାର ମତ ମଧ୍ୟରୁ କେଉଁ ପ୍ରକାରରେ ପ୍ରକୃତ ସତ୍ୟ ନିର୍ବାଚିତ ହେବ ? ଏହାର ଉପାୟ ନିର୍ଦ୍ଧାରଣାର୍ଥ ସୂକ୍ଷ୍ମଚିତ୍ତ କହିଥିଲେ, “ମହାଜନୋ ଯେନ ଗତଃ ସ ପତ୍ତା ।” ଜ୍ଞାନ ସମୁଦାୟ



ଯେଉଁ ବାକ୍ୟକୁ ସତ୍ୟ ବୋଲି ଗଣ୍ୟ କରନ୍ତି, ତାହାକୁହିଁ ସତ୍ୟ ବୋଲି ମନେ କରିବାକୁ ହେବ । ପ୍ରାଚୀନ ପଣ୍ଡିତବର୍ଗ ଯେଉଁ ସମସ୍ତ ନିତ୍ୟ ପ୍ରଶ୍ନର କର ଅଛନ୍ତି, ତାହା ଭ୍ରାନ୍ତିଦୃଷ୍ଟି କି ନାହିଁ ତାହାର ପରୀକ୍ଷା ଉପଯୁକ୍ତ ପଣ୍ଡିତମାନେ କରନ୍ତେ । ପଣ୍ଡିତମାନେ ଯେଉଁ ପରୋପ-ବିଜ୍ଞାନକୁ ସତ୍ୟ ବୋଲି କହନ୍ତି, ତାହାହିଁ ସତ୍ୟ ବୋଲି ମାନିବାକୁ ହେବ । ଏହାରହିଁ ନାମ ଅପ୍ରବାକ୍ୟ— ଏହାର ସତ୍ୟତା ପ୍ରମାଣ ନରପେତ । ‘ମୁଗ୍ଧନାଟ୍ୟ ମଢ଼ଲୁମଃ’— ମୁଗ୍ଧମାନଙ୍କର ମଧ୍ୟ ଭ୍ରମ ହୋଇଥାଏ ସତ୍ୟ, କିନ୍ତୁ ସମସ୍ତ ଜ୍ଞାନ ସମ୍ପ୍ରଦାୟର ଏକତ୍ର ଭ୍ରମ ହେବା ନିତ୍ୟ ଅସମ୍ଭବ— ହେଲେ ମଧ୍ୟ ତହିଁରେ ସବିଶେଷ ଅନିଷ୍ଟର ଅଂଶକା ନାହିଁ । ଏହା ବ୍ୟତୀତ ମାନବର ଗତ୍ୟନ୍ତର ନାହିଁ । କାରଣ ଅଭିପ୍ରତ୍ୟକ୍ଷ, ପରପ୍ରତ୍ୟକ୍ଷ, ପ୍ରତ୍ୟକ୍ଷ-ବିଜ୍ଞାନ ଓ ପରୋପ-ବିଜ୍ଞାନ, ଏହି କେତୋଟିହିଁ ଜ୍ଞାନଲଭର ଉପାୟ । ଅଥଚ ଏହି ସମସ୍ତ ଉପାୟରେ ମଧ୍ୟ ଭ୍ରାନ୍ତି ରହିଅଛି । ଯେବେ ଭ୍ରାନ୍ତି ବ୍ୟୟରେ ପରପ୍ରତ୍ୟକ୍ଷ ଓ ପରୋପ-ବିଜ୍ଞାନ ଅବିଶ୍ୱାସ କରିବାକୁ ହୁଏ, ତେବେ ବିଜ୍ଞାନ-ବାକ୍ୟ ଓ ପ୍ରତ୍ୟକ୍ଷ-ଜ୍ଞାନକୁ ମଧ୍ୟ ଅବିଶ୍ୱାସ କରିବାକୁ ହେବ । ତାହାହେଲେ କୌଣସି ଜ୍ଞାନକୁହିଁ ସତ୍ୟ ବୋଲି ବିଶ୍ୱାସ କରିବା କଠିନ । କିନ୍ତୁ ଜ୍ଞାନରେ ବିଶ୍ୱାସ ନ ଥିଲେ କୌଣସି କାର୍ଯ୍ୟ ସାଧିତ ହେବ ନାହିଁ—ଯେପରି ଚିକିତ୍ସକର ଚିକିତ୍ସାରେ ବିଶ୍ୱାସ ନ ଥିଲେ ରୋଗ ଭଲ ହେବ ନାହିଁ, ଯେପରି ଗୁରୁଙ୍କର ବିଦ୍ୟା ପ୍ରତି ବିଶ୍ୱାସ ନ ଥିଲେ ବିଦ୍ୟାଳୟ ହୁଏ ନାହିଁ—ସେହିପରି ସତ୍ୟରେ ବିଶ୍ୱାସ ନ ଥିଲେ କାର୍ଯ୍ୟକୁଣ୍ଡଳୀ ଅଥବା ସଫଳକାମ ହୋଇ ପାରିବ ନାହିଁ ।

ବାସ୍ତବିକ ବିଜ୍ଞାନବାକ୍ୟ ଅପେକ୍ଷା ଅପ୍ରବାକ୍ୟ ଅଧିକ ଭ୍ରମାନ୍ତକ ହୁଏ, ଅଥବା ଅପ୍ରବାକ୍ୟ ଓ ବିଜ୍ଞାନବାକ୍ୟ ଏକ କଥା । ସ୍ଥଳ ବିଶେଷରେ ବିଜ୍ଞାନବାକ୍ୟ ଅପେକ୍ଷା ଅପ୍ରବାକ୍ୟ ଅଧିକତର ସତ୍ୟ-ନିର୍ଦ୍ଦେଶକ । ବିଜ୍ଞାନବାକ୍ୟ ଓ ଅପ୍ରବାକ୍ୟର ପ୍ରଭେଦ ରୁଦ୍ଧିପାରିଲେ ଏହାର ସମାଧାନ ହେବ । ଯାହା ଚେଷ୍ଟା କଲେ ଯୁକ୍ତ କିମ୍ବା ପ୍ରତ୍ୟକ୍ଷ ପ୍ରମାଣତ ଦ୍ୱାରା ରୁଦ୍ଧିବାକୁ ହୁଏ, ତାହାକୁହିଁ ବିଜ୍ଞାନବାକ୍ୟ ବୋଲିଯାଏ ଏବଂ ଯେଉଁ ବାକ୍ୟ ସେହି ରୂପ ରୁଦ୍ଧିବା ସହଜ ହୁଏ ଅଥଚ ତାହା ପୂର୍ବ ମନୋଗଣା ବୈଜ୍ଞାନିକ ଯୁକ୍ତ ବଳରେ ସପ୍ରମାଣ କରି ଯାଇଅଛନ୍ତି, ତାହାହିଁ ଅପ୍ରବାକ୍ୟ । ପୂର୍ବ ପ୍ରତିପତ୍ତ ବୋଲି ଅପ୍ରବାକ୍ୟର ନବ ପ୍ରମାଣର ଅବଶ୍ୟକତା ନାହିଁ । ସ୍ୱତନ୍ତ୍ର ମୂଳରେ ଓ ଫଳରେ ବିଜ୍ଞାନବାକ୍ୟ ଓ ଅପ୍ରବାକ୍ୟ ଏକ—ଉଦାହରଣ ସ୍ୱରୂପ ଅବଲମ୍ବନରେ ପ୍ରିୟକୃତ । ପାରଦ ଓ ଗନ୍ଧକ ସଂଯୋଗରେ ହିଲ୍ଲୁଲ ଉତ୍ପତ୍ତ ହୁଏ, ଅମ୍ଳକର ଓ ଜଳକର ବାୟୁ ସଂଯୋଗରେ ଜଳ ହୁଏ । ତନ୍ତ୍ର, ପୂର୍ଣ୍ଣ ଓ ପୃଥ୍ୱୀ ସମସ୍ତ ନି-ପାତରେ ଅବସ୍ଥିତ ହେଲେ ପ୍ରସ୍ତର ହୁଏ, ଗ୍ରହ ନିକଟୀତ ଜ୍ୟୋତିଷ୍ମ ମଣ୍ଡଳୀ ଅକାଶର ଯେଉଁ ସ୍ଥାନରେ ଅଛନ୍ତି ବୋଲି ବୋଧ ନହେଉ-ଅଛି, ଠିକ ସେହି ସ୍ଥାନରେ ନାହାନ୍ତି । ସେଗୁଡ଼ିକର ଅଲୋକରେଖା ବନ୍ଦୀକୃତ ହୋଇ ଅସିଦାରୁ ସେଗୁଡ଼ିକ ସ୍ଥାନାନ୍ତରରେ ପରିଲକ୍ଷିତ

ହେଉଅଛନ୍ତି ପ୍ରଭୃତି ବିଜ୍ଞାନବାକ୍ୟ । କାରଣ ଏହି ସମସ୍ତର ସତ୍ୟତା ପ୍ରତ୍ୟକ୍ଷ ଦେଖିବାକୁ ମିଳେ, ଶିକ୍ଷାର୍ଥୀକୁ ମଧ୍ୟ ବୁଝାଇ ଦିଆଯାଇ ପାରେ । କିନ୍ତୁ ଗୈର କରିବା, ମିଥ୍ୟା କହିବା, ରିପୁ ଓ ଇନ୍ଦ୍ରିୟର ଅଧୀନ ହେବା, ପରର ଅନିଷ୍ଟ କରିବା ପ୍ରଭୃତି ଅନ୍ୟାୟ କାର୍ଯ୍ୟ ଏବଂ ସରୋପକାର ଓ ଦାନ କରିବା, ରିପୁ ଓ ଇନ୍ଦ୍ରିୟର ଦମନ କରିବା, ସତ୍ୟ ଭାଷଣ ପ୍ରଭୃତି ସତ୍ କର୍ମ—ଏ ସମସ୍ତ ଅପ୍ରବାକ୍ୟ ବୋଲି ମାନିବାକୁ ହେବ । କାରଣ, ଏ ସମସ୍ତର ହୃତକାରିତା ବୈଜ୍ଞାନିକ ଯୁକ୍ତ ଦ୍ୱାରା ସ୍ଥିରୀକୃତ ହୋଇଅଛି, କିନ୍ତୁ ସମସ୍ତକୁ ପ୍ରତ୍ୟକ୍ଷ ଦର୍ଶନ ଭଳି ତାହା ବୁଝାଇଦେବା ଅସମ୍ଭବ । ଶିକ୍ଷାର୍ଥୀ-ମାନେ ମଧ୍ୟ ସହଜରେ ବୁଝି ପାରନ୍ତି ନାହିଁ । କାରଣ ଏହି ସମସ୍ତ ପାପର ରାଜଦଣ୍ଡ ଓ ସାମାଜିକ ଦଣ୍ଡ ପ୍ରାପ୍ତିରୂପ ଅନିଷ୍ଟ ବ୍ୟତୀତ ଅନ୍ୟ କୌଣସି ପ୍ରକାର ଅବଶ୍ୟମ୍ବାଧି ଅପକାର ଦେଖାଇ ହେବ ନାହିଁ । ଅନେକହିଁ ଗୈର କରି, ମିଥ୍ୟା କହି ଓ ପରର ଅନିଷ୍ଟ ପ୍ରଭୃତି ଦ୍ୱାରା ଅତୁଳ ଅର୍ଥୋପାର୍ଜନ କରନ୍ତି ଏବଂ ଅନେକେ ସତ୍ୟପରାୟଣ ଓ ଦୟାବାନ ହୋଇ ଏକାବେଳେକେ ନିଃସ୍ୱ ହୁଅନ୍ତି । ପାପପରାୟଣର ବାହ୍ୟ ସୁଖ ଓ ସୁଖ୍ୟବାନର ବାହ୍ୟ ଦୁଃଖ ପ୍ରାପ୍ତିର ଉଦାହରଣ ସଂସାରରେ ବହୁଳ ପରିମାଣରେ ଦୃଷ୍ଟ ହୋଇଥାଏ । ସ୍ୱତନ୍ତ୍ର ପାପାନୁଷ୍ଠାନର ଅବଶ୍ୟମ୍ବାଧି କୁଫଳ ଏବଂ ସୁଖ୍ୟାନୁଷ୍ଠାନର ଅବଶ୍ୟମ୍ବାଧି ସୁଫଳ ପ୍ରତ୍ୟକ୍ଷ ପ୍ରମାଣ ଦ୍ୱାରା ପ୍ରତିପତ୍ତ କରିବା ସହଜ ନୁହେଁ । ଏହି ହେତୁରୁ ଯେଉଁମାନେ ଅପ୍ରବାକ୍ୟ ବିଶ୍ୱାସ କରନ୍ତି ନାହିଁ କିମ୍ବା ତହିଁରେ ଅଧିକ ସ୍ଥାପନ କରନ୍ତି ନାହିଁ, ସେମାନେ ଈଶ୍ୱର ଏବଂ ପାପପୁଣ୍ୟ ପ୍ରଭୃତିକୁ କଲନା-ସମ୍ଭୃତ ବୋଲି କହିଥାଆନ୍ତି । ଅପ୍ରବାକ୍ୟହିଁ ପ୍ରତ୍ୟକ୍ଷ ପ୍ରମାଣସିଦ୍ଧ ।

ଏଠାରେ ଗୋଟିଏ ବିଜ୍ଞାନର କଥା ଦେଖି ଅପ୍ରବାକ୍ୟର ଲକ୍ଷଣ ରୁଦ୍ଧିବା ଉଚିତ । ସହସ୍ର ବର୍ଷ ପୂର୍ବେ କୌଣସି ଜ୍ୟୋତିର୍ବିଦ୍-ଆକାଶସ୍ତ୍ର ଜ୍ୟୋତିଷ୍ମଣ୍ଡଳୀର ଆକାର, ପ୍ରକାର, ଅବସ୍ଥାନ ଓ ଗତି ପ୍ରଭୃତିର ବିବରଣ-ପଦରେ ଗୋଟିଏ ଧୂମକେତୁର ସମ୍ପୂର୍ଣ୍ଣ ବିବରଣ ଲିପିବଦ୍ଧ କରି ଯାଇଅଛନ୍ତି । ଦେଉ ଶତ ବର୍ଷ ଉତ୍ତରୁ ଆଜି-ଜଣେ ଜ୍ୟୋତିର୍ବିଦ୍ ସେହିରୂପ ଗୋଟିଏ ଧୂମକେତୁ ଗଗନରେ ଉଦ୍ଭିତ ହେବାର ଦେଖିଲେ ଏବଂ ପୂର୍ବବର୍ତ୍ତୀ ଜ୍ୟୋତିର୍ବିଦଗଣଙ୍କର ତାଲିକାଲିଖିତ ଧୂମକେତୁ ସହିତ ତାହାର ଆକାରଦି ମିଶାଇ ରୁଦ୍ଧିଲେ ଯେ ଉକ୍ତ ଧୂମକେତୁର ଆକାରଦି ସହିତ ଏହାର ସମ୍ପୂର୍ଣ୍ଣ ମେଳ ରହିଅଛି । ସେ ତଦ୍ଦିବରଣ ଲେଖିଗଲେ ଏବଂ ମନେକଲେ ମଧ୍ୟବର୍ତ୍ତୀ ଜ୍ୟୋତିର୍ବିଦଗଣ ବୋଧହୁଏ ତାହା ଦେଖି ନାହାନ୍ତି ଅଥବା ଏ କାଳ ମଧ୍ୟରେ ସେ ଧୂମକେତୁ ଆଉ ଉଦ୍ଭିତ ହୋଇ ନାହିଁ । ସୁନସ୍ତ ୧୫୦ ବର୍ଷ ଉତ୍ତରୁ ଅନ୍ୟ ଜଣେ ସେହି ଧୂମକେତୁ ଦେଖି ପୂର୍ବ ବର୍ଣ୍ଣିତ ଧୂମକେତୁ ବୋଲି ଚିହ୍ନି ପାରଲେ । ଏହି ପ୍ରକାର ୮୮ ଶହ ବର୍ଷ ବ୍ରମାଣତ ୧୫୦ ବର୍ଷ ଅନ୍ତରରେ ସେହିରୂପ ଧୂମକେତୁ ଉଦୟର ବିବରଣ ଦେଖି ଏବଂ ନାନା ପ୍ରକାର ଯୁକ୍ତ ଅବଲମ୍ବନ କରି କୌଣସି ଜ୍ୟୋତିର୍ବିଦ୍ ପୁର କଲେ ସେହି ଧୂମକେତୁ ୧୫୦ ବର୍ଷ ଉତ୍ତରୁ ଥରେ ପୃଥିବୀ ପ୍ରଦକ୍ଷିଣା

କରଥାଏ । ଏହା ବିଜ୍ଞାନବାକ୍ୟ ହେଲେହେଁ ଅପ୍ରବାକ୍ୟ । କାରଣ, କେବଳ ନିଜ ପ୍ରତ୍ୟକ୍ଷ ଦ୍ଵାରା ଏହି ବାକ୍ୟରୁ ସତ୍ୟତା ସ୍ଥିର କରବାର ଶକ୍ତି କୌଣସି ବ୍ୟକ୍ତିର ନାହିଁ । ଯେବେ ସେହି ବାକ୍ୟକୁ ଅନୁମାନେ ଅପ୍ରବାକ୍ୟ ବୋଲି ବିଶ୍ଵାସ ନ କରୁଁ ତେବେ ଏହି ଜ୍ଞାନରୁ ଏକାବେଳକେ ବହୁତ ରହସିବୁଁ ସିନା ?

ବିଜ୍ଞାନ ଓ ଅପ୍ରବାକ୍ୟର ଅନ୍ତ ଟିକିଏ ପ୍ରଭେଦ ରହିଅଛି । ଯେଉଁ ସମସ୍ତ ପ୍ରାଚୀନ ମହାଦୁର୍ଘଟ ପ୍ରକୃତ ତତ୍ତ୍ଵଦର୍ଶୀ ଓ ସତ୍ୟାନ୍ତରାଣୀ ବୋଲି ପ୍ରସିଦ୍ଧ, ସେମାନଙ୍କର ବାକ୍ୟ ସ୍ଵଳ୍ପ ଦ୍ଵାରା ପ୍ରମାଣଯୋଗ୍ୟ ହେଉ ଅଥବା ନ ହେଉ, ସେମାନଙ୍କ ବାକ୍ୟର ପ୍ରମାଣର ଅବଶ୍ୟକତା ନାହିଁ ବିବେଚନା କର ଲୋକେ ଅପ୍ରବାକ୍ୟ ଭଳି ବିଶ୍ଵାସ କରନ୍ତି । କିନ୍ତୁ ବର୍ତ୍ତମାନ ଯେବେ କେହି କୌଣସି ନୂତନ ତତ୍ତ୍ଵ ଅବିଷ୍କାର କରନ୍ତି, ତାହା ପ୍ରତ୍ୟକ୍ଷ ପ୍ରମାଣ ବ୍ୟତୀତ କେହି ସତ୍ୟ ବୋଲି ବିଶ୍ଵାସ କରିବେ ନାହିଁ । ତାହାକୁ ତାହା ସମ୍ପୂର୍ଣ୍ଣରୂପେ ସପ୍ରମାଣ କରିବାକୁ ହେବ । କିନ୍ତୁ ସେହି ବ୍ୟକ୍ତି ଯେବେ କାଳ-କ୍ରମରେ ପ୍ରାଚୀନଗଣଙ୍କ ଭଳି ପ୍ରତିଷ୍ଠିତ ହୋଇଯାଆନ୍ତି, ତାହା ହେଲେ ସେ ସମୟରେ ତାହାଙ୍କର ବାକ୍ୟ ଅପ୍ରବାକ୍ୟ ଭଳି ଗଣ୍ୟ ହେବ । ସୂତରଂ ସ୍ଵଳ୍ପ କୁଣ୍ଠାଯାଉଅଛି, ଯାହା ପୂର୍ବେ ବିଜ୍ଞାନ ବାକ୍ୟ ଥିଲା, ସେଥିମଧ୍ୟରୁ କେତେଗୁଡ଼ିଏ ଅର୍ଥାତ୍ ଯେଉଁଗୁଡ଼ିକର ସତ୍ୟତା ବିଷୟରେ ଅଧିକ ଲୋକର ସମ୍ପୂର୍ଣ୍ଣ ବିଶ୍ଵାସ ଜନ୍ମିଥିଲା, ସେହିଗୁଡ଼ିକ ବର୍ତ୍ତମାନ ଅପ୍ରବାକ୍ୟ ରୂପେ ପରିଗଣିତ । ଏବଂ ବର୍ତ୍ତମାନ ଯାହା ବିଜ୍ଞାନବାକ୍ୟ ବୋଲି କଥିତ, କାଳକ୍ରମରେ ତାହା ମଧ୍ୟରୁ କେତେଗୁଡ଼ିଏ ଅପ୍ରବାକ୍ୟ ବୋଲି ପରିଗଣିତ ହେବ । ଯେଉଁ ବିଜ୍ଞାନବାକ୍ୟ ବହୁ ଲୋକେ ବହୁ କାଳରୁ ଶନା ପ୍ରମାଣ ପ୍ରୟୋଗରେ ସତ୍ୟ ବୋଲି ବିଶ୍ଵାସ କରିଅଛନ୍ତି, ଅର୍ଥାତ୍ ଯେଉଁ ପ୍ରମାଣାଦି ବଳରୁ ତାହାର ସତ୍ୟତା ଦିନେ ସ୍ଥିରୀକୃତ ହୋଇଥିଲା, ଅଥଚ ସେ ପ୍ରମାଣର ଅବଶ୍ୟକତା ନ ଥିବାରୁ ବର୍ତ୍ତମାନ ତାହାର ଅପ୍ରାପ୍ତି ଘଟିଅଛି, —ତାହାହିଁ ଅପ୍ରବାକ୍ୟ ବୋଲି ଅଭିହିତ ହୋଇଥାଏ । ଅଭ୍ରାନ୍ତ ସତ୍ୟ ବୋଲି ଧାରଣା ହେବାରୁ ତାହାର ପ୍ରମାଣ ପ୍ରୟୋଗର ଏତେ ଅଲଗା ଦୃଷ୍ଟି ହୋଇଥାଏ । ବାସ୍ତବିକ ସେ ସମସ୍ତ ଅଦୌ ଅପ୍ରମାଣ୍ୟ କିମ୍ବା ଅସୌକ୍ଷ୍ମକ ଚୁହେ । ଅତଏବ ଅପ୍ରବାକ୍ୟ ବିଶ୍ଵାସ କରିବା ଏକାନ୍ତ କର୍ତ୍ତବ୍ୟ । ଯେପରି ଅ, ଆ, କ, ଖ, ପ୍ରଭୃତି ବର୍ଣ୍ଣ ପ୍ରତି ବିଶ୍ଵାସ ନ କଲେ କେହି ଭ୍ରଷା ବିଜ୍ଞାନରେ ଅଧିକାରୀ ହୋଇ ପାରେ ନାହିଁ, ଯେପରି ୧, ୨, ୩ ପ୍ରଭୃତି ଅଙ୍କରେ ବିଶ୍ଵାସ ନ ଥିଲେ ଗଣିତ ବିଦ୍ୟାରେ ଅଧିକାର ଜନ୍ମିବ ନାହିଁ, ସେହିପରି ଅପ୍ରବାକ୍ୟରେ ବିଶ୍ଵାସ ନ ଥିଲେ କୌଣସି ତତ୍ତ୍ଵଜ୍ଞାନରେ ଅଧିକାରୀ ହେବା ଅସମ୍ଭବ । ପରମ ପଣ୍ଡିତ ନିଉଟନ କହିଥିଲେ “ I am gathering pebbles on the sea shore ” ( ମୁଁ ବେଳା ଭୂମିରୁ ଲେଖୁ ସଗ୍ରହ କରୁଅଛି ମାତ୍ର ) ଏବଂ ମହାକବି କାଳଦାସ କହିଅଛନ୍ତି “ ତର୍ଜଣି ଦୁର୍ଘରଂ ମୋହାଦୁର୍ଘ-ପେନାସ୍ମି ସାଗରଂ ” ( ମୁଁ ଭେଳା ଦ୍ଵାରା ସାଗର ପାର ହେବାକୁ ମନସ୍ତ କରୁଅଛି ) । ମହାଜନବାକ୍ୟ ଅବଲମ୍ବନରେ ସୁପଣ୍ଡିତ

ହୋଇ ସୁଦ୍ଧା ମହାବିଜ୍ଞାନୀଙ୍କର ଯେତେବେଳେ ଏହି ଦୁର୍ଘଣା, ସେତେବେଳେ ସାଧାରଣ ବ୍ୟକ୍ତିର ଅଦ୍ୟୋଯାନ୍ତ ନିଜ ବୁଦ୍ଧିବଳରୁ ପରମତତ୍ତ୍ଵ ଅବିଷ୍କାର କରିବାକୁ ଚେଷ୍ଟା କରବା ନିରୁଦ୍ଧିର କାର୍ଯ୍ୟ ଚୁହେ କି ? ଏ କାଳର ଶିକ୍ଷିତ ସମାଜ ପଣ୍ଡିତ ବୋଲି ଯାହାକୁ ମନେ କରନ୍ତି ଏବଂ ଯେଉଁମାନଙ୍କର ଉପଦେଶ ଅନୁସାରେ ସେମାନେ ଦେଶର ଭିତ୍ତ ପ୍ରଚଳିତ ଯାହାଗତ ପ୍ରଭୃତି ପରିତ୍ୟାଗ କରବାକୁ ପ୍ରକୃତ୍ ହୋଇଅଛନ୍ତି, ସେମାନେ କୌଣସି କୌଣସି ବିଷୟରେ ବିଶ୍ଵ ହେଲେହେଁ ପ୍ରକୃତ ତତ୍ତ୍ଵାନ୍ତରାଣୀ ଟିକି ? ଏଥିରୁ ଅତ୍ୟନ୍ତ ମାତ୍ର ତତ୍ତ୍ଵାନ୍ତରାଣୀ ଥିଲେହେଁ ସେମାନେ କେବଳ ମାତ୍ର ପାଶ୍ଚାତ୍ୟ ବିଦ୍ୟାରହିଁ ଅନୁଶୀଳନ କରନ୍ତି, ମାତ୍ର ଭାରତୀୟ ପୂର୍ବ ବିଦ୍ୟାର ଅଲୋଚନାରେ ପରାହ୍ନିତ । ପୁଣିସେହି କେତେ ଜଣ ଭାରତୀୟ ପୂର୍ବ ବିଜ୍ଞାନର ଅଲୋଚନା କଲେହେଁ ସେମାନେ ସମ୍ଭାବନା । ବାଲ୍ୟକାଳରୁ ପାଶ୍ଚାତ୍ୟ ମତର ଅଲୋଚନା କରି ସେମାନଙ୍କର ହୃଦୟ ତନ୍ତ୍ରୀୟ ହୋଇ ଯାଇଅଛି; ସୂତରଂ ଭାରତୀୟ ରସିମାନଙ୍କର ଅଭିପ୍ରାୟ ସେମାନଙ୍କର ହୃଦୟରୁ ମିଶିବା ସୁକଠିନ । ପୁଣି ପାଶ୍ଚାତ୍ୟ-ବିଜ୍ଞାନୀଭିକ୍ତ ଦେଶୀୟ ପଣ୍ଡିତବର୍ଗ ପ୍ରାଚୀନ ତତ୍ତ୍ଵର ଯୌକ୍ତକତା ବିଷୟରେ ଅଦୌ ଅଲୋଚନା କରନ୍ତି ନାହିଁ, ଅନଭିଜ୍ଞ ବୋଲି ଶାସ୍ତ୍ର ବାକ୍ୟର ବାହ୍ୟ ଅର୍ଥର ଅନୁବର୍ତ୍ତନ କରିଥାଆନ୍ତି ମାତ୍ର । ଏହି ହେତୁରୁ ଅପ୍ରବାକ୍ୟ ସ୍ଥିର ନ ହେବାରୁ ତାହା ଉପରେ ଏ ଭଳି ଅନାମ୍ନା ଓ ଅପ୍ରକା ।

ସୂକ୍ଷ୍ମ କୁଞ୍ଜି, ଉପସ୍ଵଳ୍ପ ଅବସ୍ଥା, ଅବଚଳିତ ଅଧ୍ୟବସାୟ, ଦୃଢ଼ ଐକାନ୍ତକତା ଓ ସତ୍ୟାନ୍ତରାଣୀର ସମ୍ପର୍କ ଭିକ୍ଷାୟ ବ୍ୟକ୍ତି ଉତ୍ତମ ରୂପେ ବିଦ୍ୟା ଶିକ୍ଷା ପୁସ୍ତକ ଏକାନ୍ତଗତ ଓ ଦୃଢ଼ ପରଶ୍ରମ ସମ୍ଭବରେ ପର୍ଯ୍ୟବେଶଣ ରୂପ ତପସ୍ଵର୍ଣ୍ଣାରେ ଜୀବନ ଯାପନ କରି ଯେଉଁ ବିଷୟରେ ସମ୍ୟକ ଅଭିଜ୍ଞ ହୋଇଅଛନ୍ତି, ତାହାଙ୍କର ତଦ୍ଦିଷ୍ଟକ ବାକ୍ୟର ନାମ ଅପ୍ରବାକ୍ୟ । କିନ୍ତୁ ଏ ବାକ୍ୟ ତାହାଙ୍କର ବାଲ୍ୟ-କାଳର କିମ୍ବା ପୌରଣ କାଳର ବାକ୍ୟ ନୁହେ—ବୁଦ୍ଧି କାଳର ବାକ୍ୟ । ସେ ସହସ୍ର ଭ୍ରମ ସଂଶୋଧନ କରି ଖାଣ୍ଡି ହୋଇଅଛନ୍ତି, ସେତେବେଳେ ତାହାଙ୍କର ମିଥ୍ୟା କହି ସ୍ଵାର୍ଥ ସାଧନର ଅବଶ୍ୟକତା ନାହିଁ, ଅଥବା ନିଜର କୌଣସି ଅଭିଜ୍ଞ ନାହିଁ । ସେହି ପ୍ରକାଶ ବସ୍ତୁରେ ବହୁକାଳ ସାଧିତ ଦୃଢ଼ ତପସ୍ଵର୍ଣ୍ଣାବଳରୁ ଜାଣି ଯାହା ସେ କହନ୍ତି, ତାହାହିଁ ଅପ୍ରବାକ୍ୟ—ଅଭ୍ରାନ୍ତ ସତ୍ୟବାକ୍ୟ । ଏହି ସମସ୍ତ ମହାପୁରୁଷମାନଙ୍କର ବାକ୍ୟ ଅବଲମ୍ବନ କରି ଗୁଲିବା ବିଜ୍ଞାନ ସମ୍ପଦ ଓ ଉତ୍ସାହରୂପ ।

କେବେ କେବେ ଅନୁମାନେ ମହାପୁରୁଷ ବାକ୍ୟରେ ଭ୍ରାନ୍ତ ଦେଖିଥାଉଁ, ତାହାର କେତେଗୁଡ଼ିଏ କାରଣ ରହିଅଛି । ପ୍ରଥମତଃ, ଯେଉଁ ସମୟ ବ୍ୟକ୍ତିକୁ ଅନୁମାନେ ମହାପୁରୁଷ ବୋଲି ଜାଣିଅଛନ୍ତି, ସେମାନେ ପ୍ରକୃତରେ ମହାପୁରୁଷ ଚୁହନ୍ତି; ଦ୍ଵିତୀୟତଃ, ଅନୁମାନେ ଅନେକ ସମୟରେ ଅନେକ ମହାପୁରୁଷଙ୍କର ଅଭିପ୍ରାୟ ଗ୍ରହଣ

କର ପାଇଁ ନାହିଁ; ତୁମ୍ଭାତ୍ମା, ଅନୁମାନକର ବୁଦ୍ଧି ଓ ସ୍ଵପ୍ନାର  
 ଦୂଷିତ ହେବାରୁ ସତ୍ୟ ଅନୁମାନକ ନିକଟରେ ପ୍ରଚ୍ଛନ୍ନ ହୋଇଯାଏ ।  
 ଅପବାଦ୍ୟରେ ଶୟାସ ଜନ୍ମାଇବା ସକାଶ ପରମେଶ୍ଵର ଅନୁମାନକ  
 ହୃଦୟରେ ଶ୍ରଦ୍ଧା ଓ ଭକ୍ତଚିତ୍ତର ସମାବେଶ କରାଅଛନ୍ତି । ଅପ-  
 ବାଦ୍ୟ ଶୟାସରେ ପରମପଦ ଲଭ ହୋଇଥାଏ ବୋଲି ଭକ୍ତର  
 ଏତେ ମହାତ୍ମ୍ୟ ଏବଂ ଭକ୍ତତ୍ଵ ସାଧକ ଓ ଧାର୍ମିକଶ୍ରେଷ୍ଠ ବୋଲି  
 ପରିଗଣିତ ।

ଭରତବର୍ଷର ପୁରାତନ ରୀତିମାନେ ନିୟତ ଚପଟ୍ଠ୍ୟାରେ  
 ଜୀବନ ଅତିବାହିତ କରିଅଛନ୍ତି । ସେମାନେ ଶଶକ ପାଇଁ ସୁଖର

ତେଜା କରି ନାହାନ୍ତି, ଏକ ମନ ଓ ଧ୍ୟାନରେ ସତ୍ୟ ଉପାସନା  
 ସକାଶ ଶରୀର ପାତ କରିଅଛନ୍ତି । ସେହି ଅସକ୍ତଶୂନ୍ୟ ମହାପୁରୁଷ  
 ମାନେ ସମସ୍ତକର ନମସ୍ୟ । ଏ ଜଗତରେ ସେମାନେହି ଭୋଗ-  
 ପରାଧ୍ଵଂସ, ସ୍ଵାର୍ଥଶୂନ୍ୟ, ପରହୃତକ୍ରୋଧ, ସତ୍ୟ ଓ ଧର୍ମଜିଜ୍ଞାସୁ ମହା-  
 ପୁରୁଷ । ସେମାନେ ଅପରସାଧ୍ୟ ଅଧିକାରୀ ବଳରୁ ଦିବ୍ୟ ଅଥବା  
 ବିଦ୍ଵାନ-ଚକ୍ଷୁ ଲଭ କରି ମାନବ ସହୃଦ ଈଶ୍ଵରଙ୍କର ସମ୍ଭବ ଜାଣି  
 ପାର ମାନବର କର୍ତ୍ତବ୍ୟ ନିର୍ଣ୍ଣୟ କରିଅଛନ୍ତି । ସେହି ମହାପୁରୁଷ-  
 ଶଶକ ଜଗତର ପ୍ରକୃତ ହୃତକାନ୍ତ ଏବଂ ସେମାନଙ୍କର ବାକ୍ୟହିଁ  
 ପ୍ରକୃତ ଅପ୍ରବାକ୍ୟ ।

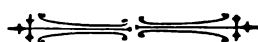

## ଆଗଭର

### ବୈକୁଣ୍ଠନାଥ ପଟ୍ଟନାୟକ

ତରୁଣ ତାପସ ! ଆଗଭର ହୁଅ ଆଗଭର !  
 ଦୁର୍ଦ୍ଦିନ ତମେ ଶୁଣୁ ନୋହୁ ତୋ ଅଗ୍ର !

ସୁଖ ନୋହୁ ତୋ ପରଶ ନିଶା  
 ଅଗ୍ନି-ମନ୍ଦେ ଲଭ ପ୍ରହସା  
 ନିର୍ଜୀବ ଶିରେ ପଦାତାତ କର

ତରୁଣ ନିଶାଣ ତୋଳି ଧର  
 ଚର ନିର୍ଜୀବ ଆଗଭର !

ପଶ୍ଚାତେ ତୋର ମୃତ୍ୟୁ ସୁଖର  
 ହସେ ନିର୍ଜୀବ ନତ ନୋହୁ ଶିର  
 ପ୍ରାଣ ଅମୃତ ନିତ୍ୟ ଦାୟାଦ

ଗାଲ ଜୀବନର ମନ୍ତ୍ରର  
 ଅଗଭର ହୁଅ ଆଗଭର !

ବିଚିତ୍ର ଏଇ ସୃଷ୍ଟିର ରସେ  
 ନିତ୍ୟ ତୁ ଅଧିକାରୀ,  
 ନିର୍ଜୀବ ସ୍ଥାନ ମିଥ୍ୟା ଦୁଆରେ  
 ଅଜି ପୁଣି ତୁ ରଜାଗ ?

ଶୁକୁ ଶୁଣୁ କି ଜାଣେ ତଥ୍ୟ ?  
 ନିର୍ଜୀବ ଯେବା ଜୀବନ-ସତ୍ୟ ?

ଚର ସବୁଜ ତୋ ତରୁଣ ସୃଷ୍ଟି  
 ଅନନ୍ଦ ଚର ସହଚର,  
 ବନ୍ଧ କରି ତୋ ଶ୍ରବଣ ଦୁଆର  
 ଅଗଭର ହୁଅ ଆଗଭର !

ପିଚ୍ଛିଳ ପଥ ? ନାହିଁ ନାହିଁ ଭୟ !  
 ବିଦ୍ୟୁତ ତୋର ଗଢ,  
 ଚର ଜୀବନ୍ତ ତୋହୁ ଲଗି ହିନା  
 ବହୁଛି ମର୍ତ୍ତ୍ୟ  
 ସୁଗେ ସୁଗେ ଭଗୀରଥ ?

ପଡ଼ି ରହୁ ପଛେ ଯେତେ ବୁଦ୍ଧିତ,  
 ବ୍ୟଙ୍ଗ ବୁଝା ଗୁଣ ରହିତ,  
 ତାରୁଣ୍ୟ ଅଧିକାରୀ ।  
 ଗତାସୁର ଶତ ମିଥ୍ୟା ଜଡ଼ତା  
 ଶିରେ ସିନା ଖାଲ ଭର ?

ସୃଷ୍ଟିର ଅପରୂପ ଅନନ୍ଦ,  
 ନିର୍ଦ୍ଦେଶ କରୁ ତୋ ଗତ-ଛନ୍ଦ,  
 ବିଚିତ୍ର ରସେ ହେ ଚର ରସିକ  
 ବାଳ ଜୀବନ ଯନ୍ତ୍ରର  
 ଆଗଭର ହୁଅ ଆଗଭର !

ଅଦୂରେ ଉତ୍ତାର ମୁଗ୍ଧ ଆଲୋକେ  
 ଫୁଟେ ରେ ମଦ୍ଫୁ ଫୁଲ,  
 ଅନନ୍ଦେ ତାର ମୂଳ,  
 ଚର ତାରୁଣ୍ୟ ! ତୁ ତାର ଦାୟାଦ  
 ଅଜାତ ଭ୍ରାନ୍ତି ଭୁଲ ।

ସେ ହୁସୁମ ବିନା କାହିଁରେ ଶାନ୍ତି ?  
 ଅଜାତ ତାଡ଼ନା ମିଥ୍ୟା ଭ୍ରାନ୍ତି !  
 ସତ୍ୟ ସେନା ତୁ କାହିଁକି ଅଟକ  
 ଗୁହଁ ପଶ୍ଚାତେ ଅରଥର  
 ଆଗଭର ହୁଅ ଆଗଭର !

# ସାହିତ୍ୟରେ ନିଜସ୍ୱ ଓ ପରସ୍ୱ \*

ଶ୍ରୀ ଜଗତ୍ ମୋହନ ସେନ

ଏ ପର ଦିନେ ଥିଲା, ଯେଉଁ ଦିନ ମନୁଷ୍ୟର ଅଧିକାର-ସୀମା ଥିଲା ଅତ୍ୟନ୍ତ ସଙ୍କୀର୍ଣ୍ଣ । ସେ ଦିନ ଅପଣାର କହିଲେ ସେ ବୁଝୁଥିଲା ନିଜକୁ ଓ ନିଜର ଗୋଷ୍ଠିକୁ—ଏ ଦୁଇଟି ଭଲ ଅନ୍ୟ କୌଣସିଥିରେ ସେ ସ୍ୱତନ୍ତ୍ର ବୋଧ ଅଣି ପାରୁ ନ ଥିଲା । ଏହି ବ୍ୟବସ୍ଥା ସ୍ୱାର୍ଥ ପାଇଁ ମନୁଷ୍ୟ ଦିନେ ପରସ୍ପର ମଧ୍ୟରେ ବହୁତ ହଣାକଟା କରିଛି ଏବଂ ସମ୍ଭବତଃ ଏପରି କରିବାର ମୂଳରେ ଥିଲା ତାହାର ସ୍ୱତନ୍ତ୍ର-ବିସ୍ତୃତର ବାସନା—ସମ୍ଭବତଃ ବ୍ୟକ୍ତିଗତ ଓ ଗୋଷ୍ଠିଗତ ସ୍ୱାର୍ଥ ଯେନା ସେ ସମ୍ପୂର୍ଣ୍ଣ ରହି ପାରୁ ନ ଥିଲା । ସୁତରାଂ ଦିନେ ସେ ସମାଜ ସୃଷ୍ଟି କରି ନିଜ ଅଧିକାରର ପରିଧିକୁ ବଢ଼ାଇନେଲା । କିନ୍ତୁ ମାନବର ଜୀବନେତିହାସରେ ସେ ସମୟ ମଧ୍ୟ ଗୁଲିଯାଇଛି । ତାହା ପରେ ବୃହତ୍ତର ଓ ପୁଣ୍ୟତର ସ୍ୱାର୍ଥର ପ୍ରଜାତ ସ୍ୱଦେଶ-ପ୍ରୀତିର ଯୁଗ ଆସି ଅଜି ସିବାକୁ ବସିଲାଣି । ସେ ଅନେକ କଥା ।

ଆଜି ପୁଣି ମନୁଷ୍ୟର ସ୍ୱାର୍ଥବୋଧ ସ୍ୱଦେଶର ଗଣ୍ଡିରେ ଭୁସ୍ତି ପାଇ ନାହିଁ । ସେ ବୁଝୁଛି, ସମସ୍ତ ଦୁନିଆକୁ ନିଜର ବୋଲି ଦାବୀ କରିବାକୁ । ଆଜି ସେ ଅନୁଭବ କରିବାକୁ ଚାହୁଁଛି ଯେ ସମଗ୍ର ପୃଥିବୀ-ବ୍ୟାପୀ ତାହାର ଗୋଟିଏ ବିରାଟ ଘରଦରଣା, ଦୁନିଆର ସମସ୍ତ ମନୁଷ୍ୟ ତାହାର ଅପଣାର, ସମସ୍ତେ ତାହାର ଭାଇ । ଏ ଯୁଗ ବିଶ୍ୱ-ମାନବତାର—ବିଶ୍ୱ-ଭ୍ରାତୃତ୍ୱର । ଏ ଅନୁଭୂତି ଯେ ସମସ୍ତଙ୍କର ଆସିଛି, ଏ କଥା କହିବାକୁ ମୁଁ ଚାହୁଁ ନାହିଁ । ସମସ୍ତେ ନ ବୁଝନ୍ତୁ, ସବୁ ସମାଜର ଶୀର୍ଷସ୍ତମ୍ଭାୟ ଚିନ୍ତାଶୀଳ ନେତୃବର୍ଗ ଏ କଥା ବୁଝୁଛନ୍ତି ଯେ ସ୍ୱଦେଶର ଗଣ୍ଡି ମନୁଷ୍ୟ ପାଇଁ ପର୍ଯ୍ୟାପ୍ତ ନୁହେଁ । ସମଗ୍ର ପୃଥିବୀ ଯାହାର ଆତ୍ମୀୟତାର ପ୍ରତ୍ୟାଶା କରି ରହିଛି, ସେ କାହିଁକି ନିଜକୁ ସମାଜ ବା ଦେଶର ସୁଦ୍ର ବେତ୍ତା ମଧ୍ୟରେ ବନ୍ଦ କରି ରଖିବ ? ପ୍ରକୃତର ରହସ୍ୟ-ସୁନ୍ଦର ଗୋଟିଏ ଗୋପନତମ ଭଣ୍ଡାରର ଚାବି ମନୁଷ୍ୟର କରମୁଦ୍ରେ ହୋଇଛି—ସୁତରାଂ ବିଶ୍ୱବାସୀ ସମସ୍ତଙ୍କ ପାଇଁ ସେ ପୁରୀର ଦ୍ୱାର ମେଲା—ସମସ୍ତେ ସେଠାରେ ନିମନ୍ତ୍ରିତ । ଏ ନିମନ୍ତ୍ରଣରେ ଜଣକୁ ସୁଦ୍ଧା ଛଡ଼ି ଦେଇ ହେବ ନାହିଁ । ଛଡ଼ିଦେଲେ ଭଣ୍ଡାରରେ ସହଜ ରତ୍ନସମ୍ପାଦ ମନୁଷ୍ୟର ସମ୍ପୂର୍ଣ୍ଣ ଉପଭୋଗ୍ୟ ହେବ ନାହିଁ । ମନୁଷ୍ୟର ସ୍ୱାର୍ଥବୋଧ ଆଜି ବ୍ୟକ୍ତିଗତ, ଗୋଷ୍ଠିଗତ, ସମ୍ପ୍ରଦାୟଗତ ଓ ଦେଶଗତ ସଙ୍କୀର୍ଣ୍ଣତା ଅତ୍ୟନ୍ତ କରି ସମଗ୍ର ପୃଥିବୀକୁ ବେଢ଼ି ଧରିବାକୁ ଉନ୍ମୁଖ ।

ଯେଉଁମାନେ ଏହି ବିରାଟ ସ୍ୱାର୍ଥର ମୂଲ୍ୟ ବୁଝିବାକୁ ଅସମ, ସେମାନଙ୍କୁ ବୁଝାଇବାର ତେଣ୍ଡାର ଭୂମି ନାହିଁ—ଉଷ୍ଣ ଲମ୍ପାନଙ୍କରେ Civics ପଢ଼ା ହେଉଛି, World Citizens ତିଆରି କରିବା ଲାଗି ।

ପ୍ରତ୍ୟେକ ବ୍ୟକ୍ତି ଏ କଥା ଉପଲବଧି କରୁ ଯେ ସେ ବିଶ୍ୱ-ପରିବାରର ଜଣେ । ସେ ତାହାର ସଙ୍କୀର୍ଣ୍ଣ ସ୍ୱାର୍ଥବୋଧ ଛାଡ଼ି ଦେଇ ନିଜର ସବୁ ସ୍ୱାତନ୍ତ୍ର୍ୟକୁ ବିଶ୍ୱର କଲ୍ୟାଣରେ ନିୟୋଜିତ କରୁ । ସେ ବୁଝୁ ଯେ ପୃଥିବୀରେ ତାହାର ଗୋଟିଏ ବିଶିଷ୍ଟ ସ୍ୱା ଅଛି, ତାହାର ଅଭାବ ଅନ୍ୟ କେହି ପୂରଣ କରି ପାରିବ ନାହିଁ । ତେଣୁ ସମସ୍ତ ପୃଥିବୀ ତା'ର ବୈଶିଷ୍ଟ୍ୟର ଦାନ ଲାଭିବାକୁ ପ୍ରମାଣିତ ହସ୍ତରେ ଅପେକ୍ଷା କରି ରହିଛି । କିନ୍ତୁ ରକ୍ଷା ଦେବାକୁ ତାକୁ ସଜ୍ଜିତ ନାହିଁ । ସେ ଯାହା ଦେବ, ତାହା ପରିବର୍ତ୍ତିରେ ଲାଭ କରିବ ବିରାଟ ପୃଥିବୀର ଯୁଗଯୁଗାନ୍ତର-ସହଜ ଅଭିଜ୍ଞତାର ଫଳ । ଏହି ବିରାଟ ଯଜ୍ଞରେ ବିଶ୍ୱବାସୀ ସବୁ ନର-ଦେବତାର ନିମନ୍ତ୍ରଣ—ଯଜ୍ଞଭାଗ ସମସ୍ତଙ୍କୁ ମିଳିବ, କେହି ବାଦ ପଡ଼ିବେ ନାହିଁ ।

ପ୍ରକୃତର ସର୍ଜନ-ଲୀଳାର ଗୋଟିଏ ପରମ ରହସ୍ୟ ଆବିଷ୍କାର କରି ଯେଉଁମାନେ ଆଜି ଏ ଯଜ୍ଞରେ ବ୍ରତୀ ହୋଇଛନ୍ତି, ସେମାନେ ଏ କଥା ମଧ୍ୟ ବୁଝୁଛନ୍ତି ଯେ ଦୁନିଆ ତମାମ ପ୍ରତ୍ୟେକ ମନୁଷ୍ୟର ହୃଦୟରେ ଏହି ଭଦ୍ରାର ଭୃତ୍ୟ-ବୋଧ ଜାଗରତ କରିବା କେତେ ଦୁଷ୍ଟର । ମନୁଷ୍ୟ ସ୍ୱଭାବତଃ ତାର ସଙ୍କୀର୍ଣ୍ଣତାର ଅକ୍ଷୁଦ୍ର ଛଡ଼ି ବାହାରିବାକୁ ନାସକ । ତାହାର ଆଜନ୍ମପୋଷିତ ସ୍ୱପ୍ନାର ତାକୁ ଏତେ ପ୍ରବଳ ଭାବରେ ଆକର୍ଷଣ କରେ ଯେ ବାହାରର ମୁକ୍ତି ବାସ୍ତୁ ତାକୁ ଭଲ ଲାଗିଲେ ସୁଦ୍ଧା ସେ ତାହା ପରିହାର କରିବାକୁ ଚାହୁଁଛି । ଗୋଟିଏ ସ୍ତାନରୁ ତାହାକୁ ଟାଣି ବାହାର କରିଦେଲେ ସୁଦ୍ଧା ସେ ପର ମୁହୂର୍ତ୍ତରେ ଅନ୍ୟ ବିଭବରେ ଆଶ୍ରୟ ନେବାକୁ ଚାହୁଁଛି । କିନ୍ତୁ ସେ କଥା ବର୍ତ୍ତମାନ ଆଉ, ଆମେ ନିଜ କଥା ଟିକିଏ ଭାବି ଦେଖିବା ।

ବିଶ୍ୱ-ସାହିତ୍ୟ, ବିଶ୍ୱ-ମାନବତା ପ୍ରକୃତ କଥାଗୁଡ଼ିକ ଆଉ ଯାହାର ହେଉ ପଛକେ ଆମ ପକ୍ଷରେ ନୂତନ ନୁହେଁ, ବରଂ ବହୁ ଦିନର ସୁରୁଣା । ଏହି ଦେଶରେହିଁ ପ୍ରଥମ ଶୁଣାଯାଇଛି, “ଉଦାରତରତାନାନ୍ତୁ ବସୁର୍ଯ୍ୟେବ ବୁଧୁମୁକମ୍ ।” ଅନ୍ତେମାନେ ଏ କଥା ବସୁଲରେ ଘୋଷି ଆସିଛନ୍ତି । କିନ୍ତୁ ଅନ୍ତରରେ କେବେ ହେଲେ ଅନୁଭବ କରିଛନ୍ତି ବୋଲି କହି ହେବ ନାହିଁ । ତାହାର ପ୍ରମାଣ—World Citizenship ଆମ ପାଖରେ ଆଜି ନୂଆ କଥାଟିଏ ଏବଂ ବିଶ୍ୱସାହିତ୍ୟରେ ନୂଆ କିଛି ଦାନ କରିବାର ଲକ୍ଷଣା ଆସିଛି ରବୀନ୍ଦ୍ରନାଥଙ୍କର ନୋବେଲ-ପୁରସ୍କାର ପାଇବା ଉତ୍ତରୁ । କିନ୍ତୁ ଏ ଦେଶର ପ୍ରାଚୀନ ସାହିତ୍ୟ ଯେ ବିଶ୍ୱ-ସାହିତ୍ୟର ଅଙ୍ଗୀଭୂତ ହେବାର ଯୋଗ୍ୟତା ରଖେ, ତାହାର ପ୍ରମାଣ ମଧ୍ୟ ମିଳିବ ରବୀନ୍ଦ୍ର-

\* ବାରଦା ସାହିତ୍ୟ ସମାଜର ବର୍ତ୍ତମାନ ବାର୍ଷିକ ଅଧିବେଶନରେ ପଠିତ ।

ନାଥକର କାବ୍ୟରୁ—କାରଣ, ତା'ର ମୂଳରେ ଅଛି ଉପନିଷଦ୍ ଓ ବୈଷ୍ଣବ ସାହିତ୍ୟର ପ୍ରେରଣା ।

ଏ କଥା ମାନବକୁ ଦେବ ଯେ ଅଗ ଅପେକ୍ଷା ଅମ ଅଖି ଝିକିଏ ବେଶି ଖୋଲନ୍ତି, କେହି ତାଙ୍କିଲେ ହୁଁ ବୋଲି ଜବାବ ଦେବା ଭଲ ଅବସ୍ଥାରେ ଅମ୍ଭେମାନେ ଅଛୁଁ । କିନ୍ତୁ ଏ କଥା ମଧ୍ୟ ସ୍ତ୍ରୀକାର କରବା ଦରକାର ଯେ ଅମ୍ଭେମାନେ ତୁଲୋଉଛୁଁ । ସ୍ତ୍ରୀମାନଙ୍କ ଭବପ୍ରକଣତାର ସୁଖ୍ୟକ୍ଷା ଅମର ଭର କାଳର—ଘରର ପତ୍ନୀ ଭିତରେ ଅଖି ମେଲି ଅମ୍ଭେ ଦେଖି ଜାଣୁଁ ନାହିଁ—ପରପାର ପ୍ରଭ ବରବର ଅମର ଲକ୍ଷ୍ୟ । ତେବେ ତପାତ୍ ଏତିକି ଯେ ଅମ ପୁସ୍ତକରୁପାନେ ଅଗାଧି ସୁ ଭବସାଗରର ପାରକୁ ଅନାଇ ବସିଥିଲେ, ଅମେ ବର୍ତ୍ତମାନ ଅରବ ସାଗରର ଅର ପାରକି ଅନାଇ ଥାଉଁ—ଅଣା ଯେ ଅଲଙ୍କ-ବାଣୀ ଲଭି କରୁଁ ।

ଦିନେ ଏପରି ଥିଲା ଯେ ଘରଟା ଅମର ବାହାର ଓ ବାହାରଟା ଘର ଥିଲା । ଥିଲା କାହିଁକି, ଏ ପର୍ଯ୍ୟନ୍ତ ଅଛି କହିଲେ ତଳେ । ଯାହା ହେଉ, ଯେତେବେଳେ ବିଦେଶୀ Patriotism ର ମୋହ ଅମ୍ଭମାନଙ୍କୁ ଗ୍ରାସ କଲା ସେତେବେଳେ ଭବିଷ୍ୟ ଯେ ସେ “ବସୁଧୈବ କୁଟୁମ୍ବକମ୍”ଟା ପକ୍ଷୀ-ବିଶେଷର ବକମ୍ ବକମ୍ ଛଡ଼ା ଅନ୍ୟ କିଛି ନୁହେଁ । ତାହା ପରେ କାଳପ୍ରଭବରୁ English Channel ଟା ଅମକୁ ଝିକିଏ ବେଶି ତରଫା ବୋଲି ମାଲ୍ଲମ ପଡ଼ିଲା,— ଅସିଲ ଗ୍ରୀସରୁ Citizenship ତାହାର ବହୁ ସମ୍ପୂର୍ଣ୍ଣ ମୂର୍ତ୍ତି ନେଇ ଏବଂ ରୁମ୍‌ସାଗରର ପାର ହୋଇ । ଗ୍ରୀସରୁ ନ ଅସି ମାଡ଼ାଗସ୍ତାର, ହନଲୁଲୁ, ଏପରି କି ବାମସୁଚକାରୁ ଅସିଥିଲେ ସୁଦ୍ଧା ଅମ୍ଭେମାନେ, ବୋସ୍ନାଇ ବନ୍ଦରରେ ତାକୁ ସାଦର ଅଭ୍ୟର୍ଥନା ଜଣାଇଥାନ୍ତୁ ଏବଂ ହୁଏ ତ ନିଜକୁ ଅଧିକ ଗୌରବାନ୍ୱିତ ମନେ କରୁଥାନ୍ତୁ । ଅମର ବର୍ତ୍ତମାନ ବିଶ୍ୱଜନନତାର ଧାରଣାଟା ଏହି ଧରଣର ।

କାହାର କାହାର ମନେ ହେଉଥିବ ଯେ ମୁଁ ଅବାନ୍ତର କଥା କହି ଚାହୁଁଛି । କିନ୍ତୁ ଠିକ୍ ତାହା ନୁହେଁ । ବିଶ୍ୱ-ସାହିତ୍ୟରେ କିଛି ଦେବାର କଥାଟା ଓଡ଼ିଆ ସାହିତ୍ୟର ବର୍ତ୍ତମାନ ଅବସ୍ଥାରେ ସୁଦ୍ଧା କଥା ବୋଲି ମନେହେବ, ସୁତରାଂ ସେ ଚେଷ୍ଟା କେହି କରନ୍ତି ନାହିଁ ଏବଂ ନ କରି ଭଲ କରନ୍ତି । ଦେବା କଥା ଛଡ଼ି ନେବାର ଦିଗଟା ଦେଖାଯାଉ । କାରଣ ବର୍ତ୍ତମାନ ସାହିତ୍ୟକ୍ରମାନେ କିଛି ଗୋଟାଏ ଉଦ୍ଦିଷ୍ଟ ନାମରୁ, ମାନେ—ସୁଗୋସ୍ତାକ୍ଷରୀ କି ସାବିତ୍ରୀର ସାହିତ୍ୟରୁ କିଛି ଅମଦାନା କରୁଛନ୍ତି ବୋଲି ଦେଖାଇ ପାରିଲେ ମନେ ମନେ ବଡ଼ ଖୁସୀ ହୁଅନ୍ତି—ଲୋକେ ମଧ୍ୟ ଅଖି ଲେଉଟାଇ ତାହା କରବାକୁ ଛାଡ଼ନ୍ତି ନାହିଁ । ମୁଁ ବର୍ତ୍ତମାନ ଓଡ଼ିଆ ଛନ୍ଦ ସମ୍ପର୍କରେ ଗୋଟିଏ କଥା କହିବି—ବେଶି କଥା ଲେଖି ପ୍ରବନ୍ଧର ଢଳେବର ବୁଦ୍ଧିର ବାସନା ମୋହର ନାହିଁ । କିନ୍ତୁ ଏଥି ସଙ୍ଗେ ମୋହର ନିଜର କଥା ଅସିଧିବ ବୋଲି ମୁଁ ଦୁଃଖିତ ଏବଂ ସେଥିପାଇଁ ଅପଣମାନଙ୍କର କ୍ଷମା ଭାଷା ମଧ୍ୟ କରୁଛି । କବିସୂର୍ଯ୍ୟ ବଳଭଦ୍ର ଉପକର ଗୋଟିଏ ଗୀତ ଦେଖାଯାଉ —

“ଗରଜ ମରୁକୁ କେତେ ରେ ନୀରଦ ଗରଜ ମରୁକୁ କେତେ ଅରଜି ନାହିଁ ତ ମୋ ବକୁ ଲଳିତ ଭାବ-ବିଭବୁଁ କିହିତେ । ଦେଖୁକୁ ତ ମୋର ବାଳାମୟୋଧର ଉପରେ ମୁକୁତାହାର କେଉଁ ବୁଦ୍ଧିବଳେ ଧରୁଧର ତୁଲେ ଲମ୍ବାଇ ସଲଲଧାର । ହିତୁବନେ ସର କି ଅଛି କିଶୋରୀରୁ ଖେଳିବା ଦଣ୍ଡକୁ ? ଫୁଲୁଅକୁ କେତେ ଦେଖାଇ ନିରତେ ଇନ୍ଦ୍ରକୋଦଣ୍ଡ ଖଣ୍ଡକୁ ।”  
ଇତ୍ୟଦ ଇତ୍ୟଦ—

ବଙ୍ଗଳାରେ ଅନୁବାଦ କଲେ ହେବ ଏହିପରି—  
ହେ ନୀରଦ ! କତ କର ଗରଜନ  
କରନି ତ ମୋର ବୈଧୁର ମଧୁସୂ ଏତତୁକୁ ଅରଜନ ;  
ଏ ଯେ ଦେଖ ମୋର ଗୁରୁ ପୟୋଧରେ ବୈଧୁର ମୁକୁତାହାର  
ଏ ହତେ କି ଗୁରୁ ଶୈଳ-ଶିଖରେ ତୋମାର ସଲଲଧାର ?  
ହିତୁବନେ ବଲେ କି ଅଛେ ଆମାର ଜୋଡ଼ା ଭୁଗୁପେର ମତୋ ?  
କି ଧର ମିଛର ଇନ୍ଦ୍ରଗୁପେର ଦର୍ପେ ଫୁଲୁଛ କତ ?

ଲକ୍ଷ୍ୟ କଲେ ଦେଖିବେ, ଅନୁବାଦରେ ମୂଳର ଛନ୍ଦ ଅପରବର୍ତ୍ତିତ ଅଛି । ବର୍ତ୍ତମାନ ଏହି ଛନ୍ଦରେ ରଚିତ ଯେ କୌଣସି ଅଧୁନିକ ଓଡ଼ିଆ କବିତା ମନେ କରନ୍ତୁ, ( ମୁଁ ଉଦାହରଣ ଦେବି ନାହିଁ, କାରଣ ତାହା ବ୍ୟକ୍ତିଗତ ହୋଇଯିବାର ସମ୍ଭାବନା )—ବିରୁର କର ଦେଖନ୍ତୁ ଅପଣକର ନିବାଚିତ କବିତାଟି କାହାର ସଗୋହ ? କବିସୂର୍ଯ୍ୟକର ମୂଳର ନା ମୋର ଅନୁବାଦର । କବିତାର ଛନ୍ଦ ବଙ୍ଗଳାରେ ଅଧୁନିକ ସୃଷ୍ଟି, ରବୀନ୍ଦ୍ରନାଥକର—କିନ୍ତୁ ଓଡ଼ିଆ ସାହିତ୍ୟର ଏହା ପ୍ରାଚୀନ ସମ୍ପତ୍ତି—ବସ୍ତୁତଃ ଛନ୍ଦ-ସମ୍ପଦରେ ପ୍ରାଚୀନ ଓଡ଼ିଆ ସାହିତ୍ୟ ଅତି ସମୃଦ୍ଧ । କିନ୍ତୁ କେତେ ଜଣ ଅଧୁନିକ ଲେଖକ ଏ ବିଷୟରେ ଘରର ସମ୍ପଦକୁ ଲକ୍ଷ୍ୟ କରୁଛନ୍ତି ? ଏତେ କଥା କହିବା ପୁନଃ ଅପଣକର ନିବାଚିତ କବିତାର କବିକୁ ପରୁଥିଲେ ସେ ସମ୍ପଦତଃ କହିଥାନ୍ତେ ଯେ ଛନ୍ଦ ବଙ୍ଗଳାରୁ ନିଆ ହୋଇଛି; କିନ୍ତୁ ଯଦି କହି ପାରନ୍ତେ ଯେ ଛନ୍ଦଟା ଫରାସୀ କି ମେସୋପଟେମିୟାର ସାହିତ୍ୟରୁ ସଂଗୃହୀତ ତେବେ ବୋଧହୁଏ ଖୁବ ଖୁସୀ ହୋଇ ପାରନ୍ତେ ।

ଅଉ ଗୋଟିଏ ଅତି ସୁରୁଣା ଓଡ଼ିଆ ଛନ୍ଦ ଦେଖାଯାଉ:—  
ବନ୍ଧୁଁ ଧନ ବାନ୍ଧବ ହର  
ଯେ ତମ-ତକ ଖଣ୍ଡନକାର  
ସଦା କମଳାନଦ ବସ୍ତ୍ରାର,—  
ସ୍ତୁତବେ ଛନ ଯେ ।  
ବିଭୁ ଅନନ୍ତ-ଅକ୍ ବହାସ  
କର-ପ୍ରତାପ ପାର ସମ୍ପର;—  
ନିଶାଚରକ ଉଲ୍ଲାସ ହର, —  
ସୁଲେ ସୁମନ ଯେ ।  
ବଜନତେୟ ଯାହା ଅଗ୍ରତେ ସ୍ଥିତ ଯେ  
ବଜକୁଣ୍ଡ ପଦକ ଲେକ ତୋଷିତ ଯେ !

ବିକାଶ ଅଖଣ୍ଡିତ ମଣ୍ଡଳେ  
ସିଦ୍ଧିଭାବରେ କ୍ଷୀଣିତ କାଳେ  
ଭବେ ତରଣୀ ହୋଇ ମଞ୍ଜୁଳେ  
ଗିରି ଭଦ୍ରତ ଯେ ।

ଏ କବିତାର ଅନୁବାଦଟି ମୁଁ ଭଲ ଭାବରେ ପଢ଼ି  
ଶୁଣାଇବି । ଅପଣମାନେ ପୂର୍ବ ପରି ବିଚାର କରି ଦେଖନ୍ତୁ—

କନ୍ଦିତୁ ଦାନ-ବାଳକ ହରି  
ନିଖିଲ ମୁକ୍ତତା ଖଣ୍ଡନ କରି  
କମଳ-ହୃଦୟ ମଣ୍ଡନ କରି  
ପ୍ରଭୁ ପ୍ରତିଷ୍ଠା ଯିବ

ବିଭୁ ଅନନ୍ତ ଯାହାର ଶୟନ  
ଅମିତ-ପ୍ରତାପେ ନିଶାଚରଣ  
ନିସ୍ଵ ସତତ ଯାହାର ଚରଣ ଅର୍ଚ୍ଚିତ ଦେବତାର  
ବନତା-ତନୟ ନିତ୍ୟ ସେବକ ଯିବ  
ବିଷ୍ଣୁ-ନିଖିଲ ଶରଣ ବିଶ୍ଵାଧାର  
ବସନ୍ତ ଧୈର୍ଯ୍ୟ ନିଖିଲ ଭୁବନେ  
ନମି ଗଲ ନିଶ-ରୂପ ନାରାୟଣେ  
ଶିଖି ପାଲନ ଦୁଃଖ ଦଳନେ  
ନରହରି ଅବତାର ।

ଏହା ଭଲ,—

ଶତ ଶତ ଶତ କୋଟି ଦାତ କାତ ଶର  
ବାର ବାର ବାରଣମନା ମାତର ମାର  
କମ୍ପା, ହୃଦର କୋରକର ସୁନ୍ଦର ସୁନ୍ଦର  
ହୃଦର ହରପର ଶର  
କମ୍ପା, ଜୟ-ପ୍ରଭୁ ରାମଚନ୍ଦ୍ର ସଲସଣ ଗୁଣେ ସାନ୍ତ  
ମଳଳ ମଣ୍ଡନ ସଦା ଅନନ୍ତ ଶତ  
ତପ ତାପହା ଶୁଚିକର  
ବାଳୀ ନାମରେ ମାନ୍ଦବ ଭ୍ରମ ନ କର ।  
କମ୍ପା, ବାସ ଭୂଷିତ ଦମନକ ତ ଛୁରିଅନା ତ ମାରବ ଶତ  
ଦେଖି ପାଟଳୀ ହିବ ପାଟଳୀ କେହି କାହାର ଗୋ ।  
କମ୍ପା, ଭଜ ଭଜବଣି ବିମଳ ସର୍ବ  
ତରୁଣୀ ଦରଣୀ ବିଶଅ ପର୍ବ

ପ୍ରଭୁତ ସୁନ୍ଦର ସୁନ୍ଦର ପ୍ରାଚୀନ ଛନ୍ଦ ନେଇ କେହି ଅଧୁନିକ  
ଲେଖକ ବ୍ୟବହାର କରିଛନ୍ତି ବୋଲି ମୁଁ ଜାଣେ ନାହିଁ ।  
ତେଣେ ଗଦ୍ୟ-ଛନ୍ଦ ଲେଖାଗୁଲିଛି, ଅଧୁନିକ ବୋଲି ପରଚୟ  
ଦେବା ଅଣାରେ—ତାହା ମଧ୍ୟ ଅଧିକାଂଶ ସ୍ଥଳରେ ଗଦ୍ୟ-ଛନ୍ଦର  
ଯଥାର୍ଥ ପ୍ରୟୋଗ ନ ଜାଣି । କଥାଗୁଡ଼ିକ କଟୁ ହେଲେ ସୁଦ୍ଧା ନ  
କହି ଉପାୟ ନାହିଁ ।

ଏଠି ମୋର ବ୍ୟକ୍ତିଗତ ଗୋଟିଏ ଅପତ୍ତି ଜଣାଇବାର ଅଛି ।  
କେତେକ ବର୍ଷ ପୂର୍ବେ ମୁଁ “ଭାରତବର୍ଷ” ରେ ପ୍ରାଚୀନ ଓଡ଼ିଆ  
ସାହିତ୍ୟ ସମ୍ବନ୍ଧରେ ଲେଖୁଥିଲି । ଲେଖାଗୁଡ଼ିକ ପୁରୀ-ସମାଜରେ

ଆଦର ପାଇ ଓଡ଼ିଆ ସାହିତ୍ୟ ପ୍ରତି ସେମାନଙ୍କର ଅଗ୍ରହ ବଢ଼ାଇ-  
ଥିଲା । କେହି କେହି ବନ୍ଧୁ କହିଲେ, ମୂଳରୁ ଓଡ଼ିଆ ସାହିତ୍ୟର  
ପରିଣତର ଗୋଟିଏ ଧାରାବାହିକ ଇତିହାସ ଲେଖିଲେ  
ଆମର ବୁଝିବାରେ ଟିକିଏ ସୁବିଧା ହୁଅନ୍ତା । ଯଥାର୍ଥ Research  
କରିବାର ସୁଯୋଗ ଓ ସୁବିଧା ମୋର ନାହିଁ । Reference  
ନିମନ୍ତେ ବହୁ ଖୋଜିବାକୁ ପାଇ ଦେଖିଲି, Calcutta Univer-  
sity ର Typical Selections ଓ ଅମର ବର୍ତ୍ତମାନ ସଭ୍ୟପତି  
ପଣ୍ଡିତ ବିନାୟକ ମିଶ୍ରଙ୍କର “ଓଡ଼ିଆ ଭାଷା ଓ ସାହିତ୍ୟର ଇତିହାସ”  
ଦୁଇ ଖଣ୍ଡ ମୋର ସମ୍ମଳ । ଇତିହାସ ଦୁଇ ଖଣ୍ଡି ପୁଣି ଏତେ  
ସଞ୍ଚିତ୍ର ଯେ ସେଥିରୁ ବିଶେଷ ବିବରଣ ମିଳିବାର ଉପାୟ ନାହିଁ ।  
ଛନ୍ଦ ସଞ୍ଚିତ୍ର କରିଥିବା ନିମନ୍ତେ ମୁଁ ପଣ୍ଡିତ ମହାଶୟକ ନିକଟରେ  
ଅପତ୍ତି କରି ନାହିଁ—କାରଣ ସଞ୍ଚିତ୍ର କରିବା ଛଡ଼ା ତାଙ୍କର  
ଅନ୍ୟ ଉପାୟ ନ ଥିଲା, ମେ କଥା ମୁଁ ବୁଝିପାରୁଛି । କିନ୍ତୁ ବୁଝିତ  
କଲେବର ଘେନି ଅନ୍ୟ ଖଣ୍ଡିଏ ଦୁଇ ଖଣ୍ଡି ବହୁ ଯାହା ଅଖିରେ  
ପଡ଼ିଲା, ଦେଖିଲି ସେଥିରେ ଉତ୍କଳୀୟ ଅଛି ମାତ୍ର ବିଷୟ-ବସ୍ତୁର  
ଅଭାବ । ଛନ୍ଦା ବହୁ ଆଉ ନାହିଁ ଯେ ଦରକାର ହେଲେ ପଢ଼ି  
ଦେଖିବି । ତା ପରେ ଦେଖିଲି ମଧ୍ୟାୟତ୍ତ—ଅର୍ଥାତ୍ ରାଧାନାଥ,  
ମଧୁସୂଦନ ପର୍ଯ୍ୟନ୍ତ ଗୋଟିଏ ଧାରାବାହିକ ଇତିହାସ ମିଳିବା  
ସମ୍ଭବ—ଯଦିଓ ରାଧାନାଥ ପ୍ରଥମେ ବଙ୍ଗ ସାହିତ୍ୟର ଚର୍ଚ୍ଚା ଆରମ୍ଭ  
କରିଥିଲେ । କିନ୍ତୁ ଅଧୁନିକ ଉତ୍କଳ ସାହିତ୍ୟର ଭିତ୍ତି ଖୋଜିବାକୁ  
ହେଲେ ସବୁ ଅଛାର କିଂବା ବଙ୍ଗସାହିତ୍ୟର ଇତିହାସ ଅଲୋଚନା  
କରିବାକୁ ପଡ଼ିବ । ରାଧାନାଥରୁ ମଧୁସୂଦନ, ଚନ୍ଦ୍ରାମଣି, ମେହେର,  
ଲକ୍ଷ୍ମୀକାନ୍ତ ପର୍ଯ୍ୟନ୍ତ ହୁଏ ତ ବେଶ ଗୁଲିକ, କିନ୍ତୁ ତାହା ପରେ ଯେଉଁ  
Missing Link—ତାକୁ ପୂରଣ କରିବାକୁ ହେଲେ—କେ ଜାଣେ  
କଣ କରିବାକୁ ହେବ, ମୁଁ ଅନ୍ତତଃ କହି ପାରୁନି ନାହିଁ । ଶ୍ରଦ୍ଧେୟ  
ପରମାନନ୍ଦ ବାବୁ ତେଣୁ କଲେ କରିପାରନ୍ତି ।

ଆଉ ସେ କଥା, ବର୍ତ୍ତମାନ ଯାହା କହୁଥିଲି କହି ମୋର  
ପ୍ରବନ୍ଧ ଶେଷ କରିବି । ବିଶ୍ଵଜ୍ଞାନତା ମନର ଯେ ପରିମାଣ ମୁକ୍ତ  
ଦାବା କରେ, ସେ ପରିମାଣ ମୁକ୍ତ ତାକୁ ଦେବାକୁ ଅନୁମୋଦନେ  
ଅଟେ । ସ୍ଵସ୍ଵାରର ତଣମା ଖୋଲିଦେଲେ ଅମଳ ଅକ୍ଷର—  
ତରବର ହୋଇ ଅଉ ଗୋଟାଏ ଅଖି ଅଖିରେ ଲଗାଉଁ ।  
ତେବେ ଏପରି ହୋଇପାରେ ଯେ ଆମର ଲତ୍ୟ Rimless  
Pincers ଅଡ଼କୁ—ପଣ୍ଡିତେ ଯେଉଁ ଶେମା ନାକ ଅଗରେ ରଖି  
ପୋଥି ପଢ଼ନ୍ତି, ମୁଣି ଦରକାର ହେଲେ ଅଖି ଟେକି ପିଲକ ଗଢ଼ିବୁ  
ଅଡ଼କୁ ନଜର ପକାନ୍ତି ସେଟା ଆମର ପସଦ ହୁହେ । Superstition  
କହନ୍ତୁ ବା Dogma କହନ୍ତୁ, ଗୋଟାଏ ହେଲେ ଆମର ଦରକାର ।  
ଗୋଟିଏ ଧର୍ମ Dogmatic ବୋଲି ଯେଉଁମାନେ ଧର୍ମାନ୍ତର ଗ୍ରହଣ  
କରନ୍ତି, ଦେଖାଯାଏ, ନବଧର୍ମର Dogma ଗୁଡ଼ିକ ସେ ଅତି ଶୀଘ୍ର  
ଆୟତ୍ତ କରି ପକାନ୍ତି । “କାମେ ଶବ-ଶିବା-କୁମ୍ଭାର” ଯାହାକି  
ନିକଟରେ କୁସ୍ଵାର, ସେହି ପୁଣି ବିରକ୍ତି ଓ ଘୋଡ଼ା ନାଲର ମୋହ  
କଟାଇ ପାରନ୍ତି ନାହିଁ । ଖାଲି ଅମେ ବୋଲି ନୁହେ, ପୃଥିବୀର

ଅଧିକାଂଶ ଲୋକ ପଞ୍ଚରେ ଏ କଥା ସତ୍ୟ । କିନ୍ତୁ ନିଜ ସହିତ ଏସବୁ ବଞ୍ଚନା ସେହି ଜାତି କରି ପାରେ, ଯାହାର ଲଲିତରେ ଦାସତ୍ଵର ଭଲକ ଚିତା କୁଟି ଆଜି ଦିଆଯାଇଛି । ଦାସତ୍ଵବୋଧ ଅମର ଯେତେ ମହାଗତ ହୋଇଛି, ଅନେମାନେ ସେତେ ବେଶୀ ପରମାଣରେ ସଂସ୍କାରକାଳରେ ଜଡ଼ ହୋଇ ପଡ଼ି ରହୁଛନ୍ତି—ସ୍ଵାଧୀନ ଚିନ୍ତାର ଶକ୍ତି ଅମର ରହୁ ନାହିଁ ।

ଏହି ସଂସ୍କାର ଆଜି ଆମର ହାତ ବାଟେ ଆମ ମାତୃଭୃତ୍ଵର ଜାତି ନାଶ କରୁଛି । ବିଶ୍ଵ-ସାହିତ୍ୟ-ସୃଷ୍ଟିର ମୋହରେ ପଡ଼ି ଆମେ ଭୁଲି ଯାଇଛୁ, ବିଶ୍ଵ-ସାହିତ୍ୟ ଆମ ହାତରୁ କଣ ପ୍ରତ୍ୟାଶା କରୁଛି, ଆମର ନିଜସ୍ଵ ସମ୍ପଦ କଣ? ବିଶ୍ଵ-ସାହିତ୍ୟଟା ଯେପରି ଆମ ଅଖିରେ ରେଲଗାଡ଼ିର ଇଉରୋପିଆନ ଆର୍ଡ଼ କ୍ଲାସ କି ସୁସ୍ଵର B. N. R. Hotel—ଆୋଇ ଗୁଦରର ସେଠାରେ ପ୍ରବେଶ ନିଷେଧ, ଦାଲଭୁତ ସେଠି ଅରଳ; ପାନ-ଦୁକା-ତମାଖୁ-ବିଡ଼ି ମଧ୍ୟ ଚଳିବ ନାହିଁ; ଚଳିବ ଖାଲି ଦ୍ୟାନ୍-କୋଟ-ମେନ୍, ଗୁଢ଼ା-ବସୁଟ-ସିଗାରେଟ୍, ଆଉ ଚଳିଲେ ଚଳିପାରେ ବସ୍ତ୍ର-ରୁଚୁଟ, ପିକା ଟୁଫେଁ । କିନ୍ତୁ ତୋରଣି ପାଣିରେ Nutrition ନାହିଁ, କି ପାନରେ Calcium ନାହିଁ, କି ଗୁଣ୍ଡିଟା Anti-septic ନୁହେଁ—ଏ କଥା if you think, ତାହାହେଲେ you are an awful goose.

ଆମର ବର୍ତ୍ତମାନ ଅବସ୍ଥା ଏତେ ଶୋଚନୀୟ ଯେ ମନେହୁଏ ଅନେମାନେ ନିଜ ଭୃତ୍ଵରେ ଚିନ୍ତା କରିବାକୁ ଭୁଲି ଯାଇଛୁ । ତେଣୁ ପ୍ରକାଶ-ଭଙ୍ଗିରେ ଭାଷାର ଶିକ୍ଷା ଧୁନି ଅଧିକ ରହି ପାରେନାହିଁ । ରହିବାର କଥା ନୁହେଁ, ଯଦି ଶାଢ଼ି ଖଣ୍ଡେ ପାଇଲେ କମିଜହୁ, ନୟା ପାଇଲେ ନୁଆକୁ, ରେସୁର୍ସ ପାଇଲେ ହୋଟେଲକୁ, O.K. ପାଇଲେ *airplane* କି ନାମଝୁର କରିବା ଭଲ ମନୋବୁଦ୍ଧି ପୋଷଣ କରୁ; ତେବେ ଆମ କଣ୍ଠରୁ ଖଣ୍ଡି ଓଡ଼ିଆ କଥା ନ ବାହାରବାର କେତେଦୂର ଯୁକ୍ତି ସଙ୍ଗତ, ସେଟା ଅପଣମାନେ ବିଗୁର କରବେ । ସଙ୍ଗେ ସଙ୍ଗେ ଏ କଥା ମଧ୍ୟ ଦେଖିବେ ଯେ ରସଗୋଲା ଖାଇବାର ଇଚ୍ଛା ଏବଂ ରସଗୋଲା ଦେଖି ପାଟିରୁ ନାଲି ସରବାଟା ଏକା କଥା କି ନା ।

ବିଷୟବସ୍ତୁ ସମ୍ବନ୍ଧରେ ମଧ୍ୟ ସେଇ ଏକ କଥା କହା ଯାଇ ପାରେ । ସାହିତ୍ୟ-ସହିତ ଜାତୀୟ ଜୀବନର ସମ୍ବନ୍ଧ ଯେ କଣ, ସେ କଥା ଆମେ ଭୁଲି ଯାଇଛୁ । ସୁତରାଂ ଓଡ଼ିଆ କଥା-ସାହିତ୍ୟରେ ଓଡ଼ିଆର ଜାତୀୟ ଜୀବନର ସ୍ଵମନ ଅନୁଭବ କରୁ ହୁଏ ନାହିଁ । ଏକ Romance ଛଡ଼ା ଅନ୍ୟ କିଛି ଲେଖିବାକୁ କେହି ରାଜି ନୁହନ୍ତି—ତେବେ ଅଜିକାଲିର Socialismର ଧକ୍କାରେ କେତେ କେତେ ବେଳେ ଗୋଟାଏ ଅଧେ ଭୁଲି-ମଜୁରିଆ ତାହାର କରୁଣ ଜୀବନର ବୋଝ ବହୁ ଗଲୁ ସାହିତ୍ୟର ଅଗଣାରେ କରୁଣ ହୋଇ ପଡ଼େ, କିନ୍ତୁ ତାକୁ ଓଡ଼ିଆ ଭୁଲି ବୋଲି ଚିହ୍ନିବାର ଉପାୟ ନାହିଁ ।

ସେ ଖାସ ରୁସ୍ ଦେଶର ଅମଦାନୀ । Romance ମଧ୍ୟ ସେହି ବିଦେଶୀ ଧରଣର—ତାହାର ପାଦି ପାଦି ଯଥାର୍ଥ ଓଡ଼ିଆ କି ନା ତାହା ସନ୍ଦେହ କରିବାର କାରଣ ଅଛି ।

ବ୍ୟକ୍ତିଗତ ଭାବରେ ଦେଖିଲେ, ଏ ସବୁ ଯେ ସାହିତ୍ୟିକର କେତେ ସଂକୀର୍ଣ୍ଣ ସ୍ଵାର୍ଥ-ବୋଧର ପରିତ୍ୟକ୍ତ ସେ କଥା ଅନେମାନେ ଭୁଲି ପାରୁ ନାହିଁ । ସାହିତ୍ୟିକ ଏହି ତେଷ୍ଟା କରିବାକୁ ଯାଇ ଲୋକସାନ ଦିଅନ୍ତି ତେର । ସୁଯମ ମଧ୍ୟରେ ଯେଉଁ ମହାକାବ୍ୟ ଲୁଚି ରହିଛି, ତାହାର ରସ ତାଙ୍କର ଅନାସ୍ଵାଦିତ ରହିଯାଏ । କିନ୍ତୁ ସେଥିପାଇଁ ତାଙ୍କର ଯୋଗ୍ୟ ନାହିଁ—ଇଉରୋପିଆନ ଆର୍ଡ଼ କ୍ଲାସରେ ଏକା ଏକା ବସି ଆଉ ପାଞ୍ଚଲୋକର ଈର୍ଷା ଉପାଦାନ କରିବାର ଅଗ୍ରହ ତାଙ୍କର ଏତେ ବେଶୀ । ଓଡ଼ିଆ ଅକ୍ଷରରେ ଭଲ ଭାଷା ଲେଖି, ଓଡ଼ିଆକୁ ବିଦେଶୀ ପୋଷାକ ପିନ୍ଧାଇ ଗୋଟିଏ ଅପରୂପ ନୂତନ ସୃଷ୍ଟିର ପ୍ରସ୍ତାର କୁଡ଼ି କେତେଦୂର ? Grotesque ସୃଷ୍ଟିରେ ଗୋଟାଏ ଶିଳ୍ପ-ବିଦ୍ୟାର ପରିତ୍ୟକ୍ତ ମିଳେ । କିନ୍ତୁ ଏହି ଜାତୀୟ ସୃଷ୍ଟିକୁ Grotesque ଶ୍ରେଣୀ ଅନ୍ତର୍ଗତ କରା ଯାଇ ପାରବ କି ?

ସତ୍ୟ-ଶିବ-ସୁନ୍ଦରର ସମ୍ମାନ ଓ ଅଭିବ୍ୟକ୍ତି ମଧ୍ୟରେହିଁ ଶିଳ୍ପ ଓ ଶିଳ୍ପୀର ଯଥାର୍ଥ ଗୌରବ । ଶିଳ୍ପ ଦେଶ-କାଳ-ପାଦି ବିଶେଷରେ ସଂକୀର୍ଣ୍ଣ ପରିଧୂର ସମ୍ପତ୍ତି ନୁହେଁ, ସେ ସମଗ୍ର ପୃଥିବୀର ସବୁ ଅଧିବାସୀର ସଂକଳର ଉପଭୋଗର ବସ୍ତୁ । ସାହିତ୍ୟ ନିମନ୍ତେ ଏଥିରୁ ବଳି ବଡ଼ ଆଦର୍ଶର କଲ୍ପନା କରାଯାଇ ପାରେ ନାହିଁ । କିନ୍ତୁ ଅଧୁନିକ ଓଡ଼ିଆ ସାହିତ୍ୟ ଯେଉଁ ବାଟେ ଯାଉଛି, ସେ ବାଟେ ଗଲେ ଆଦର୍ଶର କେତେ ନିକଟବର୍ତ୍ତୀ ହୋଇ ପାରବ ତାହା ମଧ୍ୟ ଭାବିବା ଉଚିତ । କିନ୍ତୁ ସେ କଥା ଆମେ ଭୁଲୁ ନାହିଁ । ଆମର ଭଲ ହେବାର ବାସନା ଅଛି ସତ୍ୟ, କିନ୍ତୁ ସାଧନା ନାହିଁ ।

ଓଡ଼ିଆ-ସାହିତ୍ୟର ଶ୍ରବୁଦି ପାଇଁ ବିଶ୍ଵ-ସାହିତ୍ୟରୁ ପ୍ରୟୋଜନୀୟ ଯାହା କିଛି ମିଳିବ ଆମେ ଅହରଣ କରିପାରୁଁ, କିନ୍ତୁ ତାହାର ଯେ ଦାମ ଦେବା ଉଚିତ ସେ କଥା ଭୁଲିଲେ ଚଳିବ ନାହିଁ । ନଅକିଆକ ପରି ଭାଷାପାଦି ଧରି ବାହାରିଲେ ସମ୍ମାନ ମିଳିବ କାହିଁ ? ଆମକୁ କିଛି ଦେବା ପାଇଁ ବିଶ୍ଵ-ସାହିତ୍ୟର ଅପତ୍ତି ନ ଥାଇ ପାରେ, କିନ୍ତୁ ଭାଷାର ଲଢ଼ାକୁ ଆମକୁ ମୁକ୍ତ ଦେବ କିଏ ? ବିଶ୍ଵର ଦରବାରରେ ଭୟାନକ ସ୍ତାନ ନାହିଁ—ସେଠାରେ ଗୁଢ଼ା ଦେବାକୁ ପଡ଼େ । ଯାହା ନିଆଦିବ ତାହାର ଦାମ ଦେବାକୁ ପଡ଼ିବ । ଏ ଦାମ ମିଳିବ ଗାମୁଛା କି ଗୁଦରର କାନରେ କିମ୍ପା ଅଭାବ ଖୋସଣୀରେ । କୋଟ୍ ପେଣ୍ଟର ପକେଟ ମଧ୍ୟରେ ପାଉଁଶ ବା ସେଣ୍ଟ ବା ଡଲର, ଯାହା ଆଉ ପଛକେ ସେଥିରେ ଆମର ଅଧିକାର ନାହିଁ, ତାହା ପରସ୍ତ ।

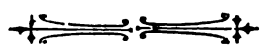

# ଛୁଟି ଦିନର ଓଲଟ

ଦୁର୍ଗଶ୍ରୀ କବୀ

ଆଜି ହୁଏ । ଏସାୟାରୁ ଡେ ।  
କାଳୁଁ ଠିକ୍ କରି ରଖିଥିଲି ଯେ ଛୁଟିଟା ଖାଲି  
ଶୋଇ ବସି ଅଳପୁଅମିରେ କଟାଇଦେବ । କିଛି କରବନ,  
କୁଅଡ଼େ ସିବନ, ବସାକୁ କାହାରକି ଅସିବାକୁ ସୁଦ୍ଧା କହୁବନ ।  
ବାଦ୍‌ଶା ବନ ସିବ, ଅନୁତଃ ଧନକ ପାଇଁ । ଅଳପୁଅଙ୍କ ବାଦ୍‌ଶା ।

ଅପିସରୁ ଚପ୍‌ସା ବୋଷେ ଦ'ବୋଷ ନଥୁପଦ ଅଣି  
ଲେଖିବା ଘରେ ଥୋଇଣ । କିନ୍ତୁ ଅଜି ମୁଁ ପ୍ରତିକ୍ଷା କରଣ,  
କାଗଜପଦ ନଥୁଅଥିରେ ହାତ ଦେବନ । ସୁତରାଂ କାଳକ  
ଗଧ-ଗଠଣର ସମ୍ଭାବନା ଥିଲେ ସୁଦ୍ଧା ଅଜିକା ବାଦ୍‌ଶାଗିରିରେ  
କୌଣସି ବ୍ୟାଘାତ ଘଟିବାର କାରଣ ନାହିଁ ।

ସକାଳୁ ଉଠିଲ ବେଳକୁ ୭ଟା ବାଜିଲଣି । ଅନେକ ଧନ  
ହେଲ ଉପ ଗରମ ପଡ଼ିଥିଲା । କାଳି ସଞ୍ଜ ସରକ ଅସରାଏ ପାଣି  
ବରଷି ଯାଜଥିବାରୁ ରୁଚିଟା ବେଶ ଅଗ୍ରୀ ଥିଲା । ସୁନଦ୍ରା ହୋଇଣ ।  
ସୁତରାଂ ସକାଳୁ ଉଠିବାକୁ ଟିକିଏ ଡେଇଁ ହୋଇ ଯାଇଥିଲେକେ  
ମନ ବେଶ ପ୍ରଫୁଲ୍ଲ ।

ଘାଗଟା ମଧ୍ୟ ମାନସିକ ପ୍ରସ୍ତୁତିର ଏକାନ୍ତ ଅନୁଭବ ।  
ଅକାଶର ଚାନ୍ଦି କୋଣରେ କଳାହାଣ୍ଡିଆ ମେଘର ଅଭାସ । ଖାଲି  
ସୂର୍ଯ୍ୟ ଯେଉଁଠି ରହିବନ୍ତୁ, ଆଉ ଅକାଶର ମଝିଟା, ନିର୍ମେଘ । ବର୍ଷା-  
ଧୁଆ ଖରାପ ରଙ୍ଗେ ଦଶୁଣ କଥା ସୁନାର ରଙ୍ଗ ଭଲ—ନିର୍ମଳ,  
ଚକ୍ ଚକ୍ ଆଉ ତେଜସ୍ୱୀ । ଗଛପତ୍ର ଦେହରୁ ଗୋଟାଏ ନୂତନ  
ଲବଣ୍ୟ ବ୍ୟକ୍ତି ଉଠୁଣ, ଏଡ଼େ ଚକଣ ସାଉଁଳିଆ ସାବଳା ରଙ୍ଗ  
ସତରଠର ଦେଖାଯାଏ ନାହିଁ ।

ଦୂରର ପାହାଡ଼ ଗୁଡ଼ାକ ଉପରେ ଅନେକ ଧନ ହେଲ ଯେଉଁ  
ଧୂଆଁଟିଆ ଅସ୍ପଷ୍ଟତା ମାଡ଼ ବସିଥିଲା, ଅଜି ତାହାର ପତ୍ର ସୁଦ୍ଧା ନାହିଁ ।  
ନଇ-ସେ-ପାନ୍‌ର ପଲ୍ଲୀ ବନର ବହୁ ଦୂରରେ ପାହାଡ଼-  
ଶ୍ରେଣୀର ଶିଖର ଅକାଶଦେହରେ ସ୍ପଷ୍ଟ ବାଉ ହେଉଣ; ଅକାଶର  
ରଙ୍ଗଠାରୁ ଆହୁର ଗାଡ଼ ନେଲିଆ ଭାର ରଙ୍ଗ ।

ଅରାମ କରି ବସି ବୁ' ପିଆଲିଏ ପିଉଣ । ତାହା ସାଧୁକ ଗରମ  
ପୁର ଆଉ ହାଲୁଆ । କୁଟିର ଦିନ ବୋଲି ବୁ-ପୋଗଟା ଅଜି  
ଟିକିଏ ବେଶୀ ଓଜନର ହେବ, ପୁଝାସର ଏମିତି ଗୋଟାଏ  
ଉଦ୍‌ଦେଶ୍ୟ ଥିଲା ପରି ଜଣା ପଡ଼ୁଣ । ପୁଝାସ ପୁଝୁଣା ଲୋକ,  
ସାଧୁକର ମନ ଜାଣି ତାହାର ବ୍ୟବସ୍ଥା କରବାର ଅଧିକାର ସେ  
ବହୁ ପୁଝରୁ ଅର୍ଜନ କରି ସାରିଣ ।

ବସାଘରେ ମରାମତ କାମ ଲାଗିଣ । ସରକାସ ଘର, ସରକାସ  
ବ୍ୟବସ୍ଥା । ପସ୍ତାଏ ମିଠା ଅସି ଲାଗିଛନ୍ତି ଯେ ଅଜିକା ପ୍ରାୟ

କୋଡ଼ିଏ ଦିନରୁ ବେଶୀ ହେବ ତ କମ ହୁହେ । କାନ୍ତ ଦେହରେ  
ସୁତାଏ ପାଟ ଥିଲେ ତାକୁ ହାତୁଡ଼ିରେ ବାଡ଼େଇ ବାଡ଼େଇ ପ୍ରାୟ  
ଗୁଣ୍ଡେ ବାଲିଦୁନ ପଲଟିର ଖୋଲ ହୁଇ ଓଲଟ କାମର ବ୍ୟବସ୍ଥା  
କରୁଛନ୍ତି, ଗପ ଆଉ ଦସ କଥା କହୁଲେ ନ ସରେ । ଦିନ  
ବେଳେ ତ ମୁଁ ଚାଲିଯାଏଁ ଅପିସକୁ, ଚାଲି ପୁଝାସ ଆଉ ବେଷେଇ  
ଘରଆଡ଼େ ବା ବାହାରେ ବ୍ୟସ୍ତ । ମିଠିଗାମାନେ ସେମାନଙ୍କର  
ମନ ଖୁସି କମ କରନ୍ତି । ପାଣି ପିଇବା ବାହାନାରେ ଅଧ ଘଣ୍ଟାଏ  
କଟାଇ ଦିଅନ୍ତି । ପିକା ଟାଣିବା ପାଇଁ ପଦର ମିନଟ । ଘୋଷଣା  
ଗଲେ ଘଣ୍ଟାଏ ।

ସରକାସ କାମ, ସରକାସରେଇ ଗମ୍ଭୀର ମନ୍ତ୍ରର ଚାଲିରେ  
ଅଗେଇ ଚାଲେ । ଖାଲି ବସା-ଲୋକଙ୍କ ପକ୍ଷରେ ଏକଟା ବଡ଼  
ସାଂଘାତିକ—ଚାଲି ଧନର କାମ ଶେଷ ହେବାକୁ ଲାଗିବ ଚାଲି ହୁଡ଼ା,  
ଅଉ ରୋକ ରୋକ ଅଜି ଏ ଘର କାଳି ସେ ଘର କଟା ଯଥା  
ସୁଚିକ ସିମେଣ୍ଟରେ ବସାରେ ରହିବା ଗୋଟାଏ ଯତ୍ନା ସଂଘାତିକ  
ପଡ଼ିବ ।

ସରକାସ ବ୍ୟାରେ ରହିବାର ସୁଖ ଯେମିତି, ତାହା ସାଧୁକ  
ହଟୁଡ଼ା ନ ଥିଲେ ଜିନିଷଟା ସକାଳୁ ସୁଦର ହୁଅନ୍ତା କେମିତି !

ଛତ୍ର ।  
ପାଞ୍ଚ ଜଣ ଲୋକ ଲାଗିଛନ୍ତି କାମରେ—ଦୁଇ ଜଣ ସୁଲୋକ  
ଆଉ ତିନି ଜଣ ସୁରୁପ । ଏଇ ପାଞ୍ଚ ଜଣଙ୍କ ଉପରେ କାମ  
ତଦାରକ କରିବା ଲାଗି ଜଣେ ବଡ଼ ମିଠିସ ।

ସୁରୁପ ତିନି ଜଣ ଆଉ ବଡ଼ ମିଠିସ ସମସ୍ତେ ମୁସଲମାନ ।  
ବଡ଼ ମିଠିସର ଦାଢ଼ିଟି ବଳକୁଳ ଧଳା, ତାହା ଉପରେ ନାଲି ରଙ୍ଗ  
ବୋଲା ହୋଇଥିବାରୁ ସେହି ବେଶ୍ ଦଶୁଣ । ସମ୍ଭ୍ରମ କରିବା ଭଲ  
ଦାଢ଼ି । ବାକି ତିନି ଜଣଙ୍କ ଭିତରୁ ଜଣେ ଦାଉରୁଡ଼ା । ଦାଢ଼ି ଅଛି,  
କିନ୍ତୁ ତାହା ସମ୍ଭ୍ରମ ଜାଗରୁକ କରିବା ଭଲ ସାଂଘ ବା ସୁପରସ୍ପଷ୍ଟ  
ହୁହେ । କିମ୍ପତ ଛଗଭାପଲ । ଅନ୍ୟ ଦୁଇ ଜଣ କୁଞ୍ଚନ ଖୋଳା ।  
ଜଣକ ମୁଣ୍ଡରେ ନାଲି ଫେକ୍ ଟୋପି, ଅନ୍ୟ ଜଣକର ଖାଲି ମୁଣ୍ଡ ।

ବଡ଼ ମିଠିସ ଦେହରେ ଲମ୍ବା ପାଲକାମା ଆଉ ପରସ୍ପାର  
କୋଟଟିଏ । ମିଠିସ ତିନି ଜଣଙ୍କର ସାନ ସାନ ହାତ୍‌ପେଶ୍ଟି ଆଉ  
ଅଧା ମଇଳା କମିଜ ଖଣିଏ ଖଣିଏ । ତେବେ ଫେକ୍‌ଟୋପିବାଲର  
କମିଜ ଖଣିକ ପ୍ରାୟ ସଫା କହୁଲେ ତଳେ । ତା' ଦେହର ରଙ୍ଗ ମଧ୍ୟ  
ଅନ୍ୟମାନକଠାରୁ ଉଜ୍ଜ୍ୱଳ, ମୁହଁର ଚେହେରା ହୁଷ୍ଟପୁଷ୍ଟ ଓ ତାକା ।  
ଦାଉରୁଡ଼ା ଲୋକଟିର ଦାଢ଼ି ମଇଳା, ଜଣ ଯେପରି ତଳକୁ ବୁଲି  
ପଡ଼ୁଛି, ଗାଲ ଭିତରକୁ ପଶି ଯାଇଣ, ଅଖିରେ କୋମଳ ନାହିଁ ।  
ଯେତେବେଳେ ଅଜ ଅଡ଼କୁ ଚାହିଁଣ, ମନେ ହେଉଛି ଯେ ତାହାର



ଦୁର୍ଘ୍ଣି ତା'ର ହାତରେ ଥିବା କରଣୀ, ଅଉ ତା' ଆଗରେ ଗୁରପାଠି  
ହାତ ଦୂରରେ ଥିବା ସୁରୁକି ଗଦା ଛପି ଅଉ ଅଧିକ ଦୂରକୁ ଯାଇ  
ପାନ୍ତୁକ । କଥାର ସୀମା ମଧ୍ୟ ସେଇ କରଣୀ—ସୁରୁକି—ସିମେଣ୍ଟ  
ବୈଦ୍ୟକୀ ଭିତରେ ଅବଧି ।

ଅନ୍ୟାନ୍ୟ କଥା-ହସ-ତାପ୍ତରେ ଏଇ ଅଧିକୃତା ଲୋକଟିର  
ଫେପର କୌଣସି ଯୋଗ-ଯୋଗ ନାହିଁ ।

ସ୍ତ୍ରୀ ଲୋକ ଦର୍ପଣ ହୁଏ । ମରହଟ୍ଟା ଗାଉଁଲ ସ୍ତ୍ରୀମାନଙ୍କ ଭଳି  
ଶାଢ଼ୀ ଅଉ ଚୋଳ ( ଦେହରେ ଚିପି ହୋଇ ବସିଥିବା ବଡ଼ସ୍ତ୍ର ଭଳି  
କାମକୁ ଏମାନେ “ଚୋଳ” କହନ୍ତି ), ଦେହର ଅବସ୍ଥାବସ୍ତୁକର  
ଗଠନ ଶକ୍ତ । ମୁହଁରେ ପରିଶ୍ରମଶୀଳତା ଓ ସାମର୍ଥ୍ୟର ଛପ  
ପରିସ୍ପଷ୍ଟ । ଜଣେ ପ୍ରୌଢ଼ା, ଅନ୍ୟ ଜଣକ ଅବଗତ-ପୌବନା ।

ଦେଖିଲ, ପ୍ରଥମେ ତରୁଣ ମିତ୍ରି ସ୍ତ୍ରୀ କଣ ଅସି କୋଡ଼ି ଅଉ  
ସେବଲ୍ ( Shovel ) ଦେଇ ସୁରୁକି-ସିମେଣ୍ଟର ଗଦାକୁ ପାଣି  
ପକାଇ ଦାକ୍ଷି ନରମ କରାବାକୁ ଆରମ୍ଭ କଲେ । କିନ୍ତୁ ସିମେଣ୍ଟ  
ଥୋଡ଼ା ଥୋଡ଼ା ଜମି ଯାକଥିବାକୁ ତାହା ଖୁବ୍ ଗହଜରେ ହେବ  
ବୋଲି ଜଣାଗଲା ନାହିଁ । ଏଭଳି ବେଳେ ସ୍ତ୍ରୀ ଲୋକ ଦୁରହି  
ମଣି ବାଲୁକି ଧରି ପାଣି ଦେବା ପାଇଁ ଆସି ପହଞ୍ଚିଲେ । ଟୋକା  
ଦୁଇ ଜଣ କାମ ବନ୍ଦ କରିବାର ସୁଯୋଗ ପାଇଲେ । ହସାହସି  
ଅରମ୍ଭ ହୋଇଗଲା ।

କଥାବାଞ୍ଚା ଯୋଡ଼େ ଶୁଣା ଯାଉ ନ ଥାଏ, କିନ୍ତୁ ଅକାର  
ଭଙ୍ଗିତ ଅଉ ଅବ୍ୟବହୃତ ପଦବର୍ତ୍ତୀ ଘଟଣାରୁ ଅନୁମାନ କଲି ଯେ  
ଅବଗତ-ପୌବନାଟି ତରୁଣ ଦୁଇ ଜଣକର ଅସାମର୍ଥ୍ୟ ପ୍ରତି କଟାକ୍ଷ  
କରି ନିଷ୍ପେ କିଛି କହିଥିବ । ଫଳରେ ଦେଖାଗଲା, କୋଦାଳ  
ଅଉ “ସେବଲ୍” ସ୍ତ୍ରୀ ଦୁଇ ଜଣକ ହାତକୁ ଅସିଲ—ଟୋକା ଦୁଇ  
କଣ ବାଲୁକି ଅଡ଼ୁକୁ ଅଡ଼େଇ ଯାଇ ତାଙ୍କ କାମ ଦେଖିବାକୁ  
ଲଗିଲେ; ଗପ ଅଉ ହସ ଅବିରାମ ଗତରେ ବୋହି ଚାଲିଲ ।

ମରହଟ୍ଟୀଅଣୀମାନଙ୍କ ଦେହରେ ପ୍ରଭୁର ଶକ୍ତି । ଦେଖିଲ,  
ଯେଉଁ ସିମେଣ୍ଟଗଦାକୁ ଭୁଲିବା ପାଇଁ ଦୁଇ ଜଣ ଲୁଅନ ଧରିସରି  
ହୋଇ ଯାଉଥିଲେ, ସେ ଗଦା ପ୍ରୟୁ କୋଡ଼ିଏ ମିନିଟ ମଧ୍ୟରେ  
ଭଙ୍ଗା ଶେଷ ହୋଇଗଲା । ଅଲ ବୟସ୍କା ସ୍ତ୍ରୀ ଲୋକଙ୍କ ଖୁବ୍ ଲାଗି  
ପଡ଼ିଥାଏ, ଅଉ, ଅହର ଅରେ ଟିକିଏ ଅକ୍ତା ମାରିବା ପାଇଁ ବା  
ହାତରେ କପାଳରୁ ଝାଳ ପୋଡ଼ି ପକାଉଁ ପକାଉଁ ଫେଲ୍‌ଟୋପିକୁ  
ଉଦ୍‌ଦେଶ୍ୟ କରି କହେ—ଦେଖିଲ, ଅପାରିଲ ଟୋକା !

ଅପାରିଲ ଟୋକାର ସେତେବେଳେ ମନ୍ଦା ଫୁଲ୍ । ସେ ସିମେଣ୍ଟ  
ଗଦାରେ ପଣି ନ ଲାଲ ଥୋଡ଼ା ତା ଗୋଡ଼ ହାତରେ ଚଢ଼ିବ ।  
ସ୍ତ୍ରୀ ଲୋକଙ୍କ କୁହମି କୋପ ଦେଖାଇ କହେ—ହେ, ବଗୁଲିଆ  
ଟୋକା, ମୋ ଶାଢ଼ୀ ଭିକ୍ଷ ଗଲା ଯେ । ତାହା ପରେ ସମସ୍ତେ ବହେ  
ହସନ୍ତି ।

କେବଳ ଦରବୁତା ଲୋକଟି ତଳକୁ ମୁହଁ ପୋତି କରଣୀ  
ଠୁକ୍ ଠୁକ୍ କରି ଚାଲିଥାଏ ।

ସ୍ତ୍ରୀଲୋକଙ୍କ ଫେଲ୍‌ଟୋପିକୁ ପୁଣି ଲକ୍ଷ୍ୟ କରି ଭଙ୍ଗିତ କରେ,  
ଚୁଡ଼ା ଦେହରେ ଥୋଡ଼ା ପାଣି ଛିଆଡ଼ି ଦେବାପାଇଁ । ଫେଲ୍‌ଟୋପି  
ମୁଣ୍ଡ ହଲାଇ ନାହିଁ କରେ । ଦରବୁତା ମାଲକନିଆଟି ମଧ୍ୟ  
ଏମାନଙ୍କର ତଙ୍ଗ ରଙ୍ଗ ଦେଖି ନିଜର ଶାଢ଼ୀ, ଚୋଳ ସମ୍ପାଳ  
ସହସ୍ତ ହୋଇ ଗୋଟାଏ ପାଖକୁ ଅଡ଼େଇ ଯାଏ—କାଳେ ପାଣି-  
ବରଷା ତାହା ଉପରେ ହୋଇ ଯିବ ସବୁ !

ଏଣେ ଟୋପିସ୍ଥାନ ଟୋକାର ମନ ଖଲ୍‌ବଲ୍ ହୋଇ ଉଠେ ।  
ସେ ଏଇ କୌତୁକପ୍ରିୟାର ମନୋଯୋଗ ଆକର୍ଷଣ କରିବା ଲାଗି  
କଣ ଗୋଟାଏ ସରସ ଅଲୋଚନାର ସୁତନା ଦିଏ । ସମସ୍ତେ  
କୌତୁହଳୀ ହୋଇ ଶୁଣନ୍ତି । ଗଲ୍-ନାୟୁକର (ନା, ନାୟିକାର ?)  
ଦୁଇବୟସ୍କା କଥା ଶୁଣି ସମସ୍ତେ ଠୋ ଠୋ ହସିଉଠନ୍ତି ।  
ଟୋପିସ୍ଥାନର ଛତା ବୁଣ୍ଡେ ମୋଟ ହୋଇଯାଏ—

ଲମ୍ବାଦାଡ଼ୀ ଅସି ଦେଖା ଦିଅନ୍ତି ରଙ୍ଗମଞ୍ଚରେ । ହସପଞ୍ଚା  
ମାନ୍ଦା ପଡ଼ିଯାଏ । କିନ୍ତୁ ବଡ଼ ମିତ୍ରି ସ୍ତ୍ରୀ ଲୋକଙ୍କ ଖୁବ୍ କଡ଼ା ଦୁହେ,  
ବୋଧହୁଏ । ସେ କାମ କାହିଁକି ଦେଉନି ସେ ସମ୍ଭବରେ  
କାହାରକି କିଛି କହେ ନା; ବରଂ ନିଜେ ଟିକିଏ ଗପ କରବାକୁ  
ଆଗ୍ରହ ଦେଖାଏ । ଅଲ୍ ଧିର ପାଇଁ ।

ମୁଁ କେବଳ ନାଲି ଦାଢ଼ିର ଏ ପାଖ ସେ ପାଖ ଗତ ଲକ୍ଷ୍ୟ  
କରୁଁ । କଥା ଶୁଣିବାର ଉପାୟ ନାହିଁ । ଶୁଣିବା ଭଳି ସେପରି  
କିଛି ଯେ ଥିବ, ତାହା ମଧ୍ୟ ସନ୍ଦେହଜନକ । ଗରବଗୁରୁବାକ  
କଥା, ମାମୁଲ୍ କଥା, ତେଲଦୁଣ-ହାଣ୍ଡିକାଠ କଥା, ବାହାବୁତ-  
ରୋଗଶୋକ କଥା, କାହାର ସେଥିରେ ମନ ଭଲ୍‌ସି ଉଠିବ,  
କାହାର ଅବା ମର୍ମରେ ଶେଲ ବିଚ୍ଛିପିବ—

ଛେଟ ଛେଟ କଥା । ଅନୁପ୍ରାସ ନାହିଁ, ଅଲକାର ନାହିଁ,  
ସଜାଡ଼ି କହିବାର ଡେଞ୍ଜା ନାହିଁ; ଖାଲି ବକ୍ତବ୍ୟର ସରଳ ମର୍ମ-  
ସୂର୍ଣ୍ଣ କରିବା ସମତା କୋରରେ ସେ କଥାର ଯା' କିଛି ମହାତ୍ମ୍ୟ ।  
ତାହାର ଏକମାତ୍ର ଉପଯୋଗିତା ସେତକରେ ।

ଅଥଚ, ଏଇ ଗ୍ରାମ୍ୟ ସରଳଶିଳ୍ପ ଲୋକଗୁଡ଼ିକର ପୁଣ୍ୟ ଦୁଃଖ  
ମୁଣ୍ଡେ କରିବା ଦିଗରେ ଛେଟ ଛେଟ ଘଟଣା, ଅଉ ଏଇ ଛେଟ ଛେଟ  
ଅଶୁଦ୍ଧ ଅମାଜିତ କଥାଗୁଡ଼ିକର କି ସବମୟୀ ଶକ୍ତି ! ତାଙ୍କର ହସ,  
କାନ୍ଦଣା, ତାଙ୍କର ଅନନ୍ଦ, ତାଙ୍କର ବେଦନା, ସବୁ ଉଠୁର,  
ଖେଳୁଣି, ରୁଞ୍ଜୁଣି, ଏଇ ସାମାନ୍ୟ କଥାମଣ୍ଡଳ ଭିତରେ; ଏଇ ଛେଟ  
ସିମେଣ୍ଟ ଗଦା ଗୁରୁଆଡ଼େ, ଅବା ତାଙ୍କର ସାନ ସାନ ପଲ୍ଲଘର  
ଖଣ୍ଡିକ କୋଳରେ ।

ହାତରେ ମୋହର କିଛି କାମ ନାହିଁ । ନଥି ପ୍ରତି ମନ ନାହିଁ !\*\*

ଦେଖୁଣି, ହୁୟୁ ଘରର ଏହି ଅବଗତ-ପୌବନା ନାସ୍ କଥା-  
ଛଲରେ, ହସରେ, ଭଙ୍ଗିତରେ ଯେପରି ଫେଲ୍‌ଟୋପି ଅଡ଼ୁକୁ  
ଅନେକ ତଳ ପଡ଼ିଲଣି ! ସ୍ତ୍ରୀଲୋକଟିର ସ୍ତ୍ରୀମା ପୁତ୍ର ପରିବାର  
ବେହୁ ଅଭିଳାଷି କି ନାହିଁ, ଜାଣେ ନା । ନଥିବାହିଁ ସମ୍ଭବ, କାରଣ,  
ଥିଲେ ସେମାନେ ଏକା ଦଳରେ କାମ କରୁଥାନ୍ତେ । ହୁୟୁ ସ୍ତ୍ରୀ

ହୋଇ ଏହି ମୁଖଲମାନ ମିତ୍ରିତ୍ୱକ ଦଳରେ ସେ ପଶି ନ ଥାନ୍ତା । ଫେକଟୋସି ଆଉ ଟୋପିହୀନ ତରୁଣ ମିତ୍ରିକର ପ୍ରତିଯୋଗିତାର କେନ୍ଦ୍ରୀୟତ ହୋଇ ନ ଥାନ୍ତା ।

ଅନଧିକ ବୟସ୍କର ଯୌବନପ୍ରଭା ଏକାବେଳକେ ପେଟ୍ଟି ଯାଇ ନି ମୁହଁରୁ, ଦେହରୁ । କୋଦାଳ ଚଳାଇବାର ଅଙ୍ଗଭଙ୍ଗା ଦେହର ଦୃଢ଼ ପେଶଲତାର କଥା ଜଣାଇ ଦେଉଅଛି । ଦୃଢ଼ବଳ ଶୈଳର ଅକୃଷ୍ଣ ପ୍ରସାରଣରେ ତାହାର ପୂର୍ଣ୍ଣ ସ୍ୱାସ୍ଥ୍ୟ ଓ ଗଠନ-ସୌଷ୍ଟିକର ଅଭ୍ୟାସ ମିଳୁଅଛି । ଟୋକା ମିତ୍ରିତ୍ୱ ଦୁଇଜଣକର ଦୃଷ୍ଟି ଏ ବିଷୟରେ ଯଥେଷ୍ଟ ସନ୍ତୋଷ । ଏପରିକି ଦରକୁଳା ଲୋକଟିର ଅଦୂର-ପ୍ରସାସ୍ୟ ଦୃଷ୍ଟି ଯା ଏ ଦିଗରେ ବେଳେ ବେଳେ ସତେଜନ ଥିଲେପରି ଜଣା ପଡ଼ୁଥିଲା । କରଣୀ ଠୁଳ ଠୁଳ କରୁଁ କରୁଁ ଦଡ଼ିଏ ଦୁଇ ଦଡ଼ି ପରେ ସେ ଥରେ ଥରେ ଅଖି ଟେକି ଅନାଏ, ପଞ୍ଚ ଦଶ ସେକେଣ୍ଡ ତାହାର ଦୃଷ୍ଟି ଏହି ଶକ୍ତିମୟୀ ନାୟର ପ୍ରାଣବେଗପୂର୍ଣ୍ଣ କାର୍ଯ୍ୟକଳାପ ପ୍ରତି ନିବନ୍ଧ ରହେ । ତା' ପରେ ତା'ର ଅଖି ଅପେ ତଳକୁ ନିଶ୍ଚଳ ହେ, ପିଠି ଯେପରି ଅନୁସ୍ତ କୁଳା ଜଣାଯାଏ, ସେ କାମ କରିଗୁଲେ ।

ସେ ଜାଣେ, ତାହାର ଦୁଇ ଜଣ ପ୍ରବଳ ପ୍ରତିଦ୍ୱନ୍ଦ୍ୱୀ ରଙ୍ଗମଞ୍ଚରେ ଉପସ୍ଥିତ—ତାହାର କୌଣସି ସାଧଲ୍ୟର କିଛିମାତ୍ର ସମ୍ଭାବନା ନାହିଁ, ଏହି ପ୍ରାଣରସପରିପୁର୍ଣ୍ଣା ମନୋହରୀ ସ୍ତ୍ରୀଲୋକଟିର ମନୋଯୋଗ ଅକର୍ଷଣ କରିବା ବିଷୟରେ । ସେ ନିଜ କାମରେ ମନ ଦିଏ— ନିଜକୁ କରୁଛି ପରି ନିଜ ଭିତରକୁ ଟାଣିନିଏ ।

କିନ୍ତୁ ଟୋପିହୀନ ଟୋକାଟି ଫେକ୍ ପାଖରେ ହାତପିବାକୁ ରାଜି ହୁଏ ନାହିଁ । ବୟସ ଦୁହିଙ୍କର ପ୍ରାୟ ସମାନ ହେବ—ବାଇଶ କି ତେଇଶ । ଦେଖି ମନେହୁଏ, ଦୁହେଁଯାକ ଅବିବାହିତ, ଦୁହେଁଯାକ ବେପରୁଆ । ତାରୁଣ୍ୟର ଉଦ୍ଦାମ ଆକାଞ୍ଛାରେ ସମଗ୍ର ଚିତ୍ତକୁ ଟଳମଳ । ପରଶାମର ଚନ୍ଦ୍ରା କରିବାର ଅବକାଶ ନାହିଁ । ଯାହା ମିଳେ ତାହା ଜୋର କରି ଦଖଲ କରିବା ପାଇଁ ମନ ଉଲ୍ଲୁଖ । ଭଲ ମନ ବାଛ ହରୁରର ବେଳ ନାହିଁ । ଖିଆଲ ନାହିଁ ।

ଫେକ୍ ଟୋପି ଠିଆ ହୋଇ ହୋଇ ଗୋଡ଼ର ଅଙ୍ଗୁଳଗୁଡ଼ାକ ଉପରେ ଭାବ ଦେଇ ଦେହକୁ ନାଟବାର ଭଙ୍ଗିରେ ଅନୋଳିତ କରୁଛି । ଯୌବନର ଅବ୍ୟୟିତ ଶକ୍ତି ଗୋଟିଏ ଦମ୍ଭିଆ ସ୍ତ୍ରୀ ଭଳି ତାହାର ସମସ୍ତ ଦେହମନକୁ ଅଛନ୍ଧ କରି ରଖିଅଛି । ସୁଯୋଗ ପାଇଲ ଶିଶି ଯେପରି ସେ ଶକ୍ତି ଟିକି ଦିଆ ଯାଇଥିବା ସ୍ତ୍ରୀ ଭଳି ପୂର୍ଣ୍ଣ

ବେଗରେ ନିଜକୁ ମୁକ୍ତ କରିଦେବ ସହସା । ତାହାର ଦର୍ପ ରକ୍ତ ଦେହ ପ୍ରତି, ଉଜ୍ଜ୍ୱଳ ମୁଖମଣ୍ଡଳ ପ୍ରତି, ଧିର କେବଳ କରୁଥିବା ଅଖି ଯୋଡ଼ାକ ପ୍ରତି କୌତୁକପ୍ରିୟାର ଦୃଷ୍ଟି ବାରମ୍ବାର ଅନୁଷ୍ଠ ହୋଇ ଫେର ଆସୁଥିଲା । ହୃଦୟର କେଉଁ ଗହନ କୋଣରୁ ଗୋଟାଏ ଅକର୍ଷଣ ଉଦ୍ଫିତ ହୋଇ ଏକ ମଧୁର ହାସ୍ୟରେଖାରେ ତାହାର ଶକ୍ତିମାନ ସୁନ୍ଦର ଯୌବନକୁ ଅଭିନନ୍ଦିତ କରୁଥିଲା ।

ଟୋପିହୀନର ଗର୍ବ କରିବା ଭଳି କିଛି ନାହିଁ; ଅଛି କେବଳ— ନୂଆ ବୟସ, ଶାସ୍ତ୍ରକ ପୁଷ୍ଟି, ଆଉ ଅନ୍ୟ ଜଣକ ଅପେକ୍ଷା କିଛି ଅଧିକ ଚିତ୍ତସୈନ୍ଦର୍ଯ୍ୟ । ସେ କଥା କହି ମନକୁ ଓଟାରି ନେଇପାରେ, କାମ କରି ଶୁଦ୍ଧା ଅକର୍ଷଣ କରିପାରେ, ଦରକାର ପଡ଼ିଲେ ଅନ୍ୟର ସହଯୋଗିତା କରିପାରେ । ଫେକ୍ ଟୋପି ଭଳି ନିଜ କାମ ଅନ୍ୟ ମୁଣ୍ଡରେ ଲଦିଦେଇ ନିଷ୍ପିନ୍ନ ହୋଇ ବସିବା, କିମ୍ବା ସୁବିଧା ପାଇଲେ କାମରେ ଫାକିଦେବା ତାହାର ସ୍ୱଭାବ ଚିହ୍ନ । ଦୁହିଙ୍କର ବାଟ ଅଲଗା, ପ୍ରକୃତି ଅଲଗା । କେବଳ ଏକ ବିଷୟରେ ସେମାନେ ସମ୍ଭରମା, ସେମାନଙ୍କର ପ୍ରକୃତି ଏକହି ବିଷୟ ଲୋକେ— ସେମାନେ ଉତ୍ତମେ ତରୁଣ, ନାୟର ସାହଚର୍ଯ୍ୟ ସେମାନଙ୍କର ଉତ୍ତମ ପସରେହିଁ ସମାନ କାମ୍ୟ ।

ଏହିଠାରେହିଁ ସେ ଦୁହିଙ୍କ ମଧ୍ୟରେ ପ୍ରତିଯୋଗିତା । ଆଉ ଏହି ପ୍ରତିଯୋଗିତାକୁ ମୁକ୍ତ କରି (ମୁଁ ସ୍ପଷ୍ଟ ଦେଖି ପାରୁଛି ) ଅତିରେ ସେ ଦୁହିଙ୍କ ଭିତରେ ଆସକ୍ତାବ ସଫଳାର ସମ୍ପୂର୍ଣ୍ଣ ଅଶିକ୍ଷା କରୁଛି । ବିଶେଷତଃ, ଯଦି ଅମର ଏହି ପ୍ରାଣପ୍ରାପ୍ତ୍ୟମୟୀ ମନୋହରୀ ଅଖି ଫେକ୍ ଟୋପି ପ୍ରତି କଟାକ୍ଷ-ସ୍ମୃତି-ଜଳିତ କଟାକ୍ଷର ପସପତ କରୁଥାଏ—ତାହାହେଲେ ଟୋପିହୀନ ପକ୍ଷରେ ଯେଉଁ ଧର ବେଶି ଦନ ହେବା ସମ୍ଭବ ହେବ ବୋଲି ଦିଶୁ ନାହିଁ ।

କିନ୍ତୁ ଯେତେ ସମୟ ଏହି ଲାଲାର କୌତୁକମୟ ଆଉ ପ୍ରାଣ-ରସପିୟତ ଅକୃଷ୍ଣିମ ଅଭିନୟ ଅଖି ଆଗରେ ଚାଲୁଛି, ସେ ପର୍ଯ୍ୟନ୍ତ ଏହି ସୁନେଇ ରୌଦ୍ର-ପଞ୍ଜଳା ସୁନ୍ଦର ସକାଳଟି ମୋହ ପାଖରେ ଅଧିକତର ରମଣୀୟ ବୋଲି ମନେ ହେଉଅଛି । ଅଲଭୁଆମିର ଅନାବଳ ମାଧୁର୍ୟ ଭିତରେ ଯେପରି ଏ ଦୁର୍ଗନ୍ଧ ଆହୁର ଅଧିକ କିଛି ମଦ୍ୟୁ ଅଖି ମିଶାଇ ଦେଇଛି \* \* \* \* \*

କୃଷି ଦାନର ଗୋଟିଏ ଓଳି—ଲବନର ଗୋଟାଏ ଅନୁପ୍ରସାବ ଲଗ୍ନ—ଅଗତ ହୋଇଗଲାଣି । ଆଉ କେବେ ତାହା ଫେରିବ ନାହିଁ ।

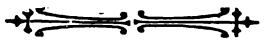

ଦିନେ ବଜାରରେ ଦୁଇଟି ଅଳ ପରସ୍ପର ବିପରୀତ ଦିଗରୁ ଆସୁଥିଲେ । କିଛିଦୂର ଅସିଲପରେ ସେ ଦୁହେଁ ଏକାଠି ଧକ୍କା ଖାଇଲେ । ସେଥିରୁ ଜଣେ ଅପରକୁ କହିଲା—

“ତୁ ଟା ଅଳ ନା କ'ଣ ?”  
ଉତ୍ତରଦେଲ, “ଅକ୍ଷୁଟା ନା କ'ଣ ?”

\* \* \* \* \*

ମୁଁ ସାଇକେଲରେ ଯାଉଁ ଯାଉଁ ରାସ୍ତାରେ ଗୋଟିଏ ଲୋକକୁ ଦେଖି ପଚାରିଲି, “ହରରେ, ବଜାରସା ଏଠାରୁ କେତେ ଦୂର ହେବ ?”

ସେ କିଛି ସମୟ ଭାବି ଉତ୍ତର ଦେଲା, “ତୁନି କୋଣ ହେବ— କିନ୍ତୁ ତୋର ସାଇକେଲ ଅଛି—କୋଣକରୁ ବେଶି ହେବ ନାହିଁ ।”

\* \* \* \* \*

# ସାହିତ୍ୟ-ତାପ \*

ଶ୍ରୀ ରାମକୃଷ୍ଣ ନନ୍ଦ

ଗାରିବ ଯୁଆଁରେ ଦେଶର ବଡ଼ ବଡ଼ ନେତାମାନେ କୌଣସି ବୁଦ୍ଧି ସନ୍ତୁଳ୍ପ ଉଦ୍ଦେଶ୍ୟରେ ହାନୁଡ଼ି ଗଲେ ସେ ବିତର୍କ ଯେପରି ହରବର ହୋଇଯାଏ, ବାରିପଦା ସାହିତ୍ୟ-ସମାଜର ସ୍ୱପଦକ ମହାସୈନ୍ୟକଠାରୁ ବାରିକ ଅଧିବେଶନ ପାଇଁ ପ୍ରବଳ-ବୃନ୍ଦା-ମଗା ଚିତି ଚଣ୍ଡକ ପାଇ ମୁଁ ସେହିପରି ଟିକିଏ ହରବର ହୋଇ ଯାଇଥିଲି । ମୋହ ଭଲ ଜମାକୁଆ ଲୋକକୁ ଏଡ଼େ ବଡ଼ ଦେଇ ଲଗି ପ୍ରବଳ ମାରିବାଟା ସ୍ୱପାଦକକର ଯଦି ଭୁଲ ବରୁ ନ ହେଉ, ତେବେ ମୁଁ ସାହିତ୍ୟ ସମାଜର ବର୍ଷିକୋପ୍ରବେଶ୍ୟ ପ୍ରବଳ ଲେଖି ପାରି ନାହିଁ ବୋଲି ଦୁଃଖ କରିବି କାହିଁକି ? ଯାହାହେଉ, କିଛି ଗୋଟାଏ ଲେଖି ପଠାଇବା ପାଇଁ ମନ ହେଲା । କେଉଁ ବିଷୟରେ ଲେଖିବି ? ଦୁଃଖ କି ସୁଖ କି ଲେଖିବି ଭୁବୁଁ ଭୁବୁଁ କିଏ ସମ୍ଭବର ପରିମିତରେ ଥିବା ଭୁଲଗୁଡ଼ିକୁ ବରକୁ ବୁଲିଗଲା । ଅପରାଧରେ ବୋଧହୁଏ ଜାଣିଥିବେ ଭୁଲଗୁଡ଼ିରୁ ଆମ ଓଡ଼ିଶାର ଉପସ୍ଥମିତକର ଏକା । ସେଠାକୁ ଚଲେ କେଜାଣି ଥିବା ମହାନିକମାନଙ୍କ ସମାଧି ମନ୍ଦିରକୁ କିଛି ମହାପ୍ରେରଣା ମିଳି ପାରେ—ବରୁର ସେଠାରେ ପାଇ ପହୁଛି । ଦେଖିଲି ରାଧାନାଥ, ଅଧିପତି, ମୁଖ୍ୟମୁଖ୍ୟ, ବିଦ୍ୟାଳୟର ଆର୍ଥିକ ଓ ସେମାନଙ୍କ ନିକଟରେ ଏବେ ସ୍ଥାନ ପାଇଛନ୍ତି ସ୍ୱର୍ଗତ ବିଶ୍ୱନାଥ କର । ସେମାନଙ୍କ ସ୍ମୃତି-ମନ୍ଦିର ଦେଖି ଦେଖି ମନରେ ଗୋଟାଏ ଅଭୂତ ପ୍ରଶ୍ନ ଉଠିଲା—ଅଧିକ ଲେଖକ ଓ କବିମାନଙ୍କ ମଧ୍ୟରୁ କିଏ କିଏ ଏଠାରେ ସ୍ଥାନ ପାଇବେ—ଅର୍ଥାତ୍ ମୁଁ ପରେ ସ୍ଥାନ ପାଇବେ ?” ( ଏଠାରେ ମୁଁ ସମସ୍ତ ଓଡ଼ିଶାବାସୀଙ୍କଠାରୁ କ୍ଷମା ମାଗି ନେଉଛି, ସେମାନେ ଯେପରି ନ ଭବନ୍ତୁ ସେ ମୁଁ କୌଣସି ଲେଖକ ବା କବିଙ୍କର ମୃତ୍ୟୁକାମନା କରୁଥିଲି । କବି ତ କବି, ଅଜିକାଲି ଉତ୍ତୁ ଫୁଲ ପର ଯେତେ କବି ଓ ଲେଖକ ଉତ୍ତୁଛନ୍ତି, ସେମାନେ ଅକାଳରେ ମଲେ ଅକ୍ରତଃ ଜୀବନବାସ କମ୍ପାନୀଗୁଡ଼ିକ ଅଭିପ୍ରାୟ ହେବେ । ମୁଁ କେବଳ ଜାଣିବାକୁ ଚାହୁଁଥିଲି, ସାହିତ୍ୟିକ ହିସାବରେ କିଏ କିଏ ମା ସରସ୍ୱତୀଙ୍କ ନିକଟରୁ ସନନ୍ଦ ପାଇବେ ) ।

କଥାଟା ଭୁବୁଁ ଭୁବୁଁ ଟିକିଏ କଲ୍ପନା-ରାଜ୍ୟରେ ଭାସିଗଲା । ଖୋଦ ସରସ୍ୱତୀଙ୍କ ନିକଟକୁ ଯାଇ ତାଙ୍କଠାରୁ କିମ୍ପା କୌଣସି ବିଶ୍ୱସ୍ତ ସୁନ୍ଦର କଥାଟା ବୁଝି ଅପିଲେ ପଠିକ ସମ୍ପାଦ ମିଳି ପାରିବ ମନେକରି ଉତ୍ତୁ-ଭରପାକର ‘ବିଳାସ-ଦର୍ଶିକା’ ଅଙ୍କରୁ ଦୁକ୍ତି ଫେରାଇଲି । ସେହିଠାରେ ତ ସାହିତ୍ୟିକକରେ ମେଲା । ଦେଖିଲି ସେ ସୁସ୍ମରଣୀରେ ବହୁତ ଦଳ ଓ ନାନା ଜାତର ପର୍ଯ୍ୟାୟ । ସେମାନଙ୍କ ମଧ୍ୟରେ ତିନି ଜାତର ପର୍ଯ୍ୟାୟ ମୋହର ମନନେତ୍ର ଅକର୍ଷଣ

କଲେ । ଏ ପର୍ଯ୍ୟାୟରେ ମୋହର ସାହିତ୍ୟ-ସରୋବରର କବି ଓ ଲେଖକ ଏ କଥା ଯେପରି ଅପଣ ଭୁଲି ନ ଯାନ୍ତି । ପ୍ରଥମରେ ଦେଖିଲି ଦଲେ ବଗ । ସେମାନେ ଧୀର ସ୍ଥିର ଭାବରେ ଶୋଖଣୀ କୁଲଯାକ ଧାନସ୍ଥ ଯୋଗୀ ପରି ବସିଥାନ୍ତି । ଆଗକୁ କି ପଛକୁ, କେଉଁଆଡ଼କୁ ଗତି କରିବେ ଚୁଷା ଯାଉନାହିଁ । ଯେତେ ଦୂର ଅନୁମାନ ଲାଲ—ସେମାନେ ଯେପରି ଆଗକୁ ଗତି କରିବେ କି ନାହିଁ, ସେ କଥା ଆଦୌ ଭୁଲୁ ନାହାନ୍ତି । ଯେଉଁଠାରେ ଅଛନ୍ତି, ସେଠାରେ ବେଶ ଅନୁପ୍ରସାଦ ଲାଭ କରୁଛନ୍ତି । ବେଶୀ ଗଭୀର ଜଳକୁ ସିକାର ପ୍ରକୃତି ମଧ୍ୟ କାହାର ଦେଖିଲି ନାହିଁ । ଏ ଶ୍ରେଣୀର ସାହିତ୍ୟ-ସେବୀମାନଙ୍କୁ ଅପଣ ଚିହ୍ନିବେଶି । ଏମାନଙ୍କର ସାହିତ୍ୟ ଅଲୋଚନାର ପରସର ଖୁବ୍ ସଫଳ । ଗେଣ୍ଡା, କକଡ଼ା ବା ଶଫସ୍ତ ଯାହା ହାନୁଡ଼ି ପଡ଼ିଲ ସେତକ । ବ୍ୟାପକ ଭାବରେ ସାହିତ୍ୟର ସମ୍ମାନ ଓ ସମ୍ମାନ କରିବା ଏମାନଙ୍କ ଶକ୍ତିର ଦହୁରୁତ । କେତେଟା ଧରାବଳା ଗତ ଓ ସମ୍ପୂର୍ଣ୍ଣ ପୂର୍ଣ୍ଣ ଉପରେ ଏମାନଙ୍କ ସାହିତ୍ୟ-ସୌଧ ପ୍ରତିଷ୍ଠିତ । ନୁଆ ଶକ୍ତାଏ ଗଢ଼ି ବା ବିଦେଶୀୟ ଭାଷାରୁ ଆଣି କେହି ଓଡ଼ିଆରେ ପୁରୁର ଦେଲେ କିମ୍ପା ପାରିଲି ଓଡ଼ିଆ ସଙ୍ଗେ କଥା ଓଡ଼ିଆ ଶବ୍ଦ ମିଶାଇ ଲିଖି ଲେଖିଲେ ଏମାନେ ପ୍ରମାଦ ଗଣନ୍ତି । ବ୍ୟାକରଣରେ ଯଦି ଅଛ—ବାକ୍ୟ ଶେଷରେ କିମ୍ପା ବସିବ, ତେବେ ସେ ସବୁବେଳେ ସେଇଠି ବସିବ । ଯଦି କେତେବେଳେ କିମ୍ପା ତାହାର ସ୍ଥାନ ପରିବର୍ତ୍ତନ କରି ବାକ୍ୟ ଅର୍ଥରେ ବା ମଝିରେ ଟିକିଏ ବସି ପଡ଼ିଲ, ତେବେ ସାଙ୍ଗେ ସାଙ୍ଗେ ଏ ବକ-ସାହିତ୍ୟକ-ମାନେ ବଡ଼େଇଲେ ଥଣ୍ଡ । ‘ବଗଳର ଥଣ୍ଡ ବଢ଼ିଲେ ମାନଙ୍କର ବିପତ୍ତି’ । ଭାଷା ଯେ ସ୍ତୋତ ପରି ଗଢ଼ଣୀକ ଏକ ଭାଷାକୁ ଅନୁସରଣ କରି ବ୍ୟାକରଣ ବୁଲିବ, ଏ କଥା ସେମାନେ ସ୍ୱୀକାର କରିବାକୁ ନାସକ । ଅହେ, ପୃଥିବୀର ଉନ୍ନତ ଭାଷା ଗୁଡ଼ିକୁ ଟିକିଏ ଅଲୋଚନା କରି ଦେଖ; ଭାଷାର ସ୍ୱାଭାବିକ ବିକାଶ-ପଥ ସରସ୍ୱାର କର-ଦେଇଥିବାରୁ ତାଙ୍କ ଭାଷା ଓ ସାହିତ୍ୟ କିପରି ଦିନକୁ ଦିନ ମହାନୀୟର ବନ୍ୟା ପରି ଆଗକୁ ଆଗକୁ ମାଡ଼ି ବୁଲିଛି, ଆଉ ଭୁମ ପରି ବୁରୁଅଡ଼ି ବ୍ୟାକରଣର ବନ୍ଧବାଡ଼ି ପକାଇ ବସିଛି କିଏ ? ହେଉ, ଏ ବକ-ସାହିତ୍ୟକମାନଙ୍କୁ ଅପଣମାନେ ବର୍ତ୍ତମାନ ଚିହ୍ନିବେଶି । କିନ୍ତୁ ଏମାନଙ୍କ ପ୍ରତି ମୋହର ତିଳେ ହେଲେ ଅଭିପ୍ରାୟ ନାହିଁ । କୌଣସିପର୍ଯ୍ୟାୟ ପର ବାଲୁକା ରୂପିକ କଣ୍ଠରେ ଅଦି କବିତାର ପ୍ରେରଣା ଦେଇଥିଲେ । କେବଳ ଟିକିଏ ଉଦାର ନୀତି ଅବଲମ୍ବନ କରିବାକୁ ଏମାନଙ୍କୁ ମୋର ଅନୁରୋଧ ।

\* ବାବେର ସାହିତ୍ୟ ସମାଜର ବର୍ତ୍ତମାନ ବର୍ଷ ଅଧିବେଶନରେ ପଠିତ ।

ତା'ପରେ ଦ୍ଵିତୀୟ ଶ୍ରେଣୀର ସାହିତ୍ୟକ ହେଉଛନ୍ତି ପାଣିକୁଅ । ଏମାନେ ଅନବଚିତ ଶ୍ରମକରତ, କିନ୍ତୁ କ୍ଷୁଦ୍ର ବାହାରକୁ ଅସି ଚେହେରା ଦେଖାଇ ହେବାର ଲଲସୀ । ପରଦା ଉଠାଡ଼ରେ ରହି କର୍ତ୍ତବ୍ୟରେ ବ୍ୟାସ୍ତୁତ ଥିବା ସାହିତ୍ୟ-ସେବାମାନେ ଏହି ଶ୍ରେଣୀର ଅନ୍ତର୍ଗତ । ଏମାନେ ସ୍ଥାୟୀ ପର ଅତଳ କ୍ରୁଦ୍ଧ, ଗଢ଼ଶୀଳ; କିନ୍ତୁ କି କର୍ମରେ ନିୟୁତ ଅଛନ୍ତି, ତାହା ବର୍ତ୍ତମାନ ଜଗତକୁ ଦେଖାଇବାକୁ କୁଣ୍ଠିତ । କେବଳ ବେଳେ ବେଳେ ଆଗ୍ନେୟଗିରିର ଉଦ୍ଘାତଣ ପରି ଯେତେବେଳେ ସେମାନେ ଉପରକୁ ଉଠୁଛନ୍ତି, ଦେଖାଯାଉଛି— ସେମାନଙ୍କ ଅଗ୍ରରେ ଶଙ୍ଖେ ଅଧେ ମାଛ । ଏମାନଙ୍କ ଦ୍ଵାରା ଓଡ଼ିଆ ସାହିତ୍ୟର ବର୍ତ୍ତମାନ ଲକ୍ଷ ସଦ୍ୟଲକ୍ଷ ନ ହେଉଥିଲେ ସୁଦ୍ଧା ଶତ ବି କିଛି ହେଉନାହିଁ । ସାଧାରଣକ ଦୁଷ୍ଟର ଅନ୍ତରାଳରେ ରହି ସାହିତ୍ୟ-ସେବା କରୁଥିବାରୁ ଏମାନଙ୍କର ନାହିଁ ବା ଗଢ଼ ସମ୍ବନ୍ଧରେ ମୁଁ ବେଶୀ କିଛି ଜାଣି ପାରୁନାହିଁ ।

ତାହା ପରେ ଅଉ ଦଳେ ପର୍ଣ୍ଣା ଦେଖିଲି । ସେ ହେଉଛନ୍ତି ମାଛରକା । ସେମାନଙ୍କ ଦେହ ନାନା ବର୍ଣ୍ଣରେ ରଞ୍ଜିତ ଓ ଚିହିତ । ଶରୀର ସଙ୍ଗେ ଚନ୍ଦ୍ରର ଭାସଣ ଆକାରଗତ ବୈଷମ୍ୟ ଥିବାସତ୍ତ୍ଵେ ଏମାନେ ନିଜ ଚେହେରା ଜଗତକୁ ଦେଖାଇବା ଲାଗି ସନ୍ଦ୍ୟା ଭାଙ୍ଗିରେ ବିଚରଣ କରୁଅଛନ୍ତି । ଗୋଟିଏ ଜାତି ଧର କାର୍ଯ୍ୟ କରିବା ଏମାନଙ୍କ ପକ୍ଷରେ ଅସମ୍ଭବ । ସିପ୍ରଗତ, ଚପଳମତ— ଏମାନେ ଠିକ କେଉଁ ଦିଗରେ ଗଢ଼ କରୁଛନ୍ତି ବା କରିବେ, ତାହା ନିରୂପଣ କରିବାକୁ ସ୍ଵୟଂ ପ୍ରଜାପତ୍ୟକୁ ଶହେ ବର୍ଷ ସର୍ତ୍ତେ ଶିଖିବାକୁ ହେବ, ଏ ମାଛରକା ସାହିତ୍ୟକମାନଙ୍କୁ ଅପଣ ଚିହ୍ନିଥିବେ । ଶଫ୍ତ ଉପରେ ଲକ୍ଷ୍ୟ ରଖି ମାଛରକା ପକ୍ଷ ଝାଡ଼ିଲ ପରି ଏମାନେ ନାମ-ଅର୍ଜନ ଉପରେ ଲକ୍ଷ୍ୟ ରଖି 'ସହକାର' 'ନବଭାରତ' ପ୍ରଭୃତି ପତ୍ରିକାରେ ଘନ ଘନ ପଞ୍ଚ ଝାଡ଼ିବାରେ ବ୍ୟସ୍ତ ( ଅବଶ୍ୟ ମାସିକ ପତ୍ରିକା ସବୁ ଲେଖକ ଲେଖିକାଙ୍କୁ ମୁଁ ଏ ଶ୍ରେଣୀର ଅନ୍ତର୍ଭୁକ୍ତ କରୁ ନାହିଁ ) । ଏ ମାଛରକା ସାହିତ୍ୟକମାନଙ୍କୁ ଅନ୍ତଃପରଣ ବା ଅନ୍ତଃକରଣ କରିବା ସାଧାରଣ ସାହିତ୍ୟ-ପ୍ରେମୀ ପକ୍ଷରେ କଷ୍ଟକର; କାରଣ ଏମାନେ ବର୍ଷେ ଦୁଇ ବର୍ଷ ଭିତରେ ତବଲ ମାତ୍ର କରି ଓଡ଼ିଆ ସାହିତ୍ୟକୁ ବିଶ୍ଵ-ସାହିତ୍ୟ-ମଞ୍ଚର ସଭ୍ୟତକ ଟେବୁଲ ନିକଟକୁ ଉଡ଼ି ନେବାକୁ ବସିଛନ୍ତି । ଏ ଟଣାଓଟଣା ଫଳରେ ବିରୁଦ୍ଧ ଓଡ଼ିଆ ଭାଷାର ଅଗୁଣତା ଛଡ଼ ନ ଗଲେ ରକ୍ଷା ।

ସରସ୍ଵତୀଙ୍କ ବିଳାସ-ଦୀର୍ଘିକାରେ ଏହିପରି ତନି-ଜାତିର ପର୍ଣ୍ଣା ଦେଖିଲି କିନ୍ତୁ ମୋର ତ ସରସ୍ଵତୀଙ୍କ ସଙ୍ଗେ ଦେଖା କରିବାର କଥା । ସେ କାହାନ୍ତି ? ଓହ୍ଵା । ସେ ପର ହଂସବାହୁନୀ । ତେବେ ହଂସମାନଙ୍କର ସମ୍ମାନ ନେଲେ ତାଙ୍କୁ ପାଇ ପାରିବି ବିରୁଦ୍ଧ ଅଗେଇ ରୁଲିଲି । ମାତ୍ର କୌଣସିଠାରେ ତାଙ୍କୁ ଦେଖିଲି ନାହିଁ । ଅବଶ୍ୟ ଗୋଟିଏ ଦୁଇଟି ହଂସକର କଲସ୍ତନ ମୋ କାନରେ ବାଜିଲା । ଭାବିଲି, ସାହିତ୍ୟକ ନ ହେଲେ ବୋଧହୁଏ ଏମାନଙ୍କର ଦର୍ଶନ ମିଳେ ନାହିଁ । ଏହିପରି ବିଫଳ-ମନୋରଥ ହୋଇ ଏଣେ ତେଣେ ଚାଲୁଥିବା ବେଳେ ସମ୍ମୁଖରେ ପଡ଼ିଲା କାଠଯୋଡ଼ୀ

ପଠା—କୁଟକର ଯନ୍ତ୍ର ଓ ଅଧିକସାୟ ଫଳରେ ନିର୍ମାଣ ସିକତଳ ବସ କପର ଶସ୍ୟ-ଶ୍ୟାମଳ ହୋଇଛି—ହଁ, ଏ ମଧ୍ୟ ଗୋଟାଏ ପଦ୍ମା । ସାହିତ୍ୟକମାନେ ଚିର କାଳ ଦାରଦ୍ୟ ଭୋଗି ଅସିଛନ୍ତି । ସ୍ଵାକ୍ରମିକ ଲଭ କରି କାବ୍ୟ କବିତା ଲେଖିବା ଯୁଗ ଗଲଣି । ଏ ଜଡ଼ବାଦର ଯୁଗ । ଏତେବେଳେ ସ୍ଵାକ୍ରମିକ ସଙ୍ଗେ ନିଜକୁ ମିଳାଇ ନେବାକୁ ହେବ । ସେତେକ ହୋଇ ପାରି ନାହିଁ ବୋଲି ଲକ୍ଷ୍ମୀ ଓ ସରସ୍ଵତୀଙ୍କର ମନାକ୍ରମ, କାରଣ “ବାଣିଜ୍ୟ ବସତ ଲକ୍ଷ୍ମୀ, ତଦର୍ଥଂ କୃଷିକର୍ମଣି”—ଗତ ବର୍ଷ କାଳିନ୍ଦୀ ବାବୁଙ୍କର ‘ସାହିତ୍ୟକ ବେଠି’ କେତେକ ସମସ୍ୟାର ଆଲୋଚନା କରୁଛି । ସରସ୍ଵତୀଙ୍କ ବିରୋଧରେ ଯଦି ଏଣିକି କିଛି ଓ ଲେଖକମାନେ ସାହିତ୍ୟ-ସେବା ପରିତ୍ୟାଗ କରି ସାହିତ୍ୟ-ଗୁଣ ବା ସାହିତ୍ୟ-ବେପାର ଆରମ୍ଭ କରିଥାନ୍ତି, ତେବେ ତାଙ୍କୁ ଭୁଲସୀତନ୍ତ୍ର ସିକଟରେ ଖୋଜିଲେ ମୁଁ ପାରିବି କେଉଁଠି ? ବଳାର ଭିତରକୁ ଯାଇ ସମ୍ମାନ ନେଲେ ସେମାନଙ୍କ ସଙ୍ଗେ ସାମ୍ମତ ହୋଇ ପାରିବ ବିରୁଦ୍ଧ କଲ୍ପନାବଳ୍ୟ ପରିତ୍ୟାଗ କରି ମୁଁ ମଧ୍ୟ ଜଡ଼ବାଦକୁ ଉଠି ଅସିଲି । ବର୍ତ୍ତମାନ କିଏ କିଏ ବଡ଼ ସାହିତ୍ୟକ, ସେମାନଙ୍କୁ ବାଛିବା ବୋଧହୁଏ କଷ୍ଟକର ହେବ ନାହିଁ । କେଉଁମାନେ ବଡ଼ ସାହିତ୍ୟ-ଗୁଣୀ, ଏ ଖବର କିଏ ଦେଇ ପାରିବ ? କିନ୍ତୁ ମୁଁଙ୍କୁ ଅଧିକରଣ ପାଖରେ ନିଶ୍ଚୟ ହସାବ ଥିବ । କେନ୍ଦ୍ର ଉତ୍କଳମଣ୍ଡଳ ଅଧିଷ୍ଠା ବର୍ତ୍ତମାନ ଓଡ଼ିଶାର ଅଧିଷ୍ଠିତଂ ସ୍ଵଳଧାନା କଟକରେ ଥିବାର ଅପଣମାନେ ଜାଣିଥିବେ । ସିଧା ସେହିଠାକୁ ଚାଲିଲି । ଅଦାଲତ କଚେରୀ ସମ୍ମୁଖରେ ସେ ଅଧିଷ୍ଠ । ଭିତରକୁ ଯାଇ କୌଣସି ସଙ୍ଗେ ଦେଖା କଲି ଏବଂ କହିଲି, “ଗୋଟିଏ ଖବର ରୁଚିବାକୁ ଆସିଅଛି ।”

“କି ଖବର ?”—ସେ ପଚାରିଲେ ।  
 “ଓଡ଼ିଶାରେ ସାହିତ୍ୟ-ଗୁଣ କରି କେଉଁମାନେ ଧନୀ ହୋଇ-ଅଛନ୍ତି ମୁଁ ଜାଣିବାକୁ ଚାହେଁ ।”

ଅଧିକର ମହାଶୟ “ସାହିତ୍ୟ-ଗୁଣ” ଶବ୍ଦଟା ଶୁଣି କ'ଣ ଭାବିଲେ କେଜାଣି—ମୋ ତାତୁରୁ ତଳପା ଯାଏ ଥରେ ଅଖି ବୁଲାଇଲେ ଏବଂ ଦନ୍ତୁସିକ ତାକ ମାତଲେ । ତାଙ୍କ ମନ ଭାବ ଜାଣିପାରି କହିଲି, “ହଁ, ମହାଶୟ, ଅଜକାଲି ଓଡ଼ିଶାରେ ମହାଶୟ, ମାଛଗୁଣ ଓ କୁକୁଡ଼ା ଗୁଣ ଆରମ୍ଭ ହୋଇଛି ; ସେହି ଅର୍ଥରେ ସାହିତ୍ୟ-ଗୁଣ ବ୍ୟବହାର କଲେ ଦୋଷ ନଅଣ ?” ସେ ବୋଧହୁଏ ଏ ଥର କଥାର ମର୍ମଟା ବୁଝିଲେ । ଟେବୁଲ ଉପରୁ ଗୋଟିଏ ବଡ଼ ଖାତା ବାହାର କରି କିଛି ପମୟ ଖୋଜି ଖୋଜି କହିଲେ, ‘ସାହିତ୍ୟ-ଗୁଣୀ’ କେହି ଆସୁ କର ଦିଅନ୍ତି ନାହିଁ । କିନ୍ତୁ ‘ସାହିତ୍ୟ-ବେପାରୀ’ କେତେ ଜଣ ଦିଅନ୍ତି ।” ଯାହାହେଉ, କିଛି ଖବର ତ ମିଳିଲା । ବେପାରୀ-ମାନଙ୍କର ଠିକଣା ଚିପି ଆଣିଲି । ସେମାନେ ସବୁ ବାଲ୍ୟବଳାର ଓ ଚତୁର୍ଥୁ ବଳାର ଭିତରେ ବସି ସାହିତ୍ୟ-ବ୍ୟବସାୟ ଚଳାଇଛନ୍ତି । ଏଥି ମଧ୍ୟରେ ନୁହୁରୁରୁ ଜଣେ ବ୍ୟବସାୟୀ ମଧ୍ୟ ଅସି କଟକରେ ଶାଖା ଗୋଦାମ ଖୋଲିଲେଣି । ସେମାନଙ୍କ ବିକଟରୁ ଯାଇ କପରି

ସାହିତ୍ୟ-ଫସଲ ଓଡ଼ିଶାରେ ଅମଦାନୀ ହେଉଛି ଓ ସାହିତ୍ୟ-ବଜାର ଅବସ୍ଥା କପଟି, ପରୁର ବୁଝିଲି । ଦେଖିଲି, ବସ୍ତା ବସ୍ତା ବହୁ କମା ହୋଇଛି—ପରୁରଲି ଏ ସବୁ କଅଣ ଓଡ଼ିଆ ସାହିତ୍ୟ ? ସେମାନେ କହଲେ, “ଖାଣ୍ଡି ଓଡ଼ିଆ ସାହିତ୍ୟ ଆମ ପାଖରେ ଝୁବୁ କମ । କାଟକ ଅଭାବରୁ ସେସବୁ ଆମେ ରଖିନାହିଁ । ଅଧିକାଂଶ ମାଲ ଅମର ପାଠ୍ୟ ପୁସ୍ତକ ଶ୍ରେଣୀର ।”

ମୁଁ ପରୁରଲି, “ପାଠ୍ୟ ପୁସ୍ତକରେ କଅଣ ସାହିତ୍ୟ ନାହିଁ ?”

ସେମାନେ କହଲେ, “ସାହିତ୍ୟ ବଜାରରେ ଯେଉଁ ସବୁ ପାଠ୍ୟ ପୁସ୍ତକ ଅଛି, ତାହା କଳ-ରଞ୍ଜକ ପରି । ସେଥିରେ ଉତ୍ତାପିନ ବା ଖାଦ୍ୟସାରର ଅଭାବ ।”

ବଡ଼ ଭୟଙ୍କର କଥା ! ଏ ପାଠ୍ୟବହିରୁତ୍ତାକ ତେବେ ବେଶ-ବେଶ ଭେଦର ମୂଳ କାରଣ । “ଅପଣମାନେ ଜାଣି ଶୁଣି ଅମ ଦେଶର କେ ମଲମତି ବାଳକ ବାଳିକାମାନଙ୍କୁ ଏ ଭଳି ପାଠ୍ୟପୁସ୍ତକ ଦେଇ ସମସ୍ତଙ୍କୁ ଭୋଗଦ୍ରବ୍ୟ କରାବାର ଭୁଲେଣ ?” ଜଣେ ପ୍ରକାଶକ କହଲେ, “ଆମର ଦୋଷ କଅଣ ? ଶିକ୍ଷାବିଭାଗ ଯେପରି ଖାଦ୍ୟ ବୁଝୁଛି, ଆମେ ସେହିପରି ମାଲ ଯୋଗାଡ଼ି ।” ଏହା କହି ସେ ତାଙ୍କ ଦୋକାନ ଭିତରୁ ଗୋଟିଏ ସାହିତ୍ୟ ବହିର ପାଖୁ ଲିପି ଅଣି ମୋତେ ଦେଖାଇଲେ । ତାହାର ପ୍ରଥମ ପୃଷ୍ଠା ଓଲଟାଇ ଦେଖିଲି ଗୋଟିଏ ସ୍ଥାନରେ ‘ଜନ୍ମ ହେଲେ ନିଶ୍ଚୟ ମରବାକୁ ହେବ’ କଥା ହୋଇ ‘ଜାତ ହେଲେ ନିଶ୍ଚୟ ମରବାକୁ ହେବ’ ଲେଖାଯାଇଛି । ଅଉ ଏକ ସ୍ଥାନରେ ‘ପ୍ରଶ୍ନ ପରୁରଲେ’ ସଂଗୋଧିତ ହୋଇ ଲେଖା ହୋଇଛି ‘ପ୍ରଶ୍ନ କଲେ’ । ପରୁରଲି, ‘ଜନ୍ମ ହେଲେ’, ‘ପ୍ରଶ୍ନ ପରୁରଲେ’ ଏଭୂତାକ କଅଣ ଭୁଲ ? ସେ କହଲେ, “ବ୍ୟକରଣ ଦୋଷ ସେଥିରେ ରହିଛି ।” ମୁଁ କହଲି, “ତାହା ହୋଇ ପାରେ, କିନ୍ତୁ ଏକ ପ୍ରୟୋଗ ଏବଂ ବ୍ୟବହାର ସବୁଠାରେ ତ ଦେଖାଯାଏ । ‘ପ୍ରଶ୍ନ କଲେ’, ‘ଜାତ ହେଲେ’—ଏପରି କେତେ ଲୋକ କହନ୍ତି ?”

ପ୍ରକାଶକ କହଲେ, “ଯୁରୁର ପ୍ରୟୋଜକ ନାହିଁ । ଠିକ୍ ହେଉ ବା ଭୁଲ ହେଉ, ଏଣିକି ଅମଦାନୀ ପ୍ରକାଶିତ କୌଣସି ପାଠ୍ୟ ପୁସ୍ତକରେ ଏଭଳି ଭୁଲ ରଖିଦେବୁଁ ନାହିଁ । ଏ ଜାଗାକୁ ଭୁଲ ରହିଲେ ବହି ନାମଜୁର ହେବାର ଅଶକ୍ୟ ରହିଛି ।”

ବାସ୍ତବିକ, ଏପରି ଜାତ ଧରି ପାଠ୍ୟ ପୁସ୍ତକ ହୁଏଲେ ସ୍କୁଲ ସାହିତ୍ୟରୁ ସବୁତକ ଉତ୍ତାପିନ ଗୁଲିଯିବା ବିଚିତ୍ର ନୁହେଁ । ସ୍କୁଲର ଛାତ୍ରମାନେ ଯେଉଁ ସାହିତ୍ୟ ପଢ଼ନ୍ତି, ତାହା ଜାଗାସୁ ସାହିତ୍ୟର ସୁଲପିଣ୍ଡ । ସେହିମାନେ ସାହିତ୍ୟ ଗଢ଼ିବେ । ଗୋଟାଏ ମୂର୍ଖ ଲୋକକୁ ନେଇ ଚଳିତା କୁଳରେ ବସାଇଦେଇ ଅସିଲେ ସେ କବିତା ଲେଖିବ ନା ମାତ୍ର ଦରଶିବ ? ତେଣୁ ଆମର ଜାଗାସୁ ସାହିତ୍ୟକୁ ଉଲ୍ଲତ ଓ ପରିପୁଷ୍ଟ କରିବାର ଇଚ୍ଛାଥିଲେ ପ୍ରଥମରୁ ଏହି ପାଠ୍ୟ ପୁସ୍ତକ ଗୁଡ଼ିକ ପ୍ରତି ସମ୍ପୂର୍ଣ୍ଣ ଦୃଷ୍ଟିଦେବା ଅବଶ୍ୟକ । ହଁ, ଏ ପ୍ରସଙ୍ଗରେ ଆଉ ଗୋଟିଏ କଥା ମନେ ପଡ଼ିଲା । “ଖଳୁଣ୍ଡ ଜନ୍ମର କିସ ବାହୁନି” —ଶିକ୍ଷାପଦ୍ଧତିରେ ସବୁ ଦେଶରେ ମାତ୍ର-

ଭାଷାକୁ ପ୍ରଥମ ସ୍ଥାନ ଦିଆଯାଇଛି । ଅମ ଦେଶର କର୍ତ୍ତାମାନେ ଯେ ଏହାର ଗୁରୁତ୍ୱ ଉପଲବ୍ଧି କରି ନାହାନ୍ତି ଏପରି ନୁହେଁ । ତଥାପି ସ୍କୁଲମାନଙ୍କରେ ଯେଉଁ ପ୍ରଣାଳୀରେ ସାହିତ୍ୟ-ଶିକ୍ଷା ଦିଆ ଯିବାର ବିଶ୍ୱବିଦ୍ୟାଳୟ ବ୍ୟବସ୍ଥା କରିଛନ୍ତି, ସେଥିରେ କୌଣସି ଛଦ୍ମ ସାହିତ୍ୟ ପ୍ରତି ସାଗ୍ରହ ଦୃଷ୍ଟି ଦେବା ଅବଶ୍ୟକ ବୋଧ କରନ୍ତି ନାହିଁ । ମେଟ୍ରିକ୍ୟୁଲେଶନ ପରୀକ୍ଷାରେ ୧୦୦ ନମ୍ବର ମଧ୍ୟରୁ ପ୍ରାୟ ଏକ ତୃତୀୟାଂଶ ନମ୍ବର Retranslation ବା ଲଂଗୁଜାରୁ ଓଡ଼ିଆ ଅନୁବାଦ ପାଇଁ ରଖାଯାଇଛି । କେଉଁ ଭାଗର ଉଲ୍ଲତ ପାଇଁ ଏ ବ୍ୟବସ୍ଥା ? ବରଂ ଓଡ଼ିଆରେ ପାସ୍ କରବାର ଏପରି ସୁସ୍ଥ Electric-lift ବା ଉପାୟ ରହିଥିବାରୁ ଛଦ୍ମ କିମ୍ବା ଶିକ୍ଷକ କେହି ମନଯୋଗ ଦେଇ ଓଡ଼ିଆ ସାହିତ୍ୟ ଆଲୋଚନା କରନ୍ତି ନାହିଁ । ସ୍କୁଲର ପାସ୍ ଫଳାଫଳ ଦେଖି ଶିକ୍ଷକଙ୍କୁ ଭଲ ବା ମନ୍ଦ କହିବା ଲୋକ ଅନେକ । ସୁତରାଂ ଛଦ୍ମ ପାସ୍ କରବାର ସୁସ୍ଥ ପଦ୍ଧତି ଦେଖାଇ ଶିକ୍ଷକ ତାହାର କର୍ତ୍ତବ୍ୟ କରୁଛି । କ୍ଲାସ୍ରେ କାବ୍ୟକବିତା-ରସ ପିଲଙ୍କୁ ରଖାଇ ସେ ଏତେ ବିପଦ ବରଣ କରିବାକୁ ଯିବ କିଆଁ ? ପଲରେ ଅଧୁନିକ ଛାତ୍ରମାନଙ୍କର ସାହିତ୍ୟରେ ଯେତେ ଦୂର ପ୍ରବେଶ ହେଉଥିବ, ତାହା ସହଜରେ ଅନୁମାନ କରା ଯାଇ ପାରେ । ଗୋଟାଏ ନମୁନା ଦେଲେ ବୋଧହୁଏ ଯଥେଷ୍ଟ ହେବ—ଜଣେ ମ୍ୟାଟ୍ରିକ ପରୀକ୍ଷାର୍ଥୀ ଅଭିର ‘ରୂପବତୀ-ସୁଧା-ନରେ’ ଏହାର ସମସ୍ୟ ବ୍ୟାଖ୍ୟା କରିବାକୁ ଯାଇ ଲେଖିଥିଲା, ‘ବତୀ ପରି ରୂପ ଯାହାର ସେ ରୂପବତୀ’ । ଅପଣମାନେ କହି ପାରନ୍ତି ଆକାଶକାର ଏହି ଛାତ୍ରମାନେ ତ ପୁଣି ସାହିତ୍ୟ ଲେଖି ପଦପଦିକା ଭରି ଦେଉଛନ୍ତି । ତାହା ମୁଁ ପ୍ରୀକାର କରୁଛି, କିନ୍ତୁ ଅଲ କେତେକ ଜଣଙ୍କୁ ବାଦ୍ ଦେଲେ ଅଧିକାଂଶକର ଲେଖାରେ ସେଇ ଉତ୍ତାପିନ ବା ଖାଦ୍ୟ-ସାରର ଅଭାବ—ଅଜାଣ୍ଡର ପୁର ଲିଖଣ । ହଁ, କହି କହି ବହୁତ ବାଟ ଚାଲିଅଛି । ସାହିତ୍ୟ-ବେପାରୀଙ୍କ ପାଖେ ପୁସ୍ତକର ପାଖୁଲିପିଟା ପକାଇଦେଇ ପ୍ରଶ୍ନକଲି—“ଅଜ୍ଞେ, ଏ ତ ଗଲ ପାଠ୍ୟ ପୁସ୍ତକ କଥା । ଅଉ ଯେଉଁ ସାହିତ୍ୟ-ଫସଲ ଅମଳ କରି ଅପଣମାନେ ଗୋଦାମରେ ରଖିଛନ୍ତି, ତାହା କେଉଁ ଶ୍ରେଣୀର ?” ସେ ଦୁଇ ଚାରି ବସ୍ତା ଫିଟାଇ ମୋତେ ନମୁନା ଦେଖାଇଲେ—କେତେ ଖଣ୍ଡ ଶୁଣିଲ ଉପନ୍ୟାସ, ଅସୁନ୍ଧ କାବ୍ୟ ଓ କବିତା ବହୁ ଏବଂ ଦୁଇ ଚାରି ସେଇ ରୁଗ୍ଣ ନାଟକ । ବଡ଼ ହତାଶ ହୋଇ ପରୁରଲି, “ଏମାନଙ୍କର ଏ ଦୁର୍ବସ୍ଥା କାହିଁକି ?”

ସେ କହଲେ, ବର୍ଷକ ମଧ୍ୟରେ ଖୁବ୍ ହେଲେ ହାତୀହାର ଗୋଟିଏ ଉପନ୍ୟାସରୁ ୨୦ ଖଣ୍ଡ ବହି ବିକି ହୁଏ, ଗୋଟିଏ ନାଟକରୁ ୫ ଖଣ୍ଡ ଏବଂ କାବ୍ୟ ଓ କବିତା ୧୫—ଯେଉଁ କେତେ—ଖଣ୍ଡ ଅନ୍ୟାନ୍ୟ ପ୍ରାଇଜ୍ ଲଭନ୍ତେସ ବହି ଅଛି, ତାହାର କାଟକ ଖୁବ୍ କମ୍ । ଯଦୁ ସ୍କୁଲରେ ବର୍ଷକୁ ୧୦୦ ଟଙ୍କାର ନୁଆ ବହି କିଣା ଯିବାର ବ୍ୟବସ୍ଥା ଅଛି, ସେଠାରେ ୨୫ ଟଙ୍କାର ଲଂଗୁଜା ବହି ଅସିଲେ ଅବଶିଷ୍ଟ ୨୫ ଟଙ୍କାର ଓଡ଼ିଆ, ବଙ୍ଗଳା ଓ ଅନ୍ୟ ବହି ଆସୁଛି । ଅଉ ସଂସାରଣ ଲଭନ୍ତେସମାନଙ୍କର ମଧ୍ୟ ଅବସ୍ଥା ସେହିପରି ।

ଦେଖୁ କି ଗୃଧୀ କି ବେପାଳୀ, କେହି ଏ ଦିଗରେ ବିଶେଷ ଦୃଷ୍ଟି ଦେଉ ନାହାନ୍ତି ।

ବହୁତ ଗୁଡ଼ାଏ ସମସ୍ୟା ଅଜ୍ଞ ଅଗରେ ପଡ଼ିଲା । ପାଠ୍ୟ-ସ୍ତମ୍ଭକ ନିବାରନର ନିୟୁତ୍ତୀକରଣ, ଶିକ୍ଷା-ପ୍ରଣାଳୀରେ ମାତୃ-ଭାଷାର ଅଦର, ଭଲ ଭଲ ଓଡ଼ିଆ ପୁସ୍ତକର ବିକ୍ରୟ ଓ ପ୍ରସାର— ଏହା ସଙ୍ଗେ ସଙ୍ଗେ ସାହିତ୍ୟ-ସେତୁରୁ ବାଜୁଳା ଓ ଅଗାଡ଼ି ବହୁର ଦୁଃଖକରଣ । ଏ ସବୁ କିପରି ହେବ ? ଓଡ଼ିଶାରେ ବର୍ତ୍ତମାନ କଂଗ୍ରେସ ସରକାରଙ୍କ ରାଜତ୍ଵ । ସେମାନଙ୍କର କୃପା-କଟାଣି ଭଲ ଟିକିଏ ଏ ଦିଗରେ ପଡ଼ୁ । କିନ୍ତୁ ସରକାରଙ୍କ ସ୍ଵତ୍ଵପୋଷକତା ସଙ୍ଗେ ସଙ୍ଗେ ଫସଲର ଉଲଟି ବ୍ୟାଧି ପାଇଁ ଯତ୍ନବାନ ହେବା ବାସ୍ତବ୍ୟ । ‘ତଦର୍ଥ କୃଷି କର୍ମଣି’—ବାକ୍ୟ କହୁଛି ଯେ କୃଷିରେ ଅନୁତଃ ଅଧେ ଲାଭ ମିଳିବ । କିନ୍ତୁ ଅଧେ ତ ଦୂରର କଥା, ଅଧ କଡ଼ାଏ ହା ମିଳୁନାହିଁ । ପ୍ରକାଶକ ମହାଶୟଙ୍କୁ ସୁଖି ପ୍ରଶ୍ନ କଲି, “କେଉଁଠାକୁ ଗଲେ ଶସ୍ୟର ଉଲଟି ବ୍ୟାଧିର ଉପାୟ ଜାଣି ପାରିବ ?” ସେ କହିଲେ, “ଅପଣ ବିଦ୍ୟାଧରପୁର କୃଷି-ଫାର୍ମକୁ ଯାଆନ୍ତୁ” ।

ବହୁତ ବାଟ, କିନ୍ତୁ ଯିବି, କିଷ୍ଟୟ ଯିବି । ଖଣ୍ଡେ ରାଜ୍ଞା ଭିଡ଼ା କରି ଫାର୍ମରେ ପହଞ୍ଚିଲି । ଫାର୍ମର ଅଧ୍ୟକ୍ଷଙ୍କୁ ଦେଖାକରି କିପରି ବିଭିନ୍ନ ଶସ୍ୟର ଉଲଟିବ୍ୟାଧି କରାଯାଇ ପାରେ ପଚାରିବାରୁ ସେ ମୋତେ ତାଙ୍କ ଫାର୍ମ ରୁଲାଇ ଦେଖାଇଲେ ଏବଂ ନାନାବିଧ କଲମ ବା Cross-breeding ପ୍ରଣାଳୀ ଓ ରାସାୟନିକ ସାର ଓ ଖତଦ୍ରାବ୍ୟ କିପରି ଶସ୍ୟର ଉଲଟି କରାଯାଇପାରେ, ତାହା ବୁଝାଇଲେ ।

ପଚାରିଲି, “ସାହିତ୍ୟରେ କଲମ ବା Cross-breeding କଲେ କିପରି ହେବ ?”

ଫାର୍ମକର୍ତ୍ତା କହିଲେ, “ଅପଣ କଣ ଅଜ୍ଞକାଳିକାର ପଦପଦିକା ପଢ଼ନ୍ତି ନାହିଁ କି ? ବର୍ତ୍ତମାନ ବହୁତ ସାହିତ୍ୟ-ଗୃହୀ ଏହି ପ୍ରଣାଳୀ ଅବଲମ୍ବନ କରୁଛନ୍ତି । ମାସିକ ପଦରେ ଗନ୍ଧ୍ୟ-କବିତା, ପଦ୍ୟ-ଗବିତା, “ବାଦଲଭବ-ସତେ” ଇତ୍ୟାଦି ଇତ୍ୟାଦି ବହୁତ ରକମର କଲମି-ଗୃହ ଅପଣ ଦେଖି ନାହାନ୍ତି ?”

ଏହାଦ୍ଵାରା ସାହିତ୍ୟର ଉଲଟି ହେଉଛି କି ନାହିଁ ପଚାରିବାରୁ ସେ ଉତ୍ତର ଦେଲେ ନାହିଁ । କେବଳ କହିଲେ, କଲମି ଗଛ ଓଡ଼ିଶା ମାଟିରେ ଉଠିବ ନାହିଁ । ଏ ଲୋକମାନେ ପ୍ରତ୍ୟେକ ନୂଆ ଜିନିଷର ଅପବ୍ୟବହାର, ଅତି-ବ୍ୟବହାର ଓ ଦୁର୍ବ୍ୟବହାର କରୁଛନ୍ତି । ଯଦି କେହି ପ୍ରକାଶ ଲେଖକ ଜଣେ ‘ନାହିଁ’ ସ୍ଥାନରେ ‘ନା’ କର କୌଣସିଠାରେ ଲେଖିଦେଲେ, ତେବେ ଅର ମାସକୁ ଚାଲିଲେ ସ୍ଵାତ—ମୁଁ ଅପଣଙ୍କୁ ଉତ୍ତର ଦେଇ ପାରିବି, ମତେ ଏ ସ୍ଥାନ ଭଲ ଲାଗୁଛି, ମୁଁ ଏ ମାସରେ ନୂଆ କବିତା ଲେଖି ପାରିବି ଇତ୍ୟାଦି ଇତ୍ୟାଦି । ଯଦି କେହି ଜଣେ କ୍ରିୟାକୁ ବାକ୍ୟ ଅନ୍ତରେ ରଖି ଗୋଟାଏ ବାକ୍ୟ ଲେଖିଦେଇଛି, ତେବେ ତାହାର ମଧ୍ୟ ଅନୁକରଣ

ଶ୍ରାବଣର ଅସର ପରି ଚାଲିଲା—“ନବଭାରତ”ର ଗୋଟିଏ ସଂଖ୍ୟାରେ ପ୍ରକାଶିତ ଗଳ୍ପଟିଏ କିପରି ଏହି ନୂତନ ପଦକୁ ଅତି ମାନ୍ଦାରେ ଅବଲମ୍ବନ କରୁଛି, ଦେଖନ୍ତୁ—

“ବିଚ୍ଛେଦର ଆବିର୍ଭାବରେ ମନୁଷ୍ୟ ହୋଇପଡ଼େ ଦୁଃଖରେ କାତର ଓ ଶୋକରେ ଅସୁହରା । ମୁଁ ବିଚ୍ଛେଦ, ପ୍ରେମ ବିରହ ଇତ୍ୟାଦିରେ ଜଗତଟା ଦେଖାଯାଏ ଘୋର କିଛି କିଛି ଅନ୍ଧାର ପରି । ଶୋକ, ଅଶ୍ରୁ, ବେଦନା, ଅଶାନ୍ତ ପ୍ରଭୃତିର ଏକତ୍ର ମିଳନ ଘଟିଯାଏ ସେହି ଅଶ୍ରୁର ମୁହୂର୍ତ୍ତରେ । ମାତ୍ର ବିଚ୍ଛେଦର ଅନ୍ତରାଳରେ ଲାଗି ରହିଥାଏ ମିଳନର ଯେଉଁ ଶୀତ ରେଖାଟି, ତାହା ଦେଖନ୍ତି ଅଳ୍ପ ଲୋକେ । ପ୍ରେମର ବିରହରେ ମିଳନଟା ହୋଇଉଠେ ଆହୁରି ଘନିଷ୍ଠ ଓ ମୃତବ୍ୟକ୍ତିର ସୁନ୍ଦରୀକି ସଦା ଜାଗ୍ରତ କରି ରଖେ ମୁଁ ବିଚ୍ଛେଦର ଅକଥ୍ୟ ସନ୍ତାପ ।

“କଲ୍ପନତା ଯିବାର ପୂର୍ବ ଦିନ ଗଲ ବିଦ୍ୟାଗୁଣଣ ବାବୁଙ୍କ ଘରକୁ ତାଙ୍କଠାରୁ ବିଦାୟ ଅଣିବାକୁ । ଅସଲ ଇଚ୍ଛାଟା କିନ୍ତୁ ତାର ଥିଲା ସାର ସଙ୍ଗେ ଦେଖା କରିବା ।” ଇତ୍ୟାଦି

ଫାର୍ମକର୍ତ୍ତା ଏହିପରି ଅନେକ କଥା କହି ଶେଷରେ କହିଲେ, “କଲମି ଜିନିଷଟା ଭଲ କିନ୍ତୁ ସୀମା ଅତିକ୍ରମ ନ କଲେ ହେଲା । ନୋହଲେ ସାର ଦେଉଁ ଦେଉଁ ଅଭିସାରକୁ ପାଇଯିବ ।”

ପ୍ରକାଶକଙ୍କ ପାଖରେ ଯାହା ସବୁ ଶୁଣିଥିଲି, ତାହା ସଙ୍ଗେ ଫାର୍ମକର୍ତ୍ତାଙ୍କ ରାସାୟନିକ ଟିପ୍ପଣୀ ମିଶିଯିବାରୁ ମୋ ମଥାଟା ପରପୁଣ୍ୟ ହୋଇଗଲା ପରି ମୋତେ ବୋଧହେଲା । ଶେଷରେ ମୋ ପ୍ରଥମ ପ୍ରଶ୍ନର ଉତ୍ତର ଏହିଠାରୁ ନେଇଯିବି ଭାବି ତାଙ୍କୁ ପଚାରିଲି, “ଅଜ୍ଞା, ଅପଣ କହିପାରନ୍ତେ କି, ଆଧୁନିକ ସାହିତ୍ୟ-ସେବମାନଙ୍କ ମଧ୍ୟରୁ କେତେ ଜଣ ଏବଂ କିଏ କିଏ ମୁଁ ପରେ ଭୂଲସୀ-ତତ୍ତ୍ଵରେ ସ୍ଥାନ ପାଇବେ ?” ମୁହୂର୍ତ୍ତ ମାତ୍ର ଚିନ୍ତା ନ କରି ନିଭି ଅଗରୁ ଉତ୍ତରଟା କାଢ଼ି ଆଣିଲି ପରି ସେ ହସି ହସି କହିଲେ, “ଅନେକ ପାଦବେ, ମୁଁ ମଧ୍ୟ ସେଥି ମଧ୍ୟରୁ ଜଣେ ।” ମୁଁ କହିଲି “ଅଜ୍ଞା କରନ୍ତୁ ନାହିଁ, ମହାଶୟ । ଏହି ସମ୍ବାଦଟିକ ପାଇବା ଲାଗି ମୁଁ କଟକର ଏକ ପ୍ରାନ୍ତରୁ ଆପର ପ୍ରାନ୍ତ ପର୍ଯ୍ୟନ୍ତ ଆସିଲଣି ।”

ସେ କହିଲେ, “ମୁଁ ତ ଅଜ୍ଞା କରୁନାହିଁ । ଏ ହେଲା ବିଜ୍ଞପନର ସୁଖ । ମାସିକ ପଦରେ କିଛି ଦିନ ଲଗ ଲଗ ଦୁଇ ଚାରି ରକମର କଲମି ସାହିତ୍ୟ ଦେଲେ ଓଡ଼ିଶାରେ ନାମ ହେଲା । ଅପଣ ମଧ୍ୟ ଚେଷ୍ଟା କଲେ ମୁଁ ପରେ ଭୂଲସୀ-ତତ୍ତ୍ଵରୁ ଯାଇପାରନ୍ତି ।”

ତାଙ୍କଠାରୁ ଏତକ ଶୁଣି ଦୁଇ ଅଙ୍ଗୁଳି ଟିପରେ କାନ ଦୁଇଟା ବିଦ କର ଚାଲିଆସିଲି । ଆସିଲାବେଳେ କହିଲି, “ଆତ୍ମମାନଙ୍କ ମୁଁ ପରେ ଯଦି ଆପର କେହି ଭଲ ସୁନ୍ଦର-ମନ୍ଦର ତୋଳିବେ, ତେବେ ତାହା ତ ଭୂଲସୀ-ତତ୍ତ୍ଵ ହେବ ନାହିଁ, ତାହାର ନାମ ହେବ, ‘ବିଚ୍ଛେଦ-ତତ୍ତ୍ଵ’ ।”

# କୃଷିଶିଳର ସମସ୍ୟା ଓ ସମାଧାନ \*

ଭାରତବର୍ଷରେ ଆଜି ସେ ଦିନ ନାହିଁ, ଯେବେ ପ୍ରଜାକୁଳ ଭଳସ୍ତର ପ୍ରତିଦାନରେ କେବଳ ମାତ୍ର ଦେଶର ଶାନ୍ତି-ରକ୍ଷା ସକାଶେ ଶାସନତନ୍ତ୍ର ଉପରେ ନିର୍ଭର କରି ସମ୍ପୂର୍ଣ୍ଣ ରହିଥିଲେ । ଆଜିକାଲିର ପ୍ରଜାକୁଳ ଶାସନକର୍ତ୍ତାଙ୍କଠାରୁ ମୌଳିକ ଶାସନ-ନୀତିଗୁଡ଼ିକ କିପରି ଦେଶର ସୁଖଶାନ୍ତିର ଆଧାର ହେବ ଓ ଶାସନତନ୍ତ୍ରଦ୍ୱାରା କିପରି ସେମାନେ ସୁଖରେ କାଳାତିପାତ କରି ପାରବେ ତାହା ଆଶା କରୁଅଛନ୍ତି । ଏହି ଦେହରୁ ସବୁ ଅତ୍ୟନ୍ତଶୀଳ ଭାବରେ ଅଳ୍ପ, ନିଃସ୍ୱ ଓ ରଖିବାରାହୀ ଲୋକମାନଙ୍କର ଜୀବନ-ମରଣ-ସମସ୍ୟା ସମାଧାନର ବହୁ ପ୍ରକାର ଚେଷ୍ଟା ହେଉଅଛି । ମୟୂରଭଞ୍ଜର ଲୋକମାନେ ଶିକ୍ଷା ଅଭାବରୁ ମହାଭାଗ୍ୟ ନିକଟରେ ତାଙ୍କର ସମସ୍ୟା ଉପସ୍ଥାପିତ କରିବା ପାଇଁ ଧ୍ୟାନ ଦେଉ ନ ଥିଲେହେଁ ଆତ୍ମମାନଙ୍କର ପ୍ରଜାପ୍ତି ସୁଦ୍ଧା ମହାଭାଗ୍ୟ ମହୋଦୟ ସୁଦ୍ଧା ସଦାଶୟନାବଶତଃ ସ୍ୱତଃପ୍ରବୃତ୍ତ ହୋଇ ଏ ଭାଗ୍ୟରେ ଅନେକଗୁଡ଼ିଏ ହିତକର ଶାସନ-ବିଭାଗ ସ୍ଥାପନ କରିଅଛନ୍ତି । ଏଠାରେ ଅଳ୍ପ ସଂକ୍ଷେପରେ ପ୍ରଜାକୁଳର ଅଭାବ ଓ ହିତକର ଶାସନ-ବିଭାଗମାନଙ୍କ ଦ୍ୱାରା ସେହି ସବୁ ଗୁରୁତର ସମସ୍ୟା ସମାଧାନର ବ୍ୟବସ୍ଥା ସମ୍ଭବେ ମୁଁ ଦୁଇ ଗୁଣ କଥା କହିବାକୁ ମନେ କରୁଅଛି ।

ଆତ୍ମମାନେ ସମସ୍ତେ ଜାଣି ଯେ ଆତ୍ମମାନଙ୍କ ଭିତରୁ ଶତ-କ୍ରମ ନବେ ଜଣ ମୁଖ୍ୟ ବା ଗୌଣ ଭାବରେ କୃଷି ଉପରେ ନିଜ ନିଜର ଜୀବିକା ଅର୍ଜନ ପାଇଁ ନିର୍ଭର କରନ୍ତି । ଏହା ସତ୍ତ୍ୱେ କୃଷି ଏ ଦେଶର ବ୍ୟବସାୟ ନୁହେଁ । ଏହା ବହୁ ରହିବାର ଉପାୟ ବିଶେଷ । ଲୋକେ ବହୁ ରହିବାର ଅନ୍ୟ ବିଧି ଉପାୟ ନ ଜାଣିଥିବାରୁ ବାଧା ହୋଇ ଗୁଣିତ ସମ୍ବଳ କରୁଅଛନ୍ତି । ଖାଦ୍ୟ ସଦାର୍ଥର ଉତ୍ପାଦକ ହୋଇ ମଧ୍ୟ ଗୃହୀକୁଳ ପେଟପୁର ଖାଇବାକୁ କି ମୋଟାଭୋଟା ପିଇବାକୁ ପାଆନ୍ତି ନାହିଁ । କୃଷକର ଯେଉଁ କେତେ ମାଣ ଜମି ଅଛି, ତାହା ମଧ୍ୟ ଏକ ସ୍ଥାନରେ ନ ଥାଇ ସାନ ସାନ କିଆରୀରେ ଏଣେ ତେଣେ ପଡ଼ି ରହିଅଛି; ତାହାର ଗୁଣ-ବଳଦ ଭେଦରେ ବାଉଳ ହୋଇ ପଡ଼ିଅଛି ଗୋଡ଼ିବାଲରେ ଚରୁ ଅଛନ୍ତି ଓ ଦ୍ୱାଡ଼ ହୁଇ ଖଣ୍ଡ ବହି ବହୁଥିବାରୁ 'ଦୁଡ଼ା' ନାମର ସାର୍ଥକତା ସମାଦାନ କରୁଅଛନ୍ତି । ଏଣୁ ପ୍ରଜା ନିଜର ଜମିକୁ ଠିକ ଭାବରେ ହଳ କରି ନ ପାରୁ ତହିଁରେ କେବଳ ଲଙ୍ଗଳ ଗାର ପକାଇଦେଇ ଗୁଣ କରୁଅଛି । ଉତ୍ତର ଧରଣର କୃଷି କଥା, ଭଲ ବିହନ କଥା କିମ୍ବା ଭଲ ହଳ ଲଙ୍ଗଳ କଥା ସେ ଜାଣେ ନାହିଁ । ସର୍ବୋପର ଅନୁଭୂତିଶାଳରୁ ମଣାଣି ଯାଏ ସେ ରଖିବାର

ମୁଣ୍ଡାକଅଛି । ସୌଭାଗ୍ୟବଶତଃ ମୟୂରଭଞ୍ଜର ଲୋକମାନେ ସଫାସୁତର ରହି ସ୍ୱାସ୍ଥ୍ୟକର ସ୍ଥାନରେ ଘର କରିବାକୁ ପସନ୍ଦ କରନ୍ତି । ମାତ୍ର ପୁଷ୍ଟିକର ଅହାର ଅଭାବରୁ ଓ ଭେଗରୁ ରକ୍ଷା ପାଇବାର ପ୍ରତିକାର ଜାଣି ନ ଥିବାରୁ ଗୋ-ମହିଷର ସ୍ୱାସ୍ଥ୍ୟ ମନ୍ତ ତାଙ୍କର ସ୍ୱାସ୍ଥ୍ୟ ବିମଣ ନଷ୍ଟ ହେଉଅଛି ଏବଂ ମହାମାଗ୍ନ ଓ ମତ୍ତକର କବଳରେ ପଡ଼ି ସେମାନେ ପ୍ରାଣ ହରାଇଅଛନ୍ତି ।

ଆତ୍ମମାନଙ୍କର ପ୍ରଜାବସ୍ଥଳ ମହାଭାଗ୍ୟ ଭାଗ୍ୟ ତମାମ ୪୫୫ ଗୋଟି ବିଦ୍ୟାଳୟ ବସାଇ ଶିକ୍ଷାର ପ୍ରସାର ବଢ଼ାଇଅଛନ୍ତି । ସେଥିରେ ପ୍ରାୟ ସତର ହଜାର ବାଳକବାଳିକା ବର୍ତ୍ତମାନ ଶିକ୍ଷା ଲଭୁ କରୁ ଭବିଷ୍ୟତ ଜୀବନ-ସଂଗ୍ରାମ ପାଇଁ ନିଜ ନିଜକୁ ଅଧିକତର ଉପଯୁକ୍ତ କରୁଅଛନ୍ତି । ଭାଗ୍ୟର ତେର ଗୋଟି କେନ୍ଦ୍ର ସ୍ଥାନରେ ତାଙ୍କର ଖାନା ଖୋଲି ହୋଇଅଛି । ସେଠାରେ ଉପଯୁକ୍ତ ତାଙ୍କର-ମାନଙ୍କ ଦ୍ୱାରା ବିନା ବ୍ୟୟରେ ଭୋଗୀ ଓ ଅହତ ଲୋକମାନେ ଚିକିତ୍ସିତ ହେଉଅଛନ୍ତି । ଏହା ଛଡ଼ା ତାଙ୍କରମାନେ ମଫସଲର ଗ୍ରାମଗହଳରେ ବୁଲି ବୁଲି ଶରୀର ରକ୍ଷାର ନୀତିମାନ ପ୍ରଚାର ଓ ସଂକୀର୍ଣ୍ଣ ଭୋଗମାନଙ୍କର ପ୍ରତିକାର କରୁଅଛନ୍ତି । ପୁଞ୍ଜିଭାଗ୍ୟ ଭାଗ୍ୟ ତମାମ ଭକ୍ତପଥ ମେଲାଇ ଦେଇ ପାତାମୁତ ଓ ବାଣିଜ୍ୟ ବ୍ୟବସାୟର ଯଥେଷ୍ଟ ସୁବିଧା କରାଇ ଦେଇଅଛନ୍ତି—ଘାହା ଫଳରେ ଶାନ୍ତିର ଗରବ ଗୃଷ୍ମିକୁଳ ପଥରେ ସ୍ତ୍ରୀମୁ ଫସଲର ଉଚିତ ମୂଲ୍ୟ ପାଇ ପାରବାର ସୁବିଧା ହୋଇଅଛି; ତା' ଛଡ଼ା ଏ ବିଭାଗ ଦ୍ୱାରା ଅନେକ ବନ୍ଧୁ ପୋଷଣ ଖୋଲାଯାଇ ଅନାବୁଷ୍ଟିରୁ ଫସଲ ବଞ୍ଚାଇବାର ଓ ଦୋଷସଲ ଗୁଣର ବ୍ୟବସ୍ଥା ମଧ୍ୟ ହୋଇଅଛି । କୃଷିର ଉନ୍ନତ ପାଇଁ କୃଷିବିଭାଗ ସ୍ଥାପିତ ହୋଇଅଛି । ଅନ୍ଧତା ଓ ରକ୍ଷଣଶୀଳତା ହେତୁ ଗୃଷ୍ମିକୁଳ ପରିବର୍ତ୍ତନର ବିଭୋଧି ଥିବା ସତ୍ତ୍ୱେ ଉତ୍ତର ଧରଣର ନୂତନ ଧାନ ପ୍ରାୟ ୪୦୦୦ ମାଣ ଜମିରେ, ଆଖୁ ପ୍ରାୟ ୧୫୦୦ ମାଣରେ, ବାଦାମ ପ୍ରାୟ ୫୫୦ ମାଣରେ, ଗୋଲିଆକୁ ୭୫ ମାଣରେ, ମକ୍କା ୩୫୦ ମାଣରେ ଏବଂ ଦୁରତ ପ୍ରାୟ ୩୦୦ ମାଣରେ ଅଳ୍ପ କାଳ ମଧ୍ୟରେ ଗୁଣ ହୋଇ ପାରିଛି । ଏହା ଛଡ଼ା ଅନ୍ୟାନ୍ୟ ଅନେକ ନୂତନ ଉପକାରୀ ଓ ଲାଭକରକ ଫସଲ ମଧ୍ୟ ଗୃହୀମାନେ ଗୁଣ କରିବାକୁ ଶିଖିଅଛନ୍ତି । ଏଥି ସହିତ ପଶୁ-ଚିକିତ୍ସା ବିଭାଗର କର୍ମଗୁଣଗଣ ଗ୍ରାମେ ଗ୍ରାମେ ବୁଲି କୃଷକର ପ୍ରାଣଧନ ଗୋ-ମହିଷାଦିର ଉପଯୁକ୍ତ ପାଳନ ଓ ଚିକିତ୍ସା ସମ୍ବନ୍ଧରେ ପ୍ରଚାର କରୁଅଛନ୍ତି ଓ ହଜାର ହଜାର ଗୋ-ମହିଷକୁ ମତ୍ତକ ଭୋଗରୁ ରକ୍ଷା କରିବା ପାଇଁ ବିନା ମୂଲ୍ୟରେ ବ୍ୟବସ୍ଥା କରୁଅଛନ୍ତି । ଅତି ମଧ୍ୟ ଗୁଣପାଳନ ପଣ୍ଡାମାନେ କିପରି ପେଟ

\* ମୟୂରଭଞ୍ଜ କୃଷି ବିଭାଗର ଶେଷ ଦଳ ସହରେ ଚରଣର ଅଧିକାରୀମାନେ ଶ୍ରୀଯୁକ୍ତ ରାଧାନାଥ ଦାସଙ୍କର ଅଭିବ୍ୟକ୍ତିର ସାହାଯ୍ୟ ।

ପୁରୁଷ ଖାଇବେ, ସେହି ସମସ୍ୟାର ସମାଧାନ ପାଇଁ ମଧ୍ୟ ଯତ୍ନ କରୁଅଛନ୍ତି । ଶିଳ୍ପବିଭାଗର ଅବଗ୍ରାନ୍ତ ଚେଷ୍ଟା ଫଳରେ ଲୁପ୍ତପ୍ରାୟ ଗ୍ରାମ୍ୟ ଶିଳ୍ପୀମାନଙ୍କର ପୁନରୁଦ୍ଧାର ହେଉଅଛି ଓ ନୂତନ ନୂତନ ଶିଳ୍ପର ପ୍ରତିଷ୍ଠାନ ପାଇଁ ସୁବିନୋଦନ ହେଉଅଛି । ଲହା ଓ ତସର ଗୃହର ଉତ୍ପତ୍ତି ଯୋଗୁଁ ଅଳ୍ପ ପ୍ରକାମାନଙ୍କ ହାତକୁ ଲକ୍ଷ ଲକ୍ଷ ଟଙ୍କା ଆସୁଅଛି । ଅଳ୍ପ-ସମସ୍ୟା ପଛକୁ ବସୁ-ସମସ୍ୟା ପ୍ରଧାନ । ସେଥିପାଇଁ ନିଃସ୍ୱପ୍ନ ଚିନ୍ତାକୁ ସୁକ୍ଷ୍ମ ରୂପରେ ଉତ୍ପତ୍ତି କରାଯାଇ ପାଇଁ ସମ୍ମାନେଷି ଯତ୍ନ ହେଉଅଛି ଓ ଯେଉଁ ଗ୍ରାମର ଉତ୍ପାଦନ କେତେ ବର୍ଷ ପୂର୍ବେ ମାତ୍ର ମୋଟା ଗାମୁଛା ବୁଣି ପାରୁଥିଲେ, ସେମାନେ ଏବେ ସମଗ୍ର ଭାରତବର୍ଷର ପ୍ରତିଯୋଗିତାରେ ଠିଆ ହୋଇ ସମ୍ମାନିତ ହୋଇଅଛନ୍ତି ।

ନାନା ବାଧାବିଘ୍ନ ମଧ୍ୟରେ ସମବାୟ ବିଭିନ୍ନ ଢଙ୍ଗେ ଅଗ୍ରସର ହେଉଅଛି ଏବଂ ଏ ସମସ୍ତ ଉତ୍ପତ୍ତିକୁ ସ୍ଥାୟୀ କରିବା ଉଦ୍ଦେଶ୍ୟରେ ଗୋଟିଏ ଗୋଟିଏ ଅନୁଷ୍ଠାନ ଭିତରକୁ ଆଣିବା ପାଇଁ ଚେଷ୍ଟା କରୁଅଛି ଏବଂ ଦେଶ-କାଳ-ଉପଯୋଗୀ ସ୍ୱତନ୍ତ୍ର ଉପାୟରେ ଗୃହିତୁଳକୁ ଦୁର୍ବଳ ରଖିବାରୁ ମୁକ୍ତ ହେବା ସକାଶ ସାହାଯ୍ୟ କରୁଅଛି । ‘ସହଯୋଗ’ ସମସ୍ୟାରେ ପ୍ରକାଶୁଳ ଓ ରାଜକର୍ମଚାରୀମାନଙ୍କୁ, ଶିକ୍ଷିତ ଓ ଅଶିକ୍ଷିତ, ସମସ୍ତେ ସମ୍ମାନିତ । ‘ଉଦ୍ଧାର ଓ ଅବସ୍ଥା’ ଗଲର ନୀତି ଅନୁସରଣ କରି ସମସ୍ତେ ‘ସହଯୋଗ’ ପ୍ରତି ମନୋନିବେଶ କରୁ ନ ଥିବାରୁ ଅନୁମାନକର ସବୁ ଚେଷ୍ଟା ସଫଳ ହୋଇ ପାରୁ ନାହିଁ । ଅନେକ ଉଚ୍ଚଶିକ୍ଷା-ପ୍ରାପ୍ତ ଲୋକେ ଏ ବିଭାଗର କାର୍ଯ୍ୟକାରୀତା ପ୍ରତି ସଫଳା ସନ୍ତୁଷ୍ଟମାନ । ସେମାନଙ୍କ ମତରେ ଶିକ୍ଷା, ଚିକିତ୍ସା, କୃଷି ଓ ବ୍ୟବସାୟର ଉତ୍ପତ୍ତି ସକାଶେ ଯେଉଁ ପଦ୍ଧତିମାନ ପ୍ରଚଳିତ, ସେସବୁ ନ ବଦଳିବା ଯାଏ କୌଣସି ସ୍ଥାୟୀ ଉତ୍ପତ୍ତି ସମ୍ଭବ ହୁଏ । ଏ ସବୁ ବ୍ୟବସ୍ଥା ପୁଣ୍ୟାଙ୍ଗ ବୋଲି ମୁଁ ମଧ୍ୟ କହୁ ନାହିଁ, ମାତ୍ର ଏହା ଛଡ଼ା ଅନ୍ୟ କିଛି ବ୍ୟବସ୍ଥା ନାହିଁ । ଅତଏବ ‘ନାହିଁ ମାମୁଁଠାରୁ କଣ ମାମୁଁ ଭଲ’ ନୀତିରେ ଯେତେ ଦିନ ଯାଏ ଅନ୍ୟ ବ୍ୟବସ୍ଥା ସମ୍ଭବ ହୋଇ ନାହିଁ, ସେତେ ଦିନ ଏହି କର୍ମ ପଦ୍ଧତି ଅବଲମ୍ବନ କରି ଦେଶର ଓ ଦଶର ଯଥା ସମ୍ଭବ ହିତସାଧନ କରିବା ଉଚିତ ବୋଲି ମୋର ମନେ ହୁଏ ।

କୃଷି ଓ ଶିଳ୍ପର ଉତ୍ପତ୍ତିକଲେ ‘ସମବାୟ’ ଦେଶ ବିଦେଶରେ ଯେଉଁ ସବୁ ଅସାଧ୍ୟ ସାଧନ କରାଯାଇଛି, ତାହା ବର୍ଣ୍ଣନା କରି ଅନେକ ବହି ଲେଖାଯାଇ ପାରେ । ଅନୁମାନକ ଆଖି ଆଗରେ ଯାହା କରାଯାଇ ପାରେ ସେଥିମଧ୍ୟରୁ ଗୋଟିଏ ମାତ୍ର କର୍ମ-ଯୋଜନା ଏଠାରେ ଦେଉଅଛି । ସେତକ ଯଦି କାର୍ଯ୍ୟରେ ପରିଣତ ହୋଇ ପାରେ ତେବେ ତଦ୍ୱାରା ମୟୂରଭଞ୍ଜ ରାଜ୍ୟରେ ଲୋକମାନଙ୍କର ଅବସ୍ଥା ବଦଳିଯିବ । ସମସ୍ତେ ଭଲ ରୂପେ ଜାଣନ୍ତି ଯେ ଏ ରାଜ୍ୟର ଅଧିକାଂଶ ଗୃହୀ ଗୃହଣର୍ଥ ଉଲ୍ଲାଭିତା ପାଇଁ ଧାନ କରଜ କରନ୍ତି ଓ ସାଧାରଣତଃ କରଜା ଧାନର ସୁଧ ପ୍ରତିଶତରେ ୧୦ ଗୋଟି ଓ କରଜା ବିହୀନ ଧାନର ସୁଧ ପ୍ରତିଶତରେ ପ୍ରତିଶତ ଦିଅନ୍ତି । ତାହା ଛଡ଼ା ଏହି ସବୁ କାରବାରରେ ଗଣ୍ଡବ କୃଷକକୁଳ ମହାଜନମାନଙ୍କ

ଦ୍ୱାରା ଯେ କିପରି ପ୍ରବିଷ୍ଟ ହୁଅନ୍ତି ତାହା ସମସ୍ତଙ୍କୁ ଅଲ୍ପାଧିକ ଜଣା । କିନ୍ତୁ ୩ । ୪ ଟି ଅଖପାଖର ଗ୍ରାମବାସୀ ମିଳି ସମବାୟ ନୀତିରେ କାମ କଲେ ସାମାନ୍ୟ ସାହାଯ୍ୟରେ ନିଜର ଗୋଟିଏ ଧାନଗୋଲ୍ଲ ପାସ୍ତ ବରଷ ଭିତରେ କରି ପାରନ୍ତେ । ଏହା ଶୁଣିବାକୁ ଆତମ୍ଭୂତ ଲାଗିପାରେ । ମାତ୍ର ମୁଁ ଏହାକୁ ଗଣିତର ଗଣନା ସଦୃଶ ଠିକ୍ ପ୍ରମାଣ କରିଦେଉଛି । ମନେ କରନ୍ତୁ, ଏହି ନିଃସ୍ୱପ୍ନ ଗ୍ରାମବାସୀମାନଙ୍କର ୨୦୦ ମାଣ କଳ ଜମି ଅଛି ଓ ସେମାନେ ୨୦୦ ପ୍ରତିଶତ ଧାନ କରଜ କରି ଗୁଣ ଆବାଦ କରନ୍ତି । ସେମାନେ ବର୍ଷକୁ ମାତ୍ର ପିଛା ଦୁଇ ଗୋଟି ଲେଖାଏଁ ଧାନ ଦେଇ ଗୋଟିଏ ଧାନଗୋଲ୍ଲ ଖୋଲନ୍ତୁ ଏବଂ ଏହି ପର ପାଞ୍ଚ ବର୍ଷ ଯାଏ ଦୁଇ ଗୋଟି ଲେଖାଏଁ ଧାନଗୋଲ୍ଲରେ ଯୋଗ କରନ୍ତୁ । ସୁଧର ଦ୍ୱାର ପ୍ରତିଶତରେ ୫ ଗୋଟି ଓ ଶୁକ୍ରର ଦ୍ୱାର ଷ୍ଟେଟର ମଞ୍ଜୁର ଅଧ ଗୋଟି ସୁଲେ ପ୍ରତିଶତରେ ଏକ ଗୋଟି ଦେଇ ମଧ୍ୟ ନିମ୍ନ ପ୍ରକାର ହୁଏବ ଅସ୍ତବ—

- ପ୍ରଥମେ ଅଂଶ ବାବଦ ପ୍ରତି ୨୦ ଟି ଧାନରେ କାମ ଅରମ୍ଭ ହେଲା ।
- ପହିଲି ବର୍ଷର ଶେଷରେ ମୂଲ ପ୍ରତି ୧୯ ଟି + ସୁଧ ପ୍ରତି ୨୧୫ + ଜମା ପ୍ରତି ୨୦ ଟି = ପ୍ରତି ୨୩୫ ଟି ଗୋଟି
- ଦ୍ୱିତୀୟ ବର୍ଷର ଶେଷରେ ମୂଲ ପ୍ରତି ୨୧ ଟି + ସୁଧ ପ୍ରତି ୧୦ ଟି + ଜମା ପ୍ରତି ୨୦ ଟି = ପ୍ରତି ୨୧୧ ଟି
- ତୃତୀୟ ବର୍ଷର ଶେଷରେ ମୂଲ ପ୍ରତି ୨୩୧୦ + ସୁଧ ପ୍ରତି ୧୨୭ ଟି + ଜମା ପ୍ରତି ୨୦ ଟି = ପ୍ରତି ୨୪୫୦ ଟି
- ଚତୁର୍ଥ ବର୍ଷର ଶେଷରେ ମୂଲ ପ୍ରତି ୧୧୯ ଟି + ସୁଧ ପ୍ରତି ୨୫୫ ଟି + ଜମା ପ୍ରତି ୨୦ ଟି = ପ୍ରତି ୧୪୦୯ ଟି
- ପଞ୍ଚମ ବର୍ଷର ଶେଷରେ ମୂଲ ପ୍ରତି ୧୩୭୭ ଟି + ସୁଧ ପ୍ରତି ୩୩୩ ଟି + ଜମା ପ୍ରତି ୨୦ ଟି = ପ୍ରତି ୧୯୧୦ ଟି

ଏଥିରୁ ଦେଖାଯିବ ଯେ ପାଞ୍ଚ ବର୍ଷ ଶେଷରେ ଗ୍ରାମବାସୀମାନେ ତାଙ୍କର ପ୍ରୟୋଜନୀୟ ସମସ୍ତ ଧାନର ମାଲିକ ହୋଇଅଛନ୍ତି । ସେମାନେ ସେଥିରୁ ବର୍ଷକୁ ୫୦ ପ୍ରତିଶତ ସୁଧ ପାଇବେ, ଯାହାର ମୂଲ୍ୟ ଅତି କମରେ ୨୫୦ ଟଙ୍କା । ଏତକ ଟଙ୍କାରେ ଗୋଟାଏ ସୁଲ ଚଳିବ ଓ ରାସ୍ତାବାଟ ତିଆରି ଓ ମରାମତି କରାଯାଇ ପାରିବ; କୁଅ ଖୋଳାଯାଇ ପାରିବ ଓ ଅନ୍ୟାନ୍ୟ ଅନେକ ହିତକର କାର୍ଯ୍ୟ ଗ୍ରାମରେ କରାଯାଇ ପାରିବ । ଏହି ଉପକାର ବିନିମୟରେ ସେମାନେ ଆଦୁର ଗୋଟିଏ ଉପକାର ପାଇବେ—ଯେଉଁ ଧାନ କରଜ କରି ପ୍ରତିଶତରେ ୧୦ ଗୋଟି ଧାନ ସୁଧ ଦେଉଥିଲେ, ସେ ସୁଲରେ ସେମାନେ ୫ ଗୋଟି ସୁଧ ଦେବେ । ଏହା ଦ୍ୱାରା ସଫଳତାରେ ଓ ବ୍ୟକ୍ତିଗତ ଭାବରେ ସମସ୍ତେ ଉପକୃତ ହେବେ । ପ୍ରଥମେ ପ୍ରଥମେ ସରକାରୀ-ଅମାରରୁ ଗ୍ରାମବାସୀଙ୍କର ଅବଶ୍ୟକୀୟ ଧାନ କରଜା ନିଆଯାଇ ପାରେ । ମହାଜନମାନଙ୍କର ପ୍ରତିଶତ ଦଶ ଗୋଟି ସୁଧ ଭୁଲନାରେ ଏଠାରୁ ପ୍ରତିଶତରେ ପ୍ରାୟ ଗୁରୁ ଗୋଟି ସୁଧରେ କରଜ ମିଳିବ । ସୁତରାଂ ସୁଧ ବାବଦରୁ ଯେଉଁ ଲାଭ



ହେବ, ସେଥିରୁ ଅଂଶଧାନ ଦେଲେ ତାଙ୍କୁ ହାତରୁ ତ ବାହା ପଡ଼ିବ ନାହିଁ—ବରଂ ଯେଉଁ ଉପକାର ହେବ । ନିଃସ୍ୱ ଓ ଦୁଃସ୍ୱ ପ୍ରତିବେଶୀମାନେ ଉପକୃତ ହେବେ ।

ଏ ତ ଗଲ ଶିକ୍ଷିତ ଲୋକମାନଙ୍କର କଥା ! ଲୋକସାଧାରଣଙ୍କର ମଧ୍ୟ ଏସବୁ କାର୍ଯ୍ୟ ପ୍ରତି କୌଣସି ଶ୍ରଦ୍ଧା ଓ ସହାନୁଭୂତି ପରିଲକ୍ଷିତ ହୁଏ ନାହିଁ । ସେମାନଙ୍କର ଉପକାର ଯେଉଁ କର୍ମପଦ୍ଧତୀର ଉଦ୍ଦେଶ୍ୟ, ସେଥି ପ୍ରତି ଯେ ଜନସାଧାରଣ ବିମୁଖ ହେବେ ଏହା ସହଜରେ ବିଶ୍ୱାସ ନ ହେବାର କଥା; କିନ୍ତୁ ଏ ଦିଗରେ କର୍ମୀମାନେ କାଶନ୍ତି ଯେ ଏକଥା ସମ୍ପୂର୍ଣ୍ଣ ସତ୍ୟ । ସେମାନଙ୍କର ଏହି ଶ୍ରଦ୍ଧା ଓ ସହାନୁଭୂତି-ମନତାର ମୂଳରେ ଅଶିକ୍ଷା ବିଶେଷ ଭାବରେ କାର୍ଯ୍ୟ କରୁଥିବାର ଜଣାଯାଏ । ଶିକ୍ଷାର ଅଭାବରୁ ସେମାନଙ୍କର ମସ୍ତିଷ୍କର ବିକାଶ ହେଉ ନାହିଁ କିମ୍ବା ସର୍ବ ସାହସ ବଢ଼ୁ ନାହିଁ । ତେଣୁ କିଛି ଭଲ କଥା ସେମାନେ ଆଦୌ ନୁହଁ ପାରୁ ନାହାନ୍ତି କି ତାହାର ଫଳାଫଳ ବିଚାର କରି ପାରୁ ନାହାନ୍ତି । ସେମାନେ ଯେ ଖାଲି ସହାନୁଭୂତିଶୂନ୍ୟ, ତାହା ହୁଏ—ବିଶେଷ ଯୋଗ୍ୟ କଥା ସେମାନେ କର୍ମୀମାନଙ୍କୁ ସନ୍ଦେହ କରି ଆତଙ୍କ ଗଣନ୍ତି । ଏହି କାରଣରୁ କୃଷିକ୍ଷେତ୍ରର କର୍ମଚାରୀମାନଙ୍କୁ ଆପଣାର ଜମି ଦେଖାଇ ସେଥିରେ ଲଭଜନନ ଫସଲ କରିବା ପତ୍ତା ସ୍ଥିର କରିବାକୁ, ବା ସରକାରୀ ପଶୁ-ଚିକିତ୍ସକମାନଙ୍କ ଦ୍ୱାରା ଚିକିତ୍ସାପାଳିତ ପଶୁର ଚିକିତ୍ସା କରାଇବାକୁ ବା ସହଯୋଗ ବିଭାଗର କର୍ମଚାରୀମାନଙ୍କୁ ଗ୍ରାମ ସଙ୍ଗଠନ କାର୍ଯ୍ୟରେ ସାହାଯ୍ୟ କରିବାକୁ ସେମାନେ ପ୍ରତ୍ୟୁତ୍ସାହ । ଏହାର ମୂଳ କାରଣ ହୁଏ ସ୍ଥିର କରିପାରି ପାରେ ଯେ ସାଧାରଣ ପ୍ରଜା ହାକିମ ଓ ଅମଳମାନଙ୍କର ପ୍ରତ୍ୟେକ କାର୍ଯ୍ୟକୁ ଅଧିକ କରି ବା ଖଜଣା ଧାର୍ଯ୍ୟର ଅଭାବ ଉପାୟ ଭାବି ନିଜକୁ ସେଥିରେ ଜଡ଼ିତ ନ କରି ଅଲଗା ରଖିବା ଶ୍ରେୟସ୍ୱରୂପ ଯେ । ଏହି ଅଜ୍ଞତା ଯୋଗୁଁ କି ଚାହୁଁ କି ବ୍ୟବସାୟୀ ସକଳ ଶ୍ରେଣୀର ଲୋକମାନଙ୍କ ମଧ୍ୟରେ ନିଜ ନିଜର ଅବସ୍ଥାର ଭଲଭି ତେଣୁ ଏକାବେଳକେ ଲୋପ ପାଇଅଛି । ଏହି ଅଜ୍ଞତା ଓ ଅଶିକ୍ଷା ହେତୁ ଲୋକମାନେ ଡାକ୍ତରଖାନାକୁ

ଅସି ରୋଗର ଚିକିତ୍ସା କରିବାକୁ ମଧ୍ୟ ସାହସ କରନ୍ତି ନାହିଁ । ନିଜର ପ୍ରାଣ ପ୍ରତି ଯେତେବେଳେ ଏ ବ୍ୟବସ୍ଥା, ନିଜର ସମ୍ପତ୍ତି ପ୍ରତି ଆସ୍ଥା ଯେ କ'ଣ ହୋଇ ପାରେ ଏଥିରୁ ତାହା ସହଜରେ ଅନୁମେୟ ।

ଜନସାଧାରଣଙ୍କ ମଧ୍ୟରେ ଏହି ସବୁ କାର୍ଯ୍ୟର ପ୍ରସାର ପାଇଁ ମୁଖ୍ୟତଃ ଦୁଇଟି ଉପାୟ ଅବଲମ୍ବନ କରାଯାଇ ପାରେ—ପ୍ରଥମ ଉପାୟ, ପ୍ରଚାର ଓ ଦ୍ୱିତୀୟ ଉପାୟ ବାଧ୍ୟବାଧକତା ବା official pressure । ପ୍ରଚାର କାର୍ଯ୍ୟର ମଫଳତା ସହଜରେ ହୋଇ ପାରିବ ନାହିଁ । କାରଣ ଚୁଡ଼ିବା ସମକାଳେ ଲୋକ ନ ମିଳିଲେ ପ୍ରଚାର କାର୍ଯ୍ୟ ବିଫଳ ହୁଏ । ଜନସାଧାରଣଙ୍କର ଏ ଅଶିକ୍ଷା ହେତୁ କେବଳ ପ୍ରଚାର କାର୍ଯ୍ୟଦ୍ୱାରା ସମସ୍ତ ଭାରତରେ କୌଣସି ସ୍ଥାନରେ ହେଲେ ସନ୍ତୋଷଜନକ କାର୍ଯ୍ୟ ହୋଇ ପାରି ନାହିଁ । ପଞ୍ଜାବ ପ୍ରଦେଶରେ ଏ ଦିଗରେ ଯେଉଁ ଭଲଭି ସାଧନ ହୋଇଅଛି, ତାହାର ମୂଳକାରଣ କେବଳ ପ୍ରଚାର ନୁହେଁ—ସେଥି ସଙ୍ଗେ ରାଜ୍ୟକୁ ବଳପ୍ରୟୋଗ ଗତି ମଧ୍ୟ ଦୃଢ଼ଭାବରେ ଅନୁଷ୍ଠିତ ହୋଇଅଛି ।

ମୟୂରଭଞ୍ଜରେ, ଯେଉଁଠାରେ କି ଶତକରା ୩୪ ଜଣ ମାତ୍ର ଲୋକ ଲେଖିପଢ଼ି ପାରନ୍ତି ଓ ଶତକରା ୮୦ ଭାଗ ଲୋକ ଆଦମ ଆଧିବାସୀ ବା ଅନୁଲିଖିତ ଜାତି, ସେଠାରେ କେବଳ ପ୍ରଚାର ଦ୍ୱାରା କାର୍ଯ୍ୟ କରିବା ଯେ କି ଦୁରୁହ ତାହା ସହଜରେ ଅନୁମେୟ । ବାଧ୍ୟ-ବାଧକତା ଗତି ଅନୁସରଣ କରି କାର୍ଯ୍ୟ କରିବାକୁ ହେଲେ ଏହା ଅବଶ୍ୟ ମନେ ରଖିବାକୁ ହେବ ଯେ ତାଙ୍କର ଅସ୍ୱ-ଚିକିତ୍ସା ପରି ଏ ଗତିକୁ କେବଳ ଘନ ଦୁଃଖୀ ଜନସାଧାରଣଙ୍କର ମଙ୍ଗଳ ସକାଶ ଅତି ଆବଶ୍ୟକ ସ୍ଥଳେ ପ୍ରୟୋଗ କରାଯିବ ଓ ସେଥିରେ ନିଜର ସ୍ୱାର୍ଥ ସାଧନର ଚିହ୍ନ ଲେଖି ମାତ୍ର ନ ଥିବ । ଏତେ ଅସୁବିଧା ସତ୍ତ୍ୱେ ମୋହର ଦୃଢ଼ ବିଶ୍ୱାସ ଯେ ମୟୂରଭଞ୍ଜରେ ଜନସାଧାରଣଙ୍କର ହୃତସାଧନ ଅବଶ୍ୟ କରି ହେବ । କାରଣ, ନିଃସ୍ୱ ପ୍ରଜାକୁଳ ପ୍ରତି ଶ୍ରୀମନ୍ ମହାରାଜା ମହୋଦୟଙ୍କର ସବଦା ଅନୁଗ୍ରହ ରହିଅଛି ଓ ସେମାନଙ୍କର ଭଲଭିଧାନ କଲେ କୌଣସି ବ୍ୟୟାଧିକ୍ୟ ପ୍ରତି ସେ କେବେ କୃଣିତ ନୁହନ୍ତି ।

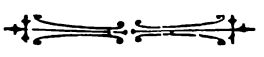

# ବିଶ୍ୱେଶ୍ୱରୀ

ଶ୍ରୀ ମଦନ ମୋହନ ପଟ୍ଟନାୟକ

ଭୂମେ ସିନା ବସନ୍ତର ବାସ ଫୁଲ ବଉଳ ଗୋ  
ନିଦାଘର ମଞ୍ଜି ଧୂର କାନନ ଶୋଭନ  
ଭୂମେ ଝଡ଼ ବରଷାର ନବ କଦମ୍ବ କାମିନୀ  
ବେଦନା-ବାସ୍ତା ବିରହ-ହୃଦ-ବିଦାରିଣୀ ।

ଭୂମେ ଶରତର ଶୁଭ୍ର ସ୍ୱର୍ଣ୍ଣ ଗଙ୍ଗଶିଖିଳ ଗୋ  
ହେମନ୍ତର ହୃଦହରା ମାଧବୀ ସୁନ୍ଦରୀ  
ଶୀତର ସେବତା-ଝରା ତରୁଣୀ ହୃଦୟ ହାରୀ  
ଭୂମେ ଫୁଲମୟୀ ଖଡ଼ଗରୁ ବିଶ୍ୱେଶ୍ୱରୀ ।

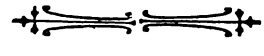

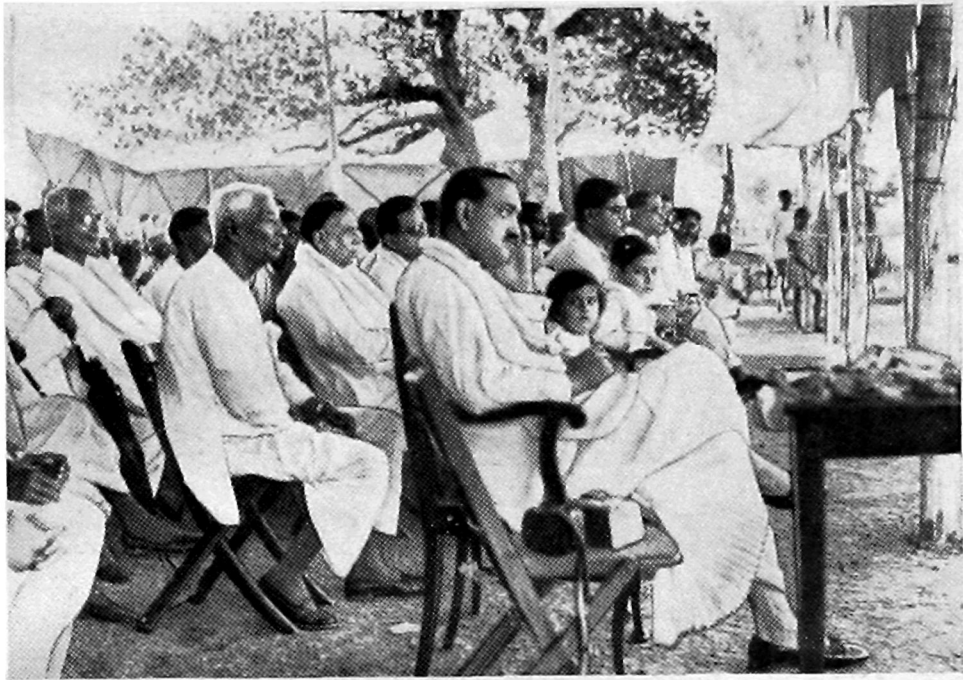

**ଶ୍ରୀମନ୍ ମହାତ୍ମାଙ୍କର  
ସ୍ମରଣ ଓ କୃଷି-ଶିଳ୍ପ  
ପ୍ରଦର୍ଶନୀର ଚିତ୍ରାବଳୀ**

ବାମ ଦିଗରେ:—  
 ସ୍ମରଣ ଉପଲକ୍ଷରେ ଓ ଅଭିଭୂତ  
 ପଦ୍ମରେ ବାହ୍ୟତା ଯୋଗ୍ୟ  
 ଯୌଜ ପରେ କରୁଥିବା କାଳୀନ  
 ସମ୍ବନ୍ଧେ ଶ୍ରୀମତ୍ ରାଧକୃଷ୍ଣ -  
 ମାନଙ୍କ ସହ ଶ୍ରୀମନ୍ ମହାତ୍ମା  
 ଅସୀନ ଏବଂ ନିକଟରେ  
 ମହାତ୍ମାଙ୍କୁମାର ଶ୍ରୀମତୀ  
 ପଦ୍ମ ଦେବୀ ଓ  
 କେଶବସ୍ୱାମୀଦେବ  
 ଶ୍ରୀ ସ୍ମରଣପଦ୍ମ  
 ରଜ୍ଜ୍ୱ ଚେତ ।

ଦକ୍ଷିଣରେ:—  
 ଛେ ମାର୍ଚ୍ଚ ମାସ ୩ ତାରିଖରେ ଅନୁଷ୍ଠିତ ଶ୍ରୀମନ୍  
 ମହାତ୍ମାଙ୍କର ସ୍ମରଣ ସ୍ମରଣ ଉପଲକ୍ଷରେ  
 ବାହ୍ୟତାରେ ଉଦ୍ଘାଟନ ମସ୍ତକରଜ୍ଜ୍ୱ  
 କୃଷି ଶିଳ୍ପ ପ୍ରଦର୍ଶନୀର  
 ସ୍ଥାପନା ।

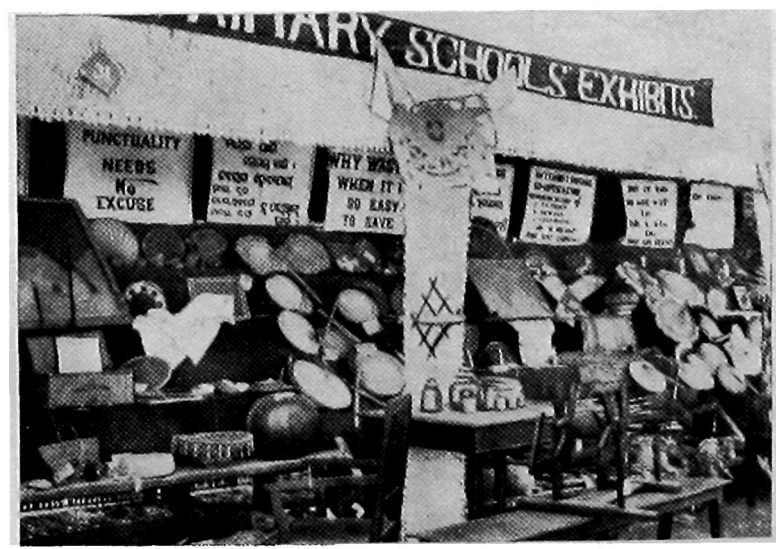

ବାମ ଦିଗରେ:—  
 ମସୂରରଜ୍ଜ୍ୱ କୃଷି-ଶିଳ୍ପ ପ୍ରଦର୍ଶନୀରେ ସମ୍ପର୍କ ବସ୍ତୁ  
 ପ୍ରାଥମିକ ବସ୍ତୁରୁ ଅନୁର ଉତ୍ପାଦକର  
 ହସ୍ତକର୍ମ ।



**ବୈଦ୍ୟବୀ ଓ  
ମୟୂରଭଞ୍ଜ କୁଟି-ଶିଳ୍ପ  
ପ୍ରଦର୍ଶନୀର ବିହାରଳୀ**

ଅନ୍ୟ ବୈଦ୍ୟବୀଙ୍କ ପରି ଏ ବର୍ଷ ମଧ୍ୟ  
ବୈଦ୍ୟବୀ ସହୃଦ ମୟୂରଭଞ୍ଜର  
ବିଦ୍ୟାଳୟର ଛାତ୍ରମାନଙ୍କ ସମ୍ମୁଖରେ  
ଅନୁଷ୍ଠିତ ହୋଇଥିଲା । ବାମ  
ଭାଗରେ ଉତ୍ତର ସାହୁ  
ନାଚର "ପ୍ରେମିକ  
ପ୍ରେମିକା" ବୃଣ୍ଣର  
ଗୋଟିଏ ଭଙ୍ଗି ।

ଦର୍ଶନରେ:—

ମୟୂରଭଞ୍ଜ କୁଟି-ଶିଳ୍ପ ପ୍ରଦର୍ଶନରେ ସୁନାକୁପାରି  
କଳାକାରୀ ଯ୍ୟ ନାଚା ପ୍ରଦାନ ପାଇବନ୍ତି  
ବାମ ଓ ସୁନ୍ଦର ଅଲଙ୍କାରମାନ  
ପ୍ରଦର୍ଶନ କରୁଥିଲେ ।



ବାମ ଦିଗରେ:—

ମୟୂରଭଞ୍ଜ କୁଟି-ଶିଳ୍ପ ପ୍ରଦର୍ଶନୀ ଭିତରର ଗୋଟିଏ  
ବୋର୍ଡର ଦୃଶ୍ୟ ।

# ଦେଶୀୟ ରାଜ୍ୟ ସମାଚାର

## ହାଇଦ୍ରାବାଦ କାରଖାନା ପରିଚାଳନା

ହାଇଦ୍ରାବାଦ ରାଜ୍ୟର କାରଖାନା ପରିଚାଳନା ବିଭାଗର ଏକ ବିବରଣୀରୁ ଜଣାଯାଏ ଯେ ରେଜେକ୍ଟରାଣ୍ଟ କାରଖାନା ଗୁଡ଼ିକର ପ୍ରଖ୍ୟା ୩ ୧୩୪୫ ସାଲରେ ୪୨୯ ରୁ ୫୨୧ ପର୍ଯ୍ୟନ୍ତ ବଢ଼ି ଯାଇଅଛି । ସେଥିପଥରୁ ପୂର୍ବ ବର୍ଷ ୩୨୨ ଗୋଟି କାରଖାନା କାର୍ଯ୍ୟ କରୁଥିବା ସ୍ତଳେ ବର୍ତ୍ତମାନ ୩୭୭ ଗୋଟି କାରଖାନାରେ କାର୍ଯ୍ୟ ହୋଇଅଛି । ଉକ୍ତ କାର୍ଯ୍ୟକାରୀ କାରଖାନା ଗୁଡ଼ିକ ମଧ୍ୟରୁ ୩୩୪ ଗୋଟି କାରଖାନାରେ ବର୍ଷର କେତେକ ସମୟ ଓ ଅବଶିଷ୍ଟ ୪୩ ଗୋଟି କାରଖାନାରେ ବର୍ଷର ସମସ୍ତ ସମୟ କାର୍ଯ୍ୟ ଚାଲୁଥିଲା । ସାମୟିକ କାର୍ଯ୍ୟ ଚାଲୁଥିବା କାରଖାନା ମଧ୍ୟରୁ ୨୩୧ ଗୋଟି ଓ ବର୍ଷ ତମାମ କାର୍ଯ୍ୟ ଚାଲୁଥିବା କାରଖାନା ମଧ୍ୟରୁ ୨ ଗୋଟି ତୁଳା କାରଖାନା । ପୂର୍ବ ବର୍ଷ ୨୪୦ ଗୋଟି କାରଖାନା ବର୍ଷରୁ ବର୍ଷ ୩୨୯ ଗୋଟି କାରଖାନା ପରିଦର୍ଶନ କରା ଯାଇଥିଲା ।

### ନାଗ-ଶ୍ରମିକ

ଉପରୋକ୍ତ ସମସ୍ତ ରେଜେକ୍ଟରାଣ୍ଟ କାରଖାନା ଗୁଡ଼ିକରେ ହାଇଦ୍ରାବାଦ ଦୈନିକ ୧୨୨୪ ଜଣ ନାଗ-ଶ୍ରମିକ କାର୍ଯ୍ୟ କରୁଥିଲେ । ସେମାନଙ୍କ ମଧ୍ୟରୁ ୧୩୩୪ ଜଣ ସୂତାକଟା ଓ ଲୁଗାଚୁଣା କଲରେ ଥିଲେ । ବ୍ରିଟିଶଲରେ ନାଗ-ଶ୍ରମିକମାନେ କାର୍ଯ୍ୟ କରିବାର ଅଦୌ ଦେଖାଯାଇ ନ ଥିଲା କିମ୍ବା କୌଣସି ଧର୍ମିୟତା ହୋଇ ନ ଥିଲା । ତଳତ ବର୍ଷ ଏକ ଆଦେଶ ଜାରି କରାଯାଇ ୨୦ ଜଣ କିମ୍ବା ତହିଁରୁ ଉର୍ଦ୍ଧ୍ୱ ଶ୍ରମିକ ନିୟୁକ୍ତ କରୁଥିବା ସମସ୍ତ ବଡ଼ କାରଖାନାଗୁଡ଼ିକୁ କାରଖାନା ଅଭିନବ ଶାସନାଧୀନ କରା ଯାଇଥିଲା । ତଦ୍ୱାରା ବଡ଼ କାରଖାନାରେ ଶିଶୁ ଶ୍ରମିକ ନିୟୁକ୍ତ କରିବାର ପ୍ରଥା ରହିତ କରା ଯାଇଥିଲା ।

### ଦୁର୍ଘଟଣା

ପୂର୍ବ ବର୍ଷ କାରଖାନା ଗୁଡ଼ିକରେ ୨୨ ଗୋଟି ସାଦାକ୍ତକ ଓ ୫୪ ଗୋଟି ସାମାନ୍ୟ ଦୁର୍ଘଟଣା ଦର୍ଶିଥିବା ସ୍ତଳେ ବର୍ତ୍ତମାନ ୨୧ ଗୋଟି ସାଦାକ୍ତକ ଓ ୪୩ ଗୋଟି ସାମାନ୍ୟ ଦୁର୍ଘଟଣା ଦର୍ଶିଥିଲା । ଅଦୃତ ବ୍ୟକ୍ତିମାନଙ୍କ ମଧ୍ୟରୁ ସାମାନ୍ୟ କେତେ ଜଣଙ୍କୁ

ଅଂଶିକ ସଫିପୁରଣା ମିଳିଥିବା ସ୍ୱାଭାବିକ ଶୁଣାଯାଏ । କାରଖାନା-ପରିଚାଳନାମାନେ ଅନେକ ସାଦାକ୍ତକ ଦୁର୍ଘଟଣା ଘଟିବାର ସଫ-ପୁରଣା ବିଷୟ ଅଦୌ ବିଚାର କରି ନ ଥିଲେ । କେବଳ ବିଭାଗୀୟ ଆଦେଶ ଅନୁଯାୟୀ ପ୍ରାୟ ପ୍ରତ୍ୟେକ ଅଦୃତ ବ୍ୟକ୍ତିକୁ ତାଙ୍କର ଚିକିତ୍ସା କାଳରେ ପୁରା ବେତନ ଓ ଅନ୍ୟାନ୍ୟ ଆବଶ୍ୟକୀୟ ଖର୍ଚ୍ଚ କରା ଯାଇଥିଲା । କିନ୍ତୁ କାରଖାନା ବିଭାଗର ପ୍ରଧାନ ଇନ୍ସପେକ୍ଟର ଉପରୋକ୍ତ ବ୍ୟବସ୍ଥା ସଫିପୁରଣା ପଦରେ ପଥେଷ୍ଟ ହୋଇନାହିଁ ବୋଲି ଦାବୀ କରିଅଛନ୍ତି । ଶ୍ରମିକମାନଙ୍କର ସଫିପୁରଣା ସମ୍ବନ୍ଧରେ ରାଜସରକାର ଅତି ଶୀଘ୍ର ଯେଉଁ ଆଦେଶ ପ୍ରଣୟନ କରିବାର ଫିର କରୁଅଛନ୍ତି, ତାହା ସେମାନଙ୍କ ପକ୍ଷରେ ଅନୁକୂଳ ହେବ ବୋଲି ସେ କହିଅଛନ୍ତି ।

### ଫ୍ରେଜ୍ ରେଲର୍ଡସ୍ତେ ବିଭାଗ

ଅନ୍ୟାନ୍ୟ ଦେଶୀୟରାଜ୍ୟ ତୁଳନାରେ ହାଇଦ୍ରାବାଦ ରାଜ୍ୟର ରେଲର୍ଡସ୍ତେ ବିଭାଗ ସବୁଠାରୁ ବଡ଼ । ରେଲ୍ ବିଭାଗର ଧର୍ମ ମୋଟରେ ୧୨୪୪ ମାଲିକ ଓ ସେଥିପଥରୁ ୩୭୧ ମାଲିକ ଚାକିରି ସରକାର କିମ୍ବା କମ୍ପାନୀ ଆଧୀନରେ ପରିଚାଳିତ । ନିଜାମଙ୍କ ରାଜ୍ୟର ରେଲର୍ଡସ୍ତେ ବିଭାଗ ମୋଟରେ ୧୩୫୭ ମାଲିକ ମଲିକ ଗଠିତ । ସେଥିପଥରୁ ୨୮୮ ମାଲିକ ବଡ଼ ରାସ୍ତା ଓ ୨୫୯ ମାଲିକ ଛୋଟ ରାସ୍ତା । ନିକଟବର୍ତ୍ତୀ ରେଲ୍ ବିଭାଗ ସହିତ ନିକଟରୁ ରେଲ୍ ବିଭାଗ ରାଜ୍ୟର ସୀମାରେ କିମ୍ବା ସୀମା ନିକଟରେ ଥିବା ୫ ଗୋଟି ଲଂକସନ୍ ଦ୍ୱାରା ସଂଯୁକ୍ତ । ଉତ୍ତର ଓ ଦକ୍ଷିଣ ଭାଗର ଏକ ପୁର୍ବ ଓ ପଶ୍ଚିମ ଉପକୂଳ ମଧ୍ୟରେ ଯିବା ଅସିଦ୍ଧା କରିବାକୁ ହେଲେ ଏହି ଲଂକସନ୍‌ଗୁଡ଼ିକ ଅବଲମ୍ବନ କରି ଯିବାକୁ ପଡ଼େ ।

୧୯୩୭ ମାର୍ଚ୍ଚ ମାସ ସୁଦ୍ଧା ରାଜସରକାର ଏହି ରେଲର୍ଡସ୍ତେ ବିଭାଗର ମୂଳଧନ ରୂପେ ମୋଟରେ ୧୪,୨୮,୨୫,୨୨୭ ଟଙ୍କା ଯୋଗାଇ ଆଣିଛନ୍ତି । ୧୯୩୭ ମାର୍ଚ୍ଚ ୩୧ ତାରିଖ ସୁଦ୍ଧା ଏହି ବିଭାଗର ମୋଟ ଆୟ ୨,୨୮,୮୦,୩୭୭ ଟଙ୍କା ହୋଇଥିଲା ଓ ସେଥିପଥରୁ ଖର୍ଚ୍ଚଯାଇ ମୋଟରେ ୧,୧୪,୨୫,୨୩୯ ଟଙ୍କା ଲାଭ ହୋଇଥିଲା । ୧୯୩୩ ସାଲରେ ମୂଳଧନ ଉପରେ ନିଜକର ୫୮ ଓ କେତେ ବର୍ଷ ସେହି ଅନୁପାତରେ ୭୨ ଟଙ୍କା ଲାଭ ହୋଇଥିଲା ।

ଅଦୃତ ମଧ୍ୟ ମଠର ପର୍ସନ୍ ଦ୍ୱାରା ସମସ୍ତ ରେଲ୍ ଷ୍ଟେସନ୍‌କୁ ଯିବା ଅସିଦ୍ଧାର ସୁବିଧା ପାଇଁ ହାଇଦ୍ରାବାଦ ସରକାର ବ୍ୟବସ୍ଥା କରିଅଛନ୍ତି । ୧୯୩୨ ମସିହାରେ ୨୨ ଗୋଟି ମଠର

ବାସ୍ ନେଇ ଏହି କାର୍ଯ୍ୟ ଆରମ୍ଭ କରି ପାଇଥିଲା, କିନ୍ତୁ ଆହୁରି ସୁଖ୍ୟା କରିବା ପାଇଁ ବୃତ୍ତିପାତ୍ର ଆପଣ ହେବାକୁ ସର୍ବସାଧାରଣ ପଟର ସଂଖ୍ୟା ୫୩୩ ଦ୍ଵାରା କରାଯାଇ ୧୯୩୭ ମାର୍ଚ୍ଚ ମାସ ସୁଦ୍ଧା ପୋଷ୍ଟରେ ୩୮୮ ଗୋଟି ପଟର ବାସ୍ ରାଜ୍ୟ ମଧ୍ୟରେ ବୃତ୍ତିପାତ୍ର ।

### ଜୟପୁର ଗ୍ରାମ ସଂଗଠନ

ଜୟପୁର ରାଜସରକାର ରାଜ୍ୟରେ ଶିକ୍ଷିତ ସଂଖ୍ୟା ବଢ଼ାଇବା ପାଇଁ ଉଚ୍ଚଶିକ୍ଷାପୋଷ୍ୟ ବ୍ୟବସ୍ଥା କରିଅଛନ୍ତି । ବିଦ୍ୟାଳୟ ଗୁଡ଼ିକର ସଂଖ୍ୟା ଗତ ବର୍ଷ ୩୯୫ ରୁ ୪୨୨ ପର୍ଯ୍ୟନ୍ତ ବଢ଼ାଇ ଦିଆଯାଇଅଛି ଓ ଛାତ୍ର ସଂଖ୍ୟା ମଧ୍ୟ ୨୩,୧୯୦ ରୁ ୨୪,୯୯୯ ପର୍ଯ୍ୟନ୍ତ ବୃଦ୍ଧି ହୋଇଅଛି । ଗ୍ରାମ୍ୟ ବିଦ୍ୟାଳୟମାନଙ୍କରେ ଅବଶ୍ୟକୀୟ ବିଷୟମାନ ଶିକ୍ଷା ଦେବାକୁ ସୁଲି ପାଠ୍ୟ ସବୁର ପରିବର୍ତ୍ତନ କାର୍ଯ୍ୟ କରାଯାଇଅଛି । ସାଧାରଣ ପାଠ୍ୟ ବିଷୟ ଛାତ୍ରୀ କୃଷି, ହସ୍ତକର୍ମ, ନାଟକ-ଅଭିନୟ ଓ ସାଧାରଣ ସ୍ଵାସ୍ଥ୍ୟରକ୍ଷା ସମ୍ବନ୍ଧରେ ଶିକ୍ଷା ଦିଆଯାଇଅଛି । ସୁଲି ଉଦ୍ୟାନ ଓ ବ୍ୟାୟାମ-କର୍ତ୍ତା ଛାତ୍ରୀ ବିଭାଗ ଦ୍ଵାରା ଦିଆଯାଇଅଛି । ବିଦ୍ୟାଳୟର ନିର୍ଦ୍ଦିଷ୍ଟ ସମୟ ତଥା କୃଷି ଦାନମାନଙ୍କରେ ଛାତ୍ରମାନଙ୍କୁ ଗ୍ରାମର ଅବସ୍ଥା ବିଷୟରେ ଓ ସେଥିପାଇଁ ଅବଶ୍ୟକୀୟ କାର୍ଯ୍ୟ ସମ୍ବନ୍ଧରେ ମଧ୍ୟ ଶିକ୍ଷା ଦିଆଯାଇଅଛି । ଜୟପୁର ସେମାନେ ଫସଲ ଆମଦାନୀ ସମୟରେ ନିଜ ନିଜ ପରିବାରକୁ ସାହାଯ୍ୟ କରି ପାରନ୍ତେ । ଛାତ୍ରମାନେ ଯେଉଁ ପରିଶ୍ରମର ମୂଲ୍ୟ ବୃଦ୍ଧି ପାଇବେ ସେଥିପାଇଁ ବୃତ୍ତିପାତ୍ରର କାର୍ଯ୍ୟ ସହିତ ସେମାନଙ୍କୁ ସଫଳ ରଖାଯାଇଅଛି ।

ଯେଉଁ ସବୁ ଗ୍ରାମରେ ବାଳକମାନଙ୍କ ପାଇଁ ପୃଥକ ବିଦ୍ୟାଳୟ ନାହିଁ, ସେଠାରେ ସେମାନଙ୍କୁ ବାଳକମାନଙ୍କ ସଙ୍ଗେ ଏକତ୍ର ଶିକ୍ଷା ଦିଆଯାଇଅଛି ଏବଂ ପ୍ରାୟ ୧୦୦ ଗୋଟି ବିଦ୍ୟାଳୟରେ ବାଳକ ବାଳିକା ଏକତ୍ର ଅଧ୍ୟୟନ କରୁଅଛନ୍ତି ।

### ମହାପୁର ୧୯୩୭-୩୮ ସାଲର ବାର୍ଷିକ ବିବରଣୀ

ବର୍ଷ ମଧ୍ୟରେ ନୂଆ-ରକ୍ତସ୍ତ ୪,୦୦,୨୫,୨୫୨ ଟଙ୍କା ଅଦାୟ ହୋଇଥିଲା ଓ ରକ୍ତସ୍ତ ବିଭାଗରେ ୩,୯୦,୫୭,୯୩୧ ଟଙ୍କା ବ୍ୟୟ ହୋଇଥିଲା । ଗଠିତ ପାଣ୍ଡିରେ ନଅ ଲକ୍ଷ ଟଙ୍କା ଜମା ଦିଆଯାଇଥିଲା । ରକ୍ତସ୍ତ ଆୟରୁ ଏ ସମ୍ପର୍କ ଖର୍ଚ୍ଚ ଯାଇ ବାକି ୧,୬୭,୩୨୧ ଟଙ୍କା ବଳକା ରହିଥିଲା । ରକ୍ତସ୍ତ ଆୟରେ ଦୁଇ ଲକ୍ଷ ଓ ଶହଟି ବିଭାଗରେ ପ୍ରାୟ ୩୮ ଲକ୍ଷ ଟଙ୍କା ବୃଦ୍ଧି ହୋଇଥିଲା । ଫେନ ଡେଲ, କାଠ ଓ ହାତୀ ଦାନ୍ତ ଇତ୍ୟାଦିରେ ଅନେକ ଟଙ୍କା ଅଦାୟ ହୋଇଥିବାରୁ ଜଙ୍ଗଲ ବିଭାଗର ଆୟ ପ୍ରାୟ ସାତ ଲକ୍ଷ ଟଙ୍କା ବୃଦ୍ଧି ପାଇଥିଲା । ଖର୍ଚ୍ଚମଧ୍ୟରୁ ବୃଦ୍ଧି ସରକାରଙ୍କୁ ବାର୍ଷିକ ଲବ୍ଧି ହେଉଛି ୨୪ ୧/୨ ଲକ୍ଷ ଟଙ୍କା ଦିଆଯାଇଥିଲା ।

ସାଧାରଣ ଶିକ୍ଷା ବିଭାଗର ଖର୍ଚ୍ଚ ୪୯,୨୯,୦୦୦ ଟଙ୍କାରୁ ୫୨,୭୭,୦୦୦ ଟଙ୍କା ପର୍ଯ୍ୟନ୍ତ ବୃଦ୍ଧି ହୋଇଥିଲା ଏବଂ ସେଥିମଧ୍ୟରୁ ମହାପୁର ବିଶ୍ଵବିଦ୍ୟାଳୟକୁ ୧୯୦ ଲକ୍ଷ ଟଙ୍କା ଦିଆଯାଇଥିଲା । ଅବଶିଷ୍ଟ ଟଙ୍କା ମଧ୍ୟରୁ ବେଶୀ ଭାଗ ପ୍ରାଥମିକ ଓ ମଧ୍ୟ ଇଂରାଜି ବିଦ୍ୟାଳୟମାନଙ୍କୁ ଦାନ କରାଯାଇଥିଲା ।

ରାଜ୍ୟ ମଧ୍ୟରେ ଥିବା ବିଦ୍ୟାଳୟ ଗୁଡ଼ିକର ସଂଖ୍ୟା ୨,୨୯୭ ରୁ ୨,୮୯୩ ପର୍ଯ୍ୟନ୍ତ ଓ ଛାତ୍ର ସଂଖ୍ୟା ୩୦୭,୫୩୩ ରୁ ୩୨୨,୮୧୧ ପର୍ଯ୍ୟନ୍ତ ବୃଦ୍ଧି ହୋଇଥିଲା । ଏହି ବିଦ୍ୟାଳୟ ଗୁଡ଼ିକ ମଧ୍ୟରୁ ୫୪୦ ଗୋଟି ବିଦ୍ୟାଳୟରେ ୩୮,୩୯୧ ଜଣ ବାଳକଙ୍କୁ ଶିକ୍ଷା ଦିଆଯାଇଥିଲା । ସ୍ତ୍ରୀଶିକ୍ଷା ପାଇଁ ୭ ଲକ୍ଷ ଟଙ୍କାରୁ ଅଧିକ ବ୍ୟୟ ହୋଇଥିଲା । ମୁସଲମାନ ବାଳକ ଓ ବାଳିକାମାନଙ୍କ ପାଇଁ ପ୍ରାୟ ୨ ଲକ୍ଷରୁ ଅଧିକ ଟଙ୍କା ଖର୍ଚ୍ଚ ହୋଇ ୮୯୭ ଗୋଟି ପୃଥକ ବିଦ୍ୟାଳୟ ରଖାଯାଇଥିଲା । ହରିଜନମାନଙ୍କ ପାଇଁ ନିର୍ଦ୍ଦିଷ୍ଟ ୫୦୫ ଗୋଟି ବିଦ୍ୟାଳୟରେ ୧୧,୪୭୦ ଜଣ ହରିଜନ ବାଳକ ଅଧ୍ୟୟନ କରୁଥିଲେ । ଏହା ଛଡ଼ା ବିକଳାଙ୍ଗମାନଙ୍କ ପାଇଁ ଦୁଇ ଗୋଟି ବିଦ୍ୟାଳୟ, ୧୧ ଟି ଶିଳ୍ପ ବିଦ୍ୟାଳୟ, ଗୋଟିଏ ଇଞ୍ଜିନିୟାରୀ ସ୍କୁଲ ଓ ୧୪ ଗୋଟି କମର୍ସିଏଲ ବିଦ୍ୟାଳୟ ରାଜ୍ୟ ମଧ୍ୟରେ ଥିଲା ।

ରାଜ୍ୟ ମଧ୍ୟରେ ବିଦ୍ୟାଳୟରୁ ଯିବା ବ୍ୟୟର ମୋଟ ଛାତ୍ରଛାତ୍ରୀ ସଂଖ୍ୟା ଅନୁପାତରେ ଉପରୋକ୍ତ ଅନୁଷ୍ଠାନଗୁଡ଼ିକରେ ଶତକ୍ରମ ୩୫.୨୬ ଜଣ ଛାତ୍ରଛାତ୍ରୀ ଅଧ୍ୟୟନ କରୁଥିଲେ । ବିଶ୍ଵବିଦ୍ୟାଳୟର ଛାତ୍ର ସଂଖ୍ୟା ୨,୮୧୨ ରୁ ୨,୯୯୮ ପର୍ଯ୍ୟନ୍ତ ବୃଦ୍ଧି ହୋଇଥିଲା ଓ ସେମାନଙ୍କ ମଧ୍ୟରୁ ୨୧୧ ଜଣ ଛାତ୍ରୀ ଥିଲେ । ବାଙ୍ଗାଲୋର ସହରରେ ଇଂଲେକମାନଙ୍କ ପାଇଁ ସ୍ଥାପିତ ଇଣ୍ଡିଆନପିଟଏଚ୍ କଲେଜର ନୂତନ ନିର୍ମିତ ଗୃହକୁ ପରିବର୍ତ୍ତନ କରାଯାଇଥିଲା ।

### ଶିଳ୍ପ

ମହାପୁରର ଅନ୍ୟାନ୍ୟ ଶିଳ୍ପ ଅନୁଷ୍ଠାନ ମଧ୍ୟରେ ଲୌହ କାରଖାନା ସବୁଠାରୁ ବଡ଼ । ଏହି କାରଖାନାରୁ ହାତ୍ତାହାର ବାର୍ଷିକ ୧୨ ଲକ୍ଷ ଟଙ୍କାର ଲୌହ ସାମଗ୍ରୀ ବନ୍ଦି ହୋଇଥାଏ । ବର୍ଷିକ ବର୍ଷ ୩୨ ଲକ୍ଷ ଟଙ୍କାର ଜିନିଷ ବନ୍ଦି ହୋଇ ୧,୩୮,୮୨୭ ଟଙ୍କା ଲବ୍ଧି ମିଳିଥିଲା । ପ୍ରାୟ ୭ ଓ ବସନ୍ତ ବ୍ୟବସାୟୀଙ୍କ ପ୍ରତିଯୋଗିତା ଏବଂ ଅବଶ୍ୟକୀୟ କଞ୍ଚା ଜିନିଷଗୁଡ଼ିକର ମୂଲ୍ୟ ବୃଦ୍ଧି ହୋଇଥିବା ସତ୍ତ୍ଵେ ମହାପୁର ସାବୁନ କାରଖାନାର ଆମଦାନୀ ଓ ବନ୍ଦି ଯଥେଷ୍ଟ ବୃଦ୍ଧି ପାଇଥିଲା । କେନ୍ଦ୍ର ଶିଳ୍ପ କାରଖାନାରେ ୧,୨୨,୨୦୭ ଟଙ୍କା ମୂଲ୍ୟର ଜିନିଷ ଦିଆଯାଇଥିଲା । ଇଣ୍ଡିଆନପିଟଏଚ୍ ଏବଂ ଟେକ୍ସଟାଇଲରେ ପ୍ରସ୍ତୁତ ଉପପଦାନଗୁଡ଼ିକର ଆମଦାନୀ ଓ ବନ୍ଦି ଆଣାପାତ ଭାବରେ ବୃଦ୍ଧି ପାଇଥିଲା । ରାଜ୍ୟର ଇଲେକ୍ଟ୍ରିକ୍ କାରଖାନାରେ ଶିଳ୍ପ କାରଖାନାମାନଙ୍କରେ ବ୍ୟବହୃତ ସମସ୍ତ ପ୍ରକାର ଇଲେକ୍ଟ୍ରିକ୍ ସରଞ୍ଚାପ ପ୍ରସ୍ତୁତ କରାଯାଇଥିଲା । ସିମେଣ୍ଟ କାରଖାନା ପାଇଁ ସର୍ବ ପ୍ରଥମେ ୫.୫୦ ଲକ୍ଷ

ଟଙ୍କାର ଗୋଟାଏ ମୋଟାମୋଟି ଖର୍ଚ୍ଚ କରାଯାଇ କିଛି ଯାଇଥିଲା । ତାହା ବର୍ତ୍ତମାନ ୧୫୦ ଲକ୍ଷ ଟଙ୍କା ପର୍ଯ୍ୟନ୍ତ ବଢ଼ାଇ ଦିଆ ଯାଇଅଛି ।

**ଚିକିତ୍ସା ଅନୁଷ୍ଠାନ**

ଚିକିତ୍ସା-ଅନୁଷ୍ଠାନ ଗୁଡ଼ିକର ସଂଖ୍ୟା ଗତ ୨୫ ବର୍ଷ ମଧ୍ୟରେ ପ୍ରାୟ ଦୁଇ ଗୁଣ ବଢ଼ି ଯାଇଅଛି । ୧୯୧୦ ମସିହାରେ ପ୍ରାୟ ପ୍ରତି ୧୯୭ ବର୍ଗ ମାଇଲରେ ଗୋଟିଏ ଲେଖାଏଁ ଡାକ୍ତରଖାନା ଥିଲା । କିନ୍ତୁ ବର୍ତ୍ତମାନ ୧୦୦ ବର୍ଗ ମାଇଲରେ ଗୋଟିଏ ଲେଖାଏଁ ଡାକ୍ତରଖାନା ସ୍ଥାପିତ ହୋଇଅଛି ଓ ପ୍ରତି ବର୍ଷ ପ୍ରାୟ ନୂଆ ଡାକ୍ତରଖାନା ଗୁଡ଼ିକ ପ୍ରସ୍ତୁତ ହେଉଅଛି । ୧୯୩୭ ମସିହାରେ ମାନସିକ ବ୍ୟାଧି ଚିକିତ୍ସା ପାଇଁ ଗୋଟିଏ ଡାକ୍ତରଖାନା ଓ ଶିଶୁ-ମାନଙ୍କ ପାଇଁ ଗୋଟିଏ ଡାକ୍ତରଖାନା ନିର୍ମିତ ହୋଇଅଛି ।

**ଗ୍ରାମ ସଂଗଠନ**

ଗ୍ରାମ୍ୟ ପଞ୍ଚାୟତ ଗୁଡ଼ିକ ବିଶେଷ ଉତ୍ସାହ ସହିତ ଗ୍ରାମ ସଂଗଠନ କାର୍ଯ୍ୟ ତଳାଡ଼ି ଅଛନ୍ତି । ପ୍ରାୟ ଦୁଇ ଲକ୍ଷ ଟଙ୍କା ମୂଲ୍ୟର କାର୍ଯ୍ୟ ଶ୍ରମିକମାନଙ୍କୁ ସୋଗାଇଥିବା ସତ୍ତ୍ୱେ ସେମାନେ ଆହୁରି ୨,୨୪,୮୯୭ ଟଙ୍କା ଗ୍ରାମ ସଂଗଠନ କାର୍ଯ୍ୟରେ ପଞ୍ଚାୟତ ପାଣ୍ଠିରୁ ବ୍ୟୟ କରିଅଛନ୍ତି । ବର୍ଷ ଶେଷ ବେଳକୁ ୧୨୨ ଗୋଟି ପଞ୍ଚାୟତ ଅନୁଷ୍ଠାନରେ ବିଲୁଳବତୀ ଦିଆ ଯାଇଥିଲା ।

**ଭବନଗର**

**ଗ୍ରାମ ସଂଗଠନ ପାଇଁ ନୂତନ ବ୍ୟବସ୍ଥା**

ଭବନଗର ରାଜ୍ୟରେ ସ୍ଥାପିତ ପଞ୍ଚାୟତ ଅନୁଷ୍ଠାନ ଗୁଡ଼ିକର ପ୍ରଧାନ ଉଦ୍ଦେଶ୍ୟ, ନିର୍ଦ୍ଦିଷ୍ଟ ଗ୍ରାମର ଶାସନଭାର ଗ୍ରାମବାସୀମାନଙ୍କ ଉପରେହିଁ ନ୍ୟସ୍ତ କରିବା । ବାହାରର ଶାସନ-ପଦ୍ଧତି ସହିତ ତାଙ୍କର ସମ୍ପର୍କ ଖୁବ୍ କମ ରହିବ । ଶୁଣାଯାଏ ଯେ ଉକ୍ତ ପଞ୍ଚାୟତ ପ୍ରଥା ୧୯୯୨ ସମ୍ବନ୍ଧରେ ସୁନ୍ଦର ରୂପେ କାର୍ଯ୍ୟ ତଳାଇଥିଲା ଓ ଆହୁରି ୨୯ ଗୋଟି ଗ୍ରାମ ଏହି ପଞ୍ଚାୟତ ବ୍ୟବସ୍ଥା ଗ୍ରହଣ କରିଥିଲେ । ଗଠିତ ପଞ୍ଚାୟତ ସଂଖ୍ୟା ମୋଟରେ ୬୦ ଗୋଟି ହୋଇଥିଲା । ପଞ୍ଚାୟତ ଥିବା ଗ୍ରାମମାନଙ୍କରୁ ଯଥା ସମୟରେ ଓ ଧୂଳିଲରେ ଭୂମିରାଜସ୍ୱ ଆଦାୟ ହେଉଅଛି । କିନ୍ତୁ ଯେଉଁ ଗ୍ରାମ-ମାନଙ୍କରେ ପଞ୍ଚାୟତ ନାହିଁ ଓ ଭୂମି-ରାଜସ୍ୱ ରାଜସ୍ୱ-କର୍ମଚାରୀମାନଙ୍କ ଦ୍ୱାରା ଆଦାୟ ହୁଏ, ସେଠାରେ ସେପରି ଭବରେ କାର୍ଯ୍ୟ ହୋଇ ପାରୁନାହିଁ ।

ଏହି ସମସ୍ତ ପଞ୍ଚାୟତ ଓ ପ୍ରତିଷ୍ଠିତ ଗ୍ରାମୋଲଟ ପାଣ୍ଠି ସାହାଯ୍ୟରେ ଭବନଗର ରାଜସ୍ୱର କାର୍ଯ୍ୟକ୍ରମର ରକ୍ଷାଭାର ଲାଭ କରିବା ପାଇଁ ବ୍ୟବସ୍ଥା କରୁଅଛନ୍ତି । ଉକ୍ତ ପାଣ୍ଠି ପାଇଁ ରାଜସ୍ୱର ବାର ୨୮ ଲକ୍ଷ ଟଙ୍କା ଦାନ କରୁଅଛନ୍ତି । ଗ୍ରାମୋଲଟ ପାଣ୍ଠିରୁ ଯେଉଁ ସୁଧ ଆଦାୟ ହୁଏ, ତାହା ବିଶେଷ ଭବରେ କୃଷକ

ଶ୍ରେଣୀର ଛଦ୍ମମାନଙ୍କ ଶିକ୍ଷା ପାଇଁ ଦ୍ୱାରା ଦେବାରେ ଓ ସାଧାରଣ ହିତକର କାର୍ଯ୍ୟରେ ଆର୍ଥିକ ଭବରେ ବ୍ୟୟ କରାଯାଏ । ଶେଷୋକ୍ତ ସ୍ତରରେ ଗ୍ରାମବାସୀମାନେ ନିଜ ନିଜ ମଧ୍ୟରୁ ଗୁଣା ରୂପେ ଯେଉଁ ଟଙ୍କା ସଂଗ୍ରହ କରିଆଅନ୍ତି, ସରକାର ଆଉ ସେତିକି ଟଙ୍କା ଉକ୍ତ ପାଣ୍ଠିର ସୁଧରୁ ଦିଅନ୍ତି । ଗତ ବର୍ଷ ଏହି ପାଣ୍ଠିରୁ ୧୫୪ ଗୋଟି ଗ୍ରାମକୁ ଓ ତଳତ ବର୍ଷ ୩୩୯ ଗୋଟି ଗ୍ରାମକୁ ସାହାଯ୍ୟ ମିଳିଥିଲା । ଗୋ-ଜାତିର ଉନ୍ନତ ନିମନ୍ତେ ମଧ୍ୟ ସରକାର ବିହତ ବ୍ୟବସ୍ଥା କରୁଅଛନ୍ତି । ଏ ସମ୍ବନ୍ଧେ ଏକ ବିବରଣୀରୁ ଜଣାଯାଏ ଯେ ଯଦି ଭବନଗର ରାଜ୍ୟର ପ୍ରତ୍ୟେକ କୃଷକ ଗୋଟିଏ କିମ୍ବା ଦୁଇଟି ଗାଈ ରଖି ନିଜ ନିଜର ଆବଶ୍ୟକୀୟ ବଳଦ ସଂଖ୍ୟା ବୃଦ୍ଧି କରନ୍ତି, ତାହାହେଲେ ସବୁ କୃଷକଙ୍କ ଦ୍ୱାରା ବାର୍ଷିକ ୩୪ ଲକ୍ଷ ଟଙ୍କା ସହକରେ ରାଜ୍ୟ ଭିତରେ ରକ୍ଷା ହୋଇ ପାରିବ ।

**ଜାମୁ ଓ କାଶ୍ମୀର**

**ସମ୍ବତ୍ସର ୧୯୯୨-୯୩**

ପୁର୍ବ ବର୍ଷ ଷ୍ଟେଟ୍‌ର ସର୍ବ ମୋଟ ଆୟ ୨୪୩ ଲକ୍ଷ ଟଙ୍କା ସ୍ତରରେ ବର୍ଦ୍ଧିତ ବର୍ଷ ଆହୁରି ଦୁଇ ଲକ୍ଷ ଟଙ୍କା ଅଧିକ ହୋଇଥିଲା । ଷ୍ଟେଟ୍‌ର ମୋଟ ବ୍ୟୟ ମଧ୍ୟ ତଦନୁପାତରେ ପୁର୍ବ ବର୍ଷର ୨୩୦ ୧/୨ ଲକ୍ଷରୁ ୨୩୯ ଲକ୍ଷ ପର୍ଯ୍ୟନ୍ତ ବୃଦ୍ଧି ପାଇଥିଲା । ଭୂମିରାଜସ୍ୱ ପୁର୍ବ ବର୍ଷର ୨୨୫ ଲକ୍ଷରୁ ୨୪୫ ଲକ୍ଷ ଓ ବାଣିଜ୍ୟ ଶୁଳ୍କ ୨୩୫ ଲକ୍ଷରୁ ୨୪୫ ଲକ୍ଷ ପର୍ଯ୍ୟନ୍ତ ବୃଦ୍ଧି ପାଇଥିଲା । କେବଳ ଜଙ୍ଗଲ ବିଭାଗର ଆୟରେ ସାମାନ୍ୟ ହ୍ରାସ ଦେଖା ଯାଇଥିଲା । ମୋଟରେ ଉକ୍ତ ବିଭାଗରୁ ୪୩୫ ଟଙ୍କା ଆଦାୟ ହୋଇଥିଲା ।

**କୃଷି ଓ ରେଶମପାଖ**

ଜାମୁ ଓ କାଶ୍ମୀର ରାଜ୍ୟର ଲୋକମାନଙ୍କର ପ୍ରଧାନ ବ୍ୟବସାୟ କୃଷି ଓ ରେଶମ ଏବଂ ପ୍ରଧାନ ସହକାରୀ ଶିଳ୍ପ ଛଟକାମ । ଷ୍ଟେଟ୍ ବର୍ତ୍ତମାନ ଭାରତୀୟ କୃଷି-ଗବେଷଣା ସଭାର ଜଣେ ସ୍ଥାୟୀ ସଭ୍ୟ । ସେଠାରେ କୃଷି ଉଦ୍ୟାନ ଗୁଡ଼ିକର ଉନ୍ନତ ଦିଗରେ ବିହତ ବ୍ୟବସ୍ଥା ହେଉଥିବାର ଜଣାଯାଏ । କୃଷି-ବିଭାଗ କାଶ୍ମୀର ପ୍ରଦେଶରେ ୧୧ ଗୋଟି ଓ ଜାମୁ ପ୍ରଦେଶରେ ୨ ଗୋଟି ଉଦ୍ୟାନ ସ୍ଥାପନ କରିଅଛନ୍ତି । ଉକ୍ତ ଉଦ୍ୟାନମାନଙ୍କରୁ ପ୍ରାୟ ୧,୨୫,୦୦୦ ରୁ ଅଧିକ ସଂଖ୍ୟକ ଫଳନ-ବୃଦ୍ଧର କଲମି ଗୁଣା ବଣ୍ଟା ଯାଇଥିଲା ଓ ସେଥି ମଧ୍ୟରୁ ଶତକର ୩୮ ଭାଗ ଗୁଣା ବିନା ୍ରାମରେ କିମ୍ବା ଖୁବ୍ ସ୍ୱଳ୍ପ ମୂଲ୍ୟରେ ଦିଆ ଯାଇଥିଲା ।

ଆହୁରି ମଧ୍ୟ ପ୍ରକାଶ ଯେ ରେଶମ-ବିଭାଗ ଏ ବର୍ଷ ଯେଉଁ ବିହନ ଗୁଣ ବଣ୍ଟନ କରିଥିଲେ, ତାହା ଅନ୍ୟ ବର୍ଷ ଅପେକ୍ଷା ଅନେକ ବେଶୀ । ଗୁଣା ସଂଖ୍ୟା ମଧ୍ୟ ପୁର୍ବ ବର୍ଷର ୪୭,୯୨୯ ରୁ ବର୍ଦ୍ଧିତ ବର୍ଷରେ ୪୯,୩୧୯ ପର୍ଯ୍ୟନ୍ତ ବୃଦ୍ଧି ହୋଇଥିଲା । କିନ୍ତୁ ତସରର ଆମଦାନୀ

ମୋକ୍ଷାମୋହି ଅନେକ ପରିମାଣରେ କମ ହୋଇଥିଲା । ଶୁଣାଯାଏ ଯେ ବିଦେଶୀ ବିଦ୍ୱାନରେ ଯେତେ ବେଶୀ ପରିମାଣରେ ସଫଳ ଆମଦାନୀ ହୁଏ, ସ୍ଥାନୀୟ ବିଦ୍ୱାନରେ ତାହା ଆପେକ୍ଷା ଅନେକ କମ ହୁଏ । ବୃତ୍ତୀମାନଙ୍କୁ ଉକ୍ତ କ୍ଷେତ୍ରରୁ ରକ୍ଷା କରିବା ପାଇଁ ସରକାର ବିଦ୍ୱାନ ସମୂହ କରିବା ସକାଶ ଦଶ ଗୋଟି ଗୁଡ଼ ନିର୍ମାଣର ଖର୍ଚ୍ଚ ମଞ୍ଜୁର କରିଅଛନ୍ତି ।

### ଆନ୍ୟାନ୍ୟ ଶିଳ୍ପ

କାଶ୍ମୀର ସରକାର କାଶ୍ମୀରର ପ୍ରସିଦ୍ଧ ମତକ୍ରି-ରୁଣା ଶିଳ୍ପକୁ ବୈଦେଶିକ ପ୍ରତିଯୋଗିତାରୁ ରକ୍ଷା କରିବା ନିମନ୍ତେ ଆହୁର ଡିନି ବର୍ଷ ପାଇଁ ୭୫୦୦୦ ଟଙ୍କା ସାହାଯ୍ୟ କରିଅଛନ୍ତି । ରେଶମ ଓ ପଶମ ରୁଣା କାଶ୍ମୀରର ପ୍ରଧାନ ରୁଣା ଶିଳ୍ପ । ଆଧୁନିକ ଢଙ୍ଗ ସାହାଯ୍ୟରେ ଏହାର କିମ୍ପାର ଉନ୍ନତ ହୋଇପାରେ ତାହା କାର୍ଯ୍ୟରେ ଦେଖାଇ ଦେବା ପାଇଁ ସରକାର ବନ୍ଦୋବସ୍ତ କରିଅଛନ୍ତି । ସରକାର ପ୍ରତି ବର୍ଷ ୧୨୫୦ ଶିଳ୍ପ ପ୍ରଦର୍ଶନ ଖୋଲୁଅଛନ୍ତି ତାହା ଦିନକୁ ଦିନ ଲୋକପ୍ରିୟ ହେଉଥିବାର ଜଣାଯାଏ ।

### ଶିକ୍ଷାର ଉନ୍ନତି

ବର୍ଣ୍ଣିତ ବର୍ଷ ମଧ୍ୟରେ ଶିକ୍ଷା ବିଭାଗର ଉନ୍ନତି ଉଲ୍ଲେଖଯୋଗ୍ୟ । ବାଳକମାନଙ୍କ ପାଇଁ ୨ ଗୋଟି ମଧ୍ୟ-ଭଂଗୁଳି ଏବଂ ୩୦ ଗୋଟି ପ୍ରାଥମିକ ବିଦ୍ୟାଳୟ ଓ ବାଳକମାନଙ୍କ ପାଇଁ ୨ ଗୋଟି ମଧ୍ୟ-ଭଂଗୁଳି ଏବଂ ୧୦ ଗୋଟି ପ୍ରାଥମିକ ବିଦ୍ୟାଳୟ ନୂତନ ପ୍ରତିଷ୍ଠିତ ହୋଇଥିଲା । ସୁରୁକ୍ଷମାନଙ୍କ ପାଇଁ ମୋଟରେ ୧,୧୯୮ ଗୋଟି ଶିକ୍ଷାନୁଷ୍ଠାନ ଏ ପର୍ଯ୍ୟନ୍ତ ଖୋଲିଯାଇଅଛି । ସେଥିମଧ୍ୟରୁ ୨ ଗୋଟି ଅର୍ଥ କଲେଜ, ୧୫ ଗୋଟି ସରକାରୀ ଓ ସାତ ଗୋଟି ସାହାଯ୍ୟପ୍ରାପ୍ତ ଉଚ୍ଚ ଇଂରାଜି ବିଦ୍ୟାଳୟ । ସେଗୁଡ଼ିକର ମୋଟ ଛାତ୍ରସଂଖ୍ୟା ୧୪,୩୫୭ । ଶିକ୍ଷା ବିଭାଗର ଖର୍ଚ୍ଚ ୧୫,୪୪,୦୦୦ ଟଙ୍କାରୁ ବର୍ଣ୍ଣିତ ବର୍ଷରେ ୧୫,୭୨,୦୦୦ ଟଙ୍କା ପର୍ଯ୍ୟନ୍ତ ବୃଦ୍ଧି କରା ହୋଇଥିଲା ।

### ପତ୍ରିକା ଓ ସଭାସମିତିର ସ୍ୱାଧୀନତା

ରାଜ୍ୟରେ ଅନେକ ଗୁଡ଼ିଏ ସମ୍ବାଦପତ୍ର ପ୍ରକାଶିତ ହେଉଅଛି । ଦୁଇ ଗୋଟି ଇଂରାଜି ଓ ଅବଶିଷ୍ଟ ଗୁଡ଼ିକ ମାତୃଭାଷାରେ ପ୍ରକାଶିତ । ଅଧିକାଂଶ ପତ୍ରିକା ସାମ୍ବାଦିକ ଓ କେବଳ ଗୋଟିଏ ଦୈନିକ । ସେଗୁଡ଼ିକ ମଧ୍ୟରୁ ଅଧେ ହିନ୍ଦୁ ମତ ଓ ଅଧେ ମୁସଲମାନ ମତ ବ୍ୟକ୍ତ କରନ୍ତି ! ଗୋଟିଏ କେବଳ ଶିକ୍ଷା ପତ୍ରିକା । ବର୍ଣ୍ଣିତ ବର୍ଷ ୩ ଜଣ ଆପତ୍ତିକନକ ବକ୍ତୃତା ଦେଇଥିବାରୁ ଅଭିଯୁକ୍ତ ହୋଇଥିଲେ ।



## ଝରିଙ୍ଗା

### ଶ୍ରୀ ଗିରୀଶ ଚନ୍ଦ୍ର ପାଣିଗ୍ରାହୀ

( ପୂର୍ବାହୁବୁଦ୍ଧି )

ଲୁହ ଅଖି ସୁଖି-ଗୋରୁ ରାଣି ରାଣି  
ସୁସମା-ଉରଜେ ବୁଲୁଛୁ ତୁ ଭାସି । ୧୭ ।  
ସୁଖିକଣ କଳା ସୁଗୁଳି ପଥରେ  
ତୋ ବିଶାଳ-ବାଣି ଗଢ଼ା ସୁବେଳରେ । ୧୮ ।  
ପଥର-ପୁଲ ତ ଜଗତେ ନ ଫୁଟେ  
ତୋତେ ଗୁଢ଼ି ମାନ୍ ସେ ଧାରଣା ଭୁଟେ । ୧୯ ।  
ଫୁଟିଥାଇ ଫୁଲ ଲୋଟୁଛୁ ତୋ ଦେହେ  
ହୁଟିଲୁ ମାନବ-ମଧୁପ ସେନେହେ । ୧୦୦ ।  
କୁହୁକ ଲଗାଇ ଦେଖାଉ ତେମନ  
ଫୁଟିଥାଇ ବୁଝେ ସୁମନ ଯେସନ । ୧୦୧ ।  
ଅତି ଆଜ୍ଞାଦରେ ବଢ଼ାଇଣ କର  
ହୁଇଁଦେଲେ କିନ୍ତୁ କରୁ ତୁ ପଥର । ୧୦୨ ।

ଆକାଶ ପରଶି ଟେକ ଅଛୁ ରୁଡ଼ା  
ଅଧିକା ଦେଖିଛି ତହିଁ ପରେ ଗୁଡ଼ା । ୧୦୩ ।  
କୁହାଇ-ମସ୍ତକେ ବାଢ଼ି ଜଳ-ପାଟ  
ଅଳ୍ପ ଏ ମନ୍ତ୍ରରେ ମନ୍ଦର-ସମ୍ରାଟ । ୧୦୪ ।  
ବୋଲି ତୋ ନିର୍ମୂଢ଼ା କହୁଣଲେ ଅବା  
ସେ ଦିନୁ ହେଲୁକ ମନ୍ଦର-ମଦବା । ୧୦୫ ।  
ଦିଶୁଲେ ସଲଗ୍ନ ହୋଇ ରୁଦ୍ଧ ଏକ  
ତା' ପରେ ବସିଣ ଦେଖାଏ ତୋ ଟେକ । ୧୦୬ ।  
ଦୂର-ଜନେ ତୋତେ ଦେଖାଇବା ପାଇଁ  
ଢ଼ାକେ ବା ଦିଶୁଲ ଅଳ୍ପଳ ଦେଖାଇ । ୧୦୭ ।  
“ ଅସ ଦେଖ ମୋର ଲବଣ୍ୟ- ପ୍ରତିମା  
ଅଖିଲ- ସୁସମା-ଉପସାର ସୀମା ” । ୧୦୮ ।

# ସମ୍ବାଦ ଓ ସଙ୍କେତ

## ଶ୍ରୀମନ୍ ମହାବିଜାଙ୍କ ଜନ୍ମଦିବସ

ଗତ ମାର୍ଚ୍ଚ ମାସ ୩ ତାରିଖରେ ମୟୂରଭଞ୍ଜ ରାଜ୍ୟର ପ୍ରଜାମାନେ ମହା ସମାବେଦରେ ମହାମାନ୍ୟ ମହାବିଜା ଶ୍ରୀ ପ୍ରତାପଚନ୍ଦ୍ର ଭଞ୍ଜ ଦେଓ, କେ. ସି. ଅଇ. ଇ. କର ସମ୍ପ୍ରଦାୟର ସ୍ୱନାୟ ଉତ୍ସବ ପାଳନ କରିଥିଲେ । ଏଥିପାଇଁ ରାଜ୍ୟର ଖୁବ୍ ଅନେକ ଅନନ୍ଦର ତେଜ ଖେଳି ଯାଇଥିଲା । ବିଜାଧାରୀ ବାରିପଦାରେ ଅଧିକ ସମାବେଦରେ ଏହି ଉତ୍ସବ ପାଳିତ ହୋଇଥିଲା ।

ସକାଳ ହେବା ସଙ୍ଗେ ସଙ୍ଗେ ସହରର ସମସ୍ତ ବିଜ-କର୍ମୀଗଣ, ପ୍ରଜା ଓ ବ୍ୟବସାୟୀ ଉତ୍ସବ-ପ୍ରାଙ୍ଗଣରେ ରୁଣ୍ଡ ହୋଇଥିଲେ । ସେଠାରେ ବିଜ-ପତାକା ଉତ୍ତୋଳନ କରା ଯାଇଥିଲା । ସମବେତ ଜନତା ଦଣ୍ଡାୟମାନ ହୋଇ ପତାକାକୁ ସମ୍ମାନ ପ୍ରଦର୍ଶନ କରିଥିଲେ । ବାରିପଦା ପୋଲିସ ଥାନା ପରେଡ଼ କର ପତାକାକୁ ସମ୍ମାନ ଦେଖାଇଥିଲେ ଏବଂ ୨୦ ଗୋଟି ତୋପ ସମ୍ବଳି ଦିଆ ଯାଇଥିଲା । ସଭୁପତି ଶ୍ରୀଯୁକ୍ତ ଲଲିତମୋହନ ପତି ସମସ୍ତଙ୍କ ପକ୍ଷରୁ ମହାବିଜାଙ୍କର ସପ୍ତଦିଶ ଜନ୍ମଦିନ ଉପଲକ୍ଷରେ ତାହାକୁ ଅନୁରକ ଶ୍ରଦ୍ଧା ଜପନ କରି ତାଙ୍କର ସାର୍ବ ଜୀବନ ଓ ଉତ୍ତରୋତ୍ତର ଉନ୍ନତି ପାଇଁ ପ୍ରାର୍ଥନା କରିବା ସକାଶେ ଏକ ପ୍ରସ୍ତାବ ଆଗତ କରିଥିଲେ ।

ସମସ୍ତେ ଦଣ୍ଡାୟମାନ ହୋଇ ଉକ୍ତ ପ୍ରସ୍ତାବକୁ ଗ୍ରହଣ କରିଥିଲେ । ମହାବିଜାଙ୍କ କଲ୍ୟାଣ ଉଦ୍ଦେଶ୍ୟରେ ବୈଦିକ ଶ୍ଳୋକ ଅନୁଷ୍ଠି କର

ଯାଇଥିଲା ଏବଂ ବ୍ୟାଗ୍ର କର୍ତ୍ତୃକ ମୟୂରଭଞ୍ଜର ଜାତୀୟ ଗୀତ ବାଜିବା ପରେ ସଭା ଭଙ୍ଗ ହୋଇଥିଲା ।

ଦିବା ୧୦ ଟା ସମୟରେ ସମସ୍ତେ ବିଜପ୍ରାସାଦରେ ମହାବିଜାଙ୍କ ଦର୍ଶନ ଲଭି କରି ସର୍ବସାଧାରଣକର ଶୁଭ କାମନା ଜଣାଇଥିଲେ । ଶ୍ରୀମନ୍ ମହାବିଜା ସ୍ତ୍ରୀୟ ସ୍ୱଭାବପୁଲଭ ସରଳତାରେ ସମସ୍ତଙ୍କୁ ସେଥି-ପାଇଁ ଧନ୍ୟବାଦ ଅର୍ପଣ କରିଥିଲେ । ତତ୍ପରେ ସେ ବିଜନବରର ଅଧିଷ୍ଠାତ୍ରୀ ଦେବୀ ସାତକେଶ୍ୱରୀଙ୍କ ମନ୍ଦିରରେ ଯଥାବିହିତ ପୂଜାରେ ଯୋଗଦାନ କରିଥିଲେ ।

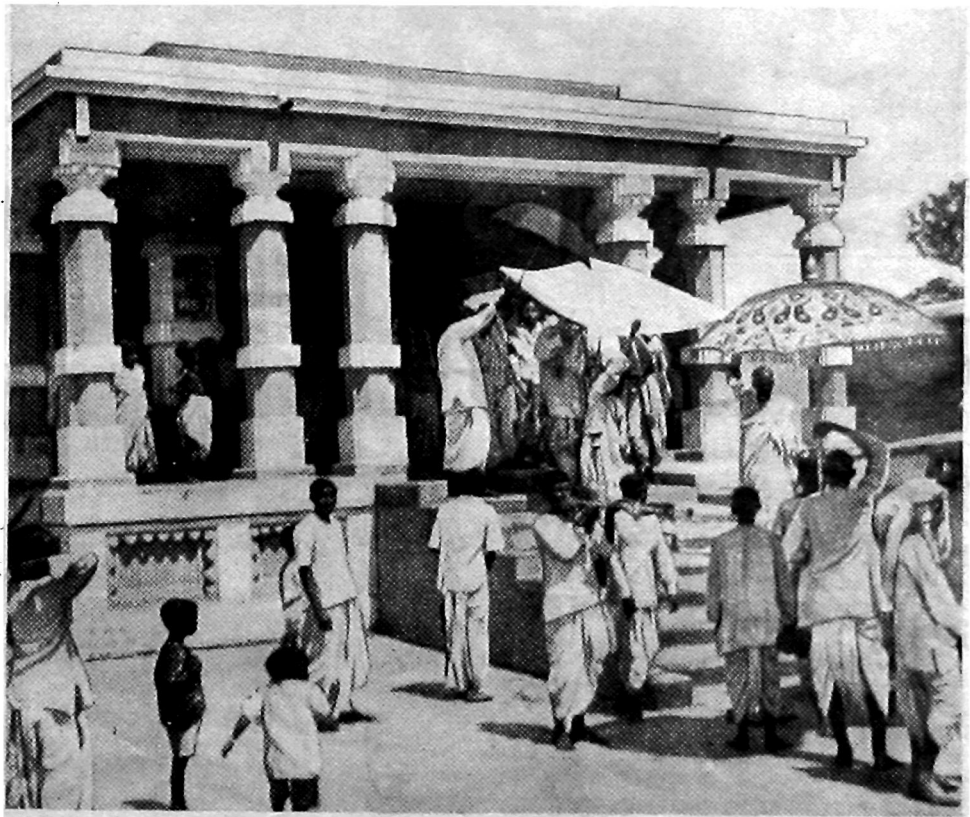

ଶ୍ରୀମନ୍ ମହାବିଜାଙ୍କର ସନନ୍ଦ ଉପଲକ୍ଷରେ ଗତବର୍ଷ ସେଠାରେ ପୂଜା ସମସ୍ତ ବର ଯେଉଁବାର ଦୃଶ୍ୟ ।

ଏକ ବିସ୍ତୃତ କାର୍ଯ୍ୟକ୍ରମ ଦ୍ୱାରା ଉକ୍ତ ଦିନଟି ଉତ୍ସବମୟ ହୋଇ ଉଠିଥିଲା । ଅପରାହ୍ଣରେ ମୟୂରଭଞ୍ଜର ଶ୍ରୀମନ୍ ବିଭବସାୟ



ସାହେବ ସ୍ଥାନୀୟ କୃଷି-ଶିଳ୍ପ ପ୍ରଦର୍ଶନୀ ଉଦ୍‌ଘାଟନ କରିଥିଲେ ।  
ସ୍ତୂପ ମହାରାଜା ବାହାଦୁର ମଧ୍ୟ ଉପସ୍ଥିତ ହୋଇ ବାର୍ଷିକ ଯୋଜନା



ପ୍ରଦର୍ଶନୀ ଉଦ୍‌ଘାଟନ ସମ୍ବନ୍ଧେ ସାହେବଙ୍କ ସମ୍ବୋଧନର ଛବି ।

ପରେକ୍ଷା ଦେଖିଥିଲେ । ପରେକ୍ଷା ସମ୍ପର୍କରେ  
ପ୍ରଥମ ଶ୍ରେଣୀର ପ୍ରଶ୍ନୋତ୍ତର କାର୍ଯ୍ୟ କରିଥିବା  
କର୍ମଚାରୀମାନଙ୍କୁ ମହାରାଜା ମହୋଦୟ ପୁରସ୍କାର  
ଦେଇଛନ୍ତି । ପାଠ୍ୟ ସମୟରେ ଉଚ୍ଚ  
ଶ୍ରେଣୀର କର୍ମଚାରୀମାନେ ଉତ୍ତୁକ୍ୟମାନଙ୍କ ପାଇଁ  
ଗୋଟିଏ ଗୃହା ହୋଲର ବନ୍ଦୋବସ୍ତ କରିଥିଲେ ।  
ଏହି ସମୟରେ ମୟୂରଭଞ୍ଜ ବ୍ୟାପାରୀମାନଙ୍କ ପ୍ରଧାନ  
ଗୃହ ଉତ୍ସବ ସ୍ଥାନରେ ଉତ୍ତୁକ୍ୟମାନଙ୍କ ଦ୍ଵାରା ନାନା  
ପ୍ରକାର ଗର୍ଭିକ ଗଛ ଓ କୌଶଳ ଦେଖାଇ ସମସ୍ତଙ୍କୁ  
ମୁଗ୍ଧ ଓ ସ୍ତମ୍ଭିତ କରିଥିଲେ ।

ସମସ୍ତା ହେବା ପରେ ସଙ୍ଗେ ସଙ୍ଗେ ସହରର  
ପ୍ରତ୍ୟେକ ଗୃହ ଅଲୋକମାଳାରେ ଭୂଷିତ ହୋଇ  
ଏକ ଅପରୂପ ଶୋଭା ଧାରଣ କରିଥିଲା । ଧନୀ  
ଦମ୍ଭିତ୍ର ସମସ୍ତେ ଘୋଷାଳି ବସାଇ ମହାରାଜାଙ୍କ  
କଲ୍ୟାଣକୁ ଗୋଟିଏ ପୁଣ୍ୟ ଦିବସ ରୂପେ ପାଳନ  
କରିଥିଲେ । ପ୍ରଦର୍ଶନୀ ପ୍ରାଙ୍ଗଣ ଓ ପ୍ରମୋଦ-  
ଉଦ୍ୟାନ ନାନା ଭଙ୍ଗର ଅଲୋକ ଓ ପତାକା

ମାଳାରେ ସୁଶୋଭିତ ହୋଇ ଅତି ରମଣୀୟ ଦୃଶ୍ୟ ସୃଷ୍ଟି  
କରିଥିଲା । ରାତ୍ରିରେ ନଗର ସଜାଡ଼ିନ ହୋଇଥିଲା । ଶେଷ  
ରାତ୍ରି ପର୍ଯ୍ୟନ୍ତ ସାନ୍ତାଳ ନାଚ ଓ ବାଦ୍ୟର ବରମ ନ ଥିଲା । ସେହି  
ରାତ୍ରିରେହିଁ ରାଜପ୍ରାସାଦରେ ସ୍ଥାନୀୟ କର୍ମଚାରୀ ଓ ଅନ୍ୟାନ୍ୟ ଉଦ୍ଘ  
ବ୍ୟକ୍ତିମାନେ ନିମନ୍ତ୍ରିତ ହୋଇ ଏକ ଭୋଜିରେ ଯୋଗ ଦେଇଥିଲେ ।  
ଜନ୍ମଦିନ ସମ୍ମାନ ଗୀତ କମିଟି କାଙ୍ଗାଳ ଭୋଜନର ମଧ୍ୟ ବ୍ୟବସ୍ଥା  
କରିଥିଲେ ଏବଂ ଶହ ଶହ ଦୁଃଖୀ ରକ୍ଷୀ ଆହାର କରୁ ଖୁସି ମନରେ  
ମହାରାଜାଙ୍କର ଜୟଗାନ କରିଥିଲେ ।

ଉଚ୍ଚ ଉତ୍ସବ ଆଠ ଦିନ ପର୍ଯ୍ୟନ୍ତ ସ୍ଥାୟୀ ରହିଥିଲା । ପ୍ରତି  
ଦିନ ଶହ ଶହ ଲୋକ କୃଷି-ଶିଳ୍ପ ପ୍ରଦର୍ଶନୀ ଦେଖିବାକୁ ଆସୁଥିଲେ ।  
ଏହା ଛଡ଼ା ପ୍ରମୋଦ ଉଦ୍ୟାନରେ ସବାକ୍-ତଳଚିତ୍ରି, ରାଜ-  
ପ୍ରାସାଦରେ ନାଟକ ଅଭିନୟ ଓ ମୁଖ୍ୟପିପାଳି ମାର୍ଚ୍ଚେଟରେ  
ବାଦ୍ୟ ପାଠ୍ୟ ଗାଆଣ ପ୍ରଭୃତି ନାନା ଆମୋଦ ପ୍ରମୋଦର  
ବ୍ୟବସ୍ଥା ହୋଇଥିଲା । ମାର୍ଚ୍ଚ ମାସ ୭ ତାରିଖରେ ବାରପଦାର  
ଫ୍ରେଣ୍ଡ୍‌ସ୍ ରିଫିଏଶନ୍ କ୍ଲବ୍‌ର ସଭ୍ୟମାନେ ସ୍ଥାନୀୟ ଗୃପଲ  
ପୋଖରୀରେ ଏକ ସନ୍ତରଣ-ପ୍ରତିଯୋଗିତାର ବ୍ୟବସ୍ଥା କରିଥିଲେ  
ଏବଂ ସମସ୍ତ ସମୟରେ ଓଆଲିଗଞ୍ଜ ଝୋଲ ପଡ଼ିଆରେ ବାରପଦା  
ଉଚ୍ଚ ନ୍ୟୁରାଜ ବିଦ୍ୟାଳୟର ବାର୍ଷିକ କ୍ରିଡ଼ା-ପ୍ରତିଯୋଗିତା ଅନୁଷ୍ଠିତ  
ହୋଇଥିଲା । ମହାରାଜା ମହୋଦୟ ଉଲ୍ଲିଖିତ ପ୍ରତିଯୋଗିତା  
ଦୁଇଟିରେ ଉପସ୍ଥିତ ହୋଇ ପୂରସ୍କାର ବିତରଣ କରିଥିଲେ ।

କୃଷି-ଶିଳ୍ପ ପ୍ରଦର୍ଶନୀ ଶେଷ ହେବା ଦିନ ଉତ୍ସବ ପ୍ରାଙ୍ଗଣରେ  
ପ୍ରାଥମିକ ମୁଲର ଶିଳ୍ପକମାନେ ନାନା ପ୍ରକାର ବ୍ୟୟାମ କୌଶଳ  
ଦେଖାଇଥିଲେ । ସେହି ଦିନ ଶ୍ରୀମତ୍ ମହାରାଜା ମହୋଦୟ

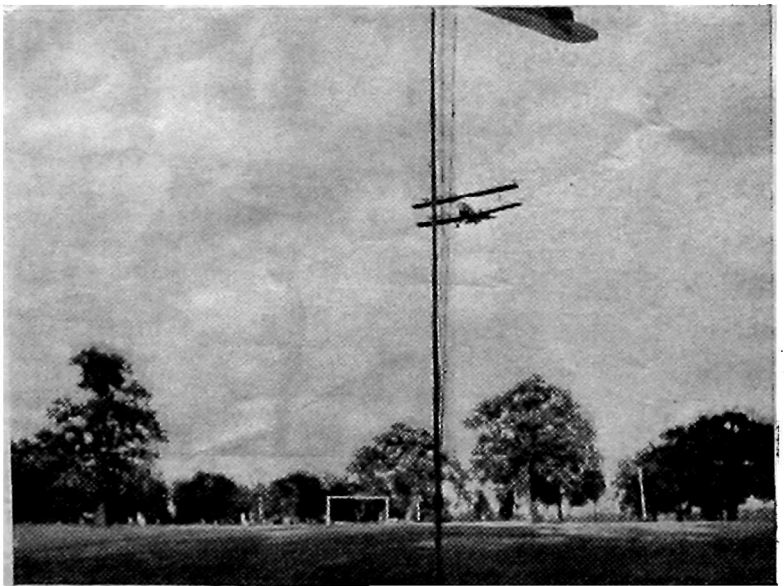

ପ୍ରଦର୍ଶନୀ ନିକଟରେ ଖେଳ ସଭାଗୃହ ନିକଟରେ ଖେଳି ଯାଉଥିବା ଉଡ଼ଣ ବିମାନର ଦୃଶ୍ୟ ।

ଗୋଟିଏ ସାଧାରଣ ସଭାରେ ସଭ୍ୟମାନଙ୍କର ଅପନ ଅଲକୃତ କର  
ପ୍ରଦର୍ଶନକୁ ଉଚ୍ଛ୍ୱସ ପଦାର୍ଥ ଯୋଗାଇଥିବା ବ୍ୟକ୍ତିମାନଙ୍କୁ ସ୍ୱରସ୍ୱାର  
ଓ ପ୍ରଶଂସାପତ୍ରମାନ ଦାନ କରାଯାଇଥିଲା । ତତ୍ପରେ ମହାଶୟା  
ମହୋଦୟ ପ୍ରଦର୍ଶନୀ ସମ୍ପର୍କରେ କେତେଗୁଡ଼ିଏ-ଉପାଦେୟ କଥା  
କହିଥିଲେ; ସେଥିର କେତେକ ଅଂଶର ମର୍ମ ନିମ୍ନରେ ଦିଆଗଲା ।

**ଶ୍ରୀମତ୍ ମହାଶୟାଙ୍କର ବାଣୀ**

“ଏ ବର୍ଷର କୃଷି-ଶିଳ୍ପ ପ୍ରଦର୍ଶନୀର ଶେଷ ଦିନ ଅନୁମୋଦନ  
ମିଳିଛି ହୋଇଥାଏ । ମିଳନ ପରେ ବିଦ୍ୟାୟ ଦୁଃଖକର  
ହୋଇଥାଏ । ଗତ କେତେକ ଦିନ ଧରି ଯେଉଁ ଦେଖାଗୁଡ଼ି  
ଓ ଅନନ୍ଦ ଉତ୍ସବ ଚାଲିଥିଲା, ତାହା ଆଜି ଶେଷ ହେଉଅଛି । ମୁଁ

ଫଳରେ ବିକାଶ ଲାଭେ । ବର୍ତ୍ତମାନ ଏହି ପ୍ରଦର୍ଶନୀରେ ଉଚ୍ଛ୍ୱସ  
ଧରଣର କୃଷିର ନମୁନା ଦେଖି ସାଧାରଣ ଦର୍ଶକ ମଧ୍ୟ ଆନନ୍ଦ  
ଉପଭୋଗ କରୁଅଛନ୍ତି । ଏଣୁ ମୁଁ ଆଶାକରେ ଯେ ଆମର  
କୃଷକମାନ ଏଥିରୁ ଅତ୍ୟଧିକ ଉତ୍ସାହ ପାଇବେ । ଅନେକେ  
ଭବନ୍ତୁ, କୃଷିବ୍ୟବସାୟରେ କାର୍ଯ୍ୟ ଅନୁସାରେ ଫଳ ମିଳେ ନାହିଁ  
ଏବଂ ଏହା ଅର୍ଥଗ୍ରାସ୍ତି ଦୃଷ୍ଟିରେ ଲଭଜନକ ହୁଏ । କିନ୍ତୁ ଏ  
କଥା ସମ୍ପୂର୍ଣ୍ଣରୂପେ ଭୁଲ ଯିବାକୁ ହେବ । ଲୋକମାନେ ଯେଉଁଠି  
କୃଷିରେ ମନ ପ୍ରାଣ ଲଗାଇ କାର୍ଯ୍ୟ କରନ୍ତୁ ନାହିଁ ଏବଂ  
ଶସ୍ୟ ବା ବୃକ୍ଷଗୁଡ଼ିକ ପ୍ରତି ଉପଯୁକ୍ତ ଯତ୍ନ ନିଅନ୍ତୁ ନାହିଁ,  
ସେହିଠାରେହିଁ ଏହା କାର୍ଯ୍ୟ ଅନୁପାତରେ ଫଳ ଦିଏ ନାହିଁ ।

ପ୍ରକୃତ କୃଷକ ପକ୍ଷରେ ଶସ୍ୟ ଓ  
ବୃକ୍ଷଗୁଡ଼ିକ ନିଜର ସନ୍ତାନ-  
ସନ୍ତତି ଭାବେ ନିମ୍ନମୂଲ୍ୟ ଆଦର  
ଓ ଯତ୍ନ ଲାଭ କଲେ ସେଗୁଡ଼ିକ  
ଅବଶ୍ୟ ସୁସ୍ଥ ଓ ସରଳ ହୋଇ  
ବଢ଼ିଉଠିବେ ।

“କୃଷି କାର୍ଯ୍ୟରେ ମଧ୍ୟ  
ମଧ୍ୟ ଅନେକ ଅବସର  
ମିଳେ । ସେହି ଅବସର  
ସମୟରେ କାଠକାମ ଓ  
କଳକାମ ପ୍ରଭୃତି କୃଷିର  
ଶିଳ୍ପରେ ନିୟୁକ୍ତି କରବା  
ଉଚିତ । ଏ ସମ୍ପର୍କରେ ଆମର  
କେନ୍ଦ୍ରୀୟମଣ୍ଡଳ ଉପାଦେୟ  
ଅନେକ ବିଷୟ ଶିକ୍ଷା ଦେଉ-  
ଅଛନ୍ତି । ଶିଶୁ ଶିଳ୍ପରେ ନିମ୍ନ  
ଥିବା କାଳରେ ମା ତାହାର  
ନୃତ୍ୟକାର୍ଯ୍ୟରେ ବ୍ୟସ୍ତ ଥାଏ ।  
ବୃକ୍ଷଗୁଡ଼ିକ ଜଳ ଓ ସାରି ପାରି  
ବଢ଼ିବା ସମୟରେ କୃଷକର



ଶ୍ରୀମତ୍ ମହାଶୟା କରୁଥିବା ଉଲେଖରେ ପ୍ରଦର୍ଶନୀ ମଣ୍ଡଳରେ ସମବେତ କରନ୍ତାର ସମ୍ମାନ ଭାବେ ବିଭିନ୍ନ ସମାଜ ସଭା  
ପାଖଦେଶରେ ମହାଶୟାଙ୍କର ଓ ସେହିସମୟ ସାହେବ ।

ଆଶାକରେ, ତୁମ୍ଭେମାନେ ନିଜ ନିଜ ଘରକୁ ଫେରିଗଲେ ଏହି  
କେତୋଟି ଦିନକୁ ଅତି ମୁଗ୍ଧମାନ ରୂପେ ସ୍ମରଣ ରଖିବ; କାରଣ  
ତୁମ୍ଭମାନଙ୍କର ସମସ୍ତଙ୍କ ସମବେତ ଚେଷ୍ଟାରେହିଁ ଏହି ପ୍ରଦର୍ଶନୀ  
ଗଠିତ ।

“କୃଷିଠାରୁ ଅଧିକ ସୁଖକର ବ୍ୟବସାୟ ଆଉ କିଛି ଅଛି  
ବୋଲି ମୁଁ ବିଚାର କରି ପାରୁ ନାହିଁ । କୃଷକ ଶୁଷ୍ଟ ମୁଖିକା ମଧ୍ୟରୁ  
ସୁନ୍ଦର ଶସ୍ୟ ଉତ୍ପନ୍ନ କରେ । ଶୁଦ୍ର ଶୁଦ୍ର ଚୂରା ଗଛଗୁଡ଼ିକର  
ଲାବନ ଫୁଟି ଉଠିବାର ସେ ଦେଖେ ଏବଂ ସ୍ୱହସ୍ତର ଆଦର ଯତ୍ନରେ  
ସେଗୁଡ଼ିକୁ ଲଳିତ କରେ । ତାହାର ପ୍ରତ୍ୟେକ ଆଦରଯତ୍ନ  
ବୃକ୍ଷଗୁଡ଼ିକର ସୁନ୍ଦର ସୁସ୍ୱସ୍ତ ଶରୀରରେ ମନୋହର ପୁଷ୍ପ ଓ ସୁପକ୍ୱ

ସାହାଯ୍ୟ ଲୋଡ଼ନ୍ତି ନାହିଁ, ସେତେବେଳେ କୃଷକ ଲଭଜନକ  
କୃଷିର ଶିଳ୍ପରେ ସମୟ ନିୟୁକ୍ତି କରବା ଉଚିତ । ମୋହର  
ଏକାନ୍ତ ଇଚ୍ଛା—କ୍ଷେତ୍ର ଏ ସବୁ ବିଷୟରେ ଯେଉଁ ସବୁ ସୁବିଧା  
ଦେଉଅଛି, ମୋହ ରାଜ୍ୟର ପ୍ରଜାମାନେ ଆହୁର ଅଧିକ ସଂଖ୍ୟାରେ  
ତାହାର ସଦ୍ ବ୍ୟବହାର କରନ୍ତୁ । ଆଉ ମଧ୍ୟ କ୍ଷେତ୍ର କାର୍ଯ୍ୟପଦ୍ଧତି  
ପ୍ରତି ଯେଉଁମାନଙ୍କର ଅବଶ୍ୟାସ ବା ଅଗ୍ରଦା ଅଛି, ସେମାନେ ତାହା  
ମନରୁ ଦୂର କରିଦିଅନ୍ତୁ । ସେମାନଙ୍କର କୃଷି ବା ଆବଶ୍ୟକ ଯେ  
ନୁତନ ଟେକ୍ଟ ବସାଇ ଶିଳ୍ପ ଦେବା କିମ୍ବା କାହାର ଅଲସ୍ତ୍ରାଧାନରେ  
ବାଧା ଦେବା କ୍ଷେତ୍ର କର୍ମାପି ଉଦ୍ଦେଶ୍ୟ ହୁଏ । ସରତ୍ର ସେମାନେ  
ଯେପରି ଭଲ ଖାଇନେ, ଭଲ ଭବରେ ଚଳିବେ, ଭଲ

ପିନ୍ଧିବେ ଓ ସୁଖରେ ଜୀବନ ଯାପନ କରିବେ, ସେ ସମ୍ଭବରେ ଉପଯୁକ୍ତ ଶିକ୍ଷା ଦେବା ପାଇଁ ଷ୍ଟେଟ୍ ରହିଅଛି । ଷ୍ଟେଟ୍‌ର କୌଣସି କାର୍ଯ୍ୟ ଯୋଗୁଁ କାହାର ଯଦି କଷ୍ଟ ହେଉଥାଏ, ତାହାହେଲେ ମୁଁ ଚାହେଁ ଯେ ସେମାନେ ଅସି ମୋହ ସମକ୍ଷରେ ତାଙ୍କର ସମସ୍ତ ଅପତ୍ତି ଅଭିଯୋଗ ସରଳ ଭାବରେ ଓ ମୁକ୍ତ ପ୍ରାଣରେ ଜଣାନ୍ତୁ ଏବଂ ମୋହ ଉପରେ ବିଶ୍ୱାସ ରଖନ୍ତୁ । ମୁଁ ନିଶ୍ଚିତ ରୂପେ କହିପାରେ ଯେ ତଦ୍ୱାରା ଆମ୍ଭେମାନେ ପରସ୍ପରକୁ ବିଲ ଭାବରେ ଚାହିଁ ପାରିବା । କିନ୍ତୁ ଷ୍ଟେଟ୍‌ର ନିୟମ ଲାଞ୍ଚନ କଲେ କିମ୍ପା ତହିଁରେ ବାଧା ଦେଲେ ତାହା ଦର୍ଶିବା ଅସମ୍ଭବ ।

“ମୋହର ଏକାନ୍ତ ଇଚ୍ଛା, ମୋହ ରାଜ୍ୟର ପ୍ରଜାମାନେ ବର୍ତ୍ତମାନ ଅପେକ୍ଷା ଅଧିକ ସୁଖୀ ହୁଅନ୍ତୁ ଓ ଉତ୍ତରୋତ୍ତର ଭଲଟି କରିବୁ । ମୋର କର୍ମଚାରୀମାନେ ସେମାନଙ୍କର ଚାଲକ ଓ ପଥ-



ମସୂରଭଞ୍ଜ ବୃକ୍ଷ-ଶିଳ୍ପ ଉଦ୍ୟାନରେ ପ୍ରଦର୍ଶିତ ପୁଣ୍ୟ ସମାର ।

ପ୍ରଦର୍ଶକ ରୂପେ ରହି ବିପଦ ଅପଦରେ ତାଙ୍କୁ ସାହାଯ୍ୟ କରିବେ । ପ୍ରତ୍ୟେକ ବ୍ୟକ୍ତିକୁ ତାହାର ଯଥାଯୋଗ୍ୟ ସ୍ଥାନଟି ନିଜର ସାହାଯ୍ୟ, ଭକ୍ତି ଓ ଗୌରବରେ ଉତ୍ତୁଳ କରିବାକୁ ହେବ ।

“ସମାଜରେ ସବୁଠାରୁ ବିଶିଷ୍ଟ ବ୍ୟକ୍ତିଙ୍କ ସହଯୋଗ ଯେପରି ଆବଶ୍ୟକ, ସେହିପରି ସାମାଜ୍ୟ କୃଷକ, ତନ୍ତୁବାୟ୍ ଏବଂ କୃଷକାରର ମଧ୍ୟ ଆବଶ୍ୟକ—ଏ କଥା ଏହି ପ୍ରଦର୍ଶନରୁହିଁ ପ୍ରମାଣମାନ ହୋଇଅଛି । ସ୍ତ୍ରୀମ୍ଭୂ ଗ୍ରାମକୁ ଯେଉଁଗଲା ବେଳେ ତୁମ୍ଭମାନଙ୍କର ଯତ୍ନ ତେଜନା ହୁଏ ଯେ ତୁମ୍ଭମାନଙ୍କ ଜୀବନ ଦେଶର ଧନ ବା ବିଶିଷ୍ଟ ବ୍ୟକ୍ତିମାନଙ୍କର ଜୀବନ ସଙ୍ଗେ ମଧ୍ୟ ଅତ୍ୟନ୍ତ ଭାବରେ ଜଡ଼ିତ, ତାହାହେଲେହିଁ ଏହି ପ୍ରଦର୍ଶନର ପ୍ରକୃତ ଉଦ୍ଦେଶ୍ୟ ସାଫଳ ହେବ ।”

ଡେଭଲପମେଣ୍ଟ ବିଭାଗର ଡିରେକ୍ଟର ଇଂରାଜରେ ଯେଉଁ ଅଭିଭାଷଣ ଦେଇଥିଲେ, ସେପରି ତାହାର ଅନୁବାଦ ଏହି ସଂଖ୍ୟାରେ ଅନ୍ୟତ୍ର ପ୍ରକାଶିତ ହୋଇଅଛି ।

### ବାର୍ତ୍ତାପଦା ସାହିତ୍ୟ ସମାଜ

ଶ୍ରୀମତ୍ ମହାରାଜାଙ୍କ ଜନ୍ମୋତ୍ସବ ସମ୍ପାଦନରେ ବାର୍ତ୍ତାପଦା ସାହିତ୍ୟ ସମାଜର ଚତୁର୍ଥ ବାର୍ଷିକ ଅଧିବେଶନ ସ୍ଥାନୀୟ ଭକ୍ତ-ଇଂରାଜ ବିଦ୍ୟାଳୟରେ ମାର୍ଚ୍ଚ ମାସ ୫ ଓ ୬ ତାରିଖରେ ଅନୁଷ୍ଠିତ ହୋଇଥିଲା । ପଣ୍ଡିତ ବିନାୟକ ମିଶ୍ର ଭକ୍ତ ଅଧିବେଶନରେ ସଭାପତିର ଆସନ ଗ୍ରହଣ କରିଥିଲେ । ସ୍ଥାନୀୟ ଅନେକ ଭଦ୍ର ବ୍ୟକ୍ତି ଓ ବହୁ ସଂଖ୍ୟକ ସୁଲ ଛାତ୍ର ଏହି ସଭାରେ ଉପସ୍ଥିତ ଥିଲେ । ପଣ୍ଡିତ ନୀଳକଣ୍ଠ ଦାସ ଓ ରାମ୍ଭ ବାହାଦୂର ଗୋପାଳଚନ୍ଦ୍ର ପ୍ରହରାଜ ପ୍ରଭୃତିଙ୍କ ଦ୍ୱାରା ପ୍ରେରଣିତ ଉତ୍ସାହ ବାଣୀ ସଭାରେ ପଠିତ ହୋଇ-ଥିଲା । ଶ୍ରୀଯୁକ୍ତ ଲକ୍ଷ୍ମୀ ନାରାୟଣ ସାହୁ, ଶ୍ରୀଯୁକ୍ତ ବାସୁଦେବ ମହାପାତ୍ର, ଶ୍ରୀଯୁକ୍ତ ରାମକୃଷ୍ଣ ନନ୍ଦ, ଶ୍ରୀଯୁକ୍ତ ଜଗତ୍ ମୋହନ ସେନ୍ ଓ ଶ୍ରୀଯୁକ୍ତ ଶଶିକୃଷ୍ଣ ରାୟ ପ୍ରଭୃତି ଲେଖକମାନଙ୍କଦ୍ୱାରା ଲିଖିତ ପ୍ରବନ୍ଧଗୁଡ଼ିକ ମଧ୍ୟ କେତେକ ସଭାରେ ପଠିତ ହୋଇଥିଲା । କେତେଗୋଟି ପ୍ରବନ୍ଧ ଭଞ୍ଜପ୍ରଦୀପର ବର୍ତ୍ତମାନ ସଂଖ୍ୟାରେ ପ୍ରକାଶିତ ହୋଇଅଛି ଏବଂ ଅନ୍ୟ ଗୁଡ଼ିକ ପରବର୍ତ୍ତୀ ସଂଖ୍ୟାରେ ପ୍ରକାଶିତ ହେବ । ଭକ୍ତ ଅଧିବେଶନ ଦୁଇ ଦିନ ଧରି ବସିଥିଲା ଏବଂ ଶ୍ରୀଯୁକ୍ତ ହରେକୃଷ୍ଣ ମହତାବ ପ୍ରଭୃତି ଓଡ଼ିଆ ସାହିତ୍ୟର ବର୍ତ୍ତମାନ ଅବସ୍ଥା ସମ୍ଭବରେ ବ୍ୟକ୍ତ ହୋଇଥିଲେ ।

### ପୂର୍ଣ୍ଣଚନ୍ଦ୍ରପୁର ପାଠଶାଳା ଓ ମାନନୀୟ କନିଷ୍ଠା ମୃତପତିକା ମହାରାଣୀଙ୍କ ଦାନ

ମସୂରଭଞ୍ଜର ମାନନୀୟ କନିଷ୍ଠା ମୃତପତିକା ମହାରାଣୀ ସାହେବା ପୂର୍ଣ୍ଣଚନ୍ଦ୍ରପୁର ପାଠଶାଳାର ଗୁଡ଼ ନିର୍ମାଣ ପାଇଁ ପାଞ୍ଚ ଶହ ଟଙ୍କା ଦାନ କରିଅଛନ୍ତି । ଏହି ପାଠଶାଳାଟି ରାଜଧାନୀ ବାର୍ତ୍ତାପଦା ନିକଟରେ ସ୍ୱର୍ଗୀୟ ମହାରାଜା ପୂର୍ଣ୍ଣଚନ୍ଦ୍ର ଭଞ୍ଜ ଦେଓଙ୍କ ନାମାନ୍ତରେ ସ୍ଥାପିତ । ଅନୁଭବ ଶ୍ରେଣୀର ଛାତ୍ରମାନଙ୍କୁ ଶିକ୍ଷା ଦେବା ଉଦ୍ଦେଶ୍ୟରେ ସ୍ଥାପିତ ହୋଇ ଗତ କେତେକ ବର୍ଷ ମଧ୍ୟରେ ବିଦ୍ୟାଳୟଟି ସୁଗୁରୁ ରୂପେ ତଳି ଅସିଅଛି । ଉକ୍ତ ସ୍କୁଲରେ ଉତ୍ତମ୍ ବାଳକ ବାଳିକା ବିନା ବେତନରେ ଶିକ୍ଷା ଗ୍ରହଣ କରନ୍ତି ଏବଂ ପୂର୍ଣ୍ଣବୟସ୍କ ବ୍ୟକ୍ତିମାନଙ୍କୁ ମଧ୍ୟ ଅବୈତନିକ ଶିକ୍ଷା ଦେବା ପାଇଁ ଗୋଟିଏ ନୈଶ ବିଦ୍ୟାଳୟ ସ୍ଥଳୀ ଅଛି । ଏହାର ଗୋଟିଏ ଶାଖା ବିଦ୍ୟାଳୟ ବାଉଁଶ ଗ୍ରାମରେ ଖୋଲି ଯାଇଅଛି । ଭକ୍ତ ବିଦ୍ୟାଳୟ ଦୁଇଟି ଓ ତତ୍ସଲଗ୍ନ ନୈଶ ବିଦ୍ୟାଳୟ ଗୁଡ଼ିକର ମୋଟ ଛାତ୍ରଛାତ୍ରୀ ଓ ପୂର୍ଣ୍ଣବୟସ୍କ ବ୍ୟକ୍ତିଙ୍କ

ସଂଖ୍ୟା ୨୦୮ । ଗତ ମାର୍ଚ୍ଚ ମାସ ୨୨ ତାରିଖରେ ମୟୂରଭଞ୍ଜର ଦେଉଳିଆନ ସାହେବ ଶ୍ରୀଯୁକ୍ତ କେ. ସି. ନିୟୋଗୀଙ୍କ ସଭାପତିତ୍ଵରେ ଉକ୍ତ ବିଦ୍ୟାଳୟର ପୁରସ୍କାର-ବିତରଣୀ ସଭା ହୋଇଥିଲା । ସେ ସଭାରେ ପଠିତ ବାର୍ଷିକ ବିବରଣୀରୁ ଜଣାଯାଏ ଯେ ଗତ ବର୍ଷ ଏହି ବିଦ୍ୟାଳୟକୁ ଗୂଢା ଓ ଦାନ ସ୍ଵରୂପ ମୋଟରେ ଟ ୭୯୧୮/ ମିଳିଥିଲା ଏବଂ ତାହା ସମସ୍ତ ବ୍ୟୟିତ ହୋଇଥିଲା । ଏହା ବ୍ୟତୀତ ଗୃହ ନିର୍ମାଣ ପାଇଁ ମୋଟରେ ୧୦୩୦ ଟଙ୍କା ସାହାଯ୍ୟ ମିଳିଥିଲା ଓ ତହିଁରୁ ୧୫୦ ଟଙ୍କା ବାଉଁଶ ବିଦ୍ୟାଳୟ ପାଇଁ ଖର୍ଚ୍ଚ ହୋଇଥିଲା । ଦୁଇଟିପାଳ ବିଦ୍ୟାଳୟ ସହସାଧାରଣକ ଦାନ ଉପରେହିଁ ପରି-ଗୂଳତ ଏବଂ ସେଥିପାଇଁ ବିଦ୍ୟାଳୟର ସମ୍ବାଦକ ଶ୍ରୀଯୁକ୍ତ ନଗେନ୍ଦ୍ର ନାଥ ବନୋପାଧ୍ୟାୟଙ୍କର କାର୍ଯ୍ୟ ବିଶେଷ ଭାବରେ ପ୍ରଶଂସନୀୟ ।

### ମହାମାନ୍ୟା ମହାରାଣୀ ସାହେବୀ ଓ ସ୍ଥାନୀୟ ବାଳିକା ବିଦ୍ୟାଳୟ

ବାରମ୍ବଦା ଲେଡ଼ି ଫ୍ରେଜାର ବାଳିକା-ବିଦ୍ୟାଳୟର ପୁରସ୍କାର-ବିତରଣୀ ସଭା ମାର୍ଚ୍ଚ ମାସ ୨୨ ତାରିଖରେ ଅନୁଷ୍ଠିତ ହୋଇଥିଲା ।



ଲେଡ଼ି ଫ୍ରେଜାର ବାଳିକା ବିଦ୍ୟାଳୟର ନବ-ନିର୍ମିତ ଗୃହ ।

ମୟୂରଭଞ୍ଜର ମାନନୀୟା ମହାରାଣୀ ସାହେବୀ ଉକ୍ତ ଉତ୍ସବରେ ସଭାପତିତ୍ଵ ଅସନ ଅଳଂକୃତ କରିଥିଲେ ଓ ମାନନୀୟା ରାଜକୃଷ୍ଣା ସାହେବୀ ଏବଂ ସ୍ଥାନୀୟ ଅନେକ ଭଦ୍ରମହିଳା ଉପସ୍ଥିତ ଥିଲେ । ମହାରାଣୀ ସାହେବୀ ବିଦ୍ୟାଳୟରେ ଉପସ୍ଥିତ ହେଲା ମାତ୍ର ବାଳିକାମାନେ ଶଙ୍ଖଧ୍ଵନି ଦ୍ଵାରା ତାଙ୍କୁ ଅଭିବାଦନ କରିଥିଲେ । ବାଳିକାମାନଙ୍କ ଦ୍ଵାରା ସଙ୍ଗୀତ, ଅନୁଭୂତି ଓ ଏକାକ ନାଟକାଚରଣ

ଦ୍ଵାରା ସଭାଟି ବିଶେଷ ପ୍ରୀତିପ୍ରଦ ଓ ମନୋମୁଗ୍ଧକର ହୋଇଥିଲା । ମହାରାଣୀ ସାହେବୀ ପୁରସ୍କାର ବିତରଣ କରିଥିଲେ ଓ ଗତ ମଧ୍ୟ ଇଂରାଜୀ, ଉଚ୍ଚ ପ୍ରାଥମିକ ଏବଂ ନିମ୍ନ ପ୍ରାଥମିକ ବୁଦ୍ଧି ପରୀକ୍ଷାରେ ବିଦ୍ୟାଳୟରୁ ପ୍ରେରଣ ସମସ୍ତ ବାଳିକା ବୃତ୍ତିତ୍ଵର ସହତ ଉତ୍ତୀର୍ଣ୍ଣ ହୋଇଥିବାରୁ ସନ୍ତୋଷ ପ୍ରକାଶ କରୁଥିଲେ ।

### ରାଜ୍ୟଭିତ୍ତୀକ ଉତ୍ସବ

ମୟୂରଭଞ୍ଜର ଶ୍ରୀମନ୍ ମହାରାଜା ସର୍ ପ୍ରତାପ ଚନ୍ଦ୍ର ଭଞ୍ଜ ଦେଉଳି କେ: ସି: ଅଇ: ଇ: କର ରାଜ୍ୟଭିତ୍ତୀକ ଉତ୍ସବ ଅପ୍ରେଲ ମାସ ୨୩ ତାରିଖରେ କୌଳିକ ପ୍ରଧାନୁପାୟୀ ଅନୁଷ୍ଠିତ ହୋଇଥିଲା । ସମସ୍ତ ଜଣେ ଓ ସୁଲମାନ ବନଥିଲା ଏବଂ ପ୍ରତ୍ୟେକ ସରକାରୀ ଗୃହ ଉପରେ ରାଜ୍ୟର ପତାକା ଉଡ଼ିଥିଲା । ସକାଳେ ପୋଲିସ ପଡ଼ିଆରେ ସ୍ଥାନୀୟ ସମସ୍ତ କର୍ମଚାରୀ ସମାବେଶ ହୋଇଥିଲେ । ସେଠାରେ ଷ୍ଟେଟ୍ ପତାକା ଉତ୍ତୋଳନ କରାଯାଇ ପୋଲିସ ପୌଳି ପତାକାକୁ ସଲମ ଦେଇଥିଲେ ଏବଂ ସମାବେଶ ସମସ୍ତେ ଦଣ୍ଡାୟମାନ ହୋଇ ସମ୍ମାନ ପ୍ରଦର୍ଶନ କରିଥିଲେ । ମଫସଲ ସର୍-ଡିଭିଜନମାନଙ୍କରେ ମଧ୍ୟ ଏହି ଉତ୍ସବ ସମାବେଶ ପାଳିତ ହୋଇଥିଲା ।

### ଚୈତ୍ର ପର୍ବ ଏବଂ ଛତ୍ର ନାଚ

ଏ ବର୍ଷ ଚୈତ୍ର-ପର୍ବ ଅନୁଷ୍ଠାନିକ ଉତ୍ସବାଦ ସହତ ରାଜଧାନୀ ବାରମ୍ବଦାରେ ସମାବେଶ ପ୍ରତିପାଳନ ହୋଇଥିଲା । ଉକ୍ତାପର୍ବ, ଉତ୍ତାପାତ ଓ କନ୍ୟାପାଠ ପ୍ରଭୃତି ଅନ୍ୟାନ୍ୟ ଉତ୍ସବ ସମୟରେ ମୟୂରଭଞ୍ଜର ବିଭିନ୍ନ ଛତ୍ର ନାଚ ପ୍ରମାଦ ଓ ତାହା ଅପ୍ରେଲ ମାସ ୧୦ ତାରିଖରେ ଆରମ୍ଭ ହୋଇ କ୍ରମାଗତ ଭିନ୍ନ ଭିନ୍ନ ରାଜନବରରେ ଅନୁଷ୍ଠିତ ହୋଇଥିଲା । ପୂର୍ବ ବର୍ଷ ପରି ରାଜ୍ୟର ନାନା ଅଞ୍ଚଳରୁ ଏବଂ ନିକଟବର୍ତ୍ତୀ ବ୍ରହ୍ମଗଣାସିତ ଜିଲ୍ଲାମାନଙ୍କରୁ ହଜାର ହଜାର ଦର୍ଶକ ବାରମ୍ବଦାରେ ରୁଣ୍ଡ ହୋଇଥିଲେ । ତାଳଚେର, ବଂଶୁପଡ଼ା, ନାଲଗିରି ଓ ସଡ଼େଇକଲା ରାଜା ସାହେବ ଏବଂ ଅନ୍ୟାନ୍ୟ ବିଶିଷ୍ଟ ରାଜ-ବଂଶୀୟମାନେ ନିମନ୍ତ୍ରିତ ହୋଇ ଅସିଥିଲେ ଏବଂ ଅମ୍ଭମାନଙ୍କର ଶ୍ରଦ୍ଧେୟ ମହାରାଜା ମହୋଦୟଙ୍କ ସହତ ଛତ୍ର ନାଚ ଦର୍ଶନ କରିଥିଲେ । ଅନ୍ୟାନ୍ୟ ବର୍ଷମାନଙ୍କ ପରି ରାଜପ୍ରାସାଦର ଦ୍ଵାର ଉକ୍ତ ଭିନ୍ନ ଭିନ୍ନ ସମସ୍ତଙ୍କ ପାଇଁ ଅବାରତ ରହିଥିଲା—ଜାତବର୍ଣ୍ଣନିର୍ବିଶେଷରେ ସମସ୍ତେ ସାଇ ନାଚ ଦେଖି ପାରୁଥିଲେ ।

ଚଳିତ ବର୍ଷ ଛତ୍ରନାଚରେ ରଙ୍ଗମଞ୍ଚ ଆଦର ସାଜସଜ୍ଜା ସମ୍ଭବେ ବିଶେଷ ଉଲ୍ଲେଖଯୋଗ୍ୟ ପରିବର୍ତ୍ତନ ଦାଃ ନ ଥିଲେହିଁ ନାଚର

ବିଷୟ ନିର୍ଦ୍ଦେଶରେ କେତେକ ନୂତନ ଚିତ୍ରକର୍ମକ ବିଷୟ ସମ୍ଭବେଶିତ ହୋଇଥିଲା । ଦକ୍ଷିଣ ସାହି ଦଳ ଏ ବର୍ଷ ଉଚ୍ଚ ନାଚରେ ଜୟ ହୋଇଥିଲେ ଏବଂ ବିପକ୍ଷ ଉଚ୍ଚ ସାହି ଦଳ ଅପେକ୍ଷା ୩ ନମ୍ବର ଅଧିକ ରଖି ତାଳରେଇ ରାଜା ସାହେବଙ୍କ ପ୍ରଦତ୍ତ ଶିଳ୍ପ ପାଇଥିଲେ । ପରସ୍ପର ମଧ୍ୟରେ ପ୍ରତିଯୋଗିତା ରଖି ନୂତନ ଉଲ୍ଲେଖ କରିବା ପରକଳ୍ପନାରେହିଁ ଉପସରକ୍ତ ଦୁଇଟି ଦଳ ଗଠିତ ହୋଇଅଛି ।



ଦକ୍ଷିଣ ସାହି ଦଳ ନାଚର "ମହାନାଚ" ବର୍ଷର ଅର୍ଚ୍ଚନ ଓ ନିର୍ବାହକଙ୍କ ମଧ୍ୟରେ ସ୍ୱର ଏବଂ ବୃଣ ।

### ମୟୂରଭଞ୍ଜ କର୍ମଗୁଣୀମାନଙ୍କ ପାଇଁ ପ୍ରୋଭିଡେଣ୍ଡ ପାଣ୍ଠି

ମାର୍ଚ୍ଚ ମାସ ୨୨ ତାରିଖ ଷ୍ଟେଟ୍ ଗେଜେଟରେ ମୟୂରଭଞ୍ଜ ଷ୍ଟେଟ୍ ପ୍ରୋଭିଡେଣ୍ଡ ପାଣ୍ଠି ଗଠନ ସମ୍ବନ୍ଧରେ ନିୟମାବଳି ପ୍ରକାଶିତ ହୋଇଅଛି । ଉକ୍ତ ନିୟମାନୁଯାୟୀ ୧୯୩୮ ଏପ୍ରିଲ ମାସ ପହିଲାଠାରୁ ବା ତତ୍ପରେ ଷ୍ଟେଟ୍ ପ୍ଲାୟା କାର୍ଯ୍ୟରେ ନିୟୁକ୍ତ ହେବା କର୍ମଗୁଣୀମାନେ ଏହି ନିୟମର ଅନ୍ତର୍ଭୁକ୍ତ ହେବେ ଏବଂ ଷ୍ଟେଟ୍ କାର୍ଯ୍ୟରୁ ଅବସର ଗ୍ରହଣ କଲବେଳେ ଏହି ପାଣ୍ଠିରେ ଗଢ଼ିତ ଅର୍ଥ ପରବର୍ତ୍ତେ ପୁଂ ପର ଅର୍ଥ କୌଶସ୍ତି ମାସିକ ବୃତ୍ତି ( Pension ) ଦାବୀ କରି ପାରିବେ ନାହିଁ । ଉକ୍ତ ପାଣ୍ଠିର ପ୍ରତ୍ୟେକ ଗୁଣୀଦାତା ନିୟମିତ ଭାବରେ ତାଙ୍କ ପ୍ରାପ୍ୟ ବେତନର ଏକ-ତ୍ରାଦଶାଂଶ ଏହି ପାଣ୍ଠି କୁ ଦେବେ । ସେମାନଙ୍କର ମାସିକ ପ୍ରାପ୍ୟ ବେତନ ବ୍ୟତୀତ କାହାର କୌଣସି ବ୍ୟକ୍ତିଗତ, ଅଥବା ସହକାଶ୍ୟ କାର୍ଯ୍ୟ ଓ ଛୁଟି ସମ୍ବନ୍ଧରେ ଅଧିକା ପାଉଣା ( Allowance ) ଥିଲେ ତାହା ମଧ୍ୟ ଏଥି ସଙ୍ଗରେ ହସାବ କରାଯିବ । କିନ୍ତୁ ଯେଉଁମାନଙ୍କର ହାତ୍ତାହାର ମାସିକ ବେତନ ୧୨ ଟଙ୍କାରୁ ଅଧିକ ହେବ ନାହିଁ, ସେମାନେ ତାଙ୍କ ଲକ୍ଷ୍ୟ ବେତନର ତଦନୁସାରେ ଏକ ଭାଗ ଏହି ପାଣ୍ଠି କୁ ଦେବେ ।

ପ୍ରତ୍ୟେକ ମାସର ବେତନ ବଲ୍ ବା ବେତନ-ତାଲିକାରୁ ଏହି ଗୁଣୀ କାଟି ନିଆଯିବ । ପ୍ରତ୍ୟେକ ଗୁଣୀଦାତାଙ୍କଠାରୁ ସେମାନଙ୍କର ପୁଅକୁ ଜମା ହସାବ ବହି ମୁଦାବକ ଯେଉଁକି ଗୁଣୀ ସମ୍ଭାଷିତ ହୋଇଥିବ, ଷ୍ଟେଟ୍ ଅନୁର ସେତକ ଟଙ୍କା ତହିଁରେ ଯୋଗ କରିବେ ଓ ତାହା ବାର୍ଷିକ ଥରେ ଦେବେ । ପ୍ରତ୍ୟେକ ଗୁଣୀ-ଦାତାଙ୍କର ଅଗରୁ ଯେତକି ଟଙ୍କା ଜମା ଥିବ ଏବଂ ବର୍ଷ ମଧ୍ୟରେ ପୁଣି ଯାହା ଆଦାୟ ହେବ, ମାର୍ଚ୍ଚ ୩୧ ତାରିଖ ଦିନ ସେହି ସମସ୍ତ ଟଙ୍କା ଉପରେ ଶତକରା ବାର୍ଷିକ ୩ ଟଙ୍କା ହାରରେ କମ୍ପା ଷ୍ଟେଟ୍ ଗେଜେଟ୍ ରେ ସାମ୍ବିକ ପ୍ରକାଶିତ ହେଉଥିବା ଯେ କୌଣସି ବେଶୀ ହାରରେ ଚଢ଼ିବି ସୁଧ ଦିଆଯିବ । ଯେତେବେଳେ ଏହି ନିୟମ ଅନ୍ତର୍ଭୁକ୍ତ କୌଣସି ଗୁଣୀ-ଦାତା ନିଜର ମନ୍ଦ ଅର୍ଥିକ ଅବସ୍ଥା ଯୋଗୁଁ ସାହାଯ୍ୟ ଲୋଡ଼ିବେ, ତାହାଙ୍କୁ ଅଗ୍ରାୟୀ ଭାବରେ ତାଙ୍କଠାରୁ ସମ୍ବୃତ୍ତିତ ହୋଇଥିବା ପାଣ୍ଠିରୁ କରକ ଦିଆଯିବ । କିନ୍ତୁ ଏହି କରକ ଟଙ୍କା ସାଧାରଣ ଗୁଣୀ-ଦାତାଙ୍କର ମାସର ବେତନରୁ

ଋଣ ହେବ ନାହିଁ ଏବଂ ତାହା ପରଗୋଧ କରିବା ପାଇଁ ୧୨୫ରୁ ନ୍ୟୁନ ଅଥବା ୨୪୫ରୁ ଅଧିକ ସମାନ କିଛି ଧାର୍ଯ୍ୟ ହେବ ନାହିଁ । ଯେତେବେଳେ କୌଣସି ଗୁଣୀଦାତାଙ୍କର ପ୍ରୋଭିଡେଣ୍ଡ ପାଣ୍ଠି ପ୍ରଥମେ ଖୋଲ ହେବ, ତାଙ୍କ ସମ୍ବୃତ୍ତିତ ଗୁଣୀର ସମୁଦାୟ ବା କେତେକ ଅଂଶ ତାଙ୍କ ମୃତ୍ୟୁ ପରେ ଯେଉଁମାନେ ପାଇବେ, ତାହା ସେ ନିର୍ଦ୍ଦିଷ୍ଟ ପର୍ଯ୍ୟନ୍ତେ ଘୋଷଣା କରିବେ ଏବଂ ନିୟମାବଳିର ସହିତମେ ଓ ଉକ୍ତ ଘୋଷଣା ଅନୁଯାୟୀ ସମ୍ବୃତ୍ତିତ ଗୁଣୀ ଦିଆଯିବ । କୌଣସି ଗୁଣୀଦାତା ଅତ୍ୟନ୍ତ ଦୁର୍ଭର ହେବାଯୋଗୁଁ କାର୍ଯ୍ୟରୁ ବରଣାସ୍ତ ହେଲେ କିମ୍ବା ନୈତିକ ଚରଣ ସମ୍ପର୍କୀୟ ମନ୍ଦ କାର୍ଯ୍ୟ ଯୋଗୁଁ ଶୈଳଦାସ୍ୟ ଅଦାଲତରେ ଦଣ୍ଡନୀୟ ହେଲେ, ସେଥିପାଇଁ କିମ୍ବା ଗୁଣୀଦାତାଙ୍କଠାରେ ଷ୍ଟେଟ୍ କୌଣସି ପ୍ରାପ୍ୟ ପାଇଁ ମହାରାଜାଙ୍କ ଆଦେଶାନୁଯାୟୀ ଯେ କୌଣସି ପରମାଣରେ ଟଙ୍କା କଟା ଯାଇପାରେ ।

ବର୍ତ୍ତମାନ ସେନ୍ସନ୍-ଗୁଣୀରେ ଥିବା କର୍ମଗୁଣୀମାନେ ସେହି ଭାବରେ ରହି ପାରନ୍ତୁ କିମ୍ବା ସେମାନଙ୍କର ସେନ୍ସନ୍ ଦାବୀ ଛଡ଼ି ପ୍ରୋଭିଡେଣ୍ଡ ପାଣ୍ଠି ଗ୍ରହଣ କରିପାରନ୍ତୁ । ଏହିପରି କର୍ମଗୁଣୀଙ୍କର ଗତ କାର୍ଯ୍ୟକାଳ ପାଇଁ ସେମାନଙ୍କ ଅର୍ଜିତ ଅର୍ଥର ଏକ-ତ୍ରାଦଶାଂଶ ଷ୍ଟେଟ୍ ତାଙ୍କ ଗୁଣୀରେ ଯୋଗକରିବେ ।

# ଉତ୍କଳଜୀବନ

ବାରିପଦା, ଆଷାଢ଼ ୧୩୪୪

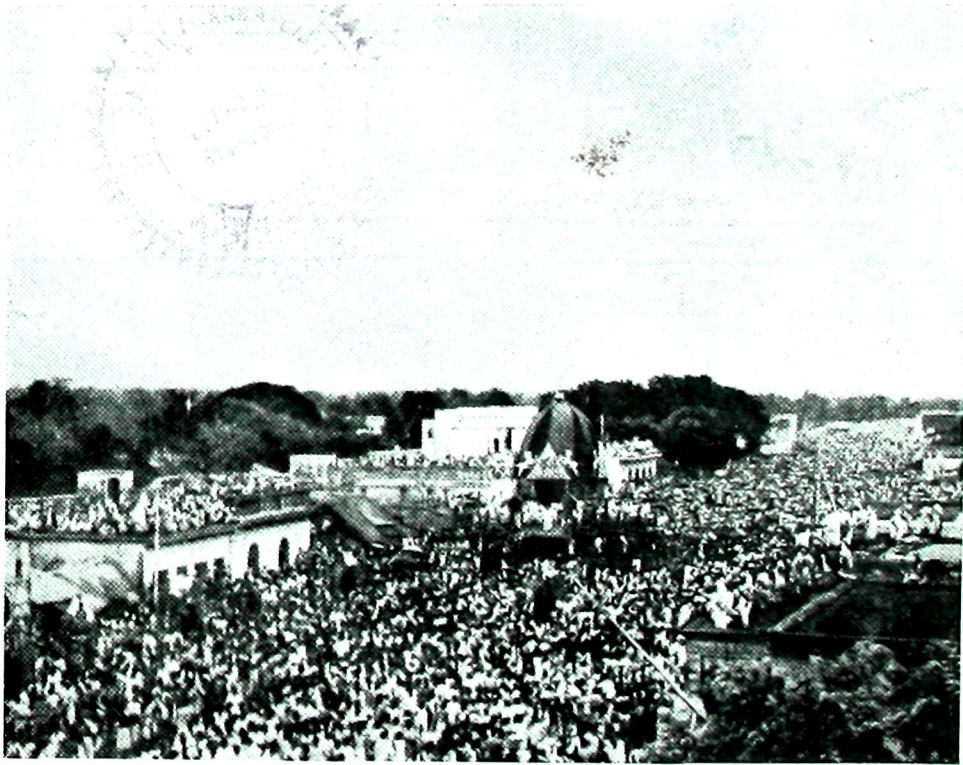

PHONE 2492 CAL.

GRAM "LAVATORY"

# SANITATION

PLUMBING  
DRAINAGE  
& WATER-WORKS.

CONSULT.

## S. K. CHAKRAVARTI LTD.

MISSION ROW

SANITARY ENGINEERS

CALCUTTA

### Mayurbhanj Law Reporter

Highly appreciated in India & Abroad.

It is a quarterly publication.

It is published in September, December,  
March and June.

Yearly Subscription Rs. 3

Single Copy As. 12

Postage Extra.

Manager—N. C. SANYAL, B. A.  
MAYURBHANJ LAW REPORTER.

Estd. Half A Century

### J. N. CHUNDER & BROS.

14/2 Old Chinabazar Street, Room No. 105 CALCUTTA

CHEAPEST HOUSE FOR

**PRINTING & STATIONERY  
GOODS**

Please ask for Price List.

### Bhanja Pradeepa

*It is an illustrated Oriya quarterly  
quite independent of the English Edition  
of the Mayurbhanj Chronicle.*

#### SUBSCRIPTION

Annual - Rs. 0-12-0 (post free)

„ 1-4-0 (with postage)

Price per copy „ 0-3-0 (post free)

„ 0-5-0 (with postage)

Manager—N. C. SANYAL, B.A.

BHANJA PRADEEPA

# M. B. SIRKAR & SONS

Son and grandsons of Late **B. SIRKAR.**  
**MANUFACTURING JEWELLERS**  
**DEALERS IN GUINEA ( 22 CT. ) GOLD ONLY.**  
 124 & 124/1, BOWBAZAR STREET, CALCUTTA.

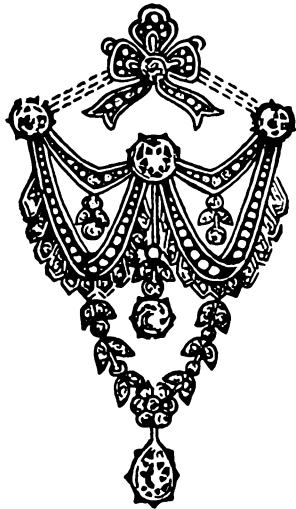

A large assortment of genuine Jewelleries, Guinea Gold Ornaments and Silverwares of enduring value and distinction are always in stock for sale and are also made to Orders within 24 hours. **MAKING CHARGES MODERATE.** Old Gold and Silver exchanged with New Ornaments and we refund full value of Gold Ornaments manufacture by us at the current rate of Guinea Gold. Our latest Catalogue No. B. 2 with revised rates and designs is sent free on request.

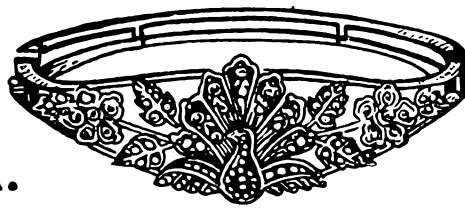

**PHONE:-B.B.1761.**

**TEL:-BRILLIANTS.**

## ସାଧନା ଔଷଧୀମୟ—ତାକା ( ବଜ୍ର )

ଅଧ୍ୟକ୍ଷ ଯୋଗେଶଚନ୍ଦ୍ର ଘୋଷ, ଅଧ୍ୟକ୍ଷେଦ ଶାସ୍ତ୍ରୀ, ଏମ୍. ଏ., ଏଫ୍. ସି. ଏମ୍, (ଲଣ୍ଡନ) ଭାଗଲପୁର କଲେଜର ପୂର୍ବତନ ରସାୟନ ଅଧ୍ୟାପକ ।

ଶାଖା ଅଫିସମାନ:—( ଶ୍ୟାମବନ୍ଧାର—କଲକତ୍ତା ଛାମଡ଼ପୋ ନକଟ ) । (୧) ୨୧୩, ବଉବନ୍ଧାର ଛୁଟି, କଲକତ୍ତା । (୨) ଏଣ୍ଡରଜଲ, ଚଟାଗାଙ୍ଗ୍ (୩) ପାରୁଅତୋଳ ଛୁଟି ତାକା । (୪) ସାନାଜପୁର (୫) ୨୭/୪ ଛୁଟିଗୁରୋଡ, ବୁଢ଼ବନ୍ଧାର, କଲକତ୍ତା ।

ଅଧ୍ୟକ୍ଷେଦ ଶାସ୍ତ୍ରୀନୁଯାୟୀ ପ୍ରସ୍ତୁତ ହୋଇଥିବା ଅନୁକ୍ରମ ଶୁଦ୍ଧ ଔଷଧ—ଗ୍ୟାରେଞ୍ଜି ବଥସିବ ।

କ୍ୟାଟାଲଗ୍ ପାଇଁ ଡେମାଣ୍ଡ:—ଭୋଗର ବନ୍ଧନ ବଦଳରେ ଲେଖିଲେ ବନ୍ଦା ମୂଲ୍ୟରେ ଔଷଧ ଓ ଭୋଗ ନିର୍ଣ୍ଣୟ କରା ଯାଇଥାଏ ।

**ମକରଧୂଜ ( ସ୍ଵର୍ଣ୍ଣସିନ୍ଧୁର ) ଏକ ତୋଳାକୁ—ଟ ୪୯୯୯।**

ଏହା ସର୍ବଭୋଗନାଶକ, ବଳକାରକ, ମାନସିକ ଏବଂ ଶାରୀରିକ ପୁଷ୍ଟିପାୟକ ।

**ସାର୍ବିବାଦି ସାଲସା ଏକ ସେରକୁ—ଟ ୨୩ ଅଣା**

ଏହା ତନ୍ମୋହନାଶକ, ରାସ'ପୁନିକ ବସନାଶକ, ମେହନାଶକ, ମୂତ୍ର ସମ୍ପୂର୍ଣ୍ଣ ସମସ୍ତ ଭୋଗନାଶକ ଏବଂ ରକ୍ତପରିଷ୍କାରକ ଅଟେ ।



# ଭଞ୍ଜ ପ୍ରଦୀପ

ସପ୍ତମ ଭାଗ

୪ର୍ଥ ସଂଖ୍ୟା

## ସୂଚି-ପତ୍ର

		ପୃଷ୍ଠା
୧ । ସଙ୍ଗୀତର ଭଙ୍ଗି	ଶ୍ରୀ ଶଶିଭୂଷଣ ରାୟ	୧
୨ । ଯାହା-ସଙ୍ଗୀତ (କବିତା)	ବୈକୁଣ୍ଠନାଥ ପଟ୍ଟନାୟକ, ଏମ୍. ଏ., ବି. ଭଞ୍ଜ.	୩
୩ । ଅଲ୍ପ ସମସ୍ୟା	ଶ୍ରୀ ବାସୁଦେବ ମହାପାତ୍ର	୪
୪ । ଓଡ଼ିଶାର ପୁରାତତ୍ତ୍ୱ	ଶ୍ରୀ ଲକ୍ଷ୍ମୀନାରାୟଣ ସାହୁ ଏମ୍. ଏ.	୭
୫ । ତାମ୍ର ଚର୍ଚ୍ଚନା	ଶ୍ରୀ ଶ୍ରୀରାମଚନ୍ଦ୍ର ପାଲ, ଏଲ୍. ଏମ୍. ପି.	୧୦
୬ । ରଘୁନାୟକ	ଶ୍ରୀ ନବକିଶୋର ଦାସ, ବି. ଏ.	୧୨
୭ । ଚାର୍ଯ୍ୟ (ଗଳ୍ପ)	ଶ୍ରୀ ନିତ୍ୟାନନ୍ଦ ମହାପାତ୍ର	୧୬
୮ । କବିରାଧିପତି ଶ୍ରୀରାମ (କବିତା)	ଶ୍ରୀ ରାମଚନ୍ଦ୍ରନ ରଞ୍ଜନାୟକ	୧୯
୯ । ଦେଶୀୟ ରାଜ୍ୟ ସମ୍ପର୍କ		୨୧
୧୦ । ଓଡ଼ିଶା (ପଦ୍ୟ)	ଶ୍ରୀ ଗିରିନାଥ ପାଣିଗ୍ରାହୀ	୨୪
୧୧ । ସମ୍ପାଦକ ଓ ଫଳକ୍ରମ		୨୬

## ଚିତ୍ର-ସୂଚି

୧ । ଚିତ୍ର ନାମରେ ଲୋକଗଦ୍ୟର ଦୃଶ୍ୟ	ପ୍ରଚ୍ଛଦପଟ
୨ । ମୟୂରବିହାର ଜଙ୍ଗଲ ବିଭାଗ ଦ୍ୱାରା ସ୍ଥାପିତ କାଠ ମକରୁତ କରବା କଳ	୨୬
୩ । ମୟୂରବିହାର ରାଜା ଭଞ୍ଜରାଧିକାରୀ ଠିକାଏତ ପ୍ରଦାନ ଚନ୍ଦ୍ର ଭଞ୍ଜ ଦେଓ	୨୭
୪ । ଚିତ୍ରଶାଳା ଦେବା ପୁସ୍ତକ କରାଣୀଥ ମନ୍ଦିର ନିକଟର ଦୃଶ୍ୟ	୨୯
୫ । ଚିତ୍ରଶାଳା ଶେଢ଼ି ଦେବା ପରେ ଚିତ୍ରଶାଳା ମନ୍ଦିର ନିକଟର ଦୃଶ୍ୟ	୨୯



ସମ୍ପାଦକ—ଶ୍ରୀ ରାଧାଗୋବିନ୍ଦ ଦାସ

ସହକାରୀ ସମ୍ପାଦକ—ଶ୍ରୀ କାଳୀଚରଣ ପାଣିଆଁ

ରଥଯାତ୍ରା ସଂଖ୍ୟା

ସପ୍ତମ ଭାଗ	ଆଷାଢ଼, ସନ ୧୩୪୫ ଯାଳ	୪ର୍ଥ ସଂଖ୍ୟା
-----------	--------------------	-------------

## ସଙ୍ଗୀତର ଉଦ୍ଭି

ଶ୍ରୀ ଶଶିଭୃଷଣ ରାୟ

ମୋହର କରୁଛୁ ଯେଉଁ ସୁରଣ କଲେ ପ୍ରକୃତ ହିଁ ମୋହ  
 ମନରେ ଅପରାଧୀମ ଉଚ୍ଛାସ ଉପସ୍ଥିତ ହୁଏ । ମାତ୍ର  
 ସେହି ଉଚ୍ଛାସରେ କିଛି ଅଭିମାନ ମଧ୍ୟ ମିଶ୍ରିତ । ତଥାତ ଡାହାକୁ  
 ମଦଗର୍ବ ବୋଲୁଥିବ ନାହିଁ ବରଂ ତାହାକୁ ଅନନ୍ଦମଉଜା କୁହା  
 ଯାଇ ପାରେ । ସୁରଣ କର - କୈଳାସ ଶିଖରରେ ସେ କରୁଳ  
 ଆସୁବ ଦନ ! ରଜତଧବଳ ଦେବାଧିଦେବ ଶୁଲପାଣୀ ସନ୍ଧ୍ୟାଣୀ  
 ହୋଇ ଦ୍ଵିତୀୟ କୈଳାସ ଶିଖର ଭଳ ଯୋଗାସନରେ ଉପବନ୍ଧୁ,  
 ତାହାକର ସେହି ଶୈବାଳବେଶିତ ପଦ୍ମବନ ଭୁଲ ଜଟାଜାଳ-  
 ଜଡ଼ିତ ମୁଖମଣ୍ଡଳରେ—ସେହି ସୁଖପ୍ରଫୁଲ୍ଲ ସୁପରିତ ପଞ୍ଚବଦନରେ  
 ଶୁଭ ଷଣରେ ମୋହର ପ୍ରଥମାବର୍ତ୍ତୀ ହେଲ, ମୁଁ ଚରତାର୍ଥ  
 ହେଲି । ସେ ସ୍ଵରଧାରରେ ଗଗନମଣ୍ଡଳ ସ୍ଥାପିତ ହୋଇଗଲା ।  
 ସେତେବେଳେ ନାରାୟଣ ସେ ସଙ୍ଗୀତର ଶ୍ରୋତା ରୂପେ ସମ୍ପୂର୍ଣ୍ଣରେ  
 ଉପସିଦ୍ଧ ଥିଲେ । ସେ ସେତେବେଳେ ଅନନ୍ଦରେ ବସୁଳ,  
 ଭବରେ ଗନ୍ଧକ, କଦମ୍ବକୋରକ ଭଳ ସଜାଜବ୍ୟାପୀ ସୁଲକ-  
 ମରମ୍ପରରେ ପରିଣତ । ସେ ମୋହେ ହୃଦୟରେ ସ୍ଥାନ  
 ଦେଲେ । ତାହାକର ହୃଦୟ-କନ୍ଦରରେ ଅଧିକାର କରିବ

ଅନନ୍ଦରେ ଆତ୍ମବିସ୍ମୃତ ହୋଇ ସେହି ବସୁବ୍ୟାପୀ ହୃଦୟରେ  
 ପ୍ରଭାସ୍ୟ କବାଟ ନିରୁଦ୍ଧ କରିଦେଲେ । ତାହାକର ଅଦର ଏବଂ  
 ତାହାକର ସରସ ହୃଦୟ ସ୍ଵର୍ଣ୍ଣରେ ଏକାବେଳେକେ ଭରଲି ଗଲି ।  
 ଲୋକମାନେ କହୁଛନ୍ତି, ସେ ମଧ୍ୟ ଭରଲି ଗଲେ । ତାହାକର  
 ବାମ-ପାଦପଦ୍ମର ଅଙ୍ଗୁଷ୍ଠରୁ ଖରାଧାରରେ ସ୍ଵେଦଧାରା ଖର୍ଚ୍ଚିତ  
 ହେଲା । ସେ ଧାରରେ ଶିଖର ସ୍ଥାପିତ ହେଲା, ମହାଦେବକର  
 ଆସନ ଅଭିଷିକ୍ତ ହେଲା, ଅବଶେଷରେ ତାହାକର ଅଙ୍ଗ ସ୍ଵର୍ଣ୍ଣ  
 ହେବା ପାନ୍ଦେ ସେ ଧାରକୁ ମସକରେ ଯାଗଣ କଲେ ଏବଂ କଥା-  
 କାଳରେ ତାହାକୁ ରୁଦ୍ଧ କରି ରଖିଲେ । ଏଥିରୁ ଲୋକେ  
 ପୁରୁଧୁକାର ଉତ୍ପତ୍ତିର ଘୋଷଣା କଲେ । ସେହି ଦନ ସୁରଣ କଲେ  
 କଥାଣ ଅନନ୍ଦମଉଜା ଓ ଅନନ୍ଦଗର୍ବ ହୃଦୟକୁ ଆଧିକାର କରିବ  
 ନାହିଁ ?

ସୁଖୀ ପ୍ରଳୟାବସାନରେ ଦେବ ପଦ୍ମପୋଷା ସେତେବେଳେ  
 ସେହି ଅପୌରୁଷେୟ ବାଣୀର ସୁରଣ କଲେ, ବହୁର୍ଘ୍ରଣର ମୁଖ  
 ବହୁର୍ଘ୍ରଣରେ ସେତେବେଳେ ସେହି ବେଦବାଣୀ ସ୍ଵରସଂଯାଗରେ  
 ଉଦ୍ଧାରିତ ହେଲା, ସେହି ସ୍ଵରଧାରା ମଧ୍ୟଧାର ଭଳି ସେତେବେଳେ

ମୁନି-ମାନସକମଳରେ ବିକାଶ ହେଲା, ସେ ମୋହର କି ଭଲ ଶୁଭ୍ ଜନ୍ମଦିନ ? ମୋହର ସେହି ଅନନ୍ଦରାଶି ଉଦ୍ଦେଶ୍ୟ ହୋଇ ସୁତଃ ହିଁ ହୃଦୟରୁ ବାହାର ପଡ଼ି ।

ମୋହର ନିତ୍ୟ ଅବିଭାବର ସ୍ଥାନ ସ୍ମରଣ କରି ମୁଁ କହୁ ଅନନ୍ଦତ ହୋଇଥାଏ । ମା ସରସ୍ୱତୀ ନିଜ ବାଣୀ ଯନ୍ତ୍ରେ ମୋତେ ସ୍ଥାନ ଦେଇଅଛନ୍ତି । ଯେତେବେଳେ ସେତେବେଳେ ଅଗ୍ରାଣ ସକେତରେ ମୋତେ ଆହ୍ୱାନ କରନ୍ତି । ଶରଦ-ସୁନ୍ଦର ମୁଖରେ ହସି ହସି ମୋତେ କେତେ ଶେଷ କରନ୍ତି । ମାକର ସୁମିଷ୍ଟ କଥାଗୁଡ଼ିକର ଯେଉଁ ମଧୁରତା, ପବନତା ଓ କମଳାୟତା ରହିଅଛି, ସିଦ୍ଧବନରେ ଆଉ କେଉଁଠାରୁ ଆସିବ ? ମୋତେ ଦେନି ତାହାକର ସବୁ । ମାତ୍ର ତାହାକର କଥା ହିଁ ସଙ୍ଗୀତ ଓ କବିତା ସିନା ?

ମାତ୍ର ଆତ୍ମମାନଙ୍କ ଭୂଇଁ ଓ ଭୂଇଁ ମଧ୍ୟରେ କାହିଁକି ଏତେ କଳହ ମୁଁ ରୁଷି ପାରେ ନାହିଁ । ଯମକ ଭଲ ଭୂଇଁ, ଏକଦା ସ୍ତୁତି-ଗୀତ, ଏକଦା ନିବାସ-ପ୍ରବାସ, ଏକଦା ଆହ୍ୱାନ-ବିହ୍ୱାନ, ତଥାପି ମୋହର ଭୂଇଁ କାହିଁକି ଏତେ ତର୍କ କରନ୍ତି ମୁଁ ରୁଷି ପାରୁ ନାହିଁ ।

ଭୂଗିନୀ କବିତା ଦେଖି କେତେବେଳେ ଯୁକ୍ତି କରି କହନ୍ତି “ମୁଁ ପ୍ରଥମରେ ଜନ୍ମ ହେଲି, ତାହା ଉତ୍ତରୁ ତୁମ୍ଭେ ଜନ୍ମ ହେଲି ।” ମୁଁ କହେଁ “ଏ ବୟସରେ ତର୍କ ରୂପା ମାତ୍ର ।” ମୁଁ ଆହୁରି କହୁଥାଏ “ତୁମ୍ଭେ ଯେପରି ମୋତେ କେବଳ ସଙ୍ଗୀତ ବ୍ୟତୀତ ଭଲ ବୋଲି ଡାକିଲ ନାହିଁ, ମୁଁ ସେହିପରି ତୁମ୍ଭକୁ କବିତା ବ୍ୟତୀତ ଭୂଇଁ ବୋଲି ଡାକିଲି ନାହିଁ । ଆଦରରେ କଦାଚିତ୍ ଭଲ ବୋଲି ଡାକିଲେ ମୁଁ ମଧ୍ୟ ସେହି ଭଲ ଭୂଇଁ ବୋଲି ଡାକିବି । ଏ ସ୍ଥଳରେ ତର୍କ ରୂପା ମାତ୍ର । ତର୍କ କରବାକୁ ହେଲେ ପ୍ରମାଣ ପ୍ରୟୋଗ ଆବଶ୍ୟକ । ତୁମ୍ଭେ ଯେବେ ବ୍ରହ୍ମା-ବିଷ୍ଣୁ-ମହେଶ୍ୱରକୁ ସାକ୍ଷୀରୂପେ ମାନିବ, ମୁଁ ମଧ୍ୟ ମାନିବି । କିନ୍ତୁ ଏହା ଉତ୍ତରୁ ? ସେ ତର୍କ ଜଣକର ସାକ୍ଷ୍ୟ ଆଦାୟ କଅଣ ସହଜ ? ସେମାନଙ୍କର ସାକ୍ଷାତ୍ ସ୍ୱରାୟଗାନ୍ତରରେ ସୁଦ୍ଧା ହୁଏ ନାହିଁ, ସାକ୍ଷ୍ୟ ଆଦାୟ କରିବା ଦୂରର କଥା, ସାକ୍ଷାତ୍ ହେଲେହେଁ କଅଣ କାହିଁ ସିଦ୍ଧି ହେବ ? କେବେହେଁ ହେବ ନାହିଁ । ସାକ୍ଷାତ୍ ହେଲେ କେବେହେଁ ସେ କଥା ମନେ ପଡ଼ିବ ନାହିଁ । ସେମାନଙ୍କ ନିକଟରେ ଯେ ଆତ୍ମମାନେ ଭଲ ଭୂଇଁ ଅଭିଳ ଭାବରେ ଉଦୟ ହୋଇଥାଉଁ ? ସେମାନେ ଯେପରି ପରମ ଗାୟକ ସେହିପରି ପରମ କବି ସିନା ?

ଭୂଗିନୀ କବିତା କହନ୍ତି “ରତ୍ନରାଜ ବସନ୍ତ—ଏକ କଥାରେ ଛଅ ଋତୁ, ନଅ ରସ—ସମସ୍ତେ ହିଁ ମୋହର ଅଞ୍ଜକାସ । ମୁଁ ଏକ ମୁହୂର୍ତ୍ତରେ ସମସ୍ତଙ୍କର ଆବିର୍ଭାବ କରାଇ ଦେଇ ପାରୁଁ ।” କିନ୍ତୁ ମୋହ ବେଳକୁ ତୁମ୍ଭେ ଏ କଥାଗୁଡ଼ିକ ନ କହି ସ୍ଥିର ରହି-ଥାଅ କାହିଁକି ? ତୁମ୍ଭର ଭବିଷ୍ୟତ ପଥର କମାଇ ଅଛନ୍ତି, ମୋହର ତାନସେନ ମଧ୍ୟ ପଥରକୁ ପାଣି କରି ଦେଇଅଛନ୍ତି ।

ତୁମ୍ଭର କାଳିଦାସ ବସନ୍ତରେ ଫୁଲ ଫୁଟାଇ ଅଛନ୍ତି, ଆଷାଢ଼ରେ ମେଘର ଲାଲା ଭଙ୍ଗି ଦେଖାଇ ଅଛନ୍ତି । ମୋହର ଶ୍ରୀକୃଷ୍ଣଙ୍କର ବଣୀଧ୍ୱଜ ମଧ୍ୟ ପମୁନାକୁ ଭଙ୍ଗାଣି ରୁଦ୍ଧାଇଅଛି । ମୁଁ କିଛି କହେଁ ନାହିଁ, ମାତ୍ର ତୁମ୍ଭେ ସବଦା ଆତ୍ମପ୍ରଶଂସା ଲେଖି ରଖ, ଏତକ ପ୍ରଭେଦ । ଗୁଣ ଅଥବା ମହାତ୍ମ୍ୟ ଅଂଶରେ କିଛି ପ୍ରଭେଦ ଅଛି କି ?

ଭୂଗିନୀ କହନ୍ତି “ମୁଁ ପ୍ରାୟ ଜ୍ଞାନ ଓ ପଣ୍ଡିତମାନଙ୍କ ନିକଟକୁ ଯାଏଁ, ମାତ୍ର ତୁମ୍ଭେ ମୂର୍ଖଙ୍କ ନିକଟକୁ ଯାଅ ।” ମାତ୍ର ଭୂଗିନୀ, ଏହା ତୁମ୍ଭର ମହାଭ୍ରମ । ହରି, ହରି, ବିରାଟ, ନାରଦ ଏମାନେ ତ ମୋହ ନିକଟରେ ଥାଆନ୍ତି । ଭୂଗିନୀ କହନ୍ତି “ସେତେବେଳେ ତୁମ୍ଭର ଓ ମୋହ ମଧ୍ୟରେ ଭଲ ଭାବ ନ ଥିଲା ।” ତେବେ ବର୍ତ୍ତମାନ ଦେଖ, ଆଉ ଯେତେବେଳେ ଏକ ପ୍ରକାର ଅନ୍ତ ସେତେବେଳେ ଭଲ ପ୍ରକାର ହେବ ଅବା କାହିଁକି ? ତୁମ୍ଭର ଓ ମୋହର ଏଥିରେ ଦୋଷ ନାହିଁ, ଏହା ଅଧିକ୍ଷ ଓ କାଳିଦାସ ଦୋଷ । ଏ କାଳରେ ପୂର୍ଣ୍ଣତା ନାମକ ପଦାର୍ଥ କାହିଁରେ ଦେଖା ଯାଇ ନ ଥାଏ । ସମସ୍ତେହିଁ ଯେପରି ଅଜ୍ଞାନ, ଅପୂର୍ଣ୍ଣେନ୍ଦ୍ରିୟ । ଯେ ପଣ୍ଡିତ ସେ କବି ନୁହନ୍ତି, ଯେ କବି ସେ ଗାୟକ ନୁହନ୍ତି, ଯେ ଗାୟକ ସେ ପଣ୍ଡିତ ନୁହନ୍ତି । ମାତ୍ର ବର୍ତ୍ତମାନ ମଧ୍ୟ ଯେ ସୁକ୍ଷ୍ମ ସେ ପ୍ରକାଶ୍ୟରେ ଗାୟକ ନ ହେଲେହେଁ ମନେ ମନେ ଗାୟକ, ଏବଂ ଯେ ସୁଗାୟକ ସେ ପ୍ରକାଶ୍ୟରେ କବି ନ ହେଲେହେଁ ମନେ ମନେ କବି, ଏହା ପ୍ରାୟ ଦୃଷ୍ଟ ହୁଏ । ସୁତରାଂ ଏ ଶିଷ୍ୟରେ ବିବାଦ ଅବା କାହିଁକି ?

ଏ ଯୁଗରେ ଯେପରି ମୁଁ ମୂର୍ଖ ନିକଟକୁ ଯାଏଁ, ଭୂଗିନୀ ମଧ୍ୟ ମୂର୍ଖ ନିକଟକୁ ଯାଆନ୍ତି । ଏ ଯୁଗରେ ଯେପରି କୋଞ୍ଚମାନଙ୍କ ଗୀତରେ କଣ୍ଠକୃତ ଉପସ୍ଥିତ ହୁଏ ସେପରି କୃକଟକର କବିତାରେ କଣ୍ଠରେ ଡାର ବାଜିଯାଏ, ଦେଶ ଛାଡ଼ି ପଲାଇବାକୁ ପ୍ରବୃତ୍ତି ହୋଇଥାଏ । ସେହି ସମସ୍ତ ଲୋକଙ୍କ ନିକଟରେ ଉପସ୍ଥିତ ହେବାକୁ ସମ-ବିଷମ ସ୍ଥାନରେ ଗୋଡ଼ ପକାଇଁ ପକାଇଁ ଭୂଗିନୀଙ୍କର ପଦଭଙ୍ଗ, ଅଲଙ୍କାର ସ୍ଥଳତ, ମୁଖ୍ୟ ଗୀତ ଓ ମୁନି, କଥାଗୁଡ଼ିକ ଜଡ଼ତ ଓ ଲୁପ୍ତ ହୋଇ ଗୋଟିଏ ଶୋଚନୀୟ ଭାବ ଏବଂ ବିଷମ ଦୁର୍ଦ୍ଦଶାର ଅବିଭାବ ହୋଇଥାଏ । ଏସବୁ ସ୍ଥାନରେ ଆତ୍ମମାନଙ୍କ ଉଦୟକ ମଧ୍ୟରେ ତାରତମ୍ୟ ଅବା କଅଣ ?

ଭୂଗିନୀ କହନ୍ତି “ମୁଁ ସରସବତୀ ଲୋକଙ୍କ ନିକଟରେ ସ୍ୱୟଂ ଉପସ୍ଥିତ ହୋଇଥାଏ ଏବଂ ନୀରସବତୀ ଲୋକଙ୍କ ନିକଟରେ ଶତ ଆରଥନାରେ ମଧ୍ୟ ଉପସ୍ଥିତ ହୁଏ ନାହିଁ ।” ମୁଁ ମଧ୍ୟ ତଦୁପ । ମୁଁ ସରସ କଣ୍ଠରେ ନିଜ ମନକୁ ଉପସ୍ଥିତ ହୋଇଥାଏ, ମାତ୍ର କର୍କଶ କଣ୍ଠ ନିକଟରେ ମୁଁ କେହି ନୁହେ । ଯେବେ ଶତ ଆରଥନାରେ ତାହା ନିକଟକୁ କଦାଚିତ୍ ସିଦ୍ଧାକୁ ହୁଏ ତାହା କେବଳ ଭୂତ ଛଡ଼ାଇବା ପାଇଁ ସିନା ? ତାହା ମୋହର ଗମନ ନୁହେ, ମରଣ ମାତ୍ର ।

ଭଉଣୀ ଗଦା କରନ୍ତୁ “ମୁଁ ଦୁଇ ମୁଠିରେ ଚଣ୍ଡ-ବିମୋହନୀ; ଏକ ମୋହର ପ୍ରକୃତ ମୁଠି ନବତାର ତ କଥା ନାହିଁ; ପ୍ରତିରୂପ ସ୍ୱରୂପ ଚନ୍ଦ୍ରମୁଠି କଅଣ କମ୍ ସୁନ୍ଦର? ଚନ୍ଦ୍ରରେ କେତେ କୌଶଳ କେତେ ରମଣୀୟତା ଭଲ ଦେଖ ।” ମୁଁ କହେଁ “ମୋହର ଦୁଇ ମୁଠି ମଧ୍ୟ ସେହି ଭଲ । ମୋହର କଣ୍ଠ-ସଙ୍ଗୀତ ମୁଠିହିଁ ପରବ୍ୟକ୍ତ, ପୂର୍ଣ୍ଣ ପ୍ରକୃତ ମୁଠି; ଏବଂ ଏହାର ପ୍ରତିରୂପ ଯନ୍ତ୍ର-ସଙ୍ଗୀତ । ଯନ୍ତ୍ର-ସଙ୍ଗୀତରେ କେତେ କୌଶଳ, କେତେ ରମଣୀୟତା ?”

ଭଉଣୀ ପୁଣି କହନ୍ତୁ “ମୁଁ ଯେତେବେଳେ କଲ୍ୟାଣ ସହୃଦ ବୀଡ଼ା କରୁଁ କରୁଁ ଶୂନ୍ୟ ପଥରେ ମିଶିଯାଏଁ ସେତେବେଳେ ମୋହର ସେହି ଅପୂର୍ବ ଦବ୍ୟ ମୁଠିର କାହାର ସହୃଦ ଭୁଲନା ହେବ କି?” କାହିଁକି, ମୋହର ଉଚ୍ଚତାନ ଯେତେବେଳେ ଶଶୀଥ ଗଗନର ଗାଳମାରେ ମିଶିଯାଏ ସେତେବେଳେ ତାହାର ଭୁଲନା କେହି ପାଇଅଛ କି ? .

ଭଉଣୀ ଯେତେବେଳେ ଅତି ଅହଙ୍କାରରେ ଉନ୍ମତ୍ତ ହୁଅନ୍ତି ସେତେବେଳେ କହନ୍ତୁ “ମୁଁ ସ୍ୱପ୍ନରେ ସଦାପ୍ରଧାନା ପ୍ରକୃତ-ସ୍ୱରୂପା । ମୁଁ ମାୟାରୂପେ ମରଂବ୍ରହ୍ମକ ସମୀପସ୍ଥ ହେଲେ ତାହାକର ବିଷ୍ଣୁ-ରଚନାରେ ପ୍ରକୃତ ଓ ପ୍ରତିଭା ଜନ୍ମିଥାଏ । ଯେତେ କାଳ ମୁଁ ନ ଥାଏ, ସେତେବେଳେ ପର୍ଯ୍ୟନ୍ତ ସେ ନିଗୁଣ ଓ ନିଷ୍ପ୍ରୟ ସିନା ?” ଏ କଥା ବଡ଼ ଭୁଲ, କିନ୍ତୁ ମୋହର କଅଣ ଏ ଭଳି ଭୁଲ କଥା କହିବାର ଅଧିକାର ନାହିଁ ? ଶବ୍ଦ-ବ୍ରହ୍ମ କାହାକୁ କହନ୍ତୁ, ପଣ୍ଡିତବର୍ଗ ଜାଣନ୍ତୁ । ସେହି ଯେଉଁ ଅନାହତ ଧ୍ୱନି ନିକେ

ନିକେ ଅବ୍ୟକ୍ତ ରୂପେ ଧ୍ୱନିତ ହେଉଅଛି, ଅନନ୍ତକାଳ ଅନନ୍ତ-ସ୍ଥାନରେ ସୁସ୍ଥ ମଧୁର-ଗମ୍ଭୀର ଭାବରେ ଧ୍ୱନିତ ହେଉଅଛି ତାହାହିଁ ତ ମୁଁ, ସେଥିରୁ ତ ସବୁ । ସେହି ଚର-ରଣନଶୀଳ ପ୍ରଣବର ପଞ୍ଚ-ଭେଦରେ ତ ପଞ୍ଚଭୂତର ଉତ୍ପତ୍ତି ! ତେବେ ତୁମ୍ଭେ କିଏ, ମୁଁ ମଧ୍ୟ କିଏ ?

ଆହା ! କଥା କଥାରେ ଅବକାଳର କଥା—ସେହି ବାଲ୍ୟ-କାଳର କଥା ମନେ ପଡ଼ିଗଲା । ସେହି ସ୍ନେହ-ରସାଦି, ଅଳ ଅର୍ଥମାନସ୍ୟ, ସରଳ, ନିର୍ମଳ ଓ ମଧୁର ବାଲ୍ୟକାଳର କଥା ମନେ ପଡ଼ିଗଲା । ହାୟ ! ଏହି ଭାବଟିକ ଅମ୍ବେମାନେ କେତେ କାଳ ପାସୋର ଯାଇଅଛୁ ! କେତେ କାଳ ଭଲ ବ୍ୟକ୍ତ ଭଲ ଭିନ୍ନ ଭାବରେ କଟାଇ ଅଛୁ, କେତେ କାଳ ଅତ୍ୟନ୍ତଶତା ଓ ସ୍ୱାର୍ଥପରତାର ଅଗ୍ରସ୍ତ ନେଇଅଛୁ । ଆତ୍ମମାନଙ୍କର ବିସ୍ମୃତିକୁ ଶତ ଧ୍ୱଜ ।

ଆସ ଭଉଣୀ କବିତା ! ଆତ୍ମମାନଙ୍କର ଆଦରଣୀ ହୋଇ ପିତାକର ଜୀବନସବୁ ରୂପରେ ପୁଣି ପୁରାକାଳ ଭଲ କେତେ ଭାବରେ ବିସ୍ମୃତ ହୋଇ ଧୂଳି-ଖେଳ କରୁଁ କରୁଁ ଓ ପଥରେ ନୃତ୍ୟ କରୁଁ କରୁଁ କାଳ-ସାଗର ତୀରରେ ଉପସ୍ଥିତ ହେଉଁ । ଶିଶୁକାଳ ବିଳମ୍ବ ନି କର କାଳ-ସାଗରରେ ଲମ୍ପା ପ୍ରଦାନ କରୁଁ । ଭଉଣୀ, ଆଉ ଏଭଳି ଭିନ୍ନ ଦେହ ଅଥବା ଭାବ କାହିଁକି ? ଆସ, ଆସ ଶୀଘ୍ର ଏ ଦେହ ପରିତ୍ୟାଗ କରି ସେହି ବିଦ୍ୟୋଗ-କାନ୍ତର ପରମ ପିତାଙ୍କର ଶୂନ୍ୟ କୋକିଳ ଓ ଶୂନ୍ୟ ବନ୍ଧରେ ଉପସ୍ଥିତ ହେଉଁ ।

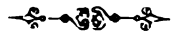

## ଯାତ୍ରା-ସଙ୍ଗୀତ

### ବୈକୁଣ୍ଠନାଥ ପଠନାୟକ

ଜୀବନବନ୍ଧୁ ଜୟ ଜୟ ହେ,  
 ଜୟ ଚର ମଙ୍ଗଳମୟ ହେ ।  
 ଦୁର୍ଦ୍ଦିନେ ଝରେ ତବ ଭରସା,  
 ତମିରେ ତୁମର ପ୍ରୀତି ବରଷା,  
 କୌମୁଦୀ ଚତୁପଠେ ସହସା  
 (କରେ) ଅନ୍ତର ଚର ନିର୍ଭୟ ହେ  
 ଜୟ ଚର ମଙ୍ଗଳମୟ ହେ । ୧ ।  
 ଯାତ୍ରାର ଦୁଃଖ ଅବସାନେ  
 ପରଶେ ଶୀତଳ ଛୟା ପ୍ରାଣେ  
 ସୃଷ୍ଟି ଉତ୍ତଳେ ତୁମ ଗାନେ  
 ସକଳ ଗୁନି ମୋହ ଶୟ ହେ । ୨ ।  
 ଅକାରେ ବିଜୁଳର ରମକେ  
 ତୁଚ୍ଛ ତା-ଭାଣ ଦୂର ପଲକେ  
 ନିର୍ଜୀବ ଅଙ୍ଗ ମୋ ମୂଳକେ  
 ଲର ତୁମ ବାଣୀ ବରଭୟ ହେ । ୩ ।

ମରୁରେ ବହଇ ପୁଣି ଝରଣା  
 ହସେ ଉଷା ଅଲୋକ-ବନ୍ଧୁ  
 ମିଥ୍ୟାର ଭୟ-ଭାଜି ଯାତନା ।  
 ସକଳ ମନ୍ଦ ହାସେ ଲୟ ହେ । ୪ ।  
 ଜୟ ହେ ପରଶ ମହାସିନ୍ଧୁ  
 ସୁବିସୂଳ, ମୁଁ ସଲଳ ବିନ୍ଦୁ !  
 ଧନ୍ୟ ନିରେଖି ମୁଖଇଦ  
 ସକଳ ପାପ ଗୁନି ଶୟ ହେ । ୫ ।  
 ଶୁଦ୍ଧ, କୁସୁମ କେତେ ଝରଇ  
 ନବୀନ କୁଞ୍ଜବନ ଭରଇ  
 ନିର୍ଦ୍ଦର ସଗାତ ସ୍ମରଇ  
 ଜୀବନ କ୍ରେତ-ବାଣୀ-ବହ ହେ  
 ଜୟ ଜୟ ମଙ୍ଗଳମୟ ହେ । ୬ ।

# ଅନୁ-ସମସ୍ୟା \*

## ଶ୍ରୀ ବାସୁଦେବ ମହାପାତ୍ର

ଆଜି ଅନୁ-ସମସ୍ୟା ଦେଶର ଏକମାତ୍ର ସମସ୍ୟା ହୋଇଅଛି । ଭାରତର ପ୍ରସିଦ୍ଧ ଜନନାୟକମାନଙ୍କଠାରୁ ଅଭିମତ କରାଯାଇ ନେତାରାଜ୍ୟମାନଙ୍କ ପର୍ଯ୍ୟନ୍ତ ସମସ୍ତେ ଏ କଥାର ଚର୍ଚ୍ଚିତବ୍ୟାପୀ କରି ଦେଶର ଅଲକ୍ଷ୍ମୀତା ପାଇଁ ବ୍ୟାକୁଳତା ଦେଖାଉ ଅଛନ୍ତି । ନାନା ଯତ୍ନ, ନାନା ପ୍ରଣାଳୀର ପ୍ରଚାର ଓ ପ୍ରସାର ଆରମ୍ଭ ହେଉଅଛି; କିନ୍ତୁ ଅବସ୍ଥା ଯେ ଅନ୍ଧାରରେ ସେହି ଅନ୍ଧାରରେ । ନବ ସଭ୍ୟତାର ଚସମା ପିନ୍ଧି ବାହ୍ୟାତ୍ମ୍ୟରେ ନିଜ ନିଜର ଚିନ୍ତା ଓ କଲ୍ପନାକୁ ଭସାଇ ଦେଲେ ଏ ସମସ୍ୟାର ଗୁରୁତ୍ୱର ନିରୂପଣ ବା ପ୍ରତିକାରର ପଦ୍ଧତୀ ନିର୍ଦ୍ଧାରଣ ସର୍ବଥା ଅସମ୍ଭବ—ତାହାହିଁ ହେଉଅଛି । ବନ୍ୟାର ପ୍ରତିକାର ପାଇଁ କେତେଟା କେନାଲ ସୃଷ୍ଟି କଲେ, ଅନିକଟ ସବୁ ଉଠାଇ ଦେଲେ କିମ୍ବା ଅଭ୍ୟନ୍ତର ଅଞ୍ଚଳରେ କିଛି ଘନ ପାଇଁ 'ପୁଠି' ବାଣ୍ଟି ଦେଲେ ବା କେତେ କୋଟି ଟଙ୍କା ରାଜସ୍ୱ କଟିଗଲେ ଏ ସମସ୍ୟାର ସମାଧାନ ହେବନାହିଁ । ଯୁଗେ ଯୁଗେ ଦେଶରେ ନାନା ସମସ୍ୟା ସମୁଦ୍ୱିତ ହୋଇ ଏହି ଉତ୍କଳ ରୂପିରୁହିଁ ଶ୍ରେଷ୍ଠ ସମାଧାନ ମିଳିଅଛି । ଉତ୍କଳ ସବୁ ସମୟରେ ନିଜର ପୁଷ୍ଟ ବଳସ୍ତୁ ମଞ୍ଜିଷ୍ଟର ପ୍ରୟୋଗରେ ସକଳ ସମସ୍ୟା ସମୀଚ୍ଛା ଓ ପ୍ରଶାନ୍ତ କରି ମୁକ୍ତିର ପଦ୍ଧତୀ ନିର୍ଦ୍ଧାରଣ କରି ପାରିଅଛି ।

ଏହି ଉତ୍କଳରେ ପଞ୍ଚାବି ଶାନ୍ତିମୟ ହୋଇଥିବେ ଆଉ ମନୋନି-ମାନେ ଚିରଦିନ ଦେଶ ପାଇଁ ବରାହସୁମୟ ଅମରସ୍ତ୍ରମ୍ଭ ଦେଖି ଅସିଦ୍ଧନ୍ତି । ଏହିଠାରେ ଅଧ୍ୟାତ୍ମିକ ଶକ୍ତିର ବିକାଶ ପାଇଁ, ଲାଭର ଧର୍ମପ୍ରାଣତାର ପ୍ରତିଷ୍ଠା ଓ ପ୍ରସାର ଉଦ୍ଦେଶ୍ୟରେ ଅସ୍ତ୍ରାଦିଶସ୍ତ୍ରର ମଧ୍ୟରୁ ଯୋଦ୍ଧା ପୁରୁଣ ରଚିତ ହୋଇଥିଲା । ଦେଶ ବିସ୍ତାରରେ ସମରକଳା ବା ରଣ-ଗୃହ୍ୟର ସମ୍ମୁଖ ପାଇଁ ଏହିଠାରେ ସମର-ତରଫିଣୀ ଲେଖା ହୋଇଅଛି । ସରସ-ବିଳାସ-କଳା, ଗୋବିନ୍ଦ-ରସପ୍ରମୋଦମାଧୁରୀପୁଣ୍ୟ ସୁକୁମାର କବିତା, ସାରଳାଦାସ, ଭଞ୍ଜ, ଅଭିମନ୍ୟୁ, ଧନକୃଷ୍ଣ, ଜୟଦେବ ସମସ୍ତେ ସେହି ପଞ୍ଚାବି କୋଳରେ ବସି ଲେଖିବାକୁ ସମର୍ଥ ହୋଇଅଛନ୍ତି । ଧର୍ମ, ଅର୍ଥ, କାମ, ମୋକ୍ଷ ଜାତି-ବିକାଶର ସକଳ ଦିଗରେ ପଞ୍ଚାବି ସାଧନାହିଁ ଦେଶ ପ୍ରାଣରେ ଲାଗି ଥାଆନ୍ତୁ । ପଞ୍ଚାବି ସମ୍ପଦ ପାଇ ଏ ଦେଶ ସୁବର୍ଣ୍ଣ-ରୂପି ରୂପେ ତନେ ପୃଥିବୀର ସମ୍ମାନ ଆକର୍ଷଣ କରି ପାରିଥିଲା ।

ପଞ୍ଚାବି ସବୁବେଳେ ଏ ଦେଶରେ ଅନନ୍ୟ ନିର୍ଭର । ଗଞ୍ଜ ପାଇଁ, ଗୁରୁ ବ୍ୟବସ୍ଥା ପାଇଁ, ସକଟ ସମୟରେ ଏ ଦେଶରେ ସହର ପଞ୍ଚାବି ଗୃହିତ ହିନା ! ପଞ୍ଚାବି କେବେ ସହରକୁ ଅପେକ୍ଷା କରି ନାହିଁ ।

ସମ୍ରାଟର ରତ୍ନମୟ ଭୂଜମୁକୁଟ ଧାନକ୍ରାନ୍ତର ଚରଣ ତଳେ ଲୁଣିତ ହୋଇଅଛି—ରାଜନୀତି ଓ ରାଜ୍ୟ ଶାସନର ଜଟିଳ ସମସ୍ୟାର ସମାଧାନ ପାଇଁ ରାମଚନ୍ଦ୍ରଙ୍କୁ ଦୂର ଅଣ୍ଟା ରୂପରେ ବଶିଷ୍ଠଙ୍କ ଦ୍ୱାରା ହେବାର ଦେଖାଯାଏ ।

ତେବେ ଆଜି ଏହି ଦାନାକନାର ଚିନ୍ତା କେବେ ଆସି ଏ ଦେଶକୁ ଗ୍ରାସ କଲୁ ? କେବେଠାରୁ ଏ ଦେଶବାସୀ ଯୁଧାର ଦାରୁଣ ଯନ୍ତ୍ରଣାରେ ଅସ୍ଥିର ହୋଇ ଗଗନ ମଣ୍ଡଳ ବିଦାଣ୍ଡ କଲେ । ଚିନ୍ତାମାନ ସମସ୍ୟା ଦେଶପ୍ରାଣକୁ ଅଭିଭୂତ ଓ ଚିରକଳିତ କଲୁ ? ଏହାର ଏକମାତ୍ର ଉଦ୍ଧାର—ଅନ୍ଧାରର ସେହି ଜାନପଦ-ସଭ୍ୟତା ଦେଶରେ ଆଜି ଆଉ ନାହିଁ । ତାହାର ସ୍ଥାନରେ ନାଗର-ସଭ୍ୟତା ନାନା କଳକୌଶଳ ପ୍ରୟୋଗରେ, ଜ୍ଞାନପ୍ରଚାରର ମୋହନ ଲାଲରେ, ଦେଶକୁ ବିମୋହନ ଓ ବିକଳ କରି ଏହାର ସର୍ବଶ୍ରେଣୀ ଶୋଷଣ କରି ନେଉଅଛି । ଏହି ଗଞ୍ଜ ନ ଫେରିଲେ ଲେପ ଅବଶ୍ୟମ୍ବାବା । ଏହି ମରଣ ସଙ୍କଟରେ ଧର୍ମଗ୍ରାହୀ ଦୂର କରି ଜାତିର ଉଦ୍ଧାର ଓ ସନାତନ ଧର୍ମର ପୁନଃ ସଂସ୍ଥାପନ ପାଇଁ, ପଞ୍ଚାବି ସଂଗଠନ, ଜାନପଦ-ସଭ୍ୟତାର ପୁନଃ ପ୍ରଚାର ଓ ପ୍ରସାର ନିତାନ୍ତ ଆବଶ୍ୟକ । ଏହି ସଂଗଠନରେହିଁ ଦେଶର ଅର୍ଥ-ନୀତି, ରାଜନୀତି, ଧର୍ମନୀତି ସକଳ ସମସ୍ୟାର ସମାଧାନ ହେବ ।

ଏହି ଧାରଣାର ବଶବର୍ତ୍ତୀ ହୋଇ ଅନୁମାନକର କୁଶିଧା ଯାହା ଅମଳ ଶିଖାଇଅଛି, ଅନୁମାନକ ଲାଗୁ ପ୍ରାଣରେ ନାଗର ସଭ୍ୟତାର ଯେଉଁ ଶିଷ ବଳପୁଂକ ପୁରୁଷ ତାହାକୁ ଦୃଷ୍ଟିତ କରିଅଛି, ସେ ସବୁ ଅନୁମାନକୁ ଫିଙ୍ଗି ଦେବାକୁ ହେବ, ତାହା ସଙ୍ଗେ ପୁଣ୍ୟ ଅସହଯୋଗ କରି ପ୍ରାଣରେ ପୁଣ୍ୟ ପବିତ୍ରତା ଲାଗିତ କରିବାକୁ ହେବ । ସ୍କୁଲରେ, ସୁସ୍ଥ ସକଳ ଜାନପଦ ସଭ୍ୟତାର ପୁନଃ ସଂସ୍ଥାପନରେ ସରଳ-ସଫଳ-ଜୀବନରେ ଆଦର ଆସିଲେ ନାଗର ସଭ୍ୟତାର ଶୋଷଣ ଲେପ ପାଇବ । ସେହିକିବେଳେହିଁ ଉଦର ଯୋଷଣର ସ୍କୁଲ ଚିନ୍ତାରୁ ଦେଶ ଉଦ୍ଧାରକୁ ହେବ—ଅନୁସମସ୍ୟା ଆଉ ରହିବ ନାହିଁ । ଆଉ ସେହିକିବେଳେହିଁ ସାହିତ୍ୟ, ଶିଳ୍ପ, ଗୁରୁପୁଣ୍ୟକଳାର ବିକାଶ ପାଇଁ ଦେଶ ପ୍ରତି ଅବକାଶ ଆସିବ ।

ଅନେକେ ମତ ପ୍ରକାଶ କରିଆସନ୍ତୁ, ଅଧ୍ୟାତ୍ମପରାୟଣ ଅର୍ଥରେ ଲୌକିକ ରୁଦ୍ଧ ପ୍ରତି ସନାତନ ଅନାୟା ଯୋଗ୍ୟ କାଳକ୍ରମେ ଦେଶରେ ଯେଉଁ ପରିଣତ ଆସିବାର କଥା, ତାହାହିଁ ଆସିଅଛି, କିନ୍ତୁ ଏ ଧାରଣାର କୌଣସି ଦୃଢ଼ ଭିତ୍ତି ଥିଲା ପରି ମନେହୁଏ ନାହିଁ ।

\* ବାରିପଦା ସାହିତ୍ୟ ସମାଜର ଚତୁର୍ଥ ବାର୍ଷିକ ଅଧିବେଶନରେ ପଠିତ ।

ତୁଙ୍ଗ ପରମାତ୍ମ କଲ୍ୟାଣୀ ଲକ୍ଷ୍ମୀଙ୍କୁ ନେଇ—ଲକ୍ଷ୍ମୀଙ୍କୁ ବିଷ୍ଣୁଙ୍କର ଶକ୍ତି । ଲକ୍ଷ୍ମୀଙ୍କୁ ବୈଷ୍ଣବ ଆଧ୍ୟାତ୍ମିକ ସାଧନାରେ ଅଗ୍ରସର ହୋଇ ପାରିବ ନାହିଁ । ଭଗବତକାର ଏହି ଭାବ ସ୍ପଷ୍ଟତର କରି ଲେଖିଅଛନ୍ତି, “ଧନ ଅର୍ଜିଲେ ଧର୍ମ କରି, ଧର୍ମେ ପ୍ରାପତ ନରହରି ।” ଜୀବନବ୍ୟାପୀ କୃଷ୍ଣ ସାଧନାରେ ଯଥା ପରି ଅର୍ଥସମ୍ପାଦନ ଅର୍ଥ ସ୍ୱଚ୍ଛନ୍ଦ କରାବ, ଲକ୍ଷ୍ମୀ ବା ପରମାତ୍ମ ଶକ୍ତିକୁ ଅଧିକୃତ ନ କଲେ ପରମାର୍ଥ ସାଧନାରେ, ଲୋକହିତରେ ଅଗ୍ରସର ହୋଇ ପାରିବ ନାହିଁ । ତାହାର ଦୈନନ୍ଦିନ ପ୍ରାର୍ଥନା “ ହୃତାୟ ଲୋକସ୍ୟ ତବ ପ୍ରିୟାର୍ଥଂ, ସ୍ୱପାର ଯାହାମଦୁବର୍ତ୍ତୟାମି ।” ଏହି ଧାରଣାରେ ପ୍ରଣୋଦିତ ହୋଇ ଦିନେ କବିପ୍ରାଣରୁ ବାହାର ପଡ଼ିଛି— “ନିଜ ସ୍ୱାର୍ଥ ଲାଗି ଜାତ ହୁହେଁ ହିନ୍ଦୁ, ବିଶ୍ୱହିତେ ହିନ୍ଦୁ ପ୍ରତି ରକ୍ତବିନ୍ଦୁ ।” ଏ ରୂପରେ ବଡ଼ଲୋକ ବୋଇଲେ କହନ୍ତୁ—କି ବଡ଼ ଲୋକରେ ତୁ, ପୋଷୟ ଖୋଲେକକୁ ନା ଦେଉଲ ତୋଲେକକୁ ?

ବଳିଷ୍ଠ ପରମାତ୍ମା-ସାଧନା ଯାହାର ଲକ୍ଷ୍ୟ, ସେ ବିଶ୍ୱସ୍ତ କହୁବ—“ନାଲୋ ସୁଖମସ୍ତି, ଯୋବୈ ରୂମା ତତ୍ ସୁଃଂ ।” ଏ ସବୁରେ ‘ଅଲ’ ଅର୍ଥାତ୍ ଭୌତିକ ଭୂତ ପ୍ରତି ଅନାହାର ସଂହୀ ନାହିଁ । କିନ୍ତୁ ସେହି ‘ଅଲ’ର ଅଲଭ୍ୟ ଅବବୋଧ କରି, ଅଲଭ୍ୟ ତ୍ୟାଗରେ ଅନଲ ବା ବହୁର ଅର୍ଜନା ଏଥିରୁ ସ୍ପଷ୍ଟ ଜଣାପଡ଼େ । ଧନରେ, ଶକ୍ତିରେ, ଜ୍ଞାନରେ ବିଭବବାନ୍ ହେବାକୁ ହେବ । ସେହି ସକଳ ବିଭବ, ଧନ, ଶକ୍ତି, ଜ୍ଞାନ, ଦେଶ ଓ ଦଶର ସେବାରେ ତାଙ୍କ ଦେଇ ପରମାତ୍ମ ପ୍ରୀତି ଅର୍ଜନ କରିବାକୁ ହେବ । ଏଥିରେ ଅର୍ଥ ପ୍ରତି ଅନାହାର କାହିଁ ? ବରଂ ଅର୍ଥର ସାହାଯ୍ୟରେ ପରମାତ୍ମ-ପ୍ରାଣତାର ପ୍ରତିଷ୍ଠା ସୁଖ ।

“ସୁକୁଳ ବନଜାତ”ରେ ଯେ ଭଦର ଭୃତ୍ତି ପାଳ୍ୟାରେ ସେ ପରଶୋଷଣ କରିବାକୁ ଯିବ କାହିଁକି ? ସ୍ଥୂଳରେ—ମନସ୍ତ ବି ପରଭୁଷ୍ଟେ କୋଽର୍ଥବାନ୍ କୋ ଦାହଦ୍ରଃ ? ଏ ରୂପରୁ ଦିନେ ଧନୀ ଦରଦର ମହାଭେଦ, ଯାହା ବର୍ତ୍ତମାନ ସୂତ୍ରବାକୁ ଯେତେ ଭୟ କରିବାକୁ ବସିଅଛି, ଲେପ ପାଇଥିଲା । ଆଜି ମଧ୍ୟ ଘନ କୁଳୀନ ବ୍ରାହ୍ମଣର ଶ୍ରେୟାଭ୍ୟା ନମଃ, ସ୍ତ୍ରୀ ପତ୍ନୀଭ୍ୟା ନମଃ, ବାୟୁସେଭ୍ୟା ନମଃ” — କାକଶ୍ଚାନ ଚନ୍ଦ୍ରାଳ ପର୍ଯ୍ୟନ୍ତ ବଳଦାନରେ ସନ୍ତୁଷ୍ଟ କରି ଅଲଭ୍ୟତା କରିବାର ଅଭ୍ୟାସ ଅଛି । ଘନରସ୍ତୁକ ଯେଉଁ ଦେଶରେ ଏହିପରି ତ୍ୟାଗୀ, ଯେଉଁ ଦେଶରେ ସମ୍ରାଟ୍ ମଧ୍ୟ ବାନପ୍ରସ୍ଥ ଅବଲମ୍ବନରେ ‘କୌପୀନବନ୍ଧୁଃ ଶତ୍ରୁଭଗ୍ୟବନ୍ଧୁଃ’ ହୋଇ ବସନ୍ତି, ସେ ଦେଶକୁ ଅଲଭ୍ୟ ଅର୍ଥବ କିପରି ? ଏହିପରି ବ୍ୟକ୍ତିର ପୂର୍ଣ୍ଣାଭୂତ-ସୃଷ୍ଟି-ରୈପ୍ୟ ବିଚ୍ଛିନ୍ନ ଓ ବିସିଦ୍ଧ ହୋଇ ସମସ୍ତର ସୃଷ୍ଟି ଓ ପରିଭ୍ରମଣରେ ବ୍ୟୟିତ ହେଲେ ସାଧାରଣରେ ଅଭବ ଓ ଅଲସମସ୍ୟା ଭ଼ି ନ ପାରେ ।

ଲୋକ ଅଭବ ବଢ଼ାଇବାକୁ ଯାଉ, ଅଭବ ଅସଂଖ୍ୟ ପେଶନା ଧରି ତାହାର ସଙ୍ଗୀ ସଂଖ୍ୟା ବଢ଼ାଇଦେବ । ବ୍ୟକ୍ତିର ଭଦର ମଧ୍ୟରେ ସମସ୍ତ କାହିଁକି, ସାଜା ସୁଖର ଚରନ୍ତନ ସୁଖ ମଧ୍ୟ ଲାଗିଯିବ । ରାମଚନ୍ଦ୍ର ପ୍ରଜାର ସୁଖ ପାଇଁ ସମ୍ରାଟର ତୁଙ୍ଗ ଅସନରୁ ଓଞ୍ଚାଇ

ସୁଦୂର ଧର୍ମୀରେ ସାଧାରଣ ବେଶରେ ଦ୍ୱାରେ ଦ୍ୱାରର ପାଦଗୁଚ୍ଛ ହେଉଥିଲେ । ଏହି ନାଗର-ସଭ୍ୟତା ଅସିଥିଲେ ତାଙ୍କର ନବବିଜ୍ଞାନୋଦ୍ଭାବିତ କେତେ ବିଚିତ୍ର ମୂଲ୍ୟବାନ ଯାନ ବାହାନର ଅବଶ୍ୟକତା ପଡ଼ିଥାନ୍ତା । ସେହି ଅସୁସୁଖ ଯାନବାହାନର ପିପାସା ପରିଭ୍ରମଣ କରୁଁ କରୁଁ ପ୍ରଜାରଞ୍ଜନ କଲ୍ୟାଣୀ ପର୍ଯ୍ୟନ୍ତ ଲାଗିଯାନ୍ତା । ଜାନପଦ ଓ ନାଗର-ସଭ୍ୟତାର ଏହି ସୁଦୂର ପାର୍ଥକ୍ୟ ମନେ ରଖି ପଞ୍ଚୀ-ସଂଗଠନ କାର୍ଯ୍ୟରେ ଅଗ୍ରମର ହେବାକୁ ହେବ ।

ଦେଶଭୂତୈଷୀମାନେ ଅଜିକାଲି ସୁଭବସୁନ୍ଦର ପଞ୍ଚୀର ନାନା ବିମୋହନ କଲ୍ୟାଣରେ ନିମଗ୍ନ ରହିଅଛନ୍ତି । ସେମାନଙ୍କର ସବୁ କଲ୍ୟାଣ ଆକାର ନେଲେ—ଦୁର୍ଭିକାର ସହିତ କୁହା ଯାଉପାରେ, ଉତ୍କଳର ସୁରତନ ପଞ୍ଚୀମାନଙ୍କର ପ୍ରତିମୂର୍ତ୍ତି ଧାରଣା କରାବ । ଲୋକେ ଏ କଥାକୁ ଅଭିଶପ୍ତେୟାନ୍ତ ବୋଲି ଭଞ୍ଜାକ ଦେଇ ପାରିନ୍ତି, କିନ୍ତୁ ବାସ୍ତବରେ ଯେ କେହି ସୁଧାର ବ୍ରାହ୍ମଣ ଶାସନମାନଙ୍କରେ ଥରେ ବୁଲିଆସୁ, ଏ ମତର ସତ୍ୟତା ଦୃଢ଼ରୂପେ ଅନୁଭବ କରି ପାରିବ । ସୁରତନ ପଞ୍ଚୀ ନାନା ବିଚିତ୍ର ଅନୁଷ୍ଠାନପରମ୍ପରାର ଦୁର୍ଭେଦ୍ୟ ଦୁର୍ଗ ମଧ୍ୟରେ ସୁରସିତ ଥିଲା । ଏ ସୁଗର ସଭ୍ୟତା ସେସବୁକୁ ଭଞ୍ଜି ରୁଣି ଲେପ କରିଦେଉଛି । ଅନାଦର ଓ ଅନବଧାନତାରୁ ଅନେକଦି ସେ ଅନୁଷ୍ଠାନଗୁଡ଼ିକ ହମେ ଲୁପ୍ତ ହେବାକୁ ଯାଉଥିଲେ ମଧ୍ୟ ସମ୍ପୂର୍ଣ୍ଣ ଲାଗି ପାଇ ନାହିଁ ।

ପୁର୍ବେ ପ୍ରତ୍ୟେକ ପଞ୍ଚୀ ଗଠନ-ପରିପାଟୀରେ ଅନନ୍ୟ-ନିର୍ଭର ଥିଲା । ଯାହା ନଜେ ଆସଦାନି କରି ନ ପାରିବ ତାହା ପ୍ରତାରକ ପରି ଅନ୍ୟଠାରୁ ଆଣି ବସନ-ରୂପଣ-ଭେଜନ-ବିଳାସରେ ଲଗାଇବ ନାହିଁ, ଏହାହିଁ ଥିଲା ଲୋକର ଚିରନ୍ତନ ଅଭ୍ୟାସ । ଯେ ଗ୍ରାମବାସୀ ବସନ ରୂପଣରେ ଟିକିଏ ଅଢ଼ମର ଦେଖାଇ ଆଣିକୁ ଦଶିବା ଭଲ ଅଭ୍ୟାସ ଶୁଦ୍ଧ ସରଳ ଜୀବନରେ କିଛି ପରିବର୍ତ୍ତନ ସୃଷ୍ଟି କରୁଥିଲା, ସେ ‘ନାଗର’ ‘ନାଗରୀ’ ‘ଭଲଲ’ ‘ଭଲଲା’ ପ୍ରଭୃତି ଗାନ୍ଧି ବିଦୁଷରେ ବିବ୍ରତ ଓ ସଫଳ ହୋଇ ଆସୁଥିଲା । କୁଳୀନ ବ୍ରାହ୍ମଣ ମଧ୍ୟ ନଗର ବାସରେ ଅଧମ ବୋଲି ବିବେଚିତ ହେଉଥିଲା । ଉକ୍ତ ଅଛି— ‘ନଗରସ୍ତୋ ଦ୍ୱିଜାଧିପଃ’ । ଏ ସବୁ ରାଜନୀତି ଗ୍ରାମକୁ ସରଳ-ଶୁଦ୍ଧ-ସଫଳ ରଖିବା ପାଇଁ ପ୍ରଚଳିତ ଥିଲା ।

ଏହି ଗ୍ରାମ ଗଠନର ଏକ ପ୍ରଧାନ ଅସ୍ତ୍ର ଥିଲା ଅରଟ । ଅରଟରେ ଉତ୍କଳ-ବାସୀର ଥିଲା ଅର୍ଥ-ଗଢ, ଧର୍ମ-ଗଢ, ରକ୍ତ-ଗଢି ଓ ସମାଜ-ଗଢର ବିଚିତ୍ର ସମନ୍ୱୟ । ପରମାତ୍ମ ଉପାସନା ଉଦ୍ଦେଶ୍ୟରେ ଲକ୍ଷ୍ମୀଙ୍କର ପ୍ରତିଷ୍ଠା କରିବାକୁ ସେ ଅତ୍ୟନ୍ତ ବା ଅରଟ ରଚନା କରିଅଛି । ଗୁରୁବୀର ଦିନ ଉତ୍କଳଲଳନା ଲକ୍ଷ୍ମୀପୁଜା ପାଇଁ ଦାଣ୍ଡ ଦୁଆରରୁ ଅରଟ କରି ଲକ୍ଷ୍ମୀ ଖଟୁଳି ପର୍ଯ୍ୟନ୍ତ ଅରଟର ଚନ୍ଦ୍ର ଲେଖି ଏବେ ମଧ୍ୟ ତାହାର ଦୁଇ ପାର୍ଶ୍ୱରେ ଲକ୍ଷ୍ମୀପାଦ ଯୋଜନା କରୁଅଛି । ଲକ୍ଷ୍ମୀ ଖଟୁଳିରେ ମୁରୁକର ଅତ୍ୟନ୍ତ ଲେଖି ଲକ୍ଷ୍ମୀଙ୍କ ଅଧିଷ୍ଠାନ ରଚୁଅଛି । ତା’ର ବିଶ୍ୱାସ, ଅରଟରେ ପାଦ ଦେଇ ଦେଇ ଲକ୍ଷ୍ମୀ ଖଟୁଳିକୁ ଅର୍ପିବେ ।

ଏହି ଅରଟ ଉତ୍କଳର ବୟନ ଶିଳ୍ପକୁ ଦେଶ-ଦେଶାନ୍ତରରେ ପ୍ରସାରିତ କରିଥିଲା । ଅରଟରେ ସୁତା କାଟିବା ଉତ୍କଳ-ଲଳନାର ସର୍ବପ୍ରଧାନ ଚଳାପ ଓ ବ୍ୟବସାୟ ଥିଲା ।

ପରବାରର ଏହି କଟାସୂତା ବିନିମୟର ପ୍ରଧାନ ପ୍ରକରଣ ଥିଲା । ସୁରୁଷର ଶ୍ରମରେ ଦାନା, ରମଣୀର ଅରଟ ଗୁଳନାରେ କନାର ଅଭବ ଦୂର ହେଉଥିଲା । ପରବାରର ବସ୍ତାଭବ ମେଣ୍ଟନ କଣ ଯେ ସୁତା ଉଦ୍‌ବୃତ୍ତ ରହୁଥିଲା, ଗୁଡ଼କଣ୍ଡୀମାନେ ତାହା ବିନିମୟରେ ହାଟରୁ ଲାଣ, ତେଲ, ଶାଗ, ମାଛ କିଣି ଆଣୁଥିଲେ । ଏ ପର୍ଯ୍ୟନ୍ତ ବାହାଦୁରୀ ଦେଶର ଲୋକେ କହୁଥାନ୍ତି, 'ମୋତେ କ'ଣ ଶିଖାଇବୁ ରେ ପୁଅ, ମୁଁ ବିନା ସୁତାରେ ହାଟ କରିଯାଏ ?' 'ଗଣ୍ଡ ଅଣ୍ଟାକୁଣ୍ଡା ଯେତେକ ଥିଲେ, ସୁତା ନଟା ଘେନି ହାଟକୁ ଗଲେ ।' ଗୋଟିଏ ଗୋଟିଏ ପରବାର ସୁତା ଏକତ୍ର ହୋଇ ପ୍ରତି ହାଟପାଳରେ ପଦ୍ମ ଅକାର ଧାରଣ କରେ । ବଡ଼ ବଡ଼ ବଣିକମାନେ, ସାଧବ ମୁଆଁମାନେ ସେସବୁ ସୁତା ବିଭିନ୍ନ ମୂଲ୍ୟରେ କିଣି ନେଇ ବୟନଗୁଡ଼ିଏ ମଣ୍ଡିତ କରି ବହୁବ୍ୟାପାର ରଚନା କରି ବସନ୍ତ । ଅନେକ କଟାଳୀମାନଙ୍କର ଜୀବନରେ ଲକ୍ଷ୍ୟ ଥାଏ, ଏହି ସୁତାକଟାର ଆୟରେ କିପରି ଜୀବନରେ ଗୋଟିଏ ଗୋଟିଏ ମନ୍ଦିର ନିର୍ମାଣ କରିପାରେ । ଯାଜପୁରର ଓ ଭୁବନେଶ୍ୱରର କାଟୁଣୀ ମନ୍ଦିରମାନ ବିରାଜିତ ରହି ଏହାର ସାକ୍ଷ୍ୟ ଦେଉଅଛନ୍ତି ।

ପଞ୍ଚାବି ଅଭି ଗୋଟିଏ ବଶିଷ୍ଠ ଅନୁଷ୍ଠାନ—ପଞ୍ଚାୟତ । ଗ୍ରାମ ପଞ୍ଚାୟତର ଧର୍ମ ରୂପାମଣୀରେ, ସୁଶ୍ୟମପ୍ରଭାରେ ପଞ୍ଚା-ଜୀବନ ଶୁଦ୍ଧ ସରଳ ମଧୁମୟ ହୋଇ ଉଠୁଥିଲା । ଲୋକେ ଖର୍ଚ୍ଚାନ୍ତ ନ ହୋଇ ଅନର୍ଥକ ପ୍ରାଣପୀଡ଼ା ନ ପାଇ, ପ୍ରବଳର ଅତ୍ୟାଚାର, ଧନିକର ବିଷ-ଦୁଷ୍ଟକୁ ତେଡ଼ି ଦେଇ ଯାଉଥିଲେ । ପଞ୍ଚାୟତର ସେ ସୁଶ୍ୟମପ୍ରଭା ଏପର୍ଯ୍ୟନ୍ତ ଅନେକଦିନ ଲୋପ ପାଇ ନାହିଁ । ବାଉଁଶ, କଣ୍ଠରୀ, ତେଲ, ଭୂଲାଭଣା ପ୍ରଭୃତି ନିମ୍ନ ଶ୍ରେଣୀରେ ଜାତିଅଣ ସଭା ଅଛି । ପଞ୍ଚର ପ୍ରତିପତ୍ତି ଟେକି ଧରବାରୁ ସେମାନେ ସଦା ତପ୍ତ । କିନ୍ତୁ ଯେଉଁମାନଙ୍କ ମଧ୍ୟରେ ଟିକିଏ ନାଗର-ସଭ୍ୟତା ପଶିଛି, ଯେଉଁମାନେ ଶିକ୍ଷିତ ବୋଲି, ସଭ୍ୟଭବ୍ୟ ବୋଲି ଅହଙ୍କାର କରିଥାନ୍ତି, ସେହି-ମାନଙ୍କ ମଧ୍ୟରୁ ଏହି ପୁଲ୍ୟ ପଞ୍ଚର ଆଦର କ୍ରମେ ଲୋପ ପାଇ ସମାଜର ନୈତିକ ମେରୁଦଣ୍ଡ ଭଙ୍ଗି ରୁଣ୍ଡେ କରି ଦେଉଅଛି । ଗୋଟିଏ ନଡ଼ିଆ ଗଛ, ହାତେ ଡ଼ହ ପାଇଁ ମାମଲ କରି କରି ପଞ୍ଚୀର ବଡ଼ ବଡ଼ ସମାଜି ଉଡ଼ି ଯାଉଅଛି—ବଡ଼ ବଡ଼ ଘର ଭଙ୍ଗି ଗୁଣ୍ଡା ହୋଇ ଯାଉଅଛି । କଥାରେ କହନ୍ତି—“ମାମଲ—ମା ଲୋ ।” ଏହି ମାମଲର ମାୟାରେ ମା-ଲକ୍ଷ୍ମୀ ପଞ୍ଚୀରୁ ମର—ପଞ୍ଚୀ ଦିନକୁ ଦିନ ହୁଲୁଣ୍ଡ ହୋଇ ପଡ଼ୁଅଛି । ଦେଶର ବଡ଼ ବଡ଼ ଧର୍ମପୀଠ, ବିଶ୍ୱାସୀୟ ସବୁ ମାମଲର ନିଶା ବଜାଇ ଦେଇ ଧର୍ମ ବିରୁଦ୍ଧର ପଥ ଭୁଲି କରୁଅଛି । ଯେତେ ନିର୍ଦ୍ଦୋଷ ହେଲେ ମଧ୍ୟ ଏ ଅଦାଲତମାନଙ୍କର ବିରୁଦ୍ଧ ପଞ୍ଚାୟତର ପ୍ରତ୍ୟକ୍ଷ ପ୍ରମାଣ ପରି କଦାପି ନିରପେକ୍ଷ, ପ୍ରମାଦ ପ୍ରତାରଣାଶୂନ୍ୟ ହୋଇ ନ ପାରେ । ପଞ୍ଚର ପ୍ରତିଷ୍ଠା ପଞ୍ଚୀ

ପଞ୍ଚୀରେ ସୁନଃ ପ୍ରତିଷ୍ଠିତ ହେଲେ, ଅର୍ଥଶୋଷଣର ଗୋଟିଏ ପ୍ରବଳ ପଦ୍ଧା ଭୁଲି ହେବ ।

ତୃତୀୟ ଅନୁଷ୍ଠାନ ଜାଗାଘର । ପ୍ରତି ପଞ୍ଚୀରେ ଏହି ଜାଗାଘର ବା ବ୍ୟାୟାମ ମନ୍ଦିର ଏବେ ମଧ୍ୟ ଦେଖିବାକୁ ମିଳେ । ଗୁଳନା ଅଭାବରୁ, ଯାହା ପୁରୀ ଶକ୍ତିର ପୁଣ୍ୟପୀଠ, ଯାହାଦେବର ବିକାଶ-ରୂପି ଥିଲା—ତାହା ଅନେକଦିନ ଆଖଡ଼ା, ଅନାଗୁର, ନିଶାପଣାର ଆଡ଼ା ହୋଇ ପଡ଼ିଅଛି । କିନ୍ତୁ ଉତ୍କଳକୁ ଦୁର୍ଗାବିଶ୍ୟ ଦେଖି ଦିନେ ରାଷ୍ଟ୍ରପତି ଶିବାଜି ଦେବରୂପି କହୁ ମସ୍ତକ ନତ କରିଥିଲେ । ଏ ରାଜ୍ୟର ବିକୟ ନିଶାଣ 'ହିମାଚଳ ମୁଲେ, ରୂପାସକା କୁଲେ' ଦିନେ ଉଡ଼ୁଥିଲା । ସେସବୁ ଅତୀତ ମହତ୍ତ୍ୱର, ଅତୀତ ବୀରତ୍ୱର ଭୃତୃରୂପି—ପଞ୍ଚୀର ଏହି ଜାଗାଘର ଗୁଡ଼ିକ କହିବା ନିସ୍ତୟୋକନ । କୋଟି କୋଟି ଟଙ୍କା ବ୍ୟୟରେ ବିଦେଶୀମାନଙ୍କରେ ବାଧ୍ୟତାମୂଳକ ସମର ଶିଖା ଦିଆଯାଏ । ଶତ୍ରୁର ଆକ୍ରମଣରୁ ଦେଶକୁ ରକ୍ଷା କରିବା ପାଇଁ ସେପରି ଉତ୍କଳ ବ୍ୟୟ ଏ ଦେଶରେ କେବେ ଆବଶ୍ୟକ ହୋଇ ନାହିଁ । ଦେଶ ଉତ୍କାର ସମସ୍ତଙ୍କର କାର୍ଯ୍ୟ—ଏଠାରେ ବର୍ଣ୍ଣ ବିରୁଦ୍ଧ ନାହିଁ—ଅଧିକାର ଭେଦ ଅସମ୍ଭବ । ଏଠାପାଇଁ ଗ୍ରାମେ ଗ୍ରାମେ ବାଳକମାନେ, ଯୁବକମାନେ ଏ ଜାଗାଘର ମାନଙ୍କରେ ଦଣ୍ଡ କସିତରୁ ଆରମ୍ଭ କରି, ଅସୁଶ୍ୟ ଗୁଳନା, ଧନୁର୍ଦ୍ଧାରଣ, ଦୁର୍ଲ୍ଲଭ ଯୁଦ୍ଧ ପ୍ରଭୃତି ସକଳ ସମର-ଗୁଡ଼ିଏ ଆଦୃତ୍ୱ କରି ରଖୁଥିଲେ । ଖଣ୍ଡା ଗୁଳନାରେ ମହତ୍ତ୍ୱ ଓ ସୁରୁଷ୍ଠି ପରିବ୍ୟକ୍ତ କରିବା ଖଣ୍ଡାୟତର ଚଳାପ ଥିଲା । କୁଳୀନ ବ୍ରାହ୍ମଣ ମଧ୍ୟ ସାମନ୍ତ, ସେନାପତି, ବାହୁନୀ-ପତି ସାଜ ଅଭିଯାନରେ ବାହାର ପଡ଼ୁଥିଲେ । ସକ୍ଷ ଉପସ୍ଥିତ ହେଲେ, ଗଜପତିଙ୍କ ଇଚ୍ଚିତ ପାଇଲେ ଶୂନ୍ୟ ଦୁର୍ଗସବୁ ଛାଡ଼ି ପୁଣି ହେଉଥିଲା । ସୁଲତଃ ଏହି ଜାଗାଘର ସବୁ ରାଜ୍ୟର ଅର୍ଥ ନାଶର ଅଭି ଗୋଟିଏ ପ୍ରସର ପଥ ନିରୋଧ କରିଥିଲା ।

ଚତୁର୍ଥ ଅନୁଷ୍ଠାନ 'ଚତୁଷ୍ଠାପୀ' । ବିଭିନ୍ନ ବିଷୟରେ ପାଠ ବା ଶିକ୍ଷା ଦିଆଯାଏ ବୋଲି ସମ୍ଭବତଃ ଏହାର ଏପରି ନାମ ହୋଇଅଛି । ଅଜିକାଲର ଶିକ୍ଷା ଫଳରେ ଛନ୍ଦ ଓ ସୁବକ୍ୟମାନେ କର୍ମକୃଣ ହୋଇ ବସୁଛନ୍ତି—ସାମାନ୍ୟ ରୁଟା ଖଣ୍ଡିଏ ହାତରେ ଦୁଇଖଣ୍ଡି କରି ହେଉନାହିଁ । ବଡ଼ ବଡ଼ ଉପାଧିପତି ଉତ୍ତୀର୍ଣ୍ଣ ହୋଇ ଜୀବନ ଧାରଣ ଓ ଭରଣପୋଷଣର ପଦ୍ଧା ଦେଖି ନ ପାର ହାହାକାର କରୁଛନ୍ତି—ବେକାର ସମସ୍ୟାରେ ବାସୁମଣ୍ଡଳ ବିଧିକିତ । ଶୁଦ୍ଧ, ବୁଦ୍ଧ ଓ ମୁକ୍ତ ଦରବା ଛାନ୍ଦର ପ୍ରଭୃତି ; କିନ୍ତୁ ଆଜି ଛନ୍ଦ ଅଧିକତର କରୁପାୟ, ଅଧିକତର ପର୍ଯ୍ୟାୟ ଓ ପରକର୍ତ୍ତର ହେଉଅଛି । ନାଗର ସଭ୍ୟତାର ଅହଙ୍କାରରେ ଯେତୁକ ବ୍ୟବସାୟକୁ ଦୃଶାରେ ପରିତ୍ୟାଗ କରୁଅଛି ; ଅଧର ନୂତନ ଛତ୍ତ ବିଶ୍ୱନାହିଁ । କ୍ଷାନ୍ତର ଏ ଅଧୋଗତି ଏ ଦେଶରେ କେବେ ଥିଲା ? ଉତ୍କଳର ଏ ଚତୁଷ୍ଠାପୀମାନଙ୍କରେ ବ୍ୟବସାୟଗତ ସକଳ ଶିକ୍ଷା ଦେବା ପାଇଁ ଗୁରୁ ପ୍ରସ୍ତୁତ ହୋଇ ରହୁଥିଲେ । ଚତୁଷ୍ଠାପୀ ଗୁଡ଼ିକରେ ଲାଜ ଭେଦର ବିରୁଦ୍ଧ ନ ଥିଲା । ସୁସଜ୍ଞାର ବୀରନରସିଂହପୁର ଶାସନର

ସଙ୍ଗେଷ୍ଟ କୁଳୀନ ବାହୁନପତି ନିକଟ ଚତୁଷ୍ଠୀଠାରେ ସକଳ ପ୍ରକାର ଶ୍ରମଜୀବକ ପାଇଁ ଶିକାର ବ୍ୟବସ୍ଥା ରଖିଥିଲେ । ଏପରିକି ମୋତି ସନ୍ତାନକୁ ଶିକା ଦେଲବେଳେ ତାଙ୍କୁ ଚର୍ମରଞ୍ଜୁ ଦନ୍ତରେ ଧରିବାକୁ ପଡୁଥିଲା ବୋଲି ଏପର୍ଯ୍ୟନ୍ତ ଲୋକେ ସ୍ମୃତିରେ ଧରି ରଖିଛନ୍ତି ।

ପଞ୍ଚମ ଅନୁଷ୍ଠାନ ଗ୍ରାମର କୋଠ । ଚିଣିଷ୍ଟ ବ୍ରାହ୍ମଣ ଶାସନ-ମାନଙ୍କରେ ଏ କୋଠ ପ୍ରତିଷ୍ଠିତ ଦେବଦେବୀଙ୍କର ଯାନିଯାତ୍ରା, ପୁଣ୍ୟପଦ୍ମ, ମେଳାମହୋତ୍ସବ ପାଇଁ ରାଜଦତ୍ତ ସପତ୍ନୀ । କିନ୍ତୁ ଅନ୍ୟାନ୍ୟ ପଞ୍ଚାମାନଙ୍କରେ ଭଗବତ ମନ୍ଦିରର ପରିଚାଳନା ପାଇଁ ଲୋକମାନଙ୍କର ବ୍ୟକ୍ତିଗତ ଦାନ ବା ଚାନ୍ଦାରେ ଏହା ଗଠିତ । କୌଣସି କୌଣସିଠାରେ ଏହି ସହିତ ଧନରେ ପୁଣ୍ୟ ଧାନଗୋଲ ସବୁ ଖୋଲ ହେଉଥିବାର ସୂଚନା ମିଳେ । ଦୁର୍ଭିକ୍ଷ ଓ ଅନାଟନ ବେଳେ ଏହି ଗୋଲର ଧାନ ଶକ୍ତି ହୁଏ । ଲୋକେ ଅକାଳ କଷ୍ଟ ଜାଣନ୍ତି ନାହିଁ । ଖାଲ ସେତିକି କ୍ରହେ, ଗ୍ରାମବାସୀମାନେ ସାଧାରଣ ଚିକିତ୍ସା ପାଇଁ ଠୁଣୁ ଠୁଣିକିଆ ଦଶମୂଳଠାରୁ ଆରମ୍ଭ କରି ବଡ଼ ବଡ଼ ଔଷଧ ଓ ଡୋଲର ଭଗସବୁ ପକାଇ ଏଠାରେ ପ୍ରସ୍ତୁତ କରି ରଖୁଥିଲେ । ଭଗବତ ମନ୍ଦିରମାନ ଗ୍ରାମ ସୁପ୍ରକାଶାରର କାର୍ଯ୍ୟ କରୁଥିଲା । ଖାଲ ଭଗବତ ପୁସ୍ତକ କ୍ରହେ ଅନ୍ୟାନ୍ୟ ବ୍ୟବସାୟଗତ ନାନା ପୋଥି ସଙ୍ଗୀତ ନାଟକ ସୁଆଙ୍ଗ ସକଳର ପରିଚାଳନା ପାଇଁ ଉପାଦାନ ଭଗବତ ପାଠରେ ସମ୍ପୃକ୍ତ ଓ ସଂଗତ ହୋଇ ରହୁଥିଲା । କିନ୍ତୁ ଅଜ୍ଞ ପଞ୍ଚାରେ ସେ କୋଠ ସପତ୍ନୀ ସବୁ ଅର୍ଥ-ପିଣ୍ଡାଚମାନଙ୍କ ଦ୍ଵାରା ଅପହୃତ ଓ ଅପୂସାତ୍ ହେବାର ଦେଖିଲେ ପ୍ରାଣରେ ବେଦନା ଆସେ ।

କବିରାଜପଦ ପଞ୍ଚାରେ ଗୋଟିଏ ଜୀବନ୍ତ ଅନୁଷ୍ଠାନ । ଔଷଧ ମୁଣ୍ଡି ଧରି ଦ୍ଵାର ଦ୍ଵାର ବୁଲି ଆରୋଗ୍ୟ ବିତରଣ କରିବା କବିରାଜଙ୍କର କାର୍ଯ୍ୟ । ସେ ଅପାର ସହାୟତାରେ ରୁଝୁଥିଲେ ବ୍ୟାଧିତର

ବେଦନା, ଅନୁଭବ କରୁଥିଲେ ମୁସୁର୍ସୁର ପ୍ରାଣପୀଡ଼ା । ଲୋକ-ସେବାର ସେ ବ୍ୟାକୁଳତା ନିକଟରେ ଧନୀ ଦରିଦ୍ର ବଗୁର ରହୁ ନ ଥିଲା । ରୋଗୀ ପାଇଲେ, ସେବାର ସୁଯୋଗ ମିଳିଲେ, ପରମ ଭାଗ୍ୟ ମତେ କର ପରତର୍ଥା କରି ବସୁଥିଲେ । ଧନ ପଞ୍ଚାବାସୀ ବାଡ଼ର ଦ'ଗଛ ଖଡ଼ା, ପୁଞ୍ଜିଏ ଜଞ୍ଜି ଭେଣ୍ଡିର ବିନିମୟରେ ମୁଲକାର ଔଷଧ ପାଇ ରୋଗମୁକ୍ତ ହେଉଥିଲା । ଅନେକଦି କେବଳ ସେବା ଭବରେ ଔଷଧ ବିତରଣ ହୋଇଥାଏ । ଏବ କାଳର ବଡ଼ ବଡ଼ ଡାକ୍ତର ଓ କବିରାଜମାନେ ସହରର ଛକ ଯାଗା ମାଡ଼ ବସି ପସରା ବାଡ଼ୁଛନ୍ତି । ସେ ସେବାଭବର ସହ ନାହିଁ । ଦେଶରେ ରୋଗ ବଡ଼ୁ ତାଙ୍କର ଏକମାତ୍ର ଚିନ୍ତା । ଭଲିଟ୍ ନ ନେଇ କିପରି ନାଡ଼ି ପସା କରାଯାଏ ସେମାନେ ଜାଣନ୍ତି କି ? ଦୂର ପଞ୍ଚାକୁ ବ୍ୟାଧିତର ଡାକ, ରୋଗକୁଞ୍ଜର କରୁଣ ଚିନ୍ତାର କାହାର କର୍ଣ୍ଣରେ ପଡ଼େ ନାହିଁ । ଆହା ! ପାନେ ଔଷଧ ପାଲେ ବଢ଼ିକା ନ ପାଇ କେତେ କେତେ ମହା ପ୍ରାଣୀ ଟଳି ପଡ଼ୁ ନାହାନ୍ତି !

ଏହି ସକଳ ଶୁଭକର ଅନୁଷ୍ଠାନମାନଙ୍କ ବଳରେ ପଞ୍ଚା ପୁଣ୍ୟ ଅର୍ଥନାଶର ସକଳ ପନ୍ଥା ନିରୋଧ କରି ନାନା ଚାନ୍ଦା ଚାନ୍ଦା-ଶିଳରେ ବିଦେଶରୁ ବିଭବ ଚୟନ କରି ଆଣୁଥିଲା । ଅଲବସ୍ତର ଅଭବ ହେବ କାହିଁକି ? ସମୁଦ୍ର ଓ ଚଳିକାର ଉପକୂଳବର୍ତ୍ତୀ ପଞ୍ଚାମାନ ଲବଣ ବାଣିଜ୍ୟରେ ହୁବେର ବିଭବରେ 'ମାଣିକ ପାଟନା' 'ସୁନା ଖଳା' 'ରୂପା ହାଟ' ହୋଇ ଉଠିଥିଲା । ଲବଣ ବାଣିଜ୍ୟ ନିରୋଧ ହୋଇ ଆଜି ଉପକୂଳ ପଞ୍ଚାଗୁଡ଼ିକ ଉଚ୍ଛଳ । ଏସବୁ ଅନୁଷ୍ଠାନର ମୁନର୍ଜାଗରଣ ହୋଇ ଉଚ୍ଛଳରେ ଯଦି ସେହି ସରଳ ସପତ ନୀବନ ସୁନବାର ପ୍ରତିଷ୍ଠା କରାଯାଏ ବିନିମୟରେ ସକଳ ଦ୍ରବ୍ୟ, ସକଳ ସୁବିଧା ପଞ୍ଚାବାସୀ ଲଭି କରି ପଦ ଅନ୍ୟାନ୍ୟ ନିର୍ଦ୍ଦର ହୋଇପାରେ ତେବେ ଦେଶ ହୃଦେଶୀମାନଙ୍କର ସ୍ଵପ୍ନ ଓ ଚଳନା ମୂର୍ତ୍ତିପରଗ୍ରହ କରି ହୁଏ ଉଠିବ ।

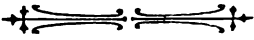

# ଓଡ଼ିଶାର ଯୁଗଜୀବନ

## ଶ୍ରୀ ଲକ୍ଷ୍ମୀନାରାୟଣ ସାହୁ

ଜୀବନର ମୁହୂର୍ତ୍ତ ମୁହୂର୍ତ୍ତରେ କେତେ ଯେ ପରିବର୍ତ୍ତନ ସଂଘଟିତ ହୁଏ, ତାହାର କଲନା କରିବା ମାନବର ସାଧ୍ୟାତ୍ତ । ତଥାପି ସେ ବାରମ୍ବାର ଚେଷ୍ଟା କରିଥାଏ ଏବଂ ପୁଣ୍ୟତଃ ସେ ଦିଗରେ ସଫଳମନୋରଥ ନ ହୋଇ ପାରିଲେ ମଧ୍ୟ ଯୁଗଜୀବନର କେତେକ ଚିହ୍ନ ସେ ନିର୍ଦ୍ଦେଶ କରି ଦେଇଯାଏ । ଏ ଦିଗରେ

ଐତିହାସିକର ଏବଂ ଭବୁକର ଯୁକ୍ତ ଚେଷ୍ଟା ଏକାନ୍ତ ବାସ୍ତବ୍ୟ ନ ହେଲେ, କେବଳ ଐତିହାସିକ ଭାବରେ, ଯୁଗଘଟିତ ବିସ୍ତାପକ ବର୍ଣ୍ଣିତ ହେବ । କିନ୍ତୁ ଭବିଷ୍ୟତର ଉଲ୍ଲିଖ ମାର୍ଗ ସୁଗତ ହୋଇ ପାରିବ ନାହିଁ । ସୁତରାଂ ଏ ପ୍ରବନ୍ଧରେ ମୁଁ ଉତ୍ତମ କାର୍ଯ୍ୟ କରିବାକୁ ଚେଷ୍ଟା କରିଅଛି ।



ବର୍ତ୍ତମାନ ଯୁଗ-ଜୀବନର ଲକ୍ଷଣ—ପୁରୁଷର ସମାଜ ଅନୁମୂର୍ଖି ଥିଲା ଏବଂ ଏତେ ଚଞ୍ଚଳ ନ ଥିଲା । ବର୍ତ୍ତମାନର ସମାଜ ବହିଷ୍କୃତୀ ବେଶୀ ଏବଂ ଚଞ୍ଚଳ ମଧ୍ୟ ବେଶୀ । ଭାରତର ପୁରତନ ଆଦର୍ଶ ଅନୁମୂର୍ଖି ହେବା । ଚଳା-ରାଜ୍ୟରେ ଗଭୀର ଅଭିବେଶ କଲେ ଲୋକେ ଚିନ୍ତାଶୀଳ ହୋଇ ପାରନ୍ତି ଏବଂ ସଙ୍ଗେ ସଙ୍ଗେ ଶାଶ୍ୱତର ସଂଜ୍ଞା କରି ପାରନ୍ତି ଓ ଜୀବନର ନୈତିକ ମୂଲ୍ୟ ବୁଝି ପାରନ୍ତି । ବର୍ତ୍ତମାନ ଜୀବନରେ ପୃଥିବୀର ଏ ଯୁଗସକ୍ତି ବେଳେ ଓଡ଼ିଆ ଜାତିର ଯୁଗଜୀବନର କଥା ଭାବିବାକୁ ହେଲେ ସର୍ବ ପ୍ରଥମ ମନେ ପଡ଼େ ତାହାର ପ୍ରାଚୀନ ଏବଂ ଆଧୁନିକ ଅନନ୍ଦ ମଧ୍ୟରେ ସଂଘର୍ଷ ।

ଯୁଗ-ପ୍ରଭାବ ପ୍ରବଳ—ମଞ୍ଜୁ ଐଶ୍ୱର୍ୟ ଯେପରି ପ୍ରଲେମାନା ଗଙ୍ଗାର ଗଣତନ୍ତ୍ର କରାବାକୁ ଅସମର୍ଥ ହୋଇଥିଲା ଓଡ଼ିଆ ଜାତି ମଧ୍ୟ ବର୍ତ୍ତମାନ ସେହିପରି ହୋଇଅଛି । କେବଳ ପ୍ରଶ୍ନ ଏତିକି ସେ ମଞ୍ଜୁ ଐଶ୍ୱର୍ୟ ପରି ଯୁଗ-ପ୍ରଭାବ ସହିତରେ ଯୁଦ୍ଧିବ ନା ନିପୁଣ ସମ୍ବରଣକାରୀ ପରି କାଳର ଉତ୍କଳ ଉପକ୍ଷେତ୍ରରେ ଆତ୍ମଶକ୍ତି ପିଣ୍ଡାକର । ଭାରତବର୍ଷର ସବୁ ଜାତି ମଧ୍ୟରେ ଓଡ଼ିଆ ଜାତିର ପ୍ରାଚୀନତ୍ୱ ଖୁବ୍ ବେଶୀ ଏବଂ ତାହାର ମହତ୍ତ୍ୱ ମଧ୍ୟ ଖୁବ୍ ବେଶୀ । କଳିଙ୍ଗ-ସମ୍ବନ୍ଧୀୟ କହିଲେ ଶାଳ ଏକ ସାମ୍ରାଜ୍ୟର କଥା ମନକୁ ଆସେ ଏବଂ ସେଥିରେ କେତେ ଉତ୍କଳୀ ଭରତର ହୋଇ ନାନା ସମ୍ଭାର ସେନା ସମ୍ବରଣକାରୀ ହୁଅନ୍ତି, ତାହାର କଲ୍ୟାଣ ବାସୁନ୍ଦରୀତ ଭରତ ସହିତରେ ଆତ୍ମମାନଙ୍କ ନିକଟକୁ ଭାସି ଆସେ ଏବଂ ଚିତ୍ତକୁ ହୁଇଁ ଚାଲିଯାଏ ।

ସଙ୍ଗୀତ—ଉତ୍କଳର ସଭ୍ୟତାରୁ ଶରଣ ଶରଣ ମଧ୍ୟରେ ପ୍ରଥମେ ନାଟକ ସଙ୍ଗୀତର କଥା ଧରାଯାଏ । ବାସଲକ୍ଷ୍ମୀର ଶ୍ରୀଯୁକ୍ତ ଗୋପାଳ ଚନ୍ଦ୍ର ଘୋଷ ତାଙ୍କର ସମସ୍ତ ଜୀବନ ସାଧନା କରି ଯେଉଁ ପୁର ବାହାର ପଦ୍ମ ଆୟତ୍ତ କରିଛନ୍ତି, ତାକୁ ଶିଖିବା ପାଇଁ ସୁଦ୍ଧା କୌଣସି ଓଡ଼ିଆର ସେପରି ମନ ବଳୁ ନାହିଁ । ପରଲୋକଗତ ଅପଣ୍ଡା ପାଣିଗ୍ରାହୀ ଯେଉଁ ବାଣୀ ସାଧନା କରିଥିଲେ, ତାଙ୍କ ଅନ୍ତେ କାହିଁ ଅଜ କିଏ ତାକୁ ଆୟତ୍ତ କରିବାକୁ ଚେଷ୍ଟା କରୁଛି ? ଶ୍ରୀଯୁକ୍ତ ଦୈତାର ଭୃକବଳ କାଉଁଡ଼ ତାଳ ସମ୍ବନ୍ଧରେ ଯେଉଁ ବୈଜ୍ଞାନିକ ଆଲୋଚନା ହିନ୍ଦୀ ଓ ସାଧନ କରି ପାରିଛନ୍ତି ତାକୁ ଜାଣିବା ଶୁଣିବା ପାଇଁ ଓଡ଼ିଶାରେ କେତେ ଜଣଙ୍କର ମନ ବଳୁଛି ? ଦକ୍ଷିଣର ମଲୟ ପବନ ଥାଉଁ ଥାଉଁ ଅଜ ଜାତିଟା ଉତ୍ତର ପବନରେ ଥର ଥର ମରୁଛି । ସୁତରାଂ ବାଣସୁର “ଅଲପଣ୍ଡା ନାଟ୍ୟସଂଘ” କହ, କୃଷ୍ଣ ବୋଷଙ୍କର “ଶରଣା ଅପେକ୍ଷ ପାଟି” କହ, ଭଦ୍ରଙ୍କର ବୃକ୍ଷମୋହନ ମହାପାତ୍ରଙ୍କର “ଶ୍ୟାମସୁନ୍ଦର ନାଟ୍ୟ ସଂଘ” ଅବା ଶ୍ରୀଯୁକ୍ତ ବାଘ୍ନାୟା ମହାନ୍ତିଙ୍କର “ନିଉଓଡ଼ିଶା ଥିଏଟର ପାଟି” କହ, ଏପରିକି କାଳୀ ବାବୁଙ୍କର “ସାକ୍ଷୀ ଗୋପାଳ ଦଳ” କହ, କିମ୍ବା ଉତ୍କଳ ସଙ୍ଗୀତ ସମାଜର ସଙ୍ଗୀତ ଚର୍ଚ୍ଚା କହ—ଏ ସବୁଠାରେ ଆତ୍ମବିସ୍ମୃତି ଚେମ ସୀମାରେ

ଉପନୀତ ହୋଇଅଛି—ଏଥିରେ ସନ୍ଦେହ ନାହିଁ । ମୁଁ ଯେ ଏ ସବୁର ଏକାନ୍ତ ନିନ୍ଦାବାଦ କରୁଅଛି ତାହା ନୁହେଁ—ଜାତିଟା କେତେଦୂର ଆତ୍ମବିସ୍ମୃତି ହୋଇଅଛି ତାହାର ସଙ୍କେତ ଦେବା ପାଇଁ ଚେଷ୍ଟା କରୁଅଛି ମାତ୍ର । ଜାତି ଆତ୍ମବିସ୍ମୃତ ନ ହେଲେ ତାକୁ ପରମ୍ପରାଗ୍ରାହୀ ହେବାକୁ ହିଁ ବାଧ୍ୟତା ପଡ଼ିବ । ସୁଖର କଥା ଯେ ବର୍ତ୍ତମାନ ଓଡ଼ିଆ ଜାତି ଜୀବନର ଟିକିଏ ସଂଜ୍ଞା ପାଇଅଛି ଏବଂ ତତ୍ସଂଗ୍ରାହୀ ପାଇଁ ପୃଥିବୀର ଅନ୍ୟାନ୍ୟ ଜାତି ସହିତରେ ତାଳ ଠୁକି ପ୍ରତିଯୋଗିତା ରୂପରେ ଦଣ୍ଡାନ୍ତମାନ ହୋଇ ସମକକ୍ଷ ହେବାର ଚେଷ୍ଟା କରୁଅଛି ସେଥିପାଇଁ ଆତ୍ମମାନେ ଦେଖୁଛନ୍ତି ଏହି ଚାରି ଛଅ ବର୍ଷ ଭିତରେ ଅନେକ ଓଡ଼ିଆ ଗୀତ ଗ୍ରାମ୍ୟୋଦୟ ରେକର୍ଡ ହୋଇଅଛି । କେତେକ ନାଟକ ମଧ୍ୟ ଗ୍ରାମ୍ୟୋଦୟ ରେକର୍ଡ ହୋଇଅଛି । ପରୁଣ ଜଣ ସରକି ଓଡ଼ିଆ ଓଡ଼ିଆ ସେଥିରେ ଆବରୁତ ଓ ଆବରୁତା ହେଲେଣି । ମୋହନସୁନ୍ଦର ଗୋସ୍ୱାମୀଙ୍କର ଏକମାତ୍ର ଓଡ଼ିଆ ସିନେମା ‘ସୀତା ବବାହ’ ସେତେଦୂର ମୋହନ ସୁନ୍ଦର ହୋଇ ନ ପାରିଲେ ମଧ୍ୟ ତାଙ୍କୁ ଧନ୍ୟବାଦ ଦେବାର କଥା । ଆଉ କେତେକ ଓଡ଼ିଆ ଯୁବକ, ଓଡ଼ିଆ ସିନେମା ପାଇଁ ଗୁଞ୍ଜଳ୍ୟ ପ୍ରକାଶ କଲେଣି କିନ୍ତୁ ସବୁ ଫସର ଫାଟି ଯାଉଛି । ଯାହାକି “ସଙ୍ଗୀତ ପାଠକ କଦଳୀ” ଓ “ଘୋଡ଼ାଠିଆ” ଅଗ୍ରସର ହୋଇ ଲକ୍ଷ୍ମୀକାନ୍ତ, ବାଞ୍ଛାନିଧି, ବୀର-କିଶୋର, ରଘୁନାଥ, କୃଷ୍ଣ ବୋଷ, କୃଷ୍ଣମୋହନ, କାଳୀ ପଟ୍ଟନାଏକ ପ୍ରଭୃତିଙ୍କର ଗୀତ ବାହାରଲଣି । ଅତଏବ ନିରାଶାର ବାଣୀ ଶୁଣାଇବ ନାହିଁ !

ସାହିତ୍ୟ—ଛପାଖାନା ବର୍ତ୍ତମାନ ଯୁଗର ଗୋଟିଏ ପ୍ରଧାନ ଅସ୍ତ୍ର । ସେ ଅସ୍ତ୍ରରେ ସେନାପତି ହୋଇ ବାହାରିବା ପାଇଁ ବହୁ ଲୋକଙ୍କର ଇଚ୍ଛା । ସେଥିପାଇଁ ଅଜ ଉତ୍କଳରେ ପୁସ୍ତକ ଅପେକ୍ଷା ଅନେକ ପତ୍ର ପତ୍ରିକା—ସୁଲ କଲେଜର ପତ୍ରିକା, ହାତ ଲେଖା ପତ୍ରିକା ସବୁ ଦେଖା ଯାଇଛି, କେତେ ଜନ୍ମୁଛି ଏବଂ ଉତ୍କଳ ଯାଉଛି । ତଥାପି ବେଶୀ ବେଶୀ ସାପ୍ତିକ ବା ଆଲ୍ପ ଅ ହେଉଛି ଏଥିରେ ସନ୍ଦେହ ନାହିଁ । ସାହିତ୍ୟପ୍ରଚାରସଂଘ, ସବୁଜ ସାହିତ୍ୟ ସମିତି, ହୃଦୟାନ ଗ୍ରନ୍ଥମାଳା, ‘କଳାକୃଷ୍ଣ’, ଗଙ୍ଗାଧର ସାହିତ୍ୟ ପରିଷଦ, ବାରିପଦା ସାହିତ୍ୟ ସମିତି, ଉତ୍କଳ ସାହିତ୍ୟ ସମାଜ, ଓଡ଼ିଶା ଏକାଡେମି—ଏହିପରି ଉଠି ପଡ଼ି ହୋଇ ଅନେକ ରଥ ଚାଲୁଛି । ପୁର-ରାମସର ଆଦର୍ଶ ଦ୍ରୁମ ମଧ୍ୟରେ ଆଦ୍ୟେ ସୁରୁ ଛକ୍ତ ନାହିଁ ବା ରାମସର ଛକ୍ତ ନାହିଁ । ଅତଏବ ବର୍ତ୍ତମାନ ରୂପ ବଦଳାଇବାରେ ବଶେଷ ଦୃଷ୍ଟି କରିବାର କିଛି ନାହିଁ । ଲୁଗାପିନ୍ଧା ଘରେ ଉଲଗ୍ନ ହୋଇ ଆସ୍ତେ ଆସ୍ତେ କଟିତଟ ବାସଠାରୁ ଆରମ୍ଭ କରି ପାଠକା ଶିରୋବାସ ପର୍ଯ୍ୟନ୍ତ ଠିକ୍ କରିବା ବେଳେ ଆତ୍ମମାନେ କବାଟ ଲଗାଇ ଦେଉଛନ୍ତି ପୁଣି ତାହାର ଅଭିନୟ ରଙ୍ଗମଞ୍ଚରେ କରୁଅଛନ୍ତି । କେଉଁଠି ପରଦା ଯାଉଛି କେଉଁଠି ପରଦା ଭଙ୍ଗୁଛି ବୁଝି ହେଉନାହିଁ । ଆମର ସାହିତ୍ୟର ଗଣ ମଧ୍ୟ



ଠିକ୍ ଏହିପରି ଗୁଲୁଲୁ । ଅଜିକାଲିର ହସ୍ତବ୍ୟସ୍ତ ଯୁଗରେ ଅଭି  
 ବକ୍ତ୍ର କାବ୍ୟ ରଚନା କରବାର ଅବସର ମିଳୁ ନାହିଁ । ସାଲକେଲରେ ଦଉଡ଼ି କଲେକ ନୋଟ ଟିକିଏ ଗୁଣ୍ଠିଦେଲ ପରି  
 ଅମ୍ଳମାନଙ୍କର ଶ୍ଳେଷ ଶ୍ଳେଷ କରବାର ପ୍ରୟୋଗନ ହୋଇ ପଡ଼ିଛି ।  
 ଲଂରେକ ରମଣୀର କଟକଟକୁ କର୍ପେଟଦ୍ୱାରା ଭଡ଼ି ଭଡ଼ି ସରୁ  
 କଲ ପରି ଚତୁର୍ଦ୍ଦଶ ପଦାରୁ ଚତୁଷ୍ପାଦ, ଦ୍ୱିପାଦ, ଏକ ପାଦ କରତା  
 ମଧ୍ୟ ସୃଷ୍ଟି ହେଲଣି ; ତେବେ ତମପଡ଼ା ରାଜାଙ୍କ ଶୋକ, ରାଜଧାନୀ  
 ସମସ୍ୟା ଶୀତ, ନଇ ରଢ଼ି ଶୀତ ପ୍ରଭୃତିଠାରୁ ଏମାନଙ୍କର ମହତ୍ତ୍ୱ  
 ଏତେ ତଳକୁ ପଡ଼ି ନାହିଁ । ଅଜି ଓଡ଼ିଆ ସାହିତ୍ୟରେ ‘ରସବନ୍ଧ’  
 ସୁଗିତ ହୋଇଗଲେ ମଧ୍ୟ ଅଖୁପେଡ଼ା ଗୁଲୁଲୁ । ତଗର,  
 କପିବରକଠାରୁ ନବ ରାମାୟଣ ପାଉଛନ୍ତି । ଅଦୂର ବେତାର  
 ଯନ୍ତରେ କେତେ କଣ ତାଙ୍କୁ ମିଳିଯାଉଛି । ‘ପ୍ରଗତି’ ଆଗେ  
 ସିନେମା ଅକ୍ଟ୍ରେସକୁ ଧରି ଆଣୁଥିଲେ, ମଝିରେ ‘ହାକିଫେନ’  
 ସୃଷ୍ଟି ହୋଇଥିଲା । ସେ ବି ଗୁଲୁଲୁ । ଅଦୂର ତ କେତେ ପନି  
 ପନିକା ଅଛି । ‘ଶିକ୍ଷା ପ୍ରସାପ’, ‘କିକାସୁ’ ଏବଂ ଶ୍ରୀଷ୍ଠ ଜଗତର  
 ‘ପ୍ରଭାତ’, ‘ଅଲୋକ’ ଆପଣା ଆପଣା କାର୍ଯ୍ୟରେ ଗୁଲୁଲୁ । କେଉଁ-  
 ଠାରେ ‘ବନବାଣୀ’, କେଉଁଠାରେ ‘ଗୁଣଦର୍ପଣ’, କେଉଁଠାରେ  
 ‘ହୃଦୈଷିଣୀ’, କେଉଁଠାରେ ‘ସତ୍ୟ ସମାରୁର’ କେଉଁଠାରେ  
 ‘ପ୍ରଜାମିତ୍ର’—କେତେ ଅବା ଲେଖିବି । ‘କୃଷକ’ ତ ତାର ଫାଳ  
 ଲଙ୍ଗଳ ନେଇ ମାଟି ଉପରେ ମାଟି ନ ଚାପି ମଣିଷ ଚାପିବାକୁ,  
 ଚରି ଫାଡ଼ିବାକୁ ଉଦ୍ୟତ । ଏଣେ ବାଳକ ବାଳିକାଙ୍କର ମନ  
 ମୋହନ କରବା ପାଇଁ ଲକ୍ଷ୍ମୀକାନ୍ତ, ଅଧିକ ମୋହନ, ଚନ୍ଦ୍ରଧର,  
 କୃଷ୍ଣଚନ୍ଦ୍ର, ଧନେଶ୍ୱର ପ୍ରଭୃତି କେତେ କ’ଣ ଚିନ୍ତାସମୃଦ୍ଧି ପ୍ରସୂତ  
 ପ୍ରକାଶ କରି ପକାଉଛନ୍ତି । କିନ୍ତୁ ଭଲ ହେଉ ବା ମନ୍ଦ ହେଉ  
 ଏ ଯୁଗର ବିରାଟ ସ୍ମୃତିସ୍ତମ୍ଭ ପ୍ରହରାଜଳ ଭୃଷାକୋଷ ।

ସମାଜ-ସଂସ୍କାର—ସାହିତ୍ୟ ଓ ସଙ୍ଗୀତକୁ ଛାଡ଼ିଦେଲେ  
 ସମାଜକୁ ଗଢ଼ିବା ପାଇଁ ଯେଉଁ ପ୍ରଚେଷ୍ଟା ଗୁଲୁଲୁ ସେ ଦିଗରେ ଟିକିଏ  
 ସୈଦ୍ଧାନ୍ତଲେକନ କରାଯାଉ । କଲକତାର ୨୨ ହଜାର ରେଜିଷ୍ଟ୍ରିସ  
 କର ବେଶ୍ୟା ମଧ୍ୟରୁ ଓଡ଼ିଆଣୀ ୧୮ ଓ ୧୯ ହଜାର ରହିଥିବା  
 ସ୍ତୁଲେ, ସମାଜ-ସଂସ୍କାରର ଯେ ବିଶେଷ ଆବଶ୍ୟକତା ଅଛି—  
 ଏଥିରେ ସନ୍ଦେହ ନାହିଁ । ସେଥିପାଇଁ ଲାଲୁବା ଦେବୀଙ୍କ, ‘ନାସିରା  
 ସମିତି’, ବୈରାଗୀ ମିଶ୍ରଙ୍କ ‘ନାସି-ମଙ୍ଗଳ ସମିତି’, ଆର୍ତ୍ତୁରୀ ହରିହର  
 ଦାଶଙ୍କ ‘ପୁସ୍ତକ ବ୍ୟବହାର’, ଜୟମଙ୍ଗଳ ରଥଙ୍କ ‘ସଂସ୍କାର ପଦ୍ଧିକା’,  
 ଶରତ ଚନ୍ଦ୍ର ରାୟ ମହାପାତ୍ର, ଅଭିରାମ ନନ୍ଦ ପ୍ରଭୃତିଙ୍କ ଶାରଦା  
 ଅଭିନ କାବ୍ ସ ପାଇଁ ଚେଷ୍ଟାର ଧରପଗଡ଼ ଓ ନିତ୍ୟାନନ୍ଦ ସେନାପତି,  
 କମଳାକାନ୍ତ ମହାପାତ୍ର, ବ୍ରହ୍ମାନନ୍ଦ ମହାପାତ୍ର, ଲକ୍ଷ୍ମଣ ମିଶ୍ର  
 ଭିତ୍ୟାଦିଙ୍କର ଅସବର୍ଣ୍ଣ ବିବାହ—ଏସବୁ ଉତ୍କଳର ବର୍ତ୍ତମାନ  
 ସମାଜରେ ଗୋଟିଏ ନୂଆ ଚିତ୍ର ସୃଷ୍ଟି କରିଅଛି । ଅଭି କେହି  
 କେହି ତ ଦରକରଣା ଝଙ୍କ ମାରନା—ଅତଏବ ବିବାହ କରି ନା  
 ଗଢି ବା ଅଗଢି ପ୍ରଚାର କରୁଛନ୍ତି ।

ଅର୍ଥନୀତି—ଉତ୍କଳରେ ତ ଅର୍ଥ ନାହିଁ ; ଅତଏବ  
 ଅର୍ଥନୀତିର ଚର୍ଚ୍ଚା କରବାର ଆବଶ୍ୟକତା ମଧ୍ୟ ହୁଏ ନାହିଁ ।  
 ଅର୍ଥନୀତିର ଚେଷ୍ଟା ଏବଂ ସୁରାଧା ପାଇଁ ସହଯୋଗ ଅନ୍ଦୋଳନ ଓ  
 ତତ୍ ସହାୟ ବ୍ୟାଙ୍କ, ପୁସ୍ତକ ବ୍ୟାଙ୍କ ଓ ଓଡ଼ିଶା ଚେମ୍ବର ଅର୍ପ  
 କମର୍ସ୍ ସ୍ଥାପିତ ହୋଇଅଛି । ପ୍ରାୟ ୧୦୦ ବିଦେଶୀ ଇନ୍ଦ୍ରପୁରେନ୍ଦ୍ର  
 କମ୍ପାନୀ ଓଡ଼ିଆ ପୁଅର ଶୁଖିଲ ଭରକୁ ଦୁର୍ଦ୍ଦିଷ୍ଟ । ବର ଅଠା ପରି  
 ଯାହା ଟିକିଏ ଟିକିଏ ବାହାରୁଛି ତାହାକୁ ବିଦେଶରେ ଲଗାଉଛନ୍ତି  
 —ତେଣୁ ଓଡ଼ିଆ ଅଦୂର ଶୁଖି ଯାଉଛି । ଯାହାହେଉ ପ୍ରଜା  
 ସାଧାରଣଙ୍କର ଧନଗୁଚ୍ଛି ପାଇଁ ଓଡ଼ିଶା ବ୍ୟବସାୟକ ସଭାରେ  
 ୨୦ ଜଣ ହାଡ଼ି ପାଶ ଆଦି ରାଜା ମହାରାଜା ଓ ବ୍ରାହ୍ମଣ କରଣ  
 ଯେଉଁ ଟଣା ଓଟର ଲଗେଇଛନ୍ତି ସେଥିରେ କିଛି ହେଲେ ଟିକିଏ  
 ଫଳ ହେବ ବୋଲି ଆଶା କରାଯାଏ । ‘ସହଯୋଗ’ ଅନ୍ଦୋଳନ  
 ତ ମୁତପ୍ରାୟ ପଡ଼ି ରହିଛି । ସେଥିରେ ସଞ୍ଜବନାୟା ତାଳବା ପାଇଁ  
 ଦେବ ଶିରୋମଣିକ ରପୋର୍ଟ ବାହାରିଛି । ଶେଷରେ ଫଳ କଣ  
 ହେଉଛି ଦେଖାଯାଉ ।

ବ୍ୟାୟାମ—ଏହିପରି ଅବସ୍ଥାରେ ପଦ୍ମଚରଣ କହୁଛନ୍ତି  
 ମୁଦର ଦୁଲ୍ଲଭ, ରାଧାଶ୍ୟାମ କହୁଛନ୍ତି ମୋ ଚେଳିକିଳନ କରି,  
 ଶରତ୍ କହୁଛନ୍ତି ଏକା ଝାମ୍ପକେ ଏକତାଲ କୋଠା ଉପରକୁ ଡିଆଁ,  
 ଦୋତାଲ କୋଠାରୁ ତଳକୁ ଡିଆଁ । ଏଣେ କୁଆଡ଼େ ବାଦିଦରେ  
 ଗଢ଼ିତାତ-ସ୍ୱପ୍ନ ବାହାରିଛନ୍ତି । ସେ କୁଆଡ଼େ ଯୋଗଦ୍ୱାରା ସବୁ  
 ପାଣି କରଦେବେ । ପୁଣି ବେଡ଼େନ ପାର୍ଡ଼ିଆଲ କୁଆଡ଼େ ଭରଗାୟ,  
 ସୁତରାଂ ଓଡ଼ିଆ ଟୋକାକର ଚରଣ ନାହିଁ କହୁବାରୁ ‘ଏଇ ମୋର  
 ଜନ୍ମରୂପି, ଏହାର ପାଇଁ ମୋର ପ୍ରାଣ ଦେବ’ ନୂଆ ସ୍ୱାଭିତ୍ ଘାଆର  
 ହେଉଛନ୍ତି ।

ଧର୍ମ—ଏ ଯୁଗରେ ଧର୍ମ କୁଆଡ଼େ ତଳେଇ ଯାଉଛି, ମିଛ  
 କଥା । ଚୈତନ୍ୟ ସମ୍ପ୍ରଦାୟ, ରାଧାକୃଷ୍ଣ ବସୁ ଦଳ, ଗୌଡ଼ୀୟ  
 ବୈଷ୍ଣବ, ଅଲୋଖ ବା ମହୁମାଧର୍ମ, କାଳିଆନ ବା ଅହମ୍ମଦିଆ ଦଳ;  
 ଏଣେ ପୁଣି ଉତ୍ତେଜିତ ଜାଳିଆ ବୋଦା—ତାର ପାଖରେ ଲଙ୍ଗୁଳ  
 ବାବାକର ମହାଯଜ୍ଞ ଏବଂ ସେଥିପାଇଁ ନଟକର ମାନ୍ୟଗଣ୍ୟ  
 ବ୍ୟକ୍ତିଙ୍କର ସାହଚର୍ଯ୍ୟ ଓ ସେବା ଏବଂ କଟକର ଗାଁ ମାନଙ୍କୁ ଅସୂର୍ଯ୍ୟ  
 ପଣ୍ୟ ସୀମନ୍ତନାମାନଙ୍କର ରଞ୍ଜିତ ଶାଢ଼ୀ ପିନ୍ଧି ସମାବେଶ । ପୁଣି  
 ଭୁବନେଶ୍ୱରରେ ଅଶୋକ-କୁଣ୍ଡରେ ଅବଗାହନ ଓ ଅଶୋକ କଢ଼ି  
 ଭଜଣ, ଅସ୍ୟାୟ ଶିବାଳୟରେ ଶିବରାତ୍ରି ଉଦ୍‌ଯାପନ; ତା ପଛକୁ  
 ବସନ୍ତ-ରାସ ଓ ହୋର ଉତ୍ସବ, ସୁଲି କଲେଜ ହୁଟି—ଲକ୍ଷ୍ମୀ,  
 ସରସ୍ୱତୀ, ମା ଦୁର୍ଗା, ମା ଚଣ୍ଡୀ ଭିତ୍ୟାଦିଙ୍କର ପୁର୍ଗୁରୁ ଆଗମନ ଓ  
 ପ୍ରସ୍ଥାନ—ଏତେ ଆଉଁ ଆଉଁ ପାପିଷ୍ଟ କିଏ କହିବ ଯେ—  
 ଧର୍ମ ଓଡ଼ିଶାରୁ ଗୁଲି ଗଲଣି । ପୃଥିବୀ ମଧ୍ୟରେ ପରା ଭରତବର୍ଷ  
 ପୁଣ୍ୟତମ ଏବଂ ପୁଣ୍ୟତମ ଭରତବର୍ଷ ମଧ୍ୟରେ ‘କମିଳ ସହୃଦା’  
 ଅନୁସାୟୀ ଉତ୍କଳ ପରା ପୁଣ୍ୟତମ ଧର୍ମରୂପି । କାହାର ଜିଭରେ  
 ହାଡ଼ି ଅଛି ଯେ ଏଡ଼େ ସାହସ କରି କହିବ—ଉତ୍କଳରୁ ଧର୍ମ

ଗଲଣି ? ଲଙ୍ଗରାଜେ, ଜଗନ୍ନାଥେ ମିଛଟାରେ କାଳ କାଳ  
ଉଲ୍ଲିଦ୍ୱାରା ଅଧିବାହୁତ କରି ଦିନ ରାତି ଏକ ଭାବରେ ବସି  
ରହିଅଛନ୍ତି । ଏଥିପାଇଁ ମୋହନ ବାବୁଙ୍କର ଚିନ୍ତାର, ବ୍ରାହ୍ମ-  
ସମାଜ, ହରିଜନ ଆନ୍ଦୋଳନର ଶବ୍ଦ ମଧ୍ୟ ଭଲ କରି ଶୁଣାଯାଉ  
ନାହିଁ—ଏଥିରେ କଣ କହୁଏ ଓଡ଼ିଶାରେ ଧର୍ମ ତଳକୁ ଗଲଣି ?

ଶିଳ୍ପ—ଓଡ଼ିଶାଟା କେବଳ କୃଷିପ୍ରଧାନ ଦେଶ । କୃଷିଜୀବୀ  
ଜାତି ପକ୍ଷରେ କୃଷିର ଶିଳ୍ପ ସମ୍ଭବ ହୋଇପାରେ । ଚରାଟ  
ଆକାରରେ ଚରାଟ ଶିଳ୍ପର ଦର୍ଶନ ମିଳିବା ଅସମ୍ଭବ । ସୁତରାଂ  
ଓଡ଼ିଶା କେମିତାଳ କହ, ଓଡ଼ିଶା ପ୍ରାଚ୍ୟ ସଦନ କହ, ଭିକାସ  
ବାବୁଙ୍କର କଟକେ କଣ୍ଠି କହ, ବାରଙ୍ଗର ଗ୍ଲାସ ଫ୍ୟାକ୍ଟରୀ କହ,  
କଟକର ଭାରତ କାଟଣୀ ସଦ କହ, ବା ବ୍ରହ୍ମପୁରର ପାଟ ମଠା  
କହ, ଦକ୍ଷିଣରେ ରେମୁଣାର କଂସାବାସନ ଓ ଲାଲଗିରିର ପଥର  
ପିତଳ ବାସନ କହ, ବା ଧନେଶ୍ୱର ମହାରଣାର କାଠ କାରଖାନା

କହ—ଏସବୁ ଅମୃତ ଭଦ୍ରପୁରୁ କଣାଏ କଣାଏ । ଯାହାହେଉ  
ରକ୍ତକୁ କହ ତ ମିଳିଛି । ନବଯୁଗର ନବ ଅଣୀବାଦ ପାଇଁ  
ସୃଷ୍ଟିକର୍ତ୍ତାଙ୍କୁ ଧନ୍ୟବାଦ ।

ଗିନିକଳା—ଓଡ଼ିଆଣୀର ଚିନ୍ତନଳା ଅଦି ପୀଠଭରେ  
ପର୍ଯ୍ୟବସିତ ହେଲେହେଁ ସେଥିରୁ ଶିଖିବାର ଅନେକ ଅଛି ।  
ସେଥିପାଇଁ ଓଡ଼ିଆଣୀ ମା' ପେଟ ରୁ ବସିନ, ଉପେନ୍ଦ୍ର ମହାରଥୀ,  
ବିଧାଧର, ବ୍ରହ୍ମାବନ, ବସନ୍ତ, ଗୋପାଳ କାନ୍ତନଗୋ, ଭଦ୍ରଖର  
ହରିହର ମୁଖାର୍ଜୀ, ଗଞ୍ଜାମର ମଞ୍ଜୁଷା ହାକିମ୍, ଉତ୍କଳମାଞ୍ଜରୀ ଓ  
ତତ୍ପୁତ୍ର—ଏମାନେ ବେଶ୍ ନାମ କର ପାରିଛନ୍ତି ।

ଶେଷ କଥା, ଅଜର ସମାଜରେ ଜାତିଭେଦଜନିତ ଭଲତା  
ବା ଅଭିଜାତ୍ୟ ଟେକି ପାରବ ନାହିଁ । ଅପଣା ଅଜିତ ଯୋଗ୍ୟତାହିଁ  
ଲବନର ମାପକାଠି ହେଉଅଛି, ଅଳ ସବୁ ଆନ୍ଦୋଳନର ମୂଳ  
କଥା ହେଉଛି ସମସ୍ତଙ୍କୁ ସୁଖିଆ ଦେବା ଭଲତା କରିବା ପାଇଁ ।

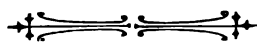

## ତମାଖୁ ତର୍କମା \*

### ଶ୍ରୀ କ୍ଷୀରୋଦରମ୍ଭ ପାଳ

ଢ଼ାକି-ଢ଼ାକିତ ତମା, ତାପ, ତଥା ତର୍କ-ତର୍କାୟିତ,  
ତର୍କବାୟୁ ତଥା ତସରପୁଣ୍ଡି—ତୁହନେତ୍ର, ତପ୍ରେତୁହିନ,  
ତପ୍ତ ବାରିପଦାରେ, ତରୁଣ-ସାହୁତ୍ୟ-ତତ୍ତ୍ୱଲିକାଗ୍ରମର ତୁଷ୍ଟି-  
ତୋରଣ ତୋଳିବା ପାଇଁ, ତରୁଣ, ବୁଦ୍ଧ, ତାରତମ୍ୟ ତେଜ  
ତତ୍ପର । ତତଃ ହିକମୀ, ତୁଣ୍ଡିଫଳାଳ, ତାକିକ, ତୁଳନାସ୍ଥାନ  
ଭାଷା-ସାହୁତ୍ୟର ତତ୍ତ୍ୱାନ୍ୱୟତ୍ତ୍ୱ, ତହୁଁ ସୁରତତ୍ତ୍ୱର ତୁଳନାଦ୍ୱାରା  
ତର୍କମାକାଶ, ହିଲେତନ ଲଜ୍ଜକେଶ୍ୱର ହାତ ଶରଣକୁଳ  
ତୁହନକର ବିନାୟକ ତତ୍ତ୍ୱାବଧାରକ ।

ଘର୍ଥରେ ତପ୍ତପ୍ତମାନେ, ତରୁଣ, ତାଳ, ତମାଳ, ତଳ,  
ତରୁଣ ଓ ହିପନାଦର ତ୍ୟାଗ ତୁଳ୍ପ, ଏ ତତ୍ତ୍ୱଲିକାଗ୍ରମ ତୁଳ୍ପ  
ଘର୍ଥତଟରେ ଏ ତୋଡ଼ାଶିପିଆ, ତସାୟ ତାବେଦାର ତେଅଲଣ  
ବୟସତକ ତୁଣ୍ଡରେ ତୋଳ ନ ଥିବା ତମାଖୁ ତଟକାୟୁ ତାମ୍ବୁଳ  
ତୁଲେ ତ୍ୟାଗ କଲ । ତାହାର ତଳବାଳ ତୁନି ନୁହେଁ ତୁଣ୍ଡରେ  
ତୁହାକ କହୁଛି—ତାହାର ତାମସିକ ତତ୍ତ୍ୱତର୍କମା ତଥା ତୁରତ  
ତକାଉଛି ।

ତପନତଳେ ତମାଖୁତାସରେ ତାଲେବର ଅମେରକାର  
ହିଦଗମଞ୍ଜର ଭଜନିଆ, ତନପୁରରେ ଅଦମାତା ତୁଳ୍ପ ତପିତା ।  
ତହୁଁ ତେନାରତ୍ୟା ଘର୍ଥକାକ ପର୍ତ୍ତୁଗୀଳ, ହିପପାପୁତ ତତ୍ତ୍ୱ  
ଭରତରେ, ତନଶହ ତବଟ ତଳେ ତନିପେସୁଆ ମୋଗଲ

ବାଦସାହାୟ, ତୋଷାମଦରେ ତର୍କଭାଷରେ ତୁହାକ ତୁହାକ  
ତାମ୍ବୁଳରେ ତର୍ପଣ କରି ତୋଷିଲେ । ତାମ୍ବୁଳ, ତବୁଦ,  
ତଏନସିନ ( Tientsin ) ତୋକିଓ ( Tokio ), ତିଗ୍ରିସ୍  
( Tigris ) ତୁଙ୍ଗ ତହାସନ, ତୁର୍କ, ହାନସ୍ତଲ,  
ତାସ୍ତାନୀୟ, ତୋରନ୍ତୋ, ତେପି, ତୁହକରନ୍, ତୁହନ ତୁଳ୍ପ  
ମର୍ମର ପ୍ରସରର ତମିକୋଷ ତଲର ହିପୁସ୍ତ ବା ତେଓ୍ୟାର ଓ  
ତାସ୍ତି, ତରବରରେ ତ୍ୟାଗ କରି, ହିଦୁଦ, ହିଚିନ୍ଦଲ, ତାଙ୍ଗୋର,  
ହିବାକୋଡ଼ ଓ ହିନକପଲକୁ ତର୍କାଳ ତୁଳ୍ପ ତଡ଼ଗଲ—ତହୁଁ  
ତାମ୍ବୁଳପ୍ରିୟ ତୁଣ୍ଡତୁର ହୋଇ ତରୁଣାୟୀ ତରୁସାର—  
ତତଲ୍ପ ଝରଣା “ତପ୍ତପାଣି”ରେ ତୁନି ହୋଇ ତୁଣ୍ଡରେ  
ହିବକ୍ତରେଣ, ହିଦୁସ୍ତରେଣ, ହିଚିଦେଣ—ତାସ୍ତପେଣ,  
ଏସ୍ତେପେନେନ ତେଲକାବଜାର, ତନିକୋଶିଆ ବଗିଚା ଓ  
ତେତୁଳିଡ଼ିଙ୍ଗାର ତାଡ଼ିଖଟିରେ ଗରବେଗରେ ତାମ୍ବୁଳ ତାକରୁ  
ତା ଛାଏଁ ତାଟିକ ତହ ମାରିଲ । ତାହା ଦେଖି ତାଟିକା, ତାଟିଙ୍ଗା  
ଓ ତାଟ୍ଟବ ହେଲ୍ । ତୁଳାକୃଷ୍ଣ, ତାମ୍ବୁଳତାବେଦାର, ତଣ୍ଡକାର-  
ତୁଳ୍ପ ତରତରରେ ତାଡ଼ିଆରେ ତାଡ଼ିଆ ତାଡ଼ିଆ ଟକାର ତଣ୍ଡ  
ତୋଡ଼ିଛନ୍ତି । ତାର ତଳବାଳ ପାଇଁ ତୁଳନାସ୍ଥାନ କଲକତା,  
ତତତୁଳ୍ପ ମାନ୍ଦ୍ରାଳ ତହୁଁ ବଡ଼ ତୋୟାବୁତା ପୁଥ୍ପବାର ତମାଖୁର ବଡ଼  
ବପଣୀ-ତାଲମ ଆସ୍ତାତାମ, ତଣ୍ଡପ୍ରାଣ ଗରନାଳ ଏନ୍ତାୟ୍,

\* ବାବୁଦେ ସାହୁଦ୍ୟ ସମାଜର ତତ୍ତ୍ୱ ବାଣିଜ୍ୟ ଅଧ୍ୟୟନରେ ପଠିତ ।

ଘଣ୍ଟାକୁ ଦ୍ଵାଦ୍ଵାର୍ଗ, ତରୁଣତୀର୍ଥ ତଳଗାମିନୀ ତେମସ୍ ଶରସ୍ଵ ଲକ୍ଷ୍ମୀ, ତତ୍ତୁଲ୍ୟ ଡୋଷଗାନା ଲିଭରପୁଲ ଓ ତେଜସ୍ଵର ନିଭରପୁର୍କ ତ ଅଛି; ତା ଛଡ଼ା ତାଡ଼କା ତମାଖୁର ତୁମ୍ଭଲ ତାଡ଼କାରେ ଭବିଷ୍ଠ ହସ୍ତ ।

ହିଂଶବକ ( ୧୯୩୧ ) ସାଲରେ ତେଜଶ ଲକ୍ଷ ( ୨୩୦୦୦୦୦ ) ଟନ ତମାଖୁ ତୋୟୁନିଧି ତରଙ୍ଗ ହସ୍ତ ତପନତଳେ ତାମଡ଼ା ତୁଲ୍ ଭବେହିତ । ତହିଁରୁ ତେସ୍ତର ଅୟୁତ ( ୨୩୦୦୦୦ ) ଟନ ତେମିଶା ଅମେଟାକା ଓ ତେପି ଅୟୁତ ଟନ ବୌଦ୍ଧିକ ଭରତର । ତେଜସ୍ଵାନ ଗୁଜନାର ତମାଖୁରତ ତର୍ଜ୍ଵା ନାହିଁ ! ହିଂଶ ଦୁଇ ସାଲର ତେଜସ୍ଵାନ ବ୍ରୁଟିଶକ ତୋଳା ( Custom duty ) ତ ତେପି ନିୟୁତ ପାଉଣ୍ଡରୁ ତେଶିକ—ତେବେ ତାର ତୁଲ୍ ମୁଲ୍ ତୁଲନା କରନ୍ତୁ । ତେଜଶ ଲକ୍ଷ ଟନ ତମାଖୁ ତୁଙ୍ଗ ମେଦାସନ ତୁଲ୍ ତୋଳା ହେଲ—ତାହା ତସଣେ ତୁଲ୍ ତୁଲ୍ ଭବେହିତ ହେଲ । ତେଣେ ତାଳତମାଳତୀ ଓ ଶିଶାରେ ତନ୍ତୁନ ପ୍ରାୟ ୩,୯୩,୩୦,୩୦୩ ଟକା ତେତାଲ ଓ ତୁଣ୍ଡାଟାରୁ ତୁଳାତୁଲ୍ ଭରନ୍ତୁ ଭବେହିତ । ତେଜଶ କୋଟିକ ତୋଡ଼ା ତୋଡ଼ା କେତେ ତୋଡ଼ା ତକ୍ଷିଗିପି ତସ୍ତର ତୁଲ୍ ତଡ଼ିନେଉଛି ।

୧୯୩୮ ର ତୁର୍ବିର ତକ୍ଷିକଟା ତୈମୁରଲକ୍ଷକ ତତାତଡ଼ ଭରତ ଲକ୍ଷ୍ମୀ ତୁଲନାରେ ତସ୍ତର ତାମ୍ରକୃଷ୍ଟର ତକ୍ଷିଗିପା, ଶାସ୍ତ୍ର ଓ ଘଣ୍ଟାତର ତ ? ତେବେ ତାହା କପର ତୁହାଇ ତୁହାଇ ତେନ୍ତୁସ-ମାଧୁଅ ହୋଇ ଭବଲ୍ ତରୁଣକୁ ତାକତୁକରେ ତାଗା ଲଗାଉଛି ତାହା ତଦାରଖ କରାଯାଉ ।

ତାମ୍ରକୃଷ୍ଟ ତନିରୁପେ ତନିପୁର ତଦ୍ଵଗତ କରୁଛି । ତ୍ରିତାପକାସ୍ତ୍ର ନିତୁବନଧୁଂସୀ-ତମୋମୟ ଧୁମ୍ଵାନ, ଅଦ୍ଵାଶ ଓ ତବଣ । ତମାସବେ ତର୍ଦ୍ଧୟ ଦେଶକୁ ତମାଖୁ ନେଇ ତତଲ୍ ତଟକା ତମାଖୁ ପିକା ତୁଣ୍ଡରେ ତେଣୁଥିଲେ, ତାହା ଦେଶି ତଦାନନ୍ତନ ତୋଷାମୋଦ-ପ୍ରିୟ ତାମ୍ଭୁଲକରକବାସ୍ତ୍ର ତାଟକା ହୋଇ ତାପୂର୍ତ୍ତ ନ ରୁଣ୍ଡି ତେସ୍ତରେ ତେୟାଲଣ ତାଟିଅ ତୁଛା ତରଲ ତୋୟୁ ଅଣି, ତାକ ତାକ୍ରୁ ତନିପାଯାଏ ବିନ୍ତାଲ ତୁମ୍ଭଲ ତର୍ଜନ କଲ—“ତରୁଣ ତରୁଣୀ, ତମାସବେକ ତନ୍ତୁ ତୁମ୍ଭ ତାତୁଛି—ତାକୁ ତୁରତ ହାହି କର” । ତପ୍ତରେ ତମାସ୍ତରେ ତଲ୍ଲାନ ସମାଟ ତମୋଗୁଣୀ କାହାଙ୍ଗୀରକୁ ତମାଖୁ ଦେଲେ—ତହିଁଉହରୁ ସେ ହିତୁବନମୋହନ ତୁଣ୍ଡଦୁମ୍ଵ ଫଳରେ ହୁକା—ତୁଣ୍ଡ ପାଇଁ ପିକା ଘଟାଇ, ତୁଣ୍ଡ ପାଇଲେ । ତାହା ତହିଁ ତାରପ ସିଗାର—ସିଗାରେଟ, ରୁରୁଟ, ବିଡ଼ି ତଅର ହେଲ । ତେପିସାସ୍ତ୍ର, ତହୁଡ଼ି, ତ୍ୟାଗୀ, ତବୁର ତାପସ ତୁଣ୍ଡରେ—ତୋଡ଼ିମୁହିଁ ତେଖେଇ ତାମ୍ଭୁଲକ୍ଷ ତୁଣ୍ଡରେ ତେଣୁ ତୁଲ୍ ତୁଛ ବର୍ମା ରୁରୁଟ ବା ଟର୍ଜ ତୋଫା ଦଶିଲ । ତମାଳତରୁତଲଅ ହିବକ ହିପଣ୍ଡକାଲଅ କଦମ୍ଭୁଲିଅ, ତାକ ତବ୍ଦରରେ ଥିଲେ ତତ୍ତେଶାତ୍ ତୁଣ୍ଡକ-ମୁରଲ୍ ତେଜ ତେଣୁରୁରୁଟ ତୁଣ୍ଡରେ ତମ୍ଭୁରେ ତସ୍ତରେ ତରୁଣୀ ରୁକ୍ତିଶୀନାଥ ହିତୁଲନାଶିନୀ ନସ୍ୟରେ ତନ୍ତୁକ୍ରମ୍ଭ, ବାଧୁକାକ ତାନ ତୁଟାଲ

ଆଅନ୍ତେ । ତମାଖୁ ତଲ୍ଲାନ ହୋଇଥିଲେ ହିଶୁଳୀ ହିଲ୍ଲେଚେନ ତୋଷକାସ୍ତ୍ର ଗଞ୍ଜିକା ତେଜ ତାମ୍ରକୃଷ୍ଟ ତୁଣ୍ଡରେ ତାଣ୍ଡବନ୍ତୁତ୍ଵ କର ଆଅନ୍ତେ ।

ତାମ୍ଭୁଲରେ ତମାଖୁର ଗୁଣି, ହସ୍ତକାସ୍ତ୍ର ସୁରତ ନାବକରଦା, ତସ୍ତୁଲ୍ ଗୁଣି, ତାକ୍ରୁକତୋଳା ରୁନପହ, ତୁଣ୍ଡରତୁଲ୍ ଶକନରେ ତମାମ ଲେକ ତମତମ ହେଉଛନ୍ତି । ତରୁଣ ଓ ହିମୁଣିଗରୁ ତରଲଅଣି ତରୁଣୀ, ତଲିପାରେ ତଅର ତମାଖୁ, ତହୁଡ଼ା ଦାନ୍ତରେ ତରତରରେ ଦେଇ ତରୁଟ ଗୁଣିଲେ ହାସ ଅଣେ । ତରଲମତ ତରୁଣ ତରୁଣୀ ତୁଣ୍ଡିଅ, ତୁରତୁରଅ, ତଲମୁହାଁ, ତୋତଲା, ହିତଲଠାରୁ ତୁଣ୍ଡକୃଷ୍ଟିତାସୀ ସମସ୍ତେ ତମାଖୁର ତେଲହଅ । ତମାମ ଲେକକ ନିକଟରେ ସିଗାରେଟ୍ ତଦାରେ—ତୁଣ୍ଡିରେ ଶାସ୍ତ୍ରର ତୁଲ୍ ତଅର ରହୁଛି, ତମାଖୁରେ ଶଶ୍ଵତମ ବିଷ ହିତାପତାପିନୀ ନିକୋଟିନ୍ । ତନିଶିତ ଅତୁନ୍ଧ୍ ତମାଖୁରେ ତନି ତନି ଆଉନ୍ଧ୍ ନିକୋଟିନ ତୁନି ହୋଇ ତସିହି । ତେବେ ତେଜଶ ଲକ୍ଷ ଟନ ତମାଖୁରେ ତାହାର ତହୁଗଲ କେତେ ?

ତମାଖୁ ତେଣିଲେ ତୁରନ୍ତ ଥକା ତସ୍ତେହିତ ହୋଇ ତାଳା ବୋଧ ହୁଏ—ତେଣୁ ତୁଛ ତାକ୍ଷିଲ୍ୟତାରେ ତୁଣ୍ଡିର ତାଳମହଲ ତସଣେ ତଅର ହୋଇ ତତ୍ତେଶାତ୍ ଗୁଲିଯାଏ । ତତ୍ତ୍ଵରେ ଘବ୍ ନିକୋଟିନରେ ତାଳା ଦ୍ଵାଶଶକ୍ତି, ଶାସ୍ତ୍ର ଦୁଷ୍ଟିଶକ୍ତି, ତଟକା ସ୍ଵାଦଶକ୍ତି, ତେଜସ୍ଵାନ ଦ୍ଵାଶଶକ୍ତି, ତଥା ତପ୍ତ ହକମ ସମତା ତୁର ତସ୍ତେହିତ ହୁଏ । ତକ୍ଷି ତାତେ—ତୁଷା ତେଜ ହେତୁ, ତୋୟୁରେ ତୁଣ୍ଡି ନ ହୋଇ ତାକ୍ଷି-ସରପ-ତରଙ୍ଗ ତୁର ଅସେ । ତରଲମତ ତରୁଣ ତରୁଣୀ ତାତନ ତୋକ୍ଷରେ ତାଟି କଲି ତମାଖୁ ତେଣ୍ଡି ତନ୍ତୁୟ ହୋଇ ତାକତ୍ ଶାସ୍ତ୍ରରୁ ତି ହଳାନ୍ତି । ତହିଁ ତତ୍ତାବଡ଼ି ତଅର ହୋଇ ପାରନ୍ତି ନାହିଁ । ତାକତ୍ ସ୍ଵାୟତନ୍ତା ତାନ୍ତ ହୁଏ । ତୁଠ ପଥର ତୁଲ୍ୟ ହୋଇ ତୁଛ ତସ୍ତର ସାକି ତନ୍ତୁବାୟୁ ତୁଲ୍ୟ ଗର୍ଦ୍ଧ୍ୟକ୍ ଗତ କର ତୁଣ୍ଡନାଧ୍ୟ ହୁଅନ୍ତି; ତତ୍ତ୍ଵଲରେ ତରୁଣ-ଗର୍ଦ୍ଧ୍ୟ ହିତୁତ୍ ଗାୟକ ତ୍ୟାଗୀ ତ୍ରିଷାମ୍ଭ ଗାନ୍ଧି ତରୁଣ ବୟସରେ ତମାଖୁ ପାଇଁ ତାତକ ତହୁଗଲ ତୋଷରଫ କରୁଥିଲେ ।

ତତଲ୍ ଧୁଆଁରେ, ତୋର ତଅର ଘର ତୁଲ୍ୟ, ତାଳା ଫୁସ୍ତୁସ୍ତରେ ତତ୍ତାବଡ଼ି କାଶକଫ, ତତୋଧୁକ ହାସକଶ୍ଵାସ, ପରେ ତସିକ ପସ୍ତା ତୁମ୍ଭଲ ତାଣ୍ଡବ କରେ । ତଲ ତଲ କର ତନ୍ତୁ ତୁଲ କର ତନ୍ତୁସାସ୍ତ୍ର ତତେଇ ହିଦୋଷ ଅଣେ । ତଥାପି ତହିଁରେ ତୁଣ୍ଡ ନ ହୋଇ ତସିକ ତମାଖୁ ତଦ୍ଵଗତ ପ୍ରାଣୀକୁ ତୁକ୍ଷାର କର ଶାସ୍ତ୍ର-ଜ୍ଞାନର ତମାଦ ଘଟାଏ । ହିପା ତେଜ ତୁଛ ପାଗଲ ହୁଏ । ତରୁଣ ତରୁଣୀ ତନିକୁଲୁ ତାଡ଼ିତ ହୁଅନ୍ତି ! ତନ୍ତୁପ୍ରାଣ ହୁତପିଣ୍ଡ ତାଲହାନ ହୁଏ—ତରତର ହୋଇ ତୁନି ହୁଏ—ତୁନି ହୋଇ ତତାବଡ଼ି ତରତର ଗୁଲେ । ହିତାପରେ ତାଟିତ ତନ୍ତୁ ମୂର୍ତ୍ତି-ଗ୍ରସ୍ତ ହୁଏ । ତଲ ତପର ତୋଫା ଓଠ ତୁକରେ, ତଟକା କବାଳଭରେ, ତୁଣ୍ଡରେ, ତକ୍ଷିଗିପା କେନ୍ଦ୍ରାର ହୁଏ । ତେବେ ତହିଁରୁ କ

ହାଣ ନାହିଁ ? ତମାଖୁର ତ ଉପକାର ତହବଳ ତଳେ—ତୁଠରେ  
 —ତଣ୍ଡିବଣରେ ବା ତତ୍ପକ୍ଷୀକୁ କୋଷ୍ଠ ତଳେ ନ ଅସିଲେ  
 ତମାଖୁ ହୁଏ ତଡ଼ି ଅଣେ । ତେଣେ ତହୁଁ ଅଭ୍ୟାସ ତୟାପଟା  
 ଦିଏ । ତେଣୁ ତାର ମାୟା-ତାନସୁରର ତାନ ରୁଟାଇ ହୁଏ ନାହିଁ;  
 ତେଜସ୍ଵୀ ହିସୁରବଳୟୀ ତ ତାକୁ ତେଜ ପାର ନାହାନ୍ତି ।  
 ତନ୍ତୁତହୁଦଣୀ ଡାକ୍ତର ଉପାୟଜନ ଘୋଷ ତନ୍ତାତାଡ଼ିତ  
 Nurnberg ରୁ ତର୍ଜମା ତିଆରିଛନ୍ତି । ତୁଳନାସ୍ଥାନ ଫରସୀ  
 ବିଜ୍ଞାନକ-ତପନ Jean Nicot ତେରଣ ଓ ତନିଶ ଅଦରେ  
 ତଲସି ଗାନ୍ଧି ନିକୋଟିନ ବାହାର କର ତାହା କଲେ । ତାହାର  
 ତର୍ଜନ ତାଲେବର, ତାସୁଣୀ, ତୟ ଓ ରୁପାର ପତ୍ନୀ ତମାପ  
 ଲେକକ୍ ସମାନ । ତର୍ଜନପଟୁ ରୁଷର ତୋଲପାତକାସ୍ତ—  
 ତନ୍ତାତ୍ରାସକ Leo Tolstoy ତମାଖୁ ତାତନ ତପୁର ହୋଇ  
 ତାହାର ତେଜକୁ ତଡ଼ି ପାର ନ ଥିଲେ । ତେଜସ୍ଵୀ ତପୀ ଶୟାମିଦ  
 ତୁଲ୍ୟ ତାପୀ Bismarkଙ୍କ ତର୍ଜନ ତୁରା ସିଗାରେଟ୍‌ରେ ତୁପୁହୁଏ,  
 ତରଲିତାଏ । ତନିପୁର ହାସକ ତେଜସ୍ଵୀ ତପନ ନେପୋଲିଅନ

ଗବତମ ତନ୍ତୁକ୍ଳେଶରେ ତୋୟାବୁତା ସେଣ୍ଟହେଲେନାରେ ତୁଛ  
 ନାଶଦାନି ତ୍ୟାଗକର ନ ଥିଲେ । ତନ୍ତୁପ Schiller ତଥ୍ୟରେ  
 ତନ୍ତୟ ହୋଇ ତୁପ୍ତ ପାଇଁ ତୁଛ ନାଶଦାନିକୁ ତୋଷାମଦ କରୁଥିଲେ ।  
 ତୋଡ଼ା ତୋଡ଼ା ପୁସ୍ତକ ତିଆରିକାରୀ Beethoven ତମାଖୁ ଥିଆଁରେ  
 ତମାପ କୋଠସ୍ତ ତମସାତ୍ତଳ କରି ତାରଣ ତାକା ତଥ୍ୟ ଲେଖି-  
 ଛନ୍ତି । ତାଡ଼ା ତାଡ଼ା ତୋଫା ଲୋଷକାଗ ଉପନ୍ୟାସ ଲେଖକ  
 ଶରତ ଚନ୍ଦ୍ର ତୋରା ତୃଣରକ ଫଳ ହୁକା ତ୍ୟାଗ ତୁମ୍ଭଳ ବ୍ୟାପାର  
 ମନେ କରୁଥିଲେ । ତୁମ୍ଭଳ ଡାକ୍ତର ରକମାତକୁ ତାମ୍ରକୃଷ୍ଣ ତେଣ୍ଡି  
 ଗଣ୍ଡୁକୁଜି Laval ତୁରନ୍ତ ତୁକାର କରୁଥିଲେ ।

ସୁତରାଂ ତାମ୍ରକୃଷ୍ଣର ତିସୋଧାନ ପାଇଁ ତୁମ୍ଭଳ ତୁଛଭଦ୍ର-  
 ମନବଳ ତୁରନ୍ତ ଦରକାର । ହିରଙ୍ଗ ପତାକାତଳେ ତମାଖୁ ହସ୍ତ  
 ହୋଇଥିଲ କିନ୍ତୁ ତନି ମାସ ପାଇଁ ।

ତତଃ ତରୁଣ ତୟାତୁଲସୀ ଧର ତନ୍ତୟ ହୋଇ “ତନୟେ  
 ତାର ତାରିଣୀ” ବୋଲି ତପ କଲେ ତଳେ ହେଲେ ତାମ୍ରକୃଷ୍ଣର  
 ତାତନ ନିଷ୍ଠିତ ।



## ରତ୍ନସ୍ୟବାଦ \*

### ଶ୍ରୀ ନବକାଶୋର ଦାସ

#### ସୁଳ ଓ ସୁକ୍ଷ୍ମ—

ସ୍ଵାଧାରଣ ମନୁଷ୍ୟ ଅଗରେ ସୁଲଟା ବଳ ହୋଇ ଦେଖାଯାଏ ।  
 ମଣିଷର ଦେହକୁ ଅନାଲଲେ ହାତ, ଗୋଡ଼,  
 ବଳିଷ୍ଠ ବାହୁ, ପ୍ରଭୃତି ହଠାତ୍ ଅଖିରେ ପଡ଼େ । କିନ୍ତୁ  
 ସୁନ୍ଦର ରୂପବତୀ ନାୟର ସୁଗଠିତ ଅବସ୍ଥା ଉପରେ ଆଖି ଲାଖି-  
 ଯାଏ । ଏହି ହାତ, ମାଂସ, ମାଂସପେଶୀ ବା ଆରକ୍ତ ଅଧର,  
 ଗଣ୍ଡସୁଗଳ, କୃଷ୍ଣ ଲଲାବେଣୀ ମଣିଷ ଦେହର ସୁଳ ଅଂଶ । କିନ୍ତୁ  
 ତାହାର କିନ୍ତା ବିଳ୍ଵ ଲେଟେକ କାଶନ୍ତି ଯେ ପ୍ରହେଲମ୍ୟାନର ଗଦା  
 ଭଳି ବାହୁ, ହୁଡୁ ଖେଲାଲୀର ଲୁହା ଭଳି ଶକ୍ତ ଗୋଡ଼ଭଣ୍ଡା,  
 କିନ୍ତା ରୂପବତୀ ନାୟର କମନାୟ ଅଙ୍ଗପ୍ରତ୍ୟଙ୍ଗ ପଛରେ ଆଉ  
 କେତେଗୁଡ଼ିଏ ସୁକ୍ଷ୍ମ ପଦାର୍ଥ ଅଛି । ତାହାହିଁ ସ୍ଵାୟା । ସ୍ଵାୟା ବ  
 ଏକ ତିଗରୁ ସୁଳ । ଏହାଠାରୁ ଅଧିକ ସୁକ୍ଷ୍ମସତ୍ତ୍ଵ ମଣିଷ ଦେହରେ  
 ଅଛି । ତଥାପି ଏହି ସ୍ଵାୟା ନ ଥିଲେ ମଣିଷ ମାଂସପେଶୀରେ  
 ବଳ ଥାଆନ୍ତା ନାହିଁ କିନ୍ତା ମଣିଷ ଅଙ୍ଗର ସୁନ୍ଦର ଗଠନ ନୟନ  
 ଓ ମନ ଆକର୍ଷଣ କରନ୍ତା ନାହିଁ ।

ଅନେକ ସମୟରେ ଏହି ସୁନ୍ଦର, ସୁସ୍ଥ ଓ ମଣିଷ ଦେହର  
 ଶ୍ରେଷ୍ଠ ଅଂଶ ସ୍ଵାୟା (ଶ୍ରେଷ୍ଠତମ କୃଷ୍ଣହୂ)ର ଖବର ପାଆରଣ

ମଣିଷ ରୂପେ ନାହିଁ । କିନ୍ତୁ ବୁଦ୍ଧି ମଧ୍ୟ ସ୍ଵାୟା ପତ୍ତ ନେବାକୁ ଭୁଲ-  
 ଯାଏ । ହୁଏତ ଗୋଟିଏ ସୈନିକର ହାତଟିଏ କିନ୍ତା ଗୋଟିଏ  
 କଳ-କୁଲିର ଗୋଡ଼ଟିଏ କର୍ଷଣଲେ, ସେ ସୁଣି ବସେ, କିନ୍ତୁ  
 ମେଲୁଦଣ୍ଡ ମଧ୍ୟସ୍ଥ ସ୍ଵାୟାଗୁଚ୍ଛ କୌଣସି କାରଣରୁ ଛଡ଼ିଗଲେ ମଣିଷ  
 ଅଭି ବସ୍ତ ପାରେ ନାହିଁ । ଏହା ଗୋଟିଏ ଅତି ସାଧାରଣ  
 ଉଦାହରଣ । ମଣିଷ ଜଗତର ଏହି ସୁଳ ରୂପ ଦେଖି ସନ୍ତୁଷ୍ଟ  
 ହୋଇ ରହି ପାର ନାହିଁ । ଭୁବୁକ ମନରେ ସୁତଃ ପ୍ରଶ୍ନ ଉଠିଛି  
 ଏହି ସୁଳ ରୂପ କ'ଣ ସବୁ ? ଜଗତର ଏହି ସରବର୍ତ୍ତନଶୀଳ,  
 ସ୍ଵୟଶୀଳ, ନାମ-ରୂପ ଜଗତ ପଛରେ କୌଣସି ଅପରବର୍ତ୍ତନୀୟ,  
 ଅକ୍ଷୟ, ଅନନ୍ତ ସୁକ୍ଷ୍ମ ଶକ୍ତି ଅଛି କି ?

#### ରତ୍ନସ୍ୟ ବାଦର ସୁନାପାତ—

ଏହି ଚିନ୍ତାରୁ ଚିନ୍ତା-ରାଜ୍ୟରେ ଏକ ମହା ଅନ୍ଦୋଳନ ଆସି  
 ଉପସ୍ଥିତ ହୋଇଅଛି । କେବଳ କବି, ଭୁବୁକ, ଦାର୍ଶନିକ ଯେ  
 ଏହି ସୁଳ ନାମ-ରୂପ ଜଗତ ପଛରେ ସୁକ୍ଷ୍ମର ସତ୍ତ୍ଵ ଖୋଜି  
 ବୁଲୁଛନ୍ତି, ତାହା ନୁହେଁ, ଅତି ଜଞ୍ଜବାଦୀ ବୈଜ୍ଞାନିକ ମଧ୍ୟ ।  
 ଆଜି ବଂଶ ଶତାକ୍ଷୀ ହେତୁବାଦୀ ବୈଜ୍ଞାନିକ କେବଳ ବସ୍ତୁରେ  
 ତାର ଦୃଷ୍ଟି ଆବଦ୍ଧ କରି ନାହିଁ । ଇଲେକ୍ଟ୍ରନ ଯାଏ ତାର ଗତ

\* ବାସ୍ତବ୍ୟ ସାହିତ୍ୟ ସମାଜର ତତ୍ତ୍ଵ ବାଣିକ ଅଧ୍ୟୟନରେ ପଠିତ ।

ହୋଇଅଛି । ସେହିପରି ଦାର୍ଶନିକଗଣ କେବଳ ଏହି ପ୍ରକୃତିରେ ଦୁଃଖ ଅବଳ ନ କରି 'ବ୍ରହ୍ମ' ଯାଏ ତାଙ୍କର ଭାବଧାରା ବୁଝାଇ ପାରି ଅଛନ୍ତି । ବ୍ରହ୍ମ ନାହିଁରେ ସେତେ ଯାଏ ଅସେ ନାହିଁ । ଏକ, ଦୁଇ, ତିନି, ଚାରି, ପାଞ୍ଚ ପରି ଏହା ଏକ ମନୁଷ୍ୟଦ୍ୱାରା ଅବେପିତ ନାମ ମାତ୍ର । ବ୍ରହ୍ମବିଶ୍ୱାସ ସତ୍ୟ କି ଲଲେକଟ୍ଟନ ବିଶ୍ୱାସ ସତ୍ୟ, ତାହାର ପରୀକ୍ଷା ପାଇଁ ଏହି ବିଜ୍ଞାନ-ଯୁଗରେ ସତ୍ୟାର୍ଥୀ ବୈଜ୍ଞାନିକ-ଗଣ ପରୀକ୍ଷାଗାରରେ ଉପଯୁକ୍ତ ପରୀକ୍ଷା କରି ପାରନ୍ତି । ସମସ୍ତେ କିନ୍ତୁ ବୈଜ୍ଞାନିକ ହୁଅନ୍ତୁ ନାହିଁ । ଅନ୍ୟ ସାଧାରଣ ବ୍ୟକ୍ତି ବୈଜ୍ଞାନିକଙ୍କ ଉପଲବ୍ଧି-ସତ୍ୟକୁ ନିଜ ମସ୍ତିକରେ ମାନ ନିଅନ୍ତି । ଏହାହିଁ 'ଅଗମ' । ଯେଉଁମାନଙ୍କର 'ଅଗମ'ରେ ସନ୍ଦେହ ହେବ, ସେମାନେ କିଲେ ବିଜ୍ଞାନ ବହି ପଢ଼ି ପରୀକ୍ଷା ପାଇଁ ଉପକରଣ ସଜ୍ଜା କରି ଅବା ଉପଯୁକ୍ତ ମାନସିକ ଅବସ୍ଥା ସୃଷ୍ଟି କରି ପ୍ରକା-ମୂଳକ ସତ୍ୟ ଉପଲବ୍ଧି ପାଇଁ ପରୀକ୍ଷା ଆରମ୍ଭ କରି ପାରନ୍ତି । କିନ୍ତୁ ଏହି ସ୍ତର ପଛରେ ସୂକ୍ଷ୍ମର ସମ୍ବନ୍ଧରେ ଗୋଟିଏ ବାଦ ପ୍ରକାଶ ପାଇଅଛି । ତାହା ରତ୍ନସ୍ୟବାଦ ।

ମନୁଷ୍ୟ ସୃଷ୍ଟିପ୍ରକ୍ରିୟାର ଅତି ସରଳ, ସହଜ ପ୍ରକାଶ ଦେଖି ଦେଖି ସୃଷ୍ଟିରତ୍ନସ୍ୟ ବୁଝିବାକୁ ଚେଷ୍ଟା କରିଅଛ ଏବଂ କିଲେ ସେହି ରତ୍ନସ୍ୟର ଫାଦରେ ପଡ଼ି ଯାଇଅଛି । ରତ୍ନସ୍ୟ-ଦର୍ଶକ ରତ୍ନସ୍ୟ-ତତ୍ତ୍ୱ ବୁଝି ବୁଝି ରତ୍ନସ୍ୟବାଦୀ ହୋଇ ପଡ଼ିଅଛି । ରତ୍ନସ୍ୟବାଦକୁ ସେ ଏହାର ପାରିନାହିଁ । ଫୁଲ ଫୁଟେ, ପକ୍ଷୀ ଉଡ଼େ, ସୂର୍ଯ୍ୟ ବୁଡ଼େ, ଚନ୍ଦ୍ର କୋମାଳ ହାଲେ, ଗାଳ ଆକାଶ ହସେ, ଶିଶୁ ଖେଳେ, ପ୍ରେମିକାର ପ୍ରୀତି ପ୍ରେମରେ ପୁଣି ହୁଏ, ପିତା ମାତାଙ୍କ ହୃଦୟ ଦାସ୍ୟ-ଅମୃତରେ ଉଜ୍ଜ୍ୱଳ ଉଠେ । ଏହି ସମସ୍ତ ପ୍ରାକୃତିକ ବା ଜାଗତିକ ଦୁଃଖ ଦେଖି ଦେଖି ଦୁଃଖୀ ଗର୍ଭର ଚିନ୍ତାମଣ୍ଡଳ ହୁଏ । ସୃଷ୍ଟି-ରତ୍ନସ୍ୟ ତା ପ୍ରାଣରେ ଗର୍ଭର ହୋଇ ଉଠେ । ଏହା ଏକ ଅତି ଜଣାଶୁଣା ଅନୁଭୂତି । ମନୁଷ୍ୟ ଭ୍ରମଣ ସମୟରେ ଯାଉଁ ଯାଉଁ କୌଣସି ଅତି ସାମାନ୍ୟ ଦଟଣା ଦେଖି ଦେଖି ସୃଷ୍ଟିର ସମ୍ୟକ୍ ଚିନ୍ତାରେ ଭ୍ରମି ଯାଏ । ଶିଶିକ କେବଳ ଶିଶିକ ହୋଇ ରହେ ନାହିଁ । ଶିଶିକ ଅନନ୍ତ ସମ୍ପତ୍ତି ସୃଷ୍ଟି । ଶିଶିକକୁ ଛଡ଼ି ଅନନ୍ତର ପରିକଳ୍ପନା ସମ୍ଭବ ନୁହେଁ । କିନ୍ତୁ ଶିଶିକ ମଧ୍ୟରେ ଅନନ୍ତକୁ ଉପଲବ୍ଧି କରିବାର ଦୁଃଖି ଥିବା ଲେଡ଼ା, ଏହି ଦୁଃଖି ଅତି ପ୍ରୀତିପ୍ରଦ । କ୍ଷୁଦ୍ର ବୁଦ୍ଧି ବା ବିରାଟ ସ୍ମରଣରେ ସ୍ମରଣ ହୋଇ ଉଠେ । ଏହି ସମସ୍ତ ଦଟଣାରୁ ଯାତକ-ପାତକ-ମାନେ ସହଜରେ ଭାବି ପାରନ୍ତେ ଯେ ରତ୍ନସ୍ୟବାଦର ସୁଦୃଢ଼ କିପରି ହେଉଅଛି ।

**ଆତ୍ମା ଓ ପରମାତ୍ମା—**

କିନ୍ତୁ ରତ୍ନସ୍ୟବାଦରେ ଗୋଟିଏ ବଡ଼ ଭାବର ଖେଳ ହୁଏ । ତାହା ଆତ୍ମା ଓ ପରମାତ୍ମା ମଧ୍ୟରେ ଖେଳ ! ଆତ୍ମା ପରମାତ୍ମା ଯୋଡ଼ିଏ ଅତି ପ୍ରାଚୀନ ଶବ୍ଦ ଶୁଣି ହେଉବାଦୀ ଓ ବସ୍ତୁବାଦୀମାନେ ଚମକି ନ ପଡ଼ିବା ଉଚିତ । କାରଣ ଅନେକ ସମୟରେ ମନୁଷ୍ୟ ଭାବେ ଯେ

ଗୋଟିଏ କିଛି ନୁହଁ କରି କହିଲେ ସମସ୍ତେ 'ବାହା ବାହା' କହିବେ । ପୃଥିବୀର ବଡ଼ ପ୍ରାଚୀନ ଓ ଭାବ-ସାଧ୍ୟରେ ନୁହେଁନା ଅତି କମ୍ । ଅବଶ୍ୟ ଏହା ସଙ୍ଗେ ସଙ୍ଗେ ସ୍ତ୍ରୀକାର କର ପାଇପାରେ ଯେ ସତ୍ୟ, ବ୍ୟକ୍ତିତ୍ୱ ନେଇ ଯୁଗଧର୍ମ-ସ୍ତରରେ ନାନା ଭାବରେ ବ୍ୟକ୍ତି ହୁଏ । କିନ୍ତୁ ସତ୍ୟ ଏକ ଏବଂ ଯୁଗଧର୍ମ ନାହିଁ ।

ମନୁଷ୍ୟ ଗୋଟିଏ ଦିଗରୁ ଏକ ଅତି ସୀମାବଦ୍ଧ ପ୍ରାଣୀ । କିନ୍ତୁ ତାହା ମଧ୍ୟରେ ଯେ ଅସୀମର ଏକ ଖେଳ ହେଉଅଛି ଏବଂ ମନୁଷ୍ୟ ଜୀବନରେ ଯେ ଅସୀମ ବିକାଶ ସମ୍ଭବପରି, ଏ ବିଷୟରେ ପ୍ରତିତ୍ୟକ୍ତ ଭାବର ସୃଷ୍ଟି ଧାରଣା ପ୍ରଥମରୁ ଥିବା ଲେଡ଼ା । ସୀମା ଅସୀମ ହେବାକୁ ବ୍ୟଗ୍ର । ଏହି ଖେଳରୁ ରତ୍ନସ୍ୟବାଦର ଉତ୍ପତ୍ତି ।

**ରତ୍ନସ୍ୟବାଦୀର ମାନସିକ ଅବସ୍ଥା—**

ସୃଷ୍ଟି ପ୍ରକ୍ରିୟାରେ ମୁଁ ଯେଉଁ ଧର୍ମିକ ବ୍ୟକ୍ତି ଲିଆ କହିଥିଲି, ସେହି ବ୍ୟକ୍ତି ଦେଖି ଦେଖି ମନୁଷ୍ୟ ପ୍ରାଣ ଏକ ବିରାଟ, ଅନନ୍ତ ସତ୍ତ୍ୱ ଅଭିପ୍ରାଣୀ ହୁଏ । ଏହି ରତ୍ନସ୍ୟବାଦର ପ୍ରଥମ ସୁନିପାତ ତେଣୁ ବିରହରେ । ମାନବର ଅନ୍ତର ଆତ୍ମା ବିଶ୍ୱବ୍ୟାପୀ ବିରାଟ-ଆତ୍ମା ବା ପରମାତ୍ମାର ସମ୍ବନ୍ଧରେ ଯାତୀ ହୁଏ । ତେଣୁ ପ୍ରଥମେ ରତ୍ନସ୍ୟବାଦ-ଜୀବନର ବିକାଶ ହୁଏ ବିରହରେ । ବିରହ ବିକାଶ ମଧ୍ୟ ବିରହରେ ଏବଂ ସେଥିପାଇଁ ରତ୍ନସ୍ୟବାଦ ଅନନ୍ତ ସତ୍ତ୍ୱ ସମ୍ବନ୍ଧରେ ନାନା ପଥ ଦେଇ ଅଭିଯାନ କରେ ।

ଝରଣାର ଝରଝର ସଙ୍ଗୀତ, ପର୍ଯ୍ୟନ୍ତ କୁଜନ, ଶିଶୁର ଜହନ ଶୁଣି ଶୁଣି କିମ୍ପା ଅନନ୍ତ ଗର୍ଭର ଗାଳସିନ୍ଧୁ, ଅଧୁରତୁମ୍ପା ସୁଗାଳ ଚିତ୍ତକୁଳା ଦେଖି ଦେଖି ସେ ଭାବେ—ଏହାର ମଧ୍ୟରେ ଅନନ୍ତ ସତ୍ତ୍ୱ ପ୍ରକାଶ ପାଉଛି ପରା ! ସୁନ୍ଦର ଫୁଲ ଗର୍ଭଜାଳରେ, ସୁବନ୍ଧର ଆରକ୍ତ ଅଧରରେ, ଶାରୁଆ ବନ୍ଧର କଅଁଳ ପତ୍ରଗୁଚ୍ଛରେ କିମ୍ପା ବିଶାଳ ମଧ୍ୟାହ୍ନ ଝଳର ଧ୍ୱଳକଣା ମଧ୍ୟରେ ସେହି ଦିବ୍ୟ-ପ୍ରକାଶ ହେଉଛି ପରା ! କେବଳ ବାହାର ପ୍ରକୃତି ନୁହେଁ, ମାନବର ଗର୍ଭର ଅନ୍ତରରେ ମଧ୍ୟ ତାଙ୍କର ଘଣ୍ଟା ଘଣ୍ଟି ପରା ! ଏହି ଅନୁସନ୍ଧାନରେ ମନୁଷ୍ୟ ପ୍ରଥମେ ବେଦନା ଦେଇ ଗର୍ଭର ଅନନ୍ତ ପାଏ ଏବଂ ଫଳେ ଅନ୍ତର ଆତ୍ମା ଅନନ୍ତ ସତ୍ତ୍ୱର ଅଭିପ୍ରାଣୀ ହୁଏ । ରତ୍ନସ୍ୟବାଦ ପ୍ରଥମେ ଯେପରି ଏହି ସତ୍ତ୍ୱ ସଙ୍ଗେ ଲୁଚିକାଳି ଖେଳେ ! ଏହି ସମ୍ବନ୍ଧରେ ମନୁଷ୍ୟର ଏକ ମାନସିକ ଅବସ୍ଥା ସୃଷ୍ଟି ହୁଏ । ତାହାକୁ ଆତ୍ମାର ଅନ୍ଧକାର ରାତ୍ରି ( Dark night of the soul ) କହନ୍ତି । ଏହି ଅନ୍ଧକାର ରାତ୍ରି ମୋର ମଧ୍ୟ ଦିନେ ଥିଲା । ପୃଥିବୀର ଅନେକ ରତ୍ନସ୍ୟବାଦୀଙ୍କର ମଧ୍ୟ ଥିଲା ଏବଂ ଗୋର ବିଶ୍ୱାସ ଏହା ରହିବ । ଏହି ଆତ୍ମାର ଅନ୍ଧକାର ରାତ୍ରିରେ କାଳପାପନ କଲବେଲେ ମୁଁ 'ମଞ୍ଜୁଷା'ର ସଙ୍ଗୀତ ଗୁଡ଼ିକ ଲେଖୁଥିଲି । ତାହା ପ୍ରକାଶିତ । ଆତ୍ମାର ଏହି ଅନ୍ଧକାର ରାତ୍ରିରେ କେତେବେଳେ ମନୁଷ୍ୟ ଅନ୍ତର ଦୁଃଖ, କେତେବେଳେ ସୁଖ, କେତେବେଳେ ଆଶା, କେତେବେଳେ ଆଶଙ୍କା ଅନୁଭବ କରେ । ହୁଏ ତ ବିଧିରୁ ଝଲସ ଭଳି କେତେବେଳେ ସେହି ଶକ୍ତିକୁ ମୁଁ ଉପଲବ୍ଧି

କରୁଛି, କେତେବେଳେ ଅବା ମୁଁ ଧର ପାରୁନାହିଁ । ଏହି ନାମ-ରୂପ ଜଗତରେ ମହାକାଶ ଓ ମହାକାଳ ବନ୍ଧନରେ ମନୁଷ୍ୟ ଅତି ସୀମା । ତେଣୁ ଏହି ସୁଦ୍ଧା କବି ଚିତ୍ତରେ ସେହି ଚିନ୍ତା ଶକ୍ତିକୁ ଅନୁଭବ କରିବାର, ଉପଲବ୍ଧି କରିବାର ସ୍ଥାନ କାହିଁ ?

ସେଥିପାଇଁ କେତେ ମୁଁ କାନ୍ଦୁଛି, ବ୍ୟାକୁଳ ହୋଇଛି ଓ ବେଦନାରେ ଦିନ ରାତି କଟାଇଛି । କାରଣ ମୁଁ ଯେ ସେହି ଶକ୍ତିକୁ ଉପଲବ୍ଧି କରି ପାରୁ ନ ଥିଲି । ଭଲ ଭାବରେ ଧର ପାରୁ ନ ଥିଲି । ରହସ୍ୟବାଦୀ ଜୀବନରେ ଏହା ପ୍ରଥମ ଓ ପ୍ରଧାନ ଅବସ୍ଥା ।

ଦ୍ଵିତୀୟ ଅବସ୍ଥା ଅସେ ସେତକିବେଳେ, ଯେତେବେଳେ ମନୁଷ୍ୟ ବୁଝେ ଯେ—

ଜାଣେ ତୋ ନିୟମେ ନିରତେ ଭରମେ,  
ମନେ ମୋର ନାହିଁ ଅଉ ଭ୍ରମ,  
ତୋହୁ ସୁଖ ପାଇଁ କରମେ ମୁଁ ଯାଚୁ,  
ସତେ ଅହେ ସୁଖ ସୃଷ୍ଟି-ଶ୍ରମ !

ଯେତେବେଳେ ମନୁଷ୍ୟର ଆତ୍ମା ଏହି ଦିବ୍ୟ ନିୟମର ସତ୍ତ୍ଵକୁ ଚିନ୍ତାରେ ଭାବରେ ବୁଝେ, ଉପଲବ୍ଧି କରେ, ଯେତେବେଳେ ସେ ଜାଣେ ଯେ ଅନନ୍ତ, ଅବ୍ୟକ୍ତ, ଅସୀମ ଏହି ସାନ୍ତ ସୀମା ମଧ୍ୟରେ ବ୍ୟକ୍ତ, ସେତେବେଳେ ଆଉ ମନରେ ଦୁଃଖ ଥାଏ ନାହିଁ । ସେତେବେଳେ ଆତ୍ମା ପୁଣି ଅନନ୍ତ ଉପଭୋଗ କରେ । ମନ ମହା ଶାନ୍ତପାଏ । କିନ୍ତୁ ଶାନ୍ତ ଅର୍ଥ ଜନ୍ତୁତା ବା ଅଲସ୍ୟ ହୁଏ । ସେତେବେଳେ ଦ୍ରଷ୍ଟା କହେ, ଉପନିଷଦର ଭୂତଜନକ ଭଳି କହେ, ଅନନ୍ତକୁ ଜନ୍ତୁ, ଅନନ୍ତରେ ହିତ ଓ ଅନନ୍ତରେ ପରଶତ । ଏହାହିଁ ଆତ୍ମାର ପୁଣିମା ରାଜ । ଏହି ସମୟରେ ମୁଁ ଯେଉଁ ସବୁ କବିତା ଲେଖିଥିଲି, ତାହା ‘ମୃତ୍ୟୁ’ ନାମକ ଏକ କବିତା ଗ୍ରନ୍ଥରେ ଲିପିବଦ୍ଧ । ଗ୍ରନ୍ଥଟି ନିକଟରେ ପ୍ରକାଶିତ ହେବ ।

ରହସ୍ୟବାଦୀ ମନର ଦୁର୍ଦ୍ଦିନ ପ୍ରଧାନ ଅବସ୍ଥା ବର୍ଣ୍ଣନା କଲି । ଏହାର ଅଦୂର ସମ ବିକାଶ, ବିଭାଗ ଏବଂ ଉପଭୋଗ ଅଛି । ଏ ସବୁର ସୁବିସ୍ତୃତ ଅଲୋଚନା ପାଇଁ ଏଠାରେ ସେହି ନାହିଁ ।

**ଅନ୍ୟାନ୍ୟ ବାଦ ଓ ରହସ୍ୟବାଦ—**

ଏହି ରହସ୍ୟବାଦ ସଙ୍ଗେ ଆଉ କେତେଗୁଡ଼ିଏ ବାଦର ଟିକିଏ ଅଲୋଚନା କରାଯାଉ । ବସ୍ତୁବାଦ, ହେତୁବାଦ, ହୃଦୟମାନଙ୍କ ଓ ପ୍ରାଗ୍ମେଟିକମ୍ ବୋଲି ନାନା ଖଣ୍ଡ ଦର୍ଶନ ଇଉରୋପୀୟ ଚିନ୍ତା ଧାରାରେ ପ୍ରକାଶ ପାଇଅଛି । ଭାରତକୁ ଇଉରୋପରୁ ନାନା ଗୁକତକ୍ୟ ସୃଷ୍ଟିକରି ଜନସାଧାରଣ ଆସିଲା ଭଳି ଏହା ମଧ୍ୟ ଆସିଛି । କେବଳ ଚିନ୍ତା ପଦସାରେ ଆସି ନାହିଁ । ସେ ଯାହାହେଉଛି, ଗୁଣାକ ମଧ୍ୟ ଦିନେ ରଖିକର, ଦିଅ ପିଅ, ମଲ୍ଲ ଦେହତା ପୁନରୁତ୍ଥାନ କେଉଁଠୁ ଆସିବ ବୋଲି କହିଥିଲେ । ରଖି କରୁ ଦିଅ ପିତାବା କେତେ ଦୂର ହେଉସପତ, ତାହା ହେତୁବାଦୀ ଅର୍ଥନୀତିଜ୍ଞମାନେ କହିବେ । ମଲ୍ଲ ଦେହ ଫେରେ, ଏହି କଥା

କୌଣସି ରହସ୍ୟବାଦୀ ଦାର୍ଶନିକ ମଧ୍ୟ ପ୍ରବୃତ୍ତ କରେ ନାହିଁ । ଯେଉଁମାନେ ଭାବନ୍ତି ଯେ ଏହି ବସ୍ତୁ ହିଁ ସବୁ, ସେମାନେ ଶେଷ ସତ୍ୟ କହି ନାହାନ୍ତି । ଏହି ପ୍ରକୃତିରୁ ବିଭିନ୍ନ ନିୟମରେ ଜୀବନର ଫଳ ବିକାଶ ଓ ପ୍ରକାଶ ହେଉଅଛି ବୋଲି ଯେଉଁମାନେ ଭାବନ୍ତି ସେମାନଙ୍କୁ ଗୋଟିଏ ପ୍ରଶ୍ନ ପଚାରିବାର ଅଛି । ଏହି ପ୍ରକୃତି କେଉଁଠୁ ଆସିଲା ? ଏହି ପ୍ରଶ୍ନର ଉତ୍ତର କ’ଣ ?

ଏହା ସଙ୍ଗେ ସଙ୍ଗେ ରହସ୍ୟ ବାଦୀ ଦର୍ଶନରେ ମଧ୍ୟ ଅଦ୍ଵୈତ, ଅରୂପ, ଅବ୍ୟକ୍ତ, ଅଜ୍ଞେୟ, ଅସୀମ କାହିଁକି ରୂପ ଓ ସୀମାରେ ବିସ୍ତାରିତ ହୋଇ ଦ୍ଵୈତ ଭାବରେ ବ୍ୟକ୍ତ ହେଲା, ତାହା ମନୁଷ୍ୟ ଧାରଣା କରିପାର ନାହିଁ । ଏହା ଲାଲା, ମାୟା, ରହସ୍ୟ ... । ଏହା ଚିର ଅବୁଝା ପ୍ରଶ୍ନ !

ଶକର ବେଦାନ୍ତ ଭାଷ୍ୟରେ ଠାଏ ଏହି ସଂପର୍କରେ ଲେଖି-ଅଛନ୍ତି । ପିଲାଟିଏ ପଚାରିଲା, “ବାପା ! ଦଉଡ଼ି କାହିଁକି ରାତିରେ ସାପ ଭଳି ଦେଖାଯାଏ ?” ଅତି ଦାର୍ଶନିକ ପିତା ଭାବ ଭାବ ଏତିକି ମାତ୍ର ଉତ୍ତର ଦେଲେ, “ସୁଅ ! ଦେଖାଯାଏ ତ ?” ସୃଷ୍ଟି ରହୁ-ସର୍ପ ଭ୍ରମ ସଦୃଶ । କିମ୍ପା ସିକ୍ତ ଓ ତରଙ୍ଗ ସଂପର୍କ ସଦୃଶ ।

ସୃଷ୍ଟିପ୍ରକୃତିରେ ଏମିତି ଦଟଣା ଦଟେ, ଏମିତି ମୁହୂର୍ତ୍ତ ଆସି ପହଞ୍ଚେ ଯେତେବେଳେ ହେତୁ, ପୁଣି ମନୁଷ୍ୟତା ଅତି ସୀମାବଦ୍ଧ ବୁଦ୍ଧି ଖସିବା ବାଟରେ ଗୋଡ଼ ଖସିବି ସିବା ବୁଢ଼ା ଭଳି ଚତୁଃପାଶା ପାରେ । ବିଜ୍ଞାନ ମଧ୍ୟ ପରସ୍ପ ହୋଇଅଛି । ଗୋଟିଏ ଛୋଟ ଉଦାହରଣ ଧରାଯାଉ । ବିଜ୍ଞାନକଳ୍ପିତ ମହାକାଶ (Space) ସାଧନ ଫେଣ ଭଳି ଫଳ ପ୍ରସାଦକ ଓ ସଂକ୍ରମଣ ହେଉଅଛି । ମହାକାଶ (Space)ର ଧାରଣା ଏହି ଯେ ଯେଉଁଥିରେ ଶକ୍ତି (Energy) ତରଙ୍ଗାନ୍ୱିତ ହୁଏ । ଏହି ମହାକାଶ ପରେ କ’ଣ ଅଛି ? କଲେକ୍ଟର ଏକ ସୂକ୍ଷ୍ମ ଫାଳା (Hollow) ଅଟେ । ଏହା ପରେ ଆଉ ସୂକ୍ଷ୍ମ ଅଂଶର ଧାରଣା ହୋଇ ପାରେ କି ? ବିଜ୍ଞାନ ଆଲ ସୃଷ୍ଟିର ‘କାହିଁକି’, ‘କପର’ ଓ ‘କେଉଁଠାକୁ’ ପ୍ରଶ୍ନଗୁଡ଼ିକର ଏକ ଆଶାଜନକ ଉତ୍ତର ଦେଇ ପାରି ନାହିଁ । ଏହା ମଧ୍ୟ ବିଜ୍ଞାନ ସୀମାର ବାହାରେ । ଏହା ହେତୁବାଦର ସୀମା ।

ଗଣ୍ଡୁବାଦ ଚିନ୍ତାରେ ପଦେ ମାତ୍ର କହୁଛି । ଯଦି ଏହି ପରବର୍ତ୍ତନ ଓ ଶ୍ଵେତୀଳ ନାମ-ରୂପ ଜଗତ ପଛରେ ଅନ୍ୟେମାନେ ଏକ ଅପରିବର୍ତ୍ତନୀୟ ଅନନ୍ତ ଅସିୟ ସତ୍ତ୍ଵ ନାହିଁ ବୋଲି କହୁଁ, ତେବେ ସବୁ କଲ୍ପନା ଅମର କୋଶାଳି ଦେଉଳର ରୂପା ଭଳି ଭଙ୍ଗିଯିବ । ଅର୍ଥାତ୍ ସୃଷ୍ଟିରେ କାହା ସହଜ କାହାର ସମ୍ପର୍କ ନାହିଁ । ଚିନ୍ତକର ଯେପରି ଏକ କାନଭାସକୁ ପ୍ରକ୍ତପଦଟି କରୁ ତା’ର କମନସ୍ କଳା ଫୁଟାଏ, ସେହିପରି ଏକ ମୂଳାଧାରକୁ ଆଶ୍ରା କରି ବହୁଗୁଣର ସୃଷ୍ଟି, ହିତ ଓ ଲୟ । ଏହି ଧାରଣା ମୋର ସ୍ତୃତ୍ଵ ବୁଦ୍ଧିରେ ଜଗତର ସମ୍ୟକ୍ ଦୃଷ୍ଟିରୁ ମଙ୍ଗଳପ୍ରଦ । ଏହିଠାରେ ସେଥିପାଇଁ ହୃଦୟମାନଙ୍କମ୍ (ଅର୍ଥାତ୍ ମଣିଷ ସମାଜର ମଙ୍ଗଳ ଦୃଷ୍ଟିରୁ ଯାହା ଭଲ ତାହା କରିବା ଉଚିତ) ରହସ୍ୟବାଦକୁ ସମର୍ଥନ କରେ ।

ଅଉ ପ୍ରାଗ୍‌ମେଟିକମ୍—ତାହା 'ଫଲେନ ମରିତୟୁତେ' ପରି ଏକ ଭାବ ପ୍ରତିପାଦକ ଖଣ୍ଡ ଦର୍ଶନ । ପ୍ରାଗ୍‌ମେଟିକମ୍ ଦିଗରୁ ଦେଖିଲେ ମଧ୍ୟ ରତ୍ନସ୍ୟବାଦର ଧାରଣାର ଫଳ ଅତି ମଙ୍ଗଳପ୍ରଦ । ବିଶ୍ୱରେ ସର୍ବତ୍ର ଏକ ସ୍ୱର୍ଣ୍ଣାୟ ଶକ୍ତି ପ୍ରକାଶ ପାଉଅଛି ବୋଲି ବିଶ୍ୱରେ ପରସ୍ପରକୁ ଅନୁମାନେ ବେଶୀ ସମ୍ମାନ ଓ ଶ୍ରଦ୍ଧା ଦେଖାଯାଏ । ଅନ୍ତଃକାଳରେ ଏକ ବିରାଟ ସାମ୍ୟ ଅଛି ବୋଲି ଅନୁମାନେ ସମସ୍ତେ ଏକ । ଏହା କେବଳ ମଣିଷ ଗୋଷ୍ଠିରେ ଆବଦ୍ଧ ନୁହେଁ । ପଶୁ, ପକ୍ଷୀ, ଉଦ୍ଭିଦ, ଜୀବ, ପତଙ୍ଗ ସର୍ବତ୍ର ସେହି ଶକ୍ତି ପ୍ରକାଶ ପାଉଛି ବୋଲି ସମସ୍ତଙ୍କର ଯତ୍ନ ନେଇ, ସମସ୍ତଙ୍କୁ ଯଥାର୍ଥ ସମ୍ମାନ, ଶ୍ରଦ୍ଧା ଓ ସହାନୁଭୂତି ଦେଖାଇବା । ଏହାର ପ୍ରଭାବ ସାମାଜିକ, ଭାବନାତ୍ମକ ଜଗତଠାରୁ ନୈତିକ ଓ ମାନସିକ ଜଗତରେ କମ ନୁହେଁ । ଏହାଦ୍ୱାରାହିଁ ମନୁଷ୍ୟ ହିଂସା, ଦ୍ରୋଷ, ପରାଧୀନତା, ଭୀତି, ରାଗ ପ୍ରଭୃତି ମନ ଶୁଣରୁ ବିକଳ ହିଂସା କରିଅଛି । ମଣିଷର ପଶୁ ନ ହୋଇ ଦେବତା ହେବା ସମ୍ଭବପରି ହୋଇଅଛି ।

ପ୍ରକୃତ ରତ୍ନସ୍ୟବାଦୀ ଜଗତ ବା ଜାଗତକ ପ୍ରତିଯୁକ୍ତ କାହିଁ ହେଉ ଦୃଷ୍ଟିରେ ଦେଖେ ନାହିଁ । ବରଂ ଯେଉଁମାନେ ସାଧାରଣତଃ ଜଗତ ମାୟା ବା ମିଥ୍ୟ ବୋଲି କହନ୍ତି, ସେମାନେ ପ୍ରକୃତ ମାୟାବାଦ ବୁଝି ନାହାନ୍ତି । ଏହା ଏକ ଅତି ସାଧାରଣ ମନୋଭାବ । ବରଂ ସେହି ସତ୍ୟ-ସତ୍ତା ସର୍ବତ୍ର ବିକଶିତ ବା ସ୍ଫୁରିତ ବୋଧ (ମହାବ୍ରହ୍ମୀୟ ସ୍ଫୁର୍ତ୍ତିବାଦ ଭୂଲମୟ) ଜଗତ ସତ୍ୟ, ଶିବ ଓ ସୁନ୍ଦର । ସେ ନ ଧୂଳି, ଏ ନ ଆଧିକାର । ଏହାହିଁ ଯଥାର୍ଥ ରତ୍ନସ୍ୟବାଦୀ ଦୃଷ୍ଟି । ରତ୍ନସ୍ୟବାଦୀ ଏହି ବିଷୟ ଦୃଷ୍ଟିରେ ସୃଷ୍ଟିକୁ ଦେଖେ ବୋଲି, ସୃଷ୍ଟିକୁ ସେ ଆହୁରି ଆଦର ଓ ଉପଭୋଗ କରେ ଏବଂ ତହିଁରୁ ଆହୁର ଗଭୀର ଆନନ୍ଦ ଅନୁଭବ କରେ ।

**ରତ୍ନସ୍ୟବାଦୀଗଣ—**

ରତ୍ନସ୍ୟବାଦୀଗଣ ଜଗତରେ ନାନା ଧୂରରେ ଜନ୍ମ ଭାବ କରିଥିଲେ ଓ କରୁଅଛନ୍ତି । କେତେକ ରତ୍ନସ୍ୟବାଦୀ ଦାର୍ଶନିକ ଓ ଧର୍ମ-ପ୍ରସୂରକ ହୋଇଅଛନ୍ତି । କେତେକ କେବଳ ଭାବୁକ ଭାବରେ ତନ୍ମୟ ହୋଇ ଗୀତ ଗାଉ ଗାଉ ଚାଲି ଯାଇଅଛନ୍ତି । ଶଙ୍କର, ଚୈତନ୍ୟ, ମାନ୍ଦବୀ, ଭୂକାରୀ, କବୀର, ନାନକ, ରାମଦାଶ, ଭୂଲକ୍ଷ୍ମୀ, ଏକନାଥ ପ୍ରଭୃତି ଅନେକ ରତ୍ନସ୍ୟବାଦୀ ଭାବରେ ଥିଲେ । 'ପଞ୍ଚସଖା' ଉତ୍କଳରେ ମଧ୍ୟ ରତ୍ନସ୍ୟବାଦୀ । ଏହି ରତ୍ନସ୍ୟବାଦୀଙ୍କ ଚିନ୍ତାଧାରା ପେଡେବେଳେ ସାହିତ୍ୟରେ ପଡ଼ିଅଛି, ସେତେବେଳେ ସାହିତ୍ୟରେ ମଧ୍ୟ ରତ୍ନସ୍ୟବାଦ ସ୍ଥାନ ପାଇଅଛି । ରତ୍ନସ୍ୟବାଦୀ କେବଳ ଭାବତତ୍ତ୍ୱରେ ଆନନ୍ଦ ନୁହନ୍ତି । ପୃଥିବୀର ବିଭିନ୍ନ ଦେଶର ସାହିତ୍ୟ, ଧର୍ମ, କଳାକ୍ରମ ଆଲୋଚନା କଲେ, ଅନୁମାନେ ଅନେକ ରତ୍ନସ୍ୟବାଦୀ ଦେଖିବାକୁ ପାଇବା । ପ୍ରକାର ଓ ଅନୁଭୂତିର ପ୍ରକାରତା ବିଭିନ୍ନରେ ଏମାନଙ୍କର ନାନା ଭାଗ, ବିଭାଗ ହୋଇପାରେ । କିନ୍ତୁ ଏହି ରତ୍ନସ୍ୟବାଦ ସଙ୍ଗେ ସଙ୍ଗେ ରୂପକ-ବାଦ (Symbolism)ର ପାର୍ଥକ୍ୟ ବୁଝିବା ଆବଶ୍ୟକ ।

ସାଧାରଣତଃ ଦାର୍ଶନିକ ଭାବଧାରାକୁ ରୂପକରେ ପ୍ରକାଶ କରାଯାଏ । ବିଶ୍ୱସାହିତ୍ୟରେ ସେହିପରି ଅନୁମାନେ ପାଠ ଛଅ ଜଣ ସାହିତ୍ୟିକ ଦେଖି । ସେମାନେ ସମସ୍ତେ ନୋବେଲ ପୁରସ୍କାର ପାଇଅଛନ୍ତି । ଏହି ରୂପକ-ବାଦୀମାନଙ୍କୁ ମଧ୍ୟ ଅନେକେ ରତ୍ନସ୍ୟବାଦୀ ବୋଲି କହନ୍ତି । କିନ୍ତୁ ମେଟରଲିକ, ମୋଟସ୍, ହାଉଟ୍‌ମ୍ୟାନ୍, ଲୁଇ ପିରାଣ୍ଡେଲୋ ରତ୍ନସ୍ୟବାଦୀ ଅପେକା ବେଶି ରୂପକ-ବାଦୀ । ତଥାପି ସେମାନଙ୍କର ରତ୍ନସ୍ୟବାଦ ମଧ୍ୟ ଅଳ୍ପ ବହୁତ ଅଛି । ରତ୍ନସ୍ୟବାଦୀ ମଧ୍ୟ ରତ୍ନସ୍ୟବାଦୀ । କିନ୍ତୁ ରତ୍ନସ୍ୟବାଦୀଙ୍କ ସବୁ କବିତାରେ ରତ୍ନସ୍ୟବାଦ ଦେଖାଯାଏ ନାହିଁ । ସାଧାରଣ ଦାର୍ଶନିକ କବିତା ରତ୍ନସ୍ୟବାଦ କବିତା ନୁହେଁ । ବୈଷ୍ଣବ କବିତା ଅନେକାଂଶରେ ରତ୍ନସ୍ୟବାଦ ଭେଦ ସୃଷ୍ଟି । ଅର୍ଯ୍ୟୁଲ୍ୟାଣ୍ଡର କବି ଏ. ଇ., ଅପେରକାର ହୁଇଟମ୍ୟାନ ରତ୍ନସ୍ୟବାଦୀ କବି । ଅନେକ ଭିତ୍ତିକ, ଦାର୍ଶନିକ ମଧ୍ୟ ରତ୍ନସ୍ୟବାଦୀ । ରମନ୍‌ସ୍ଟ୍ର ପରମହଂସ, ବିବେକାନନ୍ଦ, ଓ ଗାନ୍ଧୀ ରତ୍ନସ୍ୟବାଦୀ । ଆଧୁନିକ ହିନ୍ଦୀ ସାହିତ୍ୟରେ 'ରତ୍ନସ୍ୟବାଦ' ମୂଳକ କବିତା ଲେଖା ଆରମ୍ଭ ହୋଇଅଛି । କିନ୍ତୁ ଏହା ପୂର୍ବରୁ ମାନ୍ଦବୀ କବୀରଙ୍କ ଭଜନ ପ୍ରଭୃତି ପୂର୍ବ ରତ୍ନସ୍ୟବାଦ ମୂଳକ କବିତା ।

**ରତ୍ନସ୍ୟବାଦୀର ଜୀବନ ଦର୍ଶନ—**

ସବୁ ରତ୍ନସ୍ୟବାଦୀମାନେ ସେମାନଙ୍କ ଜୀବନର ସୁଖ ଦର୍ଶନ ଲାଭିବନ୍ଧ କରି ଯାଇ ନାହାନ୍ତି । ସେମାନଙ୍କ ଲେଖାବଳୀରୁ ସେମାନଙ୍କ ଭାବଧାରାର ପରିଚୟ ମିଳିଲେ ମଧ୍ୟ ସମସ୍ତଙ୍କର ଜୀବନ-ଦର୍ଶନ ସ୍ପଷ୍ଟ ଭାବରେ ମିଳି ନ ପାରେ । କିନ୍ତୁ ରତ୍ନସ୍ୟବାଦୀ ଭାବରେ ମୋର ସୁଦ୍ର-ଜୀବନର ଦର୍ଶନ ଏଠାରେ ଲାଭିବନ୍ଧ କରି ପ୍ରବନ୍ଧର ଉପସଂହାର କରିବି । ଯେତେବେଳେ ଯାଏ ମନୁଷ୍ୟ ଅନନ୍ତ ନିୟମ ବୁଝେ ନାହିଁ ସେତେବେଳେ ଯାଏ ସେ ସୁଖ, ଯତ୍ନଶା ଭୋଗ କରେ । ଏକ ଅପରିସୀମ, ସର୍ବବ୍ୟାପୀ ଅନନ୍ତ, ଅନାଦ ଶକ୍ତିରେ ମୁଁ ବିଶ୍ୱାସ କରୁଛି । ସେ ଶକ୍ତି ସତ୍ୟ, ଶିବ ଓ ସୁନ୍ଦର । ତାହାକୁ ବ୍ୟବହାରିକ ଜଗତରେ (Empirical world) ମନୁଷ୍ୟ ସର୍ଯ୍ୟାପ ବୁଝିବେ ହୁଏ ତ ସବୁବେଳେ ବୁଝି ପାରେ ନାହିଁ । ମନୁଷ୍ୟ ଅଭିମୁଖ ଓ ସୀମାବଦ୍ଧ । ତେଣୁ ହୁଏ ତ ମେହି ଶକ୍ତିର ଆରଣ୍ୟ ସବୁ ସମୟରେ ଚାଲି ଭାବରେ କରା ଯାଉ ନାହିଁ, ଏଥିପାଇଁ ତାଙ୍କୁ ଅବଶ୍ୟାସ କରିବା ମୁକ୍ତତା । 'ନେଇନେଇ'ରୁ ମଧ୍ୟ 'ଅସି'ର ଉପଲବ୍ଧ ହୋଇପାରେ । ସେଥିପାଇଁ ଯେଉଁ ଅବଲମ୍ବନ କରି ଅନୁସନ୍ଧାନ କଲେ ହେଲା । ମନୁଷ୍ୟ ଜାଣୁ ବା ନ ଜାଣୁ ସେହି ନିୟମ ଦ୍ୱାରା ସେ କେବଳ ମନୁଷ୍ୟ ନୁହେଁ, ସାଧୁ ସୃଷ୍ଟି ଚାଲି, ଏହା ମୋର ଦୃଢ଼ ଧାରଣା । ନିୟମ ଓ ନିୟମକର୍ତ୍ତା ଏକ ।

ନିୟମକର୍ତ୍ତା ମନୁଷ୍ୟ ଅଧିକରେ ରହି ମନୁଷ୍ୟକୁ ଚଳାଇ-ଅଛନ୍ତି । ମନୁଷ୍ୟକୁ ସେ କେତେବୁଝିଏ ବୋଧୁ ଭାବ, ଚିନ୍ତା ବିଚାର ପ୍ରୟୋଗ କରି କାମ କରିବାକୁ ସ୍ୱାଧୀନତା ଦେଇଅଛନ୍ତି । ନିୟମ ଭଙ୍ଗ କଲେ, ମନୁଷ୍ୟ ତାହାର ଫଳ ଭୋଗିବ । କର୍ମ ନିୟମରେ ମନୁଷ୍ୟ ଶୁଣିଲିତ । ଭଗବାନ କେବଳ ବାହାରେ ବ୍ୟବସାୟ



ଅସନରେ ବସି ମନୁଷ୍ୟକୁ ଦେଖୁ ନାହାନ୍ତି । ଭଗବାନ ଓ ମନୁଷ୍ୟ ପରସ୍ପର ସମ୍ପୂର୍ଣ୍ଣ ।

ଦୁଃଖ ଅମ ଗ୍ରାମରୁ । ସୃଷ୍ଟିର ପ୍ରକୃତ ସ୍ୱରୂପ ନୁହେଁଲେ, ବୃଥା ଦୁଃଖର ସ୍ଥାନ ଆଉ ଥାଏ ନାହିଁ । ବୃଥା ଦୁଃଖ ବା ଶୋକ ଅଜ୍ଞାନତାର ଚିହ୍ନ । ଜୀବନରେ ବାଧା, ବିଦ୍ୱ ଓ ବିପଦ ପଡ଼ିବ । ଏହାହିଁ ଜୀବନ । କିନ୍ତୁ ଏହାର ମଧ୍ୟରେ ଧୈର୍ଯ୍ୟ ଅବଲମ୍ବନ କରି ବିଦ୍ୱର ସୁକର୍ମ ପଥରେ ଅଭ୍ରଷର ହେବା ମନୁଷ୍ୟୋଚିତ ।

ମୁଁ ରହସ୍ୟ-ବାଦୀ ବୋଲି, ବସ୍ତୁ ବା ସ୍ଥୂଳ ପଦ୍ଧତରେ ସୂକ୍ଷ୍ମସତ୍ତା ଉପଲବ୍ଧି କରାଯିବ ବୋଲି କେବେ ସ୍ଥୂଳ (ବସ୍ତୁ) ବା କାଗଜକ ଜୀବନ ବ୍ୟକାଶକୁ ହେୟ ଦୃଷ୍ଟିରେ ଦେଖି ନାହିଁ । ବରଂ ସେହି ଶକ୍ତି

ସବୁଦି ଲୀଳାସୂତ ବୋଲି, ସ୍ଥୂଳକୁ ମୁଁ ବେଶୀ ସମ୍ମାନ, ଶ୍ରଦ୍ଧା ଓ ଆଦର ପ୍ରଦର୍ଶନ କରେ ।

ଜୀବନ ନିଃଳ । ଜୀବନର ଏହି ଜଟିଳତା ମଧ୍ୟରେ ହେତୁ ଓ ବସ୍ତୁକୁ ପୁରା ଏକାକୀ ଅନୁଚିତ । କେହି ମନୁଷ୍ୟ ଏକାକୀ ପାରିବ ନାହିଁ । କିନ୍ତୁ ମନୁଷ୍ୟର ହେତୁ ସୀମାବଦ୍ଧ । ବସ୍ତୁ ମଧ୍ୟ । ରହସ୍ୟ-ବାଦ ଯେ ପୁରା ହେତୁହୀନ ହେବ, ଏମିତି ନୁହେଁ । ତଥାପି ଏହି ରହସ୍ୟ-ବାଦ ବିରୁଦ୍ଧରେ ଯଦି କୌଣସି ବସ୍ତୁବାଦୀ ଓ ହେତୁ-ବାଦୀଙ୍କର କିଛି କହିବାର ଥାଏ, ସେମାନେ ମୁକ୍ତ କଣ୍ଠରେ କହି ପାରନ୍ତି । ଏହା ଯଦି ରହସ୍ୟ-ବାଦର ପ୍ରକୃତ ତାତ୍ପର୍ଯ୍ୟ ନୁହେଁ, ଆଉ ତେବେ କ'ଣ ?

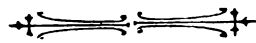

# ଶୀର୍ଷ

## ଶ୍ରୀ ନିତ୍ୟାନନ୍ଦ ମହାପାତ୍ର

**ସେ** ଦିନର ରତ୍ନ-ମନ୍ଦିର କଥା ଛାଡ଼ି, ଧୂଳିମାଟିର ଆଜି ନାହିଁ । ସେ ଦିନ ବୋଧହୁଏ ଏମିତି ଦିନରାତି ହଜିଥିଲା, ସୂର୍ଯ୍ୟ ପୂର୍ବରୁ ଉଠୁଥିଲେ, ପଶ୍ଚିମରେ ବୁଡ଼ୁଥିଲେ, ଠିକ୍ ଏମିତି ଖରା ବର୍ଷା ଶୀତ ବସନ୍ତ ଗୋଟିକି ପରେ ଗୋଟିଏ ତଳପରି ଘୂରି ଯାଉଥିଲା ।

ସେଦିନ ବି ମଣିଷ ଥିଲେ । ଜନ୍ମ ମରଣ ଲାଗିଥିଲା । ଆଜି ଯେମିତି ମଣିଷର ହାତ-ଗୋଡ଼, ଆଖିକାନ ଅଛି ସେଦିନ ବି ଏମିତି ସବୁଥିଲା ମଣିଷର । ମଣିଷର ମନ ଥିଲା, ପ୍ରାଣ ଥିଲା, ହୃଦୟ ଥିଲା । ସେହି ଶକ୍ତି, ଭକ୍ତି ପ୍ରୀତି, ମାୟା ମମତା ସବୁ । ସେଦିନ ବି ଠିକ୍ ଏମିତି—ଆଜି ଯେମିତି ଅଛି, ସୁଗ ସୁଗ ପରେ ମଧ୍ୟ ଯେମିତି ରହିବ, ଅଜିକାଳ, ଅପରବର୍ତ୍ତୀ, ସନାତନ—ମଣିଷ ଭିତରେ ଲାଗିତ ରହିଥିଲା—ମନ୍ଦର ଭିତରେ ନୁହେଁ, ପେ ଥି ସୁଗଣ ଭିତରେ ନୁହେଁ, ସ୍ୱର୍ଗରେ ମଧ୍ୟ ନୁହେଁ—ଏଇ ମଣିଷ ଭିତରେ—ତମେ ଯାହାକୁ କଥାରେ କହ, ମନରେ ଭାବ, ସ୍ୱପ୍ନରେ ଦେଖ, ସେଇ...ସେଇ ଦେବତା ।

ସେ ଅନେକ ଦିନର କଥା । ବର୍ଷେ ନୁହେଁ, ଦଶ ବର୍ଷ ନୁହେଁ—ଶହ ବର୍ଷ ନୁହେଁ—ଶହ ଶହ ବର୍ଷ ତଳର କଥା ।

ସେ ଦିନ ଏ ଦେଶରେ ଅନ୍ୟ ଏକ ବୈଦେଶିକ ଶକ୍ତିର କାର୍ତ୍ତବ୍ୟ ନ ଥିଲା । ସେ ଯୁଗରେ ହୁଏତ ଦେଶର ଶାସକ ଯେ, ସେ ବୈଦେଶିକ ପତାକା ତଳେ ଠିଆ ହେବା ଠାରୁ ମୁକ୍ତ ହେବା ସହସ୍ୱ ରୁଣରେ ଶ୍ରେୟ ମନେ କରୁଥିଲା ।

ସେ ସମୟରେ ହୁଏତ କେହି ରାଜା ଥିବ । କିନ୍ତୁ ସେ ବୋଧହୁଏ ଭେଗୀ ନ ଥିଲା, ବିଳାସୀ ନ ଥିଲା, ଧନୀ ନ ଥିଲା ।

ହୁଏତ ସେଦିନ ରାଜକୋଷ ଥିଲା । କିନ୍ତୁ ତହିଁରେ ପ୍ରତ୍ୟେକ କରଦାତା—ପ୍ରତ୍ୟେକ ପ୍ରଜାର ଯେପରି ଦାଣ ଥିଲା । ହୁଏତ ସେଦିନ ରାଜକର୍ମରୂପ, ପ୍ରେଷ୍ଟୀ, ସୌଦାଗର ସବୁ ଶ୍ରେଣୀର ଲୋକ ଥିଲେ କିନ୍ତୁ ଗୁଣୀ ମୂଲ୍ୟର ପାରଶ୍ରମିକକୁ ବୋଧହୁଏ କେହି ଅନ୍ୟାୟ ଭାବରେ ଅପହରଣ, ଶୋଷଣ କରୁ ନ ଥିଲା । ସେଦିନ ହୁଏତ ନିଜର ଯଥାର୍ଥ ଆବଶ୍ୟକତାକୁ ଅଧିକ ଗ୍ରହଣ କରିବା ହିଁ ଥିଲା ଏକମାତ୍ର ପାପ, ଆଉ ଅନ୍ୟର ନ୍ୟାୟ ଅଧିକାରକୁ ବିଚ୍ଛିନ୍ନାଦରେ ଭେଗ କରିବାକୁ କେବଳ ଅନୁମତି ନୁହେଁ, ସୁରାଧା ଦେବା ହୁଏତ ସେ ଯୁଗରେ ଥିଲା ଏକମାତ୍ର ଧର୍ମ ।

ଆଉ କ'ଣ ଥିଲା, ତା' କିଏ କହିବ ? ସେ ତ ଦିନେ ଦୁଇ ଦିନର କଥା ନୁହେଁ, ବର୍ଷ ବର୍ଷକର ନୁହେଁ—କି ଶତାବ୍ଦୀର ନୁହେଁ ସେ ଯୁଗ ଯୁଗର କଥା ।

ଏ ଦେଶର ନାମ ସେତେବେଳେ ଓଡ଼ିଶା ଥିଲା କି ଉତ୍କଳ ଥିଲା କି କଳିଙ୍ଗ ଥିଲା, ତା' କିଏ କହିବ ?

ଏ ଦେଶରେ ସେତେବେଳେ ହିନ୍ଦୁ ଥିଲେ କି ମୁସଲମାନ ଥିଲେ ତା' ବି କେହି କହି ପାରିବ ନାହିଁ ।

କିନ୍ତୁ ମନୁଷ୍ୟ ଥିଲେ । ଖାଲି ମନୁଷ୍ୟ ନୁହେଁ, ମନୁଷ୍ୟ ଭିତରେ ଦେବତା ବି ଥିଲା ।

ସେ ଦିନ, ସେ ସମୟ, ସେ ପବନ, ସେ ମାଟି, ସେ ଆଲୋକ କୁଆଡ଼େ ଯେ ଗଲା ତାହା କେହି ଜାଣେ ନାହିଁ ।

କେତେ ବାତ୍ୟା ବହୁଗଲଣି, କେତେ ପ୍ରଳୟ ଦଃ ଗଲଣି, କେତେ ସୁଅ ଗୁଲ ଗଲଣି ତା' ଉପରେ ତାର ଇସ୍ୱର ନାହିଁ ।

କେତେ ରାଜନୈତିକ ପରିବର୍ତ୍ତନ ହୋଇଗଲଣି, କେତେ ଆଧ୍ୟାତ୍ମିକ ଦ୍ୱେଷ ଦଃ ଗଲଣି ତାର ସଖ୍ୟା ନାହିଁ ।

କେତେ ମନୁ, କେତେ ଶ୍ରୀକ୍ଷେତ୍ର, କେତେ କେରୁକେଲମ୍ ଏକ  
ମାଟିରେ ଗଢ଼ି ଉଠେ, ପୁଣି ମାଟି ସାଙ୍ଗରେ ମିଶିଯାଏ, ତାର କେତେ  
ହୁସାବ ରଖେ ନାହିଁ ।

କିନ୍ତୁ ଏଇ ଲକ୍ଷ ଲକ୍ଷ ଦିନ ପରେ, ଶତ ଶତ ବର୍ଷ ପରେ ଆଜି  
ମଧ୍ୟ ସେ ସେହିପରି, ଲୋକଙ୍କ ଧାରଣାରେ ଅପରିବର୍ତ୍ତିତ ଅବକଳ  
ହୋଇ ରହିଛି ।

ସବୁ ଦେଶର, ସବୁ ଜାତିର, ସବୁ ଧର୍ମର ଲୋକେ ଯାଆନ୍ତି,  
ସେଠି ସ୍ଥାନ କର ଉଠି ଅସନ୍ତ । ମନ ଭିତରେ ତାଙ୍କର ଯେପରି  
ଶତ ହିନ୍ଦୁର ବଳ ଆସେ ସେହି ଜଳ ସ୍ପର୍ଶରେ । କିଏ ଯେପରି  
ତାଙ୍କୁ ନିର୍ଭର କରାଏ ଦିଏ, ଅଭୟ ବାଣୀ ଶୁଣାଏ—“ଯା, ଏଥର  
ତୁ ବୀର ପରି ମରି ପାରବୁ, ଦେଶ ପାଇଁ, ଜାତି ପାଇଁ, ଧର୍ମ ପାଇଁ,  
ପର ପାଇଁ ପ୍ରାଣପାତ କର ପାରବୁ ।”

ସେତେବେଳେ ଦୁଏତ ସଜା ଥିଲେ, ସଜ୍ୟ ଥିଲେ । ପ୍ରଜା  
ଥିଲେ, ଶାସନ ମଧ୍ୟ ଥିଲେ । କିନ୍ତୁ ସଜା ନାମ ସଜ୍ୟର ନାମ  
କହିବାକୁ ଗଲବେଳେ ଇତିହାସ ମଧ୍ୟ ନାହିଁ ।

ଦିନେ ଅକସ୍ମାତ୍ ସଜ୍ୟରେ ଘୋଷିତ ହେଲା ଯେ ୧୮ ବର୍ଷ  
ଠାରୁ ଅରମ୍ଭ କରି ୪୦ ବର୍ଷ ବୟସ ପ୍ରତ୍ୟେକ ଯୁବକ ପରବର୍ତ୍ତୀ  
ସୂର୍ଯ୍ୟୋଦୟ ମଧ୍ୟରେ ରଣଭୂମିକୁ ଯିବା ପାଇଁ ପ୍ରସ୍ତୁତ ହେବେ ।  
ସୀମାନ୍ତରେ ଶହ । ଦେଶ ପାଇଁ, ଜାତି ପାଇଁ, ଧର୍ମ ପାଇଁ, ପର ପାଇଁ  
ଯେ ପ୍ରାଣ ଦେବ ସେ ହେବ ଅମର—ତାର ହେବ ସ୍ୱର୍ଗବାସ ।

ଗୋଟାଏ ଗୁଞ୍ଜଳ ଖେଳଗଲ ପ୍ରତି ପ୍ରାଣରେ । ଘରେ ଘରେ  
ଆନନ୍ଦର ହିଲୋଳ ଉଠିଲା । ଗୁରୁଆଡ଼େ ରଣବାଦ୍ୟ ବାଜି  
ଉଠିଲା—କୟୁଧୁନି ଉଠୁଲ ପଡ଼ିଲା ।

ମରଣଟା ଯେମିତି ଖେଳଘର ।

କିନ୍ତୁ ଲୁହ ଖସି ପଡ଼ିଲା ଜଣକ ଆଖିରୁ ।

ତାକୁ ଦେଖିଥିଲା କେବଳ ଆଉ ଜଣେ ।

ଦୁଃଖ ହେଲା ଜଣକର । କିନ୍ତୁ ତାକୁ ବୁଝିଲା କେବଳ ଆଉ  
ଗୋଟିଏ ଲୋକ ।

ଛାତି ଫାଟି ପଡ଼ିଲା ଜଣକର । ତାର ବେଦନାରେ ବ୍ୟଥିତ  
ହୋଇଥିବ, ତାର କଷ୍ଟକୁ ଅନୁଭବ କରି ପାରୁଥିବ, ଏପରି ଲୋକ  
ସେଇ ଜଣକ ଛଡ଼ା ଆଉ ବୋଧହୁଏ ସଂସାରରେ କେତେ ନ ଥିଲା ।

ଦୁଇଟି ପ୍ରାଣୀ—ଅଭେଦ୍ୟ, ଅଛେଦ୍ୟ ।

ଦୁହେଁ ଯେତେବେଳେ ଏଇ ବୁଝାଣ ତଳେ ନୀଡ଼ ବାଜିଲେ,  
ତାର ପାଖ ଗଛରେ ବି ଗୋଟାଏ କମ୍ପନ ଜାଗିଥିଲା । ସେ ତମକ  
ଗଛ ବହୁକୁ ଦୁଏତ ଛଡ଼ି ନ ଥିବ ।

ଦୁହଙ୍କର ଜୀବନ ଯେଉଁ ଶୁଭ ମୁହୂର୍ତ୍ତରେ ଏକ ସୁନ୍ଦର  
ଗୁଳ୍ମା ହେଲା, ପବନ ଦେହରେ ବି ଗୋଟାଏ ପୂଲକ ଲାଗିଗଲା ।  
ସେ ଆନନ୍ଦର ନିଶା ତା’ ଦେହରୁ ଛାଡ଼ିଛି କି ନାହିଁ ସନ୍ଦେହ ।

ଦୁହଙ୍କର ଜୀବନ-ସ୍ୱୋତ ଯେତେବେଳେ ମିଳିତ ହେଲା  
ସେତେବେଳେ ନଦୀ ମଧ୍ୟରେ ମଧ୍ୟ ଗୋଟାଏ ଉତ୍ସବ ଲାଗିଥିଲା ।  
ସେ ଉତ୍ସବ ପ୍ରକୃତରେ ବଢ଼ି ନାହିଁ ।

ଦୁଇଟି ସ୍ୱତନ୍ତ୍ର ଧାରା, ବିଭିନ୍ନ ଭାଗ ! ପରସ୍ପରର ନିତାନ୍ତ  
ଅଜ୍ଞତରେ, ସେ ଥିଲେ ଅନେକ ଦିନ, ଅନେକ ବର୍ଷ, ଦୁଏତ  
ଅନେକ ଜନ୍ମ ସେଇପରି ସୁଥକ୍ ସୁଥକ୍ ଭାବରେ ।

ଅଜ୍ଞତର ଯେ ଇତିହାସ ଅନୁଭୂତି କରିବାର ଶକ୍ତି ଆଜି କାହାର  
ନାହିଁ । ସେ ଗଛ, ସେ ପବନ, ସେ ନଦୀ ସମସ୍ତେ ପାସୋରି  
ଦେଇଛନ୍ତି ସେ ଗଲା କଥାକୁ । ଆଉ ସେ ଦୁହଙ୍କ କଥା ଛାଡ଼ି ।

କେଉଁ ସୁନ୍ଦର, କେଉଁ ଘଟଣା ଚକ୍ଷୁରେ ଦୁଇଟି ପ୍ରାଣ ଏକ  
ହେଲା, ଦୁଇଟି ବିଭିନ୍ନ ଭାଗର ମିଶ୍ରଣ ହେଲା, ଦୁଇଟି ସ୍ୱତନ୍ତ୍ର ଯନ୍ତ୍ର  
ଏକ ସ୍ୱରରେ ବଜା ହେଲା, ପରୁରିଲେ ତା’ ବି ସେ କହି ପାରବେ  
କି ନାହିଁ ସନ୍ଦେହ ।

ଦୁହେଁଯାକ ବିଭେଦ ଅସୁହର । ... ..

ଗୋଟିଏ ଭାବ ନଇଛି । ସୂର୍ଯ୍ୟ ଏ ପାଖରୁ ଯାଇ ସେ ପାଖରେ  
ଉଠିଛି, ଏହାର ମଧ୍ୟରେ—

ସର୍ଜୀତର କେବଳ ଆଲାପ ଅରମ୍ଭ ହୋଇଛି ଏହାର  
ଭିତରେ—

ଦୁଇଟି ଅଗନ୍ଧା ପ୍ରାଣର କେବଳ ପରିଚୟ ହୋଇଛି, ଇତି  
ଅବସରରେ—

ଏ ଦାବୁଣ ସମ୍ଭାବ ! ! !

କେବଳ ଗୋଟାଏ ଭାବ ।

\* \* \* \* \*

‘ମୁଁ କ’ଣ ଯାଇ ପାରବ ?’

ଏ ପ୍ରଶ୍ନର ଉତ୍ତର ସେ ପାଇଲା ନାହିଁ ।

‘ତୁ କ’ଣ ରହି ପାରବୁ ଏକା ?’

ତଥାପି ଉତ୍ତର ନାହିଁ ।

ସେ କେବଳ ତାକୁ ଛାଡ଼ି ଟାଣି ଆଣିଲା । ସେ କାନ୍ଦଣାରେ  
ପଥର ବି ଭରଳି ଯାନ୍ତା । ... ..

ହସାଇବାକୁ ଚେଷ୍ଟା କଲା ।

ହସିଲା ନାହିଁ ।

ହୁହାଳବାକୁ ଯତ୍ନ କଲା ।

କହିଲା ନାହିଁ ।

ସେ ଯେମିତି ପଥର ପାଲଟି ଯାଇଛି । ନାସା ଦୁହେଁ—  
ପାଶାଣ ପ୍ରତିମା । ... ..

ଆଜିର ସୂର୍ଯ୍ୟ କାଲି ପୁଣି ଯେତେବେଳେ ନୂଆ ହୋଇ  
ଉଠିବ. ସେତେବେଳେ... ..

ଆଜି ସତର ତନ୍ତ୍ର ଯେତେବେଳେ କୁମୁଦର ମୋହ ଛାଡ଼ି  
ଅସ୍ତାତଳରେ ଲୁନ ହେବ, ସେତେବେଳେ... ..

ହେବ କ’ଣ ?

\* \* \* \* \*

‘ନା—ନା—ମୁଁ ଯିବି ନାହିଁ—ଯାଇ ପାରବ ନାହିଁ ।’

‘କିନ୍ତୁ ଯିବାକୁ ଯେ ହେବ ।’

‘ନ ଗଲେ ?’

‘ରାଜଦଣ୍ଡରେ ଦଣ୍ଡିତ ହେବାକୁ ହେବ ଯେ ।’

‘କି ଦଣ୍ଡ ?’

‘ପ୍ରାଣଦଣ୍ଡ ।’

‘ହାଃ—ସେଥିପାଇଁ ମୁଁ କଣ ଭୟ କରୁଛି ? କିନ୍ତୁ ଏହି ଅବସରରେ ମୁଁ ପ୍ରାଣ ଭରି ତୋର ଏ ଅଧରରେ ମଧୁ ପିଇ ପାରିବି ତ !’

‘ଲୋକେ କହିବେ—’

‘କାସ୍ତୁଷ୍ଟ । କହନ୍ତୁ । କିନ୍ତୁ ମୁଁ ଜାଣେ ମୁଁ ତାହା ନୁହେଁ ।’

‘ହସିବେ ।’

‘ହସନ୍ତୁ ।’

‘କହିବେ—ହୈଶ ।’

‘ମୁଁ ସେଥିରେ ଗୌରବ ଅନୁଭବ କରବି ।’ ...

ସକାଳ ହୋଇନାହିଁ ।

ସିନ୍ଦୂର ପାଟି ନାହିଁ ।

ସୂର୍ଯ୍ୟ ଉଠି ନାହିଁ ।

ପବନ ବହି ନାହିଁ ।

ଗୋଟାଏ ଭ୍ରମୁଳ କୋଳାହଳ ହେଲା । ପ୍ରତ୍ୟେକ ଦରୁ ଜଣ ଜଣ କରି ଲୋକ ବାହାର ଶତ ଶତ ହୋଇ ଗୋଟିଏ ଦିଗରେ ଧାଇଁବାକୁ ଲାଗିଲେ—ଅବଚ୍ଛିନ୍ନ ସ୍ରୋତ ପରି । ... ..

ସକାଳ ହେବ ।

ସିନ୍ଦୂର ପାଟିବ ।

ସୂର୍ଯ୍ୟ ଉଠିବେ ।

ପବନ ବହିବ ।

ମଇଦାକୁ ଉପରେ ଦଣ୍ଡିତେ ଯାଇ ସହସ୍ର ମହସ୍ର ଲୋକ ରୁଣ୍ଡ ହେବେ । ତାଙ୍କ ଭିତରେ ନ ଥିବ କେବଳ ଜଣେ ।

ପତାକା ଉଠିବ । ସମସ୍ତେ ପତାକାକୁ ଚାହିଁ ପଶ ନେବେ — ଜୟ ଅବା ମୁଝୁ । ସେଥିରୁ ବହୁତ ହେବ ଏକା ଜଣେ ।

ନା—ନା—ଅସମ୍ଭବ । ତା’ ହୋଇ ପାରିବ ନାହିଁ । ତା’ ହେବାକୁ ସେ ଦେବ ନାହିଁ ।

\* \* \* \*

‘ମୁଁ ସିନା ତୁମ ପଥର କଣ୍ଠକ ହେଲି ।’

ସେ ବାଧା ଦେଲା ।

‘ମୁଁ ସିନା ତୁମ ନିନ୍ଦାର କାରଣ ହେଲି ।’

ସେ କହିବାକୁ ଦେଲା ନାହିଁ ।

‘ମୋ’ର ମୋହରେ ସିନା ତୁମେ ଦେଶର ତାକକୁ ଏଡ଼ି ଦେଲି ।’

ସେ ତାର ମୁହଁରେ ହାତ ଦେଲା ।

\* \* \* \*

ସମସ୍ତ ରାଜର ବିଳାସ ପରେ ଖୁବ୍ ଥଣ୍ଡା ପାହାନ୍ତି ପବନ ଥରକ ପାଇଁ ବଡ଼ କୋମଳ ଭାବରେ ତା’ ମଥା ଝୁଇଁ ବହୁଗଲା । ଅଖିପତା ନିର୍ଦ୍ଦି ପଡ଼ି ତାକୁ ସ୍ବାଗତ ଜଣାଇଲା ।

ସାମାନ୍ୟ ତଦ୍ରା ଲାଗିଲା । ଶଶକ ମଧ୍ୟରେ ପ୍ରେମୁସୀର କୋଳରେ ସେ ଗଲ ନିଦ୍ରା । ...

ଧୀରେ—ଖୁବ୍ ଧୀରେ—

ପବନ ଯେତେ ଧୀରେ ମଉଳା ଫୁଲକୁ ଝୁଇଁ ଯାଉଥିଲା, ତା’ଠାରୁ ଅଦୃଶ୍ୟ ଧୀରେ—

ଅକାଶ ଯେତେ ଧୀରେ ନିର୍ଦ୍ଦିପତ୍ତ ଦିଗ୍‌ବଳୟରେ ପୃଥିବୀକୁ ରୁମ୍ଭନ କରୁଥିଲା ତା’ଠାରୁ ଅଦୃଶ୍ୟ ଧୀରେ—

ସେ ତାର ମଥାଟିକୁ କୋଳ ଉପରୁ ନେଇ ତଳେ ଥୋଇଲା ।

ଅରୁଚେ—କେବଳ ସେଇ ଥରକ ପାଇଁ ଅକାଶର ଫଟା ଅରୁଣ ରାଗ ଭିତରୁ ଅଲୋକ ଅସି ତାର ମୁହଁଟିକୁ ଉଜ୍ଜ୍ୱଳ କରିଦେଲା ।

ସେ ତାର ମୁହଁ ପାଖକୁ ମୁହଁ ନେଲା । କିନ୍ତୁ ରୁମ୍ଭନ ଦେଲା, ତାର ସରୁ ସରୁ ରେଶମୀ ବାଳ ଉପରେ—କାଳେ ନିଦ ଭାଙ୍ଗିଯିବ ।

ଧୀରେ—ଖୁବ୍ ଧୀରେ—ଯେତେ ଧୀରେ ନିଜ ବହି ଯାଉଥିଲା, ତା’ଠାରୁ ଅଦୃଶ୍ୟ ଧୀରେ ସେ, ସେଠୁ ଉଠି ଚାଲିଗଲା । ...

କଠିନ ଧରା ଅଉ ତରଳ ଜଳ...

ଶ୍ୟାମଳ ତଟ ଅଉ ସୁଗଳ ନଦୀ...

ସର୍ପୀମ ଜୀବନ ଅଉ ଅନନ୍ତ ମୃତ୍ୟୁ: .

ଏତକ ବ୍ୟବଧାନ ମଧ୍ୟରେ ସେ ଯେତେବେଳେ ଯାଇ ଠିଆ ହେଲା କେବଳ ଥରକ ଲାଗି ସେ ଫେରି ଚାହିଁଥିଲା, ପଛକୁ ।

‘କଣ ଅଉ ଥରେ ଦେଖିବା ପାଇଁ ?’ ପାଞ୍ଚରେ ଗୋଟିଏ ଗଛ ଦେହରେ ବେଢ଼ି ହୋଇ ଲତା ପରୁରିଲା ।

ଗଛ ଉତ୍ତର ଦେଲା...‘ନା, ତା ନୁହେଁ । କାଳେ ତାର ନିଦ ଭାଙ୍ଗିଯିବ—ସେ ଉଠିବ—ସ୍ୱାକୁ ମରବାକୁ ଦେବ ନାହିଁ—ପଥରୁ କଣ୍ଠକ ଦୂର କରିଦେବାର ସୁବିଧା ଦେବ ନାହିଁ, ଏଇ ଭରରେ ।’

କିନ୍ତୁ ଲତା ଗଛର ଏ କଥାକୁ ମାନିବାକୁ ନାହିଁ । ଦୁହିକର ଲାଗିଲା କିଲ । ଯେତେ ଦିନ ସେ ଦୁହେଁ ବସୁଥିଲେ ସେତେ ଦିନ-ଯାଏ କୁଆଡ଼େ ସେ କଜିଆ ତାଙ୍କର ମେଢ଼ି ନ ଥିଲା ।

ତା’ପରେ ଗୋଟାଏ ଶବ୍ଦ ହେଲା । ନଦୀ ଜଳରେ ପ୍ରତି-ବିମ୍ବିତ ଗଛ ପଟ ସରୁ ଥର ଉଠିଲେ ।

X X X

ସେ ଯୁଦ୍ଧରେ ଏ ପକ୍ଷର ଜୟ ହେଲା କେବଳ ଗୋଟିଏ ସୈନ୍ୟର ସାହସ ଯୋଗୁଁ ।

ଶତ୍ରୁ ପୁଷ୍ପିଭଙ୍ଗ ଦେଲା କେବଳ ଗୋଟିଏ ଲୋକର ବୀରତ୍ୱ ଦେଖି ।

ଦେଶର ସମ୍ମାନ ମଧ୍ୟ ରହିଲା ମାତ୍ର ଗୋଟିଏ ମୁଣ୍ଡ ବଳ ଦେଇ ।

\* \* \* \*

ଅଜ୍ଞ ବି ସେ ନଦୀ ରହିଛି—ସତୀର ଜୀବନବିନ୍ଦୁ ଯାହା ଜଳର ପ୍ରତି କଣ ସହିତ ମିଶି ଯାଇଥିଲା ।

ଅଜି ବ ସେହୁ ଜଳ ରହିଛି—ସେଉଁଠି ସ୍ନାନ କରି ତାର ସ୍ଵାମୀ ଶତ ଶତ ଶତ୍ରୁ ସେନା ସଂହାର କରିଥିଲା ଅତି ନିର୍ଭୀକ ଭାବରେ ।

ଅଜି ବ ସେହୁ ଗର୍ଭ ଅଛି ଯାହାର ସ୍ଵର୍ଗରେ ସେ ଦେଶ ବଳ ରୂପେ ସ୍ଵର୍ଗ ଯାତ୍ରା କରିଥିଲା ।

କେତେ ବର୍ଷ ଗଲଣି—କେତେ ଯୁଗ ଗଲଣି, କେହୁ ତାର ହସାବ ରଖିନାହିଁ । କିନ୍ତୁ ସେ ନଦୀ ଅଛି—ତାର ଜଳ ଅଛି ।

ଦିନେ ଲୋକେ ସେଠି ସ୍ନାନ କରି ଯୁଦ୍ଧକୁ ଯାଉଥିଲେ ମନରୁ ତର ଭୟ ସବୁ ଧୋଇ ଦେବା ପାଇଁ ।

ଦିନେ ଲୋକେ ସେଇ ମାଟି ମଥାରେ ମାରି ରଣଭୂମିକୁ ଯାଉଥିଲେ, ଦେଶ ବଳ ହୋଇ ଗୌରବ ଲଭି କରିବାକୁ ।

ଅଉ ଅଜି ?

ଅଜି ବ ଲୋକେ ସେଠି ପିଲାଙ୍କୁ ନେଇ ଗାଧୋଇ ଦିଅନ୍ତୁ... ଭୂତ, ଡାହାଣୀ, ପିତାସୀ, ଚରୁଣୀ ଭୟରୁ ମୁକ୍ତ ପାଇବା ପାଇଁ ।

ଅଜି ବ ସେ ମାଟି ଅସି ସ୍ଵୀଲୋକଙ୍କ ଶଙ୍ଖାରେ ମରାହୁଏ, ସ୍ଵାମୀ ଆଉଁ ଆଉଁ ମରଗଲେ ସଜା ହୋଇ ସ୍ଵର୍ଗ ଲଭି କରିବା ଆଶାରେ ।

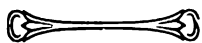

# କବିବଧୂର ଗୌରବ

## ଶ୍ରୀ ରାଧାମୋହନ ଗଡ଼ନାୟକ

( ୧ )

ନଗନ ଭୂଇଁ, ନଗନ ମାଟି ଘର,  
ଅଗଣା ତଳେ ନଇଟି ଯାଏ ବହୁ,  
ନାହିଁ ବଳାସ, ନାହିଁ ଅକ୍ଳମ୍ବର,  
ତୁମର ସାଥେ ପ୍ରିୟ ହେ, ଅଛି ରହି ।  
ବୁକରେ ମୋର ଆନନ୍ଦର ରସ,  
ମୁଖରେ ଫୁଟେ ପରାଣ-ଖୋଲା ହସ,  
ଗୃହେଁନି ଧନ ଗୃହେଁନି ବଳଭବ,  
ତୁମେ ଯେ କବି ସେଇ ମୋ ଗଉରବ ।

( ୨ )

ମାଟିର ଘରେ ଟଙ୍କା ପତ୍ର ନାହିଁ,  
ମଣି ମୁକୁତା ଦେଖିଲି ମୋର ଆଖି,  
ତହିଁକି କେବେ ମୋ ମନ ବଳୁ ନାହିଁ,  
ତହିଁକି କେବେ ଟେକିଲି ମୋର ଆଖି ।  
ଦେଖିଲେ ତୁମ କବିତା ଗୀତମାନ  
ପୂରଇ ଆଶା, ଭରଇ ମନ ପ୍ରାଣ,  
ଗୃହେଁନି ଧନ, ଗୃହେଁନି ବଳଭବ,  
ତୁମେ ଯେ କବି ସେଇ ମୋ ଗଉରବ ।

( ୩ )

ଦେଖୁଛି ପ୍ରିୟ ତୁମର କବିତାରେ  
ସରଗ ନଇଁ ଧରଇ ଧୂଳି ମାଗେ,  
ଚଇତ ବୁଲେ ଛଇଲ ଅବତାରେ,  
ଫୁଲର ତୁଲେ ତରୁର କଥା ଲାଗେ ।

ପକ୍ଷୀ ଗାଏ, ଭୂଆଁର ବାଣୀ ଧରେ  
ଦେଖଇ ମୁଁ ତ ଶୁଣଇ ପ୍ରୀତିଭରେ ।  
ଗୃହେଁନି ଧନ, ଗୃହେଁନି ବଳଭବ  
ତୁମେ ଯେ କବି ସେଇ ମୋ ଗଉରବ ।

( ୪ )

ଦେଖୁଛି ପ୍ରିୟ ତୁମର କବିତାରେ  
ଦୁଃଖ କୋକୁଁ ଆନନ୍ଦର ସ୍ଵର,  
ବିକୂଳ ଫୁଟେ ମେଘ ଅଳଙ୍କାରେ  
ମରୁର ବୁକେ ଉଠୁଲି ଯାଏ ଝର ।  
ଅଭବ କୋକୁଁ ବିକଳେ ଭବ-ଭୂତ  
ସତର ତଳୁଁ ଝଲିସି ତଠେ ଖ୍ୟାତି ।  
ଗୃହେଁନି ଧନ, ଗୃହେଁନି ବଳଭବ  
ତୁମେ ଯେ କବି ସେଇ ମୋ ଗଉରବ ।

( ୫ )

ଦେଖୁଛି ପ୍ରିୟ ତୁମର କବିତାରେ,  
ଗଢ଼ିତ କେତେ ଗୁପ୍ତ ପ୍ରୀତିଭରା,  
ଦେଖା ଯାଉଛି ମୁକୁଳା ଝରକାରେ  
ନାଗରକାର ବସନ ଯାଏ ଭୃତ୍ ।  
ଅଦୂରେ ତୁମେ ଦେଉଛ ଚଞ୍ଚଳ,  
ଧରବା ପାଇଁ ତାହାର ଅଞ୍ଚଳ ।  
ତହିଁ ତ ମୋର ଇର୍ଷା ନାହିଁ ଲବ  
ତୁମେ ଯେ କବି ସେଇ ମୋ ଗଉରବ ।

( ୨ )

ଦେଖୁଛି ପ୍ରିୟ, ତୁମର କବିତାରେ  
 ପକ୍ଷୀ-ବାଲା କୁଡ଼ାରେ ଫୁଲ ମାରି,  
 କାଖରେ ଭାବ କଲ୍ୟାଣୀ ଧରି ଚାଲି,  
 ଚୌକନର ରଙ୍ଗେ ପଦ ଚାଲି ।  
 ଭାନଟି ଧରି ନୁହୁର ତାଳେ ତାଳେ  
 ବାନ୍ଧିଅଛୁ ବାଣୀର ତାରେ ତାରେ ।  
 ତହିଁ ତ ମୋର ଶୋକନୋ ନାହିଁ ଲବ,  
 ତୁମେ ଯେ କବି ସେଇ ମୋ ଗଉରବ ।

( ୩ )

ଦେଖୁଛି ପ୍ରିୟ ତୁମର କବିତାରେ  
 ବସିଛି ମୋର ବିଧବା ଭଞ୍ଜଶାଈ,  
 ଲୋଭକ ନୁହେଁ ବୁଦ୍ଧ-ରକତ ଧାରେ  
 ମରମ ତା'ର ଯାଇଛି ଅଜ ପିଟି,  
 ସେଇ ରକତେ ଅଟଳ ଲୋଖନାରେ  
 ଦେଇଛି କାହିଁ ସମାଜ ଅନାଚରେ ।  
 ତହିଁ ତ ମୋର ତୁମର ଜୟରବ,  
 ତୁମେ ଯେ କବି ସେଇ ମୋ ଗଉରବ ।

( ୪ )

ଦେଖୁଛି ପ୍ରିୟ, ତୁମର କବିତାରେ  
 ଧରତ ତୁମେ ବିପ୍ଳବର ବେଶ,  
 ଜାତିର ସବୁ ପଡ଼ିତ ପଡ଼ିତାରେ  
 ଛାଡ଼ିରେ ଅଣି ଦେଇଛ ଅଶ୍ଳେଷ ।  
 ଅମର ଏଇ ସମାଜେ ଉପହସି,  
 ସମାଜ ବୁଦ୍ଧେ ତୋଳିତ ତୁମ ଅସି ।  
 ତହିଁ ତ ମୋର ତୁମର ଜୟରବ,  
 ତୁମେ ଯେ କବି ସେଇ ମୋ ଗଉରବ ।

( ୫ )

କେତେ କା ନାହିଁ କବିତା ଅଛୁ କର,  
 ସକଳ କ'ଣ ପାରିବି ମୁହିଁ କହ,  
 ଜଗତ ସାରା ଅଣିତ ପାଶେ ବନ୍ଧ  
 ଅଭେଦ ଭବ ମରମ ତଳେ ବନ୍ଧ ।  
 ଜଗତ ଗୀତି ତୁମର ବାଣୀ ଧରେ  
 ଶୁଣିଲି ମୁଁ ତ ଶୁଣିଲି ପ୍ରୀତିଭରେ ।  
 ଚାହେଁ ନି ଧନ ଚାହେଁ ନି ବଳଭବ,  
 ତୁମେ ଯେ କବି, ସେଇ ମୋ ଗଉରବ ।

( ୧୦ )

ମୋ ନାହିଁ ପୁଣି କବିତା ଅଛୁ ଲେଖି,  
 ଶୁଣିଲେ ଖାଲି ସରମ ମାତେ ମତେ,  
 କହୁଲି ଭଲ କି ଗୁଣ ମୋର ଦେଖି,  
 ଏତେ ମଧୁର କବିତା କର ସତେ ।  
 ଏ ସିନା ତୁମ ଅନ୍ତରର ଗୀତି,  
 ଏ ସିନା ତୁମ ଚୁକ୍ତର ଭାବ ପ୍ରୀତି ।  
 ଚାହେଁ ନି ଧନ, ଚାହେଁ ନି ବଳଭବ  
 ତୁମେ ଯେ କବି ସେଇ ମୋ ଗଉରବ ।

( ୧୧ )

(ସଂସାରର) କଳ କୋଳାହଳର ଦୂରେ  
 ହେ ମୋର ପ୍ରିୟ, ନିକାଞ୍ଚନ ରୂମେ  
 ତରୁ ଗହଳେ ନିଜ ନାଲର କୁଳେ,  
 କବିତା କଥା ଭାବୁଥା ବସି ତୁମେ ।  
 ନ ବୁଝି ତୁମ ଧୂଆନ କେତେ ଗୁଡ଼  
 ବାଳିଆ ବୋଲି କହୁଛ କେ ସେ ମୁଡ଼ ।  
 ତହିଁ ତ ମୋର ଶୋକନୋ ନାହିଁ ଲବ  
 ତୁମେ ଯେ କବି ସେଇ ମୋ ଗଉରବ ।

( ୧୨ )

ସଞ୍ଜବେଳେ ଅଲ୍ପ ଅ ଦେଉଁ ଜାଳ,  
 ଘରେ ଏକେଲ କବିତା ତୁମେ କର ।  
 ପତନେ ମୁହିଁ ରକ୍ଷାବତା ସାରି,  
 ଦୁଆର ମୁହଁ ଫେରଇ କେତେଥର ।  
 ଅଳ ଦୋ'ଟି ସେମିତି ଶୁଣୁଥାଏ,  
 ଚାହେଁ ରହେ ମୁଁ ବଦ୍ଧତ ବାଧାଏ ।  
 ତହିଁ ତ ମୋର ଦୁଃଖ ନାହିଁ ଲବ  
 ତୁମେ ଯେ କବି ସେଇ ମୋ ଗଉରବ ।

( ୧୩ )

ହେ ମୋର ପ୍ରିୟ, ଦେଖୁଛି ଦନ ରାତି  
 ତୁମର ନାଆଁ ବାଜଇ ଦେଶ ଦେଶ  
 ଗଉରବ ଭରେ ଫୁଲଇ ମୋର ଛାତି  
 ଭେଦ କି ଶୋଷ ଲୁଗଇ ନାହିଁ ଲେଖି ।  
 ତୁମେ ତ କବି, ମୁହିଁ ତ କବି-ବଧୂ,  
 ଭୁଞ୍ଜେ ନିତି ଆନନ୍ଦର ମଧୁ ।  
 ଚାହେଁ ନି ଧନ ଚାହେଁ ନି ବଳଭବ  
 ତୁମେ ଯେ କବି ସେଇ ମୋ ଗଉରବ ।

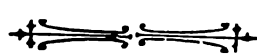

# ଦେଶୀୟ ରାଜ୍ୟ ସମାଚାର

## ହାଇଦ୍ରାବାଦ

### କାଗଜ କାରଖାନା ସ୍ଥାପନ

ହାଇଦ୍ରାବାଦ ରାଜସରକାର ଅଳ୍ପ ଦିନ ହେଲେ ଗୋଟିଏ କାଗଜ କାରଖାନା ସ୍ଥାପନ କରିବାର ପ୍ରସ୍ତାବ ମଞ୍ଜୁର କରିଅଛନ୍ତି । ଶୁଣାଯାଏ ଯେ ସେହି କାଗଜ କଳ ଶିବପୁରଠାରେ ସ୍ଥାପିତ ହେବ ଓ ତହିଁରେ ବର୍ଷରେ ପ୍ରାୟ ଛଅ ହଜାର ଟନ୍ କାଗଜ ପ୍ରସ୍ତୁତ ହୋଇ ପାରିବ । ଶିବପୁର ନିକଟରେ ପ୍ରାୟ ୩୦ ମାଇଲ ମଧ୍ୟରେ ଭଲ ବାଉଁଶ ଓ କୋଇଲ ମିଳୁଥିବାରୁ ଉକ୍ତ କାରଖାନା ଭାରତର ଅନ୍ୟାନ୍ୟ ଯେ କୌଣସି କାଗଜ କାରଖାନା ଅପେକ୍ଷା ଅଧିକ ସୁବିଧାରେ କାଗଜ ପ୍ରସ୍ତୁତ କରି ପାରିବ । ହୁସାବ କରି ଦେଖା ଯାଇଛି ଯେ ଉକ୍ତ ପ୍ରାକୃତିକ ସୁବିଧା ଯୋଗୁଁ ଶିବପୁର କାଗଜ କାରଖାନା ପ୍ରତ୍ୟେକ ଟନ୍ କାଗଜରେ ପ୍ରାୟ ୪୦ ଟଙ୍କା ଲାଭ କରି ପାରିବ ।

କାରଖାନାଟି ହାଇଦ୍ରାବାଦ କନ୍ସ୍ଟ୍ରକ୍ସନ୍ କମ୍ପାନି ଲିମିଟେଡ୍‌ଙ୍କ ପରିଚାଳନାରେ ରହିବ ଏବଂ ଏହାର ମୂଲ୍ୟାନ ଏକ କୋଟି ଟଙ୍କା ମଧ୍ୟରୁ ବର୍ତ୍ତମାନ ୪୫ ଲକ୍ଷ ଟଙ୍କା ଦିଆଯିବ । ହାଇଦ୍ରାବାଦ ରାଜସରକାର ସାତେ ସାତ ଲକ୍ଷ ଟଙ୍କା ମୂଲ୍ୟର ଅଂଶ ଦିଅନ୍ତୁ କରାଯାଇ ସ୍ୱୀକୃତ ହୋଇଥିବାର ଜଣାଯାଏ ଏବଂ ହାଇଦ୍ରାବାଦ କନ୍ସ୍ଟ୍ରକ୍ସନ୍ କମ୍ପାନି ଅଫ୍ ଦି ୧୫ ଲକ୍ଷ ଟଙ୍କା ସାହାଯ୍ୟ ଦେବାର ଭାର ପ୍ରଦାନ କରୁଅଛନ୍ତି । ଅବଶିଷ୍ଟ ସାତେ ସତର ଲକ୍ଷ ଟଙ୍କା ମୂଲ୍ୟର ଅଂଶ ସବସାଧାରଣଙ୍କୁ ଦିଅନ୍ତୁ କରାଯିବ । ଅଂଶ ଖରଦ କରିବାରେ ରାଜ୍ୟର ପ୍ରଜାମାନଙ୍କୁ ପ୍ରଥମତଃ ସୁବିଧା ଦିଆଯିବ ।

ଉକ୍ତ ବ୍ୟବସ୍ଥା କରିବା ପୂର୍ବରୁ କିଛି ମାଲି ଯୋଗାଇବା, ଆବଶ୍ୟକୀୟ କଳ କାରଖାନା ଓ କାଗଜ ପ୍ରସ୍ତୁତ କରିବାର ଖର୍ଚ୍ଚ ବିଶେଷ ଭାବରେ ବିଚାର କରି ଦେଖା ଯାଇଅଛି । ଅଦୂର ମଧ୍ୟ ହୁସାବ କରି ଦେଖା ଯାଇଅଛି ଯେ ଏହି କାରଖାନାରୁ ମୂଲ୍ୟାନ ଉପରେ ଶତକର ୧୦।୧୨ ଅଂଶ ବାର୍ଷିକ ଲାଭ ମିଳି ପାରିବ ।

### ଭୁଲା ଚାଷର ପର୍ଯ୍ୟବେକ୍ଷଣ

ରାଜ୍ୟ ମଧ୍ୟରେ ଉତ୍ପନ୍ନ ହେଉଥିବା ବିଭିନ୍ନ ପ୍ରକାର ଭୁଲା ପତ୍ତାଣି କରିବା ପାଇଁ ଓ ପ୍ରତ୍ୟେକ ପ୍ରକାର ଭୁଲାର ପରିମାଣ

ନିର୍ଦ୍ଦେଶ କରିବା ପାଇଁ ୧୯୩୧ ମସିହାରେ ନିଜାମଙ୍କ ରାଜ୍ୟରେ ଭୁଲା ଚାଷର ପର୍ଯ୍ୟବେକ୍ଷଣ ଆରମ୍ଭ କରି ଯାଇଥିଲା ଏବଂ ଅଳ୍ପ ଦିନ ହେଲେ ତାହା ଶେଷ ହୋଇଅଛି ।

ବିଭିନ୍ନ ଭୁଲଗୋଟି ଉପାୟରେ ଏହି ପତ୍ତାଣି କର ହୋଇଥିଲା । ପ୍ରଥମତଃ ଗଭ୍ୟମେଷୁ ପାର୍ମରେ ଭୁଲା ମଞ୍ଜିର ପର୍ଯ୍ୟବେକ୍ଷଣ ଏବଂ ଦ୍ୱିତୀୟରେ କୃଷକମାନଙ୍କର ଫସଲ ପରିଦର୍ଶନ ।

ପ୍ରଥମ ଉପାୟ ଅନୁଯାୟୀ ଭୁଲାଚାଷ ହେଉଥିବା ପ୍ରତ୍ୟେକ ଜିଲ୍ଲାର ବିଭିନ୍ନ ଗ୍ରାମମାନଙ୍କରୁ ବିଭିନ୍ନ ସହକୃତ କରି ଭୁଲଗୋଟି ବିଭିନ୍ନ ଗଭ୍ୟମେଷୁ ପାର୍ମରେ ତାହା ଚୂଣା ଯାଇଥିଲା । ଏହି ଉପାୟରେ ୧୭୧ ଗୋଟି ନମୁନା ପତ୍ତାଣି କରି ଦେଖାଯାଇଥିଲା ଓ ସେଥିମଧ୍ୟରୁ ପ୍ରାୟ ୨୦୦ ଗୋଟି କପାଗଛୁ ଭୁଲିଦ-ବିକ୍ରାନା-ଦ୍ୱାରେ ବିଭିନ୍ନ ଶ୍ରେଣୀରେ ବିଭକ୍ତ କରି ଯାଇଅଛି ।

ଦ୍ୱିତୀୟ ଉପାୟ ଅନୁଯାୟୀ ପ୍ରତ୍ୟେକ ଜିଲ୍ଲାର କେତେକ ଗ୍ରାମ ପରିଦର୍ଶନ କରି କୃଷକମାନଙ୍କର ନିଜ ନିଜ କୃଷିକ୍ଷେତ୍ରରେ ଉତ୍ପନ୍ନ ବିଭିନ୍ନ ଶ୍ରେଣୀର କପାର ପରିମାଣ ନିର୍ଦ୍ଧାରଣ କରି ଯାଇଥିଲା । ପ୍ରତ୍ୟେକ ଗ୍ରାମରେ ବିଭିନ୍ନ ପ୍ରକାର କପାଗଛୁ ନିଦର୍ଶନ ପାଇଁ ପାଞ୍ଚଗୋଟି ସଂଖ୍ୟା ନିର୍ଦ୍ଦେଶ କରି ହୋଇଥିଲା ଓ ପ୍ରତ୍ୟେକ “ପର୍ସେ ନମ୍ବର” ବା ସଂଖ୍ୟା ମଧ୍ୟରେ ୨୦୦ ଲେଖାଏ କପାଗଛୁ ଶ୍ରେଣୀ-ବନ୍ଧ କରି ଯାଇଥିଲା । ଉକ୍ତ ଉପାୟରେ ସମସ୍ତ ବିଷୟ ପତ୍ତାଣି କରି ବିଭିନ୍ନ ପ୍ରକାର କପାର ପରିମାଣ ନିର୍ଦ୍ଧାରଣ କରି ହୋଇଥିଲା ।

କ୍ଷେତ୍ର କୃଷିପାର୍ମ ଓ କୃଷକମାନଙ୍କର ନିଜ ନିଜ କ୍ଷେତ୍ରରେ କପାଗଛୁଗୁଡ଼ିକର ଶ୍ରେଣୀ ବିଭାଗ କଲେବେଳେ ସେଗୁଡ଼ିକୁ ଗୁଡ଼ିକୁ ଗୁଡ଼ିକୁ ଆମଳ କରି ଯାଇଥିଲା ଓ ପରବର୍ତ୍ତୀ ବାଜରପନ ସମୟରେ ଉକ୍ତ ଫସଲ ମାନଙ୍କର ବିଦ୍ୱନ ଗୁଡ଼ିକୁ ଗୁଡ଼ିକୁ ଯାଡ଼ରେ ଲଗା ଯାଇଥିଲା । ତତ୍ପରେ ତାହାର ଫଳାଫଳ ମଧ୍ୟ ଦେଖାଯାଇ ଉପଯୁକ୍ତ ବିଦ୍ୱନ ବନ୍ଧ ଯାଇଥିଲା ।

ଭାରତର ଅନ୍ୟାନ୍ୟ ସ୍ଥାନ ଅପେକ୍ଷା ହାଇଦ୍ରାବାଦ ରାଜ୍ୟରେ ଅଧିକ କପା ଚାଷ ହୁଏ । ଭାରତବର୍ଷରେ ମୋଟରେ ଯେତେ ଲମ୍ବରେ କପା ଚାଷ ହୁଏ ସେଥିମଧ୍ୟରୁ ହାଇଦ୍ରାବାଦ ରାଜ୍ୟରେ ଜମିର ପରିମାଣ ୧୪୯ ଓ ଭାରତରେ ମୋଟ ଭୁଲା ଆମଦାନି ମଧ୍ୟରୁ ୧୨୨ କେବଳ ହାଇଦ୍ରାବାଦ ରାଜ୍ୟରେ ଆମଦାନି ହୁଏ ।

**ଗ୍ରାମ୍ୟୋଦ୍ଧତି**

ଦ୍ଵାରକାବାଦ ରାଜସରକାର ଗ୍ରାମ୍ୟୋଦ୍ଧତି ସମ୍ବନ୍ଧରେ ଏକ ଶ୍ରେଣୀ ବ୍ୟବସ୍ଥା କରୁଥିବାର ଜଣାଯାଏ । ଯେତେ ଦୂର ସମ୍ଭବ ଗ୍ରାମର ପ୍ରତ୍ୟେକ ବର୍ଗକୁ ଗୁଡ଼ିଆକୁ ଗ୍ରାମ-ସରକାର କାର୍ଯ୍ୟରେ ଯୋଗ ଦେବା ପାଇଁ ଉତ୍ସାହ ଦିଆଯିବ । ଗ୍ରାମର ବିଦ୍ୟାଳୟ-ଶିକ୍ଷକ ଓ ପ୍ରଧାନ ବ୍ୟକ୍ତି ଏହି ଅନୁଷ୍ଠାନ ଗୁଡ଼ିକର ଭାର ବହନ କରିବେ ।

ଗ୍ରାମର ସାଧାରଣ ଅବସ୍ଥାର ଉନ୍ନତି ପାଇଁ ପତାନତେରୁ ଠାରେ ସ୍ଥାପିତ ସରକାରୀ କେନ୍ଦ୍ର ସମ୍ବଳୋଭାବେ ମହୋତ୍ସବକଳା କାର୍ଯ୍ୟ କରୁଅଛନ୍ତି । କୁଶିର ଶିଳ୍ପ ଓ ଗ୍ରାମ୍ୟ ଜୀବନର ଉନ୍ନତି କରିବା ଏହି କେନ୍ଦ୍ରର ମୁଖ୍ୟ ଉଦ୍ଦେଶ୍ୟ । ଏଥିରେ ବୈଜ୍ଞାନିକ ଉପାୟରେ କୁକୁଡ଼ା, ଛେଳି ଓ ମାଛ ପାଳିବା ଏବଂ ଫୁଲ, ଫଳ ପ୍ରଭୃତି ନାନା ପ୍ରକାର କୃଷିର ଗବେଷଣା ମଧ୍ୟ କରାଯାଉଅଛି । ସାଧାରଣ ଗ୍ରାମ-ସରକାର କାର୍ଯ୍ୟ ଓ ଉପସ୍ଥଳୀ ବ୍ୟବସ୍ଥାମାନଙ୍କରେ ସୁବିଧାମାନଙ୍କୁ ମଧ୍ୟ ଶିକ୍ଷା ଦିଆଯାଉଅଛି । ଉକ୍ତ କେନ୍ଦ୍ରରେ ଗ୍ରାମ-ସରକାର ସମ୍ବନ୍ଧୀୟ କେତେକ ପଦାର୍ଥ ନେଇ ଗୋଟିଏ ଯାତ୍ରାଦଳ ଗଠିତ ହୋଇଅଛି ଏବଂ ଏହି କେନ୍ଦ୍ରରୁ ୧୫ ଗୋଟି ଗ୍ରାମରେ ସରକାରୀ କାର୍ଯ୍ୟ ଆରମ୍ଭ ହୋଇଅଛି ।

ଗ୍ରାମ ନିର୍ଦ୍ଦେଶ ଗୁଡ଼ିକର ଅବସ୍ଥାର ଉନ୍ନତି, ପାଠାଳୟର ବ୍ୟବସ୍ଥା ଓ ସ୍ଥାନୀୟ କୁଅ ଗୁଡ଼ିକର ଆବଶ୍ୟକୀୟ ମରାମତି ଇତ୍ୟାଦି କାର୍ଯ୍ୟରେ ଗ୍ରାମ୍ୟୋଦ୍ଧତି ସହ ବିଭିନ୍ନ ହତକର କାର୍ଯ୍ୟ କରିଥିବାର ଜଣାଯାଏ । ଗୁଡ଼ି ନିକଟସ୍ଥ କୃଷିସାର ଗୁଡ଼ିକୁ ସଂଗ୍ରହ କରି ରଖିବା ଏବଂ ଗୃହନା ନିମୋକ୍ତି ପ୍ରସ୍ତୁତ କରିବାର ପ୍ରଣାଳୀ ସେମାନଙ୍କୁ ସ୍ଵହସ୍ତରେ କରି ଦେଖାଇ ଦିଆଯାଉଅଛି ଓ ଶୁଣାଯାଏ ଯେ କେତେକ ଗ୍ରାମର ଲୋକେ ଏହାର ଫଳରେ ନିୟମିତ ଭାବରେ ଗର୍ଭି କରି କୃଷିସାର ଗୁଡ଼ିକୁ ସ୍ଵତଃ ସରକ୍ଷଣ କରୁଅଛନ୍ତି । ଗ୍ରାମ-ବାସୀମାନଙ୍କୁ ସ୍ଵାସ୍ଥ୍ୟ ଓ ପରିଷ୍କାର ପରିଚ୍ଛନ୍ନ ଡାକ୍ତରଙ୍କରେ ଓ ବାସ-ସମ୍ବନ୍ଧର ସାଧାରଣ ଉନ୍ନତି ବୃଦ୍ଧିରେ ସହଜ ଉପାୟମାନ ଶିକ୍ଷା ଦିଆଯାଉଅଛି । ପତାନତେରୁଠାରେ ପ୍ରତ୍ୟେକ ବର୍ଷ ଗୋଟିଏ ଗ୍ରାମ୍ୟୋଦ୍ଧତି ପ୍ରଦର୍ଶନୀ ଖୋଲିଯାଏ ଓ ସେଥିରେ ଗୃହଅଙ୍ଗର ପ୍ରାମବାସୀ ଯୋଗ ଦିଅନ୍ତି ।

**ମହାଶୂର  
ଜୀବନବାମା କମ୍ପାନୀ**

ମହାଶୂର ଜୀବନବାମା କମ୍ପାନୀ ଅକ୍ଟୋବର ୨୨ ବର୍ଷ ହେଲେ ସ୍ଥାପିତ ହୋଇଅଛି ଏହି ସ୍ଵତନ୍ତ୍ର ଭାବରେ କାର୍ଯ୍ୟ ଚଳାଇ ଆସୁଅଛି । ଏହି କମ୍ପାନୀ ୧୯୩୭ ମସିହାରେ ୧୦,୨୭,୦୫୫ ଟଙ୍କା ମୂଲ୍ୟର ୧୧୮୯ ଗୋଟି ଜୀବନବାମା ପ୍ରସ୍ତାବ ପାଇଥିବା ସ୍ଥଳେ ବର୍ଷିତ ବର୍ଷ ୧୫,୧୦,୧୦୦ ଟଙ୍କା ମୂଲ୍ୟର ୧୭୯୦ ଗୋଟି ପ୍ରସ୍ତାବ ପାଇଅଛି । ଗତ ବର୍ଷର ବ୍ୟବସାୟ ଉତ୍କଳରେ ଚଳିତ ବର୍ଷର ନୂତନ

ବ୍ୟବସାୟ ଏବଂ ଜୀବନବାମାରେ ଯଥାକ୍ରମେ ଶତକର ୪୧.୪ ଓ ୫୧.୧ ବୃଦ୍ଧି ହୋଇଅଛି । ଗାମା ପାଣ୍ଡୁର ପରିମାଣକୁ ଜୀବନବାମା ବ୍ୟବସାୟର ପ୍ରଧାନ ଦ୍ରବ୍ୟ ବୃଦ୍ଧି ଓ ତାହା ଧୂଳି ବର୍ଷ ଅପେକ୍ଷା ୧୭,୩୨୫ ଟଙ୍କା ଅଧିକ ହୋଇଅଛି । ଅର୍ଥାତ୍ ଗତ ବର୍ଷ ଅପେକ୍ଷା ଏହା ଶତକର ୧୦୦ ଟଙ୍କା ଅଧିକ ବୃଦ୍ଧି ହୋଇଅଛି ।

**ନାୟମାନଙ୍କ ପାଇଁ ଉଚ୍ଚ ଶିକ୍ଷାର ବ୍ୟବସ୍ଥା**

ଗତ ୨୦ ବର୍ଷ ମଧ୍ୟରେ ମହାଶୂର ବିଶ୍ଵବିଦ୍ୟାଳୟ ଆଗାଧତ ଉନ୍ନତି ଦେଖାଇଅଛି । ଉକ୍ତ ବିଶ୍ଵବିଦ୍ୟାଳୟରୁ ୧୯୫ ଜଣ ଛାତ୍ରୀ ଇତିମଧ୍ୟରେ ସାହିତ୍ୟ, ବିଜ୍ଞାନ, ଚିକିତ୍ସା ଓ ଶିକ୍ଷାଦାନରେ କୃତକାର୍ଯ୍ୟ ହୋଇଅଛନ୍ତି । ସେମାନଙ୍କ ମଧ୍ୟରୁ ୯୨ ଜଣ ବି. ଏ. ପରୀକ୍ଷାରେ, ୨୪ ଜଣ ଏମ୍. ଏ., ୩ ଜଣ ବି. ଟି. ଓ ୫ ଜଣ ଏମ୍. ଟି., ବି. ଏସ୍. ପରୀକ୍ଷାରେ କୃତକାର୍ଯ୍ୟ ହୋଇଅଛନ୍ତି ।

**ପଞ୍ଚାମଳ ବଜାର**

ମହାଶୂର ରାଜ୍ୟର କେତେଗୁଡ଼ିଏ ନିର୍ଦ୍ଦିଷ୍ଟ ଗ୍ରାମରେ ପ୍ରଚ୍ଛନ୍ନ ପଞ୍ଚାମଳ ବ୍ୟବସ୍ଥାର କେତେକ ବିବରଣୀ ରାଜସ୍ଵ କମିଶନରଙ୍କ ୧୯୩୭ ମସିହା ଅର୍ଦ୍ଧବାର୍ଷିକ ରିପୋର୍ଟରୁ ଜଣାଯାଏ । ପେଟ୍ରିସରୁ ଗ୍ରାମରେ ଉକ୍ତ ବ୍ୟବସ୍ଥା କରାଯାଉଅଛି ତାହାର ସୂଚ୍ୟା ଗତ ବର୍ଷ ୧୮୨ ଥିଲା ଓ ବର୍ଷିତ ବର୍ଷ ତାହା ୧୯୧ ପର୍ଯ୍ୟନ୍ତ ବୃଦ୍ଧି ହୋଇଅଛି । ଉକ୍ତ ଗ୍ରାମମାନଙ୍କରେ ବର୍ତ୍ତମାନ ଗୁଡ଼ିପାଳିତ ପଶୁ ଓ ମନୁଷ୍ୟମାନଙ୍କ ପାଇଁ ବିଶୁଦ୍ଧ ପାନୀୟ ଜଳର ବ୍ୟବସ୍ଥା ହୋଇଅଛି । କେତେକ ଗ୍ରାମରେ ସୁରକ୍ଷିତ କୂପ ଓ ପ୍ରସ୍ତରଶୀଘୁଡ଼ିକର ମରାମତି ଓ ପଙ୍କୋଚାର କରାଯାଇ ପାନୀୟ ଜଳର ସୁବ୍ୟବସ୍ଥା କରାଯାଉଅଛି । ମହାଶୂର ରାଜସରକାର ଅସନ୍ନା ପାଞ୍ଚ ବର୍ଷ ମଧ୍ୟରେ ଗ୍ରାମମାନଙ୍କରେ କୂପ ଖନନ ପାଇଁ ୧୫ ଲକ୍ଷ ଟଙ୍କା ଦାନ କରିବାର ସ୍ଥିର କରିଅଛନ୍ତି । ବର୍ତ୍ତମାନ ରାଜ୍ୟ ମଧ୍ୟରେ ଥିବା ଗ୍ରାମମାନଙ୍କରୁ ପ୍ରାୟ ଦ୍ଵିତୃତୀୟାଂଶରୁ ଅଧିକ ଗ୍ରାମରେ କୂପ ଖନନ କରାଯାଇଅଛି । ଆଉ ମଧ୍ୟ ହସାବ କରି ଦେଖାଯାଉଅଛି ଯେ ଉପସ୍ଥଳୀ ପାଣି ସାହାଯ୍ୟ ଦ୍ଵାରା ସେ ଦିଗରେ ନିୟମିତ ବ୍ୟବସ୍ଥା କରାଗଲେ ଅଳ୍ପ କାଳ ମଧ୍ୟରେ ଅବଶିଷ୍ଟ ଗ୍ରାମଗୁଡ଼ିକର ଅସୁବିଧା ଦୂର ହୋଇଯିବ ।

ଅନ୍ୟାନ୍ୟ ଗ୍ରାମ ହତକର କାର୍ଯ୍ୟ ମଧ୍ୟରେ ଗ୍ରାମର ନିର୍ଦ୍ଦେଶ ନିର୍ମାଣ ଓ ଗ୍ରାମଗୁଡ଼ିକୁ ସିବା ଆସିବାର ସୁବିଧା ପାଇଁ ପ୍ରଧାନ ଗୁଡ଼ା ସହଜ ଯୋଗ କରି ପ୍ରତ୍ୟେକ ଗ୍ରାମରୁ ଛୋଟ ଛୋଟ ଗୁଡ଼ା ଗଠନ କରିବା ପ୍ରଧାନ । ଏହାଛଡ଼ା ମହାଶୂର ସରକାର ପ୍ରତ୍ୟେକ ଗୁଡ଼ି ପ୍ରତି ୨୫୦ ଟଙ୍କା ଖର୍ଚ୍ଚରେ ଛଅ ଗୋଟି ଗୁଡ଼ି ପ୍ରସ୍ତୁତ କରୁଅଛନ୍ତି । ଉକ୍ତ ଗୁଡ଼ିଗୁଡ଼ିକରେ ମୁଖ୍ୟ ସେପରି ରହି ନ ପାରିବେ ତାହାର ବ୍ୟବସ୍ଥା କରାଯିବ ଓ ପ୍ରତ୍ୟେକ ଦରକୁ ମାସିକ ନାମ ମାତ୍ର ଗୂନ ଅଣା ଭଡ଼ାରେ ଆଦି କର୍ମାଚକମାନଙ୍କୁ ଦିଆଯିବ ।

ଉକ୍ତ ଗ୍ରାମମାନଙ୍କରେ ବିଦ୍ୟାଳୟକୁ ଯିବା ବୟସର ବାଳକ ବାଳିକାଙ୍କର ବିଭିନ୍ନ ଉପାୟ ଗ୍ରହଣ କରି ଶିକ୍ଷା-ବିଭାଗକୁ ପଠା ଯାଇଅଛି । ଦୁଇଗୋଟି ଗ୍ରାମରେ ପାଠାଗାର ସ୍ଥାପନ ଓ ଛଅଗୋଟି ଗ୍ରାମରେ ବାଳକର ଦଳ ଗଠନ କରାଯାଇଅଛି । ପ୍ରତ୍ୟେକ ଗ୍ରାମରେ ବାଧ୍ୟତାମୂଳକ ଶିକ୍ଷା ଏବଂ ସ୍ଵାସ୍ଥ୍ୟରକ୍ଷା ସମ୍ବନ୍ଧରେ ବକ୍ତୃତା ଓ ଛାତ୍ରାବଳୀ ସାହାଯ୍ୟରେ ଶିକ୍ଷା ଦିଆଯାଉଅଛି । କେତେକ ବିଭିନ୍ନ ଗ୍ରାମରେ ମାତୃ-ମଙ୍ଗଳ ଭବନ ମଧ୍ୟ ସ୍ଥାପିତ ହୋଇଅଛି ।

ଉକ୍ତ ଗ୍ରାମମାନଙ୍କରେ ଅଧୁନକ ଉନ୍ନତ ଧରଣର କୃଷି ସରକ୍ଷାମ ରଖାଯାଇ ଅଣ୍ଡ ଓ ଅନ୍ୟାନ୍ୟ କୃଷିର ଉନ୍ନତି କରାଯାଉଅଛି । ଏହାଛଡ଼ା ଛାତ୍ରାବଳୀ ଫଳ ବୃଦ୍ଧି ରୋପଣ, ମଦ୍ୟାହାର ପାଳିବା, ମସିଣା ଓ ବସ୍ତ୍ର ବୁଣିବା, କାଠ ମିଶ୍ରିକାମ ଓ ମାଟିର ମୂର୍ତ୍ତି ଗଢ଼ିବା ଇତ୍ୟାଦି ଶିକ୍ଷା ଦିଆଯାଉଅଛି ।

### ବରୋଦା

#### ଜଳ ସେଚନର ବ୍ୟବସ୍ଥା

ବରୋଦା ରାଜସରକାର ଗତ ୪୦ ବର୍ଷ ମଧ୍ୟରେ କେତେ ଗୁଡ଼ିଏ ଜଳଭଣ୍ଡାର ଓ ବନ୍ଧ ନିର୍ମାଣ କରିବାରେ ପ୍ରାୟ ୨୦ ଲକ୍ଷ ଟଙ୍କା ବ୍ୟୟ କରିଅଛନ୍ତି । ରାଜସରକାର ଜଳସେଚନ ଓ କେନାଲ ନିର୍ମାଣର ଅନୁରୋଧ ଏକ ବ୍ୟବସ୍ଥା ହାତରେ ରଖିଅଛନ୍ତି । ଏହାଦ୍ଵାରା ପ୍ରଜା ସାଧାରଣଙ୍କର ଉପକାର ହେବା ସଙ୍ଗେ ସଙ୍ଗେ ରାଜ୍ୟର ଯେଉଁ ଅଂଶ ଗୁଡ଼ିକରେ ପ୍ରାୟଶଃ ଦୁର୍ଭିକ୍ଷ ହୁଏ, ସେ ଅଞ୍ଚଳର ବିଶେଷ ଉପକାର ହେବାର ମଧ୍ୟ ଆଶା କରାଯାଏ । ରାଜ୍ୟର ଜଳସେଚନ ବିଭାଗ ପ୍ରଜାମାନଙ୍କୁ କୃପ ଧନନ କରିବା ପାଇଁ ମଧ୍ୟ ଉତ୍ସାହୀତ କରୁଅଛନ୍ତି ଓ ଅନ୍ୟାନ୍ୟ ଆବଶ୍ୟକୀୟ ଜଳ ସରବରାହର ବ୍ୟବସ୍ଥା କରୁଅଛନ୍ତି । କିନ୍ତୁ କ୍ଷେତ କର୍ତ୍ତୃପକ୍ଷଙ୍କର ଏକ ବିବରଣୀରୁ ଜଣାଯାଏ ଯେ ପ୍ରଜାମାନେ ଉକ୍ତ ସମସ୍ତ ସୁବିଧାର ପୁର୍ଣ୍ଣ ସାହାଯ୍ୟ ପାଉ ନାହାନ୍ତି । ଉଦାହରଣ ସ୍ଵରୂପ ରାଜ୍ୟ ମଧ୍ୟରେ ଥିବା ୩୦ ଗୋଟି ଜଳଭଣ୍ଡାର ଦ୍ଵାରା ୫୫,୦୦୦ ବରା ଜମିରେ ଜଳସେଚନ ହେବାର କଥା । କିନ୍ତୁ ପ୍ରକୃତ ପକ୍ଷରେ କେବଳ ୧୩,୦୦୦ ବରା ଜମିରେ ଉକ୍ତ ସୁବିଧା ମିଳିଥାଏ । ଏଥିରେ ଏପରି ବିଶେଷ୍ୟ ହେବାର ପ୍ରଧାନ କାରଣ ପ୍ରଜାମାନଙ୍କର ଏ ବିଷୟରେ ଉଦାସୀନତା ଓ ଜଳକର ଦେବାର ଅନୁଚ୍ଛା । ରାଜ୍ୟ ମଧ୍ୟରେ ଥିବା ୪୦୦୦ ଗୋଟି ସୁସ୍ଵରଣୀର ଅବସ୍ଥା ମଧ୍ୟ ଦୁର୍ଦ୍ଦିନ ଓ ସେ ବିଷୟରେ କୌଣସି ପ୍ରଜା କିଛି ତତ୍ତ୍ଵ ନଥାନ୍ତି ।

ଉକ୍ତ ସୁସ୍ଵରଣୀ ଗୁଡ଼ିକରୁ ବାର୍ଷିକ ପ୍ରାୟ ୩୦,୦୦୦ ଟଙ୍କା ଆୟ ହୁଏ ଓ ଅଳ୍ପ ଦିନ ହେଲେ ସେଗୁଡ଼ିକୁ ପୂର୍ଣ୍ଣବିଭାଗର ତତ୍ତ୍ଵାବଧାନରେ ରଖାଯାଇଅଛି ।

ସୁ ୧୯୨୭-୨୮ ସାଲର ପ୍ରବଳ ବନ୍ୟା ପରେ ଗ୍ରାମ ଓ ଜମି ମଧ୍ୟରେ ଥିବା ଜଳବାୟୁ କେନାଲଗୁଡ଼ିକ ଉପରେ ରାଜସରକାର ବିଶେଷ ଦୃଷ୍ଟି ଦେଇଅଛନ୍ତି । ବରୋଦା ଏବଂ ମେସାନା ଜିଲ୍ଲା-

ଗୁଡ଼ିକରେ ବର୍ଷା ଦିନରେ ବିଶେଷ ବର୍ଷା ହେଉଥିବାରୁ ପ୍ରଧାନ ଜଳବାୟୁ କେନାଲ ଗୁଡ଼ିକ ଉକ୍ତ ଦୁଇ ଜିଲ୍ଲାରେ ଅବସ୍ଥିତ । ବରୋଦା ଜିଲ୍ଲାର କେନାଲଗୁଡ଼ିକର ମୋଟ ଦୈର୍ଘ୍ୟ ୨୨୨ ମାଇଲ ଏବଂ ମେସାନା ଜିଲ୍ଲାର କେନାଲ ଗୁଡ଼ିକର ଦୈର୍ଘ୍ୟ ୨୨୪ ମାଇଲ । ପଞ୍ଚାୟତମାନଙ୍କର ତତ୍ତ୍ଵାବଧାନରେ ଥିବା ଛୋଟ କେନାଲଗୁଡ଼ିକର ଦୈର୍ଘ୍ୟ ୧୦୫ ମାଇଲ । ଏହାଛଡ଼ା ବର୍ତ୍ତମାନ ଅନୁର ୨ ଗୋଟି ନୂତନ କେନାଲ ପ୍ରସ୍ତୁତ କରାଯାଉଅଛି ।

ସାବରମତୀ ନଦୀରେ ବନ୍ଧ ଦେଇ ବନ୍ୟା ଜଳକୁ ଆବଦ୍ଧ କରି ରଖିବାର ଯେଉଁ ପ୍ରସ୍ତାବ ସରକାର ସ୍ଥିର କରୁଅଛନ୍ତି ତାହା ଜଳ ସରବରାହ ଦିଗରେ ଏକ ବିଶେଷ ସୁବ୍ୟବସ୍ଥା ହେବ ବୋଲି ଆଶା କରାଯାଏ । ଏହାଛଡ଼ା ଜାନଶାନ୍ସ ଓ ଅମ୍ବଲ ନଦୀରେ ମଧ୍ୟ ବନ୍ଧ ଦେଇ ଜଳସେଚନ କରାଯିବାର ବ୍ୟବସ୍ଥା ହେଉଅଛି । ଏ ସମସ୍ତ ବନ୍ଧ ଦ୍ଵାରା ଆଶୁଗୁରୁର ବିଶେଷ ସୁବିଧା ହେବ ଓ ଗାନ୍ଧେରଠାରେ ପ୍ରଚ୍ଛେଦ ହୋଇଥିବା ନୂତନ ଚିନି କଳକୁ ଯଥେଷ୍ଟ ଆଶୁ ଯୋଗାଇବାର ମଧ୍ୟ ସୁବିଧା ହେବ ।

#### ଫଳବୃଦ୍ଧି ରୋପଣ ପାଇଁ ଉତ୍ସାହ

ଦୁଇ ବର୍ଷ ତଳେ ବରୋଦା ରାଜ୍ୟରେ ଏକ ଉଦ୍ୟାନ ବିଭାଗ ଖୋଲିଯିବା ଦିନଠାରୁ ସରକାର ଫଳବୃଦ୍ଧି ରୋପଣ ସମ୍ବନ୍ଧରେ ବିଶେଷ ଦୃଷ୍ଟି ଦେଇଅଛନ୍ତି । ଅଳ୍ପ ଦିନ ମୁଁଦେ ବରୋଦାଠାରେ ଉଦ୍ୟାନ ଓ ଫଳ ବନ୍ଧଗର ଏକ ପ୍ରଦର୍ଶନୀ ଖୋଲି ଯାଇଥିଲା ଏବଂ ସେଥିରେ ପ୍ରାୟ ୧୫,୦୦୦ ଦର୍ଶକ ଯୋଗ ଦେଇଥିଲେ । ଉକ୍ତ ପ୍ରଦର୍ଶନୀରେ ରାଜ୍ୟ ମଧ୍ୟରୁ ଏବଂ ରାଜ୍ୟ ବାହାରର ଉଦ୍ୟାନ କର୍ମୀ ଏବଂ ଫଳ ବୃଦ୍ଧିମାନଙ୍କଠାରୁ ଯଥେଷ୍ଟ ସହାୟତା ମିଳିଥିଲା । ପ୍ରାୟ ୫୦୦ ପ୍ରକାର ଫଳ ଉକ୍ତ ପ୍ରଦର୍ଶନୀରେ ପ୍ରଦର୍ଶିତ ହୋଇଥିଲା । ପ୍ରଦର୍ଶକମାନଙ୍କୁ ଉତ୍ସାହୀତ କରିବାପାଇଁ ଏକ ଶତରୁ ଅଧିକ ସୁରସ୍ଵାର ଓ ପ୍ରଶଂସାପତ୍ର ଦିଆଯାଇଥିଲା । ଫଳବୃଦ୍ଧି ରୋପଣ କରିବା ପାଇଁ ସୁବିଧାଜନକ ଜମି ନିର୍ବାଚନ କରାଯାଇ କୃଷିବିଭାଗର କର୍ମଚାରୀ ପ୍ରଜାମାନଙ୍କୁ ଏ ବିଷୟରେ ଉପଦେଶ ଦେଉଅଛନ୍ତି । ଜମିର ଅବସ୍ଥାନକୁ ଉପଯୋଗୀ ଆବଶ୍ୟକୀୟ ଫଳବୃଦ୍ଧି ସେମାନଙ୍କୁ ଦିଆଯାଉଅଛି । ସରକାରୀ କୃଷି ଉଦ୍ୟାନରେ ନୂତନ ଫଳବୃଦ୍ଧିମାନ ଲଗାଯାଇ କୃଷକମାନଙ୍କୁ ତାଙ୍କର ନିଜ ନିଜ ଜମିରେ ଲଗାଇବା ପାଇଁ ସେଥିରୁ ଗୁରୁ ଦିଆଯାଉଅଛି । ବରୋଦା କୃଷିଫାର୍ମରେ ଫଳ ଗୁଡ଼ିକୁ ସତେଜ ଭାବରେ ରଖିବା ପାଇଁ ଗୋଟିଏ ଲେବରେଟାରୀ ଖୋଲି ହୋଇଅଛି ଏବଂ କୃଷିବିଭାଗର ଛାତ୍ରମାନଙ୍କୁ ସେ ସମ୍ବନ୍ଧରେ ଶିକ୍ଷା ଦିଆଯାଉଅଛି ।

### ଗୋୟାଲିୟର

#### ଜାତୀୟତା ଗଠନର ବ୍ୟବସ୍ଥା

ଗୋୟାଲିୟର ରାଜସରକାରଙ୍କ ୧୯୩୮-୩୯ ବଜେଟରୁ ଜଣାଯାଏ ଯେ ରାଜ୍ୟର ମୋଟ ଆୟ ୨୩୬୯.୯୭ ଲକ୍ଷ ଓ ମୋଟ



ଖର୍ଚ୍ଚ ୨୨୮-୫୨ ଲକ୍ଷ ଟଙ୍କା ହେବାର ହସାବ କରା ଯାଇଅଛି । ପୁରୀ ବର୍ଷରେ ମୋଟ ଅୟୁ ଏବଂ ବ୍ୟୟ ପ୍ରାୟମେ ୨୨୭-୩୯ ଲକ୍ଷ ଓ ୨୨୯-୪୧ ଲକ୍ଷ ହୋଇଥିବାର ଦେଖା ଯାଇଥିଲା ।

ଅର୍ଥମନ୍ତ୍ରୀଙ୍କର ଏକ ରିପୋର୍ଟରୁ ଜଣାଯାଏ ଯେ ୧୯୩୭-୩୮ର ମୋଟ ରାଜସ୍ୱ ସମ୍ବଳରେ ସମ୍ପୂର୍ଣ୍ଣ ବିଭାଗୀୟ କର୍ମଗୁଣ୍ଠମାନେ ଉକ୍ତ ବଜେଟରେ କୌଣସି ପ୍ରକାର ପରିବର୍ତ୍ତନ ବା ସଂସ୍କାର ଦର୍ଶାଇ ନାହାନ୍ତି । ପ୍ରତ୍ୟେକ ବର୍ଷ ବଜେଟରେ ଅଧିକ ଟଙ୍କା ଧରା ଯାଉଥିବାରୁ ଏ ବର୍ଷ ବଜେଟରେ ମଧ୍ୟ ଖର୍ଚ୍ଚ ଦିଗରେ ଅନେକ ଟଙ୍କା ବିଶୁଦ୍ଧି କଲେବ । ଏହିପରି ଅତିରିକ୍ତ ବଜେଟ ଫଳରେ ଯେଉଁ ପାଣ୍ଠି ବଳ ପଡ଼ିବ ତାହା କୌଣସି ହିତକର କାର୍ଯ୍ୟରେ ଖର୍ଚ୍ଚ କରାଯିବା ପାଇଁ ଅର୍ଥମନ୍ତ୍ରୀ ଉତ୍ତେଜ କରୁଅଛନ୍ତି ।

୧୯୩୮-୩୯ ବଜେଟରେ ଜାଗାୟତା ଗଠନ ବିଭାଗରେ ଅଧିକ ଟଙ୍କା ରଖା ଯାଇଅଛି । ତଦ୍ୱାରା ଅବଶ୍ୟକୀୟ କାର୍ଯ୍ୟ ଗୁଡ଼ିକ ହୋଇ ପାରିବ ବୋଲି ଅଶା କରାଯାଏ । ଦୁଇଗୋଟି ମଧ୍ୟ-ଈ-ରାଜ ବିଦ୍ୟାଳୟକୁ ଉକ୍ତ ଈ-ରାଜବିଦ୍ୟାଳୟରେ ପରିଣତ କରାଯିବା ପାଇଁ ଅବଶ୍ୟକୀୟ ଅର୍ଥ ମଞ୍ଜୁର କରା ହୋଇଅଛି । ଦୁଇଗୋଟି ଅଧିକା ଡାକ୍ତରଖାନା ଖୋଲିବାର ଏବଂ ଚିକିତ୍ସକ ସଂଖ୍ୟା ବୃଦ୍ଧି କରାଯିବାର ମଧ୍ୟ ବ୍ୟବସ୍ଥା ହୋଇଅଛି । ୧୦୦୦ କିମ୍ବା ତହିଁରୁ ଅଧିକ ଲୋକ ବାସ କରୁଥିବା ଗ୍ରାମମାନଙ୍କରେ

ନିମ୍ନ-ପ୍ରାଥମିକ ବିଦ୍ୟାଳୟ ସ୍ଥାପନ କରିବାର ମଧ୍ୟ ସ୍ଥିର ହୋଇଅଛି ।

୧୯୩୭-୩୭ ସାଲ ବଜେଟର ଉଦ୍ଦିଷ୍ଟ ଅର୍ଥରୁ ୩୦ ଲକ୍ଷ ଟଙ୍କା ଗ୍ରାମୋନ୍ନତି ପାଣ୍ଠିକୁ ସାହାଯ୍ୟ କରା ଯାଇଅଛି । ଉକ୍ତ ଟଙ୍କା ମିଶି ସେହି ପାଣ୍ଠିର ଅର୍ଥସମଷ୍ଟି ୭୦ ଲକ୍ଷ ପର୍ଯ୍ୟନ୍ତ ବୃଦ୍ଧି ହୋଇଅଛି ଓ ତହିଁରୁ ଲକ୍ଷ୍ୟ ସୁଧ ବାବଦ ୧,୫୮,୦୦୦ ଟଙ୍କା ୧୯୩୮-୩୯ ସାଲରେ ଖର୍ଚ୍ଚ କରା ଯାଇ ପାରିବ । ସିନିଆର ମହାରାଜା ମହୋଦୟ ତାଙ୍କର ଅଭିଷେକ ଉପଲକ୍ଷରେ ଗ୍ରାମୋନ୍ନତି କାର୍ଯ୍ୟ ପାଇଁ ଏକ କୋଟି ଟଙ୍କା ଦାନ କରିବାର ମନ୍ତବ୍ୟ ପ୍ରକାଶ କରୁ ଅଛନ୍ତି । ବର୍ତ୍ତମାନ ହସାବ କର ଦେଖା ଯାଉଅଛି ଯେ ୧୯୩୮-୩୯ ବର୍ଷ ଶେଷରେ ସେ ବର୍ଷ ବଜେଟରୁ ୩୦ ଲକ୍ଷ ଟଙ୍କା ଉଦ୍ଦିଷ୍ଟ ହେବ ଓ ପାଣ୍ଠିର ମୋଟ ପରିମାଣ ଏକ କୋଟି ଟଙ୍କା ହୋଇ ପାରିବ ।

୧୯୩୭-୩୭ ସାଲର ବଜେଟ ଉଦ୍ଦିଷ୍ଟ ଟଙ୍କାରୁ ସ୍ୱାସ୍ଥ୍ୟ ବିଭାଗର ଗୃହନିର୍ମାଣ ପାଇଁ ଦୁଇ ଲକ୍ଷରୁ ଅଧିକ ଟଙ୍କା ମଞ୍ଜୁର କରା ଯାଇଅଛି । ଏହାଛଡ଼ା ପୋଲିସ ବିଭାଗର ଗୃହନିର୍ମାଣ ପାଇଁ ୩ ଲକ୍ଷ, କରେକ୍ସ ଗୃହ ପାଇଁ ୫୦,୦୦୦, ଅରକିଉଲଜ ବିଭାଗର କାର୍ଯ୍ୟ ପାଇଁ ୨୦,୦୦୦, ମାଧ୍ୟୋପାଗର ନିକଟରେ ଗୃହ ନିର୍ମାଣ ପାଇଁ ୩୮୨ ଲକ୍ଷ ଏବଂ ଉଡ଼ାଜାହାଜ ବନ୍ଦର ପାଇଁ ୧ଲକ୍ଷ ଟଙ୍କା ଦିଆ ଯାଇଅଛି ।

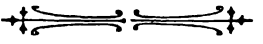

# ଘୋଷଣା

## ଶ୍ରୀ ଗଣେଶ ଚନ୍ଦ୍ର ପାଣିଗ୍ରାହୀ

( ପୁସ୍ତକାଳୟ )

ଯେହୁ ଥରେ ତୋର ଏ ବିରାଟ-କାୟା  
ଗୁହେଁ ତା ନୟନେ ତୋ ମୋହନ-ମାୟା । ୧୦୧ ।  
ଛଟକେ ଅଟକି ରହେ ଚରକାଳ  
ତୋ ସ୍ମୃତି ସମ୍ବଳ କର କାଟେ କାଳ । ୧୧୦ ।  
ବାଲବଳ ସର (୧) ତୋ ମୁଖ ଦର୍ପଣ  
ତା ଦେହେଁ ତୋ ବିନ୍ଦୁ କରେ ସନ୍ତରଣ । ୧୧୧ ।  
ଉଷାକାଳେ ପ୍ରାଚୀ ଭିକ୍ଷାସି କିରଣେ  
ଉଇଁଲେ ତପନ ଲୋହିତ-ବିରଣେ । ୧୧୨ ।  
ଅଂଶୁ-ରାଶି ଭାସି ଭୃଷଣ ସରଣୀ  
ସିନ୍ଦୁରେ ବା ତୋର ମାଳତୀ ଅରଣୀ । ୧୧୩ ।

ତୋ ଗର୍ଭେ ବିରାଜି ପ୍ରଭୁ ହିଲୋଚନ  
ଅରତ-ଅରତ କରନ୍ତି ହରଣ । ୧୧୦ ।  
କଷ୍ଟେ ପଡ଼ି ଅଶ୍ରେ ଜ୍ୱାଳି ମୁକୁତ୍ୟୁ (୨)  
କେତେ ଭୟାତୁର ମାଗନ୍ତି ଅଭୟ । ୧୧୫ ।  
ତୋତେ ଗୁହଁ ପୁଣି ତୋର ସହୋଦର \*  
ବିରାଜଇ ଧରି ଶ୍ରୀ ଚନ୍ଦ୍ର ଶେଖର । ୧୧୬ ।  
କେତେ ହୃଦୁହଲେ ପତାକାର ଛଲେ  
ନିତି ପ୍ରଣମେ ତୋ ପୂଜ-ପାଦତଳେ । ୧୧୭ ।  
ଏକ ଜନକର ଭ୍ରମେ କି ଅମୃତ ?  
ସେ ଅଟେ ଅନୁଜ ଭୁ ଅଟୁ ଅଗ୍ରଜ ? ୧୧୮ ।

(୧) ବାଲବଳ ନାମକ ଯେକି ଉଷରଶୀଳ ବୃକ୍ଷେଇ ଦୃଶ୍ୟର ଅତି ନିବିଡ଼ବର୍ଣ୍ଣୀ ।  
(୨) ବୃକ୍ଷେଇ ଦୃଶ୍ୟ ଦେଖିଲେ ଉପରେ ଥିବା ମହାଦେବଙ୍କ ନାମ ମୁଦୁକ୍ତସ୍ୟ ।  
\* ବୃକ୍ଷେଇ ଦୃଶ୍ୟର ଅଧିକବର୍ଣ୍ଣୀ କେତେକଦୃଶ୍ୟ ମନର ନିବିଡ଼ରେ ଚନ୍ଦ୍ରଶେଖର ମନ୍ଦର ଅବସ୍ଥିତ ।

ତାର ଶୋଭା-ଅଭି କି କହିବା ଅବା  
 କନିଷ୍ଠର ଦେହେ ଥାଏ ଚଳ୍ୟଷ୍ଠ ପ୍ରଭା । ୧୧୯ ।  
 ସୁଖୀର ଅଖିରେ ଭବ ସୁଖମୟ  
 ଦୁଃଖୀ ନେହେ ତାହା ଦଶେ ଦୁଃଖମୟ । ୧୨୦ ।  
 କିନ୍ତୁ ଦୁଃଖୀ ଅବା ସୁଖୀ ଗଲେ ବାରେ  
 ସମ ଭବେ ଶାନ୍ତି ଲଭନ୍ତି ସେଠାରେ । ୧୨୧ ।  
 ବସି ବାଣ୍ଟୁଛୁ ସେ ଦରଷ ପିୟୁଷ  
 ଅଲ୍ପାୟୁଷେ ଦାନ କରୁଛୁ ଅୟୁଷ । ୧୨୨ ।  
 ହୃଦୟଗୋପ ଭାଗ୍ୟ କରେ ବିତରଣ  
 ପଠତ ଦେଖିଲେ କରଇ ପାବନ । ୧୨୩ ।  
 ସଫାର ଛଅଗୀ ନ ରହୁ ସଫାରେ  
 ମୋହ ତେଜ ଯଥା ରହେ ଗ୍ରାମାନ୍ତରେ । ୧୨୪ ।  
 ତେସନେ ତୁ ରହୁ ଛାଡ଼ି ବଳୁ ଜାଳ  
 ସଙ୍ଗେ ଚେଲେ ସେହୁ କାଟେ ନିତି କାଳ । ୧୨୫ ।  
 ତା ସ୍ଵାମୀ ପୂଜିତ ଶୋକ୍ତଶୋପରୁରେ  
 ତୋ ସ୍ଵାମୀ କି ଦନେ କେହୁ ନ ପରୁରେ । ୧୨୬ ।  
 ସେଥିପାଇଁ ତୁବା କର ଅଭିମାନ  
 ସ୍ଵାମୀ ସଙ୍ଗେ ଏଥୁ କଲୁ ଅବସ୍ଥାନ । ୧୨୭ ।  
 ମାତ୍ର ତାହା ଭ୍ରମ ହେ ଦେଉଳଗୁଳ ।  
 ସେ ପୁଜାରେ ତବ ଅଛୁ କେଉଁ କାର୍ଯ୍ୟ । ୧୨୮ ।  
 ଅନ୍ତରେ ବାକ୍ୟରେ କ୍ଷେତ୍ରେ ଅନ୍ତରେ  
 ଯେଉଁ ପ୍ରାଣୀ ସଦା ପୁଜେ ବିରକ୍ତରେ । ୧୨୯ ।  
 ସେ ପୁଜାରୁ ବଳ ବିଶ୍ଵେ ନାହିଁ ଅନ୍ୟ  
 ପ୍ରଭୁ କି ସନ୍ତୁଷ୍ଟ ପାଳ ନିଜ ଧନ । ୧୩୦ ।  
 ସୃଷ୍ଟି ଯାକ ଅଛୁ ଯାର ମୁଖି ଗର୍ଭେ  
 କେ ତାକୁ ପୁଜିବ ତାହାର ବିଭବେ ? । ୧୩୧ ।  
 ଅସଂଖ୍ୟ ମାନବ ଅନ୍ତରେ ତୁ ଯେଉଁ  
 ତୋ ପ୍ରଭୁ ସଙ୍ଗତେ ପୁଜାପାଉ, ତେଣୁ । ୧୩୨ ।  
 ଭାବେଁ ନୋହଲେ ସେ ନୋହୁ ଅଭିଧାନା  
 ତାହା ପାଇଁ ମନେ ନ କର ଶୋଚନା । ୧୩୩ ।  
 ବାଳ ବୁଦ୍ଧ ସୁବା ଯହିଁ ଏକରୁଣ୍ଡ  
 ତହିଁ ଘୋଷେ ଘୋର ଯଶ ତାଙ୍କ ଭୁଣ୍ଡ । ୧୩୪ ।  
 ନିରେଖି ନୟନେ ତୋ ମୋହନ ମୂର୍ତ୍ତି  
 ଲଭଇ ମାନବ ଆତ୍ମାର ବିସ୍ମୃତି । ୧୩୫ ।  
 ପିଣ୍ଡ ଥାଏ ମାତ୍ର ମନପ୍ରାଣ ନାହିଁ  
 ପଶେ ତୋ ଅଙ୍ଗରେ ଜଟଳ ଯଥା ଛନ୍ଦ । ୧୩୬ ।  
 ଅବା ଭକ୍ତ ଯଥା ଧାଇଁ ପରମାତ୍ମା  
 ମୋକ୍ଷ ମାଗି ଦିଏ ବିଭୁ ଦେହେଁ ଆତ୍ମା । ୧୩୭ ।

ଅଛୁ ଅଜ୍ଞ ପାର ଏତେ ବଡ଼ ଶକ୍ତି  
 ସେ କିପିଁ ଲୋଡ଼ିବ ତୁଆ ବାନ୍ଧ୍ୟ ଭକ୍ତି । ୧୩୮ ।  
 ଇଶ୍ଵର-ସୌନ୍ଦର୍ଯ୍ୟେ ଯା ଅଙ୍ଗ ସୁନ୍ଦର  
 ସେ ଲୋଡ଼ିବ କିପିଁ ବୃକ୍ଷଣ ନିକର ? ୧୩୯ ।  
 ସହଲେ ଶକର ଭବେ ମହାଯୋଗୀ  
 ଯୋଗୀ ନ ଭଲଇ ହେବା ପାଇଁ ଭୋଗୀ । ୧୪୦ ।  
 ନିତାନ୍ତ ମେ ପ୍ରତି ହୁଏ ଯେବେ ଅଶା  
 ଅଲ୍ପ ଦିନେ ତବ ମେଶ୍ଵିର ପିମ୍ପାସା । ୧୪୧ ।  
 ପୁରୁ ଭାଗ୍ୟ ଫେରୁ ଅଧସ ଶିଶୁଙ୍କର  
 ଅଲ୍ପ ଦୂରେ ରହି ନିଏ ଅବସର । ୧୪୨ ।  
 ବହୁ ଦିନ ପରେ ତା ସଙ୍ଗେ ସାକ୍ଷାତ  
 କରି ଏ ନିଗ୍ରା ହୋଇବ ବିଖ୍ୟାତ । ୧୪୩ ।  
 ସ୍ଵାମିନ ସ୍ଵାମିନେ ଭଗ୍ନ ଦେବ ଗୁଣ-ଗୁଣି  
 ହୃଦିରେ ସଜଲେ ନବ ବେଶ ସାଜି । ୧୪୪ ।  
 ହୃଦିରେ ବିରାଟ ସୁରା ସପ୍ତସୁରା  
 ଅବର ହୃଦିର ନୀଳ ନଗରୀ (୧) । ୧୪୫ ।  
 ନ ସହୁ କାଳର ଗାମୁ ପ୍ରହରଣ  
 କୁପି ଚେତ୍ରେ ଯେହୁ ପଶିଲୁ ଶରଣ । ୧୪୬ ।  
 ଯେଉଁ ନିକୁ ଛଡ଼ି ଏ ପବନ ହାନ  
 ଭାଗ୍ୟ ଦୋଳୟା ହେଲେ ଅନ୍ତର୍ଦ୍ଧାନ । ୧୪୭ ।  
 ଅଦକ୍ଷତେ ତହିଁ ଅଭାଗ୍ୟ ସୁରୁଷ  
 ନିପିତେ ହାସିଲ ଯା ପଶ ଗୌରୁଷ । ୧୪୮ ।  
 ସୁରା ଯାକ ଧାଇଁ ବାରେନ୍ତୁ ସମାନ  
 ପୁତ୍ରପତ୍ନୀ ମନ୍ତ୍ର କରଇ ଶୁଣାନ । ୧୪୯ ।  
 କାହିଁ ଗଲେ ରାଜା କାହିଁ ଗଲେ ସୁଜା  
 କାହିଁ ବାରବାଜା କାହିଁ ଗଲୁ ଧୁଜା । ୧୫୦ ।  
 ନ ଧାଇଁଲେ ହାତୀ ନ ଗୁଲୁଲ ରଥ  
 ଖଣ୍ଡା ଖେଲେ ଭେଣ୍ଡା ନ ହୋଇଲେ ରତ । ୧୫୧ ।  
 ଦେବ-ଶିଳ୍ପୀଙ୍କର ନାବକା ଛନ୍ଦାନ  
 ଥିଲେ ଯେଉଁ ଶିଳ୍ପୀ ସେ ବା ଗଲେ କାହିଁ । ୧୫୨ ।  
 ଅମଙ୍ଗଳ ମୂର୍ତ୍ତି ନିର୍ମିତ ଅବାଧେ  
 ଭେଦ ବଜାଇ ସେ ଫେରବ ନିନାଦେ । ୧୫୩ ।  
 ସବୁଗ୍ରାସୀ କାଳ ସବୁ ଧ୍ୟୁଏ କରି  
 ଧାରଣ-ପଦ୍ମା ନେଲୁ ଲୁଟି କରି । ୧୫୪ ।  
 ଏ ଅନାଦି ସହୁ ନ ପାର ବିକଲେ  
 ପଶିଲ ନଗରୀ ଯାଇ ରସାତଳେ । ୧୫୫ ।  
 ଖଣ୍ଡ ଖଣ୍ଡ ହୋଇ ଅଞ୍ଚଳିକା ଫାଟି  
 ପଡ଼ି ମାଟି ସଙ୍ଗେ ପାଲଟିଲେ ମାଟି । ୧୫୬ ।

(୧) ଶାବଦାନର—ଓଡ଼ିଶାର ଚଣ୍ଡିକା ଦରରେ ଖଇରା ନଦୀ ନିକଟସ୍ଥ ରଘୁବଳନଦିକ " ଚନ୍ଦ " । ଏହା ଯାଏ ବରଂଗଡ଼ ଅଞ୍ଚଳ ଅଧିକାରରେ ବିଡ଼ି ହେବ ।

# ସମ୍ବାଦ ଓ ସଙ୍କେତ

## ମହାମାନ୍ୟ ଭାରତ ସମ୍ରାଟଙ୍କର ଜନ୍ମଦିନ

ମହାମାନ୍ୟ ଭାରତ ସମ୍ରାଟଙ୍କର ଜନ୍ମଦିନ ଗତ ଜୁନ ମାସ ୯ ତାରିଖରେ ମୟୂରଭଞ୍ଜ ରାଜ୍ୟରେ ମହା ସମାବେଦରେ ଅନୁଷ୍ଠିତ ହୋଇଥିଲା । ସେ ଦିନ ପ୍ରଭାତରେ ସ୍ଥାନୀୟ ସମସ୍ତ କର୍ମଚାରୀ ବାରମ୍ବାର ଗୋଲ୍‌ସ ପକ୍ଷୀରେ ସମବେଦ ହୋଇଥିଲେ । ସେଠାରେ ବ୍ରହ୍ମିଣ ପତାକା ଉଡ଼େଇନ କରା ଯାଇଥିଲା ଓ ସ୍ଥାନୀୟ ଗୋଲ୍‌ସ ଫୌଜ ପତାକାକୁ ସମ୍ମାନ ପ୍ରଦର୍ଶନ କରାଯାଇଥିଲା । ସଂଘର ସର୍ବ-ଉଚ୍ଚନିମାନ୍ୟରେ ମଧ୍ୟ ଏହି ଶୁଭ ଦିନ ଉପଲକ୍ଷେ ମତେ ପ୍ରତିପାଳିତ ହୋଇଥିଲା ।

## କାଠ ମଜବୁତ କରିବାର ନୂତନ ଯନ୍ତ୍ର

ମୟୂରଭଞ୍ଜର ଜଙ୍ଗଲ ବିଭାଗ ବାରପଦାଠାରେ ସମସ୍ତ ପ୍ରକାର କଠ, ବରଗା ଓ ଖୁଣ୍ଟ ନିତ୍ୟାୟ ବିବିଧନକ ଉପାୟରେ ମଜବୁତ କରିବା ପାଇଁ ଏକ "Ascu Pressure Treating Plant" ନାମକ କଲ ସ୍ଥାପନ କରାଯାଇଛି ।

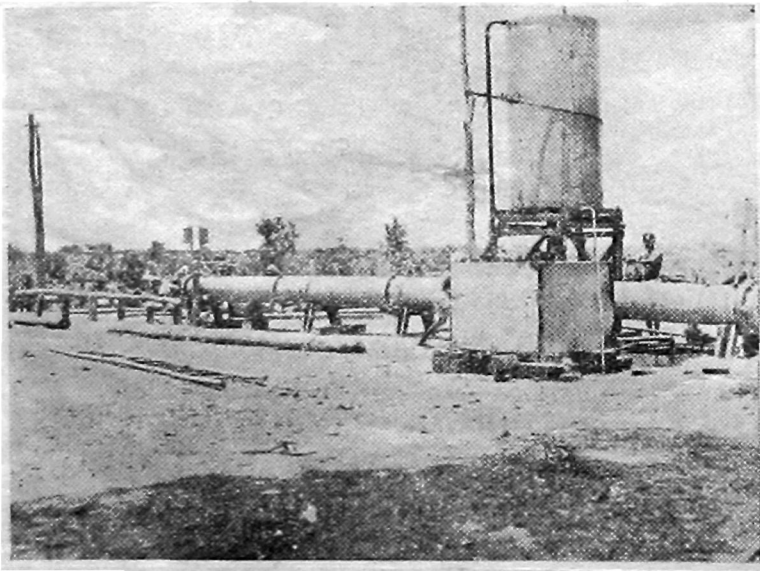

ମୟୂରଭଞ୍ଜର ଜଙ୍ଗଲ ବିଭାଗ ଦ୍ୱାରା ସ୍ଥାପିତ କାଠ ମଜବୁତ କରଣା ଘର ।

ଉତ୍କଳରେ ଏ ଧରଣର ଏହା ପ୍ରଥମ ଉଦ୍ୟମ ହୋଇଥିବାରୁ ଗୁରୁତ୍ୱପୂର୍ଣ୍ଣ କାଠର ବହୁଳ ଆବଶ୍ୟକତା ହେବ ବୋଲି ଆଶା କରାଯାଏ । ଦକ୍ଷୀଣ ପ୍ରଭୃତି ସ୍ୱତନ୍ତ୍ର ସ୍ଥାନ ମାନଙ୍କରୁ ଏ ସମ୍ପର୍କରେ ନାନା ପ୍ରକାର ଅନୁସନ୍ଧାନ ହେଉଅଛି । ଏଥିରୁ ଶୀଘ୍ର ମୟୂରଭଞ୍ଜରେ ଗୋଟିଏ ବଡ଼ କାଠ ଗୋଦାମ ଖୋଲା ଯିବାର ପ୍ରୟୋଜନ ହେବ ବୋଲି ମନେହୁଏ ।

## ସ୍ୱର୍ଗୀୟ ମହାରାଜା ପୂର୍ଣ୍ଣଚନ୍ଦ୍ରଙ୍କ ପବିତ୍ର ସ୍ମୃତି ଉଦ୍ଦେଶ୍ୟରେ ସମ୍ମାନ ପ୍ରଦର୍ଶନ

ସ୍ୱର୍ଗୀୟ ମହାରାଜା ପୂର୍ଣ୍ଣଚନ୍ଦ୍ର ଭଞ୍ଜ ଦେଉଳ ସାମୁଦ୍ରିକ ଶ୍ରୀକ୍ଷ ମଲ ମାସ ୧ ତାରିଖରେ କୌଳିକ ଶାଢ଼ି ଅନୁଯାୟୀ ଅନୁଷ୍ଠିତ ହୋଇଥିଲା । ବାରମ୍ବାର ପୂର୍ଣ୍ଣଚନ୍ଦ୍ର ମନ୍ଦିର ମଧ୍ୟରେ ମହାରାଜାଙ୍କ ସ୍ମରଣିତ ମର୍ମର ପ୍ରସ୍ତର ମୁର୍ତ୍ତିଟି ପୁଷ୍ପମାଳା ଓ ନାନା ରଙ୍ଗର ବିନ୍ଦୁଧାଲେକରେ ସୁଶୋଭିତ ହୋଇଥିଲା । ସମସ୍ତ ଦିନ ପୂଜା ଓ ସଙ୍କୀର୍ତ୍ତନ ହୋଇଥିଲା । ମାନବୀୟା କନଷ୍ଠା ମୃତପତ୍ନିକା ମହାରାଣୀ ଉପବାସ ପାଳନ କରି ଉତ୍ସବର ପ୍ରତ୍ୟେକ କାର୍ଯ୍ୟ ସ୍ୱୟଂ ପର୍ଯ୍ୟବେକ୍ଷଣ କରୁଥିଲେ । ବହୁ ସଂଖ୍ୟକ ଦରିଦ୍ର ଲୋକଙ୍କୁ ଭୋଜନ ଦିଆ ଯାଇଥିଲା । ସହରର ବିଶିଷ୍ଟ ବ୍ୟକ୍ତି ଓ କର୍ମଚାରୀମାନେ ସତ୍ୟା ସମୟରେ ପୂର୍ଣ୍ଣଚନ୍ଦ୍ର ମନ୍ଦିରରେ ଉପସ୍ଥିତ ହୋଇ ସ୍ୱର୍ଗୀୟ ମହାରାଜାଙ୍କ ପବିତ୍ର ସ୍ମୃତି ଉଦ୍ଦେଶ୍ୟରେ ସମ୍ମାନ ଜ୍ଞପନ କରୁଥିଲେ ।

## ପୂର୍ଣ୍ଣଚନ୍ଦ୍ର ଶିଳା-ସଦନ

ପୂର୍ଣ୍ଣଚନ୍ଦ୍ର ଶିଳା-ସଦନରେ ଲଗାବୁଣା, ରଙ୍ଗକର ଇତ୍ୟାଦି ଶିଳା କରବା ପାଇଁ ଚେଉଳପ୍ରେମେଷ୍ଟି ବିଭାଗର ଡିରେକ୍ଟର ୧୧ ଜଣ ଛାତ୍ରଙ୍କୁ ମନୋନୀତ କରାଯାଇଛି । ଲଗାବୁଣା ଶିଳା ପାଇଁ ୧୦ଜଣ ଛାତ୍ରଙ୍କୁ ମାସିକ ୨ଟଙ୍କା ଶିଳିଙ୍ଗାଏ ଏବଂ ରଙ୍ଗକର ଓ ଛଟ ବାମ ଶିଳା ପାଇଁ ଜଣେ ଛାତ୍ରକୁ ମାସିକ ୮ ଟଙ୍କା ଲିଣ୍ଡାଏ ବୃତ୍ତି ଚଳିତ ବର୍ଷ ଦିଆଯାଇଅଛି ।

**ମୟୂରଭଞ୍ଜର ଦେଉଆନ**

ମୟୂରଭଞ୍ଜ ଷ୍ଟେଟ୍‌ର ଦେଉଆନ ଶ୍ରୀଯୁକ୍ତ କେ. ପି. ନୟୋଗୀ ଭାରତୀୟ ରାଜନ୍ୟ ମଣ୍ଡଳର ଏକ ଅଧିକାରୀଙ୍କରେ ଯୋଗ ଦେବା ପାଇଁ ଜୁନ ମାସ ୩ ତାରିଖରେ ବମ୍ବେ ଯାତ୍ରା କରିଥିଲେ । ରାଜନ୍ୟମଣ୍ଡଳ ତରଫରୁ ସେଠାରେ ଜୁନ ମାସ ୨ ତାରିଖ ଓ ତତପର ଦିନସ ମାନକରେ ଏହି ସଭା ଅନୁଷ୍ଠିତ ହୋଇଥିଲା ।

**ଯଶ୍ନା ନିବାରଣ ପାଣି**

ମହାମାନ୍ୟ ଭାରତ ସମ୍ରାଟଙ୍କ ଭାରତୀୟ ଯଶ୍ନାନିବାରଣ ପାଣି ପାଇଁ ମୟୂରଭଞ୍ଜର ପ୍ରଧାନ ଭକ୍ତସ୍ୱ କର୍ମଚାରୀ ନମ୍ମଲିଖିତ ଦାନ ଗ୍ରହଣ କରିଅଛନ୍ତି । ତତ୍ପର ଏସ. ମୁଖାର୍ଜୀ ଟ ୧୦୯, ଶ୍ରୀଯୁକ୍ତ ଅର. ପି. ମାଳାତୀ ଟ ୧୦୯, ଶ୍ରୀଯୁକ୍ତ ମଦନ ମୋହନ ଚୌଧୁରୀ ଟ ୧୨୯, ଶ୍ରୀଯୁକ୍ତ ଚିନ୍ତାମଣି ଦ୍ୱିପାଠୀ ଟ ୧୦୯, ଶ୍ରୀଯୁକ୍ତ ଖୁସାଲି ତରଣ ପଟ୍ଟନାୟକ ଟ ୧୦୯, ଶ୍ରୀଯୁକ୍ତ ମାନଗୋବିନ୍ଦ ପତି ଟ ୧୦୯, ଶ୍ରୀଯୁକ୍ତ ହାଡ଼ିକରୁ ବେହେରା ଟ ୧୦୯, ଶ୍ରୀଯୁକ୍ତ ଗେବର୍ଜନ ଗିରି ଟ ୧୦୯ । ଦଶ ଟଙ୍କାରୁ ଢୁମ୍ପନ ଅନ୍ୟାନ୍ୟ ଦାନ ମୋଟରେ ଟ ୧୧୧୩ ଏବଂ ଅଳ୍ପ ପର୍ଯ୍ୟନ୍ତ ସମୁଦ୍ଧତ ଦାନର ମୋଟ ପରିମାଣ ଟ ୫୧,୮୩୪୩ ଅଟେ ।

**ମୟୂରଭଞ୍ଜରେ ଶିକ୍ଷାର ବ୍ୟବସ୍ଥା**

ରାଜ୍ୟ ମଧ୍ୟରେ ଶିକ୍ଷାର ବସ୍ତାର ଭିନ୍ନଭିନ୍ନରେ ମୟୂରଭଞ୍ଜ ରାଜ ସରକାର ପ୍ରଥମେ ୨୫ ଗୋଟି ପ୍ରାଥମିକ ବିଦ୍ୟାଳୟ ଓ ୨୦ ଗୋଟି ନିମ୍ନ ବିଦ୍ୟାଳୟ ସ୍ଥାପନ ପାଇଁ ଚଳିତ ବର୍ଷ ୩,୫୦୦ ଟଙ୍କା ମଞ୍ଜୁର କରିଅଛନ୍ତି । ଯେଉଁ ପିଲାମାନଙ୍କୁ ପିତାମାତା ଦିନରେ ବିଦ୍ୟାଳୟକୁ ଛାଡ଼ି ପାଉଁଶି ନାହିଁ ଓ ନିଜ ବ୍ୟବସାୟରେ ସାହାଯ୍ୟ କରିବା ପାଇଁ ଲୋଡ଼ନ୍ତି, ସେମାନେ ଏବଂ ଅଣିଷିତ ଭିତ୍ତ ବୟସ୍କ ବ୍ୟକ୍ତିମାନେ ଏହି ନିମ୍ନ ବିଦ୍ୟାଳୟ ଗୁଡ଼ିକରେ ଅଧ୍ୟୟନ କରି ପାରିବେ । ପ୍ରତ୍ୟେକ ବିଦ୍ୟାଳୟକୁ ଗୋଟିଏ ଲେଖାଏଁ ମୟୂରଭଞ୍ଜ ଷ୍ଟେଟ୍ ଗେଜେଟ୍ ଏବଂ କେତେକ ସମ୍ବାଦ ପତ୍ରି ନିଅନ୍ତି । ବର୍ତ୍ତମାନ ଯେଉଁଠାରେ ପ୍ରାଥମିକ ବିଦ୍ୟାଳୟମାନ ଅଛି ସେଠାରେ ନିମ୍ନ ବିଦ୍ୟାଳୟଗୁଡ଼ିକ ଖୋଲିଦିବ । କିନ୍ତୁ ଯେଉଁ ପୀଡ଼ ଓ ପ୍ରଗତି ମାନକରେ ବିଦ୍ୟାଳୟ ଲିଭିବା ନାହିଁ ସେହି ସ୍ଥାନରେ ପ୍ରାଥମିକ ବିଦ୍ୟାଳୟ ସ୍ଥାପନ କରିବା ପାଇଁ ଷ୍ଟେଟ୍ କର୍ତ୍ତୃପକ୍ଷ ମନୋଯୋଗ ଦେଇଅଛନ୍ତି ।

**ମୟୂରଭଞ୍ଜର ଟୀକାଏତ ସାହେବ**

ମୟୂରଭଞ୍ଜର ଭାଗୀ ଭୃତ୍ତବ୍ୟୁକାସ ମହାରାଜକୁମାର ଟୀକାଏତ ପ୍ରସାଦ ଚନ୍ଦ୍ର, ଋଜ୍ଜ ଦେଓ ବର୍ତ୍ତମାନ ଇଂଲଣ୍ଡରେ ବିଦ୍ୟାଧ୍ୟୟନ କରୁ-



ମୟୂରଭଞ୍ଜର ଭାଗୀ ରତ୍ନବ୍ୟବସାୟ ଟୀକାଏତ ପ୍ରସାଦଚନ୍ଦ୍ର, ଋଜ୍ଜ ଦେଓ ।

ଅଛନ୍ତି । ସେ ତାଙ୍କର ପିତା ମାତାଙ୍କ ସହିତ ଗ୍ରୀଷ୍ମାବକାଶ କଟାଇବା ପାଇଁ ଜୁଲାଇ ମାସ ୨୩ ତାରିଖରେ ବାରିପଦାକୁ ଆସିଅଛନ୍ତି ।

**ମୟୂରଭଞ୍ଜ ଷ୍ଟେଟ୍ ବ୍ୟାଙ୍କ**

ଗତ ମଇ ମାସ ୨ ତାରିଖରେ ରାଜଧାନୀ ବାରପଦାରେ ନୂତନ ମୟୂରଭଞ୍ଜ ଷ୍ଟେଟ୍ ବ୍ୟାଙ୍କ ଖୋଲିହେଲା ଓ ଶ୍ରୀମତ୍ ମହାରାଜା

ମହୋଦୟ ତାହାର ଦ୍ଵାରୋଦ୍ଘାଟନ କଲେ । ସ୍ଵାମୀୟ କର୍ମରୂପ ଓ  
 ସାଧାରଣ ଭଦ୍ରବ୍ୟକ୍ତି ବ୍ୟାଙ୍କ ଗୃହ ସମ୍ମୁଖରେ ପ୍ରବେଶ ଦେଇ  
 ଥିଲେ । ମହାରାଜା ମହୋଦୟ ଠିକ୍ ୧ ଘଣ୍ଟା ୩୦ ମିନଟରେ  
 ସେଠାରେ ଅସି ଉପସ୍ଥିତ ହୁଅନ୍ତେ ଟେକେସି ଗାର୍ଡମାନେ ସାମଗ୍ରୀକ  
 ଗାଡ଼ିରେ ସମ୍ମାନ ପ୍ରଦର୍ଶନ କରିଥିଲେ ଓ ରାଜ୍ୟର ଜାତୀୟ ଗୀତ  
 ସହିତ ବ୍ୟାଣ୍ଡ ବାଦ୍ୟ ବାଜିଥିଲା । ମୟୂରଭଞ୍ଜର ଦେଓଅନ  
 ମହାରାଜାଙ୍କୁ ବ୍ୟାଙ୍କ ଅଫିସ ଗୃହକୁ ପାଞ୍ଚେଟି ନେଇଥିଲେ ।  
 ସେଠାରେ ପୁରୋହିତ ଶ୍ରୀମନ୍ ମହାରାଜାଙ୍କୁ ଆଶୀର୍ବାଦ ଜଣାଇଥିଲେ ।  
 ତତ୍ପରେ ବ୍ୟାଙ୍କ ମେନେଜର ମହାରାଜାଙ୍କୁ ନୂଆ ବ୍ୟାଙ୍କ ଭିତରକୁ  
 ପାଞ୍ଚେଟି ନେଇଥିଲେ । ମହାରାଜା ମହୋଦୟ ବ୍ୟାଙ୍କର ପ୍ରଥମ  
 ହସାବ ଖୋଲିବା ପାଇଁ ଅବଶ୍ୟକୀୟ କାଗଜ ପତ୍ରାଦିରେ ଦସ୍ତଖତ  
 କରିଥିଲେ ଏବଂ ତଦ୍ଵାରା ବ୍ୟାଙ୍କର ଉଦ୍ଘାଟନ ଘୋଷଣା କଲେ ।

ମୟୂରଭଞ୍ଜ ଷ୍ଟେଟ ଗେଜେଟର ଏକ ବିଶେଷ ସଂଖ୍ୟା ମଧ୍ୟ  
 ୧ ତାରିଖରେ ପ୍ରକାଶିତ ହୋଇଥିଲା । ତହିଁରେ ବ୍ୟାଙ୍କର ସମସ୍ତ  
 ନିୟମାବଳୀ ଏବଂ ସଞ୍ଚିମାନ ସଲିବେଣିତ ଅଛି । ଉକ୍ତ ନିୟମାବଳୀ  
 ମୟୂରଭଞ୍ଜ ଷ୍ଟେଟ ବ୍ୟାଙ୍କକୁ ଷ୍ଟେଟର ଗୋଟିଏ ବିଭାଗ ରୂପେ  
 ଧରାଯିବ । କାର୍ଯ୍ୟ ପରିଚାଳନାରେ ବ୍ୟାଙ୍କ ଫ୍ରେଟର ଅନ୍ୟାନ୍ୟ  
 ବିଭାଗ ଗୁଡ଼ିକର ସାହାଯ୍ୟ ଓ ସହାୟତା ଲାଭ ପାଇ ପାରିବ । ଏହାର  
 ପରିଚାଳନା ଷ୍ଟେଟ କର୍ତ୍ତୃପକ୍ଷର ସମ୍ପୂର୍ଣ୍ଣ ଅଧୀନରେ ରହିବ ଓ  
 ତାଙ୍କର ଅନ୍ତତମ ଅର୍ଥବିଭାଗର ସେକ୍ରେଟେରୀଙ୍କ ଦ୍ଵାରା ବ୍ୟାଙ୍କକୁ  
 ଜଣାଇ ଦିଆଯିବ ।

ଷ୍ଟେଟ କର୍ତ୍ତୃପକ୍ଷ ମଞ୍ଜୁର ଅନୁଯାୟୀ ବ୍ୟାଙ୍କ ବ୍ୟବସୟ  
 ତଳାଇବେ । ବ୍ୟାଙ୍କ ଉପରେ ନ୍ୟୁ ଥିବା କୌଣସି ଟଙ୍କା  
 କରତ୍ତ ଦେବା ନେବାର ଭାର ସେ ଷ୍ଟେଟ ତରଫରୁ କର ପାରିବେ  
 ଏବଂ ସରକାରୀ କମ୍ପାନୀ ସାଧାରଣ ପାଣ୍ଡିରୁ ଜମା ନେଇ ପାରିବେ ।  
 ଉପଯୁକ୍ତ ଜାମିନ ନେଇ ସାଧାରଣ ବ୍ୟାଙ୍କ, ବ୍ୟାଙ୍କ, ସମବାୟ ସମିତି  
 ଓ ଅନ୍ୟାନ୍ୟ ଅନୁଷ୍ଠାନ କମ୍ପାନୀ ବ୍ୟକ୍ତି ବିଶେଷଙ୍କୁ ଟଙ୍କା କରଜ  
 ଦେଇ ପାରିବେ । ଅବଶ୍ୟକ ହେଲେ ଏହା କମ୍ପାନୀ ନିର୍ଦ୍ଦେଶ ସମୟ  
 ଅତିବାହିତ ହେବା ପରେ ଅଦାୟ ନ ଦେଲେ ତାହା ଗଢ଼ିତ  
 ଜାମିନରୁ ଅଦାୟ କରିବେ ।

ଉକ୍ତ ବ୍ୟାଙ୍କର ଏକ ବିଶେଷ ସଞ୍ଜ୍ଞା ଏହି ଯେ ଏହା ମହାରାଜାଙ୍କ  
 ବିନାନ୍ତମତରେ ବନ୍ଦ କମ୍ପାନୀ ଦେଉଳିଆ ହୋଇ ପାରିବ ନାହିଁ ।  
 କୌଣସି ସମୟରେ ସେପରି ହେଲେ ମଧ୍ୟ ରାଜସରକାର  
 ଅମାନତକାରୀ ଓ ଟଙ୍କା ଜମା ଦେଇଥିବା ବ୍ୟକ୍ତିମାନଙ୍କର ସମସ୍ତ  
 ପ୍ରାପ୍ୟ ସେମାନଙ୍କୁ ପରିଶୋଧ କରିଦେବେ ।

**ରାଜରଜପୁରରେ ଶାଖା ବ୍ୟାଙ୍କ**

ମୟୂରଭଞ୍ଜ ଷ୍ଟେଟ ବ୍ୟାଙ୍କର ଏକ ଶାଖା ରାଜରଜପୁରରେ  
 ଜୁଲାଇ ମାସ ୨୫ ତାରିଖରେ ଖୋଲିହେଲା । ରାଜରଜପୁର

ମୟୂରଭଞ୍ଜର ଗୋଟିଏ ପ୍ରଧାନ ସବ୍-ଡିଭିଜନର କେନ୍ଦ୍ର । ବାଦାମ  
 ପାହାଡ଼, ଗୋରୁମହାପାଣୀ ଓ ସୁଲଭପାଟି—ଏହି ତିନୋଟି ଲୌହ-  
 ଖଣି ନିକଟରେ ଥିବାରୁ ଏହା ମଧ୍ୟ ଗୋଟିଏ ପ୍ରଧାନ ବ୍ୟବସାୟ  
 କେନ୍ଦ୍ର ଅଟେ ।

**ଆଦିମ ଅଧିବାସୀଙ୍କର ଶିକ୍ଷା ପାଇଁ ଉତ୍ସାହ**

ଗତ ଜୁନ ମାସ ୨୨ ତାରିଖ ଷ୍ଟେଟ ଗେଜେଟ୍ରେ ଅଦମ  
 ଅଧିବାସୀ ଶିକ୍ଷାର ଛାତ୍ରମାନଙ୍କୁ ସାଧାରଣ ଶିକ୍ଷା ଓ ଶିଳ୍ପ-  
 ଶିକ୍ଷା ଦେବା ପାଇଁ କେତେଗୁଡ଼ିଏ ବୃତ୍ତି ଦିଆ ଯାଇଥିବା ବିଷୟ  
 ପ୍ରକାଶିତ ହୋଇଅଛି । ବା.ପଦା ଉକ୍ତ ଇଂରାଜୀ ବିଦ୍ୟାଳୟରୁ  
 ଗତ ମେଫ୍ରିଲେଣନ ପସ୍ତାରେ ପାଶ କରୁଥିବା ଜଣେ ଅଦମ  
 ଅଧିବାସୀ ଛାତ୍ରକୁ କଟକ ରେଭେନ୍ସା କଲେଜରେ ଅଧ୍ୟୟନ କରିବା  
 ସକାଶେ ମାସିକ ୨୦ ଟଙ୍କା ହସାବରେ ଦୁଇ ବର୍ଷ ପାଇଁ ଏକ  
 ବିଶେଷ ବୃତ୍ତି ଦିଆ ଯାଇଅଛି । ମହାରାଜା ପୂର୍ଣ୍ଣଚନ୍ଦ୍ର ବୃତ୍ତି ପାଣ୍ଡିରୁ  
 ଆଉ ତିନି ଜଣ ଛାତ୍ରଙ୍କୁ ଶିଳ୍ପ ଶିକ୍ଷା ନିମିତ୍ତ ବୃତ୍ତି ଦିଆ ଯାଇଅଛି ।  
 ସେଥିମଧ୍ୟରୁ ଜଣେ ଛାତ୍ରକୁ ବନାରସ ହିନ୍ଦୁ ବିଶ୍ଵବିଦ୍ୟାଳୟର  
 ଇଞ୍ଜିନିୟାରୀଂ କଲେଜରେ ମେକାନିକେଲ ଓ ଇଲେକ୍ଟ୍ରିକେଲ  
 ଇଞ୍ଜିନିୟାରୀଂ ଶିକ୍ଷା କରିବାକୁ ପାଞ୍ଚ ବର୍ଷ ସକାଶେ ମାସିକ ୫୦ ଟଙ୍କା  
 ଲେଖାଏଁ ବୃତ୍ତି ଓ ଅନ୍ୟାନ୍ୟ ଅବଶ୍ୟକୀୟ ଖର୍ଚ୍ଚ ବାବତ ୨୦ ଟଙ୍କା  
 ଦିଆ ଯାଇଅଛି । ଏଲ୍‌ହାବାଦ କୃଷି-ସଦନରେ କୃଷିବିଦ୍ୟା  
 ଅଧ୍ୟୟନ ସକାଶ ପ୍ରତ୍ୟେକ ମାସିକ ୩୫ ଟଙ୍କା ହସାବରେ ବୃତ୍ତି  
 ଓ ଅବଶ୍ୟକୀୟ ଖର୍ଚ୍ଚ ବାବତ ୧୦୦ ଟଙ୍କା ହସାବରେ ଦୁଇ ବର୍ଷ  
 ପାଇଁ ଦୁଇ ଜଣ ଛାତ୍ରଙ୍କୁ ଗୋଟିଏ ଲେଖାଏଁ ବୃତ୍ତି ଦିଆ ଯାଇଅଛି ।

**ସାଧାରଣ ଶିକ୍ଷା**

ଏହାଛଡ଼ା ଷ୍ଟେଟର ଅନ୍ୟ ଦୁଇଟି ବୃତ୍ତି ବା.ପଦା ଉକ୍ତ-  
 ଇଂରାଜୀ ବିଦ୍ୟାଳୟରୁ ଗତ ମେଫ୍ରିଲେଣନ ପସ୍ତାରେ ପାଶ  
 କରୁଥିବା ଦୁଇ ଜଣ ଛାତ୍ରଙ୍କୁ କଟକ ରେଭେନ୍ସା କଲେଜରେ  
 ପଢ଼ିବା ପାଇଁ ଦୁଇ ବର୍ଷ ସକାଶେ ଦିଆ ଯାଇଅଛି । ଶିଳ୍ପ-ଶିକ୍ଷା  
 ପାଇଁ ମଧ୍ୟ ଦୁଇ ଜଣ ଛାତ୍ରଙ୍କୁ ଦୁଇ ବର୍ଷ ପାଇଁ ବେଙ୍ଗଲ ସର୍ଭେ  
 ସ୍କୁଲରେ ଶିକ୍ଷା ପ୍ରଦାନ ସକାଶେ ମାସିକ ୨୦ ଟଙ୍କା ଲେଖାଏଁ  
 ବୃତ୍ତି ଓ ଅବଶ୍ୟକୀୟ ଖର୍ଚ୍ଚ ବାବତ ୨୦ ଟଙ୍କା ଲେଖାଏଁ ଦିଆ  
 ଯାଇଅଛି । ବନାରସ ହିନ୍ଦୁ ବିଶ୍ଵବିଦ୍ୟାଳୟରେ ଖଣିଜ ବିଦ୍ୟା  
 ଶିକ୍ଷା ଲାଭ କରୁଥିବା ଜଣେ ଛାତ୍ରଙ୍କୁ ଆଉ ଏକ ବର୍ଷ ସକାଶେ ମାସିକ  
 ୫୦ ଟଙ୍କା ବୃତ୍ତି ମଞ୍ଜୁର କରା ଯାଇଅଛି ।

**ରାଜ୍ୟ ମଧ୍ୟରେ ଶ୍ରୀମନ୍ ମହାରାଜାଙ୍କର ଗସ୍ତ**

ମୟୂରଭଞ୍ଜର ଶ୍ରୀମନ୍ ମହାରାଜା ଜୁଲାଇ ମାସ ଦ୍ଵିତୀୟ ସପ୍ତାହରେ  
 ରାଜ୍ୟ ମଧ୍ୟରେ ଗସ୍ତ କରିଥିଲେ । ସେ ରାଜଧାନୀ ବାରିପଦାରୁ  
 ୧୧ ତାରିଖରେ ଗସ୍ତ ଆରମ୍ଭ କରି ମଫସଲରେ ପାଞ୍ଚ ଦିନ ରହି  
 ୧୬ ତାରିଖ ଦିନ ରାଜଧାନୀକୁ ଫେରି ଆସିଥିଲେ ।

**ମୟୂରଭଞ୍ଜ ରଥଯାତ୍ରା**

ଚଳିତ ବର୍ଷ ରଥଯାତ୍ରା ସମୟରେ ବର୍ଷା ନ ହୋଇ ପାଗ ଖୁବ୍ ଚାଲି ଥିବାରୁ ଉତ୍ସବଟି ବଶେଷ ପ୍ରୀତିପ୍ରଦ ହୋଇଥିଲା । ଦର୍ଶକ-

**ଶ୍ରୀମନ୍ ମହାରାଜାଙ୍କର ସାହାଯୁରୀ ଯାତ୍ରା**

ମୟୂରଭଞ୍ଜର ଶ୍ରୀମନ୍ ମହାରାଜା ମହୋଦୟ ଗତ ଜୁନ ମାସ ୭ ତାରିଖରେ ମହାରାଣୀ ଓ କନ୍ୟା ମୁକ୍ତପତିକା ମହାରାଣୀଙ୍କୁ ସଙ୍ଗରେ ଦେଶ ଉତ୍କଳାଦ୍ୱାରା ଯୋଗେ କଲକତା ଯାତ୍ରା କରି ଥିଲେ । ସେଠାରୁ ସେମାନେ ସାହାଯୁରୀ ମହାରାଜା କୁମାରଙ୍କର ବନାହୋଇବରେ ଯୋଗ ଦେବା ପାଇଁ ରେଳଗାଡ଼ିରେ ସାହାଯୁରୀ ଯାତ୍ରା କଲେ । ସମସ୍ତେ କାଣି ଥିବେ, ମୟୂରଭଞ୍ଜର ବନ୍ଦୀମାନ ମହାରାଣୀ ମହୋଦୟା ସାହାଯୁରୀର ସୁନା ମଧ୍ୟାହ୍ନ ସିନୋକାମ୍ପୁର କାବଣର ମହାରାଜା ପଦୋତ୍ସବ ସଂଳକ୍ଷର କନ୍ୟା ପହଞ୍ଚି ।

ବନାହୋଇବରେ ଯୋଗ ଦେଇ ସାହି ମହାରାଜା ମହୋଦୟ ଲେଉଟି ବା ସମୟରେ ଦିଲ୍ଲୀରେ ରେଳଗାଡ଼ିରୁ ଓଞ୍ଚାରି ଥିଲେ । ତତ୍ପରେ ସୁନାମ୍ପୁ ଉତ୍କଳାଦ୍ୱାରା କଲକତାରେ ଜୁନ ମାସ



ରଥଯାତ୍ରା ଦେବା ପୂର୍ବରୁ କରନ୍ତାଥ ମନ୍ଦିର ନିକଟରେ ଦୃଶ୍ୟ ।

ମାନେ ସୁଦୃଶ୍ୟରେ ସମସ୍ତ ଦେଖି ପାଇଥିଲେ । ଜୁନ ମାସ ୩୦ ତାରିଖ ଓ ଜୁଲାଇ ୧ ତାରିଖରେ ସ୍ତ୍ରୀମାନଙ୍କୁ ପ୍ରଥମଦିନ ପାଇଁ କଲକତା, ବଳଭଦ୍ର ଓ ସୁଭଦ୍ରାଙ୍କ ରଥ ମହା ସମାବେଦରେ ଟଣା ହୋଇଥିଲା । ମୟୂରଭଞ୍ଜର ବଉଳ ଅଞ୍ଚଳରୁ ଏବଂ ନିକଟବର୍ତ୍ତୀ ବ୍ରହ୍ମପୁର ଜିଲ୍ଲାମାନଙ୍କରୁ ଅନେକ ଦର୍ଶକ ଆସି ରୁଣ୍ଡ ହୋଇଥିଲେ । ଦର୍ଶକ ସଂଖ୍ୟା ପ୍ରାୟ ୨୦,୦୦୦ ହଜାର ହେବ ବୋଲି ଅନୁମାନ କରାଯାଏ । ଯାତ୍ରୀ ସଂଖ୍ୟା ଅନାମ୍ୟ ବର୍ଷ ଅପେକ୍ଷା ଅନେକ ବେଶୀ ବୋଲି ଜଣା ପଡ଼ିଥିଲା ଓ ରେଳଗାଡ଼ିରେ ମଧ୍ୟ ଖୁବ୍ ଭିଡ଼ ହୋଇଥିଲା । ଶ୍ରୀମନ୍ ମହାରାଜା ସୁସଜ୍ଜିତ ହସ୍ତୀ ପୁଷ୍ପରେ ଆରୋହଣ କରି ଅନ୍ୟ ବିଶିଷ୍ଟ ଗୋକବଣୀୟମାନଙ୍କ ସମ୍ପର୍କସହାୟରେ ରଥ ଟଣାରେ ଯୋଗ ଦେଇଥିଲେ । ପୁଣି ରଥଯାତ୍ରା ପର୍ବ ଏଠାରେ ମଧ୍ୟ ୧ ଦିନ ପର୍ଯ୍ୟନ୍ତ ଏହି ଉତ୍ସବ ଚାଲିଥିଲା ।

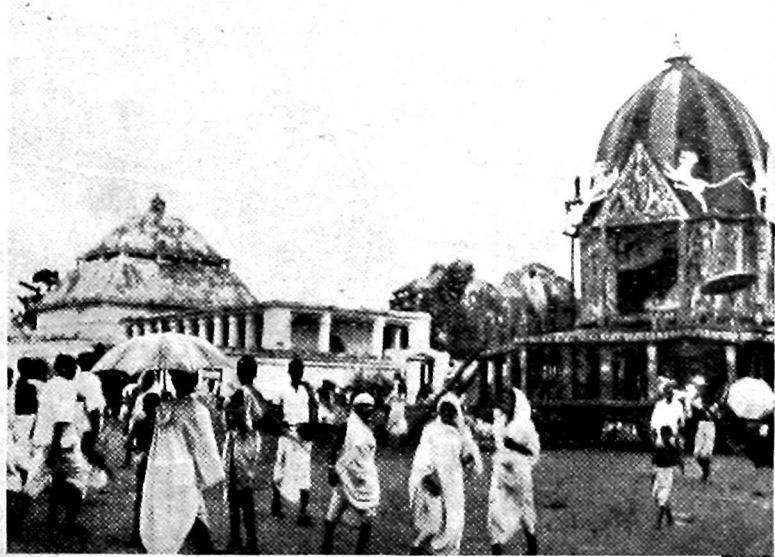

ରଥଯାତ୍ରା ଦେବା ପରେ ରୁଣ୍ଡରୁ ମନ୍ଦିର ନିକଟରେ ଦୃଶ୍ୟ ।

ଏ ଡାକ୍ତରୀ ସକାଳ ୮ ଘଣ୍ଟା ସମୟରେ ଦୁଇଟି ବାହାର ଯବା  
 ଯାଏଁ ସମୟରେ ବାରିପଦାରେ ପହଞ୍ଚିଲେ । ଦୁଇଠାରୁ  
 ବାରିପଦା ୮୦୦ ମାଇଲ ଓ ଏହି ରାସ୍ତା ଅତ୍ୟନ୍ତ କଠିନ ଥିବାରୁ ତାଙ୍କୁ  
 ୧୨୦ ମିନିଟ୍ ସମୟ ଲାଗିଥିଲା । ଶ୍ରୀମତୀ ମହାରାଜା ସ୍ୱୟଂ ଜଣେ  
 ଉପଯୁକ୍ତ ଉତ୍ତରାଧିକାରୀ ଭୂକି ଏବଂ ସେ ବସ୍ତୁରେ “ଏ”  
 ଶ୍ରେଣୀର ଯତ୍ନ ପାଇଅଛନ୍ତି । ଫେରବାର ଦୁଇ ଦିନ ପରେ  
 ମହାରାଜା ପୁଣି କଲକତା ଯାଇ ମାନଗୟା ମହାରାଣୀ ଓ କନ୍ୟା  
 ମୁକ୍ତଚକ୍ରା ମହାରାଣୀଙ୍କୁ ସଙ୍ଗରେ ଦେଇ “ପାରିଭୂତ ଭେଗାନାଲ”  
 ନାମକ ଉତ୍ତରାଧିକାରୀ ବାରିପଦା ଫେରିଲେ । ମହାରାଣୀ  
 ଦୁଇଟି ବର୍ଷ ପୂର୍ବରୁ ସାହାଯ୍ୟରୁ ରେଳଗାଡ଼ି ଯୋଗେ କଲକତା  
 ଯେଉଁ ଅସିଥିଲେ । ମହାରାଜା ମହେନ୍ଦ୍ର ଦୟା ଉକ୍ତ ଉତ୍ତରାଧିକାରୀ  
 ଅଲ୍ପ ଦିନ ହେଲେ ଫେରି କରୁଅଛନ୍ତି । ଶ୍ରୀମତୀ ଏ ଯେ ମିସ୍ ଜିନ୍  
 ବେଟେଲ୍ ଯେଉଁ ଯାନଦ୍ୱାରା ଗତ କଲଣି ଅତ୍ୟନ୍ତ ଉତ୍ତରା-  
 ଧିକାରୀ ଭୂକି ପ୍ରତ୍ୟାଗତରେ ସଫଳତା ପ୍ରାପ୍ତ ଅଧିକାର  
 କରୁଥିଲେ ତାହା ଏହି ଶ୍ରେଣୀୟ ଅଟେ ।

**ମୟୂରଭଞ୍ଜ ରାଜ୍ୟର ନୂତନ “ଭେନାଡିଆମ” ଖଣି**

୧୯୩୨ ମସିହାରେ ଭାରତୀୟ ଲୁହ-ପର୍ଯ୍ୟବେଶଣ ସଂସ୍ଥା  
 ମୟୂରଭଞ୍ଜ ଓ ସିଂହଭୂମ ଜିଲ୍ଲାର ମୁର୍ଦ୍ଦିକାରେ ଭେନାଡିଆମ ଧାତୁର  
 ଅଭିସମ୍ପନ୍ନତାର ଉଲ୍ଲେଖ କରୁଥିଲେ । ସିଂହଭୂମରେ ଥିବା  
 ଉପରୋକ୍ତ ଧାତୁର ପରିମାଣ ଖୁବ୍ ଅଳ୍ପ ଓ ତାହାର ମୂଲ୍ୟ ମଧ୍ୟ  
 କମ୍ । ମୟୂରଭଞ୍ଜର କୁମାରଭୂମରେ ଥିବା ଧାତୁର ପରିମାଣ ଖୁବ୍  
 ବେଶୀ ଓ ଉକ୍ତ ଭୂମି ମତରେ ତାହା ପ୍ରାୟ ଏକ ନିଜ୍ଵତ  
 ଟନ୍ ହେବ । ମୟୂରଭଞ୍ଜରେ ଭେନାଡିଆମ ଥିବା ବସ୍ତୁ ବହୁ  
 ଦିନ ପୂର୍ବରୁ ମିଳୁ ଏସ୍. ଘୋଷ ଓ ଟାଟା ଲୌହ ଏବଂ ଖିଲି  
 କମ୍ପାନୀଙ୍କୁ ଜଣାଥିଲା ।

ମୟୂରଭଞ୍ଜର ଖଣିକ ବିଭାଗ ଗତ ଦୁଇ ବର୍ଷ ମଧ୍ୟରେ ଉତ୍ତର  
 ଓ ପଶ୍ଚିମ ଶିବିଳପାଳ ପଦ୍ମ ଶ୍ରେଣୀର ନିମ୍ନ ଦେଶରେ ପ୍ରାୟ ୫୦  
 ମାଇଲ ବ୍ୟାପୀ ଉକ୍ତ ଭେନାଡିଆମ ଧାତୁର ଖଣି ଥିବାର ଅବସ୍ଥାର  
 କରୁଅଛନ୍ତି । ଅନୁମାନ କରାଯାଏ, ତହିଁରୁ ପ୍ରାୟ ୧୫-୨୦  
 ନିଜ୍ଵତ ଟନ ଭେନାଡିଆମ ଆମଦାନୀ ହୋଇ ପାରିବ । ନିକଟ  
 ଭବିଷ୍ୟତରେ ଅଧିକ ମଧ୍ୟ ଏତାଦୃଶ ଖଣି ବାହାରିବାର ଆଶା  
 କରାଯାଏ । ବର୍ତ୍ତମାନ ଏହା ପୃଥିବୀ ମଧ୍ୟରେ ସବୁଠାରୁ ବଡ଼ ଓ  
 ମୁଲ୍ୟବାନ ଖଣି ହୋଇ ପାରିବ ବୋଲି ଅନୁମିତ ହୁଏ ।

ବର୍ତ୍ତମାନ ଯେଉଁ ସ୍ଥାନରେ ଭେନାଡିଆମ ଥିବାର ଦେଖା  
 ଯାଉଅଛି ସେଠାରେ କଲେକ୍ଟର କାରଖାନା ଖୋଲିବାର  
 ସୁବିଧା ମଧ୍ୟ ଅଛି । ଏହାଛଡ଼ା ଶ୍ରୀମ ଲଳନ ଦ୍ୱାରା ସେଗୁଡ଼ିକୁ  
 ପରସ୍ପର ସଂଲଗ୍ନ କରାଯିବାର ମଧ୍ୟ ସୁବିଧା ଅଛି । ବେଙ୍ଗଲ  
 ରେଲୱେ ଲଳନ ମଧ୍ୟ ସେ ପର୍ଯ୍ୟନ୍ତ ସୁବିଧାରେ ବହାଯାଇ  
 ପାରିବ ।

**ବାରିପଦା ଉତ୍ତରାଧିକାରୀ ବିଦ୍ୟାଳୟରେ ପୁରସ୍କାର ବିତରଣୀ ସଭା**

ବାରିପଦା ଉତ୍ତରାଧିକାରୀ ବିଦ୍ୟାଳୟର ପୁରସ୍କାର ବିତରଣୀ  
 ସଭା ଗତ ମଇ ମାସ ୧ ତାରିଖରେ ଅନୁଷ୍ଠିତ ହୋଇଥିଲା । ଶ୍ରୀମତୀ  
 ମହାରାଜା ଉକ୍ତ ଉତ୍ତରରେ ଯୋଗ ଦେଇ ପୁରସ୍କାର ବିତରଣ  
 କରୁଥିଲେ ଏବଂ ତାଙ୍କର ଭାଷଣରେ ନିମ୍ନ ଲିଖିତ ମର୍ମରେ କେତେକ  
 ଉପାଦେୟ କଥା କହିଥିଲେ ।

“ ଯେତେବେଳେ ଆମର ଶିକ୍ଷାକୁଶଳ ଗୁଡ଼ିକରୁ ଉପଯୁକ୍ତ  
 ଶିକ୍ଷା ପାଇ ଦେଶର ଛତ୍ରମାନେ ନିଜ ନିଜର ବ୍ୟକ୍ତିଗତ ଶିକ୍ଷା  
 ଓ ସୌକନ୍ୟ ବଳରେ ସମସ୍ତଙ୍କର ପ୍ରତିଭାକୁ ହୋଇ ପାରିବେ  
 ଓ ସ୍ୱାମୀ ଜ୍ଞାନ ଏବଂ ବହୁଦର୍ଶିତା ପ୍ରଭୃତିରେ ଶିକ୍ଷାର ପ୍ରସାର କରି-  
 ପାରିବେ ସେତେବେଳେ ଶିକ୍ଷା ପ୍ରସାର ସମ୍ବନ୍ଧରେ ସମସ୍ତ ଯତ୍ନ ଓ  
 ଚେଷ୍ଟା ଫଳବଦ୍ଧ ହୋଇ ପାରିବ ବୋଲି ଅନୁମାନେ ବିଶ୍ୱାସ  
 କରୁଛି ” ।

ମହାରାଜା ମହୋଦୟ ଆଦମ ଅଧିକାରୀ ଶ୍ରେଣୀର ଛତ୍ରମାନଙ୍କ  
 ଶିକ୍ଷା ସମ୍ବନ୍ଧରେ କେତେକ କଥା କହିଥିଲେ । ଆଦମ ଅଧିକାରୀ  
 ମାନଙ୍କ ସଂଖ୍ୟା ରାଜ୍ୟ ମଧ୍ୟରେ ଶତକରା ୭୨ ଅଟେ । ବାରିପଦା  
 ଉତ୍ତର-ଉତ୍ତରାଧିକାରୀ ବିଦ୍ୟାଳୟ ୧୮୯୨ ସାଲରେ ସ୍ଥାପିତ ହୋଇ  
 ବର୍ତ୍ତମାନ ପାଠଶାଳା ବିଶ୍ୱବିଦ୍ୟାଳୟ ଅଧୀନରେ ଥିବା ସମସ୍ତ  
 ଶିକ୍ଷାକୁଶଳ ଅପେକ୍ଷା ଉଚ୍ଚତର ସ୍ଥାନ ଅଧିକାର କରିଅଛି ।  
 ବର୍ତ୍ତମାନ ଏହାର ଛତ୍ର ସଂଖ୍ୟା ୫୭୯ ଏବଂ ଶିକ୍ଷକ ସଂଖ୍ୟା ୨୭ ।  
 ସେମାନଙ୍କ ମଧ୍ୟରୁ ୧୨ ଜଣ ଶିକ୍ଷକ ଗ୍ରେଜୁଏଟ୍ ଅଟନ୍ତି । ସ୍କୁଲ  
 ଛତ୍ରାବାସ ଭୂଭାଗରେ ସ୍ଥାନାନ୍ତର ହେଉଥିବାରୁ ଶ୍ରୀମତୀ ମହାରାଜା  
 ମହୋଦୟ ଅକ୍ଟୋବର ୧୦୦ ଜଣ ଛତ୍ରୀଙ୍କ ପାଇଁ ଗୋଟିଏ ନୂତନ  
 ଛତ୍ରାବାସ ନିର୍ମାଣ କରାଯିବାର ପ୍ରତିଶ୍ରୁତି ଘୋଷଣା କରୁଥିଲେ ।

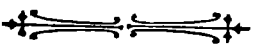

ମୟୂରଭଞ୍ଜ ଷ୍ଟେଟ୍ ପ୍ରେସ୍ରେ ଶ୍ରୀ ପଦ୍ମଚରଣ ଦାଶଙ୍କ ଦ୍ୱାରା ମୁଦ୍ରିତ ଓ ପ୍ରକାଶିତ ।