

ଉତ୍କଳଜାତ

ବାର୍ଷିକା, ଆଶ୍ୱିନ ୧୩୪୭

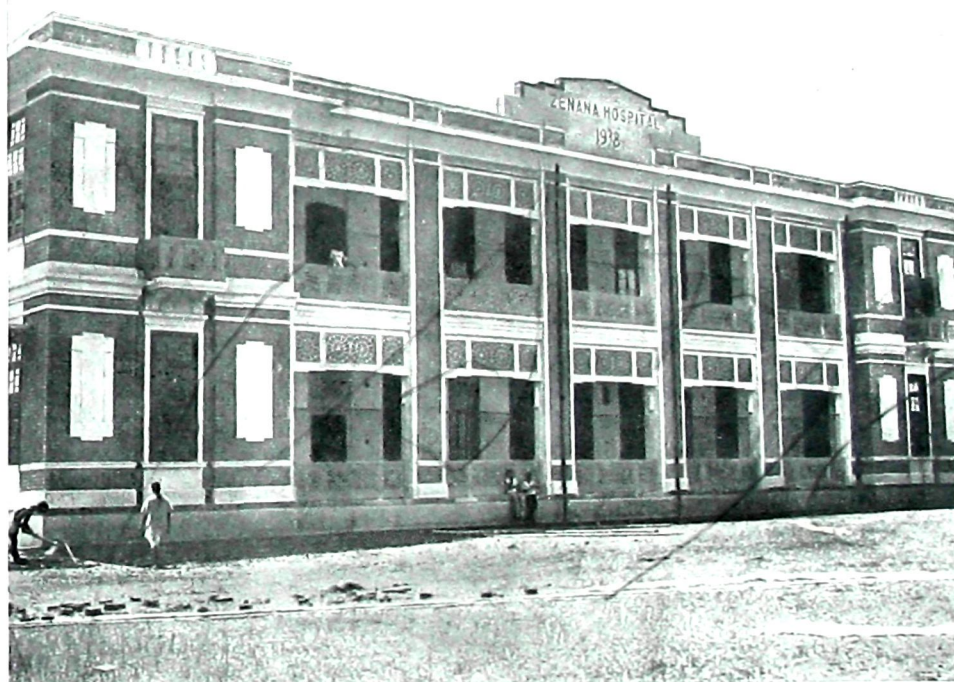

PHONE 2492 CAL.

GRAM "LAVATORY"

SANITATION

PLUMBING
DRAINAGE
& WATER-WORKS.

CONSULT

S. K. CHAKRAVARTI LTD.

MISSION ROW

SANITARY ENGINEERS

CALCUTTA

Mayurbhanj Law Reporter

Highly appreciated in India & Abroad.

It is a quarterly publication.

It is published in September, December,
March and June.

Yearly Subscription Rs. 3

Single Copy As. 12

Postage Extra.

Manager—N. C. SANYAL, B. A.
MAYURBHANJ LAW REPORTER.

Estd. Half A Century

J. N. CHUNDER & BROS.

14/2 011 Chindabar Street Room No. 105 CALCUTTA

CHEAPEST HOUSE FOR
**PRINTING & STATIONERY
GOODS**

Please ask for Price List.

Bhanja Pradeepa

*It is an illustrated Oriya quarterly
quite independent of the English Edition
of the Mayurbhanj Chronicle.*

SUBSCRIPTION

Annual - Rs. 0-12-0 (post free)

1 4-0 (with postage)

Price per copy „ 0-3-0 (post free)

0-5-0 (with postage)

Manager—N. C. SANYAL, B.A.

BHANJA PRADEEPA

M.B. SIRKAR & SONS

Son and grandsons of Late **B. SIRKAR.**

MANUFACTURING JEWELLERS

DEALERS IN GUINEA (22 ct.) GOLD ONLY.

124 & 124/1, BOWBAZAR STREET, CALCUTTA.

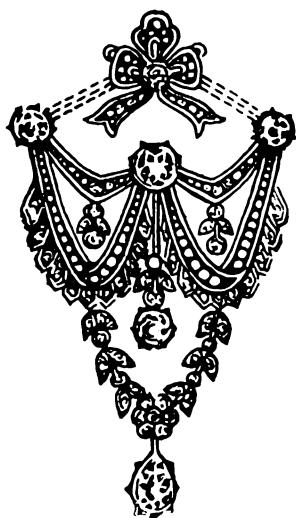

A large assortment of genuine Jewelleries, Guinea Gold Ornaments and Silverwares of enduring value and distinction are always in stock for sale and are also made to Orders within 24 hours. MAKING CHARGES MODERATE. Old Gold and Silver exchanged with New Ornaments and we refund full value of Gold Ornaments manufacture by us at the current rate of Guinea Gold. Our latest Catalogue No. B. 2 with revised rates and designs is sent free on request.

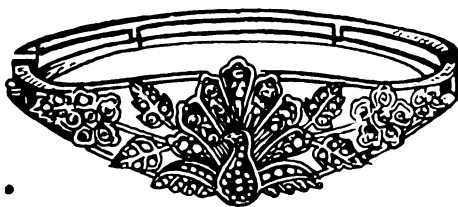

PHONE:-B.B.1761.

TEL:-BRILLIANTS.

ସାଧନା ଔଷଧାଳୟ—କାକା (ବଙ୍ଗ)

ଅଧ୍ୟକ୍ଷ ଯୋଗେଶଚନ୍ଦ୍ର ଦୋଷ, ଆୟୁର୍ବେଦ ଶାସ୍ତ୍ରୀ । ମ. ପ., ଏଫ୍. ସି. ଏସ୍, (ଲଣ୍ଡନ) ବ୍ରାଉଲ୍‌ସ୍‌ର କଲେଜର ପୂର୍ବତନ ରସାୟନ ଅଧ୍ୟାପକ ।

ଶାଖା ଅଫିସମାନ: — ଶ୍ୟାମବିହାର—କଲକତ୍ତା (ଆମରାପୁର ନିକଟ) । (୧) ୧୧୩, ବଉଳବଜାର ଛକ, କଲକତ୍ତା । (୨) ଏଣ୍ଡରଜିଲ୍ଲା, ଚନ୍ଦ୍ରବାଜୀ (୪) ପାଣ୍ଡୁଆପୋଲ ଛକ—କାକା । (୫) ଦାନ କମ୍ପୁର ୭) ୭୭/୪ ଖୁଣ୍ଟାସେତ, ବୁଢ଼ବଜାର, କଲକତ୍ତା ।

ଆୟୁର୍ବେଦ ଶାସ୍ତ୍ରୀମାନଙ୍କୁ ପ୍ରସ୍ତୁତ କେନ୍ଦ୍ରମାନଙ୍କ ଉପରେ ଶୁଦ୍ଧ ଔଷଧ ଗବେଷଣା ବ୍ୟବସାୟ ।

ଦୀର୍ଘକାଳ ଯାକ ଲୋକଙ୍କୁ—ଚିକିତ୍ସା କରିବା କର୍ତ୍ତବ୍ୟ କେବଳେ ବନା ମୂଲ୍ୟରେ ଔଷଧ ଓ ଶୁଦ୍ଧ ନିର୍ମିତ କରା ଯାଉଥାଏ ।

ମକରଧୂତ (ସର୍ପିଶିଳା) ଏକ ତୋଳାକୁ—ଟ ୪୯୯୦।

କ୍ରୋ. ସଙ୍ଗେଗୋଟି ଶୁଦ୍ଧ, ବଳକାଳୀନ, ମାନସିକ ଏବଂ ଶାରୀରିକ ପୁଷ୍ଟିପାୟକ ।

ସାରିବାଦି ସାଲସା ଏକ ସେରକୁ—ଟ ୨୯୯ ଅଣା

ଏହା ନିମ୍ନୋକ୍ତ ଯାକ ରାସାୟନିକ ବସ୍ତୁମାନଙ୍କ, ଚେନ୍ଦ୍ରନାଗ, ମୃଦୁ ସବୁଜୀୟ ସମସ୍ତ ହେଗନାଗିକ ଏବଂ ଚକ୍ରପ୍ରସ୍ଥାରକ ଅଟେ ।

ଭଞ୍ଜ ପ୍ରଦୀପ

ଅଷ୍ଟମ ଭାଗ

୧ମ ସଂଖ୍ୟା

ସୂଚି-କବି

		ପୃଷ୍ଠା
୧ । ସାହିତ୍ୟ ଓ ତାହାର ପ୍ରତିପଦ ଜନମୂଳତା	ଶ୍ରୀ ବ୍ରଜବନ ଚନ୍ଦ୍ର ଦାଶ	୧
୨ । ଚିନ୍ତାକଳା (କବିତା)	ଶ୍ରୀ ଯିତେଶ ଦେବ, ଏମ୍. ଏ., ଡି. ଲିଟି.	୫
୩ । ପଦ୍ୟ-ସମ୍ବନ୍ଧ	ଶ୍ରୀ ଜଗତ୍ ମୋହନ ସେନ୍, ବି. ଏସ୍‌ସି., ବି. ଲିଟି.	୬
୪ । ସହକର୍ତ୍ତା ଓ ସ୍ୱଚ୍ଛନ୍ଦ	ଶ୍ରୀ ଶଶିକୂମାର ସାମୁ	୯
୫ । ଦରବ ଓ ସନ୍ଧ୍ୟା (କବିତା)	ଶ୍ରୀ ନିତ୍ୟାନନ୍ଦ ମହାପାତ୍ର	୧୨
୬ । ଯେଉଁ ବୁଝିବ	ଶ୍ରୀ ପଦ୍ମବେଣୀ ପଟ୍ଟନାୟକ, ବି. ଏଲ୍.	୧୨
୭ । ଶିଳ୍ପିଗ୍ରାମ	ଶ୍ରୀ ନବକଳାଶର ଦାସ, ବି. ଏ.	୧୫
୮ । ଶ୍ରାବଣ (କବିତା)	ଶ୍ରୀ ପରମାନନ୍ଦ ଅରୁଣ, ବି. ଏସ୍‌ସି., ଏମ୍. ଆର୍. ଏ. ଏସ୍., ଏଫ୍. ଆର୍. ଏ. ଅଲ.	୧୮
୯ । କାବ୍ୟ-ବିଶେଷ	ସୁବଳ ରାୟ	୧୯
୧୦ । କଳାବୃକ୍ଷ କ୍ରମାବଳୀ	ଶ୍ରୀ ଶ୍ରୀବତ୍ସଚନ୍ଦ୍ର ପାଲ, ଏଲ୍. ଏମ୍. ପି.	୨୪
୧୧ । ଶିଳ୍ପୀ (ପଦ୍ୟ)	ଶ୍ରୀ ଶିବଶର ଚନ୍ଦ୍ର ପାଣିଗ୍ରାହୀ	୨୬
୧୨ । ଦେଶୀୟ-ରାଜ୍ୟ-ସମାବୃତ୍ତି		୨୭
୧୩ । ସମ୍ବନ୍ଧ ଓ ସଂକଳନ		୩୧

ଚିତ୍ର-ସୂଚି

		ପ୍ରଚ୍ଛଦପଟ
୧ । ବାଉଁଶଦା ଜେନାଳା ହସ୍ତପିତାଳ		
୨ । ସାଗର-ସଙ୍ଗମ	ଶିଳ୍ପୀ ଶ୍ରୀ ଜଗତ୍ ମୋହନ ସେନ୍	୧ମ ପୃଷ୍ଠାର ସମ୍ମୁଖ
୩ । କେତେ ଗୁଡ଼ିଏ ପକ୍ଷୀର ଗୋଡ଼		୭
୪ । କୌତୁହଳ ଓ ଦୁଇ ଭଉଣୀ	ଶିଳ୍ପୀ ଶ୍ରୀ ବସନ୍ତ ଚୌଧୁରୀ	୨୦ଶ ପୃଷ୍ଠାର ମଧ୍ୟଭାଗ
୫ । ବିଲ୍ୱବନ ଶୋଭାପାତ୍ର		୩୧
୬ । କ - ପଦ୍ୟ ଜେନାଳା ହସ୍ତପିତାଳ		୩୨



ସାଗର ସଙ୍ଗମ
ଶିଳ୍ପୀ—ଶ୍ରୀ ଜଗତ୍ ମୋହନ ସେନ୍



ସମ୍ପାଦକ—ଶ୍ରୀ ରାଧାଗୋବିନ୍ଦ ଦାସ

ଆବା ସହକାରୀ ସମ୍ପାଦକ—ଶ୍ରୀ ହରିହର ମହାପାତ୍ର

କାଷି କ ସଂଖ୍ୟା

ଅଷ୍ଟମ ଭାଗ

ଆଶ୍ୱିନ, ସନ ୧୩୪୭ ସାଲ

୧ମ ସଂଖ୍ୟା

ସାହିତ୍ୟ ଓ ତାହାର ପ୍ରୟୋଜନୀୟତା *

ଶ୍ରୀ ବୃନ୍ଦାବନ ଚନ୍ଦ୍ର ଦାଶ

ସାହିତ୍ୟ କ'ଣ ? ଏ ପ୍ରଶ୍ନର ଉତ୍ତର ଦେବା ସହଜ ନୁହେଁ । ମୁଖ୍ୟତଃ ଏହା ବୋଲି ଯାଇପାରେ ଯେ ଯେଉଁ ରଚନା କଲ୍ପନାର ରଞ୍ଜନ ସ୍ପର୍ଶରେ ରସମୟ ହୋଇ ଉଠିବ ତାହାହିଁ ସାହିତ୍ୟ ନାମର ଯୋଗ୍ୟ । ପୁଥିକା ମଧ୍ୟରେ ନିଜ ନିୟତ ଯେଉଁ ସକଳ ପୁସ୍ତକ ପ୍ରକାଶିତ ହେଉଅଛି ସେ ସବୁ ଗୁଡ଼ିକ ସାହିତ୍ୟ ନୁହେଁ । ପୁଥିକାର ଶ୍ରେଣୀଲେଖମାନେ ନାନା ବିଷୟର ଗବେଷଣା କରି ଜ୍ଞାନର ଅନୁଶୀଳନ ପାଇଁ ଦର୍ଶନ, ବିଜ୍ଞାନ ଓ ଇତିହାସ ପ୍ରଭୃତି ବିଷୟରେ ଯେତେ ଯେତେ ଗ୍ରନ୍ଥ ଲେଖାଅଛନ୍ତି ସେ ସମ୍ପ୍ରଦାୟ ମଧ୍ୟରୁ ଅନେକ ଗୁଡ଼ିଏ ସାହିତ୍ୟ ନାମର ଅଯୋଗ୍ୟ । ବିଜ୍ଞାନର ଗବେଷଣାତତ୍ତ୍ୱ ସାହିତ୍ୟ ନୁହେଁ କିନ୍ତୁ ଦର୍ଶନର ଗୃହ୍ୟତମ ତତ୍ତ୍ୱର ଅଲୋଚନା ମଧ୍ୟ ସାହିତ୍ୟ ନୁହେଁ । ଅଥଚ ଆମ୍ଭେମାନେ କାହିଁ ଯେ “ଭାମରକାଉଁ କବିତା”, “ଗଲ୍ଲି ତ ଗଲ୍ଲିଆ”, “କହୁଲ ମନ ଆରେ ମୋ ବୋଲି କର.....” ଇତ୍ୟାଦି ସାହିତ୍ୟର ଆଜ୍ଞା ବିଶେଷ । ଅତଏବ ଜ୍ଞାନର ବିଭିନ୍ନ ସମ୍ପଦ ସାହିତ୍ୟର କୌଣସି

ଦିଗ୍ଦେଶ ସପକ୍ଷ ଥିବାର ଦେଖାଯାଉ ନାହିଁ : ଏବଂ ଯାହା ଦ୍ୱାରା ମନୁଷ୍ୟର ଜ୍ଞାନ ବିସ୍ତାର ଲକ୍ଷ୍ୟରେ ତାହା ସାଧାରଣତଃ ସବୁ କ୍ଷେତ୍ରରେ ସାହିତ୍ୟ ବୋଲି ନିବେଚିତ ହୋଇ ପାରେ ନାହିଁ ।

କିନ୍ତୁ ଜ୍ଞାନର ଉଦ୍ଦେଶ୍ୟ ସତ୍ୟପ୍ରସାର । ଯାହାର ଶ୍ରେଣୀ ମୋନେ ଜଣା, ଯାହା ଅଛି ଓ ହେବ ବୋଲି ମୋର ବିଶ୍ୱାସ, ଯାହାର ସବୁ ମୋଠାରେ ସ୍ପଷ୍ଟ ପ୍ରତ୍ୟାଶୁମାନ ତାହାହିଁ ମୋର ଜ୍ଞାନ ଓ ତାହାର ପ୍ରସାର ମୋର ଶ୍ରେଷ୍ଠ କର୍ତ୍ତବ୍ୟ । ମାନ ମନୁଷ୍ୟର ଜ୍ଞାନ ସବୁଆ ସୀମାବଦ୍ଧ । ମନୁଷ୍ୟର ଜ୍ଞାନର ଏହି ଅଲଗା ମଧ୍ୟ ଦେଇ ଯେଉଁ ଅନୁବେଦନାର ଶକ୍ତି (feeling) ପ୍ରକାଶ ଲବ୍ଧ କରେ ତାହାର ମଧ୍ୟରେହିଁ ସାହିତ୍ୟର ଉତ୍ପତ୍ତି । ମନୁଷ୍ୟ ପ୍ରଥମ ଆବଶ୍ୟାରେ ସ୍ତ୍ରୀର ଜ୍ଞାନର ପ୍ରସାରତାରେ କଳ୍ପନାଳ ଅଭିଭୂତ ଥାଇ ପାରେ, କିନ୍ତୁ ଏପରି ଏକ ସମୟ ତା ପ୍ରତି ଆସେ ଯେ ସେ ଭାବେ—ଜ୍ଞାନଦ୍ୱାରା ପୁଥିକାର ସକଳ ବିଷୟରେ ଅଭିଜ୍ଞତା ଅର୍ଜନ କରିବା ଅସମ୍ଭବ ।

* ବାରତ୍ତା ଗାହ୍ୟ ସମ୍ପାଦକ ଚନ୍ଦ୍ର ବାରିକ ଅଧ୍ୟକ୍ଷତାରେ ପଢ଼ିତ ।

ମନୁଷ୍ୟ ଯେତେବେଳେ ଦେଶେ ଯେ ସନ୍ଧ୍ୟାସୀର କଠୋରତା ବାଳକାର ସରଳ ମଧୁର କଥାଲହରୀ ମଧ୍ୟରେ ନିଜର ସ୍ତବ୍ଧ ଭାବପୂର୍ଣ୍ଣ, ବେଦାନ୍ତକାରର “କା ତବ କାନ୍ତା କଷ୍ଟେ ପୁଣି... ..” ପ୍ରିୟକନର ମୃଦୁଶଯ୍ୟା ନିକଟରେ ନୀରବ ହୋଇ ହୃଦୟରେ ଏକ ହାହାକାର ସୃଷ୍ଟି କରେ, କର୍ମବାରର ଅଟଳ ପ୍ରତିଜ୍ଞା ଅନ୍ୟର ଦୈନ୍ୟ ଦେଖି ଯେତେବେଳେ ବନ୍ଧୁ ହୁଏ, ସେତେବେଳେ ସେ ଭାବେ ଯେ କେବଳ ଜ୍ଞାନଦ୍ୱାରା ନିଜର ଚିତ୍ତବୃତ୍ତିକୁ ରୁଦ୍ଧ ରଖି କର୍ମ-ମାର୍ଗରେ ଅଗ୍ରସର ହେବା ଅସମ୍ଭବ । ଜୀବନର ପୁଞ୍ଜିରୂପ ଶୋକ ସନ୍ତାପ ସମ୍ମୁଖରେ ଉଦ୍‌ଘାଟିତ ସମସ୍ତ ଅସାରତା ମୁହୂର୍ତ୍ତେ ମଧ୍ୟରେ ଉପଲବ୍ଧ କରି ମନୁଷ୍ୟ ହୃଦୟର ବ୍ୟବହାର ଦ୍ୱାରା ସମବେଦନାର ମୋହ ଦ୍ୱାରା ଜଗତକୁ ଦେଖିବାକୁ ଚେଷ୍ଟା କରେ । ମନୁଷ୍ୟର ଯେ ଗୋଟାଏ ହୃଦୟ ଅଛି, ସେହି ହୃଦୟ ଯେ ସଂସାରର ନାନା ଦୁଃଖ କଷ୍ଟ ଅବେଶ ଅନନ୍ଦର ଉଦ୍‌ଘାଟନା ପ୍ରତିଫଳିତ ଦ୍ୱାରା ପ୍ରତିଫଳିତ ହୁଏ, ପ୍ରୀତି, ଅନନ୍ଦ, ଭକ୍ତି ଓ ଶ୍ରେୟ ଏ ଗୁଡ଼ିକ ଯେ ମନୁଷ୍ୟକୁ ତାହାର ଜୀବନର ପ୍ରତି ମୁହୂର୍ତ୍ତରେ ନିୟନ୍ତ୍ରିତ କରେ ଓ ତାହାର ଜ୍ଞାନବୃତ୍ତି ଉପରେ ନିଜ ନିଜର ପ୍ରଭାବ ବିସାର କରେ, ଏହି ଚିନ୍ତା ସେତେବେଳେ ମାନବକୁ ଜୀବନମାର୍ଗରେ ପରୀକ୍ଷିତ କରେ ଓ ଏହି ଚିନ୍ତାଦ୍ୱାରା ଅଭିବୃଦ୍ଧ ହୋଇ ମନୁଷ୍ୟ ଯେତେବେଳେ ଅପରକୁ ନିଜ ହୃଦୟର ଗୁପ୍ତ କଥାମାନ ଖୋଲି କହି ଦିଏ, ସମବେଦନାରେ ଅଭିବୃଦ୍ଧ ହୋଇ ଯେତେବେଳେ ସେ ଅନ୍ୟକୁ ନିଜ ହୃଦୟ ମଧ୍ୟରେ ପ୍ରତିଷ୍ଠିତ କରିବାକୁ ସଚେଷ୍ଟ ହୁଏ, ସେତେବେଳେ ସାହିତ୍ୟର ଉପୁତ୍ତି ସାଧିତ ହୁଏ ।

ସାହିତ୍ୟ ସତ୍ୟ ସହିତ ଚିରକାଳ ସମ୍ବନ୍ଧିତ । ଦର୍ଶନର ଚିରାନ୍ତର କଠୋର ସତ୍ୟ ସ୍ଥାନରେ ସାହିତ୍ୟ ନୂତନ ସତ୍ୟ ପ୍ରତିଷ୍ଠା କରେ । ବିଜ୍ଞାନର ଖଣ୍ଡ ଜ୍ଞାନ ଓ ବସ୍ତୁ ତତ୍ତ୍ୱ ଉପରେ ସାହିତ୍ୟ ମାନବ ଜୀବନର ପୁଣି ଜ୍ଞାନ ଓ ମାନବାତ୍ତା ସଙ୍ଗେ ପାର୍ଥବ ପଦାର୍ଥର ସ୍ୱପର୍କ ନିରୂପଣରେ ସଚେଷ୍ଟ ହୁଏ । ଇତିହାସର ସ୍ଥାନ-କାଳନିବନ୍ଧନଶାସନାବେଶ ସ୍ଥାନରେ ସାହିତ୍ୟ ମାନବ ଜୀବନର ଚିରନ୍ତନ ଇତିହାସ ପ୍ରତିଷ୍ଠାରେ ବୁଝା ହୁଏ ।

କୋକିଳଟିଏ ସହକାର-ବୃତ୍ତିରେ ଗାଉଲା । ତାହାର ଉପାଦେୟତା ଚିରନ୍ତ ଲୋକ ପକ୍ଷରେ ଚିରନ୍ତ ପ୍ରକାର । ଜୀବତତ୍ତ୍ୱବିତ୍ ପକ୍ଷୀଟିର ରୂପ ଓ ତାହାର ସଙ୍ଗୀତର ସ୍ୱରୂପ ନିର୍ଣ୍ଣୟ କରି ତାହାର ପ୍ରକୃତ ସତ୍ତ୍ୱ ନିରୂପଣ କରି ଜଗତ ସଙ୍ଗେ ତାହାର ସମ୍ପର୍କ ନିରୂପଣର ଚେଷ୍ଟା କଲା । ବିଜ୍ଞାନିକ ତାହାର ବୃଦ୍ଧତାନକୁ ଯନ୍ତ୍ର ସାହାଯ୍ୟରେ ଧରି ଉପଭୋଗର ଏକ ଉପକରଣ ସୃଷ୍ଟି କଲା । ବ୍ୟାଧି ମନେ କଲା ଶୀକାର ପ୍ରତି ଶରସଞ୍ଚନ ପାଇଁ ଏହି ବୃଦ୍ଧତାନ ତାର ଏକ-ମାତ୍ର ସହାୟକ ଇତିହାସ । କିନ୍ତୁ କୋକିଳର ସ୍ୱର-ଲହରୀ ଶୁଣି କରି ଅଭିବୃଦ୍ଧ ହୋଇ କହିଲା “ଅହା ! କି ମଧୁର ! ଏ କି ରହସ୍ୟମୟ !” ଅର୍ଥାତ୍ ତାର ସ୍ୱରଲହରୀ ଶୁଣିବା ସଙ୍ଗେ କଣ ପ୍ରାଣରେ ଏକ ଅପୂର୍ବ ଅନନ୍ଦର ସୃଷ୍ଟି ହେଲା, ଏକ ନୂତନ ଭାବର ଅବିର୍ଭାବ ହେଲା । ପକ୍ଷୀଟିର ଜୀବନକଥା ଚିନ୍ତା ନ କରି କରି

ତାର ସେହି ‘ବୃଦ୍ଧ’ ଦ୍ୱାରା ହୃଦୟରେ ଅନୁବେଦନା ଅନୁଭବ କରି ସେଥିରେହିଁ ବିମଳ ଅନନ୍ଦ ଉପଲବ୍ଧ କଲା । ଏହି ଅନନ୍ଦକୁ, ଏହି ଅନୁଭୂତିକୁ ପ୍ରକୃତ ଭାଷା ଦେଇ ଲୋକସମାଜରେ ପ୍ରସାର କରିବାହିଁ ପ୍ରକୃତ ସାହିତ୍ୟ ଓ ମନୁଷ୍ୟ ପକ୍ଷରେ ଏହି ଅନନ୍ଦ ଚରମ ସତ୍ୟ । ପୁଣି ପକ୍ଷୀଟି ଯେତେବେଳେ ସହକାର ବୃତ୍ତିରୁ ଦୂରକୁ ଉଡ଼ିଗଲା, ସେତେବେଳେ ନିଜହୃଦୟରେ କୋକିଳ ସଙ୍ଗୀତର ଯେଉଁ ମୁହୂର୍ତ୍ତ ନା ଟିକକର ଗୁଞ୍ଜରଣ ହେଲା, ସେତିକିହିଁ, କେବଳ କଣ ପକ୍ଷରେ ଅଦୃଶ୍ୟମାନ କୋକିଳ ଜୀବନର ଚରମ ସାର୍ଥକତା । ଜଗତରେ କଣ ଅଛି ଓ କୋକିଳର ବୃଦ୍ଧ ଅଛି, କବିର ହୃଦୟ ଅଛି ଓ ସେହି ହୃଦୟ ଭିତରେ ଗୀତିମୁଖର କୋକିଳର ସଙ୍ଗୀତ-ପ୍ରବଣତାର ଛବି ବସିତ ହେଉଅଛି, ଏହାହିଁ କବି ପକ୍ଷରେ ସତ୍ୟ ଓ ଏହାର ପ୍ରସାର ସାହିତ୍ୟ ମଧ୍ୟଦେଇ ସମ୍ଭବ । ଏହି ଅନୁଭୂତିର ଭାଷାହିଁ ସାହିତ୍ୟର ଭାଷା ଓ ହୃଦୟରେ ସୁଖଦୁଃଖର ସମସ୍ତ ତରଙ୍ଗ ଦ୍ୱାରାହିଁ ସାହିତ୍ୟ ଗଠିତ ।

କଲ୍ଲନା ସାହିତ୍ୟର ଚିର ସହଚର । ବିଜ୍ଞାନ, ଦର୍ଶନ ଓ ଇତିହାସରେ କଲ୍ଲନାର ସ୍ଥାନ ନାହିଁ । ଗୋଟାଏ ଗୁମ୍ଫାର ଅବେଷ୍ଟନା ମଧ୍ୟରେ, ଦାର୍ଶନିକ, ବିଜ୍ଞାନିକ ଓ ଐତିହାସିକମାନେ ଯେଉଁ ସତ୍ୟ ଉପଲବ୍ଧ କରିବେ ସେଥି ନିମନ୍ତେ ସେହି ବାସ୍ତବ ଗୁମ୍ଫାଟି ସେମାନଙ୍କର ଆବଶ୍ୟକ । କଲ୍ଲନା ବଳରେ ଗୋଟିଏ ନୂତନ ଗୁମ୍ଫା ସୃଷ୍ଟି କଲେ ତାହା ମଧ୍ୟରୁ ସେମାନେ ସତ୍ୟ ଗ୍ରହଣ କରିବାକୁ ଅସମର୍ଥ । କିନ୍ତୁ ଏ କ୍ଷେତ୍ରରେ କଲ୍ଲନାରସିଦ୍ଧି କବି-ପକ୍ଷରେ ଗୁମ୍ଫାର ସତ୍ତ୍ୱ ତାହାର ହୃଦୟରେ ପ୍ରତିଫଳିତ ଗୁମ୍ଫାର ବିରାଟତାରେ, ତାହାର ଅନ୍ତର ମଧ୍ୟରେ କଲ୍ଲିତ ଗୁମ୍ଫାର ଐଶ୍ୱର୍ଯ୍ୟ-ସମ୍ଭାରରେ । ଏଣୁ କବିପକ୍ଷରେ ଗୁମ୍ଫାର ବିଶେଷ କୌଣସି ସତ୍ତ୍ୱ ଭଲ ଏପରି ଏକ ମହନୀୟ ସତ୍ତ୍ୱ ଅଛି, ଯାହା ତାର ରୂପ ରସ ଗନ୍ଧ ଇତ୍ୟାଦିର ଅଜାତ ହୋଇ କବିର କଲ୍ଲନା ମଧ୍ୟରେ ବିରାଜମାନ । ଏଣୁ ଗୁମ୍ଫାର ବର୍ଣ୍ଣନା ଦେଲେବେଳେ କବି ନିଜର ଅନୁଭୂତିର ବର୍ଣ୍ଣନା ଦିଏ । କୌଣସି ବିଶେଷ ଗୁମ୍ଫାର ସୂକ୍ଷ୍ମାନ୍ତଃସୂକ୍ଷ୍ମ ବର୍ଣ୍ଣନା ଦେବା ନିଷ୍ପ୍ରୟୋଜନ ବୋଲି ସେ ମନେ କରେ, ଏଣୁ ଅରୂପକୁ ରୂପ ଦେବା ପାଇଁ ସମର୍ଥ କେବଳ କବି ।

ସାହିତ୍ୟିକ ନିଜ ହୃଦୟର ଯିଶିକ ସ୍ମୃତନକୁ କଲ୍ଲନା-ଚଳଚ୍ଚିତ୍ରରେ ରୂପଦେଇ ପାଠକମାନଙ୍କ ହୃଦୟ ସ୍ମୃତନ ସହିତ ମିଳାଇବାକୁ ଚେଷ୍ଟା କରିଥାଏ । କେବେ ଅବା ସୁଖମୟ ଜାଗ୍ରତ ସ୍ୱପ୍ନ ସୃଷ୍ଟି କରି ସେହି ସ୍ୱପ୍ନରେ ପାଠକମାନଙ୍କୁ ବିଭୋର କରି ଦେଇ-ଥାଏ । କେବେ ଅବା ପାଠକ ହୃଦୟରେ ଅଶା ଅକାଞ୍ଛାର ବାଜି ରୋପଣ କରି ଐତିହାସିକ ପରି ସମ୍ପର୍କ ମଧ୍ୟରେ ଫଳସୂତ୍ରରେ ମଣ୍ଡନ କରିଦିଏ । କେତେ ହୃଦୟର ରୁଦ୍ଧ ବ୍ୟଥା, ଅଭୁଲ ବିଦନ, ଛାତ୍ର ମଧୁର ବିଷାଦ, କବିର ଲୋଚନା ସ୍ପର୍ଶରେ ଜୀବନ ପାଲଟାନ୍ତି । ସାହିତ୍ୟର ମଧୁମୟୀ ମୁହୂର୍ତ୍ତେ ସମ୍ପୂର୍ଣ୍ଣରେ ପାଠକ ହୃଦୟର କେତେ ଅନିଶା ‘ସନ୍ତସ୍ତର’ ଜାଗ୍ରତ ହୋଇ ଉଠନ୍ତି । ସାହିତ୍ୟିକ ମଧ୍ୟ ମାନବ ହୃଦୟର ପରସ୍ପରବିରୋଧୀ ଭାବରାଜକୁ,

ଧର୍ମରୁଚି ଓ ପାପରୁଚିର ସଂଗ୍ରାମକୁ, ଜ୍ଞାନକୁ ଭାଷାରେ ଚିତ୍ରଣ କରି ଭଲତା ଗାନ୍ଧ-ଶିକ୍ଷା ଦେଇଥାଏ । ସୁଦୃଷ୍ଟ କବି, ଔପନ୍ୟାସିକ ଓ ନାଟ୍ୟକାରମାନେ ଚରିତ୍ରଚିତ୍ରଣରେ ପ୍ରାକୃତିକତା, ଘଟଣାବଳୀ ସୃଜନରେ ବାସ୍ତବତା ଓ ନିର୍ଦ୍ଦେଶ ନିୟମାନୁଗତ୍ୟ ଦେଖାଇ ପାଠକ ହୃଦୟକୁ ଆକର୍ଷଣ କରିଥାନ୍ତି ଏବଂ ତତ୍କାଳୀନ ଆବେଶଦ୍ୱାରା ତାହାକୁ ମୁଗ୍ଧ କରି ଦେଇଥାନ୍ତି । ସେମାନଙ୍କର ହୃଦୟୋତ୍ତମ ସତ୍ୟ ପାଠକମାନଙ୍କ ସତ୍ୟପ୍ରିୟତାକୁ ଉତ୍ତୁ କର ଦେଇ ମନୋରାଜ୍ୟର ଶୂନ୍ୟ ସ୍ଥାନ ବିଶେଷକୁ ପୂର୍ଣ୍ଣ କରନ୍ତି । ସେମାନଙ୍କ ଭକ୍ତିରେ ପାଠକମାନେ ଯେତେବେଳେ ନିଜ ଅନୁରୁଦ୍ଧର ପ୍ରତିବିମ୍ବ ଦେଖନ୍ତି, ସେତେବେଳେ ସେମାନେ ଭକ୍ତିନମ୍ର ହୃଦୟରେ ଶ୍ରଦ୍ଧାଞ୍ଜଳି ଅର୍ପଣ କରିଥାନ୍ତି । ସେମାନେ ଶଶିଞ୍ଜ ଗାଈ, ସୁରୁଚି ଓ କମଳାୟ ବସ୍ତ୍ରର ଆଦର୍ଶ ଜନସମାଜକୁ ଅର୍ପଣ କରନ୍ତି । ସେମାନେ ସୁନ୍ଦର ମଧୁର ଶବ୍ଦାବଳୀ ଚୟନ କରି ସେମାନଙ୍କର ସମ୍ମିଳନଜାତ ସୁମଧୁର ସ୍ୱରରେ ପାଠକମାନଙ୍କୁ ମୁଗ୍ଧ କରିଥାଆନ୍ତି । କେବେ ଅବା ସ୍ୱତନ୍ତ୍ର ସମ୍ପର୍କ ସୁଦୃଷ୍ଟ ମଣିକାର ପରି ପାଞ୍ଜୁଳ ସଂସାର ପଥରେ ଲତସ୍ତତଃ ବସିଥିବା ଚରପ୍ରଗତିତ ବସ୍ତୁକୁ ବହୁମୁଖ ମଣି ବୋଲି ଚିହ୍ନାଇ ଦେଇ ଥାଆନ୍ତି । ଅନ୍ତଃ ପ୍ରକୃତି ଓ ବହ୍ୟ ପ୍ରକୃତିର ଚିତ୍ରଚିତ୍ରଣ ସେମାନଙ୍କର ପ୍ରଧାନ ଯେଷ୍ଟ । ବହ୍ୟ ପ୍ରକୃତିର କୋମଳ-ମଧୁର, ରୁକ୍ଷ-କର୍କଶ, ବାସ୍ତବ-ଜଟିଳ, ଭଲତା-ଗମ୍ଭୀର ଚିତ୍ରଚିତ୍ରଣ ମଧ୍ୟ ସେମାନଙ୍କର ସଂକୋଚିତ୍ତ କର୍ତ୍ତବ୍ୟ । ସେମାନେ ବେଳେ ବେଳେ ବସନ୍ତ ବଶେଷର ଭିକ୍ଷୁ ଓ ଅନୁଭବୀ ଦ୍ୱାରା, ବେଳେ ବେଳେ ମୁଖରତା ଓ ନାରବତା ଦ୍ୱାରା, ବେଳେ ବେଳେ ଅବୃତ୍ତ ଓ ଅନାବୃତ୍ତ ସୌନ୍ଦର୍ଯ୍ୟ ଦ୍ୱାରା, ପାଠକମାନଙ୍କୁ ମୁଗ୍ଧ କରିଥାଆନ୍ତି ।

ସାହିତ୍ୟରେ କବିହୃଦୟର ଏହି ପ୍ରାଧାନ୍ୟର ପ୍ରଭାବ ଥିବାରୁ, କବିର କଲ୍ପନା ଓ ଅନୁରୁଦ୍ଧ ଏଥିରେ ଶମ୍ଭବ ହେଉଥିବାରୁ, କବି ଜଗତ ସହିତ ସମବେଦନା ଦ୍ୱାରା ଅନୁପ୍ରାଣିତ ହେଉ ଥିବାରୁ, ସାହିତ୍ୟ ଏକପକ୍ଷରେ ଜୀବନ ସମସ୍ୟାର ସମାଲୋଚନା । ସଂସାରର ଶୋକଦୁଃଖସମନ୍ୱିତ ଚିତ୍ର, ଅପର ପକ୍ଷରେ ପୁଣି ବରହାନ୍ତ ଶମଳ ଆନନ୍ଦ ତଥା ଭଜ ଅଭିଳାଷ ଓ କର୍ମପ୍ରବୃତ୍ତି, ଏ ସମସ୍ତ ସାଧାରଣ ମନୁଷ୍ୟର ଚିତ୍ତକୁ ଆତ୍ମ ଗମ୍ଭୀର ଭାବରେ ଆଲୋଚିତ କରେ, ସାହିତ୍ୟିକ ନିଜେ ଏ ସକଳ ଦ୍ୱାରା ଆତ୍ମରୂପ ଦୃଢ଼ ଓ ସାହିତ୍ୟରେ ଏ ସକଳ ସ୍ଥାନ ପାଏ । ମନୁଷ୍ୟର ଜୀବନ ଏହି ସକଳ ଉପାଦାନ ଦ୍ୱାରା ଗ୍ରହୀତ, ମନୁଷ୍ୟର ହୃଦୟତନ୍ତ୍ରୀ ଏ ସମୁଦାୟ ଭାବର ଉଜ୍ଜ୍ୱାସରେ ଶକ୍ତିମୟ ଏବଂ ତାହାର ଦୈନନ୍ଦିନ କାର୍ଯ୍ୟର ସମସ୍ତ ଅଂଶ ଏହା ଦ୍ୱାରା ନିୟନ୍ତ୍ରିତ । ଏଣୁ କବି ଯେତେବେଳେ ନିଜର ହୃଦୟର ଅନୁରୁଦ୍ଧକୁ ରୂପ ଦେବାକୁ ଚେଷ୍ଟା କରେ, ସେତେବେଳେ ସେ ବାଧ୍ୟ ହୋଇ ନିଜର କବିତା ମଧ୍ୟ ଦେଇ ଏହି ସକଳ ଭାବରୁ ପ୍ରକଟନ କରନ୍ତି । ସେ ମନୁଷ୍ୟ ଜୀବନକୁ ପୂର୍ଣ୍ଣ କରିବାକୁ ଯାଇ ମନୁଷ୍ୟ ଜୀବନର ସହଜ ସାଧାରଣ ଅନୁରୁଦ୍ଧକୁ ଉପାଦାନ ସ୍ୱରୂପ ଗ୍ରହଣ କରି ସ୍ୱତଃ ସେ ଗୁଡ଼ିକର ବିଶ୍ଳେଷଣ କରିବାକୁ ଚେଷ୍ଟା କରେ ଓ ମନୁଷ୍ୟ ସମାଜରେ ନିଜର

ଅନୁରୁଦ୍ଧକୁ ପ୍ରଭୁର କଲ୍ପ ବେଳେ ମନୁଷ୍ୟଜୀବନର ଆଲୋଚନା କରିବାକୁ ଚେଷ୍ଟା କରେ । ଏଣୁ ଏକ ପକ୍ଷରେ ସାହିତ୍ୟ ମାନବ ଜୀବନର ସମାଲୋଚନା ଓ ଏହି ସମାଲୋଚନା ଦ୍ୱାରା ମନୁଷ୍ୟ-ସମାଜଗଠନକ୍ରିୟାରେ ଯଥେଷ୍ଟ ସହାୟତା ଲଭି କରେ ବୋଲି ଏହା ମନୁଷ୍ୟ ପକ୍ଷରେ ଏକାନ୍ତ ପ୍ରୟୋଜନ ।

ମନୁଷ୍ୟକୁ ତାହାର ଜୀବନଯାପନରେ ସାହାଯ୍ୟ କରିବା, ତାହାର ମନରେ ଶକ୍ତି ଦେଇ ତାକୁ ଜଟିଳ ଜଗତର ପ୍ରବଳ ବାଧାବିଘ୍ନ ମଧ୍ୟ ଦେଇ ସ୍ଥିର ଭାବରେ ଯେନି ଯିବା, ସାହିତ୍ୟର ଏକ ପ୍ରଧାନ କାର୍ଯ୍ୟ ଓ ଏହି କାର୍ଯ୍ୟ ପାଇଁ ମଧ୍ୟ ମନୁଷ୍ୟର ଜୀବନରେ ସାହିତ୍ୟର ପ୍ରୟୋଜନ । ଦର୍ଶନ ଗ୍ରନ୍ଥରେ ମଧ୍ୟ ଏ ସକଳ ପ୍ରଶ୍ନର ମାତ୍ରାସା ଦୃଢ଼ । ମାତ୍ର ସାଧାରଣ ମନୁଷ୍ୟର ହୃଦୟକୁ ପୂର୍ଣ୍ଣ କରିବାକୁ ତାହା ଅସମର୍ଥ । କିନ୍ତୁ ସାହିତ୍ୟରେ ସରସ କଲ୍ପନା ଓ ପୂର୍ଣ୍ଣ ବର୍ଣ୍ଣନାବଳି ପାଇଁ ସାହିତ୍ୟିକ ମନୁଷ୍ୟର ସାଧାରଣ ଦୈନନ୍ଦିନ ଜୀବନର ଅନୁରୁଦ୍ଧ ଆଦର୍ଶ ଉପାଦାନ ସ୍ୱରୂପ କରିଥିବାରୁ ତାହାର ଛବି କେବଳ ମନୁଷ୍ୟକୁ ଯୁଗପତ୍ ଆନନ୍ଦ ଓ ଶିକ୍ଷା ପ୍ରଦାନ ପାଇଁ ସମର୍ଥ ।

କବି ଯେତେବେଳେ ମନୁଷ୍ୟର ଦୈନନ୍ଦିନ ଜୀବନର ଅନୁରୁଦ୍ଧରେ ଆତ୍ମରୂପ ହୋଇପଡ଼େ ଓ ନିଜର ହୃଦୟର ଭାବ-ଗୁଡ଼ିକ ଜଗତ ସମକ୍ଷରେ ସାହିତ୍ୟ ଆକାରରେ ପ୍ରକାଶ କରିବାକୁ ଚେଷ୍ଟା କରେ, ସେତେବେଳେ ତାହାକୁ କେତେଗୁଡ଼ିଏ ନିୟମର ବଶୀଭୂତ ହେବାକୁ ପଡ଼େ । ଏହାଠାରେହିଁ କଳାର ବିଶେଷତ୍ୱ ବିକାଶ ପାଏ । ଜୀବନ ସାଧାରଣ ପ୍ରଭୁର ସମସ୍ତ ସୂକ୍ଷ୍ମର ଲକ୍ଷ୍ୟ । ସ୍ତ୍ରୀମୁ ଜ୍ଞାନକୁ ମନୁଷ୍ୟ ସମାଜରେ ପରିଚିତ କରାଇବା ସମସ୍ତ ଗ୍ରନ୍ଥ-କର୍ତ୍ତାଙ୍କର ଉଦ୍ଦେଶ୍ୟ । କିନ୍ତୁ ଅରୂପକୁ ରୂପ ଦେଇ ଆନନ୍ଦର ସୃଷ୍ଟି, ଅପୂର୍ଣ୍ଣ ଅନୁରୁଦ୍ଧକୁ ପୂର୍ଣ୍ଣ ପ୍ରଦାନ କରି ଅନ୍ୟର ହୃଦୟରେ ସହାନୁଭୂତି ଜାତ କରିବାର ପ୍ରୟାସ କେବଳ ସାହିତ୍ୟିକ ଉପରେ ସମ୍ଭବ । ପୀଡ଼ିତର ଦୁଃଖ ଦେଖି କବିହୃଦୟରେ ସମବ୍ୟଥା ଜାତ ହେଲା । ଏହି ସମବ୍ୟଥାର ଅଭିବ୍ୟକ୍ତି ହୃଦୟପୂର୍ଣ୍ଣ ଭାବରେ, ଲୋକ ସାଧାରଣର ଗ୍ରହଣୀୟ ଭାବରେ ପ୍ରଭୁର କରିବାକୁ ହେଲେ ସାହିତ୍ୟ-କଳାକୁ କେତେକ ବିଶେଷ ରୂପର ଆଶ୍ରୟ ନେବାକୁ ପଡ଼ିଥାଏ । କାରଣ ଶୃଙ୍ଖଳାର ବିଶବର୍ତ୍ତତାରେହିଁ ମନୁଷ୍ୟର ଆନନ୍ଦ । ଛଦ୍ମଲହରୀର ପ୍ରତ୍ୟେକ ସ୍ୱର ଅପର ସ୍ୱରମାନଙ୍କ ସହିତ ନିୟମିତ ଭାବରେ ସଂଗଢ଼ ହୋଇ ଐକ୍ୟର ସୃଷ୍ଟି କରେ ବୋଲି, ବାଦ୍ୟରେ ପ୍ରତ୍ୟେକ ଯନ୍ତ୍ରର ଶ୍ରେଣୀ, ପ୍ରତ୍ୟେକ ଶବ୍ଦର ବିଶିଷ୍ଟତା, ଲଘୁ ହୋଇ ଏକ ସାମ୍ୟରେ ପରିଣତ ହୋଇ ଏକତାନର ଆଶ୍ରୟ ଦିଏ ବୋଲି ସେସବୁ ମନୁଷ୍ୟର ଆନନ୍ଦ ସମ୍ୟକ ଭାବରେ ଉପାଦାନ କରନ୍ତି । ସେହିପରି ସାହିତ୍ୟ ମଧ୍ୟରେ କବିର ଅନୁରୁଦ୍ଧକୁ ଜଗତ ଆଗରେ ପ୍ରକାଶ କରିବାର ପ୍ରୟାସରେ ସଫଳ, ନିୟମାନୁବର୍ତ୍ତୀ ଓ ପ୍ରତ୍ୟେକର ବିକାଶରେ ପରସ୍ପରର ଆପେକ୍ଷା ଲତ୍ୟାଦର ପ୍ରୟୋଜନ । କବିହୃଦୟରେ ଯେଉଁ ସକଳ ଭାବର ଆଲୋଚନା ଉପସ୍ଥିତ, ସାହିତ୍ୟ ତାର ଭାଷା । କବିହୃଦୟରେ ଯେଉଁ ଅନୁରୁଦ୍ଧର ଭାବନା ଉଦ୍ଭୂତ ସାହିତ୍ୟ ତାର ନିର୍ଦ୍ଦେଶ । କବି

ହୃଦୟର ଅନୁଭୂତିର ଆଦୋଳନ ସମୁଦ୍ର ଗର୍ଭର ଲହରୀମାଳା ପରି କେଉଁଠି ଆବେଗରେ ଫେନିଲ, କେଉଁଠି ଉଜ୍ଜ୍ୱଳ, କେଉଁଠି ଶାନ୍ତ, କେଉଁଠି ପ୍ରଶ୍ନ ଅଥବା କେଉଁଠି ମୃତ୍ୟୁ । କବିର ଅନ୍ତଃକରଣର ଆବେଗ ବାୟୁର ସ୍ଵାଦ ପରି କେଉଁଠାରେ ଆବେଗର ଆଧିକ୍ୟରେ ପ୍ରକୃତିର ଭୂଷଣତା, ଶୁଣି କେଉଁଠାରେ ବା ସତ୍ୟର ଉପଲବ୍ଧିରେ ବସନ୍ତର ହଞ୍ଜାଳନର ମୁଦୁର ଧାରଣ କରେ । ନ୍ୟାୟ ପ୍ରବାହରେ ଯେପରି ନିୟମାନୁବର୍ତ୍ତୀର ଅଭାବ, ସମୁଦ୍ରର ତରଙ୍ଗରେ ଯେପରି ଅନିୟମର ପ୍ରାଦୁର୍ଭାବ, ବାୟୁର ସ୍ଵାଦରେ ଯେପରି ବୈବିଧ୍ୟର ସମାବେଶ, କବିର କାବ୍ୟରେ ମଧ୍ୟ ସେହିପରି ନାନା ଭାବ, ନାନା ବୈବିଧ୍ୟ, ନାନା ଶେଷରୁ ସ୍ଥାନ ପାଆନ୍ତି । କାବ୍ୟକୁ କବି ହୃଦୟର ତରଙ୍ଗର-ସଙ୍କଳ୍ପ ବାସ୍ତବ ସମୁଦ୍ରର ଛବି ସ୍ଵରୂପ ସମ୍ପୂର୍ଣ୍ଣ ଭାବରେ, ଗାତ୍ର ଅଭିବେଶ ସହକାରେ ଦେଖିବାକୁ ହେବ । ତେବେ ଯାଇ ତାର ପ୍ରକୃତ ଆସ୍ବାଦ ସମ୍ଭବ । ପ୍ରତ୍ୟେକ କାବ୍ୟରେ ନୂତନ ନୂତନ ସାଧ ଅନୁସୂତ ହେବା ସ୍ଵାଭାବିକ । ପ୍ରତ୍ୟେକ ଛନ୍ଦରେ କବି ନୂତନ ଛନ୍ଦରେ ନୂତନ ରାଗିଣୀରେ ସ୍ଵାୟତ୍ ଅନୁଭୂତିକୁ ଜଗତ ସମକ୍ଷରେ ପ୍ରଦର୍ଶନ କରିବାକୁ ପ୍ରୟାସୀ । ସାହିତ୍ୟରେ ଏହି ବହୁମୁଖୀ ଚଳଣ ସମ୍ଭବ ବୋଲି ସମ୍ବଦ୍ଧ ଭାବରେ ଦେଖିବାକୁ ଗଲେ ଏ ସକଳ ଭିତର ଦେଇ ଅବସ୍ଥାନବିଶେଷରେ ସମ୍ବନ୍ଧ ଜଗତର ହୃଦୟ ସ୍ପର୍ଶ କରିବାପାଇଁ ସାହିତ୍ୟର ଚେଷ୍ଟା ଚିତ୍ତନ ।

ଏହା ବ୍ୟତୀତ କବିତା ମଧ୍ୟରେ କବିର ଆତ୍ମ ଅଭିବ୍ୟକ୍ତି ମଧ୍ୟ ଦେଇ, ଉପନ୍ୟାସରେ ସାଧାରଣ ଜଗତର ଛବି ମଧ୍ୟ ଦେଇ, ନାଟକରେ ପ୍ରତ୍ୟେକ ଅଭିନେତାର କଥା ମଧ୍ୟ ଦେଇ କବି ଅରୁଣରୁ ରୂପ ଦେବା ପାଇଁ ଚେଷ୍ଟା କରେ । କବି ଯାହା ଦେଖେ, ତାର ହୃଦୟରେ ଯେଉଁ ଛପ ପଡ଼େ, ଯାହାର ଅନୁଭୂତିରେ ତାର ସମସ୍ତ ଅନ୍ତଃକରଣ ଅଭିଭୂତ ହୁଏ, ତାହାକୁ ଯଥାଯଥ ଭାବରେ, ତାହାର ପ୍ରତ୍ୟେକ ସ୍ପନ୍ଦ ସ୍ପନ୍ଦ ଶିଷୟକୁ ସମ୍ପୂର୍ଣ୍ଣ ଭାବରେ ଛୟାଯନ୍ତ୍ର ପରି ଜଗତ ଆଗରେ ପ୍ରକାଶ କରି, ସେହି ଦୃଶ୍ୟରୁ ନିଜ ହୃଦୟରେ ଯେଉଁ ଅନୁଭୂତିର ଉଦ୍ଭବ ହୋଇଅଛି ଅନ୍ୟର ହୃଦୟରେ

ତାହାର ଛୟାପାତ କରିବାର ଚେଷ୍ଟା ସେ ନିଜର ସାହିତ୍ୟ ମଧ୍ୟ ଦେଇ କରେ । କବି ପାଠକକୁ ଦରଦ୍ର କୁଟୀରର ଦାନତମ ପରସ୍ପତିକୁ ନେଇ, ଅଭାବର ସ୍ଵାପଣ ଛବି ତା ଆଖି ଆଗରେ ଧରି, ନିର୍ଯ୍ୟାତନର ସକଟ ମୁହଁ ବକାଶ କରି, ଅନଶନଶୀଳତା ମୃତ୍ୟୁର କଠୋର ସତ୍ୟ ଛବି ଅଙ୍କିତ କରି ପାଠକ ହୃଦୟରେ ଦରଦ୍ର ପ୍ରତି ଯେଉଁ ସମବେଦନାର ଛବି ଧରେ, ଯେଉଁ ସହାନୁଭୂତିର ସୃଷ୍ଟି କରେ, ତାହାହିଁ ସାହିତ୍ୟର ଶ୍ରେଷ୍ଠ ସାର୍ଥକତା ।

ସାହିତ୍ୟିକ ଏହିପରି ଉପାଦାନ ଗ୍ରହଣ କରି ଏହି ସମସ୍ତ ଅଭିବ୍ୟକ୍ତି ମଧ୍ୟ ଦେଇ ଯେଉଁ ସ୍ଵରୂପ ପ୍ରକାଶ କରେ, ମାନବ ଜୀବନରେ ଯେ ତାର ପ୍ରୟୋଜନ ଅଛି ତାହା ନିଶ୍ଚୟେନ୍ଦ୍ର । ସାହିତ୍ୟ ମନୁଷ୍ୟ ହୃଦୟର ପ୍ରତିବିମ୍ବ । ବାସ୍ତବ ଜଗତର ସୂକ୍ଷ୍ମତମ ପଦାର୍ଥର ଅନୁଭୂତି ଉପରେ ଏହା ପ୍ରତିଷ୍ଠିତ । ଏଣୁ ସାହିତ୍ୟ ମନୁଷ୍ୟର ଦୁଃଖ ଦୈନ୍ୟରେ ସମବେଦନା ପ୍ରକାଶ କରି ସାନ୍ତ୍ବନା ଦେବାକୁ ସମର୍ଥ । ବନ୍ଧୁ ବନ୍ଧୁକୁ ଯେଉଁ ସାନ୍ତ୍ବନା ଦିଏ ତାହା ସମବେଦନାର ସାନ୍ତ୍ବନା, ବନ୍ଧୁ ବନ୍ଧୁକୁ ଯେଉଁ ପ୍ରକାର ଉତ୍ତେଜିତ କରେ ତାହା ଅନୁବେଦନାର ଉତ୍ତେଜନା । ଯେଉଁଠାରେ ଶଙ୍ଖାର ସାନ୍ତ୍ବନା ପ୍ରଦାନ ବ୍ୟର୍ଥ, “କାତବ କାନ୍ତା କସ୍ତେ ପୁତ୍ର.....” ନିଷ୍ଫଳ, ସେଠାରେ ମଧ୍ୟ ବନ୍ଧୁର ସାନ୍ତ୍ବନା-ପ୍ରଦାନ କାର୍ଯ୍ୟକାରୀ । କାରଣ ଏହି ସାନ୍ତ୍ବନା ମନୁଷ୍ୟର ହୃଦୟକୁ ସ୍ପର୍ଶ କରିପାରେ । ସମବେଦନାରେ ବ୍ୟଥା ଲଘୁ ହୁଏ । ସାହିତ୍ୟର ସାନ୍ତ୍ବନା, ସାହିତ୍ୟର ଆଶ୍ୱାସନା, ସାହିତ୍ୟର ଅନୁବେଦନା ଠିକ୍ ଏହିପରି । ଜଗତର ଦୁଃଖ, ଦୈନ୍ୟ ଓ ନିର୍ଯ୍ୟାତନା କବିହୃଦୟରେ ଯେଉଁ ଆଘାତ ଦିଏ, ଯେଉଁ ସମବେଦନା ଜାଗ୍ରତ କରେ, ତହିଁରେ କବି ଅଭିଭୂତ ହୋଇ ଜଗତକୁ ଯେଉଁ ସାନ୍ତ୍ବନା ଦେବାକୁ ସମର୍ଥ ହୁଏ, ତାହା ପ୍ରତ୍ୟେକ ମନୁଷ୍ୟ ବନ୍ଧୁର ସାନ୍ତ୍ବନା ରୂପେ କିମ୍ବା ତାହାଠାରୁ ନିବର୍ତ୍ତକ ରୂପେ ଗ୍ରହଣ କରିଥାଏ । ଏହି କାରଣରୁ ମନୁଷ୍ୟର ଜୀବନରେ ସାହିତ୍ୟର ସ୍ଥାନ, ଏହି କାରଣରୁ ତାହାଠାରେ ସାହିତ୍ୟର ଆଦର ଓ ଏହି କାରଣରୁ ତାର ଜୀବନର ସନ୍ନିକ୍ଷରେ ସାହିତ୍ୟର ପ୍ରୟୋଜନ ।

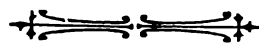

କ୍ଷଣିକତା

ଶ୍ରୀ କ୍ଷିତିଶ ଚନ୍ଦ୍ର ଦେବ

କ୍ଷଣିକର ମୁହଁ କରି,
ମୋ' ମନ-ମୁକୁରେ ପଡ଼େ ଅହରହ କ୍ଷଣିକର ଛୟ ଛବି ।
ବସି ମହାକାଳ-ମହାନଦୀ-ତୀରେ,
ଦେଖେ ତାର ଚର ଚେଳ ନାରେ,
କେତେ ତରଙ୍ଗ, କେତେ ବୁଦ୍‌ବୁଦ, ଉଠେ ତୁଟେ କ୍ଷଣେ କ୍ଷଣେ ;
କ୍ଷଣିକର ସେହି ନିମେଷକ ଦେଖା,
ଲେଖେ ମୋର ମନେ କେତେ ରୂପରେଖା,
ପଲାତକା ତାର ଚପଳ ବାଗିଣୀ ସଙ୍ଗୀତ ରଚେ ମନେ ।

ଯହିଁ ପଡ଼େ ଆଖି, ତହିଁ ଦେଖେ ଗତି
ବିରାମ-ବିହୀନ ଉଦାମ ଅତି ।
ଅଶ୍ରୁ ପରମାଶ୍ରୁ ନୃତ୍ୟପାଗଳ ଗତିର ମହତ୍ତ୍ୱ ପିତ
କ୍ଷଣିକର ନାଚ ଦେଖେ ସବୁଠାରେ
ବଜୟିନୀ ତାର ଲାଳା ଦୁନିଆରେ,
କ୍ଷଣିକ ଜୀବନ ଫୁଟୁଛି, ଝଟୁଛି, ଉଠୁଅଛି ପୁଣି ଜାତି ।

କାହିଁ ହେ ନିତ୍ୟ, ଶାଶ୍ୱତ, ଧ୍ରୁବ,
କାହିଁ, ତମ ରୂପ କାହିଁ ?
ପରବର୍ତ୍ତନମୟ ଏ ନିଖିଳେ
ତମକୁ ତ ଦେଖେ ନାହିଁ !

ପ୍ରତି କ୍ଷଣ ଆସେ ନୂଆ ରୂପ ଧରି,
ଗୁଲିଯାଏ ନିଜ ଅଭିନୟ କରି,
ଆସେ ଯାଏ କେତେ ନୂଆ ନଟନଟୀ ନୂତନ ରଙ୍ଗଭୂମି ;
ନବରୂପମୟୀ ଆଗୋ କ୍ଷଣିକତା
ଚର ଅଭିନବ ତମ ଚପଳତା
ବନ୍ଧୁ ନିଖିଳେ ଶାଶ୍ୱତ ଧ୍ରୁବ ସତ୍ୟ ଏକାକୀ ଭୂମି ।

ସେଥିପାଇଁ ସିନା ଭଲ ପାଏ ମୁହଁ,
ଭୁଲୁଛି ଏହି ଭବକାମ ଭୂଇଁ,
କ୍ଷଣିକ ହାସ୍ୟ, କ୍ଷଣିକ ଅଶ୍ରୁ, କ୍ଷଣିକ ଏ ଜୀବନର,
ପେଲ ଛନ୍ଦେ ସଙ୍ଗୀତ ରଚେ
ବେଶୀ ଦନ କେହି ନ ଶୁଣୁଥା' ପଛେ,
ଭାଷା-ଭୁଲକାରେ ଅଳ୍ପନ କରେ ଛବି ମୁହଁ କ୍ଷଣିକର ।

ସୁନ୍ଦର ସିନା, ଦଶୁ ନ ଦଶୁଣୁ
ପୁଣି ଲୁଚିଯାଏ ବୋଲି,
ପଞ୍ଜୀବାଲାର ଚପଳ ଗୁଡ଼ାଣୀ
ଓଡ଼ିଶା ଅଳପ ଖୋଲି !

ଅସ୍ଥିର ବୋଲି ସିନା ମନୋଲେଖ
ଲଳରତ୍ନମ ଗଣ୍ଡର ଶୋଭା,
ଅଥବା ପ୍ରଥମ ମଧୁମିଳନର ଲଜାକୁ ଚୁପ୍‌ନ !
ସୁନ୍ଦର ସିନା ଅସ୍ଥିର ବୋଲି,
ସୁନାଭୁଜଟିକ କୁକୁମେ ବୋଲି
ସୁନ୍ଦରୀ ଉଷା ପ୍ରାଚୀନରେ ଯେବେ କରେ ଛବି ଅଳ୍ପନ ।

ଶାଶ୍ୱତ-ଲେଖେ ସବୁ ପରିହରୀ,
ତତ୍ତ୍ୱ-କୁହେଳି ପହଁର ପହଁର,
ପାଗଳ ଯେ'ମାନେ, ଦୂରକୁ ତାକୁ ବିନାତ କୁହାର ମୋର,
ଜଣା ମତେ ଜଣା ଖାଲି ଏହିତଳ,
ଚର କ୍ଷଣିକର ମୁହଁ ଉପାସକ,
କ୍ଷଣିକ ଦାନର ସଙ୍ଗୀତ ଗାଏ, କ୍ଷଣିକ ମୋହର ସ୍ୱର ।

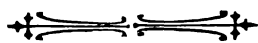

ପକ୍ଷି-ସାମୁଦ୍ରିକ *

ଶ୍ରୀ ଜଗନ୍ ମୋହନ ସେନ

କି ଶେରେ କେ ଜାଣେ ଜଣେ ବନ୍ଧୁ ପାଖରୁ ହାତ-ଦେଖାଟା ଶିଖିଥିଲ । କିଏ ଜାଣିଥିଲା ଯେ ବିଦ୍ୟାଧୀ ଶେଷକୁ ନିଶା ପର ମୋ ମୁଣ୍ଡକୁ ଚଢ଼ିବ । କାମ ଦାମ ତ ସବୁ ନାମ-ମାନ୍ଦ୍ରକେ ରହିଲା—ଅସଲ ହେଲା ହାତ-ଦେଖା । ଲୋକେ କହନ୍ତି, ଭଣ୍ଡାରୀ ଦେଖିଲେ ଦାଢ଼ି ବଢ଼ିଯାଏ, ସେ କଥା ସତ କି ମିଛ ଜାଣେ ନା, ତେବେ ଏ କଥା ଧୁର ସତ୍ୟ ଯେ ନାହାକ ଦେଖିଲେ ହାତ ବୁଣ୍ଡେଇ ଦୂଏ । ଫଳାଫଳ ମାନ ବା ନ ମାନ, ହାତଟା ଥରେ ନ ଦେଖାଇଲେ ନ ଲେ ।

ଦନ ନାହିଁ, ରାତି ନାହିଁ, ବେଳ ଅବେଳ ନାହିଁ,—ପରଚିତ, ଅପରଚିତ ଏବଂ ଅର୍ଦ୍ଧ-ପରଚିତ ଯେ ଯେତେ ଥିଲେ ଆସି ଆମ ଘର ଦୁଆର ସରଗରମ କରିବାକୁ ଲାଗିଲେ । ବାଟ ଘାଟରେ ଦେଖା ହେଲେ ହାତ ଦେଖିବା ପାଇଁ ତାଗିଦି ଆରମ୍ଭ ହେଲା । ହାତ-ଦେଖାଟା ଯେ ମୋର ପେଟା ଦୁହେ—ନିଶା ମାନ୍ଦ୍ର, ଏବଂ ହାତ ଦେଖି ବସିବା ମାନେ ଯେ ମୋ ପଛରେ ସମୟର ଅତି ଚିତ୍ତିକର ଅପବ୍ୟବହାର ଏ କଥା ଲୋକେ ଭୁଲିଗଲେ । ତାଙ୍କୁ ଅବା ଦୋଷିବ କଣ, —ନିଶାଟା ତ ମୋର । ବଡ଼ ମଜା ଲାଗୁଥାଏ ହାତ ଦେଖିବାକୁ ।

ମଜାଟା କିନ୍ତୁ ବେଶି ଦନ ରହିଲା ନାହିଁ । ନିରବଚ୍ଛିନ୍ନ ପ୍ରଶଂସା ଅଭାବରୁ—ନିନ୍ଦା ବି ସହବାକୁ ପଡ଼ିଲା । ଅସ୍ତିତ୍ବ ସତ୍ୟ ହେଲେ କହିବାକୁ ଅଳ୍ପ, ସ୍ବତନ୍ତ୍ର ଚଳାଏ ଅନ୍ଧାରୁଆ ତେଲ—ଯାହାର ବାଜିଗଲା ସେ ତ ବିସ୍ମୟରେ ଆଖି ଟେକିଲା,—ଯାହାର ନ ବାଜିଲା ସେ ଟେକିଲା ନାକ ।

ଏମିତି ଦନ କଟୁଥାଏ । ଭାରିଲ ସବୁ ଦେବ ଛଡ଼ି । ଘରୁ ଖାଇ ସମୟ ନଷ୍ଟ କରି ଲୋକର ନାକଟେକା ଦେଖିବାକୁ କିଏ ବୁଝେ । ସେ ଦନ ଥାଏ ରବିବାର । ଖାଲ ସିଲ ସାଥୀ ଗୋଟାଏ ନିଶ୍ଚିନ୍ତ ଘରେ ଏକାକି ଖଣ୍ଡେ ବହୁ ଧର ଅରାମ ଚଉକିଲେ ବସି ଗଲ । ଦକ୍ଷିଣ ପଟ ଝରକା ବାଟେ ସୁଲୁସୁଲୁଆ ପବନ ଆସୁଥାଏ । ଆଖି ଦିଆ ଅସ୍ତେ ଅସ୍ତେ ବୁଜି ହୋଇଗଲା—ଅସରଗୁଡ଼ାକ ଧୀରେ ଧୀରେ ମିଲେଇ ଗଲା ଆଖି ଅଗରୁ ।

—ମୋ ହାତଟା ଟିକିଏ ଦେଖନ୍ତୁ ନା ।

ଚମକି ପଡ଼ି ବୁଝି ଦେଲି,—ଗୋଟାଏ ପକ୍ଷୀର ଗୋଡ଼ । ମୋ ଆଖି ଅଗରୁ ଖଣ୍ଡେ ପକ୍ଷୀ-ଗୋଡ଼ ମାଡ଼ି ଆସୁଛି । ଆଉ କିଛି ଦୃଶ୍ୟ ନ ଥାଏ,—ଖାଲ ଗୋଡ଼ ଖଣ୍ଡେ । ମାନେ ? ପକ୍ଷୀ ଗୋଡ଼ଟା ପୁଣି ହାତ ହେଲା କେବେ ? ପରୁଲି, ହାତ ନାହିଁ, ଏ ତ ଗୋଡ଼ ଖଣ୍ଡେ ।

—ହ, ହଁ, ସେଇ ହାତ ହେଲା ଯେ । ଆପଣମାନେ ସିନା ହାତ କହନ୍ତି । ଆମର ହାତ କହିଲେ ସେଇ, ଗୋଡ଼ କହିଲେ ବି ସେଇ । ବୁଲିବାକୁ ସେଇ, ମୁଠେଇ ଧରିବାକୁ ସେଇ । ତେଣୁ ତ ଖାଲ ଉଡ଼ିବାକୁ, ନାହିଁ ତ ଲଢ଼ିବାକୁ ଦରକାର । ଦେଖନ୍ତୁ ନା ହାତଟା ଥରେ ।

ମଲା ! ମଣିଷ ହାତ ସିନା ଦେଖିଲେ ପଦେ ଅଧେ କହିପାରବି, ପକ୍ଷୀ-‘ହାତ’ ଦେଖିବ କିଏ ? ‘ହାତ’ର ମାଲକେ ତ ଅଦୃଶ୍ୟ ଥାଆନ୍ତି,—ତାଙ୍କୁ ଲକ୍ଷ୍ୟ କରି କହିଲି, ମୁଁ ଆଉ ହାତ ଦେଖିବି ନାହିଁ ଠିକ୍ କରଛି ।

—ଆଜ୍ଞା, ଏଟା ହେଲା ଆପଣଙ୍କର ଶୁଗର କଥା । ଅନ୍ଧାରୁଆ ତେଲ ଠିକ୍ ଠିକ୍ ଚଳେଇ ନ ପାର ଆପଣ ଚିଡ଼ିମିଡ଼ି ଏ କଥା କହୁଛନ୍ତି । ମୋ ହାତରେ ଏକା ଆଲୁଅ ଅଛି—ଦେଖିଲେ ଆପଣଙ୍କୁ ଭଲ ଲାଗିବ । ଦେଖନ୍ତୁ ନା ଥରେ ।

ଅନେଇ ଦେଖିଲି, ଗୋଡ଼ର ଜବରଦସ୍ତ ବୁଝେଟି ଆଙ୍ଗୁ ଥିବା ଗୁରୁଟି ବଳା ମୁନଥା ନଖ ମୁହଁଇ ରହିଛି । ତିନୋଟି ଆଙ୍ଗୁ ସାମନାକୁ,—ପଛ ପଟକୁ ବୋଟିଏ । ଜୋରରେ ମୁଠେଇ ଧରିବାକୁ ସୁବିଧା ହେବ ବୋଲି ଆଙ୍ଗୁ ପବନାନକରେ ମାଂସ ଗନ୍ଧ ପରି ଫୁଲି ରହିଛି । ‘ହାତ’ କହୁଛି, ଖାଲ ଶୀକାରଟିଏ ପାଇଲେ ହେଲା ।

କହିଲି—ହଁ ଦେଖିଲି ‘ହାତ’ । ଥରେ ଥଣ୍ଡା ଦୁଇଟା ଦେଖିବି । ଜବାବ ଆସିଲା, ହାତ ଦେଖିଲେ ଥଣ୍ଡା ବି ଦେଖନ୍ତି ପର ?

—କଥା କଣ କି, ଲାଲଟ-ରେଖାରୁ ଅନେକ କଥା ଜଣା ପଡ଼େ । ହାତରୁ ଯେବେ ଗୋଡ଼କୁ ଖସିଲି, ତେବେ କପାଳରୁ ଥଣ୍ଡା ଖସିଲେ ଧିର କଅଣ ? ହଉ, ତୁମର ଯଦି ଆପଣ ଥାଏ ତ ଥଣ୍ଡା ଦେଖିବାର ମୋର ଦରକାର ନାହିଁ, ମୁଁ କହୁଛି ତୁମ ଥଣ୍ଡା କଥା,—ତୁମେ କହିବ, ମୋ କଥା ସତ କି ମିଛ ।

—ହଉ, ଜବାବ ମିଳିଲା ।

କହିଲି, ଦେଖ ବାବୁ, ସତ କହିବି ଏକା, ଚିଡ଼ିବ ନାହିଁ । ତୁମେ ଭଲ ‘ଲୋକ’ ନୁହ, —ଜାତିରେ କଂସେଇ କି କେଲା ତୁମେ, ଜବହତ୍ୟା ତୁମର ବୃତ୍ତି । ଶୀକାର କରି ତୁମର ପେଟ ଚଳେ । ଶୀକାରକୁ ଧରି ତାର ମାଂସ ଟାଣି ଛଣ୍ଡାଇବାକୁ ପଡ଼େ ବୋଲି ତୁମର ଥଣ୍ଡା ଦୁଇଟା ବି ନଖ ପରି ମଳତ୍ରୁତ,—ସେହିପରି ମୁନଆଁ, ଅଗ ବି ବଳା । ଠିକ୍ ତ ?

* ବାରିପଦା ସାହିତ୍ୟ ସମାଜର ୩୯-୨-୩୮ ତାରିଖ ଅଧିବେଶନରେ ପଠିତ ।

—ଆଜ୍ଞା ହଁ, ଖୁବ ଠିକ୍ । ତା' ପରେ ?

—ତୁମେ ମାଟିରେ ଚଳୁଥିବା ପକ୍ଷୀ କର ନାହିଁ, କାଳେ ତୁମର ନଖର ମୁନ ଘଷିଯିବ, ସେହି ଭୟରେ । ସୁତରାଂ ଶିକାର ଧରିବାକୁ ପବନରେ ତୁମକୁ ଚଳା-କୁଲଟା ବେଶି କରିବାକୁ ପଡ଼େ । ଏଥିରୁ ଜଣା ପଡ଼ୁଛି ତେଣା ଦୁଇଟା ତୁମର ବଡ଼ ଜବର । ତୁମେ ଭୃଷିବାରେ ଓଷ୍ଠାଦ । ଆଖି ଦୁଇଟା ବି ତୁମର ଖୁବ୍ ଜାଣୁ ହୋଇଥିବ, ଅନେକ ଦୂରରୁ ଦେଖି ପାରୁଥିବ ତୁମେ ।

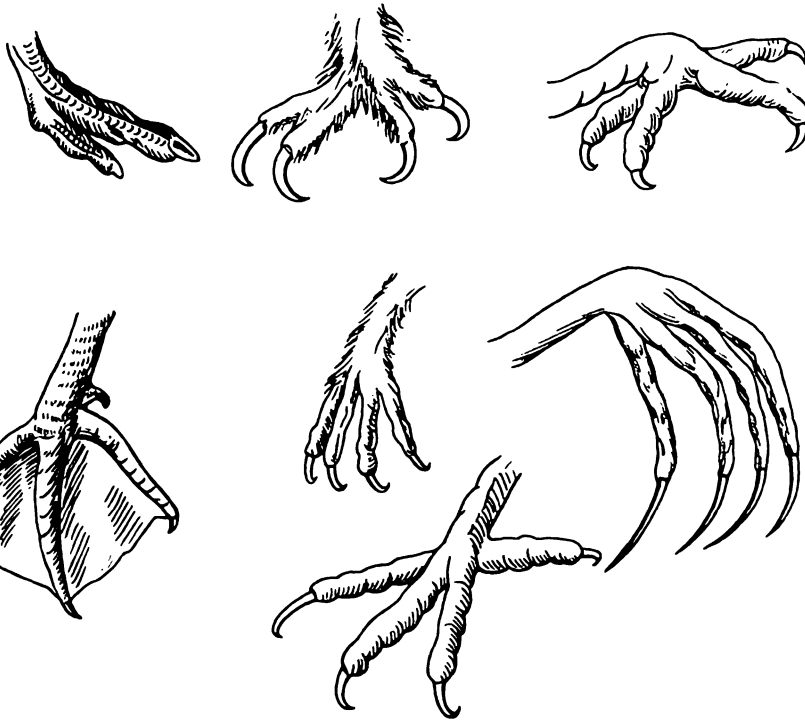

ବିମ୍ବୁ ଦର୍ଶିଣ—

ଉପର ଧାତୁ—ଉଟ ପକ୍ଷୀର ଗୋଡ଼, ଚୈତ୍ରବାର ଉପଯୋଗୀ । ଶର ବହୁବା ନମନେ ମଧ୍ୟମ ଅକ୍ଷର ମନ ପୁସ୍ତକ ହୋଇଛି, ଅନା ଅକ୍ଷରରୁ କିଛି, କିଛି ଅଥବା କିଛି ପ୍ରାୟ । ଉପରେ ଫେରି ଗୋଡ଼—ବଡ଼ ଶାଶିର ନଖ ଶିବିରରୁ ଏବଂ ବୋମଲ ପରର ଅବରଣ ଚୈତ୍ରବାରୁ ସୁଦୃଢ଼ କରୁଛି । ତା'ପରେ ଶୁଭର ଗୋଡ଼,—ଅଗ୍ରସ୍ୟ—ଶାଖା ମୁଠାଏ ଧରିବା ପାଇଁ ଅକ୍ଷରମାନଙ୍କର ଗୋଟିଏ ଉତ୍ତମପ୍ରାୟୀ ଅଙ୍ଗ ପର ବ୍ୟବହାର କରୁଥିବ ।

ଉପର ଧାତୁ—ଜଳଚର ପକ୍ଷୀର ଗୋଡ଼, ଚୈତ୍ରବାର ଉପଯୋଗୀ ହୋଇ ଗଠିତ । ଉପରେ "ଅକ୍ଷର"ର (Swift ସାଧାରଣତଃ ଶୁଦ୍ଧ ନାମରେ ପରିଚିତ) ଗୋଡ଼,—ଗଛଡ଼ାଳ ମୁଠାଏ ଧରିବାର ବ୍ୟବସ୍ଥା ନାହିଁ । ଆ ପାଖରୁ ଅତି ଏକ ପ୍ରକାର ଜଳଚର ପକ୍ଷୀର ଗୋଡ଼,—ଏମାନେ ପ୍ରାୟତଃ ଉପରେ ଚଳାନ୍ତି କିନ୍ତୁ ପାଣିରେ,—ଗୋଡ଼ର ଗଠିରେ ନିଶେଷ୍ଟ ହେଉ ପକ୍ଷୀମାନଙ୍କ ଗରରେ ବୁଲିଯାଏ ନାହିଁ । ତଳରୁ ଶିକାର ପକ୍ଷୀର ଗୋଡ଼—ସାମୁ ଓ ବଜ୍ରନା ଏବଂ ଶିକାରରୁ କୋରରେ ଧରିବା ନମନେ ଅକ୍ଷରମାନଙ୍କର ପାଦରେ ମାଂସପିଣ୍ଡ ଲାଗି କରନ୍ତି ।

—ଠିକ୍ କହୁଛନ୍ତି, ମୁଁ ଛାଣାଣ । ଆଉ କିଛି କହୁ ପାରିବେ ?

—ହଁ, ତୁମର ସୁନ୍—

—ହଁ । ଆଉ ସେଇକି । ଏଥର ମୋର ପାଳି ।

ଠିକ୍ ମୋର କାଳ ପାଖରେ ଗୋଟାଏ ମୋଟା ଗମ୍ଭୀର ସ୍ତର ଶୁଣାଗଲା । ଆଉ ଖଣ୍ଡେ ହାତ—ମାନେ, ଗୋଡ଼ ମୋ ଆଖି ଆଗକୁ ମାଡ଼ି ଆସିଲା । ନଖ ଗୁରୁତା ଛଡ଼ି ତାର ଗୋଟାଟା ପାଳି ନରମ

ପରଞ୍ଚିଥିଲା । ଅଙ୍ଗୁଳ ଗୁଡ଼ିକରେ ଟିକିଏ ଚିଣିଷ୍ଟିତା ମଧ୍ୟ ଦେଖାଗଲା । ସାମନାକୁ ଯେଉଁ ଉନୋଟି ଅଙ୍ଗୁଳ, ସେଥିରୁ ଗୋଟିକୁ ଗଛା ମୁତାବକ ଆଗ ପଛ କରାଯାଇ ପାରେ । କିଛି ମୁଠେଇ ଧରିବାକୁ ଅଙ୍ଗୁଷ୍ଠା ବେଶି କାମରେ ଲାଗେ । କାଳେ ଗୋଟିଏ ଅଙ୍ଗୁଷ୍ଠରେ ଯଥେଷ୍ଟ କୋର ନ ହେବ, ସେଥିରୁ ଉର୍ଦ୍ଧ୍ୱ ଅଙ୍ଗୁଷ୍ଠର ବ୍ୟବହାର ।

ପକ୍ଷୀର ମୁହଁଟା ଦିଶୁ ନ ଥାଏ, କିନ୍ତୁ ସେ ମୁହଁ ଯେ ଅତି ଭୟଙ୍କର ସେ କଥା ବେଶି ବୁଝାଗଲା । ଛାଣାଣର ମୁନିଆଁ ନଖ

ଗୁଡ଼ିକ ଅରେ ମାଡ଼ି ରାଗରେ ଟାଣ ହୋଇ ପର ମୁହଁରୁ ନରମ ପଡ଼ିଗଲା ।

ଛାଣାଣକୁ ଟିକିଏ ଡକେଇବାକୁ କହି ମୋର ନିଆଁ ଗରାଟି 'ହାତ' ଭୂପରେ ଆଖିଟା ବୁଲେଇଟାଳି । ପ୍ରଶ୍ନ ଆସିଲା, 'କଣ ଦେଖିଲି କହ ।'

କହିଲୁ, ତୁମେ ଗୁପ୍ତ-ଘଟକ । ଆଜ୍ଞାର ରାତିରେ ଛିନି ମାରିବା ତୁମର କାମ । ଯେଉଁମାନଙ୍କୁ ଛକି ଛକି ଅକାରରେ ବୁଲୁଥାଅ, ତାଙ୍କର ଦାନ୍ତର ଦାନ୍ତ ଏଡ଼ିବାକୁ ତୁମେ ପରରେ ଗୋଡ଼ ଘୋଡ଼େଇଛ । ଏ କଥା ଯଦି ସତ ହୁଏ, ତେବେ ତୁମର ଆଖି କାନ ଦୁହେଁପାଳି ଗାଣୁ । ନ ବହଳେ ଆଜ୍ଞାରରେ ଦେଖା-ଶୁଣା କରିବ କିପରି ? ଆଉ ଗୋଡ଼ ଭୂପରେ ଯେଉଁ ପରର ନମୁନା ଦେଖୁଛୁ, ଏହା ପରିକା ପର ତୁମର ଦେହଟା ଯାକ ଥିବ । ସୁତରାଂ ତୁମେ ଅତି ନିଃଶଙ୍କରେ ଭୃଷିପାଳ,—ଶିକାରକୁ ଅକର୍ମିତ ଭାବରେ ଝାମି ନେବା ତୁମର ଅଭ୍ୟାସ । ତୁମେ ପକ୍ଷୀ-କୁଲର ବିରୁଦ୍ଧ । ତୁମର ଅଳ୍ପ ମାଂସ ଛଣ୍ଡାଳିବା ପାଇଁ ବଙ୍କା ଏବଂ ମୁନିଆଁ ମଧ୍ୟ ହୋଇଥିବ ।

ତୁମର ଦେହର ରଙ୍ଗ କରା କିଆଁ କଲା, କିସର ଦେହ । ବେଶି ସମ୍ଭବ,—ଆଜ୍ଞାର ରାତି ବା ଜଳରାତିରେ ଲାଷ୍ୟ କରି ହେବ ନାହିଁ । ରାତି ଅକାରରେ ପଛପଟରୁ ଶବ୍ଦ-ଭୟ ତୁମର ନାହିଁ ।

ତେଣେ ଆଜ୍ଞାରରେ ଶିକାର କରିବା ତୁମର ପେଷା । ଏଥିରୁ ମନେ ହେଉଛି, ସାଧାରଣ ପକ୍ଷୀ ପର ତୁମର ଆଖି ଦୁଇଟା ମୁଣ୍ଡର ଦୁଇ କଡ଼େ ନାହିଁ,—ଅତି ସାମନାକୁ । ସୁତରାଂ ତୁମ ଚେହେରାଟା ଅତି ଭୟଙ୍କର ହୋଇଥିବ । ଭୟଙ୍କର ହେବାରେ ଲଭି ଏତିକି ଯେ ଦିନ ଆଲୁଅରେ ଶବ୍ଦ ତୁମର ପାଖ ମାଡ଼ିବ ନାହିଁ । ଆଖି ଦୁଇଟା ଆଜ୍ଞାରରେ ଦେଖିବା ପାଇଁ ଖୁବ୍ ବଡ଼ ବଡ଼ ହୋଇଥିବ,—

ଦିନ ଆଲୁଅ ତୁମ ଆଖିରେ ସହ ଦେଉ ନ ଥିବ । ଚେହେରା ଭୟଙ୍କର ହୋଇ ନ ଥିଲେ ଦିନ ଆଲୁଅରେ ତୁମେ ନିରପଦ ହୋଇ ପାରଇ ନାହିଁ । ଠିକ୍ ତ ?

—ହଁ, ଠିକ୍ କହୁଛ, ଆଉ କିଛି କହି ପାରବ ?

—ହଁ, ଶୁଣ କହୁଛ । ଅନ୍ୟ ପକ୍ଷୀ ଯଦି ଭୟରେ ତୁମ ପାଖ ନ ମାନ୍ଧି, ତାହେଲେ ଅନ୍ୟାୟ ତୁମର ବେଶୀ ହୁଏ ନ ଥିବ । ତୁମ ପକ୍ଷୀ-ବନ୍ଧୁ ଏ ନିୟମଟା ମୋତେ ମାଲୁମ ଅଛି ଯେ, ଡମ୍ବ ନଷ୍ଟ ହେବାର ଭୟ ଯେତେ ବେଶୀ ଥାଏ, ତୁମମାନଙ୍କ ଡମ୍ବର ସଂଖ୍ୟା ମଧ୍ୟ ସେହି ହ୍ରାସରେ ବେଶୀ ହୁଏ । ତୁମର ତ ସେ ଭୟ ନାହିଁ, ସୁତରାଂ ବେଶୀ ଡମ୍ବ ଦେବାର ବାଜେ ଖର୍ଚ୍ଚ । ତୁମର ବନ୍ଧୁ ଯାଉଥିବ ।

—ଠିକ୍, ଠିକ୍, ହଉ, ଗୁଲିଲି । ମୁଁ ପେରୁ ।

ପେରୁ ଯେମିତି ଅସିଥିଲା, ସେହିପରି ନିଶ୍ଚୟରେ ଉଡ଼ିଗଲା । ମୁଁ ଛାଣିଣର 'ହାତଟା' ଆଉ ଥରେ ଦେଖିଲି ବେଳକୁ ଏକ ତୁମୁଲ ଜାଣି । ମୋ ଆଖି ଆଗରେ ଅସଂଖ୍ୟ ପକ୍ଷୀ-ଗୋଡ଼ । ସମସ୍ତେ ଗରୁଡ଼, —'ହାତ' ଦେଖାଇବେ । ଏ କହୁଛି, ଆଗେ ମୋର, ସେ କହୁଛି ଆଗେ ମୋର । ନାଗୁର ହୋଇ ସମସ୍ତଙ୍କୁ ଧାଡ଼ି ଧାଡ଼ି ହୋଇ ରହିବାକୁ କହିଲି । କହିଲି, ସ୍ଥିର ହୁଅ । ମୁଁ ସବୁଯାକ ହାତ ଦେଖି ନେଇ ଯାହା କହିବାର ସଂକ୍ଷେପରେ କହୁଛି । ଗୋଟି ଗୋଟି କରି ଦେଖିବାକୁ ମୋତେ ବେଳ ନାହିଁ ।

—ଅଛା, ବେଶ ।

ମୁଁ କହିଲି ଦେଖ, ମୁଁ ସତ କହୁଛି, ତୁମେମାନେ ବରକ୍ତ ହେବ ନାହିଁ ଏକା । ଅବଶ୍ୟ ଏ କଥା ସତ ଯେ, ମୋ କଥାଗୁଡ଼ିକ ତୁମକୁ ସୁଖ ଲାଗିବ ନାହିଁ । ତୁମର 'ହସ୍ତରେଖା' ଦେଖି ମୁଁ ବାଧ୍ୟ ହୋଇ କହୁଛି ଯେ ତୁମର ଆଦିପୁରୁଷ ଥିଲା ସନ୍ତସ୍ତପକାଣୀୟ—କୁମ୍ଭୀର ଇତ୍ୟାଦି ପରି କୌଣସି ଜୀବ ।

—ଏ କି କଥା । କଦାପି ହୁଏ, —ଅସମ୍ଭବ, ବୋଲି ସମସ୍ତଙ୍କରେ କରୁ କରୁ ଧୂର ପ୍ରତିବାଦ ଉଠିଲା ।

କହିଲି, ଏତେ ବ୍ୟସ୍ତ କାହିଁକି ? ସ୍ଥିର ହୁଅ । ମୁଁ ପ୍ରମାଣ ଦେବି । ସନ୍ତସ୍ତପର କାନ୍ଦି ବଦଳାଇ ତୁମେ ପର ଗୋଡ଼ ହୋଇବ, —କାରଣ ତୁମକୁ ଉଡ଼ିବାକୁ ହେବ । କିନ୍ତୁ ତୁମମାନଙ୍କର ପୁରୁଷ-ପୁରୁଷମାନଙ୍କ ଯେ ସନ୍ତସ୍ତପର କାନ୍ଦି ପର କାନ୍ଦି ଥିଲା, ତାହାର ସାକ୍ଷୀ ତୁମମାନଙ୍କର ଗୋଡ଼ । ଅଦ୍ୟାପି ତୁମ ନଳିଗୋଡ଼ ମାନଙ୍କରେ କାନ୍ଦିର କଟା କଟା ଦାଗ ରହିଛି । ପୁଣି ସନ୍ତସ୍ତପମାନଙ୍କ ପରି ଅନ୍ୟା ଦେବାର ଅଭ୍ୟାସ ମଧ୍ୟ ତୁମମାନଙ୍କର ଅଛି । ଠିକ୍ କି ନୁହେଁ ?

କିଛି ନ ଦେଖି ସୁଦ୍ଧା ବେଶ ଅନୁଭବ କଲି ଯେ ସେମାନେ ବିସ୍ମିତ ହୋଇ ପରସ୍ପରର ମୁହଁକୁ ଚାହିଁଛନ୍ତି । କିଏ ଜଣେ କହିଲା, ତାହେଲେ ଯେ ବିନିତା ଓ କଣ୍ୟପର ଗଲା ଅଛି, —ସେ କଣ ଭୁଲି ? —ଭୁଲି ବୋଲି କହିଲି କିଏ ? ତୁମେମାନେ କଦାକ୍ ବିବାହ ପାସୋର ଯାଉଛ ଯେ ! ସାପ ତ ସନ୍ତସ୍ତପ, ପୁରୁଣରେ ତାକୁ ତୁମର ମାଉସୀ ମୁଁ, କି ସାବତ ମାରି ଥିଅ ଭାଲି ବୋଲି କହିଛନ୍ତି ।

ସନ୍ତସ୍ତପ-ବନ୍ଧୁ ତ ଏ ପର୍ଯ୍ୟନ୍ତ ଲେପ ପାଇ ନାହିଁ । ସେମାନଙ୍କୁ ତୁମର ଭାବ କହିଲେ ଦୋଷ କଣ ?

—ହଁ, ସେଟା ଠିକ୍ ।

—ଏଥର ଶୁଣ । ଏକ ଯେ ଯୋଡ଼ିଏ ଗୋଡ଼—ଏଟା ଟିକିଏ ବେଶୀ ଅସାଧାରଣ । ତାର କଥା ଆଗେ କହିବି । ଗୁରୁତ୍ବ ଯାକ ଆଜୁ ଯୁଦ୍ଧ ଆଗକୁ ଅଛି । ଅଙ୍ଗୁଷ୍ଠର ବନ୍ଦୋବସ୍ତ ଏ ପାଦରେ ନାହିଁ; ଅର୍ଥାତ୍ ଗଛର ଡାଳ ମୁଠାଇ ଧରଣର ସମତା ଏ ପାଦର ମାଲିକଙ୍କର ନାହିଁ । ଏ ପର୍ଯ୍ୟନ୍ତ ମାଟିରେ ବସିବାର ସୁଦ୍ଧା ବଡ଼ ଅସୁବିଧା, —ଗୁଲୁଗୁଲୁ ତ ଦୂରର କଥା । ତେଣୁ ମୁଁ କହୁଛି ଯେ ଏ ଆଜି ଦରର କାର୍ଯ୍ୟ ଦେହରେ, କଢ଼ି-ବରଗାର ଫାଙ୍କରେ, ନଈର ଭର଼ କିନାରରେ ବା ସେହିପରି ଅନ୍ୟ କୌଣସି ସ୍ଥାନରେ । ଯେଉଁଠି ଥାଆନ୍ତି ସେଠାରେ ଡାକର ଖାଦ୍ୟ ଯେ ମିଳେ ନାହିଁ, ଏକଥା ଠିକ୍ । ମାଟି ଉପରେ, ଗଛ ଡାଳରେ, ମିଳିବାର କଥା ତ ହୁଏ, —ପାଣିରେ ମଧ୍ୟ ହୁଏ । ସୁତରାଂ ଯୁଦ୍ଧର ଖାଦ୍ୟ ପବନରେ ମିଳେ । ଉଡ଼ିଲା ପଡ଼ିଲା ଇତ୍ୟାଦି ଯୁଦ୍ଧର ଖାଦ୍ୟ ।

ଶୀକାର ଧରବା ପାଇଁ ଯୁଦ୍ଧ ଦିନ ତମାମ ପବନରେ ଉଡ଼ି ବୁଲିବାକୁ ହୁଏ, —ବାଟରେ ବସି ବିଶ୍ରାମ ନେବାର ଉପାୟ ନାହିଁ, ତେଣୁ ସେ ଜଣେ ଓସ୍ତାଦ ବୈମାନିକ । ଉଡ଼ି ବୁଲିବା ଅବସ୍ଥାରେ କାଟି ପଡ଼ିବା ପରି ଛେଟ ଛେଟ ଜୀବ ମୁହଁରେ ଧରବାକୁ ହେଲେ (କାରଣ ମୁଠେଇ ଧରବାର ସମତା ଯୁଦ୍ଧର ନାହିଁ) ପାଟିର ମେଲଟା ବଡ଼ ଥିବା ଦରକାର, ନ ହେଲେ ଶୀକାର ଖସିଯିବ । ଦଳ ବାନ୍ଧି ଶୀକାର କରିବାଟା ମଧ୍ୟ ଯୁଦ୍ଧ ପକ୍ଷରେ ସୁବିଧାଜନକ ।

ପକ୍ଷୀମାନଙ୍କ ମଧ୍ୟରେ କଲରବ ଉଠିଲା—ଅବାବଲ, —ଅବାବଲ ଯା କହୁଛନ୍ତି ସବୁ ଠିକ୍ । ଆମେ ଜାଣୁ ସେ ଦଣ୍ଡାକୁ ଶବ୍ଦେ ମାଲଲ ପର୍ଯ୍ୟନ୍ତ ଉଡ଼ିପାରେ ।

ମୁଁ କହିବାକୁ ଲାଗିଥାଏ—ହେଉଛି ଆଉ ଏକ ପ୍ରକାର ଗୋଡ଼, —ନଖ ଗୁଡ଼ିକ ମୁଣ୍ଡା ହୋଇ ଯାଇଛି, ଗୋଡ଼ରେ ଦୁଇଟି କି ତିନୋଟି ଲେଖାଏଁ ଆଜୁ, —ପ୍ରୟୋଜନ ନାହିଁ ବୋଲି ଅଙ୍ଗୁଷ୍ଠ ଏବଂ ଅନ୍ୟ ଆଜୁ ଗୁଡ଼ିକ ଛେଟ ଛେଟ, —କେହି ବା ଚିତ୍ତରେ ପର୍ଯ୍ୟବସିତ । ଏପରି ଗୋଡ଼ର ମାଲିକମାନେ ଦୌଡ଼ିବାରେ ଦକ୍ଷ । ଉଡ଼ିବାକୁ ସେମାନେ ଗୁହାଁନ୍ତି ନାହିଁ । ପବନ ଅପେକ୍ଷା ମାଟି ସେମାନଙ୍କର ବେଶୀ ପସନ୍ଦ । ଏ କଥାର ଏପରି ଅର୍ଥ ମଧ୍ୟ ହୋଇପାରେ ଯେ ଏମାନେ ଯେଉଁଠାରେ ଥାଆନ୍ତି ସେଠାରେ ଗଛ ପତ୍ର ବେଶୀ ନାହିଁ । ଫାଙ୍କା ଜମିରେ ଏମାନେ ଦୌଡ଼ି ବୁଲନ୍ତି । ଯୁଦ୍ଧ ପୁରୁଷପୁରୁଷମାନଙ୍କ ଗୋଡ଼ରେ ପାଶୋଟି ଲେଖାଏଁ ଆଜୁ ଥିଲା ବୋଲି ପ୍ରମାଣ ମିଳୁଛି, କିନ୍ତୁ ଅପ୍ରୟୋଜନୀୟ ହେବାରୁ ଅନ୍ୟ ଆଜୁ ଗୁଡ଼ିକ କମେ ଲାଗୁ ହୋଇ ଯାଉଛି, କେବଳ ମଧ୍ୟମାଟି ପଠି-ଠାକୁରାଣୀଙ୍କ ଦୟାରୁ ଶୁଣି ପକ୍ଷର ଶଶିକଳା ପରି ଦିନକୁ ଦିନ ବିବର୍ଚ୍ଚମାନ, ଦୌଡ଼ିବା ବେଳେ ସବୁ ପଟେ ତାର ଉପରେ ପଡ଼େ ।

ସ୍ୱାକର ଅନ୍ୟ ଜାତି ଭଲ ହେଲେ ବୁଦ୍ଧିଜୀବୀ ଜାତି । ତାଙ୍କ ଗୋଡ଼ରେ ଅଙ୍ଗୁଷ୍ଠ ଛଡ଼ା ଅନ୍ୟ ଅଙ୍ଗୁଳିଗୁଡ଼ିକ କୌଣସି ପ୍ରକାରେ ରହି ଯାଇଛନ୍ତି । ହେଉଛି ବୁଦ୍ଧିଜୀବୀ ଜାତିର ଗୋଡ଼, — ଏମାନେ ବି ତେଣା ଅପେକ୍ଷା ଗୋଡ଼ ଉପରେ ବେଶୀ ନିର୍ଭର କରନ୍ତି ଏବଂ ଦରକାର ବେଳେ ଅଙ୍ଗୁଳି ମାଟି ଖୋଳିବା କାମରେ ଲଗାନ୍ତି ।

ଏଣେ ଆଉ ଏକପ୍ରକାର ଦେଖା ଯାଉଛି—ପେଟୁ ପରି ଏମାନଙ୍କ ଗୋଡ଼ରେ ମଧ୍ୟ ଦୁଇଟି ଅଙ୍ଗୁଳି ସାମନାକୁ, ପଛକୁ ଡଳି ଅଙ୍ଗୁଷ୍ଠ । ଏପରି ଗୋଡ଼ର ମାଲିକମାନେ ଗଛ-ତଳାଳି । କାହାର ପୁଛ, କାହାର ବା ଅଣ୍ଟା, ଗଛ ଚଢ଼ିବାରେ ସାହାଯ୍ୟ କରଥାଏ ।

ଏଇ ଯେ ପର୍ଯ୍ୟବସାୟ ଗୋଡ଼, ଯହିଁରେ ଅଙ୍ଗୁଳିଗୁଡ଼ିକ ପର୍ଯ୍ୟାପ୍ତ ଦେଇ ଯୋଡ଼ା ହୋଇଅଛି, ସେସବୁ ଜଳଗୁଣ୍ଠମାନଙ୍କର ।

ଜଳର ଜୀବମାନଙ୍କୁ କାହୁଁ ଅସମ୍ଭବ ଏମାନେ ପାଟିକୁ ନିଅନ୍ତି । ସବୁଯାକ ଗିଳିବାର କଥା ନୁହେଁ, ସୁତରାଂ ଏମାନଙ୍କ ପାଟିରେ ଛାଣିବାର ବ୍ୟବସ୍ଥା ଅଛି । କାହୁଁ ଦାଣ୍ଡିବା ପାଇଁ ପ୍ରାୟ ସମସ୍ତଙ୍କ ଅଣ୍ଟାରେ କୋଡ଼ିର ବ୍ୟବସ୍ଥା କରାଯାଇଛି ।

ଯେଉଁମାନଙ୍କର ଲମ୍ବା ଗୋଡ଼ ସେମାନେ ପାଣିରେ ପହଁରନ୍ତି ନାହିଁ, କିନ୍ତୁ ରହି ଜଳର ଜୀବକୁ ଅଣ୍ଟାରେ ଉଠାଇ ନିଅନ୍ତି । ଏମାନଙ୍କ ମଧ୍ୟରୁ କାହାର ବେକ, କାହାର ଅଣ୍ଟା ଖୁବ ଲମ୍ବା । ଆଉ—

ବାବୁ—

ନଦ ଭଳି ଗଲା । ସାଧୁ ତାକୁଛା, ଗୃହୀ ତାହା । ବଡ଼ ସୁନ୍ଦର ସାମୁଦ୍ରିକ ଚର୍ଚ୍ଚାଟା ନଷ୍ଟ ହୋଇଗଲା; ନୋହଲେ ଚିଡ଼ିଆଖାନାରେ ଗୋଟାଏ ସ୍ଥାୟୀ ଉଦ୍ଭାସନ ମିଳିବାର ଆଶା ଥିଲା ।

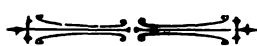

ସହଜଜ୍ଞାନ ଓ ସୁଚ୍ଛନ୍ଦତା

ଶ୍ରୀ ଶଶିଭୂଷଣ ରାୟ

ନିପତ ଜାଣିବ କିଏ ପାପ ଓ କିଏ ପୁଣ୍ୟ ? ଧର୍ମ ଓ ଅଧର୍ମ କି ପ୍ରକାରରେ ରୁଣ୍ଡିବ ? ଏଭଳି ଗୋଟିଏ ପ୍ରଶ୍ନ ସକଳ କାଳରେ ସକଳ ଅବସ୍ଥାରେ ମନୁଷ୍ୟର ମନରେ ଉଠିଥାଏ । ସକଳ ମନୁଷ୍ୟ ମନରେ ଯେ ଧର୍ମଧର୍ମର ଚର୍ଚ୍ଚା ଉଠିବ, ଏଭଳି କୌଣସି କଥା ନାହିଁ । ପଶୁବତ୍ ଅସତ୍ୟ ମାନବ ଧର୍ମଧର୍ମର କୌଣସି ସମ୍ବନ୍ଧ ରଖନ୍ତି ନାହିଁ । ସତ୍ୟତାତ୍ତ୍ୱମାନା ଅନେକ ଲୋକ ପ୍ରବଳ ନାସ୍ତିକତା ବଶତଃ ଧର୍ମଧର୍ମର ବର୍ତ୍ତର ବିସ୍ମୃତ ହୁଅନ୍ତି । ଅନେକ ଭକ୍ତ, ଯେଉଁମାନେ ହୃଦୟର ଗୁଡ଼ତମ ପ୍ରକୋଷ୍ଠରୁ ଶ୍ରେୟ କରନ୍ତି ଯେ “ହୃଦ୍ୱା ହୃଣିକେଶ । ହୃଦ ସ୍ଥିତେନ, ଯଥା ନୟୁକ୍ତୋଽସ୍ମି ତଥା କରୋମି”, ସେମାନଙ୍କର ଧର୍ମଧର୍ମ ବର୍ତ୍ତର କରବାର ପ୍ରୟୋଜନ ନ ଥାଏ । ଏଭଳି ବିଶେଷ ବିଶେଷ ଶ୍ରେଣୀ କଥା ଛଡ଼ା ଦେଇ ସ୍ଥୂଳତଃ ଜଣାଯାଏ ଯେ ଧର୍ମଧର୍ମର ଗୋଟିଏ ପ୍ରଶ୍ନ ପ୍ରାୟ ସକଳ ମାନବର ମନରେ ଉଠିଥାଏ । ପ୍ରଶ୍ନ ଉଠିଲେ ମୀମାଂସା ସକାଶେ ଅଗ୍ରହ ହେବାହିଁ ସ୍ୱାଭାବିକ ।

ଯେଉଁମାନେ ଶାସ୍ତ୍ରବାଦୀ, ଅନେକ ସ୍ଥଳରେ ଧର୍ମଧର୍ମର ବର୍ତ୍ତର ସେମାନଙ୍କ ପକ୍ଷରେ ସହଜସାଧ୍ୟ ହୋଇଥାଏ । ଶାସ୍ତ୍ରରେ ବାଧ୍ୟ ଅଛି, ସୁତରାଂ ଏ କାର୍ଯ୍ୟ କରବାକୁ ହେବ; ସେ କାର୍ଯ୍ୟରେ ନିଷେଧ ରହିଅଛି, ସେ କାର୍ଯ୍ୟ କରବା ଉଚିତ ନୁହେଁ । ଶାସ୍ତ୍ରର ବନନ ପାଳନ କରି ପାରନ୍ତୁ ନ ପାରନ୍ତୁ, ଧର୍ମଧର୍ମର ବର୍ତ୍ତର ଶାସ୍ତ୍ର ହିଁ ଯେ ଏକମାତ୍ର ବର୍ତ୍ତର, ଏହା ଅନେକଙ୍କର ଆଶ୍ରୟ ।

ଇଉରୋପରେ ପ୍ରୋଟେଷ୍ଟାଣ୍ଟ (Protestant) ଧର୍ମର ଅଭ୍ୟୁଦୟରେ ସାଧାରଣ ମାନବ ମନରୁ ଯେପରି ଶାସ୍ତ୍ରବାଦ ଚିତ୍ତେଇ

ହେଲା, ଏହା ସଙ୍ଗେ ସଙ୍ଗେ ଧର୍ମଧର୍ମର ବର୍ତ୍ତର ଖପରି ହେବ, ଏହି ପ୍ରଶ୍ନର ଘୋର ଆନ୍ଦୋଳନ ହେଲା । “ଶାସ୍ତ୍ର ଦ୍ୱାରା ଧର୍ମଧର୍ମର ମୀମାଂସା ହେବ” ଏ କଥାରେ ଲୋକର ମନ ମାଲିଲ ନାହିଁ, ସୁତରାଂ କାହିଁରେ କଅଣ ହେବ, ଏହି ପ୍ରଶ୍ନର ଜଳଜା ଗୁଲିଲା ।

ଇଉରୋପରେ ଯେଉଁମାନେ ଶାସ୍ତ୍ରବାଦ ନଷ୍ଟ କରିବାର ପ୍ରଧାନ ଉଦ୍ଦେଶ୍ୟ, ସେମାନେ ଅସ୍ଥି-ମସ୍ତକରେ ଈଶ୍ୱରବାଦୀ ଥିଲେ । ଈଶ୍ୱରଙ୍କର କର୍ତ୍ତୃତ୍ୱ ଓ କୃପା ସେମାନଙ୍କର ମୂଳମନ୍ତ୍ର । ଧର୍ମଧର୍ମ କରୁଥିବା ବୃକ୍ଷାଦିବ ଏହି ଆନ୍ଦୋଳନ ଉପସ୍ଥିତ ହେବାରୁ ସମସ୍ତେ ଈଶ୍ୱରବାଦୀ ଧର୍ମପାଳକବର୍ଗକୁ ପ୍ରଶ୍ନକଲେ ଈଶ୍ୱର ଯେବେ ପରମ ଦୟାଳୁ ଏବଂ ସର୍ବମୟ କର୍ତ୍ତା ତେବେ ମନୁଷ୍ୟ ଯହିଁରେ ସହଜତାର ଧର୍ମଧର୍ମର ବିଭେଦ କରି ପାରବ. ତାହାର କୌଣସି ପ୍ରକାର ଉପାୟ ସେ କଅଣ କର ନାହାନ୍ତି ? ମନୁଷ୍ୟ କଅଣ ଏହା ଦେଇ ସର୍ବଦା ଗଣଗୋଳରେ ଘାତ ଥିବ ? ଏହା ଈଶ୍ୱରଙ୍କର କର୍ତ୍ତୃତ୍ୱ ଓ କି ପ୍ରକାର ଦୟା ? ସେତେବେଳେ ଈଶ୍ୱରଙ୍କର କର୍ତ୍ତୃତ୍ୱବାଦୀମାନେ ଉତ୍ତର ଦେଲେ “ଈଶ୍ୱର କଅଣ ମନୁଷ୍ୟକୁ ଅନ୍ଧକାରରେ ରଖିଅଛନ୍ତି ? କେବେହେଁ ନୁହେଁ । ପ୍ରତ୍ୟେକ ମନୁଷ୍ୟ ହୃଦୟରେ ଏଭଳି ଗୋଟିଏ ଆଲୋକ ଅଛି, ଏଭଳି ଗୋଟିଏ କଟକ ପଥର ଅଛି, ଏବଂ ଏଭଳି ଜଣେ ଚିତ୍ତରୁ ଅଛନ୍ତି ଯେ, ମନୁଷ୍ୟ ଯେତେବେଳେ କୌଣସି କାର୍ଯ୍ୟ କରବାକୁ ଯିବ, ସେତେବେଳେ ସେହି ଆଲୋକରେ ଦେଖି ରୁଣ୍ଡି ପାରବ, ସେ କାର୍ଯ୍ୟଟି ଭଲ କିମ୍ବା ମନ୍ଦ; ସେହି କଟକ ପଥରରେ ରୁଣ୍ଡି ପାରବ କାର୍ଯ୍ୟଟି ଭଲ କିମ୍ବା ଭଲ, ଏବଂ ସେହି ଚିତ୍ତରୁ ଯେବେ ଭଲ

Digitized by srujanika@gmail.com

ଉପାୟ ନାହିଁ, ସେଠାରେ ଅତ୍ୟନ୍ତ ଶକ୍ତି ବଳବତ୍ତର । ଅତ୍ୟନ୍ତ ଶକ୍ତି ଅଗ୍ରାହ୍ୟ କରିବାକୁ ଅଧର୍ମ ।

ମନୁ ମଧ୍ୟ ଚତୁର୍ଥ ଅଧ୍ୟାୟର ୧୬୧ ଶ୍ଳୋକରେ କହୁଅଛନ୍ତି:—

“ଯତ୍ କର୍ମ କୃତୋତ୍ତମ ସ୍ୟାତ୍ ପରତୋତ୍ତମୋତ୍ତମତ୍ତମଃ

ତତ୍ ପ୍ରପଞ୍ଚେନ କୃତ୍ୱାତ ଶପ୍ତତନ୍ତ୍ର ବର୍ଜୟେତ୍ ।”

ଯେଉଁ କର୍ମର ଅନୁଷ୍ଠାନ କରୁଁ କରୁଁ ଅନୁଷ୍ଠାନକର ଅନ୍ତରାତ୍ମାର ପରିତୋଷ ହୁଏ, ସେହି କର୍ମ ଯନ୍ତ୍ରପୁଞ୍ଜ କରବ, ତାହାର ଶପ୍ତତନ୍ତ୍ର ଯନ୍ତ୍ରରେ ହେବ ତାହା ତ୍ୟାଗ କରବ ।

ଇଉରୋପର ନୀତିଶାସ୍ତ୍ର, ଶାସ୍ତ୍ରବାଦ ପରତ୍ୟାଗ କରିବାକୁ ଯାଇ ଯେଉଁ ପ୍ରକୃତ-ଜ୍ଞାନବାଦର ସୃଷ୍ଟି କରିଅଛି, ସେହିପରି ଇଉରୋପର ଧର୍ମନୀତି ଶାସ୍ତ୍ର ଶକ୍ତିଶାଳୀ ଶାସ୍ତ୍ରର ପ୍ରାଧାନ୍ୟ ବଳରୁ Liberty, Individuality, Independence ନାମରେ ସ୍ୱେଚ୍ଛାଶୂନ୍ୟବାଦର ସୃଷ୍ଟି କରିଅଛି । ଯେଉଁ ସମସ୍ତ ଦେଶରେ ଚିରନ୍ତ ଗନ୍ତ୍ୟ ମଧ୍ୟରେ ଜମାଗତ ଚିନ୍ତାହୁ ହୁଏ ଏବଂ ଗୁଣା ପ୍ରଜା ମଧ୍ୟରେ ଅନବରତ ଚିନ୍ତାହୁ ଗୁଲେ, ସେ ସକଳ ଦେଶରେ ଆପଣନ୍ତି ପ୍ରବଳ । ଅତ୍ୟନ୍ତ ଶକ୍ତି ସେଠାରେ ପ୍ରଧାନ ଧର୍ମ । ଯୁଗାନ୍ତର ମହାପାପ ବୋଲି ଗଣ୍ୟ । ଏହିରୂପେ ସ୍ତ୍ରୀର ହୋଇଅଛି ଶାସ୍ତ୍ରବାଦ, ଶିକ୍ଷାଶୂନ୍ୟ ପ୍ରଭୃତି ନୀତି—ନିରକ୍ଷର ସ୍ୱେଚ୍ଛାଶୂନ୍ୟ ସୁଖ । ଏ ଦେଶରେ ମଧ୍ୟ ଏହି ଶିକ୍ଷା ମତବାଦର ଛତ୍ରା ପଡ଼ିଅଛି । ଏହା ଫଳରୁ ଯେଉଁ ସମସ୍ତ ଡର୍କ ହେଉଅଛି ତାହାର ଫଳ ନିମ୍ନଲିଖିତ ଅନୁସାରେ ଅତ୍ୟୁପକାଶ କରିଥାଏ—

“କୃପାସିନ୍ଧୁ ବାବୁ ଅତ୍ୟନ୍ତ ସ୍ୱାଧୀନ ପ୍ରକୃତିର ଲୋକ, କାହାରୁ ଶାନ୍ତି କରିନି ନାହିଁ ।” ମାତ୍ର ଏଭଳି ଲୋକ କିପରି ପ୍ରଶଂସାପାତ୍ର ହୁଅନ୍ତି ତାହା ବୁଝିବାକୁ କଠିନ । ଅନ୍ୟାୟ ଅଧର୍ମ କରିବାକୁ କେହି ଅନୁରୋଧ କଲେ କୃପାସିନ୍ଧୁ ବାବୁ ତାହା ଶୁଣନ୍ତି ନାହିଁ, ଏହା ଭଲ । କିନ୍ତୁ ସତ୍ ଅସତ୍ କୌଣସି କାର୍ଯ୍ୟରେହିଁ ସେ କାହାର ଶାନ୍ତି ରଖନ୍ତି ନାହିଁ ଏବଂ ତାହା ତାହାଙ୍କର ଗୁଣ ମଧ୍ୟରେ କିପରି ସ୍ଥାନ ଗ୍ରହଣ କର ପାରିବ, ଏହା ବୁଝି ହୁଏ ନାହିଁ । ତେବେ ମୋଟରେ ବୁଝିବାକୁ ହେଲେ ଏହି କୃପାସିନ୍ଧୁ, କୃପାସିନ୍ଧୁ ବାବୁ ଇଉରୋପୀୟ ଗୋଟିଏ ଶକ୍ତି ମତବାଦର ଅହଂକୃତ ଅନୁକରଣ କରିଥାଆନ୍ତି ।

ଯେଉଁ ସମସ୍ତ କାର୍ଯ୍ୟରେ ଅନ୍ତରାତ୍ମାର ପରିତୋଷ ହେବ, ତାହାହିଁ କରବ, ଯନ୍ତ୍ରରେ ଅତ୍ୟନ୍ତ ହେବ ତାହା କରିବ ନାହିଁ— ଏ କଥା ଯେତେବେଳେ ଆତ୍ମମାନଙ୍କ ଶାସ୍ତ୍ରରେ ରହିଅଛି ସେତେବେଳେ ଆତ୍ମମାନଙ୍କ ଶାସ୍ତ୍ରରେ ଯେ ସ୍ୱତନ୍ତ୍ରତାବର୍ତ୍ତନ (Liberty

ଅଥବା Individuality) ଯଥେଷ୍ଟ ସ୍ଥାନ ରହିଅଛି, ଏହା ଭଲରୂପେ ବୁଝିବାକୁ ହେବ । ମାତ୍ର ଶାସ୍ତ୍ରାଗୁରୁ ଏବଂ ସଦାଗୁରୁ ଅସ୍ତ୍ରଶୂରଣୀ ସ୍ୱତନ୍ତ୍ରତାଗୁରୁ କରିବାକୁ ହେବ । ଏହି ସ୍ୱତନ୍ତ୍ରତାଗୁରୁର ଇଉରୋପୀୟ Individuality ଠାରୁ ପ୍ରଭେଦ ଏହିକି ଯେ ଇଉରୋପୀୟ ସ୍ୱେଚ୍ଛାଶୂନ୍ୟ ସ୍ୱପ୍ରଧାନ; ମାତ୍ର ଭାରତର ଧର୍ମରେ ସ୍ୱତନ୍ତ୍ରତାଗୁରୁ ଶାସ୍ତ୍ରାଗୁରୁ ଓ ସଦାଗୁରୁର ମୁଖାପେକ୍ଷା କରିଥାଏ ।

ସ୍ୱତନ୍ତ୍ରତାଗୁରୁର ମୂଳମନ୍ତ୍ର ମନୁଙ୍କର ନିମ୍ନଲିଖିତ ଶ୍ଳୋକରେ ଅତ୍ୟୁପକାଶ କରୁଅଛି:—

“ଯଦ୍ଯତ୍ ପରବଶଂ କର୍ମ ତତ୍ତଦ୍ ଯତ୍ତେନ ବର୍ଜୟେତ୍
ଯଦ୍ଯଦାତ୍ମବଶନ୍ତ ସ୍ୟାତ୍ ତତ୍ ତତ୍ ସେବେତ ଯତ୍ତତଃ ।
ସର୍ବଂ ପରବଶଂ ଦୁଃଖଂ ସର୍ବମାତ୍ମବଶଂ ସୁଖଂ

ଏତଦ୍ବିଦ୍ୟାତ୍ ସମାସେନ ଲକ୍ଷଣଂ ସୁଖଦୁଃଖଯୋଃ ।”
ଯେଉଁ ସମସ୍ତ ପରବଶ କର୍ମ, ସେ ସମସ୍ତ ଯନ୍ତ୍ରପୁଞ୍ଜ ବର୍ଜନ କରିବ, ଯେଉଁ ସମସ୍ତ ଆତ୍ମବଶ କର୍ମ ସେହି ସମସ୍ତ ଅନୁଷ୍ଠାନ କରିବ । କୌଣସି ପ୍ରକାର ପରବଶ ହେବାକୁ ଦୁଃଖ, ସକଳ ପ୍ରକାର ଆତ୍ମବଶ କାର୍ଯ୍ୟରେହିଁ ସୁଖ । ସେତେପରେ ଏହାହିଁ ସୁଖଦୁଃଖର ଲକ୍ଷଣ ।

ପରର ଉପାସନା ନ କରି ଆତ୍ମବଶରେ ରହିବାର ଶକ୍ତି ଓ ସୁଖ ଆତ୍ମମାନଙ୍କ ମଧ୍ୟରୁ ଜମିଣ କର୍ମ ଯାଉଅଛି । ଗାଡ଼ି, ଚକ୍ରା, ମୋଟର ନ ହେଲେ ପାହୁଣ୍ଡେ ବାଟ ଚାଲିବାର ଶକ୍ତି ନାହିଁ, ଭୃତ୍ୟ ସଙ୍ଗରେ ନ ଥିଲେ ସବୁ ଅସମ୍ଭବ । ଦଶ ଜଣ କରତାଳ ନ ଦେଲେ କୌଣସି ସଭାକାର୍ଯ୍ୟରେ ପ୍ରବୃତ୍ତି ହୁଏ ନାହିଁ । ପରବଶତା ଆତ୍ମମାନଙ୍କ ସମାଜରେ ନାନା ଭାବରେ ସକଳ ଶ୍ରେଣୀ ମଧ୍ୟରେ ପ୍ରବେଶ କରୁଅଛି, ଏଭଳି ପରବଶତାହିଁ ଆତ୍ମମାନଙ୍କ ଦୁଃଖର ନିଦାନ ସ୍ୱରୂପ । ଶାସ୍ତ୍ରୋକ୍ତ ଅତ୍ୟନ୍ତ ଶକ୍ତିର ନିତାନ୍ତ ଶକ୍ତିବାଦରୂପ ଇଉରୋପୀୟ ସହଜଜ୍ଞାନର ଦ୍ୱାଦ୍ୱ ଦେଇ ଶାସ୍ତ୍ର ଏବଂ ସଦାଗୁରୁର ଉତ୍ତମାନ କରି ନିଜର ଆତ୍ମବଶତା (Individuality or Independence) ରକ୍ଷା କରିବା ଶାସ୍ତ୍ରାଗୁରୁ, ନୀତିଗୁରୁ ଓ ଦର୍ଶନ ଗୁରୁ । ଏଭଳି ଆତ୍ମବଶ ମୂଳରେ ଯୋଡ଼ିଏ ଦ୍ରବ୍ୟ ଥାଏ । ପ୍ରଥମତଃ ଇଉରୋପୀୟ ଶକ୍ତି ନୀତିବାଦର ଅନ୍ଧ ଅନୁକରଣ, ଦ୍ୱିତୀୟରେ ଇଂରାଜି ବଦ୍ୟାର ସହଜତା ସମ୍ବାରର ଅହଂକାର । କୌଣସି ଶିକ୍ଷା ନ ମାନ ଛନ୍ଦ-ମିତ୍ର-ସ୍ତ୍ର-କଳାଦି ଅନବରତ ଅନୁପମର ଦୁଷ୍ଟାନ୍ତ ଦେଇ, ଗର୍ବ ଛନ୍ଦରେ ଆତ୍ମାଦର ସମ୍ବନ୍ଧରେ ବଚ୍ଛା କରି ଜମିଣ ପ୍ରକୃତ ଜାଣି କରି, ଅକାଳରେ ମହାସ୍ୱାଧୀନ କଥା ପରମ ସୁରୁକ୍ଷାର୍ଥ ?

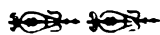

ଦିବସ ଓ ସନ୍ଧ୍ୟା

ଶ୍ରୀ ନିତ୍ୟାନନ୍ଦ ମହାପାତ୍ର

ଦିନ ଯାଏ—ଦିନ ଯାଏ—

ମୁହୂର୍ତ୍ତେ ସେ ନ ପାରିବ ରହି
ଅଧୀର ବିରହୀ ।

ଦୂନେ—ଦୂନେ—

ବହୁ ଦୂର ଦେଶେ—
ହୁଏ ତ ସେ ଜାଣେ ନାହିଁ କେବଣ ଉଦ୍ଦେଶ୍ୟ—
ନ ଦେଖି ସେ ପାର ଥାଏ
ଯହିଁ ଯାଏ;
ତଥାପି ପାଗଳ
ହେଉ—ହେଉ—
କି ଚକ୍ର କରେ ଅସ୍ତ୍ରାଚଳ ।
ସନ୍ଧ୍ୟା ଅଗ୍ରରେ
ଅକାଶର ପ୍ରଭ ସ୍ବରେ ସ୍ବରେ
ଏବେ ଯାହା ରହିଅଛି ଭବି
ଅନନ୍ଦ ପ୍ରସରି,
ନ ଥିବ ତା' ଅବଶେଷ—
ଗନ୍ଧ-ବର୍ଣ୍ଣ ଲେଶ ।

ସନ୍ଧ୍ୟା ତାରେ କହେ ତାଙ୍କ,—

“ ଜୀବନରେ ଯଦି କିଛି ବାକି
“ ଥାଏ କରବାରୁ, କହ ।
“ ପୁଣି ତାହା କରବି ନିଶ୍ଚୟ । ”
ଶୁଣ ହାସ ହସି
ଧୀରେ ଧୀରେ ପଡ଼େ ସେହି ଖସି
ଅନନ୍ତ ଗର୍ଭରେ—।
ନୋହେ ସ୍ବପ୍ନ, କହେ ଧୀର ସ୍ବରେ—
“ ସୁନ୍ଦର ଅନନ୍ଦ୍ୟ—
“ ହିତୁବନ ବନ୍ଦ୍ୟ—
“ ସନ୍ଧ୍ୟା !
“ ପ୍ରଥମ ଏ ଶେଷ ମୋ ବିନୟ—
“ ଅନୁରୋଧ ନ କରିବ ସଦା,
“ ଶେଷ ଅଭିଳାଷ ମୋର
“ ପ୍ରଶ୍ନ ଯାହା ତୋର
“ କହିବାରୁ କାହାର ଅଗ୍ରତେ ।
“ ଗୋପନେ ଯା ରହିଅଛି ରହିଯାଉ ଭର ସେ ରୂପତେ
“ ଥାଉ—ଥାଉ—
“ ଗୋପନକୁ ନାହିଁ ସ୍ବଂ ଅଉ । ”

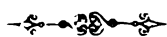

ଯେପରି ବୁଣିବ *

ଶ୍ରୀ ପଦ୍ମଚରଣ ପଟ୍ଟନାୟକ

“ ଭାଗ୍ୟ ବୋଲି ଯାହା ବିଚାର କର
ଅନ ନୁହେଁ ତାହା, ଚିନ୍ତା ନାମାନ୍ତର ।
ବାଛି ନିଅ ଭାଗ୍ୟ ରହିଥାଅ ଗୁହ୍ୟ,
ଭଲ ମନ୍ତ୍ର ଫେରେ ତଳେ ଭ୍ରମ ନାହିଁ ।

ସ୍ନେହ ପାଇଁ ସ୍ନେହ, ଦୃଶ୍ୟ ପାଇଁ ଦୃଶ୍ୟ
ଆସେ ଏହି ଗତି ନୁହେଁ କେବେ ଭଣା ।
ପୋଛି ଦେଲେ ଆମ୍ଭ ଆନନ୍ଦ ନ ଫଳେ,
କର୍ମ ଅନୁସାରେ ସଦା ଫଳ ଧରେ । ”
— ଏଲ୍ ଫିଲିଅର ଉଇଲିକକ୍ସ ।

* O. S. Mardenଙ୍କ “Peace, Power and Plenty”ରୁ “As you sow”ର ଅନୁବାଦ

“ସୁନ୍ଦର ଚିତ୍ରାସବୁ ଦୟା, ଦାକ୍ଷିଣ୍ୟ ଓ ମାଧୁର୍ଯ୍ୟର ସଦୃଶ୍ୟରେ ପରିଗତ ହୁଏ ଏବଂ କାଳକ୍ରମେ ସମ୍ପୂର୍ଣ୍ଣ ସୁନ୍ଦର ଅବସ୍ଥା ସୃଷ୍ଟି କରେ ।”

ପୃଥ୍ବୀରେ ସର୍ବତ୍ର ଲୋକେ ଯାହା ବୁଣନ୍ତି ବା ରୋଅନ୍ତି ଠିକ୍ ତାହାହିଁ ଫସଲରୂପେ ପାଆନ୍ତି ; ଧାନ ବୁଣି ସେଥିରୁ ଗହମ କେବେ ଅମଳ କରନ୍ତି ନାହିଁ । ବାନ୍ତବ ରାଜ୍ୟରେ ‘ଯେପରି ରୋଇବ, ସେପରି ଜାରିବ’ ଏ କଥା ଧୂଳିସତ୍ୟରୂପେ ଜାଣିବା ସତ୍ତ୍ୱେ ଲୋକେ ଅନେକ ମତନ କରନ୍ତି ଯେ ମନୋରାଜ୍ୟରେ ଏହି ପ୍ରାକୃତିକ ନିୟମର ବ୍ୟତିକ୍ରମ ହୁଏ ।

କେଉଁ ଜାତିରେ ମନୁଷ୍ୟ ସୁଖ ଓ ସନ୍ତୋଷର ଫଳଭୋଗୀ ହେବାକୁ ସାହସ କରେ, ଯଦି ସେ ଦିନ ମାସ ବର୍ଷ ଧରି ସୁଖ-ସନ୍ତୋଷର ବିରୋଧାତ୍ମକ ଚିନ୍ତା ମନ ମଧ୍ୟରେ ରୋପଣ କରୁଥାଏ । କିମ୍ବଦନ୍ତେ ସ୍ୱାସ୍ଥ୍ୟସୁଖର ଫଳ ଲାଭ କରିବାକୁ ଆଶା କରିବ, ଯଦି ନିୟମିତ ଭାବରେ ସେ ରୋଗଚିନ୍ତାର ବାଜି ମାନସ-ସୈନ୍ଦବ୍ୟରେ ବସନ କରୁଥିବ ।

ଯଦି କୌଣସି କୃଷକ ବାକୃଜା ଗୁଡ଼ିଏ ବଲରେ ବୁଣି ଧାନ ଫସଲ କାଟିବାକୁ ଆଶା କରି ନସେ, ନିଶ୍ଚୟ ସେ କୃଷକକୁ ଲୋକେ ବିକୃତମସ୍ତିଷ୍କ ବୋଲି ଭାବନ୍ତି । ପକ୍ଷୀରେ ଆନ୍ତେମାନେ ସଦା ସର୍ବଦା ଭୟର ଚିନ୍ତା, ବ୍ୟସ୍ତତାର ଚିନ୍ତା, ଉଦ୍‌ବେଗର ଚିନ୍ତା, ସନ୍ଦେହର ଚିନ୍ତାରେ ମନକୁ ପୁଣି କରି ତକିତ ହେଉଛି ଯେ କାହିଁକି ସୁଖ-ସନ୍ତୋଷ ଆସିଲ ନାହିଁ । ଗୁଣିର ବୁଣିବା କାଟିବା ଏବଂ ଆମ୍ଭର ଚିନ୍ତା ଓ ଫଳ ଏକ ନିୟମର ଆଧୀନ । ଶ୍ୟାମର ବାଜି ଏକା ଶ୍ୟାମ ଉପାଦାନ କରିବାକୁ ସମର୍ଥ । ମନୁଷ୍ୟର କାର୍ଯ୍ୟର ଫଳାଫଳ, ସୁଦ୍ଧ ବୃଦ୍ଧତା, ସୁନ୍ଦର ଅସୁନ୍ଦର, ପ୍ରଭୃତି ଅପ୍ରଭୃତି ହୁଏ; ତାହାର ନିଜର ଚିନ୍ତାର ଧର୍ମ ଅନୁସାରେ ।

ଗୁଣି ବାକୃଜା ବିହନ ବଲଯାକ ବୁଣି ଯେପରି ଧାନ ଫସଲ ପାଇ ନ ପାରେ, କୌଣସି ଲୋକ ସବୁବେଳେ ମନରେ ଅକୃତ-କାର୍ଯ୍ୟତାର ଚିନ୍ତା ପୁଣି କରି କେବେହେଲେ କୃତକାର୍ଯ୍ୟତାର ସୁଖ ଅନୁଭବ କରିବାକୁ ସମର୍ଥ ହୋଇପାରେ ନାହିଁ । ଯଦି କେହି ଆଶାର ମଞ୍ଜିରୂପେ ସ୍ୱାସ୍ଥ୍ୟ, ସୌନ୍ଦର୍ଯ୍ୟ, ସତ୍ୟ, ପବିତ୍ରତା ସୁଖସମୃଦ୍ଧି, ଦୁର୍ଘଟା ଓ ବିଶ୍ୱାସର ଚିନ୍ତା ପୋଷଣ କରେ, ସେ ନିଶ୍ଚୟ ତଦନୁରୂପ ଫଳ ଲାଭ କରିବ; କିନ୍ତୁ ସେ ଯଦି ବିବାଦ ବିଷୟାଦ ବା ଅନର୍ଥର ବାଜି ବସନ କରିବ, ତାହାର ସ୍ୱାଭାବିକ ଫଳ ସ୍ୱରୂପ ସେ ଅନୈକ୍ୟ ବା ଅନର୍ଥ ଲାଭ କରିବ ।

ଦୁଷ୍ଟିନ୍ତା ଦାସ ବାକୃଜା ପରି; ଦାସ ବାକୃଜା ଫସଲକୁ ସମ୍ବଳରେ ନଷ୍ଟ କଲପରି ଏହା ସବୁ ଚିନ୍ତାକୁ ଫଳପ୍ରଦ କରାଏ ନାହିଁ ।

ବାହ୍ୟ ଜଗତର ପ୍ରାକୃତିକ ନିୟମ ମୁକ୍ତିକ ଯେପରି ବିଜ୍ଞାନ-ସମ୍ମତ; ଅନ୍ତର୍ଜଗତର ନିୟମ ଗୁଡ଼ିକ ମଧ୍ୟ ତଦ୍ରୂପ; ଏକଥା ଠିକ୍ ରୂପେ ବୁଝିବାର ଶକ୍ତି ଯଦି ଆତ୍ମମାନଙ୍କର ଆଶା, ତେବେ ଜୀବନର ସମସ୍ୟାଗୁଡ଼ିକ କେତେ ସରଳ ହୋଇଯାଆନ୍ତା ।

ମସ୍ତିଷ୍କର ପ୍ରତି ଚିନ୍ତା ବାଜିରୂପେ ଠିକ୍ ତାହାର ସମଜାଗରୁ ଫଳ ଉତ୍ପଦନ କରନ୍ତା । କଣ୍ଠାର ଚିନ୍ତା କଣ୍ଠା ଫସଲ ଆଣନ୍ତା, ଗୋଲପର ଚିନ୍ତା ଗୋଲପ ଫୁଲ ଆଣନ୍ତା, ବାକୃଜାର ଚିନ୍ତା ବାକୃଜା ଆଣନ୍ତା, ଗହମର ଚିନ୍ତା ଗହମ ଆଣନ୍ତା ।

ପ୍ରତ୍ୟେକ ଜୀବନର ଗତି ତାର ମାନସିକ ବସନ-ବିସ୍ମାର ଫସଲ ମାତ୍ର । ଗୋଟିଏ ବାଜିରୁ ସହସ୍ର ଫଳ ହୁଏ । ଯଦି ବାୟୁ ବୁଝି, ତେବେ ଫସଲ ରୂପେ ଆନ୍ତେମାନେ ଦୁର୍ଘଟିବାକୁ ପାଇବୁଁ । ମନରେ ସୁଖସମୃଦ୍ଧି ଓ ପ୍ରାକୃତ୍ୟର ଚିନ୍ତାକୁ ଧ୍ୱାନ ଦେଲେ ଆନ୍ତେମାନେ ତଦ୍ରୂପ ଫଳଭୋଗୀ ହେବୁଁ । ପକ୍ଷୀରେ ଜାତ ସୁଦ୍ଧ ବା ଅକୃତକାର୍ଯ୍ୟତାର ଚିନ୍ତା ରୋପଣ କଲେ, ଫଳରେ ଦାରିଦ୍ର୍ୟ ଫସଲ ପାଇବାକୁ ଆନ୍ତେମାନେ ହଜିବାର । ଜୀବନର ମାଫଳ୍ୟ ଚିନ୍ତାର ଅନୁଗାମୀ ହେବ । ଆନ୍ତେମାନେ ଯେତେବେଳେ ଗୋଟିଏ ନିର୍ଦ୍ଦିଷ୍ଟ ସ୍ୱାର୍ଥପର ସୁଖମଣ୍ଡଳ ଅବଲୋକନ କରୁଁ, ସେତେବେଳେ ଭୁଲି ସେ ଲୋକଟିର ମନ କିପରି ଜାତ, ସୁଦ୍ଧ ଓ ସ୍ୱାର୍ଥପର ଚିନ୍ତାରେ ପୁଣି । ପକ୍ଷୀରେ ଯେତେବେଳେ ଆନ୍ତେମାନେ ଧୀର ଗାଁର ଆଶାପ୍ରୟତ୍ନ ମୁଖରେ ଦେଖୁଁ, ସେତେବେଳେ ଠିକ୍ କର ନେଉଁ ସେ ଲୋକଟିର ମନରେ ଆଶା, ଆନନ୍ଦ, ଉତ୍ସାହର ବାଜି ଅବଶ୍ୟ ବସନ କର ହୋଇଥାନ୍ତା ।

ଯଦି କୌଣସି ବ୍ୟକ୍ତି ଗାଁରେ ଗାଁରୁ ବୁଣି ଧରି ନିଜ ଦେହର ତମଡ଼ାକୁ ଚିରି ରକ୍ତ ବାହାର କରେ, ଲୋକେ ତାକୁ ଅବଶ୍ୟ ପାଗଲ ବୋଲି କହିବେ । ମାତ୍ର ଆନ୍ତେମାନେ ଯେ ପ୍ରତି ମୁହୂର୍ତ୍ତରେ କୋପ, ଦ୍ୱେଷ, ହିଂସା, ଦ୍ୱେଷ, ପ୍ରତିହିଂସା ରୂପ ସୁଖାନ୍ତ ଚିନ୍ତାଛଇକାଦ୍ୱାରା ଆତ୍ମମାନଙ୍କର ମନକୁ ଖଣ୍ଡ ଖଣ୍ଡ କରି କାଟି ରକ୍ତାକ୍ତ କରୁଅଛୁଁ, ଏକଥା ଭିଲେ ହେଲେ ମନେ କରୁନାହିଁ; ଅଥଚ ଏପରି କରି ମଧ୍ୟ ଆନ୍ତେମାନେ ଆପଣାକୁ ସୁଖରୂପେ ପ୍ରକୃତିରୁ ସୁରୁଷ ବୋଲି ମନେ କରୁଥାନ୍ତି ।

ପ୍ରତି ଚିନ୍ତା ସୁଦ୍ଧ ବାଜି ରୂପେ ସମଜାଗରୁ ମାନସିକ ଗୁଣଗଢ଼ଣ ଏ ସୃଷ୍ଟି କରେ । ଯଦି ସେ ବାଜିରେ ବା ଚିନ୍ତାଗୁଣରେ କିଛି ବିଷାକ୍ତ ପଦାର୍ଥ ଥାଏ ତେବେ ସେ ଗଢ଼ର ଫଳ ଅବଶ୍ୟ ବିଷୟ ହେବ । ସେ ବିଷ ମାନବର ଜୀବନକୁ ନଷ୍ଟ କରିବ; ସବୁ ସୁଖ ସବୁ ଶକ୍ତିର ବିନାଶର କାରଣ ହେବ ।

ମନୁଷ୍ୟ ବାସନାର ଦାସ ହେଲେ ତାହାର ଠାରେ ବାସନାର ଫଳ ଫଳିବ । ଯେଉଁ ଲୋକ ଅତି ସ୍ୱାର୍ଥପର ଜୀବନ ଯାପନ କରେ, କେବଳ ନେବା କଥା ଜାଣେ ତାହାକୁ କିଛି ଦେବାର ଅଭ୍ୟାସ କରେ ନାହିଁ, ସେ ପରିଣାମରେ କଣ୍ଠାର ଫସଲ ପାଏ, ସେଥିରେ ତାର ଦୁଃଖ କରିବାର କିଛି କାରଣ ଥାଏ ନ ପାରେ । ଜୀବନ ଆତ୍ମମାନଙ୍କ ପ୍ରତି ବଡ଼ ନ୍ୟାୟପର । ଆନ୍ତେମାନେ ଯେତିକି ଦେଉଁ, ପ୍ରତିଦାନରେ ଠିକ୍ ସେତିକି ପାଉଁ । ଏହାର କାରଣ ହେଉଛି ଯେ ଆନ୍ତେମାନେ ଯାହା ପାଇବାକୁ ମନେକରୁଁ ତାହାର ଉପଯୁକ୍ତ ମୂଲ୍ୟ ନ ଦେଇ ନେଇଯିବାକୁ ଇଚ୍ଛାକରୁଁ; କିନ୍ତୁ

ଅନ୍ୟମାନେ ଯେତେକ ମୂଲ୍ୟ ଦେଉଁ, ସେହି ଅନୁପାତରେ ପଦାଧିକାରୀ । ପ୍ରକୃତ କାଳରେ କେବେହେଲେ ସତ୍ତ୍ୱା ଦିଏ ନାହିଁ—ସେ ସବୁଦିନ ବ୍ୟବସାୟରେ ନଗଦ କାରବାର କରେ । ସେ ଠିକ୍ ଅମ୍ବର ମୂଲ୍ୟ ଅନୁସାରେ ମାଲ ଦେଇଥାଏ—ତାହାର କାରବାରର ଏପରି ବନୋବସ୍ତ ଯେ ମୂଲ୍ୟତକ ନ ଦେଲେ କୌଣସି ମାଲ ତା ଗୋଦାମରୁ ଫାଟକ ଟେକି ବାହାରକୁ ଯାଇପାରେ ନାହିଁ ।

ସୁସମ୍ପର୍କର ଫସଲ ପାଇବାକୁ ଇଚ୍ଛା ଥିଲେ, ଭବିଷ୍ୟତ୍ ସ୍ଥାନର ଅବିଚାରୀତାର, ଦାରଦ୍ରାବର, ସମେତ ବା ନିରୁପାଦ୍ରାବର ଗାଳ ବସନ କରିବ ନାହିଁ । ସେ ଯେପରି ଫସଲ ପାଇବାକୁ ଇଚ୍ଛା କରିବ, ସେହିପରି ଗାଳ ସେ ବସନ କରିବ । ସେ ଯଦି ସୌନ୍ଦର୍ଯ୍ୟ ମାଧୁର୍ଯ୍ୟ ବା ଲଳିତାରେ ଚରଣ ଗଠନ କରିବାକୁ ଇଚ୍ଛା କରିବ, ତେବେ ସ୍ନେହ, ପ୍ରୀତି, ଦୟାଦାୟିଣ୍ୟର ଗାଳ ବସନ କରିବ ଏବଂ ମନେ ରଖିବ ଯେ ସେ ଯଦି ହଂସା, ଦ୍ୱେଷ, ଦୁଃଖ, ପ୍ରତିହଂସାର ଗାଳ ବସନ କରିବ, ତାହାହେଲେ ସେହିପରି ଫସଲ ଆମଦାନୀ କରିବ—ତାହା ଅସୁନ୍ଦର, କୁସ୍ଥିତି, କଦାକାର ବାତୁଳା ଛଡ଼ା ଆଉ କିଛି ହେବ ନାହିଁ ।

ଭବିଷ୍ୟତ୍ ସ୍ଥାନର ବାହନସମ୍ପତ୍ତି ଭାବରେ ଜୀବନ ଯାପନ କରିବ । ସେ ବୁଝିବ ଯେ ଶାଶ୍ୱତକ ସ୍ୱସ୍ଥ୍ୟ, ଶକ୍ତି ଓ ସୌନ୍ଦର୍ଯ୍ୟ ଆଖିବାର ଗୋଟିଏ ମାତ୍ର ଉପାୟ ଅଛି—ତାହା ହେଉଛି, ସେ ଯେଉଁ ସ୍ୱାସ୍ଥ୍ୟ ଲେଖୁଅଛି ସେହି ସ୍ୱାସ୍ଥ୍ୟ-ଚିନ୍ତା-ଗାଳ ବସନ କରିବା । କୃଷକ ଯେପରି ଯେଉଁ ମଞ୍ଜି ବୁଣେ ସେହି ଫସଲ ପାଇବ ବୋଲି ନିଶ୍ଚୟନେତ୍ରରେ ମନେ କରାଯାଉ, ସେ ସେହିପରି ଯେଉଁ ଚିନ୍ତା କରିବ ସେହି ଚିନ୍ତାର ଅନୁରୂପ ଫସଲ ଜୀବନରେ ଆବଶ୍ୟକ ଥାଉ ।

ଶରୀର ମନର ପ୍ରତିବନ୍ଧ ମାତ୍ର; ଏହା ଆଉ କିଛି ହୋଇ ନ ପାରେ । ଯେ ମନରେ ସ୍ନେହର, କରୁଣାର, ପ୍ରେମର, ସୌନ୍ଦର୍ଯ୍ୟର ଚିନ୍ତା ପୋଷଣ କରନ୍ତି ତାଙ୍କର ଶରୀର ଏହି ମାନସିକ ଚିନ୍ତା ଅନୁସାରେ ଅବଶ୍ୟ ଗଠିତ ହେବ । ଏହା ସମୟସାପେକ୍ଷ, କିନ୍ତୁ ହେବା ବିଷୟରେ କିଛି ଅନିର୍ଣ୍ଣିତତା ବା ସନ୍ଦେହ ନାହିଁ । ଏହା ଗୋଟିଏ କଠିନ ନିରୁପସ୍ତର । ସମ ପଦାର୍ଥ ଅବଶ୍ୟ ସମ ପଦାର୍ଥ ସୃଷ୍ଟି କରିବ ।

ଦୟା ଅନ୍ୟର ପଦାର୍ଥ ଅପହରଣ କରି ଅପହୃତର ଯେତେ ଶକ୍ତି କରେ, ତାହାରୁ ଅଧିକ ପରିମାଣରେ ନିଜର ଶକ୍ତି କରେ । ଯାହାର ମାଲ ଯାଏ ସେ ଅବଶ୍ୟ କିଛି ଅସୁବିଧାରେ ପଡ଼େ, କିନ୍ତୁ ଦୟା ନିଜେ ନିଜର ମନୋବୁଦ୍ଧି ଉପରେ ଦାରୁଣ ଆଘାତ କରି ନିଜର ସଙ୍ଗୀତୀ ସାଧନ କରେ । ଅନ୍ୟମାନେ ଏପରି ଭାବରେ ଗଠିତ ଯେ ଇଚ୍ଛା କରି ଅନ୍ୟର ଶକ୍ତି ବରବାକୁ ଗଲେ ସେଥି ସଙ୍ଗେ ସଙ୍ଗେ ନିଜର ନିଶ୍ଚୟ ଶକ୍ତି କରନ୍ତି । ଅନ୍ୟମାନେ ଯଦି ନିଜ ପ୍ରତି ଭଲ କରିବୁଁ, ସେଥି ସଙ୍ଗେ ସଙ୍ଗେ ଅନ୍ୟର ଅବଶ୍ୟ ଭଲ କରିବୁଁ ।

ଅନ୍ୟର ପ୍ରତିବେଶୀର କିଛି ଶକ୍ତି କରିବାକୁ ଗଲେ ଅନ୍ୟର ନିଜର ସେଥି ସଙ୍ଗେ ସଙ୍ଗେ ଅବଶ୍ୟ ଶକ୍ତି ହେବ । ନବ ସ୍ୱର ଏ ନୂତନ ଦର୍ଶନଶାସ୍ତ୍ର ଯିଶୁଖ୍ରୀଷ୍ଟ ଶିକ୍ଷା ଦେଇଅଛନ୍ତି । ତାଙ୍କର ଆଗମନ ପୂର୍ବରୁ ପାଶ୍ଚାତ୍ୟ ଶାସ୍ତ୍ରରେ ବିଧାନ ଥିଲା “ଆଖି ପାଇଁ ଆଖି, ଦାନ୍ତ ପାଇଁ ଦାନ୍ତ” ଅର୍ଥାତ୍ ବୃଷ୍ଟିକୁ ବୃଷ୍ଟି, ବ୍ୟାଧିକୁ ବ୍ୟାଧି ବିଧାନ କରିବା ଉଚିତ । କିନ୍ତୁ ସେ ଶିକ୍ଷା ଦେଲେ, କେହି ଆଘାତ କଲେ ତାହାର ପ୍ରତିଘାତ କରି ନାହିଁ । ଯିଶୁଖ୍ରୀଷ୍ଟ କହିଲେ, “ଏହା ପ୍ରଚଳିତ ବିଧାନ ଅଛି ଯେ ଆଖି ପାଇଁ ଆଖି, ଦାନ୍ତ ପାଇଁ ଦାନ୍ତ; କିନ୍ତୁ ମୁଁ ତୁମ୍ଭମାନଙ୍କୁ କହୁଅଛି ଯେ ତୁମ୍ଭେମାନେ ମନ କାର୍ଯ୍ୟକୁ ବାଧା ଦିଅ ନାହିଁ; କିନ୍ତୁ ଯଦି କେହି ତୁମ୍ଭର ବାମ ଗାଲରେ ପେଟାଦାତ କଲେ ତାକୁ ବାମେତର ଗାଲ ମଧ୍ୟ ଦେଖାଇ ଦିଅ ।” ଅନ୍ୟର ମଧ୍ୟ ସେହି ଯିଶୁଖ୍ରୀଷ୍ଟ କହିଅଛନ୍ତି, “ଏପରି କଥା ପ୍ରଚଳିତ ଯେ ତୁମ୍ଭେ ତୁମ୍ଭର ପ୍ରତିବେଶୀକୁ ସ୍ନେହ କରିବ ଏବଂ ଶତ୍ରୁକୁ ଦୁଃଖ କରିବ । ମାତ୍ର ମୁଁ ତୁମ୍ଭକୁ କହୁଅଛି ଯେ ତୁମ୍ଭେ ତୁମ୍ଭର ଶତ୍ରୁକୁ ସ୍ନେହ କରିବ । ଯେଉଁମାନେ ତୁମ୍ଭକୁ ଭିକ୍ଷା କରନ୍ତି ସେମାନଙ୍କୁ ଆଖିବାଦ କରିବ । ଯେଉଁମାନେ ତୁମ୍ଭକୁ ଦୁଃଖ କରିବେ ତୁମ୍ଭେ ସେହିମାନଙ୍କର ଉପକାର କରିବ । ଯେଉଁମାନେ ତୁମ୍ଭକୁ ଡରାସାର କରି ତୁମ୍ଭ ବିରୁଦ୍ଧରେ ନାନାଦି ମିଥ୍ୟା ଅଭିଯୋଗ କରିବେ, ସେମାନଙ୍କ ମଙ୍ଗଳ ସକାଶେ ଭଗବାନଙ୍କ ନିକଟରେ ପ୍ରାର୍ଥନା କରିବ ।” ଏ ବାକ୍ୟଗୁଡ଼ିକ ସ୍ୱାଧୀନ ଶାସ୍ତ୍ର ଅଥବା ଶିକ୍ଷା ଶାସ୍ତ୍ରର ନିୟମ ପରି ପୂର୍ଣ୍ଣ ବିଜ୍ଞାନସମ୍ପତ୍ତି ।

ଭବିଷ୍ୟତ୍ ସ୍ଥାନର ଏହି କଥା ବୁଝିବ ଯେ କେହି କିଛି ଶକ୍ତି କଲେ ତାହା ବିରୁଦ୍ଧରେ ପ୍ରତିହଂସା ନେବାର ପ୍ରବୃତ୍ତି କିମ୍ବା ଅନ୍ୟ ପ୍ରତି ଦୁଃଖ ନିଜର ଶକ୍ତିର ଅପବ୍ୟୟ କରି ମହତ୍ତ୍ୱ ହ୍ରାସ କରିଦିଏ ।

ନିଆଁରେ ହାତ ଘୋଡ଼ିଯାଏ । ଏ କଥା ଶିକ୍ଷା କରିବା ପର୍ଯ୍ୟନ୍ତ ଶିଶୁ ନିଅଣ୍ଟୁଣ୍ଟାକୁ ହାତ ବଢ଼ାଇଥାଏ । ଅନ୍ୟମାନେ କୁଚିନ୍ତା ହାର ନିଜର ଶକ୍ତି କରି ସାରି, ନିଜେ ରକ୍ତାକ୍ତ ହୋଇ ସାରି ଶେଷରେ ଏହି ଅଭିଜ୍ଞତା ଲଭ କରିବା ଯେ ଅନ୍ୟର ମନ ଆରେଶର ପ୍ରତିଦାନରେ ମନ ଆଚରଣ କରିବା ଗୋଟିଏ ବଡ଼ ବ୍ୟୟସାଧ୍ୟ କାର୍ଯ୍ୟ ଏବଂ ତାହାର ଆଶ୍ରୟ ନେବା ନିଜର ହୃଦ ଦୁଃଖକୁ ଆଦୌ ଉଚିତ ନୁହେଁ । ଅନ୍ୟମାନଙ୍କର ଯେତେ ଅଭିଜ୍ଞତା ବଢ଼ିବ ଅନ୍ୟମାନେ ଏକଥା ଉତ୍ତମରୂପେ ଶିକ୍ଷା କରି ପାରିବା ଯେ ଏ ଉପାୟ ଅଭିଜ୍ଞତା ବା ଅସ୍ମାନ୍ତ ପକ୍ଷରେ ଆଦୌ ଉଚିତ ନୁହେଁ ।

ଅନ୍ୟମାନେ ନିଜ ନିଜର ଭାଗ୍ୟ ବା ଅବସ୍ଥା ବିଷୟରେ ନାନା ଆପତ୍ତି ଓକିର କରି ଦୁଃଖିତ ହୋଇପାରୁଁ; କିନ୍ତୁ ଦୁଃଖର କଳ୍ପମାତ୍ର କାରଣ ନାହିଁ । ଗତ କାଳ ଯାହା ବୁଝିଥିଲୁ ଆଜି ତାହାହିଁ କାହୁଁ ଅଛି । ଆଗାମୀ କାଳ ଯଦି ଭଲ ଫସଲ ପାଇବାକୁ ଆଶାକରୁ ତାହାର ଏକମାତ୍ର ଉପାୟ ଭଲ ପ୍ରକାର ମଞ୍ଜି ବୁଣିବା । ଅନ୍ୟମାନେ ଯାହା କାର୍ଯ୍ୟ କରୁଅଛୁ ବା ଯାହା ଚିନ୍ତା କରୁଅଛୁ ତାହାର ପ୍ରତ୍ୟେକ ଅଂଶ ଯୁକ୍ତ ଗାଳ ପରି, ତାହାର କଳ୍ପମାତ୍ର ନୁହେଁ ।

ହେଉ ନାହିଁ; ଏ ବିଶ୍ୱସ୍ତାର ଶେଷରେ ସେ ଗଜଗୁଡ଼ିକ ବୁଣି ହୋଇ ଯାଇ ତାହାର ସମରୂପ ଫସଲ ଆଣୁଅଛି । ଅନେକ ଲୋକ ଓଜର ଆପଣ କରବାର ଶୁଣାଯାଏ ଯେ ସେମାନେ ଭଲ ଫସଲ ପାଇଲେ ନାହିଁ; ଶସ୍ୟ ପରିବର୍ତ୍ତରେ ସେମାନଙ୍କର ଯେଉଁ ବାଜୁଙ୍ଗାରେ ପରିପୁର୍ଣ୍ଣ ହୋଇଗଲା । କିନ୍ତୁ ସେମାନେ ଯଦି ସେମାନଙ୍କର ଲାବନର କାର୍ଯ୍ୟାବଳୀକୁ ବିଶ୍ଳେଷଣ କରନ୍ତେ, ବୁଝି ପାରନ୍ତେ ଯେ ସେମାନେ ନିଜ ସେତରେ ହଂସା, ଦ୍ୱେଷ, ସ୍ୱାର୍ଥ-ପରତାର ଧାକ ବସନ କରିଥିଲେ ଏବଂ ଫଳ ତଦନ୍ତରୂପ ହୋଇଅଛି । ସେମାନେ ଯଦି ବିସ୍ୱାର୍ଥପରତା, ଭବାରତା, ଦୟା, ସ୍ନେହ ଓ ଆନନ୍ଦର ଧାକ ବସନ କରିଥାନ୍ତେ, ସେମାନଙ୍କର ଫସଲ ନିଶ୍ଚୟ ଅନ୍ୟ ପ୍ରକାରର ହୋଇଥାନ୍ତା ।

ସମୟ ଆସିବ, ଯେତେବେଳେ ବୁଦ୍ଧିମାନ ମାନବ ଅଗ୍ନିରେ ନୀତି ଦେଇ ପରି ଆଉ ହଂସା, ଦ୍ୱେଷ, କୋପ, ଦୁଃଖ, ପ୍ରତିହଂସା ପ୍ରଭୃତି ଦୁର୍ଦ୍ଦିଗ୍ରାବୀ ଦନ ଦେବ ନାହିଁ ।

ଭବିଷ୍ୟତ ମାନବ ପାପାତ୍ମକ ଚିନ୍ତାରେ ନିଜକୁ ରକ୍ତାକ୍ତ କରିବ ନାହିଁ । ସେ ହଂସା, ଦ୍ୱେଷ, ଦୁଃଖର ଚିନ୍ତାରେ ଲିପ୍ତ ହୋଇ ଆତ୍ମଦାଗ୍ଧ ହେବ ନାହିଁ; କାରଣ ଶିଶୁ ଅଗ୍ନିରେ ହାତ ଥୋଇଲେ ହାତ ଯେଉଁଠି ଏହା ଜାଣି ଯେପରି ଆଉ ହାତ ଦିଏ ନାହିଁ; ସେହିପରି ସେ ବୁଦ୍ଧିଜୀବୀ ମନୁ ହେଲେ ତାହାର ଫଳ ବ୍ୟସ୍ତ ହେବ ଏହା ଜାଣି ସେଥିରୁ ବିରହ ହେବାକୁ ସବୁଆଁ ଯତ୍ନବାନ ହେବ ।

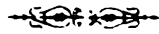

ଶିମିଳିପାଳ

ଶ୍ରୀ ନବକିଶୋର ଦାସ

(୧)

“କେତେ ପ୍ରିୟ ସ୍ମୃତି ଅନୁରୂପମୟ
ଅଜାତ କାଳ,
କେତେ ଦେଖି ଆଜି ଭୁଲିଛି ସକଳ
ଶିମିଳିପାଳ ।”

କବି କାଳୀଚରଣଙ୍କର ଏହି କବିତା ଶ୍ଳୋକଟି ଯେଉଁ ମନେ ଥିଲା । ମୟୂରଭଞ୍ଜ ଗଲେ ଶିମିଳିପାଳ ଦେଖିବ । ଭୁବ୍ଧ-ସମ୍ମିଳନୀକୁ ଗଢ଼ିଲା ବେଳେ ଥରେ ବାରିପଦା ଯାଇଥିଲା । କିନ୍ତୁ ଶିମିଳିପାଳ ଦେଖିବାର ସୁଯୋଗ ମିଳିଲା ନାହିଁ । ଦିନେ ସନ୍ଧ୍ୟାପୂର୍ବରୁ ବଣିବାଗରେ ଛଡ଼ାହୋଇ ଉଦ୍ୟାନର ଶ୍ୟାମ ଶୋଭା ମଧ୍ୟରେ ପ୍ରାଣ ହଜାଇ ଦେଇ ଥରେ ଅଜାତ ଦେଖିଥିଲା, ପକ୍ଷିମ ଦଗର ସେହି ଶିଳ ପାହାଡ଼ ଶ୍ରେଣୀ, ଆଉ ତାହାର କୋଳରେ ରକ୍ତମ ଅସ୍ତ୍ରଭୁକ୍ତ । ଏହା ଶିମିଳିପାଳ ! କବି ଏହାକୁ ଦେଖି ସବୁ ‘ପ୍ରିୟ ସ୍ମୃତି’ ପାଶୋର ଦେଲେ । କିନ୍ତୁ କବିଙ୍କ ସଙ୍ଗେ ସେତେବେଳେ ମନ ମିଳାଇ କବିତାଟିର ମାଧୁରୀ ବୁଝିବା ପାଇଁ ଶିମିଳିପାଳ ଚିତ୍ତସ୍ତରେ ମୋର ଅନୁରୂପ ନ ଥିଲା ।

(୨)

କାଳ ବହୁ ଯାଇଅଛି । ଦୂର ବର୍ଷ ପରେ ପୁଣି ଗଡ଼ଜାତ ଭ୍ରମଣ ସମ୍ପର୍କରେ ଆସି ଶିମିଳିପାଳ ଦେଖିଯିବା ପାଇଁ ମୟୂରଭଞ୍ଜର ଦେଓଦାନ ମହୋଦୟଙ୍କୁ ଅନୁରୋଧ କଲି । ବାଧା ବହୁତ ଥିଲା । ବସ୍ତା ଭଲ ନୁହେଁ । ସେଠାରେ ହାତ ବହୁତ । ଘନ-ବଣ ଶିମିଳିପାଳ ! ମୋଟ ଭ୍ରମରେ ଶିମିଳିପାଳ କବିତାସ୍ତରେ ଏଡ଼େ ସୁନ୍ଦର କେବଳ ଦୂରରୁ । ଦୂର ପାହାଡ଼ ସୁନ୍ଦର ପବ । ମୁଁ କିନ୍ତୁ ଶିମିଳିପାଳ,

ବିଶେଷତଃ ଏହାର ମଧୁରିତ ‘ବରେଇପାଣି’ ପ୍ରପାତ ଦେଖିଯିବାକୁ ଚାହେଁ । ଅଗଣା-ଅଗଣ ବନସ୍ତ, ପର୍ବତ ଆଶୁ ନାହିଁ କି କୁଆର ବୋଲୁ ନାହିଁ । କିନ୍ତୁ ମୋ ମନରେ ଅକର୍ଷଣ ଥିଲା ଖୁବ୍ ! ବାଞ୍ଛାରେ ‘ପ୍ରଧାନପାଟ’, ବଣେଇର ‘ଝାଆଧାର’, ପାଟଣା ଓ ବୁଢ଼ାଶିଖର ମଧୁଲରେ ଗଜମାର୍ଦ୍ଦନ ପଟ୍ଟର ‘କପିଳଧାର’ ଓ ‘ସମୁଦ୍ର’ ପ୍ରମତମାନ ଦେଖି ଆସିଅଛି । ତାହା ସଙ୍ଗେ ‘ବରେଇପାଣି’ର ଏକ ଭୁଲନାତ୍ମକ ପଠନ ହୋଇ ପାରିବ । ଉତ୍ତଳ ମାତାଙ୍କ ପ୍ରାବୁଦ୍ଧ ଶୋଭାସମ୍ପଦର ବର୍ଣ୍ଣନା ସାହିତ୍ୟରେ ଚିରକାଳ ପାଇଁ ସ୍ଥାୟୀ କରି ଦେଇଯିବ, ଏଥିପାଇଁ ସବୁ ବାଧାବିଘ୍ନକୁ ଏହାକିବାକୁ ହେବ । ବରଷାଋତୁରେ କାମ ସାରି ଶିମିଳିପାଳ ଯିବାର ଉପାୟ ଚିତ୍ତସ୍ତରେ ସବାଦ ସଂଗ୍ରହ କଲି । ବୁଦ୍ଧି ଚିଣ୍ଟିଗଲା । ଯଶିପୁର ଅଭିମୁଖରେ ଯିବା ପାଇଁ ବାଦାମପାହାଡ଼ ଛେପନ୍ ଯାଏ ଟଙ୍କଟ କାଟିଲା । ଏଠାରେ ଏକ ଲୁହାଖଣି ଅଛି । ସେଠାରୁ ମଞ୍ଚର ଉପରେ ଯଶିପୁର ଓ ଯଶିପୁରରୁ ଗୁରୁଗୁଡ଼ିଆ ଦେଇ ଶିମିଳିପାଳ ଗଡ଼ ଯାଏ ଗଲା । ସେଠାରୁ ବରେଇପାଣି ଯାଇ ହେବ ବୋଲି ସବାଦ ମଧ୍ୟ ସଂଗ୍ରହ କରିଥିଲି ।

ଶିମିଳିପାଳ ଯାତାର ଏକ ବର୍ଣ୍ଣନା ଦିଅଁ । ପଶିପୁରରୁ ଦିନ ବାନ୍ତିରେ ଗୁରୁଗୁଡ଼ିଆ ଅଭିମୁଖରେ ଯାତ୍ରୀ ହେଲି । ତାଳ ବଙ୍ଗଳାରେ ଯେଉଁଠିକି ଡ୍ରାଇଭର ‘ବାବୁବାବୁ’ ଡାକ ଦେଇଗଲା । ବିଦଟା ହଠାତ୍ ଛାଡ଼ିଗଲା । ସଙ୍ଗେ ସଙ୍ଗେ ମୋର ଆଲ ବିଛଣା, କାଗଜ ପ୍ରଭୃତି ବଜାବାନ୍ଧି ହେଲା । ମୁଁ ଯାଇ ଡ୍ରାଇଭର ପାଖରେ ବସିଲି । ଅନୁତରାପି ବିଛଣା ପ୍ରଭୃତି ଦେଇ ଟ୍ରକ ପଛଆଡ଼େ ଛୁଟି ହେଲା । ଯଶିପୁରରୁ ଶିମିଳିପାଳ ଗଡ଼ ବାଟ ଢଳଣି ମାରିଲା । ମଝିରେ

ଗୁରୁଗୁଡ଼ିଆ ପଡ଼ିବ । ଏହା ଯଶସ୍ବିରୁ ଖେଳ ମାନଲ ଯୁଦ୍ଧରେ ଅବସ୍ଥିତ ।

ଘନ ଜଣିଥ । ଘନ ଆକାଶରେ ତାରା, ଯୁଦ୍ଧ ଖଳ ଖଳ ଗୁରୁଅଛନ୍ତି । ଯୁଦ୍ଧର ଜଣକ ପେଶ୍ୟାସ ପଠାଣ । ଆଉ ଟୁକ ପଲ୍ଲରେ କେତେଜଣ କୁଳ ଓ ମୋର ଅନ୍ତରରୁଟି । ବସ୍ତା ଅମର ଘନ ଜଙ୍ଗଲ ମଧ୍ୟରେ । ଗୁଡ଼ରେ ବେଶୀ ବହୁ ଦେଖି ପାରୁ ନଥିଲ । ଯାହା ଟୁକର ଆଲ୍ଲାରେ ବାଟ ଦୁଇ ପାଖରେ ଦେଖା ଯାଉଥିଲା । ତହିଁରୁ ଜାଣୁଥିଲ ଯେ ଏକ ଘୋର ବଣ ମଧ୍ୟରେ ଆମର ଗଢ଼ ହେଉଥିଲା । ବସ୍ତାର ଦୁଇ ପାଖରେ ପ୍ରକାଶ ପ୍ରକାଶ ଗଢ଼ । ଗଢ଼ର ଦୀର୍ଘକାଶ ଗୁଡ଼ିକ ଆଲ୍ଲାରେ ସୁସ୍ପଷ୍ଟଭାବରେ ଦେଖା ଯାଉଥିଲା । ପଥ ଜନଶୂନ୍ୟ । ବନଦେବାକର ନିର୍ଜନ ଲୀଳାକୁଳ । ଜଣିଥରେ ଚକ୍ର କୁଆଡ଼େ ନାହାନ୍ତି । କେବଳ ଟୁକ ଏକ ଏକ ପ୍ରକାଶ ଯୁଦ୍ଧ ପାହାଡ଼ ଉପରକୁ ଉଠି ଯୁଗି ନମ୍ବୁ ରୁପେ ଖଣି ପଡ଼ୁଥାଏ । ଯେପରି ଏହା ଏକ ଗର୍ଭର ଗର୍ଭରୁଖି ! କାହିଁ ପଥ ଖୁବ୍ ବାକି ବାକି ଯାଇଅଛି । ପେଶ୍ୟାସ ପଠାଣ ଗର୍ଭରେ ମଞ୍ଚର ଲଳାଉଥାଏ । ତାହାର ଟିକିଏ ଅପାବଧାନରେ ମନୁ କମିଗଲେ ଶେଷ ହୋଇ ଯାଇପାରେ । ତଥାପି ଲୋକଙ୍କୁ ବସ୍ତାସ କରୁ କରିଛି । ବସ୍ତାସରେ ଗୁରୁଆ ଡେଇଁ । ଏହିପରି ସୁଲ ହୋଇ ବନଦେବାକର ନୈଶ ସୁଶାସକୀ ଯେଉଁକି ଦେଖି ପାରୁଛି, ଦେଖୁଛି । ଦେଖିବା ଅପେକ୍ଷା ବେଶୀ ଅନୁମାନ କରୁଅଛି । ଏହା ଆମ ଗୁଣ ଓ ଗପଦସ୍ପର୍ଶ ଜଙ୍ଗଲ । ଯାହାକୁ ଖୁବ୍ । ବସ୍ତା ଅନୁରୂପ । ତଥାପି ଦେଖି ଆସୁଛି ହେଲ ଯେ ବଳଦଗାଡ଼ିସବୁ ଏହି ପାହାଡ଼ ଡେଇଁ ବଣ ଭିତରେ ଉପରକୁ ଯାଏ ଆସିବା କଷ୍ଟ ଯାଉଅଛି । ଠାଏ ଠାଏ ଖୋଲ ସ୍ଥାନରେ ଅନେକଗୁଡ଼ିଏ ବଳଦ ଗାଡ଼ି ଚାଲି ହୋଇ ଥୁଆ ହେବାପରି ଦେଖିଲ । କାହିଁ ଅବା ଦୁଇ ଜଣିଆ ଶରତ୍ ଅଗସ୍ତ୍ୟ ହୋଇ କାଠ ଲଦି ଫେରୁଅଛନ୍ତି । ଧନ୍ୟ ଏ ଲୋକଙ୍କର ସାହସ ! କାହିଁ ଶରତ୍ ଅମାନେ ଏହି ବଡ଼ରେ ମଧ୍ୟ କାଠ ଆଣିବା ପାଇଁ ଉପରକୁ ଶରତ୍ ଘେନ ଯାଉଅଛନ୍ତି ।

ଶିମିଳିପାଳ ପାହାଡ଼ ଓ ବଣ ମଧ୍ୟରେ କାଠସବୁ କଟା ହୋଇ ବାହାମପାହାଡ଼ ଫେରନ୍ତୁ ଚାଲି ଯାଉଅଛି । ଏଠାରୁ ଏହା ବାହାରକୁ ରସ୍ତା ଯାଉଅଛି । ଏହା ଏକ ଲଭଜନକ ବ୍ୟବସାୟ । ରେଲଓଏ ଲଭନରେ ଯେଉଁସବୁ କାଠଖଣ୍ଡମାନ ପଡ଼ିଥାଏ, ତାହା ମନୁ ଏହି ଜଙ୍ଗଲରୁ ଆମଦାନ ହୁଏ ।

ଆମ ଦୁଇ କରରେ ବଣ, ବଣ..... । ମଝିରେ ମଝିରେ ପାଣିର ଶବ୍ଦ ଶୁଣା ଯାଉଅଛି । ଦେହରେ ଶୀତ ପବନ ଲାଗୁଛି । “ଅସୁଦରୁଦ୍ଧ” ଓ “ଭୃଗୁନ ନା”ର ଶବ୍ଦ ବୋଲି ପରେ ଜାଣିଲ । ପାହାଡ଼ ମଝିରେ କାହିଁ କେତେଗୁଡ଼ିଏ କୁଡ଼ିଆର ସମସ୍ତି ଦେଖା ଯାଏ । ଏହା ଗ୍ରାମ । ଘରର ଛତା ଗୁଡ଼ିର ଆକାରରେ ଏକ ଚରିତ୍ର ରୂପ ଧାରଣ କରୁଅଛି । କେଉଁଠି ବଳଦଗାଡ଼ି ବସ୍ତା ଚାଲି କରୁଥିଲେ, ପେଶ୍ୟାସ ପଠାଣ ଗୁଡ଼ିରୁ ଶାଲ ହୁଏ ଗାଳ-ଅଗ୍ନି-ବୃଦ୍ଧି ।

ଶିମିଳିପାଳର ଶୀତଳତା ସଙ୍ଗେ ଏହି ଉଷ୍ମତା ବେଶ ମନ ଆକର୍ଷକ । ଆହା ! ଯଦି ମନୁଷ୍ୟ ଟିକିଏ ସପର୍ମା ହୁଅନ୍ତା, ତେବେ ସ୍ଵାଭାବିକ ସୁଖପ୍ରଦ ନ ହୁଅନ୍ତା ! ଗୁରୁଗୁଡ଼ିଆରେ ଟୁକ ବନ୍ଦ ହେଲା । ଲୋକମାନଙ୍କର କଥାବାଣୀ ହେଲା । ସୁଗି ଶିମିଳିପାଳ ଅଭିମୁଖରେ ଗାଡ଼ି ଚାଲିଲା । ଅତି ପ୍ରତ୍ୟୁଷରୁ ସେଠାରେ ଟୁକ ପଡ଼ିଥିଲା । ଏଠାରୁ ବରେହୁପାଣି ମାନ୍ଦ ପାଞ୍ଚ, ଛଅ ମାଇଲ । ଆନାର ସମ୍ମୁଖରେ ଶ୍ୟାମ-ବନ-ଆଛାଦିତ ପବନମାଳ । ପାଖରେ କେତେଗୁଡ଼ିଏ ‘ହୋ’କ କୁଡ଼ିଆ ମାନ୍ଦ । ଯେଉଁଠି ଗୁଡ଼ିଆ କେବଳ ବଣ । ମାଳ ମାଳ ହୋଇ ଶ୍ୟାମତରୁ-ଆଛାଦିତ ଗିରିଶ୍ରେଣୀ । ସ୍ଥାନର ଲଳବାୟୁ ସ୍ଵାସ୍ଥ୍ୟକର ନୁହେଁ । କଳରେ ଲୁହା ଅଂଶ ବେଶୀ ଅଛି । ଗୁରୁଆଡ଼େ ନିର୍ଜନତା । ମନୁଷ୍ୟଙ୍କ ସଂଖ୍ୟା ଅତି କମ୍ । ତେଣୁ ଯେ କେତୋଟି ରାଜକର୍ମଚାରୀ ଅଛନ୍ତି, ସେମାନଙ୍କୁ ଏହା ଅତି ଯତ୍ନଶୀଳାୟତ ହୁଏ । ନିର୍ଜନତା କେତେ ଜଣ ମନୁଷ୍ୟ ଏକକାଳୀନ କେତେ ଦିନ ପାଇଁ ଅନଦ ପାଇ ପାରନ୍ତି ! ମନୁଷ୍ୟ ସାମାଜିକ ଜୀବ । ତେଣୁ ଶିମିଳିପାଳର ଶ୍ୟାମ ବନାନ୍ତ ଗିରିଶ୍ରେଣୀ କେତେ ଦିନ ଏହି କର୍ମଚାରୀମାନଙ୍କୁ ମୁଗ୍ଧ କରୁ ରଖିବ ?

(୩)

ଶିମିଳିପାଳ ରୁହଣୀ ମଧ୍ୟରେ ବରେହୁପାଣି ପ୍ରସାଦ ଦେଖିବା ବ୍ୟତୀତ ‘ଅଠର ଦେଉଳ’ ନାମକ ଏକ ଐତିହାସିକ ସ୍ଥାନ ଦେଖିବାକୁ ଯାଇଥିଲା । ଆମ ଗୁରୁଆଡ଼େ ବଣ, ପାହାଡ଼ । ଦୁଇ ପାହାଡ଼ ମଧ୍ୟସ୍ଥଳରେ ଗୁପ୍ତ କମି । ଖରା ଦିନେ ଗୁପ୍ତ କମିର ତ କୌଣସି ଚିହ୍ନ ନାହିଁ । ପାହାଡ଼ ତଳେ ଖଣିଏ ଖଣିଏ ଗାଁ--କେତୋଟି କୁଡ଼ିଆର ସମସ୍ତି ମାନ୍ଦ । ଶିମିଳିପାଳଠାରୁ ଏହି ‘ଅଠର ଦେଉଳ’ ପାଞ୍ଚ ମାଇଲ ଦୂରରେ ଅବସ୍ଥିତ । ମୋ ସଙ୍ଗରେ ଆଉ ଦୁଇ ଜଣ ମାନ୍ଦି (ସାହାଲ) ଗଲେ । ପ୍ରଥମେ ‘ଅସୁରୁମାନ୍ଦ’ ବୋଲି ଏକ ଗ୍ରାମ ପଡ଼େ । ତାପରେ ଖସେ ବଣ ମଧ୍ୟ ଦେଇ ଏକ ପାହାଡ଼ ଡେଇଁଲୁ । ବସ୍ତା ଆମର ସବଦା ବଣ ମଧ୍ୟରେ । ମଣିଷ କେହି ବାଟରେ ନାହାନ୍ତି । ହାଣ ଦୃଢ଼ତା ଭେଟି ପାରୁ ! ଏହି ଆଶଙ୍କା ସରକ ମନରେ ଥିଲା । ମଣିଷଙ୍କ ହାତକାମର ଚିହ୍ନ କିନ୍ତୁ ବଣରେ ଅଛି । କାଠସବୁ କରତ ହୋଇ କେଉଁଠାରେ ଜମା ହୋଇଅଛି । ଗଲବେଳେ ମାନ୍ଦିମାନଙ୍କ ସଙ୍ଗେ ସେମାନଙ୍କ ‘ସମାଜ-ଜୀବନ’ ଚର୍ଚ୍ଚାରେ କଥାବାଣୀ ହେଉଥିଲା । ସେମାନେ ସେମାନଙ୍କ ‘ଖିଲ’ (ଗୋଡ଼) ରେ ବବାହ କରନ୍ତି ନାହିଁ ।

ବଣ ପାହାଡ଼ ଡେଇଁ ଆମେ ଆଗକୁ ଚାଲୁଛୁ । ସେମାନଙ୍କ ନାଟ ଶୀତ ବସନ୍ତ ମଧ୍ୟ ପଡ଼ିଲା । ସେମାନଙ୍କ ସମାଜରେ ବବାହତା ନାଟର ସମ୍ମାନ ସମସ୍ତେ ରଖିବାକୁ ଯତ୍ନବାନ ହୁଅନ୍ତି । ଅବବାହତ ଯୁବକ ଯୁବତୀ ମଧ୍ୟରେ ନାଟରୁ ପ୍ରେମ ଜାତ ହୁଏ । ତାହା ମଧ୍ୟ ବାପ ମା ମାନେ ଲୋକୁଆଅଛି । ପ୍ରେମିକ ପ୍ରେମିକା ବସ୍ତା ହୁଅନ୍ତି । କିନ୍ତୁ ‘ପଣ’ କନ୍ୟାପିତା ନାଏ । ‘ପଣ’ ଚାପୁରେ

ଦ୍ଵିଏକ ଅନେକ ଯୁବକ ଯୁବତୀ ବିଭିନ୍ନୋକ୍ତି ପାରିନ୍ତି ନାହିଁ । ବିବାହତ ନାଶ୍ଟି ମଧ୍ୟ ନିଜ ସ୍ଵାମୀକୁ ଛାଡ଼ି ବେଳେ ବେଳେ ଅନ୍ୟ ସ୍ଵାମୀ ବରଣ କରେ ।

କ୍ରମେ ଅନ୍ୟମାନେ ‘ଲେନ୍ଦୁ ଶଙ୍ଖା ଗାଁ’ ପାଖରେ ପହଞ୍ଚିଲେ । ଏଠାରେ ମଧ୍ୟ ଦୁଇ, ତିନୋଟି ବୃକ୍ଷ ଅଛି । ଗାଈ ମଝିଷି ଲୋକଙ୍କର ଅଛି । କାଠକ୍ତା ସବୁ କରତା ହୋଇ ଗାଈ ମଝା ଯାଉଅଛି । ଏଠାରୁ ‘ଅଠର ଦେଉଳ’ ଖୁବ୍ ନିକଟ । କ୍ରମେ ଅନ୍ୟମାନେ ବଣ ମଧ୍ୟରେ ଯାଇ ଗୋଟିଏ ଦେଉଳ ପାଖରେ ପହଞ୍ଚିଲେ । ଦେଉଳରେ ଗୋଟିଏ ଭଗ୍ନ ମୂର୍ତ୍ତି ଅଛି । ମୂର୍ତ୍ତିଟିର ଅନୁଚି ଭାଙ୍ଗି ଯାଇଥିବାରୁ ତାହା ଚିହ୍ନି ହେଲ ନାହିଁ । ଏହା ମୋତେ ବୌଦ୍ଧମୂର୍ତ୍ତି ଭଳି ଜଣାପଡ଼ିଲା । ଦେଉଳଟି ଛୋଟ । ଦେଉଳ ଉପରେ ଏକ ବଡ଼ ‘ଦଧିନୌଡ଼ି’ ଅଛି । ଏହି ମନ୍ଦିର ପାଖରେ ଏକ ପୋଖରୀ ଅଛି । ଖରା ଦିନ, ପୋଖରୀରେ ପାଣି ନାହିଁ । ଏହି ପୋଖରୀ ଦୁଡ଼ାରୁ ଛଡ଼ା ହୋଇ ଗୁହଁଲେ ପାହାଡ଼ ଉପରେ ଗୋଟିଏ, ଦୁଇଟି ଦେଉଳ ଦେଖାଯାଏ । ଏହି ପାହାଡ଼କୁ ମଧ୍ୟ ‘ଅଠର ଦେଉଳ’ କହନ୍ତି । ଏଠାରେ ‘ମକର’ ଯାତ୍ରାରେ ‘ବାଟୁଡ଼ି’ମାନେ ନାଚ କରନ୍ତି । ସେମାନେ ବି ଏହାର ପୂଜା କରନ୍ତି । ଶୁଣିଲି ଯେ ଏହି ଅଭେଦ୍ୟ ବଣ ମଧ୍ୟରେ ଅଠରଟି ଦେଉଳ ଅଛି । ହୋଇ ପାରେ ! କିଏ କହୁବ ? ଅନୁସନ୍ଧାନ ଲୋଡ଼ା ।

ଅପରାହ୍ନ । ପୁଣି ମାଣ୍ଡିମାନଙ୍କ ସଙ୍ଗେ କଥାବାର୍ତ୍ତା ହୋଇ ଶିମିଳିପାଳ ଗଡ଼ ଥାନାକୁ ବାହୁଡ଼ିଲି । ‘ସିରକା’ ନାମକ ଏକ କୋଳ ବାଟରେ ଖାଇଲି । ସନ୍ଧ୍ୟା ପୂର୍ବରୁ ଶିମିଳିପାଳ ଗଡ଼ରେ ପହଞ୍ଚି ବିଶ୍ରାମ ନେଲି । ବରେହପାଣି ପ୍ରପାତର ପୁଣିରୁପଦର୍ଶନ ଆୟାସସାଧା । ଦୂରରୁ ଏହାର ଖଣ୍ଡରୂପ ଦର୍ଶନ ହୋଇ ସାରିଲାଣି । ତଥାପି ମନ ମାଡ଼ୁ ନାହିଁ । ଶେଷରେ ବରେହପାଣି ଗ୍ରାମକୁ ଗଲି । ସେଠାରେ ବିଶ୍ରାମ ନେଲି । ସେଠାରୁ ଅନ୍ୟ ଲୋକ ସହସ୍ର କରି ବରେହପାଣି ପ୍ରପାତ ଅଭିମୁଖରେ ପ୍ରାତଃ-କାଳରେ ଅଭିଯାନ ଆରମ୍ଭ କଲି । ସଙ୍ଗରେ ଚଉଦ ଜଣ ଲୋକ ଗଲେ । ଆମ ଗୁରୁଆଡ଼େ ଘନ ବନସ୍ତ । ହାତୀଙ୍କ ଭୟ ଖୁବ୍ ବେଶୀ । କାହା ହାତରେ ଟାଙ୍ଗି, ଧନୁଶର, ବାଡ଼ି । ମୁଁ କିନ୍ତୁ ନିରସ୍ତ୍ର ଥିଲି । ଅହଂସା ମୋର ଅସ୍ତ । ମୁଁ ଏକ ଅନନ୍ତ ସବବ୍ୟାପୀ ଶକ୍ତି ଉପରେ ଗଭୀର ଭାବରେ ବିଶ୍ଵାସ କରୁଁ । ସେ ଶକ୍ତି ଗୁହଁଲେ ଯେତେବେଳେ ମୋତେ ମାରିଦେବ । ସେତେବେଳେ କୌଣସି ଶକ୍ତି ମୋତେ ରକ୍ଷା କରିପାରିବ ନାହିଁ । ଅନ୍ୟମାନେ ସେହି ଶକ୍ତି ଉପରେ ପୁଣି ଆଶ୍ଵା ରଖୁନାହିଁ ବୋଲି, ଅନ୍ୟାନ୍ୟ ପାର୍ଥବ ଶକ୍ତିର ପ୍ରୟୋଜନ ପଡ଼େ । ଯେଉଁମାନେ ପୁରା ଭଗବତ୍ ବିଶ୍ଵାସ କରି ନ ପାରିବେ, ସେମାନେ ତ ଅନ୍ୟ ଶକ୍ତିର ପାହାସ୍ୟ ନେବାକୁ ବାଧ୍ୟ । ବରେହପାଣି ଦେଖିବା ପାଇଁ ଆଜି ପ୍ରାଣରେ ମହା ଆନନ୍ଦ । କଥାବାର୍ତ୍ତା ହୋଇ ଅନ୍ୟମାନେ ଅଗ୍ରସର ହେଲେ । ଦୂର କରରେ ଘନ ଜଙ୍ଗଲ । ଶାଳଗଛର ବଣ । ଅନ୍ୟମାନେ ଉପର ଦଗରୁ ପ୍ରପାତର ନିକଟବର୍ତ୍ତୀ ହେଲେ ।

ଶାଳବଣ ! ଗଛତଳେ ଅନାମନା ବୁଦ୍ଧାଗଛ । ଗହ୍ଵାରିପଲ ସବୁ ଝଡ଼ି ତଳେ ପଡ଼ିଅଛି । ଏହି ବଣ ମଧ୍ୟରେ ଏକ ଭଲ ସ୍ଥାନରେ ଛଡ଼ା ହୋଇ ଅନ୍ୟମାନେ ପ୍ରପାତ ଦେଖିଲେ । ପ୍ରପାତର ଦୃଶ୍ୟ ଏଠାରେ ଯୁକ୍ଷ୍ମ । ଏକ ଭଲ ପଦ୍ମତ ଦେହରେ ବୁଦ୍ଧାବଳୀ ନଦୀ ବାହି ଆସି ନିମ୍ନକୁ ଖସି ପଡ଼ୁଅଛି । ଏହା ପ୍ରପାତ । ଆମ ଛଡ଼ା ହୋଇଥିବା ସ୍ଥାନ ଓ ପ୍ରପାତ ମଧ୍ୟରେ ଏକ ଗଭୀର ଗିରିଗର୍ଭ ଅଛି । ଏହି ଲମ୍ବ ଗର୍ଭ ମଧ୍ୟଦେଇ ନଦୀ ବହିଯାଉଅଛି । ଏହାର ଗଭୀରତା ଆମ ଛଡ଼ା ହେବା ସ୍ଥାନରୁ ପ୍ରାୟ ପାଞ୍ଚଶ ପୁଞ୍ଜ ହେବ । ପାଣି ପ୍ରଥମେ ଏକଧାର ହୋଇ ବାହି ଆସି ଦୁଇଧାର ହୋଇ ଏକ ପ୍ରସ୍ତର ଚୂର୍ଣ୍ଣରେ ପଡ଼ିଅଛି । ସେଠାରୁ ପୁଣି ଦୁଇଧାର ହୋଇ ନିମ୍ନକୁ ବାହି ଆସିଅଛି । ପାହାଡ଼ ମଧ୍ୟରୁ ପ୍ରସ୍ତର-ଚୂର୍ଣ୍ଣ ବାହାରୁ ଦେଖାଯାଏ ନାହିଁ । କ୍ରମେ ଅନ୍ୟମାନେ ପ୍ରପାତର ନିମ୍ନ ଦେଶକୁ ଗଲେ । ପଥ ଗଢ଼ାଣିଆ । ଦୂର କରରେ ‘ପାୟା’, ବୁଦ୍ଧା ଜଙ୍ଗଲ । ପାୟା ଗଛ ଶୁଣି ଯାଇଅଛି । ଏହି ଗଛର ଫୁଲରେ ମହୁ ବେଶୀ ଥାଏ । ଲଞ୍ଜା ଫୁଲ ନାମକ ଏକ ନୂଆ ଫୁଲ ମଧ୍ୟ ଦେଖିଲି । ଫୁଲଟି ତେଲ-ଗୁଣି ପୋକ ଭଳି ଗନ୍ଧିଯୁକ୍ତ । ବାଟ ପାଖରେ ଗଛରେ ସବୁ ଶିଆଳ ଲଟାର ଦୋଳ ଝୁଲୁଅଛି । ଏହି ଲଟାର ପତ୍ରରେ ଠୋଲ ଭିଆର ଦୁଏ । କ୍ରମେ ଅନ୍ୟମାନେ ନିମ୍ନଦେଶକୁ ଖସିଲେ । ପାଣି ଚୁଚୁକୁ ଶବ୍ଦ କରି ପ୍ରସ୍ତର-ଶିଆଳରେ ବାହି ଯାଉଅଛି । ଛୟାଯୁକ୍ତ ପ୍ରସ୍ତର ଖଣ୍ଡ ଉପରେ ଅନ୍ୟମାନେ ବସି ଗିରି-ଅବଲୋହଣର କ୍ଳାନ୍ତି ହରଣ କଲେ । ଏଠାରେ ବସି ଅନାଇଲେ ଗୋଟିଏ ଆଡ଼େ ରକ୍ଷ, ଗାନ୍ଧବି ପଦ୍ମତର ଧାର, ଅନ୍ୟ ଆଡ଼େ ମଧ୍ୟ ରକ୍ଷ ବୃକ୍ଷ-ଲତାସ୍ତନ ପାହାଡ଼ ଦେହରୁ ‘ବରେହପାଣି’ ପ୍ରପାତ ଖସି ପଡ଼ୁଅଛି । କି ଶକ୍ତି ! ଅସଂଖ୍ୟ ଜଳକଣା ଯଶକରେ ସୃଷ୍ଟି ହୋଇ ଅସଂଖ୍ୟ ଇନ୍ଦ୍ରଧନୁ ଖେଳାଇ ପୁଣି ପରସ୍ପରରେ ବଲ୍ଲଭ ହୋଇ ଯାଉଅଛି,—ପରମାତ୍ମା ସମୁଦ୍ରରେ ଜବାତ୍ସା-ବୁଦ୍ଧୁଦର ଲାଲ ଭଳି ।

ଏଠାରେ ଟିକିଏ ବିଶ୍ରାମ ନେଇ ପୁଣି ଅନ୍ୟମାନେ ବରେହପାଣି ପ୍ରପାତ ପାଖେ ପାଖେ ପାହାଡ଼ ଉପରକୁ ଚଢ଼ିଲେ । ପ୍ରପାତର ଭିତରା ତେରଣ ଆଠ ଫୁଟ । ଅନ୍ୟମାନେ ପାହାଡ଼ ଦେହରେ ଥିବା ଚୂର୍ଣ୍ଣ ନିକଟକୁ ଗଲେ । ଏଠାରେ ଭିତରୁ ପାଣି ଖସି ପଡ଼ୁଅଛି । ତେଣୁ ସ୍ଥାନ ପରି ଅତି ସୁନ୍ଦର । ଲୋଭ ସମ୍ବରଣ କରି ନପାରି ମୁଁ ଗାଧୋଇବାକୁ ଆରମ୍ଭ କଲି । ଅନ୍ୟମାନେ ମଧ୍ୟ ମୋ ସଙ୍ଗରେ ଯୋଗଦେଲେ । ସଭାଙ୍କର ମହା ଆନନ୍ଦ । ପ୍ରକୃତିର କି ମନଭୁଲଣୀଆ ପ୍ରଭାବ ଅଛି । ଏହାର ପରମ ସ୍ଵର୍ଣ୍ଣରେ ମନୁଷ୍ୟ ଦୁଃଖ, ଦୈନ୍ୟ, ଜଞ୍ଜାଳ, କ୍ଳାନ୍ତି ଭୁଲିଯାଏ । ଜଳ କି ସୁସ୍ଥ ଓ ଶୁଭ୍ର । ଏହଠାରୁ ଛଡ଼ା ହୋଇ ଅନାଇଲେ ଆମ ସମ୍ମୁଖରେ ରକ୍ଷ ପାହାଡ଼ର ଦାଡ଼ । ଏହା ବୃକ୍ଷଦ୍ଵାରା ଆଚ୍ଛନ୍ନ । ସେଠାରେ ପୁଣି ଅନ୍ୟମାନଙ୍କ ମଧ୍ୟରୁ ଦୁଇ ଜଣ ଆଦମ ଅଧିବାସୀ ମୋର ଚିତ୍ତଶା ପ୍ରଭୁତା ଘେନି ଅପେକ୍ଷା କରି ବସିଅଛନ୍ତି । ତାହାଙ୍କୁ ଦେଖିବା ଅନ୍ୟମାନଙ୍କର ଏକ ବେଶ ଆନନ୍ଦ-ଦାୟକ ଶୀତ ହୋଇଗଲା । ଏତକ ବେଳେ ମୋର ଗୋଡ଼ ଖସି ଗଲା, ମୁଁ ପାହାଡ଼ ଦେହରୁ ଗଡ଼ି ଗଡ଼ି ଆସି ସେହି ଚୂର୍ଣ୍ଣରେ ପଡ଼ିଲି ।

ସାଥେ ଲୋକମାନେ ଭୟ ଓ ବିସ୍ମୟରେ ଚାହିଁ ରହିଲେ । ମୋର ଅଙ୍ଗରେ ମଧ୍ୟ ପୀଡ଼ା ଲାଗିଲା । ତଥାପି ମନରେ ଅନନ୍ଦ ଭାବ ଥିଲା । ଏହି ପାହାଡ଼ରେ ଅଳ୍ପ ଓ ଲୁହା ଅଂଶ ବେଶୀ ଅଛି ବୋଧହୁଏ ।

ଫେରିବାର ଆୟୋଜନ ହେଲା । ମୋର ପତନରେ ଅନ୍ୟମାନେ ବ୍ୟସ୍ତ । କୁଆ ବ୍ୟସ୍ତ ହେବାର କାରଣ ନାହିଁ । ଭାଙ୍ଗିଲା ପାଣି ମାଠିଆ ପାଇଁ ବ୍ୟସ୍ତତା କୁଆ । ପଡ଼ି ତ ସାରିଲଣି । ହୁଏତ ମୃତ୍ୟୁ ଦଣ୍ଡିଆଅନ୍ତା । ସେଥିରେ ମୁଁ ବ୍ୟସ୍ତ ନୁହେଁ । କିନ୍ତୁ ବରେହପାଣି ଅଭିଯାନରେ ଆଜି ମୁଁ ଜୟୀ । ଏହା ମଣିଷର ଜୟ । ସାହିତ୍ୟରେ ବରେହପାଣି ଅମର ହୋଇ ରହିଲା । ଏହା ଏକ ଅତି ବୃହତ ପ୍ରସାଦ । ଓଡ଼ିଶାର ଅନ୍ୟ ଗଡ଼ଜାତ ମାନଙ୍କରେ

ଏତେ ଭଲ ପ୍ରସାଦ ନାହିଁ । ଆମ୍ଭେମାନେ ଦିନ ଏଗାରଟା ବେଳେ ‘ବରେହପାଣି’କୁ ବିଦାୟ ଦେଇ ‘ନଅଣା’ ଅଭିଯାନରେ ଯାନ୍ତି ହେଲା । ଲୋକମାନେ ମଧ୍ୟ ଆମ୍ଭମାନଙ୍କଠାରୁ ବିଦାୟ ନେଇ ବରେହପାଣି ଗ୍ରାମକୁ ଗଲେ । ଆଲ୍ଲା କେତେଜଣ ‘ନଅଣା’ ଆସିଲେ । ଗ୍ରାମ ନେଇ ଅପରାହ୍ନରେ ଶିମିଳିପାଳ ଗଡ଼କୁ ଫେରିଆସିଲା । ଏଠାରୁ ଗୁମୁଗୁଡ଼ିଆ ଦେଇ ପୁଣି ପଶ୍ଚିମ-ଯାନ୍ତି ହେଲା ; ଏବଂ ଶିମିଳିପାଳକୁ କିଛି ଦିନ ପାଇଁ ବିଦାୟ ଦେଲା । ଶିମିଳିପାଳ ମଧୁରଭଞ୍ଜର ଏକ ସୁବିଶିଷ୍ଟ ଗିରିମାଳା । ଏହାର ଶେଷପର୍ଲ ୧, ୧୦୧ ବର୍ଗ ମାଇଲ । କିନ୍ତୁ ଏହାର ଲୋକ ସଂଖ୍ୟା ଅତି କମ୍ । ‘ମେଘାସନ’ ମଧ୍ୟ ଏହି ପର୍ବତମାଳାର ଦକ୍ଷିଣ-ପୂର୍ବ ଅଂଶରେ ଅବସ୍ଥିତ । ତାହାର ବର୍ତ୍ତମାନ ଓ ଭ୍ରମଣ-ନୁରୁଦ୍ଧ ପର ସଂଖ୍ୟାରେ ବର୍ଣ୍ଣିତ ହେବ ।

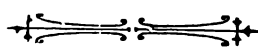

ଶ୍ରୀବଣେ

ଶ୍ରୀ ପରମାନନ୍ଦ ଆଚାର୍ଯ୍ୟ

ଝର ଝର ଝରେ ବାରିଧାରୀ
ଅକାର୍ଯ୍ୟତ ଗଗନ,
ଶୀତ ସୁନ୍ଦର ଶୀତଳ ନଶିକା
ବହୁ ଆଶେ ପବନ ।
ନାଚି ଉଠେ ଅଳ୍ପ ପ୍ରଫୁଲ୍ଲ ନିର୍ଭୀକେ
ଗୀତକର ହୃଦୟ ଭାବ ଭୋଲ କାହିଁନେ ।
ଧରରେ ତାନ ଧର, ଧର ସେହି ତାନ,
ଗାଥରେ ଭଜ ସୁରେ ଭଜାତ ସେ ଗାନ,
ଶ୍ରୀବଣର ଧାରା ସର ହୁଅଇ ଦେ କୋରେ
ଗୁଡ଼ ଗୀତ ଧାରା
ମୁଗ୍ଧ ହେଉ ମାନସ, ଭାବ ମୋହକାରୀ ।
ପୁରୁଷରେ ଅଭିଳାଷ ପୁରୁଷ ଏସଣି,
ମେଲଇ ଦେ ଗରୁଡ଼ ମାନସ-ବିପଣି ।
ଏହି ତ ଦଣ୍ଡକ ତୋର ମାହେନ୍ଦ୍ର-ଅମୃତ,
ବାଣୀ ପୂଜା କର ଆରେ ଭକ୍ତ ପରମ୍ପୁତ ।
ଶ୍ରୀବଣର ଧାରା ସର କାହିଁ ଦେ'ରେ ବେଡ଼
ମେଲଇଦେ ମହାନଦେ ତୋ ହୃଦୟ-ପେଡ଼ ।
ଏହି ତ ଦଣ୍ଡକ ତୋର ମାହେନ୍ଦ୍ର-ଅମୃତ ।
ଏ ଦଣ୍ଡକ ଖୋଲି ଦେ'ରେ ହୃଦୟ ନିରୁତ ।
ଏ ଦଣ୍ଡକ ଗାଥ ବସି ଭଞ୍ଜସିତ ଚିତ୍ତେ
ଏ ଦଣ୍ଡକ ଭଲ ବସି ତାହାର ନିମିତ୍ତେ

ଏ ଦଣ୍ଡକ ପୁରୁଷର ମନ ନାମନା
ଏ ଦଣ୍ଡକ ଦୁଃଖର ହୃଦ ବେଦନା
ଏ ଦଣ୍ଡକ ହରିନେବ ଅବସାନ କ୍ଳାନ୍ତି
ଏ ଦଣ୍ଡକ ଆଶିଦେବ ପ୍ରଫୁଲ୍ଲତା ଶାନ୍ତି
ଏହି ତ ଦଣ୍ଡକ ତୋର ମାହେନ୍ଦ୍ର-ଅମୃତ
ଏ ଦଣ୍ଡକେ କରୁ ତୁ ଅଶ୍ରୁତ-ଅକୃତ
ଏ ଦଣ୍ଡକେ ଆଶିପାରୁ ସ୍ବର୍ଗ ମନ୍ତ୍ରପୁରେ
ଏ ଦଣ୍ଡକେ ରହିପାରୁ ନିଜଠାରୁ ଦୂରେ
ଏ ଦଣ୍ଡକ ଜାଣିଥିବୁ ଏ ଜୀବନେ ସାର
ଏ ଦଣ୍ଡକ ଲାଗି ଆଉ କି କରୁ ବିଚାର ।

ଉଠ ଉଠ ବେଗେ
ଭାଙ୍ଗି ମୋହ ଭ୍ରାନ୍ତି ।

ଜାଗରୁକ ହୁଅ
ଲୁହ ଶ୍ରାନ୍ତି କ୍ଳାନ୍ତି ।

ପଥ ଝାଡ଼ି ବୁଲିଆରେ ସ୍ବର୍ଗ ମନ୍ତ୍ର ପାତାଳ
ମଧୁରସ ପିଆଜରେ କର ସବେ ମାତାଳ
ଆପେ ମାଳ ମହାଅରେ ଆଉ ସାତ ପାଞ୍ଚ
ଗଡ଼ିଆଆ ବସି ବସି ନିତ୍ୟ ନବ ଗୁଞ୍ଜ
ଏହି ତ ଦଣ୍ଡକ ତୋର ମାହେନ୍ଦ୍ର-ଅମୃତ ।
ଏ ଦଣ୍ଡକ ତୋ ଜୀବନେ ଅଶ୍ରୁତ-ଅକୃତ ॥



କାବ୍ୟ-ବିଶ୍ଳେଷଣ *

ସ୍ତବର ଗୁପ୍ତ

“ସଂସାର ବିଷୟସ୍ୟ ହେ ଫଳେ ଅମୃତୋପମେ ।” ଏକ ଯୋଡ଼ିକ ମଧ୍ୟରୁ ଗୋଟିଏ ହେଲା କାବ୍ୟାମୃତ-ରସାସ୍ବାଦ । ଏ ରସାସ୍ବାଦ ପ୍ରସଙ୍ଗରେ ସ୍ୱସୂତ ଅଲଙ୍କାରକ କହୁଛନ୍ତି ଯେ ଏହା ବ୍ରହ୍ମାସ୍ବାଦ-ସୋଦର । ବୁଦ୍ଧଙ୍କ କହୁଛି ବ୍ରହ୍ମ-ବସ୍ତୁକୁ କାବ୍ୟରେ ପ୍ରକାଶ କରିବୁ ଏ ନାହିଁ, ତାହା ଅନ୍ତରୂପର ବିଷୟ । ଅନଧିକାରୀ ନିକଟରେ ସେଥିପାଇଁ ବୁଦ୍ଧବିଷୟ ବର୍ଣ୍ଣନା କରିବାକୁ ଶାସ୍ତ୍ରରେ ନିଷେଧ ଅଛି । ରସସମ୍ବନ୍ଧରେ ରସକ୍ଷୁଦ୍ରାମାନଙ୍କର ମତ ମଧ୍ୟ ଏହିପରି । ସେମାନେ କହୁଛନ୍ତି ରସ କେବଳ ମାତ୍ର ଅନ୍ତରୂପର ବିଷୟ । ତାହା କାବ୍ୟ ଏବଂ ବୁଦ୍ଧିର ଅଙ୍ଗତ । ରସାନ୍ତରୂପର ରସିକଚିତ୍ରେ ନିଜ ସମ୍ବିତର ଅନନ୍ଦମୟ ଚର୍ଚ୍ଚାରୁ ଜାତ ହୁଏ । ଏହାକୁ ଯଦି ଆମର ଦରୁଆ କଥାରେ ପ୍ରକାଶ କରିବାକୁ ହୁଏ ତେବେ ମୁଁ ଆଖୁ ଦୋରୁଅ ପିଇବା ଓ ଆଖୁକୁ ଚୋରାକ ଚୋରାକ ଖାଇବାରେ ଯେ ପାର୍ଥକ୍ୟ ତାହାର ଉଦାହରଣ ଦେବ । ଆଖୁଦୋରୁଅ ଏକା ଶିଶୁସତ୍ତ୍ୱରେ ପିଇ ଦେଇ ହୁଏ । କିନ୍ତୁ ଆଖୁରୁ ରସ ଗ୍ରହଣ କରିବାଟା ଟିକିଏ ସ୍ୱତନ୍ତ୍ର କଥା । ଯଥାର୍ଥ ରସିକ ଜାଣନ୍ତି ଯେ ଏହି ଚୋରାକ ଚୋରାକ ଅଲୋ ଅଲୋ ରସ ଶୋଷଣ କରିବାର ଅନନ୍ଦ ଏବଂ ସେ ସ୍ବାଦ ଆଖୁ-ଦୋରୁଅରୁ ମିଳେ ନାହିଁ । ରସକୁ ବୁଝାଇବାର ତାରିକ୍ ହେଲେ ଶୁଦ୍ଧ ରସିକଚିତ୍ତ କହେ “ଅରସିକେ ରସସ୍ୟ ନିବେଦନଂ ଶିରସି ମାଲିନୀ ମାଲିନୀ ।”

କାବ୍ୟ ପାଠକର ଆମକୁ ଏ ରସ ଆସ୍ବାଦନ କରିବାକୁ ମିଳେ କି ନାହିଁ ? ଯଦି ମିଳେ ତେବେ କି ପରମାଣୁରେ ମିଳେ ? ଏ ରସର ସ୍ୱରୂପ କଣ ? ଏହି ସମସ୍ତ ବିଷୟ ଆଲୋଚନାର ପ୍ରୟୋଜନ ଅଛି ।

କାବ୍ୟ ବିଚାରର ଆଧୁନିକ ଆଦର୍ଶ:—କାବ୍ୟଟିଏ ପଠକର କହିଲି ସୁନ୍ଦର । ଯଦି ପଢ଼ାଉଛି, କାହିଁକି ସୁନ୍ଦର କହିଲ ? ତେବେ ସମ୍ଭବତଃ ଉତ୍ତର ହେବ ଯେ, କେତେ ସୁନ୍ଦର ଛନ୍ଦ ! କି ମଧୁର ପଦ-ବିନ୍ୟାସ ! ଅଥବା କି ଉଚିତ ଭାବ ଅର୍ଥାତ୍ idea ! ଇତ୍ୟାଦି ଇତ୍ୟାଦି । ଆଧୁନିକ ପାଠକ-ସମାଜରେ କାବ୍ୟ-ବିଚାରର ଆଦର୍ଶ ଏହିପରି । ଅମୃତ କବି ପୋର ପ୍ରିୟ ; କାରଣ ତାଙ୍କର କାବ୍ୟରେ ଭାବର ଗମ୍ଭୀର୍ଯ୍ୟ ଅଛି । ଅମୃତ କବିଙ୍କର ରଚନା ମୋତେ ସୁଖ ଲାଗେ, ଯେତେବେଳେ ତାଙ୍କର ରଚନା proletarian-ଗଣୀ । ଅମୃତ ଲେଖକଙ୍କ ଲେଖନୀ ବିଦୋହ ପ୍ରଭୃତି କରେ, ଅମୃତ ରଚନାରେ ଯଥେଷ୍ଟ ନୂତନତା ବା ବୌଦ୍ଧିକତା

ଦେଖାଇଛନ୍ତି ; ଅମୃତ ସାହିତ୍ୟିକଙ୍କର ପ୍ରକାଶଭଙ୍ଗୀରେ ଚୈତ୍ତ୍ୱର ପ୍ରାବୃତ୍ତି ଅଛି—ଏକ ହେଲା ଆମର ସାହିତ୍ୟ-ବିଚାରର ଆଦର୍ଶ । ଏଥିରେ ରସ-ବିଚାର କି ପରମାଣୁରେ ହୁଏ ଏବଂ କେତେଜଣ କରିଥାନ୍ତି, ସେ କଥା କହିବା କଠିନ ।

କିନ୍ତୁ ରସାନ୍ତରୂପର ଆଦର୍ଶରୁ ଯେ କାବ୍ୟର ବିଚାର ଆମେ କରୁନାହିଁ ସେ କଥା ନ କହିଲେ ମଧ୍ୟ ବୁଝିବା କଠିନ ହୁଏ । ବିଚାରର ଆଦର୍ଶ ଏହିପରି ହୋଇଥିବାରୁ କାବ୍ୟ-ରଚନାର ଆଦର୍ଶ ମଧ୍ୟ ତଦନୁରୂପ ହୋଇଛି । ଫଳରେ ଆମର ସାହିତ୍ୟ-ସୃଷ୍ଟିରେ ପ୍ରାଣ-ପ୍ରତିଷ୍ଠା ହୋଇ ପାରୁନାହିଁ । ଏ କଥାର ପ୍ରମାଣ ପରେ ମିଳିବ ।

ପ୍ରଶଂସା-ଲିପ୍ତ ଯଶଃପ୍ରାପ୍ତି ସାହିତ୍ୟିକ ସ୍ୱଭାବତଃ ଗଣନାଥ ବା ଜନନାଥଙ୍କର ଉପାସକ । ଶାସ୍ତ୍ରରେ ସବୁ ଦେବତାଙ୍କର ପୂଜା ପୁରୁ ଗଣେଶଙ୍କର ପୂଜା ବିହୀନ ହୋଇଛି, କାରଣ ସେ ବିଦ୍-ବିନାଶନ ଏବଂ ସିଦ୍ଧିଦାତା । ଯେଉଁ ଶିବାଲିଙ୍ଗର ଉପିଶ୍ରେଷ୍ଠ ଏ ବ୍ୟାଧାନ ଦେଇଛନ୍ତି ଏବଂ ଗଣନାଥଙ୍କର କରମୁଣ୍ଡିର ପରଲଳନା କରିଛନ୍ତି ତାଙ୍କୁ ଶତକୋଟି ସଶସ୍ତ୍ର ପ୍ରତୀପାତ ନିବେଦନ କରେ ।

ଅନ୍ୟ ଦେବତାମାନଙ୍କର କାହାରି ସହିତ ଆମର ପ୍ରତ୍ୟକ୍ଷ ପରିଚୟ ନାହିଁ । କିନ୍ତୁ ଏକଦା ମହାନାୟ ଗଜାନନ ଯେ ଅତି-ପ୍ରତ୍ୟକ୍ଷ ଏବଂ ସେ ଯେ ଯଥାର୍ଥରେ ସିଦ୍ଧିଦାତା ଓ ବିଦ୍-ବିନାଶନ ଏ କଥା ଏ democratic ଯୁଗରେ ବୁଝାଇବାର ପ୍ରୟୋଜନ ଅଛି ବୋଲି ମୋର ମନେହୁଏ ନାହିଁ । କିନ୍ତୁ ମଜା ଏତିକି ଯେ ଆମେ କାହାରି ଚରମ ମୁଣ୍ଡକୁ ବ୍ୟକ୍ତ କରିବାକୁ ହେଲେ ତାକୁ ଲିପ୍ୟକର ମୁଖ ପୂର୍ବରେ ‘ଗଜ’ ଶବ୍ଦଟି ଯୋଡ଼ି ଦେଇଥାଉଁ, ଗଣେଶ ମହା-ପ୍ରଭୁଙ୍କର ଶ୍ରେଷ୍ଠାଙ୍ଗ ସମ୍ବନ୍ଧରେ ଆମର ଧାରଣା ଏଡ଼େ ଭଲ । ଖାଲି ସେତିକି ହୁଏ । ମହାପ୍ରଭୁଙ୍କର ହସ୍ତରେ ଯେ ଖଣ୍ଡ ଲୁହ ଥୋଇ ଦେଇଥାଉଁ, ତାହା ଯଦି ନିରର୍ଥକ ଖିଆଲ ବୋଲି କେହି ମନେ କରିବେ ତେବେ ତାଙ୍କର ଶ୍ରେଷ୍ଠାଙ୍ଗର ଗଜହୁ ପ୍ରାପ୍ତିର ଯେ ଚିନ୍ତା ନାହିଁ ଏ କଥା ନିଶ୍ଚିତ, ମନରେ ବୁଝାଯାଇ ପାରେ । ଖଣ୍ଡ ଲୁହରେ ଗର୍ବର ବ୍ୟଞ୍ଜନ ନହୁଏ ଅଛି । ବାଖ୍ୟା ଦରକାର ? ତେବେ ଶୁଣନ୍ତୁ, “ହେ ମହାପ୍ରଭୁ, ଭବତ୍ ପ୍ରସାଦାତ୍ ମୋର ନିବେଦିତ ଏ ତଳରୁଡ଼ିକ ତାଲପ୍ରମାଣ ହୋଇଉଠୁ, ମୋର ଏତିକି ମାତ୍ର ପ୍ରାର୍ଥନା । ମୋର ଅନ୍ତର୍ଧ୍ମାନ ଯତ୍ନସାମାନ୍ୟ ହେଉ ପଛକେ ପଛସ୍ୱାର ମାଲିକ ତ ଆପଣ । ଶୁଦ୍ଧ ହୃଦୟିକର ପାକପାହିଲୁ ଶାକକଣିକା ମାତ୍ର ଗ୍ରହଣ କରି ଯଶିଷ୍ୟ ଦୁଃସା ସହୃଦ ସମଗ୍ର ବିଶ୍ୱସାଗରର ଉଦର ପୂର୍ଣ୍ଣ କରି ଦେଇଥିଲେ । ଆପଣଙ୍କର କୃପା

* ବାରତା ସାହିତ୍ୟ-ସମାଜର ସାଧାରଣ ଅଧିବେଶନରେ ପଢ଼ିବ ।

ହେଲେ ମୋର ଏ ଶଙ୍ଖେ ପାଣି ଯେ ସମୁଦ୍ର ପୂର୍ଣ୍ଣ କରିବ, ଏହା କି ଖୁବ୍ ବଡ଼ କଥା ହେଲା ?”

ଏ ସୁକାରେ ଶଙ୍ଖ-ଦେବତା ପ୍ରସନ୍ନ ହୁଅନ୍ତି କି ନାହିଁ ତାହା ମୁଁ କହିବି ନାହିଁ, ଅଥବା କହିବାର ଚେଷ୍ଟା ମଧ୍ୟ କରିବି ନାହିଁ । ଏହିକି ମାନ କହି ପାରୁଁ ଯେ ଅଧିକାଂଶ ସାହିତ୍ୟିକଙ୍କୁ Training ବ୍ୟାଲମ୍ବ୍ୟମାନକରେ ଶଙ୍ଖ-ମନସ୍ତତ୍ତ୍ୱର training ଗ୍ରହଣ କରିବାକୁ ପଡ଼େ,—ଏହା ଉପାସନାର ସୋପାନ-ବିଶେଷ ହୋଇଥିବ ।

ଆଉ ସେ କଥା । ସ୍କୁଲ ବଲ୍ଲବ୍ୟରୁ ବାଟ ହୁଡ଼ି ବନ୍ଧୁ ଦୂର ବୁଲି ଆସିଛି । କିନ୍ତୁ ଏତେ କଥା କହିବାର ପ୍ରୟୋଜନ ନ ଥିଲା ବୋଲି ମଧ୍ୟ କହି ପାରୁ ନାହିଁ ।

କାବ୍ୟରେ ସଂଜ୍ଞା-ନିର୍ଦ୍ଦେଶ:—କହୁଥିଲି ଯେ, ରସ ଯେ କି ପଦାର୍ଥ ତାହା ବୁଝାଇ କହିବା ଅସମ୍ଭବ । କାବ୍ୟକୁ ବୁଝିବା କିମ୍ବା ବୁଝାଇବା ତଳ ପାରେ, କିନ୍ତୁ ରସବସ୍ତୁ ବୋଧାତ୍ମକ । ବୁଝିବସ୍ତୁ ପରି ଏହା ମଧ୍ୟ ଅବାଚ୍ଛମନସୋଗୋଚରମ୍ ବୋଲି ରସକିମାନେ କହିଛନ୍ତି । କେଉଁ କାବ୍ୟରେ କି ମରମାଣ ରସ ଅଛି ତାହା ମଧ୍ୟ ମାପି ଦିଅ ପାର ପାରେ ନା । ସୁତରାଂ ସେ ଚେଷ୍ଟା କରି ବାହୁଲ୍ୟର ପରିଚୟ ଦେବି ନାହିଁ । କିନ୍ତୁ ରସ ଯେ କାହିଁକି ବୁଝିବ ଗୋଚର ହୁଏ ନାହିଁ, ଏ ପ୍ରଶ୍ନର ଅଲୋଚନା ଯଦି କରାଯାଏ ତେବେ ପ୍ରକାଶନରେ ରସର ଚିତ୍ରଣ ଅଲୋଚିତ ହେବ ।

କାବ୍ୟ ଏବଂ ରସ ଏ ଦୁହିତ ମଧ୍ୟରେ ଯଥାର୍ଥ ସମ୍ବନ୍ଧ କଣ ତାହା ସହସା କହି ହେବ ନାହିଁ । କାବ୍ୟ ରସର ଆଧାର ଅଥବା ରସ କାବ୍ୟର ପ୍ରସୂତି ତାହା ସ୍ଥିର କରିବା ଅଲୋଚନା-ସାପେକ୍ଷ । ଏହିକି ମାତ୍ର ଅମ୍ଭେ ନିଷ୍ପତ୍ତି ରୂପେ ଜାଣୁଁ ଯେ ରସକ୍ଷ ପାଠକ କାବ୍ୟରୁ ହିଁ ରସର ଆସ୍ବାଦ ପାଇଥାନ୍ତି । ସୁତରାଂ କାବ୍ୟରୁ ପ୍ରଥମେ ଚିତ୍ତଶୁଦ୍ଧି କରି ଦେଖିବାର ପ୍ରୟୋଜନ ଅଛି ।

ପ୍ରତ୍ୟେକ ଶିଳ୍ପ-ସୃଷ୍ଟି ତିନୋଟି ଚିନ୍ତାଧାରା କର ସମ୍ପୂର୍ଣ୍ଣ ହୋଇଥାଏ । ପ୍ରଥମ ସୃଷ୍ଟି, ଦ୍ୱିତୀୟ ସୃଷ୍ଟି ଏବଂ ତୃତୀୟ ହେଲା । କାବ୍ୟ ସମ୍ବନ୍ଧରେ ମଧ୍ୟ ଏ କଥା ଖଟେ । ପୁରୋକ୍ତ ତିନି ଗୋଟି factor ବା ମୌଳିକ ଗୁଣଗାମ୍ୟକ ସାହାଯ୍ୟରେ ଯଦି କାବ୍ୟର ଗୋଟିଏ ସଂଜ୍ଞା ନିର୍ଦ୍ଦେଶ କରିବାକୁ ହୁଏ ତେବେ ମୁଁ କହିବି ଯେ ସୃଷ୍ଟି ଅର୍ଥାତ୍ କାବ୍ୟ ତାହାର ସୃଷ୍ଟି କରି ଏବଂ ଉପଭୋକ୍ତା ପଠକର ଚିତ୍ତର ମିଳନ-ସେବ । କବି, କାବ୍ୟ ଓ ପାଠକ ଏହି ତିନିକର ଅନ୍ତରାଳରେ ରସର ସୁଧା-ସିନ୍ଧୁ ଅପଣାର ଅନବଗାହ ଗନ୍ଧରତା ଓ ଅପାର ଚକ୍ଷୁ ଲୁଚି ରହେ ।

କାବ୍ୟର ଭୂତ:—କାବ୍ୟ କବି-ଚିତ୍ତର ସୃଷ୍ଟି । ସୁତରାଂ କାବ୍ୟର ଯଥାର୍ଥ ପରିଚୟ ଲଭ କରିବାକୁ ହେଲେ କବିଚିତ୍ତ-ଧାରାର ଅନ୍ତରାଳ କରିବାକୁ ହେବ । ଯଦି ଆମ୍ଭେମାନେ ବସନ୍ତର ପ୍ରଶାନ୍ତିର ଅନ୍ତରାଳ କରୁଁ ଅର୍ଥାତ୍ କାବ୍ୟର ପରୀକ୍ଷା କରି ଓଲଟା

ପଥରେ କବିଚିତ୍ତର ଉତ୍ତମୁଖରେ ଉପନୀତ ହେବାର ଚେଷ୍ଟା କରୁଁ ତେବେ ଅଧିକ ସମୟ ଲାଗିବ ନାହିଁ । ଉତ୍ତମୁଖରୁ କବିଚିତ୍ତର ଗଭିର ପଥ ଧରି ଯଦି ଆମ୍ଭେମାନେ କାବ୍ୟକୁ ଫେର ଆସି ପାରୁଁ ତେବେ ସଫଳ ଅଭିଜ୍ଞତା ଆମର ପରୀକ୍ଷାରେ ଅନେକ ସହାୟତା କରିବ ।

ଆମର ଆଦମ କବିତାର ଜନ୍ମ ହୋଇଥିଲା ଏହି ସ୍କୁଲ ବସ୍ତୁ-ଜଗତର ବସ୍ତୁ ଗୋଟିକୁ ଅବଲମ୍ବନ କରି । “ମା ନିପାଦ ପ୍ରତିଷ୍ଠାଂ ହୁମଗମଃ ଶାଶ୍ୱତା ସମାଃ ।”—ଏ କାହାଣୀ ନୁହେଁ କର କହିବାର ଦରକାର ନାହିଁ । ଲକ୍ଷ୍ୟ କଲେ ଦେଖାଯିବ ପ୍ରତ୍ୟେକ କବିତାର ସ୍କୁଲ ଏହି ସ୍କୁଲ ବସ୍ତୁ-ଜଗତରେ ନିବଦ୍ଧ । ଏହି ବସ୍ତୁ-ଜଗତ କାବ୍ୟର ସୃଷ୍ଟି । ମାନବର ବାସତ୍ୱମ୍ ଏବଂ ମାନବର ପ୍ରଥମ ଓ ଶେଷ ପରିଚୟ ଏହି ବସ୍ତୁ-ଜଗତ ସହିତ ହୋଇଥାଏ । ସୁତରାଂ କାବ୍ୟର ଉତ୍ତମ ଏହି ବସ୍ତୁ-ଜଗତରେ ପ୍ରତିଷ୍ଠିତ ।

ଭାବ:—ବସ୍ତୁ-ଜଗତର ଦାତାପ୍ରତିଦାତା ମାନବ ମନରେ ଭାବ ଉତ୍ପନ୍ନ କରେ । ଏହି ‘ଭାବ’ କଥାଟିର ଅର୍ଥ ପ୍ରଥମେ ବୁଝିବା ଦରକାର । କାରଣ ‘ଭାବ’ ଶବ୍ଦଟିକୁ ଆମେ ଅନେକ ସମୟରେ ଭାବାର୍ଥ ବା idea ଅର୍ଥରେ ବ୍ୟବହାର କରିଥାଉଁ । କିନ୍ତୁ ବର୍ତ୍ତମାନ ବ୍ୟବହୃତ ଆଲଙ୍କାରିକ ପରିଭାଷାରେ ‘ଭାବ’ ଅର୍ଥ idea ନୁହେଁ, emotion ବା ଭାବାବେଗ । ଭାବ ବହିର୍ଜଗତରୁ ପ୍ରାପ୍ତ stimulus ବା ଉଦ୍ଦୀପନାର response ବା ପ୍ରତିକ୍ରିୟା ରୂପେ ଜାତ ହୋଇଥାଏ । ଏହି ଭାବକୁ ସଫୁଟ ଆଲଙ୍କାରିକ ପ୍ରଧାନତଃ ନଅ ଭାଗରେ ବିଭକ୍ତ କରିଛନ୍ତି, ଯଥା ରତି, ହାସ୍ୟ, ଶୋକ, କୋପ, ଭୟ, ବିସ୍ମୟ, କ୍ରୋଧସ୍ତ, ଉଦ୍ୱୀଗ ଓ ଶମ । ସଫୁଟ ଆଲଙ୍କାରିକ ଏମାନଙ୍କୁ ସ୍ଥାୟୀଭାବ ବୋଲି ବର୍ଣ୍ଣନା କରିଅଛନ୍ତି । ଏହି ନଅଗୋଟି ଭାବକୁ ଅବଲମ୍ବନ କରି ସେମାନେ ନବରସ ରସ ନିର୍ଦ୍ଦେଶ କରିଦେଇଛନ୍ତି । ଏମାନଙ୍କ ଭଲ ଅନ୍ୟ କେତେଗୁଡ଼ିଏ ଅପ୍ରଧାନ ଭାବ ଏମାନଙ୍କ ସହକାଶ ବା ସହଚର ରୂପେ ମାନବ ମନରେ ଗତାୟତ କରିଥାନ୍ତି । ସଫୁଟ ଆଲଙ୍କାରିକଙ୍କ ମତାନ୍ତରାୟୀ ଏମାନଙ୍କ ସଂଖ୍ୟା ତେଣିଶ । ଔଦାସୀନ୍ୟ ବା ନିବେଦ, ଅବେଗ, ଦୈନ୍ୟ, ଜଡ଼ତା, ଉଦ୍ବିଗ ଇତ୍ୟାଦି ସଂଗ୍ରାସ୍ତ ଭାବ ବୋଲି ପରିଚିତ । ଆଧୁନିକ ରସକ୍ଷମାନ ଅନେକ ଗୁଡ଼ିଏ ସଂଗ୍ରାସ୍ତ ଭାବକୁ ସ୍ଥାୟୀ ବୋଲି ନିର୍ଦ୍ଦେଶ କରନ୍ତି । ପ୍ରାଚୀନ ଆଲଙ୍କାରିକମାନଙ୍କର ଅନେକେ ମଧ୍ୟ ଏହି ପ୍ରକାର ମତ ପୋଷଣ କରୁଥିଲେ । ଏମାନଙ୍କ ମତ ଗ୍ରହଣ କରିବାକୁ ହେଲେ ସ୍ଥାୟୀଭାବର ସଂଖ୍ୟା ନଅଗୋଟି ଅପେକ୍ଷା ଅନେକ ବେଶୀ । ସୁତରାଂ ରସର ସଂଖ୍ୟା ମଧ୍ୟ ନଅ ଗୋଟିରେ ଅବଧି ନୁହେଁ । ଆଧୁନିକ ରସକ୍ଷ ସଂଗ୍ରାସ୍ତ ଭାବମାନଙ୍କୁ ମଧ୍ୟ ଅସଂଖ୍ୟ ବୋଲି କହୁଥିବେ । ପ୍ରାଚୀନ ଆଲଙ୍କାର ଶାସ୍ତ୍ରର ମତାନ୍ତରାୟୀ ନଅ ଗୋଟି ସ୍ଥାୟୀ ଭାବ ମାତ୍ର ସ୍ୱତନ୍ତ୍ରଭାବରେ ରସରେ ପରିଣତ ଲଭ କରି ପାରନ୍ତି । ସଂଗ୍ରାସ୍ତ-ଭାବଗୁଡ଼ିକର ସେ ସମତା ନାହିଁ । ସେମାନେ କେବଳ ସ୍ଥାୟୀ



ଦୌଡ଼ିହଳ
ଶିଳ୍ପୀ—ଶ୍ରୀ ବସନ୍ତ ଚୌଧୁରୀ

ଦୁଇ ଭଉଣୀ
ଶିଳ୍ପୀ—ଶ୍ରୀ ବସନ୍ତ ଚୌଧୁରୀ



ଭବଗୁଡ଼ିକୁ ଯେତେ ପରିଣତ ହେବାକୁ ସାହାଯ୍ୟ କରନ୍ତି । ସ୍ଥଳତଃ ସେମାନଙ୍କର ବକ୍ତବ୍ୟ ଏହି ଯେ ପ୍ରାୟୀ ଭବ ନିଅନ୍ତି କାବ୍ୟର ଭିତ୍ତି ସ୍ବରୂପ । ଅନ୍ୟ ଭବଗୁଡ଼ିକ ଏମାନଙ୍କର ଆତ୍ମପରିଚିତ ପରିପୋଷକ ମାତ୍ର ।

ପ୍ରାଚୀନ ଓ ଆଧୁନିକ ରସିକ ସମାଜ ମଧ୍ୟରେ ଏହି ବିରୋଧର ଗୋଟାଏ ମନସ୍ତତ୍ତ୍ବସମ୍ମତ ସଙ୍ଗତ କାରଣ ଥିବାର ଜଣାପଡ଼େ । ସତ୍ୟତାର ପ୍ରସାର ଓ ଉନ୍ନତି ସଙ୍ଗେ ସଙ୍ଗେ ମନୁଷ୍ୟର ମନ ବିମେଳିତରୁ ଜଟିଳତର ହୋଇଯାଉଛି । ପ୍ରାଚୀନ ଆଲଙ୍କାରିକ ଯେଉଁ ମାନବ ମନର ବିଶ୍ଳେଷଣ କରିଥିଲେ ତାହା ଏ ଯୁଗ ଭୁଲନାରେ ଆଦମ କହିଲେ ଚଳେ । ତାହାର ଝିୟା ଅପେକ୍ଷାକୃତ ସରଳ ଓ ସହଜବୋଧ୍ୟ ଥିଲା । ତେଣୁ ତାର ବିଶ୍ଳେଷଣ ମଧ୍ୟ ସହଜବୋଧ୍ୟ ଥିଲା । ପ୍ରାଚୀନ ଆଲଙ୍କାରିକ ଆଦମ ମାନବ ମନକୁ ବିଶ୍ଳେଷଣ କରି ଯେ ନିଅନ୍ତେ ମୌଳିକ ଭବଦ୍ବାରା ହୃଦୟର ଗଠନ ନିର୍ଦ୍ଦେଶ କରିଥିଲେ । ଏ ଯୁଗର ପରିଣତ ମନ ତାହା ମାନ ନେବାକୁ ରାଜି ନୁହେଁ । ଆଧୁନିକ ମାନବ ମନ ନିଜର ଜଟିଳତା ବିଷୟରେ ସମ୍ପୂର୍ଣ୍ଣ ସଚେତନ ।

ମାନବ ମନରେ ଭବୋତ୍ପତ୍ତିର କାରଣ ମଧ୍ୟ ଜଟିଳ । ମନୁଷ୍ୟ ମନର କେଉଁ ସ୍ତରରେ କେଉଁ ବସ୍ତୁ ବା ବିଷୟର ସୂକ୍ଷ୍ମ ସଂଯୋଗରେ କେଉଁ ଭବର ଉତ୍ପତ୍ତି ହୁଏ ତାହା ଜାଣିବା ସହଜ ନୁହେଁ । ମନେ କରନ୍ତୁ ଜଣେ ସୁନ୍ଦରୀ ନାରୀ ମୋର ନେତ୍ରପଥ-ବର୍ତ୍ତନା ହେଲେ ଏବଂ ତାହା ଫଳରେ ମୋ ମନରେ ରତ୍ନଭବ ଜାଗ୍ରତ ହେଲା । ବର୍ତ୍ତମାନ ପ୍ରଥମ ପ୍ରଶ୍ନ ଏହି ଯେ ସବୁ ସବୁ ସୁନ୍ଦରୀଙ୍କର ଦର୍ଶନ ରତ୍ନଭବର କାରଣ ହୋଇପାରେ କି ନା । ଯଦି ତାହା ହୁଏ ତେବେ ଦୁନିଆ ସାରା ସୁନ୍ଦରୀର ତ ଆଭାସ ନାହିଁ । ଅନ୍ୟ ସୁନ୍ଦରୀଙ୍କୁ ଦେଖି ମୋର ରତ୍ନଭବ ଜାଗ୍ରତ ନ ହୁଏ କାହିଁକି । କେବଳ ମନୁଷ୍ୟ ନୁହେଁ, ଇନ୍ଦ୍ରିୟ ପ୍ରାଣୀ ସମ୍ବନ୍ଧରେ ମଧ୍ୟ ଏ କଥାର ସତ୍ୟ ପ୍ରାୟୀ କରାଯାଇପାରେ । ଯେଉଁମାନେ ଲକ୍ଷ୍ୟ କରିଛନ୍ତି ସେମାନେ ଦେଖିଥିବେ ଯେ ଇନ୍ଦ୍ରିୟ ପ୍ରାଣୀମାନେ ଗହଳ ସମୟରେ ସ୍ତ୍ରୀବିଶେଷ ପ୍ରତି ଆସକ୍ତ ହୁଅନ୍ତି । ସେ ଅବସ୍ଥାରେ ବାଞ୍ଛିତା ବ୍ୟତୀତ ଅନ୍ୟ ସ୍ତ୍ରୀ ବହୁ ସ୍ଥଳରେ ତାଙ୍କର ବିରାଗର ପାତ୍ରୀ କହିଲେ ଚଳେ ।

ଏଠାରେ ଟିକିଏ ଅବାହର ବିଷୟ ଆଲୋଚନା କରିବାର ପ୍ରୟୋଜନ ହୋଇପାରେ । କେହି କେହି ହୁଏ ତ ପ୍ରଶ୍ନ କରିବେ, ସୁନ୍ଦରୀ ବିଶେଷର ଦର୍ଶନ ଯେ ରତ୍ନଭବର ପ୍ରସୂତି ଏ କଥା କହିବାର ଅର୍ଥ କ'ଣ ? ତାହାହିଁ ଯଦି ହୁଅନ୍ତା ତେବେ “ସବୁ ସୁନ୍ଦରୀଙ୍କ ଚାହିଦା ଧର, ଚାହିଦା ପର ମୁଁ ରସିକ ପର” — ଏ ଧରଣର ରଚନା କବିଙ୍କର କଲମରୁ ବାହାରିବା କିପରି ?

ଆଧୁନିକ ଯୁଗର କବିଶ୍ରେଷ୍ଠ ରବୀନ୍ଦ୍ର ନାଥ ମଧ୍ୟ ଲେଖିଛନ୍ତି —
“ଯାଦେର ସଙ୍ଗେ ହୃଦୟ ମିଳନ ସେ ସବୁ ବରଦାନୀ,
ବିଛେଦେର ଦୁଃଖେ ଆତ୍ମା କରନ୍ତେ ଅନ୍ୟମନା ।”

ଏସବୁ ସ୍ଥଳରେ ରତ୍ନଭବର କାରଣ ସୁନ୍ଦରୀ ବିଶେଷରେ ଅବଦ୍ଧ ହୋଇ ରହି ନାହିଁ ତ ।

କଥାଟା ଠିକ । କିନ୍ତୁ ସେହି ସଙ୍ଗେ ଏ କଥା ମଧ୍ୟ ଲକ୍ଷ୍ୟ କରିବା ଉଚିତ ଯେ ଏ କ୍ଷେତ୍ରରେ ସୁନ୍ଦରୀ ଗୋଟିଏ ଗୋଟି କାରଣ । ପ୍ରଧାନ କାରଣ କବିଙ୍କର “ମୁଁ” । କବି ବର୍ତ୍ତମାନ ସୁନ୍ଦରୀଙ୍କୁ ଲକ୍ଷ୍ୟ କରୁ ନାହାନ୍ତି, ସେ ଦେଖୁଛନ୍ତି ନିଜର ବିଶେଷ ଗୋଟିଏ ଅବସ୍ଥାକୁ । ଭବିଷ୍ୟତ ଅଂଶ ଗୁଡ଼ିକ ଯେଉଁ କବିତାମାନଙ୍କର ସେ ଗୁଡ଼ିକ ସମ୍ପୂର୍ଣ୍ଣ ପାଠକଲୋ ଏକଥା ଟିକିଏ ସ୍ପଷ୍ଟ ହୋଇପାରେ । ଏ କ୍ଷେତ୍ରରେ ସୁନ୍ଦରୀ ସହିତ ରତ୍ନଭବର ଯଦି କିଛି ସମ୍ପର୍କ ଥାଏ ତେବେ ତାହା metamorphosed ହୋଇ ବିଶ୍ବ ସୁନ୍ଦରୀଙ୍କର ଗୋଟିଏ ମାତ୍ର ଦଳାଭୂତ ରୂପ କବିଙ୍କର କଲ୍ପନାରୁ ଆଶ୍ରୟ କରନ୍ତି ।

ବର୍ତ୍ତମାନ ବକ୍ତବ୍ୟ ବିଷୟକୁ ଫେରି ଆସିବା । ଯଦି ସୁନ୍ଦରୀ ବିଶେଷର ଦର୍ଶନ ବା ସମ୍ପର୍କ ମୋର ମନର ରତ୍ନଭବର କାରଣ ହୁଏ ତେବେ ତାହା ସୁନ୍ଦରୀଙ୍କର କେଉଁ ବିଶେଷ ଅଙ୍ଗରୁ ଜାତ ତାହା ମଧ୍ୟ ଦେଖିବା ଦରକାର ।

ଅଖି ? ଅଛା, ସେଇ ଦଳପତ୍ନ-ବିଶିଷ୍ଟ ଝଞ୍ଜନଗଞ୍ଜନ ନୟନ ଦୁଇଟି କାହିଁ ନେଇ ତାଙ୍କର ଶାଳୀରେ dissection table ଉପରେ ରଖି ଦେଇ ଦେଖିଲେ ? ତେବେ ବନ୍ଧ ? ଦୁଇଟି ମାଂସ ପିଣ୍ଡକୁ ପାଖେ ପାଖେ ରଖି ଖଣ୍ଡେ ଚୀନାଂଶୁକ ଘୋଡ଼ାକ ଦେଲେ କିପରି ଲାଗିବ ? ତେବେ କବି ? ଥିଏଟରର ଟକେଟରେ ସେହିପରି କବି ଅନେକ ଦେଖିବାକୁ ପିଲପାରେ । ତାକୁ ଦେଖି ରତ୍ନଭବ ଜାଗ୍ରତ ହୁଏ କି ? ଏହିପରି ବିଶ୍ଲେଷଣରେ ଦେଖିବାକୁ ଗଲେ ଜଣାପଡ଼ିବ ଯେ ସୁନ୍ଦରୀର କୌଣସି ବିଶେଷ ଅଙ୍ଗ ବିଶ୍ଲେଷଣରେ ମୋର ରତ୍ନଭବର କାରଣ ହୋଇପାରେ ନା । ସୁନ୍ଦରୀର ମସ୍ତକ ଅବସ୍ଥାବଳୀ ଗୋଟିଏ ବିଶେଷ ଅବସ୍ଥାର ସୁସମ୍ବନ୍ଧ ଓ ସୁସ୍ପୃହକାଶ ମୋର ଚିତ୍ତବୃତ୍ତିର କାରଣ ଏବଂ ସେ ବିଶେଷ ଅବସ୍ଥା ଯେ କଣ, ତାହା ମଧ୍ୟ ମୋର ସମ୍ପୂର୍ଣ୍ଣ ଜଣା ନାହିଁ । ଏହି ସୁନ୍ଦରୀ ଯେ ସବୁବେଳେ ସବୁ ଅବସ୍ଥାରେ ମୋର ଚିତ୍ତ ହରଣ କରିବେ ତାହା ମଧ୍ୟ ହୋଇ ନ ପାରେ । ମୋର ରତ୍ନଭବର କାରଣ ଯେ ସୁନ୍ଦରୀର ରୂପରେ ନିହିତ ତାହା ମଧ୍ୟ ନିଶ୍ଚିତରୂପେ କହିହେବ ନାହିଁ । ତାଙ୍କର ଯେଉଁ ବର୍ତ୍ତମାନ ମୋର ମନରେ ଭବୋନ୍ମେଷ ଘଟାଇଛି ତାହା ସହିତ ମୁଁ ସମ୍ପୂର୍ଣ୍ଣ ପରିଚିତ ମଧ୍ୟ ନୁହେଁ । ସ୍ବତନ୍ତ୍ର ଏ କ୍ଷେତ୍ରରେ ଭବ କାହିଁକି ଜାଗ୍ରତ ହେଲା ତାହା କହିବାର ଉପାୟ ନାହିଁ । ତାହା ଜାଣିବାକୁ ହେଲେ Psycho-analysisର ଆଶ୍ରୟ ନେବାକୁ ହେବ ।

କିନ୍ତୁ ସବୁଠାରୁ ଯେ ଏହି ଜଟିଳତା ବିଦ୍ୟମାନ ତାହା ମୁଁ ମନେ କର ପାରୁ ନାହିଁ । ଆଦିକବିଙ୍କର ସର୍ବାକଳ-ପରିଚିତ ପ୍ରଥମ ଶ୍ଳୋକଟିର ମୂଳ ବିଶ୍ଳେଷଣ କରାଉ ।

ମା ନିଷାଦ ପ୍ରଭସ୍ବଂ ଦ୍ବିମରମଃ ଶାଶ୍ବତା ସମାଃ

ଯତଃ କୌଞ୍ଚ ପିଥୁନାଦେକ ଧବୀଃ କାମ ମୋହିତମ୍ ॥

ଏହାର ଅନ୍ୟାନ୍ୟତମ ସହୃଦ ସଂସ୍ପୃଷ୍ଟ ପରଚିତ । ମହର୍ଷିଙ୍କ ମନରେ ସୁଗନ୍ଧ ଶୋକ ଏବଂ ଶୋଧର ଜାତ୍ରା ହେବାର କାରଣ ଏଠାରେ ସ୍ପଷ୍ଟ । ଅନ୍ତତଃ ତାହାହିଁ ମନେକର ପାରନ୍ତି କେହି । କିନ୍ତୁ ଟିକିଏ ଭାବିଲେ ଦେଖାଯିବ ଯେ ଆପାତ ଦୃଷ୍ଟିରେ ଯାହା ପ୍ରାୟମାନ ହେଉଥିଲା, ତାହା ଅପେକ୍ଷା ଅନେକ ଗଭୀର କାରଣ ଏଥିରେ ବର୍ତ୍ତମାନ ଅଛି । ମୁଁ କାରଣଗୁଡ଼ିକୁ ଗୋଟି ଗୋଟି କରି ନୟର ଓଷାର ସକାଳ ଦେଲି:—

୧ । ପ୍ରଥମ ଅତି ସୁଲ କାରଣ, ବ୍ୟାଧି ପର୍ଯ୍ୟନ୍ତ ହତ୍ୟା କଲ । ହତ୍ୟା ଅତି ନୃଶଂସ କାର୍ଯ୍ୟ, ନିଶ୍ଚୟ ପର୍ଯ୍ୟନ୍ତ ହତ୍ୟା ଅତି ନୃଶଂସ ।

୨ । ଯଦବା ହତ୍ୟା କଲ, ସେ ଗୋଟିଏ ପର୍ଯ୍ୟନ୍ତ ମାରଲ, ଅନ୍ୟତ୍ର ଲାବନ୍ତମୃତ କରି ରଖିଦେଲ । ସେ ବର୍ତ୍ତମାନ ଅଭିନାଦ କରି ଉଡ଼ିବୁଲୁଛି,—ଗୋଟିଏ ଅପୂର୍ଣ୍ଣ ଆକାଂକ୍ଷା-ତାତନାରେ ।

୩ । ଯେଉଁ ଅବସ୍ଥାରେ ହତ୍ୟା କଲ ତାହା ମଧ୍ୟ ଶୋକୋତ୍ପ୍ଳାବ । ମୈଥୁନରତ ପର୍ଯ୍ୟନ୍ତ ଯେତେବେଳେ ଅତି ବିହ୍ୱଳ ଓ ଆତ୍ମବିସ୍ମୃତ ଅବସ୍ଥାରେ ଥିଲ ସେତିକିବେଳେ ତାକୁ ହତ୍ୟା କରିଦେଲ, ଆତ୍ମାରକ୍ଷା କରିବାର କୌଣସି ସୁଯୋଗ ସେ ପାଇ ପାରି ନାହିଁ ।

୪ । ମୈଥୁନବିୟାହାର ଗଭୀରତର ଅର୍ଥ ଶୋକିଲେ ଦେଖାଯିବ ଯେ ତାହା ପ୍ରଜନନର ପୂର୍ବ ଘୋଷା । ପ୍ରଜନନବିୟା ପ୍ରାଣୀର ଅମରତ୍ୱର ସୁନୋ କରେ । ଏହି ବିୟା ମଧ୍ୟ ଦେଇ ମର ଜଗତର ପ୍ରତ୍ୟେକ ଜୀବ ନିଜର ବ୍ୟାଧିଗୁଣକୁ ଅପ୍ରତିହତ ରଖି ନିଜର ଅମରତ୍ୱ ସୁପ୍ରତିଷ୍ଠିତ କରେ । ଅଥଚ ପର୍ଯ୍ୟନ୍ତ ସେ ସୁଯୋଗ ମଧ୍ୟ ପାଇ ପାରନ୍ତ ନାହିଁ । ଯେତେବେଳେ ସେ ନିଜର ଏବଂ ଅପର ସାଥୀଙ୍କର ଅମରତ୍ୱ ଲଭି ସାଧନାରେ ନିଯୁକ୍ତ ଥିଲ, ସେତିକିବେଳେ ତାର ସାଧନାରେ ବାଧା ପଡ଼ିଲା, ଅମୃତ ଆଶା କର ତାର ଅଦୃଷ୍ଟରେ ଗରଳ ଲଭି ଦିଅଁଲା । ଜୀବନର ସମ୍ପୂର୍ଣ୍ଣ ବିପନ୍ନତ ଧର୍ମୀ ମୃତ୍ୟୁର କରକବଳିତ ହେବାକୁ ପଡ଼ିଲା ତାକୁ ।

ଏହି ଭାବରେ ଲବ୍ଧବେତ୍ତର ଯେତେ ଚିନ୍ତା କରାଯିବ ଦକ୍ଷିଣା ପେଡ଼ିକି ଅଧିକ ପରିମାଣରେ କାରୁଣ୍ୟଯୁକ୍ତ ହୋଇ ଉଠିବ । କିନ୍ତୁ ଆଦିକବଳର ଚିତ୍ତରେ କରୁଣଭାବ ଉଦ୍ବୋଧନ ଯେ କେଉଁଠି ତାହା କହିବା କଠିନ । ଏସବୁ ଗୁଡ଼ିକ ମିଶି ତାଙ୍କର ହୃଦୟକୁ ଶୋକାକୁଳ କରିଥିବା ସମ୍ଭବ, ନଚେତ ବ୍ୟାଧି ପ୍ରତି ସେ ଯେତେ ଦାଗ୍ରଣ ଅଭିଶାପ ବାଣୀ ଉଚ୍ଚାରଣ କରି ନ ଥାନ୍ତେ ।

ଭାବୋନ୍ମେଷର ଅବ୍ୟବହୃତ ପରବର୍ତ୍ତୀ ଅବସ୍ଥାରେ କାବ୍ୟ ରଚିତ ହେବା ସମ୍ଭବ କି ନା—ବର୍ତ୍ତମାନ ଦେଖାଯାଉ ଭବ ଜାତ୍ରା ହେଲା ମାତ୍ରକେ କି କଣ କରନ୍ତି । ଶିଳ୍ପୀ-ଚିତ୍ରର ଗୋଟିଏ ବିଶେଷ ଗୁଣ ଏହି ଯେ ତାହା ଭାବକୁ ଉପଭୋଗ୍ୟ କରି ପ୍ରକାଶ କରିଥାଏ । ଯେ କୌଣସି ଉପାୟରେ ଭାବାବେଗର ଅବିବ୍ୟକ୍ତ ମାତ୍ରକୁ ଶିଳ୍ପ-ସୃଷ୍ଟି କୁହାଯାଇ ନପାରେ । କୌଣସି-

ମିଥୁନରୁ ଗୋଟିଏ ଯେତେବେଳେ ପ୍ରିୟ-ବିସ୍ମେଳ-ବ୍ୟଥାରେ କାତର ହୋଇ ଅଭିନାଦ କରି ବୁଲୁଥିଲ, ସେତେବେଳେ ସେଥିରେ ଭାବର ଅବିବ୍ୟକ୍ତ ଥିଲା, କିନ୍ତୁ କାବ୍ୟ ନ ଥିଲା । କୌଣସି ଅଭିନାଦ ଶୋକଭାବର ଭୂମିପକ, କିନ୍ତୁ ତାହା ଉପଭୋଗ୍ୟ ନୁହେଁ । କିନ୍ତୁ ସେହି ବିରହର ବେଦନା ଯେତେବେଳେ ଆଦି-କବିଙ୍କର ଚିତ୍ତରେ ପ୍ରତିଫଳିତ ହେଲା, ସେତେବେଳେ ଯାଇ ତାହାର ଅନ୍ତର୍ନିହିତ କାବ୍ୟ—ରସ ଉଦ୍ଭାବିତ ହେବାର ଅବକାଶ ପାଇଲା ।

ମନରେ ଭାବାବେଗ ଜାତ୍ରା ହେଲା ମାତ୍ରକେ ତାହା ପ୍ରକାଶ କରିବାକୁ ଗଲେ ମନୁଷ୍ୟ ଯାହା କରବ, ସେଥିରେ କାବ୍ୟର ଢିଲେ ମାତ୍ର ସମ୍ପାଦନ ନାହିଁ । ତାହା ଅତି ସୁଲ, ତାହାର ପଶୁ ପ୍ରକୃତିର ବିକାଶ ମାତ୍ର । କାବ୍ୟ-ରଚନାର ଭାବାବେଗ ବୋଲି ଯାହା ପରଚିତ, ତାହା ଯଥାର୍ଥରେ ଭାବ ନୁହେଁ, ଭାବ-ସ୍ମୃତିର ଆବେଶ । ଏ ବିଷୟ ପରେ ଆଲୋଚିତ ହେବ । ଭାବାବେଗର ଆବେଶ-ମାତ୍ରକେ ଉତ୍ତମ କାବ୍ୟ ରଚିତ ହୋଇଥିବାର ଉଦାହରଣ ମଧ୍ୟ ଅଛି । କିନ୍ତୁ ତାହାର ଯଥାର୍ଥ ବ୍ୟାଖ୍ୟାର ଅବସର ଏପର୍ଯ୍ୟନ୍ତ ଆସି ନାହିଁ । ଏ କାରଣ ମଧ୍ୟ କ୍ରମେ ଜଣା ପଡ଼ିବ ।

ଭାବର ଆବେଶ ମାତ୍ରକେ ଯେ କାବ୍ୟ ରଚିତ ହେବା ସମ୍ଭବ ନୁହେଁ ସେ କଥା କାବ୍ୟର ଗଠନ ପଦ୍ଧତି କଲେ ଜଣାପଡ଼ିବ । କେତୋଟି ଉଦାହରଣ ନେଇ ଦେଖାଯାଉ—

ଶୂଙ୍ଗାର ଓ ଶୋକ ଭାବ ପରସ୍ପର-ବିରୋଧୀ । ଶୋକାକୁଳ ମନରେ ଶୂଙ୍ଗାର ଭାବର ପ୍ରକାଶ ମନସ୍ତତ୍ତ୍ୱସମ୍ମତ ବୋଲି କେହି କହିବେ ନାହିଁ । ଅଥଚ ଏହି ଦୁଇଟି ବିପରୀତଧର୍ମୀ ଭାବକୁ ଅବଲମ୍ବନ କରି ମେଘଦୂତପରି ଶ୍ରେଷ୍ଠ କାବ୍ୟ ରଚିତ ହୋଇଛି ।

ଅଳକା ହର୍ଷେଽସି ସୁଜେ ନବ-ଯୋଷିତ,
ତୋ ଅଙ୍ଗେ ଲାଗିବ ସ୍ପର୍ଶ ତଡ଼ିତ;
ଅଳକା-ସୌଧେ ଚନ୍ଦ୍ର ମୋହେ ନୟନ,
ଲହ-କୋଦଣ୍ଡ ତୋର ଅଙ୍ଗେ ଯେସନ ।
ତୋ ସ୍ନିଗ୍ଧ ମନ୍ଦ୍ର ନାଦ ପରାୟେ ତହିଁ
ମୃଗଜ ମନ୍ଦ୍ର ନାଦ ନିତ୍ୟ ସ୍ମରଣ;
ଉଜ୍ଜ୍ୱଳ ମଣି-ରାଶି ପ୍ରାଙ୍ଗଣେ ତାର,
ଯେସନେ ଗର୍ଭେ ତୋର ଶୁକ୍ଳ-ଆସାର ।
ସୁଷ୍ପ ଭୂଷଣ ପ୍ରିୟ ନାଗରୀ ଦଳ—
କରେ ଶୋଭିତ ଯହିଁ ଲଳା କମଳ,
ଅଳକେ କୁନ୍ଦଳିନୀ ସୁଜେ ମୋହନ,
ଲେଧ ପରାଗେ ପାଶୁ ଗୁରୁ ଆନନ ।
ରମ୍ୟ ଶିଖରେ ଶୋଭେ ଶ୍ରବଣ ମୁଳ,
ସୀମନ୍ତେ ଶୋଭେ ନବ କଦମ୍ବ ଫୁଲ,
ବକୁଳମାଳଶୋଭା-ଦଳ ଜଉନ,
ମନ୍ଦାରଶୋଭା-କେଶ ରୁମ୍ଭେ ଚରଣ ।

(ଲବର ମେଘଦୂତର ଅନ୍ତରାଳ—ଭାଷାମଧ୍ୟ)

ଏ ଚନ୍ଦ୍ର ଦେଖିବାର, ଏ ଶୋଭା ସମ୍ପାଦନ କରିବାର ଅବକାଶ ଶୋକାକୁଳ ଚିତ୍ତରେ କାହିଁ? ଅଥଚ ଏ ଚନ୍ଦ୍ରକୁ ବାଦ ଦେଲେ ଅମିଶ୍ର ଶୋକ-ପ୍ରକାଶ ହ୍ରାସ କାବ୍ୟ ରଚିତ ହୋଇ ପାରେ ନା । ରତନଲାପ ଓ ଅଳ-ଲୋପ ମଧ୍ୟ ଏହି ପ୍ରକାର ଭାବର ତଥା ରସର ସଙ୍କରତ୍ବରୁ ଜନ୍ମିଛି ।

ଜୟଦେବଙ୍କ କାବ୍ୟରୁ ଶ୍ରୀତା ନାୟିକା ଶାସ୍ତ୍ରୀଙ୍କର ଉକ୍ତିର ଅନୁବାଦକୁ ପଞ୍ଚମୀ କବି ଦେଖିବା :—

“ରଜନୀ-ଜନିତ ଗୁରୁ ଜାଗର ରାଗରେ ଅଳସ ନୟନେ
ତବ ଅରୁଣ ଲେଖା,
କାହା ପ୍ରୀତି ଅନୁରାଗ ନୟନ ତଳାଗେ କହୁ ଯୁଗଳ
କମଳ ରୂପେ ଦେଉଛି ଦେଖା ।
ଯାଅରେ କେଶବ, ଯାଅ କପଟୀ ମାଧବ, ଆଉ କହନା
କହନା ହରି କପଟ କଥା,
କମଳ ଲେନେ ଧରି ଅନୁସର ତା ସରଣୀ ଯେଉଁ
ସୁଲେଚନା ତବ ହରିବ ବ୍ୟଥା ।
ହରି, ତୁମ୍ଭିଲ କାହାର କଳା-କଳମ ଆଖି,
ଅରୁଣ ଅଥରେ ତବ ଦେହର ବରଣ କେଉଁ ମିଳନ-ସୁଖରେ
ମାତି ରହୁଲ ଲୁଣି ॥
ତୁମ ଶ୍ୟାମ କଲେବରେ ନଖର ମାଗଲ ଖରେ ସୁରତି-ସମ୍ପରେ
କେଉଁ ଆଶ୍ଚର୍ୟବାଳା
ମରକତ ଫଳାରେ କେ ଲେଖିଲ ହରଣ-ଗାରେ ରତିକୟ
ଲପିତ ଏ ବର୍ଣ୍ଣମାଳା ।”

ଅବମାନତା ନାୟିକାର ଟୋପାବିଷ୍ଣୁ ଚିତ୍ରରୁ ଏ ଶ୍ରେଣୀର ସୌନ୍ଦର୍ଯ୍ୟ ବର୍ଣ୍ଣନା ସମ୍ଭବ ହୁଏ । ଅଥଚ ଏହି ସଙ୍କର-ଭାବ-ସମାବେଶ ଫଳରେ ଏଠାରେ ଅପୂର୍ବ ଶିଳ୍ପସୃଷ୍ଟି ହୋଇଛି ।

ଉଷ୍ଣକବିଙ୍କର ଶ୍ରେଷ୍ଠାତ୍ମକ କାବ୍ୟ ବହୁ ସ୍ଥଳରେ କଷ୍ଟ କଳ୍ପିତ ହେଲେ ମଧ୍ୟ ଏ ଶ୍ରେଣୀର ଭାବ-ସଙ୍କରତ୍ବର ଉତ୍ତମ ଉଦାହରଣ ।

ବନ୍ୟା ଶିଖରର ତହିଁ ପ୍ରଜ୍ବଳବ୍ୟା ପ୍ରାୟ ହୋଇ ରସିବାର
ପ୍ରବର୍ତ୍ତାଇ ଅଛି ଯେ ।

ଗନ୍ଧପ-ପ୍ରକମ୍ପକର ସଙ୍ଗତି ସହଚରର ପୁର ଅରମ୍ଭର
ହୋଇଛି ଯେ ॥

ବରସ-କମ୍ପିତା ସେହି ପିକ-ବାଣୀରେ ଛଳଇ ପ୍ରବୃତ୍ତି
କରଇ ମଦନକୁ ଯେ ।

ବସୁରଣ କର-ସଙ୍ଗ ପୟୋଧର ଫଳ ତୁଙ୍ଗ ସୁରୁଷ ପ୍ରକାଶି
ରଞ୍ଜନକୁ ଯେ ॥

ଏ ଅଭବ୍ୟକ୍ତିରେ ଉପାଦେୟତା ନାହିଁ, ଏ କଥା କେହି କହିବେ ନାହିଁ । କିନ୍ତୁ ଏ ଅଭବ୍ୟକ୍ତି ଯେ ଭାବଦେଶର ଫଳ ହୁଏ, ତାହା ବୁଝିବା ଅତ୍ୟନ୍ତ ସହଜ । ଶାନ୍ତରସାତ୍ମକ ରସିର ଅଗ୍ରମ କବିଙ୍କର ପ୍ରକାଶ ଭାବର କୌଶଳରେ ଶ୍ରୀତା ନାୟିକାର ରୂପ ଧରିଛି । କୃଷିତା ଦୋଷ ହିଁଲେ ସୁଦ୍ଧା ଅଭବ୍ୟକ୍ତି କୌଶଳରେ ଏହା ଗୋଟିଏ ନୂତନ ଯାଗର ଶିଳ୍ପସୃଷ୍ଟି ।

ବଦନ୍ତଚନ୍ଦ୍ରାମଣିର ଯେଉଁ ଅଂଶ ତଳେ ଉଲ୍ଲେଖ ହେଲା ତାହାର ଉପାଦେୟତା ବିଷୟରେ କୌଣସି ପ୍ରକାର ପ୍ରଶ୍ନ ଉଠିପାରେ ନା । ଲକ୍ଷ୍ୟ କଲେ ସେଥିରେ ମଧ୍ୟ ପରସ୍ପର-ବିରୋଧୀ ଚିତ୍ତ ଓ ଶୋକ ଭାବର କ୍ରିୟା ଦେଖାଯିବ । ରତି ବା ଶୋକ ଭାବଦ୍ବାରା ଆବିଷ୍ଟ ଚିତ୍ତରୁ ଏହାର ଜନ୍ମ ସମ୍ଭବ କି ?

ଶ୍ରୀତା ସେ ଚରଣ ବୋଇଲେ ହରି ତ ହା ହା ଲୁହ
ମନ୍ଦାୟା ଧି ବକୁ ।

ତୋ ପ୍ରୀତି-ପଣକୁ, ମୋ ନିକ ପଣକୁ ବକା ହେବ ସତେ
କୃପାସିକୁ ।

ଆରେ ଗୁଣଗ୍ରାସ୍ତ୍ର । କି କି କରି ନ ପାରଇ ବିହ୍ନି ।
ମୁଁ ଅତି ଦାରୁଣ ତବ ପ୍ରେମର ଗୋଟି କଲେ ପୁଣି ଯିବ ନାହିଁ ।
ତୋ ଗୁଣ ସୁମର ଯେବେ ଯିବି ମୋ ସଂସାରେ ପ୍ରଣୟା
ସ.ର ହେବ ।

ଦାସ ବସୁଲୀକି ପ୍ରଣୟ-ସୁଲୀକି ବାଧୁବା ତର ରହୁଛି ଜୀବ ।

ଉଦାହରଣ ସ୍ବରୂପ ଆଉ ଗୋଟିଏ ବିଷୟ ଦେଖାଯାଉ । ଦାତାକଣ୍ଠର ଉପାଖ୍ୟାନକୁ କବି କାବ୍ୟ ଉପାଦାନ କରି ନେଇଛନ୍ତି । ବିଷୟର ଐତିହାସିକତା ବା କାଳ୍ପନିକତା କିମ୍ବା ଦାତାକଣ୍ଠଙ୍କର ମହତ୍ତ୍ବ ଇତ୍ୟାଦି ବିଷୟରେ ମୁଁ କିଛି କହିବାକୁ ଯାଉନାହିଁ । କେବଳ ଏଥିମଧ୍ୟରୁ କାବ୍ୟର ମୂଳ ଉଦ୍ଦେଶ୍ୟ ଉଦ୍ଦାଟିତ କରି ଦେଖାଯାଉ । ପିତା-ମାତା ଉଭୟେ ମିଳି କାଟିବେ ନିଜର ସନ୍ତାନକୁ,—ମୁଣି କରତରେ ଶରିବେ,—ଅଥଚ ଆଖିରୁ ଲୁହ ବୋହିବ ନାହିଁ । ସେ ମଂସ ବନ୍ଧନର ସ୍ବୟଂ ଜନନୀ ଏବଂ ଖାଇବ ସେହି ବ୍ରାହ୍ମଣ, ଯାହାର ନିର୍ଦ୍ଦେଶରେ ଏହି ନୃଶଂସ ହତ୍ୟାକାଣ୍ଡର ଅନୁଷ୍ଠାନ ହେଲା । ଏହାର ନିଷ୍ଠୁର ବାସ୍ତବିକତା ଯେ ଉପଭୋଗୀ ହୋଇପାରେ ସେ କଥା ପାଠକ ସାଧାରଣର ଚିନ୍ତାର ଅଙ୍ଗତ । କିନ୍ତୁ ଆମେ ଆଖିରୁ ଲୁହ ବୋହାଇ ଏହି କାହାଣୀ ଉପଭୋଗ କରୁ ଏବଂ କବିଙ୍କ ଅଭବ୍ୟକ୍ତି-କୌଶଳରୁ ଏହି ଅସମ୍ଭବ ସମ୍ଭବ ହୋଇଥାଏ ।

ଏ ସବୁ ଆଲୋଚନା କଲେ ଏ କଥା ସ୍ବତଃ ମନକୁ ଆସିବ ଯେ କାବ୍ୟ-ରଚନା ସମୟରେ କବିଙ୍କର ଚିତ୍ତ ବସ୍ତୁ-ଜଗତର ବହୁ ଉତ୍ସାହରେ ବିଚରଣ କରେ ଏବଂ ସେହି ଭାବ ଭ୍ରମରୁ ନିପୁଣ୍ଣତା ଭାବ-ଜଗତର ସବୁ ବିରୋଧିତା, ବୈପରୀତ୍ୟ ଓ ବୈଷମ୍ୟ ଏକାକାର ଦିଶେ ବୋଲି କାବ୍ୟରେ ଭାବର ଲଜ୍ଜାହରୁ ପ୍ରୟୋଗ ସେ କରିପାରନ୍ତି । ସୁଦୃଷ୍ଟ ମାଳାକର ପରି ବିଭିନ୍ନ ବର୍ଣ୍ଣର ଓ ଗନ୍ଧର ମୁଷ୍ଟମାନଙ୍କର ସମନ୍ୱୟରେ ସେ ଯେଉଁ ଅପୂର୍ବ ମାଲ୍ୟ ରଚନା କରନ୍ତି ସେଥିରେ କଷ୍ଟକର ଜାୟତା ମଧ୍ୟ ମଧୁର ହୋଇ ଶୋଭା ପାଏ । ମଧୁକର ପରି ବିଭିନ୍ନ ପୁଷ୍ପର ରସ ଆହରଣ କରି ସେ ଯେଉଁ ମଧୁରଫଳ ରଚନା କରନ୍ତି, ତାହାର ଲେଖରେ ଶିଳ୍ପିର ଯାତନା ମଧ୍ୟ ଆମେ ଅଗ୍ରାହ୍ୟ କରିବାକୁ ଚିହ୍ନିତ ଥାଉଁ ।

ପରବର୍ତ୍ତୀ ସଂସ୍କରେ କାବ୍ୟ ରଚନାର ଅନ୍ୟାନ୍ୟ ସୋପାନ-ଗୁଡ଼ିକ ବିଷୟ ଆଲୋଚନା କରିବାର ବାସନା ରହୁଛି ।

କଳାକୃଷ୍ଣ କ୍ରିୟାକଳାପ

ଶ୍ରୀ କ୍ଷୀରୋଦର ଗାଳ

କଳାକୃଷ୍ଣ କୃପାକ୍ଷର କେଶବବିଶାଳ-କଳାକୃଷ୍ଣ
କଳୋଳିନୀ କାଠଯୋଡ଼ି—କଳୋଳିନୀ-ପାଳିନୀ
ପଦ୍ମନାଭକୋଳସ୍ଥ—କାର୍ତ୍ତିକସ୍ଥ କଟକସ୍ଥ—କେଶବବିଶାଳ
କୃଷ୍ଣଚନ୍ଦ୍ରକୋଳସ୍ଥ କାଳକୟା ରାମଚନ୍ଦ୍ର ଭବନରେ—କୋଳିନୀ
କଳିତ କବଚ ଉତ୍ତର କୋଳକୃଷ୍ଣ—କଳୋଳିନୀ କଣ୍ଠରେ—
ରୁମ୍ଭ କଞ୍ଚାର-କେତକ—କଞ୍ଚକରେ, କଳହଂସ ବାହୁନୀକାବ୍ୟ-
ଦାୟିନୀ ବାଣୀପାଣିକ କୃପାକଣିକା ଭୟା କାରଣ—‘କୋଳାକ’
କଞ୍ଚା କୃତବିଦ୍ୟା ମାଳକଣିକା କାଶ୍ୟାପ କବିଛନ୍ଦ୍ର !

କୃଷ୍ଣକାଳ କଳକାଳାନ୍ତ କରମରୁ ଗାନ୍ଧୀ—କୋଟିକଥା-
କବିତାକାରକ, କାବ୍ୟକଳା-କାର୍ତ୍ତିକାଣି କବୀନ୍ଦ୍ର ରବିନ୍ଦ୍ର—କଳାମୟୀ
ଉତ୍କଳ ରୁମ୍ଭ କଂଗ୍ରେସ କଞ୍ଚା କଟକସ୍ଥ ପୁରୁଷ—କର୍ମକ୍ଷେତ୍ର-
କେଶବ କବିହରାଜ—କୋମଳପ୍ରାଣ କାଳା କେଳିକାର—
କର୍ମ-କଥକ ରାମାନନ୍ଦପର କେତେ କୃତା ତହିଁକି କରୁଣା କଟାକ
କରୁଛନ୍ତି । ପୁଣି କେତେ କୃତବିଦ୍ୟା, କୋଳକୃଷ୍ଣ କାଦ୍ୟାବ୍ୟ-କାବ୍ୟ-
କବିତା-କୋଳକୃଷ୍ଣରେ କି କମନାୟ ! କାହିଁ ବା କିଏ କେତେ
କରୁଛନ୍ତି କାହିଁକି କଥାପ କଥାରେ କୋଳକୃଷ୍ଣ କରୁଛନ୍ତି ।
କପର କବିତ ପର ମୁ କର୍ତ୍ତବ୍ୟ କଥା କଳାକୃଷ୍ଣ ଅମିତ କୃଷ୍ଣ
ଦେଇ କଦର୍ଶନ କର, କଳକୃଷ୍ଣ କର । କି କଥା ! କି କଥା !
କିନ୍ତୁ କି କହୁଲେ କୃଷ୍ଣକୃଷ୍ଣ କଳକୃଷ୍ଣ ବା କମର କୃଷ୍ଣକାଳ ହେବ ।
କରୁଣା କର କୋଳକୃଷ୍ଣକେ ଯିବା କରବେ !

କଳାକୃଷ୍ଣ କେତେ କାଳରୁ କାୟା କାନ୍ତି କେତେ କୃତବିଦ୍ୟା
କାମ କରୁଛନ୍ତି—କଳାକୃଷ୍ଣର କୋମଳ କଣ୍ଠା ମାରିବା କାରଣ—
କାହିଁକି କର ତାର କ୍ରିୟାକଳାପ କରୁଛନ୍ତି । କଳାକୃଷ୍ଣ କେତେ
କାଳରୁ କରକାଳୁଷ ଦାୟିନୀ କରୁଛନ୍ତି, କଳକୃଷ୍ଣ କେତେ ପରିମ
ଏସିଆରେ କାଳ କଟାଇଛନ୍ତି । କାଳକ୍ରମେ କର୍ମଧାରୀ କର କର୍ତ୍ତବ୍ୟ
କାନ୍ତିର ଦୁଇ କଡ଼ କୋଳାନ୍ତ କଳା । Clinician Dioseorides ଶ୍ରୀଷ୍ଟାକ୍ଷ ୨୭ରେ କହୁଲେ କଳାକୃଷ୍ଣ Capsule କି କହିବୁ
କହୁଛନ୍ତି କେତେ । ଶ୍ରୀଷ୍ଟାକ୍ଷ ୧୨ ଶତାବ୍ଦିକାଳ କେବଳ କଳକୃଷ୍ଣ
ଏସିଆରେ (Asiaminor) କଳାକୃଷ୍ଣ କାରବାରରେ
କରୁଥିଲେ । ଶ୍ରୀଷ୍ଟାକ୍ଷ ୧୩ ଶତାବ୍ଦିରେ କର୍ମଧାରୀ Pope
Nicholes IV କି କବିରାଜ Simon Januensis କଳାକୃଷ୍ଣର
କ୍ରିୟା କର୍ମଗୋଚର କରୁଲେ । ଶ୍ରୀଷ୍ଟାକ୍ଷ ୧୬ ଶତାବ୍ଦିରେ
କର୍ମଧାରୀ Pyres କଳାକୃଷ୍ଣ Kingdom of cous (Kuch-
behar)ର କୃତ କହୁ କାଗଜ କଳମରେ କ୍ରିୟାମାତ୍ର କରୁଛନ୍ତି ।
କରବାଳକର ମୋଗଲକରକବଳରେ କଳାକୃଷ୍ଣ କୌଶଳୀ
ମୁସଲମାନ କାରବାର କାର୍ତ୍ତିକ ଡାକ୍ତର କଳକଳ କଳୋଳିନୀ

ଗଙ୍ଗା କୃଷ୍ଣ କୃଷ୍ଣ ଯାଇ କମନାୟ ଦନାକୟୁର, କାମ କାରବାର
ଅଗ୍ରା, କରମତ କର ଗୋରଖପୁରକୁ କୋଣେ କୋଣେ
ଗଲେ । ତହିଁ କଳାକୃଷ୍ଣ କରମତର Cost ରେ କେରଳ,
କାଣି ହୋଇ କ୍ରମେ କ୍ରମେ ରୁମ୍ଭକା, କାଠିଆବାଡ଼, କାସ୍‌ମିର,
ରୁଲ୍ Kashtwar କୁ ଗଲେ । କଳାକୃଷ୍ଣ ପଲ୍ଲୀ କବଳିତ କଳ
ପରେ Company (East India Company) କଳାକୃଷ୍ଣ
ରୁଷ କରଗତ କଲେ । କନ କନ ହୋଇ କଳାକୃଷ୍ଣ କାଠିଆବାଡ଼,
କରୁଥିଲେ, କଟକର କାଳଗଳ—କାଠଗଡ଼ା ସାହି—କେଳାପଡ଼ା,
କେଶବରେ—କେଶବରେ କରୁଛନ୍ତି କଟାଳ କର
କେରମବୋଡ଼, କେଳା, କଠା, କରତ, କାର୍ତ୍ତିକେନେଟ, କରତ,
କୋରଡ଼ା, କଟୁର, କରାନ୍ତରଦନ କକଣ, କପଟପାଣାକାଠି,
Casket, ‘କାଙ୍ଗା’, କାରୁକାରୀ ଶିଳ୍ପ କରପଣ୍ଡ କାରକ କାଠ
କାରବାର Company କେଶବମୋହନକ, କେତେ କି ଅକ୍ଷର
କଂସ, କାଣି କରୁଛନ୍ତି, କମନାୟ କୃଷ୍ଣକର୍ମ ଶିଳ୍ପ କାଠ
କାରବାରରେ କରୁଛନ୍ତି ହୋଇ କରଡ଼ା ଗାଲ କାଞ୍ଚିକରେ କଡ଼ା
କାଞ୍ଚି ପିଇ କାନ୍ତି । କିନ୍ତୁ କଳୋଳିତ କୋଟି କୋଟି କୃଷ୍ଣରମ୍ଭ
ବାଳକୃଷ୍ଣରେ କେଶବ କାଳରୁ କୃଷ୍ଣଗତ କର କଳାକୃଷ୍ଣ
କରୁଥିଲେ । ତେଣେ Kaempfer କହୁଛନ୍ତି ପାରସ୍ୟର Kirman,
Khonsar Kermanshah ର କଳାକୃଷ୍ଣ କରାଳ ଗିନା
ପ୍ରାଚୀରକୁ କୃଷ୍ଣ Kweichaw, Kwanglung, Kwangse
ଓ Canton କରଗତ କଲେ । ୧୭୯୭ ଶ୍ରୀଷ୍ଟାକ୍ଷରେ
Keaking କଳାକୃଷ୍ଣ କାରବାରରେ କରାଟ କଳିଲେ ।
Commissoner Lin କଳାକୃଷ୍ଣ କରବର କରବା କାରଣ
କଳାକୃଷ୍ଣ କାରବାରରୁ କାରବାରରେ କଳି—କଳାକୃଷ୍ଣ
କୋଟିରେ କାଳାଗି ଦେଇ କି କଲେ ? କାଳେ କଳାକୃଷ୍ଣ କୃଷ୍ଣ-
ସାଗରରେ କେଳି କରବା ଭବି କନସ୍ତାନ୍ତନୋପଲ କରାଟ କଳି
କିଛି କରପାରିଲେ କାହିଁ ? ତହିଁ Kennchରୁ କୃଷ୍ଣକୃଷ୍ଣ ନଦୀ
କୃଳରେ କୃଷ୍ଣକୃଷ୍ଣ କର clermat କଡ଼ରେ କୃଷ୍ଣରେ ରକ୍ଷ୍ୟର
California ପହଞ୍ଚିଲେ କିନ୍ତୁ କରାଟ କଳା ହେତୁ କାଳେ ପର
କୃଷ୍ଣ ନାସାରେ କାଳକୃଷ୍ଣ କେଶବ କମରୁଷ୍ଣ, କାହିଁ କର୍ମକ୍ଷେତ୍ର
କରପଣ୍ଡ ହୋଇ, କେଶବ ବା କପଟାଗୁଷ୍ଣ ହୋଇ କରୁଛନ୍ତି କରୁଛନ୍ତି ।
କର୍ମକ୍ଷେତ୍ରରେ କଦଳ କଦାରେ କଣିକା, କାଳକ୍ଷ, କୃଷ୍ଣକୃଷ୍ଣ କୋଳି
କାନ୍ତା କଦୁକାକାରରେ କଳାପାଣି ରୂପେ କଳସ କଳସ କଣ୍ଠଗତ
ହେଉଛନ୍ତି । କୋଳି କଳେବରରେ ମଦତ୍ ଖଟିରେ କୋଟର
କୃଷ୍ଣକାନ୍ତ । କଳାକୃଷ୍ଣର Composition complex, କଳା-
କୃଷ୍ଣ କର୍ମଧାରୀ Morphia କିନ୍ତୁ Codein, Cryptopine,
Codamine, Colarmine ଆଦି କାଣି ହୋଇଛନ୍ତି ।

Creta aromate Cum opio, (Pulp) Kino Co (Pulp) Camphor Co. (Tincture) ଅଦି କୋଡ଼ିଏ ଦୁଇ ବିଷମରେ କେତେ କେତେ କଠିନ ସ୍ୱେଗର କାଳାନ୍ତକ ହେଉଛି । କାୟାକ୍ଳେଶରେ, ଶରୀରେ ଫମେ କ୍ଳାନ୍ତି କାନ୍ଧେ କଟି, କବ୍‌କା, କଫ-କଷ୍ଟ, କାନ-କଟକଟି, କଠିନ ମଳକ୍ଷ୍ମକ, Cancer-କଷାଦାତ, କଣ୍ଠପୁଲ୍ଲରେ ଫଳନ କମାଦବାରେ କାରସାଦି କରେ । କଳାକଳେବର କହ୍ନାକ କ୍ଳାନ୍ତି-କଷ୍ଟ, ବୃତ୍ତସିଦ୍ଧ ଉଦ୍ଦେଜନା, କଣନଶା କଷ୍ଟରେ, Carries tooth, କୋମଳ ପାକସ୍ଥଳରେ, କ୍ଳୁର Cancerରେ ବୃନ୍ତକର୍ଣ୍ଣ-ନିଦ୍ରା କରାଇ କେତେ କଲ୍ଲାଣ କରେ । କଲେବ, Colic pain କରତକଟା କଷ୍ଟଦାୟ ପେଟକଟା, କାଉଳିକର ଅନ୍ଧକ ନରରେ, କ୍ଳୁର ଶ୍ୱକାଶ-କଫରେ, କଟର କଟର କଳାକଳ କାନ୍ଧି ହେଲେ କି କାମ କରେ କହି ହେବ ନାହିଁ । Kidney କଷ୍ଟରେ କଟି-ବଥାରେ, କଦର୍ଯ୍ୟ ବହୁମୁତରେ Codein କରମରେ କାମ କରି କ୍ରିୟାତ୍ କରେ । ବୁଲୁଡ଼ା ଗର୍ଭସ୍ତାବରେ, ଫମେ ବୃଣ କାରକ ମେଲେଉଥିରେ, କଳାକୃଷ୍ଣ କି କାମ ନ କରେ । କିନ୍ତୁ ବୃଷ୍ଟିକାୟାକୁ କଣିକାଏ କଲପାଟରେ କାଦୁଅ ହୋଇ, କୋଟିପତି କଥା କାଙ୍ଗାଳିଆ ପେଟକୁ ଗଲେ, କାଣ୍ଡଞ୍ଜାନ ହଜାଇ କି ନ କରେ ? କାଙ୍ଗାଳ କୋଟିନିଧି ପାଏ, ବୃଷ୍ଟିମୂର ବୃଜ୍ଜରପର କଂକର୍ତ୍ତବ୍ୟ-ବିମୁତ ହୁଏ, କାଳକିକ କଥା କଥୋପକଥନ କରେ—କୃମିକର୍ଣ୍ଣ ହୁଏ—କଣ୍ଠତାଡ଼, କମଳ କିଉ କେଡ଼େ ଶୁଷ୍ଟ ହୁଏ । କଡ଼ା ପାତକ ରସ କମିଯିବାରୁ କମ ହଜମ ହୁଏ—ସୁଧା କେତେ କମିଯାଏ କାହାର କୋଷ୍ଠ କଠିନ ହୁଏ । ଝିୟାରତ ହୃତପିଣ୍ଡ କୋରଡ଼ା ଖାଇ କୋପତରେ କିହତ କୋକିଣିଆଳ ପର ବୃଦ୍ଧେ କିୟତସଣ କଟିଲେ କେଲା କିଉରେ କାକୋଦର ପର କାଉଲ ହୁଏ—କେବେ କେବେ କାଳକବଳରେ ପଡ଼େ । କଳାକୃଷ୍ଣ ଫମାଗତ କ୍ରିୟାରତ ଶ୍ୱାସ ଯନ୍ତ୍ରର କିଲ୍‌ବିଷ କାଳବୁଡ଼ି; କଳିକାର କୋରୁଅ—କାନ୍ତ ମସ୍ତିଷ୍କର କରାଳ କାଳଚକ, Kidneyର କାଳନେମି, କାୟିକ ରସର କାଳଗ୍ରାସ ।

ଏ କାଳହୁଟ କବଳିତ, ଶରୀର କୁଅହୁଟା କରେ—କିଲ୍‌ବିଷ ଝିୟାରେ ଫମଣ କାରୁ ହୁଏ—କାକତାଳୀୟ କାୟି କରି କାହୁଡ଼ କରେ—କଂକର୍ତ୍ତବ୍ୟବିମୁତ ବୃଦ୍ଧେ କାନ୍ଧେ—କହୁଁ କହୁଁ କାଳ-ନିଦ୍ରା କାହୁଁ ଗ୍ରାସ କରେ—କଲେବର କାଉଲ ହୁଏ—କଣିକାଏ କାଣ୍ଡଞ୍ଜାନ କାହିଁ ଯାଏ—କେଆ କେହ କର, କାୟାକ୍ଳେଶ ଦେଇ କାଳନିଦ୍ରା କଟାଇ ହୁଏ ନାହିଁ । ଶିଶ ଖର—କୋପନ ବୃନ୍ତନ ଶ୍ୱାସ ବୃଲେ—ବୃତ୍ତିମ ଶ୍ୱାସକ୍ରିୟା କିଛି କରି ପାରେ ନାହିଁ । କମମୟ କାନ୍ତ ମୁଖ କଳା ପଡ଼େ—କାୟା କାକର ସ୍ୱେଦମୟ ହୁଏ—କଳା ତୋଳା କଟାପଞ୍ଚନ—ତାରକା ଯୁଦ୍ଧତମ କଣ୍ଡା ମୁନରେ କଣ୍ଡା ହୁଏ । ବୃତ୍ତଳା-ବେଲ୍‌ଡୋନା-କଫିରେ କିଛି ହୁଏ ନାହିଁ । କଲେବର କରକା ଶୀତଳ ହୋଇ କାଳକବଳରେ

ପଡ଼େ । କାଟପାଣି, ବୁଲୁ-କୋକିବିଷ୍ଟା, କନ୍ଦଳ-କେଶ ଧୂଆଁ, କଥା କରୁଅ କିଛି କାମର ହୁଏ ନାହିଁ ।

କଳାକୃଷ୍ଣର କ୍ରିୟାକଳାପ କହିଲେ କିପରି କିପାପ ହେବ । କଳାକୃଷ୍ଣ ବୁଡ଼ି, କର୍ତ୍ତବ୍ୟସ୍ଥାନ, କର୍ମବୃଷ୍ଟ, ବୃଷ୍ଟିମୁଖ, ବୁଲକଳକ, ଖଣ୍ଡ, କପର୍ଦ୍ଦସ୍ଥାନ କାଳେ କାଳେ ଦରଦ, କରାଏ । ବୁବେରର କୋଟି ଶୌଥ, କୋଟି ସମ୍ପତ୍ତି ବୁଆଡ଼େ କର୍ମର ଭୁଲ୍ ଉଡ଼ିଯାଏ ; କନାଭୁଲ୍ ବୁଟୀର ବା ରହେ କାହିଁ । କାଣିକଉଡ଼ି ମିଳେ ନାହିଁ—କୌପିନ ସାର ହୁଏ । କନକକାନ୍ତ, ବୁରଜନୟନା, ବୃଷ୍ଟ-ବର୍ଣ୍ଣା ଶିଶକୋପାତ ହୋଇ ବୁରୁଣ୍ଡା ହୁଏ । କେଶସ୍ତ, ବୁଷ୍ଟିଗ—ବୁଲବଡ଼ା କାକବନ୍ଧ୍ୟା, କି ବନ୍ଧ୍ୟା, କଥା ବୁଲବୁଡ଼ା ହୁଏ । କୋଟି-ବୁଝାଣ-ସୁଦ୍ଧା କାନ୍ତ କୋଶରେ ଏକାନ୍ତରେ ବୃଷ୍ଟପ୍ରେମ କରି କାନ୍ତ କାନ କାଟି କହ୍ନା ପିନ୍ଧେ । କାୟାବୁଷ୍ଟ କାଳକିକ କଥା କହି କଦର୍ଯ୍ୟ କଦର ଶାନ୍ତ କିପରି କିଶୋର କିଶୋରୀକୁ କତଳ କରି ବୁଲୁଡ଼ି କର୍ମ କରେ—କଦର୍ଯ୍ୟ ଭୋଗେ । ବୁସ୍ତା ବୁସ୍ତବ୍ୟାସ କରି ଫମେ କାବଗାରରେ କଦର୍ଯ୍ୟ ହୁଏ । କୋଡ଼ି କାକରେ ବୁଆ ଖୋଲେ—କାବୁକ୍ଳେଶରେ କରକ ହୁଏ ।

ବୁମର ବୁଆଁ କଲ୍‌ଠାରୁ—କିଶୋର କିଶୋରୀ ଓ ବୁଲବୁବ ହୋଇ କୋକେରରେ କାଠିଯୋଡ଼ି ବା କଞ୍ଚୋଳିନୀ କୁଲୁ, କଫିନରେ କବର କୋଲକୁ ଗଲ୍ ତକ୍ କଳାକୃଷ୍ଣ ଛୟା ପର କାୟାରେ କ୍ଳେଶ ଦେଉଛି । ବୁମର ବୁମାସ୍ତ, କିଶୋର କିଶୋରୀ, କେତେ କେତେ କେଦାରଗୌରୀ, କାନ୍ତ-କଳହ-କିଣ୍ଡା, କଳହାନ୍ତରତା, କଳହୁଡ଼ି ଶାଶୁ—ବୁବଜାହୁର କଥା କିଣ୍ଡା ବନ୍ଧ୍ୟା କଳାକୃଷ୍ଣ କଣ୍ଠାଗତ କରୁଛନ୍ତି । ଏ କର୍ମନାଶର କିଲ୍ଲେଲରେ ବୁଲକିନାସ ନ ପାଇ କୋଦମା ବୃଣ ଜଣକୁ କୋଡ଼ିଏ ସାତ କପର୍ଦ୍ଦକ ଖଇଁ କରୁଛନ୍ତି । କୋଟି ଦୁଇ କଉଡ଼ି କେବଳ ଆୟୁକରରେ କୋଷ୍ଠରେ ରହୁଛି । କଞ୍ଚୋଳିନୀ-କିଲ୍‌ସ୍ତ-ପାଟନାରେ କୋଡ଼ି ପାଞ୍ଚରୁ ୩୭ ଜଣ, କାଠିଯୋଡ଼ି କୁଲସ୍ତ ଓଡ଼ିଶାରୁ କୋଡ଼ିଏ ଆଠ ବୃଷ୍ଟବୁଡ଼ି । କିନ୍ତୁ ବାଞ୍ଛିବୁଣା ବାଲେଶ୍ୱରରେ କଳାକୃଷ୍ଣ କୃପା-କରଣ-ପିପାସୁ କପୋତ କୋଡ଼ି ତିନି ।

ଏ ବୁପଥାର କତଳ ପାଇଁ କଂ କର୍ତ୍ତବ୍ୟ ? କେବଳ କଷ୍ଟ-ଦାୟକ ସ୍ୱେଗର କଣ୍ଡାସ୍ତରୁପେ କଟକଣାରେ କଳାକୃଷ୍ଣ ବାନ୍ଧି ହେବା ଉଚିତ । ବୁଆଁ ବୁଆଁ କାଦବା ବୁମରୁଁ କିଲ୍‌ଲ କି କେହି କଣିକାଏ ଖାଇବେ ନାହିଁ—କାଉଳି କାହୁଡ଼ି କଲେ କି କଳାୟନ ଆଣି ନାକ, କଥାପାଣି କିଲ୍ଲେଲରେ କିଲ୍ଲେଲିତ କଲେ ମଧ୍ୟ କଣିକାଏ କଳାକାହୁଁ ଦିଆଯିବ ନାହିଁ । କେତେ କଟକଣା କଲେ ଏ କାଳସର୍ବ କେହେ ପାଇବ ତାହା କର୍ତ୍ତାପାନେ କହିବେ । ବୃଷ୍ଟ କପର୍ଦ୍ଦା କାଡ଼ିବା କାଳେ ବୃଷ୍ଟାକ କରୁଣ କାହୁଡ଼ିରେ କେତେ କୌଶଳରେ କି ନ କଲ ! କିନ୍ତୁ ବୁଟିଲ ଆମ୍ବେର କଳାକୃଷ୍ଣ କହିଲୁ କି ବୁଟିଲତା କରି କାମିନୀ, ବୁଲକଳକ ବୁପୁଷ୍ଟକୁ ବୁଷ୍ଟା କରୁଛି । କଳାତୋଳା, କରାଳିକାଳୀ—କଳାରଙ୍ଗର କି

କାର୍ତ୍ତିକ ! କେହି କିଛି କଲ ନାହିଁ—କାଳୀୟ ଦଳନ କଲ କାହିଁ !—
କଟକଗଣୀ, କଦମ୍ବପୁଲ—କାହିଁ ତୁମ୍ଭର କି କରମତ । କରୁଣାକର
Christ—ଏ କରୁଣ କାହାଣୀ କରୁଣ ହୃଦୟରେ କି କିହିତ କୋହ
ଉଠାଇ ପାରିଲ ନାହିଁ । କେଶବ କି କଲ ।

କିନ୍ତୁ କି ଅସୁଖୀ, କୁଆଡ଼ର କନକ କରଣ କାର୍ତ୍ତିକ କାହାର
କରପୁଣ୍ୟରେ କଳାକୃଷ୍ଣର କାଳଚକ୍ର ପହଞ୍ଚିଲ । କର୍ମକ୍ଷେତ୍ର କଂଗ୍ରେସର
କାର୍ଯ୍ୟକାରୀ କର୍ମରେ କମଳାୟ କାନ୍ତି କାନକଗୋ ପ୍ରମୁଖ କର୍ମପାନେ
କରବାଳ କରରେ କାହୁଁ ବାଲେଶ୍ଵରରେ କଣବାସ୍ତୀରେ କଳାକୃଷ୍ଣକୁ
କାଟିବେ କିମ୍ବା କାହୁଁ କଳାକୁ କଳାପାଣିରେ କାସରୁକି କରବେ ।
କଲେ କଅଣ ହେବ—କୃଷ୍ଣବରଦ-କାତର କାହୁଁ କାହାକୁ କେହି
Capital punishment ହେଲ ସିନା । ସେଥିପାଇଁ କାହୁଁ
କାତର କଣ୍ଠରେ କୁରନିଷ୍ କର କଳାକୃଷ୍ଣକୁ କହି କାହୁଁ କହି :—

“କୃଷ୍ଣ କବେରୁ କଲ୍ୟାଣ କଂସ ବୁଝିର କେଶବ
କାଳଦୀ ଜଳ-କଞ୍ଚୋଳ କୋଳାହଳ ବୁଝୁଥିଲ”
କିନ୍ତୁ କହିଲେ କଅଣ ହେବ ?

ବୁଲର ବୁଣଲ ପାଇଁ କାହାକୁ କକାଳ ନ କର କୃଷ୍ଣଭକ୍ତ କଣ୍ଠା-
ବଣରେ କରୁଛି ଦେଇ ଅସ କକାକା, କନକକ୍ୟେଷୁ କ୍ଳିଷ୍ଟ ଭଲ
କାତର ଭଉଣୀମାନେ, କରୁଣ କଣ୍ଠରେ କାଳକଣ୍ଠକୁ କାକୁଡ଼
କରବା । କାଳକଣ୍ଠ କଳାକୃଷ୍ଣ କାଳକୁ କଣ୍ଠରେ ନେଇ କଲ୍ୟାଣ
କରବେ ।

“କଳାନ୍ତ ବୁଲ କେଲିଃ ଶତ୍ରୁକଦନକରଃ ବୃଦ୍ଧକର୍ପୁରକାନ୍ତଃ
ଶ୍ରୀକୃତ କୈଳାସକୁଟେ କଳିତ କୁମୁଦିନୀ କାମୁକଃ କାନ୍ତକାୟଃ ॥
କକାଳ ଶ୍ରୀକୃତନୋକଳିତ କଳ କଳ କାଳ କାଳିକଳହଃ
କାଳିନ୍ଦୀ କାଳକଣ୍ଠଃ କଳୟତୁ କୁଣଳ କୋଃପି କାପାଳିକୋନଃ”*

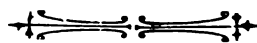

ଘଟିଙ୍ଗା

ଶ୍ରୀ ଗଣେଶ ଚନ୍ଦ୍ର ପାଣିଗ୍ରାହୀ

(ପୁରୀବ୍ରତ)

ସୁଦ ସାକ୍ଷୀ ମାତ୍ର ଅଛି ରକ୍ତଗୁରୁ†
ସମୟ ନ ସରେ ଯାର ଝୁରୁ ଝୁରୁ । ୧୫୭ ।
ଦନ୍ତ ଦନ୍ତ ଶର୍ଣ୍ଣ ଶର୍ଣ୍ଣ କରେ ଅଙ୍ଗ
ସୁମର ଅଗତ ସୁମା ତରଙ୍ଗ । ୧୫୮ ।
ତମ୍ବୁ ବରଣୀ ଚପଳ ହାସିନୀ
ଗଜେନ୍ଦ୍ର ଗହରେ ଗଡ଼ ସୀମନ୍ତନା ; ୧୫୯ ।
ଅସି ଯେବେ ଶିଳୁ ଥିଲେ ତାର ଜଳେ
କଳହୃଦ ଦେଖି କମଳ ସକଳେ ; ୧୬୦ ।
ସରି ନେହୁ ସେହୁ ନାଶକ ବଦନେ
କର୍ମ ଯାଉଥିଲେ ଲହରୀ-କମ୍ପନେ । ୧୬୧ ।
ମୋତିମାଳ ପିନ୍ଧି ପ୍ରବୃତ୍ତ ସୁଦୟା
ନବ ବଧୂ ସମ ଥାଏ ଲୁଚି କର । ୧୬୨ ।
ରାତି ଅନ୍ତେ ଯେବେ ଅସନ୍ନ ତପନ
ପିନ୍ଧଇ ସେ ନେଇ ସୁବର୍ଣ୍ଣ ଭୂଷଣ । ୧୬୩ ।
ସାଇତି ରଣର ପଦ୍ମ ମୋତିମାଳା
ରାହେ ନବବେଶ ସାଜବାକୁ ବାଳା । ୧୬୪ ।
ଏଣେ ରକ୍ତଗୁରୁ ଦେହେ ଅବ୍ରତ
ପୁଣି ସେ ମନୋହର ବେଶ ସାଜ । ୧୬୫ ।

ସେହୁ କାଳେ କଳେ ପ୍ରବେଶି ଛରଳା
ଅବଗାହ ଅର୍ଥେ ଅରମ୍ଭ ଲଳା । ୧୬୬ ।
ପୁଣି ଯାଆନ୍ତି ବା ଅତମ୍ଭେ ଅସି
ଅସୁଦ ପକ୍ଷକ ହୋଇ ରାଣି ରାଣି । ୧୬୭ ।
ତାଙ୍କୁ ଜଳେ ଦେଖି କମଳ ସରବ
ମନୁ ମାରନ୍ତି ସୌନ୍ଦର୍ଯ୍ୟ-ଗରବ । ୧୬୮ ।
ଉଷା ଉପରୁରେ ରତ ହୋଇ ବାତ
ଦୋହଲଇ ଥାଏ ଶେଢ଼ଲବାତ । ୧୬୯ ।
ରସା ମଣ୍ଡନାକ ଅଳତା ରଞ୍ଜିତ
ପୟରୁ ସରି ନ ହୋଇ କନ୍ଧିତ । ୧୭୦ ।
ପୁଣ୍ୟ ଜାଣି ଅବ୍ର ସପୀର ସପୀରେ
ଏକ କାଳେ ତାଙ୍କୁ ନମୁ ଥିଲେ ଧୀରେ । ୧୭୧ ।
କିନ୍ତୁ ଅହା, ଅଜି ନାହିଁ ସେ ସରବ
ହତାଶେ ସରସୀ ହୋଇଛ ମରବ । ୧୭୨ ।
ଏଡ଼େ ଭଗ୍ୟ ଯାର ଥିଲ ଅଧିକାର
ସେ କି ମହୁ ପାରେ ଦୁର୍ଭାଗ ପ୍ରହାର । ୧୭୩ ।
ଦୁଃଖୀ ପ୍ରାଣେ ଦୁଃଖ ନ ବାଧେ ଅଧିକ
ସୁଖୀ ହେଲେ ଦୁଃଖୀ ତା ଜୀବନ ଧିକ । ୧୭୪ ।

* ଗତ ନିର୍ଦ୍ଦିଷ୍ଟ ଉଲ୍ଲେଖ ସାହୁରୀ ସଂସ୍କୃତ ନିର୍ଦ୍ଦେଶ ଦେଖ ।

† ରକ୍ତଗୁରୁ—ଅବ୍ରତ ଗଡ଼ର ଓଡ଼ିଆ ବରଣ ସଂସ୍କୃତିର ଶେଷ ।

ଦେଶୀୟ ରାଜ୍ୟ ସମାଚାର

ହାଇଦ୍ରାବାଦ

ବେତାର ବିଭାଗର ଉନ୍ନତ

ହାଇଦ୍ରାବାଦ ରାଜସରକାର ବେତାର ବିଭାଗର ଉନ୍ନତ ନିମନ୍ତେ ଗୋଟିଏ ନୂତନ ଯୋଜନା କରିଅଛନ୍ତି । ବ୍ରିଟିଶ ଭାରତର ଅନୁକରଣରେ ବେତାର-ଯନ୍ତ୍ର-ବିଭାଗ ଏବଂ ବେତାର-ବାଉଁ-ବିଭାଗ ନାମକ ଦୁଇଟି ସ୍ୱତନ୍ତ୍ର ବିଭାଗ ସ୍ଥାପିତ ହୋଇଅଛି । ଦୁଇଜଣ ଉଚ୍ଚପଦସ୍ଥ କର୍ମଚାରୀଙ୍କ ଉପରେ ଉକ୍ତ ବିଭାଗଦ୍ୱୟର ଭାର ନ୍ୟସ୍ତ ହୋଇଅଛି । ସେମାନଙ୍କୁ ପ୍ରଥମେ ଟ୍ରେନିଙ୍ଗ ନିମନ୍ତେ ପଠାଯିବ । ହାଇଦ୍ରାବାଦ ନଗରର ଛ ମାଇଲ ଦୂରରେ ବେତାର ବାଉଁ ପ୍ରେରଣ ନିମନ୍ତେ ଗୋଟିଏ ଷ୍ଟେସନ ନିକଟରେ ପ୍ରତିଷ୍ଠିତ ହୋଇଅଛି । ଷ୍ଟେସନ ଗୁଡ଼ିର ଆୟତନ ପ୍ରାୟ ୨୦୦୦ ବର୍ଗ ଫୁଟ । ଗୁଡ଼ି ଆଧୁନିକ ବିଜ୍ଞାନାନୁମୋଦିତ ଘାଟରେ ନିର୍ମିତ ଏବଂ ତହିଁରେ ବେତାର ଯନ୍ତ୍ର ଗୁଳିନାର ସବୁ ପ୍ରକାର ସୁବ୍ୟବସ୍ଥା ରହିଅଛି । ଅରବୀକାଦଠାରେ ରାଜ୍ୟର ଦ୍ୱିତୀୟ ବେତାର ଷ୍ଟେସନ ସ୍ଥାପିତ ହୋଇଅଛି ।

କାଶ୍ମୀର

ମାଲେରୀଆ ନିବାରଣ

କାଶ୍ମୀର ରାଜସରକାରଙ୍କର ଗ୍ରାମୋଲଭ ବିଭାଗ ମାଲେରୀଆ ନିବାରଣ ନିମନ୍ତେ ପ୍ରବଳ ଉଦ୍ୟମ କରୁଅଛନ୍ତି । ବର୍ତ୍ତମାନ ଗୁରୋଟି କେନ୍ଦ୍ରରେ ଏ କାର୍ଯ୍ୟ କରା ଯାଉଅଛି । ଉକ୍ତ କେନ୍ଦ୍ର-ମାନଙ୍କରେ ବିନା ମୂଲ୍ୟରେ ଭୁଲନାଭନ୍ତ ବତରତ ହେବ । ବିଶେଷ ଅପରୂପିତ ଜଳାଶୟମାନ ପୋଇବା, ସ୍ନାନାଳୟ ଅପରୂପିତ ପୁଷ୍କରିଣୀମାନଙ୍କରେ କିରୀଟି ତେଲ ଡାଳିବା, ସନ୍ତସନ୍ତୀୟ କମ୍ପି-ମାନଙ୍କ ଉପରେ ପାରସ ଗ୍ରିନ୍ ଛଞ୍ଚିବା, ଗ୍ରାମମାନଙ୍କର ଚତୁଃପାର୍ଶ୍ୱର ବଣଜଙ୍ଗଲ ସଫା କରିବା, ଭୂଲସୀ ଓ 'ନିଅଜଭୁୟ' ବୃକ୍ଷ ରୋପଣ କରିବା ପ୍ରଭୃତି କାର୍ଯ୍ୟମାନଙ୍କରେ ବିଭାଗୀୟ କର୍ମଚାରୀମାନେ ବ୍ରତ ହୋଇଅଛନ୍ତି । ଏ କାର୍ଯ୍ୟରେ ରାଜସରକାରଙ୍କର ତାତ୍କାଳି ବିଭାଗର କର୍ମଚାରୀମାନେ ବିଶେଷ ସାହାଯ୍ୟ ଦେବେ । ରାଜସ୍ୱ ବିଭାଗର କର୍ମଚାରୀମାନଙ୍କର ସାହୃଦୟ ଓ ସହାୟତା ମଧ୍ୟ ମିଳିବ । ମେଲେରୀଆ ନିବାରଣ ସମ୍ପର୍କରେ ଲୋକମାନଙ୍କ ମଧ୍ୟରେ ବିଶେଷ ଭାବରେ ପ୍ରଚାର କରା ଯାଉଅଛି । ବଲ୍ଲୁଡା, ମାଳିକ ଲଣ୍ଡନ ଓ ବିଜ୍ଞାପନ-ବିତରଣଦ୍ୱାରା ମେଲେରୀଆର ଉପଦ୍ରି, ବିଷ୍ମୃତି ଓ ନିବାରଣ ସମ୍ପର୍କରେ ଲୋକମାନଙ୍କୁ ବୁଝାଇ ଦିଆଯାଉଅଛି ।

ଶାସନ ରୂପାନ୍ତ

କାଶ୍ମୀର ରାଜ୍ୟର ଗତ ବର୍ଷର ଶାସନ ରୂପାନ୍ତେ ପ୍ରକାଶିତ ହୋଇଅଛି । ଆୟ ଏବଂ ବ୍ୟୟ ଯଥାକ୍ରମେ ୨,୫୫,୫୦,୦୦୦ ଏବଂ ୨,୫୯,୧୨,୦୦୦ ଟଙ୍କା । ପୂର୍ବ ବର୍ଷ ଭୂଲନାରେ ଆୟ ତଥା ବ୍ୟୟ ବେଶୀ ହୋଇଅଛି । ଶାନ୍ତି-ଦ୍ରବ୍ୟ-ପରାଗୁଳନା ବିଭାଗର ଷଡ଼ ସାଧାରଣ ଆୟରୁ ଏକବାହୁ ପଡ଼ିବାରୁ ଆୟରୁ ବ୍ୟୟ ବେଶୀ ହୋଇଗଲା । ବର୍ଷିତ ବର୍ଷ ମଧ୍ୟରେ ପ୍ରଜାସଭାର ଦୁଇଟି ବୈଠକ ହୋଇଥିଲା । ଶାନ୍ତିର ବୈଠକରେ ରାଜସରକାର ପ୍ରଜାସଭାରେ ଷ୍ଟେଟର ବଳେଟ ଆଲୋଚନା ନିମନ୍ତେ ଉପସ୍ଥାପନ କରିଥିଲେ । ଆଠ ଦିନ କାଳ ବଳେଟ ଆଲୋଚନା ହୋଇଥିଲା । ଗ୍ରାମୋଲଭ ଏବଂ ମାଲୋଲଭ ନିମନ୍ତେ ରାଜସରକାର ବିଶେଷ ଯତ୍ନଶୀଳ ଅଛନ୍ତି । ସମବାୟ ରାଜ୍ୟ ସମିତିମାନଙ୍କର ସଫା ବଢ଼ିଅଛି । ସମିତିଗୁଡ଼ିକର ମୋଟ ସଭ୍ୟ ସଂଖ୍ୟା ମଧ୍ୟ ଅନେକ ବେଶୀ ହୋଇଅଛି । କୃଷିବିଭାଗ କୃଷକମାନଙ୍କ ମଧ୍ୟରେ ପ୍ରାୟ ୧୨୦୦ ମହଣ ଉତ୍କୃଷ୍ଟ ଧରଣର ବୀଜ ବିତରଣ କରିଥିଲେ । ରାଜ୍ୟର ଭଲ ଭଲ ସ୍ଥାନମାନଙ୍କରେ କୃଷିଜାତ ଦ୍ରବ୍ୟର ପ୍ରଦର୍ଶନୀମାନ ମଧ୍ୟ ଅନୁଷ୍ଠିତ ହୋଇଥିଲା । ଏକ ଲକ୍ଷ ସତ୍ତର ହଜାର ଫଳବୃକ୍ଷର ଗୁରୁ ଲୋକମାନଙ୍କ ମଧ୍ୟରେ ବିତରଣ ହୋଇଥିଲା । ଗୁଡ଼ାପାଳିତ ପଶୁ-ମାନଙ୍କର ଚିକିତ୍ସା ନିମନ୍ତେ ଜାମୁଠାରେ ଗୋଟିଏ ଚିକିତ୍ସାଳୟ ପ୍ରତିଷ୍ଠିତ ହୋଇଅଛି । ରାଜସରକାର ୩୦ଟି ଉତ୍କୃଷ୍ଟ ପଶୁ ବନ୍ଦୁ କରି ରାଜ୍ୟର ଭଲ କେନ୍ଦ୍ରମାନଙ୍କରେ ବିତରଣ କରିଅଛନ୍ତି । ଶିକ୍ଷାବୃଦ୍ଧାନମାନଙ୍କର ସଫା ବୃଦ୍ଧି ହୋଇଅଛି । ୧୨ଟି ନୂତନ ମଧ୍ୟ-ଇଂରାଜୀ ବିଦ୍ୟାଳୟ ଏବଂ ୩୦ଟି ପ୍ରାଥମିକ ବିଦ୍ୟାଳୟ ସ୍ଥାପିତ ହୋଇଅଛି । ଶିକ୍ଷା-ବିଭାଗର ମୋଟ ଖର୍ଚ୍ଚ ପ୍ରାୟ ସାତେ ସତର ଲକ୍ଷ ଟଙ୍କା । ଭୂତପୂର୍ବ ସମ୍ରାଟଙ୍କ ରାଜତ୍ୱର ରୈପ୍ୟ-ଜୟନ୍ତୀ-ଉତ୍ସବ ପାଣ୍ଡୁ ଜାମୁ ଓ ଶ୍ରୀନଗରରେ ଦୁଇଟି ନୂତନ ଚିକିତ୍ସାଳୟ ସ୍ଥାପିତ ହୋଇଅଛି । ଜାମୁରେ ଗୋଟିଏ ନୂତନ ରେଲ୍‌ବେ ଖୋଲିବା ପ୍ରସ୍ତାବ ହେଉଅଛି । ଉକ୍ତ ରେଲ୍‌ବେ ଖୋଲିଗଲେ କାଠ-କାରବାର ଏବଂ ଅନ୍ୟାନ୍ୟ କାରବାରର ବିଶେଷ ସୁବିଧା ହେବ ।

ରେଶମର ଦାମ ଟଙ୍କିଏ ବଢ଼ିଅଛି । ଆମେରିକାକୁ ବର୍ଷିତ ବର୍ଷ ବେଶୀ ରେଶମ ରମ୍ପାଣା କରାଗଲା । ଆଉ ମଧ୍ୟ ବଳାରର ସବୁ ଜନତର ମୁକ୍ତ ଟଙ୍କିଏ ବଢ଼ିଛି । ରେଶମ ମୁକ୍ତ ବଢ଼ିବାର ଏହି ଦୁଇଟି ପ୍ରାଧାନ କାରଣ । କାଶ୍ମୀର ରେଶମ କାରଖାନାରେ

୧୭୫୦୦ ପାଉଣ୍ଡ କଷ୍ଟା ରେଶମ ପ୍ରସ୍ତୁତ ହୋଇଥିଲା । କାମ୍ବୁ ରେଶମ କାରଖାନାରେ ମୋଟ ୩୮୭୦୦ ପାଉଣ୍ଡ ରେଶମ ପ୍ରସ୍ତୁତ ହୋଇଥିବାର ଜଣାଯାଏ । କାଶ୍ମୀରର ଗାଈର (କାର୍ପେଥ) କାରଖାନାପାନକର କମୋନିଟି ହେଉଅଛି । ରାଜସରକାରକର ଉକ୍ତ କାରଖାନାପାନକରୁ ଅନେକ ଗାଈର ପ୍ରସ୍ତୁତ ହୋଇ ରାଜ୍ୟ ମଧ୍ୟରେ ତଥା ରାଜ୍ୟ ବାହାରେ ବକି ହୋଇଥାଏ । କାଶ୍ମୀରର ପଶମ ତଥା ତସରର ରାଜ୍ୟ ବାହାରେ କ୍ରମେ ବେଶୀ ଆଦର ହେଉଅଛି । ଉକ୍ତ ଜନସମୂହକର ଦର ମଧ୍ୟ ବଢ଼ିଅଛି । ଉତ୍କଳ କାରଖାନାର ବ୍ୟବସାୟ ଭଲ ଚାଲିଛି । ଉତ୍କଳମାନଙ୍କ ମଧ୍ୟରେ ନୂତନ ଧରଣର ଢାଞ୍ଚା ପ୍ରସାର କରିବା ନିମନ୍ତେ ଶିଳ୍ପ-ବିଭାଗ ଚେଷ୍ଟା କରୁଅଛନ୍ତି । ସୀମାନ୍ତ ଜଳମାନଙ୍କରେ ଫୁଲ-ଶିଳ୍ପ ତଥା ସାହାଯ୍ୟରେ ଲୁଗା ବୁଣିବା ଲୋକମାନଙ୍କୁ କାର୍ଯ୍ୟଦ୍ୱାରା ବୁଝାଇ ଦିଆଯାଉଅଛି । ନୂଆ ନକ୍ସାରେ ଲୁଗା ବୁଣିବାପାଇଁ ପ୍ରସାର କରାଯାଇଥିବାର ପ୍ରକାଶ । ୧୯୩୮ ଖ୍ରୀଷ୍ଟାବ୍ଦର ଅଗଷ୍ଟ ୩୦ ତାରିଖଠାରୁ ସେପ୍ଟେମ୍ବର ୨୩ ତାରିଖ ପର୍ଯ୍ୟନ୍ତ କାମ୍ବୁକାଶ୍ମୀର ପ୍ରଦର୍ଶନୀ ଅନୁଷ୍ଠିତ ହୋଇଥିଲା । ସରକାରୀ ଶିଳ୍ପ-ବିଭାଗ ଉକ୍ତ ପ୍ରଦର୍ଶନରେ ତସର, ରେଶମ, କାଠ ଓ ସୁନାରୁପାର ଅନେକ ଉତ୍କୃଷ୍ଟ ଧରଣର ଦ୍ରବ୍ୟ ପ୍ରଦର୍ଶନ କରିଥିଲେ ।

ଓଆର୍ଡା ଶିକ୍ଷା ପଦ୍ଧତି

ଶିକ୍ଷା-ସ୍ତମ୍ଭର ସମ୍ପିଦକର ସୁପାରିଶ ଅନୁଯାୟୀ ରାଜ ସରକାର ଓଆର୍ଡା ଶିକ୍ଷା ପଦ୍ଧତି କାଶ୍ମୀରରେ ପ୍ରଚଳନ କରିବା ନିମନ୍ତେ ଗୁରୁ କରୁଅଛନ୍ତି । ଏହି ନୂତନ ଶିକ୍ଷା ପଦ୍ଧତିର ପ୍ରଚଳନ ବାବଦରେ ଖର୍ଚ୍ଚ ପାଇଁ ତଳତ ବର୍ଷ ବଜେଟରେ ଏକ ଲକ୍ଷ ଟଙ୍କାର ବ୍ୟବସ୍ଥା ହୋଇଅଛି ।

ଗ୍ରାମୋନ୍ମତି

ପ୍ରମୋଦକ ବିଭାଗ ଅନେକ ଲୋକହିତକର କର୍ମର ଯୋଜନା କରୁଅଛନ୍ତି । ରାସ୍ତା ଉନ୍ନତି ପାଳୟ-ବ୍ୟବସ୍ଥା, ସେତୁ-ନିର୍ମାଣ, ଜଳସରବରାହ-ପ୍ରାପନ, ରାସ୍ତା-ପରିଷ୍କାର, ସାଧାରଣ ମିଳନ-ଗୃହ-ସ୍ଥାପନ ପ୍ରଭୃତି କର୍ମର ଉକ୍ତ ବିଭାଗ ବଞ୍ଚିମାନ ନିୟମ ଅଛନ୍ତି । ରାଜସରକାର ତଳତ ବର୍ଷ ଗ୍ରାମୋନ୍ମତି ନିମନ୍ତେ ଚାଲିଶ ଲକ୍ଷ ଟଙ୍କା ମଞ୍ଜୁର କରିଅଛନ୍ତି ।

ମହାସୁର

ପୟା ପ୍ରଣାଳୀ-ଯୋଜନା

ମହାସୁର ରାଜସରକାର ଅର୍ଦ୍ଧବର୍ଷ ନିମ୍ନରେ ପାଣି ଅଟକ ପାଇଁ ଗୋଟିଏ ବନ୍ଧ କରିବାର ଫିର କରୁଅଛନ୍ତି । ଉକ୍ତ ବନ୍ଧ ନିର୍ମାଣ ପାଇଁ ଛ ଲକ୍ଷ ଟଙ୍କା ମଞ୍ଜୁର ହୋଇଅଛି । ଏହିବନ୍ଧ ନିର୍ମିତ ହୋଇଗଲେ କଙ୍କଣହାଲି ତାଲୁକର ୨୨୦୦ ଏକର ଜମି ବୁଣି ନିମନ୍ତେ ଯଥା ସମୟରେ ଯଥେଷ୍ଟ ଜଳ ପାଇଯାଉବ । ବଞ୍ଚିମାନ ଉକ୍ତ ଜମିମାନଙ୍କରେ ଜଳାଭବବଶତଃ ଭଲ ଫସଲ ହୁଏ ନାହିଁ । ବନ୍ଧ-ନିର୍ମାଣଦ୍ୱାରା ଉକ୍ତ ଜମିମାନଙ୍କରେ ଭଲ ମାଲବାଗ୍ୟ ଗୁଡ଼ ହେବାର ଆଶା କରାଯାଏ ।

ରେଲ୍-ରାସ୍ତା-ବୁଦି

ମହାସୁର ରାଜସରକାର ଦଶ ମାଇଲ ନୂତନ ରେଲ୍‌ରାସ୍ତା କରିବାର ଯୋଜନା କରୁଅଛନ୍ତି । ଏଥିରେ ପ୍ରାୟ ସାତ ଲକ୍ଷ ଟଙ୍କା ଖରଚ ହେବ । ଏହି ରେଲ୍‌ରାସ୍ତାଟି ସମ୍ପୂର୍ଣ୍ଣ ହୋଇଗଲେ ଗରସୋପା ଜଳପ୍ରପାତ ରେଲ୍ ଷ୍ଟେଶନଠାରୁ ଆଠ ମାଇଲ ଦୂରରେ ରହିବ । ୨୬ ଲକ୍ଷ ଟଙ୍କା ବ୍ୟୟରେ ଜଗ ଜଳପ୍ରପାତରୁ ବୈଦ୍ୟୁତିକ ଶକ୍ତି ବାହାର କରିବାର ଯେଉଁ ଯୋଜନା ହୋଇଅଛି, ନୂତନ ରେଲ୍‌ରାସ୍ତା ତାହାର ସାହାଯ୍ୟ-କାରୀ ହେବ । ଉକ୍ତ ରେଲ୍-ରାସ୍ତା ସାହାଯ୍ୟରେ ନୂତନ ବୈଦ୍ୟୁତିକ-ଶକ୍ତି-କାରଖାନାରେ କାମ କରିବା ନିମନ୍ତେ ଶ୍ରମଜୀବୀମାନେ ଅନାୟାସରେ ଯାଇପାରିବେ, ଅତ୍ୟଧିକ ଓଜନର ବୈଦ୍ୟୁତିକ ସରଞ୍ଜାମମାନ ମଧ୍ୟ ନିଆଯାଇ ପାରିବ । ନାଷ୍ଟ ଏବଂ ଅନ୍ୟାନ୍ୟ ବନ୍ୟଜାତ ଦ୍ରବ୍ୟମାନଙ୍କର ପ୍ରୋଜ ଓ ବନ୍ଦୁ ପକ୍ଷରେ ମଧ୍ୟ ନୂତନ ରେଲ୍‌ରାସ୍ତା ବଣେଟ ସହାୟକ ହେବ ।

ଖାଦ୍ୟର ଉନ୍ନତି

ମହାସୁର ରାଜସରକାର ଖାଦ୍ୟର ଉନ୍ନତି ସମ୍ବନ୍ଧରେ ଗୋଟିଏ କମିଟି ବସାଇ ଅଛନ୍ତି । ସ୍ୱାସ୍ଥ୍ୟ-ବିଭାଗର ଡିରେକ୍ଟର ମହୋଦୟ ଉକ୍ତ କମିଟିର ସଭ୍ୟପତି । ୧୯୩୭ ଖ୍ରୀଷ୍ଟାବ୍ଦର ଅଗଷ୍ଟ ମାସରେ ଗ୍ରାମ୍ୟ ସ୍ୱାସ୍ଥ୍ୟର ଉନ୍ନତି ସମ୍ପର୍କରେ ଜାତୀୟତାରେ ଯେଉଁ ଆନ୍ତର୍ଜାତିକ ସମିଳନା ବସିଥିଲା ତାହାର ପ୍ରସାର ଫଳରେ ଉକ୍ତ କମିଟି ନିୟୁତ ହୋଇଅଛି । କମିଟି ଲୋକ ସାଧାରଣଙ୍କର ଖାଦ୍ୟ ଏବଂ ପଥାପଥ୍ୟ ସମ୍ବନ୍ଧରେ ଆଲୋଚନା କରିବେ ଏବଂ ଏ ଦିଗରେ କି ପ୍ରକାରେ ଉନ୍ନତି କରାଯାଇ ପାରେ ଏ ବସ୍ତୁରେ ରାଜସରକାରଙ୍କୁ ସୁପାରିଶ କରିବେ ।

ଦ୍ୱିବାକ୍ସତ

ସ୍ୱାସ୍ଥ୍ୟ-ବିଭାଗର ଉନ୍ନତି

ଦ୍ୱିବାକ୍ସତ ରାଜସରକାରଙ୍କର ସ୍ୱାସ୍ଥ୍ୟ-ବିଭାଗର ବାର୍ଷିକ ରିପୋର୍ଟ ପ୍ରକାଶିତ ହୋଇଅଛି । ତହିଁରୁ ଜଣାଯାଏ ଗତ ବର୍ଷ ଅପୋଷ୍ଟରମ୍-ଠାରେ ଗୋଟିଏ ନୂତନ ସରକାରୀ ଚିକିତ୍ସାଳୟ ସ୍ଥାପିତ ହୋଇଅଛି; ତାଙ୍କୁରଖାନା ସାହାଯ୍ୟରେ ଚିକିତ୍ସିତ ରୋଗୀମାନଙ୍କର ସଂଖ୍ୟା ବଢିଅଛି, ଅସ୍ତ୍ର-ଚିକିତ୍ସା-ପ୍ରାପ୍ତ ରୋଗୀ-ସଂଖ୍ୟା ମଧ୍ୟ ଅଧିକ ହୋଇଅଛି ଏବଂ ବୃଷ୍ଟି ରୋଗୀମାନଙ୍କ ନିମନ୍ତେ ଗୋଟିଏ ନୂତନ ଉପନିବେଶ ସ୍ଥାପିତ ହୋଇଅଛି । ଦ୍ୱିବାକ୍ସତରେ ବୃଷ୍ଟି-ରୋଗୀମାନଙ୍କ ପାଇଁ ଯେଉଁ ତାଙ୍କୁରଖାନା ଥିଲା ତାହା ନିରନ୍ତର ନାମକ ସ୍ଥାନକୁ ସ୍ଥାନାନ୍ତରିତ ହୋଇଅଛି ଏବଂ ସେଠାରେ ପ୍ରାୟ ୧୪୦ ଏକର ଆୟତନ-ବିଶିଷ୍ଟ ଜମିରେ ଉକ୍ତ ନୂତନ ବୃଷ୍ଟି-ଉପନିବେଶ ସ୍ଥାପିତ ହୋଇଅଛି । ଉକ୍ତ ଜମିରେ ପ୍ରାୟ ସାତେ ଡିନ ଲକ୍ଷ ଟଙ୍କା ବ୍ୟୟରେ ନୂତନ ଗୃହମାନ ନିର୍ମିତ ହୋଇଅଛି । ଉକ୍ତ ଉପନିବେଶରେ ପ୍ରାୟ ପାଞ୍ଚ ହେକ୍ଟର ଅଧିକ ରୋଗୀଙ୍କର ରହିବାର ସ୍ଥାନ ଅଛି । ହିନ୍ଦୁ, ମୁସଲମାନ ଓ ଖ୍ରୀଷ୍ଟିଆନ ଧର୍ମାବଲମ୍ବୀ ରୋଗୀମାନଙ୍କ ପାଇଁ ପୃଥକ

ଉପାସନା ଗୁହମାନ ନିର୍ମିତ ହୋଇଅଛି । ଉପନବେଶରେ ବାଳକ ଓ ବାଳକାମାନଙ୍କ ପାଇଁ ଭୁବନେଶ୍ୱର ପୁଅକ ବିଦ୍ୟାଳୟ ଏବଂ ଭୋଗୀମାନଙ୍କ ପାଇଁ ଗୋଟିଏ ପଠନାଗାର ଓ ଗୋଟିଏ ଛୋଟ ପୁସ୍ତକାଗାର ମଧ୍ୟ ପ୍ରାପ୍ତି ହୋଇଅଛି । ଭୋଗୀମାନେ ଲୁଗା-ବୁଣା, ଲୋତାତାଆର, ଉଦ୍ୟାନ-କର୍ମ ପ୍ରଭୃତି ଶିଖିବା ଏବଂ ନାନା ପ୍ରକାର ଶିଳ୍ପ-କୌଶଳରେ ଯୋଗଦେବା ପାଇଁ ଉପଯୁକ୍ତ ବ୍ୟବସ୍ଥା କରାଯାଇଅଛି । ବର୍ଷ ମଧ୍ୟରେ ସେଠାରେ ୫୫୭ ଜଣ ଭୋଗୀ ଚଳୁଥିବା ଲଭ କରୁଅଛନ୍ତି । ପ୍ରାଚୀନ ଯନ୍ତ୍ର-ଉପକରଣମାନଙ୍କ ପାଇଁ ଗୁଡ଼ ନିର୍ମାଣ ସକାଶେ ବ୍ୟବସ୍ଥା ହେଉଅଛି ଓ ସେଥିପାଇଁ ୨୯ ମାଗ ଜମି ବଣିଷ୍ଟ ଗୋଟିଏ ପ୍ଲାନ ଠିକ କରାଯାଇଅଛି ।

ଭୁବନେଶ୍ୱରରେ ୨୦ ଜଣ ଛାତ୍ରୀଙ୍କୁ ନେଇ ଗୋଟିଏ ଧାର୍ମିକ ବିଦ୍ୟା-ଶ୍ରେଣୀ ଖୋଲା ଯାଇଅଛି ଏବଂ ପ୍ରଥମ ଆଠ ଜଣ ଛାତ୍ରୀଙ୍କୁ ମାସିକ ଆଠ ଟଙ୍କା ଲେଖିଏ ବୃତ୍ତି ଦିଆଯାଉଅଛି । ବର୍ତ୍ତମାନ ବର୍ଷ ମଧ୍ୟରେ ମାଲେରିଆରେ ଆକ୍ରାନ୍ତ ଭୋଗୀ ଓ ତହିଁରେ ମୃତ ଭୋଗୀଙ୍କର ସଂଖ୍ୟା ଗତ ଦୁଇ ବର୍ଷର ଆକ୍ରାନ୍ତ ଓ ମୃତ ଭୋଗୀଙ୍କର ସଂଖ୍ୟାଠାରୁ କମ ଥିବାର ଜଣାଯାଏ ।

ଡାକ୍ତରୀ ବିଭାଗଠାରୁ ସାଧାରଣସ୍ୱାସ୍ଥ୍ୟ ବିଭାଗ ସମ୍ପୂର୍ଣ୍ଣ ପୁଅକ ହୋଇଅଛି । ବର୍ତ୍ତମାନ ବର୍ଷମଧ୍ୟରେ ଷ୍ଟେସନରେ କୌଣସି ପ୍ରକାର ସ୍ୱାସ୍ଥ୍ୟକ ସେବା ଦେଖାଯାଇ ନ ଥିଲା । ମଣ୍ଡା ଏବଂ ଶ୍ରେଣୀ ନିବାସରେ ସମ୍ବନ୍ଧରେ ନିର୍ଦ୍ଦିଷ୍ଟ କାର୍ଯ୍ୟ ପଦ୍ଧତିରୁ ହିମୋଲଭ ହୋଇଅଛି । ସାଧାରଣ ସ୍ୱାସ୍ଥ୍ୟ ସମ୍ବନ୍ଧରେ ପ୍ରଭୃତି କାର୍ଯ୍ୟ ଯଥାବିଧି ପରିଚାଳିତ ହୋଇଥିଲା ଏବଂ ସ୍ୱାସ୍ଥ୍ୟ ଓ ସ୍ୱାସ୍ଥ୍ୟରକ୍ଷା ବିଷୟରେ ବକ୍ତୃତମାନ ଦିଆଯାଇଥିଲା ।

ଆୟୁର୍ବେଦପ୍ରତି ବଶେଷ ଦୃଷ୍ଟି ବାର୍ଷିକ ରିପୋର୍ଟର ଅନ୍ୟତମ ଉଲ୍ଲେଖଯୋଗ୍ୟ ବିଷୟ । ଷ୍ଟେସ୍ ଗୋଟିଏ ଆୟୁର୍ବେଦୀଙ୍କୁ କଲେଜ ପରିଚାଳନା କରନ୍ତି ଏବଂ ଆଉ ଗୁରୋଟି ଆୟୁର୍ବେଦୀଙ୍କୁ ବିଦ୍ୟାଳୟକୁ ସାହାଯ୍ୟ କରୁଥାନ୍ତି । ଉକ୍ତ ଅନୁଷ୍ଠାନମାନଙ୍କରେ ମୋଟ ଛାତ୍ରସଂଖ୍ୟା ୨୫୩ । ଆୟୁର୍ବେଦ ବିଷୟରେ ସାଧାରଣ ପରୀକ୍ଷାମାନ ଷ୍ଟେସ୍ରେ ଅନୁଷ୍ଠିତ ହୁଏ ଏବଂ ବିଭିନ୍ନ ଗୁରୁ ଶ୍ରେଣୀର ଉପଧି ଦିଆଯାଏ । କଲେଜର ଛାତ୍ରମାନଙ୍କୁ ସରକାରୀ ଆୟୁର୍ବେଦୀଙ୍କୁ ଡାକ୍ତରଖାନାରେ ବ୍ୟାବହାରିକ ବିଷୟମାନଙ୍କରେ ଶିକ୍ଷା ଦେବାର ମଧ୍ୟ ବ୍ୟବସ୍ଥା ଅଛି । ଉକ୍ତ ଡାକ୍ତରଖାନାର ହିମୋଲଭ ଦେଖାଯାଉଅଛି ଏବଂ ତାହା ହିମୋଲଭ ଲେକପ୍ରିୟ ହୋଇ ଉଠୁଛି । ଭୋଗୀଙ୍କର ସଂଖ୍ୟା ମଧ୍ୟ ହିମୋଲଭ ବଢ଼ୁଥିବାର ଦେଖାଯାଏ । ଅନୁଷ୍ଠାନର ଲେକପ୍ରିୟତା ଦୃଷ୍ଟିରେ ସରକାର-ହସ୍ପିଟାଲରେ ଛାତ୍ର ଅଧିକ ଭୋଗୀ ରହି ପାରୁନା, ବ୍ୟବସ୍ଥା କରାଯାଇଅଛି । ଆୟୁର୍ବେଦୀଙ୍କୁ ଉଦ୍ୟାନରେ କେତେଗୁଡ଼ିଏ ଦୁଇର ଔଷଧ ବୃକ୍ଷ ରୋପଣ କରାଯାଇଅଛି । ରାଜସରକାର ଆୟୁର୍ବେଦୀଙ୍କୁ ଔଷଧ ପ୍ରସ୍ତୁତ କରିବା ପାଇଁ ଗୋଟିଏ କରଖାନା ମଧ୍ୟ ପରିଚାଳନା କରୁଅଛନ୍ତି ।

କାଉନ୍ସିଲ ଗୁଡ଼

ନୂତନ କାଉନ୍ସିଲ ଗୁଡ଼ ନିର୍ମାଣକାରୀ ଶେଷ ହୋଇ ଅସିଲୁଣି । ଗୁଡ଼-ନିର୍ମାଣରେ ଅନୁମାନିତ ମୋଟ ଟଙ୍କା ପ୍ରାୟ ଅଡ଼େଇ ଲକ୍ଷ ଟଙ୍କା । ଏଥିରେ ଗୁଲଗୋଟ ବ୍ୟବସ୍ଥାପକ ସଭା ପାଇଁ ଗୁଡ଼, ଗୋଟିଏ ପୁସ୍ତକାଗାର ଏବଂ ସନ୍ତାନମାନଙ୍କର ବସିବା ପାଇଁ ଗୋଟିଏ ସାଧାରଣ ଗୃହ ରହିବ । ଏହା ଛଡ଼ା ସେଠାରେ କାଉନ୍ସିଲ ସେକ୍ରେଟରୀଙ୍କର ଅଫିସ୍ ଏବଂ କାଉନ୍ସିଲ-ସମ୍ପର୍କୀୟ ବିଭାଗମାନଙ୍କର ଅଫିସମାନ ପ୍ରାପ୍ତି ହେବ ।

ଉକ୍ତ ଗୁଡ଼ରେ ପ୍ରଥମେ ନିବନ୍ଧିତ ବ୍ୟବସ୍ଥାପକ ସଭାର ସ୍ୱର୍ଣ୍ଣ-ଜୟନ୍ତୀ ଉତ୍ସବ ଅନୁଷ୍ଠିତ ହେବ । ଉକ୍ତ ବ୍ୟବସ୍ଥାପକ ସଭା ପ୍ରଥମେ ଟାଉନ ହାଲରେ ପ୍ରାପ୍ତି ହୋଇଥିଲା । ଦେଶୀୟ ରାଜ୍ୟ-ମାନଙ୍କ ମଧ୍ୟରେ ନିବାସରେ ହିଁ ପ୍ରଥମେ କାଉନ୍ସିଲ ପ୍ରାପ୍ତି ହୁଏ ।

ଗୋପାଳିୟର

ଶାସନ-ସଂସ୍କାର-କମିଟି-ନିୟୁକ୍ତ

ଝିଲ୍ଲିଆର ଶ୍ରୀମନ୍ତ୍ର ମହାବଳୀ ମହୋଦୟ ତାଙ୍କର ମଲ୍ଲିକାଧିପତି ବା ବ୍ୟବସ୍ଥାପକ ସଭାର ନୂତନ ଗଠନ ପାଇଁ ବ୍ୟବସ୍ଥା କରିବା ସକାଶେ ଗୋଟିଏ କମିଟି ନିୟୁକ୍ତ କରାଯାଇଅଛି । ଉକ୍ତ କମିଟିରେ ଗୁରୁ ଜଣ ସଭାକାରୀ ଓ ତିନି ଜଣ ବେସଭାକାରୀ ସଭ୍ୟ ଅଛନ୍ତି । ରାଜ୍ୟର ଜନ-ସାଧାରଣ ସେବାନିକର ମତ ଏହି କମିଟିରେ ସ୍ୱାଧୀନ ଭାବରେ ପ୍ରକାଶ କରି ପାରିବେ ଓ ପ୍ରଜାମାନଙ୍କର ନ୍ୟାୟ ଦାବୀ ସମ୍ବନ୍ଧରେ ଚିନ୍ତା କରିବା କରୁଥିବ । ମଲ୍ଲିକାଧିପତିର ପରିବର୍ତ୍ତନ ଆଧିବେଶନ ନୂତନ ଶାସନ-ଭାବର ବିଧାନ ଅନୁଯାୟୀ ହେବା ମହାବଳୀ ମହୋଦୟଙ୍କର ଇଚ୍ଛା ଲକ୍ଷ୍ୟ । ସେଥିପାଇଁ କମିଟି ତାଙ୍କର କାର୍ଯ୍ୟ ଶୀଘ୍ର ଶେଷ କରିବା ପାଇଁ ବଶେଷ ଯତ୍ନଶୀଳ ଅଛନ୍ତି ।

ଜଳସେଚନ-ବ୍ୟବସ୍ଥା

ପାଟଣା ଜଳସେଚନ-ଭଣ୍ଡାର ଖୋଲିଦେବାଦ୍ୱାରା ଗୋପାଳିୟର ରାଜ୍ୟର ଉତ୍ତରାଞ୍ଚଳର କୃଷକମାନେ ସେବାନିକର ଅନୁବର ଓ ଶୁଷ୍କ ଜମିଗୁଡ଼ିକୁ ଉଦ୍ଧାର ଓ ଶାସ୍ୟାୟମଳ କରି ପାରୁଅଛନ୍ତି ଏବଂ ତହିଁ ସଙ୍ଗରେ ସେବାନିକର ଆର୍ଥିକ ଅବସ୍ଥାର ମଧ୍ୟ ଉନ୍ନତ ହୋଇଅଛି । ଉକ୍ତ ଜଳଭଣ୍ଡାର ନିର୍ମାଣରେ ଷ୍ଟେସ୍ ଏକ କୋଟ ପଚାଶ ଲକ୍ଷ ଟଙ୍କା ବ୍ୟୟ କରିଅଛନ୍ତି ଏବଂ ତାହାର ଯୋଜନା ତଥା ନିର୍ମାଣରେ ବହୁତ ବର୍ଷ ଅତିବାହିତ ହୋଇଅଛି । ଏହି ଜଳଭଣ୍ଡାର ବର୍ତ୍ତମାନ ପ୍ରାୟ ଦେଢ଼ ଲକ୍ଷ ମାଗ ଜମିରେ ଜଳ ଯୋଗାଇପାରିବ ।

ଶିକ୍ଷାର ଉନ୍ନତି

ଗୋପାଳିୟରର ଗତ ବର୍ଷର ଶିକ୍ଷା-ରିପୋର୍ଟରୁ ଜଣାଯାଏ ଯେ ରାଜ୍ୟର ଶିକ୍ଷାବୃଦ୍ଧି ଏବଂ ଛାତ୍ରସଂଖ୍ୟା ବଢ଼ିଅଛି; ହରିଜନ-ମାନଙ୍କର ଶିକ୍ଷା ନିମନ୍ତେ ବଶେଷ ବ୍ୟବସ୍ଥା କରାଯାଇଅଛି; ଏ

ଶିକାର ବିଶେଷ ଭଲ ଫୋର ଅଛି ଏବଂ ଛନ୍ଦିମାନଙ୍କର ସ୍ବାସ୍ଥ୍ୟୋଲ୍ଲକ ନିମନ୍ତେ ବିଶେଷ ଦ୍ରବ୍ୟ ଯୋଗୁଅଛି । କମଳା ବାଳିକା ବିଦ୍ୟାଳୟକୁ ଇଣ୍ଟରମିଡ଼ିଏଟ୍ କଲେଜରେ ପରୀକ୍ଷା କରି ଯାଇଅଛି । ମହାରାଜା ମହୋଦୟ ତାଙ୍କର ନିଜ ଧନରୁ ଛନ୍ଦିମାନଙ୍କର ସ୍ବାସ୍ଥ୍ୟୋଲ୍ଲକ ନିମନ୍ତେ ଏକ ଲବ୍ଧ ଟଙ୍କା ଦାନ କରିଅଛନ୍ତି ।

ରମପୁର ରୁଗାରୁଣା କାରଖାନା

ରମପୁରଠାରେ ରାଜା ଲୁଗାକଳ ଗ୍ରାସନ କରିବା ସମ୍ବନ୍ଧରେ ସର୍ବପ୍ରକାର ବ୍ୟବସ୍ଥା ହୋଇଅଛି । ରମପୁର ରେଲ ଷ୍ଟେସନ ନିକଟରେ ୪୦ ମାଣ ପରିମିତ ଗୋଟିଏ ଉତ୍ପାଦନ ପ୍ଲାନ କାରଖାନା-ନିର୍ମାଣ ନିମନ୍ତେ ନିର୍ବାଚିତ ହୋଇଅଛି ଓ ନିର୍ମାଣ କାର୍ଯ୍ୟ ନିକଟରେ ଥରମ୍ବ ହେବ । ଅନେକ ପ୍ରକାର ଆଧୁନିକ କଳ ଓ ସରଞ୍ଜାମ ଅଣା ଯାଉଅଛି ଏବଂ ଆଶା କରାଯାଏ ଯେ ୧୯୩୯ ଜୁଲାଇ ମାସରେ କାରଖାନାର କାର୍ଯ୍ୟ ଆରମ୍ଭ ହେବ । ଏହାଦ୍ୱାରା ରମପୁର ଷ୍ଟେଟ କୃଷକମାନଙ୍କର ବିଶେଷ ଉପକାର ହେବ । ସେମାନେ ରାଜ୍ୟ ମଧ୍ୟରେ ଜଳୁଥିବା ପ୍ରାୟ ୧୦ କୋଟି ବାହାରକୁ ବାହାରକୁ ନିର୍ବାହ ପୁରୁଣା ପାଇବେ । ଏହାଛଡ଼ା ଏହାଦ୍ୱାରା ରମପୁର ମହରର ଦେବୀର ସମସ୍ୟାର ଅନେକ ପରିମାଣରେ ସମାଧାନ ହୋଇ ପାରିବ ।

କୋହ୍ଲାପୁର ବାଣିଜ୍ୟ ଉପଯୋଗ

କୋହ୍ଲାପୁର ରାଜ୍ୟର ଗତ ବର୍ଷର ବାଣିଜ୍ୟ ବିକାଶରୁ ଜଣାଯାଏ ଯେ ରାଜ୍ୟର ଆୟ ୪ ଲକ୍ଷ ଟଙ୍କା ବଢ଼ିଅଛି ଏବଂ ଷ୍ଟେଟର ଅନେକ ବିଭାଗରେ ବିଶେଷତଃ ଶିକାରଭାଗରେ ଉଲ୍ଲେଖଯୋଗ୍ୟ ଭଲ ଫୋର ଅଛି । ପ୍ରଧାନ ମନ୍ତ୍ରୀଙ୍କର ପ୍ରତ୍ୟକ୍ଷ ତତ୍ତ୍ୱାବଧାନରେ ଶିକାରଭାଗର ସମ୍ପାଦନ କରାଯାଉଅଛି । ସ୍ୱୟଂ ପ୍ରଧାନ ମନ୍ତ୍ରୀ ଶିକାର ବିଭାଗର ଡିଭିଜନର କାର୍ଯ୍ୟ ନିର୍ବାହ କରୁଥାନ୍ତି । ଶିଳ୍ପ ଓ କୃଷି ଶିକାର ସମ୍ବନ୍ଧରେ ମଧ୍ୟ ସୁବ୍ୟବସ୍ଥା ହେଉଅଛି । ସାଧାରଣ ଶିକାର ଓ ଅଭିନ ଶିକାର ମଧ୍ୟ ବଢ଼ିଯାଇଅଛି । ଶିକାର ଓ ଅନୁଲତା ଶ୍ରେଣୀର ଲୋକମାନଙ୍କୁ ଶିକାର ଦେବା ପାଇଁ ଯଥାଯୋଗ୍ୟ ବ୍ୟବସ୍ଥା ହେଉଅଛି । ଅସ୍ପୃଶ୍ୟ ଜାତିର ପିଲାମାନେ ଅନ୍ୟ ଶ୍ରେଣୀର ଛନ୍ଦିମାନଙ୍କ ସଙ୍ଗରେ ଅବାଧରେ ମିଳାମିଶା କରି ପଢ଼ୁଅଛନ୍ତି । ଷ୍ଟେଟର ଶିକାରଭାଗମାନଙ୍କ ମଧ୍ୟରେ ବୈଦିକ, ଆରବୀୟ ଏବଂ ଶିଳ୍ପ ବିଦ୍ୟାଳୟମାନଙ୍କର ନାମ ବିଶେଷ ଉଲ୍ଲେଖଯୋଗ୍ୟ ।

ପାତିଆଳା ମହାରାଜାଙ୍କର ଦଶହରା ଘୋଷଣା

ଗତ ଦଶହରା ଉତ୍ସବରେ ମହାରାଜାଙ୍କର ଯେଉଁ ଦରବାର ବସିଥିଲା, ସେଥିରେ ମହାରାଜା ମହୋଦୟ ଏକ ଘୋଷଣା କରି-

ଥିଲେ । ମାତୃମଙ୍ଗଳ ଓ ଲେନଶୀଲ ଚଳେସ୍ଟାନ୍ସନ (Travelling Dispensary) ସାଧାରଣ ସ୍ବାସ୍ଥ୍ୟବିଭାଗର ଗଠନ ଓ ସାଧାରଣ ସ୍ବାସ୍ଥ୍ୟ ସମ୍ବନ୍ଧରେ ତତ୍ତ୍ୱାବଧାନ ପ୍ରଭୃତି ବିଷୟରେ ଉକ୍ତ ଘୋଷଣାରେ ମହାରାଜା ମହୋଦୟ ତାଙ୍କର ସ୍ୱୀକୃତି ଜାପନ କରୁଥିଲେ ।

ରାଜ୍ୟ ମଧ୍ୟରେ ଗୋଟିଏ ସିମ୍ପଲ୍ କାରଖାନା ବୃଦ୍ଧି ଆକାରରେ ଜାପନ କରିବାର ଅନୁମତି ମଧ୍ୟ ଏହି ଘୋଷଣାରେ ଦିଆ ଯାଇଥିଲା ।

ଶାନ୍ତନୁ-ସ୍ୱାସ୍ଥ୍ୟସମ୍ବନ୍ଧରେ ଉପୋକ୍ତ କରବାପାଇଁ ଗୋଟିଏ ବିଶେଷ କମିଟି ଗଠନ କରି ଯାଇଅଛି ଏବଂ ଏହି କମିଟି ଉକ୍ତ ବିଷୟର ଅନୁସନ୍ଧାନରେ ଗତ କେତେକ ମାସ ହେଲା ନିୟୁତ ଅଛନ୍ତି ।

ହିନ୍ଦୋଳ

ହିନ୍ଦୋଳର ରାଜା ସାହେବ ଭରତର ଅନ୍ୟାନ୍ୟ ବଡ଼ ଦେଶୀୟ ରାଜ୍ୟ ସଙ୍ଗେ ତୁଳନାୟ ହେବା ଭଲ କେତେକ ସୁବିଧା ତାଙ୍କର ପ୍ରଜାମାନଙ୍କୁ ଦେଇଅଛନ୍ତି । ରାଜ୍ୟର ପ୍ରଜାମାନେ ସେମାନଙ୍କର ସମସ୍ତ ଅଭିବ୍ୟକ୍ତି ଦରଖାସ୍ତ ଦ୍ୱାରା ଜଣାଇବା ଫଳରେ, ମହାରାଜା ସାହେବ ପ୍ରଜାମାନଙ୍କର ଏକ ପ୍ରତିନିଧି ସଭାରେ ଉକ୍ତ ସୁବିଧା ଘୋଷଣା କରୁଅଛନ୍ତି । ରାଜା ସାହେବ ବେଠି, ରସଦ ଓ ମାଗଣ ପ୍ରଥା ଉପାଦାନ ଦେଇଛନ୍ତି ଏବଂ ପ୍ରଜାମାନଙ୍କୁ ପୂର୍ଣ୍ଣ ନାଗରିକ ସ୍ୱତନ୍ତ୍ରତା ଦେଇଛନ୍ତି । ପ୍ରଜାମାନେ ଅଧିକା କର ନ ଦେଇ ଶୁଦ୍ଧ ନିର୍ମାଣ ଓ କୃଷି ସରଞ୍ଜାମ ପାଇଁ ଜଙ୍ଗଲରୁ କାଠ ଆଣିବାର ସୁବିଧା ପାଇଛନ୍ତି । କିରୋସିନ ତେଲ ଓ ଲୁଣ ଉପରେ ଥିବା କର ଉଠାଇ ଦିଆ ଯାଇଅଛି । ମରବତ୍ତୀ ମନ୍ତ୍ରରେ ଜଙ୍ଗଲ ଆଦାନ, ଦାସ କର ଓ ବେଠି ନିକସ ସମ୍ବନ୍ଧରେ ବିଚାର କରିବା ପାଇଁ ପ୍ରଜାମାନଙ୍କୁ ଆଶ୍ୱାସନା ଦିଆ ଯାଇଅଛି । ଏହାଛଡ଼ା ଆହୁର ମଧ୍ୟ ସ୍ଥିରୀକୃତ ହୋଇଅଛି ଯେ ରାଜ୍ୟ-ଶାସନର ସମସ୍ତ ଆଦାନ ଓ ନିୟମାବଳୀ ଓଡ଼ିଆରେ ଅନୁବାଦିତ ହୋଇ ଲୋକମାନଙ୍କ ମଧ୍ୟରେ ବ୍ୟାପିବ । ଆହୁର ମଧ୍ୟ ମହାରାଜା ସାହେବ ଆଶ୍ୱାସନା ଦେଇଅଛନ୍ତି ଯେ ଷ୍ଟେଟର ଆୟବ୍ୟୟତାଲିକା (ବଜେଟ) ପ୍ରସ୍ତୁତ କଲାବେଳେ ଲୋକ ପ୍ରତିନିଧିମାନଙ୍କର ସାହାଯ୍ୟ ନିଆଯିବ ।

ପାଟନା

ସୁଦୃଢ଼ପାଳିତ ପଶୁମାନଙ୍କର ଉତ୍ପାଦନ-ବ୍ୟାପାର ନିମନ୍ତେ ରାଜ୍ୟର ଦଶ ଗୋଟି ପ୍ଲାନରେ ଗୋଟିଏ ଗୋଟିଏ କେନ୍ଦ୍ର କରାଯାଉଅଛି । ଉକ୍ତ କେନ୍ଦ୍ରଗୁଡ଼ିକୁ ସିନା ପଶୁ ଓ ମହୁର ପଶୁ ଷ୍ଟେଟ ଡାଇର ଫାର୍ମରୁ ଯୋଗାଇ ଦିଆଯିବ । ଷ୍ଟେଟ ଡାଇର ଓ କୃଷି ବିଭାଗ ଉକ୍ତ ପଶୁ ଗୁଡ଼ିକର ରକ୍ଷଣାବେକ୍ଷଣ ଓ କାର୍ଯ୍ୟକଳାପ ସମ୍ବନ୍ଧରେ ତତ୍ତ୍ୱାବଧାନ କରିବେ । ମ୍ୟାଜିକ ଲଣ୍ଡନ ସାହାଯ୍ୟରେ ଓ ପୁସ୍ତିକା-ବିତରଣଦ୍ୱାରା ଲୋକମାନଙ୍କୁ ଗୋ-ଜାତିର ଉତ୍ପାଦ ଓ ସ୍ୱାଧୀନ ସମ୍ବନ୍ଧରେ ଶିକ୍ଷା ଦିଆଯିବ ।



ସମ୍ବାଦ ଓ ସଙ୍କେତ

ମୟୂରଭଞ୍ଜରେ ଦଶହରା-ଉତ୍ସବ

ଚଳିତ ବର୍ଷ ଦଶହରା ଉତ୍ସବେ ବାରିପଦାଠାରେ ବିଶେଷ ଆନନ୍ଦ-ଉତ୍ସବ ହୋଇଥିଲା । ରାଜପ୍ରାସାଦର ଅଧିଷ୍ଠାତ୍ରୀ ଦେବୀ ବାରକେଶ୍ବରୀଙ୍କର ପୂଜା କୌଳିକ ପ୍ରଥମାୟା ସାଥୀ ଯଥାସ୍ଥ ଅନୁଷ୍ଠିତ

ଗଡ଼ଜାତରେ ଚାଲୁଥିବା ଅଶକ୍ତି, ନରେନ୍ଦ୍ରପୁରୀର ସ୍ବୟାର, ବିଭିନ୍ନ ଗଡ଼ଜାତ ମଧ୍ୟରେ ଶିଳା ସନ୍ଧ୍ୟା ତଥା ଶିଳା-ବାଣିଜ୍ୟରେ ସାହଚର୍ଯ୍ୟ-ସ୍ଥାପନ ବେଳୁ ଉକ୍ତ ଆଲୋଚ୍ୟ ବିଷୟମାନଙ୍କ ମଧ୍ୟରେ ବିଶେଷ ଉଲ୍ଲେଖଯୋଗ୍ୟ ।

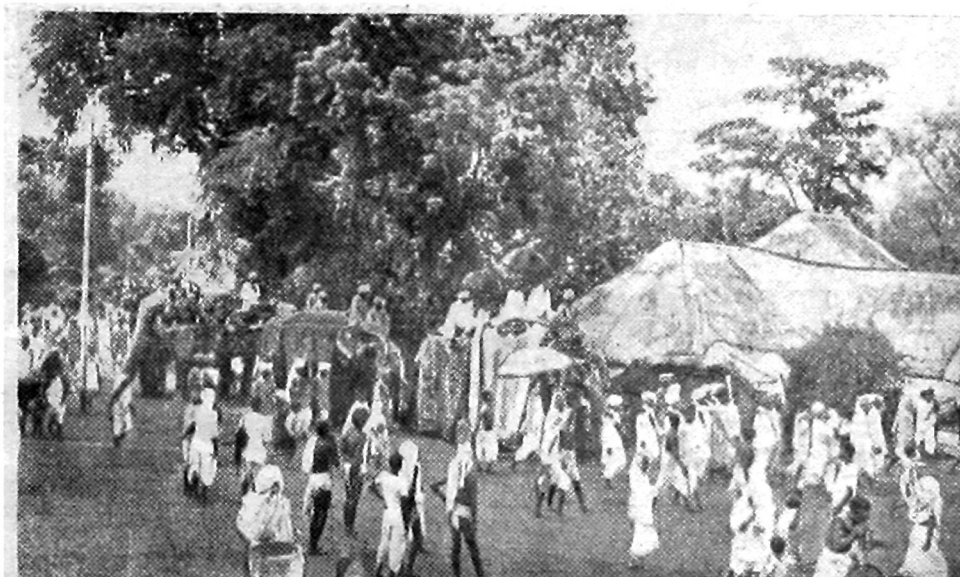

ବିଭବରଣ ଶୋଭାଯାତ୍ରା

ହୋଇଥିଲା । ଶ୍ରୀମନ୍ ମହାରାଜା ସାହେବ ଉକ୍ତ ପୂଜା ଓ ଲଙ୍କବିଜା ତଥା ବଲ୍ଲୁବରଣ ଶୋଭାଯାତ୍ରାରେ ଯୋଗ ଦେଇଥିଲେ ।

ଦେଓଆନ

ମୟୂରଭଞ୍ଜର ଦେଓଆନ ଶ୍ରୀଯୁକ୍ତ ସିଦ୍ଧାନ୍ତ ଚନ୍ଦ୍ର ନିୟୋଗୀ ଗତ ଅଗଷ୍ଟ ମାସରେ ସଚ୍ଚେରକଳାରେ ଅନୁଷ୍ଠିତ ହୋଇଥିବା ପୁରୀଞ୍ଜ ଦେଶୀୟରାଜ୍ୟ ମନ୍ତ୍ରୀମାନଙ୍କ ସଭାରେ ଯୋଗ ଦେଇଥିଲେ । ଗତ ଅକ୍ଟୋବର ୧୮ ଏବଂ ୧୯ ତାରିଖରେ କଲିକତାଠାରେ ଦେଶୀୟ ରାଜ୍ୟ ରାଜାମାନଙ୍କର ଯେଉଁ ବୈଠକ ହୋଇଥିଲା, ତହିଁରେ ମଧ୍ୟ ଦେଓଆନ ମହୋଦୟ ଷ୍ଟେଟ୍ ପଦ୍ମ ଉପସ୍ଥିତ ଥିଲେ । ଦେଶୀୟ-ରାଜ୍ୟ-ସମ୍ପର୍କୀୟ କେତେକ ଗୁରୁତର ସମସ୍ୟା ଉକ୍ତ ବୈଠକରେ ଆଲୋଚିତ ହୋଇଥିଲା । ବିଭିନ୍ନ କେତେକ ଓଡ଼ିଶା

ମୟୂରଭଞ୍ଜ ଷ୍ଟେଟ୍ ବ୍ୟାଙ୍କ

ଷ୍ଟେଟ୍ ବ୍ୟାଙ୍କର ଦ୍ବିମାସିକ ରିପୋର୍ଟକୁ ଜଣାଯାଏ ଯେ ଗତ ଜନ ମାସରେ ବ୍ୟାଙ୍କର ସମସ୍ତ ଖର୍ଚ୍ଚ ଯାଇ ୪ ୧୩୭୩/୧୧ ପାହୁଲା ଲଭି ହୋଇଅଛି । ବ୍ୟାଙ୍କର ପ୍ରାଥମିକ ବ୍ୟୟ ନିମନ୍ତେ ଷ୍ଟେଟ୍ ଯେଉଁ ୨୪୪୦ ଟଙ୍କା ଦେଇଥିଲେ, ତାହା ଖର୍ଚ୍ଚ ହେବା ଆବଶ୍ୟକ ପଡ଼ିଲା ନାହିଁ ଏବଂ ଉକ୍ତ ଧନ ଗଚ୍ଛିତ ପାତ୍ରରେ ଜମା ରହିଲା । ବ୍ୟାଙ୍କ ମାନେଜରଙ୍କର ରିପୋର୍ଟର କେତେକାଂଶ ନିମ୍ନରେ ଉଲ୍ଲେଖ ହେଲା ।

“ଆର୍ଥିକସ୍ଥିତି-ଦୃଷ୍ଟିରୁ ଗତ ପାଞ୍ଚ ମାସ ମଧ୍ୟରେ ବ୍ୟାଙ୍କର ବେଶ ଉନ୍ନତ ହୋଇଅଛି ଏବଂ ଅନୁଷ୍ଠାନର ଉତ୍ପ୍ରବେଶର ଉନ୍ନତ ହେବାର ଆଶା କରାଯାଏ । ବ୍ୟାଙ୍କ ସ୍ଥାପନ ଷ୍ଟେଟ୍ ପଦ୍ମରେ ନୁହେଁ ।

ଲୋକମାନେ ଏ ପର୍ଯ୍ୟନ୍ତ ସମ୍ବନ୍ଧ ଧରି ଦେଇ ରଖିବାରେ ଅଭ୍ୟସ୍ତ । ସେ ଅଭ୍ୟାସ ଦୂର କରିବାକୁ ହେବ । ମୟୂରଭଞ୍ଜରେ ବ୍ୟାଙ୍କ ପ୍ରତି ଲୋକମାନଙ୍କର ସ୍ୱତନ୍ତ୍ର ପଡ଼ିଅଛି । ଗତ ପାଞ୍ଚ ମାସର ଆରକ୍ଷିତାରୁ ଏହା ନିଶ୍ଚିତଭାବରେ ହୁହାପାଇ ପାରେ ଯେ ମହାରାଜାଙ୍କର ପୃଷ୍ଠପୋଷକତା, ଦେଉଳିଆନଙ୍କର ନିର୍ଦ୍ଦେଶ, ଶ୍ରେଷ୍ଠ କର୍ମୀ ଗୃହମାନଙ୍କର ସହଯୋଗ ତଥା ଲୋକ ସାଧାରଣଙ୍କର ସହାନୁଭୂତି ଲଭି କରି ବ୍ୟାଙ୍କ ଉଦ୍‌ବେଗର ଉଲଟି ଲଭି କରିବ ।”

କୃଷକ ଗଣ ଆଦେଶ

ଅନେକ ସମୟରେ ଦେଶାଧୀନ ଉତ୍କଳର କୃଷକମାନଙ୍କର ଉତ୍ତମ-ପରୋପ ପାଇଁ ସବୁ ବୃକ୍ଷ କର୍ମ ନିରାପଦ ହୋଇପାଏ । କୃଷକମାନଙ୍କର ଏ ଦୂରବସ୍ଥାର ଲଘବ ନିମନ୍ତେ ମୟୂରଭଞ୍ଜ ରାଜସରକାର ଗୋଟିଏ ନୂତନ ଆଦେଶ ଜାରି କରିଅଛନ୍ତି । ଏହି ଆଦେଶପତ୍ରରେ କୃଷକର ଉତ୍ତମ ପାଇଁ ନିରାପଦ ହୋଇପାଉଥିବା ଜମିକୁ ଶ୍ରେଷ୍ଠ ଚିହ୍ନି କଲେ କିଛି ନେଇ ପାରେ ଏବଂ ପରେ ଉପଯୁକ୍ତ ଟଙ୍କା ନେଇ ଜମି ଉକ୍ତ କୃଷକକୁ ଫେରାଇ ଦେଇପାରେ । କୃଷକର କୌଣସି ଜମି ଯଦି ଉଣ ବା ରାଜସ୍ୱ-ବାଦୀ ନିମନ୍ତେ ନିରାପଦୋପ୍ୟାୟ ହୁଏ, ତାହାହେଲେ ଜମି ନିରାପଦ କରିବା ପ୍ରଥମେ ବରଗୁଲପୁର ମାଜିଷ୍ଟ୍ରେଟ ଉକ୍ତ ଜମିର ଅନୁମତି ନିଶ୍ଚୟ ନିର୍ଦ୍ଦେଶ କରିବେ । ପ୍ରାମାଣ୍ୟର କବାନବଦୀ ଓ ସାଧ୍ୟ ଏବଂ ସ୍ଥାନୀୟ ରାଜସ୍ୱ କର୍ମୀ-ଗୁଣ୍ଡଙ୍କର ରିପୋର୍ଟ ବାବଦ କରି ଏ ଜମିର ମୂଲ୍ୟ ସ୍ଥିର କରିବାକୁ ହେବ । ଯଦି ଉକ୍ତ ମୂଲ୍ୟର ଅନୁକୂଳ ଗଣନା ପଞ୍ଜିକୃତ ହୋଇ କେହି ନିରାପଦ ନ ଥାଉ, ତାହାହେଲେ ଉକ୍ତ ଜମିର ନିରାପଦ ଗଣନା ହେବ ନାହିଁ । ଶ୍ରେଷ୍ଠର ଉକ୍ତ ଜମି ଖରଦ କରିବାର ଅଧିକାର ରହିବ । ଯଦି ଶ୍ରେଷ୍ଠ ଉକ୍ତ ଜମି ଖରଦ କରିବାକୁ ପ୍ରସ୍ତୁତ ହୁଏ, ତାହାହେଲେ ସର୍ବୋଚ୍ଚ ନିରାପଦ ଭାବରେ ବ୍ୟକ୍ତି ଆଉ ସେ ଜମି ପାଇପାରିବେ ନାହିଁ । ଯେଉଁ ସ୍ଥଳରେ ଶ୍ରେଷ୍ଠ ଉକ୍ତ ଜମି ନିଶ୍ଚୟ କରିବ, ସେ ସ୍ଥଳରେ ପ୍ରଥମେ ଜମିର ମୂଲ୍ୟ ଅଧିକାରୀଙ୍କୁ ଉକ୍ତ ଜମି ସମ୍ପର୍କରେ ଗୁଣ୍ଡ କରିବାକୁ ହେଉଥିବ । ପୂର୍ବ ଅଧିକାରୀ ଶ୍ରେଷ୍ଠ ଜମି କିଣିବାର ପାତ୍ର ଗଣ ମଧ୍ୟରେ ଉକ୍ତ ଜମି ଶ୍ରେଷ୍ଠ କରିଥିବା ଦମ ଏବଂ ଜମିର ଉଲଟି ନିମନ୍ତେ ଖର୍ଚ୍ଚ ହୋଇଥିବା ଟଙ୍କା ଦେଇ ଶ୍ରେଷ୍ଠରୁ କିଛି ନେଇ ପାରିବେ ।

ସୁନିଆଁ-ଉତ୍ସବ

ଗତ ସେପ୍ଟେମ୍ବର ୫ ତାରିଖରେ ବାରିପଦାରେ ସୁନିଆଁ-ଉତ୍ସବ ପ୍ରତିପାଳିତ ହୋଇଥିଲା । ରାଜବାଟରେ ବର୍ତ୍ତମାନର କୌଳିକ ବିଶ୍ୱାମାନ ମଥାବଧି ଅନୁଷ୍ଠିତ ହୋଇଥିଲା । ସେ ଦିନ ଶ୍ରେଷ୍ଠର ସମସ୍ତ ଅଫିସ ବନ୍ଦ ଥିଲା ।

ହାଇକୋର୍ଟ ନିମନ୍ତେ ନୂତନ ଗୃହ

ମୟୂରଭଞ୍ଜ ହାଇକୋର୍ଟ ନିମନ୍ତେ ଏକ ଲକ୍ଷ ଟଙ୍କା ବ୍ୟୟରେ ଗୋଟିଏ ନୂତନ ଗୃହ ନିର୍ମିତ ହେଉଅଛି । ଏହି ଗୃହ ନିର୍ମାଣ କାର୍ଯ୍ୟର ଭାର ବୃତ୍ତାନ୍ତ କମ୍ପାନିକ ଉପରେ ନ୍ୟସ୍ତ ଅଛି ।

ମୟୂରଭଞ୍ଜ ଷ୍ଟେଟ୍ ସେକ୍ରେଟେରୀଏଟର ସୁରମ୍ୟ ପ୍ରାସାଦ ଏବଂ ନୂତନ ଜଜାନା ହସପିଟାଲର ଗୃହ ମଧ୍ୟ ଉକ୍ତ କମ୍ପାନିକ ଦ୍ୱାରା ନିର୍ମିତ ହୋଇଥିଲା ।

ବାରିପଦାରେ ଫୁଟବଲ ପ୍ରତିଯୋଗିତା

ମୟୂରଭଞ୍ଜ ଅଥଲେଟିକ୍ ଆସୋସିଏସନ୍ ପକ୍ଷରୁ ଏ ବର୍ଷ ମଧ୍ୟ ଫୁଟବଲ ପ୍ରତିଯୋଗିତାର ଆୟୋଜନ ହୋଇଥିଲା ଏବଂ ମୟୂରଭଞ୍ଜରୁ ତଥା ମୟୂରଭଞ୍ଜ ବାହାରୁ ବହୁ ଝଟକ ଟିମ୍ ଏଥିରେ ଯୋଗ ଦେଇଥିଲେ । ଲକ୍ଷ୍ମୀର-ସ୍କୁଲ ଫୁଟବଲ ଗୁଲେଜ୍ ଶିଳ୍ପ ପ୍ରତିଯୋଗିତାରେ ବାରିପଦା ହାଇସ୍କୁଲର ଡିନୋଟି ଟିମ୍ ଏବଂ ବାହାରୁ ପୁରୀ, କଟକ, ବାଲେଶ୍ୱର ଏବଂ ସମ୍ବଲପୁରର ସ୍କୁଲଟିମ୍ମାନ ଯୋଗ ଦେଇଥିଲେ । ଶେଷ ଖେଳରେ ପୁରୀ ଜିଲ୍ଲା ସ୍କୁଲ କଟକ ମସଲେମ ଫେରିନାସକୁ ହରାଇ ଶିଳ୍ପ ପାଇଲେ । ଖେଳ ଶେଷରେ ଖଣ୍ଡପଡ଼ାର ରାଜା ମହୋଦୟ ପୁରୀ ଜିଲ୍ଲା ସ୍କୁଲକୁ ଶିଳ୍ପ ପ୍ରଦାନ କରିଥିଲେ ।

ମାତ୍ର ଲକ୍ଷ୍ମୀର-ସ୍କୁଲ-ଗୁଲେଜ୍ ଶିଳ୍ପ ପ୍ରତିଯୋଗିତାଠାରୁ ରାମଚନ୍ଦ୍ର-ସ୍କୁଲ ଫୁଟବଲ ପ୍ରତିଯୋଗିତାରେ ବେଣୀ ଉତ୍ସାହ ଦେଖା ଯାଇଥିଲା । ଏହି ପ୍ରତିଯୋଗିତାରେ ଏ ବର୍ଷ କଟକ, ବାଲେଶ୍ୱର, ଖଣ୍ଡପଡ଼ା, ବ୍ରହ୍ମପୁର, ଗୁରୁବସା, ଜାମସେଦପୁର ଏବଂ ଖଲଗୁପୁରର ଫୁଟବଲ ଟିମ୍ମାନ ଏବଂ ମୟୂରଭଞ୍ଜର ସ୍ଥାନୀୟ ଫୁଟବଲ ଟିମ୍ମାନ ଯୋଗ ଦେଇଥିଲେ । ଶେଷ ଖେଳରେ ଖଲଗୁପୁର ‘ସି’ କମ୍ପାନୀ, ଖଲଗୁପୁର କଣ୍ଡିଆନ୍ ଟ୍ରୋଫିକୁ ହରାଇ ଶିଳ୍ପ ପାଇଲେ । ମୟୂରଭଞ୍ଜର ରାଜତରାୟ ସାହେବ ଶ୍ରୀଦାମ ଚନ୍ଦ୍ର ଭଞ୍ଜ ଦେଓ ବିଜେତା ମାନଙ୍କୁ ଶିଳ୍ପ ଓ ଏଗାରଟି ପଦକ ଏବଂ ଅନ୍ୟ ଟିମ୍ମକୁ ରତ୍ନ ଚପ୍ ପ୍ରଦାନ କରୁଥିଲେ ।

ମୟୂରଭଞ୍ଜ ଅଥଲେଟିକ୍ ଆସୋସିଏସନ୍ ଗୋଟିଏ ପ୍ରଦର୍ଶନୀ ମ୍ୟାଚରେ ମଧ୍ୟ ଆୟୋଜନ କରିଥିଲେ । ଲକ୍ଷ୍ମୀ ବେଙ୍ଗଲ ଖେଳାଳି ଏବଂ ଓଡ଼ିଶା ଖେଳାଳିକ ମଧ୍ୟରେ ଉକ୍ତ ପ୍ରଦର୍ଶନୀ ମ୍ୟାଚ ହୋଇଥିଲା । ପ୍ରଥମେ ଓଡ଼ିଶା ଖେଳାଳିମାନେ ଗୋଟିଏ ଗୋଲ ଦେଲେ ; ମାତ୍ର ଲକ୍ଷ୍ମୀ ବେଙ୍ଗଲ ଖେଳାଳିମାନେ ସେହି ଗୋଲଟି ଶୁଣାଇ ଦେଇ ଆଉ ଗୋଟିଏ ଗୋଲ ଦେଲେ । ଫଳରେ ଲକ୍ଷ୍ମୀ ବେଙ୍ଗଲ ଖେଳାଳିମାନଙ୍କର ଜୟ ହେଲା । ଦର୍ଶକମାନେ ମଧ୍ୟ ବିଜେତାମାନଙ୍କର ଖେଳକୁ ବିଶେଷ ପସନ୍ଦ କରିଥିଲେ ।

ନିରକ୍ଷରତା-ଦୂରୀକରଣ

ମୟୂରଭଞ୍ଜର ଶିକ୍ଷା-ବିଭାଗ ରାଜ୍ୟର ବୟସ୍କ ଲୋକମାନଙ୍କର ନିରକ୍ଷରତା-ଦୂରୀକରଣ ନିମନ୍ତେ ବିଶେଷ ଯତ୍ନ କରୁଅଛନ୍ତି । ଏଥିନିମନ୍ତେ ୩୨୫ ଦିନିକ ବଦ୍ୟାଳୟ ପ୍ରାପ୍ତି ହୋଇଅଛି । ଗ୍ରାମ୍ୟ ପ୍ରାଥମିକ ବଦ୍ୟାଳୟ ଶୁଦ୍ଧମାନଙ୍କର ବହୁସ୍ଥମାନଙ୍କୁ ଶିକ୍ଷା ଦିଆଯାଉଅଛି । ପ୍ରାଥମିକ ବଦ୍ୟାଳୟମାନଙ୍କର ଶିକ୍ଷକମାନଙ୍କ ଦ୍ୱାରା ଅଧ୍ୟାପନା-କର୍ମ ସମ୍ପାଦିତ ହେଉଅଛି ; ଏ କାର୍ଯ୍ୟ ନିମନ୍ତେ ଶିକ୍ଷକମାନେ ଅଧିକ ଭଡ଼ା ପାଇଥାନ୍ତି । ଏତଦ୍‌ବ୍ୟତୀତ ଶ୍ରେଷ୍ଠ ପକ୍ଷରୁ ପ୍ରତ୍ୟେକ ଦିନିକ ବଦ୍ୟାଳୟକୁ ଗୋଟିଏ ଲକ୍ଷ୍ମୀ, ବ୍ରହ୍ମପୁର

ତେଲ ପାଇଁ ମାସିକ ଖର୍ଚ୍ଚ ଏବଂ ବହି, ସ୍ଲେଟ ପ୍ରଭୃତି କିଣିବା କମନ୍ତେ ବାର୍ଷିକ ଅର୍ଥ-ସାହାଯ୍ୟ ଦିଆଯାଉଅଛି । ବର୍ତ୍ତମାନ ପ୍ରାୟ ୧୦୦ ଜଣ ବୟସ୍କ ବ୍ୟକ୍ତି ଉକ୍ତ ବିଦ୍ୟାଳୟମାନଙ୍କରେ ଶିକ୍ଷାଲାଭ କରୁଅଛନ୍ତି ଏବଂ ଅସନ୍ତା ବର୍ଷ ବିଦ୍ୟାଳୟ ସଂଖ୍ୟା ବଢ଼ିବାର ଆଶା କରାଯାଏ ।

ଉକ୍ତ ବୟସ୍କ ବ୍ୟକ୍ତିମାନଙ୍କ ପଠନ କମନ୍ତେ ଷ୍ଟେଟ ପତ୍ରରୁ କେତେଗୁଡ଼ିଏ ପୁସ୍ତକ ପ୍ରକାଶିତ ହେବାର ପ୍ରସ୍ତାବ ହୋଇଅଛି । ଉକ୍ତ ପୁସ୍ତକମାନାର ପ୍ରଥମ ଶ୍ରେଣୀ ନିକଟରେ ପ୍ରକାଶିତ ହେବ ।

ଜନନା ହସପିଟାଲର ଦ୍ଵାରୋଦ୍ଘାଟନ

ବାରପଦା ଡାକ୍ତରଖାନାରେ ଶ୍ରୀଲେଖନୀଙ୍କର ଚିକିତ୍ସା କମନ୍ତେ ଗୋଟିଏ ନୂତନ ଜନନା ହସପିଟାଲ ସ୍ଥାପିତ ହୋଇଅଛି । ଗତ ସେପ୍ଟେମ୍ବର ୬ ତାରିଖ ସୁଦ୍ଧା ଦିନ ଉକ୍ତ ହସପିଟାଲର ଦ୍ଵାରୋଦ୍ଘାଟନ-ଉତ୍ସବ ମୟୂରଭଞ୍ଜର କନିଷ୍ଠା ବଧୂବା ମହାରାଣୀଙ୍କ

ସେଥିମଧ୍ୟରୁ ଅନୁମାନଙ୍କର ମହାରାଜା ମହୋଦୟ ଏକ ଲକ୍ଷ ଟଙ୍କା ଦାନ କରିଥିଲେ । ଉକ୍ତ ସମ୍ବଳିତ ଅର୍ଥର ଶତକରା ସହରୀ ଅଂଶ ମୟୂରଭଞ୍ଜର କୌଣସି ଲୋକହୃଦୟର କର୍ମରେ ଖର୍ଚ୍ଚ ହେବା ପାଇଁ ଷ୍ଟେଟରୁ ଫେରାଇ ଦିଆଗଲା । ସେହି ଫେରସ୍ତ ଧନରେ ନୂତନ ଜନନା ହସପିଟାଲ ନିର୍ମିତ ହୋଇଅଛି ।

ଏହି ରମଣୀୟ ଦ୍ଵିତଳ ସେବା-ସଦନଟି ଅଧୁନିକ ବୌଦ୍ଧାନିକ ପ୍ରଣାଳୀରେ ନିର୍ମିତ । ଏଥିରେ ୫୨ ଜଣ ଶ୍ରୀରୋଗୀ ରହି ପାରୁବାର ବ୍ୟବସ୍ଥା ଅଛି ।

ଭାରତୀୟ ଇତିହାସ କଂଗ୍ରେସ

ଗତ ଅକ୍ଟୋବର ୬ ତାରିଖରେ ଏବଂ ପରବର୍ତ୍ତୀ ଦିବସ-ମାନଙ୍କରେ ଭୋଦ୍ଧାବାଦୀରେ ଭାରତୀୟ ଇତିହାସ କଂଗ୍ରେସର ଅଧିବେଶନ ହୋଇଥିଲା । ମୟୂରଭଞ୍ଜ ଷ୍ଟେଟ୍ ପତ୍ରରୁ ଶ୍ରୀଯୁକ୍ତ

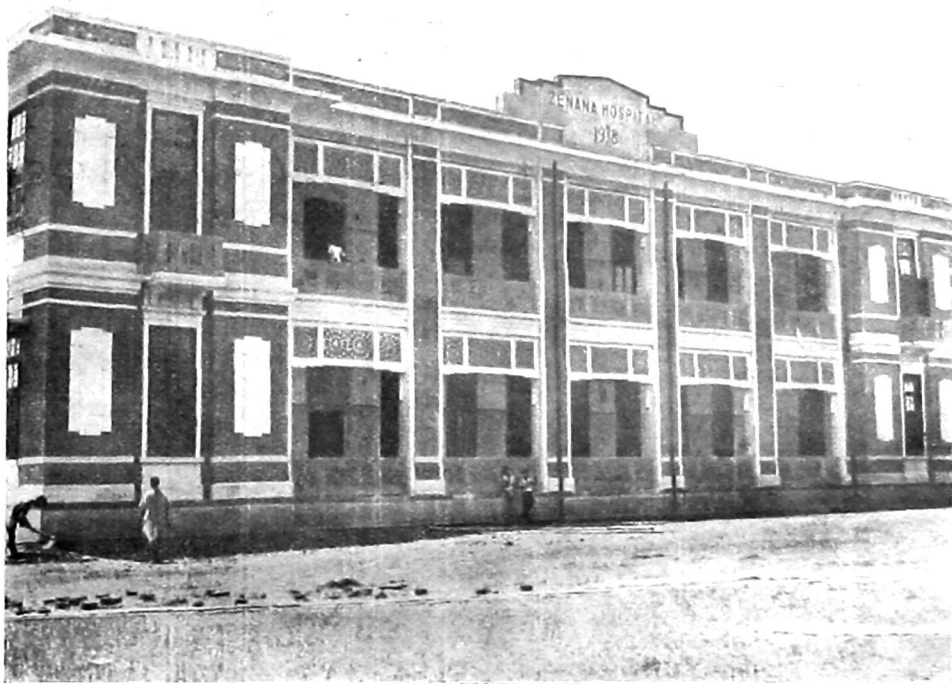

ବାରପଦା ଜେନା ହସପିଟାଲ

ଦ୍ଵାରା ସମ୍ପାଦ ହୋଇଥିଲା । ସହରର ପ୍ରାୟ ଦୁଇ ହଜାର ଭଦ୍ର ମହିଳା ଉକ୍ତ ଉତ୍ସବରେ ଯୋଗ ଦେଇଥିଲେ । ନୂତନ ହସପିଟାଲ ନିର୍ମାଣେ ଗୋଟିଏ ସୁବୃହତ୍ ସୁରମ୍ୟ ଅଞ୍ଚଳିକା ନିର୍ମିତ ହୋଇଅଛି । ଏହା ସିଲଭର ଜୁବିଲି ଜନନା ହସପିଟାଲ ନାମରେ ଅଭିହିତ । ସ୍ଵର୍ଗତ ସମ୍ରାଟ ପ୍ରଥମ ଜର୍ଜଙ୍କର ରୌପ୍ୟଜୟନ୍ତୀ-ଉତ୍ସବ ଉପଲକ୍ଷେ ମୟୂରଭଞ୍ଜ ଷ୍ଟେଟରୁ ପ୍ରାୟ ୧୦,୧,୨୦୦ ଟଙ୍କା ଆଦାୟ ହୋଇଥିଲା ।

ପରମାନନ୍ଦ ଆର୍ତ୍ତୁର୍ ଉକ୍ତ ଅଧିବେଶନରେ ଯୋଗ ଦେଇଥିଲେ । ଅଧିବେଶନର ଗଭୀର ଚକ୍ରର ଭଣ୍ଡାରକାର ଶ୍ରୀମୁଖ ଅଭିଭାଷଣରେ ଇତିହାସ-ଅନୁଶୀଳନ ସମ୍ବନ୍ଧରେ ସବିଧୁତ ଆଲୋଚନା କରିଥିଲେ । ସଭାପତି ମହୋଦୟ ଏହା ମଧ୍ୟ ଦୃଢ଼ଭାବରେ କହିଥିଲେ ଯେ ଭାରତର ଇତିହାସ ଭାରତୀୟ ପଣ୍ଡିତମାନଙ୍କ ଦ୍ଵାରା ପ୍ରଣୀତ ହେବା ଆବଶ୍ୟକ ଏବଂ ତାହା ସମ୍ପୂର୍ଣ୍ଣ ତଥା ସାଧାରଣରୁ ଅନୁମାନଙ୍କର

ସୁବ୍ୟବସ୍ଥାମାନଙ୍କର ଗୌରବ ପ୍ରକାଶ କରିବା ଉଚିତ ।

ସୁବିଷ୍ଣୁ ଭରତ-ଭିକ୍ଷାସ ପ୍ରଣୟକ କରିବାର ଉପାୟ ସ୍ଥିର କରିବା ନିମନ୍ତେ କଂଗ୍ରେସ ଗୋଟିଏ କମିଟି ନିୟୁକ୍ତ କରିଅଛନ୍ତି । କଂଗ୍ରେସ ସମସ୍ତ ପ୍ରାଦେଶିକ ସରକାର ତଥା ଦେଶୀୟ-ରାଜ୍ୟ-ସରକାରମାନଙ୍କୁ ଅନୁରୋଧ କରିଅଛନ୍ତି ଯେ ସେମାନେ ଐତିହାସିକ ଯାଦୁରମାନ ସ୍ଥାପନ କରି ଐତିହାସିକ ଗବେଷଣାର ପଥ ସୁଗମ କରିବେ ।

ଭିକ୍ଷାସ କଂଗ୍ରେସ ସମ୍ପର୍କରେ ଗୋଟିଏ ଐତିହାସିକ ପ୍ରଦର୍ଶନୀ ମଧ୍ୟ ଏକ୍ସିକ୍ୟୁଟିଭ୍‌ଙ୍କ ଦ୍ଵାରା ହୋଇଥିଲା । ଯୁକ୍ତ ପ୍ରଦେଶର ଶିକ୍ଷାବଳୀ ମାନ୍ୟବର ସମ୍ପୂର୍ଣ୍ଣାନ୍ତର ଭକ୍ତ ପ୍ରଦର୍ଶନୀର ଦାରୋଦ୍‌ଦାତନ କରିଥିଲେ । ପ୍ରଥମ ପ୍ରଦର୍ଶନୀର ପ୍ରଧାନ ଉଦ୍‌ଦେଶ୍ୟ ଶ୍ରୀଯୁକ୍ତ ବ୍ୟାସ ଭକ୍ତ ପ୍ରଦର୍ଶନୀ ସମ୍ପର୍କରେ ଗୋଟିଏ ସ୍ତୁତି ବକ୍ତୃତା ଦେଇଥିଲେ । ଶ୍ରୀଯୁକ୍ତ ବ୍ୟାସ ଲକ୍ଷ୍ମୀ ତଥା ମୟୂରଭଞ୍ଜର ମିତ୍ରମାନଙ୍କୁ ପ୍ରଦର୍ଶନୀକୁ ଭଲ ଐତିହାସିକ ଦ୍ରବ୍ୟମାନ ପଠାଇଥିବାରୁ ବଣେଷ ଧନ୍ୟବାଦ ଦେଇଥିଲେ । ଶ୍ରୀଯୁକ୍ତ ବ୍ୟାସ ପ୍ରଦର୍ଶନୀର ରୂପେ ଦ୍ରବ୍ୟକୁ ବଣେଷ ଭାବରେ ଉଲ୍ଲେଖ କରିଥିଲେ । ମୟୂରଭଞ୍ଜ ଷ୍ଟେଟରୁ ପ୍ରେରଣ ଶକ୍ତି ଏ ଚିତ୍ରମୟ ପ୍ରାଚୀନ ତାଳପତ୍ର ଫୋଟୋ ଡବ୍ଲୁରୁ ଏକତମ । ମାନ୍ୟବର ସ୍ଵରୂପାନ୍ତର ତାଙ୍କର ବକ୍ତୃତାରେ କହିଥିଲେ ଯେ ଭିକ୍ଷାସ-ଗବେଷଣା ଉପଯୁକ୍ତ ଦୁଷ୍ଟିରୁ ଦେବା ଅବଶ୍ୟକ । ଐତିହାସିକ ପ୍ରଦର୍ଶନୀର ଭିକ୍ଷାସ-ଗବେଷଣା ଦିଗରେ ଯଥେଷ୍ଟ ସାହାଯ୍ୟ କରିପାରିବେ ବୋଲି ସେ ମତ ବ୍ୟକ୍ତ କରିଥିଲେ ।

ଅମଲା ସହଯୋଗ ରଣ-ସମିତି

ମୟୂରଭଞ୍ଜ ଷ୍ଟେଟ୍ ଅମଲା ସହଯୋଗ ରଣ-ସମିତିର ବାର୍ଷିକ ଉତ୍ସବ ଗତ ସେପ୍ଟେମ୍ବର ୧୧ ତାରିଖ ଦିନ ସ୍ଥାନୀୟ ହାଇସ୍କୁଲ ହଲରେ ଅନୁଷ୍ଠିତ ହୋଇଥିଲା । ସହଯୋଗ ଚିତ୍ରଗର ରେକର୍ଡ୍‌ର ଶ୍ରୀଯୁକ୍ତ ରାଧାଗୋବିନ୍ଦ ଦାସ ସଭାପତି ହୋଇଥିଲେ । ସମ୍ପାଦକଙ୍କ ଦ୍ଵାରା ପଠିତ ବାର୍ଷିକ ରିପୋର୍ଟରୁ ଜଣାଗଲା ଯେ ସମିତିର ସଭ୍ୟ ସଂଖ୍ୟା, ଚଳନ୍ତ ପାଣ୍ଡି ଓ ଗଚ୍ଛିତ ଧନର ବୃଦ୍ଧି ହୋଇଅଛି; ଗତ ବର୍ଷ ଅଂଶ ଉପରେ ଶତକରା ପାଞ୍ଚ ଟଙ୍କା ଲାଭ ହୋଇ ଯାଇଅଛି । ଚଳିତ ବର୍ଷ ନିମନ୍ତେ ଶ୍ରୀଯୁକ୍ତ ଦୈତ୍ୟାର ବାର୍ତ୍ତା ସମିତିର ସଭାପତି ଏବଂ ଶ୍ରୀଯୁକ୍ତ ସେନ୍ଦ୍ରବାସୀ ସ୍ଵାମୀ ସମ୍ପାଦକ ନିୟୁକ୍ତ ହେଲେ । ସମିତିର ଉପବିଧିର ମଧ୍ୟ କେତେକ ପରିବର୍ତ୍ତନ ସଭାରେ ମଞ୍ଜୁର ହେଲା ।

ଶ୍ରୀଯୁକ୍ତ ଇନ୍ଦ୍ରଭୂଷଣ ଘୋଷଙ୍କର ବିଦାୟ

ବାରମ୍ବାର ହାଇସ୍କୁଲର ଅସିଷ୍ଟାଣ୍ଟ ହେତମାଷ୍ଟର ଶ୍ରୀଯୁକ୍ତ ଇନ୍ଦ୍ରଭୂଷଣ ଘୋଷ ଗାଁ ପଶିଣ ବସ ଶିକ୍ଷକତା କର୍ମ କରା ଗତ ଜୁଲାଇ ମାସରେ ଅବସର ଗ୍ରହଣ କରିଅଛନ୍ତି । ତାଙ୍କ ବିଦାୟୋତ୍ସବରେ ସ୍କୁଲର ଶିକ୍ଷକ ଏବଂ ଛାତ୍ରମାନଙ୍କର ଗୋଟିଏ ସଭା ହୋଇଥିଲା । ଶିକ୍ଷକ ତଥା ଛାତ୍ରମାନେ ଇନ୍ଦ୍ର ବାବୁଙ୍କର ବହୁ ସଦ୍‌ଗୁଣ ବର୍ଣ୍ଣନା କରି ତାଙ୍କ ବିଦାୟରେ ଦୁଃଖ ପ୍ରକାଶ କରିଥିଲେ ଏବଂ ସେ ସୁଖ-ଶାନ୍ତିରେ ବହୁ ବର୍ଷ ଫେରିବେ ଶ୍ରେୟା କରିବେ, ଭଗବାନଙ୍କ ନିକଟରେ ଏହି ପ୍ରାର୍ଥନା କରିଥିଲେ ।

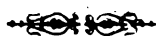

ମୟୂରଭଞ୍ଜ ଷ୍ଟେଟ୍ ପ୍ରେସ୍‌ରେ ଶ୍ରୀ ପଦ୍ମଚରଣ ଦାଶଙ୍କ ଦ୍ଵାରା ମୁଦ୍ରିତ ଓ ପ୍ରକାଶିତ ।

ଉତ୍କଳଜାତୀ

ବାରିପଦା, ଶେଷ ୧୩୪୭

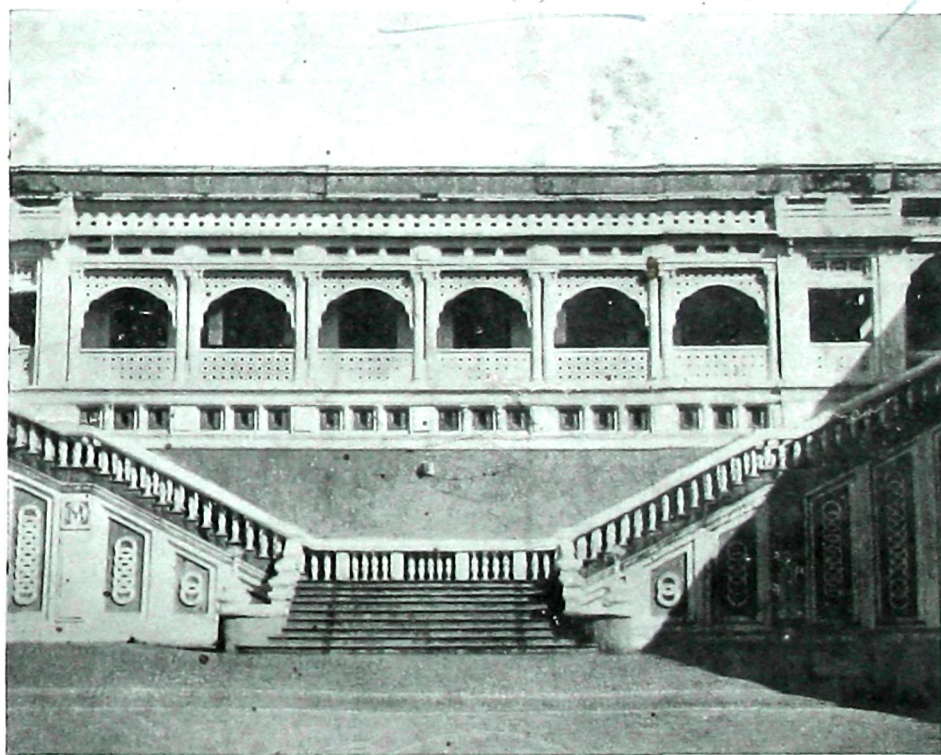

PHONE 2492 CAL.

GRAM "LAVATORY"

SANITATION

PLUMBING
DRAINAGE
& WATER-WORKS.

CONSULT.

S. K. CHAKRAVARTI LTD.

MISSION ROW

SANITARY ENGINEERS

CALCUTTA

Mayurbhanj Law Reporter

Highly appreciated in India & Abroad.

It is a quarterly publication.

It is published in September, December,
March and June.

Yearly Subscription Rs. 3

Single Copy As. 12

Postage Extra.

Manager—N. C. SANYAL, B. A.
MAYURBHANJ LAW REPORTER.

Estd. Half A Century

J. N. CHUNDER & BROS.

14/2 Old Chinabazar Street, Room No. 105 CALCUTTA

CHEAPEST HOUSE FOR
**PRINTING & STATIONERY
GOODS**

Please ask for Price List.

Bhanja Pradeepa

*It is an illustrated Oriya quarterly
quite independent of the English Edition
of the Mayurbhanj Chronicle.*

SUBSCRIPTION

Annual - Rs. 0-12-0 (post free)

1 4-0 (with postage)

Price per copy ,, 0-3-0 (post free)

0-5-0 (with postage)

Manager—N. C. SANYAL, B.A.

BHANJA PRADEEPA

M.B. SIRKAR & SONS

Son and grandsons of Late **B. SIRKAR.**
MANUFACTURING JEWELLERS
DEALERS IN GUINEA (22 CT.) GOLD ONLY.
124 & 124/1, BOWBAZAR STREET, CALCUTTA.

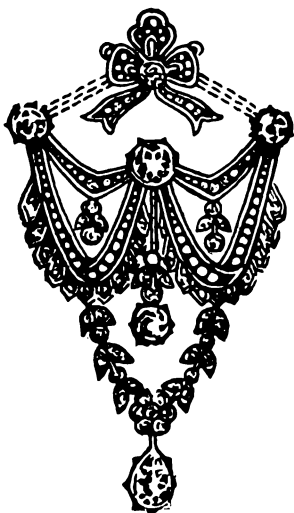

A large assortment of genuine Jewelleries, Guinea Gold Ornaments and Silverwares of enduring value and distinction are always in stock for sale and are also made to Orders within 24 hours. MAKING CHARGES MODERATE. Old Gold and Silver exchanged with New Ornaments and we refund full value of Gold Ornaments manufactured by us at the current rate of Guinea Gold. Our latest Catalogue No. B. 2 with revised rates and designs is sent free on request.

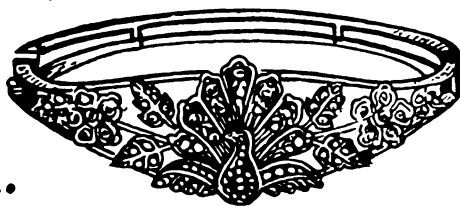

PHONE:-B.B.1761.

TEL:-BRILLIANTS.

ସାଧନା ଔଷଧୀମୟ—ତାଙ୍କା (ବଙ୍ଗ)

ଅଧ୍ୟକ୍ଷ ଯୋଗେଶଚନ୍ଦ୍ର ଦୋଷ, ଅଧ୍ୟୁଷେଦ ଶାସ୍ତ୍ରୀ, ଏମ୍. ଏ., ଏଫ୍. ସି. ଏସ୍, (ଲଣ୍ଡନ) ଭୁବନେଶ୍ୱର କଲେଜର ପୂର୍ବତନ ରସାୟନ ଅଧ୍ୟାପକ ।



ଶାସ୍ତ୍ରୀ ଅଭିଷମାନ:—(ଶ୍ୟାମବଳାର—କଲକତା ଟ୍ରାମଡ଼ସୋ ନକଟ) । (୨) ୨୫୩, ବଡ଼ବଜାର ଛୁଟି, କଲକତା । (୩) ଏଣ୍ଡରଜିଲ୍ଲା, ଚଟୋଗାଙ୍ଗ୍ (୪) ପାଣ୍ଡିଆନୋଇ ଛୁଟି ତାଙ୍କା (୫) ସାନାକପୁର (୬) ୨୭/୪ ଛାତ୍ରସେତୁ, ବୁରୁବଜାର, କଲକତା । ଅଧ୍ୟୁଷେଦ ଶାସ୍ତ୍ରୀଙ୍କୁ ପ୍ରସ୍ତୁତ ହୋଇଥିବା ଅକ୍ତିନିମ୍ନ ଶୁଦ୍ଧ ଔଷଧ—ଗମ୍ଭୀରତା ଦିଅଯିବ ।

କ୍ୟାଟଲଗ ପାଇଁ ଡେମାଣ୍ଡ:—ସେଗର ବିଶଦ ବିବରଣ ଲେଖିଲେ ବନା ମୂଳରେ ଔଷଧ ଓ ସେଗ ନିର୍ଣ୍ଣୟ କରାଯାଇଥାଏ ।

ମକରପୁଜ (ସ୍ୱର୍ଣ୍ଣସିନ୍ଦୂର) ଏକ ଡୋଳାକୁ—ଟ ୪୯୯୯ ।

ଏହା ସବ୍‌ସେଗନାଶକ, ବଳକାରକ, ମାନସିକ ଏବଂ ଶାରୀରିକ ଧୂଳିଶାୟକ ।

ସାହିବାଦି ସାଲସା ଏକ ସେରକୁ—ଟ ୨୨୨ ଅଣା

ଏହା ଚର୍ମ ରୋଗନାଶକ, ରସାୟନିକ ବିଷନାଶକ, ମେହନାଶକ, ମୂତ୍ର ସଫୁର୍ଣ୍ଣ ସମସ୍ତ ରୋଗନାଶକ ଏବଂ ରକ୍ତପରିଷ୍କାରକ ଅଟେ ।

ଭଞ୍ଜ ପ୍ରଦୀପ

ଅକ୍ଷମ ଭାଗ

୨ୟ ସଂଖ୍ୟା

ସୂଚୀ-ପତ୍ର

		ପୃଷ୍ଠା
୧ । ନାମ-ସମସ୍ୟା	ଶ୍ରୀ ଶଶିଭୂଷଣ ରାୟ	୧
୨ । ମେଘାସନ	ଶ୍ରୀ ନବକିଶୋର ଦାସ, ବି. ଏ.	୭
୩ । ପଞ୍ଚଗବ୍ଧ (କବିତା)	ଶ୍ରୀ ବୈକୁଣ୍ଠନାଥ ପଟ୍ଟନାୟକ, ଏମ୍. ଏ., ବି. ଇଡି.	୧୩
୪ । ଯାହା ଆଖିରେ ପଡ଼େନା	ଶ୍ରୀ ହରିହର ବଡ଼ାଲ, ବି. ଏସ୍ ସି., ଅଲ. ଏସ୍. ଅର୍. ଏସ୍.	୧୩
୫ । ମାତୃ ଓ ଶିଶୁମଙ୍ଗଳ	ଶ୍ରୀ ଶ୍ରୀରାମଚନ୍ଦ୍ର ପାଲ, ଏଲ୍. ଏମ୍. ପି.	୧୫
୬ । ଓଡ଼ିଆ ପାଠ୍ୟ ପୁସ୍ତକ ସମସ୍ୟା	ଶ୍ରୀ ପଦ୍ମଚରଣ ପଟ୍ଟନାୟକ, ବି. ଏଲ୍.	୨୦
୭ । 'ସରସ୍ବତୀ ବିଳାସ' ଓ ତତ୍ତ୍ୱପୂର୍ଣ୍ଣ ପ୍ରଣେତା ଗଜପତି ପ୍ରତାପରୁଦ୍ର ଦେବ (୧୪୯୭-୧୫୪୧ ଖ୍ରୀ:)	ଶ୍ରୀ ପରମାନନ୍ଦ ଅରୁଣ, ବି. ଏସ୍.ସି., ଏମ୍. ଅର୍. ଏ. ଏସ୍., ଏସ୍. ଅର୍. ଏ. ଅଲ.	୨୨
୮ । ବାତାୟନ (କବିତା)	ଶ୍ରୀ ଶିଖରଚନ୍ଦ୍ର ଦେ, ଏମ୍. ଏ., ଡି. ଇଡି.	୨୪
୯ । ଦେଶୀୟ-ରାଜ୍ୟ-ସମାର୍ପଣ		୨୫
୧୦ । ଶିଶୁ (ପଦ୍ୟ)	ଶ୍ରୀ ଗିରୀଶ ଚନ୍ଦ୍ର ପାଣିଗ୍ରାହୀ	୨୮
୧୧ । ସମ୍ବନ୍ଧ ଓ ସଙ୍କେତ		୨୯

ଚିତ୍ର-ସୂଚୀ

୧ । ବାରିପଦା ରାଜଭବନସ୍ଥ ଦରବାର ହଲର ବାହାର ଦୁର୍ଗ	ପ୍ରଚ୍ଛଦପଟ୍ଟ
୨ । ମୟୂରଭଞ୍ଜର ପୋଲିସ ଥାନା	୨୯
୩ । ବାରିପଦା ରାଜଭବନସ୍ଥ ଦରବାର ହଲର ବାହାର ଦୁର୍ଗ	୩୦
୪ । ଅୟୁବେଦ ଔଷଧାଳୟ	୩୧



ସମ୍ପାଦକ—ଶ୍ରୀ ରାଧାଗୋବିନ୍ଦ ଦାସ

ସହକାରୀ ସମ୍ପାଦକ—ଶ୍ରୀ ହରିହର ମହାପାତ୍ର

ନବମ ସଂଖ୍ୟା

ଅକ୍ଷମ ଭାଗ

ପୌଷ, ସନ ୧୩୪୭ ସାଲ

୨ୟ ସଂଖ୍ୟା

ନାରୀ-ସମସ୍ୟା

ଶ୍ରୀ ଶଶିଭୂଷଣ ରାୟ

ଯଦି ଯେବେ ଏହି ଦେଶର କୌଣସି ଭୂବିମାନ ବ୍ୟକ୍ତିଙ୍କୁ ପଚାରିବା ଏ ଯେ ଜଗତର କେଉଁ କେଉଁ ପ୍ରକାର ଜ୍ଞାନ-ଲଭର, କେଉଁ କେଉଁ ନିର୍ମଳ-ଆନନ୍ଦ ଭ୍ରମଭୋଗର, କେଉଁ କେଉଁ ରାଜପଥ, ଉଦ୍ୟାନ ଓ ଦେଶ ଭ୍ରମଣର ଏବଂ ନିଜ ଜୀବନର କେଉଁ କେଉଁ କାର୍ଯ୍ୟରେ ସ୍ୱମତ ପ୍ରତିଷ୍ଠାର ଅଧିକାର ମନୁଷ୍ୟର ରହିବା ଉଚିତ, ତାହାହେଲେ ସେ ସମ୍ଭବତଃ କହୁବେ ଜଗତର ସମସ୍ତ ପ୍ରକାର ଜ୍ଞାନଲଭର, ସକଳ ନିର୍ମଳ-ଆନନ୍ଦ-ଭ୍ରମଭୋଗର ସର୍ବ-ଦେଶ-ଭ୍ରମଣର ଏବଂ ପ୍ରାସ୍ତବସୁଷ୍ଟ ହେଲେ ନିଜ ଜୀବନର ସମସ୍ତ କାର୍ଯ୍ୟରେ ସ୍ୱମତ-ପ୍ରତିଷ୍ଠାର ଅଧିକାର ମନୁଷ୍ୟର ଥିବାହି ଉଚିତ । ସେହି ଭୂବିମାନ ବ୍ୟକ୍ତିଙ୍କୁ ଯେବେ “ମନୁଷ୍ୟ” ଶବ୍ଦର ସଜ୍ଞା ପଡ଼ିବା ଯାଏ, ତାହାହେଲେ ଆନନ୍ଦମାନେ ତାହାର ଉତ୍ତରରେ ଯାହା ଶୁଣିବୁଁ ସେଥିରେ ନାରୀଙ୍କୁ ମନୁଷ୍ୟ-ପର୍ଯ୍ୟାୟ-ଭୁକ୍ତ ନ କରିବାର କୌଣସି କାରଣ ନାହିଁ । କିନ୍ତୁ ଦୁର୍ଭାଗ୍ୟର କଥା ନ୍ୟାୟଶାସ୍ତ୍ରରେ ଏହି ପ୍ରକାର ଲୋକମାନଙ୍କର ଜ୍ଞାନ ଯଥେଷ୍ଟ ହେଲେହେଁ ନାରୀର ଶିକ୍ଷା, ନାରୀର ସ୍ୱାଧୀନତା, ନାରୀର ଚରାକ୍ତ ଓ ବୈଷୟିକ କଥା ପଡ଼ିଗଲେ ଏମାନଙ୍କ ମଧ୍ୟରୁ ଅଧିକାଂଶଙ୍କର ଭୁବିଭ୍ରମ ହୋଇ-

ଯାଏ । ସ୍ୱତନ୍ତ୍ର ‘ନାରୀ-ସମସ୍ୟା’ ବୋଲି କୌଣସି କଥାର ସୃଷ୍ଟି ନ ହେଲେହେଁ, ‘ନାରୀ-ସମସ୍ୟା’ର କଥା ସବୁ ସ୍ଥାନରେ ଶୁଣିଥାଉଁ ।

ଉତ୍କଳା ଧର୍ମଶିଳାର ଯେ ପ୍ରତ୍ୟାକ୍ଷ ନିଦର୍ଶନ, ସ୍ୱାଧୀନତା ଯେ ସକଳ ମାନବର ଅର୍ଥାତ୍ ନାରୀଙ୍କ ଯା ନିରୁକ୍ତ ବାସନା ଏବଂ ବାଲ୍ୟବିବାହର ବିଶେଷତଃ ବାଲ୍ୟଭୃତ୍ୱର ଫଳରୁ ଯେ ନାରୀର ଦେହ, ମନ ଏବଂ ଭବିଷ୍ୟତ୍ ବଶର ବହୁ ଧରି ହୁଏ, ଏ ସମସ୍ତ କଥା ଏ ଦେଶରେ ଆଜି ନୁହେଁ ନୁହେଁ । ଯାହାକି ମସିହାରେ କିଛି ସାରା ପଦାର୍ଥ ଅଛି, ହୃଦୟରେ ସ୍ନେହ, ପ୍ରେମ ରହିଅଛି ଏବଂ ନିଜ ହୃଦ ଓ ପର ହୃଦ ଆତ୍ମକୁ ବୁଝି ରହିଅଛି, ସେ ଏ ସମସ୍ତ କଥାର ସତ୍ୟତା ମନେ ମନେ ସ୍ୱୀକାର କରିବ । କିନ୍ତୁ ମନେ ମନେ ଯେଉଁମାନେ ସ୍ୱୀକାର କରିବ, ସେମାନଙ୍କ ମଧ୍ୟରୁ ଅଧିକାଂଶ କେହି ଦେଶଗୁରୁ ଭୟରେ, କେହି ଅବା ଶାସ୍ତ୍ରଜ୍ଞ ଓ ସାମସିକ ଜଡ଼ତା ଓ ଆଲସ୍ୟବଶରୁ, କେହି ଅବା ଆଜିର ଗଡ଼ାନ୍ତରାଳ ହେବା ଫଳରୁ, କେହି ସ୍ୱାର୍ଥ ହେତୁରୁ, କେହି ଅବା ସମାଜନିପତ୍ତି ବୋଲି ପ୍ରତିଷ୍ଠିତ ହେବା ଲୋଭରୁ, କେହି ଅବା ଦେଶର ଭଲମନ୍ଦପ୍ରଭୃତ

ଦେଶଭିତ୍ତିର ଅଭିଶପ୍ତରେ ଶିବୋପାୟୀ କରବାର ଉପାଦ୍ରୁ, ମୁହଁ ଏବଂ କାହିଁରେ ଉଲଟି ମାଗିରେ ଅଗ୍ରସର ହୋଇ ପାରନ୍ତି ନାହିଁ । ପରନ୍ତୁ ବହୁ ଅର୍ଦ୍ଧ-ଶିବିତ ଓ ଅଲ-ଶିବିତ ନରନାରୀ ସ୍ୱଳ୍ପ ଅଜ୍ଞାନକୁ ଛାଡ଼ି ବୋଲି ମନରେ ଭୁଲି କାଗଜ କଲମରେ ସ୍ୱଚ୍ଛନ୍ଦନ ଏଣୁ ତେଣୁ ଲେଖି ନାରୀ-ସମ୍ପର୍କର ସମାଧାନରେ ବ୍ରତୀ ରହିଅଛନ୍ତି ।

ବଙ୍ଗଦେଶ ଏ ବିଷୟରେ ଅଗ୍ରଣୀ । ବଙ୍ଗଦେଶର ମାସିକପତ୍ର ସମ୍ବନ୍ଧରେ ପ୍ରତି ମାସରେ ଏହିପ୍ରକାର ଭୁଲ-ପ୍ରମାଦପୂର୍ଣ୍ଣ ପ୍ରବଳ ସମ୍ବନ୍ଧ ଦୁଷ୍ଟ ହୁଏ ଏବଂ ତାହାର ଅନୁକରଣରେ ଭୁଲ ପଶ୍ୟୁଦ କୁହେ । ସେହି ସମସ୍ତ ଲେଖକ ଲେଖିକାମାନଙ୍କର ରଚନା ଦେଖିଲେ ବୋଧହୁଏ ବଙ୍ଗଦେଶରେ ପ୍ରାୟ ୭୮୮ ଲକ୍ଷ ସ୍ତ୍ରୀ ରୋଷାଲଗଲର ହାଣ୍ଡି ଛଡ଼ିଦେଇ ଟୋପି ପଗଡ଼ି ପିନ୍ଧି ଓକଲ, ବାଉଁଶର, ଜଳ୍, ମାଜିଷ୍ଟ୍ରେଟ୍ ହୋଇ ବସିଅଛନ୍ତି, ପ୍ରାୟ ୧୦ । ୩୦ ହଜାର ଅଗ୍ରସରକା ରୁଟି ଜୋଡ଼ା ପିନ୍ଧି ରାଜପଥରେ ଦବାବୁଦ୍ଧି ଟହଲୁ ଅଛନ୍ତି, ଦେଶ-ବ୍ୟାପୀ ସୁଲ ଓ କଲେଜରେ ସ୍ତ୍ରୀମାନେ ଅସ୍ତ୍ରଶସ୍ତ୍ର ଓ ଅପରାଧୀ, ସୁତରାଂ ଅଧିକାଂଶ ଗୁହ୍ୟରେ ମାତୃସ୍ନେହ ବଞ୍ଚିତ ଶିଶୁମାନେ ଦବାବୁଦ୍ଧି ମୁଖ୍ୟାଦାନପୂର୍ବକ ନିନ୍ଦନ-ନିରତ । ଏହି ହେତୁରୁ ସଦୟହୃଦୟ ଲେଖକଲେଖିକାମାନେ ଦେଶର ଏହି ଦୋର ଦୁର୍ଗତି ଦୂର କରିବା ସକାଶେ କଲମ ଦେଇ ସବ୍ୟସାଚୀ ରୂପେ ସମୟରେ ଅବତୀର୍ଣ୍ଣ । ସ୍ତ୍ରୀଶିକ୍ଷା, ସ୍ତ୍ରୀ-ସ୍ୱାଧୀନତା ଚୌବନ-ବିବାହ, ବଧୂବା-ବିବାହ ପ୍ରଭୃତି କେତୋଟି ସମସ୍ୟା ଦେଇ ଏହି ସମସ୍ତ ଲେଖକ ଲେଖିକାଙ୍କର ଆହାର ନିନ୍ଦା ନାହିଁ । ସବୁ ଗୁଡ଼ିକର ମଫତ୍-ସୁକ୍ତ-ପ୍ରଦର୍ଶନ ଏବଂ ବିପକ୍ଷ-ସୁକ୍ତ-ଖଣ୍ଡନ ଏକାଧାରରେ ଅସମ୍ଭବ ।

ସତ୍ୟ ଜଗତରେ ମନୁଷ୍ୟ ଜନ୍ମାବଧି ନାନା ଶିକ୍ଷା ମଧ୍ୟରେ ବଢ଼ିଥାଏ । ଏକାବେଳେ ଶିକ୍ଷାବିହୀନ ହୋଇ ଅଧୁନିକ ଜଗତରେ କୌଣସି ମନୁଷ୍ୟର ଜୀବନଯାତ୍ରା ନିର୍ବାହ୍ୟ ହୋଇ ନ ଥାଏ । ଶିକ୍ଷା ସ୍ୱ ଅଥବା କୁ ହେଉ, ଅଲ୍ କିମ୍ବା ଅଧିକ ହେଉ, ମନୁଷ୍ୟ ଜୀବନର ଗୋଟିଏ ଅଙ୍ଗ ରୂପେ ପରିଗଣିତ । ସୁତରାଂ ସ୍ତ୍ରୀମାନେ ଯେତେବେଳେ ମନୁଷ୍ୟ, ସେତେବେଳେ ସ୍ୱାଧୀନରେ ବିଚାରଣ କରିବା ସକାଶେ ସେମାନଙ୍କର ମଧ୍ୟ କିଛି ଶିକ୍ଷାର ପ୍ରୟୋଜନ, ଏହା ଅତି ବଡ଼ ସମାଜନିପନ୍ଥୀ ମଧ୍ୟ ସ୍ତ୍ରୀଙ୍କର କରବେ । ବର୍ତ୍ତମାନ କେବଳ ଶିକ୍ଷାର ମାତ୍ରା ଓ ପ୍ରକାର ଦେଇ ଚର୍ଚ୍ଚ ହେଉଅଛି । ଏକର ମତରେ ଯାହା ଅଲ୍ ଶିକ୍ଷା, ଅନ୍ୟ ମତରେ ତାହାହିଁ ଅତିବିକ୍ଷା; ଜଣକ ନିକଟରେ ଯାହା ସ୍ତ୍ରୀ, ଅନ୍ୟ ନିକଟରେ ତାହା କୁ ।

ଶିଶୁରୁ ହାତ ଧରି ଚଳାଇବାକୁ ଶିଖାଇବା, ଅବୃତ୍ତି କରି କଥା କୁହାଇବାକୁ ଶିଖାଇବା, ଗୁରୁଜନମାନଙ୍କଠାରୁ ଦେଖି ଆଗର ବ୍ୟବହାର, ଭଲ ମନ୍ଦର ଚରଣ ଶିଖାଇବା ପ୍ରଭୃତି ସବୁହିଁ ଶିକ୍ଷା । ଯେ କୌଣସି ଉପାୟ ଅବଲମ୍ବନ କରି ମନୁଷ୍ୟର ମନୋଲୋକର ସ୍ୱପ୍ନ ପ୍ରକୃତି ଗୁଡ଼ିକୁ କାନ୍ଦେ କରି ଆହୁତ ଗୁଣସମୃଦ୍ଧ ବଳଶିତ କରି,

ନବ ନବ ଚିନ୍ତାର ଧାରା ମନରେ ଆଣି, ଅନ୍ତର୍ଦ୍ଧୃଷ୍ଟି, ଦୂରଦୃଷ୍ଟି ଓ କାନସମ୍ଭାର ବୁଦ୍ଧି କରି ବୋଧ ଓ ଚରଣ ଚେ ଶାଣିତ ଓ ମର୍ଦ୍ଦିତ କରି, ସୁରୁତ ଗଠନ କରି, ଏବଂ ବ୍ୟବହାରିକ ଜୀବନରେ ମନୁଷ୍ୟକୁ ସ୍ୱପଦ, ଶୋଭନ ଏବଂ ଆଦର୍ଶରୂପିଣୀ ଦେବାକୁ ସମ କରିବାର ଯତ୍ନ ନାମହିଁ ଶିକ୍ଷା । କିନ୍ତୁ ଏ ଜଗତରେ ଶିକ୍ଷାର ଚିତ୍ର ଏତେ ଅସ୍ପଷ୍ଟ ଓ ଚିତ୍ରତ ଯେ ପ୍ରତ୍ୟେକ ମନୁଷ୍ୟକୁ ମୁହଁରେ ପୁଲତଃ ସମସ୍ତ ଶିକ୍ଷା ଦେବାକୁ ହେଲେ ଛନ୍ଦ୍ରପ୍ରତି ୪୧୦ ହଜାର ଗୁରୁର ପ୍ରୟୋଜନ ହୋଇଥାଏ । ଏହା ବ୍ୟତୀତ ଦେଶ-ବିଦେଶରୁ ସେହି ସମସ୍ତ ଗୁରୁ ସଗୁହ କରବାକୁ ମନୁଷ୍ୟ ପ୍ରାଣାନ୍ତ ଓ ସର୍ବସ୍ୱାନ୍ତ ହୋଇଯାଏ । ଯେଉଁ ସମସ୍ତ ଗୁରୁ ପାଥିକ ଜଗତରୁ ଚିର ବିଦାୟ ଗ୍ରହଣ କରିଅଛନ୍ତି, ସେମାନଙ୍କର ଶିକ୍ଷାର ସ୍ୱାଦରୁ ମନୁଷ୍ୟକୁ ଆଜୀବନ ବଞ୍ଚିତ ରହିବାକୁ ହୋଇଥାଏ । ଅତୀତର ଜ୍ଞାନ-ସମ୍ଭାରକୁ ସତ୍ୟ ମନୁଷ୍ୟ ଯୁଗାୟତାଗୁରୁରୁ ବ୍ୟବହାର କରି ଆସୁଅଛି ଏବଂ ବର୍ତ୍ତମାନର ମନୁଷ୍ୟ ଭବିଷ୍ୟତ ସକାଶେ ତାହାକୁ ଅଧିକ ସମ୍ବଳ କରି ବ୍ୟବହାରକୁ ଦାନ କରିଯାଉଅଛି । ମନୁଷ୍ୟ ଯେବେ ଗୁରୁରୂପେ ଅତୀତକୁ ଦନକ ସକାଶେ ସୁଦ୍ଧା ଅସ୍ତ୍ରୀକାର କରିନ୍ତା, ତେବେ ଜଗଦବ୍ୟାପୀ ଏହି ସତ୍ୟତା ଏକ ନିମିଷରେ ଧୁଳିସାତ୍ ହୁଅନ୍ତା । ଏହି ସତ୍ୟତାର ଧାରା ଅସୁଷ୍ଟ ରଖିବା ସକାଶେ ଓ ଶିକ୍ଷାକୁ ସହଜ କରିବାପାଇଁ ଅକ୍ଷର-ପରତୟ ଏବଂ ପ୍ରସ୍ତକ ପଠନ ଓ ଲେଖନ ଏବଂ ବିମଣ୍ୟ ନାନା ନୂତନ ବୈଜ୍ଞାନିକ ଉପାୟକୁ ବର୍ତ୍ତମାନ ଜଗତ ଶିକ୍ଷାର ବାହନରୂପେ ବ୍ୟବହାର କରୁଅଛି । ସୁତରାଂ ବର୍ତ୍ତମାନ କାଳରେ ଯେବେ ପୁସ୍ତକ-ପାଠ ଓ ଶିକ୍ଷା ଶବ୍ଦ ଯୋଡ଼ି ଏକହିଁ ଅର୍ଥରେ ବ୍ୟବହୃତ ହୁଏ, ତେବେ ମଧ୍ୟ ପ୍ରଚ୍ଛନ୍ନରୂପେ ଏହି କଥାଟିକ ମନୁଷ୍ୟର ମନରେ ସର୍ବଦା ରହିଥାଏ ଯେ ଲେଖନ ଓ ପଠନ ବ୍ୟାପାରଟିକ ପ୍ରକୃତ ଶିକ୍ଷାର ସୋପାନ ମାତ୍ର । ମନୁଷ୍ୟ ମନୁଷ୍ୟ ନିକଟରୁହିଁ ଶିକ୍ଷା ପାଇଥାଏ; ଅକ୍ଷର ଓ ପୁସ୍ତକ କେବଳ ଏକ ନିକଟରୁ ଆଉ ଏକଜଣ ନିକଟରେ ତାହା ପହଞ୍ଚିବାର ଦିଏ ମାତ୍ର । ଅବଶ୍ୟ ପ୍ରକୃତ ନିକଟରୁ ମନୁଷ୍ୟ ନାନା ରୂପେ ଶିକ୍ଷା ପାଇଥାଏ ।

ଆତ୍ମମାନଙ୍କ ବିଦଗ୍ଧରେ ଏକ ଦଳ ମନୁଷ୍ୟ ଅଛନ୍ତି, ଆତ୍ମୀୟ ସ୍ୱଜନଙ୍କ ନିକଟରୁ କିମ୍ବା ନାଟମେଳ ଓ ପାତ୍ର ପ୍ରଭୃତିରୁ ମୌଖିକ ଶିକ୍ଷାରେ ଯେଉଁମାନଙ୍କର ଆପଣ ନାହିଁ, କିନ୍ତୁ ଅକ୍ଷର ପରତୟରେ ବିଷମ ଆପଣ । ଏହିଠି ମଧ୍ୟରେ ବାସ୍ତବିକ ଆକାନ୍ତ ଆକାଶ-ପାତାଳ ପ୍ରଭେଦ କଅଣ, ତାହା ସେମାନେ ସ୍ୱୟଂ ବୁଝନ୍ତି ନାହିଁ, ଅପରକୁ ମଧ୍ୟ ବୁଝାଇବାକୁ ଅସମର୍ଥ । କର୍ଣ୍ଣେନ୍ଦ୍ରିୟ ସାହାଯ୍ୟରେ ଯେଉଁ ଶିକ୍ଷା ହୁଏ ତହିଁରେ ଦୋଷ ନାହିଁ, କିନ୍ତୁ ଦର୍ଶନେନ୍ଦ୍ରିୟ ବେଳକୁ ସମସ୍ତ ଗଣ୍ଡଗୋଳ । ପୁସ୍ତକ-ପ୍ରସ୍ତର ପରିବର୍ତ୍ତିରେ ଭବିଷ୍ୟତରେ ଯେବେ ଘରେ ଘରେ ଗ୍ରାମୋପୋଦନର ରେକର୍ଡ଼ ବଣ୍ଟାହୁଏ, କିମ୍ବା ରେଡ଼ିଓ ସାହାଯ୍ୟରେ ଲୋକଙ୍କୁ ଘରେ ବସିବା ବେଳେ ବିକ୍ରତା, ଉପଦେଶ ଏବଂ ଗୀତ ଶୁଣାଇବାର ବ୍ୟବସ୍ଥା ହୁଏ ତାହାହେଲେ ସେହି ଲୋକମାନେ କଅଣ ଏଭଳି ବିଦୋଷସ୍ତ

ଅନୁମୋଦନ କରିବେ ? ବାସ୍ତୋସ୍ତୋପ କିମ୍ବା ଟକ ଯନ୍ତର ସାହାଯ୍ୟରେ ଶିକ୍ଷା ତ ଚନ୍ଦ୍ରର ସାହାଯ୍ୟରେ ଶିକ୍ଷା ; ଅନେକ ନିରକ୍ଷର ମହୁଳା ଟକ ଓ ବାସ୍ତୋସ୍ତୋପ ଦେଖି ଆସନ୍ତି ।

ଭାରତବର୍ଷର ନାଗର ପ୍ରକୃତ-ଅବସ୍ଥା-ବର୍ଣ୍ଣନାରେ ଗୌରବ କିମ୍ବା ଅନନ୍ଦ ନାହିଁ । ମାତ୍ର କଲ୍ଲନାର ଅବରଣରେ ତାହା ଗୋଡ଼ାଇ ରଖିବାର ଚେଷ୍ଟା ଅଧିକତର ଲଜ୍ଜା ଓ ଦୁଃଖର ଚିହ୍ନ ।

କୌଣସି କୌଣସି ପ୍ରକୃତ-ଶିକ୍ଷିତା ହିନ୍ଦୁନାଗ ସ୍ତ୍ରୀକାର କରିଅଛନ୍ତି ଯେ ରମଣୀମାନଙ୍କର କାର୍ଯ୍ୟ ସନ୍ତାନସନ୍ତାନମାନଙ୍କୁ ସଠିକ ଭାବରେ ଗଠନ କରି ଜୀବନ-ଯୁଦ୍ଧର ଉପଯୋଗୀ କରିବା, ବୁଦ୍ଧ ବୃଦ୍ଧାମାନଙ୍କର ଏବଂ ପୀଡ଼ିତ ଆତ୍ମୀୟଙ୍କର ପରିଚର୍ଯ୍ୟା କରିବା, ସ୍ୱାମୀର ଚିତ୍ତ-ବିନୋଦନ କରିବା, ଗୃହସ୍ଥାଳୀର କାର୍ଯ୍ୟ ଦେଖିବା, ଏହା ସହଜ ଦେଖିଯୁଁ ଶିଳ୍ପର ପ୍ରସାର ଏବଂ ଅବସର କ୍ରମରେ କାବ୍ୟ ସାହିତ୍ୟ ପ୍ରଭୃତିର ଚର୍ଚ୍ଚା ଓ ଆଲୋଚନା । ସ୍ୱାମୀଙ୍କର କର୍ତ୍ତବ୍ୟ ସ୍ୱରୂପ ଯେବେ ଏଗୁଡ଼ିକ ନିର୍ଦ୍ଦିଷ୍ଟ ହୁଏ ଏବଂ ଏଗୁଡ଼ିକରେ ସେମାନଙ୍କର ସମସ୍ତ ଅନନ୍ଦ ନିହିତ ରହିଥାଏ, ତାହାହେଲେ ଏତିକି ବୁଝିବାକୁ ହେବ ଯେ ଏକ କଥାରେ ଗୃହସ୍ଥ ସେମାନଙ୍କର ସମସ୍ତଜ୍ଞା ବନର ଏକମାତ୍ର କେନ୍ଦ୍ର ।

ରମଣୀର ପ୍ରଥମ କର୍ତ୍ତବ୍ୟ ସନ୍ତାନମାନଙ୍କୁ ଜୀବନ-ଯୁଦ୍ଧର ଉପଯୋଗୀ କରି ଗଠନ କରିବା । ଏହି ସନ୍ତାନ ଯେତେବେଳେ ମାତୃଗର୍ଭରେ ଥାଏ, ସେତେବେଳେ ତାହାର ଯତ୍ନର ଆବଶ୍ୟକ । ମାତା କଅଣ ଖାଇଲେ, କିପରି ଅବସ୍ଥାରେ ରହିଲେ, କେତେ ପରିଶ୍ରମ କଲେ, ମାନସିକ କେଉଁ କେଉଁ ଉତ୍ତେଜନାରେ ପଡ଼ିଗଲେ, କେଉଁ ପରିମାଣରେ ବଞ୍ଚିଛନ୍ତି କିମ୍ବା ବନ୍ଧ ବାନ୍ଧୁରେ ଶ୍ୱାସ ପ୍ରଶ୍ୱାସ ଗ୍ରହଣ କଲେ, କେଉଁ ବୟସର ହେଲେ ଏବଂ କି ପ୍ରକାର ଚିନ୍ତା ପ୍ରଭୃତି କଲେ ଗର୍ଭସ୍ଥ ସନ୍ତାନର କେଉଁ କେଉଁ ହିତ ଅହିତ ହେବ, ପ୍ରତ୍ୟେକ ଭାବ ମାତାଙ୍କର ତାହା ଜାଣିବା ଉଚିତ । କିନ୍ତୁ ସାଧୁ ମା ଓ ଆଜି ପ୍ରଭୃତି ବର୍ଣ୍ଣିୟା ମହୁଳାମାନଙ୍କ ଦ୍ୱାରା ଶିକ୍ଷିତା କେତେ ଜଣ ରମଣୀ ତାହା ଜାଣନ୍ତି ?

ସନ୍ତାନ ଭୂମିଷ୍ଠ ହେବା ପୁରୁଷ କେଉଁଠାରେ ସୁଇବା-ଗୃହ ହେବ, କେଉଁ କେଉଁ ଶୋଧକ ଦ୍ରବ୍ୟ ଲାଗିବ, କେଉଁ ଯନ୍ତର ଅବଶ୍ୟ ପ୍ରୟୋଜନ, ଲୋକ ନ ପାଇଲେ କି ଉପାୟ ଅବଲମ୍ବନ କରିବାକୁ ହେବ, ଭୂମିଷ୍ଠ ହେବା ଉତ୍ତରୁ କେଉଁ ପ୍ରକାରରେ ତାହାକୁ ପରିଚ୍ଛଳ ରଖିବାକୁ ହେବ, ତାହାକୁ କେଉଁ ପ୍ରକାର ଖାଦ ଓ ଆଦେଶରେ ରଖିବା ଉଚିତ, କେଉଁ ପ୍ରକାରରେ ସ୍ତନ୍ୟଦାନ ଓ ସ୍ନାନାଦି କରାଇବା ଉଚିତ ; ମାତ୍ର ଶାଶ୍ୱତକ ଓ ମାନସିକ ଅବସ୍ଥା କେଉଁ ପ୍ରକାର ହେବା ସଙ୍ଗତ ଏହା ମଧ୍ୟ ଜାଣିବା ଆବଶ୍ୟକ । ଏ ଯୁଗର ଅବସ୍ଥାକୁ ବୁଝି କେତେ ଜଣ ସାଧୁ ମା ଓ ଆଜି ପ୍ରଭୃତି ଏହିସବୁ ଶିକ୍ଷା ଦେଇପାରନ୍ତି ? ଆଖିରେ ଦେଖି, ଅଧିକାଂଶ ସାଧୁ ମା ଓ ଆଜିମାନେ ପ୍ରସବ ପୁରୁଷ ପ୍ରସୂତିକୁ ଯୋଡ଼ା ଖଡ଼ ଓ ଢଲକ ମାଟି ପ୍ରଭୃତି ଖୁଆଇ, ଅପର୍ଯ୍ୟାପ୍ତ ଆହାର

ଦେଇ, ଓଡ଼ା ମାଟି ଓ ଗାଣ୍ଡି ଛଳ ମଣିଷାରେ ଶୁଆଇ, ଶାମୁକା କିମ୍ବା ବାଉଁଶ ପାତ୍ରରେ ସଦ୍ୟଜାତ ଶିଶୁର ନାରିଚ୍ଛେଦନ କରି, ତାହାକୁ ଅଶୋଧିତ ଛଳ ଦୁର୍ଗନ୍ଧଯୁକ୍ତ କନାରେ ଗୁଡ଼ାଇ, ଧନୁଷ୍ଟକାର କିମ୍ବା ପିତ୍ତଳା, ଅଳତ ଓ ଚଉଆ ରୋଗରେ ଏବଂ ଚିରଗ୍ରସ୍ତି ଓ ପିତ୍ତାଶ୍ମୀ ପ୍ରଭୃତି ଦେବତାଙ୍କୁ ଅମନ୍ତ୍ରଣ କରି ସନ୍ତାନ ଓ ମାତାଙ୍କୁ ଯମାଳୟକୁ ପ୍ରେରଣ କରୁଅଛନ୍ତି । ଚିରଗ୍ରସ୍ତି ଓ ପିତ୍ତାଶ୍ମୀ ନାମ ଦେଇ ସେମାନେ ନିଶ୍ଚିନ୍ତ ହୁଅନ୍ତି, କିନ୍ତୁ ସେହି ଦେବତାମାନଙ୍କୁ ସେମାନେ ସ୍ୱୟଂ ତତ୍ତ୍ୱାତ୍ ଅଣି ସନ୍ତାନ ଉତ୍ସର୍ଗ କରିଦିଅନ୍ତି ଏହା ସେମାନେ ଜାଣନ୍ତି କି ? ଲୋକଗଣନା-ବିବରଣୀରୁ ଶିଶୁ ଏବଂ ପ୍ରସୂତିକ ମୂର୍ତ୍ତି ସଖ୍ୟା ଅପର୍ଯ୍ୟାପ୍ତରୂପେ ହୁଅନ୍ତି ।

ଶିଶୁର ଯେତେବେଳେ ବୟସ ବଢୁଥାଏ, ସେତେବେଳେ ମାତାହିଁ ତାହାର ସର୍ବପ୍ରଧାନ ସଙ୍ଗୀ । ସେହି ସମୟରେ ଜ୍ଞାତ-ସାରରେ ଓ ଅଜ୍ଞାତସାରରେ ମାତାହିଁ ତାହାକୁ ବହୁ କି ଓ ସୁ ଶିକ୍ଷା ଦିଅନ୍ତି । ମାତାଙ୍କର ନିଜର ଯେବେ କୌଣସି ଶିକ୍ଷା ନ ଥାଏ, ତାହାହେଲେ ସୁଶିକ୍ଷା ଦେବା କଠିନ । ଶିଶୁର ମନର କୌତୁହଳ ଅଦମ୍ୟ । ଏହି କୌତୁହଳ ଚରତାର୍ଥ କରି ଶିଶୁର ଜନ-ପିପାସା ବୁଝି କରିବାକୁ ଏବଂ ତାହାର ବୁଦ୍ଧିର ବିକାଶରେ ସାହାଯ୍ୟ କରିବାକୁ ହେଲେ ମାତାଙ୍କୁ ଅସଂଖ୍ୟ ସାନ ବଡ଼ ଚିନ୍ତା ଜାଣିବାକୁ ହେବ । କିନ୍ତୁ ପୁରୁଷାଳର ମାତାମାନେ କଅଣ ତାହା ଜାଣନ୍ତି ? ସେମାନେ ଯେଉଁ ପ୍ରଶ୍ନର ଉତ୍ତର ସ୍ୱୟଂ ଜାଣନ୍ତି ନାହିଁ, ତାହା ଶିଶୁଙ୍କୁ କଅଣ ବୁଝାଇବେ ? ସୁଅଙ୍କୁ “ଅଳ୍ପ ଗେଲବସର” “ଅଳ୍ପଶା କୁଅ” “ମୋତେ ଜଳେଇ ଗୋଡ଼େଇ ମାରୁଛି” ଏବଂ ତାଙ୍କୁ “ଅଶ୍ୱିରଗଣୀ”, “ଉଦଣ୍ଡ”, “ହାକଗୋଡ଼ିଆଇ” ପ୍ରଭୃତି ସୁନ୍ଦର ଉତ୍ତରରେ ସେମାନେ ଶିଶୁର କୌତୁହଳ ଚରତାର୍ଥ କରି ଅଜ୍ଞତସାରରେ ଚରଦନ ସକାଶେ ତାହାର ଜ୍ଞାନସ୍ମୃତ୍ତା ଦୂର କରିବାର ଚେଷ୍ଟା କରୁଥାଆନ୍ତି । ଜୀବନ-ଯୁଦ୍ଧର ଉପଯୋଗୀ ସନ୍ତାନ ଗଢ଼ିବାକୁ ଗଲେ ମାତାଙ୍କୁ ଯେ ଦେହଧନର କେତେ ବର୍ଷ, କେତେ ଆୟୁ ଅନୁଷ୍ଠାନ ସନ୍ତାନ ପାଇଁ ଯୋଗାଇବାକୁ ହେବ, କେବଳ ମାତ୍ର ସ୍ତନ୍ୟଦାୟିନୀ ମାତାମାନେ ତାହାର ଅନୁସନ୍ଧାନ କରନ୍ତି କି ?

ରମଣୀର ଦ୍ୱିତୀୟ କର୍ତ୍ତବ୍ୟ ଧର୍ମୀୟ ସ୍ତ୍ରୀଙ୍କୁ, ବୁଦ୍ଧ-ବୁଦ୍ଧା ଏବଂ ପୀଡ଼ିତର ସେବା ଓ ଯତ୍ନ । କିନ୍ତୁ କେଉଁ ବୟସର ମନୁଷ୍ୟର ଦିନରେ କେତେ ଥର କେଉଁ ଖାଦ୍ୟ ଖାଇବାକୁ ହେବ, କେଉଁ ରୋଗରେ କି ପଥ୍ୟ, କିପରି ନାନାବିଧ ପଥ୍ୟ ଜ୍ଞେନ କରିବାକୁ ହେବ, ନାନାରୂପ ରୋଗୀର ଶୁଶ୍ରୂଷା କିପରି କରିବାକୁ ହୋଇଥାଏ, ପାଖରେ ଚିକିତ୍ସକ ନ ଥିଲେ ରୋଗୀଙ୍କୁ ଘେନି କେତେବେଳେ କଅଣ କରିବାକୁ ହେବ, ଗାଣ୍ଡି ଶୀର୍ଷ ମନୁଷ୍ୟଙ୍କୁ କଅଣ ଖାଇବାକୁ ଦିଅଯିବ, ଅତିରିକ୍ତ ବର୍ବିବଦ୍ଧ ମନୁଷ୍ୟଙ୍କୁ କି କି ଖାଦ୍ୟ ଦେବାକୁ ହେବ, ଏହାର ସଠିକ ସବାଦ କେତେଜଣ ରମଣୀ ରଖିଥାନ୍ତି ? ଅଳ୍ପପ୍ରାଣର ଦବସରୁ ଶୁଶାନ-ଯାହାର ଦବସ ପର୍ଯ୍ୟନ୍ତ ସେହି ମାଛାତା-ପ୍ରବର୍ତ୍ତିତ ଖାଦ୍ୟହିଁ ସୁରୁ, ଅସୁରୁ ସମସ୍ତ ଓଡ଼ିଆ ଖାଉଅଛନ୍ତି, ସେଥିରେ ସେମାନଙ୍କର

ଦେହର କି ଯନ୍ତ୍ର ଏବଂ ବୁଦ୍ଧି ହେଉଅଛି, ଗୁହ୍ୟତମାନେ ତାହାର ଅନୁସନ୍ଧାନ କରନ୍ତି ନାହିଁ ? କେବଳ ସ୍ୱପ୍ନସ୍ୱପ୍ନରେ ଭାବି ଶୁଆଳ ଗଳଦ୍ୱାରା ହେଲେ ଚଳିବ ନାହିଁ ; ପ୍ରିୟଜନଙ୍କୁ ଅମୃତ-ଜ୍ଞାନରେ ଆବର୍ଜନା କରା ଶେଷ ଦେଉଅଛନ୍ତି କି ନାହିଁ, ଏହିକ ଜାଣିବା ମଧ୍ୟ ଆବଶ୍ୟକ । ପୀଡ଼ିତର ସେବା କରିବା ପୁରୁଷ ଆତ୍ମୀୟମାନେ ଯଦ୍ୱାରା ପୀଡ଼ିତ ନ ହେବେ ଏହାର ବ୍ୟବସ୍ଥା ଆବଶ୍ୟକ । ସୁତରାଂ ଗୃହରେ ସମସ୍ତେ ସ୍ୱାସ୍ଥ୍ୟଭରଣ ନିୟମ ପାଳନ କରୁଅଛନ୍ତି କି ନାହିଁ, ଏବଂ ପାଳୟ, ଆହାରୀ, ପରିଚ୍ଛଦ, ଶୟନ ଓ ନିଦ୍ରାର ସଠିକ ଭାବରେ ସ୍ୱାସ୍ଥ୍ୟକର ବ୍ୟବସ୍ଥା ହେଉଅଛି କି ନାହିଁ ତଳ ତଳ କରି ଦେଖିବାକୁ ହେବ । ଉତ୍କଳୀୟ ନାହିଁ କିଏ ପ୍ରତି ଦିନରେ ଏହା ଦେଖୁଅଛନ୍ତି ?

ତୃତୀୟ କର୍ତ୍ତବ୍ୟ—ସ୍ୱାମୀର ଚିତ୍ତ-ବିନୋଦନ । ଯାହାଙ୍କର ସ୍ୱଳ୍ପ ଅଛି କିମ୍ବା ବହୁଦତ୍ତ ଅନ୍ୟ କୌଣସି ଗୁଣ ଅଛି, ସେ ଅଳ୍ପ ଆୟାସରେ ଏ କାର୍ଯ୍ୟର କୌଣସି ଅଂଶ କରି ପାରନ୍ତେ । କିନ୍ତୁ ଯେ ଏ ସମସ୍ତ ସମ୍ପଦକୁ ବ୍ୟବହାର ତାହାଙ୍କୁ କଥା, କାର୍ଯ୍ୟ, ବ୍ୟବହାର, ଗଳ୍ପ, ଆଦର ଓ ଯତ୍ନରେ ସ୍ୱାମୀଙ୍କୁ ଆନନ୍ଦ ଦେବାର ଚେଷ୍ଟା କରିବାକୁ ହୋଇଥାଏ । ସ୍ୱାମୀ ଯେ କିଛିହାସ, ଦର୍ଶନ, ସାହିତ୍ୟ, ବିଜ୍ଞାନ, ବ୍ୟବସାୟ, ବ୍ୟାୟାମ, ଶିଳ୍ପ କିମ୍ବା ଭ୍ରମଣରେ ଆନନ୍ଦ ଲାଭ କରନ୍ତି, ସାମାଜିକ ଯା ଅଥବା ଆତ୍ମିକର ଛନ୍ଦି-ସ୍ୱରୂପା ଯି ଯେବେ ତହିଁରୁ କିଛି ନ ବୁଝନ୍ତି, ତେବେ ସ୍ୱାମୀଙ୍କ ମନର ଗୋଟିଏ ଦିଗ ତାହାଙ୍କ ନିକଟରେ ଚିରତୁଳି ରହିଥାଏ ; ସ୍ୱାମୀଙ୍କର ପ୍ରିୟ ଉପାୟରେ ତାହାଙ୍କର ଚିତ୍ତବିନୋଦନ କରିବାକୁ ସ୍ତ୍ରୀ ଅସମର୍ଥୀ ହୁଅନ୍ତି, ପରନ୍ତୁ ଯେଉଁ ସ୍ୱାମୀଙ୍କ ସଙ୍ଗରେ ତାହାଙ୍କର ଅଭିଳାଷକୁ ହେବାର କଥା, ତାହାଙ୍କ ହୃଦୟର ଗୋଟିଏ କନ୍ଦିତ ତାହାଙ୍କର ଅଜଣା ରହିଥାଏ । ଚିତ୍ତ-ବିନୋଦନର ଆଉ ଗୋଟିଏ ଉପାୟ ସାନ ବଡ଼ ସବୁ ଦିଗରୁ ମନୁଷ୍ୟର ଚକ୍ଷୁକଣ୍ଠାଦି ଇନ୍ଦ୍ରିୟକୁ ଆନନ୍ଦ-ଦାନ । ଯେଉଁ ସ୍ତ୍ରୀଙ୍କର ରୋଗ ଓ ବର୍ଣ୍ଣ-ବିନ୍ୟାସର ଜ୍ଞାନ ଅଛି, ସେ ନିଜର ଓ ସନ୍ତାନସନ୍ତାନର ପରିଚ୍ଛଦସମ୍ବନ୍ଧରେ ଏବଂ ଗୃହ ସଜ୍ଜାରେ ତାହା ନିୟନ୍ତ୍ରଣ କରି ସ୍ୱାମୀର ଚକ୍ଷୁକୁ ଆନନ୍ଦ ଦାନ କରି ପାରନ୍ତି । ଯାହାଙ୍କର ସ୍ୱର-ଜ୍ଞାନ ଅଛି, ସେ କଣ୍ଠ ଓ ଯନ୍ତ୍ର-ସଙ୍ଗୀତରେ କଣ୍ଠକୁ ତୃପ୍ତି ଦେଇ ପାରନ୍ତି; ଯାହାଙ୍କର ଅତିଥ୍ୟ-ବିଦ୍ୟା ଜଣାଅଛି, ବାକ୍ୟ-ବିନ୍ୟାସର କ୍ଷମତା ଅଛି, ସେ ଅତିଥ୍ୟ ଅଭ୍ୟାସର ଆଶି ଗୃହକୁ ଆନନ୍ଦସୟ କରି ପାରନ୍ତି । କିନ୍ତୁ ଏହି ସମସ୍ତ ବିଦ୍ୟାହିଁ ଶିକ୍ଷା-ସାପେକ୍ଷ ।

ଚତୁର୍ଥ କର୍ତ୍ତବ୍ୟ—ଗୃହସ୍ଥାଳୀର କାର୍ଯ୍ୟ ଦେଖିବା ଓ ଶିଖିବା ଉପରେ ନିର୍ଭର କରୁଥାଏ । ଯେଉଁ ଗୃହରେ ଧନ ଏବଂ ଐଶ୍ୱର୍ଯ୍ୟ ରହୁଅଛି ତାହାର ଗୃହଣୀଙ୍କୁ ଦାସଦାସୀ-ନିର୍ବାଚନ ଓ ସେମାନଙ୍କୁ ଶିକ୍ଷାଦାନ କରିବାକୁ ହୋଇଥାଏ । ସବୁବେଳେ ଦାସର ଦାସ ରୂପେ ଅନେକ ଧନୀ ଗୃହଣୀ ଦାସଦାସୀଙ୍କ ପଛରେ ଲାଗି ଯେ ଦିନ କଷାନ୍ତି ଅଥବା ସେମାନଙ୍କ ହାତରେ ସବୁ ପକାଇ ଦେଇ ଲାଗି ଏବଂ ଶିଶୁମାଳାର ଚିତ୍କାର ଦୁଃଖକୁ ଦେଖାନ୍ତି, ଦାସଦାସୀଙ୍କୁ

ଶିକ୍ଷା ଦେବାକୁ ଜାଣିଲେ ତାହା ହୁଅନ୍ତା ନାହିଁ । ମାତ୍ର ପରମ ଶୟାସୀ ଦାସଦାସୀଙ୍କର କଥା ସ୍ମୃତ । ସେ ଭଲ ଦାସଦାସୀ-ଲଭ ଏ ସ୍ୱପ୍ନରେ ବହୁଭାବ୍ୟର କଥା ।

ନିୟମା ଗୃହଣୀଙ୍କର ଅଧିକାର, ହସାବ-ସରକ୍ଷଣ-ପ୍ରଣାଳୀ, ଭବିଷ୍ୟତ୍ ଖବରର ଖସଡ଼ା-ତଥ୍ୟ, ଉଦ୍ୟାନ-ପାଳନ, ଗୋ-ପାଳନ, ଦୁଗ୍ଧ-ସରକ୍ଷଣ, ଅଳ୍ପ ଆୟୁରେ ସ୍ୱପ୍ନ-ଗୁଳନ, ବିନା କୃତ୍ୟରେ ମଧ୍ୟ ଅବସର-ସୃଷ୍ଟି, ଏକ ଉପାୟରେ ଦୁଇକାର୍ଯ୍ୟ-ସୃଷ୍ଟି, ନିଷ୍ଠା ଦ୍ରବ୍ୟର ଧୂନରୁଦ୍ଧାର, ଅପରସ୍ତ-ବିଚାରଣ ପ୍ରଭୃତି ନାନା ବିଦ୍ୟାରେ ପାରଦର୍ଶିନୀ ହେବାର ଆବଶ୍ୟକ । ଗୃହଧର୍ମ ପିଲା-ବେଳେ ଟୁହେ, ତହିଁରେ ବୈଜ୍ଞାନିକ ଭଳି ସାଧନାପୂର୍ବକ ଶିକ୍ଷା କରିବାର ବହୁ ଦ୍ରବ୍ୟ ରହିଅଛି । ସାଧାରଣ ବ୍ୟବହାରର ସକଳ ଦ୍ରବ୍ୟର ଉତ୍କର୍ଷ-ଅପକର୍ଷ, ବଳାରଭର, ଗୁହ୍ୟମିତି ଓ କ୍ରିତି ଦ୍ରବ୍ୟଦ୍ୱାରା ପ୍ରଭେଦ ମଧ୍ୟ ଜାଣିବାକୁ ହୋଇଥାଏ । ରୁଦ୍ଧି ମାଟ୍ଟିତ ଓ ଶାଣିତ ନ ହେଲେ ଏହି ସମସ୍ତ ବିଦ୍ୟା ଶିକ୍ଷା ଏବଂ ଅନୁଶୀଳନ ନ କଲେ ଏବଂ ନାନା ସ୍ଥାନକୁ ଯିବା ଆସିବା ନ ଥିଲେ ଏତେ ଜ୍ଞାନ ଅର୍ଜନ କରିବା ସମ୍ଭବପରି ନୁହେଁ । ଆଦର୍ଶ ଗୃହକର୍ତ୍ତ୍ରୀଙ୍କର ଅନୁତୀକ୍ଷଣୀୟ ପ୍ରକାର ବିଦ୍ୟା ଜାଣିବା ଆବଶ୍ୟକ । ଯେଉଁ ସମସ୍ତ ବିଦ୍ୟାର ଉତ୍କର୍ଷ ହେଲା, ଏହା ବ୍ୟତୀତ ଖାଦ୍ୟର ପୃଷ୍ଠି ଓ ମୂଲ୍ୟର ତୁଳନାମୂଳକ ଜ୍ଞାନ, ପନେଶୀଳ-ଖାଦ୍ୟ-ବିଚାରନ-କ୍ଷମତା, ମୋଟରେ ଦ୍ରବ୍ୟଦ୍ୱାରା ହୃଦୟର ସୁବିଧା ଓ ଉପାୟ ସମ୍ବନ୍ଧରେ ଜ୍ଞାନ, ଉପାୟ ଓ ଯନ୍ତ୍ରର ସାହାଯ୍ୟରେ ଅଳ୍ପ ଶ୍ରମରେ ଅଧିକ କାର୍ଯ୍ୟ କରିବାର ଜ୍ଞାନ, ସମୟର ଫଳସମୂହ ଅକାଳ ସକାଶେ ତଟକା ଅବସ୍ଥାରେ ସଞ୍ଚୟ କରିବାର ଜ୍ଞାନ, ରକ୍ଷନର ସୁପ୍ରଣାଳୀ, ଖାଦ୍ୟ ଓ ବସ୍ତ୍ରଦ୍ୱାରା ଭେଲ ଧରିବାର କ୍ଷମତା, ଗରମ ଓ ଶୀତ ଲାଗାର ସୁବିଧା, ଅସୁବିଧା ଓ ସୌନ୍ଦର୍ଯ୍ୟ, ଲୁଗା କାଟିବା, ଲୁଗା କରବା, ଲୁଗାରୁ ଦାଗ ଉଠାଇବା, ଲୁଗା ରଙ୍ଗ କରିବା ଓ ଚିର ଯାକଥିବା ଲୁଗା ମରାମତ କରିବା, ବୁଝି ପ୍ରଭୃତିର କନା କାଟିବା ପ୍ରଭୃତି ବହୁଜ୍ଞାନ ଏ ଯୁଗରେ ଗୃହଣୀଙ୍କର ନିତ୍ୟକାର୍ଯ୍ୟରେ ଆବଶ୍ୟକ ହୋଇଥାଏ ।

ସ୍ତ୍ରୀ, ବୁଦ୍ଧ ଓ ଶିଶୁସନ୍ତାନଗଣ ଜୀବନର ଅଧିକାଂଶ ସମୟ ଗୃହରେ କଟାଇଥାଆନ୍ତି, ସୁତରାଂ ବାସଗୃହ କି ଭଲ ପଶ୍ଚାତେ, କି ଭଲ ବାୟୁ ଓ ଆଲୋକ ଚଳାଚଳର ଉପଯୁକ୍ତ ସ୍ଥାନରେ ନିହିତା ଉଚିତ, ତାହା ମଧ୍ୟ ସ୍ତ୍ରୀଲୋକର ଜାଣିବା ଆବଶ୍ୟକ । ଗୃହସଜ୍ଜା ଓ ସ୍ୱପ୍ନର ଜ୍ଞାନ, ଗୃହର ଭଙ୍ଗା ଓ ସୁବିଧାର ତୁଳନାମୂଳକ ଜ୍ଞାନ, ମନୁଷ୍ୟର ଶାରୀରିକ ଓ ମାନସିକ ସ୍ୱାସ୍ଥ୍ୟ ଉପରେ ଗୃହର ବାୟୁ-ମଣ୍ଡଳର ପ୍ରଭାବ କିପରି, ଏହା ମଧ୍ୟ ଜାଣିବାକୁ ହେବ । ଆଗାଧିଗାମୀ ଆୟୁର କେତେ ଅଂଶ ଖାଦ୍ୟ-ପିତ୍ତବା, ଶିଶି, ଅଶ୍ମାଦି-ପ୍ରକୃତି, ଦାନ-ଧ୍ୟାନ, ସଞ୍ଚୟ ଓ ଭ୍ରମଣ ପ୍ରଭୃତିରେ ବ୍ୟୟ କିପରି ପ୍ରକୃତ ବୁଦ୍ଧିମାନର କାର୍ଯ୍ୟ ହେବ ତାହା ମଧ୍ୟ ଗୃହଣୀଙ୍କୁ ସ୍ଥିର କରିବାକୁ ହେବ ।

କେବଳ ଗୃହଧର୍ମ-ପାଳନ ସକାଶେ ସ୍ୱାମୀନଙ୍କର ଏଭଳି ନାନା ଜ୍ଞାନର ପ୍ରୟୋଜନ । ପରିବାର ଓ ପ୍ରତିବେଶୀ ମଧ୍ୟ ଜଣ

ସାଧାରଣ ମା ଏବଂ ଅନ୍ୟମାନଙ୍କ ନିକଟରୁ ଏତେ ଶିକ୍ଷା ସମ୍ଭବପର ହୁଏ । ସେମାନେ ଯାହା ଶିଖାଇ ପାରନ୍ତି ତାହା ଅବଶ୍ୟକ ହୁଏ ; ମାତ୍ର ଯଥେଷ୍ଟ ହୁଏ । ଏହି ବୈଜ୍ଞାନିକ ଯୁଗରେ ଯେତେବେଳେ କୋଟି କୋଟି ମନୁଷ୍ୟର ଶିକ୍ଷା ଓ ଅଭିବୃଦ୍ଧିକୁ ବଞ୍ଚନ, ପୁସ୍ତକ-ପ୍ରଚାର, ବାସ୍ତୁଶାସ୍ତ୍ର, ରେଡ଼ିଓ ପ୍ରଭୃତି ଉପାୟ ଦ୍ଵାରା ଅତି ସୁଲଭ କରି ଦେଉଅଛନ୍ତି । ସେତେବେଳେ କେବଳ କେତେକ ବର୍ଷିୟ ଶିକ୍ଷା ମହାବଳୀମାନଙ୍କର ମୁଣ୍ଡେ ଅନାଦି ସ୍ଵାମୀମାନଙ୍କର ସ୍ଵାର-ଧର୍ମ-ପାଳନ ଏ ଯୁଗରେ ଅସମ୍ଭବ । ଯେଉଁମାନେ ସ୍ଵାମୀମାନଙ୍କର ସୁଲକ୍ଷଣର ବର୍ଣ୍ଣନା ସେମାନେ କହିବେ ଉପରୋକ୍ତ ବିଦ୍ୟାସମୂହ ସୁଲଭରେ ଶିକ୍ଷା ଦୁଏ ନାହିଁ, ସୁତରାଂ ସେଠାରେ ଶିକ୍ଷା-ଲଭ ରୁଥା । ଅଗଣିତାଠାରୁ ସାମାନ୍ୟ ଶିକ୍ଷା ହିଁ ଭଲ, ଏହା ସମସ୍ତେ ସ୍ଵୀକାର କରିବେ । ଦୁର୍ଭିକ୍ଷପୀଡ଼ିତ ମନୁଷ୍ୟ ଦୁର୍ଗ ଓ ପାରିଶ୍ରମିକ କର୍ମ ନ ପାରିଲେ ସୁଦ୍ଧା ଶିକ୍ଷା ପାଇବା ଦେବ କି ? ଆଧୁନିକ ଶିକ୍ଷା ଆଉ କିଛି ନ ଶିଖାଇ ସୁଦ୍ଧା କେବଳ ଓଡ଼ିଆ, ବଙ୍ଗଳା, ସଂସ୍କୃତ ଓ ଇଂରାଜୀ ଶିଖାଇ ସୁଦ୍ଧା ମନୁଷ୍ୟର ପ୍ରଭୃତି ଉପକାର କରିଅଛି । ସୁଲ କଲେଜରେ ଯେ ଓଡ଼ିଆ ଇଂରାଜୀ ପଢ଼ିବାକୁ ଶିଖିଅଛି, ସେ ଇଚ୍ଛା କଲେ ଏବଂ ସୁଯୋଗ ଲଭି କଲେ ସ୍ଵାସ୍ଥ୍ୟଜୀବିତ, ଅର୍ଥଜୀବିତ, ଚିକିତ୍ସା, ବ୍ୟବହାରିକ ବଞ୍ଚନ ପ୍ରଭୃତି ବହୁ ପ୍ରୟୋଗମୟ ବିଦ୍ୟା ସ୍ଵତନ୍ତ୍ରରେ ଆୟତ୍ତ କରିପାରେ । ମନୁଷ୍ୟ ଯେ କୌଣସି ଭାଷା ଓ ବିଦ୍ୟା ଶିଖି କରୁ, ତହିଁରେ ତାହାର ଅପକାର ଅପେକ୍ଷା ଉପକାରର ମାତ୍ରା ଅଧିକ । ତାହାର ଜ୍ଞାନ ଓ ଆନନ୍ଦଲଭର କ୍ଷେତ୍ର ପ୍ରତ୍ୟେକ ନିର୍ବାଚିତ ବିଦ୍ୟା ସହିତ ବଢ଼ି ଲାଭ କରିଥାଏ ।

ସ୍ଵାର-ଧର୍ମ ପାଳନ ଉତ୍ତରୁ ବହୁ ସ୍ଵୀକାର ଅବସର ଥାଏ । ଏହି ଅବସର କାଳ ନିଜର ପରିବାର ପରିଚାଳନା ପକ୍ଷରେ ସୁଖକର ଓ ଆନନ୍ଦମୟ କରିବାର ଜ୍ଞାନ ସ୍ଵାମୀମାନଙ୍କର ଥିବାହିଁ ଉଚିତ । ଯେଉଁ ପରିବାରରେ ଅର୍ଥାଭାବ, ସେଠାରେ ଅବସର କାଳରେ ଅର୍ଥକଷ୍ଟ ବିଦ୍ୟାର ଚର୍ଚ୍ଚାହିଁ ବୁଦ୍ଧିର କାର୍ଯ୍ୟ । ଯେଉଁଠାରେ ତାହା ନାହିଁ, ସେଠାରେ ଶିଳ୍ପ ଓ ସାହତ୍ୟର ଚର୍ଚ୍ଚା କଲେ ଚଳେ । ଅନେକଙ୍କର ମତରେ ବ୍ରତୀ-ଶିଳ୍ପ ଅର୍ଥାତ୍ ସୂତାକଟା, ତନ୍ତବୁଣା, ମୌଜା, ଗୋଞ୍ଜି ପ୍ରଭୃତି ବୁଣିବା, କାଢ଼ି ଓ ତାଳପତ୍ରର ନାନା ଦ୍ରବ୍ୟାଦି ପ୍ରସ୍ତୁତ କଲେ ସ୍ଵାମୀନେ ସହଜରେ କିଛି ଅର୍ଥାର୍ଜନ ଓ ସତ୍ତ୍ଵକାର୍ଯ୍ୟରେ ଅବସର ଯାମନ କରିପାରିବେ । ଏ କଥା ସତ୍ୟ । ସମସ୍ତ ପ୍ରକାର ଗୃହଶିଳ୍ପରେ ଶିକ୍ଷାର ପ୍ରୟୋଜନ ରହିଅଛି ।

ଅବଶ୍ୟ-ପ୍ରଥା ହେତୁରୁ ଦରଜି, ବଡ଼େଇ, ତନ୍ତୀ, ଗୁଡ଼ିଆ, ବଣିଆ, ଧୋବା ପ୍ରଭୃତିଙ୍କ ନିକଟରୁ କାର୍ଯ୍ୟ ଶିଖିବା ସ୍ଵାମୀମାନଙ୍କ ପକ୍ଷରେ ଏକପ୍ରକାର ଅସମ୍ଭବ । ତେଣେ ପ୍ରାୟ ସକଳ ପ୍ରକାର ଗୃହଶିଳ୍ପ ବୈଜ୍ଞାନିକ ଯୁଗରେ ପୂର୍ବାପେକ୍ଷା ସହଜ ଓ ସୁଲଭ ହୋଇଅଛି, କଲର ପ୍ରତିଯୋଗିତାରେ ଶିକ୍ଷାରେ କାମ ନ ଦେଇ ବିଦ୍ୟୁତ୍ ହେବାହିଁ କଠିଣ । ଯେଉଁ ସମସ୍ତ କାର୍ଯ୍ୟରେ କେବଳ ଶିଳ୍ପୀ ନେତୃତ୍ଵରେ ହିଁ ସୁଲ୍ଲ, ତହିଁରେ ସୁଖି ଶିକ୍ଷାର ପ୍ରୟୋଜନ

ଅତ୍ୟନ୍ତ ଅଧିକ । କିନ୍ତୁ ଏହି ସମସ୍ତ ଶିଳ୍ପ ସମ୍ଭବରେ ଦେଶୀୟ ଭାଷାର ପୁସ୍ତକ ପ୍ରାୟ ନାହିଁ, ଅଥଚ ଇଂରାଜୀ ପୁସ୍ତକ ଅନେକ ଅଛି । ସୁତରାଂ ଇଂରାଜୀ ଶିକ୍ଷା କରି ମାତ୍ର ପ୍ରଭୃତି ସକାଶେ କିଛି ଅଙ୍ଗଶାସ୍ତ୍ର ଏବଂ ବ୍ୟବହାରିକ ବଞ୍ଚନ ଜଣାଥିଲେ ଏ କ୍ଷେତ୍ରରେ ସୁବିଧା । ନ ଜାଣିଲେ ପ୍ରତିଯୋଗିତାରେ ଟେକ ରହିବ ନାହିଁ, ଅସମ୍ଭବ ଶିକ୍ଷା ଫଳରୁ ଅପହୃତ ହାତର ଦ୍ରବ୍ୟ କେହି କଣିବେ ନାହିଁ, ଶିଳ୍ପ-ଚର୍ଚ୍ଚା ଫଳରୁ ଲଭଠାରୁ ଯଦି ଅନିବାର୍ଯ୍ୟ । ମନୁଷ୍ୟର ବହୁଗୁଣିୟ ଓ ଅନ୍ତରେନ୍ଦ୍ରିୟ ଯେତେ ଜାଗ୍ରତ ଓ ପର୍ଯ୍ୟବେକ୍ଷଣପତ୍ତ ହୁଏ, ସକଳ କର୍ମକ୍ଷେତ୍ରରେ ସେ ସେତିକି ସଫଳତା ଲଭି କରେ । ଏହି ହେତୁରୁ ବୁଦ୍ଧି, ଚେତ୍, କର୍ତ୍ତ୍ତ୍ଵ, ହସ୍ତ ପ୍ରଭୃତିକୁ ଦକ୍ଷ କରିବାକୁ ହେଲେ ବହୁ ବିଦ୍ୟାର ସାଧନା ପ୍ରୟୋଜନ ।

ଆମେରିକାରେ ସ୍ତ୍ରୀଶିକ୍ଷାର ଯେଉଁଭଳି ପ୍ରସାର, ଯୁଥବାର ଅନ୍ୟ କୌଣସି ଦେଶରେ ବୋଧହୁଏ ତାହା ନାହିଁ । କିଛି କାଳ ପୂର୍ବେ ଲେଖକ ଆମେରିକାର Women Citizen ନାମକ ସବାଦ ପତ୍ରରେ ଯେଉଁ ମନ୍ତବ୍ୟ ଦେଖିଥିଲୁ, ତାହାର ମର୍ମାନ୍ତବାଦ ଏଠାରେ ପ୍ରକାଶ କରିବାକୁ ସାହସୀ ହେଲୁ :—“ସବୁଣ ବର୍ଷ ଭିତରୁ ଆମେରିକାକୁ ଗୃହ-ସ୍ଵାସାର ଆଧୁନିକ ଗୃହର ଭୂମିକାରେ ଅତ୍ୟନ୍ତ ଅଧିକ ଚିତ୍ତକର୍ଷକ ଓ କାର୍ଯ୍ୟକର ହେବ । ଭବିଷ୍ୟତରେ ସ୍ତ୍ରୀମାନେ ସ୍ଵ ସ୍ଵ ସ୍ଵାସାରର କାର୍ଯ୍ୟରେ ଅନେକ ଅଧିକ ସମୟ ଦେବେ । ଗୃହକର୍ମ ଆଉ ଜୀବନ କାର୍ଯ୍ୟ ହୋଇ ରହିବ ନାହିଁ । ଭବିଷ୍ୟତରେ ଗୃହ-କର୍ମକୁ ମନୁଷ୍ୟ ଶିକ୍ଷା ଓ ସନ୍ତାନ ଚତୁରେ ଦେଖିବେ । ବିବାହତା ରମଣୀମାନଙ୍କ ମଧ୍ୟରୁ ଅଧିକାଂଶ ହିଁ ଜୀବନର ଗୋଟିଏ ବଶେଷ କାଳର ସମସ୍ତ ସମୟ ଭର ସ୍ଵାସାର ଚାହିଁବାକୁ ବ୍ୟସ୍ତ କରିବେ । ସନ୍ତାନ ସନ୍ତତିର ଜନ୍ମ ଓ ପାଳନର କାଳରେ ପ୍ରାୟ ସମସ୍ତ ଚିନ୍ତା ଓ ସମୟ ହିଁ ଗୃହଧର୍ମ ସକାଶେ ବ୍ୟସ୍ତ କରିବେ । ମାନସିକ ଅର୍ଥକ ଓ ଶାନ୍ତରିକ ସକଳ ଦିଗ ଆଜିରୁ ସ୍ତ୍ରୀମାନେ ଜୀବନର ସନ୍ତାନ-ଧାରଣ ଯୁଗରେ ଗୃହର ଅନ୍ତରକୁ ହୁଅନ୍ତି । ସ୍ତ୍ରୀମାନେ ନିଜର କାର୍ଯ୍ୟ ଓ ସନ୍ତାନର ଯତ୍ନ ନିଜେ କରିବେ, ଆବଶ୍ୟକାନ୍ତୁସାରେ ଗୃହକର୍ମ, ରନ୍ଧନ, ସନ୍ତାନପାଳନ ଏବଂ ଅନ୍ୟାନ୍ୟ କାର୍ଯ୍ୟରେ ଶିଷିତ ବଶେଷଜ୍ଞମାନଙ୍କର ସାହାଯ୍ୟ ନେବେ ।”

ଆମେରିକା ପରି ଜଗତସ୍ତ୍ରୀ ଦେଶର ଯେତେବେଳେ ଏ ଭଳି ମନ୍ତବ୍ୟ, ସେତେବେଳେ ଭାରତବର୍ଷର ସ୍ତ୍ରୀଶିକ୍ଷାରେ ଏତେ ଆପଣ୍ଡ ଉଠିଥାଏ କାହିଁକି ?

ବିବାହ ପୂର୍ବରୁ ଏବଂ ସନ୍ତାନ ସନ୍ତତି ବଡ଼ ହେଲାବେଳେ ସ୍ତ୍ରୀମାନେ ଯେବେ ଗୃହ ବାହାରେ କୌଣସି ଅର୍ଥକ୍ଷୟ ବିଦ୍ୟାର ଅନୁସରଣ କରିବ କିମ୍ବା ଦେଶ ଓ ସମାଜ ହିତକର କାର୍ଯ୍ୟ କରିବ ତହିଁରେ ଦେଶର ଗତି ଅପେକ୍ଷା ଲଭିହିଁ ଅଧିକ ହେବ । ବିବାହତ ଜୀବନରେ ସୁଦ୍ଧା ଅବସର କାଳରେ ଅର୍ଥ ଉତ୍ପାଦନ ସ୍ଵାମୀମାନଙ୍କ ପକ୍ଷରେ ସମ୍ଭବପର । ଶିକ୍ଷା ଓ ବିବେଚନା ଥିଲେ ସ୍ଵାସାରର ଗତି ନ କରି ତତ୍ତ୍ଵଶୀଳାତାମାନେ ଯେ ଅର୍ଥ ଉତ୍ପାଦନ କରି ପାରନ୍ତି, ଏହାର ବହୁ

ଦୁଷ୍ଟାନ୍ତ ଭରତବର୍ଷରେ ଦୁଷ୍ଟ ହୋଇଥାଏ । ଭବିଷ୍ୟତରେ ବୈଶ୍ଵନବ ପ୍ରଣାଳୀରେ ଗୃହକର୍ମ କଲେ ଗୃହଣୀମାନଙ୍କର ଅବସର କାଳ ବଢ଼ିଯିବ, ସୁତରାଂ ବାହାର କାର୍ଯ୍ୟ କରବାର ଅଧିକ ସୁବିଧା ମଧ୍ୟ ହେବ ।

ଅନେକ ଲୋକେ ଏହି ଗୃକ୍ଷ-ସମସ୍ୟା ଏବଂ ନିର୍ଦ୍ଦର୍ଶ-ସମସ୍ୟା ଦିନରେ ଶିକ୍ଷିତା ରମଣୀମାନଙ୍କୁ ପୁରୁଷମାନଙ୍କ ସହୃଦ ପ୍ରତିଯୋଗୀ ହୋଇ ସମସ୍ୟାକୁ ଜଟିଳତର କରିବାର ବିରୋଧୀ । ଆତ୍ମମାନଙ୍କର ଦେଶରେ ଯେଉଁ ସେଠାରେ ଗୃକ୍ଷ-ସମସ୍ୟା, ସେହି କିରାଣୀ-କୁଳ-ଶୋଭିତ ଅର୍ଥସ ସମ୍ବନ୍ଧରେ ସ୍ତ୍ରୀମାନଙ୍କର ସଦର୍ଶନ ଏ ପର୍ଯ୍ୟନ୍ତ ନାହିଁ, ଏଣିକି ହେବାର ସମ୍ଭାବନା । ବାଳିକା ବଦ୍ୟାଲୟର ଶିକ୍ଷୟିତ୍ରୀ ପଦକୁ ଶିକ୍ଷିତା ଭୁଲିଯିବ ରମଣୀମାନେ ଅଧିକାର କରୁଅଛନ୍ତି । ଏହି କାର୍ଯ୍ୟରେ ଅନୁରାଗ ବହୁ ରମଣୀଙ୍କର ଯେ ପ୍ରୟୋଜନ ଏ କଥା ସମସ୍ତେ ସ୍ୱୀକାର କରନ୍ତି । ସ୍ତ୍ରୀତାଙ୍କର ଓ ଶିକ୍ଷିତା ଧାରୀ ତଥା ଶୁଣ୍ଠିଷାକାରଣୀର କାର୍ଯ୍ୟସେବ ଯେ ସମସ୍ତ ଦେଶବ୍ୟାପୀ ଏହା କିଏ ସ୍ୱୀକାର ନ କରିବେ ? ଯେଉଁ ସମସ୍ତ କାର୍ଯ୍ୟରେ କେବଳ ସ୍ତ୍ରୀମାନଙ୍କର ପ୍ରୟୋଜନୀୟତା ଭିତ୍ତିରେ ହୁଏ ଏବଂ ଉପସ୍ଥାପନା ସ୍ତ୍ରୀମାନଙ୍କର ଅଭବରୁ ଯେଉଁ ସମସ୍ତ କାର୍ଯ୍ୟ ଆତ୍ମମାନଙ୍କ ଦେଶରେ ଉତ୍ତମରୂପେ ହୋଇ ପାରି ନାହିଁ, ଶିକ୍ଷିତା ମହିଳାମାନେ ସ୍ୱଭାବତଃ ସେହି ସମସ୍ତ କାର୍ଯ୍ୟକୁ ଅଧିକ ସଫଳତାରେ ଗଲେ ପୁରୁଷମାନଙ୍କର ଗୃକ୍ଷ-ସମସ୍ୟା ଜଟିଳତର ନ ହୋଇ ଦେଶ ଓ ସମାଜର ପ୍ରକୃତ ଶକ୍ତି ହେବ । ଶୁଣ୍ଠିଷା-ଧାର୍ଯ୍ୟଦେୟା ଦନ୍ତ ଓ ଚକ୍ଷୁରୋଚର ବିଶେଷ ଚକ୍ଷୁଷ୍ଟା, ସ୍ୱାସ୍ଥ୍ୟତତ୍ତ୍ୱାବଧାନ, ଚକ୍ଷୁଷାଗାର-ପରିଦର୍ଶନ, ଶିଶୁ-ଶିକ୍ଷା, ଖ୍ୟାୟାମ-ଶିକ୍ଷା, ପ୍ରତ୍ୟାଶାପି, ପୋଷାକ-ପରିଚ୍ଛଦନ, ନିର୍ଦ୍ଦା-ପ୍ରସ୍ତୁତିକରଣ, ନାଟ-ଶିଳ୍ପ-କଣ୍ଠାବ-ସ୍ଥାପନ, ନାଟ୍ୟଦର୍ଶିତ୍ରୀ-ପଦ-ପରିଚ୍ଛାଦନ, ଅନାଥାଶ୍ରମ ଓ ଅଭିଭାବନା ଗଠନ, ସଙ୍ଗୀତ ଓ ବାଦ୍ୟଯନ୍ତ୍ର ବାଦନର ଶିକ୍ଷା, ଭଦ୍ର ଓ ଭଜାଙ୍ଗର ମୋଟେଲ ପରିଚ୍ଛାଦନ, ଗୋଷାଳା-ପ୍ରତିଷ୍ଠା, ସ୍ଥାପତ୍ୟ, ଉଦ୍ୟାନ-ରଚନା, ଅଳଙ୍କାର-ନିର୍ମାଣ ଓ ନିର୍ଦ୍ଦା-ପ୍ରସ୍ତୁତିକରଣ, ଦୋକାନରେ ମହିଳା ହେତୁମାନଙ୍କର ଦ୍ରବ୍ୟ-ସଂରକ୍ଷଣ, ବାଳ-ଅପରାଧର ତତ୍ତ୍ୱାବଧାନ, ମହିଳାମାନଙ୍କର ଓକାଳତି, ସମାଜ-ହିତସାଧନ, ପତିତୋଦ୍ଧାର, ଭଲ୍ଲାଦର ଯେବା ପ୍ରଭୃତି ଅସଂଖ୍ୟ କାର୍ଯ୍ୟ ସ୍ତ୍ରୀମାନଙ୍କର ସାହାଯ୍ୟାଭବରୁ ହୋଇ ଯାଉନାହିଁ । ଏ ସମସ୍ତ କାର୍ଯ୍ୟ ବିଶେଷ ଭବରେ ସ୍ତ୍ରୀମାନଙ୍କର କାର୍ଯ୍ୟ ।

ଧାର୍ଯ୍ୟଦେୟ ଓ ଶିକ୍ଷାଦାନ ପୁରୁକାଳରେ ମହିଳାମାନଙ୍କର କାର୍ଯ୍ୟ ଥିଲା ବୋଲି ଅନେକଙ୍କର ସେଥିରେ ଆଶଙ୍କା ନାହିଁ । କିନ୍ତୁ ପୁରୁକାଳରେ ତ ମହିଳାମାନେ ମାଧ୍ୟମିକ ପଦରେ ଗଲେ, ଉପନ୍ୟାସ ଲେଖନ ଥିଲେ ଅଥବା ପ୍ରବନ୍ଧ ଲେଖି ପୁରୁଷଙ୍କର ପ୍ରତିଯୋଗିତା କରୁ ନ ଥିଲେ । ଅତୀତରେ ଏ ଭଳି ଦିନ ଥିଲା ଯେତେବେଳେ

ପୁରୁଷ ଓ ନାରୀ କଥା ମାଂସ ଖାଉଥିଲେ, ବୁଦ୍ଧ-ବଳ୍ଲଭ ପରିଧାନ କରୁଥିଲେ, ମାଂସ କାଳର ଗଢ ସହୃଦ ଏ ସମସ୍ତ ନିୟମ ବଦଳି ଯାଇଅଛି । ଉଚିତ ମନୁଷ୍ୟ ପରିବର୍ତ୍ତନକୁ ଭୟ କରନ୍ତି ନାହିଁ । ସ୍ୱସ୍ଥ ନୀତିଶାସ୍ତ୍ର ମଧ୍ୟ କହୁଅଛନ୍ତି:—

“ ନ ଦର୍ପଂ ନୋ ଦୈନ୍ୟଂ ସ୍ମୃଣତ ବହୁସତ୍ତ୍ୱଂ ପତିରପାଂ,
ଅବସ୍ଥାନାଂ ଭେଦାତ୍ ଭବତି ବିବୃତ ନୈବ ମହତାଂ । ”

ଅତୀତରେ ମହିଳା ଓକିଲ ନ ଥିଲେ ବୋଲି ଏ କାଳରେ ମହିଳା ଓକିଲ ହେବେ ନାହିଁ ଏଭଳି ଯୁକ୍ତି ନିରର୍ଥକ । ନାରୀର ଇଚ୍ଛା ରକ୍ଷା ନାରୀର କାର୍ଯ୍ୟ, ଏ କଥା ଯେଉଁମାନେ କହନ୍ତି, ସେମାନଙ୍କ ରୁଚି ପକ୍ଷରେ ମହିଳା ଓକିଲ ହେବା ଯିତ କଅଣ ? ମହିଳାର ମାନସସ୍ତମ୍ଭର ସକାଶେ, କାୟରୁଷ-ହସ୍ତର ଲଞ୍ଛନାରୁ, ସ୍ୱାମୀ ଓ ଶ୍ୱଶୁରାଳୟର ଯନ୍ତ୍ରଣାରୁ ଭିକାର କରିବା ସକାଶେ ମହିଳାର ସ୍ୱାର୍ଥର ମର୍ଯ୍ୟାଦା ରକ୍ଷାକରିବାକୁ ମହିଳା ଓକିଲଙ୍କୁ ଅଧିକ ପରମ୍ପରାରେ ଶ୍ରମ, ଏଥିରେ ସଦେହର ଅବକାଶ ନାହିଁ ।

ସ୍ତ୍ରୀଶିକ୍ଷା ମଧ୍ୟରେ କେଉଁ ଅଂଶ ହିତୁଜନୋଚିତ ଏବଂ କେଉଁ ଅଂଶ “ସେମ୍ ସାହେବା” ଏହାର ପ୍ରକୃତ ସକ୍ଷା ହିତ କରବାକୁ ସୁକଠିଣ । ତେବେ ଭରତବର୍ଷୀୟ ଭବିଷ୍ୟତକୁ ଅସ୍ପଷ୍ଟ ରଖି ନାରୀ-ଶିକ୍ଷାର ପରିଚ୍ଛାଦନା ଓ ବ୍ୟବସ୍ଥାକୁ ଅବଶ୍ୟକ ଏବଂ ସର୍ବତୋ-ଭବରେ ପ୍ରୟୋଜନୀୟ । ସୁଲ ଓ କଲେଜରେ ନାରୀମାନେ ସତ୍ତ୍ୱବତର ଭଜାଘାସ, ଭୂଗୋଳ, ଅଙ୍କ, ସାହିତ୍ୟ, ଦର୍ଶନ ପ୍ରଭୃତି ପଢ଼ନ୍ତି ଯାହା ବାସନମଜା କିମ୍ବା ଘର ଓକିଲବା ଭଳି ବଦ୍ୟା ହୁଏ । ମାନ ଶେଷୋକ୍ତ ବଦ୍ୟାରେ ପୁରୁଷତ୍ୱର ମୁଦ୍ରା ମୁଦ୍ରିତ ହୋଇ ନାହିଁ, ଏହି ଅସଂଖ୍ୟ ପୁରୁଷ ରକ୍ଷାବତ୍ତା, ବାସନ ମଜ ଓ ଘର ଓକିଲବାର କାର୍ଯ୍ୟ କରିଥାଆନ୍ତି । ମହାଭାରତ, ରାମାୟଣ ଓ ଭଗବତ ପ୍ରଭୃତି ଅଂଶତଃ ଭଜାଘାସ, ମାତ୍ର ଏହା ନାରୀପାଠ୍ୟରୂପେ ପ୍ରତ୍ୟେକ ହିତୁଙ୍କୁ ସମ୍ପର୍କ କରନ୍ତି । ବଜାର-ହସାର ରଖିବାକୁ ହେଲେ ଯେତେବେଳେ ଅଙ୍କର ପ୍ରୟୋଜନ ହୁଏ, ସେତେବେଳେ ଭଜା ଗଣିତର ଶିକ୍ଷା କଲେ କଅଣ ସ୍ତ୍ରୀ ପୁରୁଷ ହୋଇଯିବେ ନାହିଁ ? ବେଦ, ବେଦାନ୍ତ, ସାଂଖ୍ୟ, ପାତଞ୍ଜଳ, ସ୍ମୃତି, ଶ୍ରୁତି ପ୍ରଭୃତି ପଢ଼ିଲେ ଯେବେ ସ୍ତ୍ରୀମାନେ ପୁରୁଷ ହୋଇ ନ ଯାଆନ୍ତି ତେବେ ହେଗେଲଙ୍କର ଇଂରାଜୀ ଭାଷାର ଦର୍ଶନ ଶାସ୍ତ୍ର ପଢ଼ିଲେ ପୁରୁଷ ହୋଇଯିବେ ନାହିଁ ।

ନାରୀ-ସମସ୍ୟା ଘେନି ବହୁ ସେଠାରେ ଯୁକ୍ତିତର୍କ ଉଠୁଅଛି । ଫଳତଃ ସମସ୍ତ ବିଷୟ ଭଳି ଏ ସମସ୍ୟାକୁ ଆଧୁନିକ-ସୁଗୋପଯୋଗୀ ସମାଧାନ କରି ସେଥି ସଙ୍ଗରେ ଭାରତୀୟ ଭବିଷ୍ୟତକୁ ଅସ୍ପଷ୍ଟ ରଖି ଲେବାକୁ ହେବ । ଯୁଗଧର୍ମର ଅନୁକରଣ ସହୃଦ ଭାରତୀୟ ପ୍ରଧାନ ଅନୁସରଣ ମିଶ୍ରିତ ହେଲେ ଫଳୋପାୟୀ ହେବ ଏହା ଲୋକଙ୍କର ଅକ୍ଷୟତ୍ୱର ମନ୍ତବ୍ୟ ।



ମେଘାସନ

ଶ୍ରୀ ନବକିଶୋର ଦାସ

ସମ୍ପର୍କ:—

“ସ୍ବଭାବେ ଗିରୀନ୍ଦ୍ର ହୋଇ ମେଘାସନ
ଲଭି ନାହିଁ ଗିରି-ସମାଜେ ଅସନ ।”

କାବି ରାଧାନାଥଙ୍କ ଏହି ଶୋଭା ‘ଶଲକା’ ପାଠକ-ପାଠିକା-ମାନଙ୍କରେ ମନେଥିବ । ମୟୂରଭଞ୍ଜ-ଭ୍ରମଣ ବେଳେ ମେଘାସନର ଏକ ଚିରସ୍ଥାୟୀ ସ୍ଥାନ ସାହିତ୍ୟରେ ଦେବା ମୋର ଇଚ୍ଛା ଥିଲା । ତେଣୁ ମେଘାସନ ଅଭିମୁଖରେ ମୋର ଯାତ୍ରା । ମେଘାସନ ମୋର ମୟୂରଭଞ୍ଜ-ଭ୍ରମଣର ଶେଷ ସ୍ଥଳ । ଏହା ମୋ ଜୀବନର ଏକ ଶ୍ରେଷ୍ଠ ପଦ୍ଧତି । କାରଣ ଶ୍ରୀମନ୍ଦିରର ଭଲ ଏଠାରେ ମଧ୍ୟ ମୁଁ ଅତି ଅଳ୍ପକାଳେ ମୃତ୍ୟୁମୁଖରୁ ବଞ୍ଚିଗଲି । ପରେ ତାହା ବର୍ଣ୍ଣିତ ହେବ ।

ମେଘାସନ ମୟୂରଭଞ୍ଜର କନ୍ତ୍ରପଦା ସବ୍-ଡିଭିଜନରେ ଅବସ୍ଥିତ । ଉଦାଳା ଏହି ସବ୍-ଡିଭିଜନର ରଜନୀୟ କେନ୍ଦ୍ର । ଉଦାଳାରୁ ଦଶ ମାଇଲ ପଶ୍ଚିମରେ ପୋଡ଼ାଡ଼ିଆ ନାମକ ଏକ ଗ୍ରାମ ଅବସ୍ଥିତ । ଏହି ଗ୍ରାମ ପାଖରେ ପ୍ରସିଦ୍ଧ ସମ୍ପର୍କ । ଏଠାରୁ ମେଘାସନ ଉପରକୁ ଯିବାର ବନ୍ଦୋବସ୍ତ କରିବାକୁ ହୋଇଥିଲା ।

ମେଘାସନ ଆଗେଇବା ପାଇଁ ଉଦ୍ୟୋଗ-ପଦ୍ଧତି କିଛି ଥିଲା; ଅର୍ଥାତ୍ ଖଟିଆ, କୋଞ୍ଜ (ହୋ) କେତେକଣ, ପୁଣି ଖାଦ୍ୟ-ସାମଗ୍ରୀ ସଜାରେ ନେବାକୁ ହେବ । ଏହିସବୁ ଆୟୋଜନ ହେବା ପାଇଁ କିଛି ସମୟ ଲାଗିବ । ଉଦାଳାର ରଜକର୍ମରୂପମାନେ ମୋ ଭଳି ନିସ୍ବସ୍ଥ ସାହିତ୍ୟିକକୁ ସାହାଯ୍ୟ କରିବାକୁ ବ୍ୟବ୍ରା । ରଜସ୍ବରୁଷର ଶାସନ, ଓ କବି-ଲେଖକଙ୍କ ଶାସନର ପାର୍ଥକ୍ୟ ଏହିଟି । ରଜ-ପୁରୁଷଙ୍କୁ ପ୍ରଜାମାନେ ଭୟ ଚକ୍ଷୁରେ ଦେଖନ୍ତି, ସାହିତ୍ୟିକକୁ ଭୟ କରିବାର କାରଣ କିଛି ନାହିଁ । ମୋର ପ୍ରାଣ ସାରା ପୃଥିବୀ ପାଇଁ ପ୍ରସାରିତ । ପ୍ରାଣଟା ଏକ ସ୍ବର୍ଣ୍ଣମଣି । ଏହି ସ୍ବର୍ଣ୍ଣମଣିରେ ପୃଥିବୀର ଯେ କୌଣସି ପ୍ରାଣ-ଲୁହା ମଧ୍ୟ ସୁନା ପାଲଟି ପାରେ । ହଁ, ସମ୍ପର୍କର ଟିକିଏ ବର୍ଣ୍ଣନା ଦିଅଁ । ପୋଡ଼ାଡ଼ିଆଠାରୁ ସମ୍ପର୍କ ପାଖକୁ ଯିବାକୁ ଦୁଇଟି ବାଟ । ଗୋଟିଏ ସଡ଼ିକ ରାସ୍ତା, ମାଟି ବୁଲଣି । ଅନ୍ୟଟି ଗାଉଁଲ ରାସ୍ତା । ରାସ୍ତାର ଦୂର କରରେ ଅଳ୍ପ ଜଙ୍ଗଲ । ମୁଁ ନିଜେ ଗ୍ରାମବାସୀ । ତେଣୁ ଗ୍ରାମ-ମଥ ବରନେଲ । ‘ସମ୍ପର୍କ’ ମଧ୍ୟ ଦୂରରୁ ନୟନରେ ପଡ଼େ । ‘ବୁଝ’ ଶବ୍ଦ ଶୁଣି ମୟୂରଭଞ୍ଜ-କଟର ପାଠକ ପାଠିକାମାନେ ଭବୁଥିବେ—ଏହା ପ୍ରାୟ କୌଣସି ପ୍ରକାର ବନ୍ୟଜନ୍ତୁ । ମାତ୍ର ଏହା ଗଛ ନୁହେଁ । ଏହା ଏକ ପାହାଡ଼ ବା ମୁଣ୍ଡିଆ ମାତ୍ର । ଏକ ପ୍ରକାଶ ବୃକ୍ଷ ସହସ୍ର ବୃକ୍ଷ ବା ପାହାଡ଼ର ନାମ ସମ୍ପର୍କ । ଏହାର ପାଖରେ ‘ଭୁଲିଅଳମ୍ପ’ ଗ୍ରାମ ଓ ‘ଭୁଣଭଦ୍ରା’ ଗିରିନଦୀ । ଗ୍ରାମରେ ସାଉଁଟି, ଭୂୟାଁ ବ୍ୟଗତ ବ୍ରାହ୍ମଣ ପ୍ରଭୃତି

ଅର୍ଥ ନରନାଶ ଅଛନ୍ତି । ବାଟରେ ‘ଭୁଣଭଦ୍ରା’ରୁ ଥରେ ପାର ହେବାକୁ ପଡ଼େ ।

‘ସମ୍ପର୍କ’ ପାହାଡ଼ ତଳେ ଏକ ମଠ ଅଛି । ମଠରେ ଜଣେ ବାଲେଶ୍ବରର ବାବାଜୀ ଥାଆନ୍ତି । ଏହି ମଠଦ୍ବାରା ଦେଇ ମୁଁ ସମ୍ପର୍କ ପାଖକୁ ଗଲି । କ୍ରମେ ମୁଁ ହଠାତ୍ ଉପରକୁ ମଧ୍ୟ ଆଗେଇବା କଲି । ହଠାତ୍ ହିତୁଳାକାର ହୋଇ କ୍ରମେ ଶୀର୍ଷ ଅଡ଼ିକୁ ସ୍ବସ୍ଥ ହୋଇ ଯାଇଅଛି । ଦୂରରୁ ଏହାକୁ “ବୌଦ୍ଧ-ପୁଷ୍ପ” ବୋଲି ମଧ୍ୟ ଭ୍ରମ ହୋଇପାରେ । କିନ୍ତୁ ଏହା ‘ବୌଦ୍ଧ-ପୁଷ୍ପ’ ନୁହେଁ । ଏକ ହଠି ପ୍ରାକୃତିକ ଅବସ୍ଥାରେ ଏହିପରି ହୋଇଅଛି । ଏହାର ଉଚ୍ଚତା ୩୫୦ ଫୁଟ ଯାଏଁ ହେବ । ପ୍ରବାଦ ଅଛି ଯେ ଅର୍ଜୁନ ଏହାଠାରେ ତାହାକି ‘ଗାଣ୍ଡୀବ-ଧନୁ’ ରଖି ‘ଶରଣଶତ୍ରୁ’ରେ ଅସ୍ତ୍ରତ ନିବାସ କରିଥିଲେ । ଶରଣ-କଟକର ଅବସ୍ଥାନ—କନ୍ତ୍ରପଦା; ଏହା ପ୍ରବାଦ । ଏହି ସମ୍ପର୍କର ଆଉ ଏକ ଅଂଶ “ପୃଥ୍ବୀମାଣିକାଣୀ” ବୋଲି ଏଠାରେ ଲୋକମୁଖରେ ଶୁଣାଯାଏ । ତାହା କନ୍ତ୍ରପଦା ମଠସଲରେ ଅଛି । ସେ ମଧ୍ୟ ଏହିପରି ଅନ୍ୟ ଏକ ଭଗ୍ନ ହଠିର ଅଂଶ ବିଶେଷ । ଏହି ସମ୍ପର୍କର ନିମ୍ନଦେଶରେ ଦୁଇଟି ଗୁମ୍ଫା ଅଛି । ଗୁମ୍ଫାରେ ଅସ୍ବଖ୍ୟ ଯୁଦ୍ଧ ବୃହତ୍ ପ୍ରସ୍ତରଖଣ୍ଡ ପଡ଼ିଅଛି । ପୁରୁ ଓ ଦକ୍ଷିଣ ଦିଗରେ ଶ୍ୟାମ-ବନାନୀର ଶୋଭା ଅତି ମନ-ମୁଗ୍ଧକର । ଶ୍ୟାମଲତା କି ସୁନ୍ଦର ! ଏଥିରେ କ୍ଳାନ୍ତ ନାହିଁ । ଯେତେ ଅନାଇବ; ଅନାଇ ଥାଅ; ଚକ୍ଷୁରେ କଷ୍ଟ ବୋଧ ହୁଏ ନାହିଁ । ସ୍ବରଚିତ ଗୋଟିଏ ଗୀତ ସ୍ବତଃ ମନେ ପଡ଼ିଲା :—

ଶ୍ୟାମଲ ବନେ

ଶ୍ୟାମ ସ୍ବପନେ

ଗିତ୍ ମୋର ହୃଦୟ ହୃଦେ ଶ୍ୟାମ-ଭୁବନେ

ଯେତେ ଦୂର ମୋର ଆଖି ପାଉଛି; ମୁଁ ଦେଖୁଅଛି କେବଳ ବଣ, ବଣ । ମୁଁ ଓ ଅଭି ଜଣେ ବୈଜ୍ଞାନିକ ‘ସମ୍ପର୍କ’ ଉପରକୁ ଉଠିଲି । ଆମ୍ଭେମାନେ ଅଧାଯାଏଁ ଗଲୁଁ । ପଥର ବଡ଼ ମସୃଣ । ଟିକିଏ ଅସାବଧାନତାରେ ମୃତ୍ୟୁ । ପାଣି ପଡ଼ି ପଡ଼ି ପଥର ଏପରି ସମତଳ ହୋଇ ଯାଇଅଛି । ଏହି ସମ୍ପର୍କର ମଧ୍ୟ ଭାଗରେ ଛତ୍ରା ହୋଇ ଗୁମ୍ଫାରେ ଉତ୍ତରରେ ‘ପାଟମୁଣ୍ଡାଲ’ ଓ ତାହା ଉପରକୁ ‘ଭୁଣଭଦ୍ରା’ ଦେଖାଯାଏ । ପାହାଡ଼ ସବୁ ଶ୍ୟାମ-ଗୁମ୍ଫାଦ୍ବାରା । ପାହାଡ଼ର ନିମ୍ନ ଭୂମିର ବଣର ଶ୍ୟାମ-ବୃକ୍ଷରୁ କେବଳ ନୟନରେ ଭାସି ବୁଲେ । ଦୂର ପାହାଡ଼ ଗଲ, ପାଖ ପାହାଡ଼ ଶ୍ୟାମଲ । ପୁଣି ଶାଶୁଆ ବଣର ପଡ଼ିଗଡ଼ିଲରେ ରକ୍ତ-ବୃକ୍ଷରୁ ଫୁଲ ଗୁଡ଼ିକ କି ମନମୁଗ୍ଧକର ! ପୃଥିବୀର ଏହି ସାମାନ୍ୟ ଶୋଭା ଦେଖି ଦେଖି ମୁଁ ଅସ୍ବସ୍ଥ ହେବାକୁ ବସେ । ବଣ, ପାହାଡ଼କୁ ଏତେ ଦେଖିଲଣି;

ତଥାପି ଏହା ଚର ସୁନ୍ଦର । ମୋ କବି-ଚିତ୍ତର ଏହା ଏକ ଲେଖନୀୟ ବସ୍ତୁ ।

ସମ୍ପ୍ରତିରେ ଅନେକ ଗୁଣ ଏ ଦାଗ ପଡ଼ିଅଛି । ଗୋଟିଏ ଦାଗରୁ ‘ସାପତନ୍ତ୍ର’ ବୋଲି କହନ୍ତି । ଅନେକ ଦର୍ଶକ ସମ୍ପ୍ରତିରେ ଦେହରେ ସେମାନଙ୍କ ନାମ ଖୋଦନ କରି ଯାଆନ୍ତି । ମଣିଷ ବଞ୍ଚିବାକୁ ଚାହେଁ । ହୁଏତ ଭୂମିରୁ ଶୂନ୍ୟ-ଧୂଳିରେ ମଣିଷର ଏହି ଆଶା ରହିଯାଏ । ସେଥିପାଇଁ ମଣିଷ ମରଣକୁ ଡରାଏ ପୁଣି ମଞ୍ଜୁରୁ ଆସେ । ଜନ୍ମ ପରେ ଜନ୍ମ । ମୃତ୍ୟୁ କେବଳ ଶେଷ । ମୃତ୍ୟୁ ଅତି ଅଳ୍ପ ଲୋକେ ଚାହାଁନ୍ତି । ମୃତ୍ୟୁ ଚାହେଁ ନାହିଁ । କିନ୍ତୁ ବନ୍ଧନର ମୋହଟା ମଧ୍ୟ ମୋ ପ୍ରାଣରେ ନାହିଁ । ମୁଁ ଦୁଃଖୀ ଶରୀର ଲୋକ ଦର୍ଶନରେ ଗଭୀର ଅନନ୍ଦ ଅଛି । କିନ୍ତୁ ମୃତ୍ୟୁଦର୍ଶକ ହେବାରେ ମଧ୍ୟ ଫିକିର କୌଣସି ଲୋକ । ଜୀବନ ଏକ କୌଣସି । ଯେଉଁମାନେ ଜୀବନ ଯାପନର ଏହି କୌଣସି ଫିକିର ଜାଣନ୍ତି ; ସେମାନେ ଅନନ୍ଦ ଉପଭୋଗ କରନ୍ତି । ମୋର ଆଉ ବ୍ୟକ୍ତିଗତ ଦୁଃଖ ନାହିଁ । ମୁଁ ଅନନ୍ଦରୁ ଜାତ, ଅନନ୍ଦରେ ମୋର ସ୍ଥିତି ; ଅନନ୍ଦରେ ମୋର ପରୀକ୍ଷା । ଅନନ୍ଦରୁ ମୋର ଦର୍ଶନ । ଦୁଃଖ ଭ୍ରମରୁ । ଶୋକ, ଶୋକନା ଅଜ୍ଞାନରୁ । ସେ ଯାହାହେଉ ସମ୍ପ୍ରତିରେ ମଧ୍ୟ ଭଗବତ୍ ବସି ମୁଁ ଶୁଣି ଏହି ଶ୍ୟାମ-ଲୀଳା-ସ୍ଵପ୍ନରେ ମଗ୍ନ । ମୋ ପ୍ରାଣରୁ ମୟୂରବିଜ୍ଞାନ, ଭଜନ, ଭକ୍ତବର୍ଣ୍ଣ ଲୁଚି ଯାଇଅଛି । ମୁଁ ଶୁଣିବ୍ୟାପୀ । ମୁଁ ଶୁଦ୍ଧ ହୋଇ ବୁଦ୍ଧତ୍ଵ, ବିରାଟ । ସାଧାରଣ ମନୁଷ୍ୟ ଯେ—କୌଣସି ରାଜା, ମହାରାଜାଙ୍କଠାରୁ ବିଶାଳ, ମହତ୍ତ୍ଵ; ଏତକ ମଣିଷ ବୁଝିଲେ ହେଲା । ଶୁଣିବ୍ୟାପୀ ଚେତନା ଯେ ଥରେ ଗଭୀର ଭାବରେ ଅନ୍ତରରେ ଉପଲବ୍ଧି କରିଛି, ତାହାର ଭୟ ନାହିଁ । ମୁଁ ଅମୃତ, ଅକ୍ଷୟ, ଅପରିବର୍ତ୍ତନୀୟ, ମୁଁ କଅଣ ଏହି ଦେହ, ମାଂସ, ଅସ୍ଥି, ରକ୍ତ ନା ଆଉ କିଛି ? ତାହାହିଁ ଚିତ୍ତ !

ଯେ କଥା ଏହିକରେ ଆଉ । ସମ୍ପ୍ରତି ବର୍ଷା ଦିନେ ଏକ ସୁନ୍ଦର ରୂପ ଧାରଣ କରେ । ଅକ୍ଷୟ ବର୍ଷାଧାର ତାହାର ଅଙ୍ଗରେ ଝରିପଡ଼େ ! ସମ୍ପ୍ରତିର କନ୍ଦକନ୍ଦୀ ମଧ୍ୟ ଅସାଧାରଣ । ବୃକ୍ଷ ଛାଇ ଯାଇ ଉଦ୍‌ଗନ୍ଧ ହୋଇ ଯାଇଅଛି । ଖଣିଏ ଏଠାରେ, ଅନ୍ୟତ୍ର ପୃଥିବୀକାଶୀ; ଶେଷ ଖଣି ସମୁଦ୍ରରେ—ସ୍ଥଳରେ ବୋଧହୁଏ ଅନ୍ୟ କେଉଁଠାରେ ମନୁଷ୍ୟ ଠାବ ପାଇଲ ନାହିଁ । ଏଠାରେ ‘ମକର ପର୍ବ’ ଆଡ଼ମ୍ବରରେ ହୁଏ ବୋଲି ଶୁଣିଲି । ଅନେକ ଯାତ୍ରୀ ମେଳ ହୁଅନ୍ତି । ଅନ୍ୟ ଅଧିବାସୀମାନଙ୍କର ନାଚ ହୁଏ । ମିଳନ ସଙ୍ଗୀତ ମଧୁର । କିନ୍ତୁ ବିରହ-ବେଦନାରେ ଏକ ମଧୁରତା ଅଛି । ବେଦନାର ଏକ ଗଭୀର ଅନନ୍ଦ ଅଛି ।

ମିଳନରେ ପ୍ରେମର ପରୀକ୍ଷା ହେଲେ, ବିରହରେ ଏହାର ପରୀକ୍ଷା । ଏଠାରୁ ବିଦାୟ ଦେଇ ମୁଁ ପୁଣି ‘ପୋଡ଼ାଡ଼ିଆ’ ଡାକବଙ୍ଗଳାକୁ ଫେରି ଆସିଲି । ଏଠାରେ ‘ଭୁଲଅଳମ’ ଗ୍ରାମରେ ଦେଖିଲି ଯେ ‘ସାଉଁଟି’, ‘ଭୂୟାଁ’ମାନେ କିପରି ହୁଏ-ପକଡ଼ି ଗ୍ରହଣ

କରି ନେଇଅଛନ୍ତି । କେନ୍ଦୁଝରରେ ମଧ୍ୟ ମୁଁ ଦେଖି ଆସିଥିଲି ଯେ ‘ଭୂୟାଁ’ମାନେ କିପରି ସବୁ ହୋଇ ଯାଉଅଛନ୍ତି । ସେମାନଙ୍କ ଗଢ଼ଣା ମଧ୍ୟ ଶୀଘ୍ର ହେଉଅଛି । ‘ଡାଲବନ୍ଦା’ ଏମାନଙ୍କର ଏକ ନୂଆ ଖିସ । ତୈନ୍ଦ୍ର ମାସରେ ନୂଆ ଆମ୍ବ ଖାଲୁ ବେଳେ ଏହି ପର୍ବ ହୁଏ । ସିଂହଭୂମିରେ ‘ଓଁକା’ମାନଙ୍କ ମଧ୍ୟରେ ଏହି ପର୍ବ ‘ଡାଲଭୁଲୁଣି’ କହନ୍ତି । କୋଞ୍ଚାଶର ‘ହୋ’ (କୋଞ୍ଚ)ମାନେ ଏହି ପର୍ବ ପାଳନ୍ତି । ଭୂୟାଁ, ସାଉଁଟି କିମ୍ବଦନ୍ତୀରୁ ଉତ୍ପତ୍ତି ଦେଉ ଅଛନ୍ତି । ଦାଣ୍ଡିଆପିଆ ମଧ୍ୟ କମି ଆସୁଅଛି । ଏମାନଙ୍କ ବିବାହ-ପକ୍ଷ ହୁଏତ ଏମାନଙ୍କ ଭଳି ହୋଇଗଲାଣି । ‘ଗ୍ରାହଣ’ ସେମାନଙ୍କ ଆସନ ମାଡ଼ି ବସିଲେଣି । ଅନ୍ୟ ଜୀବନର ଏହି ସାମାନ୍ୟ ଘଟଣା, ପ୍ରକାଶ ମଧ୍ୟରେ ମୁଁ ଶୁଣି-ଲୀଳାର ଏକ ବୃହତ୍-ଖେଳ ଦେଖିଅଛି । ପ୍ରାଣଟା କବିର ନାନା ସ୍ଵପ୍ନରେ ମଗ୍ନ । କବି-କଣ୍ଠରେ ମଧ୍ୟ ଆଜି ବହୁତ କବିତା ।

ଉତ୍କଳବିଧା:—

ପ୍ରାତଃ କାଳରୁ ସକଳହୋଇ ମୁଁ ମେଘାସନ ଅଭିଯାନରେ ବାହାର ପଡ଼ିଲି । ଖଟିଆଟିଏ ଆସି ଡାକବଙ୍ଗଳା ପଡ଼ିଆରେ ଥୁଆ ହେଲା । ଦୁଇଟି ଗଜା ଶାଳଗଛ କଟାଯାଇ ଖଟିଆରେ ଭିଡ଼ାହେଲା । ଖଟିଆ ଓଲଟାଇ ଦିଆ ଯାଇଥିଲା; ଅର୍ଥାତ୍ ଗୋଡ଼ ଗୁରୁଟି ଉପରକୁ । ଯେଉଁ ପାଦ ଗୁଡ଼ିକ ସବୁବେଳେ ଭୂମି ସଙ୍ଗେ ବଢ଼ିତା ବାନ୍ଧିଥିଲେ; ସେଗୁଡ଼ିକ ଆଜି ଆକାଶ ସଙ୍ଗେ ‘ମୈତ୍ର’ ବସିବାକୁ ଉପରକୁ ବୁଝିଛନ୍ତି ପରା । ଖଟିଆର ଗୋଡ଼ ତଳମୁହଁ ହେଲେ କେଉଁଠାରେ ପାହାଡ଼ ଦେହରେ ବୁଝି ହୋଇଯିବ । ଲୋକେ ଅଶିଷ୍ଟ ହେଲେ; କାର୍ଯ୍ୟରେ ଶୃଙ୍ଖଳା ଥାଏ ନାହିଁ । ସାମାନ୍ୟ କାମ ଲାଗି ବୁଆରେ ଖୁବ୍ ହସ୍ତା ହୁଏ । କିନ୍ତୁ କାମ ଅପେକ୍ଷା ପାଟି ହୁଏ ଖୁବ୍ ବେଶୀ । ତାହାହିଁ ‘ହୋ’ମାନେ ମୋ ଗୁରୁଆଡ଼େ ଘଟାଉଥିଲେ । ଖଟିଆରେ ଭ୍ରମଣକାରୀ ବିଜେ ହେଲେ । ବାହକ ମାନଙ୍କ କାନ୍ଧରେ ଖଟିଆ-ବିମାନରେ ମୁଁ ଗତି କଲି । ଉତ୍କଳବିଧା ମେଘାସନ ପାହାଡ଼ ମଧ୍ୟରେ ଏକ ବିଶ୍ରାମ ନେବା ସ୍ଥାନ । ସେଠାରେ ମଧ୍ୟ ଡାକବଙ୍ଗଳା ଅଛି । ତେଣୁ ଆମ୍ଭମାନଙ୍କର ଚାହିଦାକୁ ଖୁବ୍ ସୁବିଧା ହେବ । ଏହା ପୋଡ଼ାଡ଼ିଆଠାରୁ ନଅ ମାଇଲ ମାତ୍ର । ଏହାର ଉଦ୍ଦେଶ୍ୟରେ ଯାତ୍ରା ଆରମ୍ଭ ବାଟ ଯାକ କେବଳ ବଣ, ଦୁଡ଼ି । ଦୁଇଟି ଘାଟି ଡେଇଁବାକୁ ପଡ଼ିବ । ରାସ୍ତାର ଦୁଇକଡ଼ରେ ବଣ । ଗଛ କେତେକ ପତ୍ର-ଶୂନ୍ୟ । ବେଳେବେଳେ କୌଣସି ବନ୍ୟ-ଫୁଲ ଦୁର୍ଲ୍ଲଭ ଅକର୍ଷଣ କରେ । ନୋହଲେ ମୁଁ ମୋର ସ୍ଵପ୍ନ-ମଗ୍ନ ଥାଏ । ଶୁଭ୍ର ବୁଝୁଡ଼ି (କରା) ଫୁଲ ଆଖିରେ ପଡ଼ିଅଛି । କେଉଁଠି ବେଲ ପାତ ଝଡ଼ି ପଡ଼ୁଛି । ଆମ୍ଭେମାନେ କିମ୍ବଦନ୍ତୀ ଗ୍ରାମ ଛାଡ଼ିଲୁଁ । କର୍ଣ୍ଣିତ ଶେଷରେ ବୃକ୍ଷକମାନେ ବ୍ୟସ୍ତ । ଗ୍ରାମ-ବଧୂମାନେ ଜଳ-କଳାପୀ ଦେଇ ସେମାନଙ୍କ ଗନ୍ତବ୍ୟ ପଥରେ ଧାଡ଼ି ଧାଡ଼ି ହୋଇ ଗତିକରି, ଏକ ଦୃଶ୍ୟ ସୃଷ୍ଟି କରିଅଛନ୍ତି ।

କିଛି ଦୂର ଗଲ ପରେ ‘ଠକ୍‌ଠକ୍’ ନଦୀ ପଡ଼ିଲା । ନଦୀରେ ପାଣି ସେତେ ନାହିଁ । ତଥାପି ହୋମାନେ ସେମାନଙ୍କ ପ୍ରାତଃ-ଭୋଜନ ପାଇଁ ସେହି ନଦୀକୂଳରେ ବିଶ୍ରାମ ନେଲେ । ଶିଆଳି ପତ୍ର ପଟୁଆରେ ପଖାଳ ଭାତ ଓ ଲୁଣ ବାନ୍ଧି ଆଣିଥିଲେ । ତହିଁରେ ସେମାନଙ୍କ ଭୋଜନ ସମାପ୍ତ ହେଲା । ସେମାନେ ପତ୍ର-ପତ୍ର-ପତ୍ର ପାଣିରୁ ପେଟେ ପେଟେ ପିଇଲେ । ଏହି ସ୍ଥାନକୁ ‘ଖୋଖାଳ’ କହନ୍ତି । ‘ଠକ୍‌ଠକ୍’ ନଦୀର ଚିରଳ ସ୍ଥାନରେ ଚିରଳ ନାମ ଅଛି; ଯଥା:—ଦେବର. (ଦର=ଗଣ୍ଡ) ‘କନିଆବର’ ‘ଧାଙ୍ଗାଧାଙ୍ଗାଡ଼’, ‘ଭାମଅଣ୍ଟ’, ‘ବାଦଅଣ୍ଟ’; ଇତ୍ୟାଦି ।

ଶାଳଗଛରୁ ଝୁଣା ବାହାରେ । ଯେଉଁ ଗୋଟିଏ ଶାଳଗଛରେ ମୋର ଖଟିଆ ବନ୍ଧା ଯାଇଥିଲା; ତାହାର ଦେହରେ ଝୁଣା ଥିବାର ଦେଖିଲି । ବାଟରେ ଶଳଗଛ ପଡ଼ିଲେ, ମୁଁ ଅନାଏ । ଝୁଣା କେତେକ ଗଛରେ ବାହାରି ଥିବାର ଦେଖିଲି । ମନୁଷ୍ୟ ଦ୍ରବ୍ୟ-ଲୋଭୀ । ଝୁଣା-ସଂଗ୍ରହ କରିବାକୁ ଇଚ୍ଛା ହେଉଥିଲା; କିନ୍ତୁ ତୋର ହେବି ଭାବି ପୁଣି ଆଗକୁ ଅଗ୍ରସର ହେଲି । ଉକ୍ତିଆମାନେ (ଖଟିଆଙ୍କ ଭଳି ଏକ ପ୍ରକାର ଅଦମ ଅଧିବାସୀ) ବଣରୁ ଝୁଣା, ପାତୁଆ ଓ ମଦୁ ପ୍ରଭୃତି ସଂଗ୍ରହ କରନ୍ତି । ବାଟରେ ଏକ ମଦୁମେଣ୍ଟା ଦେଖି ମଦୁ ଭାଙ୍ଗିବାକୁ ହୋମାନଙ୍କର ଇଚ୍ଛା । ତହିଁରୁ ସେମାନଙ୍କୁ ଖାନ୍ତ କଲି । ବାସ୍ତାବିକ ଅଣାକୁଆ—କାହିଁ ଭୁଲ, କାହିଁ ଖାଲ । ଦୁଇ କରରେ ଖଣି, ବଣ ମଝିରେ ଗଛ କଟାଯାଇ ବାସ୍ତା କରାଯାଇଅଛି । ତଥାପି ବାସ୍ତା ସମତଳ କରାଯାଇ ନାହିଁ । ତେଣୁ ଖଟିଆ ଲୋକେ କେତେବେଳେ ଉପରକୁ କେତେବେଳେ ତଳକୁ ହୋଇ ଯିଥାଏ । ଖଟିଆରେ ଆଉ ଏକ ଗପଦ ଥାଏ । କେତେବେଳେ ବାସ୍ତା ଦୁଇ କରରେ ଗଛତାଳ ଆସି ଆଖିକାନରେ ବାଜିଯିବ । ତେଣୁ ମୁଁ ସବୁବେଳେ ସ ବଧାନ ଥାଏ । ଆଗରେ ଗୋଟିଏ ଗୋଟିଆକୁ ଏହି ଡାଳକଟା କାମରେ ଲଗାଇ ଦେଇଥାଏ । ବଣରେ ଠାଏ ଠାଏ ଫୁଲ ଫୁଟି-ଅଛି । ଫୁଲ ଦେଖିଲେ ନାମ ପରାରେ । “ପଟୁଆ ଫୁଲ” ବୋଲି ଏକ ଫୁଲ ଜାଣିଲି । ବାସ୍ତା ଦୁଇ କରରେ ବାଜିଗିଆ ଗଛ । ଏହାର ଫଳ, ଗୋପା ଗୁଡ଼ିକ ମଧ୍ୟ ଶକ୍ତି । ବାସ୍ତାରେ ସ୍ଥାନେ ସ୍ଥାନେ ଏଗୁଡ଼ିକ ଜମା ହୋଇଅଛି । କାହିଁ ଶିଆଳି-ଲଟାର ଫୁଲର ଦୋଳ ହୋଇଅଛି । ବନଦେବଙ୍କର ଏହି ଲୀଳା-ଭୂମିରେ ବୃକ୍ଷ, ଲତା ପରସ୍ପର ପ୍ରେମ-ବନ୍ଧନରେ ବାନ୍ଧି ଭାବରେ ଜଡ଼ିତ । ପ୍ରେମ କେବଳ ନର ଓ ନାରୀଙ୍କ ମଧ୍ୟରେ ହେବ ନାହିଁ । ଏହା ଏକ ଶ୍ରେୟାସୀ ଯୁଥା । ପଶୁ, ପକ୍ଷୀ, ବୃକ୍ଷ, ଲତା, ମନୁଷ୍ୟ ମଧ୍ୟ ଏହାର ଅଧୀନ । ପ୍ରେମସ୍ଥାନ ସୃଷ୍ଟି ସମ୍ଭବ ହୁଏ । ସୃଷ୍ଟିର ସୁଲଭ ପ୍ରେମ । ପ୍ରେମ ନ ଥିଲେ ସୁଲଭ ଅସମ୍ଭବ । ଦେହରେ ଏହା କେବଳ ଅବସ୍ଥା ହୁଏ । ଗଛ, ଲତାକଣ୍ଡ ଏହି ପ୍ରେମ-ବନ୍ଧନ ଅବା ବେଳେ ବେଳେ ପଥୁମାନଙ୍କ କୃପାର ଦ୍ଵାରା ହୁଏ । ଏହା ସେମାନଙ୍କର ମୃତ୍ୟୁ । ପୁଣି ପ୍ରଭୁଙ୍କ ତାହାର ନିୟମାବଳୀ ସୃଷ୍ଟି-ପ୍ରତିୟାରେ ବ୍ୟସ୍ତ । ଜଳ, ମୃତ୍ୟୁ, ବିକାଶ, ବିନାଶ, ଏକ ସୃଷ୍ଟିର ଗତ ହୋଇଥାଏ, ନୂଆ ଗଛ ଲାଗି ଶେଷ ପ୍ରସ୍ତୁତ ହୁଏ । ପତ୍ର ଖଟେ,

ନବ ପତ୍ରର ବିକାଶ ଲାଗି । ଯେଉଁମାନେ ସୃଷ୍ଟିର ଏହି ଦୁଇ ଦିଗର ସଠିକ୍ ସଂବାଦ ଦେଖନ୍ତି; ସେମାନେ ଦ୍ରୁଷ୍ଟା । ସେମାନେ ଦୁଃଖରେ ବିଚଳିତ ହୁଅନ୍ତି ନାହିଁ, ସୁଖରେ ସେମାନଙ୍କର ଅନ୍ତର ମଧ୍ୟ ଶୂନ୍ୟ-ବଞ୍ଚିମାରେ ସ୍ଥିତ ହୁଏ ନାହିଁ । ମୁଁ ବିଚ୍ଛେଦରେ ବ୍ୟସ୍ତ ହୁଏ, ବିରହରେ ବିଚଳିତ କିମ୍ବା ମୃତ୍ୟୁରେ ମର୍ମାହତ ହୁଏ ନାହିଁ । ଏହା ବୋଲି ମୋର ପ୍ରାଣଟା ପଥର ହୁଏ । ବିରୁର ଲେହନ; ବ୍ୟସ୍ତତା ହୁଏ । ଏହି ବଣ ଭୂଭିଦ-ବିଜ୍ଞାନ ଛନ୍ଦମାନଙ୍କ ପାଇଁ ଏକ ଉପଯୁକ୍ତ ଯେତ୍ର । କେହି ଓଡ଼ିଆ ବୈଜ୍ଞାନିକ ଏହାର ସଦ୍-ବ୍ୟବହାର କରିବା ଭାବିତ । ବାସ୍ତା ପାଖେ ପାଖେ ନାନା ପ୍ରକାର ଫଳ, ପତ୍ର, ଫୁଲ ଆଖିରେ ପଡ଼ୁଅଛି । କିନ୍ତୁ ମୋର କାଣିବାର ଅବସର ନାହିଁ । ଗୀତ ଗାଇବା ମୋର କାମ । ବାଟରେ ଠାଏ ବଝିଲି; ହୋମାନେ ବଣଅଳ୍ପ ଖୋଳିବାରେ ବ୍ୟସ୍ତ ରହିଲେ । ‘ବାଦଅଣ୍ଟ’ ବୋଲି ଆଉ ଏକପ୍ରକାର ଅଳ୍ପ ମିଳେ । ଏହା ଦେଖିବାକୁ ଧଳା; ଖାଲିଲେ, ବଡ଼ ଜଣା ଘାରେ । କ୍ରମେ ଆମ୍ଭେମାନେ ‘ବାଆଁଶଘାଟୀ’ ନିକଟବର୍ତ୍ତୀ ହେଲୁ । ‘ବାଆଁଶଘାଟୀ’ ତାହାର ନାମ ସାର୍ଥକ କରୁଅଛି । ଘାଟୀରେ ବାଆଁଶ ବୁଦା ଅନେକ । ବଣୁଆ ହାତ ଖାଉ ନ ଥିଲେ, ଏଠାରେ ବାଆଁଶ ବଣ ହୋଇ ଯାଆନ୍ତା । ସୃଷ୍ଟି ସଙ୍ଗେ ସଙ୍ଗେ ସହାର । ସହାର ପୁଣି ସୃଷ୍ଟି ପାଇଁ ଅଭିପ୍ରେତ । ସୁଜନ ଓ ପ୍ରଳୟ ପରସ୍ପର ବନ୍ଧୁ । ଘାଟୀରେ ଗଲବେଳେ ମୁଁ ଖଟିଆରୁ ଓହ୍ଲାଇଲି ।

ଏହାପରେ ‘ତେଲୁଣିଗଡ଼ା’ ବୋଲି ଏକ ଦନବନ-ଅଛାଦିତ ପାହାଡ଼ ପଡ଼ିଲା । ଯେପରି ବନଦେବୀ ଏଠାରେ ଧ୍ୟାନମଗ୍ନ । ଏକ ଛୟା ତଳେ ବସି ଏହି ବନାଛାଦିତ ଶିଖରାଳାର ଶ୍ୟାମଶୋଭା ଦେଖି ଦେଖି ମୁଁ ଧ୍ୟାନମଗ୍ନ ହେଲି । କି ସୁନ୍ଦର ଏହି ଶ୍ୟାମରୂପ ! ମୋତେ କେନ୍ଦ୍ର କରି ଏହି ଶର ଶୋଭା ଚଉଦିଗରେ ପରିବ୍ୟାପ୍ତ । ମୁଁ ଓ ଶୋଭା ଏକ । ମୁଁ କିଏ ? ସନ୍ଦେହର ସନ୍ଦେହର ପୃଷ୍ଠରୁ—ମୁଁ । ବେଦାନ୍ତରେ ଶଙ୍କର ଏହି ‘ମୁଁ’ ରୁ ‘ଅତ୍ମ’ ଶିଶୁସର ପ୍ରମାଣ ବାଢ଼ି ଅଛନ୍ତି । ଅତ୍ମା କେବଳ ମୋଠାରେ ନୁହେଁ; ସମଗ୍ର ସୃଷ୍ଟିରେ ପରିବ୍ୟାପ୍ତ । ଶୋଭା ମଧ୍ୟରେ ସେହି ଅତ୍ମସତ୍ତ୍ଵ ବିବର୍ଜିତ । ତେଣୁ ମଣିଷ ଶୋଭାରୁ ଅନନ୍ଦ ପାଏ । ଜଳ, ପୁଲ, ପାଣି, ପବନ ମଣିଷକୁ କାହିଁକି ଏତେ ଭଲ ଲାଗେ ? କାରଣ ମନୁଷ୍ୟ ସେହି ସବୁ ଦୁଃଖ ମଧ୍ୟରେ ତାହାର ଅତ୍ମ-ସତ୍ତ୍ଵ ଖୋଜି ପାରୁଅଛି । ଅତ୍ମ-ଭାବକୁ ଧରି ଅନନ୍ଦ । ପୁଣି ମଧ୍ୟରେ ପିତା, ପ୍ରିୟା ପ୍ରାଣରେ ପ୍ରିୟ ଏହି ଅତ୍ମଭାବକୁ କରେ ବୋଲି ସଂସାରରେ ପୁଣି, କନ୍ୟା, ପତ୍ନୀ ଏବେ ପ୍ରାଣର ନିକଟତମ ପଦାର୍ଥ । ତେଣୁ ଏହି ମେଘାସନ ଶିଖରାଳାର ଶୋଭା-ସନ୍ଦର୍ଶନରେ ମୁଁ ମଗ୍ନ । ଯେପରି ବହୁଯୁଗରୁ ଆମ୍ଭମାନଙ୍କ ପ୍ରାଣରେ ଏକ ଅଚ୍ଛେଦର ସ୍ଵପନ ଅଛି । ଏହି ‘ତେଲୁଣିଗଡ଼ା’ ପାହାଡ଼କୁ ଆମ୍ଭମାନଙ୍କୁ ଡେଇଁବାକୁ ହେବ । ଏହି ପାହାଡ଼ ଉପରେ ଘାଟୀବାସୀ ଯାଇଅଛି । ପଥ ଛୟାଯୁକ୍ତ, ସୁଖୀତଳ । କ୍ରମେ ଆମ୍ଭେମାନେ ବହୁ ଉପରକୁ ଉଠି ଆସିଲୁ ।

‘ଦେଲୁଣିଗଡ଼ା’ ପାହାଡ଼ ବଣର ଶୋଭା ଦେଖିଲେ ବେଳେ, ପଶ୍ଚିମ-ଉତ୍ତରରେ ଅନ୍ୟ ଏକ ପାହାଡ଼ର ଦୃଶ୍ୟ ଦେଖାଯାଉଥିଲା । ତାହାର ନାମ—“ଦୁକା ଭଣ୍ଡାର” । ଏଠାରୁ ଆଦ୍ୟ ଅଧିବାସୀମାନେ ଅନେକ “ଫୁଲ ଛୁଆଁଣି” କାଟି ନିଅନ୍ତି । ଏଠାରୁ ଗ୍ରାମବାସୀମାନେ ଫଳ, ଫୁଲ, ଫଳ, ପତ୍ର ସବୁ କରନ୍ତି । କେନ୍ଦୁ ମଝୁ, ଝୁଣା ସବୁ କରନ୍ତି । ଏଥିରେ ସେମାନେ ଜାବିକା ଅର୍ଜନ କରନ୍ତି । ‘କୁମୁଗଛ’ର ବଡ଼ ବଡ଼ ଫଳ ମୋର ଦୁଷ୍ଟି ଆକର୍ଷଣ କରୁଥିଲା । ଝିଲଗଛ ଦେଖି କୋଳ ଖାଇବାକୁ ଇଚ୍ଛା ହେଲେ ମଧ୍ୟ; ଗଛରେ କୋଳ ନାହିଁ । ବଣ ଶାଗ କେଉଁଠି ଦେଖିଲେ; ‘ହୋ’ମାନଙ୍କର ତାହା ଡୋଳିବାକୁ ଲେଉଟ । ବାଟରେ ଖୁବ୍ ‘ଝୁମୁର’ ଶାଗ ବୁଢ଼ାମାନ ଦେଖିଲେ । ପଥ ବେଶ୍ ଛପାବୁଡ଼ । ହଳଦିଆବସନ୍ତ କାହିଁ ମଧୁର କାକଳୀ ଡାକୁଥିଲା ! ବଣ-ହାତୀ ଏହି ବାଟରେ ଯାଆନ୍ତି । ବାଟରେ ସେମାନଙ୍କ ଗତିର ଚିହ୍ନ ସୁସ୍ପଷ୍ଟ । ବଣରେ ବଣ-ପତ୍ରକୁ କେଉଁ ବାଟ କିଏ ମନା କରନ୍ତି ? ଏହି ରାସ୍ତା ବହୁତ କମ୍ପାନୀ କାଠ କାଟିଲା ବେଳେ ଗଢ଼ିଥିଲା । ରାସ୍ତା ଛମେ ଉପରକୁ ଉଠି ଯାଉଛି । ନିମ୍ନରେ ବନାବୁଡ଼ ପାହାଡ଼; କିମ୍ବା ଖାଲ ବଣ । ବଣରେ ଏକ କଦଳୀ ଗଛ ସମସ୍ତଙ୍କର ଦୃଷ୍ଟି ଆକର୍ଷଣ କଲା । ଚନ୍ଦ୍ରା ମଣିଷକୁ ଅନେକ ଅଜଣା ମଣିଷଙ୍କ ମଧ୍ୟରେ ଦେଖିଲା ଭଲ “ହେଉ-ହେଉ” ସମସ୍ତେ ପାଞ୍ଚ କରି ଉଠିଲେ । ଗୁରୁଆଡ଼େ ବଣ, ପାହାଡ଼ । ରାସ୍ତାରେ ଏହି କେତୋଟି ମଣିଷ । ଛମେ ଆମ୍ଭେମାନେ ଏହି ବଡ଼ ଘାଟି ପାର ହୋଇ “ଚଢ଼େଇଚଢ଼ା” ନାମକ ଏକ ସ୍ଥାନକୁ ଆସିଲୁଁ । ସ୍ଥାନଟିର ନାମ ‘ଚଢ଼େଇଚଢ଼ା’ ହେବାର ଏକ କାରଣ ଅଛି । ଗୋଟିଏ କେନ୍ଦୁଗଛ ମୂଳେ ଗୋଟିଏ ପାଣିରୁଆ ଅଛି । ତାହାକୁହିଁ ‘ଚଢ଼େଇଚଢ଼ା’ କହନ୍ତି । ସାଥୁ ଲୋକମାନେ ପାଣି ପିବବା ପାଇଁ ଶିଆଳୀ ପତ୍ର ଆଗରୁ ସବୁ କରୁଥିଲେ । ରୁଆ ପାଖରେ ପହଞ୍ଚିଲା ମାତ୍ରେ ପାଣି ପିବବା ଆରମ୍ଭ କରୁଥିଲେ । କିନ୍ତୁ ମୁଁ ଦେଖିଲି ଯେ ପାଣି ପରୁ । ଏମାନଙ୍କୁ ଏହି ପାଣିର ଅପକାରତା ବୁଝାଇଲେ ମଧ୍ୟ ଏମାନେ ଏହା ବୁଝିବାକୁ ନାସକ ।

ଛମେ ରାସ୍ତା ସମତଳ ଭୂମିରେ ଗଢ଼ି କଲା । ପୁଣି ଖଟିଆ-ବାହନରେ ଭଞ୍ଜବସା ଅଭିମୁଖୀ ହେଲେ । ବାଟରେ ଧଳା ‘ଝିକଫୁଲ’ ଓ ‘ଶାଗ’ ଦେଖି ହୋମାନେ ମହାଶୁଷ୍ଟି । ଏଗୁଡ଼ିକ ଏମାନଙ୍କର ଖାଦ୍ୟ; ତରକାର ଚଳାଇବା । ବାଟ ଦୁଇ କରରେ ବଡ଼ ବଡ଼ ଶାଳ ଗଛ । ଜଙ୍ଗଲ ମଝିରେ ଗଛ କଟାଯାଇ ରାସ୍ତା ଚିହ୍ନିତ ହୋଇଅଛି ମାତ୍ର । ଅଳ୍ପ ସମୟ ପରେ ମୁଁ ଭଞ୍ଜବସା ଡାକବଙ୍ଗଳାରେ ପହଞ୍ଚିଗଲି । ଏହା ଗୋଟିଏ ପାହାଡ଼ର ନାମମାତ୍ର । ଏହାର ଉଚ୍ଚତା ଦୁଇ ହଜାର ଛଅସୋର (୨୦୭୨) ଫୁଟ । ପହଞ୍ଚିଲା ମାତ୍ରେ ସ୍ବେଚ୍ଛେବର ବନ୍ଦୋବସ୍ତ ଲାଗିଗଲା । ଦୁଇଆରେ ଯେପରି ପେଟ ପାଇଁ ସବୁ ନାଟ ! ତଳୁ ସବୁ ପ୍ରକାର ଜିନିଷ ସଙ୍ଗରେ ଆସିଥିଲା । ଏଠାରେ କିଛି ମିଳେ ନାହିଁ । ମିଳିବ କାହିଁ ? ଗୁରୁଆଡ଼େ କେବଳ ବଣ—ଶାଳଗଛ । ମଝିରେ ଏହି ଡାକବଙ୍ଗଳା ।

ସ୍ଥାନ ନିର୍ଜନ, ଡାକବଙ୍ଗଳାର କିଛି ଦୂରରେ ଏକ ଗିରିହର ବହୁ ଯାଉଥିଲା । ଏଠାରେ ଏହାକୁ “ଚଢ଼େଇବାଟ” କହନ୍ତି । ଯାଣିରେ ପ୍ରଚୁର ଲୁହା ଅଂଶ ଥିବାରୁ ଗୁରୁପାକ । ଏହି ବଣରୁ ଲୋକମାନେ ପାତୁଅ, ମହୁ, ଆମ୍ବ, ଝିକିଫୁଲ ଓ ଅନ୍ୟାନ୍ୟ ପ୍ରକାର ଫଳମୂଳ ସବୁ କର ଖାଦ୍ୟ ରୂପେ ବ୍ୟବହାର କରନ୍ତି ।

ଭଞ୍ଜବସା କୋଠା ଡାକବଙ୍ଗଳାରେ ମୁଁ ବସିମ ନେଲି । ଏଠାରେ ଗଣେଷ ଅଣ୍ଡା ; ଦିନରେ ମଧ୍ୟ । ତେଣୁ ମୁଁ ଗରମ ପୋଷାକ ବ୍ୟବହାର କଲି । ଡାକବଙ୍ଗଳା ପାଖରେ ଲମ୍ବ ଗୁଲ୍‌ଘରଟିଏ ଅଛି । ଦୁଇଟି ଜଗୁଆଳ ପୋଡ଼ାଡ଼ିହାରୁ ଆସି ଏଠାରେ ରହନ୍ତି । ସେମାନେ ସମ୍ପ୍ରାଦରେ ଥରେ ନିମ୍ନ ବୁଝିବୁ ଯାଆନ୍ତି ମାତ୍ର । ବଣ କଟାଯାଇ କିଛି ଫାକାସ୍ଥାନ କରାଯାଇଅଛି । ଡାକବଙ୍ଗଳା ଗୁରୁପାଖରେ ପ୍ରଚୁର ଗୋଲପ ଫୁଲ ଫୁଟି ଅଛି, ସୁରଚିତ ଗୋଟିଏ କବିତାର କେତୋଟି ପଂକ୍ତି ମନେ ପଡ଼ିଗଲା—

ଝିଡ଼ଇ କେତେ ଫୁଲ ବନଗହନେ
ଜଡ଼ିଛି ତାର ସୁଦ ମୋର ସ୍ବପନେ ।

ଦ୍ବିଏତ ମୟୁରଭଞ୍ଜର ରାଜବଣିକ ନାମାନ୍ତରାୟୀ ସ୍ଥାନର ନାମ ‘ଭଞ୍ଜବସା’ ହୋଇଅଛି । ଗୁରୁଆଡ଼େ ବୃଷର ଓ ନିମ୍ନରେ ଭୃଗୁ-ରାଜର ଶ୍ୟାମଳତାର ପ୍ରଚ୍ଛଦପଟ୍ଟ ମଧ୍ୟରେ ଏହି ନାଲି ଗୋଲପ ଫୁଲ ଗୁଡ଼ିକ କି ନୟନ-ପ୍ରାଣ-ଆକର୍ଷକ ! ଏଠାରୁ ମେଘାସନ ଉପରକୁ ଯିବାକୁ ତିନି ଘଣ୍ଟା ଲାଗିବ । ବାଟ ପ୍ରାୟ ପାଞ୍ଚ ମାଇଲ । ଭଞ୍ଜବସାରେ ବସିମ ନେଲି ।

ମେଘାସନ:—

ମେଘର ଆସନ ଯେଉଁଠି, ତାହା ମେଘାସନ । ମେଘାସନ ପାହାଡ଼ଟି ମୟୁରଭଞ୍ଜର ଏକ ଉଚ୍ଚ ପାହାଡ଼ । ପାହାଡ଼ର ଉଚ୍ଚତା ତିନି ହଜାର, ଆଠଶ, ତେଲଣି ଫୁଟ (୩୮୨୩) । ଆମ୍ଭେମାନେ ମେଘାସନଠାରୁ ପ୍ରାୟ ପାଞ୍ଚ ମାଇଲ ଦୂରରେ ଭଞ୍ଜବସାରେ ଥିଲୁଁ । ଏହା ମଧ୍ୟ ସେହି ମେଘାସନ ଗିରିମାଳାର ଅଂଶବିଶେଷ ।

ଆମ୍ଭେମାନେ ପୁଣି ଗଢ଼ି କଲୁଁ । ଗୁରୁଆଡ଼େ ବଣ ; ବଣ ମଝିରେ ବନ୍ୟ-ଚିତ୍ରଗଳ ଦ୍ବାରା ଚିତ୍ରିତ ପଥମାତ୍ର । ସହର-ମାନଙ୍କରେ ଏହି ଶ୍ୟାମ-ଶୋଭାର କେଡ଼େ ଅଭାବ ; କିନ୍ତୁ ଏଠାରେ କି ପ୍ରଚୁର ! ରାସ୍ତାଘରରେ “ମାଛରକା ଫୁଲ” ପୁଣି ଆଖିରେ ପଡ଼ିଛି । ଏହି ଫୁଲ ଗୁଡ଼ିକ ଧଳା, ପେଣ୍ଡା ପେଣ୍ଡା ହୋଇଥାଏ । ବାଟରେ କେତେ ଅଜଣା ଗଛ, ଲତା, ଫୁଲ, ଫଳ । ମୁଁ ଜଣା, ମୋ ଗୁରୁଆଡ଼େ ଅଜଣା । ଜାବନଟା ଏହି ଜଣା-ଅଜଣା ମଧ୍ୟରେ ଏକ ଦୋଡ଼ । ‘ଗୋଦୁରୁଣୀ’ ଗଛ ତେରକୁ ବାଟ ଗୋରୁଙ୍କ ଦେହରେ ଲଗାଇଦେଲେ ; ଟିକ ମରାଯାଆନ୍ତି । ଏହି ଗୋଦୁରୁଣୀ ଗଛର ଚେରକୁ ବାଟ ପାଣିକ ଫୋପାଡ଼ି ଦିଅନ୍ତି । ମାଛମାନେ ତାହା ଖାଇଲେ, ମରାଯାଆନ୍ତି । ‘ଅଗ୍ନିକାଳା’ ନାମକ ଏକ ଗଛର ଚେରକୁ ବାଟ ହଳମି ଔଷଧ ରୂପେ ଖାଆନ୍ତି । ସଙ୍ଗରେ ଥିବା ହୋମାନେ ଏହିସବୁ ଦେଖାଇ ଦେଉଥାଆନ୍ତି ।

ବାଟରେ ଠାଏ ଠାଏ ଅମ୍ବଗନ୍ଧ । ପାକଲ ଅମ୍ବ ଝଡ଼ି ତଳେ ଜମା ହୋଇଛି । ସଙ୍ଗୀ ଲେକମାନେ ଆଉ ଅମ୍ବ ଲେବ୍ ସମ୍ପାଦ ପାରିଲେ ନାହିଁ । ପାକଲ ଅମ୍ବ ସାଉଁଟିବା ସଙ୍ଗେ ସଙ୍ଗେ ଖାଇବାକୁ ଆରମ୍ଭ କରିଦେଲେ । ହୋ ଭାଷାରେ ପାକଲ ଅମ୍ବକୁ— “ଓଲ ଲସିନିଆ” କହନ୍ତି । ଗୋଟିଏ ଟୋକା ତାକ କହଲେ, “ହାଲ୍ କେତୁ ନମେୟା”—(ପାରି କରି ଖାଇବା) । କ୍ରମେ ଆମ୍ବମାନେ ଅନନ୍ଦରେ ବଣରେ ଗଢି କରିଗଲେ । ‘ବାଇଦାଡ଼ି’ ଗଛ ଶୁଖି ଯାଇଛି । ଗୋଟିଏ ସ୍ଥାନରେ ‘କ୍ୟେସ୍ପେୟ’ ଗଛ ଦେଖିଲେ । ନାନା ସ୍ଥାନରେ ଫୁଲସବୁ ଝଡ଼ି ବହୁପରମାଣରେ ବଣରେ ପଡ଼ି ରହିଛି—ଯେପରି ବନଦେବାକର ଏହା ଧୂସ-ଶ୍ୟାମ । ଲେକ-ଲେକନ-ଅନ୍ତରାଳରେ କେତେ କଅଣ କାହିଁ ଝଡ଼ି ଲୁଚିଯାଉଛି । ହୁଏତ କେତେ ଭାବ, କେତେ ସ୍ବପ୍ନ ଏହି ବଣ-ଫୁଲ ଭଲ ବିଶ୍ବ-କାନନରେ ଫୁଟି ଝଡ଼ି ପଡ଼ୁଛି । ଏହି ବ୍ୟର୍ଥ-ଜୀବନର କାହାଣୀ ଯେଉଁ କରି ତା କରିତାରେ ଫୁଟାଇ ପାରିବ ; ସେ ବିଶ୍ବକୁ ଏକ ମହାଦାନ ଦେଇଅଛି ।

ଅମ୍ବଗଛର ପୁଣିତଳ ଛୟା ତଳେ ଗୁଣି ଶିଆଳି ଲଟାର ଦୋଳି ସବୁ ଝୁଲୁଅଛି । ଗୋଟିଏ ଦୋଳିରେ ବସି ଅନନ୍ଦରେ ଶ୍ରାବନ ନେଲେ । ବଣଭୋଜୀ ବା ବନ-ବିହାର ପାଇଁ କି ସୁନ୍ଦର ଏ ସ୍ଥାନ । ଅମ୍ବତୋଷାମାନଙ୍କରେ ସାଥୀ ଲେକମାନେ ଅମ୍ବ ଗୋଷାଇବା ଓ ଖାଇବାରେ ବ୍ୟସ୍ତ । ନିମ୍ନରୁ ମଧ୍ୟ ଅନେକ ଗ୍ରାମବାସୀ ଅମ୍ବ ନେବା ନିମିତ୍ତ ଏଠାକୁ ଆସନ୍ତି । ଗଢି ହୋଇ-ଗଲେ; ଏହି ବଣ ମଧ୍ୟରେ କୌଣସି ପଥର ତଳେ ମଧ୍ୟ ଆଶ୍ରା ନାହିଁ । ଗଢିରେ ନିଆଁ ଲଗାଇ ଏହି ଘୋର ବନସ୍ତରେ ଅନନ୍ଦରେ କାଳ କଟାନ୍ତି । ଧନ୍ୟ ଏମାନଙ୍କ ସାହସ ! ଦେଖିଲେ ଆଦମ ଅଧିବାସୀଙ୍କ ମନରେ ‘ଇଣ୍ଡର’ଙ୍କ ବସ୍ତ୍ରସ୍ବରେ ସ୍ବପ୍ନ ଧାରଣା ନ ଥିଲେ ମଧ୍ୟ, ଏମାନଙ୍କ ପ୍ରାଣରେ ଭଗବତ୍-ବିଶ୍ବାସ ପୂର୍ଣ୍ଣ ରହିଅଛି । ଏମାନେ ବନ୍ୟପଶୁଙ୍କ ଆଗମନର ବାଉଁଶ ଆଗରୁ ପାଇପାରନ୍ତି । ‘ରମିଡ଼’ ଓ ‘ରାଇ’ ନାମକ ଦୁଇଟି ଫଳ ଚିହ୍ନିଲେ ।

କ୍ରମେ ଆମ୍ବମାନେ ମେଘାସନଦାଣୀ ଉପରକୁ ଉଠିଲେ । ହଠାତ୍ ଜଣେ ହୋ ପାଟି କରି କହି ଉଠିଲେ, “ହାଟା-ହାଟା !” । ସମସ୍ତେ ଉପରକୁ ଚାହିଁଲେ; ମୁଁ ମଧ୍ୟ । ଦେଖିଲେ ମେଘାସନ ପାହାଡ଼ ଉପରେ ବଣ ହାଟାଟିଏ ଜଙ୍ଗଲଟା ଭାଙ୍ଗି ଖାଉଅଛି । ହାଟାଟି ପ୍ରାୟ ୩-୨୩ ଫୁଟ ଉଚ୍ଚରେ ଥିଲା; ଏହା ମେଘାସନର ଶୀର୍ଷ ସ୍ଥାନ । ଆମ୍ବମାନେ ଏହାର ଅଭିମୁଖରେ ଯାନ୍ତି । ବଣ ମଝିରେ ଏହିପରି ବନ୍ୟ ହାଟା ମୁଁ ଆଗରୁ ବେଟି ନ ଥିଲି । ତେଣୁ ପଚାରିଲି, “ଆମ୍ବମାନେ କଅଣ ସେଠାକୁ ଯିବା ?” ସାଥରେ ଥିବା ଲେକ କହିଲେ, “କିଛି ଭୟ ନାହିଁ, ହାଟା ପଳାଇବ ।” କ୍ରମେ ଆମ୍ବମାନେ ମେଘାସନ ପାହାଡ଼ର ଉପରକୁ ଆସିଲେ । ଶୀର୍ଷ ସ୍ଥାନରେ ସେତେ ପାହାଡ଼ ନାହିଁ । ଦୁଇ କିରରେ ଦୁଇଟି ପାହାଡ଼ର ଶୀର୍ଷ ସ୍ଥାନ ମଧ୍ୟରେ ମାଟି ଜମି ଅଛି । ଏଠାରେ ଶାଳ ଜଙ୍ଗଲ ନାହିଁ । ସବୁ ବୁଦା । ଦେହରେ ଖୁବ୍ ଶୀତଳ ପବନ ବାଜିଲା ।

ଆମ୍ବମାନଙ୍କର କ୍ଳାନ୍ତି ସଙ୍ଗେ ଦୂର ହୋଇଗଲା । ଆମ୍ବମାନେ ପ୍ରଥମେ ଉତ୍ତରାବମୁଖୀ ହୋଇ ମେଘାସନ ବଙ୍ଗଳାକୁ ଗଲେ । ଏହି ବଙ୍ଗଳା ଘର ପ୍ରାୟ ତିଅର ସରାଅଛି । ମାକଡ଼ା ପଥରରେ ଏହା ତିଆରି । କୋଠରୀ ଗୁଡ଼ିକର ତିଆରି ଶେଷ ହୋଇଅଛି; ଛତା ମଧ୍ୟ ପିଟା ଯାଇଅଛି । ଗୋଟିଏ ଲମ୍ବ କୋଠରୀରେ ମାଟି ଛତା ପିଟା ଯାଇନାହିଁ । ସେହି ଘରେ ବସି ଶ୍ରାବନ ନେଲେ । ଏହି ତାଳବଙ୍ଗଳାର ପରିକଳ୍ପନା ସ୍ବର୍ଗୀୟ ମହାବ୍ରଜା ଶ୍ରୀରାମଚନ୍ଦ୍ର ଭଞ୍ଜଙ୍କର । କିନ୍ତୁ ଆଉ ବଙ୍ଗଳା ପ୍ରତି ଆଗ୍ରହ, କାହାର ଥିଲା ପରି ଦେଖା ଯାଉନାହିଁ । କିଛି ଟଙ୍କା ଖର୍ଚ୍ଚ କଲେ, ବଙ୍ଗଳାଟି ପୂର୍ଣ୍ଣ ହୁଅନ୍ତା । ଏହାକୁ ହୁଏ ତ ଲକ୍ଷ୍ୟ କରି କରି ରାଧାନାଥ ଚଲିକାରେ ଲେଖିଥିଲେ,

“ଶ୍ରୀମାନ ଶ୍ରୀରାମଚନ୍ଦ୍ର-ଆଖ୍ୟାଧାରୀ,
ଉତ୍କଳ-ଅଜ୍ଞାନ-ତମ-ଧ୍ୟୁସକାଶ;
“ସୌଦାମିନୀ-ଲକ୍ଷେ-ସମୁଦ୍ବଳଶିଖା—
ମେଘାସନ-ବୁଝି-ବିହାର-ରହିକ ।”

ବଣ ଜଗାଜାତି ଦୁଇଟି ଘସି ହୋମାନେ ନିଆଁ କାନ୍ତି ପିକା ଲଗାଇଲେ । ଗୋଟିଏ କାଠିକୁ ଭୂମିରେ ରଖି, ପାଦରେ ମାଡ଼ି ବସି; ଅନ୍ୟ ଗୋଟିଏ କାଠିକୁ ସିଆ ଭାବରେ ନିମ୍ନରୁ କାଠି ଉପରେ ରଖି ଦୁଇ ହାତ ଚକରେ ହୋମାନେ ଘୁରନ୍ତି । କିଛି ସମୟ ପରେ ନିଆଁ ବାହାର ପଡ଼େ । ମୁଁ ମଧ୍ୟ ଶୁଣିଲି ‘ମାପୁଣ୍ଡି’, ‘ବାଗୁକାନା’ ଓ ଓସୁଗଛ କାଠିରୁ ମଧ୍ୟ ନିଆଁ ବାହାରେ ।

ସମସ୍ତେ ଅନନ୍ଦିତ । ମୁଁ ମୁଗ୍ଧ । କ୍ଳାନ୍ତି ଅପସର ଗଲା । ଶୀତଳ ପବନ ବହୁଅଛି । କୋଠର ଛତା ଉପରକୁ ଯିବା ପାଇଁ ଏକ ଅଗ୍ନାୟୁ ଶେଡ଼ ନିର୍ମାଣରେ ହୋମାନେ ବ୍ୟସ୍ତ । ଗୋଡ଼ର ଯୋଡ଼ା କାନ୍ତି ଦେଖିଲେ ଯେ ପାଦର ଆଙ୍ଗୁଳରୁ ଲବ୍ଧ ବହୁଅଛି । କାରଣ ଯେତେ ଅଳଶା ଥିଲା । ପରେ କାଣିଲ ଯେ ଏହା ଜୋକଙ୍କ କାଠି । କୋଠା ଅଗଣାରେ ଏକ ଦୁଇ କେନିଆ ଗଛ ଥିଲା । ସେହି ଗଛରେ ଶିଆଳି ଲଟାରେ ତାଳ ବାନ୍ଧି ଶେଡ଼ଫଳ ତିଆରି ହେଲା । ମୁଁ ଛଳ ଉପରକୁ ଗଲି । ଗୁରୁଆଡ଼େ ଘୋର ମେଘାସନ । ଏହା ଶିମିଳିପାଳ ଗିରିମାଳାର ଅଂଶ ବିଶେଷ । ପାହାଡ଼ଗୁଡ଼ିକ ଶ୍ୟାମଗୁଳ୍ମ-ନୀଳାଦିତ ।

ଏଠାରୁ ଓଢ଼ାଇ ଆମ୍ବମାନେ ଅନ୍ୟ ସ୍ଥାନ ଦୁଇ ଦେଖିବାକୁ ବାହାରିଲେ । ଏଠାରେ ଗୋଟିଏ କୁଅ ଖୋଳା ଯାଇଥିଲା । ସେହି କୁଅ ଅଭିମୁଖରେ ଆମର ଯାତ୍ରା । ଗୋଡ଼ର ରକ୍ତ ଧୋଇବା ଦରକାର । କୁଅକୁ ପାଉଁ ପାଉଁ ଦେଖିଲେ ପ୍ରାୟ ଦୁଇଶ ହାତ ଦୂରରେ ଏକ ବଡ଼ ଦିଆ ହାଟା ଚାଉଅଛି । ହାଟାଟିକୁ ପୁରା ଆମ୍ବମାନେ ଦେଖି ପାରୁଥିଲେ । ଆମ ଭିତରୁ କେତେକ ଗୋଲମାଲ ଆରମ୍ଭ କରି ଦେଇଥିଲେ । ମୁଁ ଗୋଲମାଲ ବଦଳାଇ ଦେଲି । ହାଟାଟି ଆମ ଆଡ଼କୁ ଚାହିଁଲା । ତାହାହିଁ ମୋ ଜୀବନର ଏକ ଭାଷଣ ପରୀକ୍ଷା ସମୟ । ମୁଁ ଅହଂସାରେ ପୂର୍ଣ୍ଣ ବିଶ୍ବାସ କଲେ । ମୁଁ ପୂର୍ଣ୍ଣ ଅହଂସାବଦ୍ଧ ପାଳି ସାବି ଗଡ଼ଜାତର

ବଣ, ପାହାଡ଼ ବୁଲିଆସିବ । କେଉଁଠି କୌଣସି ପଶୁ ମୋର ଆଦାତ କରି ନାହିଁ । ଏଠାରେ ମୋ ସମ୍ପୂର୍ଣ୍ଣ ବନ୍ୟପଶୁ— ପୁଣି ଦକ୍ଷାଦାତା । ଲୋକଗୁଡ଼ିକ ଶୁଦ୍ଧ; ପଲାଇବାକୁ ବ୍ୟସ୍ତ । ମୁଁ ଧୀର ସ୍ଥିର ହୋଇ ସେଠାରେ ଛିଡ଼ା ହୋଇ ରହିଲି । ମନେ ମନେ ଭାବିଲି ଯେଉଁ ଶକ୍ତ ମୋତେ ବଞ୍ଚାଇଅଛି, ଯଦି ସେ ଇଚ୍ଛାକରେ ମୋତେ ମାରିବାକୁ, ଦୁନିଆରେ କିଏ ରକ୍ଷା କରିପାରିବ ? ଏହି ବିଶ୍ୱାସ ଗଭୀର ହେବା ଉଚିତ । ଅନ୍ୟାୟ ଏକ ବଡ଼ ଦଳ । ମୁଁ ଯଦି ମନରେ କାହା ପ୍ରତି ହିଂସା, ଦ୍ୱେଷ ଭାବ ପୋଷଣ ନ କରିବି; ସାରା ଦୁନିଆରେ ଏମିତି କେହି ନାହାନ୍ତି, ଯେ ମୋର ଅନିଷ୍ଟ କରି ପାରିବେ । ସବୁ ମନର ଖେଳ । ଯଦି ମୋ ଧନ ହିଂସା ଦ୍ୱେଷ ଦ୍ୱାରା ବିଚଳିତ ହୁଏ ତେବେ ମନରେ ମୁଁ ଏକ ଅସୀମ ଶକ୍ତି ସଂଗ୍ରହ କରିବି । ଏହା ଏକ ବୈଜ୍ଞାନିକ ପରୀକ୍ଷିତ ସତ୍ୟ । ଏଠାରେ ପୁଣି ସେହି ସଂସାର । ହାତୀ ପୁଣି ଚିଲି । ମୁଁ ନିର୍ବିଘ୍ନରେ କୁଅ ପାଖକୁ ଗଲି । ଅମ୍ବେମାନେ ସେଠାରୁ ପୁଣି ମେଘାସନର ଶୀର୍ଷ ସ୍ଥାନ ଆକ୍ରମଣ କଲେ । କୁଅଟି ପୋତ ହୋଇ ଗଲଣି; ପାଣି କେବଳ ଗୋଟିଏ ଚୁଆ ଭଳି ସ୍ଥାନରେ କିଛି ଅଛି । ଏଠାରେ ଶ୍ୱେତିତ ଲଞ୍ଜକାଳପ୍ୟସ ରକ୍ତ ଖୁବ୍ ଭଲ ହୋଇଅଛି ।

ମେଘାସନର ଶୀର୍ଷ ସ୍ଥାନରେ ଏକ ପ୍ରସ୍ତର ବେଢ଼ା ଅଛି । ଏହା ବୋଧହୁଏ ଅଖିଳ ଭାରତୀୟ ମହୋତ୍ସବ (All India Survey Party) ଦ୍ୱାରା ନିର୍ମିତ । ଦେଖିଲି ଗୋଟିଏ ଲକ୍ଷ୍ମୀନାରାୟଣ ମିଶ୍ରାମାନଙ୍କ ନାମ ଖୋଦିତ । ଗୋଟିଏ କରରେ ଲକ୍ଷ୍ମୀନାରାୟଣ ମଧ୍ୟ ଦିଆ ଯାଇଅଛି । ୮-୧୨—ପଞ୍ଚି ପାରିଲି । ବର୍ଷ ପଞ୍ଚି ପାରିଲି ନାହିଁ । ମନେ ରୁଖିଲି ଯେ ୧୯୨୭-୨୮ରେ ଏହି ମହୋତ୍ସବ କାମ ହୋଇଥିଲା । “ବାସପଦାର୍ଥ ହିନ୍ଦୁ ମିଶ୍ରୀ, ଶିଶୁନାଥ ମିଶ୍ରୀ, ନର ମିଶ୍ରୀ, ଗୁରୁ ମିଶ୍ରୀ, ଶିଶୁନ ମିଶ୍ରୀ ଓ ବଞ୍ଚ ମିଶ୍ରୀ” ଏହା ନିର୍ମାଣ କରିଥିଲେ । ସେମାନଙ୍କ ନାମ ସବୁ ଲକ୍ଷ୍ମୀନାରାୟଣ ଖୋଦିତ ଯାଇଅଛି । ମହାଶୟ ବଞ୍ଚିବାକୁ ବୁଝିବ; ଏହା ତାହାର ପ୍ରତ୍ୟେକ କାମରେ ପରିଚ୍ଛନ୍ନ । ଏହି ପ୍ରସ୍ତର ବେଢ଼ା ଉପରେ ଛିଡ଼ା ହୋଇ ମୁଁ ବନାବୁତ ଶ୍ୟାମ ଗିରିମାଳାର ଶେଷ ସନ୍ତର୍କିତଙ୍କ ମୁଣ୍ଡ । ମହାତ୍ମା ତରଙ୍ଗ ଭଳି ଗୋଟିଏ ଗିରିଶ୍ରେଣୀ ପରେ ଅନ୍ୟ ଏକ ଗିରିଶ୍ରେଣୀ । ସବୁ ଶ୍ୟାମଳ । ଶେଷେ ଏହି ଶ୍ୟାମଶୋଭା ଦେଖି ଦେଖି ମୋର ଅଙ୍ଗ ଲେପାୟିତ ହୋଇଗଲା । ମାଳ ମାଳ ଗିରିଶ୍ରେଣୀ ଶ୍ୟାମବନ ଦ୍ୱାରା ଆଚ୍ଛାଦିତ । ଯେଉଁଠି ଗୁଡ଼ିର ଖାଲ ବଣ—ବଣ—ବଣ..... । ଅସଂଖ୍ୟ ଗଛର ଶ୍ୟାମ ଶୀର୍ଷରେ ମୋର ଆଖି ଲୁଖି ପାରିଅଛି । କାହିଁ ମୋର ଛାଇ ପାହାଡ଼ ଉପରେ ପଡ଼ିଅଛି । ମୁଁ ମୋର ଉପରେ । ଏହି ଅସୁବିଧା ଶ୍ୟାମ-ସୂର୍ଯ୍ୟ ଦର୍ଶନରେ ମୁଁ ତନ୍ମୟ ହୋଇଗଲି । ଏହା ଯଦି ବନାବୁତ ଗିରିମାଳା ଉତ୍କଳ ଗଜକାତ ଭ୍ରମଣରେ ମୁଁ ଅନ୍ୟତ୍ର କାହିଁ ଦେଖି ନାହିଁ । ‘ଜେନାବଲ’, ‘ଭାଗିନୀବଲ’, ‘ବାବୁକାମୁଡ଼ା’ ସ୍ଥାନମାନ ସାଥୀ ଲୋକମାନେ ନିର୍ଦ୍ଦୟ କରିବାରେ ବ୍ୟସ୍ତ । ମୁଁ କିନ୍ତୁ ଶ୍ୟାମ-ସୂର୍ଯ୍ୟ ଦେଖି ସ୍ଥାନମଗ୍ନ । ଏଠାରେ

କୌଣସି ନିର୍ଦ୍ଦୟ ପ୍ରୟୋଗ ନାହିଁ । ଏହା ଏକ ଅଖଣ୍ଡ ଦୃଶ୍ୟ । ଖଣ୍ଡ ମଧ୍ୟରେ କଳହ, ଜନନ । ଯେଉଁମାନେ ଅଖଣ୍ଡ ଚନ୍ଦ୍ରାରେ ମଗ୍ନ, ସେମାନଙ୍କ ଆନନ୍ଦ ମଧ୍ୟ ଅସୀମ ଓ ଅଖଣ୍ଡ । ଉତ୍ତରୁ ନିମ୍ନକୁ ଅନାଇବାରେ ଏକ ଗଭୀର ଆନନ୍ଦ ଅଛି । ଅମ୍ବେମାନେ ନିମ୍ନ ଦୃଷ୍ଟିରେ ବିଶ୍ୱ ଦେଖି ବୋଲି, ମନରେ ନାନା ଦ୍ରବ୍ୟ, ନାନା ହିଂସା ଦ୍ୱେଷ । ଉତ୍ତରୁ ବିଶ୍ୱ ଏକ ମହାସାମ୍ୟରେ ପରିଣତ ହୁଏ । ସେଠାରେ ଆଉ ଭେଦଭାବେ ନାହିଁ । ବସ୍ତୁସକଳକୁ କେବଳ ପାଖରୁ ଦୃଷ୍ଟେ, କେବଳ ଦୂରରୁ ଦୃଷ୍ଟେ, ଏପାଖ, ସେପାଖରୁ ଦେଖି ଶିଖିବା ଉଚିତ । ଏହା ହିଁ ଦାର୍ଶନିକର ଦୃଷ୍ଟି । କିନ୍ତୁ ଏଠାରେ ଏହି ମେଘାସନ ବୃତ୍ତରେ ଛିଡ଼ା ହୋଇ ଶ୍ୟାମ-ବନାବୁତ-ଗିରିମାଳା-ତରଙ୍ଗ ଦର୍ଶନରେ ମୁଁ ସ୍ତବ୍ଧ । ଅନ୍ୟ ପାର୍ଥକ ଚନ୍ଦ୍ରା ପ୍ରାଣକୁ ଖୁଣି କରୁ ନାହିଁ । ‘ଶ୍ୟାମ’କୁ ଯେଉଁମାନେ ଦେଖିବାକୁ ଚାହାନ୍ତି; ସେମାନେ ‘ମେଘାସନ’ର ଏହି ଶିଖର ଦେଖି ଆସନ୍ତୁ । ଶ୍ୟାମକର ଅସୁବିଧା କମନସ୍ୱ ରକ୍ଷା ଶ୍ୟାମରୁପ ଶିମିଳିପାଳର ଏହି ବନାବୁତ ଗିରିଶିଖରଚୂଳମାଳାରେ ପ୍ରସାରିତ । ନୟନ ଏଠାରେ ସାର୍ଥକ ହୋଇଯିବ । ଏଠାରେ ବସ୍ତୁର ମହାନନ୍ଦ । ଯେଉଁଠି ଅନ୍ଧେ ମୋର ଆଖି ପଡ଼ୁଛି, କେବଳ ଶ୍ୟାମ.....ଶିର ଉପରେ ଗଳ ଆକାଶ—କାହିଁ ଆବା ଧଳା ବଉଦ ଝଣ୍ଡ ଉଡ଼ିଯା ଭଳି ଗିରି ଶିଖରରେ ପଡ଼ିତ । ଏଠାରେ ଅନ୍ୟ କୌଣସି ସତ୍ତାର ଚିହ୍ନ ନାହିଁ । ଅମ୍ବେମାନେ ଛଅଟି ମଣିଷ ! ରୂପାନ୍ତରେ ମେଘାସନର ଏହି ମହାନୟ ପ୍ରକୃତି ପରିବ୍ୟାପ୍ତ । ମୁଁ ମଣିଷ; ଏହା ପ୍ରକୃତି ଏହି ଭାବ ମୋର ହଜି ଯାଇଥିଲା । ପୁଣି ପରସ୍ପରରେ ମୁଁ ମଣିଷର ଏକ ସ୍ୱତନ୍ତ୍ର ସତ୍ତା ଅନୁଭବ କଲି । ପ୍ରାଣରେ ମାନବର ଚିତ୍ତ ଜନ୍ମ-ଗାଥା ଶୁଭିଗଲା । ମଣିଷ ପ୍ରକୃତି-କର୍ତ୍ତା ? କିନ୍ତୁ ପୁଣି ପ୍ରକୃତିର ସାମାନ୍ୟ ଜମ୍ପନରେ ମଣିଷର କି ପରିଣତ ? ଏହା ଲାଲା—ଏହା ଲାଗିଥିଲା, ଲାଗିଅଛି ଓ ଲାଗିବ ।

ପେଲିଲ । ଏହି ପାହାଡ଼ରେ ଅବସ୍ଥାନ ବେଳେ ଜାଣିଲି ଯେ ଏଠାରେ ସହଜରେ ଖାଦ୍ୟ ହଜମ ହୁଏ ନାହିଁ । ଏସର କି ଥରେ ଖାଇଲେ ପନ୍ଦର, ଷୋହଲ ଦଣ୍ଡାରେ ହଜମ ହୁଏ । ଯେଉଁମାନେ ଖାଇ, କେବଳ ବସି ରହନ୍ତି; ସେମାନେ ସବୁଦିନ ଜର ଭୋଗ କରନ୍ତି । ଏହି ସବୁ ସ୍ଥାନରେ ଯେଉଁମାନେ ରହୁଅଛନ୍ତି, ସେମାନେ ପ୍ରଭୁର ଶାଶ୍ୱତକ ପରିଶ୍ରମ କରିବା ଉଚିତ । ଶିମିଳିପାଳର ସବୁ ରାଜକର୍ମଚାରୀଙ୍କ ଭିତରେ ଏକ କଥା—କର । କିନ୍ତୁ ମୁଁ ପ୍ରାୟ ଶିମିଳିପାଳ ଗିରିମାଳା ପ୍ରଦେଶରେ ପନ୍ଦର ଦିନରୁ ଅଧିକ କାଳ ରହିଲି, ଦିନେ ହେଲେ ମୋର ଦେହ ଅସୁସ୍ଥ ହୋଇ ନାହିଁ । ଶରୀର-ପଦ୍ମ ମହାଶୟ ପ୍ରଥମ କରିବ୍ୟ ।

ଏମେ ମେଘାସନରୁ ଭିନ୍ନବିଧା ଦେଇ ପୁଣି ପୋଡ଼ାଡ଼ିଆକୁ ଗଡ଼ି ଆସିଲି । କିନ୍ତୁ ମେଘାସନ-ସୁନ୍ଦର ପ୍ରାୟ ମୋର ଜୀବନର ଶେଷ କାଳ ଯାଏ ମନରେ ଗଭୀର ରୋଗାପାତ କରି ରହିବ ।



ପଞ୍ଚଗର

ଶ୍ରୀ ବୈକୁଣ୍ଠନାଥ ପଟ୍ଟନାୟକ

ପଞ୍ଚଗର । କାଣ ନାହିଁ ଅଛି ଚଷ୍ମର ?
ସେ ପରମ ଅସ୍ତ୍ର ତୁମ ତହିଁ ଗାନ୍ଧାରୀ ।
ସେ ଅସ୍ତ୍ର-ପ୍ରହାରରେ ଖସେ ଜୀବନର ବ୍ୟାଧି
ଭକ୍ତେ ଆତ୍ମା ନିର୍ବିକଳ ପରମ ସମାଧି ।
କୌଣି ଗୁଣ ରହୁଥିବେ ଭରେ ସନ୍ଧ୍ୟା ନବ
ନୋହୁ ଦାହ ବିଶ୍ୱ-ପ୍ରୀତି ପ୍ରାଣେ ଅନୁଭବ ।
ମୋହାବଳୀ ହୁଏ ପ୍ରାଣ ପରମ ଅମୃତେ
ପ୍ରୀତି-କୌମୁଦି-ପ୍ଳାବନ ବନ୍ଧ-ପ୍ରାଣେ ରୁଦ୍ରେ ।
ହୃଦୟ ସେ ସ୍ୱାର୍ଥ-ପ୍ରୀତି ନାହିଁ ଅଶ୍ରୁବାର
ସେ ପ୍ରୀତି-ପରଶେ ନର ଶୂନ୍ୟ-ପଥରୁଷ ।
ଅସରନ୍ତ ସଦା ଅଧର ସ୍ମିତହାସ,
ଭରେ ଚିତ୍ତେ ଆଳନ ହୁଏ ସୁଗାସ ।

ତୁମେ ମଧ୍ୟ ଅଟକିଲେ ପଥ ଦିଏ କହି,
ଅନ୍ଧାରେ ଆଲୋକ ସୁଜେ ! ନ ଯାଏ ସେ ଦହି !
ସେ ଶରେ କଦର୍ପ ଅରେ ହୋଇଛ ଦଗଧ,
ସେ ବଳେ କିଛି ନୁହଁ ହୁଏ ସ୍ମୃତି ଲବ୍ଧ ?
ଏ ସୁନ୍ଦର-ରହସ୍ୟ ମେଢା ଅତୁଳ ସମ୍ପତ୍ତି,
ତା ବିନେ ଏ ପଥକର କାହିଁ ତିଳେ ଗତି ?
ମଉଳିକ ତୁମ ଫୁଲ ! ମୁନ ସନ୍ଧ୍ୟାଲୋକ !
ତୃଷ୍ଣା ଓ ମାନବର ମେଣ୍ଟିବ କେ ଶୋକ ?
ଭସ୍ମେ ଆଉ କେ କବିର ଜୀବନ-ସମ୍ଭାର ?
ନିର୍ଜୀବେ ସମ୍ଭବ କାହିଁ ରାତି-ଅଭିସାର ?

ଯାହା ଆଖିରେ ପଡ଼େ ନା

ଶ୍ରୀ ହରିଶ୍ଚନ୍ଦ୍ର ବଡ଼ାଲ

ରେ ଲବାଇ ଶ୍ରେଷ୍ଠନ ପାଟକରୁ ବାହାରିଲାଣି ଗୋଟି
ବୁଡ଼ିଯାଏ ଗୋଟିଏ ବହଳ ଧୂଳିରେ । ସ୍ୱପ୍ନର
ପଞ୍ଜର-ବାହାର-କର ରୂପ ସେ ଧୂଳି ତଳେ ଛପି ଥାଏ ; ଆଖିକ
ଦିଶେ ନା, କିନ୍ତୁ ଗୋଟି ତଳପାତୁ ତା' ବୋଲି କହ କମ୍ ପରାସ
ଲଗେ, ତା' ହୃଦେ । ଝୁଣି ପଡ଼ୁ ପଡ଼ୁ କୌଣସିମତେ ସମ୍ଭାଳି
ନେଇ ଆଗକୁ ଅନିଚ୍ଛାରେ ଆଖିରେ ପଡ଼େ ଗୋଟିଏ ଭଜ
ଦୋମହଲ ମକା କୋଠା । ଭିତରେ ହୃଦ ଓ ଇନ୍ଦ୍ରିୟରେ
ଲେଖା “ଧର୍ମଶାଳା” ।

ଧର୍ମଶାଳା ପ୍ରକାଶ ବଡ଼ । ଏଡ଼ିକି ଟିକିଏ ସହର ପକ୍ଷରେ,
ଆଉ ଏପରିକି ପଞ୍ଜର-ବାହାର-କର ବାସୀ ଭିତରେ ଏଡ଼େ ବଡ଼
ଧର୍ମଶାଳା ଶୋଭା ପାଏ ନା ।

କିନ୍ତୁ ଧର୍ମ କରବାକୁ ଲାଲାୟିତ ହୋଇ ଯେଉଁ ହୁଣ୍ଡାଳୀ
ଶେଠିକା ଏ ଧର୍ମଶାଳା ତୋଳାଇଛନ୍ତି ତାଙ୍କ ମତ ହୁଏତ ଅନ୍ୟ
ପ୍ରକାର ଥିଲା । ସେ ଧର୍ମଶାଳା ତିଆରି କରିଥିଲେ ତାଙ୍କର

ଜମା-ସଂଗ୍ରହ ଗୁଡ଼ିକ ; ତାଙ୍କର ଧର୍ମ-ସଂଗ୍ରହ କରିବାର ମୋଟା ଇଚ୍ଛାକୁ
ରୂପ ଦେବା ଲାଗି । ତେଣୁ ଏ ଧର୍ମଶାଳାର ଏଡ଼େ ପ୍ରକାଶ
ଆସୁଥିଲା । ତେଣୁ, ସହରର ଆସୁଥିବା ସହୃଦ ଆଉ ସ୍ୱାସାର
ଜୀର୍ଣ୍ଣତା ସହୃଦ ଧର୍ମଶାଳାର କଲେବରର ଏକ ଅସାମ୍ଭବ୍ୟ ।

ଲଲ ଲାଙ୍ଗୁଡ଼େ କଲା କି ଗୋରା, ମୋଟା କି ରୋଗୀ, ସରଳ
କି କପଟୀ, ଦୟାଳୁ କି ନିର୍ଦୟ, ନିଃସ୍ୱର୍ଥପର କି ଆତ୍ମସଂବଳ, ଧର୍ମରୁ
କି ପାତଶ ଲମ୍ପଟ, ସେସବୁ ଝବର ଆଉ କାଣିବାର ଦରକାର
ନାହିଁ । ବାହୋଇ ହସାବରେ ଆମେ ଗୁଡ଼ି ଧର୍ମଶାଳାର ଉତ୍ତରାଧିକାରୀ
କିପରି ତାର ପରାମର୍ଶନାର ବ୍ୟବସ୍ଥା କିପରି, ତାହାହିଁ କାଣିବା
ପାଇଁ ।

ଯୋଡ଼ ବା ଗୁଦରରେ ବନ୍ଧା ଲୋକ-କାଳ-ସାଧ୍ୟ-ସମ୍ଭାଷଣ-
ଆଳୋଚନା-ମାନବତା-ନୀତି-ବ୍ୟୁତ୍ପତ୍ତି-ସଂଗ୍ରହ ବୋଲି ନେଇ
ଯେଉଁ ବାଟିଆର ଆଖି ଏ ଧର୍ମଶାଳା ଆଗରେ ପହଞ୍ଚି ଉତ୍ତରର
ଆଶ୍ରୟ ଲାଗି ଉଠୁଥିବା ହୋଇଥିଲେ, ସେ ସାଧାରଣତଃ ନମ୍ବ

ଭବରେ ଯାଇ ଧର୍ମଶାଳାର କର୍ମଗୁଣଙ୍କ ପାଖରୁ ତଳ ମହଲର ଖଣ୍ଡେ କୋଠରୀର ବ୍ୟବସ୍ଥା ପଥାକଥା ବଦୋବସ୍ତ କରିବ । ଉପର ମହଲକୁ ଉଠିବା କଥା, ଟିକିଏ ଅଧିକା ଆସନ ବା ଅଳ୍ପଅ-ଦ୍ଵାର୍ତ୍ତମା କଥା ତା' ମନକୁ ପ୍ରାୟ ହୁଏନା । ସେ ଚରଦନ ତଳ ମହଲର, ସମାଜର ତଳ ଆକର ଲୋକ ; ସେ ତେଣୁ ସହଜ ମନରେ ନିଷିନ୍ତ ହୋଇ ତଳ ମହଲରେହିଁ ନିଜର ଥାଳି-ତାଟିଆ-ଲୋଟା-ବିଛଣା ସବୁ ଅଜାଡ଼ି ଦିଏନିଆ ଗୁଡ଼ିଆଳୀ ସଜାଡ଼ି ବସେ ।

କିନ୍ତୁ ସମାଜର ଉପର ଆକର ଲୋକ ଯେଉଁମାନେ ସେମାନେ ଆସନ୍ତି ପ୍ରଭୁ ପରି, କର୍ମଗୁଣଙ୍କ ପ୍ରଶ୍ନ କରି, ଅଧିକାର ଶ୍ରେୟନ କରି ; ଉପର ମହଲର ଘର ମାଡ଼ି ବସନ୍ତି କର୍ମଗୁଣଙ୍କ ଅନୁମତିର ପ୍ରାୟ ଅପେକ୍ଷା ନ ରଖି । ଚରଦ ଧର୍ମଶାଳାର କର୍ମଗୁଣ ଏ ଜାଗାୟୁ ମୁସାଫିରଙ୍କ କିଶାକିଙ୍କର ହୋଇଥାଏ । ସବୁ ସୁବିଧା ସବୁ ବଦୋବସ୍ତ କରିଦେଇ ସୁଖା ତାର ମନରେ ଶାନ୍ତି ନ ଥାଏ, କେଜାଣି କେତେବେଳେ ଅବା କିଛିର ଅସୁବିଧା ହୋଇଯିବ । ଏତେ ବଦୋବସ୍ତ ସତ୍ତ୍ୱେ ପଦ କୌଣସି କାରଣରୁ ଉପର ମହଲର ମୁସାଫିର ଭରକ୍ତ ହୋଇଯିବେ ।

କିନ୍ତୁ ମୋର ଏତେ ସବୁ ଭବିଷ୍ୟତ ବୋଲି ନ ଥିଲା । ଯେଉଁଠି ଇଚ୍ଛା ସେଇଠି ହାତବ୍ୟାଗ୍ରା ଥୋଇଦେଇ, ଦୁଆରରେ ତାଲ ବୁଜି ନ ଲଗାଇ ବାହାର ପଡ଼ିଥାଏ ବୁଲି ଆସିବ ବୋଲି ଦେଖାଏ ।

ସାନ ସହର । ନିତାନ୍ତ ସାନ । ଫୁଟି ବଜାରଟିଏ । ଆଠ ଦଶ ଖଣ୍ଡ ଦୋକାନ ଅଛି କି ନାହିଁ—ତା' ପରେ ବଜାର ଶେଷ ! ଖୋଲା ପଡ଼ିଆରେ ଶଣ୍ଢ-ପଦର ପରିବା ଦୋକାନ । କି ପରିବା ଅବା ମିଲେ ସେଥିରେ ? ଦରଶିଣିଲା ବାଇଗଣ, ଦୁଇ ଢଳି ଜାତିର ଶିମ୍ବ, ଧଣିଆପତ୍ର, ପାଲଙ୍ଗ ଶାଗ, ଅଳୁ, ପିଆଜ, ଟମାଟ, ଆଉ ଠାଏ ଠାଏ କିଛି ଫୁଲକୋର । କଞ୍ଚା ମଟର ଆଉ କଞ୍ଚା ରୁଟି ଗଛ ମଧ୍ୟ ରହିଛି ।

ପରିବା କିଣିବା ତ ମୋର ଉଦ୍ଦେଶ୍ୟ ନୁହେଁ—ଉଦ୍ଦେଶ୍ୟ ବଜାର ବୁଲି ଦେଖିବା । ଦୋକାନୀମାନଙ୍କର ତଙ୍ଗରଙ୍ଗ ଲକ୍ଷ୍ୟ କରିବା, ପରିବାବାଲାମାନଙ୍କର ପରିବା ବିକିବାର କୌଶଳ, ଗରଖକୁ ତାଳି ନେବାର ଫରମ୍ପିକର—ଏଭୟରୁ ଦେଖିବା ।

ସାନ ଦୋକାନ, ବୃ ଦୋକାନ, ସାନ ସାନ ମନହାସ ଦୋକାନ—ବେଶ୍ ଫୁର୍ତ୍ତିରେ କିଣା ବିକା ଚାଲିଛି । ହୁକୁ ଚୁ, ମୁସଲମାନ ଚୁ—ସୁପୁଣ୍ଡ ପୁଅକ ! ସେଇ ଲୁହାର ଚୌକି, ସେଇ ଲୁହାର ବଡ଼ ପଥର କୋଇଲା ରୁଞ୍ଜି, ସେଇ ଅପରିଷ୍କାର କଲା ଫୁଲମଣା ବିଶାଳକାୟ କେଟିଲି, ସେଇ ସାନ ସାନ କାଠର ନଡ଼ି-ବଡ଼ିଆ ଟେବୁଲ—ସବୁ ସେଇଠା—କିନ୍ତୁ ହୁକୁମାନେ ଖାଅନ୍ତି ହୁକୁ ଚୁ, ଆଉ ମୁସଲମାନମାନେ ଖାଅନ୍ତି ମୁସଲମାନ ଚୁ । ଶସ୍ତା ଜାମାଗା ପିଆଜ, ପତଳା କେଉଁଟା, କେଉଁଟା ମୋଟା । ପିରୁଟ ଗୁଡ଼ାକର ଦୁଏତ ଗୋଟାଏ ମାଖରୁ ଟିକିଏ ଭଜି ଟିକି ପଡ଼ିଛି । ପିଆଜ ଆଉ ପିରୁଟ ଦେହରେ ନାନା ଫୁଲଲତା, ଆଉ ପଶିକର

ଚନ୍ଦ୍ର । ସେଇ ଶସ୍ତା ବଦେଶୀ ପିଆଜରେ ତାଠାରୁ ଆହୁର ଅଧିକ ଶସ୍ତା ଗୁଣ ଚୁ ପତର ଦଣ୍ଡାଦଣ୍ଡାଧର ପିଞ୍ଜା ହୋଇଥିବ । ଗାଡ଼ ଲାଲ ରସକୁ ଲୋକେ ହୁକୁ-ମୁସଲମାନ-ନିର୍ବିଶେଷରେ ଉପାଦେୟ ପାମାୟ ବୋଲି ଅକାତରରେ ପଇସା ଦେଇ ପିଇ ଯାଉଅଛନ୍ତି ।

ଆଜ୍ଞା, ପିଇଲେ ପିଇଲେ; ଯଦି ଏକାଠି ବସି ନିଜ ନିଜର ମନର ମେଲ ଦଟାଇ ମୌଜମଜଲସ ରତରେ ସେ କାମଟି ସମାଧା କରନ୍ତେ, ତେବେ ଦୁଏତ ଗୋଟାଏ ଲଭ ଅନ୍ତତଃ ହୁଅନ୍ତା । ଏ ଦେଶର ମାଟିରୁ “ହୁଆଁ ହୋଇଯିବ” “ହୁଆଁ ହୋଇଯିବ” ଏଇ ହୁଆଁ ସେଗଣା ଲୋପ ପାଆନ୍ତା । କିନ୍ତୁ ତା' ହେବାର କୁ କାହିଁ ? ହୁକୁ ରହିଲେ ହୁକୁ କି ଦଳରେ, ମୁସଲମାନ ରହିଲେ ମୁସଲମାନ ଦଳରେ । ଫଳରେ, ଚୁ-ବିଷ ଅକାତରରେ ଉଭୟ ପକ୍ଷ ଗଲାଧରକରଣ କଲେ, କିନ୍ତୁ ଯେଉଁ ହୁକୁ-ମୁସଲମାନ-ମିଲନ-ଅମୁତାଞ୍ଜକ ଅବଲୀକ୍ରମେ ସେମାନେ ସେବନ କରି ପାର-ଆଆନ୍ତେ ସେଥିରୁ ବଞ୍ଚିତ ହୋଇରହିଲେ । ଧନ୍ୟ ହୁକୁ ମହାସଭା ! ଧନ୍ୟ ମୁସଲମ୍ ଲଗ୍ ! !

କିନ୍ତୁ ଅସଲ ମଜା ହେଉଛି ସେତକବେଳେ, ଯେତେବେଳେ କୋଟପେଣ୍ଟଲୁନ୍-ପିଞ୍ଜା ଅଥା ଇଂରେଜ ଆସି ପହଞ୍ଚିଯାନ୍ତି ! ତାଙ୍କ ପକ୍ଷରେ ହୁକୁ ଚୁ ଯାହା, ମୁସଲମାନ ଚୁ ସେଇଠା । ଆଉ ଚୁର ଅନ୍ତତଃ ଏତିକି କରାମତି ଅଛି ଯେ ହୁକୁ ଚୁ ବାଲି ବି କୋଟ୍ ପେଣ୍ଟଲୁନ୍ ସହଜରେ ହାତଛଡ଼ା ହେବାକୁ ଦିଏ ନା । କି ଜାତି, କି ଗୋଟି ସେକଥା ଚୁ ବାଲି ପରୁରେ ନାହିଁ—ତା' ସେ ହୋଟେଲ ସାମ୍ନାରେ ଯେତେ “ବିଶୁଦ୍ଧ ହୁକୁ” ବା “ପରିଷ୍କାର ହୁକୁ” ହୋଟେଲ୍ ବୋଲି ଲେଖାଥାଉ ନା କାହିଁକି । ଦୂରବସ୍ଥାରେ ପଡ଼ି ଯେଉଁସବୁ ଅଥା (ବା ସୁର) ସାହେବଙ୍କୁ ଏ ଜାଗାୟୁ ହୁକୁ ବା ମୁସଲମାନ ଚୁ ହୋଟେଲକୁ ଯିବାକୁ ପଡ଼େ, ସେମାନେ ଅମ୍ଳାନ ବଦନରେ ସେଇ ମଇଲା ଅଥାଧୁଆ ଦରଭଙ୍ଗା ପିଆଜ-ପିରୁଟରେ ଚୁ ବୋଲି ବିଶୁଦ୍ଧ ଟାନିନ୍‌ରସ (Tannin extract) ପିଅନ୍ତି । ଦାନ୍ତ ନିପାଡ଼ି ପଇସା ଗଣି ଦିଅନ୍ତି ଏବଂ ଚୁ ବାଲି ଓ ତାର “ଛେକ୍‌ସ” ଠାରୁ ବହୁତ ସଲମ ପାଇ ଫଟା ଜୋତାର ଭିଲ ଫିତାକୁ କସି ବାନ୍ଧିଦେଇ, ଘୁଣି ସେଇ ଧୂଳି-ବହଳ ରାସ୍ତାରେ ବାହାର ପଡ଼ନ୍ତି । ମେକ୍‌ସିକୋରେ “ବିଶୁଦ୍ଧ” ବା “ପରିଷ୍କାର” ହୁକୁ ହୋଟେଲର ବିଶୁଦ୍ଧତା ବା ପରିଷ୍କାର କିଛି ମାନ ଖଣ୍ଡ ଦିଏ ନାହିଁ । କିନ୍ତୁ ପାଖ-ପଡ଼ିଣା ମୁସଲମାନ ପଦ ଯାଇ ହୁକୁ ହୋଟେଲର ଚୌକି ଉପରେ ବସେ, ତେବେ—ସବନାଶ । ତତ୍ତ୍ୱକ୍ଷଣାତ୍ ମୁଣ୍ଡ ଫାଟିବାର ଯୋଗାଡ଼—କମ୍‌ପ୍ୟାନା ବସୁଟ । ଲଠିଶୁଣା, ହାତ ଗୋଡ଼ ଜଖମ, ଫୁଲସ, ଅଦାଲତ, ଜେଲ୍—ହୁକୁ ମହାସଭାରେ ଆଦୋଳନ, ମୁସଲମ୍ ଲଗ୍‌ରେ ଚିପି ଲଞ୍ଜିଞ୍ଜି ॥

ଛଡ଼ି ଚୁ ହୋଟେଲ୍ କଥା ।

ସାନ ଦୋକାନରେ ହୁକୁ ମୁସଲମାନ ବାଛ ବିଚାର ସେତେ ନାହିଁ, ବାଛଣା ହୁଆଁ ହୁଇଁ ସେତେ ଦିଏ ନାହିଁ । ଏ ହାତରେ

ସାନ ନଅ, ସେ ହାତରେ ପଇସା ଦିଅ, ବାସ୍, ମାମୁ ଖତମ୍ । ବଡ଼ଜୋର ଟିକିଏ ତୁନ କି ଟିକିଏ ଗୁଣି କି ସୁପାସ ଦରକାର ପଡ଼ିଲେ ପାନବାଲ ଅମ୍ଳାନବଦନରେ ଅପଣକୁ ପାନଦାଣ୍ଡରେ କିମ୍ବା ହାତରେ ଦେଇଦେବ । ସେ ହୁଆଁରେ କିଛି “ମାବୁ” ଯିବାର ଭୟ ନାହିଁ, “ବଣ୍ଟକ” ହୁଅୁ ମତ ଏଡ଼େ ସହଜରେ “ମାବୁ” ପାଏ ନାହିଁ ।

ମନହାସ ଦୋକାନ କଥା ନିଆର । ସେଠି ବୋଉ ଭଲ ଦାଢ଼ିରେ ହାତ ବୁଲାଇ ତମୁଁ ଦିଅଇସା ଜାଗାରେ ଛପଇସା ମାରନେବେ, କି ବୁଢ଼ା ଧୂପକାଠି-ଲଲାଜ-ସନ୍ଧ୍ୟା-ଦେଲବାଲ ହୁଅୁ ବଣିଆ ଅପଣକୁ ଦୁଇଟା ଜିନିଷ ଦେଖାଇ ଚାରିଟା ଜିନିଷ ବନ୍ଦି କରି ବସିବ, ତା ଅପଣକର ଭଲଲେକି ଆଉ ଦୋକାନଦାରର ଚାଲକି ଉପରେ ନିର୍ଭର କରେ । ଅପଣ ପାନଅ-ସିନ୍ଦୂର-ମହଣ କିଣିବେ, କି ଜାପାନୀ କଣ୍ଢେଇ କିଣିବେ; ସ୍ତ୍ରୀ ବାସନା-ତେଲରେ ଅପଣକ ମନ ଅଛି, କି ଆଠ-ଅଣିଆ ବଜୁଲ ବଜାଟାଏ ଖରଦ କରିବାକୁ ଅନେକ ଦିନ ହେଲା ଅପଣ କଛା କରିଛନ୍ତି, ସେସବୁ ଅପଣକ ମନ-ମୁତାବିକ୍ ମରମାସ୍ । ଅପଣକ ପକେଟ ଅନ୍ତଃମନ୍ତ ଦେଲେ ଅପଣ କିଣି ପାରନ୍ତି । ଆମର ବୋଉ ଭଲ ଅବା ସନ୍ଧ୍ୟାରତ-ଅନ୍ତରକ୍ତ ହୁଅୁ ଦୋକାନୀକର ଡକ୍ଟିରେ ସମ୍ମିତ ସଞ୍ଚିତ ଛାଡ଼ା ଅନ୍ୟ କିଛି କହିବାର ନାହିଁ ।

ସାନ ହୁଆଁ ଖଣ୍ଡେ ହୁମୁର୍ ହୁମୁର୍ କରି ଗୋଡ଼ର ରୂପା ଅଳକାରୁଟିକି ସଞ୍ଜ ଅନ୍ଧାରରେ ବଜାଇ ବଜାଇ ସେଇ ମନହାସ ଦୋକାନୀଗରେ ଆସି ଛୁଡ଼ା ହେଲା । ସେ କଣ ନେବ ତାହା ଦେଖିବାକୁ ଅପଣ ହୁଙ୍କି ପଡ଼ିଲେ—ଦୋକାନୀ କିନ୍ତୁ ସେତେ ଉସାହୁଡ଼ି ହେଲା ବୋଲି ଦେଖା ପଡ଼ିଲା । ଛେଟ ରୂପାଘଣ୍ଟାଟିର ଶବ୍ଦ ହେଲା ଭଲ ସେଇ ସାନ ହୁଆଁର ଡରଡର କଣ୍ଠସ୍ଵର ଦୋକାନୀକି ପଚାରିଲା—“ହେ, ଟିକିଲ ଅଛି, ମୁଣ୍ଡରେ ନାଇବାର ଟିକିଲ ? ଲଲ ଟିକିଲ ମୋର ଦରକାର ।”

ଦୋକାନୀ ଗୋଟାଏ ଆକ ସଜାଡ଼ିବାରେ ବ୍ୟସ୍ତ । ତା କାନକୁ ହୁଆଁର କଥା କେତୁଟା ପାଇ ନ ଥିବ ପର ।

କିନ୍ତୁ ହୁଆଁର ଦେହ ସହଜ ନା । ସେ ଭାଷି ତଞ୍ଜଳ ହୋଇ ପଡ଼ୁଛି । କହୁଛି—“ହେଲଟି, ଶୁଣୁତ ନା ? ହୋ, ଦୋକାନୀ, ତମ ପାଖରେ ଟିକିଲ ଅଛି—ଟିକିଲ ?” ଦୋକାନୀ ତା ଅଡ଼କୁ ଥରେ ମୁହଁ ଫେରାଇ କହିଲା—“କି ରଙ୍ଗର ? କେତେ ପଇସାର ?”

“ପଇସାଟାକର ମ’ । ଲଲ ଟିକିଲ ।”

“ଲଲ ଟିକିଲ ନାହିଁ, ସରପାଇଟ । ନାଲ ଅଛି, ସାବୁଳା ଅଛି ନରୁ ?”

“ନା, ନା,—ଲଲ ଦରକାର, ଲଲ ।”

“ହୋ ନାହିଁ” କହି ଦୋକାନୀ ନିଜ କାମରେ ମନ ଦେଲା ।

ସାନ ହୁଆଁ ମୁହଁ ଫୁଲାଇ ସେ ଦୋକାନୀରୁ ହମ୍ପର ହମ୍ପର କରି ଗୋଡ଼ର ଅଳକାର ବଜାଇ ଆଉ ଗୋଟାଏ ସାନ ଦୋକାନକୁ ଗଲା । ଏ ଦୋକାନର ଦୋକାନୀର ବୟସ ଅଳ୍ପ—ଟେଣ୍ଡ ଅନେକ ଯତ୍ନରେ ବାଗେଇଛି । ନିଶର ରେଖା କଅଁଳ । ହୁଆଁ ତାକୁ ଦୃଢ଼ଦୃଢ଼ ହେବା ପଚାରିଲା—“ଲଲ ଟିକିଲ ଅଛି, ଲ-ଲ ଟିକିଲ ।”

“ହଁ, ଅଛି ” କହି ଦୋକାନୀ ଗୋଟାଏ ଟିଣ୍ଡାବା ବାହାର କରି ହୁଆଁ ଆଗରେ ଲଲ, ନାଲ, ଶାଗୁଆ, ବାଉଗଣୀ ନାନା ରଙ୍ଗର ଟିକିଲ ମେଲ ଧରିଲା । ହୁଆଁର ଆନନ୍ଦ କହୁଲେ ନ ସରେ । ସେ ପଇସାଟାକର ଟିକିଲ ନେଇ ଯେତେବେଳେ ସେଇ ଧୂଳି-ଧୂସରୀଆ ଗୁମ୍ଫା ଉପରେ ହମ୍ପର ହମ୍ପର କରି ଦଉଡ଼ି ଫେର ଚାଲିଲା, ସେତେବେଳେ ସେଇ ନିତାନ୍ତ ପୁରୁଣା, ନିତାନ୍ତ ମାମୁଲ ଗୁମ୍ଫା ଉପରେ କେତେ ଅଣାର, କେତେ ଟଙ୍କାର ଆନନ୍ଦ ଯେ ବସୁଡ଼ି ଦେଇ ଗଲା, ତା’ ସେ ନିଜେ, ସେଇ ଟିକିଲବାଲ ଦୋକାନୀ, ବା ଗୁମ୍ଫାର ଲୋକେ କେହି ଅନ୍ଧାକୁ କରି ପାରିଲେ ନାହିଁ ।

ମୁଁ ମଳଅ ଗୁମ୍ଫା ଉପରେ ପଡ଼ିଥିବା ମଳଅ କଢ଼-ଅଲ୍ଲଅରେ ସେଇ ଟିକିଲ-ପିଟା ସାନ ହୁଆଁର ଝଲମଲ ମୁହଁର ଛବି ମନ-ସ୍ଵପ୍ନରେ ଦେଖୁଥିଲି । ବଜାରର ଘେର ଶେଷ ହୋଇ ଯାଉଥିଲା ।



ମାତୃ ଓ ଶିଶୁ ମଙ୍ଗଳ

ଶ୍ରୀ କ୍ଷୀରସେଦନ୍ତ ପାଲ

“ମାତୃଶାଂ ସେବୟା ମୃତ୍ୟୁଃ ସର୍ବଂ ଫଳମବାପ୍ନୁୟାତ୍
ଯତସ୍ତାଃ ସର୍ବ-ଭୂତାନାଂ ପ୍ରାଣଦା ଭୃଗୁନିଜୟେ ”

ନାଗ-ଜାତିର ଉଲଟ ନ ହେଲେ ମାନବ-ଜାତିର ସମୁଦ୍ଧ ଉଲଟ ଅସମ୍ଭବ । ନାଗ-ଜାତିର ସଂଜ୍ଞାନ ମଙ୍ଗଳରେ

ମାନବ-ଜାତିର ପ୍ରଗତି ସଂଶ୍ଳିଷ୍ଟ । ସେମାନଙ୍କ ଅମଙ୍ଗଳରେ ସର୍ବ-ବଣ ବୃଦ୍ଧିର ସମ୍ଭାବନା ନାହିଁ । କାରଣ

“ଶୋଚନ୍ତି ଜାମୟୋ ପତ୍ର ବନଗ୍ୟତ୍ୟାଶୁ ତତ୍ତ୍ଵଲମ୍
ନ ଶୋଚନ୍ତି -ତୁ ଯଦୈତା ବର୍ଷତେ ତଦ୍ଧି ସର୍ବଦା”
ଏ ଜାତିର ମଙ୍ଗଳ ମୂଳରେ ସେମାନଙ୍କ ନିରବଚ୍ଛିନ୍ନ ସ୍ଵାସ୍ଥ୍ୟରକ୍ଷାହିଁ

ପ୍ରଧାନ । ସେଥିପାଇଁ ନାଗରୁ ଯେତେ ପ୍ରକାରର ଗପଦ ସମ୍ବନ୍ଧୀନ ହେବାକୁ ପଡ଼େ ତନ୍ମଧ୍ୟରେ ଭୋଗ ଓ ସନ୍ତାନ-କଲ୍ୟାଣ ସବୁ ପ୍ରଧାନ । ଏଥିପାଇଁ ଅଳ୍ପକାଳ ହେଉଥିଲେ ଘୋର ଅନ୍ଧୋଲୋକ ଲାଗିଥାନ୍ତୁ । ସମସ୍ତେ ହୃଦୟଙ୍ଗମ କରିଅଛନ୍ତି ଯେ ନାଗର ଯତ୍ନ ନ ନେଲେ,—ସେମାନଙ୍କ ଶାନ୍ତରାଜ, ମାନସିକ ଓ ଆଧ୍ୟାତ୍ମିକ ଭଲତା ସଙ୍ଗେ ସଙ୍ଗେ ସ୍ୱାସ୍ଥ୍ୟର ଭଲତା ନ ହେଲେ—ମାନବ ଜାତିର ବର୍ତ୍ତମାନ ଓ ଭବିଷ୍ୟତ ଅନ୍ଧକାରମୟ ହେବ । ନାଗ ସ୍ୱାସ୍ଥ୍ୟବତୀ ହୋଇ ନରର ସମକକ୍ଷ ନ ହେଲେ ଦେଶର ସମୃଦ୍ଧ ଭଲତା ହେବ ନାହିଁ; ଦେଶ ବା ସମାଜର ପରିଚାଳନା ହେବା ଅନିବାର୍ଯ୍ୟ । ଦେଶ-ଭକ୍ତ, ସାହସୀ, ମେଧାବୀ, ଦୀନୀୟ, ଶାନ୍ତିପ୍ରିୟ, ନିରୋଗ, ସୁସ୍ଥସବଳ ସନ୍ତାନ ଜନ୍ମିବେ ନାହିଁ । ସୁପ୍ରଜନନ ଓ ସନ୍ତାନ-ପାଳନ ନ ହେଲେ ଜନସଂଖ୍ୟାର ବୃଦ୍ଧି ହେବ ନାହିଁ । ଏହି ସମସ୍ତ ଚିନ୍ତା ହୃଦୟଙ୍ଗମ କରି ଅନ୍ୟାନ୍ୟ ଦେଶମାନଙ୍କରେ ବୃତ୍ତବଦ୍ୟ ଚିକିତ୍ସକମାନେ ନାଗ-ଜାତିର ଭଲତା-କଲେ ନାଗ-ଭୋଗମାନଙ୍କର ସୁଫଳପ୍ରଦ ଚିକିତ୍ସା ଉଦ୍ଭାବନ କରିବା ସଙ୍ଗେ ସଙ୍ଗେ ପ୍ରସ୍ତୁତ-ପରୀକ୍ଷାର ଶେଷ ବ୍ୟାଧି କରୁଛନ୍ତି । କିନ୍ତୁ ଅନ୍ୟ ଦେଶର ସ୍ତ୍ରୀମାନଙ୍କ ଅବସ୍ଥା ସହିତ ଭାରତର ନାଗମାନଙ୍କର ବର୍ତ୍ତମାନ ଅବସ୍ଥା ଭୁଲି କଲେ ମିଥ୍ୟାମଣ ହେବାକୁ ପଡ଼େ ; ଆସ୍ତେମାନେ ସେମାନଙ୍କୁ ହତାଦର କରି, ଉପଯୁକ୍ତ ଶିକ୍ଷା ନ ଦେଇ, ଶାନ୍ତରାଜ, ମାନସିକ, ଆଧ୍ୟାତ୍ମିକ ଓ ଆର୍ଥିକ ଅବନତିରେ ରଖି, ସେମାନଙ୍କ ଜୀବନ ଅଶାନ୍ତମୟ କରିଅଛନ୍ତି । ସେମାନେ ଅସୂଚ୍ୟପଣ୍ୟ ହୋଇ ପରାଧୀନ ଭାବରେ ଜୀବନ-ଭର ବନ୍ଧନ କରୁଅଛନ୍ତି ମାତ୍ର । ଯେ ମୁଞ୍ଚିତମୟ ପ୍ରଗତିଶୀଳା ରମଣୀ ଅଛନ୍ତି ସେମାନେ ବା କଅଣ କରିବେ ? କିନ୍ତୁ ଭାରତର ନାଗଜାତିର ଏ ଶୋଚନୀୟ ଅବସ୍ଥା କି ସବୁ ଯୁଗରେ ରହିଅଛି ? ନା, ପ୍ରାଚୀନ ଭାରତରେ ନାଗଜାତିର ଏ ଅଧଃପତନ ହୋଇ ନ ଥିଲା । ସେତେବେଳେ ଗୁଣବତୀ ଜନ୍ମା, ଗୁଣବତୀ ପତ୍ନୀ, ଶାନ୍ତମୟୀ ଭଲତାପାଳି ମାତୃପୁତ୍ର ରମଣୀ, ସ୍ୱାମୀନ ଚିନ୍ତାରେ ଉଦ୍ଭୁତ ହୋଇ ଦେଶରେ ନିଜର ଚରାଧାର ବ୍ୟାପାର କରୁଥିଲେ । ସେତେବେଳେ ଧୂସର କନ୍ୟାଥିଲା “ଯଦି ନାରୀଷ୍ଠ ପୁରୁଷମାନେ ଗମନେ ତତ୍ତ ଦେବତା, ଯଦିତାସ୍ତୁ ନ ପୁରୁଷନ୍ତେ ସଦାସ୍ତତଃ ପଳାନ୍ତିୟା ।” କିନ୍ତୁ ପୁରୁଷମାନେ ଅଳ୍ପଭାବରେ ବ୍ୟସ୍ତହାସିଲେ ହୋଇ ନାଗ-ଜାତିକୁ ସୁଖ-ସ୍ୱାସ୍ଥ୍ୟରୁ ବଞ୍ଚିତ କରୁଛନ୍ତି—ସେମାନେ ଭୁଲି ଯାଉଛନ୍ତି ଯେ—

ସ୍ତ୍ରୀ ନ ଥିଲେ ଧୂସର କାହିଁରେ ନ ରଖି,
ସ୍ତ୍ରୀ ଲାଗି ସବୁ ରଲେ ଜନମଣି ପ୍ରାଣ,
ସ୍ତ୍ରୀ ଯଦି-ଲକ୍ଷ୍ମୀ ଥିଲେ କରେ କୁଳୋଦ୍ଧାର,
ପିତୃପୁତ୍ର କରନ୍ତି ସ୍ତ୍ରୀ ଲାଗି ପିତାହାର ।”

ସ୍ତ୍ରୀଙ୍କ ପ୍ରତି ସନ୍ତାନ-ପ୍ରଦର୍ଶନ ବହୁ ସୁରକ୍ଷିତ କଥା । ଏହା ଆଧୁନିକ ସଭ୍ୟତା ହିଁ ଉତ୍ପତ୍ତି ବୋଲି ଭାବିବା ଲାଗୁଛି । ନାଗ-ଶିଳ୍ପୀ ସୁନାସୁତ ନ ଥିଲେ ସୁରୁଷ୍ଟ ବର୍ତ୍ତମାନ ଜାତିର ହୋଇଥାନ୍ତା ।

ସେମାନଙ୍କ ସକଳ ପ୍ରକାର ଭଲତା ସଙ୍ଗେ ସଙ୍ଗେ ସୁପ୍ରଜନନ ଓ ସନ୍ତାନ-ପାଳନର ସୁବ୍ୟବସ୍ଥାରେ ବେଶୀ ପ୍ରୟାସ କରୁଅଛି । ଅନ୍ୟାନ୍ୟ ଦେଶମାନଙ୍କରେ ବୃତ୍ତବଦ୍ୟ ଚିକିତ୍ସକମାନେ ନାଗ-ମାନଙ୍କର ନାନାପ୍ରକାର ରୋଗର ଚିକିତ୍ସା ଗୁଣବତ୍ତାଠାରୁ ସନ୍ତାନ-ପାଳନ ପର୍ଯ୍ୟନ୍ତ ସମସ୍ତ ଭୋଗର ଚିକିତ୍ସା ନିମନ୍ତେ ସୁବ୍ୟବସ୍ଥା କରୁଛନ୍ତି । ଆଜି ଭାରତରେ ଚିକିତ୍ସାରେ ନାଗ-ଜାତିର ଭଲତାକଲେ ମାତ୍ର ଓ ଶିଶୁ-ମଙ୍ଗଳ ଅନୁଷ୍ଠାନମାନ ପ୍ରତିଷ୍ଠିତ ହେଉଅଛି । ମୟୂରଭଞ୍ଜ ମଧ୍ୟ ସମକକ୍ଷ ଅନୁଷ୍ଠାନ ପ୍ରତିଷ୍ଠାରେ ସମ୍ପର୍କରେ ଜାତୀୟ ବଦାନ୍ୟ ଦ୍ୱାସ ପ୍ରସାରଣ କରିଅଛି । ସ୍ୱର୍ଗତ ସମ୍ରାଟ ପ୍ରଥମ ଜର୍ଜଙ୍କ ମନ୍ତ୍ର-ବଂଶଜ ବର୍ଷ ଶୁଭ ରାଜତ୍ୱର ଶୁଭ ରୌପ୍ୟ ଜୟନ୍ତୀ ଉତ୍ସବ ଉପଲକ୍ଷେ ମୟୂରଭଞ୍ଜର ବଦାନ୍ୟ ମହାରାଜା ଓ ପ୍ରଜାସାଧାରଣ ୪୧୦୧୧୯୩୯୯ ପାତୁଲ ଅର୍ଥଦାନ କରିଥିଲେ, ସେହି ଦତ୍ତ ଧନରୁ ୭୦୮୩୪ ଟଙ୍କା ବ୍ୟୟରେ ମହାଲୀମାନଙ୍କ ଚିକିତ୍ସା ପାଇଁ ଶେଷତଃ ମାତ୍ର ଓ ଶିଶୁ-ମଙ୍ଗଳ ନିମନ୍ତେ, କାରୁକାର୍ଯ୍ୟ-ବିମଣ୍ଡିତ ମୁରୁହତ୍ ସୁରମ୍ୟ ଅଞ୍ଚଳିକା ନିର୍ମିତ ହୋଇଅଛି; ତାହା ସିଲଭର କୁବୁ ଜନାନା ହସ୍ପିଟାଲ ନାମରେ ଅଭିହିତ । ଏହି ରମଣୀୟ ଦ୍ରୁତିଲ ସେବା-ସଦନଟି ଆଧୁନିକ ବୈଜ୍ଞାନିକ ପ୍ରଣାଳୀରେ ନିର୍ମିତ । ଉପର ଅଂଶ କେବଳ ଆସନପ୍ରସବା ପ୍ରସୂତି, ନବ-ଜାତ ଶିଶୁ ଓ ଅସୁବିଧା-ଅଭିପ୍ରେତ ଅନ୍ୟାନ୍ୟ ରୋଗିଣୀ-ମାନଙ୍କ ପାଇଁ ନିର୍ଦ୍ଦିଷ୍ଟ । ତଳଭାଗରେ ସାଧାରଣ ଭୋଗପ୍ରାୟ ରୋଗିଣୀମାନଙ୍କ ଅବସ୍ଥାନର ବ୍ୟବସ୍ଥା ଓ “ଆଉଟ୍ ଡୋରରେ” ଅନ୍ୟ ରୋଗିଣୀମାନଙ୍କୁ ନିତ୍ୟ ଔଷଧ ଦାନର ବ୍ୟବସ୍ଥା ହୋଇଅଛି ।

ଏହି ଆଧୁନିକ ରୁଗିସମ୍ମାନ ପ୍ରାସାଦଟି ଏପରି ଭାବରେ ନିର୍ମିତ ଯେ “ମହାଲୀମାନେ ଅଳ୍ପଶୟନୀ ପରି ପରଦାନାଶୀନ୍ ରହି ନିଃସଂକୋଚରେ ଆଧୁନିକ ଶକ୍ତିରେ ସୁଖ-ସ୍ୱାସ୍ଥ୍ୟରେ ଶରଣ କରିପାରନ୍ତେ । ସେଥିରେ କିଛିମାତ୍ର ଅସୁବିଧା ହେବ ନାହିଁ । ଏଥିରେ ୪୨ ଜଣ ରୋଗିଣୀ ରହିବାର ସୁବ୍ୟବସ୍ଥା ହୋଇଅଛି । ତହିଁ ମଧ୍ୟରୁ ଗୁରୁଗୋଟି “କେବିନ୍” ।”

ନାଗ-ଜାଗରଣର ସବୁ କାର୍ଯ୍ୟରେ ଅଗ୍ରବର୍ତ୍ତୀ ମୟୂରଭଞ୍ଜର ପ୍ରଗତିଶୀଳା ମହାରାଜାମାନଙ୍କ ଏହି ଅନୁଷ୍ଠାନ ପ୍ରତି ଶେଷ ସହାୟତା ଦେଇଅଛି । ସେଥିପାଇଁ ଉଦାର-ହୃଦୟ ଜନସ୍ୱ-ବିଧବା ମହାରାଜା ମହୋଦୟା ସେବାସଦନର ଦ୍ୱାର-ଉଦ୍ଘାଟନ-କର୍ମ ସମ୍ପାଦନ କରିଥିଲେ ।

ଗତ ସେପ୍ଟେମ୍ବର ୧ ତାରିଖ ସୁକର୍ଯ୍ୟଦିନ ଏହି ଦ୍ୱାରୋଦ୍ଘାଟନ-ଉତ୍ସବ ଅନୁଷ୍ଠିତ ହୋଇଥିଲା । ବାହାପଦାର ପ୍ରାୟ ଦୁଇ ଘଣ୍ଟାର ମହାଲୀ ଉତ୍ସବରେ ଯୋଗ ଦେଇଥିଲେ । ଶୁଭ-ଶଂଖ୍ୟାଧି ଓ ହୁଲହୁଲର ଅନନ୍ଦ କୋଲାହଳ ମଧ୍ୟରେ ମହାରାଜା ମହୋଦୟା ନୂତନ ହସପିଟାଲଟି ଖୋଲିଥିଲେ । ପାତା ସ୍ତ୍ରୀ ଶରୀରରେ ସ୍ତନରେ ସ୍ତନ୍ନ ସବଳ ଶିଶୁ ପ୍ରସବ କରି ସନ୍ତାନ ଦେହରେ ପୂର୍ଣ୍ଣଶକ୍ତି

ସଞ୍ଚାର କରୁ, ଅନ୍ୟାନ୍ୟ ଭଲତ ଦେଶ ପର ମାତା ଓ ଶିଶୁର ଅନନ୍ଦକ୍ଷେତ୍ର ଅମୁମାନଙ୍କ ଦେଶର ଜନନୀ ଓ ସନ୍ତାନର ଶରୀରରେ ପ୍ରଭବିତ ହେଉ ଏହି ଆଶାରେ ସେ ଦିନ ମହାରାଣୀ ମହୋଦୟା ତଥା ଭଗିନୀ ଉପସ୍ଥିତ ଉପସ୍ଥାପନାମାନେ ବିଶେଷ ଆଶୀର୍ବାଦ ଦେଇଥିଲେ ।

ଅକାଳ ଚତୁର୍ଦ୍ଦିଗରେ ପ୍ରସୂତ ଓ ସନ୍ତାନ-ମୃତ୍ୟୁ ସଂଖ୍ୟା ବମେ ବର୍ଦ୍ଧିତ ହେଉଅଛି, ତାହାର ପ୍ରତିକାର ନିମିତ୍ତ ସର୍ବ ଦେଶରେ ତଥା ଭାରତର ଚତୁର୍ଦ୍ଦିଗରେ ତୁମ୍ଭେ ଆନ୍ଦୋଳନ ଗୁଲୁଅଛ—ସେହି ମାତୃ ଓ ଶିଶୁ-ମଙ୍ଗଳ ନିମିତ୍ତ ଏହି ଜେନାନା ହସ୍ପିଟାଲ୍ ଉଦ୍ଦିଷ୍ଟ । ସୁତରାଂ ବର୍ତ୍ତମାନ ସେହି ସମ୍ପର୍କରେ ସଂକ୍ଷେପରେ କିଛି ବୁଝାଯାଉଅଛି । ଭାରତବର୍ଷରେ ପ୍ରତିବର୍ଷ ପ୍ରାୟ ୧୦୦୦ ପ୍ରସୂତ ମଧ୍ୟରେ ୨୪୫ ଜଣ ମୃତ୍ୟୁମୁଖରେ ପଡ଼ିଛନ୍ତି । ମାତା ଲଂଲଣ୍ଡରେ କେବଳ ୪ ଜଣ ମରନ୍ତି । ପୁଣି ଏଭଳି ମଧ୍ୟ ଯେପରି ନ ମରନ୍ତି ସେଥିପାଇଁ ତେଣୁ ଲାଗିଅଛି । ତାଙ୍କର ଅର୍କନୀ (Dr. Orkney) କହନ୍ତି, ଯେଉଁ ପ୍ରସୂତିମାନେ ମୃତ୍ୟୁମୁଖରେ ପଡ଼ିଛନ୍ତି ସେମାନେ ଜଞ୍ଜାଳରୁ ଉଦ୍ଧାର ପାଇଛନ୍ତି । ଆଉ ଯେଉଁମାନେ ଉଦ୍ଧାର ପାଉଛନ୍ତି ସେମାନଙ୍କ ମଧ୍ୟରୁ ୧୦୦୦ ରେ ପ୍ରାୟ ୨୮୦ରୁ ୩୫୦ ଜଣ ପ୍ରସୂତ ପ୍ରସବ ପରେ ଅକର୍ମଣ୍ୟ ହୋଇ ଶିଶୁମୟ ଜୀବନ ଧରି ସ୍ୱସାର ଅଶାନ୍ତମୟ କରୁଅଛନ୍ତି । ସମଗ୍ର ଭାରତର ସାଧାରଣ ସ୍ୱାସ୍ଥ୍ୟ-କମିଶନର (Public Health Commissioner) କର୍ଣ୍ଣେଲ ରସେଲ (Col. Russel) କହନ୍ତି, ୧୯୩୩ ସାଲରେ ୧୨୭୦୦୦୦୦୦ ଶିଶୁ ମାତୃକୋଳ ଶୂନ୍ୟ କରି ମୃତ୍ୟୁମୁଖରେ ମଡ଼ି ଅଛନ୍ତି । ଏହିପରି ୧୦୦୦ ଶିଶୁ ଜନ୍ମ ହେଲେ ପ୍ରାୟ ୧୭୦୫ ଅକାଳରେ ମରୁଛନ୍ତି ।

ଦୈନିକ ୨୨୦୦୦ ଶିଶୁ ଜନ୍ମ ହୋଇ ୨୭୦୦ କାଳକବଳରେ ପଡ଼ିଛନ୍ତି ।

୧୯୩୩ ଖ୍ରୀଷ୍ଟାବ୍ଦରେ

ବମେ ପ୍ରଦେଶରେ ହଜାରରେ ୨୧୮

ମାତ୍ରାକ " " ୧୮୪

ବଙ୍ଗ " " ୨୦୦

ପଞ୍ଜାବ " " ୧୯୨

ମଧ୍ୟ " " ୨୦୦

ବିହାର ଓ ଓଡ଼ିଶା " " ୧୩୫ ଶିଶୁ ଅକାଳରେ ମାତୃ-ଅଙ୍କ ଶୂନ୍ୟ କରାଅଛନ୍ତି । ମୟୂରଭଞ୍ଜରେ ମୋଟ ସ୍ତ୍ରୀସଂଖ୍ୟା ୪୭୨୨୫, ତନ୍ମଧ୍ୟରୁ ୧୮୮୨୪୭ ଜଣ ବିବାହତା ; ଏହିମାନଙ୍କ ଗର୍ଭରୁ ଗତ ବର୍ଷ ୩୦୧୩୨ ଜଣ ଶିଶୁ ଜନ୍ମ ହୋଇ ୩୯୭୧ ଜଣ ମୃତ୍ୟୁମୁଖରେ ପଡ଼ିଅଛନ୍ତି । ମାତା କେତେ ପ୍ରସୂତ ମରୁଛନ୍ତି ତାହାର ଠିକ୍ ବୁଝାବ ନାହିଁ । ପୃଥିବୀର ଗରିବ ପ୍ରଦେଶରେ କେତେ ଶିଶୁ ମରୁଅଛନ୍ତି ତାହାର ବରଷା ନିମ୍ନରେ ପ୍ରଦତ୍ତ ହେଲା ।

ପ୍ରଦେଶ	ସାଲ	ସଂଖ୍ୟା
ନିଉଜିଲେଣ୍ଡ	୧୯୨୩-୨୭	୪୦
ଅଷ୍ଟ୍ରେଲିଆ	୧୯୨୨-୨୬	୫୭
ନରୱେ	୧୯୧୯-୨୩	୫୬
ସ୍ୱିଡେନ୍	୧୯୨୨-୨୬	୫୮
ନେଦାର୍ଲେଣ୍ଡସ୍	୧୯୨୩-୨୭	୫୯
ସୁଇଜାର୍ଲେଣ୍ଡ	୧୯୨୨-୨୬	୬୨
ଲଂଲଣ୍ଡ ଓ ଡେନ୍ମାର୍କ	୧୯୨୩-୨୭	୭୨
ଆମେରିକା ଯୁକ୍ତ ପ୍ରଦେଶ	୧୯୨୧-୨୫	୭୪
ଡେନମାର୍କ	୧୯୨୧-୨୫	୮୫
ସୁଇଜ୍‌ଲେଣ୍ଡ	୧୯୨୨-୨୬	୯୦
ଫ୍ରାନ୍ସ	୧୯୨୨-୨୬	୯୨
କାନାଡା	୧୯୨୨-୨୬	୯୮
ବେଲଜିଅମ୍	୧୯୨୧-୨୫	୧୦୦
ଜର୍ମାନୀ	୧୯୨୨-୨୬	୧୧୫
ଇଟାଲି	୧୯୨୦-୨୪	୧୩୨
ସ୍ପେନ୍	୧୯୨୨-୨୬	୧୩୮
ଅଷ୍ଟ୍ରେଲିଆ	୧୯୨୦-୨୪	୧୪୬
ଜାପାନ	୧୯୨୨-୨୬	୧୫୨
ସ୍ୱିଡେନ୍	୧୯୨୨-୨୬	୧୮୬
ଭାରତବର୍ଷ	୧୯୨୬-୩୦	୧୭୮

ଗତ ୫୦ ବର୍ଷ ମଧ୍ୟରେ (୧୮୮୧ ରୁ ୧୯୩୧) ଭାରତବର୍ଷରେ ଜନ୍ମରହାର ଲଂଲଣ୍ଡ ଦ୍ୱାରର ପ୍ରାୟ ଦୁଇଗୁଣ । ମାତ୍ର ଜନ-ସଂଖ୍ୟା-ବୃଦ୍ଧିରହାର ଲଂଲଣ୍ଡଠାରୁ ଅନେକ କମ୍ । ଏଥିରୁ ପ୍ରତିପଳ ହେଉଅଛି ଆମେମାନେ ହିଁ ଅଭାଗୀ—ଆମମାନଙ୍କ ଦେଶରେ ପ୍ରସୂତ ଓ ଶିଶୁ ଏତେ ମରୁଛନ୍ତି କାହିଁ କି ?

ଲଜ୍ଜା, ଅଜ୍ଞତା, ରୂପସ୍ଥାପନ, ବାଲ୍ୟବିବାହ ବା ଅକାଳ-ମାତୃତ୍ୱ, ଅପରିଚ୍ଛଳତା ଓ ଅସ୍ୱାସ୍ଥ୍ୟକର ଜନ-ଗହଳ ସ୍ଥାନରେ ଅବସ୍ଥାନ, ଅସନ୍ନ, ଦାରଦ୍ୟ, ଯୌନରୋଗ (ଗମ୍ଭୀ ଓ ଧାତୁ) ଇତ୍ୟାଦି, ଗର୍ଭାବସ୍ଥାରେ ଆଲସ୍ୟ ଓ ଅତି ପରିଶ୍ରମ, ମାଦକ-ଦ୍ରବ୍ୟ-ସେବନ, ଅନିଦ୍ରା, ରକ୍ତସ୍ନାନତା, ହୃଦ୍‌ପିଣ୍ଡର ଦୁର୍ବଳତା, ରକ୍ତସ୍ରାବ, ବହୁପ୍ରସବ, ମୁର୍ଚ୍ଛା (Eclampsia), ସନ୍ତାନର ଅସ୍ୱାଭାବିକ ଅବସ୍ଥାନ ଓ ମୃତ୍ୟୁ, ବିକଳାଙ୍ଗ ସନ୍ତାନ-ଜନ୍ମ, ଶୋଥ ଅପରିଷ୍କୃତ ଅପରିଚ୍ଛଳ ଧାତୀ, ସାମାଜିକ-ନିନ୍ଦା-ଭୟ-ଜନିତ ଗର୍ଭସ୍ରାବ ଯୋଗୁଁ ଶତ ଶତ ମାତା ଓ ସନ୍ତାନର ମୃତ୍ୟୁ ଦୃଶ୍ୟଅଛି । ଏହାର ପ୍ରତିକାର ସ୍ବରୂପ ଗର୍ଭାବସ୍ଥାରେ ପ୍ରସବ ସମୟରେ ଓ ପ୍ରସବ ପରେ ମାତା ଓ ଶିଶୁର ଯତ୍ନ ନେଲେ ପ୍ରସୂତ ଓ ଶିଶୁ-ମୃତ୍ୟୁର ସଂଖ୍ୟା ନିଷ୍ପଦ ହ୍ରାସ ହେବ—ଏହି ତିନି ଅବସ୍ଥାରେ ପ୍ରସୂତ-ପରିଚର୍ଯ୍ୟା ଓ ଶିଶୁ-ପାଳନ ନିମିତ୍ତ ଅଧୁନିକ ବୈଜ୍ଞାନିକ ଗତିରେ ଏହି ଜନାନା-ହସ୍ପିଟାଲରେ ସକଳ ପ୍ରକାର ସୁବିଧାବସ୍ଥା ହୋଇଅଛି । ପ୍ରସୂତିମାନେ ଇଚ୍ଛା

କଲେ କ୍ଷୟକୋଷରେ ପରସ୍ପାର-ପରସ୍ପର ଶଯ୍ୟାବିଶିଷ୍ଟ ନିର୍ମଳ-ବାୟୁ-ସ୍ବଚ୍ଛନ୍ଦ ଅଲେକିତ ସ୍ଥାନରେ ରହି ସ୍ବର୍ଗ ପ୍ରସବ ପରେ ଅନନ୍ଦ-ପ୍ରତିମା କୋଳରେ ଧରି ସହାୟ୍ୟ ବଦନରେ ଗୁହ୍ମ ପ୍ରତ୍ୟାବର୍ତ୍ତନ କରିପାରନ୍ତି । ମାତ୍ର ଏଥିରେ ବୃଣା ପ୍ରକାଶ କରିବାର କୌଣସି କାରଣ ନାହିଁ । କେହି କେହି ମନେ କରିପାରନ୍ତି ଏହା ଏକ ନୂତନ ପ୍ରଥା—ଏଥିରେ ସାମାଜିକ ଆଧ୍ୟାତ୍ମିକ ବାଧା ଥାଇ-ପାରେ । ମାତ୍ର ଏହା କିଛି ନୂତନ ହୁଏ, ଚିର ପୁରାତନ । ଅନୁମାନକର ବୃକ୍ଷସାର ଯୋଗୁଁ ଏ ଭ୍ରାନ୍ତ ଧାରଣା ହୋଇଅଛି ମାତ୍ର । ଦିନ ଥିଲା—ଯେବେ ଭରତର ଏହି ପ୍ରସୂତି-ପରବର୍ତ୍ତୀର ଧାର୍ମିକତାରେ, ରୋଗର ଚିକିତ୍ସା ଓ ଅସ୍ତ୍ରୋପକାରରେ ଜଗତ ମୁଗ୍ଧ ହୋଇଥିଲା । ଏ ବିଷୟରେ କଲକତାର ଗୁଡ଼ମୁକ୍ତ ଧାର୍ମିକତା-ବିଶାରଦ ପୁରୁଷ Lt. Col V. B. Green Armytage ଗତ ବର୍ଷ ଧାର୍ମିକତା ପଦ୍ଧତିରେ ମୁକ୍ତକଣ୍ଠରେ ପ୍ରାଚୀନ ଭରତର ଧାର୍ମିକ-ବିଦ୍ୟାକୁ, ପ୍ରଶଂସା କରି ଚରକ, ଶୁଣ୍ଠି ଓ ବାଗ୍ବତ, ପ୍ରମୁଖ ଯଥେଷ୍ଟ ସମ୍ମାନ ଦେଖାଇଥିଲେ । ଆଜି ପାଶ୍ଚାତ୍ୟ ଧାର୍ମିକ-ବିଜ୍ଞାନ କହୁଛି—ଗର୍ଭାବସ୍ଥାରେ ପ୍ରସବ ପର୍ଯ୍ୟନ୍ତ ମାତାର ଓ ପ୍ରସବିତ୍ରୀ ଶିଶୁ ଓ ମାତା ଉଭୟଙ୍କର ସମ୍ପୃକ୍ତ ଯନ୍ତ୍ର ନେବାକୁ । ସମସ୍ତା ପ୍ରଫୁଲ୍ଲପତ୍ରରେ କାଳହରଣ କରିବା ଉଚିତ, ପରିମିତ-ସୁଖାଦ୍ୟ-ଅହାର, ନିରାଳସ-ବିହାର, ନିର୍ମଳପରିଚ୍ଛନ୍ଦ-ପରିଧାନ ଓ ପୁଣ୍ୟ ସ୍ବାସ୍ଥ୍ୟ-ରକ୍ଷା ନିବାଗତର ପୂର୍ଣ୍ଣବିକାଶର ପଦ୍ଧତି । ଏଥି ନିମନ୍ତେ ସତେଜ ପଲମ୍ବଳ, ଫୁଗୁ ଓ ଖାଦ୍ୟପ୍ରାଣ ବା Vitamin ବିଶିଷ୍ଟ ଉପାଦେୟ ଖାଦ୍ୟକୁ ଆବଶ୍ୟକ । କାରଣ ମାତା ଓ ଶିଶୁ ଉପରେ ପଥ୍ୟର ଯଥେଷ୍ଟ ପ୍ରଭାବ ରହିଅଛି, ଏହି ପଥ୍ୟ ଅଲେକରେ ପରପାକ ହୋଇ ଯନ୍ତ୍ରରେ ବାଧା ନ ଦେଇ ରକ୍ତରେ ମିଶି ମୁହକୋଷ ଦେଇ ଶରୀରକୁ ବାହାରିଯାଏ । କିନ୍ତୁ ଦୂଷିତ ଖାଦ୍ୟ ପଦାର୍ଥ (ପରୁ—ପଖାଳ, ଶୁଭ୍ର, ବାସୀ ତରକାସା ଇତ୍ୟାଦି) ସ୍ବାସ୍ଥ୍ୟହାନିକର ଗୁରୁପାକ ଖାଦ୍ୟ ପଦାର୍ଥ ନ ଖାଇବା ଉଚିତ । କାରଣ ଏହା ମାତା ଓ ଗର୍ଭସ୍ଥ ସନ୍ତାନର ଜୀବନଶକ୍ତି ନଷ୍ଟ କରେ । କିନ୍ତୁ ଏ ସମସ୍ତ ଅତି ପ୍ରାଚୀନ କଥା, ଅସୁବେଦରେ ଅଛି ।

ଗର୍ଭିଣୀ ପ୍ରଥମାଦାହ ପ୍ରହୁକ୍ତା ବୃଷିତା ଶୁଣଃ
ବିବେକ୍ତାମ୍ବରପରା ବୁଦ୍ଧିପ୍ରାଜ୍ଞେନ ରତା ।
ବେଳ୍ୟନ୍ତ ମଧୁରପ୍ରାୟଂ ସ୍ବିଚ୍ଛନ୍ଦଂ ହୃଦ୍ୟଂ ଦ୍ରବ୍ୟଂ ଲଘୁ
ସସ୍ବିତଂ ଶୀତଳମ୍ବୁ ନିତ୍ୟମେବୋପଯୋଜୟେତ୍ ।

* * * * *
ଗର୍ଭିଣୀ ନନ୍ଦୁ କୁର୍ବୀତ ବ୍ୟାୟାମମତତର୍ପଣଂ
ବ୍ୟବାୟୁଞ୍ଚ ନ ସେବେତ ନ କୁର୍ଯ୍ୟାଦତିତର୍ପଣଂ
ରସୋଽପି ତାରଣଂ ଶୋକଂ ଯାନସ୍ୟାବେତ୍ତଣଂ ତଥା
ରକ୍ତମୋକ୍ଷ୍ୟଂ ବେଗବେଧଂ ନକୁର୍ଯ୍ୟାଦୁକ୍ତାସନଂ ।

* * * * *
ନୋକ୍ତେ କୁସ୍ଥାୟାନ୍ ତତ୍ତ୍ବହର୍ଯ୍ୟାନ୍ ଯେନ ଗର୍ଭୋ ବିନଶ୍ୟତି ।
ଉଚ୍ଚ ସମ୍ବନ୍ଧରେ ମଧ୍ୟ ଲିଖିତ ଅଛି:—

ଦଶହସ୍ତାୟତଂ ଗୁରୁ ପଞ୍ଚହସ୍ତ ବିଶାଳକମ୍
ପ୍ରାଦ୍ରୋରମ୍ ଦକ୍ଷିଣଦ୍ବାରଂ ବା କୁର୍ଯ୍ୟାଦ୍ ସୁତିକା ଗୁହ୍ମ
ଅନୁମାନକର ଏହି ଜନାନା ହସ୍ତିଚେଳ ସୁତିକା ଗୁହ୍ମ ଅତି ବୃହତ୍ ହେଲେ ମଧ୍ୟ ଏହି ନିୟମରେ ପ୍ରସ୍ତୁତ । ପ୍ରଭେଦ ଏକି ଯେ ଏହା ଯୁଗୋଚିତ ଅଧୁନିକ ରୂପସମ୍ପନ୍ନ ହୋଇଅଛି । ଦରଦ୍ରତା ଅନୁମାନକର ଅସ୍ଥିମଜ୍ଜା ଗ୍ରାସ କରିଅଛି । ଭରତର ଶତକର ୩୦ ଜଣ ହୁଷ୍ଟପୁଷ୍ଟ, ୧୧ ଜଣ ଅର୍ଦ୍ଧପୁଷ୍ଟ ଓ ୨୯ ଜଣ ଅପୁଷ୍ଟ; ମୋଟ ଉପରେ ଶତକର ୬୦ ଅପୁଷ୍ଟ । ଏହି ଅପୁଷ୍ଟ ଅବସ୍ଥାରୁ ଓ ଅଶକ୍ତିରେ ରହିବାରୁ ଭାଗ୍ୟମାତା ନାନାବେଗଗ୍ରସ୍ତ ହେବାରୁ ଗର୍ଭସ୍ତ୍ରାସ, ମୃତ ଶିଶୁ ଜନ୍ମ ଶିଶୁର ଅକାଳ ମୃତ୍ୟୁ ହେଉଅଛି । ରକ୍ତହୀନତା, ଦୂଷିତ କ୍ବର eclampsia ସ୍ବେଦାହୀନତା, ହୃଦ୍‌ବେଗ ଯନ୍ତ୍ରା, ମୁଣ୍ଡବ୍ୟଥା Albuminuria ଯୋଗୁଁ ମାତା ଓ ସନ୍ତାନ ଉଭୟଙ୍କୁ କାଳ ଗ୍ରାସ କରୁଅଛି । କିନ୍ତୁ ସାମାନ୍ୟ ସମୟୋଚିତ ସତ୍ତ୍ବଜ୍ଞତାରେ ଉଭୟଙ୍କର ଜୀବନ ରକ୍ଷା ହୋଇ ପାରନ୍ତା, ଏହା କେବଳ ଚିକିତ୍ସକର ପରାମର୍ଶ ଓ ଚିକିତ୍ସା କଥା ଗୁହ୍ମଣୀକୁ ସୁତିକା ଗୁହ୍ମ ଅନୁନ ଦ୍ବାରା ହୋଇପାରେ । ଏତଦ୍ବାରା ଅନେକ ସନ୍ତାନ ଓ ମାତାର ଜୀବନ-ରକ୍ଷା ହୁଏ । ଯେଉଁ ଭାଗ୍ୟମାତା-ମାନଙ୍କର ହସ୍ତିଚାଳରେ ରହିବାର ଅସୁବିଧା ହେବ ସେମାନେ ବିନା ବ୍ୟୟରେ ଅବାଧରେ ଲେଡ୍‌ ଜାକ୍ସରକ୍ତ ପରାମର୍ଶ ନେଇ ପାରିବେ । ଏତଦ୍ବ୍ୟତୀତ ଧାର୍ମିକମାନେ ଆବଶ୍ୟକ ସ୍ଥାନରେ ଉପସ୍ଥିତ ହୋଇ କାର୍ଯ୍ୟ କରିବାର ବନ୍ଦୋବସ୍ତ ହେଉଅଛି । ସାଧାରଣତଃ ଦରଦ୍ରତା, ଅଜ୍ଞତା ଓ ବୃକ୍ଷସାରଦେହ ଏହି ଶ୍ରେଣୀର ପ୍ରସୂତିକୁ ଉପସ୍ଥଳ ସମୟରେ ଆଶଙ୍କି ନାହିଁ । ଶେଷରେ ଅନନ୍ୟୋପାୟ ହୋଇ, ଏପରି ଅବସ୍ଥାରେ ଆଶଙ୍କି ଯେ ସେ ସମୟରେ କୌଣସି ପ୍ରତିକାର କରିହୁଏ ନାହିଁ, ମୃତ୍ୟୁ ହେବା ହୁଏ । ଦରଦ୍ରତା ହେଉ କେହି କେହି ଅସିଷ୍ଟିତା ଧାରଣା ଜାକ୍ସ । ସେ ଅପରିଚ୍ଛନ୍ନ ବସନରେ ମଳବିଶିଷ୍ଟ ବୃହତ୍ ନଖରେ ପାନଗୁଞ୍ଜିତ ପାଟିରେ, ଦୁର୍ଗନ୍ଧ ଶରୀରରେ, ଅପରିଷ୍କୃତ ଓ ଅସ୍ବାସ୍ଥ୍ୟକର ଅଜ୍ଞତାର ଓ ଧୂମ୍ରମୟ ବାୟୁ ସମ୍ମାନନ ଅପରିଷ୍କୃତ ଗୁହ୍ମରେ ସାକ୍ଷାତ ଯମ ରୂପେ ଉପସ୍ଥିତ ହୁଏ, ଅପରିଷ୍କୃତ ହସ୍ତ ଓ ଛୁଇଁକାରେ ନାଭି ଛେଦନ ପରେ ନିଉଟ୍ରାସିସ୍ତ ଓ ଧୃଷ୍ଣୁକାରରେ ଶିଶୁର ଓ ସୁତିକା କ୍ବରରେ ମାତାର ପ୍ରାଣ ନିଏ । ଏହି ଧାର୍ମି ସମ୍ବନ୍ଧରେ ମଧ୍ୟ ଅସୁବେଦରେ ଲିଖିତ ଅଛି ।

ଚତସ୍ରୋହ ଶକ୍ତାୟାଃ ସ୍ତ୍ରୀବଣେ କୁଶଳା ହିତାଃ ।
ଦୁଃଖାଃ ପରତରେୟସ୍ତାଃ ସମ୍ୟକ୍‌କ୍ଲେନ ନିଶାଃ ସ୍ତ୍ରୀୟଃ ।
ପ୍ରସବଉତ୍ତରୁ ମଧ୍ୟ ବିଶେଷ ସାବଧାନତା ସହୃଦ ରହିବା ଆବଶ୍ୟକ । ଆଲୁଅ ଓ ବାୟୁ ବିଶିଷ୍ଟ ପ୍ରଦୋଷୁତ, ପଚ୍ଛେନ, ସ୍ବାସ୍ଥ୍ୟକର ସ୍ଥାନରେ ରହି ସ୍ବପଥ୍ୟ ଖାଦ୍ୟ ବିଶୁଦ୍ଧ କୌସୁକ (Diaper) ଓ ବସନରେ ଶଯ୍ୟା ଉପରେ ଦେହ ମାସ କାଳ ପୂର୍ଣ୍ଣ ବିଶ୍ରାମ କରିବେ । କାଟାଣ୍ଡ ନାଶକ “ଲେସନ”ରେ ପ୍ରସବ-ପଥ ପରସ୍ପାର କରି ଧୋଇ ୧୦ ଦିନ କାଳ Abdominal Binder ଦେବାକୁ ହେବ । ମାତ୍ର

ହେଲାବଶତଃ କାହାର କାହାର ଉଦର ମାଂସପେଣୀ ଦୁର୍ବଳ ଥିବାରୁ ଜନ୍ମସ୍ଥ ଓ ହୃତପିଣ୍ଡ ଦୁର୍ବଳ ହୁଏ, ସ୍ୱତନ୍ତ୍ର ପ୍ରସବ କଷ୍ଟକର ହେବାରୁ ମୃତ୍ୟୁ ଘଟିଥାଏ କିମ୍ବା ରକ୍ତସ୍ରାବ ହୁଏ, ପରେ ସୁଦ୍ଧାକାଳର ହୋଇ ମୃତ୍ୟୁ ଘଟେ । କିନ୍ତୁ ଉପଯୁକ୍ତ ଚିକିତ୍ସାରେ ରହିଲେ ଏଥିରୁ ମଧ୍ୟ ମୁକ୍ତି ମିଳିପାରେ ।

ସନ୍ତାନ-ଜନ୍ମ ପରେ ପ୍ରସୂତର ଯନ୍ତ୍ର ନେବା ସଙ୍ଗେ ସଙ୍ଗେ ସନ୍ତାନର ଯନ୍ତ୍ର ନେବା ଏକାନ୍ତ କର୍ତ୍ତବ୍ୟ । ସନ୍ତାନ-ପ୍ରସବ ପୂର୍ବରୁ ଶେଷତ ସୂତା, କଇଁଛ, ବେଣ୍ଟନ ଇତ୍ୟାଦି, ଟ୍ୟୁବ ଆଲଜିନ ଓ ବୋରିକ ପାଉଁଜୀର ଇତ୍ୟାଦି ଉପକରଣ ଆଗରୁ ସଜ୍ଜିତ ଥିବ । ଜନ୍ମ ପରେ ନାଡ଼ି-ସ୍ପନ୍ଦନ ବନ୍ଦ ହେଲା ଉତ୍ତରୁ ନାଭିମଣ୍ଡଳରୁ ୩ ଇଞ୍ଚ ଛଡ଼ି ଯଥାବଧି ନାଡ଼ି କାଟି ବାନ୍ଧିବା ଉଚିତ । ଏହାପରେ ଈଷତ୍ ଉଷ୍ଣ ଜଳରେ ପଶ୍ଚାତ୍ କର ଗାଧୋଇବା ଦରକାର । ଜନ୍ମ ପରସ୍ପରରୁ ରକ୍ତର ପରିବର୍ତ୍ତନ ଯୋଗୁଁ ବହୁରୂପୀ ପର ଏହାର ଦେହର ରଙ୍ଗ ପରିବର୍ତ୍ତିତ ହୁଏ—ଲେକେ ଏହାକୁ “ରଙ୍ଗ” ବୋଲି କହନ୍ତି ଓ ନାନା ପ୍ରକାର ଚିକିତ୍ସା କରନ୍ତି । ପ୍ରକୃତରେ ଏହା ଶିଶୁର କିଛି କ୍ଷତି କରେ ନାହିଁ । ଚିକିତ୍ସା କଲେ ବରଂ କ୍ଷତି ହୋଇଥାଏ । ମାତ୍ର ଦେହରେ ଗରମ ଧାତୁ ହେତୁ ଓ ଅନ୍ୟ କାରଣରୁ ଚର୍ମରୋଗ ହେଲେ ତାର ଚିକିତ୍ସା କରିବାର ଆବଶ୍ୟକ ହୁଏ ।

ଜନ୍ମ ହେଲାବେଳେ କୁଅକୁ ଦୁଧ ଦେବା ପାଇଁ ପ୍ରାୟ ସମସ୍ତେ ବ୍ୟସ୍ତ ହୋଇ ପଡ଼ନ୍ତି ଓ ଯେତେ କାନ୍ଦେ—ଭୋକରେ କାନ୍ଦୁଛି ଭାରି—ସେତେ ଦୁଧ ଦିଅନ୍ତି । ମାତ୍ର ୪୮ ଘଣ୍ଟା ପର୍ଯ୍ୟନ୍ତ ତାର ଖାଇବାର ଦରକାର ହୁଏ ନାହିଁ । ମଧ୍ୟେ ମଧ୍ୟେ କୁଅକୁ ମା'ର ସ୍ତନ-ବେଣ୍ଟ ଦେଲେ ଯଥେଷ୍ଟ । ଏହା ଦ୍ୱାରା କୁଅ ଗଜବ ଦୁଧ (Colostrum milk) ଖାଇବାରୁ ତାର ଉପକାର ହୁଏ । ସନ୍ତାନକୁ ଶୀତଳ ସିଦ୍ଧ ଜଳ ପ୍ରଭୃତି ପରିମାଣରେ ଦେବା ଦରକାର । ସାମାନ୍ୟ ମଧୁ ଥରେ କିମ୍ବା ଦୁଇଥର ତଥା ଯାଜ-ପାରେ । ହସ୍ତ ଓ ସ୍ତନ୍ୟ ଉଷ୍ଣ ଜଳରେ ଧୋଇବା ପରେ ୫ ମିନିଟ୍ ପର୍ଯ୍ୟନ୍ତ ଦୁଧ ଦେବା ଉଚିତ । ପ୍ରଥମ ଦିନ ପ୍ରତି ୬ ଘଣ୍ଟା, ଦ୍ୱିତୀୟ ଦିନ ୪ ଘଣ୍ଟା ଓ ତୃତୀୟ ଦିନ ୩ ଘଣ୍ଟା ଲେଖାଏଁ ଦୁଧ ଦେବା ଉଚିତ । ରାତି ୧୦ଟାଠାରୁ ସକାଳ ୨ଟା ପର୍ଯ୍ୟନ୍ତ ଥରେ ମାତ୍ର ଦୁଧ ଦିଆ ଯାଇପାରେ । କୁଅ କାନ୍ଦଲେ ସ୍ତନି ମେ ଦୁଧ ଦେବା ଦରକାର ତାହା ନୁହେଁ । କୁଅ କାନ୍ଦଲେ ଦୁଧ ନ ଦେଲେ ଶାଶୁ, ଝୁଝିଶାଶୁ ପାଖରୁ ମାକୁ ଗଞ୍ଜଣା ସହବାକୁ ହୁଏ । କିନ୍ତୁ କୁଅ ଭୋକରେ ନ କାନ୍ଦି ଅଳ୍ପାଣ୍ଟ ହେତୁ ପେଟ ବଥାରେ କାନ୍ଦେ । ଏଣେ କିନ୍ତୁ ସେଥିପ୍ରତି ଯତ୍ନବାନ ନ ହୋଇ ତାହା ନାଡ଼ାଣି, ବୁଡ଼, ପ୍ରେତର ଡିମ୍ବା ମନେ କରି ସେମାନଙ୍କୁ ସନ୍ତୁଷ୍ଟ କରିବା ପାଇଁ ନାନା ପ୍ରକାର ଆୟୋଜନ କରାଯାଏ । ଏହି ଅଳ୍ପାଣ୍ଟ ଯୋଗୁଁ ପେଟରେ ବାୟୁ ସଂଚିତ ହୁଏ । ପେଟବ୍ୟଥା, ଝାଡ଼ାବାନ୍ତ ପ୍ରଭୃତି ରୋଗ ଜନ୍ମେ । ଖାଇବା, ପିଇବା, ଶୋଇବା ଓ ମଳମୁତ୍ର ତ୍ୟାଗ ସମ୍ବନ୍ଧରେ ନିୟମାବଳୀ ଥିବା ଭଲ । ଏହି ଅଭ୍ୟାସରୁ

ବିବିଧ୍ୟତ ଜୀବନ ଗଠିତ ହେବ । ଶିଶୁର ଜନ୍ମଦିନ ବନ୍ଦ ପାଇଁ ଓ ନିଦ୍ରା କରାଯିବା ପାଇଁ କେନ୍ଦ୍ର କେନ୍ଦ୍ର ଅର୍ଥମ ଦିଅନ୍ତି, କନ୍ଦ ଓ ପିନ୍ଧି ପ୍ରଭୃତିରେ ହାତ ଦେଇ ହଲନ୍ତି, ଏସମସ୍ତ କରବା ଅନୁଚିତ । କାରଣ ଏସମସ୍ତ ସ୍ଥାନ କାମୋଦୀପକ ଓ ଅର୍ଥମଦ୍ୱାରା ମସ୍ତିଷ୍କ ବକାର ଓ ସ୍ୱାସ୍ଥ୍ୟ ନଷ୍ଟ ହୁଏ । ସୂର୍ଯ୍ୟକିରଣରେ ଶିଶୁକୁ ପ୍ରତିଦିନ କିଛି ସମୟ ରଖିବା ଉଚିତ, କାରଣ ଏତଦ୍ୱାରା ହାଡ଼, ମାଂସ ଶକ୍ତ ହୁଏ । ସମସ୍ତେ ଘରେ ଶିଶୁକୁ ରଖିବା ଭଲ ଓ ସେ ଘରକୁ ସମସ୍ତଙ୍କୁ ସିବାକୁ ଦେବା ନିଷିଦ୍ଧ । ଏତଦ୍ୱାରା ଦର୍ଶକମାନଙ୍କଠାରୁ ରୋଗ ସଂକ୍ରମିତ ହୋଇପାରେ । ନିର୍ଦ୍ଧାରିତ ସମୟରେ ମଧ୍ୟେ ମଧ୍ୟେ ଶିଶୁର ଓଜନ ନେବା ଉଚିତ । ଏତଦ୍ୱାରା ଶିଶୁର ଉଲ୍ଲଭ ବା ଅବନତି ଜଣାଯାଏ । ଜନ୍ମ ସମୟରେ ଶିଶୁର ଓଜନ ପ୍ରାୟ ତିନି ବୁର ସେଇ ବା ୫.୫ରୁ ୭ ପାଉଣ୍ଡ ପର୍ଯ୍ୟନ୍ତ ହୁଏ । ପ୍ରଥମ ସପ୍ତାହରେ ଶିଶୁର ଓଜନ ବୃଦ୍ଧି ହୁଏ ନାହିଁ । ପ୍ରଥମ ୬ ମାସରେ ପ୍ରତି ସପ୍ତାହରେ ଦୁଇ ଇଞ୍ଚାକି, ଦ୍ୱିତୀୟ ୬ ମାସରେ ତାହା ଅପେକ୍ଷା କିଛିତ କମ୍ ବୃଦ୍ଧି ପାଏ । ଦ୍ୱିତୀୟ ବର୍ଷ ଶିଶୁର ଓଜନ ୩ ସେଇ ହୁଏ । ଦ୍ୱିତୀୟ ମାସରେ ମୁଣ୍ଡର ପଛପାଖ ଅଗ୍ରେ ଫାଳ ବା ଦୁଇ-ଦୁଇ ବନ୍ଦ ହୁଏ ଓ ଦେହ ବର୍ଷ ପରେ ମଥାର ସମ୍ପୂର୍ଣ୍ଣ ଭାଗ ଫାଳ ବନ୍ଦ ହୋଇଯାଏ । ଏହା ନ ହେଲେ ଚିକେଟ୍ ବା କେଲସିୟମ ଅଭାବ ବୋଲି ଜଣାଯାଏ । ଅନେକ ସ୍ଥଳରେ ମାତ୍ର ଦୁଧ ନ ହେବାକୁ କୁଅକୁ କୃତ୍ରିମ ଦୁଧ ଦିଆଯାଏ । ଏଥିପାଇଁ ଗାଈ କିମ୍ବା ଛେଳି ଦୁଧ ହିଁ ପ୍ରଧାନ । ଅସୁବେଦରେ ମଧ୍ୟ ଅଛି—

“ ଶିର ସାତ୍ତ୍ୱିକତା ଶିରମାଳା ଗନ୍ଧମଥାପିବା

ଦଦ୍ୟାଦାସ୍ତନ୍ୟ ପର୍ଯ୍ୟାପ୍ତେବାଲେକ୍ୟା ବାନ୍ଧ୍ୟମାତ୍ରିୟା ”

ମାତ୍ର ଛେଳି କିମ୍ବା ଗାଈ ଦୁଧ ମା'ର ଦୁଧ ସଙ୍ଗେ ସମାନ ନୁହେଁ । ସ୍ୱତନ୍ତ୍ର ଏହାକୁ ସମାନ କରିବାକୁ ହେବ । ତଳେ ଏସବୁ ଦୁଧର ଶିଶୁପିଣ୍ଡ କରାଗଲା ।

ଜନ ପ୍ରାୟନ ଚର୍ମ ବାନ୍ଧ୍ୟା ନୂନ ହାଇଡ୍ରୋଟ

ମା ଦୁଧ (ଶିର ଯୁକ୍ତ)	୮୭.୭୫	୨	୪	୬	୦.୨୫
ଗାଈ ଦୁଧ (ଅମ୍ଳ ଯୁକ୍ତ)	୮୫.୫	୪	୪	୦.୭୫	୦.୨୫
ଛେଳି ଦୁଧ (ଅମ୍ଳ ଯୁକ୍ତ)	୮୭.୮୫	୩.୭୫	୪.୩୫	୩.୭୮	୦.୨୫

ଏଥିରୁ ଦେଖା ଯାଉଅଛି ଗାଈ ଓ ଛେଳି ଦୁଧରେ ଚର୍ମି ଓ ପ୍ରୋଟିନ ଅଂଶ ବେଶି ଅଛି ଓ କାର୍ବୋହାଇଡ୍ରୋଟ କମ୍ । ଏହାକୁ ମା ଦୁଧ ସଙ୍ଗେ ସମାନ କରିବାକୁ ହେଲେ ସମ-ପରିମାଣରେ ଫୁଟା ପାଣି ମିଶାଇବାକୁ ହେବ ଓ ତହିଁ ସଙ୍ଗେ ଚିନି ବଦଳରେ ଗ୍ଲୁକୋଜ ‘ଡି’ ଖଜୁର ଗୁଡ଼, ଗୁଆ ଲହୁଣୀ କିମ୍ବା Cord liver oil ଦେବାକୁ ହେବ । ମା ଦୁଧରେ କୌଣସି ପ୍ରକାର ରୋଗର ଜୀବାଣୁ ନ ଥାଏ । ମାତ୍ର ଗାଈ କିମ୍ବା ଛେଳି ଦୁଧରେ ତାହା ଥିବା ସମ୍ଭବ । ଏହାକୁ ଗରମ କଲେ ଜୀବାଣୁ ନଷ୍ଟ ହୁଅନ୍ତି ସତ୍ୟ କିନ୍ତୁ ତହିଁ ସଙ୍ଗେ ଭାର୍ଷାମିନ ମଧ୍ୟ ନଷ୍ଟ ହୋଇଯାଏ, ସେଥିପାଇଁ ଏକପ୍ରକାର ଦୁଧ ଖାଇବାକୁ ଦେବା ଉଚିତ । ସୁସ୍ଥ ସକଳ ଜୀବୋଗ ଗାଈର

ଦୁଧ ଭଲ ଓ ତାହାର ଚର ଗରମ ପାଣିରେ ଧୋଇ ଦୁଧ ଦୁହିବା ଉଚିତ । ଠିକ୍ ପରିମାଣରେ ଖାଇବାକୁ ଦେବା ହୃଦକାଞ୍ଚ । ଶିଶୁ ଯେତେ ପାତ୍ର ଓ ଚିକନ ହେବ ତାର ଦେହ ଗୁଣ ଆଉନ୍ତୁ ଦୁଧ ଦେବା ଉଚିତ । ଶିଶୁର ଓଜନ ଦଶ ପାତ୍ର ହେଲେ ଦୈନିକ ୧୫ ଆଉନ୍ତୁ ଦୁଧ ଦେବା ଉଚିତ । ଦୈନିକ ଅଧ ଛଟାକିରୁ ଏକ ଛଟାକି ପଲରସ ଓ ଯଥେଷ୍ଟ ଫୁଟା ଅଣ୍ଡା ପାଣି ପିଇବାକୁ ଦେବ । ଗୁମର, ବୋତଲ ଇତ୍ୟାଦି ଜନିଷ ଗରମ ଓ ପରସ୍ପର ରଖିବା ଉଚିତ ଓ ନିକଟ ବେଶ୍ଟି ଇତ୍ୟାଦି ଦେବ ନାହିଁ । ଏ ସମସ୍ତ ଅପରାଧମୂଳକ ଥିଲେ, ଝାଡ଼ା, ପେଟକଟା, ଆମାଶୟ ଫୁଲୁଥିବା ପ୍ରଭୃତି ରୋଗ ହୁଏ ।

ସଂଶ୍ଳେଷରେ ଆନନ୍ଦର ସହିତ ଜଣାଉଅଛି ଯେ ଏହି ଆଲ୍ ସମୟ ମଧ୍ୟରେ ଜେନାନା ହସ୍ପିଟେଲକୁ ମୟୂରଭଞ୍ଜର ଅଭ୍ୟନ୍ତର

ସ୍ଥାନରୁ ଓ ମୟୂରଭଞ୍ଜ ବାହାରୁ ଦୂର ସ୍ଥାନମାନଙ୍କରୁ ପ୍ରୟତ୍ନମାନଙ୍କ ସଙ୍ଗେ ସଙ୍ଗେ ସଜଳ ପ୍ରକାର ଦୁର୍ଗ୍ରାସେ ଶ୍ରେଣୀମାନେ ମଧ୍ୟ ଆସିବାକୁ ଆରମ୍ଭ କଲେଣି । ସେମାନଙ୍କ ମଧ୍ୟରୁ ଅନେକଙ୍କ ପେଟ ଚର କରାୟୁ ଓ ରଜକୋଷ ବାହାର କରିବାରୁ ସେମାନେ ଆଶ୍ରେଣ୍ୟ ଲଭ କଲେଣି । ଗର୍ଭରେ ଅସ୍ଥାୟୀକ ଅବସ୍ଥାନ ଯୋଗୁଁ ଯନ୍ତ୍ର ସାହାଯ୍ୟରେ ପ୍ରସବ କରାଇବାରୁ ଅନେକ ସନ୍ତାନ ଓ ମାତା ଆସନ ମୃତ୍ୟୁରୁ ରକ୍ଷା ପାଇଲେଣି । ଆମ୍ଭେମାନେ ଆଶାକରୁଁ ଶିଶୁତ ନର ଓ ନାରୀ ସାଧାରଣ ଅନୁଗ୍ରହ କରି ଶ୍ରେଣୀ ଓ ତାଙ୍କ ଅଭିଭାବକମାନଙ୍କୁ ପ୍ରବର୍ତ୍ତାଇଲେ ବହୁ ସଂଖ୍ୟକ ଶ୍ରେଣୀ ହସ୍ପିଟେଲକୁ ଆସନ୍ତେ । ତଦ୍ୱାରା ଜେନାନା ହସ୍ପିଟେଲର ଭବିଷ୍ୟ ସାଧୁତ ହୁଅନ୍ତା ।

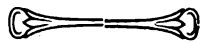

ଓଡ଼ିଆ ପାଠ୍ୟ ପୁସ୍ତକ ସମସ୍ୟା

ଶ୍ରୀ ପଦ୍ମଚରଣ ପଟ୍ଟନାୟକ

ନବ ଉତ୍କଳ ପ୍ରଦେଶ ଗଠିତ ହେବା ସଙ୍ଗେ ସଙ୍ଗେ ଯେତେ ଗୁଡ଼ିଏ ଗୁରୁତର ସମସ୍ୟା ସମାଧାନ ପାଇଁ ଉଦ୍ଭାସିତ ହୋଇଅଛୁ ଓଡ଼ିଆ-ପାଠ୍ୟ-ପୁସ୍ତକ-ସମସ୍ୟା ସେଥି ମଧ୍ୟରୁ ଏକତମ । ଅବଶ୍ୟ ବହୁକାଳ ଧରି ଓଡ଼ିଆ ପାଠ୍ୟପୁସ୍ତକାବଳୀର ନାନା ଦୋଷଦୁର୍ଗ୍ଗା ସାଧାରଣଙ୍କର ସମାଲୋଚନାର ବିଷୟ ହୋଇ ଆସୁଥିଲା । ମାତ୍ର ବର୍ତ୍ତମାନ ଉଚ୍ଚ ଇଂରାଜି ସ୍କୁଲମାନଙ୍କରେ ମଧ୍ୟ ଓଡ଼ିଆରେ ପ୍ରାୟ ସବୁ ବିଷୟରେ ପାଠ୍ୟ ପୁସ୍ତକ ତଳିବାର ବ୍ୟବସ୍ଥା ହେବାରୁ ସେ ପ୍ରଶ୍ନ ଆଧିକାର ଦୃଷ୍ଟି ଆକର୍ଷଣ କରିଅଛି । ବାସ୍ତବିକ ପାଠ୍ୟପୁସ୍ତକ-ସମସ୍ୟା ସ୍କୁଲ ଦୃଷ୍ଟିରେ ସାହିତ୍ୟର ବା ସମାଜର ଗୋଟିଏ ପ୍ରଧାନ ଆବଶ୍ୟକ ବିଷୟ ବୋଲି ବୋଧ ନହେଲେହଁ ଦେଶର ମେରୁଦଣ୍ଡ ତରୁଣମାନଙ୍କର ଜୀବନ-ଗଠନ ଧରଣରେ ଏହି ପାଠ୍ୟପୁସ୍ତକମାନଙ୍କର କାର୍ଯ୍ୟ ସମ୍ୟକ୍ ଉପଲବ୍ଧି କଲେ ଏହା ସମସ୍ତେ ସ୍ୱୀକାର କରିବେ ଯେ ସ୍ୱଦେଶର ଚିନ୍ତାଧାରା-ମାନଙ୍କରେ ଉପଯୁକ୍ତ-ପାଠ୍ୟ-ପୁସ୍ତକ-ନିର୍ବାଚନ ପ୍ରତି ପୁର ଦୃଷ୍ଟି ଦେବା ପ୍ରତି ଦେଶହୃଦକାମୀର ଏକ ପ୍ରଧାନ୍ୟ କରିବ୍ୟ । ବିଶେଷତଃ ଗତ କେତେକ ବର୍ଷ ହେଲା ଏହି ପାଠ୍ୟପୁସ୍ତକ-ନିର୍ବାଚନ-ବିଧାନରୁ ଦେଶର ତରୁଣମାନଙ୍କ ହସ୍ତରେ ପାଠ୍ୟପୁସ୍ତକ ନାମରେ ଯେଉଁ ସବୁ ଆବଳିନା ବହୁପରିମାଣରେ ପ୍ରଦତ୍ତ ହୋଇଅଛି, ତାହା ଦେଖିଲେ ସେଥିରେ କାହାକୁ ଆଧିକ ଦୋଷୀ ସାବ୍ୟସ୍ତ କରିବାକୁ ହେବ ଠିକ୍ କର ହୁଏ ନାହିଁ । ଏକପକ୍ଷରେ ଏକ ଯଥେଷ୍ଟାତ୍ମର ଶାସନ ତଳି ଆସୁଅଛି । ଅର୍ଥଲଭରେ ଦଲେ କିଛି କିଛି ଶିକ୍ଷାଲଭ କରିଥିବା ବ୍ୟକ୍ତି ପାଠ୍ୟପୁସ୍ତକ ନାମରେ ପାହା ତାହା ଲେଖି ଦେଶର ଆଶାଭରସାର ସ୍କୁଲ ତରୁଣମାନଙ୍କର

ସବନାଶ କରାଆସୁଅଛନ୍ତି । ସାହିତ୍ୟର 'ସ' ଅକ୍ଷର ସହିତ ଯେଉଁମାନଙ୍କର ସମ୍ପର୍କ ନଥିଲା ସେହି ଶ୍ରେଣୀର ବେଶି ସଂଖ୍ୟକ ବ୍ୟକ୍ତି ଏ ଦଳର ଯୁବେଶ୍ୱରରେ ରହି ଜାତପୃଷ୍ଠପୋଷକତା-ବଳରେ ବହୁସଂଖ୍ୟାରେ ପାଠ୍ୟପୁସ୍ତକର ଗ୍ରନ୍ଥକାର ବୋଲି ପରିଗିତ ହୋଇଅଛନ୍ତି । ସେ ସବୁ ପୁସ୍ତକର ଭ୍ରଷ୍ଟା, ଭ୍ରବ ବା ରଚନାପ୍ରଣାଳୀ ଦେଖିଲେ ମନେ ହୁଏ ଅଧିକାଂଶ ଲେଖକଙ୍କର ସେ ସବୁ ପୁସ୍ତକ ଲେଖିବାରେ ଅର୍ଥଲଭ ଛଡ଼ା ଅନ୍ୟ କିଛି ଲକ୍ଷ୍ୟ ନାହିଁ । ଏହି ଗ୍ରନ୍ଥକାର ଦଳ କେତେ ଗୁଡ଼ିଏ ପ୍ରକାଶକ ମଣ୍ଡଳୀକୁ ଧରି ଏବଂ ଏହି ପ୍ରକାଶକମଣ୍ଡଳୀ ପୁସ୍ତକ-ନିର୍ବାଚନ-କର୍ତ୍ତାମାନଙ୍କୁ ବା ଶିକ୍ଷାବିଭାଗର କର୍ତ୍ତୃଧାରମାନଙ୍କୁ କରାଯିବ କର ପାଠ୍ୟପୁସ୍ତକ ରୂପଧାନ ଦେଶରେ ରୁଣିବା ପରିବର୍ତ୍ତିରେ ଗୁଡ଼ାଏ ଅଗାଡ଼ି ରୁଣି ଦେଲା ଏ ଦେଶର ତରୁଣମାନସପତ୍ତ କର୍ତ୍ତମାକ୍ତ କରି ଦେଲ ଅଛନ୍ତି । ଏ ଗ୍ରନ୍ଥକାରମଣ୍ଡଳୀରେ ବହୁସଂଖ୍ୟକ ଶିକ୍ଷାବିଭାଗୀୟ କର୍ତ୍ତୃଧାର ମଧ୍ୟ ଅଛନ୍ତି । କୌଣସି କୌଣସି ଶିକ୍ଷାବିଭାଗୀୟ କର୍ତ୍ତୃଧାରଙ୍କର ସାରା ଜୀବନରେ ସାହିତ୍ୟ ସଙ୍ଗେ କେବେ ହେଲେ ସମ୍ପର୍କ ନ ଥିବା ସତ୍ତ୍ୱେ ସେମାନଙ୍କ ଶ୍ରୀକର-ଲିଖିତ ଗଦ୍ୟପଦ୍ୟ-ସମ୍ବଳିତ ଅପୁର୍ବ ପାଠ୍ୟପୁସ୍ତକରେ ଭ୍ରଷ୍ଟା, ଭ୍ରବ ବା ରଚନାଭଙ୍ଗୀ ପ୍ରଭୃତି ଦେଖିଲେ କେବଳ ଯେ ହାସ୍ୟ ସମ୍ବରଣ କରି ହୁଏ ନାହିଁ ତାହା ହୁଏ, ଶିକ୍ଷାବିଭାଗର ସେହି ପ୍ରକ୍ତକାରମାନଙ୍କର ସ୍ୱଭାବ ଚରମ ପ୍ରତି ନ୍ୟାୟବାନ ବ୍ୟକ୍ତିର ଦୃଶାର ଉଦ୍ରେକ ହେବା ସହଜ ଓ ସ୍ୱାଭାବିକ । ଏ ଦେଶରେ ସମୟ ଥିଲା, ଯେତେବେଳେ ଶିକ୍ଷାବିଭାଗୀୟ କର୍ତ୍ତୃଧାରମାନେ ସାହିତ୍ୟର କର୍ତ୍ତୃଧାର ଥିଲେ । ସେ ସମୟରେ ସେମାନଙ୍କଦ୍ୱାରା ସ୍ୱରୁରୁ ପାଠ୍ୟ ପୁସ୍ତକ ଲିଖିତ

ହେବା ସମ୍ଭବପରି ଥିଲା । ମାତ୍ର ଯେ ଶିକ୍ଷା-ବିଭାଗରେ ବେତନ ପାଇବ ସେ ସାହାଯ୍ୟ-ପାଠର ପୁରୋଧା ବୋଲି ସମାଜର ଲୋକ କହିବ ଏବଂ ପାଠ୍ୟ ପୁସ୍ତକମାନ ଲେଖି ବିଦ୍ୟାଳୟମାନଙ୍କରେ ପ୍ରଚଳିତ କରିବାକୁ ଆସନ୍ତା ଉପଯୁକ୍ତ ମନେକରିବ ଏପରି ଭାବ ଆଧୁନିକ ଉଚ୍ଚଲର ଶିକ୍ଷା-ବିଭାଗରେ କେତେକ ସ୍ଥଳରେ ଦେଖି ବିବେକବାନ୍ ବ୍ୟକ୍ତିମାନେ ସେମାନଙ୍କର ଶିକ୍ଷାଦାୟୀତ୍ବ ଦୂରରୁ କୁହାର କରୁଅଛନ୍ତି । ଏହିପରି ଅପଦାର୍ଥ ଗ୍ରନ୍ଥକାରମାନଙ୍କର ଆଶ୍ଚର୍ଯ୍ୟରେ କେବଳ ଯେ ଦେଶ ବହୁ ମୂଲ୍ୟହୀନ ଗ୍ରନ୍ଥକାଳରେ ପୁଣି ହେଲା ତାହା ନୁହେଁ, ଯେଉଁ କେତେଜଣ ସୁଲେଖକ ଗ୍ରନ୍ଥକାରଙ୍କର ଗ୍ରନ୍ଥମାନ ପ୍ରଚଳିତ ଥିଲା ସେସବୁ କ୍ରମେ କ୍ରମେ ଶିକ୍ଷା-ବିଭାଗରୁ ବିଦ୍ୟାୟ ଗ୍ରହଣ କଲା । ଏ ଦୂରବସ୍ଥାର ସମ୍ୟକ ଅନୁଚିନ୍ତା ହୋଇ ତାହାର ସୁବ୍ୟବସ୍ଥା ହେବା ଦେଶର ବର୍ତ୍ତମାନ ଓ ଭବିଷ୍ୟତ ପକ୍ଷରେ ପରମ ମଙ୍ଗଳଜନକ । ମାତ୍ର ଏସବୁ କରୁଛି କିଏ ବା କାହାର ସେ ଯୋଗ୍ୟତା ବା ଅଧିକାର ଅଛି ? ପାଠ୍ୟ-ପୁସ୍ତକ-ନିର୍ଦ୍ଦେଶନା-ସମିତି ଯେଉଁମାନଙ୍କ ହାତରେ ଅଛି ସେହିମାନେ ବିଚାରଣାରେ ସହଜ କାର୍ଯ୍ୟ କଲେ ଏ ଦୋଷ ଦେଶରୁ ଦୂର ହୁଅନ୍ତା ଏବଂ ଦେଶର ଏକ ମହା ଅମଙ୍ଗଳକର ପଥରେ ବାଧା ଦିଅ ହୁଅନ୍ତା, ମାତ୍ର ବ୍ୟଙ୍ଗବିଦ୍ୟୁତ୍ ପରିହାସ ଛଡ଼ି ସତ୍ୟର ଆଶ୍ରୟ ନେଲେ ମଧ୍ୟ ଏ କଥା ସମସ୍ତେ ଏକ ବାକ୍ୟରେ ସ୍ୱୀକାର କରିବେ ଯେ ପାଠ୍ୟପୁସ୍ତକ-ନିର୍ଦ୍ଦେଶନା-ସମିତି ଯେଉଁମାନଙ୍କ ହାତରେ ଅଛି ବାଲ୍ୟକାଳରେ ପାଠ୍ୟ ପୁସ୍ତକ ପଢ଼ିବା ଛଡ଼ା ଭିତ୍ତିର ଜୀବନରେ ସେମାନଙ୍କ ମଧ୍ୟରୁ ଅଧିକାଂଶ ପ୍ରତ୍ୟକ୍ଷରେ ବା ପରୋକ୍ଷରେ ଏସବୁ ବିଷୟ ସଙ୍ଗେ ସମ୍ବନ୍ଧ ରଖିବାର ସୁଯୋଗ ଲାଭ କରିନାହାନ୍ତି । ଏହା କିଛି ସେମାନଙ୍କ ପ୍ରତି ଅପମାନର କଥା ନୁହେଁ । ସମସ୍ତଙ୍କର ସବୁ ବିଷୟରେ ସମାନ ପାରଦର୍ଶିତା ବା ସୁବିଧା ନ ଥାଏ । ପ୍ରତ୍ୟେକ ବ୍ୟକ୍ତି ପ୍ରତି ବିଷୟରେ ବିଶେଷଜ୍ଞ ହୋଇ ନ ପାରେ । ଏପରି ଅବସ୍ଥାରେ ଯାହାର ଯେଉଁ ବିଷୟରେ ଦକ୍ଷତା ବା ପାରଦର୍ଶିତା ଅଛି ତାକୁ ସେହି ବିଷୟର ଭାର ଦେଲେ କାର୍ଯ୍ୟ ଶୁଖିଲା ସହଜ ପରିଗଣିତ ହୁଏ । ଯଦି ପୁସ୍ତକ-ନିର୍ଦ୍ଦେଶନା କରିବାର ଭାର ଯେଉଁମାନଙ୍କ ଉପରେ ଅଛି ସେମାନେ ଜୀବନରେ ସେସବୁର ଚର୍ଚ୍ଚା କରୁଥିବେ ତେବେ ସେମାନେ ଦକ୍ଷତାର ସହଜ ସେ କାର୍ଯ୍ୟ କରି ପାରନ୍ତେ । ପକ୍ଷାନ୍ତରେ ଯେଉଁମାନଙ୍କର ସେ ଦକ୍ଷତା ନ ଥିବ ସେମାନେ ସେ କାର୍ଯ୍ୟ ଶୁଖିଲାର ସହଜ କରି ପାରନ୍ତେ ନାହିଁ ଏବଂ ସେଥିଦ୍ୱାରା ସମସ୍ତ କ୍ଷତିର ସମ୍ଭାବନା । ବର୍ତ୍ତମାନ ଓଡ଼ିଶାର ଭିତ୍ତି ନିମ୍ନ ପ୍ରଭୃତି ସମସ୍ତ ବିଦ୍ୟାଳୟମାନଙ୍କରେ ଓଡ଼ିଆ ପାଠ୍ୟପୁସ୍ତକର ବହୁଳ ପ୍ରଚଳନ ହେବାର ଆଶ୍ଚର୍ଯ୍ୟ ପାଇ ଦଳେ ବ୍ୟବସାୟୀ ଗ୍ରନ୍ଥକାର ସେଥିପ୍ରତି ଲୋଲପ ଦୃଷ୍ଟି ପକାଇ ଅଛନ୍ତି । ଉପଯୁକ୍ତ ପୁସ୍ତକ ପ୍ରଣୟନ କରି ପାଠ୍ୟ ପୁସ୍ତକରୂପେ ଚଳାଇବାର ଆକାଂକ୍ଷା ରଖିଲେ କାହାର କିଛି ଆପତ୍ତି ହୁଅନ୍ତା ନାହିଁ । ଏସବୁ ଗ୍ରନ୍ଥକାର ଓ ପ୍ରକାଶକଙ୍କର ଉପାଦାନ ଏ ଉଚ୍ଚଲଖଣ୍ଡର ଶିଶୁ-ମସ୍ତିଷ୍କ କ୍ରମେ କ୍ରମେ ବହୁତ ହେବାକୁ ବସିଲଣି ଏବଂ ଆତ୍ମସମ୍ମାନ ଥିବା ଶିକ୍ଷିତ

ବ୍ୟକ୍ତିମାନେ ଏ ହଠାତ୍ ଗୋଲ ଭିତରେ ପାଠ୍ୟପୁସ୍ତକ ଲେଖିବାର ପ୍ରୟାସ କରିବାକୁ ବୁଝିତ ହେଲେଣି । ଏହାର ଏହାହିଁ ଫଳ ହେଉଅଛି ଯେ ଏ ଦେଶର ତରୁଣମାନଙ୍କ ହସ୍ତରେ ପାଠ୍ୟପୁସ୍ତକର ଯାହା ତାହା ଲେଖା ସ୍ଥାନ ପାଉଅଛି ଏବଂ ତତ୍ତ୍ୱାବ ସେମାନଙ୍କର ମାନସିକ ଶକ୍ତିର ବିକାଶ ହେବା ଦୂରରେ ଥାଉ ବରଂ ସେମାନଙ୍କର ମସ୍ତିଷ୍କ ଅପଥାରୂପେ ଭାବବାନ୍ତ ଓ ପିଣ୍ଡ ହେଉଅଛି ।

ଯାହା ବର୍ଣ୍ଣନା କରାଗଲା ତାହା ଓଡ଼ିଆ ସ୍କୁଲ ପାଠ୍ୟପୁସ୍ତକର ସାଧାରଣ ଅବସ୍ଥା ମାତ୍ର । ସେଥି ମଧ୍ୟରେ ଯେ ଅନେକର ଚିନ୍ତା ନାହିଁ ତାହା ଅନୁମାନେ କହୁନାହୁଁ । ଶିକ୍ଷା-ବିଭାଗର ଲେଖକମାନଙ୍କ ମଧ୍ୟରୁ ଏବଂ ବାହାରର ଶିକ୍ଷିତ ବ୍ୟକ୍ତିମାନଙ୍କ ମଧ୍ୟରୁ କେତେଜଣ ପାଠ୍ୟ ପୁସ୍ତକକୁ ସୁଖପାଠ୍ୟ ଓ ସ୍ୱାସ୍ଥ୍ୟକର କରିବାର ଯୁଷ୍ଟ ଉଦ୍ୟମ କରୁଅଛନ୍ତି । ମାତ୍ର ଦୁଃଖର ସହଜ କହବାକୁ ହେଉଅଛି ଯେ ସେପରି ବ୍ୟକ୍ତିଙ୍କ ସଂଖ୍ୟା ଖୁବ୍ କମ୍ । ଶିକ୍ଷକ ଗ୍ରନ୍ଥକାରମାନଙ୍କ ମଧ୍ୟରେ ଯୁବକ ଗ୍ରନ୍ଥକାର ଶ୍ରେୟକୁ ଗୁମ୍ଫାସ୍ତ ନଦ, ବି.ଏ, ସ୍କୁଲ ପାଠ୍ୟ ପୁସ୍ତକ ଲେଖିବାରେ ଏବଂ ବାହାରର ଶିକ୍ଷିତ ବ୍ୟକ୍ତିଙ୍କ ମଧ୍ୟରେ ଶ୍ରେୟକୁ ଚନ୍ଦ୍ରପର ମହାପାତ୍ର, ବି.ଏଲ. ଶିଶୁରଞ୍ଜନ ପୁସ୍ତକ ପ୍ରଣୟନରେ ଯେଉଁ ନବୋଦ୍ୟମ କରିଅଛନ୍ତି ଅଧ୍ୟବସାୟର ସହଜ ପରିଗଣିତ ହେଲେ ତାହାର ଭବିଷ୍ୟତ ଯେ ସମୁଦ୍ଧଳ ଏହା ଅନେକଙ୍କ ମନରେ ଆଶାର ଭାବେ କରାଅଛି । ତେବେ ଏ ଶ୍ରେଣୀର ଦାୟିତ୍ୱଜ୍ଞାନ-ସମ୍ମାନ ପାଠ୍ୟପୁସ୍ତକ-ପ୍ରଣେତାଙ୍କର ସଂଖ୍ୟା ବେଶି ନୁହେଁ ବୋଲି ଅନୁମାନ କରିବାକୁ ବଳ୍ବ କିନ୍ତୁ ଇଟା ପଥରର କୋଠା ଘର ବିଦ୍ୟାଳୟମାନଙ୍କ ନିମିତ୍ତ ନିର୍ମିତ ହେଲେ ଏ ଦେଶର ଶିକ୍ଷା-ପ୍ରଶ୍ନର ସମାଧାନ ହେବ ନାହିଁ । ଉପଯୁକ୍ତ ଶିକ୍ଷକ, ବିଜ୍ଞାନସମ୍ପତ ଶିକ୍ଷାପଦ୍ଧତି, ଏ ଦେଶର ତରୁଣ-କୁଳର ଉପଯୋଗୀ ପାଠ୍ୟ ପୁସ୍ତକ ବିଦ୍ୟା-ମନ୍ଦିରମାନଙ୍କରେ ସ୍ଥାନ ପାଇଲେ ଏ ଦେଶର ଶିକ୍ଷାପ୍ରଶ୍ନର ଜଟିଳତା ଦୂରୀଭୂତ ହେବ ।

ଯେଉଁମାନେ ଓଡ଼ିଶାର ଗତ ୨୫୩୦ ବର୍ଷ ଶିଶୁ-ଶିକ୍ଷା-ପଦ୍ଧତି ଓ ସ୍କୁଲ ପାଠ୍ୟ ପୁସ୍ତକମାନଙ୍କର ଗଢ଼ବିଧି ଅନୁଚିନ୍ତା କରିବେ ସେମାନେ ଦେଖି ପାରିବେ ଯେ ଆମ ଦେଶରେ ଏସବୁ ବିଷୟରେ କିଛି ସ୍ଥିର ସିଦ୍ଧାନ୍ତ ହୋଇନାହିଁ । ଅଳ୍ପ-ଅଳ୍ପକରଣ-ପ୍ରକୃତିରୁ ଆମ ଦେଶର ଶିକ୍ଷା-ପଦ୍ଧତିର ନିୟମନ ହୋଇ ଆସିଅଛି । ଶିକ୍ଷା ବିଷୟରେ ସୁନୀମାଂସାରେ ଉପସ୍ଥିତ ନ ହେବା ଏବଂ ସେହି ଦଗରେ ଉପଯୁକ୍ତ ପାଠ୍ୟପୁସ୍ତକ-ପ୍ରଣୟନର ସୁବିଧା ନ କରିବା ଦେଶର ଭବିଷ୍ୟତରେ କୁଠାବଦାତ କରିବାର ନାମାନ୍ତର ମାତ୍ର । ଅନୁକରଣ-ମୋହ ବା ରାଜନୀତିକ ଉଦ୍ଦେଶ୍ୟଦ୍ୱାରା ଶିକ୍ଷାର ମାର୍ଗ ବା ପଦ୍ଧତି ନିରୂପଣ କରିବାକୁ ବସିବା ଦେଶ ବା ସମାଜ ପକ୍ଷରେ ମହା ଅନିଷ୍ଟକର ବିଷୟ । ପୃଥିବୀର ଶିକ୍ଷାବିଷୟକ ବିଶେଷଜ୍ଞମାନଙ୍କର ପରାମର୍ଶରେ ନିଜ ଦେଶର ଅଭାବ ଅସୁବିଧା ଓ ସଂସ୍କୃତି ବା ପାରମର୍ଶିକ ଅବସ୍ଥା ପ୍ରତି ସଂପର୍କ ଦୃଷ୍ଟି ଦେଇ ଶିକ୍ଷା-ପଦ୍ଧତି କିଛି କାଳ ପାଇଁ ଗଢ଼ିନେବା ଦୂରଦୃଷ୍ଟିର ପରିଗଣିତ । ତାହା ନ କରି ପ୍ରତି ଦିନବର୍ଷରେ ପାଠ୍ୟବର୍ଷରେ ଶିଶୁ-ଶିକ୍ଷା ବା

ଯୁବକ ଯୁବତୀଙ୍କ ଶିକ୍ଷା-ପଦ୍ଧତିର ପରୀକ୍ଷା କଲେ ସେପରି ଶିକ୍ଷା-ପଦ୍ଧତି ଦ୍ଵାରା ଦେଶର ସମସ୍ତ ଶିକ୍ଷା ଦେବାର ପୁଣି ସମ୍ଭାବନା । ଦେଶର ଶିକ୍ଷା ଦେଶର ଜାତୀୟତା ଓ ସ୍ଵାଧୀନତା ଉପରେ ପୁଣିରୁପେ ପ୍ରତିଷ୍ଠିତ ହେବା ସଙ୍ଗେତୋତ୍ସାହରେ ଚାପେୟ । ଦେଶର ଭୂତ, ଭବିଷ୍ୟତ ଓ ବର୍ତ୍ତମାନକୁ ଦୃଷ୍ଟି ଦେଇ ସେଥି ସଙ୍ଗରେ ଜଗତର ଗତିବିଧିକୁ ଲକ୍ଷ୍ୟ କରି ଶିକ୍ଷାର ବ୍ୟବସ୍ଥା ନ କଲେ ସେ ଶିକ୍ଷା ଦେଶର ବା ସମାଜର ସମୟୋପଯୋଗୀ ଶିକ୍ଷାରୂପେ ଗୃହୀତ ହୋଇ ପାରିବ ନାହିଁ ।

ଏହି ଦୂରଦୃଷ୍ଟିଦ୍ଵାରା ଶିକ୍ଷାକୁ ନିୟନ୍ତ୍ରିତ ନ କଲେ ଦେଶର ଅଣ୍ଟା ଭରସାର ସ୍ଥଳ ତରୁଣମାନଙ୍କର ମସ୍ତିଷ୍କର ଅପବ୍ୟବହାର କରିବା ଦ୍ଵାରା ଦେଶର ସର୍ବନାଶର ସଥ ଉନ୍ମୁକ୍ତ କରିଦେବାକୁ ହେବ । ଆମ୍ଭମାନଙ୍କର ଏହି ଉଦ୍ଦେଶ୍ୟ ପ୍ରଦେଶରେ ଅଜିକାଲି ପ୍ରତିନିଧିପୁଲକ ଶାସନ-ପ୍ରଣାଳୀ ପ୍ରବର୍ତ୍ତିତ ଥିବା ଅବସ୍ଥାରେ ପଦ ଦେଶର ଶିକ୍ଷାମନ୍ତ୍ରଣ ଓ ସେଥି ସଙ୍ଗେ ସଙ୍ଗେ ପାଠ୍ୟ ପୁସ୍ତକ ସମସ୍ୟାର ସମାଧାନ ନ ହୁଏ ତେବେ ଭବିଷ୍ୟତ ହେବ ଯେ ଏ ଦେଶର ଦୁର୍ଦ୍ଦଶା ଅବସ୍ଥାନ ହେବାର ସମୟ ଉପସ୍ଥିତ ହୋଇ ନାହିଁ । ଦେଶରେ ଯେଉଁମାନେ ସାହିତ୍ୟ-କ୍ଷେତ୍ରରେ ସୁପରିଚିତ ଯେଉଁ-ପାଳକ ହାତରେ କଲମ ବୋଲି ମାନେ ସେହିମାନେ ସରସ ସୁନ୍ଦର ସ୍ଵ-ପାଠ୍ୟ ପଦ୍ୟ ଗଦ୍ୟ ପୁସ୍ତକମାନ ଲେଖିଲେ ତାହା ତରୁଣ-

ପାଳକ ମଧ୍ୟରେ ଏକାଧାରରେ ଅନନ୍ତ ଓ ଶିକ୍ଷା ବିତରଣ କରି ପାରିବ । ଯେଉଁ ଶିକ୍ଷକମାନେ ଶିଳ୍ପାନ, ଗଣିତ ପ୍ରଭୃତି ବିଷୟରେ ଧୂରନ୍ଧର ସେହିମାନେ ଉପଯୁକ୍ତ ଭାବରେ ବିଷୟମାନ ଅଲୋଚନା କରି ପାଠ୍ୟପୁସ୍ତକମାନ ପ୍ରଣୟନ କଲେ ଏ ଦେଶରୁ ପାଠ୍ୟପୁସ୍ତକ ଆବର୍ଜନା ଦୂର ହେବ । ଉପଯୁକ୍ତ ଶିକ୍ଷାଶାଳୀ ଲେଖକମାନଙ୍କୁ ଏ ଯେତେ ଅହ୍ୱାନ କରିବା ଉଦ୍ଦେଶ୍ୟରେ ଉପଯୁକ୍ତ ପାଠ୍ୟପୁସ୍ତକ ଘୋଷଣା କରାଗଲେ ଏ ଦିଗରେ ସୁଫଳପ୍ରାପ୍ତିର ସମ୍ଭାବନା । କେବଳ ପାଠ୍ୟପୁସ୍ତକ-କ୍ଷେତ୍ର କାହିଁକି ଏ ଦେଶର ସାହିତ୍ୟର ବିଭିନ୍ନ ବିଭାଗ ଯେପରି ଅପୂର୍ଣ୍ଣ ଓ ଅଭାବଗ୍ରସ୍ତ ସେଥିରେ ଦେଶର ସରକାର ଉପଯୁକ୍ତ ପୁରସ୍କାର ଘୋଷଣା କରି ଲେଖକମାନଙ୍କର ସହଯୋଗିତା ଆହ୍ୱାନ କଲେ ଅଳ୍ପ କାଳ ମଧ୍ୟରେ ଏ ଦେଶର ସାହିତ୍ୟ ବିଭିନ୍ନ ବିଭାଗରେ କିମ୍ବଦ୍ ପରିମାଣରେ ଶ୍ରୀଅଙ୍ଗଳ ହୋଇପାରନ୍ତା । ଦେଶର ଶିକ୍ଷାସମ୍ପ୍ରଦାୟର ବିଭିନ୍ନ ପୈତୃମାନଙ୍କ ହସ୍ତରେ ନ୍ୟସ୍ତ, ଅନ୍ୟେମାନେ ଏ ଦିଗରେ ସେମାନଙ୍କର ସହାୟତାପୁଣ୍ୟ ଶୁଭ ଦୃଷ୍ଟି ଆକର୍ଷଣ କରୁଅଛନ୍ତି । ଦେଶର ସାହିତ୍ୟର ଅଭିବୃଦ୍ଧିଉପରେ ଦେଶର ମଙ୍ଗଳ ବାହୁ ପରମାଣରେ ନିର୍ଭର କରେ । ସାହିତ୍ୟର ବିଭିନ୍ନ ବିଭାଗ ଯେତେ ଶୀଘ୍ର ଉଦ୍ଭବ ହେବ ଏ ଦେଶର ଶିକ୍ଷା-ପ୍ରସାର ତେନେ ଯିପ୍ରଗତିରେ ଅଗ୍ରସର ହେବ ଏଥିରେ ତିଳେ ମାତ୍ର ସନ୍ଦେହ ନାହିଁ । ସାହିତ୍ୟ ଓ ସମାଜ ଅଛେଦ୍ୟ ବନ୍ଧନରେ ଚାରିକାଳ ଆବଦ୍ଧ ।



‘ସରସ୍ଵତୀବିଳାସ’ ଓ ତଦୀୟ ପ୍ରଣେତା ଗଜପତି ପ୍ରତାପରୁଦ୍ର ଦେବ

(୧୪୯୭-୧୫୪୧ ଖ୍ରୀ:)

ଶ୍ରୀ ପରମାନନ୍ଦ ଅଗ୍ରୂପୀ

ସ୍ଵାଧୀନ ଓଡ଼ିଶାର ଆଧ୍ୟାତ୍ମିକ ଶାସନତନ୍ତ୍ର ବିପରୀତ ଭାବରେ ଉଦ୍ଭବ ହେଉଥିଲା ତାହା ଶ୍ରେଷ୍ଠ ନିଦର୍ଶନ ଗ୍ରନ୍ଥ ‘ସରସ୍ଵତୀବିଳାସ’ । ଏହି ଗ୍ରନ୍ଥ ଅଧୁନିକ ବାବୁରପତିମାନଙ୍କ ପକ୍ଷରେ ସମ୍ପୂର୍ଣ୍ଣ ଉପଯୋଗୀ କହିଲେ ତଳେ । ମୋଟ କଥା ‘ସରସ୍ଵତୀବିଳାସ’ ଗ୍ରନ୍ଥ ଅଧୁନିକ ଦର୍ଶନ ଓ ବାବୁର-ପଦ୍ଧତିର ସମସ୍ତ ମାତ୍ର । ପ୍ରାଚୀନ କାଳର ବିଧିବ୍ୟବସ୍ଥା ଗୁଡ଼ିକ ସୂକ୍ଷ୍ମଭାବରେ ଅଲୋଚିତ ହୋଇ ଏଥିରେ ସ୍ଥାନ ପାଇଅଛି । ବାସ୍ତବିକ ଏହି ଗ୍ରନ୍ଥ ଏହାର ପ୍ରଣେତା ପ୍ରତାପରୁଦ୍ର ଦେବଙ୍କ ସଦୃଶ ଉଜ୍ଜ୍ଵଳ ଗୋଟିଏ ଶ୍ରେଷ୍ଠ ନିଦର୍ଶନ ।

ହୁଏତ ଅଜନ ସକଳଯୁକ୍ତା ସୁବୋଧୀୟ ପଣ୍ଡିତମାନେ ‘ସରସ୍ଵତୀବିଳାସ’ର ଭୂସୂଚୀ ପ୍ରଣାମ କରିଅଛନ୍ତି, Sir Thomas Strange ଶତବର୍ଷ ପୂର୍ବେ ୧୮୩୦ ରେ ଲେଖିଥିଲେ:—

The Saraswati Vilas, a general digest, attributed to Prataprudra deva, Maharaja, *** became

the standard law-book of his dominion. Sir Charles Grey ଗୋଟିଏ ପ୍ରବନ୍ଧରେ କହିଥିଲେ “ In Andhra Country, the smriti-chadrica and Saraswati Vilasam are chiefly esteemed; in Dravida the Saraswati Vilasam and Varadarajiyam; and in the Curnatica, the Madhaviyam and Saraswati Vilasam.” ଏମାନଙ୍କ ବ୍ୟତୀତ ଅନ୍ୟାନ୍ୟ ଅନେକେ ବୈଦେଶିକ ପଣ୍ଡିତ ସରସ୍ଵତୀ ବିଳାସର ପ୍ରଣାମ କରିଥିବାର କଥା Rev. Thomas Foulkes ତାଙ୍କର Hindu Law of inheritance according to Saraswati Vilasa” ନାମକ ପୁସ୍ତକରେ ଉଲ୍ଲେଖ କରିଅଛନ୍ତି । ଏହି ପୁସ୍ତକ ୧୮୮୧ରେ ଶ୍ରୀଲଙ୍କାରେ Triibner & Co କଣ୍ଟ୍ରାକ୍ଟ ଲଣ୍ଡନରେ ମୁଦ୍ରିତ ହୋଇଥିଲା । Rev. Foulkes ଗୋଟିଏ ସୁନ୍ଦର ମୂଳବନ୍ଧସହ ସରସ୍ଵତୀବିଳାସର କେବଳ “ଦାୟତ୍ଵ” ଶ୍ଳୋ ଇଂରାଜୀରେ ଅନୁବାଦ କରି ମୁଦ୍ରିତ କରିଥିଲେ । ଏହି ପୁସ୍ତକର “ଦାୟତ୍ଵ” ଅଂଶ

୨ୟ ସଂଖ୍ୟା] ସରସ୍ୱତୀବିଳାସ ଓ ତଦାୟ ପ୍ରଣେତା ଗଜପତି ପ୍ରତାପରୁଦ୍ର ଦେବ

ନାଗବନ୍ଧନରେ ମଧ୍ୟ ମୁଦ୍ରିତ ହୋଇଅଛି । ମୁଖବନ୍ଧନ ବାଜାଲେର ଠାରେ ୧୮୮୧ ଖ୍ରୀଷ୍ଟାବ୍ଦ ଏପ୍ରିଲ ମାସରେ ଲିଖିତ ହୋଇଥିଲା ।

ସରସ୍ୱତୀବିଳାସର ପ୍ରଣେତା ଗଜପତି ପ୍ରତାପରୁଦ୍ର ବା ଗଜପତି ପ୍ରତାପରୁଦ୍ର ଏ ବିଷୟରେ ମତଭେଦ ଥିଲା । Rev. Foulkes ପ୍ରମାଣିତ କରିଅଛନ୍ତି ଯେ ଓଝାରଜାଲର ଗଜପତି ପ୍ରତାପରୁଦ୍ର ସରସ୍ୱତୀବିଳାସ ରଚିତ ହେବାର ପ୍ରାୟ ଦୁଇ ଶତ ପୂର୍ବେ ଲେଖିଲା ସାଙ୍ଗ କରିଥିଲେ । ତେଣୁ ସରସ୍ୱତୀବିଳାସର ପ୍ରକୃତ ପ୍ରଣେତା ଓଡ଼ିଶାର ଗଜପତି ପ୍ରତାପରୁଦ୍ର ଦେବ । ୧୮୨୮ରେ ମୁଦ୍ରିତ ମେକେନଜି ମେନ୍ସକ୍ରିପ୍ଟରେ (Mackenzie manuscript) ପରିଷ୍କାରରୂପେ ଲେଖାଅଛି ଯେ ସରସ୍ୱତୀବିଳାସର ପ୍ରଣେତା ଗଜପତି ପ୍ରତାପରୁଦ୍ର ଦେବ । ଗ୍ରନ୍ଥର ପ୍ରଥମ ଉତ୍କଳାସରେ ପ୍ରକୃତ ପ୍ରଣେତାଙ୍କର ବର୍ଣ୍ଣନାମାନୁସାରେ ଏହା ମଧ୍ୟ ପ୍ରମାଣିତ ହୁଏ । ମାତ୍ର ମହାଶୂର ଶତ୍ରୁଘ୍ନବିଦ୍ୟାଳୟର ଖ୍ୟାତନାମା ପଣ୍ଡିତ ଅର୍ଥଶାସ୍ତ୍ରବିଶାରଦ ବିଦ୍ୟାଳକାର ତାଙ୍କର ଆର୍. ଶର୍ମାଶାସ୍ତ୍ରୀ, ବି. ଏ. ପିଏଚ୍. ଡି. ସମ୍ପୂର୍ଣ୍ଣ ସରସ୍ୱତୀବିଳାସ ଗ୍ରନ୍ଥର “ଉପୋଦ୍ୟାତ”ରେ ଦେଖାଯାଏ ଯେ ସେ ଗ୍ରନ୍ଥପ୍ରଣେତାଙ୍କୁ ଓଡ଼ିଶାର ଗଜପତି ପ୍ରତାପରୁଦ୍ର ବୋଲି ସ୍ୱୀକାର କରିବାକୁ ବୁଣ୍ଡିତ । ସେ ଲେଖିଅଛନ୍ତି “ସରସ୍ୱତୀ-ବିଳାସ-ପ୍ରଣେତା ପ୍ରତାପରୁଦ୍ରାଧ୍ୟୋଧ୍ୟୁ” ମହାବଳ କଦାବୁଧ ବା ବଳ୍ୟଂ ତକାରେତ୍ତେଦମି ନ ଚିରଶାୟୀ,” ଅର୍ଥାତ୍ ସରସ୍ୱତୀବିଳାସ-ପ୍ରଣେତା ପ୍ରତାପରୁଦ୍ର ନାମକ ମହାବଳା କେଉଁ ସମୟରେ ବା କେଉଁ ସ୍ଥାନରେ ରାଜତ୍ୱ କରିଥିଲେ, ତାହା ନିଶ୍ଚିତ ହୋଇନାହିଁ । ତତ୍ପରେ ସେ ଲେଖିଅଛନ୍ତି—

“ମହାନଦୀ-ସ୍ରୋତୋ-ବାତପୂର୍ତ୍ତାଂ କଟକ-ନଗରଂ କପିଳେନ୍ଦ୍ରୋ ନାମ ସୂର୍ଯ୍ୟବଂଶଜୋ ରାଜା କ୍ରିତ୍ତାବାନାଂ ପଞ୍ଚଦଶ-ଶତକ ସ୍ୟାଦ-ଭଗେନ୍ଦ୍ରବନ୍ଧୁ । ତସ୍ୟ ପୁତ୍ରଃ ପୁରୁଷୋତ୍ତମୋ ନାମ ରାଜା ସମାସୀତ୍ । ତସ୍ୟ ତ ପୁତ୍ରଃ ଶ୍ରୀ ବୀରରୁଦ୍ର ଦେବଃ ବୀର ପ୍ରତାପରୁଦ୍ର ଦେବ ଇତ୍ୟାପି ବିଖ୍ୟାତୋ ରାଜାଭବତ୍ । ସୋଽୟଂ ରାଜା ଗ୍ରନ୍ଥସ୍ୟାସ୍ୟ ପ୍ରଣେତେତ୍ ଅବତରଣିକାୟାଂ ପ୍ରସ୍ତୁୟୋମାନୋ ଦୁଶ୍ୟତେ । ତଥାତ କାଳଜୟ-ବିଶା ଦେଦଶିଳା ନଗରାଧିପତେଃ ପ୍ରତାପରୁଦ୍ର ଦେବାଦନ୍ୟ ଏବାୟଂ ବୀର ରୁଦ୍ରଦେବ ଇତି ସ୍ମୃତ ମବ ଗମ୍ୟତେ ।” ଗଜପତି ପ୍ରତାପରୁଦ୍ରଙ୍କ ସମ୍ବନ୍ଧେ କେବଳ ଦୁଶ୍ୟତେ ଓ ଗଜପତି ପ୍ରତାପରୁଦ୍ରଙ୍କ ସମ୍ବନ୍ଧେ ‘ସ୍ମୃତମବଗମ୍ୟତେ’ ଲେଖାରୁ ସ୍ପଷ୍ଟ ଜଣା ଯାଉଅଛି ଯେ ପଣ୍ଡିତ ଶାମା ଶାସ୍ତ୍ରୀ ଗ୍ରନ୍ଥ-ପ୍ରଣେତାଙ୍କୁ ଓଡ଼ିଆ ବୋଲି ଗ୍ରହଣ କରିବାକୁ ବୁଣ୍ଡିତ । ପଞ୍ଚାଗରେ Rev. Foulkes ଗ୍ରନ୍ଥ-ପ୍ରଣେତାଙ୍କୁ ଓଡ଼ିଆ ବୋଲି ପ୍ରମାଣିତ କରିଥିବା ସତ୍ତ୍ୱେ ପଣ୍ଡିତ ଶାମା ଶାସ୍ତ୍ରୀଙ୍କର ମତ-ପରିବର୍ତ୍ତନ ନ ହେବା ବିଚିତ୍ର ବ୍ୟାପାର ନୁହେଁ କି? Foulkes ସାହେବଙ୍କର ବହୁ ପଡ଼ି ସୁଦ୍ଧା

ପଣ୍ଡିତ ଶାମା ଶାସ୍ତ୍ରୀ ଗ୍ରନ୍ଥ-ପ୍ରଣେତାଙ୍କୁ ଓଡ଼ିଶାର ରାଜା ବୋଲି ନିପତ୍ତ ସନ୍ଦେହ କଲେ ତାହା ମଧ୍ୟ ବୁଝାଯାଉ ନାହିଁ । Foulkes ସାହେବ ପ୍ରଣେତାଙ୍କ ସମ୍ବନ୍ଧେ ନାନା କଥା ଲେଖି ଶେଷ ସିଦ୍ଧାନ୍ତରେ ନିମ୍ନୋକ୍ତ ଭାବରେ ଉପନୀତ ହୋଇଅଛନ୍ତି—

The work itself furnishes precise and abundant evidence of its authorship. 'That it could not be the work of Pratap Rudra Ganapati is sufficiently evident from the circumstances.....Pratap Rudra Deva, the Ganapati king of Warangal, was carried prisoner to Delhi in A. D. 1322 when his capital was captured by the Mahamedans."

ଏଥିରୁ ସ୍ପଷ୍ଟ ପ୍ରମାଣିତ ହେଉଅଛି ଯେ ସରସ୍ୱତୀବିଳାସ ପ୍ରଣେତା ଓଡ଼ିଶାର ଗଜପତି ମହାବଳା ପ୍ରତାପରୁଦ୍ର ଅଟନ୍ତି । ଗ୍ରନ୍ଥର ପାଞ୍ଚ ଉତ୍କଳାସର ପ୍ରତ୍ୟେକଟି ଶେଷରେ ମଧ୍ୟ ଗ୍ରନ୍ଥଟି ଗଜପତି ପ୍ରତାପରୁଦ୍ର ଦେବଙ୍କ ଦ୍ୱାରା ରଚିତ ବୋଲି ନିମ୍ନଲିଖିତ ଭାବେ ଉଲ୍ଲେଖିତ ଅଛି ।

ଇତି ବୀର ଶ୍ରୀ ଗଜପତି ଗୌଡ଼େଶ୍ୱର ନବକୋଟି କର୍ଣ୍ଣାଟକୋଳ ବର୍ଗେଶ୍ୱର ଶରଣାଗତ ଯମୁନାପୁରୀଶ୍ୱର ଦୁର୍ଗନସାହୁ ସୁରାଜା ଶରଣରତ୍ନ ଶ୍ରୀଧରୀବରପୁତ୍ର ପରମପବନ ରାଜାଧିରାଜ-ରାଜପରମେଶ୍ୱର ଶ୍ରୀ ପ୍ରତାପରୁଦ୍ର ଦେବ ମହାବଳା ବରଗତେ ସୁଧୂଃସନ୍ତୋଷେ ସରସ୍ୱତୀବିଳାସେ ପ୍ରବନ୍ଧବିଶାବତରଣଂ ନାମ ପ୍ରଥମ ବିଳାସ ।

(୨) ବ୍ୟବହାରକଣ୍ଠେ ଶାସ୍ତ୍ରମୁଖ ସ୍ୱରୂପ ଚରୁପଣଂ ନାମ ଦ୍ୱିତୀୟୋତ୍କଳାସ ।

(୩) ବ୍ୟବହାରକଣ୍ଠେ ଇତି କର୍ତ୍ତବ୍ୟତା-ଚରୁପଣଂ ନାମ ତୃତୀୟୋତ୍କଳାସ ।

(୪) ବ୍ୟବହାରକଣ୍ଠେ ପ୍ରମାଣନିଶ୍ଚୟୋନାମ ଚତୁର୍ଥୋତ୍କଳାସ ।

(୫) ବ୍ୟବହାରକଣ୍ଠେ ଅଷ୍ଟାଦଶ ବିବାଦ ପଦନିଶ୍ଚୟୋ ନାମ ପଞ୍ଚମୋତ୍କଳାସ ଇତି ଇତ୍ୟାଦି ।

ଏହାଛଡ଼ା ଗ୍ରନ୍ଥର ଅବତରଣିକାରେ ପ୍ରଣେତା ସୂର୍ଯ୍ୟବଂଶୀୟ ଥିବାର ଲିଖିତ ଅଛି । ମମସାମୟିକ ଲିପିରୁ ମଧ୍ୟ ଏହି ବଂଶ ସୂର୍ଯ୍ୟ-ବଂଶୀୟ ଥିବାର ପ୍ରମାଣ ମିଳେ । କପିଳେନ୍ଦ୍ର, ପୁରୁଷୋତ୍ତମ ଓ ପ୍ରତାପରୁଦ୍ର ଦେବଙ୍କର କାର୍ଯ୍ୟାବଳୀ ଯେପରି ବ୍ୟସ୍ତ ଭାବରେ ସଂଗଠିତ ବିଳାସରେ ବର୍ଣ୍ଣିତ ଅଛି ତାହାର ମଧ୍ୟ ସମସାମୟିକ ଲିପି ସହଜ ସାମଞ୍ଜସ୍ୟ ଥିବାର ଦେଖାଯାଏ ।

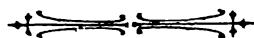

ବାତାୟୁନ

ଶ୍ରୀ ଶିଶିଶ ଚନ୍ଦ୍ର ଦେ

(୧)

ଏହି ବାତାୟୁନ ପାଶେ ବସି ମୁଁ
ଦେଖି ଏହି ବାଟେ କେତେ ଥର ସେ,
ଯାଏ ସୁନାଗୋରୁ ନବ-ଲେଳା,
ମଧୁ ପତ୍ରବନ-ମନ୍ଦେ ରତ୍ନସେ ।

(୨)

ସୁର ଅଠରଟି ମଧୁ ଫଗୁଣ
ତାର ସଜାଳିଛି ତନ୍ତୁ-ସୁଷମା;
ସିନା ଚୁଲିଟିକି ଏକା ତାହାର
ସର କେଳିମରାଳୀର ଉପମା ।

(୩)

ତାର ସାନ ସାନ ପାଦ ଯୋଡ଼ିକ
ଯେବେ ଚାଲେ ସେ ପକାଇ ଭୂଇଁରେ,
ଗୋଟି ଗୋଟି କର ଫୁଟି ଉଠଇ
ସୁନା-ସରସିକ ପଥ-ଧୁଳିରେ ।

(୪)

ତାର ନବନାଦ-ତନ୍ତୁ-ସୁବାସ
ଅବା କରବାକୁ ଶେର ପବନ,
କରେ ଟଣାଟଣି କେତେ ଛଲରେ
ତାର ଫିକା ହଲଦିଆ ବସନ ।

(୫)

ଦିଏ ମଥାଲୁଗା ତାର ଖସାଇ
କ୍ଷଣେ ଦେଖାଇ ଚକ୍ର-ମାଧୁସ୍ୟ;
ତାର ଛାଇଲୁଗା ଧରି ଟାଣିଲେ,
ହସି ଉଡ଼ିରଖେ ତାକୁ ଚତୁଷ୍ପା ।

(୬)

ମୋର ପରିଚୟ ତାହା ସହଜ
କେବେ ହୋଇନାହିଁ କଥାଭାଷାରେ;
ତାର ମନ କଥା ମୋର ମରମ
ବୁଝେ ନିଶବଦ ଆଖି-କଥାରେ ।

(୭)

ପ୍ରତି ପ୍ରଭାତେ ପ୍ରଦୋଷେ ଥରେ ସେ
ତାର ଅନୁପମ ଶୀତ ଦେଖାଇ,
ଯାଏ ଜାଗରତ ମୋର ନୟନେ
ମଧୁ ସ୍ବପନଟି ସମ ଭୁଲାଇ ।

(୮)

ତାର ସେ ଅତୁଳନୀୟ ରୂପକୁ
ନିଜ ଆରତି କରେ ମୋ' ନୟନ,
ସେ ଯେ ପାଖେ ଥାଇ ରହେ ସୁଦୂରେ
ଚିର ଦୁଃଖ, ଚିର ନୂତନ ।



ଦେଶୀୟ ରାଜ୍ୟ ସମାଚାର

ଦ୍ଵିବାକ୍ତୃ

ନୂତନ ଆଦର୍ଶ ଉପନିବେଶ

ଦ୍ଵିବାକ୍ତୃ ରାଜ୍ୟର ଉତ୍ତର ଦ୍ଵିବାକ୍ତୃର ଦୁରୁତ୍ତରେ ଗୋଟିଏ ଆଦର୍ଶ ଉପନିବେଶ ସ୍ଥାପନ କରାଯାଇଛି । ଅନୁଲତା ଜାତର ଭଲ ଭଲ ନିମନ୍ତେ ଉପନିବେଶ ସ୍ଥାପିତ । ଏହି ଉପନିବେଶର ମୋଟ ଜମି ୧୨୦ ଏକର । ଏହା ୪୦ ଟି ପ୍ଲଟରେ ବିଭକ୍ତ । ପ୍ରତ୍ୟେକ ପ୍ଲଟରେ ଗୋଟିଏ ଲେଖାଏଁ ଶୁଦ୍ରଗୃହ ନିର୍ମିତ ହୋଇଅଛି । ଅନୁଲତା ମସ୍ତକାୟ ମଧ୍ୟରୁ ନିର୍ବାଚିତ ପରିବାରମାନେ ଗୃହମାନଙ୍କରେ ବାସ କରିବେ । ଉପନିବେଶ-ବାସୀମାନେ ଏକତ୍ର ହେବା ନିମନ୍ତେ ଗୋଟିଏ ସାଧାରଣ ମିଳନ-ଗୃହ ନିର୍ମିତ ହୋଇଅଛି । ଉପନିବେଶବାସୀମାନଙ୍କ ମଧ୍ୟରେ ହୃଦ୍ଘୃତ ଓ ଶ୍ରୀଷ୍ଟିଆନ ଭାବର ଧର୍ମର ଲୋକ ଅଛନ୍ତି । ପ୍ରତ୍ୟେକ ଉପନିବେଶ-ବାସୀଙ୍କୁ ବୃଷି ନିମନ୍ତେ ସ୍ଵତନ୍ତ୍ର ଭୂମି ଦିଆଯାଇଅଛି । ପୁଣି ୧୦୦ ଏକର ଜମି ସମସ୍ତେ ଏକତ୍ର ଚଷିବାର ବ୍ୟବସ୍ଥା କରାଯାଇଅଛି । ରାଜ-ସରକାର ଗୃହର ସରଜ୍ଞାମାନ ଯୋଗାଇବେ । ଗୃହ-ନିର୍ମାଣ ପାଇଁ ସରକାର ଦଣ୍ଡ ହଜାର ଟଙ୍କା ଖର୍ଚ୍ଚ କରାଯାଇଛି ।

ବେତାର

ଦ୍ଵିବାକ୍ତୃ ସରକାର ଗୋଟିଏ ବେତାର-ଖେସନ ସ୍ଥାପନ କରୁଅଛନ୍ତି । ଶିକ୍ଷା ଏବଂ ସ୍ଵାସ୍ଥ୍ୟ ସମ୍ବନ୍ଧୀୟ ବହୁତାମାନ ବେତାର ସାହାଯ୍ୟରେ ଦେଶର ଚତୁର୍ଦ୍ଦିଗରେ ପ୍ରସ୍ତୁତ ହେବ । ଆଉ ମଧ୍ୟ ବେତାର-ବିଭାଗ ପୁରପକ୍ଷୀର ଅଧିବାସୀମାନଙ୍କୁ ଆମୋଦପ୍ରମୋଦ ଦେବ । ଆସନ୍ତା ବର୍ଷ ମଧ୍ୟରେ ଏ ଯୋଜନା ସମ୍ପୂର୍ଣ୍ଣ କାର୍ଯ୍ୟକାରୀ ହୋଇପାରିବ ।

ବଡ଼ଲଟକର ଗସ୍ତ

ଜାନୁୟାରୀ ୧ ତାରିଖରେ ବଡ଼ଲଟ ଓ ଲେଡ଼ ଲାଲ୍‌ଥଗୋ ଦ୍ଵିବାକ୍ତୃ ରାଜ୍ୟରେ ପଦାର୍ପଣ କଲେ । ରାଜଧାନୀ ଦ୍ଵିବାକ୍ତୃର ଦ୍ଵିବାକ୍ତୃର ଶ୍ରୀମନ୍ ମହାରାଜା ମହୋଦୟ, ଦେଓଧାର ସାର୍ ସି. ଶି. ରାମସ୍ଵାମୀ ଆୟାର ଓ ମାନ୍ୟ ଷ୍ଟେଟ୍‌ସର ରେସିଡେଣ୍ଟ ସି. ପି.

ସ୍ଵାକ୍ଷର ସେମାନଙ୍କୁ ଅଭ୍ୟର୍ଥନା କରୁଥିଲେ । ସେହି ଦିନ ବଡ଼ଲଟ ଏବଂ ଲେଡ଼ ଲାଲ୍‌ଥଗୋ ରାଜ୍ୟର କଳାଭବନ ପରିଦର୍ଶନ କରୁଥିଲେ । ଉକ୍ତ କଳାଭବନରେ ଅନେକ ସୁନ୍ଦର ସୁନ୍ଦର ଶିଳ୍ପ-କର୍ମ ରହିଅଛି । କେଉଁଠି କଥାକାଳୀ ନାଚ ଦେଖି ଲଟଦମ୍ପତି ବିଶେଷ ପ୍ରୀତ ହୋଇଥିଲେ । ଲେଡ଼ ଲାଲ୍‌ଥଗୋ ମାତୃମଙ୍ଗଳ ଓ ଶିଶୁ-ମଙ୍ଗଳ ଭାଙ୍ଗିରଖିବା ପରିଦର୍ଶନ କରୁଥିଲେ ।

ଦ୍ଵିବାକ୍ତୃର ମହାରାଜା ମହୋଦୟ ବଡ଼ଲଟ-ଦମ୍ପତିଙ୍କ ସମ୍ମାନାର୍ଥେ ଗୋଟିଏ ଭୋଗର ଆୟୋଜନ କରୁଥିଲେ । ଉକ୍ତ ଭୋଗରେ ମହାରାଜା ମହୋଦୟ ଗଲା କେତେ ବର୍ଷ ମଧ୍ୟରେ ଦ୍ଵିବାକ୍ତୃ ରାଜ୍ୟରେ କିଛି ଭଲ ହୋଇଅଛି, ସେ ସମସ୍ତ ବର୍ତ୍ତମାନ କର ଗୋଟିଏ ବହୁତା କରୁଥିଲେ । ମହାରାଜା କହୁଥିଲେ ଯେ ଷ୍ଟେଟ୍‌ରେ ଗୋଟିଏ ବ୍ୟବସ୍ଥାପକ ସଭା ଅଛି । ଉକ୍ତ ବ୍ୟବସ୍ଥାପକ ସଭାର ବଜେଟ ପାଣି କରବା ଏବଂ ବିଲ୍ ପାଣି କରବା ଶେଷରେ ଯଥେଷ୍ଟ ଶମଳା ରହିଛି । ନିମ୍ନ ଏବଂ ମଧ୍ୟମ ଶ୍ରେଣୀର ଗୃହଗ୍ରାମୀ ଲୋକ ବାହୁବା ନିମନ୍ତେ ଷ୍ଟେଟ୍‌ରେ ପବ୍ଲିକ୍ ସର୍ଭିସ୍ କମିସନ୍ ଅଛି । ଆଣ୍ଡ୍‌ସ୍ଟାନ୍ ଏବଂ ଅସର୍ଥ ଲୋକମାନଙ୍କର ଆବସ୍ଥାନ ଏବଂ ସାହାଯ୍ୟ ନିମନ୍ତେ ଗୋଟିଏ ଭବନ ସ୍ଥାପିତ ହୋଇଅଛି । ବୃଷି ଏବଂ ଶିଳ୍ପର ଉତ୍ତର ନିମନ୍ତେ ଗୋଟିଏ ବ୍ୟାଙ୍କ ସ୍ଥାପିତ ହୋଇଅଛି । ଜଳସ୍ରୋତରୁ ବିଦ୍ୟୁତ୍‌ଶକ୍ତି ଶକ୍ତି ଉତ୍ପାଦନ କରିବା ନିମନ୍ତେ ଗୋଟିଏ ଯୋଜନା ହୋଇଅଛି ଏବଂ ତାହା ବର୍ତ୍ତମାନ କାର୍ଯ୍ୟକାରୀ ହେଉଅଛି । ଦ୍ଵିବାକ୍ତୃର ଶିକ୍ଷା-ବିଭାଗ ସମ୍ବନ୍ଧରେ ମହାରାଜା କହୁଥିଲେ “ଦ୍ଵିବାକ୍ତୃ ସମସ୍ତ ଅଞ୍ଚଳ ଏକ-ପକ୍ଷମାଣ ଶିକ୍ଷାରେ ବ୍ୟସ୍ତ କରେ । ଏଠାରେ ଶତକର ୪୧ ଜଣ ମୁରୁଷ ଏବଂ ୧୭ ଜଣ ସ୍ତ୍ରୀ ଲେଖିପଢ଼ି ଜାଣନ୍ତି । ଅଥଚ ସମସ୍ତ ଭାରତବର୍ଷରେ ଲେଖିପଢ଼ି ଜାଣିଥିବା ମୁରୁଷ ଏବଂ ସ୍ତ୍ରୀଙ୍କ ସଂଖ୍ୟା ୧୭ ଓ ୩୮” ବଡ଼ଲଟ ଉତ୍ତରରେ କହୁଥିଲେ ‘ଆପଣ ରାଜ୍ୟର ଯେଉଁ ସମସ୍ତ ଉତ୍ତର କଥା ଉଦ୍ଦେଶ୍ୟ କରୁଅଛନ୍ତି, ତହିଁରେ ଯେ କୌଣସି ରାଜା ଗର୍ବ କରିବାର କଥା । ଆପଣଙ୍କର ଏ ସମସ୍ତ ପ୍ରକାହତକର କର୍ମ ନିମନ୍ତେ ମୁଁ ଆପଣଙ୍କୁ ଆଭିବନ୍ଧନ ଧନ୍ୟବାଦ ଅର୍ପଣ କରୁଅଛି ।’

ମହାଶୂର

ମହାଶୂର ବିଶ୍ୱବିଦ୍ୟାଳୟର କାର୍ଯ୍ୟ

ମହାଶୂର ବିଶ୍ୱବିଦ୍ୟାଳୟ ପଞ୍ଚରୁ ଗୋଟିଏ ସେବା-ସ୍ୱୟ ଗଠିତ ହୋଇଅଛି । ଛାତ୍ରମାନଙ୍କ ପାଇଁ ଭଲ ବ୍ୟବସାୟର ପଥ ଉଦ୍‌ଘାଟନ କରିବା ନିମନ୍ତେ ଗୋଟିଏ ବିଭିନ୍ନ ପ୍ରାପ୍ତି ହୋଇଅଛି । ବୃଦ୍ଧ, ପଶୁ-ପକ୍ଷୀ, ବିଜ୍ଞାନ ଓ ଇଞ୍ଜିନିୟରିଙ୍ଗ୍ ପ୍ରଭୃତି କଲେଜରେ ପଢ଼ାପଢ଼ିବାର ବ୍ୟବସ୍ଥା କରାଯାଇଅଛି ।

ବିଶ୍ୱବିଦ୍ୟାଳୟର ବାଳକପାଳିକା ଗ୍ରାମୋଦ୍‌ଘାଟନ-କର୍ମରେ ଯୋଗ ଦେଇଥିଲେ । ବିଶ୍ୱବିଦ୍ୟାଳୟ ପଞ୍ଚରୁ ମହାଶୂରରେ ପ୍ରଚଳିତ ଥିବା ବିଭିନ୍ନ ଉପାୟାନଳ ସମ୍ବଳରେ ତଥ୍ୟ ସଂଗ୍ରହ କରାଯାଉଅଛି ।

ବଡ଼ଲୁଟିର ଗମ୍ଭୀର

ମହାପାତ୍ରଙ୍କର ବଡ଼ଲୁଟି ଏବଂ ଲେଡ଼ି ଲିଂଲିଆଣୋ ଜାନୁୟାରୀ ୧୩ ଓ ୧୪ ତାରିଖ ମହାଶୂରରେ କଟାଯାଇଥିଲେ । ସେମାନେ ପ୍ରଥମେ ମହାଶୂର ରାଜ୍ୟର ବାଙ୍ଗାଲେରର ବିଭିନ୍ନ ଅନୁଷ୍ଠାନମାନ ପରିଦର୍ଶନ କଲେ । ତତ୍ପରେ ସେମାନେ ରାଜଧାନୀକୁ ଯାତ୍ରା କରୁଥିଲେ । ମାନ୍ୟବର ମହାଶୂରର ମହାରାଜା ମହୋଦୟ ସେମାନଙ୍କୁ ରାଜଧାନୀରେ ସମ୍ମାନ ଅର୍ପଣ କରୁଥିଲେ । ମହାରାଜା ବଡ଼ଲୁଟି ଏବଂ ଲେଡ଼ି ଲିଂଲିଆଣୋଙ୍କ ନିମନ୍ତେ ଗୋଟିଏ ଭୋଗର ଆୟୋଜନ କରୁଥିଲେ । ଉକ୍ତ ଭୋଗରେ ମହାରାଜା ସ୍ୱୟଂ ଚାନ୍ଦିଆ ମଧ୍ୟରେ ଆଧୁନିକ ଆକାଶଚଳିତ ଆଶାନ୍ତ ଚିତ୍ର ଆଲୋଚନା କରୁଥିଲେ । ମହାରାଜା କହୁଥିଲେ ମହାପାତ୍ରଙ୍କର ବଡ଼ଲୁଟିର ପରିଚାଳନା-ଫଳରେ ଭାରତରେ ଯେଉଁ ନୂତନ ଧରଣର ଶାସନ-ପ୍ରଣାଳୀ ଲେବ ତଦ୍‌ବାସ୍ତବ ଭାବେ ବଞ୍ଚି ଯାଆନ୍ତା ମଧ୍ୟରେ ଗୋଟିଏ ସମ୍ପୂର୍ଣ୍ଣଶାଳୀ ଏବଂ ସମ୍ପୂର୍ଣ୍ଣ ଜାତି ହୋଇ ପାରିବ ବୋଲି ତାଙ୍କର ବିଶ୍ୱାସ । ବଡ଼ଲୁଟି ଉଦ୍‌ଘାଟନରେ ରାଜ୍ୟର ଉଲ୍ଲସ ନିମନ୍ତେ ବିଶେଷତଃ ବୃଦ୍ଧ ଓ ଶିଳ୍ପର ଅଭିବୃଦ୍ଧି ନିମନ୍ତେ ମହାରାଜାଙ୍କର ଚେଷ୍ଟାକୁ ବିଶେଷ ପ୍ରଶଂସା କରାଯାଇଛି ।

ଗ୍ରାମ୍ୟ-ସଂଗଠନ

ମହାଶୂର ରାଜ-ସରକାର ଗତ ୧୯୩୭ ଖ୍ରୀଷ୍ଟାବ୍ଦ ମେ ମାସରେ କେତେକ ନିର୍ଦ୍ଦିଷ୍ଟ ଗ୍ରାମରେ ସଂଗଠନ ଓ ପ୍ରଚାର କର୍ମ କରିବାର ସ୍ଥିର କରିଥିଲେ । ସରକାରଙ୍କର ବିଭିନ୍ନ ବିଭାଗମାନଙ୍କୁ ସେହି ଗ୍ରାମମାନଙ୍କ ପ୍ରତି ବିଶେଷ ଦୃଷ୍ଟି ଦେବା ନିମନ୍ତେ ଉପଦେଶ ଦିଆ ଯାଇଥିଲା । ୧୯୧୧ ଖ୍ରୀଷ୍ଟରେ ଏହି ନୂତନ ଯୋଜନା କାର୍ଯ୍ୟକାରୀ ହୋଇଅଛି । ଗ୍ରାମୀୟ ଅବସ୍ଥା ଏବଂ ଅର୍ଥ ପ୍ରତି ଦୃଷ୍ଟି ରଖି ପ୍ରତ୍ୟେକ ଗ୍ରାମ ନିମନ୍ତେ ଗୋଟିଏ ଲେଖାଏଁ ସ୍ୱତନ୍ତ୍ର କାର୍ଯ୍ୟ-ପଦ୍ଧତି ନିର୍ଦ୍ଦିଷ୍ଟ ହୋଇଥିଲା ।

ପ୍ରତ୍ୟେକ ନିର୍ଦ୍ଦିଷ୍ଟ ଗ୍ରାମରେ ଭଲ ପିଇବା ପାଣିର ବ୍ୟବସ୍ଥା କରାଯାଇଅଛି । ହରିଜନମାନଙ୍କ ନିମନ୍ତେ ସ୍ୱତନ୍ତ୍ର କୁଅ ଖୋଳାଯାଇଅଛି । ଶିକ୍ଷାର ସୁବ୍ୟବସ୍ଥା ହୋଇଅଛି । ଦରିଦ୍ର ବାଳକମାନଙ୍କୁ ବିଦ୍ୟାଳୟରେ ଖାଇବାକୁ ଦିଆଯାଏ । ବୟସ୍କ-ଲୋକମାନଙ୍କ ପାଇଁ ନୈଶିକବିଦ୍ୟାଳୟମାନ ପ୍ରାପ୍ତି ହୋଇଅଛି । ସ୍ୱାସ୍ଥ୍ୟବିଭାଗ ପକ୍ଷରୁ ଟିକା ଦିଆଯିବାର ବ୍ୟବସ୍ଥା ହୋଇଅଛି, ମାତୃ-ମଙ୍ଗଳ-ଅନୁଷ୍ଠାନମାନ ପ୍ରାପ୍ତି ହୋଇଅଛି, ପ୍ରତ୍ୟେକ ଗ୍ରାମରେ ଜଣେ ଲେଖାଏଁ ଧାର୍ମିକ ରହିବାର ବ୍ୟବସ୍ଥା ହେଉଅଛି ଏବଂ କେତେକ ଭାଙ୍ଗର ଗ୍ରାମେ ଗ୍ରାମେ ବୁଲି ଲୋକମାନଙ୍କର ଚିକିତ୍ସା କରୁଅଛନ୍ତି । ବୃଦ୍ଧବିଭାଗ ଉଲ୍ଲସ ଧରଣର ଗୃଷ୍ମ ଲୋକମାନଙ୍କ ମଧ୍ୟରେ ପ୍ରଚାର କରୁଅଛନ୍ତି ଏବଂ ଉଲ୍ଲସ ଧରଣର ବାଳ ଲୋକମାନଙ୍କ ମଧ୍ୟରେ ବିତରଣ କରୁଅଛନ୍ତି । ଶିଳ୍ପବିଭାଗ ପକ୍ଷରୁ ଲୋକମାନଙ୍କ ମଧ୍ୟରେ ଉଲ୍ଲସ ଧରଣର ଲୁଗାବୁଣା ପ୍ରସାରଣ ହେଉଅଛି । ସମବାୟ ବିଭାଗ ପକ୍ଷରୁ ସମବାୟ ସମିତିମାନ ପ୍ରାପ୍ତି ହେଉଅଛି । ଅଳ୍ପ ସୁଧରେ ଲୋକମାନଙ୍କୁ ଟିକା କରାଇ ଦେବା ଏବଂ ସମବାୟ ଗୃଷ୍ମର ବ୍ୟବସ୍ଥା କରାଯିବା ସମବାୟ ବିଭାଗର ଅନ୍ୟତମ କର୍ମ ।

ବିଶ୍ୱବିଦ୍ୟାଳୟ

ଜାତୀୟ-ଯୋଜନା (National planning)

କମିଟି ସହିତ ସହଯୋଗ

ବିଶ୍ୱବିଦ୍ୟାଳୟର ନିର୍ଦ୍ଦିଷ୍ଟ ଭାରତ ଜାତୀୟ ଯୋଜନା କମିଟି ସହିତ ସହଯୋଗ କରିବାକୁ ସ୍ଥିର କରିଅଛନ୍ତି । ଦରକାର ହେଲେ ସରକାର ତାଙ୍କ ଅଧୀନସ୍ଥ ଯେ କୌଣସି କର୍ମଗୁଣକୁ ଉକ୍ତ କମିଟିର କର୍ମ ନିମନ୍ତେ ପଠାଇବାକୁ ପ୍ରସ୍ତୁତ ଅଛନ୍ତି ।

ରାଜ୍ୟ-ମାନ୍ୟତା ଆଇନ

ବିଶ୍ୱବିଦ୍ୟାଳୟର ରାଜ୍ୟ-ସଂଗଠନ ନିୟମାବଳୀ ଗୃହୀ-ମାନଙ୍କର ରାଜ୍ୟର ଲାଭ କରିବା ନିମନ୍ତେ ଚେଷ୍ଟା କରୁଅଛନ୍ତି । ୧୯୩୭-୩୮ରେ ରାଜ୍ୟ-ମାନ୍ୟତା ଆଇନ ପାଶ୍ ହୋଇଅଛି । ଗୃହୀମାନଙ୍କର ରାଜ୍ୟମାନ ପଞ୍ଚାୟତ-ସାହାଯ୍ୟରେ ଅଗୋଷ୍ଠରେ ନିଷ୍ପତ୍ତି କରିବା ଏହି ଆଇନର ଉଦ୍ଦେଶ୍ୟ । ଏ ପର୍ଯ୍ୟନ୍ତ ଗୃହୀ ପଞ୍ଚାୟତ ପ୍ରାପ୍ତି ହୋଇଅଛି ଏବଂ ସେମାନେ ଭଲ କାମ କରୁଅଛନ୍ତି । ଏଥିମଧ୍ୟରେ ପଞ୍ଚାୟତମାନେ ଅନେକ ରାଜ୍ୟ ସୁମାନ୍ୟତା କରିଅଛନ୍ତି । ତଦ୍‌ବାସ୍ତବ ମହାଜନମାନେ ଦାବା କରିଥିବା ଟଙ୍କାଠାରୁ ଅନେକ କମ ଟଙ୍କା ନେଇ ରାଜ୍ୟ କରିବାକୁ ରାଜ୍ୟ ହୋଇଅଛନ୍ତି ।

ବୃଦ୍ଧମାନଙ୍କୁ ସାହାଯ୍ୟ

ବୃଦ୍ଧଜାତ ଦ୍ରବ୍ୟମାନଙ୍କର ସୁଲ କମିଟିର ଫଳରେ ବିଶ୍ୱବିଦ୍ୟାଳୟ ମହାରାଜା ଟଙ୍କାରେ ଦୁଇଅଶୀଠାରୁ ଗୃହୀତା ପର୍ଯ୍ୟନ୍ତ ଟଙ୍କା କମ

କରି ଦେଇଅଛନ୍ତି । ମହାରାଜା ଆଦେଶ କରିଅଛନ୍ତି ଯେ ପାଞ୍ଚ ବର୍ଷ ପର୍ଯ୍ୟନ୍ତ ଏହି କମ ରେଟରେ ଖଜଣା ଆଦାୟ କରାଯିବ । ଏଥିମଧ୍ୟରେ ପଦାଧିକାରୀଙ୍କର ଦର ବଢ଼ିଲେ ମଧ୍ୟ ଖଜଣାର ହାର ବଢ଼ିବ ନାହିଁ । ପାଞ୍ଚ ବର୍ଷ ପରେ କୃଷିଜାତ ଦ୍ରବ୍ୟର ଦର ଅନୁଯାୟୀ ଖଜଣା ହାର ପରବର୍ତ୍ତନର କଥା ବରୁର କରାଯିବ । ଏହି ସୁବିଧା ଦେବା ଫଳରେ ଷ୍ଟେଟର ମୋଟ ୨୧ ଲକ୍ଷ ଟଙ୍କା ଯିବ ହେବ ।

ଗ୍ଲାଲିଅର

ଶାସନ ଉନ୍ନତି

ଗ୍ଲାଲିଅର ସରକାରଙ୍କର ଶିଳ୍ପ ବିଭାଗର ଗତ ବର୍ଷର ରିପୋର୍ଟ ପ୍ରକାଶିତ ହୋଇଅଛି । ତହିଁରୁ ଜଣାଯାଏ ଗତ ବର୍ଷ ବାଣିଜ୍ୟର ବିଶେଷ ଉନ୍ନତି ହୋଇଅଛି । ନୂତନ ଶିଳ୍ପମାନଙ୍କର ଉନ୍ନତି ନିମନ୍ତେ ରାଜସରକାର ବରାବର ସାହାଯ୍ୟ ଦେଇ ଆସୁଅଛନ୍ତି । ଗ୍ଲାଲିଅର ନଗର ଏବଂ ଅନ୍ୟାନ୍ୟ ସହରମାନଙ୍କରେ ଚକ୍ରଲବଣ ଖଞ୍ଜିବା ନିମନ୍ତେ ରାଜ୍ୟର ବ୍ୟବସାୟୀମାନଙ୍କୁ ଲାଇସେନ୍ସ ଦିଆ ଯାଇଅଛି । ଗତ ବର୍ଷ ରାଜ୍ୟରେ ୧୦୫ ନୂଆ କମ୍ପାନୀ ସ୍ଥାପିତ ହୋଇଅଛି । ବର୍ତ୍ତମାନ ରାଜ୍ୟର ମୋଟ କମ୍ପାନୀ-ସଂଖ୍ୟା ୪୪ ।

ତ୍ରିପୁରା

ଶାସନ ରିପୋର୍ଟ

ତ୍ରିପୁରା ଷ୍ଟେଟର ଗତ ବର୍ଷର ଶାସନ-ରିପୋର୍ଟ ପ୍ରକାଶିତ ହୋଇଅଛି । ତହିଁରୁ ଜଣାଯାଏ ରାଜ୍ୟର ଆୟ ତଥା ବ୍ୟୟ ବଢ଼ିଅଛି । ଅନେକ ଗୁଡ଼ିଏ ନଳ-କୂଆ ଖୋଳା ହୋଇଅଛି । ରାଜଧାନୀ ତ୍ରିପୁରାରେ ଚକ୍ରଲବଣ ଖଞ୍ଜିବା ପାଇଁ ଗୋଟିଏ କମ୍ପାନୀ ଗଠିତ ହୋଇଅଛି । ବସ୍ତ୍ର-ନିର୍ମାଣ ପ୍ରଭୃତି ଲୋକ-ହୃତକର କର୍ମମାନ କରାବା ନିମନ୍ତେ ବିଭାଗୀୟ ଉନ୍ନତକାରୀ କମିଟିମାନ ସ୍ଥାପିତ ହୋଇଅଛି । ବନ୍ୟାଲୟରେ ପଢ଼ୁଥିବା ଛାତ୍ରମାନଙ୍କ ସଂଖ୍ୟା ବଢ଼ିଅଛି । ଷ୍ଟେଟରେ ମୋଟ ୧୧୫ ଡାକ୍ତରଖାନା ଅଛି । ଦୈନିକ ପ୍ରାୟ ୮୦୦ ବୋଲି ଡାକ୍ତରଖାନାମାନଙ୍କରେ ଚିକିତ୍ସିତ ହୋଇଥାନ୍ତି । ଷ୍ଟେଟର ମୋଟ ସ୍କୁଲ ସଂଖ୍ୟା ୧୮୧ । ତହିଁରେ ମୋଟ ୮୭୨୭ ଜଣ ଛାତ୍ର ପଢ଼ନ୍ତି । ଷ୍ଟେଟରେ ୫୫ ହାଇ ସ୍କୁଲ ଏବଂ ଗୋଟିଏ ଶାଖା ହାଇ ସ୍କୁଲ ଅଛି । ଉକ୍ତ ସ୍କୁଲଗୁଡ଼ିକ କଲିକତା ବିଶ୍ୱବିଦ୍ୟାଳୟର ଅଧୀନ ।

ଆଉର

ଶାସନ-ସଂସ୍କାର

ଆଉର ରାଜାମହୋଦୟ ରାଜ୍ୟରେ ପୂର୍ଣ୍ଣ ସ୍ୱାୟତ୍ତ-ଶାସନ ଚଳାଇବାକୁ ସ୍ଥିର କରିଅଛନ୍ତି । ଗ୍ରାମ୍ୟ ପଞ୍ଚାୟତମାନଙ୍କୁ ଶାସନ-

ସମ୍ପର୍କରେ ବିଶେଷ ଯତ୍ନ ଦିଆଯିବ । ଷ୍ଟେଟର ଅଧିକ ଆୟର ଖର୍ଚ୍ଚ ସେମାନଙ୍କ ହାତରେ ରହିବ । ଗ୍ରାମ୍ୟ ପଞ୍ଚାୟତ ଓ ସହର କାର୍ଯ୍ୟକୁ ନିୟନ୍ତ୍ରଣମାନଙ୍କୁ ଦେଇ ବ୍ୟବସ୍ଥାପକ ସଭା ଗଠିତ ହେବ । ଶିଳ୍ପ ଓ ବଣିଜ୍ୟମାନଙ୍କ ପକ୍ଷରୁ କେତେକ ପ୍ରତିନିଧି ମଧ୍ୟ ବ୍ୟବସ୍ଥାପକ ସଭାମାନଙ୍କରେ ରହିବେ । ରାଜା ବ୍ୟବସ୍ଥାପକ ସଭାର ପ୍ରସ୍ତାବକୁ ନାମଞ୍ଜୁର କରିପାରେନ୍ତି; ମାତ୍ର ଯଦି କୌଣସି ପ୍ରସ୍ତାବ ଧାରାବାହିକ ଭାବରେ ତିନିଥର ବ୍ୟବସ୍ଥାପକ ସଭାରେ ମଞ୍ଜୁର ହୋଇଯାଏ, ତାହାହେଲେ ରାଜା ଆଉ ସେ ପ୍ରସ୍ତାବକୁ ନାମଞ୍ଜୁର କରି ପାରନ୍ତି ନାହିଁ । ଯେଉଁ କାର୍ଯ୍ୟ ରାଜା ବୃତ୍ତିଶ ସରକାରଙ୍କର ବିନାମୁକ୍ତରେ କରି ନ ପାରେନ୍ତି, ବ୍ୟବସ୍ଥାପକ ସଭା ସେ କାର୍ଯ୍ୟ କରିବାର ଅଧିକାର ରହିବ ନାହିଁ ।

ନୀଳଗିରି

ଶାସନ-ସଂସ୍କାର

ନୀଳଗିରିର ରାଜା ପ୍ରଜାମଣ୍ଡଳର ନବୋଦୟ-ଫଳରେ ନିକଟରେ ପ୍ରଜାମାନଙ୍କୁ ଅନେକ ଗୁଡ଼ିଏ ସୁବିଧା ଦେଇଅଛନ୍ତି । ବାକା ଖଜଣା ପାଇଁ ଏଣିକି ଶତକର ୨୫ ଟଙ୍କା ପରବର୍ତ୍ତରେ ଶତକର ୫ ଆସୁ ନିଆଯିବ; ଧାନ ଏବଂ ଅନ୍ୟାନ୍ୟ କୃଷିଜାତ ଦ୍ରବ୍ୟର ବ୍ୟବସାୟରେ କୌଣସି କଟକଣା କରାଯିବ ନାହିଁ; ଆଇନ ସବୁ ବ୍ୟବସ୍ଥାପକରେ ଲିଖିତ ହେବ; ପ୍ରଜାମାନଙ୍କୁ ନାଗରିକ ସ୍ୱାଧୀନତା ଦିଆଯିବ; ରାଜ୍ୟ ମଧ୍ୟରେ ପ୍ରାଥମିକ ଶିକ୍ଷା ଏବଂ ଚିକିତ୍ସାର ସୁବିଧାବହ ହେବ; ବେଠି ଓ ପତ୍ର-ପ୍ରଥା ଉଠିଯିବ; ଜମିରୁ ଫଳ ଅମଦାନି କଲେ ଯେଉଁ କର ଦେବାକୁ ପଡ଼ୁଥିଲା ତାହା ଉଠିଯିବ; ବାହାର ଲୋକଙ୍କୁ ଗୋରୁ ଚଳିଲେ ଯେଉଁ କର ଦେବାକୁ ହେଉଥିଲା ତାହାକୁ ମଧ୍ୟ ଉଠାଇ ଦିଆଯିବ ।

କେନ୍ଦୁଝର

ଶାସନ-ସଂସ୍କାର

ରାଜାଙ୍କର ଜନ୍ମଦିବସୋପଲକ୍ଷେ ଯେଉଁ ଦରବାର ହୋଇଥିଲା ତହିଁରେ ପ୍ରଜାମାନଙ୍କୁ ଅନେକ ବିଷୟରେ ସୁବିଧା ଦିଆଯିବ ବୋଲି ଘୋଷଣା କରାଯାଇଅଛି । ରାଜ୍ୟର ପ୍ରତ୍ୟେକ ସବ୍-ଡିଭିଜନରେ ପ୍ରତିନିଧିମୂଳକ—ଅନୁଷ୍ଠାନ—ସ୍ଥାପନ ତତ୍ତ୍ୱରୁ ଏକତମ । ଦରବାର ଯେଉଁ ଘୋଷଣା-ପତ୍ର ପ୍ରସ୍ତୁତ କରିଅଛନ୍ତି, ତହିଁରୁ ଜଣାଯାଏ ଶାଢ଼ୀର ବେଠି ଉଠିଯିବ; ପିତା ବା ଆତ୍ମୀୟଙ୍କର ମୃତ୍ୟୁପରେ ଜମି ଉତ୍ତରାଧିକାରୀ ଭାବରେ ପାଇଲେ ଆଉ ଫିସ ଦେବାକୁ ପଡ଼ିବ ନାହିଁ । ଚଳିତ ବର୍ଷ ବର୍ଷାର ଅଲଗା ହେତୁରୁ କି ପରମାଣରେ ଖଜଣା ମାତ୍ର ଦିଆଯିବ ସେ ବିଷୟର ଅନୁସନ୍ଧାନ ହେବ । ପ୍ରଜାମାନଙ୍କ ସହୃଦ ଘନିଷ୍ଠ ସମ୍ପର୍କରେ ରହିବା ନିମନ୍ତେ ଏବଂ ଶାସନ-ସମ୍ପର୍କରେ ସେମାନଙ୍କର ମତ ଜାଣିବା ନିମନ୍ତେ ପ୍ରତ୍ୟେକ

ସବୁ-କରିବାରେ ଗୋଟିଏ ଲେଖାଏ ପ୍ରଜା-ସମିତି ରହିବ ।
କିନ୍ତୁ ପ୍ରଜା-ସମିତିର ଅଧିକାଂଶ ସଭ୍ୟ ଲୋକମାନଙ୍କ ଦ୍ଵାରା
ନିର୍ବାଚିତ ହେବେ ।

ହିନ୍ଦୋଳ ଶାସନ-ସଂସ୍କାର

ହିନ୍ଦୋଳର ରାଜା ଅଳ୍ପ ଦିନ ତଳେ ରାଜଧାନୀର ଅଠ ମାଇଲ
ଦୂରରେ ଅବସ୍ଥିତ ରସୋଲ ଗ୍ରାମରେ ଯଦ୍ଵାରା ଗୋଟିଏ
ସଭାରେ ଘୋଷଣା କରାଯିବ ଯେ ରାଜ୍ୟରେ ପୂର୍ଣ୍ଣ ସ୍ଵାଧୀନ-ଶାସନ-
ପ୍ରାପ୍ତି ତାଙ୍କର ଶାସନର ଚରମ ଉଦ୍ଦେଶ୍ୟ ଏବଂ ଉକ୍ତ ଉଦ୍ଦେଶ୍ୟର
ସଫାଥନ ନିମନ୍ତେ ପ୍ରଜାମାନଙ୍କୁ ସଙ୍ଗେ ସଙ୍ଗେ କେତେକ ଅଧିକାର
ଦେବା ଉଚିତ । ରାଜ୍ୟର ପ୍ରଜାମାନେ ଏଣିକି ପୂର୍ଣ୍ଣ ନାଗରିକ
ଅଧିକାର ଲାଭ କରିବେ । ଗୋଟିଏ ପ୍ରତିନିଧି-ମୂଳକ ବ୍ୟବସ୍ଥାପକ
ସଭା ସ୍ଥାପିତ ହେବ । ତାହାର ନାମ ହେବ ପ୍ରଜାପରିଷଦ ।

ପରିଷଦରେ ନିର୍ଦ୍ଦିଷ୍ଟ ସଂଖ୍ୟକ ନିର୍ବାଚିତ ସଭ୍ୟ ରହିବେ ।
ମନୋନୀତ ସଭ୍ୟମାନଙ୍କର ସଂଖ୍ୟା ନିର୍ବାଚିତ-ସଭ୍ୟ-ସଂଖ୍ୟାଠାରୁ
ବେଶୀ ହେବ ନାହିଁ । ପରିଷଦର ସଭାପତି ଦରବାରଦ୍ଵାରା ନିୟୁକ୍ତ
ହେବେ । ପ୍ରତି ଦିନ ବର୍ଷରେ ଥରେ ପରିଷଦର ନିର୍ବାଚନ
ହେବ । ବର୍ଷ ମଧ୍ୟରେ ପରିଷଦର ଅନ୍ତତଃ ଦୁଇଟି ବୈଠକ ହେବ ।
ଯଦି ପରିଷଦକୁ ତିନି ବର୍ଷ ପୂରିବା ପୂର୍ବରୁ ଭଙ୍ଗି ଦିଆଯାଏ,
ତାହାହେଲେ ତାହା ତ୍ରୟ ମଧ୍ୟରେ ପୁନର୍ଗଠିତ ହେବ ।
ପ୍ରାଥମିକ ଶିକ୍ଷା, ପୃଷ୍ଠପ୍ରଣାଳୀ ଗ୍ରାମ୍ୟ ଗାନ୍ଧୀ ଏବଂ ସ୍ଵାସ୍ଥ୍ୟ ନିମନ୍ତେ
ପ୍ରଜାପରିଷଦ ବଜେଟ୍ ଟଙ୍କା ମଧ୍ୟରେ ସମ୍ପୂର୍ଣ୍ଣ ସ୍ଵାଧୀନ ଭାବରେ ଖର୍ଚ୍ଚ
କରିପାରିବ ଏବଂ ଉକ୍ତ ବିଷୟମାନଙ୍କ ସମ୍ବନ୍ଧରେ ପ୍ରଜାପରିଷଦର ମତ
ରୂପାନ୍ତ ହେବ । ପ୍ରଜାପରିଷଦର ବସ୍ତୁତ ନିୟମାବଳୀ-ପ୍ରଣୟନ
ବିଷୟରେ ରାଜାଙ୍କୁ ପରାମର୍ଶ ଦେବା ନିମନ୍ତେ ଷ୍ଟେଟ୍ କର୍ମଚାରୀ
ଷ୍ଟେଟ୍ ପ୍ରଜାପରିଷଦର ପ୍ରତିନିଧି ଏବଂ ବାହାରର ଜଣେ ବା ଦୁଇ
ଜଣ ବର୍ଣ୍ଣିତ ବ୍ୟକ୍ତିଙ୍କୁ ନେଇ ନିକଟରେ ଗୋଟିଏ କମିଟି ଗଠିତ
ହେବ ।

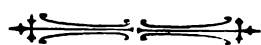

ଝିରିଙ୍ଗା

ଶ୍ରୀ ରେଣୁ ଚନ୍ଦ୍ର ପାଣିଗ୍ରାହୀ

(ପୁରୀବ୍ରତ)

ଅସାର-ସଂସାର ତେଜିଣ ସରବେ
ଯଥାକାଳେ ଲୁପ୍ତ ହେଲେ କାଳଗର୍ଭେ । ୧୭୫ ।
ଏ ରହୁଛି ଏକା ହୁଏ ମରବାକୁ
କେ ଦେବ ସାଗୁନା ଏ ବିଷାଦେ ତାକୁ । ୧୭୬ ।
କେ ବୁଝିବ ତାର ମନେ ବେଦନା
ହେ'ଇଅଛି ଏ ତ ବଧୂ ବ୍ରତମୁନା । ୧୭୭ ।
ନଗରୀ ଶୈବିନ ଶୁଭେ ଖାଇ ଖାଇ
କାନ୍ଦେ କେବା ଲୁପ୍ତ ବିଭବର ପାଇଁ । ୧୭୮ ।
ତା ସଙ୍ଗେ ବୁରଗ-କରୁଣ-ରାଗିଣୀ
ବାଜି କେଉଁ ଦୁଃଖେ କାନ୍ଦଇ ଦୁଃଖିନୀ । ୧୭୯ ।
ଦୁଃଖୀ ସିନା କାନ୍ଦେ ବସି ଦୁଃଖୀ ପାତେ
ତା ହୃଦ-ବେଦନା ଜଣାଇବା ଅଶେ । ୧୮୦ ।
ଏ ଦେଖେ ତା ଦୁଃଖ ସେ ଦେଖେ ଏହାର
ଏ କାନ୍ଦଇ ଯେବେ ସେ କାନ୍ଦେ ଅପାର । ୧୮୧ ।
ଅଉ ଶୁଣିବ କେ ଦୁଃଖୀର କାହାଣୀ
ତାହା ଦୁଃଖେ କାହା ବସି ହେବ ହାଣି । ୧୮୨ ।

ନ କାନ୍ଦ ଗୋ ମୋର ଅରଣ୍ୟରୂପିଣୀ
ହେ ନଗରୀ ! ବାଜି ବିଷାଦ ରାଗିଣୀ । ୧୮୩ ।
ହୁଏ ଦୁଃଖେ ଦେଖ କାନ୍ଦନ୍ତି ବିକଳେ
ବନ୍ଧୁବନ୍ଧେ ଅଶ୍ରୁ ତାଳଣ ଓହଲେ । ୧୮୪ ।
ନ କାନ୍ଦ ନ କାନ୍ଦ ବୋଲି ବୁଝି ପଡ଼ି
ବାତ ଛଲେ ପୁଣି ହଲନ୍ତି ଟି ହସ୍ତ । ୧୮୫ ।
ହୁଏ କାନ୍ଦୁ ସେହି ମରମର ଛଲେ
ଶେଷେ ନିଜେ କାନ୍ଦି ପକାନ୍ତି ବିକଳେ । ୧୮୬ ।
ଏକ ପାଶେ ଅଉ ଏକ କଲେ ଶୋକ
ଧୈର୍ଯ୍ୟଧର ରହି ନ ପାରନ୍ତି ଲୋକ । ୧୮୭ ।
କହୁ ଦେଖ ଏକା ଅଶ୍ରୁ-ବିଚାରୀ
ହୁଏ ଶୋକ ପଥ ଯାଉଅଛି ଟପି । ୧୮୮ ।
କରେ ଅନ୍ତଃହାସ ହୋଇ ସଲସଲ
ହୁଏ ଦୁଃଖେ କେବେ ନ ଦୃବ ବିକଳ । ୧୮୯ ।
କାଣିଛୁ ସଂସାର-ଦଶରତା ସେହି
ରହି ନାହିଁ କିମ୍ବା ନ ରହିବେ କେହି । ୧୯୦ ।



ସମ୍ବାଦ ଓ ସଙ୍କେତ

ସନ୍ଧି-ଦିବସ

ନଭେମ୍ବର ୧୧ ତାରିଖ ଦିନ ସନ୍ଧି-ଦିବସ ମୟୂରଭଞ୍ଜର ରାଜଧାନୀ ବାରିପଦାଠାରେ ଅନ୍ୟାନ୍ୟ ବର୍ଷ ପରି ଯଥାସ୍ଥା ପ୍ରତିପାଳିତ ହୋଇଥିଲା । ଗତ ମହାୟୁଦ୍ଧର ଅବସାନ ପରେ ୧୯୧୮ ଖ୍ରୀଷ୍ଟାବ୍ଦ ନଭେମ୍ବର ୧୧ ତାରିଖରେ ଯେଉଁ ସନ୍ଧି ହୋଇଥିଲା ତାହାର ସ୍ମୃତି ନିମନ୍ତେ ଏହି ମନ୍ଦିର-ଦିବସ ସମଗ୍ର ବ୍ରିଟିଶ ସାମ୍ରାଜ୍ୟରେ ପ୍ରତି ବର୍ଷ ପାଳିତ ହୋଇ ଆସୁଅଛି । ବାରିପଦାର ପୁଲିସ ପଡ଼ିଆରେ ସ୍ଥାନୀୟ ଅଫିସରମାନେ ସେ ଦିନ ସୁଦ୍ଧା ୧୧ଟା ପୁଞ୍ଜୁ ଉପସ୍ଥିତ ହୋଇଥିଲେ । ପ୍ରଥମେ ସେଠାରେ ବ୍ରିଟିଶ ପତାକା ଉତ୍ତୋଳନ କରା ଯାଇଥିଲା । ଠିକ୍ ୧୦ଟାରେ ଗୋଟିଏ ବକ୍ସର ଶବ୍ଦ ହେଲା ଏବଂ ସମସ୍ତେ ଦଣ୍ଡାୟମାନ ହୋଇ ନୀରବ ରହିଥିଲେ । ୨ ମିନିଟ ପରେ ଆଉ ଗୋଟିଏ ବକ୍ସର ଶବ୍ଦ ହୋଇ ନୀରବତା-ଭଙ୍ଗର ସୂଚନା ଦେଇଥିଲା । ତତ୍ପରେ ଷ୍ଟେଜ୍ ପୁଲିସ ପତାକା ନିକଟରେ ପରେଡ଼ କରିଥିଲେ ଏବଂ ବ୍ୟାଣ୍ଡ ବାଦ୍ୟ ବାଜିଥିଲା ।

ରାଜ୍ୟମଣ୍ଡଳୀର ସଂସ୍କାର

ମୟୂରଭଞ୍ଜର ଦେଖିନୀ ଶ୍ରୀଯୁକ୍ତ ସିଂହଶତ୍ରୁ କିସ୍ତୋରୀ ନଭେମ୍ବର ଶେଷ ସପ୍ତାହରେ ବମ୍ବେରେ ଅନୁଷ୍ଠିତ ହୋଇଥିବା ଭାରତର ରାଜ୍ୟ ଏବଂ ମନ୍ତ୍ରୀମାନଙ୍କର ଗୋଟିଏ ଅଧିବେଶନରେ ଯୋଗ ଦେଇଥିଲେ । ରାଜ୍ୟମଣ୍ଡଳୀର ସଂସ୍କାର ନିମନ୍ତେ ଗୋଟିଏ ସଂସ୍କାର କମିଟି କେତେକ ଦିନ ତଳେ ଗଠିତ ହୋଇଥିଲା ।

ବିକାନିରର ମହାରାଜା ସେହି କମିଟିର ସଭ୍ୟପତି । ଉକ୍ତ କମିଟିର ରିପୋର୍ଟ ଆଲୋଚନା କରିବା ନିମନ୍ତେ ରାଜ୍ୟମଣ୍ଡଳୀର ବୁଲ୍ଲେଇ ଏହି ଅଧିବେଶନ ଆହ୍ୱାନ କରିଥିଲେ । ମୟୂରଭଞ୍ଜର ମହାରାଜା ଉକ୍ତ ସଂସ୍କାର କମିଟିର ଜଣେ ସଭ୍ୟ ଥିଲେ । କମିଟି ସଂସ୍କାର ସମ୍ବନ୍ଧରେ ଯେଉଁ ଯୋଜନା ଦେଇଅଛନ୍ତି, ତହିଁରେ ସ୍ୱତନ୍ତ୍ର ରାଜ୍ୟମାନ ରାଜ୍ୟମଣ୍ଡଳୀରେ ଯୋଗ ଦେବାର ବ୍ୟବସ୍ଥା କରା ଯାଇଅଛି । ସଂସ୍କାର କମିଟି ଦୁଇଟି କାର୍ଯ୍ୟକାରୀ କମିଟି (Standing



ମୟୂରଭଞ୍ଜର ପୋଲିସ ଟୋକ

Committee) ଗଠିତ ହେବାର ସୁପାରିଶ କରିଅଛନ୍ତି । ଗୋଟିଏ ରାଜ୍ୟମାନଙ୍କର କାର୍ଯ୍ୟକାରୀ କମିଟି, ଅପରଟି ମନ୍ତ୍ରୀମାନଙ୍କର କାର୍ଯ୍ୟକାରୀ କମିଟି । ପ୍ରତ୍ୟେକ କାର୍ଯ୍ୟକାରୀ କମିଟିରେ ଭାରତର ବିଭିନ୍ନ ଅଞ୍ଚଳର ଦେଶୀୟ ରାଜ୍ୟମାନଙ୍କର ପ୍ରତିନିଧି ରହିବେ । ସ୍ୱତନ୍ତ୍ର ଦେଶୀୟ ରାଜ୍ୟମାନ କେଉଁ ସ୍ଥିତିରେ ରାଜ୍ୟମଣ୍ଡଳୀରେ ଯୋଗ ଦେବେ, ତାହାର ସମସ୍ତ ଆଲୋଚନା ନିମନ୍ତେ ଗୋଟିଏ କ୍ରାନ୍ତିକାରୀ (Criteria) ବା ମାନଦଣ୍ଡ କମିଟି ମଧ୍ୟ ଗଠିତ ହୋଇଥିଲା । ଶ୍ରୀଯୁକ୍ତ କିସ୍ତୋରୀ ଉକ୍ତ କମିଟିର ଜଣେ ସଭ୍ୟ ଥିଲେ । ଉକ୍ତ କମିଟିର ସୁପାରିଶ ମଧ୍ୟ ବମ୍ବେ ଅଧିବେଶନରେ ଉପସ୍ଥାପିତ ହୋଇଥିଲା । ବମ୍ବେ ଅଧିବେଶନରେ ସମସ୍ତ ବିଷୟ ଆଲୋଚିତ

ହୋଇଥିଲେ ମଧ୍ୟ କିଛି ସଫଳ ହୋଇନାହିଁ । ଆସନା ପାଇଁ ମାସରେ ଦକ୍ଷିଣରେ ରାଜନ୍ୟମଣ୍ଡଳୀର ଯେଉଁ ଅଧିବେଶନ ହେବ, ତହିଁରେ ସମସ୍ତ ବିଷୟର ସିଦ୍ଧାନ୍ତ ହେବ ।

ପୁଷ୍ୟାଭିଷେକ

ଜାନୁୟାରୀ ୨ ତାରିଖ ଦିନ ମହାରାଜାଙ୍କର ପୁଷ୍ୟାଭିଷେକ ଉତ୍ସବ ଯଥାବ୍ୟୟ ଅନୁଷ୍ଠିତ ହୋଇଥିଲା । ଯୌଷ ସାମ ପୂର୍ଣ୍ଣିମାରେ ଏହି ଉତ୍ସବ ଅନୁଷ୍ଠିତ ହେଉଥିବାରୁ ଏହାର ଏପରି ନାମକରଣ ହୋଇଅଛି ଓ ହିନ୍ଦୁ ଶାସ୍ତ୍ରାନୁଯାୟୀ ଏହା ଗୋଟିଏ ଶୁଭଦିନ

୨ ତାରିଖ ଦିନ ରଣପୁରଠାରେ ତାଙ୍କର ମୃତ୍ୟୁ ହୋଇଅଛି । ଉତ୍କଳ ଜନତାର ବାହୁଲତା ଓ ହୋଧାବତ୍ତା ଫଳରେ ତାଙ୍କର କପର ଜୀବନ-ସମ୍ପଦ ହେଲା ତାହା ପାଠକମାନଙ୍କୁ ସ୍ମରଣୀୟ । ଉକ୍ତ ଘଟଣାର ପୁନରାବୃତ୍ତି ନିଷ୍ପେଦିତ । ଦେଶର ଜନସାଧାରଣ ଜନତାର ଏ ପ୍ରକାର ଦୃଶ୍ୟକର୍ମରେ ଯଥାର୍ଥତଃ ଟାକି ନିନ୍ଦାବାଦ କରିଅଛନ୍ତି । ଅନେକମାନେ ମିସେସ୍ ବାଜାଲଗେଟଙ୍କୁ ତାଙ୍କର ଦାରୁଣ ଦୁଃଖରେ ସମବେଦନା ଜ୍ଞାପନ କରୁଅଛନ୍ତି ।

ମେଜର ବାଜାଲଗେଟ ୧୯୦୦ ଖ୍ରୀଷ୍ଟାବ୍ଦରେ ଜନ୍ମଗ୍ରହଣ କରିଥିଲେ । ୧୯୧୯ ଖ୍ରୀଷ୍ଟାବ୍ଦରେ ସେ ସୈନ୍ୟ-ବିଭାଗରେ ପ୍ରବେଶ

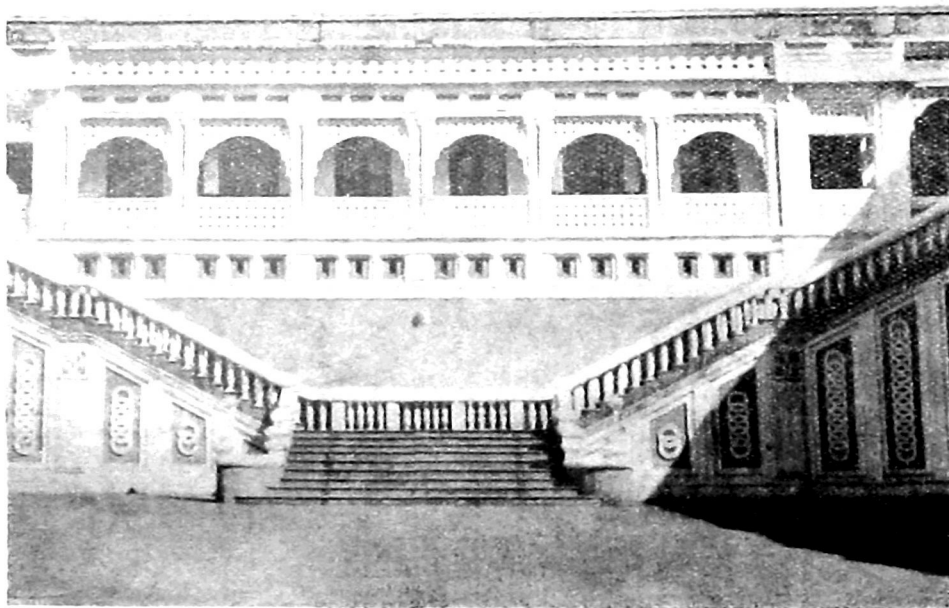

ବାଇସରା ରାଜଭବନର ଦକ୍ଷିଣ ପାର୍ଶ୍ୱର ବାହାର ଦୃଶ୍ୟ

ଭାବରେ ପ୍ରତିପାଳିତ ହୁଏ । ଶ୍ରୀମତୀ ମହାରାଜା ସାହେବ କୌଳିକ ପ୍ରଥମେ ପୂଜାରେ ସ୍ୱୟଂ ଯୋଗ ଦେଇଥିଲେ । ସନ୍ଧ୍ୟାରେ ଷ୍ଟେଟର ରାଜକର୍ମଚାରୀ ଏବଂ ବିଶିଷ୍ଟ ଭଦ୍ରବ୍ୟକ୍ତିମାନେ ରାଜପ୍ରାସାଦରେ ଏକ ଭୋଜିକୁ ନିମନ୍ତ୍ରିତ ହୋଇଥିଲେ ।

ମେଜର ବାଜାଲଗେଟଙ୍କର ମୃତ୍ୟୁ

ଓଡ଼ିଶା ଷ୍ଟେଟମାନଙ୍କର ପଲିଟିକାଲ ଏଜେଣ୍ଟ ମେଜର ବାଜାଲଗେଟ ଅତି ଇହଜଗତରେ ନାହାନ୍ତି । ଗତ ଜାନୁୟାରୀ

କଲେ । ୧୯୨୨ ଖ୍ରୀଷ୍ଟାବ୍ଦ ପର୍ଯ୍ୟନ୍ତ ସେ ଉକ୍ତ ବିଭାଗରେ ନିଯୁକ୍ତ ଥିଲେ । ସେହି ବର୍ଷ ଜୁନ ମାସରେ ସେ ସୈନ୍ୟ-ବିଭାଗରୁ ରାଜନୈତିକ ବିଭାଗକୁ ବଦଳି ହୋଇ କାଶ୍ମୀର ବିଜ୍ଞାନ ରେସିଡେଣ୍ଟଙ୍କର ଆସିଷ୍ଟାଣ୍ଟ ସ୍ୱରୂପ ନିଯୁକ୍ତ ହୋଇଥିଲେ । ତତ୍ପରେ ସେ ରାଜନୈତିକ ବିଭାଗର ବିଭିନ୍ନ ରାଜକର୍ମରେ କାର୍ଯ୍ୟ କରିଥିଲେ । ୧୯୩୭ ଖ୍ରୀଷ୍ଟାବ୍ଦରେ ସେ ଓଡ଼ିଶାର ପଲିଟିକାଲ ଏଜେଣ୍ଟ କାର୍ଯ୍ୟଭାର ଗ୍ରହଣ କଲେ ଏବଂ ମୃତ୍ୟୁ ପର୍ଯ୍ୟନ୍ତ ଉକ୍ତ କର୍ମରେ ନିଯୁକ୍ତ ଥିଲେ ।

ବାରପଦା ଆୟୁବେଦ ଔଷଧାଳୟ

ବାରପଦା ଆୟୁବେଦ ଔଷଧାଳୟ କ୍ଷମେ ଲୋକସ୍ଥିୟ ହେଉଅଛି । ଏଥିମଧ୍ୟରେ ଔଷଧାଳୟରେ ଚିକିତ୍ସିତ ରୋଗୀଙ୍କ ସଂଖ୍ୟା ବଂଶେଷ ଭାବରେ ବଢ଼ିଅଛି । ଅଳ୍ପ ଦିନ ହେଲେ ଔଷଧାଳୟ ନିମନ୍ତେ ଗୋଟିଏ ନୂତନ ପଢ଼ାଗୃହ ନିର୍ମିତ ହୋଇଅଛି । ଏହି ଗୃହ ବାରପଦା ସ୍ୱସ୍ଥ ଟୋଲ ନିକଟରେ ଅବସ୍ଥିତ । ସ୍ୱସ୍ଥ ଟୋଲରେ ଆୟୁବେଦ ପଢ଼ାକାର ବ୍ୟବସ୍ଥା ହୋଇଅଛି । ଆୟୁବେଦ ଶ୍ରେଣୀର ଛାତ୍ରମାନେ ଔଷଧାଳୟରେ ବ୍ୟାବହାରିକ ଶିକ୍ଷା ପାଇବାର ବ୍ୟବସ୍ଥା ଅଛି ।

ମୟୂରଭଞ୍ଜ ପ୍ରଜାସଭା ଆଦେଶ

ଗତ ନଭେମ୍ବର ୨୩ ତାରିଖରେ ପ୍ରକାଶିତ ମୟୂରଭଞ୍ଜ ଷ୍ଟେଟ ଗେଜେଟରେ ଗୋଟିଏ ବଂଶେଷ ସଂଖ୍ୟାରେ ରାଜ୍ୟ ମଧ୍ୟରେ ପ୍ରଜାସଭାମାନ ସ୍ଥାପିତ ହେବ ବୋଲି ଘୋଷିତ ହୋଇଅଛି । ତହିଁରେ ଲିଖିତ ହୋଇଅଛି ‘ମୟୂରଭଞ୍ଜର ପ୍ରଜାମାନଙ୍କୁ କ୍ଷମଣ ଷ୍ଟେଟ ଶାସନତତ୍ତ୍ୱର ଘନସ୍ଥ ସମ୍ପର୍କରେ ଆଣିବା ଶ୍ରମକୁ ମହାବଳୀ ମହୋଦୟଙ୍କର ଅଭିପ୍ରାୟ ଏବଂ ଲୋକହୃଦୟର ଉଦ୍ୟମରେ ଜନମତ ସଂଗ୍ରହ କରିବା ଓ ସେହି ମତ ଷ୍ଟେଟ୍ କର୍ତ୍ତୃପକ୍ଷଙ୍କ ନିକଟରେ ଉପସ୍ଥାପିତ କରିବା ନିମନ୍ତେ ବ୍ୟବସ୍ଥା ପ୍ରତିନିଧିମୂଳକ ଅନୁଷ୍ଠାନର ସଂଗଠନ ଅବଶ୍ୟକ ।’

ଏହି ଉଦ୍ଦେଶ୍ୟର ସଫାଥନ ନିମନ୍ତେ ରାଜ୍ୟ ମଧ୍ୟରେ ପାଞ୍ଚୋଟି ପ୍ରଜାସଭା ଗଠିତ ହେବ । ବ୍ରାହ୍ମଣଘାଟୀ, ପାଞ୍ଚପାଳ, କପ୍ତିପଦା ଓ ସଦର ସବ୍-ଡିଭିଜନରେ (ବାରପଦା ସଦର ବ୍ୟତୀତ) ଚାକିରି ପ୍ରଜାସଭା ଓ ବାରପଦା ସଦରରେ ଗୋଟିଏ ପ୍ରଜାସଭା ସ୍ଥାପିତ ହେବ । ପ୍ରତ୍ୟେକ ପ୍ରଜାସଭାରେ ଷ୍ଟେଟ୍ କର୍ତ୍ତୃପକ୍ଷଙ୍କ ସିଦ୍ଧାନ୍ତାନ୍ତରାୟ ନିର୍ଦ୍ଦିଷ୍ଟ ସଂଖ୍ୟକ ନିର୍ବାଚିତ ସଭ୍ୟ ରହିବେ । ରାଜ୍ୟର ସମସ୍ତ ପୂର୍ଣ୍ଣ-ବୟସ୍କ ବ୍ୟକ୍ତିଙ୍କର ପ୍ରତିନିଧି ନିର୍ବାଚନ କରିବାର ଅଧିକାର ରହିବ । ନିର୍ବାଚିତ ସଭ୍ୟସଂଖ୍ୟାର ଅର୍ଦ୍ଧେକ ବା ତାହାଠାରୁ କମ ସଂଖ୍ୟକ ସଭ୍ୟ ଦେଓଫାନଙ୍କ ଦ୍ୱାରା ମନୋନୀତ ହେବେ । ସଦର ସବ୍-ଡିଭିଜନରେ ଲଘୁ ରେଭିନ୍ୟୁ ଅଫିସର, ବ୍ରାହ୍ମଣଘାଟୀ, ପାଞ୍ଚପାଳ ଓ କପ୍ତିପଦାରେ

ସ୍ଥାନୀୟ ସବ୍-ଡିଭିଜନ ଅଫିସରମାନେ ଏବଂ ବାରପଦା ଟାଉନରେ ସଦର ସବ୍-ଡିଭିଜନ ଅଫିସର ପ୍ରଜାସଭାମାନଙ୍କର ଚେୟାରମ୍ୟାନ ବା ସଭାପତିର କାମ କରିବେ । ପ୍ରତ୍ୟେକ ପ୍ରଜାସଭା ସ୍ଥାପିତ ହେବା ସମୟଠାରୁ ତିନି ବର୍ଷ କାର୍ଯ୍ୟକାଳ ହେବ । ମାତ୍ର ଦେଓଫାନ ସେ

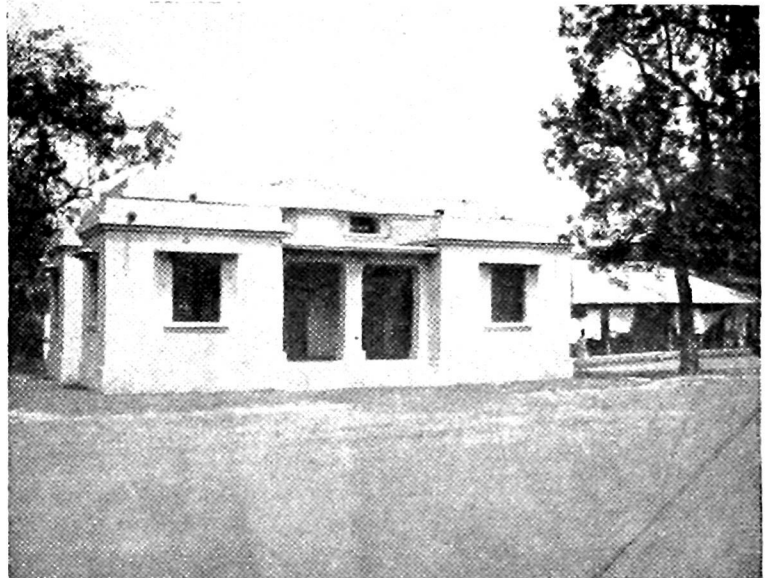

ଆୟୁବେଦ ଔଷଧାଳୟ

କୌଣସି ସମୟରେ ପ୍ରଜାସଭାକୁ ଭାଙ୍ଗି ଦେବାପାଇଁ ଓ କୌଣସି ପର୍ଯ୍ୟନ୍ତ ତାହାର କାର୍ଯ୍ୟକାଳ ବଢ଼ାଇ ଦେବାପାଇଁ । ପ୍ରଜାସଭାର କାର୍ଯ୍ୟକାଳ ଶେଷ ହେବାଠାରୁ କ୍ରମାନ୍ୱୟ ମଧ୍ୟରେ ଏହା ପୁନର୍ଗଠିତ ହେବ । ପ୍ରଜାସଭା ବର୍ଷରେ ଆନୁଷ୍ଠାନିକ ଭାବେ ଥରେ ବସିବ । ସଭାର ସ୍ଥାନ ଓ ସମୟ ସଭାପତି ନୋଟିସଦ୍ୱାରା ଅବଗତ କରାଇବେ । ମାତ୍ର କୌଣସି ବଣିଷ୍ଠ ବସନ୍ତର ଆଲୋଚନା ଆବଶ୍ୟକ ହେଲେ ସମ୍ବାଦ ସଭ୍ୟସଂଖ୍ୟାର ଅନ୍ୟତମ ଏକ-ତୃତୀୟାଂଶ ସଭ୍ୟଙ୍କ ଲିଖିତ ଆବେଦନରେ ସଭାପତି ଉକ୍ତ ବସନ୍ତର ଆଲୋଚନା ନିମନ୍ତେ ପ୍ରଜାସଭା ଆହ୍ୱାନ କରିବେ । ଯଥାଯଥଭାବେ ଆହୁତ ପ୍ରଜାସଭାରେ ସାଧାରଣ ହୃଦୟର ସମସ୍ତ ବସନ୍ତ ଆଲୋଚିତ ହୋଇପାରବ; ଯଥା:—ଶିକ୍ଷା, ସ୍ୱାସ୍ଥ୍ୟ ଓ ଚିକିତ୍ସା, ଜଳ-ସରବରାହ, କୃଷି, ବ୍ରାହ୍ମଣ, ଷ୍ଟେଟ୍ କର୍ତ୍ତୃପକ୍ଷଙ୍କର ବ୍ୟବସ୍ଥାପନା ସାଧାରଣ ଅଭାବ ଓ ଅଭିଯୋଗାଦି ।

ଜାନୁୟାରୀ ୨୦ ତାରିଖର ଗୋଟିଏ ଆଦେଶରେ ପ୍ରତ୍ୟେକ ପ୍ରଜାସଭାର ନିର୍ବାଚନମଣ୍ଡଳର ନାମ ଏବଂ କେଉଁ ନିର୍ବାଚନମଣ୍ଡଳକୁ କେତେ ସଭ୍ୟ ନିର୍ବାଚିତ ହେବେ ତାହା ପ୍ରସ୍ତାବିତ ହୋଇଅଛି । ବାରପଦା ପ୍ରଜାସଭା ନିମନ୍ତେ ବ୍ରାହ୍ମଣଘାଟରେ ପ୍ରଚଳିତ ପ୍ରାନ୍ତସଭା ବାକ୍ସ ମଧ୍ୟରେ ଭେଟ କାଗଜ ପକାଇ ଭେଟ ଦେବାର ବ୍ୟବସ୍ଥା

ହୋଇଅଛି । ଅନ୍ୟ ପ୍ରଜାସଭାମାନଙ୍କ ନିମନ୍ତେ ନିମ୍ନଲିଖିତ ପ୍ରକାରେ ଭୋଟ ନେବାର ବ୍ୟବସ୍ଥା ହୋଇଅଛି । ଭୋଟ ନେବାର ଦିନ ଓ ସମୟ ଆଗରୁ ନିର୍ଦ୍ଦିଷ୍ଟ ହେବ । ନିର୍ବାଚନ-କର୍ମରୂପ ନିର୍ଦ୍ଦିଷ୍ଟ ସମୟରେ ନିର୍ବାଚନ-କେନ୍ଦ୍ରରେ ଉପସ୍ଥିତ ହେବେ । ଯଦି ସେ ଅସ୍ଥିତବା ଭୋଟଦାତାମାନଙ୍କର ସଂଖ୍ୟା ସନ୍ତୋଷଜନକ ନ ଥିବାର ଦେଖନ୍ତି ତାହାହେଲେ ଆବଶ୍ୟକତା ଦୃଷ୍ଟିରେ ସମୟ ଦେଇପାରନ୍ତି ଏବଂ ଉକ୍ତ ଦିନ ନିର୍ବାଚନ ହେବ ବୋଲି ସ୍ପଷ୍ଟ ଲୋକମାନଙ୍କୁ ଖବର ଦେଇ ଜଣାଇ ଦେବାର ଯଥାସମ୍ଭବ ବ୍ୟବସ୍ଥା କରିପାରନ୍ତି । ନିରୂପିତ ସମୟରେ କିମ୍ବା ନିର୍ବାଚନ-କର୍ମରୂପ ଦେଇଥିବା ଅଭିଳେଷ ସମୟ ଉତ୍ତୀର୍ଣ୍ଣ ହେଲା ପରେ ସେ ନିର୍ବାଚନର ଉଦ୍ଦେଶ୍ୟ ଲୋକମାନଙ୍କୁ ବୁଝାଇଦେବେ ଓ କାଏମ ହୋଇଥିବା ପ୍ରାର୍ଥୀ-ତାଲିକା ପଢ଼ି ଶୁଣାଇଦେବେ । ତତ୍ପରେ ସେ ଉପସ୍ଥିତ ପୁଣ୍ୟ-ବୟସ ପୁରୁଷମାନଙ୍କୁ ଉକ୍ତ ତାଲିକା ମଧ୍ୟରୁ ନିର୍ଦ୍ଦିଷ୍ଟ ସଂଖ୍ୟକ ସଭ୍ୟ ନିର୍ବାଚନ କରିବାକୁ କହିବେ । ନିର୍ବାଚନମଣ୍ଡଳ ବା ନିର୍ବାଚନ-ଶାଖାରୁ ଯେତେ ସଂଖ୍ୟକ ସଭ୍ୟ ନିର୍ବାଚିତ ହେବାର କଥା,

ଲୋକମାନେ ଆପଣା ଆପଣା ମଧ୍ୟରେ ବିଚାର କରି ଯଦି କେବଳ ସେତକ ସଂଖ୍ୟକ ପ୍ରାର୍ଥୀଙ୍କର ନାମ ବାଛି ପ୍ରକାଶ କରନ୍ତି, ତେବେ ସେହି ପ୍ରାର୍ଥୀମାନେ ଯଥାବିଧି ନିର୍ବାଚିତ ହେଲେ ବୋଲି ନିର୍ବାଚନ-କର୍ମରୂପ ଘୋଷଣା କରିବେ । ଯଦି ଉପସ୍ଥିତ ଲୋକମାନେ ନିର୍ଦ୍ଦିଷ୍ଟ ସମୟ ମଧ୍ୟରେ ଏ ବିଷୟରେ ଏକମତ ହୋଇ ନ ପାରନ୍ତି, ତାହାହେଲେ ନିର୍ବାଚନ-କର୍ମରୂପ ଭଲ ଭଲ ଦଳରେ ବିଭକ୍ତ ହେବାକୁ କହିବେ । ତତ୍ପରେ ନିର୍ବାଚନ-କର୍ମରୂପ ପ୍ରତ୍ୟେକ ପ୍ରାର୍ଥୀଙ୍କୁ ସମର୍ଥନ କରୁଥିବା ଦଳର ଭୋଟଦାତାଙ୍କର ସଂଖ୍ୟା ଗଣି ପ୍ରକାଶ କରିବେ ଏବଂ ଯେଉଁମାନେ ଅଧିକ ସଂଖ୍ୟକ ଭୋଟଦାତା ଯଥାବିଧି ନିର୍ବାଚିତ ହେଲେ, ସେମାନଙ୍କର ନାମ ଜଣାଇଦେବେ । ଯେବେ ଦୁଇ ବା ତତୋଧିକ ବ୍ୟକ୍ତି ସମାନ ଭୋଟ ପାଇଥିବାର ଦେଖାଯିବ, ମାତ୍ର ସେମାନଙ୍କ ମଧ୍ୟରୁ କେବଳ ଜଣେ ନିର୍ବାଚିତ ହେବାର କଥା, ତାହାହେଲେ ନିର୍ବାଚନ-କର୍ମରୂପ ଉକ୍ତ ନିର୍ବାଚନର ଫଳ ସ୍ଥିର କରିବା ପାଇଁ ସୂଚିତ ବ୍ୟବସ୍ଥା କରିବେ ।



ସମ୍ବରାଜ୍ୟ ଫ୍ରେଣ୍ଡ ପ୍ରେସରେ ଶ୍ରୀ ପଦ୍ମଚରଣ ଦାଶଙ୍କ ଦ୍ଵାରା ମୁଦ୍ରିତ ଓ ପ୍ରକାଶିତ ।

ଉତ୍କଳଜୀବନ

ବାରିପଦା, ଚେନ୍ନି ୧୩୪୭



PHONE 2492 CAL.

GRAM "LAVATORY"

SANITATION

PLUMBING
DRAINAGE
& WATER-WORKS.

CONSULT.

S. K. CHAKRAVARTI LTD.

MISSION ROW

SANITARY ENGINEERS

CALCUTTA

Mayurbhanj Law Reporter

Highly appreciated in India & Abroad.

It is a quarterly publication.

It is published in September, December,
March and June.

Yearly Subscription Rs. 3

Single Copy As. 12

Postage Extra.

Manager—N. C. SANYAL, B. A.
MAYURBHANJ LAW REPORTER.

Estd. Half A Century

J. N. CHUNDER & BROS.

14/2 Old Chinabazar Street, Room No. 105 CALCUTTA

CHEAPEST HOUSE FOR
**PRINTING & STATIONERY
GOODS**

Please ask for Price List.

Bhanja Pradeepa

*It is an illustrated Oriya quarterly
quite independent of the English Edition
of the Mayurbhanj Chronicle.*

SUBSCRIPTION

Annual - Rs. 0-12-0 (post free)

„ „ 1-4-0 (with postage)

Price per copy „ 0-3-0 (post free)

„ 0-5-0 (with postage)

Manager—N. C. SANYAL, B.A.

BHANJA PRADEEPA

M.B. SIRKAR & SONS

Son and grandsons of Late **B. SIRKAR.**

MANUFACTURING JEWELLERS

DEALERS IN GUINEA (22 CT.) GOLD ONLY.

124 & 124/1, BOWBAZAR STREET, CALCUTTA.

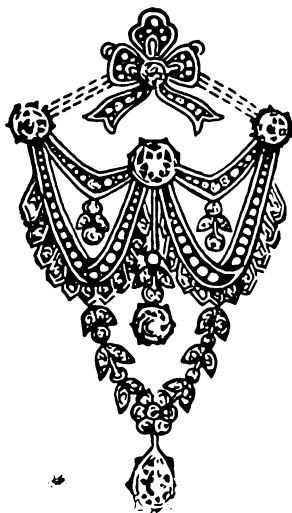

A large assortment of genuine Jewelleries, Guinea Gold Ornaments and Silverwares of enduring value and distinction are always in stock for sale and are also made to Orders within 24 hours. MAKING CHARGES MODERATE. Old Gold and Silver exchanged with New Ornaments and we refund full value of Gold Ornaments manufacture by us at the current rate of Guinea Gold. Our latest Catalogue No. B. 2 with revised rates and designs is sent free on request.

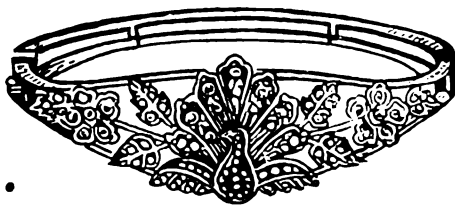

PHONE:-B.B.1761.

TEL:-BRILLIANTS.

ସାଧନା ଔଷଧାଳୟ—ଶାକ (ବଙ୍ଗ)

ଅଧ୍ୟକ୍ଷ ଯୋଗେଶଚନ୍ଦ୍ର ଘୋଷ, ଅଧିବେଦ ଶାସ୍ତ୍ରୀ, ଏମ୍. ଏ., ଏଫ୍. ସି. ଏସ୍, (ଲଣ୍ଡନ) ଭଗଲପୁର କଲେଜର ପୂର୍ବତନ ରସାୟନ ଅଧ୍ୟାପକ ।



ଶାଖା ଅବିଷମାନ:- (ଶ୍ୟାମବଜାର—କଲିକତା ଟ୍ରାମଡେପୋ ନିକଟ) । (୧) ୨୯୯, ବଡ଼ବଜାର ଛୁଟି, କଲିକତା । (୨) ଏଣ୍ଡରଲ୍ଲ, ଚଟୋଗାଙ୍ଗ୍ (୪) ପାରୁଥଡୋଳ ଛୁଟି ଶାକା (୫) ଦାନାଜପୁର (୬) ୭୭/୪ ଖୁଣ୍ଟବେଡ଼ା, ବୁରୁବଜାର, କଲିକତା । ଅଧିବେଦ ଶାସ୍ତ୍ରୀଙ୍କୁ ପ୍ରସ୍ତୁତ ହୋଇଥିବା ଅକୃତ୍ରିମ ଶୁଦ୍ଧ ଔଷଧ—ଗ୍ୟାରେନ୍ଟି ଦିଆଯିବ ।

ଦୀନ ଲାଗି ଯାଇ ଲେଖାଯିବ:- ରୋଗର ବିଶଦ ବିବରଣ ଲେଖିଲେ ବିନା ମୂଲ୍ୟରେ ଔଷଧ ଓ ରୋଗ ନିର୍ଣ୍ଣୟ କରାଯାଇଥାଏ ।

ମକରଧୂଜ (ସ୍ୱର୍ଣ୍ଣସିନ୍ଦୂର) ଏକ ତୋଳାକୁ—ଟ ୪୯୯୯ ।

ଏହା ସବ୍‌ରୋଗନାଶକ, ବଳକାରକ, ମାନସିକ ଏବଂ ଶାରୀରିକ ଧୃତ୍ତିସାଧକ ।

ସାରିବାଦି ସାଲସା ଏକ ସେରକୁ—ଟ ୨୯୯ ଅଣା

ଏହା ଚର୍ମରୋଗନାଶକ, ରାସାୟନିକ ବିଷନାଶକ, ମେହନାଶକ, ମୂତ୍ର ସମ୍ବର୍ଦ୍ଧକ ସମସ୍ତ ରୋଗନାଶକ ଏବଂ ରକ୍ତପରିଷ୍କାରକ ଅଟେ ।

ଭଞ୍ଜ ପ୍ରଦୀପ

ଅଷ୍ଟମ ଭାଗ

୩ୟ ସଂଖ୍ୟା

ସୂଚୀ-ପତ୍ର

		ପୃଷ୍ଠା
୧ । ଅଭିଭାଷଣ	ଶ୍ରୀ ଗିରିକାଶିକର ରାୟ, ଏମ୍. ଏ.	୧
୨ । କାବ୍ୟ-ବିଶ୍ଳେଷଣ (ପୁରାତତ୍ତ୍ୱ)	ସୁବିର ଗୁପ୍ତ	୭
୩ । ସମ୍ବନ୍ଧନା	ଶ୍ରୀ ରାଧାଗୋବିନ୍ଦ ଦାସ, ଏମ୍. ଏ., ବି. ଏଲ୍.	୧୩
୪ । କବି ଓ କାବ୍ୟ	ଶ୍ରୀ ବୃନ୍ଦାବନ ଚନ୍ଦ୍ର ଦାଶ	୧୬
୫ । ମାଟିର ଉପହାସ (କବିତା)	ଶ୍ରୀ ବୈକୁଣ୍ଠନାଥ ପଟ୍ଟନାୟକ, ଏମ୍. ଏ., ବି. ଇଡି.	୧୯
୬ । ଶ୍ରୀମନ୍ ମହାରାଜାଙ୍କ ଇ. ଜନ୍ମୋତ୍ସବ ଓ ମୟୂରଭଞ୍ଜ କୃଷିଶିଳ୍ପ-ପ୍ରଦର୍ଶନୀ		୨୦
୭ । ସନ୍ଧ୍ୟା-ମାୟା (କବିତା)	ଶ୍ରୀ ବୃନ୍ଦାବନ ଚନ୍ଦ୍ର ଦାଶ	୨୭
୮ । ଦେଶୀୟ-ରାଜ୍ୟ-ସମୀକ୍ଷା		୨୮
୯ । ସମ୍ବନ୍ଧ ଓ ସଂକଳନ		୩୧

ଚିତ୍ର-ସୂଚୀ

	ପ୍ରଚ୍ଛଦପଟ୍ଟ
୧ । ପୁରୁଷୋତ୍ତମ ଶିଳ୍ପ-ସଦନ	ପ୍ରଥମ ପୃଷ୍ଠାର ସମ୍ମୁଖ
୨ । ମୟୂରଭଞ୍ଜର ମହାରାଜା ସାର୍ବଭୌମ ପ୍ରଭୁ ପଦ୍ମ ଭଞ୍ଜ ଦେବ ଓ କେ. ସି. ଆଇ.ଇ	
୩ । ଜଗନ୍ନାଥସୋପାନରେ କାଳୀଳ-ଭୋଜନ	୨୦
୪ । ମୟୂରଭଞ୍ଜ କୃଷି ଓ ଶିଳ୍ପ-ପ୍ରଦର୍ଶନୀର ପାଟକ ସମ୍ମୁଖର ଦୃଶ୍ୟ	୨୧
୫ । ବାଉଁଶଦା ହାତସୁଲ ଶିଳ୍ପ-ପ୍ରଦର୍ଶନୀରେ ଦେଖିବା ପାଇଁ ଉପସ୍ଥିତ ଉଦ୍ୟୋଗବୃନ୍ଦ	୨୨
୬ । ଶିଶୁ-ସମିଳନୀ	୨୩
୭ । ପ୍ରଦର୍ଶନୀରେ କୃଷି ବିଭାଗର ଗୋଟିଏ ଅଂଶ	୨୩
୮ । କୃଷି ବିଭାଗର ଆଦର୍ଶ ପାର୍ମାମାନଙ୍କର ପ୍ରସଙ୍ଗ	୨୪
୯ । ପ୍ରଦର୍ଶନୀରେ ବନଜାତ ଦ୍ରବ୍ୟର ବିଭାଗ	୨୪
୧୦ । ପ୍ରଦର୍ଶନୀ ହତାଭିତରେ ସମ୍ମୁଖ ଦୃଶ୍ୟ	୨୬
୧୧ । ମହାରାଜା ଓ ଦେବାନଳସହ ଗର୍ଭର ଓ ଲେଖି ହାବକ୍	୩୨



ମୟୁରଭଞ୍ଜର ମହାରାଜା ସାର ଶ୍ରୀ ପ୍ରତାପ ଚନ୍ଦ୍ର ଭଞ୍ଜ ଦେବ, କେ. ସି. ଆଇ. ଭ.



ସମ୍ପାଦକ—ଶ୍ରୀ ରାଧାଗୋବିନ୍ଦ ଦାସ

ଅଗ୍ରା ସହକାରୀ ସମ୍ପାଦକ—ଶ୍ରୀ ହରିହର ମହାପାତ୍ର

ଚୈତ୍ର ସଂଖ୍ୟା

ଅଳ୍ପମ ଭାଗ

ଚୈତ୍ର, ସନ ୧୩୪୭ ସାଲ

୩ୟ ସଂଖ୍ୟା

ଅଭିଭାଷଣ *

ଶ୍ରୀ ଗିରିଜାଶଙ୍କର ରାୟ

ସମବେତ ସାହିତ୍ୟରସିକ ରଘୁମଣ୍ଡଳ !

ଆପଣମାନେ ମୋତେ ଏହି ବାର୍ଷିକ ଅଧ୍ୟବେଶନରେ ସଭ୍ୟତାପତ୍ର ପ୍ରଦାନ କରିବାକୁ ଅନୁମୋଦନ କରିଥିବାରୁ ମୁଁ ଆପଣମାନଙ୍କଠାରେ କୃତଜ୍ଞ ଓ ବିରଜ ଅଞ୍ଜଳିବାର୍ଷୀ ଏତେ ଗୁଡ଼ିଏ ଲବ୍ଧପ୍ରତିଷ୍ଠ ସାହିତ୍ୟିକମାନଙ୍କର ସାନ୍ନିଧ୍ୟ ଓ ସାହଚର୍ଯ୍ୟ ଲଭିବାର ମୁଁ ନିଜକୁ କୃତଜ୍ଞତାର୍ଥ ମନେ କରୁଅଛି । ମୋର ଆଶା ଆପଣମାନେ ମୋର ବକ୍ରବ୍ୟ ମଧ୍ୟରେ ଯାହା ଦୁଷ୍ଟାନ୍ତ ଦେଖିବେ ତାହା ନିଜର ସାହିତ୍ୟିକସୁଲର ଉଦାରତା ଗୁଣରୁ ମାର୍ଜନା କରିବେ ଓ ମୋର ଅକ୍ଷମତା ଓ ଅପାରଗତାପ୍ରସୂତ ସମସ୍ତ ତ୍ରୁଟିକୁ କ୍ଷମା କରିବେ । ମୋର ମତବାଦ ଦ୍ଵାରା କେହି କ୍ଷୁଦ୍ର ହେଲେ ମୁଁ ବିନୀତଭାବରେ ତାଙ୍କର କ୍ଷମାଭିକ୍ଷା କରୁଅଛି ।

କଟକରେ କେତେକ ମାସ ତଳେ ଯେଉଁ ସାହିତ୍ୟ-ସମ୍ମେଳନ ହୋଇଥିଲା ସେଥିରେ ମୁଁ ଗୋଟିଏ ଭାବପ୍ରସ୍ତାବ ଲକ୍ଷ୍ୟ କରିଥିଲି । ସଭ୍ୟରେ ଭାଷାର ବ୍ୟବହାର ବିଷୟରେ ସମସ୍ତେ ସନ୍ତୁଷ୍ଟ ଭାବରେ

କଥାବତ୍ତା କରୁଥିଲେ ଓ ଅନ୍ୟ ପ୍ରାଦେଶିକ ଭାଷାର ପ୍ରଭାବ ଓଡ଼ିଆ ଭାଷା ଉପରେ ପଡ଼ୁଥିବାରୁ ତାହାଦ୍ଵାରା ଓଡ଼ିଆ ଭାଷାର ସମୃଦ୍ଧ ବିପର୍ଯ୍ୟୟ ଘଟିଅଛି ଓ ଓଡ଼ିଆ ସାହିତ୍ୟ କଳାକୃତି ହେଉଅଛି ଏକାହିଁ ସମବେତ ସାହିତ୍ୟିକମାନଙ୍କର ଧାରଣା ଥିଲା । ବାସ୍ତବରେ ଭାଷାର ବ୍ୟବହାର ବା ଭାବର ପରିବର୍ତ୍ତନ କେବଳ ସାହିତ୍ୟ ପକ୍ଷରେ ସ୍ଵାସ୍ଥ୍ୟକର ନୁହେଁ । ସାହିତ୍ୟରେ ଯଦି ଏପ୍ରକାର ବ୍ୟବହାର ପ୍ରବେଶ ଲାଭ କରେ, ତେବେ କ୍ରମଶଃ ରସସୂକ୍ଷ୍ମରେ ବାଧା ଜାତ ହେବ; ସାହିତ୍ୟର ଗତି ମନ୍ଦୀଭୂତ ଓ ଜୀବନ ନିଷ୍ପେକ ହୋଇ ପଡ଼ିବ । ଏହି ବ୍ୟବହାର ବିଷୟରେ ଏତକମାତ୍ର ଆମ୍ଭମାନଙ୍କୁ ଲକ୍ଷ୍ୟ ରଖିବାକୁ ହେବ ଯେ ଅନ୍ୟ ପ୍ରଦେଶର ବା ଦେଶର ଭାଷାମାନଙ୍କରୁ ଶବ୍ଦଗୁଡ଼ିକ କରି ଆମ୍ଭମାନଙ୍କର ଭାଷାକୁ ସମୃଦ୍ଧ, ବଳଶାଳୀ ଓ ସୁସୂକ୍ଷ୍ମ କରିବାରେ ବାସ୍ତବରେ କିଛି ବାଧା ନାହିଁ; ଅନ୍ୟ ଦେଶ ଜୟ କରି ନିଜର ଗୁଣଗୁଡ଼ିକ କରିବା ଯେପରି ଗୌରବର ଚିହ୍ନ ସେହିପରି ଅନ୍ୟ ଭାଷାରୁ ଶବ୍ଦମାନଙ୍କୁ

* ବାରିପଦା ସାହିତ୍ୟ-ସମାଜର ପ୍ରଥମ ବାର୍ଷିକ ଅଧ୍ୟବେଶନର ସଭ୍ୟତାପତ୍ର ଅଧ୍ୟକ୍ଷାବଳୀ

ଅବଶ୍ୟକମତେ ପ୍ରହର କର ସେମାନଙ୍କୁ ନିଜସ୍ବ କର ତାହାହାରା ନିଜର ଭାଷାର ସୌଷ୍ଟବ ବୁଝି କରିବା ମଧ୍ୟ ସେହିପରି ଗୌରବର ବିଷୟ ଓ ଅନ୍ୟପ୍ରାନ୍ତରୁ ଲାଗିନିଜ ଦେଲେହେଁ ଭାଷାର ଶବ୍ଦ-ସାମର୍ଥ୍ୟ ଓ ଶବ୍ଦସମ୍ପଦ ବୁଝି କରିବା ନିମନ୍ତେ ଅନ୍ୟ ଭାଷାର ଶବ୍ଦକୁ ଅନୁରଣ କରିବାରେ ଲାଗି କଥା କହୁ ନାହିଁ । ଇଂରାଜୀ ପ୍ରଭୃତି ଅନ୍ୟ ଭାଷା ଏହିପରି ଅନ୍ୟାନ୍ୟ ଭାଷାରୁ ନାନା ଶବ୍ଦ ପ୍ରହର କର ସମୃଦ୍ଧ ହୋଇଅଛନ୍ତି ଓ ଅମ୍ଭମାନଙ୍କର ଓଡ଼ିଆ ଭାଷାରେ ମଧ୍ୟ ଏହିପରି ସହସ୍ର ସହସ୍ର ବିଦେଶୀ ଶବ୍ଦ ସ୍ଥାନ ଲାଭ କରିଅଛି । କବିସୂର୍ଯ୍ୟଙ୍କର ଲଳିତାମଙ୍ଗଳରେ ଯେଉଁ ପାରସିକ ଶବ୍ଦ ନିରତ୍ନ ଲଳିତ ହୁଏ ତାହାହାରା ଭାଷାର ଲଳିତତା ଆଦୌ ସ୍ବୟଂ ନ ହୋଇ ବରଂ ବୃଦ୍ଧି ପ୍ରାପ୍ତ ହୋଇଅଛି ଏବଂ କୌଣସି ଶକ୍ତିଶାଳୀ ଲେଖକ ଯଦି ଏହିପରି ଅନ୍ୟ ଭାଷାରୁ ଶବ୍ଦମାନଙ୍କୁ ନିଜସ୍ବ କର ସୂକ୍ଷ୍ମ ବ୍ୟବହାର କରି ପାରନ୍ତି, ତେବେ ତାହାହାରା ଅମ୍ଭମାନଙ୍କର ଭାଷା କେବେହେଁ ଦୁଷ୍ଟ ବା କଳଙ୍କିତ ହେବ ନାହିଁ । ଓଡ଼ିଆରେ ଗୋଟିଏ ଗୋଟିଏ ଶବ୍ଦର ନାନାଭାବ ପ୍ରକାଶ କରିବାର ଯେଉଁ ଶକ୍ତି ଅଛି ତାହା ଅତ୍ୟନ୍ତ ଆଶ୍ଚର୍ଯ୍ୟଜନକ; ଆପଣମାନେ ପୂର୍ବରୁ ଭାଷାକୋଷରେ ଏହାର ଭୂର ଭୂର ଉଦାହରଣ ପାଇ ପାରିବେ ଓ କେତେକଦିନତଳେ ମୁଁ 'ନବଭାରତ'ରେ ଏ ବିଷୟରେ କିଛି ଆଲୋଚନା କରିବାର ସୁଯୋଗ ପାଇଥିଲି । ଓଡ଼ିଆ ଭାଷାରେ ଖୂଳି, ବ୍ୟବହାର-ରଙ୍ଗ ବା ଶବ୍ଦସାମର୍ଥ୍ୟ ନ ଜାଣି ଅନ୍ୟ ଭାଷାରୁ ଯଦି କେବଳ ଉଦ୍ଧୃତ୍ କର କେତେକ ଶବ୍ଦକୁ ସାହିତ୍ୟରେ ପ୍ରବିଷ୍ଟ କରାଯାଏ, ତେବେ ସେ ଶବ୍ଦମାନ ସହଜରେ ଦୃଷ୍ଟିକଟୁ ହେବ ଓ ସେହିପରି ସାହିତ୍ୟ କେବେହେଁ ଲୋକପ୍ରିୟ ହୋଇ ପାରିବ ନାହିଁ । ମାତ୍ର କୌଣସି କୌଣସି ସାହିତ୍ୟିକ ଅନ୍ୟ ଭାଷାର ଶବ୍ଦମାନଙ୍କୁ ନିଜ ଭାଷାରେ ଅନୁପ୍ରବିଷ୍ଟ କରାଇ ପାରିଲେ, ତାହାହାରା ଭାଷାର ବ୍ୟବହାରଜନିତ ଅପକୃଷ୍ଟତା କେବେହେଁ ଘଟି ନ ପାରେ ଓ ସାହିତ୍ୟିକ ସୌନ୍ଦର୍ଯ୍ୟ ମଧ୍ୟରେ ଏହି ଶବ୍ଦମାନଙ୍କର ନୂତନତା ଲୋକଙ୍କ ମନରେ କୌଣସି ଆଦୃତ ଜାତ କରିବାକୁ ସମର୍ଥ ହେବ ନାହିଁ । ନିତ୍ୟନୂତନ ଆବିଷ୍କାର ଓ ପରିସ୍ଥିତି ମଧ୍ୟରେ ନାନା ନୂତନ ଶବ୍ଦ ଅମ୍ଭମାନଙ୍କ ମଧ୍ୟରେ ପ୍ରଚଳିତ ହେଉଅଛି । ନାନା ଶବ୍ଦର ନୂତନ ଅର୍ଥ ପ୍ରକାଶ କରିବାର ସମତା ଜାତ ହେଉଅଛି । ନାନା ନୂତନ ବ୍ୟବହାରବ୍ୟବହାର ସାହିତ୍ୟ ପୁଷ୍ଟ ଓ ରସାଳ ହେଉଅଛି । ଏଣୁ ଏ ବିଷୟରେ ସଙ୍କୀର୍ଣ୍ଣତା ସାହିତ୍ୟ ପକ୍ଷରେ ମଙ୍ଗଳଜନକ ନୁହେଁ । ଯାହା କେବଳ ପ୍ରାନ୍ତବୃଦ୍ଧିତା, ଯାହା ଓଡ଼ିଆ ଭାଷାର ଖୂଳିର ବିପତ୍ତି, ଯାହା ସାହିତ୍ୟିକର ଅସମତା ଓ ଅପାରଗତାର ଚିହ୍ନ, ଯାହା ବିରୁଦ୍ଧବିବେଚନାସ୍ଥାନ ଭଳି ପ୍ରଦେଶୀୟ ଭାଷା ପ୍ରତି ଆସନ୍ତି ଓ ଯାହା କେବଳ ଲେଖକର ବିଦେଶୀ ଭାଷା ପ୍ରତି ଅନ୍ୟମତ ଓ ନିଜ ଭାଷା ପ୍ରତି ଅକାରଣ ବିରାଗପ୍ରସୂତ, ତାହା କେବେହେଁ ସାହିତ୍ୟ ସୃଷ୍ଟିରେ ଅନୁକୂଳ ନୁହେଁ ଓ ଏପରି ଶବ୍ଦମାନଙ୍କର ବ୍ୟବହାର ଲୋକ ଚକ୍ଷୁରେ ହେଉ

ଓ ଦୃଶ୍ୟ ବୋଲି ସହଜରେ ପ୍ରତିପାଦିତ ହୋଇ ଲୋକସାଧାରଣଙ୍କର ବିଦ୍ରୁପବାଣ ହାରା ଜର୍ଜରିତ ହୋଇ ଶୀଘ୍ର ଅନ୍ତର୍ଦ୍ଧିତ ହେବ; ମାତ୍ର ଶକ୍ତିଶାଳୀ ଲେଖକ ଯେଉଁ ଶବ୍ଦମାନଙ୍କୁ ଆସୃତ୍ କର ନିଜର ପ୍ରୟୋଜନାନୁସାରେ ଭାଷା ମଧ୍ୟରେ ସ୍ଥାନ ଦିଏ, ତାହାହାରା ଭାଷାର କିଛି କ୍ଷତି ହେବା ସମ୍ଭବ ନୁହେଁ ଓ ଏପରି କ୍ଷେତ୍ରରେ ସନ୍ଧ୍ୟାସର ଯଥେଷ୍ଟ କାରଣ ନାହିଁ । ବାସ୍ତବରେ ବ୍ୟବହାରର ବିଭାଷିତା ସାହିତ୍ୟ ଦୃଷ୍ଟିରେ ଅପାରଗତା ଓ ଲେଖକର ଅସମତାହିଁ ନିର୍ଦ୍ଦୋଷ କରୁଅଛି ଓ ସାହିତ୍ୟରେ ସମ୍ମତତା ଆସିଲେ କ୍ରମଶଃ ଏହା ସ୍ବଭାବ ଲୁପ୍ତ ହୋଇଯିବ ବୋଲି ମୋର ସମ୍ମତ୍ ବିଶ୍ବାସ ।

ମାତ୍ର ଭାଷାର ବ୍ୟବହାର ବିଷୟରେ ସନ୍ଧ୍ୟାସର କୌଣସି ବିଶେଷ କାରଣ ନ ଥିଲେହେଁ ଅଜିକାଲି ଯେଉଁ ଭାବର ବିରୁଦ୍ଧତା ସାହିତ୍ୟରେ ପ୍ରବେଶ ଲାଭ କରିଅଛି ସେଥିରେ ବିଶେଷ ଭୟର କାରଣ ରହିଅଛି, କାରଣ ଏହା ସାହିତ୍ୟ ସୃଷ୍ଟିର ଅନୁକୂଳ ନୁହେଁ । ସାହିତ୍ୟ ଜାତିର ଜୀବନର ପ୍ରଜ୍ଞା, ଜାତି ମଧ୍ୟରେ ପ୍ରଚଳିତ ଭାବଧାରା ସାହିତ୍ୟମଧ୍ୟରେ ପ୍ରତିଫଳିତ ହୋଇଥାଏ । ଜାତିର ହୃଦୟର ସ୍ଥାନ ସାହିତ୍ୟମଧ୍ୟରେ ଯଥାଯଥରୂପେ ଅନୁଭୂତ ହୋଇଥାଏ । ଏଣୁ କୌଣସି ସାହିତ୍ୟରେ ଭାବର ବିରୁଦ୍ଧତା ପ୍ରଚଳିତ ହେବା ଦେଖାଗଲେ ଜାତିର ଶିକ୍ଷା ଓ ପୁଷ୍ଟି ବିଷୟରେ ସନ୍ଦେହ ଜନ୍ମେ ଓ କ୍ରମଶଃ ଅତ୍ୟନ୍ତ ଦୃଷ୍ଟିଶୃଙ୍ଖଳା ଭାବନାଭାବର ନିରନ୍ତର ଅନୁଭୂତି ଓ ଆଦର ହାରା ସାହିତ୍ୟ ଓ ଜାତୀୟ ଜୀବନ କଳଙ୍କିତ ଏବଂ ଅସ୍ବାସ୍ଥ୍ୟକର ହୋଇପଡ଼େ । ଅଜିକାଲି ଆଧୁନିକତାର ହାରା ଦେଇ ଏପରି ଅନେକ ଭାବ ସାହିତ୍ୟରେ ପ୍ରବେଶ ଲାଭ କରୁଅଛି, ଯାହା ଜାତିର ବା ସାହିତ୍ୟର ଉନ୍ନତିର ପରିଚ୍ଛେଦ ନୁହେଁ କିମ୍ବା ସାହିତ୍ୟ କ୍ଷେତ୍ରରେ ଶୋଭନୀୟ ମଧ୍ୟ ନୁହେଁ । ଅବଶ୍ୟ ସ୍ବାର୍ଥାନ ଚିନ୍ତା କରିବାର ଅଧିକାର ସମସ୍ତଙ୍କର ଅଛି ଓ ଏହି ଚିନ୍ତାଧାରାକୁ ପ୍ରକାଶିତ କରିବାର ଓ ଜନସମାଜରେ ବିସର୍ପିତ କରିବାର ଅଧିକାର ମଧ୍ୟ ସମସ୍ତଙ୍କର ଅଛି, ମାତ୍ର ଏହି ଭାବଧାରାକୁ ଯଥାଯଥ ଭାବରେ ନିୟନ୍ତ୍ରଣ କରିବା ସମାଜ ପକ୍ଷରେ ଶ୍ରେୟସ୍କର ଓ ତାହା କରି ନ ପାରିଲେ ସମାଜର ଅଧୋଗତି ଅବଶ୍ୟମ୍ବୀ । ଆଧୁନିକତାରେ କିଛି ଦୋଷ ନାହିଁ, ପ୍ରଗତିରେ ଭୟ କରିବାର କିଛି ନାହିଁ, ଅନ୍ୟାନ୍ୟ ଜାତିର ଭାବଧାରା ସଙ୍ଗେ ସହଯୋଗ ରହିବା ଓ ନିଜର ଜାତୀୟ ଜୀବନର ଅଗ୍ରଗତିରେ ସାହାଯ୍ୟ କରିବା ସମସ୍ତଙ୍କର ଏକାନ୍ତ କାର୍ଯ୍ୟ; ମାତ୍ର ଏହି ସବୁ ଉଦ୍ଦେଶ୍ୟରେ ବିରୁଦ୍ଧତାକୁ ପ୍ରଶସ୍ତ ଦେଇ ଅମୁନରକୁ ସୁନରର ଆସନରେ ପ୍ରତିଷ୍ଠିତ କରିବା କେବେହେଁ ମାର୍ଜନୀୟ ହୋଇ ନ ପାରେ । ଆଧୁନିକ ସାହିତ୍ୟ ବୋଲି ଯାହା ସତ୍ୟତର ଅମ୍ଭମାନଙ୍କ ସମ୍ମୁଖରେ ଉପସ୍ଥାପିତ ହେଉଅଛି, ସେଥିରେ କେତେକ ଗୁଡ଼ିଏ ବିଷୟ ସାଧାରଣତଃ ଦେଖା ଯାଇଥାଏ । ସେଥିରେ ଅନ୍ୟମାନେ ଦେଖୁ ଭାଷା ଓ ଭାବର ଉଦ୍ଧାରପ୍ରତି, ସାମାଜିକ ସମସ୍ତ ଶୃଙ୍ଖଳା ପ୍ରତି ଦୃଶ୍ୟ ଓ ନାଟ୍ୟର ସୌରଭ୍ୟକୁ ପ୍ରଶଂସା, ସାମାଜିକ ଯାହା ଦୃଶ୍ୟ ବା ହେୟ ଓ ଅବହେଳିତ ତାକୁ ଉଦ୍ଧାର କରି ସାହିତ୍ୟ-

ରଚନାର ପ୍ରୟାସ ଓ ସମସ୍ତ ନିୟମ ଓ ସମସ୍ତ ଧ୍ୟାନ କରି ବ୍ୟୋମକୁ ବରଣ କରିବାର ପ୍ରେରଣା । ଅଧୁନିକ ସାହିତ୍ୟର ଲକ୍ଷଣ—ଶୃଙ୍ଖଳା ମାନବାକୁ ଅସମ୍ଭବ, ସମତ ଦେବାକୁ ଅସମ୍ଭବ ଓ ନୂତନତ୍ବର ଅନ୍ତର୍ଯ୍ୟାମୀ । ନୂତନସୃଷ୍ଟିପ୍ରୟାସରେ କିଛି ଦୋଷ ନାହିଁ, ନୂତନ ଭାବରାଜକୁ ଲୋକସମକ୍ଷରେ ପ୍ରସ୍ତୁତ କରିବାରେ ମଧ୍ୟ କୌଣସି ବାଧା ନାହିଁ; କିନ୍ତୁ ବାସ୍ତବ ସାହିତ୍ୟ ଆକାରରେ ନଗ୍ନ ବାହାରିବାର ଲକ୍ଷ ଲୋକ ସମକ୍ଷରେ ପ୍ରାପ୍ତ କରିବା ଅତ୍ୟନ୍ତ ଅସୁବିଧା ବ୍ୟାପାର । ଭ୍ରାନ୍ତ ଗତିବେଗ ସାହିତ୍ୟରେ ସର୍ବଦା ସୃଜନଶୀଳ ନୁହେଁ ଓ ଯୌନସମ୍ବନ୍ଧୀୟ ନଗ୍ନତା ମଧ୍ୟ ସୌନ୍ଦର୍ଯ୍ୟ ପିପାସୁର ଏକମାତ୍ର କାମ୍ୟ ବସ୍ତୁ ନୁହେଁ । ଅସମତ ଲେଖାର ପ୍ରେରଣା ନେଇ ଏକ ଶ୍ରେୟ ଓ ପ୍ରେୟର ସମ୍ୟକ୍ ବ୍ୟବହାର ନ କରି ସାହିତ୍ୟ ସାଧନରେ ଅଗ୍ରସର ହେବା ସାହିତ୍ୟପକ୍ଷରେ ଅହତକର । ଧ୍ୟାନ ଲୋକମାନ ବଢ଼ିଲେ ସମସ୍ତ ସାମାଜିକ ବ୍ୟବସ୍ଥା ଉତ୍ସାହିତ କରିବାର ଚେଷ୍ଟା କଲେ ତାହା ଦ୍ଵାରା ଜାତୀୟ ଅନିଷ୍ଟ ମଧ୍ୟ ସାଧିତ ହୋଇ ପାରେ । କେବଳ ଅବିଶ୍ଵାସ, କେବଳ ଅସ୍ଵୀକାର, କେବଳ ତାଣ୍ଡବଧ୍ୟପ୍ରଚେଷ୍ଟା ମଧ୍ୟରେ ସୌନ୍ଦର୍ଯ୍ୟର କଳ୍ପନା ଅସମ୍ଭବ ଏବଂ ଅର୍ଥର ଆବେଗମୟ ଅଶାନ୍ତ ହୃଦୟର ଅଜ୍ଞାତ ରୁଚ୍ଛା ଓ ଅସରନ୍ତ ବିପ୍ଳବବାଦର ସଙ୍ଗ-ତାଳ ରହି ଉପରେ ସାହିତ୍ୟ-ମନ୍ଦିରର ପ୍ରତିଷ୍ଠା ଅସମ୍ଭବ ।

ଅନ୍ୟାନ୍ୟ ଜ୍ଞାନଗମ୍ୟ ନୂତନ ସୃଷ୍ଟିଠାରୁ ସାହିତ୍ୟ ଅନେକାଂଶରେ ପୃଥକ୍ । ଶିଳ୍ପନରେ ପଦାର୍ଥକୁ ଯଥାର୍ଥଭାବରେ ବିଶ୍ଳେଷଣ କରିବାର ପ୍ରଚେଷ୍ଟା ଅଛି । ଶିଳ୍ପନରେ ମନୁଷ୍ୟର ମନକୁ ଆକୃଷ୍ଟ କଲେ ଭଲ ନୂତନତା ଲୋକମାନଙ୍କ ସମ୍ମୁଖରେ ଉପସ୍ଥାପିତ ହୋଇଥାଏ । ମାତ୍ର କଳାକାରଣାନାର କର୍ତ୍ତବ୍ୟତାହେତୁ ଶବ୍ଦ ଯେପରି ବର୍ଣ୍ଣର କଳ ସ୍ଵରୂପ ପୃଥକ୍, ସେହିପରି ଶିଳ୍ପନରେ ସେହିପରି ପରିଚିତ propaganda ଗଳାବାଳି ମଧ୍ୟ ସାହିତ୍ୟଠାରୁ ପୃଥକ୍ । Propaganda ଗଳାବାଳି ଦୁଷ୍ଟଶୀଳ ନୁହେଁ; ମାତ୍ର ତାହାର ପୃଥକ୍ ସେଷ ଅଛି । କଳ୍ପନାର ମାଧୁର୍ଯ୍ୟ ବା ରସସୃଷ୍ଟିର ସୌନ୍ଦର୍ଯ୍ୟ ସେଥିରେ ଅନୁଭୂତ ହୋଇ ନପାରେ । ବର୍ଣ୍ଣର ତାନଲୟ ମଧ୍ୟରେ ବାସ୍ତବ ଯାନର ଭିତ୍ତି ଶବ୍ଦ ଯେପରି ସ୍ଥାନ ପାଇ ନ ପାରେ ସେହିପରି ସାହିତ୍ୟ ମଧ୍ୟରେ ଉପସ୍ଥାପନାଦର ଶବ୍ଦ ଅବ୍ୟକ୍ତ ମଧ୍ୟ ସ୍ଥାନ ପାଇ ନ ପାରେ । ଅନ୍ୟାନ୍ୟ ଦେଶରେ ଯେଉଁ ଅଧୁନିକ ସାହିତ୍ୟ ଗଢ଼ି ଉଠିଅଛି ସେଥିରେ ନାନା ପ୍ରକାରର ରସସୃଷ୍ଟି ଆତ୍ମମାନଙ୍କୁ ଅନଳ ଦେଇଥାଏ । ଇଂରାଜୀରେ ଏକଦିରେ Yeatsଙ୍କର ପରମପାର୍ଥବ୍ୟ (Mysticism), ଅନ୍ୟ ଦିଗରେ Shawଙ୍କର ଶ୍ଳେଷ ସାହିତ୍ୟ; ଏକଦିଗରେ ବିପ୍ଳବକଳିକତା ଓ ଲୋଗର ଆବାହନ, ଅନ୍ୟଦିଗରେ ପରମାର୍ଥବାଦ ଓ ଦୃଷ୍ଟାନ୍ତର ପରୀକ୍ଷା; ଏକ ଦିଗରେ ସୁମିଷ୍ଟ ସ୍ଵଦେଶ ପ୍ରୀତି; ଅନ୍ୟ ଦିଗରେ ବିଦେଶୀ ସାହିତ୍ୟର ମଣିକାଞ୍ଚନ ସଞ୍ଚୟର ଅକ୍ଳାନ୍ତ ପ୍ରୟାସ; ଏହିପରି ନାନା ବିଭବର ଏକତ୍ର ସମାବେଶ ଥିବାରୁ ଇଂରାଜୀ ସାହିତ୍ୟ ଅଜିକାଲି କ୍ରମଶଃ ଉନ୍ନତ ହେଉଅଛି ।

ପଞ୍ଚମ ପାରିଅଛି । ମାତ୍ର ଆମ୍ଭେମାନେ ତାହା ଅସମ୍ଭବ ଭାବରେ ଚର୍ଚ୍ଚାକର କେବଳ କେତେକ ସଂଜ୍ଞାସାଧନାଦ୍ଵାରା ଓ ଭାଷାର ଅନୁକରଣ ଦ୍ଵାରା ଅନ୍ୟକୁ ଗମକୃତ କରିବା ମାନସରେ ବାହାରିବାର ପ୍ରଶ୍ନ ଦେଉଅଛୁ ଓ ରସ ସୃଷ୍ଟିର ଅନ୍ତର୍ନିହିତ ଉପାଦାନମାନ ଚିନ୍ତାମାନ ମୋହାନ୍ତକାରର ସୃଷ୍ଟି କରୁଅଛୁ । ଆଜିକାଲି ଏହି ଭ୍ରାନ୍ତ ବାହାରିବାର ଅନୁକରଣ କରିବାରେ ମତ୍ତ ହୋଇ ଉଠିଲେ ସାହିତ୍ୟିକମାନେ ନାଟକ-ରଚନା ଏକାବେଳକେ ପରିହାର କରିଅଛନ୍ତି । ପ୍ରକୃତର ମନୋମୁଗ୍ଧକର ଶ୍ୟାମଳମୂର୍ତ୍ତି ସେମାନଙ୍କୁ ମୁଗ୍ଧ କରି ପାରୁନାହିଁ । ଚରରହସ୍ୟମୟ ପ୍ରକୃତର ଲାଲା ସେମାନଙ୍କୁ ବିମୋହିତ କରି ନୂତନ ରସସୃଷ୍ଟି ନିମନ୍ତେ ଉଦ୍ଘୃଷ୍ଟ କରୁନାହିଁ ଓ ମନୁଷ୍ୟ ଜୀବନର ନାନା ବିଭବଦ୍ଵାରା ସେମାନଙ୍କର ହୃଦୟ ଓ ମନ ଆକୃଷ୍ଟ ହେଉନାହିଁ । କେବଳ ଝଙ୍କାର ଅକ୍ଳାନ୍ତରେ ବଢ଼ିର ଅନନ୍ତ ଧ୍ୟାନ ପ୍ରଚେଷ୍ଟା, ନାସାର ନଗ୍ନତା ପ୍ରକୃତ ଓ ତାରୁଣ୍ୟର ଅପ୍ରତିହତଲଳିତା ଦ୍ଵାରା କୌଣସି ସାହିତ୍ୟ ଧୂଷ୍ଟ ହୋଇ ପାରେ ନାହିଁ, ଏହାହିଁ ମୋର ବିଶ୍ଵାସ ।

ଅବଶ୍ୟ ପୁରତନ ଶାନ୍ତିନିବାସ ସବୁବେଳେ ସାହିତ୍ୟକୁ ନିୟମିତ କରିବା ଉଚିତ ନୁହେଁ । ମାତ୍ର ସାହିତ୍ୟର ପରିକଳ୍ପନା ମଧ୍ୟରେ ପୂର୍ବବର୍ତ୍ତୀ ସମାଲୋଚନାମାନେ ଯେଉଁ ସତ୍ୟଶିବତ୍ଵର ରସମୟ ବିଷୟ ବସ୍ତୁର ଅବତାରଣା କରିଥିଲେ, ତାହା ବର୍ତ୍ତମାନ ମଧ୍ୟ ଲୋକସମାଜରେ ପ୍ରସିଦ୍ଧିପ୍ରାପ୍ତ ରହିବା ଉଚିତ । ସାହିତ୍ୟିକ ସତ୍ୟ ଅନ୍ୟାନ୍ୟ ସତ୍ୟଠାରୁ ଭିନ୍ନ, ଏକା କେବଳ ବାସ୍ତବ ସତ୍ୟ ଅଥବା ବର୍ତ୍ତମାନ ପରିସ୍ଥିତିରେ ପର୍ଯ୍ୟବସିତ ନୁହେଁ । ସାହିତ୍ୟିକ ସତ୍ୟ ଅନନ୍ତ ସତ୍ୟର ଆଭାସ ଦେବାକୁ ସର୍ବଦା ସକ୍ଷମ । ଏହି ସତ୍ୟର ଅନୁଭୂତି ବିଶ୍ଵବ୍ରହ୍ମାଣ୍ଡବ୍ୟାପୀ ଅନନ୍ତ ଜୀବନର ସ୍ଵରୂପ କଥାମାନଙ୍କୁ ନାନାଭାବରେ ରଚିତକର ଆତ୍ମମାନଙ୍କ ସମ୍ମୁଖରେ ଉପସ୍ଥାପିତ କରିବାକୁ ପ୍ରୟାସ କରେ, ଏହି ସତ୍ୟର ଅନୁକରଣ ଅନନ୍ତ କାଳର ବ୍ୟବଧାନକୁ ଅତିକ୍ରମ କରି ଅସ୍ଥାୟୀ ଓ ରବିବ୍ୟତ ସହିତ ବର୍ତ୍ତମାନର ସଂଯୋଗ ପ୍ରତିଷ୍ଠିତ କରେ ଓ ପ୍ରତ୍ୟେକ ବିଷୟ-ବସ୍ତୁକୁ ନାନାଦିଗରୁ ଅନୁଶୀଳନ କରି ତାର ଅନ୍ତର୍ନିହିତ ରୂପକୁ ଉଦ୍ଘାଟିତ କରିବାକୁ ସକ୍ଷମ ହୁଏ । ନାସାର ନାସା ମଧ୍ୟରେ ତାହାର କାମିନୀ, ତାହାର ରମଣୀ, ତାହାର ମାତୃତ୍ଵ, ତାହାର ସଦୃଶ୍ୟଶୀଳ ସମ୍ୟକ୍ ଉପଲବ୍ଧି କରି ସେ ସମସ୍ତ ମଧ୍ୟରୁ ସୌନ୍ଦର୍ଯ୍ୟ ସୃଷ୍ଟିର ଉପାଦାନ ବା ରସବସ୍ତୁର ସଞ୍ଚୟ ସଂଗ୍ରହ କରିବା ନିମନ୍ତେ ଯଦି ଆଶଙ୍କୁ ହୁଏ, ତେବେ ସେହି କବି ସାହିତ୍ୟକ୍ଷେତ୍ରରେ କେବେହେଁ ପ୍ରତିଷ୍ଠା ଲାଭ କରିବା ନିମନ୍ତେ ସକ୍ଷମ ହେବ ନାହିଁ । ଆତ୍ମମାନଙ୍କ ସାହିତ୍ୟରେ ଏଥି ସକାଶେ ନାନା ସମୟରେ ନାନା ଭାବଧାରା ସ୍ଥାନ ପାଇଅଛି । ଆମ୍ଭେମାନେ ସାହିତ୍ୟ ମଧ୍ୟରେ ନାସାର ଅନ୍ତର୍ଯ୍ୟାମୀତ୍ଵ ଦେଖିବାକୁ ଯେପରି ଅବ୍ୟସ୍ତ, ଲୋକରସନା, ନୃମୁଣ୍ଡମାଳିନୀ, ଦଳିତଶିବା, ଯୋଗିନୀପରବ୍ରତା, ଯୁକ୍ତିନିରତା, କରୁଣବ୍ୟକ୍ତା ଶ୍ୟାମା ମୂର୍ତ୍ତି ମଧ୍ୟ ସେହିପରି ଭାବରେ ଆତ୍ମମାନଙ୍କ ସମ୍ମୁଖରେ ଉପସ୍ଥାପିତ ହେବାର ସାମ୍ୟ; କାରଣ

ଭିତ୍ତିରେ ଏକ ବିରାଟ ସତ୍ୟର ବିରାଟ ଅନୁମୋଦନ ବିକାଶ ମାତ୍ର । ସାହିତ୍ୟରେ ପାଠ୍ୟର ଦୃଢ଼ତାରେ ଅନ୍ତର୍ନିହିତ କୋମଳ ବୃତ୍ତଚକ୍ରର କଳ୍ପନା କରା ଯାଇଥାଏ, କାରଣ ଏହି ଚକ୍ରରେ ସତ୍ୟର ଓ ସୌନ୍ଦର୍ଯ୍ୟର ଆଶ୍ରୟ ରହିଅଛି । ଏହିପରି ନାଟ୍ୟର ଅନୁମୋଦନ ମଧ୍ୟରେ ମାଧୁର୍ଯ୍ୟର ପରିକଳ୍ପନା, ଧ୍ୟାନର ଲେଖନୀ ବଦଳି ମଧ୍ୟରେ ସୃଷ୍ଟିର ପ୍ରତିଷ୍ଠାନ ମଧ୍ୟ ସାହିତ୍ୟରେ ସ୍ୱୀକୃତି ହୁଏ; କାରଣ ଏହା ମଧ୍ୟରେ ସଫଳ ସୌନ୍ଦର୍ଯ୍ୟବୋଧ ଅନ୍ତର୍ନିହିତ ରହିଅଛି । ମନୁଷ୍ୟର କଳ୍ପନା ଯେଉଁ ବିଷୟବସ୍ତୁମାନଙ୍କରୁ ରସପ୍ରକାଶ କରିବାକୁ ସମର୍ଥ ହୁଏ, ମନୁଷ୍ୟର ମନୋରାଜ୍ୟରେ ଯେତେ ପ୍ରକାର ଭାବ ନାନା ଅବେଷ୍ଟା ମଧ୍ୟରେ ଉଦ୍ବିଗ୍ନ ଓ ବିଲସ୍ତ ପ୍ରାପ୍ତ ହୁଏ, ସେ ସମସ୍ତ ସାହିତ୍ୟର ଉପାଦାନ; ସେ ସମସ୍ତ ସାହିତ୍ୟିକ ସତ୍ୟ ଓ ସାହିତ୍ୟର ବିଷୟବସ୍ତୁ ଏବଂ ପ୍ରତ୍ୟେକ ସାହିତ୍ୟିକ ଏ ସମସ୍ତ ବିଷୟବସ୍ତୁକୁ ପ୍ରକାଶ କରି ନୂତନ ସୃଷ୍ଟି କରିବାରେ ଅଧିକାରୀ । ସାହିତ୍ୟିକ ସତ୍ୟ ସଂକୀର୍ଣ୍ଣ ସତ୍ୟ ନୁହେଁ । ଏହି ସତ୍ୟ ଅନନ୍ତ ଅର୍ଥାତ୍ କଳ୍ପନାଶାସ୍ତ୍ର ପଦାର୍ଥ ଓ ଚରନ୍ତନ ବସ୍ତୁର ଅକଳନ୍ତି ରୂପର ଅର୍ଥାତ୍ ପ୍ରକାଶ ମଧ୍ୟରେ ଏହା ପର୍ଯ୍ୟବସିତ ।

ମାତ୍ର ଏହି ସତ୍ୟକୁ ଅନ୍ୟ ଦୁଇ ଗୋଟି ଅନୁଭୂତି ମଧ୍ୟରେ ଧାରଣ କରି ନ ପାରିଲେ ଏହାର ସାହିତ୍ୟିକ ରୂପ ସଫଳରେ ପ୍ରତିଷ୍ଠିତ ହୁଏ ନାହିଁ । ଏହି ଦୁଇଗୋଟି ଅନୁଭୂତି ସୌନ୍ଦର୍ଯ୍ୟର ଓ କଲ୍ୟାଣର ଅନୁଭୂତି । ଯାହା ସମାଜର କଲ୍ୟାଣକର ନୁହେଁ, ଯେଉଁ ଥରେ ପାପବାସନାମାନ ମନ ମଧ୍ୟରେ ଉଦ୍ବିଗ୍ନ ହୋଇ ମନକୁ କଳ୍ପିତ କରିପାରେ, ଯାହାଦ୍ୱାରା ଆପାତ ଆନନ୍ଦ ଲାଭ ହେଲେହେଁ ଜୀବନର ଭବିଷ୍ୟତ ମାଧୁର୍ଯ୍ୟ ଓ ଶାନ୍ତି ଶ୍ରୀ ନଷ୍ଟ ହୋଇଯିବ ଓ ମନ ମଧ୍ୟରେ ଗ୍ଳାନି ଜାତ ହୋଇ ମନୁଷ୍ୟର ଜୀବନକୁ ବିପର୍ଯ୍ୟସ୍ତ କରିଦେବ, ସେ ସମସ୍ତ ସତ୍ୟ ସାହିତ୍ୟିକ ସତ୍ୟ ବୋଲି ପ୍ରକାଶିତ ହୋଇ ନ ପାରେ । ସାହିତ୍ୟିକ କେବଳ ନିଜର ଉଦ୍ଦାମ ପ୍ରେରଣା ଦ୍ୱାରା ପରିଚାଳିତ ହୋଇ ଉଦ୍ବେଳିତ ହୃଦୟର ଅନ୍ତରତମ ବାସନାକୁ ଲୋକ ସମକ୍ଷରେ ପ୍ରକାଶ କରେ ନାହିଁ । ତାହାର ଉଦ୍ଦେଶ୍ୟ ରସ-ସୃଷ୍ଟି ଦ୍ୱାରା ନିଜର ଜୀବନକୁ ମଧୁମୟ କରି ପାଠକମାନଙ୍କ ମନରେ ମାଧୁର୍ଯ୍ୟ ବିଚରଣ କରିବା, ଶାନ୍ତି ଆନନ୍ଦକୁ ଅନୁଭବ କରି ଅନ୍ୟର ପ୍ରାଣରେ ମଧୁରଆନନ୍ଦସମ୍ବୋଧର ପ୍ରେରଣା ଜାଗରୁକ କରିବା । ଅମୃତମାନଙ୍କର ଜୀବନ ଏପରି ଭାବରେ ଗଠିତ ଯେ କେବଳ ଭୋଗଦ୍ୱାରା, ଅନାବିଳମ୍ବିତସମ୍ବୋଧଦ୍ୱାରା ବା ନିୟତ ବିଳାସବାସନାର ପରିଚ୍ଛନ୍ନିତ୍ୱର ଜୀବନରେ ପ୍ରଗତି ଆନନ୍ଦ ପାଇବା ଅସମ୍ଭବ; କାରଣ ଏହି ଆନନ୍ଦ ଲାଭ କରିବାକୁ ହେଲେ ଦୁଃଖ ଦୈନ୍ୟ କ୍ଳେଶକୁ ବରଣ କରିନେବାକୁ ହୁଏ, ଫଳତଃ ଭାବାବେଗ ଦ୍ୱାରା ଜୀବନକୁ ନିୟନ୍ତ୍ରିତ କରିବାକୁ ହୁଏ, ଅନନ୍ତର ଆସ୍ଥାଦଳର କରି ନିଜର ସ୍ୱତ୍ୱତାକୁ ଚ୍ୟୁତ ହେବାକୁ ହୁଏ ଓ ତ୍ୟାଗର ବିରାଟ ମହମାଦ୍ୱାରା ନିଜର ଜୀବନକୁ ଭାସ୍ତବ କରିବାକୁ ହୁଏ । ସଂସାରର, ସମାଜର ମଙ୍ଗଳକର ଭାବନାତ୍ମକ ଭୋଗର ପ୍ରେରଣା ମଧ୍ୟରେ ମିଳିବା ସମ୍ଭବ ନୁହେଁ ଓ ସମାଜର ଯାହା

କଲ୍ୟାଣକର ତାହା କେବଳ ଅଶାନ୍ତି ଆବେଗ ବା ଅସଂଯୋଗ୍ୟ ମଧ୍ୟରେ ପାଇବା ସଫଳ ନୁହେଁ । ଏଣୁ ଯଦି କେବଳ ଧ୍ୟାନର ମୋହମଧ୍ୟରେ, ତାରୁଣ୍ୟର ଫସମପର୍ବମୁଖ୍ୟତାମଧ୍ୟରେ ବା କାମନାର ବଦ୍ଧିମଧ୍ୟରେ ଆମ୍ଭେମାନେ ସାହିତ୍ୟର ଉପାଦାନ ଖୋଜିଲୁଁ, ତେବେ ତାହା କେବେହେଁ ସଫଳ ହେବ ନାହିଁ । ଅମୃତମାନଙ୍କର ସାହିତ୍ୟରେ ଶିବଙ୍କର ଯେଉଁ ପରିକଳ୍ପନା, ସେଥି ମଧ୍ୟରେ ବିରାଟ ଯୋଗସ୍ଥିତି ସୌମ୍ୟମୁଖାରବିନୟର ଚନ୍ଦ୍ର ରହିଅଛି, ସ୍ତ୍ରୀ ଗଙ୍ଗାଧାରୀ ତାଙ୍କର ଜଟା ଦେଶରୁ ପ୍ରବାହିତ ହୋଇ ଜଗତକୁ ଶାନ୍ତିବାର ପ୍ରଦାନ କରି ଦୁଃଖତାପ ହରଣ କରୁଅଛି, ଭାଲରେ ଶୀତଳାଂଶୁତଳୁ ପ୍ରତିଭାତ ହୋଇ ସଂସାରକୁ ଉଦ୍ଧାରିତ କରି ମୋହର ଅନ୍ଧକାର ଅପନୋଦନ କରୁଅଛି; ମାତ୍ର ଅନ୍ୟ ଦିଗରେ ଧ୍ୟାନବ୍ୟାପ୍ତ ନଟରାଜଙ୍କ ତାଣ୍ଡବଲୀଳା ଓ ପ୍ରଳୟଙ୍କର ଜମ୍ବୁଧ୍ରୁନର ଆଶ୍ରୟ ମଧ୍ୟ ଅଛି । ସଂସାରରେ, ସମାଜରେ ଭିତ୍ତି-ବିଧି କଳ୍ପନାର ଏକତ୍ର ସମାବେଶ ପ୍ରୟୋଜନ ଅଛି; ଭିତ୍ତି ପ୍ରକାରର ବିଷୟବସ୍ତୁ ଯଥାଯଥ ଭାବରେ ସାହିତ୍ୟର ଉପାଦାନସ୍ୱରୂପ ବ୍ୟବହୃତ ହୋଇପାରେ । ମାତ୍ର ଭୋଗେଷ୍ଟା ପ୍ରବଳତ୍ୱବା ସ୍ଥଳେ ଓ ସ୍ୱତଃ ଲୋକମାନେ ତାହାଦ୍ୱାରା ଅକୃଷ୍ଣ ହେଉଥିବା ସ୍ଥଳେ ତ୍ୟାଗର, ଫସମର ମହମା ପ୍ରଭୃତି କରିବା ସାହିତ୍ୟିକର ପ୍ରଧାନ କର୍ତ୍ତବ୍ୟ ହୋଇଥାଏ । ଯେତେବେଳେ ଗୌରୀ ଶିବଙ୍କୁ ଲାଭ କରିବା ନିମନ୍ତେ ବ୍ୟସ୍ତ ହେଲେ, ତେତେବେଳେ ନିଜର ରୂପ-ଦର୍ଶନଦ୍ୱାରା ତାଙ୍କୁ ମୁଗ୍ଧ କରିବାକୁ ସମ୍ଭବ ହେଲେ ନାହିଁ; ମାତ୍ର ଯେତେବେଳେ ତପଃକୁଶା, ଶୀତାଙ୍କୀ, ମୁନିମୁଖୀ ଗୌରୀ ଶିବଙ୍କ ନୟନ-ପଥରେ ପଡ଼ିଲେ, ତେତେବେଳେ ସେ ଶିବଙ୍କର ପ୍ରୀତି ଅକୃଷ୍ଣ କରିବାକୁ ସମର୍ଥ ହୋଇଥିଲେ । ଅଜିକାଲି ସମସ୍ତ ସାମାଜିକ-ବନ୍ଧନ-ବିରୁଦ୍ଧରେ ବିଦ୍ରୋହ ଘୋଷଣା କରି ପକ୍ଷତଳକ ପିନ୍ଧିବା ଏକ ପ୍ରକାର ଶକ୍ତି ହୋଇଅଛି; ମାତ୍ର ଏହା କେବଳ ରାଜନୀତିକ ପ୍ରସ୍ତରର ଅଂଶ ବିଶେଷ, ଏହା ସାହିତ୍ୟ ନୁହେଁ । ଏଥିରେ ସମାଜର ମଙ୍ଗଳ ନାହିଁ; କାରଣ ସମାଜ ବନ୍ଧନ ଓ ଫସମ ଉପରେ ପ୍ରତିଷ୍ଠିତ; ମାତ୍ର ଆଧୁନିକ ଚରୁଣ-ପରିକଳ୍ପନା ବନ୍ଧନ ଓ ଫସମ ବିରୁଦ୍ଧରେ ବିଦ୍ରୋହ ଘୋଷଣା କରିବା ନିମନ୍ତେ ଉନ୍ମୁଖ । ଅଜିକାଲି ସାହିତ୍ୟରେ ନିଜର ବ୍ୟକ୍ତିତ୍ୱ ଦେଖାଇବାର ଯେଉଁ ପ୍ରତ୍ୟେକ୍ଷା, ନଗ୍ନ ବାସ୍ତବତାର ରୂପକୁ ଅହରହ ଅନୁଶୀଳନ କରିବା ନିମନ୍ତେ ଯେଉଁ ଅଗ୍ରହ, ସମ୍ଭାର ବିରୁଦ୍ଧରେ ଯେଉଁ ବିଦ୍ରୋହ ସାହିତ୍ୟରେ ବିରାଜିତାର ପ୍ରଶସ୍ତ ଦେଉଅଛି, ସେ ସମସ୍ତ ବିରୁଦ୍ଧରେ ସ୍ତବ୍ଧ ଭାବରେ ସାହିତ୍ୟିକମାନଙ୍କର ମତ ବ୍ୟକ୍ତ ହେବା ପ୍ରୟୋଜନ ।

ସାହିତ୍ୟର ଏକମାତ୍ର ଉଦ୍ଦେଶ୍ୟ ସୌନ୍ଦର୍ଯ୍ୟ ଓ ରସସୃଷ୍ଟି । ନାନା ବର୍ଣ୍ଣର ଏକତ୍ର ଫସମସମାବେଶଦ୍ୱାରା ନାନାଭାବର ସୁପ୍ରତିପାଦିତ ବିରବଦ୍ୱାରା, ନାନା ଅଳଙ୍କାରମୁଖର ଭାଷାର ମାଧୁର୍ଯ୍ୟଦ୍ୱାରା କରି ଏହି ସୌନ୍ଦର୍ଯ୍ୟ ସୃଷ୍ଟି କରିପାରେ । କେବଳ ରକ୍ତଚିତାର ନିରାଲସ, ବିଶ୍ୱସିକା ଦ୍ୱାରା, କେବଳ ବିକଟ ଗର୍ଜନର

ଘୋର ଆତ୍ମବ ଦ୍ଵାରା କେବଳ ଉଦାମ ଆବେଗମୟ ଗତି-ପ୍ରକ୍ରିୟା ଦ୍ଵାରା କେବେହେଁ ସୌନ୍ଦର୍ଯ୍ୟ-ସୃଷ୍ଟି ହୋଇ ନ ପାରେ । ମେଘ ସୁନ୍ଦର, କାରଣ ତାହା ସୂର୍ଯ୍ୟର ପ୍ରଖର ଆଲୋକର ଯବନିକାସ୍ଵରୂପ ଅମ୍ବୁମାନଙ୍କ ସମ୍ମୁଖରେ ପ୍ରତିଭ୍ରମିତ । ତାହା ମଧ୍ୟରେ ପୃଥିବୀର ସନ୍ତାପନାଶୀଳୀ ଜଳବିନ୍ଦୁ ବର୍ତ୍ତମାନ, ତାହାର ମର୍ଯ୍ୟାଦା ଦେହ ବହୁଧର ଆଲୋକ-ସମ୍ପାଦରେ ଉଦ୍ଘାସିତ ହୋଇଉଠେ । ତାହାର ବସ୍ତ୍ର ସୂର୍ଯ୍ୟଚନ୍ଦ୍ରତାରକା ପ୍ରଭୃତି ନୈସର୍ଗିକ ଓ ବଳାକା ପ୍ରଭୃତି ପାର୍ଥିବ ପଦାର୍ଥମାନଙ୍କର ଲାଲ୍‌କାନ୍ତା ଦ୍ଵାରା ନିତ୍ୟ ରହସ୍ୟମୟ ହୋଇଥାଏ । ଏହି ସବୁ ନାନା ବିଭିନ୍ନ ରୂପକ୍ରମ, ରସ-ସମାବେଶ ନ ଥିଲେ ମେଘର ସୌନ୍ଦର୍ଯ୍ୟ ଅମ୍ବୁମାନଙ୍କର ହୃଦୟଙ୍ଗମ ହୁଅନ୍ତା ନାହିଁ ଓ ତାହାଦ୍ଵାରା ସାହିତ୍ୟିକ ରସସୃଷ୍ଟି ମଧ୍ୟ ସମ୍ଭବ ହୁଅନ୍ତା ନାହିଁ । ନୁପୁରର କଳିକକୁଣ୍ଡଳ, ବର୍ଗିର ହୃଦୟଗ୍ରାସୀ ସୁମଧୁର ଧ୍ଵନି, ପ୍ରକୃତିର ଚରନଗାନ ଶ୍ୟାମରୂପଣ, ପ୍ରେମର ଅନନ୍ତ ଅଭବ୍ୟକ୍ତି ଏ ସମସ୍ତ ମଧ୍ୟରେ ସୌନ୍ଦର୍ଯ୍ୟ ଅଛି; କାରଣ ଏ ସମସ୍ତକୁ ନାନା ରୂପ, ରସ ଓ ଭାବ ନିତୟର ଯବନିକା-ରୂପେ କଳ୍ପନା କରା ଯାଇପାରେ । ସୌନ୍ଦର୍ଯ୍ୟ ଏକଦେଶଦର୍ଶୀ ନୁହେଁ; କିମ୍ବା କେବଳ ଉଦ୍ଘାସ ମଧ୍ୟରେ ପର୍ଯ୍ୟବସିତ ନୁହେଁ । ପଞ୍ଜିପ୍ରତିଗତମୟ ପଦାର୍ଥମାନଙ୍କର ଅସଂଯତ ବ୍ୟବହାରଦ୍ଵାରା ମନମଧ୍ୟରେ ସୌନ୍ଦର୍ଯ୍ୟର ଆଶ୍ରୟ ପ୍ରିୟ ହୋଇ ରହି ପାରେନାହିଁ । ଏହା ଯଦି କୌଣସି ସାହିତ୍ୟିକ ରହି ନ ପାରେ, ତେବେ ତାହାର ସୃଷ୍ଟି ସାହିତ୍ୟ କେବେହେଁ ସ୍ଵାୟତ୍ତସନ ଲାଭ କରି ପାରିବ ନାହିଁ ।

ଧ୍ୟୁସର ପ୍ରତେଷ୍ଟାରେ ଅନଳ ବା ସୌନ୍ଦର୍ଯ୍ୟ ନାହିଁ, ସୃଷ୍ଟିର ପ୍ରୟାସରେ ସୌନ୍ଦର୍ଯ୍ୟ ନିହିତ ଅଛି; ଏହା ପ୍ରଥମେ ଅନୁଭବ କରିବା ପ୍ରୟୋଜନ । ମନୁଷ୍ୟ ସାମାନ୍ୟ ଅସ୍ତିତ୍ଵପ୍ରସାର ଆବେଗମୟ ଜୀବନ ନୁହେଁ, ଚରଣ ପରମପୁରୁଷ ପରମାତ୍ମାଙ୍କ ସହିତ ତାହାର ହୃଦୟର ପ୍ରେମସଂଯୋଗ ରହିଅଛି । କ୍ରମଶଃ ମାନବ ଅନନ୍ତ ଜୀବନର ଅଧିକାଂଶ ହୋଇ ଅର୍ଥାତ୍ ଅନଳ ଉପଭୋଗ କରିପାରିବ, ଏହି ସବୁ କଳ୍ପନା ଦ୍ଵାରା ମନୁଷ୍ୟ ତୃପ୍ତିପାଏ ଓ ଅନଳ ଲାଭ କରେ । ଏଣୁ ଏହିପରି କଳ୍ପନାମାନ ସାହିତ୍ୟର ଉପାଦାନ । ପ୍ରକୃତିର ଲାଲା ମଧ୍ୟରେ ଅନନ୍ତ ସୌନ୍ଦର୍ଯ୍ୟର କଣ୍ଠାମାନ ଉପଲବ୍ଧି କରି ଅନଳ ଲାଭ କରି ଯାଇପାରେ । ମନୁଷ୍ୟ-ଜୀବନର ନାନାବିଧ ବିକାଶର ଯବନିକାସ୍ଵରୂପ ପ୍ରକୃତିକୁ ଅନୁଭବ କରି ଯାଇପାରେ । ମନୁଷ୍ୟ ଜୀବନର ଦୁଃଖ ଅନଳକୁଣ୍ଡଳ ପ୍ରେମ ପ୍ରଭୃତି ନାନା ଅବସ୍ଥା ସହିତ ପ୍ରକୃତିର ସହାନୁଭୂତି ଚିନ୍ତିତ ହୋଇପାରେ । ଏଣୁ ପ୍ରକୃତିର ନିତ୍ୟ ନୂତନ ମନୋହର ବେଶନିତୟ ସାହିତ୍ୟର ଉପାଦାନସ୍ଵରୂପ ବ୍ୟବହୃତ ହୋଇଥାଏ । ଯାହା ଅମ୍ବୁମାନଙ୍କର ମନକୁ ଅନଳ-ରସରେ ଆସ୍ଥୁତ କରିପାରେ, ଯାହା ଅମ୍ବୁମାନଙ୍କର ଜୀବନକୁ ମଧୁର ଓ ଶାନ୍ତିମୟ କରିପାରେ, ଯାହା ଅମ୍ବୁମାନଙ୍କର ହୃଦୟ ସହିତ ପ୍ରକୃତି ଓ ପରମାତ୍ମାଙ୍କର ଯୋଗାଯୋଗ ଦେଖାଇ ଅମ୍ବୁମାନଙ୍କର ଜୀବନର ସ୍ଵାଧିକାର ଭୁଲାଇ ଦେଇପାରେ, ତାହାହିଁ

ସାହିତ୍ୟ । ଏହିପରି ସାହିତ୍ୟର ପ୍ରୟୋଜନ ସଦା ସର୍ବଦା ଅମ୍ବୁମାନେ ଅନୁଭବ କରିଥାନ୍ତି ଓ ଏହିପରି ସାହିତ୍ୟ ଅମ୍ବୁମାନଙ୍କର କାମ୍ୟ । ରାଜନୀତି ବା ଅର୍ଥନୀତିକ ମତବାଦ-ପ୍ରସୂତ ଯେଉଁ ଅବିଳତାପୂର୍ଣ୍ଣ ଲେଖା ଅମ୍ବୁମାନଙ୍କର ସ୍ଵରୂପକୁ ଅନ୍ଧ କରିଅଛି ଓ ବିଦ୍ରୋହର ବନ୍ଧି ସୃଷ୍ଟି କରି ଅମ୍ବୁମାନଙ୍କର ଅନ୍ତରକୁ ଯୁଗ୍ମ କରିଅଛି ଓ ମର୍ମପୀଡ଼ା ଜାତ କରିଅଛି ଅଥବା କେବଳ କାମର ଉଚ୍ଛ୍ଵେଷ୍ଟ ସୈନ୍ଦର୍ଯ୍ୟଦ୍ଵାରା ଅମ୍ବୁମାନଙ୍କର ନୀତି ମନୋଭାବମାନଙ୍କୁ ଉଦ୍ରିକ୍ତ କରିଅଛି, ତାହା ମଧ୍ୟରେ ସାହିତ୍ୟିକ ସୌନ୍ଦର୍ଯ୍ୟର ଅବକାଶ ନାହିଁ ।

ଅବଶ୍ୟ ପାପର ଶ୍ଵୟା ମଧ୍ୟରେ ସୌନ୍ଦର୍ଯ୍ୟ ଅନୁଭୂତ ହୋଇ ପାରେ । ପାପୀର ବାହ୍ୟକାଳମାର ଅନ୍ତରାଳରେ ତାହାର ଅନ୍ତର୍ନିହିତ ମାନବିକତା ପ୍ରତିଷ୍ଠିତ ରହିଅଛି ଓ ପାପର କରାଳଶ୍ଵୟା ସାହିତ୍ୟିକର ହୃଦୟରେ ବିଦ୍ରୋହର ସୃଷ୍ଟି ନ କରି ତାହାର ମନକୁ ସହାନୁଭୂତି ଓ ସ୍ନେହରସ ଦ୍ଵାରା ମଧୁର କରିପାରେ । ମାତ୍ର ପାପର ଚରଣ ବା ମନ୍ଦ୍ର ସାହିତ୍ୟରେ ଚିନ୍ତିତ ହୋଇ ନ ପାରେ; କାରଣ ତାହାଦ୍ଵାରା ମାନବିକତାର ଅପମାନ ଦୃଷ୍ଟିପାଏ । ମନୁଷ୍ୟର ଅସମତା, ଅପାରଗତାକୁ ଅତିକ୍ରମ କରି ସାହିତ୍ୟିକ ଚରଣ ମାନବିକତା ପ୍ରତିଷ୍ଠିତ କରିଥାଏ । ଜଗତର ମର୍ମନ୍ତୁଦ ଦୁଃଖ ମଧ୍ୟରେ ସାହିତ୍ୟିକ ଅନନ୍ତ ଅନଳ-ରସର କଳ୍ପନା କରିଥାଏ । ଶୋକତପ୍ତ ପ୍ରାଣକୁ ପ୍ରେମରସ ଦ୍ଵାରା ଅଭିସମ୍ବିତ କରିଥାଏ । ନିର୍ହରର ଲାଲାୟିତ ଗତି ଯେପରି କୌଣସି ସ୍ଥଳରେ କଳନାଦ-ମୁଖର, କୌଣସି ସ୍ଥାନରେ ପ୍ରିୟ ଗର୍ମର ଅବଶଳ, କୌଣସି ସ୍ଥାନରେ ସୌମ୍ୟରବିକ୍ରମରେ ଭାସୁଛି, କୌଣସି ସ୍ଥାନରେ ଧୂଳି ଧୂସଲଲାରେ ପ୍ରକୃତି ସବିତ୍ରୀ ବାଧାଧୀନ ପ୍ରଖର ଗତିଶୀଳ, ସାହିତ୍ୟ ସେହିପରି ନାନା ଭାବଧାରାଦ୍ଵାରା ଅଗ୍ରପ୍ରାଣିତ ଓ ନିତ୍ୟ ନୂତନ ଅଳଙ୍କାରଦ୍ଵାରା ଚରଣିତ ହୋଇ ନାନା ସୃଷ୍ଟି ପ୍ରୟାସଦ୍ଵାରା ଅମ୍ବୁମାନଙ୍କର ଜୀବନକୁ ମଧୁର ଓ ଉଦ୍ଘାସିତ କରି ପାରେ ଓ ସେହି କାରଣରୁ ଅମ୍ବୁମାନଙ୍କ ସାହିତ୍ୟରେ ଧୂସଲଲାସୀ ମୁକ୍ତିକାର୍ଯ୍ୟ ଭାବଧାରା ବା ଉଦ୍ଘାସନାମୟୀ ଶବ୍ଦ-ସମାବେଶରେ ରସର କାରଣ ବୁଝି ନାହିଁ; ମାତ୍ର ସାହିତ୍ୟ ସଦ ସେହିପରି ପର୍ଯ୍ୟବସିତ ହୁଏ ତେବେ ତାହାଦ୍ଵାରା ରସ ସୃଷ୍ଟିରେ ବାଧାକାତ ହେବ ଓ ସେପରି ଲେଖା ସାହିତ୍ୟ ନାମର ଅଯୋଗ୍ୟ ହେବ । ସଂସାରର ଦାହାକାର ଯାହାର ହୃଦୟକୁ ଷ୍ଟର୍ଣ୍ଣ କରିନାହିଁ, ସଂସାରର ଦୁଃଖ ବରୁଣରେ ସଂଗ୍ରାମ କରିବାକୁ ଯେଉଁ ଲୋକ ଉଦ୍ୟତ ହୋଇନାହିଁ ତାହା ପକ୍ଷରେ ସାହିତ୍ୟିକ ହେବା ଅସମ୍ଭବ । ମାତ୍ର ପ୍ରେମର ଅମିୟଧାରାଦ୍ଵାରା ମାନସିକ ବନ୍ଧିକୁ ନିବାରଣ କରିବାରେ ସାହାଯ୍ୟ ନ କରି ଯେଉଁ ଲୋକ ବିପ୍ଳବର ବାତ୍ୟା-ବିଶୋର ଦ୍ଵାରା ଅନ୍ତରର ଧୂମାୟନୀ ବୁରୁଣାକୁ ଲେଲିହାନ କରେ ତାହାଦ୍ଵାରା ମଧ୍ୟ ଶାନ୍ତି ମଧୁର ଉଚ୍ଚାଙ୍ଗର ସାହିତ୍ୟ ସୃଷ୍ଟି ଅସମ୍ଭବ ।

ଏହି ସାହିତ୍ୟ-ସୃଷ୍ଟି ସାଧନାର ବସ୍ତୁ, ଅନ୍ତରର ପ୍ରେରଣାଦ୍ଵାରା ଏହାର ସୃଷ୍ଟି ସମ୍ଭବ । ନିଜର ଶିକ୍ଷାଦ୍ଵାରା, ସୌନ୍ଦର୍ଯ୍ୟ ଅନୁଭୂତ

କରିବାର ଶକ୍ତିହୀନ, ମାନସିକ ବୃତ୍ତିମାନଙ୍କର ବିକାଶହୀନ, ହୃଦୟର ନିଦାରିତାହୀନ, ଭଗବାନଙ୍କଠାରେ ଆତ୍ମଦାନ କରିବାର ପ୍ରବୃତ୍ତି ହୀନ ଓ ପ୍ରକୃତିର ଶାନ୍ତ ଗର୍ବର ମଧୁର ରୂପ ହୀନ ଅନୁପ୍ରାଣିତ ହେବାର ଶକ୍ତିହୀନ ସାହିତ୍ୟିକ ନୂତନ ସୃଷ୍ଟି କରି ପାରେ ଓ ସମାଲୋଚନାର ଘାତ କଣାଘାତ ତାକୁ ସବଦା ସମ୍ବେଦନଶୀଳ କରି ନୂତନସାହିତ୍ୟସୃଷ୍ଟିରେ ସାହାଯ୍ୟ କରେ । ବର୍ତ୍ତମାନ ଓଡ଼ିଆ ସାହିତ୍ୟର ନାନା ବିଭାଗରେ ଯେଉଁ ଅବସାଦ ଦେଖାଯାଉଅଛି ତାହା ଏହି ପରମ୍ପରାଭିନାଶର ଫଳ । ଅବାସ୍ତବ ଭାବବିଳାସ ଓ ଭାଷାର ନିଦାମଗତିକୁ ଅଗ୍ରସ୍ଥ କରି ବର୍ତ୍ତମାନ ଓଡ଼ିଆ ସାହିତ୍ୟରେ ଯାହା ଗତି ଗ୍ରହଣ କରୁଅଛି, ସେଥିର ଧକ୍କା ଅବସ୍ଥିତିରେ ପୁରୀଗର୍ବର କଳ୍ପନାମଧୁର ସାହିତ୍ୟ ଲେଖ ପାଇବାକୁ ବସିଅଛି । ନାଟକ ଆଳଙ୍କାର ସାହିତ୍ୟର ଗର୍ବ ସେହିଭଳି ବଦାୟ ଗ୍ରହଣ କରିଅଛି, ଉପନ୍ୟାସ ମଧ୍ୟରେ କେବଳ ସୈନ୍ଦର୍ଭର ସ୍ଥାନ ପାଇଅଛି, କାବ୍ୟ ଚର୍ଚ୍ଚାରେ କେବଳ ଅଶାନ୍ତ ହୃଦୟର ନିଦାମ ଗତିବେଗ ଅନୁଭୂତ ହେଉଅଛି । କେହି ଭାଷାର ପ୍ରହେଳିକା ରଚନା କରିବାରେ ବ୍ୟସ୍ତ, କେହି ଅନ୍ୟ ଭାଷାର ଗଳ୍ପକୁ ନିଜସ୍ବ କରି ପ୍ରସ୍ତୁତ କରିବାରେ ତପ୍ସୁର, କେହି ବାଣୀପ୍ରଚଳାରେ ତନ୍ମୟ ଓ କେହି କେବଳ ପୁରସାହିତ୍ୟର ମାଧୁର୍ଯ୍ୟରେ ଭୋଗ । ସମାଲୋଚନା ପ୍ରାୟ ନାହିଁ । ସାହିତ୍ୟ ସମାକ୍ରମଣରେ ଜୀବନର ସ୍ଥାନ ନାହିଁ ଓ ସାହିତ୍ୟର ସମାକ୍ରମଣର ମଧୁର ତନ୍ମୟତା ରସର ଆସ୍ବାଦନ ମଧ୍ୟ ନାହିଁ । ଗୁରୁଆଡ଼େ କେବଳ ଶୃଙ୍ଖଳାବଦ୍ଧ ମୋହ, ଶଶିକ ଶ୍ରଦ୍ଧାସନର ଲୋଭ ଓ ସାମୟିକ ଭାବବିଳାସ ଓ ଭାଷାର ବ୍ୟବହାର । ଏହି ଅବସାଦଗ୍ରସ୍ତ ସାହିତ୍ୟ-ସୃଷ୍ଟି ମଧ୍ୟରେ ଯେଉଁମାନେ ଭାଷାକୁ ସବଳ କରିବା ନିମନ୍ତେ ତପ୍ସୁର, କୋଷଗ୍ରନ୍ଥ ରଚନା କରି ଭାଷାର ଶବ୍ଦ-ସାମର୍ଥ୍ୟ ଆତ୍ମମାନଙ୍କ ସମ୍ମୁଖରେ ଉପସ୍ଥାପିତ କରିବାକୁ ସକ୍ଷମ, ଗଦ୍ୟର ଭାଷାକୁ ନିୟନ୍ତ୍ରିତ କରି ଦାର୍ଶନିକ ଭାବନାତତ୍ତ୍ବକୁ ପ୍ରକାଶ କରିବା ଦ୍ବାରା ସାହିତ୍ୟରେ ନୂତନ ଚିନ୍ତା ଭାଷାରେ ନୂତନ ଶୈଳୀ, ଆଶିବାରେ ଉନ୍ନତ, ଐତିହାସିକ-ତଥ୍ୟ-ପୂର୍ଣ୍ଣ ପୁରସାହିତ୍ୟକୁ ପ୍ରବଳ ଆହ୍ୱାନ ମାତୃଭାଷାକୁ ଅଳଙ୍କୃତ କରିବାରେ ତତ୍ପର, ବାସ୍ତବତାର ପ୍ରତିଷ୍ଠାଦ୍ବାରା ଜୀବନକୁ ବିଶ୍ଳେଷଣ କରିବାକୁ ସଦା ସଚେତ୍ସ ଓ ମଧୁର ପୁରଲକ୍ଷ୍ୟଦ୍ବାରା ଭାଷାର ବିଭବକୁ ବଢ଼ାଇବାରେ ବ୍ୟସ୍ତ, ସେମାନେ ସମସ୍ତେ ଆତ୍ମମାନଙ୍କର ନିମନ୍ତ୍ରଣ ଓ ସେମାନଙ୍କଠାରେ ବୃତ୍ତି ଥାଇ ନୂତନସାହିତ୍ୟସୃଷ୍ଟିପ୍ରଚେଷ୍ଟାଦ୍ବାରା ଆତ୍ମମାନଙ୍କର ମାତୃଭାଷାକୁ ଉନ୍ନତ କରିବା ଆତ୍ମମାନଙ୍କର କର୍ତ୍ତବ୍ୟ ଓ ଏହି କର୍ତ୍ତବ୍ୟକୁ ସ୍ମରଣ କରି କାର୍ଯ୍ୟରେ ଅଗ୍ରସର ହେବାହିଁ ଏପ୍ରକାର ସାହିତ୍ୟିକ ସମ୍ପର୍କରେ ଏକମାତ୍ର ଲକ୍ଷ୍ୟ ।

ଆତ୍ମମାନଙ୍କ ସମ୍ମୁଖରେ ନାନା କର୍ତ୍ତବ୍ୟ ବିଦ୍ୟମାନ । ପୁରୁଷାତ୍ମର ସାହିତ୍ୟିକମାନେ ମାନବର ଅସମତା ଓ ଅପାରଗତାର ଆବରଣ ମଧ୍ୟରେ ଜନ୍ମ ରୋଗ ଓ ମୃତ୍ୟୁର ବିଭୀଷିକା ମଧ୍ୟରେ, ପାପ ଓ ମନର ସଞ୍ଜ ମଧ୍ୟରେ ସୌନ୍ଦର୍ଯ୍ୟର ଉପାଦାନ ଖୋଜି ବୁଲୁଅଛନ୍ତି ।

ଆଧୁନିକ କବିମାନଙ୍କ ମଧ୍ୟରେ ରଘୁନାଥ ଉପନିଷଦର ଜ୍ଞାନଚକ୍ର ଓ ବୈଷ୍ଣବ ଧର୍ମର ପ୍ରେମଚକ୍ର ଦ୍ବାରା ଅନୁପ୍ରାଣିତ ହୋଇ ବିଶ୍ୱସାହିତ୍ୟକୁ ନୂତନ ଭାବଧାରା ଦାନ କରି ଧନ୍ୟ ହୋଇଅଛନ୍ତି । ଏଠାରେ ସମବେଦ ସାହିତ୍ୟିକମାନେ ବିଶ୍ୱସାହିତ୍ୟର ଅନୁର୍ଗଲିନ କରି ନୂତନ ଅଳଙ୍କାର ଓ ଭାବନାତତ୍ତ୍ବ ଦ୍ବାରା ସାହିତ୍ୟକୁ ସମୃଦ୍ଧ କରି ନିଜର ଗୌରବ ପ୍ରତିଷ୍ଠା କରିବା ଦିଗରେ ଯତ୍ନ କରିପାରନ୍ତି । ସାହିତ୍ୟ ବାସ୍ତବତାକୁ ଅଗ୍ରସ୍ଥ କରି ଗତି ଗ୍ରହଣ; ମାତ୍ର ସେଥିରେ କେବଳ ମନୁଷ୍ୟର ସ୍ବତନ୍ତ୍ରତାର ପ୍ରତିଛବି ନ ଥାଇ ମନୁଷ୍ୟ ଉଦାର ମାନବିକତାର ନିର୍ଦ୍ଦେଶ ଥିବ, ସାହିତ୍ୟରେ କଳାର ଆବରଣ ଥିବ, ମାତ୍ର ସେହି ଆବରଣ ଭାବର ଲବଣ୍ୟକୁ ଉଦ୍ଭବେତ୍ତର ବୃଦ୍ଧି କରିବାକୁ ସମର୍ଥ ହେବ । ସାହିତ୍ୟରେ ପ୍ରେମର ଆଦର ଥିବ, ମାତ୍ର ଐତିହାସିକ ଲଳିତାପ୍ରତି ଲୋକର ମନ ଯେପରି ଆକୃଷ୍ଟ ନ ହୁଏ ତାହାର ନେଷ୍ଟା ମଧ୍ୟ ଥିବ । କାରଣ ମନୁଷ୍ୟ ଅକୃତ ପଥର ଯାହା, ଅନନ୍ତ ଜ୍ଞାନ ଅନନ୍ତ ପ୍ରେମ ଅନନ୍ତ ଶକ୍ତିଲବ୍ଧ କରିବା ନିମନ୍ତେ ପ୍ରୟତ୍ନ ଓ ଏହି ପ୍ରୟତ୍ନ ମଧ୍ୟରେ ସାମୟିକ ସାମାଜିକ ଲକ୍ଷଣ ତାହାର ପୂର୍ଣ୍ଣତା ଉପାସିତ ଓ ବରୋଧ୍ୟ କରି ଦିଏ । ଆପଣମାନେ ଏହା ମନେରଖି ଯଦି ସାହିତ୍ୟ-କ୍ଷେତ୍ରରେ ଅଗ୍ରସର ହୁଅନ୍ତି, ତେବେ ଆପଣମାନଙ୍କ ଦ୍ବାରା ନୂତନ ସାହିତ୍ୟର ପ୍ରତିଷ୍ଠା ହୋଇପାରେ । ଆପଣମାନଙ୍କ ମଧ୍ୟରୁ ଯେଉଁମାନେ ନୂତନ ସୃଷ୍ଟିରବଦ୍ବାରା ସାହିତ୍ୟକୁ ରସାଳ କରିବାକୁ ଅପାରଗ, ସେମାନେ ଓଡ଼ିଆ ସାହିତ୍ୟର ପୂର୍ଣ୍ଣତା ଉଦ୍ଭାସ, ଓଡ଼ିଆ ଭାଷାର ସମ୍ପୂର୍ଣ୍ଣ ଉଦ୍ଭାସ ଓ ସମାଲୋଚନା ପ୍ରଭୃତିରେ ବ୍ୟାପ୍ତ ରହିବା ଉଚିତ । ଏ ଗୁଡ଼ିକ ଜଣେ ଦୁଇଜଣଙ୍କ କାର୍ଯ୍ୟ ନୁହେଁ । ଅନେକ ସାହିତ୍ୟରସିକଙ୍କର ଅକ୍ଳାନ୍ତ ପରିଶ୍ରମଦ୍ବାରା ଏସବୁ ପୁସ୍ତକ ରଚିତ ହେବା ସମ୍ଭବ । ଓଡ଼ିଶାରେ ଏ କ୍ଷେତ୍ରରେ ଏକମାତ୍ର ଗୌରବ କରିବାର ପୁସ୍ତକ ପ୍ରହରାଜଙ୍କ ଭାଷାକୋଷ ଏବଂ ଏହି ମୟୂରଭଞ୍ଜ ରାଜ୍ୟରୁ ତାହାର ଉତ୍ପତ୍ତି ଓ ମୟୂରଭଞ୍ଜର ମୃତ ସ୍ବନାମଧନ୍ୟ ନରପତିଙ୍କ ପବନ ନାମ ସଙ୍ଗେ ତାହା ସମ୍ପୂର୍ଣ୍ଣ । ସାମାନ୍ୟ ଦଶ ସହସ୍ର ଟଙ୍କାର ସମ୍ପ୍ରଦାନ ଦେଲେ ଉତ୍କଳ ଭାଷା ଓ ସାହିତ୍ୟର ପୂର୍ଣ୍ଣତା ଉଦ୍ଭାସ ରଚିତ ହୋଇ ପାରନ୍ତା ଓ ଓଡ଼ିଆ ଭାଷାର ବ୍ୟାକରଣ ମଧ୍ୟ ଲିଖିତ ହୋଇ ପାରନ୍ତା ଓ ଆଜି ଦଶ ଜଣ ଲବ୍ଧପ୍ରତିଷ୍ଠା ସାହିତ୍ୟିକ ଏ ଦିଗରେ ଯତ୍ନ କଲେ ଓ ଅର୍ଥାନୁକୂଲ୍ୟ ପାଇଲେ ଏକବର୍ଷ ମଧ୍ୟରେ ଏ କାର୍ଯ୍ୟମାନ ସୁସମାହିତ ହୋଇ ପାରନ୍ତା । ଏହି ସାହିତ୍ୟ-ସମାଜର ବାର୍ଷିକ ଅଧିବେଶନରେ ଯଦି ଏ କାର୍ଯ୍ୟମାନଙ୍କର ଯୋଜନା ପ୍ରସ୍ତୁତ ହୋଇ କେହି କେହି ଏ କାର୍ଯ୍ୟରେ ବ୍ରତୀ ହୋଇ ଅଗ୍ରସର ହୋଇ ପାରନ୍ତେ, ତେବେ ସାହିତ୍ୟ-ସମାଜ ସ୍ୱାର୍ଥୀ କାହିଁ ଅର୍ଜନ କରି ପାରନ୍ତା ଓ ସାର୍ଥକ ହୁଅନ୍ତା ।

ସମବେଦ ସାହିତ୍ୟରସିକବୃନ୍ଦ ! ଆପଣମାନେ ସାହିତ୍ୟର ନିତ୍ୟାନନ୍ଦମୟ ରସାଳ କ୍ଷେତ୍ରରେ ନିତ୍ୟ ବିଚରଣ କରିବାରେ ବ୍ରତୀ, ସାହିତ୍ୟର ମାଧୁର୍ଯ୍ୟ ଆସ୍ବାଦନ କରି ଆପଣମାନଙ୍କର ଜୀବନ ସରସ ଓ ଧନ୍ୟ, ମାତ୍ର ମୋର ଏଭଳି ପ୍ରାର୍ଥନା ଯେ ମାତୃଭାଷାର

ଭଲଭରେ ବ୍ରତା ହୋଇ କୃତ୍ରସାଧନ ଧନ୍ୟ କର୍ମମୟ ସାହିତ୍ୟକ
ଜୀବନସାଧନ କରି, ସଂସାରର ଗ୍ରେବୋନ୍ମୁଖତାକୁ ଅଭିନମ କରି
ମାନବ ଜୀବନର ଭିତ ଆଦର୍ଶମାନଙ୍କର ଅମର ଜ୍ୟୋତିରେ
ଆପଣମାନଙ୍କର ଜୀବନ ଭାସର ଓ ଉଦ୍ଭାସିତ ହୋଇ ଉଠୁ,

ସାହିତ୍ୟ-ସାଧନାର କଲ୍ୟାଣମୟ ବ୍ରତ ଆପଣମାନଙ୍କ ମନରେ
ସଦା ଜାଗରୁକ ରହୁ ଓ ଏହାଦ୍ୱାରା ଆତ୍ମମାନଙ୍କର ମାତୃଭୂମି ଓ
ମାତୃଭାଷାର ସମ୍ପଦ ଓ ସମୃଦ୍ଧ ଅନ୍ତର୍ଭାସିତ ହେବା ସମ୍ଭବ-
ପର ହେଉ ।

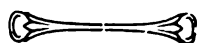

କାବ୍ୟ-ବିଶେଷଣ *

ସ୍ଥବର ଗୁପ୍ତ

(ପୃଷ୍ଠାନବୁଦ୍ଧ)

ଶିଳ୍ପୀର ଦୃଷ୍ଟିଭୂମି

(ବହୁଜଗତରୁ ଆହୃତ ବିଷୟକୁ ବା ତାହାର ସୂକ୍ଷ୍ମକୁ କବିଚିତ୍ତ
କ ଦୃଷ୍ଟିରେ ଦେଖେ ତାହାହିଁ ଆମର ଆକାଂକ୍ଷାର ଆଲୋଚନା ।)

ଭ୍ରମପ୍ରମାପରେ ଗତ ସଂଖ୍ୟାରେ ପ୍ରକାଶିତ ଗୋଟିଏ କବିତାକୁ
ନେଇ ଆଲୋଚନାର ସୂତ୍ର ଧରିବି । କବିତାଟିର ନାମ
“ ସନ୍ଧିକତା ” । ଧରଣୀର ରଙ୍ଗଭୂମିରେ ସନ୍ଧିକ ସୁସମାର ନିତ୍ୟ
ନବ ଅରନୟ ଖୁଲିଛି,—କବି ତାର ଦର୍ଶକ ।
ତାଙ୍କର “ପଳାତକା ତାର ଚପଳ ରାଗିଣୀ ସଙ୍ଗୀତ ରଚେ ମନେ ।

ଯହଁ ପଡ଼େ ଆଖି, ତହଁ ଦେଖେଁ ଗତି

ବିରାମ ବିସ୍ତାନ ଭ୍ରମାସ ଅତି

ଅଶ୍ରୁ ପରମାଶ୍ରୁ ନୃତ୍ୟ ପାଗଳ ଗତିର ମଦରା ପିଇ ।

ସନ୍ଧିକର ନାଟ ଦେଖେଁ ସରୁଠାରେ

ବିଜୟିନୀ ତାର ଲାଲା ଦୁନିଆରେ

ସନ୍ଧିକ ଜୀବନ ଫୁଟୁଛି, ଝଟୁଛି,—ଝଟୁଅଛି ପୁଣି ଜୀବ ।”

ସନ୍ଧିକତାର ଏ ବିଜୟିନୀ ଲାଲା କବିଙ୍କୁ ଉତ୍ତେଜିତ କରୁଛି ।
ସେ ଶାଶ୍ୱତକୁ ପରାସ୍ତକରି,—

କାହିଁ ଦେ ନିତ୍ୟ, ଶାଶ୍ୱତ, ଧ୍ରୁବ, କାହିଁ ତମ ରୂପ କାହିଁ ?

ପରବର୍ତ୍ତନମୟ ଏ ନିଖିଳେ ତୁମକୁ ତ ଦେଖେଁ ନାହିଁ !

* * * *

ସୁନ୍ଦର ସିନା ଦିଶୁ ନ ଦିଶୁ ଧୂଳି ଚାଏ ବୋଲି

ପଞ୍ଜିବାଳାର ଚପଳ ଚାନ୍ଦାଣି ଓଡ଼ଣା ଅଳପ—ଖୋଲି ।

ଅସ୍ଥିର ବୋଲି ସିନା ମନୋଲୋଭା, ଲଳରକ୍ତମ ଗଣ୍ଡର ଶୋଭା

ଅଥବା ପ୍ରଥମ ମଧୁ-ମିଳନର ଲହାଳୁ ଚୁମ୍ବନ,

ସୁନ୍ଦର ସିନା ଅସ୍ଥିର ବୋଲି, ସୁନା ଭୂଳିଟିକୁ କୁକୁମ୍ଭେ ବୋଲି

ସୁନ୍ଦରୀ ଭାଷା ପ୍ରାର୍ଥା-ନରେ ଯେବେ କରେ ଛବି ଅଙ୍କନ ।

କବି-ଚିତ୍ତରେ ପ୍ରଥମ ଭାବୋନ୍ମେଷ ମାନ୍ଦବ୍ୟ ଯେ ଏ କଥା
କୁହା ଯାଇ ପାରେ ନା, ତାହା ସମସ୍ତେ ସ୍ୱୀକାର କରିବେ, ଆଶା
କରେ । ପଞ୍ଜିବାଳାର ଚପଳ ଚାନ୍ଦାଣି, କିନ୍ତା ଲଳରକ୍ତମ
ଗଣ୍ଡର ଶୋଭା ଅଥବା ପ୍ରାର୍ଥାପଟରେ ସୁନ୍ଦରୀ ଭାଷାର ଅଙ୍କିତ
ଛବି,—ଏମାନଙ୍କର ପ୍ରଥମ ଦର୍ଶନ ମନକୁ ମୁଗ୍ଧ କରି ପାରେ ।
କିନ୍ତୁ ଏ ଗୁଡ଼ିକ ଯେ ସନ୍ଧିକ ବୋଲି ଫୁଲେ—ଏ ଦାର୍ଶନିକତା
ପରବର୍ତ୍ତୀ ଚିନ୍ତାରୁ ପ୍ରସୂତ ।

ବର୍ତ୍ତମାନ ବାସ୍ୟ ଜଗତରୁ ଆହୃତ ଏହି ଭାବୋନ୍ମେଷର
କାରଣ ଗୁଡ଼ିକର ସୂତ୍ର ଧରି ଯଦି ଆମେ କବିତାଟିର ବିକାଶ
ପର୍ଯ୍ୟନ୍ତ କବି ଚିତ୍ତର ଅନୁସରଣ କରୁଁ, ତେବେ ସମ୍ଭବତଃ
ଏହିପରି ଦେଖିବା ।

କବିଚିତ୍ତ ବିରାଗ ସମୟରେ ବିରାଗ ବସ୍ତୁର ସୌନ୍ଦର୍ଯ୍ୟରେ
ମୁଗ୍ଧ ହୋଇଛି । ସେ ସମୟରେ ସୌନ୍ଦର୍ଯ୍ୟର ସନ୍ଧିକତା ବା
ଅସ୍ଥିରତାର ପ୍ରଶ୍ନ ଉଠିବା ସମ୍ଭବ ନୁହେଁ—ସେ ପ୍ରଶ୍ନ ଉଠି ନାହିଁ
ମଧ୍ୟ । ସେ ସମୟର ସାମୟିକ ଭାବୋତ୍ସାହ ଖୁଲିଗଲା,—କିନ୍ତୁ କବି-
ଚିତ୍ତରେ ରଖିଗଲା ତାର ସୁକ୍ତି । ଏହି ଭାବ-ସୁକ୍ତିକୁ ଆଲଙ୍କାରକ
କହିଛନ୍ତି “ବାସନା” । ଏ ବାସନା ସମ୍ଭବତଃ ଭାବ-ବିହୀନତାର
ମଧୁର ମୁହୂର୍ତ୍ତଟିକୁ ଧ୍ୱନିରୂପିତ କରିବାର ବାସନା, ସେହି
ମାଧୁର୍ଯ୍ୟର କାରଣକୁ ଉପଭୋଗ୍ୟ କରି ପୁଣି ସୃଷ୍ଟି କରିବାର
ବାସନା ।

“ତୁମି ଆମାର ନିନ୍ଦିତ ସାଧନା

ଆମି ଆପନ ମନେର ମାଧୁରୀ ମିଶାଏ ତୋମାରେ କରେଇ ରଚନା ।

ମମ ହୃଦୟ ରକ୍ତ-ରକ୍ତେନେ ତବ ଚରଣ ଦିଅଛି ରାତିୟା ।

ତବ ଅଧର ଗଡ଼େଇ ସୁଧା-ବିଷେ ମିଶେ ମମ ସୁଖ-ଦୁଃଖ ରାତିୟା ।

ମମ ମୋହରେ ସପନ ଅଞ୍ଜନ ତବ ନୟନେ ଦୟାଛି ପରାୟେ

ଏମ ସଙ୍ଗୀତ ତବ ଅଙ୍ଗେ ଅଙ୍ଗେ ଦୟାଛି ଜଡ଼ାୟେ ଜଡ଼ାୟେ

* ବାସନା ସାହିତ୍ୟ ସମାଜର ସାଧାରଣ ଅଧିବେଶନରେ ଗଠିତ ।

ଭୂମି ଆମର, ଭୂମି ଆମର
ମମ ମୋହନ ସ୍ବପନ ବାସନା ।”

ଭଞ୍ଜ କବିତା ମାନସୀ ପ୍ରତିମାର ସମ୍ମୁଖରେ ବାସନାର
ଅନ୍ତ-ପ୍ରକାଶ ।

କ୍ଷଣିକ ସୁଷମା ଦେଖି ମୋହମୁଗ୍ଧ କବିତାକୁ ସମ୍ବନ୍ଧ
ତାଙ୍କର ବୋଧଯୁକ୍ତ ଦୃଷ୍ଟି ପରମ୍ପରାରେ ଉଦ୍‌ବୃତ୍ତି କରିଛି ।
ବୁଦ୍ଧି ଭାବବହୁଳତାକୁ ପ୍ରଶସ୍ତ ଦେବାକୁ ନାରାଜ । ସେ
ବୁଝାଇଛି,—ଏ ଗୁଡ଼ିକରେ ମୁଗ୍ଧ ଦେବାର ଅଛି କଣ ? ଏସବୁ
ତ କ୍ଷଣିକ, ଅବସ୍ଥାସ୍ଥା,—ଜଳର ବୁଦ୍ଧି ପରି ଏମାନଙ୍କର
ଅସ୍ତିତ୍ବ ଶୂନ୍ୟଗର୍ଭ । ଲଳିତଧନୁର ବର୍ଣ୍ଣବିଭା ପରି ଏମାନେ ଅନ୍ତଃସାର
ହୀନ,—ଶୂନ୍ୟ ମାତ୍ର । ଏମାନଙ୍କଠାରେ ନିତ୍ୟ ବସ୍ତୁ ନାହିଁ । ଏମାନେ
କ୍ଷଣେ ଦେଖା ଦେଇ କ୍ଷଣକେ ଲୟ ପ୍ରାପ୍ତ ହୁଅନ୍ତି ।

ସଙ୍ଗେ ସଙ୍ଗେ କବିତାକୁ ଲୋଡ଼ି ଦେଇଛି,—ଏମାନେ ରଙ୍ଗ
ମଞ୍ଚର ନଟ ନଟା ପରି ନିତ୍ୟ ନୂତନ ଅଭିନୟ କରି ଚାଲିଛନ୍ତି ।
କବିଙ୍କର ମାନସ-ଦୃଷ୍ଟି ସମ୍ମୁଖରେ ଜାଗି ଉଠିଛି ଏକ ଅଲୋକୋ-
ଭାସିତ ରଙ୍ଗଭୂମି,—ନବ ନବ ରୂପ, ରସ, ଶବ୍ଦ, ସ୍ୱର୍ଣ୍ଣର ମନ୍ଦର
ସମାବେଶରେ ସୁନ୍ଦର । କବିତାକୁ ତାଳି ମାର ଦେଇ କହିଛି,—
କି ସୁନ୍ଦର, କି ସୁନ୍ଦର । କି ଦେବ ମୋର ନିତ୍ୟ ଶାଶ୍ବତକୁ
ନେଇ । ସେଇ ଗତିହୀନ ଜଡ଼ ମାତ୍ର । ଯାହାର ଗତି ଅଛି,
ସେ ଅସ୍ଥିର, ଯାହାକୁ ଦୃଢ଼ତାବାର ରସ ଅଛି ସେହି ସିନା ଏକା
ସୁନ୍ଦର । ଯାହାର ପ୍ରାଣ ନାହିଁ, ସେଥିରେ ସୌନ୍ଦର୍ଯ୍ୟ କାହିଁ ?
ମୃତ୍ୟୁ ଅଛି ବୋଲି ତ ଜୀବନର ମୂଲ୍ୟ ଅଛି । ଅମର ହୋଇ
ବଞ୍ଚିବାରେ ଭଗ୍ନାଦନାର କାରଣ କାହିଁ ?

ପ୍ରଥମ ଦର୍ଶନରେ ଯାହା ମନରେ ବିଭ୍ରମ ଜନ୍ମାଇଲା, ତାହାର
ସ୍ପଷ୍ଟ କଲ ହୃଦୟକୁ ବାହୁଲ୍ୟ,—ଚିତ୍ତରେ ତାକୁ ସୁଖି ଭୃଷଣେ
କରିବାର ବାସନା ଜାଗ୍ରତ ହେଲା । ଏହି ଅବସ୍ଥାରେ ବୁଦ୍ଧି
ଦେଲା ବାଧା,—ସେ ବସ୍ତୁଟିର ଅନନ୍ତତା ପ୍ରତିପନ୍ନ କରି ତାକୁ
ଭୁଲି କରିବାକୁ ଚାହିଁଲା । ଅକବିତା ଏହିଠାରେ ନିରସ୍ତ
ହୋଇଥାନ୍ତା । କିନ୍ତୁ କବିତା ଏହି ଅନନ୍ତତାକୁ ସୁଦ୍ଧା ସୁନ୍ଦର
କରି ଦେଖିଲା,—ଦେଖିଲା ତାକୁ ଅଲୋକୋଦ୍‌ବୃତ୍ତ ରଙ୍ଗମଞ୍ଚର
ପେଲେଟିଙ୍ଗା ନଟା ରୂପରେ । କିଏ ତ ଜାଣେ ଅଭିନୟ
ଅଭିନୟ ମାତ୍ର,—ମିଥ୍ୟା ସେ, ସତ୍ୟ ନୁହେଁ । ତଥାପି ଅଭିନୟ
ଭୃଷଣେ ନୁହେଁ ବୋଲି କିଏ କହିବ !

ବର୍ତ୍ତମାନ ସେକ୍ସରେ କବିଙ୍କର ଏ ଦୃଷ୍ଟିକୁ ଯଥାର୍ଥ ରସଦୃଷ୍ଟି
କହି ଦେବ ନାହିଁ । ଏହିକ ମାନ କହିବା ଯେ ଏସେକ୍ସରେ କବିତାକୁ
ବୋଧଦୃଷ୍ଟି ଓ ରସଦୃଷ୍ଟି ମଧ୍ୟରେ ଗୋଟାଏ ସୁନ୍ଦର ସମନ୍ୱୟ ସାଧନ
କରି ପାରିଛନ୍ତି । ଏ ଦୃଷ୍ଟିକୁ ଆଲଙ୍କାରିକ କହନ୍ତି ପ୍ରଜ୍ଞାଦୃଷ୍ଟି ।
ପ୍ରଜ୍ଞାଦୃଷ୍ଟିକୁ ବ୍ୟାଖ୍ୟା କରିବାକୁ ହେଲେ କହିବା ଯେ ତାହା
ଗୋଟିଏ ଭଜତୁମ୍ଭରେ ରସଦୃଷ୍ଟି ସହିତ ବୋଧଦୃଷ୍ଟିର ସମନ୍ୱୟ ।

ରସଦୃଷ୍ଟିର ଭଜ ତୁମ୍ଭରୁ ଟିକିଏ ତଳକୁ ଖସିଲେ କିମ୍ବା ବୋଧ-
ଦୃଷ୍ଟିର ତୁମ୍ଭ ଟିକିଏ ଉପରକୁ ହେଲେ ଏ ଦୃଷ୍ଟିର ତୁମ୍ଭ ମିଳିବ ।

ଅମେ ସାଧାରଣତଃ ସୃଷ୍ଟିକୁ ବୋଧଦୃଷ୍ଟିରେ ଦେଖିବାରେ
ଅଭ୍ୟସ୍ତ । ଏ ଦୃଷ୍ଟିକୁ ନିମ୍ନ ଶ୍ରେଣୀର ବୈଜ୍ଞାନିକ ଦୃଷ୍ଟି କହିଲେ
ଚଳେ । ଏ ଦୃଷ୍ଟି ଆମକୁ ବେଦନା ଦିଏ, ଆନନ୍ଦ ବି ଦିଏ । କିନ୍ତୁ
ଏ ଆନନ୍ଦ ଓ ଶିର୍ଷାର ସୃଜନର ଆନନ୍ଦ ଏକ ନୁହେଁ । ବୋଧାନନ୍ଦ
ସମସ୍ୟା ସମାଧାନର ଆନନ୍ଦ,—“ଭଉଁରେକାର” ଆନନ୍ଦ ।
ରସାନନ୍ଦ ଏଥିରୁ ପୃଥକ୍ । କିନ୍ତୁ ପାଠକ ସାଧାରଣ ସମ୍ବନ୍ଧତଃ
ବୋଧାନନ୍ଦକୁ ହିଁ ରସାନନ୍ଦ ବୋଲି ଭୁଲ କରିବାରେ ଅଭ୍ୟସ୍ତ ।
ଲେଖକମାନେ ମଧ୍ୟ ଏ ଭୁଲ ଅନେକ ସମୟରେ କରନ୍ତି । କୌଣସି
ରଚନାର ଗୋଟାଏ ଗଭୀର ଅର୍ଥ ଆବିଷ୍କାର କରି ପାରିଲେ କିମ୍ବା
ଗୋଟାଏ ଭଜ idea ମନକୁ ଅସିଲେ ଏଭୁଲ ଦେବାର ସମ୍ଭାବନା ।

ବୋଧାନନ୍ଦ ଫଳରେ ମଧ୍ୟ ତଥାକଥିତ କବିତାର ଜନ୍ମ
ହୋଇପାରେ । ଗୋଟାଏ ଭଦ୍ରାବେଶ ଦେଖାଯାଉ,—

ଖୁସି ହୁଏ ଦେଖି ଏ ଜଗତ, ଅକାଶ ସାଗର ଗିରିଭୂଇଁ
ସକଳର କେନ୍ଦ୍ର ରୂପେ କିନ୍ତୁ ଏ ଦେହକୁ ଭଲ ପାଏ ମୁହିଁ ।
ଏ ଦେହକୁ ଭଲ ପାଏ ମୁହିଁ ଭଲ ପାଏ ପ୍ରତି ଅବସ୍ଥକ,
ସବୁ ମାୟା ଅନ୍ତର ଉତ୍ତରେ, ସତ୍ୟ ସେ ଯେ କେବଳ ସମ୍ଭବ ।
ଧନ ମାନ ଯଶ ଦେଖେ ଯେତେ ସବୁ ମୂଲ୍ୟ ପ୍ରଥମ କାରକ,
ନରନାରୀ ରୂପ ଲେଖେ ଯେତେ ତା ତହିଁ ଯେ ଅବିମ ପାରକ ।
ଧରଣୀର ନବ ନବ ଶୋଭା, ମଣିଷର ଶତ କାରୁ କର୍ମ
ତର୍ପଣ ଲାଲସା ଲାଗି ସବୁ ଏହି ତର୍ପଣ, ଏହି ଚାହିଁ ତର୍ପଣ ।
ଏ ଦେହକୁ ବେଢ଼ି ନାହିଁ ଖାଲି ବେଢ଼ିଛି ସେ ଚତୁର୍ଦ୍ଦିଗ ଭବନ
ଠୁଳ ଯହିଁ ସବୁ ଅନୁଭୂତ, ଚୁମ୍ବନ ପରଶ ଆଲିଙ୍ଗନ ।
ଏ ଦେହକୁ ରଖିବାକୁ ଧରି ଲୋଡ଼ା ଯାହା ସେ ମୋର ଧରମ
ତାହା ବିନେ ଅଛି କେଉଁ ଆତ୍ମା, ଆଉ କେଉଁ ଦେବତା ପରମ ?

କବି ଗୋଟାଏ ବିଚିତ୍ର ତଥ୍ୟ ଆବିଷ୍କାର କରି ପାରିଛନ୍ତି ବୋଲି
ଆନନ୍ଦିତ । କିନ୍ତୁ କବି ଦେହକୁ ଯେଉଁ ଦୃଷ୍ଟିରେ ଦେଖୁଛନ୍ତି
ତାହା ରସଦୃଷ୍ଟି ନୁହେଁ । ଦେହକୁ ରସଦୃଷ୍ଟିରେ ଦେଖିବାର
ପ୍ରସ୍ତାବ ଗୋଟାଏ ଅଛି, କିନ୍ତୁ ବୋଧଦୃଷ୍ଟି ପ୍ରବଳ ହେବାରୁ ସେ
ରସଦୃଷ୍ଟି ସ୍ଥିମିତ ହୋଇ ଯାଇଛି,—ଫୁଟି ପାରୁ ନାହିଁ । ବସ୍ତୁତଃ
ଏହା କବିତା ନୁହେଁ, ଗୋଟାଏ ତଥ୍ୟର ଛନ୍ଦୋବଦ୍ଧ ବିବୃତ୍ତି ମାତ୍ର ।
କବିତା ଯେ ନୁହେଁ ତାହା ଲେଖକଙ୍କର ଅବଚେତନ ମନ ସ୍ୱୀକାର
କରୁଛି, ନୋହିଲେ ଏ challenge ଅସିଲା କାହିଁ ?—

ହେ ଶିର୍ଷା ! ହେ କବି ! ଧାର୍ମିକ ! ଦେଖ ପର ସବୁ ସୁଖ ବ୍ୟଥା ?
ଦେହ ଛାଡ଼ି କି ଅଛି ଜଗତେ ? ସତ କହ ରଖି ବାଜେ କଥା ।
କହ କହ ଆଦାତ ପରଶ ପାଇଅଛି ଯେତେ ଯହିଁ ଭ୍ରମେ,
ମାଟିର ଏ ଦେହ ବିନେ ଭଲ ମିଲେ ଆଉ କେଉଁ ସ୍ୱର୍ଗଭୂମେ ?
ସୁଲକ ବେପଥୁ ଅଜି ଯେତେ ସୃଷ୍ଟି କଲା ଶିଳ୍ପ ସାହିତ୍ୟର
ନୁହଇ କି ଏ ଦେହର ଗୁଣ, ଧର୍ମ, କର୍ମ ଆଦେ ବଞ୍ଚି ନର ?

ଯାହାର ଧୂଳିକ ବେପଥୁ ଶିଳ୍ପ ସାହାଯ୍ୟର ସୃଷ୍ଟି କରିଛି ସେହି ଦେହ ସୁନ୍ଦର, ଅଦବ ତାକୁ ମୁଁ ଭଲ ପାଏ । କିନ୍ତୁ ସେ ସୌନ୍ଦର୍ଯ୍ୟର ପ୍ରକାଶ ଅଲୋଚ୍ୟ ରନୋରେ କାହିଁ ? ରସଦୃଷ୍ଟିର ଚକ୍ରମା କବିଙ୍କର ଆଖିରେ ଲଗୁ ଲଗୁ ଖସି ପଡ଼ିଛି । ରଚନାର କୌଣସି ସ୍ଥଳରେ ତାଙ୍କର ରସାୟନ ଦୃଷ୍ଟିର ପ୍ରକାଶ ନାହିଁ । ଅଛି କେବଳ ଭୂଇଁଟି ତଡ଼ି,—ସଂସାରରେ ଏହି ଦେହଟି ମାତ୍ର ପ୍ରତ୍ୟକ୍ଷ ସତ୍ୟ, ଅଦବ ସେ ମୋର ପ୍ରିୟ । ଏହି ଭୂଇଁଟି କଥା ଶିକ୍ଷା ଦେବାର ପ୍ରୟାସ ରଚନାର ସବୁଠାରୁ ପ୍ରକଟ ।

ପୂଜା ପଦ ଶବ୍ଦର ବର୍ଣ୍ଣର ବାଛ ସବୁ ଯେହୁ ଗଣି ଗଣି ଅଗୁର ନୟନ ନିତି ଯେତେ, କାହା ପାଇଁ କହ ସଜାତନା ? ଅଜ୍ଞାତର ଧର୍ମ ଅଭିଯାନ, ମନ୍ଦିରେ ମନ୍ଦିରେ ପରକାଶ, ମଣିଷ ଦେହର କାହିଁଗାଥା ନୁହେଁ କି ସେ ଦେହ-ଭବିଷ୍ୟ ? ଦେହ ଶୁଦ୍ଧି କି ରହେ ଭୁବନେ କହବ କି ସେହି ଦେହ ଛୁଇଁ ? ନାହିଁ, ନାହିଁ ନ ପାରବ; ତେଣୁ ଏ ଦେହକୁ ଭଲ ପାଏ ମୁହିଁ । ଏହା ଯୁକ୍ତିତର୍କ କର ଦେହକୁ ଭଲ ପାଇବାର ପ୍ରୟାସ ମାତ୍ର । ପ୍ରୀତିର ଲକ୍ଷଣ ଏଥିରେ ନାହିଁ; ପ୍ରିୟକୁ ଉପଭୋଗ୍ୟ କରି ସୃଷ୍ଟି କରିବାର ଚେଷ୍ଟା ମଧ୍ୟ ନାହିଁ । କେବଳ ଗୋଟିଏ ସ୍ଥଳରେ ସେ ଚେଷ୍ଟାର ସାମାନ୍ୟ ଲକ୍ଷଣ ମିଳେ,—ଏହି ଚାରି ଚର୍ମ,—ଏ ଦେହକୁ ବେଢ଼ି ନାହିଁ ଖାଲି, ବେଢ଼ିଛି ସେ ଚତୁର୍ଦ୍ଦିଗ ଭୁବନ । କିନ୍ତୁ ତା ପରେ ସେ ଚର୍ମ ସଙ୍କୁଚିତ ହୋଇ ଯାଇଛି । କବିତାକୁ ବୋଧଦୃଷ୍ଟି ସହଜ ଯୁକ୍ତିତର୍କ କରି ଧୂଳି ତାକୁ ଟାଣି ଓଟାଇ ବଡ଼ କରିବାର ଚେଷ୍ଟା କରିଛି ।

ଅପଣମାନେ ମନେ ରଖିବେ ବର୍ତ୍ତମାନ କାବ୍ୟ ବା କବିର ଦୋଷଗୁଣର ବର୍ଣ୍ଣର ଆମର ଉଦ୍ଦେଶ୍ୟ ନୁହେଁ । ଅମେ କବି-ଚିତ୍ତର ଅନୁସରଣ କରୁଛୁ ମାତ୍ର । କି ଅବସ୍ଥାରେ କବିତାକୁ କି ଭାବରେ ରସଦୃଷ୍ଟିରେ ଉଦ୍ଘୋଷିତ ହୋଇଛି. ଅଥବା ବାଧା ପାଇ ମଧ୍ୟ ପଥରେ ତାର ଗତିରୁଦ୍ଧ ହୋଇଛି, ଅଥବା ସେ ଅବାନ୍ତର ବିଷୟର ଅଧୀନ ହୋଇପଡ଼ିଛି କେବଳ ତାହାର ଅଲୋଚନା ମୁଁ କରିବାକୁ ଚାହେଁ । ଭକ୍ତ କବିଙ୍କର ଗୋଟିଏ ସୁପରିଚିତ କବିତା ନେଇ ଦେଖାଯାଉ,—

ରେ ଅଭିନୁ ! ନିଦ୍ରା ପରିହର
ଫେଡ଼ି ଚନ୍ଦ୍ରାର ଲୋଚନ କର କର ନିଶ୍ଚୟଣ
ନିଶ୍ଚୟେ ଶାବନ ସ୍ତୋତ ଧାଉଁଛି କପରି
ଦେଖିବାକୁ ମୃତ୍ୟୁସିନ୍ଧୁ କରୁଲ ଲହରୀ ।

କବି କାଳସ୍ତୋତର ଗତିମୟ-ବିରାଟରୂପ ଦେଖି ସମ୍ମିତ । କାଳରୂପୀ ମହାନଦୀର ଖର ପ୍ରବାହ...ଧ୍ୱଂସ ସାଗର ମୁଖକୁ ଧାଇଁଛି,—ଅତି ପ୍ରବଳ, ଅତି ବିରାଟ ସେ,—ବିଧୁଳ ତାର ବେଗ । ସମସ୍ତେ ସେଥିରେ ଅକୃଷ୍ଣ ହେଉଛନ୍ତି—ମୃତୁ ନିର୍ହରଣୀ, ମହା-ବେଗୀ ସ୍ତୋତସ୍ତୋତ, ସୁଦାନ ମନୁଷ୍ୟ, ମହାଯଶା ମହାପତି, ସୁବର୍ଣ୍ଣର ରକ୍ତାଧର, ଚାରି ପଦ୍ମାନନ, ସୁବିକର ତେଜୋବୀର୍ଯ୍ୟବଳ, ପ୍ରୌଢ଼ର

ଚତୁର ଜ୍ଞାନ ପ୍ରଭୃତି କିଛି ବାଦ ପଡ଼ୁନାହିଁ । ସେ ସ୍ତୋତୋମୁଖରେ ପଡ଼ି କେତେ ଆଶାର ତରଙ୍ଗ, ମନୁଷ୍ୟର କେତେ ସୁଖ ଦୁଃଖ, କେତେ କାମନା ଚୂର୍ଣ୍ଣ ହୋଇ ଯାଉଛି । କବି ଏହି ଚନ୍ଦ୍ରର ଦ୍ରଷ୍ଟା ।

ଏ ଦୃଷ୍ଟି ବୋଧଯୁକ୍ତ ହେଲେ ସୁଦ୍ଧା ନୀରସ ନୁହେଁ । କାଳ-ସ୍ତୋତର ବିଧୁଳ ପ୍ରଖର ଗତିବେଗ କବିତାକୁ ଆକୃଳ କରିଛି । ତଥାପି ବୋଧଦୃଷ୍ଟି ଓ ରସଦୃଷ୍ଟିର ସାମଞ୍ଜସ୍ୟ ସାଧନ ହୋଇ ପାର ନାହିଁ । ହୋଇଥିଲେ ମଧ୍ୟ ତାହା ସମ୍ପୂର୍ଣ୍ଣ ନୁହେଁ । ଫଳରେ ଦେଖାଯିବ ଯେ ବୋଧଦୃଷ୍ଟି ରସଦୃଷ୍ଟିକୁ ରୁଦ୍ଧ କରି ପ୍ରବଳ ହୋଇ ଉଠିଛି । କବିଙ୍କର ସ୍ୱଭାବସିଦ୍ଧ ଦାର୍ଶନିକତା ତାକୁ ମାନବ-ଜୀବନର ପରିଣାମ ଚନ୍ଦ୍ରାରେ କାତର କରି ଦେଇଛି ।

ଅଭା ରାଜ୍ୟେ ସେ ଭ୍ରମ ବିପଦେ
ଧର୍ମର ପୁଣ୍ୟ ରାଜ୍ୟ, ପ୍ରଜ୍ଞାର ମନ୍ଦିର ତଡ଼ି
ହୁଏ ପରାହତ, ପାପ ଗର୍ଭର ଭୈରବେ,
ପଳାୟନ କରେ ଶାନ୍ତି ସେହି ଉପଦ୍ରବେ ।

ମୂଳରୁ ଏ ପର୍ଯ୍ୟନ୍ତ ସମ୍ବନ୍ଧର ରସଦୃଷ୍ଟିର ଅଭାବ ଘଟି ନାହିଁ । ତଥାପି ଲକ୍ଷ୍ୟ କରିବାକୁ ହେବ ଯେ ପ୍ରଥମ ଦର୍ଶନର ସେ ବିଷୟ ଅତ୍ୟନ୍ତ ନାହିଁ । କ୍ରମେ କ୍ରମେ ଉତ୍ପତ୍ତି, ତହିଁରୁ ପରିଣାମ ଚନ୍ଦ୍ରା ଅସି କବିଙ୍କର ଚିତ୍ତ ଅଧିକାର କରିଛି । ରସଦୃଷ୍ଟି ମଧ୍ୟ ପଥରେ ରୁଦ୍ଧ ହୋଇ ଯାଇଛି ।

ମୁକୁଟ ମଣ୍ଡିତ ରାଜଶିର
ନୁହଇ ଶାନ୍ତି ଆସନ, ଅଶଙ୍କା ରମ୍ଭ ବିପଦ
ଅବିରତ ରାଜମନ କରଇ ଅସ୍ଥିର ।
ଅଜି ଯେ ରାଜେନ୍ଦ୍ରାସନେ, କାଲି ସେ ଫକର ।

ଏହି ଗୋଟିଏ ବଡ଼ ବାଣୀ,—ଦାର୍ଶନିକ ତଥ୍ୟପୂର୍ଣ୍ଣ ଗୋଟିଏ sermon. ମାତ୍ର ଆରମ୍ଭରେ ଯେଉଁ କବିଙ୍କ ପ୍ରକାଶ ପାଇଥିଲା ତାହା ଏଥିରେ ନାହିଁ । ରସଦୃଷ୍ଟି ଦିଗରୁ ଦେଖିଲେ “ଶାବନଚନ୍ଦ୍ରା” ସାର୍ଥକ କବିତା ନୁହେଁ । “ଆକାଶ-ପ୍ରଜ୍ଞ” ଓ “ଶାବନ-ଚନ୍ଦ୍ରା” ଏଇ ଦୁଇଟି କବିତା ଭୁଲନା କଲେ ମୋର ବକ୍ତବ୍ୟ ରହି ପାରିବେ । ଏଠାରେ ଜଣେ ବଡ଼ ଲେଖକଙ୍କର ଉକ୍ତି ଉଦ୍ଧାର କରିବାର ଲୋଭ ସବରଣ କରି ପାରୁନାହିଁ ।

“While I am experiencing an work of art, I am aware of no connexion between that experience and my own conduct or the conduct of any one. If a work of art is good to me, its goodness is not moral but æsthetic, something perceived immediately and valued for its own sake, without relation to any kind of conduct. But great artists like Beethoven have not seen this; he said that Don Giovanni was immoral, though, if he had recalled his

actual experience of it, he would have known that in that experience there was nothing conducive to any kind of conduct whatever.

This is what both interests and baffles us in art; for there is something in our minds which expects all experience to have a direct effect on our conduct. Whatever happens to us is, we assume, a command or a stimulus to do something; we connect it with our future, and judge it by its effect on that future. So those who are more labouriously on their guard against valuing art in moral terms, are still apt to praise a work of art because it "tells the truth about life;" but this talk about truth in art is as much an error and a delusion as the talk about morals. People call a work of art true to life, when they mean it is an work of art; true is simply a wrong term of praise they give to it, because, in their thought, they are still forgetting their actual experience of the work and considering its effect on the future; they think they have learnt something from it, and they proceed to praise it for that reason. But if, as may happen, we do learn something from a work of art, that is an accident. It is not the reason why we value it, nor, in fact are we disappointed if we learn nothing from a work of art. It is only as an afterthought that we connect our experience with our future at all.

But more than that, it is the very essence of æsthetic experience that we disconnect it from our future. During it we look neither before nor after; only the now exists for us, freed from all that has been or will be. And we recognize a work of art by its power of giving us this freedom. Art is infinitely diverse in content and in medium; the work of art may be, considered in other terms, a trifle like *Così fan tutte*, or a terror like King Lear;

in reference to actual experience it may be matter for laughter or tears, or neither; it may be the solution of a practical problem, like architecture, or of a problem almost geometrical like some music and painting, but behind all these diversities, its essential quality for us is that it frees us from the chain of events which in other experience binds us to our past and future."

[*What is Art—Clutton Brock*]

ଅମର ବୋଧଦୃଷ୍ଟି ରସସର୍ଜନାର ପରିପତ୍ତି । (ସେ looks before and after and pines for what is not.) ମନ ଯଦି କୌଣସି ବିଷୟକୁ ଉପଭୋଗ କରିବାକୁ ଚାହେଁ ତେବେ ବୋଧଦୃଷ୍ଟି ଅସି ସେ ବିଷୟର ଅନୁସ୍ଥଳ ଉଦ୍‌ଦାଟନ କରିବାକୁ ବସେ । ତାହାର ଉପାଦାନ ଓ ଉପକରଣ ଦେଖିବାକୁ ଚାହେଁ, ତାର ମୂଳମର୍ଯ୍ୟାଦା, ସ୍ଥାୟତ୍ତ୍ୱ ଓ ସାରବତ୍ସର ପରିମାଣ ହସାବ କରିବାକୁ ଯାଏ । ସେ ଅବସ୍ଥାରେ ଉପଭୋଗ୍ୟ ଆଦି ଉପଭୋଗ୍ୟ ହୋଇ ରହି ପାରେ ନା ।

ଲତାଟିଏ ବୃକ୍ଷକୁ ନଈ ଧରିଛି । ସେଠାରେ କବିର ରସ-ଦୃଷ୍ଟି ଦେଖିବ ନରନାଶାର ଅଦମ ପ୍ରଣୟର ଗୋଟିଏ ସୁନ୍ଦର ଛବି । ବୈଜ୍ଞାନିକର ବୋଧଦୃଷ୍ଟି କହିବ ଏଥିରେ ସୌନ୍ଦର୍ଯ୍ୟ କାହିଁ, କିଏ କହିଲେ ବୃକ୍ଷ ଓ ଲତା ମଧ୍ୟରେ ପ୍ରଣୟ ଅଛି ବୋଲି । ଲତା ବୃକ୍ଷକୁ ଅବଲମ୍ବନ କରି ସୂର୍ଯ୍ୟଲୋକ ପାରବା ଅଶାରେ ଉପରକୁ ଡ଼ିଠିଛି । ବୃକ୍ଷ ତାର ଉଦ୍‌ଦେଶ୍ୟ-ସିଦ୍ଧିର ଗୋଟିଏ ଉପାୟ ମାନ୍ଧ । ପ୍ରଣୟ କାହିଁ, ଏତ ଅଲୋକ ପାଇଁ ବୃକ୍ଷ ଲତା ମଧ୍ୟରେ ଗୋଟାଏ ସନ୍ତାନ ଗୁଲିଛି । ଏହାର ମୂଳରେ ଅଛି ବୁଦ୍ଧିଶାଳୀ ତାତ୍ପର୍ଯ୍ୟ । ଏ ମନୋରାଜିବ ନେଇ କାବ୍ୟ-ସୃଷ୍ଟି ଅସମ୍ଭବ । ତେଣୁ ପ୍ରଜ୍ଞାଦୃଷ୍ଟି ଅସିବ ମାମାଂସା କରିବାକୁ,—କହିବ ଦେଖତ ଅଲୋକ ପାଇଁ, ଜୀବନ ପାଇଁ କି ବ୍ୟାକୁଳତା । ଶିବିଧ ଦୃଷ୍ଟିଭୂମି ମଧ୍ୟରେ ପାର୍ଥକ୍ୟ ଏହିପରି ।

ସାଧାରଣତଃ ଅମର ବୋଧଦୃଷ୍ଟି ପ୍ରବଳ ହୁଏ ବୋଲି ଆମେ କୌଣସି ବିଷୟକୁ ସମ୍ପୂର୍ଣ୍ଣ ରସଦୃଷ୍ଟିରେ ଦେଖି ପାରୁ ନାହିଁ । ବଡ଼ ଜୋର ପ୍ରଜ୍ଞାଦୃଷ୍ଟିର ମଧ୍ୟସ୍ଥତାରେ ଗୋଟାଏ ମାମାଂସା କରିଥାଉଁ । ସାଧାରଣ ଚକ୍ଷୁରେ ବୋଧଦୃଷ୍ଟି ସ୍ୱାଭାବିକ ଓ ସହଜ ମନେ ହେବ । ରସଦୃଷ୍ଟିକୁ ଅକବି-ତତ୍ତ୍ୱ ମନେ କରେ କଳ୍ପ କଳ୍ପନା । କବି କିନ୍ତୁ ଦେଖନ୍ତି ଯେ ବିଷୟକୁ ମନୁଷ୍ୟ ସହିତ ଗୋଟାଏ ରହସ୍ୟ କରି ଗୁଲିଛି । ତାହାର ଅନ୍ତରର ଗୋପନ ତତ୍ତ୍ୱ ସେ ବ୍ୟାଲୋକରେ

ଉଦ୍‌ଘାଟିତ କରିବାକୁ ନାହିଁ । ତାହାର କାରଣ କବିଙ୍କ ଭାଷାରେ ବର୍ଣ୍ଣନା କରୁଛି । ଦେଖାଯିବ ଏ ଉଦ୍‌ଘାଟନେଶ୍ୟ ବୈଜ୍ଞାନିକ ଅନୁସନ୍ଧିତାରୁ ସମ୍ପୂର୍ଣ୍ଣ ପୃଥକ ।

ସବୁ ତ ଥିଲା, ଲତା ତରୁକୁ ବେଢ଼ି ଥିଲା, ବ୍ରମର ମାଧବ କୁଞ୍ଜରେ ବୁଲୁ ଥିଲା, ଚନ୍ଦ୍ରକୁ ଗୁଞ୍ଜି ଚକୋରା ଉଡ଼ୁ ଥିଲା, ମେଘ କୋଳରେ ବଜୁଲ ଖେଳୁ ଥିଲା,—କିନ୍ତୁ

“ଏତ ସେ ଗୋପନ ମନେର ମିଲନ ଭବନେ ଭବନେ ଅଛି

ସେ-କଥା କେମନେ ହଇଲି ପ୍ରକାଶ ପ୍ରଥମେ କାହାର କାନ୍ଧେ ?”

ଯାହା ନିକଟରେ ପ୍ରଥମ ପ୍ରକାଶ ହେଲା, ସେ କବି । କିନ୍ତୁ ପ୍ରଥମେ କେହି ତାକୁ ପ୍ରାନ୍ତ୍ୟ କରୁ ନ ଥିଲେ । ସେ ସ୍ୱପ୍ନବୋଳା ବିହ୍ୱଳ ଦୃଷ୍ଟିରେ ଚାହିଁ ଥାଏ, ଫୁଲ ପରି ନୀରବରେ ଅନାଇ ବସି ଥାଏ ।

ବିଶ୍ୱ-ପ୍ରକୃତି ତାର କାନ୍ଧେ ତାଇ ଛୁଇଁନାକୋ ସାବଧାନେ
ଘନ ଘନ ତାର ଘୋମଟା ଖସିତ ଭାବେ ଇଙ୍ଗିତେ ଗାନେ ।

* * * *

ଶର୍ମା ଯଦେ ନିତ ନୟନେ ନୟନେ କୁମୁଦାର ଭାଲେବାସା
ଏ ରେ ଦେଖି ହେସେ ଭାବତ ଏ ଲୋକ ଜାନେ ନା
ଗେଖେର ଭାଷା ।

ନଲିନୀ ଯଶନ ଖୁଲିତ ପରଶ ଗୁଞ୍ଜି ତପନେର ପାନେ
ଭାବତ ଏ ଜନ ଫୁଲ ଗନ୍ଧେର ଅର୍ଥ କହୁ ନା ଜାନେ ।
ତଡ଼ିତ୍ ଯଶନ ଚକିତ ନିମେଷେ ପାଲଟୋ ତୁମିଆ ମେଘେ,
ଭାବତ ଏ ଖ୍ୟାପା କେମନେ ବୁଝିବେ କି ଅଛି ଅଗ୍ନିବେଗେ ।

* * * *

କିନ୍ତୁ ଦିନେ,

କବି ଗାହୁଆ ଉଠିଲ ନରନାରୀ ଶୁଣ ସବେ

କତକାଲ ଧର କି ସେ ରହସ୍ୟ ଘଟିଛି ନିର୍ଜାଲ ଭବେ ।

ଏ କଥା କେ କବେ ସ୍ୱପନେ ଜାନିତ,—ଅକାଶେର ଗୁଂଘ ଗୁଞ୍ଜି
ପାଣ୍ଡୁ-କପୋଳ କୁମୁଦାର ଗେଖେ ସାର ରାତ ନିଦ ନାହିଁ ।
ଉଦୟ-ଅତଳେ ଅରୁଣ ଉଠିଲେ କମଳ ଫୁଟେ ସେ ଜଳେ
ଏତ କାଲ ଧରେ ତାହାର ତରୁ ଶପା ଛଲି କୋନ ଛଲେ ।

* * * *

ଶୁନିୟା ତପନ ଅସ୍ତେ ନାମିଲ ସରମେ ଗଗନ ଭରି

ଶୁନିୟା ଚନ୍ଦ୍ର ଅମଳ ରହିଲ ବନେର ଆଡ଼ାଲ ଧରି ।

ସମସ୍ତେ ଲଜ୍ଜାରେ ସଜି ଗଲେ, ଭାବିଲେ ଛୁ ଛୁ, ଏତେ କାଲ
ସ୍ୱାକୁ ଅମେ ବୋକା ଭାବ ନିଶ୍ଚିନ୍ତ ଥିଲୁ । ଏ ଲୋକଟା ସବୁ
ଦେଖିଛି, ସବୁ ବୁଝିଛି । ଏଣିକି ଆମ ନାମରେ ଆଉ କି
ରଚାଇ ବୁଲିବ କିଏ ଜାଣେ ।

ହାୟ କବି ହାୟ ସେ ହତେ ପ୍ରକୃତି ହସେ ରେଛେ ସାବଧାନ,—

ମାଆଟି ଦେଉୟା ବୁକେର ଉପର ଆଁତଲ ଦିଆଛେ ଟାନ ।

ଯଦ ଛଲେ ଅଳ ଯଦ ଘୁରେ ମର ଜଗତେର ପିଞ୍ଜ ପିଞ୍ଜ,
କୋନୋ ଦିନ କୋନେ ଗୋପନ ଖବର ନୁହନ ଫେଲେ ନା କହୁ ।

* * * *

ମନେ ହସ୍ତ ସେନ ଅଲେତେ ସ୍ୱପ୍ନାତେ ରସେଛେ କି ଭାବ ଭର,—
ହାୟ କବି ହାୟ, ହାତେ ହାତେ ଅର କହୁଲ ପଡ଼େ ନା ଧର ।

ସାଧାରଣତଃ ବୋଧଦୃଷ୍ଟିରେ ଦେଖିବାହୁଁ ଅମର ସ୍ୱଭାବ । ତଥାପି ଅମର ଅବଚେତନ ମନ କବିଭାବପର । ଉଦାହରଣ ସ୍ୱରୂପ ଦେଖାଯାଉ,—ଅମର ବିଳାସର ପ୍ରତ୍ୟେକ ସାମଗ୍ରୀ ଜୀବଜନ୍ତୁ ବା ବୃକ୍ଷଲତାର ଶୁଣାନରୁ ଅନୁଭବ । ଶଙ୍ଖ-କକାଲର ଅର୍ତ୍ତରବ ଅମର ଉତ୍ସବ ପ୍ରାଙ୍ଗଣରେ ମଙ୍ଗଳ ଧ୍ୱନିତ କରେ । ଅମର କୈଷେୟ ବାସ କାଟି ବିଶେଷର ଜୀବନ-ଚକ୍ରରେ ଗ୍ରସ୍ତ । ଗଜଦନ୍ତ ଓ ବୃକ୍ଷର ଶବ ଦେହରେ ନିର୍ମିତ ପାଲଙ୍କ ଅମର ବିଳାସ-ଶଯ୍ୟା, ଲକ୍ଷ୍ମୀକାନ୍ତର ହୃଦୟ-ଶୋଣିତରେ ଅମେ ପ୍ରେୟସୀର ଚରଣ ରଞ୍ଜିତ କରୁ । ତାର ଅଧରର ତାମ୍ବୁଲ ଗୁଣ, ତାର କଣ୍ଠର ମୁକ୍ତା-ପ୍ରବାଳରେ ଗ୍ରସ୍ତ ହାର, ଏ ଗୁଡ଼ିକ ସବୁ ତ ଜୀବର ଦେହାବଶେଷରୁ ମିଳିଛି । ଅମର ମାଙ୍ଗଳିକ, ଅମର ପୂଜାପକରଣ, ଅମର ଦେବଭୋଗ୍ୟ ସବୁ ସାମଗ୍ରୀ, ଅମର ସବିବିଧ ବିଳାସୋପକରଣ ଶୁଣାନର ଦାନ ଦିଏ ଆଉ କଣ ? ଅଧିକ କହିବା ନିଷ୍ପ୍ରାଜ୍ଞାନ,—ଅମର କଳ୍ପନାର ଚରମୁଦାର ଶ୍ୟାମସୁନ୍ଦରଙ୍କର ମୋହନ ଚୂଡ଼ାଟି ମୁକ୍ତା ଶିଖି-ସୁତରେ ଭିଆଇ । କିନ୍ତୁ ଏ କଥା ଯଦି ଅମର ବୋଧଦୃଷ୍ଟି ବାସ୍ତବର ଦେଖାଇ ଦେଉଥାଏ, ତେବେ ଏମାନଙ୍କର ମାଧୁର୍ଯ୍ୟ, ଏମାନଙ୍କର ଉପଭୋଗ୍ୟତା ରହିବ କାହିଁ ?

ଏ ବୋଧକୁ ପ୍ରଜ୍ଞାଦୃଷ୍ଟିର ଫଳ ମନେ କଲେ ଭୁଲ ହେବ । ଏହା ବୋଧଦୃଷ୍ଟିର ଫଳ । ବୋଧଦୃଷ୍ଟି ଇନ୍ଦ୍ରିୟାଞ୍ଚଳ ନୁହେଁ, ଇନ୍ଦ୍ରିୟାଞ୍ଚଳ ହେଲେ ତାହା ପ୍ରଜ୍ଞାଦୃଷ୍ଟିରେ ପରିଣତ ହୁଏ ।

ପ୍ରଜ୍ଞାଦୃଷ୍ଟି କବିଙ୍କର ନିଜସ୍ୱ ନ ହେଲେ ମଧ୍ୟ ଶକ୍ତି ନାହିଁ । ଅପରର ପ୍ରଜ୍ଞାଦୃଷ୍ଟିକୁ ଫଳକୁ ସେ ସମ୍ପୂର୍ଣ୍ଣ ରସାୟନ ଦୃଷ୍ଟିରେ ଦେଖି ଶିଳ୍ପସୃଷ୍ଟି କରି ପାରନ୍ତି । ତାହାକୁ ନୂତନ idea ମନେ କରି ପାଠକ ସାଧାରଣ ମୁଗ୍ଧ ହୁଅନ୍ତି ତାହା ସମ୍ଭବତଃ ସେ ideaର ପ୍ରକାଶ ରଙ୍ଗର ନୂତନତା,—ତାହା ଶିଳ୍ପୀଙ୍କର ସୃଷ୍ଟିର ନବ-ରୂପରେ ପ୍ରକାଶ । ନୂତନ idea କହିବାର କୌଣସି ଅର୍ଥ ନାହିଁ । idea ସବୁ ପୁରାତନ । ଶିଳ୍ପୀ ତାହାକୁ ନୂତନ ରୂପରେ ସୃଷ୍ଟି କରନ୍ତି । କବିଗୁରୁ ରବୀନ୍ଦ୍ରନାଥଙ୍କର କାବ୍ୟ କବିତାର ଉପାଦାନ ଉପନିବନ୍ଧ କିବା ପ୍ରାର୍ଥନା ବୈଷ୍ଣବ ସାହିତ୍ୟରୁ ସ୍ୱତ୍ୱତ । ତାଙ୍କର ରସଦୃଷ୍ଟି ସେ ideaକୁ ରମଣୀୟ କରି ନବରୂପରେ ପ୍ରକାଶ କରୁଛି ।

ଗୋଟିଏ ଉଦାହରଣ ଦେଖାଯାଉ,—

ଭୁବ୍, ମମ ସୁନ୍ଦର ହେ, କେ କହେ ରଞ୍ଜିତକର ?

କର-କରେଟି ଅମୃତ-ରସେ

ରଖିଛି ପୁର, ଭୁଲିଲ ସେ

ଶଂକର ମୋ ଶଂକାକୁ ସହର ।

କେ କହେ ଭର ଉଦାର୍ଯ୍ୟ ତୁମେ ? କେ କହେ ବରଷା ?
ରସ୍ତା ଦେବେ ଅଙ୍ଗ ଭର ବୋଲି କିଷ ଲାଗି ?

ଜଳାଇ ଅଛି ରଖିଲ ଦେହେ
ପ୍ରେତକୁ ସାଥୀ କରଲ ସ୍ନେହେ,
କାଳକୂଟର କାଳିମା ନିଜ କଣ୍ଠେ ଦେଲ ଦାଗି !
ଦଗମ୍ଭର, ତଥାପି ନେଲ କୁଣ୍ଡପଟ ମାଗି !
ଧୂଉର କଲ କଣ୍ଠିଭୂଷା,— ଶୁଣାନେ ବାସ କପା !
ଅସମାଳା ଦୋହୋଲେ ଗଲେ କି ଲାଗି ନିଶି ଦିବା ?

ବିଶପତି ଆଖ୍ୟା ଯାଉ
ସେ କପା କଲ ଲସାସାର ?

ଧୂଳିଟା ସେ କପାଇଁ, ଶରୀ ଯାହାର ଶିରୋବିଭା ?
ବିରୋଗୀ ହେ, ଉଦାର୍ଯ୍ୟ ଯଦି, ଦେଲି କହ କବା ?
ବିଶ କଲ ଉଚ୍ଚ ଯାକୁ ମଣିଲ ଅସୁନ୍ଦର,
ଯାହାକୁ ତରେ ଦୂରବା ଲାଗି ନିଶିଲ ତତପର,
ଅର୍ଥାମ ପ୍ରେମେ ବିଶନାଥ ।

ତାହାକୁ ଦେଲ ବଢାଇ ହାତ,
ତାକୁଳ ସାଥେ, ରଖିଲ ମାଥେ କଲ ଯେ ଅନୁର,
କେ କହେ ତୁମେ ଉଦାର୍ଯ୍ୟ ହେ, କେ କହେ ରସୁକର ?
ତବ ନୁହଁଇ ନେତ୍ର-ଲୀଳା ଦଗ୍ଧ କରୁ ମୋରେ,
କାଣେ ମୋ ଦାହ ଶୀତଳ ଦେବ ଜାତବ-ନିର୍ହରେ ।

ବିଶୁରୁ ମୁଁ ବିଶନାଥେ
ଯାହା ଦେବ ରସୁସାଥେ
ମରଣ ଜୟା ପରଶ ଲର ଶାନ୍ତି ସୁଶି ଖରେ,
ରୁଦ୍ର ! ମମ ସୁନ୍ଦର ହେ, ମିଥ୍ୟା ମୁହିଁ ତରୋ ।

ଏଥରେ ideaର ନୂତନତା ବୋଲି କିଛି ନାହିଁ । ସୁରତନ
ideaକୁ ନୂତନ ରୂପରେ ସୃଷ୍ଟି କରିବାର ପ୍ରୟାସ ଅଛି । ଏ
ରଚନା ପ୍ରଜ୍ଞାଦୃଷ୍ଟିର ଫଳ । କିନ୍ତୁ ସେ ପ୍ରଜ୍ଞାଦୃଷ୍ଟି ଲେଖକଙ୍କର
ନିଜସ୍ବ ନୁହେଁ । ଧୂରଣରୁ ଆସୁଛି । ଏ କବିତାରେ ଅଛି ମୃତ୍ୟୁର
ରୂପ ରୂପକୁ ସୁନ୍ଦର ଉପରୋଧ୍ୟ କରି ସୃଷ୍ଟି କରିବାର ପ୍ରୟାସ,
ରୂପ ଓ ରସୁକରକୁ ରସାୟନ ଦୃଷ୍ଟିରେ ଦେଖିବାର ଚେଷ୍ଟା ।

ରସିକ କବିତାରେ ସେ ବୋଧସ୍ଥାନ ତାହା ନୁହେଁ । କିନ୍ତୁ
ବୋଧଦୃଷ୍ଟି ପ୍ରବଳ ହେଲେ ରସହାନ ହୁଏ ବୋଲି, କବିତାରେ
ବୋଧଦୃଷ୍ଟିକୁ ଯଥାସମ୍ଭବ ସହଜ କରିବାର ପ୍ରୟାସ । ବୋଧଦୃଷ୍ଟିକୁ
ସମ୍ପୂର୍ଣ୍ଣ ରୂପରେ ରୁଦ୍ଧ ନ କରି ନିର୍ଦ୍ଦିଷ୍ଟ ସୀମା ମଧ୍ୟରେ ଖୋଲା
ପାରିଲେ ତାହା ଶ୍ରେଣୀର ରସଦୃଷ୍ଟି ସମ୍ଭବ ହୋଇ ପାରେ । ପକ୍ଷକ
ଯେ ସ୍ବୟଂ ସମ୍ପୂର୍ଣ୍ଣ ତାହା ନୁହେଁ । ବୋଧଦୃଷ୍ଟି ଯଦି ପକ୍ଷକ
ଅଭିଜ୍ଞ କର ମୃଣାଳରେ ଆବଦ୍ଧ ରହେ ତେବେ ସତ ନାହିଁ,
ବରଂ ଲଭ । କାରଣ ସେ ପର୍ଯ୍ୟନ୍ତ ରସଦୃଷ୍ଟି ସହିତ ସେ
ମୈତ୍ରୀ ମାନ ଚଳି ପାରେ । କିନ୍ତୁ ବୋଧଦୃଷ୍ଟି ତଦଧିକ ପ୍ରସାରିତ
ହେଲେ ସେ ମୈତ୍ରୀ ରହିବା ସମ୍ଭବ ନୁହେଁ ।

ପ୍ରଜ୍ଞାଦୃଷ୍ଟି ନ ଥାଇ ମଧ୍ୟ କବିତା ଏ ମୈତ୍ରୀ ଅବ୍ୟାହତ
ରଖି ପାରେ,—

କ୍ରମେ ଜନ୍ମ କନରେ, ଅଦଭୂତ ହୃଦରେ
ପଶିଲ ତାଙ୍କ ଜଗତର
ଭାଜିଲା ତୋ ସ୍ବପନ, ମେଲିଲୁ ତୁ ନୟନ
ଦେଖିଲୁ ଦିବ୍ୟ ରବି-କର ।
ନିକଟେ ସ୍ବର୍ଣ୍ଣ-ରେଖା ସର
ପଡ଼ିତ ବସରେ ତୋହର
ସେ କର ଦରଶନେ ଥର ଥର କମ୍ପନେ
ଥରକୁ ବେଗେ ଝରି ଝରି ।

ଏଠାରେ ରସଦୃଷ୍ଟି ଅବିମିଶ ନୁହେଁ, ବୋଧସ୍ଥଳ । ସୂର୍ଯ୍ୟ
କରଣ ସଙ୍ଗେ ଝରିବାର ବିଜ୍ଞାନିକ ସମ୍ବନ୍ଧକୁ କବି ରସଦୃଷ୍ଟିରେ
ଦେଖୁଛନ୍ତି । କିନ୍ତୁ ସେ ରବିକର ପ୍ରଭାତର ରବିରଶ୍ମି ପରି
ଜାଗରଣର ଦ୍ୟୋତକ । ତାର ଉତ୍ସାହ ଯଦି ତୁଷାରକୁ
ତରଳିବାର ଚେଷ୍ଟା କରନ୍ତା ତେବେ ରସହାନ ଦୃଷ୍ଟିଆନ୍ତା ।

ମେଘମନ୍ତ ଆବର ଧୂଳିଲ ଆକାଶର
ତୋ ପ୍ରାଣ ଆବେଗ ବଢାଇ
ତା' ସଙ୍ଗେ ବର୍ଷା ବାର ସୁମଧୁରେ ଝଙ୍କାର
ପଡ଼ିଲା ତୋର ବସେ ଯାଇ ।
ତୋ ହୃଦ ନୋହିଲ ସମ୍ଭାଳି,
ବୋଇଲୁ ହୃଦ ଦେବି ତାଳି,
ବାରିବ କିଏ ମୋତେ ? ଯିବ ମୁଁ ବୋହୁ ପ୍ରୋତେ
ମୋ ଦିନ ଗଲ ଭାଲ ଭାଲ ।
ସକଳ ଅନୁସର ତେଜଲୁ ଗିରିଦର୍ଶୀ
ତୁହିଲ ପଡ଼ିଲୁ ବାହାରେ ।
ବିଶାଳ ଶିଳାଗୁଣି ରେଟିଲୁ ବାଟେ ଆସି
ରୁଦ୍ଧ ତୋ ପଥ ସେ ବାଧାରେ ।

ଏଥରେ ବୋଧ ଦୃଷ୍ଟିର କ୍ରିୟା ସ୍ପଷ୍ଟ । ଏହା ବିଜ୍ଞାନିକ
ସତ୍ୟର ସରସ ବିବୃତି,— ବସ୍ତୁତଃ ବୋଧଦୃଷ୍ଟି ଏଠାରେ ରସଦୃଷ୍ଟିକୁ
ଅଭିଜ୍ଞ କରିବାକୁ ଚାହୁଁଛି । କିନ୍ତୁ ତାହା କବିପ୍ରତିଭା ତାକୁ
ତଥାପି ଅର୍ଥାତ୍ କରି ରଖିଛି । ଅବିମିଶ ରସଦୃଷ୍ଟିର ପରିଚୟ
ଅମେ ଏ କବିତାର ଅନ୍ୟତ୍ର ଦେଖି ପାରିବା,—

ଧୂଳି ବ୍ୟୋମବିହାସ ବିହଙ୍ଗମେ ବାହାରି
ଗଗନେ ଗାଇଲେ କି ଗୀତ,
ତୋର ହୃଦ କନର ବେଦିଲୁ ସେହି ସ୍ବର
ହେଲା ତୋ ପ୍ରାଣ ଆଲୁକିତ ।
ବୋଇଲୁ ହୋଇ ଛନ ଛନ, କେ ମୋତେ ତାକଲ ଏସନ;
କେ ତାକଲ ଶ୍ରବଣେ ଅମୃତ ନିମନ୍ତଣେ
କରି ମୋ ମନ ଭଜାଟନ ।

ଅଥବା, ହୃଦୟ ଅନୁରାଗେ ଧାଇଁ ଲୁହେରେ ଆଗେ
ଆସଣା ପଥ ଆପେ ଗଢ଼ି

ବିଦ୍ଵ ବ୍ୟାଘାତ ଗୁଣି ଗୁଣେ ଯାଆନ୍ତେ ଭାସି
ଆନନ୍ଦ ତୋର ଗଲା ବଢ଼ି ।

ଆନନ୍ଦେ ତରଳ ବିହ୍ୱଳ ତୋ ମୁଣ୍ଡି ଦଶିଲା ଓହ୍ଲୁଳ

କଳା କଳା ନାଦରେ ତୋ କଣ୍ଠ ଦୃଷ୍ଟରେ

ହରିଜନ ଗୀତ ଅନୁଗଳ ।

ରସଦୃଷ୍ଟିର ପ୍ରମାଣ ସ୍ବରୂପ ସମଗ୍ର କବିତାଟିରେ ନଦୀର
ଗୋଟିଏ ମନୋମୟୀ ପ୍ରତିମା ଗଠନର ଚେଷ୍ଟା ପରିଚ୍ଛୁଟ । ସେ
ପ୍ରତିମା କ୍ରମେ ସୁସଜ୍ଜିତ ରୂପ ମଧ୍ୟ ଲାଭ କରିଛି ।

(ଅଗାମୀ ଧର ଶିକ୍ଷାର ଉପଦ୍ରୁଷ୍ଟିର ଅନେକମା ବ୍ୟବହାର ଗାମନା ରହିବ)



ସମ୍ପର୍କିତା *

ଶ୍ରୀ ରାଧାଗୋବିନ୍ଦ ଦାସ

ବାରିପଦା ସାହିତ୍ୟ-ସମାଜର ଅଳ୍ପ ଏହି ପଞ୍ଚମ ବାର୍ଷିକ
ଅଧିବେଶନର ପୁରୋଧା ଶ୍ରୀଯୁକ୍ତ ଗିରିଜାଶଙ୍କର ରାୟ
ମହାଶୟଙ୍କୁ ମୁଁ ସମାଜ ତରଫରୁ ସାଦର ଅଭିବାଦନ ଜଣାଉଅଛି ।
ଏ ମହାଶୟଙ୍କର ବିଶେଷ ପରିଚୟ ଦେବା ମୋ ପକ୍ଷରେ ଏକାନ୍ତ
ଅନାବଶ୍ୟକ । ତାଙ୍କର ପିତା ୧ ରାମଶଙ୍କର ଓ ଜ୍ୟେଷ୍ଠ ଭାତି
୧ ଗୌରୀଶଙ୍କର ଉତ୍କଳର ଶିକ୍ଷିତ ଧୂର୍ତ୍ତ ସମାଜରେ ସୁପରିଚିତ ।
ବ୍ରିଟିଶ ଶାସନର ପ୍ରାରମ୍ଭରେ ପ୍ରତିପତ୍ତିଶାଳୀ ନବୀଗତ
ବଙ୍ଗଭ୍ରାତାମାନେ ଓଡ଼ିଆ ଗୋଟିଏ ସ୍ୱତନ୍ତ୍ର ଭାଷା ନୁହେଁ ବୋଲି
ଦାବୀ କରି ସେତେବେଳେ ଆତ୍ମମାନଙ୍କ ମାତୃଭାଷାକୁ ସମ୍ମୁଲେ
ଲେପ କରିବାକୁ ଦୃଢ଼ପରିକର ହୋଇଥିଲେ, ସେତେବେଳେ
ଯେଉଁ କେତେଜଣ ସତ୍ୟନାଥ, ଦେଶପ୍ରେମୀ ଜନନେତା
ସେମାନଙ୍କର ଏହି ଦୂରଦୃଷ୍ଟି ବିରୁଦ୍ଧରେ ଦଣ୍ଡାୟମାନ ହୋଇ
ଓଡ଼ିଆ ପ୍ରସ୍ତାସକୁ ପଣ୍ଡ କରିଥିଲେ, ପ୍ରାଚୀନପୁରୁଷାଦି ୧ ଗୌରୀଶଙ୍କର
ସେମାନଙ୍କର ଅଗ୍ରଣୀ ଥିଲେ ଏହା କହିବା ବାହୁଲ୍ୟ ମାତ୍ର ।
କଟକର ‘ଟାଉନ ହଲ’ ସେହି ମହାତ୍ମା ଦେଶକୁ ଦାନ କରି
ସାଇଜନ୍ତି ଓ ଉତ୍କଳର ପ୍ରଥମ ସାପ୍ତାହିକ ପତ୍ରିକା ‘ଉତ୍କଳ-ବାସିକା’
ତାଙ୍କର ଉଦ୍ୟମରେ ପ୍ରଥମେ ପ୍ରକାଶିତ ହୋଇଥିଲା । ଶ୍ରୀଯୁକ୍ତ
ଗିରିଜାଶଙ୍କର ସେହି ବଂଶର ସୁଯୋଗ୍ୟ କୃଷ୍ଣସନ୍ତାନ ଓ ଅଳ୍ପ
ତାଙ୍କୁ ଏହି ଉତ୍ସବର ପୁରୋଧା ରୂପରେ ପାଇ ଆମ୍ଭମାନେ କୃତାର୍ଥ
ହୋଇଅଛୁ । ଆତ୍ମମାନଙ୍କର ଅଶା ଯେ ଉତ୍କଳ ଦେଶର ଓ
ଭାଷାର ବର୍ତ୍ତମାନ ଏହି ସଙ୍କଟସ୍ଥିତିରେ ସେ ଗୋଟିଏ ଉଲ୍ଲାସ ପଥ
ଦେଖାଇ ନୂତନ ଆଦର୍ଶରେ ଆତ୍ମମାନଙ୍କୁ ଅନୁପ୍ରାଣିତ କରିବେ ।

ମୁଁ ସାହିତ୍ୟର ପୁରାଣ ନୁହେଁ କିମ୍ବା ମୋର ସହିତ୍ୟ-କ୍ଷେତ୍ରରେ କୌଣସି ବବେଶଣା ନାହିଁ । ଅପଣମାନଙ୍କ ଭଳି ବଞ୍ଚି ସାହିତ୍ୟ-କ୍ରମାନଙ୍କ ସମାଜରେ ସାହିତ୍ୟ ସମ୍ବନ୍ଧରେ 'କୌଣସି ଭାଷଣ ଦେବା' ମୋ ପକ୍ଷରେ ଧୂଳିଆ ମାଟି । ତେବେ କର୍ତ୍ତବ୍ୟର ଆଦେଶରେ

ସାଧାରଣ ଲୋକଙ୍କ ସାହିତ୍ୟ ସହିତ ଯେଉଁ ଟିକକ ସମ୍ପର୍କ ସେହି ଦୃଷ୍ଟିରୁ ଭୁଲ ଗୁରୁ ପଦ ମାତ୍ର କହିବାକୁ ପ୍ରୟାସ କରନ୍ତି । ଅଧୁନିକ ସାହିତ୍ୟ ସହିତ ହିଁ ସାଧାରଣ ଲୋକଙ୍କ ସମ୍ପର୍କ । ସେହି ଅଧୁନିକ ଉଲ୍ଲିଖିତ ସାହିତ୍ୟ ବିଷୟ ଅଲୋଚନା କଲେ ତାହାର ନାନା ଅଭାବ ଅସୁବିଧା ଆଗେ ନ ଜରରେ ପଡ଼େ । ଚଳିତ ବର୍ଷ ଠାରୁ ପାଠନୀ ବିଶ୍ୱବିଦ୍ୟାଳୟ ମ୍ୟାଟ୍ରିକୁଲେସନ ପର୍ଯ୍ୟନ୍ତ ମାତୃ-ଭାଷାରେ ଶିକ୍ଷା ପ୍ରଦାନ କରବାର ନୀତି ପ୍ରସଙ୍ଗ କରୁଥିବାରୁ ସେହି ସବୁ ଅଭାବ ଅସୁବିଧା ପ୍ରତି ସହସାଧାରଣଙ୍କର ଦୃଷ୍ଟି ବିଶେଷ ଭାବରେ ଆକୃଷ୍ଟ ହୋଇଅଛି । ଜାତୀୟ ସାହିତ୍ୟ ଜାତୀୟ ଉନ୍ନତିର ବିଶିଷ୍ଟ ସହାୟକ ଓ ପରାମର୍ଶକ । ଜାତୀୟ ସାହିତ୍ୟର ଉନ୍ନତି ବ୍ୟାପ୍ତରେକେ କୌଣସି ଜାତି କେବେ ଉନ୍ନତି କରବାକୁ ସମର୍ଥ ହୋଇନାହିଁ । ଏହି ଜାତୀୟ ସାହିତ୍ୟର ଉନ୍ନତି କଲେ ଲୋଡ଼ା ସାଧନା ଓ ଅଧ୍ୟବସାୟ । ଏହା ବଳରେ ସୂକ୍ଷ୍ମର ଉନ୍ନତି ସାହିତ୍ୟମାନଙ୍କରୁ ସକଳନ ଓ ଅନୁବାଦ ଦ୍ୱାରା ନିଜ ଜାତୀୟ ସାହିତ୍ୟ-ସମ୍ପଦର ସମ୍ୟକ୍ ଅବଦୃଷ୍ଟି କରା ଯାଇପାରିବ । ସାହିତ୍ୟ-କ୍ଷେତ୍ରରେ କଳାସୃଷ୍ଟି ସକାଶେ ମେଧା ଓ ମୌଳିକତାର ଆବଶ୍ୟକ ହୋଇଥାଏ; କିନ୍ତୁ ଏହି ଗଣତନ୍ତ୍ରିକ ଯୁଗରେ ଗଣ ସାହିତ୍ୟର ଆବଶ୍ୟକତା ଖୁବ୍ ବେଶୀ । ଉପଯୁକ୍ତ ଗଣ ସାହିତ୍ୟର ସୃଷ୍ଟି ଉଲ୍ଲିଖିତ ଏ ପର୍ଯ୍ୟନ୍ତ ହୋଇ ନାହିଁ କହିଲେ ଲେଲ । ଦେଶ ବିଦେଶର ରଚିତାସ, ଶିଶୁ ସାହିତ୍ୟ, ସ୍ୱଳମାତ୍ର ଗାଥା, ଅର୍ଥଶାସ୍ତ୍ର, ଶିଳ୍ପ ଶାସ୍ତ୍ର, ଚିକିତ୍ସା ବିଜ୍ଞାନ, ପଶୁପାଳନ ଓ ଚିକିତ୍ସା, ସମ୍ବନ୍ଧ ଓ ପ୍ରାୟୋଗିକ ପ୍ରଭୃତି ବିଷୟରେ କିମ୍ବା ବିଭିନ୍ନ ବିଜ୍ଞାନ କ୍ଷେତ୍ରରେ ଯଥା ଉଚିତ୍ ବିଜ୍ଞାନ, ଯନ୍ତ୍ର ବିଜ୍ଞାନ, ରସାୟନ ବିଦ୍ୟା, ପଦାର୍ଥ ବିଦ୍ୟା, ସ୍ତ୍ରୀପତି ବିଦ୍ୟା ଇତ୍ୟାଦି ବିଷୟରେ ମୌଳିକତା ବା ନୂତନ ସୃଷ୍ଟିର ଆବଶ୍ୟକତା ଅତି ଅଳ୍ପ । ଏହି ସବୁ ବିଦ୍ୟା ବା ବିଜ୍ଞାନ ବର୍ତ୍ତମାନ ଏତେଦୂର ଅଗ୍ରସର ହୋଇଛି ଯେ କେବଳ ସକଳନ ଦ୍ୱାରା ସେହି ସେହି ବିଷୟରେ ଅମ ସାହିତ୍ୟ-ରସ୍ତାରକୁ ସ୍ୱଳପରେ

* ବାଲୁପତା ସାହିତ୍ୟ-ସମାଜର ପ୍ରଥମ ବାର୍ଷିକ ଅଧିବେଶନରେ ପଠିତ ।

ପୂର୍ଣ୍ଣ କରି ପାରବା । ତା ବୋଲି ଯେ ମେଧା ଓ ମୌଳିକତାର ଅବଶ୍ୟକତା ନାହିଁ ତା କହୁନାହିଁ । ଏହା ବ୍ୟତୀତ କେ ସାହିତ୍ୟ କେବେ ପୂର୍ଣ୍ଣିତ ହୋଇ ପାରବ ନାହିଁ । ସାହିତ୍ୟ କ୍ଷେତ୍ରରେ ଯୁଗାନ୍ତର ଆଣିବା ପାଇଁ ଯୁଗାବତାରର ଏକାନ୍ତ ଅବଶ୍ୟକ । ବିରଳ ସାହିତ୍ୟ ଆଲୋଚନା କଲେ ଦେଖାଯାଏ ଯେ ଏହି ଯୁଗାବତାରମାନେ ହିଁ ଜାତୀୟ ସାହିତ୍ୟର ପ୍ରକୃତ ପ୍ରାଣ ପ୍ରତିଷ୍ଠା କରିବାକୁ ସକ୍ଷମ ହୋଇଥାନ୍ତି । ଏମାନେ କିନ୍ତୁ ଯେତେବେଳେ ଯେଉଁଠି ପାର ସେଠି ଜନ୍ମଗ୍ରହଣ କରନ୍ତି ନାହିଁ, କିମ୍ବା କେବଳ ମନ କଲେ ଏମାନଙ୍କୁ ମିଳେ ନାହିଁ । ଯେଉଁ ଯେଉଁ ଦେଶରେ ବା ଜାତିରେ ଉପସ୍ଥିତ ସାଧନା ଥାଏ ଯୁଗାବତାରମାନେ ସେହି ସେହି ଦେଶ ବା ଜାତିରେ ଜନ୍ମ ଗ୍ରହଣ କରି ଦେଶ ବା ଜାତିର ସାଧନାକୁ ସିଦ୍ଧିର ପଥରେ ଘେନିଯାନ୍ତି । ଆତ୍ମମାନଙ୍କ ଜାତୀୟ ସାହିତ୍ୟର ଏହି ଦୁର୍ଗତି ଦିନରେ ଘରେ ବସି କେବଳ ଭଲ କାମନା କଲେ କିଛି ହେବ ନାହିଁ । ପ୍ରତ୍ୟେକ ଶିକ୍ଷିତ ବ୍ୟକ୍ତିଙ୍କୁ ଏହି ଦିନରେ ଯତ୍ନବାନ ହୋଇ କୌଣସି ଗୋଟିଏ କାର୍ଯ୍ୟ-ପଦ୍ଧତି ଅନୁସରଣ କରିବାକୁ ହେବ । ନିଷ୍ଠା ଓ ସାଧନା ଥିଲେ ମେଧା ବା ମୌଳିକତାର ଅଭାବ ଆତ୍ମମାନଙ୍କ ଅଗ୍ରଗତିରେ କୌଣସି ବାଧା ଜନ୍ମାଇ ପାରବ ନାହିଁ । ସେହି ଉପେନ୍ଦ୍ରଭଞ୍ଜ, ଗୋପାଳକୃଷ୍ଣ, ଦାନକୃଷ୍ଣ, ସାରଳା ଦାସ ଆଦିଙ୍କୁ ଘେନି ଓଡ଼ିଆ ଜାତି ଆଜି କେତେ ଦିନ ବଞ୍ଚି ପାରବ ? ଏ ନବ ଯୁଗରେ ଯୁଗୋତ୍ତର ସାହିତ୍ୟ ସୃଷ୍ଟି କରିବା ପାଇଁ ନିଷ୍ଠାପର ସାଧକ-ମାନଙ୍କର ବହୁ ପରମାଣରେ ଲେଖା ।

ଏତ ଗଲ ସାହିତ୍ୟ-ସୃଷ୍ଟିର କଥା । କିନ୍ତୁ ସାହିତ୍ୟର ଭଲ ପାଇଁ ସୃଷ୍ଟି ଯେପରି ଅବଶ୍ୟକ ପ୍ରଭୃତି ମଧ୍ୟ ସେହିପରି ଅବଶ୍ୟକ । ପ୍ରଭୃତି ବିନା ସାହିତ୍ୟ-ସୃଷ୍ଟି ମଧ୍ୟ ସ୍ଥାୟୀ ହୋଇ ପାରବ ନାହିଁ । କେବଳ ଭଲ ଗୁଣ କରି ଶେଷରୁ ବେଶୀ ଧାନ ଆମଦାନୀ କଲେ ଗୁଣ ତାର ଆର୍ଥିକ ଭଲ ପାଧନ କରି ପାରେ ନାହିଁ । ସେ ଧାନକୁ ଭଲ ଭାବରେ ବଜାୟ କରି ପାରଲେ ଯାଇ ତାର ଉଦ୍ଦେଶ୍ୟ-ସାଧନ ହୁଏ । କ୍ରମାଗତ ଭଲ ଲାଭ ନ ପାଇଲେ ଭଲରୂପେ ଗୁଣ କରିବା ପାଇଁ ଆଗ୍ରହ ରହିବ ନାହିଁ ଓ ଫଳରେ ଫସଲର ଆମଦାନୀ ମଧ୍ୟ କମିଯିବ । ବରଂ ଆଜି କାଲି ଜଗତରେ ଉତ୍ପାଦନଠାରୁ ବଜାୟ ବେଶୀ କଷ୍ଟକର ହୋଇଛି । ସାହିତ୍ୟ-କ୍ଷେତ୍ରରେ ମଧ୍ୟ ସମ୍ୟକ୍ ପ୍ରଭୃତି ଗୋଟିଏ ଜଟିଳ ସମସ୍ୟା । ସେଥିପାଇଁ ସବବନ୍ଧ କାର୍ଯ୍ୟପଦ୍ଧତି ଅବଶ୍ୟକ । ବର୍ତ୍ତମାନ ଆମ ଦେଶରେ ଯେଉଁ ଭାବରେ ସାହିତ୍ୟ-ପ୍ରଭୃତି ହେଉଛି ତାହା ସାହିତ୍ୟ-ସୃଷ୍ଟି ପକ୍ଷରେ ଆଦୌ ସହାୟକ ନୁହେଁ । ଆତ୍ମମାନଙ୍କୁ ସବଦା ମନେ ରଖିବାକୁ ହେବ ଯେ ଉତ୍କଳ ଗୋଟିଏ ସୁଦୃଢ଼ ଦେଶ ଓ ଉତ୍କଳ ଭାଷା ଅନ୍ୟତମ ଲୋକଙ୍କ ମଧ୍ୟରେ ପ୍ରଚଳିତ । ଅତଏବ ଏ ଭାଷାର ସାହିତ୍ୟ ବଜାୟ ରଖି ଏହାର ଉତ୍ତରୋତ୍ତର ଶ୍ରୀବୃଦ୍ଧି କରିବାକୁ ହେଲେ ଅଧିକ ସାଧନା ଓ ସ୍ଵାର୍ଥଦାନ ଅବଶ୍ୟକ । ସମ୍ବିଧାନୀୟ ପଦ୍ଧତିରାଜି ବଞ୍ଚି ବା ହିନ୍ଦ

ଭାଷାର ପୁସ୍ତକ-ପ୍ରଣେତା, ପ୍ରକାଶକ ଓ ମାସିକ ପତ୍ରାବଳୀ ସମ୍ପାଦକ ମାନେ ଯେପରି ପ୍ରଭୃତି ଲଭବାନ୍ ହେଉଅଛନ୍ତି, ସେପରି ଲଭର ଆଶା ରଖି ଏ ଦେଶରେ ସାହିତ୍ୟ ସେବା କଲେ ଅତିରେ ହତାଶ ହେବାକୁ ହେବ । ତେବେ ଏହା ମଧ୍ୟ ଭୁଲିଲେ ଚଳିବ ନାହିଁ ଯେ କେବଳ ସାହିତ୍ୟ-ସେବାରେ ଭଦ୍ର-ପୁରଣ ହୁଏ ନାହିଁ ଓ ଯେଉଁ ମାନେ ସାହିତ୍ୟ-ସେବାରେ ନିଜ ନିଜର ଜୀବନ ଉତ୍ସର୍ଗ କରିଅଛନ୍ତି ସେମାନଙ୍କର ଭରଣ-ପୋଷଣ ଓ ସାଧାରଣ ସ୍ବାଚ୍ଛନ୍ୟ ପାଇଁ ସମାଜ ଦାୟୀ । କଥାରେ ଅଛି, କବିତା, ବନତା, ଲତା ବିନା ଆଶ୍ରୟରେ ବଢ଼ି ପାରନ୍ତି ନାହିଁ । ଏହି ବଂଶ ଶତାବ୍ଦୀରେ ବନତାଙ୍କ ସମ୍ବଳରେ ଏ କଥା ସମ୍ପୂର୍ଣ୍ଣରୂପେ ପ୍ରୟତ୍ନ ନ ହୋଇ ପାରେ କିନ୍ତୁ କବିତା ଓ ଲତା ସମ୍ବଳରେ ଏହାର ସତ୍ୟତା ପୂର୍ବେ ଯେପରି ଥିଲା ବର୍ତ୍ତମାନ ଯୁଗରେ ମଧ୍ୟ ଠିକ୍ ସେହିପରି ରହିଛି । ଭ୍ରାତବର୍ଷର ଅନ୍ୟାନ୍ୟ ସମ୍ବନ୍ଧ ପ୍ରଦେଶମାନଙ୍କ ପରି ନ ହେଲେ ମଧ୍ୟ ଉତ୍କଳରେ ସାହିତ୍ୟ-ସାଧନା ସକାଶେ ଏପରି ଆଶ୍ରୟ ଏବେ ମଧ୍ୟ ମିଳୁଛି । ସୁକବି ଓ ସୁଲେଖକମାନଙ୍କ ମଧ୍ୟରୁ ଅନେକେ ଏ ଦେଶର ରାଜା ମହାରାଜାମାନଙ୍କଠାରୁ ଅର୍ଥିକ ସାହାଯ୍ୟ ପାଇଛନ୍ତି ଓ ପାଉଁଛନ୍ତି ଓ ଉତ୍କଳର ଅଧିକାଂଶ ପ୍ରଧାନ ପ୍ରଜା ଏହି ରାଜା ମହାରାଜାଙ୍କ ଦାନଦ୍ଵାରା ମୁକ୍ତି ହୋଇଅଛନ୍ତି । କିନ୍ତୁ ରୁଷର ବିଷୟ ଏ ସବୁ ଦାନର ଯଥୋଚିତ ସନ୍ଦର୍ବ୍ୟବହାର ହେଉନାହିଁ ।

ମୋର ମନେହୁଏ ଏପରି ଗୋଟିଏ ଜାତୀୟ ଅନୁଷ୍ଠାନର ଶକ୍ତି କଟକ ଉତ୍କଳସାହିତ୍ୟସମାଜ ମଧ୍ୟରେ ନିହିତ ରହିଅଛି । ଏହି ସାହିତ୍ୟ-ସମାଜର ପରିସର ବଢ଼ାଇ ଏହାକୁ ସମସ୍ତ ଉତ୍କଳଭାଷୀ ଅଞ୍ଚଳର ପ୍ରତିନିଧି ସମାଜରୂପେ ପୁନର୍ଗଠନ କରିବାକୁ ହେବ । ତାହାହେଲେ ଯାଇ ଏହି ସମାଜ ସବସାଧାରଣଙ୍କ ବିଶ୍ଵାସଭାଜନ ହୋଇ ପାରିବ । ଏପରି ଅନୁଷ୍ଠାନ ମଧ୍ୟରେ କୌଣସି ବ୍ୟକ୍ତି ବା ଗୋଷ୍ଠୀର ପ୍ରତିପକ୍ଷ ରହିଲେ ଚଳିବ ନାହିଁ । ତ୍ୟାଗ ଓ ସେବା ମନ୍ତରେ ଦୀକ୍ଷିତ ହୋଇ ସାହିତ୍ୟର ଭଲ କଲେ ଯେଉଁ-ମାନେ ଜୀବନ ଉତ୍ସର୍ଗ କରିଥିବେ, ସେହିମାନେହିଁ କେବଳ ଏହି ଅନୁଷ୍ଠାନରେ କର୍ତ୍ତାବ୍ୟ ହୋଇ ଏହାର ପୁରସ୍କୃତଲଳା କରି-ପାରିବେ । ଧର୍ମ-ଚର୍ଚ୍ଚା ଓ ଧର୍ମୋନ୍ମତ ସକାଶେ ଉତ୍କଳ ପୁରୁକାଳର ମଠମନ୍ଦିରମାନଙ୍କ ପରିଗୁଳନାରେ କ୍ରମେ ସାମ୍ରାଜ୍ୟିକ ଓ ବ୍ୟକ୍ତିଗତ ପ୍ରଭାବ ବିସ୍ତୃତ ହୋଇ ବର୍ତ୍ତମାନ ସେ ଗୁଡ଼ିକର ଯେପରି ଅଧୋଗତି ହୋଇଛି, ତାହା ନ ଭୁଲି ଆତ୍ମମାନଙ୍କ କଳ୍ପିତ ବାଣୀ-ମନ୍ଦିର ଯେପରି ସେ ପଥ ଅନୁସରଣ ନ କରେ ସେଥିପ୍ରତି ସବଦା ସତର୍କ ରହିବାକୁ ହେବ ।

ଅନେକ ସ୍ଥଳରେ ଏହି ସବୁ ଦାନ ବା ଚର୍ଚ୍ଚିରୁ ଲାଭଧନ ପରିଣାମରେ ପ୍ରଭାତାଙ୍କର ଅଧୋଗ୍ୟ ସନ୍ତାନସନ୍ତତିଙ୍କ ବିଳାସ-ବ୍ୟସନରେ ବ୍ୟୟିତ ହେଉଛି । ଉତ୍କଳ ପରି ଧନହୀନ ପ୍ରଦେଶରେ ଯେଉଁ ଟିକକ ଦାନ ମିଳୁଛି ତାହାର ଏପରି ଅପରାଧ ନ ହୋଇ କଡ଼ାଜାନ୍ତି ପର୍ଯ୍ୟନ୍ତ କେବଳ ଜାତୀୟ ସାହିତ୍ୟର ଭଲ କଲେ ବ୍ୟୟିତ ହେବା ଅବଶ୍ୟକ । ଏହା କରିବାକୁ ହେଲେ ଗୋଟିଏ

ସୁଦୃଢ଼ ଜାତୀୟ ଅନୁଷ୍ଠାନ ଗଢ଼ିବା ସର୍ବାଦୌ ଆବଶ୍ୟକ । ଏହି ଅନୁଷ୍ଠାନ ସମସ୍ତ ସାହିତ୍ୟ-ସମ୍ପଦକୁ କୌଣସି ବ୍ୟକ୍ତି ବା ଗୋଷ୍ଠୀର ଆୟତ୍ତରେ ନ ରଖି ଜାତୀୟ ସମ୍ପଦରୂପରେ ପରିଚାଳନା କରିବ । ସାହିତ୍ୟ-ଭିତ୍ତି ଭିତ୍ତିରେ ସମସ୍ତ ଦାନ କେବଳ ଏହି ଅନୁଷ୍ଠାନ ପ୍ରଦାନ କରି ପାରିବ ଓ ସମସ୍ତ ଉପାଦେୟ ପ୍ରଚ୍ଛନ୍ନ କେବଳ ଏହି ଅନୁଷ୍ଠାନ ପ୍ରକାଶ ଓ ପ୍ରସାର କରିପାରିବ । ତାହାହେଲେ ଏହି ସବୁ ଦାନ ଦ୍ଵାରା ମୁକ୍ତି ପ୍ରସ୍ତୁତ ପୁସ୍ତକାବଳୀର ବିକ୍ରୟରୁ ଧନ ଓ ପ୍ରତିଷ୍ଠିତ ମୁଦ୍ରଣାଳୟମାନଙ୍କର ଲାଭ ଅନ୍ୟ କୌଣସି ପ୍ରକାରେ ବ୍ୟୟିତ ନ ହୋଇ ବାରମ୍ବାର ଜାତୀୟ ସାହିତ୍ୟର ଭିତ୍ତି କଲେ ଲାଗି ପାରିବ । କେବଳ ଏତିକି ନୁହେଁ, କବି ବା ସାହିତ୍ୟିକ କେବଳ ରାଜା ମହାରାଜା ବା ଧନଶାଳୀ ଲୋକଙ୍କ ଦ୍ଵାରା ହୋଇ ପାରୁଛନ୍ତି; କିନ୍ତୁ କବିତା ଅନୁଷ୍ଠାନ ଧନ ଓ ମଧ୍ୟବିତ୍ତ ଭରସା ସମ୍ପ୍ରଦାୟର ଲୋକଙ୍କଠାରୁ ଧନ ସଂଗ୍ରହ କରି ଜାତୀୟ ସାହିତ୍ୟ ପାଣ୍ଠିକୁ ପରିପୁଷ୍ଟ କରି ପାରିବ । ଅନ୍ୟ ଦିଗରେ ଏହି ଅନୁଷ୍ଠାନକୁ ବହୁ ପରମ୍ପରାରେ ସହ ସାହିତ୍ୟ ସୃଷ୍ଟି ପାଇଁ ଯତ୍ନବାନ ହେବାକୁ ହେବ ଏବଂ ସମସ୍ତ ନିଷ୍ଠା ଓ ଅଭାବପ୍ରସ୍ତୁତ ସୁଲେଖକ ଓ ସୁକବିମାନଙ୍କ ପାଇଁ ସାଧାରଣ ସ୍ଵାଚ୍ଛନ୍ଦ୍ୟ ଓ ଆବଶ୍ୟକ ହେଲେ ସମ୍ପୂର୍ଣ୍ଣ ଭରଣ ପୋଷଣର ଦାୟିତ୍ଵ ମଧ୍ୟ ବହନ କରିବାକୁ ହେବ । ଏପରି କଟକଣା ଧନା ପ୍ରଦେଶମାନଙ୍କରେ ଆବଶ୍ୟକ ହୋଇ ନ ପାରେ; କିନ୍ତୁ ଭୁବଲର ବଳ ଏକତା । ଆମ୍ଭେମାନେ ଉପରେ ଉଲ୍ଲେଖ ପ୍ରକାରେ କିମ୍ବା ଅନ୍ୟ କୌଣସି ଉଲ୍ଲେଖ କାର୍ଯ୍ୟପଦ୍ଧତି ଅବଲମ୍ବନ କରି ସଦବଦ୍ଧି ଭାବରେ ଜାତୀୟ ସାହିତ୍ୟର ଉତ୍କର୍ଷ ସାଧନରେ ବ୍ରତୀ ନ ହେଲେ ଉତ୍କଳ ସାହିତ୍ୟକୁ ପଡ଼ୋଶୀ ଭିତ୍ତି ସାହିତ୍ୟ-ସମାଜରେ ଆସନ ଦେଇ ପାରିବା ନାହିଁ ।

କେବଳ ଏତିକି ନୁହେଁ, ଉପାଦେୟ ପୁସ୍ତକମାନଙ୍କ ବହୁଳ ପ୍ରସାର ପାଇଁ ଶିକ୍ଷା-ପ୍ରସାର ଦିଗରେ ଯତ୍ନବାନ ହେବାକୁ ହେବ ଓ ସରକାରୀ ଓ ବେସରକାରୀ ଯେଉଁସବୁ ଅନୁଷ୍ଠାନ ଏ ଦିଗରେ କାର୍ଯ୍ୟ କରୁଛନ୍ତି ବା କରିବେ ସେମାନଙ୍କ ସହଯୋଗ କରିବାକୁ ହେବ । ଶିକ୍ଷିତ ସମାଜରେ ସାହିତ୍ୟାନୁରାଗ ବଢ଼ାଇବାକୁ ହେବ ଓ ଜନସାଧାରଣଙ୍କର ରୁଚି ପରିବର୍ତ୍ତନ ପାଇଁ ଦେଶବ୍ୟାପୀ ଅନୋଲନ ଚଳାଇବାକୁ ହେବ । ଶାଶୁବୋହୁ କଳ, ଜେମାଦେଉଳି କାନ, ନଟୁଗେରି ପ୍ରଭୃତି ଧରଣର ଆବର୍ଜନା ପରିବର୍ତ୍ତରେ ଆଧୁନିକ ରୁଚିସଙ୍ଗତ ଉପାଦେୟ ପୁସ୍ତକମାନ ଯେପରି ଜନସାଧାରଣରେ ଆଦୃତ ହୁଏ ସେ ଦିଗରେ ସମ୍ପୂର୍ଣ୍ଣ ଚେଷ୍ଟା କରିବାକୁ ହେବ ।

ଓଡ଼ିଶା ସରକାରଙ୍କର ମଧ୍ୟ ଏ ଦିଗରେ ଗୋଟିଏ ଗୁରୁତର କର୍ତ୍ତବ୍ୟ ରହିଅଛି । ଅନ୍ୟାନ୍ୟ ପ୍ରଦେଶ ପରି ଓଡ଼ିଶାରେ ଭଲ ଧର୍ମ ଓ ଭଲ ଭାଷାର ସଦର୍ପ ନାହିଁ । ସମସ୍ତ ଓଡ଼ିଶା ଦେଶରେ ଗୋଟିଏ ମାତୃଭାଷାର ପ୍ରଚଳନ ଥିବାରୁ ଓଡ଼ିଶା ସରକାରଙ୍କର ଏହି ଭାଷାର ଭିତ୍ତି ସାଧନ କରାଇବା ପାଇଁ ଅନେକ ସୁବିଧା ଓ ସୁଯୋଗ ଅଛି । ଜାତୀୟ ଭିତ୍ତି ସାଧନ ପାଇଁ ସରକାର ନାନା ଦିଗରେ କାର୍ଯ୍ୟ କରୁଅଛନ୍ତି; କିନ୍ତୁ ଜାତୀୟ ସାହିତ୍ୟର ଭିତ୍ତି ବ୍ୟତିରେକେ ସମ୍ପୂର୍ଣ୍ଣ ଜାତୀୟ ଭିତ୍ତି ଅସମ୍ଭବ । ଅତଏବ ସର୍ବାଦୌ ଜାତୀୟ ସାହିତ୍ୟର ଭିତ୍ତି-ସାଧନ ଆବଶ୍ୟକ । ନାନା ଅଭାବ ମଧ୍ୟରେ ଜାତିର ସାହିତ୍ୟର ଭିତ୍ତି କଲେ ଏ ବର୍ଷ ଦଶ ସହସ୍ର ମୁଦ୍ରା ଦାନ କରି ସରକାର ଏହି ଗୁରୁତର କର୍ତ୍ତବ୍ୟ ଭିତ୍ତିକୁ କରି ଥିବାର ସୂଚନା ଦେଇଅଛନ୍ତି । ଉତ୍କଳଭାଷା ଅକ୍ଷଳ ପାଇଁ ଗୋଟିଏ ଅଲଗା ବ୍ୟବହାରୀୟ-ସ୍ଵାଧୀନ-ମୂଳରେ ଯେ ଏହି ମନୋଭାବ ରହିଛି ଏହା ମଧ୍ୟ ପ୍ରକାଶ୍ୟରେ ପ୍ରସରିତ ହୋଇଛି । କିନ୍ତୁ ବାସ୍ତବିକ ଏତେ ଗୁରୁତର ଓ ଏତେ ଜରୁରୀ ଯେ ଏହା ପାଇଁ ଗୋଟିଏ ସୁଚିନ୍ତ କର୍ମ-ଯୋଜନା ପ୍ରସ୍ତୁତ କରି ଶୀଘ୍ର ତାକୁ କାର୍ଯ୍ୟରେ ପରିଣତ କରିବା ଆବଶ୍ୟକ । ଉତ୍କଳର ଶିକ୍ଷିତ ସମାଜ ସରକାରଙ୍କୁ ଏ ଦିଗରେ ସମ୍ପୂର୍ଣ୍ଣ ସହଯୋଗ ଓ ପ୍ରେରଣା ଦେବା ଆବଶ୍ୟକ । ତା ନ ହେଲେ ପଡ଼ୋଶୀ ସାହିତ୍ୟମାନେ ଭିତ୍ତି ଓ ଅଲୋକର ପଥରେ ଦ୍ରୁତ ଗତିରେ ଅଗ୍ରସର ହୋଇ ଚାଲିବେ ଓ ଦାନ ଉତ୍କଳ ସାହିତ୍ୟ ଯେଉଁ ଭିତ୍ତିରେ ସେହି ଭିତ୍ତିରେ ପଡ଼ିରହି ସଜୁଥିବ । ଉତ୍କଳୀୟ ପ୍ରାଣରେ ଏହା ଯଦି ସନ୍ଦ୍ୟ ହୁଏ ଓ ଜାତୀୟ ଭାଷାର ଏହି ସଙ୍କଟ-ସ୍ଥିତିରେ ଆତ୍ମରକ୍ଷା କରିବାକୁ ସେ ଯଦି ବଞ୍ଚପରିକର ହୋଇ ନ ପାରେ ତେବେ ତାର ସ୍ଵତନ୍ତ୍ର ଜାତୀୟତା ଓ ସ୍ଵତନ୍ତ୍ର ଭାଷା ରକ୍ଷା କରିବାର ଅଧିକାର ନାହିଁ ।

ମୁଁ ଆପଣମାନଙ୍କର ମୂଲ୍ୟବାନ ସମୟ ଆଉ ନେବି ନାହିଁ । ଆସାହିତ୍ୟିକର ଅନୁକାର ଚର୍ଚ୍ଚାରେ ଯେଉଁସବୁ ଦୋଷହୁଛି ଦିଅଁଥିବ ତାହା ଆପଣମାନେ ନିଜ ରୁଣରେ ଡମ୍ପା କରିବେ ବୋଲି ମୋର ଆଶା । ଆପଣମାନେ ଯେପରି ଧାର ସ୍ଥିର ଭାବରେ ମୋର ବକ୍ତବ୍ୟଟିକି ପ୍ରକାଶ କରିଛନ୍ତି ସେଥିପାଇଁ ମୁଁ ଆପଣମାନଙ୍କୁ ଅନ୍ତରିକ ଧନ୍ୟବାଦ ଅର୍ପଣ କରୁଛି ।

କବି ଓ କାବ୍ୟ*

ଶ୍ରୀ ବନ୍ଧାବନଚନ୍ଦ୍ର ଦାଶ

କଳ୍ପନା-ରସିକ ମାତ୍ରେହିଁ କବି ପଦର ଯୋଗ୍ୟ ନୁହନ୍ତି । ଭାବୁକ ବା ରସିକମାନଙ୍କର କଳ୍ପନା ଅଛି ସତ୍ୟ, ମାତ୍ର ସେ କଳ୍ପନା ବନ୍ଧ୍ୟା, ଭାବୁକର ମନ ମଧ୍ୟରେ ରୁଦ୍ଧ । ଯେଉଁ ଦୈବ ପ୍ରେରଣାର ସାହାଯ୍ୟରେ ସେହି କଳ୍ପନା କାବ୍ୟ-ଲେଖକରେ ରୂପମୟୀ ହୋଇ ଉଠେ, ସେ ପ୍ରେରଣା ସମସ୍ତଙ୍କ ଭାବ୍ୟରେ ଘଟେ ନାହିଁ । ଯାହା ଭାବ୍ୟରେ ଘଟେ ସେହି ଭାବ୍ୟବାନ ହିଁ ବାଣୀକର ବରପୁତ୍ର — ସେ କବି ।

ଧୂନରାୟ ଯେଉଁ ଭାବ୍ୟବାନର ଜୀବନରେ ଏହି ଦୈବ ପ୍ରେରଣାର ଲାଳା ଦେଖିବାକୁ ମିଳେ ସେ ମନୁଷ୍ୟଟିର ସାଧାରଣ ମନୁଷ୍ୟ ଜୀବନ ଗୋଟାଏ ପ୍ରକାର — ତାଙ୍କର କବି-ଜୀବନ ଅନ୍ୟ ପ୍ରକାର । କବି-ଜୀବନରେ ଏହି ‘ଦୈବ’ ଅଛି । କାବ୍ୟ-ମଧ୍ୟରେ ଯାହାକୁ ଅମ୍ବେମାନେ ପାଉଁ ତାହାର ମୂର୍ତ୍ତି, ସୁଖି ସମାଜରେ ଫସାରର କର୍ମକ୍ଷେତ୍ରରେ ଯାହାକୁ ପାଉଁ ତାହାର ମୂର୍ତ୍ତି ଏକ ନୁହେଁ । ଏପରିକି କାବ୍ୟମଧ୍ୟରେ ଯାହା ଗହଳ ପରିଚୟ ଘଟେ, ତାହା ଉପରେ ଅମ୍ବମାନଙ୍କ ସାଧାରଣ ଧାରଣାର ଅନୁସାୟୀ କୌଣସି ବ୍ୟକ୍ତି ଖୋଜିଲେ ହତାଶ ହେବାକୁ ପଡ଼େ । ତାହା ହିଁ କବିର ବ୍ୟକ୍ତିତ୍ବ ।

କାବ୍ୟର ଗୌରବ ଆଜି ଯାହା କିଛି ହେଉ ନାହିଁ ତହିଁରେ ସାଧାରଣ ମାନବ-ଧର୍ମର ପରିଚୟ ନାହିଁ । କାବ୍ୟମଧ୍ୟରୁ ମନାସାର ପରିଚୟ ମିଳେ ନାହିଁ । ଚନ୍ଦ୍ରା-ଶକ୍ତିର ଉଲ୍ଲିଖ-ସାଧନକୁ କବି-ପ୍ରତିଭା ବୋଲିଯାଏ ନାହିଁ । କାରଣ ଯାହାକୁ ଅମ୍ବେମାନେ ଚନ୍ଦ୍ରାବୃତ୍ତି ବୋଲି କହୁଁ କାବ୍ୟ ସେ ଚନ୍ଦ୍ରାବୃତ୍ତିର ଫଳ ନୁହେଁ । କାବ୍ୟ ମଧ୍ୟରେ କବିଙ୍କର ଯେଉଁ ସନ୍ଦେହଭାର ପରିଚୟ ମିଳେ, ଯେଉଁ ସନ୍ଦେହକୁ ଜଗତ କବିଧର୍ମ ବୋଲି କହେ ତାହା ଲୋକ କବିତା-ବୃତ୍ତି ନୁହେଁ । ତେଣୁ ଯାହା ଘେନି ସାଧାରଣ ମନୁଷ୍ୟର ବୁଦ୍ଧି ତାହାର ଅନୁରୂପ ଲକ୍ଷଣ କାବ୍ୟମଧ୍ୟରେ ଖୋଜିଲେ ମିଳିବ ନାହିଁ । କାବ୍ୟ ଦ୍ବାରା କାବ୍ୟକାରର ବାସ୍ତବ ଚରିତ୍ରର କୌଣସି ଧାରଣା ମଧ୍ୟ ପରିଷ୍କୃତ ହୁଏ ନାହିଁ ।

ସାଧାରଣ ପାଠକ କାବ୍ୟ ପାଠ କରି ନିଜର ରସବୋଧ ଶକ୍ତି ଅନୁସାୟୀ କାବ୍ୟ ମଧ୍ୟରୁ ରସ ଗ୍ରହଣ କରନ୍ତି । ମାତ୍ର ଏହି ରସ-ଗ୍ରହଣ ପରିବର୍ତ୍ତରେ ଯେଉଁ ମାନେ ସ୍ବତନ୍ତ୍ର ମସିକା ପରି ବ୍ରଣ ଖୋଜି ବୁଲୁଥାନ୍ତି, ସେମାନେ କବିଙ୍କର ଗୋଟାଏ ଅବାନ୍ତର ପରିଚୟ କାବ୍ୟ ମଧ୍ୟରୁ ବାହାର କରି କବି ଓ କାବ୍ୟ ଉଭୟର ମର୍ଯ୍ୟାଦା-ହୀନ ଘଟାନ୍ତି ।

କବିର ଜୀବନ ସଙ୍ଗେ କାବ୍ୟର ଗୋଟାଏ ଯୋଗ ନିଶ୍ଚୟ ରହିଥିବ । ଦୈନନ୍ଦିନ ଜୀବନର କାର୍ଯ୍ୟ-କ୍ଷେତ୍ରରେ, ମନୁଷ୍ୟର କାର୍ଯ୍ୟ ଓ ସ୍ବଭାବ ମଧ୍ୟରେ ସେ ଗୋଟାଏ ସଙ୍ଗତି ଲକ୍ଷିତ ହୁଏ, ମନୁଷ୍ୟର ମତାମତ ଓ ସାମାଜିକ ଆଚରଣ ମଧ୍ୟରେ ଯେଉଁ ସାମ୍ୟ ନ ଥିଲେ ତାହାକୁ ମିଥ୍ୟାଗୁଣ କପଟୀ ହେବାକୁ ପଡ଼େ — କବିର କବିଜୀବନ ଓ କାବ୍ୟ ମଧ୍ୟରେ ସେହିପରି ଗୋଟାଏ ସାମ୍ୟ ଥିବା ସମ୍ଭବ । କାବ୍ୟର କବି-ମାନସ କବିର ବ୍ୟକ୍ତିଗତ ଚରିତ୍ର ଠାରୁ ସ୍ବତନ୍ତ୍ର । ଉଲ୍ଲିଖ ନାଟକ ଉଲ୍ଲିଖ କବି-ପ୍ରତିଭାର ନିଦର୍ଶନ । ସେଠାରେ କବିର ବ୍ୟକ୍ତିଗତ ଚରିତ୍ରର ସତ୍ତା କାହିଁ ? ବରଂ ତାହା ସେଠାରେ ଲେପ ପାଏ ବୋଲି ନାଟକର ଉଲ୍ଲିଖିତା ସପାଦିତ ହୁଏ । କଥା-କାବ୍ୟ ଗୁଡ଼ିକର ଆଖ୍ୟାତ୍ରିକା-ନିବ୍ଦାନରେ ବା ବର୍ଣ୍ଣନା-ରଙ୍ଗରେ କବିର ଯେଉଁ ଅଭିପ୍ରାୟ ବ୍ୟକ୍ତ ହୁଏ ତାହା କବିର ବାସ୍ତବ ଜୀବନର ବାସ୍ତବ ଅଭିପ୍ରାୟ ସଙ୍ଗେ ଖାପ ଖାଇବାର କୌଣସି ସମ୍ଭାବନା ଥାଏ ନାହିଁ । ଲିରିକ ମଧ୍ୟରେ କବିର ଯେଉଁ ଅନୁଗତ ଉଦ୍ଦୀପ ଥାଏ, ତହିଁରେ ଯେଉଁ ଅନ୍ତରୀମାନ ପ୍ରକାଶ ପାଏ, ତାହା ମଧ୍ୟ ଗୋଟାଏ ଅଦର୍ଶ-କଳ୍ପନାର ଆବେଗ । କବି-ଚରିତ୍ରର ପ୍ରକୃତ ପରିଚୟ ତାହା ମଧ୍ୟରେ ନ ଥାଏ ।

ଅତଏବ କବି-ଧର୍ମ ଓ ସାଧାରଣବ୍ୟକ୍ତି-ଧର୍ମ ମଧ୍ୟରେ ପାର୍ଥକ୍ୟ ଯଥେଷ୍ଟ । କାରଣ କବି କାବ୍ୟ ରଚନା କଲବେଳେ ଆତ୍ମ-ସାଧାରଣ ମନୁଷ୍ୟ ହୋଇ ନ ଥାଏ — ସେତେବେଳେ ଗୋଟାଏ ବରୁଟି ତେଜନାର ଆବେଶରେ, ପ୍ରାଣର ଅବାଧ ମୂର୍ତ୍ତି ଓ କଳ୍ପନାର ଦବ୍ୟୋନ୍ମାଦ ଘଟେ । କବି ସେତେବେଳେ ସାଧାରଣ ମନୁଷ୍ୟର ସ୍ବରରୁ ଉଦ୍ଧୃତର ଗୋଟାଏ ସ୍ବରରେ ବିଚରଣ କରୁଥାନ୍ତି — ଏହି ଭାବାବସ୍ଥା ହିଁ କାବ୍ୟ-ଜନନ । କାବ୍ୟ ରଚନା କଲବେଳେ କବି ସେତେବେଳେ ପ୍ରୋକ୍ତ ଭାବାବସ୍ଥାରେ ଉପସ୍ଥିତ ହୁଅନ୍ତି — ସେତେବେଳେ ତାଙ୍କର ଜୀବନ ଏହି କର୍ମ-ବନ୍ଧନ ମଧ୍ୟରୁ ମୁକ୍ତି ଲଭି କରେ, ଲୌକିକତାର ସକଳ ସମ୍ଭାର ଦୂରୀଭୂତ ହୁଏ, ସ୍ବତନ୍ତ୍ର ବ୍ୟକ୍ତି-ଜୀବନ ଗୋଟାଏ ମହତ୍ତ୍ବର ସତ୍ତା ମଧ୍ୟରେ ଜନିତ ହୋଇଯାଏ, ସେତେବେଳେ କବିଙ୍କର ନବଜନ୍ମ ବା ଦ୍ବିଜନ୍ମ ଲାଭ ହୁଏ । ଏହି ଅବସ୍ଥାରେ କବି ନିଜର ମହିମାରେ ବିରାଜ କରୁଥାନ୍ତି । ଏହି ଉଦ୍ଦୀପ ମଧ୍ୟରେ ସକଳ ଅନ୍ତଃଭାବ ବିଲୁପ୍ତ ହୁଏ । ଏହି ଅଦ୍ବଜ୍ଞାନହିଁ ସକଳ ପ୍ରକାର ଶକ୍ତିସ୍ଥାନତା ଓ ଅଜ୍ଞତାର ମୂଳ । ଏହାରି ଫଳରେ ମନୁଷ୍ୟର ସାଧନା ଓ ସିଦ୍ଧି,

* ବାଲଟରା ସାହିତ୍ୟ ସମାଜର ୨୫ମ ବାର୍ଷିକ ଅବବେଶରେ ପଠିତ ।

ଜ୍ଞାନ ଓ ପ୍ରବୃତ୍ତି ମଧ୍ୟରେ ନିତ୍ୟ ବିରୋଧ ଘଟେ ଏବଂ ସାର୍ବ ଜୀବନ ମନୁଷ୍ୟକୁ ଅତ୍ୟନ୍ତ-ସଂଗ୍ରାମ କରିବାକୁ ହୁଏ । ତାହାର ଉଚ୍ଛାଗନ୍ତ ସୃଷ୍ଟି-ପ୍ରକ୍ରିୟାର ପ୍ରତ୍ୟେକ ପଦରେ ବାଧା ପାଏ ଏବଂ ତାହାର ମୁକ୍ତି, ଶୁଦ୍ଧି, ଅପାପବିଦ୍ଧି ଆତ୍ମାକୁ ପୀଡ଼ିତ କରି ତାହା ଉପରେ ସୁଦୃଢ଼ ବ୍ୟକ୍ତିତ୍ବର ଅଭେଦ କରେ । କାବ୍ୟ-ରଚନା କଲେବେଳେ ଏହି ଅତ୍ୟନ୍ତ-ମୁକ୍ତି ଘଟେ ବୋଲି କବି ସମ୍ଭବରେ କୌଣସି ଚରଣ-ବିଚାର ଖଟେ ନାହିଁ । ବାସ୍ତବ ଜୀବନରେ କବିର କର୍ମବୃତ୍ତି ସାଧାରଣ ମନୁଷ୍ୟ ପରି ଅବସ୍ଥା ଓ ଚରଣ ଘେନି ନାନା ପ୍ରକାର ହୋଇପାରେ । କିଏ ଯୋଦ୍ଧା, କିଏ ରାଜ-ସଭାସଭା, କିଏ ଜମିଦାର, କିଏ ପଞ୍ଚାବସୀ, କିଏ ବା ସେକ୍ସପିଅରଙ୍କ ସଦୃଶ ସାଧାରଣ ବସନ୍ତୀ ଲୋକ, କିଏ ଅତ୍ୟନ୍ତ ଧର୍ମଶୃଙ୍ଖଳା, ପୁଣି କିଏ ବା ଗେଟେ ଓ ରସାନ୍ତନାଥଙ୍କ ସଦୃଶ ଜାତି ଓ ସ୍ବଦେଶଅଭିମାନବର୍ଜିତ ବିଶ୍ବପ୍ରେମିକ । କିନ୍ତୁ ହୃଦୟମଧ୍ୟରେ କାବ୍ୟପ୍ରେରଣା ଜାଗି ଉଠିଲେ, ସେହି ବୃତ୍ତର ଚେତନାର ଅବେଶ ହେଲେ ବାହାରର ସକଳ ସାଜ-ସଜ୍ଜା ଉଦ୍ଧୃତ ଯାଏ । ବିଷୟ ବୁଦ୍ଧି, ମନୁଷ୍ୟ ପ୍ରତି ଅବଜ୍ଞା ଓ ଅବିଶ୍ବାସ, ସ୍ବାର୍ଥସାଧନ ଉଦ୍ୟୋଗ ସମସ୍ତ କୁଅଡ଼େ ଢାସିଯାଏ । ସେତେବେଳେ କବିର ଚିତ୍ତ ଶିଶୁ ପରି ସରଳ, ବିଶ୍ବାସପ୍ରବଣ ଓ ଅନନ୍ଦମୟ ହୋଇ ଉଠେ ।

କବିର ଏହି ଅବସ୍ଥାର ସଙ୍କେତ, ଏହି ନବ ଜନ୍ମର ପରିଚୟ ଅନୁମୋଦନେ କାବ୍ୟମଧ୍ୟରେ ପାଉଁ । ଦେଶ, କାଳ ଓ ପାତ୍ରର ସୀମା ଭୁଲି ସକଳ ସଂକୀର୍ଣ୍ଣତାର ଗଣି ଚେତ କରି କାବ୍ୟ-ଲକ୍ଷ୍ୟା ବିଚରଣ କରନ୍ତି । ବିଶ୍ବ ବିଧାନର ସକଳ ପ୍ରକାର ବୈବିଧ୍ୟକୁ ଗୋଟାଏ ବିବ୍ୟାଜନ ଓ ଅନନ୍ଦର ଉଦ୍ୟ ସୂତ୍ରରେ ଗୁଢ଼ି ଯୁକ୍ତି-ବିରୋଧ, ନୀତିବିରୋଧ, ନ୍ୟାୟବିରୋଧ—ସକଳ ଅସଂଜ୍ଞା କର କବି ସ୍ବର୍ଗ, ମର୍ତ୍ତ୍ୟ, ପାତାଳ, ସର୍ବତ୍ର ନିଜର ‘ମୁଁ’କୁ ପ୍ରସାରଣ କରି ଗୋଟାଏ ଅପୂର୍ବ ଖୁସି, ଗୋଟାଏ ମହାନ ଉଦ୍ଦୀପିତ ପ୍ରକଟିତ କରନ୍ତି । ନିଜେ ପ୍ରଜାପତି ହୋଇ ଫୁଲରୁ ଫୁଲକୁ ଢାଳି ଦିଅନ୍ତି, ମେଘ ହୋଇ ଆକାଶରେ ବିଚରଣ କରନ୍ତି । ନିଜେ ଏକାଧାରରେ ଘାତକର ଉଦ୍ଦୀପିତ ଓ ଅହତର ମର୍ମନ୍ତୁତ ଯନ୍ତ୍ରଣା ଭୋଗ କରନ୍ତି ।

କବି ତାଙ୍କର କବିତାରେ ଯେଉଁ ସତ୍ୟ ପ୍ରକଟିତ କରନ୍ତି, ନିଜ ଜୀବନରେ ତାହା ଅଭିରଣ କରନ୍ତି କିମ୍ବା ନାହିଁ, କବି-ଜୀବନର ଯେଉଁ ମାନସିକ ଅନୁଭୂତି କାବ୍ୟମଧ୍ୟରେ ଜ୍ୱଳନ୍ତ ହୋଇ ଉଠେ, ତାଙ୍କର ବ୍ୟକ୍ତିଗତ ଜୀବନଯାତ୍ରାମଧ୍ୟରେ ତାହାର ସତ୍ୟତା କେତେଦୂର ପ୍ରତିପାଦିତ ହୁଏ, ସେ ପ୍ରମାଣ ଖୋଜି ବସିଲେ ଅନୁମାନଙ୍କର ଦତ୍ତାଣ ହେବା ଅସ୍ପର୍ଶ୍ୟ ନୁହେଁ । ଏହା ସର୍ବଦା ମନେ ରଖିବା ଉଚିତ ଯେ କାବ୍ୟ-ଜଗତ ସ୍ବତନ୍ତ୍ର ଜଗତ । ସେଠାରେ ବାସ୍ତବର କଠିନ ଶାସନ ଅଗ୍ରାହ୍ୟ କରି ତଳ ହୁଏ ବୋଲି କବି-ଶକ୍ତିକୁ ପୂର୍ଣ୍ଣ ମାନବତାର ଲାଭ ବୋଲିଯାଏ । ବାସ୍ତବ ଜୀବନର ସମସ୍ତ ଅସମତା, ଅଜ୍ଞାନ ଓ ଶକ୍ତିହୀନତାର ପ୍ରଭାବ ଏହି ଦେଇ କବି କାବ୍ୟ-ଲୋକରେ

ବିଚରଣ କରନ୍ତି । ଏହି ସୃଷ୍ଟିର ଅନୁଭାବରେ ଯେଉଁ ଜ୍ଞାନ, ଅନନ୍ଦ ଓ ଶକ୍ତି ଏକାଧାରରେ ପ୍ରବାହିତ ତାହାର ପୂର୍ଣ୍ଣ ଚେତନାରେ କବି ସେତେବେଳେ ଲୀଳାମୟ । ସେତେବେଳେ କବିଙ୍କର ଅନନ୍ଦ ସୀମା ଭୁଲି ଯାଏ । ଏହି ଅବସ୍ଥାରେ ଥିବା ପର୍ଯ୍ୟନ୍ତ ସେ କବି । ପୁଣି ସେତେବେଳେ ପ୍ରାତ୍ୟହନ ଜୀବନ ଯାହାକୁ ଓହ୍ଲାଇ ଅସନ୍ତି ସେତେବେଳେ ସେ ସାଧାରଣ ମନୁଷ୍ୟ । ସାଧାରଣ ମନୁଷ୍ୟର କର୍ମନୀତି ଓ ଦୁର୍ବଳତା ଉଦ୍ୟୋଗ ସୁନଶ୍ଚୟ ତାଙ୍କୁ ଅଛନ୍ଦ କରି ପକାଏ । ଅତଏବ ବ୍ୟକ୍ତି ଜୀବନର କର୍ମ-ନୀତି ମଧ୍ୟରେ କବି ସେହି ଶେଷ୍ଠ ସତ୍ତାର ପ୍ରଭାବ ରକ୍ଷା କରି ପାରନ୍ତି ନାହିଁ ବୋଲି ଯଦି ଦତ୍ତାଣ ହେବାକୁ ପଡ଼େ, ତାହାହେଲେ ସେ ସେତେବେଳେ କାବ୍ୟ-ଲୋକରେ ବିଚରଣ କରୁଥାନ୍ତି, ସେତେବେଳେ ସେ ନିଜ ଜୀବନର ସକଳ ଗୁଣ, ଅସମତା ଓ ସଂକୀର୍ଣ୍ଣତା ସେଠାକୁ ମଧ୍ୟ ଘେନି ଯାଆନ୍ତି ନାହିଁ ବୋଲି ତାଙ୍କ ପ୍ରତି ଦୋଷାଭେଦ କରାଯାଇ ପାରେ । ମାତ୍ର ତାହା ସଂପର୍କିତ ନୁହେଁ । କାରଣ କବି-ଜୀବନ ଓ ବ୍ୟକ୍ତି-ଜୀବନ ଏକ ନୁହେଁ ।

କବି-ଜୀବନରେ ବାସ୍ତବ ମୁକ୍ତି ମିଳେ । ଜୀବନରେ ଯେଉଁ ବାଧା, କବି-ସ୍ବର୍ଗରେ ସେ ବାଧା ନାହିଁ । ସେଠାରେ କବି ଏକେଶ୍ବର, ସେଠାରେ ସେ ନିଜେ ସୃଷ୍ଟା, ସ୍ବତନ୍ତ୍ରତାଶାଳୀ ସ୍ବୟଂ ଭଗବାନ । ସେ ସ୍ବର୍ଗ ତାଙ୍କର ଅକାଶର ଅନୁଭୂତି—କୌଣସି ଠାରେ ତାଙ୍କର ଉଚ୍ଛାଗନ୍ତର ବାଧା ବା ବନ୍ଦନ ନ ଥାଏ । ସେଠାରେ କବି ଯାହା ଇଚ୍ଛା କରନ୍ତି ତାହାହିଁ ଘଟେ ।

ଏ ଅଧିକାର କବିଙ୍କର ଚରନ୍ତନ । କାବ୍ୟ ଶକ୍ତିର ଗୌରବ ଓ ବିଶେଷତା ଏହି ଯେ ପାଠକକୁ ମଧ୍ୟ କବି ଏହି ଅଧିକାର ଦେଇ ପାରିନ୍ତି । କବି ଜୀବନର ଏହି ଖୁସି ପାଠକର ମନରେ ସଂକୀର୍ଣ୍ଣ ହୁଏ । କବିଙ୍କୁ ଚିତ୍ତରେ କବିତା ପଢ଼ିବା ସମୟରେ ବା ଗୀତ ଗାଇବା ସମୟରେ ଅନୁମୋଦନେ ମଧ୍ୟ ଏହି ଚେତନାଲୋକରେ ବାହାର କରି ପାରୁଁ; ଅନୁମୋଦନେ ମଧ୍ୟ ଏହି ଚରଣ ସତ୍ତାର ଚୟନ ଉପଲବ୍ଧି କରୁଁ । ଏହାହିଁ କବିଙ୍କର କୃତ୍ତି ଏବଂ ଏଥିପାଇଁ ଅନୁମୋଦନେ କବିଙ୍କ ଠାରେ ରୁଚି । କାବ୍ୟ ବା କବିତା ଗିତର ଦେଇ କବିଙ୍କ ସହିତ ଯେଉଁ ପରିଚୟ ଅମର ହୁଏ, ତାହାକୁ କେତେକ ପରମାଣୁରେ ଅମ୍ଳ ପରିଚୟ ବୋଲି ଯାଇ ପାରେ । କାରଣ କବି ତାଙ୍କର କାବ୍ୟ ସାଧାରଣରେ ଅମର ଅନ୍ତରର ରସବୋଧ ଶକ୍ତିକୁ ଉଦ୍ବୁଦ୍ଧି କରନ୍ତି ଏବଂ ଏହି ରସ-ବୋଧ ଶକ୍ତିର ଗିତର ଦେଇ ଅନୁମାନଙ୍କର ଅମ୍ଳ ପରିଚୟ ହୁଏ । ଅନୁମାନଙ୍କ ପ୍ରାଣର ଅବାଧ ଖୁସି ଓ ଚିତ୍ତର ମେଲାଇ ବିଧାନ କରି, ଅମର ଗିତରେ ଯେଉଁ ଆତ୍ମା ଅବରୁଦ୍ଧ ଅଛି, କବି ତାକୁ ମୁକ୍ତ କରି ଦିଅନ୍ତି । ଏହି ଅନୁଭାବକୁହିଁ କାବ୍ୟର ପ୍ରଧାନ ଅଭିପ୍ରାୟ । କବିଙ୍କର personality ଅର୍ଥାତ୍ କବିଙ୍କର ବ୍ୟକ୍ତିଗତ ବୈଶିଷ୍ଟ୍ୟ କାବ୍ୟ ମଧ୍ୟରେ ନ ଫୁଟିବାର କଥା; ତାଙ୍କର ସୁଦୃଢ଼, ବ୍ୟକ୍ତି-ଜୀବନର ପରିଚୟ ନ ଥିବାହିଁ ସଙ୍ଗତ । ଏହି ବ୍ୟକ୍ତି-

ଜୀବନର ସଂକୀର୍ଣ୍ଣତା ଥାଏ ନାହିଁ ବୋଲି ଜଗତ ଓ ଜୀବନର ଅସଲ ରୂପଟି ସେ ଦେଖି ପାରନ୍ତି । ଏହି ଦୃଷ୍ଟିରୁ କବିଙ୍କର ସତ୍ୟ ଦୃଷ୍ଟି । କାବ୍ୟ ଉପନ୍ୟାସ ଇତ୍ୟାଦିରେ ଅମ୍ବେମାନେ ଜୀବନର ଯେଉଁ ଚିତ୍ର ପାଉଁ ତାହା ମଧ୍ୟରେ ଗୋଟାଏ ଅତ୍ୟନ୍ତ ସରଳ ସହଜ ଓ ଶାନ୍ତ ସତ୍ୟବୋଧ ବିଦ୍ୟମାନ ଥାଏ ବୋଲି ଅମ୍ବେମାନେ ଅନଳ ଲାଭ କରୁଁ । ସତ୍ୟର ଏହି ରୂପଟି ତର ସୁନ୍ଦର । ଯେଉଁ କାବ୍ୟ ମଧ୍ୟରେ ଏହି ସତ୍ୟବୋଧର ଅଭାବ ସେ କାବ୍ୟର ପ୍ରେରଣା ଅସମ୍ପୂର୍ଣ୍ଣ ବୋଲି ବୁଝିବାକୁ ହେବ । କବିଙ୍କର ଏହି ସତ୍ୟ-ଦୃଷ୍ଟି କାବ୍ୟର ପ୍ରାଣ ।

ବର୍ତ୍ତମାନ ପ୍ରଶ୍ନ ଉଠି ପାରେ ସତ୍ୟ କ'ଣ ? ସତ୍ୟ ଆଉ ଯାହା ଦେଖି ତାହା ବିଜ୍ଞାନର ଥିଏରୀ, ଧର୍ମଶାସ୍ତ୍ରର ଅନୁଶାସନ କିମ୍ବା ଦର୍ଶନର ମତବାଦ ନୁହେଁ । ସତ୍ୟ ମନୁଷ୍ୟ ହୃଦୟର ଗୋଟାଏ ଅତି ଘନିଷ୍ଠ ଅନୁଭୂତି । ସତ୍ୟର ଗୋଟାଏ ବଡ଼ ଲକ୍ଷଣ ଏହି ଯେ ତାହାକୁ ଲାଭ କଲ ପରେ କୌଣସିଠାରେ ଆଉ କୌଣସି ସନ୍ତୋଷ ରହେ ନାହିଁ ।

କାବ୍ୟକୁ ମଧ୍ୟ ଅନୁଭୂତି ବୋଲି ଯାଇପାରେ । ସୃଷ୍ଟିକର-ଭାଷାରେ—କବି-ଚକ୍ଷୁରେ ଯାହା ଯେପରି ଭାବରେ ଦିଶେ, କବି ତାହାକୁ ଠିକ୍ ସେହି ଭାବରେହିଁ ନିଜର କାବ୍ୟ ରଚନା ଦେଇ ଜଗତକୁ ଦେଖାଇ ଦିଅନ୍ତି ; ଏବଂ ଏହି ଦେଖିବା ଓ ଦେଖାଇବାରେ ପରିବର୍ତ୍ତନ ଘଟି ନ ଥାଏ ବୋଲି କାବ୍ୟର ପାଠକ ହୃଦୟରେ ରସ ଉଦ୍ବେଗ ହୁଏ । କବିର ଆକାଂକ୍ଷା ପାଠକର ମନସ୍ତତ୍ତ୍ୱ ଆଗରେ ପରିଷ୍କୃଷ୍ଟ ହୋଇପାରେ ।

ଯେଉଁ ଦୃଷ୍ଟି ମଧ୍ୟରେ ନିଜ ନିଜ ବ୍ୟକ୍ତି-ଜୀବନର ସୁଦୃଢ଼ ଗଣ୍ଡି ଓ ନାନା ସମ୍ଭାରର ବାଧା ରହିଅଛି ସେ ଦୃଷ୍ଟି ସତ୍ୟଦୃଷ୍ଟି ନୁହେଁ । ସେଠାରେ ସ୍ୱାର୍ଥ ଓ ଆତ୍ମାରମାନର ବିରୋଧ ଥାଏ ବୋଲି ସମସ୍ତ ବିଷୟ ଦୃଷ୍ଟିରେ ପଡ଼େ ନାହିଁ । ଯେତେବେଳେ ସମସ୍ତ ବିଷୟ ଦୃଷ୍ଟିଗୋଚର ହୁଏ ସେତେବେଳେ ସାମଞ୍ଜସ୍ୟ ବୁଝାଯାଏ, ତାର ସୌକର୍ଯ୍ୟରେ ପ୍ରାଣମାନ ମୁଗ୍ଧ ହୁଏ । ସତ୍ୟ ହୃଦୟର ଏହି ଅଦ୍ୱୈତବାଦ ଗୋଷଣା କର କବି ଜାତିର ଲେଖି ଯାଇଛନ୍ତି—
Beauty is truth, truth is beauty, that is all
Ye know on earth, and all ye need to know.
ଅର୍ଥାତ୍ ଯାହା ସୁନ୍ଦର ତାହାହିଁ ସତ୍ୟ, ସତ୍ୟହିଁ ସୁନ୍ଦର—ମନୁଷ୍ୟର ଜ୍ଞାନ ଏହାଠାରୁ ଅଧିକ ହୋଇ ପାରେ ନାହିଁ, ହେବାର ପ୍ରୟୋଜନ ମଧ୍ୟ ନାହିଁ ।

ସମ୍ଭାରରେ ଯାହା କିଛି କବିଙ୍କର ଚିତ୍ତକୁ ଖଣ୍ଡିତ କରେ, କବି ନିଜ ଅନ୍ତରର ଅନୁଭୂତି ମଧ୍ୟରେ ତାହାକୁ ଏକାନ୍ତ କରି ତାହା ଚିତରେ ସ୍ପଷ୍ଟ ସତ୍ତ୍ୱ ହରାଇ ବସନ୍ତି—ତାହାର ରୂପ ଧାରଣା କର ତନ୍ମୟ ହୋଇ ତାହାହିଁ ପ୍ରକାଶ କରନ୍ତି । ଏହାହିଁ କବିଙ୍କର ଏକମାତ୍ର ଜ୍ଞାନବୃତ୍ତି । ଏହାହିଁ ତାଙ୍କର ପ୍ରତିଭା ।

କବି କୌଣସି ବସ୍ତୁର ବ୍ୟାଖ୍ୟା ବା ବର୍ଣ୍ଣନା ଦିଅନ୍ତି ନାହିଁ । ତାହାକୁ ଆରମ୍ଭ କରି ତାହାର ସତ୍ତ୍ୱ ଚିତରେ ନିଜର ସତ୍ତ୍ୱ ରୂପାନ୍ତ ଦେଇ ତନ୍ମୟ ହୋଇ ଯାଆନ୍ତି ଏବଂ ସେହି ତନ୍ମୟ ଅବସ୍ଥାରେ ଯାହା ଦେଖନ୍ତି କାବ୍ୟ ମଧ୍ୟରେ ତାହାର ପ୍ରତିଛବି ଅମ୍ବେମାନେ ଦେଖିବାକୁ ପାଉଁ । ଏହି ଭାବରେ ଆତ୍ମବିସ୍ମୃତ ହେବାକୁ—ଏହିପରି ତନ୍ମୟ ହେବାର ଅନଳକୁ ସ୍ୱରଣ କରି, ଏହି ଉପଲବ୍ଧିକୁ ରୂପ ଦେବାର ପ୍ରୟାସ କର ଆତ୍ମମାନଙ୍କର ଜଣେ କବି ଗାଇଛନ୍ତି—

“ବିଶ୍ୱ ତନ୍ମୟ ଏକଇ ଛନ୍ଦ
ଏକଇ ପୁଲକିତ ପ୍ରୀତି ଅନଳ
ଶୁଣ ଶୁଣ କବି ମୂର୍ଖ ଅଳ୍ପ
ଏକଇ ପାଗଲ ଦିଶେ
କାହାର ସ୍ଥିତି ସ୍ଥିତି ସ୍ୱରଟି
ସାଜୁ ବାଦଲେ ମିଶେ ।”

କବି ଏଠାରେ ଆତ୍ମ-ବିସ୍ମୃତିର ଅବସ୍ଥାକୁ କେତେକ ପରିମାଣରେ ଧାରଣା କରିବାର ଚେଷ୍ଟା କରିଛନ୍ତି, ନିଜେ ବୁଝିବାକୁ ଓ ଜଗତ ବୁଝାଇବାକୁ ପ୍ରୟାସ କରିଛନ୍ତି । ମନେ ରଖିବାକୁ ହେବ ଯେ କବି ଏହି ରକ୍ତି ମଧ୍ୟରେ ଏକ ଅଖଣ୍ଡ ଜ୍ଞାନର ଯେଉଁ ଅନଳ ତାହାର ଇଚ୍ଛିତ ମାତ୍ର ଦେଇଛନ୍ତି—ରସପ୍ରାପ୍ତି ମାତ୍ରେ ଏହା ଉପଲବ୍ଧି କର ପାରିବେ । ସେହି କବି ଆତ୍ମାର ଶାନ୍ତି-ନିକେତନର ସନ୍ତାନ ପାଇଁ ଅନ୍ୟତ୍ର ଗାଇଛନ୍ତି:—

“ଗୁଲରେ ଗୁଲ ମନ ନିତ୍ୟ ବୁଲାଇବ ଦେଖିବୁ ପ୍ରିୟସ୍ୱପ୍ନ

ଅଦୂରେ ଗୋଲକରେ

ଅଦୂର ପଥେ ଆଜି ମିଳନ ତାର ସାଥେ ବିଜୟ ରଥେ ତୋର

ଜୀବନ ଆଲୋକରେ

ଯାହା ପଥ ତୋର ପଲକେ ହେବ ଶେଷ

ଶେଷରେ ସନ୍ଦେହ ସକଳ ତୋର କ୍ଳେଶ

ଧନ୍ୟ ହେବୁ ଆଜି ପୁଣ୍ୟ ଦରଶନେ ଶୁଣ ସବୁ ପାପ

ଭୁବ୍ଭୂତିର ରାଜୁ

ଜୀବନ-ଦେବତା ମୋ ଜୀବନ ପଥେ ବିଜେ-ଭରଣୀ ମୋର ତାର

ସାଗରେ ବହୁ ଯାଉ ।... .”

ସୃଷ୍ଟିର ମର୍ମସ୍ଥାନରେ, ଯେଉଁଠାରେ ପହଞ୍ଚିଲେ ଶାନ୍ତିସନ୍ତପ୍ତ ଆତ୍ମାର ସାକ୍ଷାତ୍ତ୍ୱ ଶେଷ ହୁଏ, ଜୀବନ ଦେବତାର ପୁଣ୍ୟ ଦର୍ଶନ ଫଳରେ ସକଳ ପାପ ଓ ଭୁବ୍ଭୂତିର ରାଜୁ ସର୍ବ ହୋଇ ସମସ୍ତ ବିରୋଧ, ସମସ୍ତ ବୈରହ୍ୟ ଲୁପ୍ତ ହୋଇଯାଏ, ସେଠାରେ କୌଣସି ବନ୍ଧନ ନାହିଁ—କୌଣସି ବାଧା ନାହିଁ—ସେଠାରେ କବି ତନ୍ମୟ—ଆତ୍ମହର ।

କବି ଜାତିର ଏହି ତନ୍ମୟତାର ଗୋଟାଏ ଚମତ୍କାର ଉଦାହରଣ ଗୋଟାଏ ଜାଗାରେ ଦେଇଛନ୍ତି । ଗୋଟାଏ ସ୍ଥାନରେ ସେ କହିଛନ୍ତି—“ମୋ ଚକ୍ଷୁ ସମ୍ମୁଖରେ ଏହି ଯେଉଁ ପର୍ଯ୍ୟାୟକୁ

ଖାଦ୍ୟ ସବୁ କର ରୁଚୁଅଛି, ସେମାନଙ୍କ ଆତ୍ମକୁ ଅନାଇଲ ବେଳେ ମୁଁ ସେପରି ମୋ ନିଜ କଥା ଭୁଲିଯାଏଁ, ମୁଁ ସେପରି ସେମାନଙ୍କ ସହିତ ଡେଇଁ ଡେଇଁ ସେମାନଙ୍କ ସଦୃଶ ଖାଦ୍ୟ ସବୁ କର ଦୁରୁ ରୁଲେ ? କବି ପର୍ଯ୍ୟାୟେ ଦେଖୁଁ ଦେଖୁଁ ପର୍ଯ୍ୟାୟେ ହୋଇ ଯାଇ ପାରନ୍ତି । ଏହି ଐତିହାସିକ ଶକ୍ତି କବିଙ୍କର ଥାଏ ବୋଲି ତାଙ୍କର ଅନ୍ତର୍ଦ୍ଧ୍ଵ ଏଡ଼େ ଖସି ଏବଂ ଜଗତକୁ ସେ ସମସ୍ତ ବିଷୟ ନିଜେ ଦେଖିଥିଲା ପରି ଦେଖାଇବାରେ ଏଡ଼େ ପଡ଼ୁ । ମହାକବି ସେକ୍ସପିଅରଙ୍କର ଏହି କ୍ଷମତା ପୂର୍ଣ୍ଣମାତ୍ରାରେ ଥିଲା ବୋଲି, ତାଙ୍କର ଖସି ଦୃଷ୍ଟି ଅତି ଅକ୍ଳେଶରେ ଅପରର ହୃଦୟ ଭେଦ କରୁଥିଲା ବୋଲି, ଏବଂ ସକଳ ପ୍ରକାର ଚରଣ ମଧ୍ୟରେ ସେ ନିଜକୁ ରୁଜାଇ ଦେଇ ପାରୁଥିଲେ ବୋଲି ମନୁଷ୍ୟର ସମଗ୍ର ମନୁଷ୍ୟତାକୁ ଏଡ଼େ ଅବିକଳ ଭାବରେ ପ୍ରକଟିତ କରି ପାରୁଥିଲେ । ଏ ଶକ୍ତି, ବିଜ୍ଞାନ କିମ୍ବା ଦର୍ଶନ କାହାର ନାହିଁ ଏହା ପ୍ରକୃତ ରସାନୁଭୂତିର ଅବସ୍ଥା । ଏ ଅବସ୍ଥାରେ ସକଳ ବିରୋଧ ଭୁଟି ଯାଏ—ସକଳ ସମସ୍ୟାର ସମାଧାନ ହୋଇଯାଏ । “ବିଶ୍ଵ-ତନ୍ତ୍ର ଏକଇ ଛନ୍ଦ, ଏକଇ ଧୁଲିକ ପ୍ରୀତି ଅନନ୍ଦ.....” ଏ ଅବସ୍ଥାରେ ଜ୍ଞାନ ଓ ଜ୍ଞେୟ (Subject

and Object) ଏ ଉଭୟର ଭେଦ ଆଉ ଥାଏ ନାହିଁ । ସେହିମାନେ ପ୍ରକୃତ ରସଜ୍ଞ, ସେହିମାନେ ଏହାର ଆସ୍ବାଦ ଲଭ କରୁଅଛନ୍ତି, ସେମାନେ ରୁଚି ପାରିବେ ଆତ୍ମାରେ ଏହା । କି ପରିମାଣରେ ଅନନ୍ଦ ସଞ୍ଚାର କରେ । କିନ୍ତୁ ସେହିମାନେ ଏହାର ରସାସ୍ବାଦନ ପାଇଁ ଅସମ, ସେହିମାନେ କାବ୍ୟ-ଜଗତକୁ ବ୍ୟବହାରିକ ଜଗତଠାରୁ ପୃଥକ୍ ଭାବରେ ଦେଖନ୍ତି, କାବ୍ୟ ପାଠ କରି ସାରିଲା ପରେ ସେମାନେ କହନ୍ତି—‘କେବଳ କଳ୍ପନାର ଗୁଡ଼ିଆ ! ଏଥିରେ କୌଣସି ସମସ୍ୟାର ମିମାଂସା ହୁଏ ନାହିଁ । ଏହାଦ୍ଵାରା ସମାଜର କୌଣସି ବାସ୍ତବ ଉପକାର ହୁଏ ନାହିଁ.....’ ଇତ୍ୟାଦି । କିନ୍ତୁ ଜ୍ଞାନକୁ ସେହିମାନେ ଅନନ୍ଦ ରୂପରେ, ଜୀବନର ଉପଭୋଗ ନିମିତ୍ତ ଲଭ କରିବାକୁ ପ୍ରୟାସୀ, ସେହିମାନେ ସତ୍ୟ ସୁନ୍ଦରର ମୂଳ ରହସ୍ୟଟି ଧରିବାକୁ ଉତ୍ସୁକ, ସେମାନେ କାବ୍ୟ ବା କବିତା ପାଠକର କବିଙ୍କ ସହିତ ଏହିପରି ତନ୍ମୟ ହୋଇ ପାରିବାର ସୌଭାଗ୍ୟକୁ ଜୀବନର ଶ୍ରେଷ୍ଠ ଲଭ ବୋଲି ଜ୍ଞାନ କରନ୍ତି । ଏ ଜ୍ଞାନ କାବ୍ୟ ବ୍ୟଞ୍ଜିତ ଅନ୍ୟ କୌଣସିଠାରେ ମିଳେ ନାହିଁ ।

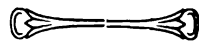

ମାଟିର ଉପହାସ

ଶ୍ରୀ ବୈକୁଣ୍ଠନାଥ ପଟ୍ଟନାୟକ

ଡେରୁଥିଲ ବାସ ତାଳ ସକଳ ନୈପୁଣ୍ୟ
ପଡ଼ି ନାହିଁ ଶ୍ଵେତ, କମା ପାଶେ ରୁଟି ତୁନ !
କେତେ ସୁଖ କଲପନା ଯାଉଥିଲ ଗଣି
କାହିଁ ଉପବନ କାହିଁ ସ୍ଵାପିବ ଘରଣୀ ।
ଭଲ୍ଲ ବଣିବ ଧୂର ପ୍ରିୟାକାଶ ହାସେ
ଅପୂର୍ବ ଅନନ୍ଦ ଧୂଣି ଶିଶୁକଣ୍ଠସେ ।
ମାଟିରେ ଉଠିବ ଗଢ଼ି ସୃଷ୍ଟି ସିଂହାସନ
ମାଟିର କୁର୍ତ୍ତାର ହେବ ଦେବତା-ରବନ ।

ତାଳ ତାର ମନ ପ୍ରାଣ ଅପୂର୍ବ କୌଶଳ
ଭାଳୁଥିଲା ପୁଟାଇବ ମରୁରେ କମଳ ।
ଶେଷ ହେଲା ସଙ୍ଗେ ସବୁ ତା ପିକର ଫଳ,
ଅସିଲ ସେ ପାରୁ ତାଳ !

ସଙ୍ଗେ ହେଲା ଧନ—

ଶିଶୁ ସମ !

ରୁଟି ତୁନ ହସେ ଅବକାରେ !
ଗୁରେ “ରାମ ନାମ ସତ୍ୟ” ନିର୍ଜନ ନିଶାରେ ।

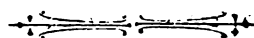

ଶ୍ରୀମନ୍ ମହାରାଜାଙ୍କର ଜନ୍ମୋତ୍ସବ

ଓ

ମୟୂରଭଞ୍ଜ କୃଷିଶିଳ୍ପ-ପ୍ରଦର୍ଶନୀ

ଏ ବର୍ଷ ଫେବୃଆରୀ ୨୯ ତାରିଖ ଦିନ ଶ୍ରୀମନ୍ ମହାରାଜା ପ୍ରତାପ ରାୟ ରାଜ୍ୟ ଦେଓଙ୍କର ସ୍ୱନକ୍ଷତ୍ର ଦିବସ ମହାସମାରୋହରେ ରାଜ୍ୟ ମଧ୍ୟରେ ଅନୁଷ୍ଠିତ ହୋଇଥିଲା । ସେଦିନ ଷ୍ଟେଟ୍‌ର ସମସ୍ତ ସ୍କୁଲ, କଲେଜ ପ୍ରଭୃତି ବନ୍ଦ ଥିଲା ।

ଭକ୍ତ ଦିବସ ସକାଳ ୭ଟା ସମୟରେ ରାଜଧାନୀ ବାରିପଦାର ଜନ-ସାଧାରଣ ପୋଲିଶ ମଇଦାନରେ ଏକତ୍ର ହୋଇଥିଲେ । ପ୍ରଥମେ ଷ୍ଟେଟ୍ ପତାକା ଉତ୍ତୋଳନ କରାଗଲାଥିଲା । ସମବେତ ଜନତା

ମହାରାଜାଙ୍କ ଜନ୍ମଦିବସୋପଲକ୍ଷେ ରଚିତ ଗୋଟିଏ ଶ୍ଳୋକ ଅବୃତ୍ତି କରୁଥିଲେ । ଶ୍ରୀଯୁକ୍ତ ମହେଶ୍ୱର ପତି ମହାରାଜାଙ୍କର ଅଷ୍ଟଶିଂଶ ଜନ୍ମଦିବସୋପଲକ୍ଷେ ତାହାକୁ ଆନୁରକ ଭକ୍ତି ଜ୍ଞାପନପୂର୍ବକ ତାହାଙ୍କର ଦୀର୍ଘଜୀବନ ଓ ଉତ୍କଳୋତ୍ତର ଉନ୍ନତି ନିମନ୍ତେ ପ୍ରାର୍ଥନା କରି ଗୋଟିଏ ପ୍ରସ୍ତାବ ଆଗତ କରୁଥିଲେ । ଭକ୍ତ ପ୍ରସ୍ତାବଟି ସର୍ବସମ୍ମତକ୍ରମେ ସ୍ୱୀକୃତ ହୋଇଥିଲା । ତତ୍ପରେ ଷ୍ଟେଟ୍‌ର ବ୍ୟାଗ୍ର ବାଦ୍ୟ ସାବାୟରେ ଜାତୀୟ ସଙ୍ଗୀତ ବୋଲି ଯାଇ ସଭାବିଜ୍ଞ ଦେଲା ।



ଜନ୍ମଦିବସୋପଲକ୍ଷେ କାଳୀ—ବେଳନ

ଦଣ୍ଡାୟମାନ ହୋଇ ପତାକାକୁ ସମ୍ମାନ ପ୍ରଦର୍ଶନ କରୁଥିଲେ । ତତ୍ପରେ ୧୦ଟି ତୋପ ସଲ୍ଲମି ଦିଆ ଯାଇଥିଲା ଏବଂ ସମସ୍ତେ ଯେଝା ସ୍ଥାନରେ ବସିଥିଲେ । ବାରିପଦା ମ୍ୟୁନିସିପାଲିଟିର ଗୁରୁତ୍ୱ ଚେୟାରମ୍ୟାନ ଶ୍ରୀଯୁକ୍ତ ବିଲେତନ ଦାସଙ୍କ ସଭାପତିତ୍ୱରେ ଗୋଟିଏ ସାଧାରଣ ସଭା ଅନୁଷ୍ଠିତ ହେଲା । ସ୍ଥାନୀୟ ହାଇସ୍କୁଲର ହେଡ଼ ପଣ୍ଡିତ ଶ୍ରୀଯୁକ୍ତ ଭଗବାନ ପଣ୍ଡା ବୌଦ୍ଧିକମଣ୍ଡୋକାରଣପୂର୍ବକ

ଦିନ ଦଶଟା ସମୟରେ ସମସ୍ତେ ରାଜପ୍ରାସାଦରେ ଉପସ୍ଥିତ ହୋଇ ମହାରାଜାଙ୍କ ସହିତ ସାକ୍ଷାତ୍ କରୁଥିଲେ ଏବଂ ତାଙ୍କର ଶୁଭ-କାମନା କରୁଥିଲେ । ମହାରାଜା ସାହେବ ସ୍ୱରାବସ୍ଥୁଲର ସରଳତା ତଥା ପ୍ରଫୁଲ୍ଲତାର ସହିତ ସମସ୍ତଙ୍କର ଭକ୍ତି ଓ ଅଭିବାଦନ ଗ୍ରହଣ କରୁଥିଲେ । ତତ୍ପରେ ପ୍ରାସାଦମଧ୍ୟସ୍ଥ କାଚକେଶରୀ ମନ୍ଦିରରେ ସ୍ୱନକ୍ଷତ୍ର ଦିବସର କୌଳିକ କର୍ମ ଯଥାବିଧି ଅନୁଷ୍ଠିତ

ହୋଇଥିଲା ଏବଂ ସ୍ୱୟଂ ମହାରାଜା ମହୋଦୟ ଉକ୍ତ କର୍ମରେ ଯୋଗ ଦେଇଥିଲେ ।

ଅପରାହ୍ନ ଦୁଇ ଘଟିକା ଠାରୁ ପ୍ରାୟ ସନ୍ଧ୍ୟା ପର୍ଯ୍ୟନ୍ତ କଟେରୀ ପାଖ ମୁନସିପାଲ୍ ପଡ଼ିଆରେ କାଙ୍ଗାଲ-ଭୋଜନର ବ୍ୟବସ୍ଥା ହୋଇଥିଲା ଏବଂ ଶହ ଶହ ଦୁଃଖୀରଙ୍କି ଆହାର କରି ଖୁସି ମନରେ ମହାରାଜାଙ୍କର ଜୟ ଜୟ କରିଥିଲେ ।

ସେଦିନ ଚାରିଟା ସମୟରେ ପୋଲିସ ମଇଦାନରେ ପୋଲିସ ପରେଡ଼ ହୋଇଥିଲା । ଶ୍ରୀମନ୍ ମହାରାଜା ମହୋଦୟ, କାଙ୍ଗାଧରର ରାଜା ମହୋଦୟ, ରାଜବଂଶୀୟମାନେ ଏବଂ ଷ୍ଟେଟର ରାଜ-କର୍ମଚାରୀ ତଥା ବିଶିଷ୍ଟ ଉଦ୍‌ବ୍ୟକ୍ତିଗୁଣ ଏ ଉତ୍ସବରେ ଯୋଗ ଦେଇଥିଲେ । କୃତ୍ତି ଅର୍ଚ୍ଚନ କରିଥିବା ପୋଲିସ କର୍ମଚାରୀମାନଙ୍କୁ ପୁରସ୍କାର ବିତରଣ ହୋଇଥିଲା । ପୋଲିସ ପରେଡ଼ ପରେ ପୋଲିସ ବିଭାଗର କର୍ମଚାରୀମାନେ ନିମନ୍ତ୍ରିତ ଉଦ୍‌ବ୍ୟକ୍ତିମାନଙ୍କ ପାଇଁ ଜଳଯୋଗର ବ୍ୟବସ୍ଥା କରିଥିଲେ ।

ସନ୍ଧ୍ୟା ସମୟରେ ପୂର୍ଣ୍ଣଚନ୍ଦ୍ର ଶିଳ୍ପ-ମନ୍ଦିରସ୍ଥ ବିରାଟ ପ୍ରାଙ୍ଗଣ ମଧ୍ୟରେ ପ୍ରମୋଦ ଉଦ୍ୟାନ ଏବଂ ମୟୂରଭଞ୍ଜ କୃଷି-ଶିଳ୍ପ-ପ୍ରଦର୍ଶନୀ ଉଦ୍‌ଘାଟିତ ହୋଇଥିଲା । କାଙ୍ଗାଧରର ରାଜା ମହୋଦୟ ଏହି ଉଦ୍‌ଘାଟନ-ଉତ୍ସବର ସ୍ୱରୂପା ହୋଇଥିଲେ । ଶ୍ରୀମନ୍ ମହାରାଜା ମହୋଦୟ,

ସନ୍ଧ୍ୟା ହେବା ସଙ୍ଗେ ସଙ୍ଗେ ସହରର ସମସ୍ତ ଗୁଡ଼ିଆ ଲୋକ-ମାଳାରେ ଭୂଷିତ ହୋଇଥିଲା । ଧନ-ଦରିଦ୍ର-ନିର୍ବିଶେଷରେ ସମସ୍ତେ ଦିପାଳ ବସାଇ ମହାରାଜାଙ୍କ ଜନ୍ମୋତ୍ସବକୁ ଗୋଟିଏ ପୁଣ୍ୟ ଉତ୍ସବ ରୂପେ ମହା ଆନନ୍ଦରେ ପାଳନ କରିଥିଲେ । ଚାରିଆଡ଼େ ନଗର-ସଜାର୍ଜନ କରି ଯାଇଥିଲା ଏବଂ ରାତିତମାମ ସାମ୍ରାଜ୍ୟ ନାଚର ବିରାମ ନ ଥିଲା । ରାତିରେ ରାଜକର୍ମଚାରୀ ତଥା ଅନ୍ୟାନ୍ୟ ଉଦ୍‌ବ୍ୟକ୍ତିଗୁଣ ରାଜପ୍ରାସାଦରେ ଭୋଜନ ନିମନ୍ତ୍ରିତ ହୋଇଥିଲେ ।

ରାଜ୍ୟର ଅନ୍ୟାନ୍ୟ ଅଞ୍ଚଳମାନଙ୍କରେ ମଧ୍ୟ ଏହି ଉତ୍ସବ ଯଥାବିଧି ପ୍ରତିପାଳିତ ହୋଇଥିଲା । ସେଦିନ କରକ୍ତିଆରେ ସକାଳ ୭ଟା ସମୟରେ ପାଞ୍ଚପାଞ୍ଚ ସବ୍-ଡିଭିଜନର ବହୁ ଲୋକ କଟେରୀ ପଡ଼ିଆରେ ରୁଣ୍ଡ ହୋଇଥିଲେ । ରାଜପତାକା ଉତ୍ତୋଳିତ ହେବା ପରେ ବାରିପଦା ପରି ସେଠାରେ ମଧ୍ୟ ପୋଲିସ ଫ୍ରେଜି ସାମରିକ ଷାଢ଼ିରେ ଉକ୍ତ ପତାକାକୁ ସମ୍ମାନ ଦେଖାଇଥିଲେ । ଜନତା ଦଣ୍ଡାୟମାନ ହୋଇ ଶ୍ରୀମନ୍ ମହାରାଜା ମହୋଦୟଙ୍କର ଦୀର୍ଘଜୀବନ କାମନା କରି ପତାକା ପ୍ରତି ଭକ୍ତି ପ୍ରଦର୍ଶନ କରିଥିଲେ । ଶ୍ରୀ ଶ୍ରୀ ପୂର୍ଣ୍ଣେଶ୍ୱରଙ୍କର ମନ୍ଦିର-ହତାରେ ଦିନ ୪ଟା ବେଳେ କାଙ୍ଗାଲ ଭୋଜନର ବନ୍ଦୋବସ୍ତ କରି ଯାଇଥିଲା । ଭୋଜନ ପରେ କାଙ୍ଗାଲମାନେ ଶ୍ରୀମନ୍ ମହାରାଜା ମହୋଦୟଙ୍କର ଜୟଜୟକାର କରିଥିଲେ ।



ମୟୂରଭଞ୍ଜ କୃଷି ଓ ଶିଳ୍ପ ପ୍ରଦର୍ଶନୀର ପାଟକ ସମ୍ମୁଖରେ ଦୃଶ୍ୟ

ରାଜବଂଶୀୟମାନେ, ଷ୍ଟେଟ୍ କର୍ମଚାରୀଗୁଣ ଏବଂ ବାରିପଦା ତଥା ବାରିପଦା ବାହାରର ବହୁ ପ୍ରଜା ଏହି ଉତ୍ସବରେ ଯୋଗଦାନ କରିଥିଲେ । କାଙ୍ଗାଧରର ରାଜା ମହୋଦୟ ମୟୂରଭଞ୍ଜ ରାଜ୍ୟର ଉନ୍ନତିକୁ ପ୍ରଶଂସା କରି ଗୋଟିଏ ଭାଷଣ ପ୍ରଦାନ କରିଥିଲେ ଏବଂ ପ୍ରଦର୍ଶନୀ ଉଦ୍‌ଘାଟିତ ହେଲା ବୋଲି ଘୋଷଣା କଲେ । ତତ୍ପରେ ସମସ୍ତେ ପ୍ରଦର୍ଶନୀ ଏବଂ ପ୍ରମୋଦ ଉଦ୍ୟାନ ପରିଦର୍ଶନ କରିଥିଲେ ।

ଏହି ଉତ୍ସବ ଏକ ସପ୍ତାହ ପର୍ଯ୍ୟନ୍ତ ଚାଲିଥିଲା । ଫେବୃଆରୀ ୨୨ ଓ ୨୩ ତାରିଖ ଦିନ ସ୍ଥାନୀୟ କର୍ମଚାରୀ ଓ ସାଧାରଣ ଲୋକ ମିଳି ରିକ୍ଟୋରୀଆ ଜାଏମଣ୍ଟ ଇନଷ୍ଟିଚ୍ୟୁଟ୍ ହତା ମଧ୍ୟରେ 'ବବୁ ବାହାନ' ନାଟକର ଅଭିନୟ କରିଥିଲେ । ପ୍ରଥମ ଦିନ ନାଟକଟି କେବଳ ସ୍ଥାନିକମାନଙ୍କ ନିମନ୍ତେ ଅଭିନୀତ ହୋଇଥିଲା । ଦ୍ୱିତୀୟଦିନ ସ୍ୱରୂପମାନେ ନାଟକ ଅଭିନୟ ଦେଖିଥିଲେ । ନାଟକ ଅଭିନୟ ନିମନ୍ତେ ଗୋଟିଏ ରଙ୍ଗମଞ୍ଚ ଆଗରୁ ନିର୍ମିତ ହୋଇ-ଥିଲା । ନାଟକ ଅଭିନୟ ପରେ ପ୍ରତ୍ୟହ ସନ୍ଧ୍ୟାରେ ଦୁଇ ଥର ଲେଖିଏ କଥାକୁହା ବାଦ୍‌ସ୍ତୋପ ଉକ୍ତ ରଙ୍ଗମଞ୍ଚରେ ପ୍ରଦର୍ଶିତ ହୋଇଥିଲା ଏବଂ ମଫସଲ ଓ ନିକଟବର୍ତ୍ତୀ ମୋଗଲବନ୍ଦୀ ଜିଲ୍ଲାମାନଙ୍କରୁ ମଧ୍ୟ ଲୋକେ ତାହା ଦେଖିବାକୁ ଆସୁଥିଲେ ।

ଫେବୃଆରୀ ୨୪ ତାରିଖ ଦିନ ସ୍ଥାନୀୟ ହାରିସ୍କୁଲ ଶ୍ରେଣୀ-ମାନଙ୍କର ଜ୍ଞାତା-ପ୍ରତିଯୋଗିତା ହୋଇଥିଲା । ଶ୍ରୀମନ୍ ମହାରାଜା ମହୋଦୟ ଏବଂ ସ୍ଥାନୀୟ ଉଦ୍‌ବ୍ୟକ୍ତିଗୁଣ ତତ୍ପରିକ୍ତ ହୋଇ ଏ ପ୍ରତିଯୋଗିତା ଦେଖିଥିଲେ । ପ୍ରତିଯୋଗିତା ଶେଷରେ ମହାରାଜା ମହୋଦୟ ପୁରସ୍କାର ବିତରଣ କରିଥିଲେ ।

ଏହି ଜନ୍ମୋତ୍ସବ ଉପଲକ୍ଷେ ବାରିପଦା ଫ୍ରେଣ୍ଡ୍‌ସ୍ ରହି ଏସନ୍ କ୍ଲବ ଫେବୃୟାରୀ ୨୭ ତାରିଖ ଦିନ ଗୋଟିଏ ସନ୍ତରଣ-ପ୍ରତିଯୋଗିତାର ଆୟୋଜନ କରିଥିଲେ । ସହରର ବହୁ ବିଶିଷ୍ଟ ଉଦ୍ୟୋଗୀ ଏବଂ ଜନ-ସାଧାରଣ ଗୃହଳ ପୁରସ୍କାର ଚତୁର୍ଥାଂଶରେ ସମବେତ ହୋଇ ଏହି ପ୍ରତିଯୋଗିତା ଦେଖିଥିଲେ । ବୟସ ଅନୁସାରେ ପ୍ରତିଯୋଗୀମାନଙ୍କୁ ଦୁଇଟି ବିଭାଗରେ ବିଭକ୍ତ କରା ଯାଇଥିଲା । ପ୍ରତ୍ୟେକ ବିଭାଗର ପ୍ରଥମ ଏବଂ ଦ୍ୱିତୀୟ ବ୍ୟକ୍ତିଙ୍କୁ ପୁରସ୍କାର ଦିଆ ଯାଇଥିଲା ।

ଗୋଟିଏ ଅଭିନୟ କରିଥିଲେ । ଅଭିନୟଟି ଚତୁର୍ଦ୍ଧାକର୍ଷକ ହୋଇଥିଲା ।

ମୟୂରଭଞ୍ଜର କୃଷି ଓ ଶିଳ୍ପ ପ୍ରଦର୍ଶନୀ ପ୍ରତ୍ୟହ ଦିନ ଦୁଇଟି-ଠାରୁ ଚାରି ଦଶଟା ପର୍ଯ୍ୟନ୍ତ ଖୋଲା ରହିଥିଲା । ପ୍ରଦର୍ଶନୀ ୨୧ ତାରିଖରେ ଖୋଲା ହେଲା ଏବଂ ଏକ ସପ୍ତାହ ପରେ ଶେଷ ହେଲା । ରାଜ୍ୟର ସର୍ବାଞ୍ଚଳରୁ ଦଳାର ଦଳାର ଲୋକ ଏହି ପ୍ରଦର୍ଶନୀ ଦେଖିବା ନିମନ୍ତେ ବାରିପଦାରେ ରୁଣ୍ଡ ହୋଇଥିଲେ । ଏ ବର୍ଷ ପ୍ରଦର୍ଶନୀକୁ ଷ୍ଟେଟ୍‌ରୁ ତଥା ଷ୍ଟେଟ୍ ବାହାରୁ ଅନେକ ଭଲ ଭଲ

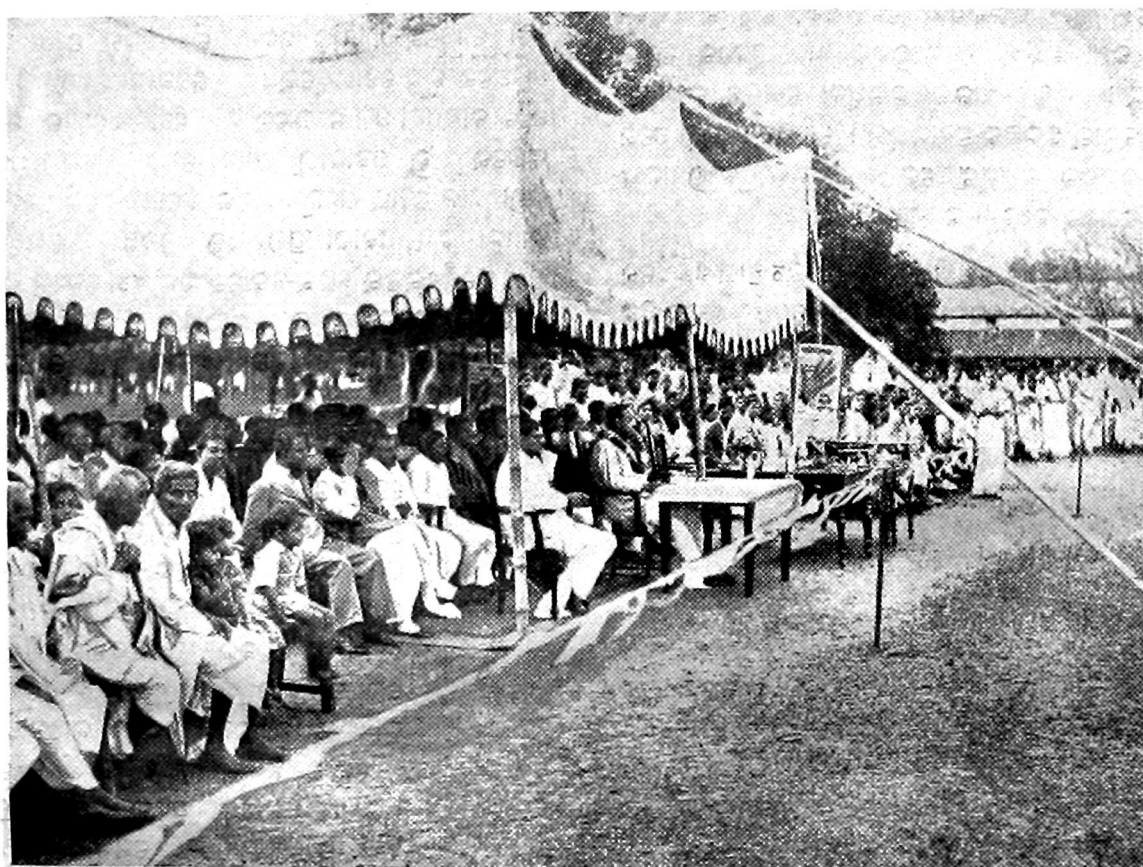

ବାରିପଦା ପ୍ରାୟତ୍ନ ଶିଳ୍ପ-ପ୍ରତିଯୋଗିତା ଦେଖିବା ପାଇଁ ଉପସ୍ଥିତ ଲୋକଙ୍କର ଦୃଶ୍ୟ

ଫ୍ରେଣ୍ଡ୍‌ସ୍ ରହି ଏସନ୍ କ୍ଲବ ଯନ୍ତ୍ରରେ ସେହି ଦିନ ଗୋଟିଏ ଶିଶୁ-ସନ୍ମିଳନା ହୋଇଥିଲା । ସହରର ବହୁସଂଖ୍ୟକ ଶିଶୁ ପିତାମାତାଙ୍କ ସହିତ ଏହି ସନ୍ମିଳନାରେ ଯୋଗ ଦେଇଥିଲେ । ସୌନ୍ଦର୍ଯ୍ୟ, ସ୍ୱାସ୍ଥ୍ୟ, ଦୁର୍ଦ୍ଦି ପ୍ରଭୃତି ଦିଗରୁ ଯେଉଁ ଶିଶୁମାନଙ୍କୁ ସର୍ବୋତ୍କୃଷ୍ଟ ବିବେଚନା କରାଗଲା ସେମାନଙ୍କୁ ପୁରସ୍କାର ଦିଆ ଯାଇଥିଲା । ଏକଦୃଶ୍ୟର ସମସ୍ତ ଶିଶୁଙ୍କୁ ଖାଇବାକୁ ବାନ୍ଧି ଯାଇଥିଲା ଏବଂ ସେମାନଙ୍କ ମଧ୍ୟରେ ଖେଳନା ମଧ୍ୟ ବାନ୍ଧି ଦିଆ ଯାଇଥିଲା ।

ଲୁହା ରବିବାର ଦିନ ସନ୍ଧ୍ୟା ସମୟରେ ସ୍କୁଲ ଶିକ୍ଷକମାନେ ତାଙ୍କର ଶ୍ରୀମୁକ୍ତି ମହୋତ୍ସବ ପରିକଳ୍ପ ରଚିତ 'ସ୍ୱର୍ଗଦୂତ' ନାମକ

କଳାଟ ଆସିଥିଲା । ପୂର୍ଣ୍ଣଚନ୍ଦ୍ର, ମନ୍ଦର, ଗୁଣ୍ଡିଚା, ମହାବଳୀ, ଓ ତପସ୍ୱର ବଗିଚାର ନାନାରକମ ଫୁଲ ପ୍ରଦର୍ଶନୀର ପୁଷ୍ପବିଭାଗକୁ ସୁସଜ୍ଜିତ କରିଥିଲା । କୃଷି ବିଭାଗରେ ଷ୍ଟେଟ୍ ଶୃଙ୍ଖଳାରେ ସେମାନଙ୍କର ଜମିରେ ହେଉଥିବା ଭଲ ଭଲ ଫଳମୂଳ, ପନିପତ୍ରବା, ଧାନ, ଗୁଡ଼ିକ, ରବି ଫସଲ, ଗୁଡ଼ି, ଆଳୁ, ତଳାବାଦାମ ଓ ଆଖୁ ପ୍ରଭୃତି ପ୍ରଦର୍ଶନ କରିଥିଲେ । ପୂର୍ଣ୍ଣଚନ୍ଦ୍ର-ଶିଳ୍ପ-ସଦନର ସିଲ୍ ଓ ତପସ୍ୱର କଷ୍ଟମାନ ଶିଳ୍ପ ବିଭାଗର ବିଶେଷ ଦର୍ଶନୀୟ ବସ୍ତୁ ଥିଲା । ଏକଦୃଶ୍ୟର ଷ୍ଟେଟ୍‌ର ବିଭିନ୍ନ ଅଞ୍ଚଳରୁ ଆମତ ଭଗ୍ନରୂପା ସୁତା-ଲୁଗା ଓ ତପସ୍ୱର ଲୁଗାମାନ ମଧ୍ୟ ପ୍ରଦର୍ଶିତ ହୋଇଥିଲା ।

ତତ୍ପର ପାର୍ମର ନାନାବିଧ ସୂତାବୁଣା ଲୁଗା ବଡ଼ ସୁନ୍ଦର ହୋଇଥିଲା । ବୌଦ୍ଧ ଷ୍ଟେଟର ଫୁଲପକା ଟେବୁଲ କନା, ଟାକିସ

ମାନବସ୍ତ୍ର ପ୍ରଦର୍ଶନ କରିଥିଲେ ଏବଂ ତାହା ଶୁଣି ମାନବସ୍ତ୍ର ଧରି ସବଦା ଭ୍ରମ ହେଉଥାଏ । ଆଉ ଜଣେ ଶୁଣି ସ୍ବଦ୍ବସ୍ତ୍ରମିତ ବାଦ୍ୟଯନ୍ତ୍ର ପ୍ରଦର୍ଶନ କରିଥିଲେ ।

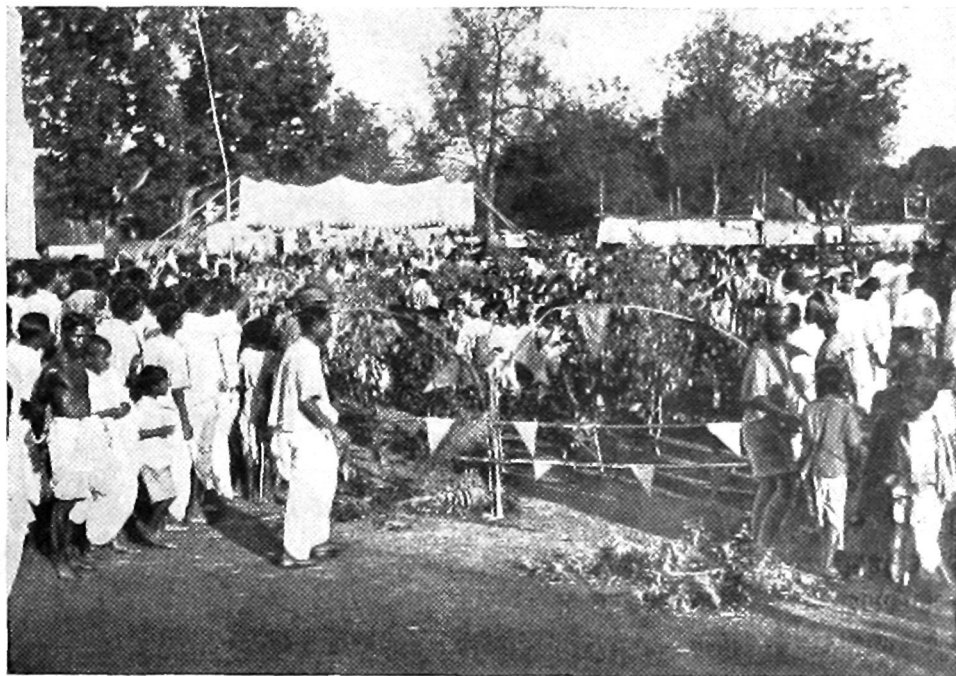

ଶିଶୁ-ସମ୍ମିଳନ : ଶିଶୁମାନଙ୍କ ପାଇଁ ଖାଇବା ଜନସ୍ତର ଉପରେ ବସିଥିବା ଫୁଲଅଳ୍ପ ଏବଂ ସେମାନେ ତାହା ଅନ୍ତରାଳ ଅଛନ୍ତି

ଏକଦବ୍ୟସ୍ଥାତ ପ୍ରଦର୍ଶନକୁ ଶିକ୍ଷଣୀୟ କରିବା ପାଇଁ କୃଷି ଓ ଶିଳ୍ପ ଉଦ୍ୟମ ବିଭାଗରେ ଅନେକ ଗୁଡ଼ିକ କାମ ଦେଖାଇ ଦିଆଯାଇଥିଲା । ଗୃହୀ ତାର ଖତକୁ କପରି ରଖିଲେ ଭଲ ଫସଲ ପାଇବ, ନାନାପ୍ରକାର ଜଳାଳି ଗଛ ପକ୍ଷରୁ କପରି ଭଲ ଖତ ହୁଏ, ଗୋରୁ ଗାଈ ପ୍ରଭୃତିଙ୍କ ପାଇଁ କପରି ଭାବରେ ଘାସ ଅନେକ ଦିନ ପର୍ଯ୍ୟନ୍ତ ଗାଈ ଉପରେ ତଟକା ରଖା ଯାଇପାରେ, ଆଖୁରୁ ଗୁଡ଼ି କପରି ତିଆରି କରାହୁଏ, ଅଳକାଳି ଗୁଡ଼ିରୁ କପରି ସମ୍ଭବ ତାହା ଦେଖାଇ ଦିଆଯାଇଥିଲା ଓ ଲୋକମାନଙ୍କୁ ପରିସାର ଭାବରେ ବୁଝାଇ ଦିଆ ହୋଇଥିଲା ।

ତତ୍ତ୍ୱଲିଆ ଓ ଭଲ ଧରଣର ପଶମ ଗାଲିଗୁ ଏବଂ ପାଟିନା ଷ୍ଟେଟର ଟେବୁଲ କନା, ପର୍ଦା ଓ ରଙ୍ଗିନ ଫୁଲପକା ଦସ୍ତା ବିଶେଷ ଭାବରେ ଦର୍ଶକମାନଙ୍କର ଦୃଷ୍ଟି ଆକର୍ଷଣ କରିଥିଲା । ବାରିପଦା ସେଣ୍ଟ୍ରାଲ ଜେଲହାସ ପ୍ରଦର୍ଶିତ ଦ୍ରବ୍ୟମାନଙ୍କ ମଧ୍ୟରେ ବେଦ-ନିର୍ମିତ ସୁନ୍ଦର ଗୌର, ଟେବୁଲ ପ୍ରଭୃତି ବିଶେଷ ଉଲ୍ଲେଖଯୋଗ୍ୟ । ଶ୍ରୀଯୁକ୍ତ ସେଣ୍ଟମୋହନ ଦାସଙ୍କର ସ୍ବଦ୍ବସ୍ତ୍ରମିତ ସୀତାର, ହାରମୋନୟମ ଏବଂ ତାଙ୍କ କାରଖାନାର ଅନ୍ୟାନ୍ୟ କାଠ କାମଗୁଡ଼ିକ ବଡ଼ ପ୍ରଶଂସନୀୟ ହୋଇଥିଲା । ମୟୂରଭଞ୍ଜ ପରେଷ୍ଟ୍ରା ଡିପାର୍ଟମେଣ୍ଟ ନାନା ବନ୍ୟଜାତ ଦ୍ରବ୍ୟ ଏବଂ ପଥୁଙ୍ଗ-ତଥାସ୍ତା ଉଲ୍ଲେଖ ଜନସମାନ ପ୍ରଦର୍ଶନ କରିଥିଲେ । ଅସ୍ତ୍ର-ପ୍ରଶାଳରେ ମହାବୃତ ହୋଇଥିବା କାଠମାନ ମଧ୍ୟ ପ୍ରଦର୍ଶିତ ହୋଇଥିଲା । ଦାଣ୍ଡ-ବିଭାଗରେ ଭଲ ଛୁଷ୍ଟ କାମମାନ ରହିଥିଲା । ବାରିପଦା ଲେଡ଼ି ପ୍ରେଜର ବିଦ୍ୟାଳୟର ତମଡ଼ା ଅର୍ଲାଗୁଡ଼ିକ ବଡ଼ ସୁନ୍ଦର ହୋଇଥିଲା । ସ୍କୁଲ ବିଭାଗରେ ଅନେକ ଦର୍ଶନୀୟ ବସ୍ତୁ ଥିଲା । ବାରିପଦା ଭଲ ଇଂରାଜି ବିଦ୍ୟାଳୟର ଜଣେ ଶୁଣି ଗୋଟିଏ ହସ୍ତାକ୍ରିତ ଭାରତର



ପ୍ରଦର୍ଶନରେ ବୃକ୍ଷ-ବିଭବର ଲୋକସ୍ତର

ତନ୍ତ୍ରମାନେ ସୁରୁଣା ତନ୍ତ୍ର ଶୁଦ୍ଧି ୦କ୦କ ତନ୍ତ୍ର ଧରିଲେ ଅଳ୍ପ ସମୟ ମଧ୍ୟରେ କପରି ବେଶୀ କାମ ହେବ ଓ କପରି ବେଶୀ ଦିପଇସା ପାଇ ସୁରୁଖୁରୁରେ ଚଳିବେ, ତବ ସାହାଯ୍ୟରେ ଲୁଗା

ଧଡ଼ିରେ ବସଇ ଶୀତ୍ର ପୁଲ ପକାଇ ହୁଏ ତାହା ଦେଖାଇ ଓ ବୁଝାଇ ଦିଆ ଯାଇଥିଲା ।

ରହିବା ଦରକାର । ସେଥିପାଇଁ ଅନେକ ଦେଶରେ ଆଇନ-ପ୍ରଣୟନ ହୋଇଅଛି ଓ ଗୃହମାନେ ମଧ୍ୟ ନିଜ ନିଜ ମଧ୍ୟରେ -

୨୭ତାରିଖ ଦିନ ପ୍ରଦର୍ଶନୀ ଶେଷ ହେଲା । ସେହି ଦିନ ଅପରାହ୍ନ ୪ ଘଣ୍ଟା ସମୟରେ ପ୍ରଦର୍ଶନୀ ମଣ୍ଡପରେ ଶ୍ରୀମନ୍ ମହାରାଜା ମହୋଦୟଙ୍କର ସଭାପତିତ୍ବରେ ଗୋଟିଏ ସଭା ହୋଇଥିଲା । ସ୍ଥାନୀୟ ରାଜ୍ୟବାସୀଙ୍କୁ ଏବଂ ମହାସଭାର ଅନେକ ଗୃହୀ ଓ କାର୍ଯ୍ୟକାରୀ ଏହି ସଭାରେ ଯୋଗ ଦେଇଥିଲେ । ତେଜଲପ୍ରେମୀ ବାଞ୍ଛାକାର ଡିରେକ୍ଟର ଶ୍ରୀଯୁକ୍ତ ରାଧାଗୋବିନ୍ଦ ନାଥ ମୟୂରଭଞ୍ଜ ଷ୍ଟେଟ୍ କୃଷିଶିଳ୍ପ ଉନ୍ନତି ସମ୍ପର୍କରେ ଗୋଟିଏ ଅଭିଭାଷଣ ପାଠ କରିଥିଲେ । ତାଙ୍କୁ ଭାଷଣର ସାରାଂଶ ନିମ୍ନରେ ଦିଆଗଲା—

ଡିରେକ୍ଟର ମହୋଦୟ କହିଥିଲେ ଜନ୍ମଦିନର ଉତ୍ସବମୟ କାର୍ଯ୍ୟକ୍ରମରେ ଏହି ପ୍ରଦର୍ଶନୀ ବା ମେଳଣ ଗୋଟିଏ ଅଙ୍ଗ ହେଲେହେଁ ଷ୍ଟେଟ୍ ଜନ-ସାଧାରଣଙ୍କର ଆର୍ଥିକ ଉନ୍ନତି-ବିଧାନ ପ୍ରଦର୍ଶନୀର ପ୍ରଧାନ ଉଦ୍ଦେଶ୍ୟ । କୃଷି ସମ୍ପର୍କରେ ଡିରେକ୍ଟର ମହୋଦୟ କହିଥିଲେ ମୟୂରଭଞ୍ଜର ପ୍ରଧାନ ବ୍ୟବସାୟ ଗୃହ । କିନ୍ତୁ ସେହି ଗୃହକୁ ବ୍ୟବସାୟ ଦୃଷ୍ଟିରେ ନ ଦେଖିଲେ ଗୃହର ଉନ୍ନତି କରି ହେବ ନାହିଁ । ଗୃହର ଉନ୍ନତି ପାଇଁ ଦରକାର

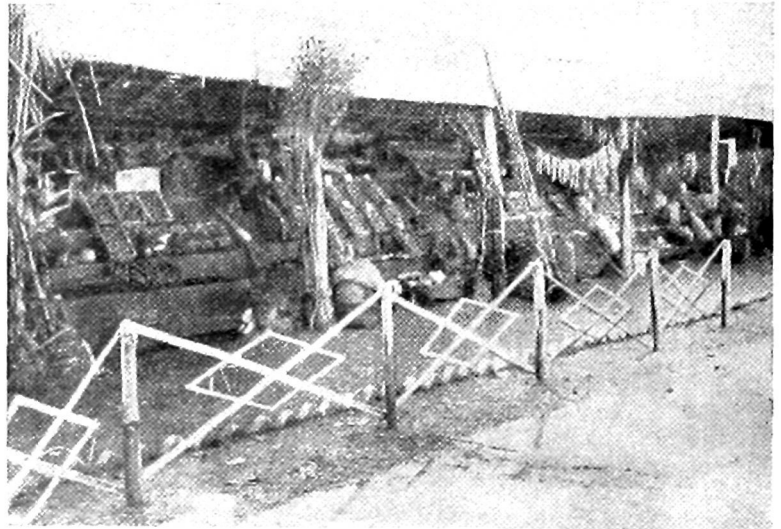

କୃଷି ଦର୍ଶନର ଅବଶ୍ୟକ ସାଧନାଗାର ପ୍ରଦର୍ଶନୀ

ସହଯୋଗ ସମିତିମାନ ସ୍ଥାପନ କରି ଅଦଳବଦଳଦ୍ବାରା ନିଜ ନିଜ ଗୃହ ଜମିକୁ ଏକତ୍ରକରି କରିଅଛନ୍ତି । ବନ୍ଧ, ଯୋଗ୍ୟ ଓ ନଦୀ ବ୍ୟତୀତ କୂଅରୁ ପାଣି ଟେକି ହଜାର ହଜାର ଲକ୍ଷ ଲକ୍ଷ ମାଣ ଜମି ଅନ୍ୟ ଦେଶରେ ଗୃହ ହେଉଛି । ମୟୂରଭଞ୍ଜରେ ଏପରି ତେର ଜମି ଅଛି, ଯେଉଁଠି କୂଅ ବା ଚୂଆ ଅଳ୍ପ ଖରଚରେ ହୋଇ ପାରିବ ଓ ତାହାର ଜଳଦ୍ବାରା ବେଶ ଲାଭଜନକ ଫସଲ ଆମଦାନୀ ହୋଇ ପାରିବ । ଗୋବର ଏ ଦେଶର ପ୍ରଧାନ ଖାଦ୍ୟ । ମାତ୍ର ଗୋଜାତିର ଅବନତି ହେବାରୁ ଯଥେଷ୍ଟ ପରିମାଣରେ ଗୋବର ଗୃହୀ ପାଇ ପାରୁନାହିଁ । ଆଉ ମଧ୍ୟ ଗୋବର ଉତ୍ପାଦନ ଭାବରେ ରହିତ ହେଉନାହିଁ । ଗୋବରରୁ ଭଲ ଖାଦ୍ୟପାଇବାକୁ ହେଲେ ତାହାକୁ ଗୋଟିଏ ଗାଈ ଖୋଳି ତାହା ମଧ୍ୟରେ ରଖିବାକୁ ହେବ । ସେହି ଗାଈ ଉପରେ ଗୋଟିଏ ଚାଳିଆ କରିଦେବାକୁ ହେବ ଓ ତାହା ଗୃହପାଖ ଭିତ କରି ଦେବାକୁ ହେବ । ପଞ୍ଜାବ ପ୍ରଭୃତି ଉନ୍ନତ ପ୍ରଦେଶମାନଙ୍କରେ ଅନେକେ ଏହି ସବୁ ଗାଈ ଉପରେ ଦୁଇ ଖଣ୍ଡି ପଟା ପକାଇ ଏହି ଗାଈକୁ ଘରର ପାଇଖାନା ରୂପରେ ମଧ୍ୟ ବ୍ୟବହାର କରିଥାନ୍ତି । ଜମିରେ ଯଦି ଉତ୍ପାଦନ ହୁଏ କିଆ-



ପ୍ରଦର୍ଶନୀରେ ବଜାରର ପ୍ରଦର୍ଶନ ବସନ : ଶୁଣ-ପ୍ରଶାଳାରେ ମହାବୃତ୍ତ ହୋଇଥିବା କାଠମାନ

(୧) ଜମିର ସୁବିଧା (୨) ଜଳର ସୁବିଧା (୩) ଭଲ ଖାଦ୍ୟ ବା ସାର (୪) ଭଲ ଫାଲ ଲାଙ୍ଗୁଳାଦି ସରଞ୍ଚାମ (୫) ସୁସ୍ଥ ସବଳ ଗୋରୁ ଓ ମଇଁଷି, ଓ (୬) ଫସଲ ବଜୟର ସୁବିଧା । ଜମି ଏକ ଚକରେ

ଯାଏ, ତାହାହେଲେ ସାର ନ ହେଲେ ମଧ୍ୟ ପଶୁ ଲାଭପହଞ୍ଚି ପଶୁ-ମାନଙ୍କ ମଇଲାରୁ ଏବଂ ସୂର୍ଯ୍ୟକିରଣ ଓ ବାୟୁଦ୍ବାରା ଜମିର ଉତ୍ପାଦନ ଖାଦ୍ୟ ସମୃଦ୍ଧ କରି ଆପେ ଆପେ ଉତ୍ପାଦିତ ହୋଇଯାଏ ।

ମୟୂରଭଞ୍ଜର ଅସଂଖ୍ୟ ନବୀନାଳ ଦେଇ ବର୍ଷାକାଳରେ ସିମିଳିପାଳରୁ ଯେଉଁ ଅମୂଲ୍ୟ ସାରସମ୍ପଦସବୁ ଭାବିଯାଉଛି ତାହା ଯଦି ଜମିର ଖାଦ୍ୟରୂପରେ ବ୍ୟବହାର କରାଯାଇପାରନ୍ତା, ତାହାହେଲେ ଜମିରେ ସାରର ଅଭାବ ହୁଅନ୍ତା ନାହିଁ । ସବୁ ପ୍ରକାର ନୂଆ ଯନ୍ତ୍ରପାତି ଆମ୍ଭମାନଙ୍କର ଦେଶରେ ଅବସ୍ଥା-ବିବେଚନାରେ ଚଳି-ପାରିବ ନାହିଁ; କିନ୍ତୁ ତହିଁରୁ କେତେଗୁଡ଼ିଏ ଯେ ସାଧାରଣ ଗୃହୀ ସହଜରେ କଣି ବା ଢିଆରି କରି ଚୋର ଉପକାର ପାଇପାରିବ ଏଥିରେ କୌଣସି ସନ୍ଦେହ ନାହିଁ । ଗୋ-ଜାତିର ଉନ୍ନତ କରିବାକୁ ହେଲେ ଭଲ ସଣ୍ଢ, ଭଲ ଖାଇବା ରହିବା ଓ ଭଲ ଜନ୍ମ ଆବଶ୍ୟକ; କିନ୍ତୁ ମୟୂରଭଞ୍ଜରେ ଏ ଇନୋଟି ଯାକର ଅଭାବ । ବିହନ ଭଲ ନ ହେଲେ ଫସଲ ଯେ ଭଲ ହେବ ନାହିଁ ଏହା ବୁଝିବା ବଡ଼ ସହଜ । ତଥାପି ଗୃହୀମାନଙ୍କ ମଧ୍ୟରେ ଯନ୍ତ୍ରର ଏତେ ଅଭାବ ଯେ ଭଲ ବିହନ ରଖିବା ପାଇଁ କେହି ବିଶେଷ ଚେଷ୍ଟା କରନ୍ତି ନାହିଁ । ଭଲ ଧାନ ବିହନ ଧରିବାକୁ ହେଲେ ଚଳରେ ସବୁଠାରୁ ବେଶୀ ଝାଡ଼ ହୋଇଥିବା ନିର୍ବୋଗା ଗଛ ଖୋଜି ସେଥିରୁ ବଡ଼ ବଡ଼ ପେନ୍ଥା କାଟି ଆଣି, ଅଲଗା ମଳ, ଭଲରୂପେ ଖରାରେ ଶୁଖାଇ କୁଟା ଇତରେ ବାନ୍ଧି ରଖିବା ଦରକାର । ମାତ୍ର ମୟୂରଭଞ୍ଜର ଗୃହୀମାନେ ସେପରି ବିହନ ସଂଗ୍ରହ କରନ୍ତି ନାହିଁ । ଭଲ ଦର ପାଇବାକୁ ହେଲେ ଉତ୍କଳ ଫସଲ ଉତ୍ପାଦନ କରିବା ଆବଶ୍ୟକ । ବଜାରରେ ଯେତେବେଳେ ଯେଉଁ ଫସଲର ଦର ଭଲ ଥାଏ, ସେତେବେଳେ ଯେତେଦୂର ସମ୍ଭବ ସେହି ଫସଲ ଅମଦାନ କରିବା ଦରକାର ଓ ଯେଉଁ ଫସଲର ଯେଉଁ ଜାତିକୁ ସମସ୍ତେ ଆଦର କରନ୍ତି, ସେହି ଫସଲର ସେହି ଜାତିକୁ ଗୃଷ କରିବା ଆବଶ୍ୟକ । କେବଳ ସେତିକି ନୁହେଁ; ବଜାରରେ ଭଲ ଦର ପାଇବାକୁ ହେଲେ ସବୁ ଫସଲକୁ ନିର୍ବୋଗ ରଖିବାକୁ ହେବ ।

କେବଳ ଧାନ-ଗୃଷ କରି ବସିଲେ ଆଜିକାଲି ଚଳିବ ନାହିଁ । ଧାନ ଛଡ଼ା ଅନ୍ୟାନ୍ୟ ଛୋଟ ରକମ ଗୃଷ ବିଶେଷତଃ ନାନା-ପ୍ରକାର ଫଳର ଗୃଷ ମୟୂରଭଞ୍ଜରେ ବେଶ ହୋଇପାରିବ । କିନ୍ତୁ ଶିକ୍ଷା ଅଭାବରୁ ଏବଂ ସ୍ବାଭାବିକ ଆଲସ୍ୟ ହେତୁରୁ ଗୃହୀ ସେ ଦିଗରେ ଯତ୍ନ କରୁନାହିଁ । ଗଲ ଗୁର ପାଞ୍ଚ ବର୍ଷ ହେଲା କୃଷିବିଭାଗର ଉଦ୍ୟମରେ ସ୍ଥାନେ ସ୍ଥାନେ ନୂଆ ଫସଲର ଗୃଷ ହେଉଛି । ଫଳରେ କେତେକ ଗୃହୀ ତନା ବାଦାମ, ଆଖୁ, ଗୋଲ ଆଳୁ, ମକ୍କୁ ଆଦି ଲାଭଜନକ ଫସଲ ଗୃଷ କରି ବେଶ ଭୁଲ ପଇସା ରୋଜଗାର କରିପାରନ୍ତି ।

ଆଜିକାଲି ଜନସାଧାରଣଙ୍କର ପ୍ରୟୋଜନ ଏତେ ବଢ଼ି ଯାଇଅଛି ଯେ କେବଳ ଗୃଷ-ଆଖୁରୁ ସବୁ ପ୍ରକାର ଖରଚ ତୁଲାଇ ହେଉନାହିଁ । ଶିଳ୍ପ ଓ ବାଣିଜ୍ୟଦ୍ୱାରା ଲୋକେ ଆୟ ବଢ଼ାଇବାକୁ ଚେଷ୍ଟା କରିବା ଆବଶ୍ୟକ । ଯେଉଁ ଯେଉଁ ଗ୍ରାମ୍ୟଶିଳ୍ପ ଗୃହୀ ଓ ସାଧାରଣ ଲୋକଙ୍କ ପକ୍ଷରେ କରିବା ସମ୍ଭବ ଏବଂ ସୁବିଧାଜନକ

ତାହା ସବୁ ପ୍ରତିଷ୍ଠା କରିବାକୁ ହେବ । ମୟୂରଭଞ୍ଜର ଗୃହୀ ତାହାର ନିଜ ବ୍ୟବସାୟ ସହିତ ଯେଉଁ ସମସ୍ତ ବ୍ୟବସାୟ ଘରେ ବସି ସହଜରେ କରିପାରେ, ତାହାମଧ୍ୟରେ ଲୁହାଗୃଷ, ତସର ଓ ଏଣି ଗୃଷ, ନାନାପ୍ରକାର ବନ୍ୟପଦାର୍ଥ ସଂଗ୍ରହ, ସୂତାକଟା, ଲୁହାବୁଣା ଓ ରଙ୍ଗକର, କାଠକାମ, ଲୁହାକାମ, ଗୋ-ପାଲନ, ଛେଳିମେଣ୍ଟା ପୋଷିବା, କୁକୁଡ଼ା ପୋଷିବା, ମହୁ-ଗୃଷ ପ୍ରଭୃତି ପ୍ରଧାନ ।

ଲୁହା ଗୃଷରେ ପରଶମ ଅଳ୍ପ । ଟିକିଏ ଉଦ୍‌ଯୋଗ କଲେ ବର୍ଷରେ ଲକ୍ଷାଧିକ ଟଙ୍କା ଗୃହୀମାନେ ଏଥିରୁ ପାଆନ୍ତି । ତସର ଗୃଷରେ ପରଶମ ଟିକିଏ ବେଶୀ ହେଲେ ମଧ୍ୟ ଯେଉଁଠାରେ ଅସନ ଗଛ ବେଶୀ ଅଛି, ସେଠାରେ ଏହି ଗୃଷଦ୍ୱାରା ଲୋକେ ବେଶ ଭୁଲ ପଇସା ରୋଜଗାର କରିପାରନ୍ତି । ଯେଉଁ ଯେଉଁ ଜାଗାରେ ଜଡ଼ା-ଗୃଷ ପ୍ରଭୃତି ପରମାଣୁରେ ହୁଏ, ସେଠାରେ ଶୌଣିନ ଏଣି ଗୃଷ କରି ଲାଭ କରିବା କଷ୍ଟକର ନୁହେଁ । ନାନା ପ୍ରକାର ଆବଶ୍ୟକୀୟ ଫଳମୂଳ ଓ ଲୁହାପଥ ମୟୂରଭଞ୍ଜର ବଣ ଜଙ୍ଗଲରେ ମିଳେ । ସେ ସବୁ ସଂଗ୍ରହ କରି କେତେ ଲୋକ ଚାଲୁଛନ୍ତି ଏବଂ ବିକ୍ରିରୁ ସୁବିଧା କରିପାରିଲେ ଏଥିରୁ ମଧ୍ୟ ଗୋଟିଏ ଭଲ ଲାଭ-ଜନକ ବ୍ୟବସାୟ ଗଢ଼ି ଉଠିବ । ଗୁର ବର୍ଷ ପୂର୍ବେ ମୟୂରଭଞ୍ଜର ତନ୍ତ୍ରମାନେ ଗାମୁଛାଠାରୁ ଭଲ ସୂତା ଲୁହା ବୁଣି ପାରୁ ନ ଥିଲେ । କିନ୍ତୁ ଶିଳ୍ପ ବିଭାଗ ଯତ୍ନରୁ ମୟୂରଭଞ୍ଜର ସୂତା ଲୁହା ସମଗ୍ର ଓଡ଼ିଶାରେ ନାମ କରି ପାରିଛି । ମୟୂରଭଞ୍ଜର ବଣ ପାହାଡ଼ରେ ନାନା ପ୍ରକାର କାଠ ଓ ବହୁ ପରମାଣୁରେ ଲୁହା ମିଳେ । କିନ୍ତୁ ଉଦ୍ୟମ ଅଭାବରୁ ଏ ସମସ୍ତ ଅମୂଲ୍ୟ ସମ୍ପଦର କୌଣସି ସଂ-ବ୍ୟବହାର ହୋଇ ପାରୁ ନାହିଁ । ଗୋ-ପାଲନ ଦିଗରେ ଗୃହୀ-ମାନଙ୍କର କୌଣସି ପ୍ରକାର ଯତ୍ନ ଥିବାର ଦେଖାଯାଏ ନାହିଁ । ଭୂୟ, ଦହି ଓ ଘିଅ ମୟୂରଭଞ୍ଜରେ ସ୍ୱପ୍ନ କହିଲେ ଲେ । ତା ଛଡ଼ା ପ୍ରତି ବର୍ଷ ହଜାର ହଜାର ଟଙ୍କାର ଗୋରୁ ବାହାରୁ ଆମଦାନି ହୋଇ ଏଠାରେ ବିକ୍ରି ହେଉଛି ଓ ଗରବ ଗୃହୀର ହଜାର ହଜାର କରଜକର ଟଙ୍କା ବାହାରକୁ ବୋହୁ ଯାଉଛି । ସିବୁ ପ୍ରଦେଶ ପରି ମରୁଭୂମିରେ ଗୋ-ପାଲନ ସମ୍ଭବପରି ହୋଇ ପାରିଥିବା ସ୍ଥଳରେ ମୟୂରଭଞ୍ଜରେ ତଦ୍‌ପରି ଅଭାବ ହେତୁରୁ ଗୋପାଲନ ହୋଇ ପାରିବ ନାହିଁ ବୋଲି ମନେ କରିବା ଠିକ୍ ନୁହେଁ । ମୟୂରଭଞ୍ଜରେ ଲକ୍ଷ ଲକ୍ଷ ମାଣ ବଣ ଓ ପତ୍ତିଆ ପଦା ପଡ଼ିଛି । ସେଥିରେ ଛେଳ ଓ ମେଣ୍ଟା ବେଶ ଭଲ ଭାବରେ ପୋଷା ଯାଇ ପାରିବେ । କୁକୁଡ଼ା ପୋଷିବା ଗୋଟାଏ ଲାଭଜନକ ବ୍ୟବସାୟ ଓ ତା ପାଇଁ ବିସ୍ତର ସୁବିଧା ମୟୂରଭଞ୍ଜରେ ଅଛି । ମୟୂରଭଞ୍ଜର ଅଧିକାଂଶ ଗୃହୀ ଅନ୍ୟାନ୍ୟ ବା ଅଛବ ଜାତିର ଲୋକ ହୋଇଥିବାରୁ କୁକୁଡ଼ା ପୋଷିବା ପାଇଁ ଜାତିଗତ ବାଧା ଏଠାରେ ଆଦୌ ନାହିଁ । ସମସ୍ତାଙ୍କ ବିଭାଗ ପକ୍ଷରୁ କୁକୁଡ଼ା ପୋଷିବା ଦିଗରେ ଉଦ୍ୟମ ହେଉଅଛି । ମୟୂରଭଞ୍ଜର ବଣ-

ପାହାଡ଼ରେ ବର୍ଷାଦିନେ ଅତ୍ୟନ୍ତ ମନ୍ଦୁବସା ଆସେ ଆସେ ହେଉଛି ; କିନ୍ତୁ ସବୁ ବସାରୁ ମନ୍ଦୁ ଅମ୍ଳବାନ କରି ହେଉନାହିଁ । ଯେଉଁଠାରୁ ବା ହେଉଛି ସେଠାରେ ମନ୍ଦୁଯୋକର ବ୍ୟବସାୟ କରୁ ହେଉଛି ଓ ଯାହା ମିଳୁଛି ତାହାମଧ୍ୟ ନିରୋଳ ନୁହେଁ । ଗାଁ ଗାଁରେ ଅଳ୍ପ ଆୟୁସରେ ମନ୍ଦୁଗୁଣ ହୋଇ ପାରିବ ଏବଂ ଗୋଟିଏ ଯୋକ ନ ମାର ମନ୍ଦୁ ସଂଗ୍ରହ କରି ଯାଇପାରେ ।

କୁଣି, ଖିଲି ବା ବାଣିଜ୍ୟର ଭୂମି କରିବା ଜନ-ସାଧାରଣଙ୍କ ହାତରେ । ସରକାର କେବଳ ଉପଦେଶ ଦେଇପାରନ୍ତି ଓ ସ୍ଥଳବିଶେଷରେ ବହି ଅର୍ଥ-ସାହାଯ୍ୟ କରିପାରନ୍ତି । ମାତ୍ର ଜନ-ସାଧାରଣଙ୍କ ମଧ୍ୟରେ ଭୂମିକର କାର୍ଯ୍ୟ କରିବାପାଇଁ ପ୍ରେରଣା କୁହନ୍ତି ଦେଖାଯାଉଥାଏ । ବାହାର ପ୍ରେରଣାରେ କାର୍ଯ୍ୟ ଆରମ୍ଭ କଲେ ଲୋକେ ସାହାଯ୍ୟ ସହଯୋଗ କରିବା ତ ଦୂରର କଥା,



ପ୍ରଦର୍ଶନ ଦ୍ଵାରା ଉପରେ ସମ୍ପଦ ବୃଦ୍ଧି

ଅଳ୍ପତା ହେଉଥିବୁ ଏ ସମସ୍ତ କାର୍ଯ୍ୟ ସମେତକ୍ଷେତ୍ରରେ ଦେଖିଥାନ୍ତି ଏବଂ ବେଳେ ବେଳେ ପ୍ରତିରୋଧ ମଧ୍ୟ କରିଥାନ୍ତି । ଯେଉଁଠାରେ ବା ଲୋକେ କିଛି ବୁଝନ୍ତି ସେଠାରେ ମଧ୍ୟ ଭଲ କାମ କରିବାକୁ ହେଲେ ଯେଉଁ ଧୈର୍ଯ୍ୟ ଓ ପରିଶ୍ରମ ଦରକାର, ତାହା ଅଭାବରୁ ଲୁପ୍ତ ହୋଇ ପଡ଼ିଯାଏ ବା ଅଛି । ଶିକ୍ଷାର ଅଭାବ, ସ୍ଵାଭାବିକ ଆଲସ୍ୟ ଓ ଲଜ ଅବର୍ଗ ଓ ଆକାଞ୍ଛାର ଅଭାବ ଏହି ତିନୋଟି ଜନ-ସାଧାରଣଙ୍କର ପ୍ରଧାନ ଶତ୍ରୁ ।

ଏହି ସବୁ ଦୁର୍ଗତିରୁ ମୁକ୍ତି ପାଇବାପାଇଁ ଗାଁ ଗହଳରେ ଶିକ୍ଷା ଓ ସଙ୍ଗଠନ ଆବଶ୍ୟକ । ଏହି ସବୁ ଶିକ୍ଷା ଓ ସଙ୍ଗଠନର ମୁଖ୍ୟ ଉଦ୍ଦେଶ୍ୟ ହେବ ଗାଁ ଗହଳରେ ଲୋକମାନଙ୍କର ମଧ୍ୟରେ ମନ୍ଦୁର ଶ୍ରାବନ-ଯାପନ ପାଇଁ ଆଶା ଓ ଆକାଞ୍ଛା ଜାଗ୍ରତ କରିବା । ଯେତେ ଦିନ ପର୍ଯ୍ୟନ୍ତ ଲୋକଙ୍କ ମଧ୍ୟରେ ଏହି ଆଶା ଓ ଆକାଞ୍ଛା ଜାଗ୍ରତ ନ ହୋଇଛି, ସେତେଦିନ ପର୍ଯ୍ୟନ୍ତ ଯେତେ ସହଜସାଧ୍ୟ ଓ

ଯେତେ ସୁବିଧାଜନକ ହେଉ ବା କାହିଁକି ଲୋକେ କୌଣସି ଭୂମିକର କାର୍ଯ୍ୟ କରିବାକୁ ଅଗ୍ରସର ହେବେ ନାହିଁ । ଏହି ଶିକ୍ଷା ଓ ସଙ୍ଗଠନ କାର୍ଯ୍ୟ ଏପରି ବ୍ୟାପକ ଯେ କୌଣସି ମୁଣ୍ଡିମେୟ ଲୋକ ବା ଗୋଟିଏ ଦୁଇଟି ସରକାରୀ ବିଭାଗ ପକ୍ଷରେ ଏହା ଚଳାଇବା ସମ୍ଭବପର ନୁହେଁ । ସରକାରୀ ପ୍ରତ୍ୟେକ ବିଭାଗ ମଧ୍ୟରେ ଏଥିପାଇଁ ପୂର୍ଣ୍ଣ ସହଯୋଗ ଆବଶ୍ୟକ । ପ୍ରତ୍ୟେକ ଦେଶପ୍ରେମୀ ଜନପ୍ରାଣ ନେତାଙ୍କର ମଧ୍ୟ ଏ ବିଷୟରେ ସରକାରଙ୍କ ସହିତ ପୂର୍ଣ୍ଣ ସହଯୋଗ ଲୋଭା । ଗ୍ରାମର ଭୂମି ନିମନ୍ତେ ପ୍ରତ୍ୟେକ ଗ୍ରାମରେ ଗୋଟିଏ ଲେଖାଏ ଅନୁଷ୍ଠାନ ସ୍ଥାପିତ ହେବା ସବାବୌ ବାଞ୍ଛନୀୟ ।

ଡିରେକ୍ଟରଙ୍କ ବହୁତା ପରେ ଯେଉଁମାନ ପ୍ରଦର୍ଶନକୁ ଭଲ ଜିନିଷ ଅଟିଥିଲେ ସେମାନଙ୍କୁ ମହାରାଜା ସହସ୍ତରେ ପଦକ, ନଗଦ ଟଙ୍କା ଓ ପ୍ରଶଂସା-ପତ୍ର ପ୍ରଦାନ କରିଥିଲେ । ପାଟିନାହିଁ ଓ ବୌଦ୍ଧ ଷ୍ଟେଟକୁ ଦୁଇଟି ସ୍ପର୍ଶପଦକ ଦିଆଯିବାର ଘୋଷଣା କରାଗଲା । ଓପିସିଡି ଉଦ୍‌ବ୍ୟକ୍ତିମାନଙ୍କର ବକ୍ତବ୍ୟ ପରେ ମହାରାଜା ମହୋଦୟ ନିମ୍ନଲିଖିତ ଅଭିଭାଷଣ ପାଠ କରିଥିଲେ ।

“ଆଜିଠୁ ଏ ପ୍ରଦର୍ଶନଟି ଶେଷ ହେବ ଓ ସେହି ସ୍ଥଳରେ ଅମ୍ଭେମାନେ ସମସ୍ତେ ଏଠାରେ ସମବେତ । ତେଣୁ ଏହି ସୁଯୋଗ ପାଇଁ ମୁଁ ବିଶେଷ ଅନୁରୋଧ ।

ଏ ବର୍ଷ ପ୍ରଦର୍ଶନର ସ୍ଥାନ ପରିବର୍ତ୍ତନ ହୋଇଥିଲେ ହୁଏତ ପୂର୍ବ ବର୍ଷ ପରି ଲୋକ ସମାଗମ ବେଶ ହୋଇଥିଲା । ଏଥିରୁ ବୁଝା ଯାଉଥିଲା ଯେ ପ୍ରଦର୍ଶନ ପ୍ରତି ଲୋକମାନଙ୍କର ସହାନୁଭୂତି ବଢ଼ୁଥିଲା ।

ବିଶେଷ ଆନନ୍ଦର କଥା ଯେ, ଏ ବର୍ଷ କେତେକ ପଡ଼ୋଶୀ ରାଜ୍ୟମାନଙ୍କରୁ ଜିନିଷ ପତ୍ର ଏଠାକୁ ଆସିଥିଲା । ସେଥିପାଇଁ ମୟୂରଭଞ୍ଜ ଲୋକମାନଙ୍କ ତରଫରୁ ଓ ମୋର ତରଫରୁ ପଡ଼ୋଶୀ ରାଜ୍ୟମାନଙ୍କୁ ଧନ୍ୟବାଦ ଦେଉଥିଲା । ଭବିଷ୍ୟତରେ ଆଶା କରାଯାଏ ଯେ ଅନ୍ୟାନ୍ୟ ପଡ଼ୋଶୀ ରାଜ୍ୟମାନଙ୍କରୁ ଏହିପରି ସହଯୋଗ ମିଳିବ ।

ମୋ ମତରେ ପ୍ରଦର୍ଶନଗୁଡ଼ିକ ଦେଶର ଲୋକମାନଙ୍କର ପରିଶ୍ରମ ଓ ନିୟମିତତା ଦର୍ପଣ ସ୍ଵରୂପ । ଏହି ପ୍ରତିବନ୍ଧୁ ଜଣାପଡ଼େ ଯେ ଆମର ବର୍ଷଟି କିପରି ଭାବରେ କଟିଥିଲା ; ଆମେ କେତେ ପରିଶ୍ରମ କରିଥିଲୁ । ଏହି ସବୁ ପ୍ରଦର୍ଶନ ସାମଗ୍ରୀ ଆଗରେ ଠିଆ ହେଲେ ମନେହୁଏ ଯେ ଏହାଠାରୁ ବେଶୀ କରିବାର ଶକ୍ତି କି ଆମ୍ଭମାନଙ୍କର ନାହିଁ ? ଆମର ସବୁ ଶକ୍ତିରେ ଯାହା କରିବାର କଥା, ତାହା କି ଆମେ କରିପାରିଥିଲୁ ? ଆଜି ଟିକିଏ ଉଦ୍ୟମ

ବା ପରିଶ୍ରମରେ ଏହାଠାରୁ ଭଲ ଜନାସ ସେ ନ ହୋଇ ପାରିବ, ଏହା ବା କିଏ କହିପାରେ ? ଏହି ସବୁ ପ୍ରଶ୍ନର ଉତ୍ତର ଦେବା ସହଜ ନୁହେଁ । ସବୁ କଥା ଆତ୍ମମାନଙ୍କର ଉଦ୍ୟମ ଉପରେ ନିର୍ଭର କରେ ।

ଆପଣମାନେ ସମସ୍ତେ ଅନୁଭବ କରି ପାରୁଥିବେ ସେ ଗଲା ବର୍ଷର ଏହି ସମୟ ଅପେକ୍ଷା ଏ ବର୍ଷରେ ଜଗତ କେତେ ଅଗୋଇ ଯାଇଅଛି । ସୁରୋପରେ ବର୍ଷକ ଭିତରେ ଏତେ ଗୁଣନୈତିକ ପରିବର୍ତ୍ତନ ଘଟିଅଛି ସେ ତାହାର ଫଳରେ ସେ ଦେଶର ମାନବତା ବଦଳି ଯାଇଅଛି ଓ ଅର୍ଥନୀତି ଓ ଶିଳ୍ପନୀତି ସମ୍ବନ୍ଧରେ ଲୋକଙ୍କର ଧାରଣା ସମ୍ପୂର୍ଣ୍ଣ ନୂତନ ହୋଇଅଛି । ଜଗତର ଏହି ପରିବର୍ତ୍ତନରେ ଭାରତ ଆଜି ନିଶ୍ଚିନ୍ତ ରହି ପାରୁନାହିଁ । କ୍ରମଶଃ ଟାଣି ହୋଇ ସେହି ପରିବର୍ତ୍ତନ ପ୍ରୋତ୍ସାହନ ମଣ୍ଡିକୁ ଚାଲି ଯାଉଅଛି । ଏଥିଲାଗି ଆମେମାନେ ପୂର୍ବାପେକ୍ଷା ଅଳ୍ପ ଅଧିକ ନିଜ ଉପରେ ନିର୍ଭର କରିବାକୁ ବାଧ୍ୟ ହେଉଅଛୁ ।

କଠୋର ଜୀବନ ସମ୍ରାମରେ ଦୁର୍ବଳର ସ୍ଥାନ ନାହିଁ । ଯଦି ଆପଣଙ୍କୁ ବଞ୍ଚାଇବାର ବା ରକ୍ଷା କରିବାର ଉଦ୍ଦେଶ୍ୟ ଆସ, ତାହାହେଲେ କେବଳ ପରିଶ୍ରମ ହିଁ ତାର ମୂଳମନ୍ତ୍ର । ଅନ୍ୟାନ୍ୟ

ଦେଶରେ କଲକାରଖାନା ଓ ବଜ୍ଜାନ ସାହାଯ୍ୟରେ ସେମାନେ ଯେଉଁ ଭଲ କରୁଅଛନ୍ତି, ତାହାର ସମକକ୍ଷ ହୋଇ ଏ ଦେଶରେ ଠିଆ ହେବାକୁ ହେଲେ ଅଳ୍ପଶ୍ରମ ପରିଶ୍ରମ ଅବଶ୍ୟକ । ଯଦି ମନରେ ହୁଏ ସେ ଏହା ଅସମ୍ଭବ, ତେବେ ମୋର ଏତିକି କହିବାର ଅଛି ଯେ ପୃଥିବୀର ପ୍ରସିଦ୍ଧ ଶିଳ୍ପ ବା କାରୁକାର୍ଯ୍ୟ ମନୁଷ୍ୟ ତାହାର ହାତରେହିଁ କରିଅଛି । ଏଣୁ ମନେହୁଏ ମନପ୍ରାଣ ଲଗାଇ ପରିଶ୍ରମ କଲେ ଏହି ପ୍ରତିଯୋଗିତାରେ ଆମେମାନେ ଭଲ ଭାବରେ ଠିଆ ହୋଇ ପାରିବା; ନଚେତ ପରିଶ୍ରମ ଅଭାବରେ ଦିନେ ଆମର ଅସ୍ତିତ୍ବ-ଲୋପ ହେବାର ଅସମ୍ଭବ ନୁହେଁ ।

ସେହି ହେତୁରୁ ମୋର ଅନୁରୋଧ ଯେ ଅଳ୍ପଶ୍ରମ ପରିଶ୍ରମ କରି ଗୁଣ୍ୟର ତଥା କୁଟୁମ୍ବର ଭଲ କରିବାରେ ସମସ୍ତେ ବ୍ରତୀ ହେଉନ୍ତୁ ଓ ମନକୁ ଦୃଢ଼କରି ପରିଶ୍ରମର ଭଲ ଫଳ ପାଇଁ ଉଦ୍ୟମ କରିବେ ।

ମହାରାଜାଙ୍କ ଜନ୍ମବିବରଣୀରେ ବାରିପଦା ସାହିତ୍ୟ-ସମାଜର ବାର୍ଷିକ ଅଧିବେଶନ ଅଧ୍ୟାପକ ଶ୍ରୀ ଗିରିଜାଚନ୍ଦ୍ରଙ୍କ ରାୟଙ୍କ ସଭାପତିତ୍ବରେ ଅନୁଷ୍ଠିତ ହୋଇଥିଲା । ତାହାର ବିବରଣୀ ଅନ୍ୟତ୍ର ଦିଆ ଯାଇଅଛି ।

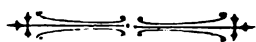

ସନ୍ଧ୍ୟା-ମାୟା

ଶ୍ରୀ ବୃନ୍ଦାବନ ଚନ୍ଦ୍ର ଦାଶ

ବିଜନ ପ୍ରାନ୍ତର ପରେ ଅବତରେ ସନ୍ଧ୍ୟା ଯେବେ ଭରାକିତ ଶିରେ,
ଦଶ ଦଶ ଯାଏ ମିଶି ଅବସନ୍ନ ତନ୍ଦ୍ରାମୁଖ ଅନନ୍ତ ଭିତରେ;
ପଶ୍ଚିମ ଗଗନ କୋଣେ ପ୍ରଭାସ୍ତନ ନିଶାପତି ଧିରେ ପଡ଼େ ତଳ,
କ୍ଷଣକେ ଅନ୍ଧାର ସାଥେ ନାରବତା ଆସେ ମାତ୍ର ଧର ବସ ଭରି,
ଭୁବନମୋହନ ନିଶା ଚତୁର୍ଦ୍ଦିଗେ ମାୟା ଜାଲ ମେଲି ଦେଇ ଆସେ,
ଧରଣୀର ଜୀବଗ୍ରାମ ନାରବେ ଦିଅଇ ଧର ସେ ମୋହନ ପାଶେ ।

ସେହି ନାରବତା ମଧ୍ୟେ ସେ ମାୟାବା ଅନ୍ଧକାରେ ଗାଇଲା କେ ଗୀତ ?
ନିମିଷକେ ଅବସନ୍ନ ଲିଭିଗଲା ଧରଣୀରୁ—ପ୍ରାଣ ଧୁଲିକତ ।
ଦେଖିଲି ଆକାଶ ପଥେ—ପୂର୍ଣ୍ଣଚନ୍ଦ୍ର ଧିରେ ଧିରେ ଉଠେ ଉର୍ଦ୍ଧ୍ବାକାଶେ,
ଶୁଣିଲି ଶ୍ରବଣ ଡେରି—ସୂକ୍ଷ୍ମ ସଙ୍ଗୀତହେନ କାହିଁ ଭାସି ଆସେ ।
କେ ରଚିଲା କାମନାର କଳାଧୁସ୍ତ ଅରବିନ୍ଦ ମଣି-ଆରବଣ ?
ମାୟାର ଭୁଲକା ହୁଇଁ ଅନ୍ଧାରର ଚିତ୍ତାବିକା କେ କଲ ହରଣ ?

ସେହି ସନ୍ଧ୍ୟାଲୋକ କୋଳେ ଧିରେ ଯେବେ ଦିବସର ହେଲା ଅବସାନ,
ଧରଣୀ ମଳିନ ମୁଖେ ଅନ୍ଧାର-ରକ୍ତନା-ତଟେ ଶେଷ କୁଳୁ ଗାନ,
ଅବସନ୍ନ କଣ୍ଠେ ଗାଇ ଚୁପିଗଲା ଧିରେ ଧିରେ ଅନ୍ଧକାର କୋଳେ,

ବିଜନ ଅଷ୍ଟତାଳେକେ ଦୂର ଦିଗନ୍ତର ସୀମା ନ ଦିଶିଲି ହୋଲେ,
ନିଶାର ପ୍ରଥମ ଯାମ, ପଡ଼ିଲା ବିଶ୍ୱ ପଦ୍ମତା, ଭାଲିଲା ଗୁମ୍ଫାର,
ମୃଦୁଳ ମଳୟାନିଳ, ଭିମିର-ତନ୍ଦ୍ରାଜିତ ନୟନ ବିଶର ।

ଅରବିନ୍ଦ-ମାୟା-ପାଶେ ଜଡ଼ିତ ଧରଣୀ-ଅଙ୍ଗ ମଣ୍ଡିତ ଆକାଶ,
ଭରଣେ ଭରଣେ ଆସିଯିବ ଅବା ଧରଣୀର ସ୍ୱରର ଆଶ୍ରୟ !
ନିଶ୍ଚୁର ଚନ୍ଦ୍ରମା କରେ ନିଶୀଥ ଗଗନ ତଳେ ନାରବ ପ୍ରାନ୍ତରେ,
ଦୂରର ସେ ସୀମା ସ୍ୱର ଥର ଥର ଧିରେ ଧିରେ ପଶିଲା ଅନ୍ତରେ ।
ସିନ୍ଧୁର ଉଜ୍ଜ୍ୱାଳ ସମ ପଶିଲା ଶ୍ରବଣେ ଯେବେ ସେ କି ହୁଏ ଭୁଲି ?
ସେ ଯେ ଦେଲା ଜୀବନର ଅବରୁଦ୍ଧ ରହସ୍ୟର ସବୁ ଦ୍ୱାର ଖୋଲି ।

କି ସଙ୍ଗୀତ ? କିଏ ଗାଏ ? ଜାଣିବାର ଲାଗି କେବେ କରନ ପ୍ରୟାସ;
ନିଜ ମୋ ଶ୍ରବଣ ପାଶେ ରଖିବଣି ଉଠେ କିନ୍ତୁ ତାହାର ଆଶ୍ରୟ ।
ଶାଶ୍ୱତ ସ୍ୱରଟି ତାର ଅବ୍ୟକ୍ତ ପରାମର୍ଶ କରନ୍ତି ଆଦାତ;
ଶରତ ଶେଫାଳ ସମ ଶତ ଶୁଭ୍ର ଅଶ୍ରୁକଣା ଲାଗିଛି ପ୍ରଭାତ;
କି ଦୁଃଖେ କେ ଗାଇଯାଏ ଏସନ କରୁଣ ସ୍ୱରେ ବିଜନ ସନ୍ଧ୍ୟାରେ;
ସମବ୍ୟଥା ଦେନ ତାର ପ୍ରତିଧ୍ୱନି ଗୁମ୍ଫାର ଅନନ୍ତ ଅନ୍ଧାରେ ।

ଦେଶୀୟ ରାଜ୍ୟ ସମାଚାର

କାଶୀର ଜୀବନ-ଗାମା

କାଶୀର ରାଜସରକାର ରାଜକର୍ମଚାରୀମାନଙ୍କର ଉପକାର ନମନ୍ତେ ଗୋଟିଏ ଜୀବନ-ଗାମା ଯୋଜନା କରିଅଛନ୍ତି । ଏ ଷ୍ଟେଟ ଜୀବନ-ଗାମା ବା ଇନଷ୍ଟିଚ୍ୟୁସନ୍ କମ୍ପାନୀରେ ବାହାରର କମ୍ପାନୀମାନଙ୍କ ଭୂମିକାରେ କମ୍ପାନୀରେ ପ୍ରମିୟମ୍ ଦେବାକୁ ପଡ଼ିବ । ଅନେକ ରାଜକର୍ମଚାରୀ ଷ୍ଟେଟ କମ୍ପାନୀରେ ଜୀବନ-ଗାମା କରୁଅଛନ୍ତି । କମ୍ପାନୀଟି ଷ୍ଟେଟ ମଧ୍ୟରେ ଅବସ୍ଥିତ ଥିବାରୁ ଏହି କମ୍ପାନୀରେ ଜୀବନ-ଗାମା କରିଥିବା ଲୋକର ମୂଲ୍ୟ ହୋଇଗଲେ ଭୁବନେଶ୍ୱରୀ ସହରରେ ପ୍ରାପ୍ୟ ଟଙ୍କା ପାଇ ପାରନ୍ତି । ମୁତ କର୍ମଚାରୀ ଉପରେ ରାଜସରକାରଙ୍କର ଯଦି କିଛି ପ୍ରାପ୍ୟ ଥାଏ, ତାହା ସେ ଜୀବନ-ଗାମା ଟଙ୍କାରୁ କାଟି ନେଇ ପାରନ୍ତି ନାହିଁ ।

ବରୋଦା

ସ୍ଥାନୀୟ ସ୍ୱାଧୀନ-ଶାସନ ଆନ୍ଦୋଳନମାନଙ୍କୁ କ୍ଷମା

ବରୋଦା ରାଜସରକାର ସମସ୍ତ ଜିଲ୍ଲା ବୋର୍ଡମାନଙ୍କୁ ଏଗାରଟି ପ୍ରଥମ ଶ୍ରେଣୀର ମ୍ୟୁନିସିପାଲିଟିକୁ ଏବଂ ବରୋଦା ନଗର କର୍ପୋରେସନ୍‌କୁ ସରକାର ନିର୍ବାଚନ କରି ପାରବାର ଅଧିକାର ଦେଇଛନ୍ତି ।

ସିନ୍ଧୁ ଶିଳ୍ପମାନଙ୍କୁ ଉତ୍ସାହ

ବରୋଦାରେ ସିନ୍ଧୁ ଶିଳ୍ପମାନଙ୍କୁ କମ୍ପାନୀରେ ବେତ୍ତୁଥିବା ଶକ୍ତି ଦିଆଯିବାର ବ୍ୟବସ୍ଥା ହୋଇଅଛି । ଗ୍ରାମବାସୀମାନଙ୍କୁ ଲୁଟିର-ଶିଳ୍ପ ଶିକ୍ଷା ଦେବା ନମନ୍ତେ ୧୯୩୫ ବ୍ଲକ୍ ଖୋଲା ହୋଇଅଛି । ଏଥିରେ ଦଶ ଦିନର ଟଙ୍କା ଖର୍ଚ୍ଚ ହେବ । ଯେଉଁମାନେ ବିଦ୍ୟାଳୟର ପଢ଼ା ଶେଷ କରି କୌଣସି ଶିଳ୍ପକର୍ମ କରିବାକୁ ଇଚ୍ଛା କରିବେ, ସେମାନଙ୍କୁ ଋଣ ଦିଆଯିବ ବୋଲି ସରକାର ବ୍ୟବସ୍ଥା କରିଅଛନ୍ତି ।

କୃଷି ଉନ୍ନତିର ଯୋଜନା

ବରୋଦା ରାଜସରକାର କୃଷିର ଉନ୍ନତି ନମନ୍ତେ ବାର୍ଷିକ ୬ ଲକ୍ଷ ଟଙ୍କା ଖର୍ଚ୍ଚ କରିବାର ସ୍ଥିର କରିଅଛନ୍ତି । ଆଗେ ଏ ଦିଗରେ ମୋଟେ ଦେଇ ଲକ୍ଷ ଟଙ୍କା ଖର୍ଚ୍ଚ ହେଉଥିଲା । କୃଷି

ସମ୍ବନ୍ଧରେ ଗବେଷଣା ହେଉଥିଲା । ବିଭିନ୍ନ ସ୍ଥାନରେ ପରୀକ୍ଷା ସ୍ବରୂପ ନୂତନ ଉପକରଣ ଯାଉଥିଲା । କୃଷି ସମ୍ବନ୍ଧରେ ବ୍ୟବହାରକ ଶିକ୍ଷାଲାଭ କରିବା ନମନ୍ତେ ୧୭୭୫ ବ୍ଲକ୍‌ର ବ୍ୟବସ୍ଥା ହୋଇଅଛି । ଫଳ-ଗୁଣ ସମ୍ବନ୍ଧରେ ଶିକ୍ଷା ଲାଭ କରିବା ପାଇଁ ରାଜସରକାର ତିନୋଟି ବ୍ଲକ୍ ଦେବେ ବୋଲି ସ୍ଥିର କରିଛନ୍ତି । ସରକାର ପକ୍ଷରୁ ସ୍ଥାନେ ସ୍ଥାନେ ନିଲକୂଅମାନ ବସାଇବାର ବ୍ୟବସ୍ଥା ହେଉଥିଲା । ଏତଦ୍ୱାରା କୃଷି-କ୍ଷେତ୍ରମାନଙ୍କୁ ଜଳ ଯୋଗାଇବାର ସୁବିଧା ହେବ ।

ଶାସନ-ସଂସ୍କାର

ବରୋଦାର ନୂତନ ଗାଇକୋବାଡ଼ ଶାସନ-ସଂସ୍କାର କମିଟିର ଚୁପାରିଶ ଅନୁସାରେ ଲୋକ-ପ୍ରତିନିଧିମାନଙ୍କୁ ଶାସନ-ସଂସ୍କରେ କେତେକ ଅଧିକାର ଦେଇଅଛନ୍ତି । ରାଜ୍ୟରେ ‘ଆରସ୍‌ଭା’ ନାମକ ଯେଉଁ ବ୍ୟବସ୍ଥାପକ ସଭା ଥିଲା ତାହାର ସର୍ବ-ସଂଖ୍ୟା ବଚାଇ ଦିଆଯାଇଅଛି ଏବଂ ତାହାର ଅର୍ଦ୍ଧାଧିକ ସର୍ବ ଲୋକ ପ୍ରତିନିଧିମାନଙ୍କ ଦ୍ୱାରା ନିର୍ବାଚିତ ହେବେ ବୋଲି ସ୍ଥିର ହୋଇଅଛି । ଆରସ୍‌ଭାର ନିର୍ବାଚିତ ସର୍ବମାନଙ୍କ ମଧ୍ୟରୁ ଜଣକୁ ଶାସନ-ବିଭାଗର ସଦସ୍ୟ କରାଯିବ । ତାଙ୍କ ଉପରେ ଶିକ୍ଷା, ସ୍ୱାସ୍ଥ୍ୟ, ଗ୍ରାମୋନ୍ନତି, ସ୍ଥାନୀୟ ସ୍ୱାୟତ୍ତଶାସନ, ସହଯୋଗ ପ୍ରଭୃତି ଲୋକହಿತକର ବିଭାଗମାନଙ୍କର ଭାର ନ୍ୟସ୍ତ ରହିବ ।

ଖେରଗଡ଼

ଶାସନ-ସଂସ୍କାର

ଖେରଗଡ଼ର ମହାରାଜା ନିକଟରେ ଦୋଷଣା କରିଅଛନ୍ତି ଯେ ରାଜ୍ୟରେ ବିନା ବେତନରେ ପ୍ରାଥମିକ ଶିକ୍ଷା ଦିଆଯିବ । କୃଷକମାନେ ଉନ୍ନତ ଧରଣର ଗୁଣ-ପ୍ରଣାଳୀ ଏବଂ ଉନ୍ନତ ଧରଣର ଦିଉଥର ବ୍ୟବହାର କରିବା ସମ୍ବନ୍ଧରେ ଶିକ୍ଷା ପାଇବେ । ମହାରାଜା କେତେକ କର ଏଥିମଧ୍ୟରେ ଉଠାଇ ଦେଇଅଛନ୍ତି । ଜଙ୍ଗଲ ବିଭାଗର କଢ଼ା ନିୟମଗୁଡ଼ିକ କୋହଲ କରି ଦିଆଯାଇଅଛି । ଗ୍ରାମୋନ୍ନତି ନମନ୍ତେ ଅନେକ ଟଙ୍କା ଖର୍ଚ୍ଚ କରାଯିବ । ନିକଟରେ ଗ୍ରାମ୍ୟ ପଞ୍ଚାୟତମାନ ସ୍ଥାପିତ ହେବ । ଉକ୍ତ ପଞ୍ଚାୟତମାନଙ୍କର ସର୍ବମାନେ ଗ୍ରାମବାସୀମାନଙ୍କଦ୍ୱାରା ନିର୍ବାଚିତ ହେବେ । ସମଗ୍ର ଷ୍ଟେଟ ପାଇଁ ଗୋଟିଏ ବ୍ୟବସ୍ଥାପକ ସଭା ସ୍ଥାପନ କରିବା ବିଷୟ ମହାରାଜା ବିଚାର କରୁଅଛନ୍ତି ।

ରାୟଗଡ଼ ଶାସନ-ସଂସ୍କାର

ରାୟଗଡ଼ର ରାଜା ନିକଟରେ ରାଜ୍ୟରେ ଅନେକଗୁଡ଼ିଏ ସମ୍ଭାର କରିଅଛନ୍ତି । ରାଜ୍ୟର ଗ୍ରାମ୍ୟ ଅଞ୍ଚଳମାନଙ୍କ ନିମନ୍ତେ ଗୋଟିଏ ଡିଷ୍ଟ୍ରିକ୍ଟ କାଉନ୍ସିଲ୍ ଗଠିତ ହୋଇଅଛି । ଷ୍ଟେଟ କର୍ମ ନିମନ୍ତେ କର୍ମଚାରୀ ନିୟୁକ୍ତ କରିବା ପାଇଁ ଗୋଟିଏ ପବ୍ଲିକ୍ ସରଭସ କମିଶନ୍ ପ୍ରାପିତ ହୋଇଅଛି । ଡିଷ୍ଟ୍ରିକ୍ଟ କାଉନ୍ସିଲର ନିର୍ବାଚିତ ସଭ୍ୟ ଏବଂ ରାଜ୍ୟସ୍ଥ ମ୍ୟୁନିସିପାଲିଟି ବୁରଡ଼ର ନିର୍ବାଚିତ ସଭ୍ୟମାନଙ୍କୁ ନେଇ ଅତି ଶୀଘ୍ର ଗୋଟିଏ ପ୍ରଜାପରିଷଦ ଗଠିତ ହେବ । ଏହି ପ୍ରଜାପରିଷଦ ଡିଷ୍ଟ୍ରିକ୍ଟ କାଉନ୍ସିଲ୍ ତଥା ମ୍ୟୁନିସିପାଲିଟିମାନଙ୍କର କାର୍ଯ୍ୟ ଦେଖିବ ଏବଂ ରାଜାଙ୍କୁ ଶାସନ ସମ୍ପର୍କରେ ପରାମର୍ଶ ଦେବ । ଷ୍ଟେଟ ବଜେଟରେ ଅନେକ ସମ୍ଭାର କରା ଯାଇଅଛି । ରାଜାଙ୍କର ବ୍ୟକ୍ତିଗତ ଖର୍ଚ୍ଚ ଅନେକ କମାଇ ଦିଆ ଯାଇଅଛି । ରାଜା ହାଇକୋର୍ଟ-କ୍ଷମତା ଦେଓଧାନଙ୍କ ହସ୍ତରେ ନ୍ୟସ୍ତ କରିଅଛନ୍ତି । ଗୋଟିଏ ସ୍ୱତନ୍ତ୍ର ହାଇକୋର୍ଟ ପ୍ରାପିତ ହେବାର ମଧ୍ୟ ସମ୍ଭାବନା ଅଛି । ଶାସନ-କାର୍ଯ୍ୟର ପରିଚାଳନା ନିମନ୍ତେ ରାଜା ଗୋଟିଏ ମନ୍ତ୍ରୀ-ସଭା ଗଠିଅଛନ୍ତି । ତାହାର ନାମ ଶାସନ-ପରିଷଦ । ଏହି ଶାସନ-ପରିଷଦ ପ୍ରଜା-ପରିଷଦର ପରାମର୍ଶାନୁଯାୟୀ ଶାସନ କାର୍ଯ୍ୟ ଚାଲାଇବ ।

ମହାଶବ୍ଦ

ପ୍ରମୁଖପ୍ରଶାଳା ଯୋଜନା

କୋଲାର ଜିଲ୍ଲାର ଅଧିବାସୀମାନଙ୍କୁ ପାଣି ଯୋଗାଇବାର ସୁବିଧା କରିବା ନିମନ୍ତେ ମହାଶବ୍ଦ ରାଜସରକାର ମାର୍କେଟିଂ ନଦୀ ମଧ୍ୟରେ ଗୋଟିଏ ଟାଙ୍କ କରିବାର ବ୍ୟବସ୍ଥା କରିଅଛନ୍ତି । ଏହି ଯୋଜନାରେ ଟ ୩୨୦୦୦୦ ଖର୍ଚ୍ଚ ହେବ । ଏହି ଟାଙ୍କାରେ ୪୨୫ ଯୁନିଟ୍ ପାଣି ଧରିବ । ଏହି ଯୋଜନା ଫଳରେ ୨୦୦ ଏକର ଜମି ପାଣି ପାଇବ ।

ଆରକ୍ଷ

ଶାସନ-ସଂସ୍କାର

ଅଭିଳାଷ ରାଜ୍ୟର ନୂତନ ଶାସନ ଖସଡ଼ା ପ୍ରକାଶିତ ହୋଇଅଛି । ତହିଁରୁ ଜଣାଯାଏ ରାଜା ଗତ ନଭେମ୍ବର ୧ ତାରିଖ ଦିନ ସେତ୍ ସବୁ ଅଧିକାର ଦିଆଯିବ ବୋଲି ଘୋଷଣା କରିଥିଲେ ତାହାଠାରୁ ବେଶୀ ଅଧିକାର ଦିଆ ଯାଇଅଛି ।

ଶାସନ ଖସଡ଼ାଟି ସରଳ ହୋଇଅଛି । ପ୍ରତ୍ୟେକ ଗ୍ରାମରେ ଗୋଟିଏ ଲେଖାଏଁ ପଞ୍ଚାୟତ ରହିବ । ଏହି ପଞ୍ଚାୟତ ଗ୍ରାମବାସୀ-ମାନଙ୍କଦ୍ୱାରା ନିର୍ବାଚିତ ହେବ । ଲେଖାପଢ଼ା ଜାଣିଥିବା ସମସ୍ତ ବୟସ୍କ ବ୍ୟକ୍ତି ପଞ୍ଚାୟତ ନିର୍ବାଚନରେ ଭୋଟ ଦେଇ ପାରିବେ । ଗୋଟିଏ ତାଲୁକାରେ ଥିବା ସମସ୍ତ ପଞ୍ଚାୟତର ସଭାପତିମାନଙ୍କୁ ନେଇ ତାଲୁକା କାଉନ୍ସିଲ୍ ଗଠାଯିବ । ଏହି ତାଲୁକା କାଉନ୍ସିଲକୁ ତାଲୁକା ରାଜସ୍ୱର ଅଧିକାରୀଙ୍କ ଦ୍ୱାରା ନିର୍ବାଚିତ ହେବ । ତାଲୁକା କାଉନ୍ସିଲ୍ ତାହାକୁ ପଞ୍ଚାୟତମାନଙ୍କ ମଧ୍ୟରେ ବାଣ୍ଟି ଦେବେ । ଷ୍ଟେଟ ମଧ୍ୟରେ ପାଞ୍ଚୋଟି

ତାଲୁକା କାଉନ୍ସିଲ୍ ରହିବ । ପ୍ରତ୍ୟେକ ତାଲୁକା କାଉନ୍ସିଲର ସଭାପତି ଷ୍ଟେଟ କାଉନ୍ସିଲର ସଭ୍ୟ ହେବେ । ଏହି ପାଞ୍ଚଜଣ ସଭ୍ୟଙ୍କ ବ୍ୟତୀତ ପ୍ରତ୍ୟେକ ତାଲୁକା କାଉନ୍ସିଲ୍ ଷ୍ଟେଟ ସଭାକୁ ଆଉ ଦୁଇ ଜଣ ଲେଖାଏଁ ସଭ୍ୟ ନିର୍ବାଚନ କରିବେ । ଷ୍ଟେଟ ସଭାରେ ଏହି ପ୍ରକାରେ ମୋଟ ପନ୍ଦର ଜଣ ସଭ୍ୟ ରହିବେ । ତାହାର ନାମ ହେବ ଷ୍ଟେଟ ଲେଜିସ୍ଲେଟିଭ୍ ଆସେମ୍ବଲି ।

ଏହି ଷ୍ଟେଟ ଆସେମ୍ବଲି ଷ୍ଟେଟର ପ୍ରଧାନମନ୍ତ୍ରୀ ଶାସନ-କେନ୍ଦ୍ର ହେବ । ରାଜା ଷ୍ଟେଟ ଆସେମ୍ବଲିରେ ପାଶ୍ ହୋଇଥିବା କୌଣସି ବିଷୟକୁ ଭିନ୍ନ ଥର ପୁନର୍ବାର ପାଇଁ ପଠାଇ ପାରନ୍ତି । ପୁନର୍ବାରୁ ଷ୍ଟେଟ ଆସେମ୍ବଲି କୌଣସି ପରିବର୍ତ୍ତନ ନ କଲେ ରାଜା ସେ ବିଷୟରେ ମଞ୍ଜୁର ଦେବାକୁ ବାଧ୍ୟ । ବ୍ରାହ୍ମଣ ସରକାର ସହିତ ରାଜା ସେତ୍ ବିଷୟମାନଙ୍କରେ ସମ୍ମୁଖ, ସେ ବିଷୟ ଗୁଡ଼ିକ ରାଜା ନିଜେ ରହିବେ । ଦରକାର ପଡ଼ିଲେ ରାଜା ଷ୍ଟେଟ ଆସେମ୍ବଲିର ବିଶେଷ ଅଧିବେଶନ ଡାକ ପାରନ୍ତି । ଅନ୍ତର ମଧ୍ୟ ଗୁରୁତର କାରଣ ଦେଖିଲେ ରାଜା ଆସେମ୍ବଲି ଗୁଡ଼ି ଦେଇ ନୂତନ ନିର୍ବାଚନ କରାଇ ପାରନ୍ତି ।

ଶାସନ କାର୍ଯ୍ୟରେ ରାଜାଙ୍କୁ ସାହାଯ୍ୟ କରିବା ନିମନ୍ତେ ଜଣେ ପ୍ରଧାନ ମନ୍ତ୍ରୀ ଏବଂ ଆଉ ଜଣେ ବା ଦୁଇ ଜଣ ମନ୍ତ୍ରୀ ରହିବେ । ଏହି ମନ୍ତ୍ରୀମାନେ ଷ୍ଟେଟ ଆସେମ୍ବଲିର ସଭ୍ୟମାନଙ୍କ ମଧ୍ୟରୁ ନିର୍ବାଚିତ ହେବେ । ସେମାନେ ଶାସନ କାର୍ଯ୍ୟ ନିମନ୍ତେ ଷ୍ଟେଟ ଆସେମ୍ବଲି ନିକଟରେ ଦାୟୀ ରହିବେ ।

ରାଜ୍ୟର ସମସ୍ତ ରାଜସ୍ୱ ଦୁଇ ଭାଗରେ ବିଭକ୍ତ ହେବ । ଏକ ଭାଗ ରାଜ୍ୟର ପଞ୍ଚାୟତମାନଙ୍କ ମଧ୍ୟରେ ବାଣ୍ଟି ଦିଆଯିବ ଏବଂ ଅନ୍ୟ ଏକ ଭାଗ ଷ୍ଟେଟ ଆସେମ୍ବଲିର ନିର୍ଦ୍ଦେଶାନୁଯାୟୀ ଖର୍ଚ୍ଚ ହେବ । ରାଜାଙ୍କ ନିଜ ଖର୍ଚ୍ଚ କେତେ ହେବ ତାହା ମଧ୍ୟ ଷ୍ଟେଟ ଆସେମ୍ବଲି ସ୍ଥିର କରିବେ । ମାତ୍ର ପ୍ରଥମ ପାଞ୍ଚବର୍ଷ ରାଜାଙ୍କର ନିଜ ଖର୍ଚ୍ଚ ବାର୍ଷିକ ୩୨ ହଜାର ଟଙ୍କା ହେବ ବୋଲି ଧାର୍ଯ୍ୟ ହୋଇଅଛି ।

ମୌଳିକ ଶିକ୍ଷା ବାଧ୍ୟତାମୂଳକ କରା ଯାଇଅଛି । ପ୍ରଜାମାନଙ୍କୁ ଉଚ୍ଚ-ଶିକ୍ଷା ଦେବା ନିମନ୍ତେ ଷ୍ଟେଟ କୌଣସି ଦାୟିତ୍ୱ ଗ୍ରହଣ କରିନାହିଁ । କେବଳ ଷ୍ଟେଟର ଶୁଦ୍ଧି ନିମନ୍ତେ କେତେକଙ୍କୁ ଉଚ୍ଚ-ଶିକ୍ଷା ଦିଆଯିବ । ନିରକ୍ଷରତା-ଦୂରୀକରଣ ନିମନ୍ତେ ପ୍ରବଳ ଉଦ୍ୟମ ଚାଲିଅଛି । କାରଣ ସାକ୍ଷର ନ ହେଲେ ଲୋକ ଭୋଟ ଦେବାର ଅଧିକାର ପାଇ ପାରନ୍ତି ନାହିଁ । ଏକ ବର୍ଷ ମଧ୍ୟରେ ଷ୍ଟେଟରୁ ନିରକ୍ଷରତା ଏକାବେଳେ ଦୂରହୃତ ହୋଇ ପାରବ ବୋଲି ଉଦ୍‌ଯୋଗ୍ୟମାନଙ୍କର ବିଶ୍ୱାସ ।

ବିଗୁର-ପ୍ରଶାଳା ଅଭ୍ୟନ୍ତର ସରଳ ହୋଇଅଛି । ଅଧିକାଂଶ ମକଦ୍ଦମାର ବିଗୁର ଗ୍ରାମର ପଞ୍ଚାୟତମାନେ କରିବେ । ଜଣେ ହାଇକୋର୍ଟ ଜଜ୍ ପଞ୍ଚାୟତମାନଙ୍କର କାମ ପର୍ଯ୍ୟବେକ୍ଷଣ କରିବେ ଏବଂ ପଞ୍ଚାୟତର କ୍ଷମତାବହୂତ ମକଦ୍ଦମାମାନ ବିଗୁର କରିବେ । ପଞ୍ଚାୟତ ମକଦ୍ଦମା ବିଗୁର କରିବା ପାଇଁ କୋର୍ଟ ଫିସ୍ ବା ଅନ୍ୟ

କୌଣସି ପ୍ରକାର ଡିସ୍ ନେବେ ନାହିଁ । ଅରଯୁକ୍ତ ବ୍ୟକ୍ତିମାନଙ୍କ ପାଇଁ ଷ୍ଟେଟ ପକ୍ଷରୁ ମାଗଣା ଓକିଲ ଯୋଗାଇ ଦିଆଯିବ ।

ପ୍ରଥମ ପାଞ୍ଚ ବର୍ଷ ରାଜା ଜଣେ ଲେଝିଏ ସର୍ବ୍ୟ ମନୋନୀତ କରିପାରିବେ ।

ପାଟନା

ପ୍ରଦର୍ଶନୀ

ମହାରାଜାଙ୍କ ଜନ୍ମଦିବସୋପଲକ୍ଷେ ପାଟନାରେ ଗୋଟିଏ କୃଷି-ଶିଳ୍ପ ପ୍ରଦର୍ଶନୀ ହୋଇଥିଲା । ପ୍ରଦର୍ଶନୀ ଶେଷରେ ଭଲ ଜନସଂଖ୍ୟା ଆଣିଥିବା ନିମନ୍ତେ ଅନେକ ମେଡାଲ ଓ ସାହିତ୍ୟିକେଟ୍ ଦିଆଯାଇଥିଲା । ତତ୍ପରେ ନିମନ୍ତେ ମୟୂରଭଞ୍ଜ ଷ୍ଟେଟକୁ ଗୋଟିଏ ସୁନାର ମେଡାଲ ଦିଆଗଲା । ମହୁମାଛ ପୋଷିବା ପାଇଁ ବୌଦ୍ଧ ଷ୍ଟେଟ ଗୋଟିଏ ସୁନାର ମେଡାଲ ପାଇଥିଲା । ସତେଇକଳା ଷ୍ଟେଟକୁ ଭଲ ଖଣିଜ ଦ୍ରବ୍ୟ ନିମନ୍ତେ ଗୋଟିଏ ସାହିତ୍ୟିକେଟ୍ ଦିଆଯାଇଥିଲା । ପାଟନା ମହାରାଜାଙ୍କର ସୂଚକମ୍ମ ସର୍ବୋତ୍କୃଷ୍ଟ ବିବେଚିତ ହୋଇଥିଲା ।

ଶାସନ-ସଂସ୍କାର

ମହାରାଜାଙ୍କର ଜନ୍ମଦିବସୋପଲକ୍ଷେ ଗୋଟିଏ ଦରବାର ହୋଇଥିଲା । ସେହି ଦରବାରରେ ମହାରାଜା ଘୋଷଣା କରିଅଛନ୍ତି ଯେ ଷ୍ଟେଟରେ ପ୍ରତ୍ୟେକ ଗ୍ରାମରେ ଗୋଟିଏ ଲେଝିଏ ଗ୍ରାମ୍ୟ ପଞ୍ଚାୟତ ଏବଂ ତିନି ସବ୍-ଡିଭିଜନରେ ତିନୋଟି ପ୍ରଜାସଭା ସ୍ଥାପିତ ହେବ । ପ୍ରଜାସଭାମାନ ଷ୍ଟେଟ କର୍ତ୍ତୃପକ୍ଷମାନଙ୍କୁ ଶାସନ ସମ୍ପର୍କରେ ପରାମର୍ଶ ଦେବେ । ବିଶେଷତଃ ଶିକ୍ଷା, ସ୍ୱାସ୍ଥ୍ୟ, କୃଷି, ଗୋ-ପାଳନ, ଗ୍ରାମ୍ୟ ସ୍ୱଚ୍ଛାର, ରାସ୍ତା-ନିର୍ମାଣ, ଜଳ-ସରବରାହ ପ୍ରଭୃତି ଲୋକହିତକର ବିଷୟମାନଙ୍କରେ ପ୍ରଜାସଭାର ପରାମର୍ଶ ନିଆଯିବ ।

ଇଦର

ବାମ୍ୟାମାନଙ୍କ ପ୍ରାଥମିକ ଶିକ୍ଷା

ଇଦର ରାଜସରକାର ରାଜ୍ୟରେ ବାଧ୍ୟତାମୂଳକ ପ୍ରାଥମିକ ଶିକ୍ଷା ପ୍ରଚଳନ କରିବାର ସ୍ଥିର କରିଅଛନ୍ତି । ଇଦର ଷ୍ଟେଟ ଅଫେବ୍ରିଲ୍ ଅଗାମୀ ଅଧିବେଶନରେ ଏ ବିଷୟରେ ଗୋଟିଏ ଭଲ ଆଗତ କରିବ । ଏଥୁପରେ ରାଜ୍ୟର ମୋଟ ବାଳକ ବାଳିକା କେତେ ଏବଂ ଏହି ନୂତନ ଯୋଜନାରେ ରାଜସରକାରଙ୍କୁ କେତେ ଟଙ୍କା ବ୍ୟୟ କରିବାକୁ ପଡ଼ିବ ଏ ବିଷୟରେ ତଥ୍ୟ ସଂଗ୍ରହ କରାଯାଉଅଛି ।

କପୁରଥାଲା

ବ୍ୟବସ୍ଥାପକ ସଭା

କପୁରଥାଲାର ମହାରାଜା ମହୋଦୟ ସରକାରୀ ଏବଂ ବେସରକାରୀ ଲୋକମାନଙ୍କୁ ନେଇ ଗୋଟିଏ କମିଟି ବସାଇ ଅଛନ୍ତି । ରାଜ୍ୟରେ ଯେଉଁ ବ୍ୟବସ୍ଥାପକ ସଭା ସ୍ଥାପିତ ହେବାର ସ୍ଥିର ହୋଇଅଛି ତାହାକୁ ବର୍ତ୍ତମାନ ବ ଅଧିକାର ଦିଆଯିବ, ଏହି

ବ୍ୟବସ୍ଥାପକ ସଭାର ନିର୍ବାଚନମଣ୍ଡଳମାନ କପର ଥାଲରେ ଗଠିତ ହେବ ଏବଂ ସର୍ବମାନଙ୍କର ଓ ଡ୍ରେଟ୍‌ରମାନଙ୍କର ଯୋଗ୍ୟତା କଅଣ ହେବ ଏହି ବିଷୟ ଗୁଡ଼ିକ କମିଟିରେ ଠିକ୍ କରାଯିବ ।

କଟ

ପ୍ରଜାମାନଙ୍କୁ ଅଧିକାର

କଟର ମହାରାଜା ମହୋଦୟ ରାଜପ୍ରସାଦରେ ଅନୁଷ୍ଠିତ ହୋଇଥିବା ଗୋଟିଏ ପ୍ରଜା-ସଭାରେ ପ୍ରଜାମାନଙ୍କୁ କେତେକ ନୂତନ ଅଧିକାର ଦିଆଯିବ ବୋଲି ଘୋଷଣା କରିଅଛନ୍ତି । ପ୍ରାୟ ୧୫୦୦୦ ପ୍ରଜା ଏହି ଅଧିବେଶନରେ ଯୋଗ ଦେଇଥିଲେ ।

କଟର ଗୁରୁତ୍ୱେ ପ୍ରଧାନ ନଗରର ମୁଖ୍ୟନିର୍ବାହୀମାନଙ୍କୁ ଏଣିକି ସର୍ବ ନିର୍ବାଚନ କରିବାର ଅଧିକାର ଦିଆଯିବ । ଆଗେ ଷ୍ଟେଟ୍ ପାଇଁ ଗାଡ଼ ରଜା କଲେ ଷ୍ଟେଟ୍‌ନିର୍ଦ୍ଧାରିତ ରଜା ଦିଆଯାଉଥିଲା । ଏଣିକି ସେ ପ୍ରଥା ଉଠିଯିବ ଏବଂ ସାଧାରଣ ଲୋକେ ଯେଉଁ ରେଟ୍‌ରେ ଗାଡ଼-ରଜା ଦିଅନ୍ତି, ଷ୍ଟେଟ୍ ସେହି ରେଟ୍‌ରେ ଗାଡ଼-ରଜା ଦେବ । ଦୁର୍ଭିକ୍ଷ ସମୟରେ ପ୍ରଜାମାନଙ୍କୁ ସାହାଯ୍ୟ କରିବା ନିମନ୍ତେ ଗୋଟିଏ ସ୍ତାୟୀ ଦୁର୍ଭିକ୍ଷ ସାହାଯ୍ୟ କମିଟି ସ୍ଥାପିତ ହେବ । ନିର୍ବାଚନବାର୍ଷ-କର୍ମ ଷ୍ଟେଟ୍‌ରେ କେତେଦୂର ବୃତ୍ତକାର୍ଯ୍ୟ ହୋଇ ପାରିବ, ସେ ବିଷୟର ଅନୁସନ୍ଧାନ କରିବା ନିମନ୍ତେ ଗୋଟିଏ କମିଟି ବସିବ । ମହାରାଜା ଆହୁରି ମଧ୍ୟ ଜଣାଇ ଅଛନ୍ତି ଯେ ସେ ରାଜ୍ୟର ସର୍ବଅଞ୍ଚଳର ପ୍ରଜାମାନଙ୍କୁ ଆହ୍ୱାନ କରି ଅଭି ଗୋଟିଏ ପ୍ରଜାସଭା କରିବେ ଏବଂ ତହିଁରେ ପ୍ରଜାମାନଙ୍କର ଅଭାବ ଅସୁବିଧା ନିଜେ ଶୁଣିବେ ।

ବନସ୍ପର

ବନସ୍ପର ରାଜସୁଦାନର ଗୋଟିଏ ଉନ୍ନତ ରାଜ୍ୟ । ବନସ୍ପରର ମହାରାଜା ମହୋଦୟ ନିକଟରେ ଗୋଟିଏ ବ୍ୟବସ୍ଥାପକ ସଭା ସ୍ଥାପନ କରିଅଛନ୍ତି । ଏହି ବ୍ୟବସ୍ଥାପକ ସଭାର ମୋଟ ସର୍ବ୍ୟ-ସଂଖ୍ୟା ୩୫ ହେବେ । ତହିଁରୁ ୨୭ ଜଣ ଲୋକମାନଙ୍କ ଦ୍ୱାରା ନିର୍ବାଚିତ ହେବେ; ବାକି ସାତ ଜଣ ରାଜସରକାରଙ୍କ ଦ୍ୱାରା ମନୋନୀତ ହେବେ । ଏହି ବ୍ୟବସ୍ଥାପକ ସଭା ମହାରାଜାଙ୍କ ଅନୁମୋଦନସହ ରାଜ୍ୟ ପାଇଁ ଆଇନ ପ୍ରଣୟନ କରିବ ଏବଂ ଅୟ-ବ୍ୟୟ (ବଜେଟ୍) ସ୍ଥିର କରିବ । ଷ୍ଟେଟ୍ ଦେବାନ ଏହି ବ୍ୟବସ୍ଥାପକ ସଭାର ସଭାସଭା ହେବେ ।

ଗୋୟାଲିୟର

ପ୍ରାଚୀନ ଚନ୍ଦ୍ର ଆବିଷ୍କାର

କାନ୍ତ ଉପରେ ଅଙ୍କା ହୋଇଥିବା କେତେଗୁଡ଼ିଏ ସୁନ୍ଦର ପ୍ରାଚୀନ କାଳର ଚନ୍ଦ୍ର ନିକଟରେ ଗୁଲିଅର ଷ୍ଟେଟ୍‌ର ବାଘ ଗୁମ୍ଫାରେ ଆବିଷ୍କୃତ ହୋଇଅଛି । ଚନ୍ଦ୍ରଗୁଡ଼ିକ ବୁଦ୍ଧ ଏବଂ ବୁଦ୍ଧପ୍ରମାନଙ୍କର ଚନ୍ଦ୍ର ଏବଂ ପଞ୍ଚମ ଶତାବ୍ଦୀରେ ଅଙ୍କିତ । ଏହି ଚନ୍ଦ୍ରଗୁଡ଼ିକ ଆବିଷ୍କୃତ ହେବା ଫଳରେ ବାଘ ଗୁମ୍ଫାର ପ୍ରାଧାନ୍ୟ ବଢ଼ି ଯାଇଅଛି ।

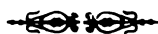

ସମ୍ବାଦ ଓ ସଙ୍କେତ

ଶ୍ରୀମନ୍ ମହାରାଜା ମହୋଦୟଙ୍କର ଜନ୍ମୋତ୍ସବ

ଶ୍ରୀମନ୍ ମହାରାଜା ମହୋଦୟଙ୍କର ଅଷ୍ଟତ୍ରିଂଶ ବାର୍ଷିକ ଜନ୍ମୋତ୍ସବ ଗତ ଫେବୃୟାରୀ ୧୧ ତାରିଖଠାରୁ ଏକ ସପ୍ତାହ ପର୍ଯ୍ୟନ୍ତ ସମଗ୍ର ମୟୂରଭଞ୍ଜ ଜିଲ୍ଲାରେ ମହାସମାରୋହରେ ଅନୁଷ୍ଠିତ ହୋଇଥିଲା । ଉତ୍ସବର ବିଶେଷ ବ୍ୟବସ୍ଥା ଅନ୍ୟତ୍ର ପ୍ରକାଶିତ ହୋଇଅଛି ।

ବାର୍ତ୍ତା ସାହିତ୍ୟ-ସମାଜ

ବାର୍ତ୍ତା ସାହିତ୍ୟ-ସମାଜର ପଞ୍ଚମ ବାର୍ଷିକ ଅଧିବେଶନ ଗତ ଫେବୃୟାରୀ ୧୮ ଓ ୧୯ ତାରିଖରେ ସ୍ଥାନୀୟ ହାଇସ୍କୁଲ ହଲରେ ଅନୁଷ୍ଠିତ ହୋଇଥିଲା । କଟକ ରେଭେନ୍ସା କଲେଜର ଅଧ୍ୟାପକ ଲବ୍ଧପ୍ରଭାତ ସାହିତ୍ୟିକ ଶ୍ରୀଯୁକ୍ତ ଗିରିନାଥଙ୍କର ସ୍ୱାଗତ ଏହି ଅଧିବେଶନର ପୁରୋଧା ହୋଇଥିଲେ । ଶ୍ରୀମନ୍ ରାଜତରୁଣୀ ସାହେବ, ସ୍ଥାନୀୟ ଉଦ୍ଧୃତ ବ୍ୟକ୍ତିତ୍ୱ ଏବଂ ବହୁ ସଭ୍ୟଙ୍କ ଛନ୍ଦ ଅଧିବେଶନରେ ଯୋଗ ଦେଇଥିଲେ । ସମାଜର ସଭାପତି ଶ୍ରୀଯୁକ୍ତ ରାଧାଗୋବିନ୍ଦ ଦାସ, ଅଧିବେଶନର ସଭାପତି ତଥା ଉପସ୍ଥିତ ଉଦ୍ଧୃତ ବ୍ୟକ୍ତିମାନଙ୍କୁ ସମ୍ବର୍ଦ୍ଧନା କରି ଗୋଟିଏ ସୁଚିନ୍ତିତ ଭାଷଣ ପାଠ କଲେ । ଉକ୍ତ ଭାଷଣ ଏବଂ ସଭାପତି ମହୋଦୟଙ୍କ ଅଭିଭାଷଣ ଅନ୍ୟତ୍ର ପ୍ରକାଶିତ ହୋଇଅଛି । ସମ୍ବାଦକଙ୍କ ବାର୍ଷିକ ରିପୋର୍ଟରୁ ଜଣାଗଲା ଗତ ବର୍ଷ ସମାଜର ମୋଟ ୧୬ଟି ଅଧିବେଶନ ହୋଇ ଥିଲା । ଶ୍ରୀଯୁକ୍ତ ଜଗତ୍ ମୋହନ ସେନ, ବୃନ୍ଦାବନ ଚନ୍ଦ୍ର ଦାଶ, ଶ୍ରୀରାମ ଚନ୍ଦ୍ର ପାଲ, ନବକିଶୋର ଶାସ୍ତ୍ରୀ ପ୍ରମୁଖ ଉଦ୍ଧୃତ ବ୍ୟକ୍ତିତ୍ୱଙ୍କ ଉଦ୍ଦେଶ୍ୟରେ ପ୍ରବକ୍ତାମାନ ପାଠ କରିଥିଲେ । ଶ୍ରୀଯୁକ୍ତ ଶର୍ଚ୍ଚାନ୍ତ ନାଥ ଦାସ, ବାସୁଦେବ ମହାପାତ୍ର ଓ ମଧୁସୂଦନ ମହାନ୍ତି ଉକ୍ତ ସାହିତ୍ୟର ବର୍ତ୍ତମାନ ଓ ଭବିଷ୍ୟତ ସମ୍ବନ୍ଧରେ ଆଲୋଚନା କରି ବକ୍ତୃତା କରିଥିଲେ । ସଭାପତିଙ୍କ ଅଭିଭାଷଣଟି ବଡ଼ ଉପାଦେୟ ହୋଇଥିଲା ।

ସହଯୋଗ ସମ୍ମିଳନୀ

ଶ୍ରୀମନ୍ ମହାରାଜା ମହୋଦୟଙ୍କର ଜନ୍ମୋତ୍ସବ ସମୟରେ ମୟୂରଭଞ୍ଜ ସହଯୋଗ ବିଭାଗର ଉଦ୍ୟମରେ ସମଗ୍ର ମୟୂରଭଞ୍ଜ

ଜିଲ୍ଲାର ସହଯୋଗସମିତି ସଭ୍ୟମାନଙ୍କର ଗୋଟିଏ ସମ୍ମିଳନୀ ହୋଇ-
ଥିଲା । ମୟୂରଭଞ୍ଜ ହାଇକୋର୍ଟର ଜନ୍ ଶ୍ରୀଯୁକ୍ତ ମହେନ୍ଦ୍ର ନାଥ
ଦାସ ଏହି ସମ୍ମିଳନୀର ସଭାପତି ହୋଇଥିଲେ । ଦେଓପାନ
ଶ୍ରୀଯୁକ୍ତ ଶିଖର ଚନ୍ଦ୍ର ନିହାଙ୍ଗୀ, କୋ-ଅପରେଟିଭ ଉପାଧିକାରୀ
ରେଜିଷ୍ଟ୍ରାର ଶ୍ରୀଯୁକ୍ତ ରାଧାଗୋବିନ୍ଦ ଦାସ ପ୍ରମୁଖ ବିଶିଷ୍ଟ ଉଦ୍ଧୃତ ବ୍ୟକ୍ତି-
ତ୍ୱ ଏବଂ ବହୁ ସଭ୍ୟଙ୍କ ସହଯୋଗ-ସମିତି ସଭ୍ୟ ଏହି ଅଧିବେଶନରେ
ଯୋଗ ଦେଇଥିଲେ । କୋ-ଅପରେଟିଭ ଉପାଧିକାରୀ ଅସିଷ୍ଟାଣ୍ଟ
ରେଜିଷ୍ଟ୍ରାର ଶ୍ରୀଯୁକ୍ତ ମହେନ୍ଦ୍ର ନାୟକ ଉପସ୍ଥିତ ଉଦ୍ଧୃତ ବ୍ୟକ୍ତିମାନଙ୍କୁ
ସମ୍ବର୍ଦ୍ଧନା କରିଥିଲେ ଏବଂ ସହଯୋଗ ବିଭାଗର ନୀତି ଓ ମୟୂରଭଞ୍ଜ
ସହଯୋଗ ବିଭାଗର ଲୋକସ୍ୱତନ୍ତ୍ରତା କାର୍ଯ୍ୟାବଳୀ ବର୍ଣ୍ଣନା କରି
ଗୋଟିଏ ଭାଷଣ ପାଠ କରିଥିଲେ । ତତ୍ପରେ ବିଭିନ୍ନ ସହଯୋଗ
ସମିତିର ସଭ୍ୟମାନେ ସେମାନଙ୍କର ସହଯୋଗ ସମିତିମାନ
ଏଥିପଥରେ କି କି ଲୋକସ୍ୱତନ୍ତ୍ରତା କର୍ମ କରିଅଛନ୍ତି, ସେ ସମସ୍ତ
ବର୍ଣ୍ଣନା କରିଥିଲେ । ରେଜିଷ୍ଟ୍ରାର ଶ୍ରୀଯୁକ୍ତ ରାଧାଗୋବିନ୍ଦ ଦାସ ମଧ୍ୟ
ସହଯୋଗ ସମ୍ବନ୍ଧରେ ନିଜର ବକ୍ତବ୍ୟ ପ୍ରକାଶ କରିଥିଲେ ।
ଶେଷରେ ସଭାପତି ମହୋଦୟ ସ୍ୱାଧିକୃତ ବକ୍ତବ୍ୟରେ ମୟୂରଭଞ୍ଜ
ସହଯୋଗ ବିଭାଗ ଲୋକସ୍ୱତନ୍ତ୍ରତା କର୍ମମାନଙ୍କରେ ବ୍ରତୀ ହୋଇ
ଥିବାର ଦେଖି ଆନନ୍ଦ ପ୍ରକାଶ କରିଥିଲେ ଏବଂ ବିଭାଗର
ଉତ୍ତ୍ରେକ୍ତର ଉନ୍ନତି କାମନା କରିଥିଲେ ।

ଓଡ଼ିଶା ଗରୁଡ଼ଙ୍କର ବାର୍ତ୍ତା ଆଗମନ

ଓଡ଼ିଶାର ଗରୁଡ଼ଙ୍କ ମାନ୍ୟବର ସାର୍ ଜନ୍ ଅଷ୍ଟିନ୍ ହାବର୍ଡ୍
ଗତ ଫେବୃୟାରୀ ୪ ତାରିଖ ଦିନ ବ୍ରହ୍ମଗୋବିନ୍ଦରେ ବାର୍ତ୍ତା
ଅପ୍ପିଥିଲେ । ଲେଡି ହାବର୍ଡ୍ ଏବଂ ଗରୁଡ଼ଙ୍କ ପ୍ରାଇଭେଟ
ସେକ୍ରେଟରୀ ବାଉଁଶେଇ ମଧ୍ୟ ଗରୁଡ଼ଙ୍କ ସହ ଅପ୍ପିଥିଲେ ।

ମାନ୍ୟବର ଗରୁଡ଼ଙ୍କ ମହୋଦୟ ଏବଂ ଅନ୍ୟାନ୍ୟ ଆଗନ୍ତୁକଗଣ
ମହାରାଜା ଓ ଦେଓପାନଙ୍କ ସହ ପୂର୍ଣ୍ଣଚନ୍ଦ୍ର ଶିଳ୍ପ-ସଦନ, ତାଳୁରଖାନା,
ନବସ୍ଥାପିତ ରେଫିନେମେଣ୍ଟ ନାନା ଦ୍ରବ୍ୟପିତ୍ତାଳ, ମୁଦ୍ରାବନ୍ଧନ,
ରକ୍ତୋରଥ ତାପମଣ୍ଡଳ କୁବିଲ ଲାଇଗ୍ରେସ, ମୟୂରଭଞ୍ଜ ଜିଲ୍ଲା
ବ୍ୟାଙ୍କ, କାଉନ୍ସିଲ୍ ସ୍ବତ୍ତ୍ୱ ଏବଂ ସେକ୍ରେଟେରୀଏଟ୍ ପରିଦର୍ଶନ
କରିଥିଲେ ।

ମଧ୍ୟାହ୍ନ-ଭୋଜନ ପରେ ଗରୁଡ଼ିର ଏବଂ ଲେଡ଼ି ହାବକ୍ ଷ୍ଟେଟ୍ ଏଭେନ୍ୟୁମାନୁ ଯାଇଥିଲେ ଏବଂ କିଛି ସମୟ ଷ୍ଟେଟ୍ ଏଭେନ୍ୟୁମାନରେ ରହି ରୁଲିଥିଲେ । ସନ୍ଧ୍ୟା ସମୟରେ ମହାରାଜା ଗରୁଡ଼ିରଙ୍କ ସମ୍ମାନାର୍ଥେ ଗୋଟିଏ ସାନ୍ଧ୍ୟ ଭୋଜାର ଆୟୋଜନ କରିଥିଲେ । ଗରୁଡ଼ିର, ଲେଡ଼ି ହାବକ୍, ମହାରାଜା ଓ ଦେଓଧାନଙ୍କ ବ୍ୟତୀତ ଓଡ଼ିଶା ଷ୍ଟେଟ୍ମାନଙ୍କ ଭୂତପୂର୍ବ ପଲିଟିକାଲ ଏଜେଣ୍ଟ ଫିଲଡ୍ ସାହେବ ଏବଂ ଷ୍ଟେଟ୍ ବିଶିଷ୍ଟ କର୍ମଚାରୀମାନେ ଭକ୍ତ ଭୋଜାରେ ଯୋଗ ଦେଇଥିଲେ ।

ଗରୁଡ଼ିର ତତ୍ପରେ ବାଲେଶ୍ଵର ଫେରି ଯାଇଥିଲେ ।

ମହା ଶ୍ରୀଯୁକ୍ତ ନିତ୍ୟାନନ୍ଦ କାନୁନଗୋ, ପୁରୀର ରାଜା ସାହେବ, ଖଣ୍ଡିକୋଟର ରାଜା ବାହାଦୂର, ମୟୂରଭଞ୍ଜର ଦେବୀନ ଶ୍ରୀଯୁକ୍ତ ବିଶ୍ଵଶକ୍ତି ନିୟୋଗୀ, ପୁରୀ ଏମାର ମଠର ମହନ୍ତ, ପୁରୀର ଜିଲ୍ଲା ମାଜିଷ୍ଟ୍ରେଟ୍ ପ୍ରମୁଖ ବହୁ ବିଶିଷ୍ଟ ଉଦ୍ରେକ୍ୟ ଏହି ଉତ୍ସବରେ ଯୋଗ ଦେଇଥିଲେ ।

ଏମାର ମଠର ମହନ୍ତ ମହାରାଜ ପ୍ରଥମେ ସଭାପତିଙ୍କୁ ପୁଷ୍ପମାଳା ପ୍ରଦାନ କରି ପ୍ରାରମ୍ଭିକ ଶ୍ଳୋକାବୃତ୍ତ କରିଥିଲେ । ତତ୍ପରେ ଭାରତୀୟ କେନ୍ଦ୍ର ବ୍ୟବସ୍ଥାପକ ସଭାର ସଦସ୍ୟ ଶ୍ରୀଯୁକ୍ତ ଭୂବନାନନ୍ଦ ଦାସ ମୟୂରଭଞ୍ଜର ମହାରାଜା ମହୋଦୟଙ୍କୁ ସମ୍ବର୍ଦ୍ଧନା କରି

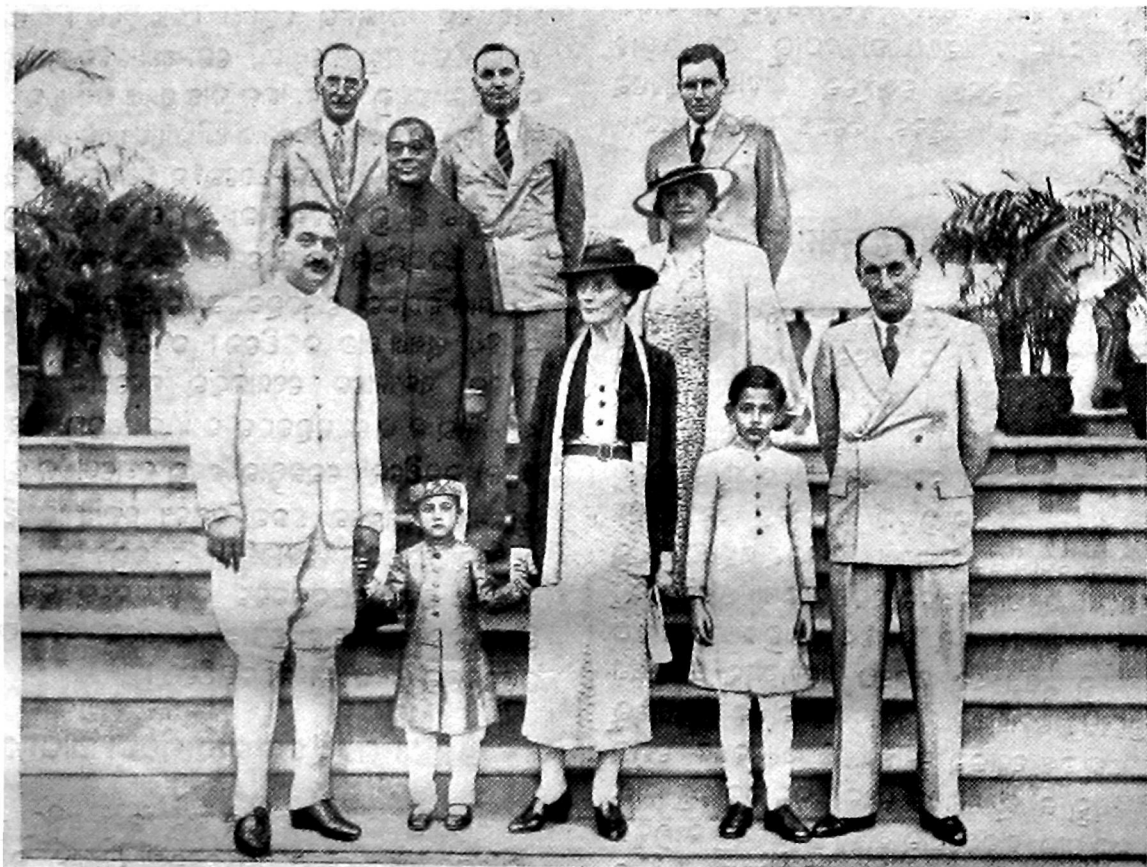

ମହାରାଜା ଓ ଦେବୀନଙ୍କର ରେସିଡେନ୍ସ ଓ ଲେଡ଼ି ହାବକ୍

ପୁରୀ ଇଲେକ୍ଟ୍ରିକ କମ୍ପାନୀ

ପୁରୀ ଇଲେକ୍ଟ୍ରିକ କାର୍ଯ୍ୟାଳୟ-ସ୍ଵତନ୍ତ୍ର ମୂଲଭଣ୍ଡ-ପ୍ରାଧିକାର-ଭିତ୍ତିକ ଗତ ମାର୍ଚ୍ଚ ୭ ତାରିଖ ଦିନ ପୁରୀଠାରେ ଅନୁଷ୍ଠିତ ହୋଇଥିଲା । ମୟୂରଭଞ୍ଜର ମହାରାଜା ମହୋଦୟ ଭକ୍ତ ଭିତ୍ତିକର ସ୍ଵରୂପା ହୋଇଥିଲେ । ଓଡ଼ିଶା ସରକାରଙ୍କର ରାଜସ୍ଵ-ବିଭାଗର

କହିଥିଲେ ଯେ ଇଲେକ୍ଟ୍ରିକ ସପ୍ଲାଇ କମ୍ପାନୀର ମୋଟ ଏକ ଲକ୍ଷ ସହସ୍ରା ଦିନାର ଟଙ୍କାର ଅଂଶ ମଧ୍ୟରୁ କେବଳ ମୟୂରଭଞ୍ଜର ମହାରାଜା ମହୋଦୟ ପରୁଷ ଦିନାର ଟଙ୍କାର ଅଂଶ ଖରଦ କରିଅଛନ୍ତି । ମହାରାଜା ମହୋଦୟ ସ୍ଵାୟତ୍ତ ବଳ୍ଲଭାରେ ଅଶା ପ୍ରକାଶ କରିଥିଲେ ଯେ ପୁରୀ ଇଲେକ୍ଟ୍ରିକ ସପ୍ଲାଇ କମ୍ପାନୀ ପରି ବଡ଼ ବଡ଼ ଶିଳ୍ପାନୁଷ୍ଠାନ ଏଣିକି ଓଡ଼ିଶାରେ ବହୁସଂଖ୍ୟାରେ ସ୍ଥାପିତ ହେବ ।

ମୟୂରଭଞ୍ଜ ଷ୍ଟେଟ୍ ପ୍ରେସ୍‌ରେ ଶ୍ରୀ ପଦ୍ମନରାଜ ଦାଶଙ୍କ ଦ୍ଵାରା ମୁଦ୍ରିତ ଓ ପ୍ରକାଶିତ ।

ଉତ୍କଳଜୀବନ

ବାରିପଦା, ଆସାଦ୍ ୧୩୪୭

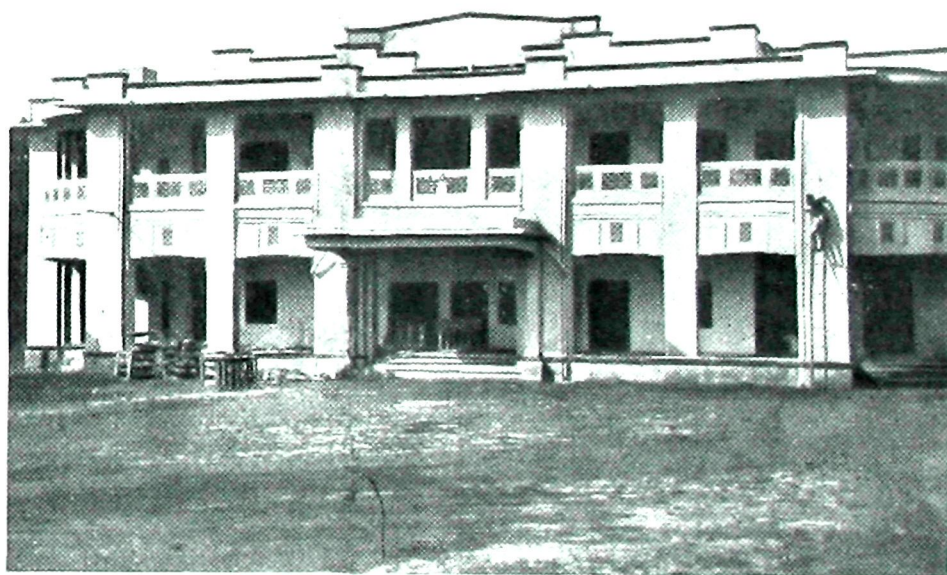

PHONE 2492 CAL.

GRAM "LAVATORY"

SANITATION

CONSULT.

PLUMBING
DRAINAGE
& WATER-WORKS.

S. K. CHAKRAVARTI LTD.

MISSION ROW

SANITARY ENGINEERS

CALCUTTA

Mayurbhanj Law Reporter

Highly appreciated in India & Abroad.

It is a quarterly publication.

It is published in September, December,
March and June.

Yearly Subscription Rs. 3

Single Copy As. 12

Postage Extra.

Manager—N. C. SANYAL, B. A.
MAYURBHANJ LAW REPORTER.

Estd. Half A Century

J. N. CHUNDER & BROS.

14/2 Old Chinabazar Street, Room No. 105 CALCUTTA

CHEAPEST HOUSE FOR
**PRINTING & STATIONERY
GOODS**

Please ask for Price List.

Bhanja Pradeepa

*It is an illustrated Oriya quarterly
quite independent of the English Edition
of the Mayurbhanj Chronicle.*

SUBSCRIPTION

Annual - Rs. 0-12-0 (post free)

1-4-0 (with postage)

Price per copy ,, 0-3-0 (post free)

0-5-0 (with postage)

Manager—N. C. SANYAL, B.A.

BHANJA PRADEEPA

M.B. SARKAR & SONS

Son and grandsons of Late **B. SARKAR.**

MANUFACTURING JEWELLERS

DEALERS IN GUINEA (22 CT.) GOLD ONLY.

124 & 124/1, BOWBAZAR STREET, CALCUTTA.

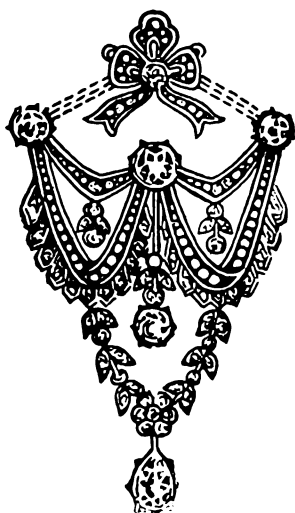

A large assortment of genuine Jewelleries, Guinea Gold Ornaments and Silverwares of enduring value and distinction are always in stock for sale and are also made to Orders within 24 hours. MAKING CHARGES MODERATE. Old Gold and Silver exchanged with New Ornaments and we refund full value of Gold Ornaments manufacture by us at the current rate of Guinea Gold. Our latest Catalogue No. B. 2 with revised rates and designs is sent free on request.

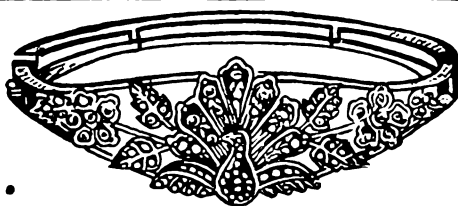
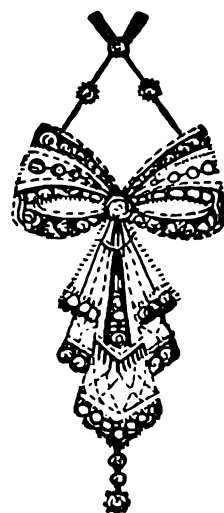

PHONE:-B.B.1761.

TEL:-BRILLIANTS.

ସାଧନା ଔଷଧାଳୟ—ଡାକ୍ତା (ବଙ୍ଗ)

ଅଧ୍ୟକ୍ଷ ଯୋଗେଶଚନ୍ଦ୍ର ଘୋଷ, ଅଧ୍ୟୁକ୍ତ ଶାନ୍ତି, ଏମ୍. ଏ., ଏଫ୍. ସି. ଏସ୍, (ଲଣ୍ଡନ) ଭଗଲପୁର କଲେଜର ପୂର୍ବତନ ରସାୟନ ଅଧ୍ୟାପକ ।



ଶାଖା ଅଫିସମାନ:—(ଶ୍ୟାମବଜାର—କଲିକତା ଟ୍ରାମଡେର ନିକଟ) । (୧) ୨୯୩, ବଡ଼ବଜାର ଛୁଟି, କଲିକତା । (୨) ଏଣ୍ଡରଜିଲ୍ଲା, ଚଟାଗାଙ୍ଗ୍ (୩) ପାରୁଥଡୋର ଛୁଟି ଡାକ୍ତା (୪) ଦାନାଜପୁର (୫) ୨୭/୪ ଛାତ୍ରଭେଡ଼, ରୁରବଜାର, କଲିକତା । ଅଧ୍ୟୁକ୍ତ ଶାନ୍ତି, ପ୍ରସ୍ତୁତ ହୋଇଥିବା ଅକୃତ୍ରିମ ଶୁଦ୍ଧ ଔଷଧ—ଗ୍ୟାରେମି ଦିଅଯିବ ।

କ୍ୟାଟାଲଗ ପାଇଁ ଡେମାଣ୍ଡ:—ଭେତର ବିଶଦ ବିବରଣ ଲେଖିଲେ ବିନା ମୂଲ୍ୟରେ ଔଷଧ ଓ ଭେତ ନିର୍ଣ୍ଣୟ କରାଯାଇଥାଏ ।

ମକରଧୂଳି (ସ୍ୱର୍ଣ୍ଣସିନ୍ଧୂର) ଏକ ଡୋଲାର—ଟ ୪୯୯୯ ।

ଏହା ସ୍ୱଚ୍ଛେଦନାଶକ, ବଳକାରକ, ମାନସିକ ଏବଂ ଶାରୀରିକ ପୁଷ୍ଟିପାୟକ ।

ସାରିବାଦି ସାଲସା ଏକ ସେରକୁ—ଟ ୨୯୯ ଅଣା

ଏହା ଚର୍ମରୋଗନାଶକ, ରସାୟନିକ ବିଷନାଶକ, ମେହନାଶକ, ମୂତ୍ର ସମ୍ବର୍ଦ୍ଧକ ସମସ୍ତ ରୋଗନାଶକ ଏବଂ ରକ୍ତପରିଷ୍କାରକ ଅଟେ ।

ଭଞ୍ଜ ପ୍ରଦୀପ

ଅଷ୍ଟମ ଭାଗ

୪ର୍ଥ ସଂଖ୍ୟା

ସୂଚୀ-ପତ୍ର

		ପୃଷ୍ଠା
୧ । ସାହିତ୍ୟ ଓ ସମାଜ	ଶ୍ରୀ ନବବିଶୋର ଦାସ, ବି. ଏ.	୧
୨ । ଭରତୀୟ ଶିଳ୍ପ-ବିଶ୍ୱରର ଭୂମିକା	ଶ୍ରୀ କରତ୍ତମୋହନ ସେନ୍, ବି. ଏସ୍. ସି., ବି. ଇଡି.	୪
୩ । ଅମା-ଭୂମନା (କବିତା)	ଶ୍ରୀ ସିଦ୍ଧାନ୍ତ ଚନ୍ଦ୍ର ଦେ, ଏସ୍. ଏ., ଡି. ଇଡି.	୧୦
୪ । ଛକାଧରକ ଛପ (ଗଞ୍ଜେଇ)	ଶ୍ରୀ ଶ୍ରୀରାମ ଚନ୍ଦ୍ର ପାଲ, ଏଲ୍. ଏସ୍. ପି.	୧୧
୫ । ଭୂତକ ବାଜି	ଶ୍ରୀ ଭୂପେନ୍ଦ୍ର ପ୍ରସାଦ ମହାନ୍ତି, ବି. ଏ., ଡି. ଇଡି.	୧୩
୬ । ପ୍ରଜାକ (କବିତା)	ଶ୍ରୀ କୁବେର ଦଳାଇ	୧୭
୭ । ସୁଗ ଅଭି ଦୁଃଖର ବାହାରେ	ଶ୍ରୀ ନିତ୍ୟାନନ୍ଦ ମହାପାତ୍ର	୧୭
୮ । ଅସିଦା ଓ ସିଦ୍ଧାନ୍ତ ପଥ	ଶ୍ରୀ ଶଶିଭୂଷଣ ରାୟ	୨୦
୯ । ପଲ୍ଲବ-ଧାରା	ଶ୍ରୀ ମହେଶ୍ୱର ନାଏକ, ବି. ଏ.	୨୩
୧୦ । ଦେଶୀୟ-ରାଜ୍ୟ-ସମାବେଶ		୨୪
୧୧ । ସମ୍ମାନ ଓ ସ୍ୱାଧୀନତା		୨୯
୧୨ । ସୁଷ୍ଟକ-ପରବର୍ତ୍ତ		୩୨

ଚିତ୍ର-ସୂଚୀ

୧ । ନବନିର୍ମିତ ବାଉଁଶଦା ତାଳବନଲାର ଦୃଶ୍ୟ (ବ୍ରହ୍ମେନ୍ଦ୍ର ବନ୍ଧୁ କଳାକାର ଶ୍ରୀରାମଚନ୍ଦ୍ର ପ୍ରାନ୍ତ)	ପ୍ରତ୍ନଦୀପକ
୨ । ମହାଭାରତ ବର୍ଣ୍ଣନା ଅର୍ଜୁନ ଓ ନିବାଳକବଳକ ମଧ୍ୟରେ ଯୁଦ୍ଧର ଏକ ଦୃଶ୍ୟ	୩୦
୩ । ପ୍ରଗତି ମହାଭାରତ ପୁଣ୍ୟତ୍ରୟ ଭଞ୍ଜ ଦେବତାଙ୍କର ସ୍ମୃତି ମନ୍ଦିର	୩୧



ସମ୍ପାଦକ—ଶ୍ରୀ ରାଧାଗୋବିନ୍ଦ ଦାସ

ଆଦ୍ୟ ସହକାରୀ ସମ୍ପାଦକ—ଶ୍ରୀ ହରିହର ମହାପାତ୍ର

ରଥାକ୍ରାନ୍ତ ସଂଖ୍ୟା

ଅକ୍ଷମ ଭାଗ

ଆଷାଢ଼, ସନ ୧୩୪୭ ସାଲ

୪ର୍ଥ ସଂଖ୍ୟା

ସାହିତ୍ୟ ଓ ସମାଜ *

ଶ୍ରୀ ନବକିଶୋର ଦାସ

ମାନବ-ଅନ୍ତଃ ପ୍ରକାଶ-ରାଜ୍ୟ । ମାନବ-ଅନ୍ତରରେ ଯେପରି ବନ୍ଧୁ କର୍ମ-ସ୍ରୋତରେ ନିଜ ଅନ୍ତରର ରଙ୍ଗ ବୋଳ ଦେବାକୁ ସଜ୍ଜିତ ଉଦ୍ୟତ । ଅନ୍ତଃ-ପ୍ରକାଶ ହିଁ ସୃଷ୍ଟି । ପ୍ରକାଶ ମଧ୍ୟରେହିଁ ଉପଲବ୍ଧ । ସେ ନିଜକୁ ବିଶ୍ୱ-ପ୍ରବାହରେ ଢଳାଇ ପାରେ; ସେହିହିଁ ପ୍ରକୃତରେ ନିଜକୁ ବିଶ୍ୱ-ପ୍ରବାହର ଚର ଗତିଶୀଳ ସ୍ରୋତ ମଧ୍ୟରେ ପାଇବାର ସମ୍ଭାବନା । ଏହି କାର୍ଯ୍ୟ ସୃଷ୍ଟିର ପ୍ରାରମ୍ଭରୁ ଲାଗି ଆସିଅଛି । ମାନବ ଏହି ଯୁଗର ନୁହେଁ । ସୃଷ୍ଟି ମାନବର ସୃଷ୍ଟିରେ ସମ୍ପୂର୍ଣ୍ଣ । ଯାହା ମାନବକୁ ଯୁଗାନ୍ତର ବାଣୀ ଶୁଣାଇ ଆସି ଅଛି ଓ ତାହାକୁ ନାନା ଯୁଗରେ ନାନା ଭାବରେ ଅମୃତ-ବାଣୀ ପ୍ରଦାନ କରିଅଛି; ତାହା ନିଶ୍ଚୟ ଶୁଭପ୍ରଦ । ଏହା ସତ୍ୟ, ଶିବ ଓ ସୁନ୍ଦର । ସେଥିପାଇଁ କଳା-ଭୂମିରେ ମାନବ ଏହି ନୈବିଧ୍ୟ ଗୁଣକୁ ପରିତ୍ୟାଗ କରି ପାରିନାହିଁ ।

ସୃଷ୍ଟିରେ ମାନବ-ଅନ୍ତର ନାନା ଭାବରେ ଖଳିତ ହୋଇଅଛି । ମାନବ ମାନସ-ପୁତ୍ର । ଏହି ଖଳନର ଧାର ଆମ୍ଭେମାନେ ସାହିତ୍ୟରେ ପାଉଁ । କେବଳ ସାହିତ୍ୟ ନୁହେଁ; କଳା କହିବା

ସାହିତ୍ୟ । ସାହିତ୍ୟତାରୁ କଳା ବ୍ୟାପକ । କଳା-ମୂଳରେ ଏହି ଅନ୍ତଃ-ପ୍ରକାଶ ରହିଛି । ଏହି ସମ୍ପର୍କିତ ଗୁଣକୁ ଆମ୍ଭେମାନେ ଏଡ଼ାଇ ପାରୁବା ନାହିଁ । ଏଥିପାଇଁ ବିଶ୍ୱ-ଗତିର ନାନା ପରିବର୍ତ୍ତନ, ବିବର୍ତ୍ତନ, ସଂଘର୍ଷ, ସଂଗ୍ରାମ ମଧ୍ୟରେ ମାନବ ଏକ ଅପରିବର୍ତ୍ତନୀୟ ଜୟ-ଧୂଳି ଭିତ୍ତିରେ ଶାବନ-ମନ୍ଦିରର କର୍ତ୍ତୃ-ବାଣୀ ଗାଇ ଆସିଅଛି । ଏଥିରେ ମନୁଷ୍ୟ, ଶାବ କେବଳ ନୁହେଁ, ଆଶା, ଆଶାସନା ମଧ୍ୟ ଲାଭ କରିଅଛି । ଏହା ତାହାକୁ ଗର୍ଭର ଆନନ୍ଦ ଦେବାକୁ ସମ ହୋଇଅଛି ।

ଆନନ୍ଦ-ଉପଲବ୍ଧି ମୂଳରେ ସ୍ୱାର୍ଥ ନୁହେଁ; ନିଃସ୍ୱାର୍ଥ ହିଁ ଚର ବିଦ୍ୟମାନ । ମନୁଷ୍ୟ ଯେତେ ଶୁଦ୍ଧ ବେଞ୍ଚୁନାରେ ତ୍ରିମତୀ କଲେ ମଧ୍ୟ ସେ କେବଳ ନିଜ ମଧ୍ୟରେ ନିଜକୁ ଅବତ୍ତ କରି ପାରୁବା ନାହିଁ । ନିଜ ପରିବାରରେ କେହି ଆନନ୍ଦ ପାଏ; କାହାର ଏହି ପରିବାର ପରିକଳ୍ପନା ଦେଶବ୍ୟାପୀ, ପୂର୍ଣ୍ଣ ବ୍ୟାବ୍ୟାପୀ ହୁଏ । ହେଲେହିଁ ସ୍ୱାର୍ଥ ନୁହେଁ ନିଃସ୍ୱାର୍ଥ ହିଁ ସୃଷ୍ଟିର ଶେଷ ବାଣୀ । ଏହି ମୂଳ ଗୁଣକୁ ଆଶା କରି ମନୁଷ୍ୟର ସାମାଜିକତା ଗଢ଼ି ଉଠିଅଛି । ସେହି ଭାବରେ ସାହିତ୍ୟ ମନୁଷ୍ୟକୁ ପ୍ରଭୁର ପ୍ରେମର ଖଳନ ଦେଇ

* ବାଲୁଆ ସାହିତ୍ୟ-ସମାଜର ପ୍ରଥମ ନାଟକ ଆବେଶରେ ପଢ଼ିବ ।

ପାରିଥାନ୍ତି । ପ୍ରେମ ବା ମୌନର ମୂଳମନ୍ତ୍ର କ'ଣ ? ଏହା ଅଦ୍ଭୁତ୍ୟାବଳରେ ପ୍ରତିଷ୍ଠିତ । ପ୍ରେମିକ ସମ୍ମୁଖରେ ପ୍ରେମିକ ନୁହେଁ; ପ୍ରେମିକାର ସ୍ୱାର୍ଥ ହିଁ ପ୍ରଥମ ଓ ପ୍ରଧାନ ଚିନ୍ତାବସ୍ତୁ । ବନ୍ଧୁତାରେ ସେହି ଭାବ । ଏହି ପଦସ୍ତର ସ୍ନେହ, ସୁହାଗ ବନ୍ଧନରେ ବନ୍ଧ ମଧୁର ଓ ଅନନ୍ୟମୟ ।

ତେଣୁ ବିଶ୍ୱ-ପୀଠରେ ବହୁସ୍ୱରରୁ ମନୁଷ୍ୟ ଏହି ସାମାଜିକତାର ସ୍ୱାରକ ରୂପେ ସାହିତ୍ୟକୁ ଗ୍ରହଣ କରିଅଛି । ମନୁଷ୍ୟ ମନୁଷ୍ୟର ଦୁଃଖରେ, ସୁଖରେ, ଅନୁଗ୍ରହରେ, ଅନନ୍ଦରେ ଶ୍ମଦ ହେବା ସ୍ୱାଭାବିକ । ଏହି ଶ୍ମଦର ବାହକ ରୂପେ ଅଗ୍ନେମାନେ ସାହିତ୍ୟକୁ ଗ୍ରହଣ କରିଅଛନ୍ତି । ତେବେ ସାହିତ୍ୟ କ'ଣ କେବଳ ମାନବିକ ଚିନ୍ତାଧାରାର ଏକ ପ୍ରତିରୂପ ? ଏକ କି ? ସାହିତ୍ୟର କାର୍ଯ୍ୟ କ'ଣ କେବଳ ମାନବିକ ଗଭୀର ଅନୁଭୂତିର ପ୍ରକାଶ-ସେଷ ମାତ୍ର ? ଏଥିରେ ସମାଜ ଲାଗି ଆଦି କିଛି ଉଚ୍ଚତମ, ଶୁଦ୍ଧତମ ବାଣୀ ନାହିଁ ? ଏହି ପ୍ରସଙ୍ଗ ଅଳ୍ପ ଗଭୀର ଭାବରେ ବିଚାରବା ଉଚିତ ।

ମାନବ ଜୀବନ ଆଦର୍ଶ-ଅଭିମୁଖୀ । ସତ୍ୟ ଉପଲବ୍ଧି ହିଁ ଜୀବନର ଲକ୍ଷ୍ୟ । ସତ୍ୟ-ସାଧନା ହିଁ ଜୀବନର ବ୍ରତ । ଏହାକୁ ଅର୍ଥକାର କରି ହେବ ନାହିଁ । ସତ୍ୟର ପ୍ରକାଶ ସୃଷ୍ଟିରେ ନାନା ଭାବରେ ହୋଇ ପାରେ; ଏହାର ଉପଲବ୍ଧି ମଧ୍ୟ ନାନା ଦିଗ ଦେଇ ସମ୍ଭବପର । ରୂପ, ରସ, ଗନ୍ଧ ଯାହା କି ମନୁଷ୍ୟ ତାହା ଜ୍ଞାନ-ଭିତ୍ତି-ସ୍ୱାମୀଙ୍କ ଦ୍ୱାରା ସୃଷ୍ଟିର ସମ୍ପୂର୍ଣ୍ଣ ଦେବ । କିନ୍ତୁ ଏହାଠାରୁ ଆଦି ଏକ ଗଭୀର ପ୍ରତ୍ୟକ୍ଷ ଅନୁଭୂତିର ବାର୍ତ୍ତା ଅଛି । ତାହା ପ୍ରଜ୍ଞାନନ୍ଦ (Joy of Intuition) । ତାହାକୁ ଅଗ୍ନେମାନେ ତ୍ୟାଗ କରି ପାରିବା ନାହିଁ । ମାଲବିକ୍ତ-ଗଭୀର; ମହାନ । ଏହା ଅଗ୍ନିମାନଙ୍କ ପ୍ରାଣରେ ସୃଷ୍ଟିର ଗୋଟିଏ ଦିଗ ଜାଗ୍ରତ କରିବାରେ ସାହାଯ୍ୟ କରେ । ପ୍ରସ୍ତୁତି ପୁଷ୍ପ; ତାରକାଖରତ ନୈଶ ଆକାଶ, ଝିରର ହସ ହସ ମୁଖମଣ୍ଡଳ, ସୁନ୍ଦର ଅରକ୍ତ ଅଧର; ବୃଦ୍ଧ ବୃଦ୍ଧାର ପଦ୍ମକେଶ କମ୍ପା ଶବର ଶୋଭା ଯାହା ମନୁଷ୍ୟ ମନରେ ନାନା ଭାବ, ଚିନ୍ତା ଜାଗ୍ରତ କରେ । ମନୁଷ୍ୟ ସେହି ସେହି ଦୃଶ୍ୟାବଳୀ ଦର୍ଶନରେ; ବିଭିନ୍ନ ଭାବରେ ଅନୁପ୍ରାଣିତ ଓ ଶ୍ମଦ ହୁଏ । ଏହା ହେବା ସ୍ୱାଭାବିକ, ତେଣୁ ସାହିତ୍ୟ ବୈରବ୍ୟର ବାର୍ତ୍ତା-ବାହକ । କିନ୍ତୁ ବୈରବ୍ୟ ମଧ୍ୟରେ କେବଳ ବିଭିନ୍ନତାର ବାର୍ତ୍ତା ଶୁଣାଇବା ଆଦର୍ଶ ସାହିତ୍ୟର ମୁଖ୍ୟ କର୍ତ୍ତବ୍ୟ ନୁହେଁ ।

ମାନବ କେବଳ ବିଶ୍ୱର ବୈରବ୍ୟକୁ ବହୁ ବିଭିନ୍ନତାର ସ୍ୱାରକ ବୋଲି ଭାବି ଅନନ୍ଦ ପାଏ ନାହିଁ । ମନୁଷ୍ୟର ଅନନ୍ଦ ବୃଦ୍ଧି ପାଏ, ଯେତେବେଳେ ବିଶ୍ୱର ସକଳ ବୈରବ୍ୟ-ପୁଷ୍ପ ଏକ ସାମ୍ୟ-ମାଳା-ବନ୍ଧୁଅନ୍ତି । ପୁଷ୍ପର ସାର୍ଥକତା ଏହି ମାଳାକାରରେ ପରିଣତ ହେବା । ଯେତେବେଳେ ଗୀତାକାର ସ୍ୱପ୍ନ ଦେଖନ୍ତି ଯେ ମଣିମାଳାରେ ସୂତା ଭଳି ସବୁ ସେହି ଶକ୍ତି ରହିଛନ୍ତି; ସେତେବେଳେ ମନୁଷ୍ୟ ଅନନ୍ଦରେ ବିହଳ ହୁଏ । ଅନନ୍ଦ ଏହି ମିଳନରେ; ବିଚ୍ଛେଦରେ ନୁହେଁ । ତେଣୁ ସାହିତ୍ୟ-ସୃଷ୍ଟିର ପସ୍ତାକ୍ତରେ ଏପରି ଏକ ଅମୃତ

ଆଦର୍ଶ ରହିଅଛି ଓ ରହିବା ସ୍ୱାଭାବିକ । ଆଦର୍ଶକୁ ଏଡ଼ାଇବା ସମ୍ଭବପର ନୁହେଁ । ତେଣୁ ସାହିତ୍ୟରେ ବାସ୍ତବତା ଶବ୍ଦର କାର୍ଯ୍ୟ କଲେ, ଆଦର୍ଶ ଆଦୁର କାର୍ଯ୍ୟ କରିବା ବାସ୍ତବ୍ୟ । ତାହାହେଲେ ସାହିତ୍ୟ ସମାଜର କିଛି ମଙ୍ଗଳ କରିବା ସମ୍ଭବପର ହେବ ।

ଅଗ୍ନେମାନେ ଦୃଷ୍ଟାନ୍ତ ସ୍ୱରୂପ ବହୁ ବିଶ୍ୱ-ବିଶ୍ୟାତ ସାହିତ୍ୟିକଙ୍କ ଲେଖାବଳୀ ଦେଖିପାରୁ । ‘ମାଲ ଚଢ଼େଇ’ ବା Blue bird ରେ ମେଟେଲିକ ବିଶ୍ୱ-ବୌଦ୍ଧର୍ଯ୍ୟ ପଛରେ ପ୍ରଧାନତା । ‘ମାନସରାଜ୍ୟ’ ବା ‘The land of Hearts’ desire ରେ କବି ସ୍ଥିତି ଅନନ୍ଦ-ପର୍ଯ୍ୟ ପାଇଁ ପାଗଳ; ‘ତାକଦର’ରେ ମଧ୍ୟ ରବିନ୍ଦ୍ରନାଥ ମାନବ ସମ୍ମୁଖରେ ଏହି ଅନନ୍ଦ-ପ୍ରକାଶ-ରାଜ୍ୟର ବାର୍ତ୍ତା ଜଣାଇ ଅଛନ୍ତି । ଓନେଲ ମଧ୍ୟ “ଡାଇନାମୋ” (Dynamo) ନାଟକରେ ଏହି ପ୍ରେମର ଏକ ଆଦର୍ଶ-ଦିଗ ଚିତ୍ରଣ କରିଅଛନ୍ତି । ଦେହରେ ପ୍ରେମ ଅବଶ ନାହିଁ । ଦେହ ଦେନ ପ୍ରେମ ନୁହେଁ । କେବଳ ନାଟକ ନୁହେଁ, ନାନା କବିତାରେ ମଧ୍ୟ ଏହି ଆଦର୍ଶ-ବାଣୀ ପ୍ରସ୍ତୁତ ହୋଇଅଛି । ରବିନ୍ଦ୍ରନାଥଙ୍କ ଗୀତାଞ୍ଜଳରେ ଏହି ଅର୍ଥାମ-ସନ୍ଧାନ ଓ ଅର୍ଥାମ-ଅନୁଗ୍ରହ ହିଁ ଜୀବନର ଶେଷ କର୍ମ ରୂପେ ପରିଗଣିତ । ଅର୍ଥାମ ପୂଜାରେ ଯେପରି ମଣିଷର ସାର୍ଥକତା ! ମଣିଷ କେବଳ ଦୃଶ୍ୟମାନ ସୀମାରେ ଅବଶ ହେବାକୁ ଅନୁଚିତ । ମହାକାଶ (Space) ଓ ମହାକାଳ (Time)ର ସକଳ ବନ୍ଧନ ମଧ୍ୟରେ ମନୁଷ୍ୟ ଯେପରି ଏକ ଅର୍ଥାମ ‘କୁହ୍ନିକ ବର୍ତ୍ତମାନ’ର ରହସ୍ୟ-ଝଙ୍କାର ଶୁଣିବାକୁ ଉଦ୍ୟତ । ଏହାକୁ ମଣିଷ ଏଡ଼ାଇ ପାରିନାହିଁ । ଏହି ଅର୍ଥାମ-ଅନୁଗ୍ରହ; ଏହି ଅର୍ଥାମ, ଅରୂପ ପ୍ରୀତି ସାହିତ୍ୟ ଦିଗରେ ଏକ ଅପରିବର୍ତ୍ତନୀୟ ବାର୍ତ୍ତା ଦେଇଅଛି ଏବଂ ମନୁଷ୍ୟ ଏହାକୁ ଅଶ୍ରା କରି ଜୀବନକୁ ବୃଦ୍ଧତର ବେଦାରେ ବଳ ଦେବାକୁ ପ୍ରସ୍ତୁତ କରି ଅସିଅଛି । ଆଦର୍ଶ ସବଦା ଅର୍ଥାମ ଓ ଅରୂପ । ଏହାର ଏକ ସମ୍ପୂର୍ଣ୍ଣ ରୂପ ଓ ସୀମା ସମ୍ଭବପର ହୋଇ ପାରିଲେ; ଏହା ଆଦି ଆଦର୍ଶ ହୋଇ ପାରିବ ନାହିଁ ।

ଧୂଳି ସାହିତ୍ୟ-ଭୂମିରେ ଅଗ୍ନେମାନେ ଆଦି ଏକ ବାଣୀ ଶୁଣୁ; ତାହା ନଗ୍ନ ବାସ୍ତବତାର ଡାକ । ଗର୍ବିତ ଉପନାସରେ, କମ୍ପା ଟଳସ୍ପର୍ଶକ କଥା-ସାହିତ୍ୟରେ ଏହି ବାସ୍ତବତାର ଚିତ୍ର । ଗୋଲ୍‌କ ‘ଜିଞ୍ଜୋଫର’ ସିନ୍‌କ୍ଲେୟାରଙ୍କ ‘ମେନ୍‌ସ୍‌ଟିଟ’; ‘ବ୍ୟାବଟ’, ‘ମର୍ଟିନ୍‌ଆରୋସ୍‌ଥ’, ପଲ୍‌ବକ୍‌କ ‘ଗୁଡ଼ ଅର୍ଥ’ (good earth) କମ୍ପା ନୁଟ୍‌ସାମସେନଙ୍କ ‘ହଙ୍ଗର’, ଅନାଦଲେ ଟ୍ରାନ୍ସଙ୍କ ‘ଥେୟାସ’ (Thias)ରେ ଅଗ୍ନେମାନେ ଅନ୍ୟ ଏକ ପ୍ରକାର ଚିତ୍ର ଦେଖୁ । କବି ଯେପରି ଜୀବନର ସୁବର୍ଣ୍ଣ-ଧାରାର ବାର୍ତ୍ତା ଶୁଣେ ଓ ଅନ୍ୟକୁ ଶୁଣାଏ; ଔପନ୍ୟାସିକ ସେହିପରି ଏହି ଦୁଃଖ-ସୁଖ, ଅନନ୍ଦ-ବେଦନା, ଧର୍ମ-ଅଧର୍ମ, ସତ୍ୟ-ମିଥ୍ୟା ପ୍ରଭୃତି ବ୍ୟାବହାରିକ ଜଗତର ଚିତ୍ର ଦେଖେ ଓ ଅନ୍ୟକୁ ଦେଖାଏ । କବି ଯେପରି ଦ୍ରଷ୍ଟା; ଲେଖକ ସେହିପରି ଦ୍ରଷ୍ଟା । ଏହି ସୃଷ୍ଟି ପସ୍ତାକ୍ତରେ ମଣିଷ ଅନ୍ତରର ବା

ଜୀବନର ନଗ୍ନ ଚିତ୍ର, ଅନୁଭୂତି ଥାଏ ବୋଲି ଏହା ଅମରକୁ ଶ୍ରୀ
 କରେ; ଅମ ଜୀବନକୁ ପ୍ରଭାବିତ କରେ ଓ ଅମରକୁ ସୁପଥ ବଢାଏ ।
 କିନ୍ତୁ ଏହି ବାସ୍ତବ ଚିତ୍ରଣରେ ମଧ୍ୟ ‘ଆଦର୍ଶ-ବାଦ’କୁ ଔପନ୍ୟାସିକ
 ବାଦ ଦେଇ ପାର ନାହିଁ । ସିନୁଭ୍ରଇଚକ୍ ବିଶ୍ୱ-ବିଜ୍ଞାତା ଉପନ୍ୟାସ
 “କେଉଁ ଅଡ଼େ ଯାଉଛ ?” (Quo vadis)ରେ ଅମ୍ବେମାନେ
 କ’ଣ ଦେଖୁ ? ବେଭେଙ୍କର ସକଳ ଅତ୍ୟାଚାର; ଦଗ୍ଗ
 ସେମନଗସ୍ତର ସମସ୍ତ ମର୍ମରେଣା କରୁଣ ଚିତ୍ରାର ମଧ୍ୟରେ
 ଅମ୍ବେମାନେ ଦେଖୁ ଦୁଇଟି ବିଶ୍ୱସ୍ତ ମାନବ-ଚରିତ୍ରକୁ । ସେ
 ହେଉଛନ୍ତି:—ଭନସିୟସ୍ ଓ ଲିଗିୟା । ଭନସିୟସ୍ ଆଦର୍ଶ ପ୍ରେମିକ
 ଓ ଲିଗିୟା ଅଦର୍ଶ-ପ୍ରେମିକା । ଲିଗିୟାଙ୍କ ପାଇଁ ଭନସିୟସ୍ ତାହାଙ୍କର
 ସମସ୍ତ ସୁଖ, ସ୍ୱାଚ୍ଛନ୍ଦ୍ୟ ଏପରି କି ଜୀବନ ବଳ ଦେବାକୁ ପ୍ରସ୍ତୁତ
 ହୋଇଅଛନ୍ତି—ଆଉ ଲିଗିୟା ଗୁରୁ ପଦ୍ମ ଭଲ ସବ୍ୟା ଭନସିୟସ୍‌ଙ୍କ
 ପ୍ରାଣର ପ୍ରଣୟ ରଖିଙ୍କୁ ଚାହିଁ ରହିଛନ୍ତି । ଏହି ଚାହିଁବାରେ ହିଁ
 ନାଶ୍ୱର—ପ୍ରେମିକାର ଅନନ୍ଦ ! “କୋ ଭାଉସ” ବହିରେ ଗୋଟିଏ
 ଅଡ଼େ ଯେପରି ନଗ୍ନ ବାସ୍ତବତାର ଛବି; ଅନ୍ୟ ଅଡ଼େ ସେହିପରି
 ଆଦର୍ଶ ପ୍ରେମର ଚିତ୍ର । ମନୁଷ୍ୟ ପଶୁ ନ ହୋଇ କପରି ପ୍ରେମ ପାଇଁ
 ଦେବତା ହୋଇ ପାରେ; ତାହାର ଏକ ନିୟୁଣ ଚିତ୍ର ସିନୁଭ୍ରଇଚକ୍
 ଚାହିଁ ବୟସରେ ବିଶ୍ୱ-ସାହିତ୍ୟକୁ ଦେଇ ଚାଲିଗଲେ । ‘ଜନନିଷ୍ଠା
 ଫର’ରେ ପୁଣି ଜୀବନ-ଟଙ୍କାର ଆର ପାଖ । ‘ଥେୟାସ’ର ଲେଖକ
 ଭଲ ଗୋଟି ଦେଖାଇବାକୁ ଚାହିଁଛନ୍ତି ମାନବ-ଚରିତ୍ରର
 ଦୁର୍ବଳତା ଟିକକୁ । କିନ୍ତୁ ତାହାର ମଧ୍ୟରେ ମେଘରେ
 ବିଦ୍ୟୁତ ଭଳି ଆଦର୍ଶବାଦ ଝଲସି ଉଠିଛି । ପିତା ମର
 ଯାଉଛି—ଗୋଟି ଖ୍ରୀଷ୍ଟୋଫର ମୁହଁରେ କ୍ରହାର ଅଛନ୍ତି ।

“Go unto death, you who must die. Go and suffer; you who must suffer ! You do not live to be happy, you live to fulfil my law. Suffer, die but be what you must be—a Man.”

ଅର୍ଥାତ ‘ମୃତ୍ୟୁ ଅରମ୍ଭଣୀ ହୁଅ; ତୁମ୍ଭେ ହିଁ ମରିବ । ଯାଅ, ଯନ୍ତ୍ରଣା ଭୋଗ କର; ତୁମ୍ଭେ ହିଁ ଯନ୍ତ୍ରଣା ଭୋଗ କରିବ । କେବଳ ଆନନ୍ଦ ଉପଭୋଗ କରିବାକୁ କନ୍ଦୁ ହୋଇ ନାହିଁ; ମୋର (ଭଗବାନଙ୍କର) ନିୟମ ପରିପୂର୍ଣ୍ଣ କରିବାକୁ ହେବ । ଯନ୍ତ୍ରଣା ଭୋଗ କର; ମୃତ୍ୟୁ ବରଣ କର; କନ୍ଦୁ ମଣିଷ ହୁଅ ।’ ଏହାହିଁ ପ୍ରକୃତ ସାହିତ୍ୟିକର ବାଣୀ । ସାହିତ୍ୟର ସକଳ ବାସ୍ତବତା ମଧ୍ୟରେ ଏହି ଆଦର୍ଶ ବାଣୀ ଥିବା ବାସ୍ତବ୍ୟ ।

ତେଣୁ ବାସ୍ତବତାର ସକଳ ରୂପତା ମଧ୍ୟରେ ଆମକୁ ନିରୁତ୍
ଆହର୍ଗ-ବର୍ତ୍ତକା କାଳ ରଖିବାକୁ ହେବ । ଯଦି ସାହିତ୍ୟ
ଜୀବନକୁ ଉନ୍ନତ ନ କଲୁ; ଜୀବନରେ ଅମୃତ ଆନନ୍ଦ ବାଣ୍ଟି ନ
ଦେଲେ; ଜୀବନକୁ ଗଢ଼ାର ଭାବରେ ପ୍ରଭାବିତ ନ କଲୁ; ସେ କି
ସାହିତ୍ୟ? ସମାଜରେ ଏହିଠାରେ ସାହିତ୍ୟ ଓ ସାହିତ୍ୟକଙ୍କର
ଏକ ଗଢ଼ାର ଦାୟିତ୍ବ ଓ ବଶିଷ୍ଟତା ଅଛି । ଯେଉଁଠି ସାହିତ୍ୟକ

ଏହି ଦାୟିତ୍ୱ ଗୁଡ଼ି ନାହାନ୍ତି; ସେଠାରେ ସାହିତ୍ୟ ପଞ୍ଜୁ—ସମ୍ପାଦକ ଭୂମରେ ଏହାର କୌଣସି ଗୁରୁ-ପ୍ରଭାବ ପରିଲକ୍ଷିତ ହୁଏ ନାହିଁ ।

ସମାଜରେ ସାହିତ୍ୟ-ସୃଷ୍ଟି ସମ୍ପର୍କରେ ଅଜ୍ଞ କେତେକ ସମସ୍ୟା ବିଶେଷ ଭାବରେ ଚିନ୍ତା କରିବାର ଅଛି । ମାନବର ପ୍ରଧାନ ଅଧ୍ୟୟନ-ବସ୍ତୁ ମାନବ । ଯେଉଁଠି ସାହିତ୍ୟ ଏକା ନ କରୁଛି ତାହା ଅନ୍ୟ କିଛି ସୃଷ୍ଟି ହୋଇ ପାରେ, ସାହିତ୍ୟ ନୁହେଁ । ସେକ୍ସପିୟର ଅଳ୍ପ କାହିଁକି ଯୁଗଶୂନ କରି ଓ ନାଟ୍ୟକାର ରୂପେ ଧୂଳିତ ହେଉ-ଅଛନ୍ତି ? ମାନବ-ଚରିତ୍ରକୁ ସେକ୍ସପିୟର ଏପରି ବିଶ୍ଳେଷଣ କରି ପାରିଛନ୍ତି ଯେ; ଯେଉଁ କାରଣରୁ ସେ ଆଜି ବିଶ୍ୱ-ବିଜୟୀ କର ଓ ନାଟ୍ୟକାର । ତେଣୁ ସାହିତ୍ୟର ପ୍ରତିଷ୍ଠା ଯେନି ଏହି ମାନବ ଜୀବନ । କେବଳ ବ୍ୟକ୍ତିଗତ ସ୍ୱପ୍ନ, ସ୍ମନନ ଦେଲେ ଚଳିବ ନାହିଁ । ବ୍ୟକ୍ତିର ଝଙ୍କାର ଯଦି ସମସ୍ତଙ୍କୁ ବା ଗୋଷ୍ଠୀ ପ୍ରାଣରେ ଝଙ୍କର ନ ଦେଲା; ତେବେ ବ୍ୟକ୍ତିର ସୃଷ୍ଟିର ସାର୍ଥକତା କେଉଁଠାରେ ? ଏହି ଗୀତି-କବିତା ଯୁଗରେ ଏଥପ୍ରତି ଈଶ୍ଵର ଦୃଷ୍ଟି ଦେବା ବାସ୍ତବ୍ୟ ।

ମାନବ ସ୍ବଭାବ ବିଶ୍ୱ-ମାନବ । ଦେଶ, କାଳ ଅବଦି ହେଲେ
ମଧ୍ୟ ମନୁଷ୍ୟ 'ପାତ୍ର' ଭାବରେ ବିଶ୍ୱବାସୀ । ପତ୍ନୀ-ପ୍ରେମ ସେପରି
ଭାବରେ ସମ୍ବନ୍ଧପର ; ସେହିପରି ନରତ୍ରେ, ସୁରତ୍ରେନରେ
ସମ୍ବନ୍ଧପର । କୃପଣ ଲୋଭ 'ସାଇଲକ' କେବଳ ନିଜ ଜାତିରେ
ନାହାନ୍ତି ; ଓଡ଼ିଆ ଜାତିରେ ମଧ୍ୟ ସମ୍ବନ୍ଧପର । ତେଣୁ ମାନବିକ-
ଚରଣ-ଚରଣରେ ସାହିତ୍ୟିକଙ୍କର ଏହି ଚରଣ-ଅଧ୍ୟୟନ ପ୍ରତି
ଦୃଷ୍ଟିଥିବା ବାଞ୍ଛନୀୟ । ଯେଉଁ ସାହିତ୍ୟିକ ଯେତେ ନିଷ୍ଠା
ଭାବରେ ଏହି ମାନବ-ଚରଣ ଅଧ୍ୟୟନ କରି ପାରିବେ ଓ ତାହାର
ନଗ୍ନ ସୂତ୍ର ଦେଇ ପାରିବେ ; ସେତେ ସେ ଅଦୃଶ୍ୟ ହେବେ ।
ସାହିତ୍ୟ ଏକ ବିଶ୍ୱ-ମାନବ-ଅନ୍ତରର ପ୍ରତିବିମ୍ବ । ଯେପରି ସୂକ୍ଷ୍ମର
ସମ୍ମୁଖରେ ମାନବ ତାହାର ମୂଖ-ମଣ୍ଡଳର ଛବି ସମସ୍ତ ଦେଖେ ;
ସେହିପରି ସାହିତ୍ୟ ସୁର-ମାନବର ପୂର୍ଣ୍ଣ ପ୍ରତିବିମ୍ବ ହେବା ଉଚିତ ।
ତାହାହେଲେ ସମାନ ତାହାର ସ୍ବ-ପ୍ରତିବିମ୍ବ ସାହିତ୍ୟରେ ଦେଖି ନିଜକୁ
ଉପଲବ୍ଧି କରିବ ବା ପ୍ରକୃତରେ ଚିହ୍ନିବ । କଳଙ୍କରଣ ସାହିତ୍ୟରେ
ଦେଖି କେହି ବିସ୍ମିତ ହେବା ଅନୁଚିତ, ବରଂ ସମାଜ ଯେ କଳଙ୍କକୁ
ଦୂର କରି ପୁଣି ସୁନ୍ଦର ହୋଇ ପାରିବ ଏହି ବାର୍ତ୍ତା ହୁଏତ
ଥିବା ଲୋଡ଼ା । କୌଣସି ଯୁଗର ଶ୍ରେଷ୍ଠ ସାହିତ୍ୟିକ ହେବାକୁ
ହେଲେ ସାହିତ୍ୟିକର ଯେପରି ବଳଷ୍ଠ ଚିନ୍ତା, ପ୍ରାଣର ପ୍ରସାରତା
ଓ ଶାନ୍ତ ଦୃଷ୍ଟି ଥିବା ବାଞ୍ଛନୀୟ ; ସେହିପରି ଯୁଗ-ଜୀବନ-
ଅଧ୍ୟୟନରେ ତାହାର ଶାନ୍ତ ଅଧ୍ୟବସାୟ ଥିବା ଲୋଡ଼ା । ସତ୍ତରର
ଏକ କୋଠାରେ ବସି ଗ୍ରାମ-ଜୀବନର ଚିତ୍ର ଆଙ୍କିବା
ଯେପରି କଠିନ, ସେହିପରି କୃତ୍ରିମତାପୂର୍ଣ୍ଣ । ତେଣୁ ସାହିତ୍ୟିକ ନିଜ
ଦେଶ, କାଳ ଓ ପାତ୍ରକୁ ଭଲ ଭାବରେ ଚିହ୍ନିବା ଦରକାର ।
ଏଥିପାଇଁ ଦେଶ-ରମଣ ନିହାତି ପ୍ରୟୋଜନ ।

କିନ୍ତୁ ସାହିତ୍ୟରେ ଆଉ ଏକ ବାଣୀ ଏ ଯୁଗରେ ସ୍ପଷ୍ଟ
ହେବା ଉଚିତ । ତାହା ସ୍ବାଦେଶିକତା ବା ଦେଶାତ୍ମବୋଧର ବାଣୀ ।

କିନ୍ତୁ ବିଦ୍ୟା-ବିହୀନ ଦେଶର ଅଧୁନିକ ଜଗତରେ ସ୍ଥାନ ନାହିଁ । ଅନ୍ଧାରଣ୍ୟ ସଙ୍ଗେ ସଙ୍ଗେ ବିଦ୍ୟା-ରକ୍ଷା ବର୍ତ୍ତମାନ ଯୁଗର ବାଣୀ । ତେଣୁ ଦେଶ-ବୋଧ ସଙ୍ଗେ ସଙ୍ଗେ ଏହି ବିଦ୍ୟା-ବୋଧ ବାଣୀ ସାହିତ୍ୟରେ ଗଭୀର ହେବା ବାଞ୍ଛନୀୟ । କୌଣସି ସାହିତ୍ୟ ଦ୍ଵାରା ଯେପରି ବିଦ୍ୟା ଦେଶ ମଧ୍ୟରେ କଲହ ନ ବଢ଼େ, ଏଥିପ୍ରତି ଗଭୀର ଦୃଷ୍ଟି ଦେବା ଲୋଡ଼ା । କେବଳ ଦେଶ ନୁହେଁ ଜାତି ଓ ଧର୍ମ ବିଦ୍ଵେଷ ପ୍ରକାଶର ସେହି ଶୂନ୍ୟ-ସାହିତ୍ୟ ନୁହେଁ ।

ଏହା ସଙ୍ଗେ ସଙ୍ଗେ ସାହିତ୍ୟର ଆଧ୍ୟାତ୍ମିକତା ବାଣୀ ଯୁଷ୍ଟ ହେବା ଉଚିତ । ଦର୍ଶନ ମାନବିକ ଗଭୀର ଅନୁଭୂତିର ପ୍ରତୀକ ମାତ୍ର । ଶ୍ରେଷ୍ଠ ସାହିତ୍ୟ ଜାତି, ଧର୍ମ ଓ ଦର୍ଶନକୁ ଏଡ଼ାଇ ନ ପାରେ । ମନୁଷ୍ୟ ସ୍ଵାର୍ଥାନତା-ପ୍ରେମିକ ; କିନ୍ତୁ ଉଚ୍ଛ୍ଵେଷଭାର ପ୍ରଶଂସାଦାୟକ ନୁହେଁ । କୌଣସି ସମାଜ ନୀତିସ୍ଥାନ ହୋଇ ଭିଷ୍ମ ନ ପାରେ । ଜାତିର ସୁନ୍ଦରତା କିମ୍ବା ଯୁଗର ପରିବର୍ତ୍ତନ ଦରକାର । ଏହା ବୋଲି ଜାତି-ଶୂନ୍ୟତା ଗ୍ରହଣୀୟ ନୁହେଁ । ସ୍ଵାର୍ଥୀନ-ଚିନ୍ତା ସମାଜ ପକ୍ଷରେ ମଙ୍ଗଳକର ; କିନ୍ତୁ ଚିନ୍ତାଶୂନ୍ୟତା ଗ୍ରହଣୀୟ ନୁହେଁ । ବର୍ତ୍ତମାନ ସମାଜର ସାହିତ୍ୟ-ପ୍ରଶ୍ନା ଓ ସୃଷ୍ଟି ଦେଖିଲେବେଳେ ଏହି କଥା ପ୍ରତି ସ୍ପଷ୍ଟ ମୋର ଆଖି ପଡ଼େ । ସାଧନା ବିନା ଶସ୍ତ୍ରାନାମ ସେତାଠି ଲକ୍ଷ୍ୟ ; ସେଠାରେ ଠକାମି ସ୍ଵାଭାବିକ । ମୌଳିକତା ପରିବର୍ତ୍ତରେ ମର୍କଟତା ହିଁ ଫଳ । ଅନୁକରଣ ସର୍ବଦା ପ୍ରଶଂସନୀୟ ; କିନ୍ତୁ ହନୁକରଣ ନୁହେଁ ।

ସାହିତ୍ୟର କେବଳ ଏହି ଯୁଗ-ସମାଜ ନୁହେଁ ; ଯୁଗ ଯୁଗ ଦେନ ମାନବ-ସମାଜ ଉପରେ ଏକ ଶୂନ୍ୟ-ପ୍ରଦ ପ୍ରଭାବ ଅଛି । ସାହିତ୍ୟକଙ୍କର ଏହି ଯୁଗ-ସ୍ଥାନ-ମନ୍ତରେ ପ୍ରଥମେ ମନ୍ଦିତ ହେବା ଉଚିତ । ସେହିମାନେ ଶଶିକତାରେ ଅଛନ୍ତି ; ସେମାନଙ୍କର ଦୃଷ୍ଟି ଅନ୍ୟ ସୀମାରେ ଆବଦ୍ଧ । ତଥାପି ଶଶିକତାକୁ ଛାଡ଼ି ଅନନ୍ତ-ଯୁଗର ପରିକଳ୍ପନା ସମ୍ଭବପର ନୁହେଁ । ସ୍ଵପ୍ନକୁ ଘେନି ରୁହନ୍ତୁ । ତଥାପି ଯାହା ଯୁଗସ୍ଥାନ ବା ଯାହା ବୃହତ୍ତର ତାହାର ‘ଶଶିକତା’ ଓ ‘ସୁଦ୍ର’ ଠାରୁ ଏକ ବିଶେଷତା ଅଛି । ଏକ ପବନର ଉପଲକ୍ଷରେ ଲିଖିତ ଶଶିକ-କବିତା ଯୁଗସ୍ଥାନ ହୋଇ ନ ପାରେ ; ଅବଶ୍ୟ ଏହା ମଧ୍ୟରେ କୌଣସି ଯୁଗସ୍ଥାନ ବାଣୀ ନ ଥିଲେ । ଏ ବିଷୟ ଗଭୀର ଭାବରେ ବିଚାରବାରେ ଅଛି । ସମ୍ପଦ-ଦୃଷ୍ଟି ହିଁ ଦାର୍ଶନିକର ଦୃଷ୍ଟି । ସେହି ସାହିତ୍ୟକଙ୍କର ଏହି ସମ୍ପଦ ଦୃଷ୍ଟି ଯେତେ ପ୍ରବଳ ; ସେ ସାହିତ୍ୟ-ରାଜ୍ୟରେ ସେତେ ଅମୃତ-ସ୍ଥାନ ଲାଭ କରିବାକୁ ସମର୍ଥ ହେବେ ।

କିନ୍ତୁ କେବଳ ସାହିତ୍ୟର ସୃଷ୍ଟି କଥା ଭାବିଲେ ଲଳବ ନାହିଁ ; ସମାଜରେ ଏହାର ପ୍ରସାର ଓ ପ୍ରସାର ମଧ୍ୟ ଆତ୍ମମାନଙ୍କୁ ଏହି ଯୁଗରେ ସର୍ବାଦୌ ଭାବିବା ଉଚିତ । ସମାଜରେ ସାହିତ୍ୟ-ସୃଷ୍ଟି ହେଲେ ତ କେବଳ ଚଳବ ନାହିଁ ; ଏହାର ପ୍ରସାର, ପ୍ରସାର ପ୍ରୟୋଜନ । ଏଥିପାଇଁ ଦେଶର ସାହିତ୍ୟ-ପତ୍ରିକା ଓ ସାହିତ୍ୟ-ସବାଦ ବା ସମାଜ ଗୁଡ଼ିକ ପତ୍ନୀ ଚିନ୍ତା

କରି ପାରିଲେ ; ସାହିତ୍ୟକମାନେ ସେ ଦାୟିତ୍ଵ ରକ୍ଷା ପାଆନ୍ତେ । କବି ସର୍ବଦା ‘ଚନ୍ଦ୍ର ଗ୍ରାହକ’ ଲୋଡ଼େ । ‘ଚନ୍ଦ୍ର ଗ୍ରାହକ’ମାନେ ସାହିତ୍ୟ ଓ ସୁସାହିତ୍ୟକୁ ଶ୍ରଦ୍ଧା ଓ ଭକ୍ତି ସହିତ ଗ୍ରହଣ କରି ନେଲେ ; ଆଉ ଆତ୍ମମାନଙ୍କର ଚିନ୍ତା କରିବାର କିଛି ନ ଥାନ୍ତା । ଆମ ସ୍ଵଦେଶରେ ଗ୍ରାହକତା କମ୍ ନାହିଁ । ପ୍ରାର୍ଥନା ଯୁଗକୁ ଚିନ୍ତା କରନ୍ତୁ ; ଯେତେବେଳେ ଛପାଯନ୍ତର ଆବଶ୍ୟକ ହୋଇ ନ ଥିଲା, ସେତେବେଳେ ଲୋକମାନଙ୍କର କ ଜ୍ଞାନାନୁରାଗ ! ଆଜି କଅଣ ସେହି ଜ୍ଞାନାନୁରାଗ କୌଣସି ଭାବରେ ଉଠି ପଡ଼ିଅଛି ? ନା । ତୃଷାର୍ତ୍ତ ଜଳ ବାଛେ ନାହିଁ । ଗୋଳଥ ପାଣି ମିଳିଲେ ମଧ୍ୟ ଜୀବନ ରକ୍ଷା ପାଇଁ ତାହା ପିଇ ଯାଏ । ଆମ ସମାଜରେ ବର୍ତ୍ତମାନ ସେହି ଅବସ୍ଥା ହୋଇଅଛି । ଅଧୁନିକ ସାହିତ୍ୟ ମୁଖ୍ୟମେୟ ଇଂରାଜି ଶିକ୍ଷିତଙ୍କ ମଧ୍ୟରେ ମାତ୍ର ଆବଦ୍ଧ । ଗ୍ରାମମାନଙ୍କର ସଂସ୍କୃତିମୂଳକ ଯୁଗ-ବାଣୀ କପରି ପ୍ରସ୍ତୁତ ହେବ ? ବାରିପଦା ସହରର ଦୃଷ୍ଟାନ୍ତ ଧର ଯାଉ । ଏହି ସାହିତ୍ୟ-ସଭାରେ କେତେ ଜଣ ନାଗରିକ ଯୋଗ ଦେଲେ ? କେତେ ଜଣ ସାଧାରଣ ଲୋକଙ୍କ ଜୀବନକୁ ଏହି ସାହିତ୍ୟ-ସମାଜର କାର୍ଯ୍ୟାଳୟ ଖର୍ଚ୍ଚ କଲା ? ତେଣୁ ଆମକୁ ନୂତନ-ପତ୍ନୀ ଅବଲମ୍ବନ କରିବାକୁ ହେବ । ସାହିତ୍ୟ-ରାଜ୍ୟରେ ନୂତନ ନେତୃତ୍ଵ ପ୍ରୟୋଜନ । ଦେଶର ରାଜନୀତିକ ଅନୋଳନ ରାଜ ସଂସ୍କୃତିମୂଳକ ଅନୋଳନକୁ ପ୍ରସାର ଗତିରେ ଚଳାଇବାକୁ ହେବ । ଏହା ଏହି ଯୁଗ ଚାହେଁ ।

ଗ୍ରାମମାନଙ୍କରେ ବହି-ପ୍ରଦର୍ଶନୀ, ଅଲୋଚନା-ସଭା, ପ୍ରବନ୍ଧ-ପ୍ରତିଯୋଗିତା, ଗ୍ରନ୍ଥାଗାର-ସ୍ଥାପନ ପ୍ରଭୃତି କାମ କରିବାକୁ ହେବ । ମୁଁ ସିନ୍ଦ୍ରେୟାର ଲୁଇଙ୍କ “ମଟିନ ଆଗ୍ରେସୁଥ” ଉପନ୍ୟାସରେ ପଢ଼ି ଥିଲି ଯେ ଆମେରିକାରେ ଛବିମାନେ ଅବସର ସମୟରେ ଗ୍ରାମେ ଗ୍ରାମେ ବହି-ବିକେତା କାର୍ଯ୍ୟ କରି ଧନ ଉପାର୍ଜନ କରନ୍ତି । ତହିଁରୁ କଅଣ ଓଡ଼ିଆ ଛବିର କିଛି ଶିଖିବାର ନାହିଁ ? ଯେତେଦିନ ଯାଏ ଆମେମାନେ ସଂସ୍କୃତିମୂଳକ ଅନୋଳନକୁ ପକ୍କା କାନ୍ଥ ମଧ୍ୟରେ ଆବଦ୍ଧ କରି ଥିବୁଁ ; ସେତେଦିନ ଯାଏ ଏ ଦେଶର ବୃହତ୍ତର ସଂସ୍କୃତିମୂଳକ ଜୀବନ ସମ୍ଭବପର ନୁହେଁ । ଉନ୍ମୁକୁ ଆକାଶ ତଳେ, ଶ୍ୟାମ-ଭୁବ୍ୟାବଦ୍ଧ ପ୍ରାନ୍ତର ଉପରେ ଗ୍ରାମ-ମାନଙ୍କରେ ଆତ୍ମମାନଙ୍କର ସାହିତ୍ୟ-ସଭାର ଅଧିବେଶନ ଡାକିବାକୁ ହେବ । ଏ ଦିଗରେ ବାରିପଦା ସାହିତ୍ୟ-ସମାଜର ପ୍ରଥମରୁ ଆରମ୍ଭେ ନେବା ଉଚିତ । ସାହିତ୍ୟ ସହିତ ସଙ୍ଗୀତର ମିଳନ ହେବା ବାଞ୍ଛନୀୟ । ତାହାହେଲେ ଏ ଦେଶର ସାହିତ୍ୟକଲାର ଗତି ପରିବର୍ତ୍ତିତ ହେବା ସମ୍ଭବପର । ଏଥିପାଇଁ ଦେଶର ସାହିତ୍ୟିକ ; ସାହିତ୍ୟଗ୍ରାହକ, ଶିକ୍ଷକ, ଅଧ୍ୟାପକ ଓ ସାଧାରଣ ଶିକ୍ଷିତବର୍ଗଙ୍କ ସହାନୁଭୂତି ଓ ସାହାଯ୍ୟ ସର୍ବଦା ଲୋଡ଼ା ।

ସାହିତ୍ୟ ଏକ ପଦ୍ମ । ଯୁଗ-ସମାଜ-ସମ୍ବେଦକରେ ଏହାର ଜନ୍ମ । ତଥାପି ଏହାର ସୁବାସ ଯୁଗସ୍ଥାନ-ସୃଷ୍ଟି-ଆକାଶରେ

ଚିତ୍ରଦାନ ଭାଷାମାନ: ହୁଏ । - ସମାଜକୁ ପ୍ରଭାବିତ କରିବାରେ ସାହିତ୍ୟର ସେପରି ଗୁରୁ ଦାୟିତ୍ବ ଅଛି, ସମାଜ ସାହିତ୍ୟକୁ ପ୍ରଭାବିତ କରିବାରେ ସେହିପରି ପାରଙ୍ଗମ । ସମାଜର ମୁଖ-ପତ୍ର ସାହିତ୍ୟରେ ସମାଜ ଲାଗି ଯଥେଷ୍ଟ ପ୍ରେରଣା, ଉଦ୍ଦୋଧନ ନିହିତ । ସମାଜରୁ ମଧ୍ୟ ସେହିପରି ସାହିତ୍ୟ-ସଂଗଠନ ପାଇଁ ସାହିତ୍ୟ-ପ୍ରଶ୍ନାବହୁତ ଉପାଦାନ ପାଆନ୍ତି । ସମାଜର ଅନ୍ଧାର, ଅନୁନ୍ନତ ଅବସ୍ଥା, କଳଙ୍କ କାଳିମା ମଧ୍ୟକୁ ସାହିତ୍ୟିକ ସମାଜର ଦୃଷ୍ଟି ଆକର୍ଷଣ କରେ; ସୁଣି ଏକ ମୁହୂର୍ତ୍ତ ଉଚ୍ଚ ଆଦର୍ଶ ବିଗରେ ଗତି କରି ଯିବାକୁ ସାହିତ୍ୟ-ବାଣୀ ଶୁଣାନ୍ତି । ସାହିତ୍ୟର ସାର୍ଥକତା ଏହିଠାରେ । ଅନନ୍ଦ-ଉପଲବ୍ଧି ଓ ସମାଜରେ ଅନନ୍ଦ-ବିତରଣ ସଙ୍ଗେ ସଙ୍ଗେ ଏହି ନୀତି-ମାନଦଣ୍ଡ-ନିର୍ଦ୍ଧାରଣ ସାହିତ୍ୟର ଏକ ଗୁରୁ ଦାୟିତ୍ବ ।

ଏହି ଆଦର୍ଶରେ ଅନୁପ୍ରାଣିତ ହୋଇ ଯୁଗ-ମାନବକୁ କେବଳ ସ୍ବଦେଶ-ସମାଜ ଗଠନ କରିବାକୁ ହେବ ନାହିଁ; ବିଶ୍ବବାସୀ ମାନବ-ସମାଜ ଗଠନର ମୂଳରତ୍ନକୁ ଦୃଢ଼ତର କରି ବିଶ୍ବ-ସମ୍ବନ୍ଧ-ସୌଧକୁ ଗଠନ କରିବାକୁ ହେବ । ବିଶ୍ବ-ବୋଧ ଆଧ୍ୟାତ୍ମିକ ଜଗତର ଶ୍ରେଷ୍ଠବାଣୀ । ଅଳ୍ପ ସମ୍ବୃଦ୍ଧିମୂଳକ ଜଗତରେ ମଧ୍ୟ ଏହି ବାଣୀକୁ ଅମ୍ବେମାନେ ଧୂଳି ଛାଉଣୀ କରୁଥାନ୍ତି ।

ସେହି ଭାବରେ ସକଳ ରାଜନୀତିକ ପରିବର୍ତ୍ତନ, ବୁଦ୍ଧି, ସଦର୍ଶ; ସଂଗ୍ରାମ ମଧ୍ୟରେ ଅମ୍ବେମାନଙ୍କୁ ଏହି ସମ୍ବୃଦ୍ଧି-ଜୟ-ପତାକାକୁ ଜୀବନ-ନୀତି-ଆକାଶରେ ଉଚ୍ଚରେ ଉଡ଼ାଇ ରଖିବାକୁ ହେବ । ଓଡ଼ିଶାର ଗଡ଼ଜାତ ଓ ଅନ୍ୟାନ୍ୟ ଅଞ୍ଚଳର ଏହି ଅମୃତ ଆଦର୍ଶରୁ ପ୍ରେରଣା ଦେବା ଲାଗି ଅଳ୍ପ ଶୁଭ ମୁହୂର୍ତ୍ତ ଉପସ୍ଥିତ । ସାହିତ୍ୟ ଓ ସମ୍ବୃଦ୍ଧି ଏକ ସନ୍ନିବିଧର ସ୍ଵାରକ ନୁହେଁ । ସେଥିପାଇଁ ହୁଏତ ଅଳ୍ପ ଗିନର ମହା ବିପଦ ବେଳେ ମଧ୍ୟ ବିଶ୍ବ-ଭାଷା ସମ୍ବୃଦ୍ଧି-କାର୍ଯ୍ୟ କରିବାରେ ଲାଗିଅଛନ୍ତି । ଏହି ଦୃଷ୍ଟାନ୍ତରୁ କଥା ଅମ୍ବେମାନଙ୍କର ଶିକ୍ଷା କରିବାର କିଛି ନାହିଁ? ସକଳ ବିଚ୍ଛିନ୍ନତା; ବିରାଜିତା ସତ୍ତ୍ବେ ଅମ୍ବେମାନେ ଏକ । ଏହି ବୃହତ୍ତର ସ୍ବଦେଶ ଓ ବିଶ୍ବ-ମାନବ-ସମାଜର ସ୍ଵାରକ ରୂପେ ଅମ୍ବେମାନେ ଅଳ୍ପ ସାହିତ୍ୟକୁ ସ୍ଵରଣ କରିବା, ଏବଂ ସାହିତ୍ୟର ସୃଷ୍ଟି, ପ୍ରସାର, ପ୍ରସାର ଦ୍ଵାରା ଏକ ଅପରିବର୍ତ୍ତନୀୟ ଜୟ-ତୀକା ଜୀବନ-ବଧୂର ଶିରରେ ଚିତ୍ରଦାନ ଲାଗି ଦେଇ ଯିବା । ଏହି ଶୁଭ ନିମନ୍ତରେ ଅଳ୍ପ ବାଣୀ-ଆରାଧନା-ପୀଠରେ ଯଥାର୍ଥରେ ଘଣ୍ଟିତ ହୋଇ ପାରିଲେ, ଅମ୍ବେମାନେ ସାହିତ୍ୟ ଓ ସମାଜର ମଧ୍ୟରୁ ସର୍ପକ ଯଥାର୍ଥ ଭାବରେ ଉତ୍ସୁକ୍ତ ବୋଲି ପ୍ରକାଶ କରିପାରିବୁଁ ।

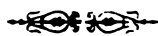

ଭାରତୀୟ ଶିଳ୍ପ-ବିଭାଗର ଭୂମିକା *

ଶ୍ରୀ ଜଗତ୍ ମୋହନ ସେନ

ଉଷା-ବିକାଶର ଅନନ୍ତସୁବର୍ଣ୍ଣ ବ୍ରାହ୍ମମୁହୂର୍ତ୍ତ । ଉଦ୍ଧୃତେ ଭାରତୀୟ ମାଳାକାଶ ମୁଗ୍ଧ-ନେତ୍ରରେ ଅନାଇ ରହିଛି, ପଦତଳେ ସିନ୍ଧୁ-ବେଞ୍ଚିତା ଧରଣୀ ଅର୍ଦ୍ଧମର ସ୍ପର୍ଶରେ ବିଭେଦ । ସମ୍ବୁଦ୍ଧରେ ବାରିଧି-ବସ୍ତ୍ରାର,—ଅନ୍ତଃଜନ, ପ୍ରିୟ, ନିସ୍ତରଙ୍ଗ,—ଅନନ୍ତ ଆକାଶ ସଙ୍ଗେ ମିଶି ଯାଇଛି । ସମୁଦ୍ର ଓ ଆକାଶ ଏକ ଅଖଣ୍ଡ ସତ୍ତ୍ବରୂପେ ପ୍ରତିଭାତ ହେଉଛି ।

ଧୀରେ ଧୀରେ ପୂର୍ବ ଦିଗନ୍ତର ଗାଢ଼ ମର୍ଦ୍ଦା-ପ୍ରଲେପ ଭରଳ ହୋଇ ଅସିଲ । ବହୁଳ ମୃତ୍ତୁ ପବନ । କି ଏକ ଅପୂର୍ବ ସମ୍ଭାବନାରେ ସାଗରର ବସ ଉଠିଲା ଶୀତ ହୋଇ । ଧ୍ୟାନମଗ୍ନ ସାଧକର ମୁଗ୍ଧ ନେତ୍ର ସମ୍ବୁଦ୍ଧରେ ପୁଣି ଉଠିଲା ଗୋଟିଏ ରକ୍ତ-କମଳ । ଭାର ଜାତୁଦଣ୍ଡର ମୋହନ-ଶର୍ଣ୍ଣରେ ଉମିର-ସବନିକା ନିମେଷମାତ୍ରକେ ଅପସ୍ତୁତ ହେଲା, ଧରଣୀର ବିଭବ ଗୋଭାଗାରର

ଦ୍ଵାର ଗଲ ଖୋଲି । ସାଧକ ଚନ୍ଦ୍ର ଗୋର ଏ ଦୃଶ୍ୟ ଦେଖିଲେ । ମୁଗ୍ଧ ହୋଇ ପ୍ରଣାମ କରି କହିଲେ—

ଜବାକୁସୁମ-ସକାଶଂ କାଶ୍ୟପେୟଂ ମହାଭୂତଂ

ଧ୍ୟାନାରଂ ସବ-ପାପଂ ପ୍ରଣତୋଽସ୍ମି ବିବାକରଂ

ମଧ୍ୟାହ୍ନରେ ଆଜ୍ଞା ଏକ ଦୃଶ୍ୟ । ସେହି ସୂର୍ଯ୍ୟ,—ପ୍ରଭାତର ସେହି ରକ୍ତ କମଳ । କିନ୍ତୁ ଭାର ଏ ଚନ୍ଦ୍ର-ରୂପ କାହିଁ ଅସିଲ ! ଏ କି ଦେବତାର କୋପ ? ନା, ତା ତ ନୁହେଁ । ଭାର ଏ ରୁଦ୍ର ମୂର୍ତ୍ତି କେବଳ ଅଳ୍ପ ଉମିରବରଣକୁ ଦୂର କରିବା ଲାଗି, ବିଶ୍ବ-ଧାଳନ ଲାଗି । ନୋହିଲେ ଭାର ପ୍ରଶ୍ଟିତା ଏ ସ୍ଥିତି ଘନଶାମ ଆବରଣକୁ ଆଶ୍ରୟ କଲ କାହିଁକି ?

ମଧ୍ୟାହ୍ନ ସୂର୍ଯ୍ୟର ଖରଦାସ୍ଥି ମେଘମେଦୁର ଆକାଶରେ ଲୁଚି ରହିଲା । ଝରିଲା ଅଳକନଳା । ଚନ୍ଦ୍ରରେ ଛୁଟାଉଣୀ

* ବାରିପଦା ସାହିତ୍ୟ-ସମାଜର ଗଞ୍ଜମ ବାଣିଜ୍ୟ ଆବେଶନରେ ପଠିତ ।

ରକତଗିରିର ଯୋଗମୟ ଚାଳାଳୟୁକ୍ତି—ସ୍ତୁତି ଭୂଷାରର ସାନୁ-
ପ୍ରଦେଶରେ ଗିରୀଶଙ୍କ କଣ୍ଠର ମାଳ-ରେଖା ଝୁଲୁଛି ଫୁଟି । ତାଙ୍କର
ଚରଣିତ ଜଟାକଳାପକୁ ଆଶ୍ରୟ କରି ଅଳକନଳା ମର୍ତ୍ତ୍ୟଭୂମିକୁ
ଅବତରଣ କଲେ, ଧରଣୀ ପବନ ହେଲା ।

ସୁଣି ଅସିଲ ରାତି । ସାଧକ ଦେଖିଲେ ଶକ୍ତିକଳାକଳକ
ଚକ୍ରଶେଷର ମୂର୍ତ୍ତି । ଆକାଶରେ ଅଗଣ୍ୟ ନକ୍ଷତ୍ର ଫୁଟିଲା । ସେ
ଦୃଶ୍ୟ ମିଳେଇ ଗଲା । ସାଧକ ଅଗ୍ନି ଜାଳ ଅନ୍ଧାର ଦୂର କଲେ ।
ସୁଣି ସେହି ବ୍ୟସାବନ ମାଳକଣ୍ଠ ମୂର୍ତ୍ତିଦେଖିଲେ ଅଗ୍ନି ଶିଖାରେ ।
ଏ ଶିଖା ମଧ୍ୟ ସନ୍ଧ୍ୟା ସୂର୍ଯ୍ୟପର ମରଣରୂପୀ ଧ୍ୟାନର ଦେବତା, ଏବଂ
ସବୁ ପାପକୁ ସଙ୍ଗେ ସଙ୍ଗେ ଭସ୍ମିଭୂତ କରି ମାନବକୁ ପବନ
କରେ । ଅଗ୍ନି-ଶିଖାର ଏ ମାଳକଣ୍ଠ ଅସିଲ କାହିଁ ? ଜଗତର
ସମସ୍ତ ଅବିଳତାର ଗରଳକୁ ଭରଣ କରି ସିନା ।

ଏକ ତ ଦେବତାଙ୍କର ଶିବିଧ ରୂପରେ ପ୍ରକାଶ । ପ୍ରଭାତରେ
ବ୍ରହ୍ମା, ମଧ୍ୟାହ୍ନରେ ବିଷ୍ଣୁ, ସାଞ୍ଜରେ ଶିବ—ସାଧକ ସହସା
ସ୍ୱପ୍ନାବେଶ ଭାଙ୍ଗି ଦେଲେ, ଏ କଣ୍ଠ, ଏତ ମାୟା, ସବୁ ମାୟା ।
ଏ ତ ତାଙ୍କର ଇତିତ ବସ୍ତୁ ନୁହେଁ, ଏ ତାଙ୍କର ବିଭୂତି ମାତ୍ର,
ତାଙ୍କର ଦୃଢ଼ ।

ସେ କହିଲେ —

ଫଳରୁ ମେ ଯବ୍ ଆୟା ଯୁକ୍ତିର ଧୂଷାକ୍ତ ସୁନହେଲି ତେର
ରମକ ଭର ପବ୍ ଶାସ୍ତ୍ର ଲଗାୟା ଚନ୍ଦ୍ର ଜଗାୟା ମେର ।
ଧୂପମେଁ ହମ୍‌କୋ କଥା ଉଦାସା, କ୍ୟାପାତ୍ର ଦୂର ସମାୟା
ଗାୟା ଗୋରୁଥା ସୁର ମରର ବି ମରଣସା ରୈନ ଆୟା
କାରନ୍ତି କାଲ ହରପ୍ ଶ୍ରୀଜାଲ କ୍ୟା ଭାରି ଖଟ୍ ପାୟା
ଇତି ରୈନକ୍ କେମାଁ ରେ ଯୁକ୍ତିର ହୁହିଁ ଯାଦ୍ ଭଲୟା
ଭାରି ଜନ୍ମସା ଅଜନ୍ମ ଦାବତ୍ ହୁହିଁ ଇକ୍ ମେହମାନ
ଖଲ୍‌କ ଖଲ୍‌କ ମେଁ ଖଟ୍ ହେଁ ଡେଲି, ମରାବୁର ହମ୍‌ଫରମାନ ।
ପ୍ରଭାତେ ଯେ କାଳେ ଅସିଲ୍ ରେ ଦୃଢ଼ ସୁନେଲି ଜରର ବେଶଟି ଧର
ତୋର ଦୂରତା ଶାସ ପରଶନେ ସୁପ୍ତ ହୃଦୟ ଝୁଲି ଥର ।
ଖରକରେମୋତେ ଯଦାସ କଲରେ ଦୂର ଗଗନେ ତୋ କରଣ ଭାତି
ଗାଲ ସନ୍ଧ୍ୟାରେ ଗୋରୁଥା-ରାଗିଣୀ ଅଶିଲ୍ ମରଣ ସମାନ ରାତି ।
କଲା କାଗଜରେ ଉଜ୍ଜଳ-ଅକ୍ଷରେ ଏକ ଲିପି କହ ଅସିଲ୍ ଧର,
ଦୂତ ହୋଇ ହୃଦ ଏତେ ସୁନରରେ, ହୃଦ ନେଲୁ ମୋଧ୍ୟଥନ ହର ।
ଦୂତ କହେ, ତାଙ୍କ ବିରାଟ ସଭାରେ ଅତିଥି ଆସୁତ ତୁମେ ହେ ଏକା,
ସେଇ ଗୌରବେ ଗରବା ଅଳି ମୁଁ ଲେକେ ଲେକେ ମେଲି

ଦେଇଛି ଲେଖା ।

କାରଣ,

ମନୁଷ୍ୟଶାଂ ସହସ୍ରେଷୁ କସ୍ମିନ୍ ଯତତ ସିଦ୍ଧୟେ ।

ଯତତାମପି ସିଦ୍ଧାନାଂ କସ୍ମିନ୍ ତଂ ବେଦି ତତ୍ତ୍ୱତଃ ॥

ତୁମେ ଭାବ୍ୟବାନ, ଏବଂ ତୁମକୁ ନିମନ୍ତ୍ରଣ କରି ନେବାକୁ
ଅସିଛି ବୋଲି ମୁଁ ମଧ୍ୟ ଭାବ୍ୟବାନ ।

ସାଧକଙ୍କର ଅଭିଷ୍ଟ ସିଦ୍ଧ ହେଲା । ସେ ବୁଝିଲେ,—

କ୍ଷରଂ ପ୍ରଧାନମମୃତାକ୍ଷରଂ ହରଃ

କ୍ଷରଦ୍ଭାନାବିଶତେ ଦେବ ଏକଃ ।

ତସ୍ୟାଭିଧାନାଦ୍ ଯୋଜନାତ୍ ତତ୍ତ୍ୱଭବାଦ୍

ଭୂୟଃସାନ୍ତେ ବିଶମାୟା ନବୃତ୍ତଃ ॥

ଏ ବିଶମାୟା, ଏହି ପ୍ରକୃତି, ପରବର୍ତ୍ତନଶୀଳା

ଅକ୍ଷର ଏକା ସେ ହର ପରମ ପ୍ରଭୁ.

ନଶ୍ୱର ଦେହ ଅଶ୍ରୟ କରି ସେହି କରନ୍ତି ଲଳା

ଧାନେ ଯୋଗେ ତାଙ୍କ ଚରଣେ ଚିତ୍ତ ରତ ଅଶ୍ରୟ ଲଭୁ ।

ସେ ସବୁଭାଣ୍ଡୟ, ସେ ଚକ୍ର-ନେମି ପରି,—ସବୁଭୂତ ତାଙ୍କ
ଠାରେ ଅର ପରି ଯୁକ୍ତି, ତାଙ୍କୁ ଧ୍ୟାନ କରୁେ,—

ହମେକନେମିଂ ନିବୃତଂ ଶୋଡ଼ଶାନ୍ତଂ

ଗତାର୍ଥାରଂ ବଂଶତିଃ ପ୍ରତ୍ୟକ୍ଷତଃ ।

ଅଷ୍ଟକୋଃ ଷଡ଼ଭିର୍ବିଶ୍ୱରୂପେକପାଶଂ

ନିମାର୍ଗ-ଭେଦଂ ଦ୍ୱିନିମିତ୍ତେକ ମୋହମ୍ ॥

ସନ୍ଧ୍ୟାଶବେ ସନ୍ଧ୍ୟାସ୍ତେ ବୃହନ୍ତେ

ତସ୍ମିନ୍ ହଂସୋ ଗ୍ରାମ୍ୟତେ ବ୍ରହ୍ମଚକ୍ରେ ।

ପୃଥଗାତ୍ମାନଂ ପ୍ରେରତାରଃ ମତ୍ତା

କୁଷ୍ମସ୍ତବଃ ସ୍ତେନା ମୃତହମେତ ॥

ଗତିଶୀଳ ଜୀବ-ଆତ୍ମା ନିଜକୁ ବ୍ରହ୍ମ ପୃଥକ ମଣି

ତୁମେ ସେ ଚକ୍ର-ଅବର୍ତ୍ତେ ସଦା ପିଇ କି ବିଷୁରଣୀ ।

ଲଭିଲେ ତାଙ୍କ ଦୟା

ଚର-ଅମରତା ଲଭି ଜୀବାତ୍ମା ତରଇ ଧରଣ ମାୟା ।

ସେ କାଷ୍ଠର ଅନ୍ତର୍ନିହିତ ବଳି ପରି,—ବୈଜ୍ଞାନିକର
potential energy ପରି ସେ,—

ବଳିର୍ଯଥା ଯୋନି ଗତସ୍ୟ ମୂର୍ତ୍ତି

ନିଦୃଶ୍ୟତେ ନୈବ ଚ ଲଙ୍ଗନାଶଃ ।

ସ ବୃଦ୍ଧ ଏ ବେକନ ଯୋନି ବୃଦ୍ଧ୍ୟ

ପ୍ରହୋତୟଂ ବୈ ପ୍ରଶବେନ ଦେହେ ॥

ଦେଖାଯିବ, ଏ ଦୃଷ୍ଟି ଏକାଧାରରେ ଜ୍ଞାନ ଓ ଶିର୍ଷାଙ୍କର ।
ସାଧକଙ୍କର ଜ୍ଞାନ ଏ ବାହ୍ୟ-ବଳିକୁ ତ୍ୟାଗ କଲା । ନେଇ ନେଇ
କହି ଅନ୍ତର୍ନିହିତ ବଳିର ସନ୍ଧାନରେ ଗଲା । କିନ୍ତୁ ତାଙ୍କର
ଶିର୍ଷା-ହୃଦୟ ସେଥିରେ ମାନିଲା ନାହିଁ । ସେ ଗୁହ୍ୟ ଲାଜୁ ରୂପ,
ରସ, ଶକ୍ତି, ପ୍ରଣୟ କର ଉପଭୋଗ କରିବାକୁ । ତାଙ୍କର ଏହି
ଦୃଶ୍ୟମାନ ଜଡ଼ରୂପ ବାହ୍ୟ-ଭବ-ସ୍ୱର ଗୋଚର କରି ସୃଷ୍ଟି
କରିବାକୁ । ଏହି ହେଲା ଏ ଦେଶର ଶିର୍ଷାଙ୍କର ଯଥାର୍ଥ ପରିଚୟ ।
ତାଙ୍କ ଦୃଷ୍ଟିରେ ପ୍ରଭାତ-ସୂର୍ଯ୍ୟ ସୁନର ସୁଦୃଶ୍ୟ ଅଗ୍ନି-ଗୋଲକ ମାତ୍ର
ନୁହେଁ । ଯେଉଁ ଜଗତ-ସବିତାଙ୍କର କୋପାଦି ଧ୍ୟାନ କରି ସେ
ଅଜ୍ଞାନ—ଉମିର - ଗନ୍ଧନରେ ପଥ ଖୋଜି ବୁଲନ୍ତି, ଏ ସୂର୍ଯ୍ୟ ଯେ

ସେହି ମହାସୂର୍ଯ୍ୟଙ୍କର ପ୍ରତିଛବି । ସେ ତ କେବଳ ମାତ୍ର ରକ୍ତବର୍ଣ୍ଣ ଅଗ୍ନି-ଗୋଲକଟିଏ ନୁହେଁ ।

ସୁତରାଂ ବିଲତ landscapeରେ ସେହି ଦୃଶ୍ୟ ନଦୀ, ପକ୍ଷୀ, ବୃକ୍ଷଲତା ଓ ସୁରଞ୍ଜିତ ମେଘର ସମନ୍ୱୟରେ ଗଢ଼ି ଉଠି ଥାଆନ୍ତା, କିନ୍ତୁ ଗ୍ରୀକ ଉତ୍ସର୍ଗରେ ରଥାରେଷ୍ଟ୍ର ଏପୋଲୋ (Apollo)ଙ୍କ ମୁଣ୍ଡି ଧରିଥାଆନ୍ତା, ତାହା ଇଲେନ୍ସ, ଅନନ୍ତା ଓ କୋଣାର୍କର ଉତ୍ସର ଶିଳ୍ପର ଛେଦନା ଶୃଙ୍ଖଳରେ ଚତୁର୍ଦ୍ଧା ବ୍ରହ୍ମାଙ୍କର ମୁଣ୍ଡି ପରିପ୍ରକାଶ କଲା । କାରଣ ଏ ଦେଶର ଶିଳ୍ପୀଙ୍କ ଚକ୍ଷୁରେ ପ୍ରକୃତ-ସୂର୍ଯ୍ୟର କ୍ରିୟା ମେଘ ଓ ତରୁଳତାର ରଞ୍ଜନମାତ୍ରରେ ପର୍ଯ୍ୟବସିତ ନୁହେଁ । ସେ ଧ୍ୟାନାରି,—ସଜ୍ଜା ତାଙ୍କର ବଧୂ । ସେ ଚତୁର୍ଦ୍ଧାରେ ବେଦ ଗାନ କରନ୍ତି । ହଂସ (ହନ୍ ଧାତୁରୁ ନିଷ୍ପନ୍ନ,—ଯେ ଅକଳାରକୁ ହନନ କରେ) ତାଙ୍କର ବାହନ । ସେ ସବିତା,—ସୃଷ୍ଟିକର୍ତ୍ତା ତାଙ୍କର ହସ୍ତରେ କମଣ୍ଡଳୁ, ସେ କମଣ୍ଡଳୁରେ ଅଛି ଅନନ୍ତ ଜୀବନର ଶକ୍ତିରୂପ ଅମୃତ । କାରଣ ସମୁଦ୍ରଶାୟୀ ନାରାୟଣଙ୍କର ନାଭିକମଳରୁ ତାଙ୍କର ଜନ୍ମ ।

ଏଥୁପାଇଁ ସ୍ୱାମୀ ବିବେକାନନ୍ଦ କହିଥିଲେ, “ଭାରତବର୍ଷ ଛଣ୍ଡା କନାରେ କୋହିନୁର ବାଜି ରଖେ, ଇଞ୍ଚରେ ପ୍ରସ୍ତମଞ୍ଜୁଷାରେ ରଖେ କାଚଖଣ୍ଡ ।” ଭାରତୀୟ ଚିନ୍ତାକଳାର ସୌନ୍ଦର୍ଯ୍ୟ ଉପଲବ୍ଧ କରିବାକୁ ହେଲେ ଏ କଥା ମନେ ରଖିବାକୁ ହେବ ।

ଏପୋଲୋଙ୍କ ଚନ୍ଦ୍ର ସହିତ କୋଣାର୍କର ସୂର୍ଯ୍ୟମୂର୍ତ୍ତିର ଭୂଲଳା କଲେ କଥାଟା ଅତ୍ୟନ୍ତ ଟିକିଏ ସଞ୍ଜ ହୋଇପାରେ । ଋଷ୍ୟକୁ ବର୍ତ୍ତମାନ ଏଠାରେ ଉପସ୍ଥାପିତ କରିବାର ସମ୍ଭାବନା ନାହିଁ, ସୁତରାଂ ଚନ୍ଦ୍ର ଭୁଲି ଯଦି ଦେଖି ଥାଆନ୍ତି, ତେବେ ଅପଗମାନଙ୍କୁ ସୁରଣଗଣ୍ଡି ଉପରେ ନିର୍ଦ୍ଧାରଣ କରିବାକୁ ପଡ଼ିବ ।

ଏପୋଲୋ ସପ୍ତାହ-ବାହିତ ରଥାରେଷ୍ଟ୍ର । ରୂପ ଅତି ସୁନ୍ଦର, ଅନନ୍ତତ କାନ୍ତି, ତାଙ୍କର ପୌରୁଷ-ବ୍ୟଞ୍ଜକ ପେଶଲ ବଳିଷ୍ଠ ଦେହ ନର-ଦେହରେ ଯେ ପରିମାଣ ସୌନ୍ଦର୍ଯ୍ୟ ଅଧିଷ୍ଠିତ ହୋଇପାରେ ତାର ଚରମ ପରିଚୟ । ତେଜସ୍ୱୀ ଅଶ୍ୱ-ବାହିତ ରଥର ସେ ସୁଯୋଗ୍ୟ ସାରଥୀ । ରଥ ପୂର୍ଣ୍ଣ ବେଗରେ ଧାଇଁଛି,—ରଥର ସମ୍ମୁଖରେ ପଲ୍ଲୀମାନା ଉତ୍ସାର ମୂର୍ତ୍ତି । ଉତ୍ସା ମଧ୍ୟ ଆଦର୍ଶ ନାଗଦେହଧାରଣୀ । ଏପୋଲୋ ଋଷ୍ୟକୁ ଧରିବା ଲାଗି ଆକାଶ-ମଧ୍ୟ ତାଙ୍କର ଅନୁସରଣ କରୁଅଛନ୍ତି । ଚନ୍ଦ୍ର ନ ଦେଖିଥିଲେ ତାର ସୌନ୍ଦର୍ଯ୍ୟ ସମ୍ପୂର୍ଣ୍ଣ ଉପଲବ୍ଧ କରିବା ଅସମ୍ଭବ । ତାର ବର୍ଣ୍ଣ—ବିଲାସ, ରେଖାର ସୁଷମା, ଶିଳ୍ପୀଙ୍କର ନରଦେହର ଜ୍ଞାନ, anatomy, perspective ପ୍ରଭୃତି ଯାହାକି କହନ୍ତି,—ସବୁ ଅତି ସୁନ୍ଦର । ବାଛିବାକୁ ନାହିଁ କିଛି । ତାର ଅନ୍ତର୍ନିହିତ ରସ ମଧ୍ୟମ । ନରନାରୀର ଚରନ୍ତନ ପ୍ରେମଲୀଳାର ଚନ୍ଦ୍ର,—ଚଢ଼ିଲା ନାଗକୁ ଅଧିଷ୍ଠିତ କରିବାପାଇଁ ଧୂରୁଷର ବ୍ୟକ୍ତି ବାହୁବିସ୍ତାର ମଧୁର ଏକ ଉପଦେଶ୍ୟ ନ ହେବ ବା ନାହିଁ କି ?

ଏବେ ଶିଳ୍ପକୁ ଦେଖିବା । ଏ କଥା ଯଥାର୍ଥ ଯେ ସେ landscapeର ଶିଳ୍ପ ପରି ସୂର୍ଯ୍ୟକୁ କଡ଼ିପିଣ୍ଡ ମାନ୍ୟ କରି ଦେଖି-ନାହାନ୍ତି । ସେ ସୂର୍ଯ୍ୟରେ ଚେତନା ଅନ୍ତର୍ଭୁକ୍ତ କରିଛନ୍ତି ।—

ଏ ଚେତନା ମାନବର—ଦେବତାର ନୁହେଁ । ତାଙ୍କର ମାଧୁର୍ଯ୍ୟାନୁଭୂତି ଯେ ଇନ୍ଦ୍ରିୟର ସୀମା ଅତିକ୍ରମ କରିନାହିଁ ତାହା ମଧ୍ୟ ସଞ୍ଜ ।

ବର୍ତ୍ତମାନ କୋଣାର୍କର ସୂର୍ଯ୍ୟ ମୂର୍ତ୍ତିକୁ ଧ୍ୟାନ କରନ୍ତୁ । ତାଙ୍କର ରୂପବ୍ୟାଖ୍ୟା କରିବା ପୂର୍ବରୁ ତାଙ୍କର ହସ୍ତଯୁକ୍ତ ମୁଦ୍ରା ପଦ୍ମକୋରକଟିର କଥା ଅପଗଣ୍ଡି ସୁରଣ କରାଇ ଦେବ । କିନ୍ତୁ ଯେ ପଦ୍ମ ସହିତ ପଦ୍ମିନୀ-ବାନ୍ଧବର ପ୍ରଣୟ କଳ୍ପନା କରିଛନ୍ତି, ତାହାର ଚନ୍ଦ୍ର ଏ ନୁହେଁ । ସୂର୍ଯ୍ୟ ପୂର୍ଣ୍ଣଜ୍ଞାନସ୍ୱରୂପ । ତାଙ୍କର କରଯୁକ୍ତ ପଦ୍ମକୋରକଟି ଅବିକଶିତ ମାନବ ହୃଦୟର ପ୍ରତୀକ । ଅଜ୍ଞାନ-ତମୋବା ଉତ୍ସର ତାକୁ କରହାତୀ ବଳିଷ୍ଠ କରୁଅଛନ୍ତି । ଏ ଦେଶର କବିଯେ କେବଳ ପଦ୍ମ ସହିତ ସୂର୍ଯ୍ୟର ସମ୍ପର୍କ କଳ୍ପନା କରିଛନ୍ତି, ତାହା ନୁହେଁ । ଯଦି କାହାର ସେପରି ଧାରଣା ଥାଏ, ତେବେ ସେ କୁମାରସମ୍ଭବରେ ହିମାଳୟ-ବର୍ଣ୍ଣନା ଦେଖିବେ । ସେଠାରେ ମଧ୍ୟ ମାନସ ସରୋରୁଦ୍ରମାନଙ୍କୁ ସୂର୍ଯ୍ୟ ପ୍ରବୋଧିତ କରୁଅଛନ୍ତି ବୋଲି ବସ୍ତିତ ହୋଇଛି:—

ପ୍ରବୋଧୟତୁତ୍ତ୍ୱନ୍ମୁଖେମୟୂର୍ତ୍ତେଃ ।

ଯେ ସ୍ୱୟଂ ପୂର୍ଣ୍ଣଜ୍ଞାନସ୍ୱରୂପ ସେ ଅବିକଶିତ ବୋଧଗଣ୍ଡକୁ ଉଦ୍ବୋଧିତ କରୁଛି । ଏ ଚନ୍ଦ୍ରର ଅନ୍ତର୍ନିହିତ ରସ କଣ ? ଏ ରସକୁ ଯଦି ମଧୁର ବୋଲି କହିବାକୁ ଅପରି ଥାଏ, ତେବେ ମୁଁ ରଞ୍ଜନନାଥଙ୍କର ଗୋଟିଏ କବିତା ଉଦ୍ଧାର କରବି:—

ହାୟ, ଗଗନ ନହିଲେ ତୋମାରେ ଧରବେ କେବ ।

ଓଗୋ ତପନ ତୋମାର ସ୍ୱପନ ଦେଖି ଯେ

କରିତେ ପାରିନେ ସେବା

ଜିଣିବି ବହୁଲ କାନ୍ଦିଅ

ତୋମାରେ ରଖିବି ବାଧ୍ୟଥ

ହେ ରବି, ଆମାର ନାହିଁକ ଏମନ ବଳ

ତୋମା ବିନା ତାର ଶୂନ୍ୟ ଜୀବନ କେବଳ ଅଶୂନଳ ।

ଆମି ବିସ୍ତୁଲ କରନେ ଭବନ କରି ଯେ ଅଲୋ

ତବୁ ଜିଣିବି ତୁଲୁରେ ଧରା ଘରେ ପାରି, ବାସିତେ ପାରିସେ ଭାଲେ,

ଗିଣିବେଇ ବୁଜେ ଆସିୟା

କହିଲି ତପନ ବାସିୟା

ଛେଟେ ହସ୍ତେ ଆମି ରହିବି ତୋମାରେ ଭର

ତୋମାର ଶୂନ୍ୟ ଜୀବନ ଗଢ଼ିବି ହାସିର ମନ୍ଦନ କର ।

ଟିକିଏ ଗଣିତ ପ୍ରୟୋଗ କଲେ ଦେଖାଯିବ ଯେ ଏହା ମଧ୍ୟ impregnation, ଅର୍ଥାତ୍ ଏହା ମଧୁର ବା ଅବରସାତ୍ମକ । କିନ୍ତୁ ଏହାର ମାଧୁର୍ଯ୍ୟ ଠିକ “ବାସିତେ ପାରିତେ ଭାଲେ” ମଧ୍ୟରେ ନାହିଁ, ଅଛି “ଛେଟେ ହସ୍ତେ ଆମି ରହିବି ତୋମାରେ ଭର”

ମଧ୍ୟରେ । ଦୁଇଟି ସହ । ମଧ୍ୟରେ ଗୋଟିଏ ଚାରିଟି, ଅନ୍ୟଟି ଛୁଦୁ । ଗୋଟିଏ ଅପରିଚିତ ଉପାଦାନାଳୀ, ଅନ୍ୟଟି ଦାନାଦାନ,—ଏ ଦୁହେଁଙ୍କର ଏ ସମ୍ପ୍ରାପ୍ତି ମାନବର ଦେହବୁଦ୍ଧିପ୍ରସୂତ ନୁହେଁ, ଏହା ଇନ୍ଦ୍ରିୟାତ୍ମକ ।

ବର୍ତ୍ତମାନ ଏପୋଲୋର ଦେହ ଯଦି ଝୁଲିବା ମଧ୍ୟରେ ବୋଲି କହନ୍ତି, ତେବେ ସୂର୍ଯ୍ୟମୂର୍ତ୍ତିକୁ ଝୁଲିବା ବା ମଧୁରତର ବୋଲି କହିବେ ନାହିଁ କି ?

କିନ୍ତୁ ପାଶ୍ଚାତ୍ୟ ଚିତ୍ତଶିଳ୍ପୀ ଓ ଭାଷ୍ୟର ଯାହା ଧାରଣା କରି ପାର ନାହାନ୍ତି, ପାଶ୍ଚାତ୍ୟ କବିଙ୍କର ଧ୍ୟାନରେ ତାହା ଧରି ପଡ଼ିଛି ।

“Make me thy lyre, even as the forest is
What if my leaves are falling as its own?
The tumult of thy mighty harmonies
Will take from both a deep autumnal tone
Sweet though in sadness. Be thou, Spirit fierce,
My spirit ! be thou, me, impetuous One !
Drive my dead thoughts over the universe
Like withered leaves to quicken a new birth;
And by the incantation of this verse,
Scatter, as from unextinguished hearth,
Ashes and sparks, my words among mankind.

କିନ୍ତୁ ଏହା ଉପାର୍ଥ ବା ideaର କଥା । ମନୋଗତ ଭାବର ପ୍ରକାଶ-ରଙ୍ଗ ସମ୍ବନ୍ଧରେ କିଛି ନ କହିଲେ ଏ ଅଲୋଚନା ସମ୍ପୂର୍ଣ୍ଣ ହେବ ନାହିଁ । ପ୍ରଥମେ ଭାବିଥିଲି ଯେ ସୂର୍ଯ୍ୟ ମୂର୍ତ୍ତିର ବ୍ୟାଖ୍ୟା କରୁ କରୁ ପ୍ରକାଶ ରଙ୍ଗର ଅଲୋଚନା କରିବ । କିନ୍ତୁ ବର୍ତ୍ତମାନ ଦେଖୁଛି ସାଧାରଣ ଭାବରେ କିଛି ନ କହିଲେ ଏ ପ୍ରବନ୍ଧ ଅତ୍ୟନ୍ତ ଦୀର୍ଘ ହୋଇ ଅପସମାନଙ୍କର ଧ୍ୟେୟମୂର୍ତ୍ତି ଘଟାଇ ପାରେ ।

ଏ ଦେଶର ଶିଳ୍ପବୃତ୍ତ୍ୟ ରୁଣିବାକୁ ଯେତେବେଳେ ମନେ ରଖିବେ ଯେ ଆମ ଦେଶ ଯାହାର ଦେଶ, ସୁବର୍ଣ୍ଣର ନୁହେଁ । ଏ ଦେଶର ଅଭିନୟରେ ଦୃଶ୍ୟପଟର ପ୍ରୟୋଜନ ହୁଏ ନାହିଁ । ଦୃଶ୍ୟପଟ ଅସିଛି ଇଞ୍ଜିରେପରୁ, କିନ୍ତୁ ପୂର୍ବେ ଇଞ୍ଜିରେପରେ ମଧ୍ୟ ତାର ପ୍ରଚଳନ ନଥିଲା । ଦର୍ଶକ-ସାଧାରଣର ସୁବିଧା ପାଇଁ “Road-side Inn,” “Street” ଇତ୍ୟାଦି ଲେଖା ଖଣ୍ଡେ ଖଣ୍ଡେ sign-board ଅନେକ ବେଳେ ବ୍ୟବହୃତ ହେଉଥିଲା । ଅନ୍ୟ ଦେଶ କଥା କହିବା ନାହିଁ । କିନ୍ତୁ ଆମ ଦେଶରେ ଦୃଶ୍ୟପଟର ପ୍ରବର୍ତ୍ତନ ଦର୍ଶକ ପ୍ରତି ଗୋଟିଏ ଅଭିଶାପ ପରି ହୋଇଛି । ଦର୍ଶକ ଓ ପ୍ରଦର୍ଶକ ମଧ୍ୟରେ ଯେଉଁ ସଫଳ ପ୍ରତିର ସମ୍ବନ୍ଧ ଥିଲା ତାହା ମଧ୍ୟରେ ଦୃଶ୍ୟପଟ ଗୋଟିଏ ବ୍ୟବଧାନର ସମ୍ବନ୍ଧକା ପରି । ଦର୍ଶକର କଳ୍ପନାକୁ ସେ ପଟୁ କରଦେଇଛି ।

ଶିଳ୍ପ ଓ କାବ୍ୟର ପ୍ରଭା ଓ ଉପଭୋଗ ସମ୍ବନ୍ଧରେ, ସର୍ବାଦର ଗାୟକ ଓ ଶୋଭା ସମ୍ବନ୍ଧରେ ମଧ୍ୟ ଏ କଥା ପ୍ରଯୋଜ୍ୟ । ପ୍ରଭା ଓ ଦ୍ରଷ୍ଟା ଉଭୟଙ୍କର ମନ ଏକ ସ୍ତରରେ ବଢ଼ି ନ ଥିଲେ ଉପଭୋଗ୍ୟ ଶବ୍ଦସ୍ତ୍ରୀ ବେସୁର ବାଜେ । ତାର ଉପାଦେୟତା ନଷ୍ଟ ହୋଇ ଯାଏ । କବିଙ୍କ ଭାଷାରେ କହିଲେ,—

ଏକାକୀ ଗାୟକେର ନହେଉ ଗାନ ଗାହିତେ ହେବେ ଦୁଇଜନେ ଗାହିବେ ଏକଜନ ଖୁଲିଯା ଗଲା, ଆଉ ଏକଜନ ଗାବେ ମନେ । ତଟେର ବୃକ୍ଷେ ଲଗେ ଜଳେର ଚେଉଁ ତବେ ତ କଲ୍ ତାନ ଓଠେ, ବାତାସେ ବନ ସଭା ଶିହର, କାଁସେ ତବେତ ମନ୍ତ୍ରର ଫୁଟେ । ଜଗତେ ଯେଥା ଯତ ରଞ୍ଜିତେ ଥୁନି, ଯୁଗଲ ମିଳିଅଛି ଆଗେ, ଯେଆନେ ପ୍ରେମ ନାଇ, ବୋବାର ସଭା, ସେଆନେ ଗାନ ନାହିଁ କାଗେ ।

ଦୁର୍ଭାଗ୍ୟବଶତଃ ଆମ ଦେଶର ସମ୍ବେଦାରମାନଙ୍କର ଅବସ୍ଥା ଏହି “ବୋବା” ପରି । ଏହାର କାରଣ ସମ୍ବନ୍ଧରେ ପାଶ୍ଚାତ୍ୟ-ଶିଳ୍ପକଳାରେ ନିହିତ । ପାଶ୍ଚାତ୍ୟ-ଶିଳ୍ପରୁ ଆମକୁ ଯାହା ମିଳେ ତାହା ପୂର୍ବରୁ ଶାନ୍ତ ହୋଇ ସରିଥାଏ । ପାଶ୍ଚାତ୍ୟ-ଶିଳ୍ପୀ ତାଙ୍କୁ studio ର କୃତ୍ରିମ ଅବେଷ୍ଟନା ମଧ୍ୟରେ ବସି model ସମ୍ମୁଖରେ ରଖି ଚିତ୍ର କରନ୍ତି । ବିଷୟର ବାସ୍ତବରୂପ ଯଥାଯଥ ପୁଞ୍ଜିବାକୁ ସେ ଯଥେଷ୍ଟ ଯତ୍ନବାନ । ହୃଦୟ ତାଙ୍କ ହାତରୁ ଆମକୁ ଯାହାମିଳେ ତାହାକୁ ଆମର ରସଲିପ୍ତ ମନ ବିନାଶମରେ ଗଳାଧିକରଣ କରିପାରେ । କିନ୍ତୁ ବହୁଳଗତରେ ଦୃଶ୍ୟମାନ ବସ୍ତୁପ୍ରସଙ୍ଗ ସଙ୍ଗେ ପ୍ରାଚ୍ୟ ଶିଳ୍ପୀଙ୍କର ସମ୍ବନ୍ଧ ଅତି ଅଳ୍ପ । ଏ ଦେଶର ଅନ୍ୟାନ୍ୟ ସାଧକ ପରି ଧ୍ୟାନରେ ତାଙ୍କର ଆସ୍ଥା ବେଶୀ । ସେ ଧ୍ୟାନ-ଦୃଷ୍ଟିକୁ ରୂପ ଦେବା ପାଇଁ କେତେକ ଗୁଡ଼ିଏ ଲକ୍ଷଣ ଓ ପ୍ରତୀକର ଆଶ୍ରୟ ନିଅନ୍ତି । କିନ୍ତୁ ସେ ଗୁଡ଼ିକ ବର୍ତ୍ତମାନ ମାନସିକ ଅବସ୍ଥାରେ ଆମର ଅନୁସମ୍ବନ୍ଧ କହିଲେ ଚଳେ । ଆମେମାନେ ଭୁଲି ଯାଉଁ ଯେ ପାଶ୍ଚାତ୍ୟ-ଶିଳ୍ପର ଆଦର୍ଶ ଜଡ଼,— ଝୁଲିର ସୁଗଠିତ ଆଦର୍ଶ ନର ଦେହ, ଦୃଶ୍ୟମାନ ନିର୍ଦ୍ଦିଷ୍ଟସ୍ଥର ଯଥାଯଥ ଚିତ୍ରଣ କରି ଦର୍ଶକ ମନରେ ଚିତ୍ରମ ଆଣି ପାରିଲେ ସେ ସନ୍ତୁଷ୍ଟ ହୁଅନ୍ତି । କିନ୍ତୁ ଏ ଦେଶର ଶିଳ୍ପୀ ମନୁଷ୍ୟ ଗଢ଼ନ୍ତି ନାହିଁ, ସେ ଗଢ଼ନ୍ତି ଦେବତା । ତାଙ୍କ ହାତରେ ତିଆରି ପଦ୍ମପୁଲ୍କି ଝୁଙ୍କା ଠିକ ପଦ୍ମପୁଲ୍ଲ ନୁହେଁ—କାରଣ ପଦ୍ମର ସୌନ୍ଦର୍ଯ୍ୟ ସେ ପଦ୍ମରେ ଦେଖନ୍ତି ନାହିଁ, ଦେଖନ୍ତି ନିଜର ଧ୍ୟାନରେ ।

Havell ସାହେବ କହିଛନ୍ତି,—

Indian thought takes a much wider, a more profound and comprehensive view of art. The Indian artist has the whole creation and every aspect of it for his field; not merely a limited section of it, mapped out by academic professors. Beauty, says the Indian philosopher, is subjective not objective. It is not inherent in form or

matter; it belongs only to spirit and can only be apprehended by spiritual vision. There is no beauty in a tree, or flower, or in man or woman as such. All are perfectly fitted to fulfil their part in the cosmos, yet the beauty does not lie in the fitness itself, but in the divine idea which is impressed upon those human minds which are turned to receive it. The more perfectly our minds are tuned to this divine harmony, the more clearly do we perceive the beauty, and the more capable we become, as artists, of revealing it to others. Beauty belongs to the human mind; there is neither ugliness nor beauty in matter alone, and for an art student to devote himself wholly to studying form and matter with the idea of extracting beauty therefrom, is as vain as cutting open a drum to see where the sound comes from.

The true aim of the artist is not to extract beauty from nature, but to reveal the life within life, the Noumenon within phenomenon, the Reality within unreality, and the Soul within matter. When that is revealed, beauty reveals itself.

ଏ ଆଧ୍ୟାତ୍ମିକତା ଯେ ପାଶ୍ଚାତ୍ୟ ଶିଳ୍ପରେ ଆଦୌ ନାହିଁ ତାହା କହିଲେ ଅନ୍ୟାୟ ହେବ । ମଧ୍ୟଯୁଗର Christian art ଏହି ଆଧ୍ୟାତ୍ମିକତା ଦ୍ଵାରା ଅନୁପ୍ରାଣିତ । ଉତ୍ପଳଙ୍କ ମ୍ୟାଡୋନା, ମାଇକେଲ ଏଞ୍ଜେଲୋଙ୍କ ଜୁସ୍ତିଟାର, Descent from the cross ପ୍ରଭୃତି ଚିତ୍ର ଦେଖିଲେ ଏହା ଜଣା ପଡ଼େ । କିନ୍ତୁ ସେଥିରେ ମଧ୍ୟ ଶିଳ୍ପୀ ଯେ କିଛି ପ୍ରକୃତିକୁ ସବିଧା ଅତିକ୍ରମ କରି ଯାଇଅଛନ୍ତି, ତାହା ମଧ୍ୟ ନୁହେଁ । ପୁଣି ମଧ୍ୟଯୁଗର ବହୁଶିଳ୍ପ ଯେ ଭାରତବର୍ଷର ଦୈହିକ ଆଦର୍ଶ ଓ ପ୍ରତୀକମାନଙ୍କୁ ଅବଲମ୍ବନ କରି ସୃଷ୍ଟି ହୋଇଥିଲା ତାହା ମଧ୍ୟ Havell କହନ୍ତି ।

କିନ୍ତୁ ଏ ପ୍ରକାର ଆପଣମାନଙ୍କର ସୈନ୍ଦର୍ଭ୍ୟକୁ ଦୃଷ୍ଟିକୋଣରୁ ବୋଲି ମୋତେ ଭୟ ହେଲାଣି । ଏହାର ପ୍ରଥମାଂଶରେ ମୁଁ ଧର୍ମନୀତିରୁ ଦୂର ଉନୋଟି ଶ୍ଳୋକ ଉଦ୍ଧାର କରିଥିଲି, କାରଣ ଯେଉଁ ଦାର୍ଶନିକତାକୁ ଆଶ୍ରୟ କରି ଏ ଦେଶର ଶିଳ୍ପକଳାର ଅଭ୍ୟୁଦାନ ଘଟିଛି ବା ଘଟିଥିଲା ତାହା ସହିତ ପରତତ ନ ହେଲେ ପ୍ରାତ୍ୟଶିଳ୍ପକୁ ବୁଝିବା ଅସମ୍ଭବ । ସେଇ ଶ୍ଳୋକ ଗୁଡ଼ିକୁ ଅବଲମ୍ବନ କରି କେତୋଟି ମୁର୍ତ୍ତି ବ୍ୟାଖ୍ୟା କରିବାର ଉଦ୍ଦେଶ୍ୟ ମୋର ଥିଲା । କିନ୍ତୁ ତାହା ସ୍ଥାନକାଳୋତ୍ତର ହେବ ନାହିଁ ବୋଲି ମୁଁ ମନେ କରୁଛି । କେବଳ ଏତିକି ମାତ୍ର କହିବି ଯେ ଭାରତୀୟ ଶିଳ୍ପସୃଷ୍ଟିରେ ଯାହା କିଛି ଆମ୍ଭେମାନେ ଦେଖୁଁ,—ର୍ଷି କଟି, ଯୁଗାର୍ଦ୍ଧ ଅଙ୍ଗୁଳ ବା ବାହୁ ପ୍ରଭୃତି, ଦେବତାର ବାହନ, ଅସ୍ତ୍ର ଇତ୍ୟାଦି ପ୍ରତ୍ୟେକ ବସ୍ତୁର ଗୋଟିଏ ଗୋଟିଏ ମୂର୍ତ୍ତିତ୍ଵ ଅର୍ଥ ଅଛି । କିନ୍ତୁ ଅନେକ ସମୟରେ ଶିଳ୍ପୀଙ୍କର ଅସମତା—ଦୋଷରୁ, ଧୂଳି କେତେବେଳେ ବା ନିଜର ରୁଚି—ଦୋଷରୁ ତାହା ଆମ୍ଭମାନଙ୍କର ନୃଦୟକୁ ଘର୍ଷ କରି ପାରେ ନାହିଁ ।

ଏ ଦେଶର ଅଭିମାନ ବା ଦେବ ମୁର୍ତ୍ତିରେ କିପରି ଦୈହିକ ଆଦର୍ଶ ସ୍ଵରୂପ ହୋଇଛି ତାହା ଜାଣିବାକୁ ଆପଣମାନଙ୍କର କାହାରି କାହାରି କୌତୂହଳ ଥାଇପାରେ । ସେଥିପାଇଁ ମହାଭାରତରୁ କର୍ଣ୍ଣଙ୍କର ଦେହ ବର୍ଣ୍ଣନାଟି ତଳେ ଉଦ୍ଧାର କରୁଛି ।

ସୂର୍ଯ୍ୟଙ୍କୁ ଅବଲମ୍ବନ କରି ଏ ପ୍ରବନ୍ଧର ଆରମ୍ଭ ହୋଇଥିଲା, ବର୍ତ୍ତମାନ ସୂର୍ଯ୍ୟାସ୍ତକକୁ ଅବଲମ୍ବନ କରି ଶେଷ କରୁଛି, —

ଦହେବକାଶେ ପୁରୁଷେବିଷ୍ଣୁଘୋରଫୁଲ୍ଲେଚକ୍ତିଃ
ବିବେଶ ରଙ୍ଗ ବିସ୍ମିତଂ କର୍ଣ୍ଣଃ ପରସ୍ପରଃସ୍ପର୍ଶଃ ।
ସଦଳଂ କବଚଂ ବିସ୍ତୃତଂ କୁଣ୍ଡଳଦେହାତ୍ମକନୟଃ;
ସ ଧନୁର୍ବନ୍ଧ ନୃସିଂହଃ ପାଦଗୁଣ୍ଠାବ ପଦ୍ମତଃ ।।
କନ୍ୟା ଗର୍ଭଃ ପୃଥୁସଶଃ ପଥୟଃ ପଥୁଲ୍ଲେଚନଃ ।
ଞ୍ଜିଷ୍ଠାଂଶୋ ଭ୍ରୂୟୁର ସ୍ୟାଂଶଃ କର୍ଣ୍ଣୋଽରଗଣସୁଦନଃ ।
ସିଂହଶର ଗଜେନ୍ଦ୍ରାଶାଂ ହୃଦ୍ଘର୍ଷ୍ୟ ପରକମ୍ପଃ ।
ଦାସିକାନ୍ତ ଦୁଃଖରାଶୋଃ ସୂର୍ଯ୍ୟୋଦ୍ଭୁଜଲ୍ଲୋପମଃ ।
ପ୍ରାଂଶୁଃ କନକତା ଲଭଃ ସିଂହ ସହନନୋ ଯୁବା
ଅପଙ୍ଗେୟପୁରୁଷଃ ଶ୍ରୀମାନ ଭୟରସ୍ୟାଦୁସମ୍ବରଃ ।

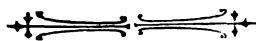

ଅମା-ଚାନ୍ଦିନୀ

ଶ୍ରୀ କ୍ଷେତ୍ରୀଶଚନ୍ଦ୍ର ଦେ

(୧)

ପୁରୁଷେ ଶାନ୍ତି ସର୍ବେବର,
ପାଶେ ବନ୍ଧେ, ସମ ପୁରୁଷେ;
ପ୍ରସାଦେ ଦୀର୍ଘାୟା ମେଲି
ରଖିଅଛୁ ତାଙ୍କି ଅନୁଷ୍ଠା ।

(୨)

ବୁଦ୍ଧବନ୍ଧେ ସବୁ ଆବଳନା
ଅପଣାର ଶାନ୍ତି ଶରୀରର,
ବର୍ଷପାକ ଡାଳ ତାର ଦେହେ
ମାଳ ଜଳ କରେ ମାଳତର ।

(୩)

ତରୁଣୀ ସେ, ନବ ବଧୂଟିଏ
ଅଦୂରର କୁଟିରରୁ ଆସେ,
କଟେ ଧର ଶୂନ୍ୟ କଳସୀଟି
ସୁକୋମଳ ବାହୁଲ୍ୟ-ପାଶେ ।

(୪)

ବେନପାଦ ଜଳତଳେ ରଖି
ନିଶାକାଳ ବସେ ଶିଳାପରେ,
ଭାସିଯାଏ କଳସୀଟି ଜଳେ
ପ୍ରଭାତର ମୃଦୁ ପବନରେ ।

(୫)

ଭାସିବୁଲେ ନିଶାକାଳ ପାଇଁ
ସରସୀର ମାଳ ଜଳପରେ,
ପଦ୍ମସମ ଅନନଟି ତାର
ଲିଳାସୁଖେ ମଜା ହରଷରେ ।

(୬)

ତହୁଁ ଧରେ କଳସୀଟି ଧରି
ସିନ୍ଧୁବାସେ ଉଠିଆସେ ବାଳା
ଖସିପଡ଼େ ପ୍ରସ୍ତ କବରୀରୁ
ରଜନୀର ବାସିତୁଳ-ମାଳା ।

(୭)

ଦାଟଟି ବି ପଡ଼ିଲଣି ଭାଳି
ସୋପାନର ଚନ୍ଦ୍ର ନାହିଁ ଆଉ;
ଶିଳାଟିଏ ଅଛୁ ଖାଲ ପଡ଼ି
ତୁଳ କର ସମୟର ଦାଉ !

(୮)

ଚନ୍ଦ୍ରଦିଗ ତଟରୁମି ଦେଖି
କଷ୍ଟକତ ନାଗଦେଶୀ ବଣ;
ବାକ୍ୟସ୍ଥାନ ନିଶାକ ନିଷେଧେ
ମନାକରେ ଜନ-ଆଗମନ ।

(୯)

ତଥାପି, ଏ ଶାନ୍ତି ଅବକୂପେ,
ଭଗ୍ନତଟ କଳସିତ ସରେ,
ଅନନ୍ଦର ଭ୍ରମବର ବେଳ
ସାରାଦିନେ ଅସ ଖାଲି ଥରେ ।

(୧୦)

ପ୍ରତିଦିନ ଅତି ପ୍ରଭାସରେ
ବାଜିଉଠେ ରଣି ରଣି ରଣି,
ତଟରୁମି ମୁଖରତ କର
ବେନପାଦ ଝୁଲିଆ କଳିଣୀ ।

(୧୧)

ସାନ ସାନ ଭେଦଗୁଡ଼ି ଆସି
ଭାଳିପଡ଼େ ବେନପାଦ ଛୋଇଁ,
ପୁରୁଷେ ଶାନ୍ତି ସର୍ବେବର
ହର୍ଷେ ଉଠେ ପୁଲକିତ ହୋଇ ।

(୧୨)

ତହୁଁ ସତେ ଭାଙ୍ଗିଯାଏ ନଦ
ଚମକ ସେ ହୋଇଉଠେ ଠିଆ
ଲମ୍ଫଦେଇ ପଡ଼େ ଯାଇ ଜଳେ
ନାତି ଉଠେ ସୁଖେ ତାର ହୁଆ ।

(୧୩)

ଝରୁଥାଏ ବନ୍ଧୁ ବନ୍ଧୁ ବାରି
ନିରୁପମ ନିଶିଳ ଅଙ୍ଗରୁ,
ବାହୁ, ଉରୁ ସଂଶକଟୀ ତଟୁ
ସୁରୁରର ଧନ ପସୋଧରୁ ।

(୧୪)

ମନେହୁଏ, ମୂର୍ତ୍ତିମତୀ ଉଷା,
ଗୁରୁଲୋକେ ଲଲଟ ମଣ୍ଡିତା
ଧୌତ ତନ୍ତୁ ଶିଶିର-ସମାଦେ
ଜ୍ୟୋତିର୍ମୟୀ ଅନବଗୁଣିତା ।

(୧୫)

ସୁବୁ ସୁଖି ଶାନ୍ତି ସର୍ବେବର,
ପଡ଼ିରହେ ଦୁଃଖେ ପଦତଳେ,
ସରସୀଏ ଲଦଣୀର ଲିଳା
ମୌନ ତାର ନରନନ୍ଦ ଜଳେ ।

(୧୬)

ସିନ୍ଧୁବାସେ ଚୁପୁଡ଼ି ଚୁପୁଡ଼ି,
ତଟେ ରଖି ସିନ୍ଧୁ ପଦରେଖା
ଧରେ ଧରେ ଶୁଲିଯାଏ ବାଳା
ଶାନ୍ତି ସର ପଡ଼ିରହେ ଏକା !



ଟଙ୍କଧରଙ୍କ ଟିପ *

(ଗଣ୍ଡେଇ)

ଶ୍ରୀ କ୍ଷୀରୋଦ ଚନ୍ଦ୍ର ପାଲ

ଆପଣମାନେ ଜାଣନ୍ତି ଯେ ଗ୍ରେବ୍ୟ, ଗ୍ରେଷ୍ୟ, ଲେହ୍ୟ, ପେୟ, ଅଦ୍ୟ ସୁଖାଦ୍ୟର ସୁବନ୍ଦୋବସ୍ତୁ ଥିଲେ—ଏକାଦଶମେ ଏକପ୍ରକାର ସୁସ୍ବାଦୁ ଖାଦ୍ୟ ଖାନ୍ତିଥିଲେ ଭୋଜନରେ ଅରୁଚ ଅସିଯାଏ । ସେତେବେଳେ ମୂଲ୍ୟସ୍ଥାନ ଅମ୍ଳ ବା ତନ୍ତ୍ରର ପ୍ରୟୋଜନ ହୁଏ—କେବଳ ରୁଚର ପରିବର୍ତ୍ତନ ଓ ଖାଇବାର ସ୍ୱାଦ ବଢ଼ାଇବା ପାଇଁ । ବର୍ତ୍ତମାନ ସେହି ଅବସ୍ଥା ପଦ୍ଧତି ଅଛି । ମୂଲ୍ୟବାନ ତତ୍ତ୍ୱପୂର୍ଣ୍ଣ ଭାବଗର୍ଭକ ଲେଖାବଳରେ ଅରୁଚ ଅସିବାର ଅଶଙ୍କା ଦେଉଥିଲେ—ତେଣୁ ରୁଚର ପରିବର୍ତ୍ତନ ପାଇଁ ଏହି ମୂଲ୍ୟସ୍ଥାନ “ଟଙ୍କଧରଙ୍କ ଟିପ” ଖଟା ବା ପିତାର ଅପ୍ରେଜନ ହୋଇଅଛି । ଏଥିରେ କାନ୍ଦାର ପ୍ରତି ବିଦ୍ରୁପ ବା ଅନ୍ତୋଶ କ ଲୁହା ନାହିଁ—କେବଳ ରୁଚ-ପରିବର୍ତ୍ତନର ଚେଷ୍ଟା ମାତ୍ର । ଅତି ଏହି ଲେଖାରେ “ଟ” ଶବ୍ଦର ଅଭାବ ଦେଖି ସ୍ୱଭାବ ନଷ୍ଟ ହୋଇଅଛି । ସେଥିପାଇଁ ଯମା ପ୍ରାର୍ଥନା କରୁଅଛି ।

ତାହାଁ ଟୁଙ୍ଗରେ ter—tobacco—ଟବ୍ ଟବ୍ ପାନ—ଟେଲା ଟେଲା ଅତିମର ଟଙ୍କା ଟିପ୍ପଣୀ ଟଣାଓଟେରରେ ସରୁଛି—ଟକ କର ସାହିତ୍ୟ-ସମାଜର ଟାସମାଲପାର ଟଙ୍କାର ଟାଣିଲ—ଟଣାଟଣି ହୋଇ ଟାଟି କଳ ଟୋକା ରୁଡ଼ା, ଟିପମର ଟୋଲ ଟୋକା ଓ ଟୋକା ଟାଣୁଆ ଟାଙ୍ଗନ ସଃ ଇଃ ଟାଙ୍ଗନ ପୁଲୁକୁ ଟାଇଟହୋଇ ଅସିଲେ । ଟାଣପଣରେ ଟିପ୍ପଣୀ ଦେଲେ:—Treasury of knowledge—Translator of Blue bird—ଟିକ ଟିକ ତତ୍ତ୍ୱଟିକାକାଣ୍ଡ—ସାହିତ୍ୟପଟୁ—ଆଜି ସାହିତ୍ୟ-ସମାଜର Treasure Trusty—କହି ଟଣକାଇଲେ; ମୁଁ ଟାଣହାତ ଟାହାଙ୍ଗିଲରୁ ଟାଣି ଅଣିଲେ । କରସମ୍ପୂର୍ଣ୍ଣରେ tender-hearted ଟ୍ରଷ୍ଟା ଗିରିଜାଶଙ୍କରଙ୍କ ସନ୍ନିକଟ ହେଲରୁ ଉତ୍ତର ଫକଟରୁ ଝଟପଟ୍ ପାର ହେଲି; ମାତ୍ର ନପଟ ଅପଟୁ ଟିପା—ଟ୍ରେସିଂକ୍ଲଥରେ “ଟଙ୍କଧରଙ୍କ ଟିପ”ର true copyଟି tenantର tenure ପର ଟ୍ରଷ୍ଟିଙ୍କ ନିକଟରେ ଟପକନା ପଡ଼ିଗଲା । ଟାଣ ଅଣା ତାହା little tattle କର Trini Trotol' uol T. N. T. ରେ tavern ନଷ୍ଟ ହେବ—ଟଲମଟଲକାଣ୍ଡ ଗଢ଼ିକା ବିନଷ୍ଟ ହେବ—ପୁଷ୍ଟି Tonic Tonosumbulରେ ଟାଣ ହେବୁଁ । କାରଣ ଟ୍ରଷ୍ଟିଙ୍କ ତାତ ଜେଷ୍ଟ ତାତ ଟଟାରିଂ mother tongue ରସି କରୁଥିଲେ ।

ଟାହି ଟାପର୍କାଣ୍ଡ ଗଢ଼ିକା ମୋଟାମୁଟି Tobolsk ହୋଇ Tasimeter Europe—ଟାଣୁଆ Persia—Temptate

Asia—ତଥା Tom 'Todlars' ground ଭାରତ tour କଲ ଟିପାକାର Moschion ଟିପା ଖାତାରେ ଟିପ୍ପଣୀ ଟିପିଛନ୍ତି ଟ୍ରଷ୍ଟିପୁର ୨୦୦ ତବ୍ ଟେରେ ଗଞ୍ଜା ଝୋଟ ବାଟିଆ (ଦୌଡ଼ି)ରେ ଜାହାଜ ଟଣା ହୋଇଥିଲା ।

ଟପକନବିଷ Herodotus, Hesychins ଟିଟିକାରରେ ଟଙ୍କାରନ୍ତି Thracian ଟୁକେଲ ପଟ ପଟ ଗଞ୍ଜା ପାଟ ପତନ ପଟା-ପଟ୍ ରୁଗୁଥିଲେ । Teutonic Settlers (Anglo-saxon) ମୋଟେରେ ଘଟାଟୋପ ଘଟା କର ଚଟାପଟ ଘଟାଡ଼ି ଥିଲେ । Central Europe ୧୯ ଟ୍ରଷ୍ଟାଦିରେ ଗଢ଼ିକା ପାଟ, ଜଟର ଝଟପଟ୍ ନପଟ ଭଟ୍ ପର ଟକାଟକ୍ ଟାଡ଼ିଟାଣ୍ଡ କଲେ ।

ଏ ନଟକ୍ରୁଟ ଧଟି triad ଗଢ଼ିକା oriental countryରେ time immemorial କାଲରୁ ବିଶେଷତଃ ଟଙ୍କଧରଙ୍କ timeରୁ ଭାରତରେ ତାର toxicology—taxology—texture ଓ tradeର triumph ଟମକର time ନାହିଁ କ televisionରେ ବି ଟୁଆ ମିଳୁ ନାହିଁ । କନ୍ତୁ ଜଟାକ୍ରୁଟାଣ୍ଡ-ବରଟ-ବକଟ-ନଷ୍ଟା-ଝଟଟମାଳକଣ୍ଡ—ନଟରୁଜକୁ, ଟେଲିଆ ନନ୍ଦା ବ୍ରୁକ୍ରୁଟି କଟିତଟେରେ triplet ଗଢ଼ିକା ଟିପ ଟିପରେ ଠାସି ଟଙ୍କଧରଙ୍କ tower ହିମାବ୍ରରେ ଟେଣ୍ଡାଇଲେ—ଟକଟକ ଲଲ କଟାଟରେ ନଟରୁଜ ଟାଙ୍ଗା ଗୁଡ଼ି ଟାହିଆ ଫିଙ୍ଗି ଟଳ ଟଳ ତାଣ୍ଡବ ନୃତ୍ୟ କଲେ ।

ଟ୍ରଷ୍ଟିପୁର ୫ମ ଶତାବ୍ଦିରେ Tien shan ତଟସ୍ତ ଚିନରେ ଏହାର Titbit ଟିପ୍ପଣୀ ହୋଇଛି । ଟଙ୍କଧରମାତ୍ର ଭାରତ—Teheran (Persia)—Transjordan (Arabia)ରେ ଟଙ୍କଧରଙ୍କ ଟିପର treatment, Treadର ଟପା ଟରଣୀମାନେ ଟଙ୍କ ପର ପକାଇଲେ । Garcia d'orta ୧୫୭୩ରେ ଓ Treatise writer Berlu, Treasury of Drugରେ ୧୭୧୦ ରେ ଏହାର infatuating quality ଲେଖିଛନ୍ତି । ୧୮୦୯-୧୦ରେ De sacy ଓ Ranger ଟଲମଟଲକାଣ୍ଡ ଟମକଦାର tremendous ନେପୋଲିଅନଙ୍କ ଉକ୍ତିପଟ୍ରେ Tom Tom ବଜାର ଟଙ୍କା ଟକର ଟାଣିବା time ରେ ଗଢ଼ିକା topics ପଡ଼ିଥିଲା ।

* ବାସପଦ ସାହିତ୍ୟ-ସମାଜର ୪୫ମ ବାର୍ଷିକ ଅଧିବେଶନରେ ପଢ଼ିତ ।

Dr. O' Shaughnessy, Calcutta ରେ try କରି up to date treatise ଲେଖିଥିଲେ । ଏହିପରି ଟେକ୍ସିଲ ଟେକ୍ସିଲ କରି Taxila, Tripuri, Taingail, Travancore, Tamluk, Trichinpalli, Tigiria—Tentaposi—Tittagar ରେ ଟେକ୍ସିଲ ଦେଲେ ।

ପଟେପଟେ ଟାଣ ଟୋରର ପାଟପଟନରେ ପେଟେ ପିଠି ଟାଣି textile ଟେକ ଟେକ—ଟପକା ପାଟିରେ ଟାଣ tobacco ସହ ଧୂଆଁ ଟାଣି—Turbid ଘୋଷାଭଙ୍ଗ ଟେକ—ଟେକ ଚଟୁଲ ଚରସ ଟେଣ୍ଡିଲେ—Turkeyର Hashish ଟେକ ଟେକ ଟେକିଲେ ।

ଟାଙ୍ଗୁମୁଣ୍ଡିଆ - ଟେଣ୍ଡେଲଗୋଡ଼ିଆ ଦମାଦୋଟେ ଭଙ୍ଗ ଘୋଡ଼ି ଘୋଡ଼ି—ବାଟେ ଘାଟେ ଟାଙ୍ଗୁରରେ ଶେଷେ ଶେଷେ ଟବ୍ କରୁଛନ୍ତି । ନପଟେ କପଟି—ଅପଟେପଟେ ପେଟୁ ଅପଟେ ଟପୁଡ଼ିଆ ମାରି -- ପେଟେ ଟୁମାଟୁମ କର—ଭଙ୍ଗରେ ପେଟେ ଫଟାଇ ପକାନ୍ତି । ଟୁଟେଣା ଧୂଆଁ ଏଡେ ଟାଣ—ମଟର ଟାଣ୍ଡାର ଟିବ୍ବରେ ଠାସି-ଦେଲେ ଟିବ୍ବ ବୁର୍ସ୍ଟ କରିବ—ଟପକ ନବସି କରବାକୁ ପାଟି ଟିବ୍ବିବ ନାହିଁ । Tincture Cannabisରେ ଟୁଣ୍ଡ ଟାଇଁ ହୋଇ ମୁଣ୍ଡ ଟୁଙ୍ଗାର ଢାଟକାରେ ଟୁଣ୍ଡ toy ହେବାକୁ ହୁଏ । ଟିକ ମଝି ଟିକି ଡେଇଲ tuning bird ର tune କରାଏ ।

ଟେରାବାଡ଼ରୁ tomato—tamarind ଓ ଟେମ୍ପୁରୁ (କେଳ) ପରି time to time triple ରୂପେ ଦେଖା ଦେଇ ନୂଆ ନାଟକର ନଟ ଲଗାନ୍ତି ଅଛନ୍ତି । ନବ ନଟପଟେକମୁକ୍ତ ଟାଣକଣ୍ଡ କୁଟକପଟିଆ tremendous tyrant ଦୁଷ୍ଟ Tampico (Mexico) ର tobacco ମିଶା Marihuna (madness Drug) ବାହାର Tain (Scotland) Trinocomoli—Tasmania ଓ ଟେମ୍ପସ୍ ଡଟେସ୍ଟ ଲଣ୍ଡନକୁ ଟାଣିକାରି ମାରୁଛନ୍ତି । Tinevelly ରୁ Tibet ଡକ Tropic of Cancer ରୁ Tropic of Capricorn ଡକ ଟେରେଇ ଡାଟକା ଦୃଷ୍ଟି କଲଣି ।

କଟାକଟ ନଟନଟା ହୋଇ—ଟୋକା ଟୋକି—ଟିକି ବନ୍ଦୁ ଟୁଆଁ ଟୁଆଁ --ଟପ୍ପର ଟେଣ୍ଡିଲ ସଟାବଟା କରୁଛନ୍ତି । ଟଙ୍କଅରକା ଟିପରୁ ଟିପେ --ଟୁଟରୁ ଟୁଟେ କି Turbid ଘୋଷା ଭଙ୍ଗ ଟୁକ୍ତୁଣାରୁ ଟୋପେ—ଟଂକି ବା ପେଟେଲୁ ଟପିଲେ ଟେମ୍ପେନଡ଼ାସ୍ trains of thought ଟାଙ୍ଗୁକିକି ଗିଳି ଟାଙ୍ଗୁଲି ଟପରା କରେ । ଟିକରା—ଟେକାଟେକି—ଟେସପାସ—ହୁଏ । ଟେହାଟେହ ହୋଇ ଟେକେଇ ଟେକେଇ ଖାଆନ୍ତି । ଟୁପା ଟୁପା ଟୋକେଇ କୁଣ୍ଡେଇ କୁଟିକ ଠାପନ୍ତି । କିଏ television—eligemy—telepatty—

telescope ବା telephone ର ଟପା ମାରନ୍ତି । କିଏ ଟୋକିଓର ଟୋକ, Turkeyର Attaturk ଆଡ଼ି ହଟେଲର ସାଜ ହେଟୋ ହେଟୋ କହି ଟବ୍ ଟବ୍ ଅଟେନାସ କର ଗଢ଼ିକା ଧୂଆଁରେ କୁଣ୍ଡଳିକା ସୃଷ୍ଟି କରନ୍ତି ।

କେତେ ଟଳଟଳାୟମାନ ଟାକ୍ସୁଆ ମୁହାଁ—ଟଂକଟଦା—ଆଣି ଟାଙ୍ଗୁର ମୁଣ୍ଡା କମାଟେ ଧୂଆଁ ଉଡ଼ି ଟିକିରି—Tattler ବା Totanus ଭୂଲ ଟଣାଟଣି ହୋଇ ଟୁରନ୍ଦକେପଟେରେ ଟାଇଟବକା-ବକି ହୋଇ—twin ପଦ ଟେକ ଶୁଅନ୍ତି । କେହି ଟୁଙ୍ଗିରେ ଟାଙ୍ଗି ହୋଇ ଟଙ୍କା ଟକାଇ tune ଧରି ଟଙ୍କା ଟଙ୍କା କହି ଟଙ୍କାରିନ୍ତି;-

କେତେ କପଟେ କାଣେ ଟୁରା ଟେରାଟାରେ
ଟିକ ଟେକ ଟିପିଆଣି ଠଗାଟାରେ
ଟିପରେ ଟେକେ ଠୁସିଲ ଟୁଙ୍ଗିରେ ଟ୍ରାକେ ଭରିଲ
ଠକ ଠାକ ଭରେ ସରୁ ପେଟଟାରେ ।

କିଏ ପୁଣି କାମ ଟିମ୍ପଣା ଟେଣ୍ଡସ ମୋଦକରେ ଟଙ୍କାରିତ ହୋଇ Triplane ରେ Tower ଟପେ । ଟପୁଡ଼ିଆ କାମା ଗଢ଼ିକା ଟରକା Exhilarant Deliriant ଓ Hypnotic. Tripano-somiasis ବା twilight sleep କରାଏ । କେବେ temperature ଟେକିହୋଇ ଟଳପାଏ । ଟାଙ୍ଗିଆର intoxication ରେ ଟଙ୍ଗଣ ମଙ୍ଗଣ ହୋଇ ଟେମ୍ପବଲି ଟେଣ୍ଡ ହୁଏ—ଟବ୍ବଲ ଟକର କରେ—tolerance ଯୋଗୁଁ ଟୁଣ୍ଡଟାଇଁ ହୋଇ ଟିକଣ୍ଡବନଥ ହୁଏ—Toxin ଯୋଗୁଁ ଦେହ ଟେକ ପାରେନାହିଁ । ଶିଷ୍ଟମଣ୍ଡି ଦୁଷ୍ଟ ହୋଇ କଣ୍ଠରେ ପିଷ୍ଟହୋଇ ନଷ୍ଟ ହୁଏ—ମାଟିରେ ମିଟିମାଟ ହୁଏ ।

କିନ୍ତୁ ଟେଣ୍ଡେଣ କଟକଟ ମଲକଣ୍ଡକରେ—Troublesome ପେଟକଟା—ଡ଼ାକଟ ହାକ୍ତୁଟି କୁଟା Dyspepsia—gastralgia—Metrogoghia Continuous Headache ରେ—Tetanus ଓ ଇନ୍ଡ଼େସ୍ଟିନେଲ, ବଲିୟାର ରିନେଲ କଟକଟିରେ ଡିପକାର କରେ ।

ଟନ୍‌ଟନ୍ ଗଢ଼ିକା ନଟାକ୍ଟୁଥାଗାକ ଟିପରେ ଟିପି ହୋଇ—କମାଟେଧୂଆଁ --ଏଭାରେଷ୍ଟରେ ରେଷ୍ଟ ନେଇ—ଟାଣମୁହାକୁ ଟାଙ୍ଗୁଲିଆ କରୁଛନ୍ତି । Triple Alliance (ସନାଥମେଲ) କୁ Tariff Board କର tax ଟିକିଏ କମ କର ଟିକଣ୍ଡବନଥକୁ ଟାଣ କରନ୍ତି । ଅକ ଏଡକ talk.

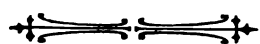

କୁମୁଦ ବାଢ଼ି

ଶ୍ରୀ ଭଞ୍ଜେ ପ୍ରସାଦ ମହାନ୍ତି

“କଲେ ରାଜତହିଅ! କାହିଁକି କାନ୍ଦୁଛୁ, କଥାକଣ?”
ଏହା କହି ମାଧବ ମହାପାତ୍ରଙ୍କ ଭ୍ରାତୃ ସାଧବାଣୀ
ରାଜତହିଅ ମୁହଁକୁ ଚାହିଁ ରହିଲେ ।

ରାଜତହିଅର ଆଖିରୁ ଲୁହ ଧାର ଧାର ହୋଇ ଭାସି
ଯାଉଥାଏ । ସେ ଦିପ୍ତି ଗୁଣ୍ଡାଳୁ ସାଥୀଗାଣୀଙ୍କ ଗୋଡ଼ ତଳେ
ଥୋଇଦେଇ, ସକ ସକ ହୋଇ କହିଲେ—ମା ସାଥୀଗାଣୀ, ସବୁ
ଯାଇଥିଲା, ଏତକ ଥିଲା । ଫଟା କପାଳକୁ ତା ବି ରହିଲା
ନାହିଁ । ପିଲାଗୁଡ଼ାକ ଉପାସଭୋକେ ଗଢ଼ି ମରୁଥିବେ, ମୁଁ ଖଡ଼ୁ
ପିନ୍ଧି ରୁଲିବି କେମିତି ମା? ଏତକ ନେଇ ମୋତେ ଡ଼ାକାର
କରି, ଯାହା ଦେଉଛନ୍ତି ଦିଅ, ତୁମ ଧନ ।

ଏହା କହି ରାଜତହିଅ ଧକେଇ ହୋଇ କାନ୍ଦିବାକୁ ଲାଗିଲା ।
ତା ଦେଖି ସାଧବାଣୀଙ୍କ ଆଖି ଛଲ ଛଲ ହୋଇ ଆସିଲା । ସେ
କହିଲେ—କାନ୍ଦନା, ରାଜତହିଅ କାନ୍ଦନା । ଆଜି ଲକ୍ଷ୍ମୀବାର,
ସକାଳଟାରୁ ଆଖିରୁ ଲୁହ ଗଡ଼ାନା । ଏ ଖଡ଼ୁ ଦିପ୍ତି ବନ୍ଦକ
ଦେଇ ବନ୍ଦ ନେବାକୁ କହୁଛୁ ନା, ହିଅ ?

ରାଜତହିଅ କହିଲେ—ଆଜି ବନ୍ଦକ କଣ ମା ? କି ସମ୍ଭଲ
ଅଛି ସେ ମୁକୁଳେଇବି ? ସେ କଥା କାହିଁକି ଭୁଣ୍ଡରେ ଧରୁଛୁ ?

ଏହା କହି ସେ ତଳକୁ ମୁହଁ ଘୋଡ଼ି ରହିଲା । ସାଧବାଣୀ
ବି ସନ୍ତୋଷରେ ଚାହିଁ ରହିଲେ । ତା ପରେ ସେ କହିଲେ—ରାଜତହିଅ,
ତୁମେ ଏବେ ବସ । ଏ ଖଡ଼ୁ ଦିପ୍ତି ତୋ ପାଖରେ ଆସୁ,
ମୁଁ ସାଙ୍ଗେ ସାଙ୍ଗେ ଆସୁଛୁ ।

ସାଧବାଣୀ ଘର ଭିତରକୁ ଗଲେ । ପୁଅ ରାଜବଲୋଚନକୁ
ଡାକି କହିଲେ—“ରାଜବ, ସକାଳୁ ତୋ ପାଖରେ ଗୋଟାଏ
ଅଳ କରାବି, ତୁ ନାହିଁ କରବୁ ନାହିଁ ।”

ରାଜବଲୋଚନ ସାଧବାଣୀଙ୍କ ବଡ଼ ପୁଅ । ତାଙ୍କୁ ପାସ କରି
ପାଞ୍ଚ ଛଅ ବର୍ଷ ହେଲା ତାଙ୍କର ହୋଇଛନ୍ତି । ଆଖି ପାଖ
ପରଶଖଣ୍ଡ ଗାଁ ଭିତରେ ନାଁ ତାଙ୍କ । ହାତ ତ ଧନ୍ୟୁଷା ହାତ ।
ତା ଛଡ଼ା ରାଜବଲୋଚନଙ୍କ ପରି ଲୋକ ହଜାରକେ ଗୋଟିଏ
ମିଳିବା କଠିନ । କେତେ ଗରବ ମଜୁକୁ ସେ ହାତରୁ ପଇସା
ଖର୍ଚ୍ଚ କରି ରଳ କରୁଛନ୍ତି ତାର ସଖ୍ୟା ନାହିଁ ।

ରାଜବ ମାଙ୍କ କଥା ଚାହିଁ ନ ପାରି ବଲବଲ ହୋଇ ମୁହଁକୁ
ଅନାଇ ରହିଲେ । ମା ସାଧବାଣୀଙ୍କ ଆଖି ବୁଲୁଛି ସେତେବେଳେ—
ଯାଏ ଛଲ ଛଲ ଦେଖାଯାଉଥିଲା । ସେ କହିଲେ—ମୋ କଥା
ପରା ଚାହିଁ ପାରିଲୁ ନାହିଁ, ରାଜବ । ଟଙ୍କା ପାଞ୍ଚଟା ଦେ, ମୁଁ ସବୁ
ହାଲ କହୁଛି ।

ରାଜବ ହସି ହସି ପଚାରିଲେ—ଆଗେ ହାଲଟା କଣ ତୁମେ
ଶୁଣେ ମା ।

ସାଧବାଣୀ କହିଲେ—ଆଗେ ତ ପିଲାଗୁଡ଼ାକ ଗଢ଼ିଗଲେ ରେ
ରାଜବ !

ରାଜବ ଆଶ୍ଚର୍ଯ୍ୟ ହୋଇ ପଚାରିଲେ—କାହାର ?

ସାଧବାଣୀ କହିଲେ—ସେଇ ସନେଇ ପାହର, ଆଜି କାହାର !
ଲୋକଟା କି କୁଲସଣରେ ଅତିମ ଅମଳ କରିଥିଲା ରେ ରାଜବ,
ଅବସ୍ଥା କହିଲେ ନ ସରେ । ଉଆସୁଣୀଟା କି ଦହଗଞ୍ଜ ହଜୁତ ।
ପିଲାଟିଲା ଚାରିପାଞ୍ଚଟା । ମଝଟା ଯାହା ରେକଗାର କଲ
ସେତ ଅତିମରେ ଗଲା । କଣ ଉଆସୁଣୀଟା ଘରୁ ଗୋଡ଼
କାଢ଼ି ସାଇରେ ରୁଲି ଧାନ କୁଟିଲା । ଧାନ କୁଟି ପୁଣି କେତେ
ଆଣିବ ସେ ପିଲାଟିଲାଗୁଡ଼ାକ ନେଇ ଚଳିବ ? ଘରକରଣା
କିନ୍ଦିସ ଯାହାଥିଲା, ସବୁ ଗଲା । ଗହଣାଗଣି ଦିଶୁଛି ବି ଦିହରେ
ରହିଲା ନାହିଁ । ଆଜି ସକାଳୁ ରାଜତହିଅ ଆସି ବାଡ଼ିବୁଆରେ
ବସିଛି । ହାତରେ ଦିପ୍ତି ଖଡ଼ୁ ଥିଲା, ସେତକ ବନ୍ଦା ଦେଇ
କିଛି ନେବାକୁ ଆସିଛି । ସେତକ ଗଲେ ସବୁ ସରିଲା । ରାଜବ,
ଖଡ଼ୁ ଦିପ୍ତି ମୋ ଆଗରେ ଯେତେବେଳେ ସେ ଥୋଇ ଦେଲା,
ସେତେବେଳେ ତା ଆଖିରୁ ଲୁହ ଧାର ଧାର ହୋଇ ଗଢ଼ିପଡ଼ିଲା ।
ମୋ ଦିହ ସହିଲା ନାହିଁ । ସେ ଖଡ଼ୁ ବନ୍ଦା ରଖିବାକୁ ମୋ ମନ
ବଳିଲା ନାହିଁ । ତୁ, ସେ ତ ଖଡ଼ୁ ନୁହେଁ,—ଆସୁଣୀର ତଳଲ
ଲୁହ । ସେଥିଲାଗି ତୋତେ କହୁଛି—ଟଙ୍କା ପାଞ୍ଚଟା ଦେ,
ଗରବଘର ଛୁଆପିଲାଗୁଡ଼ାକ ବଞ୍ଚିଯାଆନ୍ତୁ ।

ରାଜବଲୋଚନ ତିକିଏ ଭାବି କହିଲେ—ଆଜି, ମା, ତୁ ଆଜି
ତାକୁ ପାଞ୍ଚ ଟଙ୍କା ଦେଲେ କଣ ସେଥିରେ ଜୀବନସାରା ଚଳିବ ?
ଏ ତ ଦିନ ଅଧକର କଥା ନୁହେଁ, ସବୁଦିନକା କଥା । ସବୁଦିନେ
ଯେପରି ସେମାନେ ଚଳିବେ ତାର କିନାରା କଲେ ସିନା ହେବ ।
ମା କହିଲେ—ଆଜି କି କିନାରା, କହ ।

ରାଜବ ପଚାରିଲେ—ଆଜି ମା, ସନେଇ ପାଞ୍ଚଟା କେତେ
ଅତିମ ଖାଏ ?

ସାଧବାଣୀ ଉତ୍ତର ଦେଲେ—ଶୁଣିଥିଲି, ଅଧଲକର ଖାଉ
ଖାଉ, ଅଳ ଆସି ଚାରିଆଡ଼େ ପହଞ୍ଚିଲାଣି । ଦିନସାରା ଖାଉ
ଖାଉ ମଜୁର ପାଇବ ଚାରିଆଡ଼ା କି ପାଞ୍ଚଆଣା, ସେତକ ତ ଅତିମ
ଶୋଷି ନେଲା—କୁଟୁମ୍ବ ପୋଷିବି କେମିତି ?

ରାଜବ ଏହା ଶୁଣି ଅନୁ ହୋଇଗଲେ । କହିଲେ—କଣ
କହୁଛୁ ମା ? ଅଲକଣା ଚାରିଆଡ଼ା ବିଷ ଦିନରେ ଗିଳୁଛୁ !

ଛୁ ଛୁ ଛୁ. କି ବନ୍ଦ ଅବ୍ୟାସ ! ଭଗବାନ କେବେ ଆମ ଜାତିକ
ସୁରୁକ୍ତି ଦେବେ,—ଆମ ଜାତିଟା ଏ ଅତିମ ଦାଢ଼ିରୁ ରକ୍ଷା ପାଇବ ।

ଏହା କହି ସେ ମୁଣ୍ଡରେ ହାତ ଦେଲେ । ତାପରେ ମା
ସାଧବାଣୀକୁ କହିଲେ—ମା, ସନେଇ ପାନ୍ତଟାର ଅତିମ-ଅବ୍ୟାସ
ଛଡ଼ାଇବାକୁ ହେବ ।

ସାଧବାଣୀ ପଚାରିଲେ—କଣ କହୁଛୁରେ ରାଜାବ ? ଅତିମ
ଛଡ଼ାଇଲେ ଲୋକଟା ବଢ଼ିବ ନା ?

ରାଜାବଲୋଚନ କହିଲେ—ଖୁବ୍ ବଢ଼ିବ । ସେ କଥା ମୁଁ
ଲେଖି ଦେଇପାରେ । ତେବେ ଆଜି ରାତ୍ରତହିଁଥିଲା କିଛି
ଦେଇ ବିଦା କରନ୍ତେ । ମୁଁ ପରେ ସେ କଥାର ଗୋଟାଏ କିଛି
କନାରୁ କରବ । ଏହା କହି ସେ ହାତବାକରୁ ପାଞ୍ଚଟି ଟଙ୍କା
କାଢ଼ି ସାଧବାଣୀଙ୍କ ହାତରେ ଦେଲେ । ଆଜ୍ଞା କହିଲେ—
ରାତ୍ରତହିଁଥିଲା କହିଦେ, ମୁଁ କାଲି ସକାଳେ ସନେଇଘରକୁ ଯିବି ।
ସେ ଯେପରି ସେତେବେଳେ ଘରେ ଥାଏ । ତା ସାଙ୍ଗରେ ମୋର
କଥାବାଢ଼ି ଅଛି ।

ମା ଟଙ୍କା ପାଞ୍ଚଟି ନେଇ ରାତ୍ରତହିଁଥିବା ହାତରେ ଦେଲେ, ଆଜ୍ଞା
ତାକୁ ସବୁକଥା କହିଲେ । ସାଧବାଣୀ ଖଡ଼ୁ ଦିପଟ ରଖିଲେ
ନାହିଁ, ବଳକାର କର ରାତ୍ରତହିଁଥିବା ହାତରେ ପିନ୍ଧାଇଲେ ।
କହିଲେ—ଦେଖ ରାତ୍ରତଘର ଝିଅ, ଅହିଅ ମାଇକନା ହୋଇ
ଗୁରୁବାର ପରଦିନେ ହାତରୁ ଖଡ଼ୁ କାଢ଼ିଲେ ଲକ୍ଷ୍ମୀଠାକୁରାଣୀ
ପର ରୁଷିବେ ।

ରାତ୍ରତହିଁଥିବା ଫିକର ଗୋଟାଏ ନିଃଶ୍ଵାସ ପକାଇ ଓ ଆଖି ଛଳ
ଛଳ କରି କହିଲା—ଲକ୍ଷ୍ମୀଠାକୁରାଣୀଙ୍କର ଆଜ୍ଞା ରୁଷିବାକୁ ବାକି
ଅଛି ନା ମା ?

ଯାହାହେଉ ସାଧବାଣୀ ତାକୁ ଅନେକ କଥା କଥା କହି,
ବୁଝାଇ ଦୁଝାଇ ବିଦା କରନ୍ତେଲେ ।

ପରଦିନ ରାଜାବଲୋଚନ ଯାଇ ସନେଇ ପାନ୍ତ ଦୁଆରେ ଠିଆ
ହୋଇ ଡାକିଦେଲେ—କୁଆଡ଼େ ଗଲ ହୋ ପାଶେ ।

ସନେଇ ଅସ୍ତବ୍ୟସ୍ତ ହୋଇ ଘରୁ ବାହାର ଆସିଲା ।

ବିନୟରେ କହିଲା—ସାଆନ୍ତୁକ ପାଦଧୂଳି ଆଜି ମୋ ଦୁଆରେ
ପଡ଼ିଲା, ମୋର କେଡ଼େ ଭାଗ୍ୟ ।

ଏହା କହି ସେ ପିଣ୍ଡାରେ ଖଣ୍ଡେ ମସିଣା ପକାଇଦେଲା ।
ରାଜାବଲୋଚନ ସେଥିରେ ବସି କହିଲେ—ଆସ ସନେଇ, ମୋ
ପାଖରେ ବସ, ଭେର କଥାବଢ଼ି ଅଛି ।

ସନେଇ ପାଖରେ ନ ବସି ଖଣ୍ଡେ ଦୂର ଛତ୍ରାରେ ବସିଲା ।
ରାଜାବଲୋଚନ ଅନେକ ବେଳଯାଏଁ ତା ସାଙ୍ଗରେ କଥାବାର୍ତ୍ତା

ହେଲେ । କେତେ କେତେ କଥା ପଡ଼ିଲା, ତାରତରେ ଅତିମ
କଥା ବି ପଡ଼ିଲା । ରାଜାବ ଟିକ ଟିକ କରି ସବୁ ବସନ୍ତ ବୁଝିଲେ ।
ସନେଇର ଅତିମଖିଆ କେମିତି ଆରମ୍ଭ ହେଲା, କେମିତି ବଢ଼ିଲା,
କାହିଁକି ସେ ଅତିମ ଛଡ଼ି ଦେଉ ନାହିଁ,—ଏ ସବୁ କଥା
ଆଲୋଚନା ହେଲା । ସନେଇ କୁରୁକ୍ଷିରେ ପଡ଼ି ଅତିମଖିଆ
ଆରମ୍ଭ କରିଥିଲା । ବର୍ଷ ପାଞ୍ଚତଳେ ତାକୁ ନିତି ଟିକିଏ ଟିକିଏ
ଗୁମୁରୁଆ ଲୁଗା ହେଉଥିଲା । ଦିନ ହାତ ଘୋଳାଇ ହେଉଥିଲା ।
ଧନା ବେହେରା ବୋଲି ତାର ଜଣେ ସାଙ୍ଗ, ସେ ଅବକାଶ ପ୍ରଥମ ।
ସେ ପ୍ରତଦିନ ଅତିମ ଖାଏ । ସନେଇ ଯେତେବେଳେ ତା ଆଗରେ
ନିଜର ହାଲ କହିଲା, ସେ ଉପାୟ ବଢ଼ାଇଲା—ସାଙ୍ଗ, ଟିକିଏ
ଆପୁ ପକାଅ ମ, ବହୁତ କାମ ଦେଖାଇବ । ଲୁଗା, ନସମ,
ଘୋଲା, ବକା ସବୁ କୁଆଡ଼େ ଏକା ରାତିକେ ଉଡ଼ିଯିବ । ଧନା
ବେହେରା କଥା ମାନି ସନେଇ ଆପୁ ଧରିଲା । ଏହି ହେଲା ଆରମ୍ଭ ।
ତା ପରେ ଆପୁର ମାଣ ବଢ଼ି ବଢ଼ି ଶୁଲିଲା । ଟିକିକରେ
ଯେତେ କାମ ଦେଖାଇବ, ଟେଲାକରେ ତା'ଠାରୁ ଡେଇଁ ବେଶୀ
ଦେଖାଇବ ମନେ କରି ସନେଇ ଟେଲାଏ ଟେଲାଏ ଚଳାଇଲା ।
ଖାଲି ସେତିକି ନୁହେଁ । ଆପୁ ଖୋଜେ ଗୁଡ଼ି, କହେ ହେବୁ ଲୁଟି ।
ସନେଇ ଭଲ ଭଲ ଗୁଡ଼ି ଗୁଣିଲା । ବେଶ୍ ନିଶା ହେଲା ଓ ଭୁଣ୍ଡ
ସୁଆଦ ମେଣ୍ଟିଲା । ଅଧିକାରୁ ଆସି ଆପୁ ଖର୍ଚ୍ଚ ଗୁରୁ ଅଣାରେ
ଠେକିଲା । ଘର ଦ୍ଵାର ନିକାଶ ହେଲା, ଭାରିଯାର ଗହଣାଗଣି
ବକା ପଡ଼ିଲା,—ପୁଅ ଝିଅ ଅଭେକା ହେଲେ । କିନ୍ତୁ ଅତିମ
ଅବ୍ୟାସ ଜବର ହୋଇ ରହିଲା । ସନେଇର ଧାରଣା,—ଅତିମ
ଗଲେ, ପ୍ରାଣ ଯିବ ।

ରାଜାବଲୋଚନ ସନେଇକୁ ବୁଝାଇଲେ । କହିଲେ—ଦେଖ
ସନେଇ, ଲୋକ ଠକ ଶିଖେ । ଗୋଟାଏ କୁପରମର୍ଶରେ ପଡ଼ି
ମଣିଷ ବୁଦ୍ଧି ହଜେଇଥାଏ । ସତ୍ ବାଟ ଛାଡ଼ି ଅସତ୍ ବାଟ
ଧରିଥାଏ । ତମେ ସେହିପରି ଜଣକର ଅସତ୍ ପରମର୍ଶରେ ପଡ଼ି
ଅତିମ ଖାଇଲ, ତମକୁ ମନବୁଦ୍ଧି ଦିଶିଲା । ଫଳରେ
ଯାହା ହେଲା ତାହା ତ ଦେଖିପାରୁଛ । ଅତିମ ଗୋଟାଏ କମ୍
ରାଶି ନୁହେଁ । ସେ ମଣିଷକୁ ରସାତଳକୁ ନେଇଯାଏ ।
ତମର କେଡ଼େ ସୁଖର ସଂସାର ଥିଲା । ଭଗବାନ ଦୟାକରି
ତମକୁ ପିଲୁଣିଲା ପାଞ୍ଚଟି ଦେଇଥିଲେ । ଆଜି ଅତିମ ପାଲରେ
ନ ପଡ଼ିଥିଲେ, ତମ ଘରେ ତମେ ରାଜା ହୋଇଥାନ୍ତୁ, ଦି ପରସା
ଅର୍ଜନ କରି ଆନନ୍ଦରେ ଚଳୁଥାନ୍ତୁ । ଯେତେପାଇଁ ବାରଦ୍ଵାର ଶୁଣି ପିଣ୍ଡା
ହେବାକୁ ତମ ପିଲା କବଳକୁ ପଡ଼ନ୍ତୁ ନାହିଁ । ଯାହାହେଉ
ଜୀବନରେ ତ ଗୋଟାଏ ଭୁଲ କରିଛ । ଭୁଲ କି ଅନେକ ଲୋକ
କରିଥାନ୍ତି । ମଣିଷ ହୋଇ ଭୁଲ କାହାରକୁ ଛାଡ଼ି ନାହିଁ । ତମ
ଆମ କଥା କଣ କହୁଛ । ଆଜ୍ଞା ଆଜ୍ଞା ଜାଣିଲା ବୁଦ୍ଧିଆ ଲୋକ ବି
ଭୁଲ୍ କରନ୍ତି । କିନ୍ତୁ ସେମାନେ ଯେତେବେଳେ ତା ଜାଣି
ପାରନ୍ତି, ସେତେବେଳେ ସେ ଭୁଲ ସୁଧାରିବାକୁ ଯାଆନ୍ତି । ପୁଣି

ସେମାନଙ୍କ ଭାଗ୍ୟ ଦୃଷ୍ଟି ଉଠେ, ଜୀବନରେ ସୁଖ ପୁଟେ । ତମର ବି ତାହା ନ ହେବ କାହିଁକି ? ଏକା ଅତିମ ଯୋଗେ ସିନା ଏତେ ସର ହେଲି । ତାକୁ ଶୁଦ୍ଧ, ମୋ ବଡ଼ସାନ କଥା ମାନ । ଦେଖିବ ତମ ଜୀବନରେ ବି ଗୁନମାଗୁଛି ଅସିବ, ଅକାର କଟିଯିବ ।

ସନେଇ କହିଲା—ସେ କି ସହଜ କଥା ବାବୁ ? ଜାଣି ଶୁଣି ଝୁଲିପାରି ରୁଷିତ କରୁଛ । ଏବେ ତା ଶୁଦ୍ଧପାଗୁଛି କେଉଁଠି । ଶୁଦ୍ଧଲେ ସେ ଠକ୍‌ପର ପ୍ରାଣ ଯିବ ।

ରାଜାବଲୋଚନ କହିଲେ—ତା ଯିବ ନାହିଁ ସନେଇ, ସେଥିପାଇଁ ମୁଁ ଦାୟୀ । ମୁଁ ତାର ଉପାୟ କରିବି, ତମକୁ କଣ ମାରଦେବାପାଇଁ ମୁଁ ଚାହେଁ ?

ସନେଇ କହିଲା—ସାଥନ୍ତେ ମରଯାଉଥିବା ଲୋକକୁ କିଆଡ଼େ ଯିବୁ । ମୋତେ ମାରଦେବାପାଇଁ ଚାହାନ୍ତି ବୋଲି କପରି କହିବ ? ତେବେ ଅତିମ ଚଟ୍ କର ଶୁଦ୍ଧଦେଲେ ଲୋକେ ମରଯାନ୍ତି ବୋଲି ମୁଁ ଶୁଣିଛି ।

ରାଜାବ କହିଲେ—ଯାହା ଶୁଣିଛ, ଶୁଣିଥାଅ । କିନ୍ତୁ ମୁଁ ଏପରି ଔଷଧ ଦେବି, ଯେପରି କି ତମେ ଅତିମ ଶୁଦ୍ଧଦେଲେ ବି କିଛି ସତ ହେବ ନାହିଁ ।

ସନେଇ ପଚାରିଲା—କାମ ଦାମକୁ ତାକତ୍ ପାଇବ ନା ବାବୁ ?

ରାଜାବ କହିଲେ—ଖୁବ୍ ପାଇବ । ସେଥିରେ ଆଉ ଏକପ୍ରକାର ଦବେଇ ମିଶେଇ ଦେଇଥିବି । ତାକୁ ଖାଇଲେ ଦେହରେ ଭାରି ବଳ ଆସିବ । ତମେ ନିଜେ ତାହା ଗୁଡ଼ିପାରିବ ।

ପରଦିନଠାରୁ ସନେଇ ଅତିମ ଶୁଦ୍ଧଲା । ରାଜାବଲୋଚନ ଦବେଇ ଦେଲେ । ପହଲେ ପହଲେ ଦିନକୁ ଭିନ୍ନପାନ କରି ତାହା ଖାଇବାକୁ ପଡ଼ିଲା । ତା ପରେ ବ' ପାନ, ତା ପରେ ପାନେ, ତା ପର ଅଧପାନେ, ଶେଷକୁ ଖୁନ୍ । ରାଜାବଲୋଚନଙ୍କ କଥା ଅନୁସାରେ ସନେଇ ଏହି କ୍ରମରେ ଦବେଇ ଖାଇଲା । ପନ୍ଦର ଦିନ ଏହିପରି କଲା । ପ୍ରଥମେ ଯେବେ ରାଜାବ ଔଷଧ ଦେଲେ, ସେତେବେଳେ କହିଥିଲେ—ଦେଖ୍ ସନେଇ, ଯେତେ ଦିନ ଭିନ୍ନପାନ ଲେଖାଏଁ ଔଷଧ ପେଟରେ ପଡ଼ୁଥିବ ତେତେ ଦିନ ଟିକିଏ ଟିକିଏ ନିଶା ହେଉଥିବ । ଦବେଇ ମାତ୍ରା କମିଲେ ନିଶାବ କମିଯିବ । ପନ୍ଦର ଦିନ ଗଲେ କିଛି ଦୋଷ ରହିବ ନାହିଁ । ଅତିମଣିଆ ଅଭ୍ୟାସ ତ ଶୁଦ୍ଧଯିବ, ତା ଛଡ଼ା ଦେହରେ ଭାରି କୋର ଆସିବ ।

ପ୍ରଥମ ଦିନ ଦବେଇ ଖାଇବାରେ ସନେଇକୁ ଖୁବ୍ ନିଦ ହେଲା । ତହିଁ ଆଉ ଦିନ ରାଜାବ ଆସି ପଚାରିଲେ—କହୋ ସନେଇ କେମିତି ଅଛ ?

ସନେଇ କହିଲା—ସାଥନ୍ତେ, ଯାହା କହିଥିଲେ ସେଇପୁ । ଅତିମ ଖାଇବାବେଳ ଟିକିଏ ଚଢ଼ିଗଲେ ହାତ ଉପରେ ହାଲ ଅସେ ।

ଗୋଡ଼ ହାତ ଖଣ୍ଡ ଖଣ୍ଡ ହୋଇପଡ଼ିଲା ପରି ଜଣାଯାଏ । କାଲି ଆଉ ହାଲ ନା ଫାଲ । ସାଥନ୍ତେ ଯେଉଁ ଭିନ୍ନପାନ ଦବେଇ ଦେଇଥିଲେ, ତାକୁ ଜବର କରି ପକାଇଦେଲି । ତା ପରେ ତ ସାତ ତାଳ ଡ଼ାସରେ ନିଦ ମାଡ଼ି ଆଇଲା । ନିଦୋଡ଼ ନିଦ, ମୁଁ ତ ଶୋଇଛି । ଫୁଲପଞ୍ଜରେ ଶୋଇଛି ସେ ଡ଼ିଲି ବେଳକୁ କାଉ କା-କା କରୁଛି । ବଡ଼ ଲାଏଖ ଦବେଇ, ଯାହାକୁ କହନ୍ତି ଦବେଇ ତ ! ରାଜାବ ଅଳ୍ପ ଟିକିଏ ଦୃଷ୍ଟିଦେଇ ଚାଲିଗଲେ ।

ରାଜାବଲୋଚନଙ୍କ ଦବେଇ ଖାଇ ସନେଇ ଅତିମ ଶୁଦ୍ଧଲା । ଅତିମ ବାବଦ୍ ରୋକ୍ ରୋକ୍ ଗୁରିଥଣା କରୁଥିଲା ଯାଉଥିଲା । ସେ ଗୁରିଥଣା ବଞ୍ଚିଗଲା । ସନେଇ ଖୁଲି ଲାଗି ପ୍ରତିଦିନ ମଜୁରି ଆଣେ । ସେ ବାବଦ୍ ପାଞ୍ଚଥଣା ପଇସା ହାତକୁ ଚଢ଼େ । ତା ଛଡ଼ା ରାଜାବଲୋଚନ ଆଉ ଗୋଟାଏ ଫିକର ବତେଇ-ଦେଇଥାନ୍ତି । ବାଡ଼ିରେ ସେ ଗୁରି କଥାରି ଶାଗ ଗୁଣି ଦେଇଥାଏ, ଆଉ ପିଆଜ ରସୁଣ କି ମନ୍ଦାଏ କରିଥାଏ । ଅନେକ ସମୟରେ ସେଇଥିରୁ ତରକାସ ଖର୍ଚ୍ଚ ଚଳିଯାଏ । ଗୁଡ଼ିତହିଁଥ ଦିନବେଳେ ଶୁଣିଲା ପତର, ଝାଟି-କାଠି କିଛି ସଂଗ୍ରହ କରିଥାଏ । ସେ ଜାଲ-ତକକ ହୁଲାଇ ନିଏ । ରାଜାବଲୋଚନ ଗୋଟାଏ ଅରଟ ବନାଇ ଦେଇଥାନ୍ତି । ବସିଲା ବଖତରେ ଗୁଡ଼ିତହିଁଥ ସେଥିରେ ସୁତା କାଟେ । ମାସକୁ ମାସ ସେ ଫୁତାତକ ତନ୍ତା ଘରକୁ ଦେଇ ଲୁଗା ଗୁଣାଇ ଆଣେ । ପାନ୍ଦପୁଅର ସଂସାରଟି ଏହିପରି ଭାବରେ ସୁରୁଖୁରୁରେ ଚଳିଯାଏ । ଅତିମ ଶୁଦ୍ଧ ଦିନଠାରୁ ତାର ଅବସ୍ଥା ଅନ୍ୟ ପ୍ରକାର ।

ଦିନେ ସନେଇ ମହା ଅନନରେ ଅପଣା ପିଣ୍ଡାରେ ବସି ପିଲିହିଲକୁ ନେଇ ଖେଳାଉଛି । ତାହାଣିଆ ଖସି ଏଠି ସେଠି ଟିକିଏ ଟିକିଏ ପଡ଼ୁଛି । ଦିନ ରତରତ ହେଉଛି । ରାଜାବକୁ ବୁଲ୍ ବୁଲ୍ ଆସି ସେଠାରେ ପହଞ୍ଚିଗଲେ, ସନେଇର ଆଖି ତାଙ୍କ ଉପରେ ପଡ଼ିଲା ମାତ୍ର ସେ ଧାର୍ଯ୍ୟପାଇ ଦଣ୍ଡବତ ହେଲା । ରାଜାବ ପଚାରିଲେ—କହୋ ସନେଇ, ସବୁ ଭଲ ତ ? ଆମ ବକ୍ସିସ୍ କାହିଁ ?

ସନେଇ ଏ ଅଛାପଦକର ମନ୍ତ୍ର ବେଶ୍ କୁହୁପାରିଲା । କହିଲା—ସାଥନ୍ତେ, ଏ ଜୀବନଟା ତମ ହାତରେ ବକ୍ସିସ୍ । ଆଉ ମୁଁ କି ବକ୍ସିସ୍ ଦେବି ସାଥନ୍ତେ ?

ରାଜାବଲୋଚନ ପଚାରିଲା—ଆଉ, ସନେଇ, ଆଉ ଅତିମ ଖାଇବାକୁ ମନ ହେଉଛି ନା ?

ସନେଇ କହିଲା—ଛ-ଛ ସାଥନ୍ତେ, ପଛେ ବିଷ କି ଜହର ଦେବେ ଖାଇବି, ସେ ଝୁଲିପାରି ରୁଷି ଆସି କରବି ନାହିଁ । ଏତେ କଷ୍ଟରେ ଯାହାକୁ ସାଥନ୍ତେ ମଣିମା ଛତାଇଛନ୍ତି, ସେ ବିଷ ଆହୁର ପୁଣି ଗିଳିବାକୁ ମନ କରବି । ରାମ୍, ରାମ୍, ରାମ୍ !

ରାଜାବ କହିଲେ—ସନେଇ, ଔଷଧଟା ଯେ ଦେଇଥିଲି ସେଟା ଖୁବ୍ କାମ ଦେଖେଇଛି, ନୁହେଁ କି ?

ସନେଇ ଜବାବ ଦେଲା—ତା ପୁଣି ପଚାରୁଛନ୍ତି ସାଥନ୍ତେ ! ସାଥନ୍ତୁକ ଦାତ ଦବେଇ. ସେ ତ ଆଜି କାହାର ଦାତ ନୁହେଁ ।

ରାଜାବ ଠୋ ଠୋ ହୋଇ ଦସି କହିଲେ—ଠିକ୍ ଠିକ୍ । ପାନଡେମ୍ ସାଙ୍ଗକୁ ରୁକୁଣାଦାତପୋଷ୍ଟପଦର ରସ । ତହିଁରେ ଅସଲ ପହୁଲ ନମ୍ବର ନାଲିରଙ୍ଗ । ମହା ମହା ରୋଗ ତ ଏଥିରେ ରସୁ ହୋଇଯିବ !

ଏହା କହି ସେ ଆଗ ଅପେକ୍ଷା ଅଳ୍ପର ଲୋରରେ ଦସିଲେ । ସନେଇ ଏ କଥାର ଧର୍ମ କିଛି ରୁଝିପାରିଲା ନାହିଁ । ଖାଲି ଜଳ ଜଳ ହୋଇ ଅନାଇ ରହିଲା । ରାଜାବ ପଚାରିଲେ—କି ହୋ ପାଶେ, ରୁଝିପାରିଲ ନାହିଁକି ?

ସନେଇ ଅଙ୍ଗ ଅଙ୍ଗ ହୋଇ କହିଲା—ହଁ, ହଁ, ନା. ନା. ଟିକିଏ ଅଦୁଆ—

ରାଜାବ କହିଲେ ଟିକିଏ କାହିଁକି, ଅସ୍ତ୍ର କର ଅଦୁଆ ଲଗୁଥିବ । କଥାଟା ଖୋଲାସା କର କହୁଛି, ଶୁଣ । ଏହା କହି ସେ ସବୁ କଥା ଠିକାଇ କହିଲେ ।

ସେ ରୁଝାଇଦେଲେ ଯେ ଅତିମ ଶୁଖିଲେ ମରିଯିବ ବୋଲି ସନେଇର ରସୁ ଥିଲା । ହୁଏତ ସେହି ରସୁ ତାର କାଳ ହୋଇଥାନ୍ତା । ଅତିମ ଶୁଖିଦେଇ କେ ଜାଣିବା ସେ ରସରେ ସେ ମରିଯାଇଥାନ୍ତା । ସେଥିପାଇଁ ତାଙ୍କୁ ଏ କଦର କରିବାକୁ ପଡିଲା । ଏଣୁ ତେଣୁ ଗୋଟାଏ ଦବେଇ ଦେଇ ତା ମନରେ ବିଶ୍ୱାସ ଜନ୍ମାଇବାକୁ ହେଲା । ସେଟା ଅଦୌ ଅତିମରୁତା ଦବେଇ ନୁହେଁ ।

ସନେଇ ଏହା ଶୁଣି ଅବାକ୍ ହୋଇଗଲା । ତା ପରେ ସେ କହିଲା—ତା ଯାହେଉ ପଛକେ, ମୋର ତ ସେଥିରେ ଉପକାର ହେଲା ସାଥନ୍ତେ । ମୋର ଏତେ କଥାରେ ଯାଏ ଅସେ କଣ ? ମୁଁ ଜାଣେ, ତା ଦବେଇ ନୁହେଁ, ସାଙ୍ଗାତ୍ ଅମୃତ ।

ରାଜାବ କହିଲେ—ବେଶ୍ ବେଶ୍, ସେହି ବିଶ୍ୱାସ ରଖିଥାଅ । ବିଶ୍ୱାସରେ ବହୁତ କାମ ହୁଏ ।

ଏହା କହି ସେ ସେଠାରୁ ଚାଲିଗଲେ ।

ଗୋଟାଏ କଥା ଏହି ସମ୍ପର୍କରେ କହେ । ରାଜାବଲୋଚନକ ଅଳ୍ପତ୍ର ଦବେଇର ଯେ ଅତିମରୁତା ଗୁଣ କେଉଁଠି ଅଛି, ତା ସମସ୍ତେ ରୁଝି ପାରୁଥିବେ । ତେବେ ପଚାରିପାର, ଏଥିରେ ଅତିମ—ଅଭ୍ୟାସ କପରି ଶୁଖିଲା । ମୁଁ କହେଁ ବଡ଼ ଦେଉଛି ବିଶ୍ୱାସ । ସନେଇର ବିଶ୍ୱାସ ହୋଇଥିଲା ଯେ ରାଜାବଲୋଚନକ ଦବେଇରେ ଅତିମରୁତା ଗୁଣ ଅଛି । ତାଙ୍କ କଥାକୁ ସେ ସତ ବୋଲି ମଣିଥିଲା । ତାରତରେ ଯେ ଚାହିଁଲା ଅଛି ସେ ଜାଣି ନ ଥିଲା । ପହୁଲେ-ପହୁଲେ ତାକୁ ଯେଉଁ ନିଶା ହେଲା, ସେଟା ବି ସେହି ବିଶ୍ୱାସର କଥା । ରାଜାବ ତାକୁ ଆଗରୁ କହିଥିଲେ ଯେ ତିନି ପାନ ଲେଖାଏଁ ଦବେଇ ପେଟରେ ପକ୍ଷୁଥିଲାବେଳେ ଟିକିଏ ନିଶା ଦାରିବ । ସେ ତାଙ୍କ କଥାକୁ ଏପରି ବିଶ୍ୱାସ କରୁଥିଲା ଏବଂ ତା ମନରୁପରେ ସେ କଥା ଗୁଡ଼ିକ ଏପରି ପ୍ରଭାବ ଜାରି କରୁଥିଲା ଯେ ସତକୁ ସତ ସେ ଦବେଇ ଖାଇ ଦୋର ନିଦରେ ପଡିଯାଇଥିଲା । କିନେ ଗୋଟାଏ କଥା ଠିକ୍ ଠିକ୍ ଦିଶିଗଲେ, ଆଉ ଦିନକୁ ବିଶ୍ୱାସଟା ଅଳ୍ପର ବଢିଯାଏ । ତହିଁ ପରି ଦିନ ତାହା ତହିଁ ବଳ ଦୃଷ୍ଟି ହୋଇ ଯାଏ । ଏହିପରି ତାହା ବଢିବିଶି ଚାଲେ । ଯେତେ ଦିନ ଯାଉଥାଏ, ତେତେ ତାହା ବରଗଛ ପରି ତଳ ଉପର ବି’ ଅଡ଼େ ତେର ରତ ମଜବୁତ୍ ହୋଇଯାଏ । ତେଣିକି ବିଶ୍ୱାସର ଫଳ କୁହୁକି ପରି ଫଳେ । ସନେଇ ପାଶର ଏହି ବିଶ୍ୱାସ ଥିବାରୁ ଅତିମ ନ ଖାଇ ସୁଦ୍ଧା ତାକୁ ନିଶା ହେଲା, ତାର ଅତିମ-ଅଭ୍ୟାସ ଶୁଖି ଗଲା, ତା ଦେହରେ ତାକତ ଅସିଲା । ସବୁକଥା କୁହୁକପରି ଦିଶିଗଲା । ତେଣୁ ବଡ଼ ଦେଉଛି ବିଶ୍ୱାସ । ମନରେ ବିଶ୍ୱାସକୁ ଠାବ ଦିଅ, ଅତିମ ଶୁଖି, ତାକୁ ଚୌରାସି ନରକର ପଶୁ ବିଷ୍ଣୁ ବୋଲି ମନେକର, ତା ନାଁ ଶୁଣିଲେ ତମ ନାହିଁ ତେଉଁ, ତମକୁ ବାନ୍ତିମାଡ଼ । ତେବେଯାଇ ତମେ ମଣିଷ ହେବ, ସୁଖରେ ରହିବ, ସୁନାର ଝିପାର ଗଢିବ, ତମ ସ୍ତ୍ରୀଙ୍କ ଜନ୍ମ ଜନ୍ମ ହୋଇ ଜଳିଉଠିବ, ଆମଦେଶଟି ସୁନା ହୋଇଯିବ । ଚାନ୍ଦିଦେଶର ଲୋକେ କିନେ ଅତିମର ପୋକ ଥିଲେ । ଅତିମରେ ତରିଯାଉଥିଲେ । ସେ ମନରେ ଟାଣ ଧରି, ଆତ୍ମ ବାନ୍ତି ଅତିମକୁ ଏକାବେଳକେ ଶୁଖିଦେଲେ—ଛି କରିଦେଲେ । ଆଜି ଆମେ ତାହା କରପାରିବା ନାହିଁ ? ନିଶ୍ଚୟ ପାରିବା । ତେବେ ବଡ଼ ଦେଉଛି—ମନର ବଳ । ଏହି ମନର ବଳ ଓଡ଼ିଆ ପୁଅର ଅଛି । ସେ ତାହା କାମରେ ଦେଖାଉ ।

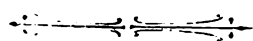

ପ୍ରତୀକ

ଶ୍ରୀ କୁବେର ଦଳାଇ

ଅଜି ଏ ମଧୁର ଲଗନେ

ମିଳନ ସପନ ଜାଗି ଉଠେ

ଦୂର ସୁନାଲ ଶରତ ଗଗନେ ।

କାୟା ନାହିଁ ଖାଲି ଶ୍ଵାସ ଏ ଖେଳ

ଅଦେହର ଏହି ବନ୍ଦନ ମେଳ ;

ଅଗ୍ରର କରେ ପାଗଳ

ବିଭେର ମାନସ ଅଦେହ ପରଶେ ମାତଳ । ୧ ।

ଯେ ଦିନ ନିକଟୁ ଅଞ୍ଚଳେ

(ତାର) ସୁଦ୍ଧ-ସୁରଦି ଘାସ ବାହରେ

ଲଗିଅଛି ମନେ ପ୍ରଞ୍ଚଳେ ।

ବିଜନତା କୋଳେ କେବେ ଦେଲେ ଝାସ

ସମୁଦ୍ରେ ତାର ଲଗିଯାଏ ଗୁସ

ଦେଖ କାଳ ଯାଏ ପାସୋର,

ଶଶକେ ହୁଏ ସେ ହୃଦ-ନିକୃଷ୍ଟ-ଭିତର । ୨ ।

ବହି ଯାକିଛି ସେ ପବନ

ବର୍ତ୍ତମାନ ତା' ଅନୁସର ପଛେ

ଅକୁଳ କରଇ ଜୀବନ ।

ବୁଡ଼ିଅଛି ଯାହା ସତ୍ୟ ମଧୁର

ସମ୍ବଳ ଅଛି ଧାନ ହା' ହା' କାର

ନୟନ ଯୁଗଳେ ଲେଖକ

ରବି ଉଠେ ଖାଲି, ସେଇ ଏ ଜୀବନ-ପ୍ରଞ୍ଚଳ । ୩ ।

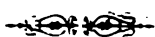

ସୁଖ ଆଉ ଦୁଃଖର ବାହାରେ

ଶ୍ରୀ ନିତ୍ୟାନନ୍ଦ ମହାପାତ୍ର

ବିନାଶରୁ ଦର୍ଶନ ପାସ୍ତ କରି ଅସିବା ପରେ ମାଧବକୁ ପ୍ରକୃତରେ ଜଣେ ବିଜ୍ଞ ଦାର୍ଶନିକ କମ୍ପା ବଦ୍ଧ ପାଗଳ ବୋଲି ନିଃସନ୍ଦେହରେ ଏବଂ ନିଃସନ୍ଦେହରେ କହିବାର ମୁଁ କାହାରକି କେବେ ଦେଖି ନ ଥିଲି । ମୁଁ ତାର ଅତି ଅର୍ପଣୀୟ ବନ୍ଧୁ । ଖୁବ୍ ତେଜସ୍ବର ଅଲୋକ ନିକଟକୁ ଗଲେ ମଣିଷ ସେପରି ଅଳ୍ପ ହୋଇଯାଏ, ମୁଁ ସେହିପରି ତା ସମ୍ବନ୍ଧରେ ଏକାବେଳେକେ ଅଜ୍ଞ ଥିଲି । କିନ୍ତୁ ଏଭଳି ମୁଁ ବେଳେ ବେଳେ ଅନୁଭବ କରୁଥିଲି ଯେ ହୁଏ ତ ମାଧବ ଗୋଟାଏ ଅମନୁଷ୍ୟ, ନଚେତ୍ ଦେବତା । ସାଧାରଣ ମନୁଷ୍ୟ ସେ ନୁହେଁ । ଅବଶ୍ୟ ଏହା କହିବାହାର୍ଯ୍ୟ ମୁଁ ମାଧବ ସମ୍ବନ୍ଧରେ ସମସ୍ତଙ୍କୁ ବେଶୀ ଜାଣିଥିଲି ବା କମ୍ ଜାଣିଥିଲି ବୋଲି କେହି ଭାବିବେ ନାହିଁ । ବାସ୍ତବିକ ମାଧବ ଗୋଟାଏ ପ୍ରତ୍ୟେକକା ; ମୋ ପକ୍ଷରେ ଯେମିତି ସମସ୍ତଙ୍କ ପକ୍ଷରେ ମଧ୍ୟ ତଦ୍ରୂପ । ମାଧବ ପାସ୍ତ କରି ଅସିବା ପରେ କୌଣସି ଗୁଣସ୍ଥ ପାଇଁ ଚେଷ୍ଟା କଲ ନାହିଁ, କହେ—“କଳକାଳରେ ପ୍ରକୃତ ବିଦ୍ୟା ବା ଜ୍ଞାନ ପ୍ରତି ମନୁଷ୍ୟର ରୁଚ୍ଛା ନାହିଁ, ତେଣୁ ଅଦର ମଧ୍ୟ ନାହିଁ ।

ଏ ପରିସ୍ଥିତିରେ ସେ ସାମାନ୍ୟ ଗୋଟିଏ ଟୋଲ ପଣ୍ଡିତ ହୋଇ ଜୀବନ ଅତିବାହିତ କରିବାକୁ ଚାହେଁ ନାହିଁ ।”

ମାଧବ ତାର ଜୀବନଯାତ୍ରାର ଉପକରଣ ସମ୍ପ୍ରଦ କରୁଥିଲା ସହରରେ ନୁହେଁ କମ୍ପା ମଫସଲରେ ନୁହେଁ । ସହରଠାରୁ ବହୁ ଦୂରରେ, ଗୋଟିଏ ଗ୍ରାମ ନିକଟସ୍ଥ କୌଣସି ପାହାଡ଼ ତଳଦେଶ ଜଙ୍ଗଲ ଭିତରେ ଯାଣ ଗୋଟିଏ ନିର୍ଭରଶୀର ତଟ ଉପରେ ଖଣ୍ଡିଏ ପରିଷ୍କୃତ ପକ୍ଷକୁଡ଼ିଆ ମାଧବର ଖରାବର୍ଷାର ଆଶ୍ରୟ ।

ମୁଁ ମାଧବ ପାଖକୁ ଯାଏ ନାହିଁ । ମାଧବ ମୋ ପାଖକୁ ଅସେ । ଯେଉଁ ଦିନ ଯେତେବେଳେ ସେ ମୋ ପାଖକୁ ଆସିଛି, ସେତେବେଳେ ତାକୁ ଯେ ଦେଖିବ ସେ ଭାବିବ ଯେ ନିଷ୍ଠୁର ଗୋଟାଏ ଗୁରୁତର ବିଷୟରେ ବା ନିତାନ୍ତ କୌଣସି କହେଲା ଦରକାରୀ କାମରେ ସେ ଆସିଛି । ତା' ମୁହଁରେ ସବୁବେଳେ ଗୋଟାଏ ଯେପରି ଶାନ୍ତ ଗମ୍ଭୀରତା । ତାକୁ ଦେଖିଲେ ଯେମିତି ରସ ବୋଧହୁଏ । ସେ ଆସି ପହଞ୍ଚିଲେ ଯେତେ ଜଣେକା କାମ ଆଡ଼ ପଛେ ତାକୁ ଛାଡ଼ି, ସେ ନ କହିବା ଆଗରୁ ମୋତେ ନାକୁ

ସାଙ୍ଗରେ ନେଇ ଗୋଟିଏ ନିଜ ନିଜ କୋଠାକୁ ଯିବାକୁ ପଡ଼େ । ସେ ଜନଗହଳକ ଅଦୌ ଭଲ ପାଏ ନାହିଁ । ଏହା ସେ ନିଜ ମୁହଁରେ ସହସ୍ରବାର କହିଥିବ । କିନ୍ତୁ ପ୍ରତ୍ୟେକ ଯାତ୍ରା ବା ମେଳା ଋତୁରେ ମୁଁ ତାକୁ ଦେଖି, ପାଗଳାଙ୍କ ପରି ସେ ଗୋଟିଏ ଆଡ଼କୁ ଚାହିଁଥାଏ ।

ମାଧବ ମୋର ନିଜାନ୍ତ ଅନ୍ତରଙ୍ଗ ବନ୍ଧୁ । ମୋତେ ସେ ତା ଜୀବନର ପ୍ରତ୍ୟେକ ଅନୁଭୂତି କହେ । ମୁଁ ସେ ସବୁ ପ୍ରାୟ ବୁଝି ପାରେ ନାହିଁ । କାରଣ ତାର ପ୍ରକାଶ-ରଙ୍ଗ ଏପରି ଜଟିଳ ଏବଂ ଅସଲରୁ ସେ ସାଧାରଣ ତା ଅଲୋଚନା ଋତୁରୁ ମୁଖ୍ୟ ବସ୍ତୁଟା ବାହାର କରି ପାରନ୍ତା ଅସମ୍ଭବ । ତେବେ ବହୁ ବନର ବହୁ ଅଲୋଚନା ଋତୁରେ ତାର କେତେଗୁଡ଼ିଏ ଝୁଲିଛି ପ୍ରଶ୍ନ ଏବେ ବି ମନେ ଅଛି । ତାର ଉତ୍ତର ମୁଁ ଦେଇ ପାର ନାହିଁ କିମ୍ବା ସେ ମଧ୍ୟ ଦେଇ ଯାଇ ନାହିଁ; ଏବଂ ବୋଧହୁଏ ସେଥିପାଇଁ ସେ ଅଜଣାପଟା ମନେଅଛି । ମୁଁ ଅଜଣାଲି ଅନେକ ସମୟରେ ଏକାନ୍ତରେ ସେ ପ୍ରଶ୍ନର ଜବାବ ଦେବାକୁ ଚେଷ୍ଟା କରୁ—କିନ୍ତୁ ଯେତେ ଗଭୀର ଚିନ୍ତା କରୁ ସେତେକ ଉପରକୁ ଡାକି ଉଠେ ଓ ମୋର ସବୁ ଗୋଲେଇ ହୋଇଯାଏ । ଶେଷରେ ସ୍ଥିର କରେ, ହୁଏ ତ ସେଇ ପ୍ରଶ୍ନକୁ ତାର ଅପମାନ ଉତ୍ତର ।

ଦିନେ ମୁଁ ଘରେ ଥିଲି । ସେ ହଠାତ୍ ଆସି ପହଞ୍ଚିଲା । ସେ ସବୁ ଦିନେ ସେଇମିତି ପହଞ୍ଚେ । ମୋର ସେହି ନିକାଞ୍ଚନ ଘରେ ଯାଇ ବସି ମୋତେ ସେ ତକାଇ ପଠାଇଲା । ମୁଁ ଯେମିତି ଯାଇ ପହଞ୍ଚୁଛି ସେ ମୋତେ କଟମଟ କରି ଚାହିଁଲା । ମୋର ଆସିବାରେ ସାମାନ୍ୟ ତେର ହୋଇ ଯାଇଥିଲା । ସେ ମୋତେ ଅଦେଶ କରିବା ରଙ୍ଗରେ କହିଲା—‘ବସ୍’ ।

ମୁଁ ବସିଲି ।

ସେ ପ୍ରଶ୍ନ କଲା—‘ତୁ ତୋର ଖିଲି ଭଲ ପାଉଁ ?’

ମୁଁ ଏଭଳି ପ୍ରଶ୍ନ ପାଇଁ ପ୍ରସ୍ତୁତ ନ ଥିଲି । ଧୀର କଣ୍ଠରେ କହିଲି—‘ହଁ’ ।

‘ଖୁବ୍ ଭଲ ପାଉଁ ?’

‘ହଁ’ ।

‘ତୋର ଏ ଭଲ ପାଇବାଟା ଏକମୂର୍ତ୍ତି ?’

‘ଅର୍ଥ ?’ ମୁଁ ପଚାରିଲି ।

‘ତୋ ଖିଲିରୁ ଅଧିକ ସୁନ୍ଦର ଆଉ ଅଧିକ ଗୁଣର କୌଣସି ଖିଲି ମଦ ଆସି ତୋର ପ୍ରଶ୍ନର ଉତ୍ତର କରେ ତେବେ ତୋର ଖିଲି ତୁ ଭଲପାଉଁ କି ନାହିଁ ?’

ତା ପ୍ରଶ୍ନ ଯେମିତି ମୋଠୁ ଉତ୍ତର ଶୁଣିବାକୁ ଚାହୁଁଥିଲା—‘ହଁ’ । ମୁଁ ହଁ ଭଲଲି ।

‘ତା ହେଲେ ତୋ ଖିଲି ତୁ ଭଲପାଉଁ ନାହିଁ ?’ ଏତିକି କହି ସେ ଉଠିଗଲିଗଲା । ସେ ପ୍ରଶ୍ନର ଉତ୍ତର ଅଜଣାଏ ମଧ୍ୟ ମୁଁ ଦେଇ ପାରୁନାହିଁ ।

ଆଉ ଦିନେ ସେ ପ୍ରଶ୍ନ କଲା—‘ତୁ ତୋର ଖିଲି ଖୁବ୍ ଭଲ ପାଉଁ ତ ?’

ମୁଁ ‘ହଁ’ କହିଲି ।

‘ତୋର ଖିଲି ମଧ୍ୟ ତୋତେ ଖୁବ୍ ଭଲ ପାଏ—ପ୍ରକ୍ତ ବଦଳରେ ?’

‘ହଁ’ ।

‘ତୋ’ ଖିଲି ମଦ ତୋତେ ଭଲ ନ ପାଏ ତୁ ତାକୁ ଭଲ ପାଇବୁ କି ?’

‘ବୋଧହୁଏ, ନା’ ।

‘ଆଦର୍ଶ କଥା ଶୁଣି ଦେ, ବାସ୍ତବିକ କଥା କହ ।’

‘ନା’ । ମୁଁ ଜୋର ଦେଇ କହିବାକୁ ବାଧ୍ୟ ହେଲି ।

‘ତୋ ଖିଲି—ଧର ଆଉ ଜଣକୁ, ତୁ ଖୁବ୍ ଭଲ ପାଉଁଛ; ସେ କ’ଣ ତୋତେ ଭଲ ପାଇବାକୁ ବାଧ୍ୟ ?’

‘ନ ହେଉପାରେ ।’

ଏତିକି ରେ ସେ ପ୍ରଶ୍ନାନ୍ତରକୁ ଗଲା ।

ଆଉ ଦିନେ ସେ ମୋତେ ପଚାରିଲା—‘ତୁ ପିଲାଦିନେ ମା’ର ଦୁଧ ଖାଇବ ?’

‘ହଁ’ ।

‘ତୋର ମନେ ଅଛି ?’

‘ଖୁବ୍ ଯାଗ’ ।

‘ସେତେବେଳେ ତୋର ଯେଉଁ ଅଙ୍ଗ ପ୍ରତ୍ୟଙ୍ଗ ଥିଲା, ବର୍ତ୍ତମାନ ସେ ସବୁ ଅଛି ତ ?’

‘ଅଛି’ ।

‘ସେ ସବୁ ଅବିକୃତ ରହିଛି ତ ?’

‘ହଁ’ ।

‘ଆଜ୍ଞା ବର୍ତ୍ତମାନ ତୁ ସେଇପରି ଯାଇ ତୋ’ ମା’ର ଦୁଧ ଖାଇ ପାରିବୁ କି ?’

ସେ ଚାଲିଗଲା । ମୁଁ ଅନେକ ବେଳଯାଏଁ ଯେଉଁଠି ବସିଥିଲି ସେଇଠି ବସି ରହିଲି ।

ଦିନେ ମୁଁ ସିଗାରେଟ୍ରେ ନିଆଁ ଲଗାଇ ନିଆଁଟାକୁ ଲିଭାଇ ଦେବାକୁ ଯାଉଛି, ସେ ଉଆସିଲି କାଟିଟାକୁ ମୋ ହାତରୁ ଛଡ଼ାଇ ନେଇ ପଚାରିଲା—‘ଏଟା କ’ଣ ?’

ମୁଁ ଉତ୍ତର ଦେଲି—‘ନିଆଁ’

ସେ ତାକୁ ଫୁଲି ଲିଭାଇ ଦେଲା ।

‘କ’ଣ ହେଲା ?’ ପୁଣି ପଚାରିଲା ।

‘ଲିଭିଗଲା ।’

‘ଆଜ୍ଞା’ ବୋଲି କହି ସେ ପୁଣି ଗୋଟିଏ ଉଆସିଲି କାଟି ମା’ର ପଚାରିଲା—‘ଏଟା ?’

‘ନିଆଁ’ ।

‘ସେଇ ନିଆଁ ?’

‘ହଁ, ସେଇ ନିଆଁ’ ।

‘ସେ ଯେଉଁ ନାଆଁ ଥିଲା ଏ ଠିକ୍ ସେଇ ନାଆଁ?— ଭାବିଲୁ ।’
ମୁଁ ଭାବିଲି । ସେ ଉଠିଗଲା ।

କିନ୍ତୁ ମୁଁ ଅସେପ କରି ତା’ ଆଗରେ କହିଲି—ଜୀବନଟି
ଦୁଃଖପୂର୍ଣ୍ଣ ।

‘ତୋ’ ଜୀବନରେ ତୁ କେବେ ସୁଖ ଭୋଗ କରିନାହିଁ?’

ନିରୁତ୍ତର ରହିଲି—ମନେ ମନେ ଭାବିଲି—ସୁଖ ଭୋଗ
କରିଛି ତ ?

‘ହୁଏ ତ ବର୍ତ୍ତମାନ କୌଣସି ଦୁଃଖ ତାର ସ୍ମୃତି ମଧ୍ୟ ପୋଛି
ଦେବାକୁ ଚେଷ୍ଟା କରୁଥିବ—ସେ ସୁଖ ତୋତେ ନିତାନ୍ତ ସ୍ମରଣ,
ଅଲୀକ ବୋଲି ମନେ ଦେଉଥିବ । କିନ୍ତୁ ଏ କଥା ଅସ୍ୱୀକାର
କରି ପାରିବୁ କି ଯେ ଏ ଦୁଃଖ ମଧ୍ୟ ସମୟରେ ଗୁଲିଯିବ ? ସୁତରାଂ
ସ୍ତ୍ରୀ କେଉଁଟା ?—ସତ୍ୟ କେଉଁଟା ? ସଂସାର ପ୍ରକୃତରେ
ଦୁଃଖପୂର୍ଣ୍ଣ ନା ସୁଖମୟ ?’

ଏ ସବୁ କଥାର ତାତ୍ପର୍ଯ୍ୟ ବୁଝିବା ମୋ ପକ୍ଷରେ ଯେତକ
କଷ୍ଟକର ଥିଲା ମାଧବ ପାଗଳ କମ୍ପା ପଣ୍ଡିତ ଏ କଥା ବୁଝିବାକୁ
ତା’ରୁ କମ୍ କଠିନ ନ ଥିଲା । ବସ୍ତୁତଃ ମୁଁ ତାକୁ ବୁଝି ପାର
ନ ଥିଲି । ସେଥିପାଇଁ ମାଧବ ତାର ମାଧବ୍ୟ ପାଇଁ ପୃଥିବୀଠାରୁ
ଯେଉଁ ସମ୍ମାନ ପାଇବା ଉଚିତ ଥିଲା ତାହା ସେ କେଉଁଠୁ ପାଇ
ନାହିଁ ।

କିନ୍ତୁ ଖୁବ୍ ସକାଳୁ ମାଧବ ଆସି ମୋ ପାଖରେ ହାଜର
ହେଲା । ମୋତେ କହିଲା—‘ତୋର ବାଳେ କାମ ସବୁ ଶେଷ କରି
ଅ’ । ମୋର ଅନେକ କଥା କହିବାର ଅଛି ।

ତୁହେଁ ଯାକ ଏହି କୋଠାରେ ସବୁଦିନ ପରି ଯେ ଯେଉଁଠି
ବସେ ସେଇଠି ମୁହାମୁହିଁ ହୋଇ—ଆଗରେ ଗୋଟିଏ ଟେବୁଲ
ଥାଏ—ବସିଲୁ ।

‘ତୋତେ ଆଜି ମୋର ଚରମ ଏବଂ ସମ୍ଭବତଃ ଶେଷ କଥା
କହିବି ।’

ଏ କଥା ଶୁଣିଲାକ୍ଷଣି ମୋ ଛତି ଉପରେ କ’ଣ ଗୋଟାଏ
ହୋଇଗଲା । ମୋତେ ଭାରି ଭର ମାଡ଼ିଲା । ମୁଁ ତାକୁ ଅବାକ୍
ହୋଇ ଗୁହଁଆସି ।

‘ମଣିଷର ସୁଖଦୁଃଖର କାରଣ କ’ଣ ?’ ସେ ପଚାରିଲା ।

ମୁଁ ନିତାନ୍ତ ଅଜ୍ଞାନ । କିଛି ଉତ୍ତର ଦେଇ ପାରିଲି ନାହିଁ ।

‘ମନ’ ସେ ନିଜେ ନିଜେ ଉତ୍ତର ଦେଲା ।

‘ମନ ଅଟେ । ସେ କାହାର ଅଧୀନ ? ପ୍ରକୃତରେ । ପ୍ରକୃତ
କାହାର ଅଧୀନ ? ସମୟ ଏବଂ ସ୍ଥିତିର । ତେଣୁ ସମୟ ଏବଂ
ସ୍ଥିତିର ପରିବର୍ତ୍ତନ ଏବଂ ପର୍ଯ୍ୟାୟରେ ମନୁଷ୍ୟ ସୁଖଦୁଃଖର
ବଶବର୍ତ୍ତୀ ହୁଏ । ମନୁଷ୍ୟ ଯଦି ଏହି ସମୟ ଆଡ଼ି ସ୍ଥିତିକୁ ନୟ
କରିପାରେ, ତେବେ ଏହି ପୃଥିବୀ ସ୍ତରରେ ପରିଣତ ହେବ ।’

କିଛିକ୍ଷଣ ରହି ସେ ଧୂଳି କହିଲା—‘ମୁଁ ଏତେଦିନ କେବଳ
ସେଇଦିଗରେ ହିଁ ଚେଷ୍ଟା କରି ଆସିଛି । କାଲି ମୋର ଅନ୍ତମ
ଚେଷ୍ଟା ।’

ମୁଁ ଆହୁର ଅସ୍ପର୍ଯ୍ୟ ହେଲି ।

‘ସମୟ ସହିତ ମନୁଷ୍ୟ ଶରୀର ସମ୍ପର୍କ ତାର ନିଶ୍ଚୟ ପ୍ରମାଣ
ଦେଇ । ସୁତରାଂ ପ୍ରାଣୀୟମ୍ ହାତ ଲଜ୍ଜା, ପିଙ୍ଗଳା ଓ ସୁଷୁମ୍ନାକୁ
ଆୟତ୍ତ କରିବା ହାତ ମନୁଷ୍ୟ ସମୟ-ସ୍ରୋତର ବାହାରିକୁ
ଗୁଲିଯାଇପାରେ ।’

ଆଉ ସ୍ଥିତି ? ମୁଁ ପଚାରିଲି ।

ଧ୍ୟାନ ହାତ । ମୁଁ ଧ୍ୟାନ ଏବଂ ପ୍ରାଣୀୟମ୍ ହାତ ମୋର
ଲକ୍ଷ୍ୟ ଦିଗରେ ଅନେକ ଦୂରକୁ ଆଗେଇ ଯାଇଛି । ଆଉ ଦୂରକୁ
ଯିବାକୁ ମୁଁ ସାହସ କରିପାରୁନାଥୁଲି । ତଳରେ ଅନେକ ଦିନ
ମୁଁ ଯେଉଁଠି ସେଇଠି ରହିବାକୁ ବାଧ୍ୟ ହେଲି । କିନ୍ତୁ ଆଉ
ଅପେକ୍ଷା କରି ପାରିନାହିଁ । ବଳମ୍ବେ ଏଣିକି ସନ୍ଧ୍ୟା ହେଉ ନାହିଁ ।
ମୋତେ କାଲି ମୋର ଶେଷ ଚେଷ୍ଟା କରିବାକୁ ହେବ ।

ମୁଁ ଉଠିଲାଣି ହୋଇ ଶୁଣୁ ଥାଏ । ସେ ଏତକ କହି ଗୋଟାଏ
ନିଶ୍ଚୟ ଛାଡ଼ିଲା । ତାପରେ ଧୀର କଣ୍ଠରେ ଆରମ୍ଭ କଲା—
‘ସୁଖ ଆଉ ଦୁଃଖ ଠିକ୍ ଶୀତଳ ଆଉ ଉଷ୍ମ ପରି ଦୁଇଟି ଅବସ୍ଥା ।
ଲୁହାକୁ ଗରମ କଲେ ଗରମ ହୁଏ, ଥଣ୍ଡା କଲେ ଥଣ୍ଡା ହୋଇଯାଏ ।
କିନ୍ତୁ ଲୁହାର ପ୍ରକୃତ ଅବସ୍ଥା ଗରମ ନୁହେଁ କି ଥଣ୍ଡା ନୁହେଁ । ଏହି
ଶୀତ ଆଉ ଉଷ୍ମ ସୁଖ ଆଉ ଦୁଃଖର ବାହାରେ ମନୁଷ୍ୟ ତାର ପ୍ରକୃତ
ଅବସ୍ଥା ଉପଲବ୍ଧି କରେ । ସେ ଅବସ୍ଥାଟା କ’ଣ ମୁଁ ଅତି
ସାମାନ୍ୟ ମାତ୍ରାରେ ଅନୁଭବ କରିଛି । ତାକୁ କଥାରେ କହି
ହେବନାହିଁ । ମୁଁ ସେଥିପାଇଁ ସେ ଅବସ୍ଥାକୁ ଆନନ୍ଦ ବୋଲି
କହିଥାଏ । ଆନନ୍ଦ ଓ ଦୁଃଖ ଉପରେ କେତେ ବଡ଼ ବ୍ୟବଧାନ
ତୁ ତା’ ବର୍ତ୍ତମାନ ବୁଝି ପାରୁଥିବୁ । ଏ ଆନନ୍ଦକୁ ଦୁଃଖ ଓ ଦୁଃଖ
ଉପରେ ପରିଣତ ହେବେ ମଣିଷ ଦେଖିପାରେ । ତାର ରୂପ ନାହିଁ, ବର୍ଣ୍ଣ
ନାହିଁ, ଗନ୍ଧ ନାହିଁ, କିଛି ନାହିଁ—ଗୋଟାଏ ଅନାବ ଓ ଅନନ୍ତ
ସ୍ଥାନ ।’

ପ୍ରତ୍ୟେକ ମନୁଷ୍ୟର ଲକ୍ଷ୍ୟ ସେହି ଅବସ୍ଥା ପ୍ରାପ୍ତ ହେବା ।
ବର୍ତ୍ତମାନ ତାହା ଦୁଃସାଧ୍ୟ ବୋଲି ଧରି ନିଆଯାଇଛି । ମାତ୍ର ମୁଁ
ଯେଉଁ ଦିଗରୁ ପ୍ରବେଶ କରିବାକୁ ଯାଇଛି ତାହା ଯଦି ମୋତେ
ଲକ୍ଷ୍ୟ ସ୍ଥାନରେ ନେଇ ପହଞ୍ଚାଏ ଏବଂ ମୁଁ ଯଦି ସମସ୍ତା ହୁଏ
ତେବେ ଏ ଜଗତରେ ଦୁଃଖ ରହିବ ନାହିଁ ।

ମୁଁ ପଚାରିଲି—‘ତୋର ପ୍ରବେଶର ଉପାୟ ବା ପଦ୍ଧତି କଣ ?’

‘ଅତି ସହଜ’—ସେ ଉତ୍ତର ଦେଲା । ତାପରେ କିଛିକ୍ଷଣ
ମାରବ ରହିଲା—ଧ୍ୟାନ ମଗ୍ନ ହେଲା ପରି । ଧୂଳି ହାତ
କହିଲା—‘ନା—ବର୍ତ୍ତମାନ କଷ୍ଟ । କିନ୍ତୁ ମୁଁ ସେ ସ୍ଥାନ ପ୍ରାପ୍ତ
ହୋଇ ଫେରି ଆସିଲେ ସହଜ ଉପାୟଟା କହି ଦେବି । ମୋର
କହିବାର କଥା ହେଉଛି ଯେ ମଣିଷ ଆଜିଯାଏଁ ନିଜ ସମ୍ଭବରେ
ଗୋଟାଏ ଭୁଲ ଧାରଣା କରି ଆସିଛି । ସେଥିପାଇଁ ମଣିଷ ଆଜି
ଧନର୍ଜୟର ବନ୍ଧାସ କରେ—କାୟାମତ୍ତର ବନ୍ଧାସ କରେ ବା last
day of judgmentକୁ ଅପେକ୍ଷା କରେ । କିନ୍ତୁ ସେ ସବୁ

କଲ୍ଲମା । ଏ ଜୀବ-ଜଗତର ଶ୍ରେଷ୍ଠ ଭୂତବ ମନୁଷ୍ୟ ହେଲା ବୋଲି ତୃଣର ଜୀବନ-ଶକ୍ତି ଓ ମନୁଷ୍ୟର ଜୀବନ-ଶକ୍ତି ଯଦିରେ ପାର୍ଥକ୍ୟ ଥାଇ ନ ପାରେ । ଆକାଶରେ ବାୟୁମଣ୍ଡଳର ସ୍ତର ଥିଲା ପରି ବନ୍ଧ-ସୃଷ୍ଟିରେ ଜୀବନଶକ୍ତି ଗୋଟିଏ ସଂକଳ୍ପବ୍ୟାପୀ ସ୍ତର । ପ୍ରତ୍ୟେକ ଜୀବ ବନ୍ଧନ ବାଦାବରଣରେ ବନ୍ଧନ ଅକାର ଧରି ପୁଣି ଜନ ହୋଇଯାଏ । ଜୀବର ମୃତ୍ୟୁ ବା ବିନାଶ ପରେ ଜୀବର ସ୍ବାତନ୍ତ୍ର୍ୟ ରହେ ନାହିଁ । କାରଣ ସେ ସ୍ବାତନ୍ତ୍ର୍ୟ ସର୍ବ ନିରାପ । ସମସ୍ତଜନ୍ତ ଜୀବନ ସହିତ ଏକ ହୋଇଯାଏ । ସେମିତି ଜଳାଶୟରୁ କୌଣସି ଗୋଟିଏ ପାତ୍ରରେ ଜଳ ରହି ସ୍ବାତନ୍ତ୍ର କରାଯାଏ ପୁଣି ପାତ୍ରଟିକୁ ଧୂସ କର ଦେଲେ ପାତ୍ରସ୍ଥ ଜଳ ଜଳାଶୟରେ ମିଶିଯାଏ—ସ୍ବାତନ୍ତ୍ରତା ତାର ରହେ ନାହିଁ, ସେହିପରି । ବର୍ତ୍ତମାନ ମୁଁ ଗୁଡ଼େଁ ଜଳ ପାତ୍ରସ୍ଥ ହେବା ପରେ ଏପରି ଏକ ଅକାର ଧରିବ ଯଦ୍ବାସ ସେ ନିଜର ଇଚ୍ଛା ମତେ ନିଜର ସ୍ବାତନ୍ତ୍ର୍ୟ ରଖି ଜଳାଶୟରେ ରହି ପାରିବ ଏବଂ ପାତ୍ରରେ ମଧ୍ୟ ରହି ପାରିବ ଏବଂ ଇଚ୍ଛାନୁସାରେ ଘଟ ପରିବର୍ତ୍ତନ ମଧ୍ୟ କରି ପାରିବ । ବର୍ତ୍ତମାନ ପ୍ରଶ୍ନ ଉଠେ, ଘଟରେ ପୁନଃପ୍ରବେଶ କରିବାର ଅବଶ୍ୟକତା କେଉଁଠି ? ଜୀବନ ଅନନ୍ତମୟ । ଅର୍ଥାତ୍ ଜୀବନହିଁ ଅନନ୍ତ । ନିଜେ ଜୀବନ ହେବା ଦ୍ବାରା ବା ଅନନ୍ତ ହେବା ଦ୍ବାରା ଅନନ୍ତର ପ୍ରକୃତ ଭୂପଲବ୍ଧି ହୁଏ ନାହିଁ । ସେଥିପାଇଁ ଜୀବକୁ ଜୀବନ ଠାରୁ ସ୍ବାତନ୍ତ୍ର ରଖିବାକୁ ହୁଏ । ସେଥିପାଇଁ ଘଟର ଅବଶ୍ୟକତା ହୁଏ । କିନ୍ତୁ ଘଟଟା ସମୟ ଏବଂ ସ୍ଥିତିର ଅର୍ଥାତ୍, ତେଣୁ ଜୀବ ଘଟର ଅର୍ଥାତ୍ ନ ହୋଇ ଘଟ ଜୀବର ଅର୍ଥାତ୍ ହେବା ବାହ୍ୟମୟ । ଏହାହିଁ ମୋର ସାଧନା ।

ତାପରେ ଟିକଏ ଥକା ନେଇ ସେ କହିବାକୁ ଲାଗିଲା—
‘ବର୍ତ୍ତମାନ ମୋର ସମସ୍ତ କଥା ହୁଏ ରୁହିଯାଉଛି । ମୁଁ ତୋତେ ଭିନ୍ନୋଟି ଖଟିକ ନିର୍ମିତ ଘଟ ଦେଉଛି । ଭିନ୍ନୋଟିକୁ ଭିନ୍ନ ବରଦ୍ଦ ସ୍ଥାନରେ ରଖିବୁ । ଭିନ୍ନୋଟିଯାକ କୌଣସି ସୁତାରେ ବାନ୍ଧି ଝୁଲାଇ ଦେଇଥିବୁ ।’

‘ତାପରେ—କାଲି ରାତି ବାରଟା ପରେ ତୁ ପ୍ରଥମ ଘଟ ନିକଟକୁ ଯିବୁ । ସେଟା ଉଷ୍ଣ ହୋଇ ଅସିବ । ସେଟା ମୋର ସୁଖର ଅବସ୍ଥା । ତାପରେ ଦ୍ବିତୀୟ ଘଟ ନିକଟକୁ ଯିବୁ । କ୍ରମେ ଶୀତଳ ହୋଇ ଅସିବ । ସେଟା ମୋର ଦୁଃଖର ଅନୁଭୂତି । ତାପରେ ତୃତୀୟ ଘଟ ନିକଟକୁ ଯିବୁ । ତୁ ତାକୁ ଖର୍ଚ୍ଚ କରି ଆଶ୍ଚର୍ଯ୍ୟ ହେବୁ । ଶୀତ ନୁହେଁ କି ଉଷ୍ଣ ନୁହେଁ । ଏଭଳି ଖର୍ଚ୍ଚ ତୁ କେବେ-ହେଲେ ପାଇ ନ ଥିବୁ । ତାପରେ କିଛି ସମୟ ଅପେକ୍ଷା କରିବୁ । ଯଦି ଘଟ ଭିନ୍ନୋଟି ଅବକଳ ସେହିପରି ରହେ, ତେବେ ଜାଣିବୁ ଯେ ମୁଁ ଆଉ ସଂସାରକୁ ମୋର ସ୍ବାତନ୍ତ୍ର୍ୟ ସର୍ବ ନେଇ ଫେରି ପାରୁନାହିଁ । ତୁ ତାପରେ ଘଟ ଭିନ୍ନୋଟିକି ନଷ୍ଟ କରିଦେବୁ । ମୁଁ ପୁଣି ସଜ୍ଜା ପ୍ରାପ୍ତ ହେବି ବା ମୋ ପିଣ୍ଡରେ ପୁଣି ଜୀବନ ପ୍ରବେଶ କରିବି । ମୁଁ ଅଜ୍ଞାନରୁ ତପସ୍ୟା ଓ ପ୍ରାଣାୟାମ ଆରମ୍ଭ କରୁଛି । କାଲି ରାତି ୧୧ଟା ପରେ ମୁଁ ମୋ ଦେହରୁ ବାହାର ଯିବି । ମୋର ଭର ହୁଏ, ହୁଏ ତ ଫେରି ନ ପାରେ । ଯଦି ନ ଫେରେ ତେବେ ମୋର ବଧବା ମାକୁ ତୁ ଦେଖିବୁ । ମୁଁ ବର୍ତ୍ତମାନ ଚାଲିଲି ।’

ଏହା କହି ସେ ମୁହୂର୍ତ୍ତେ ଅପେକ୍ଷା ନ କରି ଚାଲିଲା ।
ତହିଁ ଆଉ ଦିନ ରାତି ବାରଟା ପରେ ମୁଁ ପ୍ରଥମ ଘଟ ନିକଟକୁ ଯାଇ ଦେଖିଲି—ସେ ଆଉ ଉଷ୍ଣ ହେଲା ନାହିଁ ।
ଦ୍ବିତୀୟ ଘଟ ମଧ୍ୟ ଶୀତଳ ହେଲା ନାହିଁ ।
ତୃତୀୟ ଘଟ ମଧ୍ୟ ଅନ୍ୟ ଭିନ୍ନୋଟି ଘଟ ପରି ଝୁଲୁଥାଏ ।
କିନ୍ତୁ ମାଧବର ଲୁଚିରକୁ ଯାଇ ଦେଖିଲି, ମାଧବ ପଦ୍ମାସନରେ ବସିଛି, ମାତ୍ର ପିଣ୍ଡରେ ପ୍ରାଣ ନାହିଁ ।
ମୋତେ ଏବେ ବି ମାଧବକୁ ଚାହିଁବା ପାଇଁ ଚେଷ୍ଟା କରି ପାରୁନାହିଁ ହେବାକୁ ପଡ଼େ । ଏବେ ବି ମୋର ସେ ସନ୍ଦେହ ରହିଛି; ମାଧବ ପ୍ରକୃତରେ ଜଣେ ସାଧକ ଥିଲା କିମ୍ବା ପାଗଳ ଥିଲା ସେ ପ୍ରଶ୍ନର ଉତ୍ତର ଏବେ ବି ଦିଆଯାଇ ପାରିନାହିଁ ।

ଆସିବା ଓ ଯିବାର ପଥ

ଶ୍ରୀ ଶଶିଭୂଷଣ ରାୟ

Naked came I out of my mother's womb
and naked shall I return thither.—Bible.

ଅନନ୍ତ ମଧ୍ୟରେ ଯୋଡ଼ିଏ ବନ୍ଧୁ—ଆସିବା ଏବଂ ଯିବାର ଦିନ ; ସମୟ-ସାଗରର ଯୋଡ଼ିଏ ତରଙ୍ଗ—ଜନ୍ମ ଏବଂ ମୃତ୍ୟୁ । ଅସମ୍ଭବକାମ୍ୟ ଉପସଂହାରରେ ଉତ୍ତାନ ପତନର ଜଟିଳ ପ୍ରବେଳକା—ଜୀବନ-ବିଜ୍ଞାନର ସାର ସତ୍ୟ—ନୀରସ, କଠୋର, କର୍ତ୍ତବ୍ୟ । ଅକୂଳରେ କୂଳ ଅଥବା କୂଳରେ ଅକୂଳ । ଜାଣି ସୁଦ୍ଧା ଅଜ୍ଞାତ,

ଭାବ ସୁଦ୍ଧା ଅଚିନ୍ତ୍ୟ । ରୁହେ ନାହିଁ, ଜାଣେ ନାହିଁ, ଏହି ଯୋଡ଼ିଏ କଥାହିଁ ଯେପରି ସାନବ-ଲଲାଟର ଶେଷ-ଦଉଁରା ରକଟିକା ।

ଦିନେ ପ୍ରତ୍ୟୁଷରେ ଅକୂଳ ସାଗର ତଟରେ ଦଣ୍ଡାୟମାନ ରହି ସୂର୍ଯ୍ୟୋଦୟ ଦେଖୁଥିଲି ; ଆଉ ଦିନେ ଗୋଧୂଳରେ ସୂର୍ଯ୍ୟାସ୍ତ ଦେଖିଥିଲି । ଉତ୍ତାର ପ୍ରଦୀପ କରଣମାଳା ଧାଉଁ ଧାଉଁ ଏକର ଆଗମନବାଣୀ ଚାହିଁବାରେ ବିଦୋଷିତ କରୁଥିଲା, ପ୍ରଦୋଷର ନିବାଣ-ନିମ୍ନୋମୁଖ କରଣମାଳା ଯାଉଁ ଯାଉଁ ଅନ୍ୟର ଯେପରି

ଶେଷ କାହାଣୀ ଗାଉଥିଲ । ଭଲଯୁହିଁ ଅସ୍ତ୍ର, ଅବ୍ୟକ୍ତ, ସ୍ଥିର, ମଧୁର ଓ କୋମଳ । ଭଲଯୁହିଁ ସୁନ୍ଦର । ଦେଖି ଦେଖି ଆଦୁର ହୋଇଥିଲ, କିନ୍ତୁ ଅତ୍ୟନ୍ତ ଚଢ଼ି ଗୁଡ଼ିଥିଲ ମାତ୍ର ।

ମାତୃଅଙ୍କରେ ନବଜାତ ଶିଶୁର ମଧୁର ଏବଂ କୋମଳ ଦାସ୍ୟ ଦେଖିଥାନ୍ତି ; ମାଙ୍କର ଦାସ୍ୟରେ ଦାସ୍ୟ ମିଶାଇ କେତେ ହସିଥାନ୍ତି । ଶୁଶ୍ରୂକ-ରୁଚ୍ଛାରେ ସେହି ଶିଶୁକୁ ସମୟାନ୍ତରରେ ନିଷେଷ କର ମାତା ଗର୍ଭର ଜନ୍ମନରେ ଗଗନ ପୂର୍ଣ୍ଣ କରୁଥିବାର ମଧ୍ୟ ଦେଖିଥାନ୍ତି ଏବଂ ତପ୍ତ ଅଶ୍ରୁକଣାରେ ଅଶ୍ରୁ ମିଶାଇ କେତେ କାନ୍ଦିଥାନ୍ତି । ଦାସ୍ୟ ଏବଂ ଜନ୍ମନ ଭଲଯୁହିଁ ଆକାଶର ବାୟୁ ଗ୍ରାସ କରୁଥାନ୍ତି, ମାତ୍ର ପୃଥିବୀର କୌଣସି ଭୂମିକାର ହୋଇ ନାହିଁ । ଏହାକୁହିଁ କହନ୍ତି—ଶୁଷ୍କଜୀବନପ୍ରବେଳକା ।

ମୁଁ ମୋହର କଥା କହିବାକୁ ବ୍ୟସ୍ତ, ତୁମ୍ଭେ ତୁମ୍ଭର କଥା କହିବାକୁ ଲାଳାୟିତ । ମୁଁ, ମୁଁ, ମୁଁ ଦେନ ଜଗତ ଥଣ୍ଡିର । ଅହଂ ଶବ୍ଦର ପ୍ରସାର, ଅହଂ ଶବ୍ଦର ବିସ୍ତାର, ଅହଂ ଶବ୍ଦର ପ୍ରତିଷ୍ଠା, ଏହା ବ୍ୟଞ୍ଜିତ ଯେପରି ଏହି ପୃଥିବୀରେ ଆଉ କିଛିହିଁ ନାହିଁ । ସେ ମୋତେ ମୂର୍ଖ ବୋଲି କହୁଥାନ୍ତି, ମୁଁ ତାହାକୁ ମୂର୍ଖ ନାମରେ ସମ୍ବୋଧନ କରୁଥାନ୍ତି ; ସେ ମୋତେ ପାଗଳ କହିଲେ, ମୁଁ ତାହାକୁ ପାଗଳ କହିଲି । ସମସ୍ତେହିଁ ସ୍ବ ସ୍ବ ପ୍ରଧାନ । ନିଜର ମନଟିକି ପାଗଳ ଭାଲେ ନାହିଁ, କିମ୍ବା ଚନ୍ତାକର ପାରେ ନାହିଁ । ସମସ୍ତେହିଁ ଭାଲି ମୁଁ ଜଗତ ମଧ୍ୟରେ ଜ୍ଞାନ, ବୁଦ୍ଧି, ବିଦ୍ୟାରେ ଶ୍ରେଷ୍ଠ, ମୋହ ସମାନ ଆଉ କେହି ନାହାନ୍ତି । ଏହି ଅହଂତ୍ବର ପ୍ରତିଷ୍ଠା ଓ ପ୍ରସାର କେତେ ସଖ ଅଥବା କେତେ ଦିନ ? ଅନନ୍ତ ମଧ୍ୟରେ ଯୋଡ଼ିଏ ବିନ୍ଦୁରେ ନିବନ୍ଧ । ଅନନ୍ତ ଭୁଲନାରେ ତାହା ମୁହୂର୍ତ୍ତ-ଠାରୁ ସୁନ୍ଦର, ସୁଦ୍ରାପତି ସୁନ୍ଦର । ଏହା ହେଲେହିଁ ମନୁଷ୍ୟର ଅହଙ୍କାର, ଗାରିମା ଏବଂ ବାସନାର ତାଡ଼ନା । ଏହା ପ୍ରବେଳକା ବ୍ୟଞ୍ଜିତ ଆଉ କଅଣ ?

ଗୋଟିଏ ବିନ୍ଦୁ ଅବଲମ୍ବନ କର ମୁଁ ଆସିଥାନ୍ତି, ଗୋଟିଏ ବିନ୍ଦୁରେ ମିଶିଯିବ । ଭଲକା ହୋଇ ଆସିଥାନ୍ତି, ଭଲକା ହୋଇ ଚାଲିଯିବ, ପୃଥିବୀର କିଛିହିଁ ସଙ୍ଗରେ ଯିବ ନାହିଁ । ପିତାଙ୍କର ଏକ ବିନ୍ଦୁ ଶୁଦ୍ଧ ଏବଂ ମାତାଙ୍କର ଏକ ବିନ୍ଦୁ ଶୋଣିତ ମିଶି ମୁଁ—ବିନ୍ଦୁର ସୃଷ୍ଟି ଏବଂ ସେହି ଶୁଦ୍ଧ-ଶୋଣିତର ସମ୍ବନ୍ଧ ଶୁଦ୍ଧ ନିରାକାର ବିନ୍ଦୁରେ ମୁଁ-ବିନ୍ଦୁର ପରିସମାପ୍ତି । ସମସ୍ତଙ୍କରହିଁ ଏହିରୂପଦଶା ! କିଏ ଆସେ, କିଏ ରହେ, କିଏ ଯାଏ, କିଏ ଗଲ କି ପାରିବ କି ? ତୁମ୍ଭେ ଖୁବ୍ ବଡ଼ ପଣ୍ଡିତ, ଅହଙ୍କାରରେ ଜଗତ କମ୍ପାଉଥାନ୍ତି, କହ, କେଉଁ ଆଡ଼କୁ କେଉଁ ବାଟରେ ଚାଲିଥାନ୍ତି ? ଏଠାରେ ସବୁ ଶାନ୍ତ ନିରୁଦ୍ବାର, ସବୁ ଜ୍ଞାନ ନିବାକ, ସବୁ ପାଣ୍ଡିତ୍ୟ ନାରବ ! ରଥର-ତଥ୍ୟ, ପ୍ରୋଟୋ ପ୍ଲାନେଟରୀ, ସବୁ ତତ୍ତ୍ବ ଦାୟି ଚକଟିଶେଷକୁ ମନୁଷ୍ୟ ବୁଲକ ଠାରୁ ମଧ୍ୟ ଅଜ୍ଞାନ । ଏହା ପ୍ରବେଳକା ନୁହେଁ କି ? ଦିନେ ଭାଙ୍ଗିଥିଲି ଭିତର ନ ଥିଲେ ମୋହର ପରିଶ୍ରମ କଅଣ ? ଭିତର-ତତ୍ତ୍ବ ଅଜ୍ଞେୟ ଓ ବୁଝିହୁଏ । ମୁଁ ସର୍ବାଙ୍ଗ ପ୍ରାଣୀ ହୋଇ

ଏହି ଚଢ଼ି ଭାଙ୍ଗି ଭାଙ୍ଗି ଅର୍ଥର ହୋଇଥାଏ, କିନ୍ତୁ ନିର୍ଦ୍ଧାରଣ କର ପାରୁ ନାହିଁ । ଭାଙ୍ଗିଥିଲି, ଯେବେ ଭିତର ନ ଥିଲେ, ମୁଁ କେଉଁ ଆଡ଼କୁ ଆସିଲି ? ଭିତର ନ ଥିଲେ ମୁଁ ରହିଥାନ୍ତି କିପରି ? ବସ୍ତୁ ଅଛି କିପରି ? ଭିତର ନ ଥିଲେ ମନୁଷ୍ୟ ସଂସାର-ମମତାରେ ଜଡ଼ିତ ହୋଇ ସୁଦ୍ଧା କିପରି ସବୁ ମାୟା ବିସର୍ଜନ କର ମୁହୂର୍ତ୍ତ ମଧ୍ୟରେ ମୁହୂର୍ତ୍ତ ଆଲିଙ୍ଗନ କରିଥାଏ ? ନିୟାମକ ଏବଂ ଗୁଳକ କେହି ନ ଥିଲେ ଏତେ ମାୟା ବିସର୍ଜନ କର ମନୁଷ୍ୟ କି ଯାଇ ପାରନ୍ତା ? ଏହି ସୁଖପୂର୍ଣ୍ଣ ପୃଥିବୀକୁ ଇଚ୍ଛାରେ କି କେହି ବିସର୍ଜନ କର ପାରନ୍ତା ? ନିଜର ଇଚ୍ଛାରେ କଅଣ ଆସିଥାନ୍ତି, ନିଜର ଇଚ୍ଛାରେ କଅଣ ରହିଥାନ୍ତି କିମ୍ବା ନିଜର ଇଚ୍ଛାରେ କଅଣ ଯିବ ? ଭୁଣ୍ଡର ନିଜ ଇଚ୍ଛା ନ ଥିଲା । ଆସନ୍ତୁମୁହୂର୍ତ୍ତ ଗୋର ନିଜ ଇଚ୍ଛା ନାହିଁ । କିଏ ଯେପରି ଆସିଥାନ୍ତି କିଏ ଯେପରି ନେଇଯିବ । ନାଚର ପିତୁଳା ପ୍ରାୟ କିଏ ଯେପରି ସୂତା ଧରି ନଗ୍ନ ଥାନ୍ତି । ମନୁଷ୍ୟ କଅଣ ଇଚ୍ଛା-ବଢ଼ିତ ଜଡ଼ି ପ୍ରାକୃତିକ ନୁହେଁ ?

ମୋହର ନିଜର ଇଚ୍ଛାଥିଲେ ମୁଁ ଏହି ଶୋକତାପପୂର୍ଣ୍ଣ ପୃଥିବୀକୁ ଆସି ନ ଥାଆନ୍ତି । ଏହାକୁ ଆସି କଅଣ କରୁଥାନ୍ତି ? କେବଳ ମୁଣ୍ଡରେ ଦୁଃଖକଷ୍ଟର ବୋହେ, ହୃଦୟରେ ଶୋକତାପର ଯନ୍ତ୍ରଣା ଏବଂ ଶରୀରରେ ଇନ୍ଦ୍ରିୟର ଅତ୍ୟାଚାର ସହିଥାନ୍ତି ଓ ଧାରଣ କରୁଥାନ୍ତି । ହାୟ ! ବାଲ୍ୟକାଳରେ ଯେଉଁ ମାନଙ୍କର ସ୍ବେଦ ଓ ଅମିୟବୋଲା ମୁଖ ଦେଖି ସବୁ କଷ୍ଟ ପାଶୋରୁଥିଲ ସେମାନେ ଆଜି କାହାନ୍ତି ? ଏହି ନିର୍ମମ ସଂସାର ପ୍ରାନ୍ତରରେ ମୋତେ ପକାଇ ଦେଇ କାହିଁ ସେହି ମାତୃମୂର୍ତ୍ତି ଏବଂ ପିତୃମୂର୍ତ୍ତି ? ମୁଁ କାହିଁକି ଏତେ ଦୁଃଖକଷ୍ଟ ସହିବାକୁ ଆସିଲି ? ମୁଁ ଅନେକ ଭାଲ ଦେଖିଥାନ୍ତି ମୁଁ ନିଜର ଇଚ୍ଛାରେ ଆସି ନାହିଁ । ଅନେକ ମନସ୍ତା ଏବଂ ବିଦ୍ବାନ-ମାନଙ୍କର ପୁସ୍ତକ ପଢ଼ି ଦେଖିଲି, କେହି କହି ନାହାନ୍ତି ଯେ ମନୁଷ୍ୟ ଇଚ୍ଛାପୂର୍ବକ ଏ ସଂସାରକୁ ଆସିଥାନ୍ତି । ମନୁଷ୍ୟ ଜନ୍ମପୂର୍ବରୁ ଇଚ୍ଛାବଢ଼ିତ । ପୁଣି ଅନ୍ତଃମନ୍ତ୍ରରେ ଏବଂ ଜୀବନ-ପ୍ରାପ୍ତ-ନିବାଣ ସମୟରେ ମଧ୍ୟ ସେହିତା । ନିଃଶାସ ବହୁ ବହୁ ଆଉ ବହିବ ନାହିଁ, ଶେଷ ସମୟରେ ଯେତେବେଳେ ସମସ୍ତ ପୃଥିବୀ ମୋହ ନିକଟରେ ନ ଥିଲା ଭଲ ହେବ, ଯେତେବେଳେ ସବୁ ପରିତ୍ୟାଗ କରିବାକୁ ହେବ, ସେହି ସମୟରେ ମଧ୍ୟ ମନୁଷ୍ୟ ଇଚ୍ଛାବଢ଼ିତ । ଇଚ୍ଛାବଢ଼ିତ ଅବସ୍ଥାରେ ଆସିଥାନ୍ତି, ଇଚ୍ଛା ବିସର୍ଜନ ଦେଇ ଚାଲି ଯିବାକୁ ହେବ । ଯେତେ ଦିନ ଏହି ପୃଥିବୀରେ ରହିବ, ସେତିକି ଦିନ ହିଁ ଇଚ୍ଛାର ଜୀଡ଼ା ।

ଜନ୍ମ ଓ ମୃତ୍ୟୁ ଦୁଇ ବିନ୍ଦୁ ମଧ୍ୟରେ କେବଳ ଜୀବନ-ଲାଲା— ଇଚ୍ଛାର ରାଜା । ଦୈତଭାବରେ ବିକାଶର ଅବସ୍ଥା, ସ୍ବାର୍ଥୀନ ଇଚ୍ଛାରେ ଜୀଡ଼ା, ପାପପୁଣ୍ୟବୋଧ—ଯେତେଟିକ ଦର୍ଶନର ଲାଲା-ଗୃହଣ, ସମସ୍ତେହିଁ ଏହି ଜୀବନ-ଲାଲାରେ । କେହି କହନ୍ତି ମନୁଷ୍ୟ ସ୍ବାର୍ଥୀନ, କେହି କହନ୍ତି ଅର୍ଥୀନ । କେହି କହନ୍ତି କେବଳ ଦୈତଭାବହିଁ ସାତ୍ତ୍ବିକ, କେହି କହନ୍ତି ଅଦୈତ ଜ୍ଞାନହିଁ ସାର ।

କେହି କହନ୍ତି ଜୀବ ଓ ବ୍ରହ୍ମ ଏକ, କେହି କହନ୍ତି ଜୀବ ଓ ବ୍ରହ୍ମ ପୃଥକ୍ । ମାୟାବାଦ, ଜଡ଼ବାଦ ଓ ଶକ୍ତିବାଦ ପ୍ରଭୃତିର ସ୍ୱରୂପ ହିଁ ଏହି ଜୀବନ ଲାଳାରେ । ମନୁଷ୍ୟ ଉଠୁଅଛି, ପଡ଼ୁଅଛି, ଯାଏଅଛି, ନାହିଁଅଛି । ମନୁଷ୍ୟ ମନୁଷ୍ୟକୁ ଦୃଶ୍ୟ ଭଳି ଦେଖିଲାନ କରୁଅଛି । କେତେ କେତେ ଝୁଞ୍ଚି ଅନ୍ୱେଷଣ କରୁଅଛି, କେତେ କେତେ ଜୀବନୀୟ କାର୍ଯ୍ୟ କରୁଅଛି । ବୋଧହୁଏ ଏହି ଜୀବନ କାଳ ହିଁ ମନୁଷ୍ୟର ସର୍ବନାଶର କାଳ । ମୁଁ ଯେବେ ମନୁଷ୍ୟ ହୋଇ ନ ଥାଆନ୍ତି, ମୁଁ ତୁମ୍ଭ ମନରେ ଏତେ କଷ୍ଟ ବଢ଼ନ୍ତି ନାହିଁ । ମୁଁ ଯେବେ ନ ଥାଆନ୍ତି, ଏତେ ପାପର ସେବା, ଏତେ ଅଧର୍ମ-ଚକ୍ରରେ ଜୀବନ କଟାଇ ନ ଥାଆନ୍ତି । ଜନ୍ମ ଠାରୁ ଏ ପର୍ଯ୍ୟନ୍ତ କେତେ ଗର୍ହଣ କାର୍ଯ୍ୟ କରିଅଛି, ଭୁଲିଲେ ଶରୀର ରୋମାଞ୍ଚିତ ହୋଇଥାଏ । ହୁଏତ ଶେଷରେ ଜଳିଯିବ, କାମ କ୍ଷେତ୍ରରେ ଶିଥିଲ ଅଙ୍ଗ, ଅଧର୍ମର ଲାଳା ଶେଷରେ ମୁଁ କ'ଣ କରିନାହିଁ ? ଅଥଚ ଲୋକର ପ୍ରଶଂସା ପ୍ରାପ୍ତି ସକାଶେ କପର ଲାଳାୟିତ ହୋଇଅଛି । ମୁଁ ହେୟ ଏବଂ ଦୃଶ୍ୟ ହୋଇ ମନରେ ବାସନା ପୋଷଣ କରିଅଛି ଯେ ଲୋକେ ମୋତେ ଭଲ କହନ୍ତି ବଡ଼ ବୋଲି କହନ୍ତି । ସୂର୍ଯ୍ୟୋଦୟ ଠାରୁ ସୂର୍ଯ୍ୟାସ୍ତ, ସୂର୍ଯ୍ୟାସ୍ତ ଠାରୁ ସୂର୍ଯ୍ୟୋଦୟ, ଏହି ୮୬୫୩ ମଧ୍ୟରେ କେତେ ମୁହୂର୍ତ୍ତ, ଏହି ମୁହୂର୍ତ୍ତ ଗୁଡ଼ିକରେ କେତେ ନରକର ରଚନା କରିଅଛି । କେତେ ସନ୍ତପ୍ତ ପ୍ରକାର ନରକ ରଚନା କରି ସେଥିରେ ରୁଡ଼ିଅଛି । ତୁମ୍ଭେ ମୋତେ କ'ଣ ପ୍ରବୋଧ ଦେବ, ଅସାରର ଅସାର ମନୁଷ୍ୟ ମୁଁ ଅତଳରେ ରୁଡ଼ିଅଛି ମୋତେ ଉଦ୍ଧାର କରିବାର ଶକ୍ତି ତୁମ୍ଭର ନାହିଁ । କେହି ଉଦ୍ଧାର କରି ପାରିବେ ନାହିଁ, କିମ୍ବା ଉଦ୍ଧାର ପାରିବେ ନାହିଁ । କାହାର ଉଦ୍ଧାର ବାରି କିଛି ମଧ୍ୟ ନାହିଁ । ରୁଡ଼ିଆଇବାକୁ ହିଁ ସମସ୍ତଙ୍କର ଇଚ୍ଛା । ପିତୃ-ମାତୃ ବଧ, ଭ୍ରାତା-ବନ୍ଧୁ ବଧ, ସ୍ୱାମୀ-ସ୍ତ୍ରୀ ବଧ ପ୍ରଭୃତି ବଧର ମୁଖ-କାଷ୍ଠରେ ମହାଅନନ୍ଦର କଶୋଳ ସମୁଦ୍ଭିତ । ସ୍ନେହ ଓ ପ୍ରେମରେ ଭୂଳା : ଭୂଲାଇ ମନୁଷ୍ୟ ମନୁଷ୍ୟକୁ ବଧ କରିବାକୁ ଧାଇଁଅଛି । ଏହାକୁ ହିଁ ସସାର-ଲାଳା କିମ୍ବା ସ୍ୱାର୍ଥାନତାର ମୂଳ ଅଥବା ଦ୍ୱୈତ-ଜ୍ଞାନର ରୋମ ଅବସ୍ଥା କହନ୍ତି ।

ସମସ୍ତ ଦିନଟି ଧାଇଁ ଧାଇଁ ବର୍ତ୍ତମାନ ସାୟଂ କାଳରେ ମାତୃ-କ୍ରୋଡ଼ ଅନ୍ୱେଷଣ କରୁଅଛି । କିନ୍ତୁ ମାତୃକ୍ରୋଡ଼ କାହିଁ ? ଶୂନ୍ୟାନ-ଅଗ୍ନିରେ ପୃଥିବୀର ଶେଷ ସ୍ନେହ-କଣା ଧୂସିଭୂତ ହୋଇଅଛି । କିନ୍ତୁ ଜଗନ୍ନନ୍ଦନୀ ପଥକାନ୍ତ ପିତୃମାତୃର୍ଦ୍ଦାନ ସନ୍ତାନକୁ ଅବଶେଷରେ ଆଦାନ କରୁଅଛନ୍ତି । କାହିଁକି ପତା ଥିଲେ ଜାଣେ ନାହିଁ, ବର୍ତ୍ତମାନ କାହିଁକି କେଜାଣି କ୍ରୋଡ଼କୁ ଉଦ୍ଧାରନେବା ସକାଶେ ଜାଣୁଅଛନ୍ତି । ଏହି ଜାକ ଶୁଣି ମୁଁ ବର୍ତ୍ତମାନ ଆତ୍ମହର, ସସାରହର, ସ୍ନେହହର, ମମତାହର, ଇଚ୍ଛା-ହର ହେବାକୁ ଲେଉଟୁଅଛି । ଅଦ୍ୱୈତ ଜ୍ଞାନରେ ଯେଉଁ ଯୁଦ୍ଧାନ୍ତି, ଦ୍ୱୈତ ଜ୍ଞାନରେ ତାହା ପାଇ ନାହିଁ । ସେତେବେଳେ ଶିଶୁ ଥିଲ, ସେତେବେଳେ ସମସ୍ତଙ୍କୁ ନିଜର ଭଲ ମନେ କରୁଥିଲ । କେହି

ପର ନ ଥିଲେ । ମୁଁ ଛା-ବର୍ଦ୍ଧିତ ଥିଲ । ଦ୍ୱୈତ ଜ୍ଞାନରୁ ଭଲ-ମନ୍ଦ, ବିଷ୍ଣୁ-ଚନ୍ଦନର ଭେଦ ଯେଉଁ ଦିନଠାରୁ ବୁଝିଲି ସେହି ଦିନରୁ ମୋହର ସର୍ବନାଶର ଆରମ୍ଭ ହେଲା । କେହି ନିଜର ନୁହନ୍ତି, ସବୁ ପର, ସବୁ ଭେଦପୂର୍ଣ୍ଣ, ସବୁ ପୃଥକ୍, ସବୁ ବିଷାକ୍ତ । ବିବେକ ଆଦେଶ ପ୍ରଭୃତି ଯେଉଁ ସମସ୍ତ ଧର୍ମର କଥା ଶୁଣିଥିଲ, ସେ ସମସ୍ତ ବିମଳ ସତ୍ତ୍ୱମାର୍ଗରେ, ଧର୍ମର ପବନ ପଥରେ ମୋତେ ଧରି ରଖି ପାରିଲ ନାହିଁ । ମୁଁ ଥରେ ସେମାନଙ୍କର କଥା ଶୁଣିଲେ ଦଶ ଥର ନିଜର ଇଚ୍ଛାର କଥା ଶୁଣିଅଛି । ଶୁଣି, ସ୍ୱେଚ୍ଛାମାର୍ଗରେ ପାଦଗୁରଣା କରି କରି ଏତେ ମଳିନ, ଅସାର, ଭୁବଳ, ନିସ୍ତେଜ ଓ ଶୂନ୍ୟସ୍ଥାନ ହୋଇଅଛି । ମୁଁ ଯେତେବେଳେ ଇଚ୍ଛାବର୍ଦ୍ଧିତ ଥିଲ ସେତେବେଳେ ମୋହର ମୁଖର ଦାସ୍ୟ ବିମଳ ଥିଲା, ଚକ୍ଷୁ ଜ୍ୟୋତିସ୍ପୁର ଥିଲା, ହାତର କାର୍ଯ୍ୟ ପବନ ଥିଲା, ମୁଖର ଭାଷା ମିଷ୍ଟ ଥିଲା—ଶରୀରର କାନ୍ଥ ଅପୂର୍ବ ଥିଲା । ଯାହା ଭଲ ସେ ସବୁ ଥିଲା । ଭାଷାର ସ୍ପ୍ରିଗ୍ଧତାର ସେହି ମାଧୁର୍ଯ୍ୟ, ମୁଁ ଯୌବନ-ସୂର୍ଯ୍ୟର ଶକ୍ତି ପ୍ରାଣୀର୍ଯ୍ୟରେ ରସ୍ମ କରି ଦେଇଅଛି । କ'ଣ ଥିଲା, କ'ଣ ହେଲା ! ଜୀବନ-ଲାଳାର କି ଶକ୍ତି ସମ୍ମୋହ !

ଶିଶୁ ଥିଲ, ବର୍ତ୍ତମାନ ପୁଣି ଶିଶୁ ହେବାକୁ ଲେଉଟୁଅଛି । ଉଦ୍ଧାର କୋମଳତା ଏବଂ ଅନ୍ତକାଳର ସ୍ପ୍ରିଗ୍ଧତାରେ ମିଶି ଯିବାକୁ ଚାହୁଁଛି । ଯାହା ଥିଲା ତାହାହିଁ ପୁଣି ହେବାକୁ ଇଚ୍ଛୁକ । ହୋଇ ପାରିବ କି ନାହିଁ କିଏ ଜାଣେ ? ଭୁଲିଙ୍ଗ ହୋଇ ଅସିଥିଲ, ଭୁଲିଙ୍ଗ ହୋ ଫେରି ଯିବାକୁ ହେବ । ଯିବା ବେଳକୁ ସବୁ ବିଷୟରେ ଭୁଲିଙ୍ଗ ହେବାକୁ ହେବ । ରିପୁର ଉଡ଼େଜନା, କ୍ଲେନ୍ଦର ତାଡ଼ନା, ସୁଧାତୃଷ୍ଣାର ଯାତନା ସବୁ ଭୁଲିବାକୁ ହେବ । ମାୟା-ବର୍ଦ୍ଧିତ, ଶ୍ଯାବର୍ଜିତ, କାୟା ଓ ବାସନା ବର୍ଦ୍ଧିତ ହେବାକୁ ହେବ । କେବଳ ସ୍ୱାର୍ଥାନତାର ଯୁଗ କହିଲେ ଚଳିବ ନାହିଁ । ସ୍ୱାର୍ଥାନତା-ବିସର୍ଜନର ଯୁଗ ବୋଲି କହିବାକୁ ହେବ । ଗୋଟି ଗୋଟି ହୋଇ କେଶ ପାତ ଯାଉଅଛି, ମୋହର କଥା ଶୁଣୁ ନାହିଁ ; ଗୋଟି ଗୋଟି ହୋଇ ଦାନ୍ତ ଖସି ପଡ଼ୁଅଛି, ମୋହର ଆହାରର ତୃପ୍ତି ବିଧାନ ସକାଶେ ଅପେକ୍ଷା କରୁ ନାହିଁ । ଗୋଟି ଗୋଟି ହୋଇ ମୋହର ସମସ୍ତ ଇଚ୍ଛା ଶିଥିଲ ହୋଇ ଯାଉଅଛି ; କେତେ ମିନତି ଜଣାଇ ଆଜି ଟିକିଏ ଅପେକ୍ଷା କରିବାକୁ କହୁଅଛି, ମାତ୍ର ତାହା ଶୁଣୁ ନାହାନ୍ତି । ମୋହର ଚକ୍ଷୁ ଦୃଷ୍ଟି-ଶକ୍ତି, କର୍ଣ୍ଣ ଶ୍ରବଣ-ଶକ୍ତି ଏବଂ ମସ୍ତିଷ୍କ ସ୍ମୃତି-ଶକ୍ତିରୁ ବଞ୍ଚିତ । ମୋହର ଇଚ୍ଛା କାହାକୁ ବାଧା ଦେଇ ପାରୁନାହିଁ । ଜଣ ଜଣ ହୋଇ କେତେ ପ୍ରାଣୀଙ୍କୁ କେତେ ସ୍ନେହପାତ୍ର ଅଦୃଶ୍ୟ ଶକ୍ତିକୁ ପଳାୟନ କରୁଅଛନ୍ତି । ମୋହର ଇଚ୍ଛାରେ କେହି ଛୁଡ଼ାହୋଇ ରହୁ ନାହିଁ । ମୋହର ଇଚ୍ଛାରେ ଆଜି କିଛି ହେଉ ନାହିଁ । ଟିକିଏ ଛୁଡ଼ା ନୁହେଁ, ମୁଁ ଭଲ-କରି ଅନାଇବି; ଏ କଥା କେହି ଶୁଣନ୍ତି ନାହିଁ । କେଉଁ ଅଦୃଶ୍ୟ, ଅନନ୍ତରୂପ ଅପରାଜିତ ଶକ୍ତିର ଇଚ୍ଛାରେ ମୋତେ ଇଚ୍ଛାକ୍ତରୁ ବର୍ଦ୍ଧିତ ହେବାକୁ ହୋଇଅଛି । ମୋହର ସମସ୍ତ ଆଚରଣ ଅଳ୍ପ

ଅନ୍ଧ ହୋଇ ଖସି ପଡୁଅଛି । ସକଳ ବସନ ଲୁହାକୁ ଚାକି ଦେଇ ଅଙ୍ଗରୁ ଖସି ପଡିବା ପାଇଁ ପ୍ରସ୍ତୁତ । ମୋହର କଥାରେ ଶକ୍ତି ଅଛି ସେ ମୁଁ ପାରିବି ଅବା କରବି? ମୋତେ ବାଧା ହୋଇ ଇଚ୍ଛା-ହସ ହେବାକୁ ହେବ । ମୃତ୍ୟୁକୁ କିଏ ଭଲ ପାଏ? ଅଥଚ ସମସ୍ତଙ୍କୁ ମରବାକୁ ହେବ । ସମସ୍ତଙ୍କର “ଯାଏଁ ଯାଏଁ” ରବରେ ମୋହର ପ୍ରାଣ ସଦା ବିହ୍ୱଳ । ଯାଏଁ ଯାଏଁ ଗଞ୍ଜଣା ଆଉ ସହ ପାରୁ ନାହିଁ—ସମସ୍ତେ ହିଁ କହନ୍ତି ଯାଏଁ, ଯାଏଁ, ଯାଏଁ । ଏତେକାଳ ଯେଉଁ ଅଙ୍ଗକୁ ଏତେ ଖୁଆଇଲି, ପିନ୍ଧାଇଲି ସଜାଇଲି ସେ ମଧ୍ୟ କହିଲା “ଯାଏଁ ଯାଏଁ ଯାଏଁ” । ବରୁଣାକବ ସମସ୍ତେ-ହିଁ କହିଲେ “ଯାଏଁ, ଯାଏଁ, ଯାଏଁ” । କେତେ ଶତ ଜନ ନିକଟରୁ ଦୂରକୁ ଅତି ଦୂରକୁ ଯାଇଅଛନ୍ତି । ଯେଉଁ ସବୁ ଦାନ୍ତ ଖସି ପଡିଅଛି, ସେ ସବୁ ଆଉ ବସିବ ନାହିଁ, ଯେଉଁ ସବୁ କେଶ

ପାତ ଯାଅଅଛି, ତାହା ଆଉ କଲା ହେବ ନାହିଁ । ଶିଥିଳ ଓ ନିସ୍ତେଜ ଅଙ୍ଗ ଆଉ ସତେଜ ହେବ ନାହିଁ । କାନ୍ଦାରିକୁ ଆଉ ରଖିବାର ଶକ୍ତି ନାହିଁ ଏବଂ ଉପାୟ ମଧ୍ୟ ନାହିଁ । ମହାମାୟାର ମହାଲୀଲା ଆରମ୍ଭ ।

ଭଲମନର ତରଙ୍ଗାଦାତରେ, ଶାଶିଶାଣ୍ଡିଅବସନ୍ନ ଦେହରେ; ବର୍ତ୍ତମାନ ସୂର୍ଯ୍ୟାସ୍ତ ସମୟରେ ଅକୂଳ-ସସାର-ସାଗର-ତଟରେ ଛୁଡ଼ା ହୋଇ ନିବାଶର ଶେଷ ମୁହୂର୍ତ୍ତ ସକାଶେ ଅପେକ୍ଷା କରି ରହିବାକୁ ହେବ । ଯେ ଥିଲେ, ଅଛନ୍ତି, ରହିଥିବେ, ସେ ଧରିଅଛନ୍ତି, ସେ ଅମୃତମାନଙ୍କର ସନ୍ତାନ ହେଉଛନ୍ତି । ଅମୃତମାନେ ଲିଭୁଁ ଲିଭୁଁ ଏକା ବେଳକେ ଲିଭି ଯାଆନ୍ତି । ସେ କେବଳ ଶେଷ କାଳରେ ସନ୍ତାନ ହେଉଛନ୍ତି—ସୂକ୍ଷ୍ମର ସମସ୍ତ ଅସାର କାମନା ଓ ବାସନା ଥିଲସାବୁ ହେଉଁ ।

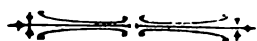

ଫଲଗୁ-ଧାରା*

ଶ୍ରୀ ମହେଶ୍ୱର ନାୟକ

ଏ ମିତି ନିର୍ଜନ ନିଶ୍ଚିନ୍ତ ସ୍ଥାନଟି, ଏଠି ପୁଣି ପ୍ରେମ-ସ୍ରୋତର ପ୍ରାଣବାନ୍ କଳତାନ? ଅବଶ୍ୟାସ କହିବେ ନିରାଶ ମିଛ, କବି-କଳ୍ପନା । ତଥାପି କଥାଟି ସତ ।

ସୁଦୃଢ଼ ବଙ୍ଗଳା ଘରଟି, ଠିକ୍ ନମ୍ବରରେ ଗୋଟାଏ ଶ୍ଵେତ ନଦୀ, ଉତ୍ତମାସ୍ତ । ଅଧ ମାଇଲ ଭିତରେ ଗ୍ରାମ ଘର କିଛି ନାହିଁ । ବଙ୍ଗଳା-ଦ୍ୱାରା ଭିତରେ ଚୌକିଦାରର ଘରଟି ନ ଥିଲେ କିନ୍ତୁ ବିପଦରେ ଶୁଣାନର ଝାଉଁ ବାଜନ୍ତା । ନିର୍ଜନତାକୁ ଛାଡ଼ି ଦେଲେ ସ୍ଥାନଟି ନିର୍ମଳ, ମନୋରମ । କୃତରୁ କେବେ କେହି ବଙ୍ଗଳାରେ ରାତି-ସାପନ କରନ୍ତିନି ।

ଏହି ବଙ୍ଗଳାର ଗୋଟିଏ କୋଠାରେ ଗୋଟାଏ ଆରମ୍ଭ ଚୌକିରେ ବସି ଏକାକୀ ମୁଁ ଗୋଟାଏ ଶ୍ଵେତ କାଗଜରେ କଣ ଲେଖୁଥିଲି ଓ ଭାବୁଥିଲି । ସାମନା କାନ୍ଥ ଦେହରେ ଟଙ୍ଗା ଗୋଟାଏ ବଡ଼ ଆଇନା । ଆଇନାକୁ ଆଶ୍ରୟ ଦେଇଥିବା ଦୁଇଟି ବଡ଼ ଲୁହା କଣ୍ଟା ମଧ୍ୟରୁ ଗୋଟିକରେ ବସିଛି ଗୋଟାଏ ବାଇଚଟିଆ, ଆଉ ଅନ୍ୟଟି ଖୁଣ୍ଟି ଆଇନା-କାଚକୁ । ପ୍ରଥମେ ମୁଁ ମନେ-କଲି ଏହା ବୋଧହୁଏ ଆଇନା ଭିତରେ ବସୁଥିବା ଶ୍ଵେତ ଶ୍ଵେତ ଯୋକ ଗୁଡ଼ିକରେ ଚଢ଼ିଆଟିର ଉଦର-ଦୃଢ଼-ସାଧନ । କିନ୍ତୁ ପ୍ରାଣ ଭିତରେ ଯାଇ ଆଉ ଏକ ଶକ୍ତି ଅଗ୍ନି ଜଳୁଛି, ଜାଣେ ନା ଜଠରନଳର ଶକ୍ତିତା ସେଠି କେତେ? କ୍ରମେ ମୋର କୌତୁହଳ ବଢ଼ାଇ ପର୍ଯ୍ୟନ୍ତ ଯେଉଁ ଆବରଣ ପ୍ରକାଶ କଲା, ସେ ସବୁରୁ ଅନୁମାନ କରିବାକୁ ଇଚ୍ଛା ହେଲା, ସୁଧା-ନିବାରଣର ପତ୍ରାଠାରୁ ଅହୁର ବେଶୀ କିଛି ଅଛି ଏଠି । ଦେଖିଲି ପର୍ଯ୍ୟନ୍ତ ଆଇନାକୁ ଗୁହଁ ଗୁହଁ ଖୁଣ୍ଟିବାରେ

ଲାଗିଛି, ଆଉ ମଝିରେ ମଝିରେ ଝାଡ଼ି ଝାଡ଼ି ହୋଇ ନିଜ ଅଙ୍ଗ ଆଡ଼କୁ ସଖିକ ଦୃଷ୍ଟି ଦେଇ ପୁଣି ପରେ ଆଇନା-କାଚକୁ ଖୁଣ୍ଟୁଛି । ଖୁଣ୍ଟିବାଟା ଯେପରି ତାର ମୁଖ୍ୟ ନିଦେଶ୍ୟ ।

ରହସ୍ୟ! ପର୍ଯ୍ୟା ପ୍ରାଣରେ ରହସ୍ୟ! ଆଶ୍ଚର୍ଯ୍ୟ ଲାଗିଲା । ରହସ୍ୟ-ରେବ ପାଇଁ ସୂକ୍ଷ୍ମ ଜାଗିଲା । ଦେଖିଲି, ଆଇ । ମଧ୍ୟରେ ଚଢ଼ିଆଟିର ପ୍ରତିଫଳିତ ପ୍ରତିଛବି । ମନେକଲି ପ୍ରତିଛବିଟିକୁ ଆଉ ଏକ ପର୍ଯ୍ୟା ମନେକରି ହୁଏ ତ ଏ ଦୃଶ୍ୟର-ଲଳିତା । ନିର୍ବୋଧ ସେ କଣ ରୁହେନା ତାହା-ବ୍ୟଥା କେବଳ ସାର -- ଆଇନା ଉପରୁ ତାକୁ ଦୃଢ଼ତାର ଦେଇ ଆଶ୍ରୟ ଦେଲି ।

ଦଶ ବାର ମିନିଟ୍ ପରେ ପୁଣି ଦୃଢ଼ଭାଷା ଲେଉଟି ଅସି ଆପଣାତ ନିର୍ବୋଧତା ଦେଖାଇ ବସିଲା, ପୁଣି କାଚକୁ ବା ତା ଜ୍ଞାନରେ ନିଜ ପ୍ରତିବିମ୍ବକୁ ଖୁଣ୍ଟି ଖୁଣ୍ଟି । ଅନ୍ତତଃ ମୁଁ ମନେକଲି ଏ ତାର ନିର୍ବୋଧତା । ବିରକ୍ତି ପରିବର୍ତ୍ତରେ ହେଲା ଦୟା, ପୁଣି ଦୃଢ଼ତାର ଦେଲି, ସେ ଯାଇ ବସିଲା ପଟା ଉପରେ । ନିବାକୁ ବିହଙ୍ଗ; ସେ ଯାହାକୁ ପ୍ରତିବିମ୍ବ ମନେକରେ ତା ପ୍ରକୃତ ପ୍ରତିବିମ୍ବ ନୁହେଁ, ଅପଣାର ପ୍ରତିରୂପ ମାତ୍ର । ଏଇ କଥା ରୁହେଇ ଦେବା-ପାଇଁ ମୁଁ ଯାଇ ଆଇନା ନିକଟରେ ଛୁଡ଼ା ହୋଇ ପାନୀୟ ଧରି କେଶବନାସ କଲି - ଯଦି ଏଇଟା ତାକୁ ରୁହେଇବା ଭଳି ଉପାୟ ହୋଇପାରେ । ହା ରେ ବିରୁଦ୍ଧବୃତ୍ତିତ୍ୱ ମାନବ !

କିନ୍ତୁ ନିଶ୍ଚୟ ବିରୁଦ୍ଧ ସେ ସବୁ ରୁହେଇ କାହିଁ? ଆଇନା ନିକଟରୁ ମୋର ଫେରିବା ସଙ୍ଗେ ସଙ୍ଗେ ତାର କନ୍ଦିତ ଯୁକ୍ତର ଧ୍ୱନିରାଜନୀ ।

* ବାରତୋ ସାହିତ୍ୟ-ସଂସ୍ଥାଙ୍କର ସାଧାରଣ ଅଧ୍ୟୟନର ପଠିତ ।

ଦ୍ଵିପ୍ରହରର ଏଇ ଅବସ୍ୟାପ୍ରାୟ ନିର୍ଜନତା ଭିତରେ ସମୟ-
କ୍ଷେପଣର ଏଇ ନିର୍ଦ୍ଦୋଷ ପନ୍ଥାଟି ସେପରି ମୁଁ ନୂଆ ଅବସ୍ଥାର ପରି
ପାଇଲି । ଏଇ ଅଭିନୟ ଉପଭୋଗ କରୁଁ କରୁଁ କେତେବେଳେ
ମୁଁ ଶୋଇ ପଡ଼ିଲି ଜାଣେ ନା । ତନ୍ମା ରେଦ କରୁ ବୁଢ଼ା ପର୍ଯ୍ୟନ୍ତ
ଚଞ୍ଚୁଦାତ ଶୁଭୁଥିଲା ଟିକ୍, ଟିକ୍, ଟିକ୍ ।

ଉଠି ଦେଖେ ହତଭାଗା ସେଇପରି ବ୍ୟସ୍ତ, ସେଇ
ଅଭିନୟରେ । ତୃପ୍ତିର ଅବସାଦରେ ମୋର ଆସିଲା ବରଫ ।
ତେରୁଲ୍ ଉପରୁ ପାନିଆଁ ଟା ଫିଙ୍ଗିଲି ପର୍ଯ୍ୟନ୍ତ ଉଦ୍ଦେଶ୍ୟରେ । ପର୍ଯ୍ୟନ୍ତ
ତେଣାରେ ବାଳି ପାନିଆଁ ଟା ପଡ଼ିଲା ତଳର ପକ୍କା ଚଟାଣ ଉପରେ ।
ପାନିଆଁ ଟା ଖଟ୍ କର ଦୁଇ ଖଣ୍ଡ ହୋଇଗଲା । ପର୍ଯ୍ୟନ୍ତ ଉଡ଼ିଗଲା,
ମୁଁ ଲକ୍ଷ୍ୟ କଲି ମାତ୍ର । କିନ୍ତୁ ତା ବେଦନାର ସେ ଗୋପନ
ଫଲ୍‌ସ୍‌ଥାର ତାର ସନ୍ଧାନ କଣ ମୁଁ ପାଇଲି ? ସେ ସେ ସେହିପରି
ଛୁପି ରହିଗଲା !

ବେଳା ଚାଲି ଯାଏ । ଚୌକିଦାର ଆସି ଘର ସଫା କରିବାରେ
ବ୍ୟସ୍ତ । ଜଣେ ମାନବର ଏ ଅବସ୍ଥିତିକୁ ଲକ୍ଷ୍ୟ ନ ରଖି ପୁଣି
ପର୍ଯ୍ୟନ୍ତ ଆସିଲା ସେଇ ଅଭିନୟ ପାଖକୁ, ଆସି ସେହିପରି ତା
ପ୍ରତିବିମ୍ବକୁ ଖୁସିବାରେ ଲାଗି ପଡ଼ିଲା । ବାରମ୍ବାର ଠିଆ
ହୋଇ ମୁଁ ଦେଖିଲି ତାର ସେହି ଅଭିନୟ । ମୋର ଆଗ୍ରହ
ବଢ଼ିଲା । ଚୌକିଦାର ନିକଟରୁ କୌଣସି ସନ୍ତୋଷଜନକ
ଉତ୍ତର ପ୍ରତ୍ୟାଶା ନ କରି ସୁଦ୍ଧା ତାକୁ ପଚାରିଲି “ନିଶ୍ଚୟ କିଛି
ବରାବର ଏ ଅଭିନୟରେ ଖୁସି ଖୁସି କରୁଛୁ କି ରେ ?”

ଚୌକିଦାର ଝାଡ଼ୁ ଛାଡ଼ି ମୋ ମୁହଁକୁ ଥରେ ଚାହିଁ ପୁଣି
ପର୍ଯ୍ୟନ୍ତ ଆଡ଼କୁ ଦୃଷ୍ଟି ଦେଇଗଲା । କହିଲା, “ତାର ଗୋଟାଏ
ଦୁଃଖ ଅଛି ବାବୁ ।”

ପର୍ଯ୍ୟନ୍ତ-ଜୀବନରେ କି ଦିବାସ ! ପୁଣି ଦୁଃଖ ? ମୁଁ ଅପ୍ରତ୍ୟୟ
କଲା ପରି କହିଲି; “କ’ଣ କହୁଛୁ ରେ ?”

“ହଁ ବାବୁ ଶୁଣନ୍ତୁ” ସେ କହିଲା ।

ଆରମ୍ଭ ଚୌକି ଖଣ୍ଡ ଟାଣି ମୁଁ ବସିଲି । ଚୌକିଦାର ପର୍ଯ୍ୟନ୍ତ
କି ଦିବାସ ବ୍ୟାଖ୍ୟାନ କଲା । କହିଲା—

“ଏମାନେ ଥିଲେ ଦି ପ୍ରାଣୀ । ଏ ଘର ଭିତରେ ଏତେ ସେ
ଚଢ଼ିଆ ଦେଖୁଛନ୍ତି—ସେମାନଙ୍କ ସଙ୍ଗେ ଏ ଦୁହଁଙ୍କର ମୋଟେ
ମିଳାମିଶା ହୁଏନା । ସେଉଁଠିକି ଯାନ୍ତି ଦୁହଁ, ଆହାର ଖୋଜିଲେ
ଦୁହଁ ଏକାଠି, ତର ଚାଲୁଥିଲେ ଦୁହଁ, ଉଡ଼ିଗଲେ ଦୁହଁ—
ମାଣିକଯୋଡ଼ା । ବସା ବାନ୍ଧିବାକୁ ଛଣ ଲୁଟା ଗୋଟାନ୍ତୁ ଦୁହଁ
ଏକାଠି । ସବୁଠାରୁ ବଡ଼ କଥା ଥିଲା, ଦୁହଁ ଏଥାକୁ ସେଥାକୁ
ଉଡ଼ି ଆସି କେଉଁଠି ବସିଗଲେ ଥାରେ ଥାରେ କମିତି ଦୁହଁ
କାମୁଡ଼ା କାମୁଡ଼ି ଲାଗନ୍ତି । ଏତେ ଚଢ଼ିଆ ଥାଉଁ ଥାଉଁ ଏ
ଦୁହଁଙ୍କର ବୃକ୍ଷମଣା ଦେଖି ମୁଁ ମଧ୍ୟ ଆଶ୍ଚର୍ଯ୍ୟ ହୋଇଯାଏଁ,
ଏମିତି ମନୁଷ୍ୟଙ୍କ ଭଳି ଥିଲା ଏମାନଙ୍କ କାରବାର ।

“କେଜାଣି ବା ଏ ଦୁଇଟା ଚଢ଼େଇ ବାପୁଜୀର ଭାବ
ପରିଭରେ କିଛିଥିଲା, ବାଧା ପୁରୁଷ ଦେହରେ ଗଲା ନାହିଁ ।

ଆଜିକି ମାସଟାଏ ବୁଢ଼ା ପୁରୁଣା ହେଲା ; ସେବନ ପାଣି ନାହିଁ, ନିପଟ
ଶୁଣିଲିଟାରେ ପଡ଼ିଲା ଏତେ ଏତେ ପଥର, ଘରୁ ପଦାକୁ ବାହାର
ହେଲା ନାହିଁ । ପଦାଟାରେ ସେଉଁ ପଥର ପଡ଼ିଥିଲା, ତାହା
ତରଳବାକୁ କେଜାଣି ଲାଗିଗଲା ଦଡ଼ି ତଳ । ମୋ ପିଲାଏ
ପଥର ଗୋଟାଇବାରେ ଲାଗିଥିଲେ । ମୁଁ ଆସି ବଙ୍ଗଳାରେ
ଦେଖେ ଚଢ଼ିଆଟା ମର ପଡ଼ିବ ବାରମ୍ବାର, ଆଉ ଏଇ
ଚଢ଼ିଆ ଚାଲୁ ତା ପାଖରେ ବସି ତାକୁ ଖୁସି ଉଠାଇବାକୁ
ଚେଷ୍ଟା କରୁଛି, କିନ୍ତୁ ଚାଲୁ ନାହିଁ ସେ ଆଉ ଜୀବନରେ ନାହିଁ ସେ
କଥା ଚଢ଼େଇ ବାପୁଜୀ ବୁଝିବ କାହିଁ ? କୁହ ନାହିଁ ବାବୁ, ମୁଁ
କେତେବେଳେ ମଲାଟାକୁ ନେଇ ଫିଙ୍ଗି ଦେବାକୁ ଯାଏଁ ଦେଖିଲି
ଧୁରୁଷଟିର ଆଖିରୁ ସତେ ସେମିତି ଦର ଦର ପାଣି ବହୁଛି ।
ବୁଝା ହେଲି ମୁଁ, ଭିନ୍ନକାଳ ଯାଇ ଚାଲି କାଳ ହେଲା । ଏମିତି
କେବେ ଦେଖି ନ ଥିଲି । ମୋ ଆଖିରୁ ସୁଦ୍ଧା ପାଣି ବୋହିନାଲା ।

ସେଇ ଦିନଠୁ ସଙ୍ଗଛୁଡ଼ା ଏ ଚାଲୁ ଏଇ ଆରମ୍ଭରେ ନିଜ
ଛଇ ଦେଖି ତାକୁ ହୁଏତ ସାଥୀ ମନେ କରି ଖୁସି ହୁଲେ ।
ଚଢ଼େଇ ଜନ୍ମ ହେଲେ କଣ ହେଲା, ଆମର ପରି ଏମାନଙ୍କର ବି
ଦୁଃଖଗୋଟି ଅଛି କି ନା କହନ୍ତୁ ନା ଦେଖି ବାବୁ ?”

ତନ୍ମୟ ହୋଇ ମୁଁ ଶୁଣିଲି ପର୍ଯ୍ୟନ୍ତ-ଜୀବନର ଏ କରୁଣ ଇତିହାସ ।
ଚୌକିଦାରର ଶେଷ କଥାଟା ମୋ ପ୍ରାଣରେ ସୁଦ୍ଧା କାରୁଣ୍ୟର
ଲହରୀ ମେଲି ଦେଲା । କିଛିକ୍ଷଣ ଆଗରୁ ଏଇ ଚାଲୁ ପ୍ରତି
ମୋର ସେଉଁ ଅସାଧ୍ୟ ଆକୋଶ ତାହା ସ୍ମରଣ କରି ବ୍ୟଥିତ
ହେଲି । ଦୁଇ ମାସ ପୂର୍ବେ ଏଇ ବଙ୍ଗଳାରେ ମୋର ରହଣି କଥା
ଆଜି ପୁଣି ମନେ ପଡ଼ିଲା, କେତେବେଳେ ସୁଦ୍ଧା ଏଇ ପ୍ରଣୟୀ
ସୁଗଳକୁ ମୁଁ ଦେଖିଛି, ଏଇ ଆରମ୍ଭ କଥାରେ ବସି କମିତି
ଦୁହଁ ପାଳ କରି ଉଡ଼ି ଆସି ପ୍ରଣୟ-ସମ୍ପାଦଣ କରୁଥିଲେ ଚଞ୍ଚୁ-
ଦାତରେ । ଆଜି ଆଉ ସେବନ ମଧ୍ୟରେ ତଥାତ୍ ? କୌଣସି-
ନିଧନରେ କୌଣସି ବିହଙ୍ଗର ଶୋକ-ଫଳରେ ଆଦି କବିଙ୍କ
ଶୋକୋଦ୍ଧୂସ ଯାହା ଶ୍ଳୋକ ରୂପେ ସମସ୍ତ ଅବଳୀକ ମୋହିଥିଲା ।
ଆଜି ବି ତ ସେହିପରି ଏଇ ଚାଲୁର ବେଦନା ଅଗିଷ୍ଠ ବଙ୍ଗଳା
ଚୌକିଦାରର ସ୍ତବ୍ଧ କବିଟିକୁ ଜାଗ୍ରତ କରୁଛି, କିନ୍ତୁ କାହିଁ ସେ
ଶ୍ଳୋକ ? ସେବନ ନିଷାଦର ପ୍ରତିଷ୍ଠା ଅଭିଗ୍ରହ ହୋଇ ସୁଦ୍ଧା
ଆମର କବିଙ୍କ ହାତରେ ଅମର ପାଉଛି । କିନ୍ତୁ ଆଜି ? ଜାଗ୍ରତ
କରିବ ଅଭିଗ୍ରହରେ ତ ବାଧା ପୁରୁଷ ବା ଲଜ୍ଜଦେବତାର କିଛି
ଦି ନାହିଁ ! ବିଡ଼ମ୍ବନା ସ୍ଥାନ କାଳର ନା ପାଶର ?

ଏ ବଙ୍ଗଳାକୁ ଆସିବାର ମୋର ଆଉ ସୁବିଧା ଦି ନାହିଁ ।
କିନ୍ତୁ ଅନ୍ୟ ଲୋକଙ୍କଠାରୁ ଶୁଣୁଛି ଚାଲୁର ଏ ପର୍ଯ୍ୟନ୍ତ ସେହି
ଆରମ୍ଭ ଉପରେ ଚଞ୍ଚୁ ପ୍ରହାର । ଦୁହଁର ବେଦନା ଏବେ ସୁଦ୍ଧା
ଅପସାରିତ ହୋଇ ନାହିଁ ? ଚାଲୁର ଯସ ଯଦି ଜୀବିତ ଥାଏ,
ତେବେ ଆଜି ହୁଏତ ସେ ଏ ଆଦ୍ୟ ଆସାତର ମେଢ଼କୁ ଚୁପ ନ
କରି ଗୋଟାଏ ନିର୍ଜୀବ ପ୍ରତିବିମ୍ବକୁ ସଙ୍ଗେ ମନେ କରି ତା
ସଙ୍ଗରେ ପ୍ରତି-ସମ୍ପାଦଣ କରୁଥିବ ।

ଦେଶୀୟ ରାଜ୍ୟ ସମାଚାର

ହାଇଦ୍ରାବାଦ

ନୂତନ ଶାସନ-ଆଇନ

ହାଇଦ୍ରାବାଦ ରାଜସରକାର ଗୋଟିଏ ନୂତନ ଶାସନ-ଇଲ୍ଲ ପ୍ରଚଳିତ ହେବ ବୋଲି ଘୋଷଣା କରିଅଛନ୍ତି । ୧୯୩୭ ଖ୍ରୀଷ୍ଟାବ୍ଦ ସେପ୍ଟେମ୍ବର ମାସରେ ନିଜାମ ଯେଉଁ ଶାସନ-ସମ୍ବାର କମିଟି ନିୟୁକ୍ତ କରିଥିଲେ, ତାହା କମିଟି ଶାସନ-ଇଲ୍ଲ ଯୋଜନା କରିଥିଲେ । ଏହାପରେ ରାଜ୍ୟର ମନ୍ତ୍ରଣା ସଭାରେ (Executive Council) ତାହାର ବିଚାର ହେଲା । ବର୍ତ୍ତମାନ ନିଜାମ ତାହା ଯୋଜନାକୁ ପ୍ରାୟ ପୁରା ପୁରା ଗ୍ରହଣ କରିଅଛନ୍ତି ।

ଫ୍ଲୋଟ ଲେଜିସ୍ଲେଟିଭ୍ କାଉନ୍ସିଲ୍ ବା ବ୍ୟବସ୍ଥାପକ ସଭାର ଆକାର ବଢାଇ ଦିଆଯିବ । ଏଣିକି ତାହା ବ୍ୟବସ୍ଥାପକ ସଭାରେ ୮୪ ଜଣ ସଭ୍ୟ ରହିବେ । ତହିଁ ମଧ୍ୟରୁ ୪୨ ଜଣ ସଭ୍ୟ ଲୋକମାନଙ୍କ ଦ୍ଵାରା ନିର୍ବାଚିତ ହେବେ । ଗୃହ, ମୁଲ୍ୟ, ବଣିକ, ଓକଲ, ତାହାର ପ୍ରଭୃତି ରାଜ୍ୟର ବିଭିନ୍ନ ସମ୍ପ୍ରଦାୟମାନ ସଭ୍ୟ ନିର୍ବାଚନ କରିବେ । ବ୍ୟବସ୍ଥାପକ ସଭାରେ ଅଧେ ସଭ୍ୟ ହିନ୍ଦୁ ଏବଂ ଅଧେ ମୁସଲମାନ ହେବେ ।

ବ୍ୟବସ୍ଥାପକ ସଭା ଆଇନମାନ ତଲାଲବା ବିଷୟରେ କେବଳ ରାଜସରକାରଙ୍କୁ ସୁପାରିସ କରିବେ । ରାଜସରକାର ବ୍ୟବସ୍ଥାପକ ସଭାର ସୁପାରିସ ଗ୍ରହଣ କରିବାକୁ ବାଧ୍ୟ ନୁହଁନ୍ତି । ଦରକାର ହେଲେ ରାଜସରକାର ତାହା ମାସ ପାଇଁ ଜରୁରୀ ଆଇନ ତଲାଲବେ ।

ରାଜ୍ୟର ମନ୍ତ୍ରଣା ସଭା (Executive Council) ସଭାପତି ବ୍ୟବସ୍ଥାପକ ସଭାର ସଭାପତି ହେବେ । ରାଜ-ବଣର ଖର୍ଚ୍ଚ, ବୈଦେଶିକ ନୀତି, ସୈନ୍ୟ-ବିଭାଗ ପ୍ରଭୃତି କେତେକ ବିଷୟରେ ଆଲୋଚନା କରିବାର ବ୍ୟବସ୍ଥାପକ ସଭାର ଅଧିକାର ରହିବ ନାହିଁ । ମାତ୍ର ଅନ୍ୟାନ୍ୟ ବିଷୟ ମାନଙ୍କରେ ବ୍ୟବସ୍ଥାପକ ସଭାକୁ ସତେଜ ସମତା ଦିଆ ଯାଇଅଛି । ସରକାର ପ୍ରତି ବର୍ଷ ରାଜ୍ୟର ବଜେଟ୍ ବା ଆୟ-ବ୍ୟୟ ବ୍ୟବସ୍ଥାପକ ସଭା ନିକଟରେ ଉପସ୍ଥାପନ କରିବେ । ବ୍ୟବସ୍ଥାପକ ସଭାରେ ବଜେଟ୍‌ର ସାଧାରଣ ଆଲୋଚନା ହେବ; ପୁଣି ତାହା ସଭାର ସଭ୍ୟମାନେ ବଜେଟ୍‌ର ବିଭିନ୍ନ ଖର୍ଚ୍ଚ ସମ୍ବନ୍ଧରେ ପ୍ରସ୍ତାବ ଆଣି ପାରିବେ । ଅବଶ୍ୟ ସେହି ସମସ୍ତ ବିଷୟ ଆଲୋଚନା କରିବାର ଅଧିକାର ବ୍ୟବସ୍ଥାପକ ସଭାର ନାହିଁ, ବ୍ୟବସ୍ଥାପକ ସଭା ସେ ସମସ୍ତ ବିଷୟ ମାନଙ୍କରେ ବଜେଟ୍ ସମ୍ବନ୍ଧରେ କୌଣସି ଆଲୋଚନା କରି ପାରିବ ନାହିଁ ।

ରାଜସରକାରଙ୍କୁ ଅର୍ଥ, ସାଧାରଣ ସ୍ଵାସ୍ଥ୍ୟ, କୃଷି, ଶିଳ୍ପ, ଶିକ୍ଷା, ହିନ୍ଦୁ ଦେବୋତ୍ତର ଏବଂ ମୁସଲମାନ ଫରୋଡ୍‌ର ବିଷୟରେ ପରାମର୍ଶ ଦେବା ନିମନ୍ତେ ଗୋଟିଏ ଲେଖାଏଁ ସ୍ଵାଧୀନ ପରାମର୍ଶଦାତା ସଭା ରହିବ ।

ଫ୍ଲୋଟର କର୍ମମାନଙ୍କ ନିମନ୍ତେ ପ୍ରାର୍ଥ-ନିର୍ବାଚନ ଏଣିକି ଉନ୍ନତ ଧରଣର ହେବ । ଲୋକମାନଙ୍କୁ ବେଶୀ ନାଗରିକ ସ୍ଵାର୍ଥାନ୍ତରା ଦିଆଯିବ । ଧର୍ମସମ୍ବନ୍ଧୀୟ ବିଷୟମାନଙ୍କରେ ସରକାରଙ୍କୁ ପରାମର୍ଶ ଦେବା ନିମନ୍ତେ ଗୋଟିଏ ସ୍ଵାଧୀନ ସଭା ରହିବ । ତହିଁରେ ହିନ୍ଦୁ ଓ ମୁସଲମାନ ଉଭୟ ସମ୍ପ୍ରଦାୟର ସଭ୍ୟ ରହିବେ । ଜିଲ୍ଲାବୋର୍ଡମାନଙ୍କର ମଧ୍ୟ ସମ୍ବାର ହେବ । ସେଗୁଡ଼ିକରେ ଏଣିକି ଅଧିକ ସଂଖ୍ୟକ ନିର୍ବାଚିତ ସଭ୍ୟ ରହିବେ । ୧୯୦୦ ରୁ ଅଧିକ ଲୋକ ବାସ କରୁଥିବା ଗ୍ରାମମାନଙ୍କରେ ପଞ୍ଚାୟତମାନ ସ୍ଥାପିତ ହେବ ।

ରାଜ୍ୟମାନଙ୍କୁ ସୁବିଧା

ଗତ ବର୍ଷର ରାଜ୍ୟ ଫସଲ ତଲା ହୋଇ ନ ଥିବାରୁ ନିଜାମଙ୍କ ସରକାର ରାଜ୍ୟମାନଙ୍କୁ ଅନେକ ଗୁଡ଼ିଏ ସୁବିଧା ଦେଇଅଛନ୍ତି । ରାଜ୍ୟଗୁଡ଼ିକ ବନ୍ଦ କରି ଦିଆ ଯାଇଅଛି । ଲୋକମାନଙ୍କୁ ତହାବି ରାଜ୍ୟ ଦିଆ ଯାଉଅଛି । ଅଭାବପ୍ରସ୍ତ ଲୋକମାନେ ରାଜସରକାରରୁ ସାହାଯ୍ୟ ପାଉଅଛନ୍ତି । ପ୍ରାୟ ୨୭ ଲକ୍ଷ ୮୦ ହଜାର ଟଙ୍କାର ଖଜଣା ଆଦାୟ ବନ୍ଦ ହୋଇଅଛି । ବଳଦ ଓ ମଝି ବଣିକା ପାଇଁ ପ୍ରଜାମାନଙ୍କୁ ପ୍ରାୟ ଚାରି ଲକ୍ଷ ଟଙ୍କା ତହାବି ରାଜ୍ୟ ଦିଆ ଯାଇଅଛି । କୁଅ ଖୋଲାଉବା ପାଇଁ ପ୍ରାୟ ସତ୍ତର ହଜାର ଟଙ୍କା ମଞ୍ଜୁର ହୋଇଅଛି ।

ଶିକ୍ଷାର ସଂସ୍କାର

ନିଜାମଙ୍କର ରାଜ-ସରକାର ଫ୍ଲୋଟରେ ଶିକ୍ଷାର ସମ୍ବାର ସମ୍ବନ୍ଧରେ ସେକେଣ୍ଡରୀ ଏଡ୍‌ଜୁକେଶନ ବୋର୍ଡ୍ ଯେଉଁ ପ୍ରସ୍ତାବ କରିଥିଲେ ତାହା ଗ୍ରହଣ କରିଅଛନ୍ତି । ନିମ୍ନତମ ଶ୍ରେଣୀରୁ ବି. ଏ. ପାଶ କରିବା ପର୍ଯ୍ୟନ୍ତ ଶିକ୍ଷାର ମୋଟ ସମୟ ୧୪ ବର୍ଷ କରା ଯାଇଅଛି । ପ୍ରାଥମିକ ବିଭାଗରେ ଛାତ୍ରମାନେ ଚାରି ବର୍ଷ ପଢ଼ିବେ, ତତ୍ପରେ ମଧ୍ୟ ବିଭାଗରେ ଚାରି ବର୍ଷ, ହାଇସ୍କୁଲ ବିଭାଗରେ ଦିନିକି ଏବଂ କଲେଜରେ ଦିନିକି ପଢ଼ିବେ । ଶିଶୁଶ୍ରେଣୀ ପ୍ରାଥମିକ ଚାରି ବର୍ଷ ଶିକ୍ଷାର ଅନ୍ତର୍ଗତ ନୁହେଁ । ଯେଉଁମାନେ

ପ୍ରାଥମିକ ଶିକ୍ଷା ପରେ ଆଉ ପଢ଼ିବାକୁ ଇଚ୍ଛା ନ କରିବେ, ସେମାନଙ୍କୁ ପ୍ରାଥମିକ ଶ୍ରେଣୀରେ ବର୍ଷେ ଅଧିକା ପଢ଼ିବାକୁ ଦେବ ।

ପ୍ରାଥମିକ ବିଭାଗ ପରେ ବାଳକମାନଙ୍କର ଶିକ୍ଷାର ଭାଷା ଉର୍ଦ୍ଦୁ ହେବ । ମାତ୍ର ବାଳକମାନେ ମଧ୍ୟ ବିଭାଗର ଶେଷ ପର୍ଯ୍ୟନ୍ତ ଦେଲଗୁ, ତାମିଲ ବା କଣ୍ଟିନାୟ୍ ଭାଷାରେ ଶିକ୍ଷାଲାଭ କରି ପାରିବେ ।

ପାଠ୍ୟ-ନିର୍ଦ୍ଦେଶର ମଧ୍ୟ ପୁରୁଷର ଅଦଳ ବଦଳ କରାଯାଇଅଛି । ପ୍ରତ୍ୟେକ ବିଭାଗର ପାଠ ଶେଷ ପରେ ଛାତ୍ରମାନେ ଇଚ୍ଛାକଲେ ବ୍ୟାବହାରିକ ଶିକ୍ଷା ପାଇ ପାରିବେ । ସେଥିପାଇଁ ସ୍ୱତନ୍ତ୍ର ବିଦ୍ୟାଳୟମାନ ସ୍ଥାପିତ ହେବ ।

ମହାଶୂର

ଚକିତ୍ରା-ବିଭାଗ

ମହାଶୂର ଚକିତ୍ରା-ବିଭାଗର ଗତବର୍ଷର ରିପୋର୍ଟ ପ୍ରକାଶିତ ହୋଇଅଛି । ଚକିତ୍ରା ଜଣାଯାଏ ବର୍ତ୍ତମାନ ବର୍ଷ ଷ୍ଟେଟରେ ବାରଟି ନୂତନ ଡାକ୍ତରଖାନା ସ୍ଥାପିତ ହୋଇଅଛି । ଅନ୍ଧର ଛଅଟି ଡାକ୍ତରଖାନା ସ୍ଥାପିତ ହେବାର ପ୍ରସାର ସୂଚିତ ହୋଇ ସେଥି ନିମନ୍ତେ ସ୍ୱତନ୍ତ୍ର ନିର୍ମିତ ହେଉଅଛି । ସରକାରୀ ସାହାଯ୍ୟ ବ୍ୟତୀତ ଷ୍ଟେଟର ଜନ-ସାଧାରଣ ମଧ୍ୟ ଡାକ୍ତରଖାନା-ମାନଙ୍କର ଉନ୍ନତି ନିମନ୍ତେ ସାହାଯ୍ୟ କରିଥାନ୍ତି । ଗତ ବର୍ଷ ପ୍ରାୟ ଅଢେଇ ଲକ୍ଷ ଟଙ୍କା ଲୋକ-ସାଧାରଣଙ୍କଠାରୁ ସାହାଯ୍ୟ ମିଳିଥିଲା । ଗ୍ରାମ୍ୟ ଅଞ୍ଚଳମାନଙ୍କରେ ଯେଉଁମାନେ ଘରେଇ ଭାବରେ ଡାକ୍ତରୀ ବ୍ୟବସାୟ କରନ୍ତି, ସେମାନଙ୍କୁ ରାଜସରକାର ସାହାଯ୍ୟ କରୁଥାନ୍ତି । ପୁଣି ଯେଉଁ ଗ୍ରାମମାନଙ୍କର ପଞ୍ଚାୟତମାନେ କିଛି ମାସିକ ରତ୍ନା ଦିଅନ୍ତି, ସେ ଗ୍ରାମମାନଙ୍କୁ ଷ୍ଟେଟର ସର୍ବ ଅସିଷ୍ଟାନ୍ସ ସର୍ଜନମାନେ ସପ୍ତାହରେ ଏକବାର ପରିଦର୍ଶନ ନିମନ୍ତେ ଯାଆନ୍ତି । ଗତବର୍ଷ ଚକିତ୍ରା-ବିଭାଗର ମୋଟ ଖର୍ଚ୍ଚ ପ୍ରାୟ ସାତେ ଅଠର ଲକ୍ଷ ଟଙ୍କା ହୋଇଥିଲା । ଔଷଧ ଓ ଚକିତ୍ରା-ଯନ୍ତ୍ରରେ ଲଗାଯିବା ଟଙ୍କା ଖର୍ଚ୍ଚ ହୋଇଥିଲା । ଚକିତ୍ରା ପ୍ରାୟ ଅଧେ ଟଙ୍କାର ଜନସଂଖ୍ୟା ଲବରେଷ୍ଟା ଯୋଗାଇ ଥିଲା । ଷ୍ଟେଟରେ ବିଭିନ୍ନ ଔଷଧ ବୃକ୍ଷମାନ ବିସ୍ତୃତ ଭାବରେ ଗୁଣ କରାଯିବା କେତେଦୂର ସମ୍ଭବପର, ଏ ବେଳେ ଜଙ୍ଗଲ ବିଭାଗ ଓ ବୃକ୍ଷ ବିଭାଗ ଅନୁସନ୍ଧାନ କରୁଅଛନ୍ତି ।

ସହଯୋଗ

ସହଯୋଗ ବିଭାଗ ପକ୍ଷରୁ ସହଯୋଗ ଆନ୍ଦୋଳନର ପ୍ରସାର ନିମନ୍ତେ ଯତ୍ନ ହେଉଅଛି । ନୂତନ ସହଯୋଗ ସମିତିମାନ ସ୍ଥାପିତ ହେଉଅଛି; ତାହା ସଙ୍ଗେ ସଙ୍ଗେ ଯେଉଁ ସହଯୋଗ ସମିତିମାନଙ୍କର କାମ ଅସନ୍ତୋଷଜନକ ସେ ଗୁଡ଼ିକ ଷ୍ଟେଟ ଉଠାଇ ଦେଉଅଛି । ଗତ ବର୍ଷ ୨୦ଟି ନୂତନ ସହଯୋଗ ସମିତି ସ୍ଥାପିତ ହୋଇଅଛି ଏବଂ ବାରଟି ସମିତି ଉଠାଇ ଦିଆ ଯାଇଅଛି । ଗତ ବର୍ଷ ଗୋଟିଏ ସହଯୋଗ ଟ୍ରେନିଙ୍ଗ ସ୍କୁଲ ସ୍ଥାପିତ ହୋଇଅଛି ।

ଗୁଣ-ସମିତି ବ୍ୟତୀତ ଅନ୍ୟାନ୍ୟ ଲୋକ-ହିତକର ସହଯୋଗ ସମିତିମାନ ସ୍ଥାପନ କରିବାରେ ସହଯୋଗ-ବିଭାଗ ଯତ୍ନଶୀଳ ଅଛନ୍ତି । ବ୍ୟବସାୟ ସମିତି, ଘରଦୋଳା ସମିତି ଏବଂ ଜମିବନ୍ଦକ ସମିତିମାନଙ୍କର ଜମୋଦତ୍ତ ହେଉଅଛି ।

ନୂତନ ପୁଲ୍ଲିସ ଶିକ୍ଷା କେନ୍ଦ୍ର

ମହାଶୂର ପୁଲ୍ଲିସମାନଙ୍କର ଦକ୍ଷତା ବଢାଇବା ନିମନ୍ତେ, ରାଜସରକାର ମହାଶୂରରେ ଗୋଟିଏ ନୂତନ ପୁଲ୍ଲିସ ଶିକ୍ଷା-କେନ୍ଦ୍ର ଖୋଲିବାର ବ୍ୟବସ୍ଥା କରିଅଛନ୍ତି । ଏଥିପ୍ରକ୍ତ କେବଳ ବାଙ୍ଗାଲୋରରେ ଗୋଟିଏ ଶିକ୍ଷା-କେନ୍ଦ୍ର ଥିଲା । ବାଙ୍ଗାଲୋର ପୁଲ୍ଲିସ ଶିକ୍ଷା-କେନ୍ଦ୍ରରେ କେବଳ ୮୦ ଜଣ ପର୍ଯ୍ୟନ୍ତ ଜନସଂଖ୍ୟା ଶିକ୍ଷା ପାଇବାର ବ୍ୟବସ୍ଥା ଅଛି । ଅଥଚ ଷ୍ଟେଟରେ ପ୍ରତିବର୍ଷ ପ୍ରାୟ ୩୦୦ ଜଣ ନୂତନ ଜନସଂଖ୍ୟା ନିୟୁକ୍ତ ହୋଇଥାନ୍ତି । ତେଣୁ ମହାଶୂରରେ ଆଉ ଗୋଟିଏ ଶିକ୍ଷା-କେନ୍ଦ୍ର ସ୍ଥାପିତ ହେଲା ।

ବାଣିଜ୍ୟ-ସଂଘ

ମହାଶୂର ବାଣିଜ୍ୟ-ସଂଘର ଦେଇଶ ବର୍ଷ କାର୍ଯ୍ୟକାଳ ଶେଷ ହୋଇଅଛି । ପ୍ରଥମେ ବାଣିଜ୍ୟ-ସଂଘଟି ଗୋଟିଏ କ୍ଷୁଦ୍ର ଅନୁଷ୍ଠାନ ଥିଲା । ମାତ୍ର ଗତ ଦେଇଶ ବର୍ଷ ମଧ୍ୟରେ ସଂଘର ବିଶେଷ ଅଭିବୃଦ୍ଧି ହୋଇଅଛି । ମହାଶୂରରାଜ୍ୟର ବାଣିଜ୍ୟୋଦ୍ଧି ସମ୍ବନ୍ଧରେ ସଂଘ ବିଶେଷ ସାହାଯ୍ୟ କରୁଥାଏ ।

ସଂଘର ଗତ ବର୍ଷର ରିପୋର୍ଟରୁ ଜଣାଯାଏ ଯେ ସଂଘରେ ମୋଟ ୧୦୦ ଜଣ ସଭ୍ୟ ଥିଲେ । ମହାଶୂର ବାଣିଜ୍ୟ-ସଂଘଟି ଭାରତୀୟ ବାଣିଜ୍ୟ-ସଂଘର ଗୋଟିଏ ଶାଖା । ରାଜ୍ୟର ବାଣିଜ୍ୟ ଉନ୍ନତି ବିଷୟରେ ମହାଶୂର-ସଂଘ ଷ୍ଟେଟକୁ ବିଶେଷ ସାହାଯ୍ୟ କରୁଅଛି । ଷ୍ଟେଟ ବ୍ୟବସ୍ଥାପକ ସଭାରେ ବାଣିଜ୍ୟ-ସଂଘ ପକ୍ଷରୁ ଜଣେ ପ୍ରତିନିଧି ଅଛନ୍ତି । ଷ୍ଟେଟର ସମ୍ପଦ-ବୃଦ୍ଧି ନିମନ୍ତେ ବ୍ୟବସ୍ଥାପକ ସଭାରେ ନୂତନ ଆଇନମାନ ପ୍ରଣୀତ ହେବାରେ ସେ ଯଥେଷ୍ଟ ସାହାଯ୍ୟ କରୁଥାନ୍ତି ।

ବିଶ୍ୱବିଦ୍ୟାଳୟର କାର୍ଯ୍ୟାବଳୀ

ମହାଶୂର ବିଶ୍ୱବିଦ୍ୟାଳୟର ଗତ ବାର୍ଷିକ ଅଧିବେଶନରେ ସ୍ଥିର ହୋଇଅଛି ଯେ ବିଶ୍ୱବିଦ୍ୟାଳୟର ଛାତ୍ରମାନେ ଭାରତର ବିଭିନ୍ନ ଅଞ୍ଚଳକୁ ବୁଲିଯିବେ ଏବଂ ସେଥିପାଇଁ ସେମାନଙ୍କୁ ଆର୍ଥିକ ସାହାଯ୍ୟ ଦିଆଯିବ । ବିଶ୍ୱବିଦ୍ୟାଳୟ ପକ୍ଷରୁ ବୟସ୍କ ବ୍ୟକ୍ତିମାନଙ୍କୁ ସାକ୍ଷର କରିବା ଦିଗରେ ଆନ୍ଦୋଳନ କରାଯିବ ବୋଲି ଆନ୍ଧ୍ରର ଗୋଟିଏ ପ୍ରସାରରେ ସ୍ଥିର ହୋଇଅଛି । ଏ କାର୍ଯ୍ୟ ବିଶ୍ୱବିଦ୍ୟାଳୟର ଛାତ୍ରମାନଙ୍କ ଦ୍ୱାରା ସମ୍ପନ୍ନ ହେବ ।

ବିଶ୍ୱବିଦ୍ୟାଳୟ ପକ୍ଷରୁ ଶିଳ୍ପସମ୍ବନ୍ଧୀୟ ବବେଷଣା ନିମନ୍ତେ ଗୋଟିଏ ସ୍ୱତନ୍ତ୍ର ଅନୁଷ୍ଠାନ ସ୍ଥାପିତ ହେବ ବୋଲି ବିଶ୍ୱର ହେଉଅଛି । ସ୍ୱର୍ଣ୍ଣଖଣିର ଖନନସମ୍ବନ୍ଧରେ ବିଶ୍ୱବିଦ୍ୟାଳୟରେ ସ୍ୱତନ୍ତ୍ର ଶିକ୍ଷା ଦିଆଯିବାର ଏବଂ ଦକ୍ଷୀ ଆବେସନ୍ (aviation)

ବିଦ୍ୟାଳୟରେ ଶିକ୍ଷା ପାଇବା ନିମନ୍ତେ ଛ ଜଣ ବି. ଏ. ଉପାଧ୍ୟାୟ ଶ୍ରଦ୍ଧାକୁ ଚାହିଁ ଦିଅନ୍ତିବାର ପ୍ରସ୍ତାବ ଦେଇଥିଲେ । ବିଶ୍ୱବିଦ୍ୟାଳୟ ଆଜି ମଧ୍ୟ ସ୍ଥିର କରୁଅଛନ୍ତି ଯେ ଏହିକ ଅଧ୍ୟାପକମାନେ ବର୍ଷ ମଧ୍ୟରେ ଯେଉଁ ସମସ୍ତ ନୂତନ ଗବେଷଣା କରିଥିବେ, ସେ ଗୁଡ଼ିକ ବଲ୍ଲଭାକାରରେ ଏବଂ ସରଳ ଭାଷାରେ ସାଧାରଣଙ୍କୁ ବୁଝାଇ ଦେବେ ।

ଜିପୁର ଶାସନ-ସଂସ୍କାର

ଗତ ବୈଶାଖ ସନ୍ତତି ଦିନ ଜିପୁରର ମହାରାଜା ମହୋଦୟ ରାଜ୍ୟରେ ଗୋଟିଏ ନୂତନ ଶାସନ-ପ୍ରଣାଳୀ ପ୍ରଚଳିତ ହେବା ବୋଲି ଘୋଷଣା କରିଅଛନ୍ତି । ମହାରାଜାଙ୍କୁ ଶାସନ-କାର୍ଯ୍ୟରେ ପରାମର୍ଶ ଦେବା ନିମନ୍ତେ ସରକାରୀ ଏବଂ ବେସରକାରୀ ପଦରଜଣ ପର୍ଯ୍ୟନ୍ତ ଲୋକଙ୍କୁ ନେଇ ଗୋଟିଏ ରାଜ-ସଭା ଗଠିତ ହେବ । ଶାସ ଅଦାଲତ ବା ହାଇକୋର୍ଟର ସମ୍ମୁଖ ହେବ । ଶାସନ-କାର୍ଯ୍ୟର ପରାମର୍ଶନା ନିମନ୍ତେ ପ୍ରଧାନ ମନ୍ତ୍ରୀଙ୍କ ସହ ପାଞ୍ଚ ଜଣ ପର୍ଯ୍ୟନ୍ତ ମନ୍ତ୍ରୀଙ୍କୁ ନେଇ ଗୋଟିଏ ମନ୍ତ୍ରୀ-ପରିଷଦ ଗଠିତ ହେବ । ରାଜ୍ୟରେ ଗୋଟିଏ ବ୍ୟବସ୍ଥାପକ ସଭା ସ୍ଥାପିତ ହେବାର ମଧ୍ୟ ପ୍ରସ୍ତାବ ଦୋଇ-ଅଛି । ଉକ୍ତ ବ୍ୟବସ୍ଥାପକ ସଭାରେ ମୋଟ ୫୫ ଜଣ ସଭ୍ୟ ରହିବେ । ତନ୍ମଧ୍ୟରୁ ୨୯ ଜଣ ସଭ୍ୟ ନିର୍ବାଚିତ ଓ ଅନ୍ୟମାନେ ରାଜସରକାରଙ୍କ ଦ୍ୱାରା ମନୋନୀତ ହେବେ । କେତେ ଗୁଡ଼ିଏ ଗ୍ରାମ ମିଶାଇ ଗୋଟିଏ ଲେଖାଏଁ ମଣ୍ଡଳୀ-ସଭା ସ୍ଥାପିତ ହେବ । କେତେକ କର ଆଦାୟ କରିବା ଏବଂ ଶ୍ରେଷ୍ଠ ମକଦ୍ଦମା ବିଚାର କରିବାର ଭାର ଏହି ମଣ୍ଡଳୀ-ସଭାମାନଙ୍କ ଉପରେ ନ୍ୟସ୍ତ ରହିବ । ରାଜାଙ୍କର ବ୍ୟକ୍ତିଗତ ଖର୍ଚ୍ଚ ରାଜ୍ୟର ମୋଟ ଆୟର ଏକ-ଦଶମାଂଶରୁ ବେଶୀ ହେବ ନାହିଁ ।

ପାଞ୍ଚଜଣ ମନ୍ତ୍ରୀଙ୍କୁ ନେଇ ଗୋଟିଏ ମନ୍ତ୍ରୀ-ପରିଷଦ ଏଥିମଧ୍ୟରେ ଗଠିତ ହୋଇଅଛି ।

ବରୋଦା

ନୂତନ ଗାଏକଞ୍ଚାଡ଼ଙ୍କର ରାଜ୍ୟାଭିଷେକ

ବରୋଦାର ନୂତନ ଗାଏକଞ୍ଚାଡ଼ ମହାରାଜା ପ୍ରତାପ ସିଂହଙ୍କର ଅଭିଷେକୋତ୍ସବ ୧୯୩୯ ମସିହା ଏପ୍ରିଲ ୨୭ ତାରିଖ ଦିନ ଅନୁଷ୍ଠିତ ହୋଇଥିଲା । ସେଦିନ କୌଳିକ ପ୍ରଥାନୁଯାୟୀ ଧର୍ମ-କାର୍ଯ୍ୟମାନ କରାଗଲା ଏବଂ ଗୋଟିଏ ରାଜକର୍ମୀଙ୍କ ଦରବାର ଅନୁଷ୍ଠିତ ହୋଇଥିଲା । ଉତ୍ସବ ଏକ ସପ୍ତାହ ପର୍ଯ୍ୟନ୍ତ ବ୍ୟାପିଥିଲା । ଗୁରୁଆଡ଼ର ସାଜସଜ୍ଜା ଖୁବ୍ ଭଲ ହୋଇଥିଲା । ରାତ୍ରିରେ ଅଲୋକମାଳା ବଡ଼ ସୁନ୍ଦର ଦେଖା ଯାଉଥାଏ । ଏହି ଉତ୍ସବ ସମୟରେ ଗାଏକଞ୍ଚାଡ଼ ଅନେକ ଗୁଡ଼ିଏ ନୂତନ ଅନୁଷ୍ଠାନର ଶୁଭ ଦେଇଥିଲେ । ସେମାନଙ୍କ ମଧ୍ୟରେ ସ୍ୱାରକ ଜୁରିଲି ବେଡ଼ାର ଷ୍ଟୋର ଏବଂ ବରୋଦା ବ୍ୟାୟାମଶାଳା ପ୍ରଧାନ । ରାଜ୍ୟର ପ୍ରାୟ

ଦେଶର ଅନୁଷ୍ଠାନ ମହାରାଜାଙ୍କୁ ଅଭିନନ୍ଦନ ପ୍ରଦାନ କରିଥିଲେ । ଅନେକ ଲୋକ ଏବଂ ଉଦ୍ୟାନ-ମିଳନର ମଧ୍ୟ ବ୍ୟବସ୍ଥା ହୋଇଥିଲା । ଏହି ଉତ୍ସବ ସମସ୍ତ ଷ୍ଟେଟରେ ହୋଇଥିଲା । ଏହି ଅଭିଷେକ-ଉତ୍ସବ ଉପଲକ୍ଷେ ରାଜ୍ୟର ୫୫ ଜଣ ବିଶିଷ୍ଟ ବ୍ୟକ୍ତିଙ୍କୁ ଉପାଧ୍ୟ ଦିଆ ଯାଇଥିଲା ।

ରାମପୁର ଲୁଗାବୁଣା-ଶିକ୍ଷା

ରାମପୁର ଦରବାର ଲୁଗାବୁଣା ଶିଖିବା ପାଇଁ ଦୁଇ ଶତ ଯୁବକଙ୍କୁ ଆବେଦନାଦ୍ୱାରା ପଠାନ୍ତି ଅଛନ୍ତି । ଉକ୍ତ ଯୁବକମାନଙ୍କର ଯିବା ଅର୍ଥିବା ଖର୍ଚ୍ଚ ଷ୍ଟେଟ ବହନ କରିବେ । ଶିକ୍ଷା-ସମୟ ମଧ୍ୟରେ ସେମାନେ ଷ୍ଟେଟରୁ କିଛି ମାସିକ ରାଶି ପାଇବେ । ଶିକ୍ଷା-ସମୟ ଦୁଇ ମାସରୁ ଗୁରୁ ମାସ ପର୍ଯ୍ୟନ୍ତ ହୋଇପାରେ । ଫେରିବା ପରେ ସେମାନେ ରାଜା ଲୁଗାକଲରେ ନିଯୁକ୍ତ ହେବେ । ଗତ ଫେବ୍ରୁଆରୀ ମାସରେ ରାମପୁରର ନବାବ ସାହେବ ରାଜା ଲୁଗାକଲ ସ୍ୱତନ୍ତ୍ର ମୂଲ୍ୟର ପ୍ରସ୍ତର ସ୍ଥାପନ କରିଅଛନ୍ତି । ଲୁଗାକଲର କାର୍ଯ୍ୟ ଆସନ୍ତା ବର୍ଷଠାରୁ ଆରମ୍ଭ ହେବାର ଆଶା କରାଯାଏ । ଏହି ଲୁଗାକଲ ପାଇଁ ଉନ୍ନତ ଧରଣର ସରଞ୍ଜାମମାନ ଆସୁଅଛି । ଏହି ଲୁଗାକଲରେ ମୋଟ ଦୁଇ ହଜାର ଲୋକ ନିଯୁକ୍ତ ହେବେ । କାଳକ୍ରମେ ସେମାନେ ସମସ୍ତେ ଷ୍ଟେଟ-ଅଧିକାରୀ ହେବାର ଆଶା କରାଯାଏ । ତେଣୁ ଲୁଗାକଲ ସ୍ଥାପିତ ହେବା ଦ୍ୱାରା ବହୁ ପରିମାଣରେ ବେକାର ସମସ୍ୟାର ସମାଧାନ ହୋଇ ପାରିବ ।

ବୟସ୍କ ଲୋକମାନଙ୍କର ଶିକ୍ଷା

ରାମପୁରର ନବାବ ମହୋଦୟ ବୟସ୍କ ଲୋକମାନଙ୍କ ମଧ୍ୟରେ ଶିକ୍ଷା-ପ୍ରସାର ସପକ୍ଷରେ ଗୋଟିଏ କମିଟି ନିଯୁକ୍ତ କରିଅଛନ୍ତି । କମିଟି ରାମପୁର ସହର ମଧ୍ୟରେ ଅନେକ ଗୁଡ଼ିଏ ନୈଶ ବିଦ୍ୟାଳୟ ସ୍ଥାପନ କରିଅଛନ୍ତି । ଶିକ୍ଷା-ବିଭାଗର ମନ୍ତ୍ରୀ ନିମ୍ନଶ୍ରେଣୀର ଷ୍ଟେଟ ଶୁକରମାନଙ୍କର ଶିକ୍ଷା ନିମନ୍ତେ ଗୋଟିଏ ଶ୍ରେଣୀ ଖୋଲି ଅଛନ୍ତି । କମିଟିଙ୍କ ମତରେ ପ୍ରତ୍ୟେକ ଲୋକ ଅନୁଭବ ଆଉ ଜଣେ ଲୋକକୁ ସାହାଯ୍ୟ କରିବା ଉଚିତ ।

ଶାସ୍ତ୍ରର ଉନ୍ନତି

ଶାସ୍ତ୍ରର ଉନ୍ନତି ସମ୍ବନ୍ଧରେ ଲୋକମାନଙ୍କ ମଧ୍ୟରେ ପ୍ରଚାର କରିବା ନିମନ୍ତେ ଗୋଟିଏ କମିଟି ନିଯୁକ୍ତ ହୋଇଅଛି । ଅନୁଦିନ ତଳେ କମିଟି ମୁକ୍ତ ପ୍ରାନ୍ତରେ ଖେଳ-କସରତ ପ୍ରଭୃତି ଦେଖାଇ-ବାର ବନୋବସ୍ତ କରିଥିଲେ । ହଜାର ହଜାର ଲୋକ ଏହି ଖେଳ କସରତ ଦେଖିବାକୁ ଆସିଥିଲେ । ପ୍ରତି ମାସରେ ଏହିପରି ଶାସ୍ତ୍ରର ଉନ୍ନତି ସମ୍ବନ୍ଧୀୟ ବିଷୟ ଲୋକମାନଙ୍କ ଆଗରେ ପ୍ରଦର୍ଶିତ ହେବ । ଆସନ୍ତା ଅରକ୍ତ ଜଣେ ସ୍ଥାନୀୟ ଓକାଲ ଯୌଗିକ ବ୍ୟାୟାମ ଦେଖାଇବେ ।

ତେତ୍ୟାସୁ ଶାସନ-ସଂସ୍କାର

ବଡ଼ ତେତ୍ୟାସର ମହାରାଜା ରାଜ୍ୟରେ ଗୋଟିଏ ନୂତନ ଶାସନ-ତନ୍ତ୍ର ପ୍ରତିଷ୍ଠିତ ହେବାର ଘୋଷଣା କରିଅଛନ୍ତି । ରାଜ୍ୟରେ ଗୋଟିଏ ଲୋକପ୍ରତିନିଧି ସଭା ସ୍ଥାପିତ ହେବ । ତହିଁରେ ୧୭ ଜଣ ନିର୍ବାଚିତ ସଭ୍ୟ ଏବଂ ଆଠଜଣ ମନୋନୀତ ସଭ୍ୟ ରହିବେ । ମହାରାଜାଙ୍କର ସଭାପତି ଏବଂ ଉପ-ସଭାପତି ନିୟୁକ୍ତ କରିବାର ଅଧିକାର ରହିବ । ଉପ-ସଭାପତି ଜଣେ ନିର୍ବାଚିତ ସଭ୍ୟ ହୋଇଥିବା ଅବଶ୍ୟକ ହେବ ।

ରାଜ୍ୟର ଶାସନ ସପକରେ ପ୍ରଶ୍ନ ପଚାରିବା, ପ୍ରସ୍ତାବ ଆଣିବା ଏବଂ ଚିଲ୍ ପାଶ୍ କରିବାର ଅଧିକାର ଲୋକପ୍ରତିନିଧି ସଭାକୁ ଦିଆ ଯାଇଅଛି । ବଜେଟ୍ ମଧ୍ୟ ଲୋକପ୍ରତିନିଧି ସଭାରେ ଉପସ୍ଥାପିତ ହେବ ।

ମହାରାଜା ଆଉ ମଧ୍ୟ ଘୋଷଣା କରିଅଛନ୍ତି ଯେ ଷ୍ଟେଟରେ ମାଲିକର ଶ୍ରେଣୀ ପର୍ଯ୍ୟନ୍ତ ଅବୈତନିକ ଶିକ୍ଷା ଦିଆଯିବ ।

ସତେଇକଳା

ସତେଇକଳା ଦରବାର ପ୍ରଜାସତ୍ତ୍ୱ ଆନ୍ଦନର ପରବର୍ତ୍ତନ କରି ରମ୍ଭଦମାନଙ୍କୁ କେତେକ ବସ୍ତୁରେ ସୁବିଧା ଦେଇଅଛନ୍ତି । ସଶୋଧିତ ଆନ୍ଦନ ରାଜାଙ୍କ ଦ୍ୱାରା ମଞ୍ଜୁର ହୋଇ ଷ୍ଟେଟରେ ଜାରି ହୋଇ ସାରିଛି । ନୂତନ ଆନ୍ଦନ ରମ୍ଭଦମାନଙ୍କୁ ଦିଆଯିବ ସବୁ ଦେଇଅଛି । କୋର୍ଟର ଆଦେଶ ବିନା ଏଣିକି ରମ୍ଭଦକୁ ଜମିରୁ ତଡ଼ି ଦିଆଯାଇ ପାରିବ ନାହିଁ । ବନୋବସ୍ତୁ ମଝିରେ ଅର୍ଥାତ୍ ପକ୍ଷର ବର୍ଷ ମଧ୍ୟରେ ରମ୍ଭଦର ଖଜଣା ବଡ଼ା ଯିବନାହିଁ । ଫାଲ-ବଗିଚା, ଖଲା ଏବଂ ଖତ ରଖିବା ସ୍ଥାନ ପାଇଁ ଖଜଣା ନିଆ ଯିବନାହିଁ । ଖଜଣା ଦେଇ ନ ପାରିବା କାରଣରୁ ରମ୍ଭଦକୁ ବାସ-ଜମିରୁ ତଡ଼ି ଦିଆଯାଇ ନ ପାରେ । ରମ୍ଭଦ କୌଣସି ଅନାବାଦ ଜମିକୁ ଅବାଦ କଲେ ପ୍ରଥମ ପାଞ୍ଚବର୍ଷ ବିନା ଖଜଣାରେ ଉକ୍ତ ଜମି ଗ୍ରେଗ କରିବ ଏବଂ ପରେ ଅଧେ ଖଜଣା ଦେଇ ଉକ୍ତ ଜମି ପରବର୍ତ୍ତୀ ବନୋବସ୍ତୁ ପର୍ଯ୍ୟନ୍ତ ଗ୍ରେଗ କରି ପାରିବ ।

ଷ୍ଟେଟର ନିଆ ନାଲିମାନଙ୍କରୁ ଏଣିକି ରମ୍ଭଦମାନେ ଅବାଧରେ ମାଛ ଧରି ପାରିବେ । କେବଳ ଯେଉଁ ନରି-ନାଲ ଷ୍ଟେଟ ଆଗରୁ ଖାସ ଥିବାର ଜଣାଇ ଦେଇଥିବେ ତହିଁରୁ ମାଛ ଧରି ପାରିବେ ନାହିଁ ।

ହିନ୍ଦୋଳ

ଶାସନ-ସଂସ୍କାର ପାଇଁ କମିଟି-ନିୟୁକ୍ତି

ଏଥି ପୂର୍ବେ ହିନ୍ଦୋଳର ରାଜା ମହୋଦୟ ରାଜ୍ୟରେ ଦାୟିତ୍ୱ-ମୂଳକ ଶାସନ ପ୍ରତିଷ୍ଠିତ ହେବ ବୋଲି ଘୋଷଣା କରିଥିଲେ । ବର୍ତ୍ତମାନ ସେହି ନୀତିରେ ଶାସନ-ଖସଡ଼ା ପ୍ରସ୍ତୁତ କରିବା ପାଇଁ ରାଜାମହୋଦୟ ସରକାରୀ ଏବଂ ବେସରକାରୀ ଲୋକମାନଙ୍କୁ ନେଇ ଗୋଟିଏ କମିଟି ନିୟୁକ୍ତ କରିଅଛନ୍ତି । କମିଟିରେ ତିନିଜଣ ସରକାରୀ ସଭ୍ୟ ଏବଂ ଚାରିଜଣ ବେସରକାରୀ ସଭ୍ୟ ଅଛନ୍ତି ।

ରାଜାବାହାଦୁର ରାଜ୍ୟର ମନ୍ଦିରମାନଙ୍କ ପରିଚାଳନା ଓ ଉନ୍ନତି ସମ୍ପର୍କରେ ରିପୋର୍ଟ କରିବା ପାଇଁ ଆଉ ଗୋଟିଏ କମିଟି ନିୟୁକ୍ତ କରାଯାଇଅଛି । ଉକ୍ତ କମିଟିରେ ବାରଜଣ ବେସରକାରୀ ସଭ୍ୟ ରହିବେ ।

ବାମଣ୍ଡା

ଲୋକ-ପ୍ରତିନିଧି ସଭା

ବାମଣ୍ଡାର ରାଜା ମହୋଦୟ ରାଜ୍ୟର ଶାସନରେ ଲୋକ-ପ୍ରତିନିଧି ମାନଙ୍କର ସହଯୋଗ ନେବା ଉଦ୍ଦେଶ୍ୟରେ ଲୋକ-ପ୍ରତିନିଧି ସଭାମାନ ସ୍ଥାପନ କରିଅଛନ୍ତି । ବାମଣ୍ଡା ଷ୍ଟେଟରେ ଚାରିଜଣ ସଦସ୍ୟର ଉପସ୍ଥାନ ଅଛି । ପ୍ରତ୍ୟେକ ସଦସ୍ୟର ଉପସ୍ଥାନରେ ଗୋଟିଏ ଲୋକ-ପ୍ରତିନିଧି ସଭା ସ୍ଥାପିତ ହୋଇଅଛି । ନିକଟରେ ଉକ୍ତ ସଭାମାନଙ୍କ ପାଇଁ ସଭ୍ୟ-ନିର୍ବାଚନ ହୋଇଥିଲା । ପ୍ରତ୍ୟେକ ସାବାଳକ ପୁରୁଷଙ୍କୁ ସଭ୍ୟ ନିର୍ବାଚନ କରିବାର ଅଧିକାର ଦିଆ ଯାଇଅଛି । ସଦସ୍ୟମାନଙ୍କର ସଭାପତି ହେବେ । ରାଜ୍ୟର ଶାସନ-ସମ୍ପର୍କରେ ଦରବାରକୁ ପରାମର୍ଶ ଦେବା ନିମନ୍ତେ ଉକ୍ତ ଲୋକ-ପ୍ରତିନିଧି ସଭାମାନଙ୍କୁ ଅଧିକାର ଦିଆ ଯାଇଅଛି ।



ସମ୍ବାଦ ଓ ସଙ୍କେତ

ମୟୂରଭଞ୍ଜ ପ୍ରଜାସତ୍ରା

୧୯୩୮ ମସିହା ମୟୂରଭଞ୍ଜ ପ୍ରଜାସତ୍ରା ଆଦେଶାନୁଯାୟୀ ମୟୂରଭଞ୍ଜ ଷ୍ଟେଟରେ ପାଞ୍ଚୋଟି ପ୍ରଜାସତ୍ରା ଏଥି ମଧ୍ୟରେ ଗଠିତ ହୋଇଅଛି । ଉକ୍ତ ପ୍ରଜା-ସତ୍ରାମାନଙ୍କ ପାଇଁ ନିର୍ବାଚନ ଗତ ମେ ମାସରେ ହୋଇଥିଲା । ବାରିପଦା ସହର ପ୍ରଜାସତ୍ରାକୁ ୧୪ ଜଣ ସଭ୍ୟ ବିନା ପ୍ରତିଦ୍ୱନ୍ଦିତାରେ ନିର୍ବାଚିତ ହୋଇଥିଲେ । ମାଟି ଅନ୍ୟାନ୍ୟ ପ୍ରଜାସତ୍ରାମାନଙ୍କର ନିର୍ବାଚନ-ମଣ୍ଡଳୀମାନଙ୍କରେ ପ୍ରତିଦ୍ୱନ୍ଦିତା ହୋଇଥିଲା । ସାମାନ୍ୟ କେତେକ ସ୍ଥଳରେ କେହି ପ୍ରାର୍ଥୀ ନ ହେବାରୁ ଖାଲିସ୍ଥାନ-ପୂରଣ ପାଇଁ ସରକାରଙ୍କ ଦ୍ୱାରା ସଭ୍ୟ ମନୋନୀତ ହୋଇଥିଲେ । ପ୍ରଜା-ସତ୍ରାର ନିର୍ବାଚନ ସମ୍ପର୍କରେ ମହାରାଜା ତାଙ୍କର ବାର୍ତ୍ତାରେ କହିଅଛନ୍ତି:—

“ପ୍ରଜା-ସତ୍ରା ପରି ପ୍ରତିନିଧି-ମୂଳକ ଅନୁଷ୍ଠାନ ମୟୂରଭଞ୍ଜରେ ଗୋଟିଏ ନୂତନ କଥା । ତେଣୁ ଏହି ଅନୁଷ୍ଠାନ ଗୁଡ଼ିକ ଗଢ଼ିବାରେ ମୋର ଯେଉଁ ଉଦ୍ଦେଶ୍ୟ, ତାହା ପ୍ରଜା-ସାଧାରଣଙ୍କୁ ବିଶଦ ଭାବରେ ବୁଝାଇଦେବାର ଉଦ୍ୟମ କରାଯାଇଥିଲେ ହୁଏ ଏହା ପ୍ରଥମ ନିର୍ବାଚନ ବୋଲି ଲୋକେ ଟିକିଏ ଧରି ହେଉଥିବେ ଓ ହେବା ମଧ୍ୟ ସ୍ୱାଭାବିକ । ରାଜନୀତି-କ୍ଷେତ୍ରରେ ସାଧାରଣ ଲୋକଙ୍କର ଏହାହିଁ ପ୍ରଥମ ପ୍ରବେଶ; ମୁଁ ଆଶାକରେ ସେମାନେ ଏଥିରୁ ଯେଉଁ ଶିକ୍ଷା ଲାଭ କରିବେ, ତାହା କାଳକ୍ରମେ ପୂର୍ଣ୍ଣାଙ୍ଗ ପ୍ରାପ୍ତ ହୋଇ ରାଜ୍ୟଶାସନ ସମ୍ପର୍କରେ ସେମାନଙ୍କର ସମ୍ବନ୍ଧ ଆଗ୍ରହ ଓ ବିଚକ୍ଷଣତା ଜନ୍ମାଇବାକୁ ସମର୍ଥ ହେବ । ଅବଶ୍ୟକ ସଭ୍ୟ-ସଂଖ୍ୟା ମନୋନୀତ ହୋଇଗଲା ମାତ୍ର ପ୍ରଜାସତ୍ରା ଗୁଡ଼ିକର ସଂଗଠନ-କାର୍ଯ୍ୟ ସମ୍ପୂର୍ଣ୍ଣ ହେବ ଏବଂ ମୋର ବିଶ୍ୱାସ, ନିର୍ବାଚିତ ହୁଅନ୍ତୁ ବା ମନୋନୀତ ହୁଅନ୍ତୁ ପ୍ରଜାସତ୍ରା-ଗୁଡ଼ିକର ପ୍ରତ୍ୟେକ ସଭ୍ୟ ଆଗ୍ରହ ଓ ଆଗ୍ରହକତାର ସହିତ ତାଙ୍କର କର୍ତ୍ତବ୍ୟ ସମ୍ପାଦନ କରିବେ । ଜନସାଧାରଣଙ୍କର ମଙ୍ଗଳ ଉଦ୍ଦେଶ୍ୟରେ ସେମାନଙ୍କର ସମସ୍ତ ନ୍ୟାୟ ଉଦ୍ୟମ ପ୍ରତି ମୋର ଶୁଭ କାମନା ବରାବର ରହିବ । ଶାସନ ପରିଷ୍ଟଳନାର ଉନ୍ନତି ଦିଗରେ ପ୍ରଜା-ସତ୍ରାର ଠିକ ପରବର୍ତ୍ତୀସାଧନ ସ୍ୱରୂପ ମୟୂରଭଞ୍ଜରେ ଏକ କେନ୍ଦ୍ର ବ୍ୟବସ୍ଥା-ସତ୍ରାର ପ୍ରତିଷ୍ଠା କରିବା ମୋର ଅଭିଳାଷ; ସେହି ସତ୍ରାର ଉପଯୁକ୍ତ ସଂଖ୍ୟକ ସଭ୍ୟ ନିର୍ବାଚନ କରିବାର ଉପକ୍ରମ ଏହି ପ୍ରଜାସତ୍ରାମାନଙ୍କର ନିର୍ବାଚିତ ଲୋକ-ପ୍ରତିନିଧିମାନଙ୍କ ହାତରେ ରହିବ । ଶାସନ-ସମ୍ଭାରର ଏହି ଯେଉଁ କ୍ରମ-ବିକାଶ ତଦ୍ୱାରା

ମୟୂରଭଞ୍ଜ ପ୍ରଜାକୁଳର ଆଶା ଓ ଆକାଂକ୍ଷାମାନ ରାଜସରକାରଙ୍କ ଦୃଷ୍ଟିକୁ ଆଣିବାରେ ଏବଂ ଗୁରୁତ୍ୱପୂର୍ଣ୍ଣ ସମସ୍ୟାମାନଙ୍କର ସମାଧାନ ପ୍ରଭାବିତ କରିବାରେ ଯେଉଁ ସୁଯୋଗ ଲୋକମାନଙ୍କ ହାତକୁ ଆସୁଛି, ମୋର ଆଶା ସେ ସବୁର ଦାୟିତ୍ୱ ସମ୍ପୂର୍ଣ୍ଣରୂପେ ବୁଝି ମୋ ପ୍ରଜାମାନେ ସେ ସୁଯୋଗର ସବ୍ୟବହାର କରିବେ ।”

ଏଥିମଧ୍ୟରେ ପ୍ରତ୍ୟେକ ପ୍ରଜାସତ୍ରାର ପ୍ରଥମ ଅଧିବେଶନ ଶେଷ ହୋଇ ଯାଇଅଛି । ଉକ୍ତ ଅଧିବେଶନଗୁଡ଼ିକ ଜୁନ ମାସର ପ୍ରଥମାର୍ଦ୍ଧ ମଧ୍ୟରେ ଅନୁଷ୍ଠିତ ହୋଇଥିଲା । ଶତକର ପ୍ରାୟ ନବେ ସଭ୍ୟ ଅଧିବେଶନମାନଙ୍କରେ ଯୋଗ ଦେଇଥିଲେ । ଏତଦବ୍ୟତୀତ ବହୁସଂଖ୍ୟକ ଲୋକ ଦର୍ଶକ ଭାବରେ ପ୍ରଜାସତ୍ରାମାନଙ୍କରେ ଉପସ୍ଥିତ ଥିଲେ । ପ୍ରତ୍ୟେକ ପ୍ରଜା-ସତ୍ରାରେ ପ୍ରଜାସତ୍ରାମାନ ସ୍ଥାପନ କରିଥିବାରୁ ଏବଂ ରବିବାରରେ ଗୋଟିଏକେନ୍ଦ୍ର ବ୍ୟବସ୍ଥାପନ ସତ୍ରା ସ୍ଥାପନ କରିବାର ସୂଚନା ଦେଇଥିବାରୁ ମହାରାଜାଙ୍କଠାରେ ଆଗ୍ରହକ ଭକ୍ତି ଏବଂ କୃତଜ୍ଞତା ଜ୍ଞାପନ କରି ପ୍ରସାଦମାନ ସ୍ୱୀକୃତି ହୋଇଥିଲା । ନିର୍ବାଚିତ ସଭ୍ୟମାନେ କେତେକ ବିଷୟ ନେଇ ଅନେକ ପ୍ରଶ୍ନ କରିଥିଲେ ଏବଂ ସରକାରଙ୍କ ତରଫରୁ ଉକ୍ତ ପ୍ରଶ୍ନମାନଙ୍କର ଉତ୍ତର ଦିଆଯାଇଥିଲା । ନିର୍ବାଚିତ ସଭ୍ୟମାନଙ୍କ ଦ୍ୱାରା ଆଗତ ଶିକ୍ଷା, ସାସ୍ତ୍ରୀ ଓ ଚିକିତ୍ସା, ବୃଷି, ଜଳସରବରାହ ଏବଂ ସାଧାରଣ ଅଭାବ ଅଭିଯୋଗ ପ୍ରଭୃତି ବହୁ ବିଷୟରେ ପ୍ରସାଦମାନ ଆଲୋଚିତ ହୋଇଥିଲା ।

ଉଚ୍ଚ-ଶିକ୍ଷାପାଇଁ ବୃତ୍ତି

ବାରିପଦା ସ୍କୁଲରୁ ଗତ ମାଟ୍ରିକୁଲେଶନ ପରୀକ୍ଷାରେ ପାଣ୍ଡୁ କରୁଥିବା ଶ୍ରେଣୀମାନଙ୍କ ମଧ୍ୟରୁ ସୁରେନ୍ଦ୍ର ଚନ୍ଦ୍ର ମହାନ୍ତି ଏବଂ ଗୋପାଳ ଚନ୍ଦ୍ର ବୋଷ ନାମକ ଦୁଇଜଣ ଶ୍ରେଣୀ କଟକ ରେଭେନ୍ସା କଲେଜରେ ଇଣ୍ଟରମିଡିଏଟ ପଢ଼ିବା ନିମନ୍ତେ ମାର୍ଚ୍ଚ ୧୯୩୮ ବର୍ଷ ପାଇଛନ୍ତି । ଏହି ଦୁଇଟି ବୃତ୍ତି ମଧ୍ୟରୁ ଗୋଟିଏ ପରୀକ୍ଷାରେ ସଫୋଟ ସ୍ଥାନ ଅଧିକାର କରିଥିବା ଶ୍ରେଣୀ ଏବଂ ଅନ୍ୟଟି ଷ୍ଟେଟବାର୍ଷୀ ଶ୍ରେଣୀମାନଙ୍କ ମଧ୍ୟରେ ସଫୋଟ ସ୍ଥାନ ଅଧିକାର କରିଥିବା ଶ୍ରେଣୀ ପ୍ରଦତ୍ତ ହୁଏ । ଏତଦବ୍ୟତୀତ ଗଲା ଦୁଇବର୍ଷ ହେଲେ ଷ୍ଟେଟ ଆଦମ ଅଧିବାର୍ଷୀ ଶ୍ରେଣୀମାନଙ୍କ ମଧ୍ୟରେ ସଫୋଟ ସ୍ଥାନ

ଅଧିକାର କରିଥିବା ଶ୍ରମକୁ ଆଉ. ଏ. ବା ଆଉ ଏସ. ସି. ପଡିବା ନିମନ୍ତେ ମାସିକ ଟ ୨୦୯ ଗୋଟିଏ ସ୍ୱତନ୍ତ୍ର ବୃତ୍ତି ଦେଇ ଆସୁଥିଲେ । ଏବର୍ଷ ଚନ୍ଦ୍ରମୋହନ ଫିଡ ସେ ବୃତ୍ତି ପାଇଲେ ।

କଟକ ରେଭେନା କଲେଜର ଇନ୍‌ସପେକ୍ଟର ପଦାବଳୀରେ ଉତ୍ତୀର୍ଣ୍ଣ ମୟୂରଭଞ୍ଜବାସୀ ଶ୍ରମମାନଙ୍କ ମଧ୍ୟରେ ସବୁଠାରୁ ବେଶୀ ନମ୍ବର ରଖି ଶରତ୍କୁ ପାଳ ବ. ଏ. ପଡିବା ପାଇଁ ମାସିକ ଟ ୨୦୯ ବୃତ୍ତି ପାଇଲେ । ପୁଣି ଅବମ ଅଧିକାରୀ ଜଣେ ଶ୍ରମକୁ ପ୍ରତିବର୍ଷ ବ. ଏ. ପଡିବା ପାଇଁ ମାସିକ ଟ ୨୦୯ର ଗୋଟିଏ ସ୍ୱତନ୍ତ୍ର ବୃତ୍ତି ଦିଆଯିବାର ବ୍ୟବସ୍ଥା ଅଛି । ଏ ବର୍ଷ ସେ ବୃତ୍ତି ଦୁଇବର୍ଷ ନାମକ ପାଇଅଛନ୍ତି ।

ଚୈତ୍ର-ପଦ୍ମ ଓ ଛତ୍ରନାଚ

ଏ ବର୍ଷ ଚୈତ୍ର-ପଦ୍ମ ଉପଲକ୍ଷେ ଛତ୍ରନାଚ, ଛତ୍ରପାଟି, କନ୍ୟାପାଟି, ଛତ୍ରନାଚ ପ୍ରଭୃତି ଉତ୍ସବମାନ ବାରପଦାରେ ଯଥାବିଧି ପ୍ରତିପାଳିତ ହୋଇଥିଲା । ଛତ୍ର ଉତ୍ସବମାନଙ୍କ ମଧ୍ୟରେ ମୟୂରଭଞ୍ଜର ବିଶିଷ୍ଟ ଛତ୍ରନାଚ ପ୍ରଧାନ । ଚଳିତ ବର୍ଷ ଏପ୍ରିଲ ୧୧, ୧୨, ୧୩, ତିନି ଦିନ ଛତ୍ର ନାଚ ରାଜପ୍ରାସାଦରେ ଅନୁଷ୍ଠିତ

ନିମନ୍ତେ ବାରପଦା ଆସିଥିଲେ । ମହାରାଜା ମହୋଦୟ ଅତିଥି ଏବଂ ରାଜବଂଶୀୟମାନଙ୍କ ସହିତ ପ୍ରତି ଦିନ ଉତ୍ସବର ପ୍ରାରମ୍ଭରୁ ଶେଷ ପର୍ଯ୍ୟନ୍ତ ଉପସ୍ଥିତ ଥାନ୍ତି ।

ରଞ୍ଜମଞ୍ଚ ପ୍ରଭୃତିର ସାଜସଜ୍ଜା, ଅଲୋକ-ସମାବେଶ, ବେଶ-ପରିପାଟି, ସୁମଧୁର ବାଦ୍ୟତାନ, ନାଚର ସ୍ୱାଭାବିକ ବୈଶିଷ୍ଟ୍ୟ ଏବଂ ବହୁ ଜନ-ସମାଗମ ଉତ୍ସବଟିକୁ ବିଶେଷ ଚିତ୍ତକର୍ଷକ କରିଥିଲା । ପୂର୍ବପ୍ରଚଳିତ ପ୍ରଥାନୁଯାୟୀ ଦକ୍ଷିଣସାଗ୍ରା ଓ ଉତ୍ତର-ସାଗ୍ରା ନାମକ ଦୁଇଟି ଦଳ ହୋଇଥିଲେ । ଉତ୍ତମ୍ବ ଦଳ ଏବର୍ଷ କେତେକ ନୂତନ ଚିତ୍ତକର୍ଷକ ବିଷୟର ନାଚ ଦେଖାଇଥିଲେ । ଦକ୍ଷିଣସାଗ୍ରା ଦଳ ଏବର୍ଷ ଛତ୍ର-ନାଚରେ ଜୟା ହୋଇ ତାଳଚେର ରାଜପ୍ରାସାଦରେ ପ୍ରଦତ୍ତ ଶିଳ୍ପ ଉତ୍ସବର ପାଇଥିଲେ ।

ମୟୂରଭଞ୍ଜରେ ରଥଯାତ୍ରା

ଚଳିତ ବର୍ଷ ରଥ-ଯାତ୍ରା ମହାସମାବେଶରେ ପାଳିତ ହୋଇଥିଲା । ମୟୂରଭଞ୍ଜ ଷ୍ଟେଟର ସବାଷଲରୁ ଏବଂ ନିକଟବର୍ତ୍ତୀ ବାଲେଶ୍ୱର, ମେଦିନୀପୁର ଏବଂ ସିଂହଭୂମ ଜିଲ୍ଲାରୁ ବହୁସଂଖ୍ୟକ ଯାତ୍ରୀ ଯାତ୍ରା-ସମୟରେ ବାରପଦାରେ ରୁଣ୍ଡ ହୋଇଥିଲେ । ମୋଟ ଯାତ୍ରୀ-ସଂଖ୍ୟା

ପ୍ରାୟ କୋଡ଼ିଏ ହଜାର ହେବ । ଜୁନ ୨୦ ଓ ୨୧ ତାରିଖ ଦିନ ସ୍ଥାନୀୟ ପ୍ରଥାନୁଯାୟୀ ଜଗନ୍ନାଥ, ବଳଭଦ୍ର ଓ ସୁଭଦ୍ରାଙ୍କ ରଥ ଟଣା ଯାଇଥିଲା । ବାହୁଡ଼ା ରଥ-ଟଣା ଜୁନ ୨୨ ଓ ୨୮ ତାରିଖ ଦିନ ହୋଇଥିଲା ।

ଶ୍ରୀମନ୍ ମହାରାଜା ମହୋଦୟ ଯାତ୍ରା-ସମୟରେ ଗଡ଼ରେ ଉପସ୍ଥିତ ଥିଲେ ଏବଂ କୌଳିକ ପ୍ରଥାନୁଯାୟୀ ରାଜ-ବଂଶୀୟମାନଙ୍କର ସମରବ୍ୟା-ହାରରେ ସୁସଜ୍ଜିତ ଦ୍ରୁମାୟୁଷ୍ମରେ ଆରୋହଣ କରି ରଥ-ଟଣାରେ ଯୋଗ ଦେଇଥିଲେ ।

ବାରପଦା ମୁ୍ୟନସିପାଲଟି ଷ୍ଟେଟର ସ୍ୱାସ୍ଥ୍ୟ-ବିଭାଗର

ସାହାଯ୍ୟ ନେଇ ଯାତ୍ରାସମୟରେ ସହରରେ ସଜ୍ଜାମକ ରୋଗର ନିବାରଣ ନିମନ୍ତେ ବ୍ୟବସ୍ଥା କରିଥିଲେ । ଯାତ୍ରୀ-ମାନଙ୍କ କଲେରୁ ଇଂଜେକ୍ସନ୍ ଦିଆ ଯାଇଥିଲା । ବଜାରରେ ପକ୍ୱ ସତ୍ତା ଜିନିଷ ଯେପରି ବିକ୍ରି ନ ହୁଏ ଏବଂ ଜଳବାୟୁ ଯେପରି ଦୂଷିତ ନ ହୁଏ ତାହାର ବିଶେଷ ବ୍ୟବସ୍ଥା କରାଯାଇଥିଲା ।



ହୋଇଚେତନର ଛତ୍ର ନାଚ ଓ ନିବାରକବଚନ ମଧ୍ୟରେ ଯୁକ୍ତ ଏକ ଦୃଶ୍ୟ ।

ହୋଇଥିଲା । ଷ୍ଟେଟର ସବାଷଲରୁ ଏବଂ ନିକଟବର୍ତ୍ତୀ ବ୍ରହ୍ମିଣ ଜିଲ୍ଲାମାନଙ୍କରୁ ବହୁ ସଂଖ୍ୟକ ଲୋକ ଛତ୍ରନାଚ ଦେଖିବା ପାଇଁ ଉକ୍ତ ତିନି ଦିନ ରାଜନବରରେ ରୁଣ୍ଡ ହୋଇଥିଲେ । ଧୁଆଁ, ତାଳଚେର, ନାଲଗିର, ଖଣ୍ଡପଡ଼ା, କାର୍ଗାଧରର ରାଜା, କନକାର ରାଜକୁମାର ପ୍ରଭୃତି ବାହାରୁ ବହୁ ବିଶିଷ୍ଟ ରାଜା, ଆତ୍ମମାନଙ୍କର ଶ୍ରୀମନ୍ ମହାରାଜାଙ୍କର ନିମନ୍ତ୍ରଣକ୍ରମେ ଏହି ଉତ୍ସବ ଦେଖିବା

ମହାରାଜା ପୂର୍ଣ୍ଣଚନ୍ଦ୍ରଙ୍କର ଗ୍ରାହ-ଦିବସ

ସ୍ବର୍ଗତ ମହାରାଜା ପୂର୍ଣ୍ଣଚନ୍ଦ୍ରଙ୍କର ସାମ୍ବରାଜ୍ୟ ଶ୍ରାଦ୍ଧ ଗତ ଏପ୍ରିଲ ୨୧ ତାରିଖ ଦିନ ଯଥାବିଧି ଅନୁଷ୍ଠିତ ହୋଇଥିଲା । ସେଦିନ ଷ୍ଟେଟର ସମସ୍ତ ଅନୁଷ୍ଠାନ ବନ୍ଦ ଥିଲା । ପୂର୍ଣ୍ଣଚନ୍ଦ୍ର ମନ୍ଦିରଟି ନାନାରଙ୍ଗର ପୁଷ୍ପରେ ସୁସଜ୍ଜିତ ହୋଇ ଏକ ଅପୂର୍ବ ଶୋଭା ଧାରଣ



ସ୍ବର୍ଗତ ମହାରାଜା ପୂର୍ଣ୍ଣଚନ୍ଦ୍ର ରଜ୍ୟ ଦେବଙ୍କ ପୂଜା-ମନ୍ଦିର ।

କରୁଥିଲା । ସମସ୍ତ ଦିନ ପୂଜା ଓ ପ୍ରାର୍ଥନା ଚାଲିଥାଏ । ସନ୍ଧ୍ୟା ସମୟରେ ଦୁକାର ଦୁକାର ଦରିଦ୍ର ଲୋକଙ୍କୁ ଶ୍ରେକନ ଦିଆଯାଇଥିଲା । ମୃତପତିଙ୍କ ମହାରାଣୀ ମହୋଦୟା ଉପବାସ କରି ପୂଜା ଓ ପ୍ରାର୍ଥନାରେ ଯୋଗ ଦେଇଥିଲେ । ସ୍ବାମୀୟ

ଅତିସର ଏବଂ ରତ୍ନବ୍ୟକ୍ରମାନେ ସନ୍ଧ୍ୟା ସମୟରେ ଉପସ୍ଥିତ ରହି ପୁଣ୍ୟଶ୍ଳୋକ ମହାରାଜାଙ୍କର ସ୍ମୃତିକୁ ସମ୍ମାନ ପ୍ରଦାନ କରୁଥିଲେ ।

ଶିଳ୍ପ-ଶିକ୍ଷାପାଇଁ ବୃତ୍ତି

ପୂର୍ଣ୍ଣଚନ୍ଦ୍ର ଶିଳ୍ପ-ସଦନରେ ଶିଳ୍ପ-ଶିକ୍ଷା କରିବା ପାଇଁ ଚଳିତ ବର୍ଷ ଷ୍ଟେଟ୍ ପକ୍ଷରୁ ଅନେକଗୁଡ଼ିଏ ବୃତ୍ତି ଦିଆ ଯାଇଅଛି । ଦଶ ଜଣ ଶିଳ୍ପୀ ଲୁଗାବୁଣା ଶିଳ୍ପିବା ପାଇଁ ମାସିକ ଟ ୬୯ ହ୍ରସାବରେ ଏକ ବର୍ଷ ପାଇଁ ବୃତ୍ତି ପାଇଅଛନ୍ତି । ରଙ୍ଗକର ଏବଂ ଉପଦିଆ ଶିଳ୍ପୀ କରିବା ନିମନ୍ତେ ଜଣେ ଶିଳ୍ପୀ ମାସିକ ଟ ୮୯ ହ୍ରସାବରେ ଦୁଇ ବର୍ଷ ନିମନ୍ତେ ବୃତ୍ତି ଦିଆ ଯା. ଅଛି । କାଠକାମ ଶିଳ୍ପିବା ପାଇଁ ଚାରିଜଣ ଶିଳ୍ପୀ ମାସିକ ଟ ୪୯ ରୁ ଟ ୮୯ ପର୍ଯ୍ୟନ୍ତ ବୃତ୍ତି ପାଇଅଛନ୍ତି । ଏତଦ୍ବ୍ୟତୀତ ଚିତ୍ରକର ଜଣ ଶିଳ୍ପୀଙ୍କୁ ନାନାବିଧ ଶିଳ୍ପ-ଶିକ୍ଷା ନିମନ୍ତେ ମାସିକ ଟ ୪୯ ରୁ ଟ ୮୯ ପର୍ଯ୍ୟନ୍ତ ବୃତ୍ତି ଦିଆ ଯାଇଅଛି ।

ରତ୍ନାୟ ମଧ୍ୟଭାରତୀ ବିଦ୍ୟାଳୟର ଦ୍ଵାରୋଦ୍ଘାଟନ

ଗତ ଏପ୍ରିଲ ମାସଠାରୁ ପାହାଡ଼ର ସବୁଜଗଜନସ୍ଥ ରତ୍ନାୟ ଡଃ ପ୍ରଃ ବିଦ୍ୟାଳୟଟିକୁ ମଧ୍ୟ ଭାରତୀ ବିଦ୍ୟାଳୟରେ ପରିଣତ କରାଗଲା । ସ୍କୁଲପାଇଁ ଗୋଟିଏ ନୂତନ ସ୍ବତ୍ତ୍ଵ ସ୍ବାମୀୟ ଡାକବଙ୍ଗଳାର ନିକଟବର୍ତ୍ତୀ ବିସ୍ତୃତ ପ୍ରାନ୍ତରେ ନିର୍ମିତ ହୋଇଅଛି ।

ଏହି ନବସ୍ଥାପିତ ମଧ୍ୟ ଭାରତୀ ବିଦ୍ୟାଳୟର ଦ୍ଵାରୋଦ୍ଘାଟନ କାର୍ଯ୍ୟ ଗତ ମେ ମାସ ୨ ତାରିଖ ମଙ୍ଗଳବାର ଅପରାହ୍ନରେ ମହାସମାରୋହରେ ଅନୁଷ୍ଠିତ ହୋଇଥିଲା । ଷ୍ଟେଟର ଦେଓଧାନ ଶାସ୍ତ୍ରୀ ଶ୍ରୀଶରଚନ୍ଦ୍ର ନୟୋଗୀ ଉକ୍ତ ଉତ୍ସବର ସ୍ଵରୋଧା ହୋଇଥିଲେ । ସ୍ବାମୀୟ ସର୍ବାର, ପଧାନ ଏବଂ ରତ୍ନାୟ ଓ ତଦ୍ବିକଟବର୍ତ୍ତୀ ଅନ୍ୟାନ୍ୟ ଗ୍ରାମର ଲୋକସାଧାରଣ ବହୁ ସଂଖ୍ୟାରେ ଏହି ଉତ୍ସବରେ ଯୋଗ ଦେଇଥିଲେ । ନିକଟବର୍ତ୍ତୀ ଅନ୍ୟାନ୍ୟ ଉଚ୍ଚପ୍ରାଥମିକ ଏବଂ ନିମ୍ନପ୍ରାଥମିକ ବିଦ୍ୟାଳୟର ଶିକ୍ଷକ ଏବଂ ଶିଷ୍ୟମାନେ ଉପସ୍ଥିତ ଥିଲେ । ପାହାଡ଼ର ସବୁଜଗଜନ ଅତିସର, ଶିକ୍ଷାବିଭାଗର ହୁସରଖେଣ୍ଡେ ଏବଂ ସ୍ବାମୀୟ ଷ୍ଟେଟ କର୍ମଚାରୀମାନେ ମଧ୍ୟ ଉତ୍ସବରେ ଯୋଗ ଦେଇଥିଲେ । ସ୍କୁଲର ପ୍ରଧାନ ଶିକ୍ଷକ ବିଦ୍ୟାଳୟର ସନ୍ଧିପ୍ତ ରାଜିବୀ, ତାହାର ଜମୋଲତ ଏବଂ ଲୋକ-ସାଧାରଣଙ୍କର ଉଚ୍ଚ ଶିକ୍ଷାପ୍ରଭ ଆଶ୍ରମ ପ୍ରଭୃତି ବିଷୟରେ ଗୋଟିଏ ସନ୍ଧିପ୍ତ ବିବରଣୀ ଯାଠ କଲେ । ଉକ୍ତ ବିବରଣୀରୁ ଜଣାଗଲା ଡଃ ପ୍ରଃ ସ୍କୁଲର ବର୍ତ୍ତମାନ ଶିକ୍ଷକସଂଖ୍ୟା ୨୩ । ନୂତନ ବିଦ୍ୟାଳୟ ନିର୍ମାଣର ପ୍ରାୟ ଦୁଇ-ତୃତୀୟାଂଶ ଖର୍ଚ୍ଚ ଗ୍ରାମବାସୀମାନେ ଚାଳା କରି ଦେଇଥିଲେ । ଅବଶିଷ୍ଟ ଏକ-ତୃତୀୟାଂଶ ଖର୍ଚ୍ଚ ଷ୍ଟେଟକୁ ବହନ କରିବାକୁ ହୋଇଥିଲା । ଶିକ୍ଷକମାନଙ୍କର ଅଭିନୟଗୁଡ଼ିକ ଚତୁର୍ଦ୍ଦିକ ହୋଇଥିଲା ।

ସଭାପତି ମହୋଦୟ ସ୍ୱାମୀ ଅଭିଭାଷଣରେ ପ୍ରକାଶ କରୁଥିଲେ ଯେ ରାଜ୍ୟରେ ଶିକାର ପ୍ରସାର ଦିଗରେ ଲୋକ-ସାଧାରଣଙ୍କର ସହାନୁଭୂତି, ସହଯୋଗ ଏବଂ ଆଗ୍ରହ ଏକାନ୍ତ ଅବଶ୍ୟକ । ନବସ୍ଥାପିତ ବିଦ୍ୟାଳୟଟି ରଖୁଥାଁ

ଅଧିକାରୀମାନଙ୍କର ସହାନୁଭୂତି ଓ ଆଗ୍ରହ ଫଳ । ସେ ଆଶା କରୁଥିଲେ ପ୍ରଜାସଭାମାନଙ୍କ ସାହାଯ୍ୟରେ ଶିକା ଏବଂ ଅନ୍ୟାନ୍ୟ ଲୋକହିତକର ବିଷୟର ଅଭ୍ୟାସାନ ଦୁର୍ଘଟତା ହୋଇପାରିବ ।

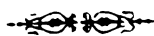

ପୁସ୍ତକ-ପରିଚୟ

ବୁକ୍ସମାଷ୍ଟ୍ର:—ସୂକ୍ଷ୍ମ ପାଞ୍ଚ ପଞ୍ଚସା, ଲେଖକ ଶ୍ରୀ ଶ୍ରୀରେଦି ଚନ୍ଦ୍ର ପାଲ, ଏଲ୍. ଏମ୍. ପି. ।

ଗୋଟିଏ ସୂକ୍ଷ୍ମ ଐତିହାସିକ ଗଳ୍ପ ଅବଲମ୍ବନ କରି ଏହି କବିତାସମ୍ବଳିତ ପୁସ୍ତିକାଟି ଲିଖିତ । ଆମ ଜାତୀୟ ସାହିତ୍ୟରେ ସୁପରିଚିତ ଏବଂ ସଫଳନାଦୃତ କୋଇଲି ଛନ୍ଦରେ କବିତାଟି ରଚିତ । ସତ୍ୟା:—

କୋଇଲି
ଅନୁପମା ଭାରତମାତାର
ଅଙ୍କେ ଶୋରିଥିଲେ କେତେ ସୁସନ୍ତାନ ଭାର
ଲୋ କୋଇଲି ।

ଆଜି ଠାରୁ ଷ୍ଟି ପର୍ଯ୍ୟନ୍ତ ଅନ୍ତରାଷ୍ଟ୍ରୀୟ କ୍ରମ ଛନ୍ଦମାନଙ୍କର ପ୍ରଥମ ବର୍ଣ୍ଣମାନଙ୍କରେ ଅନୁସୂଚି ହୋଇଅଛି । କବିତାଟି ପ୍ରାୟ ଦଶ ବର୍ଷ ତଳେ ଲେଖକଙ୍କ ଶ୍ରୀବତ୍ସାରେ ରଚିତ । ତଥାପି ଏଥିରେ ନିପୁଣ ଲେଖକଙ୍କ ଷ୍ଟି ପରିଚୟ ମିଳେ । ସ୍ୱର୍ଗୀୟ ବ୍ୟାସ କବି ଫକୀରମୋହନ ୧୯୧୪ ସାଲରେ ପାଣ୍ଡୁଲିପି ପଣି ଲେଖିଥିଲେ ‘ଗୋଟିଏ ନବ ଯୁବକର ପ୍ରଥମ-ସାଧନା-ସାଫଲ୍ୟ ନିଶ୍ଚୟ ଆଶାନୁରୂପ ଲଭି ହୋଇଅଛି ବୋଲି ଯାଇପାରେ ।’

ପୁସ୍ତିକାଟି ବାଲକ ବାଳକମାନଙ୍କର ପୁଞ୍ଜପାଠ୍ୟ । ଶିକା ବିଭାଗର ପ୍ରା. କ ଓ ଲଭବେଶ ନିମନ୍ତେ ଉପଯୁକ୍ତ ହୋଇଅଛି ।

ରଞ୍ଜ-ପ୍ରସାସର ପାଠକମାନଙ୍କ ନିକଟରେ ଶ୍ରୀରେଦି ବାବୁ ସୁପରିଚିତ । ତାଙ୍କର ‘କଳାବୁଦ୍ଧି କ୍ରିୟା-କଳାପ’ ‘ବୁ-ବୁଦ୍ଧି’ ‘ତମାଶୁ-ତର୍ଜମା’ ‘ପାନ-ପ୍ରସଙ୍ଗ’ ଲେଖାମାନଙ୍କର ବୈଶିଷ୍ଟ୍ୟ ପାଠକମାନେ ଅବଗତ ଥିବେ । ତଳେ ସଂଖ୍ୟାରେ ‘ଟିକିଧରଙ୍କ

ଟିପ’ ଶୀର୍ଷକ ତାଙ୍କର ସେହି ଧରଣର ଆଉ ଗୋଟିଏ ଲେଖା ମଧ୍ୟ ପ୍ରକାଶିତ ହୋଇଅଛି । ଫଳରେ ତାଙ୍କର ପ୍ରସ୍ତାବିତ କ, ଚ, ଟ, ଡ, ପ ର ଲେଖା ଶେଷ ହେଲା । ତାଙ୍କୁ ବ୍ୟବସାୟର ଦୈନନ୍ଦିନ ଧନା ମଧ୍ୟରେ ଶ୍ରୀରେଦି ବାବୁଙ୍କର ସାହିତ୍ୟ-ସେବା ଅସ୍ପଷ୍ଟ ରହିଅଛି । ‘ବୁକ୍ସମାଷ୍ଟ୍ର’ ‘ବାଣୀକ୍ୟ-ବର୍ଣ୍ଣ-ଗାଥ’ର ‘ପ୍ରଥମବର୍ଣ୍ଣ’ । ଆମ୍ଭମାନଙ୍କର ଦୃଢ଼ବିଶ୍ୱାସ ପରବର୍ତ୍ତୀ ବର୍ଣ୍ଣଗୁଡ଼ିକ ଯଥା ସମୟରେ ବାଣୀକ୍ୟକୁ ମଣ୍ଡନ କରିବ ।

ନବସଂହିତା:—ଶ୍ରୀମତ୍ ଅଭ୍ୟାସ କେଶବଚନ୍ଦ୍ର ସେନଙ୍କ ଦ୍ୱାରା ଇଂରାଜୀ ଭାଷାରେ ପ୍ରଣୀତ ନବବିଧାନସ୍ଥ ଆର୍ଯ୍ୟମାନଙ୍କ ନିମିତ୍ତ ପବିତ୍ର ବିଧିବିଧିର ଉତ୍କଳାନୁବାଦ । ପୁସ୍ତକଟି ଧର୍ମପ୍ରାଣ ଏକଗଦ୍ୟ ରୂପରେ ପୂର୍ଣ୍ଣ ଶ୍ରୀମତୀ ସରସ୍ୱତୀ ଦେବୀଙ୍କ ଦ୍ୱାରା ଅନୁବାଦିତ ହୋଇ ୧୯୦୦ ଖ୍ରୀଷ୍ଟାବ୍ଦରେ ଉତ୍କଳଭାଷାରେ ପ୍ରକାଶିତ ହୋଇଥିଲା । ଅଗଭିଳାଶ ବର୍ଷ ପରେ ବାରିପଦା ନବବିଧାନ ବ୍ରାହ୍ମସମାଜର ଅଭ୍ୟାସ ଶ୍ରୀଯୁକ୍ତ ନଗେନ୍ଦ୍ରନାଥ ବନୋପାଧ୍ୟାୟଙ୍କ ଦ୍ୱାରା ଦ୍ୱିତୀୟ ସଂସ୍କରଣ ପ୍ରକାଶିତ ହୋଇଅଛି । ଧର୍ମ-ପୁସ୍ତକ ହିସାବରେ ପୁସ୍ତକଟି ଉଚ୍ଚସ୍ଥାନ ଅଧିକାର କରୁଅଛି । ବାସରବନ, ଅଧ୍ୟୟନ, ଦାତବ୍ୟ, ସ୍ୱଚ୍ଛନ୍ଦବର୍ଣ୍ଣ, ଦେବାଳୟରେ ଉପାସନା, ନୈମିତ୍ତିକ କ୍ରିୟାକଳାପ, ବିବାହ ପ୍ରଭୃତି ଲୋକସାଧାରଣଙ୍କର ଦୈନନ୍ଦିନ ଜୀବନ ସହିତ ସମ୍ପର୍କ ବିଷୟମାନଙ୍କୁ ମହାତ୍ମା କେଶବଚନ୍ଦ୍ରଙ୍କର ସାରଗର୍ଭକ ଉପଦେଶ ସମ୍ବଳିତ ପୁସ୍ତକଟି ଉତ୍କଳର ପ୍ରତ୍ୟେକ ଗୃହସ୍ଥର ପାଠ୍ୟ ହେବା ଅବଶ୍ୟକ । ୧୯୦୦ ପୃଷ୍ଠା ସମ୍ବଳିତ ପୁସ୍ତକଟିର ମୂଲ୍ୟ (ପ୍ରକାଶକ ଲେଖିଛନ୍ତି ସାହାଯ୍ୟ) ଚାରିଅଣା ମାତ୍ର ରଖାଯାଇଅଛି । ଦେଶର ଚତୁର୍ଦିଗରେ ପୁସ୍ତକର ବହୁଳ ପ୍ରଚାର ବାଞ୍ଛନୀୟ ।

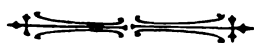

ମୟୂରଭଞ୍ଜ ଷ୍ଟେଟ୍ ପ୍ରେସ୍‌ରେ ଶ୍ରୀ ପଦ୍ମଚରଣ ଦାଶଙ୍କ-ଦ୍ୱାରା ମୁଦ୍ରିତ ଓ ପ୍ରକାଶିତ ।