

ପ୍ରେମରତନ ।

ସମ୍ପ୍ରଦେଶକକ ମରାମତ ନିମନ୍ତେ ଅମ୍ଭେ-
ମାନେ ଦାୟୀ ନୋହୁଁ ।

ଶୟନ ବେଳେ ଉତ୍କଳଦାସୀଙ୍କ ସମ୍ପର୍କ
ମହାଶୟ ସମୀପେଷୁ
ମହାଶୟ ।

ଏହି ନିମ୍ନଲିଖିତ ଚିନ୍ତି ଗୁଡ଼ିକ ଅପରାଧ କର୍ତ୍ତ-
ନି ଖ୍ୟାତ ପତ୍ନୀଙ୍କରେ କେହି ପ୍ରାଣ ଦାନ କରି
ଅମୃତ ସରାଜ୍ୟ ଅବାହରୁ ସମ୍ପର୍କର ଅବନତି
କରାଇବା ଦେଖନ୍ତୁ ।

ମହାଶୟ ।

ଖଲିକୋଟି ତାଲୁକା ନାଦାକାଣୀ ପଲିଶ୍ରୀମ
ନକଟସ୍ଥ କହଳୁ ଅଭିଶୟ "ଏକପ୍ରକାର ଅଗ୍ନି-
କାଳ ଦୋଳ କେତେକ ଲଭାଏ ଦେବ ଦୋ-
ଲବା ସମୟରେ ସେହି ପ୍ରାଣରେ ବୋଧସ୍ଥାପ
ସହର କେତେକ ପଶୁ ଉପସ୍ଥିତ ହୁଅନ୍ତେ, ଉକ୍ତ
ଅଗ୍ନିଦେବ ଧୂମ୍ର ସମ୍ପ୍ରାମାଣଙ୍କ ଉପରେ ସଞ୍ଚର
ପିତାକୁ ପଶୁ ଗୁଡ଼ିକ ଏକାବେଳେକେ ଅନ୍ଧାଶୁଭ
ଦୋଳ ଗଲେ ସେହି ପ୍ରାଣକୁ ଅନ୍ତର ଦୋଳ
ସ୍ୱପ୍ନ ଗୋଷାକାଳୁ ଗ୍ରାମାଧିପତି ଦେବା ସମୟ-
ରେ ସେମାନେ ପଥ ଅପଥ ନ ଜାଣି ଲଭସୁଖ
ଅନ୍ତର ଦୋଳ ଗଲେ । ଏହା ଦେଖି ରାମକ-
ର୍ତ୍ତାମାନେ ଅପଣା ଅକ ପଶୁମାନଙ୍କୁ ପଥ
ଦେଇ ପଶୁଗୁଡ଼ିକ ଗୋଷାଳରେ ପ୍ରବେଶ କର-
ଇଲେ ଏ ଶ ଅଧ୍ୟକ୍ଷର ବିଷୟ ଏ ବିଷାକ୍ତ
ଅଗ୍ନି କାହୁଁ ଗୋ ଦେଲ, ଏ ଅବଧ ପଶୁ-
ଗୁଡ଼ିକ ଅକ ପର୍ଯ୍ୟନ୍ତ ଗାଈକୁଳ ଦୋଳ ଅପଣାର
ଅଦରଶ କରବା ନିମନ୍ତେ ଦେଖିଲେ ନରୁ-
ଅଛନ୍ତି ବେହୁଁ ଦେବକୁ ଅଭିଶୟ ପଶୁଂଧକାଣୀ
ବ୍ୟାଧମାନେ ଏକ ପ୍ରକାର ବିଷାକ୍ତ ଅଗ୍ନି କାଳ
କରୁଅ ଅଭିଶୟ ପଶୁ ଅର୍ଥାତ୍ ମୃତ ଅଥ ସୁଖ-
ଦ୍ୟପଶୁକଳୁ ଗଣ ବିଷାକ୍ତ ଅଗ୍ନିଧୂମ୍ରରେ ଅନ୍ଧା-
ଦୁର ଦୋଳ ଗଲେ ସେମାନଙ୍କୁ ଶକ୍ତ ଅସ୍ତ୍ର-
ଦ୍ୱାରା ବଧ କରି ଅପଣା ଖାବିକା ତଳାନ୍ତି ।
ଇତି, ବସନ୍ତ କରକରେଷୁ ।

୧୩୧୦୧୮ } ବସନ୍ତ ।
} ଶ ଶ୍ରୀକାନ୍ତୀ ଶ୍ରୀପାଠୀ
ବୋଇରଣୀ } ର, ଶି, ସୁଲମାଷୁର ।

ମହାଶୟ ।
ଅପରାଧ ଗର ରାଘୁ ଶୁଭଲଦାସୀଙ୍କରେ
"ଦୁର୍ଗୋତ୍ସବ" ନାମକ ପ୍ରକଳ ଶାଠ କର

ପୂର୍ବେ ନାହିଁ ଅନନ୍ତର ଦେଲ । ଉତ୍କଳଦାସୀଙ୍କ
ଓଡ଼ିଶାର ସର୍ବୋତ୍କୃଷ୍ଟ ସାମ୍ରାଜ୍ୟସମ୍ପାଦକ
ଅ-୩ । ଏହାର ସମ୍ପାଦକ ମହାଶୟ ଏପ୍ରେ
ପ୍ରେସମଧୁକଥା ଉଦ୍ଦେଶ୍ୟ କରନ୍ତୁ ଲାବା ସାମାନ୍ୟ
ବ୍ୟକ୍ତିର କଥାତୁଲ୍ୟ ସାମାନ୍ୟ କଥା ଅସର
ନୁହେ । ସମ୍ପାଦକ ମହାଶୟ ଗର ରାଘୁ ଶୁଭ
ଦାସୀଙ୍କରେ ଦୁର୍ଗୋତ୍ସବ ନାମକ ପ୍ରକଳରେ
ମୋପସଲର ଦୁର୍ଗୋତ୍ସବକଥାରେ ଯାହା କେ
ଲେଖିଅଛନ୍ତି ତାହା (ମୁଁ ସେତେଦୂର ଜାଣେ)
ସତ୍ୟ ଅଟେ । ବାସ୍ତବରେ ମୋପସଲରେ
ଦୁର୍ଗୋତ୍ସବକଥାରେ ସେସମୟ ଅତୀତ ଓ
ଲୁପ୍ତ ଗନ ଓ ସୁଅଜ୍ଞାତ ଦେଲଥାଏ ତାହା
ଦୋଷଯୁକ୍ତ ଓ ନୀତିକରୁକ ସମ୍ବେଦ ନାହିଁ
ଏବ ତଦ୍ୱାରା ଗ୍ରାମର ଅ-ଦାର ଲଭ ଉପକାର
ନାହିଁ । ଏସମୟ କୁପ୍ରଥା ପୂର୍ବରୁ ଲଭସୁଅଛ
ବେଲି ସେ ଅଧିକା ଅନୁ ମହାଶୟ ଦେବ
ଏପରି କେ କଥା ନୁହେ । କାରଣ ପୂର୍ବପ୍ରଥା-
ମାନଙ୍କମଧ୍ୟରେ କ କେହି ଅସଙ୍ଗତ ଓ ନିରାମୟ
ପ୍ରଥା ଥାଇ ନ ଥାନ୍ତେ ? ଏବ ବର୍ତ୍ତମାନ
ଅମ୍ଭେମାନେ ଯେବେ ଉକ୍ତ କୁପ୍ରଥାମାନଙ୍କୁ
ନୀତିମୟ ମନେ କରୁ ଲାଗ କରୁ ତହିଁରେ କ
ଅମ୍ଭମାନଙ୍କର କିଛି ଅନିଷ୍ଟ ଦେବ ? ନା-
ଲକ୍ଷ୍ମବ୍ୟତୀତ ଅନିଷ୍ଟ ନାହିଁ । ଓଡ଼ିଶାର ଅନେକ
ଗ୍ରାମର ଗ୍ରାମବାସିନୀମାନେ ସ୍ୱା ଗ୍ରାମମାନଙ୍କୁ
ସନ୍ଧ୍ୟାକାଳ ପ୍ରଥମପ୍ରାଣ ଦାନ କରନ୍ତି । ବିନୁ
ଦୁଃଖରୁ ବିଷୟ ମେଉଁ ଗ୍ରାମବାସିନୀମାନେ ସ୍ୱା
ଗ୍ରାମକୁ ସନ୍ଧ୍ୟାକାଳ ପ୍ରଥମପ୍ରାଣ ଦାନ କରୁଅଛନ୍ତି
ଦେଲ ଗର କରନ୍ତି ସେହି ସେହି ଗ୍ରାମମାନ-
ଙ୍କରେ ଉହି ଶିଷ ଅସନ୍ଧ୍ୟ ଓ ନିରାମୟ କୁପ୍ରଥା-
ମାନଙ୍କର ସମ୍ଭବ ନାହିଁ ଯାଠକେ । ସନ୍ଧ୍ୟାକାଳ
ପରାଧୟ ଦେଖନ୍ତୁ ।

ଏହିକଥାରେ ଅମୃତ ବିଷେଷ କହ ଲେ-
ଖିଣୀ ଅନାବଦ୍ୟକ । କେବଳ ଉପହାସପ୍ରଳେ
ଏକକମାତ୍ର ବକ୍ତବ୍ୟ ସେ ଲଭର ସେଉଁ
ଗ୍ରାମମାନଙ୍କରେ ଉତ୍ତୀର କୁପ୍ରଥାମାନ ପ୍ରଚଳିତ
ଅଛି ସେହି ଗ୍ରାମବାସିନୀମାନେ ଗଣିକାର ସୁଯୋଗ୍ୟ
ସମ୍ପାଦକ ମହାଶୟଙ୍କ "ଦୁର୍ଗୋତ୍ସବ" ନାମକ
ପ୍ରକଳ ଶାଠ କର କହିଲୁ ଉପସ୍ଥଳ ସୁପିତା
ଗ୍ରହଣ କରି ନିଜ ଗ୍ରାମମାନଙ୍କର ମଙ୍ଗଳଗାଥନ
କରନ୍ତୁ ।

କଟକ } ଅପଣକର । ବ ।
୧୩୧୪୧୦ } ଜନୈକ ସଲଭାଣୀ

ସମ୍ପାଦକ ଦେବୀ ସମାପ୍ତ ।
ଶ୍ରୀକାନ୍ତ ମହାଶୟ ।

କଣ ଦେଲେ ପ୍ରକାଶିତ ପ୍ରସ୍ତୁତ କରଣ
ଦେବେ, ନିତେରୁ ବିନୟ କଲେ ଯେତେ
ନାହିଁ । ମନରେ ଶାନ୍ତି ଦେବ ସେ ଅପଣ ଶାଠ
କରି ଅଛନ୍ତି ।

ଶାନ୍ତିଦାୟକ ପୂର୍ବ ଉକ୍ତରୁ ଶାନ୍ତିକା ସମ୍ପର୍କ
ଦେଲ, ବାସ୍ତବରେ ସେମାନଙ୍କୁ ଗଣେ ବଞ୍ଚି
ବନ୍ଧୁଙ୍କରେ ଭେଟ ଦେଲ । ବର୍ତ୍ତମାନ ଗଣ-
କାର ଅଭିକାନ୍ତନ ପୂର୍ବ "ସେହି" ଲେଖକ
ପୂଜା ବର୍ତ୍ତମାନର ମନ ପରଦର ପରାଧକାର
ଟେକ ରହିଥାଏ । ଏହିକାର ଅଭିକାନ୍ତନ
ନୁଦୟଗ୍ରାଣୀ । ଗାନ୍ଧ୍ୟବାଦରୁ ଗଣିକାରୁ ଅଦର
କରବାକୁ ଶିକ୍ଷିଅଛି । ଦଶହରୁ ଓ ଦୁଃଖଦାସକର
" ହୁଁ ! ସେହି ପୂଜା " ଗୌରୀଶଙ୍କରଙ୍କର
" ଗଣିକା " ଚିତ୍ରଣ ନୋହିଲେ କରୁକାଳକୁ
ଶାନ୍ତିକା । ଏକଥା ଅଦୃଶ୍ୟ ଦେବ ?
କହିଲୁଅ ଶାଠକେ, ମାନ୍ଦିରୀ, ପୁଣି ପଦଅ
(ସନ୍ଧ୍ୟା ପାପିକାଙ୍କର କେହି ଥାନ୍ତି) ସହଚେ
ଅମୃତ ଏକଥାର ପ୍ରକାଶ କରବେ ତାହା
ଜଣେ ବଡ଼ଲେକ, ଶୁବ ବଡ଼ଲେକ
କହିଅଲେ " ବନ୍ଧୁକର ପଶୁକୁ ନାନୁ ନୁହେ
ମାତ୍ର ବନ୍ଧୁକର ବର୍ତ୍ତମାନରେ ତାଙ୍କର ପ୍ରଥମ ଥା
ଭୋଷାନ୍ତ ନୁହେ । ଏକଥା ଅନୁସର ଅମ୍ଭେ
ପାପିକାଙ୍କ ନିଜ ସମ୍ପର୍କରେ ମନକଥା କହୁକୁ ।
ସେ ଯାହା ଲାବକୁ । ଲାବକ ଅବଦ୍ୟ ନିଜ ମୂର୍ତ୍ତି
ଓ ସୁଲବ ଦେଲ ଯାବବେ । ମାତ୍ର ଗଣିକାଙ୍କର
" ପ୍ରାଣପ୍ରସ୍ତୁତ ଅଭିକାନ୍ତନ " ବିନାସରେ
ଶାଠକବର୍ତ୍ତକର କହି ନୋହିଲେ ଦୁର୍ଗୋତ୍ସବ
ପୁଣିଶିଳ ପ୍ରାଣ ବିଦୋଧନ ସହଚରେ ଦେବାକ
ବାହ୍ୟାୟ ଓ ଜଗନ୍ନାଥଙ୍କ ଉପରେ ଧରପୁତ୍ର
ରେ ଏହି ଜଣାଣ, ମ-ସ-ଲକରର ସେହି
ସେହିକଳ ତାଙ୍କ ଦୃଶ୍ୟଗଣକୁ ସମ୍ପା ଦେଖି
ଓ ପାପିକା ଦର୍ଶନ ଫଳଭୋଗୀ ଦୋଳ ଶାନ୍ତିକା
ଲଳିତ ଲେଖକଦ୍ୱାରା ଯୋଗ୍ୟ ଅଯୋଗ୍ୟ
ସମୟକୁ ନାନାପ୍ରକାରେ ବର୍ତ୍ତବର୍ତ୍ତାନ୍ତେ ଅଭିକା-
ନ୍ତନ କରୁଥାଉକୁ ।
ଅଜ୍ଞାନୋତ୍ସବ କଥା କହି ପ୍ରକାଶିତ ଶେଷ
କରୁ । ଲେଖିକାରୁ ଅନେକ କଥା ଶୁଣି,
ଅନେକ ସମୟରେ ମଧ୍ୟ ଥାଏ, ଦେବୀ
ଅବସ୍ଥା (ଦୋଷରୁ କହୁକାଳୁ ଦେବ) ଲେଖି
ହୁଅନ ନାହିଁ ।
ପାପିକା ଶାଠ କରୁଁ ମେତେକ୍ତି ଶାଦେବି
ସୁଗବର୍ତ୍ତନା ଶାଠ ଫର ମର ପ୍ରାଣ ଓ ସୁ

ଭଲ ହେଲ । ଯେ ଯାହା କହନ୍ତୁ କୁଚିତ୍ତ
 ଅପଣକୁ ଅପଥା ପ୍ରଣୟା ବା ଅପଥାନନାଦ
 କରବାକୁ ଦେଖିଅଛି । ମେନେଞ୍ଜି ସାହେବଙ୍କ
 ପକ୍ଷରେ ଅପଣ ଅଣ୍ଡମାଟ ଏକାକରୁ ଅପସର
 ନାହାନ୍ତି । ଅପଣଙ୍କ କଥାପୁକ୍ତିର ସତ୍ୟ, ଅଭ୍ୟନ୍ତ
 ସତ୍ୟ । ଅମ୍ଭ ଏଠାରେ ଗୋଟିଏ କଥା ଏହି,
 ଏଦେଶବାସୀ ବଙ୍ଗାଳମାନଙ୍କପ୍ରତି ସମୟ' ରେ
 ଗୌରବୀ ଦାବିମାନଙ୍କ ଭଲଭାବର ବୈଲକ୍ଷଣ
 ଶ ସମାଜ ଦେଖାଯାଏ । ଅମ୍ଭେ ଏକଜଣ ଉତ୍ତ
 ନବାସୀ, ଯା ଓଡ଼ିଶା କହାସି ବଙ୍ଗାଳବଦ୍ରେଶୀ
 କୋଟ୍, ଯେତେ ଗୁଣବାଳ ବଙ୍ଗାଳଙ୍କ ନିଜା
 ରସିନା ଅମ୍ଭେ ସିଦ୍ଧେଧାର୍ଯ୍ୟ କରୁଥାଉଁ, ମାତ୍ର
 ନିର୍ଗଣ, ମସ୍ତିସ୍କସ୍ଥାନ ବାବୁବାସିକ ମେଣ୍ଡ
 ମହାସାହାର ଅପଥାଦେଶପାତ୍ର ନିଜାସଥୋଚିତ
 ପ୍ରତିବାଦ କରବାରେ ହୁଟି କରୁ ନାହୁଁ, ଏକଥା
 ସତ ବଙ୍ଗଦେଶୀ ବଙ୍ଗାଳଙ୍କୁ ଉଦ୍ଦେଶ୍ୟ କର
 ହୁଏ । ଏଦେଶବାସୀ ବଙ୍ଗାଳ ଓଡ଼ିଶା
 ଉତ୍ତମ ଏକଥା କପ୍ରକାରେ ସୀକାର କରୁନିବ,
 ଅମ୍ଭର ଶୁଦ୍ରକୁଚିରେ ଏଥରେ ପ୍ରତିବାଦ
 ନାହିଁ । ଶୁଧାକାଥ, ଗୌରବକର, ସମସକର
 ଓଡ଼ିଶା କୁଚି ଅତ୍ର କଣ ? ଏକଥା କହୁବାକୁ
 ନିଜା, ଏମାନଙ୍କୁ ଦାବିମାନେ ଓଡ଼ିଶାଙ୍କ
 ହୁଏ । ନାହିଁ ହବାଦିର କରବେ କ ? କହେ
 ଓଡ଼ିଶାମାନଙ୍କର ଏପରି ହବାକାହୁଁବର ଅନୁ
 ବ୍ରହ୍ମ ମାହି ବଡ଼ଗୁଣରେ ବାହୁନାୟ । ଉତ୍ତର
 କରୁ, ସମସ୍ତସମୟରେ ଶୁଦ୍ରମନା ପଦପ୍ରୟୁଷୀ
 ନିର୍ମୂଳମାନେ କାଳକୁହା ହୋଇ ଦାବିମନାକଙ୍କ
 ମନରେ ଗୁଣର ପରକର୍ତ୍ତନ ଘଟାଇ ଥାନ୍ତି,
 ଏମନ୍ତ କ ସମୟ' ରେ ଏଭାବ ଦୁର୍ଘଟୁତ
 ବରନାପାରି ପ୍ରକୃତ "ସାଲି" କରବାକୁ
 ଦୁଅଇ । ଅଧିକ କହୁଥାଉଁ ନାହିଁ । ଏପରି
 ବେଦେବଥର ଘଟିଥିବାର ନିଜ ଅଭିଜ୍ଞାନରୁ
 ବୋଧଯାଇପାରେ । ଯେବେ ଦାବିମାନଙ୍କ ଥିଲେ
 ଦୂରଦାର୍ଯ୍ୟ ର ସମ୍ଭାବନା, ନୋହଲେ ସତ ନାହିଁ
 ମାତ୍ର ବଦ୍ଧବ୍ୟ କ ସକାଶ ଏପରି ଘଟିବ ।

ଅମ୍ଭର ଏହି ଜଣାଣ ଏଦେଶବାସୀ
 ବଙ୍ଗାଳ ଓଡ଼ିଶାଙ୍କ ଭିତରେ କୌଣସିମନ୍ତେ
 ସମ୍ବନ୍ଧବର ପ୍ରସ୍ତାବ ଦେବାକୁ ଉଚିତ ନୁହଇ ।
 ଶିକ୍ଷିତ ଓଡ଼ିଶା ଓ ଉଚିତ ବିଜ୍ଞ ଏଦେଶୀ
 ବଙ୍ଗାଳ ସୁବଦମାନଙ୍କଠାରେ ଅଭିକମାପ୍ରାର୍ଥ
 ନା ଏପରିଭାବ ଭବନକରୁଲ୍ୟ ପରଲ୍ୟାଗ
 କରବା ଉଚିତ । ଏପରି ହେଲେ ନିଷ୍ଠେ ବୁଦ୍ଧ
 ନିଜାଦ ଘଟିବପରି ଘଟିବ ? ମୁଖର ବିଷୟ

ଏପର୍ଯ୍ୟନ୍ତ ଏପରି ନିରକହିଲୁଣ୍ଡବରେ ଘଟି
 ନାହିଁ, ସମୟ ଅସିଲଣି, ଏଦେଶବାସୀ ବଙ୍ଗାଳ
 ଓ ଓଡ଼ିଶା ସୁବଦମାନେ ପ୍ରଭବର୍ଷ ଭୁଲଣିଆ
 ପାଇ ଉପାଧ୍ୟାୟ ହେବେ ସ୍ଵାଧୀନ ଓ ପସ୍ତଧୀନ,
 ବୈଚଳକ ଓ ଅବୈଚଳକ କାର୍ଯ୍ୟକ୍ଷେତ୍ରରେ
 ଯେପରି ଏମାନଙ୍କମନରେ ଜାଳ ହୁଏସାଭବ
 ବସନାଟ ପ୍ରବେଶକର ଚିରକାଳର ସୁତୁରାବକୁ
 ବନଖୁ କରେ । ସ୍ଵାଧୀନଭାବ, ସ୍ଵାଧୀନଚିନ୍ତା ଅଭି
 ଉତ୍ତମ୍ଭ ସନେଦ ନାହିଁ ମାତ୍ର ଅଳ୍ପ ସ୍ଵାଧୀନଚିନ୍ତା
 ପରଦାର୍ଯ୍ୟ । ଶିକ୍ଷିତ ସୁବଦଙ୍କୁ ଅମ୍ଭର ବୋଲି
 ବାର ବାହୁଲ୍ୟ, ଉଚ୍ଚ ମହତ୍ତ୍ଵର ମହାନ ।

ଉତ୍କଳମନ୍ଦ
 ଜନେକ ଅନୁଶିକ୍ଷିତ ଓଡ଼ିଶା

ମୂଲ୍ୟପାତ୍ର ।

ବାବୁ ହରହର ମହାନ୍ତ କାମଦୋର ସପ୍ତ	ଟ ୧୧
ନାଗରାମାସରୁ	ଟ ୧୧
ବ୍ରହ୍ମପ୍ରସାଦ ଦାସ ଲଭର	ଟ ୧୧
ଲକ୍ଷ୍ମଣର ଗୁଣାସୁକ ଦାସପଦା	ଟ ୧୧
ଓଡ଼ିଶା ବନ୍ଦନର କମିଶ୍ନର	ଟ ୧୧
କଟକର କଲେଜର	ଟ ୧୧
ସାକସୁରସ ସର୍ବଜିତନାମ ଅଧିକର	ଟ ୨୧
ଦେବ୍ରାପଦା	ଟ ୧୧
ବାବୁ ମାଧବନାମ ମହାନ୍ତ ନୂତାଳ	ଟ ୧୧
ପ୍ରିୟନାଥ ନଳି ନାମନସାଟ	ଟ ୧୧
ବନମାତ ଦାସ ମଟକ	ଟ ୧୧
ମୁଖ୍ୟ ସୁବଦାନ ମହମ୍ମଦ କଟକ	ଟ ୧୧

ବିଜ୍ଞାପନ ।

ଚକ୍ଷୁରୋଗର ।

ଅମ୍ଭେ ଫୁଲ, ପରଲ, ମୋଡ଼ିଆବିନ,
 ରଜ୍ୟାଦ ଚକ୍ଷୁର ସାକଳୟ ଶ୍ରେଣ ଏବଂ ନାଳ
 କୁର, ପିତ୍ତକୃର, ଅକାଣ୍ଡି, ଗରମା, ପୁଜାକ
 ଧାରୁଶ୍ରେଣ ପ୍ରଭୃତର ଚିକିତ୍ସା କରୁଅଛୁ । ସାଦା
 ନର ପ୍ରୟୋଜନ ଦେବ ଯେ କାଲୁକଜାର
 ଫରେଚନ ମାରବାଜିଙ୍କ ବୋଠାରେ ଅମ୍ଭ
 ନିରକରେ ଉପସ୍ଥିତ ହେଲେ ସମସ୍ତ ବସୟ
 ଅବଗତ ଓ ଚିକିତ୍ସିତ ହୋଇ ପାରବେ ।

୨୦୧୧୧୧୦ } ଦବସକ
 ଶ୍ରୀ କର୍ଣ୍ଣାସର୍ବଦ ।

ନମୁଲକ୍ଷିତ ସରଞ୍ଜାମ ସବୁ ବୃଦ୍ଧକୁ ନିମିତ୍ତ
 ପ୍ରସ୍ତୁତ ହୋଇ ଅମ୍ଭେବୋଧାନରେ ମୌଜୁଦ
 ଅଛୁ ଯେଉଁମାନଙ୍କର ନେତାକୁ ଲାଭ ହେବ
 ସେମାନେ ଉଚିତ ମୂଲ୍ୟରେ ପାଇ ପାରବେ ।

ବସସିଲ ।—
 ଅଲମାଗ, ଖରୁସି, ଚରକ, ବାବୁ, ସିକ୍ତ,
 ଖଟ ଓ ପଲଙ୍କ, ମେକ ଓ ସଦ୍ୟମେକ ।
 ଏହା ସବୁ ବାଳ ଓ ବଡ଼ ଏବଂ ମଧ୍ୟଭାଗୀୟ
 ରକମର ଅଛୁ ।

ଶ୍ରୀ କର୍ଣ୍ଣାସର୍ବଦ ନନ୍ଦ ।

ନୂତନ ପୁସ୍ତକ ।

କ ନ ବା ନା ନା ଟ କ ।
 ବଡ଼କ ପ୍ରିୟଭୃଞ୍ଜାନଙ୍କ ପ୍ରକାଶନରେ ବିଦ୍-
 ଶ୍ଵାର୍ଥ ପ୍ରସ୍ତୁତ ଅଛୁ । ମୂଲ୍ୟ ପ୍ରତିଖଣ୍ଡକୁ ଟ ୦ ୩
 ବାରିଅଣା ମାତ୍ର । ମୋଟସକ ସକାଶେ ଡାକି
 ମାସୁଲ ଟ ୦୯ ୭ ଲଗିବ ।

ମେଦୁରୋଗ ।

ପ୍ରାୟଶାମକରେ ସମସ୍ତ ଜ୍ଵାଳା ଯନ୍ତ୍ରଣାର ନିବୃ-
 ଠି ହେବ । ଉତ୍କଳ ପ୍ରମେଦବ୍ୟାଧି ସେଉଁମାନଙ୍କୁ
 ଅନୁମଣ କରୁଅଛୁ ସେମାନଙ୍କର ଜ୍ଵାଳା ଗୌ-
 ଶବରକାର ଉଚିତ ନୁହେଁ ସାମାନ୍ୟ ଅର୍ଥବ୍ୟୟ-
 ସକାଶେ ଜୀବନର ମାୟା ପରିତ୍ୟାଗ କରୁନୁହେ ।
 ଏହି ଉପଧ୍ୟ ଯଥାସମ୍ଭାବରେ ଏବଂପ୍ରାୟ ଯେବା
 ଚରେ ଲଭକ ହେବ ଏବଂ ଚିକିତ୍ସା ବୃଦ୍ଧ ସମ୍ପ୍ରା-
 ଦରେ ପ୍ରସ୍ତୁତନକ୍ଷେତ୍ର ଅବଶ୍ୟ ଅଭେଦ୍ୟାଦେବା
 ସେଉଁମାନେ ଅଭେଦ୍ୟ ନ ହେବେ ନିସ୍ତୟ
 କରୁଅଛୁ ଏ ବ୍ୟାଧି ସେମାନଙ୍କ ସକାଶେ ଶକ୍ତି
 କୋର ଜୀବନର ଶେଷସମୟ ପର୍ଯ୍ୟନ୍ତ ଉତ୍ତର ।
 ଗୁଣର ଉତ୍ତରରେ ପରଶକ ନ ହେଲେ ଅତ୍ର
 ଶିବ ତାହା ଅନେକ ଗୋଟି ଅଭେଦ୍ୟ ଲଭ
 କର ପ୍ରପଂସାସହମାନ ଦେଉଅଛୁ ଯେ ସମସ୍ତ
 ଅନେମରେ ପ୍ରସ୍ତୁତନାକରେ ପ୍ରଭୃତ ଦେବ
 କରକଳ ! ଅଦେଶକୋଳ ନମ୍ଭର ବଦନରେ
 ଶ, ବେ, ଗର ବଙ୍ଗାଳବଠାରେ ଏବଂ କଟକ
 ବରଦାବଜାର ଚିକିତ୍ସାକଙ୍କ ପ୍ରସ୍ତୁତନୟରେ
 ଏହି ଉପଧ୍ୟ ବଦୟ ହେଉଅଛୁ । ମୂଲ୍ୟ ଏବଂସି-
 ସିକ୍ତ ଟ ୨୩ ନା । ସୁରକା ଓ ଡାକିଅଣା ପ୍ରସ୍ତୁ

ଘଣ୍ଟିମରମତି ।

ନାନାପ୍ରକାର ଘେଟ ବଡ଼ ଶୂନ୍ୟଘଟି
 ଉତ୍ତମରୂପେ ମସ୍ତକ ଦେବା ଓ ଯଥା ସମ-
 ପୂରେ ପାୟସିବାର ବଳ କରୋବସ୍ତୁ ଏ
 ନବରରେ ନ ଥିବାରୁ ଅମ୍ଭେ ଘଣ୍ଟି ମସ୍ତକର
 କାର୍ଯ୍ୟରୁମ୍ କରୁଅଛୁ । ଯାହାକର ଦରକାର

ଦେବ ଶ୍ରୀଧାରୀନାମାରେ ପଢ଼ି କଲେ ସମସ୍ତ ଜାଣି ପାରିବେ ।

ସ୍ତବ୍ଧ ଅବସ୍ଥା ଅନୁମାୟା ଶମାସଠାରୁ ପୁର- ବର୍ଷ ପର୍ଯ୍ୟନ୍ତ ବେରେଇ ଦିଅଯିବ ଅର୍ଥାତ୍ ମର- ମଳ ଦୋଷରୁ ନିର୍ମୂଳିତ ସମସ୍ତ ଦୁଃଖରେ ଘଡ଼ି କ ଖୁଲିଲେ ସୁନବୀର ଭ୍ରମସ୍ତ କରଦିଅଯିବ ।

ଶାନ୍ତି

ପଢ଼ିବ ତେଲିନ କେଶ, ମୁକ, ପୁଲ୍ଲସ- ସ୍ତବ୍ଧନଗୋରୁ ଓ ଶିଳିଖେଡ଼ୁରୁକର କମର- ଦେବାଇ ଓଗେର ସାଜ, (ଉମ୍ଭାର ଓ ପିଲୁଲର ଜାନାକିଅ ଅନୁକାଶୁର ରୂପା ଅବା ସୁନାରେ; ଭୃଷାର ମୁଦ ଓଗେର ଅନକାର ସୁନାରେ) ଶିଳିଖି କର ଦିଅଯିବ ।

କଟକ ୧୩୧୮୮୯ } ଶ୍ରୀ ଗୌରୀସତ୍ତବର ସପ୍ତ

ଅସୁବ୍ୟୋଗୁ ନବନ



ବାଲିବଜାର, କଟକ ।

ଏଠାରେ ନାନାପ୍ରକାର ଦେଖାୟୁ ଔଷଧ- ମାନ ଅତୁଟିମ ଓ ସାଧୁସଙ୍ଗତମତେ ପ୍ରସ୍ତୁତ ହୋଇ ସୁଲଭ ମୂଲ୍ୟରେ ବନ୍ଦୁୟ ଦେଉଅଛୁ ଅବସ୍ଥା ଦେଖି ଦରପ୍ରମାନକୁ କନା ମୂଲ୍ୟରେ ମଧ୍ୟ ଦିଅ ଯାଉଅଛୁ । ସେହିମାନେ ଚକ୍ରସ୍ଥିତ ଦେବାକୁ ଇଚ୍ଛା କରୁବେ ଯତ୍ନ ପୂର୍ବକ ସେମା- ନକର ଚକ୍ରସ୍ଥାବରବାକୁ ପ୍ରସ୍ତୁତ ଅଛୁ । କଦେ- ଶାୟମାନେ ସମଦାୟ ସେବର ଦୃଢ଼ଭ୍ରମ ଜଣା- ଇଲେ ବ୍ୟବହାର ବିଧି ସହିତ ଉପସ୍ତୁକ୍ତ ଔଷଧ ଯାଇବେ ।

ଅମ୍ଭର ଚକ୍ରସ୍ଥା ଏବଂ ଔଷଧର କ୍ଷଣ ସଂଗ୍ରହା କରବାକୁ ସର୍ବସାଧାରଣଙ୍କୁ ଅନୁରୋଧ କରୁଅଛୁ । ଶ୍ରୀ ବଜାରର ସିଂହାଟା ।

ବାଲିକାଗୀତି ।

ଉଲ୍ଲସିତ ସ୍ତ୍ରୀ ପକ୍ଷରେ ସକଳ ବଚନ ଚୋଷଣ ଚରାର ବାବୁ ଗୌରୀସତ୍ତବର ସ୍ତବ୍ଧ ଦିଶାକଳରେ ବାବୁ ଅର୍ବକସକ କର କମ୍ପାନବ ଦୋଷାତରେ ବିକ୍ରୟ ଦେଉ ଅଛୁ ସତ୍ୟା—

Table with 2 columns and 4 rows of text, likely a list or inventory.

ମାୟୁକ ବାବୁ ଗୌରୀସତ୍ତବର ପ୍ରସ୍ତୁତର ଚକ୍ରସ୍ଥାବରକାର ବସା ନକଟସ୍ତ ଅମ୍ଭମାନଙ୍କ ଦୋଷାନରେ ଚକ୍ରସତ୍ତୋଷା ଓ ବଲକ ଓ ଲେସମାତ୍ରେରେ ଲୁଗା ଓ କ୍ଷୁଦ୍ରସତ୍ତ ଓ କଲ- କତ ଚମାତ୍ ସତ୍ତବର ବିକ୍ରୟ ଦେଉ ଅଛୁ ବାବା ସମସ୍ତ ସ୍ତାବକବର୍ଗକ ମଧ୍ୟରେ ବିକ୍ରୟ ଅଛୁ । ଚକ୍ରସତ୍ତ ଅଛି ଦେଲେ ଫେସକ ବିକ୍ରୟ ବିକ୍ରୟ ସଦାସେ ପ୍ରସ୍ତୁତ ଅଛୁ ବାବା ନମ୍ଭୁ ଜଗରେ ଲେଖାଗଲ ଯାକାର ପାଦା ଅବସ୍ଥାକ ଉଚ୍ଚ ଦୋଷାନରେ ଅନୁ- ସଙ୍ଗ କଲେ ସୁଲଭ ମୂଲ୍ୟରେ ପ୍ରାପ୍ତ ହୋଇ- ପାରିବେ । ଏହାଜା ଅମ୍ଭେମାନେ କଲେଇ ଶାନ୍ତି ବିକ୍ରୟ ସଦାସେ ଦୋଷାନରେ ପ୍ରସ୍ତୁତ ରଖି- ଅଛୁ । ଦେଉ ସରବ କରବାକୁ ବୁଝିଲେ ବାବୁ ବିକ୍ରୟ କରାଯିବ । ସବ ଉଚ୍ଚ ଶାନ୍ତିମାନ ବିକ୍ରୟ ଦେବା ପଦ ଅପଣା ମକରସ ସଦାସେ ବଜା ରୁଦାନ୍ତି ବେଳେ ଏକ ସଂଖ୍ୟା ଯେ ବଜା ୧୨ ହସାକରେ ବଜାଦେଲେ ପାଦ ପାରିବେ । ମତ୍ତ ରାଦାର ସତ୍ତ ସଂଖ୍ୟାକର ସବ ବାବୁ ଉପରେ ଥିବ । ସବ ଦେଲେ ଶାନ୍ତିର ପ୍ରସ ମୂଲ୍ୟ ଭାବ ଦେବାକୁ ଦେବ ।

ଉପଦେଶ ।

Table with 2 columns and 15 rows of text, providing instructions or details.

Table with 2 columns and 10 rows of text, likely a list or inventory.

ପିତୃତାର ।

ଏ ତାରକୁ ଦେଖିଲେ ସାହରେ ଚିତ୍ତ କର୍ମରେ କରୁଲାଇ ଦୋଷାତର ଫାଟରେ ଦେଲେ ପାଣିଗଳା ହଜ ଦେବ ଦରୁର ମଧ୍ୟ ଆଲେ ନେପିଦେଲେ ମରୁତର ଦେବ ଓ କଲ ଧରବ ଦାହି ।

କରିଲ ତମଜା ଓ ସାକରେ ଲୁଗାପାଦ ଚାନ୍ ମଧ୍ୟ ଅଛୁ ।

ଉତ୍କଳସାହିତ୍ୟରେ ବିକ୍ରୟକ ଶ୍ରୀଧାରୀନାମ ଖର୍ଚ୍ଚା ଚକ୍ରସତ୍ତ ରୂପେ ଶାନ୍ତି ଦୋଷାତ ଅଛୁ —

ପ୍ରଥମପକ୍ଷ ସଦାସେ ଧାତୁପତ୍ର ୫ ଖର୍ଚ୍ଚା ଅଧସ୍ତମୂଳ ୫ ଖର୍ଚ୍ଚ ପୂର୍ଣ୍ଣ ଏକ ପ୍ରମୁଦ୍ ୫ ଖର୍ଚ୍ଚ ମତ୍ତ ଚୋଷଣି ଚକ୍ରସତ୍ତ ସେତେ ସ୍ତବ୍ଧ ଦେଲେ ଚକ୍ରସତ୍ତ ଖର୍ଚ୍ଚା ୫ ଖର୍ଚ୍ଚ ଲୁଗା ଦେଖି ଦାହି । ଦୁର୍ଭୟ ଓ ଚକ୍ରସତ୍ତର ସଦାସେ ଖର୍ଚ୍ଚା ପ୍ରଥମ ଅରର ଦେବା ଓ ଦୁର୍ଭୟ ଯଥାକମେ ଦେବ । ସଂଖ୍ୟା ଚକ୍ର ସଦାସେ ସୁଲଭ ବିକ୍ରୟକ ଦୋଷାତର । ଚକ୍ରସତ୍ତର ମୂଲ୍ୟ ଚକ୍ରସତ୍ତର ଫୋକି ବାବୁ ଦେବ ।

ଦେହର ବାବୁ

ସାମ୍ବାଦିକ ସମ୍ବାଦପତ୍ର ବା ।

୧୯୨୩
୧୯୨୩

୧୯୨୩ ମସିହା ମାର୍ଚ୍ଚ ୧୯ ତାରିଖ

ଅଗ୍ରମ ଦାରିକ ମୂଲ୍ୟ ୫ ଟଙ୍କା
ସପ୍ତାହେୟ ୫ ଟଙ୍କା

ଲୋକତର୍କର ବ୍ୟବସ୍ଥାପକ ସମ୍ପାଦକଙ୍କର ସଂଶୋଧନ କର୍ତ୍ତୃତ୍ୱରେ ବଲ୍ଲଭ ପାଲିମେନ୍-ସର୍କର ମେମ୍ବର ଶ୍ରୀଯୁକ୍ତ ବାଉଳଧାଦେବ ଯେଉଁ ସାମ୍ବାଦିକ ଗରବର ପ୍ରସ୍ତୁତ କରିଥିଲେ ତାହା ପରିଚାଳନା କରି ସମ୍ପୂର୍ଣ୍ଣ ଶୁଣିବ ନୁହେଁ ସାମ୍ବାଦିକ ପ୍ରସ୍ତୁତ କରୁଅଛନ୍ତି ଏବଂ ପାଲିମେନ୍ସର ଅଗ୍ରାମୀ ଏହି କଲମର ଚାହା ହେଉଅଛି ଯେତେ । ଏ ସାମ୍ବାଦିକ କଲମର ସରକାରୀ ସାମ୍ବାଦିକ ପ୍ରାୟ ହୋଇଅଛି ଯେତେ ବ୍ୟବସ୍ଥାପକ ସମ୍ପାଦକ ଯେତେକ ସମ୍ପାଦକ ପ୍ରଥା କଲେ ମନୋ-ମାତ୍ର ହେବାର ବିଧାନ ଅଛି । ଅଗ୍ରାମୀ ମହା-ସମିତିର ଅଧିକାରରେ ଏହି ସାମ୍ବାଦିକର ବିଷୟ ହେବ ।

ଉପସ୍ଥାପକରେ ଗୋଲ ନା ବିଲଭିଆ-କୁର ଗୋଟିଏ ଚମତ୍କାର ପ୍ରଣବ କଥା ଲେଖା-ଅଛି । ଗୋଲିଆକୁ ଦାହ ନିବାରଣ । ଦେହର ଶୈଶିପ୍ରାକ ଅର୍ଥୁହାର ଅଥବା ଉପୁସେକ ବା ଜଳରେ ଚନ୍ଦ୍ର ଦେଲେ ସମାପ୍ତ ହାଟି ଚର୍ଚ୍ଚରେ ଲେଖିବେଲେ ଉପୁସାହ ଦାହା ନିବା-ରଣ ଦେବ ଅତି ଯୋଗ୍ୟା ଦେବ ନାହିଁ । ଏହା ପଞ୍ଚାମାତ୍ରାଣ ପ୍ରତ୍ୟକ୍ ହୋଇଅଛି । ଶୁଣିଲେ ମାଟିକା ସମୟରେ ଚର୍ଚ୍ଚିବେଲେ ଅତ୍ୟନ୍ତ ଜଳ ଶିଖାର ନାହିଁ । ଅତୁରେ ଯେଉଁସବୁର ଅଂଶ ସରକାରୀ ଏପରି ଶୁଣାହୁଅଇ ଏବଂ ଏହି

ଦେହରୁ ଗୋଟିଏ ବିକାୟାରେ ବ୍ୟାଧିଗ୍ରା-ହୀନ ଲେଖିବେଲେ ଶୁଣ ହୁଅଇ ।

ମଧ୍ୟପ୍ରଦେଶର ପ୍ରଧାନ କମିସ୍ନର ଶ୍ରୀଯୁକ୍ତ ମାବୁଟି ସାହେବଙ୍କ କୃଷିଶିକ୍ଷାର ବନୋବସ୍ତୁ ଲୋକତର୍କର ଅତି ସମସ୍ତ ଗୁଣାୟ ଗବର୍ଣ୍ଣମେ-ନ୍ସରୁ ଚର୍ଚ୍ଚା ଯାଇଅଛି । କୃଷିକର ଚାହି-ଦେବରକଠାରୁ ପ୍ରାଥମିକ କୃଷିଶିକ୍ଷାର ଶୁଣିବ ପୁସ୍ତକ ଲେଖାଇନେଇ ସମସ୍ତ ବିଦ୍ୟାଳୟରେ ଚାହା ପଠିବ ଦେବାର ନିୟମ କରିଅଛନ୍ତି ଏବଂ ଦେଶୀୟ ଭାଷାରେ ଗ୍ରାମ୍ୟଶିକ୍ଷକମାନଙ୍କୁ ଚର୍ଚ୍ଚିବ ଶିକ୍ଷାଦେବା ନିମନ୍ତେ ନିୟମ ହୋଇଅଛିକ ନାଗପୁର କୃଷିକଲେଜରେ ସେମାନେ ଅରବେ କେଉଁକଣ ଲେଖାଏଁ ଉପାସ ଲେଖାଏଁ ଅଧ-ୟୁକ୍ତ କରିବେ ଏବଂ ଦେଶୀୟଭାଷାରେ ସେମା-ନଙ୍କୁ ସେଠାରେ ଶିକ୍ଷା ଦୟାଯିବ ।

ଜଣେ ପତ୍ରପ୍ରେସର ଲେଖିଅଛନ୍ତି ଯେ କୃଷି-ଦାଉର ବିଖ୍ୟାତ କମିସନର ସୁଗାୟ ସ୍ୱତନ୍ତ୍ରମ-ଲକ ସ୍ତମ୍ଭ ଶୁଣିବେଲେ ମନ ଅପଣା କମିସନ-ଏଲକା ମଣିତକ୍ରମରେ ଗୋଟିଏ ମାଲକର ସ୍ତମ୍ଭ ବିଦ୍ୟାଳୟକୁ ଏବଂ ଚଳଚମାସ ତା ୨-ରଖଠାରୁ ଚର୍ଚ୍ଚିବ କାର୍ଯ୍ୟାଳୟ ହୋଇଅଛି । ପତ୍ରପ୍ରେସର ଅଣା କରନ୍ତି ଯେ କୃଷିକର ଏହି ବିଦ୍ୟାଳୟ ପିଟାକିବାଦୀ ସେମନ୍ତ ବ୍ୟାପକ୍ୟା ପ୍ରକାଶକରଣ ଏବଂ ମହତ୍ତ୍ୱର ପତ୍ରପତ୍ର ଦେଇ

ଅଛନ୍ତି ତେମନ୍ତ ଏହାକୁ ଉପସ୍ଥାପି କରି ଅଗ୍ରମ ଶାନ୍ତି ରଖିବେ । ବାସ୍ତବରେ ଏ ସମ୍ବାଦକି ବଡ଼ ପ୍ରୀତିଜନକ ଅଟଇ । ଏପରି ଚାହିଁ ଦେହୁ ସେ ଅବଶ୍ୟ ପ୍ରଶଂସନୀୟ ଅଛନ୍ତି ଏବଂ ଉଚ୍ଚଶିକ୍ଷାର ଅବର ସମାଜରେ ତେମନ୍ତ ଦୃଷ୍ଟି ଦେହୁଅଛି ଏଥିରୁ ବିଲଭଣ ଜଣା ଯାଉଅଛି ।

କଲକତା ପଶୁଖାଲାର ଗରବର ବିବର-ଣରୁ ଜଣାଯାଏ ଯେ ଉକ୍ତ ବର୍ଷମଧ୍ୟରେ ପ୍ରାୟ ୧ ଲକ୍ଷ ୧୧ ହଜାର ଲୋକ ଶିଷ ଦେଇ ଦେଖିବାକୁ ଅସିଥିଲେ । ଏପରି ନାନା ବିଦ୍ୟା-ଳୟର ଶୁଣିବ ୫୮ ବର୍ଷ ବୟସର ନ୍ୟୁନ ପିଲା ଅନେକ ଦର୍ଶିବ ହୋଇଅଛି । ଶୁଣିମାନଙ୍କର ଶିକ୍ଷା ବିଷୟରେ ଏହା ବଡ଼ ଉପକାରୀ ହୋ-ଇଅଛି । ବର୍ଷିକତର୍କରେ ଶିଷଦ୍ୱାରା ୫ ୧୮୨-୨୯ କା ଅତି ହୋଇଅଛି ଏବଂ ସରକାର ୫ ୧୯୩୦୪୯ କା ସାହାଯ୍ୟ କରିଥିଲେ । ଏପରି ମୋଟ ଅତି ୫ ୩୨୫୨୯୯ କା କୁ ବ୍ୟୟ ପ୍ରାୟ ୩୦ ହଜାର ଟଙ୍କା ହୋଇଅଛି । ସରକାର ଅତି ବ୍ୟୟ ଅଧିକ ଦେବାରୁ ଅଧିକ ଅବସ୍ଥା ପ୍ରତି ବିଶେଷ ମନୋଯୋଗ ଦେବା-କାରଣ କମିଟିର ଗବର୍ଣ୍ଣମେନ୍ସ ଅନୁଦେୟ କରିଅଛନ୍ତି ।

କଲକତାର ଏକ ଦୈନିକପତ୍ର ବିଷୟରେ ଖାଠକରୁ ବି ବସ୍ତୁପ୍ରଦେଶ ନିମନ୍ତେ ୧୨୦୦ ଟଙ୍କା

ଅଧିକା ମୁନସଫ ନିୟୋଗ କରିବା କାରଣ
 କଲିକତା ଦାଉକୋର୍ଟ ଗବର୍ଣ୍ଣମେଣ୍ଟଙ୍କ ଅନୁ-
 ସ୍ତେୟ କରିବାରୁ ଅମୂଳ୍ୟକଙ୍କ ଶ୍ରେଣୀରେ ଉପସ୍ଥ-
 ଗବର୍ଣ୍ଣମେଣ୍ଟଙ୍କ ମଞ୍ଜୁରୀ ପାଇବା ଅଗାଧେ ଭବି-
 ଅନୁସ୍ତେୟ ରକ୍ଷାକରି ଏଥିମଧ୍ୟରେ ଡ ୩୦ ଓ
 ମୁନସଫ ନିୟମ କରିଥିଲେ ଏବଂ ଅବଶିଷ୍ଟ
 ଡ ୩୦ ଟ ଦାଉକୋର୍ଟରେ ରେଜିଷ୍ଟରୀ ବୋ-
 ରାଧିକା ବନ୍ଦୁମସକ ପ୍ରାର୍ଥନା ମଧ୍ୟରୁ କିଛିଦୋର
 ଶାସ୍ତି ନିୟମ ଦେବେ । ଅଳ୍ପ ବେଳକରେ
 ଅଭିଯୁକ୍ତ ସରକାର କରିବା ଲୋକ ମୁନସଫକପର
 ହାକିମମଣ୍ଡଳୀରେ ଆଉ କେହି ନାହାନ୍ତି । ଏହି
 ବଖ୍ୟା ବୁଦ୍ଧିରେ ମୁନସଫମାନେ ଡିଏ କଣ୍ଠାସ
 ମାରିପାରିବେ ଏବଂ ଅଦାଲତରୁ ସ୍ୱକର୍ତ୍ତୃ
 ସାଇକାର ମଧ୍ୟ ସୁଧଧା ଦେବ ।

ସମାଲପୁରର ତେପୁଟୀ ମାଜିଷ୍ଟ୍ରେଟଙ୍କ ସାକ୍ଷା-
 ତରେ ବାରିଷ୍ଟର ଯାକିର ସାଦେବ ବାଦା-
 ପକ୍ଷରେ ଏବଂ ଉତ୍କଳ ପ୍ରସନ୍ନବାବୁ ଅସାମ୍ପ-
 ଥକରେ ସବାଲ ସବାବ କରୁଥିଲେ । ଯାକିର-
 ସାଦେବଙ୍କ ବକ୍ତୃତା ସମୟରେ ଉତ୍କଳବାବୁ
 ବାଧା ଦେବାରେ ସାଦେବ ହୁଏ ଦୋର
 ଉତ୍କଳଙ୍କ ଉପରକୁ ଖଣ୍ଡେ ଦେବାବ ଫୋପାଡ଼
 ମାରିଲେ । ଉତ୍କଳ ସ୍ୱରା ସମ୍ମାନ ନ ପାଇ
 ସାଦେବଙ୍କ ଦାଢ଼ି ଧର ଗୋଇଠା ମାରିଲେ ।
 ତେପୁଟୀବାବୁ ଏ କାଣ୍ଡ ଦେଖି ଉତ୍କଳଙ୍କ ଅଦା-
 ଲତର ଅବମାନନା କରିବା ଅପରାଧରେ ବ-
 ଲକ୍ଷ୍ୟ ଦେବାରେ ଅନ୍ୟ ଏକଜଣ ତେପୁଟୀ
 ମାଜିଷ୍ଟ୍ରେଟ ପ୍ରସନ୍ନବାବୁଙ୍କ ଉପରେ ଡ ୨୫ ଟ
 ଏବଂ ଜଣା ମାଜିଷ୍ଟ୍ରେଟ ଯାକିର ସାଦେବଙ୍କ
 ଉପରେ ୫ ପଇ : କା ଅର୍ଥଦଣ୍ଡ ବଧାକ କଲେ ।
 ଉତ୍ତରା କରୁ ଏପରି ଭର୍ତ୍ତିକର୍ତ୍ତା କରିବା
 ଲବ୍ଧକର ନବର ବୋଲି ବାରିଷ୍ଟର ଏବଂ
 ଉତ୍କଳ ଉତ୍ତରୁ ହୁଅନ୍ତି ।



ପଥକମାନଙ୍କର ସୁରକ୍ଷା ସକାଶେ ବାମଣୀଧ-
 ପର ଅପଣା ଏକନା ମଧ୍ୟରେ ଗୋଟିଏ ସକର
 ନିୟମ ପ୍ରକୃତ କରୁଥିବାର ଗଲ ସମ୍ବଲପୁର
 ହିସ୍ତେରିଗାରେ ମାତ୍ରପସ କଡ଼ ଅନୁକ୍ରମ
 ଦେଲୁ । ଉକ୍ତ ନିୟମଟି ଏହି ବ ପ୍ରାମର ସର-
 କରକାରମାନେ ଅଗଭୁକ ଭବ୍ୟବକ୍ରିକି ସଜକାୟ
 ରବିଷ୍ଟୁ ରୁତ୍ତରେ ସାମଗ୍ରୀ ଏବଂ ଅବସ୍ୟକମତେ
 ସୁରକ୍ଷା ଯୋଗାଇବେ । ସେହି ରୁକ୍ଷା ବା
 ବେହିୟା ମନୁରକାରମାନେ ପ୍ରତି ମାଲିକ ଏବଂ

ପରସା ଲୋକାଏ ବରରେ ଖର୍ଚ୍ଚା ପାରିବେ ।
 କୌଣସି ସରକରକାର ଏ ନିୟମର ଅନ୍ୟଥା-
 ନରଣ କଲେ ଦଣ୍ଡମାୟ ଦେବ । ଗଡ଼ଜାତରେ
 କୁଲି ଓ ଖାଦ୍ୟବସ୍ତୁ ମିଳିବାର କଷ୍ଟ ଅନେକ
 ସମୟରେ ଘଟଇ ଏବଂ ବଦେଶୀ ଦେଖି ମନୁର
 ଦାରମାନେ ସମୟରେ ଅଭିଭକ୍ତ ମୁଲ ନେ-
 କାକୁ ବୁଝ କରନ୍ତି ନାହିଁ । ସକଳ ଗଡ଼ଜାତର
 ରାଜାମାନେ ଅପଣାଏ ଏକକାରେ ଏହିପରି
 ନିୟମ ପ୍ରକୃତ କଲେ ବଡ଼ ଭଲ ଦେବ ।
 କେହି କହିପାରନ୍ତି ଯେ ଏ ନିୟମକାର
 ବକାର ଭାବ ଉପରେ ଏକ ପ୍ରକାର ଦସ୍ତଖେପ
 ଦେଉଅଛୁ । ମାତ୍ର ଏ ଅପରି ପ୍ରବଳ କୁଦର
 କାରଣ ଯେଉଁଠାରେ ଅଦୌ ବକାର ନାହିଁ
 ସେଠାରେ ବକାରଗ୍ରାହୀ କାହିଁ ଅସିବ ? ଦଣ୍ଡ-
 ଜଣ ଦୋକାମ ବା ମଜୁରଦାର ଏକ ଠାବରେ
 ଥିଲେ ପଥକମାନେ ଅପଣା ପ୍ରୟୋଜନ ଅପେ-
 ଖୋଜନେବାକୁ ସମ୍ଭବ ଯେଉଁଠାରେ ତାହା
 ନାହିଁ ସେଠାରେ ପ୍ରାମର ସରକାର ବ୍ୟକ୍ତିର
 ସାବାଧ୍ୟ ନେବା ଉତ୍ତମ ବ୍ୟବସ୍ଥା ଅଟଇ ।
 ଏଥିରେ ପଥକର ପ୍ରୟୋଜନ ସିକ ଦେବ
 ଏବଂ ଅଳ୍ପ ଓ ହୁଣ୍ଡି ଗଡ଼ଜାତୀୟା ପ୍ରତି
 କେହି ଅବ୍ୟାଗ୍ର କରି ବେଠି ନେଇ ପାରିବ
 ନାହିଁ ।

ପୂର୍ବେ ବକାରସଠାରୁ ପୁଣି ପର୍ଯ୍ୟନ୍ତ ଏକ
 ରେଲିବାଟର ପ୍ରସ୍ତାବ ଦୋର ଉତ୍କର କରବ-
 କାର୍ଯ୍ୟ ହୋଇଥିଲା । ଏ ବାଟ ମୋଗଲସରକ-
 ଠାରୁ ଅରମ୍ଭହୋଇ ବଙ୍ଗଳା-ନାଗପୁର ରେଲ-
 ସଙ୍ଗେ ଯିବାର ଏବଂ ଶେଷ ଲିଖିତ ରେଲରୁ
 ଏକପାଖା ସମ୍ବଲପୁର ପାଞ୍ଚପଡ଼ା ମୁଦାମରୁ
 ଇଲତେର ଇତ୍ୟାଦି ଗଡ଼ଜାତ ବାଟେ କର-
 କକୁ ଅସିବାର ଥିଲା । ପାଞ୍ଚପଡ଼ାଠାରୁ ନରକ-
 ପର୍ଯ୍ୟନ୍ତ ରେଲବାଟ ନିର୍ମାଣ କରିବାର ବର୍ତ୍ତମାନ
 ବଙ୍ଗଳା-ନାଗପୁର ରେଲଓଏ ବଙ୍ଗଳା କରୁ-
 ଅଛନ୍ତି । ଏଥି ମଧ୍ୟରେ ବେଜବାଦୀଠାରୁ ବଡ଼ବ-
 ପର୍ଯ୍ୟନ୍ତ ଉତ୍କଳକୋଷ୍ଠ ବା ସୁବର୍ଣ୍ଣପୁର ରେଲ-
 ବାଟ ନିର୍ମାଣ କାର୍ଯ୍ୟ ମାତ୍ରାକ ଗବର୍ଣ୍ଣମେଣ୍ଟ
 ଅରମ୍ଭ କରିବାକୁ ବକାର ଗବର୍ଣ୍ଣମେଣ୍ଟ ଦେଖି
 ବାଟ ଓଡ଼ିଶାର ଉପକୂଳରେ ମେଦନୀପୁର-
 ପର୍ଯ୍ୟନ୍ତ ନେବାର ବର୍ତ୍ତମାନ କରପଛନ୍ତି । ମୁଗଲ-
 ସରକାରଠାରୁ ସିନ ପର୍ଯ୍ୟନ୍ତ ଏବଂ ସେଠାରୁ
 ମେଦନୀପୁର ବାଟେ ହାବଡ଼ା ପର୍ଯ୍ୟନ୍ତ ଗୋଟିଏ
 ରେଲବାଟ ନିର୍ମାଣର ପ୍ରସ୍ତାବ ଦୋରଅଛୁ ।

ଏସବୁ ରେଲବାଟ ନିର୍ମାଣ ଦେଲେ କଟକଠେ
 ଏକ ଦମରେ କଲିକତା ପର୍ଯ୍ୟନ୍ତ ଏବଂ ଅନ୍ୟ
 ଦମରେ ବକାରସ ପର୍ଯ୍ୟନ୍ତ ସଲଖବାଟ ଯିବି
 ଯିବ । ସମ୍ଭବ ଏହି ରେଲବାଟମାନେ ରେଲ
 କରିବା କାରଣ ସରକାରୀ ଦଳମାନେ ନିୟମ
 ଦୋର କାର୍ଯ୍ୟ ଅରମ୍ଭ କରିବାରୁ ପ୍ରସ୍ତୁତ
 ହୋଇଅଛନ୍ତି ଏବଂ ଯେଉଁ ମାତ୍ରାଲରେ କରବ
 କାର୍ଯ୍ୟ ଦେବ ଏବଂ କମି କେବାର ସମ୍ଭବ
 ଦେଖି ମାତ୍ରାଲର ନାମ ଉଦ୍ଦେଶ୍ୟ କର ଗବର୍ଣ୍ଣ-
 ମେଣ୍ଟ ବିଶ୍ଳେଷଣ ଦେଇଅଛନ୍ତି । ଏହି ବିଶ୍ଳେଷଣ
 ଅନୁସାରେ ଓଡ଼ିଶାରେ ବାଲେଶ୍ୱର ଜିଲ୍ଲାରେ
 ବସ୍ତା, ତେପଦା, ଇଲସବଜ, ରେମୁଣା, ଅର-
 ମଳା, ଖଜୁମ, ସୋଗେ, ସୁଗିଅର୍ଭରଗଡ଼ା ଏବଂ
 ସୋସୋ ଓ ବଡ଼କ ଜିଲ୍ଲାରେ ସେରଗଡ଼,
 ସୁଜନା, ବଲସମପୁର, ମଧ୍ୟସୁର, ଦର୍ପଣ, ଜାଳ-
 ଯୋଡ଼ା, ବୋକୁଅଖଣ୍ଡ, ରଗନଖଣ୍ଡ ଓ ଅଠଗଡ଼
 ଏବଂ ମୟୂରଭଞ୍ଜ ଜିଲ୍ଲାର ମାଲଗିରରେ ରେଲ-
 ବାଟ ନିର୍ମାଣ କରବ ଦେବ । ଓଡ଼ିଶା
 କପାଳ ଅନେକ ବିନରୁ ପଡ଼ିରହି ଏବେ-
 ଦେଲେ ଏବାବେଳକେ ଯିବିଦା ପର କଣା
 ଯାଉଅଛୁ । ଏଥି ମଧ୍ୟରେ ଗବର୍ଣ୍ଣମେଣ୍ଟଙ୍କର
 ଅର୍ଥକ କଷ୍ଟ ନ ଦାଲେ ରୋ ।

ଅଗମୀ ମାଲକର ଦିଣ୍ଡିବ୍ୟାଲର ଥି ଅପ-
 ରପ୍ରାଜମେଣ୍ଟ ପଞ୍ଚମାମଳକର ଅନୁଷ୍ଠାନପତ୍ର
 ଜାହାର ଅଛି ଏବଂ ଶ୍ରୀକୃତ୍ତ ଜଏଦ୍ ନିନ୍ଦୋର୍-
 ଟରକଠାରୁ ଉତ୍କର ଏବଂ ଶ୍ରୀକୃତ୍ତ ପ୍ରତିଲିପି ପା-
 ବାର ବୁଦ୍ଧିକା ସହର ସ୍ୱାଧୀର କରୁଅଛୁ ।
 ଉତ୍କର ପରସା ଏବଂ ସମୟରେ ଅଥାତ୍ ଅଗା-
 ମୀକାଳଏଣ୍ଟ ମାସ ବା ୨୭ ରୁ ଠାରୁ ବା ୩୦
 ରଖ ମଧ୍ୟରେ ଗୁସ୍ତର ଦେବ । ପରସର ମାଳ-
 କର ନାମ ନମ୍ବେ ପ୍ରକାଶିତ ଦେଲ ସତା,
 ମାଲକର ଓ ବଣ୍ଡିବ୍ୟାଲର
 ପଞ୍ଚମା ।

ଦେଶୀୟଗଣା—ବାବୁ ଚନ୍ଦ୍ରମୋହନମହାରଣା
 ରୁଚିକ ବ୍ୟାକରଣ—ବାବୁ ଗଦାଧର ବିଶାଳୀ,
 ଉତ୍କଳାସ—ବାବୁ ବୈକୁଣ୍ଠନାଥ ବଡ଼,
 ବୁଗୋଳ ପ୍ରାକୃତିକ—ବାବୁ ସରକରଚନ୍ଦ୍ର ଦତ୍ତ
 ବୁଗୋଳ ସହକ
 ଅଳ—ବାବୁଦବ୍ୟସିଂହନିଃଓ ବୈଦ୍ୟାଭିନୟ,
 ଶେଷତରୁ ଓ ଶେଷପରମାଣ ବାବୁମାୟାଧରଦାସ,
 ବିଶ୍ଳାକ ଓ ସାମ୍ବାଲକା ବାବୁହାରନାଥଅଚରକବି

7/12

183

ଉତ୍କଳ ପାଠକ

ସାମ୍ବାଦିକ ସମ୍ବାଦପତ୍ରିକା ।

୧୯୧୨
୧୯୧୨

ପ୍ରଥମ ନାହିଁ ମୂଲ୍ୟ ୫ ୦୦
ପଞ୍ଚମେଶ୍ୱରୀ ୫ ୦୦

ବାହାରରେ ଏକାକୀରେ ବୃଦ୍ଧି ଅଭାବ
ରୁ ଦୂର୍ବଳର ଅପକା ହୋଇଅଛି । ଅନ୍ୟା-
ନ୍ୟ ସ୍ଥାନରୁ ଅସୁସ୍ଥତା ଧାନ ଶୁଭଳରେ ଲୋକେ
ନିନ୍ଦା ଦେଉଅଛନ୍ତି ଏବଂ ଅନେକ ଲୋକ
ଦେଶ ଛାଡ଼ି ଯାଉଅଛନ୍ତି । ସ୍ତ୍ରୀମାନଙ୍କୁ ଦାବି-
ମାନେ ଖୁସୀ ଭାବେ ଗ୍ରହଣ କରନ୍ତୁ ।
ସାମାଜିକବାଦର ବ୍ୟବସ୍ଥା କରୁ ଅଛନ୍ତି ।

ପୁନା ଲଞ୍ଜିମାୟୁରଂ କଲେଜର ଅଧ୍ୟାପକ
କୁସାପଦେବ ଦାତାଙ୍କୁ ଏକପ୍ରକାର ସାର ପ୍ରସ୍ତୁତ
କରିବାର ଉପାୟ ବାଦୀ କରୁଅଛନ୍ତି । ଏ
ସାର ବା ଶବ୍ଦ ଦ୍ୱାରା ବିଶେଷ ଫଳ ଦେଉଥିବା
ଦାତା ଯେ ଅପଣା ଶେଷରେ ପଞ୍ଚମାକର
ଦେଉଅଛନ୍ତି । କଥିତ ହୁଅନ୍ତୁ ଯେ ଗୋବର-
ଦାକୁ ଦାତାଙ୍କର ବଳ ୧୫ ଶୁଣ ଅଧିକ
ପଢ଼ନ୍ତୁ ।

ଗରମାସ ତା ୧୫ ରଖରେ ବିଲର ଖାଲି-
ସ୍ୱାମେୟ ସର୍ବ ସିଃବାର ସମାଦ ଅସିପୁଣ୍ଡ ।
ଅମଳ ମହାଶୟାକର ବରୁଣା ନିର୍ଦ୍ଦିଷ୍ଟରୂପେ
ପଠିତ ଦେଲ ମାନ ଚର୍ଚ୍ଚିରେ ଶ୍ରୀରାଜକର୍ଣ୍ଣର କଥା
ହୁଏ ନାହିଁ । ଅବରକର୍ଣ୍ଣର ଏବଂ ଅଂଶରେ ଅନ-
୧୫ ପଠିବାରୁ ଚର୍ଚ୍ଚିତର ଗବର୍ଣ୍ଣମେୟ ସାଦା-
ନର ବ୍ୟବସ୍ଥା କରୁଥିବାର ଏବଂ କେତେକ
ଲୋକ ଉପସ୍ଥିତ କରିବାର ଉଦ୍ଦେଶ୍ୟ ହୋଇ
ଛି ।

ଆଗାମି ଲୋକଗଣନା ସମୟରେ ବାଦୀ
କେତେ ଲକ୍ଷ ଲାଗୁ ଓ କେତେକ ଶ୍ରମିକ
ଅଛି ଶାନ୍ତା ଗଣନାକାରକି ଲୋକାଳ ଦେବାର
କଥା ହୋଇଅଛି । ଏଥିରେ ଅନେକଲୋକ
ଅପତ୍ତି ଏବଂ ଶିକ୍ଷା ବସିବାର ହୁଏ କରନ୍ତି ।
ମାତ୍ର ଏପରି ଅପତ୍ତି ଓ ହୁଏ କାରଣ ନାହିଁ ।
କେବଳ ଲୋକଙ୍କ ଅବସ୍ଥା ଜାଣିବା ଉଦ୍ଦେଶ୍ୟରେ
ଏହା ହୋଇଅଛି ।

ବଙ୍ଗଳାରେ ଅନୁଦାନରେ ଛିଡ଼ିକାର ପ୍ରତ୍ୟ-
କ ଉପାଦେୟ । କଲକତା, ମାଲଦିବ
କରୁଣା, ଦନାଜପୁର, ବର୍ଦ୍ଧମାନ, ଦୁର୍ଗଳା, ଫର-
ଦପୁର କିଶାମାନଙ୍କରେ ଏହି ଛିଡ଼ିକାର ଅଭାବ
ଅବକାର କରି ଉଡ଼ିଥିଲେ ଏବଂ ଯେଉଁଠାରେ
ପଡ଼ିଥିଲେ ସେଠାର ଗରୁ ପତ୍ତି ଓ ଧାନକ୍ଷେତ
ଯୋଗୁ ଖାଇଥିଲେ । ଫରଦପୁରଠାରୁ ଉତ୍ତର-
ପୁର୍ବକମଳ ଉଡ଼ିଗଲେ । ଅନାବୁଦ୍ଧି ଓ ଅତ-
ଦୃଷ୍ଟିଦେହୁ ବଦ୍ଧପ୍ରଦେଶର ଅନେକ ପ୍ରକରେ
ଏବର୍ଣ୍ଣ ଶେଷ ନଷ୍ଟ ହୋଇଅଛି । ବାକୀ ସାହା
ଥିଲ ଉତ୍ତରୁ ଛିଡ଼ିକାମାନେ କେତେକ ନଷ୍ଟ କରି-
ଦେଲେ । ଏହା ସାମାଜ୍ୟ ବିପଦର କଥା ନୁହେଁ ।

ଗଞ୍ଜାମଜିଲ୍ଲା ଗୁଣ୍ଡିଚାଲ୍ୟାଦିଠା ଉପରେ ଯେଉଁ
କଳସେତକ କାର୍ଯ୍ୟ ଲାଗିଅଛି ଉତ୍ତରରେ ବର୍ତ୍ତ-
ମାନ ୧୦୦୦ ଭୁଇଁ କାର୍ଯ୍ୟ ଦେଖୁଅଛନ୍ତି । ଧାନ-
କଟା ଯୋଗୁ ଅଧିକ ଅଧିକ ମୂଲ୍ୟ ମିଳିବାର

ସମ୍ଭାବନା । କିନ୍ତୁ ଏଥିମଧ୍ୟରେ ଶୁଣାଯାଉଅଛି
ଯେ ଟଙ୍କା ଅଭାବରୁ ଅପ୍ରେଲମାସ ଶେଷପର୍ଯ୍ୟନ୍ତ
କାର୍ଯ୍ୟ ବନ୍ଦ ହେବ । ଶାନ୍ତା ଦେଲେ ମୂଲ୍ୟଅନାଦେ
ବାଦୀରୁ ଏବଂ ଆଗାମି ବର୍ଷାକାଳ ଅଭିମୁ-
ଖ୍ୟରୁ କାର୍ଯ୍ୟ ଶେଷ ହୋଇପାରିବ । କାର୍ଯ୍ୟ
ଶେଷ କରିବାକୁ ୫୨୫୦୦୦ କାର ପ୍ରୟୋଜନ ।
ହୁଇଁବା କରୁ ସରକାର ଏ କାର୍ଯ୍ୟ ବନ୍ଦ କରବେ
ନାହିଁ କାରଣ ଦୁର୍ଭିକ୍ଷ ନିବାରଣ ନିମନ୍ତ ଏ କାର୍ଯ୍ୟ
ପ୍ରୟୋଜନ ହୋଇଅଛି ।

ସମ୍ବାଦବାହିନୀ ଲେଖିଅଛନ୍ତି ଯେ ବାଲେ-
ଶର ଆନା ସମ୍ପ୍ରଦେଶରେ ଏକପ୍ରକାର ପଶୁମ-
ହାତୀ ଚଳୁଥିବାମାନଙ୍କୁ ଶିକ୍ଷା ଦେଉଥିଲ ।
ପ୍ରଥମେ ଅଭିଷେକ କରାଉଥିବା ଶିକାରୀ
ନିୟମ କରି ସେମାନେ ଅନେକ ନିମିତ୍ତରୁ ଅଧିକ
ଶିକାରୀ ଅଧିକ ଏବଂ ଅବଶିଷ୍ଟ ଅଧିକ ଅଭିଷେକ-
କରୁଥିବା କେବଳ ନିୟମକର । ଏଥିରେ କିଛି
ଟଙ୍କା ଦାବିକର ପଦପୂର୍ଣ୍ଣ ସନ୍ତୁକାନ ହୋଇଅଛି ।
ଏ କ୍ୟାକ୍ରି ଏବଂ ପ୍ରାନ୍ତରେ ଏବଂ ପ୍ରକାର
ପରଦା ଦେଇ ଏହିପରି ପଦସା କରବାର
ଦେହୁ ହୁଅଅଛନ୍ତି । ଏପ୍ରକାର ଚଳୁଥିବା
ପଦସା ପ୍ରାୟ ପ୍ରତିବର୍ଷ ନାନାପ୍ରାନ୍ତରେ ଦେଖା-
ଯାନ୍ତି । ସେମାନଙ୍କର ସାଦ୍ୟାନ ଦୋର ଏପରି
ପଦସା ସଙ୍ଗେ ବ୍ୟବହାର କରା ଉଚିତ ।

ଜାଗରୁ ମହାସମିତର ଅଧିକାରୀ ଅଧିକାରୀ
 ନିମିତ୍ତ ଏ ଲିଖାକୁ ପ୍ରତିନିଧି ମନୋନୀତ କରା-
 ଶାସନୀ ଗଣ ରୂପର ସମ୍ବନ୍ଧମୟରେ ଭୁବନ-
 ସମ୍ମାନ ଏବଂ ଅଧିକାରୀଙ୍କ ଦୋଷପୁର । ସର୍ବ-
 ମାନଙ୍କ ମଧ୍ୟରୁ ଯେଉଁମାନେ ସରକାରୀକାର୍ଯ୍ୟ
 ଦରମା ସେମାନେ ପ୍ରାୟ ଅନୁର ରହିଲେ ଏବଂ
 କେବଳକାମ ସର୍ବମାନଙ୍କ ମଧ୍ୟରୁ ପୁରୀ ଅତି-
 ଅଧିକାରୀଙ୍କୁ ପ୍ରତିନିଧି ଦୋଷପୁର । ସରକାରୀ
 ପ୍ରତିନିଧି ସଂଖ୍ୟା କି ୧୩୧୪ ଶରୁ ଅଧିକ
 ଦେଲ ନାହିଁ । ଏଥିରୁ ଅବଶ୍ୟ ଜଣଯାଉଅଛି
 ଯେ ମହାସମିତ ପ୍ରତି ଏଠା ଲୋକଙ୍କର ଅନୁରୋଧ
 କିପ୍ରକାର ଉଚ୍ଚା ଦୋଷପୁର ଯାହା ଦେଉ ସର୍ବ
 ନିମିତ୍ତରୂପେ କାର୍ଯ୍ୟରମ୍ଭ କରି ବାବୁ ଜଗନ୍ନା-
 ଦ କିମ୍ପା ବାବୁ ଜାଗନାଥ ବସୁ ଏବଂ ବାବୁ
 ବ୍ୟାକାନ୍ତ ବସୁ ମହାସମିତ କିମ୍ପା ପ୍ରତିନିଧି
 ମନୋନୀତ କଲେ । ଅନୁମୋଦନ ଅଣା କରୁ କି
 ଏମାନେ ମହାସମିତରେ କଟକଜିଲାର ପ୍ରତିନିଧି-
 ସୂଚକ ରୂପରେ ଦୋଷ ସମିତର କାର୍ଯ୍ୟରେ
 ଯୋଗ ଦେବେ । ସୁଦ୍ଧା ଓ ବାଲେଶ୍ୱରରୁ ଦେଉଁ
 ବ୍ୟକ୍ତିମାନେ ପ୍ରତିନିଧି ଦୋଷ ଯାଉଅଛନ୍ତି ଜଣା
 ପଡ଼ ନାହିଁ ।

ସେନାପୁର ଠାରେ ଗଣ ସମ୍ପୂର୍ଣ୍ଣମା ରୂପରେ
 ଅତି ଶୋଚନୀୟ ଓ ଅବୋଧମୟ ପ୍ରକାର
 ଦୁର୍ଘଟଣା ଘଟିଥିବାର ସମ୍ଭାବ ଜଣେ ପତ୍ନୀ-
 ପ୍ରେମକ ଲେଖି ପଠାଇଅଛନ୍ତି । ଉକ୍ତ ମୁକାମର
 ଲକ୍ଷ୍ୟରେ ଉଚ୍ଚକର ତେଲଜା ପଦ୍ମବୀଳ
 ଥିଲେ । ସେସମୟ ଅର୍ଥାତ୍ ପ୍ରାୟ ଘ ୪ ଖା
 ସମୟରେ ଅଧିକାରୀଙ୍କ ଏକଠାରେ ବାସକରୁ-
 ଥିବା ଜଣେ ଶ୍ରମଣି ଅପଣା ବସାହାରକୁ ଅଧି
 ଦେଖିଲେ ଯେ ଲକ୍ଷ୍ୟରେ ବାଲକାଳରେ ବଢ଼ି
 ଦୁରରେ ଏକବଳି ବସିଥିଲା । ବହୁ ସେ ଲକ୍ଷ-
 ଯେଉଁ ଲକ୍ଷ୍ୟର କି ଅଳ୍ପ ଶୁଦ୍ଧ ତାହା ସେଠାରୁ
 ଯାଇ ଦେଖିଲେ ଯେ ପାପେୟା ନାମକ ବୃଦ୍ଧା-
 ପଦ୍ମବୀଳ ମୁକାମ ପଡ଼ିଅଛି ଓ ତାହାର ମସ୍ତକ
 ଅତି ନୀଚ ହୋଇ ଲକ୍ଷ୍ୟରେ ଉଚ୍ଚ ଅପାତ
 ଦୋଷ ସମସ୍ତଙ୍କର ଉପରେ ବୁଦ୍ଧି ଚାଲିଅଛି ।
 ତାହାକୁ ଧରଣର ବାରନାଉଁସରେ ଅତି
 ପକାଇଲେ । ସେହି ସମୟରେ ଅରଥ ଓ
 କାଳିୟା ନାମକ ପଥର ଦୁଇଜଣ ପଦ୍ମବୀଳ
 ଲକ୍ଷ୍ୟ ସମ୍ମୁଖେ ଉଠି ଲକ୍ଷ୍ୟରେ
 ଅଧିକାରୀ । ସେମାନଙ୍କ ଦେହରେ ସେହିପରି
 ଅପାତ ଏବଂ ଉକ୍ତ ବସିବାର ଦେଖାଗଲା ।

ସେମାନେ ଦରମାକୁ ଅଧି ଅଧିକ ଦୋଷ
 ପଡ଼ିଲେ । ଉକ୍ତେ କି ୩ ଶ ଜଣଙ୍କ ସଂଖ୍ୟା-
 ନିମିତ୍ତ ଲୋକ ନିମନ୍ତ କରି ଲକ୍ଷ୍ୟରୁ ବଦଳି
 କରି ଦେଖିଲେ ଯେ ଲକ୍ଷ୍ୟର ଲକ୍ଷ୍ୟର ଏବଂ
 ଅନ୍ୟାନ୍ୟ ଯିନସମ୍ପତ୍ତି ସ୍ୱତ୍ୱ ଠିକ ଅଛି । କାହିଁରେ
 କେହି ଦାବ ଦେଇ ନାହିଁ । ମାତ୍ର ପଦ୍ମବୀଳଙ୍କ
 ମୋରଦା ବରଣାରେ ଓ ଦରମାରେ ରକ୍ତ
 ଅନେକ ଜମା ଦୋଷଅଛି ଏବଂ ଅନିଚ୍ଛାକା-
 ଠର ଏକଦ୍ରୁ ପରମିତ ଗୋଟାଏ ଲକ୍ଷ୍ୟ ଲକ୍ଷ୍ୟ-
 ଦୋଷକ ବା ବଳି ବରଣାପାଖରେ ପଡ଼ିଅଛି
 ଏବଂ ଉକ୍ତେ - ରକ୍ତ ଲାଗିଅଛି । ସକାଳେ
 ଲୋକେ ଅଧି ଦେଖିଲେ ଯେ ପଦ୍ମବୀଳଙ୍କ
 ମୁଣ୍ଡ ଲକ୍ଷ୍ୟର କଠିନ ଅପାତ ଦେଉ ଏମନ୍ତ
 ଫୁଲି ଯାଇଥିଲା ଯେ ସେମାନଙ୍କୁ ଚାଲିଦେଉ
 ନ ଥିଲା । ବୃଦ୍ଧା ଅଧିକ ଅପାତ ପାଇଥିବାରୁ
 ବେଳ ୧୦ ଖା ସମୟରେ ମରଗଲା । ଅନ୍ୟ
 ଦୁଇଜଣ ମୁକାମରେ ଥିଲେ । ଯଥାସମ-
 ସ୍ତରେ ଧର୍ମଶାଳାର ଜାକ୍ସର ଓ ପୁଲିସ ଅଧି
 ମୁକାମର ଲକ୍ଷ୍ୟ ଓ ଅନ୍ୟ ଦୁଇଜଣ ଜଣଙ୍କୁ
 କଟକ ଜାକ୍ସରଖାନାକୁ ପଠାଇଦେଲେ । ପୁଲିସ
 ଅଧିକାରୀଙ୍କର ସେସମୟ ଏବଂ ଦୁଇଜଣ ଜଣ-
 ମିତ୍ତ ଅବଗ୍ରା ସବୁ ଜଣାପାଇ ନାହିଁ । ମାତ୍ର
 ସେପ୍ରକାର କିଛି ଦୁବ୍ୟ ଲେଖି ଯାଇ ନାହିଁ ବରଂ
 ଲେଖି କରିବାର ଉଦ୍ଦେଶ୍ୟର ମଧ୍ୟ ପ୍ରମାଣ
 ନାହିଁ ସେପ୍ରକାର ଏହିକଥା ସମ୍ଭବ ଦେଉଅଛି
 କି ପଦ୍ମବୀଳମାନେ ମଦ୍ୟପାନରେ ମତ୍ତ ହୋଇ
 ଅପଣାମଧ୍ୟରେ କଳି କରି ଲକ୍ଷ୍ୟର ଲକ୍ଷ୍ୟରେ
 ପଡ଼ିବାରୁ ଲକ୍ଷ୍ୟ ଏପରି ଦୁର୍ଘଟଣା ପ୍ରାପ୍ତହୋଇ
 ଅଛି । ମାତ୍ରଜାଗରୁ ତେଲଜାଙ୍କର ମଦ୍ୟପାନ
 ଗୋଟିଏ ସାଧାରଣ ଦୋଷ । ଏପରି ଲୋକଙ୍କୁ
 ପଦ୍ମବୀଳଙ୍କରେ ନିମନ୍ତ କରିବା ପ୍ରତି ସାବଧାନ
 ଦେବାର ଉଚିତ ।

ବଙ୍ଗଳାର ସାମୁଦ୍ରିକବାଣିଜ୍ୟ ।
 ବଙ୍ଗପ୍ରଦେଶର ବଙ୍ଗୁମ ବା ପରମିତକରଣର
 ସତ ୧୮୮୮।୯୦ ସାଲ ବାବୁ ସେହି ବଞ୍ଚିମାନ
 ପ୍ରକାଶିତ ହୋଇଅଛି ଉକ୍ତେ ଦେଖାଯାଏ ଯେ
 ଉକ୍ତ ବର୍ଷ ଏବଂ ଉକ୍ତ ବର୍ଷ ଚଳିଥିବା
 ପ୍ରକାର ଅପ୍ତ ହୋଇଥିଲା । ଯଥା;—
 ସତ ୧୮୮୮।୯୦, ସତ ୧୮୮୯।୯୦
 ଅମଦାନ ମାତ୍ର ୫ ୨୯୧ ୨୪୨ ୫ ୨୪୪୨୮୮
 (ବଦଳି)
 ଲକ୍ଷ୍ୟ ମାତ୍ର ୫ ୨୨୨ ୨୮୮୯୨ ୫ ୨୨୮୮୮୨୨
 ରାସ୍ତା ମାତ୍ର ୫ ୧୦୦୫୦୦ ୫ ୧୦୦୮୪୪
 ୫ ୨୨୪୧୧୦୦ ୫ ୨୨୯୯୯୯୯

ଏଥିରୁ ପ୍ରକାଶ ପାଉଅଛି ଯେ ଉକ୍ତ ବର୍ଷ
 ବର୍ଷର ଅପ୍ତ ପ୍ରାୟ ସମତ ଓ ତାହା ଦେବର
 ଦେବେଶିନ ତେଲର ଅମଦାନ ମାତ୍ରରେ ଦୁଇ
 ହୋଇଅଛି ବାରଣ ଉକ୍ତ ବର୍ଷର ଅମଦାନ
 ଜମାଗତ ବୁଦ୍ଧି ଦେଉଅଛି । ଲକ୍ଷ୍ୟର ଅମଦାନ
 ମାତ୍ର କିଛି ଉଚ୍ଚା ପଡ଼ିଅଛି ରାସ୍ତାମାତ୍ରର
 ମାତ୍ର ଉଚ୍ଚା ପଡ଼ିବାର ବାରଣ ଫଳ ଲୋ-
 କସାମା ଅଛି ।

ଅମଦାନ ଦୁବ୍ୟର ମୂଲ୍ୟ ଗଣଦର୍ଶ ମୋଟା-
 ମୋଟି ୩୨୫ ଦୋଷକ ଏବର୍ଷ ୩୧୫ ଦୋଷ
 ଦୋଷଅଛି । ଉଚ୍ଚା ପଡ଼ିବାର ପ୍ରଧାନ ଦାରଣ
 ଲୁଗା ଅଛି । ରାସ୍ତାମାତ୍ରର ମୂଲ୍ୟ ଗଣ
 ବର୍ଷ ୩୨ ଦୋଷ ୮୨ ଲକ୍ଷ୍ୟ ଥିଲା ଏବର୍ଷ ୩୧-
 ଦୋଷ ୨୨ ଲକ୍ଷ୍ୟ ଦୋଷଅଛି । ଫଳ ଲୋକ-
 ସାମା ଦେଉ ବୁଦ୍ଧିର ଦର ବୁଦ୍ଧି ଦେବାରୁ
 ଏପରି ହୋଇଅଛି ।

ବଙ୍ଗଳାର ଅଧିକାରୀ ବାଣିଜ୍ୟ ବଳପ୍ରକାର
 ପୁରୀପ୍ରାୟ ବୁଦ୍ଧିରେ ଗଣ ଦରବର୍ଷରୁ
 ଜମାଗତ ଉଚ୍ଚା ଦୋଷ ଅପ୍ତ ଅଧିକ
 ବର୍ଷମାନ ଗଣଦର୍ଶ ପ୍ରାୟ ୫୨୨ ଲା ରହି
 ଅଛି । ଉକ୍ତେ ଚାଳି ଯାଦାଗଢ଼େ ଅପ୍ତର
 ବାରଣର ପ୍ରଧାନ ଥିବାରୁ ଗଣଦର୍ଶ ୫୧୧୯
 ଦେଉଅଛି ଜମାଗତର ବାରଣର ବରୁଅଛି ।
 ବଳପ୍ରକାର ଦୁବ୍ୟମଧ୍ୟରେ ଲୁଗା ଲକ୍ଷ୍ୟ ଓ ମଦର
 ଅମଦାନ ଉଚ୍ଚା ଦୋଷଅଛି । ଦେଖି କଳକୂଳା
 ଲୁଗାର ବୁଦ୍ଧିଦେଉ ବଳପ୍ରକାର ଦୁବ୍ୟ
 ସୁଖର ବର୍ଷ ଅଛି ଏବଂ ଏଥିପାଇଁ ବଳପ୍ର-
 ମଦାଜନମାନେ ନାନା କୌଶଳ ବୁଦ୍ଧି
 ଅଛି ।

ରାସ୍ତାମାତ୍ର ଦୁବ୍ୟମଧ୍ୟରେ ହୋଟି ବୁଦ୍ଧି ଓ
 ଅପାତ ଏବଂ ସମାନ ମୂଲ୍ୟ ଅଧିକଦେଉ ପରମା-
 ଶରେ ଉଚ୍ଚା ପଡ଼ିଅଛି ମାତ୍ର ମୋଟି ୫୫୫ ପ୍ରା-
 ପ୍ରାୟ ଅଛି ଚୈତନ ମଞ୍ଜି ଦୁବି ଦୋଷଅଛି ।
 ଅପ୍ତ ପୁରୀପ୍ରାୟ ସମାନ ଅଛି । ଗଦମ ମାନ ଓ
 ବୁଦ୍ଧା କିପ୍ରକାର ଉଚ୍ଚା ପଡ଼ିଅଛି ।

ବଙ୍ଗଳାର ପ୍ରଧାନକରଣ ବଳପ୍ରକାର ଦେଉ
 ଅଛି । ଅନ୍ୟାନ୍ୟକରଣ ମଧ୍ୟରେ ବଞ୍ଚିମାନ
 ବାଣିଜ୍ୟ ଜମାଗତ ବୁଦ୍ଧି ଦେଉଅଛି । ସେଠାକୁ
 ଅନେକ ଶୋକ ରାସ୍ତାମାତ୍ର ଦେଉଅଛି । ଓଡ଼ିଶା
 ବାଣିଜ୍ୟର ବାରଣ ବଳପ୍ରକାରରୁ ସେ ଅଛି
 ଯଥା;—

ସନ ୧୮୮୮-୮୯	ସନ ୧୮୮୯-୯୦
ଜାଲେସର ୫ ୧୭୨୦୫୫୮	୫ ୧୭୫୦୫୫୮
କଟକ ୫ ୧୧୨୨୫୫୫	୫ ୧୭୫୫୫୫୫
ପୁରୀ ୫ ୫୧୮୯୨	୫ ୨୯୭୭୭୭

ଉପରଲିଖିତ ଭାଗିକାରୁ ପ୍ରକାଶ ଯେ ବାଲେଶ୍ଵରର ବାଣିଜ୍ୟ ଅଧିକ ଅଟଇ ମାତ୍ର ଭାଦ୍ରା ହେବଳ ଉପକୂଳ ଅର୍ଥାତ୍ ଗୁଣବାଳି-ବାଣିଜ୍ୟହେତୁ ଅଟଇ ଏବଂ ଏଥିର ଅଧିକାଂଶ ବସ୍ତୁକୁ ଅପଣ । ବାସ୍ତବରେ କଟକ ଓ ପୁରୀର ବାଣିଜ୍ୟରେ ବୃଦ୍ଧି ଦେଖାଯାଏ ।

ହୃଦୟର୍ପଣ ।

ଉତ୍କଳଧର୍ମ ମହାମଣ୍ଡଳ ନାମକ ମହାସଭାର ହୃଦୟ ବାଣିଜ୍ୟ ଅଧିକେଷଣ ଗତ କେତେକମାସ ପା ୧୮ ରୂପରେ ବଞ୍ଚିଠାରେ ଦର୍ଶିଥିଲା । ନାନାପ୍ରାନ୍ତର ବହୁ ପଣ୍ଡିତ ଏବଂ ମାନ୍ୟ ଗଣ୍ୟ ଲୋକମାନେ ଏ ସଭାକୁ ଅସିଥିଲେ । ବେଦ ଅଧ୍ୟୟନ ଓ ଫୁଲ ଉଦକସହର ଦେବତାଙ୍କ ପୂଜା ଉତ୍ସବ ସଭାର ବାର୍ଷିକରୁ ହୋଇ ଗୁରୁ-ଦଳ ପର୍ଯ୍ୟନ୍ତ ସଭା ଲାଗିଥିଲା । ପ୍ରଥମ ଦିନରେ କେବଳ ସଭାପତି ସମ୍ପାଦକ ପ୍ରଭୃତି କର୍ମଚାରୀ-ମାନେ ନିର୍ବାଚିତ ହେଲେ । ଦ୍ଵିତୀୟଦିନ ଉପ-ସଭା ପ୍ରସ୍ତାବମାନ ଆର୍ପଣ ହେଲା ଯଥା—୧ମ ବର୍ତ୍ତମାନ ଭାବରେ ହୃଦୟରେ ମହାର କି ଅର ଦୁରାଦର କରୁଥିବାରୁ ସଭା ଆଶା କରନ୍ତି ଯେ ଏଦେଶର ଧର୍ମସଭାମାନେ ଧର୍ମସଭାମାନଙ୍କୁ ସହାୟକି ଯା କରନ୍ତା ବାରଣ ସମସ୍ତହୃଦୟକୁ ପ୍ରକର୍ଷିତକେ । ୨ୟ—ସାମାଜିକ ଧର୍ମସଭାକୁ ବସ୍ତୁ ମଥାପତ୍ତର ବସ୍ତୁ ବୃଦ୍ଧି କରବା ଉଚିତ-କରେ ଗବର୍ଣ୍ଣମେଣ୍ଡର ହସ୍ତମେସ କରବା ଅବ୍ୟାପ୍ତ ? ୩ୟ—ବିବାହବ୍ୟାପାରରେ ଅନ୍ୟ-ପୁରୁଷେ ଟଙ୍କା ଦାମ କରବାର ମନପ୍ରଥା ଏବଂ ଅପରନ୍ତ ବସ୍ତୁ କରବା ଧର୍ମସଭାର ବରୁକ ସୁଦାରୁ ଏସବୁ ଉଚିତକା ଉଚିତ । ଚତୁର୍ଥ-ଦଳରେ ଏହି ପ୍ରସ୍ତାବ ଆର୍ପଣହେଲ କି ଲୋକ-ତର ଧର୍ମ ଉଦ୍ଧର କରବା ଏବଂ ଧର୍ମସମ୍ପାଦନ ଅଧିକାର ଓ ଫୁଲ ରଖା କରବା ଧର୍ମ ମହାମଣ୍ଡଳର ପ୍ରଧାନ ଉଦ୍ଦେଶ୍ୟ ଥିବାରୁ ମହାମଣ୍ଡଳ ଏଦେଶସ୍ତୁ ସମସ୍ତ ଧର୍ମସଭାର ସାହାଯ୍ୟ ଲୋଡ଼ୁଅଛନ୍ତି ଏବଂ ସମ୍ପୂର୍ଣ୍ଣସାହାଯ୍ୟର ପରିଚ୍ଛା ସମ୍ପର୍କ ଉପାୟମାନ ଅବଲମ୍ବନ କରବାକୁ ହେବ । ଏ କଳ ଧର୍ମ-ବସ୍ତୁରେ କେତେକମଣ୍ଡଳ ପଣ୍ଡିତ ବଲ୍ଲଭା ପ୍ରଦାନ କରୁଥିଲେ । ତତୁର୍ଥ ଦିନରେ ସଭାସଭାକାର

ପଣ୍ଡିତ ସମତରୁ ଶ୍ରୀକ ଏବଂ ପ୍ରଭାକରୀୟା ସପ-କରେ ଏକ ଦୀର୍ଘ ଓ ହୃଦୟଗ୍ରାହୀ କଲ୍ଲଭା ପ୍ରଦାନ କଲେ ଏବଂ ପଣ୍ଡିତ ରଘୁନରଦୟାଳୁ ଚର୍ଚ୍ଚିତ ଯୋଷକତା କଲେ । ଚର୍ଚ୍ଚିତରୁ ଅଗ୍ରର ପଣ୍ଡିତ କୁଶୋଦୟାଳୁ ହୃଦୟମାନଙ୍କର ବର୍ତ୍ତମାନ ଦୂରବସ୍ତାର କଥା ବର୍ଣ୍ଣନା କର ସମ୍ପୂର୍ଣ୍ଣସାହାଯ୍ୟର ନିମନ୍ତ ଅନୁରୋଧ କଲେ । ବଳା-ରସର ଲୁମାର ଶ୍ରୀକୃଷ୍ଣପ୍ରସନ୍ନ ସେହି ବସ୍ତୁରେ ଗୋଟିଏ ମନୋହର ବଲ୍ଲଭା କର କିଛିରେ ଗୋଟିଏ ସମ୍ପୂର୍ଣ୍ଣଲୋକପ୍ରାପକ ହେବାର ପ୍ରସ୍ତାବ କଲେ ଏବଂ ପଣ୍ଡିତ ଦାନଦୟାଳୁ ସେହି ପ୍ରସ-କରେ କେତେକ କଥା କହି ହେଦାପର୍ବ ବାହାରକରବାରେ ଉତ୍ତରଣାତ୍ମକ ଦକ୍ଷାଉଚିତ୍ତା ହେବା ସ୍ଵାଭାବିକ ହେଲା । ସର୍ବଶେଷରେ ଏହି-କଥା ଆର୍ପଣ ହେଲା କି ଉତ୍କଳଧର୍ମମହାମଣ୍ଡଳର ଆଗାମି ଅଧିକେଷଣ କାର୍ତ୍ତିକମାସରେ ବନାରସ-ଠାରେ ହେବ ଏବଂ ଉହିର ଭାଗଣ ଏ ପରେ ସ୍ଥିର ହେବ ।

ଏବକଗରେ ସୁକନୈତକ ବସ୍ତୁରେ ମହାମଣ୍ଡଳ ଅନ୍ୟ ଦିଗରେ ହୃଦୟର୍ପଣ ବସ୍ତୁରେ ମହାମଣ୍ଡଳ ଦେଖି ବୋଲିବାକୁ ହେବ ଉତ୍କଳ-ବାସିନୀମାନେ ଆପଣା ଭୃତ୍ୟ ବାର୍ଯ୍ୟପ୍ରତି କମପ୍ୟ ଜାଗ୍ରତ ହେବୁ ଅଛନ୍ତି । କେହିସଭା କ ପର-ମାଗରେ ସଫଳ ହେବ ଦେଖିବାରେ ଅସିବ । ଗୋଟିଏ ସଭା ସାବଧୌମିକ ଏବଂ ଅପରୈ ସ୍ଵାସ୍ଥ୍ୟବାସ୍ତୁ ଥିବାରୁ ସେସଭାଗଣ ସଭାକୁ ଅପରାଧକୁ ଗୁରୁ ବୋଲିଯାଇ ପାରେ ମାତ୍ର ସୁରାଗ ରଖିବାକୁ ହେବ ସେ ଉତ୍କଳଧର୍ମ ପ୍ରା-ନତା ହୃଦୟ ଗୁଣ୍ୟ ଏବଂ ହୃଦୟମାନେ ଧର୍ମକୁ ସର୍ବାପେକ୍ଷା ଅଧିକ ବୋଲି କାଣନ୍ତି । ଯେବେ ଦେଶର ନାନାପ୍ରାନ୍ତରେ ଧର୍ମସଭାମାନ ଗଠିତ ହେବ ଏବଂ ସମସ୍ତ ସଭା ମହାମଣ୍ଡଳର ପୁଣିପାଧନ କରବାକୁ ସହକାନ୍ ହେବେ ତେବେ ସାମାଜ୍ୟ ଉପକାର ହେବ ନାହିଁ । ବସେଷତା ହୃଦୟର୍ପଣ ଅଜବାଲି ନିବାନ୍ତ ଦୂରବସ୍ତାରୁ ଲାଭଅଛ । ଏଥିର ହୃଦୟ ଏବଂ କାଳୋଚିତ ସମ୍ପାଦ-କମନ୍ତେ ମହାମଣ୍ଡଳପର ବୃଦ୍ଧି ସଭାର ନିବାନ୍ତ ପ୍ରୟୋଜନ ହୋଇଅଛୁ ।

ଦେବଦର୍ଶନ ଚିତ୍ର ।

ଗତ ସପ୍ତାହରେ ପ୍ରକାଶ ହୋଇଥିବା ଏକ ପ୍ରେରଣପତ୍ରରୁ ପାଠକମାନେ ଅନୁମତ ହୋଇ-ଥିବେ ସେ ଧକଲେଶ୍ଵର ମନ୍ଦିରଠାରେ ଯାହି-

କ ନିକଟରୁ ଏକ ପରସା ଲେଖାଏ ଦର୍ଶନ-ଚିତ୍ର ଅଦାୟ ହେଉଥିଲା । ଧକଲେଶ୍ଵର-ମନ୍ଦିର ଅଠଗଡ଼ ଗୁଣା କି ଏଲକା ସୁତରାଂ ଭାଦ୍ରାକ ଉତ୍କଳଧାନରେ ଅଛୁ । ଗୁଣାକ ସଙ୍ଗ-ଭରେ ଏ ଚିତ୍ର ଅଦାୟ ହେଉଥିଲେ ଉତ୍କଳ-ଧାନର ଛଟି ହେଉ ଭାଦ୍ରାକର ଦୋଷ ଅଛୁ ଯେବେ ଭାଦ୍ରାକର ଅନୁମତରେ ଏପର ହୋଇ-ଥିଲା ତେବେ ଉତ୍କଳଧାନ ହୋଇ ବୋଲିବାକୁ ହେବ । ଦେବତା ସମସ୍ତଙ୍କର, ସେ ଶକ୍ତା କର ଅସିବ ସେ ଦର୍ଶନ ପାଇବ । ଏଥିରେ ବାଧା ଦେବା ପାସନ୍ତର ନାହିଁ । ଚିତ୍ର ଅଦା-ବାକୁ ସମସ୍ତଙ୍କର ଦଳ ନାହିଁ । ଅନେକ ଗରବ ଦୁଃଖୀ ପରସାଏ ବା ଅଧିକ ଏ ଶ୍ରେଣ ହେବାର ସଙ୍ଗଳ ଗୋଟ ଦର୍ଶନକୁ ଅସନ୍ତ । ସେ ଦର୍ଶନ ପରସାଟିଏ ବାହୁ ଦେବେ ? ଏପର ଲୋକ ଦର୍ଶନ ନ ପାଇ ହେଉଥିବାରୁ ବାଧା ଦେବେ । ଯେବେ ହୃଦୟଗୁଣାକ ବର୍ତ୍ତୁରାଧାନରେ ଥିବ ହୃଦୟଦେବତାର ଦର୍ଶନ ନ ପାଇ ଥୋଡ଼ାଏ ଯାଣି ହେଉଥିବେ ତେବେ ସେ ଦୋଷ ବ ସୁକାକୁ ଲାଗିବ ନାହିଁ ? ଯେଉଁ ଲୋକ ଚିତ୍ର ଅଦାୟ କରୁଥିଲ ସେ କହୁଥିଲ କି ମନ୍ଦିରରେ ରୁନ ଲାଗିବା ଭାଗଣ ଭାଦ୍ରା ଅଦାୟ ହେଉ-ଅଛୁ । ମନ୍ଦିରର ଅଧିକ ଦୂର ଛ ମୈମାନେ ଜାଣି ନାହୁଁ । ସମ୍ଭବତଃ ସେ ପୁଲେ ସେବା ଖଟା ହୋଇ ଅଛୁ ସେ ପୁଲେ ମାନ୍ୟ ମରୁମ-ସକାସେ ମଧ୍ୟ ଖଟା ଥିବ । ଯେବେ ନ ଥାଏ ସୁକାକର ଭାଦ୍ରାକରଦେବା ଉଚିତ । ଯାହି ଗ-ଠାରୁ ସେଥିପାଇ ଚିତ୍ର ଅଦାୟ କରବା ନ୍ୟାୟସଙ୍ଗତ ବନୋବସ୍ତୁ ନୁହଇ । ଉଦ୍ଦେଶ୍ୟା ଯାଣି ଏବଂ ଅପର ସାଧାରଣଙ୍କଠାରୁ ହେଦା-ବସ୍ତୁ ଅର୍ଥ ସମ୍ପଦ କରବା ଭଲ । ତତ୍ତ୍ଵ ହେଦା ମାଗିବ କିଏ ? ସୁକାକ ପରେ ଭାଦ୍ରା ଶୋଭନାୟ ହେବ ନାହିଁ ଏବଂ ଭାଦ୍ରାକ ଉତ୍କଳଧାନରେ ମନ୍ଦିର ସୁଦାଧର୍ଯ୍ୟକୁ ଭାଦ୍ରାକ ଅନୁମତ ବନା ଅପର କାହାର ସେପର କର-ବାର ଅଧିକାର ନାହିଁ । ଅନୁମାନଙ୍କ ଉଦ୍ଦେ-ଶନାରେ ଯେବେ ମନ୍ଦିରର ବାର୍ଯ୍ୟନିବାହ-ନମନ୍ତେ ରଲ ଖଟା ନ ଥାଏ ଏବଂ ସୁକା ଅପ-ଶା ହାଲରୁ ବହୁ ହେବାକୁ ଉଚିତ ଲାଗି କରନ୍ତି ତେବେ ମନ୍ଦିରକୁ ଗୋଟିଏ ସାଧାରଣକର୍ମଣୀ-ଦସ୍ତରେ ଅର୍ପଣକରବା ବାଞ୍ଛନୀୟ ଚାହା ହେଲେ ଜମିଣୀ ଯାହିକ ଦର୍ଶନରେ ବାଧା ନ ହେଇ ଅନ୍ୟ କୌଣସି ରୂପେ ଧକ୍ଵାକି କରବାକୁ

(1)

ସ୍ୱର୍ଗ କରବେ ଚହୁଁରେ ବାଦାରି ଅପତ୍ତି
 ଦେବନାହିଁ । ବରଂ ଲୋକେ ମନର ଅପ୍ରା
 ନୁହଁପାରନ୍ତୁ ଅନନ୍ଦ ସହଜ ସାହାଯ୍ୟ କର-
 ବାକୁ ଅପସର ଦେବେ । ସ୍ୱକାନ୍ଦ ଦାକରେ
 ମନରର ଗର ସ୍ୱକାରୁ ଲୋକଙ୍କର ଅଗା
 ଅନେତ ୨୫ ଓ ୩୫ ଦେବାକୁ ଲଜା ନାହିଁ ।
 ଏଥିପାଇଁ ଏହି ଅବଲୋକର ଗର୍ଭିଣୀ ପରପାତ୍ରୀ
 ରୂପେ ରଖା ଏବଂ ଚହୁଁର ଉଦ୍ଦଳ କରବା-
 ସକାସେ କେତେଥର କେତେଲୋକ ଏହି
 ସମ୍ପାଦନସମୋଗେ ଅଠଗଡ଼ର ରାଜାଙ୍କ ଅନୁ-
 ରୋଧ କରୁଅଛନ୍ତି ମାତ୍ର ଅବଧ ଉପରେ କିଛି
 ଫଳ ହୋଇ ନାହିଁ । ମନରୁପାର ବୋଠା-
 ଶକ୍ତିକ ନମାଗତ ରାଜି ସାଇ ଅବଶେଷ୍ଟ ସାହା
 ଅଛୁ ତାହା ଅନୁକର କଥା ଏବଂ କେତକ
 ଶେଷ ହେଲେ ବାଦାରି ମୁଗ୍ଧ ଶକ୍ତିବାର ପ୍ରାନ୍ତ
 ରହୁବ ନାହିଁ । ଏପକ ଗର୍ଭିଣୀର ନିରାନ୍ତ
 ଅବଶ୍ୟକ । ଯେବେ ବର୍ଷଗଣିକସର ଅସୁରୁ
 ଏସବୁ ଦେବାର ସମ୍ପଦ ହୁଅନ୍ତା ତାହା ହେଲେ
 ମଧ୍ୟ ଗୋଟାଏ କଥା ହୁଅନ୍ତା । ମାତ୍ର ତାହା
 ଦେବାର ନୁହେଁ ବାକ୍ୟ ପାତ୍ରାସମୟରେ
 କଳ୍ପ ଆଃ ଦମାଇ ପାତ୍ରା ଦେବେ ଓ ଏଥିମ-
 ଧରୁ କଳାକାରୀ ବାଣିଦେଲେ ୨୩୩୦
 ଟଙ୍କା ବର୍ଷରେ ଉଠିବା କଠିନ ଏଥିରେ ମନ-
 ରର କଳ୍ପ କାର୍ଯ୍ୟ ହୋଇ ପାଇବ ନାହିଁ କେ-
 ବଳ ନିଜା ସାର । ପଲକ୍ୟ ପାତ୍ରା ବା ଦର୍ଶନ-
 ଶକ୍ତ ସଂସାଧନାବଳ୍ପ ଉଶା କଥା ପୁଣ୍ୟ ଅଠ-
 ରକଳାଗାଃ ବସିଥିଲ । ନାନା ଦାରଣରୁ ସର-
 ବାର ତାହା ଉ । ଇ ଦେବାକୁ ନାଧ ଦେଲେ ।
 ବର୍ତ୍ତମାନ ବୃନ୍ଦାବନର ଗୋବିନ୍ଦକୃଷ୍ଣକଠାରେ
 ଦର୍ଶନଶକ୍ତ କଷ୍ଟୁ ଯାଉଅଛୁ ଏବଂ ଚହୁଁରେ
 ସମୟରେ କଳ୍ପ ଅପକ୍ରୋଧ ଜାତ ହୁଅଇ
 ଓ ଲୋକେ ଲାଜନା କରବାର ଗୁଣିଅଛୁ ।
 ଯେବେ ପ୍ରକୃତରେ ଅଠଗଡ଼ରୁ ଏହି
 ଶକ୍ତ ସଂସାଧନ ଥିବେ ତେବେ ଅସୁ ଦେଖି
 ଏଥିମଧ୍ୟରେ ବୁଝିଥିବେ ଯେ ଏ ଉପାୟ ବଳ
 ନୁହେଁ । ଅପେକ୍ଷାନେ ତାହାକୁ ଅନୁରୋଧ
 କରୁଅଛୁ ଯେ ଅବଲୋକମନର ଗର୍ଭି-
 ଣୀକୁ କରୁ ସଂସାଧନଶକ୍ତ ସମ୍ପାଦନକ
 ହେଉଛି । ପ୍ରାକଟି କଳ୍ପ ରମଣୀୟ ଏବଂ ବଳ
 ଏଥିରେ ରହୁଲେ ରାଜାଙ୍କର ସୁଖାଳ ବଢ଼ିବ
 ୨୬ ନାହିଁ ।

ଶ୍ରେଣୀଗଣସର ।

ଏ ବିଭାଗର ଗର ବାଣିକ ବିବରଣରୁ
 ପ୍ରକାଶ ପାଉଅଛି ଯେ ମାନବୁମ ଜଳରେ
 ବଙ୍ଗଳା-ନାଗପୁର ରେଲବାଟି ଫିଟିବାରୁ ସେଠା
 ଲୋକମାନେ ଚାହୁଁଲ, ଦୈନିକମଞ୍ଜି ଇତ୍ୟାଦି
 ଅନ୍ୟାନ୍ୟ ସ୍ତ୍ରୀକୁ ଉପାଜି କର ଲୋକମାନ
 ଦୋଇଅଛନ୍ତି । ସିଦ୍ଧମରେ ଏହି ରେଲବାଟିର
 ଅଂଶ କର୍ମଣ ଦେଉଥିବାରୁ ଲୋକମାନେ
 ପ୍ରକୃତ ମନୁଷ୍ୟ ପାଇ ସୁଖରେ ଦଳପାତ
 କରୁଅଛନ୍ତି । ଦଳାଭବର ନାନାସ୍ଥାନରେ
 ଅବରଣ, ଚମ୍ପା ଓ ପଥରକୋଇଲର ଖଣି-
 ମାନରେ କାର୍ଯ୍ୟ ଲାଗିବାରୁ ମନୁଷ୍ୟ ଦର
 ବଢ଼ିଅଛି । ଲୋକାବତ୍ତଗାରେ ରେଲବାଟି ଫିଟି-
 ବା ଓ ପୂର୍ତ୍ତିକରଣ ଏବଂ ପଥରର ମହତ୍ତ୍ୱମାତ୍ତ
 ନାନାସକ୍ତ ପ୍ରସୁତ ଦେଉଥିବା ଚା-ବଣିକ-
 ମାନଙ୍କର କାର୍ଯ୍ୟ ବଢ଼ିଅଛି ଏବଂ ଅନ୍ୟାନ୍ୟ
 ବାଣିଜ୍ୟ ବୃଦ୍ଧି ହେତୁ ମନୁଷ୍ୟର ଅନର ବଢ଼ି-
 ଅଛି ଏବଂ ଚହୁଁ ସଙ୍ଗେ ଦର ମଧ୍ୟ କମଣୀ ବୃଦ୍ଧି
 ହୋଇ ଗରବମାନଙ୍କର ଅବସ୍ଥା ବଳ ଦେଇ-
 ଅଛି । ରେଲବାଟିଦ୍ୱାରା ଗଜକାଉମାନଙ୍କର
 ଚପର ଉଦ୍ଧତ ଦେବା ସମ୍ପଦ ଏଥିରୁ ପ୍ରକାଶ
 ପାଉଅଛି ।

ଶ୍ରେଣୀଗଣସର ଧାତୁ ଖଣିକ କାରବାର
 ବସୟରେ କମଣୀ ଉଦ୍ଧତ ଦେଉଅଛି ଏବଂ
 ଏହା ଦେଖି ସରକାର ବାଦାଦୂର ସମସ୍ତ
 ଶ୍ରେଣୀର କର୍ମଚାରୀମାନଙ୍କ ପ୍ରତି ଅଦେମ ପ୍ରକୃତ
 କରୁଅଛନ୍ତି ଯେ ଖଣି କାରବାର କ୍ଷୟନା ସ-
 କାଶେ ଲୋକଙ୍କୁ ସଂସାଧନର ସୁବିଧା ପ୍ରଦାନ
 କରବେ ଦେବନ ଚୌଶସି ଖଣିର ଚରପ୍ରାୟୀ
 ବନୋବସ୍ତୁ ସମୟରେ ଗବର୍ଣ୍ଣମେଣ୍ଡକ ପ୍ରସୁତ
 ନିୟମାବଳୀ ଅନୁସାରେ କାର୍ଯ୍ୟ କରବାରୁ
 ଦେବ । ଶୁଦ୍ଧିମୂଳିକ ପଥରକୋଇଲଖଣିର
 ଉଦ୍ଧତ କାର୍ଯ୍ୟ ଲାଗିଅଛି ଏବଂ ମା ୩୭୦ ଶ
 ପରମାଣ ରୂପରେ ଥିବା ଅବରଣଖଣି ମଧ୍ୟରୁ
 ଅଧିକ ପ୍ରସୁତ ଦୋଇଥିବା ନିୟମାବଳୀରେ
 ମା ୧୯୦ ଶ ରୂପର ପଞ୍ଜୀକିଆଯାଇଅଛି । ଗର-
 ଦର୍ଶ ଏ ବିଭାଗର ପ୍ରଧାନ ଖଣିମାନଙ୍କରୁ ପ୍ରାୟ
 ୨ ଲକ୍ଷ ଟନ ପଥରକୋଇଲ, ୨ ୧୫୩୩ ଟନ
 ଅବରଣ ଏବଂ ୩୨୦ ଟନ (ପ୍ରାୟ ୨୭ମହଣରେ
 ଏକ ଟନ ହୁଅଇ) ଉତ୍ପାଦ ହୋଇଅଛି ।

ଏହି ବିଭାଗରେ ସ୍ୱର୍ଣ୍ଣ ଉତ୍ପାଦ କରବା ବସ-
 ଯରେ ବର୍ତ୍ତମାନ ବଡ଼ ଖନୋଳନ ଲାଗିଅଛି ।
 ସେଠା ବନିଶ୍ୱରଙ୍କ ଲୋକାରୁ ପ୍ରକାଶ ମେ

ଲୋକାବତ୍ତଗାରେ ପ୍ରାଚୀନକାଳରୁ ଯୋଗ୍ୟେ
 ଟର ବଣୁଅଲୋକମାନେ ସେନାନାଥର ବାଲ
 ଧୋଇ ଅଧି ସରମାଗ ସୁନା ଅସୁ କରୁଅସୁଅଛନ୍ତି
 ମାତ୍ର ସେମାନେ ସେବେ ସୁନା ଅସୁ କରନ୍ତି
 ତାହା ସେମାନଙ୍କ ଦଳମନୁଷ୍ୟରୁ ଅଧିକ ନୁହେଁ ।
 ସମ୍ପୂର୍ଣ୍ଣ ଖଣି ସଂସାଧନମାନେ ସେନାପେଟର
 ଉପକା ପଦାଧୀ କର ଦେଖିଅଛନ୍ତି ଯେ
 ଚହୁଁରୁ ସ୍ୱର୍ଣ୍ଣ ଅସୁ କରବାର ଅଗା ଅଛୁ ଏବଂ
 ଏମାନଙ୍କ ଅନୁକୂଳ ରିପୋର୍ଟରେ ଉତ୍ପାଦିତ
 ଦୋଇ ଅନେକ ଲୋକ ଗୌଥ ବାରବାରଦ୍ୱାରା
 ଖଣି କାର୍ଯ୍ୟ କରବାରୁ ମାତ୍ରଅଛନ୍ତି । ବଙ୍ଗଳା-
 ନାଗପୁର ରେଲବାଟି ଫିଟିବାରୁ ସିଦ୍ଧମରେ
 କଲିକତାରୁ ଅସିବାର ସଂକଳ ବାଟ ଦୋଇଅଛି ।
 ପ୍ରକୃତ କଲିକତାର ବ୍ୟବସାୟମାନେ ଗୋଟିଏ
 ସମିତ ପ୍ରାନ୍ତର ମୁକ୍ତ ସୁନା ବାଦାର କରବା
 ସକାଶେ ଜମି କେବାକୁ ଦରଶାସୁମାନ କର-
 ଅଛନ୍ତି । ଏମାନଙ୍କର ଅଗା ସଫଳ ଦେଲେ
 ଅଧି କାଳରେ ଏ ଜଳର ବିଶେଷ ଉଦ୍ଧତ
 ଦେବ ସନେହ ନାହିଁ ।

କେତେକ ବର୍ଷ ହେଲା ଏ ବିଭାଗର ବୋକ
 ପ୍ରଜା ଓ ଜମିଦାରଙ୍କ ମଧ୍ୟରେ ଖଳଣା ବୃଦ୍ଧି
 ଓ ବେଠି ବସୟରେ ଅମେଳ ଗଠି ଗରବର୍ଣ୍ଣ
 ବଢ଼ିବ ବୃଦ୍ଧି ହୋଇଥିଲା । ଅନୁକୂଳ ଯୋଗ
 ଏକଦଳ ଯେପ୍ରକଟ ସମ୍ପଦାସୁର ପାତ୍ରା ବୋକ-
 ଜାଗାସୁକ ମଧ୍ୟରେ କାର୍ଯ୍ୟ ବିପ୍ରାଉ କର
 ହୋଇ ପ୍ରକାଶର ସଂସାଧନମାନ କରୁଅଛନ୍ତି ।
 ଅନୁସନ୍ଧାନରେ ଜଗାଗଲ ଯେ ଦେବକ ଚୁଟ
 କାଟିବାହାର ଅନେକ ବୋକକୁ ଖ୍ରୀଷ୍ଟିୟାନ
 କରୁଗଲ ଏବଂ ଯେଉଁମାନେ ଏତେ ସହକରେ
 ଖ୍ରୀଷ୍ଟିୟାନ ଦେଲେ ସେମାନେ ଦେବକ ଏହି
 ଅଗାରେ ମୁଗ୍ଧ ହେଲେ ଯେ ଖ୍ରୀଷ୍ଟିୟାନ ଦେଲେ
 ଜମିଦାରଙ୍କର ଖଳଣା ବୃଦ୍ଧି ଓ ବେଠିର
 ଦାଗରୁ ଉପ୍ରାଉ ପାଇବେ । ଗବର୍ଣ୍ଣମେଣ୍ଡକ
 ସମ୍ପଦକ୍ରମେ କମିଶୁର ସାଦେବ ବୋଷଣାସକ୍ତ
 ପ୍ରକୃତ କର ଯେସମସ୍ତ ବେଠି ପ୍ରଜାମାନଙ୍କୁ
 ବରବାରୁ ଦେବ ତାହା ପୁର କରବେଇଅଛନ୍ତି
 ଏବଂ ତାହା ଉତ୍ତା ଅଧିକ ବେଠି ନ ଲୋଡ଼ିବା-
 ବିଷୟରେ ଜମିଦାରମାନଙ୍କୁ ଓ ଉଦ୍ଧତ ପାତ୍ରା
 ଦେବା ବିଷୟରେ ପ୍ରକାଶରୁ ଗାବଦ କର
 ଦେଇଅଛନ୍ତି । ଏ ବିଷୟରେ ଅନ୍ୟାନ୍ୟ କ
 ଉପାୟ କରବାରୁ ଦେବ ଚହୁଁର ବିଷୟ
 ଲାଗିଅଛି ।

ସ୍ତ୍ରୀପୁତ୍ରକାମ୍ୟାଦି ।

ସ୍ତ୍ରୀପୁତ୍ରକାମ୍ୟାଦି ଯେଉଁ ଯେଉଁ ଯୁଗରେ ଉତ୍ପନ୍ନ ହେବ ସେହି ଯୁଗରେ ।

ସ୍ତ୍ରୀପୁତ୍ରକାମ୍ୟାଦି ଯେଉଁ ଯେଉଁ ଯୁଗରେ ଉତ୍ପନ୍ନ ହେବ ସେହି ଯୁଗରେ ।

ସ୍ତ୍ରୀପୁତ୍ରକାମ୍ୟାଦି ଯେଉଁ ଯେଉଁ ଯୁଗରେ ଉତ୍ପନ୍ନ ହେବ ସେହି ଯୁଗରେ ।

ସ୍ତ୍ରୀପୁତ୍ରକାମ୍ୟାଦି ଯେଉଁ ଯେଉଁ ଯୁଗରେ ଉତ୍ପନ୍ନ ହେବ ସେହି ଯୁଗରେ ।

ସ୍ତ୍ରୀପୁତ୍ରକାମ୍ୟାଦି ଯେଉଁ ଯେଉଁ ଯୁଗରେ ଉତ୍ପନ୍ନ ହେବ ସେହି ଯୁଗରେ ।

ସ୍ତ୍ରୀପୁତ୍ରକାମ୍ୟାଦି ଯେଉଁ ଯେଉଁ ଯୁଗରେ ଉତ୍ପନ୍ନ ହେବ ସେହି ଯୁଗରେ ।

ଉତ୍କଳଲେଖକା-ଗଣେଷ ।

ଉତ୍କଳଲେଖକା ଯେଉଁ ଯେଉଁ ଯୁଗରେ ଉତ୍ପନ୍ନ ହେବ ସେହି ଯୁଗରେ ।

ଉତ୍କଳଲେଖକା ଯେଉଁ ଯେଉଁ ଯୁଗରେ ଉତ୍ପନ୍ନ ହେବ ସେହି ଯୁଗରେ ।

ଉତ୍କଳଲେଖକା ଯେଉଁ ଯେଉଁ ଯୁଗରେ ଉତ୍ପନ୍ନ ହେବ ସେହି ଯୁଗରେ ।

ଉତ୍କଳଲେଖକା ଯେଉଁ ଯେଉଁ ଯୁଗରେ ଉତ୍ପନ୍ନ ହେବ ସେହି ଯୁଗରେ ।

ଉତ୍କଳଲେଖକା ଯେଉଁ ଯେଉଁ ଯୁଗରେ ଉତ୍ପନ୍ନ ହେବ ସେହି ଯୁଗରେ ।

ସ୍ତ୍ରୀପୁତ୍ରକାମ୍ୟାଦି ଯେଉଁ ଯେଉଁ ଯୁଗରେ ଉତ୍ପନ୍ନ ହେବ ସେହି ଯୁଗରେ ।

ସ୍ତ୍ରୀପୁତ୍ରକାମ୍ୟାଦି ଯେଉଁ ଯେଉଁ ଯୁଗରେ ଉତ୍ପନ୍ନ ହେବ ସେହି ଯୁଗରେ ।

ସ୍ତ୍ରୀପୁତ୍ରକାମ୍ୟାଦି ଯେଉଁ ଯେଉଁ ଯୁଗରେ ଉତ୍ପନ୍ନ ହେବ ସେହି ଯୁଗରେ ।

ସ୍ତ୍ରୀପୁତ୍ରକାମ୍ୟାଦି ଯେଉଁ ଯେଉଁ ଯୁଗରେ ଉତ୍ପନ୍ନ ହେବ ସେହି ଯୁଗରେ ।

ସ୍ତ୍ରୀପୁତ୍ରକାମ୍ୟାଦି ଯେଉଁ ଯେଉଁ ଯୁଗରେ ଉତ୍ପନ୍ନ ହେବ ସେହି ଯୁଗରେ ।

ସ୍ତ୍ରୀପୁତ୍ରକାମ୍ୟାଦି ଯେଉଁ ଯେଉଁ ଯୁଗରେ ଉତ୍ପନ୍ନ ହେବ ସେହି ଯୁଗରେ ।

ସ୍ତ୍ରୀପୁତ୍ରକାମ୍ୟାଦି ଯେଉଁ ଯେଉଁ ଯୁଗରେ ଉତ୍ପନ୍ନ ହେବ ସେହି ଯୁଗରେ ।

ସ୍ତ୍ରୀପୁତ୍ରକାମ୍ୟାଦି ଯେଉଁ ଯେଉଁ ଯୁଗରେ ଉତ୍ପନ୍ନ ହେବ ସେହି ଯୁଗରେ ।

ସ୍ତ୍ରୀପୁତ୍ରକାମ୍ୟାଦି ଯେଉଁ ଯେଉଁ ଯୁଗରେ ଉତ୍ପନ୍ନ ହେବ ସେହି ଯୁଗରେ ।

ସ୍ତ୍ରୀପୁତ୍ରକାମ୍ୟାଦି ଯେଉଁ ଯେଉଁ ଯୁଗରେ ଉତ୍ପନ୍ନ ହେବ ସେହି ଯୁଗରେ ।

ସ୍ତ୍ରୀପୁତ୍ରକାମ୍ୟାଦି ଯେଉଁ ଯେଉଁ ଯୁଗରେ ଉତ୍ପନ୍ନ ହେବ ସେହି ଯୁଗରେ ।

ସ୍ତ୍ରୀପୁତ୍ରକାମ୍ୟାଦି ଯେଉଁ ଯେଉଁ ଯୁଗରେ ଉତ୍ପନ୍ନ ହେବ ସେହି ଯୁଗରେ ।

ସ୍ତ୍ରୀପୁତ୍ରକାମ୍ୟାଦି ଯେଉଁ ଯେଉଁ ଯୁଗରେ ଉତ୍ପନ୍ନ ହେବ ସେହି ଯୁଗରେ ।

ସ୍ତ୍ରୀପୁତ୍ରକାମ୍ୟାଦି ଯେଉଁ ଯେଉଁ ଯୁଗରେ ଉତ୍ପନ୍ନ ହେବ ସେହି ଯୁଗରେ ।

ପ୍ରକ୍ଷେପକରଣ ପ୍ରତି ।

An old guardian of a plucked student—unauthenticated correspondence are not attended to.

ଶ୍ରୀ କଳ୍ୟାଣନି ସେନା—ପ୍ରାକାଶକରୁ ଅଗାମିକ ଉତ୍ତରଣ ।

ପ୍ରେସ୍‌କମ୍ପାନୀ ।

ପ୍ରକ୍ଷେପକରଣ ମତାମତ ନିମନ୍ତେ ଅପ୍ରେମାଣେ କାହାଁ ନୋହୁଁ ।

ମାନ୍ୟବର ଶ୍ରୀ ଲକ୍ଷ୍ମଣ ଉତ୍କଳଲେଖକା ସମ୍ପାଦକ ମହାଶୟ ସମୀପେ

ମହାଶୟ ?

ନିମ୍ନଲିଖିତ କେତେକ ପିଠିକୁ ଅପରାଧ କରାନ୍ତି ଶ୍ୟାମ ପିଠିକାର ଏକପାର୍ଶ୍ଵରେ ଶ୍ରୀମତୀ ପ୍ରଦାନ କରୁ ବାଧ୍ୟ କରନ୍ତେ ।

ପାଠକଙ୍କୁ !

ଅଜକୁ ପ୍ରାୟ ଉକ୍ତ ମା ୩ ସ ଦେବ ଏଠାରେ ଗୋଟିଏ ମଧ୍ୟମଣ୍ଡଳୀ ବିଦ୍ୟାଳୟ ପ୍ରତିଷ୍ଠା ହୋଇ ଅଛି । ଏହାର ବ୍ୟୟ ମାସିକ ୫ ୨୫ ଟଙ୍କା ଅଟେ, ଏକଲକ୍ଷରୁ ପରକାରୀ ସାହାଯ୍ୟ ୫ ୧୨ ଟଙ୍କା ଏବଂ ଚାନ୍ଦା ୫ ୧୨ ଟଙ୍କା ଅଟେ, ଏଥିପାଇଁ ଚାନ୍ଦାଦାନୀମାନେ ମନୋମୋହ ହୋଇଥିଲେ ହେଁ ଯେ ସେମାନଙ୍କ ହାତ୍ ସହାୟକ

କାର୍ଯ୍ୟ ସ୍ଵରୂପରେ ସମ୍ପନ୍ନ ହେବ ତାହା ଅବଶ୍ୟମ୍ଭାବୀ ନୁହେଁ । ଅନୁକମ୍ପା ପୂର୍ବେ ଅସମ୍ପୂର୍ଣ୍ଣ ଚିନ୍ତାବୋଧର ବିଶାଳ କମିତାର ଶ୍ରୀ ସେବ ସମ୍ଭାଳନ ମଦ୍ୟକ୍ତ ସାହେବ ଜିଜ୍ଞାସାର ଶୁଭ-ରାମନ ଦୋଇଥିବାରୁ ଶଂସିତ ବିଦ୍ୟାଳୟର ସମ୍ପାଦକଙ୍କ ସହ ସାକ୍ଷାତ କରବା ମାନସରେ ଏକଦିବସ ତାହାଙ୍କ ଚିନ୍ତାବୋଧ ଯାଇଥିଲା । ସାକ୍ଷାତକାରୀର ନିକମ୍ପାକ୍ଷୀର ବିଦ୍ୟାଳୟ-ସମ୍ପାଦକଙ୍କ ପ୍ରସ୍ତାବର ବିଷୟମାନ ସମ୍ବେଷଣାରେ ଜଗନ୍ନାଥରୁ ପୁଣ୍ୟୋଳ୍ଲ ସଦାଶୟ, ମହାନନ୍ଦର, ବିଦ୍ୟାନୁସରୀ ଏବଂ ଶୁଣିଶିଳ କମିତାର ମହାଶୟ ସୁଶୟ ଦୟାକରୀର ବସ-ବର୍ତ୍ତୀ ଦୋଇ ସେଣାମତେ ଏହାର କେତେକ ବ୍ୟବସ୍ଥାର ପ୍ରତିମାସିକ ବଦଳ କରବା ନିମିତ୍ତ ଅଗ୍ରସର ଦୋଇ ବିଦ୍ୟାଳୟର ପ୍ରାୟତଃ ସମ୍ପର୍କରେ ଉପଦେଶପୁରକ ଅନେକାନ୍ତର ଉପାଦ-ବାଦ୍ୟ ଦ୍ଵାରା ସମ୍ପାଦକଙ୍କ ମନୋରଞ୍ଜନ କରା-ବାପାଇଁ ପ୍ରମତ୍ୟୁଷୀ ଦୋଇଥିଲେ । ତଦନନ୍ତର ବିଦ୍ୟାଳୟର ତାହାଙ୍କର କେତେକ ଉନ୍ନିତ ପ୍ରକାଶମାନ ଛୁବ ସେ ସଦ୍ୟଧି ଅନ୍ୟ ପରିଦର୍ଶନକାଳରେ ଏହାର ଅଧିକର ଅବ-ସ୍ଥାର ବିଦ୍ୟୁତଂ ପରବର୍ତ୍ତିତ ଦୋଇ ବିଷୟ ଉନ୍ନତପଥାବାଦୀ ଦୋଇ ଥାଏ ତାହା ଦେଲେ ବିଦ୍ୟାଳୟର ଅଗ୍ରଗଣ୍ଠ ଉପକରଣମାନଙ୍କ ଅପ୍ରେକ୍ଷନ ପାଇଁ ଏକକାଳିକ ନିରୁପସ୍ତର ବିଷୟ ପ୍ରକାଶ କରାଯାଇଛି । ଅବଏବ ଅପର ସାଧାରଣ ପାଠକମହାଶୟମାନଙ୍କ ସମୀପରେ ସମ୍ପର୍କ ପ୍ରାର୍ଥନା ଏହି ସେ ସେପରି ଉନ୍ନିତ ପ୍ରକାଶ । ଶ୍ରୀ ମହାଶୟ ଅନୁକରଣ କର ବିଦ୍ୟା-ଳୟର ଉନ୍ନିତ ଦୂରବିଷ୍ଟା ଦୂର କରାଯା-ପାଇଁ ସଦ୍ୟାନ୍ତ ଦେବେ ।

ପ୍ରକାଶକ—ଅମ୍ଭ ଏ ଚେତନାପ୍ରଦେଶରେ ମୁଖ୍ୟମାନ ଶିକ୍ଷା ଅଗ୍ରବ ସନ୍ଧ—ଅଧିକରୁ ପୁ-କ୍ଷିଆ ମଧ୍ୟରେ ମୁଖ୍ୟମାନ କାଳକ୍ରମାନଙ୍କ ଶିକ୍ଷାପଥୋଗୀ କୌଣସି ଛାତ୍ର ବିଦ୍ୟାଳୟ ପ୍ରାପ୍ତିର ଦୋଇ ନ ଥିଲା, ଏହିମାତ୍ର ପ୍ରଥମସୃଷ୍ଟି ପୁନଶ୍ଚ ଏକିକାନ୍ତ ଅନ୍ୟାନ୍ୟ ପ୍ରାମ ଅପେକ୍ଷ ଏଠାରେ ସେପରି ବିପ୍ରାଣକରେ ମୁଖ୍ୟମାନ-ବସ୍ତି ବିଷୟର ଦୃବ, ଅନ୍ୟସିରେ ତାହା ପ୍ରାୟ ଦୂରର, ଅତ୍ୟନ୍ତ ଅଧିକାର ଏ ବିଦ୍ୟାଳୟରେ ଅଧିକାର ମୁଖ୍ୟମାନକାଳୀୟ ଶିକ୍ଷା ଅଧ୍ୟୟନ କରୁଅଛନ୍ତି ବନ୍ଧୁ ଉନ୍ନିତସୃଷ୍ଟି ଉନ୍ନିତସୃଷ୍ଟିର କୌଣସି ପ୍ରସ୍ତାବୀ ନ ଥିବାରୁ ଅଧିକରୁ

ସମସ୍ତେ ଅଜ୍ଞାନାକରେ ନିମନ୍ତ ଦୋଇ ବର୍ତ୍ତବ୍ୟ-ବ୍ୟାଧିକରେ ନିତାନ୍ତ ଅସମର୍ଥ, ଏହି ଅଗ୍ର-ମାନ ଦୂର କରଣାର୍ଥେ ସୁନ୍ଦରୀଙ୍କ ପାଠକ-ମହାଶୟମାନଙ୍କ ନିକଟରେ ପ୍ରାର୍ଥନା ଏହି ସେ ମିଶ୍ରିତ ଏହି କେତେକ ପିଠିକୁ ଅନୁଗ୍ରହ-ପ୍ରକାର ପାଠ କର ଅଗ୍ର ବିଷୟ ବିବେଚନାରେ ସନ୍ତୁଷ୍ଟୀକ ଦେବାପାଇଁ ଉପର ଦେବେ—ଉଚ୍ଚ ।

ତା ୧୯୧୯ । ୧୯୧୯ } ବିଷୟ
ନିକେତ ପ୍ରାର୍ଥନାକାଣ୍ଡ
ରସୁଲପୁର

ମହାଶୟ !
ବାବଦାବଦା ଅବଶ୍ୟ
ବର୍ତ୍ତବ୍ୟ !

ଅତ୍ୟନ୍ତବର୍ଷ ବା ନଦମବର୍ଷ ବା ଦଶମବର୍ଷ-ବୟସୀ କନ୍ୟାର ବିବାହ ଦେବା ବିଷୟ । ସେବେ କୌଣସି ପ୍ରଧାନ ଶ୍ରୀରାଗର ଅଗ୍ର-ଦୃବ ତାହା ଦେଲେ ୧୯୧୯ ଶିତାନ୍ତ ୧୯୧୯ ଶ-ମଧ୍ୟରେ କନ୍ୟାର ବିବାହ ଦେବା ଗୁରୁକର୍ମବ୍ୟା-ଏହି ନିୟମରୁ ଅଧିକର ଦେଲେ ଅଧିକ ଦୋଷ ସଂଶୟ । ଏ ବିଷୟରେ ପ୍ରଥମେ କରଯୁଗପାତ୍ରପ୍ରକାଶ ସମ୍ପର୍କର ମତ ଦେଖନ୍ତୁ ଲକ୍ଷ୍ମଣଗରସହକାରେ ଲେଖାଅଛି ସେ ।

“ଅତ୍ୟନ୍ତବର୍ଷା ବିବେଦଗୌଣ୍ୟ ନବବର୍ଷା ତୁ ସେହୁଣୀ । ଦଶବର୍ଷା ବିବେଦ କନ୍ୟା ଅ-ଉନ୍ନିତ ରଜସ୍ଵଳା ”

“ ପ୍ରାପ୍ତେତୁ ଦ୍ଵାଦଶେ ବର୍ଷେ ଯା କନ୍ୟା-ନ ପ୍ରୟତ୍ନେ । ମାସି ମାସି ରଜସ୍ଵଳାଃ ପିବନ୍ତି ପିତରଃ ସ୍ଵୟଂ ” “ ମାତା ଚୈବ ପିତା ଚୈବ ନେତ୍ରସ୍ଵାତା ଚୈବେତତ । ଉପସ୍ତେ ନରଂ-ସାନ୍ତି ଦୁଷ୍ଟା କନ୍ୟା ରଜସ୍ଵଳା ”

(ଉପସ୍ତେ ଶ୍ଳୋକମାନ ଅତି ପୁରାଣ)
ଏଥି ନିମନ୍ତେ ଅର୍ଜୁନ କହିଅଛନ୍ତି ସେ—
“ ଅତୁରୋ ଗାର୍ଗମନେ ପ୍ରତିଜ୍ଞାତେ ଚ କର୍ମଣି । ବାଳାଭ୍ୟସ୍ତେ ଚ କନ୍ୟାଃ କାଳ-ଦୋଷୋ ନ ବିଦ୍ୟତେ ”
(ପ୍ରତିଜ୍ଞାତେ—ଅରବେ)

ସେହି ଗର୍ଭରୁ ସୁନ୍ଦରୀ ସାଧୁସ୍ଵର ସେହି-ଗର୍ଭରୁ ମିବାକୁ ଦେଲେ ଏବଂ ସେହି କାର୍ଯ୍ୟର ପୂର୍ବରୁ ଅରବୁ ଦୋଇଥିବ ସେ କାର୍ଯ୍ୟରେ ଏବଂ କନ୍ୟାର ଦଶବର୍ଷରୁ ଅଧିକବୟସ ଦେଲେ ମହାଶୟର ଉନ୍ନିତ କାଳଦୋଷ ଧର୍ତ୍ତବ୍ୟ ଦେବ କାହିଁ ।

ଦେବନ ପ୍ରମାଣ ଉପରେ ବର୍ତ୍ତବ୍ୟ ବଦଳା-ଅନୁଗତ । କାରଣ ଲବଣପ୍ରାଣ ବ୍ୟକ୍ତିମତର ନିଗ୍ରହପ୍ରକାଶକ ସୁନ୍ନିତରୁ ନ କମେ ପ୍ରମାଣମାନ କୌଣସି ଲେବ ପ୍ରକାଶ କରେ ନାହିଁ । ଅବଏବ ସୁନ୍ନି ଦେବା ଅବଶ୍ୟକ । ଏ ବିଷୟରେ ସୁନ୍ନି ଏହି ସେ ଶ୍ରୀଲେଖର ଯୌବନୋଦ୍ଘମ ହେଉ ଗୁର, ଦାବ, ଦେବୀ-ପ୍ରକୃତ ବିବେଦପ୍ରତିଏ ମନୋବିକାର କର-ଥାଏ । ଏହି ମନୋବିକାରରୁ ଅଲଂକାଧିକ-ମାନେ ଅଲଂକାର ବୋଲି କହନ୍ତି । ପ୍ରଥମେ ଗୁରାବ ଚ ସଦାର୍ଥ ତାହା ଦେଖନ୍ତୁ ।

“ ବିବିକାଗ୍ରବେ ଚିତ୍ତେ ଶକ୍ୟ ପ୍ରଥମ-କରିୟା ” ବିକାରସୁନ୍ଦ୍ୟ ଚିତ୍ତରେ ପ୍ରଥମେ ଅନୁଗତ ମାତ୍ର ସମ୍ପୋରେକାକୁ ଗୁର ବୋଲି ।

“ ସୁ ନେତ୍ରାବ ବିକାରିସ୍ତ ସମ୍ପୋରେକା ପ୍ରକାଶକ । ଗୁର ଏ ବାଲିଦଲ୍ୟ ବିକାରେ ଦାବ ଉଦ୍ୟତେ ”

ସୁ ନେତ୍ରାବର ଗୁଣ୍ୟ ଓ କଳନ ସଂଶୟ ଦ୍ଵାରା ଶ୍ରୀଲେଖର ଉନ୍ନିତ ସମ୍ପୋରେକା ସେବେ-ବେଲେ ଅଲପରମାନରେ ବିକାଶାଏ ଦେଲେ-ବେଲେ ଉନ୍ନି ଗୁର ସଦାର୍ଥକୁ ଦାବ ବୋଲି ।

“ ଦେବାଭ୍ୟନ୍ତଃ ସମାଲ୍ୟା ବିକାରଃ ସ୍ୟାତ ସ ଏବ ଚ ”

ଯେତେବେଳେ ସେମାନଙ୍କ ମାନସିକବିକାର ପ୍ରକାଶରୁପରେ ଜଗାଯାଏ ତେତେବେଳେ ସେହି ବିକାରମାନକୁ ଦେବା ବୋଲି ।

“ ଚାଷାଧିକରୁ ପ୍ରାଗନ୍ଧ୍ୟମ୍ ”

ମନରେ ବସୁ ନ ଥିବାର ନାମ ପ୍ରାଗନ୍ଧ୍ୟମ୍ । ଏହିପରି ଅନେକାନ୍ତର ବିକାର ଉଦ୍ଵିଆଏ । ଏ ସମସ୍ତ ଲେଖିବାର ପ୍ରୟୋଗନ ଏହି ସେ ସ୍ଵରୂପରେ ଅଧିକ ଶ୍ରୀଲେଖ ସେବେ ଏତାଦୃଶ ଅବସ୍ଥା ଲବ କରବା ପୂର୍ବରୁ “ ଗୋର ଜଣେ ସ୍ଵାମୀ ଅଛନ୍ତି, ମୁଁ ତାହାଙ୍କ ଶ୍ରୀ ଓ ସେ ମତେ ଚରକାନ ସଂସରେ ରଖିବେ ” ଏହି ସମସ୍ତ ବିଷୟ ନ ଜାଣି ଥାଏ ଏବଂ ସାମିକ ଅଲପରେ ଥାଇ ସାବଜୟ ବର୍ତ୍ତବ୍ୟ କାର୍ଯ୍ୟ ଶିଳି ନ ଥାଏ ତାହା ଦେଲେ ବିଷୟକୁ ପରିଦ୍ରାଧର୍ମ ଶିକ୍ଷା ଦେବା ପରି ଯୌବନମଦମତ୍ରା ଅନୁଗ୍ରା ଶ୍ରୀ-ଲେଖମାନଙ୍କୁ ଉପସ୍ତେ ଧର୍ମ ଶିକ୍ଷା ଦେବା ନିତାନ୍ତ ପୁଦଠିକ ଦେବ ଏବଂ “ ପିତାଳୟରେ ଥାଇ ଉନ୍ନି ସମସ୍ତ ଧର୍ମ ଶିକ୍ଷା କର ଥାବେ ” ଏବା ସେବେ କହନ୍ତି ସେଥିର ଉଦ୍ଵର ଏହି

ଯେ ପଢ଼ାଇଥିଲେ କନ୍ୟାର ସେହି ସ୍ୱତନ୍ତ୍ରତା-
 ଶୂନ୍ୟ ଓ ଜନସମାଜ ଗଢ଼ି ଏବଂ ନିଶ୍ଚିତ-
 ଭାବରେ ଦାସ୍ୟ ବୌଦ୍ଧିକାଦି ଯେ ସମସ୍ତ ସ୍ୱତନ୍ତ୍ର-
 ଶିକ୍ଷା କିମ୍ବା ବଞ୍ଚନମାନ ଥାଏ ତାହାକୁ ଉଚ୍ଚ
 ଅର୍ଥଶିଳା ଦୂରରେ ଥାଉ ବରଂ ଉଚ୍ଚ ଅର୍ଥ-
 ଶିଳା ଯେଉଁଠି କିମ୍ପାନୀ ବାଲ୍ୟକାଳରୁ ସଫାରିତ
 ହେଉ ବ୍ୟକ୍ତିର ଆକାର ଥାଉଣ କରେ ଏହି-
 ନିମନ୍ତେ ସମାଜୋଦ୍ଧାରଣୀ ଯୋଗି ଉପିମାନେ
 ବିବାହ ଉତ୍ସରୁ ଦୂରୀକରଣ ବ୍ୟବ କରିଅଛନ୍ତି
 ଏବଂ ଦମୟନ୍ତୀ ସୀତା ଓ ଦ୍ରୌପଦୀ ପ୍ରଭୃତି ପୁରାଣ-
 ପ୍ରସିଦ୍ଧ ଲୋକଙ୍କର ଦୁଷ୍ଟାନ୍ତ ଦେଇ ଯେଉଁମାନେ
 ଅଧିକାଂଶ ସମାଜରେ ଯୌବନରୁଦ୍ଧାଦି ତଳା-
 ଲବା ନିମନ୍ତେ ଚେଷ୍ଟିତ ହେବେ ସେମାନଙ୍କୁ
 ଏହା ବୋଲି ଯେ ସେହି ପ୍ରସଙ୍ଗ ସମ୍ବନ୍ଧ
 ଅବ୍ୟକ୍ତରୂପେ ଭରୁ ବ୍ୟସ୍ତମାନ ଶୁଣି ଯେବେ
 ମାନସିକ ଭାବ ଗ୍ରହଣ କରନ୍ତି ତାହା ଦେଲେ-
 ପୁଣି ସେ ଦୁଷ୍ଟାନ୍ତମାନ ବର୍ତ୍ତମାନ ସମାଜରେ
 ଭବିଷ୍ୟ ନାହିଁ । କାରଣ ସେମାନେ ନିଜର
 ପରାପରାପଣରୁ ପରତପ୍ତ ହେବା ନିମନ୍ତେ ଅନ୍ତ-
 ପ୍ରବେଶୀତ ଅଛନ୍ତି କାର୍ଯ୍ୟମାନ କରୁଥିଲ ।
 ବର୍ତ୍ତମାନ ସେ କାର୍ଯ୍ୟମାନ ଶୁଣିଲେ ହୁଏତ
 ଶିଳେକମାନେ ଶୁଣା ଦେବେ ।

ଅହର ମୋହିତ ସୁଦ୍ଧି ଏହି ଯେ କୁମ୍ଭାର
 ମାଠିଆ ଗଢ଼ିବା ସମୟରେ ଯେଉଁ ଦାଗ ଦେଇ-
 ଥାଏ ତାହା ମାଠିଆ ଉଠିଯିବା ପର୍ଯ୍ୟନ୍ତ
 ଯେପରି ଅସ୍ପୃଶ୍ୟରୂପରେ ଥାଏ ସେହିପରି
 ବାଳକାବସ୍ଥାରୁ ଯେଉଁ ଅନୁଗମନ
 ସଫଳରୂପେ ହେବ ତାହା ଚିତ୍ରପ୍ରାପ୍ତି ହେବ ।
 ଯେବେ ବଦନ୍ତି ବିବାହର କନ୍ୟା ବ୍ୟବ
 ଦେଲେ ଉଚ୍ଚ ଉପମାନ ତାହାର ମନରେ
 ଉଦୟ ହେବା ସମୟରେ ସମାଜ କ୍ରମ୍ପା ଦୋଳ-
 ପାରେ ସେଥିରେ ଉତ୍ତର ଏହି ଯେ ଉଦୟଦ-
 ହେଉ ଯୋଗିଭୂଷିମାନେ ସେଥିନିମନ୍ତେ ବ୍ୟ-
 ବାର ସଦ୍‌ଗମନ ବା ଅନୁଗମନ ବା କଠୋର
 ବ୍ରହ୍ମଚର୍ଯ୍ୟ ବ୍ରତଧାରଣର ବ୍ୟାଧି କର ଅଛନ୍ତି ।
 ଏହାହାର ସମାଜର ଉଦ୍‌ଭବ ଓ ବ୍ୟବାର ପର-
 ଜାଳରେ ଉଦ୍‌ଭବ ହୋଇଥାଏ । ଯଦି
 କୌଣସି ବ୍ୟବ ଅବଳାର ଦୋଷ ଘଟିଥାଏ
 ତାହା ବେବଳ ଅଧିକାଂଶ ସୁରୁଷମାନଙ୍କ
 ଦୋଷରୁ । କାରଣ ଏମାନେ ଅର୍ଥ୍ୟ ରୁଷି-
 ପ୍ରଣାଳ ଅର୍ଥସାଧନକୁ ଅସାର ଓ ବ୍ୟସ୍ତ
 ଶୁନ କର ସମାଜୋଦ୍ଧାରଣ କରୁଥିବା ବ୍ର-
 ବିପତନା ଦୋର ଶିଳେକମାନଙ୍କୁ ସୁଦା ବୌ-

ସକରେ ବଞ୍ଚିବିବିଦ୍ୟୁ କରକାଳମନ୍ତେ
 ଚେଷ୍ଟା କରନ୍ତି । ଅନୁଗମନ କଲେ ଅନେ-
 କାନେକ ପ୍ରମାଣ ମିଳିପାରେ । ଅଧିକ ସମା-
 ଜସଂସାର କରବାକୁ ଉଚ୍ଚା କଲେ ନିଜର ତର-
 ହସଂସାର କରବା ଅଗ୍ର ଅବଶ୍ୟକ । ଇତି ।
 ନିମନ୍ତେ
 ଯାକପୁର } ବସନ୍ତ
 ୧୯୧୦ । ୧୦ } ଶ୍ରୀ ରୁଦ୍ରନାଥପୁଣ୍ୟ ଶର୍ମା ।

ମୂଲ୍ୟପ୍ରାପ୍ତି ।

କାର୍ତ୍ତିକ-ବନ୍ଧୁର ଦୋଷ ବନ୍ଧ	ଟ ୩୯
ଅନୁଗମନ କୌତ	ଟ ୩୯
ଶ୍ୟାମବରଣ ମଧୁ ରୁଗଦାସ	ଟ ୩୯
କରକାଳଚରୁ ସିଦ୍ଧ ବନ୍ଧ	ଟ ୦୫
ନବସ୍ତ୍ର ମନଦର	ଟ ୧୯
ପରମାତ୍ମ ସାହୁ	ଟ ୧୫
ସୋମନାଥ ମହାପାତ୍ର । ପ । ଓକରସିଦ୍ଧ ସାକପୁର ଟ ୩୯	

ବିଜ୍ଞାପନ ।
 ହିନ୍ଦୋଳ ଗଡ଼ଜାତର ପୁଲିଶ ସଃ ଇଃ କାର୍ଯ୍ୟ-
 ପାଇଁ ଉଚ୍ଚା କଲେ ବେଙ୍ଗଲପୁଲିଶରେ ଦେଶ-
 କଳେକ୍ଷୁକଳ କାର୍ଯ୍ୟ କରି ଉପସ୍ତୁତା ଲାଭ
 କରୁଥିବା କୌଣସି ବ୍ୟକ୍ତି-ସାଦି ଅମଠାରେ
 ଦରଖାସ୍ତ କରିବେ । ଦେଉଳ ଟ ୧୦ ଠାରୁ
 ଟ ୧୫ ଲା ।
 ହିନ୍ଦୋଳଗଡ଼, }
 ଲିଃ କଟକ } ଶ୍ରୀ ଗୋବର୍ଦ୍ଧନ ଦୋଷାଳ ।
 ସମ୍ବଲ ପୋଃ ଆ } ଦେଉଠ୍ଠାଳ ।
 ୨୯/୧/୧୦

କଟକର ଅନ୍ତଃପାଠ ଏକ ଗଡ଼ଜାତରେ
 ଜଣକକାର୍ଯ୍ୟ କରିବା ସଦାଶେ ଏକଜଣ ମୋଦି-
 ରର ଦରବାର ଅଛି । ଯେଉଁମାନେ ସରବେ-
 ରଜଣୀ ଏବଂ ଉଚ୍ଚ ରମ୍ଭା କାର୍ଯ୍ୟ ଉତ୍ତମରୂପେ
 ଜାଣନ୍ତି ସେମାନେ ଅପଣାଂ ସାଂସିକଟ ସହିତ
 ଅମ୍ ନିକଟରେ ଏକ ସପ୍ରାଦସ୍ୟରେ ଅନେ-
 ଦନ କରିବେ । ସୋଗ୍ୟଦା ବିବେଚନାରେ
 ବେତନ ଧାର୍ଯ୍ୟ ହେବ । ଇତି
 କଟକ } ଶ୍ରୀ ମଧୁସୂଦନ ଦାସ
 ୨୯/୧/୧୦ } ଉଦ୍‌ଭାଳ

ନିମ୍ନଲିଖିତ ସରଞ୍ଜାମ ସବୁ ବିକ୍ରୟ ନିମିତ୍ତ
 ପ୍ରସ୍ତୁତ ଦୋର ଅମ୍‌ଦୋକାନରେ ମୌଜୁଦ
 ଅଛି ଯେଉଁମାନଙ୍କର କେତାକୁ ଉଚ୍ଚା ହେବ
 ସେମାନେ ଉଚ୍ଚିତ ମୂଲ୍ୟରେ ପାଇ ପାରବେ ।

ଉପସିଦ୍ଧ ।—
 ଅଲମାଗ, ଖୁରୁସି, ଚଉକ, ବାବୁ, ଚି-
 ଷଟ ଓ ପଲକ, ମେଜ ଓ ସଫାମେଜ
 ଏହା ସବୁ ସାଜ ଓ ବଜ୍ର ଏବଂ ମଧ୍ୟରୁ
 ରକମର ଅଛି ।
 ଶ୍ରୀ ବିପିନେଶ୍ୱର ନନ

ନୂତନ ପୁସ୍ତକ ।
 ଦ ନ କା ନା ନା ଟ କ ।
 ବଟକ ପ୍ରିଣ୍ଟିଂ ଉପାଜିତ ସହାୟକରେ ବି-
 ମ୍ପାର୍ଥ ପ୍ରସ୍ତୁତ ଅଛି । ମୂଲ୍ୟ ପ୍ରତିଖଣ୍ଡ ୫ ୦ ୦
 ବାଉଣା ମାଟି । ମୋପସଲ ସଦାଶେ ଜାକ-
 ମାସୁର ଟ ୦୯ ୨ ଲାଗିବ ।

ମେହରୋଗ ।
 ଧର୍ମଦାମଞ୍ଜରେ ସମସ୍ତ ଜ୍ଞାନୀ ଯଜ୍ଞାଭି ନି-
 ଶ୍ଚି ହେବ । ହରିନ୍ଦ୍ରମେହଦାସ ଯେଉଁମାନଙ୍କ
 ଅନୁମତ କରିଅଛନ୍ତି ମୋକଳର ଉଦାର୍ଥ ଦୌ-
 ଶକ୍ତିକାର ଉଚ୍ଚିତ ଉଦ୍‌ସାମାନ୍ୟ ଅର୍ଥ୍ୟ
 ସଦାଶେ ଜାକକର ମଧୁ ପରଦ୍ୟାନ କରନ୍ତି
 ଏହି ଊଷଧ ଯଥାପ୍ରକାରେ ଏକସପ୍ତାଦି
 ଚିକିତ୍ସା କରଣ ଏବଂ ତଳି ଉପ-
 ହରେ ପୁସ୍ତକରେ ଅବଶ୍ୟ ଅବେଗ୍ୟ ଦୌ-
 ଯେଉଁମାନେ ଅବେଗ୍ୟ ନ ହେବେ ନି-
 କହୁଅଛି ଏ ଦ୍ୟାଧି ସେମାନଙ୍କ ସଙ୍ଗରେ
 କୋଳ ଜାକକର ଶେଷସମସ୍ତ ପର୍ଯ୍ୟନ୍ତ ରହି-
 ଶସ୍ତ୍ରର ଉପସ୍ତୁତରେ ପ୍ରଣାଳ ନ ହେଲେ ଅ-
 ଶିବ ନାହିଁ ଅନେକ ଦେଶୀ ଅବେଗ୍ୟ
 କର ପ୍ରସଂ ସାପକମାନ ଦେଉଅଛନ୍ତି ଶେ ସମସ୍ତ
 ଅଫଳମୂଳେ ସୁସ୍ତକାକାରେ ପ୍ରକ୍ଷିତ ହେବ
 କରକତା ଅବେଗ୍ୟୋଳ ନିମ୍ନର ବଦଳରେ
 ସ, ଦେ, ସତ ବଞ୍ଚାକଦଠାରେ ଏବଂ କଟକ
 ଦରଦାକଜାର ପ୍ରିଣ୍ଟିଂ ଉପାଜିତ ସୁପ୍ରକାଳୟରେ
 ଏହି ଊଷଧ ବିକ୍ରୟ ହେଉଅଛି । ମୂଲ୍ୟ ଏକଗ-
 ପିଲୁ ଟ ୨୫ ଲା । ସୁଲଭା ଓ ଜାକକର୍ତ୍ତା ପୁସ୍ତକ

ଘଡ଼ିମରମତି ।
 କାଳାପ୍ରକାର ଶ୍ରେଷ୍ଠ ବଜ୍ର ଶୁଦ୍ଧ
 ଉତ୍ତମରୂପେ ମରମତ ହେବା ଓ ସଦା
 ସୁରେ ପାୟୁସିବାର ଭଲ ବନୋଦ୍ୟ
 ନଗରରେ ନ ସୁଦା ଅମ୍‌ଦୋକାନ ସମ-
 କାର୍ଯ୍ୟରୁ କରୁଅଛନ୍ତି । ସାଦା

ceeded to extinguish the fire when the house was levelled to the ground, and saved the village that would have otherwise met with the same fate. Among the spectators was Mr. Searight, the Assistant Engineer of the local Public Works office. His appearance on the spot was followed by a more benevolent act. The owner of the house being very poor, he sent him the next morning a certain sum of money which was apparently more than the value of the house and furniture destroyed by fire. The donation was small but it bespeaks highly the donor's generosity. Will you therefore allow me an opportunity of bestowing my thanks on the generous gentleman by giving an insertion to this letter.

Yours faithfully
An Admirer.

ମୂଲ୍ୟପତ୍ରି ।

ସବୁ କାର୍ଯ୍ୟାଳୟମାନଙ୍କୁ ନିମାନ୍ତର	୧୫୦	୫୦୦
କାର୍ଯ୍ୟ ସମ୍ପାଦନା କର୍ମାଳୟ	୫୦	୨୦୦
କ୍ରମିକ ମାସ	୫୦	୨୦୦
କାର୍ଯ୍ୟାଳୟ କର୍ମାଳୟ	୫୦	୨୦୦
କାର୍ଯ୍ୟାଳୟ କର୍ମାଳୟ	୫୦	୨୦୦
କାର୍ଯ୍ୟାଳୟ କର୍ମାଳୟ	୫୦	୨୦୦
କାର୍ଯ୍ୟାଳୟ କର୍ମାଳୟ	୫୦	୨୦୦
କାର୍ଯ୍ୟାଳୟ କର୍ମାଳୟ	୫୦	୨୦୦
କାର୍ଯ୍ୟାଳୟ କର୍ମାଳୟ	୫୦	୨୦୦
କାର୍ଯ୍ୟାଳୟ କର୍ମାଳୟ	୫୦	୨୦୦

ବିଜ୍ଞାପନ ।

ସ୍ଥାପନାକ୍ରମ ।

ଅଗ୍ନି କଲେକ୍ଟର ସାହେବଙ୍କଠାରୁ ଥାଉ- ମତେ ପଠା କେଉଁ ଦଲିଲର ବିଷୟ କାଗଜ ଓ କୋର୍ଟସିସ୍ ଟିକଟ ଓ ବିଷୟ କାଗଜ ଏବଂ ରାଜକୋର୍ଟର ଡାକଟିକଲ ଇତ୍ୟାଦି ଏକଗରର ଅଦାଲତରେ ଏବଂ କଟକ ପ୍ରିଣ୍ଟିଂ କମ୍ପାନୀର ପୁସ୍ତକଦୋକାନରେ ବକ୍ତୃତ୍ୱ କରୁଅଛୁ । ସାହାର ସେହି ପ୍ରକାର ବିଷୟ ଯେତେବେଳେ ବରଦାର ଦେବ ଅମ୍ଭଠାରୁ ଇତିମୂଲ୍ୟରେ ପାଇ ପାରନ୍ତୁ । ଇତ ।

କଟକ } ଶ୍ରୀ କୁମାରକଚ୍ଚୁ ସୋମ
୧୯୧୦

WANTED.

A Teacher for the Rajah of Barpali Z. Sumbelpore. Salary Rs. 30. None need apply who has not passed the Entrance or similar examination and whose age is, below 30 years. Apply with copies of testimonials to 16-12-90 Gowree Sunker Roy Cuttack,

WANTED

A Settlement officer for the settlement of a private Zimindary. None need apply who has not experience of settlement works and a fair knowledge of English. Salary not less than Rs. 100, might be more according to qualification of candidate. Apply to 17th December 1890. M. S. DAS Cuttack. Pleader

WANTED

A Tutor for the minor Rajah of Puri. An elderly Hindu gentleman having a fair knowledge of English and of good moral character is required. Knowledge of Sanskrit in addition to the above qualifications will be preferred. Salary not less than Rs. 50, might be more according to qualifications. Apply to 17-12-90 M. S. DAS Cuttack Pleader

NOTICE.

Wanted a Head Master for the Cuttack Peary Mohun Academy on a salary of Rs. 50 per mensem. None need apply who has not passed the B. A. examination of the Calcutta University. Applications with testimonials will be received by the undersigned up to the 15th January next. Cuttack, 11-12-90. Baikutha Nath Dutt Secretary, P. M. Academy Managing Committee.

କମ୍ପାନୀର ସରକାରୀ ସବୁ କର୍ମକୁ ନିମିତ୍ତ ପ୍ରସ୍ତୁତ ହୋଇ ଅମ୍ଭଦୋକାନରେ ମୌଜୁଦ ଅଛି ଯେଉଁମାନଙ୍କର କେବାରୁ ଇଚ୍ଛା ଦେବ ସେମାନେ ଇତିମୂଲ୍ୟରେ ପାଇ ପାରନ୍ତୁ ।

ଉପସିଦ୍ଧ ।

ଆଲମାର, ଖୁରୁସି, ଚଉକ, ବାନ୍ସ, ସିନ୍ଧୁ, ଖଟ ଓ ପଲକ, ମେଜ ଓ ସଫାମେଜ । ଏହା ସବୁ ସାକ ଓ ବଡ଼ ଏବଂ ମଧୁରରସ୍ତା ରକମର ଅଛି । ଶ୍ରୀ କପିଳେଶ୍ୱର ନନ୍ଦ ।

ନବନ ପୁସ୍ତକ ।

କଟକ ପ୍ରିଣ୍ଟିଂ କମ୍ପାନୀର ସଂଗ୍ରହରେ ବହୁ-ମୂର୍ତ୍ତି ପୁସ୍ତକ ଅଛି । ମୂଲ୍ୟ ପ୍ରତିଷ୍ଠାକୁ ଟ ୦ ୯୯ ବାରଖଣା ମାତ୍ର । ମୋଟସଲ ସକାଶେ ଡାକ-ମାଗୁଲ ଟ ୦ ୯୯ ଲାଗିବ ।

ମେହରୋଗ ।

ଉତ୍କଳରାଜ୍ୟରେ ସମସ୍ତ ଜ୍ଞାନୀ ଯଦିଘର ନିର୍ଦ୍ଦେଶ ଦେବ । ଉତ୍କଳ ପ୍ରମୋଦରାଜ୍ୟ ଯେଉଁମାନଙ୍କୁ ଅନୁମତି ଦିଅନ୍ତୁ ସେମାନଙ୍କର ଇଚ୍ଛା ଗୋ-ପକରବାର ଉତ୍କଳ ନୁହେଁ ସାମାନ୍ୟ ଅର୍ଥବ୍ୟୟ-ସକାଶେ ଜାକର ମାତ୍ର ପରିଚାଳନା କରୁନୁହେଁ । ଏହି ଉତ୍କଳ ଉପାଦାନରେ ଏକସପ୍ତାଦି ସେବା ଯେଉଁମାନେ ଦେବ ଏବଂ ଉତ୍କଳ ଉତ୍କଳ ପ୍ରସ୍ତୁତରେ ପ୍ରସ୍ତୁତରେ ଅବଶ୍ୟ ଅବେଶ୍ୟ ଦେବା ଯେଉଁମାନେ ଅବେଶ୍ୟ ନ ଦେବେ ନିଷ୍ଠୁର କରୁଅଛୁ ଏ ବ୍ୟତି ସେମାନଙ୍କ ସମ୍ପର୍କେ ସର୍ବୋ-ତ୍ତମ ଜାକର ଶେଷସମ୍ପୂର୍ଣ୍ଣ ପର୍ଯ୍ୟନ୍ତ ରହିବ । ସମ୍ପର୍କ ଉତ୍କଳରେ ପରିଣତ ନ ହେଲେ ଅତି ଘିବ ତାହା ଅନେକ ସେବା ଅବେଶ୍ୟ ନ ଦେବ ପ୍ରସଂସାପନାଦ ଦେଇଅଛନ୍ତି ସେ ସମସ୍ତ ଅଭିଳାଷରେ ପ୍ରସ୍ତୁତରେ ପ୍ରସ୍ତୁତ ଦେବ କଲିକତା ଅବେଶ୍ୟରେ ନୂଆର ବକଳରେ ସ, ଦେ ବଡ଼ କମ୍ପାନୀରେ ଏବଂ କଟକ ବିଭାଗରେ ଓ ଉତ୍କଳରେ ପ୍ରସ୍ତୁତରେ ଏହି ଉତ୍କଳ କର୍ମକୁ ହେଉଅଛି । ମୂଲ୍ୟ ଏକଟି-ସିଦ୍ଧ ଟ ୨୫ ୯୯ । ପୁଲକା ଓ ଜାକରଣୀ ପ୍ରକଳ

ଉପମରମତି ।

କାଳାପ୍ରକାର ଶ୍ରେଷ୍ଠ ବଡ଼ ଶୁକଳାଦି ଉତ୍କଳରେ ମରମତ ଦେବା ଓ ଯଥା ସମ-ପୂର୍ଣ୍ଣ ସାମ୍ପ୍ରଦିକାର ଭଲ ବନୋବସ୍ତୁ ଏ ଜଗତରେ ନ ସ୍ୱୀକାରୁ ଅଗ୍ନି ଉଚ୍ଚି ମରମତର କାର୍ଯ୍ୟରୁ କରୁଅଛୁ । ସାହାବର ଦରଦାର

ସମାଜର ଓ ବ୍ୟାକରଣ—ବାବୁ ବିଜୟ-
ଚନ୍ଦ୍ରମଜୁମଦାର

ଏମାନେ ସମସ୍ତେ ଶିକ୍ଷକ ଓ ବାବୁ ବ୍ରାହ୍ମ-
ନାମାଧାରକର୍ତ୍ତୀ ଏବଂ ବାବୁ ଗଦାଧରକ୍ରିଷ୍ଣାଠୀ
କିମ୍ପା ଅଛନ୍ତି ସମସ୍ତେ କି, ଏ ଉପାଧ୍ୟାୟ ଅଛନ୍ତି ।
ଅପରପ୍ରାନ୍ତମେସା ସଦସ୍ୟ ।

ଉତ୍କଳଭାଷା ଓ ବ୍ୟାକରଣ—ବାବୁ ଜଗନ୍ନାଥ
ମହାପାତ୍ର

ବିଜ୍ଞାନ ଓ ସ୍ଵାସ୍ଥ୍ୟସାଧନ—ବାବୁ ଲକ୍ଷ୍ମୀନାରାୟଣ-
ଦାସ ପୁସ୍ତକ

ଉପାଧ୍ୟାୟ—ବାବୁ ବାମଦେବ ନନ୍ଦ,
ସୁଶୋଭ—ବାବୁ ଗୋଲାମାଧ୍ୟ ଦତ୍ତ,
ଅନ୍ୟ— ବାବୁ ଚୈତନ୍ୟପ୍ରସାଦ ସାୟ ଓ
ବନମାଳୀ ଦାସ,

ଯୋଗଦତ୍ତ ଓ ସେକ୍ସପରମାଣ—ନୀଳମଣି ମିଶ୍ର ।
ଏମାନେ ସମସ୍ତେ ଶିକ୍ଷକ ଅଛନ୍ତି । ଯଦ୍ୟପି
କି ବାବୁରଲେକ ଦୁଇଭାଇଙ୍କ ପଦାଧିକାର
ହୋଇଥିଲେ ଅପ୍ରେମାନେ ଅଧିକ ଆକରଣ
ହୋଇ ଆସୁ ତଥାତ ଯୋଗ୍ୟ ଶିକ୍ଷକ ଏବଂ
ବିଶ୍ୱବିଦ୍ୟାଳୟର ଉପାଧ୍ୟାୟଙ୍କ ମଧ୍ୟରୁ ପଦା-
ଧିକାର ଗ୍ରହଣ ହୋଇଥିବାରୁ ଅନୁମାନଙ୍କ ବିବେ-
ଚନାରେ ଏଥର ପଞ୍ଚମକ ଲକ୍ଷ୍ମୀନାଥ କାର୍ଯ୍ୟ
କଳ ମହୋତ୍ସବରେ ହୋଇଅଛି ଏବଂ ଏଥ-
ରାରେ ଅପ୍ରେମାନେ କିଏକାନ୍ତସ୍ତେଷ୍ଟରକ୍ତ
ଧରଣ୍ୟବାଦ ଦେଉଅଛୁ ।

ତାନ୍ତ୍ରର ଶ୍ରେଣୀ ଥାଏବେ ।

ଅପ୍ରେମାନେ ଅତ୍ୟନ୍ତ ଦୁଃଖର ସହିତ ଜଣା-
ଉଅଛୁ ଯେ ଏଠାକାର ସୁପରିଚିତ ଏବଂ
ପ୍ରକୃତ ତାନ୍ତ୍ରର ଶ୍ରେଣୀ ଥାଏବେ ଗର ରକିବାର
ସଦାକାଳେ ମାନବଜାତି ଶେଷକଲେ ।
ଏହାକ ମୃତ୍ୟୁରେ ଏଠା ଦେଖାଯୁ ଏବଂ ବିବେ-
ଚାୟ ନିବାସିମାନେ ଯେପରି ଖେଦପ୍ରକାଶ
କରୁଅଛନ୍ତି ସତରାତର ଯେପରି ଦେଖାଯାଏ
ନାହିଁ । ଏବଂ ଏପରି ଦେବା ଅଧିକାର ବିଷୟ
ନୁହଇ । ତାନ୍ତ୍ରର ଶ୍ରେଣୀ ଥାଏବେ ପ୍ରାୟ
ଦୁଇପୁଣ୍ଡ ତାଳ ଏଠାରେ ଅବସ୍ଥିତ କର କେ-
ବଳ ଚିତ୍ରସାହାସ ଲେଖକର ସ୍ତେହ ଓ ଦୁର୍ଲ୍ଲି
ଅକର୍ଷଣ କରୁଥିଲେ ଏମନ୍ତ ମହେସ୍ୱରୀଙ୍କଦ୍ୱାରା
ଓ ଚନ୍ଦ୍ରପ୍ରାୟୀ ଲାଠି ସ୍ୱାସନ୍ଦହାର ଚନ୍ଦ୍ରପୁରଣୀୟ
ଏବଂ ଦୁର୍ଗବିନାୟକଙ୍କ ଦୋଷଅଛନ୍ତି । ଅପ୍ରେ-
ମାନେ ଏ ପ୍ରାନ୍ତକୁ ଅନେକ ତାନ୍ତ୍ରର ଅଧିକାର
ଦେଖିଅଛୁ କିନ୍ତୁ ମୁତ ମହାପାତ୍ର ପର ଚର୍ଚ୍ଚିତ୍ୟ-

ପଦପୁଣ୍ୟ ଓ ସମବେଦନ ସମ୍ପୂର୍ଣ୍ଣ ବ୍ୟକ୍ତି କୃପତୁ
ଦେଖିଅଛୁ । ସେ ଶ୍ରେଣୀର ଅବସ୍ଥାନପାରେ
ପାରିଶ୍ରମିକ ନେଇ ସମାନ ଯତ୍ନସହିତ ଚିତ୍ତ
କରୁଥିଲେ ଏବଂ ବିକାଶକ୍ଷେତ୍ରରେ ମଧ୍ୟ ଗରବମା-
ନଙ୍କୁ ଫେରୁଛନ୍ତି ନ ଥିଲେ । ଏଦେଶର ମଙ୍ଗଳ-
ନିମିତ୍ତ ସେ ଓଡ଼ିଶାର ପରମୋପକାରୀ ହୁଏତ
କମିଶ୍ନର ରେକରଣ ସାହେବଙ୍କ ପ୍ରକାର
ଏଠାରେ ମେଡିକାଲ ବିଦ୍ୟାଳୟ ଫୁଲେ ଏବଂ
ସ୍ୱୟଂ ଅର୍ଥାତ ପରଶ୍ରମ କର ଯେମନ୍ତ ସୁଫଳ ଦେ-
ଖାଇଅଛନ୍ତି ତାହା ସମସ୍ତଙ୍କ ସମ୍ମୁଖରେ ରହିଅଛି
ଲେଖିବାର ପ୍ରୟୋଜନ ନାହିଁ । ଏଠାରେ
ଶିକ୍ଷା ପାଇ ଅନେକ ଉତ୍କଳୀୟ ଉତ୍କଳର ନାନା-
ପ୍ରାନ୍ତରେ ଗୁରୁତ୍ୱ କରିବା ଅଥବା ସ୍ୱାଧୀନ ବ୍ୟବ-
ସାୟତ୍ତ୍ୱର ନିବାସ ଦେଉଅଛନ୍ତି । ସେ ଏକ-
ଥାରେ ଅନେକ ଅର୍ଥ ଉପାର୍ଜନ କରିଅଛନ୍ତି
ସତ୍ୟ କିନ୍ତୁ ଅନେକ ଟଙ୍କା ଦାନ କରିଅଛନ୍ତି ।
ଶ୍ରୀକୃଷ୍ଣାୟାଜକ ନିମିତ୍ତ ପ୍ରାୟ ୨୦ ହଜାର ଟଙ୍କା
ବ୍ୟୟକରି ଯେଉଁ ଅନାଥାଶ୍ରମ ନାମକ ସ୍କୁଲର
ଓ ସ୍ୱତନ୍ତ୍ର ଅଷ୍ଟାଳିକା ନିର୍ମାଣ କରି ଦେଇଅଛନ୍ତି
ତାହା ତାହାଙ୍କର ଧର୍ମନିଷ୍ଠା ଓ ବଦାନଦାର
ପରିଚୟ ଦେଉଅଛି । ସାମାନ୍ୟ ଦାନର
ଉତ୍ତେଜ ଅନାବଶ୍ୟକ । ମାଦକସେବା ନିବାର-
କାରୀମାନଙ୍କ ସେ ଜଣେ ପ୍ରଧାନ ଓ ଉପାକାରୀ
ସତ୍ୟ ଆଇଁ ସଦାକା ଲେଖକ ଉପଦେଶ ଦେଉ-
ଥିଲେ । ଏଥର ମୈତ୍ରସିପିଲ ମହଲ ସଭାର
ମେମ୍ବରସଭୁପ ଯେଉଁ ମୂଲ୍ୟବାନ କାର୍ଯ୍ୟ କର-
ଅଛନ୍ତି ତାହା ସବୁ ବସ୍ତୁରଚିତ୍ରପେକର୍ତ୍ତୀ କର-
ବାକୁ ସ୍ଥାନ ନାହିଁ । ଏଥୁପୂର୍ବେ ତାହାଙ୍କର
ଶିଖର ବଳ ଥିଲା । ଶେଷଥର ବଲଭଳ ଯାଇଁ
ସେଠାରୁ ଫେରୁଅଛି ପ୍ରାୟ ବର୍ଷେହେଲା ପୁଣ୍ୟ
ପାଠିତ ହେଲେ ତଥାତ ଦର୍ତ୍ତବ୍ୟ କାର୍ଯ୍ୟରେ
ତାହାଙ୍କର ଛୁଟି ନ ଥିଲା । ଏଥର କି ୧୫ ନ
ପାଠିତ ରହି ମୃତ୍ୟୁସନ୍ଧ୍ୟାରେ ସୁଦା
ଅପଣା ରୋଗିକ ଚିନ୍ତା ଶୁଦ୍ଧ ନ ଥିଲେ ।
ଅପ୍ରେମାନେ ବୋଧ କରୁଁ ଯେମନ୍ତ ଅଭିଜ୍ଞ
ପରଶ୍ରମ ହେଉ ତାହାଙ୍କର ଅକାଳମୃତ୍ୟୁ ଘଟିଲେ
ହାରଣ ତାହାଙ୍କର ବସ୍ତୁ ବ୍ୟବହାର କିମ୍ପର
ଅଧିକ ବୋଲି ଜଣା ଯାଇ ନାହିଁ । ଏଠା
ଲେଖକମାନେ ତାହାକୁ କେମନ୍ତ ସୁଖ ପାଉଥିଲେ
କହିଁର ତୁମ୍ଭାନ୍ତୁ ପ୍ରମାଣ ଏହି କ ଗର ଘୋମ-
କାର ସକାଳବେଳେ ଯେତେବେଳେ ତାହା-
ଙ୍କର ମୃତଦେହ କବରସ୍ଥାନକୁ ଫେରଣଲେ
ନେତେବେଳେ ଅନୁଧ୍ୟାନ ଦୁଇସଦସ୍ତ ଲେଖ

ଶକ ସଙ୍ଗେ ଯାଇଥିଲେ ଏବଂ ନଗରଦାସି
ବୁଲେକ ପ୍ରାୟ ସମସ୍ତେ ଥିଲେ । ସେ ସର୍ଜନ
ମେଳର ଥିବାକୁ ସୈନିକ ସମ୍ମାନ ନିୟମରେ
ଦୁଇଶହ ପଦାତକ ସେନା ଓ ଇଂରାଜୀ ବାଦ୍ୟ
ସଙ୍ଗରେ ଯାଇଥିଲେ । ପରମେଶ୍ୱର ଏହାଙ୍କର
ଅମ୍ଭାର ଭକ୍ତକ ବିଧାନ କରନ୍ତୁ ଏବଂ ଏହାଙ୍କର
ଶୋକସନ୍ତାପିତ ଶ୍ରୀ ଓ ପୁଣି ବିନାମନକୁ
ଶାନ୍ତନା ଦେଉନ୍ତୁ ।

ମୁସଲମାନ ଏବଂ ଇଂରାଜ-
ଗବର୍ଣ୍ଣମେଣ୍ଟ ।

ଦେହାର ଜଣେ ଧର୍ମପ୍ରସ୍ତରକ ମୌଲ୍ୱୀ
ହସେନ ଅଲି ପ୍ରଗୁରକାର୍ଯ୍ୟରେ ନାନାପ୍ରାନ୍ତ
ଭ୍ରମଣ କରିବାକୁ ବାହାର ବହୁମାନ ଦକ୍ଷିଣ-
ଉତ୍କଳବର୍ଷରେ ଅଛନ୍ତି । ମାନ୍ଦ୍ରାଜରେ ସେନେଟ-
ଗୁହରେ ଅନୁଦାନକେ ସେ ଗୋଟିଏ ବହୁତା
ପ୍ରଦାନ କରୁଥିଲେ । ସେଠାର ଗବର୍ଣ୍ଣମେଣ୍ଟ
ସ୍ୱୟଂ ମାନ୍ୟକର ଲିଫ୍ଟି ବୋନାମେସ୍ ସରକାର
ଅସକ ଉପକ୍ରମ କରୁଥିଲେ । ଏଥୁପୂର୍ବେ ସେ ଯେଉଁ
ବହୁତାମ ମଦାନ କରୁଥିଲେ ତହିଁରେ ମଧ୍ୟ-
ଲମାନ ମର୍ମବସ୍ତୁକ ବିତରଣକାର୍ଯ୍ୟମାନ-
ଙ୍କର ଉପଦେଶ ଦେଇଥିଲେ । ଏବନର ସଭା-
ରେ ମୁସଲମାନମାନଙ୍କର ଇଂରାଜ ଗବର୍ଣ୍ଣମେଣ୍ଟ-
ପ୍ରକ କର୍ତ୍ତବ୍ୟକାର୍ଯ୍ୟ ଦୃଷ୍ଟାଇବା ତାହାଙ୍କର
ଉଦ୍ଦେଶ୍ୟ ଥିଲା । ସେ ମୁସଲମାନମାନଙ୍କୁ ଇଂରାଜ
ଜଗବର୍ଣ୍ଣମେଣ୍ଟଙ୍କ ପ୍ରକ ଗାଡ଼ୁକ୍ତି ଓ କୃତଜ୍ଞତା
ଦେଖାଇବାକୁ ଉପଦେଶ ଦେଇ କହିଲେକି
ଲେହିଁ ଏମନ୍ତ ମନେ କରପାରିଲୁ ଯେ ଇଂରା-
ଜମାନେ ମୁସଲମାନମାନଙ୍କ ହାତରୁ ଉତ୍କଳର
ବାଦସାହୁ କାଢ଼ିନେବା ପ୍ରକ ମୁସଲମାନମାନେ
କପରି କୃତଜ୍ଞ ଦେବେ ? ମାତ୍ର ଗମ୍ଭୀରଭାବରେ
ଚିନ୍ତାକଲେ ଦେଖାଯିବ ଯେ ଏ ଅପତ୍ତି
ହୌଶସି କାର୍ଯ୍ୟର ନୁହଇ କାରଣ ସେମାନେ
ଦେଶପାରିବେ ସେ ମୁଗଲରାଜତର ସେଖ
ଭାଗରେ ଦେଶର ଅବସ୍ଥା ଅଧ୍ୟୟନ ନ ଥିଲା ।
ଗୁରୁଅଡ଼େ ସୁଦ୍ଧା, ଶାନ୍ତି ବୌଶସିଠାରେ ନ
ଥିଲା ଶ୍ରେୟ ଓ ଠକମାନେ ମଜିବାକୁ ଧନ-
ପ୍ରାଣର ଅଗା ନ ଥିଲା । କାର୍ତ୍ତବ୍ୟ ଏବଂ ପ୍ରକାର
ବନ ହୋଇଥିଲା ଓ କୃଷିକାର୍ଯ୍ୟରେ ସବୁ ନ
ଥିଲା । ଶିକ୍ଷା ଅଦୃଶ୍ୟ ହୋଇଥିଲା ଏବଂ ଉତ୍କଳ
ଅଧିକାରରେ ବୃଦ୍ଧ ରହିଥିଲା । ଉତ୍କଳର
ଅଭାବମାୟ ବୌଶଲକମେ ସୁଦ୍ଧା ଇଂରାଜଙ୍କ
ହାତକୁ ଗଲ ଯେଉଁମାନେ ଶାନ୍ତି ଓ ସ୍ୱାଧୀନ-

କାର ପ୍ରେମୀ ବୋଲି ସର୍ବାରରେ ବଖାନ୍ତି । ପ୍ରକୃ-
ତରେ ଇଂରାଜମାନେ ମୁଗଳଙ୍କଦ୍ୱାରା ଗ୍ରହଣ-
କର୍ତ୍ତୃ ଛୁଡ଼ାଇ ନେଇ ନାହାନ୍ତି । ମୁଗଳଙ୍କର
ଶାସନ ପୂର୍ବରୁ ଅସ୍ତି ହୋଇ କେବଳ ନାମ
ମାତ୍ର ଥିଲା । ଇଂରାଜମାନେ ଉତ୍କଳର
କରବାକୁ କେମନ୍ତ ପୁନ୍ଦର ପରବର୍ତ୍ତନ କରିଅଛନ୍ତି ।
ସମସ୍ତ ସ୍ୱତନ୍ତ୍ର ଏକ ରାଜାର ଅଧିକାରରେ
ଅସିଅଛି । କିନ୍ତୁ ବସନ୍ତର ସମସ୍ତ ଉଦ୍ଦେଶ୍ୟ
ପାରିଅଛି ଯେଉଁ ଉଦ୍ଦେଶ୍ୟ ଯେମନ୍ତ ମୁଗଳ-
ଲରେ ନିଷ୍ପେକ ହୋଇଅଛନ୍ତି ଏବଂ ପ୍ରାଣ ଓ
ସମ୍ପତ୍ତି ସଂରକ୍ଷଣରେ ନିରାପତ୍ତ ହୋଇଅଛି । ଲୋ-
କେ ଅପଣା ଅନିୟମ ଭୋଗକରବାକୁ ସମର୍ଥ
ହୋଇ ଅଛନ୍ତି କୁଣ୍ଡି ଓ ବାଣିଜ୍ୟର ଉନ୍ନତ
ହୋଇଅଛି ଏବଂ ଶିକ୍ଷା ଓ ବ୍ୟାପାର ବୃଦ୍ଧି
ହେଉଅଛି । ଏହାର ଦୟାବାନ୍ ଏବଂ ନ୍ୟାୟ-
ବାନ୍ ଗବର୍ଣ୍ଣମେଣ୍ଟ ଅଧୀନରେ ରହିବା ପରମ-
ଶୁଭର ବସ୍ତୁ ଅଟେ । ଇଂରାଜ ଗବର୍ଣ୍ଣମେଣ୍ଟ
ଲୋକଙ୍କ ଗୃହର ଶୁଣିବା ଏବଂ ସେମାନଙ୍କ
ମଙ୍ଗଳ କରବାକୁ ସର୍ବଦା ପ୍ରସ୍ତୁତ ବା ଚାହୁଁ-
ପାଇଁ କେବଳ ମୁଦ୍ରାପତ୍ରର ପ୍ରାଣ ଦେଇ
ଅଛନ୍ତି ଏବଂ ନୂତନ ପ୍ରକାରେ ଧର୍ମଶାସ-
ତ୍ରର ଅଦୌ ଦୁର୍ଗତ୍ୟ କରୁ ନାହାନ୍ତି । ତତ୍ପର
ଓ ଶାନ୍ତ ଶିକ୍ଷାର ଅପଣାର ଧର୍ମକାର୍ଯ୍ୟମାନ ନିର୍-
ପୁରେ କର ଏବଂ ନିରାପତ୍ତରେ ଅପଣା ସମ୍ପତ୍ତି
ଭୋଗକର ଏହୁପ୍ରକାର ଇଂରାଜ ଗବର୍ଣ୍ଣମେଣ୍ଟ
ମାନ । ଏପ୍ରକାର ଗବର୍ଣ୍ଣମେଣ୍ଟ ପ୍ରତି ଅନୁରକ୍ତ ହୁଅନ୍ତି
ଓ କୃତଜ୍ଞତା ପ୍ରକାଶ କରବା ଅତ୍ୟନ୍ତ କର୍ତ୍ତବ୍ୟ
ଅଟେ । ଏହୁପ୍ରକାର ମୁଗଳମାନଙ୍କ ସମ୍ବନ୍-
ଦେଶ ଦେଇ ମୈଳିତ ସାଦେବ ସେମାନଙ୍କୁ
ଇଂରାଜର ଶିକ୍ଷାକରବାକୁ ଅନୁରୋଧ କଲେ
ଏବଂ ସେମାନଙ୍କ ଉପରେ ସ୍ୱତନ୍ତ୍ର ରାଜତା ପାଇଁ
ଗବର୍ଣ୍ଣମେଣ୍ଟ ପ୍ରାର୍ଥନା କରି କରୁଥା ଶେଷ
କଲେ । ଅନୁମୋଦନ ଏକାନ୍ତ ପ୍ରାଣ କରୁଁ କି
ମୁଗଳମାନେ ମୈଳିତଙ୍କର ଏହି ସାର
ଉପଦେଶମାନ ଗ୍ରହଣକର ଇଂରାଜ ଶିକ୍ଷାଦ୍ୱାରା
ଅପଣାର ଉନ୍ନତ କରବାକୁ ପ୍ରାର୍ଥନା କେବେ ।
ଗବର୍ଣ୍ଣମେଣ୍ଟ ସେମାନଙ୍କ ଶିକ୍ଷାକର ବସ୍ତୁରେ
ଅପଣ କରବାର ଉଦ୍ଦେଶ୍ୟ ଆଉ ବସନ୍ତ ଶୁଣ-
କୃତ୍ତି ଏବଂ ତାମ ସୁଲ ବେତନଦ୍ୱାରା ବର୍ତ୍ତ-
ମାନ ଉନ୍ନତ ହୋଇ ଦେବାର ନିୟମ କରଅଛନ୍ତି ଏବଂ
ସର୍ବଦା ସାଧାରଣରେ ସେମାନଙ୍କୁ ନିୟୋଗ କର-
ବାର ମଧ୍ୟ ବସନ୍ତ ସୁବିଧା କରଅଛନ୍ତି । ଏହୁ-
ପ୍ରକାର ଗବର୍ଣ୍ଣମେଣ୍ଟମାନଙ୍କରେ ଅତି ଶୈଶବ

ଗୃହର କରବାର ବାଟ ନାହିଁ । ନାନାପ୍ରକାର
ଧୂଳିପ୍ରଦାନରେ ଯେବେ ମୁଗଳମାନଙ୍କେ ନିଜ
ଉନ୍ନତରେ ହେଲା କେବେ କେବେ ସେଥିରେ
ଅତି କାହାର ଦୋଷ ଦିଆଯିବ ?

ବଳଦେବଜୀଉ ।

ଅତ୍ୟନ୍ତ ଦୁଃଖର ସହିତ ପାଠକମାନଙ୍କୁ
ଜଣାଉଅଛି ଯେ ଏ ଅଧିକ ଦେବଦତ୍ତର
ଶ୍ରୀ ବଳଦେବଜୀଉଙ୍କ ଉଲ୍ଲାସ ଅତ୍ୟନ୍ତ ନିର୍ଦ୍ଦିନ
ଅବସ୍ଥାରେ ପହଞ୍ଚି ନାହିଁ ଏହା ବଡ଼ ଶୋଚ-
ନୀୟ । ବାବୁ ଶ୍ରୀ କୁଞ୍ଜବିହାରୀ, ବାବୁ ସୁମନ୍ତର
ରାୟ ଓ ବାବୁ ଗୋକୁଳାନନ୍ଦ ଚୌଧୁରୀ ଏପରି
ଭୀଷଣ କୃତକର୍ମ୍ୟ ଲୋକ ଶ୍ରୀ ବଳଦେବଜୀ-
ଉଙ୍କର କମେଟୀର ମେମ୍ବର ପଦରେ ନିଯୁକ୍ତ
ହୋଇଥିବାରୁ ଅନୁମୋଦନ ଅପା କରୁଥିଲୁଁ
ଯେ ଅତି ଅନୁଦିନ ମଧ୍ୟରେ ସେଠା ଶୋଚ-
ନୀୟ ଗୁଣିତ । ମଧ୍ୟ ଅନୁମୋଦନର ଅପା
ନିରାନ୍ତ ବାଧୁନିକ ନ ଥିଲା । କାରଣ ଏ ମେମ୍-
ବରମାନେ ନିଯୁକ୍ତ ହେବା ସଙ୍ଗେ ସେଠାରେ
ମଦ୍ୟ ରକ୍ଷଣମାନଙ୍କ ଦାସ ଓ ମେମ୍ବର ବାବୁ
ଜଗନ୍ନାଥପୁରୁଷୋତ୍ତମ ମଧ୍ୟରେ ଲାଗିଥିବା ଯୌ-
ଜନାତ୍ୟ ନିମନ୍ତର ନିଷିଦ୍ଧି କରଦେଇ ଅନେକ
ନିଷିଦ୍ଧିକୁ ବଳଦେବଜୀଉଙ୍କ ଉଲ୍ଲାସରୁ ରକ୍ଷା
କଲେ । ମୋପସଲ ଉଲ୍ଲାସ ନିରାନ୍ତ ମନ-
ଦସ୍ତରେ ପଡ଼ି ଥିବାରୁ ଶାସ୍ତ୍ରର ବିଭିନ୍ନ ଦେବଙ୍କ
ପୂଜାକୁ ମେନେଜର ସ୍ୱରୂପ ନିଯୁକ୍ତ କରି ଅଧିକ-
ତଦସିଲ କାର୍ଯ୍ୟ ତଳାଉଥିଲେ । ମାତ୍ର ହିନ୍ଦ-
ଦେବାଳୟ ଉଲ୍ଲାସରେ କାଶେ ସାଦେବ ବର୍ମ-
ଗୁଣୀ ରହିବା ଅନେକ ଲୋକଙ୍କୁ ଦୃଷ୍ଟିକଟୁ
ହେବାର ବିବେଚନାରେ ସେମାନେ ଶୈଳ-
ଦଶମ ମଲମାନ ନିଷିଦ୍ଧି ହୋଇ ଗଲରୁ ତାହାଙ୍କ
ସୁଲରେ ଅନୁଗ୍ରହ ଉଦସିଲ ଉଲ୍ଲାସର କାଶେ
ସରକାରୀ ବର୍ମଗୁଣୀ ବାବୁ ଅଭିପୂର୍ବରଣ ଘୋ-
ଷକୁ ମେନେଜର ସ୍ୱରୂପ ନିଯୁକ୍ତ କରି ତାଙ୍କ
ଦୁସ୍ତେ ଅଧିକତଦସିଲ ଉଦ୍ୟତର ଉଚ୍ଚ ଦେବ-
ଥିଲେ ଏବଂ ଲୋକମାନଙ୍କର ଉଚ୍ଚା ଅନୁସରଣ
କରି ଯଦ୍ୟପି ଅନ୍ୟ ଅଜ୍ଞା ପଦ୍ୟକୁ ମଦ୍ୟରମା-
ନଙ୍କ ଦାସଙ୍କୁ ମଠରେ ରଖିଥିଲେ ମାତ୍ର ତାଙ୍କର
ସରକାରୀ ଓ ସଦାଚରଣ କେତେକର ଉଚ୍ଚର
ପ୍ରଶଂସା ହୋଇ ନ ଥିବାରୁ ତାଙ୍କୁ ଅଧିକ ଉପ-
ଲବ୍ଧ୍ୟାଦି କାର୍ଯ୍ୟରେ ଦୟାକରଣ କରବାର
ନିଷିଦ୍ଧି କରି ମନିଷ୍ଟର ସମ୍ଭାଷଣ ମାନ ଉଦ୍ୟାଦି
କାର୍ଯ୍ୟର ସମ୍ପୂର୍ଣ୍ଣ ତତ୍ତ୍ୱାବଧାରଣରେ ନିଯୁକ୍ତ

କରୁଥିଲେ । ଏହା ସମସ୍ତାନ୍ତରରେ ଅନୁମୋ-
ଦନ ହୋଇଥିଲୁଁ ଏବଂ ମନେ କରୁଥିଲୁଁ ଯେ
ଏ ବନୋବସ୍ତୁ ସେପରି ଉତ୍କଳ ହୋଇଅଛି
ସେହିପରି ସୁବିଧା ମତ୍ତ ବାର୍ଯ୍ୟ ତଳକ । ମାତ୍ର
ଯେଉଁ ରକ୍ଷଣମାନଙ୍କ ଦାସଙ୍କୁ ଉକ୍ତ ମେମ୍ବର-
ମାନେ ସାଧନର ଚେଷ୍ଟା କରି ଶୈଳଦାସ-
ଦାସରୁ ରକ୍ଷା କରି ମଠରେ ରଖାଇଲେ ସେହି
ରକ୍ଷଣମାନଙ୍କ କେତେକ ମନଲୋଚନ ପଦ-
ମର୍ତ୍ତରେ ପଡ଼ି ବର୍ତ୍ତମାନ କମେଟୀର ଅଦେଶ
ଅବଦେଶା ପୂର୍ବକ ସ୍ୱୟଂ ମାଲିକ ଥିବାର
ଦୋଷଣା ହେବ କମେଟୀର ନିଯୁକ୍ତ ଉଦ୍ଦେଶ୍ୟ
ଅନୁଷ୍ଠାନ କରି ସେହି ଲୋକମାନଙ୍କ ମଧ୍ୟରୁ
କେତେକଙ୍କୁ ପ୍ରକାଶ୍ୟରେ ଏବଂ କେତେକଙ୍କୁ
ଅପ୍ରକାଶ୍ୟରୂପରେ ଉଦ୍ଦେଶ୍ୟ ରଖି ମେମ୍ବରରୁ
କେତେକ ରକ୍ଷଣମାନଙ୍କୁ ପ୍ରବର୍ତ୍ତାଇ ଟଙ୍କା
ଅଦାୟ ଅଧିକ କାର୍ଯ୍ୟରେ ରକ୍ତ ହୋଇଅଛନ୍ତି
ମଦ୍ୟ କି ଅପାରେ ଏ କାର୍ଯ୍ୟ କରୁଅଛନ୍ତି
ତାହା ତାଙ୍କୁ ଜଣା ମାତ୍ର ଅନୁମୋଦନ ମଦ୍ୟରୁ
ଏହୁପ୍ରକାର କରାତ ଅନୁମୋଦନ କର ନ
ପାରି । ସେହି ମାନେ ତାଙ୍କୁ ଉପଦେଶ ରକ୍ଷା
କଲେ ତାଙ୍କଠାରେ କୃତଜ୍ଞ ହେବାର ଉଦ୍ଦେଶ୍ୟ
ଆଉ ସେମାନଙ୍କୁ ଅପମାନ କରୁଥା ବୁଝ
ନାହିଁ ସଙ୍ଗେ ଓ କରୁଥା ଧର୍ମେଶର କାର୍ଯ୍ୟ ଅଟେ
ଅନୁମୋଦନ ଅନୁମାନ କରି ପାରୁ ନାହିଁ । ଏହୁ
ଉଦ୍ଦେଶ୍ୟ ବାବୁ ଶ୍ରୀ କୁଞ୍ଜବିହାରୀ କରୁଥିଲେ
ପଦକାରୀ କରଅଛନ୍ତି । ଅନୁମୋଦନ ସେତେ-
ଦୂର ଜାଣୁ ଉପସ୍ଥିତ ଭୀଷଣ ମେମ୍ବର ଅପ-
ଣାର ଶକ୍ତି ଓ ବସ୍ତୁ ସାହାର କରି ଧର୍ମେଶର
ଉଦ୍ଦେଶ୍ୟ ଶ୍ରୀ ବଳଦେବଜୀଉଙ୍କର ଯେପରି ଧରି
ହେବ ତାହା କରବା ନିମନ୍ତ ସାଧ୍ୟମତ ଚେଷ୍ଟା
କରୁଅଛନ୍ତି ମାତ୍ର ସାହାର ଉଦ୍ଦେଶ୍ୟ କରବାକୁ
କଲେ ତାହାଠାରୁ ଅପମାନ ହେବା ଅବଶ୍ୟ
ବଡ଼ କରୁଥିଲେ ବସନ୍ତ । ସୁତରାଂ ଶ୍ରୀ କୁଞ୍ଜ ବାବୁ
ସେ ପଦକାରୀ କଲେ ଉଦ୍ଦେଶ୍ୟରେ ଅଧିକ ଦେବା
କାରଣ ବଡ଼ ନାହିଁ । ତଥାପି ଅନୁମୋଦନ
ବିବେଚନାରେ ସେ ଏତେ ଶୀଘ୍ର ପଦ
କାରୀ ନ କରି ମନରୁ ଏପରି
ଗୋଲମାଲ ଅବସ୍ଥାରେ ହେବ ସମ୍ଭାବ
ପାରିଥିଲେ ତୁଲ ହୋଇଥାନ୍ତା । ଯାହା ଦେଖି
ଅନ୍ୟ ଦୁଃଖଣ ନବନିଯୋଗର ମେମ୍ବର
ଯେପରି ପଦକାରୀ ନ କରନ୍ତି ଏହା ଅନୁ-
ମୋଦନ ତାଙ୍କୁ ସର୍ବମର୍ତ୍ତ ଦେଉଅଛି । ମତ ବାବୁ
ଜଗନ୍ନାଥ ପୁରୁଷୋତ୍ତମ ଓ ବାବୁ ଶ୍ରୀ କୁଞ୍ଜ

ଧର୍ମାଙ୍ଗ ଛାନରେ ଦୁଇଜଣ ଉପସ୍ଥଳ ପରସ୍ପର-
 ଶୀଳ ମେମର ନିୟନ୍ତ୍ର କର ସେମାନେ କାର୍ଯ୍ୟ-
 କ୍ଷେତ୍ରରେ ଉପସ୍ଥିତ ହେଉଥିଲେ । ମନୁକୁ ରାଜି-
 ଶ୍ୟମାନୁଜ ଦାସ ପେସର ଅବିଧି କାର୍ଯ୍ୟ କରି-
 ଅଛନ୍ତି ତହିଁ ନିମିତ୍ତ ସେ ଉଚିତ ଶିକ୍ଷା ପାଇ-
 ଠାର ଉପସ୍ଥଳ ଏବଂ ବର୍ତ୍ତମାନ ମେମରମାନେ
 ଏ ସର୍ବକାର୍ଯ୍ୟ ବାନ୍ଧୁ କୌଣସି ଶିକ୍ଷା ନ
 ଦେ । ସମ୍ପୂର୍ଣ୍ଣ ହୋଇ ରହିଅଛନ୍ତି ଏହା ଅନୁ-
 ମାନକୁ ଅଧିକାରୀ ବୋଲି ଜଣା ଯାଉଅଛି ।
 ଉକ୍ତ ଧର୍ମାନୁଷ୍ଠାନ ଚଳୁଥିବାରେ ଅନେମାନେ
 ଦୁର୍ଦ୍ଦଶା ଦେଖୁଅଛନ୍ତି । ପସ୍ୟକାଦୀ ଓ ଭୁବନେଶ୍ୱର-
 ମନ୍ଦିରର କେତେକ ମେମରମାନେ କୌଣସି
 କନ୍ଦୋବସ୍ତୁ ନ କଲେ ବୋଲି ଅନେକେ ଦୁଃଖ
 କରୁଅଛନ୍ତି ମାତ୍ର କଲଦେବଳାଭୁକ୍ତ କମେଟୀର
 ମେମରମାନେ କନ୍ଦୋବସ୍ତୁ କରୁବାପ୍ରକାରେ
 ମନୁ ଏପରି କାର୍ଯ୍ୟ ବିଶାଳ ଦେବା ଅଧୁର
 ଦୁଃଖର କଷ୍ଟ ଅଛି । ଅନେମାନେ ଅଶା
 କରୁ ମନୁ କମେଟୀର ମେମରମାନଙ୍କୁ କ୍ଷମା
 ପ୍ରାପ୍ତିକା କରି ସେମାନଙ୍କ କୃତ କନ୍ଦୋବସ୍ତୁରେ
 ସ୍ୱଲଗ୍ନ ନକରୁବା ଭାବୁ କମେଟୀ କରୁବାପ୍ର କର
 ଅଧ୍ୟାୟ ଉପସ୍ଥଳ ମନୁ ନିୟନ୍ତ୍ର କରି କାର୍ଯ୍ୟ
 ଉପସ୍ଥଳ ବୋଧ ହୁଅଇ ମନୁ କମେଟୀର
 ଅଧ୍ୟାୟ ଉପସ୍ଥଳ କରୁବାପ୍ରକାରେ କାର୍ଯ୍ୟ
 କରୁବାପ୍ର ଲକ୍ଷ୍ୟ କରନ୍ତି । ତାହା ହେଲେ
 ଉକ୍ତ କମେଟୀର ପ୍ରୟୋଜନ ନାହିଁ ।

ସାପ୍ତାହିକ ସମ୍ବାଦ ।

ଅପରାହ୍ଣ ଘାଟ ଉଇ ପଡ଼ିଅଛି ଏବଂ ସାମାଜ୍ୟ ଶରଣ
 ଓ ଚନ୍ଦ୍ର ଗୋ-ବି ଦେବର ପ୍ରାହାର ନାହିଁ ।—
 ଅଧିକାର କରେକବଳର ବାଲ୍ୟାରେ ଏ କେତେକ
 କଳକା ପାଣ୍ଡିରେ କେବା କି ହବାକୁ ଶକ୍ତ ହୁଏବାର ଏବଂ
 ପୁଣିମାର ଚନ୍ଦ୍ର ଗ୍ରହଣ କଷ୍ଟରେ ହୋଇ ସନ୍ଧ୍ୟା ସମ । ମାତ୍ର
 ଗ୍ରହଣ ଶାନ୍ତିର ଉତ୍ତରପକ୍ଷର ମନେ ଠିକ୍ ସଂଖ୍ୟା
 ଉତ୍ତର ପକ୍ଷର ଉତ୍ତରପକ୍ଷରେ ପ୍ରତ୍ୟକ୍ଷ ହୋଇ ଶୁଣି କର
 କମେଟୀର କର୍ତ୍ତବ୍ୟର ଦେଖାଦେ ଓ ଗଂଧାର ଉପରେ
 ଉକ୍ତ ସମ୍ପୂର୍ଣ୍ଣରେ ପଡ଼ିବ ।
 ଏଥର ଅବକେଶବର କର୍ତ୍ତବ୍ୟ ଯାହା ଏବଂ ଏପରିକର
 ବାଲ୍ୟପତ୍ର ଉକ୍ତ ମନକବାର ଓ ବୃତ୍ତକାର ଚନ୍ଦ୍ର ପ୍ରତ୍ୟକ୍ଷ
 ହୋଇବ ।
 ଗୋପ ସ ଉତ୍ତରପକ୍ଷର ବାନ୍ଧୁ ଉତ୍ତରପକ୍ଷର ଦାସ ହେବ
 ଉତ୍ତରପକ୍ଷର ଉପରେ ପ୍ରତ୍ୟକ୍ଷ ହୋଇବ । ଉତ୍ତର ମାନବ୍ୟ
 ବାନ୍ଧୁର ଉତ୍ତର ପାଦେବକ କଷ୍ଟରେ ଦେବାଧିକାର ସେ
 କର୍ତ୍ତବ୍ୟ ହୋଇବାର ପ୍ରକାଶ ହେବ ।
 ୧୨ । ଉତ୍ତରପକ୍ଷର ଉତ୍ତର କାଦିପରକା ବାନ୍ଧୁ
 ପ୍ରତ୍ୟକ୍ଷ ହୋଇ ଉତ୍ତର ପ୍ରତ୍ୟକ୍ଷର ଗୋଟିଏ ବାନ୍ଧୁ

କ୍ଷେତ୍ର ଓ ମାତ୍ର ଦୁଇଗୋଟି ବାନ୍ଧୁର ଏକାକେଳିକେ ଉପର
 କରୁଅଛି । ତାହା ଦୁଇଗୋଟି କରୁଅଛନ୍ତି । ଏ ବାନ୍ଧୁର
 ଉପ କରୁହେବାର ବ୍ୟବସାୟ ସେଠାରେ କର୍ତ୍ତବ୍ୟ ଜମାଦାର
 ବାନ୍ଧୁ କରୁବା ଅନୁସରଣ ମାନବ୍ୟକା ସମସ୍ତ କଲେ ।
 ବାନ୍ଧୁ ଦ୍ୱେଷକରମାତ୍ର ଗୋଟି ବାନ୍ଧୁର ସୁଲଭ ପ୍ରଥମ
 ଶିକ୍ଷକ ହୋଇବ ସେଠା ଶିକ୍ଷକ ଓ ପ୍ରଥମଶ୍ରଦ୍ଧା ଏକତ୍ରୀତ
 ହୋଇ ତାହାକ ସମ୍ପୂର୍ଣ୍ଣରେ ଶରଣ ପଦ୍ୟ ଉପମା ଗାଠ
 କରୁବାପ୍ର ଅନୁ ଗ୍ର । କରୁଅଛି ।

କଲିକତା-ଗଜେଟ ।

ଉକ୍ତ ରେଭନ୍ ଏବଂ ପଦ୍ମଶାରେ ଓଡ଼ିଶାକରଣର
 ନାଲେଶ୍ୱର ପ୍ରଦେଶକୁ ନିର୍ଦ୍ଦେଶିତ ଦୁଇଜଣ ଉପାଧିକାରୀ
 କରୁଅଛନ୍ତି ।
 କୌଣସି ଦାସ, ଏକ ଦେଶପ୍ରମାଣ କର ।
 ଏକକେଶ୍ୱର ଶିଳ୍ପୀର ଶ୍ରମ ସାତରୁକ ସିକ୍ଷକ
 ନାହିଁ । ଉକ୍ତ ଅଧିକାରୀର ଦା ୨୧ ଘଣ୍ଟାକୁ ଦୁଇ-
 ଶର ଛୁଆଁ ଶ୍ରମ କରୁଅଛନ୍ତି ।
 ବାନ୍ଧୁ ଶିଳ୍ପୀର ଶ୍ରମ ୨୫ ଶିକ୍ଷକ ବାନ୍ଧୁ ଦୁଇଜଣ
 ଉପାଧିକାରୀ ସୁଲଭ ସୁଲଭ ଦେଶମାନର ପଦରେ କରୁଅଛି
 ହେଲେ ।

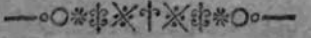

ସର୍ବୋଚ୍ଚ ନାମକ ଗୋଟିଏ ନାମାକ ଅନେକ ଗୁଣ
 ଶ୍ରମକ ସହର ଉତ୍ତରପକ୍ଷର ଗାଠକମାନଙ୍କୁ କରା-
 ଉକ୍ତ । ଉକ୍ତ ନାମାକ ଗୋଟିଏ ଗଠି କାଟି ହେବ
 ଗୋଟିଏ ଗାଠାକ ଉପରେ ଅକ୍ତ କାଟି ହେବ । ସେ
 ନାମାକରେ ଏକସ୍ତ୍ରୀ କି ୧୨୫ ଶ ଦେଶ ହେଲେ ସେ
 ଗୋଟିଏକ ସହର ଦେବର ଓ ୩ ଶ ଦେଶ ଅଧିକ ଗା-
 ଅଛନ୍ତି । ଗୋଟିଏକ ଏ ଉପରେ କରୁଅଛି ଅଧିକ ସେମା-
 ନେ ସୁବା ପ୍ରକାର ଦେଇ ଗୋଟିଏ ଗାଠାକମାନଙ୍କରେ ଅକ୍ତ
 ଗାଠ ଉପାକ୍ର ଶ୍ରମ କଷ୍ଟର ହୋଇ ଯାଉ ଅଛନ୍ତି ।
 ଉକ୍ତ ଉପକରଣର ସେମାନଙ୍କରେ ଅକ୍ତ ଗୋ-
 ଶକା ସମସ୍ତରେ ବଡ଼ କରଣର ସାମା ହୋଇବାର
 ସମ୍ଭାବ ନିଲ । ଶି ଏକ ଗୋଟିଏକ ଉପାଧିକାରୀ ଗାଠାକ
 ଉପରେ ସେମାନଙ୍କ ଗ୍ରାମ ଶୋ କରାଉ ଅଛି । କି ୨୫ ଶ
 ଗୋଟିଏକ ଶ୍ରମ କରୁଅଛି ନାମାକରେ ଗୋଟିଏ ଗା-
 ଦେ ୨ କରୁଅଛି ।

କର୍ମକ୍ଷେତ୍ରର ଉପାଧିକାରୀ ଗାଠାକ ଗୋଟିଏ ଗାଠାକ
 ଉପରେ ବଡ଼ କରଣର ସାମା ହୋଇବାର
 ସମ୍ଭାବ ନିଲ । ଶି ଏକ ଗୋଟିଏକ ଉପାଧିକାରୀ ଗାଠାକ
 ଉପରେ ସେମାନଙ୍କ ଗ୍ରାମ ଶୋ କରାଉ ଅଛି । କି ୨୫ ଶ
 ଗୋଟିଏକ ଶ୍ରମ କରୁଅଛି ନାମାକରେ ଗୋଟିଏ ଗା-
 ଦେ ୨ କରୁଅଛି ।

ସେହି ଶି ଅପରାହ୍ଣ ପ୍ରମିକର ପ୍ରମେଶକରେ ଉକ୍ତ
 ଉପାଧିକାରୀରେ କରଣର ପ୍ରାକ୍ଷିକ ସାତେକକୁ ମାତ୍ର
 ଉକ୍ତର ସକାର ଉପରେ ଗାଠକମାନଙ୍କୁ କରାଉଅଛି
 ଗାଠାକ୍ର ଶ୍ରମ କି ୨୫ ବାନ୍ଧୁରକାମର ଅକ୍ତ ହୋଇ ଅଛି ।
 ଦେଶୀ ବାନ୍ଧୁ ଦେଶୀରେ ଶର । ପ୍ରମେଶ ଦେଶ
 ବେତୁର ଅକ୍ତ କରୁଅଛି ।
 ଉକ୍ତର କି ୨୫ ବାନ୍ଧୁର ଦେଶୀକୁ ରେଭନ୍

ଦ୍ୱାର ନିର୍ବାହକରେ ଉପାଧିକାରୀ ଗାଠାକ ଉପରେ
 ମାନବ୍ୟକ ଗାଠାକ ଉପରେ ସମନ କାହାର କର ହେଲେ ।
 ମାତ୍ର ସେମାନେ ସମନକୁ ମାତ୍ର ନାହାନ୍ତି । ଏବଂ ଉପରେ
 ହେବ ।—ଏମାନେ ଏକା କର ବାନ୍ଧୁର । ଉକ୍ତ
 ଦେଲେ କି ଏବଂ କରୁଅଛି ଦେଖାଇ ପାଇଥାନ୍ତେ ?

ଅକ୍ତମିତ୍ରୀରେ ଶିଳ୍ପୀର କରଣର ଉପରେ
 ଗା ୧୫ ଉପରେ ଗୋଟିଏକ ଉପାଧିକାରୀ ସମାନ ନିଲ ।
 ଉକ୍ତରେ କର୍ମ ଦେବା ସମସ୍ତରେ କି ୧୫ ଏ ଉପରେ
 ଦେଲେ ମାତ୍ର କୌଣସି ଦେଶୀ ହୋଇ ନାହିଁ । ପ୍ରାୟ
 ଦେଶୀର ଶକାର ସକ୍ଷି ନକ୍ତ ହୋଇଅଛି କରୁଅଛି
 କୁଏ ।

କେଶ୍ୱରମାନରେ ଉକ୍ତ ଅକ୍ତ ଦେ ଉପରେ ଶିଳ୍ପୀର ଉପ-
 ମାନରେ ଗୋଟିଏ କରଣର ଗୁଣ କରଣର ବଡ଼ ଦେଶ-
 ଗାଏ ସେ ଶିଳ୍ପୀର ଉପରେ ଶିଳ୍ପୀ ଓ ବାନ୍ଧୁରକାରେ କର-
 ଗାଏ କେ ଦେଶୀ କରଣ କରଣରେ ଶାନ୍ତିକାରେ
 ସୁଲଭର ଗାଠାକମାନଙ୍କୁ ପ୍ରକାରୀ ଅଛନ୍ତି । ଏହା ଅକ୍ତ
 ବଡ଼ ଉକ୍ତ କଥା କରୁ ଦେଶୀ ଉପରେ ମାତ୍ର
 ଦେଶୀ ଶିଳ୍ପୀର କରଣ ଦେଶୀ ଦେଶୀ ପଶୁ ପଶି କର
 ଉକ୍ତ ସାତୁଅଛି ଗାଠା ଦେଶୀକାର ଉପରେ ।

କରଣର ଉପରେ ଉପାଧିକାରୀ ଶାନ୍ତିକା ନାମୁର
 ମାତ୍ର ଗା ୧ ଉପରେ ଗାଠାକ ଗୋଟିଏକ କରଣର ଅ-
 ନେ ଦେଶୀ କରଣର ଅକ୍ତ ଉପରେ ଶିଳ୍ପୀ କରଣର
 ଏ ଉପରେ ଶିଳ୍ପୀର ଅକ୍ତ ମା ୧୦ ଉକ୍ତ ଶିଳ୍ପୀ ଦେଶୀ
 କାଳ ଅଛି ।

ମଧ୍ୟପକ୍ଷର ଉପାଧିକାରୀ ଶ୍ରମକୁ ଏ, ମାତ୍ର
 ଗାଠାକ ଶ୍ରମକୁ ଉପରେ, ସେ, ଉପରେ ଦେଶୀ
 ମାତ୍ର ଗା ୧୮ ଉପରେ କାର୍ଯ୍ୟର ଅଧିକ କର କରଣର
 ଅଧିକରେ । ଏଥରରେ ପ୍ରାୟ ଶାନ୍ତିକା ।

ମତ୍ର ପ୍ରକାର ହେବ ମଧ୍ୟପକ୍ଷର କାର୍ଯ୍ୟର ଉକ୍ତ
 ଉପରେ ଉକ୍ତ ପଡ଼ିବ । କରଣର ଉପରେ ଦେଶୀ କରଣ
 ଉପରେ । ଦେଶୀ ଓ ଉପରେ ଉପାଧିକାରୀ କରଣର
 ଅକ୍ତ ଏକକ୍ଷର ଉକ୍ତ ପ୍ରକାର ହୋଇ ଅଛି ।

ଉପାଧିକାରୀରେ ଗୋ ୨ କି କାରଣ ଅପରାହ୍ଣ ଶିଳ୍ପୀର
 ମାନରେ କରଣ ଉପରେ ସୁଲଭରେ ମାତ୍ର ଦେଶୀ ଅପ-
 ଉପରେ ଶ୍ରମକାର ଶାନ୍ତିକାର ଅକ୍ତ ଉପରେ କରଣରେ
 ମା ୧୫ କି କି ହେବ । ମାତ୍ର କାରଣ ଓ ୫ ଉକ୍ତ
 ଅଧିକରେ ଉପାଧିକାରୀ ସମାନ ନିଲ ।

ପ୍ରକାଶକମଣ୍ଡଳ ।

କର୍ମକ୍ଷେତ୍ରର କର୍ମକ୍ଷେତ୍ର—ଦେଶୀକରଣ
 ପ୍ରକାଶକମଣ୍ଡଳ ନାହିଁ । କିପରିକି ମନୁକୁ
 ଆଶା କର୍ମକ୍ଷେତ୍ରର ଦ୍ୱାର ପ୍ରକାଶକ ହୋଇ-
 ଉକ୍ତ ସେମାନଙ୍କୁ ବଡ଼ ଦେଶୀ କି ଦେଶୀ
 କାରଣ ଉପାଧିକାରୀ ଅକ୍ତ ।

କର୍ମକ୍ଷେତ୍ରର ଉପାଧିକାରୀ—ଶାନ୍ତିକାକୁ
 ଆଶାକର ଉକ୍ତ ।

ଶାନ୍ତିକାର ନାମୁରକାମା ଦେଶୀକରଣ
 ଗ୍ରାମ—ଏକପ୍ରକାର ଶାନ୍ତିକାରକର ଉପ-
 କରଣ ମାନୁକୁ ଗ୍ରାମ ଶାନ୍ତିକାରକୁ ଅନେ-
 ମାନେ ଅନୁମ । କୌଣସି ଅଧିକାରୀ ଉକ୍ତ
 ବାନ୍ଧୁ ଉକ୍ତ ।

ଉତ୍କଳ ସାହିତ୍ୟ

ସାମ୍ବାଦିକ ସମ୍ବାଦ ପତ୍ରିକା ।

୧୯୨୫
୧୯୨୫

ଉତ୍କଳ ସାହିତ୍ୟ ସମ୍ବାଦ ପତ୍ରିକା । ପ୍ର. ମାର୍ଚ୍ଚ ୧୯୨୫ ।

ପ୍ରଥମ ଦାକ୍ଷିଣ୍ୟ ୫ ଟଙ୍କା
ପଞ୍ଚମାସିକ ୨୫ ଟଙ୍କା

ମହାମାନ୍ୟ ଗବର୍ଣ୍ଣମେଣ୍ଟର ଜେନରାଲ ଲିଡି
ଅନୁମୋଦନ ବାଦାହର ଗତ ମଙ୍ଗଳବାର
ଦିନରୁ ନଗରରେ ପ୍ରବେଶ ଦେଲେ ଏବଂ
ପ୍ରଥମ ସ୍ତରରେ କଲିକତାର ଲାଗ୍ୟ ବଜିଲ ।
ଗତ ରା ୧୨ ରୁଖରେ କଲିକତାରେ ଭାର-
ତୀୟ ବ୍ୟବସ୍ଥାପକ ସମ୍ମାନ ପ୍ରଥମ ଅଧିବେଶନ
ବୋଲି ଯୁକ୍ତା ବୈଦିକ ଇତ୍ୟାଦିରେ ଏ ସମ୍ପ୍ରା-
ଦରେ କଲିକତାବାସୀ ଏ ବଡ଼ ବ୍ୟସ୍ତ ।



କଟକମାସ ରା ୧୯ ରୁଖ ଅର୍ଥାତ୍ ଅଗାମି
ସ୍ୱତନ୍ତ୍ର ଏଠା ମିତ୍ରକ୍ରମପାଳିକାର କମିଶ୍ନର
କର୍ତ୍ତାବ୍ୟ ସମାଧାନ ଦେବ । କରକର
ସେହି ସ୍ଥାନରେ ଯେଉଁ କଲିକତା ନିର୍ଦ୍ଦେଶ
ଦେବତାରେ ସମ୍ପ୍ରାଦର ବିଜ୍ଞାନ ମାଳିକ୍ଷ୍ଟିକ
ସାହେବ ପ୍ରଭୃତ କରବେ । ଅନୁମୋଦନ ନଗ-
ରବାସିନ୍ଦ୍ର ସ୍ୱରଣ ନଗର ଦେଉଅଛି କି ଯାହା-
ନର ମତ ଦେବାର ଅଧିକାର ଅଛି ସେମାନେ
କଲିକତାରେ ପ୍ରାଣମାନଙ୍କରେ ଉପସ୍ଥିତ
ହୋଇ ମତ ପ୍ରଦାନ କରବେ । ବୋଲିବା
ବାହୁଲ୍ୟ ସେ ପ୍ରାର୍ଥନାକ ମଧ୍ୟରୁ ସେ ଯାହାକୁ
ସୋଗ୍ୟ ମନେ କରବେ କରସେକ୍ଷତ୍ରରେ
ଭାବାରୁ ମନୋନୀତ କରବେ ।

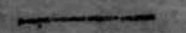

ମାନୋହର ଗବର୍ଣ୍ଣମେଣ୍ଟର ଜେନରାଲ
ଅଗାମି ମାର୍ଚ୍ଚମାସରେ କାର୍ଯ୍ୟ ଉଦ୍ଧାର କରବାର
ମନସ୍ତ କରସ୍ତରେ ମାତ୍ର ତାହାକି ପୂର୍ଣ୍ଣା ଅଦା

ଲକ୍ଷରେ ତାଲିସ କର ଉତ୍କଳରେ ଉକ୍ତା ପାଇ-
ବାରୁ ମନୋବ୍ୟଥା ଦେଲୁ ସେ ଶୀଘ୍ର କଲିକତାକୁ
ପ୍ରସ୍ଥାନ କରବେ ତାହାକି ପଦରେ ଲିଡି ବେନ-
ଲିକ ନିୟୁକ୍ତ ହୋଇ ଏଥିମଧ୍ୟରେ କଲିକତାରୁ ଯାହା
କରଅଛି ଏବଂ ସେ ଅଧିକା ପର୍ଯ୍ୟନ୍ତ ଲିଡି
କୋନାମେଣ୍ଟ ଅପଣା କାର୍ଯ୍ୟକାରୀ ମାନବର
ଗାରୁଡ୍ଡିନ ସାହେବଙ୍କୁ ଅପଣା କର ଅଛି ।
ବେନଲିକ ସାହେବଙ୍କ କର୍ମସ ବ ୪୦ ଶି
ଅଟଇ । ତାହାକର ଉତ୍କଳ ଅଧିକ କର
ଜଣା ନାହିଁ ।

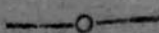

ସନ ୧୮୯୦ ସାଲର ଲୋକସଂଖ୍ୟା ଆଇନ
ଅନୁସାରେ ବକାପ୍ରଦେଶର ମାନବର ଲେଖି-
ନଖ ଗବର୍ଣ୍ଣମେଣ୍ଟର ଅନୁମୋଦନ କର୍ମସରେ
କଲିକତା ମାଳିକ୍ଷ୍ଟିକମାନଙ୍କୁ ଏବଂ ତାହାକି ଅଦେ-
ଶ ଅନୁସାରେ ସୁଲିସ ପ୍ରସ୍ତୁତ ଏବଂ ସର୍-
ତକଳର ଲାଭପ୍ରାପ୍ତ ହାତମାନଙ୍କୁ ସେକସସ
ଅତିସର ଅର୍ଥାତ୍ ଲୋକସଂଖ୍ୟା କର୍ମସ କିମ୍ବଦ୍ଧ
କରବାର ଅଧିକାର ଦେଇଅଛି । ଉକ୍ତ ଅନୁ-
କୃତ ମୋକଦ୍ଦମା କରୁ କରବାର ଲାଭ
ପ୍ରଥମ ଓ ଦ୍ୱିତୀୟ ଶ୍ରେଣୀର ମାଳିକ୍ଷ୍ଟିକମାନଙ୍କୁ
ପ୍ରଦତ୍ତ ହୋଇଅଛି ମାତ୍ର କିଛି ମାଳିକ୍ଷ୍ଟିକ
ଅନୁମତ କର କୌଣସି ମୋକଦ୍ଦମା ଉପସ୍ଥିତ
ଦେବ ନାହିଁ ।



ଅଗାମି ଅଧ୍ୟାୟ ସନ ୧୯୧୯ ସାଲରେ

ବଙ୍ଗାଳୀ ଗବର୍ଣ୍ଣମେଣ୍ଟର ଅଧୀନ କଲିକତା
ପଞ୍ଚମାସ ଅଦାଲତମାନ ଏବଂ ଅନୁମୋଦନ
କରେକ୍ତମାନ ଯେଉଁ ଦିନମାନଙ୍କରେ ପଞ୍ଚୋ-
ପଲକରେ ବନ ଦେବ ଉତ୍କଳ ତାଲିକା ଗତ
କଲିକତା ଗଜେଟରେ ବାହାର ଅଛି । ଉକ୍ତ
ପଦ ମଧ୍ୟରେ ମହାକର୍ମସୁବ ହୋଇ ଓ ରଥମାତ୍ରା
ମୁକ୍ତମାନଙ୍କର ପଦ ମଧ୍ୟରେ ଉକ୍ତମାନଙ୍କର
ଅର୍ଥାତ୍ ଉଦ ଏବଂ ଉକ୍ତମାନଙ୍କ ପଦ ମଧ୍ୟରେ
ମହାକର୍ମସୁବ କରୁଅଟ ଏ ସମସ୍ତ ତାଲିକାରେ
ଲେଖା ନାହିଁ । ପୂର୍ବକର୍ମସୁବମାନଙ୍କରେ ଏ ସବୁ
ପଦରେ କରେକ୍ତ ବନ ଦେଉଥିଲ ଏଣିକି
ଉକ୍ତ ଗଲ ପଦ । ଯାହା ଦେଉ ଦୁର୍ଗା ଓ ଲକ୍ଷ୍ମୀ-
ପୂଜାର ଦି ୧୨ ନ ଛୁଟି ଠିକ ରହିଅଛି ।



ପୁରୀ ବସାଉରକ୍ରମର ଅନୁ ଗତ ବର୍ଷ
୪ ୧୨୪୪୩୫୫୧ ଏବଂ ବ୍ୟୟ ୪ ୧୨୪୪୩-
୫୫୫୫ ହୋଇଥିଲା । ପୂର୍ବକର୍ମସୁବରୁ ଅନୁ
୩ ହଜାର ଟଙ୍କା ବୁକି ହୋଇଅଛି । ଲକ୍ଷ୍ମୀ-
କୃଷ୍ଣାଦିକା ଭରଣ ସଂଖ୍ୟା ୪୧୭ ଏଥିରେ
୧୧୨୭୦ ଜଣ ରହିପାରବାର ସ୍ଥାନ ଥିଲା ।
ମିତ୍ରକ୍ରମପାଳିକା ଏଥିମଧ୍ୟରୁ ପାଞ୍ଚହଜାର ଟଙ୍କା
ବ୍ୟୟ ଯାଇ ଥିଲା । ମୋଟରେ ଏଠାର କାର୍ଯ୍ୟ
ସନ୍ତୋଷକର ହୋଇଅଛି । ଉକ୍ତକାର ବ୍ୟା-
ପର ଅନୁ ୪ ୧୨୯ କା ଓ ବ୍ୟୟ ୪୭୫୫୫୫
ହୋଇଥିଲା । ଏଠାରେ ଦୁଇଟା ପଦୁ ଯାହାର
ପ୍ରସ୍ତୁତ ହୋଇଅଛି ଏବଂ ସତ୍ତର ଉଦ୍ୟତ

ଓଲାଇବା ନିମିତ୍ତ ଅନେକ ଦେହେନ୍ଦ୍ରର ନିୟୁତ୍ତ ଦୋଇ ଅଛନ୍ତି ।

କଲିକତାରେ ବଂଶୁକିଶେଷକ ପ୍ରାପ୍ତି ପସ୍ତା ଉଦ୍ୟାନସ୍ଥର ପ୍ରତିଷ୍ଠାକାରୀମାନେ ସରକାର ଦେଖି ଓ ହିନ୍ଦୁସ୍ଥାନର ପ୍ରତ୍ୟେକ ନିଗାନ୍ତ ଉତ୍କଳ ସରକାର ବଂଶୁକିଶେଷ ହିନ୍ଦୁ ଦୁଇ ବିଦ୍ୟାଳୟକୁ ଏକତ୍ର ମିଶାଇଦେବାର ମହତ୍ତ୍ୱ କରିଅଛନ୍ତି । ଉକ୍ତ ଦୁଇସ୍କୁଲ ମଣି ଗୋଟିଏ ସ୍କୁଲସ୍ଥପ ଦେଖିବୁଲ ଘରେ ଦେବ । ଏଥିରେ ବାର୍ଷିକ ଦଶହଜାରଟଙ୍କା ବ୍ୟୟ ଏବଂ ହିନ୍ଦୁ ସ୍କୁଲ ଗୃହରେ ବିଷକମାନଙ୍କ ଶିକ୍ଷା ନିମିତ୍ତ ଗୋଟିଏ କଲେଜ ପ୍ରାପ୍ତି ଦେବ । ସରକାର କଲେଜ ଓ ସ୍କୁଲମାନଙ୍କର ନୈତିକ ଓ ଶାସନକାର୍ଯ୍ୟର ଉନ୍ନତ ଉଦ୍ଦେଶ୍ୟରେ ଇଣ୍ଡିଆ-ଗବର୍ଣ୍ଣମେଣ୍ଟ ଏ କଲେଜ ବସାଇବାକୁ ଫଣ୍ଡ ଦୋଇଅଛନ୍ତି ।

ଶିକ୍ଷକ ହିନ୍ଦୁ ସମାଜ ଏବଂ ବଚେଶ୍ୱରେ ପୁରୀମାନଙ୍କ ଉଚ୍ଚନିମିତ୍ତ କଲିକତାରେ ପାଣିକ ନୈତିକ ଉପଦେଶଦାନର ବନ୍ଦୋବସ୍ତ ଦୋଇଅଛି । ମାନ୍ୟବର ବିଭୁର ପଦ ଗୁରୁଦାସ ବାନୁର୍ଯ୍ୟ ମାନ୍ୟବର ଡାକ୍ତର ମହନ୍ତଲ ସରକାର, ବାବୁ ପ୍ରତାପଚନ୍ଦ୍ର ମଜୁମଦାର ଏବଂ ବେରେକଟ ପ୍ରଧାନ ଶ୍ରୀମ୍ମାନ ପାଣି ଅପାକର ଉପଦେଶ ଦେବାକୁ ସମ୍ମତ ଦୋଇ ଅଛନ୍ତି । ପ୍ରଥମ ଉପଦେଶ ବାବୁ ପ୍ରତାପଚନ୍ଦ୍ର ମଜୁମଦାର ରତ ଶରକାର ପ ୧୫ ଟା ସମୟରେ ଦେଇଥିଲେ ଏବଂ ମାନ୍ୟବର ଶ୍ରେଣୀକଟ ଏବଂ ସରକାର ଦୋଇଥିଲେ । “ ବଂଶୁକି ଶାକ୍ତିର ଉନ୍ନତ ” ବକ୍ତିତାର ବ୍ୟୟ ଦୋଇଥିଲ । ବ୍ରାହ୍ମି ଓ ଶ୍ରୀକ୍ଷିମାନେ ହିନ୍ଦୁମାନଙ୍କୁ କପ୍ରକାର ନୈତିକ ଉପଦେଶ ଦେବେ ଶୁଣିବାକୁ ବଡ଼ ବୌଦ୍ଧିକ କରୁଅଛନ୍ତି । ଉପଦେଶର ସାର୍ଂଶ ଅଗାମିରେ ପ୍ରକାଶ କରନ୍ତି ।

ଦଶହଜାର ଟଙ୍କା ଭଲ ଚିତ୍ରାପଣ ନି କରବାକୁ ଉଚ୍ଚବର୍ଷ ଦେଇ ଗବର୍ଣ୍ଣମେଣ୍ଟ ଡାହାଙ୍କର ସମତା କାଢ଼ି ନେଇଥିଲେ । ଦେହାନ ବାବୁ କାଗଜର ନିଜେ ମୁଖ୍ୟ ଦେଖଠାରୁ ଟଙ୍କା ସ୍ତରୁରୁପେ ସରକାରୀ ନିବନ୍ଧ କରି ଅପଣାର ଅଧିକାର ପ୍ରାପ୍ତି ନମନ୍ତେ ଅବେଦନ ଓ ଗଜକାଳ ସମ୍ପ୍ରସ୍ତୁତ ଚହ୍ନର ସଦାୟତା କରିବାକୁ

କଳୀୟ ଗବର୍ଣ୍ଣମେଣ୍ଟ ପଦ ଶାସ୍ତ୍ରରୁ ଏବଂ ବର୍ଷ-ନିମିତ୍ତ ସମ୍ପୂର୍ଣ୍ଣ ସାଧନର ଅର୍ଥର କରୁଅଛନ୍ତି । ତିନୋ ପଞ୍ଚମପ୍ରକାର ନେତ୍ର ଅଛନ୍ତି ଓ ଏଥିରେ ପ୍ରକାମନେ ଏକଦିନ ସରକାର ଅନନ୍ତ ପ୍ରକା-ସମ୍ପରକ ଏବଂ ଅନନ୍ତନ ପ୍ରକା ସରକାର ପ୍ରକା-କରୁଥିଲେ ଏବଂ ଚହ୍ନ ସଙ୍ଗେ ଗଜକାଳର ସମ୍ପ୍ର-ସ୍ତୁତ୍ୟ ଧନ୍ୟବାଦ ଦେଇଥିଲେ । ଗଜା-ପ୍ରକାକର ଏପରି ସରକାର ବଡ଼ ଅନନ୍ତର ବିଷୟ ଅଟଇ । ଉଦାହରଣ ପରସ୍ତର ସାଦାୟ ଓ ସହ ନୁହୁତ ଦ୍ୱାର ଗଜା ଏ ପଞ୍ଚମରେ ଉଦ୍ଧା-ଶ୍ଚି ଦୋଇ ସଂସାଧାରଣ ଏବଂ ଗବର୍ଣ୍ଣମେଣ୍ଟର ଅନୁଗ୍ରହକ୍ରମ ଦେବେ ଏବଂ ସୁଶାସନଦ୍ୱାରା ଅପଣା କଳ୍ୟର ଏବଂ ପ୍ରକାକର ଉନ୍ନତ ବିଧାନ କରିବେ ।

ଅମ୍ଭମାନଙ୍କ ଶ୍ରେଣୀକଟ ସର ଶୁକାଟି ବେଲି ବାବାଦୁରଙ୍କ ବିଦାୟ ଉପଲକ୍ଷରେ ଗଜ ଶରକାର ଅପରାଧ ଘଟ ଡା ସମୟରେ କଲିକତାରେ ଗୁଣ୍ଡ ସର ଦୋଇଥିଲ । ସକଳ ସମ୍ପୂର୍ଣ୍ଣର ମାନ୍ୟ ଗଣ୍ୟ ଲୋକ ଉପସ୍ଥିତ ଥିଲେ ଏବଂ ଦରକାର ମହାଶୟା ସରକାରର ଅସନ ପ୍ରଦାନ କରିଥିଲେ । ବେଲିସାଦେବଙ୍କ ଶାସନକାର୍ଯ୍ୟ ଅତି ପ୍ରଶଂସନୀୟ ଦୋଇଥିବାର ସମସ୍ତେ ଏକବାକ୍ୟରେ ସ୍ତୁତି କରି ଡାହାଙ୍କୁ ଶ୍ରୀ ଏ ଅନନ୍ତ ପଞ୍ଚ ଦେବାର ଏବଂ ଡାହାଙ୍କ ସୁମରଣାର୍ଥ ଗୋଟିଏ ଚରଣାୟା ଶାଢ଼ି ରଖିବାର ପ୍ରସ୍ତାବମାନ ବିଧିମତେ ଧାର୍ଯ୍ୟ ହେଲ ଏବଂ ଚହ୍ନ ନିମିତ୍ତ ଦେବା ସମ୍ମତ କରିବାର ସ୍ଥିର ଦୋଇ ଚକ୍ରଣାପ୍ର ଶୋକଦ୍ୱାର ଟଙ୍କା ସ୍ୱାଧିକାର ଦେଲି ବାସ୍ତବରେ ସର ବେଲିସା-ଦେବ ଉଚ୍ଚବର୍ଷରୁ ବିଷୟ ଉକ୍ତ କାଳ ବଙ୍ଗଳାର ଶାସନକାରୀ ଦୋଇ ସେମନ୍ତ ଦୟା ସୁବର୍ଣ୍ଣର ଓ ନିରପେକ୍ଷ ଭାବରେ ସକଳ ସମ୍ପୂର୍ଣ୍ଣର ମନ ରଖି ବାର୍ଯ୍ୟ କରି ଅଛନ୍ତି ଏପରି ସକଳ ସମୟରେ ଘଟଇ ନାହିଁ । ଡାହାଙ୍କଦ୍ୱାରା ଅନେକ ଉନ୍ନତ ଦୋଇଅଛି ଓ ଡାହାଙ୍କ ଗଣରେ ସମସ୍ତେ ମୁଗ୍ଧ ଦୋଇ ଏବଂ ବାକ୍ୟରେ କାମନା କରୁଅଛନ୍ତି ଓ ଉଦ୍ଧର ଡାହାଙ୍କୁ ବାର୍ଦ୍ଧକ୍ୟ ଏବଂ ଅକୃତ ସୌଭାଗ୍ୟଶାଳୀ କରନ୍ତି ।

ଜାଗସୁ ମହାସମିତିର ଅସନ୍ନା ସରକାର ସରକାର ମାନ୍ୟକର ଶ୍ରଦ୍ଧା ଦେବ ଦେବେ ଦୋଇ ସ୍ଥିର ଦୋଇଥିଲ । ଶାସନସାଦେବ

ସେଠାର ଏବଂ କଲେ ଡାହା ଏବଂ ସରକାର ସରକାର ଅଛନ୍ତି । ଏ ଡାହା ଯୋଗ୍ୟ ଏବଂ ସରକାରୀ ଅଛନ୍ତି ଏ ନିର୍ଦ୍ଦୋଷଦ୍ୱାରା ପିରିକି ସମ୍ପୂର୍ଣ୍ଣଦ୍ୱାରା ଅଧିକ ପରମାଗରେ ଲଭ ଦେବ କାହିଁ । ସରକାରୀ କରକତାରେ ଉଦ୍ୟାନ ନାମକ ପ୍ରାକରେ ଏବଂ ସରକାର ରଚନା ଦୋଇଅଛି ଅନ୍ୟାନ୍ୟ ପାଣିକାର ଲୋକ ପ୍ରତିନିଧିକ ସଂଖ୍ୟା ପ୍ରାୟ ଏବଂ କଲେ ଏବଂ ଦର୍ଶକ ଉତ୍କଳର ଦେବାର ଅପା-ଯାଏ । ତଳେ ମାସ ତା ୨୨ ରାଧ ଦେବ ପ୍ରଦର ସମୟରେ ପ୍ରଥମ ସରକାର ବିଧିବ ଦେବନ ପ୍ରତିନିଧିମାନଙ୍କ ଅଧ୍ୟକ୍ଷତା ଏ ପରି ନିର୍ଦ୍ଦୋଷ ଉଦ୍ୟାନ ପ୍ରାପ୍ତିକ ଦେବ । ଚହ୍ନ ଅରବଳ ତା ୨୨ ଦ ୩ ନ ପର୍ଯ୍ୟନ୍ତ ସରକାର କାର୍ଯ୍ୟ ଦେବ କମାନକଠାରୁ ଜଣପ୍ରତି ପାଞ୍ଚଟିକା ଏବଂ ପ୍ରତିନିଧିମାନଙ୍କଠାରୁ ଦଶଟିକା ଓ ପିସ କେବାର ନିମ୍ନ ଦୋଇଅଛି । ପିସ ଟିକସ ନ ନେଲେ ସରକାରରେ ଦେହ କରି ପାରିବ ନାହିଁ ।

କୂଅ ଗାଳରୁ ଜଣେ ପ୍ରତ୍ୟେକ ଅଛନ୍ତି ଓ ସେଠା ନିବାସୀ ବାବୁ କୃଷ୍ଣେ ବସୁଙ୍କ ଉଦ୍ଧାବରେ ଶ୍ରୀ ରାଧାକଣ୍ଠ ପିରୁ ଯାହା ଏବଂ ପ୍ରକାପେକ୍ଷା ଅଧିକ ସମାଦ ଦୋଇଥିଲ । ପ୍ରାୟ ଏବଂ କଲେ ମଦୋସ୍ତର ପ୍ରସାଦ ପାଇଥିଲେ । ମେଦ କାନ୍ତିରୁ ଏବଂ ବକଳ ଯାତାବା ସୁନର ଯାହା କରିଥିଲେ ଏବଂ ସୁ-ସୁ-ଉଦଳ ମଧ୍ୟ ଶୋଭାପାସପ୍ରକ ବଙ୍ଗଳା ନାଟକର ଅନନ୍ତ ଦେଖିଲେ । ଉନ୍ନତଶ୍ରୀକ ସୁବର୍ଣ୍ଣକର ଏପରି ଦେଖିଲେ ପ୍ରଶଂସା କରି ପ୍ରତ୍ୟେକ ଦୁଃଖରୁ ସାଧନ ହିନ୍ଦୁ ଅଛନ୍ତି ଓ ଏହି ସୁବାଗାଲେ ଦରସ୍ତକିଏ ବସାଧିପ୍ରକା ପ୍ରତ୍ୟକ୍ଷେ ଏମନ୍ତ ଉତ୍କଳସମୟରେ ଏମାନଙ୍କୁ ଦରକାରରେ ମାଜୁବାର ଦେଖା ନ ଗଲ ପୁଣି ଅକୃତ ଦୁଃଖରୁ ବସୁ ଯେ ଏ ମାନେ ଆର୍ଡ଼ି ପ୍ରାମର ଏକମାଟି ବିଦ୍ୟାନୟ ଲେପ ପାଇବାକୁ ବସିଅଛି । ପ୍ରତ୍ୟେକକର ଏପରି ଦୁଃଖରେ ଅମ୍ଭମାନଙ୍କର ସମ୍ପୂର୍ଣ୍ଣ ସଦା-କୁ ଅଛି । ଅର୍ଥନିଷ୍ଠାର ଉନ୍ନତ କରିବା ଏବଂ

ଉତ୍କଳ ସମ୍ବାଦ

ସାପ୍ତାହିକ ସମ୍ବାଦ ପତ୍ରିକା

୧୯୧୩ ଡିସେମ୍ବର ୧୨ ତାରିଖ

ପ୍ରଥମ ଦାରିଦ୍ର୍ୟ ମୂଲ୍ୟ ୫ ମା
ପ୍ରତ୍ୟେକ ୫ ମା

ବିଜ୍ଞାପନ ।

ଓଡ଼ିଶା

ସନ ୧୯୧୩ ମସିହା

ନବନ ପଞ୍ଜିକା ।

ଉତ୍କଳ ପତ୍ରିକା ପ୍ରକାଶକ ଶ୍ରୀମାନଙ୍କୁ ପ୍ରତିପଦ୍ୟରେ ପୂର୍ବ-
ସମ୍ମାନ ଦେବାକୁ ଅନୁରୋଧ ।
ମୂଲ୍ୟ ୫ ମା ପ୍ରତ୍ୟେକ ୫ ମା

ଉତ୍କଳ ସମ୍ବାଦ ପତ୍ରିକା ପ୍ରକାଶକ ଶ୍ରୀମାନଙ୍କୁ ପ୍ରତିପଦ୍ୟରେ ପୂର୍ବ-
ସମ୍ମାନ ଦେବାକୁ ଅନୁରୋଧ ।
ମୂଲ୍ୟ ୫ ମା ପ୍ରତ୍ୟେକ ୫ ମା

ଉତ୍କଳ ସମ୍ବାଦ ପତ୍ରିକା ପ୍ରକାଶକ ଶ୍ରୀମାନଙ୍କୁ ପ୍ରତିପଦ୍ୟରେ ପୂର୍ବ-
ସମ୍ମାନ ଦେବାକୁ ଅନୁରୋଧ ।
ମୂଲ୍ୟ ୫ ମା ପ୍ରତ୍ୟେକ ୫ ମା

ଉତ୍କଳ ସମ୍ବାଦ ପତ୍ରିକା ପ୍ରକାଶକ ଶ୍ରୀମାନଙ୍କୁ ପ୍ରତିପଦ୍ୟରେ ପୂର୍ବ-
ସମ୍ମାନ ଦେବାକୁ ଅନୁରୋଧ ।
ମୂଲ୍ୟ ୫ ମା ପ୍ରତ୍ୟେକ ୫ ମା

ଉତ୍କଳ ସମ୍ବାଦ ପତ୍ରିକା ପ୍ରକାଶକ ଶ୍ରୀମାନଙ୍କୁ ପ୍ରତିପଦ୍ୟରେ ପୂର୍ବ-
ସମ୍ମାନ ଦେବାକୁ ଅନୁରୋଧ ।
ମୂଲ୍ୟ ୫ ମା ପ୍ରତ୍ୟେକ ୫ ମା

ଉତ୍କଳ ସମ୍ବାଦ ପତ୍ରିକା ପ୍ରକାଶକ ଶ୍ରୀମାନଙ୍କୁ ପ୍ରତିପଦ୍ୟରେ ପୂର୍ବ-
ସମ୍ମାନ ଦେବାକୁ ଅନୁରୋଧ ।
ମୂଲ୍ୟ ୫ ମା ପ୍ରତ୍ୟେକ ୫ ମା

ଲୋକଙ୍କୁ ନିଜାନ୍ତ ବ୍ୟାଧିରୁ ନିରାଶ୍ରୟ ଏବଂ
 ତାଙ୍କଠାରୁ ନାନାପ୍ରକାରରେ ଲୋକେ ସୁବନ୍ଧୁର
 ଓ ଉପକାର ପାଇଥିବାରୁ ବିଦ୍ୟାଳୟ କାଳରେ
 ତାଙ୍କର କର୍ତ୍ତବ୍ୟତା କରଣ ନିଜାନ୍ତ ପାଠକଙ୍କ
 ଅନ୍ତରାଳ ନିର୍ଦ୍ଦେଶନାରେ ପ୍ରାୟ ନିଜେ
 ବୃତ୍ତାନ୍ତ ଦେଖାଇବା ଉଚିତ୍ତମରେ ସେ ନିଜାନ୍ତ
 ଦୁଃଖକର ଏଥିରେ ସନ୍ଦେହ ନାହିଁ । ନିର୍ଦ୍ଦେଶ
 ନିର୍ଦ୍ଦେଶନା କର୍ତ୍ତୃମାନ କଲେଖିକା ଗଲେ ।
 ସେଠାରୁ ଜାଣାନୁହାଁସକୁ ପିତେ । ପୂର୍ଣ୍ଣଭାଗରୁ
 ଅନେକଦା ଦୋଳ ମୁଦ୍ରେପତ୍ର ମନନକରିବେ ।
 ଅନୁମାନକର ଏକାନ୍ତ ପ୍ରାର୍ଥନା ଜଗଦୀଶର
 ଏବଂ ସଦାପୂର୍ଣ୍ଣଲୋକଙ୍କୁ ଆର୍ତ୍ତନାଶନ ଓ ପାଳି
 ପ୍ରଦାନ କରନ୍ତୁ ।

ଏକ ସମ୍ପାଦକପଦରେ ଲେଖାଅଛି କି କର
 କରାର ବ୍ୟୟ ଓ ବ୍ୟୟାବସର ମତ ସମ୍ପୂର୍ଣ୍ଣ
 ନିର୍ଦ୍ଦେଶ ଉପସ୍ଥାପନ ଅନେକ ଶୁଭକ୍ଷେତ୍ରରେ
 ଅନୁମୋଦନ କରାଯାଇଛି । ଯଥା—

“ଶୁକ୍ତିପୁସ୍ତକ ୫ ଭାଗ, ବିଜ୍ଞାନବିଶା ୨୫ ଭାଗ,
 ଭୋଗାଳା ୫ ଭାଗ, ମୁଦ୍ରେକା ଦେଖାଏ ୫ ଭାଗ
 ବିଜ୍ଞାନବିଶା ଓ ସୋହାଗା ଓ ଉଚ୍ଚମରେ ଅଣି
 ସଂ କରା । ସତ୍ତମ ଶତକର ଉପକାର ବିଜ୍ଞ-
 ନାବିଶା ବାଟି ରହିବେ ଯେଉଁ ଦେଖା ମିଶାଇ
 ରୁଚିମୟରେ ବାଟିବ । ପୂର୍ଣ୍ଣରେ ସୋହାଗାର
 ଶର ଉପରେ ଶୁକ୍ତିପୁସ୍ତକ ବାଟିବ ।
 ସତ୍ତମାଳୟର ପଦମାନ ନାହିଁ, ତାହା ଉପକାର
 ଯେତେ ପ୍ରୟୋଗ, ତେତେ ନିରାକର ।
 ବହା ପେସରେ ତଦାର ୫୪ ଗୋଟା ବିଜ୍ଞାନ
 ପ୍ରସ୍ତୁତକର ୧୨୨ ନ ଯାଏ ନିୟମିତକୃପେ
 ପ୍ରାୟ ଓ ପଦ୍ୟାବେଳେ ମୁଦ୍ରେକା କର ଦେଇ
 ଗୋଟିଏଲେଖିଏ ବାଟିବା ଦେବେ କରାବ ।

ପଥ—ପୁରୁଷର ଉପକାର ଅନ, ଦୂରମନ୍ତ
 ବ୍ୟାଧି, ଦୁଃଖ, ମନ୍ତ୍ର, ନିର୍ଦ୍ଦେଶ ଦେବ, ଦୁଃଖ
 ପାଦ ପରି ଉପକାର ପାରେ । ସାବ, ଅମ୍ଳ,
 ମିଶ୍ର, କୈଳ, ବସ୍ତୁପଦ, ତାଳ, ମୟଦା, ପିତ୍ତକ
 ପ୍ରାୟୁତ୍ୟ, ମାଦକଦୁଷ୍ୟ, ନୂତନପତ୍ର ପ୍ରଭୃତି
 ଉପେକ୍ଷ । ବୋଲି ବାହୁଳ୍ୟ ଉପେକ୍ଷ ସେବକ-
 ଯମୟ ସେବ ଦେଲେ ପଥୀତ ୧୨୭ ନ
 ପରେ ଏହିପରି ଉପେକ୍ଷ ସାମଗ୍ରୀ ବ୍ୟୟ କର-
 ଯାଇପାରେ ।”

ଏ ପ୍ରକାରେ ଶୁଭକ୍ଷେତ୍ରର ବିଭିନ୍ନ
 ପ୍ରାୟୁକ ଏବଂ ଏଥିର ଶିକ୍ଷା ସହ ନ ପାର
 ଲୋକେ ଅନୁପଦ୍ୟ ନିଶ୍ଚିତରୁ ସମସ୍ତମରେ

ଶ୍ରୀଯାଏ । ଅନୁମୋଦନ କରଣା କରୁଁ ଶ୍ରେଣି-
 ମାନଙ୍କର ଏକାନ୍ତାଗ୍ର ଉପକାର ଦେବ ।

ମଧୁସୂଦ ଶୁଭକ୍ଷେତ୍ର ସେଠା ବଡ଼ମଣ
 ଦେବାନଙ୍କ ପରମର୍ଶରେ ଉପି ଓ ଶିବ ଉପକାର
 ଗୋଟିଏ ସ୍ତର ଉପାୟ ପ୍ରଭୁ ବରଅଗ୍ରଣି ।
 ମାନାନ୍ତ ଗବର୍ଣ୍ଣମେଦକ ଅଧୀନ ସବଦମେଶରେ
 ଗୋଟିଏ ବଡ଼ କୃଷିବିଦ୍ୟାଳୟ ଅଛି । ମଧୁସୂଦ
 ସରଦାର ଅପଣା ଗଭୀର ବଡ଼ ଶୁକ୍ତି ପିତ-
 ମଧୁରୁ ପ୍ରଭବର୍ଷ ଦେଲେକଳଣକୁ ବୁଦ୍ଧିଦାନ-
 ପଦ୍ୟର ଉଚ୍ଚ କୃଷିବିଦ୍ୟାଳୟରୁ ଅଧ୍ୟୟନ କରନ୍ତୁ
 ପଠାଇଲେ ଓ ସେମାନେ ସେଠାରେ ଶିକ୍ଷା
 ସମାପ୍ତ କର ଅତି ପ୍ରକାଶ କେତେକ କୃଷିବିଦ୍ୟା-
 ଲୋକେ । ଏ ଉପାୟରେ ନିମ୍ନେ ପ୍ରକାଶକୃଷ-
 ନଙ୍କ ସତ୍ୟ ଉଦ୍ଦେଶ୍ୟ ଓ ସେମାନଙ୍କ କ୍ଷେତ୍ର
 ଉପକାର ଦେଖି ନିରାଶରୁ ଶୁକ୍ତିମାନେ ବାସ୍ୟାଦି
 ଉଚ୍ଚଶୁକ୍ତିପ୍ରଣାଳୀରେ ଶୁଭ କରକରୁ ପ୍ରକୃତି
 ଦେବେ । ଶିବପିତା ନିର୍ଦ୍ଦେଶ ଏହି ଉପାୟ
 ଦୋଳଅପ୍ର ଓ ସଂପ୍ର କେଶର ଶିବଦାରକ
 ସାଦାନ୍ତ ନିମନ୍ତେ ସରଦାର କଲକରୁ କଳମାନ
 ଅପାଇ ସେମାନଙ୍କ ଦେବେ ଓ ଦେବର ସେମା-
 ନେ ପ୍ରସ୍ତୁତ କରଣ । ଶିବଦର୍ଶି ବଦ୍ୟ ଦେବ
 ରହିର ବଲୋଦସ୍ତ କରଦେ । ବହେଷତା
 ମଧୁସୂଦରେ ଲୁହାର ଶିବ ଅନେକ ଅଛି ।
 କଲ ସାଦାନ୍ତରେ ଅଳ ବ୍ୟୟରେ ବିନ ଲୁହା
 ବାବାର କରଣ ଏବଂ ରହିର ଦୁଷ୍ୟ ପ୍ରସ୍ତୁତ
 କରଣର ଉପସ୍ଥାପନ ଶିକ୍ଷା ଅଧ୍ୟୟନ । ଅନୁମାନକ
 ଗବର୍ଣ୍ଣମେଦ କଲକରେ ବଦ୍ୟବ୍ୟୟରେ ଏଦେ-
 ଶିବ ଦେବେକଲୋକକୁ ବୁଦ୍ଧିପିତା ଅଥର ଅଣି
 ସେମାନଙ୍କ ଅଧ୍ୟାୟ ବାସ୍ୟାରେ ନିୟନ୍ତ୍ର ବସ-
 ବାହାନ୍ତ ସେମାନଙ୍କ ଶିକ୍ଷା ବ୍ୟର୍ଥ କରୁଅଗ୍ରଣି
 ଏବଂ ଶିବପିତା ଉପାୟ ଅଧ୍ୟୟନେ ନାହିଁ
 ମାତ୍ର ମଧୁସୂଦର ନିଜେ ଦେଖାସୁଲୋକ ଏ ଦେବ
 ବାସ୍ୟା ଅଧ୍ୟୟନର ଗବର୍ଣ୍ଣମେଦକୁ ଶିକ୍ଷିତଲେ
 ସାମାନ୍ୟଲୋକରର ଉପସ୍ଥାପନ ।

ଅନୁମୋଦନ ମଦାଗଜା ମଧୁସୂଦର ଶୁ-
 ଭମତମ୍ଭ ବଡ଼ ଦେବେଦ୍ୟ ଦୁଷ୍ଟର “ଉତ୍କଳପତି
 ବୁଦ୍ଧବ୍ୟ ମହାସାଧନାରେ ନିବେଦନ”
 (An appeal to the Educated Orissa)
 ନାମକ ଏକପତ୍ର “ଉତ୍କଳ ପ୍ରଭୁ ନାମ୍ନୀ” ମସିହା
 ପତ୍ରିକାର ଅଧ୍ୟକ୍ଷାଧ୍ୟକ୍ଷ ପ୍ରାପ୍ତ ଦୋଳକ୍ଷେତ୍ର ।
 ମହାସାଧନାଙ୍କ ମୁଖ ଉଦ୍ଦେଶ୍ୟ ଯେ କୃଷକର

ଶିକ୍ଷିତ ସୁବିଦ୍ୟାରେ ଉପାୟ ଓ ଅନ ଅଧ୍ୟୟନ
 ପ୍ରସ୍ତୁତ ବା ପ୍ରବକ ଲେଖିବା ନିମନ୍ତେ ସତ୍ୟ
 ଦେବେ କାହାନ୍ତି ସେ ପ୍ରୋକ୍ତ ଅଧ୍ୟୟନ ଦୁଷ୍ଟର-
 ଶାସ୍ତ୍ରୀ ‘ଉତ୍କଳ ପ୍ରଭୁ’ ନାମ୍ନୀ ଏକମାସିପତ୍ରିକା
 ତୋର ଅପର୍ଯ୍ୟେକ ଗୋଲପୁଷ୍ପା ଅପାଦନ
 ଅଗାମୀ ଅନୁମୋଦନରୁ ପ୍ରକାଶ କରଣକୁ
 ଦେଖା କରୁଅଗ୍ରଣି । ପତ୍ରିକାର ମୂଲ୍ୟ ୫୨୩
 ଦେବ । ଏଥିରେ ସାହିତ୍ୟ, ବିଜ୍ଞାନ, ଦର୍ଶନ ଓ
 ସମାଜମାନ ଏବଂ ସାଧାରଣଧର୍ମ ଓ ଲୋକସୂକ୍ତି
 ପ୍ରବକମାନ ସମ୍ପର୍କଦେଖିବ ଦେବ । ଶିକ୍ଷିତ
 ଲୋକଙ୍କ ସୁବ୍ୟାସ୍ତେ କରପସ୍ତ ନିୟମ ପ୍ରକାଶ
 କରୁଅଗ୍ରଣି ଶ୍ରେଣିର ସାମାନ୍ୟ ସାଧାରଣକ
 ଲୋକପୁଷ୍ତକ ନିମନ୍ତେ ପ୍ରକାଶ କରୁ ।

୧ । ଉତ୍କଳପ୍ରଭୁର ଲୋକେ ମଧୁସୂଦର ବର୍ଷ-
 ମଧ୍ୟରେ ଗୋ ୨୫ ଦେଖାଲୁକ୍ତ ବଦ୍ୟଲେଖି-
 କରୁ ୫ ୨୯ ବା ଓ. ପଦ୍ୟ ଲେଖକରୁ
 ୫ ୨୯ ବା ପୁରୁଷାର ବଦ୍ୟାଧ୍ୟ ।

୨ । ପୁରୁଷାବିଭାଗୀ ଉପସ୍ଥାପନ ବର୍ଷ-
 ମଧ୍ୟରେ ଗୋ ୨୫ ପ୍ରବକ ଲେଖିଲେ ପୁର-
 ଶୁଭ ଦୋଳ ପ୍ରକାଶକ ନବ୍ୟ ପ୍ରବକ ନିମନ୍ତେ
 ୫ ୨୯ ବା ଓ ପଦ୍ୟ ପ୍ରବକ ନିମନ୍ତେ ୫ ୨୯ ବା
 ପାଇବେ ।

୩ । ପୁରୁଷ ପ୍ରବକ ଲେଖକମାନେ ପଦ୍ୟ
 ସଦନକ କର ପ୍ରସ୍ତୁତାକାରେ ମଧୁସୂଦର ପତ୍ରିକା
 ନିୟମେ ୫ ୨୯ ଗ୍ର ଦେଲେ ତାମକ ଦାମ୍ଭି
 ବାଟି ଦେଇ ଶିକ୍ଷା କରଣ ପାଇବେ ସେମାନେ
 ମଧ୍ୟ ପତ୍ରିକା ଏକପତ୍ର ନିମାନ୍ତରେ ପାଇବେ ।

୪ । ମାତ୍ର ବା ଅଧ୍ୟାୟିକା ଅପଣା
 ଦେଖାଇବା କିପ୍ରକାରେ ପ୍ରବକଲେଖି
 ପୁରୁଷାବିଭାଗୀ ପ୍ରସ୍ତୁତ ସମ୍ପାଦକ ପତ୍ରି-
 କାରେ ପ୍ରକାଶ ଦେଲେ ତାଙ୍କୁ ଦୁଇପ ଟଙ୍କା
 ପୁରୁଷାର ଅଧ୍ୟୟନ ଓ ମଧ୍ୟ ପୁଷ୍ପାକ୍ତ ପ୍ରକା-
 ରରେ ୫ ୨୯ ଗ୍ର ପ୍ରସ୍ତୁତ କରା ମୂଲ୍ୟରେ
 ଶିକ୍ଷାର ଦେବେ ବରୁ ଶୁକ୍ତିକର ଅଧ୍ୟ-
 ପତ୍ରିକାପ୍ର ଦେଲେ ୫ ୨୯ ବା ପୁରୁଷ
 ପାଇବେ ।

୫ । ପୁରୁଷାବିଭାଗୀ ଅଧ୍ୟୟନ ପୁରୁଷାର
 ଅଧ୍ୟୟନାବିଭାଗେ ନିୟମିତକୃପେ ପ୍ରବକ
 ଲେଖିଲେ ସେମାନଙ୍କର ଉତ୍କଳପ୍ରବକରୁ ପ୍ରସ୍ତୁତ
 କରା ମୂଲ୍ୟରେ ପ୍ରଥମ ପ୍ରସ୍ତୁତକର ୫ ୨୯ ଗ୍ର
 ମୁଦ୍ରେକା ଦୋଳ ପାଇବେ ।

ପ୍ରବକମାନର ଯୋଗ୍ୟତା ପ୍ରକାଶନମନ୍ତେ
 ଗୋଟିଏ ସମିତ ପ୍ରସିଦ୍ଧ ଦେବ ଓ ଉଚ୍ଚଶୁ ସଦ୍ୟ

ଉପସ୍ଥାପନ କରିଦେଇ କିନ୍ତୁ ଅତି ଲାଭିକା ସମୟରେ ଅନେକଲୋକ ଉପସ୍ଥିତ ହୋଇ ନାଗକ୍ରମଣ ଆଦି କାହାରକରି ପକାଇଲେ ସେ ବଚେରା କଳସିବା ଦ୍ଵାରା ଅଧ୍ୟକ୍ଷ କାଗଜ ଜଳ ମଧ୍ୟ ହୋଇ ଯାଇଅଛି ।

କଚେରୀଟି କରୁଅ ଥରପୁରେ କଳଗଲ ଚର୍ଚ୍ଚିତ ନିପୁଣ ଅବଧି ହୋଇ ଯାଇ ନାହିଁ । ଚର୍ଚ୍ଚମାନ ସବ ମେନେଜରଙ୍କ ବୋଠିରେ ମଧ୍ୟ କାଗଜପତ୍ର ରଖାଯାଇ କଚେରୀ ସେହି-ଠାରେ ହେଉଅଛି । କଚେରୀଟି କରୁଥିବାର ହୋଇ ଥିବାରୁ ଦୂଠାତ୍ର ଏପରି ଘଟଣା ହୋଇ ରୁଠିଲ ଅଭବକ ପ୍ରାଣୀୟ କର୍ମଗୁଣମାନେ ଏଥିର ବହୁତ ବନୋବସ୍ତୁ ସ୍ଵରୂପ କରନ୍ତୁ ଇତି ଅଭିଧ୍ୟାନ କରୁଥିଲେ ବିଷୟ ଅପଣଙ୍କୁ ଏଥି-ପୁରୀ କରାଇଥିଲି ସେ ପୁରୀ ଅବସ୍ଥାରେ ଅଛି । ବର୍ତ୍ତମାନ ମେନେଜର ଅଧିକାରୀ ଗୁଣା-ସବାସେ ପ୍ରାର୍ଥନା କରୁଥିବାର ଅଛି ଅବଧି କୌଣସି ଅଦେଶ ପ୍ରାପ୍ତ ହୋଇ ନାହିଁ । କର୍ତ୍ତୃ-ପତ୍ରମାନେ ଏଥିପ୍ରତି ସୁଦୃଷ୍ଟି କରନ୍ତୁ ଇତି କମ୍ପ୍ୟୁଟର ତା ୧୧/୧୮୯୦ } ଅପଣଙ୍କ ବରମୁଦ୍ ଭୁକ୍ତକା ଇତିହିତ } ଶ୍ରୀ କଳ୍ୟାଣକ ଜେନା

ମୂଲ୍ୟପତ୍ରି ।

କଳ୍ୟାଣକ ସମ୍ବାଦ ପାଠକ	୪ ୦୯
କାନ୍ଦୁ ସମ୍ବାଦପତ୍ର କୋଷ	୪ ୮୯
କ୍ରମବଦ୍ ମିଶ୍ର	୪ ୯୯

ବିଜ୍ଞାପନ ।

NOTICE.

Notice is hereby given that land owners desiring to improve old Tanks on their land for the supply of drinking water to the people of the neighbourhood should communicate to the undersigned their wish. The Local Board is prepared to improve village tanks for the purpose of water supply provided, the owners make over the control of the tank to the Local Board.

M. S. Das
Chairman
Sudder Local Board Cuttack.

ଏକଦୃଶ ସବସାଧାରଣଙ୍କୁ ଜ୍ଞାତ କରାଯାଉ- ଛୁ ସେ ଯେଉଁ ଭୂମିଧାରୀମାନେ ତାହାଙ୍କ ଉପରେ ଉପସ୍ଥିତ ସ୍ଵରୂପ ପୁରୁଣାକୁ ନିର୍ଦ୍ଦିଷ୍ଟ ବର୍ତ୍ତୀ ମେନେଜରଙ୍କୁ ପ୍ରାଣୀକରଣ ଯୋଗାଇବା

ସବାସେ ପୁରୁଣାକୁ ବରବାକୁ ଇଚ୍ଛା କରନ୍ତି ସେମାନେ ତଳ ଲିଖିତ ବ୍ୟକ୍ତିଙ୍କଠାରେ ତାହାର ଇଚ୍ଛା ଜଣାଇବେ । ଲେକର ବୋର୍ଡ ପ୍ରାମ୍ୟପୁ ପୁସ୍ତକଗଣୀ ପରୁଷାର ବରବାକୁ ପ୍ରସ୍ତୁତ ଅଛନ୍ତି ଯଦି ସେ ଭୂମିଧାରୀମାନେ ଲେକର ବୋର୍ଡକୁ ତାହାଙ୍କର ପୁସ୍ତକଗଣୀ ପରୁଷାର ରଖିବାର ଭାବ ଅର୍ପଣ କରନ୍ତି ତମ୍ଭା ପୁସ୍ତକଗଣୀ ଦାନ କରନ୍ତି ।

M. S. Das
Chairman
Sudder L. B. Cuttack.

NOTICE.

Wanted a Head Master for the Cuttack Peary Mohun Academy on a salary of Rs. 50 per mensem. None need apply who has not passed the B. A. examination of the Calcutta University. Applications with testimonials will be received by the undersigned up to the 15th January next.

Cuttack. }
11-12-90. } Baikutha Nath Dutt
Secretary, P. M. Academy
Managing Committee.

NOTICE.

Wanted a Treasurer for the Cuttack Treasury on a salary Rs. 80 per mensem. The applicant must furnish security of Rs. 15000 in cash or Government securities. The applications will be received up to the 23rd inst. None need apply who have not a fair knowledge in English.

Cuttack Collectorate }
The 9th December, 1890. } A. C. SEN,
For Collector.

ହିଣ୍ଡୋଲ ଗଡ଼ଜାତର ପୁରୁଣ ସଃ ଇଃ କାର୍ଯ୍ୟ-ପାଇଁ ଇଚ୍ଛା କଲେ ବେଙ୍ଗଲିପୁଲିଶରେ ଦେଖି-କଳେଷୁବଳା କାର୍ଯ୍ୟ କର ଉପସ୍ଥିତା ଲାଭ କରିଥିବା କୌଣସି ବ୍ୟକ୍ତି ଶୀଘ୍ର ଅମ୍ଭଠାରେ ଦରଖାସ୍ତ କରବେ । ଦେଉନ ଟ ୧୦୯ ଠାରୁ ଟ ୧୫ ଜା ।

ହିଣ୍ଡୋଲଗଡ଼, }
ଈଃ କଟକ } ଶ୍ରୀ ଗୋବର୍ଦ୍ଧନ ଘୋଷାଳ ।
ଗୁରୁଲ ଘୋଃ ଅଃ } ଦେଓଫୁଜ ।
୧୮୯୧/୯୦

ନମ୍ଭଲିଖିତ ସରକାରୀ ସବୁ ବକସ୍ତ ନିମନ୍ତ ପ୍ରସ୍ତୁତ ହୋଇ ଅନୁଦୋଦାନରେ ମୌଜୁଦ ଅଛି ଯେଉଁମାନଙ୍କର କେବାକୁ ଇଚ୍ଛା ଦେବ ସେମାନେ ଉଚିତ ମୂଲ୍ୟରେ ପାଇ ପାରବେ ।

ଉପସ୍ଥିତ ।—
ଅଲମାଗ, ଖୁରୁସି, ଚରୁବ, ବାବୁ, ସିଂହୁଡ, ଶଟ ଓ ପଲକ, ମେଜ ଓ ସପ୍ତାମେଜ ।

ଏହା ସବୁ ସାଧ ଓ ବଡ଼ ଏବ ମଧ୍ୟଭାଗୀୟା ରକମର ଅଛି ।

ଶ୍ରୀ କପିଳେଶ୍ଵର ନନ୍ଦ ।

ନୂତନ ପୁସ୍ତକ ।

ବ ନ ବା ନା ନା ଟ କ ।

କଟକ ପ୍ରିଣ୍ଟିଂ ଇଞ୍ଜିନିରିଂ ଯନ୍ତ୍ରାଳୟରେ ବିଦ୍ଵ-ସ୍ଵାର୍ଥ ପ୍ରସ୍ତୁତ ଅଛି । ମୂଲ୍ୟ ପ୍ରତିଖଣ୍ଡକୁ ଟ ୦ ୯ ବାରଅଣା ମାତ୍ର । ମୋକ୍ଷସର ସବାସେ ଜାକ-ମାସୁଲ ଟ ୦୯ ୨ ଲାଗିବ ।

ମେହରୋଗ ।

କ୍ରମେଣୁମଧ୍ୟରେ ସମସ୍ତ ଜ୍ଞାନୀ ଯନ୍ତ୍ରଣାର ନିଦ୍ଵ-ତି ହେବ । ତୁରନ୍ତ ପ୍ରମେହବ୍ୟାଧି ସେହିମାନଙ୍କୁ ଅନୁମତି କରାଯିବ ସେମାନଙ୍କର ଚିକିତ୍ସା ଗୋ-ଶକରବାର ଉଚିତ ନୁହେଁ ସାମାନ୍ୟ ଅର୍ଥବ୍ୟୟ-ସଦାଗେ ଜୀବନର ମାତ୍ର ପରିତ୍ୟାଗ କରୁନୁହେଁ ।

ଏହି ଉଚ୍ଚତମ ଯତ୍ନାଞ୍ଜଳରେ ଏକପ୍ରକାର ସେବା କଲେ ନିଜର ଜୀବନ ଏବଂ ଚିନ୍ତା ଚାରି ସପ୍ତା-ହରେ ପୁରୁଷଲକ୍ଷଣର ଅବଶ୍ୟ ଅଭେଦ୍ୟ ଦେବା ଯେଉଁମାନେ ଅଭେଦ୍ୟ ନ ହେବେ ନିପୁଣ କର୍ତ୍ତୃତ୍ଵ ଏ କାର୍ଯ୍ୟ ସେମାନଙ୍କ ସଙ୍ଗରେ ସଙ୍ଗା ହୋଇ ଜୀବନର ସେଷସମୟ ପର୍ଯ୍ୟନ୍ତ ରହିବ । ଶୀଘ୍ର ଉପସ୍ଥିତରେ ପ୍ରତିଶ୍ରୁତି ନ ହେଲେ ଅତି ଶୀଘ୍ର ତାହି ଅଭେଦ ସେନା ଅଭେଦ୍ୟ ଲାଭ କରି ପ୍ରସଂ ମାଧ୍ୟମାନ ଦେଇଅଛନ୍ତି ସେ ସମସ୍ତ ଅଭେଦରେ ପୁସ୍ତକାଳାରେ ପ୍ରକୃତ ଦେବ କର୍ତ୍ତବ୍ୟ ଅବେଶିତୋଳ ନିମନ୍ତ ବକସ୍ତରେ ସ, ହେ, ଗଜ କମ୍ପାନୀଠାରେ ଏବଂ କଟକ ଦରଦାଦତ୍ତାର ପ୍ରିଣ୍ଟିଂ ଇଞ୍ଜିନିରିଂ ପୁସ୍ତକାଳୟରେ ଏହି ଉଚ୍ଚତମ ବିଷୟ ଚେତୁଅଛି । ମୂଲ୍ୟ ଏକପ୍ର-କାର ଟ ୨୯ ବା । ପୁରୁଦା ଓ ଜାକସିନୀ ପୃଥକ୍

ଘଡ଼ିମରମତି ।

ନାନାପ୍ରକାର ଶେଷ ବଡ଼ ଶୂନ୍ୟବଡ଼ ଉତ୍ତମରୂପେ ମରମତ ହେବା ଓ ଯଥା ସମ-ୟରେ ଗାୟୁସିକାର ଭଲ ବନୋବସ୍ତୁ ଏ କରଣରେ ନ ଥିବାରୁ ଅମ୍ଭେ ଗତି ମରମତର କାର୍ଯ୍ୟାରମ୍ଭ କରୁଅଛୁ । ଯାହାକର ଦରଦାର

ଉତ୍କଳ ସାମ୍ବାଦିକ

ସାପ୍ତାହିକ ସମ୍ବାଦ ପତ୍ରିକା ।

ପୃଷ୍ଠ ୧
୧୯୧୯

ପ୍ରଥମ ସଂଖ୍ୟା

ପ୍ରଥମ ସଂଖ୍ୟା

୧୯୧୯

ପ୍ରଥମ ସଂଖ୍ୟା

୧୯୧୯

ବଙ୍ଗଳାଦେଶର ଭୋଲବାଟି ମାଲି ଗଣ-
ସ୍ତ୍ରୀର ସଙ୍ଗେ ଅଗାମୀ ଭାନ୍ତୁ-ସଙ୍ଗମାସ ତା ୧୦-
ରଖରେ ଏକ ଯାଦି ସକାଶେ ଅଗାମୀ ମାର୍ଚ୍ଚମାସ
ତା ୧ ରଖରେ ସମ୍ପୂର୍ଣ୍ଣରୂପେ ପିଟିବ । କେବଳ
ସରକାରଙ୍କଦ୍ୱାରା ଯେଉଁ ସୂଚନା ଦେଉଅଛନ୍ତି
ତହିଁର କାର୍ଯ୍ୟ ଯେତେ ହୋଇ ନାହିଁ ଏବଂ
ଏହା ସେତେବେଳାକୁ ଚଳି ଅଧିକକଳ ଲାଗିବ ।

ପାଲିକଦ୍ୱାରା ତତ୍ତ୍ୱେ ପତ୍ରିକାରେ କେ-
ଉପସ୍ଥାପନ କରାଯାଇ ମୁକ୍ତି ମଦ୍ୟକ
ଅଳ ଏବଂ ପୁରାତନ ପୁସ୍ତକାଳାର ପକୋକାର
କରି ଲେଖନୀମାନଙ୍କର ବଡ଼ ଉପକାର କରି-
ଅଛନ୍ତି । ଏହି ପୁସ୍ତକାଳ ନିକଟ ଅନୁଭୋଗରେ
ଯେଉଁ ଦାଃ ସେ ଏଥିପ୍ରକାରେ କରାଯି ଥିଲେ
କାହା ଲାଭପାଇଥିବାକୁ ଚାହାନ୍ତି ସୁଦୂର
କରାଯାଏ କାରଣ ଅନୁଭବ କରିଅଛନ୍ତି ।

ସୁଧା କୃଷି ସୁମନନାମ ମନାସ—ଏଣିଏ
ସୁଧା ପଦ୍ୟପୁସ୍ତକ । ଏଠା ସରକାରଙ୍କ ଶକ୍ତି
ଦାମୋଦର ପଟ୍ଟନାୟକ ଏବଂ କଲେକ୍ଟର ଶ୍ରୀ
ଶ୍ରୀନାଥଚନ୍ଦ୍ର ଦେବଦାସ ପ୍ରକାଶିତ ଏବଂ
ଏଠା ରକୋଷପାତ୍ରପେରେ ମୁଦ୍ରିତ । ମୂଲ୍ୟ
ଦୁଇପଇସା ଅଟେ । ଏପୁସ୍ତକ ଫୁଲଠାର
ଗନ୍ଧଗାଠାରପ୍ରଭୃତି ପରି ଅଟେ ନେତ୍ର କ୍ଷେପ
ଏହିକ ସେ ସେସବୁ ଅପାର ଅମୋଦପ୍ରମୋଦ
ମାତ୍ର ଏପୁସ୍ତକରେ ଦରକାରମାର୍ଜନର ଅମୋଦ
ଅତି ସୁସ୍ୱାଦୁ ଅଧିକ ଅପରଣୀୟ ଅଟେ ।

ଘୋନବେନାଲ ଜଳକର ସମ୍ବନ୍ଧରେ ନୂତନ
ନିୟମାବଳୀ ପ୍ରସ୍ତୁତହୋଇ ଗର କଲିକତା-
ଗଜେଟରେ ପ୍ରକାଶିତ ହୋଇଅଛି । ଜଳ-
କରର ଦର ପୂର୍ବଠାରୁ ଉଣା ହୋଇଅଛି
ଏବଂ ଅନ୍ୟାନ୍ୟ ବିଷୟରେ କେତେକ ପରିବର୍ତ୍ତନ
କରାଯାଇଛି । ଏ ସମସ୍ତ ଉକ୍ତ ହେତୁ ନିମ୍ନ
ଏଥିପ୍ରକାରେ ବସିଥିବା ନିମ୍ନଲିଖିତ କାର୍ଯ୍ୟର
ଫଳ ହୋଇବାକୁ ହେବ । ମାଟ ଓଡ଼ିଶା-
ସକାଶେ ଚାହିଁଥିବାବେଳେ ନିମ୍ନଲିଖିତ ବସିଥିବା
ସେଥିର ଫଳ ଅବଧି କିଛି ଜଣା ଗଲା ନାହିଁ ।
ଓଡ଼ିଶାର ଭାଗ୍ୟକ୍ଷା ସବୁ ବିଷୟରେ ପତ୍ରକୁ ପତ୍ର
କରନ୍ତୁ ।

ଶେଷକଟି ମାନବର ବେଲ ବାଦାଦର
ଗଣମାସରେ ଦାଉଜିଲିଂଠାରୁ କଲିକତାକୁ
ଅତିବା ସମୟରେ ଚାହାନ୍ତିରୁ ବୁଦ୍ଧ୍ୟାଦ ପୂର୍ବ-
ବଳ ରେଲଲାଇନାର ଏକ ଜାବାଜରେ
ଗଜାନଦୀର ଦାମୁକଦଅ ଗାଟରେ ପାର
ହେଉଥିଲା । ଏହି ସମୟରେ ଜାବାଜରେ
ଅଗ୍ନିଲଗି ଶେଷକଟିକର ଅନେକ ଦୁର୍ଘଟ
ଘୋଡ଼ିଥିଲା । ଅନ୍ୟାନ୍ୟ ଦୁର୍ଘଟମଧ୍ୟରେ ଉକ୍ତ
ଓ ସିତିକରେ ସମସ୍ତ ହୋଇଥିବା ଘର ସଜା-
ଇଦାର କିମ୍ପାରେଇବାକସ ଥିଲା । ସରକାରୀ-
ବାନକପତ୍ର ଓ ଅନେକ ଯୋଡ଼ି ଯାଇଥିବାର
କଥିବ କୁଅଳ ଏଥିରେ କେତେକେକଙ୍କର
କପାଳ ଘାଟିଅଛି କିଏ କହିପାରେ ।

ପ୍ରାନ୍ତାନ୍ତରେ ପ୍ରକାଶିତ ଇଂରାଜୀପତ୍ରର ମର୍ମ
ଏହିକ ଗତ ରବିବାର ସନ୍ଧ୍ୟାସମୟରେ କଲିକ-
ତାସହର ପ୍ରାମରେ ଏକବ୍ୟକ୍ତିର ଘରେ ଅଗ୍ନି
ଲଗିଲା । ପ୍ରାମବାସିମାନେ ପତ୍ତି ସେତରମ
ରାଟି ପକାଇଦେବାକୁ ଅଗ୍ନି ଅମିଗଲା । ସେଠା
ନାହିଁକିନାହିଁକି କର୍ମକ୍ଷୟ ବି, ଯଦି ଗାଦେବ
ଉପସ୍ଥିତ ଥିଲେ । ଯାହାର ଘର ଯୋଡ଼ିଗଲା
ସେ ବଡ଼ ଗରବ ଥିବାରୁ ସାଦେବ ଅଭଦନ
ଭାବା ନିକଟକୁ କିଛି ଟଙ୍କା ପଠାଇ ଦେଲେ
ଯାହାକି ଯୋଡ଼ିଯିବା ଭର ଓ ଚାହିଁରେ ଥିବା
ଦୁର୍ଘଟର ମୂଲ୍ୟକୁ ଅଧିକ ଅଟେ । ଏହିସାଧାରଣ
ନିମନ୍ତୁ ପତ୍ରପତ୍ରିକା ଚାହାନ୍ତି ଅଧିକାଦ ଦେଲ
ଅଛନ୍ତି ।

ମାନ୍ଦ୍ରାଜର ଗାଣ୍ଡକ ସାଦେବ ଅସନ୍ତା ମତ
ସମ୍ପଦର ସମ୍ପାଦକ ଦେବାକୁ ଅସମ୍ଭବ ହେବା-
କମ୍ପେଇର ଜଣେ ବାଉସୁର ପିଲେଇସା
ମଦେବା ଉକ୍ତ ସମ୍ପଦମନ୍ତେ ମନୋମାତ ହୋ
ଚାହା ପ୍ରଦଶକରବାକୁ ସମ୍ଭବ ହୋଇଅଛି
ଗାଣ୍ଡକ ସାଦେବ କି କାରଣରୁ ଏ ପଦ ଅନୁଭା
କଲେ କିଛି ଜଣାଯାଇ ନାହିଁ । ସତ୍ତାବନ
ଅବଗତ ହେଲୁଁ ସେ ବାଉ ଅନନଚନ୍ଦ୍ର ବ
ଓ ବାଉ ସୁରେନ୍ଦ୍ର ବାଉ ବାକୃର୍ଯ୍ୟା ପାତ୍ତି
ଥିବାରୁ ଏଥର ଅଧିକେଶମରେ ପ୍ରାୟ ଯୋ
ଦେଇପାରନ୍ତେ ନାହିଁ । ଚାହା ହୋଇ ବ
ଦୁଃଖର ବିଷୟ ହେବ । ବିଶେଷତଃ ପରେ

ବାକୁ ଉପସ୍ଥିତ ହୋଇ ନ ପାରିଲେ ସଭାର ଶୋଭା ବିସ୍ତର ଉଣା ଦେବ ।

ସଭା କାଲି ଏଠା ମିଉନିସିପାଲଟିର ହମି-
ଶ୍ଟର ନିର୍ବାଚନର ସମ୍ପର୍କ ଥିଲା । ଉଲ୍ଲେଖିତ
ବ୍ୟକ୍ତିମାନେ ହମିଶ୍ଟର ନିର୍ବାଚନ ଦେଲେ ପଥା;
ନ ୧ ମୂଲ୍ୟ ବିଭାଗରେ—ବାକୁ ମଧୁସୂଦନ ଦାସ
ନ ୨ ମୂଲ୍ୟରେ—ବାକୁ ରାଧାକୃଷ୍ଣାଦେବ ଗୋଷ୍ଠୀ
ଏବଂ ହରିକାନ୍ତାଧରକବିଚାରୀ

ନ ୩ ମୂଲ୍ୟରେ—ବାକୁ ଗୋକୁଳାନନ୍ଦ ଚୌ-
ଧୁରୀ
ନ ୪ ମୂଲ୍ୟରେ—ବାକୁ ଲଳିତାଦାସୀ ଗୋଷ୍ଠୀ
ନ ୫ ମୂଲ୍ୟରେ—ଜନ ସାମସେନ ଗୁରୁତ
ନ ୬ ମୂଲ୍ୟରେ—ବାକୁ ଅନନ୍ତଚନ୍ଦ୍ରମିତ୍ର ଓ
ବାକୁ ନିମାଇଚରଣ ମିତ୍ର
ନ ୭ ମୂଲ୍ୟରେ ବାକୁ ଶରତଚନ୍ଦ୍ରମୁଖୁର୍ଯ୍ୟା
ନ ୮ ମୂଲ୍ୟରେ ବାକୁ ମଧୁସୂଦନନଦୀପାତ୍ର
ନ ୯ ମୂଲ୍ୟରେ ନିର୍ବାଚନ ହୋଇ ନାହିଁ ।

ଉତ୍କଳର ଶ୍ରେଷ୍ଠ ଅଦାଲତର ଜଳ ବିଗଳ-
ନାଦେବ କହୁଅଛନ୍ତି ଓ ଓଢ଼ାଲ ବା ମୁଦାର
କୌଣସି ବ୍ୟକ୍ତିର ଓଢ଼ାଲଭକାମୀ ଗ୍ରହଣ କଲେ
ନୋକଦମା ତପସ ପର୍ଯ୍ୟନ୍ତ ଚଳାଇବା କର୍ତ୍ତବ୍ୟ
ଅଟଇ ନୋହିଲେ ମୌଜାଲକୁ ଯଥା ସମ-
ୟରେ ସମ୍ପାଦ ଦେବେ, କେବଳ ସିଂହ ନ
ପାରିଲେ ମୋକଦମା ଚଳାଇବାକୁ ଅର୍ଥୀକାର
କରିବା ଅନ୍ୟାୟ ଅଟଇ । ସେଠାର ଜଣେ
ଇଂରାଜ ଓଢ଼ାଲ ଓଢ଼ାଲଭକାମୀ କେଲ ମୋକ-
ଦମାର ଘାରିଖରେ ଉପସ୍ଥିତ ନ ଦେବା ଓ
ମୌଜାଲକୁ ଚଢ଼ାଇ ସମ୍ପାଦ ପୂର୍ବରୁ ନ ଦେବାର
ମୌଜାଲର ନାଲସ ମତେ ଓଢ଼ାଲ ଉପରେ
ଟ ୨୦ ବା ଖେସାରର ଡକ୍ଟା କର ଅଛନ୍ତି ।
ଏକରୁ ମନ ଦୋଇ ନାହିଁ ମାତ୍ର ଯେଉଁଠାରେ
ମୌଜାଲ ଫାଇଦେବାରୁ ଚେଷ୍ଟା କରିବ
ସେଠାରେ ଏକ ଖଟିକ ନାହିଁ ।

ରଞ୍ଜାମଳଧୀ ମଞ୍ଜୁସାରୁ ଏକବ୍ୟକ୍ତିଲେଖିଅଛ-
ନ୍ତି ସେଠାର ପୁଅ ମଦାରଜଳ ସ୍ୱର୍ଗପ୍ରାପ୍ତି
ଉତ୍କଳ ନିଜଗତରେ ସ୍ୱବା ଇଂରାଜ ବିଦ୍ୟାଳୟ
ବାନବା ବିଦ୍ୟାଳୟ ଓ ଅନ୍ୟାନ୍ୟ ସାଠଗାଲ-
ନାକର ଅବସ୍ଥା ବହୁ ନିଶା ବୋଧଥିଲ ମାତ୍ର
ବର୍ତ୍ତମାନ ଶ୍ରୀମତ୍ର ରବିନାଥ ଦେବ ଥାଟସଜାବ

ଉତ୍କଳ ଓ ଯତ୍ନ ସେସବୁର ଉତ୍କଳ ଦେଖା
ଯାଉଅଛି । ଗୋଟିଏ ଗୁଣବିଦ୍ୟାଳୟ ପ୍ରାପ୍ତି
ହୋଇ ସନ୍ଧ୍ୟାଠାରୁ ଏକଦଶା କାଳ ଦେଶ୍ୟ-
ମାନଙ୍କୁ ଶିକ୍ଷା ଦେବାକୁ ଅଛି । ଏଥିରେ ପ୍ରାୟ
୩୦ ଜଣ ଅଧ୍ୟାପକ କରୁଅଛନ୍ତି । ଏସର
ଗୋଟିଏ ସମ୍ବୁଦ୍ଧବିଦ୍ୟାଳୟ ପ୍ରାପ୍ତି ହୋଇ
ବ୍ରାହ୍ମଣମାନଙ୍କ ଶିକ୍ଷାର ବିଶେଷ ଉପାୟ ହୋଇ-
ଅଛି । ନୂତନରୂପାଙ୍କ ଅମଳରେ କର୍ମଗୁରୁମାନେ
ଗୃହମତ ବେତନ ପାଉଅଛନ୍ତି ଏବଂ ପ୍ରଜାଲର
ଗୃହାର ଅବଳମେ ଶୁଣା ଯାଉଅଛି ।

ଗଜ ବାଲେଶ୍ୱର ସମ୍ପାଦକାହାର ପ୍ରେସର-
ପତ୍ରରୁ ଅବଗତ ହେଲୁଁ ଯେ କଲିକତା ବିଦ-
ବିଦ୍ୟାଳୟର ଗଜ ଏମ, ଏ, ପଞ୍ଚାକ୍ଷରେ
ପ୍ରେସିଡେନ୍ସି କଲେଜରୁ ମନୋବିଜ୍ଞାନର ୨ୟ
ଶ୍ରେଣୀରେ ଯେଉଁ ଦରେନ୍ଦ୍ରନାଥପୁଣ ନୟ
ଉତ୍ତୀର୍ଣ୍ଣ ହୋଇଅଛନ୍ତି ସେ ଲକ୍ଷଣନାଥ-
ମଦାପୁରୀର କଳ, ଗ୍ରାହା ଅଟନ୍ତି । ଏପର୍ଯ୍ୟନ୍ତ
ଓଡ଼ିଶାର ପ୍ରସିଦ୍ଧ ଜମିଦାରବଂଶୀୟ କୌଣସି
ବ୍ୟକ୍ତି ଏମନ୍ତ ଉଚ୍ଚ ପଞ୍ଚାକ୍ଷରେ ଉତ୍ତୀର୍ଣ୍ଣ ହୋଇ
ନ ଥିଲେ । ସ୍ୱତନ୍ତ୍ର ଏକର୍ଷର ଫଳ ଓଡ଼ିଶାପ୍ରତି
ବଡ଼ ଅନୁପ୍ରଦ ଏବଂ ଗୌରବର
ବସ୍ତୁ ଅଟଇ । ଅମେମାନେ ଏକାନ୍ତ ଅସା କରୁଁ
କି ବାକୁ ଦରେନ୍ଦ୍ରନାଥପୁଣସୟ ମଦାପୁରୀ
ବିଦ୍ୟାଳୟରେ ଯେମନ୍ତ ଉଚ୍ଚସ୍ଥାନ ଅଧିକାର
କଲେ ସମ୍ଭାରକ୍ଷେତ୍ରରେ ମଧ୍ୟ ସେହିପରି
ଦେବାକୁ ଚେଷ୍ଟା କରିବେ ଏବଂ ଅନ୍ୟାନ୍ୟ ଜମି-
ଦାରବଂଶୀୟ ଲୋକମାନେ ତାହାଙ୍କ ପଦାବଗାମୀ
ଦେବାକୁ ଯତ୍ନ ଓ ଚେଷ୍ଟା କରିବେ ।

ଉତ୍କଳର ଗାଲିପୁାମେଳରେ ଅବରୁଦ୍ଧ-
ବାସିକର ନିର୍ବାଚନ ଯେତେ ସହ୍ୟ ଅଛନ୍ତି
ସେମାନଙ୍କ ନିଜା ପାରିନଲ ସାଦେବ ଅଟନ୍ତି ।
ଏହାଙ୍କର ଯୋଗ୍ୟତା ଏବଂ ସମକାର ବସ୍ତୁ
ପାଠକମାନଙ୍କୁ ଅବଦତ ନାହିଁ । ଅବରୁଦ୍ଧକୁ
ଅପୂର୍ଣ୍ଣାସନାଧିକାର ଦେବା ବସ୍ତୁରେ କେତେକ
ବର୍ଷଦେଲ ଯେଉଁ ଘୋର ଅଦୋଳନ ଜରି-
ଅଛି ପାରିନଲ ସାଦେବ ଚଢ଼ାଇ ମୁଖ୍ୟବ୍ୟକ୍ତି
ଅଟନ୍ତି । ରକ୍ଷଣଶୀଳ ଦଳ ଏହାଙ୍କୁ ଅଧିକ
କରିବାର ଚେଷ୍ଟା, ଛାନ୍ଦିମସପ୍ରତିବାହେ ଯେଉଁ
ଜାଲିଚି ବାହାରଥିଲ ଓ ତାହା ବେନ ଯେତେ
ବାଣ୍ଟ ଗଜବର୍ଷ ହୋଇଥିଲ ସମସ୍ତଙ୍କୁ ଜଣାଅଛି ।
ପାରିନଲସାଦେବଙ୍କର ଚଢ଼ାଇରେ ଶକ୍ତି ଅଳ୍ପ ନ

ହୋଇ ବରଂ ଗୌରବ ବଢ଼ିଲା । ନିନ୍ଦାକର୍ତ୍ତୀମାନ
ଅଉଁ ଗୋଟିଏ ଘଟକାରେ ପାରିକେଲି ସାଦେବଙ୍କୁ
ଦେନ ବିଲକରେ ବଡ଼ ଗଣ୍ଡଗୋଳ ଲାଗିଅଛି ।
ପାରିନଲ ସାଦେବ ବସ୍ତାନ ଓପିୟୁଙ୍କ ସ୍ତ୍ରୀ-
ସହିତ ପୁଣି ଶେଷ କରୁଥିଲେ । ବସ୍ତାନଙ୍କ
ନାଲସମତେ ଅଦାଲତରେ ତାହା ପ୍ରମାଣ
ଦେବାରୁ ତାହାଙ୍କ ମନଚରଣ ହେଲୁ ତାହାଙ୍କ
ଦଳର କେତେକଲୋକ ତାହାଙ୍କୁ ଦଳପତ୍ର କର-
ବାକୁ ଅସମ୍ମତ ଏବଂ କଲକତର ବିଖ୍ୟାତ ଗ୍ରାହୀ
ଖୁଣ୍ଟାନ ସାଦେବ ମଧ୍ୟ ଏହି ମତର ଗୋଷ୍ଠକର୍ତ୍ତା
କରନ୍ତି । କିନ୍ତୁ ପାରିନଲ ସାଦେବ ଦଳପତ୍ରର
ଶତବାଲୁ ଅର୍ଥୀକାର ଓ ତାହାଙ୍କ ଦଳର
ଅବଶିଷ୍ଟ ଲୋକ ତାହାଙ୍କ ସପକ୍ଷରେ ଅଛନ୍ତି ।
ଏସେନ ଅନେକ ବକାଦ ଲାଗିଅଛି । ଶେଷ
ଫଳ ତ ଦେବ କ୍ରମେ ପ୍ରକାଶ ପାଇବ । ଯେଉଁ-
ଠାରେ ଦକାଦଳ ସେଠାରେ ଗଣ୍ଡଗୋଳ ।

ମଦାପୁରୀର ପ୍ରଭାବିଷ୍ୟ ନିର୍ବାଚନ ନିମିତ୍ତ
ଉତ୍କଳସଭାର ଯେଉଁ ଅଧିକେଶ୍ୱର ଏହି ମାସ
ଅରମ୍ଭରେ ହୋଇଥିଲା ଚଢ଼ାଇରେ ଅନ୍ୟ ସହ୍ୟ
ଉପସ୍ଥିତ ହୋଇ ସ୍ୱବାକୁ ଅମେମାନେ ଲେଖି-
ଥିଲୁଁ ତ ମଦାପୁରୀର ପ୍ରଭା ଏଠା ଲୋକଙ୍କ
ଅନୁସରଣୀ ହୋଇଅଛି । ଏଥିରୁ ଓଡ଼ିଆ ଓ
କବସମ୍ପାଦ ଲେଖି ଅଛନ୍ତି ଏବଂ କଟକ
ବୋଲି ନୁହେଁ ଅନ୍ୟାନ୍ୟ ପ୍ରାନ୍ତର ଅନେକ ହିନ୍ଦୁ
ଓ ମୁସଲମାନ ମଦାପୁରୀର କାର୍ଯ୍ୟକଳାପ ଦେଖି
ଏଥର ଚଢ଼ାଇରୁ ଅନ୍ତର ରହୁଅଛନ୍ତି ଏବଂ ସମିତି
ଉଚ୍ଚ ଓ ଅସମ୍ଭବ ଅଗାର ମୋହନାମଘରେ
ବିସଦ ହୋଇ ଯେଉଁ ଅଲକ ସ୍ୱପ୍ନ ଦେଖୁଅଛି
ତାହା ଅନ୍ତରନ ପରେ ମେଣ୍ଟିଯିବ । ଏଥିରୁ
ବୋଧ ହେଉଅଛି ଯେ ସଦାଯୋଗୀ ଜାଗାପୁ
ମଦାପୁରୀର ଅନୁଭବ କରୁଣ ବନ୍ଧୁ ସମିତିର
ତୁରୁଣାଟି କିଏ ତାହା ଶୁଣିକରି ଚୁଣାଇ ଦେଇ-
ଥିଲେ ମତ୍ତ ହଲ ହୋଇଅନ୍ତା ଅର୍ଥୀକ ଏ ପର୍ଯ୍ୟନ୍ତ
ସମିତିରେ ଯେସବୁ ବସ୍ତୁରୁ ଚର୍ଚ୍ଚା ହେଉନ
ହୋଇ ଅଛି ତହିଁ ମଧ୍ୟରୁ କେଉଁଟା କପମ
ଅନ୍ୟାୟ ତାହା ଦେଖାଇ ନ ଦେଲେ କପର
ଲୋକେ ବୁଝିପାରବେ ଯେ ସମିତି ଅନ୍ୟାୟ
ବା ଅଧାର ଚର୍ଚ୍ଚାରେ ମାତ ଅଛନ୍ତି । ଓଡ଼ିଶାର
କଥା କହୁ ପତ୍ର ନାହିଁ ବୋଲି ସମିତିର ମୋଟ
ପୂର୍ଣ୍ଣ ଯାଇ ନ ପାରେ କାରଣ ଯେସବୁ ବସ୍ତୁ-
ମୂରେ ସମସ୍ତ ଶ୍ରୀକ୍ଷତବର୍ଷର ଉତ୍କଳ ନର୍ତ୍ତକ
କରେ ତାହା ସମିତିର ବର୍ତ୍ତମାନ, ପ୍ରାନ୍ତ ବିଶେ-

କଥା ସେଠାରେ ଯେବାର ସମସ୍ତ ଉପସ୍ଥିତ ହୋଇ ନାହିଁ । ଅପେ କିନ୍ତୁ କଥା ନିଷ୍ପତ୍ତି ହେଲେ ପଛେ ସ୍ଥାନୀୟ କଥା ସମ୍ପର୍କରେ କେଉଁ ସମ୍ପର୍କ ଦୂର ଓ ବର୍ତ୍ତମାନ ନ ଦେଲେ କିପରି ସେଇ ଦେବ ? ମନୋହର ଦେବକ ଅନୁପାସନର ଉଦ୍ଦେଶ୍ୟ ଅଛି । ମନୋହର କଥା ଓ ସମ୍ପର୍କ ପ୍ରକାର ଅନୁମାନ କେତେକ ସ୍ୱତନ୍ତ୍ରତାରେ ଅନୁପାସନାରେ ଦେଇ ସମସ୍ତଙ୍କର ଦୁଇଜଣାକଳ ହୋଇ ଅସମ୍ଭବ କଥା ବ୍ୟବସ୍ଥା କି ସମ୍ଭା ପର୍ଯ୍ୟନ୍ତ ଦୂର ସମ୍ପର୍କ ସମ୍ପର୍କର ଉଦ୍ଦେଶ୍ୟ । ଅବଶ୍ୟ ଏହା ଲୋକଙ୍କ ଯୋଗ୍ୟତା ସାପେକ୍ଷ ଏବଂ ଏଥିପାଇଁ ଅନୁମାନେ ଅନୁମାନ କରୁଁ କି ଅନୁମାନକର ସେ ପର୍ଯ୍ୟନ୍ତ ଯୋଗ୍ୟତା ହୋଇ ନାହିଁ ବୋଲି ସମ୍ପର୍କରେ ଯେନ ଦେବାକୁ ଦିଆ କରୁଅଛୁ କରୁବା ସମ୍ପର୍କର ଉଚ୍ଚ ଦେଖି ରହିବା ଦେଇ ନାହିଁ ।

ନାବାଲଗି ମାହାଲ ।

ସରକାରୀ ସନ ୧୮୮୧୦ ସାଲ ବାବଦ ନାବାଲଗି ହୋଇକମାହାଲର କାର୍ଯ୍ୟ ସମ୍ପର୍କରେ ଯେଉଁ ବ୍ୟବସ୍ଥା ବାହାରିଥିଲା ତହିଁରେ ଗୋଟିଏ ବ୍ୟବସ୍ଥାରେ ମାଲକର ଶ୍ରେଣୀର ବକ୍ତ ଅନୁକୂଳ ହୋଇଥିଲା ଅର୍ଥାତ୍ ଉକ୍ତା ଉପର କାର୍ଯ୍ୟ ତା ସମ୍ପର୍କରେ ହୋଇଥିଲା । ଏହା ମାହାଲର ବାସିନ୍ଦ କମା ପ୍ରାୟ ଏକକୋଟି ଟଙ୍କା ଏହା ଏକକୋଟି ୫ ଲକ୍ଷ ଟଙ୍କା ଉପର ହୋଇଥିଲା । ଗତ ଦଶବର୍ଷରେ ଏପରି କେବେ ହୋଇ ନ ଥିଲା । ଅବଶ୍ୟ ବ୍ୟୟ ବାବଦରେ କିଛି ଅଧିକ ଉପର ଦେବାକୁ ଏପରି ସୁବଳ ଘଟିଥିଲା କିନ୍ତୁ ଅନୁକୂଳ ଉପର ଭୟର ହୋଇ ନାହିଁ । ଗତବର୍ଷ ଅକ୍ଟୋବର ମାସରେ କେନ୍ଦ୍ରା ଜମାର ସରମାଣ ୧୦୮ ଲକ୍ଷ ଥିଲା କିନ୍ତୁ ବର୍ଷଶେଷରେ କେବଳ ୮୨ ଲକ୍ଷ ଟଙ୍କା ବାକି ରହିଲା । ଏ ଅବସ୍ଥା ଅବଶ୍ୟ ସମ୍ପର୍କରେ ଅଛି ଏବଂ ଏବର୍ଷର ଭଲ ଉପର ଏବଂ ବଦଳେ ଅନେକ ସାଧାରଣ ବାକି ମତା ଦେବାକୁ ଏପରି ହୋଇଥିଲା । ମାତ୍ର ଶ୍ରେଣୀର କିଛି ଅସମ୍ଭବ କି ସେ ସମସ୍ତଙ୍କୁ ବଦଳାଇ ଅଧିକ ଅଧିକ କମା ଘଟିଥିବାରୁ ଅଧିକ ଅଧିକ ଦେବାକୁ ନୂତନ ସେ ସମସ୍ତ ଟଙ୍କା ବ୍ୟୟ ଦେବାକୁ ବାହାର କରାଯିବ ବ୍ୟୟରେ ଅଧିକ ଭୟର ଦେବାକୁ ଉପର ।

ଏହାପରି କମା ଗଠି ଅଧିକା ଭଲ ନୂତନ ଏଥିରେ ବଦଳିବ । କେନ୍ଦ୍ରା ନିମ୍ନକମ୍ପରମାନଙ୍କୁ ଅଧିକ ସରକାରୀ ସୁଯୋଗ ମିଳିଲା । ଏହା ମାହାଲ ଉପର ସରକାରୀ ଦେବକ ଶ୍ରେଣୀରେ ଅଧିକ କିଛି ସାଧକ ମାଲକର ସମ୍ପର୍କ ବ୍ୟୟା ଜମାର ମାମାସା ଅଧିକ ହୋଇ ନାହିଁ । ଏହା ଏକଦଳ ପକାଇ ରଖିବା ଅନାଧିକ ଅଛି ।

ସଦ୍ୟେ କି ଉପର ଭୟର ଭଲ ହୋଇ ଅଛି ତଥାପି ଏହା ମାହାଲର ଅଧିକ ଅବସ୍ଥା ସମ୍ପର୍କରେ ନୁହେଁ । କାରଣ ଏହା ମାହାଲର ଦେଶ ୪୫ ଲକ୍ଷରୁ ୩୮ ଲକ୍ଷକୁ ବୃଦ୍ଧି ହୋଇଥିଲା ଏବଂ ବଦଳିବା ବାକି ୪୫ ଲକ୍ଷ ଗୁଣେ ୧୨ ଲକ୍ଷ ହୋଇଥିଲା ଅଧିକ କେବଳ ୪ ଲକ୍ଷ ଟଙ୍କାର କମ୍ପାନୀର କମା କମି ଶୁଣି ଦେଇଥିଲା । ଏହା ମୋକମାଖର୍ଚ୍ଚା ଅଧିକ ଅଧିକ ଅର୍ଥାତ୍ ପ୍ରାୟ ୧୮ ଲକ୍ଷ ହୋଇଥିଲା । ଏ ଖର୍ଚ୍ଚା ଉଣା କରାକୁ ଶ୍ରେଣୀର କିଛି ଗାଧର କରୁଅଛନ୍ତି ।

ଉପର କାର୍ଯ୍ୟରେ ଅନାଧିକ ବର୍ଷାପେକ୍ଷା କିଛି ଅଧିକ ଅର୍ଥାତ୍ ପ୍ରାୟ ୨୨ ହଜାର ଟଙ୍କା ହୋଇଥିଲେ ହେଁ ଏହା ମାହାଲର ଉକ୍ତ ଟଙ୍କା ଅଧିକାଂଶ ଜମା ରହି ଉପର କାର୍ଯ୍ୟରେ ସମ୍ପର୍କର ଖର୍ଚ୍ଚ ହୋଇଥିଲା । କେଉଁ ଉପର କାର୍ଯ୍ୟରେ ଟଙ୍କା ବ୍ୟୟ କରାକୁ ଦେବ ପଥା କେତେକ ଜନ ଯୋଗାଣ ବା ବର୍ଷାକଳ ବାହାରକର ଦେବାର ନାଲି ଖୋଲବା, ପଲ-ଦୁର ଲଗାଇବା, ଜାଳନା କାଠ ବା ହାଟିର ବଣ ପ୍ରସ୍ତୁତ କରା ଉପର କେଉଁ ମାହାଲରେ କାର୍ଯ୍ୟର ପ୍ରୟୋଗ ମାନେକରମାନେ ଉପର କିଛି ଲେଖି ନ ପାରିଲେ ଏହା ବ୍ୟୟରେ ଟଙ୍କା ମଞ୍ଚର କରବା ଅପତ୍ତି-ଲକ୍ଷ ଅଧିକ ମାତ୍ର ଏହାକୁ କଠିନ କାର୍ଯ୍ୟର ବ୍ୟୟା କରବା ସୋଗ୍ୟମାନେକରଠାରୁ ଅଧିକ କରାଯାଏ । ଏଥିପାଇଁ ଶ୍ରେଣୀର ଏହି ମନୁଷ୍ୟ ପ୍ରକାର କରୁଅଛନ୍ତି କି ଯେଉଁ ମାହାଲର ଉକ୍ତ ଟଙ୍କା ଅଧିକ ଏବଂ ଗାଧକାଳ ନାବାଲଗି ଏକକାରେ ସରକାରଙ୍କ ଅଧିକରେ ରହିଥିଲା ସେ ମାହାଲକୁ ନାବାଲଗି ଫେରିଦେବା ସମ୍ପର୍କରେ କିଛି ମାନେକର ଯେବେ କିଛି ଉପର ଦେଖାଇ ନ ପାରିଲେ କେବେ ସେ ମାନେକର ଅପଣା କାର୍ଯ୍ୟ ଉପରରେ ନିର୍ବାହ କରୁଅଛି ଏପରି କେତେକ ଦେବ ନାହିଁ ।

ଅନୁକୂଳେ ଅଧିକ କରୁଁ କି ମନୁଷ୍ୟର ଶ୍ରେଣୀ-ଲକ୍ଷ ଏହି ସାରକଥାକୁ ମାନେକରମାନେ ସରକାରୀ ସୁରକ୍ଷା ରଖିବେ ।

ସରକାରୀ ସମ୍ପର୍କର ବିବରଣ ।

ସରକାରୀ ସନ ୧୮୮୧୦ ସାଲ ବାବଦ ସରକାରୀ ସମ୍ପର୍କର ଏହିକ ଏବର୍ଷର ଜମା ୫୩୮୧୦୮୮୮ ଟଙ୍କା ଓ ସୁବର୍ଷର ବାକି ୫୨୧୦୧୮୮୮୮ ଟଙ୍କା ଓ ସୁବର୍ଷର ଜମା ୫୨୧୦୧୮୮୮୮ ଟଙ୍କା ଉପର ହୋଇ ବର୍ଷଶେଷରେ ମିଳାଉଥିଲା ୫୨୧୦୧୮୮୮୮ ଟଙ୍କା ରହିଲା । ଏବର୍ଷର ଉପର ସମ୍ପର୍କରେ ଅଧିକ ଏବଂ ଗତ ଦଶବର୍ଷରେ ଏପରି କେବେ ହୋଇ ନାହିଁ । କିମ୍ପାକର ଭଲ ଶୁଖିଲା ନ ଥିବାରୁ ବାକି ଅଧିକ ଦେଖାଯାଉଅଛି ନରୁବା ପ୍ରକୃତ ବାକି ଅଧିକ ନୁହେଁ । ଏଣିକି ଲକ୍ଷକରଣେ ସୁବର୍ଷ ଠିକ କରାକୁ ଅଧିକ ହୋଇଥିଲା ଏବଂ ବାକି ଦେଲେ ବାକିର ସରମାଣ ଅନେକ ଉଣା ହେବ । ମନୁଷ୍ୟର ଯୋଗେ ସରକାରୀ ସମ୍ପର୍କର ବକ୍ତ ସୁଧା ହୋଇଥିଲା । ଏହାବର୍ଷରେ ୧୯୧୫୩୫ ଶୁଣି ମନୁଷ୍ୟରୁ ପ୍ରାୟ ୧୧ ଲକ୍ଷ ଟଙ୍କା ସରକାରୀ ଦାଖଲ ହୋଇଥିଲା ।

ମୋଟ ମାହାଲ ୧୯୧୮୫୨ ମଧ୍ୟରୁ ବାକି-ସରକାରୀ ୧୯୨୫୨ ମାହାଲ ନିଲମପର୍ଯ୍ୟରେ ଉଠିଥିଲା କିନ୍ତୁ ନିଲମ ବାସିନ୍ଦ୍ୟଙ୍କୁ ଟଙ୍କା ଦାଖଲ ଦେବାକୁ ଅନେକ ମାହାଲ ଶ୍ରେଣୀର କେବଳ ୧୨୨୩ ମାହାଲ ନିଲମ ହେଲା । ଏଥିମଧ୍ୟରୁ ଅଧିକରେ ୩୦ ମାହାଲର ନିଲମ ରଦ୍ଦ ହେଲା । କଲେକ୍ଟରମାନେ ସାଧାରଣତଃ ନିଲମ ଅଇନର ମର୍ମମତେ କାର୍ଯ୍ୟ କରୁଥିଲେ ଅର୍ଥାତ୍ ଯଥାସମ୍ଭବ ଓ ନିୟମରେ ବ୍ୟୟନାଦ ଦେଇଥିଲେ ଏବେ ନିଲମ ରଦ୍ଦ ହୋଇ ନ ଥାନ୍ତା । ଏଥିପାଇଁ ଶ୍ରେଣୀର ଅଧିକାଂଶ ଦୋର ଯେଉଁ କଲେକ୍ଟର ଏକାର୍ଯ୍ୟରେ ଉଚ୍ଚ କରବେ ଗାଧକପ୍ରକୃତ ଶୁଣି ରଖିବାକାରଣ ବୋର୍ଡ-କମିଟି ଅଧିକ ଦେଇଅଛନ୍ତି । ବାକି ମାଲ-ଶୁକାଣ୍ୟସମ୍ପର୍କର ନିଲମପର୍ଯ୍ୟରେ କଲେକ୍ଟର-ମାନଙ୍କର କାର୍ଯ୍ୟ ଶୁଖିଲା ବଦଳିବା ଉଦ୍ଦେଶ୍ୟରେ ଗୋଟିଏ ଅଇନର ସାମ୍ବଲପି ପ୍ରସ୍ତୁତ ହୋଇ ମନୁଷ୍ୟମାନଙ୍କୁ ବ୍ୟୟାଧିକରେ ଅଧିକ ଏବଂ ମନୁଷ୍ୟ ସମ୍ପର୍କ ଦେଇ ଅଛି ।

ସରକାରୀ ଅନାଧିକ ସରକାରୀ ସାଧାରଣ-ବ୍ୟୟର ଅଇନର କାର୍ଯ୍ୟ ଏବର୍ଷ ସମ୍ପର୍କରେ

ନବ ଦୋଇଅଛି କାରଣ ପୂର୍ବପେଶା ଅନୁ
 ସାହିତ୍ୟିକଟ ଜାଣ ଦୋଇଅଛି ଏ ଉତ୍ତମଧରୁ
 ଅନେକ ଫସଲ ହୋଇଅଛି । ଅଧିକାଂଶ
 ସାହିତ୍ୟିକଟ ପଥ ଓ ପ୍ରଦେଶାଦିକର ସମ୍ପର୍କରେ
 ଥିଲା ଏବଂ ଏଥିର ଜମା ପୂର୍ବରୁ ପ୍ରାୟ ଦୋଇଥିବା
 ପ୍ରକାଶେ ସ୍ୱଳ୍ପ ଜଣାଯାଉଅଛି ଯେ ଇତି ପୂର୍ବକ
 ଲୋକେ ଚାହିଁ କରୁଥିବା ଅଭିନବ ଅଗ୍ରସ୍ତ ନିର୍ଦ୍ଦ
 ଯାଇଅଛି । ସେହିପ୍ରକାରେ ପାଠକମାନେ ପ୍ରାୟ ଦୋଇ
 ନାହିଁ ସେଥିଲେ ସାହିତ୍ୟିକଟ ଜାଣ କରୁନାହାନ୍ତି
 ଅଭିନବ ସାବଧାନ ଦେବା କାରଣ ଶ୍ରେଣୀକଟ
 ଦଲେକ୍ତରମାନଙ୍କୁ ସର୍ତ୍ତ କରାଇ ଦେଇଅଛନ୍ତି
 ବନୋବସ୍ତୁ କାର୍ଯ୍ୟ କୃଷିକର୍ମଗର ଜାଲରେକ୍ତ-
 ରକ୍ଷ ଅଧିନରେ ଏବଂ ବୋର୍ଡ଼ର ସାଧାରଣ
 ଭରତ୍ୟାଳରେ ଦୁଅଛି । କରୁମାନ ଇନ୍ଦ୍ର
 ବୋର୍ଡ଼ର ଜିଆଅନୁଗତ ୮୦ ମାହାଲର ଜଣକ
 ବନୋବସ୍ତୁ ଦେଉଅଛି । ଏସବୁ ମାହାଲର
 ମୋଟ ପରମାଣ ୭୮୮୮ ବର୍ଗମାଇଲ । ଏସବୁ
 ଜଣକ ଓ ବନୋବସ୍ତୁ କାର୍ଯ୍ୟ ବଙ୍ଗଳାପ୍ରଜାସ୍ୱରୁ-
 ଉତ୍ତମଧରୁ ଅଭିନବମାନଙ୍କୁ ବନ୍ଦି ସନ୍ତୋଷଜନକ
 ଏବଂ ଅଭିନବରେ ଦେବାର ଲେଖା ଅଛି ।
 ପ୍ରକାଶକର ଅର୍ଥାତ୍ ସରକେଅର ଏକମାଣକୁ
 ଅଠଅଶୀରୁ ଅଧିକକର୍ତ୍ତା ଦୋଇ ନାହିଁ । କାର୍ଯ୍ୟ
 ଦୁଇ ଦୋଇଅଛି ନାହିଁ ବୋର୍ଡ଼ ଦେବସ୍ତୁରେ
 ମର ଦେବାର ସୁଯୋଗ ପାଇ ନାହାନ୍ତି ବୋଲି
 ଲେଖିଥିବାରୁ ମାନ୍ୟବର ଶ୍ରେଣୀକଟ ବାହାଦୁର
 ସମସ୍ତାନ୍ତରାରେ ଏକ ମାହାଲର କାର୍ଯ୍ୟ ଦେଖି-
 ତାକୁ ବୋର୍ଡ଼ର ମେମ୍ବରଙ୍କୁ ଅନୁରୋଧ କରି
 ଅଛନ୍ତି ।

ବନୋବସ୍ତୁରେ ଶ୍ରେଣୀକଟ ବନୋବସ୍ତୁ-
 ଯୋଗୀ ଥିବାର ଲେଖିଅଛନ୍ତି । ବନୋବସ୍ତୁ ବନ
 କଠିନ ଅଛି । ବନୋବସ୍ତୁ ପ୍ରଥମେ ଫସଲ
 ରକ୍ଷା ଏବଂ ଗ୍ରାମର ବନ ସୁଧା ଦୁଅଇ ମାତ୍ର
 ବନୋବସ୍ତୁ ଜମାଗତ ନଦୀର ଗର୍ଭ ଉପରକୁ
 ଉଠଇ ଓ ସାର୍ବସ୍ତୁ ଜମିମାନ ନିମ୍ନରେ ରହି-
 ଯାଏ । ଏସବୁ ନଦୀ ଯୋଗାଯୋଗରୁ ପୂର୍ବପର
 ତଳ ବାହାରିଯାଏ ନାହିଁ । ସରକାର ସାଧାରଣ
 ଦୃଷ୍ଟିରେ ନଦୀ ଉପର ପଡ଼ଇ ଏବଂ ଏସମୟ-
 ରେ ବନ ଗ୍ରାଣିଲେ ଅଧିକ ଉତ୍ତମ ଦୁଅଇ
 କାରଣ ସମ୍ପର୍କ ଜଳ ଜମା ଦୁଅଇ ଓ ତାହା
 ଦାହାର ସିଂହାର ବାଟ ନ ଥିବାରୁ ଦାହାଳ
 ରହି ଖସିଲେ ଗୁଣ୍ଡର ।

ବନୋବସ୍ତୁ ପ୍ରଜାସ୍ୱରୁକ୍ତସ୍ତୁର ଅଭିନବ କାର୍ଯ୍ୟ
 ସରକାରରେ ରୁଦ୍ଧ ଅଛି । ଏହାଦ୍ୱାରା ସମ୍ପର୍କ

ମାନଙ୍କ ମେବଦମା ଦେବାର ଯେଉଁ ବସ୍ତୁ ଥିଲା
 ତାହା ଅଧିକ ଦୁର୍ଲ୍ଲଭରେ ଅଧି ନାହିଁ ଏବଂ
 ଶ୍ରୀ ଗାଉଁର ଫାରମ ଜାଣ ଦେବାରୁ ତାହା
 କମ୍ପର ପରମାଣରେ ଦେବମାନେ ବ୍ୟବହାର
 କରୁଅଛନ୍ତି ଏବଂ ଏହାଦ୍ୱାରା ଜମି ଓ ଜମାର
 ପରମାଣସମ୍ପର୍କୀୟ ଅନେକ କ୍ଷତି ଘଟି ଯାଇ
 ଅଛି ।

ବନୋବସ୍ତୁ ମିଉନିସିପାଲିଟୀସମ୍ପର୍କର କାର୍ଯ୍ୟ ।
 ସୁ ୧୮୮୧-୧୯୦୦ ମାଲ ବାନ୍ଧ୍ୟବଦରଣ ସମ୍ପ-
 ନରେ ମାନ୍ୟବର ଶ୍ରେଣୀକଟ ଯେଉଁ ମନ୍ତ୍ରଣ୍ୟ
 ପ୍ରକାଶ କରୁଅଛନ୍ତି ତାହା ଅତି ଉର୍ଦ୍ଧ୍ୱ ଦେଲେକ୍ତେ
 ସମ୍ପୂର୍ଣ୍ଣ ଅଛି ଓ ମିଉନିସିପାଲିଟୀମାନଙ୍କର
 ମନୋଯୋଗ ପୂର୍ବକ ପାଠକରୁ ଉପକ ।
 ଅନେମାନେ ଉତ୍ତର ସାହାଂଶ ମାତ୍ର ଏଠାରେ
 ପ୍ରକାଶ କରୁଅଛନ୍ତି ।

ଉଚ୍ଚ ବର୍ଷ ସମସ୍ତ ବଙ୍ଗଳାରେ ଉତ୍ତର ପୂର୍ବ-
 ବର୍ଷ ପର ୧୯୦୨ ଗୋଟା ମିଉନିସିପାଲିଟୀ ଥିଲା ।
 ଏଥିମଧ୍ୟରୁ ଦେବଳ ୨୯ ଗୋଟାରେ ନିବାସନ-
 ପ୍ରଣାଳୀ ପ୍ରଚଳିତ ନାହିଁ । ଏବର୍ଷ ୧୯୦୩ ଅର
 ନିବାସନ ଦୋଇଥିଲା ଯେ ଉତ୍ତର ମଧ୍ୟ ଦେବଳ
 ୧୨ ଟା ନିବାସନକାରମାନେ ପୂର୍ବରୁ ପ୍ରାଣୀ
 ମନୋମାନ କରି ନ ଥିବାରୁ ନିଜ ନ ଦେଲ ।
 ନିବାସନସ୍ଥଳରେ ଅଧିକାଂଶ ମରଦାମା ଉପ-
 ଗ୍ରହ ଦୋଇଥିଲେ । ମିଉନିସିପାଲିଟୀମାନଙ୍କର
 ମୋଟ ସଖ୍ୟା ୨୧୧୨ ଏଥିମଧ୍ୟରେ ସରକାରୀ
 ଗୃହର ୯୩୩୩ ଅଧିକର ଦେବକାରୀ ଲୋକ
 ଅଛନ୍ତି । ଇୟୁରେସିଆନ୍ ସଖ୍ୟା ୯୧୦ ଗ
 ଏଥିରୁ ସ୍ୱଳ୍ପ ଦେଖାଯାଉଅଛି ଯେ ନଗରବାସି-
 ମାନଙ୍କୁ ଅଧିକା ବସ୍ତୁନିବାସର ଅଧିକାର
 ଦୟାସିବା ନିୟମଟି ସର୍ଥାତ୍ତ୍ୱେ ପ୍ରଚଳିତ
 ଦୋଇଅଛି । ସବୁ ମିଉନିସିପାଲିଟୀଠାରୁ ଶ୍ରୀମ-
 ପୁରରେ ସର୍ବାପେକ୍ଷା ଅଧିକ ଅର୍ଥାତ୍ତ୍ୱ ୪୧ ଅର
 ବିମିଶନରମାନଙ୍କର ସରକାରୀଥିଲା ବାଲେ-
 ସରରେ ସର୍ବାପେକ୍ଷା ଉଚ୍ଚା ଅର୍ଥାତ୍ତ୍ୱ ପ୍ରତି ଭନ-
 ମାସରେ ଥରେ ସର ଦୋଇଥିଲା । ଓଡ଼ିଶା-
 ମଧ୍ୟରେ ପୂର୍ବରେ ଅଧିକ, ଯଥା, ୩୧ ଅର ସର
 ଦୋଇଥିଲା । ବଟକରେ ୨୦ ଅରରୁ ଉଚ୍ଚା
 ଦୋଇଅଛି ।

ମିଉନିସିପାଲିଟୀର କାର୍ଯ୍ୟମଧ୍ୟରେ ଛଦମ-
 ବନୋବସ୍ତୁ ପ୍ରଧାନ କାରଣ ଛଦାବନା ବୌଦ୍ଧସି
 ଉପର ସାଧନ ଦୋଇ ନ ପାରେ । ଏଥିରୁ
 ବଙ୍ଗଳାରେ ଛଦମର ପରମାଣ ଜଣାପଡ଼ି ବାସିବ

ପ୍ରାୟ ୫୦ ୩ ଅଛି । ମାତ୍ର ବନୋବସ୍ତୁ ଓ
 ବରେ ଏକକାରୁ ଅଧିକ । ବନୋବସ୍ତୁ ଦେ
 ଅପେକ୍ଷାକୃତ ଧନୀ ପ୍ରକାଶକମଣେ ଛଦମ ଏକ
 ଉଚ୍ଚା ଦେବାରୁ ମାନ୍ୟବର ଶ୍ରେଣୀକଟ ବନୋ-
 ବନା କରନ୍ତି ବଟକସବୁକି ଦୋଇଠାରେ ଏବଂ
 ତାହା ନ ଦେଲେ କିଛି କାର୍ଯ୍ୟ ଦେବ ନାହିଁ
 ବିମିଶନର ମାନଙ୍କର ଏ ବସ୍ତୁରେ ଦୁର୍ବଳ
 ମନୋଯୋଗୀ ଦେବାର ଉପକ । ଅଧିକାଂଶ
 ଦେବେକ ସ୍ଥାନପର ବଟକର ଛଦମ ବନୋ-
 ବସ୍ତୁରେ କିଛି ଅସୁବୁଦ୍ଧି ଦୋଇଅଛି । ଛଦମ
 ବନୋବସ୍ତୁ ବଟକ ବସ୍ତୁ ଏବଂ ଅପ୍ରତିକର କାର୍ଯ୍ୟ
 ମାତ୍ର ଦୁଇକ୍ରମରେ ବିମିଶନରମାନେ ଏ କାର୍ଯ୍ୟ
 ନ ଦଲେ ଅନୁଗ୍ରାହନର ପ୍ରକାଶ ଦେବ ନାହିଁ ।
 ସମସ୍ତ ମିଉନିସିପାଲିଟୀର ମୋଟ ଅସୁ ଗ୍ରାୟ
 ୨୨୫ ଲକ୍ଷ ଏବଂ ବସ୍ତୁ ଉତ୍ତରୁ ଗ୍ରାୟ ୨୦ ଦ-
 ଜାରଟକା ଉଚ୍ଚା । ବର୍ଷ ଶେଷରେ ପୂର୍ବର
 ବାଲ୍ୟସହର ମୋଟ ୩ ଲକ୍ଷ ୨୨ ଦକାରଟକା
 ଭବନରେ ଥିଲା । ମୋଟରେ ଗରବର୍ଷଠାରୁ
 ଅସୁ କିଛି ବୃଦ୍ଧି ଦୋଇଅଛି ମାତ୍ର ତାହା ସାମାନ୍ୟ
 ଅଛି । ଅଧିକ ଅଧିକରୁକି ଦୋଇଥିଲେ ବନୋ-
 ଶ୍ରେଣୀକଟ ଖୁସି ହୁଏନେ । ମାତ୍ର ଅନେମାନେ କହୁ-
 ଯେ ଲୋକଙ୍କ ଅବସ୍ଥା ଭଲ ଦେଲେ ସନା ଛଦମ
 ବୃଦ୍ଧି ଦେବ । ସାକ୍ଷାତ୍ତ୍ୱ ଛଦମ ଦେବା ବଡ଼
 ବସ୍ତୁକର ଏବଂ ପ୍ରତିକର ବନୋବସ୍ତୁ ଅନୁଗ୍ରାହ
 ରୁପକ ଦୋଇ ପାରୁ ନ ଥିବାରୁ ଛଦମ
 ବୃଦ୍ଧି କରୁ ବାଟ ଜଣାଯାଉ ନାହିଁ ।
 ସାକ୍ଷାତ୍ତ୍ୱ ଛଦମ ପରବର୍ତ୍ତରେ ବନୋବସ୍ତୁ ଉପରେ
 ମାସକ ଲେଲେ ବୋଧ ଦୁପଇ ଅଧିକ ଅସୁବୁଦ୍ଧ
 ଗ୍ରା ଏବଂ ଲୋକଙ୍କ ବାଧନା ନାହିଁ ।

ବ୍ୟୟମଧ୍ୟରେ ଅମଳକର୍ତ୍ତା ଅନେକ ପଡ଼ି-
 ଅଛି ଏବଂ ଏହାକୁ ଉଚ୍ଚା କରବାବାରୁ ଗବର୍ଣ୍ଣ-
 ମେନ୍ଦ ଉପଦେସ ଦେଇଅଛନ୍ତି । ସାଧାରଣ
 ଶିକ୍ଷାରେ ବ୍ୟୟ ଦେଉଥିବା ଛଦମଧ୍ୟରୁ ଇଂ-
 ଗ୍ରାଣିକାମାନେ ଅନେକ ଛଦମ ଶର୍ତ୍ତ ଏବଂ ନିମ୍ନ-
 ଶିକ୍ଷାରେ ଅନୁଗ୍ରାହ୍ୟ ଦେଉଥିବାରୁ ଶ୍ରେଣୀକଟ
 ସରକାର ଦୋଇ ନାହାନ୍ତି ।

ବନ ମୁଲର ଠକ ଦେବକ ରଖିବା ସାମ୍ବନ୍ଧ-
 ଉପର ମୁଲର ଦେଉଅଛି । ଅଧିକ ଏ କାର୍ଯ୍ୟ
 କଲରୁକେ ଦେଉ ନାହିଁ ମାତ୍ର ବର୍ଷକୁବର୍ଷ
 ଉପର ଦେଖାସିବାରୁ ଶ୍ରେଣୀକଟ ସରକାର ଦୋ-
 ଅଛନ୍ତି । ଉପରକାର୍ଯ୍ୟ ନିମ୍ନରୁ ଗବର୍ଣ୍ଣମେନ୍ଦ
 ମିଉନିସିପାଲିଟୀମାନଙ୍କ ଉପଦେବାର ଯେଉଁ
 ନିୟମ କରୁଅଛନ୍ତି ଏବଂ ମିଉନିସିପାଲିଟୀ ବଦ-

