





ଅର୍ଥାତ୍ ଉପଦେଶକୁ ହୃଦୟରେ ଧାରଣ କରିବା ଏବଂ ତଦନୁସାରେ କାର୍ଯ୍ୟ କରିବାକୁ ଉତ୍କଳବାସୀ ମାନେ ସରଳ ଚେଷ୍ଟା ଓ ସହ କରିବେ ଏବଂ ଯେ ପରିମାଣରେ ଏ କାର୍ଯ୍ୟରେ ସଫଳତା ଲାଭ କରିବେ ସେ ପରିମାଣରେ ଉତ୍କଳର ଦୁର୍ଦ୍ଦଶା ଚ୍ୟୁତ୍ତ । କେବଳ ସହ ଦେଖି କେତେଗୁଡ଼ିଏ ଲେକଥା ଶୁଣି ଭଲକୁ ଫେରିଯାଇ ନିଶ୍ଚିନ୍ତ ନସିଲେ କିଛି ହେବ ନାହିଁ । ଅଗାମୀ ସମ୍ଭାରେ ଏକବର୍ତ୍ତର ଫଳ ଯେବେ ଶୁଣି ଦେଖାଇ ପାରନ୍ତୁ ତେବେ ଅନୁନୟ ନିଶ୍ଚୟ ହେବ । ନିଜୁକା ଅଗଣ୍ୟରେ ରେଫର ପ୍ରାୟ ସମସ୍ତ ବ୍ୟର୍ଥ ହେବ

### ସାମ୍ବାଦିକ ସଂବାଦ ।

ମାନବର ଶିବ ହୃଦର ସପନମାତ୍ରା ୨୦ ଭାଗରେ ହେବାର ବଦା ସ୍ତର ମାତ୍ର ତାହା ନ ହୋଇ ତା ୨୬ ଭାଗରେ ମହୁଥିବା ମହାବଳୀ ପ୍ରଦର୍ଶନ ପ୍ରାପ୍ତଲେ । ବ୍ୟାପକମିତର ଅଧିକେଶ କ୍ଷମିତରେ ଶେଷ ସାମାଜିକ କ୍ଷମିତର ଦେଠକ ଟୁବ ସେଥିର ସପଦର ନିମନ୍ତେ ଶ୍ରୀପୁତ୍ର ଚା, କି, ଗୋପେଶ୍ଵର ଅଧ୍ୟକ୍ଷ କଦମ୍ବୋଦୟର ମାତ୍ର ସେ ଅସ୍ଥାରେ ହେବାକୁ ବେନିଦର ଶ୍ରୀପୁତ୍ର ହେଉଥିବାର ସରପଟ ହେବାକୁ ସୀଦ୍ଧି ହୋଇଅଛି ।

ନିର୍ଦ୍ଦେଶଦେବତା ଉଦ୍ଦେଶ୍ୟର ମହତ୍ତମମାନବର ମିତ୍ରାଦେବ ଓ ଦୁର୍ଗଦେବତା ପଦୋଦାନ ସମ୍ପର୍କରେ ଏକମତା ସମ୍ପାଦ ହେବାକୁ ଶକ୍ତି ହୋଇଅଛି । ଏବେ ୭୨୬ ନାମ ମହାବଳୀର କର୍ତ୍ତା-ପତ୍ନୀ କଲେ ।

ତାପାଟ ଓ ବିଶ୍ଵାସ ସହ ହେବାର ପ୍ରସାଦ କରୁଥିବୁ ହେଉ ଗୁଣପ୍ରାପ୍ତ । ଶେଷ ମିନାମା ବଦନୀର ହୋଇ ନାହିଁ ମାନ ମଧ୍ୟରେ ସମ ହେଲେ ନାହିଁ କୋଇ ଚଳ ନବୁ-ତର ମୁକ୍ତ ହାତୀରୁ ଅଛି । କରୁ ବ୍ୟର୍ଥାନ୍ତ କୋମଳ ହେଉ ନାହିଁ ।

ଯେଉଁ ସାମ୍ବାଦମାନଙ୍କରେ ଶ୍ରୀପୁତ୍ର ନିମନ୍ତେ ଉଚ୍ଚ ବିପଦକୁ ଭୁଲିବର୍ତ୍ତ ପ୍ରତ୍ୟାଶନା କରାଯେ ।

ଅଗାମୀ ଓକାରେ ପଦ୍ମଶା ଅଗାମୀ ଦିବ୍ୟାଦି ମାତ୍ର ୧୦ ଓ ୧୦ ଚାନ୍ଦରେ କରାଯିବା ବିକେଟ ମୁହରେ ସୁହୁର ହେବ । ପଦ୍ମଶା ମାନବ ମୌଖିକ ପଦମାନ ତା ୧ ଭାଗ ହେବ ପୁଣ୍ୟାଦି ୧୦ ଓ ସମସ୍ତ ଅଧିକ ହେବ ଓ ଉତ୍ତର ପଦ୍ମଶା ଅନ୍ୟ ଦିବ୍ୟଦେବତା ସୁହୁର ହେବ ।

ଅଗାମୀ ପଦ୍ମଶା ସଦଶା ଅଗାମୀ ଦିବ୍ୟାଦି ମାତ୍ର ୧୦ ଓ ୧୦ ପଦରେ କରାଯିବା ବିକେଟ ଓ ଦିବ୍ୟଦେବତା ସୁହୁର ହେବ । ପଦ୍ମଶା ପ୍ରାପ୍ତିମାନଙ୍କ ଉତ୍ତର ପଦ୍ମଶା ତା ୧ ଭାଗରେ ଓ ମୌଖିକ ପଦ୍ମଶା ତା ୧ ଭାଗରେ ସୁହୁର ହେବ ।

### ପାଳପୁର ସମ୍ବାଦ ।

ହେପାଳର ନିମନ୍ତେ ଉଚ୍ଚପଦ ଓ ଅଧ୍ୟକ୍ଷର ଉତ୍ତରକୁ ଅଧ୍ୟକ୍ଷଙ୍କୁ ପ୍ରଦାନର ସେ ଏଠାକାର ନିମନ୍ତେ କରାଯା-ମେଧ ବାଟରେ ତାମ ଓ ନାଗରୀରେ ପ୍ରତିପ୍ରଦାନ କର ସଦେ ସ୍ତବ୍ଧ ନିବା ନାଗର ସାଧୁତ୍ଵରେ ଉଚ୍ଚ ଭେଦକେତୁର-ଠାରେ ପଦ୍ମେଶ୍ଵରୀ ଓ ବାଦେଶ୍ଵରୀ ଦୋଇ ପଠାଇବ

ନିମନ୍ତେ ପଦ୍ମକୁ ଉଦ୍ଧାର ଦୈତ୍ୟଶ୍ରୀ ପଦ୍ମାବତୀକୁ କେନ୍ଦ୍ର-ଗ୍ରାମ କରାଯିବେ ମାତ୍ର ହେଉଥିବା ପଦ୍ମା ଦେବଦାମାତ୍ର ଦୁଇ ଶ୍ରୀ ସର୍ବ୍ୟାଦି ଦେବଦେବତାଠାରେ ପଠାଇ ଦେବଦେବତାକୁ ସେନାପତି ମହୋଦୟ ପଦ୍ମା ଉପରେ କରୁଥିଲେ ଶ୍ରୀ କେତୁମନେ ନ ସ୍ଵପ୍ନ ସୁପ୍ତ ସମ୍ପାନ କଲେ ଏବଂ ପୁନଶ୍ଚ ତାଙ୍କର ସେହି ସମସ୍ତ ଦେବ ସାନଗୁଣରେ ଅସି ପଦ୍ମାହୁରେ ସେମାନେ ସେନାପତି ମହୋଦୟ ନ ଅଦିକାର ଶୁଣି କାନ୍ଧ୍ୟ ହୋଇ ଯେଉଁଲେ ।

ପ୍ରାୟ ଏକସପ୍ତାହର ଉତ୍ତୁ ଶେଢ଼ ଶାନ୍ତ ପ୍ରକାଶ ଅପ-ସ୍ୟ ବଳି ହୋଇଅଛି । ଏଠାକାର କାଳିକାମାତ୍ର ଉଦ୍ଧାରଣା ଏ ଶାନ୍ତିର ପ୍ରଧାନ କାରଣ ହୋଇ ଅନୁମତ ହୁଏ ।

ଶାନ୍ତିର ଉଦ୍ଧାରଣା ନିମନ୍ତେ ମହୋଦୟ ଏଠାରେ ଅସି ଏଠାରେ ନିଜପତ୍ନୀପତି ଉଦ୍ଧାରଣା ଗ୍ରହଣ ଓ ଶାନ୍ତି ଏବଂ ମହୋଦୟ କେତେକ ସାନର ସରଦାସ ଓକାକ୍ଷ କାର୍ଯ୍ୟ ପ୍ରଦର୍ଶନ କର ପ୍ରଧାନ କରାଯିବ ।

ହେଉକ କାଳୁରୀ ଶାନ୍ତିଗୁଣାଧର ଅତି ଏଠାରେ ପଦ୍ମା ହେବନିମାତ୍ର ଶେଢ଼ାମାନଙ୍କର ମାନ ସାନ ଦେଖିବେନି ଶାନ୍ତିର ମୁଲ୍ୟଠାରେ ଦେଖୁଥିବା ଓ ହୁଏତ ମୁଲ୍ୟରେ ଶାନ୍ତିର ଦେଇ ଅପ୍ତା ପାଳୁଥିବା ମାତ୍ରରେ ମୁଲ୍ୟ ଦେବାଇ ବଦଳ କରୁଥିବାକୁ ଅତି ଓ ଅନୁକ୍ରମଣ ଦେବା-ମାନେ ଅପଣା ସମତାରେ ଅପ୍ତର ଶାନ୍ତିଗୁଣା ଅଧିକେଶ-ଆସିଅଛି । ଏହାପରେ କେତେକ ବର୍ଷ ହେବ ଏହାପଦ୍ମ ହୋଇପାରି ଏବଂ କେତାମାନେ ଅନେକ ଅଧ୍ୟୟନ ବୁ-ଧିଲେ । ପାଳୁଥିବା ମାତ୍ରରେ କାଳୁରୀମାନେ ସେତେବେଳେ ଜଗନ୍ନାଦ କାଳୁରୀ ପଦ୍ମା ଅପାୟ କାରଣ ହେବା-ମାନେ ହାତୀ ହେବେ ସେ ସମୟରେ ପୁସ୍ତକା ମନରେ ପଡ଼ିବ ।

ଶ୍ରୀ କରମ୍ପର ମାନ ତା ୨୧ ପଦ ସୋମକାଠୀରୁ ଏଠା ହାଇ ନିପୁଣୀ ସୁଦ୍ଧାପୁରେ ହେଉଅ ପ୍ରାଚୀନେ ସପଦା ସୁହୁର ହେଉଥିବ । ସଦ୍‌ବ୍ୟକ୍ତା ନିମନ୍ତେ ପ୍ରକୃଷ୍ଟ ଦେଇଅଛି ।

ଧର୍ମପାଳୀ ପାଳୀ ଉଦ୍ଧାରା ସୁଦେ ପାମର କେବେ ତାମ ନାନବ ଏବେକେ ଓ ତାହାର ଶା ନିପୁଣୀର ଏବଂ କର୍ୟ୍ୟ ସମସ୍ତ ହେଉ କର କେତେକେ । ଏବଂ ତାମ କର କରୁଥିବା ତାହାର ଦୁର୍ଗପୋଷ୍ୟା ଅନ୍ୟାନ୍ୟ ହେବାପରେ ନାନବ କରାଯାଇ ଦେବା-ମାନୀ ନିପୁଣ ହୋଇ ପାବ ଦେଖୁଥିବାମାନେ ଏବେକେ ମାତ୍ରରେ ଦେଇ ଶାନ୍ତିପଦ୍ମ ପଦ୍ମାରେ ଦେଇ ଓ ତାହା ଶାନ୍ତି ପେଟ କେ ପଦ୍ମା ହେବ । ତହିଁର ମାନ ବଦା ପରେ ସେ ପଦ୍ମାରେ ପ୍ରାୟ ହେବ । ଏ ଦେଖୁ-ଗ୍ରାମ ଶାନ୍ତିକାଠୀରୁ ସୁପ୍ତ ସମ୍ପାଦ ପାମ କେବେ ତାମକୁ ଉଦ୍ଧାର ଦେବ । ମାତ୍ର ତାହା ନିପୁଣୀରେ ଉଦ୍ଧାରଣା ସୁ-ଧର ନି ଆନ ସମନା ପ୍ରାପ୍ତ ହେବାକୁ ଶ୍ରୀପୁତ୍ର ସହ ଓ ମନେକରୁ ଅପଣା ଦିବ୍ୟଦେବୀ ଅନୁକର ଓ ୨୬୬ ସା-ଅନୁକର ଦିବ୍ୟପ୍ରାଦ କରା ପଦ୍ମାରେ କର ଓ ପ୍ର-ଦାନ କରାଯିବ ।

### କଲିଙ୍ଗସୁର ସମ୍ବାଦ ।

ଉଦ୍ଧାରଣା ସାମିଲ ନିମନ୍ତେ ସୁହୁର ସାଧା ନିମନ୍ତେ ନିମନ୍ତେ କରାଯାଇ ଦିହୋଦିବ୍ୟ ନିମନ୍ତେ ଉପ ପଦ୍ମଶା ପ୍ରାପ୍ତି କେବେ ଦାକ୍ଷିଣ୍ୟ ଉଦ୍ଧାରଣାରେ ହୁଏ । ଏହାର ଉପପଦ୍ମଶା ସେ ଦାକ୍ଷିଣ୍ୟରୁ ହୁଏ ପ୍ରାୟ ଦେବାରେ ଓ ପାଳକା ପରେ କେବେ ଓ କାଳୁ ହେବ । ପଦ୍ମା ଦେଖି ନିମନ୍ତେ ସୁହାର ଅନୁକର କର ତାହାର ବାନ୍ଧି କରୁଥିବା ଏବଂ ପ୍ରତିପଦ୍ମଶା ସେ ବଦା କରୁଥିବା ଶାନ୍ତି ମୁଲ୍ୟ ହେବାରେ ପ୍ରତିପଦ୍ମଶା ହେ ବଦା ପ୍ରକାଶ କର ଏବଂ ସୁହାର ସହ ପାମ ଉତ୍ତର ଉଦ୍ଧାରଣା ଉଦ୍ଧାରଣା ସୁ-ଧର କେବେ ବାଦୁରୀର ଉଦ୍ଧାରଣା ହେବ । ମୋଦନୀ ପାଳପୁର ସଦ୍‌ବ୍ୟକ୍ତା ନିମନ୍ତେ କରାଯାଇଅଛି ।

କଲିଙ୍ଗସୁର ଓ ମଧୁର ଉଦ୍ଧାରଣା ସଦ୍‌ବ୍ୟକ୍ତ ନିମନ୍ତେ ହୁଏତ କାଳ ମାତ୍ର ହେବେ ମନୁଷ୍ୟ ଓ ଦୋଷ-ଶାନ୍ତ ସପ୍ତ ନିମନ୍ତେ ହୁଏ । ମଧୁର ଉଦ୍ଧାରଣା ସୁହୋଦୟ-ଗୁଣେ ଗୋଷ୍ଠିକ ବାବ ମତ୍ର ପ୍ରତିପଦ୍ମ ଓ ଅନ୍ୟଗୋଷ୍ଠିକ ଉଦ୍ଧାରଣା କରୁଅଛି । ଗର ଦା ୨୧ ଭାଗରେ କଲିଙ୍ଗସୁରର କେତେ ଶକ୍ତ ନାଠ ଦୁର୍ଗପୋଷ୍ୟାରେ ଦାହା ମାତ୍ର ହେବ ସୁ-ଧର । କଲିଙ୍ଗସୁର ସଦ୍‌ବ୍ୟକ୍ତ ବାବ ମାତ୍ରରେ କଲିଙ୍ଗ-କରୁ ହେବେ ଦକ୍ଷା ହେବ ।

ଉଦ୍ଧାରଣାମାନଙ୍କରେ ଲେଖାଅଛି ଏ ଅନୁକର ତାମ ଦେବାରେ ପ୍ରାୟ ସୁଦ୍ଧାପୋଷ୍ୟା ତାମ ପ୍ରକୃଷ୍ଟରୁ ଏବଂ ସେମାନଙ୍କୁ ସହ ଅପୁର କରବାର ଉପାୟ ହେଉଅଛି ।

ଉଦ୍ଧାରଣାମାନଙ୍କୁ ଅନୁକର ହେବୁ ଓ ପାଳୁଥିବାମାନଙ୍କୁ ଉଦ୍ଧାରଣା ପଦ୍ମାରେ ନାଦସୁଧଦେବ ଅପାଦ ପାଳୁ-ଥିବାକୁ ତାହାଙ୍କର ଉଦ୍ଧାରା କାରଣ ମାତ୍ରରେ ଶ୍ରୀପୁତ୍ର ହେଉଅଛି ହେଉଅଛି ମାତ୍ର ମାନବ ପ୍ରକୃଷ୍ଟ ତାହାଙ୍କର ଦେବ ଓ ମାନ-ଦା ପିପ୍ପରେ ଅପା ପାଇଅଛି ଏବଂ ସୁଦେ ଦେଖୁ ମେ ଏବଂ ମଧ୍ୟରେ ଦେବାତା ଉଦ୍ଧାରଣାରେ ଅଧିକେଶଦିକ କର-ଅଛି । ଶ୍ରୀପୁତ୍ର ପଦ୍ମାସି ମହୋଦୟ ସୁଦେବକ୍ଷେତ୍ର ପଦ୍ମେପୋଷ୍ୟା ଓ ଉଦ୍ଧାରଣା ସୁହର ହୋଇ ପଦ୍ମା ସପ୍ତପୋଷ୍ୟା ଲେଖିଅଛି ଉଦ୍ଧାରଣା ମତ୍ର ଶାହି ଏବଂ ସପ୍ତପୋଷ୍ୟା ସହ ଅଧିକେଶେ ତାହାଙ୍କର ଶାନ୍ତି ଅଧିକେଶ କାରଣା କରୁଅଛି ।

ଉଦ୍ଧାରଣାମାନଙ୍କୁ ମାତ୍ର ଓ ନିମନ୍ତେ ନିମନ୍ତେ ଉଦ୍ଧାରଣା ପ୍ରକୃଷ୍ଟ ମନୋଦତ ହୋଇ କର ବାଦୁଅଛି । ଅନ୍ୟ ବ୍ୟକ୍ତି ଶ୍ରୀପୁତ୍ରମାନଙ୍କୁ ଏବଂ ଉଦ୍ଧାରଣା ଅଧିକା କାରଣ ସେଠାକୁ ପାଳ ପାରିବେ ନାହିଁ ।

କାଳିଙ୍ଗର ନିମନ୍ତେ ଉଦ୍ଧାରଣା ଓ ଉଦ୍ଧାରଣା ସମ୍ପର୍କରେ ମନୁଷ୍ୟ ସୁହର ଅନୁକର ମାତ୍ର ଉଦ୍ଧାରଣା ହେବାର ତାହାର ଶାନ୍ତିରେ ବାବ ମାନବୀୟ ବୋଧି ବିନିପଦର ଉଦ୍ଧାରଣା ହୋଇଅଛି ।

### ଉତ୍କଳ ସର୍ତ୍ତ ଲାଗି କାର୍ଯ୍ୟ ବିବରଣ ।

ଶ୍ରୀପୁତ୍ରମାନଙ୍କେ ଗତି ତା ୩୦ ରାଜ୍ୟ ଦିଖାଇ ପ୍ରକୃଷ୍ଟ ହୋଇଥିଲେ । ସେ ଦିନ ତା ୧୧ ଓ ଦେଲେ ଉତ୍କଳ ସର୍ତ୍ତ ଲାଗି ସର୍ତ୍ତର ପ୍ରଥମ ଅଧିକେଶକ ହେଲେ । ସର୍ତ୍ତମୁଣ୍ଡା ଅପାଦୁ ମନୋ-ଦୁର୍ଗୁପେ ସୁପ୍ତର କୋଇଥିଲ ଏବଂ ଏଡ଼େ ଦୁର୍ଦ୍ଦ ହୁଏ ଥିଲା ସେ ପ୍ରାୟ ଦୁଇ ସହସ୍ର ଲୋକ ଅଧିକେଶରେ ଉହି ମଧ୍ୟରେ ପ୍ରାୟ ପାଇଥିଲେ । ଆପଣର କଲୋକସ୍ତୁ କରୁମ ଥିଲା ଏବଂ ଶାନ୍ତି-ରକ୍ଷାର କାର୍ଯ୍ୟ ସୁଲଭମାନେ ସର୍ତ୍ତକର ସୈନ୍ୟ ଦଳରୁପେ ଅତି ସାବଧାନ ଓ ମନୋଯୋଗ ସହର ନିବୀଡ଼ କରିଥିଲେ । ସର୍ତ୍ତରେ ଯୋଗଦାନ କାରଣ ଓଡ଼ିଶା ଗଞ୍ଜାମ ସୁଦ୍ଧାପୁର ଓ ମେଦନୀ-ପୁର ଗଞ୍ଜାମ ସହର ନିଶ୍ଚି ଲୋକ ସମାଜର ହୋଇଥିଲେ । ମେଦନୀପୁରର ଜ ୧୦ ଓ ସୁଦ୍ଧାପୁରରୁ ଜ ୨୬ ଓ ଏବଂ ଗଞ୍ଜାମରୁ ସର୍ତ୍ତ-ରୁଦ ସହର ଜ ୩୦୦ ଓ ଦେବେ । ସର୍ତ୍ତାନ୍ତ ବ୍ୟକ୍ତିକ ମଧ୍ୟରେ ମଧୁରକ୍ଷେ ଓ ଦେଉଳି ହୁଡ଼ିର ମହାବଳୀମାନେ ତାଳିରେ ଉଦ୍ଧାରଣା ଅଠ-ଗଞ୍ଜ ମଧ୍ୟପୁର ଉଦ୍ଧାରଣା ଓ କଳିଙ୍ଗର ଉଦ୍ଧାରଣାରେ ସର୍ତ୍ତା ବୈକୁଣ୍ଠନାଥ ଦେ କାହାକୁ, ଜୟପୁରର ଶ୍ରୀ ହରିମଦେବ କାର୍ଯ୍ୟ ମହାଶା ଉଦ୍ଧାରଣା

ଓ ପୁରୁଣାକ ଉତ୍କଳା, କଳିଙ୍ଗର ଅମୃତବନର  
ପକ୍ଷିକାର ସମ୍ପାଦକ ବାବୁ ମନୁଜୀର ଗୋଷ୍ଠୀ,  
ଓଡ଼ିଶାର କର୍ମକ୍ଷମର ଶ୍ରୀଯୁକ୍ତ ନେ, ଜି. ସୁପ୍ତ,  
ପାଦର ସମ୍ପର୍କ ଓ ପାଦର ଦେବେଇ ପ୍ରଭୃତି ଉପ-  
ସ୍ଥିତ ଥିଲେ । ଅଠକଡ଼ ଗଜା ଗୋଟିଏ ସମ୍ପୃକ୍ତ  
ପୁର ପାଠ ପୂର୍ବକ ସମ୍ଭବ କାର୍ଯ୍ୟାଳୟ କଲେ ।

କାର୍ଯ୍ୟାଳୟର କମ୍ପୂଟର ସମ୍ପୃକ୍ତ କଳିଙ୍ଗ  
ଗଜା ସମ୍ଭବେ ସମ୍ପୃକ୍ତ ସମ୍ପାଦକ ସମ୍ପୃକ୍ତ  
ଧର ଉପୁ କହଲେ ଅପରମାନେ ଦେ କଳ୍ପ  
ସ୍ତ୍ରୀକାର କର ନାନା ପ୍ରାକରୁ ଶ୍ରୀକମଳ କର  
ଅରୁଣ ଓ ଉତ୍କଳ ଉତ୍କଳମାନଙ୍କୁ ଏକାଠି ଦେଖି  
ମୁଁ ସେ ପର୍ଯ୍ୟନ୍ତ ଅନୁକୂଳ ଦୋରଥର ପ୍ରକାଶ  
କର ପାରି ନାହିଁ । ଅପରମାନଙ୍କର ସୁଯୋଗ୍ୟ  
ଅଧ୍ୟକ୍ଷୀକା କରବା ପୁଣି ସମ୍ପର୍କର ଚର୍ଚ୍ଚା କରବ,  
ମୋହର ସାଧ ନୁହେ । ସେଥିର ସମସ୍ତ କ୍ଷତି  
ଅପରମାନେ ଉଦାରତା ସହିତ ସମା କରବେ  
ଏବଂ ମୋହର ହୃଦୟର ଉପହାର କରବେ  
ସମ୍ପୃକ୍ତ ଦେବେ । ଉତ୍କଳର ଉତ୍କଳତମ କର୍ମକ୍ଷ  
ଶ୍ରୀଯୁକ୍ତ ସୁରକଦେବଙ୍କ ଏ ସହିରେ ଦେଖିବାର  
ବଡ଼ ଆଶା ଥିଲି ମାତ୍ର ଉତ୍କଳର କରବ ଅଧ୍ୟ  
ପ୍ରକାର ଦେଲ ଅପୂର୍ବ କାହାଳ ଅଛି ?

ବାବୁ ମଧୁସୂଦନ ଦାସ କେତେଗୁଡ଼ିଏ ବାର  
ସମ୍ପାଦ ଦେଖାଇ କହଲେ କି ବଡ଼ଲକ୍ଷ ସମ୍ଭବ  
ସଦସ୍ୟ ତାହାର ଆବଦୋଷ ପୁସ୍ତକ, ବିଦ୍ୟ  
ବିଦ୍ୟାଳୟର ରେକର୍ଡର ଶ୍ରୀଯୁକ୍ତ କାଳୀ  
ଚରଣ ବାନାର୍ଜୀ, ହିରୋଲ, କୋର, ଶ୍ରୀ  
ପଦ୍ମା ଓ ଗୋବିନ୍ଦର ଉତ୍କଳମାନେ ଅଛନ୍ତି  
କାର୍ଯ୍ୟ ଦେଖିବେ ଉପସ୍ଥିତ ହୋଇ ନ ପାର  
ହୁଏ ଏବଂ ସହାନୁଭୂତ ସୁରକ ସମ୍ପାଦ ପଠାଇ  
ଅଛନ୍ତି । ଏପରି କଲିକତାସ୍ଥି କେତେକଣ ଉତ୍କଳ  
କାହାଣୀ ସମ୍ଭବୁ ଅର୍ଥ ନ ପାରବା ଦେଖି  
କୃଷିକ ହୋଇଅଛନ୍ତି ।

ଉତ୍କଳର ମହାଶକ୍ତି ଦେବ ଶ୍ରୀକମଳ  
ପ୍ରସାଦ କଲେ ସେ ସହାନୁଭୂତ ମଧୁର  
ଉତ୍କଳମାନେ ମହାଶକ୍ତି ଶ୍ରୀ କମଳରୁ ରକ୍ଷା ଦେଖି  
ଏହି ଉତ୍କଳମାନେ ସମ୍ଭବତ ସଦରେ ବସନ୍ତ  
ହୁଅନ୍ତୁ ଓ ଏହି ପ୍ରସାଦ ଉତ୍କଳମାନର ଉତ୍କଳ  
ଅନୁମୋଦନ କଲେ ଏବଂ ସହାନୁଭୂତମାନେ ବାଦ୍ୟ  
ଧାର୍ଯ୍ୟ ହୁଅନ୍ତୁ ସମ୍ଭବତ ଅଧିକ ଉତ୍କଳ କର  
ଏହି ଉତ୍କଳମାନେ ଉତ୍କଳମାନେ ରଚିତ ଓଡ଼ିଆ  
କଳ୍ପକା ଉତ୍କଳ ଓ ସମ୍ପୃକ୍ତ ସମ୍ପାଦକ ସମ୍ପା-  
କମେ ହାରମୋନିସମ ସହସହ ଗାୟନ ଦେଖ  
ଏବଂ ସମ୍ଭବତ ମହାଶକ୍ତି ଦେଖାଯୁମାନ ହୋଇ  
ଏହି ମନରେ ବକ୍ତୃତା ପାଠକଲେ ପଥା—

ମହୋଦୟମାନେ !

ଅଧ୍ୟକ୍ଷକ ବକ୍ତୃତା ଅରମ୍ଭ କରବା ପୂର୍ବରୁ  
ମୋର ଚିନ୍ତା ସମ୍ଭବେ କେତେକ ବକ୍ତୃତ୍ୟ  
ଅଛି, ତାହା ସମ୍ଭବରେ କହୁଅଛି ।

ଏହି ସାହକ୍ଷକ ସମ୍ଭବତ ଅସମ ପ୍ରକାର  
କରବା ନିମନ୍ତେ କାର୍ଯ୍ୟ ନିର୍ବାହକାଣ-ସମ୍ଭବତ  
ଅମରଣ ସେତେବେଳେ ମୋଠାରେ ଉପକର  
ଦେଲ କେତେବେଳେ ଉତ୍କଳ ଅମରଣକୁ  
ମୁଁ ପ୍ରକାର କରବ କି ନା ଏହି ବିଷୟରେ ମୋ  
ମନରେ ସମ୍ଭବ ଦେଲି । ମୁଁ କରୁଥିଲି ସେ  
ଏପରି ସମ୍ଭବ ଉତ୍କଳ ଦେଖଇ ଉତ୍କଳାସରେ  
ଅଭିନବ କାର୍ଯ୍ୟ ଅଟେ । ଏହି ପ୍ରଦେଶର  
ସହ ପ୍ରାକରୁ ଶ୍ରୀକମଳର ପ୍ରକାଶମାନେ  
ଶ୍ରୀକମଳ କରବେ ଓ ସେମାନେ ସେହି ସହ  
କରବ କରବ କରବେ ତାହା ଉତ୍କଳ ଓ  
କହି ପ୍ରକାର ଉତ୍କଳ ଦେଖଇ ଉତ୍କଳା କର  
ମନ ନିର୍ଭର କଲେ । ସୁତରାଂ ସମ୍ଭବତକର  
ଦାୟର ମଧ୍ୟ ଉତ୍କଳ ଦେଖେ । ଏପରି କାର୍ଯ୍ୟରେ  
ମୋର ଅଧ୍ୟାସ ନାହିଁ, ଅଥଚ ମୁଁ ଜାଣେ ସେ  
ଏପରି ଅନେକ ବ୍ୟକ୍ତି ଅଛନ୍ତି ସେହିମାନେ କି  
ମୋ ଅପେକ୍ଷା ଅଧିକ ପଦକାର ସହଚ ଏ କାର୍ଯ୍ୟ  
ନିର୍ବାହ କର ପାରବେ, କେବଳ ଅପରମାନଙ୍କ  
ଅହୁତରୁ ସ୍ତ୍ରୀକାର ନ କଲେ ମୋର କରବ୍ୟ  
କର୍ମର ଶିଥିଳତା ଦେବ, ଏହି କାରଣରୁ ମୁଁ  
ଅପରମାନଙ୍କ ଆବାଦକରେ ଅପରାଳୁ ସମ୍ଭବତ  
ବୋଧ କର ଅପରମାନଙ୍କ ସମାପରେ ଉପସ୍ଥିତ  
ହୋଇଅଛି ସେବେ ମୋ କାର୍ଯ୍ୟରେ କୌଣସି  
ଅଂଶରେ ସୁଖି ଦେବ କେବେ ଅପରମାନେ  
କ୍ଷମା କରବା ଦେବେ ।

ବାମନାୟକ ସହ ସୁକଳ ଦେବ ଦେ, ସି  
ଅଭିକ ସର୍ବାଗେଶ୍ଵରୀ କାର୍ଯ୍ୟରେ ଏହି ଦେଖ  
କାର୍ଯ୍ୟ ସମସ୍ତେ ବିଷୟ ହୋଇଅଛନ୍ତି । ସେ  
କଣେ ପ୍ରସସ୍ତମା ବିଜ୍ଞ ନପରି ନାନାସହ  
ଶ୍ରୀକମଳରେ କୁଣ୍ଡଳ ହୋଇ ସହାଧ୍ୟା-  
ରଣକର ମାନାହିଁ ହୋଇଥିଲେ ଓ ନିଜ  
ପ୍ରକାଶର ଉତ୍କଳ ସାଧକରେ ସହାଧ୍ୟା ନିର୍ଭର  
ଥିଲେ । ଏପରି କାର୍ଯ୍ୟରେ ଅଭିନବ ବର୍ତ୍ତମାନ  
ଏହି ଦେଖ ଦରଦର ହୋଇଅଛି । ଅପେ-  
ମାନେ ଅଶା କରୁଁ ସେ ଉପସ୍ଥିତ ପ୍ରକାର ଓ  
ଉତ୍କଳାସ ନିଜ ପିତାଙ୍କ ମଦୁର କର  
ଅଧିକ ଯୋଗ୍ୟ ହୋଇ ନିଜର ଯୋଗ୍ୟ ପିତା-  
ଙ୍କର ଯୋଗ୍ୟକୁ ବଳ ଶ୍ରୀକଳ ଉତ୍କଳ କରବେ ।  
ସହ୍ୟ ମହୋଦୟ ! ସେବେ ପ୍ରାକରେ ଏହି  
ଉତ୍କଳ ଶ୍ରୀକଳ କହୁବ ଦେଖୁଅଛି, କହିବେ  
ସେବେ ଭବ ଭବ ଜାତ ବାସ କରୁଅଛନ୍ତି  
ସେମାନଙ୍କ ମଧ୍ୟରେ ପରସ୍ପର ବହୁତକ ମହାପାଦ  
କରବା ଏହି କର୍ମରେ ଗୋଟିଏ ଉଦ୍ଦେଶ୍ୟ,

ଶିବ ଉଦ୍ୟାପର ଉତ୍କଳ କରବାହାର ଦେଖଇ  
ଧର ଉତ୍କଳ କରବା ଉତ୍କଳ ଉଦ୍ଦେଶ୍ୟ, ସମ୍ପାଦକ  
ନିମମାନଙ୍କ ମଧ୍ୟରେ ଶିକ୍ଷା ପ୍ରକାର କରବା ଉତ୍କଳ  
ଉଦ୍ଦେଶ୍ୟ ।

ମୋ ବିବେଚନାରେ ଉତ୍କଳ ଓ ଅଧି  
ସମ୍ଭବତ କରବ କି ଦେବ କରବାହାର ଏହି  
ସମ୍ଭବ ପ୍ରକାଶକାର ପରମସ୍ତ ଦେଖୁଅଛନ୍ତି ।

ପରମେଶ୍ଵରଙ୍କ କୃପାରୁ ସମ୍ଭବତ ପରମସ୍ତ  
ସମାପତ ଦେଖିଏ ପ୍ରକାର ପରମସ୍ତମାନା ନାନାକ  
ଦୟରେ ଅନୁମାନଙ୍କର ଅଦୃଷ୍ଟ ଅବକ୍ତ ହୋଇ  
ଅଛି । କୁଣ୍ଡଳ ସାହକାଧୀନରେ ସହାଧ୍ୟ ଶାନ୍ତି  
ଉତ୍କଳମାନ ହୋଇଅଛି । ଦେଖ ମଧ୍ୟରୁ ସମ୍ଭବ  
କରାଦ ଉଦ୍ଦେଶ୍ୟ ହୋଇଅଛି । ଦେଖଇ ଏହି  
ପ୍ରାକରୁ ଅଧିକ ପ୍ରାକ୍ତ ପର୍ଯ୍ୟନ୍ତ ଶାନ୍ତି ବିଷୟ ଅଛି  
ଏପରି ଶାନ୍ତି ଏ ଦେଖଇ ଉତ୍କଳରେ ବହୁକାଳରୁ  
ଗଠି ନ ଥିଲ ।

ସାଧାରଣ କେତମାନଙ୍କ ମଧ୍ୟରେ ଏପରି  
ପ୍ରକାର ଅଛି କେ “କାହା ଓ କି ଏକଦାସରେ  
ପାଣି ପିଇଅଛନ୍ତି” ଏହାକୁ କିଏ ଅଧି  
ପ୍ରଶଂସା କରା କରୁମାନ ସମାପତ ସପକ୍ଷରେ  
ଦୋଳ ସାଧ ପାରେ ?

ଏବେ ଦେଖିବା ଦେଖନ୍ତୁ ଶ୍ରୀକମଳକା ଓ  
ଶାନ୍ତିକେତକାର ମୁକାଧାର ଶାନ୍ତି ଓ ସମ୍ଭବତ  
ଦେଖଇ ସର୍ବାଗେଶ୍ଵରୀ ହୋଇଅଛି । ବହୁକାଳରୁ  
ଅପରକରା ଦେଖୁଅଛି ଅନୁମାନଙ୍କ ଦେଖଇ ସେ  
ସହ “ହୋଇଅଛି ତାକୁ ପ୍ରକାର କରବା ଏହି  
ସମସ୍ତ । ଏହିସମସ୍ତରେ ଅନୁମାନଙ୍କର ଉଦ୍ୟ  
କରବା କରବ । ଅନେକ ବିଷୟକର କରବ  
ଅନୁମାନଙ୍କର କରବ । ସହାଧ୍ୟାପକରେ ଶିକ୍ଷା  
ପ୍ରକାର କାର୍ଯ୍ୟରେ ଉଦ୍ଦେଶ୍ୟକର ସହାଧ୍ୟ  
ଦେବ, ସେହି ସୁରକମାନେ ଉତ୍କଳା ଅଧିକା  
ବିଷେଷ ଶିକ୍ଷା କରବାକୁ ଅଭିକାରୀ ସେମାନେ  
ସାହାଧ୍ୟ ଦେଇ ଉତ୍କଳ କରବା ଅନୁମାନଙ୍କ  
କହେବୁ । ଏହି ଦେଖ ସେ ଅଧ୍ୟଦେଖ ଅପେକ୍ଷ  
କେବେ ଦରଦ୍ର ତାହା ଅପରମାନଙ୍କ କରବ  
ଅଛି । ଏହି ଦେଖରେ ଅଧ୍ୟକାଂଷ ପ୍ରକା ସାହ  
ଉତ୍କଳରେ କରବ ତାହା ସେମାନଙ୍କର ଶ୍ରୀକା-  
କାଠକରୁ କରବ । କେବେକ କେବେ ବନ  
ମଧ୍ୟରେ ଅଧିକ ମାତ୍ର ଅଧିକ କର ବା  
ସେକ୍ଷ କରବ । ସେମାନଙ୍କ ଦରଦ୍ରତା ଦୁର  
ଦେବା ନିମନ୍ତେ ଶ୍ରୀକମଳକାମାନ ଅଦୃଷ୍ଟ  
ଦେବ ।

କାଳକ୍ରମରେ ଅନୁମାନଙ୍କ ସମାପତରେ  
ଅନେକ ଅଧିକ ବ୍ୟବହାର ଉତ୍କଳ ଅଧିକ  
ସେବେକରୁ ଅନୁମାନେ ଉତ୍କଳ ପଥରେ ଅଧି-  
ସହ ଦୋର ପାରି ନାହିଁ ସେହିସମ୍ଭବ ପ୍ରକାରୁ  
ଶ୍ରୀକମଳକାର ଉତ୍କଳ ଓ କାଳ୍ୟ ଏକଦା

କରିବ ଯେଉଁ ଯାକୁ କାହିଁ । ଅତଏବ ଅବ-  
 ଥ୍ୟକ ପ୍ରମାଣେ ସମାଜର ଉନ୍ନତ କରାଯାଉ ।  
 ଅନେକ ସୁଲଭର ବ୍ୟବସ୍ଥା ସମାଧାନ ଅମ୍ଭମାନ  
 କରୁ ପ୍ରତି ପର୍ଯ୍ୟନ୍ତ କରେ । ଅତଏବ ଗୁଣନୈତକ  
 କର୍ତ୍ତବ୍ୟ କରୁ କରେ । ସେହି ସବୁ ବ୍ୟବସ୍ଥା  
 ବୁଝିବ କରଣା ଉଚିତ ।

ଅନୁଷ୍ଠାନ ଗଣେ ଗୁଣନୈତକ ବ୍ୟବସ୍ଥାମାନ  
 ଅଛି, ମନୁଷ୍ୟ ବ୍ୟବସ୍ଥାମାନ ଗୁଣା ସଙ୍ଗେ ସଜ୍ଜ ବ  
 ବ୍ୟବସ୍ଥା ପ୍ରକାଶ ବ୍ୟବସ୍ଥା ଦୁଏ କମ୍ପା ଅପର  
 ସେହି ଗଣେ ଗୁଣନୈତକ ବ୍ୟବସ୍ଥା ନିମନ୍ତେ ଅମ୍ଭ  
 ଦେଖିବ ସାଧାରଣ ଲୋକେ ଅଧିକାଂଶ ହୋଇ  
 ନାହାନ୍ତି ସେ ସବୁ ବ୍ୟବସ୍ଥା ଆଲୋଚନା କରବାର  
 ପ୍ରୟୋଗ କର ? ଉକ୍ତ ପ୍ରକାର କର ବଜ୍ର  
 କର୍ତ୍ତବ୍ୟ ଦୋଷ ଅଛି ଓ କିଛି ଫଳ ନାହିଁ ।  
 ଅତଏବ ସେ ବ୍ୟବସ୍ଥାମାନ ଗୁଣନୈତକ କର  
 କରେ ସବୁ ପ୍ରୟୋଗମ୍ଭୁ ବ୍ୟବସ୍ଥାମାନକୁ ଅବ-  
 ଦେଶା ନିରାକାର ଦେବ ।

ଧର୍ମ ସମ୍ପାଦକ ବ୍ୟବସ୍ଥା ଗୁଣନୈତକ ସମ୍ପାଦକ  
 କରେ ନାହିଁ । ଏକଥା ନିଶ୍ଚିତ ଭାବେ ଏପରି  
 ଉଦ୍ଦେଶ୍ୟ କରେ ଯେ ଧର୍ମ ସମ୍ପାଦକମ୍ଭୁ ଉପଦେଶ  
 ପ୍ରକାଶ ଅନୁମୋଦନ ଉଦ୍ଦେଶ୍ୟ କରେ, ବାସ୍ତବରେ  
 ଧର୍ମ ବିନା ମନୁଷ୍ୟ ସମାଜ ପ୍ରାୟା ଦୋଷମୟ ପାରେ  
 ବ୍ୟବସ୍ଥା ଓ ପ୍ରକାଶନ ସମସ୍ତରେ ମନୁଷ୍ୟକୁ ବଦ  
 ମତୁ ସାତ୍ତ୍ୱ୍ୟ ଓ ବଳ ପ୍ରଦାନ କରେ ? ଧର୍ମ  
 ନାମା ସମ୍ପାଦକ କରେ । ଦୁଃଖିତ ଅଥବା  
 କ୍ରୋଧ ଦେବା ବେଳେ, ସେବେବେଳେ  
 ମନୁଷ୍ୟ ଅପରାଧ ଚଳାଣୀରେ ଅନୁକାଳମୟ  
 ହେବେ, ସେବେବେଳେ ସମ୍ପାଦକ ବାଦାକୁ  
 ଦେଖି ଦୋଷ ଦୁଏ ଧର୍ମ ପୂଜା ବାଦାକୁ ଆଶା  
 ପ୍ରଦାନ କରେ, ବାସ୍ତବ ଅନୁକାଳରେ ଶାନ୍ତି  
 ଅଥା ଓ ସହୃଦ୍ୟ ପ୍ରଦାନ କରେ । ଧର୍ମ  
 ସମ୍ପାଦକ ମୂଳ ଅଟେ । ଧର୍ମ କର୍ତ୍ତବ୍ୟ ହେଲେ  
 ମନୁଷ୍ୟ ସମାଜର ଦୋଷ ମନୁଷ୍ୟ ସମାଜକୁ  
 ଉଚ୍ଚାର କ ପାରେ । ମନୁଷ୍ୟ ସମାଜକୁ ଧର୍ମ  
 ନିମନ୍ତେ କର ରଖିଅଛନ୍ତା ପର ପର ଲୋକେ  
 ଏହି ଧର୍ମ ନିମନ୍ତେ ନିଜ ଜୀବନକୁ ପୁର ଉପରେ  
 ଓ କୁଶାଳ୍ୟରେ ବ୍ୟବସ୍ଥା କରୁଅଛନ୍ତି ।

ସମ୍ପାଦକ ବାଦା ନିଜର ସ୍ୱତନ୍ତ୍ର, ଦୀର୍ଘ, ଗୁଣ, ସଜନ  
 ଧର୍ମ ପୁରୁଷମାନଙ୍କୁ ଧର୍ମ ପ୍ରକାଶ ନିମନ୍ତେ  
 ନାମା ଦେଖୁଅଛନ୍ତି, ଅଥବା ସମାଜର ସମ୍ପାଦକ  
 ସମ୍ପାଦକ ହେଉ ଦୋଷ ବଦନାମା ଦୋଷ ଅଛନ୍ତି ।  
 ସମାଜ ଓ ବ୍ୟବସ୍ଥା ବାସ୍ତବମ୍ଭୁ ଏହି ଗୁଣନୈତକ  
 ଉଦ୍ଦେଶ୍ୟ ପ୍ରକାଶରେ ଅଗ୍ରଣ ନାହିଁ । ଧର୍ମ  
 ନିମନ୍ତେ ଉଦ୍ଦେଶ୍ୟ ସମ୍ପାଦକ କରେ । କିନ୍ତୁ  
 ଧର୍ମର ନାମରେ ପୂର୍ବକାଳରେ ଲୋକେ ଅନେକ  
 ଅଧିକାଂଶ କରୁଅଛନ୍ତି, ଦୁଃଖ ଓ ରକ୍ତପାତ  
 କରୁଅଛନ୍ତି । ସେ ସବୁ ବ୍ୟବସ୍ଥା ବିନା କରେ

ମନୁଷ୍ୟର ମନ ଦୁଃଖରେ ଅଛନ୍ତୁ ବୁଝ । ଉକ୍ତ  
 ଦାସକୁ ପ୍ରମାଣ ମିଳେ ଯେ ଧର୍ମର ନାମ ଦେଇ  
 ବୁଝିବ ସୁକମାନ ଦାସ ଅଛି । ଗୁଣନୈତକ କମ୍ପା  
 ଧର୍ମପ୍ରକାଶକମାନେ ଏକତ୍ର ହୋଇ ଅପରର  
 ମନକୁ ଶୁଣିବ କର ଅପରର ମନକୁ ସମ୍ପାଦକ  
 କରବାପାଇଁ ବହୁ ଅଧିକାର କରନ୍ତି । ଏପରି  
 କାର୍ଯ୍ୟଦ୍ୱାରା ଧର୍ମର ଅଧିକାରକ ହୋଇଅଛି ।  
 କିନ୍ତୁ ଧର୍ମ କାର୍ଯ୍ୟଦ୍ୱାରା ସ୍ୱାର୍ଥପର ଲୋକେ ଧର୍ମ  
 ଦ୍ୱାରରେ ଦାସୀ ଅଛନ୍ତି । ଧର୍ମ ଅମ୍ଭମାନଙ୍କୁ ଏହି  
 ଶିକ୍ଷା ଦିଏ ଯେ ପରମେଶ୍ୱର ସମସ୍ତଙ୍କର ପିତା  
 ଓ ଅମ୍ଭେ ମନୁଷ୍ୟମାନେ ସମସ୍ତେ ଯେଉଁ ଜାତିରେ  
 ଥାଉଁ ପରମେଶ୍ୱର ଆର୍ତ୍ତ । ଏହା ନ ବୁଝି  
 ଯେଉଁମାନେ ଧର୍ମର ନାମ ଧରି ବାଦା ଓ  
 ବ୍ୟବସ୍ଥା ମନୁଷ୍ୟମାନଙ୍କୁ ସେମାନେ ସ୍ୱାର୍ଥ ସାଧନ  
 ଉଦ୍ଦେଶ୍ୟରେ ଓ ନିଜ ସୁଖର ଦୋଷକୁ ଏପରି  
 କରନ୍ତି । ହିନ୍ଦୁ ଶାସ୍ତ୍ରରେ ଗୋଟିଏ ଉପ  
 ଦେଶ ଅଛି “ ଯେଉଁ ଧର୍ମ ଅପର ଧର୍ମକୁ ନିନ୍ଦା  
 କରେ ସେ ଧର୍ମ ନୁହେଁ ” । ଏହା ଅତି ସତ୍ୟ  
 ଓ ସାରଗର୍ଭ କଥା, ଧର୍ମକୁ ନେଇ ଲୋକମାନଙ୍କ  
 ମଧ୍ୟରେ କୌଣସି ଅସଦ୍‌ଭାବ ନାହିଁ ।

ବର୍ତ୍ତମାନ କରୁ ସୁଖର ବ୍ୟବସ୍ଥା ଯେ ଏପରିମ୍ଭୁ  
 ବୁଝିବ ସାଧନାଧିକରେ ପୃଥକ ପୃଥକ ଧର୍ମକଲମ୍ପା  
 ମାନେ ଏକତ୍ର ନିର୍ଦ୍ଦେଶରେ ବାସ କରୁଅଛନ୍ତି ।  
 ମନୁଷ୍ୟର ବୃତ୍ତିବୃତ୍ତି ସମ୍ପୂର୍ଣ୍ଣ ସୁଖଦା ହେବ କରୁ  
 ଅଛି । ସେ ଯାହା ସୁଖ ସଙ୍ଗେ ମନେ କରେ  
 ସେ ତାହା ବ୍ୟାପ କରବାରେ ସମ୍ପୂର୍ଣ୍ଣ ଅଧିକାର  
 ଅଟେ । ଏପରି କେହି କହି ନ ପାରେ ଯେ ସେ  
 ଯାହା ବ୍ୟାପ କରେ ତାହା ସତ୍ୟ ଓ ସମସ୍ତଙ୍କୁ  
 ସେହି ମତ ବ୍ୟାପ କରବାକୁ ଦେବ ।

ଧର୍ମର ପ୍ରକୃତ ଲକ୍ଷଣ ସତ୍ୟ କଥନ, ଦୟା  
 ସରଳତା ଇତ୍ୟାଦି; ଅପର ଧର୍ମ ମାନଙ୍କୁ ନିନ୍ଦା  
 କରବା ଧର୍ମର ଲକ୍ଷଣ ନୁହେଁ । ପରମେଶ୍ୱର  
 ଅମ୍ଭମାନଙ୍କୁ ସେହି ବୁଝି ଦେଇଅଛନ୍ତି, ତଦ୍ୱାରା  
 ଅମ୍ଭମାନେ ଜାଣୁଅଛୁ ଯେ ପ୍ରକଳତ ସମସ୍ତ  
 ଧର୍ମମାନଙ୍କ ମଧ୍ୟରେ ସତ୍ୟ ନିହିତ ଦୋଷ ଅଛି ।  
 ଅତଏବ ଅମ୍ଭ ଧର୍ମ ଶ୍ରେଷ୍ଠ ଓ ଅପର ଧର୍ମ ମିଥ୍ୟା  
 କମ୍ପା ମନ ଏପରି ଗର୍ବ କରବା ଅନୁଚିତ ।

ସବୁ ଧର୍ମ ଏକ ପରମେଶ୍ୱରଙ୍କୁ ଶ୍ରଦ୍ଧା, ପାତା  
 ନିମନ୍ତା ସମ୍ପୂର୍ଣ୍ଣରେ ପ୍ରକାଶନ କରେ ଅତଏବ  
 ଅମ୍ଭମାନେ ହିନ୍ଦୁ ଦେଉଁ ଅଥବା ମୁସଲମାନ  
 ବା ଖ୍ରୀଷ୍ଟିୟାନ, କି ବୌଦ୍ଧ ଅଥବା ସମସ୍ତଧର୍ମିକ  
 କମ୍ପା ଦେଉଁ ସମସ୍ତେ ବ୍ୟାପ କରୁଁ ଯେ  
 ଅମ୍ଭମାନେ ସମସ୍ତେ ଏକ ପରମେଶ୍ୱରଙ୍କ ପୁତ୍ର  
 ଅଟୁଁ ଓ ଅମ୍ଭମାନେ ସମସ୍ତେ ପରମେଶ୍ୱର ଭ୍ରାତା  
 ସଦୃଶ । ଅତଏବ ସଦ୍‌ବୋଧ ପ୍ରାୟ ଦୋଷ  
 ଅମ୍ଭମାନେ ବ ଦାରଣରୁ ଏକତ୍ର ବାସ କ  
 ହେବା ? ଏକ ପରମେଶ୍ୱରଙ୍କର ସମ୍ମାନ ଓ

ପରମେଶ୍ୱର ଭ୍ରାତା ଏହି ଧାରଣା ଅମ୍ଭମାନଙ୍କ ମନରେ  
 ସଦା ଜାଗ୍ରତ ଥାଉ । ଏହି ବ୍ୟାପରେ ଅମ୍ଭ-  
 ମାନଙ୍କର ମିତ୍ର ହେବା ଉଚିତ । ଧର୍ମ ସମ୍ପାଦକ  
 ଅମ୍ଭେ ଏହି ଅବଧି କରୁ ।

ସଦ୍‌ବୋଧ ! ଏବେ ଶିକ୍ଷା ଶ୍ରମ ଜୀବନା  
 ଓ ସମାଜ ବ୍ୟବସ୍ଥାରେ ମୁଁ କିଛି କହିବ ।  
 ଯାହାର ଉନ୍ନତ ହେବା ନାହିଁ ଥିବ ସେ  
 ଏହି ଜନ ପଦାର୍ଥକୁ କାହାକୁ ତ୍ୟାଗ କର  
 ପାରିବ ନାହିଁ । ଏ ଜନଙ୍କ ମଧ୍ୟରୁ ଗୋଟିଏ  
 ଅଛି ଗୋଟିକ ପ୍ରତି ନିର୍ଦ୍ଦେଶ କରେ । ସୁସ୍ଥ ଶା-  
 ରରେ ଯେପରି ହସ୍ତ ପଦାଦ ଭଲ ଅବସ୍ଥାରେ  
 ଥିଲେ ମନୁଷ୍ୟ କାର୍ଯ୍ୟସମ ଦୁଏ ଓ ସେମାନେ  
 ରୁଗ୍ଣ କି ଅସମ ଥିଲେ ମନୁଷ୍ୟ କିଛି କର ନ  
 ପାରେ; ସେହିପରି ମନୁଷ୍ୟ ସମାଜ ଭଲ  
 ହେଲେ କୃଷି ବାଣିଜ୍ୟ ଶିଳ୍ପ ଏ ସବୁ ଭଲ ହେ-  
 ବାର ଅଧ୍ୟାୟ । ଏମାନେ ଭଲ କ ହେଲେ  
 ସମାଜ ଭଲ ହୋଇ ନ ପାରିବ । ଶରୀରର  
 ଯେପରି ହସ୍ତ ପଦାଦ, ସମାଜର ସେହିପରି  
 ବାଣିଜ୍ୟ ଓ ଶିଳ୍ପ ହସ୍ତ ପଦ ସମୂହ । ବ୍ୟାୟାମ  
 କଲେ ଯେପରି ହସ୍ତ, ପଦ, ବସ୍ତ୍ରପୁଲ ସୁନ୍ଦର ଓ  
 ସରଳ ହୁଏ, କିନ୍ତୁ ଅଧିକାନ୍ତ ଶ୍ରମ ଓ ସାତ୍ତ୍ୱ୍ୟ-  
 ଦ୍ୱାରା କୃଷି, ବାଣିଜ୍ୟ ଓ ଶିଳ୍ପର ଉନ୍ନତ ହୁଅଇ ।  
 ଅଧିକାନ୍ତେ ଜାଣିବା ଦୁଅଛି ଯେ ମନୁଷ୍ୟ  
 ଶରୀରରେ ମସ୍ତିଷ୍କ ବ୍ୟବସ୍ଥା କାର୍ଯ୍ୟ କରେ । ମନୁଷ୍ୟ  
 ଭଲ କ ଥିଲେ ମନୁଷ୍ୟ କୌଣସି କାର୍ଯ୍ୟ କର-  
 ପାରିବ ନାହିଁ । ମନୁଷ୍ୟ ସମାଜ ମଧ୍ୟରେ  
 ଶିକ୍ଷା ଓ ଶାସ୍ତ୍ରଲୋଚନା ମସ୍ତିଷ୍କର କାର୍ଯ୍ୟ କରେ ।  
 ଯେବେ ବୁଝି ନ ଥାଏ ବେଳେ ଶରୀରରେ କି  
 ପ୍ରୟୋଗ ? ମନୁଷ୍ୟ ସମାଜରେ ସେହିପରି  
 ଯେବେ ଲୋକେ ଶିକ୍ଷିତ କ ହୁଅନ୍ତି ବେଳେ  
 ବ୍ୟବସ୍ଥା ସେମାନେ ଏକତ୍ର ହୋଇ କାର୍ଯ୍ୟ କର  
 ପାରିବେ ? ବସର ଅବା ବାଣିଜ୍ୟ କର-  
 ବେ ? ଓ କପର ଅବା ସେମାନେ ସମାଜର  
 ଦୋଷାଦୋଷ କରୁ କର ପାରିବେ ?

ଉପସର୍ପିତ ବ୍ୟବସ୍ଥା ଉନ୍ନତ କରବା ନିମନ୍ତେ  
 ଅମ୍ଭମାନଙ୍କର କି କି ଉପାୟ ଅବଲମ୍ବନ କରବା  
 ବିଧେୟ ? ଅଧିକାନ୍ତେ ଏ ପ୍ରଶ୍ନର ଉତ୍ତର  
 ଦେବେ ଯେ ଅମ୍ଭମାନେ ଉଦ୍ଦେଶ୍ୟ କ ଦୋଷ  
 କ ଦେଲା କ କର ଅନୁକରଣ ସହିତ କାର୍ଯ୍ୟରେ  
 ପ୍ରକୃତ ଦେବା । ଅମ୍ଭମାନଙ୍କ ଦେଶର ଲୋକ-  
 ଶର ଗୋଟିଏ ସୁଖ ଅଛି ଯେ ବହି ପ୍ରତି  
 ଅମ୍ଭମାନଙ୍କର ସଦର୍ପ ଦେବା କର୍ତ୍ତବ୍ୟ । ଅମ୍ଭ  
 ମାନଙ୍କ ଦେଶୀୟ ଲୋକେ କୌଣସି କାର୍ଯ୍ୟ କଲେ  
 ଭଣ୍ଡରେ ବ୍ୟବସ୍ଥା ପରମମ କ କର ଦୈନିକପ୍ରକ  
 ନୂର୍ତ୍ତ କରନ୍ତି । ଏହାଦ୍ୱାରା କେବେକି ଉପକାର  
 ଅଛି ସତ୍ୟ, କିନ୍ତୁ ବହୁପରିମାଣରେ ଦୈନିକପ୍ରକ  
 ନୂର୍ତ୍ତ କରେ କୌଣସି କାର୍ଯ୍ୟ ସୁସମ୍ପାଦ ହୁଏ

ଦାହିଁ ବରଂ ଅପକାର ହୁଏ । ପ୍ରଥମେ ଉପକାର ଏହି ଯେ ଦୈବପ୍ରତି ନିର୍ଦ୍ଦର କଲେ ଲୋକେ ଧାର ଗ୍ରହଣେ କାର୍ଯ୍ୟ କରନ୍ତି । ପୁସ୍ତକ ମଧ୍ୟରେ ଅନ୍ୟ କୌଣସି ଜାତି ଅଛନ୍ତି କି ନା ସନ୍ଦେହ, ଯେଉଁମାନେ କି ଏହି ଶୁଣିଲେ ଅମ୍ଭମାନଙ୍କଠାରୁ ଅଧିକ । ଅନେକ ଉଚ୍ଚପଦସ୍ଥ ସରକାରୀ କର୍ମଚାରୀମାନେ କହୁଅଛନ୍ତି ଯେ ଭାରତବାସୀଙ୍କର ସହିଷ୍ଣୁତା ଅନ୍ୟ ଜାତିରେ ନାହିଁ । ଦୁଷ୍ଟାନ୍ତସମୂହ ସେମାନେ କହନ୍ତି ଯେ ଯେତେବେଳେ ଦୁର୍ଭିକ୍ଷ ହୁଏ ତୁ ସେ ଦେଶରେ ସହସ୍ର ଲୋକେ ଅକାହାରରେ ମୃତ୍ୟୁଗଣରେ ପଡ଼ିବ ହୁଅନ୍ତି ତେବେ କେଲେ ସେମାନେ ଅସାଧାରଣ ଚୈତ୍ତ୍ୟ ପ୍ରକାଶ କରନ୍ତି । ବର୍ତ୍ତମାନେ ଯେଉଁଠାରେ ଲୋକେ ଅମ୍ଭମାନଙ୍କ ଅପେକ୍ଷା ଧନୀ ଓ ସୁକ୍ଷ୍ମରେ ବାସ କରନ୍ତି, ସେଠାରେ ଅମ୍ଭମାନଙ୍କ ଶୁଣି ଯେ ଶ୍ରମ-ଜୀବିମାନେ ସମସ୍ତରେ ଏକତ୍ର ହୋଇ ବ୍ୟବ-ସାୟିକର କାର୍ଯ୍ୟ ବନ୍ଦ କରନ୍ତି ଓ ସେମାନଙ୍କପ୍ରତି ଆକ୍ରମଣ କରନ୍ତି । କିନ୍ତୁ ଅମ୍ଭ ଦେଶରେ ଯେଉଁଠାରେ କୋଟି ଲୋକେ ଦରିଦ୍ରାବସ୍ଥାରେ ଅଛନ୍ତି ସେମାନେ କଦାପି ଏପରି ଅନିଷ୍ଟ କରନ୍ତି ନାହିଁ କି କାହାର ପ୍ରତି ଅତ୍ୟାଚାର କରିବାର ଚେଷ୍ଟା ମଧ୍ୟ କରନ୍ତି ନାହିଁ । ଭାରତବାସୀଙ୍କର ଏହି ପ୍ରକୃତ ହୃଦୟପରମାଣରେ ହିନ୍ଦୁଧର୍ମ ଶିକ୍ଷାର ଫଳ ଓ ସ୍ୱେଚ୍ଛା ପରମାଣରେ ପୂର୍ବକାଳର ଅଶାନ୍ତି ଓ ଉପଦ୍ରବର ଫଳ ।

ଧର୍ମ୍ୟ ଓ ସହିଷ୍ଣୁତାକୁ ଏପ୍ରକାର ଉପକାର ହୁଏ । ମାତ୍ର ଦୈବପ୍ରତି ନିର୍ଦ୍ଦର ଅଭିପ୍ରାୟ ତଳେ ଲୋକେ ଅଦୃଷ୍ଟବାଦୀ ହୋଇ ସବୁ କର୍ମରୁ ବିରତ ହୁଅନ୍ତି । ହିନ୍ଦୁଶାସ୍ତ୍ର ଅନୁସାରେ ମନୁଷ୍ୟ ଜୀବନକୁ ଦୈବ ଓ ପୁରୁଷକାର ଏ ଦୁଇଟି ପରମ୍ପରାରେ ବିଭକ୍ତ କରନ୍ତି । ଯେ ଦୈବପ୍ରତି ନିର୍ଦ୍ଦର କର ପୁରୁଷକାରକୁ ଆଦୌ ସ୍ମାଦି ନ କରେ ସେ ଅଲକ୍ଷ୍ମୀ ଓ ଅନିଚ୍ଛା । କିନ୍ତୁ ଯେ ଅପଣାର କାର୍ଯ୍ୟକୁ ଦୃଢ଼-ରୂପେ ମନ ଦେଇ କରେ ଅଦୃଷ୍ଟ ବାଦକୁ ବୃତ୍ତ କାର୍ଯ୍ୟ କରି ଉତ୍ତମ ଫଳ ଦେବ, ତତ୍ତ୍ୱବିଦି କାହାଣୀ ଅସ୍ତୁତ୍ୱ ଦେବ । କିନ୍ତୁ ଯେ କର୍ତ୍ତବ୍ୟକର୍ମ କରେ କାହାର ଉତ୍ତୁଷ୍ଟିକି ଦୋଷପାରେ ଓ ଯେ କର୍ତ୍ତବ୍ୟ କର୍ମ ନ କରେ କାହାର ଉତ୍ତୁଷ୍ଟିକି କଦାପି ଦୋଷ ନ ପାରେ । ଅତଏବ ସାଧାଦୃଷ୍ଟରେ ଅମ୍ଭମାନଙ୍କର କର୍ତ୍ତବ୍ୟକର୍ମ କରିବା ବିଧେୟ । କୁରୁକ୍ଷେତ୍ରଯୁଦ୍ଧରେ ଭଗବାନ ଶ୍ରୀକୃଷ୍ଣ ଅର୍ଜୁନଙ୍କୁ କହୁଅଛନ୍ତି—  
 “ନ ହି କର୍ତ୍ତବ୍ୟ ଶ୍ରୀମତ୍ୟ ଜାତୁ ଶତ୍ରୁକର୍ମକର୍ମକୃତୁ”  
 ଶବ୍ଦେମାତ୍ର କୌଣସି ବ୍ୟକ୍ତି କର୍ମ ନ କର ରହି ନ ପାରେ ।  
 “ନିମ୍ବଂ କୁରୁ କର୍ମ ତୁ କର୍ମଜାୟୋ ବ୍ୟକର୍ମଣଃ  
 ଶୁଣ୍ଠିରାଶାସି ନ ତେ ନ ପ୍ରସିଦ୍ଧୋଦକର୍ମଣଃ”

ସର୍ବଦା କର୍ମ କର । ଅଲକ୍ଷ୍ୟ ଅପେକ୍ଷା କର୍ମ କରିବା ଶ୍ରେୟସ୍ୱର । କର୍ମ ନ କଲେ କୁମ୍ଭର ଶରୀର ରକ୍ଷା ମଧ୍ୟ ଦୋଷ ପାରିବ ନାହିଁ । ଏହି ଉପଦେଶ ହିନ୍ଦୁ ଧର୍ମରେ ଗୋଟିଏ ପ୍ରଧାନ ଉପ-ଦେଶ ଅଟେ । ଏହାକୁ ସ୍ମରଣ ରଖି ଅମ୍ଭମାନେ ଯେବେ ଏତଦୁଚ୍ଚୁସ୍ତ କର୍ମ କରିବା ଭେଦେ ଅମ୍ଭମାନଙ୍କର ମଙ୍ଗଳ ସ୍ୱପ୍ନ ଅସିଦ୍ଧପୁସ୍ତକ ଦେବ ପୁନଶ୍ଚ ବସୁଧ ଅଛି ଯେ ଜନନୀ ଜନ୍ମଭୂମି ସର୍ବାଦପି ଗରୁସୁକ୍ଷ୍ମା, ନିଜର ଜେଜା ଓ ଜନ୍ମଭୂମି ଏ ଦୁଇଟି ସର୍ବ ଅପେକ୍ଷା ଗରୁଷ୍ଠ ଅଟନ୍ତି । ଏହି ନୀଳ୍ୟର ସତ୍ୟତା ପ୍ରତ୍ୟେକ ସହୃଦୟ ବ୍ୟକ୍ତି ଅନୁଭବ କରନ୍ତି ଏହା ପ୍ରମାଣ କରୁଥିବାର ଅବ-ଶ୍ୟକ ନାହିଁ । କୌଣସି ବ୍ୟକ୍ତିର ଜନନୀ ଯେବେ ଦୁଃଖରେ ପଡ଼ିବ ତୋତଥାବ ଭେଦେ କାହାକୁ ଉଦ୍ଧାର ନ କରିବା ପର୍ଯ୍ୟନ୍ତ ସେ କି ଅନ୍ୟ କୌଣସି କାର୍ଯ୍ୟ କରୁଥିବେ ? “ଦଦାତି ନ ଦେ” ବଦୂପ ଅମ୍ଭମାନଙ୍କର ମାତୃଭୂମି ଉତ୍କଳଦେଶ ନିଜର ଅଭାବ ମୋଚନାର୍ଥ ଅମ୍ଭମାନଙ୍କ ସମୀପରେ ଉପ-ସ୍ଥିତ ହୋଇଅଛି । ସର୍ବଦା ! କାହାଙ୍କର ଭାବ ନ ଶୁଣି ଅମ୍ଭମାନେ କି ନିଷ୍ପନ୍ନ ହୋଇ ରହି ପାରୁ ? ଅମ୍ଭମାନଙ୍କର ଜନ୍ମଭୂମି ଉତ୍କଳଦେଶର ଅଭାବ ମୋଚନ ନ କରି କି ଅମ୍ଭମାନେ କା-ହାର ଯୋଗ୍ୟ ସମ୍ପାଦି ବୋଲି ଅପଣାକୁ ଅପେ-କ୍ଷା ମନ ମଧ୍ୟରେ ବୋଧ କରୁପାରୁ ? ✓

ଅପଣମାନଙ୍କୁ ବିଦର ଅଛି ଯେ ଏହି ଉତ୍କ-ଳଦେଶରେ ବହୁ ଶତବର୍ଷ ବ୍ୟାପୀ ଉତ୍ପାତକ ଦ୍ୱାରା ଲୋକମାନେ ଦବସାଦସ ଓ କରୋଦ୍ୟମ ହୋଇଅଛନ୍ତି । ସେମାନଙ୍କର ପୁଂସୁରୁଷମାନ-ଙ୍କର ବେଜ ଓ ବଳ ବର୍ତ୍ତମାନ ଏକାକୀଠାରେ ନାହିଁ । କିନ୍ତୁ ଅମ୍ଭମାନେ ଇତ୍ୟାମଂ କ୍ରେତୁକ୍ରେ-ତର ହାସତ୍ୟାଦି ହୋଇଅଛୁ । ପୁନଶ୍ଚାନ୍ତର ସମସ୍ତ ଉପସ୍ଥିତ ହୋଇଅଛୁ) ସର୍ବଦା ! କୁ-ଦେଶର ଲାଭ ବିକଳ ଭଗ୍ନାବଶେଷ ଅପଣା ମାନେ ସମସ୍ତେ ଦେଖିବା ହୋଇଥିବେ ଦେଶର ବର୍ଣ୍ଣା ନିରପତ୍ତ ଲଳିତେନ୍ଦ୍ର କେଶରୀଙ୍କ ଗୌରବ ସେଠାରେ ଦେବାପ୍ୟମାର ହୋଇ ରହିଅଛି । ମହାଦେବଙ୍କ ଉଦ୍ଦେଶ୍ୟରେ ସେଠା-ରେ କେତେ କେତେ ଦେବାଲୟ ନିର୍ମିତ ହୋଇ ନ ଥିଲା ? ସେମାନଙ୍କର ଗଠନ ଶୈଳ୍ୟ ଓ ଶିଳ୍ପମାନ ଦେଖି କାହାର ହୃଦୟ ବିସ୍ମୟାତ୍ମକ ହେବ ? ସେହି ଲାଭି ସବୁ ଦେଖିଲେ ପ୍ରାଚୀନକାଳରେ ଉତ୍କଳଦେଶ କେତେ ସମୃଦ୍ଧିଶାଳୀ ହୋଇଥିଲା ତାହା ହେ-ଭେଦ ପରମାଣରେ ଉପଲବ୍ଧ ହୁଏ । ଗଣ୍ଡବିହାର ପବନ ଦେବରେ ଯେଉଁସବୁ ଗୁଣ୍ଡା ଗୋଳା ହୋଇଅଛି ଓ ଯହିଁରେ ବୃକମାଳରେ ବୌଦ୍ଧ

ଯୋଗିମାନେ ବାସକରି ଯୋନାତ୍ୟସ ବହୁ-ଥିଲେ ତାହା ଅପଣମାନେ ଦେଖିବା ହୋଇ-ଥିବେ, ତତ୍ପରେ କୋଶାକର ଭଗ୍ନ ମନ୍ଦିରର ପ୍ରସ୍ତରଗଣ୍ଡ ଦେଖିବା ହୋଇଥିବେ, କାହା ଦେଖି ମନରେ ବିସ୍ମୟ ଜାତ ହୁଏ ଓ ପ୍ରଶ୍ନ ଉତ୍ପତ୍ତ ହୁଏ ଯେ ଏହା ଦେବନିର୍ମିତ ଅଥବା ମନୁଷ୍ୟ ନିର୍ମିତ । ଅପଣମାନେ ଶାକ୍ତେଷ ଓ ବହିଷ୍ଠ ଶାକ୍ତ-ନିଆଁଙ୍କର ଓ ଅନ୍ୟାନ୍ୟ ଦେବାପୂଜକମାନଙ୍କୁ ଦେଖିବା ହୋଇଥିବେ । ଯେଉଁଠାରେ ମନୁଷ୍ୟ ସମାଜରେ ପରସ୍ପର ବିବିଧତା ଓ ଅଭେଦ ଭାବର ପ୍ରସ୍ତୁତ ଭାବରେ ଶ୍ରୀ ଦତ୍ତପ୍ରସାଦଦ୍ୱାରା ପ୍ରସ୍ତୁତ ହୋଇଅଛି । ଭାରତବର୍ଷର ନାନାପ୍ରାନ୍ତରୁ ସହସ୍ର ସହସ୍ର ଲୋକେ ଭୋଗବ୍ୟାଧି ସହ୍ୟ କରୁ ଓ ପଥରେ ଅସହ୍ୟ ଯାତନା ଭୋଗକରି ସେଠାରେ ଦେବଦର୍ଶନାର୍ଥ ଏକତ୍ର ହୁଅନ୍ତି ।

ଅମ୍ଭମାନଙ୍କ ପୁଂସୁରୁଷଙ୍କର ତାଦୃଶ ସତ୍ୟ-ଭାର ଉନ୍ମତ୍ତ ମନରେ କିପରି ଅମ୍ଭମାନଙ୍କ ମନରେ ଅଦଂହାର ହୁଏ ନାହିଁ କି ? ସେମାନଙ୍କର ହୃଦରେ ଯେଉଁ ଭାବ ସଂଚଳିତ ହୁଏ, ଉତ୍କଳ, ଅମ୍ଭମାନଙ୍କ ଦେହରେ ସେ ଭାବ ପ୍ରବାହିତ ହେଉଅଛି ଅମ୍ଭମାନଙ୍କର ପତ୍ୟ ପୁଂସୁରୁଷମାନ-ଙ୍କର ଦୁଷ୍ଟାନ୍ତ ଅନୁସାରେ ଅମ୍ଭମାନେ ଯେବେ କାର୍ଯ୍ୟକରଣ, ସମସ୍ତେ ଯିଏ ଏକତ୍ର ହୋଇ ଉଦ୍ୟମ କରିବା ଭେଦେ ସେମାନେ ଯେପରି ଭୃତ ହୋଇଥିଲେ ଅମ୍ଭମାନେ କି ସେହିପରି ଅଥବା ଅଧିକ ଉନ୍ମତ୍ତ ନ ହେବା ? ଦେଖିବା ଦେଉଛି ବର୍ତ୍ତମାନ ଦାନ ଜନକର ସମ୍ପୂର୍ଣ୍ଣ ଅନୁଭବ ହୋଇଅଛି । ଲୋକପଥ ସର୍ବତ୍ର ଭ୍ରମ ହୋଇଅଛି ଓ ଅତୁର ଦୂରତ ନଗର ରେଳ-ମାନ ବସୁଅଛି । ଭାରମାନ ବିଜଳା ବେଗରେ ବାହାଁ ବଦନ କରୁଅଛି, ପୁସ୍ତକର ସର୍ବଦେଶର ଲୋକେ ଏକତ୍ର ହୋଇ ବ୍ୟବସାୟ କାଶିକା କରୁଅଛନ୍ତି, ଏ ସମୟରେ ଯେବେ ଅମ୍ଭମାନେ ଉଦାରୀକ ହୋଇ ରହିବା ଭେଦେ ଅତି କାର୍ଯ୍ୟ କରିବା ଭେଦେ ?

ଶିକ୍ଷା ସମ୍ବନ୍ଧରେ ବର୍ତ୍ତମାନ କିଛି ଦୃଷ୍ଟି ଶିକ୍ଷାଦ୍ୱାରା ଅମ୍ଭମାନେ କିପରି ରହିଅଛୁ ? ଅନେକ ଲୋକେ ଅନେକ ପ୍ରକାର ଏହି ପ୍ରଶ୍ନର ଉତ୍ତର ଦେଇପାରିଲେ, ଦେହ କହିବେ ଯେ ଅମ୍ଭର ଯୁବକମାନଙ୍କ ସାହଚ୍ୟ ଗଣିତ ଓ ଅପରପର ବିଶ୍ୱସ୍ତମାନ ଶିକ୍ଷାଦେବା ଯେପରି କି ସେମାନେ ବଢ଼ିଲେ ସେମାନଙ୍କର ପ୍ରୟୋଗକୁ ଅସିଦ୍ଧ । ଅତି କେହି ଦୃଷ୍ଟପାରିଲେ ଯେ ସେମାନଙ୍କୁ ଏପରି ପ୍ରକାରର ସକ୍ଷମ ସେମାନେ ସତ୍ୟଶୋ-ଭାସି ହୋଇ ଗବର୍ଣ୍ଣହେବ ଅଧୀକରେ ଅଥବା ଅତ୍ୟନ୍ତ କଳ୍ପ କଳ୍ପ ଶୂନ୍ୟତା କରି ପାରିବେ ।

ଏହା ଉତ୍ତମ କଳା ଶିକ୍ଷାର ପ୍ରଣୟ ଫଳ ଅନୁର  
ଅଛି । ଶିକ୍ଷା ମାତ୍ରକ ପ୍ରତି, ପୁସ୍ତକମାନଙ୍କ ପ୍ରତି,  
ଶ୍ରୀ ପ୍ରତି, ପ୍ରତିବାସିକ ପ୍ରତି ଓ ଅନ୍ୟାନ୍ୟ ବ୍ୟକ୍ତିଙ୍କ  
ପ୍ରତି, ସମାଜ ପ୍ରତି ବାହାଙ୍କର ଯାହା କର୍ତ୍ତବ୍ୟ  
ବାହା ବାଙ୍କୁ କରିବାକୁ ହେବ । ଶିକ୍ଷାଦ୍ୱାରା  
ମନୁଷ୍ୟର ସୁଖମାନେ ବିକଶିତ ହୁଅନ୍ତି । ଶିକ୍ଷା  
ଅଗ୍ରେ ବୁଦ୍ଧିକୁ ସଚେତନ କରେ, ତତ୍ପରେ ସବୁ  
ବିଷୟରେ ଅନୁସନ୍ଧାନ କରିବାର ଇଚ୍ଛାକୁ ଜାତ  
କରେ, ଆଚରଣକୁ ଗଠନ କରେ, ମନୁଷ୍ୟପଣ  
ଯାହାକୁ କହନ୍ତି ତାହା କରାଏ । କି ବଡ଼ କି  
ସାନ ସମସ୍ତେ ଶିକ୍ଷାଦ୍ୱାରା ଉପକୃତ ହୁଅନ୍ତି ।  
ଅଧିକ କହିବା ନିମ୍ନଯୋଗନ କେବଳ ଏହିପାଠ  
କହୁଅଛି ଯେ ଶିକ୍ଷା ଆପଣାର ଜାଣିପୁ ଏକତାକୁ  
ସ୍ଥାପନ କରେ ଓ ଉତ୍କଳର ଇଚ୍ଛା ଜାତ କରେ,  
ସମାଜସ୍ଥିତ ଲୋକଙ୍କଠାରେ ସହାନୁଭୂତି ଜାତ  
କରାଏ । ସାଧାରଣର ଉପକାର କାର୍ଯ୍ୟରେ  
ପ୍ରବୃତ୍ତ କରାଏ । ଅନୁମାନେ ଯେଉଁ ଇଂରାଜୀ  
ଶିକ୍ଷା ଲାଭ କରୁଅଛି ତଦ୍ୱାରା ଉକ୍ତ ପ୍ରକାର  
ଫଳ ହେଉଅଛି । ଅତଏବ ଯେଉଁ ଯୁବକ-  
ମାନେ ଉକ୍ତଶିକ୍ଷା କରୁଅଛନ୍ତି ଅଥବା କରିବାର  
ଅଭିଳାଷୀ ଅଛନ୍ତି ସେମାନଙ୍କୁ ଯଥାଯୋଗ୍ୟ ସା-  
ହାଯ୍ୟ ଦେବା ଅନୁମାନଙ୍କର କର୍ତ୍ତବ୍ୟ ।

ବର୍ତ୍ତମାନ ଶିକ୍ଷା ପ୍ରଣାଳୀରେ କେତେକ  
ଦୋଷ ଥିଲେହେଁ ସେ ଶିକ୍ଷା ଅନୁମାନଙ୍କ ସମା-  
ଜରେ ଅନେକ ପରିବର୍ତ୍ତନ ଘଟାଇଅଛି ଓ  
ଅନେକ କୁଳ ପ୍ରକାର କର୍ତ୍ତବ୍ୟକର୍ମ ଅଛି  
ବୋଲି ଅନୁମାନଙ୍କର ଉତ୍ତର ଉତ୍ତର କର-  
ଅଛି । ଇଂରାଜୀ ଶିକ୍ଷାଦ୍ୱାରା ଅନୁମାନଙ୍କ ମଧ୍ୟରେ  
ପାଶ୍ଚାତ୍ୟ ସଂସ୍କୃତି ଓ ବିଦ୍ୟା ପ୍ରବେଶ କରିଅଛି  
ଏମନ୍ତ କି ଗ୍ରାଣୀ ଯୋଷାକ ଓ ଆର୍ତ୍ତ ବ୍ୟବହାର  
ସୁଦ୍ଧା କେତେକ ପରିମାଣରେ ପରିବର୍ତ୍ତିତ ହୋଇ  
ଅଛି । ପାଶ୍ଚାତ୍ୟ ଶିକ୍ଷା ପ୍ରଭାବରେ ଅନୁମାନଙ୍କର  
ଏହି ଭାବର ଭୂମିରେ କେତେ କେତେ ଗଜ-  
ମାତିଙ୍କ ସୁବଳା, ଗୁଣକର୍ତ୍ତା, ଧର୍ମ ଏବଂ ସମାଜ  
ସଂସ୍କାରକ ଜାତ ହୋଇଅଛନ୍ତି ? ବାହାଙ୍କର  
ଗୁଣ ଓ ପ୍ରକୃତିତା ଦେଖି ଅନୁମାନଙ୍କ ହୃଦୟରେ  
ଅଦୃଢ଼ତା ଜାତ ହେଉଅଛି ଯେ ଅମ୍ଭ ଦେଶରେ  
ଏପରି ଅମରାଣାଳୀ ଲୋକେ ଜନ୍ମପ୍ରଦଣ କଲେ,  
କିମ୍ପା ଦେଶ ତହିଁମିତ୍ତୁ ଧନ୍ୟ ! ଇଂରାଜୀ ଶିକ୍ଷା  
ଦ୍ୱାରା ଗବର୍ଣ୍ଣମେଣ୍ଡ ଅଧୀନରେ ଓ ଅନ୍ୟ  
କେତୋଟି ବଞ୍ଚି ଓ ମହାନ ବ୍ୟକ୍ତିମାନେ କର୍ମ  
କରୁଅଛନ୍ତି । ଅଧିକ କହେଲେ ଭାରତବର୍ଷରୁ  
ଭୃତ୍ୟ ଲୋକ ଜାତୀୟ ଯାତ୍ରା ସେଠାରୁ ଶିକ୍ଷା  
କରି ଫେରି ଆସିଅଛନ୍ତି । ଗଜମାତି, କି ସମାଜର  
ଉଦ୍ଧାର, କି ଧର୍ମ ମାନ ଯାହା ଅଜ୍ଞ ହାଲି ଉଦ୍ଧତ  
ହେଉଅଛି ସେ ସବୁ ଇଂରାଜୀ ଶିକ୍ଷା ପ୍ରଭାବରୁ

ହେଉଅଛି । ଏହି ସମ୍ଭାଷଣେ ଅନ୍ୟ ସ୍ଥାପନ  
ହୋଇଅଛି ଓ ଯହିଁରେ ଅନୁମାନେ ଇଂରାଜୀ  
ନିମିତ୍ତ ସମବେତ ହୋଇଅଛି ସେ ମଧ୍ୟ ଇଂରାଜୀ  
ଶିକ୍ଷା ପ୍ରଭାବରୁ ହୋଇଅଛି ଓ ତାହାର ପ୍ରାୟଶ୍ଚି  
ମଧ୍ୟ ସେହି ଶିକ୍ଷା ପ୍ରତି ନିର୍ଭର କରେ । କେହି  
କହିବେ ଯେ ଗବର୍ଣ୍ଣମେଣ୍ଡ ସୁଲ କଲେଜ  
ସ୍ଥାପନ କରୁଅଛନ୍ତି ସେଠାରେ ଅମ୍ଭର ଯୁବକ-  
ମାନେ ଅଧ୍ୟୟନ କରୁଅଛନ୍ତି ଅଉ ଅନୁ ଅଧିକ  
କି କରିବା ? ଏହାର ଉତ୍ତରରେ ମୁଁ କହୁଅଛି  
ଯେ ଅନୁମାନେ ନିଜେ ଯେବେ ତହିଁରେ  
ଯୋଗ ଦେବା ତେବେ ଗବର୍ଣ୍ଣମେଣ୍ଡର ଉଦ୍ୟ-  
ମମାନ ବିଶେଷ ସଫଳ ହେବ । ଗବର୍ଣ୍ଣମେଣ୍ଡ  
କହୁ ସଂଖ୍ୟକ ବିଦ୍ୟାଳୟ ସ୍ଥାପନ କରୁଅଛନ୍ତି  
ସତ୍ୟ, କିନ୍ତୁ ଅନୁର ଅନେକ ସ୍ଥାପିତ ହେବାର  
ଅବଶ୍ୟକତା ନାହିଁ କି ? ଅମ୍ଭ ଦେଶର ଧନ  
ଓ ବୁଦ୍ଧିମାନ ଲୋକେ ଏକସ ହେଲେ ଅମ୍ଭ  
ଦେଶର ଦୂରତ୍ର ଲୋକେ ସୁଦ୍ଧା ଶିକ୍ଷିତ ହୋଇ  
ପାରିବେ ଓ ଗ୍ରାମ୍ୟ ପାଠଶାଳାମାନ ଅଧିକ ଉନ୍ନତ  
ହୋଇ ପାରିବ ।

ଶ୍ରୀଶିକ୍ଷା ଅଉ ଗୋଟିଏ ବନ୍ଧୁବ୍ୟ ବିଷୟ ।  
ଯଦି ଅନୁମାନଙ୍କର ଜନନୀମାନେ, ଶ୍ରୀମାନେ,  
ଦୁହିତାମାନେ ସୁଶିକ୍ଷିତା ହୁଅନ୍ତି ତେବେ ଅନୁ-  
ମାନଙ୍କର ସାଂସାରକ କାର୍ଯ୍ୟ କହୁ ପରିମାଣରେ  
ଲଘୁ ହୋଇପାରିବ । ଜନନୀର ଶିକ୍ଷାଦ୍ୱାରା ସନ୍ତା-  
ନର ବହୁ ଉପକାର ହୁଏ, ସଦୃଶରେ ସେ  
ଅନେକ ବିଷୟ ଶିକ୍ଷା କରି ପାରେ ଓ ତାହାର  
କୋମଳ ହୃଦୟରେ ସେ ଯେଉଁ ଉପଦେଶ  
ପାଏ ତାହା ହୃଦୟରେ ମନ ମଧ୍ୟରେ ଅଙ୍କିତ  
ହୋଇ ରହେ । କର୍ତ୍ତମାନ ପୁରୁଷରେ ସୁଶିକ୍ଷିତ,  
ଜନନୀମାନେ ଯେବେ ନିଜ ସନ୍ତାନମାନଙ୍କ  
ବିଧିପୁସ୍ତକ ଶିକ୍ଷା ପ୍ରଦାନ କରନ୍ତି ତେବେ ଭବି-  
ଷ୍ୟର ପୁରୁଷରେ ତାହାର ଫଳ ଫଳିବ । ଅନୁ-  
ମାନଙ୍କ ଦେଶରେ ଶିକ୍ଷାର ପ୍ରଭାବ ନିମିତ୍ତ ଯଦି  
ନିୟମାବଳୀ ହରାଏ ତେବେ ତଦ୍ୱ୍ୟରେ ଶ୍ରୀ-  
ଶିକ୍ଷା ଅତି ଉଚ୍ଚସ୍ଥାନ ଅଧିକାର କରବ । ଉତ୍କଳ  
ଦେଶରେ ଶ୍ରୀଶିକ୍ଷା ଅଗ୍ରସର ହୋଇ ନାହିଁ ।  
ଅତଏବ ସହିରେ ତାହାର ଉନ୍ନତ ହୁଏ ବାହା,  
ଅନୁମାନେ ସମସ୍ତେ ଏକସ ହୋଇ ସମ୍ମାନ  
କରିବା ନାହିଁ କି ?

ପରନ୍ତୁ ବର୍ତ୍ତମାନ ପ୍ରତିଯୋଗିତାର ସମୟ  
ଯେ ପାରିଲ, ଯାହାର ଗୁଣ ଅଧିକ ସେ ବଡ଼  
ହେଲ, ଏଣୁକରି ବିଦ୍ୟାର୍ଥୀମାନଙ୍କୁ ଦେଶାନ୍ତ-  
ରକୁ ପ୍ରେରଣ କରିବା କର୍ତ୍ତବ୍ୟ ସେମାନେ  
କିଦେଶକୁ ଯାଉ ଯେଉଁଠାରେ ଶିକ୍ଷା ଓ ଶ୍ରମ-  
ଜୀବିତା ବିଶେଷରୂପେ ଚର୍ଚ୍ଚିତ ହୁଏ ସେଠାରୁ  
ଶିକ୍ଷାଲାଭ କରି ଅମ୍ଭ ଦେଶକୁ ପ୍ରତ୍ୟାଗମନ

କରିବେ । ଭାରତବର୍ଷର ଅପର ପ୍ରଦେଶରୁ  
ଅନେକ ଯୁବକମାନେ ଦେଶାନ୍ତର ଗମନ କରି  
ସେଠାରେ ଯୋଗ୍ୟତାଲାଭ କରୁଅଛନ୍ତି ଓ  
ଅନେକ ଯୋଗ୍ୟତା ଲାଭ କରି ଏଠାକୁ ପ୍ରତି  
ଗମନ କରୁଅଛନ୍ତି । କିନ୍ତୁ ଉତ୍କଳ ପ୍ରଦେଶରୁ  
ତଦ୍ୱୟ ଯାଉଥିବାର କି ଯାଉଥିବାର ଜଣା  
ଯାଉ ନାହିଁ । ଅତଏବ ଅନୁମାନଙ୍କର ଏ ଦେଶରୁ  
ବିଦ୍ୟାର୍ଥୀ ପ୍ରେରଣ କରିବା ଅନୁମାନଙ୍କର  
କର୍ତ୍ତବ୍ୟ ନୁହେଁ କି ?

ଗଜା ଓ ଜମିଦାରମାନଙ୍କର ଶିକ୍ଷା ଭାବର  
ବର୍ଷରେ ଅଉ ଗୋଟିଏ ଗୁରୁତର ବିଷୟ ।  
ସ୍ୱଭାବତଃ ସେମାନେ ସମାଜର ନେତା ଅଟନ୍ତି,  
ସେମାନଙ୍କ ସ୍ୱଭାବରେ ବିଶେଷ ଦାୟିତ୍ୱ ଅଛି, ଅତ-  
ଏବ ସେମାନଙ୍କୁ ଏପରି ଶିକ୍ଷା ଦେବା ବିଧେୟ  
କି ଯହିଁରେ ସେମାନେ ନିଜ ନିଜ ଗଜା ଓ ନିଜ  
ନିଜ ପ୍ରଜାବର୍ଗର ମଙ୍ଗଳ ସାଧନ କରି ପାରିବେ  
ଓ ଆପଣା ଉପରେ ଯେଉଁ ସବୁ ବିଷୟର ଦାୟିତ୍ୱ  
ଅଛି ତାହା ଉତ୍ତମରୂପେ ସମାଧାନ କରିପାରି-  
ବେ । ଏହି ବିଷୟରେ ମୋର ନିଜର କେତେକ  
ଅନୁରବ ଅଛି । ମୋ ଅଭିମତ ଏହି ଯେ  
ଭାରତବର୍ଷର ଉତ୍କଳ ସ୍ଥାନମାନଙ୍କରେ ଯେପରି  
ଅଛି ସେହିପରି ଉତ୍କଳଦେଶରେ ଗଜା ଓ ଜମି-  
ଦାରଙ୍କ ସନ୍ତାନମାନେ ସୁଶିକ୍ଷିତ ହେବା ନିମିତ୍ତ  
ଗୋଟିଏ ସ୍ୱତନ୍ତ୍ର ଶିକ୍ଷାଗାର ସ୍ଥାପିତ ହେବା  
ଉଚିତ । କେହି କେହି ଏପରି କହନ୍ତି ଯେ  
ଗଜାମାନ ଓ ଜମିଦାରମାନଙ୍କ ସନ୍ତାନଙ୍କ ନିମିତ୍ତ  
ସ୍ୱତନ୍ତ୍ର ଶିକ୍ଷାଗାର ହେଲେ ସେମାନଙ୍କର  
ସାଧାରଣ ଶିକ୍ଷାକ ସହିତ ସଂସ୍ତବ ରହିବ ନାହିଁ ଓ  
ସେମାନେ ନିଜ ନିଜ କର୍ତ୍ତବ୍ୟ ନିମିତ୍ତ ଅଦୃଢ଼ତା  
ହେବେ, ଓ ଦୂରଦୃଶ୍ୟମାନଙ୍କର ଅବସ୍ଥା ଅବଗତ  
ହୋଇ ପାରିବେ ନାହିଁ । ମୋ ମତରେ ଶିକ୍ଷକ-  
ମାନେ ସତର୍କ ହେଲେ ସେପରି ଦୋଷ ଘଟି-  
ବାର ସମ୍ଭାବନା ନାହିଁ । ଯେଉଁ ସବୁ ସୁଲ ଓ  
କଲେଜ ଅନୁମାନଙ୍କ ଦେଶରେ ସ୍ଥାପିତ ହୋଇ  
ଅଛି ସେ ସଜସାଧାରଣଙ୍କ ସନ୍ତାନମାନଙ୍କ ନିମିତ୍ତ  
ସେମାନେ ସାଧାରଣରୂପେ ସେଠାରେ ଶିକ୍ଷା ଲାଭ  
କରିପାରିବେ । କୌଣସି ବିଶେଷ ଶ୍ରେଣୀର ଲୋ-  
କଙ୍କୁ ବିଶେଷ ଶିକ୍ଷାଦେବା ନିମିତ୍ତ ସେମାନେ ସ୍ଥାପିତ  
ହୋଇ ନାହିଁ । ଅତଏବ ମୁଁ ବୋଲୁଅଛି ଗଜା  
ଓ ଜମିଦାରମାନଙ୍କର ସନ୍ତାନମାନେ ଯାହାଙ୍କର  
କେତେକ ବିଷୟରେ ବିଶେଷ ଯୋଗ୍ୟତାର  
ଅବଶ୍ୟକ ସେମାନେ ତପସ ସାଧାରଣଜନଙ୍କ  
ନିମିତ୍ତ ସ୍ଥାପିତ ବିଦ୍ୟାଳୟରେ ଅଧ୍ୟୟନ କରି  
କୃତକାର୍ଯ୍ୟ ହେବେ ? ବହୁ କି ପଢ଼ିବା ଅପେକ୍ଷା  
ସାଧାରଣ ବିଦ୍ୟାଳୟରେ ପଢ଼ିବା ଶ୍ରେୟସ୍ୱର ।  
କିନ୍ତୁ ଯେଉଁ ଗଜା ଓ ଜମିଦାରଙ୍କ ସନ୍ତାନମାନେ

ସେମାନଙ୍କ ପ୍ରୟୋଗକାଳରୁପ ବିଶେଷ ବିଦ୍ୟା-  
ଲୟରେ ଅଧ୍ୟୟନ କରିଥିବେ ସେମାନଙ୍କ  
ଅପେକ୍ଷା ସାଧାରଣ ବିଦ୍ୟାଳୟର ଶିକ୍ଷାମାନେ  
କ୍ରମାନ୍ୱୟ କଲ ହେବେ ନାହିଁ । ଅଧିକନ୍ତୁ, ଶିକ୍ଷା-  
କ୍ରମାର ଓ ବଡ଼ ବଡ଼ ନିର୍ମାତାମାନଙ୍କ ସମ୍ମାନ-  
ନମାନେ ଏକତ୍ର ଅଧ୍ୟୟନ କଲେ ସେମାନଙ୍କ  
ମଧ୍ୟରେ ଅନ୍ୱେଷଣରେ ମିଶିବା ସ୍ଥାପିତ  
ହେବ । ବଡ଼ ହେଲେ ସେମାନେ ଏକତ୍ର  
ହୋଇ କୌଣସି ଦେଶର ଉପକାଳ ରୂପେ  
କାର୍ଯ୍ୟର ଅନୁଷ୍ଠାନ କରି ପାରନ୍ତେ, ଅନ୍ତର  
ମନେକରିବା ହେଉଛି ଯେ ବାଲ୍ୟକାଳରୁ ସେ-  
ମାନେ ଯେବେ ଏକତ୍ର ବଢ଼ିବେ ଓ ପଢ଼ିବେ  
ତେବେ ସେମାନଙ୍କ ମଧ୍ୟରେ ସଜ୍ଜାବ ଓ ଏକତ୍ର  
ହେବାର ଖୁବ ସମ୍ଭବ । ସେପରି ସଜ୍ଜାବ ବି  
ଏକତ୍ର ଅନ୍ୟ କୌଣସି ପ୍ରକାରେ ଘଟିବାର  
ଜଣା ପଡ଼ି ନାହିଁ । ମୁଁ ଆଶାକରେ ଯେ ଏହି  
ଉତ୍କଳଦେଶରେ ଭବିଷ୍ୟତରେ ଶିକ୍ଷା ଓ ନିର୍ମା-  
ତାମାନଙ୍କ ପୁନଃ ନିର୍ମିତ୍ତ ଗୋଟିଏ ସ୍ୱତନ୍ତ୍ର  
ବିଦ୍ୟାଳୟ ସ୍ଥାପିତ ହେବ ।

ଏପର୍ଯ୍ୟନ୍ତ ମୁଁ ବର୍ତ୍ତମାନ ଶିକ୍ଷାର ଉପ-  
କାରଣା ବିଷୟ କହୁଥିଲି, ଏବେ ସେ ଶିକ୍ଷାରେ  
ଯେଉଁ ଅଭାବ ଅଛି ତାହା କହିବି । ବୃଦ୍ଧକୁ  
ସତେଜ ଓ ଚାକ୍ଷୁ କରିବା ବିଷୟ ଗୋଟିଏ ମୁଖ୍ୟ  
ତ୍ରୁଟିକଣ୍ଠ । ବର୍ତ୍ତମାନ ଶିକ୍ଷା ତାହା ସମ୍ପନ୍ନ କରୁ-  
ଅଛି । କିନ୍ତୁ ଧର୍ମ-ନୀତିଶିକ୍ଷା ପ୍ରଦାନରେ ବର୍ତ୍ତ-  
ମାନର ଶିକ୍ଷା ସମ୍ପୂର୍ଣ୍ଣ ସମର୍ଥ ନୁହେଁ । ଅନୁମାନକର  
ଶିକ୍ଷାମାନେ ବର୍ତ୍ତମାନ ଯେଉଁ ଶିକ୍ଷା ଲାଭ କରୁ-  
ଅଛନ୍ତି ତାହା କେବଳ ବିଦ୍ୟାଗୁଡ଼ ଉପାଦାନ ।  
ସେଠାରୁ ଆସିଲେ ସେମାନଙ୍କ ପ୍ରତି କୌଣସି ଆକର୍ଷ-  
ନ ଥାଏ ସେମାନଙ୍କ ଭରଣ ଗଠନ ସମ୍ପର୍କରେ  
ବିଶେଷ ଯତ୍ନ ନାହିଁ । ବର୍ତ୍ତମାନ ଶିକ୍ଷା ପ୍ରକାଳରେ  
ଏହି ପ୍ରଧାନ ଦୋଷ ।

ପୂର୍ବକାଳରେ ଭାରତ ବର୍ଷରେ ଦ୍ରାହିଣର  
କ୍ରିୟା ବୈଶ୍ୟମାନଙ୍କର ସମ୍ମାନମାନେ ଉପଦେଶ  
ଦେଲ ପରେ ଗୁରୁଙ୍କ ଗୁଡ଼କୁ ପ୍ରେରଣ ହୁଅନ୍ତି  
ନିଜ ଗୁଡ଼ ଗଠି ଶିକ୍ଷାମାନେ ସେଠାରେ ଅନୁମାନ  
୧୨ ବର୍ଷ, ଦେହ ଦେହ ୨୪ ବର୍ଷ ଅଥବା ୩୨  
ବର୍ଷ, କିନ୍ତୁ ସର୍ବଦା ଗୁରୁଙ୍କର ଆଜ୍ଞାକାରୀ ହୋ-  
ଇଥାନ୍ତି । ସ୍ୱୟଂ ଭଗବାନ ଶ୍ରୀକୃଷ୍ଣ ଗୁରୁଙ୍କ ଗୁଡ଼-  
ରେ ଥାଇ ଅଭିଶ୍ୟାନୁକାଣ୍ଡ ଅଶିବା ନିର୍ମିତ୍ତ ଅଛୁ  
ଗୋଟିଏ ଶିକ୍ଷା ସହ ଗମନ କରିଥିଲେ । ବର୍ତ୍ତ-  
ମାନ ଗୋଟିଏ ବଡ଼ଲୋକର ସମ୍ମାନ କାଣ୍ଡ  
ନାହିଁବା ଚେତନା ଥାଇ ହସ୍ତରେ କୁଣ୍ଡଳୀ ଧରି-  
ବାକୁ ଲାଗିବ ଦେବେ । ଗୁରୁଙ୍କ ଗୁଡ଼ରେ ଯେ-  
କେବାଳ ରହନ୍ତି ତାହାକୁ ବ୍ରହ୍ମଚର୍ଯ୍ୟ ସମୟ  
କୁହା ଯାଏ । ଶିକ୍ଷାମାନେ ଏହି ସମୟରେ

କଠିନ ଶାସନର ଅଧୀନ ହୋଇଥାନ୍ତି । ଏହି  
ସମୟରେ ଶିକ୍ଷାମାନେ କି କି କାର୍ଯ୍ୟ କରିବେ ଓ  
କିପ୍ରକାରେ ଜୀବନ ଯାଣା ନିର୍ବାହ କରିବେ  
ତାହା ସମୁଦାୟ ମନଙ୍କ କୃତ ଧର୍ମଶାସ୍ତ୍ରରେ ବିବୃତ  
ହୋଇ ଲେଖାଅଛି । ଗୁରୁ କାଳରେ ଯେଉଁ  
ଶିକ୍ଷାଲାଭ କରନ୍ତି ତାହାର ପ୍ରଧାନ ଉଦ୍ଦେଶ୍ୟ  
ସେ ଶିକ୍ଷାମାନେ ଅନୁକୃଷ୍ଣ କରିବେ ।

“ଇନ୍ଦ୍ର ସ୍ୱାଶାଂ ପ୍ରସଙ୍ଗେନ ଦୋଷମୁଚ୍ଚୟସ୍ୟ ଶୟମ୍ ।  
ସନ୍ନୟମ୍ୟୁକ୍ତଂ ଚାନ୍ଦେନ କରଃ ସିଦ୍ଧଂ ନୟତ୍ତତ୍ ।”  
ଅର୍ଥ । ଯେଉଁ ବ୍ୟକ୍ତି ଇନ୍ଦ୍ର ସ୍ୱାମାନଙ୍କ ହେତୁକୁ  
ଅପଥରେ ଗମନ କରେ ସେ ଅବଶ୍ୟ ପାପକର୍ମ  
କରିବ । ଇନ୍ଦ୍ର ସ୍ୱାମାନଙ୍କ ଦମନ କଲେ ଅବଶ୍ୟ  
ତାହାର ଇନ୍ଦ୍ରସିଦ୍ଧି ହେବ । ପ୍ରାଚୀନ ଧର୍ମଶାସ୍ତ୍ରରୁ  
ଅନୁମାନେ ଦେଖାଅଛି ଯେ ଧର୍ମ ନୀତିର ଶିକ୍ଷା  
ଅନୁକୃଷ୍ଣର ଅନ୍ତରୁତ୍ତ । ମୋ ବିଷୟରେ ସେ  
କଥା ସତ୍ୟ । ଅମ୍ଭ ଦମନ ସବୁ ଧର୍ମ ନୀତି ଶିକ୍ଷାର  
ମୂଳ ଅଟେ । ବ୍ରହ୍ମଚର୍ଯ୍ୟ ପ୍ରଥା ଯେତେକାଳ  
ଧର୍ଯ୍ୟନ୍ତୁ ଭାରତବର୍ଷରେ ପ୍ରଚଳିତ ଥିଲା, ତହିଁରେ  
ସତ୍ୟତା ଚେତେକାଳ ଧର୍ଯ୍ୟନ୍ତୁ ବିଚଳି ଥିଲା,  
ସେଉଁ କାଳରୁ ବ୍ରହ୍ମଚର୍ଯ୍ୟ କମରେ ରହିବ  
ହେଲ ସେହି ସମୟରୁ ଭାରତବର୍ଷରେ କିମତ୍ୟ  
ପୈତୃକ ଗୁଣ ତ୍ୟାଗ କରି ଅପଗନ୍ଧ ଲାଗିଲେ ।

ପ୍ରାଚୀନ ବ୍ରହ୍ମଚର୍ଯ୍ୟ ଯେପରି ଥିଲା ଅବକଳ  
ସେହିପରି ବ୍ୟବହାରକୁ ପକରୁଥିବନ କରୁବା  
ବର୍ତ୍ତମାନ ସମୟରେ ଅସମ୍ଭବ କିନ୍ତୁ ଧର୍ମ ନୀତି-  
ଶିକ୍ଷା ଦେବାପାଇଁ ଅନୁମାନେ ଯେତେପ୍ରକାର  
ନିୟମାବଳୀ ପ୍ରସ୍ତୁତ କରୁ ପଲରେ ଓ ଚାପର୍ଯ୍ୟ-  
ରେ ସେହି ବ୍ରହ୍ମଚର୍ଯ୍ୟର ବ୍ୟବହାରମାନଙ୍କୁ  
ଆଶ୍ରୟ କରିବାର ହେବ, ଭାରତବର୍ଷରେ ସର୍ବଦା  
ଅଧିକା ଧର୍ମ ନୀତିଶିକ୍ଷା ଦେବା ନିମିତ୍ତ ଉଦ୍ୟୋଗ  
ହୋଇଅଛନ୍ତି । ଦୁଇତ୍ରାଠାରେ ଗୋଟିଏ  
ଗୁରୁକୁଳ ସ୍ଥାପିତ ହୋଇଅଛି । ସେଠାରେ  
ଶିକ୍ଷାମାନେ ପୂର୍ବ ଅର୍ଥ୍ୟ ପ୍ରଥାଅନୁସାରେ ଶିକ୍ଷିତ  
ହେଉଅଛନ୍ତି । ନିନାଭସଠାରେ ଗୋଟିଏ ହିନ୍ଦୁ  
କଲେଜ ସ୍ଥାପିତ ହୋଇଅଛି; ସେଠାରେ  
ମିସେସ୍ ବସନ୍ତଙ୍କ ଯତ୍ନରେ ହିନ୍ଦୁପ୍ରଥା ଅନୁସାରେ  
ଧର୍ମ ଓ ନୀତିଶିକ୍ଷା ପ୍ରଦତ୍ତ ହେଉଅଛି । ରାଜନୁ-  
କାଥ ଠାକୁରଙ୍କ ଯତ୍ନରେ ବଙ୍ଗ ପ୍ରଦେଶରେ  
ବୋଲପୁରଠାରେ ଗୋଟିଏ ବ୍ରହ୍ମଚର୍ଯ୍ୟାଶ୍ରମ  
ସ୍ଥାପିତ ହୋଇଅଛି । ଧର୍ମ ନୀତି ଓ ଧର୍ମ ଶିକ୍ଷା  
ଦେବାନିମିତ୍ତ ଉକ୍ତ ଅଶ୍ରମମାନ ସ୍ଥାପିତ ହୋଇଅଛି  
ଯେ ସେଠାରେ ଉଦ୍ଦେଶ୍ୟ ସଫଳ ହେଲେ  
ଅନୁମାନେ ଅତି ସେହିପରି ଅଶ୍ରମମାନ ଅନ୍ୟ  
ସ୍ଥାପନ କରିପାରନ୍ତେ ଅତଏବ ଅନୁମାନ  
କର କର୍ତ୍ତବ୍ୟ ଯେ ସେହି ବିଦ୍ୟାଳୟ  
ମାନଙ୍କୁ ଉତ୍ସାହିତ କରିବା । ଅନୁମାନେ

ଜାଣାକରୁ ଯେ ସେହି ବିଦ୍ୟାଳୟମାନ କୃତ  
କାର୍ଯ୍ୟ ହେଲେ ଗୁଣର ଏହି ଉତ୍କଳ ଦେଶରେ  
କୌଣସି ସ୍ଥାନରେ ହସ୍ତୁ ପ୍ରମୋଦ ଶିକ୍ଷାଶ୍ରମ  
ସ୍ଥାପିତ ହେବ । ଏହା ପରେ ସମାଜ ସଂସ୍କାର  
କଥା କହିବାକୁ ଉଦ୍ୟତ ହେବି ।

ଦେଶ ଭେଦରେ ଅଗ୍ନି ଓ ବ୍ୟବହାରର  
ମଧ୍ୟ ଅନେକ ଭେଦ ହୁଏ । ଏକଦେଶରେ  
ଯେତେ ଲୋକ ବାସ କରନ୍ତି ସେମାନଙ୍କର ମାତ୍ର  
ଭିନ୍ନତା, ସଠା କଲେ ଜଣାଯାଏ ଯେ କାଳ-  
କ୍ରମରେ ଗୁଣ ପରିଚ୍ଛଦ ଓ ଧର୍ମ ସମ୍ପର୍କୀୟ ମତା-  
ମତୀ ପରିବର୍ତ୍ତନ ହୁଏ । ବାସ୍ତବରେ କଲେଜକୁ  
ଅନୁମାନେ ଜାଣୁଅଛି ଏହି ସଂସାରରେ କୌ-  
ଣସି ଦ୍ରବ୍ୟ ଏକପ୍ରକାର ହୋଇ ରହେ ନାହିଁ ।  
ଅବଶ୍ୟ ତାହାର ପରିବର୍ତ୍ତନ ହୁଏ । କିନ୍ତୁ ଜିବ-  
ନରେ ସେପରି ପରିବର୍ତ୍ତନ ହୁଏ, ସମାଜର  
ନିୟମମାନଙ୍କର ମଧ୍ୟ ସେହିପରି ପରିବର୍ତ୍ତନ ହୁଏ ।  
ଅତି ପ୍ରାଚୀନକାଳରୁ ଅତ୍ୟବଧି ଗ୍ରହଣବର୍ଷରେ  
ସମାଜର ପରିବର୍ତ୍ତନ ଅନେକ ହୋଇଅଛି ତତ୍ତ-  
ଧରୁ ମୁଁ ବେତେ ବୁଝିବ ଏଠାରେ ଉଦ୍ଦେଶ୍ୟ  
କରିବି । ଅନେକ ପଶ୍ଚିମମାନଙ୍କ ଗବେଷଣାପୁସ୍ତକ  
ଏହା ପ୍ରତି ହୋଇଅଛି ଯେ ଅନୁମାନଙ୍କ ପୂର୍ବ  
ପୁରୁଷମାନେ ଉତ୍କଳଦେଶକୁ ଆସି ଏହି ଦେଶର  
ଗୁଡ଼ମ ନିବାସିତ ସହର ଯୁକ୍ତ କରି ସେମାନଙ୍କ  
ପରସ୍ତ କରିଦେଇ ଏଠାରେ ବାସ କରେ ।  
ଅର୍ଥ୍ୟମାନେ ଏହି ଦେଶବାସିଙ୍କୁ ଦ୍ରବ୍ୟ ବୋଲି  
ବୋଲୁଥିଲେ । ଅବଶ ନିବାସୀ ଦ୍ରବ୍ୟମାନଙ୍କ  
ସହର ଅର୍ଥ୍ୟମାନଙ୍କର ନିରନ୍ତର ସଂକ୍ରମଣ ହେଉ-  
ଥିଲା । କିନ୍ତୁ ଦ୍ରବ୍ୟମାନେ ଅର୍ଥ୍ୟମାନଙ୍କ ସହର  
ଯୁକ୍ତରେ ସମକକ୍ଷ ହୋଇ ରହିଯାନ୍ତୁ ନ ଥିଲେ ।  
ଏହି ପ୍ରକାରେ ଅର୍ଥ୍ୟମାନେ ଜୟଗ୍ରହଣ କଲେ ଓ  
ଦ୍ରବ୍ୟମାନେ ପରସ୍ତ ହୋଇ ଅର୍ଥ୍ୟମାନଙ୍କ ପର୍ଯ୍ୟ-  
ନରେ ରହିଲେ । କେହି ବଦଳି ସେ ସେହି  
ଦ୍ରବ୍ୟମାନେ ବର୍ତ୍ତମାନ କାଳରେ ବୁଝୁ ଶ୍ରେଣୀର  
ଅନ୍ତରୁକୁ ହୋଇଅଛନ୍ତି ।

ବେଦରେ ଯେଉଁ ସଂସ୍କୃତ ଗୁଣ ଥିଲ ସେହି  
ପରି ଗୁଣକୁ ଚଳାଳର ଅର୍ଥ୍ୟମାନେ ବ୍ୟୋଧି-  
ନୁଧନ କରୁଥିଲେ । ସମାନ ଅବଶ ଅବସ୍ଥାରେ  
ଥିଲା । ଗୋଟିଏ ବସ ମଧ୍ୟରେ ସେପରି ଜଣେ  
ବଞ୍ଚି ଓ ବୁଦ୍ଧ ଥାଇ ଅନ୍ୟମାନଙ୍କୁ ପାସତ ହୋଇ  
ସେହିପରି ଶାସନ ପ୍ରକାଳ ସେ ସମୟରେ ପ୍ରତି-  
କଟ ଥିଲା । ବେଦଗୁଣା ସେହି ସମୟରେ  
କଥିତ ହେଉଥିଲା । ସେ ସମୟରେ ଚାନ୍ଦି  
କରୁଣ ଏତେ ଅଧିକ ପ୍ରକାର ଚ ଥିଲା ଓ ସାଜା  
ଥିଲା ତାହା ପ୍ରଥମ ଅରମ୍ଭ ଅବସ୍ଥାରେ ଥିଲା ।  
ତତ୍ପରେ ଅନୁମାନେ ଦେଖୁ ସେ ଅବଶ  
ଅବସ୍ଥା ପରେ ଅତି ଭୃତ ସତ୍ୟତା ଗାତ ହେଉଅ



କରି ନିଜର ମାନେ ନିର୍ମୂଳ ହେଲେ । ଭାରତ-  
 ଦର୍ଶନ ଦର୍ଶନର ଅର୍ଥାତ୍ ଦାକ୍ଷିଣାତ୍ୟ ଆକ୍ରମଣ  
 ଓ ବଶୀକୃତ ହେଲା । ଶିଳ୍ପ ଓ ଶ୍ରମଜୀବିତାର  
 ସାମାଜିକ ଉତ୍ପତ୍ତି ସାଧକ ହେଲା । ବୈଦିକ  
 ସମ୍ପର୍କ ସାଧନା ଶାସ୍ତ୍ର ପ୍ରାକରେ ଗୋଟିଏ ସୁନ୍ଦର  
 ଓ ବିଶୁଦ୍ଧ ସଂସ୍କୃତ ଭାଷା ଜାତ ହେଲା । ଯଦ୍ୱାରା  
 ଅନେକ ନୂତନ ଶବ୍ଦ ସୃଷ୍ଟି ହେଲା ଓ  
 ଯଦ୍ୱାରା ଧର୍ମଶାସ୍ତ୍ର ଅର୍ଥାତ୍ ଆରମ୍ଭମାନେ ଲିଖିତ  
 ହେଲା । ଦର୍ଶନଶାସ୍ତ୍ରର ବିଶେଷ ଚର୍ଚ୍ଚା ହେଲା  
 ଓ ତାହାର ଅସାଧାରଣ ଉନ୍ନତି ହେଲା । ଜ୍ୟୋ-  
 ତ୍ଷିଷ ଓ ବୈଦ୍ୟ ଶାସ୍ତ୍ରମାନଙ୍କର ଯତ୍ନବୈକାନ୍ତି  
 ଉନ୍ନତି ହେଲା । ସମ୍ପେପରେ କହିବାକୁ ଗଲେ  
 ଶିଳ୍ପଶାସ୍ତ୍ର ସଭ୍ୟତା ସୁବ୍ୟାପ୍ତମାନ ପ୍ରାପ୍ତ ହେଲା ।  
 ବିଜୟନଗରେ, ହମ୍ପୀରେ, ସାହିତ୍ୟରେ, ଶ୍ରମଜୀ-  
 ବିତାରେ ଓ ଧର୍ମରେ ଯେଉଁ ସବୁ ପରିବର୍ତ୍ତନ  
 ହେଲା ସେ କହିବାକୁ ହୋଇ ନ ଥିଲା କିନ୍ତୁ  
 ସହସ୍ର ବର୍ଷରେ ସେହି ଉନ୍ନତି ଓ ପରିବର୍ତ୍ତନ  
 ପ୍ରାପ୍ତି ହେଲା । ଏହି ସମୟରେ ଭଗବାନ  
 କୃଷ୍ଣଦେବଙ୍କର ଜନ୍ମ ଓ ଆଗମ୍ୟମାନେ ଜାଣିବ  
 ଦୋଷପୁରେ ଯେ ବୌଦ୍ଧଧର୍ମ ବିପରୀତ ଭାରତ-  
 ଦର୍ଶନରେ ପ୍ରଭାବିତ ହେଲା । ବୈଦିକଧର୍ମ ଯାହା  
 ସର୍ବ ସାଧାରଣରେ ପ୍ରଚଳିତ ଥିଲା ତାହା ପ୍ରାକରେ  
 ବୌଦ୍ଧଧର୍ମ ପ୍ରଚଳିତ ହେଲା । ଏହି ଧର୍ମ ଜାତ  
 ହୋଇ ୧୨୩୨ ଶତ ବର୍ଷରେ ଭାରତଦର୍ଶନରୁ  
 ନିସ୍ତ ହେଲା । କୃଷ୍ଣଦେବଙ୍କର ଉଦ୍ଦେଶ୍ୟ ନ ଥିଲା  
 ଯେ ସେ ଗୋଟିଏ ନୂତନଧର୍ମ ପ୍ରାପ୍ତ କରନ୍ତେ,  
 କିନ୍ତୁ ଯେଉଁ ଧର୍ମ ପ୍ରଚଳିତ ଥିଲା ତାହାର ସମ୍ଭାର  
 ନଷ୍ଟ କରନ୍ତେ । ଭାରତୀୟ ସମାଜରେ ତାହାଙ୍କ  
 ପ୍ରକୃତ ଧର୍ମ ପ୍ରଭାବରୁ ଅନେକ ପରିବର୍ତ୍ତନ  
 ଘଟି ଥିଲା । ଅନେକ ଶାସ୍ତ୍ର ଶ୍ରଦ୍ଧାମାନେ କହନ୍ତି  
 ଯେ ବୌଦ୍ଧଧର୍ମ ଅନ୍ତରାତ ହେଲେହେଁ ବର୍ତ୍ତମାନ  
 ଭାରତର ହିନ୍ଦୁଧର୍ମରେ ସମାଜ ମଧ୍ୟରେ ଓ ସା-  
 ହିତ୍ୟରେ ବୌଦ୍ଧଧର୍ମର ଅନେକ ଚିହ୍ନ ରହିଅଛି  
 ଯାହାକି କେବେ ଲୋପ ହେବାର ନୁହେଁ ।  
 ଏହି ବୌଦ୍ଧଧର୍ମ ପ୍ରଭାବ ସମୟରେ ସାହିତ୍ୟ,  
 ଦ୍ରବ୍ୟ ଓ ଶୂଦ୍ରମାନଙ୍କର ବଳ ଭାରତଦର୍ଶନରେ  
 ପ୍ରବେଶ କରି ଗୁଣ୍ୟମାନ ପ୍ରାପ୍ତ କଲେ । ସେ  
 ମାନେ ବର୍ତ୍ତମାନ କେଉଁଠାରେ ଅଛନ୍ତି ? ଏ  
 ସମ୍ପର୍କ ଉତ୍ତରରେ ଉତ୍କଳୀୟ ବର୍ତ୍ତମାନେ କହନ୍ତି  
 ଯେ ସେମାନେ ଭାରତଦର୍ଶନର ସହିତ ମିଶ୍ରଣ  
 ହୋଇ ଯାଇଅଛନ୍ତି । ସେମାନଙ୍କର ବିଦେଶରୁ  
 ଅପସ୍ତରାବ ବୌଦ୍ଧି ଚିହ୍ନ ମାତ୍ର ନାହିଁ । ଏହି  
 ଗଠନା ବର୍ତ୍ତମାନ ଅନୁମାନଙ୍କର ସମାଜ ସହିତ  
 କୂଳନା କରିବାକୁ ଗଲେ ବିସ୍ମୟାକାଞ୍ଚ ହେବାକୁ  
 ହୁଏ । ଶ୍ରୀକୃଷ୍ଣାକର ପ୍ରଥମ ଶତାବ୍ଦୀଠାରୁ ୧୨୩୨  
 ଶତବର୍ଷ ପର୍ଯ୍ୟନ୍ତ ଭାରତଦର୍ଶନ ବୌଦ୍ଧି ଉଚ୍ଚ

ଦାସ ତମୋମୟ । ଏହି ସମୟରେ ବୌଦ୍ଧଧର୍ମ  
 କ୍ରମରେ ଲୋପ ହେଲା ଓ ତାହା ପରିବର୍ତ୍ତରେ  
 ବର୍ତ୍ତମାନ ହିନ୍ଦୁଧର୍ମ ପୁନରୁତ୍ଥାପିତ ହେଲା ।  
 ଅନେକାନେକ ଧର୍ମ ସଂସ୍କୃତୀୟ ନିଜ ମତ ବିସ୍ତାର  
 ଅଭିପ୍ରାୟରେ ପରସ୍ପର ବିବାଦ କଲେ । ତାହାକି-  
 ମାନେ ଏହି ସମୟରେ ଦେଖା ଦେଲେ । ଏହି  
 ସମୟର ଉତ୍କଳୀୟ ଓ ମନୁଷ୍ୟମାନଙ୍କର ଆତ୍ମ-  
 ବ୍ୟବହାର ସମ୍ପର୍କରେ କେତେକ ବିଷୟ ଧର୍ମ-  
 ଶାସ୍ତ୍ରରୁ ଓ ପୁରାଣରୁ ଓ ନାଟକରୁ ସଂଗ୍ରହ  
 କରାଯାଇ ପାରେ । ଏହି ସବୁ ଗ୍ରନ୍ଥକୁ ସୁଖାନ୍ତ-  
 ସୁଖରୂପେ ଆଲୋଚନା କଲେ ପ୍ରକାଶ ପାଇବ  
 ଯେ ସେହି ସବୁ ଗ୍ରନ୍ଥମାନେ ଯେଉଁ ସମୟରେ  
 ଲେଖା ହୋଇଥିଲେ ସେହି ସମୟରେ ଲୋକ-  
 ମାନଙ୍କର ବିପରୀତ ଆତ୍ମ ବ୍ୟବହାର ଥିଲା  
 ମନୁ ଯେଉଁ ସବୁ ବ୍ୟବସ୍ଥା କରାଯାଇଥିଲେ  
 ସେ ସବୁ ଯାଜ୍ଞବଲ୍କ୍ୟଙ୍କ ମତରୁ ପୁଥକ, ତତ୍ତ୍ୱରେ  
 ଯାଜ୍ଞବଲ୍କ୍ୟଙ୍କ ବିଧି ସମ୍ପୂର୍ଣ୍ଣ ପରମ୍ପରାକ ବିଧି-  
 ମାନେ ଅନେକ ଅଂଶରେ ଭିନ୍ନ । ପୁନଶ୍ଚ ସମ-  
 ଶର ଯାହା ଲେଖିଅଛନ୍ତି ଅପର କେତେକ  
 ଧର୍ମଶାସ୍ତ୍ର ଲେଖକଙ୍କଠାରୁ ସେ ପୁଥକ, ଉପସ୍ୟୁକ  
 ଧର୍ମଶାସ୍ତ୍ର ଲେଖକମାନେ ଯେଉଁ ସମୟରେ  
 ବର୍ତ୍ତମାନ ଥିଲେ ସେମାନେ ସେହି ସମୟର  
 ଆତ୍ମ ବ୍ୟବହାର କଥା ଲେଖି ଯାଇଅଛନ୍ତି ।  
 ଏଥିରୁ ଜଣା ଯାଉଅଛି ଯେ ସାମାଜିକ ନିୟମସବୁ  
 ଚରମାଳ ସମାଜ ନ ଥାଏ କିନ୍ତୁ ଅବସ୍ଥାନୁସାରେ  
 ଶୁଳ୍ପ ଓ ସମୟ ଭେଦରେ ପରିବର୍ତ୍ତିତ ହୁଏ ।  
 କେବଳ ଭାରତଦର୍ଶନରେ ଯେ ଏପରି ଗଠନା  
 ହୋଇଅଛି ତାହା ନୁହେଁ । ପୃଥିବୀର ଅପରପାର  
 ଦେଶମାନଙ୍କରେ ସୁଦ୍ଧା ଏହି ନିୟମରେ ସାମାଜିକ  
 ପରିବର୍ତ୍ତନ ହୋଇଥାଏ । ପ୍ରାଚୀନ ଶାସକବର୍ତ୍ତ-  
 ମାନେ ଉତ୍ତମରୂପେ ଅବଗତ ହୋଇଥିଲେ ଯେ  
 ସାମାଜିକ ନିୟମମାନେ କାଳକ୍ରମେ ପରିବର୍ତ୍ତିତ  
 ହୁଅନ୍ତି । ମନୁଷ୍ୟ ସମାଜରେ ଯେଉଁ ଯୁଗରେ  
 ଯେପରି ବ୍ୟବହାର ଘଟିଥିଲା ତଦନୁସାରେ ସେ  
 ମାନେ ସତ୍ୟ, ହେତୁ, ଦାସତ୍ୱ ଓ କଳମୁଗ୍ଧ  
 ମାନଙ୍କଦ୍ୱାରା ସମୟକୁ ବିଭକ୍ତ କରିଥିଲେ ।  
 ଭାରତ ସମାଜରେ ମୁଖ୍ୟମାନମାନଙ୍କର  
 ଶାସକର କେତେକ ଚିହ୍ନ ରହିଯାଇଅଛି ।  
 ଅର୍ଥାତ୍ ବର୍ତ୍ତରେ ଅର୍ଥାତ୍ ଭାରତଦର୍ଶନର ଉତ୍ତ-  
 ଭାଗରେ, ଯେଉଁଠାରେ ମୁଖ୍ୟମାନମାନଙ୍କର  
 ପ୍ରଭାବ ଅଧିକ ଅନୁଭୂତ ହୋଇଥିଲା, ସେଠାରେ  
 ଗ୍ରାମରେ ଯୋଗାକରେ ଓ ଆତ୍ମରେ ଅନେକ  
 ଚିହ୍ନ ରହିଅଛି । କିନ୍ତୁ ଦାକ୍ଷିଣାତ୍ୟରେ ଅର୍ଥାତ୍  
 ଭାରତଦର୍ଶନ ଦର୍ଶନଗୁଣରେ ମୁଖ୍ୟମାନମାନ-  
 ଙ୍କର ପ୍ରାତ୍ନତ୍ୱ ଚେତେ ଅଧିକ ନ ଥିବାରୁ  
 ସେ ପ୍ରଦେଶରେ ତାହାଙ୍କର ଗୁଣ୍ୟ କରାଯିବାର  
 ଚିହ୍ନ କେତେ ଜଣା ପଡ଼େ ନାହିଁ ।

ଗପୁରେ ଶ୍ରୀ ଚୈତନ୍ୟ ଦେବ ଗମାନୁଜ ଓ  
 ନାନକ ପ୍ରଭୃତ ଧର୍ମ ଓ ସମାଜ ସମ୍ଭାରକମାନେ  
 ଅବହୃତ ହୋଇଥିଲେ, ଚୈତନ୍ୟମହାପ୍ରଭୁ  
 ବଙ୍ଗ, ପୁର୍ବବଙ୍ଗ ଓ ଉତ୍କଳ ଓ ଦର୍ଶନରେ  
 ସୁଦ୍ଧା ନିଜ ଉପଦେଶର ଚିହ୍ନମାନ ରଖିଯାଇ  
 ଅଛନ୍ତି । ଏପରେ ନାନକ ପଞ୍ଚାବରେ ଓ ଗମା-  
 ନୁକ ଦର୍ଶନରେ ଆପଣା ଆପଣା ମତର ଚିହ୍ନ  
 ରଖି ଯାଇଅଛନ୍ତି । ଆଉ ଯେଉଁ ସମ୍ଭାରକମାନେ  
 ଜାତ ହୋଇଥିଲେ ଓ ସମାଜର ନିୟମମାନଙ୍କୁ  
 ପରିବର୍ତ୍ତନ କରିଥିଲେ ତାହା ଏଠାରେ ଉଲ୍ଲେଖ  
 କରିବା ଅନାବଶ୍ୟକ ।  
 ଏବେ ଆମେମାନେ ଏକଶତବର୍ଷରୁ ଅଧିକ  
 ହେଲା ଇଂରାଜ ଜାତିକ ସହିତ ବ୍ୟବହାର  
 କରୁଅଛୁ । ଇଂରାଜ ଶିକ୍ଷା ଓ ସଭ୍ୟତା କେତେକ  
 ପରିମାଣରେ ଆମ୍ଭମାନଙ୍କର ସମାଜକୁ ଅଭିଭୂତ  
 କରିଅଛି । ପଞ୍ଚାଶତବର୍ଷ ପୂର୍ବେ ଆମ୍ଭମାନଙ୍କ ସମାଜ  
 ଯେପରି ଥିଲା ବର୍ତ୍ତମାନ ସେପରି ନାହିଁ । ଯେଉଁ-  
 ମାନେ ଇଂରାଜ ଶିକ୍ଷା ଲାଭ କରିଅଛନ୍ତି ଓ  
 ଇଂରାଜ ସଭ୍ୟତାରେ ଚଳି ବିଚଳି ହେଉଅ-  
 ଛନ୍ତି ସେମାନଙ୍କ ମଧ୍ୟରେ ସାମାଜିକ ପରିବର୍ତ୍ତନ  
 ଯେ ପରିମାଣରେ ଦୃଶ୍ୟ ହୁଏ ଅନ୍ୟାନ୍ୟ  
 ଲୋକଙ୍କ ମଧ୍ୟରେ ସେ ପରିମାଣରେ ଦୃଶ୍ୟ  
 ହୁଏ ନାହିଁ । ଇଂରାଜ ଶିକ୍ଷା ଆହୁରି ଯେତେ  
 ବୃଦ୍ଧି ହେଉଥିବ ସମାଜ ମଧ୍ୟରେ ପରିବର୍ତ୍ତନ  
 ମଧ୍ୟ ସେହିପରି ବୃଦ୍ଧି ହେଉଥିବ । )  
 ଏବେ ପ୍ରଶ୍ନ ହେଉଅଛି ଯେ ଏପରି ପରିବ-  
 ତ୍ତନ ହେଉଥିବାର ଦେଖି ଆମ୍ଭ ମାନଙ୍କର କି  
 କର୍ତ୍ତବ୍ୟ ?  
 ଯେଉଁମାନେ କହନ୍ତି ଯେ ସମାଜ ସମ୍ଭାର  
 ଆର୍ତ୍ତୋ କରିବାର ନୁହେଁ ସେମାନଙ୍କ ପ୍ରତି  
 ଆମ୍ଭେ କହୁଁ ସେ ପରିବର୍ତ୍ତନ ଅନିବାର୍ଯ୍ୟ କେହି  
 ତାହାକୁ ଅଟକ କରି ରଖି ପାରିବ ନାହିଁ ।  
 ଅତଏବ ଯେଉଁସବୁ ସମାଜ ନିୟମରେ ଦୋଷ  
 ଅଛି ସେ ସବୁ ପରିବର୍ତ୍ତନ କରିବା ନିମିତ୍ତ  
 ଆମ୍ଭମାନଙ୍କର ଯତ୍ନ କରିବା ଉଚିତ । କେତେକ  
 ଦୋଷ ଅଛି ଯାହାକି ସଂଶୋଧନ ଶୀଘ୍ର ଅବଶ୍ୟକ  
 ସେହି ଦୋଷସବୁ ଆମ୍ଭ ସମାଜର ବିଶେଷ  
 ସତ୍ତା କରୁଅଛନ୍ତି ଆମ୍ଭମାନଙ୍କର ଶିକ୍ଷା ସମ୍ଭାଷଣ  
 ଓ ଶ୍ରମଜୀବିତା ସମ୍ଭାଷଣ ଉନ୍ନତର ସେମାନେ  
 ସମ୍ପୂର୍ଣ୍ଣ ବିଦେଶୀ, ଆମ୍ଭମାନଙ୍କର ଜାତୀୟ ସଭାବ,  
 ଜାତୀୟ ଏକତା ଓ ଉନ୍ନତର ବିଦେଶୀ ହୋଇ-  
 ଅଛନ୍ତି । ସେହି ନିୟମ ମଧ୍ୟରୁ କେତେଗୁଡ଼ିଏ  
 ଆମ୍ଭ ସମାଜର ଜୀବନ ଶକ୍ତିକୁ ଦକ୍ଷଣ କରୁ-  
 ଅଛନ୍ତି । ଯେଉଁମାନେ ଏ ଦେଶର ହିତ  
 କରିବାକୁ ଇଚ୍ଛା କରନ୍ତି ସେମାନେ ଏପରି କାର୍ଯ୍ୟ  
 କରନ୍ତୁ ଯଦ୍ୱାରା ସମାଜର ଅବଶିଷ୍ଟ ଜୀବନ  
 ଶକ୍ତି ନଷ୍ଟ ନ ହୁଏ ।

ସେହିମାନେ ଏକାବେଳେକେ ସବୁ ସମ୍ଭାର ସୋନାମଦର ଉଚ୍ଚା କରନ୍ତି ଓ ସେହିଠାରେ ସମ୍ଭାର ଅନାବଶ୍ୟକ ସେଠାରେ ସୁଦ୍ଧା ନୂତନ ସମ୍ଭାର ପ୍ରବେଶର ଉଚ୍ଚା କରନ୍ତି ସେମାନଙ୍କପ୍ରତି ଅମୂଳ ବକ୍ତିତ୍ୟ ଏହି ଯେ ସେମାନେ ଯାହା ପ୍ରସ୍ତାବ କରନ୍ତି ସେ ଅଦୌ ଦେଖ ହିତୈଷିତା ନୁହେଁ ଓ ଉଦ୍ଭାସ ଦେଶର ଉପକାର ହୋଇ ନ ଥାଏ । ତାହାର ଦେହୁ ଏହି ଯେ ସେମାନେ ଯେବେ ମନ ସହିତ ଭଲକୁ ସୁଦ୍ଧା ବ୍ୟବହାର କର ଦବାର ଉଚ୍ଚା କରନ୍ତି ତେବେ ସେମାନଙ୍କ ଅଭରଣରୁ ପ୍ରକାଶ ଯାଏ ଯେ ସେମାନଙ୍କର ଅପଣାର ସମାଜ ପ୍ରତି, ଅପଣାର ଦେଶ ପ୍ରତି, ଅପଣା ଦେଶର ଲୋକଙ୍କ ପ୍ରତି କମ୍ପା ଅପଣା ଦେଶର ପରମ୍ପରାଗତ ପ୍ରାଚୀନ ଜନଶ୍ରୁତି ପ୍ରତି କୌଣସି ଗୌରବ ନାହିଁ । କୃଷ୍ଣସୂତ୍ରରେ ସେପରି ସମ୍ଭାର ଅସମ୍ଭବ । ନିଃସନ୍ଦେହରେ ସମସ୍ତ ଲୋକେ ବାଧା ଦେବେ; ମଧ୍ୟ ସେମାନଙ୍କର ଚତୁଃସ ବାଧା ଦେବା କର୍ତ୍ତବ୍ୟ । ଅଳ୍ପ ଅଳ୍ପ ଲୋକ ହୁଏତ ତାହାଙ୍କର ଅନୁକାଣ ହୋଇ ପାରନ୍ତି କିନ୍ତୁ ସମାଜର ଅଧିକାଂଶ ଲୋକଙ୍କଠାରୁ ତାହାଙ୍କ ପୃଥକ୍ ହୋଇ ରହିବାକୁ ହେବ । ଏହିପ୍ରକାରେ ସେମାନଙ୍କର ସମ୍ଭାର କରବାର ଉଚ୍ଚା ଏକତା ଉପାଦାନ ନ କର କିବାଦ ଓ କଲହର ଗାଳ ଗୋପଣ କରେ । ଅତଏବ ଅମ୍ଭମାନଙ୍କର କର୍ତ୍ତବ୍ୟ ଯେ ଅମ୍ଭେମାନେ ତୁମପ୍ରାଣକୁ ତ୍ୟାଗ କରି ମଧ୍ୟପଥ ଅବଲମ୍ବନ କରବା, ସମାଜ ମଧ୍ୟରେ ପରବର୍ତ୍ତନ ଅଜ୍ଞାନତାରେ ପ୍ରବେଶ କରୁଅଛୁ ଓ ପ୍ରବେଶ ନୁହେଁ ଥିବ ତାହା ଦେହୁ ଅଟକ କରି ରଖିପାରିବ ନାହିଁ । ସମାଜରେ ନୂତନ ଦୋଷ ସବୁ ଯାହା ପୂର୍ବେ ନ ଥିଲା ସେ ସବୁ ନିମନ୍ତ ପ୍ରବେଶ କରୁଅଛୁ । ଉତଏବ ସେହିମାନେ ନେତା ସେହିମାନେ ବୁଦ୍ଧିମାନ ଓ ସମତାପାଳୀ, ସେହିମାନେ ବର୍ତ୍ତମାନ-ସମାଜର ବିନାଶ ଦେହୁ ଅବସ୍ଥା ଦେଖୁଅଛନ୍ତି ସେମାନଙ୍କର ଉଦାସୀନ ହୋଇ ରହିବା କର୍ତ୍ତବ୍ୟ ନୁହେଁ, ସେମାନଙ୍କର କର୍ତ୍ତବ୍ୟ ତେ ସେମାନେ ଅସି ସମ୍ଭାରର ସହାୟ କରନ୍ତି । ଅମ୍ଭମାନଙ୍କ ସମାଜ ମଧ୍ୟରେ ସେହି ସବୁ ଉତ୍ତମ ନିୟମ ଅଛି ସେ ସବୁ ବଜାୟ ରଖିବା ଓ ଯାହା ବି ଦୋଷଜନକ ସେମାନଙ୍କ ବାହାର କରିଦେବା, ସମାଜ ସମ୍ଭାର କରିବା ବେଳେ ଯଦି ଅମ୍ଭେମାନେ ସ୍ୱଳ୍ପସଙ୍ଗତ କାର୍ଯ୍ୟ କରୁଁ ଓ ମଧ୍ୟମ ଜମକୁ ଅବଲମ୍ବନ କରୁଁ ଯଦି ଅମ୍ଭେମାନେ ସମସ୍ତେ ଏକମତା ହୋଇ ସେହି କାର୍ଯ୍ୟ କରୁଁ ତେବେ ଅମ୍ଭେ ନିୟମ ଜାଣୁଅଛୁ ଯେ ଅମ୍ଭମାନଙ୍କର ଉତ୍ସାହ ଲାଭ ହେବ ।

ସମାଜ ଓ ଶିକ୍ଷା ବିଷୟରେ ଖବର ଜାଗଜମାନଙ୍କର ଅତ୍ୟନ୍ତ ଦାୟିତ୍ୱ ଅଛି । ସର୍ବସାଧାରଣର ଅଭିମତ ପ୍ରକାଶ କରିବା ଏହାର ଏକ ପ୍ରଧାନ ଉଦ୍ଦେଶ୍ୟ ମଧ୍ୟ ଖବରଜାଗଜମାନଙ୍କଦ୍ୱାରା ସାଧାରଣ ଲୋକଙ୍କର ମନୁହଁ ଯିବା ହୁଏ । ଅମ୍ଭମାନଙ୍କର ଉତ୍କଳ ଦେଶର ଖବରଜାଗଜମାନଙ୍କ ପ୍ରତି ଅମ୍ଭମାନଙ୍କର କୃତଜ୍ଞ ଦେବା କର୍ତ୍ତବ୍ୟ । ସେହି ଜାଗଜର ସମ୍ପାଦନାମାନେ ସାଧାରଣର ବିଶେଷ ଉପକାର କରୁଅଛନ୍ତି । ସାଧାରଣର ଉପକାର କମ୍ପା ଅପକାର ଦୃଷ୍ଟିର କୌଣସି ଗୁରୁତର ବିଷୟ ପଢ଼ିଲେ ସର୍ବଦା ମଧ୍ୟମଜମ ଅବଲମ୍ବନ କର ବିଚାର କରିବାରେ ପ୍ରବୃତ୍ତ ହୁଅନ୍ତି । ଖବରଜାଗଜଦ୍ୱାରା ଓ ସାହିତ୍ୟ ପ୍ରବନ୍ଧମୟ ପତ୍ରିକାଦ୍ୱାରା ସର୍ବସାଧାରଣରେ ସାହିତ୍ୟ ପ୍ରତି ରୁଚି ଜାତ କରାଏ । ସ୍ୱଦେଶ ପ୍ରତି ସ୍ନେହ କରିବା କର୍ତ୍ତବ୍ୟ, ଅତ୍ୟ ସମ୍ଭାରୁ ପ୍ରକାଶ ପାଉଅଛି ଯେ ଅମ୍ଭମାନଙ୍କର ଦେଶୀୟ ଲୋକେ ଏ ବିଷୟ ଉତ୍ତମରୂପେ ବୁଝିଅଛନ୍ତି । ଉତ୍କଳ ଗ୍ରାମ୍ୟର ସେତେଦୂର ଉଦ୍ଭିତ ହେବାର ଉଚିତ ଯଦି ତେତେଦୂର ଉଦ୍ଭିତ ହୋଇ ନାହିଁ ଓ ଯଦି ତାହାର ରମ୍ଭା ବିଜ୍ଞାନୀ ସମାଜ ତାହାର ଉଦ୍ଭିତ ହୋଇ ନାହିଁ ତଥାପି ଉତ୍କଳ ସାହିତ୍ୟର ଅନାଶରେ ଉତ୍କଳ ତାହାର ଅଭାବ ନାହିଁ । କବିର ରାଧାନାଥ ରାୟ ଓ କବି ମଧୁସୂଦନ ରାୟ ଲେଖିବା ଯଦିକିନ୍ତୁ ଉତ୍କଳ ଶିକ୍ଷକ ଓ ଉପାଧିକାରୀ ଲୋକେ ଅନୁକରଣ କରୁଅଛନ୍ତି । ଅତଏବ ଉତ୍କଳ ସାହିତ୍ୟର ଅନେକ ବିଷୟରେ ଉଦ୍ଭିତ ଅଶା କରାଯାଏ ।

ତତ୍ପରେ ମୁଁ ଦେଶର ଅର୍ଥକ ଉଦ୍ଭିତ ବିଷୟ ବଚ୍ଚ କହୁଅଛି । ଲାଭବରଷରେ ଅସର୍ବପର ସ୍ତାବରେ ସେପରି ଉତ୍କଳ ଦେଶରେ ମଧ୍ୟ ସେହିପରି ଅଧିକାଂଶ ଲୋକ କୃଷି କାର୍ଯ୍ୟଦ୍ୱାରା ଜୀବନଯାତ୍ରା ନିର୍ବାହ କରନ୍ତି । ବଡ଼ ଭୂଖର ବିଷୟ କୃଷିର ଉଦ୍ଭିତ ବିଷୟରେ ଅମ୍ଭମାନଙ୍କର ପ୍ରବୃତ୍ତି ତେତେ ନାହିଁ । ବର୍ତ୍ତମାନ କୃଷି ଗୋଟିଏ ବିଜ୍ଞାନ ରୂପରେ ପରମଶ୍ରେଣୀ ଦେଖୁଅଛି ସେ ବିଜ୍ଞାନକୁ ଅଧ୍ୟୟନ କରିବାକୁ ହେବ ଓ କାର୍ଯ୍ୟରେ ଦେଖିବାକୁ ଦେବ ଯେ ଦେହୁ ବିଷୟରେ କୃଷିର ଉଦ୍ଭିତ ଏ ଦେଶରେ କରାଯାଇ ପାରବ । ଏକେ ନିୟମ କୃଷିକାରୀଙ୍କର ଅଭାବ ରହିଲେ ପୁଣି ଅମ୍ଭମାନଙ୍କର ପ୍ରଜାମାନେ ବିଶେଷରେ ଗଠନାତରେ ସେହିମାନେ ବାସ କରନ୍ତି ସେମାନେ ଏତେ ଅଳ୍ପ ଓ ପ୍ରାଚୀନ ଗାଳର ରାସଣ ଶାଳ ଯେ ସେମାନେ ଅପଣାର ଲାଭକୁ ସ୍ୱଳ୍ପରୂପେ ହିଁ ସୁଦ୍ଧା କୌଣସି ନୂତନ ଉପାୟ ଗଢ଼ଣ

କରନ୍ତି ନାହିଁ । ଏହି ସବୁ ଅବଦ ଦେହୁରୁ ଗାମ୍ଭେମାନେ କୃଷିକାର୍ଯ୍ୟ ଭଲ କରି କରିପାରୁ ନାହିଁ । ଶିବପୁର ଉଚ୍ଚିନିୟମ କଲେଜରେ ଗୋଟିଏ କୃଷିଭାଗ ପ୍ରାପିତ ହୋଇଅଛି । ଉତ୍କଳ ଦେଶରୁ କିଛିପୟ ଶିଳି ସେଠାକୁ ପଠାଇବା ଅମ୍ଭମାନଙ୍କର ଉଚିତ ଓ ଅବଶ୍ୟକ । ସେମାନେ ଶିକ୍ଷା ଲାଭ କରି ଯେଉଁ ଗାମ୍ଭିଲେ ଉତ୍କଳଦେଶର ଘନୀମାନେ ଓ ଜମିଦାରମାନେ ଯଦି ସେମାନଙ୍କ ନିଜ ନିଜ ଗାମ୍ଭରେ ଓ ଜମିଦାରରେ ନିୟମିତ କରି ରଖନ୍ତି ତେବେ ବିଶେଷ ଉପକାର ହେବ । ଯେ କୃଷିକାର୍ଯ୍ୟ ଶିକ୍ଷା କରିଥିବ ସେହି ବ୍ୟକ୍ତି ଯେବେ ଫସଲ ଉତ୍ପାଦନ କରିବାର ଶିକ୍ଷା ପାଇଥିବ ତେବେ ସେହି କାରଣରୁ ସେଇ ଗାମ୍ଭ ନଷ୍ଟ ହେଉଅଛନ୍ତି ଅଥବା ଲକ୍ଷାକାଣ୍ଡ ଜମିଦାର ଦୋଷ ଦେଖୁଅଛି ତାହା ସେ ସଂଶୋଧନ କରି ପାରିବ । ରେସମ ଉତ୍ପାଦନ କରିବା ମଧ୍ୟ ଗୋଟିଏ ଉତ୍ତମ ବ୍ୟବସାୟ । ଉତ୍କଳ ଦେଶରେ ଯଦି ତଳେ ଭୂବର ଉତ୍ତମରୂପେ ବଢ଼େ । ରେସମ ଗାମ୍ଭଦାନ କରିବାର ଉପାୟ କୃଷିକାରୀଙ୍କୁ ଶିକ୍ଷା ଦେଲେ ଥରେ ସେବେ ସେମାନେ ସେ କାର୍ଯ୍ୟ କରି ଚତୁଃସ ଗୋଟିଏ ସୁନ୍ଦର ବ୍ୟବସାୟ ପ୍ରାପିତ ହେବ । ଲାଭ ପାଇଲେ ପ୍ରଜାମାନେ ଦୟାପି ସେଥିରୁ କିଛିପୟ ଦେବେ ନାହିଁ ।

ଗୌ ମହର୍ଷୀମାନଙ୍କର ସଂଖ୍ୟା ଓ ଗ୍ରୋଦ ଉଦ୍ଭିତ ଗୋଟିଏ ପ୍ରଧାନ ବିଷୟ । ମୁଁ ଜାଣେ ବର୍ତ୍ତମାନ ଦସନ୍ତ ଭେଗରେ ଓ ଅନ୍ୟନ୍ୟ ଭେଗରେ ଅନେକାନେକ ଗୋରୁ ମହର୍ଷୀ ସମୟ ସମୟରେ ବିଦ୍ୟୁ ହୁଅନ୍ତି, ଚନ୍ଦ୍ରାଭ ଅମ୍ଭମାନଙ୍କର ପ୍ରଜାମାନେ ବରତୁ ହୋଇଗାନ୍ତି । ଏ ବିଷୟ ନିବାରିଣ ନିମନ୍ତ ଗୋଟିଏକ ଅବଶ୍ୟକ । ଯେ କୃଷିକାର୍ଯ୍ୟ ଶିକ୍ଷା କରିଥିବ ସେ ମଧ୍ୟ ପଶୁ ବିକ୍ରୟା ଶିକ୍ଷା କରିଥାନ୍ତି ବା କରିବେ । ମୁଁ ଅନୁମାନ କରେ ଯେ କୃଷି, ବିଜ୍ଞାନ ଓ ଶିଳ୍ପ ଜାଣିବା ଲୋକଙ୍କର ଅଭାବ ଅଛି । ଯଦି ଅମ୍ଭମାନଙ୍କର ପଣିତ ଯୁବକମାନେ ଏହି ସବୁ ବିଷୟ ଶିକ୍ଷା କରନ୍ତି ତେବେ ସେମାନେ ସମ୍ଭାବ ସଦି ଅପଣାର ଲାଭବା ନିର୍ବାହ ଓ କହିଁ ସଙ୍ଗେ ଦେଶର ଉପକାର ମଧ୍ୟ କରିପାରିବେ ।

ପ୍ରଜାମାନଙ୍କର ରକ୍ଷଣପାଳତା ଅର୍ଥାତ୍ ପ୍ରଭୁଗା କଥା ନ ଛାଡ଼ିବା ପୁଣି ଉତ୍କଳ ଶିକ୍ଷା ବିପ୍ଳବ ଦ୍ୱାରା ନିମନ୍ତ ଦ୍ରାସ ଦେଖୁଅଛି । ମଧ୍ୟ ବିଦେଶୀୟ ଲୋକଙ୍କ ସହିତ ସମାଗମଦ୍ୱାରା ଦିନକୁଦିନ ନୂତନ କଥା ଗଢ଼ୁଅଛନ୍ତି । ଯଦିକିନ୍ତୁ ଦିନ ଉପାଧିକ କଠିନ ଦେଖୁଅଛି । ଏହି ବିଭାଗରୁ ସେମାନେ ଉପାର୍ଜନର ନୂତନ ଉପାୟ ଅନୁଷ୍ଠାନ କରିଅଛନ୍ତି ଓ ଅଧିକ ଲାଭ କରିବା ଅଶାରେ

ପ୍ରାଚୀନ କାଳର କାର୍ଯ୍ୟ ପ୍ରଣାଳୀକୁ କମଣ୍ଡଳ ତ୍ୟାଗ କରୁଅଛନ୍ତି । ଏଥିଉତ୍ତରେ ପ୍ରାମ୍ୟ ପାଠଶାଳାରେ କୃଷିର ଶିକ୍ଷା ଦିଆଗଲେ ଅନେକ ଉପକାର ହେବ ।

ଭାରତବର୍ଷ କୃଷିର ଦେଶ ସ୍ୱଭାବରେ ତାହାର ଉର୍ଦ୍ଧ ଶକ୍ତି ଉତ୍ପାଦନ ଯେ କୌଣସି ମନୁଷ୍ୟ ଅଧିକ ଯତ୍ନ ନ କରି ସୁଦ୍ଧା ଅପଣାର ଜୀବନର ସ୍ତ୍ରୀ ନିରାପାରେ । କିନ୍ତୁ ଏକପ୍ରକାର କୃଷିପ୍ରତି ନିର୍ଭର କଲେ ଆପଣଙ୍କ ସମ୍ପାଦନା । ଭାରତବର୍ଷରେ ସମସ୍ତ ସମୟରେ ଦୁର୍ଭିକ୍ଷ ହୁଏ । ମଧ୍ୟ ପ୍ରଭବର୍ଷ ଶୁଣାଯାଏ ଯେ ତାହାର କୌଣସି ଅଂଶରେ ହେଲେ, ଦୁର୍ଭିକ୍ଷ ପଡ଼ିଥାଏ ।

ବାଣିଜ୍ୟ ଓ ଶ୍ରମଜୀବିତାର ବିକାଶ ଉଦ୍ଦିଷ୍ଟ ହେଲେ ପ୍ରଜାମାନେ ଦୁର୍ଭିକ୍ଷ ଉତ୍ପାଦନ ଦ୍ରବ୍ୟ ପ୍ରତି ବିଶେଷ ନିର୍ଭର କରନ୍ତେ ନାହିଁ । ଯଦି କୃଷି ହାନି ହୁଏ ତେବେ ଲୋକେ ଅନ୍ୟ ଉପାୟଦ୍ୱାରା ଜୀବନ ରକ୍ଷା କରିବାକୁ ସମର୍ଥ ହେବେ ଭାରତ ବର୍ଷର କେତେକ ସ୍ଥାନରେ ବାଣିଜ୍ୟ ଓ ଶିଳ୍ପର ଉଦ୍ଦିଷ୍ଟ କରାଯାଉଅଛି ଯେ ପ୍ରଜାମାନେ ତଦ୍ୱାରା ଜୀବନ ଯାନ୍ତା ନିର୍ବାହ କରି ପାରନ୍ତେ । ଅମ୍ଳ ମାନଙ୍କର ଏହି ଉଦ୍ଦିଷ୍ଟ ଦେଶରେ ଅନେକ ଦୈନିକ ବୈଭବ ଅଛି ଯାହାର ଉଦ୍ଦିଷ୍ଟ ହୋଇ ପାରେ । ଗଞ୍ଜାମରେ ଅଭାଗ୍ୟ ସବୁ ଏବେ ପ୍ରାଧାନ୍ୟ ଲାଭ କରିଅଛି । କଞ୍ଚିକାଠ, ନାଲିବା କାଠ ଓ ଜଙ୍ଗଲ ଉତ୍ପାଦ ଦ୍ରବ୍ୟମାନ ବାଣିଜ୍ୟରେ ଲାଗୁଅଛି । ତଦ୍ୱାରା ଗଜାମାନଙ୍କର ସୁନ୍ଦର ଅର୍ଥ ହେଉଅଛି । ଦୁର୍ଭିକ୍ଷ ସମୟରେ ଗଞ୍ଜାମର ପ୍ରଜାମାନେ ଅଭାଗ୍ୟ ଉତ୍ପାଦ ଦ୍ରବ୍ୟ କାରକାର ହସ୍ତ ଜୀବନରକ୍ଷା କରିପାରନ୍ତି । ଅଭାଗ୍ୟ ଅଧିକ ହେଲେ କୃଷି ଭଲ ହୁଏ, ଏହା ବିଭିନ୍ନ ବିଷୟ । ଅତଏବ ଅଭାଗ୍ୟ ପ୍ରକାଶନରେ କୃଷିର ଉପକାର କଲେ । ଅଭାଗ୍ୟର ଦ୍ରବ୍ୟ ହେଲେ କୃଷିର ହାନି ମଧ୍ୟ ହୋଇ ପାରେ । ଅତଏବ ଅଭାଗ୍ୟମାନଙ୍କୁ ରକ୍ଷା କରିବା ସର୍ବୋତ୍ତମ ଗୁଣେ ବିଧେୟ । ଅଭାଗ୍ୟଦ୍ୱାରା ଦେଶର ପ୍ରାୟ ଉଦ୍ଦିଷ୍ଟ ହୋଇ ପାରେ ।

ଉତ୍କଳଦେଶରେ ବହୁମୂଲ୍ୟ ଦ୍ରବ୍ୟର ଖଣିମାନ ଥିବାର ସମ୍ଭବ । ତନ୍ମଧ୍ୟରୁ କଣେ ବୁଡ଼େବେତ୍ତାକର ଅବଶ୍ୟକ । ସେ ନିୟୁତ୍ତ ହୋଇ ଦେଶର ସର୍ବସ୍ତ୍ରୀକ ଉତ୍ପାଦ କରି ପ୍ରକାଶ କଲେ ତଦ୍ୱାରା ବିଶେଷ ଉପକାର ହୋଇ ପାରେ ।

ତତ୍ପରେ ସ୍ୱଦେଶୀୟ ଶିଳ୍ପକାରଙ୍କର କୃତ ଦ୍ରବ୍ୟମାନ ଅଛି । ସେ ସବୁ ଦେଖି ତହିଁର ଉଦ୍ଦିଷ୍ଟ କରିବା ଅମ୍ଳମାନଙ୍କର କର୍ତ୍ତବ୍ୟ । ଏହି କର୍ତ୍ତବ୍ୟ କରିବା ବୃଦ୍ଧର ତାରକର୍ଷ ନିମନ୍ତେ

ବିଶ୍ୟାତ । ସେ କାର୍ଯ୍ୟ ବର୍ତ୍ତମାନ ମଧ୍ୟମରୂପେ ଚଳୁଅଛି । ଶ୍ରାସ୍ତ୍ରକୁ ମଧ୍ୟମଦଳ ଦାସ ମହାଶୟ ସେ କାର୍ଯ୍ୟର ଉଦ୍ଦିଷ୍ଟ ନିମନ୍ତେ ବିଶେଷ ଉଦ୍ଦେଶ୍ୟ ହୋଇଥିବାରୁ ଅମ୍ଳମାନଙ୍କର ଧନ୍ୟବାଦର ପାତ୍ର ହୋଇଅଛନ୍ତି । ତାର ବ୍ୟବସାୟ କମ ଯାଇଥିଲା କିନ୍ତୁ ତାଙ୍କର ସହୁରୁ ତାହାର ସୁନ୍ଦରୁତ୍ତାର ହୋଇଅଛି । ଅଗ୍ରୀମ ଉତ୍ପାଦ ଓ ଅଧ୍ୟବସାୟଦ୍ୱାରା ମନୁଷ୍ୟ କେତେଦୂର କୃତ-କାର୍ଯ୍ୟ ହୋଇପାରେ ଉକ୍ତ ମହାଶୟ ତହିଁର ଜୀବନ ଦୁଷ୍ଟାନୁ ଅଟନ୍ତି । ତାହାଙ୍କ ସଦୃଶ ଅମ୍ଳମାନେ ସମସ୍ତେ ଯେବେ ଉତ୍ପାଦ ସୁକ୍ତ ହେଉଁ ତେବେ ଅମ୍ଳମାନେ ବର୍ତ୍ତମାନ ଯେଉଁସବୁ ବିଷୟ ଦେଶର ଉପକାର ନିମନ୍ତେ ବିକୃତ କରୁଅଛୁ ସେ ସମସ୍ତ ବିଷୟ ଅନାୟାସରେ ସୁସମ୍ପାଦନ ହୋଇ ପାରନ୍ତେ ଓ ଉତ୍କଳର ମୁଖ ଉଦ୍ଦିଷ୍ଟ ହେବ ।

କଲ କାରଖାନା ଆଉ ଗୋଟିଏ ବିଷୟ । ଯଥା—ଲୁଗାକଲ, ସୂତାକଲ ପ୍ରଭୃତ୍ତ ଏ ଦେଶର ଉତ୍ପାଦଦ୍ରବ୍ୟ ଦେଶାନ୍ତରକୁ ଯାଇ ସେଠାରେ ଅମ୍ଳ ମାନଙ୍କର ବ୍ୟବହାର ଯୋଗ୍ୟ ଦ୍ରବ୍ୟମାନ ପ୍ରସ୍ତୁତ ହୋଇ ଅମ୍ଳମାନଙ୍କ ନିକଟକୁ ଆସୁଅଛି । ତାହା ନ ହୋଇ ଏହି ଦେଶରେ ଯେବେ ସେହି ଦ୍ରବ୍ୟ ପ୍ରସ୍ତୁତ ହୁଅନ୍ତା ତେବେ ଏ ଦେଶର ଧନ ଏହି ଦେଶରେ ରହିନ୍ତା ଓ ଲୋକେ ଅନେକ ଶସ୍ତ୍ରୀ ଦରରେ ସେହି ଦ୍ରବ୍ୟମାନ ପାଇପାରନ୍ତେ । କିନ୍ତୁ ସେପରି କାରଖାନା ଏ ଦେଶରେ ପ୍ରାୟତଃ କରବାର ସମୟ ହୋଇଅଛି କି ନା ମୁଁ କହି ନ ପାରେ । କିନ୍ତୁ ଏ କାର୍ଯ୍ୟ ଅସମ୍ଭବ ନୁହେଁ । ସମ୍ଭବ ମଧ୍ୟରେ ଭାରତ ବର୍ଷରେ କେତେକ ସ୍ଥାନରେ ସେପରି କାରଖାନାମାନ ପିଠିଅଛି । ଉତ୍କଳ ଦେଶରେ କି କାରଖାନା ନୋହୁପାରିବ ? ଅଳ୍ପ ନ ହେଲେ ତତ୍ତକାଳ ଯତ୍ନ ହେବ ।

ପ୍ରାୟ ଉଦ୍ଦିଷ୍ଟ କରିବା ନିମନ୍ତେ ମୂଲ୍ୟଧନ ଅବ-ଶ୍ୟକ । ମୂଲ୍ୟଧନ ନ ହେଲେ କୌଣସି କାର୍ଯ୍ୟ ସିଦ୍ଧହୋଇ ନ ପାରେ । ମୂଲ୍ୟଧନ ଖଟାଇଲେ ବାଣିଜ୍ୟର ଓ ଶ୍ରମଜୀବିତାର ବୃଦ୍ଧିହୁଏ । ସୁନକ୍ଷ ବାଣିଜ୍ୟବୃଦ୍ଧି ଓ ଶିଳ୍ପବୃଦ୍ଧିଦ୍ୱାରା ଧନ ବୃଦ୍ଧିହୁଏ । ଅତଏବ ମୂଲ୍ୟଧନ ବାଣିଜ୍ୟ ଓ ଶିଳ୍ପ ପରିସର ପରିସର ପ୍ରତି ନିର୍ଭର କରନ୍ତି । ଇଂଲଣ୍ଡ ଓ ଅମେରିକା ଏଥିର ଦୁଷ୍ଟାନୁ । ଅତଏବ ଭାରତ-ବର୍ଷକୁ ଧନଲୋକଙ୍କ ପ୍ରତି ବଡ଼ ଦାୟିତ୍ତ୍ୱ ଅଛି । ସେମାନେ ଯଦି ନିଜ ଧନର ସମ୍ପାଦନା କରନ୍ତି ତେବେ ସେମାନଙ୍କର ନିଜର ଓ ସେ-ମାନଙ୍କର ଦେଶର ଉଦ୍ଦିଷ୍ଟ ହେବ । ଯେଉଁ କାର୍ଯ୍ୟରେ ଲାଭ ନାହିଁ ସେ କାର୍ଯ୍ୟରେ ଧନ ଖ-ଟାଇଲେ କୌଣସି ଲାଭ ହୁଏ ନାହିଁ । ଟଙ୍କାକୁ କେବଳ ଜମାକରି ରଖିବା ମଧ୍ୟ ଉଚିତ ନୁହେଁ ।

ସେତେବେଳେ ଅଗ୍ରୀମ ହୋଇଥିଲା ତେବେ ବେଳେ ସମୟ କରି ରଖିବାର ଅବଶ୍ୟକ ଥିଲା କିନ୍ତୁ ଇଂଲଣ୍ଡ ଶାସକାଧିକାରରେ ସେପରି କରବାର ବାଞ୍ଛନୀୟ ନୁହେଁ । ଟଙ୍କାକୁ ଚଳପ୍ରଚଳ କରୁ-ଥିଲେ ନିଜର ଲାଭ ଓ ଦେଶର ଉପକାର ହୁଏ କୌଣସି ସମୟରେ ଏପରି ହୁଏ ଯେ ମୂଲ୍ୟଧନ ଲୋକସାଧକ ହୋଇଯାଏ । କିନ୍ତୁ ସେ ଲୋକସାଧ-କରେ ଅମ୍ଳମାନେ ହତୋଦ୍ୟମ ନ ହୋଇ ଅଧିକ ଉଦ୍ୟମ ସହିତ କାର୍ଯ୍ୟ କରିବା ଉଚିତ । ଏ ବିଷୟ ଅମ୍ଳମାନଙ୍କର ସୁରକ୍ଷା ରଖିବା ଉଚିତ ଯେ ପରିକଳ୍ପ ନ ଥାଇ କୌଣସି କାର୍ଯ୍ୟ ନାହିଁ । ବାସ୍ତବରେ ପରିକଳ୍ପ ହେଲେ ଭବିଷ୍ୟତରେ ଲୋକ ସାଧନ ହୁଅନ୍ତି । ସାଧନା ଦେବାର ଶିକ୍ଷା ଲାଭ ହୁଏ ।

ସତ୍ୟବୁଦ୍ଧି ! ଅପଣମାନଙ୍କ ସମକ୍ଷରେ ଶିକ୍ଷା ସମାଜ ଓ ଶିଳ୍ପ ସମ୍ପାଦାୟ ଉଦ୍ଦିଷ୍ଟ ବିଷୟରେ ମୋର ଯେଉଁ ଅଭିପ୍ରାୟ ଥିଲା ତାହା ବ୍ୟକ୍ତ କଲି । ଉଦ୍ଦିଷ୍ଟ ଅଗ୍ରସର କରିବା ନିମନ୍ତେ ଏତଦ୍ୱାରା ଅବଶ୍ୟକ । ତାହା ଦେଖାଇବାକୁ ମୁଁ ଚେଷ୍ଟା କରୁଅଛି । ଏ ବିଷୟମାନ ଅଳ୍ପ ସୁରୁତର ଏବଂ ଅପଣମାନେ ଏହାକୁ ଅବଶ୍ୟ ଅଳ୍ପ ମନୋଯୋଗର ସହିତ ଶୁଣିବେ ଓ ଚିନ୍ତା କରନ୍ତେ ।

କେହ୍ନା କହନ୍ତି ଯେ ବର୍ତ୍ତମାନ ଭାରତବର୍ଷରେ ସମସ୍ତେ ସଦୃଶ ହୋଇ କାର୍ଯ୍ୟ ସାଧନ କରିବା ଦୁଷ୍ଟର ଚିନ୍ତା ମୋଡ଼ ବିବେଚନାରେ ଅନ୍ୟ ଦେଶରେ ଯାହା ହେଉଁ ଅମ୍ଳମାନଙ୍କର ଉଦ୍ଦିଷ୍ଟ ଦେଶରେ ସେପରି ହେବ ନାହିଁ । ଅପଣମାନେ ନିଜର ସମସ୍ତ ନିଷ୍ଠା କରି, ସୁଖଭଙ୍ଗ କରି, ଏତେ ଦୂର ପଥ ଅଗମନ କରିଅଛନ୍ତି । ଅପଣମାନଙ୍କ ଅନ୍ତଃକରଣରେ ଯେଉଁ ଉତ୍ପାଦ ଜାତ ହୋଇ ଅଛି, ତହିଁରୁ ମୋର ବିଶ୍ୱାସ ହେଉଅଛି ଯେ ଅମ୍ଳମାନଙ୍କର ଉଦ୍ୟମ ସଫଳ ହେବ । ଉଦ୍ଦିଷ୍ଟ ଦେଶର ଇତିହାସରେ ଏପରି ଗୋଟିଏ ସମ୍ଭ ଅଭାବ ବ୍ୟାପାର । ଏ ସମ୍ଭରେ ଅପଣମାନଙ୍କୁ ସାକ୍ଷାତ କରି ମୋର ଅନିବାରଣୀୟ ଆକଳ୍ପ ଜାତ ହୋଇଅଛି ଓ ଏହି ଦେଶର ଉଦ୍ଦିଷ୍ଟତା କାର୍ଯ୍ୟରେ ଅପଣମାନଙ୍କ ସହିତ ଭାଗୀ ହୋଇଥିବାରୁ ମୁଁ ନିଜକୁ କୃତଜ୍ଞତା ମନେ କରୁଅଛି ।

ସତ୍ୟବୁଦ୍ଧି ! ପରିଶେଷରେ କହୁଅଛି ଯେ ଅମ୍ଳମାନଙ୍କର ବର୍ତ୍ତବ୍ୟ କର୍ମ ବଡ଼ କଠିନ । ଅତଏବ ମୁଁ ପରିଶେଷରେ ଶ୍ରୀୟତା କରୁଅଛି ଯେ ସେ କୁପାୟକ ଅମ୍ଳମାନଙ୍କର ଉଦ୍ୟମକୁ ସଫଳ କରିବୁ ଓ ନିର୍ଭବ୍ୟ କର୍ମକୁ ସୁ-ସମ୍ପାଦନ କରିବା ନିମନ୍ତେ ଶକ୍ତି ପ୍ରଦାନ କରିବୁ । ଇତି

ସମ୍ଭବତଃ ବଳିତା ସମସ୍ତ ସର୍ବଦା ଅତି ମନୋଯୋଗ ସହକରେ ଓ ସତ୍ତ୍ୱ ନୟନରେ ଶୁଣି ଥିବାର ଦେଖି ଅନେମାନେ ଅଜ୍ଞାନ ଅନୁଭବ ହେଲେ ।

ମହାତ୍ମା କେନ୍ଦୁଝର ପ୍ରସ୍ତାବ କଲେ ଯଥା—

୧ମ ପ୍ରସ୍ତାବ— ସମଗ୍ର ଉତ୍କଳଭୂମି ଅଞ୍ଚଳକୁ ଏକ ଶାସନାଧୀନରେ ପ୍ରାୟନ କରିବା ନିମନ୍ତେ ମାନ୍ୟବର ଭାରତର ବଡ଼ଲୀଟ ବାହାଦୁର ସେହି କଲ୍ୟାଣକର ପ୍ରସ୍ତାବ କରୁଅଛନ୍ତି, ସେଥିନିମନ୍ତେ ଏହି ସମ୍ମଳନା ମାନ୍ୟବର ବଡ଼ଲୀଟ ମହୋଦୟଙ୍କୁ ହୃଦୟରୁ ଶୁଭଈଚ୍ଛା ସମ୍ପାଦନା ପ୍ରଦାନ କରୁଅଛନ୍ତି । ବଡ଼ଲୀଟ ମହୋଦୟଙ୍କ ଅବଗତ ନିମନ୍ତେ ଏ ନିର୍ଦ୍ଦାରିଣ ପତ୍ରର ପ୍ରକଳିପ ପ୍ରାଦରୋତ୍ ସେକେଟରୀଙ୍କ ନିକଟକୁ ଏ ସବୁ ପତ୍ରକୁ ପ୍ରେରଣ କରାଯାଉ ।

ଶ୍ରୀ ଗଣା ଶଙ୍କର ଓ ଅଷ୍ଟଦୁର୍ଗ ଅନୁମୋଦନ ଓ ବାବୁ ବ୍ୟକାଥ କର ଓ ଗଜା ବୈକୁଣ୍ଠନାଥ ଦେ ବାହାଦୁର ଓ ସମ୍ଭଲପୁରର ବାବୁ ବଳମୋଦନ ସତ୍ତ୍ୱନାୟକ ଏହି ପ୍ରସ୍ତାବକୁ ସମର୍ଥନ କଲେ, ଏକମତରେ ଧାର୍ଯ୍ୟ ହେଲା ।

୨ୟ ପ୍ରସ୍ତାବ— ମଧ୍ୟପ୍ରଦେଶର ଚନ୍ଦ୍ର କମିଶନର ପଦରେ ପ୍ରତିଷ୍ଠିତ ଥିବା ସମୟରେ ବଙ୍ଗଦେଶର ବର୍ତ୍ତମାନ ଷେଟଲଟ ମହୋଦୟ ସମ୍ଭଲପୁରରେ ଓଡ଼ିଆ ଭାଷାକୁ ଅତ୍ୟନ୍ତ ଭଲ ଭାବରେ ଶୁଣାଶୁଣି ପୁସ୍ତକପ୍ରଚାର କରୁଥିବା ଯୋଗୁଁ ଏ ସମ୍ମଳନା ସମ୍ଭବ ଅନୁଭବ ଅନ୍ୟାନ୍ୟ ମହାତ୍ମାଙ୍କ ଶେଟଲଟର ଅବଗତ ନିମନ୍ତେ ପ୍ରାଦରୋତ୍ ସେକେଟରୀଙ୍କ ନିକଟକୁ ପ୍ରେରଣ କରାଯାଉ ।

ଏ ପ୍ରସ୍ତାବ ବଂଶୀଧାରୀଙ୍କର ଶ୍ରୀଯୁକ୍ତ ବିକ୍ରମ ଦେବ ବର୍ମା ଅଗର ଓ ସମ୍ଭଲପୁରର ବାବୁ ଚନ୍ଦ୍ର ଶେଟଲଟ ବେଦେବ ଅନୁମୋଦନ ଏବଂ ପୁଷ୍କର ଶ୍ରୀ ରାମଚନ୍ଦ୍ର ଦାସ ଓ ବାଲେଶ୍ୱରର ବାବୁ ଗଜନାଥରାୟ ଚନ୍ଦ୍ରଧରା କି ଏଲ ସମର୍ଥନ କଲେ ଓ ସର୍ବ ସମ୍ମତକ୍ରମେ ଗୃହଣ କେଲା ।

୩ୟ ପ୍ରସ୍ତାବ— ଉତ୍କଳାଧିକାରୀଙ୍କ ଅନ୍ୟ ଯେଉଁ ଜାତିମାନଙ୍କ ସମ୍ପର୍କରେ ଅସ୍ପଷ୍ଟତା ସେମାନଙ୍କ ସଙ୍ଗେ ଉତ୍କଳାଧିକାରୀଙ୍କର ସଖା ଓ ବ୍ରାହ୍ମଣ୍ୟର ସମ୍ପର୍କ ଓ ସମ୍ପର୍କ ଏକାନ୍ତ ବାହାମୟ ବୋଲି ଏହି ଉତ୍କଳ-ସମ୍ମଳନାସଭା ପ୍ରତି ନିରୁତ୍ତର ।

ଗଜା ବୈକୁଣ୍ଠନାଥ ଦେ ବାହାଦୁର ଏହି ପ୍ରସ୍ତାବ ଉପସ୍ଥିତ କରି କହିଲେ କି ଉତ୍କଳ-ବାସୀ ଏକ ଉତ୍କଳରେ ବାସ କରୁଥିବା ଅନ୍ୟାନ୍ୟ ଜାତିମାନଙ୍କ ମଧ୍ୟରେ ଯେ ସଦ୍‌ଭାବ ଅଛି ତାହା ଅଧିକ ପରମାର୍ଗରେ ଘନୀଭୂତ ହେବା ଅବଶ୍ୟକ, ମଞ୍ଜୁଷାର ଗଜକୁରୁ ବାବୁ ଏମ ଅରି ସମ୍ପର୍କ ଗଜନୋପାଳ ଅଗ୍ରଣୀ ଏ ପ୍ରସ୍ତାବ ଅନୁମୋଦନ କଲେ ଓ ମେଦନୀପୁରର ବାବୁ ଗୋପାଳାଥ ପତି କି ଏଲ ସମ୍ଭଲପୁରର ବାବୁ ରାମନାରାୟଣ ମିଶ୍ର ଏମ୍ ଏ କି ଏଲ ଏହି ପ୍ରସ୍ତାବକୁ ସମର୍ଥନ କଲେ । ବେଲଭେଣ୍ଡ୍ର ଏ ଏଲ ଯୁକ୍ତ ଏ ସମ୍ପର୍କରେ ଇଂରେଜରେ ଏକ ପୂର୍ବାର୍ଥ ଓ ସ୍ୱତନ୍ତ୍ର ଶିକ୍ଷାପ୍ରଦ ବକ୍ତୃତା ପ୍ରଦାନ କଲେ ଉତ୍କଳକୁ ଶାସ୍ତ୍ରୀୟ ନ୍ୟୁନତା ଦାସ ଭୂତର ସରସ ଓ ଉତ୍କଳପୂର୍ଣ୍ଣ ଓଡ଼ିଆ ଓ ଇଂରେଜୀ ଭାଷାରେ ବକ୍ତୃତା ପ୍ରଦାନ କରୁଥିଲେ ତହିଁର ମର୍ମ ଏହି ଓ ପ୍ରତି ସମ୍ପର୍କରେ ଚନ୍ଦ୍ର ଗୋଷ୍ଠିଏ ପ୍ରତିଷ୍ଠା ଦେଖାଯାଏ ମତ୍ତ ଭରଣ ଉଠିଲେ ଶତ, ପ୍ରତିଷ୍ଠା ଦେଖାଯାଏ । ଅତି ଗୁରୁମାନଙ୍କୁ ଦେଖି ମୋଦର ହୃଦୟରେ ପ୍ରେମରେଖା ଉଠିବାକୁ ମୁଁ ଗୁରୁମାନଙ୍କୁ ସେହିପରି ଦେଖି ଅନୁଭବ ହେଉଅଛି । ଯାହୁ ଅଗ୍ର ସାହାଯ୍ୟରେ ପିତାଙ୍କ ଯାତାଏ ଏକ ହୃଦୟର ବ୍ୟାଧି ଯେ ଅଷ୍ଟାଧିକ ଏକଦେଶ ମିଶ୍ର ଏମନ୍ତ ଏକ ଧାତୁମୟ ପଦାର୍ଥ ଉତ୍କଳ ଛାଡ଼ି ଯାକା କି ଅନେକ ମତ୍ତ କାର୍ଯ୍ୟ ସାଧନ କରି ଥାଏ । ଅତଏବ ଏହି ଉତ୍କଳପ୍ରେମଦାସ ଅନେମାନେ ଏପରି ଭାବରେ ବୁଝାହୁଡ଼ ହେବା ଯେ ଏହି ନଗରୀର ଉତ୍କଳଗଣ ଅନେକ ଶୁଭକାର୍ଯ୍ୟ ସମ୍ପାଦନ କରି ପାରନ୍ । ଇତ୍ୟାଦିକୁ ଅବଲୋକନ କଲେ ଜଣାଯାଏ ଯେ କାଳ ପ୍ରାୟ ନେକ ଇଂଲଣ୍ଡକୁ ଆସି ଏକଦେଶ ବାସ ଏବଂ ମିଶ୍ରଗଦାସ ଇଂଲଣ୍ଡ ଜାତି ହୋଇଅଛୁ ଏକ ଇଂଲଣ୍ଡରେ କିପରି ମତ୍ତ କାର୍ଯ୍ୟମାନ ସାଧନ କରୁଅଛନ୍ତି ଏହା ବୋଲିବା ବାବୁଙ୍କୁ ଅନୁମାନଙ୍କ ମାତୃଭୂମି ସଂକଳେ ସେହିପରି ମିଶ୍ର ବର୍ମା ଅବଶ୍ୟକ । ଗୁରୁମାନଙ୍କ ମଧ୍ୟରୁ ଯଦି କେହି ମାତୃଭୂମିର ଦୁଃଖ ଭୋଗ କରୁଥାନ୍ତି, ତେବେ ମାତୃଭୂମିର ଉପଦେଶ ଦେଖ ସେ ଅବଶ୍ୟକ ହୁଏ ଯାହୁଥିବେ । ବର୍ତ୍ତମାନ ଉତ୍କଳ ଜନମାନ ଦୁଃଖ ଦେଖି ଅନୁମାନଙ୍କ ମଧ୍ୟରୁ କିଏ ନିଶ୍ଚିନ୍ତ ରହିପାରେ । ଅତଏବ ଅନେମାନେ ସମସ୍ତେ ଏକତ୍ର ହୋଇ ଉତ୍କଳ ଜନମାନ ସେବା ଓ ଦୁଃଖ ମୋଚନ ନିମନ୍ତେ ପ୍ରସ୍ତୁତ ହେବା । ଏହି ମହା ସେବାରେ ଉତ୍କଳ ହେବାବେଳେ ଗୁରୁମାନେ ମତ୍ତ ରହିବେ ମହାତ୍ମା ମହମଦ

ଏକ ସମୟରେ ଉତ୍କଳାଧିକାରୀ ଗୁରୁମାନଙ୍କୁ ବିସ୍ତାରନିମନ୍ତେ ହୃଦୟରୁ ଅପକ୍ଷ ଅପସ୍ତୁତ୍ୟାଗ କରି ପକ୍ଷ ଭକ୍ତି ପ୍ରଦାନ କରାଯାଉ ପାରେ । ଗୁରୁମାନେ ! ଯେଉଁମାନେ ଉତ୍କଳ ଜନମାନ ସେବାରେ ବୁଝା ହେବ ସେମାନେ ପ୍ରଥମେ ଅନୁଗତ, ସ୍ୱାର୍ଥପରତା ତ୍ୟାଗ କର । ମୁଁ ବା ଭୁବେମାନେ ଅତି କି କାଲ ଇଂଲଣ୍ଡରୁ ଗୁଲ୍ୟିକ ମାତ୍ତ ଜାତି ଭରଣାଣା । ସ୍ୱାର୍ଥ ତ୍ୟାଗ ଉତ୍କଳ ଏକମାତ୍ର ଉପାୟ । ଏ ଉପ ସମସ୍ତେ ସ୍ୱୀକାର କରନ୍ତେ, ଯଦି ଓ ହୃଦୟ ଜଳ ଗଜନାଥରୁ ବହୁଅସି ସମ୍ପର୍କରେ ପଢ଼ିବ ଦେଖ ପର ଏକ ମୁକ୍ତି ଧାରଣ କରି ଓ ଏକ ଭଲ ଧାରଣ କରି, ସମ୍ପର୍କ ଉତ୍କଳାଧିକାରୀ ବ୍ୟାଧି ହୋଇ ମହାସମ୍ପର୍କ ନିମ ଧାରଣ କରେ ।

ଏହିଠାରେ ଏକମତ ଧାର୍ଯ୍ୟ ଏକତ୍ର ହୋଇ ଶ୍ୟ ଶ୍ୟ ବେଳେ ସବୁ ଭାଙ୍ଗିଲା ।

ହିମାୟତ୍ତ ବକ ।

ଦ୍ୱିତୀୟ ମହୋଦୟ ଅରି ପ୍ରସ୍ତାବ କଲେ ଓ ୪ର୍ଥ ପ୍ରସ୍ତାବ— ଉତ୍କଳାଧିକାରୀଙ୍କ ମଧ୍ୟରେ କାଳୋଚିତ ସାମାଜିକ ସହାୟମାନ ପ୍ରଦାନ କରବା ନିମନ୍ତେ ବିଭିନ୍ନ ଉପାୟମାନ ଅବଶ୍ୟକ କର କାର୍ଯ୍ୟରେ ତାହା ପରଗତ କରିବା ଉଦ୍ଦେଶ୍ୟରେ ନେତୃସାଧାରଣଙ୍କ ମତକୁ ସମ୍ମତକ୍ରମରେ ପୁଣିକି କରବା ଯାଉ ତଳଭୂମିର ବ୍ୟକ୍ତିମାନଙ୍କଦ୍ୱାରା ଗୋଷ୍ଠିଏ ପ୍ରାଣୀ ସମିତ ଗଠିତ ହେଉ ଏକ ସଭା ସଂଖ୍ୟା ବୃଦ୍ଧି କରିବାର ଓ ପ୍ରାଣୀ ଶାଖା ସମିତମାନ ଗଠନ କରିବାର ସମତା ଉକ୍ତ ସାମାଜିକ କମିଟି ବିସ୍ତାରେ ଧ୍ୟାୟ ହେଉ । ଉକ୍ତ ସମିତ ସେମାନଙ୍କର ବାର୍ଷିକ କାର୍ଯ୍ୟର କରଣ ସମ୍ମଳନାସଭାର ଆରାମୀ ବାଟିକ ଅଧିକେଶକରେ ଉପସ୍ଥିତ କରିବାର ହୁଏ ନିର୍ଦ୍ଦାରିତ ହେଉ ।

ଏହି ପ୍ରସ୍ତାବକୁ ବରଦମୟର ବାବୁ ଦାମ ଏଲ ମହାନ୍ତି ଅନୁମୋଦନ କଲେ ମତ୍ତ ସବୁସମ୍ପର୍କ ନିମେ ଏହି ପ୍ରସ୍ତାବ ଧାର୍ଯ୍ୟ ହେଲା ।

ଦ୍ୱୟ ଗୋପାଳାଥ ସମ୍ପର୍କ ବାହାଦୁର ସାହୁଙ୍କ ରହିବ ପ୍ରମୁଖ ଭାଷାରେ ପ୍ରସ୍ତାବ କଲେ ଓ

୫ମ ପ୍ରସ୍ତାବ— ଓଡ଼ିଆ ଭାଷାର ଏକ ସାହିତ୍ୟ ତ୍ୟର ଉତ୍କଳସାଧକାର୍ଯ୍ୟ ସମ୍ମଳନ ଓ ପୁସ୍ତକ ଚେଷ୍ଟାର ଅବଶ୍ୟକତା ଏହି ସମ୍ମଳନା ଉପଲକ୍ଷ୍ୟ କରୁଅଛନ୍ତି । ସେହି ଉଦ୍ଦେଶ୍ୟ ସାଧନାର୍ଥକ

ଉତ୍କଳ ବ୍ୟକ୍ତିମାନଙ୍କଦ୍ୱାରା ଗୋଟିଏ ସ୍ତ୍ରୀ ସମିତି ଗଠିତ ହେଉ । ଉକ୍ତ ସ୍ତ୍ରୀ ସମିତି କଟକର "ଉତ୍କଳ-ସାହିତ୍ୟ-ସମାଜ" ସଙ୍ଗେ ଯୁକ୍ତ ହୋଇ ଉଦ୍ଦେଶ୍ୟସାଧନ ନିମନ୍ତେ କିଛି ଉପାୟର ବ୍ୟାଜ କରିବ; ଉକ୍ତ ସମିତି ସେମାନଙ୍କର ବାର୍ଷିକ କାର୍ଯ୍ୟକ୍ରମର ସମ୍ମିଳନୀର ଅଧିବେଶନରେ ଉପସ୍ଥାପିତ କରିବାର ବିଧି ନିର୍ଦ୍ଧାରଣ ହେଉ ।

ଏହି ପ୍ରସ୍ତାବ ବାବୁ ମଧୁସୂଦନ ଗୁଣ୍ଡ ଅନୁମୋଦକ ଓ ବାବୁ ଗୋପାଳବନ୍ଧୁ ଦାସ ଓ ସମସ୍ତଙ୍କର ବାବୁ ସଙ୍ଗୀତ ମେଦର ସମର୍ଥନ ଦ୍ୱାରା ସମ୍ପୂର୍ଣ୍ଣରେ ଧାର୍ଯ୍ୟ ହେଲା ।

ତାଳଚେରର ଶ୍ରୀମାନ୍ ରଜା ମହୋଦୟ ପ୍ରସ୍ତାବ କଲେ କି

୧୪ ପ୍ରସ୍ତାବ—ଉତ୍କଳୀୟମାନଙ୍କର ବୈଷୟିକ ଉନ୍ନତି ଏବଂ ଉତ୍କଳରାଜ୍ୟ ଅଞ୍ଚଳର କୃଷି ଓ ଶିଳ୍ପର ସମୃଦ୍ଧି ଉନ୍ନତ ସାଧନାର ନିମ୍ନଲିଖିତ ବ୍ୟକ୍ତିମାନଙ୍କଦ୍ୱାରା ଗୋଟିଏ ସ୍ତ୍ରୀ ସମିତି ଗଠିତ ହେଉ । ଉକ୍ତ ସମିତି ପ୍ରୟୋଜନାଳୟରେ ଉତ୍କଳର ବିଭିନ୍ନ ଅଞ୍ଚଳରେ ଶାଖା ସମିତିମାନ ଗଠନ କରି ଓ ସଭ୍ୟସଂଖ୍ୟା ବୃଦ୍ଧି କରି ଉଦ୍ଦେଶ୍ୟ ସାଧନାର ପ୍ରାଥମିକ ଉପାୟ ଅବଲମ୍ବନ କରିବୁ । ପ୍ରଭୃତ ସମ୍ମିଳନୀର ଅଧିବେଶନ ସମୟରେ ଗୋଟିଏ ପ୍ରଦର୍ଶନୀ ବସାଇବାର ବ୍ୟବସ୍ଥା କରାଯାଉ ଏବଂ କଟକର "ଉତ୍କଳ ଶିକ୍ଷାଦଳ ସଭା" ଏହି ସମ୍ମିଳନୀର ଅଙ୍ଗୀକୃତ କରିବାର ଚେଷ୍ଟା କରାଯାଉ । ସମିତିର ବାର୍ଷିକ କାର୍ଯ୍ୟ କ୍ରମର ସମ୍ମିଳନୀର ଆଗାମୀ ଅଧିବେଶନରେ ଉପସ୍ଥାପିତ ହେବାର ବିଧି ନିର୍ଦ୍ଧାରଣ ହେଉ ।

ଏ ପ୍ରସ୍ତାବ ବାବୁ କୃଷ୍ଣଚନ୍ଦ୍ର ପାଲିତ ଅନୁମୋଦକ ଓ ବାବୁ ସରଚନ୍ଦ୍ର ମୁଖୋପାଧ୍ୟାୟ ଓ ବାବୁ ମଧୁସୂଦନ ଦାସ ସମର୍ଥନ କରନ୍ତେ ସମ୍ପୂର୍ଣ୍ଣରେ ଗ୍ରହଣ କରାଗଲା ।

୧୫ ଗୋକୁଳାନନ୍ଦ ଚୌଧୁରୀ ପ୍ରସ୍ତାବ କଲେ କି

୧୬ ପ୍ରସ୍ତାବ—ଉପସ୍ଥାପନ କରନ୍ତୁ ଉତ୍କଳୀୟମାନଙ୍କ ସ୍ତ୍ରୀମାନଙ୍କର ଉତ୍ତମା କାରଣ ଓ ଶିକ୍ଷାଦ ଶିକ୍ଷା ନିମନ୍ତେ ଉପସ୍ଥାପନ କରନ୍ତୁ ଉତ୍କଳୀୟମାନଙ୍କ ଦେଶକୁ ପଠାଇବାର ଉପାୟ ବ୍ୟାଜ କରିବା ନିମନ୍ତେ ନିମ୍ନଲିଖିତ ବ୍ୟକ୍ତିମାନଙ୍କଦ୍ୱାରା ଗୋଟିଏ ସ୍ତ୍ରୀ-ସମିତି ଗଠିତ ହେଉ । ପ୍ରୟୋଜନାଳୟରେ ସଭ୍ୟସଂଖ୍ୟା ବୃଦ୍ଧିକରିବାର ଓ ବିଭିନ୍ନ ଅଞ୍ଚଳରେ ସ୍ତ୍ରୀମାନଙ୍କ

ଶାଖାସମିତିମାନ ଗଠନ କରିବାର ଭାର ଉକ୍ତ ସ୍ତ୍ରୀ ସମିତିରୁପରେ ନ୍ୟସ୍ତ ହେଉ । ଉକ୍ତ ସମିତି ସେମାନଙ୍କର ବାର୍ଷିକ କ୍ରମର ସମ୍ମିଳନୀର ଆଗାମୀ ଅଧିବେଶନରେ ଉପସ୍ଥାପିତ କରିବାର ବିଧି ନିର୍ଦ୍ଧାରଣ ହେଉ ।

ଏହି ପ୍ରସ୍ତାବ ସମ୍ବଲପୁରର ଶ୍ରୀ ଶ୍ରୀପତି ଦିଶ ଅନୁମୋଦକ ଓ ଅଧିକାର ବାବୁ ଦୁରଦର ପଣ୍ଡା କି, ଏ ଓ ବାବୁ ଗୋପାଳବନ୍ଧୁ ଗୁଣ୍ଡ ଓ ବାବୁ ମାୟାଧର ଦାସ ସମର୍ଥନ କରନ୍ତେ ସମ୍ପୂର୍ଣ୍ଣରେ ଗ୍ରହଣ ହେଲା ।

ସଭାପତି ମହୋଦୟ ପ୍ରସ୍ତାବ କଲେ କି

୧୭ ପ୍ରସ୍ତାବ—ଯେଉଁ ସେବକ ଉତ୍କଳୀୟ ଏ ସଭାର କାର୍ଯ୍ୟ ସମ୍ପର୍କରେ ସମାହିତ ହେବା ଉଦ୍ଦେଶ୍ୟରେ ସେମାନଙ୍କର ପ୍ରକୃତ ସେବାକାର୍ଯ୍ୟ ନିଃସ୍ୱାର୍ଥ ଓ ଅଜ୍ଞାନ ଉପାଦେୟତାରେ ସମ୍ମାନ କରାଯାଇ ସେହି ଉତ୍କଳୀୟମାନଙ୍କୁ ଏ ସଭାର ଅନ୍ତର୍ଭୁକ୍ତ ଧନ୍ୟବାଦ ଅର୍ପଣ ହେଉ ।

ଏହି ପ୍ରସ୍ତାବ ବାବୁ ମଧୁସୂଦନ ଗୁଣ୍ଡ ଅନୁମୋଦକ କରନ୍ତେ ସମ୍ପୂର୍ଣ୍ଣରେ ଧାର୍ଯ୍ୟ ହେଲା ।

ବାବୁ ନିମାଇଚରଣ ମିଶ୍ର ପ୍ରସ୍ତାବ କଲେ କି

୧୮ ପ୍ରସ୍ତାବ—ବହୁକଳ୍ପ ସାହାଯ୍ୟକ ଏହି ସଭାରେ ଉପସ୍ଥିତ ହୋଇ ସଭା କାର୍ଯ୍ୟରେ ସହଯୁକ୍ତ ଯୋଗ ପ୍ରଦାନ କରିଥିବା ଯୋଗୁଁ ଶ୍ରଦ୍ଧେସ୍ତୁ ଅଭିଧାନର ଅନୁମୋଦକରେ ସଭାର ଧନ୍ୟବାଦ ଅର୍ପଣ ହେଉ ।

ବାବୁ ଗୋକୁଳାନନ୍ଦ ଚୌଧୁରୀ ଅନୁମୋଦକ କଲେ ଓ ଏକମତରେ ଧାର୍ଯ୍ୟ ହେଲା ।

ଶ୍ରୀମାନ୍ ତାଳଚେରର ରଜା ପ୍ରସ୍ତାବ କଲେ କି

୧୯ ପ୍ରସ୍ତାବ—ଏହି ସମ୍ମିଳନୀର ଆଗାମୀ ବାର୍ଷିକ ଅଧିବେଶନ ଏହି କଟକ ନଗରରେ ହେଉ ଏବଂ ସେହି ଅଧିବେଶନର ସମୟ ନିର୍ଦ୍ଧାରଣ ହୋଇ ଯଥା ସମୟରେ ପ୍ରକାଶ ହେଉ ଏବଂ ଏହି ସମ୍ମିଳନୀର ସମସ୍ତ ବିଭାଗର କାର୍ଯ୍ୟ ବିଭାଗରେ ତାଳାଇବାପାଇଁ ବର୍ତ୍ତମାନ କାର୍ଯ୍ୟ ନିର୍ବାହନୀ ସମିତିର ସମସ୍ତ ସଭ୍ୟ ଓ ନିମ୍ନଲିଖିତ କର୍ମଚାରୀଙ୍କଦ୍ୱାରା ଗୋଟିଏ ସାଧାରଣ ସମିତି ଗଠିତ ହେଉ । ସଭ୍ୟସଂଖ୍ୟା ବୃଦ୍ଧି କରିବାର ଓ ସ୍ତ୍ରୀମାନଙ୍କ କାର୍ଯ୍ୟକ୍ରମର ନିମ୍ନମାନ ଗଠନ କରିବାର ସମଗ୍ର ଉକ୍ତ ସମିତି ଦ୍ୱାରା କରାଯାଉ ।

- କର୍ମଚାରୀ ରୂପ ।
- ଶ୍ରୀଯୁକ୍ତ ବାବୁ ମଧୁସୂଦନ ଦାସ
  - ,, ,, ଗୋକୁଳାନନ୍ଦ ଚୌଧୁରୀ
  - ,, ,, ରଜକାନ୍ତସୁଖ ପଣ୍ଡା
  - ,, ,, ସାମସନ ରାଉତ
  - ,, ,, ଜୟରାମ ଦାସ
  - ,, ,, ଅଭରାମ ରଞ୍ଜ
  - ,, ,, ମାୟାଧର ଦାସ
  - ,, ,, ଗୋପାଳ ଚନ୍ଦ୍ର ପ୍ରହରାଜ
  - ,, ,, ଗୋପାଳବନ୍ଧୁ ଗୁଣ୍ଡ
  - ,, ମୁକ୍ତସି ମହୋଦୟ ଆଦି
- } ସମ୍ମାନଦାନ

ଏହି ପ୍ରସ୍ତାବ ବାବୁ ଦୁରଦର ଘୋଷ କି, ଏଲ, ଅନୁମୋଦକ କଲେ ଓ ଏକମତରେ ଧାର୍ଯ୍ୟ ହେଲା ।

ଶ୍ରୀମାନ୍ ତାଳଚେରର ରଜା ପ୍ରସ୍ତାବ କଲେ କି

୨୦ ପ୍ରସ୍ତାବ—ମୟୂରଭଞ୍ଜର ଶ୍ରୀମାନ୍ ମହାରଜା ମହୋଦୟ ଏହି ସଭାର ସଭାପତି ହୋଇ କାର୍ଯ୍ୟକାରୀ ସୁପରିଚାଳିତ କରି ଏ ସଭାକୁ ସମ୍ମାନ କରୁଥିବା ଯୋଗୁଁ ମହାରଜା ମହୋଦୟଙ୍କୁ ଏ ସଭାର ଅନ୍ତର୍ଭୁକ୍ତ ଧନ୍ୟବାଦ ଅର୍ପଣ ହେଉ ।

ବାବୁ ଗୋପାଳବନ୍ଧୁ ଗୁଣ୍ଡ ଅନୁମୋଦକ ଓ ବାବୁ ଅଭରାମ ରଞ୍ଜ ସମର୍ଥନ କଲେ ।

ସଭ୍ୟଗୁଣ୍ଡ କରତାଳ ପ୍ରଦାନଦ୍ୱାରା ଅତ୍ୟନ୍ତ ଅନନ୍ଦ ସହ ଏ ପ୍ରସ୍ତାବକୁ ଗ୍ରହଣ କଲେ ।

ସର୍ବ ଶେଷରେ ସୁଯୋଗ୍ୟ ସଭାପତିଙ୍କ ଅନୁରୋଧରେ ବଙ୍ଗୋଦଳ (Three Cheers) ଗାୟନ ଅନୁଷ୍ଠାନ ହେଇ ସଭା ଭଙ୍ଗ ନିମନ୍ତେ ଅବେଶ ହେଲେ ।

ସଭାପତି ସେବକ ରୂପେ ମଧ୍ୟରେ ବାବୁ କାର୍ଯ୍ୟକାରୀ ଜୟଧ୍ୱଜ ଶ୍ରବଣସୂଚକ ସଭା ମଣ୍ଡପକୁ ବଜେ କଲେ ।

ମାନ୍ଦ୍ରାଜ ପ୍ରଦର୍ଶନ ।

ଗତ ତା ୨୨ ରଖରେ ମହାରାଜର ମହାରଜା ମାନ୍ଦ୍ରାଜର ପ୍ରଦର୍ଶନୀ ଯିବାଲାଗେ । ସେହି ଉପଲକ୍ଷରେ ମାନ୍ଦ୍ରାଜର ଅନ୍ୟାନ୍ୟ ସ୍ତ୍ରୀମାନଙ୍କ ଅନୁମୋଦନ କରାଯାଇ ଉପସ୍ଥାପନ ହୋଇଥିଲା । ମାନ୍ଦ୍ରାଜର ଶ୍ରୀଯୁକ୍ତ ଶଙ୍କରନାଥର ପ୍ରଦର୍ଶନୀ ଯିବାଲାଗେ କାର୍ଯ୍ୟକାରୀ ଅନୁରୋଧ କରି କଲେ କି ଏହି ବ୍ୟାପାରଟି ଏକା ଦେଶୀୟ

ଲୋକଙ୍କଦ୍ୱାରା ଗଠିତ ଓ ପରିଚାଳିତ ହୋଇଥିଲା ଏବଂ ସରକାରୀ ଓ ବେସରକାରୀ ବ୍ୟକ୍ତିମାନେ ଏକ ଚକ୍ରରେ ବିଶେଷତଃ ମାନ୍ୟତା ଗର୍ଭପୂର୍ଣ୍ଣେ, ଲକ୍ଷ ଅନୁସାରେ ଏବଂ କୋଉଳ, ମହାଶୂର ଓ ହିବାକରର ମହାଲକ୍ଷ୍ମୀମାନେ ଏହାର ସାହାଯ୍ୟ କରିଥିଲେ । ଗତ ବ ୨୦ ବର୍ଷରେ ଯେଉଁଠାରେ ଯେତେ ପ୍ରଦର୍ଶନୀ ହୋଇଥିଲା ପ୍ରାୟ ସେ ସମସ୍ତରେ ଭାରତ ସ୍ତ୍ରୀ ପାଠ୍ୟ ପାଠ୍ୟ ମାତ୍ର ଅପାମୁଖ୍ୟ ଉପକାର ଲାଭିବା ସନ୍ଦେହନକ । ପଞ୍ଚାଳରେ ବିଦେଶୀୟ ବଣିକମାନେ ଭାରତର ପ୍ରଯୋଜନ ବୁଝି ପାରୁ ନଥିବାରୁ ଶସ୍ତ୍ରା ଦ୍ରବ୍ୟ ଭାରତର ହାତ ବଜାରରେ ଭରଣ କରି ଦେଶୀୟ ଶିଳ୍ପୀଙ୍କୁ ଦ୍ରବ୍ୟର ଅଂଶିକ ବା ସମ୍ପୂର୍ଣ୍ଣ ବିକ୍ରୟ ସାଧନ କରିଥିଲେ । ଏହି ବିକାଶ ଦମନ କରିବା ଅଭିପ୍ରାୟରେ ଭାରତୀୟ ଦ୍ରବ୍ୟ ସମସ୍ତ ବିଶେଷଭାବରେ ଦେଖାଇବା କାରଣ ଏହି ପ୍ରଦର୍ଶନୀର ଅନୁଷ୍ଠାନ ହୋଇଥିଲା ଯେ ଦେଶୀୟ ଶିଳ୍ପୀଙ୍କ ସମାଜ ମତୋପାଦାନୀ ହୋଇ ସେ ସବୁ ଦ୍ରବ୍ୟର ପ୍ରସାର ଏବଂ ପୁଷ୍ଟି ସାଧନ କରିବେ । ଭଦ୍ରକଳର ମହାଶୂରର ମହାଲକ୍ଷ୍ମୀ ଏକ ଦୀର୍ଘ ବସ୍ତ୍ରା ପ୍ରଦାନ କରି ପ୍ରଦର୍ଶନୀ ଚିତ୍ରାଇଲେ । ସେ କହିଲେ କି ବର୍ତ୍ତମାନ ସମୟର ଘୋର ପ୍ରତ୍ୟାଶୋଭାରେ ବୃଦ୍ଧ କୃଷି ସାମ୍ରାଜ୍ୟର ନାନା ସ୍ଥାନରେ କୃଷି ବାଣିଜ୍ୟ ଅସ୍ତର ହୋଇଥିବାର ଲୋକେ କହୁଥିଲେ ଏବଂ ଶିଳ୍ପ ଓ ବାଣିଜ୍ୟ ବିଷୟରେ ଅଧିକତର ମନୋଯୋଗ ପ୍ରଦାନ କରିବାର ଅବଶ୍ୟକତା ଅନୁଭବ କରୁଥିଲେ । ଭାରତ ସମ୍ଭବରେ ଏ ପ୍ରଶ୍ନ ଆହୁରି ରୁଚୁଛି । ଘାରିକିମାନଙ୍କର ସରକାରୀ ରିପୋର୍ଟମାନେ ଭାରତର ବାଣିଜ୍ୟ ବୃଦ୍ଧି ଦେଖାଇଥିଲା ଓ ତହିଁରୁ ଭାରତର ସୌଭାଗ୍ୟ ବିକାଶର ବେତେ ଲୋକ କହୁଥିଲେ । ମାତ୍ର ଅନ୍ୟ ଦିଗରେ ଭାରତବାସୀମାନେ ଦେଖୁଥିଲେ ଯେ ଦେଶୀୟ ଶିଳ୍ପ ଦ୍ରବ୍ୟ କ୍ରମେ ଲୋପ ପାଇଥିଲା ଯେଉଁ ଦକ୍ଷ କ୍ରମେ ଭାରତ ବିଖ୍ୟାତ ଥିଲା ତାହା ପାସ୍ତାନ୍ୟ ବିକ୍ରୟର ଦୂର ଦେଉଥିଲା ଓ ଶିଳ୍ପୀମାନେ ପ୍ରତି ଯୋଗ୍ୟତାରେ ହାରମାତ୍ର କୃଷିର ଅନ୍ତର ଦେଉଥିଲେ । କୃଷିର ଅନ୍ତ ଲାଭ ଦେଇ ତଥା ଅର୍ଦ୍ଧଶତକରେ ରହିଥିଲା, ଶିଳ୍ପମାନେ ସରକାରୀ ଉଦ୍ଦେଶ୍ୟ ଭାରତର ପ୍ରଭାବରେ କଷ୍ଟରେ ବଦଳାଇ କରୁଥିଲେ ଏବଂ ତତକାଳର ପ୍ରଭାବ ପ୍ରତିଷ୍ଠା ବ୍ୟବସାୟ ଶିଳ୍ପୀଙ୍କୁ କିଛି କି ପାରୁ ନଥିବାରୁ ନିର୍ବାହ ଦେଉଥିଲେ । ଅମ୍ଭ ବିଦେଶରେ କୃଷିର ଉଦ୍ଦେଶ୍ୟ ବା ଅନ୍ତ ସଦୃଶ ବୃଦ୍ଧି ପାଇବା ଅଟେ, କିନ୍ତୁ ଭାରତର ଭାରତୀୟ ଏ ଦୂରବସ୍ତା ମୋତକ ଦେବାର ଚକ୍ର । କୃଷିର ସାମାନ୍ୟ ଓ ଅନ୍ତର ଭାରତର ଅନେକ ଲୋକଙ୍କୁ ଉଦ୍ଧାର

କରି ଆଣି ଅଧିକ ଲାଭବାନ ଶିଳ୍ପୀଙ୍କୁ ବ୍ୟବସାୟରେ ଲଗାଇବା ପ୍ରଣୟ ଉପାୟ ଅଟେ । ଶିଳ୍ପ ବ୍ୟବସାୟର ବିସ୍ତାର ଓ ଉନ୍ନତ ଉପରେ ଦେଶର ସୌଭାଗ୍ୟ ଏକାନ୍ତ ନିର୍ଭର କରେ । ଶିଳ୍ପର ସମାଜ ଏ କଥା କ୍ରମେ ହୃଦୟଙ୍ଗମ କରି ଜାଗ୍ରତ ହେଉ ଅଛନ୍ତି ଏବଂ ଏହି ପ୍ରଦର୍ଶନୀ ତହିଁର ପ୍ରତ୍ୟକ୍ଷ ପ୍ରମାଣ ଅଟେ । ଶିଳ୍ପ ଶିଳ୍ପୀ ପ୍ରତି ଲୋକଙ୍କର ମନ ଆକୃଷ୍ଟ ହୋଇଥିଲା ଏବଂ ସଦ୍ୟପି ବିଭବଶୀଳମେଷ ସେ ପକ୍ଷରେ ଉଦ୍ଦୀପନ କରୁଛି ମାତ୍ର ଦେଖାଯାଉଥିଲା ଯେ ଏହା ଗର୍ଭପୂର୍ଣ୍ଣେ ଉପାଦାନୀ ଉପାଦାନୀର ସାଧନ ହୋଇ ନ ପାରେ ସରକାରୀ କର୍ମରୂପରେ ଜନ କାର୍ଯ୍ୟରେ ବ୍ୟସ୍ତ ଏବଂ ସେମାନଙ୍କର ମନର ଗତ ଏହା ଦିଗରେ ରହିଥିଲା । ଏହା ଗର୍ଭପୂର୍ଣ୍ଣେ ଅନୁଭବରେ ବୃଦ୍ଧ ଶିଳ୍ପ ବ୍ୟବସାୟୀ ଜାତି ଗଠିତ ହୋଇ ନାହିଁ । ଲୋକଙ୍କର ଉତ୍ସାହ ଓ ପ୍ରଭାବ ଏଥିର ମୂଳ ମନ୍ତ ଅଟେ । ସମବେତ ରେଖା ଓ ଅଧିକାରୀଙ୍କୁ ନ ଦେଲେ ଏ କାର୍ଯ୍ୟ ସାଧନ ଦେବ ନାହିଁ ଅତୀତର ମହାଲକ୍ଷ୍ମୀ ମହୋତ୍ସବ କହିଲେ ବିଭାରତର ଶିଳ୍ପ ବ୍ୟବସାୟର ବର୍ତ୍ତମାନ ଅବସ୍ଥା ଓ ଦେଉଁ ଦିଗରେ ଦେଲେ ଉନ୍ନତର ବାଟ ରହିଥିଲା ସେ ମସ୍ତ ଦେଖାଇବା ଏହି ପ୍ରଦର୍ଶନୀର ଉଦ୍ଦେଶ୍ୟ ଅଟେ । ମାନ୍ୟତା ଭାରତର ଅନ୍ୟାନ୍ୟ ପ୍ରଦେଶଠାରୁ ଶିଳ୍ପ ବିଷୟରେ ଉଚ୍ଚ ସ୍ଥାନ ଲାଭ ଅଛି ଏବଂ ଏକାନ୍ତ ବିକ୍ରୟ ଯାକୁ ନିର୍ମୂଳ ବାସନ ଉଦ୍ଦୀପନ ଉଦ୍ଦୀପନ ଦେଖାଇ କହିଲେ କି ମାନ୍ୟତା ଏ ବ୍ୟବସାୟରେ ଯେମନ୍ତ ଉନ୍ନତ କରି ଅଛି ଅନ୍ୟାନ୍ୟ ବ୍ୟବସାୟରେ ତେଣୁ ଦିଲେ ସେହିପରି ସମାଜର ଲାଭ କରିବ ଓ ଅନ୍ୟାନ୍ୟ ପ୍ରଦେଶର ଲୋକମାନେ ମଧ୍ୟ ସେହିପରି ତେଣୁ ଦିଲେ ଶିଳ୍ପୀଙ୍କୁ ବ୍ୟବସାୟ ପ୍ରସାର କରି ଧାରଣେ ।

ବିଜ୍ଞାପନ ।

କଟକ ସରକାରୀ ମଧ୍ୟ ଉପାଦାନ ବାକିନୀ ବିଦ୍ୟାଳୟ ନାଁରୁ ପାଠ୍ୟପୁସ୍ତକ ଉପାଦାନ ବିଭକ୍ତ ଯଥାକ୍ରମେ ଟ ୨୫, ଟ ୧୫, ଟ ୧୦ ଓ ଟ ୮, ବା ମାତ୍ର । ପ୍ରଥମ ପାଠ୍ୟପୁସ୍ତକର ଅନ୍ତତଃ ଏହାକୁ ପାଠ୍ୟ ବା ଚିତ୍ର ପାଠ୍ୟ ପ୍ରାୟ ହୋଇଥିବା ଅବଶ୍ୟକ । ସେହି ଭୂମିକା, ବିଭିନ୍ନ ଲୋକ କାର୍ଯ୍ୟରେ ପାଠ୍ୟପୁସ୍ତକ ଶିଳ୍ପୀ ଏବଂ ବିଭିନ୍ନଗଣଙ୍କ ପ୍ରାଣରେ ସିଦ୍ଧିତା ହୋଇଥିବା ଅନ୍ୟାନ୍ୟ ପ୍ରଯୋଜନୀୟ । ବଜାର ଲୋକୀ ପ୍ରତି

ପାଠ୍ୟପୁସ୍ତକ ଆବେଦନ କାର୍ଯ୍ୟର ଦରଖାସ୍ତ ସମ୍ପାଦନା ଗ୍ରାହ୍ୟ ହେବ । ଆବେଦନ କାର୍ଯ୍ୟମାନେ ଅଗାମୀ ଜାନୁଆରୀମାସ ତା ୧୫ ଉତ୍କଳ ବିଭାଗରୁ ଆପଣା ବସ୍ତୁ ଓ ପ୍ରଶଂସା ପତ୍ର ସହ ଆନୁଜ୍ଞାତରେ ଦରଖାସ୍ତ କରିବେ ।

ସମ୍ପାଦକ  
କଟକ ଶ୍ରୀ ରମେଶ ଚନ୍ଦ୍ର ବସୁ  
୧୯୧୩୦୦ ଗଭେନା ବାଲାରଦ୍ୟାଳୟ, କଟକ

ଅତ୍ତ ମୂର୍ତ୍ତି ନାହିଁ ! ବଜେଦ ନାହିଁ ! !  
ଅତ୍ତ ମଧ୍ୟରେ ଅତ୍ତ ! ! !



PLANCHETTE ( ପ୍ଲାଣେଟ )

ଏହା ଲୋକମାନଙ୍କୁ ଗର୍ଭେ । ଏହା ମଧ୍ୟ ନିର୍ଦ୍ଦେଶ ।  
ସ୍ତ୍ରୀ ଉପରେ ଏହାର ଅପରାଧ ପ୍ରଦର୍ଶନୀ ସ୍ତ୍ରୀ ମନୁଷ୍ୟ ( ସେତେ କାଳରୁ ମନୁଷ୍ୟର ସ୍ତ୍ରୀ ) ପ୍ରଦର୍ଶନ ଏବଂ ତତକାଳର ସ୍ତ୍ରୀଙ୍କୁ ଅତ୍ୟନ୍ତ ଦୋଷ ପାରିବ ଏବଂ ନେତ୍ର ଉପରେ ତାହା ସଦା ଦୋଷର ବଦଳ ଦେଖେ ବଦା ଅପରାଧର ବଦ ପାରିବେ ବଦା ସମସ୍ତ ଗୁଣର ସାଥୀ ରହିବ ପାରି ପାରିବେ । ପ୍ରତ୍ୟେକ ସଦ୍ୟରେ ମୁକ୍ତ ଉପରେ ତତକାଳର । ସଦାକାଳର ଗୁଣମାତ୍ର ( ବଡ଼ତର ) ଏବଂ ନୂତନ ବର୍ଗର ପ୍ରଦର୍ଶନ ( ଶେଷତର ) ଅତ୍ୟନ୍ତ । ସେଥିରେ ଏହି ତତକାଳର ସଦ୍ୟରୁ ବୁଝି ପୁଣି ମୁଗ୍ଧତା, ମାତା, ସୁତ, ଭ୍ରାତା, ଓ ପୁତ୍ର ବ୍ୟାମାନଙ୍କ ଗତ ସଦ୍ୟରେ ତତା ତେଣିକ ଏବଂ ସେମାନଙ୍କ ସଦ୍ୟରୁ ଉପରେ ବଦଳ ।  
କଟକ ଗଭେନା । ଶିବ ଦେବ । । ସଦ୍ୟ ପତ୍ନୀ । ।  
ଜାଗ୍ରତ ଦେହର ସଦ୍ୟରୁ ଅତ୍ୟନ୍ତକାର୍ଯ୍ୟ ସମାପନ ତରେ ମାନକ ଗଭେନା କଟକ ପ୍ରତାପପାଠ୍ୟ ପତ୍ନୀ ପତ୍ନୀ ।  
ଉପକାର । ଉପକାର । । ଉପକାର । । ।  
\* ଗୋଟି ଭାରତ ଗୋଟିକି ସମାପନରୁ ଦେଖି ପାରିବେ  
" " " " " ସୁଧାନ ଓ ଗଭେନା " "  
" " " " " ଉପକାର ଶିଳ୍ପ " "  
\* ଗୋଟି ଗଭେନା, ଗୋଟି ଗଭେନା ଗୋଟିକିରେ ବିକ୍ରୟ ।  
ପତ୍ର ବିକ୍ରୟ, ଗୋଟି ଗଭେନା  
୨ ଗୋଟିକି, ଗୋଟି ଗଭେନା  
ବଡ଼କାଳ, ଗୋଟି ଗଭେନା

NOTICE.

Is hereby given that a Chaukidar on monthly salary of Rs. 6 to be raised to Rs. 8 from 1st April next is required for the Tulsipur Circuit house in this town The man to be appointed should give security of Rs. 50 in cash or a bond to be executed by a substantial person.

Non-needed apply who cannot read or write Uriya and be able to furnish the required security in cash or bond. Applications will be received by the undersigned up to the 20th Proximo.

BALMAKUND KANUNGO. for Dt. Magistrate.

ଏଥିକାରୀ ଗୋଷଣା କଥା ଯାହୁଅଛି ସେ କଟକ ଜୁଲିଆପୁର ସରକଟ ଡାକ୍ତର ନିମନ୍ତେ ମାସିକ ଟ ୬୯ କା (ଛଅଟଙ୍କା ଅସନ୍ନା ଏପ୍ରେଲ ମାସଠାରୁ ଟ ୮୯ କା ଅଠଟଙ୍କା ବେତନରେ) ଏକଜଣ ଚଉକିଦାର ଦରକାର; ଉକ୍ତ ଚୌକିଦାରକୁ କମତ ଟ ୫୦ (ପଞ୍ଚାଶଟଙ୍କା) ଜାମିନ ଦେବାକୁ ହେବ, କିମ୍ବା କୌଣସି ସଙ୍ଗତିପଲ ବ୍ୟକ୍ତି ଡାକ୍ତରୀୟ ଜାମିନକାମୀ ଲେଖି ଦେବେ, ଯେ ବ୍ୟକ୍ତି ଓଡ଼ିଆ ଲେଖା ପଢ଼ା ନ ଜାଣେ ସେ ଦରଖାସ୍ତ ଦେବେ ନାହିଁ; ଦରଖାସ୍ତ ଅସନ୍ନା ଜିନୋସ୍ତ ମାସ ତା ୨୦ ଗଣ ପର୍ଯ୍ୟନ୍ତ ନିଅଯିବ ।

BALMAKUND KANUNGO. for ମେଜିଷ୍ଟ୍ରେଟ

ବୁଝ ରୋଗୀ ।

ହତାଶ ହୁଅ ନାହିଁ

ଆମ୍ଭେ ବହୁ ପଟ୍ଟାକର ପ୍ରଭଳୀ ପୁସକ କହୁ ଅଛୁ ଯେ ଯେବେ ଏହି ଦୁର୍ଗଣେୟ ଲୁଣ୍ଠକର ଲୁଣ୍ଠି ପାଇ ସୁସ୍ଥ ଶରୀରରେ ଘାଟିବାଳ ବହୁ-ବାର ଆଶା ଥାଏ ଯେବେ ବହୁ ଚିକିତ୍ସା କରଇ ଓ ବହୁ ଔଷଧ ସେବନ କରଇ ମଧ୍ୟ ନିଷ୍ଫଳ ହୋଇ ଥାଏ, ଯେବେ ତାକୁ ଓ କବିରଜକର ଚିକିତ୍ସାର ପରିଚାଳ୍ୟ ହୋଇଥାଏ, ଯେବେ ସୁସ୍ଥ-ରୂପେ ଆଗେଣ୍ୟ ହେବାର ଏକାନ୍ତ ବାସନା ଥାଏ ଯେବେ ଆମ୍ଭର ଏହି ବୁଝାପକକୁ ଅଭି-ରହନ ବା ଅଭିମତ ଗ୍ରହଣ ମନେ ନ କର ତେବେ ଶୀଘ୍ର ଆମ୍ଭର ଔଷଧ ସେବନ କର । ହସ୍ତପଦର ଅଙ୍ଗୁଳ ଛିନ୍ନ, ନାଶିକାବନ୍ଧ, କର୍ଣ୍ଣିବି-କ୍ତନ ଓ ସନ୍ଧ୍ୟାକ ବ୍ୟାଧି ସ୍ଵରାହର ଘାଆମାନ ଥରେ ମଧ୍ୟ ସମ୍ପୂର୍ଣ୍ଣରୂପେ ଆଗେଣ୍ୟ ହେବ ସୁନେହ ନାହିଁ ଆମ୍ଭର ଔଷଧର ଫଳାଫଳ ପଦ-କ୍ଷାନ୍ତର ଦେଖିଲେ ଜାଣିପାରିବ । ନମ୍ବ ଠିକଣାକୁ ଦୂରପଦ୍ଧତିଆ ଟିକିଲମ୍ବ ପଦ୍ଧତି ଲେଖିଲେ ପ୍ରୟୋ-ଜନୀୟ ବିଷୟମାନ ରହିପାରିବ ।

କୃଷକପୁର } ଶ୍ରୀ ବାଲକୃଷ୍ଣଦାସ  
କଟକ } କବିରାଜ

ଏହାକାର ଜଗାଜିଅର୍ଣ୍ଣ କ ଅମ୍ଭର ଜମବାସୀ । ପ୍ରା କଟକ ଦୁର୍ଗଣ ପଟ୍ଟାକର ଚୌକିଦାର ମୌଜାରେ ସୁଦା ଅମ୍ଭର ବନ୍ଧି ରୁକ୍ତ ବେତେକ ଉଚ୍ଚିଷ୍ଟ ସୁନ୍ଦରୀୟ ବାହୁଣ ବହୁ ସେବାର ଅବଶ୍ୟକ ଅଛି, ଯେଉଁମାନଙ୍କର କୋଠାର ଘର ବାନ୍ଧବା ସବାଣେ ବ୍ୟା ସରର ଶ୍ରେଣୀ ଓ ଲୁଣ ଓ କାମଡ଼ା ବୁଣା ଓ ଶ୍ରେଣୀ ବା ଗୁପ୍ତବଳ ବା ନୌକାର ବାଠ ସବାଣେ ଉଲ ଘୋଷଣ ଓ ସଦ୍ୟ ବ୍ୟା ବାହୁଣର ଦରକାର ହେବ ସେ ମାନେ ଅମ୍ଭ ନିକଟରେ ଉପସ୍ଥ କଲେ ଶୁଣା ଦରରେ ଉକ୍ତ ବାଠିଶ ପାଇ ପାରିବେ ।

୧୦୧୨୩୦୫ } ଶ୍ରୀ ବାଲକୃଷ୍ଣ ସରକାର  
ଅନନ୍ତଗୁଣ କରାଇ }  
ସହକ କଟକ }

J. KIPPAX & Co.'s PREPARATIONS.

ପେ, କିପାକ୍ ଏଣ୍ଡ କୋମ୍ପାନିର ଔଷଧ ।

୧ । ଦନ୍ତଶୋଧନ ଦୁର୍ଗି—(ତୁମ୍ପ ପାଉଁଜାର, ଦନ୍ତଶୋଧନ ଅବ୍ୟର୍ଥ ମହୋଷଧି । ଦନ୍ତ ହଲିବା, ଦନ୍ତମୂଳରୁ ରକ୍ତ ପଡ଼ିବା ଓ ଦନ୍ତମୂଳ ଫୁଲି ପୁସ ପଡ଼ିବା, ମାଡ଼ି ଯା ପିଟିଯିବା ଓ ମୁଣ୍ଡର ଦୁର୍ଗଣ ଇତ୍ୟାଦି ସର୍ବପ୍ରକାର ଦନ୍ତଶୋଧନ କିପାକର କରେ ।

୨ । ମୂଲ୍ୟ ପ୍ରଭୃତିକ ଟ ୦ । ଗୁରୁଅଣ ୨ । କିପାକ୍ ଟନିକ—ସମୁ ବସିଷ୍ଠା ଦୌର୍ବଳ୍ୟା ହୃଦୟସକ୍ତରେ ଧକ୍ ଧକ୍, ଯକୃତ, ଅଜୀର୍ଣ୍ଣ, ଅମ୍ଳ ଶୁକ୍ଳାଳା, ଶାକସ୍ଥଳୀରେ ଯନ୍ତ୍ରଣା, କୋଷ୍ଠକକ୍, ଅକାଳେ ଜୀବନଶକ୍ତିର ହ୍ରାସ, ରକ୍ତର ସ୍ଵଳ୍ପତା ଶୁକ୍ରମଣ୍ଡଳ ପୁଷ୍ପପ୍ରଭୃତି ଓ ସର୍ବପ୍ରକାର ଜ୍ଵରର ଅଲୁକ ଅବ୍ୟର୍ଥ ମହୋଷଧି । ସମୁ ସମ୍ଭାସ୍ତ ଦୌର୍ବଳ୍ୟର ଏହା ଅମୂଲ୍ୟ ଔଷଧ । ଉତ୍କଟ ରୋଗରୁ ଆଗେଣ୍ୟ ଉତ୍ତାରେ ବଳ ଲଭକରଣ ପକ୍ଷରେ ବିଶେଷ ଫଳଦାୟକ ।

୩ । ପିଲୁଲି କାନେଡ଼ିୟା—ବାଲ୍ୟକାଳର ଅବିବେଚନା ହେତୁ ପୁରୁଷକୁ ହାକ ଓ ତତ୍ତ୍ୱ, ସକାନ୍ତ ଅନ୍ୟଗୋଣ ଓ ଇନ୍ଦ୍ରିୟ ସାମର୍ଥ୍ୟକୁ ଉଦ୍ଧାରଣ ପରମ ଉପକାରୀ ଔଷଧ ।

୪ । ମୂଲ୍ୟ ୪୦ ବଟିକା ପୂର୍ଣ୍ଣ ପ୍ରଭାକକୁ ଟ ୪୯ ଏକମାସି ଏକେଣ୍ଡ

ଉପରବନ୍ତ ଲୁଣ୍ଠି ଏଣ୍ଡ କୋଂ ନ ୧୨୨ ଧନ୍ତ ଚିଲି ଷ୍ଟାଟ ନ ୧ ନିଉ ମାର୍କେଟ ଓ ନ ୪୯ ଗୁଲ୍ଡନବୌକ କଲିକତା

ନିଜ ନିଜ ଲେଖିକାର ଦଳୀ । ଲେଖିକା ସମ୍ପୂର୍ଣ୍ଣେ ନାଲ ଶୁଣିଗରେ ଦଳା ହୁଏ ଶିଳରେ ଦେଲମଣି ଏକାବେଳକେ ମିଶିଯାଏ; ଦୁଆରରେ ଶିଫ୍ଟ ବସେ ନାହିଁ ବା ଶୁଣିବାକୁ ହୁଏ ନାହିଁ କମ୍ପନା ବଳା ଶରୀରରେ ପଠାଇ ଦିଆଯାଏ ।

ପ୍ରସିଦ୍ଧିକାର }  
ଏଲଡ଼୍ ଦେ } ବାଲେଶ୍ଵର

ବିଜ୍ଞାପନ ।

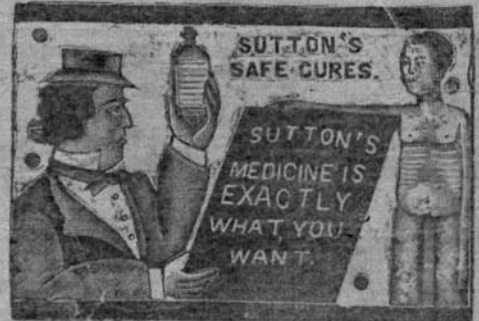

ବ୍ୟବହାର କରନ୍ତୁ ! ବ୍ୟବହାର କରନ୍ତୁ !!

ଏ, ସତେ ଏଣ୍ଡ କୋର ଆଶ୍ଚର୍ଯ୍ୟ ଉପସାଧକୀ । ଗୁରୁତରୀୟ ରୋଗର ଆତ୍ମ ଉପ୍ପର କାରଣ ନାହିଁ ।

ପାଲିଆ ପ୍ୟାଉର ଟନିକ—ଏହା ସର୍ବୋଚ୍ଚ ଉଚ୍ଚ-ରସାଦିକ, ପାରଦ ଗୋଷ୍ଠୀଗତ ଓ କଲକାରକପାଲିଆ ରୂପର (ଗରମା-କେରମା) ଓ ପାରଦ ବ୍ୟବହାର କଲେ ସର୍ବପ୍ରକାର ରୋଗ, କଠୁ, ବାଠ, ଦେହ ଦାଢ଼ ଓ ଗୋଡ଼ର ଚକା ଚକା ଦାଗ ଏବଂ ସର୍ବପ୍ରକାର ଚର୍ମରୋଗର ଏହା ଏକମାତ୍ର ମହୋଷଧି । ଶ୍ଵାସାବୃତ୍ତି ଓ ବୋଷ୍ଟ ପରସ୍ପର ଓ କୁଶଳୀ ଦୂର କରନ୍ତୁ ଏହା ଅଦ୍ୱିତୀୟ ଅଟେ । ରୋଗୀ ନାନ୍ତ ଅଭେଦୀ, ବାଳକ ଓ ବୃଦ୍ଧ ସମସ୍ତଙ୍କର ପ୍ରାଣ ଉଦ୍ଧର କରନ୍ତୁ ଶିଶୁ ବାଠକାର ଅବଶ୍ୟକ, ମୂଲ୍ୟ ଟ ୧୯ ମାସୁଲ୍ ୫୦ ୯

ଅତି ଗରୋରପାର ମିକ୍ସରା—ଦୂର ଓ ପୁରୁଷ ମେହ, ମୁନକର ପ୍ରଦାହ ଟି ଟିକି, ପ୍ରସ୍ତାବକାଳୀନ ନାଠ ଓ ଉଦପାତ, ସମ୍ବନ୍ଧ ଶ୍ଵାସକ୍ରମ, ମୁହୂର୍ତ୍ତ, ଶୋଷାଶୋଷା ରୋଗୀ ପ୍ରସ୍ତାବ, ଅପରମତ ଶୁଣ୍ଠି, ଦୌର୍ବଳ୍ୟ, ଚିତ୍ତ ଦୁର୍ଗଣ ଏବଂ ସବାପେଶା ବ୍ୟାଧିର ଉପସାଧକ ମେହର ଏହା ଏକମାତ୍ର ମହୋଷଧି । ସର୍ବପ୍ରକାର ବସନ୍ତ ଓ ନିର୍ଦ୍ଦୋଷ ବରଣା ଏହା ଦୁର୍ଲ୍ଲଭ ଅତି ଔଷଧ ଅବସ୍ଥା ହୋଇ ନାହିଁ । ଅତି ବ୍ୟାଧିକ ଜ୍ଵାଳା ପଦ୍ଧତୀ ୨୫ ବର୍ଷା ମଧ୍ୟରେ ଅଭେଦ୍ୟ ହୁଏ ଏବଂ ରୋଗୀ ଏକ ସପ୍ତାହ ମଧ୍ୟରେ ଅଭେଦ୍ୟ ହୋଇ ସ୍ଵାଭବିକ ଅବସ୍ଥା ପ୍ରାପ୍ତ ହୁଏ । ମୂଲ୍ୟ ଟ ୧୯ ମାସୁଲ୍ ୫୦ ୯

ଗରଗୋଷ୍ଠି—ଧାତୁ ଦୌର୍ବଳ୍ୟ, ଧାତୁ ତାପନା ସୁଦୋଷ, ଉଚ୍ଚିଷ୍ଟ ଶୈଷ୍ଠ୍ୟ, ପୁରୁଷ ଦାଢ଼, ଶୁଣ୍ଠିଗ୍ରନ୍ଥୀ ଅଭାବ ପ୍ରସାଦ, ବୋଷ୍ଟ ବାଠିକା ପ୍ରଭୃତି ଯାକତ୍ୟ ସୁକ ଘାତୀର ମହତ୍ତ୍ୱ ମହୋଷଧି । ଏହା ସେବନ କଲେ ମନଶୁଣ୍ଠିରେ ଓ ଶରୀର ନର ବଳରେ ବଳାୟାନ୍ତ ହୋଇ ଲବକ କାଢ଼ି ପ୍ରାପ୍ତ ହୁଏ । ଗଠାତି ଏହା ସେବନକାରୀ ଚୁକିଲ ରୋଗ ଅଭେଦ୍ୟ ହୁଏ ଚାହାହେଲେ ଚିକିତ୍ସା ଶାସ୍ତ୍ରର ଅତି ଅଦ୍ୱିତୀୟ ଉପକାରୀ । ମୂଲ୍ୟ ଟ ୧୯ ମାସୁଲ୍ ୫୦ ୯

ରଂଘ୍ୟରମ ଲେଖନ—ଏହା ବ୍ୟବହାର କଲେ ସର୍ବପ୍ରକାର ରାଶୁ, ୨୫ ବର୍ଷା ମଧ୍ୟରେ ନିଷ୍ଠୁ ସଭେଦ୍ୟ ହୁଏ । ଏହା ଦୁର୍ଲ୍ଲଭ ଯାତ୍ର ଔଷଧ କଳପରେ ଅତି ପ୍ରାପ୍ତ ହୁଏ ନାହିଁ । ଅରେ ବ୍ୟବହାର କଲେ ରୁହାପାଦକେ । ମୂଲ୍ୟ ଟ ୦ ୯ ଡାକ୍ତରୀୟ ୫୦ ୯ ଠିକଣା—ଏ, ସତେ ଏଣ୍ଡ କୋଂ ନ ୨୨୨ ଅପରଚିତ୍ତପୁର ଘେଡ଼ ପାଟଗୋସ୍ଵାଲକତା କବ ନଗରରେ ଉପୋଷ୍ଠସ୍ତା ମେଡ଼ିକଲ ହଲ ନାମକ ଡାକ୍ତରୀଖାନାର ମାଲିକ ଡାକ୍ତର ଅଷ୍ଟମ୍ଭୀର ବୋଷ୍ଟ ଉପମାନଙ୍କର ଏକମାତ୍ର ଏକେଣ୍ଡ ଅଟେ ।

# ବିକ୍ରାପନ ।



କାହିଁ ଘେନର ଏହା ଦୈନିକ ସମ୍ପୂର୍ଣ୍ଣ ଔଷଧ ବୋଲି ବହୁ ଲୋକର ବିଶ୍ୱାସ ହୋଇ ଅଛି । ବାସ୍ତବରେ ଯେତେ ବଡ଼ କ୍ରମର କଠିକ କାହିଁ ଦେଉଳାକାହିଁ ଏ ଔଷଧ ତହିଁରେ ଲାଗିବା ମାତ୍ର ସତ୍ୟ ସତ୍ୟ ମରୁଣୁ ପ୍ରାୟ ଘେନ ବିନା କୌଣସି ଦୁର୍ଘଟକ ମଧ୍ୟରେ ଦରମାଏ । ପ୍ରକୃତରେ ଏହାର ଏମନ୍ତ ଉପକାଶତା ଗୁଣ ଅଛି କି ନା ପରେ ପଶ୍ୟା କଲେ ସତ୍ୟ ମିଥ୍ୟା ଜଣା ପଡ଼ିବ । ବ୍ୟବସ୍ଥାପନ ଔଷଧ ସଙ୍ଗେ ପଠାଯାଏ ।

ମୂଲ୍ୟ ପ୍ରତି ଡିବା ୧୦ ୧୨ ଅଣାମାତ୍ର ।  
 ଯେତେକାଳର ସେମନ୍ତ ମାତ୍ର ଘେନ ଦେଉ ପ୍ରକୃତ ବିନାକାଳୀ ଯଦ୍ୱାରା ଘେନ ସମୂଲେ ବିନାଶ ପ୍ରାପ୍ତ ହେବ । ଯାହୁଁ ଘେନର ଅନେକ ପ୍ରକାର ଔଷଧ ବାହାର ଅଛି କିନ୍ତୁ ଉଲ୍ଲାନାରେ ଏପ୍ରକାର ଆହୁର୍ଯ୍ୟକଳକ ମହୋଷ୍ଟ ଅତି ବୃଦ୍ଧ ବାହାର ନାହିଁ ବୋଲି ଦେଶର ସମ୍ମାନ ଏବଂ ଶିକ୍ଷିତ, ଉଚ୍ଚ, ମହାବଳୀ, ନିମିତ୍ତ, ଦାକ୍ଷିଣ୍ୟ ପଲ୍ଲୀକାଠାରୁ ନିରାଳ, ଶାଳକ ଦରଦ୍ର ବ୍ୟକ୍ତି ପର୍ଯ୍ୟନ୍ତ ଔଷଧର ଘେନ-ଆଶେନାକାଶ ଉପକାଶତା ଗୁଣରେ ମୋହର ଦେଉଅଛନ୍ତି । ଶତ୍ରୁ ବ୍ୟକ୍ତି ସ୍ୱ ଉଚ୍ଚାରେ ଔଷଧର ପ୍ରଶଂସା ତରୁ ଦୁହୁଅଛନ୍ତି ଯେ ଯଥାର୍ଥରେ ଯାଏଁ ଘେନର ଏହା ଗୋଟିଏ ଉତ୍କଳ ମହୋଷ୍ଟ ଅଟେ ।

ମୂଲ୍ୟ ପ୍ରତି ଡିବା ୧୦ ୧୨ ଅଣାମାତ୍ର ।  
 ଏହାରେ ଦେଉ କି ବା ବାର ଗୋଟି ଡିବା କି ତହିଁରୁ ଅଧକ କଲେ ବିଶେଷ ସୁଖ୍ୟା କର ଦିଆଯାଏ । ସମସ୍ତେ ଅପଣା ନାମ, ଧାନ ଭାବରେ ଜଳ ଉତ୍କଳରେ ଲେଖିବେ ।  
 ଔଷଧ ସଙ୍ଗେ ବ୍ୟବସ୍ଥାପନ ପ୍ରେରଣ ହୁଏ ।  
 ମାମାଂ ଶ୍ରୀ ସମକାଳକ ସେନ ।  
 ଦେବ ଉତ୍କଳପ୍ରେସ, ବାଲେଶ୍ୱର ।

**NEW YORK LIFE INSURANCE COMPANY**  
 Is the property of the Policy Holders and all profits made are allotted to them. A safe and profitable investment.—For full particulars apply to  
**H. J. BELL**  
*Agent Guttach.*

**ADVERTISEMENT.**  
 IT'S SO EASY TO NEGLECT THAT COLD !  
 It's so fatally easy to let that cold turn into Ague and fever.  
 But it's easy also, to find a good remedy in Batiwalla's Ague Mixture or Pills for it, which are equally usefull in Malsrious Intermittent, and Bilious Fevers, and mild form of Plague; Surgeon-Major Jayakar says : That it is a safe and reliable remedy.  
 Batiwalla & Co.'s Cholera, specific for cholera and Batiwalla's Ague Mixture or Pills may be had of Dr. H. L. BATLIWALLA Worli—Dadar Bombay, and everywhere. At Re 1 per bottle. Discount to the Trade.

**ପଲେନ ପରିଚାୟକେ**  
 ଦେବତା ଶ୍ରୀକୃଷ୍ଣ ଦେବ ଦେବତାଙ୍କର ଅନୁପୂର୍ଣ୍ଣା ।  
 ଅନୁପୂର୍ଣ୍ଣା ଔଷଧାଳୟ, ଦୌଧୁଆ ବଜାର, କଟକ  
 ଏହି ଔଷଧାଳୟରେ ଅନୁପୂର୍ଣ୍ଣା ଶାସ୍ତ୍ରୀଙ୍କୁ ସ୍ୱାସ୍ଥ୍ୟକାର ଔଷଧୀକ ବ୍ୟାୟ ଓ ସୁଲଭ ମୂଲ୍ୟରେ ପ୍ରାପ୍ତବ୍ୟ । ମୋକ୍ଷପଥର ଘେନିମାନେ ଘେନର ଅବସ୍ଥା ଅର୍ଥ ଅଶୀର ହିତ ସହ ଲେଖିଲେ ସୁବ୍ୟବସ୍ଥା ସହଜ ପ୍ରେରଣ ହୁଏ ।  
 ଶ୍ରୀକୃଷ୍ଣବାଳାଜୀର ଶ୍ରୀକୃଷ୍ଣାଦି ମନ୍ଦିରମ୍ଭଳ ।  
 ଏହା ସର୍ବ ଘେନକାଶକ ଓ ଜଗଦ୍‌ଶୁଖ୍ୟାତ ଔଷଧ ଅନୁପାଦ ବିଶେଷରେ ପ୍ରୟୋଗ ଦେବେ ଏହାଦ୍ୱାରା ଅଜୀର୍ଣ୍ଣ, ଅର୍ଶ, ଅନୁପୂର୍ଣ୍ଣା, ଶୁକ୍ରକ୍ଷୟ, ସ୍ୱପ୍ନଦୋଷ, ଦୋଷୁ ଅଶ୍ରୁ ବାସୁକି, କାଶ, ଶ୍ୱାସ, କୃମି; ଯାଶୁ ଏବଂ ଗୁକାବସ୍ଥାର ପ୍ରାୟ ସମସ୍ତ ପୀଡ଼ା, ଉଚ୍ଚିତ ବ୍ୟାଧି ଅଳ୍ପ ଓ ହିମାଳୟର ପ୍ରସବ ଶେଷରେ ଦୈବିକ, ଅଜୀର୍ଣ୍ଣ ନିଃଶି ଘେନକାଶକ ସହ ଶାନ୍ତି ନିବାରିତ ହୁଏ । ଅତିଶୟ ଅଧ୍ୟାୟକ କମ୍ପା ଅପର ଦୌଶସ୍ତ ଶାସ୍ତ୍ରୀଙ୍କ ବା ମାନସକ ପରୀକ୍ଷାମାନଙ୍କ ଶ୍ରୀକୃଷ୍ଣାଦିକା, ମସ୍ତି ସର ଶ୍ରୀକୃଷ୍ଣାଦି, ସୁରଶଶକ୍ତିର ଅନୁପା

କହର ଜ୍ୟୋତ୍ସ୍ନାସ, ଶିରୀଷାତା ପ୍ରଭୃତି ଏବଂ ଶିଶୁମାନଙ୍କର ସର୍ବ ଦାଗ ସମ୍ପର୍କେ ଅନ୍ୟ ମହୋଷ୍ଟ । ସାତ ମାତ୍ରା ମୂଲ୍ୟ ୧୦ ୧୨ ।  
 ଉତ୍କଳ ୧୯୦୪

**ଶ୍ରୀକୃଷ୍ଣାଦିକା**  
 ଏହି ଔଷଧ ବ୍ୟବସ୍ଥାପନରେ ଏହାମାନ ମହୋଷ୍ଟ, ଯେଉଁମାନଙ୍କର ସୁକାରକ ନିଶ୍ଚୟ ବ୍ୟର୍ଥ ହୁଏ ଦେଉଥାଏ, ସେମାନେ ଏହି ଔଷଧ ବ୍ୟବହାର କଲେ ଅଳ୍ପ ସମୟରେ ଉପଶମ ପଲ୍ଲୀକା କର ପାରିବେ ଏବଂ ଶ୍ରୀକୃଷ୍ଣାଦିକା ଉପଶମ ହେବ । ଏହା ସମ୍ପୂର୍ଣ୍ଣ ଉତ୍କଳ ଅନ୍ତର୍ଗତ କୃଷ୍ଣାଦିକା । ଅଧିକାଂଶ ସେବକ କଲେ ସମସ୍ତ ଅବଶ୍ୟକ ହୋଇ ପାରିବେ ।  
 ଏହା ଡିବା ଔଷଧର ମୂଲ୍ୟ ୧୦ ୧୨ ମାତ୍ର ।  
**କଲ୍ପଚରମାୟନ**  
 ( ଦେଶୀୟ ଶାଳକା )

ଏଥିରେ କୃଷ୍ଣାଦି ( ଗରମା ) ଶତ, ପାଣି-ଦାଦିଦୋଷକରୀତ ଶରୀରରେ ତାହା ଓ ତାହା ଦାଗ; ଶୋକଦୋଷୁ ଓ କାଶ ପ୍ରକୃତ ନିଷ୍ପର୍ଣ୍ଣ ଅଭେଦ ହୁଏ । ଅଧିକତା ଏବଂ ଲକ୍ଷ ପରିଷ୍କାର କର ଶରୀରର ସୁଖ୍ୟ ସାଧକ କରେ ଏହା ସମସ୍ତ ଉତ୍କଳେ ବ୍ୟବହାର ହୁଏ ।  
 ଏହା ଡିବା ମୂଲ୍ୟ ୧୦ ୧୨ ମାତ୍ର ।  
 ଏହା ଶ୍ରୀକୃଷ୍ଣାଦି କେଲେ ୧୦ ୧୨ ବା ଲକ୍ଷ ଦୌଧୁଆ ବଜାର } ଶ୍ରୀ କୃଷ୍ଣାଦିକା ଉତ୍କଳେ ଅବସ୍ଥା  
 କଟକ } ଅନୁପୂର୍ଣ୍ଣା ଔଷଧାଳୟ ।

ଉତ୍କଳ ପାଣିଦାଗ ବିଶେଷ ଉପାଦାନରୁ ଶ୍ରୀକୃଷ୍ଣାଦିକା ଉତ୍କଳରେ ଧାର୍ଯ୍ୟ ହୋଇଅଛି, ଯଥା—  
 ପ୍ରଥମଥର ସତ୍ୟେ  
 ଧାନପ୍ରତି ୧୦ ୧୨  
 ଅଧିକତା ୧୦ ୧୨  
 ପୂର୍ଣ୍ଣ ଏବଂ ସମସ୍ତ ୧୦ ୧୨  
 ମାତ୍ର ଦୌଶସ୍ତ ଶେଷକ ଯେତେ ହୁଏ ଦେଲେ ତହିଁର ଶରୀ ୧୦ ୧୨ ଶାନ୍ତି କାଶ ଦେଉ ଶାନ୍ତି ।  
 ଦୌଶସ୍ତ ଓ ଦୌଶସ୍ତର ମହାଦେ ଶାନ୍ତି ପ୍ରଥମ ଥରର ଦେବା ଓ ଦୌଶସ୍ତ ସାଧକମେ ଦେବ ।  
 ଅଧିକତା ସତ୍ୟେ ସୁଖ୍ୟ କରୋକ୍ତ ହୋଇପାରିବ ।  
 ଉତ୍କଳର ମୂଲ୍ୟ ବିଶେଷକ ସତ୍ୟେ ପଠାଉ ନାହିଁ ହେବ ।  
 ଏହା ଉତ୍କଳର ସର୍ବତ୍ର ଦାଗ ଉତ୍କଳର ବିଶେଷ ବିଶେଷକ ସତ୍ୟେ ମୂଲ୍ୟ ୧୦ ୧୨ ହେବ





ସାପ୍ତାହିକ ସମ୍ବାଦପତ୍ରିକା।

THE UTKAL DIPIKA.

ଖ୍ରୀଷ୍ଟାବ୍ଦ

CUTTACK, SATURDAY THE 9th January 1904.

ଅଞ୍ଚଳ

୧୯୦୪

ଖ୍ରୀଷ୍ଟାବ୍ଦ

ବି ୨୭ ନ ପୌଷ ସନ ୧୩୧୧ ମାଲ ସମ୍ବତ୍ତର

ପୃଷ୍ଠାଂକ

୧୨୯

**ବିଜ୍ଞାପନ ।**

ବରଷ ପିଣ୍ଡ଼ କମ୍ପାନୀର  
ନୂତନ ପଞ୍ଜିକା

ଶ୍ରୀରାମ ୧୮୮୫ ସନ ୧୩୧୧ ଓ ୧୩୧୨ ମାଲ  
ରାମକା ସନ ୧୯୦୪-୧୯୦୫ ମସିହାର  
ପଞ୍ଜିକା ପ୍ରକାଶନ ହୋଇ ବିକ୍ରୟ ହେଉଅଛି ।  
ଏହି ପଞ୍ଜିକା ଉତ୍କଳର ପଞ୍ଜିକାମାନଙ୍କ ମଧ୍ୟରେ  
ସର୍ବାଗ୍ରହଣୀୟା ଶ୍ରୀରାମ, ରୁକ୍ତମ, ଉତ୍କଳ ଦୀପିକା  
ଦେଇ ମଧ୍ୟ ଏକ ବିଶୁଦ୍ଧ ବ୍ୟବସ୍ଥାପକ ଅଟେ ।  
କ୍ଷେତ୍ରରେ ମୁକ୍ତିମଣ୍ଡପର ଯୁକ୍ତଙ୍କ ପୂର୍ଣ୍ଣ ବ୍ୟବସ୍ଥା  
ଏହି ପଞ୍ଜିକାର ଅଧିକାର ଅଧିକ ଏବଂ ପୁଣି  
କଲରେ ଏହାର ଅଧିକ ପ୍ରାକ୍ତିକ ଏବଂ ଏହା  
ଶ୍ରୀ ରାମକା ସନରେ ପାଞ୍ଜିକା ବୋଲି ବିଶ୍ରାମ  
ପଞ୍ଜିକା ସମ୍ବନ୍ଧେ ଅଧିକ ବୋଲିବା ବାହୁଲ୍ୟ  
ଅଟେ ।

କଟକ ପଞ୍ଜିକା ଶ୍ରୀ  
ଶେଷ ପଞ୍ଜିକା ୧୯୦୨

ଶ୍ରୀରାମକାରେ ବିକ୍ରୟ କରିବାକୁ ଅଧିକ  
ପ୍ରକାଶକ କେବଳ ସେମାନେ ଯଥେଷ୍ଟ କମ୍ପାନୀ  
ପାରିବେ ।  
ଶ୍ରୀ ଗୋଷ୍ଠଙ୍କର ରୂପ  
ସେକ୍ରେଟରୀ

WANTED an under graduate  
with experience in the art of  
teaching for the sixth Mastership  
of the Cuttack Academy on a  
monthly salary of Rs. 15 Apply  
before the 15th Inst. to the  
secretary, Piary Mohan Academy  
Cuttack.

**WANTED.**

A B. A. or an F. A. as Head  
Master and a matriculate as first  
Assistant having competency in  
Uriya language for the Jubilee  
Middle English School Sonepur  
on Rs. 50 and Rs. 20 per mensem  
respectively.  
Applicants should send in time  
their applications stating therein  
their caste and age, with copies  
of certificates of University  
examinations they have passed  
and of their past services, if any,  
so as to reach the following  
address before the 15th January  
1904.

Rejected applications will not  
be replied to.

The 25th Decer } Raja Birmitrodaya Sing  
1903 } Dec. Fendatory chief,  
Sonepur Fendatory State  
C. P. S.

**ADVERTISEMENT**

Wanted smart and energetic chief and  
Local mofussil agents in every District to  
introduce and sell our Electric, acetylene  
lights and Novelties and Graphophones and  
Phanographs &c. Cash security from Rs.  
100 to 1000 required as deposit for our  
goods. Monthly salary ranging from Rs. 10  
to Rs. 100 or ten percent of the amount  
deposited besides 12 1/2 percent commission  
on goods sold will be given goods worth  
more than the amount of security supplied  
apply to.

EDWARD ELECTRIC WORKS & NOVELTIES  
and  
acetylene goods supply Co.  
64 College street, Calcutta.

**ବିଜ୍ଞାପନ ।**

ଏକଦାଣ୍ଠ ସର୍ବସ୍ବାଧୀନଶକ୍ତି ନିଶାଳ ଦେଉ-  
ଅର୍ଦ୍ଧ ବି ଆମ୍ଭର ପିତା ପଣ୍ଡିତ ଓ ଭଣିକେଶ୍ଵର ବିଦ୍ୟା  
ଭୃଷଣଙ୍କ କୁଳ ଓ ଅନୁବାଦକ ଏବଂ ଆମ୍ଭ କୁଳ ଓ  
ଅନୁବାଦକ ନୀଳକଣ୍ଠ ସୁସୁକମାଳ ଆମ୍ଭର ବଳ  
ଅନୁମତିରେ କେହି କୌଣସି ସମ୍ବଳମୂଳରେ ଶ୍ରୀ  
କଲର ଯାଉଛନ୍ତି ନାହିଁ । ଯେବେ କେହି ଶ୍ରୀ  
କଲର କେବଳ ଆମ୍ଭେ ବିଷୟରେ ଚାହାନ୍ତି ଓ  
ସିଦ୍ଧିପୂର୍ଣ୍ଣ ନେବାକୁ ଯତ୍ନ କରିବୁ । ଇତି ।  
୧୯୦୪ ଶ୍ରୀ ସୁବର୍ଣ୍ଣନ କଳ ଶ୍ରୀ

**ବିଜ୍ଞାପନ ।**

ଅତ୍ୟନ୍ତ ବ୍ୟସ୍ତ ଅତ୍ୟାତ୍ୟନ୍ତ ଆଗୋଷ୍ୟ ସମ୍ଭାବ ।  
ପଦ ବଦଳାଯାଉଛି । କୁଟୁମ୍ବ ଗୋଷ୍ଠୀ ଓ  
ଗୋଷ୍ଠୀ, ଓ ସଂଗଠିତ ଗୋଷ୍ଠୀ ଦେବୀ ଶ୍ରୀ  
କଲର ମହାନଗର ପୁଞ୍ଜି ଶ୍ରୀ ଶେଷମୋହନ ଗୋଷ୍ଠୀ  
ଶ୍ରୀ ଅନୁବେଦନା ମୁଦ୍ରଣଦ୍ଵାରା ବିକ୍ରୟ ମନୋ-  
ହର, ସାଧନପଦପତ୍ର ଓ ବ୍ୟବହାର କଲ ନାମାଦି  
ଦେବାନାମ ଅନୁବଦ୍ଧ ବ୍ୟବସାୟ ବିକ୍ରୟକାରୀ  
ଅବସ୍ଥାରେ ବିକ୍ରୟରେ । ଏହି ମହାନା ଗୋଷ୍ଠୀ  
ନିକଟରେ ବ୍ୟବସାୟ ଅନୁବଦ୍ଧ ବିକ୍ରୟ ଗଦେ ପଦ୍ଧତି  
ହୋଇଅଛି । ଏହା ବିକ୍ରୟକାରୀ ଅନୁବଦ୍ଧ  
କଲ ଓ ବଦଳାଯାଉଛି ବଦଳାଯାଉଛି ବଦଳାଯାଉଛି  
ଅଧିକାରୀରେ ଅବସ୍ଥା ଦେବାଦେଶ ଗୋଷ୍ଠୀ ।  
ଏହାକରି ନିକଟ ସଂଗଠିତ ଅନୁବଦ୍ଧ ଶ୍ରୀ  
ମନରେ ବିକ୍ରୟରେ ପ୍ରସ୍ତୁତ ଅଛି । କଲ ଓ ବଦଳା-  
କରି ପଦ୍ଧତି ଦେବାନାମ ବ୍ୟବସାୟ ଅବସ୍ଥାରେ  
ମହାନଗର ମୁଦ୍ରଣ ମହାନ ଶ୍ରୀ ବ୍ୟବସାୟ ବିକ୍ରୟ  
ଦେବ ।

Chaitan Prasad Mahant  
Inspecting Pandit  
Bamanghaty & Panchpir Sub-Division.  
P. O. Rairangpur.  
BALASORE

ଭୂଲ୍ୟ ପାପତା ।

ନବବର୍ଷର ପ୍ରଥମଦିନର ସଭାଦିନୀ ଗଳ୍ପ-  
 ଚଳେ ସେହିମାନେ ଉପାଧି ପାଇବାର ଘୋଷିତ  
 ଦୋଷଅଛି ସେମାନଙ୍କ ମଧ୍ୟରେ ଏ ଜଗରର  
 ଶ୍ରୀଯୁକ୍ତ ମଧୁସୂଦନ ଦାମ ସି, ଅଇ, ଇ, ଉପାଧି  
 ପ୍ରାପ୍ତ ହୋଇଥିବାର ଗତ ସପ୍ତାହରେ ପ୍ରକାଶ  
 କରିଅଛି । ତାହାଙ୍କ ଛତ୍ରା ମଧ୍ୟପ୍ରଦେଶ ଗସ୍ତପୁର  
 ଲେଖୁ ଶତ୍ରୁପାଳର ଜମିଦାର ଶ୍ରୀଯୁକ୍ତ ବ୍ରଜରାଜ  
 ସିଂହ ଦେବ ଗଜା ପଦ ପାଠଥିବାର ଏବଂ ଓଡ଼ିଶାସ୍ତ୍ର  
 ଅନୁକର ଚୋପୁଟି କଲେକଟର ଓ ଚତୁର୍ଥଲ-  
 ଦାର ବାବୁ ନାସୟଣଚନ୍ଦ୍ର ନାୟକ ଗସ୍ତ ବାହାବୁର  
 ପଦ ପାଠଥିବାର ଦେଖି ଅନୁକର ହେଲୁ ।

କମ୍ବୋରାରେ ଏବଂ ଭାରତୀୟ ମୁସଲମାନ-  
 ମାନଙ୍କର ସମିତି ଗତ ମାସର ଶେଷ ଦିନ  
 ବସିଥିଲା । ତାହା ପ୍ରସଙ୍ଗ ମଧ୍ୟରେ ଏହି ମର୍ମରେ  
 ଗୋଟିଏ ନିର୍ଦ୍ଦେଶ ଦୋଷଅଛି କି ପ୍ରତ୍ୟେକ  
 ଦେଶାନୁଗତୀ ମୁସଲମାନ ବ୍ୟାପାର ଉତ୍ସବ  
 ସମୟରେ ମୁସଲମାନ ଶିକାର ଉତ୍ସାହ କାରଣ  
 ଟ ୧୫ ରେଖାଏଁ ରେଫା ପ୍ରାଦେଶିକ ସମିତି  
 କଟକରୁ ପଠାଇବେ । ଇଉଁସେପର ବ୍ୟବହାର-  
 ଲୟମାନଙ୍କର ଅନୁକରଣରେ ଭାରତରେ ଗୋ-  
 ଟିଏ ମୁସଲମାନ ବ୍ୟବହାରୀୟ ପ୍ରାପ୍ତ ହେବ ।  
 ସେହି ବ୍ୟବହାରୀୟ ଅଭିଗତ କଲେକଟର  
 ସମ୍ମୁଖାଦେଶୀୟ ଦେଲେ ଭଲ ହେବ ବୋଲି  
 ଶ୍ରୀଯୁକ୍ତ ଅଭିଗତ ସାଦେବ ପ୍ରସ୍ତାବ କରିଅଛନ୍ତି ।

ପ୍ରଜାବନ୍ଧୁ ଅବଗତ ହେଲୁ କି ବାମଗ୍ରାମ  
 ସୁଗାମି କରପତ୍ର ସର ସ୍ୱତନ୍ତ୍ର ଦେବକ ସୁର  
 ପ୍ରାପ୍ତକାର୍ଯ୍ୟ ମନ ସମ୍ପଦ ହେଉଅଛି ଏବଂ ଏଥିମ-  
 ଧ୍ୟରେ ୮ ହଜାର ଟଙ୍କା ପାଣି ଦୋଷଅଛି ।  
 ବାମଗ୍ରାମ ନଗର ଗଜା ଅଭିଷେକ ସମୟରେ  
 ଯାହା ରେଟି ପାଠଥିଲେ ତାହା ସମସ୍ତ ଅପଣା  
 ପିତୃଦେବକ ସୁରଗାର୍ଥୀ ପ୍ରଦାନ କରିଅଛନ୍ତି ଏବଂ  
 ସୁଗାମି ଗଜାଙ୍କର ଏକ ଜାମାତା ବଶେନର ଗଜା  
 ଏକସହସ୍ର ଟଙ୍କା ରେଫା ଦେଇଅଛନ୍ତି । ଅବ-  
 ଶିକ୍ଷା ଟଙ୍କା ଅଭିଷେକ ସଭାରେ ଉପସ୍ଥିତ ଥିବା  
 ଅନ୍ୟନ୍ୟ ବ୍ୟକ୍ତିମାନେ ରେଫା ସାହର କରି  
 ଅଛନ୍ତି । ଗଜା ଓ ପ୍ରଜାଙ୍କର ବ୍ୟବ ମତେ ସୁ-  
 ଚ୍ଚିତ ରୂପ ନିର୍ଦ୍ଦେଶ ହେବ । ରେଫା ଉପରେ  
 ଅଧିକା ଟଙ୍କା ବସି ଦରବାର ଦେଲେ ନବଗଜା  
 ତାହା ଦେବାକୁ ନହୁଅଛନ୍ତି ।

ଗତ ଶେଷଦିନ ଅଥବା ନବବର୍ଷର ପ୍ରଥମ  
 ଦିନରେ କଲିକତା ନବଗଣମେଳ ପ୍ରାସାଦରେ  
 ସେହି ସଭାଦିନୀ ଗଳ୍ପ ଦୋଷଅଛି ଚର୍ଚ୍ଚରେ

ବକ୍ତ, ସେକେଲ, ଚମତ୍ତମିଶନର ଓ ଅନ୍ୟନ୍ୟ  
 ଉଚ୍ଚ ସଭାଦିନୀ କର୍ମଗୁଣ ଏବଂ ବ୍ୟବସାୟକ  
 ସଭାର ସଭାଦିନୀ ଓ ବେସଭାଦିନୀ ସଭା ପ୍ରଭୃତି  
 ଇଉଁସେପାୟୁକ୍ତ ସଭାଦିନୀ ଲେକଟର  
 ମଧ୍ୟରୁ ବ୍ୟବସାୟ, ଅମରଅଳି, ଶ୍ରୀ ଗୋପାଳ  
 ବ୍ରହ୍ମଗୋଶେଳ, ମାନ୍ୟବର ଚାନ୍ଦର ଅଭି, ଜି,  
 ବ୍ରହ୍ମାଚାରୀ, ଶ୍ରୀ ଜି, ଏଲ୍, ଗୁପ୍ତ, ଶ୍ରୀ ଏସ୍, ସି,  
 ସିଂହ ମିଶନ ମହନ୍ତ ଶ୍ରୀମୁଖ୍ୟର ସୁଲତାନ  
 ଯୋଗ ଦେଇଥିଲେ । ମାନ୍ୟବର ବ୍ୟବସାୟ  
 ବ୍ରହ୍ମାଦିନୀ ଦାନର୍ଯ୍ୟ, ମାନ୍ୟବର ଗସ୍ତ ବାହାବୁର  
 ବି, ଜେ, ବୋଷ, ମାନ୍ୟବର ଗସ୍ତ ଶ୍ରୀମତୀବା  
 ଦୁରପ୍ରଭୃତି ଭେଜନାନ୍ତେ ଉପସ୍ଥିତ ହୋଇଥିଲେ ।

ପ୍ରଜାବନ୍ଧୁ ଅବଗତ ହେଲୁ ଯେ 'ଖଲିଫୋଟ  
 ଫ୍ରେଣ୍ଡ ପ୍ରେସ'ର ଦାମ ଏଣିକି 'ମର୍ଦ୍ଦାକମିଟି'ର  
 ଦୋଷଅଛି ଏବଂ ସେହି ପ୍ରେସରେ 'ପ୍ରଜାବନ୍ଧୁ'  
 ସମ୍ପାଦନା ସମସ୍ତ ଦାଗରପତ୍ର ବନ୍ଦା ମୁଲ୍ୟରେ ପ୍ରଥମ  
 ଦେବାର ଖଲିଫୋଟ—ଅଷ୍ଟ ଦୁର୍ଗର ଶ୍ରୀଯୁକ୍ତ  
 ଗଜା ମହୋଦୟ ଅଦେଶ ଦେଇଅଛନ୍ତି । ଗତ  
 ବର୍ଷ ଗଜା ମହୋଦୟ ଟ ୨୦୦ କା ସାହାଯ୍ୟ  
 କରୁ 'ପ୍ରଜାବନ୍ଧୁ'ର ଜୀବନ ରକ୍ଷା କରିଥିବାର  
 ମଧ୍ୟ ସଦ୍‌ଯୋଗୀ କୃତଜ୍ଞତା ସହଜ ସ୍ୱୀକାର କରି  
 ଅଛନ୍ତି । ଖଲିଫୋଟ ଗଜାଙ୍କର ଏପ୍ରକାର ସାହା-  
 ଯ୍ୟରେ ପ୍ରଜାବନ୍ଧୁର ଦାର୍ଯ୍ୟ ଚାଲିବାର ଅତି ବଡ଼  
 ଅସୁବିଧା ହେବ ନାହିଁ ଏବଂ ତାହା ଗଜାଙ୍କର  
 ପାଳନ ପଦ୍ଧତି ବୋଲି ପ୍ରଥମରୁ ଯାହା ଦିନିକା  
 ଦିନିକା ଚାଲି ବର୍ତ୍ତମାନ ସାଥୀକ ହେଲେ ।

ପୁଣ୍ୟ ସାହିତ୍ୟ ସମ୍ବନ୍ଧରେ ଏପରିକାରେ  
 ସେ ବନ ଲେଢ଼ି ପ୍ରେସର ପତ୍ର ପ୍ରକାଶ ହୋଇ-  
 ଥିଲା 'ପ୍ରଜାବନ୍ଧୁ' ଚର୍ଚ୍ଚର ସୁକ୍ତିମାନ ସମ୍ପୂର୍ଣ୍ଣ-  
 ରୂପେ ଅନୁମୋଦନ କରି କରୁଅଛନ୍ତି କି ଏପରି  
 ଅନ୍ୟାୟ ବିକ୍ରମ ବହିବା ଦୌର୍ଗଣ୍ୟରେ ଉଚ୍ଚତ  
 ନୁହେଁ । ବାସ୍ତବରେ ପ୍ରେସରପତ୍ର ଲିଖିତ  
 ଦେଖିମାନ ଅଗ୍ରଗମ୍ୟ । ଅଧ୍ୟାୟର ବସ୍ତୁ ସେ  
 ଦେହୁ ସଭାଦିନୀ ଓ ବେସଭାଦିନୀ ହେବ ଏ  
 ବିକ୍ରମ ପତ୍ରରେ ମତ ଦେଇଥିବାର ଗୋଷ୍ଠୀଏ  
 ଏମାନେ ସାଧୀ ପଦର କି ଅର୍ଥ କରିଅଛନ୍ତି ଓ  
 ରଥ ସମୟରେ ଠାକୁର ଦାଶରେ ବଳି କରି-  
 ଥିବା ତାଳରେ ବିକ୍ରମ ଅଦାୟର କି ସହ ଦାହର  
 କରିଅଛନ୍ତି ତାହା ଜାଣିବାକୁ ବଡ଼ ଲଜା ହେଉ-  
 ଅଛି । ସେ ସମୟରେ ମୁସଲମାନ ଓ ଶ୍ରୀକ୍ଷ-  
 ଯୁକ୍ତ ଛତ୍ରା ଅଭି ଦାହର ପୁଣ୍ୟ ସଭା ମଧ୍ୟରୁ  
 ଦିବାର ନିଷେଧ ହେବ ପସ ।

ଅନ୍ୟନ୍ୟ ଦୁର୍ଗର ସହକ ଅବଗତ ହେଲୁ  
 ସେ ଉପସଭାର ଗଜା ବୁଜେନୁମାନସିଂହ ଗୁମ-  
 ରକର ଗସ୍ତ ଗତ ତା ୨୪ ଉତ୍ତମ ଦିନା ୧୯୦୩  
 ବେଳେ କଲିକତାଠାରେ ଗଜା ପ୍ରାପ୍ତ ହୋଇ  
 ଅଛନ୍ତି । ସେ ପ୍ରାୟ ନବୀୟକ ହେଲେ ଅଜାଣି  
 ସେଗରେ ଅଜାନ୍ତ ହୋଇ ଚିତ୍ତସ୍ଥା ନିମନ୍ତେ  
 ସପରକାରେ କଲିକତାକୁ ଯାଇଥିଲେ । ସେ-  
 ଠାରେ ନାନା ଚିତ୍ତସାରେ ଗୁଣା ଗୋନ ଉପସମ-  
 ନ ହୋଇ ବରଂ ବୁଢ଼ି ହେଲେ ଏବଂ ପରଶେଷରେ  
 ପ୍ରାଣ ଗଲେ । ମୃତ ଗଜା ବଡ଼ ଧାର ଓ ଶାନ୍ତ  
 ପ୍ରକୃତର ଲେକ ଥିଲେ ଏବଂ ତାହାଙ୍କର ବସ୍ତ୍ର  
 ଟ ୩୦୦ ଟ ହୋଇଥିଲା । ଏମନ୍ତ ଭଲ ଗଜା  
 ଅନ୍ତ ବସ୍ତ୍ରରେ ଦେହ ବ୍ୟାଗ ହେବୁ ତାହାଙ୍କର  
 ପ୍ରଜାବନ୍ଧୁ ଅଧିକ ଶୋକାକୁଳ ହୋଇଅଛନ୍ତି ।  
 ଗଜାଙ୍କର ଏହମାଟି ଶିଶୁ ସନ୍ତାନ ବ୍ୟତ୍ୟତେ  
 ଗାଦରେ ବସିଅଛନ୍ତି । ମାଟି ଚଳ କଲେକ୍ଟରଙ୍କ  
 ଅଦେଶରେ ଗଜାଙ୍କର କଟକଗା ହୋଇ-  
 ଅଛି । ସମ୍ଭବତଃ ମାହାଲ ଗୋଟିଏ ଅବଶ୍ୟକତା  
 ଅଧିକରେ ଅଧିକ ସେପରିକି ମୃତ ଗଜାଙ୍କର  
 ନାବାଳକରେ ହୋଇଥିଲା ।

ପତ୍ରମର ଦାସପୁ ମମତର ଅନ୍ୟନ୍ୟ ବ୍ୟବସାୟ  
 ବସ୍ତୁ ମଧ୍ୟରେ ସେ ବ୍ୟକ୍ତି ଶୋଲର ଜମିନ୍ତେ  
 ସାଦସ କରି ତୁଳାପାଣି ପାରିହୋଇ ଦେଖାନ୍ତ-  
 ରକୁ ଦିବ ସେ ସମାଜରେ ନିଜମୟ ହେବକ  
 ନାହିଁ ଏହି ପ୍ରସଙ୍ଗ ପଠିଥିଲା । ଅଳେକ ବର୍ତ୍ତ-  
 କରଣ ଉତ୍ତରୁ ଉତ୍ତରର ପକ୍ଷପାତ ଦଳର ମତ  
 ପ୍ରକାଶ ହେଲା ଏବଂ ତଦୁପରେ ଅନିକାଚରଣ  
 ନାମକ ଏକ ଯୁବାକୁ ଜାହାଜି ବାଟେ ଜାହାଜକୁ  
 ଶିଳ୍ପ ଶିକ୍ଷାଦାରଣ ଦିବାର ଅନୁମତି ଦୟାଗଲା ।  
 ଏହି ସାମାଜିକ ଗୋଟିଏ ସଭା ସମାଜରେ ବୁଢ଼ା-  
 ତ ହେବା ଏହାକୁ ନାସ୍ତମାୟ । ହିନ୍ଦୁମାନଙ୍କ ପ୍ରତି  
 ସମୁଦ୍ର ବାଟେ ବଦେଶକୁ ଦିବାର ଜାତି ନାମ ବ  
 ଏକଦିଗରୁ ଦେବାର ନିମ୍ନ ଶିକ୍ଷକ କି ହେଲେ  
 ଶିକ୍ଷା ବା ବାଣିଜ୍ୟର ଉତ୍ତର ମହତ ନାହିଁ ।  
 ଜାହାଜରେ ଗଜ ଖାଇବାର ଅସୁବିଧା ନାହିଁ  
 ଦେବକ ଚର୍ଚ୍ଚରେ କିଛି ଅଧିକା ବସ୍ତୁ ପଠକ ।  
 ପରନ୍ତୁ ହିନ୍ଦୁମାନେ ବେଢ଼ାବରେ ଦେବେ ଶ୍ରୀ  
 ଜଳର ଜାହାଜ ଚଳାଇ ପାରିବୁ । ତଦୁପ  
 ଦେଖାୟୁ ବ୍ୟବସାୟର ଉଦ୍‌ଦ ଏବଂ ବଦେଶ ଗୁମ-  
 ଶର ସୁବିଧା ହେବ । ଉପାୟ କି କରି ଦେବକ  
 ଧର୍ମର ନାମରେ ଉଦ୍‌ଦ ପଥରେ ଦାହା ଦେବ  
 ଦୌର୍ଗଣ୍ୟ ମତେ ସୁକ୍ତି ସହକ ବୋଲିଗାମ ନ,  
 ପାରେ ।

ଅନୁକରଣର ପୁସିତା ଲେଖିଅଛନ୍ତି କି ବର୍ତ୍ତ-  
 ମାନ ଓଡ଼ିଶାରେ ଜ ୩୩ ଅନୁପମ ବ୍ୟକ୍ତି

ଅଛନ୍ତି ଅର୍ଥାତ୍ ପ୍ରତ୍ୟେକ ଏକ ବସ୍ତୁରେ ଅଦ୍ୱିତୀୟ ଯଥା— ମହାନଦୀପାଖାୟ ସାମନ୍ତ ଚନ୍ଦ୍ରଶେଖର ଚନ୍ଦ୍ର, ମହାନଦୀ ମଧୁରଭଣ୍ଡ ଏବଂ ବାବୁ ମଧୁସୂଦନ ଦାସ । ମହାନଦୀପାଖାୟ ଜ୍ୟୋତିର୍ବିଦ୍ୟାରେ ଓଡ଼ିଶାରେ କାର୍ଯ୍ୟ ସମସ୍ତ ଭାବରେ ବିଶ୍ୱାସୀ । ବାବୁ ମଧୁସୂଦନ ଦାସଙ୍କର ଶ୍ୟାମଳା ଦାଦାଉରୁ ଅଜଣା ନାହିଁ ଏବଂ ସମ୍ପୂର୍ଣ୍ଣ କଟକରେ ଯେଉଁ ଉତ୍କଳସମ୍ମିଳନ ଦେଉଥିଲେ ସେ ତହିଁର ଉଦ୍‌ୟକର୍ତ୍ତା ଓ ପ୍ରଧାନ ଗୁରୁ ଅଟନ୍ତି । ମଧୁରଭଣ୍ଡର ମହାନଦୀକୂଳର ଗଜ୍ୟଶାସକ ଉକ୍ତ ଗଜ୍ୟର ଦୀର୍ଘକାଳ ଉପୋର୍ଷୁ ପ୍ରଦାନ । ତାହାଙ୍କଠାରେ ଗଜ୍ୟର ଲାଲସା ଅତ୍ୟନ୍ତ ଉଚ୍ଚର ବଳ ନାହିଁ । ବୃହତ୍ ଗଜ୍ୟର ଯଥେଷ୍ଟ ଅଧିକ ଗଜ୍ୟର ଉପୋର୍ଷୁ ଉପରେ ନିଜେ ସାଧାରଣ ଅବସ୍ଥାରେ ଲୋକପରି ବାସକରନ୍ତି ଏବଂ ଭେଲ ଉପୋର୍ଷୁରେ ଉପେକ୍ଷା କଲେବେଳେ ଗୁରୁର ଅପେକ୍ଷା ସୁଦୂର ଗଞ୍ଜି ନାହିଁ । ସଦ୍ୟୋଗୀ ଓଡ଼ିଶାର ଜଣେ ଶ୍ରେଷ୍ଠ ବ୍ୟକ୍ତିର ଶୁଣମାନ ଯାହା ବାଞ୍ଛା ଲେଖିଅଛନ୍ତି ତହିଁରେ ଦୁର୍ଭୁକ୍ତି ନାହିଁ । ସେମାନେ ଗର୍ଭାଙ୍ଗନା ହୋଇ ଉତ୍କଳର ଗୌରବ ବସ୍ତ୍ରାକ କରନ୍ତି ।

ଏବଂ ଦୁଃସାଧ୍ୟ ବାଟ ଦେବାର ସ୍ୱଳ୍ପ ଦେଖାଉ- ଅଛନ୍ତି । ଏ ସମସ୍ତରୁ ଦେଖା ଯାଉଅଛି ଯେ ପ୍ରତିବାଦୀ ସଦ୍‌ଜନରେ ଗଞ୍ଜିବ ନାହିଁ ।

ପୁନଃ ବିଶ୍ୱାସୀ ଶ୍ରେଣୀର ବାଲଗଜ୍ୟର ଉଲ୍ଲେଖର ଫଳରୂପେ ଅପିଲ ମୋକଦ୍ଦମା ସେଠାରେ ସେତେଜନ ଅଦାଲତରେ ନିର୍ଣ୍ଣୟ ହୋଇ- ଅଛି । ମାଜିଷ୍ଟ୍ରେଟ୍ ସାହେବ ଉଲ୍ଲେଖକୁ ଦୂର ଅଭାସୋଗରେ ଅର୍ଥାତ୍ ଯୋଷ୍ୟପୁତ୍ର ସମକରେ ମିଥ୍ୟା ବର୍ଣ୍ଣନା ଦାଖଲ କରିବା ଏବଂ ଅନ୍ୟାୟ ଅଟକ ରଖିବା ଅପରାଧରେ ଦୋଷୀ କରି ମାତ୍ରାସ କବଦ ଏବଂ ପାଞ୍ଚ । ଚକା ଅର୍ଥଦଣ୍ଡ ଦେ- ଥିଲେ । ଜଜସାହେବ ମଧୁ ଅଭାସୋଗରୁ ଖଲସ ଦେଇ କେବଳ ମିଥ୍ୟା ବର୍ଣ୍ଣନା ଅପରାଧ ସ୍ୱରୂପର ଶି- ଦଣ୍ଡ ଲାଗିବପୂର୍ବକ ମାତ୍ରାସ କାରବାସ ଓ ଏକ ଦକାର ଚକା ଅର୍ଥଦଣ୍ଡ ବ୍ୟାପକ କରିଅଛନ୍ତି । ଗୁମ୍ଫାରେ ଲେଖାଅଛି ଯେ ଅସୀମା ଉଲ୍ଲେଖର ଅଭିପ୍ରାୟ ସରଳ ଥିଲା ଏବଂ ତାହାଙ୍କଠାରେ ନ୍ୟସ୍ତ ଥିବା ସମ୍ପତ୍ତିର ଉପୋର୍ଷୁ ସେ କାର୍ଯ୍ୟ କରିଥିଲେ ଅନ୍ୟାନ୍ୟ ଲାଭକରେ ଅବସ୍ଥା ଦୃଷ୍ଟିରେ ସେ ଅଳ୍ପ ଦଣ୍ଡ ଦେଇଅଛନ୍ତି । ଜଜ ସାହେବଙ୍କ ଦୁର୍ଭୁକ୍ତ ଶୁଣିବା କାରଣ ଅଦାଲତରେ ଏତେ ଲୋକ ଜମା ହୋଇଥିଲେ ଯେ ସ୍ଥାନ ମିଳି ନ ଥିଲା ଏବଂ ତହିଁ ମଧ୍ୟରେ ଅନେକ ଉପଲୋକ ଥିଲେ । ଦୁର୍ଭୁକ୍ତ ଶୁଣି ସମସ୍ତେ ବଜ୍ରଦତ୍ତ ପରି ସ୍ତମ୍ଭିତ ହୋଇଥିଲେ । ଉଲ୍ଲେଖ ମହାଶୟ ପ୍ରଶଂସନାୟ ଯାଇ ଗୁମ୍ଫାରେ ପଶ୍ଚାତ୍ତପ୍ତ କରିଥିଲେ । ବମ୍ଫେ ଦାଉକୋଟରେ ସୁକର୍ଣ୍ଣରର ଅବେଦନ ହୋ- ଈଅଛି ଏବଂ ସକାଶେ ଲୋକେ ତାହାଙ୍କ ଦୁଃଖରେ ଗଭୀର ସହାନୁଭୂତି ପ୍ରକାଶ କରୁଅଛନ୍ତି । ଜଜ ସାହେବ ଯାହାଙ୍କର ଅଭିପ୍ରାୟ ସରଳ ଥିବାର ବିଶ୍ୱାସ କଲେ ତାହାଙ୍କ ପ୍ରତି ଏତେ କଠୋର ଦଣ୍ଡ ଦେଇ ବ୍ୟାପକ କଲେ ଏହା ସମସ୍ତଙ୍କ ଆଶ୍ଚର୍ଯ୍ୟ ବୋଧ ହେଉଅଛି ।

ଦେଶୀୟ ଦୟାଶୀଳର ବସ୍ତୁରେ ଗତ ତା. ୧୨- ରଖିର ଉତ୍କଳସମ୍ଭାଷଣରେ ପ୍ରକାଶିତ ପ୍ରକାଶ ପତ୍ରି ପ୍ରକାଶକ ଅଦ୍ୟନ୍ତ ଦୁଃଖିତ ଓ ବହୁତ ହୋଇ- ଅଛନ୍ତି । ଏତେ ଦୁଃଖ ଓ ବସ୍ତୁର ଦେହ ଏହି ଯେ ମାତ୍ରାସ ପୂର୍ବେ ଗତ ଜୂନ ମାସରେ ସଦ୍ୟୋଗୀ ଏହି ଦୟାଶୀଳର ପ୍ରକାର କରିବାକୁ ଚେଷ୍ଟା ଥିବାର ଲେଖିଥିବା ଏବଂ ଏ ନଗରର ବାବୁ ଗୋପାଳଚନ୍ଦ୍ର ପ୍ରକାଶକ ଉତ୍କଳ ଉତ୍କଳ କମ୍ପାନୀର ଏକମାତ୍ର ଏକକ୍ଷର ଦୃଷ୍ଟି ହୋଇ ପ୍ରାୟ ଏକ ଦକାର ଚକାର ଦୟାଶୀଳର ବିଶି କରୁଥିବା ପ୍ରତ୍ୟକ୍ଷେ ଅନୁମାନେ ଏ ନଗରର ଦେହ ଲୋକକୁ ସେ ବ୍ୟବସାୟ କରିବାକୁ ଅନୁରୋଧ

କରିଅଛନ୍ତି । ଏଥିରୁ ବୋଧହୁଏ ପ୍ରକାଶକ ଯେ ବ୍ୟବସାୟ ନିମନ୍ତେ ଚେଷ୍ଟିତ ଓ ଉତ୍କଳ ବାବୁ ସେ ବ୍ୟବସାୟର ଏକମାତ୍ର ଏକକ୍ଷର ସେ ବ୍ୟବ- ସାୟ ନିମନ୍ତେ କାହାଉକୁ ଅନୁରୋଧ କରିବା ଗରଷ୍ଟ ଦୋଷ ଅଟେ ଏବଂ ତାହା ହେଲେ ଅନୁମାନେ ଦୋଷ ସ୍ୱୀକାର ପୂର୍ବକ ସମାପ୍ରାର୍ଥନା କରୁ । ନାଗର ତାହାଙ୍କ ଦୁଃଖ ଦେବ ଅନୁମାନ- କର ଅଭିପ୍ରାୟ ନୁହେ । ମାତ୍ର ସଦ୍ୟୋଗୀ ଗଞ୍ଜି ପାରନ୍ତି କି ଯେବେ ଏକ ସମ୍ପାଦକ ଅଥବା ଏକ ବ୍ୟକ୍ତିର ଚେଷ୍ଟାରେ କୌଣସି ଗୋଟିଏ ବ୍ୟବସାୟର ପ୍ରସାର ହେଉଥାନ୍ତା ତେବେ ଏତେ ସମାଦକ ଓ ଏତେ ବ୍ୟବସାୟର ପ୍ରୟୋଗ ନୁହେଁ ନାହିଁ । ବମ୍ଫେ ତାହାଙ୍କର ଯତ୍ନ ଓ ତାହା- କର ଏକକ୍ଷର କଥା ଅନ୍ୟ ପରିକାରେ ଲେଖା ନ ଗଲ ବୋଲି ସେ ଦୁଃଖିତ ହୁଅନ୍ତେ ନାହିଁ । ସେ ନିଜେ କର ପାରନ୍ତି ଯେ ତାହାଙ୍କ ଯତ୍ନେ ଏ ଜଳରୁ ଦେଶୀୟ ଉତ୍କଳ ଅନ୍ୟ ଦୟାଶୀଳର ସବୁ ଉପିଯାଉଅଛି । ମାତ୍ର ପ୍ରକାର ଗତତା ତାହା ନୁହେ । ଏ ଜଳର ସଦର ଓ ମୋକ୍ଷସଲରେ ବିଦେଶୀ ଦୟାଶୀଳର ବ୍ୟବହାର ପ୍ରକାର ପରି- ମାଣରେ ରହିଅଛି ଏବଂ ନଗରର ଅନେକ ଲୋକ କୋଟାଠାରେ ପ୍ରସ୍ତୁତ ହେଉଥିବା ଦୟାଶୀଳର ଅବଧି ଦେଖି ନାହାନ୍ତି । ସଦ୍ୟୋଗୀ ଏ ପରିକାର ସମ୍ପାଦକଙ୍କ ଘରର ଖବର ପ୍ରକାଶ କରିବା ଅସାଧାରଣ ଅନୁରୋଧ ଓ ଯୋଗ୍ୟତାର ପରିଭାଷା ଦେଇଅଛନ୍ତି ମାତ୍ର ଏକ ସମ୍ପାଦକର ଘର ଆଲୁଅ ହେଲ ବୋଲି ଜଗତ ଆଲୁଅ ହୋଇ- ଗଲା ଏପରି ବିଶ୍ୱରର ପଦାନ୍ତର ନାହିଁ ।

ଏ ନଗରର ପ୍ରସିଦ୍ଧ ଶ୍ରେଣୀର ମଧୁସୂଦନ ଦାସ ସି, ଅଇ, ର ଉପାଧି ପାଉଥିବାର ପାଠକମାନଙ୍କୁ ଜଣାଇଅଛୁ । ଏହା ଗୋଟିଏ ଉଚ୍ଚ ଗୌରବର ଉପାଧି ଅଟେ । ସନ ୧୮୭୭ ସାଲରେ ସର୍ବାୟା ଗଜେଶ୍ୟର ଭିକ୍ଟୋରିୟା ଭାରତସାମ୍ରାଜ୍ୟ ପଦ ପ୍ରଦାନ ସମୟରେ ଏହି ପଦର ସୃଷ୍ଟି ହୋଇଥିଲା । ସ୍ୱୟଂ ଇଂଲଣ୍ଡରେ ଏହି ସମ୍ମାନିତ ପଦଧାରକର କର୍ତ୍ତା ଅଟନ୍ତି । ଯେଉଁମାନେ ଭାରତ ସାମ୍ରାଜ୍ୟର ଗଜକାର୍ଯ୍ୟର ସାଧାରଣ ହିତ କାର୍ଯ୍ୟରେ ବିଶେଷ ପ୍ରତିଷ୍ଠା ଲାଭ କରିଛନ୍ତି ସ୍ୱୟଂ ସମ୍ରାଟ ସେମାନଙ୍କ ଏହି ଶ୍ରେଣୀର ଉପାଧି ଦାନ କରନ୍ତି । ଓଡ଼ିଶାର କୌଣସି ବ୍ୟକ୍ତି ଏ ପଦାନ୍ତ ଏ ପଦ ପାଇ ନ ଥିଲେ । ଉପାଧି ବିକଳର ଗାଲିକାରେ ଯଦ୍ୟ- ପିକ ଶ୍ରେଣୀର ମଧୁସୂଦନ ଦାସ ବଙ୍ଗାୟ ବ୍ୟବସ୍ଥା- ପକ ସମ୍ଭାର ଜଣେ ପୂର୍ବରତ ସର ବୋଲି ଲେଖା ହୋଇଅଛି ମାତ୍ର ତହିଁପାଇଁ ସେ ଏହି ଉଚ୍ଚ ସମ୍ମାନ ପାଇଅଛନ୍ତି ଏମନ୍ତ ବୋଲିଆଳ ତ ପାରେ କାରଣ ବ୍ୟବସ୍ଥାପକ ସମ୍ଭାର ସଦ୍ୟୋ

ହେଲେ ଏ ପଦ ମିଳିବାର ବ୍ୟୟ ନୁହେଁ । ଓଡ଼ିଶାର ଶ୍ରମଜୀବୀଙ୍କ ହିତାଧିକାର ସେ ଗତ ଦେଶେ ବର୍ତ୍ତମାନ ବନ୍ଧୁ ବ୍ୟୟ ଓ ଶ୍ରମ ସ୍ୱୀକାରପୂର୍ବକ ଓଡ଼ିଶା ଶ୍ରମଜୀବୀ ନାମରେ ସେହି କାରଖାନା ପିତାଠାରୁ ଏକ ଶ୍ରମ ଲାଭକାରୀ କଲ ଠାରେ ବସାଉଅଛନ୍ତି ତାହା ଜାଣିବାକୁ ଅସମ୍ଭବ ନାହିଁ । ବୁଦ୍ଧିଜୀବୀ ଶ୍ରମଜୀବୀ ଉତ୍କଳର ବାହାରିବ ସେହି କାରଖାନା ଦେଖି ଅତ୍ୟନ୍ତ ପ୍ରୀତି ହୋଇଥିଲେ ଏବଂ କିଛି ଲାଭକୁ ଜଣାଇବେ ବୋଲି କହିଥିଲେ । ଗଙ୍ଗାବଳୀ ଶ୍ରମଜୀବୀଙ୍କର ହିତ ସାଧନ ଏବଂ ଓଡ଼ିଶାର ଉତ୍କଳ କାରଖାନା ସମାପ୍ତବ୍ୟକ୍ତ ଏ ପ୍ରକାର ଅନୁରାଗ ଓ ସହ ଦେଖି ଶ୍ରମଜୀବୀଙ୍କୁ ତାହାକୁ ଏ ଉତ୍କଳ ସମ୍ମାନ ପ୍ରଦାନ କରୁଅଛନ୍ତି ଏବଂ ସାମାଜ୍ୟଶ୍ରେଣୀର ଶ୍ରମଜୀବୀଙ୍କ ଦୃଷ୍ଟିରେ ସହାନୁଭୂତି ଦେଖାଇ ସେମାନଙ୍କର ମଙ୍ଗଳ କାର୍ଯ୍ୟରେ ସେମାନେ ଭବନ କୁଅଛି ସେମାନେ ଶ୍ରମଜୀବୀଙ୍କର ଦେଶେ ପ୍ରସ୍ତୁତୀ ସାହା ଦେଖାଇଅଛନ୍ତି । ମଧ୍ୟକାଳୀଙ୍କର ଏହି ଉତ୍କଳ ସମ୍ମାନ ଲାଭରେ ଉତ୍କଳଜାତୀୟ ଧର୍ମାତ୍ମକ ହୋଇଅଛନ୍ତି । ନାଚୁରୁ ପ୍ରତ୍ୟେକ ଉତ୍କଳବାସୀ ଅପାର ଅନୁରାଗ କରୁଅଛନ୍ତି ସେହିପରି ନାହିଁ । ଅନୁମାନଙ୍କର ଏହାକୁ ଆଶା ସେ ଜନସାଧାରଣ ସେହି ସୁସ୍ୱୀକୃତ ବହୁତ ସମ୍ମାନ କରନ୍ତା ହାତ ମାତୁରୁର ପରିତପ୍ତ ପ୍ରଦାନ କରବେ ।

ପାଠକମାନଙ୍କୁ ଜିଦ୍ଦ ।

ମଉଳିସିଦ୍ଧାନ୍ତର ପାଠକମାନଙ୍କୁ ଅସୁବିଧା ସହରର ସମସ୍ତ କରତାତାଙ୍କ ପାଠକମାନଙ୍କୁ ପ୍ରମାଣ ଓ କର୍ତ୍ତମା ପୂର୍ବକ ମଉଳିସିଦ୍ଧାନ୍ତର ପାଠକମାନଙ୍କୁ କରବାର ସମସ୍ତ ବ୍ୟୟ ନିର୍ବାହ ଦେବା ମଉଳିସିଦ୍ଧାନ୍ତର ଅନୁରାଗ ବ୍ୟୟ ଅଟେ । ଏଥିକୁ କଟକ ମଉଳିସିଦ୍ଧାନ୍ତର ପାଠକମାନଙ୍କୁ ଅସୁବିଧା ସାଧେ କଟକର ଟଙ୍କାକୁ ବ୍ୟୟ ପ୍ରାୟ ସାତେ ଏକାଦଶର ଅର୍ଥାତ୍ ଦୁଇଦିନର ଅଧିକା ପଡ଼ୁଅଛି । ଏଣୁ କଟକ କଟକ ମଉଳିସିଦ୍ଧାନ୍ତର କର୍ତ୍ତମାମାନେ ଅନୁର ପ୍ରତିପାଳକ କରବାରୁ ବାଧା ଥିବା ଦେଖୁଥିଲେ ସେହି ନିରାଶରେ ପାଠକମାନଙ୍କୁ ଧର୍ମ୍ୟ କରୁଥିଲେ ତାହା ଲାଭକର ହେଉ ଅଧିକା ରେଟରେ କୁଟକ ନିରାଶ ମଣ୍ଡଳ କରୁଅଛନ୍ତି । ସେହି କୁଟକ ନିରାଶ ଅନୁରାଗରେ ଅସନ୍ନା ଅପ୍ରେତମାସରୁ ଶ୍ରମ ଜୀବୀଙ୍କ ଓ ତାହା ସାଧାରଣଙ୍କ ଗୋରବର୍ଥେ ନିମ୍ନ ପ୍ରଦତ୍ତ ହେଲେ

ପାଠକମାନଙ୍କୁ ଜିଦ୍ଦ

ପୂର୍ବକ ନିରାଶ ବର୍ତ୍ତମାନ ମୂଲ୍ୟ ବା ଭଜା ମଉଳି ନିରାଶ ଟ ୩ ର ଟ ୫ ବା ପର୍ଯ୍ୟନ୍ତ ୩ ୩

୧୦ ର ୧୦	୩୩	୩୩
୧୦ ର ୨୦	୧୩	୧୩
୨୦ ର ୩୦	୧୩	୧୩
୩୦ ର ୪୦	୧୩	୧୩
୪୦ ର ୫୦	୨୩	୨୩
୫୦ ର ୬୦	୨୩	୨୩
୬୦ ର ୭୦	୩୩	୩୩
୭୦ ର ୮୦	୩୩	୩୩
୮୦ ର ୧୦୦	୪୩	୪୩
୧୦୦ ର ୧୨୫	୪୩	୨୩
୧୨୫ ର ୧୫୦	୪୩	୨୩
୧୫୦ ର ୧୭୫	୫୩	୨୩
୧୭୫ ର ୨୦୦	୫୩	୨୩
୨୦୦ ର ୨୨୫	୬୩	୨୩
୨୨୫ ର ୨୫୦	୬୩	୨୩
୨୫୦ ର ୨୭୫	୬୩	୨୩
୨୭୫ ର ୩୦୦	୬୩	୨୩
୩୦୦ ର ୩୨୫	୬୩	୨୩
୩୨୫ ର ୩୫୦	୬୩	୨୩
୩୫୦ ର ୩୭୫	୬୩	୨୩
୩୭୫ ର ୪୦୦	୬୩	୨୩
୪୦୦ ର ୪୨୫	୬୩	୨୩
୪୨୫ ର ୪୫୦	୬୩	୨୩
୪୫୦ ର ୪୭୫	୬୩	୨୩
୪୭୫ ର ୫୦୦	୬୩	୨୩
୫୦୦ ର ୫୨୫	୬୩	୨୩
୫୨୫ ର ୫୫୦	୬୩	୨୩
୫୫୦ ର ୫୭୫	୬୩	୨୩
୫୭୫ ର ୬୦୦	୬୩	୨୩
୬୦୦ ର ୬୨୫	୬୩	୨୩
୬୨୫ ର ୬୫୦	୬୩	୨୩
୬୫୦ ର ୬୭୫	୬୩	୨୩
୬୭୫ ର ୭୦୦	୬୩	୨୩
୭୦୦ ର ୭୨୫	୬୩	୨୩
୭୨୫ ର ୭୫୦	୬୩	୨୩
୭୫୦ ର ୭୭୫	୬୩	୨୩
୭୭୫ ର ୮୦୦	୬୩	୨୩
୮୦୦ ର ୮୨୫	୬୩	୨୩
୮୨୫ ର ୮୫୦	୬୩	୨୩
୮୫୦ ର ୮୭୫	୬୩	୨୩
୮୭୫ ର ୯୦୦	୬୩	୨୩
୯୦୦ ର ୯୨୫	୬୩	୨୩
୯୨୫ ର ୯୫୦	୬୩	୨୩
୯୫୦ ର ୯୭୫	୬୩	୨୩
୯୭୫ ର ୧୦୦୦	୬୩	୨୩
୧୦୦୦ ର ୧୨୫୦	୬୩	୨୩
୧୨୫୦ ର ୧୫୦୦	୬୩	୨୩
୧୫୦୦ ର ୧୭୫୦	୬୩	୨୩
୧୭୫୦ ର ୨୦୦୦	୬୩	୨୩
୨୦୦୦ ର ୩୦୦୦	୬୩	୨୩

ଉପରେକ୍ତ ଗାଳିହାତୁ ଦେଖାଯାଉଅଛି ସେ ଟ ୩ ର ଟ ୩୦ ବା ପର୍ଯ୍ୟନ୍ତ ନାହିଁକି ମୂଲ୍ୟ ବା ଭଜା ଯୋଗ୍ୟ ଗରମାନଙ୍କର ଶ୍ରମ ପୂର୍ଣ୍ଣପରି ରହିଅଛି ଅର୍ଥାତ୍ ବରାଦଦାର ପ୍ରସ୍ତାବ ଦୋର ନାହିଁ । ଶ୍ରମ ଦେବା ଯୋଗ୍ୟ ପାଠକମାନଙ୍କର ମଧ୍ୟରୁ ୪ ଦିନର ଉପରେ ଶ୍ରମ ବରାଦଦାର ନିୟମ ଦୋର ନ ଥିବାରୁ ଗଙ୍ଗାବଳୀଙ୍କ ପକ୍ଷରେ ଯଥୋଚିତ ସୁବିଧାର ଦୋରଅଛି ବଡ଼ ସୁଖର ବ୍ୟୟ ଅଟେ । କରୁପରେ ଟ ୩ ର ଟ ୩୦ ବା ପର୍ଯ୍ୟନ୍ତ ବା ସାମାଜ୍ୟ ବୁଦ୍ଧି ଦୋରଅଛି ଓ ତାହା ଦାନଦାର ଶ୍ରମଦତ୍ତ ଟ ୫ ବା ୧୦ ରୁ ଗରମ ମୂଲ୍ୟ ପ୍ରତି ଗରମଦତ୍ତ ଟ ୧୦ ବା ଦାନରେ ଶ୍ରମ ଧର୍ମ୍ୟ ଦେବାର ନିରାଶ ଦୋରଅଛି । ଏଥିକୁ ପ୍ରକାଶ ସେ ମଧ୍ୟମଶ୍ରେଣୀର ଲୋକମାନଙ୍କ ପ୍ରତି ମଧ୍ୟ ଅବଗତ ଦୋର ନାହିଁ । ଦେବଳ ଧନାଲୋକ ପ୍ରତି କିଛି ବେଶୀ ଦୋରଅଛି ମାତ୍ର ସେମାନେ ଗରମଦତ୍ତ ପକ୍ଷରେ ସେପରି ଟ ୩୫ ବାରୁ ବେଶୀ ନ ଦେବାହାର ଅନୁରାଗ ପାଉଅଛନ୍ତି ଗରମଦତ୍ତରେ ପାଠକମାନଙ୍କୁ ବୁଦ୍ଧି ଦୋର ଦେବାକୁ ପ୍ରାୟ ସେମାନଙ୍କ ପ୍ରତି ଗୋଟିଏ ଅନ୍ୟାୟ ଦୋର ନ ଥିବାରୁ ଦୁଃଖୀୟ ଅଛି ।

ଆମେମାନେ ଆଶା କରୁ ଶ୍ରମ ବୁଦ୍ଧିଜୀବୀ ସେପରି ଅସୁବିଧା ବୁଦ୍ଧି ଦେବ ମଉଳିସିଦ୍ଧାନ୍ତର କାର୍ଯ୍ୟ ମଧ୍ୟ କରୁଥିବୁ ଉତ୍କଳ ଓ ସମାଜସେବକ ଦେବ ।

ଉତ୍କଳସମିଳନା ସଭାର ପ୍ରଦର୍ଶନୀ ।

ଉତ୍କଳସମିଳନାର ଉଦ୍ୟମରେ ଏହି ପ୍ରଦର୍ଶନୀ ମଧ୍ୟ ସୁଖ୍ୟ ହୋଇଥିଲା ଏବଂ ସଭା ନାମୀ ଶେଷ ଉତ୍କଳ ଅର୍ଥାତ୍ ଗତ ବା ୧ ରଖ ବୁଦ୍ଧିଜୀବୀ ତାହା ପିତୁଥିଲା ପ୍ରାୟ ଏବଂ ଅବସରର ଅଭାବରୁ ଗତ ପକ୍ଷରେ ସେ ପ୍ରଦର୍ଶନୀ ପାଠକମାନଙ୍କୁ ଜଣାଇପାର ନ ଥିଲା । ସେପରି ମଧ୍ୟ ପ୍ରାର୍ଥନା କରୁ ଅଦ୍ୟ ସେ ସୁଖ୍ୟ ପୂର୍ଣ୍ଣ କରୁଅଛି । ପ୍ରଥମ ଏବଂ ଅନ୍ୟ ଦିନର ଆସ୍ତୋତ୍ତରରେ ଅଧିକ ବ୍ୟୟ ପ୍ରଦର୍ଶନୀର ଅବିଚାର କରଣ ନ ଥିଲା ଏବଂ ତହିଁପାଇଁ ସଭାମଣ୍ଡଳ ଦିନ ମଧ୍ୟରେ ଗୋଟିଏ ଶେଷ ଦିନ ପ୍ରସ୍ତୁତ ହୋଇଥିଲା । ଅଶାନ୍ତ ବ୍ୟୟ ଅନୁରାଗ ଏବଂ କରୁ ରୁପ ଲୋକର ସମାଗମ ଦେଖି ସଭାମଣ୍ଡଳରୁ ପ୍ରଦର୍ଶନୀ ନାମରେ ଲଗାଇବାକୁ ପ୍ରସ୍ତୋତକ ଦେବ ଏବଂ ତହିଁର ଦେଶେ ଅଂଶରେ ପ୍ରଦର୍ଶନୀ ଦୁର୍ବ୍ୟମାନ ରଖା ଯିବା ଦେଖୁ ପ୍ରାୟ ସଂଗଠିତ ଦୃଷ୍ଟିରେ ସଭାକୁ ନିମନ୍ତ୍ରଣ ଦୋରଅଛି । ସମସ୍ତ ଲୋକଙ୍କୁ ନିମନ୍ତ୍ରଣ କରବାର ବୁଦ୍ଧିଜୀବୀ ନ ଥିଲା । ତଥାପି ନିମନ୍ତ୍ରଣ ସଂଗଠନୀ ନିମନ୍ତ୍ରଣ ନ ଥିଲା ଏବଂ ଯେତେବେଳେ ଅନୁରାଗରେ ବସି ପ୍ରଦର୍ଶନୀ ଉଦ୍ଦାତ୍ତେ ଅନୁରାଗରେ ଯୋଗ ଦେଇ ଯାଉଛି ତେବେ ଲୋକର ସମାଗମ ହୋଇଥିଲା । ଏହି ଶୁଭ ଉଦ୍ଦାତ୍ତେ ନାମୀ ସମ୍ପୂର୍ଣ୍ଣ କରବାର ଶୁଭ କରୁଣାୟ ଦର୍ଶନରୁ ମାନବୀୟ ଶ୍ରୀୟୁକ୍ତ ହେ, କି ଶୁଣ ମହୋଦତ୍ତ ଅନୁରାଗଦତ୍ତ ସମ୍ମିଳନାର ଅନୁରାଗରେ ପ୍ରଦର୍ଶନୀ ଦିଆଥିଲେ । ତିନି ଅପରାଧ୍ୟ ଯା ୨ ଓ ଦେଲେ ଶୁଣ ମହୋଦତ୍ତ ମଗ୍ଧୀ ବ୍ୟୟରେ ଉପସ୍ଥିତ କୁଅନ୍ତେ ବହିତ ସମାଗମ ସଭାକୁ ତାହାକୁ ମଗ୍ଧୀ ମଧ୍ୟକୁ ଅଶାନ୍ତ ଦେବ ଉପରେ ପ୍ରସ୍ତୁତ ହୋଇଥିବା ବ୍ୟୟ ଅବନ ପ୍ରଦତ୍ତ ଦେବ ତାହାକୁ ଦିଶିଗାମ୍ଭରେ ଦିନା ଓ ଉପାଧିକାର ସମ୍ଭାଳୁ ବ୍ୟୟ ମାତେ ଅଧିକ ପାଉଥିଲେ ଏବଂ ଅନ୍ୟାନ୍ୟ ସମସ୍ତ କରୁଥିବ ଦେବର କରୁଣାରେ ଅଧିକ ପ୍ରଦର୍ଶନୀ ଦିନ ଉତ୍କଳୁ ସମ୍ମିଳନାକ ଜଣେ ସେହିପରି ବାହୁ ଗୋଟାଳିକର ପ୍ରଦର୍ଶନୀ ପ୍ରଦର୍ଶନୀର ଉପୋଟ ପାଠ ଦେଲେ । ତହିଁର ମର୍ମ ଯଥା :—

ବା ଓ ରାଜ୍ୟ ନାନୁପସ୍ଥାପନ ୧୯୦୪ ମସିହା

ଦେବେନ୍ଦ୍ର ବର୍ଷ ଦେଲେ ଏ କମଳରେ ପ୍ରତି-  
 ଦର୍ଶ ପ୍ରଦର୍ଶନୀ ଦୋରଅସୁଅଛି । ଚର୍ଚ୍ଚଣେ ଏ  
 ପ୍ରଦର୍ଶନୀର ପାର୍ଥକ୍ୟ ଅଛି । ସେ ପ୍ରଦର୍ଶନୀରେ  
 ପୁରୁ ପସ ପଲୀକ ଉଦ୍ୟାନ ଜାତ ସୁଖଲୋଭ୍ୟ  
 ଦ୍ରବ୍ୟ ସଙ୍ଗେ କେବଳ ରଜନୀୟ ଓଡ଼ିଶାର କୃଷି  
 ସମ୍ପାଦନାତ ଦ୍ରବ୍ୟମାନ ପ୍ରଦର୍ଶିତ ହେଉଥିଲା ।  
 ଏଥିରେ ପ୍ରଥମଶ୍ରେଣୀର ଦ୍ରବ୍ୟମାନ ପରତ୍ୟକ୍ତ  
 ହୋଇ ସମସ୍ତ ଉତ୍କଳବାସୀ ସ୍ତ୍ରୀକ ଯଥା ଓଡ଼ିଶା-  
 ବସ୍ତ୍ର ଓ ଗଞ୍ଜାମ, ସମ୍ବଲପୁର ମେଦନୀପୁର  
 ଇଲ ଅନୁର୍ବିତ ଓ ଚତୁର୍ଥ-ସ୍ତ୍ରୀକ ସମସ୍ତ ଗଜଲୀଳର  
 କୃଷି ସମ୍ପଦ ଓ ପ୍ରକୃତଜାତ ସମସ୍ତ ବାଣିଜ୍ୟ  
 ବ୍ୟବସାୟୋପଯୋଗୀ ଦ୍ରବ୍ୟମାନ ପ୍ରଦର୍ଶିତ ହୋ-  
 ଈଅଛି ଏ ମହା ଉତ୍କଳର ଲୁହାଈତ ଧନ  
 ବ୍ୟବସାୟିକର ମନୋଯୋଗ ଗଢ଼ିବର୍ଣ୍ଣ କରବ  
 ଏବଂ ପ୍ରମାଣକର ଦାର୍ଯ୍ୟ ସାଧାରଣକର ନୟନ-  
 ଗୋଚର ହେବ ଓ ବ୍ୟବସାୟ ବୃଦ୍ଧିର ସୁ-  
 ଧାର ହେବ । ଏହି ଉପଲକ୍ଷରେ ଗତବର୍ଷ  
 ଏଠାରେ ଗୋଟିଏ ଶିଳ୍ପୋତ୍ସବ ସମିତି ପ୍ରତିଷ୍ଠିତ  
 ହୋଇଥିଲା । ସମ୍ପୂର୍ଣ୍ଣ ସେହି ସମିତି ଏହି ସମ୍ପ-  
 ନନ ସହିତ ଯୋଗ ହେବାର ଗତ ଜାଲର  
 ଅଧିବେଶନରେ ଧାର୍ଯ୍ୟ ହୋଇଅଛି । ଏ ସମ-  
 କରେ ସମ୍ପଲନୀର ଦାର୍ଯ୍ୟ ଅନେକ ଅଛି । ଏ  
 ପ୍ରଦର୍ଶନୀ ଦେବଳ ଦାର୍ଯ୍ୟର ସୁସଂଗତ ମାତ୍ର ।  
 ସମ୍ପର୍କରେ ରେଖା ସେ ଅଧିକ କୃତ ଅନୁ-  
 ସାଧେ ଦ୍ରବ୍ୟମାନ ପ୍ରସ୍ତୁତ କରାଯାଉଥିବା ଶୁଣି  
 ଓ ପ୍ରମାଣକର ଦୂରବସ୍ଥା ମୋଚନ ପ୍ରତି ସହି-  
 ବାନ ହେବେ ଓ ଉତ୍କଳର ଲୁହାଈତ ଧନର  
 ବାଣିଜ୍ୟଦ୍ୱାରା ଧନାଗମର ନୀତି ପିତାଈବେ । ଏ  
 ରେଖା ସାଧାରଣ କରବାକୁ ହେବ ପରନ୍ତୁ  
 କଳ୍ପନ ସାହଚ୍ୟ ଓ ଗୁଣର ଉନ୍ନତି ନିମନ୍ତେ  
 ହେଉଁ କମିଟି ଗଠିତ ହୋଇଅଛି ସେହି କମିଟି  
 ଅଥା କରୁଁ ଶିଳ୍ପ ଓ କୃଷିଜାତ ଦ୍ରବ୍ୟର ଉନ୍ନତି-  
 ସାଧନ ବସ୍ତୁକ ସହା ପ୍ରସ୍ତୁତାଦ ମୁଦ୍ରଣ ଓ  
 ପ୍ରସ୍ତୁତାଦ ସମ୍ପଲନୀର ବିଶେଷ ସାହାଯ୍ୟ କର-  
 ଣେ । ଅତଃପର ଏ ଦେଶୀୟ ଦେବେକ  
 ଲେବୁକ୍ ଶିଳ୍ପୀକ ଶିକ୍ଷା ନିମନ୍ତେ ବିଦେଶକୁ  
 ପଠାଇବାର ଓ ଚର୍ଚ୍ଚିତ ସାହାଯ୍ୟ ନିମନ୍ତେ ଗୋ-  
 ଟିଏ ପାଟି ସ୍ତ୍ରୀକ ବିଷୟରେ ଗୋଟିଏ ନିର୍ଦ୍ଦା-  
 ରଣ ଅବଧାରଣ ହୋଇଅଛି । ଏହି ସମସ୍ତ  
 ସଂକଳ୍ପ ଦାର୍ଯ୍ୟରେ ପରିଣତ ହେଲେ ଅନେକ  
 ଉପକାର ହେବ । ପରଶେଷରେ ଦେଶୀୟ କୃଷି  
 ବାଣିଜ୍ୟ ଓ ଶିଳ୍ପୀକ ପ୍ରତି ଗବର୍ଣ୍ଣମେଧ ଗତ  
 ଦେବେକ ବର୍ଷରୁ ସମସ୍ତକ ମନୋଯୋଗୀ ହୋଇ  
 ଉପାଦ ଦାନରେ ଅପ୍ରସର ହେବା ହେଉଁ ଉଦ-  
 ଶିମେଷକ୍ ଅଶେଷ ଧନ୍ୟବାଦ ଦେଉଅଛି ଏବଂ  
 ଓଡ଼ିଶାର କମିଟିକର ମାନନୀୟ ଶ୍ରୀଯୁକ୍ତ କେ, ନ  
 ସମ୍ପ ମହୋଦୟ ଉତ୍କଳ ସମ୍ପଲନୀରେ ଉପସ୍ଥିତ

ଏବଂ ଏହି ପ୍ରଦର୍ଶନୀ ପିତାଈବାକୁ ସୀକୃତ ହେବା  
 ଦ୍ୱାରା ଅମ୍ଭମାନଙ୍କୁ ଧନ୍ୟ କରୁଅଛନ୍ତି । ଏଥିରୁ  
 ବଡ଼ ଅଶା ହେଉଅଛି ଯେ ସେ ଅମ୍ଭମାନଙ୍କର  
 ଉଦ୍ଦେଶ୍ୟ ସାଧନରେ ପୂର୍ଣ୍ଣ ସାହାଯ୍ୟ ଓ ସହାୟ-  
 ତ୍ୱକୁ ପ୍ରଦାନ କରବେ । ଏଥିପାଇଁ ସର୍ବ ଭାବ୍ୟ  
 ଠାରେ ଅନୁରର ସହିତ କୃତଜ୍ଞତା ଓ ଧନ୍ୟବାଦ  
 ପ୍ରଦାନ କରୁଅଛନ୍ତି ।  
 ରପୋର୍ଟ ପାଠାନେ ଶ୍ରୀଯୁକ୍ତ କମିଟିକର  
 ସହେବ ମହୋଦୟ ଦଣ୍ଡାସୁମାନ ହୋଇ ଅତି  
 ସୁନ୍ଦର ଓ ଶିକ୍ଷାପ୍ରଦ କଳ୍ପନା ପ୍ରଦାନ କରୁଥିଲେ ।  
 ତାହା ପ୍ରଦାନରେ ପ୍ରାୟ ଅଧ୍ୟାୟା କାଳ ଲାଗି-  
 ଥିଲା ଏବଂ ତାହା ଶୋଭାମାନଙ୍କ ମନକୁ ଏମନ୍ତ  
 ଦେଖିଥିଲା ଯେ ଘନ କରତାଳଦ୍ୱାରା ଅନନ  
 ପ୍ରକାଶ କରୁଥିଲେ । ବିଶେଷତଃ ସେତେବେଳେ  
 ସେ ଓଡ଼ିଶା ପ୍ରତି ଭାବ୍ୟକର ଏକାନ୍ତ ସ୍ୱେଦ ଓ  
 ମମତାର କଥା ଗଦଗଦ ସ୍ୱର ଏବଂ ଉଲ୍ଲସ  
 ଦେହରେ ପ୍ରକାଶ କରୁଥିଲେ ତେତେବେଳେ  
 ସମସ୍ତେ ମୁଗ୍ଧ ହୋଇଥିଲେ । ତାହାଙ୍କର ବକ୍ତ-  
 ଭାର ସଂସ୍ପେଷ ମର୍ମ ବିନ୍ଦୁ ପ୍ରକାଶିତ ହେଲା ।  
 ଯଥା—  
 ଗତବର୍ଷର ପ୍ରଥମ ଦିନ ସମ୍ଭାଷକର ଅତି-  
 ସେକ ଘୋଷଣା ଉତ୍ସବ ଦରବାରରେ ମୟୂର-  
 ଭଞ୍ଜର ଗଜା ଏବଂ ଏହି ଉତ୍କଳ ସଭାର ସହ-  
 ପତି ମହାରାଜା ଉପାଧ୍ୟକ୍ଷ କରବାର ଅନନ  
 ସହିତ ପ୍ରସ୍ତୁତ କରୁଥିଲୁ । ଅନ୍ୟ ବର୍ଷର  
 ପ୍ରଥମ ଦିନର ଉତ୍ସାହ ଗଲେଟରେ ଏହି ସମ୍ପଲ-  
 ନୀର ସେକେଟରୀ ଶ୍ରୀଯୁକ୍ତ ମଧୁସୂଦନ ଦାସ ହିଁ  
 ଆଇ, ଇ, ଉପାଧ୍ୟକ୍ଷେ ରୁଷିତ ହେବାର ଦେଖି  
 ଅତ୍ୟନ୍ତ ଅନନ୍ତର ହୋଇଅଛି ଏବଂ ତାହାଙ୍କ  
 ମଙ୍ଗଳବାଦ ପ୍ରଦାନ କରୁଅଛୁ ମୁଁ ସରକାରୀ ଉଦ-  
 ଶରେ ଦାର୍ଦ୍ଦିକାଳ ଓଡ଼ିଶାରେ କଠୋରଅଛି ଏବଂ  
 ତାମ୍ର କୂଳ ଲୋକଙ୍କ ସଙ୍ଗେ ଆଲୀପ ପରତପ୍ତ  
 କରୁଅଛି ଏବଂ ସେମାନଙ୍କର ସ୍ୱଳ୍ପ ମାତ୍ର ଅବଗତ  
 ହୋଇଅଛି । ଉତ୍କଳାସୁମାନଙ୍କୁ ମୁଁ ଅନୁରର  
 ସହିତ ଦେଖିପାରେ ଏବଂ ସେମାନଙ୍କର ମଙ୍ଗଳ  
 ଦାମନା କରେ । ଦେବଳ ସରକାରୀ ଉଦ୍ଦେଶ୍ୟ  
 ଉପଲକ୍ଷରେ ସେମାନଙ୍କ ପ୍ରତି ମୋହର ସ୍ୱେଦ  
 ଓ ମମତା ଜନ୍ମ ଅଛି ଏମନ୍ତ କୁହେ ସେମାନଙ୍କ  
 ସଙ୍ଗେ ମୋହର ନିଜର ମିଶ୍ରମିଶ୍ରଦ୍ୱାରା ମଧ୍ୟ  
 ସେହିଭାବ ଜନ୍ମ ଅଛି । ଏହି ସମ୍ପଲନୀର ପ୍ରଥମ  
 ଅଧିବେଶନ ଦିନ ମୁଁ ସର୍ବକୁ ଅସି ମନୋଯୋଗ  
 ପୂର୍ବକ ସଭାର ଦାର୍ଯ୍ୟ ଦେବେକ ଗଣା ଦେଖି  
 ଅତ୍ୟନ୍ତ ପ୍ରୀତ ହୋଇଅଛି । ଉତ୍କଳବାସିନୀରେ  
 ଏକଟି ହୋଇ ଶିକ୍ଷା କୃଷି ଶିଳ୍ପୀକ ବିଷୟର  
 ଉତ୍ସାହ ଚିନ୍ତା କରବାରେ ପ୍ରବୃତ୍ତ ହୋଇଅଛନ୍ତି  
 ବଡ଼ ସୁଖର ବିଷୟ ଅଟେ । ଏଥିରେ ମୋହର  
 ନିଜର ସହାନୁଭୂତି ଅଛି ଏକଟି କୁହେ ଗବର୍ଣ୍ଣ-

ମେଷକେ ମଧ୍ୟ ଏଥିରେ ସହାୟ ଓ ସହାନୁଭୂତି  
 ଅଛି ଏବଂ ମୁଁ ତାହା ଅନନ ସହିତ ପ୍ରକାଶ  
 କରୁଅଛି । ବଙ୍ଗଳାପର ଓଡ଼ିଶା କୃଷିପ୍ରଧାନ  
 ଦେଶ । ଗତ ଲୋକସଂଖ୍ୟା ବିପୋର୍ଟ ଅନୁସାରେ  
 ଶରକର ଜ ୨୮ ଶରୁ କିଛି ଅଧିକର ଜାଣିବା  
 କୃଷି ଅଟେ । ଅତଏବ କୃଷିର ଉନ୍ନତି ସାଧନ  
 ସଦ୍ୟାଗ୍ରେ କର୍ତ୍ତବ୍ୟ । କୃଷିର ଉନ୍ନତି ସାଧନର  
 ସୁବିଧା ମଧ୍ୟ ଅନ୍ୟାନ୍ୟ ପ୍ରଦେଶାପେକ୍ଷା ଏଠାରେ  
 ଅଧିକ ଅଛି । ଅନେକ ସଜା ଓ ଜମିଦାରଙ୍କ  
 ଦ୍ୱାରରେ ଶମାର ବା ନିଜଗୃହ ଜମି ବିପ୍ରର ଅଛି  
 ଓ ନାନା ପ୍ରକାର ଫସଲ ଚର୍ଚ୍ଚିତୁ ଉତ୍ପନ୍ନ କରୁ-  
 ଅଛନ୍ତି । ଦେବେକ ସଜା, ଜମିଦାର ମଧ୍ୟ  
 ସୁଶିକ୍ଷା ଲାଭ କରୁଅଛନ୍ତି । ସେମାନେ ସଦ୍ୟାଗ୍ରେ  
 ଏହି ଉନ୍ନତି ଦାର୍ଯ୍ୟରେ ମନୋଯୋଗୀ ହେଲେ  
 ନିଜର ଏବଂ ଅଧିକସ୍ତୁ ପ୍ରକାଶକର ଅପର  
 ହିତସାଧନ କରି ପାରିବେ । ଯଦି କଲେ ତାହା  
 ପୂର୍ଣ୍ଣ ହେବା ମଧ୍ୟ କଠିନ ନୁହେଁ । ଶିବପୁର  
 ରଞ୍ଜନୀୟର କଲେଜରେ କୃଷିଶିକ୍ଷା ଦିଆଯାଉ-  
 ଅଛି । ସେଠାକୁ ନିଜ ଏଲ୍ଡକାର ଏକ୍ ମ ଜଣ  
 ପଠାଇ ଶିକ୍ଷା କରଇ ଆଣି ଶମାର ଦାର୍ଯ୍ୟରେ  
 ରଖିଲେ ଅନେକ ଉପକାର ହୋଇପାରେ ।  
 ଏଠା ଲୋକମାନେ କୃଷିଦାର୍ଯ୍ୟରେ ଅପର କହନ୍ତି  
 ଅଧିକ ପ୍ରକାଶ ଦେଖି ଦାର୍ଯ୍ୟରେ ପରିଣତ  
 କରି ପାରିଲେ ଯଥେଷ୍ଟ ହେବ ଏବଂ କୃଷିର  
 ଉନ୍ନତି ସଙ୍ଗେ କୃଷିର ଏକ ଅଙ୍ଗ ସ୍ୱରୂପ ଗୋ-  
 ମେଷାଦର ଅବସ୍ଥା ଭଲ ହେବ । ବଡ଼ କୃଷି-  
 ମାନେ ଦେବଳ ଗୋକୁ ଚରବା ନିମନ୍ତେ ଦେବେ  
 ଜମି ଶୁଦ୍ଧ ଦିଅନ୍ତି ଓ ଚର୍ଚ୍ଚିତେ ଘାସ କରନ୍ତି । ଶିଳ୍ପ-  
 ବିର ଉନ୍ନତି ରେଖା ମଧ୍ୟ ଆବଶ୍ୟକୀ ଉତ୍କଳର  
 ଶିଳ୍ପମାନେ ନିଜାନ୍ତ ଅପର କୁହନ୍ତି । ସେମାନେ  
 ବଙ୍ଗଳା ଏବଂ ଅନ୍ୟାନ୍ୟ ସ୍ତ୍ରୀକର ଦାରଖାନାମାନ-  
 ନଙ୍କରେ ଭଲ ଦାର୍ଯ୍ୟକରବାର ଏବଂ ସେମାନଙ୍କ  
 ଦାରଖାନାବାଲମାନେ ଲୋଚୁଥିବାର ଦେଖାଯାଏ  
 ବର୍ତ୍ତମାନ ଗୋର ପ୍ରତିଯୋଗିତାର ସମୟ ଅଟେ ।  
 ଏ ଜାଲରେ ଦେବଳ ଭଲଦ୍ରବ୍ୟ ପ୍ରସ୍ତୁତ କଲେ  
 ସମ୍ପଲ ହେବ ଏମନ୍ତ ମନେ କରବା ଉଚିତ ନୁହେଁ  
 ଦ୍ରବ୍ୟଟି ଭଲ ହେବ, ପ୍ରୟୋଜନୀୟ ହେବ ଏବଂ  
 ସୁଲଭମୂଲ୍ୟରେ ବିକ୍ରୟ ହେବ । ଏହି ଉଦ୍ଦେଶ୍ୟ  
 ସଂଯୋଗ ବିନା ଦ୍ରବ୍ୟର ଅଦର ବଜାରରେ ହେବ  
 ନାହିଁ । ବିଦେଶୀୟମାନେ ଭଲ ଯତ୍ନକର ସାହା-  
 ଯରେ ଅଳ୍ପଦ୍ରବ୍ୟ ଓ ଅଳ୍ପ ସମୟରେ ଅନେକ ଦ୍ରବ୍ୟ  
 ପ୍ରସ୍ତୁତ କରବାକୁ ସମ୍ମତ ହେଉଅଛନ୍ତି । ତେଣୁ  
 ସେମାନେ ସୁଲଭ ଦରରେ ବିକ୍ରୟ କରବାଦ୍ୱାରା  
 ଏ ଦେଶର ଶିଳ୍ପ ମାନଙ୍କୁ ଦଖାଇ ଦେଉଅଛନ୍ତି ।  
 ବିଦେଶୀୟମାନଙ୍କୁ ଦଖାଇବାର ପ୍ରଧାନ ଉପାୟ  
 କଲ ଯତ୍ନକର ସାହାଯ୍ୟ ହେବ । ଏଦିଆରେ  
 ପ୍ରତିଯୋଗିତାର ପ୍ରତିକାର ପ୍ରତିଯୋଗିତା ଅଟେ

କେହି କହନ୍ତି କି ଦେଶୀୟତ୍ୱ ବ୍ୟବହାରର ପ୍ରକାରୀ ବଳେ ବିଦେଶୀୟ ଦ୍ରବ୍ୟର ଅଧର ଗ୍ରାହଣ ହିଁ । ମାତ୍ର ଏହା ଯୁକ୍ତିସଙ୍ଗତ ନୁହେଁ । ଲୋକଙ୍କର ସ୍ୱଭାବ ନିୟମା ଶୋଚନୀ ଏବଂ ଭବିଷ୍ୟତ ପ୍ରତି କେତେ ଦୃଷ୍ଟି ରଖନ୍ତି ନାହିଁ । ସେହି ଦେଖି ବିଦେଶୀୟ ଦ୍ରବ୍ୟ କେତେ ସୁସ୍ଥା ନ ଦେଲେ ସୁଦ୍ଧା ସମ୍ଭାବରେ ଲୁଚାଇ ଦେଇଅଛନ୍ତି । ସମାନ ପ୍ରକାର ଦ୍ରବ୍ୟ ଡିକିଏ ଶସ୍ତ୍ରା ଦରରେ ଯୋଗାଇ ନ ପାରିଲେ ବିଦେଶୀ ସହର ପ୍ରତିଦୃଷ୍ଟିକାରେ ନିୟମ ସମସ୍ତ ଦେବାକୁ ହେବ । ଏହିକ ସୁରକ୍ଷା ରଖି ଦାସ୍ୟ ନଲେ ଦେଶୀୟତ୍ୱ ବ୍ୟବହାର ନିୟମ ବଢ଼ିବ । ଏହିପରି ଅନ୍ୟ କେତେକ କଥା କଲୁକା ଶେଷରେ ମାନସୀୟ ଗୁଣ ସାହେବ ପ୍ରଦର୍ଶନ ସିଦ୍ଧାନ୍ତର ଗୋଷ୍ଠୀ କଲେ ଏକ ମନା ବୈରାଗ୍ୟାଥ ଦେ ବାହାଦୁର ଦୁର ଗୁରୁ ସମାଧିପତିର କଥାରେ ଧନ୍ୟବାଦ ପ୍ରସ୍ତାବ କରିବେ । ଚାହା ପ୍ରକାଶ-ଦୋର ସହାୟକ ଦେଲ ଏବଂ ସାହେବ ମହୋଦୟଙ୍କ ସହର ସନ୍ଧ୍ୟାମାନେ ପ୍ରଦର୍ଶନ ଦେଖିବାକୁ ଲାଗିଲେ । ପ୍ରଦର୍ଶନରେ ଅନେକ ଦ୍ରବ୍ୟ ଥିଲା ଏବଂ ଅଧିକାରର ଆୟୋଜନରେ ସେ ସମସ୍ତ ଏକତ୍ର ହୋଇଥିବାରୁ ମନେ ଦେଲ ସେ ଲୋକଙ୍କର ଏ ବିଷୟରେ ଯଥେଷ୍ଟ ଅବଗତ ଅଛି । ବଳ, ଖଜାଳା, ସାହିତ୍ୟ ଏବଂ କୃତି ଓ ଶିକ୍ଷା ଶ୍ରମଜୀବ ଅନେକ ପ୍ରକାର ଦ୍ରବ୍ୟ ଥିଲା ଏବଂ ତହିଁ ମଧ୍ୟରେ କେତେ ଗୁଡ଼ିଏ ଉଲ୍ଲଙ୍ଘ୍ୟ ମଧ୍ୟ ଥିଲା । ସେ ସବୁ ସଜାଇ ରଖିବାରେ ମଧ୍ୟ ଯଥା ସାଧ୍ୟ ଯତ୍ନ ହୋଇଥିଲା । ମାତ୍ର ପ୍ରତ୍ୟେକ ଦ୍ରବ୍ୟର ଡିକିଏରେ ପ୍ରଦର୍ଶନ ବା ବାରିଗରର ନାମ ଧ୍ୟାନ ମୂଲ୍ୟାଙ୍କର ଉଦ୍ଦେଶ୍ୟ ନ ଥିବାରୁ ଦର୍ଶନମାନେ କିଛି ଜାଣି ପାରିଲେ ନାହିଁ ଓ ପ୍ରଦର୍ଶନର ମୂଳ ଉଦ୍ଦେଶ୍ୟ ଗୋପନରେ ରହି ଲାଗି । ଆଶା ଅଛି ଏହି ଉଦ୍ଦେଶ୍ୟ ସେ ସମସ୍ତର ଚାଲିକା ସଂସାଧାରଣଙ୍କର ଗୋଚରରେ ବାହା ହେବ । ଯାହା ଦେଇ ପ୍ରଥମ ଭଦ୍ରାମଣୀ ଅନେକ ଦୂର ସଫଳ ହୋଇଅଛି ବୋଲିବାକୁ ହେବ । ପରଦିନଠାରୁ ଦୁଇ ଦିନ ପ୍ରଦର୍ଶନ ସଂସାଧାରଣଙ୍କର ଦେଖିବା ଦାରଣ ପ୍ରକୃ ଥିଲା ଓ ଅନେକ ଲୋକ ଦେଖିଥିଲେ ।

କିନ୍ତୁ ସେମାନ ସବୁର ସୁରକ୍ଷା ପାଇଁ ଶ୍ରମ ମଧ୍ୟ ହେଉଥିବ ପାଠ୍ୟପୁସ୍ତକ ଦେବା ବାଦ ଏହି କଥା ଗୁପ୍ତତା ଅପ୍ରାପ୍ୟରେ ରହି ବିଦେଶୀ ସେବକ 'ଗ୍ରାସ୍ୟା' ମାନରେ ଶ୍ରେଷ୍ଠ ସୁସ୍ଥ ବାହାର କଥା ଦୋରର ଅନେକ ପାଇ ହେବ । ସ୍ୱତନ୍ତ୍ର ଅଧିକାରୀ ଦେଲେ ତେଲ ଅନୋନୀ ମହା-ପ୍ରସାଦ ଛାନରେ ଦେଲେ ପାଇ ନ ଦେଇ ପାଠ୍ୟପୁସ୍ତକ ଡିକିଏ କିଲେ ନାଗିରାଜ ଦେ ଚାହା ବିଷୟ ଓ ସାଧାରଣ ।

ସତ ତା ୨୯ ରଦେ ଶ୍ରୀମତୀଠାରେ ଏବେ କରପ ପଡ଼ିଥିବ ସେ ଲୋକଗଣ ସାଧାରଣ କଲ ହୋଇ ଯା-ପୁଣୀ ବା ୨୯୩ ପର୍ଯ୍ୟନ୍ତ ଗୁରୁମାନ କରପ ପଡ଼ିଥିବ ଏବଂ ଠାକୁ ଅନେକ ଦିନ ବଦଳ ହୋଇଥିବ । ଅନେକ ବର୍ଷ ହେଲ ଏବେ କରପ ପଡ଼ି ନ ଥିବାର ଘେନେ ବହୁ ଅସମ୍ଭବ ।

ମାନ୍ୟତର ମତ ସ୍ୱପ୍ନାକର ଦୃଷ୍ଟିରେ ଏମାନ ମନୋକର୍ତ୍ତ ହୋଇଥିବ ସେ ମାନ୍ୟତ ମହରର ଦେବେନାଏ ଓ ମୋଦପର ଦେବେ ମାନ ଭୁଗୋରୁଥିବ । ଯେ ଦେ ରାଜାକୁ ପରାଇ ଗ୍ରାମରକ୍ଷା କରବାରୁ ସମର୍ଥ ହୋଇଥିଲେ ମାତ୍ର ଏବଂ ଦାର ଅନେକ ସମ୍ପର୍କ ଦେଖାଇଅଛି ।

ସମ୍ଭବତଃ ହେଉଛି ଲେଖିଅଛନ୍ତି କି ଅପ୍ରାଣୀ ମାନ ମାତ୍ରରେ ବାମଗ୍ରୀର ପ୍ରଜୀବର 'କ୍ରୀଡ଼ା ଓ ଏକ ବିଶିଷ୍ଟ ଏବଂ ଏକ ଅନୁର କୃପାଳୀଙ୍କର ମନୋବଦ୍ୟ' ହେବ । ଏବେପଡ଼ିଏ ବିଧି ବାହାର ଅପେକ୍ଷାକୃତ ସମସ୍ୟରେ ଅବସ୍ଥ ହୋଇଅଛି ।

ସତ ତା ୨୯ ରଦେ କରକାର ସମ୍ପର୍କେ ବିଚାରି ଓ ପଞ୍ଚାଦଶ ଲେଖିଥିବେ ବ୍ୟୁ ମଧ୍ୟରେ ଅପେକ୍ଷାମୋକ୍ତ ଅପେକ୍ଷା ଗ୍ରାମୀଣୀର ଏକ ବସବଦାରୁ ସାରିଥିବା ମାନସୀର ଅଧ୍ୟାପକ ହୋଇଥିବ ଏବଂ ଦେବେ ଶ୍ରେଣୀ ସମ୍ପର୍କ ଶ୍ରେଣୀ ଗ୍ରାମୀଣୀ ଏବଂ କାହାଣୀ ଦୁଇ ଏବଂ କାହାଣୀ ସୁରୁତରୁରେ ଏପରି ହୋଇଅଛି । କାହାଣୀ ଗୋଷ୍ଠୀ ଏମାନ ଦଶମ ପୂର୍ବେ ନା ସତେ ରହିଲ ଅନୁସନ୍ଧାନ ହେଉଅଛି ଏବଂ ଅଧିକ ଲୋକ ମଧ୍ୟ ପ୍ରକାରୀ କରକେ ରହିଅଛି ।

ଏକ ସମ୍ଭାବନାରେ ଲୋକଗଣ ସେ ଦୁଇପ୍ରକାର ମୁଦ୍ରା ମାନ ଲୋକର ନିମନ୍ତେ ପ୍ରକାଶ ୧୫ ଦିନର ଠିକା ବାଦୁ ହୁଅନ୍ତୁ । ଗାଦାଦୁକାର ଚାରିକାଶ ସାଦା ବଦାଦ ହୋଇ ନାହିଁ ।

ସତ ପ୍ରକାଶିତ ସରକାରୀ ଚାରିକା ଅନୁସନ୍ଧାନ ଦୁଇପ୍ରକାର ଦେଲେପଦେକ ମୁକ୍ତ ଦଶ ଲକ୍ଷାପଦକାର ପରାକାଶ । ସ୍ୱତନ୍ତ୍ର ପଦ୍ୟା ୧୨୨ ଦିନରୁ ୧୫ ଦିନରୁ ବହି ଉତ୍ତରଣ । ଲକ୍ଷା ହେଲେ ରକ୍ଷା ।

ମାନାଜର ମହଲରୁ [ ମୁଦ୍ରାମାନ ଚିତ୍ର ଓ ] ସମିତ ଧାର୍ଯ୍ୟ କରୁଅଛନ୍ତି କି ମୁଦ୍ରାମାନଙ୍କରୁ ବ୍ୟବହାର ବିଦ୍ୟ ଶିକ୍ଷଣୀ ଦେବା ରକ୍ଷା ହେଉଅଛି । ମହଲରୁ ମୁକ୍ତିକୁ ଏ କଥା ବାହାରକା ସୁରକ୍ଷା ଅଛି ।

ରମି ମହଲର ଚୌକିର ଦେଲେ ଉଦାତର ଦଶର ଦର୍ଦ୍ଦୀ ରମେର ଚୌକିର ଦାଦା ଅପେକ୍ଷାକୃତ ବଦ ୨୫ ଦିନ ହିଁ ବାଦ ବଦଅଛି ।

ସ୍ୱାଧୀନ ଚଳିତର ପଦ୍ୟ ଦଶା ରକ୍ଷ ସମାଜର ସାହାଯ୍ୟ ରକ୍ଷା ଦର ବେଦପାଠ୍ୟରୁ ଚଳି ଚଳିତର ବଦଅଛି ।

ଏକ ଦର୍ଶନ ମନୋରାଜ ପଦ୍ୟରୁ ଚଳିତର ବଦ ୨୫ ଦିନ ହିଁ ବାଦ ବଦଅଛି ।

କୋପାଳର ଦର୍ଶନର ଚଳିତର ମୁଦ୍ରାମାନ ଲକ୍ଷା ସମସ୍ତେ ଅଧିକେସରେ ରୁପାର ହୋଇ କିନ୍ତୁ ବଦ୍ୟ ହେଲେ ।

ମାନ୍ୟତର ଦର୍ଶନ ମାନ୍ୟତର କରକେ ଦୂର ଅନୁମ ରମି ମହଲ ୨୫୦୦ ଠିକା ବାଦ ବଦଅଛି । ଏଠାରେ ଉପସ୍ଥାନ ବିଦ୍ୟମାନଙ୍କର ବିକଳ ଘୋଷଣ ହେବ ।

ଏକକ୍ରମେ ଚଳିତର ସମସ୍ତ ଦୈନିକ କର ଅପେକ୍ଷାକୃତ ହେଉଅଛି । ଏହି କରଦାଦ ଚଳିତର ଓ ବଦ ବଦ ଗୁରୁତା ଏକ ଦଦାରେ ୨୫୦ ମାଲର ଦୁଇଟି ଶ୍ରେଣୀ ବଦାଦ ।

ମାନ୍ୟତର ଦୈନିକରେ ପଦ୍ୟ ମାତ୍ର ତା ୨୯ ପଦ ପର୍ଯ୍ୟନ୍ତ ୫୦୦୦୦ ଠିକା ଅଦାୟ ହୋଇଥିବାର ସମ୍ଭାବନା ମାନ ଏବଂ କେତେକ ଅଧିକାରୀ ତା ୨୯ ହସରେ ଅନେକ ଠିକା ଉପୁର ହୋଇଥିବ । ମୋଟ ଅଧିକ ଦେବା ଠିକାର ସମ୍ଭାବ ଅଧ୍ୟ ମନ ନାହିଁ ।

ଦେଉଳୀ ସମ୍ଭାବ ।

ସତ ଦୃଷ୍ଟିରେ ତା ୨୯ ରଦେ ଦେଉଳୀ ବିଦ୍ୟାଳୟର ସହର ୨୯ ଦର୍ଶାସୁ ଏବଂ ଅଧିକେସ ହୋଇଥିବ ୨୫ ଦର୍ଶା ସହରେ ଉପକେଶର ବଦାଦେ । ଶ୍ରେଣୀ ଦୋର ଚାରିପକ୍ଷ ଗତର ପ୍ରକାର ପଦ୍ୟ ମଧ୍ୟରୁ ଓ ସ୍ୱତନ୍ତ୍ରୀୟ ସମ୍ଭବ ଶ୍ରେଣୀ ପାଠ ଲେଖ ହୋଇଥିବ । ସତ ଦୋର ପ୍ରକାରସୁଦ୍ଧ ହେବାର ପ୍ରସାଦ ଦେବ ।

ଚଳିତ ମାତ୍ର ତା ୯ ରଦେ ଦେଉଳୀ ବିଦ୍ୟାଳୟ ଅନୁ-ମୁଖୀ ମୋଟା ୨୯ ଦର୍ଶା ହେଲେ ଦେବ । ଚଳିତରୁ ସାଧ୍ୟ ଦେବ ସମସ୍ତେ ହୋଇଥିଲେ । ଅଧ୍ୟାୟ ଦର୍ଶନୀୟ ନାମ ଲେଖିଅଛନ୍ତି ବିଦ୍ୟାଳୟ । ତା ୯୦୦ ସମ୍ୟ ପର୍ଯ୍ୟନ୍ତ ଶ୍ରୀମତୀ ଦେବ ଦର୍ଶନେ ଏକଦେ ଦୁଇଟି ଅଧ୍ୟାୟ ଚଳିତ ହେଲେ ଶିକ୍ଷା ସମ୍ପର୍କ ହେବ । ପଦ୍ୟର ୧୫୦୦ ପର୍ଯ୍ୟନ୍ତ ଲେଖି ହେବ । ଲେଖିଲେ ଦାର ପ୍ରକାର ଦେବା ମାତ୍ର ଦେବ ବିଦ୍ୟାଳୟ ଓ ଚଳିତ ଦୈନିକ ନାମ ଲାଗିଲେ ବିଦ୍ୟାଳୟ ଦୂର ଅବସ୍ଥ ବଲେ ।

ପଞ୍ଚପ୍ରକାର ପ୍ରକ ।

ଠିକ ଲକ୍ଷ୍ୟାଙ୍କର ଦାସ-ବାଲେଶ୍ୱର ଲକ୍ଷ୍ୟାଣୀରେ ମାତ୍ରା ଦେଖାଳୁକ ପ୍ରଦତ୍ତ ବକ୍ତୃତାର ମର୍ମ ରଖିଲେ ଲେଖିଅଛନ୍ତି । ମାତ୍ର ଗ୍ରାମାଳୟରୁ ପ୍ରକାଶ ହୋଇ ପାରିଲ ନାହିଁ । ଯାହାଙ୍କର ଭକ୍ତା ଓ ଶିକ୍ଷା କରକମ୍ପାଦରେ ପଡ଼ି ପାରିବେ ।

ଶ୍ରୀମତୀସମ୍ଭବ ମାନ୍ୟତ-ବାଦୁ ଲକ୍ଷ୍ୟାଣୀ ଘୋଷ ସୁଦ୍ଧ ଚଳିତ ବିଦ୍ୟାଳୟର ପଞ୍ଚା ବିଦ୍ୟାଳୟର ଅଧ୍ୟାୟ ଲକ୍ଷ୍ୟାଣୀରେ ଦୋର ଥିବାର ଲେଖିଅଛନ୍ତି ।

ପ୍ରୋକାରସଂ

ପଞ୍ଚପ୍ରକାର ମହାମତଳମନେ ଅନୁମାନେ ଦାୟା କୋଷ୍ଠ

ଶ୍ରୀମତୀ ଶ୍ରୀ ଶ୍ରୀମତୀର ସମ୍ଭାବନା

ମହାସମ୍ଭବ ! ସୁଦୃଷ୍ଟ ! ଏଠାରେ ଚଳିତ ମାତ୍ର ତା ୧୨ ରଦେ ଲକ୍ଷ୍ୟରେ ଶିକ୍ଷା ସମ୍ପର୍କରେ ଓ ତା ୧୯ ରଦେ ପ୍ରକାରରେ ମିଶେର ଦେବେ ହିନ୍ଦୁ ଓ Modern Science ସମ୍ପର୍କରେ ବିଦ୍ୟା ପ୍ରକାର ଦର

ସାମ୍ବାଦିକ ସଂବାଦ ।

ସତ ପ୍ରକାର ମନୋରାଜ ଲକ୍ଷ୍ୟ ଦେବେ ୨୫ ବ ଦର୍ଶନର ପାଠ ରଖାବ । ଏବଂ ପ୍ରକାର ହୋଇଅଛି । ସତ ଦୃଷ୍ଟିରେ ସଦାରେ ବୁଦ୍ଧ ହୋଇଥିବ । ଏ ଉପକାର ଶାନ୍ତି ଏ ସ୍ୱପ୍ନାକରେ ବିଦ୍ୟ ପଦ ।

ଥିଲେ । ଶେଷୋକ୍ତ ବକ୍ତୃତାରେ ଅମ୍ଭେ ଉପ-  
ସ୍ଥିତ ଥିଲୁ ଓ ଚର୍ଚ୍ଚିତ ସାର କଥା ଅପଣଙ୍କ  
ପତ୍ରିକାରେ ସବ୍ୟସାଧାରଣଙ୍କ ଜାଣିବା କାରଣ  
ଲେଖୁଅଛୁ ।

ଯେଉଁ ଶିକ୍ଷିତ ଯୁବକମାନେ ବର୍ତ୍ତମାନ କୃତକ୍ରି  
ସେ ସେ ସଂସ୍କୃତରେ କି ନିମନ୍ତେ ସନ୍ଧ୍ୟା କରନ୍ତେ  
ଓ ନିଜଂ ଗ୍ରନ୍ଥରେ କି ନିମନ୍ତେ ଉଦ୍ଧରଣ ପ୍ରାର୍ଥନା  
କରନ୍ତେ ତାହା । ସେମାନଙ୍କ ଭ୍ରମ ଦେଖାଇଦେଇ  
ସଂସ୍କୃତରେ ସନ୍ଧ୍ୟାକି କଲେ ଅଶୁଦ୍ଧ ଡେବନାରି  
ବକ୍ତା ସୁନ୍ଦରରୂପେ ଗ୍ରହଣ ଦେଲେ ।

ସକୃତଂ ବର୍ଣ୍ଣ ପୂର୍ଣ୍ଣେ ଶ୍ରୀରାଜବର୍ଣ୍ଣରେ ମୁନି ଓ  
ଗୁଣିମାନେ ଯେଉଁ ବସ୍ତୁମାନ କହୁ ଯାଉଅଛନ୍ତି  
ଅଦ୍ୟତନ ପାଞ୍ଚାଦ୍ୟ ପଣ୍ଡିତମାନେ ଓ ବିଜ୍ଞାନବେ  
ଦ୍ଵୀମାନେ ଗୋଟିଏ ଚର୍ଚ୍ଚିତୁ ଶିକ୍ଷା କରୁଅଛନ୍ତି ଓ  
ଅପଣାର ବକ୍ତୃତାରେ ଉଦ୍ଧରଣ ଶିକ୍ଷା କରୁଅ-  
ଅଛନ୍ତି ।

ପ୍ରତିମାପୂଜା ଓ ବିଶଲିଖିତ ପ୍ରତିମୂର୍ତ୍ତିର  
ପୂଜା ସମ୍ବନ୍ଧରେ ନୂତନ ବିଜ୍ଞାନ ଅନୁସାରେ  
ବିଜ୍ଞାନ କହିଲେ ଯେ ପ୍ରତିମାପୂଜାଦ୍ଵାରା ଅମୂର୍ତ୍ତ  
ଶିବର ଅବତରଣ ଶୀଘ୍ର ଓ ଉତ୍ତମରୂପେ ସିଦ୍ଧ  
ହୁଏ । ଏହା ଶୁଣି ଶେଷାମାନେ ମୁଗ୍ଧ ହେଲେ ।  
ଅମ୍ଭେ ଅନୁମାନ କରୁ ଯାହାଙ୍କ ମନରେ ପ୍ରତିମା  
ପୂଜା କରିବା ବିଷୟ ବୋଲି ଧାରଣା ଥିଲେ ତାହା  
କର୍ତ୍ତବ୍ୟ ହୋଇଥିବାର ବଶେଷ ସମ୍ଭାବନା ।

ସମସ୍ତେ ଜାଣନ୍ତି ଯେ ମସ୍ତିଷ୍କରୁ କିନ୍ତା ଶକ୍ତି  
ଜାତ ହୁଏ । ଅଧିକ ପାଞ୍ଚାଦ୍ୟ ବିଜ୍ଞାନବେଦ-  
ମାନେ ଅବିଦ୍ୟାର ବସ୍ତୁଅଛନ୍ତି ଯେ ବିଜ୍ଞାନରୁ  
ମସ୍ତିଷ୍କ ବୋଧଅଛି । ଏ ବିଷୟ ବେଦରେ ସ୍ଵଭାବ  
ବୁଝାନ୍ତୁ ଦେଇ କହିଲେ; ତାହା ଶୁଣି ଅମ୍ଭେ-  
ମାନେ ଅସ୍ତର୍ଯ୍ୟାନ୍ତର ହେଲୁ । ଏହିଦେହରୁ ସେ  
ଦୃଶ୍ୟରେ ପଦେ ରୁଚିମାନେ ଯାହା କହି ଯାଉ-  
ଥିଲେ । କର୍ତ୍ତମାନ ତାହା ପାଞ୍ଚାଦ୍ୟ ବିଜ୍ଞାନବେଦ  
ଶିଖୁଅଛନ୍ତି ।

ପ୍ରଳ କଥାଗୁଡ଼ିକ ଅମ୍ଭେ ଲେଖିଲୁ । ବିଶେଷ  
ଲେଖିବାର ସମୟ ନାହିଁ । ଯେଉଁମାନଙ୍କର ଏ  
ବିଷୟର ସନ୍ଦେହ ମୋଚକ କରିବାର ଇଚ୍ଛା ଥାଏ  
ସେମାନେ ଉପସ୍ଥିତ ବସନ୍ତକାଳୁ ପତ୍ରିକା ଲେଖି  
ଚର୍ଚ୍ଚିତ ଉତ୍ତର ଯାଉପାରନ୍ତି ।

ଅପଣଙ୍କର

ଶ୍ରୀ ଗୋବିନ୍ଦଚନ୍ଦ୍ର ମହାପାତ୍ର ଶର୍ମା

ମୂଲ୍ୟପ୍ରାପ୍ତି ।

ଶ୍ରୀ ବାବୁ ଗୋବିନ୍ଦ ଚନ୍ଦ୍ର ମହାପାତ୍ର	୪ ୦
ଶ୍ରୀ ଚନ୍ଦ୍ରମୋହନ ସିଂହ ସା ବନେଦେବ ଚନ୍ଦ୍ର	୪ ୦
ଗାନ୍ଧୀ	୪ ୦
ଗାନ୍ଧୀ ଚନ୍ଦ୍ରମୋହନ	୪ ୦

ଗାନ୍ଧୀଙ୍କ ପାଠ୍ୟପୁସ୍ତକ	୪ ୦
କୃଷକରଣ ଅନୁଷ୍ଠାନ	୪ ୦
ଗୋବିନ୍ଦ ଚନ୍ଦ୍ର	୪ ୦
ବିଦ୍ୟାଳୟ, ଦେ ହୋ ମାଧୁରୀ କଲ୍ୟାଣପୁର	୪ ୦
ଦ୍ରୋଣ କୃଷକରଣ ପଦ୍ମବତୀ ମହାପାତ୍ର	୪ ୦
କାନ୍ଧ୍ୟବେଦାବଳୀ	୪ ୦
କୃଷକରଣ ମହାପାତ୍ର	୪ ୦
ଗାନ୍ଧୀଙ୍କ ପାଠ୍ୟପୁସ୍ତକ	୪ ୦
ସାଧୁଚରଣ ସାହୁ	୪ ୦
ମନସି ଦେବୀ ଅବେଶକ	୪ ୦
ମାରିଚି କାନ୍ଧ୍ୟବେଦ	୪ ୦
ଶ୍ରୀ ବାବୁ ଗୋବିନ୍ଦଚନ୍ଦ୍ର ମାଧୁରୀ ଚନ୍ଦ୍ର	୪ ୦
ଅର୍ଚ୍ଚନା ସିଂହ	୪ ୦
ମନସି ମହେନ୍ଦ୍ର ଅନୁ	୪ ୦
ଶ୍ରୀ ବାବୁ ସାଧୁଚରଣ ମହାପାତ୍ର	୪ ୦
ବିଦ୍ୟାଳୟ ସାହୁ ମହାପାତ୍ର ମହାପାତ୍ର	୪ ୦
ପୁଣ୍ୟାଳୟ ମହାପାତ୍ର ସଂ ଓ କରକରଣ ମାଧୁରୀ	୪ ୦
ମନସି ମହେନ୍ଦ୍ର ମହାପାତ୍ର	୪ ୦
ମହେନ୍ଦ୍ର ଚାନ୍ଦି ସଂ ଓ କୃଷକରଣ	୪ ୦
ଶ୍ରୀ ବାବୁ ବନେଦେବ ଚନ୍ଦ୍ର ଅନୁ	୪ ୦

### ବକ୍ତୃତାପତ୍ର ।

ଏକଦ୍ଵାରା ସବ୍ୟସାଧାରଣଙ୍କ ଜ୍ଞାନ କରା ଯାଉ  
ଅଛି କି ଚଳିତ ଜାକୃତୀପତ୍ରରେ ତା ୯ ରାଜ୍ୟ  
ସୋମବାର ଦିନା ୧୨ ଓ ସମସ୍ତେ କବଚ  
ନିଉନିସିପାଲ ଅଧିକରେ ତଳଲିଖିତ ଦାଣ୍ଡ, ଦାଣ୍ଡ  
ସୁବେଦୀଭାଷ, ପାଉଣ୍ଡ, ଟ୍ରେଜିଙ୍ଗ ଗ୍ରାଉଣ୍ଡମାନ  
ସନ ୧୯୦୪ ମସିହା ଅପ୍ରେଲ ମାସ ତା ୧ ରାଜ୍ୟ-  
ପାଉଣ୍ଡ । ତା ୧୧ ରାଜ୍ୟ ତଳ ମୁଦ୍ରା ଏକ ବର୍ଷ ନିମନ୍ତେ  
ନିଲମ ହେବ । ସୁବେଦୀକରଣମାନେ ଉକ୍ତ  
ବିବସ ଉକ୍ତ ପ୍ରାନ୍ତରେ ଓ ଉକ୍ତ ସମସ୍ତେ ଉପ-  
ସ୍ଥିତ ହୋଇ ନିଲମତାକ ଛାଡ଼ି ପାରନ୍ତେ ।  
ସବୋତ ଗ୍ରାଉଣ୍ଡକର ଅଧିକ ଅବସ୍ଥା ପ୍ରତି ଦୃଷ୍ଟି  
ହସିଯାଇ ତାହାଙ୍କର ଜାକି ଗ୍ରହଣ କରିଯିବ ।  
ଯଦି ଦୌର୍ଗଣ୍ୟ ବ୍ୟକ୍ତି ଉକ୍ତ ଦାଣ୍ଡ ଅଧିକ ଚଳାଇ-  
ବାର ନିୟମାବଳୀ ଜାଣିବାକୁ ଇଚ୍ଛା କରନ୍ତି ସେ-  
ମାନେ ନିଉନିସିପାଲ ହିରୋଗରେ ଟାଙ୍କୁ ଦାଣ୍ଡେ-  
ନାକ ଅଧିକରେ ଉପସ୍ଥିତ ହେଲେ ସମସ୍ତ ବି-  
ଷୟ ଜ୍ଞାନ ହୋଇ ପାରନ୍ତେ । ନିଲମ ଛାଡ଼ିବା  
ଲେବଳୁ ସେହି ଦିନ ଚଳୁଥିବା ଦାଣ୍ଡର କର-  
ଦାକୁ ଦେବ । ତା ୯ ରାଜ୍ୟ ଜାକୃତୀ ସନ  
୧୯୦୪ ମସିହା ।

ଦାଠ୍ୟୋକ୍ତ ଦାଣ୍ଡ	ଯୋଗର ସାହାଯ୍ୟ
ଗୁଜରାଟ	ବହୁଗାଦୀ
ଲମ୍ବା ଦାଣ୍ଡ	
ଦୋବରା ସୁଗର ଦାଉଣ୍ଡ	
ଦେଶରସୁଗର ସୁଗର ଦାଉଣ୍ଡ	

ଚୌଧୁରୀକାର ମାରକେଟ୍  
ଅଲମ୍ବନକାର ମାରକେଟ୍  
ଶାଳକର ଟ୍ରେଜିଙ୍ଗ ଗ୍ରାଉଣ୍ଡ  
ଉଦ୍ୟା ଟ୍ରେଜିଙ୍ଗ ଗ୍ରାଉଣ୍ଡ  
ଥୋରସାହୁ ଟ୍ରେଜିଙ୍ଗ ଗ୍ରାଉଣ୍ଡ  
ଲଲବାଗ କାଢ଼ିଦାଉଣ୍ଡ ପୁରୀଦାଣ୍ଡ କାଢ଼ିଦାଉଣ୍ଡ  
ସୁବାଦାଣ୍ଡ କାଢ଼ିଦାଉଣ୍ଡ ଗଣାଦାଣ୍ଡ କାଢ଼ିଦାଉଣ୍ଡ  
ଦୋଲମୁଣ୍ଡାଳ କାଢ଼ିଦାଉଣ୍ଡ କଟକରଣୀ କାଢ଼ି-  
ଦାଉଣ୍ଡ ।

Ramsanker Roy  
Chairman.

### J. KIPPAX & Co.'s PREPARATIONS.

ପେ, କିପାକ୍ ଏଣ୍ଡ କୋମ୍ପାନିର  
ଔଷଧ ।

କୁରକାଶନ ବଟିକା—ଏହା କୋଷ୍ଠୁରକ  
ସକ୍ତ ସବ୍ୟପ୍ରକାର ନୂତନ ଓ ପୁରାତନ ମାନେରସୁ,  
କୁର, ପୁଣ୍ଡା ଓ ସକୃତ ସମସ୍ତ କୁର ଓ ଅନ୍ୟ  
ପ୍ରକାର କୁରର ଅବ୍ୟର୍ଥ ଓ ଅଶୁ ଫଳପ୍ରଦ  
ମହୋଷଧି । ଏହା କୁରକାଶନର ଦୋଷ ନଷ୍ଟ  
କରେ । କୁର ଥିବା ଓ ନ ଥିବା ଉଭୟ କାଳରେ  
ଏହି ଔଷଧ ସେବକ କରାଯାଏ ।

୧୫ ଗୋଟି ବଟିକା ପରପୂର୍ଣ୍ଣ ଗୋଟିଏ  
କୋଷ୍ଠର ମୂଲ୍ୟ ୪ ୧

କୃଷ୍ଣ ଲୋକେଷ୍ଟେସ ବା ଚୂନା—ଏହା  
ସବ୍ୟପ୍ରକାର କଫ ଓ କାଶ ରୋଗର ପ୍ରଧାନ ଔଷଧ ।

୧୨ ଗୋଟି ବଟିକାପୂର୍ଣ୍ଣ  
ଏକକୋଷ୍ଠର ମୂଲ୍ୟ ୪ ୦ ୫

ଶାସ ରୋଗର ଔଷଧ—କରୁକାଳ ଏହି  
ଔଷଧ କମାଗତ ନିୟମିତରୂପେ ବ୍ୟବହାର  
କଲେ ଶାସରୋଗ ଏକାବେଳେ ଆଗେଟ୍ୟ ହୁଏ ।  
ଅଛି ବେଦେ ହୁଏ ନାହିଁ ।

ଗୋଟିଏ ଶିଶିର ମୂଲ୍ୟ ୪ ୧ ।

ପଞ୍ଚମୂର୍ତ୍ତିକଲିଚି ପୁଣ୍ଡ—ଏହା କୋଷ୍ଠୁ ପର-  
ଶାରର ଔଷଧ । ସବ୍ୟଦା ଅଥବା ବେଳେ  
କୋଷ୍ଠୁ ପରଶାର ନ ହେବା ଓ ଅର୍ଶ ରୋଗରେ  
ଏହା ପରମ ଉପକାରୀ ଅଟେ । ଅନ୍ୟ କେ-  
ରକ ପର ଏହା ବ୍ୟବହାର ଉଦ୍ଘାରେ କସ୍ତ  
କରକ ହୁଅଇ ନାହିଁ ।

୧୦ ଗୋଟି ପୁଣ୍ଡ ବା ପଲପୁଣ୍ଡ

ଗୋଟିଏ କୋଷ୍ଠର ମୂଲ୍ୟ ୪ ୧  
ଉପଲିଖିତ ଏକ ଅନ୍ୟାନ୍ୟ ଔଷଧ  
ବିସ୍ତାରିତ ତାଲିକା ନିମ୍ନ ସାକ୍ଷରକାରଙ୍କ ପ୍ରାର୍ଥନା  
କଲେ ପ୍ରାପ୍ତ ହେବ ।

ଉପଲବ୍ଧ କୁଣ୍ଡ କମ୍ପାନି  
କ ୧୨୨ ମୁର ଧରମଲ୍ଲ ଷ୍ଟ୍ରିଟ, କ ୧ ମୁର  
ନିଉ ମାରକେଟ୍ ଏକ କ ୪୧ ମୁର  
ଫୁଲ୍‌କଲିଚିର କଲିକତା ।

ବିଜ୍ଞାପନ ।



ଦୀନଦାୟକ କରନ୍ତୁ ! ଦୀନଦାୟକ  
କରନ୍ତୁ ! !

ଏ, ସର୍ବଦା ଏଣୁ ନୋର ଆଶ୍ଚର୍ଯ୍ୟ  
କ୍ଷମାପାଇ ।

ଶ୍ରୀରାଜକୋଟୀ ସେନାଧିପତି ଆଜ୍ଞା କରନ୍ତୁ  
କାଳେ ନାହି ।

ସ୍ତ୍ରୀମାନଙ୍କ ପ୍ରାଣର ଅନିଷ୍ଟ—ଏହା ସର୍ବୋତ୍କୃଷ୍ଟ ଚିକିତ୍ସା-  
କ୍ରମୋତ୍ତମ, ଯାହା ବୋଷମାନଙ୍କ ଓ ନିରାକାରମାନଙ୍କ  
ପ୍ରୟୋଗ ( ଚର୍ମମା ଚିକିତ୍ସା ) ଓ ଯାହା ଦୀନଦାୟକ  
କରନ୍ତୁ ସର୍ବଦା ଦେବ, ବନ୍ଧୁ, ଦାତା, ଦେବ ଯାହା ଓ  
କୋରମି କୋ ଓ କା ଓ ଏକ ସର୍ବଦା ଦେବ ଚର୍ମଚିକିତ୍ସା  
କ୍ରମୋତ୍ତମ ମନୋହର । ଯଦ୍ୟଦି ଓ କୋର ପଦ୍ଧତି  
ଓ କ୍ରମୋତ୍ତମ କରନ୍ତୁ ଏହି ଅଧିକାର ଅଧିକାର । କୋର  
କ୍ରମୋତ୍ତମ, କାରକ ଓ କ୍ରମୋତ୍ତମ ପ୍ରାଣ ଯଦି  
କୋର ଚିକିତ୍ସା ଓ କୋର ଅଧିକାର ।

ମୂଲ୍ୟ ୫ ୧୫ ମାସିକ ୫ ୦ ୫

ଅପର ମନୋହର ମିତ୍ରସାଧକ ।—କୋର ଓ ସର୍ବଦା  
କୋର, ମନୋହର ପ୍ରକାର ଓ କ୍ରମୋତ୍ତମ, କ୍ରମୋତ୍ତମ ନାମ  
ଓ କୋର, କୋର ଓ କୋର, ମନୋହର, କୋର ଓ  
କୋର ପ୍ରକାର, ଅଧିକାର କ୍ରମୋତ୍ତମ, କୋର, କୋର  
କୋର ଓ କୋର କୋର କ୍ରମୋତ୍ତମ କୋର  
କୋର ଏହି କ୍ରମୋତ୍ତମ କ୍ରମୋତ୍ତମ କୋର  
କୋର । ଅଧିକାର କ୍ରମୋତ୍ତମ କୋର ୨୫ ବର୍ଷ ମଧ୍ୟରେ  
କୋର କ୍ରମୋତ୍ତମ କୋର କ୍ରମୋତ୍ତମ କ୍ରମୋତ୍ତମ  
କୋର କ୍ରମୋତ୍ତମ କୋର କ୍ରମୋତ୍ତମ କ୍ରମୋତ୍ତମ  
କୋର କ୍ରମୋତ୍ତମ କୋର କ୍ରମୋତ୍ତମ କ୍ରମୋତ୍ତମ

ମୂଲ୍ୟ ୫ ୧୫ ମାସିକ ୫ ୦ ୫

ରାଜ୍ୟର ମନୋହର ।—ଯାହା କୋର, ଯାହା କୋର  
କୋର, କୋର କୋର, କୋର କୋର, କୋର କୋର  
କୋର କ୍ରମୋତ୍ତମ, କୋର କୋର, କୋର କୋର  
କୋର କ୍ରମୋତ୍ତମ, କୋର କୋର, କୋର କୋର  
କୋର କ୍ରମୋତ୍ତମ, କୋର କୋର, କୋର କୋର  
କୋର କ୍ରମୋତ୍ତମ, କୋର କୋର, କୋର କୋର  
କୋର କ୍ରମୋତ୍ତମ, କୋର କୋର, କୋର କୋର  
କୋର କ୍ରମୋତ୍ତମ, କୋର କୋର, କୋର କୋର

ମୂଲ୍ୟ ୫ ୧୫ ମାସିକ ୫ ୦ ୫

କ୍ରମୋତ୍ତମ କୋର ।—ଏହା କୋର କୋର  
କୋର କୋର, କୋର କୋର, କୋର କୋର  
କୋର କ୍ରମୋତ୍ତମ, କୋର କୋର, କୋର କୋର  
କୋର କ୍ରମୋତ୍ତମ, କୋର କୋର, କୋର କୋର  
କୋର କ୍ରମୋତ୍ତମ, କୋର କୋର, କୋର କୋର  
କୋର କ୍ରମୋତ୍ତମ, କୋର କୋର, କୋର କୋର  
କୋର କ୍ରମୋତ୍ତମ, କୋର କୋର, କୋର କୋର

ମୂଲ୍ୟ ୫ ୧୫ ମାସିକ ୫ ୦ ୫

କ୍ରମୋତ୍ତମ କୋର ।—ଏହା କୋର କୋର  
କୋର କୋର, କୋର କୋର, କୋର କୋର  
କୋର କ୍ରମୋତ୍ତମ, କୋର କୋର, କୋର କୋର  
କୋର କ୍ରମୋତ୍ତମ, କୋର କୋର, କୋର କୋର  
କୋର କ୍ରମୋତ୍ତମ, କୋର କୋର, କୋର କୋର  
କୋର କ୍ରମୋତ୍ତମ, କୋର କୋର, କୋର କୋର  
କୋର କ୍ରମୋତ୍ତମ, କୋର କୋର, କୋର କୋର



ଜାଣନ୍ତୁ ମୋର ସାହେବଜୀ ।—ଅକ୍ଷୟ ଓ ଅଧିକ  
ଅକ୍ଷୟ, କ୍ରମୋତ୍ତମ କୋର, କୋର କୋର, କୋର କୋର  
କୋର କ୍ରମୋତ୍ତମ, କୋର କୋର, କୋର କୋର  
କୋର କ୍ରମୋତ୍ତମ, କୋର କୋର, କୋର କୋର  
କୋର କ୍ରମୋତ୍ତମ, କୋର କୋର, କୋର କୋର  
କୋର କ୍ରମୋତ୍ତମ, କୋର କୋର, କୋର କୋର  
କୋର କ୍ରମୋତ୍ତମ, କୋର କୋର, କୋର କୋର

୧ । ମହାମାତା ମହାମାତା ସାର ସୁକଳଦେବୀ ବାମଣୀଙ୍କୁ ନେଖି ଅଛନ୍ତି—“  
କ୍ରମୋତ୍ତମ କୋର, କୋର କୋର, କୋର କୋର  
କୋର କ୍ରମୋତ୍ତମ, କୋର କୋର, କୋର କୋର  
କୋର କ୍ରମୋତ୍ତମ, କୋର କୋର, କୋର କୋର  
କୋର କ୍ରମୋତ୍ତମ, କୋର କୋର, କୋର କୋର  
କୋର କ୍ରମୋତ୍ତମ, କୋର କୋର, କୋର କୋର  
କୋର କ୍ରମୋତ୍ତମ, କୋର କୋର, କୋର କୋର

୨ । ମହାମାତା ମହାମାତା ଶ୍ରୀରାଜକୋଟୀ ସେନାଧିପତିଙ୍କୁ ନେଖି ଅଛନ୍ତି—“  
କ୍ରମୋତ୍ତମ କୋର, କୋର କୋର, କୋର କୋର  
କୋର କ୍ରମୋତ୍ତମ, କୋର କୋର, କୋର କୋର  
କୋର କ୍ରମୋତ୍ତମ, କୋର କୋର, କୋର କୋର  
କୋର କ୍ରମୋତ୍ତମ, କୋର କୋର, କୋର କୋର  
କୋର କ୍ରମୋତ୍ତମ, କୋର କୋର, କୋର କୋର  
କୋର କ୍ରମୋତ୍ତମ, କୋର କୋର, କୋର କୋର

୩ । ମହାମାତା ମହାମାତା କୋର କୋର, କୋର କୋର, କୋର କୋର  
କୋର କ୍ରମୋତ୍ତମ, କୋର କୋର, କୋର କୋର  
କୋର କ୍ରମୋତ୍ତମ, କୋର କୋର, କୋର କୋର  
କୋର କ୍ରମୋତ୍ତମ, କୋର କୋର, କୋର କୋର  
କୋର କ୍ରମୋତ୍ତମ, କୋର କୋର, କୋର କୋର  
କୋର କ୍ରମୋତ୍ତମ, କୋର କୋର, କୋର କୋର  
କୋର କ୍ରମୋତ୍ତମ, କୋର କୋର, କୋର କୋର

ମୂଲ୍ୟ ପ୍ରତି ଟିକା ୫ ୧୫ ମାସିକ ୫ ୦ ୫



ଡାକ୍ତର ମେଜର ସାହେବଙ୍କର ଆଶ୍ଚର୍ଯ୍ୟ

ହେୟାର-ଲାଇନ

ହେୟାର ପଦ୍ମପୋଷଣ, ଶରୀରର ଓ ଶରୀରର ସମାଧାନ କରଣ ଚଳେ । କେତୋଟି ଦୈନିକପୁସାନ୍ତି

ପଦ୍ମ ପ୍ରମୁଖ ସୁମିଳନ, ଅନ୍ୟାନ୍ୟ ପ୍ରମୁଖ ସାଧନ, କୈଳାଶୀ ଚଳାଣୀରେ ଏକତ୍ର ହେଉଥିବା ଦେଖି ସେହି ସେହି ଦୈନିକପୁସାନ୍ତିରେ ଏହି ହେୟାର ଲାଇନ ପ୍ରକାର ହୋଇଥାଏ । ଅପର ଏହା କାଳକ୍ରମେ ଶରୀରର ସୁନ୍ଦର ଓ ପୁରୁଷମାନଙ୍କୁ ଦେଖାଏ । ହେୟାର ଲାଇନ ପ୍ରକାରରେ ହେୟାର ଲାଇନର ସୁନ୍ଦର ଓ ସୁନ୍ଦର ପ୍ରକାର ହେଉଛି ।

“ହେୟାର ଲାଇନ” ଲାଇନ ଦେଖି କଣ୍ଠପ୍ରାଣ ହରେ । ଏହା ଲାଇନର ସୁନ୍ଦର ଓ ପୁରୁଷମାନଙ୍କୁ ଦେଖାଏ । ହେୟାର ଲାଇନ ପ୍ରକାରରେ ହେୟାର ଲାଇନର ସୁନ୍ଦର ଓ ପୁରୁଷମାନଙ୍କୁ ଦେଖାଏ ।

“ହେୟାର ଲାଇନ” ଲାଇନ ଅତି ନିମ୍ନରେ, ପ୍ରକାରରେ ଲାଇନ ଓ ପ୍ରକାର । ଏହି ଲାଇନର ସୁନ୍ଦର ଓ ପୁରୁଷମାନଙ୍କୁ ଦେଖାଏ ।

“ହେୟାର ଲାଇନ” ଲାଇନର ସୁନ୍ଦର ଓ ପୁରୁଷମାନଙ୍କୁ ଦେଖାଏ । ହେୟାର ଲାଇନ ପ୍ରକାରରେ ହେୟାର ଲାଇନର ସୁନ୍ଦର ଓ ପୁରୁଷମାନଙ୍କୁ ଦେଖାଏ ।

“ହେୟାର ଲାଇନ” ଲାଇନର ସୁନ୍ଦର ଓ ପୁରୁଷମାନଙ୍କୁ ଦେଖାଏ । ହେୟାର ଲାଇନ ପ୍ରକାରରେ ହେୟାର ଲାଇନର ସୁନ୍ଦର ଓ ପୁରୁଷମାନଙ୍କୁ ଦେଖାଏ ।

“ହେୟାର ଲାଇନ” ଲାଇନର ସୁନ୍ଦର ଓ ପୁରୁଷମାନଙ୍କୁ ଦେଖାଏ । ହେୟାର ଲାଇନ ପ୍ରକାରରେ ହେୟାର ଲାଇନର ସୁନ୍ଦର ଓ ପୁରୁଷମାନଙ୍କୁ ଦେଖାଏ ।

ପ୍ରତି ସନ୍ଧ୍ୟାରେ ଲାଇନର ସୁନ୍ଦର ଓ ପୁରୁଷମାନଙ୍କୁ ଦେଖାଏ ।

ହାଇଡ୍ରୋପିନ-ଲାଇନ୍ ପାଇ

କୋଷ୍ଠିର ଦୁର୍ବଳ ଅସୁସ୍ଥତା ଲିଖନ । ଏହି ଦୁର୍ବଳ ଅସୁସ୍ଥତା ଲିଖନରେ ହେୟାର ଲାଇନ ପ୍ରକାରରେ ହେୟାର ଲାଇନର ସୁନ୍ଦର ଓ ପୁରୁଷମାନଙ୍କୁ ଦେଖାଏ । ହେୟାର ଲାଇନ ପ୍ରକାରରେ ହେୟାର ଲାଇନର ସୁନ୍ଦର ଓ ପୁରୁଷମାନଙ୍କୁ ଦେଖାଏ ।



W. MAJOR & CO CALCUTTA & BOMBAY

ନୂତନ ଲେଖିବାର କାଳ ।

ଲେଖିବା ସମୟରେ କାଳ ଶୁଣିଲେ କଳା ହୁଏ ଶିଳରେ ଦେଖିଲେ ଏକାବେଳେ ଦେଖାଯାଏ । ନୂତନରେ ଲେଖିବା ବସେ କାହିଁ ବା ଲେଖିବାକୁ ହୁଏ କାହିଁ ନିମ୍ନର କଳା କେତେକରେ ପଠାଇ ଦେଖାଯାଏ ।

ପ୍ରାଣସ୍ଥାନ ଏଇ, ଦେ, ବାଲେଶ୍ଵର

NEW YORK LIFE INSURANCE COMPANY

Is the property of the Policy Holders and all profits made are allotted to them. A safe and profitable investment.—For full particulars apply to

H. J. BELL Agent Cuttack.

ଅନ୍ନ ପ୍ରଭୃତି ନାହିଁ ! କେତେକ ନାହିଁ ! !

ଅନ୍ନ ପ୍ରଭୃତି ମଧ୍ୟରେ ଅନ୍ନ ପ୍ରଭୃତି ! ! !



PLANCHETTE ( ପ୍ଲେଟ୍ )

ଏହା ଲେଖିବାର କାଳ । ଏହା ମଧ୍ୟ ମଧ୍ୟ । ଏହା ଲେଖିବାର କାଳ । ଏହା ମଧ୍ୟ ମଧ୍ୟ । ଏହା ଲେଖିବାର କାଳ । ଏହା ମଧ୍ୟ ମଧ୍ୟ । ଏହା ଲେଖିବାର କାଳ । ଏହା ମଧ୍ୟ ମଧ୍ୟ ।



ଡାକ୍ତର ମେଜର ସାହେବଙ୍କର ନୂତନ ଆଶ୍ଚର୍ଯ୍ୟ । ସୁନ୍ଦର ନିମ୍ନରେ — ସୁନ୍ଦର । । ଶରୀର ସୁନ୍ଦର — ସୁନ୍ଦର । । ।

# ବିଜ୍ଞାପନ ।



ବାହି ଶ୍ରେଣୀର ଏହା ଦୈନିକ ସମ୍ପାଦନା  
 ଉପକ୍ରମ କୋଳି ବହୁ କୋଳର ବିଶ୍ୱାସ ଦୋଳ  
 ଅଛି । ବାସ୍ତବରେ ଯେତେ ବଡ଼ ନିର୍ଦ୍ଦୟ ନୁହେଁ  
 ବାହୁ ଦେହନାଦାହିଁ ଏ ଉପକ୍ରମରେ ଲାଗିବା  
 ମାତ୍ର ସର୍ବ ସର୍ବ ମରଣକୁ ପ୍ରାୟ ସେନ ବିନା  
 ଦୟାରେ ଦୁଇଦିନ ମଧ୍ୟରେ ଦୂରଯାଏ । ପ୍ରକୃତରେ  
 ଏହାର ଏମନ୍ତ ଉପକ୍ରମକା ଗୁଣ ଅଛି ବ ନା  
 ପରେ ପଦସା ଦଳେ ମତ୍ୟ ମିଥ୍ୟା ନିଶା ପଡ଼େ ।  
 ବ୍ୟବସ୍ଥାପକ ଉପକ୍ରମ ସଙ୍ଗେ ପଠାଯାଏ ।

ମୂଲ୍ୟ ପ୍ରତି ଡିବା ଟ ୦.୧୫ ଅଣାମାତ୍ର ।  
 ଯେତେବେଳେ ଯେମନ୍ତ ଯାହୁ ଶ୍ରେଣୀ ଦେଉ  
 ପଛକେ ବିନାଲୀ ନିକଟରେ ଶ୍ରେଣୀ ସମ୍ପାଦକ  
 ବିନାଶ ପ୍ରାୟ ଦେବ । ଯାହୁ ଶ୍ରେଣୀର ଅନିତ  
 ପ୍ରକାର ଉପକ୍ରମ ବାହାରିଅଛି କିନ୍ତୁ କୁଳମରେ  
 ଏପ୍ରକାର ଅଭିଯୋଗନକ ମହୋତ୍ସବ ଅର୍ଥ ଦୁର୍ଗତ  
 ବାହାର ଦାହିଁ କୋଳ ଦେଶର ସମ୍ପାଦକ ଏକ  
 ଶିକ୍ଷିତ, ସଜ୍ଜା, ମହାଲକା, ଜନକାର, ହାତମ  
 ପରିଚାଳକଠାରୁ ନିଜାନ୍ତ କାରକମାନ ଦରକର ବ୍ୟକ୍ତି  
 ସର୍ବଦା ଉପକ୍ରମ ଶ୍ରେଣୀ-ଅଭିଯୋଗକାରୀ ଉପ-  
 କ୍ରମକା ଗୁଣରେ ମୋହର ଦେଉଅଛନ୍ତି ।  
 ଶତ୍ରୁ ବ୍ୟକ୍ତି ସ୍ତୁ ରଚନାରେ ଉପକ୍ରମ ପ୍ରକାଶ  
 ତର ଦୁର୍ଦ୍ଦଶାନ୍ତି ଯେ ମିଥ୍ୟାର୍ଥରେ ଯାହୁ ଦେବର  
 ଏହା ଗୋଟିଏ ଉପକ୍ରମ ମହୋତ୍ସବ ଅଟେ ।  
 ମୂଲ୍ୟ ପ୍ରତି ଡିବା ଟ ୦.୧୫ ଅଣାମାତ୍ର  
 ଏବଂ ଯେତେ ଦେହ ନ ବା ବାର ଗୋଟି ଡିବା ବ  
 ତହିଁରୁ ଅଧିକ ନେଲେ କିଣେ ବୁଝା ଦର  
 ଦିଅଯାଏ । ସମସ୍ତେ ଅପରାଧ ନାମ, ଯାମ  
 ଜାହର କିମ୍ପା ଉପକ୍ରମରେ ଲେଖିବେ ।  
 ଉପକ୍ରମ ସଙ୍ଗେ ବ୍ୟବସ୍ଥାପକ ପ୍ରେମିତ ହୁଏ ।  
 ମାତ୍ର ଶ୍ରୀ ସମବାଚକ ସେତ ।  
 ଦେବ ଉତ୍କଳପ୍ରେସ୍, ବାଲେଶ୍ୱର ।

# ବୁଝୁଗୋବୀ ।

## ହିତାଣି ହୁଅ ନାହିଁ

ଅମ୍ଭେ ବହୁ ପଦ୍ମାବତୀ ପ୍ରକଳ୍ପ ପୂର୍ବକ ବହୁ  
 ଅହି ଯେ ଯେବେ ଏହି ଦୁର୍ଗଶ୍ରେଣୀ ଲୁଚ୍ଚକନ-  
 ଲକୁ ମନ୍ତ୍ର ପାଠ ପୁସ୍ତକସଭାରେ ଦୀର୍ଘକାଳ ବସ-  
 ନାର ଆପା ଥାଏ ଯେତେ ବହୁ ଚିତ୍ତହୀନ ହସର  
 ଓ ବହୁ ଉପକ୍ରମ ସେବିତ ଦର ମଧ୍ୟ ନିଶଳ ଦୋଳ  
 ଥାଅ, ଯେବେ ତାଲୁକ ଓ ବକ୍ତବ୍ୟକର ଚିତ୍ତ-  
 ହୀର ପରିଚାଳନା ଦୋଳଥାଅ, ଯେବେ ସମ୍ପୂର୍ଣ୍ଣ-  
 ରୂପେ ଅଭିଯୋଗ ଦେବାର ଏହାକୁ ବାସନା  
 ଥାଏ ଯେବେ ଅମୂର୍ ଏହି ବିଜ୍ଞାପନକୁ ଅଭି-  
 ରକ୍ଷତ ବା ଅଡ଼ମ୍ବର ପୂର୍ଣ୍ଣ ମତେ ନ ଦର  
 ତେବେ ଶାନ୍ତ ଅମୂର୍ ଉପକ୍ରମ ସେବିତ ଦର ।  
 ଦୁର୍ଗପଦ୍ମ ଅଭିଯୋଗ ଶିଳ୍ପ, ନାଶିକାବଳ, ଦର୍ଶିବ-  
 କୃତ ଓ ସବାଜ ବ୍ୟାପି ସ୍ୱର୍ଣ୍ଣରୂପ ଦାଅମାନ  
 ସ୍ତରେ ମଧ୍ୟ ସମ୍ପୂର୍ଣ୍ଣରୂପେ ଅଭିଯୋଗ ଦେବ  
 ସନ୍ଦେହ ନାହିଁ ଅମୂର୍ ଉପକ୍ରମ ଗଳାଫଳ ପକ୍ଷ-  
 ଯାକର ଦେଖିଲେ ନାଶିପାରିବ । ନିମ୍ନ ଠିକଣାକୁ  
 ଦୁର୍ଗପଦ୍ମ ଅଭିଯୋଗ ପଦ୍ମ ଲେଖିଲେ ପ୍ରୟୋ-  
 ଜନୀୟ ବିଶ୍ୱସ୍ତମାନ ରହିପାରିବ ।

ଉତ୍କଳପ୍ରେସ୍                      ଶ୍ରୀ ବାଲକୃଷ୍ଣଦାସ  
 କଟକ    ବାଲେଶ୍ୱର

# ପଲେନ ପରିଚାୟକେ

ଦରଦର ଶକ୍ତିକର କର ଦବିରହୁବର  
 ଅନୁପୂର୍ଣ୍ଣା ।  
 ଅସୁବ୍ୟବସ୍ତା ଉପକ୍ରମକା, ଚୌଧୁରୀ  
 ବନାର, କଟକ  
 ଏହି ଉପକ୍ରମକାରେ ଅସୁବ୍ୟବ ସାଧୋକ୍ତ  
 ସମସ୍ତକାର ଉପକ୍ରମ ନ୍ୟାୟ ଓ ସ୍ୱଳ୍ପ ମୂଲ୍ୟରେ  
 ପ୍ରାପ୍ତବ୍ୟ । ମୋହସର ଶ୍ରେଣୀମାନେ ଶ୍ରେଣୀର  
 ଅବସ୍ଥା ଅର୍ଥ ଅଣାର ହିତୁତ ସକ ଲେଖିଲେ  
 ସ୍ୱଳ୍ପବସ୍ତା ସଜ୍ଜତ ପ୍ରେମିତ ହୁଏ ।  
 ଶ୍ରୀମତୀକାଳୀନାଥ ପୂର୍ଣ୍ଣଦିବ  
 ମଦରାୟଳ ।  
 ଏହା ସର୍ବ ଶ୍ରେଣୀମାନ ଓ ନିରଦକର୍ମ୍ୟାତ  
 ଉପକ୍ରମ ଅଦୂରାଦ କିଣେବେଳେ ପ୍ରୟୋଗ ଦେବେ  
 ଏହାପାଇଁ ଅକ୍ଷୟ, ଅର୍ଣ, ଅମୃତ, ବୁଦ୍ଧିଶଳ୍ପ,  
 ସୁସୁବ୍ୟବସ୍ତା, ଦୋଷୁ ଅକ୍ଷୟ କାୟୁକର, ବାଣ,  
 ବ୍ୟାଧ, କୃମ, ଯାଶୁ ଏବଂ ଦୁର୍ଗାକପ୍ତାରି ପ୍ରାୟ ସମସ୍ତ  
 ଯାନ୍ତ୍ରୀ, ଉପକ୍ରମ ବ୍ୟାଧ ଅନୁ ଓ ନିମାନ୍ତର  
 ପ୍ରସକ ସେଷରେ ଦୋଷଲ୍ୟ, ଅକ୍ଷୟ ନିଶି  
 ଶ୍ରେଣୀକର ସକ୍ତ ଶାନ୍ତି ନିବାସକ ହୁଏ । ଅଭି-  
 ଯୟ ଅଧିକ ଦମ୍ଭ, ଅଭର ଦୌର୍ଗବ ସାଧ୍ୟାତ  
 ବା ମାନବତ ପଦସମ୍ପରକତ ଧାର୍ଯ୍ୟୋକ୍ତାୟ,  
 ମତ୍ର ବର ସାବନକା, ସୁରାଗକର ଅଧିକା

ଚଢ଼ର ଲୋକାଦିହାସ, ଶିଳ୍ପପାତ୍ରୀ ପ୍ରଭୃତ ଏବଂ  
 ଶିଳ୍ପମାନଙ୍କର ସର୍ବ ଦାଣ ପସରେ ଅନ୍ୟର୍ଥ  
 ମହୋତ୍ସବ । ସାର ମାତ୍ରର ମୂଲ୍ୟ ଟ ୧.୫ ।  
 ଡ ୧ ର ଟ ୦

# ଶାନ୍ତିକର କବଚିକା ।

ଏହି ଉପକ୍ରମ ସର୍ବମୁଖ୍ୟାଧିକାରେ ଏକମାତ୍ର  
 ମହୋତ୍ସବ, ଯେଉଁମାନଙ୍କର ସୁକଳାରଣ ନପତା  
 ବାର୍ଣ୍ୟ ସ୍ତବିତ ଦେଉଥାଏ, ସେମାନେ ଏହି ଉପକ୍ରମ  
 ବ୍ୟବହାର କଲେ ଅନ୍ତ ସମସ୍ତମଧ୍ୟରେ ଉପକ୍ରମ  
 ପଲକାକର ପାରିବେ ଏବଂ ଧାର୍ଯ୍ୟୋକ୍ତାୟ  
 ଉପକ୍ରମ ଦେବ । ଏହା ସମ୍ଭବରେ ବାହୁଲ୍ୟ  
 ଅକ୍ଷୟ ନିଶିପୋକନ । ଅଭେଦରେ ସେବିତ  
 କଲେ ସମସ୍ତ ଅବକତ ଦୋଳ ପାରିବେ ।  
 ଏକ ଡିବା ଉପକ୍ରମ ମୂଲ୍ୟ ଟ ୧.୫ ମାତ୍ର ।

# କଳ୍ପକର ପାଠିନୀ ।

( ଦେଶୀୟ ଶାଳିକା )

ଏଥିରେ ଉପକ୍ରମ ( ଗରମା ) ଶତ, ପାଠ  
 ଦାଦକୋଷଳକତ ସଭାରେ ତଳାଂ ଓ  
 ତଳାଂ ଦାର; ଘୋଡ଼କୋପୁର ଓ ଦାଦ  
 ପ୍ରଭୃତ କୃଷ୍ଣ ଅଭେଦ୍ୟ ହୁଏ । ଅଧିକକୁ ଏକ  
 ରକ୍ତ ପରିଷ୍କାର ଦର ଶକ୍ତିର ପୁଷ୍ଟି ପାତ୍ର  
 କରେ ଏହା ସମସ୍ତ କୃଷ୍ଣରେ ବ୍ୟବହାର ହୁଏ  
 ଏବଂ ଶିଶୁର ମୂଲ୍ୟ ଟ ୧.୫ ମାତ୍ର ।  
 ଏଦେଶ ଉପକ୍ରମ ଦେଲେ ଟ ୪୯ ବା ଲଗେ  
 ତୌଧୁର ବଜାର } ଶ୍ରୀ ଶକ୍ତିକର କବଚିକା  
 ଅନୁପୂର୍ଣ୍ଣା  
 କଟକ } ଅସୁବ୍ୟବସ୍ତା ଉପକ୍ରମକା

ଉତ୍କଳ ବାସିନୀ ଉପକ୍ରମ ପ୍ରକାଶକର ଶ୍ରୀ  
 ଉତ୍କଳପ୍ରେସ୍ କଟକ ଅଧିକ ଦେଲେ ଅଛି, ସତ୍ୟ,  
 ପ୍ରଥମପତ୍ର ମଧ୍ୟରେ  
 ଧାର୍ଯ୍ୟକ୍ରମ ଟ ୧.୫  
 ଅଧିକକୁ ଟ ୨.୫  
 ପୂର୍ଣ୍ଣ ଏବଂ ପ୍ରମୁଦ ଟ ୦.୫  
 ଯାହା ଦୌର୍ଗବ ଉପକ୍ରମ ଦେଲେ ହୁଏ ଦେଲେ  
 ତହିଁର ଶ୍ରୀ ୧.୫ ବାସ୍ତୁ ଜାଣ ଦେବ ବାହି ।  
 ଦୂର୍ଗ ଓ ବୁଦ୍ଧିଶଳ୍ପର ସଦାକ୍ଷେ ଶ୍ରୀ ପ୍ରଥମ  
 ଅଧିକ ଦେବା ଓ ଦୂର୍ଗକର ଶାନ୍ତିକର ଦେବ ।  
 ଅଧିକ ତର ସଦାକ୍ଷେ ପ୍ରକ୍ରମ ଦେଲେ ଅଧିକ  
 ଦୋଳପାରିବ ।  
 ଉପକ୍ରମକା ମୂଲ୍ୟ ବାସ୍ତୁକ ପଦକ ପଠାଇ  
 ନାହିଁ ଦେବ ।  
 ଏହି ଉପକ୍ରମକା ସର୍ବଦା ବ୍ୟବହାରକାରୀ ଶ୍ରୀ  
 ଉପକ୍ରମ ମାନବତର ସବାଜସଭାରେ ମୂଲ୍ୟ ଟ ୧.୫ ମାତ୍ର  
 ଦେବ



# ବିଜ୍ଞାପନ ।



କାହିଁ ଯେଉଁ ଏହା ଦୈନିକ ସମ୍ପର୍କ  
 ଉଷଧି ବୋଲି ବହୁ ଲୋକର ବିଶ୍ୱାସ ହୋଇ  
 ଅଛି । ବାୟୁରେ ଯେତେ ବଡ଼ ଦୂର୍ଦ୍ଦମ୍ୟ କଠିକ  
 କାହିଁ ଦେଉଳାକାହିଁ ଏ ଉଷଧି ତହିଁରେ ଲାଗିବା  
 ମାତ୍ର ସତ୍ୟ ମନ୍ତ୍ରଣାକୁ ପ୍ରାୟ ସେନ ବିନା  
 ହସ୍ତରେ ଦୁଇଦିନ ମଧ୍ୟରେ ଦୂରଯାଏ । ପ୍ରକୃତରେ  
 ଏହାର ଏମନ୍ତ ଉପକାରଣ ବା ଅଳ୍ପ କି ନା  
 ପରେ ପସ୍ୟା କଲେ ସତ୍ୟ ମିଥ୍ୟା ଜଣା ପଡ଼େ ।  
 ଦୀନପ୍ରାପ୍ତ ଉଷଧି ସଙ୍ଗେ ପଠାଯାଏ ।

ମୂଲ୍ୟ ପ୍ରତି ଡିବା ୪ ୦ ୫ ଅଣାମାତ୍ର ।  
 ଯେତେକାଳର ସେମନ୍ତ ଯାତୁ ସେନ ଦେଉ  
 ପଛରେ ବିନାକାଳା ସଂଗ୍ରାହରେ ସେନ ସମ୍ପୂର୍ଣ୍ଣ  
 ବିନାଶ ପ୍ରାପ୍ତ ହେବ । ଯାତୁ ସେନର ଅନେକ  
 ପ୍ରକାର ଉଷଧି ବାହାରଅଛି କିନ୍ତୁ ଭୁଲିନାରେ  
 ଏପ୍ରକାର ଅର୍ଦ୍ଧେନେକ ମର୍ଦ୍ଦିଷ୍ୟ ଅତୁ ବୁଦ୍ଧ୍ୟ  
 ବାହାର କାହିଁ ବୋଲି ଦେଖଇ ସମ୍ପୂର୍ଣ୍ଣ ଏକ  
 ଶିଶିର, ସଜା, ମଦାସଜା, ଜମିଦାର, ଦାକମ  
 ପଞ୍ଜିକାଠାରୁ ଜାହାନ୍ନୀ, ଦାନଜନ ଦିଗୁ ବ୍ୟକ୍ତି  
 ପର୍ଯ୍ୟନ୍ତ ଉଷଧିର ସେନ-ଅବେଶ୍ୟାଦାଏ ଉପ-  
 କାରଣ ବା ସଙ୍ଗରେ ମୋହର ଦେଉଅଛନ୍ତି ।  
 ଯଦ୍ୟଦ୍ ବ୍ୟକ୍ତି ସ୍ୱ ଇଚ୍ଛାରେ ଉଷଧିର ପ୍ରସଂସା  
 ତରୁ ମହୁଅଛନ୍ତି ସେ ଯଥାର୍ଥରେ ଯାତୁ ସେନର  
 ଏହା ଗୋଟିଏ ଉତ୍କଳ ମହୋଷଧି ଅଟେ ।

ମୂଲ୍ୟ ପ୍ରତି ଡିବା ୪ ୦ ୫ ଅଣାମାତ୍ର  
 ଏପ୍ରକାର ଦେହ କି ବା ବାର ଗୋଟି ଡିବା ୦  
 ୦ ୫ ରୁ ଅଧିକ ଦେଲେ ଦିଶେଷ ସୁବିଧା କର  
 ଦିଆଯାଏ । ସମସ୍ତେ ଅପଣା ନାମ, ଆମ  
 ଡାକ୍ତର ଲେ ଉପମତ୍ତେ ଲେଖିବେ ।

ଉଷଧି ସଙ୍ଗେ ବ୍ୟବହାର ପ୍ରେରଣ ହୁଏ ।  
 ମାତ୍ରା ୩ ଶ୍ୱାସକାଳକ ସେନ ।  
 ଦେବ ଉତ୍କଳପ୍ରେସ୍, ବାଲେଶ୍ୱର ।

# ପଲେନ ପରିଚାୟକେ

ଉପକାର ଉତ୍କଳ ଚର ଉପକାରକ  
 ଅନୁପ ଶା ।  
 ଅନୁବେଦ୍ୟ ଉଷଧିକାୟ, ଚୌଧୁରୀ  
 ବଜାଲ, ବଟେ

ଏହି ଉଷଧିକାୟରେ ଅନୁବେଦ୍ୟ ଶାସ୍ତ୍ରୋକ୍ତ  
 ସର୍ବପ୍ରକାର ଉଷଧିର ଦୀକ୍ଷା ଓ ସ୍ୱଳ୍ପ ମୂଲ୍ୟରେ  
 ପ୍ରାପ୍ତ ହୁଏ । ମୋଟସଲର ସେନିମାନେ ସେନର  
 ଅନେକ ଅର୍ଥ ଅଶୀର ହିତର ସତ୍ତ୍ୱ ଲେଖିଲେ  
 ସ୍ୱୟଂବସ୍ତା ସକଳ ପ୍ରେରଣ ହୁଏ ।  
 ଶତ୍ରୁଗ୍ରାହକାଳୀକାରଣ ସ୍ୱର୍ଣ୍ଣପତ୍ର  
 ମନୁଷ୍ୟ ।

<ହା ସର୍ବ ସେନାପତି ଓ ଜଗଦ୍‌ସମ୍ରାଜ  
 ଉଷଧି ଅନୁପାଦ ବିଶେଷରେ ପ୍ରସ୍ତୋତ ଦେଲେ  
 ଏହାଦ୍ୱାରା ଅକ୍ଷୀ, ଅର୍ଶ, ଅମ୍ଳପିତ୍ତ, ଶୁକ୍ରହସ୍ତ,  
 ସ୍ୱପ୍ନଦୋଷ, ହୋଷ୍ଟ ଅକ୍ଷର ବାୟୁଜ୍ୱର, ଦାଗ,  
 ବାସ, ବୃକ୍ମ, ପାଣ୍ଡୁ ଏବଂ ବୃକ୍ମାକ୍ରମାଣ ପ୍ରାୟ ସମସ୍ତ  
 ଗୀତା, ଉଚ୍ଚର ବ୍ୟାଧି ଅନୁ ଓ ସ୍ୱାମୀକର  
 ପ୍ରସବ ଶେଷରେ ଦୌର୍ବଳ୍ୟ, ଅକ୍ଷୀ କଠିଳ  
 ସେନାପତିର ସତ୍ତ୍ୱ ଶାନ୍ତ ନିବାରିତ ହୁଏ । ଅନ-  
 ଶୟ ଅଧ୍ୟୟନ କମ୍ପା ଅପର ଦୌର୍ବଳି ଶାନ୍ତ  
 ବା ମାନସିକ ପ୍ରସନ୍ନମନର ଶାନ୍ତଦୌର୍ବଳ୍ୟ,  
 ମସ୍ତିଷ୍କର ସ୍ମରକଳତା, ସ୍ୱରଗଣ୍ଠିର ଅକ୍ଷତା  
 ତତ୍ତ୍ୱର ଜ୍ୟୋତିଷାଦ୍ରାସ, ପରାପାତା ପ୍ରଭୃତି ଏବଂ  
 ଶିଶୁମାନଙ୍କର ସର୍ବ ଦାଗ ପ୍ରସରେ ଅନ୍ୟର୍ଥ  
 ମର୍ଦ୍ଦିଷ୍ୟ । ସାତ ମାତ୍ରାର ମୂଲ୍ୟ ୪ ୧ ।

## ଶୁକ୍ରକର୍କାକରକା ।

ଏହି ଉଷଧି କର୍ମସୁମ୍ନାସକାରେ ଏକମାତ୍ର  
 ମର୍ଦ୍ଦିଷ୍ୟ, ସେନିମାନଙ୍କର ସ୍ୱକାଳଣ ବସତଃ  
 କର୍ମ ସ୍ୱଚ୍ଚ ଦେଉଥାଏ, ସେମାନେ ଏହି ଉଷଧି  
 ବ୍ୟବହାର କଲେ ଅନ୍ୟ ସମସ୍ତମଧ୍ୟରେ ବିଶେଷ  
 ଫଳଲାଭ ପାଇବେ ଏବଂ ଧାତୁଦୌର୍ବଳ୍ୟ  
 ଉପଶମ ହେବ । ଏହା ସମ୍ଭବରେ ବାହ୍ୟ  
 ଅକ୍ଷୟ ନିପ୍ରସୋଜନ । ଅବେମାତ୍ର ସେକ  
 କଲେ ସମସ୍ତ ଅକ୍ଷର ଦୋର ଯାଉବେ ।  
 ଏହା ଡିବା ଉଷଧିର ମୂଲ୍ୟ ୪ ୧ ମାତ୍ର ।

## କଳ୍ପକର୍କାକରକା ।

( ଦେଶୀୟ ସାଧନା )  
 ଏପ୍ରକାର ଉପକାର ( ଉପକାର ) ଶର, ପାଦ-  
 ଠାକଦୋଷକରଣ ପ୍ରକାରରେ ତଳା ଓ  
 ତଳା ଦିବ; ଘୋଡ଼ାଦୋଷୁର ଓ କାତ  
 ପ୍ରଭୃତି ନିସ୍ତୁ ଅବେଶ୍ୟ ହୁଏ । ଅଧ୍ୟକ୍ଷ ଏହ  
 ଉପ ପ୍ରକାର ତରୁ ପ୍ରକାର ସ୍ୱର୍ଣ୍ଣ ସାଧନ  
 କରେ ଏହା ସମସ୍ତ ବୃକ୍ମରେ ବ୍ୟବହାର ହୁଏ  
 ଏହା ଡିବା ମୂଲ୍ୟ ୪ ୧ ମାତ୍ର ।

ଏତଦେ ଉତ୍କଳ ଚର ୪ ୧ ବା ଲେ  
 ଚୌଧୁରୀ ବଜାଲ } ଶ୍ରୀ ଉତ୍କଳ ଚର ଉପକାର  
 ଉପକାର } ଅନୁବେଦ୍ୟ ଉଷଧିକାୟ ।

# J. KIPPAX & Co.'s

PREPARATIONS.

ସେ, କିପାକ୍ସ ଏଣ୍ଡ କୋମ୍ପାନିର  
 ଉଷଧି ।

କୃଷେତ ମେଡିକେଟେଲ ଅପର ।—ଏହି  
 ଚୈଳ ମୁଣ୍ଡର ବାଳ ଶୁଣିବା, ଶାନ୍ତ ପଡ଼ିବା,  
 ମଥାଗୁରୁ, ଅନିଦ୍ରା, ମୁଗ୍ଧକଥା, ମୁଗ୍ଧକାଳୀ,  
 ମୁଗ୍ଧବିକୃତ ଉଦ୍ୟାଦି ସେନାରେ ଉପକାର  
 ମଧ୍ୟ ଏହାଦ୍ୱାରା ମନଜ ସୁଖୀକର ହୁଏ । ସ୍ୱଚ୍ଚ  
 ଚୈଳ ସ୍ୱଚ୍ଚ ସତ ସମୟରେ ଏହା ବ୍ୟବହାର  
 ହୁଏ ।

ମୂଲ୍ୟ ଏକ ଡିବା ୪ ୧ ଏକ ଡିବା  
 ଦୁଇ ଡିବା ଚାତୁ ସେନର ମର୍ଦ୍ଦିଷ୍ୟ ।—ଏହି  
 ମନମ ଚଳ ଚୈଳ ବଦସ ବ୍ୟବହାର କଲେ  
 ଜାତୁସେନ ମୂଲ୍ୟ ମରଯାଏ । ଏହା ଲଗାଇଲେ  
 ଜଳା ଯୋଡ଼ା ଦେଇ କଷ୍ଟ ହୁଏ ନାହିଁ ।

ଏହା ପ୍ରତି ମୂଲ୍ୟ ୪ ୦ । ଚୈଳ ଅଣା  
 ଦେଲେନା ।—ଏହି ଉଷଧିରେ ଅନୁ ଅକ୍ଷୀ,  
 ଶୁକ୍ରକାଳୀ, ସେନେମୋଡ଼ା, ସୁକ, ଏବଂ ଦେଲେନା  
 ହୋଷ୍ଟକ ଓ ଦେଲେନା ଅଧିକ ଘାତୀ ଉଦ୍ୟାଦି  
 ଅବେଶ୍ୟ ହୁଏ ।

ମୂଲ୍ୟ ପ୍ରତି ଡିବା ୪ ୧ ।  
 ଅମ୍ଳକାର ସେନର ଉଷଧି ।—ଏହାଦ୍ୱାରା  
 ନୂତନ ଓ ପୁରାତନ ଅମ୍ଳକାର ଓ ଗର୍ଭକାଥୀ-  
 ପୁଲ୍ଲ ଉଦ୍ୟାଦି ଅବେଶ୍ୟ ହୁଏ । ଏହା ଅଳ୍ପ  
 ପଳପ୍ରଦ ଓ ନିସ୍ତୁର ଅବେଶ୍ୟ କରେ

ପ୍ରତି ଡିବା ମୂଲ୍ୟ ୪ ୧ ।  
 ମାନଜ ଉଷଧି ।—କୃଷ୍ଣବେନ ଅଥବା ଅପର  
 ପ୍ରକାର ତର୍କ ସେନର ଉଷଧି ।

ପ୍ରତି ଡିବା ମୂଲ୍ୟ ୪ ୧ ।  
 ବାସ ସେନର କର୍ମସୁମ୍ନା ଉଷଧି ।—ସେନ  
 ପ୍ରକାର ବା ସାମାନ୍ୟ ହୋଇଥିଲେ ସୁଦ୍ଧା ଏହି  
 ଉଷଧିରେ ବର୍ତ୍ତର ସଂଗ୍ରାହ ଉପଶମ ହୁଏ ।

ପ୍ରତି ଡିବା ମୂଲ୍ୟ ୪ ୧ ।  
 ହିକର ଅବ ଦାମ୍ପର ।—ଏହା ଘାତୀ ବାୟୁ  
 ସେନାରେ ତମ୍ଭାର ଫଳପ୍ରଦ । ଦମ୍ଭାର  
 ଉଦ୍ୟାଦି କୁର, ମୂର୍ଚ୍ଛା ଓ ଅକ୍ଷର ସେନା  
 ମାନଜର ମଧ୍ୟ ଏହା ଅନ୍ୟର୍ଥ ମର୍ଦ୍ଦିଷ୍ୟ ଅଟେ ।

ଅର୍ଦ୍ଧ ଅକ୍ଷର ମୂଲ୍ୟ ୪ ୦ ୫  
 ଏହା " " ୪ ୦ ୫  
 ଉପକାରଣ ଏବଂ ଅନ୍ୟାନ୍ୟ ଉଷଧି  
 ବସ୍ତୁର ଯାକିବା ନିମ୍ନ ସାଧନାସକ ମର୍ଦ୍ଦିଷ୍ୟ  
 କରେ ପ୍ରାପ୍ତ ହେବ ।

ଉତ୍କଳ ଚର କୁମ୍ଭ କମ୍ପାନୀ  
 ୪ ୧ ୨ ୨ ମୂଲ୍ୟ ଅକ୍ଷର ମର୍ଦ୍ଦିଷ୍ୟ ହୁଏ  
 ୪ ୧ ୨ ୨ ମୂଲ୍ୟ କର ମାନଜ ଉଷଧି ଏବଂ  
 ୪ ୧ ୨ ୨ ମୂଲ୍ୟ ଚୈଳ ଚୈଳ ଚୈଳ

### ଉତ୍କଳ ଦୀପିକା ।

କିମ୍ପାକ ଦ୍ଵୟ ସେ ଶ୍ରେଣୀର ବାହାଦୁର ସାର  
ଅଶ୍ରୁ ପ୍ରୋତ୍ତର ଶୀତ ରକ୍ତଗ୍ରାମ ସିନ୍ଦେ । ସେଠା-  
ରେ ରକ୍ତଗ୍ରାମକୁ ଅଶ୍ରମ ଅନୁଗତ କରିବା ସମ୍ପ-  
ଦରେ ଗଜକର୍ମରାଜ ଓ ସହରବାସିଙ୍କ ସହିତ  
ଅଲୋଚନା କରନ୍ତେ । ବର୍ତ୍ତମାନ ଶ୍ରେଣୀର  
ଅମଳରେ ଏହାର ଅବସ୍ୟ ଅଭିନବ ବ୍ୟାପାର ।

ଏ ଜଗତ ସୁଖଦା ପ୍ରଗଳ୍ଭା ମରୁଣାସକ  
ମୌଜାରେ ଗ୍ରାମ୍ୟ ପାଶିମାହାର ନମନ୍ତେ ଏବଂ  
ସାନ୍ତବ୍ୟ ପ୍ରଗଳ୍ଭା ସୁମାମୁଳ ମୌଜାରେ ମାନ୍ଦ୍ୟା  
ଦେହାନ୍ତର ପାଶା କାଳ ଓ ଶୁଦ୍ଧାଶା କାଳ  
ସମାପେ ସରଦାର ଭରପତ୍ର ଜମି ଶରଦ ଦେ-  
ବାର ବଳିଦତ୍ତା ଏକେଟରେ ବାହାରଅଛି ।  
ହେବେ ଲେଖିବକୁଳସକ ମହକୁମାରେ  
ମାହାର ପ୍ରୟୋଜନ ସେ ଉକ୍ତି ଜମିସମସ୍ତର  
ଦହସା ଦେଖି ପାରିବେ ।

ଅନ୍ଧ ବୟସରେ ଶିଳକୁ କରାଦ କ ଦେବା  
ସମ୍ଭବରେ ମାନ୍ଦ୍ୟରେ କ୍ଷେପ ଅଲୋଚନ ଲାଗି-  
ଥିବାର ସମାଦ ମିଳଇ । ନିପୁଣେଶିମାକଙ୍କରେ  
ବିବାହର ସୁଖ ପଡ଼ିବାକୁ ଅନୁମତ କ ଦେବାର  
ଏକ ପ୍ରସାଦ ଲାଭଅଛି । ଏ ପ୍ରସାଦ ଅନୁମା-  
କର ସଖ୍ୟୁ ଅନୁମୋଦନ । ଏବେ ପ୍ରସାଦ  
ପର୍ଯ୍ୟନ୍ତ ସେତେ ଶ୍ରେଣୀ ଅଛି ଉପସମୁଦ୍ରେ ବିନା-  
ହିତ ଶିଳକୁ ପଡ଼ିବାକୁ ଅନୁମତ କ ଦେବେ  
କି ଉତ୍ତମ ଦେବ ।

କଲିଙ୍ଗୀ ଦାଲିବୋର୍ରେ ଓଡ଼ିଶ ବାବୁ କହୁ-  
ଶାସିକ ନୁହେଁ । ଗତ କରୁତନ ସମୟରେ ମୂର୍ତ୍ତି  
ନୁହେଁ ପଡ଼ିତ ଦେବାର ଦୁଃଖର ସହର  
ଅବଗତ ଦେଲୁ । ଏ ମହାଶୟର ବୟସ  
ଅଧକ ହୋଇ କ ସୁରେହେଁ ଅନେକଦିନ  
ମାଉଦୋର୍ରେ ଓଡ଼ାଲଜ କର ସୁଖାଦିଲର  
ହସିଥିଲେ ଏବଂ ଅମ୍ଭ ଉତ୍କଳପତ୍ରରେ ଅନେକ  
ସହୋଚନା କାନ୍ତି ଓଡ଼ିଶରେ ଉପସମୁଦ୍ରେ କହୁଥିଲେ  
ସେହିମାତ୍ରକର ମୋଡ଼ମା ଅବଧି ନିଶ୍ଚି-  
ପାରି ନାହିଁ ସେମାନେ ଏହି ସମୟରୁ ସାଧ୍ୟାନି  
କୋଇ କାଗଜପତ୍ର ହେଉନେବା ଏବଂ ଉକ୍ତି  
ଓଡ଼ିଶ ନିୟନ୍ତ୍ର କରବାକୁ ସହଜାତ ଦେବେ ।

ବନ୍ଧୀୟ ବ୍ୟବସ୍ଥାକର ସମ୍ଭବ କେତେକ  
କଲିଙ୍ଗୀ ଗୋଟେକରେ ବିଜ୍ଞାନ ଦେଇ  
ଅଛି କି କୌଣସି ସମାଜକୁ କା ବ୍ୟକ୍ତି  
ବନ୍ଧୀୟ ସାଧାରଣ ଉଦ୍ଦାତ ପାଣ୍ଡୁଲିପି ଓ କ-  
ନ୍ଧୀୟ ଏବଂ ଉପସମୁଦ୍ରେ ( ଅବଦାଣ ) ପାଣ୍ଡୁଲିପି ସମ୍ପ-  
ଦରେ କୌଣସି ରପୋର୍ଟ ବା ସମାଲୋଚନା  
ପଠାଇବାକୁ ଇଚ୍ଛା କରେ ସମାଜରେ କଲିଙ୍ଗୀ  
କା ୧୭ରୁ ଓ ଫେରୁସ୍ତାମା ମାସ ତା ୧୭ରୁ ପୁଣ୍ୟ  
କାହାଙ୍କ ନିକଟକୁ ପଠାଇବେ । ପୁଣ୍ୟ ସମାଜ  
ବା ବ୍ୟକ୍ତି କିକଟକୁ ଗବର୍ଣ୍ଣମେଣ୍ଟ ପୂଅଦ ପସି  
ଲେଖି ପାଣ୍ଡୁଲିପି ସମ୍ପଦରେ ମତ ସଂଗ୍ରହ କରୁ-  
ଥିଲେ । ଏଣିକ ଏହି ସହଜ ଉପାୟ ଅବଲମ୍ବନ  
ଦେଲୁ ।

କଲିଙ୍ଗୀ ଦାଲିବୋର୍ରେ ଓଡ଼ିଶ ବାବୁ କହୁ-  
ଶାସିକ ନୁହେଁ । ଗତ କରୁତନ ସମୟରେ ମୂର୍ତ୍ତି  
ନୁହେଁ ପଡ଼ିତ ଦେବାର ଦୁଃଖର ସହର  
ଅବଗତ ଦେଲୁ । ଏ ମହାଶୟର ବୟସ  
ଅଧକ ହୋଇ କ ସୁରେହେଁ ଅନେକଦିନ  
ମାଉଦୋର୍ରେ ଓଡ଼ାଲଜ କର ସୁଖାଦିଲର  
ହସିଥିଲେ ଏବଂ ଅମ୍ଭ ଉତ୍କଳପତ୍ରରେ ଅନେକ  
ସହୋଚନା କାନ୍ତି ଓଡ଼ିଶରେ ଉପସମୁଦ୍ରେ କହୁଥିଲେ  
ସେହିମାତ୍ରକର ମୋଡ଼ମା ଅବଧି ନିଶ୍ଚି-  
ପାରି ନାହିଁ ସେମାନେ ଏହି ସମୟରୁ ସାଧ୍ୟାନି  
କୋଇ କାଗଜପତ୍ର ହେଉନେବା ଏବଂ ଉକ୍ତି  
ଓଡ଼ିଶ ନିୟନ୍ତ୍ର କରବାକୁ ସହଜାତ ଦେବେ ।

ପାଠକମାନଙ୍କର ମୁରଖ ଅଛି ସେ ପର-  
ଲୋକପ୍ରାପ୍ତ ଜେପୁଟୀ ମଳକ୍ଷେପ ବାବୁ ହେଲେ-  
ହାଲ ଅଭାଗ୍ୟରୁ କି ଅର୍ଥ ବୋଲି ପର-  
କଷ୍ଟ ଦେଇ ବାବୁ ମନୋମୋହନ ମୁଖୋପାଧ୍ୟାୟ  
ଗବର୍ଣ୍ଣମେଣ୍ଟର ଅନୁପ୍ରଦରେ ସବ ଜେପୁଟୀ  
ଠଲେକଟର ପଦ ପ୍ରାପ୍ତ ହୋଇ ନୁଆଲିରେ  
ହାର୍ଯ୍ୟ କରୁଥିଲେ । ସେଲୋକାଧ୍ୟକ୍ଷର ବ-  
ଧନା ପଡ଼ିକର ଆବେଦନ ପତ୍ରକୁ ଜଣାଗଲି ତେ  
ମନୋମୋହନ ବାବୁ ପ୍ରକୃତ ଉତ୍ତର ନୁହନ୍ତି ।  
ଏଥିପାଇଁ ସେ ସମ୍ପେଶ ହୋଇଥିଲେ । ସମ୍ପ୍ରତି  
କରପାତ୍ର ଦେବାର କଲିଙ୍ଗୀ ଗୋଟେକରେ  
ପ୍ରକାଶ ହୋଇଅଛି । ଶୁଭର ପାଠକା ଦାବଣ  
କେତେ ଲୋକ ଦେବେ ହୁକିକ କରୁଅଛନ୍ତି ।

ମାନ୍ଦ୍ୟର ଗାନ୍ଧୀ ଅଶ୍ରୁକୋଷ ମୁଖ୍ୟାକର  
ପ୍ରସ୍ତର ଉତ୍ତରରେ ଚଳିତ ବର୍ଷରେ ଉପସ୍ତା  
କର୍ଣ୍ଣମେଣ୍ଟ ବନ୍ଧୁ ପ୍ରଦେଶର ଶିକ୍ଷା ବିଭାଗକୁ  
ଯେଉଁ ଦସନ୍ଧର ବନ୍ଧା ସାହାଯ୍ୟ ଦେଇଥିଲେ  
କହିଲ ବ୍ୟସ୍ତର ଶିକ୍ଷା ଏ ବିଭାଗର ଦେବୀକ  
ବନ୍ଧୀୟ ବ୍ୟବସ୍ଥାକର ସହର ଗତ ଅଧିବେଶ-  
କରେ ଅନୁ କୋଇଥିଲେ । କହିଲୁ ପ୍ରକାଶ ସେ  
ଓଡ଼ିଶା ମଧ୍ୟରେ ଗାଲେଖର ଜଳମ୍ଭୁ ଲରବାସିକା  
କଲିଙ୍ଗୀ ଦାବଣ ଟ ୧୯୦୨ କା ଏବଂ କେତେ  
କଲିଙ୍ଗର ଶୁଦ୍ଧମାତ୍ରକର ଉପସମୁଦ୍ରେ ସହାଶେ  
ଟ ୧୯୦୩ କା ଦତ୍ତ ଯାଉଥିଲ । ପ୍ରଥମ ଉପସମୁଦ୍ରେ  
ବନ୍ଧା ସମସ୍ତ ଗରବ ହୋଇଅଛି ଏବଂ ସେହି  
ଲିଖିତ ବନ୍ଧା ମଧ୍ୟରୁ ଦେବଳ ଟ ୧୯୦୦ କା  
ଏହି ବର୍ଷ ଶେଷ ଦେବୀକ ପୁଣ୍ୟ ବାହାଦୁରୀପୁର  
ପହରୁଣା ଶରବ କର ପାରିବେ ଓ ଗାନ୍ଧୀ  
ଟ ୧୯୦୦ କା ଶିକ୍ଷା ସଂକ୍ରାନ୍ତ ଅନ୍ୟାନ୍ୟ ଦର୍ଶନ  
ଶରବ କେବ ।

ଏଠା ମିଉନିସିପାଲିଟିରେ ଉପସମୁଦ୍ରେ କରବ  
ଅଗର ସୁଖକୁ ରହିଅଛି । ଗୋଟିଏ କଲିଙ୍ଗୀ  
ଧନା ବର୍ତ୍ତମାନ ଦାବଣ ଦାବ ନ କହିଲେ  
ଟ ୧୯୦୩ରୁ ଦାବ ନିର୍ମଣ କରବା ସମ୍ଭବରେ  
ବର୍ତ୍ତମାନ କମିଶନରୀରେ ଉଦ୍ଦେଶ୍ୟୀ କୋଇ-  
ଥିବାର ଦେଖି ଅନୁମୋଦେ ଅବଧି ଅବଧିକ

ହୋଇଅଛି । ଅଦାଲତ ଦିଗେ ନିକଟରେ  
ନୁଆପୋଖର ସହମ ଓ ଧୋବାପୋଖ-  
ର ସୁଖ ଏବଂ ଉତ୍କଳପ୍ର ନିମେଶରେ ଏ  
ଦାବ ନିର୍ମଣ ଦେବାର ପ୍ରସ୍ତାବ ଦେଉଅଛି ଏବଂ  
ଗତ ସୋମବାର କଲି ଚେୟାରମାନ ଓ ଉପସ  
ଚେୟାରମାନ ଏବଂ ଅନେକଗୁଣିଏ କମିଶନର  
ଏକଟି ହୋଇ ଏ ପ୍ରାକ ଦେଖିବାକୁ ଅସିଥିଲେ ।  
ଏ ପ୍ରାକଟି ସେ ଦାବର ଉପସୋଦା ଏବଂ ସହ-  
ରର ଦେଉଥିଲ ଅଟେ କହିଲେ ସନେକ ନାହିଁ ।  
ଅନୁମୋଦେ ଅଗାହକୁ କମିଶନରମାନେ କପୁର  
ହୋଇ ଶାନ୍ତ ଦାବ ବସାଇବା ବିଷୟରେ ସହ-  
ଶାଳ ଦେବେ ।

ଗତ ଅପ୍ରେଲ ମାସ ତା ୪ ରୁଖର ଉପସ୍ତା  
କଟେଟ ଲେଖାଅନୁସାରେ ଜଳ କରେଅମଲ  
ମାଳଙ୍କ ବେତନ ବୁକ୍ତି ସହାଶେ ୩୩୯୯ ଟଙ୍କା  
କଟେଟରେ ମହୁର ହୋଇଥିବାର ପ୍ରକାଶ ।  
ସେହି ବନ୍ଧାମଧ୍ୟରୁ ବନ୍ଧୁପ୍ରଦେଶର ଉପସମୁଦ୍ରେ  
ପ୍ରତିଥିଲ ଏବଂ ଜଳ କରେଅମଲର ଅମଲ-  
କର ବେତନକୁ ଅନ୍ୟାନ୍ୟ ଅନ୍ୟାନ୍ୟ ଶୁକାଶିଲେ  
ଗବର୍ଣ୍ଣମେଣ୍ଟ ଶାନ୍ତ ସେ ବିଷୟରେ କ କରୁଅ-  
ଛନ୍ତି ମାନ୍ଦ୍ୟର ମଉଲିକ ସେକ୍ଟରକରମାନଙ୍କ  
ବାହାଦୁର ବନ୍ଧୀୟ ବ୍ୟବସ୍ଥାକର ସହରେ ଗତ  
ଅଧିବେଶକରେ ପ୍ରସ୍ତା କରୁଥିଲେ । ମାନ୍ଦ୍ୟର  
ସିଦ୍ଧି ସାହେବ ସେକ୍ଟରର ଉତ୍ତର ଦେଲେ କ  
କଲିଙ୍ଗଦେଶ ଭକ୍ତି ଗାମ ପାଠ ନାହିଁ ଏବଂ ସମସ୍ତ  
ଶେଖାର ଅମଲକପ୍ରତି ଗବର୍ଣ୍ଣମେଣ୍ଟର ମଧ୍ୟେଷ୍ଟ  
ସହାକରୁଥିଲେବେଁ ପ୍ରାଦେଶିକ ଅପୁ ସଧେଷ୍ଟ  
କୁକି ଦେଖିବା ପର୍ଯ୍ୟନ୍ତ ବେତନ କଲିଙ୍ଗବାଦୀ  
ଗରସ୍ତାୟୀ ବ୍ୟସ୍ତ କୁକି ଉତ୍ତରର ସୁଖା ଦେଖା-  
ଯାଉ ନାହିଁ । ଦେବଳ ଗତ କେତେକବର୍ଷରେ  
ନିତାନ୍ତ ପ୍ରୟୋଜନ ପୁଲେ ସତ୍ୟା କଲିଙ୍ଗର  
ବିଷୟ କରବମିତ୍ର ଓ କୁକି ବିଭାଗୀୟ ଅମଲ  
ଏବଂ ଜଳ ବୌଜଣାକା ଅମଲକର ବେତନ  
ବୁକ୍ତି ହୋଇଅଛି ।

ଅନୁମୋଦକର ସୁଖ ସମାଦାଦା ଲେଖି-  
ଅଛନ୍ତି ସେ ବରବର୍ଷ ଜାନୁଆରୀମାସ ତା ୧ ରୁଖେ  
ପ୍ରକଳପ୍ରକାଶ କରବ ସମାଜକ ଅଭିକେଦୋ  
ସୁବର ଉପସମୁଦ୍ରେ ମିଂହଦାରେ ଯେଉଁ ଦାବ୍ୟ  
ଉପସମୁଦ୍ରେ ପ୍ରାକସ୍ତ ମିଂହନିସି ପାଲିକିଦା ସଂସ୍ତା-  
ପର ହୋଇଥିଲ କସ୍ତ ମାଳକ୍ଷେପ ଓ ମିଂ-  
ନିପାଲିକା ଚେୟାରମାନ ସାହେବ ବାହାଦୁର  
ଉକ୍ତି ଉପସମୁଦ୍ରେ ଉଠାଇ ଦେବାର ପ୍ରସ୍ତାବ  
କରୁଅଛନ୍ତି । କଲିଙ୍ଗମାସରେ ଏହି ସମୟରେ  
ମିଂହଦାରେ ଗୋଟିଏ ବମେଟା ହୋଇ-  
ଥିଲା ଅଧିକାଂଶ ମେମ୍ବର ଉପସମୁଦ୍ରେ ରୁଖିବ

ବିଷୟରେ ମତ ଦେଇଥିଲେ । ତାହା ଉକ୍ତ  
 ଉପାଧାନୁସାରେ ଏକବର୍ଣ୍ଣମଧ୍ୟରେ ବିଶେଷ ଉଲ୍ଲିଖିତ  
 ଭାବ କରୁଥିବା ଏକ ପୁସ୍ତକାବଳୀର ଏହି ଉପ-  
 ଧାନୁସାରେ ବିଶେଷ ଅସ୍ତ୍ରା ଚାଲୁଥିଲା । ଏକବର୍ଣ୍ଣ-  
 ମଧ୍ୟରେ ଉକ୍ତ ଉପାଧାନୁସାରେ ପ୍ରମାଣର ଶ୍ରେଣି-  
 ଶୃଙ୍ଖଳା ୧୯୦୨-୦୩ ଶ ଏକ ଉପାଧାନୁ ଓ କର୍ମ-  
 ରୂପାମାନଙ୍କ ଦେଖିବାପାଇଁ ଶ୍ରେଣି ୧୯୧୧-୧୨  
 ଅଟେ । ଏକବର୍ଣ୍ଣ ଯେତେବେଳେ ପୁସ୍ତକରେ  
 କରୁଥିବା ବିଶେଷ ପ୍ରାକୃତ୍ତିକ ହୋଇଥିଲେ ତେବେ-  
 ବେଳେ ଦୈନିକ ଶାସ୍ତ୍ରର ସେହିଭଳି ତାହାର  
 ଆଜ୍ଞା ପୂର୍ଣ୍ଣ ହେଉଥିଲା ଏକ ଅଧିକାଂଶ ଶ୍ରେଣୀ  
 ଉକ୍ତ ଉପାଧାନୁସାରେ ଭାବପ୍ରାପ୍ତ ତାହାର ବାହୁ  
 କରୁଥିଲେ ଉକ୍ତ ପ୍ରକାରର ରୂପରୁ ଆବେଶ-  
 ଲଭ କରୁଥିଲେ । ଯଦି ସଂହାରର ନିକ-  
 ଠରେ କିନ୍ତୁ ଉକ୍ତ ଉପାଧାନୁ ବିଶେଷ ଅସ୍ତ୍ର  
 ଅସ୍ତ୍ରା ଉପାଧାନୁ ଦେଇ ଉପାଧାନୁ ଶ୍ରେଣୀ  
 ମାନେ ସେଥିରେ ଉପାଧାନୁ ହେବା ରୂପାଧାନୁ ଓ  
 ତେବେକଲ ହାସିପାଳ ସାହାଯ୍ୟମାନଙ୍କ ବିଶେଷ  
 ଦୃଷ୍ଟିରେ ଥିବାରୁ ପାଠିକ ବ୍ୟକ୍ତିମାନଙ୍କର  
 ସେଠାରୁ ମାନ ଦେଖିବା ଦେବା ବିଶେଷ କଷ୍ଟ-  
 କର କଲେକଲରେ ଅଭିଷେକୋପକର ଉକ୍ତ  
 ପୁସ୍ତକ ଏହି ନାମକ ଉପାଧାନୁ ପ୍ରାପକ ଭାବ  
 ପୁସ୍ତକ ମିଶ୍ରଣସାଧାରଣ ଶ୍ରେଣୀର ମହତ୍ତ୍ୱ ଅଭାବ  
 ମୋଡକ କରୁଥିଲେ । ଅପାକରୁ ପୁସ୍ତକ  
 ବର୍ଣ୍ଣମାନ ସୁଯୋଗ କୃତ ମାତ୍ରାଂଶୁ ଓ  
 ତେବେକଲ ଶାସ୍ତ୍ରର ବାହାଦୁର ଏହିସବୁ  
 ବିଷୟଗୁଡ଼ିକ ଦୃଷ୍ଟି ରଖି ଯେପରି ଏହି ଉପାଧାନୁ  
 ଭାବପ୍ରାପ୍ତ ହୁଏ ସେ ବିଷୟରେ ବିଶେଷ  
 ସହବାନ୍ ଦେବେ ।

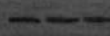

ଅମ୍ଭମାନଙ୍କର ଶ୍ରଦ୍ଧାପୂର୍ଣ୍ଣ ମାନବର ଶ୍ରୀ ବାବୁ  
 ମଧ୍ୟସ୍ତର ଦାସ ମହାଶୟ ସି ଅଇ ଇ ପ୍ରାଧାନୁରେ  
 ଉକ୍ତ ହୋଇଥିବା ରୂପାଧାନୁସାଧାରଣ କର୍ତ୍ତବ୍ୟ  
 ଅମ୍ଭମାନଙ୍କର ଦେଖି ସମ୍ପାଦିତ ହୋଇଥିବାର  
 ଅମ୍ଭମାନଙ୍କ ପ୍ରକାଶିତ କରୁଥିବା ଏକ ଉପାଧାନୁ  
 ପାଠରେ ଏ ଉପାଧାନୁ ପ୍ରକାର ହୋଇଥିବା ବିଷ-  
 ଯରେ ବାହାର ସମେତ ଥାନ୍ତି । ଏ ମହାଶୟର  
 ମାଧ୍ୟମରେ ସମାପ୍ତ ଅନୁରକ ଶ୍ରଦ୍ଧା ଓ କଲି  
 ଜଣାନ୍ତା ସମସ୍ତଙ୍କର କର୍ତ୍ତବ୍ୟ ଏକ ସେଥିପ୍ରକା-  
 ଶେ ଏଠାରୁ ତଦେକ କପୁଲେକେ ମହାଶୟ  
 ହୋଇ ଏହି ମାସ ତା ୩୦ ରାଜ୍ୟ ସମ୍ପାଦକ ୨ ଶା  
 ସମୟରେ ଏଠା କଲେକଲ ମାନବ ଉପାଧାନୁ-  
 ରେ ପାଠାଭିଷ ସହ କରବାର ପ୍ରକ କରୁଥିବାର  
 ଅଭାବ ହୋଇ ଅମ୍ଭମାନଙ୍କ ଅଭାବ ଅଭାବ  
 ହୋଇଅଛି । ସେହି ସମ୍ପାଦକ ମଧ୍ୟବାବୁଙ୍କ ନିମନ୍ତେ  
 ଉପାଧାନୁ ମାତ୍ର ସେ ଅଧିକେ କି ନାହିଁ ଏ ବିଷ-  
 ଯରେ ସମ୍ପାଦକ ମନରେ ସମେତ ଉପାଧାନୁ

ହୋଇଥିଲା । ଅମ୍ଭମାନଙ୍କ ମଧ୍ୟ ଜାଣି ସେ  
 ମଧ୍ୟବାବୁ ହୋଇଥିବା ଅଭାବର ପ୍ରମାଣ ନୁହେଁ ।  
 ଏହି ଦେବେକଲର କପୁଲେକେ ମନୋନାଭ  
 ହୋଇ ତାଙ୍କର ସମ୍ପାଦ ଅଧିକା ତାହା ଗତ  
 ବୁଧବାର ତତ ପ୍ରାକାଶନରେ ତାଙ୍କ ଗୋ-  
 ଠାରୁ ପାଠଥିଲେ । ମଧ୍ୟବାବୁ ଅସମ୍ପାଦ ହେବାର  
 ମାତ୍ରା ଅନୁମାନ କରାଯାଇଥିଲା ତାହା ସେ  
 ପ୍ରକାର କରନ୍ତୁ କପୁଲେକେମାନଙ୍କ ପ୍ରାୟ ଉପା-  
 ଦକାଳ କର୍ତ୍ତ ବୁଦ୍ଧ କର ତାଙ୍କର ସମ୍ପାଦ  
 ଅଧିକାଧିକ । ମଧ୍ୟବାବୁ ସମ୍ପାଦ ପ୍ରକାଶ କର ନ  
 ଥିଲେ ସମ୍ପାଦାଧାରଣ ସେ ବିଶେଷ ଦୃଷ୍ଟିର  
 ହୋଇଥାନ୍ତେ ଏଥିରେ ସମେତ ନାହିଁ ଏକ  
 ତାଙ୍କର ମତ ଯାହାଦେଇ ପ୍ରକାଶ ସମ୍ପାଦା-  
 ଶଙ୍କର ମତପ୍ରକାଶ ତାଙ୍କର ଭାବକାଳ ଅସ୍ତ୍ରା ଅସ୍ତ୍ର  
 ଏକ ଏଥିରୁ କହିଲେ ପ୍ରକାଶନ ମିଳୁଥିଲା । ସମ୍ପାଦ-  
 ଶ ସମ୍ପାଦନା କରବା ଦାଶେ ଏକ ଦେଖି  
 ନୁହେଁ ହୋଇଅଛି ଏକ ବାବୁ ସମ୍ପାଦକର ସମ୍ପ-  
 କହିଲେ ସମ୍ପାଦକ ଏକ ବାବୁ ନିମାନ୍ତରଣ ମିଳି  
 ହୋଇଅଛି ନୁହେଁ ହୋଇଅଛି । ସମ୍ପାଦକଙ୍କ  
 ମଧ୍ୟରେ ସମ୍ପାଦାଧାରଣ କଲେକ ଅଛି ଏକ ଏକ,  
 ସମ୍ପାଦ ହେବାରେ ହୋଇଥିବା ନାମ ଦେଖାଯାଇ  
 ନାହିଁ । ଅମ୍ଭମାନଙ୍କ ଅପାକରୁ ସମ୍ପାଦାଧାରଣ  
 ଏ ମହତ୍ତ୍ୱ ଦାମ୍ଭ୍ୟରେ ଦେଖା ଦେବାକୁ ପୁଣି  
 ଦେବେ ନାହିଁ ।



ଏକ ଏକ ଏ ପ୍ରକାରେ ଉପାଧାନୁ ରୂପ  
 ଜଣ ପ୍ରାପ୍ତ ଥିଲେ । ତଦୁପରେ ଏକଜଣ ପାଠିକ  
 ହେବାକୁ ପ୍ରକାଶ ଦେଇପାର ନାହାନ୍ତି, ବାକୀ  
 ଭାବକଣ ମଧ୍ୟରୁ ଏକଜଣ କଲେକକା ତଲେ-  
 କରୁ ନିମନ୍ତରେ, ଏକଜଣ କଲେକକା ସଂସ୍କ-  
 କଲେକରେ ପାଠକର ଶିକ୍ଷକ ସରୁପ ସଂସ୍କ-  
 କରେ ଓ ତଦୁପରେ କର କରବା କଲେକକଲ  
 ଅଭିଷୟକୁ ବିଶ୍ଳେଷରେ ପ୍ରକାଶ ଦେଇଥିଲେ ।  
 ଏମାନଙ୍କ ମଧ୍ୟରୁ ଶିକ୍ଷକ ବାବୁ ସମାଧାନୁ ବୋଧ  
 ସଂସ୍କରେ ଏକ, ଏ ପ୍ରକାରେ ତଦୁପରେଶୀରେ  
 ଉକ୍ତାଧାନୁ ହୋଇଅଛି; ବାକୀ ଦୁଇଜଣ ବାସ  
 ଯାଉଅଛନ୍ତି । ଯାହାଦେଇ ଉକ୍ତାଧାନୁ ପ୍ରକାଶରେ  
 ଉକ୍ତାଧାନୁ ଉପାଧାନୁ ପ୍ରକାଶ ହୋଇଥିଲେ  
 ଏହି ଏକଜଣ ଉକ୍ତାଧାନୁ ହୋଇଥିବା ଅନନ୍ତର  
 ଶାସ୍ତ୍ର ଅଟେ । ଅପାକରୁ ତାହାଦିବା ସମ୍ପାଦନେ  
 ହୋଇ ତ ହୋଇ ପ୍ରକାଶ ପ୍ରକାଶରେ ଉପାଧାନୁ  
 ହୋଇ । ଉପାଧାନୁ ପାଠ ଉପାଧାନୁ ସୁବଦ-  
 ନରେ ସେତେକ ପର୍ଯ୍ୟନ୍ତ ସହାଧାନୁ ହୋଇ  
 ନାହାନ୍ତି ତେବେକ ଉପାଧାନୁ ଶିକ୍ଷାକର  
 ହେବାର ଅପା ନାହିଁ । ଦେଖିଲେ ଉକ୍ତ ଉକ୍ତ  
 ଶିକ୍ଷା ଉପରେ ନିର୍ବାଚ କରେ । କଲେକକର  
 ଉକ୍ତ ଦେବକ ଉପାଧାନୁ ହେଉ ହୋଇଅଛି ।

ଏକ ପ୍ରକାଶନାଧାରଣ ଉକ୍ତ ନ ହୁଏ ତେବେ  
 ଉକ୍ତ କଲେ ଅପା କରବା ବୁଧା । ଦେବେକ  
 ବର୍ଣ୍ଣ ପୁସ୍ତକ ଉପାଧାନୁ କଲେକକା ସମ୍ପାଦନେ  
 ଉପାଧାନୁ ଦୁଇଜଣ ସୁବଦ ପ୍ରକାଶନାଧାରଣ ସମ୍ପା-  
 ନାରେ ଉକ୍ତାଧାନୁ ହୋଇ ଏକଜଣ ସଂସ୍କାଳ ପ୍ରାକ  
 ଅଧିକାର କରୁଥିଲେ କିନ୍ତୁ କପୁଲେକେ ଦେହ  
 ସମର୍ଥ ହୋଇ ନାହାନ୍ତି ସତ୍ୟ ମାତ୍ର ଉକ୍ତ ଶିକ୍ଷା  
 ପାଠ ଦେବେ କେ କେହି ଅଛନ୍ତି । ଉକ୍ତ  
 ଶିକ୍ଷା ପାଠକ ନିମନ୍ତେ ପ୍ରଥମେ ସହାଧାନୁ ହେବା  
 ଉପାଧାନୁ । ଏଠାରେ ୧ ମ ଶ୍ରେଣୀର ଏକ ମାତ୍ର  
 କଲେକକା କଲେକ ପ୍ରାୟ ୩୦ ଶିକ୍ଷକ  
 ପ୍ରାପ୍ତ ହେଲା; ଅନେକଗୁଡ଼ିକ ସମ୍ପାଦକ, ଏ ପ୍ରକା-  
 ଶାରେ ଉକ୍ତାଧାନୁ ହୋଇଅଛନ୍ତି କିନ୍ତୁ ଏକ, ଏ  
 ପ୍ରକାଶରେ ଦେବକ କଲେକକା ଶିକ୍ଷା ଉକ୍ତାଧାନୁ  
 ହୋଇଥିଲେ । କର୍ତ୍ତାଧାନୁ ସୁବଦେଶି ଏକ, ଏ  
 ପ୍ରକାଶ ନିମନ୍ତେ ଅଧ୍ୟାୟ କଲେକରେ ପାଠ କର-  
 ଥିଲେ ସୁଧା ଏଠା କଲେକକା କଲେକକା ଏକ  
 ପାଠ କରୁଥିବାକୁ ଅବଶ୍ୟ ଏଠା କଲେକ ପ୍ରକା  
 କୋରକର ବିଷୟ ଅଟେ । କର୍ତ୍ତାଧାନୁ ଉପାଧାନୁରେ  
 କଲେକକା କଲେକକା ଏକ ମଧ୍ୟରୁ କଲେକକା  
 ଉକ୍ତାଧାନୁ ଏକ, ଏକ, ଏ ଉପାଧାନୁ କଲେକ  
 ଏ ପ୍ରକାଶ ସମ୍ପାଦକକର ଦେବ ।

ଉକ୍ତାଧାନୁ ମହାସମାଧାନୁ ।

ଏହି ମହାସମାଧାନୁର ଉକ୍ତାଧାନୁ ଅଧିକାଂଶ  
 ମାତ୍ରାକ କଲେକରେ ଶିକ୍ଷାଧାରଣ ଶାସ୍ତ୍ର-  
 ନୀର ଅଭାବ ହୋଇ ତା ୩୦ ରାଜ୍ୟରେ ଶେଷ  
 ହୋଇଅଛି । ପ୍ରଥମକ୍ରମ ଅଧ୍ୟାଧାନୁ କର୍ତ୍ତାଧାନୁ  
 ସମ୍ପାଦକଙ୍କ ବକ୍ତାଧାନୁରୁ ସଂସ୍କାଳ ଶାସ୍ତ୍ର  
 କଲେକକା ଶାସ୍ତ୍ର ସମ୍ପାଦକ ସମ୍ପାଦନେ ମହୋ-  
 ମାତ୍ର ଦେବେ ଏକ ତାହାକର ଭାବ କଲେକ  
 ଅଧିକାଧାନୁ ବିଷୟ ବିଷୟମାନ କର୍ତ୍ତାଧାନୁ ନିମନ୍ତେ  
 ଶାସ୍ତ୍ର ଏ କର୍ତ୍ତା ଗଠିତ ହୋଇ କାର୍ଯ୍ୟ ପ୍ରକା  
 ଦେଲା । ସେତକ କଲେକକା ସାମାନ୍ୟ ବୁକ୍ତି  
 ହୋଇଥିଲା ଏକ ସର ମହାସମାଧାନୁ ଅଧ୍ୟା-  
 କଲପକ କଲେକ କାହୁ ଅଧିକାଧାନୁରେ ହେ  
 ପ୍ରକାଶ ଓ ଦର୍ଶନମାନେ ତାହା କି ମାନ ମହାସ  
 ମଧ୍ୟରେ କରୁଥିଲେ । ମହାସମାଧାନୁରେ ପାଠକଲେ  
 କଲେ କର୍ତ୍ତାଧାନୁ ଅଧ୍ୟାଧାନୁ ହୋଇଥିଲା  
 ଏକ ଶିକ୍ଷକ ଅଧ୍ୟାଧାନୁ ଶାଲି କ ଥିଲା । କଲ-  
 କର କଲେ ପ୍ରାକରେ ପ୍ରକାଶକ ସଂସ୍କା ପ୍ରାୟ  
 ୨୫୦ ଥିଲା । ପୁଣି ଅଧ୍ୟାଧାନୁ କର୍ତ୍ତାଧାନୁରୁ ସମ୍ପାଦକ  
 କଲେକକାରେ ଏକାକ ମହାସମାଧାନୁ ବାହାଦୁର ।  
 ସେ କଲେକକା ବ୍ୟବସ୍ଥାପକ ସମ୍ପାଦକ ଜଣେ  
 ସଦସ୍ୟ ଅଟନ୍ତି । ଏଥିପାଇଁ ଦେଇ ବା କଲେ  
 ପ୍ରମ କର୍ତ୍ତାଧାନୁରୁ ଦେଇ ମହାସମାଧାନୁ ପ୍ରକା-  
 ନିଧ୍ୟକ ସଂସ୍କା ପୁନ କର୍ତ୍ତାଧାନୁରୁ ଅଧ୍ୟା

ଥିଲ । ମୁଁଙ୍କ ପ୍ରଥମଦକପରି ବୁଝି ଦେଉଥିଲ ମାତ୍ର ଦୀର୍ଘାୟତ୍ତର ଏକଦଶା ପରେ ଅର୍ଥାତ୍ ମଧ୍ୟାହ୍ନକାଳରୁ ମୁଖଲୟରେ ଜଳପତନାସଙ୍ଗେ ଅତି ପ୍ରବଳ ବରାଣ ସମସ୍ତଙ୍କୁ ଅସ୍ଥିର କରି ଦେଲା ଏବଂ ସମସ୍ତେ ନିଦାନୁ ନିଦାନରେ ମଗ୍ନ ପଡ଼ିଯିବାକୁ ବାଧ୍ୟ ହେଲେ । ଘଣ୍ଟରେ ଅଧକ ଚୋପାନ ହେଲା । ଅନେକ ବୃକ୍ଷାଦି ଶୁଣିଗଲା ସତ୍ତକରେ ଆଶୁଏ ଉତ୍ତରେ ଜଳ-ପ୍ରୋତ ବହିଲା, ପ୍ରଜ୍ଜ୍ୱଳିତମାନେ ବସାରେ ଭିନ୍ନ ବୃତ୍ତ ବଜ୍ର କଣ୍ଠ ପାଇବାରୁ ଆରଜନ ସେନାଦା ସ୍ଥାନକୁ ଆଗାଧ୍ୟା ବାହାରିଗଲେ । ସେହିମାନେ ଦୋହେଲ ଅଥବା ଭଲପରେ ଥିଲେ ସେମାନଙ୍କର କିଛି କଷ୍ଟ ହୋଇ ନ ଥିଲା । ମୃତ୍ୟୁର ମଗ୍ନ ପରେ ବସିବାର ଉପାୟ ନ ଦେଖି ନିମିତି ଅଳ୍ପ ମୋଟିଏ ଘରେ ଅଧବେଗନର ସ୍ଥାନ ପ୍ରସ୍ତୁତ ହେଲେ । ସେ ଘର ଓ ବାରିକାରେ ପ୍ରାୟ ୫୫୦ ଲୋକ ବସି କୌଣସିମତେ ସଭାର କାର୍ଯ୍ୟ ଶେଷ କଲେ ଏବଂ ଅଧିକା ଲୋକ ଯେତେ ଅଧିକ୍ଷକେ ସ୍ଥାନ କ ପାଇ ବାହୁଡ଼ି ଗଲେ । ଏହି ମତେ ସମିତିର କାର୍ଯ୍ୟ ଶେଷ ହେଲା ଏବଂ ସର୍ବା ଭଙ୍ଗ ପୂର୍ବେ ଚଳଚର୍ଚ୍ଚରେ ବନ୍ଦେଇଠାରେ ସମିତିର ଅଧିକେଶକ ହେବା ଦ୍ୱାରା ଶ୍ରୀଯୁକ୍ତ ଉତ୍କଳ ମହୋଦୟ ଅମଙ୍ଗଳ କରିଥିଲେ ।

ସଭାପତି ଶ୍ରୀଯୁକ୍ତ ଲଳିତମୋହନ ଘୋଷ ମହୋଦୟ ଯେଉଁ ବକ୍ତୃତା ପ୍ରଦାନ କରିଥିଲେ ତାହା ସେମନ୍ତ ସୁଦର୍ଶୀ ବେମନ୍ତ ବେହେରାଙ୍କ ସୁସ୍ୱଳ୍ପପୂର୍ଣ୍ଣ ଏବଂ ମନୋହର ଦୋହସ୍ଥଳୀ ଘୋଷ ମହୋଦୟ ଜଣେ ସୁବକ୍ତାବୋଧ ବିଲ୍ଲ-ପରେ ଖ୍ୟାତ ଲଭିଥିଲେ ଏବଂ ସଦୃଶ କି ସେ ଘର ବ ୧୩୧୨ ଚିହ୍ନେଣ ସାଧାରଣ ବ୍ୟାପାରରେ ଯୋଗ ଦେଇ ଏକପ୍ରକାର ନିର୍ଜନରେ ରହିଥିଲେ ତଥାପି ସେ ବର୍ତ୍ତମାନର ରଜନି-ତକ ସକଳ ବିଷୟ ଅବଗତ ହୋଇ ସେ ସମସ୍ତର ଶୁଭାଶୁଭ ଅବଲକ୍ଷଣ ଚିନ୍ତା କରୁଥିବାର ତାହାଙ୍କ ବକ୍ତୃତାରୁ ପ୍ରକାଶ । ଲୋକଙ୍କର ଅନୁରୋଧରେ ସେ ବାଧ୍ୟହୋଇ ସଭାପତି ପଦ ଗ୍ରହଣ କରି ସେମନ୍ତ ସୁଦେଶାନୁଗ୍ରହ ଦେଖାଇଥିଲେ ତେ-ମନ୍ତ ଅଜ୍ଞାନାଲିନ ସକଳ ରଜନିତକ ପ୍ରସ-ଙ୍ଗରେ ନମ୍ର ଓ ଦୃଢ଼ରୂପେ ବିଚାରଣ ମତ ପ୍ରକାଶ କରିବାଦ୍ୱାରା ସାଧାରଣ ହୁଏତମାନଙ୍କର ଚମତ୍କାର ପରିଭବ୍ୟ ଦେଉଥିଲେ । ତାହାଙ୍କର ବକ୍ତୃତାର ସାରାଂଶସୁଦ୍ଧା ପ୍ରକାଶ କରିବା ଅନୁମାନଙ୍କ ପକ୍ଷରେ ଅସମ୍ଭବ । ଦେବକ ଏତକ କହିଲେ ଯଥେଷ୍ଟ ଦେବ ଯେ ବିଲ୍ଲକର ମତ ଠାରୁ ଉତ୍ତରର ଶାସ-ନକର୍ତ୍ତା ପଦ୍ୟାନ୍ତ ସମସ୍ତଙ୍କର ସମାଲୋଚନାରେ ଥିଲେ ଏବଂ ଉତ୍ତରର ଦୁଃଖ ଓ ଚର୍ଚ୍ଚିତପ୍ରକାରେ ସମସ୍ତ କହିଥିଲେ । ସର୍ବ-ଭଙ୍ଗିବାନେଲେ ସେ

ଅନ୍ୟାନ୍ୟ କଥାମଧ୍ୟରେ କହିଲେ କି ଏହି ସମି-ତିର କାର୍ଯ୍ୟ ଉପଲକ୍ଷରେ ସେ ସର୍ବା ପ୍ରତିନିଧ୍ୟ-ସହକ କରିବାକୁ ଯାହା କରି କଟକଠାରୁ ମାନ୍ୟାଜ୍ୟର୍ଯ୍ୟାନ୍ତ ପ୍ରାୟ ପ୍ରତ୍ୟେକ ରେଲ ଷ୍ଟେସ-ନରେ ଯେପରି ଆଦର ଅର୍ପଣକା ପାଇଥିଲେ ତହିଁରୁ ତାହାଙ୍କର ଦୁଃଖସାଧ ହୋଇଥିଲା ଯେ ଏହି ମହାସମାଜପ୍ରତି ଲୋକଙ୍କର ଅସ୍ଥା ଉତ୍ତା ପତନାର କିଛିମାତ୍ର ଚିନ୍ତା ନାହିଁ ବରଂ ବୃଦ୍ଧି-ହେବାର ଲକ୍ଷଣ ଦେଖାଯାଉଅଛି ।

ଉତ୍କଳର ଭବିଷ୍ୟତ ।

ଉତ୍କଳବାସିନ୍ଦର ଦରଦରା ଏବଂ ତାହା ନିବାରଣର ଉପାୟ ବିଲ୍ଲକର ଜନସାଧାରଣକୁ ଜଣାଇବା ଦ୍ୱାରା ଶ୍ରୀଯୁକ୍ତ ଜଗନ୍ନାଥ ସିଂ, ବାନର୍ଯ୍ୟା ଏବଂ ଶ୍ରୀଯୁକ୍ତ ରମେଶଚନ୍ଦ୍ର ବିଲ୍ଲକର ନାନାସ୍ଥାନର ସଭାସମିତିରେ ଗତ କେତେକ-ମାତ୍ର ବକ୍ତୃତାମାନ ପ୍ରଦାନ କରୁଥିଲେ ଏବଂ ବଜ୍ର ଅନନ୍ଦର ବିଷୟ ଯେ ବିଲ୍ଲକର କେତେ-ଜଣ ବିଷ୍ଣୁକ ଲୋକ ସେମାନଙ୍କ ସହକ ଯୋଗ ଦେଉଥିଲେ । ଏହା ବଜ୍ର ଶୁଭଲକ୍ଷଣ ଅଟେ । ବିଲ୍ଲକର ଲୋକମାନେ ନିଜ ୨ ବ୍ୟାପାରରେ ବ୍ୟସ୍ତ । ସେମାନଙ୍କ ଦମ୍ଭରେ ଉତ୍କଳର ଶାସନ ଓ ହତାହତ ରହିଥିଲେ ସେ ଉତ୍କଳର ପ୍ରକୃତ ଅବସ୍ଥା ଜାଣିବାର ବିଶେଷ ସୁଯୋଗ ଅଭାବରୁ ସେଦିନରୁ ସେମାନଙ୍କର ମନ ଯାଉ ନାହିଁ । ଶ୍ରୀଯୁକ୍ତ ବାନର୍ଯ୍ୟା ଏବଂ ଦତ୍ତ ମହାଶୟମାନେ ଉତ୍କଳର ଅବସ୍ଥା ବିଲ୍ଲକ ବାସିନ୍ଦ ନିଜକରେ ଜମାଉତ ପ୍ରକାଶ କରିବାଦ୍ୱାରା ସେମାନଙ୍କୁ ଜାଗ୍ରତ କରୁଥିଲେ ଏବଂ ତଦ୍ୱାରା ବିଲ୍ଲକରେ ଉତ୍କଳ ବନ୍ଧୁଙ୍କର ଦଳ ବଜ୍ରୁତ୍ତ ବଜ୍ରପୁଞ୍ଜର ବିଷୟ ଅଟେ । ଗତମାସରେ ଏକସଭାରେ ଶ୍ରୀଯୁକ୍ତ ଦତ୍ତ ମହାଶୟ ଏବଂ ବକ୍ତୃତା ପ୍ରଦାନ କରିଥିଲେ । ତାହାଙ୍କ କଥା ଶୁଣିବାପାଇଁ ବହୁଦୂରରୁ ଅନେକ ଲୋକ ଆସିଥିଲେ । ଶ୍ରେତାଙ୍କ ମଧ୍ୟରେ ଅନେକ ସ୍ତ୍ରୀ ଓ ବାଳକ ଥିଲେ । ସଭାପତି ଶ୍ରୀଯୁକ୍ତ ବାସେନ୍ଦ୍ରଦେବ ଦତ୍ତ ମହାଶୟଙ୍କୁ ସଭାରେ ପରିଭବ କରିବା କହିଲେ କି ଉତ୍କଳ ୩୦ କୋଟି ଲୋକର ସ୍ୱର୍ଗ ଦୁଃଖ ସମାଗେ ବିଲ୍ଲକ ବାସିନୀନେ ଦାୟୀ ଅଥଚ ଉତ୍କଳରେ ଦୁର୍ଭିକ୍ଷ ଓ ଦରଦ୍ରତା ବଢ଼ୁଥିବାରୁ କିଛିବାକୁ ବିଲ୍ଲକ ବାସି-ନ୍ଦର ସେ ପରିମାଣ ମନୋଯୋଗ ଦେବା ଉଚିତ୍ତ ତାହା ଦେଉ ନାହିଁ । ତଦନନ୍ତର ଦତ୍ତ ମହାଶୟ ବକ୍ତୃତା ଆରମ୍ଭ କଲେ ସଭାମାନେ ମନୋଯୋଗ ସହକ ଶ୍ରବଣ ଓ ଦଳ କର ବାଲିଦ୍ୱାରା ତାହାଙ୍କୁ ଯଥୋଚିତ ସମାଦର କରି ଥିଲେ । ଦତ୍ତ ମହାଶୟ କହିଲେ କି ଉତ୍କଳ ଲୋକ ସଖ୍ୟା ପ୍ରାୟ ୩୦ କୋଟି ଅର୍ଥାତ୍ ଲକ୍ଷ

ପ୍ରାୟ ସୁକ୍ତ ଗଣ୍ୟର ଲୋକ ସଖ୍ୟାର ୨ଗୁଣ ଅଟେ ଏବଂ ସେମାନଙ୍କ ମଧ୍ୟରୁ ପ୍ରାୟ ୨୩୩ କୋଟି ସାଧାରଣ ଭାବରେ ବ୍ରାହ୍ମଣ ଶାସକଧର୍ମୀ । ଏଥିରୁ ସୁକ୍ତ ଗଣ୍ୟ ବା ବିଲ୍ଲକରେ ଏକବ୍ୟକ୍ତିର ଦାସତାର ବାର୍ଷିକ ଆୟ ୪୨ ପାଉଣ୍ଡ ( ବିଲ୍ଲକର ଏକପା-ଉଣ୍ଡ ଭାରତର ୫ ୫ ୧ କା ) କୁ ଭାରତର ଏକ ଲୋକର ଦାସତାର ବାର୍ଷିକ ଆୟ ଦୁଇ-ପାଉଣ୍ଡ ମାତ୍ର ଏବଂ ବିଲ୍ଲକର ଲୋକେ ପ୍ରତି ପାଉଣ୍ଡରେ ୧୫ ଲିଂ ଅଠପେକେ ଅର୍ଥାତ୍ ୫୧ । ଶିକ୍ଷ ଦେଉଥିବାପ୍ରାଣେ ଭାରତର ସମ କେ ପ୍ରତି ପାଉଣ୍ଡରେ ଦୁଇହଲିଂ ଗୁରୁପେକେ ଅର୍ଥାତ୍ ୫୧୫ ଦେଉଥିଲେ । ଏଥିରୁ ଦେଖାଯାଏ ଯେ ବିଲ୍ଲକର ପ୍ରଜାର ଅର୍ଜନ ଉତ୍କଳର ପ୍ରଜାର ଅର୍ଜନର ୨୦ ଗୁଣ ଅଧିକ ଅଥଚ ଉତ୍କଳର ପ୍ରଜାକୁ ବିଲ୍ଲକର ପ୍ରଜାଠାରୁ ୪୦ ଗୁଣ ଅଧିକ ଶିକ୍ଷ ଦେବାକୁ ହୁଏ । ଉତ୍କଳରେ ଇଂରାଜ ଶାସନ ପ୍ରଣାଳୀ ଦେବେ ଅଧିକ ବ୍ୟୟଶୀଳ ତାହା ଏଥିରୁ ସ୍ପଷ୍ଟ ପ୍ରକାଶ । ଅତୀତର ଦେଶା-ଯାତ୍ର ଯେ ଭାରତର ଲୋକମାନଙ୍କ ମଧ୍ୟରୁ ପ୍ରାୟ ଶତକର ୮୦ ଶର ନିବ୍ୟାଦ ସାଧାର ବା ଅସାଧାରରେ ଏକ ମାତ୍ର କୃଷିଦ୍ୱାର ହୁଅଇ । ଉତ୍କଳର କୃଷିଦାସ୍ୟକର ଅବସ୍ଥା କରୁପ ୨ ସର-କାର ବେସାବଦ୍ୱାର ପ୍ରକାଶ ଯେ ଉତ୍କଳର କୌଣସି ସାଧାରଣ ଜିଲ୍ଲର ଗୁଣିର ମାସିକ ଆୟ ୫ ୩୪ ଠାରୁ ୫ ୩୩ ପର୍ଯ୍ୟନ୍ତ ଅଟେ । ଦାସ-ଦାର ମାସକୁ ୫ ୩୩ ଧରଲେ ଦିନାକ ୫ ୧୪୨ ଦେଉ ନାହିଁ । ଏହି ଆୟରେ ଜଣେ ଗୃହ ମୂଲ୍ୟା ନିଜର ଏକ ହା ପୁଣି ପ୍ରତିପାଳନ କରିବ । ଉତ୍କଳରେ କିମିତ ପକ୍ଷ ଶସ୍ତ୍ରା ମନେକଲେ ସୁକା ଏକେ ଅଳ୍ପ ଆୟରେ କେହି ନିବ୍ୟାଦ ହେବା ବଜ୍ର କଷ୍ଟଦର ଏହା ଅନାୟାସରେ ହିଁସାୟା-ଅଛି । ସନ ୧୮୮୮ ସାଲରେ ଲୋକଙ୍କର ଅବସ୍ଥାର କୋଟିଏ ସରବାସ୍ୟ ଅନୁସନ୍ଧାନ ହୋଇ ଥିଲା । ତାହା ସମସ୍ତ ପ୍ରକାଶ ହୋଇ ନ ଥିଲେ ମଧ୍ୟ ସେତିକି ପ୍ରକାଶ ହୋଇଅଛି ଚର୍ଚ୍ଚିତୁ ସ୍ପଷ୍ଟ ଦେଖାଯିବ ଏବଂ ଜିଲ୍ଲର ଭଲ ଗଜନିର୍ଗୁର-ମାନେ ଉତ୍କଳବାସୀ ବହୁଲୋକ ପେଟପୁର ଅଦ୍ୱାର ପାଇ ନି ସୁବାର କହିଥିଲେ । ସାଧା-ରଣ ସମୟରେ ଅର୍ଦ୍ଧଶତକ ସେହିମାନଙ୍କର ସ୍ୱାସ୍ଥ୍ୟକ ଅବସ୍ଥା ଦୁର୍ଭିକ୍ଷ ବେଳେ ତାହାଙ୍କର ଦୁର୍ଭିକ୍ଷା କେମନ୍ତ ଅନାୟାସରେ ହିଁସାୟାଉଅଛି । ଏପରି ଦୁର୍ଭବଣର ନାରଣ ଅନୁସନ୍ଧାନ କରିବା କଠିନ ନହେ । କୃଷି, ଶିଳ୍ପ, ବାଣିଜ୍ୟ ଓ ଅର୍ଥିକ ସୁଶାସନ ଧନାଗମର ଉପାୟ । ଏଥିରୁ ଇଂରାଜ ଶାସକରେ ଏ ସମସ୍ତ ଉପାୟ ପ୍ରସାର କ ହୋଇ ସକୋଚ ଦେଉଅଛି ଦୁର୍ଭିକ୍ଷର ବିଷୟ ଅଟେ । ଅବାସ ବାଣିଜ୍ୟ ବିଲ୍ଲକର ଗଜନିର୍ଗୁର ମାତ୍ର ଭାର-





ପା ୧୭ ଓ ଶୁକ୍ରବାର ୩୦ ୧୯୦୪ ମସିହା

ବିକ୍ରୀନ ।

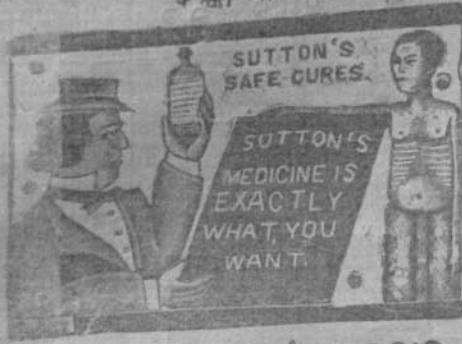

ଦୀନହାର କରନ୍ତୁ ! ଦୀନହାର କରନ୍ତୁ ! !

ଏ, ସମସ୍ତ ବସ୍ତୁ କୋର ଅତ୍ୟନ୍ତ ଉପଯୋଗୀ ।  
ସ୍ୱରକ୍ତବାସୀ ଘେନିବାର ଆଉ ଉପାୟ କାରଣ ନାହିଁ ।

ସ୍ୱାସ୍ଥ୍ୟ ପ୍ରାପ୍ତ ହେବା ପାଇଁ ଏହା ସର୍ବୋତ୍କୃଷ୍ଟ ଉପାୟ-  
କ୍ରମାନ୍ୱୟ, ପ୍ରାୟତଃ ଯେଉଁଠି ଉପକ୍ରମାନ୍ୱୟ ଓ କରକାରକପ୍ରାୟ  
ପ୍ରକୃତ୍ୟ ( ଗରମୀ ବେଦନା ) ଓ ପାଚକ କାର୍ଯ୍ୟର  
କମଳ ସମସ୍ତକାର ବେଗ, ଚକ୍ର, କାନ୍ଦ, ଦେହ ଦ୍ରାଘ ଓ  
ପୋଷାକ ଭକା ଭକା ପାମ ଏବଂ ସମସ୍ତକାର ଚର୍ମରୋଗ  
ଏହା ସମାପ୍ତ ମନେହୁଏ । ଶ୍ୱାସ୍ତ୍ୟାପ୍ତି ଓ କୋଷ ପ୍ରକାର  
ପ୍ରକୃତ୍ୟ ଦୁଇ କରକାର ଏହା ଅତିନିମ୍ନ ଅଟେ । ସେବା  
ପ୍ରାୟତଃ ଦେଖା, କାନ୍ଦ ଓ ବୃଦ୍ଧ ସମସ୍ତକାର ପ୍ରାୟତଃ  
କରିବେ ଶିଶୁ ବ ଶାନ୍ତକାର ଅବଶ୍ୟକ,

ମୂଲ୍ୟ ୫ ୧୩ ମାସୁର ୫ ୦ ୩

ଅତି ଉପଯୋଗୀ ମିଳିପାଏ ।—କ୍ରମ ଓ ସ୍ୱଚ୍ଛତା  
ପ୍ରାୟତଃ ମୁଖନିକର ପ୍ରକାର ଓ ଶିଶୁ, ପ୍ରାୟତଃ କାନ୍ଦ  
ଓ କୋଷାଦ, ସମସ୍ତ ଆକ୍ରମଣ, ମସୃକ୍ଷ, ଯୋଗାଯୋଗ  
କୋଷାଦ ପ୍ରକାର, ଅପରମତ ପୁଲକ୍ଷ୍ମୀ, ଚୈତନ୍ୟ, ଶିଶୁ  
ଏବଂ ସମସ୍ତକାର କାର୍ଯ୍ୟକ୍ରମ ଉପକ୍ରମିତ ମନୁଷ୍ୟ  
ଏହା ସମାପ୍ତ ମନେହୁଏ । ପ୍ରାୟତଃ କରକାର ଓ ଚର୍ମରୋଗ  
କରକାର ଏହା ଦୁଇ ଅତି ଉତ୍କୃଷ୍ଟ ଅବଶ୍ୟକ ହୋଇ  
ପାଏ । ଅତି ଉପଯୋଗୀ ହୋଇ ପାଏ ୨୫ ବର୍ଷ ମଧ୍ୟରେ  
ପ୍ରାୟତଃ ବୃଦ୍ଧ ଏବଂ ଦେଖା ଏବଂ ସମସ୍ତକାର ମଧ୍ୟରେ ଅତ୍ୟନ୍ତ  
କାର୍ଯ୍ୟକ୍ରମ ପ୍ରାୟତଃ ପ୍ରାୟତଃ ।

ମୂଲ୍ୟ ୫ ୧୩ ମାସୁର ୫ ୦ ୩

ଉପକ୍ରମ ପ୍ରାୟତଃ ।—ଏହା ଦୁଇ କୋଷାଦ, ଯାହା ପାଚକ  
କାର୍ଯ୍ୟକ୍ରମ, ଉତ୍କୃଷ୍ଟ ଚୈତନ୍ୟ, ସ୍ୱଚ୍ଛତା ପ୍ରାୟତଃ ଶିଶୁକ୍ରମ  
ପ୍ରାୟତଃ ପ୍ରାୟତଃ, କୋଷାଦ ପ୍ରାୟତଃ ପ୍ରାୟତଃ ପ୍ରାୟତଃ  
ପ୍ରାୟତଃ ମସୃକ୍ଷ । ଏହା ସମସ୍ତକାର କରକାର  
କରକ୍ରମ ଓ କରକାର କରକାର କରକାର ହୋଇ  
କରକ୍ରମ ପ୍ରାୟତଃ । ଏହା ଏହା ସମସ୍ତକାର  
କରକ୍ରମ ପ୍ରାୟତଃ ଅତ୍ୟନ୍ତ ନିମ୍ନ କାର୍ଯ୍ୟକ୍ରମେ କରକ୍ରମ  
ପ୍ରାୟତଃ ଅତି ଅତିନିମ୍ନ କରକ୍ରମ ।

ମୂଲ୍ୟ ୫ ୧୩ ମାସୁର ୫ ୦ ୩

ଅତିନିମ୍ନ ପ୍ରାୟତଃ ।—ଏହା ଦୁଇ କାର୍ଯ୍ୟକ୍ରମ କରକ୍ରମ  
କରକ୍ରମ ପ୍ରାୟତଃ, ୨୫ ବର୍ଷ ମଧ୍ୟରେ କରକ୍ରମ ଅତ୍ୟନ୍ତ  
କରକ୍ରମ । ଏହା ଦୁଇ କାର୍ଯ୍ୟକ୍ରମ ପ୍ରାୟତଃ ଅତି ଉତ୍କୃଷ୍ଟ  
କରକ୍ରମ ଅତି କାର୍ଯ୍ୟକ୍ରମ କରକ୍ରମ ପ୍ରାୟତଃ ।

ମୂଲ୍ୟ ୫ ୧୩ ମାସୁର ୫ ୦ ୩

ଅତିନିମ୍ନ ପ୍ରାୟତଃ ।—ଏହା ଦୁଇ କାର୍ଯ୍ୟକ୍ରମ କରକ୍ରମ  
କରକ୍ରମ ପ୍ରାୟତଃ, ୨୫ ବର୍ଷ ମଧ୍ୟରେ କରକ୍ରମ ଅତ୍ୟନ୍ତ  
କରକ୍ରମ । ଏହା ଦୁଇ କାର୍ଯ୍ୟକ୍ରମ ପ୍ରାୟତଃ ଅତି ଉତ୍କୃଷ୍ଟ  
କରକ୍ରମ ଅତି କାର୍ଯ୍ୟକ୍ରମ କରକ୍ରମ ପ୍ରାୟତଃ ।



SOLD BY W. MAJOR & CO. BOMBAY & CALCUTTA.

### ଡାକ୍ତର ମେଜର ସାର୍ସାପାରିଲ ସାଲିସା ଅବିଷ ଓ ଅବିଷମ

ଅବିଷମ, କରକ୍ରମ ପ୍ରାୟତଃ ପ୍ରାୟତଃ ପ୍ରାୟତଃ ପ୍ରାୟତଃ ପ୍ରାୟତଃ  
କରକ୍ରମ ପ୍ରାୟତଃ କରକ୍ରମ ପ୍ରାୟତଃ କରକ୍ରମ ପ୍ରାୟତଃ କରକ୍ରମ ପ୍ରାୟତଃ  
କରକ୍ରମ ପ୍ରାୟତଃ କରକ୍ରମ ପ୍ରାୟତଃ କରକ୍ରମ ପ୍ରାୟତଃ କରକ୍ରମ ପ୍ରାୟତଃ

ଅବିଷମ, ଅବିଷମ ପ୍ରାୟତଃ ଅବିଷମ, ଅବିଷମ ପ୍ରାୟତଃ ଅବିଷମ ପ୍ରାୟତଃ  
କରକ୍ରମ ପ୍ରାୟତଃ କରକ୍ରମ ପ୍ରାୟତଃ କରକ୍ରମ ପ୍ରାୟତଃ କରକ୍ରମ ପ୍ରାୟତଃ

୧ । ମହାମାତା ମହାମାତା ସାର ସାରକ୍ରମେ ଯାହାକୁ କରକ୍ରମ ପ୍ରାୟତଃ  
କରକ୍ରମ ପ୍ରାୟତଃ କରକ୍ରମ ପ୍ରାୟତଃ କରକ୍ରମ ପ୍ରାୟତଃ କରକ୍ରମ ପ୍ରାୟତଃ

୨ । ମହାମାତା ମହାମାତା କରକ୍ରମ ପ୍ରାୟତଃ କରକ୍ରମ ପ୍ରାୟତଃ  
କରକ୍ରମ ପ୍ରାୟତଃ କରକ୍ରମ ପ୍ରାୟତଃ କରକ୍ରମ ପ୍ରାୟତଃ କରକ୍ରମ ପ୍ରାୟତଃ

୩ । ମହାମାତା ମହାମାତା କରକ୍ରମ ପ୍ରାୟତଃ କରକ୍ରମ ପ୍ରାୟତଃ  
କରକ୍ରମ ପ୍ରାୟତଃ କରକ୍ରମ ପ୍ରାୟତଃ କରକ୍ରମ ପ୍ରାୟତଃ କରକ୍ରମ ପ୍ରାୟତଃ

୪ । ମହାମାତା ମହାମାତା କରକ୍ରମ ପ୍ରାୟତଃ କରକ୍ରମ ପ୍ରାୟତଃ  
କରକ୍ରମ ପ୍ରାୟତଃ କରକ୍ରମ ପ୍ରାୟତଃ କରକ୍ରମ ପ୍ରାୟତଃ କରକ୍ରମ ପ୍ରାୟତଃ

ମୂଲ୍ୟ ପ୍ରାୟତଃ ୫ ୧୩ ମାସୁର ୫ ୦ ୩

ପ୍ରାକୃତ ମେଳର ସାହେବଙ୍କର ଅବଦାନ

# ହେପାରି-ଲ ଇନ

କେବଳ ଉପଯୋଗୀ, ପ୍ରକୃତର ଓ ଶରୀରର ସମସ୍ତ ଅଙ୍ଗ ପ୍ରତି । କେବଳ ଯେଉଁମାନଙ୍କର



W. MAJOR & CO. CALCUTTA & BOMBAY.

ସମସ୍ତ ପ୍ରକୃତର ଉପଯୋଗୀ, ପ୍ରକୃତର ସମସ୍ତ ଅଙ୍ଗ ପ୍ରତି । କେବଳ ଯେଉଁମାନଙ୍କର

“ହେପାରି ଇନ” ଇତ୍ୟାଦି କେବଳ ଶରୀରର ସମସ୍ତ ଅଙ୍ଗ ପ୍ରତି । କେବଳ ଯେଉଁମାନଙ୍କର

“ହେପାରି ଇନ” ଇତ୍ୟାଦି କେବଳ ଶରୀରର ସମସ୍ତ ଅଙ୍ଗ ପ୍ରତି । କେବଳ ଯେଉଁମାନଙ୍କର

“ହେପାରି ଇନ” କେବଳ ଶରୀରର ସମସ୍ତ ଅଙ୍ଗ ପ୍ରତି । କେବଳ ଯେଉଁମାନଙ୍କର

“ହେପାରି ଇନ” କାନ୍ଦୁରାସର କେବଳ ଶରୀରର ସମସ୍ତ ଅଙ୍ଗ ପ୍ରତି । କେବଳ ଯେଉଁମାନଙ୍କର

ସୋମର ଓ ସୁଦୃଶ୍ୟ ଚିତ୍ର, କେବଳ ଶରୀରର ସମସ୍ତ ଅଙ୍ଗ ପ୍ରତି । କେବଳ ଯେଉଁମାନଙ୍କର

ସାମାଜିକ ଉପକରଣ ମେଳର ସମସ୍ତ ଅଙ୍ଗ ପ୍ରତି । କେବଳ ଯେଉଁମାନଙ୍କର

ଅତି ମୃତ୍ୟୁ ନାହିଁ ! କେବଳ ନାହିଁ ! !

ଅତି ମୃତ୍ୟୁ ନାହିଁ ! ! !



## PLANCHETTE ( ପ୍ଲାନଚେଟ )

ଏହା କେବଳ ଶରୀରର ସମସ୍ତ ଅଙ୍ଗ ପ୍ରତି । କେବଳ ଯେଉଁମାନଙ୍କର

ମୂଲ୍ୟ ପ୍ରତି ଗୋଟାକୁ ଟ ୨୦ ରୁ । କେବଳ ଯେଉଁମାନଙ୍କର

ଅତି ମୃତ୍ୟୁ ନାହିଁ ! ! ! କେବଳ ନାହିଁ ! ! !



ପ୍ରାକୃତ ମେଳର ସାହେବଙ୍କର ଅବଦାନ । କେବଳ ଯେଉଁମାନଙ୍କର

## ହାଇଡ୍ରୋପିକ୍-ଇନକ୍ ସାର

କା

କୋଷ ଚକ୍ରର ଅସମାପନ ଶିକ୍ଷା । କେବଳ ଯେଉଁମାନଙ୍କର

ଉତ୍କଳ ପତ୍ରିକାର ଉପକରଣ ମେଳର ସମସ୍ତ ଅଙ୍ଗ ପ୍ରତି । କେବଳ ଯେଉଁମାନଙ୍କର

ଅତି ମୃତ୍ୟୁ ନାହିଁ ! ! ! କେବଳ ନାହିଁ ! ! !

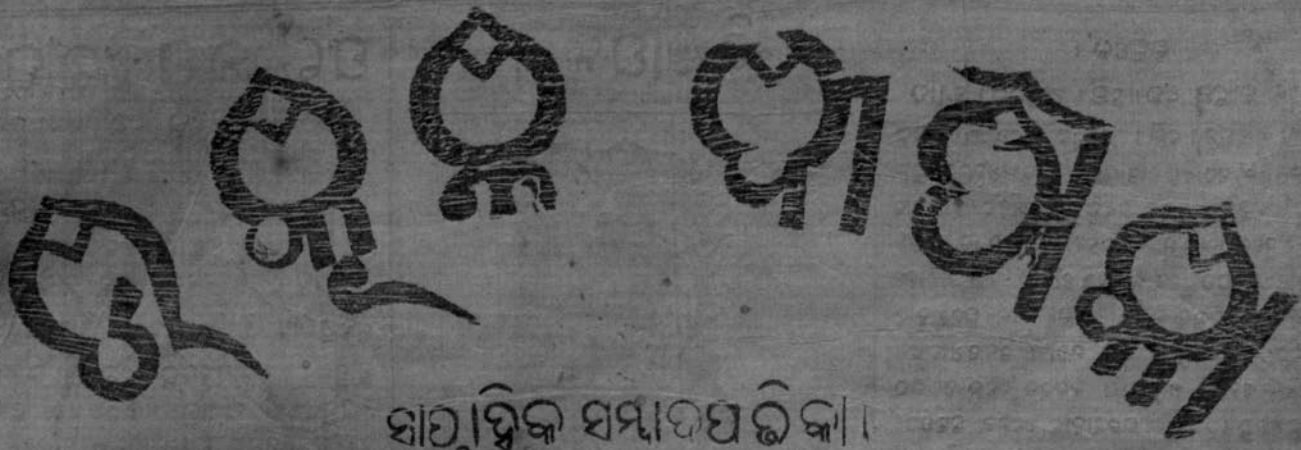

ପାଠ୍ୟଦିନ ସମ୍ବାଦପତ୍ରିକା ।

THE UTKAL DIPIKA.

CUTTACK, SATURDAY THE 23rd January 1904.  
କଟକ ମାଗ ସକ ୧୩୧୧ ପାଲ ଶୁକ୍ରବାର  
ଅଗ୍ରାମ ୫୯୯  
ପଞ୍ଚାଙ୍ଗେଷୁ ୫୯୯

ବିଜ୍ଞାପନ ।

କଟକ ପ୍ରିଣ୍ଟିଂ କମ୍ପାନୀର  
ନୂତନ ପତ୍ରିକା

ସମ୍ବାଦ ୧୮୨୭ ସକ ୧୩୧୧ ଓ ୧୩୧୨ ଶାଳ  
ମାଗ ସକ ୧୧୦୪୧୧୦୦ ମସିହାର  
ପୁସ୍ତକ ପ୍ରକାଶକ କୋମ ସକମ୍ପୁ  
ଏହି ପତ୍ରିକା ଉତ୍କଳର ପତ୍ରିକାମାନଙ୍କ ମଧ୍ୟରେ  
ସର୍ବାପେକ୍ଷା ପ୍ରାଚୀନ, ବୃହତ, ଉତ୍ତମ କାଗ-  
ଜରେ ମୁଦ୍ରିତ ଏବଂ ବିଶୁଦ୍ଧ ବ୍ୟବସ୍ଥାସ୍ଥର ଅଟେ ।  
ଏହା ପତ୍ରିକାର ଅଧିକରେ ଅଦଳ ଏବଂ ପୁରୀ  
ଜିଲ୍ଲାରେ ଏହାର ଅଧିକ ଗ୍ରାହକ ଏବଂ ଏହା  
ଶ୍ରୀ ଜଗନ୍ନାଥ ଦେବଙ୍କ ପାଠି ବୋଲି ବିଖ୍ୟାତ ।  
କୃଷିକରା ସମ୍ପର୍କେ ଅଧିକ ବୋଲିବା ବାହୁଲ୍ୟ  
ଅଟେ ।

ବଡ଼ ପତ୍ରିକା ୨୦  
ଶ୍ରେଣୀ ପତ୍ରିକା ୧୦୯୭

ଯେଉଁମାନେ ବିକ୍ରୟ କରିବାକୁ ଅଧିକ  
ସଂଖ୍ୟାରେ ନେବେ ସେମାନେ ଯଥେଷ୍ଟ କମ୍ପେନ  
ସମ୍ଭବେ ।

ଶ୍ରୀ ଗୌରୀଶଙ୍କର ସମ୍ପ  
ସେକ୍ରେଟରୀ

NOTICE.

It is hereby notified for general  
information, that the Orissa Coast  
Canal Range IV—B which was closed  
for repairs, will be reopened to traffic  
on the 17th January 1904.  
G. T. HUNTINGFORD  
Executive Engineer  
Balasore Division.

NOTICE.

Wanted Entrance passed candi-  
dates for the Nilgiri Raj office on  
Rs 15 to 20 per month each and one  
passed Overseer with knowledge of  
building, road-making &c. for P. W.  
D, Nilgiri, on Rs. 25 to Rs. 30 per  
month. Applications with copies of  
testimonials will be received by the  
undersigned up to the 31st January  
1904. None need apply who cannot  
write a good hand in English and  
Oria.

Private Secretary to  
H. H. the Raja of  
Nilgiri.

NOTICE.

Wanted two temporary Supervisors  
with Sub-Deputy Collector's quali-  
fications, on a monthly salary of  
Rs. 125 to 150 for Milan Khasra work  
in the Government estate of Khurda  
in the District of Puri. The services  
of these officers may be required  
for six months. Applications from  
intending-candidates should reach the  
undersigned on or before the 25th  
instant.

Orissa Commr's Office Cuttack  
16-1-04. Srigopal Bhattacharjee,  
Personal Assistant  
For Commissioner of  
Orissa Division

ADVERTISEMENT

Wanted smart and energetic chief and  
Local mofussil agents in every District to  
introduce and sell our Electric, acetylene  
lights and Novelties and Graphophones and  
Phanographs &c Cash security from Rs.  
100 to 1000 required as deposit for our  
goods. Monthly salary ranging from Rs. 10  
to Rs. 100 or ten percent of the amount  
deposited besides 12 1/2 percent commission  
on goods sold will be given goods worth  
more than the amount of security supplied  
apply to.

EDWARD ELECTRIC WORKS & NOVELTIES  
and  
acetylene goods supply Co.  
64 College street, Calcutta.

NOTICE

Wanted a passed Hospital Assistant  
for the Moubhanj State. The post is  
at present certain for one year. Pay  
Rs 26 rising to Rs 35 per month. Apply  
with copies of testimonials to the un-  
dersigned stating age, on or before the  
31st January 1904

D. C. Aich  
Chief Medical Officer  
Moubhanj State  
MOURBHANJ

NEW YORK LIFE  
INSURANCE COMPANY

Is the property of the Policy  
Holders and all profits made  
are allotted to them. A safe and  
profitable investment.—For full  
particulars apply to

H. J. BELL  
Agent Cuttack

ବିଜ୍ଞାପନ ।

ଅତ୍ୟନ୍ତ ବ୍ୟୟେ ଅତ୍ୟାତ୍ମ୍ୟ ଆଶ୍ରେଣ୍ୟ ସମ୍ପାଦ  
 ଚନ୍ଦ୍ର ଫଳମା । ମୋ । ବୃତ୍ତର ପୋଷ ଥା ହଲକ  
 ପୋଷକ, ୪ ସର୍ବାକର ଦାସ ଚର୍ଚ୍ଚା ଦୈନିକ ଅନୁପ୍ରାଣ ଦଳ  
 ବଳବତ ମହାଶୟର ପୂର୍ଣ୍ଣ ଶବ୍ଦେ ଶ୍ରୀ ଶେଷମୋହନ ଦାସ  
 ଯଦ୍ୱା ଅପୁବେଦୋକ୍ତ ମୂଳସମ୍ପ୍ରଦାୟାଦ୍ୱା ବଦନ୍ତ ମହୋ-  
 ଦୟା, ସାଧନପଦପ୍ରଦମ ଓ ବନ୍ଧୁ ସ୍ୱୀକାର କର ନାନାଦି  
 ଯୋଗାଣ ଅନୁପ୍ରାଣ ବ୍ୟକ୍ତିମାନଙ୍କୁ ଦାନମନେ ପଦସାଦା  
 ଅଦେଶା ବଦୁଅଛନ୍ତି । ଏହି ମହାତ୍ମା ବଦିଆଦିକେ  
 କେତେକେ ଏକତ୍ର ଅନୁପ୍ରାଣ ବଦନ୍ତ ଶବ୍ଦେ ପଦକ  
 ଦୋଇଅଛନ୍ତି । ଏହାର ବଦିଆଦିକ ଅନେକ ଭଦ୍ରପଦ  
 ଗ୍ରନ୍ଥକ ଓ ବଦିଆମାନଙ୍କର ପଦୋକ୍ତ ଦେବମାନଙ୍କ  
 ଅପ୍ୟାୟର୍ଯ୍ୟରୂପେ ଅଦେଶା ଦେବୀର ଯେଣା ଗ୍ରନ୍ଥକ ।  
 ଏହାଦିକ ନିକଟ ସମସ୍ତକାର ଅନୁପ୍ରାଣ ଉପକ୍ରମ ମୂଳକ  
 ମନ୍ଦୀରେ ଦକ୍ଷିଣାର୍ଥେ ପ୍ରସ୍ତୁତ ଅଛି । ତାହାର ଓ ବଦନ୍ତ-  
 କର ପଦୋକ୍ତ ଦେଖାଶକ୍ତ । ଦିନାନ୍ତେ ଧରେ ମାତ୍ର ଏହି  
 ମହାତ୍ମାଙ୍କ ମୂଳକ ମନ୍ଦୀର ଉପକ୍ରମ ବ୍ୟବହାର କର  
 ଦେଖନ୍ତୁ ।

Ghaitan Prasad Mahant  
 Inspecting Pandit  
 Bamanghaty & Panchpir Sub-Division.  
 P. O. Raipurpur.  
 BALASORE

**J. KIPPAX & Co.'s  
 PREPARATIONS.**

ପେ, ବିପାକ ଏଣ୍ଡ କୋମ୍ପାନିର  
 ଉପକ୍ରମ ।

୧ । ଦନ୍ତଶୋଧକ ଚୂର୍ଣ୍ଣ—(ବୁଧ୍ୱ ପାଉଁଜୀର,  
 ଦନ୍ତଶୋଧକ ଅବ୍ୟର୍ଥ ମହୋଦୟ । ଦନ୍ତ ବଳିକା,  
 ଦନ୍ତମୂଳରୁ ଭକ୍ତ ପଡିବା ଓ ଦନ୍ତମୂଳ ପୁଲି  
 ପୁସ ପଡିବା, ମାଡ଼ି ଯା ପିଟିଯିବା ଓ ମୁଖର ଦୁର୍ଗନ୍ଧ  
 ଉତ୍ୟାଦ ସର୍ବପ୍ରକାର ଦନ୍ତଶୋଧକ ନିବାରଣ  
 କରେ ।

୨ । ମୂଲ୍ୟ ପ୍ରତିଫଳନ ଟ ୦ । ଗୁଣିଅଣ  
 ୨ । ବିପାକ ଚକ୍ର—ସମ୍ପୂର୍ଣ୍ଣ ଦୈନିକ ଦୈବିକ  
 ବୁଦ୍ଧିଯୁକ୍ତରେ ଧର ଧର, ଯଜୁକ୍ତ, ଅଗାଧି, ଅମ୍ଳ  
 ଶୁଦ୍ଧିକାରୀ, ପାକପ୍ରକାରେ ଯଜୁକ୍ତ, କୋଷ୍ଠକର,  
 ଅତୀଳେ ଜୀବନଶକ୍ତିର ହାସ, ଭକ୍ତର ସୁଖକା  
 ଶୁକ୍ରପିଣ୍ଡେ ମୁଖପ୍ରକାଶ ଓ ସର୍ବପ୍ରକାର ଚୁରର  
 ଅଲ୍ପତ ଅବ୍ୟର୍ଥ ମହୋଦୟ । ସମ୍ପୂର୍ଣ୍ଣ ସମ୍ପାଦିତ  
 ଦୈବିକର ଏହା ଅମୂଲ୍ୟ ଉପକ୍ରମ । ଉତ୍କଳ  
 ଶୋଧକ ଆଶ୍ରେଣ୍ୟ ଉତ୍କାରେ ବଳ ଲଭକରିବା  
 ପଥରେ ବିଶେଷ ଫଳଦାୟକ ।

ପ୍ରକ୍ତ ଶିଶିର ମଲ୍ୟ ଟ ୨୫  
 ୩ । ପିଲୁଲୀ କାନେଡ଼ିୟା—ବାଲ୍ୟକାଳର  
 ଅବିଦେଶନା ଦେହୁ ପୁରୁଷକୁ ଦାନ ଓ ତତ୍ତ୍ୱ  
 ସଜ୍ଞାନ ଅନ୍ୟଶେଷ ଓ ଉଚ୍ଚିୟ ସାମର୍ଥ୍ୟକୁ  
 ଉତ୍ୟାଦର ପରମ ଉପକାରୀ ଉପକ୍ରମ ।  
 ମୂଲ୍ୟ ୪୦ ବଟିକା ପର୍ଣ୍ଣ ପ୍ରତିକାର ଟ ୪୯

ଏକମାତ୍ର ଏକେଣ୍ଡ  
 ଉତ୍କଳଚନ୍ଦ୍ର କୁଣ୍ଡ ଏଣ୍ଡ କୋ  
 ନ ୧୭୭ ଧର୍ମକଳୀ ଶ୍ୱାଟ  
 ନ ୧ ନିଉ ମାର୍କେଟ ଓ ନ ୪୯ ମୁନିକରୌର  
 କରକାଳ

**ବିଜ୍ଞାପନ ।**



କାହିଁ ଶେଷର ଏକା ଦୈବିକ ସମ୍ପାଦ  
 ଉପକ୍ରମ ବୋଲି ବହୁ ଲୋକର ବିଶ୍ୱାସ ହୋଇ  
 ଅଛି । ବାସ୍ତବରେ ଯେତେ ବହୁ କର୍ତ୍ତବ୍ୟ କର୍ତ୍ତବ୍ୟ  
 କାହିଁ ଦେଉନାକାହିଁ ଏ ଉପକ୍ରମ ଚର୍ଚ୍ଚରେ ଲଗିବା  
 ମାତ୍ର ସତ୍ୟ ସତ୍ୟ ମହାଶକ୍ତି ପ୍ରାୟ ଭେଦ ବିଦା  
 କଷ୍ଟରେ ଦୁଇଦିନ ମଧ୍ୟରେ ଦେଖାଯାଏ । ପ୍ରକୃତରେ  
 ଏହାର ଏମନ୍ତ ଉପକାରୀତା ଗୁଣ ଅଛି ବ କା  
 ପରେ ପଦସା କଲେ ସତ୍ୟ ନିଆ ଚଣା ପଡିବ ।  
 ବ୍ୟବସ୍ଥାପନ ଉପକ୍ରମ ସଙ୍ଗେ ପଠାଯାଏ ।

ମୂଲ୍ୟ ପ୍ରତି ଡିବା ଟ ୦ ୫ ଅଣାମାତ୍ର ।  
 ଯେତେକାଳର ଯେମନ୍ତ ଯାହୁ ଶେଷ ଦେଉ  
 ପଛରେ ବିନାଶିଲା ଯଜୁକାରେ ଶେଷ ସମ୍ପୂର୍ଣ୍ଣ  
 ବିନାଶ ପ୍ରାପ୍ତ ଦେବ । ଯାହୁ ଶେଷର ଅନେକ  
 ପ୍ରକାର ଉପକ୍ରମ ବାଦାଉଅଛି ତନ୍ତୁ ଭୁଲିକାରେ  
 ଏପ୍ରକାର ଆର୍ଯ୍ୟେନକକ ମହୋଦୟ ଅଧୁ ବୁଦ୍ଧି  
 ବାଦାଉ କାହିଁ ବୋଲି ଦେଶର ସମ୍ପାଦି ଏକ  
 ଶିଶିର, ଗଜା, ମହାଶକ୍ତି, କମିଦାର, ଦାକମ  
 ପ୍ରକାଶକଠାରୁ ନାନାନ୍ତ ଦାକମାନ ଦରଦୁ ବ୍ୟକ୍ତି  
 ପର୍ଯ୍ୟନ୍ତ ଉପକ୍ରମ ଶେଷ-ଆଶ୍ରେଣ୍ୟକାଣ୍ଡ ଉପ-  
 କାରୀତା ଗୁଣରେ ମୋହୁତ ଦେଉଅଛନ୍ତି ।  
 ଶତ୍ରୁ ବ୍ୟକ୍ତି ସ୍ୱ ଉତ୍କାରେ ଉପକ୍ରମ ପ୍ରଶଂସା  
 କର କହୁଅଛନ୍ତି ଯେ ଯଥାର୍ଥରେ ଯାହୁ ଶେଷର  
 ଏକା ଗୋଟିଏ ଉତ୍କଳ ମହୋଦୟ ଅଟେ ।

ମୂଲ୍ୟ ପ୍ରତି ଡିବା ଟ ୦ ୧୪ ଅଣାମାତ୍ର  
 ଏକସିରେ ଦେହୁ କ ବା ବାର ଗୋଟି ଡିବା କ  
 ତହିଁରୁ ଅଧକ ଦେଲେ ବିଶେଷ ସୁଖା କରି  
 ଦିଆଯାଏ । ସମସ୍ତେ ଆପଣା ନାମ୍ନ ଧାର  
 ତାବଦର ନିମ୍ନ ଉପକ୍ରମରେ ଲେଖିବେ ।  
 ଉପକ୍ରମ ସଙ୍ଗେ ବ୍ୟବସ୍ଥାପନ ପ୍ରେରଣ କୁଏ ।  
 ୨୩୦୦ ଶ୍ରୀ ସମ୍ପାଦକ ସେତ ।  
 ଦେବ ଉତ୍କଳପ୍ରେସ, ବାଲେଶ୍ୱର ।

**ପଲେନ ପରିଚାୟକେ**

ଦେଶର ଶେଷର କର ବଦଳିବର  
 ଅନୁପ୍ରାଣ ।  
 ଅପୁବେଦୟ ଉପକ୍ରମ, ଚୌଧୁରୀ  
 ବଳାଉ, ବଟକ

ଏହି ଉପକ୍ରମରେ ଅପୁବେଦ ପାଶୋକ  
 ସର୍ବପ୍ରକାର ଉପକ୍ରମ ଦ୍ୟାୟ ଓ ସଲ ଦୂଲ୍ୟରେ  
 ପ୍ରାପ୍ତକା । ମୋହନକର ଲେଖନୀରେ ଦେଶର  
 ଅବସ୍ଥା ଅର୍ଥ ଅଶାର ହତେ ସହ ଲେଖିଲେ  
 ସର୍ବବସ୍ତା ସମ୍ପୂର୍ଣ୍ଣ ପ୍ରେରଣ କୁଏ ।

ସଞ୍ଜଗଣାବଳୀକାରଣ ସୁଶୁଦ୍ଧିକ  
 ମହରଧୁକ ।  
 ଏହା ସର୍ବ ଲୋକମୁଖର ଓ ଲୋକଶୁଣ୍ୟର

ଉପକ୍ରମ ଅଦ୍ୟାତ ବିଶେଷରେ ପ୍ରୟୋଗ ଦେଲେ  
 ଏହାଦ୍ୱାରା ଅଗାଧି, ଅର୍ଥ, ଅମୁପ୍ରାଣ, ଶୁକ୍ରଶକ୍ତି,  
 ସୁପ୍ରଦୋଷ, ଦୋଷ୍ଟ ଅଶ୍ରେ ବାସୁଦ୍ଧର, ଦାଣ,  
 ବାସ, ବୃମ୍ଭ, ଯାଶ୍ର ଏବଂ ଦୁକାବସ୍ତାର ପ୍ରାୟ ସମସ୍ତ  
 ସୀତା, ଉତ୍କଳ ବ୍ୟାଧି ଅଲ୍ପେ ଓ ଦ୍ୱୀମାତକର  
 ପ୍ରସବ ଶେଷରେ ଦୈବିକାନ୍ୟ, ଅଗାଧି କଞ୍ଜି  
 ଦେଶସକର ସହ ଶାର ନିବାସିତ ହୁଏ । ଅଦ-  
 ଶୟ ଅଧ୍ୟାତମ କରା ଅପର କୌଣସି ଶାସ୍ତ୍ରର  
 ବା ମାତପଦ ପରମମନକର ଧାତୁଦୈବିକାନ୍ୟ,  
 ମସ୍ତ ସର ସୁଦେଲତା, ସୁରଶକ୍ତିର ଅନ୍ତରା  
 ଚର୍ଚ୍ଚର ଦେଖାଦେହାସ, ଶରୀରାତ୍ମା ପ୍ରକାର ଏକ  
 ସକ୍ତ ଦାଣ ପଥରେ ଅବ୍ୟର୍ଥ  
 ମହୋଦୟ । ସାକ ମାସାର ମୂଲ୍ୟ ଟ ୧ ।  
 ଉ ୧ ର ଟ ୦୦

**ଶ୍ରୀକବିକାବଚିକା ।**

ଏହି ଉପକ୍ରମ ଶାନ୍ତିସୁମାସକାରେ ଏକମାତ୍ର  
 ମହୋଦୟ, ଯେଉଁମାନଙ୍କର ସୁଖକାରଣ ପଦକା  
 ଶର୍ତ୍ତ-ସୁକତ ଦେଉଥାଏ, ସେମାନେ ଏହି ଉପକ୍ରମ  
 ବ୍ୟବହାର କଲେ ଅନ୍ତ ସମସ୍ତମଧ୍ୟରେ ବିଶେଷ  
 ଫଳଲଭ କର ପାରିବେ ଏବଂ ଧାତୁଦୈବିକାନ୍ୟ  
 ଉପକ୍ରମ ଦେବ । ଏହା ସମ୍ପୂର୍ଣ୍ଣରେ ବାହୁଲ୍ୟ  
 ଅକ୍ରମର ନିଷ୍ପ୍ରୟୋଗ । ଅନେମାତ୍ର ସେକେ  
 କଲେ ସମସ୍ତ ଅବଦତ ହୋଇ ପାରିବେ ।  
 ଏକ ଡିବା ଉପକ୍ରମ ମୂଲ୍ୟ ଟ ୧ ମାତ୍ର ।

**ଦଲ୍ଲିତ୍ତାଭିରସାୟନୀ ।**

( ଦେଶୀୟ ସାଧନା )  
 ଏଥିରେ ଉପକ୍ରମ ( ଦରମା ) ଶତ, ପାକ-  
 ଦାଦପୋଷକକର ପଦକରେ ଦଳା ଓ  
 ତତା ଚାକ; ଶୋଷକୋପୁତ୍ରି ଓ କାର  
 ପ୍ରକାର ନିଷ୍ପ୍ରୟ ଅବେଦ୍ୟ କୁଏ । ଅଧୁକଳ ଏକ  
 ରକ୍ତ ପ୍ରକାର କର ଶରୀରର ପୁଷ୍ଟି ସାଧନ  
 କଲେ ଏହା ସମସ୍ତ ବୃତ୍ତରେ ବ୍ୟବହାର କୁଏ  
 ଏକ ଡିବା ମୂଲ୍ୟ ଟ ୧ ମାତ୍ର ।  
 ଏହାହେ ଉତ୍କଳରେ ଦେଲେ ଟ ୪୯ କା ଲେବେ  
 ଚୌଧୁରୀ ବଳାଉ } ଶ୍ରୀ ଉତ୍କଳ ଦଳ ଚକର  
 ଦେବ } ଅପୁବେଦୟ ଉପକ୍ରମ ।

### ଉତ୍କଳ ଦାସିକା ।

ଉତ୍କଳଦାସ ମହାହାଳୀ ପାଠଶାଳା ନାମକ  
 ଉତ୍କଳର ବାଳକା ବିଦ୍ୟାଳୟର ଅଧ୍ୟକ୍ଷତାରେ  
 ସେହି ଜଗତର ଶ୍ୟାମବର୍ଣ୍ଣରେ ଗଜବନ୍ଦୋଷ  
 ପାଠଶାଳା ନାମରେ ଗୋଟିଏ ଅବିଦଳିତ  
 ହିନ୍ଦୀ ବାଳକା ବିଦ୍ୟାଳୟ ପ୍ରାପ୍ତ ହୋଇଅଛି ।  
 ସେହି ବିଦ୍ୟାଳୟର ସାହାଯ୍ୟାର୍ଥେ ବଙ୍ଗ ଏବଂ  
 ଅନ୍ୟାନ୍ୟ ପ୍ରଦେଶର ଗଜା ଜମିଦାର ଏବଂ ଉଚ୍ଚ  
 ଲୋକପାତ୍ର ରେଡ଼ା ସଂଗୃହୀତ ହେଉଅଛି ।  
 ସ୍ୱଳ୍ପ ଦାନୀର ପ୍ରକାଶିତ ଶ୍ରେଣୀ ବାଳକାରେ  
 ଦେଖିଲୁ ଯେ ମଧୁରଭଞ୍ଜର ମହାଶୟା ୧୦୦୦ଙ୍କା  
 ବାଳକାରେ ଗଜା ୧୦୦୦ କା ମାଲଗିର ଗଜା  
 ୧୦୦୦ କା ବାଲେଶ୍ୱରର ବାବୁ ଗଜାବତୀର  
 ମାତ୍ର ୧୨୫ କା ଗୟା ଦରବନ୍ଧର ବୋଷ, ବାବୁ  
 ହଦାଶଲର ପଣ୍ଡିତ, ବାବୁ ଗସବତୀର ନାୟକ  
 ୧୦୦୦ କା ଲେଖାଏଁ ଏବଂ କେତେକ ଉଚ୍ଚଲୋକ  
 ୧୦୦୦ କା ଲେଖାଏଁ ଦାନ ଦେଇଅଛନ୍ତି । ଏହା  
 ଉଦା ଅହର ବେତେ ଲୋକ ରହିଲୁ ଉଦା  
 ଦେଇଅଛନ୍ତି । ଏଥିରୁ ପ୍ରମାଣ ହେଉଅଛି ଯେ  
 ନବଦେଶ ପ୍ରଭ ଏବଂ ସେଠାର ସ୍ତ୍ରୀଶିକ୍ଷା ପ୍ରତି  
 ଉତ୍କଳବାସୀଙ୍କର ସହାନୁଭୂତି ଓ ଉତ୍ସାହର ସ୍ପଷ୍ଟ  
 ନାହିଁ । ଏହା ଅବଶ୍ୟ ଅନୁଭବ ବିଷୟ ଅଟେ ।  
 ଗଣ୍ୟ ଉତ୍କଳ ସ୍ତ୍ରୀଶିକ୍ଷା ପ୍ରତି ଏମାନଙ୍କର ଅଧିକ  
 ସହାନୁଭୂତି ଓ ଉତ୍ସାହ ଦେଖିବାକୁ ଅନୁମୋଦେ  
 ନାମନାହିଁ । ଓଡ଼ିଶାର ଗଜାମାନ ଏହି ଜଗତ  
 ର ଏବଂ ମାତ୍ର ହିନ୍ଦୀବାଳକା ବିଦ୍ୟାଳୟ ଅର୍ଥା-  
 ଶବ୍ଦରେ ମୁମୂର୍ତ୍ତୀବସ୍ତ୍ରାକୁ ପ୍ରାପ୍ତ ହୋଇଅଛି ।

ହେଉନାମସୁର ଗ୍ରହ ସମ୍ପାଦନା ଷ୍ଟୁଡେଣ୍ଟ-  
 ମାନ ପଞ୍ଚକ ସମ୍ପାଦ ଦେଇଅଛନ୍ତି ଯେ ପାଦର  
 ହୁଅନ୍ତେଲି ନାମକ ପ୍ରାମ୍ୟ ଉତ୍କଳମାନଙ୍କ  
 ଓଡ଼ିଶାଦେବା ନିମନ୍ତେ ସାଧିଥିଲେ । ବାବୁ  
 ଶ୍ୟାମରେ ଉତ୍କଳ ଷ୍ଟୁଡେଣ୍ଟ ସ୍ତ୍ରୀ ଥିଲେ । ସେମାନେ  
 ମଧ୍ୟରୁ ଉତ୍କଳର ଏହି ଉତ୍କଳମାନଙ୍କର  
 ଉତ୍କଳମାନଙ୍କର ଉତ୍କଳ ମୁକ୍ତିପ୍ରାପ୍ତ ଏମାନେ  
 କାର୍ତ୍ତିକ ଅପିଅଛନ୍ତି ପରାନ୍ତେ ବାବୁ ଷ୍ଟୁ-  
 ଷ୍ଟୁ ଉତ୍କଳ ଉତ୍କଳ ଉତ୍କଳ ଦେଲେ ଯେ  
 ହୁଅନ୍ତେ ଦେବାପାଇଁ । ଓ ସୁସମ୍ପାଦ ଏହା କହି  
 ଉତ୍କଳ ବାବୁ ଷ୍ଟୁ ଷ୍ଟୁ ଉତ୍କଳ ଉତ୍କଳ  
 ବର୍ଣ୍ଣନା କଲେ । ପାଦର ପାଦେବ ସମାଜ ନ  
 ପାଇଁ ହାହିକ ଗବାହର ହେଉଅଛି ? ମନଦେବ  
 ଶ୍ରେଣୀ, କହିବା ମାତ୍ରରେ ମୁକ୍ତିପ୍ରାପ୍ତ କହିଲେ ଓ  
 ଉତ୍କଳମାନେ ଅନୁମାନଙ୍କର ନାଚ କଷ୍ଟ କରିବାକୁ  
 ଅପିଅଛି, ଏହା କହି ଜାତୀୟ ଷ୍ଟୁ ଷ୍ଟୁ ଷ୍ଟୁ  
 ନାଚ ଦେଇ ଉତ୍କଳ ମଧ୍ୟମ ପ୍ରଦେଶ କଲେ ।  
 ପାଦର ସାଦେବ ଷ୍ଟୁ ଷ୍ଟୁ ଷ୍ଟୁ ଷ୍ଟୁ ଷ୍ଟୁ ଷ୍ଟୁ ଷ୍ଟୁ  
 ଦେଖା ପାଦବାରେ ବାବୁ ପ୍ରତି କହି ଜଳିଯୋଗ

ପ୍ରଦେଶ ହୁଅନ୍ତେ ସେ ପଲୀସୁକର ଦେଖା  
 ପାଦଥିଲେ ମାତ୍ର ମୁକ୍ତିପ୍ରାପ୍ତ ଓ ପ୍ରାମ୍ୟପ୍ରାପ୍ତ  
 ଯୋଗ ଦେବାରେ ସେ ପଲୀସୁକର ପାଦଲେ ନାହିଁ ।  
 ଅନେକ ମାତ୍ର ଶାନ୍ତ ପାଦର ପାଦେବ ନିଷେଷ  
 ଭାବରେ ପ୍ରତିପତ୍ତେ ଓ ପରଶେଷରେ ଭାବ-  
 ବଳକୁ ପ୍ରୋତ୍ତ ହୋଇଥିଲେ । ବର୍ତ୍ତମାନ  
 କହି ପ୍ରସ୍ତାବକୁ ନିରୁତ୍ତର । ହୁଅନ୍ତେ ଏ ଯେ  
 ପାଦର ପ୍ରତି ଏପରି ଅନ୍ୟାନ୍ୟର ଅନେକ  
 ବର୍ଣ୍ଣ ଦେବ ଶୁଣା ନ ଥିଲା । ସୁଖର ବିଷୟ ଏକ  
 ଯେ ପାଦର ସାଦେବକ ବସ୍ତ୍ର ବ ୨୨ ଶ  
 ହୋଇଥିଲେ ସୁଦ୍ଧା ଅତି କିଛି ମନ ପଳ ପାଟି  
 ନାହିଁ । ଅନୁମୋଦେ ଅଗା କରୁ ପ୍ରାମ୍ୟପ୍ରାପ୍ତମାନେ  
 ଦାହିକ ଏବଂ ଯୋଗ ହୋଇ ଧର୍ମସାଜକ ପ୍ରତି  
 ଅନ୍ୟାନ୍ୟର କଲେ ଅବଶ୍ୟ ନଦେବ ।

#### ଉତ୍କଳବାସୀ ଶିକ୍ଷଣୀ ସମାଜେ ସରକାରୀ ବୃତ୍ତି ।

ଗତ ତା ୧୯ ଉତ୍କଳ ଜାତୀୟ ଉତ୍କଳ  
 ଶିକ୍ଷଣରେ ପ୍ରୋକ୍ତ ବିଷୟରେ ଶିକ୍ଷା ବିଭା-  
 ଗର ତାଲିକାରେ ଉତ୍କଳ ଏବଂ ବିଭାଗ ପ୍ରକାଶ  
 ହୋଇଅଛି । ବିଭାଗର ମର୍ମ ନିମ୍ନେ ପ୍ରଦତ୍ତ  
 ହେଲା ।

ଏକଦେଶୀୟ ବର୍ତ୍ତମାନ ଶିକ୍ଷା ସମ୍ପୂର୍ଣ୍ଣ ସମ୍ପାଦ  
 ହୁଅନ୍ତେ ଦେବ ଓ ଯେଉଁ ପ୍ରକାରେ ଦୁଇ ଶିକ୍ଷା  
 ଉଦ୍ଭବ ହୋଇପାରେ ଏହି ଉଦ୍ଦେଶ୍ୟରେ  
 ଶିକ୍ଷକ ଉତ୍କଳମାନେ ସମ୍ପୂର୍ଣ୍ଣ ପଦ୍ୟା ସ୍ୱରୂପ  
 କେତେକ ସରକାରୀ ବୃତ୍ତି ଶିକ୍ଷା ଉତ୍କଳ ଓ  
 ଉତ୍କଳ ଉତ୍କଳବାସୀଙ୍କ ଦେବାକୁ ପ୍ରସ୍ତୁତ  
 ହୋଇଅଛନ୍ତି । ବୃତ୍ତିର ମୂଲ୍ୟ ବର୍ଷକୁ ଦେଖିବ  
 ପାଦପ୍ର ଓ ଏକଦେଶୀୟ ପାଦେବ ଓ ବିଦ୍ୟା-  
 ଲୟର ବେତନ ମିଳନ । ପ୍ରୋକ୍ତଦେବ, ଉତ୍କ-  
 ଲୟ ଅବା ଅନେକରେ ଶିକ୍ଷା ଶିକ୍ଷା କରିବାକୁ  
 ଦେବ । ଅନେକ, ଉତ୍କଳ, ବନ ବିଭାଗର ନାୟକ,  
 ପଶୁଚିକିତ୍ସା ବିଦ୍ୟା, କୃଷି ଓ ଉତ୍କଳମାନେ ପ୍ରସ୍ତା-  
 ବନ ଶିକ୍ଷାକୁ ବାଦ ଦିବ ମାତ୍ର ପ୍ରାମ୍ୟପ୍ରାପ୍ତ ବଦ-  
 ପ୍ରଦେଶର ଶିକ୍ଷକ ବଦ ବିଷୟ ଶିକ୍ଷାର ଉତ୍କଳ  
 ନିମନ୍ତେ ଏହି ବୃତ୍ତି ପ୍ରଥମେ ପ୍ରଦେଶ କରାଯିବ  
 ଓ ଯେଉଁ ଶିକ୍ଷଣୀ କର ପଦ୍ୟାଧୀ ସୁଦେବକୁ  
 ଫେର ଅପି ସେଥିରେ ବିଶେଷ କୃତ୍ୱ ଦେଖା-  
 ଉଦାର ସୁଯୋଗ ପାଦେବ ଏପ୍ରକାର ଶିକ୍ଷଣୀ  
 ନିମନ୍ତେ ମଧ୍ୟ ବୃତ୍ତି ଦାବର ବ୍ୟବସ୍ଥା ହୋଇ  
 ପାରେ । ଉତ୍କଳବାସୀ ବ୍ୟକ୍ତିରେ ଦେ ଅନ୍ୟ  
 ଦେହି ବୃତ୍ତି ପାଦନ ନାହିଁ । ସାହାର ବିଦ୍ୟା  
 ବୃଦ୍ଧି ରନ ଥିବ, ସାହାର ଶିକ୍ଷଣକୁ ଅପ୍ରତି  
 ଥିବ ଓ ଯେଉଁ ଲୋକ ଉତ୍କଳ ଫେର ଅପି  
 ଶିକ୍ଷଣର ଅଲୋଚନାରେ ପ୍ରଦତ୍ତ ଦେବ  
 ଏରୂପ ପ୍ରାଥମିକେ ବୃତ୍ତି ପାଦନାର ଅଧିକାର

ହୋଇ ପାରିବ । ବୟସ ସମ୍ପର୍କରେ ଦୌରପ  
 ସୀମା ନାହିଁ । ଅନେକ ଦେଶୀୟ ଶିକ୍ଷକ,  
 ସାଧୁ ଓ କର୍ମପଦ୍ମର ସମ୍ପର୍କରେ ସାଧିବେଦେ  
 ଦେବାକୁ ଦେବ । ଶିକ୍ଷା ସମାପ୍ତ କର ଫେର  
 ଅପିଲେ ଦୌରପ ଶିକ୍ଷା ସରକାରୀ ଉତ୍କଳ  
 ବାଧା ଦେବ ନାହିଁ । ତାହାର ଉତ୍କଳ-  
 ଶିକ୍ଷାରେ ସେ କାର୍ଯ୍ୟ ଦେବ । ଅବଶ୍ୟକ ହେଲେ  
 ସେ ଶିକ୍ଷାବିଦ୍ୟାଳୟର ଶିକ୍ଷକ ହୋଇ ପାରେ ।  
 ବୃତ୍ତିପ୍ରାଥମିକେ ବିଦ୍ୟାଳୟର ତାଲିକାରେ  
 ରନ ନିକଟକୁ ଅନାମୀ ମାର୍ଗମାତ୍ର ତା ୧ ଉତ୍କ  
 ପର୍ଯ୍ୟନ୍ତ ଦରଖାସ୍ତ ପଠାଇ ପାରିବ । ଦରଖାସ୍ତରେ  
 ଅନ୍ୟାନ୍ୟ ବିଷୟ ମଧ୍ୟରେ ଶିକ୍ଷା ସମାପ୍ତ କର  
 ଉତ୍କଳ ଫେର ଅପି କଥା କରବାକୁ ଦେବ  
 ରହିବ ଉତ୍କଳ ରହିବ ।

#### ବଙ୍ଗ-ଭୂମି ପରିବର୍ତ୍ତନ ।

ଏ ସମ୍ପର୍କରେ ବଙ୍ଗ ଗବର୍ଣ୍ଣମେଣ୍ଟର  
 ଶ୍ରେଣୀ ଏ ପକ ଏବଂ ଉତ୍କଳ ଗବର୍ଣ୍ଣମେଣ୍ଟର  
 ଉତ୍କଳ ସମ୍ପର୍କ ପ୍ରକାଶିତ ହୋଇଅଛି । ପୂର୍ବକଳ  
 ଅପାମକୁ ବଦଳ ଦେବା ପ୍ରସଙ୍ଗରେ କେତେ  
 ଲୋକଙ୍କ ସହଜ ହୋଇପାଦକ କର ବଙ୍ଗ-  
 ଶର ବୃତ୍ତିଅଛନ୍ତି ଯେ ପୂର୍ବ ବଙ୍ଗୀୟ ଲୋକ-  
 କର ଏହିପରି ଧାରଣା ହୋଇଅଛି କି ସେ  
 ଉତ୍କଳ ସମ୍ପର୍କରେ ପ୍ରତିକୃତ ସୁଦା ଅନେକ କାଳ  
 ସବୁ ବଦଳିଯାଇ ଅପାମର ଶାସକ ମାତ୍ର  
 ପ୍ରତିକୃତ ଦେବ ଏବଂ ସେମାନଙ୍କର ସହାଧିକାର  
 ଅପାମର ଅଧୀନ ଦେବ ମାତ୍ରବର ବଙ୍ଗ-  
 ଜାଗନ୍ତି ଯେ ଉତ୍କଳ ଗବର୍ଣ୍ଣମେଣ୍ଟର ଅଧିକାରୀ  
 ତାହା ନଦେ ମାତ୍ର ସେ ଯେତେ ବୃତ୍ତିଲୋକ  
 ଲୋକେ ବୃତ୍ତିଦାତା । ଅତିଏକ ଉତ୍କଳ ଗବର୍ଣ୍ଣ-  
 ମେଣ୍ଟ ତାହା ସମ୍ପର୍କର ବୃତ୍ତିଲୋକେ ରନ  
 ଦେବ । ଏହି ପକ ଉତ୍କଳରେ ଉତ୍କଳ ଗବର୍ଣ୍ଣ-  
 ମେଣ୍ଟ ବୃତ୍ତିଲୋକ ଦେଇଅଛନ୍ତି କି ହୋଇଲୋକ  
 ଅଧିକାର ପୂର୍ବପର ରହିବାର ପୂର୍ବ ପକରେ ସମ୍ପ-  
 ଲେଖି ଦେଇଅଛନ୍ତି ଏବଂ ଅନେକ କାଳ  
 ସାହା ପ୍ରତିକୃତ ଅଛି ତାହା ପ୍ରତି ରହିବ ସେ  
 ବିଷୟ ବୋଲିବା ବାବୁଲ । ତାହା ଯେଉଁ  
 ଅଧିକାର ବଳରେ ଗବର୍ଣ୍ଣମେଣ୍ଟ ଏଲକା ଫେର  
 ବଦଳ କରିବେ ରହିବେ ଅନେକ ଫେର ବଦଳ  
 କରିବର ସମ୍ପର୍କ ନିଷେଧ ଅଛି । କେବଳ ଶାସକ  
 କାର୍ଯ୍ୟର ସୁବିଧା ନିମନ୍ତେ ସୀମା ପରିବର୍ତ୍ତନ  
 ଅବଶ୍ୟକ ହୋଇଅଛି ଏବଂ ଅନ୍ୟ କିଛି କଥା  
 ନାହିଁ । ସୀମା ପରିବର୍ତ୍ତନ ହେଲେ ଦୁଇ  
 ଶାସକର ନାମ ଅପାମ ପ୍ରଦେଶ ଦେବ ଏମନ୍ତ  
 ଦେବ । ବାସ୍ତବରେ ପୂର୍ବ ପ୍ରଦେଶ ବା ପୂର୍ବ  
 ଉତ୍କଳ ପ୍ରଦେଶ ବା ଏହିପରି ଅନ୍ୟ କେତେକ  
 ନାମ ଦେବ ଏବଂ ରହିବ ଗଜାମାନ ସେଠାରେ

ରହିବ ଏପରି ମଧ୍ୟ କଲ୍ୟାଣ ନାହିଁ । କରତ ପ୍ରଦେଶର ଗଜଧାନୀ ରଞ୍ଜିତ୍ରାମ ବା ଡାକାରେ ଦେବ ଏବଂ ଯେମନ୍ତ ଦାଉଳିକା ବଙ୍ଗର ଗ୍ରୀଷ୍ମକାଳର ଗଜଧାନୀ ସେହିପରି ସିଲକା ନୂତନ ପ୍ରଦେଶର ଗ୍ରୀଷ୍ମକାଳର ଗଜଧାନୀ ବା ସାସ୍ତ୍ରୀ ସ୍ତ୍ରୀକ ଦୋଇପିବ । ଯେ ସମସ୍ତ ସ୍ତ୍ରୀକ ବଙ୍ଗଳାକୁ ଶ୍ରୀଲଙ୍କା କରବାକୁ ଗବର୍ଣ୍ଣମେଣ୍ଟ ମନସ୍ତ କରୁଅଛନ୍ତି ସେ ସମସ୍ତ ସ୍ତ୍ରୀକର ମହତ୍ତ୍ୱ କୌଣସି ମତେ ଲାଗିବ କରବା ଗବର୍ଣ୍ଣମେଣ୍ଟର ଅଭିପ୍ରାୟ ନୁହେଁ । ବାସ୍ତବ ଶାସନକର୍ତ୍ତାଙ୍କର ଅଧିକ ମନୋ-ଯୋଗ ଦାନର ସୁବିଧା ନମନ୍ତେ ଏ କଥା ଉଦ୍‌ଘୋଷ ଦୋଇଅଛି ଏବଂ ତଦାନୁ ସେ ସମସ୍ତ ସ୍ତ୍ରୀକର ମହତ୍ତ୍ୱ ଅତ୍ୟନ୍ତ ବଢ଼ିବ ।

ଉତ୍କଳଲିଖିତ ଉତ୍କଳରେ ଅନେକ ଭ୍ରମ କରୁଥିବ ଦୋଇଅଛି ଏବଂ ଅକାରଣ ସଂଶୟ କରୁଥିବାରୁ ବୋଲିବାକୁ ଦେବ । ଡାକାର ଗୌରବ କୌଣସିମତେ ଖଟ ନ ଦୋଇ ବରଂ ବଢ଼ିବାର କଥା । ମାତ୍ର ଡାକାବାସୀମାନେ ଏଥି-ରେ ସନ୍ତୁଷ୍ଟ ଦେବେ କି ନାହିଁ ଅନୁଚିନ୍ତାରେ ଜଣା ପଡ଼ିବ । ଫଳତଃ ଗବର୍ଣ୍ଣମେଣ୍ଟର ସୁବିଧା ରରେ ସୁଟି ଦେବାର ଦୟାସୁ ସଙ୍ଗେ କାରଣ ସଜ୍ଜ କଣାଯାଇ ନାହିଁ ।

**ରୁଷ ଓ ଜାପାନ ।**

ରୁଷ ଓ ଜାପାନ ଉଭୟ ପକ୍ଷରେ ଯୁଦ୍ଧର ଅସୋଚନ କହୁ ଦବସାଦକ୍ଷ ଲାଗିଅଛି । ମାତ୍ର ଉଦ୍‌ଘୋଷପତ୍ର ଏ ପର୍ଯ୍ୟନ୍ତ ଶେଷ ଦୋଇ ନାହିଁ ପରସ୍ପର ମଧ୍ୟରେ ସଜ୍ଜ ଦେବ ଏ ପ୍ରସ୍ତାବ ମଧ୍ୟ ଶୁଣା ଯାଉଅଛି ମାତ୍ର ପରସ୍ପର ଅପରାଧ ଦାବି ଯେତେବେଳେ ଦେହ ପରତ୍ୟାଗ କରବାକୁ ମନ କରୁ ନାହାନ୍ତି ତେବେବେଳେ ଉଦ୍‌ଘୋଷପତ୍ର ଉତ୍କଳରେ ଯେ ଶାନ୍ତିପତ୍ର ଉପସ୍ଥିତ ଦେବ ଏପରି ଅଶା ଦେଇ ନାହିଁ । ଅନ୍ୟପକ୍ଷରେ ଯୁଦ୍ଧ ଲାଗି-ବାର ଅଧିକ ସମ୍ଭାବନା ଦେଖା ଯାଉଅଛି । ଯୁଦ୍ଧ ଲାଗିଲେ କୁରୁକ୍ଷେତ୍ର ଦାଣ୍ଡ ଉପସ୍ଥିତ ଦେବ ଏବଂ ଏଥିରେ ଭ୍ରମଶୂଳର ଦେବେ ମନୁଷ୍ୟ ଭବ-ଦାୟ ଗ୍ରହଣ କରବେ, ଏହା ଲାଗିଲେ ହୃଦୟ ବିଦର୍ଶି ଦୋଇ ଯାଉଅଛି । ଅସ୍ତି ନମ୍ନ ସଂସାରଥାଣ୍ଡ ମନୁଷ୍ୟ କି କି କରପାବେ ? ସଂସାର ମାୟାରେ ବିମୋହକ ଦୋଇ, ହିତାହିତ ଲାଜପ୍ରତ୍ୟ ଦୋଇ ସ୍ୱାର୍ଥଦାୟ ଚିତ୍ତ ଦୋଇ, ସୁଖସର୍ବ ପ୍ରତି ଅର୍ଦ୍ଧା ଅସ୍ତ୍ରୀ ନ ରଖି ମନୁଷ୍ୟ ଅଳ୍ପ ସ୍ୱରୂପରେ ଦାର୍ଯ୍ୟ କରବାକୁ ଶକ୍ୟମାତ୍ର କୁଣ୍ଡଳ-ସ୍ତ୍ରୀ ନାହିଁ । ଏହା ଏକ ଅଧିକ ସଂସାର ଲାଜା ।

ଯୁଦ୍ଧ ଲାଗିଲ ପ୍ରାୟ । ରୁଷ ଯେଉଁ ପ୍ରସ୍ତାବ-ମାନ ଅଗତ କରୁଅଛନ୍ତି ଜାପାନ ସେ ସବୁରେ ସମ୍ମତ ନୁହେଁ ଓ ଜାପାନ ତତ୍‌କାଳୀନ ପ୍ରସ୍ତାବ

ଅଗତ କରୁଅଛନ୍ତି । ଏଥିରେ ସମ୍ମତ ଅଶା ଅଉ ନାହିଁ ? ତଥାପି ଅଶା ପରତ୍ୟାଗ କରବା ଉଚିତ ନୁହେଁ । ଯେତେବେଳେ ପର୍ଯ୍ୟନ୍ତ ଯୁଦ୍ଧ ଲାଗି ନାହିଁ ଅଶା କରୁଅଛି । ଅଶା ଏ ସଂସାରରେ କାହା ରାଜୁ ଶକ୍ତି ନାହିଁ । ମୃତ ପ୍ରାୟ ଶିଶୁର ଜୀବନ ଯୁଦ୍ଧ ପ୍ରଦାନ ଦେବ ଏହା ମାତ୍ର ଅଶା ଦେବେ । ବର୍ତ୍ତମାନ ଯୁଦ୍ଧର ପ୍ରସଙ୍ଗ ରୁଲିଅଛି, ଦାର୍ଯ୍ୟରେ ପରଶର ଦୋଇ ନାହିଁ, ଏତେବେଳେ ଶାନ୍ତିର ଅନୁରୋଧୀ ଶ୍ରୀଲୋଚନର ଦେଉଥିଲେ ସୁଦ୍ଧା, ଏହି ଅଭାସ ଦାଣ୍ଡୀ ଦାର୍ଯ୍ୟରେ ପରଶର ଦେବାର ଅଶା କରବା ବୃଥା କରବାକୁ ଦେବ ନାହିଁ । ଅଗ ଏବଂ ଅଶାର ଅଭାସରେ ପ୍ରଥମରେ ଅନ୍ୟ ସବୁ ବଳମାନେ ସ୍ଥିର ଦୋଇ ଦେଉଣସି ଅତ୍ୟନ୍ତ ଉଚିତର ପ୍ରଦାନ ପାଇ ନାହିଁ । ବର୍ତ୍ତମାନ ପାଠକେ ଯୁଦ୍ଧର ଜାମ ବହୁ ଦବସ ଦେବ ଅପରମାନଙ୍କର ଦର୍ଶିଗୋଚର ଦେଲଣି ମାତ୍ର ଯୁଦ୍ଧର କାରଣ କହୁ କୁହୁଅଛନ୍ତି କି ? ପୂର୍ବରେ କହୁଅଛି ଯେ ମନୁଷ୍ୟ ସ୍ୱାର୍ଥରେ ଅଳ୍ପ ଦୋଇ ଦାର୍ଯ୍ୟ ଦେବେ । ବର୍ତ୍ତମାନ ଫଳରେ କୁହୁଦେ ଏ ଯୁଦ୍ଧ ଲାଗିବାର କାରଣ ଅନ୍ୟ କହୁ ନୁହେଁ ।

ଯୁଦ୍ଧର କାରଣ କୋରସ୍ତା ବନ୍ୟ । କୋରସ୍ତା ଗୋଟିଏ ଉପଦ୍ୱୀପ, କୋରସ୍ତାର ଉତ୍କଳରେ ଭୁବର ଅଧିକୃତ ସାଧକବସ୍ତା ଓ ତତ୍‌କାଳୀନ ଦବା-ଧିକୃତ ମାତ୍ର ରସ୍ତା ଓ ପୂର୍ବରେ ଜାପାନ । କୁରୁସ୍ତା ଅତି ପ୍ରଦାଣ୍ଡ ବନ୍ୟ ଦୋଇଥିଲେ ସୁଦ୍ଧା ଏହା-ଙ୍କର ସମୁଦ୍ରେ ଲଳ ଅଧିକାର ନାହିଁ । ଯେଉଁ ବଳ ସମୁଦ୍ରେକରେ ଅପାରଗ, ତାହାର ଉଦ୍‌ଘୋଷ ଅଶା ଅତି ଅଳ୍ପ । କୁରୁସ୍ତାର ଉତ୍କଳରେ ଉତ୍କଳ ମହାସାଗର କଳ୍ପ ଏ ମହାସାଗରର ଜଳ ଶୀତରେ ଜମି ବରଷ ଦୋଇଯାଏ, ଉତ୍କଳ ସ-ହିତମରେ ବଳିତ ଉପସାଗର ମାତ୍ର ଏହାର ମୁହୂର୍ତ୍ତେ ଅନ୍ୟ ବଳର ଅନୁଗତ । ଦକ୍ଷିଣରେ ସେହିପରି କୁରୁସାଗର ଓ ପାରସ୍ୟ ଉପସାଗର ଭୂରସର ଅନୁଗତ । ବର୍ତ୍ତମାନ ଦେବଳ ପୂର୍ବ ଦବରେ ମହା ସମୁଦ୍ରେ ପ୍ରଶାନ୍ତ । ଏହି ମହାସାଗ-ରରେ କୁରୁସ୍ତା ରାଜତ୍ୟ ରଖିବାକୁ ଇଚ୍ଛା କରେ । ଏହି ମହାସାଗରର ନୂଳରେ ଶ୍ରୀଲତାଦେବ୍ଯୁତ ନାମକ ଗୋଟିଏ ବନ୍ଦର ଅଛି । କୁରୁସ୍ତା ସେହି ବନ୍ଦର ପର୍ଯ୍ୟନ୍ତ ରେଲ ପଥ ନିର୍ମାଣ କରୁଅଛନ୍ତି କଳ୍ପ ଏହା ମଧ୍ୟ ବଳ ବନ୍ଦର ନୁହେଁ, ପା-ତାଳରେ ଏହାର ସମ୍ପ୍ରାପ୍ତ ସମୁଦ୍ରେ ଜଳ ଜମି ବରଷ ହୁଏ । ରୁଷ ସେହିପରି ଅନ୍ୟ ବନ୍ଦର ଦଖଲ କରବା ସଦାଶେ ଅଭିଳାଷୀ । ବର୍ତ୍ତମାନ କୋରସ୍ତା ଓ ମାତ୍ର ରସ୍ତା ଦୁଇଗୋଟି ଭଲ ବନ୍ଦର, ମାତ୍ର ରସ୍ତା ଚୀନର ଅନୁଗତ । ଜାପାନ ଦୁର୍ବଳ ସ୍ୱରୂପ କୋରସ୍ତା ଚୀନର ଅନୁଗତ ରହିଲେ ତାରେ କୁରୁସ୍ତା କୋରସ୍ତାକୁ ଚୀନରୁ ଦା-ଇ-

ଦେବ ସେହି କାରଣରୁ ଜାପାନ ଚୀନସହିତରେ ଯୁଦ୍ଧ କର କୋରସ୍ତାକୁ ଚୀନରୁ ଦାସୀର କର ଦେଲେ ମାତ୍ର କୋରସ୍ତାକୁ ଅଧୀନରେ ରଖିବାକୁ ଦେଲେ ଅନ୍ୟ ବଳମାନେ ବିବାଦ କରବେ ସେହି କାରଣରୁ ତାକୁ ସ୍ୱାଧୀନ କରଦେଲେ । କୋରସ୍ତା ବର୍ତ୍ତମାନ ସ୍ୱାଧୀନ । କୋରସ୍ତାର ପଶ୍ଚିମରେ ଚୀନର ଯୋଗ୍ୟ ଅର୍ଥର ନାମକ ଏକ ବନ୍ଦର । ଚୀନ ଜାପାନ ଯୁଦ୍ଧରେ ଜାପାନ ଏହି ବନ୍ଦରକୁ ଦମ୍ଭିତ କରୁଥିଲା ସତ୍ୟ ତନ୍ତୁ ଅନ୍ୟ ବଳ ଜମି ନା ଓ ଫରାସି ରୁଷ ସହିତରେ ଯୋଗ ଦେବାକୁ ଏ ବନ୍ଦରକୁ ଜାପାନ ଶକ୍ତିଅଧିକେ ରୁଷ ଅଧିକାର କର ଦେଇଅଛି । ରୁଷ ଏହି ବନ୍ଦର ପ୍ରାପ୍ତ ହୋଇ ଶ୍ରୀଲତାଦେବ୍ଯୁତର ଦକ୍ଷି-ଣରେ ରେଲବାଟ ଯୋଗ୍ୟ ଅର୍ଥର ପର୍ଯ୍ୟନ୍ତ ବିସ୍ତାରି କରୁଅଛନ୍ତି । ଏହି ଉଭୟ ବନ୍ଦର ମଧ୍ୟସ୍ଥଳରେ ମାତ୍ର ରସ୍ତାର ଅବସ୍ଥାନ । ଚୀନ ଉତ୍କଳରେ ମାତ୍ର ବଳମାନଙ୍କ ସହିତରେ ଯେଉଁ ଯୁଦ୍ଧ ଘଟାଇ-ଥିଲେ ସେଥିରେ ତାକୁ ଅନେକ ପ୍ରାଣ ଦଖଲି-ବାକୁ ଦୋଇଥିଲା । ସମ୍ପ୍ରତିରେ ଅବକ ଦୋଇ ଭାବ୍ୟ ବଳମାନେ ଅଧିକୃତ ଦେଶସବୁ କ୍ରମେ ଯତ୍ୟାଗ କଲେ ମାତ୍ର ରୁଷ ମାତ୍ର ରସ୍ତା ପର-ତ୍ୟାଗ କଲେ ନାହିଁ । କୁରୁସ୍ତା ମାତ୍ର ରସ୍ତାର ନାମ ଶ୍ରୀଲତାରେ ଗୋଲକ୍ରମ ନିର୍ମାଣ କରୁଅଛନ୍ତି ଓ ସ୍ତ୍ରୀଲତାରେ ଓ ଜଳପଥରେ ଅନେକ ସୈନ୍ୟ ଅଧିକେଣି । କୁରୁସ୍ତାର ଲୋଭ ଶକ୍ତି ନାହିଁ ଏବଂ ବେଳକୁବେଳ ବଢ଼ୁଅଛି । ଏପ୍ରକାର ସ୍ତ୍ରୀଲତାରେ ଜାପାନ ଉଦ୍‌ଘୋଷୀ ବନ୍ୟ ଦୋଇ ନିସ୍ତେଷ୍ଟ ରୂପରେ ରହିବ ଏହା ଅଶା ବହୁତ କି କଥା ସୁତରାଂ ଜାପାନ କୋରସ୍ତା ବନ୍ୟ ନମନ୍ତେ ନ-ଦାନ୍ତି ବ୍ୟସ୍ତ । ଉତ୍କଳରେ ଶ୍ରୀଲତାଦେବ୍ଯୁତ ଦକ୍ଷି-ଣରେ ଯୋଗ୍ୟ ଅର୍ଥର ମଧ୍ୟସ୍ଥଳରେ କୋରସ୍ତା ବନ୍ୟ । ରୁଷ କୋରସ୍ତା ବନ୍ୟ ଅଧିକାର କରେ ପ୍ରଶାନ୍ତ ଉପସାଗରର ମାଲିକ ଦେବେ । ଜାପାନ କି କାହା ସହିବ ? ରୁଷ କୋରସ୍ତା ବନ୍ୟକୁ ଅଧିକାର କରବା ନମନ୍ତେ ଲୋଭଶକ୍ତି ସୁତରାଂ ଯୁଦ୍ଧର କାରଣ ଯାହା ଘଟୁଅଛି ତାହା ଯାଉ ଅପସାଗର ଦେବ, ଅଶା ଦେଇ ନାହିଁ ।

**ପ୍ରସ୍ତୁତପ୍ରାୟ ସ୍ୱାଗତ ।**

ସୂଚି ସମ୍ପଦ । — ପଶ୍ଚିମ ଶ୍ରୀ ମାଳମଣି ବିଦ୍ୟାଦେବ କର୍ତ୍ତବ୍ୟ ସମୁଦ୍ରେ ଓ ପ୍ରଦାଶିତ । ଏଥିରେ ଦେବେଷୁ ଏ ଉଦ୍‌ଘୋଷ ଗର୍ଭିତ ଭଲ କଥା ପ୍ରଦାଶିତ ଦୋଇଅଛି । ପ୍ରସ୍ତୁତ ଶକ୍ତି ଅତି ହୃଦ ଏବଂ ତତ୍‌କାଳୀନ ସମୁଦ୍ରେ ସଂସା ମଧ୍ୟ ଅତି ଅଳ୍ପ । ପ୍ରସ୍ତୁତ ମନସତ୍ତ୍ୱ ବାହ୍ୟ ଉତ୍କଳ ମତ ସଂସ୍ତୁତ କରବାରେ ହିଁ ଦର ନାହାନ୍ତି ମାତ୍ର ଲକ୍ଷ୍ୟ ପ୍ରତି ଅଧିକ ଦୃଷ୍ଟି ରଖିବା

ବା ୨୩୫୫ ନାମୁଏକ ସକ ୧୯୦୪ ମସିହା

ଉପର ଥିଲା । ଉଦାହରଣ ସ୍ୱରୂପ ଗୋଟିଏ ଉକ୍ତର କରୁଅଛୁ ଯଥା—“ଅନ୍ୟ ପ୍ରଭୁ ଏପରି ବ୍ୟବହାର କର, ତୁମ୍ଭେ ତାହାଠାରୁ ଯେପରି ବ୍ୟବହାର ପ୍ରତ୍ୟାଶାକର” ।

ପ୍ରବାଦପୁସ୍ତକ ।—ପଣ୍ଡିତ ଶ୍ରୀ ମାଳମଣି ବିଦ୍ୟାଳୟ କର୍ତ୍ତୃକ ସଂଗ୍ରହୀତ ଓ ପ୍ରକାଶିତ । ଏ ପୁସ୍ତକରେ ଓଡ଼ିଶାର ପ୍ରଚଳିତ ଦେବେନ୍ଦ୍ର ଭଗ ଏକାକୀୟ ଦୋଳ ଶ୍ରୀୟା ଦୋଳଅଛି ଏବଂ ତହିଁ ମଧ୍ୟରେ ଅନେକ ବଙ୍ଗଳା ଏବଂ ହିନ୍ଦୀ ଭାଷାର ପ୍ରଚଳିତ କଥା ମଧ୍ୟ ଅଛି । ଉତ୍ତମାନ ବାଣିଜ୍ୟରେ ପଣ୍ଡିତ ମହାଶୟ ଯହିଁ କର ଅଛନ୍ତି ମାତ୍ର ଅନେକ ସ୍ଥାନରେ ଠିକ କଥା ଉଠାଇ ପାର ନାହାନ୍ତି । ଯଥା;—ମୁଦେଇ ମୁଦାଲ ଗଜ କ୍ୟା କରଣା କାଳ’ କ ପଣ୍ଡିତ ମହାଶୟ ଲେଖି ଅଛନ୍ତି ‘ଅପଣା ମନଗଜ, ବସ କରବ କାଳ’ । ପୁଣି ‘କୁଳଦନ୍ୟା କାଳୀ ନୁହେଁ ଗର୍ଭ ପାଣି ଗୋଳ ନୁହେଁ’ କୁ ପଣ୍ଡିତ ମହାଶୟ ଲେଖିଅଛନ୍ତି ‘କୁଳଦନ୍ୟା କାଳୀ’, ଗର୍ଭ ପାଣି ଗୋଳ । ଇତ୍ୟାଦି ।

କବିତା ମାଳତୀ ।—ଶ୍ରୀଜଗନ୍ନାଥ କ୍ରିଷ୍ଣାଠି କର୍ତ୍ତୃକ ପ୍ରଣୀତ । ଲେଖକ ଜଣେ ଭେଦବ୍ୟା କଲେଜର ଛାତ୍ର । ଏଥିରେ କାଳୀ କବିତା କବିତା ସହସ୍ରାଳଙ୍କ ଦୋଳଅଛି ଏବଂ କବିତା ସ୍ୱରୂପ ଉତ୍ତମ ଦୋଳଅଛି । ତାହା ପାଠ କରି ଅନେମାନେ ପ୍ରୀତି ଦୋଳଅଧିକାର ସ୍ୱୀକାର କରୁ ଅଛୁ । ପ୍ରକ୍ରେମ ପ୍ରକୃତ କବିତାର ଅଗ୍ରଣ ଅଛି ଏବଂ ଲେଖକ ତେଣୁ କଲେ ଭଲ କବିତା ଲେଖି ପାରିବେ ଏଥିରେ ସନ୍ଦେହ ନାହିଁ । କିନ୍ତୁ ପଠକାବସ୍ଥାରେ କବିତା ଲେଖିବାର ଅନେମାନେ ପସପାତୀ କୋଡ଼ି ତାରଣ ଉଦ୍ଧାର ପାଠରେ ଶିଥିଲତା ଜାତ ହୋଇ ଭବିଷ୍ୟତ ଅନିଷ୍ଟ ହେବେ ।

ଭୁବନେଶ୍ୱର ।—ଶ୍ରୀମତୀମୟର ଦାସ ପ୍ରଣୀତ । ଏଥିରେ ଉପଗୋଟି ଛାନ୍ଦ ଅଛି । ପ୍ରଥମ ଛାନ୍ଦରେ ବହାମ୍ବ କାନନର ବର୍ଣ୍ଣନା, ଦ୍ୱିତୀୟ ଛାନ୍ଦରେ ଶିବଙ୍କର ବହାମ୍ବ କାନନରେ ପ୍ରବେଶ, ତୃତୀୟ ଛାନ୍ଦରେ ଶିବ କନ୍ୟା, ଚତୁର୍ଥରେ ଶିବ ଗଣ ଲୀଳା, ପଞ୍ଚମରେ ଦେଉଳତୋଳା ଓ ଉପଲୀଳା ଏବଂ ଷଷ୍ଠ ଛାନ୍ଦରେ ଦର୍ଶନକୁ ଭୁବନେଶ୍ୱର ଦର୍ଶନସ୍ୱରୂପ ବର୍ଣ୍ଣନା ଅଛି ଏହି ଗୁଣର ଶିବରେ ବ୍ୟତ୍ୟାସ ଅଛି । ଅନେମାନେ ଏ ପୁସ୍ତକ ପାଠ କରି ସମସ୍ତେ କାନ୍ତି ଆନନ୍ଦ ଲାଭ କରି ଅଛୁ ଏବଂ ଭୁବନେଶ୍ୱର ଦେଉଳର ପୂର୍ବତଳ ପରିଚ୍ଛା ଜଗନ୍ନାଥ ସାନ୍ତୁଷ୍ଟ୍ୟ ବିଶେଷକ୍ରମାଦ ଏ ପୁସ୍ତକ ପ୍ରଣୀତ ହେବା ଅଦ୍ଭୁତ ସ୍ୱପ୍ନକର । ଲେଖକଙ୍କର କବିତା ଲେଖିବା କ୍ଷମତାର ଏଥିରେ ସତ୍ୟେଷୁ ପରିଷ୍ଟେ ମିଳୁଅଛି ଏବଂ ଅତି ମ

ରଞ୍ଜିତେ ହାଲେ ସୁନ୍ଦର ହୋଇ ପାରିବେ ଏହା ଅନୁମାନଙ୍କର ବିଶ୍ୱାସ । ଭୁବନେଶ୍ୱର ଦେଉଳ ବର୍ତ୍ତମାନ ପୃଥିବୀରେ ଖ୍ୟାତ ଲଭଅଛି ଏବଂ ଉତ୍କଳ ଭାଷାରେ ଗର୍ଭର ଘଟନାବଳ ଲିପିବଦ୍ଦ ହେବା ଏହାକୁ ଉଚିତ । ଏଣୁ ଲେଖକ ଉତ୍ସାହ ପାଇବାର ଉପଯୁକ୍ତ ପାତ୍ର ।

ଗାରଭଦ୍ରସାହିତ୍ୟ ।—ଶ୍ରୀକାଳକୃଷ୍ଣ ଦାସ କବି-ଗଜକଦାମ୍ ପ୍ରକାଶିତା ବୈଷ୍ଣବମଣ୍ଡଳରେ ଏପ୍ରକୃତ ବିଶେଷ ପରିଚିତ ଏବଂ ବୈଷ୍ଣବମାନଙ୍କର ଏହା ଉପାଦେୟ ଗ୍ରନ୍ଥ ଅଟେ । ପ୍ରକାଶକ ବଙ୍ଗଳା କଥା ଗୁଡ଼ିକ ଅବିକଳ ଓଡ଼ିଆ ଅକ୍ଷରରେ ପ୍ରକାଶ କରିଅଛନ୍ତି । ମୂଲ୍ୟ ଦୁଇଅଣା ମାତ୍ର ।

ଶ୍ରୀମତୀମୟର ଦାସ ।—ଶ୍ରୀ ସୀତାକାଥ ବର୍ତ୍ତମାନକ କର୍ତ୍ତୃକ ପ୍ରକାଶିତ ବଙ୍ଗଳା ଗ୍ରନ୍ଥରୁ ଶ୍ରୀଯୋଗେଶଚନ୍ଦ୍ର ଗୋଷ୍ଠୀଙ୍କଦ୍ୱାରା ଉତ୍କଳ ଅକ୍ଷରରେ ପ୍ରକାଶିତ । ଏ ଖଣ୍ଡିତ ପୁକା ବୈଷ୍ଣବ ମଣ୍ଡଳୀର ପରିଚିତ ଗ୍ରନ୍ଥ ଅଟେ । ପୁସ୍ତକର ମୂଲ୍ୟ ଦୁଇଅଣା ମାତ୍ର ।

କାଳୀଦାସ ସୁକ୍ରପୁଃ ।—ଶ୍ରୀଯୁକ୍ତ ସମ୍ଭୁ ସଖା-ନାଥ ସମ୍ଭୁ ବାହାଦୁରଙ୍କଦ୍ୱାରା ପ୍ରକାଶିତ । ଏଥିରେ ମହାଦେବ କାଳୀଦାସଙ୍କ କରତଳ ରଘୁବଂଶ, କୁମାର ସମ୍ଭବ, ଚମପ ଦୁଇ, ମାଳବିକାଗ୍ନିମିତ୍ର, ବିକ୍ରମୋଦ୍ୟାଣୀ ଏବଂ ଅଭିଜ୍ଞାନ ଶକୂନ୍ତଳାର ଭଲ ଉଲ୍ଲିମାନ ସଂସ୍କୃତାକ୍ଷରରେ ଉକ୍ତର ଦୋଇ ଚର୍ଚ୍ଚର ଇଂରାଜୀ ଏବଂ ବଙ୍ଗଳା ଅନୁବାଦ ସହ ବିଷ୍ଣୁ ଦୋଳଅଛି । କାଳୀଦାସଙ୍କ କଥା ଗୁଡ଼ିକ ଅନୁତ ସମ୍ମାନ ଏବଂ ତହିଁରୁ ପ୍ରକାଶକ ଯେଉଁ ଅଂଶ ବାଛି ଅଛନ୍ତି ତାହା ଦେବ ଦୁର୍ଲଭ ଅଟେ । ଇଂରାଜୀ ଏବଂ ବଙ୍ଗଳା ଅନୁବାଦ ମଧ୍ୟ ଅତି ସୁନ୍ଦର ହୋଇଅଛି । ଏହା ସୁଗ୍ରହ ପ୍ରକୃତ ଦେଶରେ ଯେତେ ବ୍ୟବହୃତ ହେବ ତେତେ ସଂସ୍କୃତ ଭାଷା ଏବଂ ଭାରତୀୟକ ପ୍ରତି ସେମାନଙ୍କର ସମାଦର ହେବ । ପ୍ରକାଶକ ଏହାକୁ ଉପଯୁକ୍ତ ଜାଗଜରେ ଉତ୍ତମଗୁଣେ ଛାପା କରଇ ତତ୍ତ୍ୱପଯୋଗୀ କରିଅଛନ୍ତି ସ୍ୱଦେଶ ଏବଂ ବିଦେଶରେ ଏଥିର ବହୁଳ ପ୍ରଚାର ଦେଖିଲେ ଅନେମାନେ ସଖୀ ହେବୁ ।

### ସାପ୍ତାହିକ ସଂବାଦ

କଲିକତା ଗେଜେଟ

କଟକ ଚଳେ କେନ୍ଦ୍ରାପଡ଼ା ଉପ ସବଭେଟିଆର ମୋକିବ ସମ୍ପଦ ମଦୁଲ ଅଛି ଅନ୍ୟ ଅପେକ୍ଷା ଗର୍ଭ-ଅପଣା କାନ୍ତ ସ୍ୱାମୀନାଥ ନାମକର ଅନପତ୍ତି ସମସ୍ତେକ କାଳେଶ୍ୱରର ସେପିତର ସବଭେଟିଆର ପଦରେ ନିର୍ଦ୍ଧାରିତ ହେଲେ ।

କାଳେଶ୍ୱରର ସେପିତର ସବଭେଟିଆର କାନ୍ତ ସ୍ୱା-ମୀନାଥ ନାମକ ବ୍ୟକ୍ତିଙ୍କର ରୁଣି ପ୍ରାପ୍ତ ହେଲେ ।

ଅପେକ୍ଷା ମାନବୃତ୍ତ ଗ୍ରହଣକର କାନ୍ତ ମଧୁ ସାପ୍ତାହିକ ବଦନୀୟ ପଦାଗରେ ଓଡ଼ିଶାର ନିମ୍ନଭାଗର ବର୍ତ୍ତମାନମାନେ ନିମ୍ନର କ୍ରମାବଳରେ ଉଦ୍ଧାର ହୋଇଅଛନ୍ତି ।

ମି: ୧୨, ମାକଲସ୍ତରସ୍ଥିତ ହୁସାବରେ କାନ୍ତ ଦେବୀନାଥ ମିଶ୍ର

ଚକ୍ରଗେର ମୁର୍ଦ୍ଦି ଅଇନରେ

କ ଦେଶରେ ଅବସ୍ଥିତ ଉତ୍କଳୀୟ ବର୍ତ୍ତମାନ କାନ୍ତ ମାଧବଚନ୍ଦ୍ର, ମି: ୧୩ ଓ ମୋକିବ ସମ୍ପଦ ବିଲବର ଅଛି ମଧ୍ୟ କେବଳ ହୁସାବରେ ଉଦ୍ଧାର ହୋଇଅଛନ୍ତି ।

କାଳେଶ୍ୱରର ଦେବୁଣି ମାନବୃତ୍ତ କାନ୍ତ ଅପେକ୍ଷା ବଡ଼ ଯୋଗଦାସ କାର୍ତ୍ତିକ ଅଇନ ଯା ୨୨ ଏକପାଦୁ ମୋକିନୀ ସବୁ ସମ୍ପଦ ଗୁରୁ କରକାର କ୍ଷମତା ପ୍ରାପ୍ତ ହୋଇଅଛନ୍ତି ।

କାପାଳ ସେନାମାନେ ନିମ୍ନରେ ସୁଦ୍ଧ କରନ୍ତୁ । ସୁଦ୍ଧ ସମସ୍ତେକ କୋକିବ ପ୍ରକାର ରସ ଦୁର୍ଗାଦିକ କାଳୀ କାଳେଶ୍ୱରୀ । ସୁକାରମ୍ଭ ଦେବୁ ସେନାମାନେ ଅନ୍ୟାନ୍ୟ କାପାଳୀମାନଙ୍କ ନ୍ୟାୟ କୋକିବ ଚଳାଇ କରନ୍ତୁ କାହିଁ ।

ସେନ ଦେଶୀୟ ବକେଟି ଗଂ-ଲକ୍ଷ ଅଧିକାରୀ ସଦେଶୀୟ ଭାଷାରେ ବ୍ୟାକାରୀ ବଦନ୍ତ; ବଡ଼ ଅନୁସନ୍ଧାର ତର କୋଟି ୩୦ ଲକ୍ଷ ଲେକ ସେନ ଦେଶୀୟ ଭାଷାରେ ବ୍ୟା ବଦନ୍ତ ।

ଶ୍ରୀଯୁକ୍ତ ରମେଶଚନ୍ଦ୍ର, ଚକ୍ର ମହାସୟ ଇଂଲଣ୍ଡଠାରୁ କଲିକତା ପ୍ରତ୍ୟାଗମନ କରୁଅଛନ୍ତି ।

କୋଣାର୍କର ବକ ସମ୍ପଦ ପ୍ରକାର ବକ ସଦେଶୀୟ ଅନେକ ଅର ଚକ୍ରସୁଧର ନାନା ଅପେକ୍ଷାରେ ସମା ପ୍ରାପ୍ତ ହୋଇଅଛନ୍ତି । ଏହା ଭାବନାସ ଦେବୁର ଗୋର ଅପେକ୍ଷାରେ ସାକାମ୍ବ ଚକ୍ରରେ ସୁଦେଶ ଦୋଶୀ କୋର କରୁଅଛନ୍ତି ଚାହାନ୍ତି ୩୦ କୋଣାର୍କ ଚକ୍ରରେ ଚକ୍ରିତ କଲେ । କେଉଁ ସୁଦେଶଦେଶୀୟ ଓ ଚାକରର ସମସ୍ତେକ ଚାହାନ୍ତି ଦେବ ହୁଦାର ହୋଇଅଛନ୍ତି । ସେହି ଶ୍ରୀପଦରେ ଚାହା ଦେହର କାଳୀ ସାନରୁ ବଡ଼ ଧବ ପ୍ରକାଶିତ ହେବ । ସେହି ଅପା-ଚର ବ ୧୦ ନ ପରେ ଉତ୍କଳେଶ୍ୱରୀର ପଦ ପ୍ରାପ୍ତ ହେବ । କୋଣାର୍କର ଶାସ୍ତି ନିଷ୍ପତ୍ତିର ପଦସମ୍ପଦ ନୁହେଁ ।

ବର୍ତ୍ତମାନ ବ୍ୟବସାୟ ମନ୍ତ୍ର ଚକ୍ରମୁଁ ଗୁଣମାନଙ୍କ କାଟି କରତାଦି ଦୋଳଗାଠସକାରୁ ମେ ତାଟି ତାକ ଗପା-ସ୍ୱାପନ କଣ୍ଠେଶ ଅପେକ୍ଷା ଦୋଳଅଧିକାର ସମ୍ପଦ ମିଳଇ । ଶିବାଧିକାର ଓ ସେ ଚାହାନ୍ତି ସମ୍ପଦ ସୁନ୍ଦର ଦୋଳ-ଶିବାକୁ ଲେକେ ବଡ଼ ବକ୍ଷରେ ଅଛନ୍ତି ।

କେଁ କଲିକତା ରେକର୍ଡାରେ ଗାଦ୍ୟର କ୍ରମେ ଉଦ୍ଧାରୀ ଦାକ୍ଷ ଚକ୍ର କଲିକତାରେ କେଉଁକେଣି ହୁଏ କେଉଁ କର୍ତ୍ତୃପକ୍ଷମାନଙ୍କ ଚକ୍ରରେ ଅବେଦନ କରୁଅଛନ୍ତି । ହୁଏ ନାନେ ରେକର୍ଡା-ଟରେ ମେନାଗମନ କରୁବା ସମସ୍ତେକ ପ୍ରମଦାକ୍ଷରରେ ଅଭାବ ନ ପାଇ କିନ୍ତୁ ଅପେକ୍ଷା ଓ ବକ୍ଷ ବକ୍ଷ କରନ୍ତୁ । ଇଂଲଣ୍ଡମାନଙ୍କର ସେ ବକ୍ଷ ନାହିଁ । ଅନେମାନେ ଅଭାବକୁ ଚକ୍ରପକ୍ଷମାନେ ଏହାର ପ୍ରାର୍ଥନା ପ୍ରକଟ କରୁଅଛନ୍ତି ଏବଂ ସପତକମାନ ଦେଲେ ଅନ୍ୟାନ୍ୟ କେଉଁକେଣିଲେ ଏହି କଳକବ୍ଧ ହେଲେ ପାରେ । ମାତା ୧୨ ଚକ୍ର ରେକର୍ଡାଟି ନିମନାପସ୍ତି ଏବଂ ଅନ୍ୟ ସାନରେ ପୁଣ୍ୟମାନେ ଅଭାବ ପାକ କରୁ କେଉଁକେଣି ପ୍ରମଦାକ୍ଷ ୨୦ ନିମେଶ ସୁଦ୍ଧା ଦେବାର ଅନେମାନେ ଚେଷ୍ଟିଅଛୁ । ଅନ୍ୟାନ୍ୟ ସାନରେ ସେପରି କେଉଁକେଣି ଦେଲେ ରେକର୍ଡାକ୍ଷର ସୁଦ୍ଧା ସଦେଶ୍ୟର ବକ୍ଷ ହେବ ।

