

ବିନୋଦ କାହ୍ନୁଗୋ

କିଶୋର

# ଜ୍ଞାନମଣ୍ଡଳ

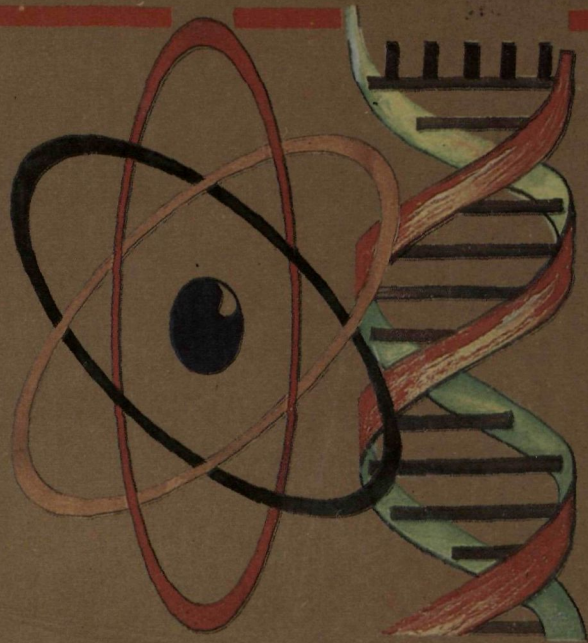

ଏ ନୂ ସା ଜ କ୍ଲେ ପି ତି ଥା





କିଶୋର ସ୍ୱାସ୍ଥ୍ୟପ୍ରତିଷ୍ଠାନ ପରିବାରକୁ ଆମେ ଆପଣଙ୍କୁ ସ୍ୱାଗତ  
କରୁଛୁ । ସ୍ୱାସ୍ଥ୍ୟ ଗଣତାନ୍ତ୍ରିକରଣ ଉଦ୍ୟମରେ ସାହାଯ୍ୟ  
କରୁଥିବାରୁ ଆପଣଙ୍କୁ ଆମର ହାର୍ଦ୍ଦିକ କୃତଜ୍ଞତା ।

  
ଡ଼େକ୍ଟର, ସ୍ୱାସ୍ଥ୍ୟପ୍ରତିଷ୍ଠାନ ପାଟଣାପୁର

---

ଉପାଦେୟ ପୁସ୍ତକ ଅଭାବରେ ଉପବାନ ନୀରବ, ନ୍ୟାୟ ସୁପ୍ତ, ବିଜ୍ଞାନର ଗତି ରୁଦ୍ଧ,  
ଦର୍ଶନ ପଞ୍ଚ, ବିଦ୍ୟା ମୂଳ, ଅନ୍ୟ ସବୁ କିଛି ଅନ୍ଧକାର ଗର୍ଭରେ ସଂପୂର୍ଣ୍ଣ ଅସ୍ପଷ୍ଟ ।

---

ଓଡ଼ିଆ ବୋଲି କହି ଚର୍ଚ୍ଚା କରିବାର ସୁଯୋଗ ଗଲା ହଜାର  
ହଜାର ବର୍ଷ ଧରି ଉତ୍କଳ-ମାତାର ଯେଉଁ ଯୋଗ୍ୟ  
ସନ୍ତାନମାନେ ଆମକୁ ଦେଇଆସିଛନ୍ତି, ସେମାନଙ୍କ ପବିତ୍ର  
ସ୍ମୃତିରେ ଏହି ପୁସ୍ତକ ସେଚ୍ଚିକ୍ତ ଉତ୍ସର୍ଗ କରାଗଲା ।

କିଶୋର  
ଜ୍ଞାନମଣ୍ଡଳ

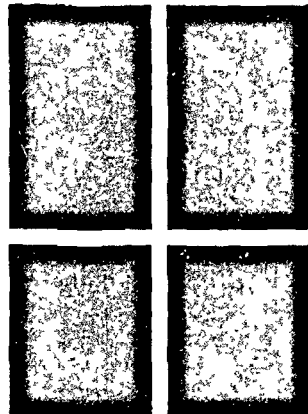

ବିନୋଦ କାନୁନ୍‌ଗୋ

---

କିଶୋର  
ଜ୍ଞାନମଣ୍ଡଳ

ଜ୍ଞାନମଣ୍ଡଳ ପାଠକ୍ଷେପକ



---

ଜ୍ଞାନମଣ୍ଡଳ ଫାଉଣ୍ଡେସନ, ଜ୍ଞାନମଣ୍ଡଳ ସେଣ୍ଟର, ସି-୧, ନୀଳକଣ୍ଠ ନଗର,  
ଭୁବନେଶ୍ୱର-୭୫୧ ୦୧୨ ଙ୍କ ଦ୍ୱାରା ପ୍ରସ୍ତୁତ, ପ୍ରକାଶିତ ଓ ମୁଦ୍ରିତ  
ପ୍ରଥମ ପ୍ରକାଶ : ୧୯୯୮

© ଜ୍ଞାନମଣ୍ଡଳ ଫାଉଣ୍ଡେସନ ୧୯୯୭, ସ୍ୱାଧୀନତାର ସୁବର୍ଣ୍ଣ ଜୟନ୍ତୀ ବର୍ଷ  
କଂପିଉଟର ପ୍ରୟୋଗ : ଜ୍ଞାନମଣ୍ଡଳ ଫାଉଣ୍ଡେସନ  
ଇଲେକ୍ଟ୍ରୋନିକ୍ ତାଟା ପ୍ରସେସିଙ୍ଗ୍ ଇଉନିଟ୍  
ସଂପାଦକ ଦୀପକ କାନୁନ୍ଗୋ

କିଶୋର ଜ୍ଞାନମଣ୍ଡଳ \ ଜୁନିଅର ଏନ୍ସାଇକ୍ଲୋପିଡ଼ିଆ \ ପ୍ରଥମ ଭାଗ ( ଅ-ଆୟୁଷ ଓ  
ଅନ୍ୟାନ୍ୟ) ISBN 81-85293-69-4 (81-85293-68-6 ସେଟ୍ )

**Kishor Jnanmandal, a set of junior encyclopedia in Oriya is prepared &  
published by Jnanmandal Foundation, Jnanmandal Centre, C-1, Nilakantha  
Nagar, Bhubaneswar - 751 012, India. Volume One. First Print :1998**

© Jnanmandal Foundation, 1997

ବ୍ୟବହାରକାରୀ ଏହି ପୁସ୍ତକ ସେଟ୍ରେ ସକ୍ରିୟତା ତଥ୍ୟର ବ୍ୟବହାର ସଂପୂର୍ଣ୍ଣ ନିଜ ଦାୟିତ୍ୱରେ ହିଁ କରିବେ ।

---

**ବିଷୟ ସୂଚୀ : ୧ମ ଖଣ୍ଡ**

ଅ ଓଡ଼ିଆ ବର୍ଣ୍ଣମାଳାର ପ୍ରଥମ  
ଅକ୍ଷର ୧୪  
ଅର୍ଥଳା ଭିତ୍ତିମିନ୍-ସି ସମ୍ବନ୍ଧ  
ଫଳ ୧୬  
ଅଏଣ୍ଟମେଣ୍ଟ ସାଧାରଣତଃ କ୍ଷତ  
ଉପଗମ ନିମନ୍ତେ ଶରୀରର  
ଉପର ଅଂଶରେ ପ୍ରୟୋଗ  
କରାଯାଉଥିବା ମଲମ ୬୬  
ଅଏଲ ପାମ୍ ପାମ୍ ତେଲ  
ମିଳୁଥିବା ଗ୍ରୀଷ୍ମମଣ୍ଡଳୀୟ କୃଷିଜ  
ଉଦ୍ଭିଦ ୧୭  
ଅଏଲପେଣ୍ଟିଙ୍ଗ ଅଏଲକଲର  
ବ୍ୟବହାର କରି କରାଯାଉଥିବା  
ଚିତ୍ର ୬୭  
ଅଏଲ ସ୍କିଲ୍ କୌଣସି  
କାରଣରୁ ଡେଇଁ ବୋହିଯିବା-  
ଜନିତ ପ୍ରଦୂଷଣ ୧୭  
ଅଂଶଧନ କଂପାନୀ ବା  
କର୍ପୋରେସନ ସବୁର ମୂଳ-  
ଧନର ମୌଳିକ ଏକକ ୧୭  
ଅଂଶୁପା ଆଠଗଡ଼ ସବ୍ଡିଭି-  
ଜନରେ ଥିବା କ୍ଷୁଦ୍ର ହ୍ରଦ ୬୮  
ଅକ୍ ଲୋପ ହୋଇଯିବାର  
ସମ୍ଭାବନା ଥିବା ସାମୁଦ୍ରିକ  
ପକ୍ଷୀ ୬୮  
ଅକ୍‌କାଡ଼ ପ୍ରାଚୀନ ଇରାକୀ  
ପ୍ରଦେଶ ୬୮  
ଅକ୍‌ଟେନ ନମ୍ବର ପେଟ୍ରୋଲ  
ଜାତୀୟ ଇଞ୍ଜିନ ଇନ୍ଧନର  
ମାନ ୬୮  
ଅକ୍‌ଟୋପସ୍ ଖାଦ୍ୟୋପଯୋଗୀ  
ଅଷ୍ଟପଦୀ ସାମୁଦ୍ରିକ  
ଜୀବ ୬୯  
ଅକ୍‌ଟୋବର ଶ୍ରୀଷ୍ଟୀୟ ବର୍ଷର  
୧୦ମ ମାସ ୬୯  
ଅକ୍‌ଟୋବର ବିପ୍ଳବ  
କମିଉନିଷ୍ଟମାନେ ରୂପରେ

ଜାରକୁ ହଟାଇବାକୁ କରିଥିବା  
ଆନ୍ଦୋଳନ ୬୯  
ଅକ୍‌ସଫୋର୍ଡ଼ ଅଭିଧାନ  
ଇଂରାଜୀ ଭାଷାର ସର୍ବଶ୍ରେଷ୍ଠ  
ତଥା ସର୍ବବୃହତ୍ ପ୍ରାମାଣିକ  
ଅଭିଧାନ ୭୦  
ଅକାଳୀ ଶିଖ 'ଧର୍ମ ରକ୍ଷା'  
ନିମନ୍ତେ ପ୍ରଥମେ ସୃଷ୍ଟି  
ହୋଇଥିବା ସଂଗଠନ ୭୦  
ଅକ୍ରିୟାବାଦ ବୁଦ୍ଧିଜୀବୀ ସମୟର  
ଦାର୍ଶନିକ ମତବାଦ ୭୧  
ଅଖ୍‌ମାଟୋଫା, ଆନା  
ରବୀନ୍ଦ୍ରନାଥଙ୍କ କବିତା ଅନୁବାଦ  
କରିଥିବା ରୁଷୀୟ ନାରୀ  
କବି ୭୧  
ଅଖ୍‌ରୋଟ ଟାଣ ଖୋଳପାୟୁକ୍ତ  
ଫଳ ଓ ଏହାର ଗଛ ୭୧  
ଅଖା ଝୋଟରେ ତିଆରି  
ପାକିଙ୍ଗ ବସ୍ତୁ ୭୧  
ଅଗର ଅଗର ଖାଦ୍ୟୋପ-  
ଯୋଗୀ ସାମୁଦ୍ରିକ ଚଳ ୭୧  
ଅଗଷ୍ଟ ଶ୍ରୀଷ୍ଟୀୟ ବର୍ଷର ଅଷ୍ଟମ  
ମାସ ୭୨  
ଅଗଷ୍ଟ ବିପ୍ଳବ ଭାରତୀୟ  
ସ୍ୱାଧୀନତା ଆନ୍ଦୋଳନର ଶେଷ  
ମହତ୍ତ୍ୱପୂର୍ଣ୍ଣ ପର୍ଯ୍ୟାୟ ୭୨  
ଅଗିଆବାତ ମଣିଷ ଶରୀରରେ  
ହେଉଥିବା ଦର୍ମରୋଗ ୭୨  
ଅଗ୍ନି ମାନବ ବିକାଶଧାରାକୁ  
ତ୍ୱରାନ୍ୱିତ କରିଥିବା ସବୁଠାରୁ  
ଗୁରୁତ୍ତ୍ୱପୂର୍ଣ୍ଣ ପ୍ରାକୃତିକ  
ଉପଗ୍ରହ ୭୨  
ଅଗ୍ନିପରୀକ୍ଷା ରାମାୟଣର  
ଗୋଟିଏ ଉପାଖ୍ୟାନ ୭୩  
ଅଗ୍ନି-ପ୍ରତିରୋଧ ଓ ନିୟନ୍ତ୍ରଣ  
ଅଗ୍ନିକାଣ୍ଡ ତଥା ଅଗ୍ନି ଦୁର୍ଘଟଣାରୁ  
ରକ୍ଷା ପାଇବା ନିମନ୍ତେ

କରାଯାଉଥିବା ବ୍ୟବସ୍ଥା ୭୩  
ଅଗ୍ନିମାନ୍ୟ ମଣିଷ ଶରୀରରେ  
ଦେଖାଯାଉଥିବା ଅଜୀର୍ଣ୍ଣ  
ରୋଗ ୭୪  
ଅଗ୍ନିଶମ ସେବା ଅଗ୍ନି ନିର୍ବାପନ  
ଓ ଅନ୍ୟାନ୍ୟ ଜରୁରୀ ଅବସ୍ଥାରେ  
ଲାଗୁଥିବା ସେବା ୭୪  
ଅଗ୍ନିଧାମଣ୍ଡଳ ଶରୀରରେ  
ଗୁରୁତ୍ତ୍ୱପୂର୍ଣ୍ଣ ଜୀବନସ ଓ  
ଇନ୍‌ସୁଲିନ ଝରାଉଥିବା  
ଗ୍ରନ୍ଥି ୭୪  
ଅଜ୍ଞ ମାନବଜ୍ଞାନର ପ୍ରଧାନ  
ମୌଳିକ ବିଭାଗ ସବୁ ଭିତରୁ  
ଗୋଟିଏ ୭୪  
ଅଜ୍ଞରୋଦ୍‌ଗମ ଉଦ୍ଭିଦ ସୃଷ୍ଟି  
ନିମନ୍ତେ ମଞ୍ଜିରୁ ଗଜାହେବା  
ପ୍ରକ୍ରିୟା ୭୭  
ଅଜ୍ଞ-ସାନ-ସୁ-ଚି ମ୍ୟାନ-ମାର୍  
ଗଣତନ୍ତ୍ର ଆନ୍ଦୋଳନର  
ନେତ୍ରୀ ୭୭  
ଅଜ୍ଞ ଓ ଅଜ୍ଞଗଠନ ମାନବ  
ଅଜ୍ଞସବୁ ପ୍ରଥମେ କିଭଳି ସୃଷ୍ଟି  
ହେଉଛି ଓ ସେ ସବୁର ଗଠନ  
ତଥା ବୃଦ୍ଧି ପ୍ରକ୍ରିୟା ୭୭  
ଅଜ୍ଞ (କୃତ୍ରିମ) ପ୍ରକୃତି ଦଉ  
ଅଜ୍ଞ ଗୁଡ଼ିକର କୃତ୍ରିମ ଭାବେ  
ତିଆରି ବଦଳ ଅଜ୍ଞ ୭୮  
ଅଜ୍ଞରୋପଣ ଅକାମୀ ଅଜ୍ଞ  
ବଦଳରେ ପ୍ରାକୃତିକ କିମ୍ବା  
କୃତ୍ରିମ ଅଜ୍ଞ ଖଞ୍ଜିବା କ୍ରିୟା ୮୦  
ଅଜ୍ଞାର ଜୀବନ ସୃଷ୍ଟିକାରୀ  
ରାସାୟନିକ ମୌଳିକ  
ଉପାଦାନ ୮୧  
ଅଜ୍ଞାର କଳ୍ପ ଅଜ୍ଞାରୁ  
ଜାତ ହେଉଥିବା ସୂକ୍ଷ୍ମ  
ଔଦ୍ୟୋଗିକ ଉପାଦାନ ୮୨  
ଅଜ୍ଞାରକାମ୍ନୁ ଅଜ୍ଞାର ଓ

ଅମ୍ଳଜାନ ପରମାଣୁର ପୌଷ୍ଟିକ  
ପଦାର୍ଥ ୮୨  
ଅଜ୍ଞାର ଚକ୍ର ଭୂମିଖଳରେ  
ଅଜ୍ଞାର ଓ ଅନ୍ୟାନ୍ୟ ଅଜ୍ଞାର  
ସଂକ୍ରାନ୍ତୀୟ ପଦାର୍ଥର ଚଳନ  
କ୍ରିୟା ୮୨  
ଅଜ୍ଞର ଅର୍ଥକରୀ ମହତ୍ତ୍ୱପୂର୍ଣ୍ଣ  
ଲତାଫଳ ୮୩  
ଅଜ୍ଞୁଳି (ମାନବ) ଅସ୍ଥିବିଭାଗର  
ଅତି ଉପଯୋଗୀ ଅଂଶ ୮୩  
ଅଚିନ୍ତ୍ୟ ଭେଦାଭେଦ  
ଗୌଡ଼ୀୟ ଦର୍ଶନ ଓ  
ମତବାଦ ୮୪  
ଅଦ୍ୱୱୱ (ସାତାରାମ)  
ପଟ୍ଟବର୍ଦ୍ଧନ ସ୍ୱାଧୀନତା  
ସଂଗ୍ରାମର ବିପ୍ଳବୀ ତଥା  
ସମାଜବାଦୀ ନେତା ୮୪  
ଅଦ୍ୱୱୱତାନନ୍ଦ ପୁରାତନ  
'ପଞ୍ଚସଖା'ଙ୍କ ଭିତରୁ ଜଣେ ୮୪  
ଅଜଗର ପୃଥିବୀର ବୃହତ୍ତମ  
ସାପ ୮୪  
ଅଜଗା ମହାରାଷ୍ଟ୍ର ପ୍ରଦେଶରେ  
ଥିବା ପ୍ରସିଦ୍ଧ 'ବିଚିତ୍ର' ଗୁମ୍ଫା  
ସମୂହ ୮୪  
ଅଜମଲ ଖାଁ ବିଖ୍ୟାତ  
ଜାତୀୟବାଦୀ ନେତା ୮୬  
ଅଜରବୈଜାନ ଇଉରୋପ  
ମହାଦେଶର ସାର୍ବଭୌମ  
ରାଷ୍ଟ୍ର ୮୬  
ଅଜରବୈଜାନ (ଇରାକୀ)  
ଇରାନର ଅନ୍ତର୍ଗତ  
ଅଜରବୈଜାନୀ ଅଞ୍ଚଳ ୮୬  
ଅକାତଶତ୍ରୁ ମଗଧର ପ୍ରସିଦ୍ଧ  
ରାଜା ତଥା ବୁଦ୍ଧଙ୍କ  
ଅନୁଗାମୀ ୮୬  
ଅକିତ 'କେଶକମ୍ପଳୀ' ବୁଦ୍ଧଙ୍କ  
ସମସାମୟିକ ଧର୍ମାଗୁର୍ବ୍ୟ ୮୭

⇒ ⇒ ଅଜ୍ଞାତବାସ—ଅନ୍ତତ୍

ଅଜ୍ଞାତବାସ ମହାଭାରତର  
 ମହାଭୃତ୍ୟ ଉପାଖ୍ୟାନ ୮୭  
 ଅଟ ୦ କଥା ପାଲି ଭାଷାରେ  
 ରଚିତ ଭାଷ୍ୟସମୂହ ୮୭  
 ଅର୍ଚ୍ଚ, କ୍ଳିମେଷ ରିଗ୍‌ବର୍ତ୍ତ  
 ତ୍ରିଟିଶ ଶ୍ରମିକ ଦଳ ନେତା ୮୭  
 ଅଟର ଓଧ ଜାତୀୟ ଜୀବ ୮୭  
 ଅଟରଶୁ ଆଫ୍ରିକା ମହାଦେଶର  
 ଓଧ ଜାତୀୟ ପ୍ରାଣୀ ୮୮  
 ଅତୀ ଗହମ ବା ଅନ୍ୟାନ୍ୟ  
 ଶସ୍ୟରୁ ପ୍ରସ୍ତୁତ ହେଉଥିବା ମୂଳ  
 ଦୁଳା ୮୮  
 ଅଟେଇ ଗୁହାଳ ଭିତରେ  
 ଛୋଟ ବାଛୁରୀଙ୍କ ପାଇଁ  
 ଉଦ୍‌ବିଷ୍ଣୁ ସ୍ଥାନ ୮୯  
 ଅଟୋଲୋଭ୍ ଅତ୍ୟଧିକ ଉତ୍ତାପ  
 ଓ ଗୁପ୍ତ ସମ୍ପାଦି ପାରୁଥିବା  
 ପାତ୍ର ୮୯  
 ଅଟୋଗାମୀ ସୃଷ୍ଟିର  
 ନିମ୍ନସ୍ତରରେ ଦେଖାଯାଉଥିବା  
 ସ୍ୱର୍ଗମକ୍ରିୟା ୮୯  
 ଅଟୋମାନ ସାମ୍ରାଜ୍ୟ ପ୍ରସିଦ୍ଧ  
 ତୁର୍କୀ ସାମ୍ରାଜ୍ୟ ୮୯  
 ଅଟୋମୋଶନ ପୂର୍ବରୁ ହାତରେ  
 କରାଯାଉଥିବା କାମକୁ  
 ସ୍ୱୟଂକ୍ରିୟ ଯନ୍ତ୍ର ବ୍ୟବସ୍ଥା ଦ୍ୱାରା  
 ସମାପନ କରିବା ପଦ୍ଧତି ୮୯  
 ଅଟୋମୋବାଇଲ ମଟରକାର  
 ଓ ଅନ୍ୟାନ୍ୟ ମଟର ଯାନ ୯୦  
 ଅଟ୍ଟି ଖୋର୍ଦ୍ଧା ଜିଲ୍ଲାରେ ଥିବା  
 ଉଷ୍ଣପ୍ରସ୍ରବଣ ୯୨  
 ଅଠା ବିଭିନ୍ନ ପଦାର୍ଥର ପୃଷ୍ଠକୁ  
 ଯୋଡ଼ିପାରୁଥିବା ରାସାୟନିକ  
 ପଦାର୍ଥ ୯୨  
 ଅର୍ଡିଟ୍ ହିସାବ ସମାକ୍ଷା ୯୨  
 ଅତୁବନ, କନ୍ କେମ୍‌ସ୍  
 ପକ୍ଷାଚିତ୍ର ଅଙ୍କନ ନିମନ୍ତେ

ପ୍ରସିଦ୍ଧ ଆମେରିକୀୟ ଚିତ୍ରଶିଳ୍ପୀ  
 ଓ ଅରିଜୋଲଜିଷ୍ଟ ୯୨  
 ଅଭିଆଙ୍ଗୁଳି ଆଙ୍ଗୁଠି ଅଗ୍ର  
 ଭାଗରେ ଦେଖାଦେଉଥିବା  
 ସେପ୍‌ଟିକ ଅବସ୍ଥା ୯୨  
 ଅଶୁ ଯଥେଷ୍ଟ ଦୃଢ଼ତା ସହିତ  
 ଗୋଟିଏ ଏକକ ଭାବେ  
 ରହିଥିବା ପରମାଣୁ ସମଷ୍ଟି ୯୩  
 ଅଶୁ-ପରମାଣୁ ଧାରଣା ଜ୍ଞାନ  
 ଜଗତରେ ଅଶୁ ଓ ପରମାଣୁ  
 ବିଷୟରେ ସୃଷ୍ଟି ଭାବନା ଓ  
 ତା'ର ବିକାଶ ୯୩  
 ଅଶୁବାକ୍ଷଣ ମଣିଷ ଆଖି ଦେଖି  
 ନ ପାରୁଥିବା ଅତି କ୍ଷୁଦ୍ର ଏକକ  
 ଗୁଡ଼ିକୁ 'ଦେଖି ପାରୁଥିବା'  
 ଅପ୍‌ଟିକାୟ ବା  
 ଇଲେକ୍‌ଟ୍ରୋନିକ୍ ବ୍ୟବସ୍ଥା ୯୪  
 ଅକ୍ଷକୋଷ ପ୍ରାଣୀମାନଙ୍କ  
 ଶରୀରରେ ଥିବା ବୀର୍ଯ୍ୟ  
 ଉତ୍ପାଦନକାରୀ ଅଙ୍ଗ ୯୫  
 ଅକ୍ଷା ନାରୀ ଶରୀରରେ ଥିବା  
 ଲିଙ୍ଗ କୋଶିକା ୯୬  
 ଅକ୍ଷା ଜୀବଜଗତରେ ମା  
 ପେଟରେ ସୃଷ୍ଟ ନରମ ତଥା  
 ବାହାରେ ଦେଉଥିବା କ୍ଷେତ୍ରରେ  
 ଟାଣ ଖୋଳପାୟୁକ୍ତ ପ୍ରଜନନ  
 କୋଷ; କେତେକ ମନୁଷ୍ୟ  
 ଖାଦ୍ୟୋପଯୋଗୀ ୯୬  
 ଅର୍ଡିକାୟ ସରୀସୃପ କୋଟି  
 କୋଟି ବର୍ଷ ତଳେ ଭୂପୃଷ୍ଠରେ  
 ବିଦରଣ କରୁଥିବା ସରୀସୃପ  
 ଜାତୀୟ ଅର୍ଡିକାୟ ଜୀବ ୯୭  
 ଅର୍ଡିସାର ମଣିଷ ଶରୀରରେ  
 ଦେଖାଦେଉଥିବା ତାୟେରିଆ  
 ରୋଗ ୯୮  
 ଅର୍ଡିସୁକ୍ଷ୍ମ ମେସିନ ତିଆରି  
 କରାଯାଉଥିବା କଳ୍ପନାତୀତ

ଭାବେ ସୁକ୍ଷ୍ମ ମେସିନ ୯୮  
 ଅତୀତ ଭାରତୀୟ ସନ୍ଧ୍ୟାସା  
 ସଂପ୍ରଦାୟ ୯୮  
 ଅତୀଶ ବୌଦ୍ଧ ଧର୍ମର ଜଣେ  
 ପ୍ରସିଦ୍ଧ ସଂସ୍କାରକ ୯୮  
 ଅଭିଲ୍ଲା ଇତିହାସ ପ୍ରସିଦ୍ଧ ବୁଣ  
 ରାଜା ୯୮  
 ଅଥର୍ବ ବେଦ ସାଧାରଣ  
 ମନୁଷ୍ୟ ଜାଣିବାପାଇଁ ଯଥେଷ୍ଟ  
 ଉପାଦାନ ରହିଥିବା ବେଦ ୯୯  
 ଅଥଳ ଜଳମଣ୍ଡଳରେ ଥିବା  
 ଅନନ୍ତ ମହାସାଗରର ଗର୍ଭ ଓ  
 ସେଥିର ପରିବେଶ ୯୯  
 ଅଥାର ଖାଦ୍ୟ ପ୍ରସ୍ତୁତିରେ  
 ଲାଗୁଥିବା ପାରମ୍ପାରିକ  
 ସାଜ ୧୦୦  
 ଅଦତ୍ତ ଅନ୍ୟାୟରେ  
 ଦିଆଯାଉଥିବା ଦାନ ୧୦୦  
 ଅଦଳ ମରୁଭୂମିରେ ଜନ୍ମୁଥିବା  
 କାକ୍‌ଟସ୍ ବୃକ୍ଷ ୧୦୦  
 ଅଦା କୃଷିଜ ମସଲା ତଥା  
 ଔଷଧୀୟ ମୂଳ ୧୦୦  
 ଅଦାଲତ ଶାସନ ତଥା ବିଚାର  
 ବ୍ୟବସ୍ଥାର ପ୍ରମୁଖ ଅଂଶ ୧୦୧  
 ଅଦାଲତ ଅବମାନନା ବିଚାର  
 ବ୍ୟବସ୍ଥାର ସମ୍ମାନ ରକ୍ଷା  
 ନିମନ୍ତେ ଥିବା ଆଇନ ୧୦୧  
 ଅନ୍ତେଡି ବେଦାନ୍ତ ଦର୍ଶନର  
 ଗୋଟିଏ ମହାଭୃତ୍ୟ  
 ଅଂଶ ୧୦୧  
 ଅଧିବର୍ଷ ପ୍ରତି ଗୁରି ବର୍ଷରେ  
 ଥରେ ପଡ଼ୁଥିବା ୨୯ ଦିନ  
 ବିଶିଷ୍ଟ ଫେବୃଆରୀ  
 ମାସ ୧୦୨  
 ଅନ୍-ଗୁ-ବିସ୍-ଲାଷ୍ଟ ଗାନ୍ଧୀଙ୍କ  
 ମୂଳ ଚିନ୍ତାଧାରା ଉପରେ  
 ସର୍ବାଧିକ ପ୍ରଭାବ ପକାଇଥିବା

ପୁସ୍ତକ ୧୦୨  
 ଅନଙ୍ଗଭୀମ ଦେବ  
 ଗଙ୍ଗବଂଶର ପ୍ରସିଦ୍ଧ ଓଡ଼ିଆ  
 ରାଜା ୧୦୨  
 ଅନନ୍ତବାସୁଦେବ ମନ୍ଦିର  
 ଭୁବନେଶ୍ୱରରେ ଥିବା ସୁନ୍ଦର  
 ପ୍ରାଚୀନ ମନ୍ଦିର ୧୦୨  
 ଅନାସା-ପ୍ରସାବ ବିଧାନସଭା ବା  
 ସଂସଦରେ ସରକାରଙ୍କ  
 ବିରୋଧରେ ଆସୁଥିବା  
 ପ୍ରସାବ ୧୦୨  
 ଅନିତ୍ତା ଆବଶ୍ୟକୀୟ  
 ପରିମାଣର ଶୋଇବା ନିମନ୍ତେ  
 ଅକ୍ଷମତା ୧୦୩  
 ଅନୁଗୁଳ ଓଡ଼ିଶାର ଇତିହାସ  
 ପ୍ରସିଦ୍ଧ ଶିଳ୍ପ ସମୂହ  
 ଜିଲ୍ଲା ୧୦୩  
 ଅନୁତାପ ମାନବୀୟ  
 ସଦ୍‌ଗୁଣ ୧୦୩  
 ଅନୁବାଦ ଗୋଟିଏ ଭାଷାରେ  
 ଥିବା ଭାବକୁ ଅନ୍ୟ ଭାଷାରେ  
 ପ୍ରକାଶ କରିବା କିମ୍ବା ସେହି  
 ଧରଣର ଅନ୍ୟ କୌଣସି  
 କାର୍ଯ୍ୟ ୧୦୪  
 ଅନ୍ତର୍ମହାଦେଶୀୟ କ୍ଷେପଣାସ୍ତ୍ର  
 ପୃଥିବୀର ଗୋଟିଏ ଅଞ୍ଚଳରୁ  
 ଅତି ଦୂର ଆଉ ଗୋଟିଏ  
 ଅଞ୍ଚଳକୁ ବିଭିନ୍ନ ପ୍ଲାଟଫର୍ମରୁ  
 ପଠାଯାଇ ପାରୁଥିବା  
 କ୍ଷେପଣାସ୍ତ୍ର ୧୦୪  
 ଅନ୍ତ ମଣିଷ ହଜମ ପଥର  
 ସବୁଠାରୁ ଗୁରୁତ୍ୱପୂର୍ଣ୍ଣ  
 ଅଂଶ ୧୦୫  
 ଅନ୍ଧକୃପ-ହତ୍ୟା  
 ଇଂରେଜମାନଙ୍କ ଦ୍ୱାରା ସୃଷ୍ଟି  
 କାଳ୍ପନିକ ଉପାଖ୍ୟାନ ୧୦୫  
 ଅନ୍ଧତ୍ୱ ଆଖିର ଆଲୋକ-

⇒ ⇒ ଅନ୍ଧାରକଣା—ଅଲିକ୍ଷ୍ମକ କ୍ରୀଡ଼ା

ସମ୍ବେଦହୀନତା ଅବସ୍ଥା ୧୦୪  
 ଅନ୍ଧାରକଣା ଅନ୍ଧାରରେ ଦେଖି  
 ପାରିବାରେ ସଂପୂର୍ଣ୍ଣ  
 ଅକ୍ଷମତା ୧୦୬  
 ଅଲପ୍ତଶ୍ରୀ ପର୍ବତ ହିମାଳୟ  
 ପର୍ବତମାଳାର  
 ଅଂଶବିଶେଷ ୧୦୬  
 ଅପ୍ତକାଳ ଫାଇବର  
 ଆଲୋକ ମାଧ୍ୟମରେ ତେଜା ବା  
 ସଦେଶ ବହନ କରୁଥିବା  
 କେବଳ ୧୦୬  
 ଅପ୍ସରା ଦେବତା ମାନଙ୍କ  
 ବିଭବିନୋଦନ କରୁଥିବା  
 ଲାସ୍ୟମୟୀ ନାରୀ ୧୦୭  
 ଅପରାଧ ଆଇନଦ୍ୱାରା  
 ଦଣ୍ଡନୀୟ କାର୍ଯ୍ୟ କରିବା ଓ  
 ସେଭଳି କରିବାର  
 ପ୍ରକୃତି ୧୦୭  
 ଅପୋସମ୍ପୂର୍ଣ୍ଣ ବୃକ୍ଷବାସୀ  
 ସନ୍ଧ୍ୟାପାୟୀ ପ୍ରାଣୀ ୧୦୭  
 ଅପ୍ସେଟ ଛାପା ଗୋଟିଏ  
 ଧରଣର ମୁଦ୍ରଣ ପଦ୍ଧତି ୧୦୮  
 ଅର୍ପଣ ପଦି ଗଛରୁ  
 ବାହାରୁଥିବା ନିଶା-ଔଷଧୀୟ  
 ଅଠା ୧୦୮  
 ଅବତାର ବିଷ୍ଣୁଙ୍କ ଭିକ ଭିକ  
 ଜନ୍ମ ୧୦୮  
 ଅବଦୁଲ ଗଫର ଖାଁ 'ସାମାନ୍ତ  
 ଗାନ୍ଧୀ' ଭାବେ ଜଣା ଭାରତୀୟ  
 ସ୍ୱାଧୀନତା ସଂଗ୍ରାମର ଅମ୍ଳାନ  
 ଯୋଦ୍ଧା ୧୦୮  
 ଅବନୀକ୍ରନ୍ଦନାଥ ଠାକୁର ପ୍ରସିଦ୍ଧ  
 ଚିତ୍ରଶିଳ୍ପୀ ୧୦୮  
 ଅବସାଦ ମନସ୍ତାତ୍ତ୍ୱିକ ଅବସ୍ଥା  
 ଓ ନୈରାଶ୍ୟଜନିତ  
 ରୋଗ ୧୧୦  
 ଅବୁ ବକ୍ କର ପ୍ରଥମ

ମୁସଲମାନ ଖଲିଫା ୧୧୦  
 ଅବୁଲ୍ କଲୀମ ଆକାଦ  
 ଭାରତୀୟ ସ୍ୱାଧୀନତା ସଂଗ୍ରାମର  
 ଅମ୍ଳାନ ରଥା ୧୧୦  
 ଅବୁଲ୍ ଫକଲ୍ ଫାରସୀ  
 ପଣ୍ଡିତ ଓ ଲେଖକ ୧୧୧  
 ଅଭଦ୍ରତା ଭଦ୍ରତାର ବିପରୀତ  
 ଆଚରଣ ୧୧୧  
 ଅଭିଜ୍ଞାନ ଶାକୁନ୍ତଳମ୍  
 କାଳିଦାସଙ୍କ ରଚିତ ପ୍ରସିଦ୍ଧ  
 ନାଟକ ୧୧୧  
 ଅଭିଧାନ ପିତକ ବୌଦ୍ଧ ଧର୍ମ  
 ଗ୍ରନ୍ଥରାଜି ତ୍ରିପିତକ ଭିତରୁ  
 ଅନ୍ୟତମ ୧୧୧  
 ଅଭିଧାନ ସାଧାରଣତଃ  
 ବର୍ଣ୍ଣମାଳା ଅନୁସାରେ  
 ସଜାଯାଇଥିବା ଶବ୍ଦାର୍ଥ  
 କୋଷ ୧୧୧  
 ଅଭିମନ୍ୟୁ ସାମନ୍ତସିଂହାର  
 ଓଡ଼ିଶାର ପ୍ରସିଦ୍ଧ ସାଧକ ଓ  
 କବି ୧୧୩  
 ଅଭିଲେଖାଗାର ଏତିହାସିକ  
 ରେକର୍ଡ ଓ ମୂଲ୍ୟବାନ  
 ସରକାରୀ କାଗଜପତ୍ର ସଜାଡ଼ି  
 ରଖୁଥିବା ସଂଗ୍ରହାଳୟ ୧୧୩  
 ଅଭିଷେକ ମନୁସୂତ ବିଧି  
 ଦ୍ରବ୍ୟ ଦ୍ୱାରା ସ୍ଥାନ କରାଇବାର  
 ବିଧି ୧୧୩  
 ଅଭ୍ୟାସ ବିଚ୍ଛା ନ କରି  
 ସହଜରେ କରିପାରୁଥିବା  
 କାର୍ଯ୍ୟ ୧୧୩  
 ଅଭ୍ର ଶିଳାଜ ଖଣିଜ  
 ପଦାର୍ଥ ୧୧୪  
 ଅମରକଣ୍ଠକ ହିନ୍ଦୁ ମାନଙ୍କର  
 ପବିତ୍ର ତୀର୍ଥସ୍ଥାନ ୧୧୪  
 ଅମରକୋଷ ସଂସ୍କୃତ ଭାଷାରେ  
 ରଚିତ କୋଷ-ଗ୍ରନ୍ଥ ୧୧୪

ଅମରନାଥ କାଶ୍ମୀର ରାଜ୍ୟର  
 ପ୍ରସିଦ୍ଧ ହିନ୍ଦୁ ତୀର୍ଥ ୧୧୪  
 ଅମର ସିଂହ  
 ସଂସ୍କୃତ 'ଅମରକୋଷ'ର  
 ପ୍ରଣେତା ୧୧୪  
 ଅମଲାତନ୍ତ  
 ରୁରୋକ୍ତେସି ୧୧୪  
 ଅମାବାସ୍ୟା କୃଷ୍ଣପକ୍ଷର  
 ପଞ୍ଚଦଶ ତିଥି ୧୧୪  
 ଅମିନ, ଇର୍ଦ୍ଦି ଉଗାଣ୍ଡା ଦେଶର  
 ନିଷ୍ଠୁର ତଥା ଅତ୍ୟାଗ୍ରା  
 ଏକଛତ୍ର ଶାସକ ୧୧୪  
 ଅମାର ଖୁସ୍ରୋ ପ୍ରସିଦ୍ଧ ଫାରସୀ  
 କବି ୧୧୪  
 ଅମୃତଭଣ୍ଡା ପରିବା ଓ ଫଳ  
 ରୂପେ ଖୁଆଯାଉଥିବା  
 ଫଳ ୧୧୪  
 ଅମୃତସର ପଞ୍ଜାବରେ ଶିଖ  
 ଧର୍ମର ପ୍ରଧାନ ଉପାସନା ପୀଠ  
 ରହିଥିବା ସହର ୧୧୪  
 ଅମେରୁଦଣ୍ଡୀ ପ୍ରାଣୀ ପ୍ରାଣୀ  
 ଜଗତରେ ଥିବା ମେରୁଦଣ୍ଡ-  
 ବିହୀନ ଜୀବବର୍ଗ ୧୧୪  
 ଅମୁସମାନ ସାଧାରଣତଃ  
 ସରକାରଙ୍କ ବିରୁଦ୍ଧରେ  
 ନାଗରିକଙ୍କ ଆପତ୍ତି ଅଭିଯୋଗ  
 ଶୁଣୁଥିବା ଗୁରୁତ୍ୱପୂର୍ଣ୍ଣ  
 ପଦାଧିକାରୀ ୧୧୬  
 ଅମ୍ଳଜାନ ଜୀବନ ସୃଷ୍ଟିର ମୁଖ୍ୟ  
 ସହାୟକ ରାସାୟନିକ ମୌଳିକ  
 ଉପାଦାନ ୧୧୬  
 ଅମ୍ଳଜନ ବକ୍ ଅମ୍ଳଜାନ  
 ବାଷ୍ପର ଭ୍ରମଣରେ  
 ଚଳାଚଳ ୧୧୬  
 ଅୟଷ୍ଟର ଖାଦ୍ୟପଯୋଗୀ  
 ସମୁଦ୍ର-ଶାମୁକା ୧୧୭  
 ଅଯୋଧ୍ୟା ଉତ୍ତର ପ୍ରଦେଶର

ପୁରାଣ ତଥା ଇତିହାସ ପ୍ରସିଦ୍ଧ  
 ସହର ୧୧୭  
 ଅରଟ ହାତରେ ସୂତା କାଟିବା  
 ନିମନ୍ତେ ବ୍ୟବହୃତ ସରଳ  
 ଯନ୍ତ୍ର ୧୧୭  
 ଅରଣ୍ୟ ତରୁଲତା ତଥା  
 ଜୀବଜନ୍ତୁଭରା ବିଷ୍ଣୁର୍ଣ୍ଣ  
 ଅଞ୍ଚଳ ୧୧୮  
 ଅରବିନ୍ଦ ଘୋଷ ବିପ୍ଳବୀ ଓ  
 ସାଧକ ୧୨୦  
 ଅରିକ୍ତ ଲୋପ ହୋଇଯିବାର  
 ସମ୍ଭାବନା ଥିବା ସନ୍ଧ୍ୟାପାୟୀ  
 ପ୍ରାଣୀ ୧୨୦  
 ଅରିବି ସନ୍ଧ୍ୟାପାୟୀ  
 ପ୍ରାଣୀ ୧୨୦  
 ଅରୁଣାଚଳ ପ୍ରଦେଶ ବାନ  
 ସାମାଜ୍ୟ ଲାଗିଥିବା ଭାରତୀୟ  
 ପ୍ରଦେଶ ୧୨୧  
 ଅର୍ଥନୀତି ସାଧାରଣତଃ ଖର୍ଚ୍ଚ  
 ଦୃଷ୍ଟିରୁ ପଦାର୍ଥର ଉତ୍ପାଦନ,  
 ବିତରଣ ଓ ଉପଯୋଗ ନିମନ୍ତେ  
 ଦୃଷ୍ଟ ବିଜ୍ଞାନସମ୍ପତ ନିୟମ ତଥା  
 ସାମାଜିକ ନୀତି ୧୨୧  
 ଅର୍ଦ୍ଧନାରୀଶ୍ୱର ଶିବ ଓ  
 ପାର୍ବତୀଙ୍କ ମିଳିତ ରୂପରେ ଥିବା  
 ଦେବତା ୧୨୧  
 ଅଲ୍-ଖାରିଜ୍ ମି ଆରବ  
 ଗଣିତଜ୍ଞ ୧୨୨  
 ଅଲ୍ ବର୍ନେଟିଙ୍ଗ୍ କରେଣ୍ଡ  
 ନିର୍ଦ୍ଦିଷ୍ଟ ଧରଣର ବିଦ୍ୟୁତ୍  
 ପ୍ରବାହ ସ୍ରୋତ ୧୨୨  
 ଅଲ୍ ବିରୁନି ମଧ୍ୟ-ଏସିଆରେ  
 ଜନ୍ମ ହୋଇଥିବା ଇସ୍ଲାମୀୟ  
 ବିଦ୍ୱାନ ୧୨୨  
 ଅଲିଲ୍ ଅର୍ଥକରୀ ଭୂମଧ୍ୟ-  
 ସାଗରୀୟ ଉତ୍ତର ୧୨୨  
 ଅଲିକ୍ଷ୍ମକ କ୍ରୀଡ଼ା ପୃଥିବୀର

⇒ ⇒ ଅଲିସେସ ମହାକାଶ ପ୍ରୋଜ୍—ଆଇନ

ଶ୍ରେଷ୍ଠ କ୍ରୀଡ଼ା ପ୍ରତିଯୋଗିତା ଓ  
ସମାରୋହ ୧୨୨  
ଅଲିସେସ ମହାକାଶ ପ୍ରୋଜ୍  
ସୂର୍ଯ୍ୟ ଅଭିମୁଖେ ପଠାଯାଇଥିବା  
ମହାକାଶଯାନ ୧୨୩  
ଅଲେଖ ମହିମା ଗୋସାଇଁଙ୍କ  
ପ୍ରବର୍ତ୍ତିତ ଧର୍ମ ୧୨୪  
ଅଳକାଶ୍ରମ ଅସହଯୋଗ  
ଆନ୍ଦୋଳନ ସମୟର ସଂଗଠନ  
କେନ୍ଦ୍ର ୧୨୪  
ଅଳଙ୍କାର ଶରୀରର ଶୋଭା  
ବଢ଼ାଇବା ନିମନ୍ତେ ପିନ୍ଧା  
ଯାଉଥିବା 'ଗହଣା' ୧୨୪  
ଅଳାଇତ ଓ ଗୁଜୁରାଟି  
ସୁଗନ୍ଧଯୁକ୍ତ ମସଲା ୧୨୪  
ଅଶୋକ ମଗଧର ଦିଗ୍‌ବିଜୟୀ  
ସମ୍ରାଟ ୧୨୫  
ଅଶୋକ ମହରୁପୁଣ୍ଡ  
ବୃକ୍ଷ ୧୨୫  
ଅଶୋକ ଅନୁଶାସନ  
ଅଶୋକଙ୍କ ରାଜତ୍ୱ ସମୟରେ  
'ରଚିତ' ହୋଇଥିବା  
ଶିଳାଲେଖ ୧୨୫  
ଅଶୋକ ସ୍ତମ୍ଭ ଅଶୋକଙ୍କ ଧର୍ମ  
ପ୍ରସାର ସ୍ତମ୍ଭ ଓ ଭାରତର  
ଜାତୀୟ ଚିହ୍ନ ୧୨୫  
ଅଶ୍ୱତ୍ସ ପ୍ରସିଦ୍ଧ ସଂସ୍କୃତ  
ଲେଖକ ତଥା ଦାର୍ଶନିକ ୧୨୬  
ଅଶ୍ୱତ୍ସ ହିନ୍ଦୁ ଓ ବୌଦ୍ଧ ଧର୍ମ  
ଦୃଷ୍ଟିରୁ ମହରୁପୁଣ୍ଡ ବୃକ୍ଷ ୧୨୬  
ଅଶ୍ୱଶକ୍ତି ଉର୍ଜାର କାର୍ଯ୍ୟକ୍ଷମତା  
ମାପିବା ଏକକ ୧୨୬  
ଅଷ୍ଟାଦଶ ପୁରାଣ ୧୮୮  
ପୁରାଣର ସମାହାର ୧୨୬  
ଅଷ୍ଟିଓମାଇଲାଇଟିସ୍ ଅସ୍ଥି  
ସଂକ୍ରମଣ ଜନିତ  
ଅସୁବିଧା ୧୨୬

ଅଷ୍ଟାଲଏଡ୍ ଭୌଗୋଳିକ  
ଜାତି ୧୨୬  
ଅଷ୍ଟିଆ ଇଉରୋପ  
ମହାଦେଶର ସାର୍ବଭୌମ  
ରାଜ୍ୟ ୧୨୬  
ଅଷ୍ଟୋଲିଆ ପ୍ରଶାନ୍ତ  
ମହାସାଗରରେ ଥିବା  
ସାର୍ବଭୌମ ଦେଶ-  
ମହାଦେଶ ୧୨୬  
ଅଷ୍ଟୋଲୀୟ ମରୁଭୂମି  
ଅଷ୍ଟୋଲିଆର ଗୋଟିଏ  
ମରୁଅଞ୍ଚଳ ୧୨୮  
ଅସଂକ୍ରମାକରଣ  
ଇମୁନାଇଜେସନ ଦ୍ୱାରା  
ଶରୀରରେ  
ଅସଂକ୍ରମ୍ୟତାର ସୃଷ୍ଟି ଓ ବର୍ଦ୍ଧନ  
ପ୍ରକ୍ରିୟା ୧୨୮  
ଅସଂକ୍ରମ୍ୟତା ଓ ଶରୀର  
ପ୍ରତିରକ୍ଷା ବ୍ୟବସ୍ଥା ମାନବ  
ଶରୀରରେ କ୍ଷତ ଓ ରୋଗ  
ନିରାକରଣ ନିମନ୍ତେ ପ୍ରକୃତି  
ସୃଷ୍ଟି ରାସାୟନିକ ଓ ଅନ୍ୟାନ୍ୟ  
ବ୍ୟବସ୍ଥା ୧୨୯  
ଅସ୍ୱକାର ସିନେମା ଜଗତର  
ମହରୁପୁଣ୍ଡ ପୁରସ୍କାର ୧୩୩  
ଅସ୍ୱଚ୍ଛିର୍ ଆଧୁନିକ ଯୁଗର  
ସବୁଠାରୁ ବଡ଼ ପକ୍ଷୀ ୧୩୩  
ଅସ୍ୱପ୍ନେ ଶିକାରୀ ପକ୍ଷୀ ୧୩୪  
ଅସ୍ୱମିଅମ୍ ରାସାୟନିକ  
ମୌଳିକ ଉପାଦାନ ୧୩୪  
ଅସ୍ୱମୋସିସ ଗୋଟିଏ  
ପ୍ରକାରର ଦ୍ରବଣ ଗତି  
ପ୍ରକ୍ରିୟା ୧୩୪  
ଅସରପା କାଟ-ପତଙ୍ଗ  
ଜଗତର କାଳଜୟୀ  
ସଭ୍ୟ ୧୩୪  
ଅସହଯୋଗ ଆନ୍ଦୋଳନ

ମହାତ୍ମାଙ୍କ ନେତୃତ୍ୱରେ  
ଭାରତୀୟ ସ୍ୱାଧୀନତା  
ଆନ୍ଦୋଳନର ପ୍ରଥମ  
ମହରୁପୁଣ୍ଡ ପର୍ଯ୍ୟାୟ ୧୩୫  
ଅସ୍ତ୍ରଶସ୍ତ୍ର ନିଜର ପ୍ରତିରକ୍ଷା ଓ  
ଅନ୍ୟାନ୍ୟ ଉଦ୍ଦେଶ୍ୟରେ ମଣିଷ  
ତିଆରି କରୁଥିବା ମାରଣ ଓ  
ଅନ୍ୟାନ୍ୟ ଉପାଦାନ ୧୩୬  
ଅସ୍ଥି ଓ ଅସ୍ଥିବିଭାଗ ଶରୀରକୁ  
ସମାନ୍ତରୁ ଛାଡ଼ି ଓ ଛାଡ଼ି  
ଛାଡ଼ି ୧୩୯  
ଅସ୍ଥିମଜ୍ଜା ଅସ୍ଥି ଭିତରେ ଥିବା  
ରକ୍ତ ସୃଷ୍ଟିକାରୀ ତନ୍ତୁ-  
ସମୂହ ୧୪୩  
ଅହଂକାର ସାଂଖ୍ୟ ଦର୍ଶନ  
ମତବାଦର ଗୋଟିଏ  
ଦିଗ ୧୪୩  
ଅହମ୍ମଦ ଶାହା ଭାରତର  
ଜଣେ ମୋଗଲ ସମ୍ରାଟ ୧୪୩  
ଅହମ୍ମଦ ଶାହା ଦୁର୍‌ରାଜୀ  
ଆଫ୍‌ଗାନିସ୍ତାନର ପ୍ରଥମ  
ରାଜା ୧୪୩  
ଅହମ୍ମଦାବାଦ ଗୁଜୁରାଟ  
ପ୍ରଦେଶର ପ୍ରସିଦ୍ଧ  
ସହର ୧୪୩  
ଅହମ୍ମଦିଆ ଆଧୁନିକ  
ଇସଲାମୀୟ ସଂପ୍ରଦାୟ ୧୪୩  
ଅହଲ୍ୟା ପୁରାଣରେ ବର୍ଣ୍ଣିତ  
ନାରୀ ବରିତ୍ର ୧୪୩  
ଅହଲ୍ୟାବାଇ ମାଳବ ରାଜ୍ୟର  
ରାଣୀ ୧୪୪  
ଅହିଂସା ଜୈନ ତଥା ହିନ୍ଦୁ  
ନୀତିଶାସ୍ତ୍ରର ମୌଳିକ ନିର୍ଦ୍ଦେଶ  
ଓ ଦିଗ ୧୪୪  
ଅହିର ଉତ୍ତର, ମଧ୍ୟ ଭାରତ  
ଅଞ୍ଚଳର ଜାତି ୧୪୪  
ଅହିରାଜ ସବୁଠାରୁ ବଡ଼

ଗୋଖର ଜାତୀୟ ବିଷଧର  
ସାପ ୧୪୪  
ଅକ୍ଷମତା ଶରୀର ବା ମନ  
ସ୍ୱାଭାବିକ ଭାବେ କାମ ନ  
କରିବା ଅବସ୍ଥା ୧୪୫  
ଅକ୍ଷୟ ତୃତୀୟା ଧର୍ମ ଦୃଷ୍ଟିରୁ  
ମହରୁପୁଣ୍ଡ ବୈଶାଖ ମାସର  
ଶୁକ୍ଳ ତୃତୀୟା ୧୪୫  
ଅକ୍ଷର ଲିଖିତ ଭାଷାରେ ଭାବ  
ପ୍ରକାଶ ପାଇଁ ବର୍ଣ୍ଣମାଳାରେ  
ନିର୍ଦ୍ଦିଷ୍ଟ ସ୍ଥାନରେ ସଜାଯାଇଥିବା  
ବର୍ଣ୍ଣ ୧୪୫  
ଅକ୍ଷୀ-ଶ-ଦ୍ୱାୟିମା ବିଷୁବ  
ରେଖାର ଉତ୍ତର ଓ ଦକ୍ଷିଣକୁ  
ତଥା ଗ୍ରୀନ୍‌ଉଇର୍ର ପୂର୍ବ ଓ  
ପଶ୍ଚିମ ମାପକୁ ଜଣାଉଥିବା  
ତିଗ୍ରୀ ରେଖା ୧୪୮  
ଆ ଓଡ଼ିଆ ବର୍ଣ୍ଣମାଳାର ଦ୍ୱିତୀୟ  
ଅକ୍ଷର ୧୪୯  
ଆଇ.ଏ.ଏସ୍ ଭାରତୀୟ  
ପ୍ରଶାସନିକ ସେବା ୧୪୯  
ଆଇଖମାନ୍, କାର୍ଲ  
ଆଡଲଫ୍ ନାଜୀ ଜର୍ମାନୀର  
ଇନ୍ଦୁତା ଗଣହତ୍ୟାକାରୀ ୧୪୯  
ଆଇଜେନ୍‌ଷ୍ଟାଟ୍, ଆଲଫ୍ରେଡ୍  
ବିଂଶ ଶତାବ୍ଦୀର ଜଣେ ଶ୍ରେଷ୍ଠ  
ଫଟୋଗ୍ରାଫର ୧୪୯  
ଆଇଜେନ୍‌ହାଡ୍ଡାର, ଡ୍ୱାଇଟ  
ଡାଭିଡ୍ ଆମେରିକୀୟ  
ସେନାପତି ଓ  
ପ୍ରେସିଡେଣ୍ଟ ୧୪୯  
ଆଇଚର୍‌ବିଅମ୍ ରାସାୟନିକ  
ମୌଳିକ ଉପାଦାନ ୧୫୦  
ଆଇଟ୍ରିଅମ୍ ରାସାୟନିକ  
ମୌଳିକ ଉପାଦାନ ୧୫୦  
ଆଇନ ଦେଶ ଭିତରେ ତଥା

⇒ ⇒ ଆଇନ ଅମାନ୍ୟ ଆନ୍ଦୋଳନ—ଆଇନ

ଆନ୍ତଃଦେଶୀୟ ବ୍ୟବହାରକୁ  
 ନିୟନ୍ତ୍ରଣ କରୁଥିବା ପ୍ରଥା କିମ୍ବା  
 ଶାସନ ସୃଷ୍ଟି  
 ନିୟମାବଳୀ ୧୫୦  
 ଆଇନ ଅମାନ୍ୟ ଆନ୍ଦୋଳନ  
 ଭାରତୀୟ ସ୍ୱାଧୀନତା  
 ଆନ୍ଦୋଳନର ମହତ୍ତ୍ୱପୂର୍ଣ୍ଣ ମଧ୍ୟ  
 ପର୍ଯ୍ୟାୟ ୧୫୦  
 ଆଇନ କୋଡ୍ ଶୁଦ୍ଧୀକୃତ  
 ଢଙ୍ଗରେ ଲେଖାଯାଇଥିବା  
 ଆଇନ ସଂକ୍ରାନ୍ତୀୟ ଉଲ୍ଲେଖ ବା  
 କଥନ ୧୫୧  
 ଆଇନ ରିପୋର୍ଟ ଆଇନଗତ  
 ତର୍କମାର ଉଲ୍ଲେଖ ଥିବା  
 ପ୍ରକାଶନ ୧୫୧  
 ଆଇନସ୍ୱାଇନ, ଆଲବର୍ଟ  
 ପଦାର୍ଥବିଦ୍ୟାବିତ୍ ତଥା ମାନବ  
 ଇତିହାସରେ ଜଣେ ଶ୍ରେଷ୍ଠ  
 ଭାରତ ୧୫୧  
 ଆଇନସ୍ୱାଇନ-ବୋଷ  
 କଣ୍ଡେନସେନ୍ ପଦାର୍ଥର  
 ଗୋଟିଏ ଅତି ବିରଳ ଅବସ୍ଥା  
 ସ୍ତର ୧୫୩  
 ଆଇନଷ୍ଟିନିୟମ୍ ରାସାୟନିକ  
 ମୌଳିକ ଉପାଦାନ ୧୫୪  
 ଆଇଫୋଲ୍ ଟାଣ୍ଡାର ପାରିସ  
 ସହରରେ ଥିବା ଗୋଟିଏ ଶ୍ରେଷ୍ଠ  
 ସ୍ମାରକ କୃତି ୧୫୪  
 ଆଇସ୍‌କ୍ରିମ୍ ହିମିକୃତ  
 ଖାଦ୍ୟ ୧୫୪  
 ଆଇସ୍‌ବର୍ଗ୍ ସମୁଦ୍ରରେ  
 ଭାସୁଥିବା ମଧୁର-ଜଳ-ସମଷ୍ଟିର  
 'ବରଫ ପାହାଡ଼' ୧୫୪  
 ଆଇସ୍‌ଲଣ୍ଡ ଆର୍କଟିକ୍  
 ଅଞ୍ଚଳର ସାର୍ବଭୌମ  
 ରାଷ୍ଟ୍ର ୧୫୪  
 ଆଇସୋଟପ୍ ଏକା

ରାସାୟନିକ ମୌଳିକ  
 ଉପାଦାନର ଭିନ୍ନ ଭିନ୍ନ  
 ନାଭିକାୟ ରୂପ ୧୫୪  
 ଆକ୍ଟିନିୟମ୍ ରାସାୟନିକ  
 ମୌଳିକ ଉପାଦାନ ୧୫୪  
 ଆକବର ପ୍ରସିଦ୍ଧ ମୋଗଲ  
 ସମ୍ରାଟ ୧୫୬  
 ଆକାଡେମୀ ପୁରାତନ ଗ୍ରାସ୍‌ର  
 ପ୍ରସିଦ୍ଧ ବିଦ୍ୟାଳୟ ୧୫୬  
 ଆକାଶ ପୃଥିବୀକୁ ଘେରି  
 ରହିଥିବା ବାୟୁମଣ୍ଡଳ ୧୫୬  
 ଆକାଶବାଣୀ ଭାରତ  
 ସରକାରଙ୍କ ରେଡିଓ  
 ସେବା ୧୫୬  
 ଆକାଶମୁଖୀ ଶୈବ-ସନ୍ଧ୍ୟାସା  
 ସଂପ୍ରଦାୟ ୧୫୬  
 ଆକିହିଟୋ ଜାପାନୀ  
 ସମ୍ରାଟ ୧୫୬  
 ଆକୁପଙ୍କଚର ମହତ୍ତ୍ୱପୂର୍ଣ୍ଣ  
 ଚୀନୀ ଚିକିତ୍ସାପଦ୍ଧତି ୧୫୮  
 ଆକୋକାଗୁଆ ଦକ୍ଷିଣ  
 ଆମେରିକା ମହାଦେଶରେ ଥିବା  
 ପର୍ବତ ଶୃଙ୍ଖଳ ୧୫୮  
 ଆକ୍ୱାବା ଉପସାଗର ଲୋହିତ  
 ସାଗରର ଉତ୍ତର-ପୂର୍ବ  
 ଅଂଶ ୧୫୮  
 ଆକ୍ୱିନୋ, ମାରିଆ  
 କୋରାଜନ ଫିଲିପାଇନ୍ସ  
 ଗଣତାନ୍ତ୍ରିକ ଆନ୍ଦୋଳନର  
 ନେତ୍ରୀ ୧୫୮  
 ଆକ୍ରମଣ ଆନ୍ତର୍ଜାତୀୟ ଆଇନ  
 ତଥା ସଂପର୍କ କ୍ଷେତ୍ରରେ ସୃଷ୍ଟି  
 ହେଉଥିବା ଅବସ୍ଥା ୧୫୮  
 ଆକ୍ରେପଲିସ୍ ପୁରାତନ ଗ୍ରୀକ୍  
 ସହର ଗୁଡ଼ିକରେ ଥିବା  
 କେନ୍ଦ୍ରୀୟ ଅଞ୍ଚଳର ନାମ ୧୫୯  
 ଆଖି ମାନବ ଶରୀରର

ସବୁଠାରୁ ଗୁରୁତ୍ୱପୂର୍ଣ୍ଣ  
 ଅପ୍ଟିକାୟ ସମ୍ବେଦୀ  
 ଇନ୍ଦ୍ରିୟ ୧୫୯  
 ଆଖି ଓ ଦୃଷ୍ଟିକ୍ରିୟା ଆଖିର  
 କାର୍ଯ୍ୟପ୍ରଣାଳୀ ଓ ଦୃଷ୍ଟିଶକ୍ତି ସୃଷ୍ଟି  
 ପ୍ରକ୍ରିୟା ୧୬୧  
 ଆଖି ଅର୍ଥକରୀ ଘାସଜାତୀୟ  
 ମିଠା ଉଦ୍ଭିଦ ୧୬୨  
 ଆଖ୍ୟାନ ଅର୍ଥକ ବେଦ ତଥା  
 ରତ୍ନ ବେଦରେ ଥିବା କେତେକ  
 ସ୍ୱତନ୍ତ୍ର ଉଲ୍ଲେଖ ୧୬୩  
 ଆଗମ ଶୈବ-ତାନ୍ତ୍ରିକ  
 ରଚନା ୧୬୩  
 ଆଗା ଖାଁ ଇସଲାମ ଜଗତରେ  
 ଗୋଟିଏ ସଂପ୍ରଦାୟର  
 ଇମାମ ୧୬୩  
 ଆଗୋଟି ମୂଷା ଜାତୀୟ  
 ଜୀବ ୧୬୪  
 ଆଗ୍ନେୟଗିରି ପୃଥିବୀ  
 ଅଭ୍ୟନ୍ତରରୁ ଲାଭା ଓ ଅନ୍ୟାନ୍ୟ  
 ପଦାର୍ଥ ଯେଉଁ ପର୍ବତ ବା  
 ଶୃଙ୍ଖଳର ମୁଖଗହ୍ୱର ଦେଇ  
 ବାହାରକୁ ଗୁଲି-  
 ଆସିଥାଏ ୧୬୪  
 ଆଗ୍ନେୟାସ୍ତ୍ର ଗୋଟାଏ ପ୍ରକାରର  
 ଅସ୍ତ୍ର ୧୬୪  
 ଆଗ୍ରା ଉତ୍ତରପ୍ରଦେଶର  
 ତାଜମହଲ ପାଇଁ ବିଖ୍ୟାତ  
 ଇତିହାସ ପ୍ରସିଦ୍ଧ ସହର ୧୬୪  
 ଆଗ୍ନିଗେଟ୍ ନିର୍ମାଣ କାର୍ଯ୍ୟରେ  
 ବ୍ୟବହୃତ କେତେକ ପଦାର୍ଥର  
 ସାମଗ୍ରିକ ନାମ ୧୬୪  
 ଆକୋର ପୁରାତନ ଦକ୍ଷିଣ-  
 ପୂର୍ବ ଏସିଆର ଗୋଟିଏ ଶ୍ରେଷ୍ଠ  
 ରାଜତ୍ୱ ଓ କଳାକୃତି ୧୬୪  
 ଆକ୍‌ଷୁମ୍, ଆଣ୍ଡରସ୍  
 କୋନାସ ସ୍ୱିଡେନ ଦେଶର

ପଦାର୍ଥବିଦ୍ୟାବିତ୍ ୧୬୬  
 ଆକ୍‌ସୋଲା ଆଫ୍ରିକା  
 ମହାଦେଶର ସାର୍ବଭୌମ  
 ରାଜ୍ୟ ୧୬୬  
 ଆକ୍‌ସୋଲିଆନ୍  
 ଇଉରୋପୀୟ ମାନଙ୍କ ସହ  
 ଭାରତୀୟଙ୍କ ବିବାହରୁ ଜାତ  
 ହୋଇଥିବା ସନ୍ତାନ-  
 ସନ୍ତତି ୧୬୬  
 ଆଗ୍ନର ସମାଜରେ ଚଳିବା  
 ପାଇଁ ଜଣେ ମାନ୍ୟ ଥିବା ଆଦର୍ଶ  
 ନିୟମ ୧୬୬  
 ଆଗ୍ନର ଦୀର୍ଘ ଦିନ ଧରି ଭଲ  
 ରହୁଥିବା ଗୋଟିଏ ପ୍ରକାରର  
 ଖାଦ୍ୟ ପଦାର୍ଥ ୧୬୬  
 ଆଗ୍ନର୍ଯ୍ୟ ଜ୍ଞାନୀ ତଥା  
 ଆଚରଣରେ ଶୁଦ୍ଧ  
 ବ୍ୟକ୍ତିତ୍ୱ ୧୬୬  
 'ଆଗ୍ନର୍ଯ୍ୟ' କୃପାଳିନୀ  
 ଭାରତୀୟ ସ୍ୱାଧୀନତା  
 ଆନ୍ଦୋଳନର ଅମ୍ଳାନ  
 ରଥା ୧୬୬  
 'ଆଗ୍ନର୍ଯ୍ୟ' ବିନୋବା ବାଘେ  
 ବିଦ୍ୱାନ, ସ୍ୱାଧୀନତା ସଂଗ୍ରାମର  
 ଯୋଦ୍ଧା ତଥା ସର୍ବୋଚ୍ଚ  
 ଆନ୍ଦୋଳନର ସ୍ତମ୍ଭା ୧୬୬  
 'ଆଗ୍ନର୍ଯ୍ୟ' ହରିହର ଦାଶ  
 ଭାରତୀୟ ସ୍ୱାଧୀନତା  
 ଆନ୍ଦୋଳନର ଅମ୍ଳାନ  
 ରଥା ତଥା ସହ ୧୬୮  
 ଆକ୍‌ଟେକ ପୁରାତନ କେନ୍ଦ୍ର  
 ଆମେରିକାୟ ସଭ୍ୟତା ୧୬୮  
 ଆକ୍‌ବେଷ୍ଟସ ଅଗ୍ନି-ପ୍ରତିରୋଧୀ  
 ଖଣିଜ ପଦାର୍ଥ ୧୬୮  
 ଆକ୍‌ମାର ହିନ୍ଦୁ ଓ ଇସଲାମ  
 ସଭ୍ୟତାର ଗୋଟିଏ ମିଳନ ସ୍ଥଳ  
 ତଥା ପ୍ରସିଦ୍ଧ ସହର ୧୬୯

⇒ ⇒ ଆଜଗର ପର୍ବ—ଆତ୍ମବିଶ୍ୱାସ

ଆଜଗର ପର୍ବ ମହାଭାରତର  
 ଗୋଟିଏ ମହତ୍ତ୍ୱପୂର୍ଣ୍ଣ  
 ଆଖ୍ୟାୟିକା ୧୨୯  
 ‘ଆଜାତକୀର୍ଣ୍ଣାର’ ପାଳିସ୍ତାନ  
 ମାଡ଼ିବସିଥିବା ଭାରତୀୟ  
 ଅଞ୍ଚଳ ୧୨୯  
 ଆଜାତହିନ୍ଦ୍  
 ଫୌଜ ଭାରତର ସ୍ୱାଧୀନତା  
 ନିମନ୍ତେ ନେତାଜୀଙ୍କ ଦ୍ୱାରା  
 ସଂଗଠିତ ବିପ୍ଳବୀ  
 ସୈନ୍ୟବାହିନୀ ୧୨୯  
 ଆଜାତୀକ ଜୈନ ଓ ବୌଦ୍ଧ  
 ଧର୍ମ ସମୟର ସନ୍ଧ୍ୟାସ  
 ସଂପ୍ରଦାୟ ୧୨୦  
 ଆଞ୍ଜେଲ କଳପ୍ରପାତ  
 ପୃଥିବୀର ଉଚ୍ଚତମ କଳ-  
 ପ୍ରପାତ ୧୨୦  
 ଆର୍ଲ୍‌ଲାଣ୍ଡ  
 ମହାସାଗର ପୃଥିବୀର ଦ୍ୱିତୀୟ  
 ବୃହତ୍ତମ ମହାସାଗର ୧୨୦  
 ଆର୍ଲ୍‌ଲାଣ୍ଡ ସନକ ଦ୍ୱିତୀୟ  
 ମହାଯୁଦ୍ଧ ସମୟର ମହତ୍ତ୍ୱପୂର୍ଣ୍ଣ  
 ଘୋଷଣାମା ୧୨୧  
 ଆର୍ଲ୍‌ଲାସ୍ ମାନଚିତ୍ର-  
 ପୁସ୍ତକ ୧୨୧  
 ଆର୍ଲ୍‌ଲାସ୍ ଅସ୍ଥି ମେରୁଦଣ୍ଡରେ  
 ଥିବା ଗୋଟିଏ ଅସ୍ଥି ୧୨୧  
 ଆର୍ଲ୍‌ଲାସ୍ ଦେବତା ଗ୍ରୀକ୍  
 ପୁରାଣର ଦେବତା ୧୨୨  
 ଆର୍ଲ୍‌ଲାସ୍ ପର୍ବତମାଳା  
 ଆଫ୍ରିକା ମହାଦେଶରେ ଥିବା  
 ପର୍ବତମାଳା ୧୨୨  
 ଆଟର୍ଣ୍ଣି କେନେରାଲ ଭାରତ  
 ସରକାରଙ୍କ ପ୍ରଧାନ ଆଇନ  
 ପରାମର୍ଶଦାତା ୧୨୨  
 ଆଟେନବରୋ, ଡାଭିଡ  
 ଫ୍ରେଡେରିକ୍ ଇଂରେଜ

ପ୍ରକୃତିବିତ୍ ଓ  
 ବ୍ରତକାଷ୍ଠର ୧୨୨  
 ଆଟେନବରୋ, ରିଚାର୍ଡ  
 ସାମୁଏଲ ‘ଗାନ୍ଧୀ’ ବଳଚିତ୍ରର  
 ନିର୍ମାତା ୧୨୨  
 ଆଟ୍‌ଫି ଶରୀରରେ  
 ଦେଖାଦେଉଥିବା ଅଙ୍ଗଶୋଷ  
 ଅବସ୍ଥା ୧୨୨  
 ଆଠଗଡ଼ କଟକ ଜିଲାର  
 ଗୋଟିଏ ସଦ୍‌ତିଭିଜନ ୧୨୨  
 ଆଠମଲ୍ଲିକ ଅନୁଗୁଳ ଜିଲାର  
 ଗୋଟିଏ ସଦ୍‌ତିଭିଜନ ୧୨୨  
 ଆଡ଼ବର୍ ଡାମିଲ ଅଞ୍ଚଳର  
 ‘ବୈରାଗା’ ସଂପ୍ରଦାୟ ୧୨୨  
 ଆଡ଼ଭାର୍ଡ ଆଫ୍ରିକାରେ  
 ଦେଖାଯାଉଥିବା ବିରଳ  
 ଜୀବ ୧୨୩  
 ଆଡ଼ଭୋକେଟ ଆଇନ  
 ସଂକ୍ରାନ୍ତୀୟ ବୃତ୍ତିଗତ ଯୋଗ୍ୟତା  
 ଥିବା ବ୍ୟକ୍ତି ୧୨୩  
 ଆଡ଼ଭୋକେଟ କେନେରାଲ  
 ରାଜ୍ୟ ସରକାରଙ୍କର ପ୍ରଧାନ  
 ଆଇନ ପରାମର୍ଶଦାତା ୧୨୩  
 ଆଡ଼ବାୟା ନିର୍ଦ୍ଦିଷ୍ଟ ମାନସିକତା  
 ଧାରଣ କରୁଥିବା ବ୍ୟକ୍ତି ୧୨୩  
 ‘ଆଡଲ୍‌ଚରୀ’ ବିବାହିତ  
 ଜୀବନ ବାହାରେ ଯୌନସଂପର୍କ  
 ସ୍ଥାପନ କରିବା କ୍ରିୟା ୧୨୩  
 ଆଡାଲ୍‌ସ ହରିଶ ଜାତୀୟ  
 ଜୀବ ୧୨୩  
 ଆଡାମସ୍ ଶୁଙ୍ଘ ଶ୍ରୀଲଙ୍କାରେ  
 ଥିବା ତିନି ଧର୍ମ ଦୃଷ୍ଟିରୁ ପ୍ରସିଦ୍ଧ  
 ଗିରିଶୁଙ୍ଘ ୧୨୪  
 ଆଡେନର, କନ୍ୟାତ ଜର୍ମାନ  
 ରାଜନୀତିଜ୍ଞ ଓ  
 ରାଷ୍ଟ୍ରନୀତିଜ୍ଞ ୧୨୪  
 ଆଡ୍ରିନାଲିନ୍ ଓ

ନର୍ଥାଡ୍ରିନାଲିନ୍ ମହତ୍ତ୍ୱପୂର୍ଣ୍ଣ  
 ଶରୀର ରସ ୧୨୪  
 ଆଣ୍ଡନଭ୍, ଓଲେଗ  
 କନ୍‌ଷ୍ଟାଣ୍ଟିନୋଭିଚ୍ ପ୍ରସିଦ୍ଧ  
 ଉଡ଼ାଜାହାଜ  
 ଡିଜାଇନର ୧୨୪  
 ଆଣ୍ଟାର୍କଟିକା ପୃଥିବୀର ପଞ୍ଚମ  
 ବୃହତ୍ତମ ମହାଦେଶ ୧୨୪  
 ଆଣ୍ଟାର୍କଟିକା ମହାସାଗର  
 ପ୍ରଶାନ୍ତ, ଆର୍ଲ୍‌ଲାଣ୍ଡ ଓ ଭାରତ  
 ମହାସାଗରର ଦକ୍ଷିଣତମ ମିଳିତ  
 ଅଂଶ ୧୨୪  
 ଆଣ୍ଟିଗୁଆ ଓ ବାର୍‌ବୁଡା  
 କାରିବିୟାନ ସାଗରର  
 ସାର୍ବଭୌମ ଦ୍ୱୀପ ଦେଶ ୧୨୪  
 ଆଣ୍ଟିବାୟୋଟିକ୍ ରାସାୟନିକ  
 ଜୈବ ପଦାର୍ଥ ୧୨୬  
 ଆଣ୍ଟିମନି ରାସାୟନିକ ମୌଳିକ  
 ଉପାଦାନ ୧୨୬  
 ଆଣ୍ଟିମାଟର ବିପରୀତ ଗୁର୍ଭ ବା  
 ଆବେଶ ବହନ କରୁଥିବା କଣ  
 ସୂକ୍ଷ୍ମ ପଦାର୍ଥ ୧୨୬  
 ଆଞ୍ଚେନା ଇଲେକ୍‌ଟ୍ରୋନିକ  
 ବ୍ୟବସ୍ଥା ସମୂହରେ ଲାଗୁଥିବା  
 ଯନ୍ତ୍ରିକ ଅଂଶ ତଥା କେତେକ  
 କାଟପତଙ୍ଗଙ୍କ ଠାରେ ଥିବା  
 ଅଙ୍ଗ ୧୨୬  
 ଆଣ୍ଟୁ ମାନବ ଅସ୍ଥିବିଭାଗର  
 ସବୁଠାରୁ ବଡ଼ ଜ୍ୟଷ୍ଠ ୧୨୬  
 ଆଣ୍ଡରସନ୍, ହାନ୍‌ସ  
 ଖ୍ରୀଷ୍ଟିଆନ ବିଖ୍ୟାତ ଶିଶୁ  
 ସାହିତ୍ୟ ସ୍ରଷ୍ଟା ୧୨୬  
 ଆଣ୍ଡାମାନ ଦ୍ୱୀପପୁଞ୍ଜ ଭାରତର  
 କେନ୍ଦ୍ର ଶାସିତ ଦ୍ୱୀପପୁଞ୍ଜ ୧୨୬  
 ଆଣ୍ଡାମାନ ସାଗର ଭାରତ  
 ମହାସାଗରର ଅଂଶ ୧୨୮  
 ଆଣ୍ଡିଜ ପର୍ବତମାଳା ଦକ୍ଷିଣ

ଆମେରିକାରେ ଥିବା ପୃଥିବୀର  
 ଦୀର୍ଘତମ ପର୍ବତମାଳା ୧୨୮  
 ଆଣ୍ଡୁକ୍, ଗୁର୍ଲ୍‌ସ୍ ଫ୍ରିଆର  
 ମହାତ୍ମା ଗାନ୍ଧୀଙ୍କ  
 ସହଯୋଗୀ ୧୨୯  
 ଆଣ୍ଡୁକ୍, ରୟ ଗୁପ୍‌ମାନ୍  
 ପ୍ରକୃତିବିତ୍ ଓ  
 ଆବିଷ୍କାରକ ୧୨୯  
 ଆଣ୍ଡ୍ରିଆନଭ୍, ନିକୋଲାଏ  
 ବିଶ୍ୱ ପ୍ରସିଦ୍ଧ ଜିମ୍‌ନାଷ୍ଟ ୧୨୯  
 ଆଣ୍ଡ୍ରେକେନ ପୁରୁଷ  
 ଜନନତନ୍ତ୍ର ବିକାଶ ନିମନ୍ତେ  
 ଅପରିହାର୍ଯ୍ୟ ହର୍ମୋନ ୧୨୯  
 ଆଣ୍ଡ୍ରେମେଡା ଗାଲାକ୍‌ସୀ  
 ପୃଥିବୀର ଦ୍ୱିତୀୟ ନିକଟତମ  
 ଗାଲାକ୍‌ସୀ ୧୮୦  
 ଆଡକ୍‌ବାଡ ରାଜନୈତିକ  
 ଲକ୍ଷ୍ୟ ହାସଲ ନିମନ୍ତେ ହିଂସା  
 କିମ୍ବା ବିଭୀଷିକାମୟ ପରିସ୍ଥିତି  
 ସୃଷ୍ଟି କରିବା କ୍ରିୟା ୧୮୦  
 ଆଡାଲ୍‌ଟୁର୍ନ, ମୁସ୍ତାଫା କେମାଲ  
 ଚୁର୍କୀ ନେତା ଓ  
 ରାଷ୍ଟ୍ରନୀତିଜ୍ଞ ୧୮୧  
 ଆଡିଶୟ୍ୟ ‘ସାମା ଟପି  
 ବାହାରକୁ ଯିବା’ର ଲକ୍ଷଣ ବା  
 କର୍ମ ୧୮୧  
 ଆତ୍ମଜୀବନୀ ନିଜେ ଲେଖିଥିବା  
 ନିଜର ଜୀବନ କାହାଣୀ ୧୮୧  
 ଆତ୍ମଜ୍ଞାନ ଭାରତୀୟ ଜ୍ଞାନ-  
 ଜଗତର ମହତ୍ତ୍ୱପୂର୍ଣ୍ଣ  
 ଦିଗ ୧୮୧  
 ଆତ୍ମତ୍ୟାଗ ବୃହତ୍ତର ସ୍ୱାର୍ଥ  
 ନିମନ୍ତେ କାମକରିବାର ଅବସ୍ଥା  
 ଓ ଇଚ୍ଛା ୧୮୧  
 ଆତ୍ମବଞ୍ଚନା ‘ନିଜକୁ ନିଜେ  
 ଠକାଇବା’ କଥା ୧୮୨  
 ଆତ୍ମବିଶ୍ୱାସ ନିଜର ଦୃଢ଼

⇒ ⇒ ଆତ୍ମଶୁଦ୍ଧି—ଆପୋଲୋ

ଇଚ୍ଛାଶକ୍ତି ୧୮୨  
 ଆତ୍ମଶୁଦ୍ଧି ଆତ୍ମଶୋଧନ  
 ନିମନ୍ତେ କରାଯାଉଥିବା  
 ପ୍ରାୟଶ୍ଚିତ୍ତ ୧୮୨  
 ଆତ୍ମସଂଯମ ଆତ୍ମନିୟନ୍ତ୍ରଣର  
 ଅନ୍ୟନାମ ୧୮୨  
 ଆତ୍ମସମ୍ମାନ ବ୍ୟକ୍ତିର ନିଜସ୍ୱ  
 ଅନ୍ତର୍ନିହିତ ସମ୍ମାନ ୧୮୨  
 ଆତ୍ମହତ୍ୟା ନିଜକୁ ନିଜେ ହତ୍ୟା  
 କରିଦେବା କର୍ମ ୧୮୨  
 ଆତ୍ମ ଭାରତୀୟ ଦର୍ଶନର  
 ଗୋଟିଏ ମୌଳିକ ବିଦ୍ଧା ଓ  
 ଦିଗ ୧୮୩  
 ଆଧିଲେଟିକ୍ସ କ୍ରୀଡ଼ାର ଗ୍ରୀକ୍  
 ଆଶ୍ରୟ ଫିଲ୍ଡ ବିଭାଗ ୧୮୩  
 ଆଦାନ ଓ ଇଚ୍ଛା ବାଞ୍ଛାବଳ୍ଲର  
 ଦୁଇଟି ଚରିତ୍ର ୧୮୪  
 ଆଦିବାସୀ ଗୋଟାଏ ଦେଶ ବା  
 ଅଞ୍ଚଳର ସବୁଠାରୁ ପୁରାତନ  
 ଅଧିବାସୀ ୧୮୪  
 ଆଦିରୁଦ୍ଧ ବୌଦ୍ଧ ଧର୍ମର  
 ଗୋଟିଏ ବାଦ ୧୮୪  
 ଆଧ୍ୟାତ୍ମିକତା ଧର୍ମବିଶ୍ୱାସର  
 ଅତି ମହତ୍ତ୍ୱପୂର୍ଣ୍ଣ ଦିଗ ୧୮୫  
 ଆନ୍ଦ୍ରିକ ଆମେରିକା  
 ମହାଦେଶର ପକ୍ଷୀ ୧୮୫  
 ଆନନ୍ଦ ରୁଦ୍ଧଙ୍କର ଜଣେ  
 ପ୍ରଧାନ ଶିଷ୍ୟ ୧୮୫  
 ଆନନ୍ଦ କୁମାରସ୍ୱାମୀ ପ୍ରସିଦ୍ଧ  
 ବିଦ୍ୱାନ ୧୮୫  
 ଆନନ୍ଦପୁର କେନ୍ଦୁଝର ଜିଲାର  
 ସବୁଠିଭିଜନ ୧୮୫  
 ଆନନ୍ଦବାଦ ଭାରତୀୟ ତଥା  
 ପାଶ୍ଚାତ୍ୟ ଦର୍ଶନର ଗୋଟିଏ  
 ବାଦ ୧୮୫  
 ଆନାଲ୍ ସାଗୋରସ ଗ୍ରୀକ୍  
 ଦାର୍ଶନିକ ଓ ପଣ୍ଡିତ ୧୮୬

ଆନାକୋଷ୍ଠା ପୃଥିବୀର  
 ସବୁଠାରୁ ଓଜନିଆ ସାପ ୧୮୬  
 ଆନୁବଂଶିକତା ଜୀବନ  
 କ୍ଷେତ୍ରରେ, ଜିନ୍ ସାହାଯ୍ୟରେ  
 ଶାରୀରିକ ତଥା ମାନସିକ  
 ଲକ୍ଷଣ ହାସଲ କରିବାର  
 ବଂଶକ୍ରମ ପ୍ରକ୍ରିୟା ୧୮୬  
 ଆନୋଆ ମଇଁଷି ଜାତିର  
 ଜୀବ ୧୮୬  
 ଆନ୍ତର୍ଜାତୀୟ ଅଲିମ୍ପିକ  
 କମିଟି ଆଧୁନିକ ଅଲିମ୍ପିକ  
 କ୍ରୀଡ଼ାର ଆୟୋଜକ ୧୮୬  
 ଆନ୍ତର୍ଜାତୀୟ ଆଇନ ଦେଶ  
 ଦେଶ ଭିତରେ ବା ଅନ୍ୟାନ୍ୟ  
 ଆନ୍ତର୍ଜାତୀୟ ଅନୁଷ୍ଠାନ  
 କ୍ଷେତ୍ରରେ ପ୍ରୟୁଜ୍ୟ  
 ଆଇନ ୧୮୬  
 ଆନ୍ତର୍ଜାତୀୟ ଆଚମିକ  
 ଏନର୍ଜୀ ଏଜେନ୍ସୀ ପରମାଣୁ  
 ଶକ୍ତିର ଶାନ୍ତିପୂର୍ଣ୍ଣ ଉପଯୋଗ  
 ଉପରେ ଦୃଷ୍ଟି ରଖୁଥିବା  
 ଆନ୍ତର୍ଜାତୀୟ ସଂଗଠନ ୧୮୬  
 ଆନ୍ତର୍ଜାତୀୟ ଆମେତର  
 ଆଧିଲେଟିକ୍ସ  
 ଫେଡେରେସନ  
 ଆଧିଲେଟିକ୍ସ କ୍ରୀଡ଼ାର  
 ନିୟନ୍ତ୍ରକ ସଂଗଠନ ୧୮୬  
 ଆନ୍ତର୍ଜାତୀୟ ଏକ୍ସପେଡି  
 ବିଦେଶୀ ମୁଦ୍ରାର ପୃଥିବୀବ୍ୟାପୀ  
 ବଜାର ୧୮୬  
 ଆନ୍ତର୍ଜାତୀୟ ଷ୍ଟେଟସ୍ ଆଣ୍ଡ  
 ମେଜରସ୍ ବୁରୋ ମାପନ ଓ  
 ମାନ ନିର୍ଦ୍ଧାରଣର  
 ଆନ୍ତର୍ଦେଶୀୟ ସଂସ୍ଥା ୧୮୬  
 ଆନ୍ତର୍ଜାତୀୟ କୋର୍ଟ ଅଫ୍  
 ଜଷ୍ଟିସ୍ ଜାତିସଂଘର ପ୍ରଧାନ  
 ବିଚାର ବିଭାଗୀୟ ସଂସ୍ଥା ୧୮୬

ଆନ୍ତର୍ଜାତୀୟ  
 ଟେଲିକମ୍ୟୁନିକେସନ  
 ଇଉନିଅନ୍ ଟେଲିକମ୍ୟୁନିକେସନ  
 କ୍ଷେତ୍ରରେ ନିୟାମକ  
 ଜାତିସଂଘୀୟ ଅନୁଷ୍ଠାନ ୧୮୮  
 ଆନ୍ତର୍ଜାତୀୟ ଡିଭଲପମେଣ୍ଟ  
 ଆସୋସିଏସନ ପାଣି  
 ଯୋଗାଉଥିବା ଜାତିସଂଘୀୟ  
 ଅନୁଷ୍ଠାନ ୧୮୮  
 ଆନ୍ତର୍ଜାତୀୟ  
 ତାରିଖ ରେଖା ଉତ୍ତର ଓ  
 ଦକ୍ଷିଣ ମେରୁ ଭିତରେ ଟଣା  
 ଯାଇଥିବା କାଳ୍ପନିକ  
 ରେଖା ୧୮୮  
 ଆନ୍ତର୍ଜାତୀୟ ବାଣିଜ୍ୟ ଭିନ  
 ଭିନ ଦେଶର ଜାତୀୟ  
 ସାମାରେଖା ଦେଇ କରା-  
 ଯାଉଥିବା ବିକ୍ରୀ-ଖର୍ଚ୍ଚ ୧୮୮  
 ଆନ୍ତର୍ଜାତୀୟ ମାରିଟାଇମ  
 ଅର୍ଗାନାଇଜେସନ ଜାହାଜ  
 ଚଳାଚଳ ସଂକ୍ରାନ୍ତୀୟ  
 ଜାତିସଂଘୀୟ ଅନୁଷ୍ଠାନ ୧୮୮  
 ଆନ୍ତର୍ଜାତୀୟ  
 ମୁଦ୍ରାପାଣି ଦେଶ ଦେଶ  
 ଭିତରେ ମୁଦ୍ରା ବିନିମୟ ହାର  
 ସ୍ଥିର ରଖୁଥିବା ଗୁରୁତ୍ୱପୂର୍ଣ୍ଣ  
 ଜାତିସଂଘୀୟ ଅନୁଷ୍ଠାନ ୧୮୮  
 ଆନ୍ତର୍ଜାତୀୟ ରାଜନୀମା  
 ଦେଶ ଦେଶ ଭିତରେ ଥିବା  
 ସଂପର୍କର ନିୟାମକ ରୁଦ୍ଧି ୧୮୮  
 ଆନ୍ତର୍ଜାତୀୟ ରିକନ୍ଷ୍ଟ୍ରକ୍ସନ  
 ଓ ଡିଭଲପମେଣ୍ଟ  
 ବ୍ୟାଙ୍କ 'ବିଶ୍ୱବ୍ୟାଙ୍କ' ୧୮୮  
 ଆନ୍ତର୍ଜାତୀୟ  
 ଶରଣାର୍ଥୀ ସଂସ୍ଥା ଶରଣାର୍ଥୀ  
 ସେବାରେ ନିଯୋଜିତ  
 ଜାତିସଂଘୀୟ ଅନୁଷ୍ଠାନ ୧୮୯

ଆନ୍ତର୍ଜାତୀୟ  
 ଶ୍ରମ ସଂସ୍ଥା ଶ୍ରମିକ ଶ୍ରେଣୀର  
 ବିକାଶ ନିମନ୍ତେ ସୃଷ୍ଟି  
 ଜାତିସଂଘୀୟ ଅନୁଷ୍ଠାନ ୧୮୯  
 ଆନ୍ତର୍ଜାତୀୟ ସିଭିଲ  
 ଆଭିଏସନ ଅର୍ଗାନାଇଜେସନ  
 ପୃଥିବୀବ୍ୟାପୀ ବେସାମରିକ  
 ବିମାନ ଚଳାଚଳ ବ୍ୟବସ୍ଥାର  
 ନିୟାମକ ସଂସ୍ଥା ୧୮୯  
 ଆନ୍ଦୋରା ଇତରୋପ  
 ମହାଦେଶର ଗୋଟିଏ  
 କୋପ୍ରିନ୍ସିପାଲ୍ଟୀ ୧୮୯  
 ଆନ୍ଦୋଳନ କୌଣସି ଗୋଟିଏ  
 ସାଧାରଣ ସ୍ୱାର୍ଥର ସଂରକ୍ଷଣ  
 ପାଇଁ ଜନମତ ସୃଷ୍ଟି କରିବା  
 କାର୍ଯ୍ୟ ୧୮୯  
 ଆନ୍ଦୋଳିତ ଓ  
 ସିଂହ କ୍ରାନ୍ତବାସ ଓ ସିଂହ  
 ଭିତରେ ଗଢି ଉଠିଥିବା  
 ସଂପର୍କର ଇତିହାସ ପ୍ରସିଦ୍ଧ  
 କାହାଣୀ ୧୮୯  
 ଆନ୍ତ୍ରପ୍ରଦେଶ ଭାରତର ଏକ  
 ପ୍ରମୁଖ ରାଜ୍ୟ ୧୯୦  
 ଆପ୍ଲଟନ୍, ଏ.ଭିକ୍ଟର୍  
 ପଦାର୍ଥବିଦ୍ୟାବିତ୍ ୧୯୦  
 ଆପ୍ସିସ୍ ଖଗୋଳୀୟ ପିଣ୍ଡ  
 ମାନଙ୍କର କକ୍ଷୀୟ ବୃତ୍ତତା  
 ପଏଣ୍ଟ ୧୯୦  
 ଆପଲ୍ ରସାଳ ଫଳ ୧୯୧  
 ଆପାରଟିଟ୍ ଦକ୍ଷିଣ  
 ଆଫ୍ରିକାରେ କଳାଗୋରା  
 ସଂପର୍କକୁ ନିୟନ୍ତ୍ରିତ କରୁଥିବା  
 ଅବଲୁପ୍ତ ଘୃଣ୍ୟ ନୀତି ୧୯୧  
 ଆପେଣ୍ଡିକ୍ସାଇଟିସ୍ ଅନୁପୁକ୍ତରେ  
 ଦେଖାଦେଉଥିବା ପ୍ରଦାହ ୧୯୧  
 ଆପୋଲୋ ଗ୍ରୀକ୍ ପୁରାଣର  
 ଦେବତା ୧୯୧



⇨ ⇨ ଆପୋଲୋ କାର୍ଯ୍ୟକ୍ରମ—ଆୟୁଷ

ଆପୋଲୋ  
 କାର୍ଯ୍ୟକ୍ରମ ଯୁକ୍ତରାଷ୍ଟ୍ର  
 ଆମେରିକା ପକ୍ଷରୁ ହୋଇଥିବା  
 ଚନ୍ଦ୍ର ଅଭିଯାନ ପ୍ରୋଗ୍ରାମର ଭିତ୍ତି  
 ଭିତ୍ତି ସ୍ତର ୧୯୬୨  
 ଆଫ୍‌ଗାନ କାର୍ଡ ପାର୍ବତ୍ୟ  
 କାର୍ଡ ୧୯୬୩  
 ଆଫ୍‌ଗାନିସ୍ତାନ ଏସିଆ  
 ମହାଦେଶର ସାର୍ବଭୌମ  
 ଦେଶ ୧୯୬୩  
 ଆଫ୍‌ନାସି ନିକିଟିନ୍  
 ଭାରତକୁ ଆସିଥିବା ରୁଷୀୟ  
 ବଣିକ ଓ ପରିବ୍ରାଜକ ୧୯୪୪  
 ଆଫ୍‌କା ପୃଥିବୀର ଦ୍ୱିତୀୟ  
 ବୃହତ୍ତମ ମହାଦେଶ ୧୯୪୪  
 ଆଫ୍‌କାନ ନାସନାଲ  
 କଂଗ୍ରେସ ପ୍ରସିଦ୍ଧ ରାଜନୈତିକ  
 ସଂଗଠନ ୧୯୬୬  
 ଆଫ୍‌କାନିସ୍ତାନ ଭାଷା ଦକ୍ଷିଣ  
 ଆଫ୍‌କାରେ ଚଳୁଥିବା  
 ଭାଷା ୧୯୬୬  
 ଆବର୍ତ୍ତ ନିୟମ  
 ରସାୟନବିଜ୍ଞାନର ମହତ୍ତ୍ୱପୂର୍ଣ୍ଣ  
 ସିଦ୍ଧାନ୍ତ ୧୯୬୬  
 ଆବଶ୍ୟକତା ମଣିଷର ବିକାଶ  
 ପ୍ରକ୍ରିୟାରୁ ଜାତ ହେଉଥିବା  
 କାରଣ ୧୯୬୬  
 ଆବିଷ୍କାର ପୃଥିବୀ କିମ୍ପ  
 ପୃଥିବୀ ବାହାରେ ଥିବା ପଦାର୍ଥ,  
 ସ୍ଥାନ, ପ୍ରକ୍ରିୟା ବା ଅନ୍ୟ  
 କୌଣସି ବିଷୟରେ ପ୍ରଥମ କରି  
 ଜାଣିବା ୧୯୬୬  
 ଆରୁ ପର୍ବତ ଆରାବଲୀ  
 ପର୍ବତମାଳାର ଗୋଟିଏ  
 ଶୃଙ୍ଖଳ ୧୯୯୯  
 ଆରୁ ସିଲେଲ ପୁରାତନ  
 ଇତିହାସ କଳାର ଅମୂଲ୍ୟ

ନିଦର୍ଶନ ୧୯୯୯  
 ଆବେଗ ମଣିଷର ମସ୍ତିଷ୍କରେ  
 ସୃଷ୍ଟି ହେଉଥିବା ତୀବ୍ର ଭାବନା  
 ଓ ଏହାର ଶାରୀରିକ  
 ପରିପ୍ରକାଶ ୧୯୯୯  
 ଆବେଲ, ଜନ୍ କାକୋବ  
 ଜୀବରସାୟନବିତ୍ ୨୦୦୦  
 ଆବୋରସନ ଜରାୟୁରୁ ଭୃଣ  
 ନିଷ୍କାସିତ ହୋଇଯିବା ଯୋଗୁଁ  
 ସୃଷ୍ଟି ଅବସ୍ଥା ୨୦୦୦  
 ଆଭାଲାନୁସ ପାହାଡ଼ ଉପରୁ  
 ଗଢ଼ି ଆସୁଥିବା ବିଶାଳ  
 ପରିମାଣର ପଥର ବା  
 ବରଫ ୨୦୦୦  
 ଆଭୋସେଟ୍ ଆମେରିକା  
 ମହାଦେଶର ପକ୍ଷୀ ୨୦୦୦  
 ଆମ୍‌ନେଷ୍ଟ  
 ଇଣ୍ଡୋନାସନାଲ  
 ମାନବାଧିକାର କ୍ଷେତ୍ରରେ କାମ  
 କରୁଥିବା ଆନ୍ତର୍ଜାତୀୟ  
 ସଂସ୍ଥା ୨୦୦୦  
 ଆମ୍‌ନେସିଆ ସ୍ମୃତିହୀନତା  
 ରୋଗ ତଥା ଅସୁବିଧା ୨୦୧୧  
 ଆମଦାନୀ-ରପ୍ତାନୀ ଦେଶ  
 ଦେଶ ଭିତରେ ହେଉଥିବା  
 ବାଣିଜ୍ୟ ୨୦୧୧  
 ଆମାଜୋନ ନଦୀ ପୃଥିବୀର  
 ବୃହତ୍ତମ ନଦୀ ୨୦୧୧  
 ଆମାଜୋନ ବୃକ୍ଷ କ ବନ  
 ଧରିତ୍ରୀ ପୃଷ୍ଠର ଗୋଟିଏ ଶ୍ରେଣୀ  
 ଅରଣ୍ୟପୁଞ୍ଜ ଓ  
 ଇକୋସିଷ୍ଟମ ୨୦୨୨  
 ଆମିକସ୍ କ୍ୟୁରୀ ଅଦାଲତକୁ  
 ସାହାଯ୍ୟ କରିବା ନିମନ୍ତେ  
 ଅଦାଲତଙ୍କ ଦ୍ୱାରା ନିୟୁକ୍ତ  
 'ଅଫିସର' ୨୦୨୨  
 ଆମିନୋ ଏସିଡ ପ୍ରୋଟିନ

ଉପାଦାନ ତିଆରି କରିପାରୁଥିବା  
 ଜୈବ ଯୌଗିକ ୨୦୨୨  
 ଆମିବା ଅତି କ୍ଷୁଦ୍ର ମୌଳିକ  
 ଜୀବ ୨୦୨୨  
 ଆମ୍‌ଗ୍ରେସେନ, ରୋଆଲ୍ ଡ୍  
 ଏ.ଗ୍ରାଭର୍‌ଜ୍ ପ୍ରସିଦ୍ଧ  
 ଆବିଷ୍କାରକ ୨୦୩୩  
 ଆମେନୋରିଆ ନାରୀ ମାନଙ୍କ  
 କ୍ଷେତ୍ରରେ ଚିକିତ୍ସା ନ ହେବା  
 ଅବସ୍ଥା ୨୦୩୩  
 ଆମେରିକା ଉତ୍ତର ଓ ଦକ୍ଷିଣ  
 ଆମେରିକା ମହାଦେଶର  
 ମିଳିତ ନାମ ୨୦୩୩  
 ଆମେରିକା ଲୋକ ଆମେରିକା  
 ମହାଦେଶର ମୂଳ  
 ଅଧିବାସୀ ୨୦୩୩  
 ଆମେରିକୀୟ  
 ଗୃହଯୁଦ୍ଧ ଉନ୍‌ବିଂଗ ଶତାବ୍ଦୀରେ  
 ଯୁକ୍ତରାଷ୍ଟ୍ର ଆମେରିକାରେ  
 ଘଟିଥିବା ଗୃହଯୁଦ୍ଧ ୨୦୪୪  
 ଆମେରିସିଆନ୍ ରାସାୟନିକ  
 ମୌଳିକ ଉପାଦାନ ୨୦୪୪  
 ଆମୋନିଆ ଔଦ୍ୟୋଗିକ  
 ରାସାୟନିକ ପଦାର୍ଥ ୨୦୪୪  
 ଆମ୍‌ଅର,  
 ଆଲୋମାରି ଗଣିତକ୍ଷ ଓ  
 ପଦାର୍ଥବିଦ୍ୟାବିତ୍ ୨୦୪୪  
 ଆମ୍‌ସେସନ ଶରୀରର  
 କୌଣସି ଅଂଶକୁ ବାଦ୍  
 ଦେଇଦେବା କ୍ରିୟା ୨୦୪୪  
 ଆମ୍‌ ଗ୍ରାମ୍‌ମଣ୍ଡଳୀୟ ଅଞ୍ଚଳର  
 ରସାଳ ଅର୍ଥକରୀ ଫଳ ୨୦୪୪  
 ଆମ୍‌ର ପ୍ରସ୍ତୁତିତ ଝୁଣା  
 ଜାତୀୟ ପଦାର୍ଥ ୨୦୬୬  
 ଆମ୍‌ସାତର୍ ସର୍ବୋଚ୍ଚ  
 କୃତନୈତିକ ପଦବୀଧାରୀ  
 ବ୍ୟକ୍ତି ୨୦୬୬

ଆମ୍‌ଲାନୁସ ରୋଗା କିମ୍ପ  
 ଆହତ ବ୍ୟକ୍ତିଙ୍କୁ ବହିନେବା ପାଇଁ  
 ବ୍ୟବହୃତ ହେଉଥିବା  
 ଆବଶ୍ୟକୀୟ ଭାବେ  
 ସଞ୍ଚିତ ଯାନ ୨୦୬୬  
 ଆମ୍‌ସେସନ ଭାରତୀୟ  
 ସମ୍ବିଧାନ ପ୍ରଣୟନ କ୍ଷେତ୍ରରେ  
 ଅଗ୍ରଣୀ ରାଷ୍ଟ୍ରନୀତିକ୍ଷ ୨୦୬୬  
 ଆୟକର ଆୟରୁ  
 ଦିଆଯାଉଥିବା କର ୨୦୬୬  
 ଆୟନ ସ୍ୱତନ୍ତ୍ର ଅବସ୍ଥାରେ ଥିବା  
 ପରମାଣୁ ବା ପରମାଣୁ  
 ଗୋଷ୍ଠୀ ୨୦୬୬  
 ଆୟର୍‌ଲ୍ୟାଣ୍ଡ ଇଉରୋପ  
 ମହାଦେଶର ସାର୍ବଭୌମ  
 ରାଜ୍ୟ ୨୦୬୬  
 ଆୟୁବ ଖାଁ ପାକିସ୍ତାନୀ  
 ଜେନେରାଲ ଓ  
 ରାଷ୍ଟ୍ରପତି ୨୦୮୮  
 ଆୟୁର୍ବେଦ ଗୁରୁତ୍ୱପୂର୍ଣ୍ଣ  
 ଭାରତୀୟ ଚିକିତ୍ସା ପଦ୍ଧତି ଓ  
 ଶାସ୍ତ୍ର ୨୦୮୮  
 ଆୟୁଷ ପ୍ରକୃତିରେ ଜୀବ ବା  
 ଉଦ୍ଭିଦର ବଞ୍ଚି ରହିବାର  
 ବୟସ ସୀମା ୨୦୮୮  
 କ୍ଷାନଭିଷି ସହାୟତା ୧୯୯୯

ଏକବିଂଶ ଶତାବ୍ଦୀର ଆରମ୍ଭ ବେଳକୁ ମାନବଜ୍ଞାନର ସୀମା କେତେ ଦୂରକୁ ବିସ୍ତାରିତ ହୋଇଗଲାଣି ସେ କଥା ଆଲୋଚନା କରିବାର ପ୍ରାସଙ୍ଗିକତା ହୁଏତ ଆଉ ନାହିଁ । ଆଜି ଯିଏ ଯେତେ ପରିମାଣରେ ସଚେତନ ବା ଜ୍ଞାନଦୀପ୍ତ, ସେହି ହିଁ କେବଳ ମାନବବିକାଶ ପ୍ରକ୍ରିୟାର ଆଗ ଧାଡ଼ିରେ ଯାଇ ରହିପାରୁଛି । ଫଳରେ ଜଣେ ନିଜର ଜୀବିକା ପାଇଁ ଯାହା କିଛି କରୁଥାଉ ନା କାହିଁକି, ତା ଗୁରୁପଟେ କ'ଣ ସବୁ ଘଟୁଛି ସେ କଥାର ସାଧ୍ୟମତେ ହିସାବ ରଖିପାରୁଥିବା ଲୋକର ଗୁରୁତ୍ୱ ସମାଜରେ ନିଶ୍ଚିତ ଭାବେ ଅତିମାତ୍ରାରେ ବଢ଼ିଯାଇଛି । ଜଣକର ମାନସିକ ଦୀପ୍ତି ବା ବୁଦ୍ଧିମତାକୁ ଯଥାଯଥ ଭାବରେ କାମରେ ଲଗାଇବାକୁ ହେଲେ ଯେ ଉପଯୁକ୍ତ ତଥ୍ୟ ଆହରଣର ଆବଶ୍ୟକତା ରହିଛି, ଏ ବିଷୟରେ ଆଉ କେହି ଦ୍ୱିମତ ହେଉନାହାନ୍ତି । ତେଣୁ ଏଭଳି ଗୋଟାଏ ସମୟ ଆସିଲାଣି ଯେତେବେଳେ କି ବିଶାଳ ପରିମାଣର 'ଅସଜଡ଼ା କଷ୍ଟା ଜ୍ଞାନ' ବା ତଥ୍ୟ ବିଭିନ୍ନ ମାଧ୍ୟମ ଦ୍ୱାରା ଆସି ବ୍ୟକ୍ତି ପାଖରେ ପହଞ୍ଚି ଯାଉଛି ତା'ର ଏହି ତଥ୍ୟ ଆବଶ୍ୟକତାକୁ ମେଣ୍ଟାଇବା ପାଇଁ । 'ତଥ୍ୟ-ଦୀପ୍ତ ଜ୍ଞାନ' ବୋଲି ଗର୍ବ କରିବାର ଅଧିକାର ସମାଜରେ ପୂର୍ବଭଳି ଆଉ କେବଳ ଅଳ୍ପ କେତେକ ଲୋକଙ୍କର ନ ରହି ସେହି ଅଧିକାର ପ୍ରତ୍ୟେକ ଶ୍ରେଣୀର ଲୋକଙ୍କ ପାଖରେ ଆସି ରହିଗଲାଣି ।

ମାନବ ଜ୍ଞାନର ସବୁ ବିଭାଗର ପରିଚୟ ଗୋଟାଏ ଉତ୍ସରୁ ପାଇବା କଥା ବିଗୁର କରାଗଲା ବେଳେ ପ୍ରଥମେ ଏନ୍‌ସାଇକ୍ଲୋପିଡ଼ିଆ ବା ଜ୍ଞାନମଣ୍ଡଳ କଥା ଚିନ୍ତା କରାଯାଇଥାଏ । ଏହି ଜାତିର ପୁସ୍ତକ ବା ପୁସ୍ତକ ସେତୁମାନ ସବୁ ଶ୍ରେଣୀର ଓ ସବୁ ବୟସର ପାଠକ ମାନଙ୍କୁ ସେମାନଙ୍କ ଜ୍ଞାନ ପରିବେଶର ସୌନ୍ଦର୍ଯ୍ୟ ଉପଲବ୍ଧି କରିବା ଦିଗରେ ସାହାଯ୍ୟ କରିବାରେ ଅପ୍ରତିଦ୍ୱନ୍ଦ୍ୱୀ ଭୂମିକା ଲିଭାଇ ଥା'ନ୍ତି ଓ ବିଶାଳ ପରିମାଣର କଷ୍ଟା ଜ୍ଞାନକୁ ସଜାଡ଼ିଦେଇ ତା'ର ସାରତକ ସେହି ବୁଦ୍ଧିମାନ ସାଧାରଣ ପାଠକଙ୍କ ନିକଟରେ ପହଞ୍ଚାଇ ଦେଇଥା'ନ୍ତି । ତେଣୁ ସବୁ ଭାଷାରେ, ପୃଥିବୀର ସବୁ ଅଞ୍ଚଳରେ ଉଦ୍ୟମ ହୋଇଆସିଛି ଉକ୍ତରୁ ଉକ୍ତ ଏହି ଧରଣର ପ୍ରକାଶନ ସବୁକୁ ପୁସ୍ତକ ଆକାରରେ, କଂପିଉଟର ଡିସ୍କ ମାଧ୍ୟମରେ ବା ଅନ୍ୟ କୌଣସି ଉପାୟରେ ନେଇ ଉଦ୍ଦିଷ୍ଟ

ପାଠକଙ୍କ ପାଖରେ ପହଞ୍ଚାଇ ଦେବା ପାଇଁ ।

ଏକଥା ସ୍ୱୀକୃତ ଯେ ସମଗ୍ର ଭାରତବର୍ଷରେ ଏଭଳି ଉଦ୍ୟମ କରିବାରେ ଅଗ୍ରଣୀ ଥିଲେ ଜଣେ ବିନୋଦ କାନୁନ୍‌ଗୋ । ୧୯୫୪ ମସିହାରୁ ସେ ତଥ୍ୟ ସଂଗ୍ରହ କାମ ଆରମ୍ଭ କରିଥିଲେ । ୧୯୬୦ ମସିହା ଡିସେମ୍ବର ମାସରେ ତାଙ୍କ ଦ୍ୱାରା ଲିଖିତ ଓଡ଼ିଆ ଏନ୍‌ସାଇକ୍ଲୋପିଡ଼ିଆ ଜ୍ଞାନମଣ୍ଡଳର ପ୍ରଥମ ଖଣ୍ଡ ପ୍ରକାଶ ପାଇଥିଲା । ସମାଜର ବହୁ ସଂଖ୍ୟକ ଲୋକ କିଭଳି ଜ୍ଞାନକୁ ନିଜର 'ମୁକ୍ତି' ପାଇଁ ଅସ୍ତ୍ର ରୂପେ ବ୍ୟବହାର କରିପାରିବେ, ସେଥିପାଇଁ ସେ ମୃତ୍ୟୁପର୍ଯ୍ୟନ୍ତ ଲାଗିପଡ଼ିଥିଲେ ।

କାନୁନ୍‌ଗୋଙ୍କ ମୂଳ ଜ୍ଞାନମଣ୍ଡଳ ଓ ପରେ ପ୍ରକାଶିତ ଶିଶୁ ଜ୍ଞାନମଣ୍ଡଳ ଓଡ଼ିଶାର ସବୁ ଶ୍ରେଣୀର ସାଧାରଣ ପାଠକ ମାନଙ୍କର ଜ୍ଞାନପିପାସାକୁ ବହୁ ପରିମାଣରେ ମେଣ୍ଟାଇ ପାରିଛି ବୋଲି ଆଜି ନିଃସନ୍ଦେହରେ କୁହାଯାଇ ପାରିବ । ଏଭଳି ଦୁଇଟି ଉପଯୋଗୀ ଏନ୍‌ସାଇକ୍ଲୋପିଡ଼ିଆ ସେତୁ ଥିଲେ ମଧ୍ୟ ତାଙ୍କ ମୃତ୍ୟୁପରେ କିଛି ଅନୁଭବ କରାଗଲା ଯେ ବର୍ତ୍ତମାନ ତାଜା ଜ୍ଞାନକୁ ନେଇ ଓଡ଼ିଶାର ପାଠକ ମାନଙ୍କ ପାଖରେ, ବିଶେଷ କରି ଶିକ୍ଷକ ତଥା ଛାତ୍ର ମାନଙ୍କ ପାଖରେ ପହଞ୍ଚାଇ ନ ଦେଲେ, ସେମାନେ ଅନ୍ୟମାନଙ୍କ ତୁଳନାରେ ପଛରେ ପଡ଼ି ଯିବେ । ତେଣୁ ସ୍ଥିର କରାଗଲା, ଜ୍ଞାନମଣ୍ଡଳର ଦ୍ୱିତୀୟ ପରିମାଣିତ ସଂସ୍କରଣ ପାଇଁ କାମ ଗୁଲୁଥିବା ଅବସ୍ଥାରେ ଆଉ ଗୋଟିଏ ଏଭଳି ସଂପୂର୍ଣ୍ଣ ନୂତନ ଏନ୍‌ସାଇକ୍ଲୋପିଡ଼ିଆ ସେତୁ ପ୍ରସ୍ତୁତ କରିଦେବାକୁ ହେବ; ଯାହାକି ନୂଆ ଜ୍ଞାନମଣ୍ଡଳ ବାହାରିବା ଆରମ୍ଭ ହେଲା ପର୍ଯ୍ୟନ୍ତ, ଆଦୌ ବିସ୍ତୃତ ଭାବରେ ନ ହେଲେ ମଧ୍ୟ, ଏକବିଂଶ ଶତାବ୍ଦୀର ଆରମ୍ଭ ବେଳର ମାନବଜ୍ଞାନର ସାରକୁ ବହନ କରିଥିବ । ଆହୁରି ମଧ୍ୟ ସେଇଟିର ଜ୍ଞାନମଣ୍ଡଳ, ଶିଶୁ ଜ୍ଞାନମଣ୍ଡଳ ତଥା ଭବିଷ୍ୟତର ନୂଆ ଜ୍ଞାନମଣ୍ଡଳ ଭିତରେ ରହିଥିବା ଜ୍ଞାନଦୈର୍ଘ୍ୟକୁ ବହୁ ପରିମାଣରେ ସଙ୍କୁଚିତ କରିଦେଇ ପାରିବାର ସାମର୍ଥ୍ୟ ଥିବ । ସେଭଳି ଚିନ୍ତାରୁ କିଶୋର ଜ୍ଞାନମଣ୍ଡଳର ଜନ୍ମ ।

କିଶୋର ଜ୍ଞାନମଣ୍ଡଳରେ ଦିଆଯାଇଥିବା ବିଷୟ ସବୁ ଆବଶ୍ୟକ ସ୍ଥଳେ କେତେମାତ୍ରାରେ ତଥ୍ୟପୂର୍ଣ୍ଣ ଓ ତାଜା, ତାହା ଏହି ପୁସ୍ତକର ବିକ୍ଷ ବିଗୁରଶାଳ ପାଠକ

ଅନୁଭବ କରିପାରିବେ । ଜ୍ଞାନଜଗତର ସବୁ ବିଭାଗର ପରିଚୟ ଅଳ୍ପ ବହୁତେ ଦେଇଦେବା ଭଳି କଥାକୁ ଆଖିରେ ରଖି ଏହାର ସଂପାଦକୀୟ ଯୋଜନା କରାଯାଇଛି । ଆଧୁନିକ ଏନ୍‌ସାଇକ୍ଲୋପିଡ଼ିଆ ପୁସ୍ତକରେ ଲାଗୁଥିବା ଦିଗ ଗୁଡ଼ିକୁ ଏହି ଯୋଜନାର ସଫଳତା ନିମନ୍ତେ ପର୍ଯ୍ୟାୟକ୍ରମେ ଯଥାସମ୍ଭବ ଉପଯୋଗ କରାଯାଇଛି । ଜଣେ ସଫଳ ଶିକ୍ଷକ, ଛାତ୍ର, ଗୃହିଣୀ ବା ସାଧାରଣ ଲୋକ ଯେଭଳି ତାଙ୍କ ବୁଝିବା ଭାଷାରେ ଜ୍ଞାନ ଆହରଣ କରିପାରିବେ ସେଥିପାଇଁ ସ୍ୱତନ୍ତ୍ର ବୃତ୍ତି ଦିଆଯାଇଛି । ଏଭଳି ପ୍ରକ୍ରିୟାରୁ ଓଡ଼ିଆ ଭାଷା ଯେ ଦିନେ ସାମଗ୍ରିକ ଭାବେ ଉପକୃତ ହେବ ସେ କଥା ବିନମ୍ରତାର ସହିତ କୁହାଯାଇପାରେ ।

ଏହି ପୁସ୍ତକ ସେଚ୍‌ର ପ୍ରତିଟି ଏଣ୍ଟ୍ରି ତଳେ ଦିଆଯାଇଥିବା 'ସମ୍ବନ୍ଧୀୟ ବିଷୟ'ର ଚିଠାଟିରେ ଥିବା ସବୁ ବିଷୟ କିଶୋର ଜ୍ଞାନମଣ୍ଡଳରେ ହୁଏତ ନ ମିଳିଲେ ମଧ୍ୟ ତାହା ଅଧିକ ଜାଣିବା ନିମନ୍ତେ ଆଗ୍ରହୀ ପାଠକଙ୍କୁ ସେହି ବିଷୟରେ ଜ୍ଞାନଜଗତର ବିଭିନ୍ନ ବିଭାଗକୁ ବାଟ ଦେଖାଇଦେବ ବୋଲି ଆଶା; ଏନ୍‌ସାଇକ୍ଲୋପିଡ଼ିଆ ଭଳି ଗୋଟାଏ ଯୋଜନାବଦ୍ଧ ଶୃଙ୍ଖଳିତ ଗ୍ରନ୍ଥରୁ ଏଭଳି ପରିଚୟ ମିଳିବାର ଆବଶ୍ୟକତା ରହିଛି ବୋଲି ଅନୁଭବ କରାଯାଇଛି । କେତେକ ଭାଗର ଶେଷ ଅଂଶରେ ଭିନ୍ନ ଭିନ୍ନ ସ୍ୱତନ୍ତ୍ର ତଥ୍ୟ ଦେଇ ଦିଆଯିବା ଦ୍ୱାରା ଅନ୍ୟ ବହୁ ଦିଗରୁ ମଧ୍ୟ ସେଚ୍‌ଟିର ଉପଯୋଗିତାକୁ ବଢାଇ ଦେବା ନିମନ୍ତେ ଉଦ୍ୟମ କରାଯାଇଛି ।

ଗୋଟାଏ ସେଚ୍ ଏନ୍‌ସାଇକ୍ଲୋପିଡ଼ିଆ ପ୍ରଣୟନ କାର୍ଯ୍ୟରେ ସବୁବେଳେ ବିଭିନ୍ନ ବିଭାଗରେ ବହୁ ଯୋଗ୍ୟ ଲୋକ ସଂପୃକ୍ତ ଥିବାରୁ କିଶୋର ଜ୍ଞାନମଣ୍ଡଳ ପ୍ରକାଶନ କ୍ଷେତ୍ରରେ ସେମାନେ ଦେଇଥିବା ମହତ୍ତ୍ୱପୂର୍ଣ୍ଣ ଅବଦାନ କଥା ସ୍ୱୀକାର କରିବାକୁ ହିଁ ପଡ଼ିବ । ସେ ସମସ୍ତଙ୍କୁ ଏଠାରେ ବ୍ୟକ୍ତିଗତ ଭାବରେ କୃତଜ୍ଞତା ଜଣାଇବା ସମ୍ଭବ ନ ହେଉଥିଲେ ମଧ୍ୟ ପ୍ରତ୍ୟେକ ଆମର ଗଭୀର କୃତଜ୍ଞତାର ପାତ୍ର ।

ଖ୍ୟାତନାମା ବିଜ୍ଞାନ କମ୍ପ୍ୟୁଟିଜେଟର ଡାକ୍ତର ଆଲୋକ କାନୁନ୍‌ଗୋ ନିଜର ସମସ୍ତ ବ୍ୟସ୍ତତା ସତ୍ତ୍ୱେ ମଧ୍ୟ ଏହି ପୁସ୍ତକ ସେଚ୍‌ଟିର ସଂପାଦନା କ୍ଷେତ୍ରରେ ସବୁବେଳେ ଉପଯୁକ୍ତ ପରାମର୍ଶ ଦେଇଆସିଥିବାରୁ ତାଙ୍କୁ ଆମର ସ୍ୱତନ୍ତ୍ର କୃତଜ୍ଞତା ଜଣାଇବାର ଆବଶ୍ୟକତା ଅବଶ୍ୟ ରହିଛି ।

ସବୁବୃତ୍ତିରୁ ଅତିମାତ୍ରାରେ ବ୍ୟୟବହୁଳ ଏଭଳି ଏକ ପ୍ରୋଜେକ୍ଟର ସଫଳତା ନିମନ୍ତେ ଜ୍ଞାନମଣ୍ଡଳ ଫାଉଣ୍ଡେସନର ସେକ୍ରେଟାରୀ ପ୍ରଫେସର ପାବକ କାନୁନ୍‌ଗୋଙ୍କ ଆନ୍ତରିକ ଉଦ୍ୟମ ହିଁ ଦାୟୀ । ତାଙ୍କ ଅଭିଜ୍ଞତାର ସାହାଯ୍ୟ ବିନା ଏ କାମ ନିଶ୍ଚିତ ଭାବେ ଅଧିକ କଷ୍ଟକର ହୋଇଉଠିଥା'ନ୍ତା । ଫାଉଣ୍ଡେସନର ସଭ୍ୟମାନେ ମଧ୍ୟ ଆମକୁ ସବୁବେଳେ ଉତ୍ସାହିତ କରିଆସିଛନ୍ତି ।

ପାପକ କାନୁନ୍‌ଗୋ  
ସଂପାଦକ

## ‘ଜ୍ଞାନଭିତ୍ତି ସହାୟତା’

ପୃଥିବୀରେ ଯେବେଠାରୁ ବୟସ୍କ ମାନଙ୍କ ନିମନ୍ତେ ଏନ୍‌ସାଇକ୍ଲୋପିଡ଼ିଆ ଗ୍ରନ୍ଥ ରଚିତ ହେବା ଆରମ୍ଭ ହେଲାଣି, ସେବେଠାରୁ ସବୁବେଳେ ଏହାକୁ ଦୁଇ ଧରଣର ବା ଦୁଇ ଶ୍ରେଣୀର ପାଠକଙ୍କ ନିମନ୍ତେ ତିଆରି କରିବା ପାଇଁ ଉଦ୍ୟମ ହୋଇଛି । ସେହି ଦୁଇଟି ଶ୍ରେଣୀ ହେଲେ ବିଶେଷଙ୍କ ପାଠକ ଓ ସାଧାରଣ ପାଠକ । ବିଶେଷଙ୍କ ପାଠକ ମାନଙ୍କ ପାଇଁ ପ୍ରସ୍ତୁତ ପୁସ୍ତକରେ ମାନବଜ୍ଞାନର ଜଟିଳ ବିଭାଗ ଗୁଡ଼ିକୁ ଭିନ୍ନ ଭାବେ ଆଲୋଚନା କରାଯାଇଥାଏ; ସେମାନଙ୍କ ନିମନ୍ତେ ସହଜ ସାବଲୀଳ ଭାଷାର ଆବଶ୍ୟକତା ପଡ଼ି ନଥାଏ; ବର୍ଣ୍ଣିତ ବିଷୟରେ ବହୁ ମୂଳ କଥା ଦେବା ବା ନ ଦେବାର ସ୍ୱାଧୀନତା ସେହି ବିଷୟର ପ୍ରଣେତାଙ୍କର ଥାଏ । ଆହୁରି ମଧ୍ୟ ଏଭଳି ପାଠକଙ୍କ ସଂଖ୍ୟା ସାମାନ୍ୟ ହୋଇଥିବାରୁ ସେମାନଙ୍କ ପାଇଁ ରଚିତ ଏନ୍‌ସାଇକ୍ଲୋପିଡ଼ିଆ ଗ୍ରନ୍ଥର ବହୁଳ ପ୍ରସାର ହେବାର ଆବଶ୍ୟକତା ନ ଥାଏ ।

କିନ୍ତୁ ଯେତେବେଳେ ସାଧାରଣ ପାଠକଙ୍କ ନିମନ୍ତେ ଏନ୍‌ସାଇକ୍ଲୋପିଡ଼ିଆ ପୁସ୍ତକ ପ୍ରସ୍ତୁତ କରିବାକୁ ହୁଏ, ସେତେବେଳେ ଗୋଟାଏ ସଂପୂର୍ଣ୍ଣ ସ୍ୱତନ୍ତ୍ର ଦୃଷ୍ଟିଭଙ୍ଗୀରୁ ସଂପାଦକୀୟ ପ୍ରସ୍ତୁତି କରିବାକୁ ପଡ଼ିଥାଏ । ସେ କ୍ଷେତ୍ରରେ ଭାଷା ତଥା ଭାବର ସାବଲୀଳତା ଓ ସରଳତା ଉପରେ ଅଧିକ ଗୁରୁତ୍ୱ ଦେବାକୁ ପଡ଼ିଥାଏ । ମାନବଜ୍ଞାନର ଜଟିଳତମ ବିଭାଗସବୁକୁ ଯେତଳି ଜଣେ ବିଜ୍ଞ ସାଧାରଣ ପାଠକ ତାଙ୍କ ନିଜ ମାତୃଭାଷାରେ ବା ସେ ଭଲଭାବରେ ଜାଣିଥିବା ଅନ୍ୟ କୌଣସି ଭାଷାରେ ବୁଝି ପାରିବେ ସେଥିପାଇଁ ବିଷୟ ପ୍ରଣେତା ମାନଙ୍କୁ ଏହି ଆବଶ୍ୟକତା ନିକଟରେ ଅଙ୍ଗୀକାରବଦ୍ଧ ହେବା ବ୍ୟତୀତ ଅନ୍ୟ ଉପାୟ ନ ଥାଏ । ମାନବଜ୍ଞାନର ସର୍ବଶେଷ ସ୍ଥିତି କଥା ପାଠକଙ୍କ ବୁଝିବା ଭାଷାରେ ଅତି ଅଳ୍ପରେ ହେଉ ବା ସ୍ଥଳ ବିଶେଷରେ ବିସ୍ତୃତ ଭାବରେ ହେଉ ଶହ ଶହ, ହଜାର ହଜାର ବିଷୟ ମାଧ୍ୟମରେ ସେମାନଙ୍କୁ ଜଣାଇଦେବାକୁ ପଡ଼ିଥାଏ । କିଶୋର ଜ୍ଞାନମଣ୍ଡଳ ଏନ୍‌ସାଇକ୍ଲୋପିଡ଼ିଆ ସେଚ୍‌ଟି ଏହି ଶେଷ ଧରଣର ପାଠକ ମାନଙ୍କ ପାଇଁ ପ୍ରସ୍ତୁତ କରାଯାଉଥିବାରୁ ଏସବୁ ଲକ୍ଷଣର ସ୍ୱାଭାବିକ ପରିଚୟ ଏଥିରୁ ଜଣେ ପାଇଯାଇ ପାରିବେ ।

ଏହି ଜୁନିଅର ଏନ୍‌ସାଇକ୍ଲୋପିଡ଼ିଆ ସେଚ୍‌ଟି ଜ୍ଞାନଜଗତର ସମସ୍ତ ବିଭାଗର ସର୍ବଶେଷ ସ୍ୱାକ୍ଷର ବହନ କରୁଥିବାରୁ ଏହାକୁ ‘ପଢ଼ିବା’ ଲାଗି



ସାଧାରଣ ପାଠକଙ୍କ ମନରେ ଉପଯୁକ୍ତ ଆଗ୍ରହ ସୃଷ୍ଟି ହେବାର ଆବଶ୍ୟକତା ରହିଛି । ଏଭଳି ଆଗ୍ରହ ସୃଷ୍ଟି ହୋଇପାରିବ, ଯଦି ଏକବିଂଶ ଶତାବ୍ଦୀର ଆରମ୍ଭ ବେଳକୁ ମାନବଜ୍ଞାନର ସବୁ ମୌଳିକ ବିଭାଗର ସ୍ଥିତି କଥା ସେମାନେ ବୁଝିବାରେ ଜାଣିବାର ସୁଯୋଗ ପାଇଯିବେ । ସେଭଳି ସୁଯୋଗ ଯୋଗାଇଦେବା ହେଲା କିନ୍ତୁ ଏନ୍‌ସାଇକ୍ଲୋପିଡ଼ିଆର ସଂକଳନ ଦାୟିତ୍ଵରେ ଥିବା ବ୍ୟକ୍ତି ମାନଙ୍କର କର୍ତ୍ତବ୍ୟ । ଏହା କରିଦେବା ଦ୍ଵାରା ସେମାନେ ପାଠକଙ୍କ ମନରେ ଥିବା ଜ୍ଞାନଭିତ୍ତିକୁ ଅଧିକ ବିସ୍ତୃତ କରିଦେବାରେ ସାହାଯ୍ୟ କରିଥା'ନ୍ତି ବୋଲି ନିଃସନ୍ଦେହରେ କୁହାଯାଇ ପାରିବ । ସେହିଭଳି ଧାରଣାରୁ 'ଜ୍ଞାନଭିତ୍ତି ସହାୟତା' ବିଭାଗଟିଏ ଏହି ପୁସ୍ତକ ସେଟ୍‌ରେ ଦେଇଦିଆଯାଇଛି । ଏହାକୁ ଥରେ ପଢ଼ିଦେଲେ କିଶୋର ଜ୍ଞାନମଣ୍ଡଳର ବିଭିନ୍ନ ଭାଗରେ ରହୁଥିବା ଶହ ଶହ ବିଷୟକୁ ସମଗ୍ର ମାନବଜ୍ଞାନ ପରିପ୍ରେକ୍ଷାରେ ଜିଜ୍ଞାସୁ ପାଠକମାନେ ବିଶ୍ଵର କରିବାକୁ ସମର୍ଥ ହୋଇଯିବେ ବୋଲି ଆଶା ପୋଷଣ କରାଯାଉଛି ।

ପଦାର୍ଥବିଦ୍ୟାବିତ୍, ରସାୟନବିଦ୍ୟାବିତ୍ ଓ ଜ୍ୟୋତିର୍ବିଜ୍ଞାନୀଙ୍କ ଦୃଷ୍ଟିରେ ଭୌତିକ ଜଗତ; ସୌର ପରିବାରର ଗୋଟିଏ ଗ୍ରହ ପୃଥିବୀ; ପୃଥିବୀରେ ଜୀବନ ଓ ସେ ଜୀବନ ସୃଷ୍ଟିରେ ନିହିତ ଥିବା ବିପ୍ଳୟତା; ବିଶାଳ ବିଶ୍ଵରେ ଗୋଟିଏ ଅନାଥ ଜୀବ ମଣିଷ; ଜୀବଜଗତରେ ସବୁଠାରୁ ଅଧିକ ମାତ୍ରାରେ ସାମାଜିକ ପ୍ରାଣୀଟିର ସମାଜ; ବୌଦ୍ଧିକ ବିକାଶର ନିଦର୍ଶନ ସ୍ଵରୂପ କଳା ଜଗତର ସୃଷ୍ଟି; କ'ଣ, କାହିଁକି, କେମିତି ଭଳି ପ୍ରଶ୍ନର ଉତ୍ତର ଦେଇପାରୁଥିବା ଟେକ୍‌ନୋଲଜି; ମଣିଷ ପାଇଁ ଧର୍ମର ସାଙ୍କେତିକ ମହତ୍ତ୍ଵ; ଜଣେ କାହିଁକି ଇତିହାସ ପଢ଼ିବା ଆବଶ୍ୟକ ଓ ମାନବଜାତିର ଇତିହାସ ଏବଂ ଆତ୍ମଚେତନ ଜ୍ଞାନ—ଏହି ମୌଳିକ କଥା ଗୁଡ଼ିକର ପରିଚୟ ଆପଣ ପାଇଯିବେ ଜ୍ଞାନଭିତ୍ତି ସହାୟତା ବିଭାଗରେ ଦିଆଯାଇଥିବା କ୍ଷୁଦ୍ର ପ୍ରବନ୍ଧ ବା ବର୍ଣ୍ଣନା ସବୁରୁ । ଏହି ବର୍ଣ୍ଣନାର ଶୈଳୀ ଏନ୍‌ସାଇକ୍ଲୋପିଡ଼ିଆ ନ ହେଲେ ମଧ୍ୟ, ଏ ସବୁରେ କେବଳ ଜ୍ଞାନ-ବିଜ୍ଞାନ ଦୃଷ୍ଟିରୁ ବିବେକୀ ତଥା ଯୁକ୍ତିସଂଗତ ବିଷୟର ହିଁ ଅବତାରଣା କରାଯାଇଛି ।

□

# ପଦାର୍ଥ ଓ ଭଙ୍ଗା

ଗୋଟାଏ ସମୟ ଆସିଛି ଯେତେବେଳେ କି ପଦାର୍ଥବିଦ୍ୟାବିତ୍ ମାନେ, ରସାୟନବିଦ୍ୟାବିତ୍ ମାନେ, ଜ୍ୟୋତିର୍ବିଜ୍ଞାନବିତ୍ ମାନେ ବହୁ ଦୂରକୁ କହିଦେବାକୁ ସମର୍ଥ ହେଲେଣି ଏ ବିଶ୍ୱ କିଭଳି ସୃଷ୍ଟି ହୋଇଥିଲା, ସେମାନଙ୍କ ଦୃଷ୍ଟିରେ ଧରିତ୍ରୀରେ କିଭଳି ଜୀବନର ଆରମ୍ଭ ହୋଇଥିଲା କିମ୍ବା ପରମାଣୁର 'ତଳନ' କିଭଳି ସଂସାରରେ ଘଟୁଥିବା ସବୁକଥାକୁ ନିୟନ୍ତ୍ରଣ କରୁଛି । ଅବଶ୍ୟ ଏତକ ଜାଣିବା ପାଇଁ ସେମାନଙ୍କୁ ଲାଗିଯାଇଛି ବହୁ ସହସ୍ର ବର୍ଷ । ଅତି ସାବଧାନତାର ସହିତ ସେମାନେ କରିଥିବା ପର୍ଯ୍ୟବେକ୍ଷଣ ସବୁର ମଧ୍ୟ ଏଥିରେ ମହତ୍ତ୍ୱ ରହିଛି । କିନ୍ତୁ ଆହୁରି ଅନେକ କଥା ଏ ପର୍ଯ୍ୟନ୍ତ ମଣିଷ ସଠିକ ଭାବେ ଜାଣିପାରୁନାହିଁ । ପଦାର୍ଥର ଅବସ୍ଥା ସମୂହ କାହିଁକି ସୃଷ୍ଟି ହେଉଛି; ସମଗ୍ର ବିଶ୍ୱରେ ପ୍ରକୃତିର ନିୟମ ଗୁଡ଼ିକ ସବୁଠାରେ ସମାନ ଭାବରେ ଲାଗୁ ହେଉଛି କି ନାହିଁ କିମ୍ବା ଆମ ବିଶ୍ୱ ଭଳି ଅନ୍ୟ କୌଣସି ବିଶ୍ୱ 'ସୃଷ୍ଟି'ରେ ଅନ୍ୟ କେଉଁଠାରେ ଅଛି କି ନାହିଁ ଭଳି କେତେକ କଥା ମଣିଷର ମନକୁ ଆଜି ମଧ୍ୟ ଆନ୍ଦୋଳିତ କରୁଛି ।

ପ୍ରକୃତି ଉପରେ ନିୟନ୍ତ୍ରଣ ଜାଣା କରିବାପାଇଁ ମଣିଷ ମନରେ ଥିବା ଆକାଂକ୍ଷା ମଧ୍ୟ ବିଜ୍ଞାନୀ ମାନଙ୍କୁ

ଗୋଟାଏ ଅର୍ଥରେ ପଛରୁ ଠେଲୁଛି । ଶିଶୁଟିଏ ରବର ବଲ୍ ସାଥୀରେ ବା ବାଲିରେ ଖେଳିଲାବେଳେ ପ୍ରକୃତିରେ ପଦାର୍ଥ କିଭଳି ବ୍ୟବହାର ଦେଖାଉଛି ସେ କଥାର ସାଙ୍କେତିକ ପ୍ରମାଣ ହୁଏତ ଜଣେ ବିଜ୍ଞାନୀଙ୍କୁ ମିଳିଯାଉଛି । ଗୋଟାଏ ରବର ବଲ୍ କୁ ଗୋଟାଏ ନିର୍ଦ୍ଦିଷ୍ଟ ଦିଗରେ ନିର୍ଦ୍ଦିଷ୍ଟ ବସ୍ତୁ ଉପରକୁ ନ ପକାଇଲେ ତାହା ଆଉ ତା ନିକଟକୁ ଫେରି ନ ଆସି ଅନ୍ୟ ଜଣଙ୍କ ହାତକୁ ଗ୍ରାସିଯିବା କଥା ସେହି ବିଜ୍ଞାନୀଙ୍କ ସାଥୀରେ ପିଲାଟି ମଧ୍ୟ ଲକ୍ଷ୍ୟ କରିପାରୁଛି । ପରେ ବଡ଼ ହୋଇ ବୈଜ୍ଞାନିକ ଗବେଷଣା କଲାବେଳେ ତା ମନରେ ଥିବା ଏହି ଛାପ ହୁଏତ ତାକୁ ପ୍ରଭାବିତ କରିପାରୁଛି । ଫଳରେ ବିଜ୍ଞାନର ଦର୍ଶନ ଭଳି କଥାର ସୃଷ୍ଟି ହୋଇଯାଉଛି ।

ଏକ ସମୟରେ ମଣିଷର ଧାରଣା ଥିଲା ଯେ ସମଗ୍ର ବିଶ୍ୱର କେନ୍ଦ୍ରରେ ରହିଛି ଆମ ପୃଥିବୀ ଓ ତା ସମେତ ଅନ୍ୟସବୁ ଗ୍ରହ-ନକ୍ଷତ୍ର ବୈବଶକ୍ତି ଦ୍ୱାରା ହିଁ ଆତସାତ ହେଉଛନ୍ତି । ତା ପାଇଁ ଘଡ଼ଘଡ଼ି ମାରିବାଟା ଥିଲା 'ଭଗବାନ'ଙ୍କ ନିନାଦ—ଅନ୍ୟ କିଛି ନୁହେଁ । କିନ୍ତୁ ସେ ସମୟରେ ମଧ୍ୟ ସମସ୍ତେ ଯେ ଏକଥା ବିଶ୍ୱାସ କରିଯାଉଥିଲେ ତାହା ନୁହେଁ । ଗାଲିଲିଓ, କୋପର-

ନିକସ ବା ପରବର୍ତ୍ତୀ ଅବସ୍ଥାରେ ନିଉଟନଙ୍କ ଭଳି କେତେକ ଲୋକ ସେମାନଙ୍କ ସମୟର ଚିନ୍ତାଧାରାକୁ ଗ୍ରହଣ କରି ନ ଯାଇ ନିଜ ବୁଦ୍ଧି ତଥା ଗବେଷଣା ପ୍ରସୂତ ଜ୍ଞାନକୁ ଆଧାର କରି ଆଗେଇ ଯିବାକୁ ବସିଥିଲେ । ସେମାନଙ୍କ ହାତରେ ଥିବା ବହୁ କୋଟି ଟଙ୍କା ମୂଲ୍ୟର ବୈଜ୍ଞାନିକ ଯନ୍ତ୍ରପାତି ନ ଥିଲା କିମ୍ବା ଆଜିର ସାମାଜିକ ସ୍ଥିତି ମଧ୍ୟ ନ ଥିଲା; ପିଲାଟିର ବଲ୍ ଖେଳ ଭଳି ସେମାନେ କିନ୍ତୁ ବହୁକଥାକୁ ନିଜ ମୁଣ୍ଡରୁହିଁ କାଢ଼ିଦେଇ ପାରୁଥିଲେ ।

ମଣିଷ ଜାତିର ବିକାଶ ସହିତ ପଦାର୍ଥ ବିଦ୍ୟାର ବିକାଶ ହେବାଟା କ୍ରମେ ଗୋଟାଏ ନିୟମିତ କଥାରେ ପରିଣତ ହୋଇଗଲା । ବିଦ୍ୟୁତ୍ କରେଣ୍ଟ ବା ସ୍ରୋତ ଯେ ଦୁମକଡ଼ି ସୃଷ୍ଟି କରିଥାଏ, ଏ କଥାର ପ୍ରମାଣ ମାଲକେଲ ଫାରାଡ଼େ ପାଇଗଲେ ଓ ବର୍ଷ ପରେ ବର୍ଷ ଗବେଷଣା କରି ଶେଷରେ ସେ ବିଦ୍ୟୁତ୍ ଦୁମକାୟ ଆମ୍ବନ ବା ଇଲେକ୍ଟ୍ରୋମାଗ୍ନେଟିକ ଇଣ୍ଡକସନ୍ ତତ୍ତ୍ୱ ବାହାର କରିଦେବାକୁ ସମର୍ଥ ହେଲେ । ଆଜିର ଅତିକାୟ ବିଦ୍ୟୁତ୍ ଜେନେରେଟର ସବୁ ଯେତେବେଳେ ଆମ କାରଖାନା, ଅଫିସ କିମ୍ବା ଘରକୁ ନିରବଚ୍ଛିନ୍ନ ଭାବେ ବିଜୁଳି ଶକ୍ତି

ଯୋଗାଇ ଦେଉଛନ୍ତି, ସେତେବେଳେ ତାଙ୍କରି ଯୁଗାନ୍ତକାରୀ ଉଦ୍ଭାବନର ପ୍ରମାଣ ହିଁ ବାରମ୍ବାର ମିଳିଯାଉଛି ବୋଲି କୁହାଯାଇପାରେ । ଫାରାଡ଼େଙ୍କ ଏହି ଉଦ୍ଭାବନର ଗାଣିତିକ ନିୟମ ବାହାର କରିଦେବାକୁ ଜେମସ୍ ବ୍ଲ୍ୟାକ୍ ମାକ୍ସୱେଲ ସମର୍ଥ ହେଲେ । ସେଥିରେ ସେ ଯେଉଁ ତରଙ୍ଗ ସବୁର ଭବିଷ୍ୟତ ବାଣୀ କରିଥିଲେ ସେ ସବୁର ବେଗ ଆଲୋକର ବେଗ ସଙ୍ଗେ ସମାନ ବୋଲି ସେଥିରେ କୁହାଯାଇଥିଲା । ପରେ ଜଣାପଡ଼ିଲା ପ୍ରକୃତ ଅର୍ଥରେ ସେହିସବୁ ତରଙ୍ଗ ହିଁ ହେଲା ସାମଗ୍ରିକ ଅର୍ଥରେ ଆଲୋକ । ଏହାପରେ ଅନ୍ୟ କେତେକଗବେଷକ 'ସେମାନଙ୍କ ଅଜାଣତ'ରେ ଯେଉଁ ଇଲେକ୍ଟ୍ରନ୍, କିରଣ ପୁଞ୍ଜ ବା ଇଲେକ୍ଟ୍ରନ୍ ବିମ୍ବ ଆବିଷ୍କାର କରିପକାଇଲେ, ଆଜି ପୃଥିବୀର ଅଧିକାଂଶ ଘର ସେହି ଆବିଷ୍କାରରୁ ଉପକାର ପାଉଛି—ଟେଲିଭିଜନ ସେଟ୍ କରିଆରେ ।

ବିଂଶ ଶତାବ୍ଦୀର ପ୍ରଥମ କେତେ ଦଶକ ପରେ ପଦାର୍ଥବିଦ୍ୟାବିତ୍ ମାନେ ପ୍ରକୃତି ହାତରୁ ଗୋଟାଏ ଅତି ଗୁରୁତ୍ୱପୂର୍ଣ୍ଣ ଗୁପ୍ତି ଛତାଇ ଆଣି ପାରିଲେ ବୋଲି କୁହାଯାଇପାରେ । ଦ୍ୱିତୀୟ ବିଶ୍ୱଯୁଦ୍ଧ ଭଳି ବିଭୀଷିକାମୟ ପରିସ୍ଥିତି ଆଡ଼କୁ ଯେତେ-

ବେଳେ ମାନବଜାତି ମାଡ଼ିଯାଉଥାଏ, ଠିକ୍ ସେତିକିବେଳେ ସେମାନେ ପରମାଣୁ-ନାଭିରେ ଥିବା ଅସରକ୍ତି ଉର୍ଜା ବା ଶକ୍ତିର ପରୀକ୍ଷାମୂଳକ ସନ୍ଧାନ ପାଇଗଲେ । ଆଜି ଯେଉଁ ଭୟଙ୍କର ପରମାଣୁ ବୋମା ବା ପରମାଣୁ ଶକ୍ତିଗୁଳି ଅସ୍ତ୍ରଶସ୍ତ୍ରବାହୀୟାନ ସବୁ ତିଆରି ହୋଇଯାଇଛି, ସେସବୁ ହେଲା ଏହାର ଫଳ । କିନ୍ତୁ ଏ କଥା ମଧ୍ୟ ସତ୍ୟ ଯେ ପଦାର୍ଥ-ବିଦ୍ୟାବିତ୍‌ମାନେ କେବେହେଲେ ଉଦ୍ଦେଶ୍ୟମୂଳକ ଭାବେ ତାହା କରି-ନାହାନ୍ତି—ପ୍ରକୃତ ଅର୍ଥରେ ଦେଖିବାକୁ ଗଲେ ଜଡ଼ଜଗତକୁ ବୁଝିବା ପାଇଁ ସାରା ପୃଥିବୀରେ ଗୁଳିଥିବା ଉପକରଣ ଗବେଷଣାରୁ ହିଁ ଏସବୁ 'ଅପକରଣ ବସ୍ତୁ' ସୃଷ୍ଟି ହୋଇଯାଇଛି ।

ଏକବିଂଶ ଶତାବ୍ଦୀର ଆରମ୍ଭ ବେଳକୁ ମଣିଷ ଜାତି ଗୋଟାଏ ବିଦ୍ୟୁତ୍‌ଚୁମ୍ବକୀୟ ଦୁନିଆରେ ରହୁଛି ବୋଲି ନିଃସନ୍ଦେହରେ କୁହାଯାଇପାରେ । ଗ୍ରୀଭିଟୀ ଯୋଗୁଁ ଆମେ ଅନନ୍ତ ମହାକାଶରେ ବିଲୀନ ନ ହୋଇଯାଇ ସୂର୍ଯ୍ୟ ଗୁରିପଟେ ଘୁରି ବୁଲୁଛୁ । ଯେଉଁ ଆଲୋକ ଯୋଗୁଁ ପୃଥିବୀରେ ଜୀବନ ରକ୍ଷା ସମ୍ଭବ ହୋଇପାରିଛି ତାହା ସୂର୍ଯ୍ୟ ରୂପକ ଗୋଟିଏ ନିଉକ୍ଲିଅର ବା ପରମାଣୁ ରିଆକ୍ଟରରୁ ହିଁ ଆସୁଛି । କିନ୍ତୁ ଗ୍ରୀଭିଟୀୟ ନିଉକ୍ଲିଅର ଜାତିର ବଳ ସହ ଥିବା ଅନ୍ୟ ଗୋଟିଏ ବଳ, ବିଦ୍ୟୁତ୍‌ଚୁମ୍ବକୀୟ ବା ଇଲେକ୍ଟ୍ରୋ-ମାଗ୍ନେଟିକ—ଏହି ଯେଉଁ ତିନୋଟି ପ୍ରଧାନ ପ୍ରାକୃତିକ ବଳ କଥା ପଦାର୍ଥ-

ବିଦ୍ୟାବିତ୍‌ମାନେ ଆଲୋଚନା କରି-ଥା'ନ୍ତି, ତା' ଭିତରୁ ଇଲେକ୍ଟ୍ରୋ-ମାଗ୍ନେଟିକ ହିଁ ପୃଥିବୀରେ ଘଟୁଥିବା ଘଟଣା ସମୂହର ମୂଳ ନିୟନ୍ତକ । ଏହି ବଳଟି ଏଭଳି ବିଶ୍ୱରଖାଳ ବା ବିବେକଶାଳ ଯେ ନିଜର ଉପ-ସ୍ଥିତିକୁ ଆଗେ ନ ଜଣାଇ ମଧ୍ୟ ବେଳେ ବେଳେ ପୃଥିବୀରେ ନିଜ କାମ କରିଯାଉଥାଏ । ଆମେ ଜାଣୁ-ଥିବା, ଦେଖୁଥିବା ସମସ୍ତ ପଦାର୍ଥର ବର୍ଣ୍ଣ, ଗୁଣ ତଥା ରାସାୟନିକ ଗୁଣଧର୍ମକୁ ବୁଝିଯିବା ଆଜି ସମ୍ଭବ ହୋଇପାରିଛି କେବଳ ବିଦ୍ୟୁତ୍ ଓ ଚୁମ୍ବକ ଉପରେ ଅଧିକ ଗବେଷଣା ଯୋଗୁଁ । ପଦାର୍ଥବିଦ୍ୟା ଭିତରେ ଲୁଚି ରହିଥିବା ପ୍ରକୃତି କିନ୍ତୁ ସେହି-ଭଳି : ଗଛରୁ ଖସି ପଡୁଥିବା ଗୋଟିଏ ଫଳକୁ ଲକ୍ଷ୍ୟ କରି ଜଣେ ଗ୍ରହ-ନକ୍ଷତ୍ରଙ୍କ ଆଡ଼ରଖ କଥା ପ୍ରକାଶ କରିଦେଇ ପାରୁଛି; ଗ୍ୟାସ୍ ଭିତର ଦେଇ ବିଦ୍ୟୁତ୍ କରେଣ୍ଟକୁ ପ୍ରବାହିତ କରିଦେବା ଦ୍ୱାରା କ'ଣ ଘଟୁଛି ସେ କଥା ଜଣାପଡ଼ିଯାଉଛି; ପଥର ବା ଶିଳା କାହିଁକି ଏତେ ଟାଣ ଡାହା ବୁଝିବା ସମ୍ଭବ ହୋଇଯାଉଛି; ଘାସର ବର୍ଣ୍ଣ ବା ରଙ୍ଗ କାହିଁକି ଲୋଭନୀୟ ଭାବେ ସବୁଜ ସେ କଥା ମଧ୍ୟ ଜଣାପଡ଼ି-ଯାଉଛି ।

ଉନବିଂଶ ଶତାବ୍ଦୀର ଶେଷ ଅଂଶ ଓ ବିଂଶ ଶତାବ୍ଦୀର ଆରମ୍ଭର ଅଳ୍ପ କେତେବର୍ଷ ଭିତରେ ପଦାର୍ଥବିଦ୍-ମାନଙ୍କ କାମ ଅନନ୍ତ ମହାକାଶରେ ଥିବା ନକ୍ଷତ୍ର ଭିତରେ କ'ଣ ସବୁ ଘଟୁଛି ସେ କଥା ଜଣିବା ବିଦ୍ୟାର ମୂଳଦୁଆ

ପକାଇଦେବାକୁ ସମର୍ଥ ହେଲା । ସେହି ସମୟରେ ରସାୟନବିଦ୍-ମାନେ ଜାଣି ପକାଇଲେ ଯେ ଅର୍ଦ୍ଧଖ୍ୟ ପରମାଣୁରେ ହିଁ ବିଶ୍ୱର ସବୁ ପଦାର୍ଥ ଗଢ଼ା ହୋଇଛି; ପ୍ରତ୍ୟେକଟି ରାସାୟନିକ ମୌଳିକ ଉପାଦାନରେ ପରମାଣୁ ସଞ୍ଜା ଭିନ୍ନ ଭିନ୍ନ ରୂପରେ ହୋଇଥିବାରୁ ସେ ସବୁର ଏତେ ସ୍ୱାତନ୍ତ୍ର୍ୟ; ଏସବୁ ପରମାଣୁକୁ ପୂର୍ବାନୁମେୟ ଅନୁସାରେ ସଜାଇ ଆବଶ୍ୟକ ଅଣୁ ଓ କ୍ରାଇଷ୍ଟାଲ ପ୍ରସ୍ତୁତ କରିଦେଇ ହେବ । ପିରିଅଡିକ ଟେବଲ ବା ଆବର୍ତ୍ତସାରଣୀ ନିୟମ ଦ୍ୱାରା ମୌଳିକ ଉପାଦାନ ଗୁଡ଼ିକୁ ନିର୍ଦ୍ଦିଷ୍ଟ ଭଙ୍ଗରେ ଭାର ବା ମାସ ଦୃଷ୍ଟିରୁ ସଜାଇଦେଇ ହେଉଛି ବୋଲି ମଧ୍ୟ ସେମାନେ ସେହି ସମୟରେ ଜାଣିଗଲେ ।

ଆବର୍ତ୍ତ ସାରଣୀରେ ଥିବା ସଞ୍ଜାର ନିର୍ଦ୍ଦିଷ୍ଟତା ବିଷୟରେ ଖୁବ୍ ଭଲଭାବରେ ଜଣାପଡ଼ିଗଲା ଯେତେବେଳେ ପଦାର୍ଥବିଦ୍ୟାବିତ୍‌ମାନେ ପରମାଣୁର ଗଠନ କଥା ଆବିଷ୍କାର କରିଦେଲେ । ପରମାଣୁ ନାଭି ଗୁରି-ପଟେ ଘୁରୁଥିବା ଇଲେକ୍ଟ୍ରନ୍, ତାହା ଦେହରେ ଥିବା ଗୁର୍ଜ ବା ଆବେଶ ଓ ପରମାଣୁରେ କିଭଳି ଗୋଟିଏ ପିଆଜର ସ୍ତର ଭଳି ସ୍ତରକୁ ସ୍ତର ହୋଇ ଇଲେକ୍ଟ୍ରନ୍ ସବୁ ରହିଛନ୍ତି ସେ କଥା ଧରାପଡ଼ିଗଲାରୁ ପରମାଣୁର ରାସାୟନିକ ଅଭିବ୍ୟକ୍ତି କଥା ଜଣାପଡ଼ିଗଲା । ଏଥିରୁ ଧାତବୀୟ ଓ ଅଶାଧାତବୀୟ ଉପାଦାନର ଗୁଣଧର୍ମ କଥା ଜଣାପଡ଼ିଯିବା ସଙ୍ଗେ

ସଙ୍ଗେ ପ୍ରକୃତିରେ ମୌଳିକ ଉପାଦାନର ଆବିର୍ଭାବ କିଭଳି ହେଉଛି ସେ କଥା ମଧ୍ୟ ଜାଣି ହୋଇଗଲା । ସାମଗ୍ରିକ ଭାବେ ପୃଥିବୀରେ ଥିବା ସବୁ ପଦାର୍ଥର ଆବେଶ ବିଷୟରେ ପଦାର୍ଥବିଦ୍ୟାବିତ୍ ଓ ରସାୟନ-ବିଦ୍ୟାବିତ୍ ମାନେ ଏଥିରୁ ଜାଣିଗଲେ ବୋଲି କୁହାଯାଇ ପାରିବ । କାରଣ ଆମ ଆଗରେ ଥିବା ଅଳ୍ପ କେତୋଟି ରାସାୟନିକ ମୌଳିକ ଉପାଦାନ ହିଁ ହେଲେ ଏ ବିଶ୍ୱରେ, ପୃଥିବୀରେ ଥିବା ସମସ୍ତ ଜଡ଼ ଓ ଜୀବନର ମୂଳଭିତ୍ତି ।

ପଦାର୍ଥର, ଉଭୟ ବୈଦ୍ୟୁତିକ ଓ ଚୁମ୍ବକୀୟ ଗୁଣଧର୍ମ କିପରି ହେବ ସେ କଥା ତା'ର ପରମାଣୁରେ ଥିବା ଇଲେକ୍ଟ୍ରନ୍‌ର ସଞ୍ଜାରୁ ଜଣାପଡ଼ି-ଯାଇଥାଏ । ଅନେକ ସମୟରେ ବହୁ ଅଧିକ ଅଣୁଭିତ୍ତି ହୋଇଥିବା ଗୋଟିଏ ଏକକ ବା କ୍ରାଇଷ୍ଟାଲ କିଭଳି ଆବେଶ ଦେଖାଇବ ସେ କଥା ମଧ୍ୟ ଏଥିରୁ ଜଣାପଡ଼ିଯାଏ । କ୍ରାଇଷ୍ଟାଲଟି ହେଲା ଯେ କୌଣସି ଘନ ପଦାର୍ଥର ଗୋଟାଏ ମୌଳିକ ଭିତ୍ତି । ଇଲେକ୍ଟ୍ରନ୍ ଦ୍ୱାରା ସୃଷ୍ଟି ରାସାୟନିକ ବନ୍ଧନର ଦୃଢ଼ତା ଏବଂ ଅଣୁ-ଅଣୁ ଭିତରେ ଦେଖାଯାଉଥିବା 'ବଳ'କୁ ନେଇ ପଦାର୍ଥଟି ଘନ, ତରଳ ବା ଗ୍ୟାସ୍—ଏଭଳି କେଉଁ ଅବସ୍ଥାରେ ରହିବ ସେ କଥା ସିନ୍ଧା-କୃତ ହୋଇଥାଏ । ଆହୁରି ମଧ୍ୟ ଉର୍ଜା ଅବଶୋଷଣ କ୍ରିୟା ଦ୍ୱାରା ଏହି ଇଲେକ୍ଟ୍ରନ୍ ଗୋଟିଏ ସ୍ଥାନରୁ ଅନ୍ୟ ସ୍ଥାନକୁ 'ଡେଇ' ପଡ଼ିଥାଏ । ଫଳରେ

ପଦାର୍ଥର ରଙ୍ଗ ବା ବର୍ଣ୍ଣ କ'ଣ ସେକଥା ପାର୍ଥକ୍ୟ ଦୃଷ୍ଟିରୁ ପ୍ରକାଶ ପାଇଯାଏ । ଏହି 'ତେଇ ପତ୍ରିକା' କ୍ରିୟାକୁ ନିୟନ୍ତ୍ରିତ ଭାବେ ଚଳାଇ ରଖିପାରିଲେ ଲେଜର ରଶ୍ମିର ସୃଷ୍ଟି ହୋଇଯାଇଥାଏ ।

ଦୃଶ୍ୟମାନ ଆଲୋକ ସହିତ ରେଡିଓ ତରଙ୍ଗ, ଅଲ୍ଟ୍ରାଭାଓଲେଟ ରଶ୍ମି, ଇନ୍ଫ୍ରାରେଡ୍ ରଶ୍ମି, ଏକ୍ସ-ରେ ଭଳି 'ଅଦୃଶ୍ୟ' ଆଲୋକ ସବୁ ହେଲେ ପ୍ରକୃତିରେ ଦେଖାଦେଉଥିବା ବିଶୁଦ୍ଧ ଉର୍ଜା । ଏହିସବୁ ପ୍ରକାରର ଇଲେକ୍ଟ୍ରୋମାଗ୍ନେଟିକ ବିକିରଣ ସୃଷ୍ଟି ହୋଇଥାଏ ଯେତେବେଳେ ଇଲେକ୍ଟ୍ରନ୍ ଗୁଡ଼ିକ ଗୋଟାଏ ଦୃଷ୍ଟିରୁ ହଠାତ୍ ଥରି ଉଠନ୍ତି । କେଉଁ ଜାତିର ବିକିରଣ ବା ଆଲୋକ ତରଙ୍ଗର ସୃଷ୍ଟି ହେବ ସେଥି ନିମନ୍ତେ ଏହି ଥରି ଉଠିବାର ମାତ୍ରା ହେଲା ଦାୟା । ଏହିସବୁ ବିକିରଣ ଉର୍ଜା ସଂପୂର୍ଣ୍ଣ ଶୂନ୍ୟରେ ଗତିକରି ପାରନ୍ତି ବୋଲି ପ୍ରକୃତିରୁ ଜଣାପଡ଼େ । ଉର୍ଜା ଗୋଟିଏ ରୂପରୁ ଅନ୍ୟ ଗୋଟିଏ ରୂପକୁ ମଧ୍ୟ ରୂପାନ୍ତରିତ ହୋଇପାଇପାରେ: ସେଇଥିପାଇଁ ଉଦ୍‌ଭିଦର ପତ୍ର ଆଲୋକରୁ ସଂଗ୍ରହ କରୁଥିବା ଉର୍ଜା ବା ଶକ୍ତି ଶେଷରେ ତା ପାଇଁ ରାସାୟନିକ ଖାଦ୍ୟରେ ପରିଣତ ହୋଇଯାଇ ପାରୁଛି; ମହାଦେଶ ସବୁ ସୃଷ୍ଟିର ଆଦ୍ୟ ଅବସ୍ଥାରେ ସେହି ଯେଉଁ ଉଦ୍‌ଭିଦରାଜି ପୋତି ହୋଇପଡ଼ି ଆଜିର କୋଇଲା ରୂପରେ ମିଳୁଛି ତାକୁ ଜାଳି ଉତ୍ତପ୍ତ ବାଷ୍ପ ସୃଷ୍ଟି

କରାଯାଇପାରୁଛି ଏବଂ ଅବଶେଷରେ ସେହି ବାଷ୍ପଦ୍ୱାରା ଚଳୁଥିବା ଟର୍ବାଇନ ବିଦ୍ୟୁତ୍ ଶକ୍ତି ଉତ୍ପାଦନ କରିଦେଇ ପାରୁଛି—ଉର୍ଜାର ରୂପାନ୍ତରଣ ପ୍ରକ୍ରିୟା ଭିତରେ ଥିବା ଚକ୍ରାୟ ସଂପର୍କ କଥା ଏହି ଉଦାହରଣରୁ ଲକ୍ଷ୍ୟ କରାଯାଇପାରିବ ।

ଆଲୋକ ସହିତ ଶବ୍ଦ-କମ୍ପନ ଓ ଗତି ଆସୁଥିବା ଜଳଧାରାରେ ଲୁଚି ରହିଥିବା ଗ୍ରାଭିଟାୟ ପ୍ରଭାବ ମଧ୍ୟ ହେଲା ଗୋଟାଏ ଗୋଟାଏ ପ୍ରକାରର ଉର୍ଜା । ଯେମିତି ହେଲେ ବି ସମୟ-କୁମ୍ଭେ ଗୋଟାଏ ଶବ୍ଦ କମ୍ପନ ବନ୍ଦ ହୋଇଯାଏ—ଜଳ ଯାଇ ଗୋଟାଏ ସ୍ଥାନରେ ସ୍ଥିର ଭାବେ ଜମିଯାଏ—ଜଳୁଥିବା ଇଲେକ୍ଟ୍ରିକ୍ ବଲ୍‌ବର ଆଲୋକ କାନ୍ଧରେ ଝୁଲୁଥିବା ବିତ୍ତ ବା ଅନ୍ୟ କୌଣସି ପଦାର୍ଥ ଦ୍ୱାରା ଅବଶୋଷିତ ହୋଇଯାଇଥାଏ । ସ୍ତୂଳ ଭାବେ କହିବାକୁ ଗଲେ ଏସବୁ କ୍ଷେତ୍ରରେ ଉର୍ଜା ଯାଇ ତାପରେ ପରିଣତ ହୋଇଯାଉଛି । ଅଣୁ-ପରମାଣୁର ଅନିୟମିତ ଗତି ହେଲା ତାପ । ପ୍ରକୃତିର ବିଚିତ୍ର ନିୟମ ଯୋଗୁଁ ସବୁ ପ୍ରକାରର ଉର୍ଜା କାଳ-କୁମ୍ଭେ ଅର୍ଥହୀନ ବା ଅଦରକାରୀ ତାପରେ ପରିଣତ ହୋଇଯିବାକୁ ବାଧ୍ୟ ।

ଏକଥା ସ୍ପଷ୍ଟ ଯେ ଯଦି ଅବିଚିତ ଭାବେ ନୂଆ ଉର୍ଜା ଉପଲବ୍ଧ ନ ହେଲା ତେବେ ବିଶ୍ୱରେ ହେଉଥିବା ସମସ୍ତ କାର୍ଯ୍ୟ ବନ୍ଦ ହୋଇଯିବା ସୁନିଶ୍ଚିତ । ମାନବଶରୀର କିମ୍ବା ତା'ର ମସ୍ତିଷ୍କ ଯେ କାର୍ଯ୍ୟକ୍ଷମ ରହିଛି

ସେଥିପାଇଁ ଦାୟା ହେଲା ଖାଦ୍ୟ । ସେହି ଖାଦ୍ୟ ପ୍ରସ୍ତୁତ ହୋଇଛି ଅଳ୍ପ କେତେଦିନ ବା ଅଳ୍ପ କେତେମାସ ତଳେ ମିଳିଥିବା ସୂର୍ଯ୍ୟଲୋକ ଦ୍ୱାରା ପୁଷ୍ଟ ଉଦ୍‌ଭିଦକୁ ନେଇ । ଏହି ସୂର୍ଯ୍ୟଲୋକ ସମ୍ଭବ ହୋଇପାରିଛି ସୂର୍ଯ୍ୟ ଭିତରେ ଘଟୁଥିବା ଗୋଟିଏ ପ୍ରକ୍ରିୟା ଯୋଗୁଁ । ତାହା ହେଲା : ସେଠି ପ୍ରତି ମୁହୂର୍ତ୍ତରେ ପଦାର୍ଥ ଉର୍ଜାରେ ପରିଣତ ହୋଇଯାଉଛି । ଦେଖିବାକୁ ଗଲେ ଆମ ସୌର-ଜଗତର ନିୟାମକ ନକ୍ଷତ୍ର ସୂର୍ଯ୍ୟ ହେଲା ଏ ବିଶ୍ୱର ଗୋଟିଏ ଅତି ସାଧାରଣ ନକ୍ଷତ୍ର । ପ୍ରାୟ ୧୦୦ ୦୦୦୦୦୦୦୦୦ ନକ୍ଷତ୍ରଙ୍କ ବାସସ୍ଥଳୀ ଛାୟାପଥ ବା ମିଲ୍କିୱେ ଗାଲାକ୍ସିୟାର କେଉଁ ଗୋଟିଏ କଣରେ ଯାଇ ଏହା ସପରିବାର ରହିଛି । ଆମ ଗାଲାକ୍ସିଆ ପାଇଁ ମଧ୍ୟ ସେମିତି କିଛି ଗର୍ବ କରିବାର ନାହିଁ । ଏଭଳି କୋଟି କୋଟି ଗାଲାକ୍ସିଆ ବିଶ୍ୱର ଅନନ୍ତ ମହାକାଶରେ ଘୁରି ବୁଲୁଛନ୍ତି; "ବ୍ରହ୍ମାଣ୍ଡ ମାଳ ମାଳ ହୋଇ...." ଭଳି ଦର୍ଶନତ ଉ୍ବର ପ୍ରମାଣ ଦେଉଛନ୍ତି ।

ଆମେ ଜାଣିଥିବା ବିଶ୍ୱରେ ସବୁବେଳେ ଗ୍ରାଭିଟାୟ ଓ ନିଉ-କ୍ଲିଅର ବଳ ନିଜ ପ୍ରଭାବ ବିସ୍ତାର କରିବା ପାଇଁ ପରସ୍ପର ଭିତରେ ଲଢ଼ାଇ କରି ଆସୁଛନ୍ତି । ନକ୍ଷତ୍ର ସୃଷ୍ଟି କ୍ଷେତ୍ରରେ ଏହାର ନିର୍ଦ୍ଦିଷ୍ଟ ପ୍ରମାଣ ମିଳୁଛି । ଯେତେବେଳେ କିଛି ପରିମାଣର ଉଦ୍‌ଜାନ ବାଷ୍ପକୁ ଗ୍ରାଭିଟା 'ଏକାଠି' କରି ବୁଲାଇ

ଦେଉଛି, ଏହା ଫଳରେ ସେଠି ଭୟଙ୍କର ତାପ ସୃଷ୍ଟି ହୋଇ ପ୍ରାକୃତିକ ନିୟମରୁ ନିଉକ୍ଲିଅର ପ୍ରତିକ୍ରିୟା ଆରମ୍ଭ ହୋଇଯିବ । ସ୍ୱାଭାବିକ ହୋଇପଡୁଛି ଓ ଶେଷରେ ନକ୍ଷତ୍ରଟିଏ ସୃଷ୍ଟି ହୋଇଯାଉଛି । ସେଭଳି ପ୍ରତିକ୍ରିୟା ହେବାଦ୍ୱାରା ନକ୍ଷତ୍ର ଭିତରେ ଉଦ୍‌ଜାନ ପରମାଣୁ ସବୁ ମିଶିଯାଇ ତୁଳନାତ୍ମକ ଭାବେ ଅଧିକ ଓଜନିଆ ନୂଆ ନୂଆ ରାସାୟନିକ ମୌଳିକ ଉପାଦାନ ପରମାଣୁ ତିଆରି କରି ପକାଉଛନ୍ତି । କିନ୍ତୁ ସୃଷ୍ଟି ହୋଇଯାଉଥିବା ନୂଆ ପରମାଣୁ ଗୁଡ଼ିକ 'ତା' ନିଜ ଓଜନଠାରୁ ଅଧିକ ଓଜନର ନୁହେଁ । ଏହି ପରମାଣୁ ତିଆରି ପ୍ରକ୍ରିୟା ଫଳରେ ଯେଉଁ ଅତି ଅଳ୍ପ ପରିମାଣର ପଦାର୍ଥ କ୍ଷୟ ହୋଇଯାଉଛି, ତାହା କିନ୍ତୁ ବିଶାଳ ପରିମାଣର ଉର୍ଜାରେ ପରିଣତ ହୋଇଯାଉଛି । ଏଭଳି ପରିମାଣର ଉର୍ଜା ନ ବ କାତ ନକ୍ଷତ୍ରଟିକୁ ସହଜରେ ଖଣ୍ଡ ଖଣ୍ଡ କରିଦିଅନ୍ତା—କିନ୍ତୁ ସେଭଳି ନ କରିପାରିବାର କାରଣ ହେଲା ଗ୍ରାଭିଟାୟ ବଳ । ଏହା ନକ୍ଷତ୍ର ପିଣ୍ଡଟିକୁ ଅତି ଜୋରରେ ଜାବୁଡ଼ି ଧରିଲା ଭଳି ରଖିଦେଇଛି । ଏଭଳି କିନ୍ତୁ ଏ ଦୁଇ ବଳ କ୍ଷେତ୍ରରେ କ୍ରମେ ଗୋଟାଏ ସମତୁଲ ଅବସ୍ଥା ସୃଷ୍ଟି ହୋଇଯାଉଛି; ନିଉକ୍ଲିଅର ଦହନ ଏବଂ ଅନ୍ୟ କେତେକ କାରଣରୁ ନକ୍ଷତ୍ରଟିର ଆୟୁଷ, ଉଜ୍ଜ୍ୱଳତା ତଥା ଆକୃତି କ'ଣ ହେବ ସେ କଥା ପ୍ରକୃତି ସ୍ଥିର କରିଦେଉଛି ।



ଆମ ସୂର୍ଯ୍ୟ ଭିତରେ ଏହି ଦହନ କ୍ରିୟା ଅପେକ୍ଷାକୃତ ମଇର ଗତିରେ ହେଉଥିଲେ ମଧ୍ୟ ଆଜିଠାରୁ କେତେ ଶହ କୋଟି ବର୍ଷ ପରେ ତାହା ସୌର ପରିବାର ସହ ଧୂସ ହୋଇଯିବା ନିଶ୍ଚିତ । ସୂର୍ଯ୍ୟଠାରୁ ବଡ଼ ନକ୍ଷତ୍ର ଗୁଡ଼ିକରେ ନିଉକ୍ଲିଅର ଦହନର ମାତ୍ରା ଖୁବ୍ ଅଧିକ ଓ ସେ ସବୁରେ ଶେଷରେ ବିସ୍ଫୋରଣ ଘଟି ଗୋଟାଏ ସୁପର-ନୋଭା ଅବସ୍ଥା ସୃଷ୍ଟି ହୋଇଯାଏ । ସେତିକିବେଳେ ବିଶ୍ଵରେ ଦେଖା-ଯାଉଥିବା ସବୁଯାକ ରାସାୟନିକ ମୌଳିକ ଉପାଦାନ ତିଆରି ହୋଇ-ଯାଆନ୍ତି । ଆମ ଶରୀର ଗଠା-ହେବାରେ ଉଦ୍‌ଜାନ ଠାରୁ ଅଧିକ ଓଜନର ଯେତେ ପରମାଣୁ ଲାଗିଛି, ସେସବୁ ସୂର୍ଯ୍ୟ ସୃଷ୍ଟି ହେବା ପୂର୍ବରୁ ଘଟିଥିବା କୌଣସି ସୁପରନୋଭା ବିସ୍ଫୋରଣରୁ ହିଁ ଆସିଛନ୍ତି ବୋଲି କୁହାଯାଏ । ସୂର୍ଯ୍ୟ ଗୁରୁପତେ ଘୁରି ବୁଲୁଥିବା କେତେକ ଓଜନିଆ ଖଗୋଳୀୟ ପଦାର୍ଥର ପିଣ୍ଡ ଶେଷକୁ ପୃଥିବୀରେ ପରିଣତ ହୋଇ ଯାଇ-ଛନ୍ତି ବୋଲି ଧରାଯାଇପାରେ । ଆନ୍ଫ୍‌ୟରିରି ଉଦ୍‌ଗାରଣ, ଭୂମିକମ୍ପ ତଥା କଣ୍ଠନେଷ୍ଟାଲ ଡ୍ରିଫ୍ଟ ଭଳି ପ୍ରାକୃତିକ କାର୍ଯ୍ୟରେ ଯେଉଁ ଉର୍ଜାର ଉପଯୋଗ ପୃଥିବୀରେ ହେଉଛି ତାହା ସୃଷ୍ଟି ସମୟରୁ ପୃଥିବୀ ଅଭ୍ୟ-ନ୍ତରରେ ଗଢ଼ିତ ଥିବା ବିଘଟନାଭିକ ବା ରେଡିଓ ଆକ୍ଟିଭ ବିକିରଣ ଉର୍ଜା ବ୍ୟତୀତ ଅନ୍ୟ କିଛି ନୁହେଁ । ସୂର୍ଯ୍ୟ-ଲୋକ ଦ୍ଵାରା ପୃଥିବୀପୃଷ୍ଠରେ ଥିବା ପଦାର୍ଥ ସବୁ କ୍ରିୟାଶୀଳ ହୋଇ

ଉଠୁଛନ୍ତି ଓ କାଳକ୍ରମେ ଏହି ସବୁ ପ୍ରକ୍ରିୟା ଗୋଟାଏ ନିର୍ଦ୍ଦିଷ୍ଟ ରୂପ ନେଇ ଜୀବନର ସୃଷ୍ଟି ହୋଇଯାଇଛି ବା ଯାଉଛି । ପୃଥିବୀ ବାହାରେ କିନ୍ତୁ ପଦାର୍ଥ ଓ ଉର୍ଜା ଯୋଗୁଁ ଏଭଳି କେତେକ ଘଟଣା ଘଟୁଛି ଯାହାର ସମ୍ଭାବନା ପୃଥିବୀ ବକ୍ଷରେ ଦେଖାଯାଉନାହିଁ— ସେଭଳି ସମ୍ଭାବନା ଦେଖାଯାଉ ବୋଲି ମଧ୍ୟ କେହି ହୁଏତ କାମନା କରିବେ ନାହିଁ । କାରଣ ଅନନ୍ତ ମହାକାଶରେ ପଦାର୍ଥ ଓ ଉର୍ଜା ଯେଉଁ ଧରଣର ଧୂସଲୀଳା ବା ଧୂସକ୍ରିୟା ସୃଷ୍ଟି କରୁ-ଛନ୍ତି ତା’ର କାରଣ ଜାଣିବା ଆଜି ପର୍ଯ୍ୟନ୍ତ ସମ୍ଭବ ହୋଇନାହିଁ । ବିଶ୍ଵ-ସୃଷ୍ଟିରେ ପ୍ରକୃତି ଉଦ୍‌ଜାନକୁ କାହିଁକି କଥାମାଲ ହିସାବରେ ଗ୍ରହଣ କରି-ଯାଇଛି ସେ କଥା ମଧ୍ୟ ବିଜ୍ଞାନୀ-ମାନେ ଏ ପର୍ଯ୍ୟନ୍ତ ସଠିକ ଅନୁମାନ କରିପାରୁ ନାହାନ୍ତି । ଉଦ୍‌ଜାନର ପରମାଣୁପ୍ରୋଟନ୍‌କୁ ନେଇ ଏଥିପାଇଁ ଅତିକାୟ ପରମାଣୁ ଆକ୍‌ସିଲ-ରେଟର ସବୁରେ ପରୀକ୍ଷା କରା-ଯାଉଛି । ଏଭଳି ପରୀକ୍ଷାରୁ ବହୁ ପ୍ରକାରର ଅବପରମାଣୁ କଣିକାର ସନ୍ଧାନ ପଦାର୍ଥବିଦ୍ୟାବିଦ୍‌ମାନେ ପାଇବାକୁ ଲାଗିଲେଣି । ଭିନ୍ନ ଭିନ୍ନ ପରମାଣୁ ଗଠନରେ ଲାଗୁଥିବା ଏହିସବୁ ଅବପରମାଣୁ କଣିକାର ଗୁଣଧର୍ମ ତଥା ଆବେଶଜାତ ଆଚ-ରଣ କଥା କିନ୍ତୁ ଆଜିର ପଦାର୍ଥ-ବିଦ୍ୟାର ନିୟମ ସବୁ ସଂପୂର୍ଣ୍ଣ ଭାବେ ପ୍ରକାଶ କରିପାରୁ ନାହାନ୍ତି । ଏହି କଥା ଉପରେ ଅଧିକ ଆଲୋଚନା

କରି ସିଦ୍ଧାନ୍ତ ବିଜ୍ଞାନୀମାନେ କ୍ଵାର୍ଟି ଭଳି କଣିକା କଥା କହୁଛନ୍ତି ଓ ସେମାନଙ୍କ ସିଦ୍ଧାନ୍ତର ଭବିଷ୍ୟତ-ବାଣୀ ଅନୁଯାୟୀ ସବୁଯାକ କ୍ଵାର୍ଟିର ପରୀକ୍ଷାମୂଳକ ସନ୍ଧାନ ୧୯୯୭ ମସିହା ଆରମ୍ଭ ବେଳକୁ ମିଳିଗଲାଣି ବୋଲି ବହୁମତ ପ୍ରକାଶ ପାଉଛି । ଆଉ ଗୋଟିଏ କଥା ଉପରେ ମଧ୍ୟ ଆଜି ଆଲୋଚନା ହେଉଛି । ଅତିକାୟ ଖଗୋଳୀୟ ପିଣ୍ଡସବୁ ଯେଉଁ ଗ୍ରାଭିଟାୟ ନିୟମ ପାଳନ କରୁଛନ୍ତି, ଅତିକ୍ଷୁଦ୍ର ପରମାଣୁ ସବୁ ହେଲେ କିନ୍ତୁ ସେହି ନିୟମର ବ୍ୟତି-କ୍ରମ । ତେଣୁ ବହୁ ଗବେଷକ ଲାଗି-ପଡ଼ିଛନ୍ତି କିଭଳି ବିଶ୍ଵରେ ‘କ୍ଷୁଦ୍ରତା’ ସମ୍ଭାଷ୍ୟ କ୍ଵାଣ୍ଟମ ଓ ଗ୍ରାଭିଟା—ଏହି ଦୁଇଟି ସିଦ୍ଧାନ୍ତର ନିୟମ ଗୁଡ଼ିକୁ ଗୋଟିଏ ସମ୍ମିଳିତ ବା ଅନୁରୂପ ସିଦ୍ଧାନ୍ତରେ ପରିଣତ କରିଦେଇ ପାରିବେ । ତାହା କରିବା କିନ୍ତୁ ଆଜି ପର୍ଯ୍ୟନ୍ତ ସମ୍ଭବ ହୋଇନାହିଁ । ଏହା ହୋଇଗଲେ ପଦାର୍ଥବିଦ୍ୟା କ୍ଷେତ୍ରରେ ଦେଖାଯାଉଥିବା ବହୁ ସମସ୍ୟାର ସମାଧାନ ହୋଇଯିବ ବୋଲି ଅନେକଙ୍କ ମତ । କିନ୍ତୁ ଏଭଳି ଗୋଟିଏ ଯୁଗାନ୍ତ-କାରୀ ମୌଳିକ ଘଟଣା ଯେ ଦିନେ ସବୁ ପ୍ରକାର ଆଲୋଚନାର ଅନ୍ତଃ କରିଦେଇ ପାରିବ, ବୋଧହୁଏ ତାହା ନୁହେଁ । କ୍ଵାଜାର, ପଲ୍‌ସାର ଭଳି ନକ୍ଷତ୍ର ଓ କୂଆ ଧରଣର ଏମିତି ଅନେକ ଗାଲାଇସାର ସନ୍ଧାନ ଅନ୍ତରୀକ୍ଷରେ ମିଳିଛି ଯେଉଁ ଗୁଡ଼ିକଙ୍କ ବିଷୟରେ ‘ବୁଝିବା’ ପାଇଁ

ହୁଏତ ଗୋଟିଏ ସମ୍ମିଳିତ ସିଦ୍ଧାନ୍ତର ସାହାଯ୍ୟ ମଧ୍ୟ ଯଥେଷ୍ଟ ନୁହେଁ । ପୃଥିବୀ କକ୍ଷରେ ରହି ହବଲ୍ ମହାକାଶ ଟେଲିସ୍କୋପ ଯେଉଁ ତଥ୍ୟ ୧୯୯୭ ମସିହା ବେଳକୁ ପଠାଇଲାଣି ସେଥିର ତର୍ଜମା କରିବା ଦ୍ଵାରା ସମଗ୍ର ବିଶ୍ଵରେ ବହୁ ବିଚିତ୍ର ଘଟଣା ଘଟୁଥିବା କଥା ପ୍ରାଥମିକ ଭାବେ ଜଣାପଡ଼ୁଛି । ଏଭଳିକି ଆମ ବିଶ୍ଵରେ ଥିବା କେତେଗୁଡ଼ିଏ ନକ୍ଷତ୍ର ଅପେକ୍ଷା ତା ନିଜର ବୟସ ହୁଏତ କମ୍ ବୋଲି କେତେକ ଜ୍ୟୋତି-ର୍ବିଜ୍ଞାନୀ କହିବାକୁ ଆରମ୍ଭ କଲେଣି । ଯେଉଁ ପଲ୍‌ସାର ଗୁଡ଼ିକରେ ଗ୍ରାଭି-ଟାୟ ବଳ ନିଉକ୍ଲିଅର ବଳକୁ ସମୟ କ୍ରମେ କାରୁ କରିଦେଇ ପାରୁଛି, ସେଠି ଶେଷରେ ଏଭଳି ଗୋଟିଏ ପରିସ୍ଥିତି ସୃଷ୍ଟି ହୋଇ-ଯାଉଛି ଯେ ସେ ଅକ୍ଷଳରୁ ଆଲୋକ ମଧ୍ୟ ଖସିକରି ଆସି ପାରୁନାହିଁ । ଆମ ଛାୟାପଥରେ ଏଭଳି କେତେକ ‘ବ୍ଲୁକହୋଲ’ ଅକ୍ଷଳର ନିର୍ଦ୍ଦିଷ୍ଟ ସନ୍ଧାନ ମିଳିଥିଲେ ମଧ୍ୟ ସେସବୁ ବିଷୟରେ ଆହୁରି ବହୁ ଅଧିକ କଥା ଜାଣିବାକୁ ବାକି ଅଛି । ପ୍ରାୟ ଅଶୀବର୍ଷ ତଳେ ସ୍ରଷ୍ଟା ଆଇନ-ଷ୍ଟାଇନ ଗ୍ରାଭିଟାୟ ଯେଉଁ ଅନୁପମ ଗାଣିତିକ ସିଦ୍ଧାନ୍ତ ବାହାର କରିଥିଲେ ସେଇଟି ସପକ୍ଷରେ ଯଥେଷ୍ଟ ପ୍ରମାଣ ମିଳିସାରିଥିଲେ ମଧ୍ୟ ତାହା ଉପରେ ଆହୁରି ଅଧିକ କାମର ଆବଶ୍ୟକତା ଦେଖାଦେଲାଣି ବୋଲି ଆଜି ଆଲୋ-ଚନା ହେଉଛି । ବୋଷ-ଆଇନଷ୍ଟାଇନ କଣ୍ଠେନସେଟ୍ ଭଳି ପଦାର୍ଥ ବା

ପଦାର୍ଥ ଅବସ୍ଥା ସ୍ତର, ଉଦ୍‌ଜାନର  
ଧାତବ ଅବସ୍ଥା ଓ ବିଜ୍ଞାନ ଦୃଷ୍ଟିରୁ  
କେତେ ପରିମାଣର ଆଣ୍ଟିମାଟର  
୧୯୯୭ ମସିହା ଆରମ୍ଭ ବେଳକୁ

ପୃଥିବୀର ଗବେଷଣାଗାର ଗୁଡ଼ିକରେ  
ସୃଷ୍ଟି ହୋଇଯିବାକୁ ଲାଗିଲାଣି । କିନ୍ତୁ  
ଏସବୁ ସତ୍ତ୍ୱେ ମଧ୍ୟ ଆହୁରି ଅନେକ  
ପରିସ୍ପର୍ଶକୁ ପୂର୍ଣ୍ଣମାତ୍ରାରେ 'ରୁହିବା'

ପାଇଁ ବାକି ଅଛି ବୋଲି ସମସ୍ତେ  
ସହମତ ।  
ଏସବୁ କଥାରୁ ସେଇଥିପାଇଁ  
ଏତକ ସ୍ପଷ୍ଟ ହୋଇଯାଉଛି ଯେ

ଭୌତିକବିଜ୍ଞାନ ଯେତେ ଅଗ୍ରଗତି  
କଲେ ମଧ୍ୟ ପ୍ରକୃତିର 'ତିକ୍ତା'କୁ  
ଟପିବା ସୁଏତ ଏହା ପକ୍ଷରେ ଆଦୌ  
ସମ୍ଭବ ନୁହେଁ । □

# ଧରିତ୍ରୀ

ଧରିତ୍ରୀ ଗୋଟିଏ ଏଭଳି 'ପଦାର୍ଥ'—  
ଯାହା ବିଷୟରେ କି ଆମ ସମସ୍ତଙ୍କର  
କିଛି ନା କିଛି ଧାରଣା ଅଛି ବୋଲି  
ନିଶ୍ଚୟ କୁହାଯାଇ ପାରିବ । ଧରିତ୍ରୀ  
ବା ପୃଥିବୀର 'ଦୃଶ୍ୟ' ସମସ୍ତଙ୍କ ପାଇଁ  
ମନୋମୁଗ୍ଧକର, ସମସ୍ତଙ୍କ ପାଇଁ  
ରୋଚକ ବା ଉପାଦେୟ । ଆହୁରି  
ମଧ୍ୟ ପୃଥିବୀ ବିଷୟରେ ମଣିଷ  
ଅଧିକରୁ ଅଧିକ ଜାଣିବା ଫଳରେ  
ପ୍ରକୃତି ବିଷୟରେ ବହୁ କଥା ଜାଣି-  
ବାକୁ ସକ୍ଷମ ହୋଇଛି ବୋଲି  
କୁହାଯାଇପାରେ । ଅନ୍ୟ ଅର୍ଥରେ  
କହିବାକୁ ଗଲେ ଏଭଳି ଜାଣିବା  
ଦ୍ୱାରା ସେ 'ଉଗ୍ରବାନ'ଙ୍କର ଅଧିକ  
ନିକଟତର ହୋଇପାରିଛି, ଜ୍ଞାନାତୀତ  
ଶକ୍ତି କଥା ବୁଝିପାରିଛି; ନିଜେ  
ସେଭଳି ଶକ୍ତି ଆହରଣ କରିବାକୁ  
ଉଦ୍ୟମ କରିଛି । ପ୍ରକୃତି ସହିତ  
'କଥାବାର୍ତ୍ତା' କରିବା ଦ୍ୱାରା ମଣିଷ  
'ଶାନ୍ତି'ର ସନ୍ଧାନ ଲାଭ କରିବାକୁ  
ଚେଷ୍ଟା କରିଛି, ଯଦିଓ ଧରିତ୍ରୀ  
କେବେହେଲେ ଗୋଟିଏ ଶାନ୍ତ  
ଏକକ ନୁହେଁ ବୋଲି ସେ ମୂଳରୁ  
ଜାଣିଛି—ପାର୍ଥବ ଜଗତରେ ପ୍ରକୃତି  
ତାର ଭୟଙ୍କର ଧୂସିଲାଳା ଚଳାଇ  
ରଖୁଥିବା କଥା ଜାଣି ମଧ୍ୟ ମଣିଷ  
ଏଭଳି ଚେଷ୍ଟା କରିଛି । ମଣିଷ  
ସେହି ଶାନ୍ତିର ସନ୍ଧାନ କରୁ କରୁ  
ବର୍ଷା, ବନ୍ୟା, ବାତ୍ୟା, ଭୂମିକମ୍ପ,  
ଆଗ୍ନେୟ ଉଦ୍‌ଗାରଣ ଭଳି ଧରିତ୍ରୀର

ସଂହାରକାରୀ କ୍ରିୟାସମୂହ ବିଷୟରେ  
ଅଧିକରୁ ଅଧିକ ଜାଣିବା ପାଇଁ ଚେଷ୍ଟା  
କରିଛି ।

ଧରିତ୍ରୀ ଓ ମଣିଷ ଭିତରେ ଥିବା  
ନିବିଡ଼ ସଂପର୍କର ଆରମ୍ଭ ହୋଇଛି  
ଏହା ସହିତ ଥିବା ତା'ର ଶାରୀରିକ  
ମିଳନକ୍ରିୟାରୁ । ଏହି ଇନ୍ଦ୍ରିୟଲବ୍ଧ  
ଅଭିଜ୍ଞତା ମଣିଷ ମନରେ ଆକା-  
ଞ୍ଚକାର ସୃଷ୍ଟି କରିଛି ପୃଥିବୀର  
ବିଶ୍ୱରେ ସ୍ଥିତି ବିଷୟରେ ଜାଣିବା  
ପାଇଁ; ଏଥିରେ ଥିବା ଜୀବନ,  
ବିଷୟରେ ଜାଣିବା ପାଇଁ । ଏ କଥା  
ସତ ଯେ ଆମ ପାଇଁ ପୃଥିବୀ ଗୋଟିଏ  
ଅତିକାୟ ବସ୍ତୁ ହେଲେ ମଧ୍ୟ ବିଶ୍ୱରେ  
ଥିବା ଅନ୍ୟାନ୍ୟ ପିଣ୍ଡ ତୁଳନାରେ  
ଏହାର ସାଇଜ କିନ୍ତୁ ନଗଣ୍ୟ ବୋଲି  
କୁହାଯାଇପାରେ । ପ୍ରତିଦିନ ଏହା  
ତା'ର ନିଜ ଗୁରୁପଦେ ଘୁରିବା  
ସଙ୍ଗେ ସଙ୍ଗେ କଳ୍ପନାତୀତ ବେଗରେ  
ସୌର ପରିବାରର ମୂରବା ସୂର୍ଯ୍ୟ  
ଗୁରୁପଦେ ମଧ୍ୟ ଗତି କରୁଛି । ଏଥି-  
ପାଇଁ ତାକୁ ଲାଗିଯାଉଛି ମଣିଷ  
ଭାଷାରେ ଗୋଟିଏ ବର୍ଷ । ଇନ୍ଦ୍ରିୟ-  
ଜାତ ଜ୍ଞାନ ବଳରେ ଜାଣିପାରୁ ନ  
ଥିଲେ ମଧ୍ୟ ପୃଥିବୀର ଏହି ତୁଳ ଗତି  
ଅବସ୍ଥା ସହିତ ଆମେ ଗତିଜ ଭାବେ  
ସଂପୃକ୍ତ; କିନ୍ତୁ ଆମ ପାଦତଳେ ଥିବା  
ବିଶାଳ ଶିଳାପତ୍ତକ୍ତିର ଗ୍ରାଭିତାୟ  
ଆକର୍ଷଣ ହିଁ ଆମକୁ ପୃଥିବୀପୃଷ୍ଠରେ  
ସ୍ଥିର ରଖୁପାରିଛି ।

ନିଉକ୍ଲିଅର ଦହନଶାଳ ଗ୍ୟାସ୍‌ର  
ଗୋଟିଏ ଅତିକାୟ ପିଣ୍ଡ ହେଲା  
ସୂର୍ଯ୍ୟ । ଏହା ପୃଥିବୀର ପୃଷ୍ଠଦେଶରେ  
ଘଟୁଥିବା କ୍ରିୟା ସମୂହ ପାଇଁ ଉର୍ଜା  
ଯୋଗାଇଦେଉଛି । ଏଠି ପୃଷ୍ଠଦେଶ  
କହିଲେ ବୁଝାଯାଉଛି ପୃଥିବୀ ଅଭ୍ୟ-  
ନ୍ତରର ଶିଳାସ୍ତର ଠାରୁ ଆରମ୍ଭ କରି  
ମହାକାଶ ସୀମା ପର୍ଯ୍ୟନ୍ତ ବ୍ୟାପୀ  
ରହିଥିବା ପତଳା ବାୟୁମଣ୍ଡଳକୁ ।  
ଜଳମଣ୍ଡଳ ମଧ୍ୟ ଏହି ପରିସୀମା  
ଭିତରେ ରହିଛି । ବାୟୁ ଓ ଜଳ  
ମିଳିତ ଭାବେ ଧରିତ୍ରୀରେ ଜୀବନର  
ସୃଷ୍ଟି ତଥା ପୋଷଣ କରିବା ସଙ୍ଗେ  
ସଙ୍ଗେ ସେଠି ଜୀବମଣ୍ଡଳର ସତ୍ୟ ରକ୍ଷା  
କରିଛନ୍ତି ବୋଲି କହିବାକୁ ହେବ ।  
କାରଣ ସୌରଜଗତ ତଥା ବିଶ୍ୱର  
ଅନ୍ୟ ଅଂଶରୁ ଆସୁଥିବା କ୍ଷତିକାରକ  
ବିକିରଣ ଓ ଅନ୍ୟାନ୍ୟ ପିଣ୍ଡ କବଳରୁ  
ସେମାନେ ଏହାକୁ ରକ୍ଷା କରିଥା'ନ୍ତି ।  
ଆମେ ଆମର ସଂକ୍ରାନ୍ତିତ ପରି-  
ବେଶରୁ ପୃଥିବୀକୁ ଯେଭଳି ଭାବରେ  
ଦେଖୁପାରୁଛୁ, ଅନନ୍ତ ମହାକାଶରୁ  
ସେଭଳି ଦୃଶ୍ୟ ଦେଖାଯାଏ ନାହିଁ ।  
ପୃଥିବୀ ପୃଷ୍ଠରୁ ଅନାଇଲେ ସୂର୍ଯ୍ୟ,  
ଚନ୍ଦ୍ର, ଗ୍ରହ, ନକ୍ଷତ୍ର—ଏସବୁ ପୃଥିବୀ  
ଗୁରୁପଦେ ବୁଲିଲା ଭଳି ଦେଖା-  
ଯାଇଥା'ନ୍ତି । ତେଣୁ ଏକ ସମୟରେ  
ଏକଥାକୁ ପଣ୍ଡିତମାନେ ଗ୍ରହଣ ମଧ୍ୟ  
କରି ଯାଇଥିଲେ ଯେ ମଣିଷ ବିଶ୍ୱର  
କେନ୍ଦ୍ରରେ ହିଁ ରହିଛି । ଆଜି କିନ୍ତୁ

ଏକଥା ସ୍ପଷ୍ଟ ଯେ ପୃଥିବୀପୃଷ୍ଠରୁ  
ଏଭଳି ଦେଖାଯିବାଟା ହେଉଛି ସଂପୂର୍ଣ୍ଣ  
ଭାବେ ଆପେକ୍ଷିକ । ପୃଥିବୀ-ଚନ୍ଦ୍ର  
ବ୍ୟବସ୍ଥା ସୂର୍ଯ୍ୟ ଗୁରୁପଦେ ବୁଲୁ-  
ଥିଲାବେଳେ ସୂର୍ଯ୍ୟ ଛାୟାପଥର  
କେନ୍ଦ୍ର ଗୁରୁପଦେ ଘୁରି ବୁଲୁଛି ଓ  
ଛାୟାପଥ ବିଶ୍ୱର ଅନ୍ୟସବୁ ସମ-  
ଜାତୀୟ ଏକକ ସହ ପ୍ରଚଣ୍ଡ ବେଗରେ  
ଅନନ୍ତ ମହାକାଶରେ ପ୍ରଦକ୍ଷିଣ  
କରୁଛି ।

ଏକଥା ସତ୍ୟ ଯେ ଧରିତ୍ରୀ ଯୋଗୁଁ  
ହିଁ ମଣିଷ ଜାତିର ସତ୍ୟ ଏ ବିଶ୍ୱରେ  
ରହିଛି । ସେଇଥିପାଇଁ ତାକୁ 'ଧରିତ୍ରୀ  
ମାତା' ବୋଲି କୁହାଯାଇଥାଏ ।  
ମଣିଷ, ଜୀବ, ଉଦ୍‌ଭିଦ ତଥା ସକଳ  
ପ୍ରକାର ଜୀବନ ପାଇଁ ନିଶ୍ଚିତ ଭାବେ  
ଏହା ହେଲା ଏକମାତ୍ର ସଂଭରକ,  
ଏକମାତ୍ର ବ୍ୟବସ୍ଥାପକ । ଧରିତ୍ରୀ  
ମଣିଷର ସମସ୍ତ ପ୍ରକାରର ପାର୍ଥବ  
ଆବଶ୍ୟକତାକୁ ମେଣ୍ଟାଇବା ସଙ୍ଗେ  
ସଙ୍ଗେ ତା'ର ଆଧ୍ୟାତ୍ମିକ ଆବ-  
ଶ୍ୟକତାକୁ ମଧ୍ୟ ତୁଳନାୟ ଭାବେ  
ମେଣ୍ଟାଇବାକୁ ସମର୍ଥ ହୋଇଛି ବୋଲି  
କୁହାଯାଇପାରେ । ଅରଣ୍ୟ ଭିତରେ,  
ପର୍ବତ ନିକଟରେ, ସମୁଦ୍ର କିମ୍ବ ନଦୀ  
କୂଳରେ ବସିପଡ଼ିଲେ ଜଣେ ଭଗ-  
ବତ୍ ସତ୍ୟ ଉପଲବ୍ଧ କରିଥାଏ  
ବୋଲି ସେଇଥିପାଇଁ କୁହାଯାଇଥାଏ ।  
ସେହିପରି ଅନନ୍ତ ଆକାଶ, ନଦୀ,  
ସମୁଦ୍ର, ବନାନୀ, ପ୍ରାନ୍ତର—ଏସବୁ

ହେଲେ ମଣିଷର ରକ୍ଷାକର୍ତ୍ତା ବୋଲି ଭାବୁକମାନେ, ପଣ୍ଡିତମାନେ, ଧର୍ମ-ଗୁରୁମାନେ ସବୁବେଳେ ପ୍ରକାଶ କରିଯାଇଛନ୍ତି ।

ଧରିତ୍ରୀରେ ପାଦଦେବାର ପ୍ରଥମ ଦିନଠାରୁ ମଣିଷ ତୁଳନାତ୍ମକ ଭାବେ ଏହାର ଅପରୂପ ସୌନ୍ଦର୍ଯ୍ୟରେ ଅଭିଭୂତ ହୋଇପଡ଼ିଛି, ମୋହିତ ହୋଇ ପଡ଼ିଛି । ଧରିତ୍ରୀର ଦୁର୍ଗ-ମନୀୟ ଶକ୍ତି ଦେଖି ସେ କେତେ-ବେଳେ କେମିତି ଥରି ଉଠିଛି, ତା ଶରୀରରେ ଶିହରଣ ଖେଳିଯାଇଛି । ବନ୍ୟା, ବାତ୍ୟା, ଝଡ଼, ଭୂମିକମ୍ପ ଭଳି ପ୍ରକୃତିର ଭୌତିକ ଅନୁଭବ ଗୁଡ଼ିକ ସେଥିପାଇଁ ମଣିଷର ଆଦି ଧର୍ମ ସବୁର ବିକାଶରେ ପ୍ରମୁଖ ଭୂମିକା ଗ୍ରହଣ କରିଯାଇଛନ୍ତି । ତେଣୁ ପ୍ରାକୃତିକ ଘଟଣାବଳୀକୁ ରହସ୍ୟ-ମୟ ତଥା ଧାର୍ମିକ ଉପାଦାନ ଭାବେ ଧରାଯାଇ ସେସବୁକୁ ଶାନ୍ତ କରିବା ନିମନ୍ତେ ମଣିଷ ସବୁବେଳେ ଚେଷ୍ଟା କରି ଆସିଛି । ଅବଶ୍ୟ ଆଜିର ମନୁଷ୍ୟ ଗୋଟାଏ ଦୃଷ୍ଟିରୁ ଏ ସଂକ୍ରାନ୍ତରେ କ୍ରମେ ପ୍ରକୃତି ଠାରୁ ଦୂରେଇ ଯାଉଛି; ତାହାର କାରଣ ହେଲା ଟେକ୍‌ନୋଲୋଜୀ ସମାଜ ତଥା ବିଜ୍ଞାନର କ୍ରମବିକାଶ । ଏହା ସହିତ, ବହୁ ପ୍ରାକୃତିକ ଘଟଣା ବିଷୟରେ ବିଜ୍ଞାନ ମନୁଷ୍ୟର ଜ୍ଞାନଭିତ୍ତିକୁ କାରଣ ଦୃଷ୍ଟିରୁ ପକ୍କା କରିଦେବାପାଇଁ ମଧ୍ୟ ସମର୍ଥ ହୋଇ-ଗଲାଣି । ବହୁ କଥାର ସମାଧାନ ବାକି ଥିଲେ ମଧ୍ୟ ବିଜ୍ଞାନ ଅନ୍ୟ ବହୁ କଥାର ବିବେକ ସଂଗତ ସମାଧାନ

କରିଦେଲାଣି; ତେଣୁ ଆକାଶ, ପର୍ବତ, ବାୟୁ, ଜଳ ଇତ୍ୟାଦିକୁ ଆଉ 'ଦେବତା' ବୋଲି ଭାବିବାର ଆବଶ୍ୟକତା ମଣିଷ ପାଇଁ ରହିନାହିଁ । ଏସବୁ ସତ୍ତ୍ୱେ ଆମେ ନିଶ୍ଚିତ ଭାବେ ଧରିତ୍ରୀର ଇନ୍ଦ୍ରିୟଲବ୍ଧ ଶୋଭା ଉପଭୋଗ କରିବା ସଙ୍ଗେ ସଙ୍ଗେ ଏହାର ଆଧ୍ୟାତ୍ମିକ ମୂଲ୍ୟାଙ୍କନ କରିବାକୁ ଆଜି ମଧ୍ୟ ଆଗ୍ରହୀ ହେଉଛୁ—ଠିକ୍ ଆମ ପୂର୍ବ ପୁରୁଷଙ୍କ ଭଳି, ପୂର୍ବ ପୁରୁଷଙ୍କ ପରି ।

ପୃଥିବୀ ବିଷୟରେ ଯେତେ-ବେଳେ ଆଲୋଚନା କରାଯାଏ ସେତେବେଳେ ଗୋଟିଏ କଥା ଲକ୍ଷ୍ୟ କରାଯାଇଥାଏ । ତାହାହେଲା ଜଣେ ଆଗ୍ରହୀ ଲୋକ ପୃଥିବୀର ଯେ କୌଣସି ଅଂଶ ବା ସ୍ଥଳକୁ ଯାଉ ନା କାହିଁକି, ସେଠି ତା ମନଲାଖି କିଛି ପଦାର୍ଥ ତାକୁ ନିଶ୍ଚୟ ମିଳିଯିବ: ଦେଖିବା ପାଇଁ, ଅନୁଭବ କରିବା ପାଇଁ, ପର୍ଯ୍ୟଲୋଚନା କରିବା ପାଇଁ ବା ପରୀକ୍ଷା କରିବା ପାଇଁ କିଛି ପଦାର୍ଥ ବା ବସ୍ତୁ ସେ ନିଶ୍ଚୟ ସେଠି ପାଇଯିବ । ତେଣୁ ଯେଉଁ ପଣ୍ଡିତମାନେ ପୃଥିବୀ ବିଷୟରେ ଅନୁଧ୍ୟାନ କରୁଛନ୍ତି, ଗବେଷଣା କରୁଛନ୍ତି ବା ଅଧିକ ଜାଣିବା ପାଇଁ ଗୁହଁଛନ୍ତି ସେମାନଙ୍କର କାମ ଏତେ ପରି-ମାଣରେ ସହଜ ହୋଇଯାଉଛି । ମନୁଷ୍ୟ ସ୍ୱଭାବତଃ ଅନୁସନ୍ଧିଷ୍ଣୁ ହୋଇଥିବାରୁ କ'ଣ, କିଭଳି ଓ କାହିଁକି ବିଷୟରେ ସେ ସବୁବେଳେ ଆଗ୍ରହୀ ହୋଇ ଉଠିଛି । ତେଣୁ ପ୍ରକୃତିର ସବୁ ରୂପ ସହିତ ପରିଚିତ

ହେବା ପରେ ମଧ୍ୟ ଅଧିକରୁ ଅଧିକ ଜାଣିବା ପାଇଁ ସେ ଉଦ୍ୟମୀ ହୋଇଛି । ଏଥିରେ ଯେ ବହୁ ଦୂରକୁ ସଫଳତା ମିଳିନାହିଁ, ସେକଥା ନୁହେଁ—ପ୍ରାକୃତିକ ଇତିହାସ ବିଷୟରେ ଜ୍ଞାନ ମଣିଷକୁ ଏଭଳି ସଫଳତା ଆଣି ଦେଇଛି । ପର୍ବତ ଶୃଙ୍ଖଳିଏ ଦେଖି-କରି ପର୍ବତ କିଭଳି ସୃଷ୍ଟି ହୁଏ ସେକଥା ମଣିଷ ପାଖରେ ଜଣାପଡ଼ି-ଯାଇଛି । ବର୍ଷାକୁ ଜାଣିବା ପାଇଁ ବାୟୁମଣ୍ଡଳ, ସମୁଦ୍ର ଓ ଅନ୍ୟ ବହୁକଥା ବିଷୟରେ ତାକୁ ଜାଣିବାକୁ ହୋଇଛି । ପୃଥିବୀ ବିଷୟରେ ବିଜ୍ଞାନ ସମ୍ପତ୍ତ ଚର୍ଚ୍ଚମା ହେବାଦ୍ୱାରା ସାଧାରଣ ଲୋକେ ମଧ୍ୟ ବହୁକଥା ଜାଣିଯିବା ପାଇଁ ସମର୍ଥ ହୋଇଛନ୍ତି ।

ଧରିତ୍ରୀ ସଂକ୍ରାନ୍ତରେ ଆଲୋଚନା କରୁଥିବା ବିଦ୍ୟା ଭୂବିଜ୍ଞାନକୁ ଅନ୍ୟ ସବୁ ବିଦ୍ୟାଠାରୁ ଯେଉଁ ଦୁଇଟି କାରଣ ସ୍ୱତନ୍ତ୍ର କରିଦେଉଛି ତାହା-ହେଲା 'ସମୟ' ଓ 'ଆକୃତି' । ପୃଥିବୀ ଯେ ପ୍ରାୟ ୪୭୦୦-୦୦୦୦୦୦ ବର୍ଷତଳେ ସୃଷ୍ଟି ହୋଇଥିଲା ଏକଥା ସହଜରେ ଜଣେ ଅନୁମାନ କରିଦେବା ସମ୍ଭବ ହେଉନାହିଁ । ସେମିତି ସାଗର-ମହାସାଗର ବନ୍ଧରେ କେତେ ଜଳ ଭରି ରହିଛି ବା ପୃଥିବୀରେ ଥିବା ଶିଳାର ପରିମାଣ କେତେ—ସେ କଥା ମଧ୍ୟ ସହଜରେ ଅନୁମେୟ ନୁହେଁ । ଏ କଥା ମନେ ରଖିବାକୁ ହେବ ଯେ, ଆମ ବୃତ୍ତିପଟେ ଦେଖା-ଯାଉଥିବା ପୃଥିବୀର ଦୃଶ୍ୟ କେବଳ ଏହାର ବର୍ତ୍ତମାନ ଅବସ୍ଥା କଥାହିଁ

ଜଣାଉଛି ଏବଂ ଭୂବିଜ୍ଞାନିକ ବୟସ-କ୍ରମରେ ଏହା କେବଳ ଗୋଟିଏ ଅନିତ୍ୟ ବା ଅସ୍ଥାୟୀ ଅବସ୍ଥା ବ୍ୟତୀତ ଅନ୍ୟ କିଛି ନୁହେଁ । ମାନବଜ୍ଞାନ ବିକାଶର ପ୍ରଥମ ଅବସ୍ଥାରେ ପଣ୍ଡିତମାନେ ଭାବୁଥିଲେ ଯେ ପୃଥିବୀର ବୟସ ଖୁବ୍‌ହେଲେ ହୁଏତ ଅଳ୍ପ କେତେ ହଜାର ବର୍ଷ ହୋଇଥିବ । ଏଭଳି ଧାରଣା ସତ୍ତ୍ୱେ ମଧ୍ୟ ଜ୍ଞାନ ଜଗତରେ ଏ ବିଷୟରେ ଅଧିକ ଆଲୋଚନା ସବୁବେଳେ ଗୁଲ୍ଲୁ ରହିଥାଏ । ସେଥିପାଇଁ ପୃଥିବୀ କେବେ ସୃଷ୍ଟିହେଲା; କିପରି ସୃଷ୍ଟି ହେଲା; ପୃଥିବୀରେ ମଣିଷ କେବେ ପ୍ରଥମ ବିଚରଣ କଲା ଭଳି କଥା ସବୁ ବହୁଭାବେ ମଣିଷର ବିଚ୍ଛା-ଧାରାକୁ, ଧର୍ମମତକୁ ଯୁଗେ ଯୁଗେ ପ୍ରଭାବିତ କରି ଆସିଛି ।

ଉନବିଂଶ ଶତାବ୍ଦୀର ପ୍ରାରମ୍ଭରେ ଯେତେବେଳେ ଶିଳାସ୍ତର ଗୁଡ଼ିକ ବିଷୟରେ ଅଧିକରୁ ଅଧିକ କଥା ଜଣାପଡ଼ିଗଲା ସେତେବେଳେ ଯାଇ ପ୍ରକୃତ ଅର୍ଥରେ ପୃଥିବୀ ବୟସ ଅନୁ-ମାନରେ ପରିବର୍ତ୍ତନ ଆସିଗଲା । ଧରିତ୍ରୀ ଅଳ୍ପ କେତେ ହଜାର ବର୍ଷ ତଳେ ସୃଷ୍ଟି ହୋଇଥିବା ଗୋଟିଏ ପିଣ୍ଡ ନୁହେଁ ବୋଲି ସ୍ଥିର-ନିଶ୍ଚିତ ଭାବେ ବିଜ୍ଞାନୀମାନେ, ପଣ୍ଡିତମାନେ କହି-ଦେଲେ । ପୃଥିବୀବ୍ୟାପୀ ଶିଳାସ୍ତର ଦେହରେ ସାଇତି ହୋଇ ରହିଥିବା ଫସିଲ ବା ଜୀବାଶ୍ମ ରେକର୍ଡକୁ ଅନୁ-ଧ୍ୟାନ କରିବା ଦ୍ୱାରା କ୍ରମେ ପୃଥିବୀର ବୟସ କଥା ଜାଣିବା ଦିଗରେ ବିଜ୍ଞାନସମ୍ପତ୍ତ ଭାବେ ଆଲୋଚନା

କରିହେଲା ଓ ଜୀବନ ସୃଷ୍ଟି ପ୍ରକ୍ରିୟାର ରହସ୍ୟ ମଧ୍ୟ ବହୁଦୂରକୁ ଭେଦକରି ଦିଆଯାଇ ପାରିଲା । ଖଣ୍ଡେ ପଥର ଦେହରେ ସାଇତି ହୋଇ ରହିଥିବା ଜୀବଜନ୍ତୁଙ୍କ ଫସିଲ ବା ଖଣ୍ଡେ କୋଇଲା ଦେହରେ ଥିବା ଆଦିମ ଉଦ୍ଭିଦ ଅଂଶର ପ୍ରତିଛବି ପଞ୍ଚିତ ମାନଙ୍କୁ, ଭୂବୈଜ୍ଞାନିକ ମାନଙ୍କୁ ସେ ସମୟର ଜୀବବର୍ଗ, ଉଦ୍ଭିଦବର୍ଗ ବିଷୟରେ ବହୁ କଥା ଜଣାଇଦେବାକୁ ସମର୍ଥ ହେଲା । ସେଇଥିରୁ ସେମାନେ ଧରିତ୍ରୀପୃଷ୍ଠରେ କୋଟି କୋଟି ବର୍ଷ ତଳେ ଘଟିଥିବା ଘଟଣାର ପ୍ରମାଣ ପାଇଗଲେ । ନୂଆଜୀବନ ସୃଷ୍ଟି ହେବା ସହିତ ଅର୍ଥାନ୍ତ ଜାତିର ପ୍ରାଣୀ, ଉଦ୍ଭିଦ ଯେ କାଳକ୍ରମେ ପୃଥିବୀପୃଷ୍ଠରୁ ଲୋପ ମଧ୍ୟ ପାଇଯାଇଛନ୍ତି ସେକଥା ଜଣା ପଡ଼ିଯିବାରେ ଆଉ ଅସୁବିଧା ରହିଲା ନାହିଁ । ଇଡୋଲୁସନ କଥା ଚିନ୍ତା କରିବା ପାଇଁ ଏହା ଜୀବନ- ବିଜ୍ଞାନୀ ମାନଙ୍କ ହାତରେ ଉପଯୁକ୍ତ ଆୟୁଧ ଧରାଇ ଦେଲା । ପ୍ରକୃତିର ବିଜ୍ଞାନସମ୍ମତ ଅନୁଶୀଳନରୁ ଜଣା- ପଡ଼ିଗଲା ଯେ ପୃଥିବୀର ଅତୀତର ଇତିହାସ ପ୍ରଧାନତଃ ଶିଳାସ୍ତର ଦେହରେ ହିଁ 'ଲେଖି' ହୋଇ ରହିଛି । ଏହି ଶିଳାସ୍ତର କିଭଳି ସୃଷ୍ଟିହେଲା ଓ ସେଥିପାଇଁ ଯେଉଁ ପ୍ରମୁଖ ଭୂ- ବୈଜ୍ଞାନିକ ଚକ୍ର ସବୁ ଦାୟୀ ସେ କଥା ମଧ୍ୟ ଜଣାପଡ଼ିଗଲା । ଜଳବିଜ୍ଞାନ ଓ ପର୍ବତ ସୃଷ୍ଟି ଚକ୍ର ଦୁଇଟି ହେଲା ଏସବୁ ଚକ୍ର ଭିତରୁ ସବୁଠାରୁ ଅଧିକ ମହତ୍ତ୍ୱପୂର୍ଣ୍ଣ ବୋଲି ମଧ୍ୟ ବିଜ୍ଞାନୀ- ମାନେ ଧାରଣା କରିନେଇ ପାରିଲେ ।

ଜଳବିଜ୍ଞାନ ଚକ୍ରର ଗୋଟିଏ ପ୍ରଧାନ ଅଂଶ ବା ଉପାଦାନ ହେଲା ସାଗର-ମହାସାଗର । ସୌରଶକ୍ତି ଓ ପୃଥିବୀର ସ୍ୱ-ଗୁର୍ଣ୍ଣନଜାତ ଶକ୍ତି ଦ୍ୱାରା ଆମ ବାୟୁମଣ୍ଡଳ ଓ ସାଗର-ମହା- ସାଗର ସବୁ ବେଳେ ଗତି ଶୀଳ ଅବସ୍ଥାରେ ଅଛନ୍ତି ବୋଲି କୁହାଯାଇ ପାରିବ । ପ୍ରଖର ଚୌତ୍ରତାପ ଦ୍ୱାରା ମହାସାଗର ବକ୍ଷରୁ ଉଠିଯାଇ ବାୟୁ- ମଣ୍ଡଳରେ ମିଶିଯାଇଥିବା ଜଳକଣା ଯେତେବେଳେ କେତେକ ଦୃଷ୍ଟିରୁ ଶୀତଳ ହୋଇଯାଉଛି, ସେତେ- ବେଳେ ତାହା ବର୍ଷା କିମ୍ବା ତୁଷାର ଭାବେ ଆସି ଭୂପୃଷ୍ଠରେ ପଡ଼ୁଛି । ଏହି ବର୍ଷାଜଳ ଓ ତୁଷାର ପୁଣି ପ୍ରତ୍ୟକ୍ଷ ବା ପରୋକ୍ଷ ଭାବରେ ମହାସାଗରରେ ଯାଇ ମିଶିଯାଉଛି । ଗତିଶୀଳ 'ବାୟୁପିଣ୍ଡ' ତଥା ସାମୁଦ୍ରିକ ସ୍ରୋତର ଗୁରୁତ୍ୱ ମଧ୍ୟ ଖୁବ୍ ବେଶୀ । ଏହାଦ୍ୱାରା ମହାଦେଶ ସବୁରେ ଜୀବନ ରକ୍ଷା ସମ୍ଭବ ହୋଇପାରୁଛି; ଜଳବାୟୁ ଦୃଷ୍ଟିରୁ ସେଠି ବର୍ଷାବାରା କିଭଳି ଅବସ୍ଥା ଦେଖାଦେବ ସେ କଥା ପ୍ରାକୃତିକ ଭାବେ ସ୍ଥିରାକୃତ ହୋଇଯାଉଛି; କୃଷି, ବାଣିଜ୍ୟ, ଅର୍ଥ- ନୀତିର ଭାଗ୍ୟ କ'ଣ ହେବ ସେକଥା ମଧ୍ୟ ପରୋକ୍ଷରେ ସ୍ଥିର ହୋଇ- ଯାଉଛି । ବାୟୁମଣ୍ଡଳୀୟ ଚକ୍ରରେ ସାମାନ୍ୟତମ ପରିବର୍ତ୍ତନ ଧରିତ୍ରୀ ବକ୍ଷରେ ଥିବା ଶସ୍ୟାନ୍ତରଣ ସବୁଜ କ୍ଷେତ୍ରକୁ ମରୁଭୂମିରେ ପରିଣତ କରି ଦେଇପାରେ । ପୁରାତନ ସଭ୍ୟତା ସବୁକୁ ଲୋପ କରି- ଦେବାକୁ ମଧ୍ୟ ଏହି କାରଣ ସକ୍ଷମ

ହୋଇଥିବା କଥାର ପ୍ରମାଣ ଇତିହାସ ଆମକୁ ଦେଇଥାଏ । ଧରିତ୍ରୀରେ ମଣିଷର ନିକଟ ପରିବେଶର ସୃଷ୍ଟି ସମ୍ଭବ ହୋଇଛି ଜଳମଣ୍ଡଳ ଯୋଗୁଁ । ପ୍ରାକୃତିକ ଦୃଶ୍ୟ ବା ଶୋଭା ବୋଲି କହିଲେ ଆମ ଚିନ୍ତା ଅନୁଯାୟୀ ସାଧାରଣତଃ ଯାହା ବୁଝାଯାଉଛି, ତାହା ସମ୍ଭବ ହୋଇ- ପାରିଛି ଅବୀରିତ ଗତିଶୀଳ ଜଳ- ଧାରା ଦ୍ୱାରା । ବରଫ, ବାୟୁ ଓ ସୌରଶକ୍ତି ମଧ୍ୟ ଏପରି କରିବାରେ ତାକୁ ସାହାଯ୍ୟ କରିଛନ୍ତି । ସ୍ଥଳ- ବିଶେଷରେ, ଗ୍ରୀଷ୍ମୀୟ ବଳ ଓ ପୃଥିବୀ ପୃଷ୍ଠର ନଦୀ ବ୍ୟବସ୍ଥା ଜଳ- ବାୟୁ ସୃଷ୍ଟି ପଦାର୍ଥ ସମୂହକୁ ନେଇ ପୁଣି ମହାସାଗର ବକ୍ଷରେ ପହଞ୍ଚାଇ ଦେଉଛନ୍ତି । ହିସାବ ପ୍ରକାଶ ପାଇଛି ଯେ ପ୍ରତି ୧୦୦୦ ବର୍ଷରେ ଭୂ- ପୃଷ୍ଠର ପ୍ରାୟ ୪୦ ମିଲିମିଟର ମୋଟେଇର ଉପର ଅଂଶ ଏହି ପ୍ରକ୍ରିୟାରେ ଧୋଇହୋଇ ସମୁଦ୍ରରେ ଯାଇ ମିଶିଯାଉଛି । ଉପରକୁ ନ ଜଣା ପଡ଼ୁଥିଲେ ହେଁ ଭୂବୈଜ୍ଞାନିକ ସମୟ ସାମା ଦୃଷ୍ଟିରୁ କିନ୍ତୁ ଏହାର ଗୁରୁତ୍ୱ କିଛି କମ୍ ନୁହେଁ । କାରଣ ଏଭଳି ହେବାର ମାତ୍ରା ନଗଣ୍ୟ ବୋଲି ଜଣାପଡ଼ୁଥିଲେ ମଧ୍ୟ, ଏହି କ୍ରିୟା ଫଳରେ ପୃଥିବୀ ସୃଷ୍ଟିର ଇତି- ହାସରେ ପ୍ରାୟ ୨୦୦ ଥର ସବୁ ମହାଦେଶ ଧୋଇଯାଇ ହୁଏତ ସମୁଦ୍ରରେ ମିଶିଯାଇ ପାରିଥା'ନ୍ତି ଓ ସ୍ଥଳଭାଗ ସମୁଦ୍ର ପତଳ ସଙ୍ଗେ ସମାନ ହୋଇଯାଇ ପାରିଥାଏ । କିନ୍ତୁ ଆଜିର ଭୂପୃଷ୍ଠକୁ ଦେଖିଲେ

ବାରମ୍ବାର ଏଭଳି ହୋଇଥିବା କଥାର କଳ୍ପନା ମଧ୍ୟ କରିହେଉନାହିଁ; ସେ କଥା ଚିନ୍ତା କରିବାକୁ ମଣିଷ ମନ ସାହସ୍ୱ ବାନ୍ଧି ପାରୁନାହିଁ । ଜଳବିଜ୍ଞାନ ଚକ୍ର ଓ ପର୍ବତ ସୃଷ୍ଟି ଚକ୍ର ପରସ୍ପର ଦ୍ୱାରା ପ୍ରଭାବିତ ହୋଇଥା'ନ୍ତି । ପଞ୍ଚିତମାନଙ୍କ କହିବା ଅନୁଯାୟୀ ପୃଥିବୀ ଅଭ୍ୟନ୍ତର ଜନିତ ସୃଷ୍ଟି ବଳ ଦ୍ୱାରା ଭୂପୃଷ୍ଠ ଲୁଚ୍ଚ ସବୁ ଚଳମାନ ଅବସ୍ଥାରେ ରହିଛନ୍ତି । ଅବଶ୍ୟ ଏଭଳି ଚଳନ କଥାର ପ୍ରମାଣ କୌଣସି ମାନବ-ଇନ୍ଦ୍ରିୟ ଦ୍ୱାରା ମିଳିବାର ସମ୍ଭାବନା ନାହିଁ । କିନ୍ତୁ ଭୂମିକମ୍ପ କିମ୍ବା ଆଗ୍ନେୟ- ଗିରିର ଉଦ୍‌ଗାରଣ ସେଭଳି କଥାର ଭୌତିକ ପ୍ରମାଣ ଦେଇ ଦେଉଛି ଓ ପର୍ବତ ସୃଷ୍ଟି ପ୍ରକ୍ରିୟା ବିଷୟରେ ବିଜ୍ଞାନୀମାନଙ୍କୁ ଜଣାଇଦେଉଛି । ଆହୁରି ମଧ୍ୟ, ଭୂପୃଷ୍ଠର ଗୋଟିଏ ଅଂଶ 'ଦର୍ବିଗଲା' ବେଳେ ଆଉ ଗୋଟିଏ ଅଂଶ 'ଉଠିଯାଇଥାଏ' ବୋଲି ଭୂବୈଜ୍ଞାନିକ ମାନେ ଆମକୁ କହିଦେଇଥା'ନ୍ତି । ଭୂଅଭ୍ୟନ୍ତର ବିଷୟରେ ଆଜି ପର୍ଯ୍ୟନ୍ତ ସଂପୂର୍ଣ୍ଣ ଭାବେ ଜଣାପଡ଼ି ନ ଥିଲେ ମଧ୍ୟ ସମସ୍ତେ ସ୍ୱୀକାର କରୁଛନ୍ତି ଯେ ସେଠି ସୃଷ୍ଟି ହେଉଥିବା ବଳର ପ୍ରତିକ୍ରିୟା ଦ୍ୱାରା ହିଁ ଆମେ ଦେଖୁଥିବା ଭୂପୃଷ୍ଠ 'ଗଠିତ' ହୋଇଛି ବା ହୋଇଥାଏ । ମହାଦେଶ ମହାଦେଶ ଭିତରେ ଥିବା ସାମାନ୍ତର ଆରମ୍ଭ କରି ସାଗର- ମହାସାଗର ବକ୍ଷରେ ଥିବା ବିଶାଳ ପର୍ବତଶ୍ରେଣୀ ପର୍ଯ୍ୟନ୍ତ ସବୁକିଛି ଏହିଭଳି ଭାବେ ଗଠିତ ହୋଇଛି ।

ପୃଥିବୀ ଅଭ୍ୟନ୍ତରଜନିତ ସୃଷ୍ଟି ବଳ ଯେ କେବଳ ଭୂପୃଷ୍ଠ ଲୋକ ସବୁକୁ ଉଠାଉଛି ବା ପକାଉଛି ତାହା ନୁହେଁ, ସେ ସବୁର 'ପାର୍ଶ୍ଵଗତି' ମଧ୍ୟ ଏହାଦ୍ଵାରା ନିୟନ୍ତ୍ରିତ ହୋଇଥାଏ । ପଞ୍ଚିତମାନଙ୍କ ଭାଷାରେ ଏଭଳି ହେବାଟାର ନାମ ହେଲା ମହା-ଦେଶାୟ ବା କଣ୍ଠିନେଷ୍ଟାଲ ଡ୍ରିଫ୍ଟ । ଧରିତ୍ରୀରେ ଥିବା ପ୍ରାୟ ୧୦୦ କିଲୋମିଟର ମୋଟେଇ ବିଶିଷ୍ଟ ଏହି ଅଳ୍ପ କେତୋଟି ଭୂପୃଷ୍ଠ ଲୋକ ଭୂଅଭ୍ୟନ୍ତରସ୍ଥ ତରଳ ଶିଳା ଉପରେ ଭାସିଲା ଭଳି ରହିଛନ୍ତି । ସେଗୁଡ଼ିକ ହିଁ ପ୍ରକୃତ ପକ୍ଷରେ ଏସିଆ, ଆଫ୍ରିକା ଓ ଅନ୍ୟ ସବୁ ମହାଦେଶକୁ ନିଜ ବକ୍ଷରେ ଧରି ରଖୁଥିବାରୁ ଏହି ନାମକରଣ କରାଯାଇଛି । ଡ୍ରିଫ୍ଟ-ଦ୍ଵାରା ଏହିସବୁ ଲୋକ ଯେଉଁଠି ପରସ୍ପର ନେହେରୁ ଯାଇ 'ବାଡ଼େଇ' ହୋଇଯାଉଛନ୍ତି, ସେଠି ଭୂବୈଜ୍ଞାନିକ କ୍ରିୟାଶୀଳତାର ମାତ୍ରା ଅପେକ୍ଷାକୃତ

ଅଧିକ । ହିମାଳୟ ଭଳି ପର୍ବତ-ଶ୍ରେଣୀ ସୃଷ୍ଟିର ମୂଳରେ ସେହି କ୍ରିୟା-ଶୀଳତା ହିଁ ରହିଛି । ଆଜିର ମହାଦେଶ ସବୁ ପରସ୍ପର ଠାରୁ ବର୍ଷକୁ ପ୍ରାୟ ୨୫-୫୦ ମିଲିମିଟର ମାତ୍ରାରେ ଦୂରେଇ ଯାଉଥିବା କଥା ନିକଟରେ ଜଣାପଡ଼ିଛି । ସେଥିପାଇଁ ଭୂ-ଗୋଲକରେ ପରିବର୍ତ୍ତନ ଘଟି ଆବଲମ୍ବିକ ମହାସାଗରର ସାଇଜ ବୃଦ୍ଧି ହେଉଥିବାବେଳେ ପ୍ରଶାନ୍ତ ମହାସାଗରର ସାଇଜ ଛୋଟ ହୋଇ-ଯାଉଛି ବୋଲି କୁହାଯାଉଛି । ପୃଥିବୀର ଗୋଟିଏ ପ୍ରମୁଖ ଭୂପୃଷ୍ଠ ଲୋକ ଭାଙ୍ଗିଯାଇ ଦୁଇଟି ସ୍ଵତନ୍ତ୍ର ଲୋକ ସୃଷ୍ଟି ହୋଇଯିବା କଥା ମଧ୍ୟ ୧୯୯୬ ମସିହା ବେଳକୁ ପ୍ରକାଶ ପାଇଛି ଓ ସେହି କଥାକୁ ପ୍ରମାଣ ମିଳିଛି ଯାମ ଭାରତବର୍ଷକୁ ବହନ କରୁଥିବା ଭୂପୃଷ୍ଠ ଲୋକ କ୍ଷେତ୍ରରେ । ଧରିତ୍ରୀରେ ଏସବୁ ଘଟଣା କିଭଳି ଘଟୁଛି ସେ ସଂକ୍ରାନ୍ତରେ

ମଣିଷ ସବୁବେଳେ ଅଧିକ ଭାବରେ ଜାଣିବାକୁ ଚେଷ୍ଟା କରୁଛି । ଗୋଟିଏ ଗୋଟିଏ ଛୋଟ ଭୂମିକମ୍ପ ଦ୍ଵାରା ଯେତିକି ପରିମାଣର ଭୂ-ଉର୍ଦ୍ଧା ସମ୍ଭବ ହୋଇଥାଏ, ତାହା କେତେଗୁଡ଼ିଏ ଉଦ୍‌ଜାନ ବୋମାର ବିସ୍ଫୋରଣରୁ ଜାତ ଉର୍ଦ୍ଧା ସଙ୍ଗେ ସମାନ । ଆଧୁନିକ ମାନବ ଭଳି ଗୋଟିଏ 'ଶକ୍ତି-ଶାଳୀ' ଜୀବ ମଧ୍ୟ ଏହି ପ୍ରାକୃତିକ ଉର୍ଦ୍ଧା ଉତ୍ତ ବିଷୟରେ ଭାବିଲେ ସ୍ଵତଃ ଶିହରି ଉଠୁଛି । ପ୍ରକୃତି ବା ଧରିତ୍ରୀରେ ହେଉଥିବା ଏହି ଅତି ସାମାନ୍ୟ ଉର୍ଦ୍ଧାସମ୍ଭବ କିଭଳି ତା ପରିବେଶ, ତା ଜୀବନ, ତା ସମାଜକୁ ଧ୍ଵଂସସ୍ଵପରେ ପରିଣତ କରି ଦେଇ-ପାରୁଛି ଓ ସେ ଅବସ୍ଥାରେ ମନିଷ ତା ନିଜ ଉପରୁ ସମସ୍ତ ନିୟନ୍ତ୍ରଣ ହରାଇ ବସୁଛି ସେ କଥା ଭାବି ବିସ୍ମିତ ହୋଇଯାଉଛି । କାରଣ ଯେତେ ଦୃଷ୍ଟିରୁ ପ୍ରସ୍ତୁତ ହେଲେ ମଧ୍ୟ ପ୍ରାକୃତିକ ବିପର୍ଯ୍ୟୟବେଳେ ଆଜିର

ମାନବ ତା ପରିବେଶ ସହିତ ଆଦୌ ଖାପ ଖାଇ ରହିଯାଇ ପାରୁନାହିଁ । ଧରିତ୍ରୀରେ ନିଜ ସତ୍ତା ରଖିବାକୁ ହେଲେ କିନ୍ତୁ ମଣିଷକୁ ଏଭଳି ପରିସ୍ଥିତିର ମୁକାବିଲା କରିବାକୁ ପଡ଼ିବ ବା ଅନ୍ୟ ଅର୍ଥରେ କହିବାକୁ ଗଲେ ପୃଥିବୀ ବା ଧରିତ୍ରୀ ମାତା ସହିତ ତାକୁ ଗୋଟାଏ ସନ୍ଧି କରି-ଦେବାକୁ ହେବ । କିନ୍ତୁ ଆଜିର ମନଇଚ୍ଛା ଆଚରଣ କୌଣସି ଦୃଷ୍ଟିରୁ ମଣିଷକୁ ଏ ଚିନ୍ତାରେ ସାହାଯ୍ୟ କରିବା ସେ ସମ୍ଭବ ନୁହେଁ, ସେ କଥା ସ୍ଵୀକାର କରିବାକୁ ପଡ଼ିବ । ପୃଥିବୀ ବା ଧରିତ୍ରୀ ବିଷୟରେ କେବଳ ଯଥେଷ୍ଟ ଜ୍ଞାନ ହିଁ ସମଗ୍ର ମାନବ ସମାଜକୁ 'ପ୍ରାକୃତିକ ହିତ' ବିଷୟରେ ସନ୍ଦେହନ କରିଦେଇ ପାରିବ—ଫଳରେ ଧରିତ୍ରୀ ବକ୍ଷରୁ ତା ସତ୍ତା ଲୋପ ହେବା ମାତ୍ରାର ସମ୍ଭାବନା ନିଶ୍ଚିତ ଭାବେ କମି ଆସିବ । □

# ଧରିତ୍ରୀରେ ଜୀବନ

ଧରିତ୍ରୀରେ ଥିବା ଜୀବନର ସତ୍ୟକୁ ଆମେ ସମସ୍ତେ ଅତି ସାଧାରଣ ଘଟଣା ଭାବରେ ଧରି ନେଉଥିଲେ ମଧ୍ୟ ସମଗ୍ର ବିଶ୍ୱରେ ଏ ଜୀବନର ମହତ୍ତ୍ୱ କେତେ ସେ କଥା ନିଶ୍ଚିତ ଭାବେ ଆମକୁ ଉପଲବ୍ଧ କରିବାକୁ ହିଁ ପଡ଼ିବ । କାରଣ ଆଜିର ଜ୍ଞାନ ଅନୁସାରେ ଜୀବନ କହିଲେ ସବୁ ଦୃଷ୍ଟିରୁ ଯାହା ବୁଝାଏ ସେଭଳି ନିର୍ଦ୍ଦିଷ୍ଟ ‘ଉପାଦାନ’ କେବଳ ପୃଥିବୀରେ ରହିଛି ବୋଲି କୁହାଯାଇପାରିବ । ଜୀବନର ରହସ୍ୟ ଭେଦ କରିବା ଏ ପର୍ଯ୍ୟନ୍ତ ମାନବଜ୍ଞାନ ସାମାନ୍ୟତା ଦ୍ୱାରା ସମ୍ଭବ ହୋଇପାରିନାହିଁ ଓ ନିକଟରେ ସେଭଳି ସମ୍ଭବ ହେବ ବୋଲି ମଧ୍ୟ ଆଶା କରାଯାଇ ପାରୁନାହିଁ । ଆମ ଗ୍ରହରେ ଯଦି ଜୀବନ ନ ଥାନ୍ତା ତେବେ ଏ ଗ୍ରହଟିର ସାମଗ୍ରିକ ଚରିତ୍ର ଓ ଆବରଣ କିଭଳି ନୀରସ ହୋଇଯାଇଥାନ୍ତା ସେକଥା ବିଚ୍ଛା କରିବା ପାଇଁ କୌଣସି ବିଦ୍ୱମତାର ଆବଶ୍ୟକତା ନାହିଁ । ତେଣୁ ଜଣେ ପଣ୍ଡିତ ଯଥାର୍ଥ ଭାବରେ କହିଛନ୍ତି ଯେ “ଧରିତ୍ରୀ ରୂପକ ମଞ୍ଚରେ ଘୁଲିଥିବା ଦୃଶ୍ୟପଟରେ ଜୀବନ ହେଲା ସ୍ତମ୍ଭ ତଥା ପ୍ରଯୋଜକ ଓ ଆମେ ସମସ୍ତେ ହେଲୁ ଏକାଧାରରେ ଅଭିନେତା ଓ ଦର୍ଶକ ।”

ପୃଥିବୀ ବନ୍ଧରେ ବେଳେ ବେଳେ ଘଟୁଥିବା ମହାପ୍ରଳୟ ସବୁ ଆମକୁ

ଜଣାଇ ଦେଇଥାନ୍ତି ଜୀବନ ନ ଥିବା ଧରିତ୍ରୀର ରୂପ କ’ଣ ଓ କିଭଳି ହୋଇପାରେ ବୋଲି । ୧୮୮୩ ମସିହାରେ ଇଣ୍ଡୋନେସିଆ ଅଞ୍ଚଳର କ୍ରାକାତୋଆ ଦ୍ୱୀପରେ ହୋଇଥିବା ଅଭୂତପୂର୍ବ ଆଗ୍ନେୟ ଉଦ୍‌ଗାରଣ କଥାର ଉଦାହରଣ ଏ କ୍ଷେତ୍ରରେ ଦିଆଯାଇପାରେ । ଏହି ଉଦ୍‌ଗାରଣ ଫଳରେ ସେ ଦ୍ୱୀପଟିର ଅଧିକାଂଶ ଅଂଶ ସାଗର ଗର୍ଭରେ ଲୀନ ହୋଇଯାଇଥିଲା ଓ ବାକୀ ଅଂଶରେ ଆଗ୍ନେୟ ଲାଭା ମାଡ଼ିଯାଇ ତାକୁ ସଂପୂର୍ଣ୍ଣ ଭାବେ ଗୋଟିଏ ‘ଜୀବନ-ଶୂନ୍ୟ’ ଅଞ୍ଚଳରେ ପରିଣତ କରିଦେଲା । ଏଭଳି ଖଣ୍ଡପ୍ରଳୟରୁ ସୃଷ୍ଟ ଅତିକାୟ ସମୁଦ୍ର କୁଆର ମାଡ଼ିଯିବ । ଦ୍ୱାରା କ୍ରାକାତୋଆ ଆଖପାଖରେ ଥିବା ଅନେକ ଦ୍ୱୀପରେ ମଧ୍ୟ ସମସ୍ତ ଜୀବନର ସତ୍ୟ ଲୋପ ପାଇଗଲା । ଏହାପରେ ଗ୍ରୀଷ୍ମମଣ୍ଡଳୀୟ ସବୁ ଜ ଅରଣ୍ୟରେ ଭରା ପୃଥିବୀର ଏହି ଅଂଶଟି ଦେଖିବାକୁ କୌଣସି ଜୀବନ-ଶୂନ୍ୟ ଗ୍ରହ-ଉପଗ୍ରହର ପୃଷ୍ଠଦେଶ ଭଳି ପ୍ରତୀୟମାନ ହେଲା । କ୍ରାକାତୋଆର ସେ ସମୟର ଦୃଶ୍ୟ ଗୋଟିଏ ଜୀବନହୀନ ପୃଥିବୀ ଅନନ୍ତ ମହାଶୂନ୍ୟରୁ କିଭଳି ତୁଳ ତଥା ନଗଣ୍ୟ ଖଗୋଳୀୟ ପିଣ୍ଡଟିଏ ଭଳି ଦେଖାଯାଆନ୍ତା, ସେକଥାର ସ୍ମାରକୀ ବହନ କରୁଥିଲା ବୋଲି ନିର୍ଦ୍ଦ-

ବାଦରେ କୁହାଯାଇପାରେ । କିନ୍ତୁ ଆମ ପୃଥିବୀଟି ସେଭଳି ନ ଦେଖାଯିବାର କାରଣ ହେଲା ଅନେକ—ଧରିତ୍ରୀରେ ରହିଛି ଅସଂଖ୍ୟ ଜାତିର ତଥା ଅସଂଖ୍ୟ ପ୍ରକାରର ଜୀବନ; ଏ କଥା ମଧ୍ୟ ଭୁଲିଗଲେ ଚଳିବ ନାହିଁ ଯେ ଜୀବନ-ସୃଷ୍ଟି ଭଳି ଗୋଟିଏ ଜୈବିକ ଘଟଣା ଯୋଗୁଁ ହିଁ ପୃଥିବୀରେ ବାୟୁମଣ୍ଡଳର ସୃଷ୍ଟି ହୋଇଗଲା; ଆଜିର ଭୃଗୁସ୍ତ ମୃତ୍ତିକା ମଧ୍ୟ ସେହି ଜୀବନ ସୃଷ୍ଟି ପ୍ରକ୍ରିୟାର ଗୋଟିଏ ମହତ୍ତ୍ୱପୂର୍ଣ୍ଣ ଦଳ । ପୃଥିବୀର ପୃଷ୍ଠଦେଶର ଅପ-ରୂପ ପ୍ରାଣବନ୍ଧ ଶୋଭାରାଜି ତଥା ପ୍ରାକୃତିକ ଗୁଣବନ୍ଧ୍ୟ ନିମନ୍ତେ ମଧ୍ୟ କେବଳ ଜୀବନ ହିଁ ଦାୟା ବୋଲି ଧରିନିଆଯାଇପାରେ । ଧରିତ୍ରୀରେ ଜୀବନ ସୃଷ୍ଟି ପ୍ରକ୍ରିୟାକୁ ପ୍ରକୃତି ଏଭଳି ଚମତ୍କାର ଭାବରେ ଚଳାଇ ରଖିଥାଏ ଯେ ତାହାର ଅନ୍ତଃ କିମ୍ପା ଆଞ୍ଚଳିକତା ନାହିଁ ବୋଲି କୁହାଯାଇ ପାରିବ । ସେଇଥିପାଇଁ ୧୧୪ ବର୍ଷ ତଳେ ଆଗ୍ନେୟ ଉଦ୍‌ଗାରଣ ଦ୍ୱାରା ଜୀବନ ଶୂନ୍ୟ ହୋଇପଡ଼ିଥିବା କ୍ରାକାତୋଆ ଅଞ୍ଚଳ ଆଜି ପୁଣି ସବୁଜିମା ତଥା ଜୀବଜନ୍ତୁରେ ଭରପୂର ହୋଇ ଉଠିଛି । ସେଠି ସେଭଳି ମହାପ୍ରଳୟ ଦିନେ ଘଟିଥିଲା ବୋଲି ଥିବା ସମସ୍ତ ପ୍ରମାଣକୁ ପ୍ରକୃତିର ଜୀବନ ସୃଷ୍ଟିପ୍ରକ୍ରିୟା ଲୁଚାଇ ଦେବାକୁ

ସଂପୂର୍ଣ୍ଣ ଭାବେ ସମର୍ଥ ହୋଇଯାଇଛି । ପୃଥିବୀ ବାୟୁମଣ୍ଡଳ ଓ ମହାସାଗରର ମିଳିତ ଉଦ୍ୟମରେ କ୍ରାକାତୋଆର ନିଷ୍ଠୁୟ ପୃଷ୍ଠଭୂମି ପୁଣି ସଜୀବ ହୋଇଉଠି ପାରିଛି । ଜୀବନ କଥା ଆଲୋଚନା କଲାବେଳେ ଯେଉଁ ଚମତ୍କାର ପ୍ରାକୃତିକ ସମ୍ପୂର୍ଣ୍ଣତା କଥାର ଅବତାରଣା ପଢ଼ିତ ମାନଙ୍କ ଦ୍ୱାରା କରାଯାଇଥାଏ, ସେଥିରେ ଯେ ବିରୋଧାଭାସର ଆଦୌ ଆଭାସ ନାହିଁ ସେ କଥା ନୁହେଁ । ସବୁ ଦୃଷ୍ଟିରୁ ଦେଖିବାକୁ ଗଲେ ଜୀବନଟା ହେଲା ଗୋଟାଏ ଅତିମାତ୍ରାରେ କୋମଳ, ଜଟିଳ, ସମ୍ପେଦନଶୀଳ, ଭଙ୍ଗୁର ତଥା ସୁରକ୍ଷାହୀନ ଜୈବ ପ୍ରକ୍ରିୟା । କିନ୍ତୁ ଏହାସତ୍ତ୍ୱେ ମଧ୍ୟ ଏଭଳି ଗୋଟିଏ ‘ଦୁର୍ବଳ’ ବ୍ୟବସ୍ଥା ଗଲା କେତେ ଶହ କୋଟି ବର୍ଷ ଧରି ପୃଥିବୀରେ ସଫଳ ଭାବେ ଚିଷ୍ଟି ରହିପାରିଛି । ଏଭଳି ଚିଷ୍ଟି ରହିବାପାଇଁ କାଳକ୍ରମେ ବହୁ ପ୍ରକାର ଜୀବନ ସଂହାରକାରୀ ଘଟଣା-କ୍ରମର ମୁକାବିଲା ତାକୁ ନିଶ୍ଚୟ କରିବାକୁ ପଡ଼ିଛି ଓ ସେହି ମୁକାବିଲାରେ ଜୀବନ ଅବଶେଷରେ ବିଜୟୀ ହୋଇଛି । ସେଭଳି ମୁକାବିଲା କରିବା ଅବସ୍ଥାରେ ଯେଉଁସବୁ ବିସ୍ତୃତ ତଥା ବିବିଧ ଇକୋସିଷ୍ଟମ ପୃଥିବୀରେ ‘ଜୀବନ’ ଦ୍ୱାରା ସୃଷ୍ଟି ହୋଇଯାଇ ପାରିଛି, ସେଗୁଡ଼ିକ ମଧ୍ୟ

ଅତି ବିରୋଧୀ ପରିସ୍ଥିତି ଭିତରେ ଗତିକରି ନିଜର ପ୍ରତିଷ୍ଠା ବଜାୟ ରଖିବା ପାଇଁ ସମର୍ଥ ହୋଇ ପାରି- ଛନ୍ତି । ପଞ୍ଚିତମାନେ କହୁଛନ୍ତି, ହୁଏତ ଅଜ୍ଞେବ ପଦାର୍ଥରୁ ହିଁ ଜୀବନର ସୃଷ୍ଟି ହୋଇଛି । କିନ୍ତୁ ଜୀବନ ଆଜି ସେହି ଅଜ୍ଞେବ ପଦାର୍ଥ ଠାରୁ ବହୁଭାବେ ଅଧିକ ଶକ୍ତିଶାଳୀ; ବହୁଭାବେ ଅଧିକ ମହତ୍ତ୍ୱପୂର୍ଣ୍ଣ । ଅନ୍ୟ ଭାବରେ କହି- ବାକୁ ଗଲେ ଧରିତ୍ରୀରେ ଆଜି ଜୈବ ପଦାର୍ଥର ଗୁରୁତ୍ୱ ଯେ ସବୁଠାରୁ ଅଧିକ, ସେ କଥାରେ ସନ୍ଦେହ ନାହିଁ ।

ପୃଥିବୀପୃଷ୍ଠର ସାମଗ୍ରିକ ଲକ୍ଷଣ କ'ଣ ହେବ ସେକଥା ସିର କରୁ- ଥିବାରୁ ସମସ୍ତ ଜୈବ-କ୍ରିୟାକଳାପର ବାସ୍ତବ ଉପପୋଷିତା କଥାର ଗୁରୁତ୍ୱ ମନୁଷ୍ୟ ପାଇଁ ଖୁବ୍‌ବେଶା । ବହୁ- ପାଇଁ ତା'ର ନିକଟ ପରିବେଶରେ ଥିବା ଜୀବନ୍ତ ପଦାର୍ଥର ମଧ୍ୟ ତା ପାଇଁ ଅତ୍ୟଧିକ ଗୁରୁତ୍ୱ ରହିଛି । ସେହି କାରଣରୁ ପୃଥିବୀର ଅର୍ଥ- ନୀତିର ବିକାଶ ନିମନ୍ତେ, ପୃଥିବୀର ସାମାଜିକ ବିକାଶ ନିମନ୍ତେ ଓ ଅନେକ କ୍ଷେତ୍ରରେ ମଣିଷ ଜାତି ନିଜ ହିତ ଉଦ୍ଦେଶ୍ୟରେ ପ୍ରାକୃତିକ ଇକୋ- ସିଷ୍ଟମରେ ପରିବର୍ତ୍ତନ ଆଣିବାକୁ ଉଦ୍ୟମ କରୁଛି; ସହରୀକରଣ ଓ ଉଦ୍ୟୋଗୀକରଣ ଦ୍ୱାରା କିଭଳି ମାନବ ଜାତିର ଧାର୍ମିକ ପ୍ରାକୃତିକ ପରିବେଶର କ୍ଷତି ହେବ ସେ ଦିଗରେ ମଧ୍ୟ ପରୀକ୍ଷା କରୁଛି ।

ଜୀବନ ସଂକ୍ରାନ୍ତରେ କିନ୍ତୁ ଅନ୍ୟ ଏଭଳି କେତେକ ପ୍ରଶ୍ନ ଅଛି ଯାହା ବିଜ୍ଞ ସାଧାରଣ ମଣିଷ ମନକୁ

ବହୁଦିନୁ, ବହୁକାଳୁ ଆନ୍ଦୋଳିତ କରି ଆସିଛି । ପରେ ପଞ୍ଚିତମାନେ, ବିଜ୍ଞାନୀମାନେ ଏଭଳି ପ୍ରଶ୍ନ ସଂକ୍ରା- ଂତାୟ କଥାର ଶାସ୍ତ୍ରୀୟ ବା ବିଦ୍ୟାଗତ ତାତ୍ପର୍ଯ୍ୟ ନିର୍ଦ୍ଧାରଣ କରିବା ପାଇଁ ଉଦ୍ୟମ କରିଛନ୍ତି ଓ ସେଥିରେ କିଛି କିଛି ସଫଳତା ମଧ୍ୟ ଲାଭ କରୁ- ଛନ୍ତି । କେତେକଙ୍କ ମତରେ ଏଭଳି ପ୍ରଶ୍ନ ଗୁଡ଼ିକର ବିଜ୍ଞାନ ଅପେକ୍ଷା ଦାର୍ଶନିକ ମହତ୍ତ୍ୱ ହେଲା ବେଶା । କିନ୍ତୁ ବୋଧହୁଏ ତାହା ନୁହେଁ । ସବୁ ଦୃଷ୍ଟିରୁ, ଏ ସବୁର ଗୁରୁତ୍ୱ କିଛି କମ୍‌ ବୋଲି କୁହାଯାଇପାରିବ ନାହିଁ । ସେଥିଭିତରୁ ଯେଉଁ ମୁଖ୍ୟ ପ୍ରଶ୍ନ ସବୁର ଉତ୍ତର ପାଇବା ଏ ପର୍ଯ୍ୟନ୍ତ ସମ୍ଭବ ହୋଇନାହିଁ, ତାହା ହେଲା : ଆମେ ଜାଣିଥିବା ସୃଷ୍ଟିରେ ବା ବିଶ୍ୱରେ ଜୀବନ ବଦଳରେ ଜୀବନହୀନତା କାହିଁକି ସାଧାରଣ ନିର୍ଯ୍ୟମ ହୋଇ ଉଠିଛି ? ପ୍ରକୃତିତ ଏହାର ବାପରିତ କଥାଟା ଘଟାଇ ପାରିଥା'ନ୍ତା—କିନ୍ତୁ ସେଭଳି ନ ଘଟାଇବାର କାରଣ କ'ଣ ? ଜୈବ ଓ ଅଜୈବ ପଦାର୍ଥ ଭିତରେ ପ୍ରକୃତ ତାରତମ୍ୟ କ'ଣ ବା ପ୍ରକୃତ ଅସ- ମାନତା କେଉଁଠି ରହିଛି ? ଜୈବ ପଦାର୍ଥ ସବୁ ଠିକ୍ କିଭଳି ସୃଷ୍ଟି ହେଲା ? ଧରିତ୍ରୀରେ ଆଉ କୌଣସି ପ୍ରକାରର ଜୀବନକୁ ନୂଆକରି ସୃଷ୍ଟି କରି ହେବ କି ? ଅନ୍ୟ ସବୁ ଜୀବନ ସତ୍ୟ ଠାରୁ ମଣିଷ ଜୀବନ ସ୍ୱତନ୍ତ୍ର ନା ଏହା ହେଉଛି କେବଳ ଜୀବ ସୃଷ୍ଟିର ମୂର୍ତ୍ତିମାନ ଆଦର୍ଶ ବୋଲି ଧରାଯାଉଥିବା ଇତ୍ତୋଲ୍ଲସନୀୟ

ମତେଲର ସବା ଉପରେ ଥିବା ଗୋଟିଏ ପ୍ରଶ୍ନ ? ଇତ୍ୟାଦି ।

ଭୂବୈଜ୍ଞାନିକ ରେକର୍ଡରୁ ଜଣା- ଯାଉଛି ଯେ ପୃଥିବୀରେ ଅକଳକ୍ତି କାଳ ବା ସମୟ ଧରି ଜୀବନ ସୃଷ୍ଟି- ହୋଇ ଆସୁଛି । ମିନୁଥିବା ଫସିଲ ରେକର୍ଡ ସୂତ୍ରରୁ ଦେଖି ଯେ ଆଜିର ସମସ୍ତ ପ୍ରକାରର ଜୀବ ଓ ଉଦ୍- ଭିଦଙ୍କ ପୂର୍ବପୁରୁଷଙ୍କୁ ପ୍ରାୟ ୪୦ କୋଟି ବର୍ଷ ତଳୁ ପ୍ରକୃତି ସୃଷ୍ଟି କରିଦେଇଥିଲା । ଅନ୍ୟାନ୍ୟ ଅଣ୍ଟ- ଜୈବିକ ପଦାର୍ଥଙ୍କ ବୟସ ତ ପ୍ରାୟ ୩୦୦ରୁ ୩୫୦ କୋଟି ବର୍ଷ ବୋଲି କୁହାଯାଉଛି । ୧୯୯୭ ମସିହା ଆରମ୍ଭରେ ପ୍ରକାଶିତ ତଥ୍ୟ ଅନୁଯାୟୀ ୩୮୫ କୋଟି ବର୍ଷ ତଳେ ମଧ୍ୟ ପୃଥିବୀରେ ଜୀବନ ଥିଲା ବୋଲି କୁହାଯାଇପାରେ । ଏହା ପୂର୍ବରୁ ପୃଥିବୀରେ ମୌଳିକ ଜୀବନ ଥିଲା କି ନାହିଁ ସେ ବିଷୟରେ ଅବଶ୍ୟ ପଞ୍ଚିତମାନେ ଆଜି ସଠିକ ଭାବରେ କିଛି କହିପାରୁ ନାହାନ୍ତି— ହୁଏତ ଆଜପାରେ ବୋଲି ଅନେକଙ୍କ ମତ । କିନ୍ତୁ ପ୍ରକୃତରେ କେବେ ଧରିତ୍ରୀରେ ଜୀବନ ଦେଖାଦେଲା ସେ କଥା ନିର୍ଦ୍ଦିଷ୍ଟ ଭାବରେ କହିବା ଆଜି ସମ୍ଭବ ନ ହେବାର କାରଣ ହେଲା— ମୂଳଜୀବନ ସବୁ ଏଭଳି ସରଳ, କ୍ଷୁଦ୍ର ତଥା ସାଧାରଣ ଥିଲା ଯେ ସେ ସବୁର ପ୍ରମାଣ ପ୍ରକୃତି ହୁଏତ ରଖିବାକୁ ସମର୍ଥ ହୋଇନାହିଁ ।

'ଧରିତ୍ରୀରେ ଜୀବନର ସୃଷ୍ଟି' ବୋଲି କହିଦେଲେ ଭିନ୍ନ ଭିନ୍ନ 'ଲୋକ'ଙ୍କ ପାଇଁ ସେ କଥାର ଅର୍ଥ

ଭିନ୍ନ ଭିନ୍ନ ତଥା ତୁଳନାତ୍ମକ ଭାବରେ ବ୍ୟାପକ ହୋଇଯାଉଛି । ଉଦା- ହରଣ ସ୍ୱରୂପ : ଜଣେ ଧାର୍ମିକ ଲୋକଙ୍କ ପାଇଁ ଜୀବନ ହେଲା ଭଗବତ୍ ସୃଷ୍ଟି ଓ ସେଥିରେ କୌଣସି ପାର୍ଥବ ପ୍ରକ୍ରିୟାର ସ୍ଥାନ ନାହିଁ; ପୃଥିବୀର ବହୁ ଆଡ଼େ ଏହା ହେଉଛି ଗୋଟିଏ ଅତ୍ୟନ୍ତ ଶତାବ୍ଦୀ ତଥା ଗୁରୁତ୍ୱପୂର୍ଣ୍ଣ ଧାର୍ମିକ ବିଶ୍ୱାସ । ସେହି- ଭଳି ଜୀବନ କିଭଳି ସୃଷ୍ଟି ହେଲା ସେ କଥାର ବର୍ଣ୍ଣନା ପୃଥିବୀସାରା ପୁରାଣ, ଲୋକସାହିତ୍ୟ ଗୁଡ଼ିକରେ ଭିନ୍ନ ଭିନ୍ନ ଭାବେ ଉଲ୍ଲେଖ ରହିଛି ଓ ସେସବୁ କ୍ଷେତ୍ରରେ ମଣିଷର କଳ୍ପନାକୁ ଅତି ବମହାର ଭାବରେ ବିସ୍ତୀରଣ କରିଦିଆଯାଇ ପାରିଛି ବୋଲି ମଧ୍ୟ କୁହାଯାଇପାରେ । ଦାର୍ଶନିକ ମାନଙ୍କ ପାଇଁ ଜୀବନ ହେଲା ଗୋଟାଏ ସ୍ୱତନ୍ତ୍ର ତଥା ଅନ୍ୟ ଧରଣର ଦାର୍ଶନିକ ତତ୍ତ୍ୱ । କିନ୍ତୁ ଆଜିର ବିଜ୍ଞାନୀମାନଙ୍କ ପାଇଁ ଜୀବନର ସାଧାରଣ ସଂଜ୍ଞା ହେଲା :

କୌଣସି ରାସାୟନିକ ପ୍ରତିକ୍ରିୟା ଦ୍ୱାରା ସୃଷ୍ଟ କଟିକ ଜୈବ ଅଣୁସମୂହ ଯେତେ- ବେଳେ ଏଭଳି ଏକ ନିର୍ଦ୍ଦିଷ୍ଟ ଢଙ୍ଗରେ ସଜାଇ ହୋଇଯାଆନ୍ତି ସେ ସେଭଳି ସଂଯୋଜନରୁ ସେସବୁ ନିଜ ନିଜର ସମଗୁଣ- ସଂପଦ ପ୍ରତିରୂପ ସୃଷ୍ଟି କରି- ଦେବାକୁ ସମର୍ଥ ହୋଇ ଉଠନ୍ତି; ସେତେବେଳେ ସେହି ନିର୍ଦ୍ଦିଷ୍ଟ ଜୈବ ଅଣୁ ସମୂହ ଦ୍ୱାରା ସୃଷ୍ଟ ନିର୍ଦ୍ଧାରିତ ପଦାର୍ଥପ୍ରକ୍ରିୟା ଗୋଟିଏ



‘ଜୀବନ୍ତ ପଦାର୍ଥ’ରେ ପରିଣତ ହୋଇଯାଇଥାଏ ।

ଏକଥା ମଧ୍ୟ ସତ୍ୟ ଯେ ହୁଏତ ନିର୍ଜୀବ ଭୌତିକ ପଦାର୍ଥରୁ ହିଁ ଦିନେ ପ୍ରଥମ କରି ଜୀବନ ସୃଷ୍ଟି ହୋଇଥିଲା ଏବଂ ସେବେଠାରୁ ପ୍ରକୃତି ସେହି ଅବୀରଣ ସୃଷ୍ଟି ପ୍ରକ୍ରିୟାକୁ ପୃଥିବୀରେ ଗୁଲ୍ଲ ରଖିଛି । କିନ୍ତୁ ପ୍ରକୃତ ଅର୍ଥରେ ଗୋଟିଏ ଭୌତିକ-ରାସାୟନିକ ଘଟଣା ହିଁ ଜୀବନ ସୃଷ୍ଟିର ରହସ୍ୟ କଥା ଆଜି ମଣିଷକୁ ଜଣାଇ ଦେବାକୁ ବହୁ ପରିମାଣରେ ସମର୍ଥ ହୋଇଛି । ଧରିତ୍ରୀରେ ଘଟୁଥିବା ସେହି ଭୌତିକ-ରାସାୟନିକ ଘଟଣାଟିର ଫଳସ୍ୱରୂପ ସବୁବେଳେ ଗୋଟିଏ ପିଢ଼ୀରୁ ଅନ୍ୟ ପିଢ଼ୀକୁ ଜୀବନ ଗୁଲ୍ଲିଯାଇ ପାରୁଛି—ଜେନେଟିକ୍ ପ୍ରବାହ ଦ୍ୱାରା । ସେଭଳି ହେଉଥିବାରୁ ଆମେ ଜାଣିଥିବା ସମସ୍ତ ଜୀବନ୍ତ ପଦାର୍ଥ ସେମାନଙ୍କ ପ୍ରାକୃତିକ ବଂଶଗତ ଲକ୍ଷଣରାଜିକୁ ନିଉଲିକ୍ ଏସିଡ୍ ବା ନିଉଲିକ୍ ଅମ୍ଳ ନାମକ ଏକ ବିଚିତ୍ର ଜୈବ ଅଣୁ ଦ୍ୱାରା ଗୋଟିଏ ପୁରୁଷରୁ ଅନ୍ୟ ପୁରୁଷକୁ ଦେଇଦେଇଥା’ନ୍ତି । ଏହି ଅଣୁକୁ ଆମେ ଡିଏନ୍ଏ ବୋଲି କହୁଛୁ । ଜୀବର ଆକୃତି, ଜଟିଳତା ବା ଅନ୍ୟ କୌଣସି ପ୍ରକାର କାରଣ ଦ୍ୱାରା ବଂଶକ୍ରମର ଏହି ମୌଳିକ ନିୟମଟି ଆଦୌ ପ୍ରଭାବିତ ହୋଇ ନ ଥାଏ ଓ ଏହି ନିୟମଟି ଜୀବନର ସବୁ କ୍ଷେତ୍ରରେ ସତ୍ୟ ବୋଲି ଜଣାପଡ଼ିଛି । ଆହୁରି ମଧ୍ୟ ଜୀବନର ଜେନେଟିକ୍ ଗଠନ କ୍ରିୟାଟି ଏଭଳି ଶ୍ରେଷ୍ଠ,

ନିପୁଣ, ପୂର୍ଣ୍ଣ ତଥା ପରିଶୁଦ୍ଧ ଯେ ଏହାକୁ ପ୍ରକୃତି ନିଶ୍ଚୟ ବୁଝି ବିଶ୍ୱାସ କରିଛି ବୋଲି ଧରିନେବାକୁ ହେବ ଏବଂ ଆକସ୍ମିକ ଭାବେ ଏଭଳି ଘଟିବା ଆଦୌ ସମ୍ଭବ ନୁହେଁ ବୋଲି ବୃତ୍ତର ସହିତ କୁହାଯାଇ ପାରିବ । ସେଥିପାଇଁ ଆଜି ଧରିତ୍ରୀ ଧାରଣ କରିଥିବା ସମସ୍ତ ଜୀବନର ମୂଳ ଉତ୍ସ ଭୌତିକ-ରାସାୟନିକ ଲକ୍ଷଣ ଦୃଷ୍ଟିରୁ ଗୋଟିଏ ବୋଲି କହିବାରେ ପ୍ରମାଦ ଥିବା କଥା ଜଣା ଯାଉନାହିଁ ।

ମୂଳତଃ ଅଜୈବ ପଦାର୍ଥ କ୍ଷେତ୍ରରେ ଦେଖାଯାଉଥିବା ଭୌତିକ-ରାସାୟନିକ ପ୍ରତିକ୍ରିୟାରୁ ସମସ୍ତ ଜୈବ ବା ଜୀବନ୍ତ ପରିଘଟଣାର ସୃଷ୍ଟି ହେଉଥିବାରୁ, ପୃଥିବୀରେ ଜୀବନର ଉତ୍ପତ୍ତି ଓ ପରେ ତା’ର ଇଭୋଲ୍ୟୁସନ କଥାକୁ, ତତ୍ତ୍ୱଜ୍ଞାନ ଦୃଷ୍ଟିରୁ, ଅନେକ ପଞ୍ଚିତ ତୁଳନାତ୍ମକ ଭାବେ ସହଜ ତଥା ସରଳ ଭାବରେ ଗ୍ରହଣ କରି ନେଇଛନ୍ତି । ସେମାନଙ୍କ ଭିତରୁ କେତେକଙ୍କ ମତରେ—ଅଜୈବ ପଦାର୍ଥରୁ ଜୈବ ଅଣୁ ବାହାରି ପଡ଼ିବାଟା ପ୍ରକୃତିରେ ସେମିତି ଜିଛି ଗୋଟାଏ ଅସାଧାରଣ ଘଟଣା ନୁହେଁ—ପ୍ରତି ମୁହୂର୍ତ୍ତରେ ପୃଥିବୀରେ ଜୀବନ ସୃଷ୍ଟି ହୋଇ ଗୁଲ୍ଲିଛି ଓ ସାରା ବିଶ୍ୱରେ କେଉଁଠି ନା କେଉଁଠି ଜୀବନ ସୃଷ୍ଟି ପ୍ରକ୍ରିୟା ନିଶ୍ଚୟ ଗୁଲ୍ଲିଥିବ । ଆଜିର ଜେନେଟିକ୍ ଜୀବନ ହୁଏତ ଅନ୍ୟ କୌଣସି ଜଙ୍ଗର ଜେନେଟିକ୍ ଜୀବନଠାରୁ ଅଧିକ ନିଶ୍ଚିତ, ଅଧିକ ଦକ୍ଷ ବୋଲି କୁହାଯାଉଛି । ଏକଥା ମଧ୍ୟ କୁହାଯାଉଛି ଯେ ସେହି

କାରଣରୁ ଏହାଠାରୁ ତୁଳନାତ୍ମକ ଭାବେ ଅଦକ୍ଷ ତଥା ନୂଆ ଧରଣର ଆଉ କୌଣସି ଭୌତିକ-ରାସାୟନିକ ପଦ୍ଧତି ସୃଷ୍ଟି ଜେନେଟିକ୍ ଜୀବନ ପୃଥିବୀରେ ତିଷ୍ଠି ରହିବା ସମ୍ଭବ ନୁହେଁ ।

କିନ୍ତୁ ବିଜ୍ଞାନୀମାନେ ସବୁବେଳେ ସରୁକଥାର ଭିନ୍ନ ଭିନ୍ନ ଦିଗ ଆଲୋଚନା କରିଥା’ନ୍ତି । ଆଉ କେତେକ ବିଜ୍ଞାନୀଙ୍କ ମତରେ—ଯଦିଓ ଜୀବନ୍ତ ଜୈବ-କ୍ରିୟାର ସୃଷ୍ଟି ଭୌତିକ-ରାସାୟନିକ ପ୍ରକ୍ରିୟାରୁ ହିଁ ହୋଇଥାଏ; ଏହା ଯେ ଜୀବନ ସୃଷ୍ଟିର ଉତ୍ପତ୍ତି ବିଷୟରେ ଅକାର୍ଯ୍ୟ ପ୍ରମାଣ ଦେଇଦେଇପାରୁଛି, ତାହା ଆଜି ମଧ୍ୟ କୁହାଯାଇ ପାରିବ ନାହିଁ ।

ତେଣୁ ଯେକୌଣସି ନିଷ୍ପତ୍ତି ପଦାର୍ଥରୁ ଯଦି ଇଚ୍ଛାକୃତାୟା ସମ-ଗୁଣସଂପନ୍ନ ସ୍ୱ-ପୁନରୁତ୍ଥାପୀ ଜୈବ ଅଣୁ ତିଆରି କରିଦେଇ ହେବ ତେବେ ଜୀବନ ସୃଷ୍ଟି ସଂକ୍ରାନ୍ତରେ ମୌଳିକ କଥା ନିର୍ଦ୍ଦିଷ୍ଟ ଭାବେ ଜଣାପଡ଼ିଯିବାରେ ଆଉ ଅସୁବିଧା ରହିବ ନାହିଁ । ବିଂଶ ଶତାବ୍ଦୀର ଶେଷ କେତେବର୍ଷ ବେଳକୁ ଏ ଦିଗରେ ଉଦ୍ୟମ ଗୁଲ୍ଲିଛି ଓ ସେଥିରୁ ପରୀକ୍ଷାମୂଳକ ଭାବେ ଆଂଶିକ ସଫଳତା ମଧ୍ୟ ମିଳିଲାଣି । ଅରେ ଏଭଳି ପରୀକ୍ଷା ନିମନ୍ତେ ଗୋଟିଏ ସଂପୂର୍ଣ୍ଣ ବିକଶିତ ଭୂତାଣୁ ବା ଭାଇରସକୁ ରାସାୟନିକ ପଦ୍ଧତିରେ ଭାଗ ଭାଗ କରି ଦିଆଯିବା ଦ୍ୱାରା ସେହି ବିଭାଜିତ ଭାଗ ଗୁଡ଼ିକରେ ଥିବା ଅଣୁସବୁ ନିଷ୍ପତ୍ତି ବୋଲି ଜଣା-

ପଡ଼ିଥିଲା । କିନ୍ତୁ ପରେ ଯେତେବେଳେ ସେହି ଭାଗ ଗୁଡ଼ିକୁ ଉପ-ଯୁକ୍ତ ଜୈବ-ରାସାୟନିକ ପରିବେଶରେ ଯୋଡ଼ି ଦିଆଗଲା, ସେତେବେଳେ ସେସବୁ ପୁଣି ବିଜ୍ଞାନ ଦୃଷ୍ଟିରୁ ସଜୀବ ବା ଜୀବନ୍ତ ହୋଇ ଉଠିଲେ । ଏଥିରୁ କିନ୍ତୁ ସଂପୂର୍ଣ୍ଣ ନୂଆକରି ଜୀବନ ସୃଷ୍ଟି ହେବା କଥା ବିଷୟରେ ବିଜ୍ଞାନୀମାନେ ସନ୍ଦେହ ପ୍ରକାଶ କରୁଛନ୍ତି—କାରଣ ଏହି ଭୂତାଣୁଟି ଯେକୌଣସି ପରିସ୍ଥିତିରେ ସଜୀବ ହେବ କି ନିର୍ଜୀବ ହେବ, ସେ କଥା ପାଇଁ ପ୍ରକୃତିରେ ପୂର୍ବ ସତ୍ତାଥିବା ଜୀବନ ଉପରେ ହିଁ ନିର୍ଭର କରିଛି । ଆଉ ଗୋଟିଏ ପରୀକ୍ଷାରେ ପୃଥିବୀ ନୂଆକରି ତିଆରି ହେଲା ବେଳର ଅବସ୍ଥା ପରୀକ୍ଷାଗାରରେ ସୃଷ୍ଟି କରିଦେଇ ଅଜୈବ ପଦାର୍ଥରୁ ଜୈବ ଅଣୁ ତିଆରି କରିଦିଆଯାଇ ପାରିଛି । କିନ୍ତୁ ସେହି ଅଣୁ ଗୁଡ଼ିକ କୌଣସି ଅବସ୍ଥାରେ ସ୍ୱ-ପୁନରୁତ୍ଥାପୀ ହୋଇପାରୁ ନାହାନ୍ତି ବୋଲି ଜଣା ପଡ଼ିଛି । ଏଥିରୁ ସଂକେତ ମିଳୁଛି ଯେ ‘ଜୀବନ୍ତ’ ପଦାର୍ଥ ବୋଲି ଆଖ୍ୟା ପାଇବାକୁ ହେଲେ ନିଜର ବିକାଶ ନିମନ୍ତେ ଆବଶ୍ୟକ ହେଉଥିବ । ସମସ୍ତ ନିର୍ଦ୍ଦେଶ-ତଥ୍ୟ ସେହି ପଦାର୍ଥ ଦେହରେ ରହିଥିବା ଏକାନ୍ତ ଜରୁରୀ ଓ ସେହି ତଥ୍ୟକୁ ନିଜର ସନ୍ତାନ-ସନ୍ତତିଙ୍କୁ ଦେଇପାରିବାର କ୍ଷମତାର ଅଧିକାରୀ ତାହା ହେବା ଆବଶ୍ୟକ । ତେଣୁ ଜଣାପଡ଼ିଯାଉଛି ଯେ ଅତି ସରଳ ଆବିର୍ଭାବରେ ମଧ୍ୟ ଜୀବନ

ହେଲା ମହତ୍ତ୍ୱପୂର୍ଣ୍ଣ : କାରଣ ଏଥିରେ ଅତୀତର ସତ୍ୟ ଓ ଭବିଷ୍ୟତ ପାଇଁ ନିର୍ଦ୍ଦେଶ ଭରି ରହିଛି ।

ଏକଥା ସ୍ୱାକାର୍ଯ୍ୟ ଯେ ସବୁ ପ୍ରକାରର ଜୀବନ୍ତ ପଦାର୍ଥ ନିଜର ସତ୍ୟ ତଥା ବିକାଶ ନିମନ୍ତେ ଅନ୍ୟ ଜୀବନ୍ତ ପଦାର୍ଥ ଉପରେ ପୂର୍ଣ୍ଣ-ମାତ୍ରାରେ ନିର୍ଭରଶୀଳ । ସେଇଥିପାଇଁ ଜଟିଳରୁ ଜଟିଳ ଇକୋସିଷ୍ଟମ ସବୁ ସୃଷ୍ଟି ହୋଇଯିବାର ବା କରାଯିବାର ଆବଶ୍ୟକତା ଜୀବ ତଥା ଉଦ୍ଭିଦ କ୍ଷେତ୍ରରେ ଦେଖାଦେଇଛି । କାରଣ ଇଭୋଲ୍ୟୁସନାୟ ବିକାଶ ସଙ୍ଗେ ସଙ୍ଗେ ଜଟିଳ ଜୀବନ ସବୁକୁ ରକ୍ଷା କରିବା ନିମନ୍ତେ ପ୍ରକୃତିକୁ କ୍ରମାନ୍ୱୟରେ ଯଥେଷ୍ଟ ସାବଧାନତା ଅବଲମ୍ବନ କରିବାକୁ ପଡ଼ିଛି । ପ୍ରକୃତି ଆଉ ଗୋଟିଏ କଥା ମଧ୍ୟ କରିଦେଇଛି । ତାହା ହେଲା, ମୂଳ ଇଭୋଲ୍ୟୁସନାୟ ଇକୋସିଷ୍ଟମରେ ରହୁଥିବା ଜୀବମାନଙ୍କ ଅପେକ୍ଷା ପରବର୍ତ୍ତୀ ଜୀବମାନଙ୍କର ଇକୋ-ସ୍ୱାଧୀନତା ସେ କ୍ରମେ କ୍ରମେ ବଢ଼ାଇ ଦେଇଛି । ତେଣୁ ଇକୋ-ସ୍ୱାଧୀନତା ଦୃଷ୍ଟିରୁ ପ୍ରୋଟୋପ୍ଲାଜମ ଜେଲିର ଇକୋ-ସିଷ୍ଟମ ଆଉ ମଣିଷର ଇକୋସିଷ୍ଟମ ଭିତରେ ଏତେ ପ୍ରଭେଦ—ମଣିଷ ତା ଇକୋସିଷ୍ଟମରେ ଅନେକ ସମୟରେ ଇଚ୍ଛାମୁତାବକ ପରିବର୍ତ୍ତନ ଆଣିପାରୁଥିଲା ବେଳେ ଜେଲି ପକ୍ଷରେ ସେଭଳି କରିବା କିଛି ଅସମ୍ଭବ ହୋଇପଡ଼ୁଛି ।

ଯେତେ ଯାହା ହେଉନା କାହିଁକି

ଧରିତ୍ରୀରେ ଜୀବନ କଥା ଆଲୋଚନା କଲାବେଳେ ସବୁବେଳେ ବିଜ୍ଞାନସମ୍ମତ ଭାବେ ସେଭଳି ଚେଷ୍ଟା କରିବା ସମ୍ଭବ ନୁହେଁ । ଜୀବନ ଗୋଟାଏ ଏଭଳି ଉପାଦାନ ଯେ ତାକୁ ବୁଝିବା ପାଇଁ ବେଳେବେଳେ କେବଳ ଜଣଙ୍କର ବିଶ୍ୱାସ ହିଁ ସମର୍ଥ—ତା'ର ବୈଜ୍ଞାନିକ ଜ୍ଞାନ ବା ଚିନ୍ତାଧାରା ନୁହେଁ । ତେଣୁ ଯେତେବେଳେ ଅଜ୍ଞେବ ପଦାର୍ଥରୁ ଜୀବନ ସୃଷ୍ଟି ହେଉଛି ବୋଲି କହିଦିଆଯାଉଛି, ସେତେବେଳେ କିଛି ମଣିଷ ଭିତରେ ଥିବା ବିକଶିତ ଚେତନ-ଶୀଳତା କାରଣ ଭଳି କଥାକୁ ତା ସାଙ୍ଗରେ ବିଜ୍ଞାନସମ୍ମତ ଭାବେ ଖାପ ଖୁଆଇ ହେଉନାହିଁ । ଆହୁରି ମଧ୍ୟ, ଟିକିଏ ଭିତରକୁ ଗଲେ ଜଣେ ଜାଣିପାରିବ ଯେ ପାରିବେଶିକ ବଳ ଦ୍ୱାରା ସମସ୍ତ ପ୍ରକାର ଜୀବନ ପ୍ରଭାବିତ ହୋଇଥାଏ; କିନ୍ତୁ ସବୁ ପ୍ରକାର ପରିବେଶ ସମାନ ଥାଇ ମଧ୍ୟ ସମାନ ଜୀବଟିଏ ବା ଉଦ୍ଭିଦଟିଏ ସୃଷ୍ଟି ହେବାର କୌଣସି ପ୍ରାକୃତିକ ନିୟମ ଥିବା ବିଷୟରେ ଏ ପର୍ଯ୍ୟନ୍ତ ଜଣାପଡ଼ିନାହିଁ ।

ଧରିତ୍ରୀ ପୃଷ୍ଠରେ ଥିବା ଅସ୍ତମାରୀ ଜୀବନ ସମ୍ଭାର ଗୋଟାଏ ନିର୍ଦ୍ଧାରିତ ଶୃଙ୍ଖଳା ପ୍ରବାହର ଅଂଶ ବୋଲି ଧରିନେବାକୁ ହେବ । ଏଭଳି ଶୃଙ୍ଖଳାର ପ୍ରମାଣ ଏ ପର୍ଯ୍ୟନ୍ତ ବିଶ୍ୱର ଅନ୍ୟ କୌଣସି କ୍ଷେତ୍ରରେ ମିଳିନାହିଁ । ଜୀବନ ସୃଷ୍ଟି ପ୍ରକ୍ରିୟାର ସବାଶେଷରେ ମଣିଷ ଯେତେବେଳେ ଧରିତ୍ରୀ ବକ୍ଷରେ ପାଦଦେଲା,

ସେତେବେଳେ ତାହା ପଛରେ ରହିଯାଇଥିଲା ଗୋଟିଏ ଅତି-ମାତ୍ରାରେ ଶୃଙ୍ଖଳିତ ଜୈବ ବ୍ୟବସ୍ଥା । ମଣିଷ ଭଳି ଗୋଟାଏ ଅସାମାନ୍ୟ ଜୀବ ସୃଷ୍ଟି ପାଇଁ ପ୍ରକୃତି ଭଳି ଜଣେ ଦକ୍ଷ କାରିଗରକୁ ମଧ୍ୟ ଲାଗିଯାଇଥିଲା କୋଟି କୋଟି ବର୍ଷ ।

କିନ୍ତୁ ଗୋଟାଏ ସମୟ ଆସିଛି ଯେତେବେଳେ କି ସେହି ଅସାମାନ୍ୟ, ଶକ୍ତିଶାଳୀ ମାନବ ପ୍ରକୃତି ସୃଷ୍ଟି ଜୈବ ବ୍ୟବସ୍ଥାକୁ ପରିବର୍ତ୍ତନ କରିଦେବାକୁ, ଧୂସ କରିଦେବାକୁ ସକ୍ଷମ ହୋଇଉଠିଲାଣି । ତେଣୁ ତା'ର ବୁଦ୍ଧି ତଥା ବିଗ୍ରହ ଉପରେ ନିର୍ଭର କରୁଛି ଆମର ଏଇ ଗ୍ରହ ପୂର୍ବଭଳି ରହିପାରିବ କି ନାହିଁ । ଯେଉଁ 'ଜୀବନ'ର ଆରମ୍ଭ ଯୋଗୁଁ ଆମେ ଆଜି ଧରିତ୍ରୀମାତା କୋଳରେ ବସି ପାରିଛୁ, ସେହି ଜୀବନର ସତ୍ୟ ଲୋପ କରିଦେବାର ସମସ୍ତ କ୍ଷମତା ମଣିଷ ହାତରେ ବିଶ ଶତାବ୍ଦୀର ଶେଷ କେତେବର୍ଷ ବେଳକୁ ଆସି ରହିଗଲାଣି । ସୌରଜଗତ ତଥା ଅନ୍ୟ ନକ୍ଷତ୍ରମଣ୍ଡଳରେ ଜୀବନର ସନ୍ଧାନରେ ଆମେ ଲାଗିପଡ଼ିଛୁ; ମଙ୍ଗଳ ଗ୍ରହରେ ଯେ ଦିନେ ଅତି ଆଦିମ ଜୀବନ ଥିଲା ସେ କଥାର ପ୍ରମାଣ ପୃଥିବୀରେ ଖୋଜି ପାଇଯିବାକୁ ଉଦ୍ୟମ କରୁଛୁ; ଲ୍ଲୋନିଙ୍ଗ କରି ଉନ୍ନତ ଜୀବ, ଉଦ୍ଭିଦର 'ଯାଆଁଳା' ତିଆରି କରିଦେଇ ପାରୁଛୁ; ହ୍ୟୁମାନ ଜେନୋମ ପ୍ରୋଜେକ୍ଟ ଭଳି ମୂଳ ଜୀବନ ରହସ୍ୟ ଭେଦକାରୀ ଉଦ୍ୟମରେ ଆଉ ଅଳ୍ପ କେତେ ବର୍ଷ

ଭିତରେ ସଫଳତା ପାଇଯିବାର ଆଶା ରଖୁଛୁ । କିନ୍ତୁ ଏ ସବୁ ସତ୍ତ୍ୱେ ମଧ୍ୟ ଧରିତ୍ରୀରୁ ଅମୂଲ୍ୟ ଜୀବନ ଲୋପ ହୋଇଯିବା ନିମନ୍ତେ ଯେ ଆମେ ମଣିଷ ଜାତି ଦିନେ ଦାୟା ନ ହେବୁ, ସେ କଥା ଏ ପୁସ୍ତକ ସେକ୍ଟର ଛାପାହେଲା ବେଳକୁ ନିର୍ଦ୍ଦିଷ୍ଟ ଭାବେ କହିହେଉନାହିଁ ।

ଧରିତ୍ରୀରେ ଜୀବନର ସତ୍ୟ ସହିତ ଆଉ ଗୋଟିଏ କଥାର ଆଲୋଚନା ଅନେକ ସମୟରେ କରାଯାଇଥାଏ । ତାହା ହେଲା: ସମଗ୍ର ବିଶ୍ୱରେ କ'ଣ କେବଳ ଏହି ଗ୍ରହଟିରେ ହିଁ ପ୍ରକୃତି ତା'ର 'ଜୈବ-ଲୀଳାଖେଳା' ଚଳାଇ ରଖୁଛି ? ଏକବିଂଶ ଶତାବ୍ଦୀର ଆରମ୍ଭ ବେଳକୁ ଏ ଦିଗରେ ମାନବ-ଜ୍ଞାନର ବିକାଶ ଗୋଟାଏ ନିର୍ଦ୍ଦିଷ୍ଟ ରୂପ ନେଇଯିବାକୁ ବସିଲାଣି ବୋଲି ଅନେକ ପଣ୍ଡିତ ମତ ଦେଉଛନ୍ତି । ଆମ ସୌରଜଗତ ଭିତରୁ ଓ ଅନନ୍ତ ଅନ୍ତରାକ୍ଷର ଅନ୍ୟ କେତେ ଅଞ୍ଚଳରୁ ସଂଗ୍ରହ କରାଯାଇଥିବା ସର୍ବଶେଷ ତଥ୍ୟ ଅନୁଯାୟୀ, ପୃଥିବୀ ବାହାରେ ମଧ୍ୟ 'ମୂଳଜୀବନ' ଥାଇପାରେ ବା ଥିଲା ବୋଲି ଜଣାପଡ଼ୁଛି । ଏ ପୁସ୍ତକ ସେକ୍ଟରର ସଂପାଦକୀୟ ପ୍ରସ୍ତୁତି ବେଳକୁ ମଙ୍ଗଳ ସହିତ ବୃହସ୍ପତିର ଗୋଟିଏ ଭୂକଟି ଉପ-ଗ୍ରହରେ ଏଭଳି କଥାର ପ୍ରାଥମିକ ପ୍ରମାଣ ମିଳିପାରିଲାଣି । ସୌର-ଜଗତ ବାହାରେ କେତେକ ନକ୍ଷତ୍ର ଗୁରୁପଦେ ଘୂରୁଥିବା ଗୋଟିଏ ଭୂକଟି 'ଗ୍ରହ'ରେ ଜଳର ସମ୍ଭାବ୍ୟ

ସନ୍ଧ୍ୟାକ ଯୋଗୁଁ ସେଠି ମଧ୍ୟ ଧରିତ୍ରୀ  
ଅର୍ଥରେ ଜୀବନର ଉପସ୍ଥିତି ଆଇ-  
ପାରେ ବୋଲି କୁହାଯାଉଛି । ହୁଏତ  
ଧରିତ୍ରୀରେ ସୃଷ୍ଟି ହୋଇଥିବା ଜୀବନ

କ୍ଷେତ୍ରରେ ଥିବା ଶୁଙ୍ଖଳାପ୍ରବାହର  
ପ୍ରମାଣ ଏହା ବାହାରେ ସହଜରେ  
ମିଳିବ ନାହିଁ କିମ୍ବା ଉନ୍ନତ ଜେନେ-  
ଟିକ୍ ଜୀବନ କହିଲେ ଯାହା ବୁଝା

ଯାଉଛି, ସେକଥାର ପ୍ରମାଣ ମିଳିବା  
ନିକଟରେ ସମ୍ଭବ ନ ହୋଇପାରେ;  
କିନ୍ତୁ ଆମେ ଯେ ଜୀବନ ନୃଷ୍ଟିରୁ  
ସମଗ୍ର ବିଶ୍ୱବ୍ରହ୍ମାଣ୍ଡରେ ଏକୃଟିଆ,

ତାହା ନୁହେଁ ବୋଲି କହିବାକୁ  
ସାହସ କରିବାର ପରିସ୍ଥିତି ଆସି  
ପହଞ୍ଚିଗଲାଣି ଓ ସେଭଳି କୁହାଯିବା  
ଆରମ୍ଭ ହେଲାଣି ମଧ୍ୟ। □

# ମାନବ ଜୀବନ

ଜୀବନର ପ୍ରାରମ୍ଭ ବୋଲି କୁହା-  
ଯାଉଥିବା ଅବସ୍ଥାରେ ଆମ ସମସ୍ତଙ୍କ  
କ୍ଷେତ୍ରରେ ଗୋଟାଏ ଗୋଟାଏ  
ବିଶେଷ ଲକ୍ଷଣ ଦେଖାଦେଇ  
ଥାଏ । ଜନ୍ମର କିଛି ବର୍ଷ ପରେ  
ଯେତେବେଳେ ଜଣକର 'ବୁଦ୍ଧି'  
ହେବାକୁ ଲାଗେ, ସେତେବେଳେ  
ଭିନ୍ନ ଭିନ୍ନ ରୂପରେ ଅନେକ ପ୍ରଶ୍ନ  
ଆମର ସେହି ଶିଶୁ ମନକୁ 'ଶୈଶବ  
ଅବସ୍ଥା'ରେ ଆନ୍ଦୋଳିତ କରିଥାଏ ।  
ମଣିଷର ପ୍ରାକ୍-ଯୌବନ ଅବସ୍ଥା  
ପର୍ଯ୍ୟନ୍ତ ଏହି ଶୈଶବ କାଳ ବିସ୍ତା-  
ରିତ ହୋଇ ରହିଥାଏ ବୋଲି  
କହିଲେ କିଛି ଅତ୍ୟୁକ୍ତି ହେବ ନାହିଁ ।  
ମୁଁ କିଏ ? ମୁଁ ଏ ଦୁନିଆରେ କାହିଁକି  
ଅଛି ? ମୋ ସରୀର ଲକ୍ଷଣ କ'ଣ ?  
ଜୀବନ ବିକାଶ କହିଲେ କ'ଣ  
ରୁଝାଏ ? ଦୁନିଆ ବା ପୃଥିବୀ  
କ'ଣ ? ମୁଁ କେତେଦିନ ସଂସାରରେ  
ରହିବି ? ମୋ'ର ଲକ୍ଷ୍ୟସ୍ଥଳ କ'ଣ ?  
ଭଳି ଦାର୍ଶନିକ କଥାର ଉତ୍ତର  
ଅନେକ ସମୟରେ ହୁଏତ ଜୀବନର  
ଶେଷ ପର୍ଯ୍ୟନ୍ତ ଜଣକୁ ମିଳି ନ  
ଥାଏ । କିନ୍ତୁ ମଣିଷ ମନର ଗୋଟାଏ  
ବିଚିତ୍ର ଲକ୍ଷଣ ହେଲା ଉତ୍ତର ମିଳୁ  
ବା ନ ମିଳୁ ତାହା ପ୍ରଶ୍ନ ପଶ୍ଚାତ୍ତ  
ରାହିଥିବ ।

ମୋ ମନରେ ମଧ୍ୟ ଦିନେ ଏମିତି  
ସବୁ ପ୍ରଶ୍ନ ଖେଳି ବୁଲିଥିଲା, ମୋ  
ମନକୁ ଆନ୍ଦୋଳିତ କରିଥିଲା ।

ମହାନଦୀ କୂଳରେ ଥିବା ଆମର  
ଛୋଟ ଗାଁଟିରେ ହେତୁ ହେବାର ଅଳ୍ପ  
କେତେବର୍ଷ ପର ପର୍ଯ୍ୟନ୍ତ ଆମେ  
ଭାଇ-ଭଉଣୀ ସବୁ ରହିଥିଲୁ ।  
ଗୋଟାଏ ବୟସ ପରେ ସେହି  
ପୁଣ୍ୟତୋୟା ନଦୀର ଦିଗନ୍ତ-ବିସ୍ତାରା  
ରୂପ ମତେ କ୍ରମେ ଚମତ୍କୃତ  
କରିଦେବାକୁ ଆରମ୍ଭ କରିଥାଏ ।  
ମହାନଦୀର ବିସ୍ତାର୍ଣ୍ଣ ନିଦା ନଈ-  
ପଠା ହୋଇଯାଇଥିଲା ମୋ'ର,  
ଅନ୍ୟମାନଙ୍କର ଖେଳପଡ଼ିଆ—  
ସେ ସମୟର ଜୀବନକୁ ଉପଭୋଗ  
କରିବାରେ ତାହା ଥିଲା ଆମପାଇଁ  
ଏକମାତ୍ର ଉପପୋଷା ମଞ୍ଚ । ପଠର  
ଠିକ୍ ତଳକୁ ଥାଏ ନଈର ଗୋଟିଏ  
ଓସାରିଆ ଧାର । ସେଠି ପଠ ଉପର  
ଓ ପାଣି ଧାର ଭିତରେ ତିଖ ଦୂରତା  
ହେଲା ପାଞ୍ଚ ଛଅ ମିଟର ବା ସାମାନ୍ୟ  
ବେଶୀ ବୋଲି ମୋର ମନେପଡ଼ୁଛି ।  
ମୁଁ ପଠା ଉପର ବରଗଛ ମୂଳରୁ  
ପାଣିକୁ ଅନାଇଲାବେଳେ ମୋର  
ମୁଣ୍ଡ ବୁଲାଇ ଦେବା କଥା ଆଜି ମଧ୍ୟ  
ମୋ'ର ମନେ ଅଛି । କେତେବେଳେ  
ଶାନ୍ତ, କେତେବେଳେ ଛୋଟଛୋଟ  
ଲହଡ଼ିଭରା ସେହି ମହାନଦୀର ଜଳ  
ଏତେ ଉପରୁ ମଧ୍ୟ ମୋ ମନରେ  
ଭାଟି ସଞ୍ଚାର କରିବାକୁ ସେତେ-  
ବେଳେ ସକ୍ଷମ ହୋଇଯାଉଥିଲା  
ବୋଲି ସ୍ଵାକାର କରିବାରେ ଆଜି  
ମୋର ଦ୍ଵିଧା ନାହିଁ । କିନ୍ତୁ ସେଭଳି

ଅନାଇବା ଦ୍ଵାରା ବାରମ୍ବାର ବାରଣ  
କରାଯାଇଥିବା କଥାଟିଏ ହିଁ ମୁଁ  
କରୁଥିଲି ବୋଲି ଆଜି ପରିଶତ  
ଚିନ୍ତାରେ ଭାବିପାରୁଛି । ସେ  
ସମୟରେ ମୋ ବୟସର ଅନ୍ୟ  
ସମସ୍ତଙ୍କ କ୍ଷେତ୍ରରେ ମଧ୍ୟ ସେହି  
ବାରଣ ପ୍ରଜୁଯ୍ୟ ଥିଲା । ପଠ ଉପରୁ  
ଦୈବାତ୍ ଖସିପଡ଼ିଲେ ଆମଭଳି  
ପିଲାଙ୍କର ଅବସ୍ଥା କ'ଣ ହେବ ସେ  
କଥା ଚିନ୍ତା କରି ହୁଏତ ଏଭଳି ବାରଣ  
କରାଯାଇଥିଲା—କାରଣ ଅସାବ-  
ଧାନତା ଯୋଗୁଁ ଖସିପଡ଼ିବା ଦ୍ଵାରା  
କିଛି ଗୋଟାଏ ଭୟାନକ ଘଟଣା  
ଘଟିପାରେ ବୋଲି ଅନୁଭବ କରା-  
ଯାଇଥିଲା । ସେଭଳି ଅନୁଭବ,  
ସେଇ ଭୟାନକ ଘଟଣାର ଅନ୍ୟ  
ନାମଟି ହେଲା 'ମୃତ୍ୟୁ' ବୋଲି ମୁଁ  
ପରେ ଜାଣିଲି ।

ନଈ ପଠାର ଆମେ ଖେଳୁଥିବା  
ଅଂଶଠାରୁ ଆଉ ଚିକିଏ ତଳକୁ ଥାଏ  
ଗୋଟିଏ ତୁଠ । ତୁଠ ଠାରୁ ଅଳ୍ପ  
କେତେ ମିଟର ଦୂରରେ ଗୋଟିଏ  
ଗଣ୍ଡ । ଦିନେ ଆମେ ଦେଖିଲୁ  
ବେଳକୁ କେତେ ଜଣ ଲୋକ ପାଣି  
ଭିତରକୁ ଡେଇଁ ମାରି ମାରି ସେହି  
ଗଣ୍ଡରେ କ'ଣ ଖୋଜୁଛନ୍ତି । ସହ-  
ଜାତ ଆଗ୍ରହରୁ ଆମେ କେତେଜଣ  
ଯାଇ ସେଠି ପହଞ୍ଚିଲୁ ବେଳକୁ  
ଆମ ଆଖି ଆଗରେ ହଠାତ୍ ପାଣି  
ଭିତରୁ ଉଠୁଛୁ ହୋଇଥିବା ଜୀବ-

ଟିଏ ଜଣେ ତେଣୁ ମାରୁଥିବା ଲୋକ  
କଡ଼ରେ ଭାସି ଉଠିଲା । ପିଲାଯାକ  
ଯାଇ ପାଖରୁ ଦେଖିବାକୁ ବେଷ୍ଟ  
କଲୁ ସେହି ଜୀବଟି ମାଛ ବା ଅନ୍ୟ  
କ'ଣ ହୋଇପାରିଥାଏ ବୋଲି ।  
ଦେଖିଲୁ—ସେଇ ଗଣ୍ଡରେ 'ପିଲା'  
କରି ରହିଥିବା ଗୋଟିଏ କଇଁଛର  
ଏଇ ଦଶା । ପାଣି କୂଳରେ ଭାସୁ-  
ଥିବା ଏହି ଆଦି ଜୀବଟି ଦେହରେ  
ମୁଁ କିନ୍ତୁ ଅନୁସନ୍ଧିଷ୍ଟାରୁ ହାତ ମାରି-  
ଦେଲି—'ଅନୁଭବ' କଲି ସେଇଟି  
ଦେହରେ ଆଉ ଜୀବନ ନାହିଁ ।

ବଞ୍ଚିବା-ମରିବା ଭିତରେ ଥିବା  
ପାର୍ଥକ୍ୟ କଥା ମୁଁ ସେତେବେଳକୁ  
ବୁଝିପାରୁଥାଏ । ସେଇ ମଲା କଇଁଛ-  
ଟିକୁ ଦେଖି ମୋ'ର ବାପାଙ୍କ କଥା  
ମନେ ପଡ଼ିଗଲା । ଜୀବଟିଏ ସୃଷ୍ଟି  
କରିବାକୁ ପ୍ରକୃତିକୁ କେତେ ପରିଶ୍ରମ  
କରିବାକୁ ପଡ଼ିଛି ଓ ତାକୁ କେମିତି  
ମାଟି, ପାଣି, ପବନ, ଆଲୁଅର  
ସାହାଯ୍ୟ ନେବାକୁ ପଡ଼ିଛି, ସେ କଥା  
ସେ ଥରେ ଆମକୁ କହୁଥିଲେ । ମୁଁ  
ଆଉଥରେ କଇଁଛଟିକୁ ନେଉଟାଇ  
ଦେଖିଲି । ଯେଉଁ ଜୀବନକୁ କେବେ-  
ହେଲେ ପୁନଃସ୍ଥାପନ କରିହେବ  
ନାହିଁ, ପୁଣିଥରେ ସୃଷ୍ଟି କରିହେବ  
ନାହିଁ, ସେଭଳି ଜୀବନକୁ ମଣିଷ  
କାହିଁକି ନଷ୍ଟ କରିଦେଉଛି ବୋଲି  
ଆଜିର ଭାଷାରେ ସେତେବେଳେ  
ମୋ ମନରେ ବାରମ୍ବାର ପ୍ରଶ୍ନ ଉଠି-

ଥିଲା—ମୋ ମନକୁ ଆନ୍ଦୋଳିତ କରିଦେଇଥିଲା । ତେଣୁ ମାରୁଥିବା ଲୋକେ କିଛି ସମୟ ପରେ ସେହି କଇଁଛଟିକୁ ଧରି ପାଣିରୁ ଉପରକୁ ଉଠିଗଲେ; ଆମେ ସମସ୍ତେ ମଧ୍ୟ ତୁଠ ଦେଇ ନଈପତା ଉପରକୁ ଉଠିଗଲୁ । ମୋ ମନରେ କିନ୍ତୁ ସେହି କଥା ଖେଳୁଥାଏ । ଏବେ ମୁଁ ଭାରୁଛି ସେତେବେଳକୁ ମୋ ମନ ହୁଏତ ‘ପାକଳ’ ହୋଇଗଲାଣି । ଆହୁରି ମଧ୍ୟ, ସେହି ମୁହୂର୍ତ୍ତରୁ ଗୋଟାଏ ଦୃଷ୍ଟିରୁ ମୋ’ର ବୁଦ୍ଧିର ବିକାଶ ପ୍ରକ୍ରିୟା ଆରମ୍ଭ ହୋଇଯାଇଥିଲା ବୋଲି ଆଜି ଧାରଣା କରିପାରୁଛି । ନଚେତ ମହାନଦୀର ସେହି ଅଖ୍ୟାତ ଗଣ୍ଡରୁ ମରା ହୋଇଥିବା ଅତିହ୍ନା କଇଁଛଟି ବିଷୟରେ ଏତେ ପ୍ରଶ୍ନ ମୋ ମନକୁ ସେଦିନ କେବେହେଲେ ଆସି ନ ଥା’ନ୍ତା ।

ଏହାର କେତେଦିନ ପରେ ଥରେ ଘରକୁ ଆସିଥିଲା ବେଳେ ବାପାଙ୍କୁ ଏ କଥା କହିଲି । ତାଙ୍କ ଯୁଗରେ ସେ ବେଶୀ କିଛି ‘ପାଠ’ ପଢ଼ି ନ ଥିଲେ । ଭାରତମାତାକୁ ପରାଧୀନତାର ଶୃଙ୍ଖଳରୁ ମୁକ୍ତ କରିବା ନିମନ୍ତେ ଜଣେ ‘ମହାତ୍ମା’ଙ୍କ ଆହ୍ୱାନରେ ପାଠ ଛାଡ଼ିଦେଇ ତାଙ୍କ ଜୀବନର ଗତିପଥ କିନ୍ତୁ ବଦଳି ଯାଇଥିଲା । ଅନ୍ୟମାନଙ୍କୁ ଅସମ୍ଭବ ବୋଲି ଜଣାପଡୁଥିବା ମାନବ-ଜୀବନର ମୌଳିକ ଲକ୍ଷ୍ୟ ତଥା ଆଦର୍ଶ ହାସଲ କରିଯିବାକୁ ସେ ସମର୍ଥ ହୋଇଯାଇଥିଲେ । ମୋ ମା’ ମଧ୍ୟ ଏଥିରେ ତାଙ୍କର ସହଗାମିନୀ

ହୋଇଥିଲା—ଦେଶ ମାତୃକା ପାଇଁ ଜେଲ ବରଣ କରିବାକୁ ପଛାଇ ନଥିଲା । ଉଭୟଙ୍କ କର୍ମଦକ୍ଷତା ଆମ ପିଲାମାନଙ୍କ ପାଇଁ ଗୋଟାଏ ଆଦର୍ଶ ହୋଇଯାଇଥିଲା । ସେଦିନ ସନ୍ଧ୍ୟାରେ ବାପା ମୋ କଥା ଶୁଣିଲେ । ଯେ କୌଣସି କଥାକୁ ବାସ୍ତବ ଭାବେ ବୁଝାଇ ଦେବାର ଅଦ୍ଭୁତ ଶକ୍ତି ସେ ହାସଲ କରିଯାଇଥିଲେ । ମୋ ପ୍ରଶ୍ନର ଉତ୍ତର ଦେବାକୁ ଯାଇ ବାପା ଆରମ୍ଭ କଲେ :

“ଏ ସଂସାରରେ ଗୋଟାଏ ସମୟରେ ଜଣେ ନିରାଶ୍ରୟ, ଜଣେ ଅନାଥ ଲୋକ ଥିଲା । ସେ ଲୋକଟିକୁ କିଛି ଶିଖାଇବା ପାଇଁ, ବାଟ ଦେଖାଇବା ପାଇଁ ବା ବୁଦ୍ଧି ବତାଇବା ପାଇଁ ସେତେବେଳେ କେହି ନ ଥିଲେ । କେତେବେଳେ ଜୀବଜନ୍ତୁ ତ ଆଉ କେତେବେଳେ ‘ଅତି-ମାନବ’ ଶକ୍ତି ଗୁଚ୍ଛିତ ଏଥିରେ ତାକୁ ସାହାଯ୍ୟ କରି ଦେଉଥିଲେ ବୋଲି ଆମେ ଧରିନେଲେ କିଛି ଅସୁବିଧା ନାହିଁ । କିନ୍ତୁ ଗୋଟିଏ କଥା ସ୍ପଷ୍ଟ ଭାବେ ଜଣା ପଡ଼ିଯାଉଥିଲା । ପୃଥିବୀର ଅନ୍ୟ ଜୀବଜନ୍ତୁଙ୍କ ତୁଳନାରେ ସେ ଥିଲା ନିଶ୍ଚିତ ଭାବେ ଅସହାୟ । ବଞ୍ଚିବା ପାଇଁ ଅନ୍ୟର ସାହାଯ୍ୟ ବହୁଭାବେ ତା’ର ଆବଶ୍ୟକତା ଥିଲା । ତା ନିଜର ସ୍ଥିତି ବିଷୟରେ ସେ ଅଜ୍ଞାନ ଥିଲା; ତେଣୁ ନିଜ ସ୍ଥିତିକୁ ତାକୁ ଖୋଜିବାକୁ ପଡୁଥିଲା । ଅନେକ ସମୟରେ ସେ ଏଭଳି ଉଗ୍ରତା ବା ଅହଂକାର ଭାବ ଦେଖାଉଥିଲା ଯେ ତାକୁ

ନମ୍ରତା କଥା ଜଣାଇଦେବାକୁ ପଡୁଥିଲା । ଆଉ କେତେବେଳେ ସେ ଏଭଳି ଭାରୁତା ଦେଖାଉଥିଲା ଯେ ତାକୁ ବାରତ୍ତ କଥା ବୁଝାଇ-ଦେବାକୁ ପଡୁଥିଲା । ଧରିତ୍ରୀମାତାର ଆଦରଣ କଥା ସଂପୂର୍ଣ୍ଣ ବୁଝି ନ ପାରିବା ଫଳରେ ନାନା ଅସୁବିଧାରେ ମଧ୍ୟ ସେହି ଅନାଥଟି ପଡୁଥିଲା ।

“ଏହି ଅନାଥ ଲୋକଟିର ‘ପୂର୍ଣ୍ଣ ପୁରୁଷ’ ସବୁ ସେତେବେଳକୁ ମରି ହଜି ଗଲେଣି ବୋଲି ଆଜି କୁହା-ଯାଇପାରିବ । ତେଣୁ ଏ ସଂସାରରେ ସେ ଏକୃତିଆ ହୋଇ ରହିଯାଇ-ଥାଏ । ତାକୁ ନିଜକୁ ନିଜେ ସବୁକାମ ଶିଖିବାକୁ ପଡୁଥାଏ । କିନ୍ତୁ ସେଭଳି କରିବାଟା ସେହି ଅନାଥଟି ପାଇଁ କିଛି ଗୋଟାଏ ସହଜ କଥା ନ ଥିଲା ।” ମୁଁ ମନୁମୁଗ୍ଧ ଭଳି ଶୁଣୁଥାଏ । ବାପା ତାଙ୍କ ଛାତିରେ ଚିକିଏ ହାତମାରି ପୁଣି ଆରମ୍ଭ କରି କହିଲେ—“ଏଇଟି ହେଲା ଯନ୍ତ୍ରଣାର ଘର । ତତେ ମନେ ରଖିବାକୁ ହେବ ଯେ ମଣିଷ ମଣିଷକୁ ଯନ୍ତ୍ରଣା ଦିଏ; କାଳ ବା ସମୟ ମଧ୍ୟ ବେଳେବେଳେ ସେଭଳି କରିବାକୁ ସମର୍ଥ ହୋଇଥାଏ । ତେଣୁ ଆମକୁ ଏସବୁ କଥା ସହିବାକୁ ପଡ଼ିବ, ସହିବାର କଳା ହାସଲ କରିବାକୁ ପଡ଼ିବ । ଏଭଳି କରିବାରେ ଆମକୁ ସହଯୋଗ କରିବେ ଆମ ପରିବେଶ, ଆମ ଶିକ୍ଷା କିମ୍ବା ଆମେ କାଳକ୍ରମେ ହାସଲ କରୁଥିବା ପ୍ରଜ୍ଞା ବା ବିବେକ ଶକ୍ତି । ଉଭୟ କଇଁଛ ଓ ମଣିଷ ହେଲେ ଏ ସଂସାରରେ ଥିବା ଅନାଥ । ଏକୃତିଆ ମଣିଷ, କଇଁଛ

ବା ଉଭୟ ଯେ ଭୁଲ ନ କରିବେ ଏ କଥା କୁହାଯାଇ ପାରିବ ନାହିଁ । କିନ୍ତୁ ଏହି ଭୁଲ ଭିତରେ ହିଁ ତୁମମାନଙ୍କୁ ମଙ୍ଗଳ ଖୋଜିବାକୁ ପଡ଼ିବ, ଆଲୋକର ସନ୍ଧାନ କରି-ବାକୁ ପଡ଼ିବ ।”

ସେଦିନ ସନ୍ଧ୍ୟାରେ ବାପାଙ୍କର ଏଇ କେତେପଦ କଥା ମୋ’ର ମଣିଷ ବିଷୟରେ ଅଧିକ ଜାଣିବାର ଇଚ୍ଛାକୁ ଜନ୍ମ ଦେଇଥିଲା ବୋଲି ଆଜି ମୁଁ ଅନୁଭବ କରୁଛି । ଏହା-ପରେ କ୍ରମେ ମୁଁ ଜାଣିବାକୁ ଗୁହଁଲି ଇତିହାସ ପୂର୍ବର ମଣିଷର କଥା, ପଥର କାନ୍ଧରେ ଲେଖୁଥିବା ଇତି-ହାସ ମଣିଷ ପୂର୍ବର ମଣିଷ କଥା, ଏସବୁର ପୂର୍ବରୁ ଥିବା କାଳାତୀତ ମଣିଷର କଥା ।

ବାପା ଠିକ୍ କହୁଥିଲେ । ସେ କାଳର ସେହି ଅନାଥ ମଣିଷଟି ଥିଲା ଗୋଟାଏ ଶାଶ୍ୱତ, ନିରନ୍ତର ଅନ୍ୱେଷକ—ଶାଶ୍ୱତ, ନିରନ୍ତର ‘ଜିଜ୍ଞାସୁ’ । ପ୍ରକୃତର ବିକାଶ ତା କ୍ଷେତ୍ରରେ ସେତେମାତ୍ରାରେ ହୋଇ ନ ଥିଲା । ବିଶ୍ୱର କାହିଁ କେଉଁ ଅଜଣା ଅମଡ଼ା ରାସ୍ତା ସେହି ଅନାଥ ମାନଙ୍କୁ ସମସ୍ତ ବାଧାବିଘ୍ନ ସତ୍ତ୍ୱେ ପାରିହେବାକୁ ପଡୁଥିଲା । ସେମାନଙ୍କ ଚଳାପଥ ନିଶ୍ଚୟ ‘କଷ୍ଟକିତ’ ଥିଲା ବୋଲି ଆଜି ନିଃସନ୍ଦେହରେ କୁହାଯାଇ-ପାରେ । ଯେହେତୁ ମଣିଷ ଥିଲା ଅନାଥ ଓ କୌଣସି ନିର୍ଦ୍ଦିଷ୍ଟ ଜୀବନ-ଯାପନ ପ୍ରଣାଳୀ ଅବଲମ୍ବନ କରିବା ତା ପକ୍ଷରେ ସମ୍ଭବ ହେଉ ନ ଥିଲା, ଏହି ଚଳାପଥକୁ ଅତିକ୍ରମ କରିବାର

କିଛି ସହଜଲଭ୍ୟ ଉପାୟ ମଧ୍ୟ ସେ ଖୋଜିକରି ପାଉ ନ ଥିଲା । ବହୁବିଷୟରେ ଅଜ୍ଞତା ତାକୁ ସେ ସମୟରେ ବନ୍ଦୀ କରି ରଖୁଥିଲା ବୋଲି ମଧ୍ୟ କୁହାଯାଇପାରେ ।

କିନ୍ତୁ ସମୟର ଧାରା ବହିଯିବା ସଙ୍ଗେ ସଙ୍ଗେ ଜ୍ଞାନର ବିକାଶ ହେବା ଆରମ୍ଭ ହୋଇଯିବାରୁ ସେହି ଅନାଥ ମଣିଷ କ୍ଷେତ୍ରରେ କ୍ରମେ ପରିବର୍ତ୍ତନ ଦେଖାଦେଲା । ଫଳ ସ୍ୱରୂପ ସେ ସମୟର ‘ପଣ୍ଡିତ’ମାନେ ତା’ର ଆଦି ଅଳ୍ପ କଥା ଜାଣିବାକୁ ଚେଷ୍ଟା କଲେ; ଅନେକ ସମୟରେ ଭୁଲ ହେଲେ ମଧ୍ୟ ଅନାଥ ମଣିଷର ପ୍ରକୃତ ଭାଗ୍ୟ କେଉଁଠି, ତାକୁ ସେକଥା ଚେତାଇ ଦେବାପାଇଁ ଉଦ୍ୟମ କଲେ । ଏହି ଚେତାଇ ଦେବା ଜନିତ ବିଦ୍-ମତା ଗୋଟିଏ ପୁରୁଷରୁ ଆଉ ଗୋଟିଏ ପୁରୁଷକୁ ଗଢ଼ିଗୁଲିଲା । ଅନାଥ ମଣିଷ ପାର୍ଥିବ ଦୃଷ୍ଟିରୁ ‘ଆଗେଇବାକୁ’ ଲାଗିଲା—ତାଙ୍କ ପତ୍ରରେ, ଭୂଇଁ ପତ୍ରରେ, ପ୍ରସର ଗାତ୍ରରେ କ୍ରମେ ସେହି ଅନାଥ ମଣିଷର ବିଚାର ସ୍ୱାକ୍ଷର ରହି-ଗଲା । ସୃଷ୍ଟିରେ ସେ ବିଶ୍ୱାସ କରିବାକୁ ଲାଗିଲା—ଭଗବାନ ବୋଲି କିଛି ଗୋଟାଏ ଥିବା କଥା ତା ମନରେ ଉଠି ମାରିଲା—ଦେବ-ଦେବୀଙ୍କ କଥା ଭାବିବାର କ୍ଷମତା ତା ମନ ଭିତରେ ଉତ୍ପତ୍ତି ହେଲା । ସେହି ଦେବ-ଦେବୀଙ୍କ ଦ୍ୱାରା ଯେ ମାତ୍ର ‘ଅଳ୍ପ ଝିକତେବର୍ଷ’ ତଳେ ଏ ବିଶ୍ୱ, ଏ ଧରିତ୍ରୀ ତିଆରି ହୋଇଛି ସେ କଥା ବିଷୟରେ କ୍ରମେ ମଣିଷ

ଆଲୋଚନା କଲା; ତାକୁ କେନ୍ଦ୍ର କରି ଏ ସୃଷ୍ଟି, ଏ ବ୍ରହ୍ମାଣ୍ଡ, ଏ ବିଶ୍ୱ, ଏ ଧରିତ୍ରୀ ରହିଛି ବୋଲି ତା ମନରେ ବନ୍ଧମୂଳ ଧାରଣା ସୃଷ୍ଟି ହୋଇଗଲା । ପରେ କିନ୍ତୁ ଜଣାପଡ଼ିଗଲା ଯେ ସୃଷ୍ଟିର ଅନନ୍ତ କାଳ ଭିତରେ ପାର୍ଥିବ ସମୟର ସ୍ଥାନ ଅତି ନଗଣ୍ୟ । ଭାରତ, ଚୀନ, ଗ୍ରୀସ୍, ମିଶର ଆଦି ଅଞ୍ଚଳର ପଣ୍ଡିତମାନେ, ଦାର୍ଶନିକ-ମାନେ ମାନବର ଜ୍ଞାନ ବା ତା’ର ଚେତନାଶାଳତା ଉପରେ ଅଧିକରୁ ଅଧିକ ପ୍ରମାଣ, ଅଧିକରୁ ଅଧିକ ତଥ୍ୟ ହାସଲ କରିବାକୁ ଲାଗିଲେ । ଅନାଥ ମଣିଷର ଜିଜ୍ଞାସା ଅତୁଟପୂର୍ବ ଭାବେ ବଢ଼ିବାକୁ ଲାଗିଲା । ସେ ପ୍ରକୃତିକୁ ଜାଣିବାକୁ ଗୁହଁଲା, ତା ନିଜର ଏଥିରେ ଥିବା ସ୍ଥାନ ବିଷ-ୟରେ ଜାଣିବାକୁ ଗୁହଁଲା, ଆଦିଷ୍ଟର କରିବାକୁ ଗୁହଁଲା । ପରବର୍ତ୍ତୀ ବର୍ଷ ସବୁରେ ଯେତେବେଳେ ବିଜ୍ଞାନର ଅଧିକ ଅନୁଶୀଳନ ହେଲା, ପର୍ଯ୍ୟା-ଲୋଚନା ହେଲା, ସେତେବେଳେ ଉଭୟ ପ୍ରାଚ୍ୟ ଓ ପାଶ୍ଚାତ୍ୟ ଜ୍ଞାନ ଜଗତରେ ବିଶାଳ ପରିବର୍ତ୍ତନ ଆସି-ଗଲା ଓ ନିଜ ତଥା ନିଜ ଦୁନିଆ ବିଷୟରେ ମଣିଷର ଥିବା ଧାରଣାରେ ସ୍ୱାୟା ପରିବର୍ତ୍ତନ ଦେଖାଦେଲା । ଏହି ପରିବର୍ତ୍ତନ ଏଭଳି ସୁଦୂର-ପ୍ରସାରୀ ତଥା ଦିଗନ୍ତବିସ୍ତାରୀ ଥିଲା ଯେ, ଅନାଥ ମଣିଷ ଆଉ ପଛକୁ ଫେରି ଗୁହଁବାକୁ ସମର୍ଥ ହେଲା-ନାହିଁ—ଅତୀତର ସେଦିନର ନିଜର ଅସହାୟତା କଥା ମନେ ରଖିବା ପାଇଁ ସମର୍ଥ ହେଲାନାହିଁ । ଏ ଜଗତ,

ଏ ଦୁନିଆକୁ ସେ ନୂଆ ଭାବରେ, ନୂଆ ରୂପରେ ଦେଖିବାକୁ ଲାଗିଲା, ଅନୁଭବ କରିବାକୁ ଲାଗିଲା । ଏହାପରେ ତା ପାଇଁ ଗୋଟାଏ ନୂଆ ‘ପ୍ରକୃତି’ର ସୃଷ୍ଟି ହୋଇଗଲା ବୋଲି ଅନ୍ୟ ଭାବରେ କୁହାଯାଇପାରେ । ଧୀରେ ଧୀରେ କିନ୍ତୁ ଜ୍ଞାନର ପରିସୀମା ବଢ଼ି କ୍ରମେ ଏଭଳି ଗୋଟାଏ ଅବସ୍ଥାରେ ଆସି ପହଞ୍ଚି-ଗଲା ଯେଉଁଠିକି ମାନବ ଓ ପ୍ରକୃତି ଭିତରେ ଥିବା ମୌଳିକ ସଂପର୍କର ପରିବର୍ତ୍ତନ ହୋଇଯାଇପାରେ ବୋଲି ଆଶଙ୍କା ପ୍ରକାଶ ପାଇଲା । ମଣିଷ ମଧ୍ୟ ପ୍ରକୃତିକୁ ନିଜ ଇଚ୍ଛା-ମୁତାବକ ବଦଳାଇବା ପାଇଁ ପ୍ରକୃତ ଅର୍ଥରେ ଉଦ୍ୟମ ଆରମ୍ଭ କରି-ଦେଲା । ତାହା ସଙ୍ଗେ ସଙ୍ଗେ ଏ ବିଶ୍ୱରେ ନିଜର ସ୍ଥିତି କଥା ମଧ୍ୟ ସେ ଅଧିକରୁ ଅଧିକ ସ୍ପଷ୍ଟ ଭାବରେ ଜାଣିପାରିଲା । ତା ଅନ୍ଧକାର ଆକାଶରେ ଦେଖାଯାଉଥିବା ନକ୍ଷତ୍ର ସବୁ ଯେ ଗୋଟାଏ ଅନନ୍ତ ମହା-କାଶର ଅଂଶବିଶେଷ ଏ କଥା ମଣିଷକୁ ଜଣାପଡ଼ିଗଲା । ପୁଣି ମଣିଷର ନିଜ ଘର ପୃଥିବୀ ଯେ ଗୋଟିଏ କ୍ଷୁଦ୍ର ନକ୍ଷତ୍ର ପରିବାରର ଅଂଶ ଆଉ ସେଇ ନକ୍ଷତ୍ରଟି କୋଟି କୋଟି ସୂର୍ଯ୍ୟକୁ ଧାରଣ କରିଥିବା ଗୋଟିଏ ଗାଲାକ୍ସୀର କେଉଁ କ’ଣରେ ଯାଇ ରହିଛି ସେ କଥା ମଧ୍ୟ ଜଣାପଡ଼ିଗଲା । ଶହ ଶହ କୋଟି ଆଲୋକ ବର୍ଷ ଦୂରତା ପର୍ଯ୍ୟନ୍ତ ଆହୁରି କୋଟି କୋଟି ଗାଲାକ୍ସୀ ଓ ଖଗୋଳୀୟ ପିଣ୍ଡ

ରହିଥିବା କଥାର ପ୍ରମାଣ କ୍ରମେ ଅନାଥ ମଣିଷକୁ ଚମକାଇ ଦେବାକୁ ଲାଗିଲା । ଫଳରେ, ଏ ବିଶ୍ୱରେ ତା ସ୍ଥିତିର ଆପେକ୍ଷିକ ଅବସ୍ଥିତି କଥା ମଣିଷ ନିଃସନ୍ଦେହ ଭାବେ ଜାଣି-ପାରିଲା । ବିଶ୍ୱର ବିସ୍ତୃତ କାଳ ବା ସମୟ ତୁଳନାରେ ସମୁଦାୟ ମାନବ ଜାତିର ବୟସ କେତେ କମ୍ ସେ କଥା ଦିନେ ଜାଣି ସେ ବିସ୍ମିତ ହୋଇଉଠିଲା । ପୃଥିବୀ ବକ୍ଷରେ ରହିଥିବା ଜୈବ-ସୃଷ୍ଟିର ରେକର୍ଡରୁ ମଣିଷ ଜାଣିଲା ଯେ ଏ ଧରିତ୍ରୀକୁ ସେ ସବାଶେଷରେ ହିଁ ଆସିଛି ଏବଂ ତା ଆସିବାର କୋଟି କୋଟି ବର୍ଷ ପୂର୍ବରୁ ବହୁ ବିଭିନ୍ନ ଜୀବଜନ୍ତୁ ତଥା ଉଦ୍ଭିଦ ସେମାନଙ୍କ ଲୀଳାଖେଳ ସାରି ପୁଣି ଧରିତ୍ରୀ ଗର୍ଭରେ ଲୀନ ହୋଇଯାଇଛନ୍ତି—ସେମାନଙ୍କ ମୂଳ ସତ୍ତା ଲୋପ ପାଇଯାଇଛି । ଏସବୁ କଥା ଜାଣିବା ପରେ ଅନାଥ ମଣିଷଟିର ମନ ପ୍ରକୃତି ନିକଟରେ ପ୍ରତିବାଦ କରି ଉଠିଲା, ତା ମନ ବିଦ୍ରୋହ କରି ଉଠିଲା; ମଣିଷ ଯେ ଧରିତ୍ରୀରେ ଗୋଟାଏ ‘ସ୍ୱାତନ୍ତ୍ର୍ୟ’ ନୁହେଁ ଏକଥା ସ୍ୱୀକାର କରିବାକୁ ତା ମନ ସାହସ କଲା ନାହିଁ । କିନ୍ତୁ ବିଜ୍ଞାନ ତାକୁ ଏହି ସମୟରେ ଚେତାଇ ଦେଲା ଯେ ଗୋଟାଏ କେନେଟିକ ଶ୍ଟାର୍ଲିଙ୍ଗ ଦ୍ୱାରା ସେ ଅନ୍ୟ ସବୁ ମେରୁଦଣ୍ଡୀ ପ୍ରାଣୀଙ୍କ ସହିତ ବନ୍ଦୀ ହୋଇଛି । ତା ଶରୀରରେ, ତା ମସ୍ତିଷ୍କରେ ଇଭୋ-ଲ୍ୟୁସନ ପ୍ରକ୍ରିୟା ସୃଷ୍ଟ ‘କ୍ଷତ’ ଏ ପର୍ଯ୍ୟନ୍ତ ରହିଛି । ମାନବଶରୀରର

ସବୁ ଅଙ୍ଗପ୍ରତ୍ୟଙ୍ଗ ଯେ ଗୋଟାଏ ଜଣା ନ ପଡୁଥିବା ମୂଳଭସରୁ ବିକଶିତ ସେ କଥା ବିଜ୍ଞାନ ତାକୁ ଜଣାଇ ଦେଲା । ଆହୁରି ମଧ୍ୟ ଜଣାଇ ଦେଲା ଯେ, ଆଜିଠାରୁ ୨୦ରୁ ୪୦ ଲକ୍ଷ ବର୍ଷ ତଳେ ତା ଚେହେରା ଆଜିର ମଣିଷ ଭଳି ନ ଥିଲା । ଛୋଟ ଶରୀରଟିରେ ଗୋଟିଏ କ୍ଷୁଦ୍ର ମସ୍ତିଷ୍କ ହିଁ ଥିଲା ସେ ସମୟର 'ମାନବ'ର ସଙ୍କେତ । ୭୦ରୁ ୮୦ ଲକ୍ଷ ବର୍ଷ ତଳେ ତାହାର ଆକୃତି ଥିଲା ଆହୁରି କ୍ଷୁଦ୍ର— ଗୋଟିଏ ପୋକଯୋକ ଖାଉଥିବା ମୂଷା ଭଳି । ସେହି ମାନବ କିନ୍ତୁ ଆଜି ଚନ୍ଦ୍ରକୁ ଜୟ କରିସାରିଲାଣି; ଆଉ ଅଳ୍ପ କେତେ ବର୍ଷ ଭିତରେ ମଙ୍ଗଳ ଜୟ କରିବାକୁ ଆଜିଠାରୁ ଉତ୍ୟମ ଆରମ୍ଭ କଲାଣି । ବିଜ୍ଞାନର ଏହି ସ୍ପଷ୍ଟ ତଥା ଦୃଢ଼ ଚେତାବନା ଅନାଥ ମଣିଷକୁ ପରା ରାଇଜର କାହାଣୀ ଭଳି ଲାଗିଲା । ସେ ନିଜକୁ ନିଜେ ବିଶ୍ୱାସ କରିପାରିଲା ନାହିଁ ।

ବିଜ୍ଞାନ କିନ୍ତୁ ପୁଣି କହି ଉଠିଲା ଯେ ମଣିଷକୁ ସତ୍ୟର ସାମନା କରିବାକୁ ହିଁ ପଡ଼ିବ, ସତ୍ୟର ସମ୍ମୁଖୀନ ହେବାକୁ ହେବ । ତା' ଜୀବନଟା ହେଲା ଗୋଟାଏ ଅସ୍ପଷ୍ଟ ଅତୀତ । ସେଇଥିପାଇଁ ମଣିଷକୁ ଏ ଧରିତ୍ରୀରେ ଅନାଥ ବୋଲି କୁହା-ଯାଉଛି । ଏ କଥା ମନେ ରଖିବାକୁ ହେବ ଯେ ସୃଷ୍ଟିରେ ଜୀବନ ଆଦୌ ସ୍ୱାଭାବିକ ନୁହେଁ—ସଂପୂର୍ଣ୍ଣ ଭାବେ ଅସ୍ୱାଭାବିକ । ସବୁ ଜୀବନ୍ତ ପଦାର୍ଥ ସେମାନଙ୍କ ସମୟ ହୋଇଗଲେ

ଅନନ୍ତ କାଳ ଦେହରେ ଥିବା ଗର୍ଭ ବାଟ ଦେଇ, ସେଥିରେ ଥିବା ଫାଟ ବାଟ ଦେଇ ଗଳି ପଡ଼ିବାକୁ ବାଧ୍ୟ । ଏହି ଗଳିବା ଜନିତ ପ୍ରକ୍ରିୟା ସମୟରେ ଜୀବନକ୍ଷେତ୍ରରେ ପରି-ବର୍ତ୍ତନ ମଧ୍ୟ ଆସିଯାଇଥାଏ । ସେହି ଦୃଷ୍ଟିରୁ, ଗୋଟାଏ କୁକୁର ଯେ ଗୋଟାଏ କୁକୁର, ଗୋଟାଏ ଗାଈ ଯେ ଗୋଟାଏ ଗାଈ—ଏ କଥାରେ ମଧ୍ୟ ଭ୍ରମ ରହିଛି । ମଣିଷ ହିଁ ବିଶ୍ୱରେ ଏକମାତ୍ର ଜୀବ ଯିଏ ଜାଣିଛି, ଏ ବିଶ୍ୱ କିଭଳି ସୃଷ୍ଟି ହେଲା, କିଭଳି ବିକଶିତ ହେଲା । ତା କ୍ଷେତ୍ରରେ ମଧ୍ୟ ସବୁବେଳେ ପରିବର୍ତ୍ତନ ହୋଇ-ଗୁଲିଛି । ତାକୁ ସମ୍ବୁଦ୍ଧ କରିବା ପାଇଁ ଏ ପୃଥିବୀ କେବେହେଲେ ଯଥେଷ୍ଟ ନୁହେଁ । ତେଣୁ କ୍ରମେ ତାକୁ ନିଜର ପ୍ରକୃତ ସତ୍ୟ କଥା ଆବିଷ୍କାର କରିବାକୁ ପଡ଼ିବ—ମାନବ ଜୀବନର ଇତିବୃତ୍ତି ମଣିଷକୁ ଜାଣିବାକୁ ପଡ଼ିବ ।

ସମୟ ସାଙ୍ଗରେ ତାଳ ଦେଇ ବିଜ୍ଞାନ ଅନାଥ ମଣିଷକୁ ଆହୁରି ବହୁତ କଥା ଜଣାଇଦେଲା । ତା ଶରୀର, ତା ଅଙ୍ଗପ୍ରତ୍ୟଙ୍ଗ, ତା ଶିରା-ସ୍ୱାୟୁ—ଏସବୁ ଯେ ମଣିଷର ପୂର୍ବପୁରୁଷଙ୍କ ବଞ୍ଚିରହିବାର ଆବ-ଶ୍ୟକତା ଯୋଗୁଁ ଦୀର୍ଘ ସମୟର ରୂପାନ୍ତରଣ ପରେ ଯାଇ ଆଜିର ରୂପ ପାଇଛି, ସେ ବିଷୟରେ ବିଜ୍ଞାନୀମାନେ ତାକୁ କହିଦେଲେ ।

ପ୍ରକୃତି ତା'ର ଆଉ ଗୋଟିଏ ଗୁପ୍ତ ଗନ୍ତାଘରର ଗୁପ୍ତ ଏ ଧରିତ୍ରୀରେ କେବଳ ମନୁଷ୍ୟକୁ ହିଁ ଧରାଇ

ଦେଇଛି ବୋଲି ନିଶ୍ଚିତ ଭାବେ କୁହାଯାଇପାରେ । ତାହା ହେଲା ଭାଷା । ମଣିଷ ବ୍ୟତୀତ ଆଉ କୌଣସି ଜୀବଙ୍କର ଭାଷା ଉପରେ ମାଲିକାନା ନାହିଁ, କ୍ଷମତା ନାହିଁ । ଭାଷା ଭଳି ଜଟିଳ ସଙ୍କେତ-ଗୁଳନା କ୍ଷମତାର ଅଧିକାରୀ ହେଲା କେବଳ ମଣିଷ । ତା ମସ୍ତିଷ୍କରେ ଏହି ଅଲୌକିକ ଗୁଣରାଜିକୁ ନିରା-ପଦରେ ସାଇତି ରଖିବା ଆସିଯାଇଛି ଓ ଏହି ଗୁଣକୁ ପୁରୁଷ ପରେ ପୁରୁଷ ଅକ୍ଳେଶରେ ପାଇଯାଇ ପାରୁଛନ୍ତି । ପୃଥିବୀର ପ୍ରତ୍ୟେକଟି ଜିନିଷକୁ ବୁଝାଇ ପାରୁଥିବା ସଙ୍କେତ ଗୁଡ଼ିକ ମଣିଷ-ମସ୍ତିଷ୍କରେ ସାଇତି ହୋଇ ରହିଛି ଓ କୌଣସି ବାଧାବିଘ୍ନ ନ ମାନି ସଂପୂର୍ଣ୍ଣ ମୁକ୍ତ ଭାବେ ଗୋଟିଏ ସୁସ୍ଥ ମସ୍ତିଷ୍କ ଭିତରେ ସେ ସବୁର ଉପଯୁକ୍ତ ଚଳନ ହୋଇପାରୁଛି । ସେହିସବୁ ସଙ୍କେତର ଉପଯୁକ୍ତ ଉପଯୋଗ କରି ହିଁ ଜଣେ ଗୋଟିଏ ନୂଆ ଶବ୍ଦ, ନୂଆ ବାକ୍ୟ ତିଆରି କରିଦେଇ ପାରୁଛି, ତା'ର ପ୍ରତିଲିପି ଅନ୍ୟ-ମାନଙ୍କୁ ଦେଇଦେଇ ପାରୁଛି । ତେଣୁ ଗୋଟିଏ ଶବ୍ଦ ବା ଅନ୍ୟ ଅର୍ଥରେ କହିବାକୁ ଗଲେ 'ମେଞ୍ଚାଏ ପବନ' ମଣିଷକୁ ଜୀବ ଜଗତରେ ଗୋଟାଏ ଅତି ବିଶିଷ୍ଟ ସ୍ଥାନର ଅଧିକାରୀ କରିଦେଇଛି । ବାପଙ୍କ ଭାଷାରେ କହିବାକୁ ଗଲେ ଜଗତରେ ମଣିଷ ହିଁ କେବଳ "ପବନ ଫୁଲରେ ଗଜରାମାଳ"ଟିଏ ତିଆରି କରି-ଦେଇ ପାରୁଛି ।

ଇଭୋଲ୍ୟୁସନ ଛାଡ଼ିଯାଇଥିବା

କ୍ଷତ କଥା କିନ୍ତୁ ଭୁଲିଗଲେ ଚଳିବ ନାହିଁ ବୋଲି ବିଜ୍ଞାନ ଅନାଥ ମଣିଷକୁ ଆଗରୁ ସାବଧାନ କରିଦେଇଛି । ମଣିଷ ଦେହରେ ଥିବା ମସ୍ତିଷ୍କଟି ଶିଳା ସ୍ତର ଭଳି ସ୍ତରକୁ ସ୍ତର ହୋଇ କାଳକ୍ରମେ କ୍ରମବର୍ଦ୍ଧିଷ୍ଣୁ ଭାବେ ଗଢାଯାଇଛି । ଆଜିର ମାନବ-ମସ୍ତିଷ୍କର ଗୋଟିଏ ଅଂଶ ତେଣୁ ଅପେକ୍ଷାକୃତ ଭାବେ ଅତି ପୁରାତନ । ସେହି ପୁରାତନ ଅଂଶରେ ରହିଛି ଆମ ମନରେ ହିଁସା, ଦ୍ୱେଷ, ଆକ୍ରମଣ, ଆକ୍ରୋଶ, କ୍ରୋଧ ଆଦି ଭାବନାର, ଚିନ୍ତାର, ଅଭିବ୍ୟକ୍ତିର ସ୍ୱପନ ସୃଷ୍ଟି କରୁଥିବା ତନ୍ତ୍ର-ସମୂହ । ଆଦିମାନବ ଅମଳରୁ ଏହା ସେହି-ଭଳି ଅପରିବର୍ତ୍ତିତ ଭାବେ ରହି ଆସିଛି । ଏବକାର ସତ୍ୟ ସମାଜରେ ଦେଖାଯାଉଥିବା ସମସ୍ତ ପ୍ରକାର ପାଶବିକ ଚିନ୍ତାର ଉତ୍ପତ୍ତି ମଧ୍ୟ ମସ୍ତିଷ୍କର ଏହି ଅଞ୍ଚଳରେ ହୋଇ-ଥାଏ । କିନ୍ତୁ ଆଦି ମସ୍ତିଷ୍କର ଏହି ଅଂଶଟି ଉପରେ ରହିଛି ପରବର୍ତ୍ତୀ ଅବସ୍ଥାରେ ସୃଷ୍ଟି ହୋଇଥିବା ନୂତନ ମସ୍ତିଷ୍କ । ଏହା ପୁରାତନ ଅଂଶଟି ଉପରେ ନିୟନ୍ତ୍ରଣ ଜାହିର କରିବାକୁ ସତତ ଉତ୍ୟମ ଚଳାଇ ରଖୁଛି । ଏଥିରେ ଥିବା ମସ୍ତିଷ୍କ ତନ୍ତ୍ରଗୁଡ଼ିକ ହେଲେ ସମସ୍ତ ପ୍ରକାର ସତ୍ୟ ଚିନ୍ତାର ସୃଷ୍ଟା ତଥା ବାହକ । ଏଇଥିପାଇଁ ମନୁଷ୍ୟର ପ୍ରକୃତିରେ ଏତେ ପ୍ରଭେଦ । ମସ୍ତିଷ୍କରେ ଏହି ଦୁଇଟି ସ୍ତର ଥିବା ଯୋଗୁଁ ଏକା-ଧାରରେ ସେ ହୋଇ ଉଠୁଛି ହିଁସୁ ତଥା ନମ୍ବ । ସେଇଥିପାଇଁ ଯେତେ-

ବେଳେ ବହୁଲୋକ ଏକତ୍ର ହୋଇ-  
ଯା'ନ୍ତି, ସ୍ଥଳ ବିଶେଷରେ ଏଭଳି  
କେତେକ କାଣ୍ଡ କରିବସନ୍ତି ଯାହା  
ହୁଏତ ନିଜ ଘରେ ବସିଥିଲାବେଳେ  
ସ୍ଥିର ମସ୍ତିଷ୍କରେ ସେମାନଙ୍କୁ ଅସ-  
ଙ୍ଗତ ବୋଲି ବୋଧହେବ, ନିଜ  
କ୍ଷେତ୍ରରେ ତାହା ବିପରୀତ ସଂବେଗ  
ବା ଆବେଗ ଜାତ ବୋଲି ବୋଧ-  
ହେବ । ତେଣୁ ଯୁଗ ଯୁଗ ଧରି  
ଶାସକମାନେ, ରାଜନୀତିଜ୍ଞମାନେ  
ମଣିଷ ମସ୍ତିଷ୍କରେ ଥିବା ଏଇ ଆଦି  
ଦୁର୍ବଳତାକୁ ନିଜ ସପକ୍ଷରେ ନାନା-  
ଭାବେ ଲଗାଇ ଆସିଛନ୍ତି, ଜନତା  
ଭିତରେ ଥିବା ସହଜାତ ହିଂସ୍ରତାର  
'ସ୍ୱସପକ୍ଷ ଉପଯୋଗ' କରିବା  
ନିମନ୍ତେ ସୁଯୋଗ ଖୋଜିଛନ୍ତି ।

ଏକଥା କିନ୍ତୁ ସ୍ୱୀକାର କରିବାକୁ  
ହେବ ଯେ ମଣିଷ ମଧ୍ୟ ମଣିଷକୁ  
ଚିହ୍ନିବା ପାଇଁ ସବୁବେଳେ ସମର୍ଥ  
ହୋଇନାହିଁ, ସେଭଳି ଉଦ୍ୟମରେ  
ସଫଳତା ଲାଭ କରିପାରିନାହିଁ ।

ତେଣୁ ରକ୍ତାକ୍ତ ଯୁଦ୍ଧଠାରୁ ଆରମ୍ଭ  
କରି ବୋଧସତ୍ତ୍ୱ ପ୍ରାପ୍ତି ପର୍ଯ୍ୟନ୍ତ  
ସରୁକାମରେ, ସରୁଥିରେ ସେ ନିଜକୁ  
ହିଁ ଖୋଜି ବୁଲିଛି । ବିଜ୍ଞାନର  
ସାହାଯ୍ୟ ଏଥିପାଇଁ ସେ ନେଇଛି,  
ମାନବଜ୍ଞାନର ଅନ୍ୟ ସବୁ ବିଭାଗର  
ସାହାଯ୍ୟ ଏଥିପାଇଁ ସେ ଲୋଡ଼ିଛି ।  
କେତେଜଣ ଦାର୍ଶନିକଙ୍କ ମତରେ  
ଫସିଲ ରେକର୍ଡର ଇତିହାସ ତାକୁ  
କହିଦେଉଛି ଯେ ନିଜକୁ 'ପ୍ରକୃତ  
ମଣିଷ' କହିବା ଲାଗି ଆଜିର ମାନବ  
ଉପଯୁକ୍ତ ନୁହେଁ । କାରଣ କେଉଁ  
ସମୟାତୀତ ଯୁଗରେ ଯେଉଁ ଅଧି-  
ମଣିଷଟି କେବଳ କେତୋଟି ଅସ୍ତ୍ରସ୍ତ୍ର  
ଶବ୍ଦ ହିଁ ଉଚ୍ଚାରଣ କରିପାରୁଥିଲା,  
ସେ ମଧ୍ୟ ଥିଲା ମଣିଷ—ଆମେ  
କିନ୍ତୁ ତାକୁ 'ମଣିଷ' ବୋଲି ଆଖ୍ୟା  
ଦେବାକୁ ପ୍ରସ୍ତୁତ ହୋଇଯିବା ବୋଧ-  
ହୁଏ ଠିକ୍ ହେବ ନାହିଁ ।

ଯେଉଁ 'ରାସାୟନିକ ବର୍ଣ୍ଣମାଳା'  
ହେଲା ସମସ୍ତ ଜୀବନର ମୂଳ

ଆଧାର, ତା'ର ଗଠନ କଥା ବିଂଶ  
ଶତାବ୍ଦୀର ମଧ୍ୟଭାଗରେ ଜଣା-  
ପଡ଼ିଗଲା । ଜୀବକୋଷ ଭିତରେ  
ଗୋଟିଏ 'ସିଡି' ରୂପରେ ଏହି  
ବର୍ଣ୍ଣମାଳାକୁ ପ୍ରକୃତି ରଖିଦେଇଛି ।  
ଏହି ବର୍ଣ୍ଣମାଳା ଜୀବନକୁ ଗଢ଼ିବା  
ସଙ୍ଗେ ସଙ୍ଗେ କାଳକ୍ରମେ କିନ୍ତୁ ତାକୁ  
ଏଭଳି ପରିବର୍ତ୍ତନ କରିଦିଏ ଯେ  
ପୃଥିବୀ ପୃଷ୍ଠରେ ଆଉ ଗୋଟିଏ  
ଗୋଟିଏ ଜୀବଜାତିକୁ ଚିହ୍ନିବା ଆଗେ  
ସମ୍ଭବ ହୁଏନାହିଁ । ସେହି ପ୍ରକ୍ରିୟାର  
ଫଳ ସ୍ୱରୂପ ମାନବ ହେଲା ଗଲା  
କାଳିର ବୃକ୍ଷବାସୀ ମୂଷା ଆଉ ଆଜିର  
ସର୍ବଶ୍ରେଷ୍ଠ ଦିଗ୍‌ବିଜୟୀ ଜୀବ । ଦିନେ  
କିନ୍ତୁ ମାନବଜାତି କହିଲେ ଆଜି ଯାହା  
ବୁଝାଯାଉଛି, ଏହି ରାସାୟନିକ  
ବର୍ଣ୍ଣମାଳା ନିଶ୍ଚୟ ସେହି ଜାତିଟିର  
ବିଲୋପ ଘଟାଇଦେବ । ତେଣୁ  
ଆଜି ଚେଷ୍ଟା ଗୁଲିଲାଣି ସେହି ବର୍ଣ୍ଣ-  
ମାଳାକୁ ଆୟତ୍ତ କରି ତା ଦେହରେ  
ପରିବର୍ତ୍ତନ ଆଣିବା ପାଇଁ, ବିଶ୍ୱରେ

ମାନବ ଜାତିର ସ୍ୱାୟାତ୍ତ ଦିଗରେ  
ଉପକାର ଆଣିବା ପାଇଁ । ଏ  
ଧରିତ୍ରୀରେ ମୂଳରୁ ଦେଖାଯାଇଥିବା  
ଜୀବନ ଭିତରୁ ଶତକରା ୯୦  
ଭାଗରୁ ଡାକ୍ ଧରଣର ସତ୍ତା ଦିନେ  
ନା ଦିନେ ଲୋପ ହୋଇଯାଇଛି—  
ସେସବୁ ମହାକାଳ ଗର୍ଭରେ ଆଜି  
ବିଲୁପ୍ତ । ତେଣୁ ଧରିତ୍ରୀରେ ଗୋଟାଏ  
ସ୍ୱାୟା ମାନବ ଜୀବନର ଏତେ ମହତ୍ତ୍ୱ  
ଥିବା କଥା ବିଶ୍ୱର କରାଯାଉଛି ।

ଆମକୁ ଏକଥା ମଧ୍ୟ ମନେ  
ରଖିବାକୁ ହେବ ଯେ ପୃଥିବୀରେ  
ଗୋଟିଏ ଏମିତି ଅବସ୍ଥା ଆସି  
ପହଞ୍ଚିଲାଣି ଯେଉଁଠି କି 'ଜଣେ  
ଅନାଥ ମଣିଷ' ଗୁହଁଲେ ହୁଏତ ଏ  
ପୃଥିବୀକୁ ଧୂସ କରିଦେଇ ପାରିବ—  
ମଣିଷ ଜାତିକୁ କାଳଗର୍ଭରେ ଲୀନ  
କରିଦେଇ ପାରିବ । ତେଣୁ 'ଜୀବନ'  
ଓ 'ମୃତ୍ୟୁ'ର ଗୋଟାଏ ନୂତନ ସାମ-  
ଗ୍ରିକ ସଂଜ୍ଞାର ଆବଶ୍ୟକତା ମଣିଷ  
ପାଇଁ ଦେଖାଦେଲାଣି । □



# ମାନବ ସମାଜ

ଆମେ ସମସ୍ତେ ହେଲୁ ଗୋଟାଏ ଗୋଟାଏ ସମାଜର ଅଂଶବିଶେଷ । ଏହି ସମାଜ ଗୁଡ଼ିକ ବହୁ କ୍ଷେତ୍ରରେ, ବହୁ ଦୃଷ୍ଟିରୁ ଗୋଟିଏ ଗୋଟିଏ ଜଟିଳ ବ୍ୟବସ୍ଥା ବୋଲି ନିଃସନ୍ଦେହରେ କୁହାଯାଇପାରେ । ଏଥିରେ ଯେଉଁ ଅବସ୍ଥା ସବୁ କାଳକ୍ରମେ ସୃଷ୍ଟି ହୋଇଆସିଛି ସେସବୁ ମଣିଷର ଉଚିତ ବୁଦ୍ଧି, ବିଦ୍ୟା ତଥା ବିବେକ-ପ୍ରସୂତ ବୋଲି ଆଜିର ସମାଜଶାସ୍ତ୍ରୀମାନେ କହୁଛନ୍ତି । ତେଣୁ ସମାଜରେ ନିଜ ନିଜ ଭିତରେ ଭଲ ଭାବରେ ବଳିବା ପାଇଁ ବିସ୍ତୃତ ବ୍ୟବସ୍ଥା ରହିବା ସଙ୍ଗେ ସଙ୍ଗେ ମଣିଷର ନିଜତା ପରିବେଶର ସୁପରିଗ୍ରହଣ ନିମନ୍ତେ ମଧ୍ୟ ବ୍ୟବସ୍ଥା ରହିଯାଇଛି ବୋଲି କୁହାଯାଇପାରିବ । ପୃଥିବୀର ଯେଉଁଠି ସମାଜଟି କିଛି ଜଟିଳ ନୁହେଁ ତାହାକୁ ଗୋଟିଏ ସରଳ ଏକକ ବୋଲି ଧରିନେବାକୁ ହେବ । ଆଜି ଏହି ଧରଣର ସରଳ, ଆଦିମ ସମାଜ ସବୁ ପୃଥିବୀର ଅନେକ ପାର୍ବତ୍ୟାଞ୍ଚଳ, ସମୁଦ୍ରତଟ, ଅରଣ୍ୟାଞ୍ଚଳ ଓ ମରୁ ଅଞ୍ଚଳରେ ଦେଖିବାକୁ ମିଳିଥାଏ । ଅତି ଜଟିଳ ଟେକ୍ନୋଲୋଜୀୟ ସମାଜ ଗୁଡ଼ିକ ରହିଛି କିନ୍ତୁ ପୃଥିବୀର ବିଭିନ୍ନ ସହର ଓ ସେହି ଧରଣର ଅନ୍ୟାନ୍ୟ ଅଞ୍ଚଳରେ । ମଣିଷ ପାଇଁ ଏହି

ଟେକ୍ନୋଲୋଜୀୟ ସମାଜ ହେଲା ସବୁଠାରୁ ଉଚିତ ସାଂସାରିକ ସାମାଜିକ ବ୍ୟବସ୍ଥା ।

ସମାଜଟି ସରଳ ହେଉ ବା ଜଟିଳ ହେଉ, ଆଦିମ ହେଉ ବା ବିକଶିତ ହେଉ, ସହାବସ୍ଥାନ-ଜନିତ ଓ ମାନବ ପ୍ରକୃତିଜାତ ସମସ୍ୟାସବୁର ସମାଧାନ ସେଠାରେ କରାଯିବାର ନିଶ୍ଚିତ ଆବଶ୍ୟକତା ରହିଛି । ସାମାଜିକ ବନ୍ଧନ ଓ ବଂଶ-ବୃଦ୍ଧିର ଶୁଙ୍ଖଳିତ ତଥା ଅନିବାର୍ଯ୍ୟ ବ୍ୟବସ୍ଥା ରହିବା ସହିତ ସ୍ୱାସ୍ଥ୍ୟ, ନିରାପତ୍ତା, ସୁଖଶାନ୍ତି ଓ ସଂପଦର ଉପାଦାନ ତଥା ବ୍ୟୟନ ଏବଂ ଅନ୍ୟାନ୍ୟ ସେବା କ୍ଷେତ୍ରରେ ମଧ୍ୟ ଉପଯୁକ୍ତ ବ୍ୟବସ୍ଥା ସବୁ ସେଠି କରାଯାଇଥାଏ । ସାମାଜିକ ବ୍ୟବସ୍ଥା, ଏକାଧାରରେ, ସମାଜର ଅଂଶ ବୋଲି ଗଣା ହେଉଥିବା ବ୍ୟକ୍ତିବିଶେଷ ମାନଙ୍କ ପ୍ରଚ୍ଛନ୍ନ ପ୍ରତିଭାର ବିକାଶ କରାଇ ପାରିଥାଏ ଓ ଭାବର ଆଦାନ-ପ୍ରଦାନ, ସଂସ୍କୃତି, ପରିବେଶ ପରିଗ୍ରହଣ ଭଳି କ୍ଷେତ୍ରରେ ସେ ସବୁକୁ ଉପଯୋଗ କରିବାରେ ମଧ୍ୟ ସଫଳ ହୋଇଥାଏ । ଏହି ପ୍ରକ୍ରିୟାରୁ ଜାତ ଅନୁଷ୍ଠାନ ଗୁଡ଼ିକ ସମାଜକୁ ସବୁ ବିଷୟରେ ତଥ୍ୟ-ଭିତ୍ତିକ କରି ରଖିବାକୁ ସମର୍ଥ ହୋଇଥାନ୍ତି । ଆଉ କେତେକ ଧରଣର ସାମାଜିକ ଅନୁଷ୍ଠାନ ବ୍ୟକ୍ତିର କ'ଣ

କରଣୀୟ ବା ଅକରଣୀୟ, ସେ ବିଷୟରେ ଅନ୍ୟମାନଙ୍କୁ ସବୁବେଳେ ଚେତାଇ ଦେଇଥାନ୍ତି; ଦାୟିତ୍ୱସଂପନ୍ନ ତଥା ଦାୟିତ୍ୱହୀନ ଆଚରଣ କ'ଣ ସେ କଥା ସମାଜର ସବୁ ବର୍ଗକୁ ଜଣାଇ ଦେଇଥାନ୍ତି । ସାମାଜିକ ବ୍ୟବସ୍ଥାରେ ଥିବା ଭିନ୍ନ ଭିନ୍ନ ଶ୍ରେଣୀ ଓ ସମୁଦାୟ ଭିତରେ ଉପଯୁକ୍ତ ସୁବିଧା ଅସୁବିଧାର ସମାଧାନ ଦାୟିତ୍ୱ ହେଲା କିନ୍ତୁ ସମାଜସୃଷ୍ଟି ସରକାର, ଆଇନ ତଥା ରାଜନୈତିକ ବ୍ୟବସ୍ଥାରେ ।

ଉପରୁ ଦେଖିଲେ ଜଣେ ପୃଥିବୀର ଭିନ୍ନ ଭିନ୍ନ ସମାଜ ଭିତରେ ଥିବା ସାଦୃଶ୍ୟ ଅପେକ୍ଷା ପାର୍ଥକ୍ୟ କଥା ହିଁ ବେଶୀ ଜାଣି ପାରିଥାଏ; କାରଣ ଏହିସବୁ ପାର୍ଥକ୍ୟ ହେଲା ଅତିମାତ୍ରାରେ ସ୍ପଷ୍ଟ । ସବୁବେଳେ କେବଳ ନିଜ ଖାଦ୍ୟ ଅନ୍ତଃକ୍ଷେତ୍ରରେ ଲାଗିଥିବା କୋରାପୁଟର କୌଶସି ଗଭୀର ଅଞ୍ଚଳର ଜଣେ ଯାଯାବର ଆଦିମ ମଣିଷ ଓ କଟକ ବା ଭୁବନେଶ୍ୱର ଭଳି ଗୋଟାଏ ବଡ଼ ସହରର ଜଣେ କାର୍ଯ୍ୟକ୍ଷମ ତଥା ସକ୍ରିୟ ଅଧିବାସୀର ଉଦାହରଣ ଏ କ୍ଷେତ୍ରରେ ଦିଆଯାଇପାରେ । କେବଳ ଆମ କୋରାପୁଟ, କଳାହାଣ୍ଡି ବା ଫୁଲବାଣୀ କାହିଁକି, ପୃଥିବୀର ଏମିତି ଅନେକ ଅଞ୍ଚଳ ଅଛି ଯେଉଁଠାରେ କି ଜଣଙ୍କର ସଂପତ୍ତି

କହିଲେ ବୁଝାଏ ଆଗ୍ରା ପାଇଁ ଖଣ୍ଡେ ବାଡ଼ି, ଶିକାର ପାଇଁ ତା ପାଖରେ ଥିବା ଧନୁ-ତୀର ଆଉ ଅଣ୍ଟାରେ ଗୁଡ଼ା ହୋଇଥିବା ଖଣ୍ଡେ ଦି ଖଣ୍ଡ ଗଛ ଛେଳି । ଲୁଗା ପିନ୍ଧିବା କଥାଟା କ'ଣ—ସେ ସମାଜର ଲୋକେ ତାହା ଜାଣନ୍ତି ନାହିଁ । ଜନ୍ମ ହେଲା ଦିନ-ଠାରୁ ମୃତ୍ୟୁ ପର୍ଯ୍ୟନ୍ତ ଗଛ ଉପରେ ବା ପାହାଡ଼ ଖୋଲରେ ରହି ଜୀବନ କଟାଇ ଦିଅନ୍ତି । ଟେକ୍ନୋଲୋଜୀୟ କ୍ରମ-ବିକାଶର କୌଣସି ପ୍ରଭାବ ଏଭଳି ଜାତିର ଲୋକଙ୍କ ଉପରେ ପଡ଼ିନାହିଁ ବୋଲି ଆଜି ମଧ୍ୟ କୁହାଯାଇପାରିବ । ଗୋଟାଏ ସମୟ ଥିଲା ଯେତେବେଳେ କି ସହରବାସୀ ବା ସଭ୍ୟ ମାନବ ସେହି ସରଳ ମନୁଷ୍ୟ ମାନଙ୍କର ଅଳ୍ପବୁଦ୍ଧିକୁ ବା ଦୁର୍ବଳ-ମସ୍ତିଷ୍କକୁ ସେମାନଙ୍କର ଏହି ଅବସ୍ଥା ନିମନ୍ତେ ଦାୟୀ କରୁଥିଲେ । ବିଂଶ ଶତାବ୍ଦୀର ଶେଷ କେତେବର୍ଷ ବେଳକୁ ନୃତ୍ୟବିଦ୍ୟାଳୟ, ସମାଜ-ଶାସ୍ତ୍ରୀମାନେ କିନ୍ତୁ ଏଭଳି ବିଚାର ମୌଳିକତା ନେଇ ସନ୍ଦେହ ପ୍ରକାଶ କରୁଛନ୍ତି । ଅନୁଶୀଳନରୁ ସେମାନେ ଜାଣିପାରିଛନ୍ତି ଯେ ସେହି ଆଦିମ ସମାଜ ଗୁଡ଼ିକ ନିଜର ସମସ୍ୟା ସବୁକୁ ସମାଧାନ କରିବାରେ ଅତିମାତ୍ରାରେ ସଫଳ ହୋଇଛନ୍ତି, ଏ ଦିଗରେ ଖୁବ୍ ଦକ୍ଷତା ଦେଖାଇଛନ୍ତି । ସେହି ପଣ୍ଡିତ ମାନଙ୍କ ଭିତରୁ ଆଉ କେତେକ ତ

କହୁଛନ୍ତି ଯେ ଆମ ଟେକ୍‌ନୋଲୋଜୀ ସହାୟତା ଅପେକ୍ଷା ସେ ସବୁ ସହାୟତା ଏ ଦିଗରେ ଅଧିକ ପାରଦର୍ଶିତା ଲାଭ କରିଛନ୍ତି । ତେଣୁ ପୃଥିବୀର ଭିନ୍ନ ଭିନ୍ନ ସମାଜ ଭିତରେ ଦେଖାଯାଉଥିବା ପାର୍ଥକ୍ୟ ବୋଧହୁଏ ଯେତେ ପରିମାଣରେ ଆପେକ୍ଷିକ, ସେତେ ପରିମାଣରେ ବାସ୍ତବ ନୁହେଁ ।

କାମ କରିବାର ବିଶେଷତା ଦୃଷ୍ଟିରୁ ଅବଶ୍ୟ ସବୁ ସମାଜ ଭିତରେ ନିଶ୍ଚିତ ଭାବେ ତୁଳନାତ୍ମକ ପାର୍ଥକ୍ୟ ରହିଛି । ଗୋଟିଏ ଅତି ଆଦିମ ବା ସରଳ ସମାଜରେ ଲିଙ୍ଗ ଓ ବୟସକୁ ହିସାବକୁ ନେଇ କିମ୍ବା ଶାରୀରିକ କ୍ଷମତା ଅନୁଯାୟୀ ସମସ୍ତେ ପ୍ରାୟ ସବୁ କାମ କରିଥା'ନ୍ତି । କିନ୍ତୁ ଜଟିଳ ସମାଜର ଅଂଶବିଶେଷ ବୋଲି କୁହାଯାଉଥିବା ଆଉ କେତେକ ଜାତିରେ ସୈନିକ, ଚିକିତ୍ସକ, କୁମ୍ଭାର, କମାର, ତନ୍ତା, କଳାକାର, ଶିଳ୍ପୀ ଓ ଅନ୍ୟାନ୍ୟ ବହୁ ଧରଣର ବିଶେଷଜ୍ଞ-କର୍ମୀ ସମାଜରେ ଆବଶ୍ୟକ ହେଉଥିବା ଭିନ୍ନ ଭିନ୍ନ କାମ କରିଥା'ନ୍ତି ।

ଆଜି ଆମେ ଯାହାକୁ ସହାୟ ସମାଜ ବୋଲି କହୁଛୁ ସେଭଳି ସମାଜର ବିକାଶ ମଣିଷର ଲେଖି ଶିଖିଲା ପରେ ଆରମ୍ଭ ହୋଇଛି ବୋଲି କୁହାଯାଇପାରେ । କାରଣ ଲେଖି ଶିଖିଲା ପରେ ହିଁ ଯାଇ ମଣିଷକୁ ତଥ୍ୟ ସଂରକ୍ଷଣ ଓ ଆବଶ୍ୟକ ସ୍ଥଳେ ସେହି ତଥ୍ୟର ପୁନଃ ପ୍ରାପ୍ତି ବା ପୁନରୁଦ୍ଧାର ନିମନ୍ତେ ପ୍ରକୃତ ସୁଯୋଗ ମିଳିଲା । ଏଥିପାଇଁ

ଆଉ ତାକୁ କେବଳ 'ବୟସ' ଲୋକଙ୍କ ସ୍ମୃତିଶକ୍ତି ଉପରେ ନିର୍ଭର କରିବାକୁ ପଡ଼ିଲା ନାହିଁ । ମଣିଷର ଶିକ୍ଷା ବହୁ ନୂଆ ଧରଣର, ନୂଆ ଶ୍ରେଣୀର 'ବିଶେଷଜ୍ଞ'ଙ୍କୁ ସମାଜରେ ସୃଷ୍ଟି କରିଦେବାକୁ, ତିଆରି କରିଦେବାକୁ ସମର୍ଥ ହୋଇଗଲା । ତେଣୁ କ୍ରମେ ଯେଉଁସବୁ ସହରୀ ସମାଜ ବା ସହାୟତା ଗଢ଼ି ଉଠିଲା ସେସବୁରେ ବହୁ ନୂଆ କଥା, ନୂଆ ପ୍ରଣାଳୀ ଦେଖାଦେଲା ଓ ନୂଆ ଆବିର୍ଭାବ ସବୁ ହେଲା । ସାମାଜିକ ରାଜ୍ୟ, ବୈଧାନିକ ସଭାଦ୍ୱାରା ପ୍ରଣୀତ ଆଇନ, ନିୟମିତ ଚିକିତ୍ସ ବ୍ୟବସ୍ଥା, ସାଧାରଣ ଓ ସାମରିକ ଅମଳାତନ୍ତ୍ର, ଅତି ମହତ୍ତ୍ୱପୂର୍ଣ୍ଣ କୋଠାବାଡ଼ି ଓ ଜନମଙ୍ଗଳଦାୟୀ ନିର୍ମାଣ ବ୍ୟବସ୍ଥା ତଥା ସରକାରୀ ରେକର୍ଡ଼ ରଖିବା ପ୍ରଥା ଭଳି କଥା ସବୁ ହେଲା ଏହି ସହର-ସୃଷ୍ଟି ସହାୟତାର, ସମାଜର ମାନବ ଜାତିକୁ ମୌଳିକ ଦାନ ।

ଆଦିମ ହେଉ ବା ସହାୟ ହେଉ, ଏହି ଦୁଇଟି ଯାକ ସମାଜରେ ଦେଖାଯାଉଥିବା ଏକା ଧରଣର ଅନୁଷ୍ଠାନ ସବୁର କାର୍ଯ୍ୟ ଦୃଷ୍ଟିରୁ ପ୍ରାଥମିକତାକୁ ହିସାବକୁ ନେଇ ସେହିସବୁ ସମାଜରେ ଥିବା ମୌଳିକ ପ୍ରତ୍ୟେକ ବିଷୟରେ ମଧ୍ୟ ଜାଣିହେବ । ଏକଥା ନିଃସନ୍ଦେହରେ କୁହାଯାଇପାରେ ଯେ ସବୁ ସମାଜରେ ଖାଦ୍ୟର ଆବଶ୍ୟକତା ରହିଛି । କିନ୍ତୁ ଗୋଟିଏ ଆଦିମ ସମାଜରେ ଖାଦ୍ୟ ଅନୁଷ୍ଠାନ ହିଁ ବ୍ୟକ୍ତିର ଏକମାତ୍ର କାର୍ଯ୍ୟ ହୋଇଥିଲାବେଳେ କେତେକ ଆଧୁନିକ

ଟେକ୍‌ନୋଲୋଜୀ ସହାୟତା ଗୁଡ଼ିକ କ୍ଷେତ୍ରରେ ସେଭଳି ଘଟୁନାହିଁ । ତେଣୁ ଏଠି ବହୁବା ନିମନ୍ତେ ଆବଶ୍ୟକ ହେଉଥିବା କ୍ରିୟାତା ସେତେ କଠିନ ନ ହୋଇଥିବାରୁ, ସମାଜର ସମସ୍ତେ ସଂପତ୍ତି ବା ସଂପଦର ସୃଷ୍ଟି ତଥା ଆହରଣ କରିବାରେ ଲାଗି-ଛନ୍ତି; ଏହା ସେମାନଙ୍କ ଜୀବନର, ଜୀବିକାର ମୂଳ ଲକ୍ଷ୍ୟ ହୋଇ ଉଠିଛି । ମୁମ୍ବାଇ, ବେଙ୍ଗାଲ ବା ସେଭଳି ଅତିକାୟ ବାଣିଜ୍ୟିକ ସହର ଗୁଡ଼ିକର ଉଦାହରଣ ଏ କ୍ଷେତ୍ରରେ ନିଆଯାଇପାରେ । ଏ କଥା ମଧ୍ୟ ସତ ଯେ ସଂପଦ ଲାଭ ପ୍ରକ୍ରିୟା ଅନେକ ସମୟରେ ଏଭଳି କେତେକ ସମସ୍ୟା ସୃଷ୍ଟି କରିଦେଇଛି, ଯାହାର ସହଜ ସମାଧାନର ପଥ ମଣିଷ ଆଜି ଖୋଜି ପାଇବାକୁ ଚେଷ୍ଟା କରି ମଧ୍ୟ ସଫଳ ହୋଇପାରୁନାହିଁ । କେତେକ 'ବେପାରୀ ପ୍ରଜାତି' ମଧ୍ୟ ସଂପତ୍ତି ଆହରଣକୁ ଅନ୍ୟ ସବୁ ସାମାଜିକ କାର୍ଯ୍ୟଠାରୁ ଅଧିକ ଗୁରୁତ୍ୱ ଦେଇ-ଥା'ନ୍ତି । କିନ୍ତୁ କେହି ଏସିଆ ଓ ପୃଥିବୀର ଆଉ କେତେକ ଅଞ୍ଚଳର ସମାଜ ଗୁଡ଼ିକ ଯୁଦ୍ଧ ବା ଯୁଦ୍ଧ ପ୍ରସ୍ତୁତିକୁ ପ୍ରାଥମିକତା ଦୃଷ୍ଟିରୁ ହଜାର ହଜାର ବର୍ଷ ଧରି ସବୁଠାରୁ ଅଧିକ ଗୁରୁତ୍ୱ ଦେଇ ଆସିଛନ୍ତି । ଅନ୍ୟ କେତେକ ସମାଜରେ କୃଷିର ବିକାଶ, ଧର୍ମ, ଜ୍ଞାନ ତଥା ପ୍ରଜ୍ଞାର ବିସ୍ତୃତି ଉପରେ ସବୁବେଳେ ଗୁରୁତ୍ୱ ଦିଆହୋଇ ଆସିଛି । ଭାରତର ବହୁ ଅଞ୍ଚଳର ଭିନ୍ନ ଭିନ୍ନ ସମାଜ ସବୁରେ ପ୍ରାଥମିକତା ଦୃଷ୍ଟିରୁ ପୂଜାଅର୍ଚ୍ଚନା ଓ ଜାତି-

ପ୍ରଥା ଭଳି କଥାର ଗୁରୁତ୍ୱ ବହୁକାଳୁ ରହି ଆସିଛି । ତେଣୁ ସଂପଦ ସୃଷ୍ଟି ସହିତ ଏସବୁ କଥା ହେବା ସମ୍ଭବ ହୋଇପାରିଛି, ଯେତେବେଳେ ସମାଜରେ ମଣିଷକୁ ବହୁବା ପାଇଁ ଆଉ ଅବୀରଣ ଖାଦ୍ୟ ସଂଗ୍ରହର ଆବଶ୍ୟକତା ଭଳି ଅସୁବିଧାର ସମ୍ମୁଖୀନ ହେବାକୁ ପଡ଼ିନାହିଁ ।

ଏକଥା ମଧ୍ୟ ଦେଖାଯାଇଛି ଯେ ଗୋଟିଏ ଗୋଟିଏ ସମାଜରେ ଗୋଟାଏ ଅବସ୍ଥାରେ ଯାହାକୁ ପ୍ରାଥମିକତା ବୋଲି ଧରାଯାଉଥିଲା, କାଳକ୍ରମେ ସେଥିରେ ପରିବର୍ତ୍ତନ ଆସିଯାଉଛି । ଇଉରୋପର କେତେକ ଅଞ୍ଚଳରେ ଥିବା କେତେକ ଯୁଦ୍ଧପ୍ରିୟ ଜାତି ଆଜି ସେଠାରେ ଶାନ୍ତିର ବାର୍ତ୍ତା ବହନ କରୁଛନ୍ତି ଓ ଅତି ବିକଶିତ ସାମାଜିକ ମୂଲ୍ୟ-ବୋଧର ଭିତ୍ତିଭୂମି ସେ ସବୁ ଅଞ୍ଚଳରେ ସ୍ଥାପିତ ହୋଇଯାଇଛି । ପୃଥିବୀର ଅଳ୍ପ କେତେକ ଅଂଶକୁ ବାଦ୍‌ଦେଲେ ଅନ୍ୟ ସବୁ ଅଞ୍ଚଳରେ ବିକାଶ ଓ ସାମଗ୍ରିକ ସ୍ୱାଧୀନତା ପ୍ରତି ସମାଜରେ ଯଥେଷ୍ଟ ଗୁରୁତ୍ୱ ଆରୋପ କରାଯାଉଛି । ଧାର୍ମିକ ସହନଶୀଳତା ତଥା ଧର୍ମ ନିରପେକ୍ଷତା ଭଳି କଥା ଉପରେ ବିଶେଷ ଗୁରୁତ୍ୱ ଦିଆଯାଉଛି । ସେଥିପାଇଁ, ଆଜି ବିଂଶ ଶତାବ୍ଦୀର ଶେଷ କେତେବର୍ଷ ବେଳକୁ 'ବିକାଶ' କହିଲେ ସଂପୂର୍ଣ୍ଣ ଭାବେ ବୁଝାଯାଉଛି—ଗୋଟାଏ ସମାଜର ଅର୍ଥ-ନୈତିକ ସମୃଦ୍ଧି ତଥା ଅଭିବୃଦ୍ଧି, ସେହି ସମାଜରେ ଦିଆଯାଉଥିବା

ବିଜ୍ଞାନସମ୍ମତ ଶିକ୍ଷା ଓ ଗବେଷଣା, ମୁକ୍ତ ବ୍ୟକ୍ତିଗତ ସ୍ୱାଧୀନତା ଏବଂ ସାମାଜିକ ନ୍ୟାୟ ଭଳି କଥାର ସମାହାରକୁ ।

ମାନବ ସମାଜରେ ନିର୍ଦ୍ଧାରିତ ହୋଇଥିବା ପ୍ରାଥମିକତା ଗୁଡ଼ିକ କଥା ଆଲୋଚନା କଲାବେଳେ ଏକଥା ନିଶ୍ଚୟ ମନେ ରଖିବାକୁ ହେବ ଯେ ଅନେକ ସମୟରେ ଗୋଟିଏ ଗୋଟିଏ ପ୍ରାଥମିକତା ଅନ୍ୟ ବହୁ କ୍ଷେତ୍ରରେ ସୁବିଧା କରିଦେଇ ପାରୁଛି । ଉଦାହରଣ ସ୍ୱରୂପ, ସଂପଦ ସୃଷ୍ଟି କରିବାକୁ ଗଲାବେଳେ ସ୍ୱତଃ କୃଷିର ଉଚ୍ଚତା ହୋଇଯାଉଛି, ନୂଆ ନୂଆ ରାସ୍ତା ଘାଟ ବା ଅନ୍ୟାନ୍ୟ ଜନମଞ୍ଚଳଧର୍ମୀ ଭିତ୍ତିଭୂମି ସୃଷ୍ଟି ହୋଇଯାଉଛି, ଶିକ୍ଷା-ଗବେଷଣା ଭଳି କଥାରେ ବହୁ ଅଧିକ ଲୋକଙ୍କର ଅଂଶଦାର ହୋଇଯିବାର ଆବଶ୍ୟକତା ଦେଖାଦେଉଛି ବା ସେମାନେ ସେଥିରେ ଅଂଶଦାର ହୋଇଯିବାର କ୍ଷମତା ହାସଲ କରିଯାଉଛନ୍ତି । ଏଭଳି ବିସ୍ତୃତ ବିକାଶ ପ୍ରକ୍ରିୟାର ଉପଯୋଗ ହେବ । ଫଳରେ ସମାଜରେ ଭାତୃତ୍ୱ, ପ୍ରେମ, ପ୍ରୀତି ଓ ଅନ୍ୟାନ୍ୟ ସଂବେଗାତ୍ମକ ବା ଆବେଗ ସୃଷ୍ଟି କାରଣ ସବୁର ଭିତ୍ତିଭୂମି ମଧ୍ୟ ଆପେ ଆପେ ଦୃଢ଼ ହୋଇଯାଉଛି; ମାନବ ମାନବ ଭିତରେ ଥିବା ସାମାଜିକ ସଂପର୍କ ବଢ଼ିଯାଉଛି । ସମାଜରେ ବହୁ ଲୋକ ଲକ୍ଷ୍ୟ ହାସଲ ନିମନ୍ତେ ଦାୟିତ୍ୱପୂର୍ଣ୍ଣ ଆଚରଣ ଦେଖାଇବାରୁ ନୈତିକ ମୂଲ୍ୟବୋଧର ମଧ୍ୟ ବୃଦ୍ଧି ହୋଇ-

ଯାଉଛି ଓ ଏଥି ସହିତ ଆହୁରି ଅନେକ ଧରଣର ନୂତନ ମୂଲ୍ୟ-ବୋଧର ସୂତ୍ରପାତ ହୋଇଯାଇ ପାରୁଛି । ଏଥିରୁ ଅବଶେଷରେ ସରକାର ଓ ସରକାରର ବିଭିନ୍ନ ଅଙ୍ଗର ସାମାଜିକ ମହତ୍ତ୍ୱ ବଢ଼ି-ଯାଉଛି । ଏସବୁ ସକାରାତ୍ମକ ତଥା ପ୍ରଭାବଶାଳୀ ଘଟଣାର ସୃଷ୍ଟି ହୋଇଯାଇପାରୁଛି କେବଳ ସଂପଦ-ସୃଷ୍ଟି ଭଳି ଗୋଟିଏ ପ୍ରାଥମିକତାରୁ— ତେଣୁ ସାମାଜିକ କଲ୍ୟାଣର ଏହା ଗୋଟିଏ ମହତ୍ତ୍ୱପୂର୍ଣ୍ଣ ଦିଗ ହୋଇ-ଯାଉଛି ।

ସଂପଦ, କ୍ଷମତା ଓ ଅନ୍ୟାନ୍ୟ ମୂଲ୍ୟବୋଧର ଉପଯୁକ୍ତ ବଣ୍ଟନ ବ୍ୟବସ୍ଥା ଆଜିର ଚେକ୍‌ନୋଲଜୀୟ ସମାଜସବୁରେ ରହିଛି । କିନ୍ତୁ ସବୁ-ଠାରେ ବ୍ୟକ୍ତି-ବ୍ୟକ୍ତି ବା ଗୋଷ୍ଠୀ-ଗୋଷ୍ଠୀ ଭିତରେ ଏଥି ନିମନ୍ତେ ସବୁବେଳେ ସମାନତା ଥିବା କଥା ଲକ୍ଷ୍ୟ କରାଯାଇ ପାରୁନାହିଁ । କେତେକ ସମାଜରେ ସଂପଦ ଓ ରୋଜଗାରର ବହୁଲୋକଙ୍କ ଭିତରେ ସମବଣ୍ଟନ ହେଉଥିଲା ବେଳେ ଆଉ କେତେକ ସମାଜରେ ଏହା ଅଳ୍ପ କେତେଜଣଙ୍କ ଭିତରେ ସାମା-ବନ୍ଧ ହୋଇ ରହିଯାଉଛି । ରାଜ-ନୈତିକ କ୍ରିୟାକଳାପ କ୍ଷେତ୍ରରେ ମଧ୍ୟ ସେଭଳି କଥା କୁହାଯାଇ-ପାରେ । ସ୍ୱାସ୍ଥ୍ୟ, ଶିକ୍ଷା, ତଥ୍ୟ— ଏସବୁର ସମବଣ୍ଟନ ଯେ ଆଜି ସବୁ-ଆଡ଼େ ହୋଇପାରୁଛି, ସେକଥା ମଧ୍ୟ ନୁହେଁ । ଅନ୍ୟପ୍ରତି ଶ୍ରଦ୍ଧା, ସମ୍ମାନ ତଥା ଦାୟିତ୍ୱପୂର୍ଣ୍ଣ ଆଚରଣ କ୍ଷେତ୍ରରେ

ମଧ୍ୟ ତୁଳନାତ୍ମକ ବଣ୍ଟନ ଅସୁବିଧା ଆଜିର ବହୁ ସମାଜରେ ରହି-ଯାଇଛି । ତେଣୁ ମାନବୀୟ ସଂପର୍କ ଏହାଦ୍ୱାରା ନକାରାତ୍ମକ ଭାବେ ପ୍ରଭାବିତ ହୋଇଗଲାଣି ବୋଲି କହିଲେ କିଛି ଅତ୍ୟୁକ୍ତି ହେବ ନାହିଁ ।

ଯେଉଁ ଅଳ୍ପ ବୟସର ଲୋକେ ସମାଜରେ ଅଛନ୍ତି, ସେମାନଙ୍କ ଚିନ୍ତା-ଧାରାର ସୁକ୍ଷମ ବିକାଶ ଓ ଗଠନ ଉପରେ ନିର୍ଭର କରୁଛି ସେହି ସମାଜର ଭବିଷ୍ୟତ କ'ଣ ହେବ । ଅବଶ୍ୟ ବେଶା ବୟସର ଲୋକଙ୍କର ଚିନ୍ତାଧାରାର ଯେ ଗୁରୁତ୍ୱ ବା ମହତ୍ତ୍ୱ କିଛି କମ୍ ସେକଥା ନୁହେଁ । ସମା-ଜରେ ଜଣେ କ'ଣ କରୁଛି, କାହା-ପାଇଁ କରୁଛି କିମ୍ବା କାହିଁକି କରୁଛି ଭଳି କଥାକୁ ସମସ୍ତେ ଭଲ ଭାବରେ ନ ବୁଝିଲେ ସାମାଜିକ ପ୍ରଗତି ଯେଭଳି ହେବା କଥା ତାହା ସମ୍ଭବ ନ ହୋଇପାରେ । ଚିନ୍ତାଧାରାର ସୁକ୍ଷମ ଗଠନ ନିମନ୍ତେ ପ୍ରକୃତ ଶିକ୍ଷା ହିଁ ଦାୟୀ । ସେଥିପାଇଁ ଏକବିଂଶ ଶତାବ୍ଦୀ ଆରମ୍ଭ ହେବାବେଳକୁ ଏଭଳି ଗୋଟିଏ ସମୟ ଆସିଲାଣି ଯେତେବେଳେ କି ପୃଥିବୀର ସବୁ ବିକାଶଶୀଳ ତଥା ବିକଶିତ ଦେଶରେ ପ୍ରକୃତ ଶିକ୍ଷା, ବିଶେଷ କରି ପ୍ରାଥ-ମିକ ଶିକ୍ଷା ଉପରେ ଅତିମାତ୍ରାରେ ଗୁରୁତ୍ୱ ଦିଆଯାଉଛି । ଆହୁରି ମଧ୍ୟ ଶାସନର ସବୁ ବିଭାଗ ତେଷ୍ଟା କରୁଛନ୍ତି କିଭଳି ନିଜ ନିଜ ଉଦ୍ୟମକୁ ଲୋକଙ୍କ ମଞ୍ଚଳରେ ଲଗାଇ ପାରିବେ, ନିଜ ନିଜ କଥାକୁ ଲୋକଙ୍କ ପାଖରେ

ପହଞ୍ଚାଇ ଦେଇପାରିବେ । ପଞ୍ଚାୟତି-ରାଜ ବ୍ୟବସ୍ଥାକୁ ଦେଖିଲା ପରେ କ୍ଷମତାର ବିକେନ୍ଦ୍ରୀକରଣ ଦ୍ୱାରା ହିଁ ଭାରତ ଭଳି ଦେଶରେ ପ୍ରକୃତ ସାମାଜିକ ବିକାଶ ପ୍ରକ୍ରିୟା ତ୍ୱରାନ୍ୱିତ ହୋଇପାରିବ ବୋଲି ଆଜି ସ୍ୱତଃ ଧାରଣା ସୃଷ୍ଟି ହୋଇଗଲାଣି । ମାନବ ଭିତରେ ଥିବା ଅନ୍ତର୍ନିହିତ ସ୍ୱାଧୀ-ନତାର ଯଥାର୍ଥ ଉପଯୋଗ ନିମନ୍ତେ ସାମାଜିକ ଆବଶ୍ୟକତା ଦେଖା-ଦେଲାଣି । ଜ୍ଞାନ ଯେ ଶକ୍ତି ଏବଂ ଯାହା ପାଖରେ ଯେତେ ପରିମାଣରେ ଉପଯୋଗୀ ତଥା ଉପାଦେୟ 'ତଥ୍ୟ' ରହିଛି, ସେ ସମାଜରେ ସେତେ ଭଲରେ ଚଳିବ—ଏ କଥାର ପ୍ରମାଣ ମିଳିବା କ୍ରମେ ସହଜ ହୋଇ-ଉଠିଲାଣି ।

ସମାଜବିଜ୍ଞାନମାନେ, ସମାଜ-ଶାସ୍ତ୍ରମାନେ ମାନବ ସମାଜ ବିଷୟରେ ଖୁବ୍ ଭଲ ଭାବରେ ଅଧିକରୁ ଅଧିକ ଜାଣିବା ପାଇଁ ଆଜି ସମର୍ଥ ହୋଇ-ଉଠିଲେଣି । ସେମାନେ ଗୋଟିଏ ଗୋଟିଏ ସମାଜର ଅତୀତ, ବର୍ତ୍ତମାନ ତଥା ଭବିଷ୍ୟତର ମତେଲ ପ୍ରସ୍ତୁତ କରିଦେଇ କହିଦେଇ ପାରୁଛନ୍ତି ଦିନେ ତା'ର ଦଶା କ'ଣ ହେବ କିମ୍ବା କେଉଁ ବାଟରେ ଗଲେ ସେହି ସମାଜର ଉତ୍ତରୋତ୍ତର ଉଚ୍ଚତା ସାଧିତ ହୋଇ-ପାରିବ । ସେମାନଙ୍କ ପକ୍ଷରେ ଏହା କରିଦେବା ସମ୍ଭବ ହୋଇପାରିଛି ଚେକ୍‌ନୋଲଜୀୟ ସମାଜରେ ଉପଲବ୍ଧ ହେଉଥିବା ଗବେ-ଷଣାତ୍ମକ ପରିବେଶ ଓ ଯନ୍ତ୍ରପାତି ଯୋଗୁଁ । ଆହୁରି ମଧ୍ୟ କ'ପିତର

ଭଳି ଟେକ୍‌ନୋଲୋଜୀୟ ଉତ୍ପତ୍ତି ସବୁ ଗୋଟାଏ ଗୋଟାଏ ସମାଜର ଚଳଣିରେ, କାରବାରରେ ବିପ୍ଳବ-ମୂଳ ପରିବର୍ତ୍ତନ ଆଣିଦେଇ ପାରିଛି । ଏହାଦ୍ୱାରା ତଥ୍ୟର ଯେଉଁ ସାମ୍ୟବାଦ ପ୍ରତିଷ୍ଠା ହୋଇଯାଇ ପାରୁଛି ତାହା ଫଳରେ ସମାଜର ସବୁଠାରୁ ନିମ୍ନ ସୋପାନରେ ଥିବା ବ୍ୟକ୍ତି ଠାରୁ ଆରମ୍ଭ କରି ସବୁଠାରୁ ଉଚ୍ଚ ସୋପାନରେ ଥିବା ବ୍ୟକ୍ତି ପର୍ଯ୍ୟନ୍ତ ସମସ୍ତେ ନିଜ ଦୁନିଆ ବିଷୟରେ ଜାଣିବାର, ନିଜ ସ୍ୱାର୍ଥ ବିଷୟରେ ଜାଣିବାର ସମାନ ସୁବିଧା, ସମାନ ସୁଯୋଗ ପାଇଯାଉଛନ୍ତି । ତଥ୍ୟ-ଦାରିଦ୍ର୍ୟ ନ ରହିଲା ଫଳରେ ସମାଜର ସବୁ ବର୍ଗର ଲୋକ ନିଜର ମଙ୍ଗଳ ପାଇଁ ସମାନ ଭାବେ ଉଦ୍ୟମ କରିପାରୁଛନ୍ତି । ଫଳରେ ଅପ୍ରତ୍ୟକ୍ଷ ଓ ଅନେକ ସମୟରେ ପ୍ରତ୍ୟକ୍ଷ ଭାବେ ଏମାନେ ନିଜ ମଙ୍ଗଳ ସହିତ

ସମାଜର ମଙ୍ଗଳ ପାଇଁ ମଧ୍ୟ ଲାଗି-ପଡ଼ିଛନ୍ତି ବୋଲି କହିବାରେ କିଛି ଅତ୍ୟୁକ୍ତି ନାହିଁ । ଆମ ଦେଶ ଭଳି ଗୋଟିଏ ବିଶାଳ, ପୁରାତନ, ଜନ-ବହୁଳ ରାଜ୍ୟରେ ମଧ୍ୟ ଉପଯୁକ୍ତ, ଆବଶ୍ୟକୀୟ ତଥ୍ୟ ଉପଲବ୍ଧତା କ୍ଷେତ୍ରରେ ଆଉ ଅସୁବିଧା ନାହିଁ ବୋଲି କୁହାଗଲାଣି । ଏସବୁ ସତ୍ତ୍ୱେ ମଧ୍ୟ ସବୁ ପ୍ରକାରର ସାମାଜିକ ଅସୁବିଧା ଦୂର ହୋଇଯାଇଛି ବୋଲି କେବେହେଲେ କୁହାଯାଇ ପାରିବ ନାହିଁ । ସତ୍ୟତା ସୋପାନର ଶୀର୍ଷରେ ପହଞ୍ଚିଗଲା ପରେ ମଧ୍ୟ ଜଣେ ସେଠି ଥିବା ସୁଯୋଗ ଓ ବିପଦ—ଏ ଉଭୟ କଥାର ଅନୁଭବ କରିପାରୁଛି । କାରଣ ସାମାଜିକ ବିକାଶ ପ୍ରକ୍ରିୟାର ଏ ଦୁଇଟି ହେଲେ ସାମାଜିକ ଅବି-ଜ୍ଞେଦ୍ୟ ଦିଗ, ସେହି ପ୍ରକ୍ରିୟାର ଅବିଜ୍ଞେଦ୍ୟ ଅଙ୍ଗ । ତେଣୁ ସମାଜ-

ଶାସ୍ତ୍ରମାନେ ଚିନ୍ତା କରୁଛନ୍ତି, ଯଦି ଦିନେ ସୁଯୋଗ ବଦଳରେ ବିପଦ ଅଧିକ ବଳଶାଳୀ ହୋଇ ଦେଖା-ଦେଲା, ତେବେ ହୁଏତ ଏମିତି ଗୋଟାଏ ସମୟ ଆସିଯାଇପାରେ ଯେ ଆଜିର ସବୁଠାରୁ ମହତ୍ତ୍ୱପୂର୍ଣ୍ଣ ଟେକ୍‌ନୋଲୋଜୀୟ ସତ୍ୟତା ଗୁଡ଼ିକ କାଳକ୍ରମେ ପୁଣି ସେହି ଆଦିମ, ସରଳ ସତ୍ୟତାରେ ପରିଣତ ହୋଇଯାଇପାରନ୍ତି । ପ୍ରାକୃତିକ ଅସୁବିଧା ସହିତ ନିଜ ସମାଜସୃଷ୍ଟି କାରଣ ଗୁଡ଼ିକର ଏଭଳି ଘଟିବାରେ ହୁଏତ ଯଥେଷ୍ଟ ଭୂମିକା ରହି-ପାରିଥାଏ । ଆଉ ଗୋଟିଏ କଥା ବିଷୟରେ ମଧ୍ୟ ଏବେ ଆଲୋଚନା ହେଉଛି । ଭାରତୀୟ ସମାଜ ଭଳି ଅତି ପୁରାତନ ସାମାଜିକ ବ୍ୟବସ୍ଥା ସବୁ ଯେତେବେଳେ ଅତ୍ୟଧୁନିକ ଟେକ୍‌ନୋଲୋଜୀୟ ସାମାଜିକ ବ୍ୟବସ୍ଥା

ସହିତ ତାଳଦେଇ ଗୁଲିବାକୁ ଆଗ୍ରହ ହୋଇ ଉଠିଲେଣି ଓ ଅନେକ କ୍ଷେତ୍ରରେ ତାଳଦେଇ ଗୁଲିଲେଣି ମଧ୍ୟ, ସେତେବେଳେ ପୃଥିବୀର ଏହି ଅଂଶରେ କେତେକ ନୂଆ ଧରଣର ପରିସ୍ଥିତି ଦେଖାଦେଲାଣି । ଅତି ମାର୍ଜିତ, ପୁରାତନ, ଶାସ୍ତ୍ର-ସମ୍ମତ, ସକ୍ଷା ସାମାଜିକ ନିୟମ ସବୁକୁ ଛାଡ଼ିଦେଇ ଆମ ସମାଜର ଲୋକେ ପାଶ୍ଚାତ୍ୟ ବା ସେହି ଧରଣର ସାମାଜିକ ଆଦର୍ଶ ଗୁଡ଼ିକୁ ଗ୍ରହଣ କରି ନେଉଥିଲେହେଁ, ଏ ଉଭୟର ମଙ୍ଗଳକାରକ ଦିଗ-ଗୁଡ଼ିକୁ ଆହରଣ କରିବାକୁ ସମର୍ଥ ନ ହୋଇ ସ୍ଥଳବିଶେଷରେ ନୂଆ କ୍ଷତିକାରକ ଦିଗମାନ ସୃଷ୍ଟି କରି-ଦେଉଛନ୍ତି ଓ ନିଜ ସାମାଜିକ ସ୍ୱାଭି-ମାନର ମହତ୍ତ୍ୱକୁ ଗୁରୁତ୍ୱ ଦେବାପାଇଁ ସେମାନେ ଆଉ ଆଗଭର ହୋଇ-ପାରୁ ନାହାନ୍ତି । □



ସମ୍ଭବ ନ ହେଲେ ମଧ୍ୟ କଳାବିହୀନ ଗୋଟାଏ ଦୁନିଆ କଥା ଚିନ୍ତା କରାଯାଉ : ଯେଉଁଠି ନ ଥିବ କାହାଣୀ, ନ ଥିବ ଗପ, ନ ଥିବ ସାହିତ୍ୟ, ପ୍ରତିବିମ୍ବ, ପ୍ରତିଛବି ବା ଚିତ୍ରକଳା, ନ ଥିବ କୌଣସି ସୌଧ, ଅଜ୍ଞାନିକା ବା କୌଣସି ପ୍ରକାର ଶବ୍ଦ ସେଠି ଶୁଣାଯାଉ ନ ଥିବ । ଏଭଳି ଗୋଟିଏ ଦୁନିଆ ଥିବା କଥାକୁ ‘ଅସମ୍ଭବ’ ବୋଲି କହିବାର କାରଣ ହେଲା ତାହା ହୋଇଥିବ ଆମ ଦୃଷ୍ଟିରୁ ଅଦୃଶ୍ୟ, ଅଶ୍ରବ୍ୟ, ଅଗୋଚର, ଅବର୍ଣ୍ଣନୀୟ—ଗୋଟାଏ ଅର୍ଥରେ ତାହାର ସ୍ଥିତି ସଂପୂର୍ଣ୍ଣ ଭାବେ ମଣିଷର ଇହିତ-ଅଭାବନୀୟ । ସେଭଳି ଦୁନିଆଟିକୁ ହୁଏତ ଜଣେ ଦେଖି ପାରୁଥିଲେ, ଅନୁଭବ କରିପାରୁଥିଲେ ବା ଶୁଣି ପାରୁଥିଲେ ମଧ୍ୟ ମାନବ ଦୃଷ୍ଟିକୋଣରୁ ସେପରି କରି ପାରୁଥିବା କଥା ଆମେ ଜାଣି ପାରିବୁ ନାହିଁ ।

ମାନବ ବିଦ୍‌ମତାର ସର୍ବପୁରାତନ ପରିପ୍ରକାଶ କଳା ଓ ଭାଷାକୁ ବାଦ୍ ଦେଇଦେଲେ, ଆମ ଆଖି ଆଗରେ କ’ଣ ସବୁ ଘଟିଯାଇଛି, ଧରିତ୍ରୀରେ ଜୀବନ ତଥା ସଭ୍ୟତାର କିଭଳି ବିକାଶ ହୋଇଛି ବା ଅନ୍ୟ ବହୁ କଥା ଜାଣିବାର ସନ୍ତୋଷ ଆମେ କେବେହେଲେ ଲାଭ କରିପାରିବୁ ନାହିଁ; ବହୁ ଅଘଟଣ ସଂକ୍ରାନ୍ତରେ

ଅସନ୍ତୋଷ ମଧ୍ୟ ପ୍ରକାଶ କରିପାରିବୁ ନାହିଁ । କଥା କହିବା, ଶୁଣିବା, ଭାବିବା, ଗଣିବା, ମାପିବା ଭଳି ବୌଦ୍ଧିକ ବା ପ୍ରଜ୍ଞାତ୍ମକ କଳା ନ ଥିଲେ ମଣିଷ ଜାତି ଯେଉଁ ଅଭିଜ୍ଞତା ହାସଲ କରିଛି, ଯେଉଁ ଅନୁଭବ ଲାଭ କରିଛି ସେ ସବୁର ସତ୍ତା ଆଜି ଆମ ଆଗରେ ନ ଥା’ନ୍ତା କିମ୍ପା ସେ ସବୁର ବିସ୍ତୀର୍ଣ୍ଣ ବ୍ୟାଖ୍ୟା କରିବା ଆଜି ଆମ ପକ୍ଷରେ ଆଦୌ ସମ୍ଭବ ହେଉ ନ ଥା’ନ୍ତା । ଉପଯୋଗୀ କଳାର ସାହାଯ୍ୟ ବିନା ମଣିଷ ହୁଏତ କିଛି ଗୋଟାଏ ଗଢ଼ିବାକୁ ବା କୌଣସି ଗୋଟାଏ ପଦାର୍ଥ ତିଆରି କରିଦେବା ପାଇଁ ସମର୍ଥ ହୋଇପାରୁ ନ ଥା’ନ୍ତା; ନିଜର ଶରୀର ରକ୍ଷା ନିମନ୍ତେ, ଆଶ୍ରୟ ନିମନ୍ତେ ଘରଟିଏ କରିବା ଭଳି କଥା ତା ପକ୍ଷରେ ଗୋଟାଏ ଦୁରୁହ ସମସ୍ୟା ହୋଇ ଛିଡ଼ା ହୋଇ ଯାଇ ଥା’ନ୍ତା । ସୃଷ୍ଟି କଳା ବା ଲଳିତ କଳା ନ ଥିଲେ ତାକୁ ଦେଖି ମଣିଷ ଯେଉଁ ଆନନ୍ଦ ଅନୁଭବ କରିଥାଏ, ମାନସିକ ସ୍ତରରେ ଶାନ୍ତି ଲାଭ କରିଥାଏ ତାହା ଆଦୌ ସମ୍ଭବ ହେଉ ନ ଥା’ନ୍ତା । ଏହା ବ୍ୟତୀତ ଏ ପୃଥିବୀ ପୃଷ୍ଠରେ ଥିବା ବୈଭବ, ଅପରୂପ ବର୍ଣ୍ଣ-ସମ୍ପର୍କର ଶୋଭା ତଥା ସୌନ୍ଦର୍ଯ୍ୟ କଥା ସେ ଜାଣିପାରୁ ନ ଥା’ନ୍ତା । ଅନ୍ୟ ଭାବରେ କହିବାକୁ ଗଲେ—

ମଣିଷର ମାନସିକ ଗଭୀରତା ନିଶ୍ଚିତ ଭାବେ ଏ ସବୁର ସାହାଯ୍ୟ ବ୍ୟତୀତ ଏତେ ଅଧିକ ହୋଇପାରି ନ ଥା’ନ୍ତା । ତେଣୁ ମଣିଷ ଆଗରେ ଅତୀତ, ବର୍ତ୍ତମାନ ଓ ଭବିଷ୍ୟତ ଭଳି କଥାର ଗୋଟାଏ ଭିନ୍ନ ଅର୍ଥ ଲଳିତ କଳା ଆଣି ରଖିଦେଇପାରୁଛି ବୋଲି ମଧ୍ୟ କୁହାଯାଇ ପାରିବ ।

କାହାଣୀ ବା ଗପ ହେଲା ଆମ ସମସ୍ତଙ୍କ ପାଖରେ ଅନ୍ୟ ସବୁ କଳାଠାରୁ ଅଧିକ ଅନ୍ତରଙ୍ଗ, ଅଧିକ ନିକଟର । ଏକଥା ମଧ୍ୟ କୁହାଯାଇପାରେ ଯେ ସାହିତ୍ୟ-କଳା ହିଁ ହେଲା କାହାଣୀର କଳା । କବିତା, ପ୍ରବନ୍ଧ, ଇତିହାସ, ଜୀବନୀ, ଉପଦେଶ, ଆଲୋଚନା ଭଳି ଅନ୍ୟ ବହୁ ବିଭାଗ ସାହିତ୍ୟରେ ରହିଥିଲେ ମଧ୍ୟ କାହାଣୀ ହିଁ ହେଲା ଆମ ସମସ୍ତଙ୍କର ପ୍ରଥମ ଓ ଶେଷ ସାଥୀ । ମନିଷର ଅତି ଶୈଶବ ଅବସ୍ଥା ବା ପିଲାବେଳଠାରୁ ଆରମ୍ଭ କରି ଅତି ବାର୍ଦ୍ଧକ୍ୟ ଅବସ୍ଥା ପର୍ଯ୍ୟନ୍ତ ତା’ ପକ୍ଷରେ କାହାଣୀର ମହତ୍ତ୍ୱ ରହିଛି; ବାର୍ଦ୍ଧକ୍ୟ ଅବସ୍ଥାରେ ଅତୀତର କାହାଣୀ ବା ସ୍ମୃତିଗୁରଣ ହିଁ ତାକୁ ବଞ୍ଚିବାକୁ ଖୋରାକ ଯୋଗାଉଛି । ସେଇଥିପାଇଁ ଜଣେ ଜୀବନର ପଛ-କଥା ଗପୁଥିଲାବେଳେ, ବର୍ଣ୍ଣନା କରୁଥିବା ଘଟଣାକ୍ରମର ଲକ୍ଷଣକୁ ନେଇ ତା ମୁଖମଣ୍ଡଳରେ ଫୁଟି

ଉଠୁଛି ପ୍ରସନ୍ନତା ବା ଦେଖାଦେଉଛି ବିଷାଦର ଚିହ୍ନ; ତା କ୍ଷେତ୍ରରେ ସୃଷ୍ଟି ହୋଇଯାଉଛି ଗଭୀର ଆବେଗ । ଜଣଙ୍କ ଜୀବନ ଉପରେ କାଳର ପ୍ରଭାବ କଥା ସେଥିରୁ ସ୍ପଷ୍ଟ ଜଣା ପଡ଼ିଯାଉଛି । କେତେଧାଡ଼ିର କ୍ଷୁଦ୍ର-ଗଳ୍ପଟିଏ ଠାରୁ ଆରମ୍ଭ କରି ଅତି-କାୟ ଉପନ୍ୟାସ, ବିଶାଳ ଜୀବନୀ ବା ଆତ୍ମଜୀବନୀ, ଦୀର୍ଘ ନାଟକ—ଏସବୁ ହେଲେ କାହାଣୀର ଗୋଟିଏ ଗୋଟିଏ ରୂପ, ଗୋଟିଏ ଗୋଟିଏ ଅବତାର । ମଞ୍ଚସ୍ଥ ନାଟକ, ରୂପେଲୀ ପରଦାର ସିନେମା, ଗାଁ ଦାଣ୍ଡରେ ହେଉଥିବା ଗୋଟିପିଲା ଅଭିନୟ ଓ ଅନ୍ୟ ବହୁ ପ୍ରକାରର କଳାସମ୍ପର୍କ କେବଳ କାହାଣୀର ଉପଯୋଗ ଯୋଗୁଁ ହିଁ ସମ୍ଭବ ହୋଇପାରୁଛି— ନିଶ୍ଚିତ ଭାବେ ଅନ୍ୟ କୌଣସି କାରଣରୁ ନୁହେଁ ।

ଏକଥା କିନ୍ତୁ ମନେ ରଖିବାକୁ ହେବ ଯେ ପ୍ରକୃତି ଗପ କୁହେ ନାହିଁ—କେବଳ କଳାକାରମାନେ ହିଁ ସେଭଳି କରିଥା’ନ୍ତି । ଏହା କରିବା ଦ୍ୱାରା ଜଡ଼ ପଦାର୍ଥ ଓ ମାନବୀୟ ଚିନ୍ତା ଭିତରେ ଥିବା ପାର୍ଥକ୍ୟକୁ କମାଇଦେବା ପାଇଁ ସମାନେ ସମର୍ଥ ହୋଇଥା’ନ୍ତି ବୋଲି ଧରି-ନିଆଯାଇପାରେ । ମଣିଷ ବ୍ୟତୀତ ପୃଥିବୀର ଅନ୍ୟ କୌଣସି ଜୀବନ୍ତ ପଦାର୍ଥ କାହାଣୀଟିଏ ସୃଷ୍ଟି କଲାଭଳି

ମାନସିକ ସମ୍ଭାର ହାସଲ କରି-  
ପାରିବା କଥା ଆଜି ପର୍ଯ୍ୟନ୍ତ ଜଣା-  
ପଡ଼ିନାହିଁ—ହୁଏତ ଜୀବଜନ୍ତୁ ବା  
ବୃକ୍ଷଲତାଙ୍କ ପକ୍ଷରେ ଏଭଳି କରିବା  
ଆଦୌ ସମ୍ଭବ ନୁହେଁ ।

ସାହିତ୍ୟ ଭଳି ଲଳିତକଳାର  
ସମସ୍ତ ବିଭାଗ ମଧ୍ୟ ଅତି ଛୋଟ  
ଠାରୁ ଆରମ୍ଭ କରି ଅତି ବଡ଼ ରୂପରେ  
ବିକଶିତ ହୋଇପାରିଥାଏ । ଛୋଟ  
ଲୋକକଥାଟି ପାଖରୁ ଆରମ୍ଭ କରି  
ବିଶାଳ ମହାଭାରତ ପର୍ଯ୍ୟନ୍ତ ସବୁ  
ରୂପରେ ଗପ କୁହାଯାଇ ପାରିଲା  
ଭଳି ଲଳିତ କଳାର ସୃଷ୍ଟି ବା କଳା-  
କାର ପାଖରେ ଉପଲବ୍ଧ ସୁଯୋଗ  
ସେଇ ରୂପକୁ ନିର୍ଦ୍ଧାରଣ କରିବାରେ  
ସାହାଯ୍ୟ କରିଛି । ସଂଗୀତ କ୍ଷେତ୍ରରେ  
ମଧ୍ୟ ସେହି କଥା କୁହାଯାଇପାରେ ।  
ଗୁଣ୍ଡଗୁଣ୍ଡ ଶବ୍ଦଠାରୁ ଆରମ୍ଭ କରି  
ବିସ୍ତୃତ ମୂର୍ଚ୍ଛନାରୁ ମିଳୁଥିବା ଜଟିଳ  
ରାଗରାଗିଣୀ ପର୍ଯ୍ୟନ୍ତ ସଂଗୀତର ସବୁ  
ରୂପ ମଣିଷକୁ ସବୁବେଳେ ପ୍ରଭାବିତ  
କରି ପାରିଛି, ତା’ର ମନକୁ ଗୋଟାଏ  
'ନୂଆଦୁନିଆ'ରେ ନେଇ ପହଞ୍ଚାଇ  
ଦେଇ ପାରିଛି । ବେଳେବେଳେ  
ଏମିତି ମଧ୍ୟ ହୋଇଛି ଯେ ବିସ୍ତୃତ  
ମୂର୍ଚ୍ଛନା ଅପେକ୍ଷା ଛୋଟ ଗୀତଟିଏ  
ଜଣଙ୍କ କ୍ଷେତ୍ରରେ ଅଧିକ ପ୍ରଭାବ-  
ଶାଳୀ ହୋଇଯାଇଛି, ଅଧିକ ସ୍ଥାୟୀ  
ହୋଇଯାଇଛି । ଗୋଟାଏ ସଫଳ  
ତଥା ମହତ୍ତ୍ୱପୂର୍ଣ୍ଣ ସଂଗୀତର ଲକ୍ଷଣ  
କ’ଣ ସେ କଥା ବିଷୟରେ ଅବଶ୍ୟ  
ପୂର୍ଣ୍ଣବାର ଭିନ୍ନ ଭିନ୍ନ ଅଂଶରେ ଭିନ୍ନ  
ଭିନ୍ନ ଭାବରେ ପ୍ରକାଶ କରାଯାଉଛି ।  
ସାତାର, ତବଳା, ବାଣା କିମ୍ବ ମୁଦଙ୍ଗର

ଲୀଳିତ୍ୟକୁ ଜଣେ ପାଶ୍ଚାତ୍ୟବାସୀ  
ହୁଏତ ଠିକ୍ ଭାବରେ ଅନୁଭବ  
କରିପାରୁନାହିଁ । ସେମିତି ସେମା-  
ନଙ୍କର ଅତି ସୁନ୍ଦର ଅକ୍ଟୋଷ୍ଟର  
ନୋଟ୍ ଗୁଡ଼ିକ ବେଳେବେଳେ ଆମକୁ  
ନିହାତି ଶୁଷ୍କ ବା ଅର୍ଥହୀନ ବୋଲି  
ଲାଗୁଛି; ସେଭଳି ଲାଗିବାରେ ଆଶ୍ଚର୍ଯ୍ୟ  
ହେବାର ମଧ୍ୟ କିଛି ନାହିଁ ।

ରେଖାଙ୍କନ, ଚିତ୍ରକଳା, ଖୋଦେଇ  
ତଥା ଅନ୍ୟ ବହୁ ଧରଣର କଳା  
କାଗଜ, କନା, କାନ୍ଦାସ, ତାଳପତ୍ର,  
ଭୂର୍ଜପତ୍ର, ପ୍ରସର, ମାଟି ଇତ୍ୟାଦି  
ଉପରେ ଅଙ୍କିତ ହୋଇଥାଏ ଓ ଯୁଗ  
ଯୁଗ ଧରି ସେହି ରୀତିରେ ଅଙ୍କିତ  
ହୋଇଆସିଛି । କିନ୍ତୁ ଦୂର ଅତୀତର  
ସେହି ଆଦିମ ମୂଳ ଶିଳ୍ପୀର ହାତର  
ସ୍ୱାକ୍ଷର ବହନ କରୁଥିବା ଅନେକ  
ପଦାର୍ଥ ଆଜି ଆଉ ମଣିଷ ପାଖରେ  
ନାହିଁ ବୋଲି କହିଲେ ଚଳେ ।  
ମାର୍ବଲ, ଚମ୍ପ, କାଠ, ବ୍ରୋଉଜ, ଲୌହ—  
ଏସବୁଥିରେ ଯେତିକି ପରିମାଣର  
କଳା-ସ୍ଥାପତ୍ୟ ମଣିଷର ହାତ ସୃଷ୍ଟି  
କରିଥିଲା ବା ନିର୍ମିତ ହୋଇଥିଲା,  
ତା’ର ବହୁଭାଗ ଆଜି ନାହିଁ । ଆଫ୍ରିକା  
ଓ ଇଉରୋପରେ ଭିନ୍ନ ଭିନ୍ନ  
ସମୟରେ ଆବିଷ୍କୃତ ହୋଇଥିବା ଓ  
ଇତିହାସରେ ପ୍ରଥମ ଗୁମ୍ଫାଚିତ୍ର  
ବୋଲି କୁହାଯାଉଥିବା ଅପରୂପ  
ଚିତ୍ରକଳା ସମ୍ଭାର ଗୁଡ଼ିକ କ୍ରମେ  
ମଣିଷ ଆଖି ଆଗରୁ ଉଭେଇ  
ଯିବାକୁ ବସିଲାଣି । ସେ କାଳରେ  
ଜନତାକୁ ମନୁମୁଗ୍ଧ କରି ରଖି  
ପାରୁଥିବା ପୁରାତନ ଗ୍ରୀକ୍ ସଙ୍ଗୀତର  
ପ୍ରମାଣ ମଧ୍ୟ ଏ ପୃଥିବୀରେ ଆଉ

ମିଳିବା ସମ୍ଭବ ନୁହେଁ । ଇଉରୋପ  
ମହାଦେଶରେ ଲଳିତ କଳା ବିଶେଷ  
କରି ଚିତ୍ରକଳାର ବିକାଶ ହେବାର  
ବହୁ ପୂର୍ବରୁ ଭାରତ, ଚୀନ, ଜାପାନ,  
କୋରିଆ ତଥା ସମଗ୍ର ଆମେରିକା  
ଭଳି ଦେଶର ଶିଳ୍ପୀମାନେ ସେଥିରେ  
ଯେଉଁ ଅନୁପମ ପାରଦର୍ଶିତା ଲାଭ  
କରିଥିଲେ, ତା’ର ବହୁ ପ୍ରମାଣ ଆଜି  
ଲୁପ୍ତପ୍ରାୟ । ଇତିପ୍ରାୟ ସଭ୍ୟତା  
ଅବଶେଷରୁ ସେସମୟର କଳାର  
ଯେଉଁ ନିଦର୍ଶନ ମିଳିଛି ତାହା  
ମାନବ ହାତର ଉତ୍କର୍ଷତାର ସଫଳ  
ମାତ୍ରା ବିଷୟରେ ଯଥେଷ୍ଟ ପ୍ରମାଣ  
ଦେଇଦେଇ ପାରୁଛି । ଭାରତବର୍ଷର  
ଅଜନ୍ତା, ଏଲୋରା ଓ ବିଭିନ୍ନ ମନ୍ଦିର  
ଗାତ୍ରରେ ଥିବା କଳା ସବୁ ବିଷୟରେ  
ମଧ୍ୟ ସେହିକଥା କୁହାଯାଇପାରେ ।  
ଲୋପ ପାଇଯାଇଥିବା କଳାକୃତି  
ବା କଳା ସମ୍ଭାରର ସଂପୂର୍ଣ୍ଣ ପରିଚୟ  
ନ ମିଳୁଥିଲେ ମଧ୍ୟ ମାନବ ଇତିହାସ  
ତୃଷ୍ଣିରୁ ତଥା ମାନବ ଚିନ୍ତାର ଇତ୍ୟୋ-  
ଲ୍ଲସନାୟ ବିକାଶରେ ଏହାର ଗୁରୁତ୍ୱ  
କେତେ ସେ ବିଷୟରେ ସହଜରେ  
ଅନୁମାନ କରି ଦିଆଯାଇପାରିବ ।

ସାହିତ୍ୟ, ସଂଗୀତ ଓ ବହୁ  
ଧରଣର ଲଳିତ କଳା ସାଙ୍ଗକୁ  
ସ୍ଥାପତ୍ୟ, ଭାସ୍କର୍ଯ୍ୟ, ନିର୍ମାଣ ତଥା  
ଅନ୍ୟାନ୍ୟ କଳାକୃତି ମାନବ ଇତି-  
ହାସକୁ ଅଧିକ ରସମୟ, ଅଧିକ  
ପ୍ରାଣବନ୍ଧ କରି ଗଢ଼ି ତୋଳିବାରେ  
ଯେ ପ୍ରମୁଖ ଭୂମିକା ଗ୍ରହଣ କରିଛନ୍ତି,  
ସେ ବିଷୟରେ ପ୍ରାୟ ସମସ୍ତେ  
ଏକମତ । ପରେ ଯେତେବେଳେ  
ବିଜ୍ଞାନ ଓ ଟେକ୍ନୋଲଜି ମଣିଷ

ସମାଜର ବିକାଶରେ ଗୋଟାଏ  
ପ୍ରଧାନ ଭୂମିକା ଗ୍ରହଣ କରିଗଲା,  
ସେତେବେଳେ ବିଜ୍ଞାନୀମାନେ,  
ଟେକ୍ନୋଲଜିବିତ୍ମାନେ ପୁରାତନ  
କଳାକୃତି ସବୁରୁ, ସେମାନଙ୍କ ତୃଷ୍ଣିରୁ  
ଆବଶ୍ୟକୀୟ ଚିନ୍ତାଧାରା ଗୁଡ଼ିକୁ  
ଗ୍ରହଣ କରିପିବାରେ ଯଥେଷ୍ଟ ଆଗ୍ରହ  
ପ୍ରକାଶ କରିଛନ୍ତି ବୋଲି ମଧ୍ୟ କୁହା-  
ଯାଇପାରିବ । ଇତିହାସବିତ୍ ମାନଙ୍କ  
କ୍ଷେତ୍ରରେ ମଧ୍ୟ ସେହିକଥା କୁହା-  
ଯାଇପାରେ ।

ଐତିହାସିକ ବିକାଶ ଫଳରେ  
ଯେଉଁ ଟେକ୍ନୋଲଜୀୟ ସମାଜ  
ସବୁ ସୃଷ୍ଟି ହେଲା, ସେଥିରେ ସାମ-  
ଗ୍ରିକ ତୃଷ୍ଣିରୁ କଳା ଗୋଟାଏ ପ୍ରଧାନ  
ମାନସିକ ଉପଗୁରୁର ଭୂମିକା ଗ୍ରହଣ  
କରିଯାଇଛି ବୋଲି ଧରିନିଆ-  
ଯାଇପାରେ । କିନ୍ତୁ ଯୁଗ ଯୁଗ ଧରି  
ପାରମ୍ପାରିକ ଭାବେ ସବୁ ପ୍ରକାର  
କଳା ଯେଉଁଭଳି ସ୍ୱାକୃତ ହୋଇ  
ଆସିଥିଲା କ୍ରମେ ସେଥିରେ ପରି-  
ବର୍ତ୍ତନ ଦେଖାଦେଲା । ସାହିତ୍ୟ,  
ନୃତ୍ୟ, ସଙ୍ଗୀତ, ସ୍ଥାପତ୍ୟ, ଭାସ୍କର୍ଯ୍ୟ,  
ଚିତ୍ରକଳା, ରେଖାଙ୍କନ ଓ ଅନ୍ୟ  
କଳାବିଭାଗ ଗୁଡ଼ିକ ଗୋଟାଏ  
ଧରଣର ନବ୍ୟ ଚେତନା ଦ୍ୱାରା ପ୍ରଭା-  
ବିତ ହେବାକୁ ଲାଗିଲେ । ସିନେମା,  
ଫଟୋଗ୍ରାଫି ଭଳି ଟେକ୍ନୋଲଜି  
ପ୍ରସ୍ତୁତ ନୂଆ ବିଭାଗ ସବୁ କଳା  
ଭିତରକୁ ପଶି ଆସିଲା । ମୁଦ୍ରଣ  
ବିଦ୍ୟାରେ ଅଭୂତପୂର୍ବ ଅଗ୍ରଗତି  
କେତେକ ଧରଣର କଳାକୁ ସହଜରେ  
ସମାଜର ବହୁ ଲୋକଙ୍କ ପାଖରେ  
ନେଇ ପହଞ୍ଚାଇ ଦେଇ ପାରିବାକୁ

ସମର୍ଥ ହୋଇଗଲା । ବିଭିନ୍ନ ଗଣ-  
ମାଧ୍ୟମ, ବିଶେଷ କରି ରେଡିଓ,  
ଟେଲିଭିଜନ, ସିନେମା ଓ ସମ୍ପଦ-  
ପତ୍ର ଜଣେ ସାଧାରଣ ଲୋକର  
କଳା ମୂଲ୍ୟାଙ୍କନ କ୍ଷମତା ତଥା ଚିନ୍ତା-  
ଧାରାକୁ ବହୁ ପରିମାଣରେ ବଢ଼ାଇ  
ଦେବ । ସଙ୍ଗେସଙ୍ଗେ ମାର୍କିଟ  
କରିଦେଇ ପାରିଲା । ଏହିଭଳି  
ହୋଇଆସୁଥିବା ବେଳେ କଳାର  
ସବୁ ବିଭାଗରେ ତେଣୁ ନୂତନତ୍ୱ  
ଭରିଗଲାଣି ବୋଲି ନିଃସନ୍ଦେହରେ  
କୁହାଯାଇପାରେ । ପୃଥିବୀବ୍ୟାପୀ

ଘଟୁଥିବା ସାମାଜିକ ପରିବର୍ତ୍ତନ  
ହେଲା ଏହାର ମୂଳ କାରଣ ଗୁଡ଼ିକ  
ଭିତରୁ ଗୋଟିଏ । ଆଜିର ସମାଜରେ  
ସହଜରେ ଉପଲବ୍ଧ ହେଉଥିବା  
ଟେକ୍‌ନୋଲଜି କଥା ମଧ୍ୟ ଏ  
କ୍ଷେତ୍ରରେ ଉଲ୍ଲେଖ କଲେ କିଛି  
ଅପ୍ରାସଙ୍ଗିକ ହେବନାହିଁ ।

ମଣିଷର ‘ସ୍ମୃତି’ ଓ ମଣିଷ ସୃଷ୍ଟି  
‘କଳା’ ବହୁ ଦିଗରୁ ଅଙ୍ଗାଙ୍ଗୀ ଭାବେ  
ଜଡ଼ିତ । ଉଭୟର ବୟସସାମାରେ  
ମଧ୍ୟ ବିଶେଷ ପାର୍ଥକ୍ୟ ନ ଥାଇ-  
ପାରେ ବୋଲି ଅନେକ ପଣ୍ଡିତଙ୍କ

ମତ । ଆମ ସ୍ମୃତି ବହୁ ଦୃଷ୍ଟିରୁ ଏ  
ପୃଥିବୀରେ, ଏ ଜୀବଜଗତରେ  
ଅଦ୍ୱିତୀୟ ସ୍ଥାନ ଲାଭ କରିପାରିଛି ।  
ସେହି ଅଦ୍ୱିତୀୟତା ଭିତରୁ ଗୋଟିଏ  
ହେଲା—ସ୍ମୃତିର ଅତୀତକୁ ମନେ  
ପକାଇବା କ୍ଷମତା । ବର୍ତ୍ତମାନ  
ଅବସ୍ଥାରେ ଅତୀତକୁ ପ୍ରୟୋଗ କରି  
ବା ତା’ର ପୁନଃନିର୍ଯୋଜନ କରି,  
ସେହି ବର୍ତ୍ତମାନକୁ ଅଧିକ ଅନୁପମ,  
ଅଧିକ ରୋଚକ କରିଦେବାରେ  
ମଧ୍ୟ ସ୍ମୃତିର ଦକ୍ଷତା ରହିଛି । ସେଥି-  
ପାଇଁ ସବୁବେଳେ ଏହି ପ୍ରକ୍ରିୟାରୁ

ଜନ୍ମ ନେଇଛି ମାନବ ମନରେ  
ଥିବା କଳା ସୃଷ୍ଟିର ଆକାଂକ୍ଷା ।  
ଅତି ମହତ୍ତ୍ୱପୂର୍ଣ୍ଣ, ସୌନ୍ଦର୍ଯ୍ୟମୟ  
ପଦାର୍ଥକୁ ମନେ ରଖିବାର ଆନନ୍ଦ  
ଓ ସେହି ଆନନ୍ଦକୁ ଅନ୍ୟ ଜଣଙ୍କ  
ସହିତ ଭାଗ କରିବାର ସନ୍ତୋଷ କଥା  
କଳା ଯୋଗୁଁ ହିଁ ମଣିଷ ପାଇପାରିଛି;  
କଳାତ୍ମକ ଚିନ୍ତା ଯୋଗୁଁ ଯୋଜନ  
ଯୋଜନ ଦୂରରେ ଥିବା ବସ୍ତୁ ତା’ର  
ଭାବନା ଭିତରକୁ ପଶିଆସି ତାକୁ  
‘ନିକଟ’ରୁ ଉଲ୍ଲସିତ କରିଦେଇ  
ପାରୁଛି । □

# ଚେକ୍‌ନୋଲଜି

‘ମଣିଷ’ ଯେ ‘ଗୋଟିଏ ସାମାଜିକ ପ୍ରାଣୀ’ ଏକଥା ବହୁକାଳୁ କୁହାହୋଇ ଆସିଛି । କିନ୍ତୁ ଅଷ୍ଟାଦଶ ଶତାବ୍ଦୀରେ ମନୀଷୀ ବେଞ୍ଜାମିନ ଫ୍ରାଙ୍କଲିନ୍ ମଣିଷର ପ୍ରାଣୀତ୍ୱ ସହିତ ଅନ୍ୟ ଗୋଟିଏ କଥା ବା ବିଶେଷଣକୁ ଯୋଡ଼ିଦେଲେ । ସେ କହିଦେଲେ ଯେ “ମଣିଷ ହେଲା ଗୋଟିଏ ଯନ୍ତୁ ତିଆରି କରୁଥିବା ପ୍ରାଣୀ ।” ଫ୍ରାଙ୍କଲିନ୍‌ଙ୍କର ଏଇ କଥା ପଦକରୁ ମଣିଷ ଓ ଚେକ୍‌ନୋଲଜି ଭିତରେ ଥିବା ନିବିଡ଼ ସଂପର୍କର ପରିଚୟ ଜଣେ ସାମାନ୍ୟ ଉଦ୍ୟମ କରି ନିଶ୍ଚୟ ପାଇ-ଯାଇ ପାରିବ ।

ନୂଆ ନୂଆ କଥା, ନୂଆ ନୂଆ ପଦାର୍ଥ, ନୂଆ ନୂଆ ଯନ୍ତୁ ସୃଷ୍ଟି କରିବା, ଆବିଷ୍କାର କରିବା ବା ଉଦ୍‌ଭାବନ କରିବାର ଆବଶ୍ୟକତା ବିଷୟରେ ଏବେ ଆଉ ଆଲୋଚନାର ଅବକାଶ ନାହିଁ । କାରଣ ସେଭଳି କରିବାଟା ହୋଇଉଠିଛି ମଣିଷ ଜାତିର ସତ୍ତାରକ୍ଷା ନିମନ୍ତେ ଏକାନ୍ତ ପ୍ରୟୋଜନୀୟ । ତାହା ନ କରିପାରିଥିଲେ ଧରିତ୍ରୀ ପୃଷ୍ଠରୁ ଆଜିର ସର୍ବଶ୍ରେଷ୍ଠ ଜୀବଟି ବ୍ୟେଧୁଏ ବହୁକାଳୁ ଲୋପ ପାଇଯାଆନ୍ତାଣି । ବିଭିନ୍ନ ପ୍ରାକୃତିକ ବଳ କବଳରୁ ରକ୍ଷା ପାଇବା ନିମନ୍ତେ ‘ଉଲଗ୍ନ’ ମଣିଷ ଶରୀରଟିରେ ପ୍ରକୃତି କାହିଁକି କେଜାଣି କାଟି, କେଶ, ପକ୍ଷ, କିମ୍ବା

ପୃଷ୍ଠବର୍ମ ଖଞ୍ଜି ଦେଇ ନ ଥିଲା । ଆହୁରି ମଧ୍ୟ ଜନ୍ତୁ କାନୁଆରଙ୍କ ସହିତ ଲଢ଼ିବା ପାଇଁ ତା ଦେହରେ ଖଞ୍ଜି ନ ଥିଲା ଦାନ୍ତ, ବିଷଦାନ୍ତ କିମ୍ବା ଗୋଟିଏ ଶୁଣ୍ଠ । ଚୌଡ଼ ପଳାଇ-ଯିବାର କ୍ଷମତାରେ ସେ ଥିଲା ଅନ୍ୟ ବହୁ ଜୀବଙ୍କ ଠାରୁ ଗୌଣ । ଶତ୍ରୁ ହାତରୁ ଉଦ୍ଧାର ପାଇବା ନିମନ୍ତେ, ଜୀବନରକ୍ଷା ନିମନ୍ତେ ସଫଳତାର ସହିତ ଗଛ ଚଢ଼ିଯିବା, ପରିବେଶ ସହିତ ନିଜକୁ ହଜାଇଦେବା ବା ଛଳନା କରି ପଡ଼ି ରହିବାର ଆବଶ୍ୟକୀୟ କଳା ମଧ୍ୟ ପ୍ରକୃତି ମଣିଷକୁ ଦେଇ ନ ଥିଲା । ତେଣୁ ମଣିଷ ଥିଲା ଶାରୀରିକ ଭାବେ ଜୀବଜଗତର ଅନ୍ୟ ବହୁ ଜୀବଙ୍କ ତୁଳନାରେ ନିରାଶ୍ରୟ, ବହୁ ଜୀବଙ୍କ ଠାରୁ ଗୌଣ । କିନ୍ତୁ ଗୋଟିଏ କଥା ସେ କରିଦେଇ ଥିଲା । ଏଭଳି ଅସୁବିଧାର ସମ୍ମୁଖୀନ ହେବାପାଇଁ ଯେଉଁ ‘ସ୍ୱତନ୍ତ୍ର କ୍ଷମତା’ ଆବଶ୍ୟକ, ତାହା ପ୍ରକୃତି ତାକୁ ଦେଇଦେଇଥିଲା । ସେହି କ୍ଷମତାଟି ହେଲା—ମସ୍ତିଷ୍କ ଭଳି ସଂବେଦନା ଇନ୍ଦ୍ରିୟ ଗୁଡ଼ିକର ଉପଯୋଗ କରିବାର ମଣିଷ ପାଖରେ ଥିବା କ୍ଷମତା । ‘କଳ୍ପନା’ କରିବାର ଶକ୍ତି ଓ ‘ଅଙ୍ଗୁଳି ଗୁଳନ କ୍ଷମତା’ ସହିତ ଯେତେବେଳେ ଏହି ଇନ୍ଦ୍ରିୟ ଗୁଡ଼ିକର ଉପଯୁକ୍ତ ସଙ୍ଗମ ହୋଇଗଲା ସେତେବେଳେ ଜୀବଜଗତରେ

ମଣିଷ ଗୋଟାଏ ଅପ୍ରତିଦ୍ୱନ୍ଦ୍ୱୀ ସ୍ଥାନ ହାସଲ କରିଗଲା ବୋଲି ଆଜି ନିଶ୍ଚିତ ଭାବେ କୁହାଯାଇପାରିବ । ମଣିଷ ଭବିଷ୍ୟତ କଥା କଳ୍ପନା କରିପାରୁଥିବାରୁ ସମୟକ୍ରମେ ତା’ର ବଞ୍ଚିବା ପାଇଁ କ’ଣ କ’ଣ ଆବଶ୍ୟକତା ରହିଛି, ସେ କଥା ସେ ସହଜରେ ଅନୁମାନ କରିଦେଇ ପାରିଲା । ତେଣୁ ଜୀବଜନ୍ତୁକୁ ତରାଇବା ପାଇଁ ବା ସେମାନଙ୍କ ହାତୁଡ଼ରୁ ରକ୍ଷା ପାଇବା-ପାଇଁ ସବୁବେଳେ ଗଛରୁ ତଳ ଖଣ୍ଡେ ନ ଭାଙ୍ଗି ପାଖରେ ସ୍ଥାୟୀ ଭାବେ ଠେଙ୍ଗାଟିଏ ରଖିବା ଭଳି କଥା ତା ଚିନ୍ତା ଭିତରକୁ ଆସିଗଲା । ଅନ୍ୟ ବହୁଜୀବଙ୍କ ପାଖରେ ଥିବା ପ୍ରକୃତି-ଦତ୍ତ କ୍ଷମତାର ପ୍ରତିରୂପ ଗୁଡ଼ିକୁ ମଧ୍ୟ ସେ ନିଜ ମସ୍ତିଷ୍କକୁ ବ୍ୟବହାର କରି କାଳକ୍ରମେ ତିଆରି କରିଦେଇ-ପାରିଲା । ସେଥିରୁ ସେ ପ୍ରକୃତିକୁ ନିଜ ପାଇଁ କାମରେ ଲଗାଇବା ବା ଉପ-ଯୋଗ କରିବାର କ୍ଷମତା ହାସଲ କରିଗଲା । ଏହାପରେ ପ୍ରକୃତି-ସୃଷ୍ଟି ପରିବେଶ ଭିତରେ ସଂକ୍ରାନ୍ତି ଅବସ୍ଥାରେ ରହିବାର ଆବଶ୍ୟକତା ଆଉ ତା ପାଇଁ ରହିଲା ନାହିଁ । ମଣିଷ ଉପଯୁକ୍ତ ପୋଷାକ ପିନ୍ଧି ‘ଦୁର୍ଗମ’ ଜଳବାୟୁକୁ ଜୟ କରିଯାଇ ପାରିଲା; ଅଗ୍ନିକୁ ଆୟତ୍ତ କରିବାର ସାହସ ତା କ୍ଷେତ୍ରରେ ଦେଖାଦେଲା; ସେ ଗୁଣ କରି ଶିଖିଲା, ଜୀବଜନ୍ତୁ

ପାଲିଲା ଓ ଏସବୁ ଅଭିଜ୍ଞତାରୁ ନିଜ ପରିଶ୍ରମର ବିକାଶ ନିମନ୍ତେ ଭିନ୍ନ ଭିନ୍ନ ପ୍ରକାର ଯନ୍ତୁ ତିଆରି କରିଦେଇ ଚେକ୍‌ନୋଲଜିର ମୂଳଦୁଆ ପକାଇ ଦେଲା । ପ୍ରତ୍ୟକ୍ଷ ଓ ପ୍ରତ୍ୟୟ—ଏ ଉଭୟ ଦିଗ ବିଷୟରେ ମଣିଷ ସବୁବେଳେ ସଚେତନ ଥିବାରୁ ନୂଆ ସୃଷ୍ଟି ବା ଉଦ୍‌ଭାବନ କରିବା କ୍ରିୟାଟି ତା ପାଇଁ ସବୁବେଳେ ଗୋଟାଏ ଦୃଷ୍ଟିରୁ ସହଜ ତଥା ସରଳ ହୋଇଯାଇଛି ବୋଲି କୁହାଯାଇପାରିବ । ମସ୍ତିଷ୍କର ଥିବା ସ୍ଥିତି କ୍ଷମତା ତାକୁ ଏଥିରେ ସାହାଯ୍ୟ କରିଛି । ଏକଥା ମଧ୍ୟ ସତ ଯେ କୌଣସି ଗୋଟାଏ ପଦାର୍ଥକୁ ତିଆରି କରିପାରିବାର ଆନୁସଙ୍ଗିକ ବ୍ୟବସ୍ଥା ନିଜ ସମୟରେ ଉପଲବ୍ଧ ହେଉ ନ ଥିଲେ ମଧ୍ୟ ସେହି ବସ୍ତୁଟି ବିଷୟରେ ମଣିଷ କିନ୍ତୁ ଭାବି ପାରିଛି, ତା ବିଷୟରେ କଳ୍ପନା କରିପାରିଛି । ଉଦାହରଣ ସ୍ୱରୂପ ଗଲା ଶହେ ବର୍ଷ ଭିତରେ ମଣିଷ ଜାତି ଯେଉଁସବୁ ପ୍ରମୁଖ ଉଦ୍‌ଭାବନ ପାଇଁ ଗର୍ବ କରିଆସିଛି, ସେ ସବୁ ଉଦ୍‌ଭାବନର କଳ୍ପନା କିନ୍ତୁ ବହୁ ଶହ ବର୍ଷ ତଳେ କରାଯାଇଥିବା ବା ବହୁ ଶହ ବର୍ଷର ପୁରୁଣା ଚିନ୍ତା ବୋଲି କହିଲେ କିଛି ଅତ୍ୟୁକ୍ତି ହେବ ନାହିଁ । ସବୁ ପ୍ରକାର କଞ୍ଚିତଗୁଣିତ ଯାନ, ସର୍ଭୋମୋଟର, ଉଡ଼ାଜାହାଜ ଓ



ଆଜିର ଜଳଜାହାଜ ଠାରୁ ଆରମ୍ଭ କରି ଅଧିକ ମହାସାଗର ଶଯ୍ୟାରେ ପହଞ୍ଚି ପାରୁଥିବା ସର୍ବମାରିନ୍ କିମ୍ବ ବାୟୁଶ୍ଳିଷ୍ଟର ଭଳି ଯନ୍ତ୍ର ଗୁଡ଼ିକର କଳ୍ପନା ମଣିଷ ମନରେ ପ୍ରାୟ ଛ' ସାତ ଶହ ବର୍ଷ ତଳୁ ଉଠି ମାରିଛି । କିନ୍ତୁ ସେ ସମୟରେ ନିର୍ଦ୍ଦିଷ୍ଟ ଔଦ୍ୟୋଗିକ ବ୍ୟବସ୍ଥା ତଥା ବୈଜ୍ଞାନିକ ପ୍ରଣାଳୀର ଅଭାବ ମଣିଷର ଏଭଳି ଦୂରଦୃଷ୍ଟି, ଏଭଳି ଚିନ୍ତାକୁ ସାକାର କରିବାକୁ ସୁଯୋଗ ଦେଇ ନ ଥିଲା । ଏକଥା ମନେ ରଖିବାକୁ ହେବ ଯେ ଏହି ବୈଜ୍ଞାନିକ ପ୍ରଣାଳୀ ବା ପ୍ରକ୍ରିୟା ଦ୍ୱାରା ହିଁ ସେ ନିର୍ଦ୍ଦିଷ୍ଟ ଭାବେ ଗୋଟିଏ ବିଷୟରେ ଚିନ୍ତା କରିପାରିବା ସଙ୍ଗେ ସଙ୍ଗେ ତାତ୍ତ୍ୱିକ ନିୟମର ଉପଯୋଗ କରି ଏଭଳି ପରୀକ୍ଷା ସବୁ କରିଦିଏ, ଯାହାକୁ କି ଅନ୍ୟମାନେ ଗୁହଁଲେ ସଠିକ ଭାବେ ଆଉଥରେ କରିଦେଇ ପାରନ୍ତି ।

କଥା ଦ୍ୱାରା, ଭାଷା ଦ୍ୱାରା ମଣିଷ ନିଜ ଅଭିଜ୍ଞତାକୁ ବଂଶାନୁକ୍ରମେ ଅନ୍ୟମାନଙ୍କୁ ଦାନ କରିଦେଇପାରିଥାଏ । ସେଥିପାଇଁ ଗୁରୁଙ୍କ ଠାରୁ ଶିଷ୍ୟ ଗୋଟାଏ କଥା ଶିଖିଯାଇ ପାରୁଛି, ବାପା ଠାରୁ ପୁଅ ଗୋଟାଏ ଗୋଟାଏ ଦିଗରେ ସମାନ ଦକ୍ଷତା ହାସଲ କରିଯାଇ ପାରୁଛି । ଅନେକ ସମୟରେ ପୋଥି, ପାଣ୍ଡୁଲିପି, ଛାପା ଯାଇଥିବା ବହି ସବୁ ବା ଅନ୍ୟାନ୍ୟ ପଠକଂଯୋଗ୍ୟ ପ୍ରଣାଳୀ ତାକୁ ଏ ଦିଗରେ ସାହାଯ୍ୟ କରୁ ଛାଡ଼ି । ଫଳରେ ନୂଆ ନୂଆ କଥା ଉଦ୍ଭାବନ କରିବାପାଇଁ, ନୂଆ ନୂଆ ଯନ୍ତ୍ର ତିଆରି

କରିବାପାଇଁ ପୃଥିବୀର ଗୁରୁଆଡ଼େ ଆଉ ସମସ୍ତେ ସବୁବେଳେ ଏକା ରକମର ଉଦ୍ୟମ କରିବାର ଆବଶ୍ୟକତା ରହୁନାହିଁ । ତେଣୁ ଏହିସବୁ କଥାର ଗୋଟିଏ ନିୟମିତ ତଥା ସୁନିୟନ୍ତ୍ରିତ ବ୍ୟବହାର ହେଲା, 'ଟେକ୍‌ନୋଲଜି' ଭଳି ପରିପ୍ରକାଶର ଗୋଟିଏ ସବୁଠାରୁ ସରଳ ଅର୍ଥ ବୋଲି ଧରିନିଆଯାଇପାରେ ।

ଦୁଇଟି ଗ୍ରାକ୍ ମୂଳ ଶବ୍ଦରୁ ଏହି ଇଂରାଜୀ ଶବ୍ଦଟି ଆସିଛି । ସେ ଭାଷାରେ 'ଟେକ୍‌ନେ'ର ଅର୍ଥ ହେଲା କଳା ଓ 'ଲଜିଆ'ର ଅର୍ଥ ହେଲା ଭାଷା । ପୁରାତନ ଗ୍ରାକ୍‌ରେ କିନ୍ତୁ ଏ ଦୁଇଟି ଶବ୍ଦକୁ ମିଶାଇ ଗୋଟିଏ ଶବ୍ଦ ସୃଷ୍ଟି କରିବା ନିମନ୍ତେ କେହି ଉଦ୍ୟମ ନ କରିବାର କାରଣ ହେଲା ସେ ସମୟରେ ଗ୍ରାକ୍ ପଞ୍ଚିତମାନଙ୍କ ଭିତରେ ଶରୀର ଶ୍ରମର ଉପଯୋଗ କରି କରାଯାଉଥିବା କାର୍ଯ୍ୟ ପ୍ରତି ଥିବା 'ବିରାଗ' ଭାବ । ଶ୍ରମ ବିନା ଟେକ୍‌ନୋଲଜିର କୌଣସି ଦିଗ ହାସଲ କରିବା ସମ୍ଭବ ହେଉ ନ ଥିବାରୁ ଓ ଜଣେ ବିଦ୍ୱାନ ଏଭଳି ଶ୍ରମ କରିବାଟା ବୌଦ୍ଧିକ ଅନୁଶାଳନର ପରିପକ୍ୱା ବୋଲି ଅଧିକାଂଶ ଗ୍ରାକ୍ ପଞ୍ଚିତ ଦୃଢ଼ଭାବେ ବିଶ୍ୱାସ କରି ଯାଇଥିବାରୁ, ଟେକ୍‌ନୋଲଜିକୁ ସେମାନେ ସବୁବେଳେ ଚିକିଏ ହାନ ଦୃଷ୍ଟିରେ ଦେଖୁଥିଲେ ।

ଗ୍ରାକ୍ ପଞ୍ଚିତ ବା ଦର୍ଶନିକ ମାନଙ୍କ ସମୟରେ ଟେକ୍‌ନୋଲଜି କ୍ଷେତ୍ରରେ ଥିବା ଏହି ବୌଦ୍ଧିକ କୃପାଳୁତା ଆଜି ମଧ୍ୟ ଅଛି ବୋଲି କୁହାଯାଇପାରେ ।

ସେଥିପାଇଁ ସବୁବେଳେ 'ବିଜ୍ଞାନ ଓ ଟେକ୍‌ନୋଲଜି' ବୋଲି କୁହାଯାଇଥାଏ—ଯଦିଓ ବହୁ ଉତ୍ତର ଟେକ୍‌ନୋଲଜି ଆଜି ଶୁଦ୍ଧବିଜ୍ଞାନ ଭାବେ ପଞ୍ଚିତମାନଙ୍କ ଦ୍ୱାରା ସଂପୂର୍ଣ୍ଣ ଭାବେ ସ୍ୱୀକୃତ ହୋଇଗଲାଣି । ଉଭୟ ବିଜ୍ଞାନ ଓ ଟେକ୍‌ନୋଲଜି ନିଜ ନିଜ କ୍ଷେତ୍ରରେ ବିଜ୍ଞାନସମ୍ପତ ନିୟମ ବା ପ୍ରଣାଳୀ ଗୁଡ଼ିକୁ ଅବଶ୍ୟ ଅବଲମ୍ବନ କରିଥା'ନ୍ତି । ଜ୍ଞାନର ଏହି ଦୁଇ ବିଭାଗ ଭିତରେ ଥିବା ପାର୍ଥକ୍ୟ ସଂକ୍ରାନ୍ତୀୟ ବୌଦ୍ଧିକ ସମସ୍ୟା କଥା ଆଲୋଚନା କଲାବେଳେ ଅନେକେ ଇତାଲାୟ ଚିତ୍ରଶିଳ୍ପୀ ଲିଓନାଦୋ ଦା-ଭିନ୍‌ଚିଙ୍କ ଉଦାହରଣ ଦେଇଥା'ନ୍ତି । ତାଙ୍କ ସମୟରେ ଶୁଦ୍ଧବିଜ୍ଞାନ କ୍ଷେତ୍ରରେ ସେ ଯେଉଁ ଅବଦାନ ଦେଇପାଇଥିଲେ ସେଥିପାଇଁ ଭିନ୍‌ଚି ପ୍ରସିଦ୍ଧ । କିନ୍ତୁ ଅସୁମାରୀ ହାତ ହଟିଆର, ଯନ୍ତ୍ରପାତିର ଟେକ୍‌ନୋଲଜୀୟ ଉଦ୍‌ଭାବନ, କଳ୍ପନା ତଥା ତିନାଲନ ପାଇଁ ମଧ୍ୟ ତାଙ୍କୁ ସ୍ୱୀକାର କରାଯାଇଥାଏ । ତେଣୁ ପ୍ରକୃତରେ ଦା-ଭିନ୍‌ଚି ଥିଲେ କ'ଣ—ଜଣେ ବିଜ୍ଞାନୀ ନିଁ ଜଣେ ଟେକ୍‌ନୋଲଜି-ବିତ୍ ? ବୋଲି ସେମାନେ ପ୍ରଶ୍ନ କରିଥା'ନ୍ତି । ଆମେରିକୀୟ ଚମାସ ଆଲ୍‌ଭା ଏଡିସନଙ୍କ କ୍ଷେତ୍ରରେ ମଧ୍ୟ ଏହି ଧରଣର କଥା କୁହାଯାଇପାରେ । ତାଙ୍କ ଚିନ୍ତା ପ୍ରସୂତ ସିଦ୍ଧାନ୍ତ 'ଏଡିସନ୍ ପ୍ରଭାବ' ଶୁଦ୍ଧବିଜ୍ଞାନର ପରିସ୍ରାମା ଭିତରେ ରହୁଥିଲାବେଳେ ତାଙ୍କୁ ଦୁନିଆ କିନ୍ତୁ ମନେ ରଖୁଛି ସେ କରିଥିବା ଶହ ଶହ ଛୋଟ ବଡ଼

ଟେକ୍‌ନୋଲଜୀୟ ସୃଷ୍ଟି ନିମନ୍ତେ । ବିଂଶ ଶତାବ୍ଦୀ ଶେଷ ହୋଇ ଆସିଲା ବେଳକୁ ଯେଉଁ 'କ୍ୱାଣ୍ଟମ୍ କଂପିଉଟର' ତିଆରି ହୋଇଯିବାର ସମ୍ଭାବନା ଦେଖାଦେଲାଣି, ସେଥିରେ ଲାଗିଥିବା ବିଜ୍ଞାନୀମାନଙ୍କ କଥା ମଧ୍ୟ ଏ କ୍ଷେତ୍ରରେ ନିଆଯାଇପାରେ । ଶୁଦ୍ଧ ବିଜ୍ଞାନର ନିୟମ ଅନୁସରଣ କରି ସେମାନେ ଯେଉଁ କଂପିଉଟର ତିଆରି କରିଦେବାର ସାମର୍ଥ୍ୟ ହାସଲ କରିଛନ୍ତି, ସେହି କଂପିଉଟର ତିଆରି କରିବା ନିମନ୍ତେ ଉପଯୋଗ କରାଯାଉଥିବା ଇଞ୍ଜିନିଅରିଙ୍ଗ୍ ବା ଟେକ୍‌ନୋଲଜୀୟ ପ୍ରଣାଳୀର ପ୍ରୟୋଗାତ୍ମକ ଫଳ ସ୍ୱରୂପ ବିଜ୍ଞାନର ଅନେକ ନୂଆ ତତ୍ତ୍ୱ ବାହାରି ପଡ଼ିବାର ସମ୍ଭାବନା ଦେଖାଦେଲାଣି ବୋଲି ୧୯୯୭ ମସିହା ଆରମ୍ଭ ବେଳକୁ ପ୍ରକାଶ ପାଇଛି । ତେଣୁ ସେହି ବିଜ୍ଞାନୀମାନେ କ'ଣ ? କେବଳ ଶୁଦ୍ଧ ବିଜ୍ଞାନୀ ନା ଟେକ୍‌ନୋଲଜିବିତ୍ ? ଏ ପ୍ରଶ୍ନର ଉତ୍ତର ଖୋଜି ପାଇବା କିନ୍ତୁ ସହଜ ହେଉନାହିଁ । ଆଜିର ପୃଥିବୀର ବହୁ ପ୍ରମୁଖ ଟେକ୍‌ନୋଲଜି ଯେ ଶୁଦ୍ଧ ବିଜ୍ଞାନ ଠାରୁ ଭିନ୍ନ, ଏକଥା କହିବା ଲୋକଙ୍କ ସଂଖ୍ୟା କିନ୍ତୁ ନିଶ୍ଚିତ ଭାବେ କମି ଆସୁଛି ବୋଲି ଧରିନିଆଯାଇପାରେ ।

ପରମ୍ପରାଗତ ଭାବେ ବିଜ୍ଞାନ ବା ବୈଜ୍ଞାନିକ ଗବେଷଣା ସୋପାନକୁ ସାଧାରଣତଃ ଗୁରୋଟି ଭାଗରେ ବିଭକ୍ତ କରି ଦିଆଯାଇଥାଏ : ସଂପୂର୍ଣ୍ଣ ଭାବେ ବିଦ୍ୟାନୁସନ୍ଧାନ ଦୃଷ୍ଟିରୁ ଯେଉଁ ଶୁଦ୍ଧ ଗବେଷଣା ହୁଏ ତାହା ମାନବ-

ଜ୍ଞାନର ପରିସୀମା ବୁଝି କରିବା ପାଇଁ ସବୁବେଳେ ଉଦ୍ଦିଷ୍ଟ । ଏଭଳି କରୁଥିବା ପଞ୍ଚିତଙ୍କ କାମଟି ଉପଯୋଗ-କ୍ଷମ କି ନୁହେଁ ସେକଥା ବିଷୟରେ ଚିନ୍ତା କରା ନ ଯାଇ ସେହି ମୁକ୍ତ କାମର 'ସତ୍ୟନିଷ୍ଠା' ଦିନା ବିଷୟରେ ଅଧିକ ଆଲୋଚନା କରାଯାଇ-  
ଥାଏ । ଆଉ ଗୋଟିଏ ଧରଣର ଶୁଦ୍ଧ ଗବେଷଣା ହେଲା ନିର୍ଦ୍ଦିଷ୍ଟ ଭାବେ କରିବାକୁ କୁହାଯାଉଥିବା କୌଣସି ଅନୁସନ୍ଧାନ । ଏଭଳି ଗବେଷଣା କରିବାପାଇଁ ପଞ୍ଚିତ ମାନଙ୍କୁ ସାଧାରଣତଃ ଯଥେଷ୍ଟ ସୁବିଧା ସୁଯୋଗ ଯୋଗାଇ ଦିଆଯାଇଥାଏ । ବ୍ୟାବହାରିକ ଗବେଷଣା ହେଲା ସଂପୂର୍ଣ୍ଣ ଭାବେ ଗୋଟିଏ ନିୟନ୍ତ୍ରିତ କାମ—ଏଥିରେ ଗବେଷକ କ'ଣ କରିବା ଉଚିତ ସେ କଥା ତାଙ୍କୁ ସ୍ପଷ୍ଟ ଭାବେ ଜଣାଇ ଦିଆଯାଇଥାଏ ଓ ସେଭଳି କାମରେ ତାଙ୍କଠାରୁ ଆବ-  
ଶ୍ୟକୀୟ ସମ୍ପର୍କ ଆଣା କରାଯାଏ । ଗବେଷଣା ସୋପାନର ଶେଷ ଭାଗଟି କିଛି ହେଲା ଗବେଷଣା-  
ଲବ୍ଧ ଜ୍ଞାନର ବିକାଶ ବା ପ୍ରକୃତ ଟେକ୍ନୋଲଜି । ଏଥିରେ ପ୍ରଥମ ତିନୋଟି ଭାଗରୁ ମିଳୁଥିବା ଗବେ-  
ଷଣାଲବ୍ଧ ଜ୍ଞାନର ଫଳକୁ ସାଧାରଣ ଲୋକଙ୍କ ପାଖରେ ପହଞ୍ଚାଇବା ପାଇଁ ଉଦ୍ୟମ କରାଯାଇଥାଏ । ସେଥିପାଇଁ 'ଗବେଷଣା ଓ ବିକାଶ' ବିଜ୍ଞାନୀ ସବୁ ରହିଥା'ନ୍ତି । ଗବେଷଣା ସୋପାନର ଏହି ଭାଗଟିକୁ କାର୍ଯ୍ୟକ୍ଷମ କରିବା ନିମନ୍ତେ ବେଳେବେଳେ ଅଜସ୍ର ଅର୍ଥ ବ୍ୟୟ କରିବାକୁ ପଡ଼ିଥାଏ ।

'ଗବେଷଣା ଓ ବିକାଶ' ପ୍ରକ୍ରିୟା ହିଁ ଆଜି ପୃଥିବୀରେ ଦେଖା ଦେଖା-  
ଥିବା ଔଦ୍ୟୋଗିକ ବିକାଶ ନିମନ୍ତେ ଦାୟୀ । ଏହି ପ୍ରକ୍ରିୟା ଦ୍ଵାରା ଟେକ୍-  
ନୋଲଜୀୟ ମାନବ ସମାଜର ସାମଗ୍ରିକ ସଂସ୍କୃତି କିଭଳି ହେବ ତାହା ସ୍ଥିରାକୃତ ହୋଇଯାଇଥାଏ; ବାଣି-  
ଜ୍ୟକ ବିକାଶର ଧାରା ଏହାଦ୍ଵାରା ନିର୍ଦ୍ଧାରିତ ହୋଇଯାଇଥାଏ ।

ଶୁଦ୍ଧବିଜ୍ଞାନ ଓ ଟେକ୍ନୋଲଜି ଭିତରେ ଥିବା ସଂପର୍କର ଗୋଟାଏ ମୌଳିକ ସାମଞ୍ଜସ୍ୟ ହେଲା ଉଭୟେ ସବୁବେଳେ ଉଭୟଙ୍କର ପରିପୂରକ । ତେଣୁ ଗୋଟାଏ ନୂଆ ବୈଜ୍ଞାନିକ ତତ୍ତ୍ଵ ବାହାରି ପଡ଼ିଲେ ଟେକ୍ନୋ-  
ଲଜିବିତ୍ମାନେ ଲାଗିପଡ଼ୁଛି କିଭଳି ସେମାନଙ୍କ ଦୃଷ୍ଟିରୁ ସେହି ତତ୍ତ୍ଵର ଉପଯୋଗ କରିହେବ । ସେହିପରି ଟେକ୍ନୋଲଜି ସୃଷ୍ଟି ଜଟିଳ ତଥା ଅତି-  
ସୂକ୍ଷ୍ମ ଯନ୍ତ୍ରପାତି ସବୁ ବ୍ୟବହାର କରି ଅନେକ ସମୟରେ ଶୁଦ୍ଧ-ବିଜ୍ଞାନର ବହୁ ନୂଆ ତତ୍ତ୍ଵ କଥା ମଧ୍ୟ ଜଣା-  
ପଡ଼ିଯାଇଛି । *ସାଇବରନେଟିକସ୍* ବିଜ୍ଞାନର ଉଦାହରଣ ଏଠି ଦିଆ-  
ଯାଇପାରେ । ମାନବଜ୍ଞାନର ଏହି ବିଭାଗଟିରେ ତାତ୍ତ୍ଵିକ ବିକାଶ ଯୋଗୁଁ ହିଁ ଆଜିର କଂପିଉଟର ସମ୍ପର୍କ ହୋଇପାରିଛି । କିଛି ଗାଣିତିକ ବି-  
ଜ୍ଞାନୀମାନେ, ଗଣିତଜ୍ଞମାନେ କଂପିଉଟରର ମୂଳତତ୍ତ୍ଵ କଥା ବହୁଦିନୁ ଜାଣିଥିଲେ ମଧ୍ୟ ତାକୁ ଉପଯୋଗୀ ବ୍ୟବସ୍ଥାରେ ରୂପା-  
ନ୍ତରିତ କରିବାପାଇଁ ଆବଶ୍ୟକ ହେଉଥିବା ଯତ୍ନବ୍ୟବସ୍ଥା ବା ହାର୍ଡ-

ଓଥାର ଗୁଡ଼ିକ ଇଲେକ୍ଟ୍ରୋନିକ ଇଞ୍ଜିନିଅର ମାନଙ୍କ ଦ୍ଵାରା ତିଆରି ହେବ । ପର୍ଯ୍ୟନ୍ତ, ସେହି ତତ୍ତ୍ଵର ସଫଳ ପ୍ରୟୋଗ କଥା ଦେଖିବା ପାଇଁ ସେମାନଙ୍କୁ ଅପେକ୍ଷା କରିବାକୁ ପଡ଼ିଥିଲା । କଂପିଉଟର କିଭଳି ମାନବବିକାଶ ପ୍ରକ୍ରିୟାକୁ ଗୋଟାଏ ଭିକ୍ ମୋଡ୍ ଦେଇଦେଉଛି ସେ କଥାର ବିସ୍ତୃତ ବର୍ଣ୍ଣନା କରିବାର ଆବଶ୍ୟକତା ଏଠାରେ ନାହିଁ । ଯଦି ଟେକ୍ନୋଲଜି ଦ୍ଵାରା କଂପିଉଟର ହାର୍ଡଓଥାର ତିଆରି ନ ହୋଇ-  
ପାରିଥା'ନ୍ତା, ତେବେ ଶୁଦ୍ଧ ବିଜ୍ଞାନର ଅଧିକାଂଶ ବିଭାଗରେ ଗବେଷଣା କରିବା ଆଜି ସମ୍ଭବପର୍ଯ୍ୟନ୍ତ ହୁଅନ୍ତା ନାହିଁ ବୋଲି ସ୍ଵୀକାର କରିଯିବାରେ କିଛି ଅସୁବିଧା ନାହିଁ ।

କେତେକଙ୍କ ମତରେ ଟେକ୍-  
ନୋଲଜିକୁ ମୋଟାମୋଟି ଗୋଟାଏ ଧରଣର ଇଞ୍ଜିନିଅରିଙ୍ଗ୍ ଅନୁଭବ ଭିତରେ ସାମାନ୍ୟ କରି ରଖି-  
ଦେବାଟା ଠିକ୍ ନୁହେଁ । କାରଣ ଏହି 'ପ୍ରୟୋଗାତ୍ମକ କଳା'ଟିର ଯେତେ-  
ଗୁଡ଼ିଏ ବିଭାଗ ରହିଛି, ସେସବୁ ତୁଳନାତ୍ମକ ଭାବେ, କ୍ରମାନ୍ୱୟରେ ମଣିଷ କ୍ଷେତ୍ରରେ ସାଂସ୍କୃତିକ ତଥା ସାମାଜିକ ପରିବର୍ତ୍ତନ ଆଣି ପହଞ୍ଚାଇ ଦେଇଛନ୍ତି । ବଣ ଜଙ୍ଗଲରୁ ଖାଦ୍ୟ ସଂଗ୍ରହ କରିବା ବିଦ୍ୟା ଠାରୁ ଆରମ୍ଭ କରି କାଳକ୍ରମେ କୃଷି, ପଶୁପାଳନ, ଖଣି ଖାଦାନର ଉପଯୋଗ, ବିଭିନ୍ନ ପ୍ରକାର ନିର୍ମାଣ ବିଦ୍ୟା, ପରିବହନ, ଉର୍ଜା ଉତ୍ପାଦନ, ବିଦ୍ୟୁତିକରଣ, ଖାଦ୍ୟପ୍ରକ୍ରିୟାକରଣ, ଯୋଗାଯୋଗ,

ସାମରିକ ଇଞ୍ଜିନିଅରିଙ୍ଗ୍ ଓ ଚିକିତ୍ସା-  
ବିଜ୍ଞାନ ଇତ୍ୟାଦି ହୋଇଯାଇଛନ୍ତି ସେହି ପ୍ରୟୋଗାତ୍ମକ କଳାର ଅନ୍ତ-  
ର୍ଗତ । ଏକଥା ନିଶ୍ଚିତ ଯେ ପୃଥିବୀର ସବୁ ଅଞ୍ଚଳରେ ଆଗପଛ ହୋଇ ଟେକ୍ନୋଲଜି ଦ୍ଵାରା ଆନ୍ୟତ, ଟେକ୍-  
ନୋଲଜି ସୃଷ୍ଟି ପରିବର୍ତ୍ତନ ମାତ୍ରା-  
ନୁଯାୟୀ ଅନୁଭୂତ ହୋଇଆସିଛି । ତେଣୁ ଇଉରୋପୀୟମାନେ ଆଜି ତୁଳନାରେ ଯେତେବେଳେ ଅସଭ୍ୟ ଥିଲେ ବା ସେଠି ଅନ୍ଧକାର ଯୁଗ ରାଜତ୍ଵ କରୁଥିଲା ବୋଲି କୁହାଯାଏ, ସେତେବେଳେ ଭାରତ, ଚୀନ, ଜାପାନ, ଇଜିପ୍ଟ ଭଳି ଦେଶ ଗୁଡ଼ିକରେ ବିଜ୍ଞାନ-ଟେକ୍ନୋଲଜି ବା ଅନ୍ୟ ଅର୍ଥରେ କହିବାକୁ ଗଲେ ସେହି ପ୍ରୟୋଗାତ୍ମକ କଳାର ବିଭାଗ ଗୁଡ଼ିକ ଅତିମାତ୍ରରେ ବିକ-  
ଶିତ ହୋଇଯାଇଥିଲା । ପ୍ରାକ୍-  
କଳମୟ ଯୁଗର ଆମେରିକା କଥା ମଧ୍ୟ ଏ କ୍ଷେତ୍ରରେ ଉଲ୍ଲେଖ କରା-  
ଯାଇପାରେ ।

ଆଧୁନିକ ଯୁଗରେ ଟେକ୍ନୋ-  
ଲଜିକୁ ସମାଜର ନିକାରାତ୍ମକ ଦିଗ ସହିତ ଯୋଡ଼ି ଦେବାପାଇଁ କେତେକ କ୍ଷେତ୍ରରେ ଉଦ୍ୟମ ହେଉଛି । ସେଥି-  
ଭିତରୁ କେତୋଟିର ଉଦାହରଣ ଏଠି ଦିଆଗଲେ ଅପ୍ରାସଙ୍ଗିକ ହେବ ନାହିଁ । ପୃଥିବୀବ୍ୟାପୀ କ୍ରମେ ସବୁ-  
କାମରେ ମଣିଷ ବଦଳରେ ମେସିନର ବ୍ୟବହାର ହେଲାଣି । କାରଣ ସେଭଳି ନ କଲେ ନ ଚଳେ ବୋଲି ବର୍ତ୍ତମାନ ଜଣାପଡ଼ିଲାଣି । ପରମାଣୁ ବିଭାଜନ, ମହାକାଶ ଅଭିଯାନ, ବହୁ

ଅଭିଯାନ ଭଳି ମାନବ ଇତିହାସର ଯୁଗାନ୍ତକାରୀ ଘଟଣା ସବୁ ସମ୍ଭବ ହୋଇପାରି ନ ଥା'ନ୍ତା ଯଦି ସେଥିପାଇଁ ମେସିନ ମଣିଷକୁ ଉପଯୁକ୍ତ ସହାୟତା ଦେଇପାରି ନ ଥା'ନ୍ତା । ଆଜିର ଜ୍ଞାନ ଦୃଶ୍ୟପଟରେ ଅତି ଅଧିକ ପରିମାଣରେ ମହତ୍ତ୍ୱପୂର୍ଣ୍ଣ ଗୋଟିଏ ବିଜ୍ଞାନ ହେଲା ବାଲିଓ-ଇଞ୍ଜିନିଅରିଂ । ଏକବିଂଶ ଶତାବ୍ଦୀରେ ଏହା ବିଜ୍ଞାନର ସବୁଠାରୁ ଅଧିକ ବିକଶିତ ଦିଗ ଭାବରେ ଗଣା ହେବାର ଯେ ନିର୍ଦ୍ଦିଷ୍ଟ ସମ୍ଭାବନା ଦେଖାଯାଇଛି, ତା ପଛରେ ରହିଛି ମଣିଷର ଉଦ୍ୟମ ସହିତ ତାଳ-ଦେଇ ଗୁଲିଥିବା ଟେକ୍‌ନୋଲଜି ଓ ମେସିନର ଉଦ୍ୟମ । ଏକଥା ନିଶ୍ଚୟ ଯେ ଭାରତ ଭଳି ଜନବହୁଳ ଦେଶରେ ସମାଜର ନୈତିକ ଦାୟିତ୍ୱ ହେଲା କିପରି ବହୁ ଅଧିକ ଲୋକ କାମ କରି ଭଲରେ ରହିପାରିବେ, ସେ ବିଷୟରେ ଉଦ୍ୟମ କରିବା ।

ରାଷ୍ଟ୍ରର ମଧ୍ୟ ଏ ଦିଗରେ ଗୁରୁ ଦାୟିତ୍ୱ ରହିଛି । କିନ୍ତୁ ତା ସତ୍ତ୍ୱେ ଏକବିଂଶ ଶତାବ୍ଦୀରେ ମେସିନର ଉପଯୋଗକୁ ଯେ ଏଠି ଅବହେଳା କରିହେବ, ସେ କଥାର ଆଉ ସମ୍ଭାବନା ନାହିଁ । କାରଣ ସେହି ଶତାବ୍ଦୀଟି ହୋଇ ଉଠୁଛି ତା ପୂର୍ବର ଅନ୍ୟ କୋଡ଼ିଏଟି ଶତାବ୍ଦୀ ଠାରୁ ସଂପୂର୍ଣ୍ଣ ଭିନ୍ନ, ସଂପୂର୍ଣ୍ଣ ନୂତନ । ଟେକ୍‌ନୋଲଜି ଦ୍ୱାରା ସୃଷ୍ଟ ଔଦ୍ୟୋଗିକ ବ୍ୟବସ୍ଥାଜାତ ପ୍ରକ୍ରିୟା ଆଜି ଧରିତ୍ରୀ ମାତା ବକ୍ଷରେ ସବୁଠାରୁ ଅଧିକ ପ୍ରତ୍ୟକ୍ଷ ସୃଷ୍ଟି କରୁଛି ବୋଲି ମଧ୍ୟ କୁହାଯାଉଛି । ଏହି ପ୍ରତ୍ୟକ୍ଷ ପୃଥିବୀର ପରିବେଶକୁ ଦିନେ ସ୍ୱାୟତ୍ତ ଭାବେ ବଦଳାଇ ଦେଇପାରେ ବୋଲି କେତେକ କହିବାକୁ ଆରମ୍ଭ କଲେଣି । କିନ୍ତୁ ଆମକୁ ଏକଥା ମନେ ରଖିବାକୁ ହେବ ଯେ, ପ୍ରତ୍ୟକ୍ଷ ବା ପଲ୍ଲସନ ଏ ପୃଥିବୀରେ ନୂଆ କରି ସୃଷ୍ଟି ହୋଇନାହିଁ—

ପାଞ୍ଚହଜାର ବର୍ଷ ତଳେ ଥିଲା, ଆଜି ଅଛି, ଭବିଷ୍ୟତରେ ମଧ୍ୟ ରହିବ । ମଣିଷର ବଞ୍ଚଣା ଉଦ୍ୟମ ସହିତ ଏହା ଅଙ୍ଗାଙ୍ଗୀ ଭାବେ ଜଡ଼ିତ । କାରଣ ମୂଳରୁ ପରିବେଶକୁ ନିଜ ଅକ୍ତି-ଆରକୁ ଆଣିବା ଦ୍ୱାରା ହିଁ ମଣିଷ ଜାତି ଆଜି ପୃଥିବୀ ପୃଷ୍ଠରେ ସଫଳ ଭାବେ ବିଚରଣ କରିପାରିଛି; ପରି-ବେଶକୁ ଆୟତ କରିବାର କଳାହିଁ ତାକୁ ଅନ୍ୟ ଜୀବଜନ୍ତୁଙ୍କ ଠାରୁ ସ୍ୱତନ୍ତ୍ର କରି ରଖିଦେଇ ପାରିଛି । ତେଣୁ ଏକଥା ଚିନ୍ତା କଲେ କ୍ଷତି ନାହିଁ ଯେ, ଦିନେ ଟେକ୍‌ନୋଲଜି ହିଁ ମାନବ ଜାତିର ସତ୍ତାକୁ ଧ୍ୱଂସ କରିବା ପରି-ବର୍ତ୍ତେ ତାକୁ ରକ୍ଷା କରିବାରେ ହୁଏତ ସଫଳ ହେବ—ଏଇଟି ବ୍ୟତୀତ ପୃଥିବୀର ଅନ୍ୟ କୌଣସି କାରଣ ତା'ର ସତ୍ତା ରକ୍ଷା କରିପାରିବ ନାହିଁ । ଏକବିଂଶ ଶତାବ୍ଦୀର ଆରମ୍ଭ ବେଳକୁ ମଣିଷ ଜାତି ଆଗରେ

ସବୁଠାରୁ ବଡ଼ ସମସ୍ୟା ହେଲା ଟେକ୍‌ନୋଲଜିକୁ କିଭଳି ଯଥାର୍ଥ ଭାବେ ଉପଯୋଗ କରି ସମଗ୍ର ମାନବ ଜାତିର, ଜୈବମଣ୍ଡଳର ବା ଜୀବ ତଥା ଉଦ୍‌ଭିଦ ଜଗତର ସାର୍ବଜନୀନ ମଙ୍ଗଳ ସାଧନ କରି-ହେବ । ଦେଶ, ଜାତି, ଧର୍ମ, ବର୍ଣ୍ଣ ନିର୍ବିଶେଷରେ ମାନବ ସମାଜର ପ୍ରତ୍ୟେକଟି 'ମଣିଷ' ଯେଭଳି ଭଲରେ ରହିପାରିବେ, ସେକଥା ଆଜିର ଉପଲବ୍ଧ ଟେକ୍‌ନୋ-ଲଜୀୟ ବଳ ଦ୍ୱାରା କିଭଳି ସାକାର କରିହେବ ସେ କଥା ଦେଖିବାକୁ ପଡ଼ିବ । ଏଥିପାଇଁ ଗୋଟାଏ ଉପ-ଯୁକ୍ତ ଭାବେ ଜ୍ଞାନଦୀପ୍ତ, ତଥ୍ୟଦୀପ୍ତ ସମାଜର ଆବଶ୍ୟକତା ରହିଛି । କାରଣ ନିଜ ପାଇଁ କ'ଣ ଭଲ ବା କ'ଣ ମନ୍ଦ ସେକଥାର ବିଚାର କେବଳ ସେହି ଧରଣର ସମାଜଟିଏ ଯେ କରିପାରିବ, ଏ ବିଷୟରେ ଆଜି ସମସ୍ତେ ସହମତ । □



ମାନବ ଜୀବନ ବିଚିତ୍ର । ଉପରକୁ ଆମକୁ ଯେତିକି ବୋଲି ଜଣାପଡୁଛି, ପ୍ରକୃତରେ ତାହା ସେତିକି ନୁହେଁ— ଏହା ବହୁ ‘ଅଧିକ’ ଭାବେ ରହିଛି । ଚିକିତ୍ସା ଗଭୀରକୁ ଯାଇ ଚିକ୍ତା କଲେ ଆମେ ଦେଖିବା ଯେ ଜଣେ ନିଜେ, ଜଣଙ୍କ ପ୍ରତିବେଶୀ, ଜଣଙ୍କ ପାରି-ପାର୍ଶ୍ୱିକ ପରିବେଶ ବା ସାମଗ୍ରିକ ଭାବେ ଜଣଙ୍କ ଦୁନିଆ—ଏସବୁ ବିଷୟରେ ବହୁ ଅଧିକ କଥା ଆମ ମନ ଭିତରେ ସବୁବେଳେ ଖେଳୁ-ଥାଏ, ଆମ ସ୍ମୃତି ଭିତରେ ବାରମ୍ବାର ଜାଗରିତ ହେଉଥାଏ । ଜୀବନ-ଧାରଣା ଭଳି ସାଧାରଣ କର୍ମରେ ଏଗୁଡ଼ିକ ବିଷୟରେ ଯେତେ ଜଣା-ପଡ଼ିଯାଉଥାଏ, ତାହା ଅପେକ୍ଷା ବହୁତ ଅଧିକ କଥା ଜାଣିବା ହୁଏତ ସମ୍ଭବ ବୋଲି ଥିବା ଚିକ୍ତା ସବୁ-ବେଳେ ମନ ଭିତରେ ଉଙ୍କି ମାରୁ-ଥାଏ । ତେଣୁ ବେଳେବେଳେ ଆମ ଅତୀତ, ଆମ ବର୍ତ୍ତମାନ ତଥା ଆମ ଭବିଷ୍ୟତ ବିଷୟରେ ଜାଣିବାରେ କିଛି ଗୋଟାଏ ଅଭାବ ରହିଗଲା ବୋଲି ଅନୁଭୂତ ହୁଏ । ଏହିଭଳି ଚିକ୍ତାଧାରାରୁ ଜନ୍ମ ନେଇଛି ମାନବର ଧର୍ମ । ଶତ ଉଦ୍ୟମ ସତ୍ତ୍ୱେ ମଧ୍ୟ ବାସ୍ତବ ଜୀବନ ମଣିଷକୁ ନେଇ ଯେଉଁ ଅନୁଭବାତୀତ, ଜ୍ଞାନାତୀତ ଅବସ୍ଥାରେ ପହଞ୍ଚାଇ ପାରେନାହିଁ, ଧର୍ମ ଅନେକ ଦୃଷ୍ଟିରୁ ଅଧିକାଂଶ

ସମୟରେ ସଫଳତାର ସହିତ ତାହା କରିଦେବାକୁ ସମର୍ଥ ହୋଇଥାଏ । ପାର୍ଥୀବ ମଣିଷର ବ୍ୟକ୍ତିଗତ, ସାମା-ଜିକ ତଥା ସାଂସ୍କୃତିକ ଜୀବନରେ ସେକଥିପାଇଁ ନିରୋଳା ଧର୍ମର ଏତେ ମହତ୍ତ୍ୱ, ଏତେ ଗୁରୁତ୍ୱ । ସବୁଠାରୁ ବିସ୍ମୟକର କଥା ହେଲା—ଧର୍ମ ଭଳି ଗୋଟିଏ ଧାରଣାର ଅସ୍ତିତ୍ୱ ଜଣେ ଅନୁଭବ ନ କରି ପାରୁଥିଲେ ମଧ୍ୟ ତା ବିଷୟରେ ମାନସିକ ସ୍ତରରେ ଧାରଣା କରିଦେଇପାରୁଛି ଓ ସେହି ଧାରଣାକୁ ନିଜ ବାସ୍ତବ ଜୀବନ ସହିତ ଅଙ୍ଗାଙ୍ଗୀ ଭାବେ ଯୋଡ଼ି-ଦେଇ ପାରୁଛି । ପୁଣି କେତେବେଳେ ଏମିତି ମଧ୍ୟ ହୋଇଛି ଯେ ଧର୍ମ ସେହି ଅନୁଭବାତୀତ, ଜ୍ଞାନାତୀତ ଅବସ୍ଥାରେ ନେଇ ପହଞ୍ଚାଇବାରେ ହୁଏତ ବିଫଳ ହୋଇଛି ବୋଲି ଅନୁଭବ କରି ‘ମଣିଷ’ ନିଜକୁ ଅସ-ହାୟ ମନେ କରିଛି ।

ଅନେକ ସମୟରେ ମନରେ ପ୍ରଶ୍ନ ଉଠେ ଯେ ଜଣେ ଯାହାକୁ ନିଜ ଆଖିରେ ଦେଖିପାରୁନାହିଁ, ସେ ବିଷୟରେ ତେବେ କିପରି କଳ୍ପନା କରିପାରୁଛି ? ଅନଳ ଦୂରତା ଭେଦ କରି ତାହା ନିକଟରେ ନିମିକ୍ଷେକ ମଧ୍ୟରେ ଯାଇ ପହଞ୍ଚିଯାଇ ପାରୁଛି ? ନିଜର ମନ ବା ସ୍ମୃତି ବାହାରେ ତା ବିଷୟରେ ଚିକ୍ତା କରିପାରୁଛି ? ଆଗୋ ସ୍ୱର୍ଗ ନ କରି ପାରୁଥିଲେ

ମଧ୍ୟ ତା’ର ସତ୍ୟ ଅନୁଭବ କରି ପାରୁଛି ? ସେହି ପ୍ରଶ୍ନଟିର ଉତ୍ତର ହେଲା—ମଣିଷର ଏହିସବୁ ଧାର୍ମିକ ଅନୁଭବ ନିମନ୍ତେ, ଏଭଳି ଘଟଣା ପ୍ରବାହର ସମ୍ମୁଖୀନ ହେବାର କ୍ଷମତା ପ୍ରାପ୍ତି ନିମନ୍ତେ, ତା ଠାରେ ପ୍ରକୃତି ଦତ୍ତ ସହଜାତ ଅକର୍ମହିତ ଶକ୍ତି ରହିଛି ଏବଂ ସେ ସବୁ ଶକ୍ତି ମଣିଷ ଓ ତା ସୃଷ୍ଟି ଅନେକ ପ୍ରତୀକସତ୍ତା ତଥା ଧର୍ମସାର ଭିତରେ ଥିବା ସଂପର୍କ ଦ୍ୱାରା ପ୍ରକାଶିତ ହୋଇଯାଉଛି । ଧର୍ମସାର ଓ ମଣିଷ ଭିତରେ ଥିବା ସଂପର୍କ ଅତି ପୁରାତନ, ଅତି ସ୍ୱତନ୍ତ୍ର ତଥା ଅତି ମହତ୍ତ୍ୱପୂର୍ଣ୍ଣ ବୋଲି କୁହା-ଯାଇପାରିବ । କାରଣ ଶତାବ୍ଦୀ ଶତାବ୍ଦୀ ଧରି ଏଭଳି ନିବିଡ଼ ସଂପର୍କର ପ୍ରମାଣ ମିଳିଆସିଛି ଓ ଭବିଷ୍ୟତରେ ଆସୁଥିବ ମଧ୍ୟ । ଏହିସବୁ ଧର୍ମସାର ବା ପ୍ରତୀକ ଭିତରେ ଭରି ରହିଛି ମଣିଷର ଚେତନ ତଥା ଅବଚେତନ ମନକୁ ନିୟନ୍ତ୍ରଣ କରିବାର ସଂପୂର୍ଣ୍ଣ କ୍ଷମତା, ଧରିତ୍ରୀରେ ତା’ର ସତ୍ୟ ବିଷୟରେ ଚେତାଇଦେବା ନିମନ୍ତେ ପ୍ରତୀକଧର୍ମୀ ଉପଦେଶାବଳୀ ଏବଂ ସାମଗ୍ରିକ କ୍ରିୟାଶୀଳତାର ଅନ୍ୟ ବହୁବିଧ ଉପଗୁଣ । ଏସବୁ ପ୍ରତୀକ-ସତ୍ୟ ତଥା ଧର୍ମସାର ନିର୍ମୂଳ ବ୍ୟ-ହୁଏ ମଣିଷ ଅନେକ ଦୃଷ୍ଟିରୁ ମଣିଷ ପଦବାଚ୍ୟ ହେବାର ଯୋଗ୍ୟତା ଅର୍ଜନ କରିପାରି ନ ଥା’ନ୍ତା; ମଣିଷ

କହିଲେ ଆଜି ଯାହା ବୁଝାଯାଉଛି, ସେତଳି ଅର୍ଥ ‘ମାନବ’ ଶବ୍ଦ ଭିତରୁ ବାହାରୁ ନ ଥା’ନ୍ତା ।

ମାନବ ସମାଜରେ ଭିନ୍ନ ଭିନ୍ନ ସମୟରେ ଭିନ୍ନ ଭିନ୍ନ ପ୍ରତୀକ ବା ଧର୍ମସାରର ସୃଷ୍ଟି ହୋଇଛି । ଆମ ଗାଁ ଦାଣ୍ଡରେ ମା, ଖୁଡ଼ା କରୁଥିବା ଗଡ଼ମଙ୍ଗଳା ପୂଜାଠାରୁ ଆରମ୍ଭ କରି ଆକାଶ, ଉଦ୍ଭିଦ, ଜୀବ, ନିସ୍ୱପ୍ତତା, ଶୂଙ୍ଗାର-ଧର୍ମୀ ପ୍ରେମ, ନିରୋଳା-ସନ୍ଧ୍ୟା—ଏସବୁ ସେହିଭଳି ଗୋଟିଏ ଗୋଟିଏ ପ୍ରତୀକ ବୋଲି ଧରାଯାଇ-ପାରେ । ବେଦ, ଉପନିଷଦ, ତ୍ରିପି-ଟକ, ଲୋରକ, ବାଇବଲ୍ ଭଳି ଗ୍ରନ୍ଥ, କୌଣସି କୌଣସି ଏତିହାସିକ ବ୍ୟକ୍ତିତ୍ୱ କିମ୍ବା କୌଣସି କୌଣସି ଧର୍ମଗୁରୁଙ୍କ କଥା ମଧ୍ୟ ଏ କ୍ଷେତ୍ରରେ ଉଲ୍ଲେଖ କଲେ ଅପ୍ରାସଙ୍ଗିକ ହେବ ନାହିଁ । ମାନବ ଇତିହାସରେ ଧର୍ମ-ପ୍ରତୀକ ତଥା ଧର୍ମସାରର ସଂଖ୍ୟା ଏତେ ବେଶୀ ଯେ ପଞ୍ଚିତମାନେ ବେଳେ-ବେଳେ ସେ କଥା ଚିନ୍ତାକରି ବିସ୍ମିତ ହୋଇଯାଇଛନ୍ତି । ଏତେ ଅଧିକ ସଂଖ୍ୟାରେ ଥିଲେ ମଧ୍ୟ ଏସବୁ ଭିତରୁ ଅଳ୍ପ କେତୋଟିରହିଁ କିନ୍ତୁ ବିଶ୍ୱମୟ ପ୍ରଭାବ ରହିଛି । ଅନ୍ୟ-ସବୁ ଗୁଡ଼ିକ ସେହି ଅଳ୍ପ କେତୋଟି ତୁଳନାରେ ନିଷ୍ପତ୍ତ ବା ଗୋଟା ବୋଲି ଧରିନିଆଯାଇପାରେ । ପରେ ସେହି ବିଶ୍ୱମୟ ପ୍ରତୀକ ସବୁକୁ ପାର୍ଥୀବ

ରୂପ ଦେବାପାଇଁ ଯେତେବେଳେ ଉଦ୍ୟମ ହେଲା, ସେଥିରୁ ସୃଷ୍ଟି ହୋଇଗଲା ମନ୍ଦିର ବା ଉପାସନା-ପୀଠ ଭଳି କଥା । ସେସବୁ ସ୍ଥଳକୁ ଗଲେ ଜଣେ ଗୋଟାଏ ଜ୍ଞାନାତୀତ, ଭାବତୀତ ଶକ୍ତିର ବଶ ହୋଇ-ଯାଉଛି ବୋଲି ଅନୁଭବ କଲା; ଦୈନନ୍ଦିନ ସଂସାରର ସୁଖ, ଦୁଃଖ ଓ ଅନ୍ୟାନ୍ୟ ସମସ୍ୟାକୁ କାହିଁ କେତେ ପଛରେ ଛାଡ଼ି ଆସିବା ଜନିତ ସୁଖ, ଶାନ୍ତି ଲାଭ କଲା; ନିଜ ମନ ଭିତରେ ଯେଉଁ ‘ପ୍ରତୀକ’ର କଳ୍ପନା ରହିଛି ତା’ର ସତ୍ତାକୁ ସେ ସେଠି ଖୋଜି ପାଇଗଲା । ନିଜେ ଯାଇ ଅନ୍ୟ ଗୋଟିଏ ମାନସିକ ପରିସରରେ ପହଞ୍ଚିପିବା ଭଳି ମନସ୍ତାତ୍ତ୍ୱିକ ଅବସ୍ଥା ସେସବୁ ଉପାସନା ପୀଠକୁ ଯିବା ଲୋକର ମସ୍ତିଷ୍କରେ ବେଳେବେଳେ ସୃଷ୍ଟି ହୋଇଗଲା । ତେଣୁ କ୍ରମେ କ୍ରମେ ସେସବୁ ସ୍ଥଳକୁ ଯିବାପାଇଁ ସାମାଜିକ ମନୁଷ୍ୟ ସ୍ୱତନ୍ତ୍ର ସମୟର ବ୍ୟବସ୍ଥା କଲା । ଅନ୍ୟ ସମସ୍ତ ସାଂସାରିକ କାର୍ଯ୍ୟ ପାଇଁ ଦେଉଥିବା ସମୟ ଅପେକ୍ଷା ଏହି ସମୟତକର ମୂଲ୍ୟ ତା ପାଇଁ ତୁଳନାତ୍ମକ ଭାବେ ଅଧିକ ମହତ୍ତ୍ୱପୂର୍ଣ୍ଣ ବୋଲି ମଧ୍ୟ ସେ ଅନୁଭବ କଲା ।

ସୁଖ, ଶାନ୍ତିର କାମନା କରିବାଟା ମଣିଷର ସହଜାତ ପ୍ରବୃତ୍ତି ହୋଇ-ଥିବାରୁ ନିଜ ଅପେକ୍ଷା କିଏ ଭଲରେ ଅଛି, ନିଜ ଅପେକ୍ଷା କିଏ ଅଧିକ ମାନସିକ ଶାନ୍ତିଲାଭ କରୁଛି ବା ଅନ୍ୟ କେଉଁ ଅଞ୍ଚଳର ଲୋକେ ତା ନିଜ ଅପେକ୍ଷା ଭଲରେ ଅଛନ୍ତି, ଏକଥା

ସ୍ୱାଭାବିକ ଭାବେ ମଣିଷ ଚିନ୍ତା କରି-ଥାଏ । ପୃଥିବୀ ପୃଷ୍ଠରେ ଗୋଟାଏ ଗୋଟାଏ ଶାସନ ସମୟକୁ ସେଇଥି-ପାଇଁ ସୁବର୍ଣ୍ଣଯୁଗ ବୋଲି କୁହା-ଯାଇଥାଏ—କାରଣ ଲୋକଙ୍କ ସୁଖ-ସ୍ୱାସ୍ଥ୍ୟର ମାତ୍ରା ସେଠି ତୁଳନାତ୍ମକ ଭାବେ ବେଶୀ ପରିମାଣରେ ଥାଏ । ସୁଖ, ଶାନ୍ତିର କାମନା ସହିତ ନିରୋଳା ପ୍ରତୀକର କଳ୍ପନା ମଣିଷର ଧର୍ମଧାରଣା ଭିତରେ ମଧ୍ୟ ରହିଛି । ସ୍ୱର୍ଗ, ନର୍କ ଭଳି କଥାର ଏହିଥିରୁ ଜନ୍ମ; ମଣିଷର ଜ୍ଞାନାତୀତ ଅନୁ-ଭବର ଏଗୁଡ଼ିକ ହେଲେ ଗୋଟିଏ ଦୃଷ୍ଟିରୁ ସୃଷ୍ଟିକର୍ତ୍ତା । ତେଣୁ ମାନବ ଜୀବନର ଯେ ଗୋଟାଏ ଆଧ୍ୟାତ୍ମିକ ଦିଗ ରହିଛି ସେ ବିଷୟରେ ଦ୍ୱିମତ ହେବାର କିଛି ନାହିଁ । ସେହିଭଳି ଆଧ୍ୟାତ୍ମିକ ଭାବନାରୁ ଭଲ-ମନ୍ଦ କଥା ସେ ଜାଣିପାରୁଛି, କରଣାୟ-ଅକରଣାୟ ବିଷୟରେ ସଦେତନ ହୋଇଯାଇ ପାରୁଛି । କେତେକ କାମ ଭଲ ଓ ଆଉ କେତେକ କାମ ଖରାପ ବୋଲି ଜାଣିବା ମଣିଷ ପକ୍ଷରେ ଯେ ନିହାତି ଆବଶ୍ୟକ, ଆଧ୍ୟାତ୍ମିକତା ପ୍ରଭାବରୁ ସେ ସବୁ ବିଷୟରେ ସେ ସାବଧାନ ହୋଇ-ଉଠିଛି । ଏକଥା ମଧ୍ୟ ସତ; କୌଣସି ଗୋଟାଏ ଶକ୍ତି ଯେ ତା’ର ସମସ୍ତ କ୍ରିୟାକଳାପକୁ ନିୟନ୍ତ୍ରଣ କରୁଛି, ସେଭଳି କଥା ଆଧ୍ୟାତ୍ମିକ ଭାବନା ଦ୍ୱାରା ହିଁ ପ୍ରଥମେ ମଣିଷ ମନ ଭିତରକୁ ଆସିଯାଇ ପାରିଛି । ତେଣୁ ମଣିଷର ଧର୍ମ ସହିତ କାଳକ୍ରମେ ଆଧ୍ୟାତ୍ମିକତା ବା ସେହି ରୂପର ଅନ୍ୟ

କିଛି ଅନୁଭବ ଆସି ଅଙ୍ଗାଙ୍ଗୀ ଭାବେ ଯୋଡ଼ି ହୋଇଯାଇଛି ।

ମାନବ ଇତିହାସର ସମଗ୍ର ଧାର୍ମିକ ଦୃଶ୍ୟପଟ ବିଷୟରେ ଆଲୋଚନା କଲାବେଳେ ଗୋଟିଏ କଥାର ସୂଚନା ମିଳିଥାଏ ବୋଲି କୁହାଯାଇ ପାରିବ । ତାହା ହେଲା—ହାଲୁକା ଭାବେ ଧର୍ମର ସବୁ ଭଲମନ୍ଦ ଦିଗ କଥା ବିଶ୍ୱର କରିଦେବାରେ ବିପଦ ଅଛି । ତେଣୁ ମାନବ କଲ୍ୟାଣ କ୍ଷେତ୍ରରେ, ମାନବ ଚିନ୍ତାର ବିକାଶ କ୍ଷେତ୍ରରେ ବା ସାମଗ୍ରିକ ଭାବେ କହିବାକୁ ଗଲେ ମାନବ ଜୀବନ କ୍ଷେତ୍ରରେ ଧର୍ମ ଯେଉଁ କଲ୍ୟାଣକର କାମ କରିଛି, ଏଥିପାଇଁ ସେ ସବୁର ହିସାବ କରିବାକୁ ହେବ । ଆହୁରି ମଧ୍ୟ ସେଥିପାଇଁ ଧର୍ମ ବିଷୟରେ ଅଧିକ ଗଭୀର ଭାବେ ଅନୁଶୀଳନ କରିବାକୁ ପଡ଼ିବ, ଧର୍ମର କେତେକ ଦିଗ ବିଷୟରେ ବହୁ ଅଧିକ ଭିତରକୁ ଯିବାକୁ ପଡ଼ିବ । ମାନବ-ଜାତିର ଇତିହାସରେ ଦେଖା ଦେଇ-ଥିବା ଦୁଇଜଣ ଶ୍ରେଷ୍ଠ ଧାର୍ମିକ ପୁରୁଷଙ୍କ ଉଦାହରଣ ଏ କ୍ଷେତ୍ରରେ ନିଆଯାଇପାରେ—ଜଣେ ହେଲେ ବୁଦ୍ଧ, ଆଉ ଜଣେ ଗାନ୍ଧୀ । ଏ ଦୁହେଁ ସଂପୂର୍ଣ୍ଣ ଭାବେ ଧର୍ମ ଭିତରେ ରହି ମଧ୍ୟ ମାନବର କଲ୍ୟାଣ ନିମନ୍ତେ ଥିବା କର୍ମ କ୍ଷେତ୍ରରେ ଶୀର୍ଷସ୍ଥାନ ଅଧିକାର କରି ଯାଇ ପାରିଛନ୍ତି ।

ସେହି କଲ୍ୟାଣ-ଦିଗ ଦୃଷ୍ଟିରୁ ‘ଅଭୟ-ମୁଦ୍ରା’ରେ ଥିବା ବୁଦ୍ଧଙ୍କ ପ୍ରସା-ରିତ ହାତ ପାପୁଲିଟି ସତ୍ତା, ପ୍ରଭାବ, ଶକ୍ତି, ପ୍ରେମ, ଆଶିଷ ଭଳି ବ୍ୟାପକ

ମାନବୀୟ ଚିନ୍ତାଧାରା ସବୁର ବୌଦ୍ଧ ଧର୍ମରେ ପରିପ୍ରକାଶ ବ୍ୟତୀତ ଅନ୍ୟ କିଛି ନୁହେଁ । ଏହି ଅଭୟମୁଦ୍ରା ଭଙ୍ଗୀ ସହିତ ବୁଦ୍ଧଙ୍କ ଜୀବନର ଗୋଟିଏ ଘଟଣା ଜଡ଼ିତ ବୋଲି କୁହାଯାଏ । ତାହାହେଲା—ଗୋଟାଏ ‘ବଶୁଆ’ ହାତୀ ଥରେ କୁଆଡ଼େ ତାଙ୍କୁ ଆକ୍ର-ମଣ କରିବାକୁ ମାଡ଼ି ଆସିବା ବେଳେ ବୁଦ୍ଧଙ୍କ ଅଭୟ ମୁଦ୍ରାରେ ପ୍ରସାରିତ ହସ୍ତ ଦେଖି ତାଙ୍କ ପାଖରେ ସଂପୂର୍ଣ୍ଣ ବଶାଭୁତ ହୋଇଯାଇଥିଲା । ଫଳରେ ସେହି ମରଣାନ୍ତକ ବିପଦ ବେଳେ ନିଜ ସହିତ ଶିଷ୍ୟମାନଙ୍କ ଜୀବନରକ୍ଷା କରିବା ବୁଦ୍ଧଦେବଙ୍କ ପକ୍ଷରେ ସମ୍ଭବ ହୋଇଯାଇଥିଲା । ତେଣୁ ଭୟଙ୍କର ବିପଦ ଆଗରେ ସାତ୍ତ୍ୱିକ ନିର୍ଭୟତା ଭଳି ଗୁଣ ଯେ ବୁଦ୍ଧଙ୍କ ପାଖରେ ଥିଲା ଓ ତାହା ସେ ନିଜ ଅନୁଗାମୀ ମାନଙ୍କ ଭିତରେ ପ୍ରସାର କରାଇ ପାରିଥିଲେ, ତା’ର ଗୋଟିଏ ପ୍ରତୀକଧର୍ମୀ ଭାବ-ହରଣ ପ୍ରସାରିତ ହସ୍ତ ଭଙ୍ଗୀରେ ଥିବା ବୁଦ୍ଧଙ୍କର ଏହି କଳାତ୍ମକ ଅଭିବ୍ୟକ୍ତିଟି ଦେଉଛି ବୋଲି କୁହାଯାଇପାରେ । ସେମିତି, ଗାନ୍ଧୀ ତାଙ୍କ ଜୀବନକାଳ ଭିତରେ ଗୋଟିଏ କଥା ଦେଖାଇ-ଦେଲେ । ସନାତନ ବା ହିନ୍ଦୁଧର୍ମର ମୌଳିକ ନୀତି ଗୁଡ଼ିକୁ ଯେ ଦେଶ ମାତୃକାର ସେବାରେ ଅତି ଶକ୍ତିଶାଳୀ ରାଜନୈତିକ ଅସ୍ତ୍ର ଭାବରେ ବ୍ୟବ-ହାର କରାଯାଇ ପାରିବ, ସେ କଥା ନିଜର କୋଟି କୋଟି ଦେଶବାସୀଙ୍କ ସହ ମିଶି ସେ ପ୍ରମାଣ କରିଦେଇ-ପାରିଲେ । ଧାର୍ମିକ ଦର୍ଶନର ଅତି ଗହନ ତତ୍ତ୍ୱରାଜିର ଏଭଳି କଲ୍ୟାଣ-

କର, ପ୍ରୟୋଗାତ୍ମକ, ସାମାଜିକ ଦିଗ ଥିବା ବିଷୟରେ ସାରା ପୃଥିବୀରେ ତାଙ୍କ ଆଗରୁ କେହି ପ୍ରତ୍ୟକ୍ଷ ପ୍ରମାଣ ଦେଇପାରି ନ ଥିଲେ ବୋଲି ଆଜି ସମସ୍ତେ ସ୍ୱୀକାର କରୁଛନ୍ତି । ବୁଦ୍ଧ, ଗାନ୍ଧୀ ବା ବିଶ୍ୱର ଅନ୍ୟ ଅଞ୍ଚଳର କେତେକ ସେହିଭଳି ଅବତାର ପୁରୁଷଙ୍କ କାର୍ଯ୍ୟରୁ ଧର୍ମ ଯେ ମୌଳିକ ଭାବେ ମାନବ କଲ୍ୟାଣ ଲାଗି ଉଦ୍ଦିଷ୍ଟ, ଏ କଥାର ପ୍ରମାଣ ମିଳିଯାଉଛି । ଏହି ପ୍ରମାଣର, ଏହି ସାରତତ୍ତ୍ୱର ଆଜିର ଦୁନିଆ ପାଇଁ ଖୁବ୍ ବେଶୀ ଆବଶ୍ୟକତା ରହିଛି ବୋଲି ନିଶ୍ଚିତ ଭାବେ କୁହାଯାଇପାରେ ।

ମାନବ ଇତିହାସରେ ଯେଉଁ ସବୁଠାରୁ ଅଧିକ ଶକ୍ତିଶାଳୀ ଧର୍ମ-ସାର ବା ଧର୍ମପ୍ରତୀକର ଧାରଣା ରହିଛି ତାହାହେଲା । ଭଗବାନ । ଏହି କଥାଟିର ଅର୍ଥ ବିଭିନ୍ନ ଧର୍ମ ଓ ବିଭିନ୍ନ ଲୋକଙ୍କ ପାଇଁ ସବୁବେଳେ ଭିନ୍ନ ଭିନ୍ନ । ଭଗବାନ ବୋଲି କହିଦେଲେ ଆଶା, ଆକାଂକ୍ଷା, ଶୃଙ୍ଖଳା, ସୌନ୍ଦର୍ଯ୍ୟ, ସଂପଦ, ଭୟ, ପୁଣ୍ୟ, ଦୀର୍ଘତ୍ୱ, ସଂହତି, ସତ୍ତା ଭଳି ବହୁକଥା, ବହୁ ଅନୁଭବର କଥା ଜଣଙ୍କ ନିକଟରେ ସହଜରେ ବୁଝାପଡ଼ି ଯାଉଛି । କାରଣ ସେ ହିଁ ଏ ସବୁର ଆଧାର ବୋଲି ମୂଳରୁ ଧରିନିଆ ଯାଇଛି । ପୃଥିବୀରେ ଯେଉଁ ହଜାର ହଜାର ଜାତି, ପ୍ରଜାତି, ସାମାଜିକ ସଂସ୍କୃତି ସବୁ ରହିଛନ୍ତି, ସେ ଗୁଡ଼ିକ ଏକାକୃତ ହୋଇ ରହିବା ମୂଳରେ ମଣିଷ ମନର ଏହି ଧାରଣାଟି ରହିଛି

ବୋଲି ନିଃସନ୍ଦେହରେ ଧରିନିଆ-ଯାଇପାରେ । ସମାଜରେ ଜଣେ ଯାହା କରୁଛି ସେ ସବୁର ସମସ୍ତ ଦିଗର ସମସ୍ତ ଏଇ ଗୋଟିଏ ଧାରଣା ବୋଲି ମଧ୍ୟ କୁହାଯାଇପାରେ । କେତେକ ଦାର୍ଶନିକଙ୍କ ମତରେ “ଭଗବାନ ମଣିଷ ମନରେ ଆସ୍ଥାନ ଜମାଇବା ପାଇଁ ନିଜେ ଭଗବାନ ବୋଲି ଗୋଟିଏ ଧାରଣା ସୃଷ୍ଟି କରିଦେଇଛନ୍ତି ।”

କାଳକ୍ରମେ ଏହି ‘ଭଗବାନ’ଙ୍କ ସତ୍ତା ଉପଲବ୍ଧି କରିବା ନିମନ୍ତେ ଧର୍ମ ମଣିଷ ପାଇଁ ଗୋଟିଏ ବାହନ ହୋଇଯିବାକୁ ଲାଗିଲା । ଧର୍ମ ପ୍ରକ୍ରିୟା ଯୋଗୁଁ ସେ ଆଉ ଗୋଟିଏ ଧାରଣା ଭାବରେ କେବଳ ନ ରହି ମୂର୍ତ୍ତିମତ୍ତ ଅବତାର ଭାବରେ ଆସି ମଣିଷ ଆଗରେ ରହିଗଲେ । ତାଙ୍କୁ ପୂଜା ଅର୍ଚ୍ଚନା କରିବା ଭଳି କାମ ସବୁ ଆରମ୍ଭ ହୋଇଗଲା । ଏହି ପ୍ରକ୍ରିୟାରୁ ବିଭିନ୍ନ ପ୍ରଥା, ପ୍ରଣାଳୀର ସୃଷ୍ଟି ହେବାକୁ ଆଉ ବେଶୀ ବିକଳ ହେଲାନାହିଁ । କ୍ରମେ ବିଭିନ୍ନ ପାରମ୍ପାରିକ, ଆଦର୍ଶଗତ ତଥା ସାମାଜିକ ପ୍ରଥା ସବୁ ସୃଷ୍ଟି ହୋଇ-ଯିବାକୁ ବସିଲା ଓ ପ୍ରତୀକସତା ବା ଧର୍ମସାରର ମୌଳିକ ଅର୍ଥରେ ଗୋଟାଏ ପ୍ରକାରର ପରିବର୍ତ୍ତନ ଆସି-ଗଲା । ପୃଥିବୀର କେତେକ ଧର୍ମ କ୍ଷେତ୍ରରେ ସୃଷ୍ଟି ହୋଇଥିବା ପ୍ରଥା, ପ୍ରଣାଳୀ ଗୁଡ଼ିକ ଅନେକ ସମୟରେ କ୍ଷତିକାରୀ ପ୍ରଭାବ ପକାଇଥିଲେ ମଧ୍ୟ, ହିନ୍ଦୁ ଧର୍ମ ଭଳି ଧର୍ମ କ୍ଷେତ୍ରରେ ଏସବୁ ଅନେକ ଗୁରୁ ଦାର୍ଶନିକ ତତ୍ତ୍ୱର

ଅବତାରଣା କରିବାରେ ସଫଳ ହୋଇଛନ୍ତି; ମାନବବାଦ, ମାନବିକତା ଭଳି କଥାର ମହତ୍ତ୍ୱ କଥା ସନାତନ ଧର୍ମ ଦୃଷ୍ଟିରୁ ସୁଗ୍ରହ ଦେଇପାରିଛନ୍ତି । ସଂସାରରେ ଜୀବନ ଧାରଣା କରି ରହିବା ଓ ଅବଶେଷରେ ନିଶ୍ଚୟ ମୃତ୍ୟୁ ଲାଭ କରିବା—ଏ ଉଭୟ କଥାରେ ଯେ ମହତ୍ତ୍ୱ ତଥା ସୌନ୍ଦର୍ଯ୍ୟ ଭରି ରହିଛି; ଉପପୁତ୍ର ଲକ୍ଷ୍ୟସ୍ଥଳରେ ପହଞ୍ଚିବା ପାଇଁ ଜଣେ ସବୁମନ୍ତେ ଉଦ୍ୟମ କରିବା ଆବଶ୍ୟକ; ବର୍ତ୍ତ-ମାନର ଭବିଷ୍ୟତ ସହିତ ନିବିଡ଼ ସଂପର୍କ ରହିଛି ଭଳି ମହତ୍ତ୍ୱପୂର୍ଣ୍ଣ ଚିନ୍ତାଧାରା ଗୁଡ଼ିକ ହିନ୍ଦୁଧର୍ମରେ ଥିବା ଶୁଦ୍ଧ ଆଧ୍ୟାତ୍ମିକ ମାର୍ଗ କଥାସବୁ ବିଷୟରେ ସୁଗ୍ରହ ଦେଇଥାଏ । ଯେ କୌଣସି ସଂପଦ ଅପେକ୍ଷା ଜ୍ଞାନର ଗୁରୁତ୍ୱ ଯେ ବେଶି ଓ ଜ୍ଞାନ ଅପେକ୍ଷା ପ୍ରଜ୍ଞା ହେଉଛି ଅଧିକ ମହନୀୟ ବୋଲି ବୌଦ୍ଧ ଧର୍ମରେ ଥିବା ଚିନ୍ତା-ଧାରାର ବା ସେଭଳି ଧାରଣା କଥାର ଉଦାହରଣ ମଧ୍ୟ ଏ କ୍ଷେତ୍ରରେ ଦିଆଯାଇପାରେ ।

‘ଜଣେ ମଣିଷର ବିଶ୍ୱାସ ହିଁ ତା’ର ପ୍ରକୃତ ଧର୍ମ’ ବୋଲି ଅନେକଙ୍କର ମତ । ଏଥିରେ ଯେ ସତ୍ୟତା ନାହିଁ ସେକଥା ନୁହେଁ । କାରଣ ଜଣେ ଜୀବନ ଧାରଣା କରି ଏ ବିଶ୍ୱ ବ୍ରହ୍ମାଣ୍ଡର ଅଂଶବିଶେଷ ଭାବେ ଯେ ରହି-ପାରିଛି, ତାହା ସମ୍ଭବ ହୋଇଛି ତା ଭିତରେ ଥିବା ‘ପ୍ରକୃତି ସୃଷ୍ଟି ବିଶ୍ୱାସ’ ଯୋଗୁଁ । ଅନ୍ୟ ଭାବରେ କହିବାକୁ ଗଲେ ସେହି ବିଶ୍ୱାସର ପାର୍ଥବ

ପରିପ୍ରକାଶ ହିଁ ହେଲା ମାନବର ଧର୍ମ, ଆଧ୍ୟାତ୍ମିକତା ବା ସେହିଭଳି ଅନ୍ୟ କିଛି । ଜଣେ ହୁଏତ କୌଣସି ନିର୍ଦ୍ଦିଷ୍ଟ ଧର୍ମର ଅଧୀନ ନ ହୋଇପାରେ— କିନ୍ତୁ ତା ମନରେ ଯେ କୌଣସି ଧର୍ମ ପ୍ରତୀକର ଚିତ୍ର ନାହିଁ, ପ୍ରତିବିମ୍ବ ନାହିଁ ସେ କଥା କୁହାଯାଇ ପାରିବ ନାହିଁ । ଏକଥା ମଧ୍ୟ ସ୍ୱୀକାର କରିବାକୁ ହେବ ଯେ ମାନବବାଦ ବା ମାନବିକତା ଭଳି ସର୍ବମୟ ତତ୍ତ୍ୱର ଅର୍ଥ ଭିନ୍ନ ଭିନ୍ନ ଧର୍ମରେ ଭିନ୍ନ ଭିନ୍ନ ଭାବେ କରା-ଯାଇଥିଲେହେଁ ସେ କଥାର ମୌଳିକ ଆବଶ୍ୟକତା ତଥା ଦିଗ ବିଷୟରେ କେଉଁଠି ଭିନ୍ନ ମତ ପ୍ରକାଶ ପାଇ-ନାହିଁ । ତେଣୁ ଗୋଟାଏ ଚିରନ୍ତନ ତଥା ଏହିକ ‘ଧର୍ମନିରପେକ୍ଷ’ ମଣିଷ ଉପରେ ଧର୍ମକୁ ଲଦିଦିଆ ଯାଇଛି ବୋଲି କହିବାଟା ବୋଧହୁଏ ଠିକ୍ ହେବନାହିଁ । କାରଣ ଆଜିର ଧର୍ମ ସବୁକୁ ତ କେବଳ ମାନବ-କଲ୍ୟାଣ ଲକ୍ଷ୍ୟ ନେଇହିଁ ସୃଷ୍ଟି କରାଯାଇଛି ଏବଂ କାଳ ତଥା ସ୍ଥଳବିଶେଷରେ ଏହି କଲ୍ୟାଣ କାମନା କରୁଥିବା, ଖୋଜୁଥିବା ଗୋଟିଏ ଗୋଟିଏ ମାନବ ସତ୍ତା-ପଂକ୍ତି ଦ୍ୱାରା କ୍ରମେ ତାହା ଗ୍ରହଣୀୟ ହୋଇ ଉଠିଛି । ‘ଜଗଦନ୍ତ ପରି ଜଣେ ସାମନ୍ତ ନାହିଁ ନାହିଁତ, ଚଉଦ ଭୁବନ ବାରତା ଜାଣନ୍ତି.....’ ଭଳି ପରିପ୍ରକାଶରେ ତେଣୁ କେବଳ ସମଗ୍ର ମାନବ ଜାତିର କଲ୍ୟାଣ ନିମନ୍ତେହିଁ ସାର୍ବଜନୀନ କାମନା କରାଯାଇଛି । □

# ମାନବ ଜାତି ଓ ଇତିହାସ

ମଣିଷର ସହଜାତ ପ୍ରକୃତି ହେଲା—ତା’ ମନରେ ଉଚ୍ଚି ମାରୁଥିବା, ଉଠୁଥିବା କଥାଟିକୁ ଦିନେ ନା ଦିନେ ସେ ନିଶ୍ଚୟ ପ୍ରକାଶ କରିବ, ନିଜ ଭାବନାକୁ ସାକାର କରିବା ପାଇଁ ଉଦ୍ୟମ କରିବ । ଆଦିମାନବ ଠାରୁ ଆରମ୍ଭ କରି ଆଜି ପର୍ଯ୍ୟନ୍ତ ଏହି ପ୍ରକୃତି କ୍ଷେତ୍ରରେ କିଛି ପରିବର୍ତ୍ତନ ହୋଇନାହିଁ ବୋଲି ନିଃସନ୍ଦେହରେ କୁହାଯାଇପାରେ । ଫଳରେ ଏହି ପ୍ରକୃତିରୁ ହିଁ ଜନ୍ମ ନେଇଛି ସମସ୍ତ ପ୍ରକାରର ମାନବିକା ବିଦ୍ୟା ଓ କଳା । ସେଇଥିପାଇଁ ଜଣେ ଯେତେବେଳେ କୌଣସି ଲାଇବ୍ରେରୀରେ ବସି ପଢୁଛି, ଗୋଟିଏ ଅତିଦୂରାଦୂରରେ ସଂଗଠିତ ଶୁଣୁଛି ବା ମିଡ଼ିଆମାଧ୍ୟମରେ ଯାଇ ବିଦ୍ୟୁତ୍-କଳାକୃତି ଦେଖୁଛି, ସେ ସେଠାକୁ ଯାଇନାହିଁ ଯେହେତୁ ସେ ସବୁ ଅନୁଷ୍ଠାନ ଛିଡ଼ା ହୋଇଛନ୍ତି ବୋଲି—ଯାଇଛି ନିଜର ପଢିବା, ଆଙ୍କିବା ବା ଗୀତ ଗାଇବାର ସହଜାତ, ଅନ୍ତର୍ନିହିତ ଆଗ୍ରହ ଯୋଗୁଁ ।

କିନ୍ତୁ ଭାବନା ପ୍ରକାଶ ସଂକ୍ରମରେ ଯେତେ ମାନବିକା ବିଦ୍ୟା ରହିଛି ଇତିହାସ ସେଥିଭିତରେ ଗୋଟାଏ ସ୍ୱତନ୍ତ୍ର ସ୍ଥାନ ହାସଲ କରିଯାଇଛି । କାରଣ ଏହି ବିଦ୍ୟାର ଆରମ୍ଭ ସହିତ ମାନବ-ଆବେଗଶାଳତାର କୌଣସି ସଂପର୍କ ନାହିଁ । ହୁଏତ ବହି ପଢିବାର

ଇଚ୍ଛା ବା ଗୀତ ଗାଇବାର ଇଚ୍ଛା ଜଣଙ୍କ ମନରେ ଜାଗ୍ରତ ହେଉନାହିଁ; କିନ୍ତୁ ‘ମୁଁ ସେଠି ଥିଲି’ ‘ମୁଁ ତାହା ଦେଖୁଛି’ କିମ୍ବା ‘ମୋ’ର ସେକଥା ମନେଅଛି’—ଏଭଳି କହିବାର ଆବଶ୍ୟକତା ତା କ୍ଷେତ୍ରରେ ନିଶ୍ଚୟ ଦେଖାଦେଇଛି । ଏହିସବୁ କଥା କହୁଥିବାରୁ ବା ଭାବୁଥିବାରୁ ସମାଜର ପ୍ରତ୍ୟେକଟି ବ୍ୟକ୍ତି ଯେ ଗୋଟାଏ ଅର୍ଥରେ ଜଣେ ଜଣେ ଇତିହାସବିତ୍, ଇତିହାସକାର ସେ କଥା ନିଶ୍ଚିତ ରୂପରେ କୁହାଯାଇପାରିବ । ତେଣୁ ଇତିହାସ ଯେ ସର୍ବୋପରି ମାନବ ଚେତନଶାଳତାର ଗୋଟାଏ ଅପରିହାର୍ଯ୍ୟ ଅଙ୍ଗ, ଏଥିରେ ସନ୍ଦେହ କରିବାର କିଛି ନାହିଁ ।

ସ୍ମୃତିଶକ୍ତିର ଥିବା ବିଭିନ୍ନ ଦିଗ କଥା ଆଦୌ ଆଲୋଚନା ନ କରି ମଧ୍ୟ ଆମେ ଜାଣିପାରୁଛୁ ଯେ ଆମ ଚିନ୍ତା, ଆମ ଭାବନା ତଥା ଆମ ଅନୁଭବର ବେଶାଭାଗ ହିଁ ହେଲା ଅତୀତ । ବର୍ତ୍ତମାନ କଥା ଚିନ୍ତା କଲାବେଳେ ପ୍ରଥମେ ଅତୀତକୁ ହିଁ ମନଭିତରକୁ ଯେ ଆଣିବାକୁ ପଡ଼ିଥାଏ, ଏକଥା ସମସ୍ତେ ନିଜ ଅନୁଭୂତିରୁ କହିପାରିବେ । ଜଣେ ଯେତେ ଦୂରଦୃଷ୍ଟି ସଂପନ୍ନ ଭାବେ ଭବିଷ୍ୟତ କଥା ଚିନ୍ତା କଲେ ମଧ୍ୟ ତାହା କେବଳ କଳ୍ପନାରେ ହିଁ ସାମାନ୍ୟତା ରହିବାକୁ ବାଧ୍ୟ, କାରଣ

କାଳର ନିୟମ ସେହିପରି । ତେଣୁ ଆମ ନିଜ ସତ୍ତା, ମାନବଜାତିର ଏ ଧରିତ୍ରୀରେ ସତ୍ତା କଥା ଚିନ୍ତା କଲାବେଳେ ଅତୀତର ହିଁ ସାହାଯ୍ୟ ନେବାକୁ ପଡ଼ିଥାଏ; ସେଭଳି ଆଶ୍ରୟ ନ ନେଲେ ନ ଚଳେ ବୋଲି ମଧ୍ୟ କୁହାଯାଇପାରିବ । ଅତୀତର ଗୋଟିଏ ସଠିକ ଓ ସଫଳ ବର୍ଣ୍ଣନା ଯେ ସବୁବେଳେ ସାଧାରଣ ବିଦ୍ୟାର ସାହାଯ୍ୟ ନେଇ କରିବା ସମ୍ଭବ ନୁହେଁ, ତାହା କେତେ ହଜାର ବର୍ଷ ତଳେ ମଣିଷ ପ୍ରଥମେ ଚିନ୍ତା କରିବାକୁ ଆରମ୍ଭ କଲା । ସେଇ ଚିନ୍ତାରୁ ଜନ୍ମନେଲା ଗୋଟାଏ ସ୍ୱତନ୍ତ୍ର ଇତିହାସ ବିଦ୍ୟା । ଇତିହାସଟି ହେଲା ସମଗ୍ର ମାନବ ଅତୀତର ଗୋଟିଏ ସଂଗଠିତ କାହାଣୀ । ଅନେକ ଦୃଷ୍ଟିରୁ ଏହା ମଣିଷକୁ ଆନନ୍ଦ ଦେବା ସଙ୍ଗେ ସଙ୍ଗେ ତା’ର ଚିନ୍ତାଧାରାକୁ, ତା’ର ଭାବଧାରାକୁ ବହୁଭାବେ ଆଲୋଚିତ କରିଦେବା ପାଇଁ ମଧ୍ୟ ଯୁଗେ ଯୁଗେ ସମର୍ଥ ହୋଇଆସିଛି ।

ପ୍ରକୃତିର ନିୟମ ଏଭଳି ବିଚିତ୍ର ଯେ ଜଣେ କେବଳ ‘ନିଜର ଅତୀତ’ କଥା ଚିନ୍ତାକରି ବସୁରହିବା ସମ୍ଭବ ନୁହେଁ । କାରଣ ପ୍ରତ୍ୟେକ ବ୍ୟକ୍ତିର ଅନ୍ୟ ଜଣେ ବ୍ୟକ୍ତି ସଙ୍ଗେ ସଂପର୍କ ଥିବାରୁ ସେ ଅନ୍ୟ କଥା ଜାଣୁଛି, ଅନ୍ୟର ଅତୀତ କଥା ଜାଣୁଛି । ଏହା ସାଙ୍ଗକୁ ନିଜ ଗାଁ, ସହର, ରାସ୍ତା,

ବଜାର, ଡାକ୍ତରଖାନା, ଥାନା, ପେଷ୍ଟ-ଅଫିସ୍, ନିଜ କର୍ମକ୍ଷେତ୍ର ବିଷୟରେ ମଧ୍ୟ ତାକୁ ନିଶ୍ଚୟ ଜାଣିବାକୁ ପଡୁଛି । ଏହା ବ୍ୟତୀତ ତା ସମୟର ବହୁ ଘଟଣା ତା ସ୍ମୃତିପତ୍ରରେ, ତା ମାନସପତ୍ରରେ ସଞ୍ଚିତ ହୋଇ ରହିଯିବା କଥାଟା ମଧ୍ୟ ଏକାନ୍ତ ସତ୍ୟ । ଦୈନନ୍ଦିନ ଜୀବନର ଏସବୁ ବିଷୟରେ ଜଣଙ୍କ ସ୍ମୃତିରେ ଥିବା ସଠିକ ତଥ୍ୟ ହିଁ ପ୍ରକୃତ ଇତିହାସ ଜ୍ଞାନ ବୋଲି ତେଣୁ ସଂକ୍ଷେପରେ କୁହାଯାଇ ପାରିବ । ଗୁଣାତ୍ମକ ଦୃଷ୍ଟିରୁ, ଏଭଳି ଜ୍ଞାନ ଅଧିକ ଆଲୋଚିତ ହୋଇଥିବା ‘ମୋଗଲ ସାମ୍ରାଜ୍ୟର ଉତ୍ଥାନ ପତନ’ ବା ‘ହିଟ୍ଲରଙ୍କ ଅଭ୍ୟୁଦୟର କାହାଣୀ’ ଭଳି ବିଷୟର ଯେ ସମକାଳୀନ, ଏଥିରେ ସନ୍ଦେହ ନାହିଁ—କେବଳ ଆଲୋଚନାର ବିସ୍ତୃତିରେ ଯାହା ପାର୍ଥକ୍ୟ ରହିଛି । ଜାତି ପରିଜନଙ୍କ ଇତିହାସ ଯେଭଳି ଆମକୁ ବାସ୍ତବ ଅନୁଭୂତି ଯୋଗାଇଥାଏ, ସାମଗ୍ରିକ ଇତିହାସ ଅଧ୍ୟୟନ ମଧ୍ୟ ସେହିଭଳି ଆମ କ୍ଷେତ୍ରରେ ପ୍ରତ୍ୟାୟୁକ୍ତ ଅନୁଭବ, ଚେତନାୟୁକ୍ତ ଅନୁଭବର ସୃଷ୍ଟି କରିଥାଏ ।

ଜଣେ ଯେତେବେଳେ ଅବଚେତନ ଭାବେ, ସ୍ୱାଭାବିକ ଭାବେ ନିଜର ତଥା ତା’ର ଆଞ୍ଚଳିକ ଇତିହାସ କଥା ନିଜ ମସ୍ତିଷ୍କ ଭିତରେ ସାଇତି ରଖିଦେଉଛି ବା ପ୍ରତିଦିନର

ଖବର ମାଧ୍ୟମ ସବୁରୁ ସମସାମ-  
ୟିକ ଇତିହାସ ବିଷୟରେ ଜାଣି-  
ଯାଉଛି, ସେତେବେଳେ ଗୋଟିଏ  
କଥାର ହିଁ ପ୍ରମାଣ ମିଳିଯାଉଛି ।  
ଚିକିତ୍ସା ଗଭୀର ଭାବରେ ଚିନ୍ତା କଲେ  
ଜଣାପଡ଼ିବ ଯେ ଏଭଳି କରିବା  
ଦ୍ୱାରା ଆଜିର ଅଭିବ୍ୟକ୍ତିଶାଳ  
ସାମାଜିକ ପ୍ରାଣୀ ମଣିଷଟି ଜଣେ  
'ସଚେତନ ଇତିହାସକାର' ହୋଇ-  
ଯିବାପାଇଁ ବାଧ୍ୟ ହେଉଛି । ଅନ୍ୟ  
ଅର୍ଥରେ, ନିଜଠାରୁ ଆରମ୍ଭ ହୋଇ-  
ଥିବା ତା'ର ଉପପୁକ୍ତ ଆଗ୍ରହ କ୍ରମେ  
ଅନ୍ୟାନ୍ୟ 'ଇତିହାସ ଅଞ୍ଚଳ'ରେ  
ଯାଇ ପହଞ୍ଚି ଯାଉଛି ବୋଲି କୁହା-  
ଯାଇପାରେ । ହୁଏତ ସେଭଳି  
ପହଞ୍ଚିଯିବା ନିମନ୍ତେ ଶାସ୍ତ୍ର ଦୃଷ୍ଟିରେ  
ଥିବା ସୁଗମ, ଶୃଙ୍ଖଳିତ ପଥ ଦେଇ  
ସେ ଆଗେଇ ପାରୁନାହିଁ; କିନ୍ତୁ  
ଇତିହାସ ଯେ ସବୁବେଳେ ଗୋଟାଏ  
ବୌଦ୍ଧିକ ଅଭିବ୍ୟକ୍ତି ବା ପରିପ୍ରକାଶ  
ରୁହେଁ, ସେ କଥା ମଧ୍ୟ ସ୍ୱୀକାର  
କରିବାକୁ ପଡ଼ିବ ।

ଏକଥା ସତ ଯେ ଜଣେ ଇତି-  
ହାସରେ ଆଗ୍ରହୀ ବୋଲି କହିଲେ  
ଆମେ ସାଧାରଣତଃ ବୁଝିଥାଉ ଯେ  
ପୃଥିବୀ ପୃଷ୍ଠରେ ଦେଖାଦେଇଥିବା  
ନିର୍ଦ୍ଦିଷ୍ଟ କେତେକ ସଭ୍ୟତା ସବୁର  
ରାଜନୈତିକ, ସାମାଜିକ ତଥା ସାଂସ୍କୃ-  
ତିକ ଇତିହାସ କଥାରେ ହିଁ ସେ  
ଆଗ୍ରହୀ ବୋଲି । ତେଣୁ ବହୁକାଳ  
ପର୍ଯ୍ୟନ୍ତ ସେହି ଅଳ୍ପ କେତୋଟି  
ପ୍ରାଚ୍ୟ-ପାଶ୍ଚାତ୍ୟ ସଭ୍ୟତାର ଇତି-  
ହାସକୁ ଇତିହାସକାରମାନେ ବାର-  
ମ୍ବର ଦୋହରାଉଥିଲେ । କିନ୍ତୁ ବିଂଶ

ଶତାବ୍ଦୀର ଶେଷ କେତେବର୍ଷ  
ବେଳକୁ ଇତିହାସର ଦୃଶ୍ୟପଟରେ  
ଆଉ ସେଭଳି ପରିସ୍ଥିତି ନାହିଁ ।  
ବିଶାଳ ପୃଥିବୀପୃଷ୍ଠରେ ଥିବା ଅଳ୍ପ  
କେତୋଟି ସଭ୍ୟତାର ବା ସଭ୍ୟତା  
ଅଞ୍ଚଳର ଇତିହାସକୁ ସମଗ୍ର ପୃଥିବୀ-  
ବକ୍ଷର ସଭ୍ୟତାର ଇତିହାସ ବୋଲି  
ଆଜି ଧରାଯାଉନାହିଁ । ଆଫ୍ରିକାର  
ଅରଣ୍ୟଠାରୁ ଆରମ୍ଭ କରି ଆର୍କଟିକ୍  
ତୁନ୍ଦ୍ରା ପର୍ଯ୍ୟନ୍ତ ଅଞ୍ଚଳରେ କାଳ କାଳ  
ଧରି ସଂଯୋଜିତ ହୋଇଥିବା ହଜାର  
ହଜାର 'ସଭ୍ୟତା'ର ଗାଥା ଆଜି  
ଇତିହାସ ଗାଇବାକୁ ଲାଗିଲାଣି ।  
ପୃଥିବୀର ସବୁ ଅଞ୍ଚଳର ଜାତି, ଧର୍ମ,  
ପରମ୍ପରା ଓ ପ୍ରଥା କଥା ଇତିହାସ-  
କାରମାନେ ମାନବଜାତି ଆଗରେ  
ଆଣି ରଖିଦେବା ପାଇଁ ବେଷ୍ଟା  
କଲେଣି ।

ବେଳେବେଳେ ପ୍ରଶ୍ନ ଉଠିଥାଏ :  
କ'ଣ ଜଣେ ଅଣଇତିହାସବିତ୍ ସାଧା-  
ରଣ ଜିଜ୍ଞାସୁ ପାଠକ ଇତିହାସରେ  
ଉଲ୍ଲେଖ କରାଯାଉଥିବା ବିଶାଳ  
ପରିମାଣର ତଥ୍ୟ, ନାମ, ତାରିଖ ଓ  
ସେଭଳି ଅନ୍ୟାନ୍ୟ ଘଟଣା ଭିତରେ  
ହଜି ନ ଯାଇ ନିଜ ବାଟ ଖୋଜି  
ପାଇପାରିବ ? ଯଦିବା ସେ ସେଥି-  
ପାଇଁ ସମର୍ଥ ହେବ, ସେଭଳି ଉଦ୍ୟମ  
କରିବାର ଆବଶ୍ୟକତା ତା ପାଖରେ  
କାହିଁକି ଅନୁଭୂତ ହେବ ? ଇତ୍ୟାଦି,  
ଇତ୍ୟାଦି । ପ୍ରଥମ ପ୍ରଶ୍ନଟିର ଉତ୍ତରରେ  
କୁହାଯାଇପାରେ ଯେ ଜଣକର ଯଦି  
ଉପପୁକ୍ତ ଆଗ୍ରହ ତଥା ଅଭିପ୍ରାୟ  
ରହିଲା, ତେବେ ପୃଥିବୀର ଯେ  
କୌଣସି ଅଞ୍ଚଳର ଇତିହାସ ଅଧ୍ୟୟନ

କରିବାରେ ସେ ଆଦୌ ଅସୁବିଧାର  
ସମ୍ମୁଖୀନ ହେବନାହିଁ । ନିରୋଳା  
ଇତିହାସ ବର୍ଣ୍ଣନା ବ୍ୟତୀତ ଶିଶୁ  
ଜ୍ଞାନମଣ୍ଡଳ, କିଶୋର ଜ୍ଞାନମଣ୍ଡଳ  
କିମ୍ବା ଜ୍ଞାନମଣ୍ଡଳ ଗ୍ରହ ଭଳି ପୃଥିବୀ-  
ବ୍ୟାପୀ ଭିନ୍ନ ଭିନ୍ନ ଭାଷାରେ ପ୍ରସ୍ତୁତ  
କରାଯାଉଥିବା ଏନ୍‌ସାଇକ୍ଲୋପିଡ଼ିଆ  
ଗୁଡ଼ିକରେ ରହୁଥିବା ସୁପାଚ୍ୟ ବା  
ତାଲକେଷ୍ଟ ଜଙ୍ଗଲ ବର୍ଣ୍ଣନା ତାକୁ  
ଏଥିରେ ଯଥେଷ୍ଟ ସାହାଯ୍ୟ ଯୋଗାଇ-  
ଦେଇପାରିବ । ବିଶେଷଜ୍ଞ ମାନଙ୍କ  
ଭଳି 'ସବୁକଥା ମନେରଖିବା' ପାଇଁ  
ଉଦ୍ୟମକ୍ରିୟାର ବ୍ୟବସାଧକତା  
ମଧ୍ୟ ସାଧାରଣ ଜିଜ୍ଞାସୁ ପାଠକ  
କ୍ଷେତ୍ରରେ ନାହିଁ । ଏଥିରେ ଗୋଟିଏ  
ଦୃଷ୍ଟିରୁ ଉପକାରର ବାଜ ନିହିତ  
ରହିଛି ବୋଲି ଧରିବାକୁ ହେବ ।  
ତାହାହେଲା—ପାଠକଙ୍କୁ ଆଉ  
ବିଶେଷଜ୍ଞ ମାନଙ୍କ ଭଳି ସବୁ  
ଘଟଣାର ସବୁ ଦିଗ ବିଷୟରେ  
ଆଲୋଚନା-ସମାଲୋଚନା କରିବାକୁ  
ପଡ଼ିବ ନାହିଁ କିମ୍ବା ଭିନ୍ନ ମତ ପ୍ରକାଶ  
କରିବାକୁ ପଡ଼ିବ ନାହିଁ । କାରଣ ଜଣେ  
ବିଶେଷଜ୍ଞ ଅଧିକାଂଶ ସମୟରେ  
ଗୋଟିଏ 'ସଂପୂର୍ଣ୍ଣ' କଥାର କେବଳ  
ଛୋଟ ଦିଗଟିଏ ବିଷୟରେହିଁ ମୁଣ୍ଡ  
ଖେଳାଇଥା'ନ୍ତି ବା ଚିନ୍ତା କରିଥା'ନ୍ତି  
ବୋଲି ଦେଖାଯାଇଛି । ପୁଣି, ଇତି-  
ହାସରେ ଆଗ୍ରହୀ ଜଣେ ପାଠକଙ୍କର  
ସରଳ ତଥା ବ୍ୟବହାରୀ ଭାଷାରେ  
ସେ ବିଦ୍ୟାର ଯେକୌଣସି ଦିଗ  
ବିଷୟରେ ଜାଣିବାର ସ୍ୱାଧୀନତା  
ରହିଛି । କାରଣ ଅନ୍ୟ ବହୁ ବିଦ୍ୟା  
ଭଳି ଏହାର ଗୋଟାଏ ସ୍ୱତନ୍ତ୍ର ଭାଷା

ନାହିଁ—ଇତିହାସର ଭାଷା ହେଲା  
ସାଧାରଣ ଓ ସେଥିର ଅଧିକାଂଶ  
ସ୍ଥଳରେ ମଣିଷ ମଣିଷ ଭିତରେ  
ଥିବା ସଂପର୍କର ହିଁ ଉଲ୍ଲେଖ ରହି-  
ଥାଏ ।

ଦ୍ୱିତୀୟ ପ୍ରଶ୍ନଟିର ଉତ୍ତର କିନ୍ତୁ  
ପ୍ରକୃତରେ ଜଟିଳ । ଜଣେ ଇତିହାସ  
ପଢ଼ିବାର ଆବଶ୍ୟକତା କାହିଁକି  
ଅନୁଭବ କରିବ ସେ କଥାର ଉତ୍ତର  
ବହୁଭାବେ ଦିଆଯାଇପାରେ । ସେଥି  
ଭିତରୁ ବୋଧହୁଏ ସବୁଠାରୁ ଅଧିକ  
ଗ୍ରହଣୀୟଟି ହେଲା—ମଣିଷ ନିଜ  
ଅତୀତର ଘଟଣାକ୍ରମକୁ ଯୋଡ଼ିଲା-  
ବେଳେ ଯେଉଁ ଅଂଶ ଗୁଡ଼ିକୁ ଠିକ୍  
ଭାବେ ଯୋଡ଼ିପାରେ ନାହିଁ ବା ତା  
ପାଖରେ ହୁଏତ ସେସବୁ ଅଂଶ  
ଉପଲବ୍ଧ ନୁହେଁ; ସେତିକିବେଳେ  
ଇତିହାସ ତାକୁ ସାହାଯ୍ୟ କରିଦିଏ  
ସେହିସବୁ ହଜିଲା ଅଂଶ କଥା ଜଣାଇ  
ଦେଇ । ତାହା ତା'ର ଅନୁସନ୍ଧିତ  
ପ୍ରକୃତିକୁ ପ୍ରଶମିତ କରିଦେବାକୁ  
ଏହାଦ୍ୱାରା ଉଦ୍ୟମ କରିଥାଏ ।  
କାଳକ୍ରମେ 'କିପରି ଘଟିଲା', 'କାହିଁକି  
ଘଟିଲା' ଭଳି କଥାର ଉତ୍ତର ସେ  
ଏଥିରୁ ବହୁତରକୁ ପାଇଯିବାକୁ  
ସମର୍ଥ ହୋଇଯାଏ ।

ଇତିହାସ କ୍ଷେତ୍ରରେ ମାନବଜାତି  
ବିଭିନ୍ନ ସମୟରେ ଆବଦ୍ଧି ନେଇ-  
ଥିବା ଲକ୍ଷ୍ୟର ପ୍ରବାହ ଓ ଅପବାହ—  
ଏ ଉଭୟ ଦିଗର ମିଶ୍ରଣ ମଧ୍ୟ  
ହୋଇଛି । ପୁରାତନ ପଣ୍ଡିତମାନଙ୍କ  
କାମ ବିଷୟରେ ଆଲୋଚନା କଲା-  
ବେଳେ ଇତିହାସର ଏହି ଦିଗଟି  
ବିଷୟରେ ପ୍ରାଞ୍ଜଳ ଭାବରେ ଜଣା-



ପଢ଼ିଯାଇଥାଏ । ଉଚ୍ଚାହରଣ ସ୍ୱରୂପ, ଇତିହାସ କହୁଛି ଜ୍ୟୋତିଷଶାସ୍ତ୍ରର ବିକାଶ ହୋଇ ଆଜିର ବିଜ୍ଞାନସମ୍ମତ ଜ୍ୟୋତିର୍ବିଜ୍ଞାନର ସୃଷ୍ଟି ହୋଇଗଲା । ଆହୁରି ମଧ୍ୟ ବିଜ୍ଞାନ ଯେ ଅନ୍ଧ-ବିଶ୍ୱାସକୁ ଦୂରକରିଦିଏ ଏ ବିଷୟରେ କାହାର ସନ୍ଦେହ ନାହିଁ । କିନ୍ତୁ ଆଜି ଜ୍ୟୋତିଷଶାସ୍ତ୍ର ରହିଛି—ଆଦୌ ବିଜ୍ଞାନସମ୍ମତ ନ ହେଲେ ମଧ୍ୟ ପୃଥିବୀର ବହୁଆଡ଼େ ବହୁଲୋକ ନିଜ ‘ଭାଗ୍ୟ’ ବିଷୟରେ ଜାଣିବା ପାଇଁ ଏହାର ସାହାଯ୍ୟ ନେଉଛନ୍ତି । ଏ ଦିଗରେ ସେହି ପୁରାତନ ପଣ୍ଡିତ-ମାନଙ୍କ କାମ ଆଜି ମଧ୍ୟ ସ୍ୱାକୃତ ହେଉଥିଲାବେଳେ ହୁଏତ ସେମାନଙ୍କର ସେଭଳି ଚିନ୍ତା ଜନ୍ମ ନେଇଥିଲା ସେ ସମୟରେ ପ୍ରଚଳିତ ଥିବା ଅତି ବିଚିତ୍ର ତଥା ଅର୍ବାଚାନ ଚିନ୍ତାଧାରା ସବୁରୁ । ଏହି ପ୍ରବାହ-ଅପବାହର ବର୍ଣ୍ଣନା ଇତିହାସକାର ମାନେ ନିଜ ଦୃଷ୍ଟିରୁ

କିଭଳି କରିଛନ୍ତି ସେ କଥା ସାଧାରଣ ପାଠକ ଜାଣିବାକୁ ଗୁହଁବା ସ୍ୱାଭାବିକ । ତେଣୁ ତାଙ୍କୁ ଇତିହାସ ପଢ଼ିବାକୁ ହେବ । ସେହିପରି ବିଂଶ ଶତାବ୍ଦୀର ତୃତୀୟ-ଚତୁର୍ଥ ଦଶକରେ, ଷଷ୍ଠ ଦଶକରେ ବିପ୍ଳବର ଦ୍ୱାହି ଦେଇ, ଯୁଦ୍ଧର ଦ୍ୱାହି ଦେଇ ପୃଥିବୀବ୍ୟାପୀ ଲକ୍ଷ ଲକ୍ଷ ନିରାହ ଲୋକଙ୍କୁ ମାରି-ଦିଆଗଲା । ସେ ବିଷୟରେ ଶାସ୍ତ୍ର-ସମ୍ମତ ଐତିହାସିକ ଅନୁଶାଳନ ଆଜି ହେବାରେ ଲାଗିଲାଣି । ସେଭଳି ଅନୁଶାଳନ କରୁଥିବା ଇତିହାସ-କାରମାନେ ଏଥିରୁ ଏଭଳି କେତେକ ଘଟଣାର, ମନୋଭାବର ସନ୍ଦାନ ପାଇଛନ୍ତି, ଯାହା ବିଷୟରେ ସଂପୂର୍ଣ୍ଣ ଭାବେ ନ ଜାଣିଲେ ଗୋଟାଏ ଶାନ୍ତ, ସୁନ୍ଦର ପୃଥିବୀ ଗଠନ ନିମନ୍ତେ ମଣିଷ ଜାତି ଉଦ୍ୟମ କରିବା ଅସମ୍ଭବ ହୋଇପଡ଼ିବ । ତେଣୁ ଇତିହାସ ପଢ଼ିବାର, ଇତିହାସକୁ

ଜାଣିବାର ଆବଶ୍ୟକତା ନିଶ୍ଚୟ ସୃଷ୍ଟି ହୋଇଯାଉଛି ସେହି ସବୁ ଘଟଣାକୁ ଜାଣିବା ପାଇଁ, କ୍ଷେତ୍ର-ବିଶେଷରେ ଅନ୍ୟକୁ ଜଣାଇବା ପାଇଁ । ଘରୋଷରେ ଇତିହାସ ଜଣଙ୍କ ଆତ୍ମଜ୍ଞାନ ବୃଦ୍ଧିରେ ସାହାଯ୍ୟ କରୁଛି; ସମାଜରେ ଘଟୁଥିବା ଘଟଣାଅଘଟଣା ବିଷୟରେ ଜାଣି-ବାକୁ ଜଣକୁ ସମ୍ଭବ କରିଦେଉଛି । ଗୋଟାଏ ଦୃଷ୍ଟିରୁ ଦେଖିବାକୁ ଗଲେ ପ୍ରକୃତ ଇତିହାସ ପଢ଼ିବା ଦ୍ୱାରା ଜଣେ ଜିଜ୍ଞାସୁ ପାଠକର ମନରୁ ଭ୍ରମ ଦୂର ହୋଇ ଯାଇ-ଥାଏ । ଭାରତର ମହାନ ପ୍ରଥମ ସ୍ୱାଧୀନତା ଆନ୍ଦୋଳନ ଯେ କେବଳ “କେତେକ ସିପାହୀଙ୍କ ଦ୍ୱାରା ଆୟୋ-ଜିତ ବିଦ୍ରୋହଟିଏ ଥିଲା”—ଏଭଳି କଳଙ୍କିତ ଉଦ୍ଦେଶ୍ୟମୂଳକ ବର୍ଣ୍ଣନା ବିଷୟରେ ଜାଣିହୋଇଯାଇଥାଏ । ପୁଣି କେତେକ ରାଜନୈତିକ ବାଦ

ବା ମତବାଦ ବିଷୟରେ ବିଂଶ ଶତାବ୍ଦୀର ଶେଷ ଦଶକର ଶେଷ-ଭାଗରେ ଇତିହାସକାରମାନେ ଯେଉଁ ନୂଆ ତଥ୍ୟ ଆଣି ସମସ୍ତଙ୍କ ଆଗରେ ରଖିଦେଇପାରିଛନ୍ତି ତାହା ପଢ଼ି, ଜାଣି ସାଧାରଣ ଲୋକେ ସାବଧାନ ହୋଇଯାଇ ପାରୁଛନ୍ତି । ସେଭଳି ବାଦ ବା ମତବାଦକୁ ସହଜରେ ଗ୍ରହଣ କରିଯିବା ଦ୍ୱାରା ଗୋଟାଏ ଗୋଟାଏ ସମାଜର, ଦେଶର କିଭଳି ଅପୂର୍ବଶାୟ ଷଡ଼ି ହୋଇଯାଇଛି ସେ କଥା ଜାଣି-ଯାଉଛନ୍ତି । ଇତିହାସ ନ ଥିଲେ ଏସବୁ କଥା ଜାଣିବା ଆମ ସାଧାରଣ ଲୋକଙ୍କ ପକ୍ଷରେ ହୁଏତ ଏତେ ଶୀଘ୍ର ସମ୍ଭବ ହୋଇ ନଥା’ନ୍ତା । ତେଣୁ ମାନବ ସମାଜର, ପୃଥିବୀର ନିକଟ ଇତିହାସ ପଢ଼ିବାର ଆବଶ୍ୟକତା ମଧ୍ୟ ସମସ୍ତଙ୍କ ପାଇଁ ଅତିମାତ୍ରାରେ ରହିଛି । □

# ଜ୍ଞାନବୃକ୍ଷର ଶାଖା-ପ୍ରଶାଖା

ବିଶ୍ୱ ଓ ଏନ୍‌ସାଇକ୍ଲୋପିଡ଼ିଆ— ଏ ଶବ୍ଦ ଦୁଇଟି ଭିତରେ ସ୍ୱାଭାବିକ ସାମଞ୍ଜସ୍ୟ ରହିଛି ବୋଲି କୁହାଯାଇପାରେ । ବିଶ୍ୱ ସମାପ ହେଉ ବା ଅସାମାପ ହେଉ, ଏହା ଯେତେଲି ଭାବରେ ସୃଷ୍ଟି ହୋଇଥାଉ ନା କାହିଁକି, ଏହାର ସଂଯୋଜନ କଥା ନିର୍ଦ୍ଦିଷ୍ଟ ଭାବେ ଜଣା ଥାଉ ବା ନ ଥାଉ—ଏକଥା କିନ୍ତୁ ସ୍ୱୀକାର କରିବାକୁ ପଡ଼ିବ ଯେ ବିଶ୍ୱ ହିଁ ହେଲା ‘ସବୁକିଛି’ର ଘର, ସବୁକିଛିକୁ ଏହା ଧାରଣ କରୁଛି । ବିଶ୍ୱ ବାହାରେ କିଛି ଗୋଟାଏ ଅଛି ବୋଲି ଆମ ଦୃଷ୍ଟିରୁ ଆଦୌ କୁହାଯାଇ ପାରିବ ନାହିଁ । ତେଣୁ ଏଥିରୁ କ’ଣ ଜଣେ ଧାରଣା କରିନେବା ଉଚିତ ହେବ ଯେ ଗୋଟିଏ ସେଟ୍ ଏନ୍‌ସାଇକ୍ଲୋପିଡ଼ିଆ ଭିତରେ ‘ଜ୍ଞାନବିଶ୍ୱର’ ସବୁକିଛି ରହିଯାଇପାରିବ ? ତା’ର ଉତ୍ତର ହେଲା: କୌଣସି ପାର୍ଥକ୍ୟ ଏନ୍‌ସାଇକ୍ଲୋପିଡ଼ିଆ ପୁସ୍ତକରେ ତାହା ସମ୍ଭବ ନୁହେଁ । କିନ୍ତୁ ଏନ୍‌ସାଇକ୍ଲୋପିଡ଼ିଆର

ଲେଖକ, ସଂପାଦକ ବା ପ୍ରଣୟନ-କର୍ତ୍ତା ମାନେ ମନ ଭିତରେ ବିଶ୍ୱର ‘ସଂପୂର୍ଣ୍ଣତା’କୁ ଗୋଟାଏ ଆଦର୍ଶ ଭାବରେ ଗ୍ରହଣ କରିଯାଇଥା’ନ୍ତି ନିଜ ନିଜ କାର୍ଯ୍ୟ ସଂପାଦନ କଲାବେଳେ । ବିଶ୍ୱରେ ଯାହାକିଛି ଅଛି ସେ ସବୁ ବିଷୟରେ ଜଣାଇବା ଲାଗି ଉଦ୍ୟମ କରୁଥିବା ଯୋଗୁଁ ଏନ୍‌ସାଇକ୍ଲୋପିଡ଼ିଆ ଆଉ ବିଶ୍ୱ ଭିତରେ ଗୋଟାଏ ସଂପର୍କ ରହିଛି ବୋଲି ମଧ୍ୟ କୁହାଯାଇଥାଏ ।

ଏନ୍‌ସାଇକ୍ଲୋପିଡ଼ିଆ ରଚନାର ଇତିହାସ ଖୁବ୍ ପୁରୁଣା । ସେବେଠାରୁ ଆରମ୍ଭ କରି ଆଜି ପର୍ଯ୍ୟନ୍ତ ଏହି ଧରଣର ପୁସ୍ତକ ସବୁ ରେ ଦିଆଯାଉଥିବା ଜ୍ଞାନର ସଂଗଠନ ବା ବ୍ୟବସ୍ଥାପନା ରୀତିରେ ଯୁଗୋପଯୋଗୀ ବହୁ ପ୍ରକାରର ପରିବର୍ତ୍ତନ ହୋଇଥିବା କଥା ପରିଲକ୍ଷିତ ହୋଇଛି । ସମୟକୁ ଚାହିଁ ସେତେଲି ପରିବର୍ତ୍ତନର ନିଶ୍ଚିତ ଆବଶ୍ୟକତା ମଧ୍ୟ ରହିଛି । ଏହା ପୂର୍ବରୁ ଯେଉଁ

ନ’ଟି ପ୍ରବନ୍ଧ ଆପଣଙ୍କ ଦୃଷ୍ଟି ଆକର୍ଷଣ କରିଛି ବୋଲି ଆମର ଆଶା, ତାହା ଏକବିଂଶ ଶତାବ୍ଦୀର ଆରମ୍ଭ ବେଳକୁ ପ୍ରଣୟନ କରାଯାଉଥିବା ଗୋଟିଏ ଏନ୍‌ସାଇକ୍ଲୋପିଡ଼ିଆ ସେଟ୍‌ରେ ଜ୍ଞାନ-ବ୍ୟବସ୍ଥାପନା ଉଦ୍ୟମରୁ ପ୍ରସ୍ତୁତ ଫଳ ବୋଲି କୁହାଯାଇପାରିବ । ଅବଶ୍ୟ ମାନବଜ୍ଞାନର ଯେଉଁସବୁ ଗୁରୁତ୍ୱପୂର୍ଣ୍ଣ ବିଭାଗ କଥା ସେସବୁରେ ଉଲ୍ଲେଖ କରାଯାଇଛି ତାହା ବ୍ୟତୀତ ମଧ୍ୟ ସମାନ ଗୁରୁତ୍ୱ ଥିବା ଆହୁରି ଅନେକ ବିଷୟ ଯେ ଆଲୋଚିତ ଏନ୍‌ସାଇକ୍ଲୋପିଡ଼ିଆରୁ ନ ମିଳିବ ତାହା ନୁହେଁ । *ଡକ୍ଟ୍ରିନାସ୍ତ୍ରା, ଶୁଦ୍ଧ ଗଣିତ, ବିଜ୍ଞାନ, ଇତିହାସର ଡକ୍ଟ୍ରିନା, ଶୁଦ୍ଧ ଡକ୍ଟ୍ରିନା* ଭଳି ଜ୍ଞାନବୃକ୍ଷର ଅନେକ ଦୃଷ୍ଟିପୁଞ୍ଜ ଶାଖା କଥା ମଧ୍ୟ ସେଥିରେ ଉପଯୁକ୍ତ ଭାବେ ନିଶ୍ଚୟ ସ୍ଥାନ ପାଇବ । ସମଗ୍ର ମାନବଜ୍ଞାନକୁ ଗୋଟିଏ ମଣ୍ଡଳ ବା ବୃତ୍ତ ଭାବରେ ଧରିନେଲେ, ଜଣେ ଜାଣିପାରିବ ସେହି ବୃତ୍ତର ପ୍ରତ୍ୟେକଟି ଜ୍ଞାନ-

ପଏଣ୍ଟର କେତେମାତ୍ରାରେ ଗୁରୁତ୍ୱ ରହିଛି । କାରଣ ଯେ କୌଣସି ଗୋଟିଏ ପଏଣ୍ଟର ଅଭାବ ସେ କ୍ଷେତ୍ରରେ ସେହି ଜ୍ଞାନମଣ୍ଡଳୀୟ ବୃତ୍ତଟିକୁ ଅସଂପୂର୍ଣ୍ଣ କରିଦେବାର ନିଶ୍ଚିତ ସମ୍ଭାବନା ରହିଛି ।

ଏକଥା ମନେ ରଖିବାକୁ ହେବ ଯେ ଜ୍ଞାନ-ଆହରଣ ବା ବିତରଣ ନିମନ୍ତେ ଏଭଳି କୌଣସି ବାଧା ବା ପ୍ରତିବନ୍ଧକ ନାହିଁ ଯାହାକୁ କି ଜୟ କରିବା କଷ୍ଟ । କାରଣ ସମଗ୍ର ଜ୍ଞାନ-ଜଗତ ଗୋଟିଏ ବିଶ୍ୱାସ ଉପରେ ପ୍ରତିଷ୍ଠିତ । ସେଇଟି ହେଲା— ଜ୍ଞାନବିଶ୍ୱ-ପ୍ରବଚନ । ତେଣୁ ଏଭଳି ପ୍ରବଚନ ଦେବାର ଓ ଶୁଣିବାର ଅଧିକାରର ପବିତ୍ରତା ରକ୍ଷା କରିବା ହେଲା ରାଷ୍ଟ୍ରର, ସମାଜର ନୈତିକ ଦାୟିତ୍ୱ ତଥା କର୍ତ୍ତବ୍ୟ । ତାହା-ହେଲେ ଯାଇ ଜ୍ଞାନବୃକ୍ଷର ଶାଖା-ପ୍ରଶାଖାରୁ ଲବ୍ଧ ସାମଗ୍ରିକ ଉପକାର ସମସ୍ତଙ୍କ ପାଇଁ କଲ୍ୟାଣକର ତଥା ମଙ୍ଗଳମୟ ହୋଇପାରିବ । □

ଜ୍ଞାନଭିତ୍ତି ସହାୟତାରେ ଆଲୋଚିତ ହୋଇଥିବା  
ବିଷୟ ଗୁଡ଼ିକ ସମ୍ବନ୍ଧରେ ଅଧିକ ଅଧ୍ୟୟନ  
ନିମନ୍ତେ ଥିବା ଶାସ୍ତ୍ରୀୟ ବିଭାଗ ଓ ଉପବିଭାଗ

---

**ପଦାର୍ଥ ଓ ଉର୍ଜା**

**ପରମାଣୁ ନାଭିକ ଓ ମୌଳିକ କଣ**

- ୧. ପରମାଣୁର ଗୁଣଧର୍ମ ଓ ସଂରଚନା
- ୨. ପରମାଣୁ ନାଭିକ ଓ ମୌଳିକ କଣ

**ଉର୍ଜା, ବିକିରଣ, ପଦାର୍ଥର ଅବସ୍ଥା ଓ ପରିବର୍ତ୍ତନ-ଶାଳତା**

- ୧. ରାସାୟନିକ ମୌଳିକ ଉପାଦାନ
- ୨. ରାସାୟନିକ ଯୌଗିକ ଉପାଦାନ
- ୩. ରାସାୟନିକ ପ୍ରକ୍ରିୟା
- ୪. ତାପ, ଉଷ୍ମାଗତିକ ଓ ପଦାର୍ଥର ଅଘନ ଅବସ୍ଥା
- ୫. ପଦାର୍ଥର ଘନ ଅବସ୍ଥା
- ୬. କଣ, ଦୃଢ଼ପିଣ୍ଡ ଓ ବିରୂପ୍ୟପିଣ୍ଡ : କଞ୍ଚନ, ପ୍ରତ୍ୟାଶ୍ରୁତା ଓ ପ୍ରବାହ
- ୭. ବିଦ୍ୟୁତ୍ ଓ ତୁମ୍ଭକ
- ୮. ତରଙ୍ଗ ଓ ତରଙ୍ଗ ଗତି

**ବିଶ୍ୱ-ବ୍ରହ୍ମାଣ୍ଡ**

- ୧. ବିଶ୍ୱ
- ୨. ଗାଲାକ୍ସୀ ଓ ନକ୍ଷତ୍ର
- ୩. ସୌରଜଗତ

**ଧରିତ୍ରୀ**

**ପୃଥିବୀର ଗୁଣଧର୍ମ, ସଂରଚନା ଓ ସଂଯୋଜନ**

- ୧. ପୃଥିବୀ
- ୨. ପୃଥିବୀର ଭୌତିକ ଗୁଣଧର୍ମ
- ୩. ପୃଥିବୀ ଅଭ୍ୟନ୍ତରର ସଂରଚନା ଓ ସଂଯୋଜନ
- ୪. ପୃଥିବୀବସ୍ତରେ ଥିବା ଧାତବ ପଦାର୍ଥ ଓ ଶିଳା

**ପୃଥିବୀର ଆବରଣ: ବାୟୁମଣ୍ଡଳ ଓ ଜଳମଣ୍ଡଳ**

- ୧. ବାୟୁମଣ୍ଡଳ

- ୨. ଜଳମଣ୍ଡଳ (ମହାସାଗର, ମଧୁର ଜଳସମ୍ପତ୍ତି ଓ ବରଫ)

- ୩. ପାଗ ଓ ଜଳବାୟୁ

**ପୃଥିବୀର ପୁଷ୍ଟିତତ୍ତ୍ୱ**

- ୧. ପୃଥିବୀପୃଷ୍ଠର ଭୌତିକ ଲକ୍ଷଣ
- ୨. ପୃଥିବୀପୃଷ୍ଠରେ ଭୂ-ଆକୃତିକ ପ୍ରକ୍ରିୟା ଦ୍ୱାରା ସୃଷ୍ଟି ହେଉଥିବା ଲକ୍ଷଣଗୁଡ଼ିକ

**ଭୂ-ଉଚ୍ଚିତ୍ତ୍ୱ**

- ୧. ପୃଥିବୀ ଓ ଏହାର ଆବରଣ ସବୁର ଉତ୍ପତ୍ତି ଏବଂ କ୍ରମବିକାଶ
- ୨. ଭୂବୈଜ୍ଞାନିକ ଅଭିଲେଖର ବ୍ୟାଖ୍ୟା
- ୩. ଭୂବୈଜ୍ଞାନିକ ସମୟର ବିଭାଗ ଓ ଧାରା

**ଧରିତ୍ରୀରେ ଜୀବନ**

**ଜୈବ ପଦାର୍ଥର ପ୍ରକୃତି ଓ ବିସ୍ତାର୍ଣ୍ଣତା**

- ୧. ଜୈବ ପଦାର୍ଥର ଅଭିଲକ୍ଷଣ
- ୨. ଜୀବନର ସୃଷ୍ଟି ଓ ଜୈବ ପଦାର୍ଥର ଇଭୋଲ୍ୟୁସନ ବା ବିବର୍ତ୍ତନ
- ୩. ଜୈବ ପଦାର୍ଥର ବର୍ଗୀକରଣ

**ଜୀବନ ପ୍ରକ୍ରିୟାର ଅଣୁଜୈବିକ ଭିତ୍ତି**

- ୧. ରାସାୟନିକ ପଦାର୍ଥ ଓ ଜୀବନ ପ୍ରକ୍ରିୟା
- ୨. ଜୈବ ଉର୍ଜା ଓ ଜୈବ ସଂଶ୍ଳେଷଣ: ଉପପାଳନ ପ୍ରକ୍ରିୟା
- ୩. ଅତି-ସୂକ୍ଷ୍ମ ସ୍ତରରେ ଜୀବନ ପ୍ରକ୍ରିୟା

**ଜୀବର ସଂରଚନା ଓ କାର୍ଯ୍ୟ**

- ୧. ଜୀବକୋଷର ଆକୃତି ଓ କାର୍ଯ୍ୟ
- ୨. ଜୀବ-ଆକୃତି ଓ କାର୍ଯ୍ୟ ଭିତରେ ରହୁଥିବା ସଂପର୍କ
- ୩. ଜୀବନ ପ୍ରକ୍ରିୟାର ବିଭିନ୍ନ ବିଭାଗ ଭିତରେ ରହୁଥିବା ସମନ୍ୱୟ

- ୪. ଜୀବ ସଂରଚନା
- ୫. ପୋଷଣ ଓ ପୋଷକ ସଂଗ୍ରହ ତଥା ଏହାର ସଂଶ୍ଳାଷ୍ଟ ପ୍ରକ୍ରିୟା
- ୬. ଗ୍ୟାସ୍ ବିନିମୟ, ଆଭ୍ୟନ୍ତରୀଣ ପରିବହନ ଓ ନିରାକରଣ ପ୍ରକ୍ରିୟା
- ୭. ପ୍ରଜନନ ଓ ଯୌନ କ୍ରିୟା
- ୮. ବିକାଶ: ବୃଦ୍ଧି, ବିଭେଦନ ଓ ସଂରଚନା
- ୯. ଆନୁବଂଶିକତା ନିମନ୍ତେ ବିଶେଷକ ପାରମ୍ପରା

**ଜୀବର ବ୍ୟାବହାରିକ ଅନୁକ୍ରମ**

- ୧. ବ୍ୟାବହାରିକ ଅନୁକ୍ରମର ପ୍ରକୃତି ଓ ଧାରା
- ୨. ବ୍ୟାବହାରିକ ଘଟଣାର ବିକାଶ ଓ ସାମା

**ଜୀବମଣ୍ଡଳ**

- ୧. ଜୀବମଣ୍ଡଳର ମୌଳିକ ଲକ୍ଷଣଗୁଣ
- ୨. ଜୀବ : ସମଷ୍ଟି ଓ ଜାତି
- ୩. ଜୀବମଣ୍ଡଳରେ ଥିବା ଜୀବନ ପ୍ରତି ବିପଦ
- ୪. ଜୀବ-ଭୌଗୋଳିକ ବିତରଣ ଓ ପାରିସ୍ଥିତିକ ଚନ୍ଦ୍ର ବା ଇକୋସିଷ୍ଟମ
- ୫. ଜୀବମଣ୍ଡଳରେ ମାନବ ସ୍ଥିତି

**ମାନବଜୀବନ**

ପୃଥିବୀରେ ମାନବ-ଜୀବନ ବିକାଶର ବିଭିନ୍ନ ସ୍ତର

- ୧. ମାନବୀୟ ଇଭୋଲ୍ୟୁସନ
- ୨. ଆନୁବଂଶିକତା ଓ ମାନବ ପ୍ରଜାତି ସମୂହ

**ମାନବ ଜୀବନ**

- ୧. ମାନବଶରୀରର ସଂରଚନା ଓ କାର୍ଯ୍ୟ
- ୨. ମାନବସ୍ୱାସ୍ଥ୍ୟ
- ୩. ରୋଗ
- ୪. ଆୟୁର୍ବିଜ୍ଞାନ ଓ ସ୍ୱାସ୍ଥ୍ୟରକ୍ଷା

**ମାନବୀୟ ବ୍ୟବହାର ଓ ଅଭିଜ୍ଞତା**

- ୧. ମାନବପ୍ରକୃତି ଓ ଅଭିଜ୍ଞତା
- ୨. ବ୍ୟକ୍ତି ଉପରେ ପାରିପାର୍ଶ୍ୱିକ ପ୍ରଭାବ ଏବଂ ଅବଗମ, ସମ୍ବେଦନ ଓ ଏକାଗ୍ରତାର ବିକାଶ
- ୩. ବ୍ୟକ୍ତିର ବ୍ୟବହାର ଓ ବେତନଶାଳତା ଉପରେ ପଡୁଥିବା ଅନ୍ତର୍ନିହିତ ବର୍ତ୍ତମାନର ପ୍ରଭାବ
- ୪. ମାନବୀୟ ବ୍ୟବହାର ତଥା ବେତନଶାଳତାକୁ ପ୍ରଭାବିତ କରୁଥିବା ଅଧ୍ୟାତ୍ମିକ ଓ ପ୍ରକୃତି
- ୫. ବ୍ୟକ୍ତି ସମ୍ଭାବନାର ବିକାଶ—ପାଣ୍ଡିତ୍ୟ ଓ ବିଶ୍ୱରଶାଳତା
- ୬. ବ୍ୟକ୍ତିତ୍ୱ ଏବଂ ବ୍ୟକ୍ତିର ସଂପୂର୍ଣ୍ଣ ସଂହତି

**ମାନବ ସମାଜ**

ସାମାଜିକ ବିଭାଗ, ଜାତି ଏବଂ ସଂସ୍କୃତି

- ୧. ବିଭିନ୍ନ ଜାତି ଓ ସଂସ୍କୃତି
- ୨. ମାନବସଂସ୍କୃତିର ବିକାଶ
- ୩. ମାନବସମାଜର ପ୍ରଧାନ ପ୍ରଧାନ ସାଂସ୍କୃତିକ ଭାବଧାରା ଓ ଅନୁଷ୍ଠାନ ସମୂହ
- ୪. ଭାଷା ଓ ଭାବର ଆଦାନପ୍ରଦାନ

ସାମାଜିକ ବ୍ୟବସ୍ଥା ଓ ସାମାଜିକ ପରିବର୍ତ୍ତନ

- ୧. ସାମାଜିକ ଗଠନ ଓ ପରିବର୍ତ୍ତନ
- ୨. ସମାଜର ବଳଗତ ଗଠନ
- ୩. ସାମାଜିକ ସ୍ଥିତି
- ୪. ସହର ଓ ଗ୍ରାମ୍ୟ ସମାଜ ସମୁଦାୟ

ସଂପଦର ସୃଷ୍ଟି, ବିତରଣ ଓ ଉପଯୋଗ

- ୧. ଅର୍ଥନୈତିକ ବ୍ୟବସ୍ଥା ଓ ଚିନ୍ତାଧାରା
- ୨. ବଜାର ଓ ଶାଉଟି : ମୂଲ୍ୟ ତଥା ଦ୍ରବ୍ୟ ବିତରଣ ବ୍ୟବସ୍ଥା
- ୩. ଉତ୍ପାଦନ ଓ ବିତରଣର ସାଂଗଠନିକ ବ୍ୟବସ୍ଥା

- ୪. ରୋଜଗାର ଓ ସଂପଦର ବିତରଣ
- ୫. ସମ୍ପୂର୍ଣ୍ଣ ଅର୍ଥନୀତି
- ୬. ଅର୍ଥନୈତିକ ଯୋଜନା ଓ ବିକାଶ

**ରାଜନୀତି ଓ ଶାସନ**

- ୧. ରାଜନୈତିକ ସିଦ୍ଧାନ୍ତ ସମୂହ
- ୨. ଶାସନର ଶାଖା ସମୂହ
- ୩. ଶାସନ କାର୍ଯ୍ୟ ଓ ରାଜନୈତିକ ପ୍ରକ୍ରିୟାର ଗତିଶୀଳତା
- ୪. ଯୁଦ୍ଧ, ଶାନ୍ତି ତଥା ଆନ୍ତର୍ଜାତୀୟ ସଂପର୍କ

**ଆଇନ**

- ୧. ଆଇନ ବ୍ୟବସ୍ଥା
- ୨. ସାଧାରଣ ଆଇନର ଶାଖା ସମୂହ
- ୩. ବ୍ୟକ୍ତିଗତ ଅଧିକାର ଓ ଆଇନ

**ଶିକ୍ଷା**

- ୧. ଶିକ୍ଷାର ଲକ୍ଷ୍ୟ ତଥା ଆୟୋଜନ
- ୨. ପୃଥିବୀବ୍ୟାପୀ ଶିକ୍ଷା

**କଳା**

**ସାର୍ବଜନୀନ କଳା**

- ୧. କଳାର ବର୍ଗୀକରଣ
- ୨. କଳାର ଆଲୋଚନା ଓ ଅନୁଭବ
- ୩. ନିର୍ଦ୍ଦିଷ୍ଟ ସଂସ୍କୃତିସବୁରେ କଳାର ଲକ୍ଷଣ

**ନିର୍ଦ୍ଦିଷ୍ଟ କଳା**

- ୧. ସାହିତ୍ୟ
- ୨. ନାଟକ
- ୩. ସିନେମା ଓ ଭିଡିଓ
- ୪. ସଙ୍ଗୀତ
- ୫. ନୃତ୍ୟ
- ୬. ସ୍ଥାପତ୍ୟ

- ୭. ମୂର୍ତ୍ତିକଳା
- ୮. ଚିତ୍ରକଳା ଓ ପଫୋଗ୍ରାଫି
- ୯. ସାଜସଜ୍ଜା

**ଟେକ୍‌ନୋଲୋଜି**

**ଟେକ୍‌ନୋଲୋଜିର ପ୍ରକୃତି ଓ କ୍ରମବିକାଶ**

- ୧. ଟେକ୍‌ନୋଲୋଜିର ଇତିହାସ ଓ ବିସ୍ତାର
- ୨. ଶାରୀରିକ ଶ୍ରମର ବ୍ୟବସ୍ଥାପନା

**ଟେକ୍‌ନୋଲୋଜିର ଅଂଶବିଶେଷ**

- ୧. ଉର୍ଦ୍ଧା ରୂପାନ୍ତରଣ ଓ ତା'ର ବ୍ୟବହାର
- ୨. କଳକବ୍‌ଜା
- ୩. ମାପ, ପ୍ରେକ୍ଷଣ ଓ ନିୟନ୍ତ୍ରଣ
- ୪. ଔଦ୍ୟୋଗିକ କକ୍ଷାମାଳ
- ୫. ଔଦ୍ୟୋଗିକ ଉତ୍ପାଦନ ପ୍ରଣାଳୀ

**ଟେକ୍‌ନୋଲୋଜିର କେତେକ ପ୍ରମୁଖ କ୍ଷେତ୍ର**

- ୧. କୃଷି ଓ ଖାଦ୍ୟ ଉତ୍ପାଦନ ଟେକ୍‌ନୋଲୋଜି
- ୨. ବୃହତ୍ ତଥା ପ୍ରମୁଖ ଶିଳ୍ପ ଟେକ୍‌ନୋଲୋଜି
- ୩. ନିର୍ମାଣ ଟେକ୍‌ନୋଲୋଜି
- ୪. ପରିବହନ ଟେକ୍‌ନୋଲୋଜି
- ୫. ତଥ୍ୟ, ସୂଚନା ଓ ସଂଗ୍ରହଣ ଟେକ୍‌ନୋଲୋଜି
- ୬. ସାମରିକ ଟେକ୍‌ନୋଲୋଜି
- ୭. ନଗର ଉନ୍ନୟନ ଟେକ୍‌ନୋଲୋଜି
- ୮. ଭୂ ଓ ମହାକାଶ ଅନୁକ୍ଷେପ ଟେକ୍‌ନୋଲୋଜି
- ୯. ଚିକିତ୍ସା ଓ ସ୍ୱାସ୍ଥ୍ୟ ଟେକ୍‌ନୋଲୋଜି

**ଧର୍ମ**

**ସାଧାରଣ ଧର୍ମ**

- ୧. ଧର୍ମ ସଂକ୍ରାନ୍ତୀୟ ମୌଳିକ ଜ୍ଞାନ ଓ ଚିନ୍ତା

୨. ଧାର୍ମିକ ଅନୁଷ୍ଠାନ ଓ ପ୍ରଥା

ନିର୍ଦ୍ଦିଷ୍ଟ ଧର୍ମ

- ୧. ପ୍ରାଗ୍-ଐତିହାସିକ ଓ ଆଦିମ ଧର୍ମ
- ୨. ଆଦିମ ଅଧିବାସୀଙ୍କ ଧର୍ମ
- ୩. ହିନ୍ଦୁଧର୍ମ
- ୪. ଜୈନ ଓ ଅନ୍ୟାନ୍ୟ ଭାରତୀୟ ଧର୍ମ
- ୫. ବୌଦ୍ଧଧର୍ମ
- ୬. ପୂର୍ବ ଏସିଆ, ଚୀନ, କୋରିଆ ଓ ଜାପାନର ସ୍ଥାନୀୟ ଧର୍ମ ସମୂହ
- ୭. ଇସ୍ଲାମ ଓ ଖ୍ରୀଷ୍ଟଧର୍ମ
- ୮. ଇସ୍ଲାମଧର୍ମ
- ୯. ଆଧୁନିକ ଧାର୍ମିକ ଆନ୍ଦୋଳନ ଓ ଅନ୍ୟାନ୍ୟ ଧର୍ମ

ମାନବଜାତି ଓ ଇତିହାସ

ପୁରାତନ ଦକ୍ଷିଣ-ପୂର୍ବ ଏସିଆ, ଉତ୍ତର ଆଫ୍ରିକା ଏବଂ ଇଉରୋପର ଜାତି ଓ ସଭ୍ୟତା ସମୂହ

- ୧. ଏସିଆ, ଇଜିପ୍ଟ, ଇଜିଆନ ଏବଂ ଉତ୍ତର ଆଫ୍ରିକାର ମୂଳ ଜାତି ଓ ସଭ୍ୟତା
- ୨. ପୁରାତନ ଇଉରୋପ ଓ ପୁରାତନ ଭୂମଧ୍ୟ ସାଗରୀୟ ଅଞ୍ଚଳର ପାରମ୍ପାରିକ ଜାତି ଓ ସଭ୍ୟତା

ମଧ୍ୟଯୁଗୀୟ ଦକ୍ଷିଣପୂର୍ବ ଏସିଆ, ଇଉରୋପ ଏବଂ ଉତ୍ତର ଆଫ୍ରିକାର ଜାତି ଓ ସଭ୍ୟତା

- ୧. ପଶ୍ଚିମ ଇଉରୋପ, ବାଇକାର୍ଗ୍‌ଲ୍ୟାଣ୍ଡ ସାମ୍ରାଜ୍ୟ ଓ ପୂର୍ବ ଇଉରୋପୀୟ ଦେଶ ସମୂହ
- ୨. ଖଲିଫା ସାମ୍ରାଜ୍ୟ ଓ ଏହାର ଉତ୍ତରାଧିକାରୀ ରାଜ୍ୟ ସମୂହ
- ୩. ମଧ୍ୟଯୁଗୀୟ ପାଶ୍ଚାତ୍ୟ ଖ୍ରୀଷ୍ଟଧର୍ମ
- ୪. ଧର୍ମପୁଞ୍ଜ କାଳ; ଦକ୍ଷିଣ ପଶ୍ଚିମ ଏସିଆ, ଇଉରୋପ ଓ ଉତ୍ତର ଆଫ୍ରିକାର ଇସ୍ଲାମୀୟ

ସମୂହ ତଥା ପୂର୍ବ ଇଉରୋପୀୟ ଧର୍ମ ସମୂହ

- ଏସିଆର ଜାତି ଓ ପାରମ୍ପାରିକ ଧର୍ମ ସମୂହ
- ୧. ଚୀନ
- ୨. କେନ୍ଦ୍ର ଏସିଆ
- ୩. ଜାପାନ ଓ କୋରିଆ
- ୪. ଭାରତୀୟ ଉପମହାଦେଶ
- ୫. ଦକ୍ଷିଣ-ପୂର୍ବ ଏସିଆ

ଆଫ୍ରିକାର ଜାତି ଓ ଧର୍ମ

- ୧. ପଶ୍ଚିମ ଆଫ୍ରିକା
- ୨. ସୁଦାନ ଓ ଇଥିଓପିଆ
- ୩. ପୂର୍ବ ଆଫ୍ରିକା ଓ ମାଡାଗାସ୍କାର
- ୪. କେନ୍ଦ୍ର ଆଫ୍ରିକା
- ୫. ଦକ୍ଷିଣ ଆଫ୍ରିକା

ପ୍ରାକ୍-କଲମ୍ବସ୍ ଆମେରିକୀୟ ଜାତି ଓ ସଭ୍ୟତା

- ୧. ଆଣ୍ଡିଆନ ସଭ୍ୟତା
- ୨. ମେଜୋ-ଆମେରିକୀୟ ସଭ୍ୟତା

ଆଧୁନିକ ଦୁନିଆ

- ୧. ପଶ୍ଚିମ ଇଉରୋପ
- ୨. ଦକ୍ଷିଣ-ପଶ୍ଚିମ ଏସିଆ, ପୂର୍ବ ଇଉରୋପ ଓ ଉତ୍ତର ଆଫ୍ରିକା
- ୩. ଇଉରୋପ
- ୪. ଆମେରିକାରେ ଥିବା ଇଉରୋପୀୟ ଉପନିବେଶ
- ୫. ଯୁକ୍ତରାଷ୍ଟ୍ର ଆମେରିକା ଓ ଉତ୍ତର ଆମେରିକା
- ୬. ଦକ୍ଷିଣ ଆମେରିକା ଓ କାରିବୀୟ ରାଷ୍ଟ୍ର ସମୂହ
- ୭. ଅଷ୍ଟ୍ରେଲିଆ ଓ ପ୍ରଶାନ୍ତ ମହାସାଗରୀୟ ଦ୍ୱୀପପୁଞ୍ଜ
- ୮. ଭାରତ, ଦକ୍ଷିଣ ଓ ଦକ୍ଷିଣ-ପୂର୍ବ ଏସିଆ

୯. ଚାଳ ଓ ଜାପାନ

୧୦. ଦକ୍ଷିଣ-ପଶ୍ଚିମ ଏସିଆ ଓ ଉତ୍ତର ଆଫ୍ରିକା

ବିଂଶ ଓ ଏକବିଂଶ ଶତାବ୍ଦୀର ପୁସ୍ତକୀ

୧. ଆକ୍ରମଣୀୟ ଆନ୍ଦୋଳନ, କୃତନୀତି ଓ ଯୁଦ୍ଧ

୨. ଇଉରୋପ, ପ୍ରାକ୍-ସୋଭିଏତ ଇଉନିଅନ୍, ସୋଭିଏତ ଇଉନିଅନ୍ ଲୋପହେବାର ପରବର୍ତ୍ତୀ ଅବସ୍ଥା

୩. ଯୁକ୍ତରାଷ୍ଟ୍ର ଆମେରିକା

୪. ଦକ୍ଷିଣ ଆମେରିକା ଓ କାରିବୀୟ ରାଷ୍ଟ୍ର

୫. ପୂର୍ବ ଏସିଆ

୬. ଭାରତୀୟ ଉପମହାଦେଶ

୭. ଦକ୍ଷିଣ ଓ ଦକ୍ଷିଣ ପୂର୍ବ ଏସିଆ

୮. ଅଷ୍ଟ୍ରେଲିଆ ଓ ପ୍ରଶାନ୍ତ ମହାସାଗରୀୟ ଦ୍ଵୀପପୁଞ୍ଜ

୯. ଦକ୍ଷିଣ-ପଶ୍ଚିମ ଏସିଆ ଓ ଆଫ୍ରିକା

ଜ୍ଞାନ ବୃକ୍ଷର ଶାଖା-ପ୍ରଶାଖା

ତର୍କଶାସ୍ତ୍ର

୧. ତର୍କଶାସ୍ତ୍ରର ଇତିହାସ ଓ ଦର୍ଶନ

୨. ସାଧାରଣ ତର୍କଶାସ୍ତ୍ର, ତତ୍ତ୍ଵତର୍କଶାସ୍ତ୍ର ଓ ବ୍ୟାବହାରିକ ତର୍କଶାସ୍ତ୍ର

ଗଣିତ

୧. ଗଣିତଶାସ୍ତ୍ରର ଇତିହାସ ଓ ଭିତ୍ତି

୨. ଗଣିତର ଶ୍ରେଣୀ ବିଭାଗ

୩. ଗାଣିତିକ ପ୍ରୟୋଗ

ବିଜ୍ଞାନ

୧. ବିଜ୍ଞାନର ଦର୍ଶନ ତଥା ଇତିହାସ

୨. ଜଡ଼ ବିଜ୍ଞାନ

୩. ଭୂବିଜ୍ଞାନ

୪. ଜୀବବିଜ୍ଞାନ

୫. ଆୟୁର୍ବିଜ୍ଞାନ

୬. ସମାଜବିଜ୍ଞାନ ଓ ମନସ୍ତତ୍ତ୍ଵ

୭. ଟେକ୍ନୋଲଜି-ବିଜ୍ଞାନ

କଳା ଓ ଇତିହାସ

୧. ଇତିହାସ ଲେଖନ ଓ ଇତିହାସ ଅନୁଶୀଳନ

୨. କଳା ଓ କଳା-ପାଞ୍ଚିତ୍ୟ

ଦର୍ଶନ

୧. ଦର୍ଶନର ଇତିହାସ

୨. ଦର୍ଶନର ପ୍ରକୃତି ଓ ବର୍ଗୀକରଣ

୩. ବିଭିନ୍ନ ଦାର୍ଶନିକ ମତବାଦ □





**ଅ**

କଥାରେ କୁହନ୍ତି “ଯିଏ ‘ଅ’କୁ ଚିହ୍ନିଛି ସିଏ ଦୁନିଆକୁ ଜାଣିଛି ।” ଏଭଳି କୁହାଯିବାର ନିଶ୍ଚୟ କାରଣ ଅଛି ।

ଆମେ ବାହାରର ପବନକୁ ଦେହ ଭିତରେ ପୂରାଉଛୁ ନାକ ବାଟେ । ସେହି ପବନରେ ଅମ୍ଳଜାନ ମିଶିକରି ରହିଛି । ଦେହର ଗୁଡିଆଡ଼େ ଏହି ଅମ୍ଳଜାନ ନ ପହଞ୍ଚିଲେ ଆମ ଦେହଟା ଭଲଭାବରେ କାମ କରି ପାରିବ ନାହିଁ, ଚଳିବ ନାହିଁ । ଦେହର ସବୁ ଅଂଶକୁ ଏହି ଅମ୍ଳଜାନକୁ ବହି ନେଇଯାଉଛି ରକ୍ତ । ନାକର ଦୁଇଟି ଯାକ ପୁଡ଼ା ବନ୍ଦ କରିଦେଲେ ଅମ୍ଳଜାନ ନ ମିଳିବାରୁ କିଛି ସମୟ ପରେ କେମିତି କେମିତି ଲାଗୁଛି— ନାକ ପୁଡ଼ାକୁ ଖୋଲିଦେଲେ ଯାଇ ସମ୍ଭାଳି ହୋଇଯାଉଛି ।

ଆଉ ଗୋଟିଏ କଥା କରାଯାଇପାରେ । ଦି’ ପୁଡ଼ାକୁ ଭାଗ ଭାଗ କରିବାପାଇଁ ଯେଉଁ ଛୋଟ ଘଣ୍ଟାଟି ଅଛି ତାହାରି ପାଖରେ ଆଙ୍ଗୁଠିକୁ ସିଧାକରି ରଖିଲେ ଜଣାଯିବ ମଝିରେ ମଝିରେ ଦେହ ଭିତରୁ କିଛି କିଛି ପବନ ବରାବର ବାହାରକୁ ଆସୁଛି । ସେମିତି କାହିଁକି ହେଉଛି ? ଦେହ ଭିତରକୁ ଯେଉଁ ଅମ୍ଳଜାନ ମିଶା ପବନ ଯାଇଥିଲା ତାହାର କାମ ସରିଗଲା । ଅମ୍ଳଜାନ ଡକ କାମରେ ଲାଗିଗଲା । ପବନରେ କିଛି ଅଦରକାରୀ ପଦାର୍ଥ ମିଶିଗଲା । ସେତକ ଦେହ ଭିତରୁ ବାହାରକୁ ବାହାର କରି ନ ଦେଲେ କ୍ଷତି । ତେଣୁ ବରାବର ତାକୁ ବାହାର

କରି ଅଣାହେଉଛି । ଏହି ଅମ୍ଳଜାନ ମିଶା ପବନକୁ ଶରୀର ଭିତରକୁ ପୂରାଇବା ଓ ଅଳିଆ ବା ଅଦରକାରୀ ମିଶା ପବନକୁ ବାହାର କରି ଦେବା-ଟାକୁ କୁହାଯାଏ ଶ୍ୱାସକ୍ରିୟା ବା “ନିଶ୍ୱାସ ପ୍ରଶ୍ୱାସ ଚଳାଚଳ କାମ ।” ପିଲାଟି ଜନ୍ମ ହେଲାବେଳୁ ଦେହ ଭିତରେ ଏହି କାମ ଆରମ୍ଭ ହୋଇଛି ଓ ଯେତେବେଳେ ଏହା ବନ୍ଦ ହୋଇଯିବ ଲୋକଟି ମରିଗଲା ବୋଲି କୁହାଯିବ ।

ମଣିଷ, ଗାଈ, ଛେଳି, କୁକୁର, ଘୋଡ଼ା ଇତ୍ୟାଦିଙ୍କ ଦେହରେ ଏହି କାମ ବରାବର ଚାଲିଛି । କୁକୁର ଭୁକେ, ଗାଈ ହମ୍ବରଡ଼ି କରେ, ଘୋଡ଼ା ହେସାରବ କରେ । ଏହି ସବୁକୁ କୁହାଯାଏ ଗୋଟିଏ ଗୋଟିଏ ପ୍ରକାରର ଧ୍ୱନି । ପବନ ଦେହ ଭିତରକୁ ପଶିଲା ବେଳେ କେହି ଧ୍ୱନି କରିପାରିବ ନାହିଁ । ଅଦରକାରୀ ହୋଇଯାଇଥିବା ପବନ ଦେହ ଭିତରୁ ବାହାରିଲା ବେଳେ ଯାଇ ଧ୍ୱନି ବା ଶବ୍ଦ କରାଯାଇପାରିବ । ଭିତରକୁ ନିଶ୍ୱାସ ଯାଉଥିଲା ବେଳେ କଥା କହିବାକୁ ଚେଷ୍ଟାକଲେ ହେଉନାହିଁ— ବାହାରକୁ ପବନ ଆସୁଥିଲା ବେଳେହିଁ କଥା କହି ହେଉଛି ।

ଯିଏ ଏ ସଂସାରର ସବୁ ଜୀବଙ୍କୁ ତିଆରି କରିଛନ୍ତି ସିଏ ଶେଷରେ ମଣିଷ ତିଆରି କଲେ । ସେ ଧରିନେଲେ ଯେ ମଣିଷହିଁ ଏହି ଦୁନିଆରେ ବହୁତ କିଛି କରିପାରିବ—ଦୁନିଆର ରୂପ ବଦଳାଇ ପାରିବ । ସେଇ ଉଦ୍ଦେଶ୍ୟରେ ଗୋଟିଏ ନୂଆ ଧରଣର “ଜୀଅନ୍ତାକଳ” ତିଆରି କରିଦେଲେ ।

ତା’ ନିଁ ରଖିଲେ ମସ୍ତିଷ୍କ । ତାହାରି ଭିତରେ ବହୁତ କିଛି ବୁଦ୍ଧି ସାଇତି ଦେଲେ । ସେହି ବୁଦ୍ଧି ବଳରେ ମଣିଷ ବହୁତ କିଛି ନୂଆ ନୂଆ କଥା କରିଗଲା । ଗଳାରେ ଜୀଅନ୍ତା ତାର ଖଞ୍ଜି ଦିଆଗଲା । ଛାତି ଭିତରୁ ପବନ ପତାକୁ ଆସିଲା ବେଳେ ସେହି ତାର ଧ୍ୱନିକୁ ଟିକିଏ ବାଗେଇ ଦେଲା । ତେଣିକି ଜିଭ, ତାଳୁ, ଡାକ୍ତ, ଓଠ ଏବଂ ନାକ ଲାଗିପଡ଼ିଲେ ଶବ୍ଦ ବା ଧ୍ୱନିକୁ ଗୋଟାଏ ଗୋଟାଏ ନୂଆ ରୂପ ଦେବାପାଇଁ । ଦେଖିଲା ବେଳକୁ ନୂଆ ପ୍ରକାରେ ଶୁଣାଯାଉଛି । ସେହି ଧ୍ୱନି ଅ, ଆ, କ, ଖ ହେଉଛନ୍ତି ଶବ୍ଦ ବା ଧ୍ୱନିର ଗୋଟିଏ ଗୋଟିଏ ନୂଆ ରୂପ । ତେଣିକି ମଣିଷ ଚେଷ୍ଟାକଲା ଯେତେ ଅଧିକ ପାରେ ନୂଆ ଧ୍ୱନି ସୃଷ୍ଟି କରିବା ପାଇଁ । ଆମ ଲୋକେ ଗୁଳିଶରୁ ଅଧିକ ପ୍ରକାରର ସଜାଡ଼ି ଦେଲେ ଛାତି ଭିତରୁ ବାହାରି ଆସୁଥିବା ଅଳିଆ ମିଶା ପବନକୁ । ଇଂରେଜମାନେ କିନ୍ତୁ ଛବିଶରେ ଅଟକି ଗଲେ । ଏ ଠାରୁ ଜେଡ୍ ହେଲା ସେହି ଛବିଶଟି ।

ଏହି ପ୍ରତ୍ୟେକ ଧ୍ୱନିକୁ ଗୋଟିଏ ବର୍ଣ୍ଣ ବୋଲି କୁହାଯାଏ । ଅକ୍ଷର ବୋଲି ମଧ୍ୟ କୁହାଯାଇଥାଏ । ଏହି ଗୁଡ଼ିକ ସାହାଯ୍ୟରେ ମଣିଷ କହିଲା ‘କଥା’ । ଯାହା ଶୁଣିଲା, ଯାହା ଦେଖିଲା, ଯାହା ଅଙ୍ଗେ ଲିଭାଇଲା, ଯେଉଁ ବିଷୟରେ ଯେମିତି ଭାବିଲା— ସବୁକିଛି ଅନ୍ୟକୁ କହିଦେଲା ଏହି ବର୍ଣ୍ଣମାଳା ସାହାଯ୍ୟରେ । ସେମିତି କହିପାରୁଥିବାରୁ ମଣିଷକୁ କୁହାଯାଏ ‘କଥାକୁହା ପ୍ରାଣୀ’ ।

ଯେଉଁମାନେ ପାଠୁଆ ବା ପଞ୍ଚିତ ସେମାନଙ୍କୁ ପଚାରିଲେ ସେମାନେ ଉତ୍ତର ଦେବେ—ପ୍ରତ୍ୟେକ ବର୍ଣ୍ଣ ବା ଅକ୍ଷର ହେଲା ଗୋଟିଏ “ପବନ ଫୁଲର ଗଜରାମାଳ” । ଯେତେ ଗୀତ, ଯେତେ କଥା ସବୁତକ ମୂଳରେ ଅଛି ଏହି ଅ, ଆ, କ, ଖ ଭଳି ବର୍ଣ୍ଣ ବା ଅକ୍ଷର । କଥା କହି ପାରୁଥିବାରୁ ହିଁ ମଣିଷ ଅନ୍ୟସବୁ ଜୀବଙ୍କଠାରୁ ଉପରେ ଅଛି ବା ଉଚ୍ଚତ ହୋଇଛି ବୋଲି କୁହାଯାଏ ।

ଏହିଭଳି ହୋଇଥିବାରୁ ଆରମ୍ଭରେ କୁହାଯାଇଛି—ଯିଏ ‘ଅ’କୁ ଚିହ୍ନିଛି ସେ ଦୁନିଆକୁ ଜାଣିଛି । ବର୍ଣ୍ଣମାଳା ବା ଅକ୍ଷର ହଜାର ହଜାର ବା ଲକ୍ଷ ଲକ୍ଷ ବର୍ଷର ପ୍ରାୟ ସବୁ କଥାକୁ ନାନା ଭାବରେ ସାଇତି ଦେଇଛନ୍ତି । ସେସବୁକୁ ପଢ଼ିଲେ ମଣିଷର ଜ୍ଞାନ ବଢ଼େ—ସେ ଦୁନିଆଟାକୁ ପ୍ରକୃତ ଅର୍ଥରେ ଜାଣିପାରେ । ‘ଅ’ ହେଲା ଓଡ଼ିଆ ବର୍ଣ୍ଣମାଳାର ପ୍ରଥମ ଅକ୍ଷର । ଏହାର ଉଚ୍ଚାରଣ ସ୍ଥାନ ହେଲା କଣ୍ଠ ।

**ସମନ୍ତସ୍ୟ ବିଷୟ**

ଭାଷା, ବ୍ୟାକରଣ, ଭାଷାତତ୍ତ୍ୱ, ଓଡ଼ିଆ ଭାଷା



**ଅଅଁଳା**

ଏ ସଂସାରରେ ହଜାର ହଜାର ଲକ୍ଷ ଲକ୍ଷ ପ୍ରକାରର ଗଛ ଲତା ଅଛନ୍ତି । ସେଥି ଭିତରୁ ଅଧିକାଂଶଙ୍କ ଭିତରେ କିଛି ନା କିଛି ଔଷଧ ଗୁଣ ଭରି ରହିଛି । ଅଅଁଳା ସେମିତିକା ଗୋଟିଏ ଗଛ । ସେହି ଗଛରେ ଯେଉଁ ଫଳ ହୁଏ ତାକୁ ଖାଇଲେ ବହୁ ପ୍ରକାରର ରୋଗ ଦୂର ହୋଇଯାଏ । ହଜାର ହଜାର ବର୍ଷ ପୂର୍ବେ ଆମ ଦେଶର କବିରାଜମାନେ ଲକ୍ଷ୍ୟ କରି ଦେଖିଲେ ଅଅଁଳା ରସ ଖାଇଲେ କେଉଁ କେଉଁ ରୋଗ ଭଲ ହୋଇଯାଉଛି । ଯଷ୍ଠା ବା ରାଜକାଶକୁ ଭଲ କରିବା ପାଇଁ ସେମାନେ ଅଅଁଳାକୁ ବ୍ୟବହାର କଲେ । ତାହା ଭିତରେ ଏହି ରୋଗ-ନାଶକ ଗୁଣ କିଭଳି ଭାବରେ ରହିଛି ତାହା ବିଜ୍ଞାନୀମାନେ ମାତ୍ର ଶହେବର୍ଷ ପୂର୍ବେ ଜାଣି ପାରିଲେ । ଅଅଁଳା ଭିତରେ ‘ସି’ ବା ‘ଗ’ ଭିଟାମିନ୍ ଭରି ରହିଛି । କମଳା ରସରେ ତ ଏହା ଅଛି । ସମାନ ପରିମାଣର କମଳା ଓ ଅଅଁଳା ରସ ଯଦି ଏକାଠି ରଖାଯିବ ତାହାର କହିବେ, କମଳା ରସ ତୁଳନାରେ ୨୦ ଗୁଣ ଅଧିକ ‘ସି’ ଭିଟାମିନ୍ ଅଅଁଳା ରସରେ ଅଛି । ଏହି ଗୁଣ ଥିବାରୁ ଆମ ଦେଶର ବୈଦ୍ୟମାନେ ଏହାକୁ ଏତେ ପ୍ରଶଂସା କରିଛନ୍ତି । ଅଅଁଳାକୁ ଆଗୁର, ମୋରବା କରି ରଖାଯାଏ । ଶୁଖାଇ ରଖି ତାହାର ଗୁଣ୍ଡ ବା ସିଝା ପାଣି ମଧ୍ୟ ପିଆଯାଏ ।

ଏହାର ଏତେ ଗୁଣ ଥିବାରୁ ଆମ ଦେଶରେ



ଭିକ ଭିକ ସାଇକ ଓ ସ୍ୱାଦର ଅଅଁଳା ରହିଛି । ମହାରାଷ୍ଟ୍ରର ନାଗପୁର ଅଞ୍ଚଳରେ ହେଉଥିବା ଏହି କାତିର ଅଅଁଳା ସାଇକରେ ଖୁବ ବଡ଼ ବଡ଼ ହୋଇଥାଏ ।

ଅଅଁଳା ଗଛକୁ ପୂଜା କରନ୍ତି । କାର୍ତ୍ତିକ ମାସର ଶୁକ୍ଳ ପକ୍ଷ ନବମୀ ତିଥିରେ ଅଅଁଳା ନବମୀ ପଡ଼େ । ଓଡ଼ିଆ ବଣିକମାନେ କାର୍ତ୍ତିକ ପୂର୍ଣ୍ଣିମା ଦିନ ବୋଇତ ମେଳାଇ ଜାଭା; ସୁମାତ୍ରା ଆଦି ଦୂର ଦେଶକୁ ଗଲାବେଳେ ସେମାନଙ୍କୁ ମାଆ ଭଳି ରକ୍ଷା କରିବ ବୋଲି ସାଙ୍ଗରେ ଅଅଁଳା ଦିଆଯାଉଥିଲା । ବୋଇତ ବନ୍ଦାଇଲା ବେଳେ ଅଅଁଳା ପାଣି ଛିଞ୍ଚି ଦିଆଯାଉଥିଲା ଓ ତା ପତ୍ରରେ ଯାତ୍ରାମାନଙ୍କୁ ଝାଡ଼ି ଦିଆଯାଉଥିଲା ।

**ସମନ୍ତସ୍ୟ ବିଷୟ**

ଉଦ୍‌ଭିଦବିଜ୍ଞାନ, ଆୟୁର୍ବେଦ, ଭିଟାମିନ୍



**ଅଏଣ୍ଟମେଣ୍ଟ**

ମଲମକୁ ସାଧାରଣତଃ ଅଏଣ୍ଟମେଣ୍ଟ ବୋଲି କୁହାଯାଏ । ଶରୀରରେ କେଉଁଠି ଆଞ୍ଚୁଡ଼ି ହୋଇଗଲେ, ସାମାନ୍ୟ କଟିଗଲେ, ଶରୀର ଜଖମ ହୋଇଗଲେ ବା ସେହିଭଳି କିଛି ହେଲେ ସେହି ସ୍ଥାନରେ ମଲମ ଲଗାଇ ଦିଆଯାଏ ବା ମାଲିସ କରାଯାଏ ଉପଶମ ନିମନ୍ତେ । ଇଂରାଜୀରେ ଆନଏଣ୍ଟ (anoint) ବୋଲି ଯେଉଁ ଶବ୍ଦ ଅଛି ତା’ର ଅର୍ଥ ହେଲା ‘ଅଭିଷିକ୍ତ କରିବା’ । କୌଣସି ଚୈତ୍ତ୍ୱ ପଦାର୍ଥରେ ବୁଡ଼ାଇଲା ଭଳି କରିବା ବା ବୋଲି ଦେବାଟାକୁ ମଧ୍ୟ ‘ଆନଏଣ୍ଟ’ କରିବା ବୋଲି କୁହାଯାଏ । ସେଇଥିରୁ ‘ଅଏଣ୍ଟମେଣ୍ଟ’ ଶବ୍ଦ ଆସିଛି । ମଲମ ବ୍ୟବହାରରେ ଏତିକି ସୁଦିଆ ଯେ କ୍ଷତ ଉପରେ ବା ଦେହର କୌଣସି ଅଙ୍ଗରେ ସେଇଟି ଲାଗି ରହେ—ଖସି ବା ଝଡ଼ିପଡ଼େ ନାହିଁ । ଉଦାହରଣ ସ୍ୱରୂପ ସଲ୍‌ଫା ଅଏଣ୍ଟମେଣ୍ଟ କଥା

ଧରାଯାଇପାରେ । ସଲ୍‌ଫା ପାଉଡ଼ରକୁ କ୍ଷତ ଉପରେ ପକାଇଦେଲେ କିଛି ରହିବ ତ କିଛି ଖସି ପଡ଼ିବ । ଫଳରେ ସେଥିରୁ କିଛି ଅଂଶ ନଷ୍ଟ ତ ହେବ, କ୍ଷତ ଉପରେ ଓ ପାଖରେ ଯେତିକି ସଲ୍‌ଫା ପାଉଡ଼ର ପଡ଼ି ରହିବା ଆବଶ୍ୟକ ସେତିକି ରହିବ ନାହିଁ । କିନ୍ତୁ ସେହି ପାଉଡ଼ରକୁ ଯେତେବେଳେ ଅଏଣ୍ଟମେଣ୍ଟ ହିସାବରେ ବ୍ୟବହାର କରାଯାଉଛି ସେତେବେଳେ ସେଇଟିକୁ ଅତି ସହଜରେ ଲଗାଯାଇ ପାରୁଛି ଓ ଚିକିତ୍ସା ହେଲେ ନଷ୍ଟ ହେଉନାହିଁ ।

କୌଣସି ଗୋଟାଏ ଉପଯୁକ୍ତ ଚୈତ୍ତ୍ୱ ଦ୍ରବ୍ୟ କିମ୍ବା ତୈଳ, ଘିଅ, ପେଟ୍ରୋଲିୟମ ଜେଲି, ଗ୍ଲିସେରିନ୍, ପାରାଫିନ ପ୍ରଭୃତିରେ ଗୋଟାଏ ‘ରୋଗମୁକ୍ତକାରୀ’ ଦ୍ରବ୍ୟ ବା ଗୁଣ୍ଡକୁ ପକାଇ ଭଲ କରି ଫେଣ୍ଟି ବା ଗୋଳାଇଦେଲେ ସାଧାରଣତଃ ମଲମ ତିଆରି ହୋଇଯାଏ । ଅଏଣ୍ଟମେଣ୍ଟ ତିଆରି କରିବାକୁ ଦୁଇଟି ଉପାଦାନ ନିହାତି ଆବଶ୍ୟକ । ଗୋଟିଏ ହେଲା ଯେଉଁଥିରେ ରୋଗମୁକ୍ତକାରୀ ପଦାର୍ଥଟିକୁ ଫେଣ୍ଟିବାକୁ ହେବ ବା ଅନ୍ୟ ଅର୍ଥରେ କହିବାକୁ ଗଲେ ଅଏଣ୍ଟମେଣ୍ଟର ବେସ୍; ଅନ୍ୟଟି ହେଲା ‘ରୋଗମୁକ୍ତକାରୀ’ ପଦାର୍ଥ । ଅଏଣ୍ଟମେଣ୍ଟଟିର ବ୍ୟବହାର ଓ କାର୍ଯ୍ୟକାରିତାକୁ ଆଖିରେ ରଖି ଏହି ବେସ୍ କିଭଳି ହେବ ସେ କଥା ସ୍ଥିର କରାଯାଇଥାଏ । ଯଦି ଚମଡ଼ା ଭିତର ଦେଇ ସେଇଟି ଶରୀର ଭିତରକୁ ଭେଦିବା ଦରକାର, ତେବେ ସେ କ୍ଷେତ୍ରରେ ମୁକ୍ତ ବା ଖୋଲା କ୍ଷତରେ ଲାଗୁଥିବା ଅଏଣ୍ଟମେଣ୍ଟର ବେସ୍ ଠାରୁ ଭିକ ବେସ୍‌ର ଆବଶ୍ୟକତା ରହିଛି । ନିର୍ଜଳ ବା ଆନ୍‌ହାଇଡ୍ରସ୍ ଲାନୋଲିନ୍‌ର ବ୍ୟବହାର ହୋଇଥାଏ ଯେଉଁ କ୍ଷେତ୍ରରେ ଅଏଣ୍ଟମେଣ୍ଟ ତିଆରି ପାଇଁ ଅତ୍ୟଧିକ ପରିମାଣର ଜଳ ଆବଶ୍ୟକ । ଅନ୍ୟାନ୍ୟ ବେସ୍ ହିସାବରେ ନଡ଼ିଆ ତେଲ, ରାଶି ତେଲ, ଘିଅ, ଅଲିଭ୍ ତେଲ, ଆଲମଣ୍ଡ ତେଲ, ମହମ, ବେଞ୍ଜିନ୍ ପ୍ରଭୃତିର ମଧ୍ୟ ବ୍ୟବହାର କରାଯାଏ । ଘୁଷୁରି ବର୍ଦ୍ଧି ଓ ଗୋରୁ ବର୍ଦ୍ଧିର ମଧ୍ୟ ଖୁବ୍ ଅଳ୍ପ କେତେକ କ୍ଷେତ୍ରରେ ଏହି ଉଦ୍ଦେଶ୍ୟରେ ଆବଶ୍ୟକତା ହୋଇଥାଏ । ପୂର୍ବରୁ ଅବଶ୍ୟ ଏ ଦୁଇଟି ବହୁ ପରିମାଣରେ ଦରକାର ହେଉଥିଲା ।

ଯେତେବେଳେ ରୋଗମୁକ୍ତକାରୀ ପଦାର୍ଥଟି ଟାଣ ବା ଘନ, ସେ କ୍ଷେତ୍ରରେ ସେଇଟିକୁ ଯେତେଦୂର ସମ୍ଭବ ଚିକ୍‌କଣ କରି ଗୁଣ୍ଡ କରିଦିଆଯାଏ ବେସ୍‌ରେ ମିଶାଇବା ପାଇଁ । ଅଧିକାଂଶ କ୍ଷେତ୍ରରେ ଅଏଣ୍ଟମେଣ୍ଟର ବେସ୍ ତିଆରି ପାଇଁ ଆବଶ୍ୟକ ହେଉଥିବା ପଦାର୍ଥଗୁଡ଼ିକୁ ଜଳରେ ଫେଣ୍ଟି ନିର୍ଜିଷ୍ଣ ପ୍ରକାରରେ ପରିଣତ କରାଯାଇଥାଏ ଓ ଏହି ପ୍ରକ୍ରିୟା ଗୁଲିଥିବା ବେଳେ ରୋଗମୁକ୍ତକାରୀ ଗୁଣ୍ଡଟିକୁ ଯଥାସମୟରେ ଅନୁପାତ ଅନୁସାରେ

ସେଥିରେ ମିଶାଇ ଦିଆଯାଏ । କାଳସିୟମ୍ କାର୍ବୋନେଟ୍, ଚାଲକମ୍ ବା ଜିଙ୍କ୍ ଅକ୍ସାଇଡ୍ ପାଉଡରକୁ 'ଘାଣ୍ଟି' କରି ମଧ୍ୟ ଅଧିକମେଣ୍ଟର ପେଷ୍ଟ ହିସାବରେ ଅନେକ ସମୟରେ ବ୍ୟବହାର କରାଯାଇଥାଏ । କେତେକ ଜେଲିର ମଧ୍ୟ ଏହି ଉଦ୍ଦେଶ୍ୟରେ ବ୍ୟବହାର ହୁଏ । ଅନେକ କ୍ଷେତ୍ରରେ ବେସ୍‌ର ପାୟସାକରଣ ବା ଏମଲ୍‌ସିଫିକେସନ୍‌ର ଆବଶ୍ୟକତା ହୋଇଥାଏ—ଯେପରି ତାହା ସବୁବେଳେ ଚାଣ ନ ହୋଇଯାଇ ମେଞ୍ଚା ମେଞ୍ଚା ଅବସ୍ଥାରେ ରହିବ । ଏଗୁଡ଼ିକ ଠିକ୍ ଉପାୟରେ ମିଶାଇବା ପାଇଁ ଯେଉଁ ଫିଜିକାଲ୍ ବା ଭୌତିକ ଉପାଦାନର ଆବଶ୍ୟକତା ଅଛି ସେଗୁଡ଼ିକ ହେଲେ ଡାପ, ବିକିରଣ ଓ ଅତିସୂକ୍ଷ୍ମ ତଥା ବିଶୁଦ୍ଧ ଛାଣିବା ବ୍ୟବସ୍ଥା । ଭାରତୀୟ, ବ୍ରିଟିଶ ଓ ଯୁକ୍ତରାଷ୍ଟ୍ର ଆମେରିକା ଫର୍ମାକୋପିଆ ସବୁରେ ବହୁ ପ୍ରକାର ଅଧିକମେଣ୍ଟ ତିଆରି ପ୍ରଣାଳୀର ଉଲ୍ଲେଖ ରହିଛି ।

**ସମ୍ବନ୍ଧୀୟ ବିଷୟ**  
ଚିକିତ୍ସାବିଜ୍ଞାନ, ଔଷଧ, କ୍ଷତ, ଆୟୁର୍ବେଦ, ଫର୍ମାକୋଲଜି, ଛେଳି

▷▷  
**ଅଧଳ ପାମ୍**

ଭାରତର କେତେକ ଅଞ୍ଚଳ, କେନ୍ଦ୍ର ଓ ପଶ୍ଚିମ ଆଫ୍ରିକା, ମାଲୟସିଆ, ଇଣ୍ଡୋନେସିଆ ଏବଂ କେନ୍ଦ୍ର ଓ ପଶ୍ଚିମ ଆମେରିକାରେ ଗୁଣ୍ଡ କରାଯାଉଥିବା ଏହି ଗଛଟିର ଫଳରୁ ଯେଉଁ ତେଲ ମିଳେ ତାକୁ ପାମ୍ ଅଧଳ କୁହାଯାଏ । ଆଫ୍ରିକୀୟ ଅଧଳ ପାମ୍ ଗଛର ଫଳରୁ ସବୁଠାରୁ ବେଶୀ ପରିମାଣର ତେଲ

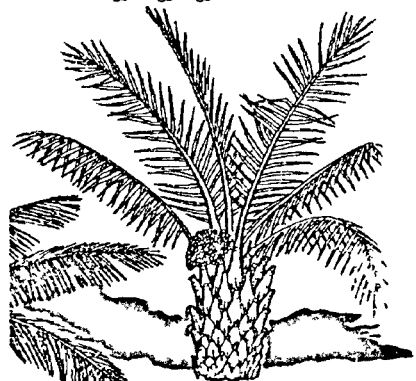

ଅଧଳ ପାମ୍

ବାହାର କରାଯାଇଥାଏ । ଅଧଳ ପାମ୍ ତାଳରେ ଖୁବ୍ ଘଞ୍ଚ ଭାବେ ଯେଉଁ ଛୋଟ ଛୋଟ ଫୁଲ ହୁଏ, ସେଗୁଡ଼ିକ କ୍ରମେ ଏକାଠି ହୋଇ ପ୍ରାୟ ଗୁରି ସେଣ୍ଟିମିଟର ଲମ୍ବର ଅଣ୍ଡାକାର ଫଳରେ ପରିଣତ ହୋଇଯାଇଥା'ନ୍ତି । ପାଚି ଗଲେ ଏଗୁଡ଼ିକର ରଙ୍ଗ କଳା ହୋଇଯାଏ, କିନ୍ତୁ ଫଳର ମୂଳଟି ସାଧାରଣତଃ ନାଲିଆସିଆ ଥାଏ । ତେଲ କାଢ଼ିବା ପାଇଁ ଏଗୁଡ଼ିକୁ ଜମା କରି ପ୍ରଥମେ 'ବାମ୍‌ଫେକ୍'

ତେଲ ଘରେ ପେଷି ଦିଆଯାଇଥାଏ । ତେଲର ରଙ୍ଗ ଖୁବ୍ ତାଜା । ସାରୁନ୍, ମହମବତା, କେତେକ ପ୍ରକାର ମେସିନ୍ ତେଲ ଓ ଗ୍ରିଜ୍ ତିଆରିରେ ପାମ୍ ତେଲ ବ୍ୟବହୃତ ହୁଏ । ପାମ୍ ଫଳର ମଞ୍ଜିକୁ ପେଷି ଯେଉଁ ତେଲ ବାହାର କରାଯାଏ ତାହା ବକୋଲେଟ୍, ମୁରବବା, ମାର୍ଜାରିନ ଓ ଔଷଧ ପ୍ରସ୍ତୁତିରେ ଲାଗେ । ମଞ୍ଜି-ପିଡ଼ିଆଟି ଗୋଟିଏ ଉତ୍କୃଷ୍ଟ ଗୋଷାତ୍ୟ ।

**ସମ୍ବନ୍ଧୀୟ ବିଷୟ**  
ଖାଇବାଚୌଳ, ଔଦ୍ୟୋଗିକ ବ୍ୟବସ୍ଥା, କୃଷି, ଉତ୍ପାଦିତ ଓ ଉତ୍ପାଦିତ ବିଦ୍ୟା

▷▷  
**ଅଧଳପେଣ୍ଟିଙ୍ଗ**

ଅଧଳଜଳର ବ୍ୟବହାର କରି କରାଯାଉଥିବା ଚିତ୍ରକୁ ଅଧଳପେଣ୍ଟିଙ୍ଗ ବୋଲି କୁହାଯାଏ । ଅନ୍ୟାନ୍ୟ ପ୍ରକାରର ରଙ୍ଗ ବ୍ୟବହାର କରି ଅଙ୍କା-ଯାଉଥିବା ଚିତ୍ର ଠାରୁ ଏହି ଚିତ୍ର ଗୁଡ଼ିକ ଅଧିକ ଚିତ୍ରାକର୍ଷକ ବୋଲି ଅନେକ ମତ ଦିଅନ୍ତି । ଲିନ୍-ସିଡ୍ ଡେଲରେ ଅତି ଉଚ୍ଚ ମାନର ରଙ୍ଗ ପାଉଡର ମିଶାଇ ଅଧଳଜଳର ତିଆରି କରାଯାଉଥିବାରୁ ଅଧଳପେଣ୍ଟିଙ୍ଗ ସବୁ ବହୁକାଳ ପର୍ଯ୍ୟନ୍ତ ସତେଜ ଥାଏ ଓ ଏହାର ରଙ୍ଗ ପ୍ରାୟ ମଳିନ ପଡ଼େ ନାହିଁ । ଏକାଦଶ ଶତାବ୍ଦୀ ସମୟରୁ ଅଧଳପେଣ୍ଟିଙ୍ଗ ହୋଇ ଆସୁଛି ବୋଲି ଜଣାଯାଇଛି ।

**ସମ୍ବନ୍ଧୀୟ ବିଷୟ**  
ଚିତ୍ରକଳା, ରଙ୍ଗ, ରସାୟନବିଜ୍ଞାନ

▷▷  
**ଅଧଳ ସ୍ଫିଲ୍**

ସାମୁଦ୍ରିକ ପରିବେଶକୁ ଯଦି କେଉଁ ଦିଗରୁ ସବୁଠାରୁ ଅଧିକ ବିପଦ ଆଜି ଆସୁଛି ତେବେ ସେଇଟି ହେଲା ସାଗର-ମହାସାଗରକୁ ଛାଡ଼ି ଦିଆଯାଉଥିବା ପେଟ୍ରୋଲିଅମ୍ ତେଲ । ଅତିକାୟ ଟାଙ୍କର ସବୁ ପେଟେଟିବକେ ବ୍ୟବହାର ହେଲା ତେଲ ବୋହିବା ପାଇଁ, ସେଗୁଡ଼ିକ ଯେ ସବୁବେଳେ ନିରାପଦରେ ଯିବା ଆସିବା କରିବ—ସେକଥା ନିଶ୍ଚିତ ହୋଇ ରହିଲା ନାହିଁ । ତେଣୁ ଗୋଟିଏ ଗୋଟିଏ ଟାଙ୍କର ଦୁର୍ଘଟଣାରେ ବହୁ ହଜାର ମେଟ୍ରିକ୍ ଟନ୍ ତେଲ ଆସି ସମୁଦ୍ର ପାଣିରେ ଜମିଗଲା । ଯେଉଁସବୁ ସ୍ଥାନରେ ତେଲ ଓ ପ୍ରାକୃତିକ ବାଷ୍ପର ସନ୍ଧାନ ଗୁଲିଛି, ସେଠୁ ମଧ୍ୟ ବହୁ ପରିମାଣର କୁଡ଼ ପେଟ୍ରୋଲିଅମ୍ ଆସି ସମୁଦ୍ର ପାଣିରେ ଭାସିବା ଗୋଟାଏ ସାଧାରଣ ଘଟଣା ହୋଇଗଲା । ମାଟି ତଳେ କିମ୍ବ ଉପରେ ଯାଇଥିବା ଖୁବ୍ ବଡ଼ ବଡ଼ ପାଇପ୍‌ଲାଇନ୍ ଫାଟିଯିବା ଯୋଗୁଁ ମଧ୍ୟ ତେଲ ବୋହିଯାଇ ପାଣିରେ ମିଶୁଛି । ଏହା ବ୍ୟତୀତ ଅନ୍ୟ ବହୁ କାରଣରୁ ତେଲ ଲିକ୍

ଲାଗି ରହିଛି । ଏହି ତେଲ-ପ୍ରଦୂଷଣକୁ ହିଁ କୁହାଯାଉଛି ଅଧଳ ସ୍ଫିଲ୍ ବା ସଂକ୍ଷେପରେ ସ୍ଫିଲ୍ । ୧୯୯୬ ମସିହା ବେଳକୁ ହିସାବ କରି ଦେଖା-ଯାଇଛି ଯେ ପ୍ରତିବର୍ଷ ପ୍ରାୟ ତିନି ଲକ୍ଷ ମେଟ୍ରିକ୍ ଟନ୍ ତେଲ ପେଟ୍ରୋଲିଅମ୍ ପଦାର୍ଥ ସାଗର, ମହା-ସାଗର ଭିତରକୁ ବିଭିନ୍ନ କାରଣରୁ ଗୁଲିଆସୁଛି ।

ଏକବିଂଶ ଶତାବ୍ଦୀର ଆରମ୍ଭ ବେଳକୁ ସମୁଦ୍ର ପୃଷ୍ଠରେ ଏହି ତେଲ ଆସ୍ରରଣ ସାମୁଦ୍ରିକ ଜୀବନ ପ୍ରତି ଭୟଙ୍କର ବିପଦ ସୃଷ୍ଟି କଲାଣି । ବହଳ ତେଲ ପରସ୍ତଟି ସାଗର ପୃଷ୍ଠରେ ରହିଲା ଫଳରେ ପାଣି ଭିତରକୁ ଯେତିକି ସୂର୍ଯ୍ୟଲୋକ ଯିବା କଥା ଆଉ ସେତିକି ଯାଇପାରୁନାହିଁ । ଏହା ଫଳରେ ପାଣିରେ ଗୋଲିହୋଇ ରହିଥିବା ଅକ୍ସିଜେନ ବା ଅମ୍ଳଜାନର ପରିମାଣ ମଧ୍ୟ କମିଯାଉଛି । ବହୁ ପ୍ରକାର ସାମୁଦ୍ରିକ ଜୀବ, ପକ୍ଷୀ ଓ ମାଛଙ୍କ ଶରୀରରେ ତେଲ ଲାଗିଯିବା ଫଳରେ କେତେ ସଂଖ୍ୟାରେ ଯେ ସେଗୁଡ଼ିକ ମୃତ୍ୟୁମୁଖରେ ପଡ଼ୁଛନ୍ତି ତା'ର ଠିକଣା ନାହିଁ । ୧୯୯୧ ମସିହା ଗଲ୍‌ଫ୍ ଯୁଦ୍ଧ ସମୟରେ ଓ ତା' ପୂର୍ବରୁ ଆଲାସ୍କାରେ ଯେଉଁ ଅଧଳ ସ୍ଫିଲ୍ ହୋଇଥିଲା, ସେଥିଯୋଗୁଁ ହୋଇ-ଥିବା କ୍ଷତିର ବିତ୍ତ୍ୱ ଟେଲିଭିଜନରେ ପ୍ରସାରଣ ହେବା ପରେ ପୃଥିବୀ ଜନମତ ସମ୍ଭାବୁତ ହୋଇ-ଯାଇଥିଲା । ଅଧଳ ସ୍ଫିଲ୍ ସଫା କରିବାପାଇଁ ନାନା ଉପାୟ ବାହାରିଥିଲେ ମଧ୍ୟ କୌଣସିଟି ସଫଳ ଫଳପ୍ରସ୍ତ ନୁହେଁ । ଏଭଳି କରିବା ମଧ୍ୟ ଅତି-ମାତ୍ରାରେ ବ୍ୟୟ ବହୁଳ । ୧୯୮୯ ମସିହାରେ ଆଲାସ୍କାରେ 'ଏକ୍ସପ୍ଲୋରେସନ୍' ଜାହାଜ ଜନିତ ଅଧଳ ସ୍ଫିଲ୍‌କୁ ସଫା କରିବାପାଇଁ ୧୯୯୭ ମସିହା ବେଳକୁ ଖର୍ଚ୍ଚ ହୋଇଗଲାଣି ପ୍ରାୟ ୭୨,୦୦୦ କୋଟି ଟଙ୍କା ।

**ସମ୍ବନ୍ଧୀୟ ବିଷୟ**  
ପରିବେଶ, ଦୁର୍ଘଟଣା, ସାମୁଦ୍ରିକ ଜୀବନ, ଇକୋସିଷ୍ଟମ

▷▷  
**ଅଂଶଧନ**

ଯେତେବେଳେ ବ୍ୟବସାୟ ବା ଶିଳ୍ପର ଖୁବ୍ ବିକାଶ ହୋଇନଥିଲା ସେତେବେଳେ ସେଥିରେ ବହୁ ପରିମାଣରେ ପୁଞ୍ଜି ଲଗାଇବାର ଆବଶ୍ୟକତା ନଥିଲା । କ୍ରମେ କିନ୍ତୁ ପରିସ୍ଥିତି ବଦଳିଗଲା ଓ ଔଦ୍ୟୋଗିକ ବିକାଶ ନିମନ୍ତେ ପୁଞ୍ଜିର ଆବଶ୍ୟକତା ବଢ଼ିଗଲା । ସବୁତକ ପୁଞ୍ଜି ଯୋଗାଡ଼ କରିବା ଆଉ ଜଣଙ୍କ ବା ଅଳ୍ପ କେତେ ଜଣଙ୍କ ପକ୍ଷରେ ସମ୍ଭବ ହେଲାନାହିଁ । ତେଣୁ ବହୁଲୋକ ମିଳିତଭାବେ ଟଙ୍କା ବା ପୁଞ୍ଜି ଖଟାଇବାର ଆବଶ୍ୟକତା ଦେଖା-ଦେଲା ଓ କଂପାନୀ ବା କର୍ପୋରେସନ୍ ସବୁରେ

ଲୋକେ ଟଙ୍କା ଖଟାଇବା ଆରମ୍ଭ କଲେ । ଯେଉଁମାନେ ଏଭଳି କଲେ ସେମାନେ ହୋଇ-ଗଲେ କଂପାନୀର ସଭ୍ୟ ବା ସେଆରହୋଇଛନ୍ତି । ଅନ୍ୟ ଅର୍ଥରେ କଂପାନୀର ପ୍ରକୃତ ମାଲିକ-କାରଣ ସେହିମାନେହିଁ ମୂଳଧନ ସୃଷ୍ଟି କଲେ । ଏହି ମୂଳଧନ ଜିଣିବା ବା ବିକିବା କାମକୁ ସେଆର ବା ଅଂଶଧନ ଜିଣିବା ବା ବିକିବା ବୋଲି କୁହାଯାଏ ।

ସବୁ କଂପାନୀର ଅଂଶଧନ ଆନୁପାତିକ ଭାବେ ନିର୍ଦ୍ଧାରିତ ହୋଇଥାଏ ଓ ପ୍ରତ୍ୟେକ ଅଂଶଧନ ଇତନିଚ୍ଚର ମୂଲ୍ୟ ମଧ୍ୟ ନିର୍ଦ୍ଧିଷ୍ଟ ହୋଇ-ଥାଏ । ଯିଏ ଯେତୋଟି ଅଂଶଧନ ବା ସେଆର ଜିଣିଥାନ୍ତି ସେହି ଅନୁସାରେ କଂପାନୀ ଲାଭ ବା କ୍ଷତିର ସେ ଅଂଶଦାର ହୋଇଥାନ୍ତି । ସେଆର ବିଭିନ୍ନ ଶ୍ରେଣୀର ଅଛି । ପ୍ରଫରେନ୍ସ ଅଂଶ ବା ସେଆରକୁ ସବା ଆଗ ଲାଭାଂଶ ଗୁଲିଯାଇଥାଏ । କିନ୍ତୁ ବିଲମ୍ବିତ ଅଂଶ ବା ଡେଫର୍ଡ ସେଆର କ୍ଷେତ୍ରରେ କିଛି ନିର୍ଦ୍ଧିଷ୍ଟତା ନ ଥାଏ । ବର୍ଷରେ ଅତି କମ୍ରେ ଅଧେ ପ୍ରତି ଅଂଶ ପିଛା ମିଳୁଥିବା ଲାଭର ଘୋଷଣା କରାଯାଇଥାଏ । ଏହାକୁ ଡିଭିଡେଣ୍ଡ ବୋଲି କୁହାଯାଏ । ସାରା ପୃଥିବୀରେ କୋଟି କୋଟି ଲୋକ ସେଆର କିଣୁଥିବାରୁ ସେ ସବୁର ନିୟମ ମୁତାବକ କାରବାର ପାଇଁ ଅଂଶ-ବଜାର ବା ୟୁକ୍ ଏକ୍ସଚେଞ୍ଜ ସବୁ ଗଢି ଉଠିଛି । କେତେକ ପ୍ରକାର ସେଆର ବା ଅଂଶର ସମଷ୍ଟିକୁ ମଧ୍ୟ 'ଷ୍ଟକ୍' ବୋଲି କୁହାଯାଇଥାଏ ।

**ସମ୍ବନ୍ଧୀୟ ବିଷୟ**  
ଅର୍ଥନୀତି, ବାଣିଜ୍ୟ, ୟୁକ୍ ଏକ୍ସଚେଞ୍ଜ, କଂପାନୀ, ଆଇନ, ମୁଦ୍ରାସ୍ଥାପି, ବ୍ୟାଙ୍କିଙ୍ଗ୍



**ଅଂଶୁପା**

କଟକ ଜିଲାର ଗୋଟିଏ ବଡ଼ ଜଳଭଣ୍ଡାରକୁ ଅଂଶୁପା ହ୍ରଦ ବୋଲି କୁହାଯାଏ । ସେଇଟି ଏମିତି ଗୋଟିଏ ସ୍ଥାନରେ ଅଛି ଯେ ତା କୂଳରେ ବୁଲିଲେ ଗୁରିଆଡ଼େ ସୁନ୍ଦର ଦେଖାଯିବ, ଜଣକର ମନ ଖୁସି ହୋଇଯିବ । ପ୍ରାୟ ୪୩୦ ଏକର ଜମିରେ ପାଣି ଭରି ରହିଛି । ବର୍ଷାଦିନେ ମହାନଦୀର ପାଣି ଏହା ଭିତରକୁ ପଶି ଆସିଲାରୁ ଏଇଟି ଚିକିଏ ବଡ଼ ହୋଇଯାଏ । ଆଠଗଡ଼ ବାଟେ ଏଠାକୁ ସବୁଦିନିଆ ରାସ୍ତା ରହିଛି । ସରଞ୍ଜା ପାହାଡ଼ ଓ ବୁଢ଼ା ସରଞ୍ଜା ଅଂଶୁପାକୁ ଗୋଟିଏ ଅଂଶରେ ଘେରି ରହି ଏହାର ଶୋଭା ବଢ଼ାଉଛନ୍ତି ।

ଅଂଶୁପା ହ୍ରଦ କିନ୍ତୁ କ୍ରମେ କ୍ରମେ ପୋତି ହୋଇ ପଡ଼ୁଛି । ଏହାର ହାରାହାରି ଗଭୀରତା କମି କମି ୨-୨.୫ ମିଟରରେ ଆସି ପହଞ୍ଚିଗଲାଣି । ଏକ

ସମୟରେ ସମଗ୍ର ଏସିଆ ମହାଦେଶରେ ଗୋଟିଏ ପ୍ରସିଦ୍ଧ ମଧୁର ଜଳଭଣ୍ଡାର ଭାବେ ଖ୍ୟାତି ଥିବା ଏହି ହ୍ରଦଟିର ସଂରକ୍ଷଣ ନିମନ୍ତେ ଯଥେଷ୍ଟ ଉଦ୍ୟମର ଆବଶ୍ୟକତା ଦେଖାଦେଲାଣି ।

**ସମ୍ବନ୍ଧୀୟ ବିଷୟ**  
ଓଡ଼ିଶା, ହ୍ରଦ



**ଅକ୍**

ସବୁ ପକ୍ଷୀଙ୍କର ତେଣା ଅଛି । କିନ୍ତୁ ସମସ୍ତେ ସେହି ତେଣା ସାହାଯ୍ୟରେ ବେଶା ବାଟ ଉଡ଼ି ପାରନ୍ତି ନାହିଁ । ସମୁଦ୍ର ଭିତରେ ଅକ୍ ବୋଲି ଯେଉଁ ପକ୍ଷୀ ଦିନେ ବହୁସଂଖ୍ୟାରେ ଥିଲେ ସେଗୁଡ଼ିକ ପାଣିରେ

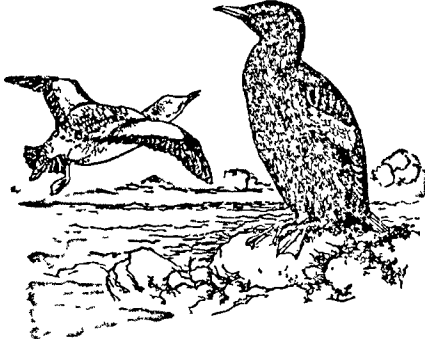

ବହୁ ଜାତିର ଅକ୍ ଅଛନ୍ତି । ଉପର ବିଭାଗରେ 'କ୍ଲାଇପ୍ଟୋମିଟ୍' ଜାତିର ଅକ୍‌ର ଖରାଦିନେ ଉଡ଼ିବା ଓ ଶୀତ-ଦିନେ ବସିବା ଢଙ୍ଗ ଦେଖାଇ ଦିଆ-ଯାଇଛି । ତଳେ 'ପପିନ' ଜାତିର ଅକ୍ ।

ହିଁ ତେଣାକୁ ଆସୁଲା ଭଳି କରି ବହୁ ଦୂରକୁ ଗୁଲିଯାନ୍ତି । ସେମାନଙ୍କ ଗୋଡ଼ ହଂସ ଗୋଡ଼ ଭଳି । ପାହାଡ଼ରେ ଯେଉଁଠି ଖାଲ ବା ଫାଙ୍କ ଅଛି ସେଇଠି ଅଣ୍ଡା ଦିଅନ୍ତି । ଅଣ୍ଡିରା ଓ ମାଙ୍କ ଉଭୟ ପାଳିକରି ଅଣ୍ଡା ଉତ୍ସୁମାନ୍ତି । ଯେତେବେଳେ ବହୁ ଲୋକ ଜାହାଜରେ ସମୁଦ୍ରରେ ବୁଲିଲେ ସେମାନେ ତଟକା ମାଂସ ପାଇଁ ଅକ୍ ପକ୍ଷୀକୁ ଶିକାର କଲେ । ତାଙ୍କ ବମ୍ବରରେ ପୋଷାକ ତିଆରି କଲେ । ତେଣୁ ଏମାନଙ୍କୁ ଆଉ ବେଶା ସଂଖ୍ୟାରେ ଦେଖିବାକୁ ମିଳୁନାହିଁ । ଗୋଟାଏ ଗୋଟାଏ ଜାତିର ଅକ୍ ସଂପୂର୍ଣ୍ଣ ଲୋପ ମଧ୍ୟ ପାଇଯାଇଛନ୍ତି ।

**ସମ୍ବନ୍ଧୀୟ ବିଷୟ**  
ପକ୍ଷୀ, ସାମୁଦ୍ରିକ ଜୀବନ, ଜୀବ ବିଜ୍ଞାନ, ଆବିଷ୍କାର, ସଂରକ୍ଷଣ



**ଅକ୍‌କାଡ଼**

ପ୍ରାଚୀନ ଇରାକୀ ପ୍ରଦେଶ । ବର୍ତ୍ତମାନ ଯାହାକୁ ମଧ୍ୟ-ଇରାକ ବୋଲି କୁହାଯାଉଛି, ପୂର୍ବେ ତା' ଭିତରେ ଏହି ଅଞ୍ଚଳଟି ଥିଲା । ବାବିଲୋନୀୟ ସଭ୍ୟତାର ବିଲୋପ ହେବା ପରେ ଆଉ ଏହି ନାମ ଥିବା କୌଣସି ଅଞ୍ଚଳର ଉଲ୍ଲେଖ ଦେଖିବାକୁ ମିଳେନାହିଁ । ପୁରାତତ୍ତ୍ୱବିତ୍ ମାନଙ୍କ ମତରେ ଟାଇଗ୍ରାସ୍ ଓ ଇଉଫ୍ରେଟିସ୍ ନଦୀ ଦୁଇଟି ଯେଉଁ ସ୍ଥାନରେ ସବୁଠାରୁ ପାଖାପାଖି ପ୍ରବାହିତ ହେଉଛନ୍ତି ସେହି ଅଞ୍ଚଳକୁ ଅକ୍‌କାଡ଼ ବୋଲି କୁହାଯାଉଥିଲା । ଖ୍ରୀଷ୍ଟପୂର୍ବ ୨୦୦୦ ମସିହା ବେଳକୁ ମଧ୍ୟ-ଇରାକ ଅଞ୍ଚଳର ରାଜା ବା ଶାସକ ମାନେ ନିଜକୁ "ସୁମେର ଓ ଅକ୍‌କାଡ଼ର ରାଜା" ବୋଲି ବର୍ଣ୍ଣନା କଲେଣି । ଖ୍ରୀଷ୍ଟପୂର୍ବ ୩୦୦୦ ରୁ ୧୦୦୦ ମସିହା ପର୍ଯ୍ୟନ୍ତ ଗୋଟିଏ 'ଅକ୍‌କା-ଡୀୟ' ଭାଷାର ମଧ୍ୟ ବ୍ୟବହାର ଥିଲା ବୋଲି ପଣ୍ଡିତମାନେ କହୁଛନ୍ତି ।

**ସମ୍ବନ୍ଧୀୟ ବିଷୟ**  
ପୁରାତତ୍ତ୍ୱ, ଇରାକ, ମାନବ ସଭ୍ୟତା



**ଅକ୍‌ଚେନ ନମ୍ବର**

କାର, ମଟର ସାଇକେଲ ବା ସ୍କୁଟର ଚଳାଇବା ପାଇଁ ଇନ୍ଦ୍ରିୟ ଭାବେ ଯେଉଁ ପେଟ୍ରୋଲର ବ୍ୟବ-ହାର ହେଉଛି ତା'ର ତିନୋଟି ଗୁଣ ଥିବା ଏକାକ୍ଷ ଆବଶ୍ୟକ । ପ୍ରଥମ ଗୁଣଟି ହେଲା ଇଞ୍ଜିନରେ ସେହି ପେଟ୍ରୋଲର ଦହନ ଠିକ୍ ଭାବେ ହେଉଥିବ, ଅର୍ଥାତ୍ ବିଷ୍ମୋରିତ ନ ହୋଇଯାଇ ଜଳିପାରୁଥିବ । ଦ୍ୱିତୀୟରେ ଗାଡ଼ିଟି ଅକ୍ଲେଣ୍ଡରେ ଷ୍ଟାର୍ଟ ହୋଇ ପାରୁଥିବ ଓ ତୃତୀୟରେ ଇଞ୍ଜିନ ଅଭ୍ୟନ୍ତରରେ ସୃଷ୍ଟି ହେଉଥିବା ଅତ୍ୟଧିକ ଉତ୍ତାପରେ ମଧ୍ୟ ତାହା ଯେଭଳି ଶୀଘ୍ର ଶୀଘ୍ର ବାଷ୍ପୀଭୂତ ହୋଇଯାଉ ନଥିବ ।

ଅକ୍‌ଚେନ ନମ୍ବରଟି ହେଲା ଏହି ତିନୋଟି ଗୁଣ ଭିତରୁ ପ୍ରଥମ ଗୁଣଟିର ନିୟମାଙ୍କ ବା ଇଞ୍ଜିନରେ ପେଟ୍ରୋଲର କିଭଳି ଦହନ ହେବ ତା'ର ମାପ । ଏହି ମାପ ଅନୁସାରେ ଇଞ୍ଜିନ ଅତ୍ୟଧିକ ଅତି ସାଧାରଣ ପେଟ୍ରୋଲ ବା ହେପ୍‌ଟେନର ଅକ୍‌ଚେନ ନମ୍ବର ହେଲା '୦' ଓ ଅତି ବିଶୁଦ୍ଧ ପେଟ୍ରୋଲ ବା ଆଇସୋକ୍‌ଟେନର ନମ୍ବର ହେଲା '୧୦୦' । ପେଟ୍ରୋଲ ପମ୍ପରୁ ସାଧାରଣତଃ ୭୦ରୁ ଆରମ୍ଭ କରି ୯୦ ପର୍ଯ୍ୟନ୍ତ ଅକ୍‌ଚେନ ନମ୍ବରର ପେଟ୍ରୋଲ ମିଳିବାର କାରଣ ହେଲା ଇଞ୍ଜିନ ଡିଜାଇନ୍‌ର ଆବଶ୍ୟକତା । ୯୦ ଅକ୍‌ଚେନର ପେଟ୍ରୋଲ ବୋଲି କହିବା ଅର୍ଥ ହେଲା ୯୦ ଭାଗ ଆଇ-

ସୋଭିଏଟ୍ ଓ ୧୦ ଭାଗ ହେପ୍ଟେନର ମିଶ୍ରଣରୁ ତିଆରି ଇନ୍ଦନ । କାରଣ ଆଇସୋକ୍ଟେନର ମାତ୍ରା ବା ପରିମାଣକୁ ନେଇ ସାଧାରଣତଃ ଅକ୍ଟେନ ନମ୍ବର ନିର୍ଦ୍ଧାରଣ କରାଯାଇଥାଏ ।

ଗୋଟିଏ ନିର୍ଦ୍ଦିଷ୍ଟ ଅକ୍ଟେନ ନମ୍ବରର ପେଟ୍ରୋଲ ନ ହେଲେ ଇଞ୍ଜିନରେ ତାହାର ବ୍ୟବହାର ହୋଇପାରିବ ନାହିଁ । ପେଟ୍ରୋଲ ଭଳି କେରୋସିନ ଓ ଜେଟ୍ ଇନ୍ଦନର ମଧ୍ୟ ଅକ୍ଟେନ ନମ୍ବର ଅଛି । ଆବଶ୍ୟକତା ଠାରୁ ଅଧିକ ଅକ୍ଟେନ ନମ୍ବରର ଇନ୍ଦନ ବ୍ୟବହାର କଲେ କିଛି ଅଧିକ ଲାଭ ମିଳିବାର ସମ୍ଭାବନା ନାହିଁ ।

**ସମ୍ପନ୍ନ ବିଷୟ**

ପେଟ୍ରୋଲ, ତିଳେଲ, କେରୋସିନ, ମାନ, ଅକ୍ଟର୍ସନ ଇଞ୍ଜିନ



**ଅକ୍ଟୋପସ୍**

ସମୁଦ୍ର ଭିତରେ ତିମି ଭଳି ବଡ଼ବଡ଼ ଜୀବ ତ ଅଛନ୍ତି, ନାନା ପ୍ରକାର ଏମିତିକା ଅନ୍ୟ ଜୀବ ଅଛନ୍ତି ଯେ ସେମାନଙ୍କ କଥା ଶୁଣିଲେ ସହଜରେ ସତ



ଚତୁରେ ମେକସିକୋ ଉପକୂଳରେ ମିଳୁଥିବା ଗୋଟିଏ ଜାତିର ଅକ୍ଟୋପସ୍ ତା'ର ବାହୁରେ ଥିବା ସକ୍ଷମ କପକୁ ଦେଖାଉଛି । ଏହି କର୍ମଗୁଡ଼ିକ ସାହାଯ୍ୟରେ ଅକ୍ଟୋପସ୍ ଶିକାରକୁ ଧରିବା ସଙ୍ଗେ ସଙ୍ଗେ ସମୁଦ୍ର ଶଯ୍ୟାକୁ କାମୁଡ଼ି ଧରିପାରେ ଓ ଅନେକ ସମୟରେ ବସାପାଇଁ ବାଲିଗରଡ଼ା ମଧ୍ୟ ସଂଗ୍ରହ କରିଥାଏ ।

ମଣିବାକୁ ସାହସ ହେବନାହିଁ । ବହୁଦିନ ତଳେ ଜଣାପଡ଼ିଲା ଗଭୀର ସମୁଦ୍ରରେ ଗୋଟିଏ ଜୀବ ଅଛି ଯାହାର ମୁଣ୍ଡଟି ଛୋଟ, କିନ୍ତୁ ଆଠଟି ବଡ଼ବଡ଼ ଗୋଡ଼ ରହିଛି । ସେହି ଜୀବଟି ବେଳେ ବେଳେ ପାଞ୍ଚ ମିଟରରୁ ଅଧିକ ଲମ୍ବ । ତା ଗୋଡ଼ ଗୁଡ଼ାକର ଲମ୍ବ ହେଲା ପ୍ରାୟ ୯ ମିଟର ବା ଅଧିକ । ସମୁଦ୍ର ତଳ ଅଂଶରେ ରହେ । ସେଇଟି ଯଦି ଡରିଯିବ ପାଣି

ପିଟିକାଟା ଏମିତି ଭାବରେ ମାରିବ ଯେ ଫଳରେ ପଛକୁ ପଳାଇ ଯାଇପାରିବ । ଯଦି ଦେଖିଲା ବିପଦ ମାଡ଼ିଆସୁଛି ଦେହ ଭିତରୁ ଗୋଟାଏ କାଳିଆସିଆ ପଦାର୍ଥ ବାହାର କରିଦେବ ଓ ଶତ୍ରୁ ତାକୁ ଦେଖି ପାରିବ ନାହିଁ । ଏମିତି ବି ହୋଇଥାଏ, ସେହି ପଦାର୍ଥ ଶତ୍ରୁର ଆଖି, କାନ, ନାକକୁ ବିଗାଡ଼ିଦିଏ । ଡରଜୀର ପଡ଼ିଲେ ଏହି ଜୀବ ଅତି ଶୀଘ୍ର ଶୀଘ୍ର ନିଜ ରଙ୍ଗକୁ ମଧ୍ୟ ବଦଳାଇ ଦେଇପାରେ ।

ଏହାର ନାଁ ହେଉଛି ଅକ୍ଟୋପସ୍ ବା ଅଷ୍ଟପଦୀ । ଗ୍ରୀକ୍ ଭାଷାରେ 'ଅକ୍ଟେ' କହିଲେ ଆଠକୁ ବୁଝାଏ । ଆଠଟି ଗୋଡ଼ ଥିବାରୁ ଏଭଳି ନାମ ଦିଆଯାଇଛି । କଙ୍କଡ଼ା ଓ ବୁଝୁଡ଼ି ପ୍ରଭୃତି ହେଲା ଏହାର ପ୍ରଧାନ ଖାଦ୍ୟ । ପୃଥିବୀର କେତେକ ଅଞ୍ଚଳର ଲୋକେ ଏହାକୁ ଖାଆନ୍ତି । ସେମାନେ କୁହନ୍ତି ଏହାର ମାଂସ ଖୁବ୍ ସୁଆଦିଆ । ଅଷ୍ଟପଦୀର ଆଖି ଡ଼ିମା ଡ଼ିମା—ମଣିଷ ଅନାଇଲା ଭଳି ଅନ୍ୟ । ବେଳେବେଳେ ଚେହେରାଟା ଭୟଙ୍କର ଦେଖାଯାଏ । ଅନେକ ଜାତିର ଅକ୍ଟୋପସ୍ ଅଛନ୍ତି । ସବୁଠାରୁ ଛୋଟ ଗୁଡ଼ିକର ଲମ୍ବ ପ୍ରାୟ

ପାଞ୍ଚ ଯେଣିମିଟର । ସେଇଠୁ ଆରମ୍ଭ କରି ଖୁବ୍ ବଡ଼ବଡ଼ ଅଛନ୍ତି । ଥରେ ଗୋଟିଏ ତିମି ପେଟ ଡିରିଲାବେଳେ ଦେଖାଗଲା ଯେ ତା' ଭିତରେ ରହିଛି ୧୫ ମିଟର ଲମ୍ବର ଗୋଟିଏ ଅକ୍ଟୋପସ୍ ଗୋଡ଼ ।

**ସମ୍ପନ୍ନ ବିଷୟ**

ସାମୁଦ୍ରିକ ଜୀବନ, ସମୁଦ୍ର, ଅଥଳ, ସାମୁଦ୍ରିକ ଶାବ୍ଦ୍ୟ



**ଅକ୍ଟୋବର**

ଅକ୍ଟୋବରଟି ହେଲା ବର୍ଷର ଚତୁର୍ଥ ମାସ । କିନ୍ତୁ ଏକ ସମୟରେ ରୋମ ରାଜ୍ୟର ଲୋକେ ବର୍ଷଟିକୁ ଯେଉଁ କେତୋଟି ମାସରେ ଭାଗ କରିଥିଲେ ସେହି ଅନୁସାରେ ଅକ୍ଟୋବରର ସ୍ଥାନ ଥିଲା ଅଷ୍ଟମ ।

ଏହି ମାସରେ ପୃଥିବୀର ଓ ମାନବ ଜାତିର ଇତିହାସକୁ ବଦଳାଇ ଦେଲାଭଳି ଗୁରୋଟି ଘଟଣା ଘଟିଯାଇଛି । କଲମ୍ବସ୍ ୧୪୯୨ ମସିହା ଅକ୍ଟୋବର ୧୨ ତାରିଖରେ 'ଆମେରିକା' ଆବିଷ୍କାର କରିଥିଲେ । ତା' ପୂର୍ବରୁ 'ପୁରୁଣା ଦୁନିଆ'ର ଲୋକେ ଜାଣି ନଥିଲେ ଆଉ ଦୁଇଟା ମହାଦେଶ ଏତେ ଦୂରରେ ରହିଛି ବୋଲି । ମହାତ୍ମା ଗାନ୍ଧୀଙ୍କ ଜନ୍ମତିଥି ଅକ୍ଟୋବର ଦୁଇ ତାରିଖରେ । ମନୁଷ୍ୟ ଜାତିକୁ ତାଙ୍କ ଦାନ ବିଷୟରେ କହିବା ବୋଧହୁଏ ନିଷ୍ପ୍ରୟୋଜନ । ପୃଥିବୀର ଏମିତି ଗୋଟାଏ ସମୟ ଆସିଥିଲା ଯେ ଇତରୋପାୟ ଜାତିମାନେ ହିଁ ସବୁଠାରୁ ଶକ୍ତିଶାଳୀ ବୋଲି ପରିଚିତ ହୋଇ ଯାଇଥିଲେ ଓ ସେହିମାନେ ପୃଥିବୀର ଗୁଡ଼ିଆଡ଼କୁ ଯାଇ ରାଜ୍ୟ ଜୟ କରିବାରେ ଲାଗିଥିଲେ । ସେତେ ବେଳର ଗୋଟିଏ ଛୋଟିଆ ଦେଶ 'ଜାପାନ' ପ୍ରଥମେ ଗୋଟିଏ ଅତି ପରାକ୍ରମଶାଳୀ ଇତରୋପାୟ ଦେଶ 'ରୁଷ' ସହିତ ଯୁଦ୍ଧକଲା ଓ ସେ ଯୁଦ୍ଧରେ ଜାପାନୀମାନେ ଏଭଳି ବୀରତ୍ୱ ଦେଖାଇଲେ ଯେ ରୁଷର କାର୍ ୧୯୦୫ ମସିହା ଅକ୍ଟୋବର ମାସରେ ଜାପାନ ସହିତ ବାଧ୍ୟ ହୋଇ ସନ୍ଧି କଲେ; ଏସିଆରେ କୋଟି କୋଟି ଲୋକଙ୍କ ମନରେ ସେହି ଦିନଠାରୁ ଆଶା ଓ ଶକ୍ତିର ସଞ୍ଚାର ହେଲା । ୧୯୧୭ ମସିହା ଅକ୍ଟୋବରରେ 'ରୁଷ-ବିପ୍ଳବ' । ରୁଷ-ବିପ୍ଳବର ପରିଣାମ ବା ପ୍ରଭାବ ବିଷୟରେ ବିଶ୍ୱ ଶତାବ୍ଦୀର ଶେଷ ଦଶକରେ ସେଭଳି କିଛି ଗୁରୁତ୍ୱର ସହିତ ବିଗ୍ରହ କରା ନ ଯାଉଥିଲେ ମଧ୍ୟ ସେ ସମୟର ଦୁନିଆ ଉପରେ ତା'ର ଖୁବ୍ ପ୍ରଭାବ ପଡ଼ିଥିଲା । ଏହି ଗୁରୋଟି ଘଟଣାକୁ ମନେ ପକାଇବା ପାଇଁ ବିଭିନ୍ନ ଦେଶରେ ଜାତୀୟ-ଉତ୍ସବ ସବୁ ପାଳନ କରାଯାଏ ।

**ସମ୍ପନ୍ନ ବିଷୟ**

ମାସ, ବର୍ଷ



**ଅକ୍ଟୋବର ବିପ୍ଳବ**

ରୁଷ ଦେଶର କମିଉନିଷ୍ଟ ବିପ୍ଳବ । ସେହି ଦେଶର ଲୋକେ ଦିନେ ବଡ଼ ଦୁଃଖରେ ଥିଲେ । ସେ ଦେଶର ଚାକାଙ୍କୁ କାର୍ ବୋଲି କୁହାଯାଉଥିଲା ।

ଯେଉଁମାନେ ଜାର ବିରୋଧୀ ବୁଝିବା ଶୁଣିବା ସାହସୀ ଲୋକ ଥିଲେ ସେମାନେ ଠିକ୍ କଲେ ଜାରକୁ ରାଜଗାଦିରୁ ହଟାଇ ଦେବେ । ଜୀବନକୁ ପାଣି ଛଡ଼ାଇ ଜାର ବିରୋଧୀ କାମ କଲେ । ଲେନିନ୍ ବୋଲି ଜଣେ ନେତା ବାହାରି ପଡ଼ିଲେ । ସେ ଲୋକଙ୍କୁ ସାହସ ଦେଲେ । ତାଙ୍କରି କଥାରେ ମାଡ଼ିଯାଇ ହଜାର ହଜାର ଲୋକ ଅସ୍ତ୍ରଶସ୍ତ୍ର ଧରି 'ଜାର ହଟିଯାଅ' ବୋଲି ଦିହାର କଲେ । ତାକୁହିଁ କୁହାଗଲା ବିପ୍ଳବ । ୧୯୧୭ ମସିହା ଅକ୍ଟୋବର ୨୪-୨୫ ତାରିଖରେ ସେହି ବିପ୍ଳବର ଜୟ ହେଲା । ଜାର ଗାଦିରୁ ଗଲେ ଓ ଶେଷ ଜାରକୁ ତାଙ୍କ ପରିବାରବର୍ଗଙ୍କ ସହିତ ନିଷ୍ଠୁର ଭାବେ ମାରି-ଦିଆଗଲା । ବହୁ କ୍ଷମତା ଗୁଲି ଆସିଲା ଲୋକଙ୍କ ହାତକୁ । ଅକ୍ଟୋବର ମାସରେ ହୋଇଥିବାରୁ ସମସ୍ତେ ଏହାର ନାମ ଦେଲେ "ଅକ୍ଟୋବର ବିପ୍ଳବ" । ଯେଉଁ ନୀତି ନିୟମରେ ଶାସନ ଗୁଲିଲା ତାକୁ କୁହାଗଲା 'କମିଉନିଷ୍ଟ' ଶାସନ—ପୃଥ୍ବୀରେ ପ୍ରଥମେ ରୁଷରେ ହିଁ ଏଭଳି ଶାସନ ହେଲା ।

**ସମ୍ବନ୍ଧୀୟ ବିଷୟ**  
କମିଉନିଜମ୍, ଲେନିନ୍, କାର୍ଲମାର୍କସ, ରୁଷ, ଜାର, ଅତ୍ୟାଚାର



**ଅକ୍ଷୟପୋର୍ତ୍ତ ଅଭିଧାନ**

୧୯୩୩ ମସିହାରେ ପ୍ରଥମେ ପ୍ରକାଶିତ ହୋଇଥିବା (୧୨ ଭଲିଉମର) ଅକ୍ଷୟପୋର୍ତ୍ତ ଅଭିଧାନଟି ହେଲା ଇଂରାଜୀ ଭାଷାର ଶ୍ରେଷ୍ଠ ସ୍ୱାକୃତ ପ୍ରାମାଣିକ ଅଭିଧାନ । ସମଗ୍ର ଇଂରାଜୀ ଭାଷାର ସମସ୍ତ ଶବ୍ଦକୁ ଏଇଟି କୋଳରେ ଧରିଛି । ୧୮୮୪ରୁ ୧୯୨୮ ମସିହା ଭିତରେ ସମ୍ପାଦିତ ହୋଇଥିବା ୧୦ ଭଲିଉମ୍ ବିଶିଷ୍ଟ 'ଏ ନିଉ ଇଂଲିଶ୍ ଡିକ୍ସନାରୀ ଅଫ୍ ହିଷ୍ଟୋରିକାଲ୍ ପ୍ରିନ୍ସିପାଲ୍ସ୍'କୁ ମୂଳ ଉପରେ ଗ୍ରହଣ କରି ଅକ୍ଷୟପୋର୍ତ୍ତ ବିଶ୍ୱବିଦ୍ୟାଳୟ ଏହି ବିଶାଳ ଡିକ୍ସନାରୀକୁ ପ୍ରସ୍ତୁତ କରିଥିଲେ । ଦ୍ୱାଦଶ ଶତାବ୍ଦୀ ପରଠାରୁ ଯେତେ ଯେତେ ଶବ୍ଦ ଇଂରାଜୀ ଭାଷାରେ ବ୍ୟବହୃତ ହୋଇଛି, ସେ ସବୁର ପରିଚୟ ମିଳିଯାଉଥିଲା ଏହି ଅଭିଧାନରୁ । ପ୍ରାୟ ୫୦ ଲକ୍ଷ ଉଦାହରଣ, କୋଟେସନ୍ ତଥା ଉତ୍ତୃତି ଏଥିରେ ଦିଆଯାଇଥିଲା । ମୂଳ ୧୨ ଭଲିଉମ୍ ସାଙ୍ଗକୁ ଆଉ ଗୋଟିଏ ସମ୍ପୂର୍ଣ୍ଣ ଭଲିଉମ୍ ମଧ୍ୟ ଏକସଙ୍ଗେ ପ୍ରକାଶିତ ହୋଇଥିଲା ।

ଡିକ୍ସନାରୀ ଓ ଏନ୍ ସାଇକ୍ଲୋପିଡ଼ିଆ ଗୁଡ଼ିକ 'ଜାବକ୍ସ' ପ୍ରକାଶନ ହୋଇଥିବାରୁ ସେଗୁଡ଼ିକର ସମ୍ପାଦକୀୟ କାର୍ଯ୍ୟ କେବେ ବନ୍ଦ ହୁଏନାହିଁ । ଅକ୍ଷୟପୋର୍ତ୍ତ ଅଭିଧାନକୁ

ସବୁ ବେଳେ 'ନୂତନ' ରଖିବା ପାଇଁ ତେଣୁ ଗୋଟିଏ ଖୁବ୍ ବଡ଼ ସମ୍ପାଦକୀୟ ବିଭାଗ କାମ କରୁଛି । ୧୯୭୧ ମସିହାରେ ଏହାର ସମ୍ପୂର୍ଣ୍ଣ ସହ ୧୩ ଭଲିଉମ୍ ମାଇକ୍ରୋଗ୍ରାଫ୍ କରି 'ଡି କଂପାକ୍ଟ ଏଡିସନ୍ ଅଫ୍ ଅକ୍ଷୟପୋର୍ତ୍ତ ଇଂଲିଶ୍ ଡିକ୍ସନାରୀ' ନାମରେ ଗୋଟିଏ ଦୁଇ ଭଲିଉମ୍ ବିଶିଷ୍ଟ ସେଟ୍ ବାହାରି ପଡ଼ିଥିଲା । ୧୯୫୫ ମସିହାରେ କାମ ଆରମ୍ଭ ହୋଇଥିବା ଗୁରି ଭଲିଉମ୍ ଆଉ ଗୋଟିଏ ସମ୍ପୂର୍ଣ୍ଣ ୧୯୭୨ରୁ ୧୯୮୬ ମସିହା ଭିତରେ ମଧ୍ୟ ପ୍ରକାଶ ପାଇଗଲା । ଏଥିରେ ଅକ୍ଷୟପୋର୍ତ୍ତର ପ୍ରଥମ ଏଡିସନ୍ ବା ସଂସ୍କରଣ ପରେ ଇଂରାଜୀ ଭାଷା ଭିତରକୁ ଯେତେ ଶବ୍ଦ ଆସିଛନ୍ତି ସେସବୁ ସ୍ଥାନ ପାଇଗଲେ ।

କିନ୍ତୁ ଭାଷାକୁ ନୂତନ ରଖିବାର ସମସ୍ୟାର ସମାଧାନ ଏଥିରେ ସଂପୂର୍ଣ୍ଣ ଭାବେ ହୋଇ ପାରିବ ନାହିଁ ବୋଲି ସମ୍ପାଦକମାନେ ଜାଣିଥିଲେ । ତେଣୁ ଗୋଟିଏ ନୂଆ ଅକ୍ଷୟପୋର୍ତ୍ତ ଅଭିଧାନ ପାଇଁ ମଧ୍ୟ କାମ ଗୁଲିଥାଏ । ଶେଷରେ ୧୯୮୯ ମସିହାରେ ଅକ୍ଷୟପୋର୍ତ୍ତ ଅଭିଧାନର ସଂପୂର୍ଣ୍ଣ ନୂତନ ଦ୍ୱିତୀୟ ସଂସ୍କରଣଟିଏ ପ୍ରକାଶ ପାଇଲା । ସେଇଟି ହୋଇଗଲା ୨୦ ଭଲିଉମ୍ ବିଶିଷ୍ଟ । ସବୁଯାକ ଭଲିଉମ୍ ଓଜନ କରିଦେଲେ ହେବ ପ୍ରାୟ ୬୨ କିଲୋଗ୍ରାମ । ୪ ଫୁଟ ଲମ୍ବର ଆକଟିଏ ନ ହେଲେ ଭଲିଉମ୍ ଗୁଡ଼ିକ ଧାଡ଼ିକରି ରଖିହେବ ନାହିଁ । ମୂଲ୍ୟ ମଧ୍ୟ କିଛି କମ୍ ନୁହେଁ । ସେବକାର ଟଙ୍କାରେ ତା'ର ଦାମ୍ ରଖାଯାଇଥିଲା ପ୍ରାୟ ୮୦ ହଜାର ଟଙ୍କା । ଯେଉଁମାନେ ବହି ନ ରଖିବେ, ସେମାନଙ୍କ ପାଇଁ କଂପିଉଟର 'ଭାଷା'ରେ ଏହି ଡିକ୍ସନାରୀଟି ସ୍ୱତନ୍ତ୍ର ଭାବେ ପ୍ରକାଶିତ ହୋଇଛି । ପ୍ରକାଶ ବେଳେ କଂପିଉଟର ଡିସ୍କ ସଂସ୍କରଣଟିର ମୂଲ୍ୟ ଥିଲା ପ୍ରାୟ ୮୭,୦୦୦ ଟଙ୍କା । ୧୯୯୨ ମସିହାରେ ଏହି ଡିସ୍କର ଆଉ ଗୋଟିଏ ନୂଆ ସଂସ୍କରଣ ଅକ୍ଷୟପୋର୍ତ୍ତ ଇଉନିଭର୍ସିଟୀ ପ୍ରେସ୍ ବାହାର କରିଛନ୍ତି । ଏଥିରେ ରହିଛି ସମୁଦାୟ ପ୍ରାୟ ୬ କୋଟି ଶବ୍ଦ । ପୂର୍ବ ଡିସ୍କ ଡୁକନାରେ ଅତି ଅଳ୍ପ ସମୟରେ କଂପିଉଟର ଏଥିରେ ଥିବା ପ୍ରାୟ ସାତ ଲକ୍ଷ ମୂଳ ଶବ୍ଦର ଅର୍ଥ ଖୋଜି ପାଇଯାଉଛି । ଅକ୍ଷୟପୋର୍ତ୍ତ ଭଳି ବିରାଟ ଅଭିଧାନରେ ଯେଉଁ ବିଶାଳ ତଥା ଜଟିଳ ଶବ୍ଦଭଣ୍ଡାର ରହିଛି, ତାହାର ପୂର୍ଣ୍ଣ ଉପଯୋଗ କେବଳ କଂପିଉଟର ଦ୍ୱାରା କରାଯାଇ ପାରିବ ବୋଲି ଆଜି ପଣ୍ଡିତମାନେ କହୁଛନ୍ତି ।

**ସମ୍ବନ୍ଧୀୟ ବିଷୟ**  
ଅଭିଧାନ, ଭାଷା, ଅକ୍ଷୟପୋର୍ତ୍ତ ବିଶ୍ୱ-ବିଦ୍ୟାଳୟ, ଇଂରାଜୀ, ପ୍ରକାଶନ, ସଂପାଦନା



**ଅକାଳୀ**

ଶିଖ ଧର୍ମର ଏଇଟି ଗୋଟିଏ ମୁଖ୍ୟ ଲକ୍ଷଣ ବା ଆନ୍ଦୋଳନ ବୋଲି କହିଲେ ଠିକ୍ ହେବ । 'ଅକାଳୀ' ଶବ୍ଦର ଅର୍ଥ ହେଲା କାଳଜୟୀ ବା କାଳରହିତ । ସେମାନଙ୍କର ଭୂତ, ଭବିଷ୍ୟତ ଓ ବର୍ତ୍ତମାନ—ଏହି ତିନି ଅବସ୍ଥା ଉପରେ ନିୟନ୍ତ୍ରଣ ଥିବା କଥା ଶିଖ ଶାସ୍ତ୍ରମାନଙ୍କରେ ଉଲ୍ଲେଖ ଅଛି ।

ଯେତେବେଳେ ମୋଗଲମାନେ ଶିଖଧର୍ମକୁ ଲୋପ କରିଦେବା ଉଦ୍ଦେଶ୍ୟରେ ଭୟଙ୍କର ଅତ୍ୟାଚାର ଚଳାଇବାକୁ ଲାଗିଲେ, ସେତେବେଳେ ଶିଖମାନେ ନିଜ ଧର୍ମରକ୍ଷା କରିବା ପାଇଁ ଲଢ଼ାଇ କରିବାକୁ ପ୍ରସ୍ତୁତ ହୋଇଗଲେ । ସପ୍ତଦଶ ଶତାବ୍ଦୀର ଶେଷ ଦଶକର ଆରମ୍ଭ ଦେଳକୁ ଶିଖମାନଙ୍କ ଅସ୍ତ୍ର ଓ ନବମ ଗୁରୁଙ୍କୁ ହତ୍ୟା କରି ଦିଆଗଲାଣି । ଏହି ସମୟରେ ଗୁରୁ ଗୋବିନ୍ଦ ସିଂହ ଔରଙ୍ଗଜେବ୍ଙ୍କ ଅତ୍ୟାଚାର ପ୍ରତିରୋଧ କରିବା ପାଇଁ 'ଖାଲ୍ସା ପଦ୍'ର ସ୍ଥାପନା କଲେ ଓ ସେହି ସମୟରୁ ଅକାଳୀ ସ୍ୱେଚ୍ଛାସେବକ ବାହିନୀର ସୃଷ୍ଟି ହେଲା । ସେମାନେ ନୀଳ ରଙ୍ଗର ପୋଷାକ ପିନ୍ଧି ମୋଗଲ ସେନାଙ୍କ ପ୍ରତିରୋଧ କରିବାକୁ ଲାଗିଲେ । କଞ୍ଜା, କଞ୍ଜା, କୃପାଣ, କେଶ ତଥା କନ୍ଧ ଧାରଣ କରିବା ଅକାଳୀମାନଙ୍କ ପାଇଁ ବାଧ୍ୟତାମୂଳକ ନିୟମ ହୋଇଗଲା । ଏହି-ମାନଙ୍କର ଗୋଟିଏ ଡଳକୁ 'ନିହାଙ୍ଗ' ବୋଲି ମଧ୍ୟ କୁହାଗଲା । ଅକାଳୀ ମାନଙ୍କ ଅପେକ୍ଷା ନିହାଙ୍ଗ ମାନଙ୍କ ପାଇଁ ଅଧିକ କଠୋର ନିୟମ ସବୁ ଲାଗୁହେଲା । ପରେ ଅକାଳୀମାନେ ନାନା ଉଚ୍ଚ-ଆନ ପଦନ ଦେଇ ଗତି କରିଛନ୍ତି । ଭାରତୀୟ ସ୍ୱାଧୀନତା ଆନ୍ଦୋଳନରେ ସେମାନେ ପୂର୍ଣ୍ଣପ୍ରାଣରେ ଯୋଗ ଦେଇଥିଲେ ଓ ମହାତ୍ମା ଗାନ୍ଧୀଙ୍କ ଡାକରାରେ ଅହିଂସା ଆନ୍ଦୋଳନ ଚଳାଇଥିଲେ ।

କ୍ରମେ ଶିରୋମଣି ଅକାଳୀ ଡଳ ଗୋଟିଏ ରାଜନୈତିକ ଡଳଭାବେ ମୁଖ୍ୟତଃ ଛିଡ଼ାହେଲା । ପଞ୍ଜାବ ରାଜ୍ୟରେ ଅନେକ ଥର ସରକାର ମଧ୍ୟ ଗଢ଼ିଛି । ଏବେ ଅଧିଭକ୍ତ ଅକାଳୀ ଡଳ ଆଉ ନାହିଁ । ବହୁ ଛୋଟ ବଡ଼ ଗୋଷ୍ଠୀକୁ ଭିନ୍ନ ଭିନ୍ନ ସ୍ୱତନ୍ତ୍ର ଅକାଳୀ ରାଜନୈତିକ ଡଳଭାବେ ଗଣାଯାଉଛି । ୧୯୯୭ ମସିହା ଆରମ୍ଭ ବେଳକୁ ଅତି କମ୍ରେ ପାଞ୍ଚଟି ଏହିଭଳି ଡଳ ରହିଛନ୍ତି ଓ ତା' ଭିତରୁ ଗୋଟିଏ ପଞ୍ଜାବ ପ୍ରଦେଶରେ ଶାସନ ମଧ୍ୟ କରୁଛି ।

**ସମ୍ବନ୍ଧୀୟ ବିଷୟ**  
ଶିଖଧର୍ମ, ପଞ୍ଜାବ, ମୋଗଲ ଶାସନ, ଖାଲିସା ଆନ୍ଦୋଳନ, ଭାରତୀୟ ସ୍ୱାଧୀନତା ଆନ୍ଦୋଳନ, ମହାତ୍ମା ଗାନ୍ଧୀ



ଅକ୍ରିୟାବାଦ

ବୁଦ୍ଧଙ୍କ ସମୟର ଗୋଟିଏ ଦାର୍ଶନିକ ମତବାଦ । ଏହି ମତବାଦ ଅନୁସାରେ କର୍ମ, କ୍ରିୟା ବା ପ୍ରପଞ୍ଚ ବୋଲି କିଛି ନାହିଁ । କିନ୍ତୁ ଗୋଟାଏ ସମୟରେ ଜୈନ ଓ ବୌଦ୍ଧ ଧର୍ମରେ ଏହି ବାଦର ବିରୋଧ ଦେଖାଦେଲା । ଯେଉଁମାନେ ଅକ୍ରିୟାବାଦ ପ୍ରସାର କରୁଥିଲେ ସେମାନଙ୍କୁ ନାସ୍ତିକ ଓ ସ୍ୱେଚ୍ଛାଗୁରା ବୋଲି ମଧ୍ୟ ଅଭିହିତ କରାଗଲା । ପୁରାଣ କାଶ୍ୟପ, ଗୋଶାଳା ମସ୍ତରିପୁତ୍ର, ଅଜିତ କେଶକମ୍ପଳା ଓ କାତ୍ୟାୟନ ପ୍ରଭୃତି ଛଅ ଜଣ ହେଲେ ଏହି ଘୋର ଉଚ୍ଚେଦବାଦର ପ୍ରଧାନ ଧର୍ମାଗୁର୍ଯ୍ୟ । ଜୈନ ଓ ବୌଦ୍ଧ ସାହିତ୍ୟରେ ମଧ୍ୟ ଏମାନଙ୍କ ମତର ବିରୋଧ ଉଲ୍ଲେଖ ରହିଛି ।

ସମନ୍ତାୟ ବିଷୟ  
ଦର୍ଶନ, ବୌଦ୍ଧଧର୍ମ, ଅଜିତ କେଶକମ୍ପଳା



ଅଖ୍ମାଚୋଫା, ଆନା  
(୧୮୮୯-୧୯୬୬)

ରୁଷୀୟ ସାହିତ୍ୟର ଜଣେ ଶ୍ରେଷ୍ଠ ନାରୀ କବି । ତାଙ୍କ ଲେଖାର ସାବଲୀଳତା, ଛନ୍ଦ ଓ ଶୈଳୀ ଯୋଗୁଁ ସେ ପ୍ରସିଦ୍ଧ । ଏହି କବିଙ୍କ କବିତାରେ ପ୍ରେମ ମୁଖ୍ୟ ସ୍ଥାନ ଅଧିକାର କରିଛି । ତାଙ୍କ ବ୍ୟକ୍ତିଗତ ଜୀବନର ଅନେକ ଘଟଣାକୁ ନେଇ ସେ ଚମତ୍କାର କାବ୍ୟ ସଂକଳନ ସବୁ ସୃଷ୍ଟି କରିଯାଇଛନ୍ତି । ଅଧିକାଂଶ କ୍ଷେତ୍ରରେ ଅଖ୍ମାଚୋଫାଙ୍କ 'ପ୍ରେମ' ନିରାଶ ଓ



ଆନା ଅଖ୍ମାଚୋଫା

କରୁଣା । ନାରୀର ଅନୁଭବ ସେହି ବର୍ଣ୍ଣନା ସବୁକୁ ଆହୁରି ହୃଦୟସ୍ପର୍ଶୀ କରିଦେଇଛି । ସେ ମଧ୍ୟ ଥିଲେ ଜଣେ ଉଷ୍ଣ ଅନୁବାଦିକା । ରବୀନ୍ଦ୍ରନାଥଙ୍କ ଅନେକ କବିତା ରୁଷୀୟ ଭାଷାକୁ ତାଙ୍କ ଦ୍ୱାରା ଅନୁଦିତ । 'ଅଖ୍ମାଚୋଫା'ଟି ହେଲା ତାଙ୍କର ସାହିତ୍ୟିକ ଛତ୍ରନାମ—ପ୍ରକୃତ ନାମ ହେଲା ଆନା ଆକ୍ରିଏଭ୍‌ନା ଗୋରେଙ୍କୋ ।

ସମନ୍ତାୟ ବିଷୟ  
ରୁଷୀୟ ସାହିତ୍ୟ, ରବୀନ୍ଦ୍ରନାଥ ଠାକୁର



ଅଖ୍ମରୋଟ

ଏହି ଗଛଟି ସାଧାରଣତଃ 'ଝାଲନଟ୍' ଭାବେ ପରିଚିତ । ଦୁଇଟି କାରଣରୁ ଏହାର ଗୁରୁତ୍ୱ ରହିଛି—ଝାଲନଟ୍ କାଠ ଅତି ଚମତ୍କାର ଓ ସୁଗନ୍ଧ-ଯୁକ୍ତ; ଫଳଟି ମଧ୍ୟ ଖୁବ୍ ସୁଆଦିଆ । ଗଛଟି ସାଧାରଣତଃ ୨୦ରୁ ୩୦ ମିଟର ପର୍ଯ୍ୟନ୍ତ ଉଚ୍ଚ ଓ ଗଛର ଗଣ୍ଡିର ଗୋଲେଇ ପ୍ରାୟ ୬୦ରୁ ୯୦ ସେଣ୍ଟିମିଟର ପର୍ଯ୍ୟନ୍ତ ହୋଇଥାଏ । ଅଖ୍ମରୋଟ



ଅଖ୍ମରୋଟ

ଫଳର ଉପରଟି ଖୁବ୍ ଟାଣ । ସେହି ଟାଣ ଫଳ ଭିତରେ ଶସ ବା ମଞ୍ଜି ଥାଏ । ମଞ୍ଜିଟି ମିଠା ଓ ତେଲିଆ ହୋଇଥିବାରୁ ଶୁଖିଲା ଫଳ ହିସାବରେ ଏହାର ମହତ୍ତ୍ୱ ରହିଛି । ଇରାନୀୟ ଅଖ୍ମରୋଟ ଫଳର ଗୁହିତା ପୃଥିବୀ ବଜାରରେ ଖୁବ୍ ବେଶା । ଟାଣ ଖୋଲପାଟିକୁ ଛଡ଼ାଇ ଦେଇ ବା ଭାଙ୍ଗିଦେଇ ମଞ୍ଜିକୁ କାଢ଼ି ନିଆଯାଇଥାଏ । ଆମ ଦେଶରେ ମଧ୍ୟ ଅଖ୍ମରୋଟର ଖୁବ୍ ଗୁହିତା ରହିଛି । ଆୟୁର୍ବେଦ ଶାସ୍ତ୍ର ଅନୁସାରେ ଏହି ଫଳ ସେବନ କଲେ ପିତ୍ତଅମ୍ଳ ଓ ଉତ୍ତରଣୁଳର ଉପଶମ ଘଟି ଥାଏ । ଏହା କାମୋଦାପକ ବୋଲି ମଧ୍ୟ ସେହି ଶାସ୍ତ୍ରରେ ବର୍ଣ୍ଣନା ଅଛି । କଳା ଅଖ୍ମରୋଟ ବା ଝାଲନଟ୍ ଗଛର କାଠ ବହୁ ପ୍ରକାର କାର୍ଯ୍ୟରେ ଲାଗେ । ସୌଖୀନ୍ଦ୍ର ଘର ତଥା ଅଫିସମାନଙ୍କରେ ଏହି କାଠର ପଟା ପାନେଲିଙ୍ଗ୍ ଭାବେ ବ୍ୟବହୃତ ହୁଏ । ଦୁଇ ଆମେରିକା, ଇତରୋପ, ଏସିଆ ଓ ପଶ୍ଚିମ ଭାରତୀୟ ଦ୍ୱୀପପୁଞ୍ଜ ଅଞ୍ଚଳରେ ଏହି ଗଛ ବଢ଼ିଥାଏ । ଭାରତରେ ହିମାଳୟ ନିକଟବର୍ତ୍ତୀ ଇଲାକା ସବୁରେ ସମୁଦ୍ର ପତନ ଠାରୁ ୨୦୦୦ରୁ ୩୦୦୦ ମିଟର ଉଚ୍ଚତାରେ ବହୁ ସଂଖ୍ୟକ ଅଖ୍ମରୋଟ ଗଛ ଦେଖାଯାଏ ।

ସମନ୍ତାୟ ବିଷୟ  
ଉଦ୍ଭିଦ ଓ ଉଦ୍ଭିଦ ବିଦ୍ୟା, ଖାତ୍ୟ



ଅଖା

ବିଭିନ୍ନ ଜିନିଷ ଅରଜେ ବେଶା ପରିମାଣରେ ନେବା ଆଣିବା କରିବା ପାଇଁ ଅଖାର ବ୍ୟବହାର ହୁଏ । ଏହାକୁ ବସ୍ତା ବୋଲି ମଧ୍ୟ କୁହାଯାଏ । ଝୋଟରୁ ତିଆରି ଏହି ବ୍ୟାଗଗୁଡ଼ିକ ଖୁବ୍ ବଡ଼ ଓ ଅନେକ କ୍ଷେତ୍ରରେ ୧୦୦ କିଲୋଗ୍ରାମ ପର୍ଯ୍ୟନ୍ତ ଜିନିଷ ଗୋଟିଏ ଗୋଟିଏ ଅଖାରେ ରହିଯାଇଥାଏ । ବିଭିନ୍ନ ପଦାର୍ଥ ପାଇଁ ଭିନ୍ନ ଭିନ୍ନ ସାଇଜ୍ ଓ ମାନର ଅଖା ତିଆରି ହୁଏ । ବିନି ଓ ଅତା ଅଖା ପାଇଁ ଝୋଟକୁ ଅତି ଭଲଭାବରେ ବୁଣାଯାଉଥିଲା ବେଳେ ଗୁଆ, ଗୁଡ଼, ସାବୁନ ପାଇଁ ସେଭଳି ବୁଣିବା ଆବଶ୍ୟକ ହୁଏ ନାହିଁ । ସାର, ସିମେଣ୍ଟ, ନାନା ପ୍ରକାରର ରଙ୍ଗ, ଖଣିଜ ପଦାର୍ଥ ଓ ପଥର ମଧ୍ୟ ଅଖାରେ ଭର୍ତ୍ତି ହୋଇ ମିଳେ । ଏବେ କିନ୍ତୁ 'ପ୍ଲାଷ୍ଟିକ୍ ଅଖା'ର ବହୁଳ ବ୍ୟବହାର ଫଳରେ ଝୋଟ ଅଖା ବା ବସ୍ତାର ଉପଯୋଗ କମିଆସୁଛି । ଝୋଟରେ ତିଆରି ହେଉଥିବା ଅନ୍ୟ ସବୁ ପଦାର୍ଥକୁ ମଧ୍ୟ 'ଅଖା' ବୋଲି କୁହାଯାଏ ।

ସମନ୍ତାୟ ବିଷୟ  
ଝୋଟ, ପରିବହନ, ପାକିଙ୍ଗ୍ ସାମଗ୍ରୀ



ଅଗର ଅଗର

ସମୁଦ୍ର ଭିତରେ ଶହ ଶହ ପ୍ରକାରର ଛୋଟ ବଡ଼ ଚଳ ରହିଛି । ଗୋଟିଏ ପ୍ରକାରର ଚଳକୁ ସିଝାଇ ତା ଦେହରୁ ବାହାରୁଥିବା ଅଠାଳିଆ ରସକୁ ଲୋକେ ଖାନ୍ତି । ଯେତେ ଭରିଗଲା ଭଳି ଲାଗେ । ଇତରୋପର ଲୋକେ ଯେତେବେଳେ ସମୁଦ୍ର ବାଟେ ଆସି ଭାରତର ପଶ୍ଚିମ ଉପକୂଳରେ ପହଞ୍ଚିଲେ, ଲୋକେ ଏପରି କରୁଥିବାର ଦେଖିଲେ । ପଶ୍ଚିମବାରୁ ସେମାନେ ତା'ର ନାମ ଅଗର ବୋଲି କହିଲେ । ଇତରୋପୀୟମାନେ ତାକୁ ନାନା ଭାବରେ ବ୍ୟବହାର କଲେ । ମାଛ, ମା'ସକୁ କିଛି କାଳ ସାଇତି ରଖିବା ପାଇଁ ଯେତେବେଳେ ଚେଷ୍ଟା କରାଯାଏ ଏହି ଅଠାଳିଆ ଅଗର ଅଗର ଖୋଜାପଡ଼େ । ଦେହରେ ଲଗାଇବା ପାଇଁ ନାନା ପ୍ରକାରର ବାୟା ବା ସୁଗନ୍ଧ ପଦାର୍ଥ, ମଦ, ଆଇସକ୍ରିମ୍, ସାଲାଦ ପ୍ରଭୃତି ତିଆରି କଲାବେଳେ ଏହା ଲୋଡ଼ା ହୁଏ । ସୁଦ୍ଧା ବା ରସାରେ ଏଥିରୁ ଚିକିତ୍ସା ମିଶାଇ ଦେଲେ ତାହା ବହୁଳିଆ ହୋଇଯାଏ । ଦାନା ଭଳି ବା ଖଣ୍ଡ ଖଣ୍ଡ ହୋଇ ବିକ୍ରୀ ହୁଏ । ଜାପାନ, ନିଉଜିଲାଣ୍ଡ, ଅଷ୍ଟ୍ରେଲିଆ, ଯୁକ୍ତରାଷ୍ଟ୍ର ଆମେରିକା ଓ ରୁଷରେ ବହୁ ପରିମାଣରେ ଅଗର ଅଗର ତିଆରି ହେଉଛି ।

ନିଜର-ଯେତିକି ଓଜନ ତାହାର ୨୦ ଗୁଣ ଓଜନର ପାଣିକୁ ଅଗର ନିଜ ଦେହରେ ଭେଦେଇ ଦେଇପାରେ । ଏହି ଅଗରକୁ ପରେ ଅଗର ଅଗର ବୋଲି କୁହାଗଲା । ରୋଗ ଜୀବାଣୁକୁ କଲ୍‌ଚର କରି ବା ବଢ଼େଇ କୁଢ଼େଇ ପରାମ୍ପା କରିବା ପାଇଁ ଏହାକୁ ବ୍ୟବହାର କରାଯାଉଛି । ଚିଲିକାରେ ଏଥିରୁ ଦୁଇ ଜାତିର ଦଳ ଅଛି । ଡକ୍ଟର ପ୍ରାଣକୃଷ୍ଣ ପରିଜା ଓ ଡକ୍ଟର ବଂଶୀଧର ପରିଜା ୧୯୩୮ ମସିହାରେ ଚିଲିକାରେ ପ୍ରଥମେ ଏହାର ସନ୍ଧାନ ପାଇଥିଲେ । ଭାଲେନା, ସୋଲାନା ପାହାଡ଼ର ତଳ ଦେଶରେ ଏହା ମିଳେ ।

**ସମନ୍ୟ ସିଷୟ**  
ସାମୁଦ୍ରିକ ଉଦ୍ଭିଦ, ଚିଲିକା, ଖାଦ୍ୟ



**ଅଗଷ୍ଟ**

ଆଧୁନିକ ଯୁଗରେ ଯେଉଁ କାଳେଣ୍ଡର ଚଳୁଛି ତା ଅନୁସାରେ ଅଗଷ୍ଟ ହେଲା ଅଷ୍ଟମ ମାସ । କିନ୍ତୁ ଏହି ମାସର ପୂର୍ବ ନାମ ଥିଲା ‘ସେକ୍ସଟିଲିସ୍’ (Sextillis) । ଏହି ଶବ୍ଦର ଅର୍ଥ ଷଷ୍ଠ ମାସ ଥିବାରୁ ଏଭଳି ନାମ ପାଇଗଲା । ଆଜି ଅଗଷ୍ଟ ମାସଟି ୩୧ ଦିନିଆ—କିନ୍ତୁ ପୂର୍ବେ ଥିଲା ୩୦ ଦିନିଆ । ପୃଥିବୀର ଜଳବାୟୁ ଭେଦରେ ଅଗଷ୍ଟ ମାସ କେଉଁ ଅଞ୍ଚଳରେ ଖୁବ୍ ଗରମ ମାସ ଓ କେଉଁ ଅଞ୍ଚଳରେ ବର୍ଷା ମାସ । ରୋମାନ କାଥଲିକ୍ ଓ ଗ୍ରୀକ୍ ଗାର୍ଜୀ ମାନଙ୍କ ନିର୍ଦ୍ଦେଶ ଅନୁସାରେ ଅଗଷ୍ଟ ପଦର ତାରିଖ ଦିନଟି ଉତ୍ସବ ଦିନ । ଭାରତୀୟ ମାନଙ୍କ ପକ୍ଷରେ ଏଇଟି ଅତି ସୁନ୍ଦରୀୟ ମାସ । କାରଣ ଅଗଷ୍ଟ ପଦର ତାରିଖ, ୧୯୪୭ ମସିହାରେ ଆମେ ସ୍ୱାଧୀନତା ପାଇଥିଲେ ଓ ସ୍ୱାଧୀନତା ପାଇବା ନିମନ୍ତେ ଶେଷ ମହତ୍ତ୍ୱପୂର୍ଣ୍ଣ ଆନ୍ଦୋଳନ ପର୍ଯ୍ୟାୟ ଏହି ମାସରେ ଆରମ୍ଭ ହୋଇଥିଲା ।

**ସମନ୍ୟ ସିଷୟ**  
ମାସ, ବର୍ଷ



**ଅଗଷ୍ଟ ବିପ୍ଳବ**

ବିଦେଶୀ ଶାସନକୁ ଏ ଦେଶରୁ ଲୋପ କରିବାକୁ ମହାତ୍ମା ଗାନ୍ଧୀ ଅହିଂସା ଲଢ଼ାଇ ଚଳାଇଥିଲେ । ଶେଷରେ ୧୯୪୭ ମସିହା ଅଗଷ୍ଟ ମାସରେ ସେ ଇଂରେଜମାନଙ୍କୁ କହିଦେଲେ—ତୁମେ ଭାରତ ଛାଡ଼ । ଭାରତର ଲୋକଙ୍କୁ କହିଲେ—ଦେଶକୁ ସ୍ୱାଧୀନ କରିବା ପାଇଁ କିଛି ‘କର ବା ମର’ । ଭାରତର ଲୋକେ ମାଟି ଉଠିଲେ ଓ ଅହିଂସା ଲଢ଼ାଇ ଜୋରସୋରରେ ଲାଗିବାରୁ ବ୍ରିଟିଶ ସରକାର ବହୁ ଲୋକଙ୍କୁ ଗୁଳିରେ ମାରିଦେଲେ,

ଫାଶା ଦେଲେ ବା ଜେଲ ଭିତରେ ନେଇ ବନ୍ଦୀ କରି ରଖିଲେ । ଏହି ଲଢ଼ାଇକୁ କୁହାଯାଏ ‘ଅଗଷ୍ଟ ବିପ୍ଳବ’ ।

**ସମନ୍ୟ ସିଷୟ**  
ଭାରତ, ଭାରତୀୟ ସ୍ୱାଧୀନତା ଆନ୍ଦୋଳନ, ମହାତ୍ମା ଗାନ୍ଧୀ, ଓଡ଼ିଶା, ଓଡ଼ିଶାରେ ସ୍ୱାଧୀନତା ଆନ୍ଦୋଳନ, ଅଗଷ୍ଟ, ଭାରତ-ଛାଡ଼ ଆନ୍ଦୋଳନ



**ଅଗିଆବାତ**

ଏଇଟି ଗୋଟିଏ ବର୍ମରୋଗ । ହଠାତ୍ ଦେଖାଯାଏ ଯେ ଦେହରେ ଲାଲ ଲାଲ ମନ୍ଦା ଭଳି ହୋଇ ଫୁଲି ଯାଇଛି । କିନ୍ତୁ ତାହା କ୍ରମେ ମଉଳିଯାଏ—ସେମିତି କିଛି କ୍ଷତି କରେ ନାହିଁ । କେତେ ଘଣ୍ଟା ଭିତରେ ଭଲ ହୋଇଯାଏ । କେତେକଙ୍କ ଦେହରେ ବେଶୀ ଦିନ ପର୍ଯ୍ୟନ୍ତ ରହେ । କେତେ ଜାତିର ଖାଦ୍ୟ ବା ଔଷଧ ଜଣ ଜଣଙ୍କ ଦେହରେ ଯାଏ ନାହିଁ । ଏହି ଅବସ୍ଥାକୁ ଆଲର୍ଜୀ ବୋଲି କୁହନ୍ତି । ଚିକିତ୍ସା ଲକ୍ଷ୍ୟ କଲେ ଜଣାଯାଏ କେଉଁ ଜିନିଷଟା ଖାଇଲେ ଏମିତି ହେଉଛି । ସେହି ଖାଦ୍ୟଠାରୁ ଦୂରରେ ରହିବା ନିରାପଦ । ହଠାତ୍ ଦେହରେ ବେଶୀ ଥଣ୍ଡା ଲାଗିଲେ ଅତିମାତ୍ରାରେ ଅଗିଆବାତ ହେବାର ଦେଖାଯାଇଛି ।

କେତେକ ପ୍ରକାରର ତେଲ, ସାବୁନ ପାଉଡ଼ର, କ୍ରିମ୍ ବା ରଙ୍ଗ ଲଗାଇଲେ ଅଗିଆବାତ ଭଳି ଫଳି ଯାଇପାରେ । ପେଟରେ କୃମି ହେଲେ ଅଗିଆବାତ ହୋଇପାରେ ।

**ସମନ୍ୟ ସିଷୟ**  
ମାନବଶାରୀର, ଚିକିତ୍ସାବିଜ୍ଞାନ, ରୋଗ, ଔଷଧ



ଅଗ୍ନିର ପ୍ରକୃତ ନିୟନ୍ତ୍ରିତ ବ୍ୟବହାର ପ୍ରାୟ ୨୦୦୦୦୦ ବର୍ଷତଳୁ ଆରମ୍ଭ ହେଲା- ବୋଲି ସାଧାରଣତଃ କୁହାଯାଇଥାଏ । କିନ୍ତୁ ନିକଟରେ ସ୍ପେନ ଦେଶରେ ଏହି ଯେଉଁ ସ୍ଥାନଟିର ସନ୍ଧାନ ମିଳିଛି, ତାହା ପ୍ରାୟ ୪୬୫୦୦୦ ବର୍ଷ ତଳର ଗୋଟିଏ ମନୁଷ୍ୟକୃତ ‘ଅଗ୍ନିଶ୍ୟାମ୍ୟା’ ବୋଲି ଜଣାଯାଇଛି ।

**ଅଗ୍ନି**

ମଣିଷ ଦି ଗୋଡ଼ରେ ଗୁଲୁଥିବାରୁ ଓ ତାହାକୁ କାମରେ ଲଗାଇବାରୁ ଅନ୍ୟ ଜୀବଜନ୍ତୁଙ୍କଠାରୁ ଏକାବେଳକେ ନୂଆ ରୂପ ଧରିଗଲା; ଯାହା କୌଣସି ଜୀବଜନ୍ତୁ କରିପାରୁ ନଥିଲେ ସେ କଲା । କିନ୍ତୁ ଗୋଟିଏ କଥା ବେଳକୁ ସେ ହଟିଗଲା । ନିଆଁ କେମିତି ତିଆରି କରିବ, ତାକୁ ଜିପରି ସାଇତି ରଖିପାରିବ ଓ କାମରେ ଲଗାଇବ ଏକଥା ତାକୁ ଜଣା ନଥିଲା । ଯେତେବେଳେ ନିଆଁ ନଥିଲା ମଣିଷର କି ଅସୁବିଧା ହେଉଥିଲା ସେ କଥା ସହଜରେ ଅନୁମାନ କରାଯାଇପାରେ । କୌଣସି ଜିନିଷ ସେ ରାନ୍ଧି ପାରୁ ନଥିଲା । ଶିକାରଟିଏ କରିଆଣିଲେ କଞ୍ଚା ମାଂସ ଖାଉଥିଲା । ବଣରୁ ଧାନ, ଗହମ, ମୁଗ, ବିରି ଆଣିଲେ ତାକୁ ଘୋବାଇ ଖାଇବାରେ ତାର ବହୁତ ସମୟ ଯାଉଥିଲା । ସନ୍ଧ୍ୟା ହୋଇଗଲା ମାତ୍ରେ ସେ ପାହାଡ଼ ପର୍ବତ ଗୁମ୍ଫାରେ ଯାଇ ରହିଯାଉଥିଲା ଓ ସେହି ଗୁମ୍ଫା ମୁହଁରେ ପଥର ଆଉଜାଇ ଦେଉଥିଲା । ତାହା ନ ହେଲେ ବାଘ ସିଂହ ତାକୁ ଖାଇଯା’ନ୍ତେ । ଅନ୍ଧାର ରାତିରେ ବାହାରେ ବୁଲିବା ତା’ ପକ୍ଷରେ ସମ୍ଭବ ହେଉ ନଥିଲା । ଶାତଦିନେ ସେ ଗୁମ୍ଫା ଭିତରେ ରହି ଶାତରେ ଥରୁଥିଲା । ସୂର୍ଯ୍ୟ ଉଦୟଠାରୁ ଅସ୍ତ ପର୍ଯ୍ୟନ୍ତ ସେ ଯାହା କିଛି କାମ କରୁଥିଲା- ରାତିରେ କିଛି କରିପାରୁ ନଥିଲା ।

କିନ୍ତୁ ଦିନେ ସେ ନିଆଁ ବାହାର କରିବା କୌଶଳ ଶିଖିଗଲା । ତେଣିକି ତା ମୁହଁରେ ହସ ଫୁଟିଉଠିଲା । କ୍ରମେ ମାଂସ, ଫଳ, ମୂଳ, ଗୁଡ଼ଳ,





ମଣିଷ ନିଆଁକୁ ଆୟତ୍ତ କଲା ଫଳରେ ମାଂସ ଭଳି ଖାଦ୍ୟକୁ ଅଧିକ ଉପାୟରେ ସୁଆଦିଆ କରିପାରିବା ସଙ୍ଗେ ସଙ୍ଗେ ପୃଥିବୀର ଥଣ୍ଡା ଅଞ୍ଚଳ ସବୁରେ ମଧ୍ୟ ରହିପାରିଲା । ‘କଞ୍ଚା’ ଖାଇବା ପାଇଁ ଲୋଡ଼ା ବିଶାଳ ମାଢ଼ି ଓ ମୁନିଆଁ ବାତର ଆଉ ତା’ ପାଇଁ ଆବଶ୍ୟକତା ରହିଲା ନାହିଁ ।

ଗହମ, ବିରି, ମୁଗକୁ ସେ ସିଝାଇ ଖାଇଲା । ସେଗୁଡ଼ିକର ସୁଆଦତ ପାଇଲା—ସହଜରେ ହଜମ ମଧ୍ୟ କରିପାରିଲା । ଗୁମ୍ଫା ବାହାରେ ପଦାରେ କାଠ ଜାଳିଦେଲା ଫଳରେ ବଣଜନ୍ତୁ ଆଉ ସାହସ କରି ସେଠାକୁ ଆସିଲେ ନାହିଁ । ସେ ନିଶ୍ଚିନ୍ତରେ ଶୋଇଲା । ଶାତ ରାତିରେ ନିଆଁ ପୁଢ଼ିଲା । ଦୁନିଆର ଘେଉଁ ଅଞ୍ଚଳରେ ଖୁବ୍ ଶାତ ହୁଏ, ବରଫ ପଡ଼େ, ସେ ଅଞ୍ଚଳକୁ ମଣିଷ ବସବାସ କରିବାକୁ ଯାଇପାରୁ ନଥିଲା । ଏଣିକି ସେ ଠିକି ଗଲା । ରାତିରେ ନିଆଁକୁ ଧରି ଏ ଗାଁରୁ ସେ ଗାଁକୁ ଯାଇପାରିଲା । ଗୁମ୍ଫା ଭିତରେ ଆଲୁଅ ଜାଳିଦେବାରୁ ଅନେକ ରାତି ପର୍ଯ୍ୟନ୍ତ ସେ ଚେଇଁ ରହି ପାରିଲା । ଗୁମ୍ଫା କାନ୍ଦରେ ଚିତ୍ର-ସବୁ ଆଙ୍କିଲା । ଗାତ ଗାଇ ନାଚିଲା । କଞ୍ଚା ମାଟିରେ ଇଟା ତିଆରି କରି ତାକୁ ପୋଡ଼ିଦେଲା । ସେହି ଟାଣ ଇଟାରେ ଘର ତିଆରି କଲା । ଏଭଳି କେତେ ଯେ କ’ଣ କରିଗଲା ତାହାର ଠିକଣା ନାହିଁ । ସେତେବେଳେ ଯାଇ ସେ ଦମ୍ଭର ସହିତ କହିଲା ଯେ—ମୁଁ ମଣିଷ; ଜୀବଜନ୍ତୁଙ୍କଠାରୁ ମୁଁ ତେଜ ଉପରେ ରହୁଛି ।

ମଣିଷ ହାତରେ ଏହି ଯେଉଁ ନୂଆ କୌଶଳ ପଡ଼ିଗଲା ତାହା କେମିତି ସମ୍ଭବ ହେଲା ସେ ବିଷୟରେ ପରେ ବହୁତ କିଛି ଅନୁମାନ କରା ହୋଇଛି, ଲେଖା ଯାଇଛି—ଏବେ ମଧ୍ୟ ଲେଖା ଯାଉଛି । ଖଣ୍ଡେ ଟାଣ ପଥରରେ ଆଉ ଖଣ୍ଡେ ଟାଣ ପଥର ଘସିଦେଲେ ଚକ୍ କରି ନିଆଁ ବାହାରି ପଡ଼ିଲା । ତଳୁ ଶୁଖିଲା ପତ୍ର ରଖିଦେଲେ ତାହା ଜଳି ଉଠିଲା । ତାହା ଦେହରୁ ଶୁଖିଲା କାଠିକୁ ଜଳାଇ ଦିଆଯାଇ ପାରିଲା । ଖୁବ୍ ମଜରୁତ ଶୁଖିଲା କାଠରେ ଗୋଟିଏ କଣା କରି ତା ଭିତରେ ଆଉ ଖଣ୍ଡେ ଲମ୍ବଳିଆ କାଠକୁ ଖୁବ୍ ଜୋରରେ ଘଷିଲେ ସେଥିରୁ ମଧ୍ୟ ନିଆଁ ବାହାରି ପଡ଼ିଲା । ପରେ ଯେତେବେଳେ ଲୁହା ଚିହ୍ନାଗଲା, ସେତେ-ବେଳେ ବାଁ ହାତରେ ଗୋଟିଏ ଟାଣ ପଥର ଧରି



ଗ୍ରାକ୍ ପୁରାଣର ବୀର ପ୍ରମିଥୁଅସକୁ କିଭଳି ଶାଗୁଣା ଖାଉଛି ବିତ୍ତଶିଳ୍ପୀଙ୍କ କଳ୍ପନାରେ ତା’ର ରେଖାଚିତ୍ର । ମଣିଷଙ୍କ ପାଇଁ ଅଗ୍ନିକୁ ଶ୍ରେୟାକଲେ ଆସି-ଥିବାରୁ ଦେବତାମାନଙ୍କ ଦ୍ଵାରା ତାଙ୍କୁ ଏଭଳି ଦଣ୍ଡ ମିଳିଥିଲା ।

ତାହାଣ ହାତରେ ଲୁହା ଖଣ୍ଡେ ଜୋରରେ ଘଷି-ଦେଲେ ନିଆଁ ବାହାରି ପଡ଼ିଲା । ତାକୁହିଁ ଝଙ୍କମଳି ବୋଲି କୁହାଯାଏ । ଏବେ ମଧ୍ୟ ବହୁ ଲୋକ ନିଜ ପାଖରେ ଝଙ୍କମଳି ରଖିଛନ୍ତି । ଖଣ୍ଡେ ଲୁହା, ଖଣ୍ଡେ ପଥର, ଖଣ୍ଡେ ସୋଳ ଅଣ୍ଡାରେ ମାରି ସେମାନେ କୁହନ୍ତି—ଦିଆସିଲି ସିନା ଜକେଇ ଯିବ, ଝଙ୍କମଳି ତ ଜକେଇ ଯିବ ନାହିଁ ।

ନିଆଁ ସିନା ବାହାରିଲା, ତାକୁ ସହରେ ସାଇତି ନ ରଖିଲେ ତାହାତ ଲିଭିଯିବ । ତେଣୁ କେମିତି ଲିଭି ନଯିବ ତାହାର ନ୍ୟାୟ ଉପାୟ ବାହାର କରାଗଲା । କାଠନିଆଁ ଉପରେ ଘର ତିଆରି କରି ଦିଆଗଲା—ଯେମିତି ବର୍ଷା ପାଣି ନ ପଡ଼ିବ । ‘ଅଖଣ୍ଡ ଅଗ୍ନି’ ଭଳି କଥା କୁହାଗଲା । ଯେଉଁ ଅଗ୍ନି ମଣିଷକୁ ପ୍ରକୃତ ଅର୍ଥରେ ମଣିଷ କରିଦେଲା ତାକୁ ପୂଜା କରିବାକୁ ଲୋକଙ୍କର ମନହେଲା । ଅଗ୍ନି

ପାଇଗଲା ଦେବତା ନାମ । ଏହି ଦେବତାଙ୍କ ନାମରେ ପୃଥିବୀର ସବୁଆଡ଼େ, ଶାସ୍ତ୍ର ପୁରାଣରେ ବହୁ କାହାଣୀ ଲେଖାଯାଇଛି । ଅଗ୍ନିକୁ ପୂଜା କରିବା ପାଇଁ ସଂସ୍କୃତ ଭାଷାରେ ବହୁତ ଶ୍ଳୋକ ରହିଛି ।

ନିଆଁର ବ୍ୟବହାର ନ ଶିଖିଥିଲେ ମନୁଷ୍ୟ ଚନ୍ଦ୍ର ଲକ୍ଷ ବର୍ଷ ପର୍ଯ୍ୟନ୍ତ ପଶୁଙ୍କ ଭଳି ରହିଯାଇ-ଥା’ନ୍ତା । ଉନ୍ନତି ପଥରେ ଆଗେଇପାରି ନଥା’ନ୍ତା । ପଞ୍ଚିତମାନେ କହୁଛନ୍ତି, ତିନୋଟି ଘଟଣା ମଣିଷର ବହୁତ କିଛି ଉପକାର କରିଦେଲା : ଗୋଟିଏ ହେଲା ନିଆଁ, ଦ୍ଵିତୀୟଟି ବିଜୁଳି ଶକ୍ତି ଓ ତୃତୀୟଟି ପରମାତ୍ମା ଶକ୍ତି ।

**ସମ୍ଭାଷଣ ବିଷୟ**

ମାନବ ସଭ୍ୟତା, ଉପାୟନବିଜ୍ଞାନ, ଖାଦ୍ୟ, ରନ୍ଧନ, ଅମ୍ଳଜାନ, ଦୂର୍ଘଟଣା, ସମାଜ, ଶାସ୍ତ୍ର-ପୁରାଣ, ଡାର୍ଟା, ଅଗ୍ନି-ପ୍ରତିରୋଧ ଓ ନିୟନ୍ତ୍ରଣ



**ଅଗ୍ନିପରୀକ୍ଷା**

ଗୋଟିଏ ଖୁବ୍ ଜଟିଳ ସମସ୍ୟାର ସମ୍ମୁଖୀନ ହୋଇ ସେଥିରୁ ସପକତାର ସହିତ ଉଧୁରି ଯିବାଟାକୁ ଅଗ୍ନିପରୀକ୍ଷା ବୋଲି ସାଧାରଣତଃ କୁହାଯାଇଥାଏ । ଏହାର ମୂଳ କିଛି ରହିଛି ରାମାୟଣରେ । ସାତାଙ୍କ ସତୀତ୍ଵ ସମ୍ବନ୍ଧରେ ‘ଜନ-ସନ୍ଦେହ’ ହେବାରୁ ରାମବନ୍ଦୁଙ୍କ ଆଦେଶରେ ମାତୃଭୃତ୍ଵିଣୀ ସାତୀ ଅଗ୍ନିପରୀକ୍ଷା ଦେଇ ଜଗତ ଆଗରେ ଆଦର୍ଶ ରଖି-ଯାଇଛନ୍ତି । ଏହିଭଳି ଅନେକ ଘଟଣାର ବର୍ଣ୍ଣନା ରାମାୟଣର ସାମାଜିକ ଗୁରୁତ୍ଵକୁ ଖୁବ୍ ବଢ଼ାଇ ଦେଇଛି ବୋଲି ପଞ୍ଚିତମାନେ କୁହନ୍ତି ।

**ସମ୍ଭାଷଣ ବିଷୟ**

ରାମାୟଣ, ସମାଜ, ମାନବୀୟ ଉତ୍ତରାଧିକାରୀ



**ଅଗ୍ନି-ପ୍ରତିରୋଧ ଓ ନିୟନ୍ତ୍ରଣ**

ଅଗ୍ନିକାଣ୍ଡ ଜନିତ ଦୂର୍ଘଟଣାରୁ ପ୍ରତିବର୍ଷ ସାରା ପୃଥିବୀରେ ଶହ ଶହ ଲୋକ ମୃତ୍ୟୁମୁଖରେ ପଡ଼ୁଛନ୍ତି ଓ ହଜାର ହଜାର କୋଟି ଟଙ୍କାର ସମ୍ପତ୍ତି ନଷ୍ଟ ହେଉଛି । ଏହାର ପ୍ରତିରୋଧ ତଥା ନିୟନ୍ତ୍ରଣ ପାଇଁ ତେଣୁ ବହୁଳ ଭାବେ ଉଦ୍ୟମ କରାଯାଉଛି ଓ ସେ କ୍ଷେତ୍ରରେ ସଫଳତା ମଧ୍ୟ ମିଳୁଛି ।

ବିଂଶ ଶତାବ୍ଦୀର ପ୍ରଥମ ଦୁଇ ଦଶକ ପର୍ଯ୍ୟନ୍ତ ଏ ଦିଗରେ ବିଶେଷ ଦୃଷ୍ଟି ଦିଆଯାଉନଥିଲା । କିନ୍ତୁ କ୍ରମେ ବିରାଟ ବିରାଟ ଅଧିକାରୀ ମାନ ଗତି ଉଠିଲା, ଖୁବ୍ ଉନ୍ନତ ଶିଳ୍ପ ସବୁ ପ୍ରତିଷ୍ଠା ହେଲା, ଓ ବାଣିଜ୍ୟର ଉନ୍ନତି ଯୋଗୁଁ ମୂଲ୍ୟବାନ ପଦାର୍ଥର ବ୍ୟବହାର ବହୁ ପରିମାଣରେ ବଢ଼ିଗଲା । ଯେତେ-ବେଳେ ଏଗୁଡ଼ିକ ଭୟଙ୍କର ଅଗ୍ନିକାଣ୍ଡ ଦ୍ଵାରା

କ୍ଷତିଗ୍ରସ୍ତ ହେଲା, ସମସ୍ତେ ଚିନ୍ତା କଲେ କିଭଳି ଏହି ବିପଦର ମାତ୍ରା କମାଇ ଦିଆଯାଇପାରିବ । ତେଣୁ କୋଠାବାଡ଼ି ଓ କଳକାରଖାନାରେ ଅଗ୍ନି-ନିରୋଧକ ବ୍ୟବସ୍ଥା ସବୁ ବସାଇବା ସହ ଜନଶିକ୍ଷା କାର୍ଯ୍ୟକ୍ରମ ଉପରେ ମଧ୍ୟ ଗୁରୁତ୍ୱ ଆରୋପ କରା-ଗଲା । ଅଗ୍ନିକାଣ୍ଡ କାହିଁକି ଘଟେ, କିଭଳି ଉପାୟ ସବୁ ଅବଲମ୍ବନ କଲେ ଏହି ସଙ୍କଟରୁ ଉଦ୍ଧାର ମିଳିବ, ହତାହତ ଅଗ୍ନିକାଣ୍ଡ ଘଟିଲେ କ'ଣ କ'ଣ କରିବାକୁ ପଡ଼ିବ ଇତ୍ୟାଦି ବିଷୟରେ ଜନଚେତନା ସୃଷ୍ଟି କରାଗଲା । ଏଭଳି ସଚେତନତାର ଅଭାବରୁ କିଭଳି ଭୟଙ୍କର ଦୁର୍ଘଟଣା ଘଟିପାରେ ସେ କଥାର ପ୍ରମାଣ ନିକଟରେ ହରିଆଣା ଓ ଓଡ଼ିଶାରୁ ମିଳି-ଯାଇଛି । କ୍ରମେ ବଡ଼ ବଡ଼ ବିଲୁତିଙ୍ଗରେ ଫାୟାର ବା ଅଗ୍ନି ଆଲାର୍ମ, ପାଣିପକା ପାଇପ ବା ସ୍ପିଙ୍କଲର ଓ ଆହୁରି ଅନେକ ପ୍ରକାର ଅଗ୍ନି-ନିରୋଧୀ ବ୍ୟବସ୍ଥା ଲଗାଯିବା ପାଇଁ ଆଇନ ହୋଇଗଲା । ବିଲୁ-ତିଙ୍ଗ କିମ୍ବା କାରଖାନାଚିର ନକ୍ସା ତିଆରି ବେଳୁ ନିର୍ଦ୍ଦିଷ୍ଟ 'ଅଗ୍ନିକାଣ୍ଡ ମୁକ୍ତ' ଅଞ୍ଚଳ ସବୁ ସେଥିରେ

ସବୁଠାରୁ ବେଶୀ । ତେଣୁ ବିଦ୍ୟୁତ୍ ଉପକରଣ ଗୁଡ଼ିକୁ ଅଧିକ ଫଳପ୍ରସ୍ତ ଭାବେ ଡିଜାଇନ କରା-ଯାଉଛି ଯେଉଁକି ସର୍ବସର୍ବିତ ନ ହେବ । ଘରୋଇ କାମରେ ଲାଗୁଥିବା ରୋଷାଇ ଗ୍ୟାସ୍ ଇତ୍ୟାଦିର ବ୍ୟବହାର କିଭଳି କଲେ ସେଗୁଡ଼ିକ ଆଉ ସହଜରେ ନିଆଁ ଲାଗିଯିବାର କାରଣ ହେବନାହିଁ, ସେ ବିଷ-ୟରେ ମଧ୍ୟ ଚିନ୍ତା କରାଯାଉଛି ।

ଅରେ ନିଆଁ ଲାଗିଗଲେ ତାକୁ ନିୟନ୍ତ୍ରଣ କରିବାର ଦାୟିତ୍ୱ ଆସିଗଲା ଅଗ୍ନିଶମ ସେବାର । ଏଥିପାଇଁ ସେହି ସଂସ୍ଥାର ଲୋକମାନଙ୍କୁ ଉପଯୁକ୍ତ ତାଲିମ ଦେବାର ବ୍ୟବସ୍ଥା ଗୁଡ଼ିଆଡ଼େ ହେଲାଣି । ଅଗ୍ନିକାଣ୍ଡର ପ୍ରକାର ଭେଦରେ କିଭଳି ସେମାନେ ସଫଳତାର ସହିତ ନିଆଁ ଲିଭାଇ ପାରିବେ କିମ୍ବା ଧନଜୀବନ ରକ୍ଷା କରିପାରିବେ ସେଥିପାଇଁ ଗବେ-ଷଣା ଗୁଲୁରହିଛି ଓ ତା'ର ସୁଫଳ ମିଳୁଛି । ବହୁ ପ୍ରକାର ନୂଆ ଧରଣର ଦମକଳ ସବୁ ଅଗ୍ନିଶମ ସେବା ସଂସ୍ଥା ହାତକୁ ଗୁଲିଆସିଲାଣି । ଖୁବ୍ ଉଚ୍ଚ ଉଚ୍ଚ ଯନ୍ତ୍ରଗୁଡ଼ିକ ସିଡ଼ିଠାରୁ ଆରମ୍ଭ କରି ଦମକଳ ହେଲିକପ୍ଟର ପର୍ଯ୍ୟନ୍ତ ବହୁ ଦରକାରୀ 'ଅସ'

ଉଠିଛି ପରିବେଶ ଦୃଷ୍ଟିରୁ । ଆମ ଗୁଡ଼ିପତର ବଣଜଙ୍ଗଲ ଏତେ କମିଗଲାଣି ଯେ ତା'ର ଆଉ କ୍ଷତି କରିବାକୁ ଦେବା ଅର୍ଥ ମାନବଜାତିକୁ ବିପଦ ଭିତରକୁ ଚାଣିନେବା । ପୂର୍ବେ ଯେତେବେଳେ ବଣଜଙ୍ଗଲରେ ନିଆଁ ଲାଗିଯାଉଥିଲା କେହି ଏତେ ବ୍ୟସ୍ତ ହେଉ ନଥିଲେ । ଏବେ କିନ୍ତୁ ତାହା ବଳିବ ନାହିଁ । ତେଣୁ ଯେତେବେଳେ କିଲୋ-ମିଟର, କିଲୋମିଟର ବ୍ୟାପୀ ବଣ ନିଆଁ ବ୍ୟାପୁଛି, ସେତେବେଳେ ଦମକଳ ଉଡ଼ାଜାହାଜ ସବୁକୁ କାମରେ ଲଗାଯାଉଛି ସେହି ନିଆଁକୁ ଲିଭାଇବା ପାଇଁ ଓ ସେଥିପାଇଁ ଖର୍ଚ୍ଚରେ କୌଣସି ପ୍ରକାର କାର୍ଯ୍ୟ କରାଯାଉନାହିଁ । ମହାକାଶଯାନ, ସର୍ବମାରିନ୍ ଓ ଉଡ଼ାଜାହାଜ ଭଳି ଉଚ୍ଚଗୁପ୍ତ ରହୁ-ଥିବା ଯାନ ଗୁଡ଼ିକରେ ବିଶେଷ ବ୍ୟବସ୍ଥା ସବୁ ରହୁଛି ଅଗ୍ନି ପ୍ରତିରୋଧ ଓ ନିୟନ୍ତ୍ରଣ ପାଇଁ । ସେଭଳି ସଫଳ ବ୍ୟବସ୍ଥା ନ ଥିଲେ କେତେ ଯେ ଦୁର୍ଘଟଣା ଘଟୁଆଁନ୍ତା ତାହା କହିହେବ ନାହିଁ । ତେଲ ଖଣି ଗୁଡ଼ିକରେ ଯେତେବେଳେ ନିଆଁ ଲାଗିଯାଉଛି, ସେତେବେଳେ ଅତି ସ୍ୱତନ୍ତ୍ର ତାଲିମ ପାଇଥିବା ନିଆଁଲିଭାଇ ଡକ୍ଟର ହେଉଛନ୍ତି ଓ ବିଶେଷ ଉପକରଣ ମାନ ଦରକାର ହେଉଛି ସେହି ନିଆଁକୁ 'ଅଗ୍ନି-ଶୁଣା' କରିଦେଇ ଲିଭାଇବା ପାଇଁ । ଏଥିରେ ହେଉଥିବା ଖର୍ଚ୍ଚର ହିସାବକୁ ଜଣେ ସାଧାରଣ ଲୋକ ବିଶ୍ୱାସ କରିବାକୁ ସାହସ ମଧ୍ୟ କରିବ ନାହିଁ ।

ଏକଥା ଅବଶ୍ୟ ସତ ଯେ ଅଗ୍ନି ସର୍ବଗ୍ରାସୀ । କିନ୍ତୁ ତା ରୋଷ ବିରୁଦ୍ଧରେ ମଣିଷର ଅହରହ ସଂଗ୍ରାମ ନିଶ୍ଚୟ ତାକୁ ଆମଠାରୁ ବହୁପରିମାଣରେ ଦୂରରେ ରଖିପାରିବ ।

**ସମ୍ପର୍କୀୟ ବିଷୟ**

ଅଗ୍ନି, ଅଗ୍ନିଶମ ସେବା, ଟେକ୍ନୋଲଜି, ସାଇଣ୍ଟିଫିକାଲ, ଶିଳ୍ପ, ଔଦ୍ୟୋଗିକ ବ୍ୟବସ୍ଥା, ଜନସମାବେଶ, ବନାଗ୍ନି, ପ୍ରତ୍ୟକ୍ଷଣ, ଦୁର୍ଘଟଣା



**ଅଗ୍ନିମାନ୍ଦ୍ୟ**

ଅନ୍ୟସବୁ ଜୀବଜନ୍ତୁଙ୍କ ଭଳି ମଣିଷ ମଧ୍ୟ ଖାଏ । ନଖାଇଲେ ତାହାର ଦେହ ଦୁର୍ବଳ ହୋଇଯିବ— ସେ କିଛି କାମ କରିପାରିବ ନାହିଁ ବା ଶରୀର ରକ୍ଷା ସମ୍ଭବ ହେବ ନାହିଁ ।

ଯେତିକି ଦରକାର ତାଠାରୁ ଅଧିକ ଗୁଡ଼ାଏ ବହୁଦିନ ଧରି ଖାଇଲେ ପେଟ ବିଗିଡ଼ିଯାଏ । ଖାଇବାର ଗୋଟାଏ ସମୟ ଅଛି । ଆଜି ଗୋଟାଏ ସମୟ ତ କାଲି ଗୋଟାଏ ସମୟରେ ଖାଇଲେ ହଜମରସ ଝରିବାରେ ଅସୁବିଧା ହୁଏ ଓ ଅଗ୍ନି-ମାନ୍ଦ୍ୟ ରୋଗ ହୁଏ । ଯେଉଁମାନେ ଅନେକ ଦିନ ଧରି ଖରାପ ପାଣି ପିଅନ୍ତି ବା ଅପରିଷ୍କାର ଖାନ୍ତ୍ୟ

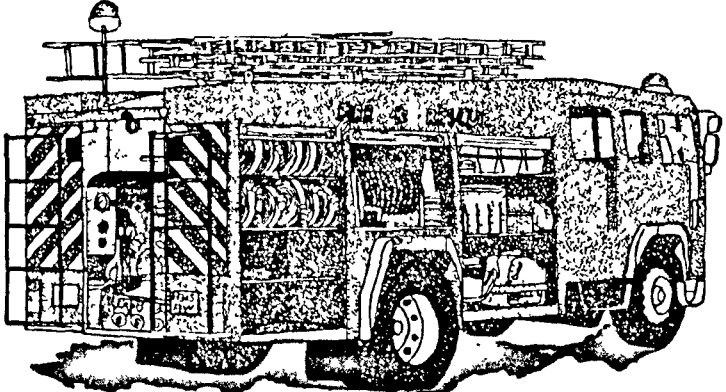

ଆଧୁନିକ 'ଦମକଳ' ବା ଫାୟାର ଇଞ୍ଜିନଟି ହେଲା ଗୋଟିଏ ଜଟିଳ ବ୍ୟବସ୍ଥା । ଆଜିକାଲି ଏଥିରେ କଂପିଉଟର ଲଗାଯିବା ଫଳରେ ଦମକଳର ଉପଯୋଗିତା ବଢ଼ିଯାଇଛି ।

ରଖିଦିଆଗଲା—ନଚେତ୍ ସେଇଟି ପାସ୍ ହୋଇ-ପାରିବ ନାହିଁ ବୋଲି ନିୟମ ହେଲା । ଅଗ୍ନି-ପ୍ରତିରୋଧୀ ନିର୍ମାଣ ସାମଗ୍ରୀ ବ୍ୟବହାର କରାଯାଉଛି ବଡ଼ ବଡ଼ ଉଚ୍ଚ କୋଠାଘର ତିଆରିରେ । ନିଆଁ ଲାଗିଗଲେ ସାଙ୍ଗେ ସାଙ୍ଗେ କୋଠାଟିକୁ 'ଜନଶୂନ୍ୟ କରିଦେବା' ଓ ଅଗ୍ନିଶମ ସଂସ୍ଥାକୁ ଆପେ ଆପେ ଖବର ପହଞ୍ଚାଇବାର କାଲେକ୍ଟ୍ରୋନିକସ୍ ଯନ୍ତ୍ର ସବୁ ଏବେ ବାହାରି ପଡ଼ିଲାଣି । କଳକାରଖାନା ଓ ବଡ଼ ବଡ଼ ଅଫିସ ମାନଙ୍କରେ କେଉଁ ଅଂଶରେ ନିଆଁ ଲାଗିଯାଇଛି ତା'ର ସୂଚନା ତତ୍କ୍ଷଣାତ୍ ଦେଇଦେଇ ପାରିବାର ସେନ୍ସର ସବୁ ବାହାରି ଗଲାଣି ଓ ବହୁ ସଂଖ୍ୟାରେ ଖଞ୍ଜାଯାଉଛି ମଧ୍ୟ । ହିସାବରୁ ଜଣାଯାଇଛି ଯେ ପୃଥିବୀରେ ବିଦ୍ୟୁତ୍ ଜନିତ ଅଗ୍ନିକାଣ୍ଡର ପରିମାଣ ହେଲା

ସେମାନେ ପାଇଗଲେଣି । ସେହିଭଳି ପାଣି ବ୍ୟତୀତ ଆହୁରି ଅନେକ ବିଶେଷ ଧରଣର ରାସାୟନିକ ପଦାର୍ଥର ଆବିଷ୍କାର ହେଲାଣି ଖାସ୍ ନିଆଁ ଲିଭାଇବା ପାଇଁ । ପ୍ରକୃତ ଅର୍ଥରେ ଅଗ୍ନି ବିରୁଦ୍ଧରେ ସଂଗ୍ରାମ କେବଳ ସମୟ ବିପକ୍ଷରେ ହିଁ ସଂଗ୍ରାମ ହୋଇଥିବାରୁ ଅଗ୍ନିଶମ ସେବାର ଲୋକଙ୍କୁ ତାଲିମ ଦିଆଯାଉଛି କେତେ ଶୀଘ୍ର ସେମାନେ ଠିକଣା ଉପାୟ ଅବଲମ୍ବନ କରି ନିଆଁ ଲିଭାଇ ପାରିବେ । ସେହି ବିସ୍ତର ସେମାନେ କିଭଳି ତତ୍କ୍ଷଣାତ୍ କରିପାରିବେ ସେଥିପାଇଁ ମନସ୍ତତ୍ତ୍ୱ-ବିତ୍ତମାନଙ୍କ ସାହାଯ୍ୟ ଅନେକ ଏହି ଧରଣର ସଂସ୍ଥା ନେବା ଆରମ୍ଭ କଲେଣି ।

ଏକବିଂଶ ଶତାବ୍ଦୀର ଆରମ୍ଭରେ ଅଗ୍ନି ନିୟନ୍ତ୍ରଣ ଓ ପ୍ରତିରୋଧ ଆହୁରି ଜରୁରୀ ହୋଇ-

ଖାଆନ୍ତି ସେମାନଙ୍କର ମଧ୍ୟ ଅଗ୍ନିମାନ୍ଦ୍ୟ ହୁଏ । ଗୋଟାଏ ଗୋଟାଏ ପ୍ରକାରର ଖାଦ୍ୟ ଜଣକଣଙ୍କ ଦେହରେ ଯାଏନାହିଁ । ଭୁଲ୍ରେ ସେଥିରୁ ଖାଇ-ଦେଲେ ଅସୁବିଧା ହୁଏ । ଅଗ୍ନିମାନ୍ଦ୍ୟ ରୋଗ ଥିଲେ ବେଳେବେଳେ ପତଳା ଝାଡ଼ା ହୋଇଯାଏ । କାହାରି କାହାରି ଝାଡ଼ା କଠିନ ହୋଇଯାଏ, ଛାତି ପୋଡ଼େ । ପେଟରେ କୃମି, କିଆ ପ୍ରଭୃତି ହେଲେ ପେଟ ଗୋଳମାଳ ହୁଏ । ଅଗ୍ନିମାନ୍ଦ୍ୟ ଓ ଅଜୀର୍ଣ୍ଣ ରୋଗ—ଏହାକୁ ଏକା ଅର୍ଥରେ ବ୍ୟବହାର କରାଯାଏ ।

**ସମନ୍ତାୟ ବିଷୟ**

ମାନବଶରୀର, ଚିକିତ୍ସାବିଜ୍ଞାନ, ରୋଗ, ଔଷଧ



**ଅଗ୍ନିଶମ ସେବା**

ସ୍ୱତନ୍ତ୍ର ଭାବେ ତାଲିମପ୍ରାପ୍ତ କର୍ମୀ ଓ ଅଫିସରଙ୍କୁ ନେଇ ଏହି ସେବା ଗଠିତ । ଦମକଳ ବାହିନୀ ବା ଫାୟାର ସର୍ଭିସ ବୋଲି ମଧ୍ୟ ଏହାକୁ କୁହାଯାଏ । ନିଆଁ ଲାଗିଥିବା ସ୍ଥାନରେ ଯଥାଶୀଘ୍ର ପହଞ୍ଚି ନିଆଁ ଲିଭାଇବାକୁ ଉଦ୍ୟମ କରିବା ହେଉଛି ଏହି ସେବାର ମୁଖ୍ୟ କାମ । ଆମ ଦେଶର ପ୍ରାୟ ଅଧିକାଂଶ ସହରରେ ଅଗ୍ନିଶମ ସେବା କ୍ଷେତ୍ରର ସବୁ ରହିଛି । ବଡ଼ ବଡ଼ ସହରରେ ଥିବା ଅଗ୍ନିଶମ ସେବା ସଂସ୍ଥାରେ ହଜାର ହଜାର ଲୋକ କାମ କରନ୍ତି ଓ ଶହ ଶହ ଅତ୍ୟାଧୁନିକ ଫାୟାର ଇଞ୍ଜିନ ଥାଏ । ନିଆଁ ଲିଭାଇବା ବ୍ୟତୀତ ଆହୁରି ଅନେକ ଜରୁରୀ ବିପଦ ବେଳେ ମଧ୍ୟ ଅଗ୍ନିଶମ ସେବାକୁ ଡକାଯାଇଥାଏ ।

**ସମନ୍ତାୟ ବିଷୟ**

ସମାଜ, ବିପଦ, ଟେକ୍ନୋଲଜି, ପୁଲିସ, ଦୁର୍ଘଟଣା



**ଅଗ୍ନ୍ୟାଶୟ**

ଆମେ ଭିନ୍ନ ଭିନ୍ନ ପ୍ରକାରର ଖାଦ୍ୟ ଖାଉଛୁ । ସେଗୁଡ଼ିକୁ ମୋଟାମୋଟି ତିନି ଶ୍ରେଣୀରେ ରଖା-ଯାଇଛି—ଶର୍କରା, ପ୍ରୋଟିନ ଓ ସ୍ୱେଦ ବା ବସା । ଏଗୁଡ଼ିକୁ ହଜମ କରିବା ପାଇଁ ଆମ ଦେହର ହଜମ ପଥରେ ଭିନ୍ନ ଭିନ୍ନ ପ୍ରକାରର ହଜମ ରସ ଝରିଥାଏ । ସେହି ରସ ସାହାଯ୍ୟରେ ହଜମ ହେଲାପରେ ସାରତକ ଯାଇ ରକ୍ତସ୍ରୋତରେ ମିଶେ ଓ ଦେହର ଗୁରିଆଡ଼କୁ ଗୁଲିଯାଏ ଅର୍ଥାତ୍ ଖାଦ୍ୟ ଜୀବକୋଷକୁ ଅତି ସୂକ୍ଷ୍ମ ପ୍ରକାରର ଖାଦ୍ୟ ଯୋଗାଇବା ପାଇଁ ।

ଆଉ ଗୋଟିଏ ଚମତ୍କାର ବ୍ୟବସ୍ଥା ରହିଛି । ଶରୀର ଭିତରେ କେତେଗୁଡ଼ିଏ ଗ୍ରନ୍ଥି ରହିଛି । ସେଗୁଡ଼ିକୁ ଗ୍ଳାନ୍ଧ ବୋଲି ମଧ୍ୟ କୁହାଯାଏ ।

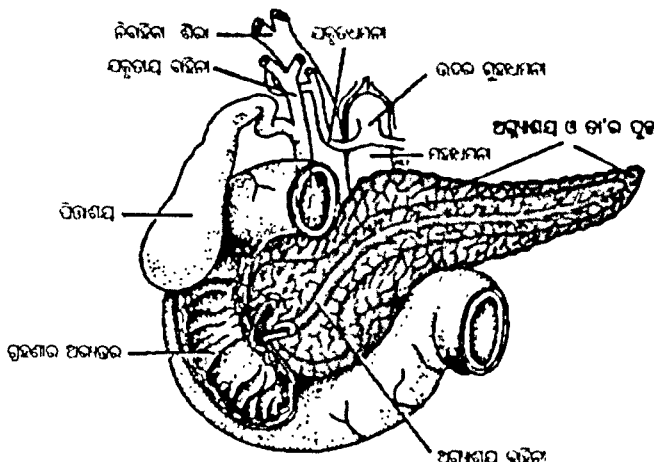

ଅଗ୍ନ୍ୟାଶୟଟି ରହିଛି ପାକସ୍ଥଳୀ ତଳକୁ ଗ୍ରହଣୀ ଓ ପିତ୍ତଶୟ ବା ପିତ୍ତକୋଷ ପାଖରେ । ଏହାର ‘ପୁଚ୍’ଟି କିଭଳି ଲମ୍ବିପାଇଛି ତାହା ଏଠି ଦେଖାଇ ଦିଆଯାଇଛି । ସବା ବାମପଟେ ଗ୍ରହଣୀର ଅଙ୍ଗୁଳର ମଧ୍ୟ ଆଂଶିକ ଭାବେ ଦେଖାଯାଉଛି ।

ସେଥିରୁ ଝରୁଥିବା ରସକୁ ହରମୋନ ବା ଜୀବ-ରସ ବୋଲି କୁହନ୍ତି । ସେଗୁଡ଼ିକର କାମ ହେଲା ରକ୍ତରେ ଯେଉଁ ଖାଦ୍ୟସାର ମିଶିଛି ଜୀବକୋଷ-ମାନେ ତାହାକୁ କିଭଳି ବ୍ୟବହାର କରିପାରିବେ ସେଥିରେ ସାହାଯ୍ୟ କରିବା ।

ଅଗ୍ନ୍ୟାଶୟ ବୋଲି ଗୋଟିଏ ବଡ଼ ଗ୍ରନ୍ଥି ଆମ ପେଟ ଭିତରେ ପାକସ୍ଥଳୀ ତଳକୁ ମଝି ମେରୁ-ଦଣ୍ଡର ଠିକ୍ ସାମନାରେ ରହିଛି । ଏହାର ଲମ୍ବ ପ୍ରାୟ ୧୨ ରୁ ୧୫ ସେଣ୍ଟିମିଟର । ଏଇଟି କିନ୍ତୁ ଗୋଟିଏ ସ୍ୱତନ୍ତ୍ର ପ୍ରକାରର ଗ୍ରନ୍ଥି । ଏଥିରୁ ହଜମ ରସ ବାହାରେ ଓ ହରମୋନ ବା ଜୀବରସ ମଧ୍ୟ ବାହାରେ । ହଜମ ରସ ଅନ୍ତ୍ର ଭିତରକୁ ଯାଇ ଖାଦ୍ୟ, ବିଶେଷକରି ଶର୍କରା ଜାତୀୟ ଖାଦ୍ୟକୁ ହଜମ କରିବାରେ ସାହାଯ୍ୟ କରେ । କିନ୍ତୁ ଅଗ୍ନ୍ୟାଶୟ ଭିତରେ ମଝିରେ ମଝିରେ କେତେ ଗୁଡ଼ିଏ ଡକ୍ଟରୁ ଜୀବରସ ଝରେ ଓ ତାହା ଯାଇ ରକ୍ତରେ ମିଶିଯାଏ । ସେହିସବୁ ଡକ୍ଟର ଯେଉଁ ଦୁଇ ପ୍ରକାର ରସ ବାହାର କରନ୍ତି ସେଥିରୁ ଗୋଟିକର ନାମ ଇନ୍ସୁଲିନ ଓ ଆଉ ଗୋଟିଏ ହେଲା ଗ୍ଲୁକାଗନ୍ । ରକ୍ତରେ ଯେଉଁ ଶର୍କରା ରହିଛି ତାକୁ ଜୀବକୋଷମାନେ ନିଜ କାମରେ ଲଗାଇ ପାରିବେ ଯଦି ଇନ୍ସୁଲିନ ରକ୍ତ ଭିତରେ ଆବଶ୍ୟକ ମୁତାବକ ଥିବ । ତାହା ଯଦି ନଥିବ ରକ୍ତରେ ଶର୍କରା ଭରି ରହିଥିଲେ ମଧ୍ୟ ଜୀବକୋଷ ତାକୁ କାମରେ ଲଗାଇ ପାରୁ ନଥିବ ।

ଗ୍ଲୁକାଗନ୍ ରସର କାମ ହେଲା ରକ୍ତରେ ଥିବା ଶର୍କରାକୁ ନିୟନ୍ତ୍ରଣ କରିବା । କୌଣସି କାରଣରୁ ଯଦି ଇନ୍ସୁଲିନ ପରିମାଣ ଅଧିକ ହୋଇଗଲା, ଗ୍ଲୁକାଗନ୍ ତାକୁ ସତାଡ଼ି ଦିଏ । ହଜମରେ ସାହାଯ୍ୟ କରିବା ସଙ୍ଗେ ସଙ୍ଗେ ଇନ୍ସୁଲିନ ଝରାଉଥିବାରୁ ଏହାକୁ ଅଗ୍ନ୍ୟାଶୟ ନାମ ଦିଆଯାଇଛି । ଅନ୍ୟ ଅର୍ଥରେ

ଅଗ୍ନ୍ୟାଶୟ ହେଲା ଅଗ୍ନିର ‘ଘର’ ।

**ସମନ୍ତାୟ ବିଷୟ**

ଗ୍ରନ୍ଥି, ମାନବଶରୀର, ହଜମ ବ୍ୟବସ୍ଥା, ଇନ୍ସୁଲିନ, ହରମୋନ, ଜୀବରସାୟନବିଜ୍ଞାନ, ଗ୍ଲୁକାଗନ୍, ଏଣ୍ଡୋକ୍ରାଇନ ବ୍ୟବସ୍ଥା



**ଅଙ୍କ**

ମଣିଷ ଯେତେବେଳେ ନିଜ ମନର କଥା କହିବାକୁ ଯାଉଛି ବା ନିଜେ କଥା ତରକାର କରୁଛି ତାହା ଅନ୍ୟକୁ ଜଣାଉଛି, ସେତେବେଳେ ଦୁଇଟି କଥାର ଆଶ୍ରୟ ନେଉଛି । ଗୋଟିଏ ହେଲା ଅକ୍ଷର—ଅନ୍ୟଟି ସଂଖ୍ୟା । ପଞ୍ଚିତମାନେ କୁହନ୍ତି, ଅକ୍ଷର ଲେଖିବା ନିତାନ୍ତ ଜରୁରୀ । ଏକଥା ଅନୁଭବ କରିବାର ବା ଭାବିବାର ବହୁ ପୂର୍ବରୁ କିନ୍ତୁ ସଂଖ୍ୟା କେମିତି ଲେଖାଯିବ ସେ ବିଷୟରେ ମଣିଷ ମୁଣ୍ଡ ଖେଳାଇଥିଲା । କ୍ରମେକ୍ରମେ ତ ଗୋଟିଏ ଗୋଟିଏ ସ୍ଥାନରେ ବହୁ-ଲୋକ ରହିଗଲେ । ବଣକୁ ଯାଇ ଦି ଜଣ ଗୁଡ଼ାଏ ଆମ୍ବ ନେଇ ଆସିଛନ୍ତି । ସମସ୍ତଙ୍କ ଭିତରେ ସମାନ ହୋଇ ବଣାହେବ । ମୋଟରେ କେତେଜଣ ଅଛନ୍ତି ଓ କାହା ଘରେ କେତେଜଣ ଲୋକ ତାହା ନ ଜାଣିଲେ ବଣାକୁଣ୍ଡା ହେବ କେମିତି ? ଗୋଟିଏ ହରିଣକୁ ମାରି ଆଣିଛନ୍ତି । ତା’ ମାଂସ ପୁଣି ଜଣ ପିଛା ବାଣ୍ଟିବାକୁ ହେବ । ସେଭଳି କରିବା କିନ୍ତୁ ସହଜ କଥା ନୁହେଁ, କାହିଁକିନା ଗଣିବା ବିଦ୍ୟା ସେତେବେଳେ ଜଣା ନଥିଲା । ଲୋକେ ଗୋରୁ, ମେଣ୍ଟା, ଛେଳି, ଘୁଷୁରି ପାଳିଲେ । ସେଗୁଡ଼ିକ ବଣ ପାଖକୁ ବା ଭିତରକୁ ବରାଇବାକୁ ନେଲେ । ସନ୍ଧ୍ୟାବେଳକୁ ଫେରାଇ ଆଣିଲା ବେଳକୁ କେତେଟା ଯାଇଥିଲେ—ସବୁ ଫେରିଛନ୍ତି କି ନାହିଁ ସହଜରେ ଜାଣିହେଉନାହିଁ । ତେଣୁ ଜଣେ ବୁଦ୍ଧି ବାହାର କଲା । ବରାଇବାକୁ

ନେଲାବେଳେ ଗୋଟିଏ ଗାଈ ପାଇଁ ଖଣ୍ଡିଏ ଛୋଟ ପଥର ରଖିଦେଲା । ୨୦ଟି ଯାଇଥିଲେ— ୨୦ଟି ପଥର ଧାଡ଼ି କରି ରଖିଦେଲା । ଫେରିଲାବେଳେ ସେଥିରୁ ଗୋଟିଏ ଗୋଟିଏ ବାଦ୍‌ଦେଇ ଦେଖିଲା ସବୁତକ ଫେରିଛନ୍ତି କି ନାହିଁ । ଏସବୁ କଥା ଶୁଣିଲେ ଆଜି ନୁଏତ କେମିତି ଲାଗୁଛି, କିନ୍ତୁ ଦିନେ ନିଶ୍ଚୟ ଏମିତି ହୋଇଥିବ ।

ମଣିଷ ବୁଦ୍ଧିତ ସହଜରେ ହାର ମାନିଯାଏ ନାହିଁ । ଜଣେ ଗୋଟିଏ ଉପାୟ ବାହାର କରିଦେଲେ । ନିଜ ହାତକୁ ଅନାଇଲେ । ଗୋଟିଏ ଆଙ୍ଗୁଠି ଦେଖାଇଲେ । ସେଇଟାକୁ ସେ ଆମେ ଯାହାକୁ ଆଜିକାଲି ୧ ବୋଲି କହୁଛୁ ସେଇଆ ବୋଲି ଧରିନେଲେ । ତେଣିକି ଆହୁରି ବୁଦ୍ଧି ଦେଖାଦେଲା । ଜଣକ ପିଛା କେତେଟା ଆମ ପଡ଼ିବ ତାହା ଜଣାଇବା ପାଇଁ ୨, ୩ ବା ୪ଟା ଆଙ୍ଗୁଠି ଦେଖାଇଲେ । ଶେଷକୁ ବୁଡ଼ା ଆଙ୍ଗୁଠି ହେବାରୁ ଆଜି ଯାହାକୁ ୫ ବୋଲି କହୁଛୁ ତାହା ହୋଇଗଲା । ଦୁଇ ହାତରେ ୧୦ଟି ଆଙ୍ଗୁଠି । ବହୁତ ଜିଛି ହିସାବ ହୋଇଗଲା । ହାତର ଗୋଟିଏ ଆଙ୍ଗୁଠି ମଣିଷକୁ ପ୍ରଥମେ ସଂଖ୍ୟା ବିଷୟରେ ଧାରଣା ଦେଲା ।

ପରେ ବହୁଲୋକ ଏ ଦିଗରେ ମୁଣ୍ଡ ଖେଳାଇଲେ । ଜଣେ କହିଲା, ବୁଡ଼ା ଆଙ୍ଗୁଠି ଆଗରୁ ଗାର ଚାଣି ପାପୁଲି ପର୍ଯ୍ୟନ୍ତ ଆଣି ସେଇଠୁ କାଣି ଆଙ୍ଗୁଠିର ଶେଷ ମୁଣ୍ଡକୁ ନେଇଗଲେ ଏମିତିତ ଦେଖାଯାଉଛି । ସବୁଯାକ ଆଙ୍ଗୁଠି ନ ଦେଖାଇ ଏତିକି ଦେଖାଇଦେଲେ ବି ଗୋଟାଏ କଥା ବୁଝାଇ ଦେଇହେଉଛି । ପରେ ଯେତେବେଳେ ୫ ସଂଖ୍ୟାଟି ଜଣାଇବା ଦରକାର ପଡ଼ିଲା ଏହି ଚିହ୍ନ କାମ ଦେଲା । ଇଂରାଜୀରେ ଯେଉଁ **v** ଅକ୍ଷର ଅଛି ତାହାତ ଏହିଭଳି । ଆଉଜଣେ କହିଲା **v** ବାଁପଟେ ଯଦି ଗୋଟାଏ ଆଙ୍ଗୁଠି ଗାର ଚାଣିଦେବା, ଜଣାପଡ଼ିବ ପାଞ୍ଚରୁ ଗୋଟିଏ କମ୍—ଅର୍ଥାତ୍ ଗୁରି । ତାହାର ଡାହାଣରେ ସେମିତିକା ଗୋଟିଏ ଚିହ୍ନ ଦେଲେ ୬ ର କାମ ଦେଲା, **v** ଡାହାଣରେ ଡିନିଟା ଗାର ଦେଲାରୁ **Γ** ହୋଇଗଲା । ବହୁ ଭାବିଚିନ୍ତି ଆଉଜଣେ କହିଲେ, ଗୋଟାଏ **v** ଚିହ୍ନ ତଳେ ଆଉ ଗୋଟାଏ **v** ଚିହ୍ନକୁ ଓଲଟାଇ ଦେଇଦେଲେ ତ ଦଶ ଆଙ୍ଗୁଠି ବୁଝାଇଲା, ତାହାରି ପଟେ ଗାରଟିଏ ଦେଲେ ୯ ବୋଲି ବୁଝାଉଛି । ଲାଟିନ୍ ଭାଷାରେ ଆଙ୍ଗୁଠିକୁ କୁହନ୍ତି ‘ଡିଜିଟସ୍’ । ସେଇଥିରୁ ‘ଡିଜିଟ’ ଶବ୍ଦ ଆସିଛି । ଏମିତି ଲେଖିବାଟାକୁ ରୋମାନ ଅକ୍ଷର ବୋଲି କୁହାଯାଏ । ଭିନ୍ନ ଭିନ୍ନ ଦେଶରେ ନାନା ଉପାୟ ବାହାରିଲା ଏହି ୧ ୦ରୁ ୧୦ ପର୍ଯ୍ୟନ୍ତ ସଂଖ୍ୟା ଲେଖିବା ପାଇଁ । ବେବିଲୋନୀୟ, ରୋମାନ, ଚୀନ, ମୟା, ଇଉରୋପୀୟ, ଆରବୀ, ଭାରତୀୟ ବା

ଦେବନାଗରୀ ତଥା ଓଡ଼ିଆ ଭଳି ଭାଷାରେ ସଂଖ୍ୟା ସବୁକୁ କିଭଳି ଶୁଙ୍ଖଳିତ ଭାବେ ସଜାଯାଇଛି ତାହା ସେ ସବୁ ଭାଷାର ବର୍ଣ୍ଣମାଳା ଦେଖିଲେ ଜଣାପଡ଼ିଯିବ ।

ଏହିଭଳି ହଜାର ହଜାର ବର୍ଷ ଗୁଲିଗଲା । କିନ୍ତୁ ବଡ଼ ବଡ଼ ସଂଖ୍ୟା ଲେଖିବା ସହଜ ହେଉ ନଥାଏ । ଇଉରୋପରେ ୧୦ ପାଇଁ **x**, ୫୦ ପାଇଁ **L**, ୧୦୦ ପାଇଁ **C**, ୧୦୦୦ ପାଇଁ **M** ଲେଖାଗଲା । ସମୟ ଗଢ଼ିଯାଉଥାଏ । ମଣିଷର ବୁଦ୍ଧି ବଢ଼ୁଥାଏ । ସେ ବହୁ କଥା ଜଣାଇବା ପାଇଁ ଇଚ୍ଛା କରୁଥାଏ । ବଡ଼ ବଡ଼ ସଂଖ୍ୟା କେତେ ବା ଲେଖିବ ? ସହଜରେ କିଏ ବା ହିସାବ କରିବ ? ସେତେବେଳକୁ ଜଣା ନଥିଲା ଯେ ଭାରତର ଲୋକେ ଏ ଦିଗରେ ବହୁତ ଆଗେଇ ଗଲେଣି । ହିନ୍ଦୁମାନେ ମନ୍ଦିର ଭିତରେ ଯେଉଁସବୁ ସଂଖ୍ୟା ଲେଖିଲେ ସେଥିରେ ଗୋଟିଏ ଶୂନ୍ୟ ବା ‘୦’ ଯୋଗ କରିଦେଲେ ଏହି ଶୂନ୍ୟ ସଂଖ୍ୟା ବା ଅଙ୍କର ଗୋଟାଏ ସଂପୂର୍ଣ୍ଣ ରୂପ ଦେଇଦେଲା । ଗୋଟିଏ ୧ ଲେଖି ତା’ ଡାହାଣରେ ଦିଓଟି ଶୂନ୍ୟ ଦେଇଦେଲେ ୧୦୦ ବୋଲି ବୁଝାଇଲା, ତିନୋଟି ଦେଲେ ୧୦୦୦ ହେଲା । କେବଳ ସେତିକି କରିଥିଲେ ଗଣିତ ପଞ୍ଚିତମାନଙ୍କ ଭିତରେ ସେମିତି ଗୋଟାଏ ବମକ ଖେଳିଯାଇ ନଥାନ୍ତା—ଭାରତର ଲୋକେ ଆଉ ଗୋଟିଏ ବାଟ ବତାଇଦେଲେ । ସେମାନେ କହିଲେ—ସ୍ଥାନର ଗୋଟାଏ ମର୍ଯ୍ୟାଦା ଅଛି । ସଂଖ୍ୟା ଗୁଡ଼ିକୁ ସ୍ଥାନ ବାଛି ଲେଖିଦେଲେ ସେଥିରୁ ନୂଆ-କରି ଅର୍ଥ ବା ସଙ୍କେତ ବାହାରି ପଡ଼ୁଛି । ୧ ପାଖରେ ୧ ଲେଖିଲେ ୧୧ ବୋଲି ବୁଝାଉଛି । ଡାହାଣ ପାଖ ୧ର ମୂଲ୍ୟ କେବଳ ୧, କିନ୍ତୁ ବାମପଟେ ଯେଉଁ ୧ଟି ଲେଖାହେଲା ତାହାର ମୂଲ୍ୟ ୧୦ । ୧୧ କହିଲେ ୧୦ ସାଙ୍ଗରେ ଆଉ ଗୋଟିଏ ୧ ମିଶିଛି । ଯଦି ତିନୋଟି ୧ ପାଖକୁ ପାଖ ଲେଖି ଦିଆଗଲା ସବା ବାଁ ପଟର ୧ଟିର ମୂଲ୍ୟ ୧୦୦ ବୋଲି ଧରି ନିଆଗଲା । ସେଇଥିପାଇଁତ ପଢ଼ାଯାଉଛି ‘୧୧୧’ । ବାଁ ପଟକୁ ସଂଖ୍ୟାଗୁଡ଼ିକ ଯେତେ ଯେତେ ଯାଉଥିବେ ସେମାନଙ୍କର ମୂଲ୍ୟ ସେହି ଅନୁସାରେ ବଢ଼ି ଯାଉଥିବ । ମନେ ହେଲା ଏଇଗାତ ଗୋଟିଏ ଅଦ୍ଭୁତ ଘଟଣା । ଶିକ୍ଷକମାନେ ବୁଝାଇ କହିଲେ—‘ଅଙ୍କରେ ଦେଇଦେଲେ ଶୂନ୍ୟ, ବେଳକୁ ବେଳ ଦଶ ଗୁଣ’ ।

ଏଇଠି ଗୋଟିଏ କଥା କହି ଦିଆଯାଉ । ଆଜି ଆମେ ଯେଉଁ ଶୂନ୍ୟ (୦) ଦେଖୁଛୁ, ସେଇଟି ଯେତିକି ବଡ଼ ତାର ପିଲାବେଳେ ବା ଆରମ୍ଭରେ ତାହା ସେମିତି ନଥିଲା । ସେଇଟି ଥିଲା ଆଜିର ଦଶମିକ (.) ଚିହ୍ନ ଭଳି । ପରେ ଯେତେବେଳେ ଦଶମିକ ପଦ୍ଧତି ବାହାରିଲା ସେତେବେଳେ ଶୂନ୍ୟ ତା’ର ଏବର ରୂପ ଧରିଲା ଓ ତାର ପୂର୍ବ ରୂପ

ଖୁବ୍ ସମ୍ଭବତଃ ବେବିଲୋନୀୟମାନେ ପ୍ରଥମ ଗଣନା ଯନ୍ତ୍ର ଆବାକସର ଉଦ୍-ଭାବନା କରିଥିଲେ । ବିକ୍ରମରେ ଦେଖା-ଯାଉଥିବା ଏହି ଗଣନା ଆବାକସଟି ଏବେ ମଧ୍ୟ ପିଲାଙ୍କୁ ଅଙ୍କ ଶିଖାଇବାକୁ ସେ ଦେଶରେ ପ୍ରଚଳିତ ।

ବୁଝାଇଲା ଦଶମିକ ଚିହ୍ନ । ଆଜି ଇଂରାଜୀରେ ଯେଉଁ **1, 2, 3, 4** ଲେଖାଯାଉଛି ତାହା ମଧ୍ୟ ରୂପ ପାଇଥିଲା ଏହି ଭାରତରୁ । ଆରବର ଲେଖକ ଓ ବଣିକମାନେସେହି ଅଙ୍କକୁ ନେଇ ଇଉରୋପରେ ଦେଖାଇଲେ ଓ ସେମାନେ ତାକୁ ଗ୍ରହଣ କରି-ଗଲେ । ଇଉରୋପର ଗୋଟାଏ ଅଂଶରେ ଲୋକ କିନ୍ତୁ ପ୍ରଥମେ ତାକୁ ଗ୍ରହଣ କରୁ ନଥିଲେ ।

ଶୂନ୍ୟଟିକୁ ମଣିଷ ସମାଜକୁ ଦାନ କରିଥିବାରୁ ଏବେ ମଧ୍ୟ ଇଉରୋପର ଲୋକେ ଭାରତକୁ ପ୍ରଶଂସା କରନ୍ତି । ଶୂନ୍ୟ ଯଦି ନ ବାହାରିଥାନ୍ତା ଗଣିତ ବିଦ୍ୟା ଏତେ ଆଗେଇ ପାରି ନଥା’ନ୍ତା । ଶୂନ୍ୟ ଏବଂ ‘ସ୍ଥାନ ଗୁଣେ ମୂଲ୍ୟ’ କଥାର ପ୍ରଚଳନ ହୋଇଗଲା ପରେ ମିଶାଣ, ଫେଡ଼ାଣ, ଗୁଣନ, ହରଣ କରିବା ସହଜ ହୋଇଗଲା । ସମସ୍ତେ ଜାଣିଛନ୍ତି, ଫେଡ଼ାଣ ହେଉଛି ଗୋଟିଏ ରକମର ଓଲଟା ମିଶାଣ । ଗୁଣନଟା ମଧ୍ୟ ଠିକ୍ ସେହି ଧରଣର । **Γ** କୁ ୭ ଥର ଲେଖିଲେ ଯାହା ହୁଅନ୍ତା, **Γ**ରେ ୭ ଗୁଣିଦେଲେ ସେଇଆ ହେଉଛି । ସାଧାରଣ ଲୋକଙ୍କ ପାଇଁ ମିଶାଣ, ଫେଡ଼ାଣ, ଗୁଣନ, ହରଣ ଥିଲା କାମ ଚଳାଇବା ପାଇଁ ଯଥେଷ୍ଟ । ଏବେବି ସେମିତି ଅଛି । ସେଇଥିପାଇଁ କଥାରେ କୁହନ୍ତି : ହର, ଗୁଣ, ଫେଡ଼, ମିଶା—ଆଉ ସବୁ ପାଠ ଫସର ଫସା । ଏଠାରେ ପାଠ କହିଲେ ଅଙ୍କକୁ ବୁଝାଉଛି । ଅଙ୍କ ବା ସଂଖ୍ୟା ବିଷୟରେ ଚିକିଏ ଅଧିକ ଜାଣିବା ପାଇଁ ଗଣିତ, ବୀଜଗଣିତ ଓ ଅନ୍ୟାନ୍ୟ ବହୁ ବିଷୟରେ ଜାଣିବା ଦରକାର ।

ମାନବ ସଭ୍ୟତାର ବିକାଶ ସହିତ ଅଙ୍କ

ସଂକ୍ରମାୟ କଥା ଓତପ୍ରୋତ ଭାବେ ଜଡ଼ିତ ହୋଇ ରହିଥିବାରୁ କ୍ରମେ ଅଙ୍କ ହିସାବର ଯାତୁକାରୀ ଶକ୍ତି ବିକ୍ଷୟରେ ମଧ୍ୟ ପଞ୍ଚିତମାନେ ଚିନ୍ତା କରିବାକୁ ଲାଗିଲେ । ଫଳରେ ଜୀବନରେ ଘଟୁଥିବା ଗୋଟିଏ ଗୋଟିଏ ଅତି ସାଧାରଣ ଘଟଣାକୁ ଆଧାର କରି ଅଙ୍କ ହିସାବ ଗଳ୍ପ ସବୁ ସୃଷ୍ଟି ହୋଇଗଲା ଓ ସେ ସବୁକୁ ପଢ଼ି, ଶୁଣି ବହୁଲୋକ ଆନନ୍ଦ ଲାଭ କରିବା ସଙ୍ଗେ ସଙ୍ଗେ ଅଙ୍କ କିଭଳି ନିରାଟ 'ସତ୍ୟ', ସେ କଥା ମଧ୍ୟ ହୃଦୟଙ୍ଗମ କରିବାକୁ ସମର୍ଥ ହେଲେ ।

**ସମ୍ପନ୍ନାୟ ବିଷୟ**

ଶିକ୍ଷା, ଗଣିତ, ବିଜ୍ଞାନ, କ'ପିତାଟର, ମାନବ-ଜ୍ଞାନ, ଭାରତ, ଗ୍ରାସ୍, ଆରବ, ଦର୍ଶନ ଓ ଆହୁରି ଅନେକ ବିଷୟ



**ଅଙ୍କୁରୋଦ୍‌ଗମ**

ଗୋଟିଏ ଉଦ୍‌ଭିଦ ସୃଷ୍ଟି ନିମନ୍ତେ ପ୍ରକୃତି ଯେଉଁ ତିନୋଟି ମୂଳ ଥାଏ ବା ସ୍ତର ରଖିଛି, ଅଙ୍କୁରୋଦ୍‌ଗମ ହେଲା ସେଥିର ଶେଷ ସ୍ତର । ପ୍ରଥମଟି ହେଲା ପରାଗସଙ୍ଗମ ବା ପଲିନେସନ ଓ ଦ୍ୱିତୀୟଟି ହେଲା ଉର୍ବରଣ ବା ଫର୍ଟିଲାଇଜେସନ ।

ଅଙ୍କୁରୋଦ୍‌ଗମ ବା ଜର୍ମିନେସନ ନିମନ୍ତେ ତାପ ବା ଉଷ୍ମତା, ଜଳ ତଥା ଅମ୍ଳଜାନର ଏକାନ୍ତ ଆବଶ୍ୟକତା ରହିଛି । ଏହା ବ୍ୟତୀତ ଆଲୋକ, ଆର୍ଦ୍ରତା, ଥଣ୍ଡା ଓ ଗରମ ଅବସ୍ଥା ମଧ୍ୟ କ୍ଷେତ୍ର ବିଶେଷରେ ପ୍ରୟୋଜନୀୟ । ବିଭିନ୍ନ ଉଦ୍‌ଭିଦର ମଞ୍ଜିରୁ ବିଭିନ୍ନ ପରିବେଶ ଓ ପରିସ୍ଥିତିରେ ଗଜା ବାହାରିଥାଏ । ତେଣୁ ସବୁବେଳେ ଉପରୋକ୍ତ କାରଣ ସବୁ ସମାନ ଭାବେ ଲୋଡ଼ା ହୁଅନ୍ତି ନାହିଁ । ଗୋଟିଏ ପାକଳ ମଞ୍ଜି କିନ୍ତୁ ଅଙ୍କୁରୋଦ୍‌ଗମ ପୂର୍ବରୁ ଜିଛି କାଳ ପାଇଁ 'ଶିଥିଳ' ବା ଜୈବିକ ପ୍ରତିକ୍ରିୟା-ହୀନ ଅବସ୍ଥାରେ ଥାଏ । ଉପପୁକ୍ତ ପରିବେଶରେ ଏହା ଭିତରେ ଥିବା ଉଦ୍‌ଭିଦ ବୀଜାଣୁ ବା

ସ୍ପୋରୋଫାଇଟ ଓ ଯୁଗ୍ମକ ଉଦ୍‌ଭିଦ ବା ଗାମେ-ଟୋଫାଇଟ ଗୁଡ଼ିକ ଯଥାକ୍ରମେ ରେଣୁ ଓ ଜନନ କୋଷ ସୃଷ୍ଟି କରିଥା'ନ୍ତି । ଏଗୁଡ଼ିକ ହେଲେ ଅଙ୍କୁରୋଦ୍‌ଗମର ମୂଳ ଉପାଦାନ—ଭବିଷ୍ୟତ ଉଦ୍‌ଭିଦଟିର ପ୍ରଥମ ପ୍ରକାଶ । ଏହି ସମୟରେ ଅନେକ ପ୍ରକାରର ଉଦ୍‌ଭିଦ ହର୍ମୋନର ମଧ୍ୟ ଆବଶ୍ୟକତା ପଡ଼ିଥାଏ ।

ମଞ୍ଜିଟି ଏଭଳି ଗୋଟିଏ ଜୀବନ୍ତ ପଦାର୍ଥ ଯେ ତା ଭିତରେ ଜୀବନ ସୃଷ୍ଟିର ସମସ୍ତ ଉପାଦାନ ପ୍ରକୃତି ଭରିଦେଇଛି । ଶ୍ୱେତସାର, ସ୍ୱେଦସାର, ପୁଷ୍ଟିସାର ଭଳି ସବୁଜାତିର 'ଅଙ୍କୁର-ଖାଦ୍ୟ' ମଞ୍ଜି ଭିତରେ ରହିଛି । ଏହି ସାଇତା ଖାଦ୍ୟ ଓ ପାର୍ବି-ପାର୍ଶ୍ୱିକ ପରିସ୍ଥିତିର ଉପଯୋଗ କରି ଅଙ୍କୁର କ୍ରମେ କାନ୍ଥରେ ପରିଣତ ହୋଇଯାଏ । କେତେକ ମଞ୍ଜିରୁ ଖୁବ୍ ଅଳ୍ପ ଦିନେ ଗଛ ହେଉଥିଲା ବେଳେ ଅନ୍ୟ କେତେକକୁ ଜନନକ୍ଷମ ହେବାପାଇଁ ବହୁବର୍ଷ ଲାଗିଯାଇଥାଏ । କେତେଗଛ ବା କେତେଗଜାର ବର୍ଷର ପୁରୁଣା ମଞ୍ଜିରୁ ଉଦ୍‌ଭିଦବିଭାଜନେ ଅଙ୍କୁରୋଦ୍‌ଗମ ସଂଘଟିତ କରାଇବାରେ ସଫଳ ହୋଇଛନ୍ତି । ମଞ୍ଜିରେ ଯେଉଁ 'ଶିଥିଳ' କାଳ ବ୍ୟବସ୍ଥା ରହିଛି ସେଭଳି ହେବାର ମହତ୍ତ୍ୱ ସେଇଥି ପାଇଁ କିଛି କମ୍ ନୁହେଁ ।

ମନୁଷ୍ୟ ଗୁଣକରି ଶିଖିବା ଦିନଠାରୁ ଚେଷ୍ଟା କରିଆସିଛି କିଭଳି ବେଶା ଫସଲ ଆମଦାନୀ କରିପାରିବ । ଶସ୍ୟଟିର ଗଜାହେବା ଉପରେ ନିର୍ଭର କରୁଛି ଗଛଟି ହୁଷ୍ଟପୁଷ୍ଟ ହେବକି ନାହିଁ । ଯଦି ଗଜା ବା ଅଙ୍କୁରୋଦ୍‌ଗମ ଠିକ୍ ନ ହେଲା ତେବେ ଗୁଣା ଭଲ ଫସଲ ଅମଳ କରିପାରିବ ନାହିଁ । ତେଣୁ କୃଷି ପଞ୍ଚିତମାନେ ସବୁବେଳେ ଏ ଦିଗରେ ଗବେଷଣା ଚଳାଇ ଆସିଛନ୍ତି । ବୁଣିବା ଆଗରୁ ବିହନ ଦେହରେ ନାନା ପ୍ରକାର ରାସାୟନିକ ଓ ଜୈବିକ ଉପାଦାନ ସବୁ ମିଶାଇ ଦିଆଯାଉଛି, ଯେପରି ବୁଣିଦେଲା ପର ପରିବେଶ

ସହିତ ବିହନର ରେଣୁ ଓ ଜନନକୋଷ ଖାପ ଖାଇପିବେ । ମାଟିକୁ ମଧ୍ୟ ପାଗେଇ ଦିଆଯାଉଛି ।

**ସମ୍ପନ୍ନାୟ ବିଷୟ**

ଉଦ୍‌ଭିଦ ବିଦ୍ୟା, ଆଲୋକ, ଜଳ, ପରିବେଶ, କୃଷି, ପରାଗସଙ୍ଗମ, ବିହନ, ଅରଣ୍ୟ, ଜୀବଜଗତ, ଉଦ୍‌ଭିଦ ଖାଦ୍ୟ, ମୃତ୍ତିକା, ପାଗ, ରସାୟନବିଜ୍ଞାନ



**ଅଙ୍କ୍‌ସାନ-ସୁ-ଚି (୧୯୪୫-)**

ବର୍ମା ବା ମ୍ୟାନ୍‌ମାରର ଏହି ମହିଳାଙ୍କୁ ୧୯୯୧ର ନୋବେଲ ଶାନ୍ତି ପୁରସ୍କାର ମିଳିଛି । ସେ ଦେଶରେ ଗଣତନ୍ତ୍ର ଓ ବ୍ୟକ୍ତିସ୍ୱାଧୀନତାର ପୁନଃପ୍ରତିଷ୍ଠା ନିମନ୍ତେ ସୁ-ଚି ଲଢ଼ାଇ କରି ଆସୁଛନ୍ତି । ତାଙ୍କ

**ଅଙ୍କ୍‌-ସାନ-ସୁ-ଚି**

ଦ୍ୱାରା ପ୍ରତିଷ୍ଠିତ ଜାତୀୟ ଗଣତାନ୍ତ୍ରିକ ଲିଗର ଅନ୍ୟ ବହୁ ସଂଗ୍ରାମୀଙ୍କ ସହ ତାଙ୍କୁ ୧୯୮୯ ମସିହାରୁ ଗୃହବନ୍ଦୀ ଭାବେ ମ୍ୟାନ୍‌ମାରର ସାମରିକ କୁଣ୍ଡା ରଖୁଥିଲେ । ୧୯୯୫ ମସିହା ଜୁଲାଇ ମାସରେ କିନ୍ତୁ କୁଣ୍ଡା ତାଙ୍କୁ ମୁକ୍ତ କରିଦେଇଛନ୍ତି । ଏହି ମହିଳା ହେଉଛନ୍ତି ବର୍ମା ସ୍ୱାଧୀନତା ଆନ୍ଦୋଳନର କର୍ଣ୍ଣଧାରୀ ଏକେନେରାଲ ଅଙ୍କ୍‌-ସାନଙ୍କର ଜନ୍ମା ।

**ସମ୍ପନ୍ନାୟ ବିଷୟ**

ମ୍ୟାନ୍‌ମାର, ନୋବେଲ ପୁରସ୍କାର, ବିଶ୍ୱଶାନ୍ତି



**ଅଙ୍କ ଓ ଅଙ୍କଗଠନ**

ଦେହର ଭିନ୍ନ ଭିନ୍ନ ଅଂଶକୁ ଗୋଟାଏ ଗୋଟାଏ ଅଙ୍କ ବୋଲି କୁହାଯାଏ । ଅବଶ୍ୟ ମନୁଷ୍ୟକୁ ଛାଡ଼ିଦେଲେ ଅନ୍ୟ ପ୍ରାଣୀଙ୍କ ଠାରେ ଅଙ୍କ କହିଲେ ପ୍ରକୃତ ଅର୍ଥରେ ଯାହା ବୁଝାଯାଏ, ସେଭଳି କେତେକ 'ଉଚ୍ଚ' ଅଂଶ ମଧ୍ୟ ରହିଛି । ଉଦ୍‌ଭିଦର ମଧ୍ୟ ଏହି ଅର୍ଥରେ ଅଙ୍କ-ପ୍ରତ୍ୟଙ୍କ ଅଛି ବୋଲି ପଞ୍ଚିତ ମାନଙ୍କ ମତ ।

ସମସ୍ତ ମାନବ ଅଙ୍କ ବିଭିନ୍ନ ପ୍ରକାର ତନ୍ତୁ ବା ଟିସୁରେ ଗଢ଼ା । ପ୍ରକୃତି ଏଭଳି କୌଶସି

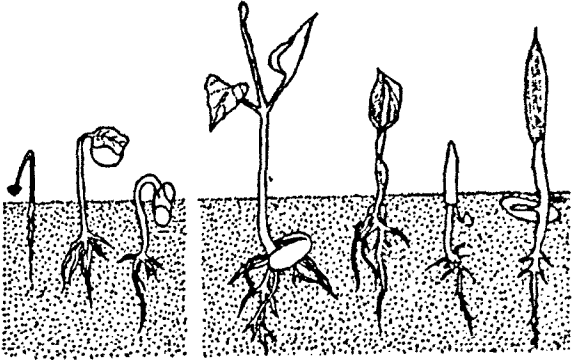

ଭିନ୍ନ ଭିନ୍ନ ପ୍ରକାରର ମଞ୍ଜିରୁ କିଭଳି ଅଙ୍କୁରୋଦ୍‌ଗମ ହୁଏ ତାହା ଏଠାରେ ଦେଖାଇ ଦିଆଯାଇଛି । ବାମପଟରେ ଏପିଜିଆଲ ବା ଅଧିଭୂମିକ ଅଙ୍କୁରୋଦ୍‌ଗମ ଓ ଗହଣ ପକ୍ଷରେ ଅଧୋଭୂମିକ ବା ହାଇପୋଜିଆଲ ଅଙ୍କୁରୋଦ୍‌ଗମ ।

ଗୋଟିଏ ଅଙ୍କ ସୃଷ୍ଟି କରିନାହିଁ ଯାହାର କି ଆବଶ୍ୟକତା ନାହିଁ । ଶରୀରତତ୍ତ୍ୱବିତ୍ ମାନେ ମାନବ ଅଙ୍କ ସମୂହକୁ କେତେ ଗୁଡ଼ିଏ ନିର୍ଦ୍ଦିଷ୍ଟ ତଥା ପ୍ରଧାନ ବିଭାଗ ବା ଗୋଷ୍ଠୀରେ ବିଭକ୍ତ କରିଦେଇଛନ୍ତି । ସେହି ବିଭାଗ ଗୁଡ଼ିକ ହେଲା ଆକାଂକ୍ଷ ବା ଇଣ୍ଡର-ଗମେଣ୍ଟାମ, ଅସ୍ଥି ବା ସ୍କେଲିଟାଲ, ମାଂସପେଶୀ ବା ମସ୍କୁଲାର, ସ୍ନାୟୁ ବା ନର୍ଭସ, ଅକ୍ଷୟା ବା ଏଣ୍ଡୋକ୍ରାଇନ, ହଜମ ବା ଡାଇଜେଷ୍ଟିଭ, ଶ୍ୱାସ ବା

ରକ୍ଷାର ଆବଶ୍ୟକତା ପଡ଼ିଥାଏ, ସେତେବେଳେ ଶରୀରରେ ସ୍ୱାୟତ୍ତବିକ ନିୟନ୍ତ୍ରଣ ବ୍ୟବସ୍ଥାର ଉପଯୋଗ ହୋଇଥାଏ । ଏହି ବ୍ୟବସ୍ଥାର ଆଧାର ତଥା ମାଧ୍ୟମ ହେଲା ସ୍ନାୟୁ ଆବେଗ ବା ନର୍ଭ ଇଂପଲ୍ସ୍ ସବୁ । ଶରୀର ଭିତରେ ଏମାନେ ପ୍ରତି ସେକେଣ୍ଡରେ ବହୁ ଶହ ମିଟର ବେଗରେ ଗତି କରିଥା'ନ୍ତି ଓ ତଥ୍ୟ ଯୋଗାଇଦେଇ ସ୍ନାୟୁ-କେନ୍ଦ୍ର ମସ୍ତିଷ୍କକୁ ଉପପୁକ୍ତ 'ନିର୍ଣ୍ଣୟ' କରିବାରେ ସାହାଯ୍ୟ କରିଥା'ନ୍ତି । ବାହାରୁ ତଥ୍ୟ ଆହରଣକ୍ଷମ ଅଙ୍କଗୁଡ଼ିକ ମଧ୍ୟ

ହେଉଥାଏ ଓ ଶରୀରତତ୍ତ୍ୱବିତ୍ ମାନେ ତାକୁ ଭୂଣ ଗଠନରେ ଅଭିବୃଦ୍ଧି ବୋଲି କହିଥା'ନ୍ତି । ଏକ୍-ଚୋଡ଼ର୍ମରୁ ବମଡ଼ା, ବାଳ ବା କେଶ, ନଖ, ଦାନ୍ତ, ମୁଖମଣ୍ଡଳର କେତେକ ଗ୍ରନ୍ଥ, ପିଚୁଟିଆରୀ ଗ୍ଳାଣ୍ଡ ବା ଗ୍ରନ୍ଥର କେତେକ ଅଂଶ, ଜିଭ ଓ ଓଠର ଉପରିଭାଗ, ସ୍ନାୟୁ ବ୍ୟବସ୍ଥା, ମେରୁଦଣ୍ଡ, ମସ୍ତିଷ୍କ-ବସ୍ତୁ ଭଳି ସଂବେଦକ ଅଙ୍କ ସମୂହ ଓ କନ୍-ଫର୍ଣ୍ଡିବୁଲମ୍ ସୃଷ୍ଟି ହୋଇଥାଏ । ଏଣ୍ଡୋର୍ମରୁ ଆହର ପଥ, ଏସୋଫାଗସ୍, ଅଳ୍ପ ପାକସ୍ଥଳ, ଯକୃତ, ଅଗ୍ନିଶିଳା, ଲାରିକ'ସ୍, ଶ୍ୱାସନଳା, ଫୁସ୍‌ଫୁସ୍, ଚନ୍ଦ୍ରିକା, ଥାଇରଏଡ୍, ଆଇମସ୍, ମୂତ୍ରକୋଷ ଓ ଇତ୍ୟାଦି ଆଦି ସୃଷ୍ଟି ହୋଇଥାଏ । ପ୍ରାୟ ସବୁ ପ୍ରକାର ମାଂସପେଶୀ, କାଟିଲେଜ୍ ବା ଉପାସ୍ଥି, ଅସ୍ଥି ଓ ଅସ୍ଥି ସଂକ୍ରାନ୍ତାୟ ତନ୍ତୁସମୂହ, ବୃକ୍‌ଭଳି ଉତ୍‌ସର୍ଜନ ଅଙ୍କ, ପ୍ରଜନନ ସହ ସଂପୃକ୍ତ ଅଙ୍କସମୂହ, ହୃତପିଣ୍ଡ, ରକ୍ତନାଳା, ରକ୍ତ, ପ୍ଳାହା, ଦାନ୍ତର କେତେକ ଅଂଶ, ଆଖୁର କେତେକ ଅଂଶ ଓ ଶରୀରରେ ଥିବା କାଉଣ୍ଡା ବା ଗର୍ଭ ଗୁଡ଼ିକର ଆବରଣ ସବୁର ମୂଳ ହେଲା ମେସୋର୍ମ ।



ଅଙ୍କଗଠନ ପ୍ରକ୍ରିୟାର ଆରମ୍ଭ ହୁଏ ଯେତେବେଳେ ପୁରୁଷ ଶୁକ୍ରାଣୁ ଯାଇ ନାରୀ ଗର୍ଭାଶୟରେ ଥିବା ଡିମ୍ବ ସହିତ ମିଳିତ ହୋଇ ନିଜେ ବନ୍ଧନ କରୁଥିବା କେନ୍ଦ୍ରବିକ୍ ତଥ୍ୟ ତା ଦେହରେ ଦେଇଦେଲା । ବିକ୍ରମେ ପୁରୁଷ ଶୁକ୍ରାଣୁ ନାରୀ ଡିମ୍ବରେ ପ୍ରବେଶ କରୁଥିବା ବେଳର ଇଲେକ୍ଟ୍ରନ୍ ମାଇକ୍ରୋଗ୍ରାଫ୍ ।

ଅଙ୍କଗୁଡ଼ିକ ପୂର୍ଣ୍ଣାବୟବ ପ୍ରାପ୍ତି ହେଲାପରେ କିଭଳି କାର୍ଯ୍ୟ କରିବ ସେ କଥାକୁ ଦୃଷ୍ଟିରେ ରଖି ପ୍ରକୃତି ସେଗୁଡ଼ିକର ଗଠନକୁ ସେହି ଉଦ୍ଦେଶ୍ୟରେ ନିୟନ୍ତ୍ରିତ କରିଛି । ଅନେକ ସମୟରେ ଏହି ନିୟନ୍ତ୍ରଣ ବ୍ୟବସ୍ଥାରେ ଅସୁବିଧା ଯୋଗୁଁ ପରେ ଜଣ ଜଣଙ୍କର ନିର୍ଦ୍ଦିଷ୍ଟ ଅଙ୍କ ସଫଳତାର ସହିତ କାମ କରିପାରିବାରେ ଅସୁବିଧା ଦେଖାଯାଏ ବା ଯେଭଳି ହେବ। କଥା ସେଭଳି ନ ହୋଇ ଅଙ୍କଟି ଗୋଟାଏ ଭିନ୍ନ ରୂପ ଧାରଣ କରିଯାଏ । ଭାଷା ଓ ସାହିତ୍ୟରେ ମଧ୍ୟ ଅଙ୍କ ଶବ୍ଦର ବିଭିନ୍ନ ବ୍ୟବହାର ରହିଛି । କେତେକ ସାମାଜିକ ସଂପର୍କ କ୍ଷେତ୍ରରେ ଜଣେ ଅନ୍ୟ ଜଣଙ୍କର ଅଙ୍କ ବୋଲି ଅନେକ ସମୟରେ କହିଦିଆଯାଇଥାଏ ।

ରେସ୍ପାୟେରଟରି, ସଞ୍ଚାଳନ ବା ସାର୍କୁଲେସନ, ଉତ୍‌ସର୍ଜନ ବା ଏକ୍‌ସିକ୍ରେଟୋରି ଓ ପ୍ରଜନନ ବା ରିପ୍ରଡକ୍ଟିଭ୍ । ଏହି ଚକ୍ରଟି ମୁଖ୍ୟ ବିଭାଗ ବ୍ୟତୀତ ଶରୀରରେ ଥିବା ଆଉ କେତେକ ଧରଣର ଅଙ୍କର ମଧ୍ୟ ଗୁରୁତ୍ୱ ରହିଛି । ଶରୀରରେ ଏତେ ସଂଖ୍ୟକ ଅଙ୍କ ଥିଲେ ମଧ୍ୟ ସମସ୍ତେ ଗୋଟାଏ ନିର୍ଦ୍ଦିଷ୍ଟ ନିୟମରେ ଶୁଖିକିତ ଭାବରେ କାମ କରୁଛନ୍ତି । ଗୋଟିଏ ଅତି ଉଚ୍ଚତ ତଥା ବମହାର ନିୟନ୍ତ୍ରଣ ବ୍ୟବସ୍ଥା ଏଥିନିମନ୍ତେ ଦାୟୀ । ସେହି ନିୟନ୍ତ୍ରଣ ବ୍ୟବସ୍ଥାକୁ ରାସାୟନିକ ଓ ସ୍ୱାୟତ୍ତବିକ, ଏହିଭଳି ଦୁଇଭାଗରେ ବିଭକ୍ତ କରିଦିଆଯାଇଛି । ରକ୍ତ ସଞ୍ଚାଳନ ବ୍ୟବସ୍ଥା ଦେଇ ରାସାୟନିକ ନିୟନ୍ତ୍ରଣ ବ୍ୟବସ୍ଥା ଅଧିକାଂଶ ସମୟରେ କାମ କରିଥାଏ । ଶରୀରର ଜୀବ-କୋଷରୁ ତିଆରି ହେଉଥିବା ହରମୋନ ବା ଜୀବରସ ଓ କେତେଗୁଡ଼ିଏ ଅତି ବିଶେଷ ଧରଣର ତନ୍ତୁ ଏଥିରେ ସାହାଯ୍ୟ କରିଥା'ନ୍ତି । ହଜମ, ଉପା-ପଚୟ ପ୍ରକ୍ରିୟା, ରାସାୟନିକ ପଦାର୍ଥର ସଂଶ୍ଳେଷଣ ଭଳି ବିଳମ୍ବିତ ଧରଣର କାର୍ଯ୍ୟ କ୍ଷେତ୍ରରେ ରାସାୟନିକ ନିୟନ୍ତ୍ରଣ ବ୍ୟବସ୍ଥାର ଉପଯୋଗ ହୋଇ-ଥାଏ । କିନ୍ତୁ ଯେତେବେଳେ ଅଙ୍କ ଅଙ୍କ ଭିତରେ ଅତି ଶୀଘ୍ର ଯୋଗାଯୋଗ କିମ୍ବା ସାମଞ୍ଜସ୍ୟ

ଏହି ବ୍ୟବସ୍ଥାର ଅଧୀନ । ମାନବଜାତିର ବିକାଶ ହେବା ସଙ୍ଗେ ସଙ୍ଗେ ପଞ୍ଚିତମାନେ ଅଙ୍କ କିଭଳି ସୃଷ୍ଟି ହେଉଛି ତାହାର ରହସ୍ୟ ପ୍ରାୟ ଭେଦ କରିଗଲେଣି । ପୁରୁଷ ଶୁକ୍ର ବା ସ୍ପର୍ମ୍ ପେଡେବେଳେ ଯାଇ ନାରୀ ଗର୍ଭରେ ଥିବା ଓଭଲ ବା ଅଣ୍ଡ ସହିତ ମିଳିତ ହୋଇଯାଏ, ସେ ଦୁହେଁ ମିଶି ଗୋଟିଏ ଭୂଣକୋଷରେ ପରିଣତ ହୋଇଯା'ନ୍ତି ଓ ସେଇଠୁ ମଣିଷ-ଜୀବନ ସୃଷ୍ଟି ପ୍ରକ୍ରିୟା ଆରମ୍ଭ ହୋଇଯାଏ । ପ୍ରକୃତିର ବିଚିତ୍ର ନିୟମ ଯୋଗୁଁ ସେହି କୋଷଟି ଭାଗଭାଗ ହେବାରେ ଲାଗେ ଓ କାଳକ୍ରମେ ସେହି ବିଭାଜିତ କୋଷ ସବୁରେ ଆମ ଶରୀର ଗଢା । ହାଡ଼, ମାଂସ, ସ୍ନାୟୁ, ଚର୍ମ, ଚର୍ଦ୍—ଏସବୁ ସେହି ବିଭାଜିତ କୋଷ ବା ସେଲର ଭିନ୍ନ ରୂପ ବୋଲି କହିଲେ କିଛି ଭୁଲ୍ ହେବନାହିଁ । ଭୂଣ-କୋଷରେ ଥିବା ସେଲ୍ ଗୁଡ଼ିକରେ ଏକ୍‌ଚୋଡ଼ର୍ମ ବା ବାହ୍ୟଚର୍ମ, ଏଣ୍ଡୋର୍ମ ବା ଅକ୍ଷୟଚର୍ମ ଓ ମେସୋର୍ମ ବା ମଧ୍ୟଚର୍ମ ବୋଲି ତିନୋଟି ସ୍ତର ଥାଏ । ସେତେବେଳେ ଏଗୁଡ଼ିକର କୌଣସି ନିର୍ଦ୍ଦିଷ୍ଟ ଆକାର ବା ଧର୍ମ ନ ଥିଲେ ମଧ୍ୟ ପରେ ଭୂଣର ବୃଦ୍ଧି ସଙ୍ଗେ ସଙ୍ଗେ ଆବଶ୍ୟକାୟ ଅଙ୍କ-ତନ୍ତୁର ବିକାଶରେ ଏହି ସ୍ତର ଗୁଡ଼ିକ ଲାଗି-ଯାଇଥା'ନ୍ତି । ଏହି ପ୍ରକ୍ରିୟାଟି ସ୍ତରକୁସ୍ତର ହୋଇ

- ସମଶାୟ ବିଷୟ**  
 ମାନବଶରୀର, ଚିକିତ୍ସାବିଜ୍ଞାନ, ପ୍ରଜନନ, ତନ୍ତୁ, ଜୀବକୋଷ, ଶୁକ୍ରାଣୁ, ଗର୍ଭଧାରଣ, ରସାୟନ-ବିଜ୍ଞାନ, ଜୀବରସାୟନବିଜ୍ଞାନ, ବୃଦ୍ଧି, ଅଣ୍ଡା, ମଲିକୁଲାର ବାଇଓଲଜି, ଜୀବବିଜ୍ଞାନ, ସମାଜ, ଶାସ୍ତ୍ର-ପୁରାଣ, ଖାଦ୍ୟ, ଅଙ୍ଗରୋପଣ, କୃତ୍ରିମ ଅଙ୍କ, ଔଷଧ, ରୋଗ, ଭୂଣବିଜ୍ଞାନ, କିମ୍, ଆନୁବଂଶିକତା, ସାହିତ୍ୟ, ଉର୍ବରଣ



**ଅଙ୍କ (କୃତ୍ରିମ)**

ଅଙ୍ଗରୋପଣ କାର୍ଯ୍ୟଟି ଆଜି ସହଜ ହୋଇଯିବାର ଗୋଟାଏ ମୁଖ୍ୟ କାରଣ ହେଲା କୃତ୍ରିମ ଅଙ୍କ ତିଆରି କରିବାରେ ମିଳୁଥିବା ସଫଳତା । ଅତି ଆଧୁନିକ ତଥା ବିକଶିତ ଟେକ୍‌ନୋଲଜିର

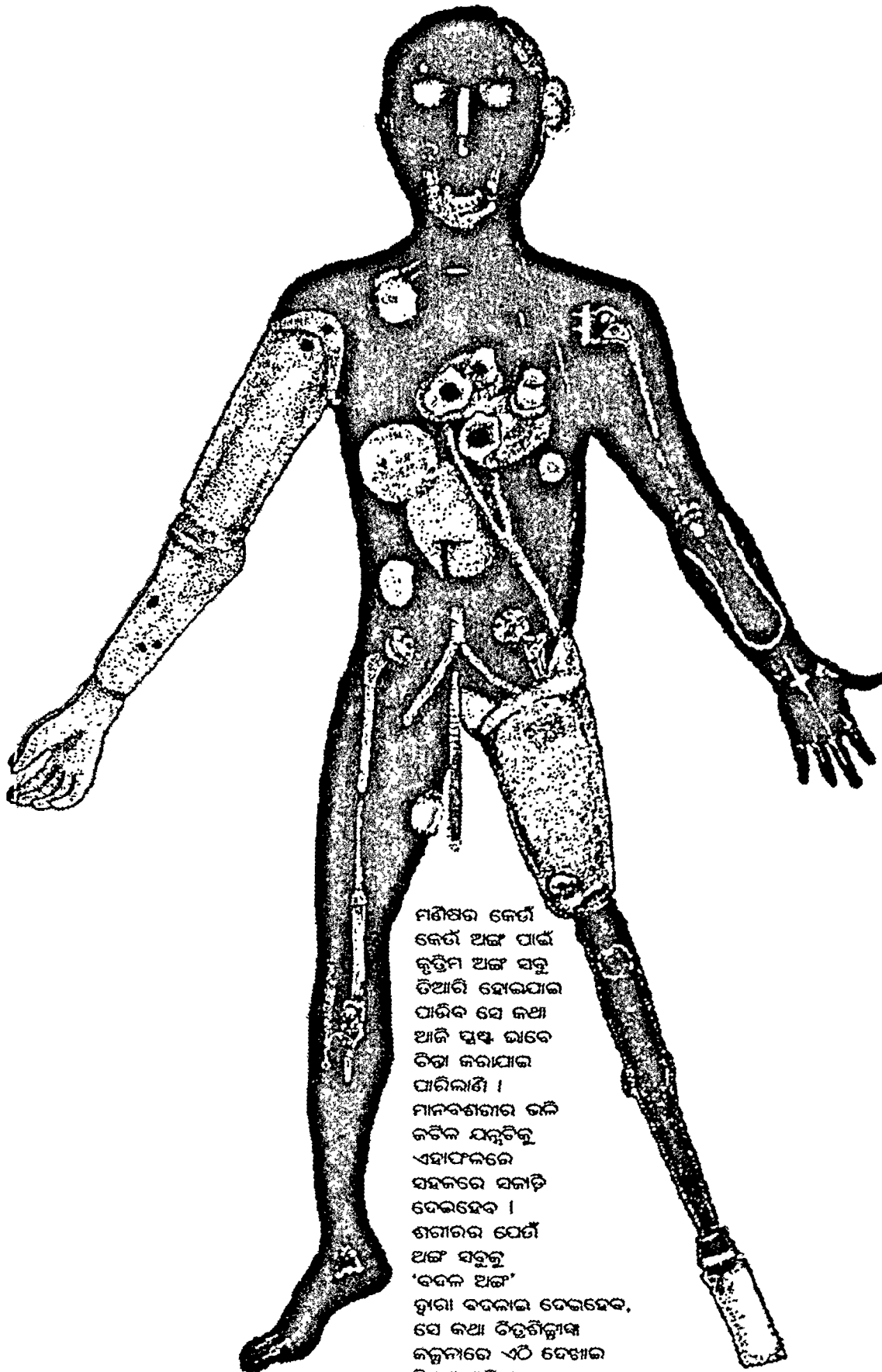

ମଣିଷର କେଉଁ  
କେଉଁ ଅଙ୍ଗ ପାଇଁ  
କୃତ୍ରିମ ଅଙ୍ଗ ସବୁ  
ତିଆରି ହୋଇପାରି  
ପାରିବ ସେ କଥା  
ଆଜି ପୁଣ୍ୟ ଭାବେ  
ଚିନ୍ତା କରାଯାଇ  
ପାରିଲାଣି ।  
ମାନବଶରୀର ଭଳି  
କୃତ୍ରିମ ଯନ୍ତ୍ରକୁ  
ଏହାପରେ  
ସହଜରେ ସଜାଡ଼ି  
ଦେଇହେବ ।  
ଶରୀରର ଯେଉଁ  
ଅଙ୍ଗ ସବୁକୁ  
'ବଦଳ ଅଙ୍ଗ'  
ସ୍ତ୍ରୀମାନେ ବଦଳାଇ ଦେଇହେବ,  
ସେ କଥା ଚିତ୍ତଶିଳ୍ପୀଙ୍କ  
କଳ୍ପନାରେ ଏଠି ଦେଖାଇ  
ଦିଆଯାଇଛି ।

ଉପଯୋଗ କରି ଚିକିତ୍ସାଶାସ୍ତ୍ର ଓ ବାଲଓ-  
ଇଞ୍ଜିନିଅରମାନେ ମାନବଶରୀରର ଭିନ୍ନ ଭିନ୍ନ  
ବଦଳ ଅଙ୍ଗ ସବୁ ତିଆରି କରିଦେଇ ପାରୁଛନ୍ତି ।  
ଅବଶ୍ୟ ଏ କଥା ସତ ଯେ ଆଜିର ଏହି ବଦଳ  
ଅଙ୍ଗସବୁ କେବଳ କାମଚଳା—କେବେହେଲେ  
ପ୍ରକୃତି ସୃଷ୍ଟି ଅଙ୍ଗ ସହ ସମାନ ନୁହେଁ ।

୧୯୯୭ ମସିହା ବେଳକୁ ସାରା ପୃଥିବୀରେ  
ପ୍ରାୟ ୪୦ରୁ ୫୦ ଲକ୍ଷ ଲୋକଙ୍କ ଦେହରେ  
କୌଣସି ନା କୌଣସି ପ୍ରକାରର କୃତ୍ରିମ ଅଙ୍ଗ  
ଖଞ୍ଜାପାଇଛି ବୋଲି ହିସାବ ପ୍ରକାଶ ପାଇଛି । ହୃତ-  
ପିଣ୍ଡରେ ଲାଗୁଥିବା ପେସ୍‌ମେକର; ଅଣ୍ଟା, ଆଣ୍ଟୁ,  
ହାତ କିମ୍ବା ଗୋଡ଼ର ଆଙ୍ଗୁଠି ତଥା ଗଣ୍ଠି ବା ଜଏଣ୍ଟ୍  
ଭଳି କୃତ୍ରିମ ଅଙ୍ଗସବୁ ଲଗାଯିବା ଅତି ସାଧାରଣ  
କଥା ହୋଇଗଲାଣି । ବାଲଓଇଞ୍ଜିନିଅରମାନେ  
କହୁଛନ୍ତି ଯେ ଏକଦିନ ଶତାବ୍ଦୀ ଆରମ୍ଭ ବେଳକୁ  
ରୋପଣକ୍ଷମ କୃତ୍ରିମ ହୃତପିଣ୍ଡ ଓ ଫୁସ୍‌ଫୁସ୍‌ ତିଆରି  
ହୋଇ ସାରିଥିବ; ଯେଉଁ ପ୍ରୋସ୍‌ଥେଟିକ ଗଣ୍ଠି  
ସବୁ ଲାଗୁଥିବ ହୁଏତ ସେଗୁଡ଼ିକ ମୂଳ ଅଙ୍ଗଠାରୁ  
ଆହୁରି ଭଲ ଭାବରେ କାମ କରୁଥିବ !

ପ୍ରଥମ କରି କେବେ ମଣିଷ କୃତ୍ରିମ ଅଙ୍ଗ  
ତିଆରି କଲା ଓ କାହା ଶରୀରରେ ତାହା  
ଲାଗିଲା ସେ ବିଷୟରେ ସେଭଳି କିଛି ନିର୍ଦ୍ଦିଷ୍ଟ  
ତଥ୍ୟ ନାହିଁ । କିନ୍ତୁ ଦ୍ଵିତୀୟ ବିଶ୍ଵଯୁଦ୍ଧରେ ବହୁ-  
ସଂଖ୍ୟକ ଲୋକ ବିକଳାଙ୍ଗ ହୋଇପଡ଼ିଲାରୁ ଏ  
ଦିଗରେ ଜୋରସୋରରେ ଗବେଷଣା ଆରମ୍ଭ

ହୋଇଗଲା । ଟେକ୍‌ନୋଲଜିର ବିକାଶ ମଧ୍ୟ  
ଏ ଉଦ୍ୟମକୁ ସହାୟକ ହେଲା । ଆମ ଦେଶରେ  
ଔଦ୍ୟୋଗିକ ବିକାଶ ଫଳରେ ଯେଉଁ ନୂଆ  
ଧରଣର ପ୍ରସିଦ୍ଧ ‘ଜୟପୁର ଫୁର୍’ ତିଆରି କରା-  
ଯାଉଛି ତାହା ବହୁ ବିକଳାଙ୍ଗ ଲୋକଙ୍କୁ ପୁଣି  
ସତେଜ ତଥା କାର୍ଯ୍ୟକ୍ଷମ କରିଦେଇପାରୁଛି ।

ଅତି ସ୍ଵତନ୍ତ୍ର ଧରଣର ପ୍ଲାଷ୍ଟିକ, ସେରାମିକ,  
ଇସ୍‌ପାତ ଓ ସିଲିକନର ଉପଯୋଗ କରାଯାଉଛି  
କୃତ୍ରିମ ଅଙ୍ଗ ତିଆରି ନିମନ୍ତେ । କଂପିଉଟର ଓ  
ଇଲେକ୍‌ଟ୍ରୋନିକ୍‌ସର ଉନ୍ନତି ଫଳରେ ଏହି  
ଅଙ୍ଗସବୁ ଖୁବ୍ ଭଲଭାବରେ ଶରୀରର ସ୍ଵାୟତ୍ତ  
ବ୍ୟବସ୍ଥା ସହିତ ଜଡ଼ିତ ହୋଇଯିବା ପାଇଁ ସମ୍ଭବ  
ହେଉଛନ୍ତି । ସ୍ଵତନ୍ତ୍ର କୃତ୍ରିମ ଚିପ୍ସ ବା ଚକ୍ସ ଓ  
କାଟିଲେଜ ବା ଉପାସ୍ଥି ତିଆରି ହୋଇଗଲାଣି  
ଏବଂ ଶରୀର ଭିତରେ ଠିକ୍ ମୂଳ ପଦାର୍ଥ ଭଳି  
ସେଗୁଡ଼ିକ ‘ବଜି’ ପାରୁଛନ୍ତି । ଗୋଟିଏ ଯନ୍ତ୍ର ଅଙ୍ଗ  
କିଭଳି ସିଧାସଳଖ ମସ୍ତିଷ୍କରୁ ନିର୍ଦ୍ଦେଶ ଗ୍ରହଣ  
କରିପାରିବ ସେ ଦିଗରେ ମଧ୍ୟ ଉଦ୍ୟମ ହେଉଛି ।  
ଇଲେକ୍‌ଟ୍ରୋନିକ୍ ହାତ, ସିଲିକନ ଆଙ୍ଗୁଠି ଗଣ୍ଠି,  
ଜଣ୍ଟାକ୍‌ଟ ଲେନ୍‌ସ ଭଳି ରକ୍ଷୁପଚଳ, ଅତି ଉନ୍ନତ  
ନାଲଲନରୁ ତିଆରି କୃତ୍ରିମ ଟେଣ୍ଡନ, ଷ୍ଟେନ୍‌ଲେସ୍  
ଷ୍ଟିଲ୍‌ର କହୁଣ୍ଡି, ସିଲିକନ କାନ, ଭିନ୍ନ ଭିନ୍ନ  
କଞ୍ଚାମାଲରୁ ସ୍ଵତନ୍ତ୍ର ଭାବେ ତିଆରି ହୃତକପାଟିକା,  
ସିଲିକନ ନାକ, କାର୍ବନଫାଇବରର ଦାନ୍ତ ଇତ୍ୟାଦି  
ତିଆରି ହୋଇ ରାତିମତ ବ୍ୟବହାର ହେଲାଣି ।

ଏଭଳି ଗୋଟିଏ ସମୟ ଆସିବ—ହୁଏତ

ଆଉ ବିଶେଷ ଡେରି ନାହିଁ—ଯେତେବେଳେ କି  
ମନୁଷ୍ୟ ଶରୀରର କେବଳ ଗୋଟିଏ ଅଙ୍ଗକୁ  
ବାଦ୍‌ଦେଲେ ଅନ୍ୟ ସବୁ ଅଙ୍ଗର କୃତ୍ରିମ ପ୍ରତିଲିପି  
ମିଳିଯାଉଥିବ । ମସ୍ତିଷ୍କ କ୍ଷେତ୍ରରେ ଏହା ସମ୍ଭବ  
ନ ହେବାର କାରଣ ହେଲା, ଯେଉଁ କ୍ଷେତ୍ରରେ  
ମସ୍ତିଷ୍କ ରୋପଣର ଆବଶ୍ୟକତା ପଡ଼ିବ ସେତେ-  
ବେଳକୁ ‘ଗ୍ରହାତୀ’ର ଶରୀରରେ ଆଉ ପ୍ରକୃତିଦତ୍ତ  
ଜୀବନ ନଥିବ ।

**ସମ୍ଭାଷଣ ବିଷୟ**

ମାନବଶରୀର, ଚିକିତ୍ସାବିଜ୍ଞାନ, ଅଙ୍ଗ ଓ  
ଅଙ୍ଗଗଠନ, ଟେକ୍‌ନୋଲଜି, ଅଙ୍ଗରୋପଣ,  
ଔଷଧ, ସମାଜ, ଯୁଦ୍ଧ, ନୁର୍ଦ୍ଦିଷ୍ଟା, ରୋଗ,  
ରେଡିଓଲଜି



**ଅଙ୍ଗରୋପଣ**

ଶରୀରଟି ଗୋଟିଏ ‘ଜୀବନ୍ତ ମେସିନ’ ହୋଇ-  
ଥିବାରୁ ଅନ୍ୟ ମେସିନ ସବୁ ଭଳି କାହିଁକି ଏହାର  
ପାର୍ଟ ବା ଅଙ୍ଗ ଅଦଳବଦଳ କରାଯାଇ ନ ପାରିବ  
ସେ ବିଷୟରେ ବହୁଦିନୁ ଶରୀରଶାସ୍ତ୍ରମାନେ ଚିନ୍ତା  
କରିଆସିଛନ୍ତି ଓ କ୍ରମାନ୍ୱୟରେ କିଛି କିଛି  
ସଫଳତା ମଧ୍ୟ ଲାଭ କରିଛନ୍ତି । ଏଥିରେ କିନ୍ତୁ  
ବିଫଳତାର ହାର ଅଧିକ ଥିଲା । କାରଣ ପ୍ରକୃତି  
ଆମ ଶରୀରରେ ଏଭଳି ଗୋଟିଏ ପ୍ରତିକ୍ରିୟା  
ବା ଇମ୍ୟୁନିଟି ବ୍ୟବସ୍ଥା ଖଞ୍ଜିଦେଇଛି ଯେ ବାହାରର  
କୌଣସି ପ୍ରୋଟିନ ଯଦି ଶରୀର ଭିତରକୁ ପଶି

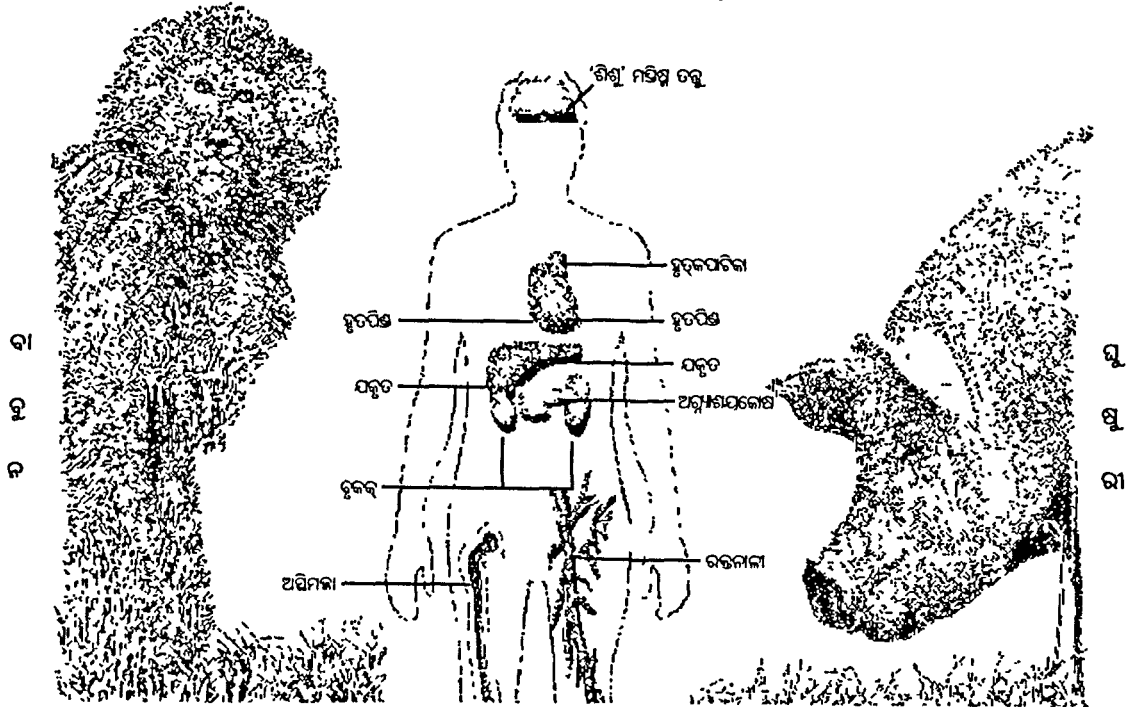

ପଶୁଙ୍କ ଦେହରୁ ମଧ୍ୟ ଅଙ୍ଗ ନେଇ ଦିନେ ମଣିଷ ଦେହରେ ଖଞ୍ଜି ଦିଆଯାଇପାରିବ ବୋଲି ଥିବା କଥା ଆଜି ସଫଳ ହେଲାଣି । ବାବୁନ  
ଓ ଘୁଷୁରୀ ଭଳି ଜୀବଙ୍କ ଚକ୍ସ ଆମ ଶରୀରର କେଉଁ କେଉଁ ଅଙ୍ଗ ବଦଳରେ ଲାଗିପାରିବ ତାହା ଚିକିତ୍ସାଶାସ୍ତ୍ରମାନେ ସିର କରିଦେବାକୁ  
ସମର୍ଥ ହେଲେଣି । ଜେନେଟିକ୍ ବିଦ୍ୟାରେ ଉନ୍ନତି ସଙ୍ଗେ ସଙ୍ଗେ ପଶୁ-ମନୁଷ୍ୟ ଅଙ୍ଗ ବଦଳ କ୍ରିୟା କ୍ରମେ ସହଜ ହୋଇ ଉଠୁଛି ।



ଆସିଲା, ତାହା ତାକୁ ବାହାର କରିଦେବ । ଶରୀରକୁ ରକ୍ଷା କରିବା ପାଇଁ ଏ ଯେଉଁ ବ୍ୟବହାର ବ୍ୟବସ୍ଥା ରହିଛି ତାହାର ଭିତରେ କିନ୍ତୁ ମନୁଷ୍ୟ ଦେହରେ ଅଙ୍ଗରୋପଣ ପାଇଁ ସମସ୍ତ ପ୍ରକାର ଅସୁବିଧାହିଁ ଭରି ଦେଇଛି । ଆଜି ବିଂଶ ଶତାବ୍ଦୀର ଶେଷ ଦଶକର ଶେଷଭାଗ ବେଳକୁ ଅବଶ୍ୟ ସେହି ଅବସ୍ଥାରେ କିଛି ପରିବର୍ତ୍ତନ ଘଟିଲାଣି । ଚିକିତ୍ସା-ଶାସ୍ତ୍ରୀମାନେ ସେଭଳି ଅସୁବିଧା ଦୂର କରିବାକୁ ବହୁ ପରିମାଣରେ ସଫଳ ହେଲେଣି ଓ ଅଙ୍ଗରୋପଣ ବା ଟ୍ରାନ୍ସପ୍ଲାଣ୍ଟ କଥାଟି ଚିକିତ୍ସାବିଜ୍ଞାନରେ ଗୋଟାଏ ସାଧାରଣ ଘଟଣା ହୋଇଗଲାଣି । ତନ୍ତୁ ବା ଟିସୁରୋପଣକୁ ମଧ୍ୟ ଅଙ୍ଗରୋପଣ ବୋଲି ଧରାଯାଇଥାଏ ।

ଅଙ୍ଗରୋପଣ ଉଦ୍ୟମର ଇତିହାସ ଖୁବ୍ ପୁରୁଣା । ପୃଥିବୀର ବହୁ ଅଞ୍ଚଳର ପୁରାଣ ସବୁରେ ଏହାର ଉଲ୍ଲେଖ ରହିଛି । କିନ୍ତୁ ଭାରତୀୟ ଚିକିତ୍ସା-ଶାସ୍ତ୍ରୀମାନେ ଏ ଦିଗରେ ପଥପ୍ରଦର୍ଶକ ଭାବେ ଗଣା ହୁଅନ୍ତି । ଖ୍ରୀଷ୍ଟପୂର୍ବ ପ୍ରାୟ ଷଷ୍ଠ ଶତାବ୍ଦୀ ବେଳକୁ ଏହି ଭାରତୀୟ ‘ସର୍ଜନ’ମାନେ ନାକ ଓ ମୁହଁରେ ଶରୀରର ଅନ୍ୟ ଅଂଶରୁ ଚମଡ଼ା ଆଣି ସଫଳତାର ସହିତ ପକାଇ ପାରୁଥିଲେ । ପରେ ଜଣେ ଇତା-ଲାୟ ସର୍ଜନ ଭାରତୀୟ ମାନଙ୍କର ଏହି କାମକୁ ପାଶ୍ଚାତ୍ୟ ଚିକିତ୍ସାଶାସ୍ତ୍ର ଭିତରକୁ ନେଇ ଆସିଲେ । ପ୍ରକୃତ ଅର୍ଥରେ ଅଙ୍ଗରୋପଣ ପଦ୍ଧତି ତଥା ବିଦ୍ୟାର ଅଗ୍ରଗତି ହେଲା କିନ୍ତୁ ବିଂଶ ଶତାବ୍ଦୀର ଦ୍ଵିତୀୟାର୍ଦ୍ଧର ଆରମ୍ଭ ପରେ । ବୃକକ, ହୃତପିଣ୍ଡ, ଫୁସ୍‌ଫୁସ୍, ଯକୃତ ଓ ଆଖି ଭଳି ଜଟିଳ ଅଙ୍ଗ ସହିତ ହାତ, ଗୋଡ଼, କାନ, ନାକ ଇତ୍ୟାଦିକୁ ଏବେ ରୋପଣ କରାଯାଇ ପାରୁଛି । ସ୍ଵାୟତ୍ତ ବା ନର୍ଭ ରୋପଣ ମଧ୍ୟ ସମ୍ଭବ ହେଲାଣି । ବାବୁନ, ପୁଷ୍ପୁରା ବା ଅନ୍ୟ ଜୀବଙ୍କ ଅଙ୍ଗ ଆଣି ମଣିଷ ଦେହରେ ଖଞ୍ଜିଦିଆଯିବା କଥାର ପରୀକ୍ଷାମୂଳକ ସଫଳତା ମିଳିଲାଣି ।

ପୃଥିବୀର ଗୁରିଆଡ଼େ ବହୁ ସଂଖ୍ୟାରେ ଏହି-ଭଳି ଅପରେସନ ହେଉଥିବାରୁ ‘ଅଙ୍ଗବ୍ୟାଙ୍କ’ ସବୁ ମଧ୍ୟ ସ୍ଵାପିତ ହେଲାଣି । କିନ୍ତୁ ଗୋଟିଏ ଅଙ୍ଗକୁ ରୋପଣ ଉଦ୍ଦେଶ୍ୟରେ ବେଶା କାଳ ନିମନ୍ତେ

ସାଇତି ରଖିବାରେ ଅସୁବିଧା ରହିଛି । କାରଣ ରକ୍ତ ଅଭାବରେ କୌଣସି ଅଙ୍ଗ ବେଶା ସମୟ ପାଇଁ ଭଲ ରହି ପାରିବ ନାହିଁ । ତେଣୁ ସ୍ଵତନ୍ତ୍ର ଧରଣର କୃତ୍ରିମ ରକ୍ତ ସଞ୍ଚାଳନ ବ୍ୟବସ୍ଥା ଭିତରେ ମଧ୍ୟ ଅନେକ ସମୟରେ ରୋପିତ ହେବାକୁ ଥିବା ଅଙ୍ଗଗୁଡ଼ିକୁ ରଖିଦିଆଯାଉଛି । ଆହୁରି ମଧ୍ୟ ‘ଅତିଶୀତଳ’ ବା କ୍ରାୟୋଜେନିକ ଅବସ୍ଥାରେ ଅଙ୍ଗବ୍ୟାଙ୍କରେ ଅଙ୍ଗ ସବୁକୁ ତାଜା ରଖିବା ପାଇଁ ଉଦ୍ୟମ ହୋଇଥାଏ ।

ଅଙ୍ଗରୋପଣ ସହିତ ଆଉ କେତେକ ସମସ୍ୟା ଆଜି ଜଡ଼ିତ ହୋଇପଡ଼ିଛି ଓ ଏଭଳି କରିବା—ଉଭୟ ନୈତିକତା ଓ ଆଇନ ଦୃଷ୍ଟିରୁ ଠିକ୍ କିନ୍ତୁହେଁ ସେ ବିଷୟରେ ଗୁରିଆଡ଼େ ଆଲୋଚନା ହେଉଛି ।

**ସମ୍ପର୍କୀୟ ବିଷୟ**

*ଅଙ୍ଗ ଓ ଅଙ୍ଗଗଠନ, କୃତ୍ରିମ ଅଙ୍ଗ, ଚିକିତ୍ସା-ବିଜ୍ଞାନ, ଅପରେସନ, ଅଫ୍‌କ୍ରାମ୍ୟତା ଓ ଶରୀର ପ୍ରତିରକ୍ଷା ବ୍ୟବସ୍ଥା, ଟେକ୍‌ନୋଲଜି, ଜୀବଜଗତ, ଉପାୟନବିଜ୍ଞାନ, ଔଷଧ, ରୋଗ, ଅଙ୍ଗବ୍ୟାଙ୍କ, ଚିକିତ୍ସାବିଜ୍ଞାନର ଇତିହାସ, ନେନେଟିକ୍‌ସ*



**ଅଙ୍ଗାର**

କଥାରେ ଅଛି, “ଏଭଳି ଅତି ସହଜ, କିନ୍ତୁ ବୁଝିବାକୁ ଖୁବ୍ କଷ୍ଟ ।” ଅଙ୍ଗାର ବୋଲି ଯେଉଁ ପଦାର୍ଥକୁ ଆମେ ଦେଖୁଛୁ ତାହା ବିଷୟରେ ଠିକ୍ ଏମିତି କୁହା-ଯାଇପାରେ: ବୁଲାଇଲେ କାଠ ଜଳୁଛି, ଆଉ ଜଳିବା ଦରକାର ନାହିଁ ବୋଲି ସେଥିରେ ପାଣି ପକାଇ ଦିଆଯାଏ, ଦେଖିଲା ବେଳକୁ କଳାକଳା ଖଣ୍ଡେ ଖଣ୍ଡେ ରହିଯାଇଛି, ତାକୁ କମ୍ପାର ନେଇ ତାଙ୍କ ଶାଳରେ ପୁଣି ଜାଳୁଛନ୍ତି: ଦାପରେ ବତୀଟି ଜଳୁଛି, ଖଣ୍ଡିଏ ମୋଟା ପତ୍ରରେ ତେଲ ଟିକିଏ ମାରିଦେଇ ତା ଉପରେ କେହି କେହି ଦେଖାଇ ଦିଅନ୍ତି, କିଛି କଳା ଜମିଯାଏ, ତାକୁ ଆଖିରେ ଲଗାନ୍ତି; ପେନ୍‌ସିଲ ଖଣ୍ଡିଏ ରଖାହୋଇଛି, ତା ଦେହରେ ଗାର ପକାଇଲେ କାଳିଆ ଗାର ପଡ଼ିଯାଉଛି, ପୂର୍ବେ ଲୋକେ ଭାବୁଥିଲେ ଯେ ପେନ୍‌ସିଲ ମୁନ ସାସାରେ

ତିଆରି ହୋଇଛି, ତେଣୁ ତା’ନାମ ଥିଲା ଲେଡ୍ ପେନ୍‌ସିଲ, କିନ୍ତୁ ପରେ ଜଣାଗଲା ଯେ ସେଭଳି ତିଆରି ହୋଇଛି ଗ୍ରାଫାଇଟ୍‌ରେ; ଜଣେ ଧନୀ ଲୋକ ଆସିଗଲେ, ତାଙ୍କ ହାତରେ ଗୋଟିଏ ମୁଦି, ସେ କହୁଛନ୍ତି ଏଭଳି ହାରା ମୁଦି, ହାରା ଏଡ଼େ ଟାଣ ଯେ ମୋଟା କାଗଜକୁ ସହଜରେ କାଟିଦିଏ; ତରତର ହୋଇ ଜଣେ ଧାଇଁଛି କିଛି ପଥର କୋଇଲା ଆଣିବ ବୋଲି, ତାକୁ ବୁଲାଇଲେ ଜାଳିଲେ ଟିକିଏ ସହଜରେ ଭାତ ରାନ୍ଧି ହୋଇଯାଏ, କାରଣ ତା’ ଭିତରେ ବେଶା ତାପ ଅଛି । ଆଖି କଜଳ, କାଳି, କାଠ କୋଇଲା, ପେନ୍‌ସିଲ ଗ୍ରାଫାଇଟ୍, ମୁଦିରେ ଥିବା ହାରା, ପଥର କୋଇଲା—ଏସବୁ ଗୁଡ଼ିକର ଗୋଟିଏ ସାଧାରଣ ନାମ ରହିଛି: ତାହା ହେଉଛି ‘ଅଙ୍ଗାର’ । ବୁଝିବା କଷ୍ଟ ବୋଲି ଏକଥୁ-ପାଇଁ କୁହାଯାଏ ଯେ ବିଜ୍ଞାନୀମାନେ ତାହା ବିଷୟରେ କହୁ କହୁ ମୌଳିକ ଉପାଦାନ ବୋଲି ଗୋଟିଏ କଥା ଉଠାନ୍ତି । ସେଇଆକୁ ଏଲିମେଣ୍ଟ ବୋଲି ମଧ୍ୟ ଆଉ ଗୋଟିଏ ନାମ ଦିଅନ୍ତି । ସେମାନଙ୍କ ଭାଷାରେ ଅଙ୍ଗାରଟି ଗୋଟିଏ ରାସାୟନିକ ମୌଳିକ ଉପାଦାନ ।

ଦୁଇଟି ଉପାଦାନକୁ ଗୋଟାଏ ଉପାୟରେ ଯୋଗ କରିଦେଲେ ବା ମିଶାଇଦେଲେ ଯେଉଁ ପଦାର୍ଥଟି ହୋଇଯାଏ ତାକୁ କୁହାଯାଏ ଯୌଗିକ ବା କମ୍ପାଉଣ୍ଡ । ସବୁଠାରୁ ଅଧିକ ସଂଖ୍ୟକ କମ୍ପା-ଉଣ୍ଡ ହେଉଛି ଅଙ୍ଗାରକୁ ମୂଳକରି । ଏଥିରୁ ପ୍ରାୟ ଦଶ ଲକ୍ଷ ବିନ୍ଦୁ ପଡ଼ିଲାଣି । ଆହୁରି ଅନେକ ବାକି ଅଛି ବିନ୍ଦୁ ପଡ଼ିବାକୁ । ଅନ୍ୟ ସବୁତକ ମୂଳ ଉପାଦାନ ମିଶି ଯେତିକି ଯୌଗିକ ବା ‘ପାଗ’ ସୃଷ୍ଟି କରିଛନ୍ତି, ଏହି ଦଶଲକ୍ଷର ସଂଖ୍ୟା ତା’ଠାରୁ ବେଶା ।

ବିଜ୍ଞାନୀମାନେ କହୁଛନ୍ତି ଯେତେ ସଂଖ୍ୟାରେ ଇଚ୍ଛା ସେତେ ସଂଖ୍ୟାରେ ଅଙ୍ଗାର ଯୌଗିକ ତିଆରି ହୋଇଯାଇ ପାରିବ । ଜୀବନ ଏହି ଅଙ୍ଗାର ଯୌଗିକରେ ତିଆରି ହୋଇଛି । ଯେତେ ଗଢ଼-ଲତା ଅଛି, ସେ ସବୁକୁ ପ୍ରକୃତି ତିଆରି କଲାବେଳେ ଏହାକୁହିଁ କାମରେ ଲଗାଇଛି । ମନୁଷ୍ୟ ଦେହରେ

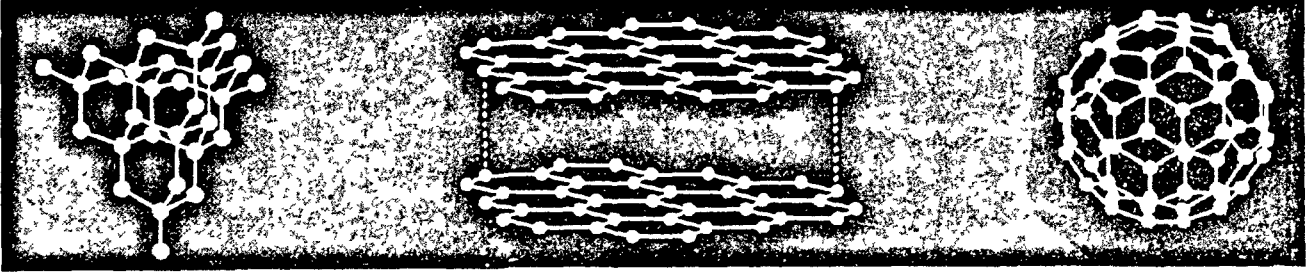

ଜୀବନ ସୃଷ୍ଟି କରିବା ସଙ୍ଗେ ସଙ୍ଗେ ମାନବ ସଭ୍ୟତାର ବିକାଶ ନିମନ୍ତେ ଆବଶ୍ୟକ ହେଉଥିବା ବହୁ ପଦାର୍ଥର ଉତ୍ପାଦନ ହେଲା ଅଙ୍ଗାର । ଅଙ୍ଗାରର ତିନୋଟି ରୂପ: (ବାମରୁ) ହାରା, ଗ୍ରାଫାଇଟ୍ ଓ ଫୁଲରେନ୍‌ସେସ । ପ୍ରଥମ ଦୁଇଟି ବିଷୟରେ ବହୁକାଳୁ ଜଣାଥିଲେ ମଧ୍ୟ ଶେଷ ରୂପଟିର ନମୁନା ବିଜ୍ଞାନୀ ମାନଙ୍କୁ ମିଳିଥିଲା ଏକମାତ୍ର ୧୯୯୦ ମସିହାରେ ।

ଯେତିକି ପାଣି ଅଛି ତାକୁ ଯଦି ଆମେ ହିସାବରୁ ବାଦ ଦେଇଦେବା ଓ ଯେତକ ନିଦା ପଦାର୍ଥ ରହି-ଗଲା କେବଳ ତାରି ହିସାବ ଖୋଜିବା ତେବେ ଦେଖିବା ଯେ ଶହକେ ଅଠଗୁଲିଶ ଭାଗ ହେଉଛି ଅଙ୍ଗାର, ତେଜଶିରୁ ବର୍ଷ ଭାଗ ଅମ୍ଳଜାନ, ପ୍ରାୟ ତେରଭାଗ ଯବକ୍ଷାରଯାନ ଓ ପ୍ରାୟ ସାତ ଭାଗ ଉଦ୍‌କାନ । ଏହି ହିସାବହିଁ ଅଙ୍ଗାରର ଗୁରୁତ୍ୱ ବିଷୟରେ ଅନେକ କଥା ବୁଝାଇ ଦେଉଛି । ଏତେ ପରିମାଣରେ କାର୍ବନ ବା ଅଙ୍ଗାର ଯୌଗିକ ଯେ ତିଆରି ହୋଇଯାଇପାରୁଛି ତା'ର କାରଣ ହେଲା ଅନ୍ୟ ଅଣୁ ସହିତ ଏହାର ଅଣୁସବୁ ଅତି ସହଜରେ ଯୋଡ଼ି ହୋଇଯାଇ ପାରନ୍ତି । କେବଳ ଅଙ୍ଗାର ଯୌଗିକ ବିଷୟରେ ଆଲୋଚନା କରୁଥିବା ବିଦ୍ୟାର ସାଧାରଣ ନାମ ହେଲା *ଅର୍ଗାନିକ କେମିଷ୍ଟ୍ରି* ।

ଅନେକ ପଦାର୍ଥ ତିନୋଟି ରୂପରେ ସଂସାରରେ ରହୁଛନ୍ତି—ଘନ, ତରଳ ଓ ବାଷ୍ପ । କୋଇଲାରେ ଅଙ୍ଗାର ଅଛି ନିଦା ରୂପରେ, ତରଳ ରୂପ ଧରିଲା ବେଳକୁ ଆମେ କଷ୍ଟକୁ ଏକତା ପେଟ୍ରୋଲ ବା ତେଲ ବାଷ୍ପ ରୂପରେ ରହିଛି ଆକାଶରେ । ସେଠାରେ ଏହା ସବୁବେଳେ ଅମ୍ଳଜାନ ସହିତ ଯୋଡ଼ିହୋଇ ରହିଯାଇଛି ।

ପାରମାଣବିକ ନମ୍ବର	୬
ପାରମାଣବିକ ଓଜନ	୧୨.୦୧୧
ଗଳନାଙ୍କ	୩,୫୫୦°ସେ
ଝୁଟନାଙ୍କ	୪,୮୨୭°ସେ

**ସମ୍ବନ୍ଧୀୟ ବିଷୟ**

*ମୌଳିକ ଉପାଦାନ, ରସାୟନବିଜ୍ଞାନ, ହାରା, ଭୂବିଜ୍ଞାନ, ଜୀବନ, ପୃଥିବୀରେ ଜୀବନ, ଡର୍ଜା, ମାନବ ସଭ୍ୟତା, ଅଙ୍ଗାର ଚକ୍ର, ଅଙ୍ଗାରକାମ୍ଳ, ଔଦ୍ୟୋଗିକ ବ୍ୟବସ୍ଥା ଓ ଆହୁରି ଅନେକ ବିଷୟ*



**ଅଙ୍ଗାର କଜଳ**

ଅତିମାତ୍ରାରେ କଳା, ମସୃଣ ତଥା ଚିକ୍କଣ ଅକ୍ତି-ଷ୍ଟଳାୟ ଅଙ୍ଗାର ଉପାଦାନ । ବିଭିନ୍ନ ହାଇଡ୍ରୋ-କାର୍ବନର ଆଂଶିକ ଦହନରୁ ମଇଲା ଆକାରରେ ଏହା ସାଧାରଣତଃ ମିଳିଥାଏ । ଏହାର ନାନାବିଧ ଔଦ୍ୟୋଗିକ ପ୍ରୟୋଗ ରହିଛି । ଅଟୋମୋବାଇଲ ଟାୟାର, ବାଟେରୀ, କାର୍ବନ ପେପର, ନାନା ପ୍ରକାରର ଛାପାକାଳି ଓ କେତେକ ଜାତିର ରଚନ-ଉତ୍ପାଦନକୁ ତିଆରି କରିବା ନିମନ୍ତେ ଏହି ଅଙ୍ଗାର କଳାର ଆବଶ୍ୟକତା ପଡ଼ିଥାଏ । ପ୍ଲାଷ୍ଟିକ୍, ବିଭିନ୍ନ ଧରଣର ସଂରକ୍ଷାମୂଳ ଆବରଣ ଓ ଇଲେକ୍-ଟ୍ରୋନିକ ସର୍କିଟରେ ଲାଗୁଥିବା ରେଜିଷ୍ଟର ତିଆରିରେ ମଧ୍ୟ ଏହା ଲାଗେ । ଘର୍ଷଣଜନିତ କ୍ଷୟ ପ୍ରତିରୋଧ କରିବାର ଯେଉଁଠି ଆବଶ୍ୟକତା

ରହିଛି, ସେ କ୍ଷେତ୍ରରେ ତିଆରି କରାଯାଉଥିବା ଉପାଦାନ ସହିତ ଅଙ୍ଗାର କଜଳକୁ ଏହାର ବିଶେଷ ଗୁଣ ଯୋଗୁଁ ମିଶାଇ ଦିଆଯାଇଥାଏ ।

ପ୍ରାୟ ୩୦୦୦୦ ସେଲ୍‌ସିଅସ୍ ଉତ୍ତାପରେ ଦୀର୍ଘସମୟ ନିମନ୍ତେ ଗରମ କଲେ ଅଙ୍ଗାର କଜଳ ଗ୍ରାଫାଇଟରେ ପରିଣତ ହୋଇଯାଏ । ପୃଥିବୀରେ ମିଳୁଥିବା ଅଳ୍ପ କେତୋଟି ସର୍ବୋତ୍କୃଷ୍ଟ ସୂକ୍ଷ୍ମ ତଥା ଚିକ୍କଣ ପଦାର୍ଥଗୁଡ଼ିକ ଭିତରୁ ଅଙ୍ଗାର କଜଳ ବା କାର୍ବନ ବ୍ଲାକ୍ ହେଲା ଗୋଟିଏ ।

**ସମ୍ବନ୍ଧୀୟ ବିଷୟ**

*ଅଙ୍ଗାର, ଟେକ୍‌ନୋଲଜି, ଔଦ୍ୟୋଗିକ ବ୍ୟବସ୍ଥା, ଗ୍ରାଫାଇଟ୍*



**ଅଙ୍ଗାରକାମ୍ଳ**

ଅଙ୍ଗାରର ତିନି ରୂପ ଭିତରୁ ବାଷ୍ପ ରୂପରେ ତାହା ରହିଛି ଆକାଶରେ ପବନ ଭିତରେ । ସେଇଟି କିନ୍ତୁ ସେଠାରେ ନିଜେ ଏକା ଏକା ନରହି ଅମ୍ଳଜାନ ସହିତ ଯୋଡ଼ି ହୋଇ ରହିଛି । ଗୋଟିଏ ଅଙ୍ଗାର ପରମାଣୁ ସହିତ ଯୋଡ଼ିଏ ଅମ୍ଳଜାନ ପରମାଣୁ ଯୋଡ଼ି ହୋଇ ରହିଥିବାରୁ ଏହାକୁ କୁହାଯାଏ ଅଙ୍ଗାରକାମ୍ଳ । ଅଙ୍ଗାରକୁ କୁହାଯାଏ କାର୍ବନ ଓ ଅମ୍ଳଜାନର ଆଉ ଗୋଟିଏ ନାମ ହେଲା ଅକ୍ସିଜେନ । ତେଣୁ ବିଜ୍ଞାନ ବହିରେ ଏହାକୁ ଲେଖାଯାଉଛି CO<sub>2</sub> । ଅଙ୍ଗାର ବହୁ ମୌଳିକ ଉପାଦାନ ସହିତ ମିଶିଯାଇ ଗୋଟିଏ ଗୋଟିଏ ଯୌଗିକ ବା କମ୍ପାଉଣ୍ଡ ତିଆରି କରି ଦେଇଥାଏ । ଅମ୍ଳଜାନ ସହିତ ଏହା ସହଜରେ ଯୋଗ ହୋଇଯାଏ । 'ତାଜ' ଶବ୍ଦର ଅର୍ଥ ଦୁଇ । ଗୋଟିଏ ଅଙ୍ଗାର ପରମାଣୁ ଓ ଦୁଇଟି ଅମ୍ଳଜାନ ପରମାଣୁ ଏକାଠି ହୋଇଥିବାରୁ ଅଙ୍ଗାରକାମ୍ଳକୁ କାର୍ବନ ତାଜଅକ୍ସିଡାଇଡ୍ ବୋଲି କୁହାଯାଏ ।

ଅଙ୍ଗାରକାମ୍ଳର ତ ଜୀବନ ନାହିଁ—ଗଛର ପତ୍ର ତା ଭିତରେ ଜୀବନ ଭରିଦିଅନ୍ତି । ଗଛର ଯେଉଁ ଶାଗୁଆ ପତ୍ର ଅଛି ତା ଭିତରୁ ପ୍ରତ୍ୟେକଟି ହେଉଛି ଗୋଟିଏ ଗୋଟିଏ 'ଜୀବନ ତିଆରି କାରଖାନା' । ସେହି ପତ୍ରରେ ବର୍ଣ୍ଣହରିତ ବା କ୍ଲୋରୋଫିଲ୍ ବୋଲି ଗୋଟିଏ ପଦାର୍ଥ ଅଛି । ଗ୍ରୀକ୍ ଭାଷାରେ 'କ୍ଲୋରୋସ୍'ର ଅର୍ଥ ସାମାନ୍ୟ ଶାଗୁଆ । 'ଫାଇନାଲ୍'ର ଅର୍ଥ ପତ୍ର । ସେଥିରୁ ହୋଇଛି 'କ୍ଲୋରୋଫିଲ୍' । ସୂର୍ଯ୍ୟଙ୍କ ଆଲୁଅ ଓ ଏହି କ୍ଲୋରୋଫିଲ୍ ସାହାଯ୍ୟରେ ପତ୍ରଗୁଡ଼ିକ ଅଙ୍ଗାରକାମ୍ଳ ବାଷ୍ପରୁ ଅଙ୍ଗାର ତକ କାଢ଼ି ନିଅନ୍ତି ଓ ତାକୁ କଳା ବା କାଠ ରୂପରେ ଗଛ ଦେହରେ ସାଇତି ଦିଅନ୍ତି । ଅଙ୍ଗାରତକ ନେଇଗଲା ପରେ ଅମ୍ଳଜାନ ତକ ରହିଗଲା । ସେତକ ପୁଣି ପବନରେ ମିଶିଯାଏ । ଆଲୁଅ ସାହାଯ୍ୟରେ ଅଙ୍ଗାରକୁ

ଆଣି ଗଛ ଦେହରେ ସାଇତିବା କାମକୁ କୁହାଯାଏ 'ଆଲୋକ ସଂଶ୍ଳେଷଣ' ବା ଫଟୋ ସିନ୍ଥେସିସ୍ ।

**ସମ୍ବନ୍ଧୀୟ ବିଷୟ**

*ମୌଳିକ ଉପାଦାନ, ରସାୟନବିଜ୍ଞାନ, ବାଷ୍ପ, ଆଲୋକ ସଂଶ୍ଳେଷଣ, ବାୟୁମଣ୍ଡଳ, ଉଦ୍‌ଭିତ ଜଗତ, ଜୀବଜଗତ, ଅଙ୍ଗାର, ଅମ୍ଳଜାନ*



**ଅଙ୍ଗାର ଚକ୍ର**

ଆମ ଦେହ ଭିତରେ ଅଙ୍ଗାରକାମ୍ଳ ଗୋଟିଏ କାମ କରୁଛି । ଯେଉଁ ଅଙ୍ଗାରତକ ଗଛ ଦେହରେ ରହିଥିଲା ଧାନ, ଗହମ ବା ଫଳମୂଳ ଆକାରରେ, ତାକୁ ଆମେ ଖାଦ୍ୟ ଭାବରେ ଖାଇଲୁ । ଖାଦ୍ୟ ତା କାମ କରି ଗୁଲିଲା । ଏଣେ ନାକ ବାଟେ ଯେଉଁ ପବନ ଆମ ଦେହ ଭିତରକୁ ଯାଇଥିଲା ସେଥିରେ ଥିଲା ଅମ୍ଳଜାନ । ଅଙ୍ଗାର ଓ ଅମ୍ଳଜାନ ଦେହ ଭିତରେ ନିଜ ନିଜର କାମ କଲା ଫଳରେ ସେହି ଦୁଇଟିର ମିଶ୍ରଣରେ ପୁଣି ଅଙ୍ଗାରକାମ୍ଳ ତିଆରି ହୋଇଗଲା । ଦେହ ଭିତରୁ ଏହି ବାଷ୍ପକୁ ବାହାର କରି ନ ପକାଇଲେ ଅସୁବିଧା । ତେଣୁ ବରାବର ଆମ ଦେହ ଭିତରୁ ନିଶ୍ୱାସ ଛାଡ଼ିଲାବେଳେ ତାହା ସହିତ ମଧ୍ୟ ଗୁଡ଼ାଏ ଅଙ୍ଗାରକାମ୍ଳ ବାଷ୍ପ ପଦାକୁ ବାହାରି ଆସୁଛି ଓ ପବନରେ ମିଶି ଯାଉଛି । ତେଣେ ଦେହ ବାହାରେ ଆମେ କାଠ, କୋଇଲା ଭଳି ଅଙ୍ଗାର ଜାଳୁଛୁ । ଜଳିଲା ବେଳେ ଅଙ୍ଗାର ତକ ପବନରେ ଥିବା ଅମ୍ଳଜାନ ସହିତ ଯୋଗହୋଇ ଅଙ୍ଗାରକାମ୍ଳ ପାଳଟି ଯାଉଛି ଓ ପୁଣି ପବନରେ ମିଶିଯାଉଛି । କୋଇଲା ଜଳିଲେ ମଧ୍ୟ ସେଇଆ ହେଉଛି । ଏହାକୁ କୁହନ୍ତି 'ଅଙ୍ଗାର ଚକ୍ର' । ପବନରୁ ଆସୁଛି, ପୁଣି ଯାଇ ପବନରେ ମିଶୁଛି ।

ଏଥିରୁ ଗୋଟିଏ କଥା ସହଜରେ ଜଣାପଡ଼ି ଯାଉଛି । ଗୋଟିଏ ନିରୁଜ ଘରେ ଯଦି ଆମେ ଶୋଇବା, କିଛି ସମୟ ପରେ ସେହି ଘରେ ଥିବା ପବନରେ ଗୁଡ଼ାଏ ଅଙ୍ଗାରକାମ୍ଳ ମିଶିଯିବ । ଅମ୍ଳଜାନର ମାତ୍ରା କମିଯିବ । ତେଣିକି ଅମ୍ଳଜାନ ଅଭାବରେ ଲୋକ ମରିଯିବ । ସେହି ଅସୁବିଧା ଦୂର କରିବାପାଇଁ ଆମ ଛାତି ଭିତରେ ଅତି ଛୋଟ ଛୋଟ ଓ ପତଳା ବେଲୁନ ଭଳି ଯେଉଁସବୁ ଗୋଲାଳିଆ ଜୀବନ୍ତ ପଦାର୍ଥ ରହିଛି ସେ ଗୁଡ଼ିକୁ ଫିଟାଇ ଯଦି ପାଖକୁ ପାଖ ଖୋଲାକ ଦିଆଯିବ ତାହାର ଏରିଆ ହୋଇଯିବ ୫୦ ବର୍ଗମିଟର । ପ୍ରତି ବର୍ଷ ଘଣ୍ଟାରେ ଜଣେ ଲୋକ ଛାତି ଭିତରୁ ପ୍ରାୟ ୧୩୦୦ ଗ୍ରାମ୍ ଅଙ୍ଗାରକାମ୍ଳ ଛାଡ଼ୁଛି । ଆଜିର ପୃଥିବୀରେ ଥିବା ସବୁ ମଣିଷ ବର୍ଷକୁ ପ୍ରାୟ ୧୦୦ କୋଟି ଚନ୍ ଅଙ୍ଗାରକାମ୍ଳ ବାୟୁ-ମଣ୍ଡଳକୁ ଛାଡ଼ୁଛନ୍ତି ।

ମାତ୍ର ଦୁଇଶହରୁ ସାମାନ୍ୟ ଅଧିକ ବର୍ଷ

ପୂର୍ବ—୧୭୮୩ ମସିହାରେ ଏ ବିଷୟରେ ଅଧିକ ଜାଣିବା ଆରମ୍ଭ ହେଲା ।

ଯେମିତି ଭାବରେ କୁହାଯାଉଛି ସେଥିରୁ କେବେହେଲେ ବିଶ୍ୱାସୀ ଠିକ୍ ନୁହେଁ ଯେ ପବନରେ କେବଳ ଅଙ୍ଗାରକାମ୍ଳ ଭର୍ତ୍ତି ହୋଇ ରହିଛି । ଦଶ ହଜାର ଭାଗ ପବନରେ ମୋଟ ଡିନିଭାଗ ରହିଛି ଅଙ୍ଗାରକାମ୍ଳ । ବିଜ୍ଞାନୀମାନେ କହୁଛନ୍ତି, ଏତିକି କମ୍ ପରିମାଣର ଥିଲେ ମଧ୍ୟ ପୃଥିବୀର ବାୟୁମଣ୍ଡଳରେ ଯେତେକ ଅଛି, ସେତେକ ଓଜନ କରିଦେଲେ ହେବ ପ୍ରାୟ ଦୁଇ ଲକ୍ଷ କୋଟିଏ ହଜାର କୋଟି ମେଟ୍ରିକ ଟନ୍ ।

ଏହି ଯେଉଁ ଅଙ୍ଗାରକକୁ ବା ଅଙ୍ଗାରକାମ୍ଳ ବକ୍ତୁ ଘୁରୁଛି ତାହା ଯଦି ଘୁରୁ ନଥାନ୍ତା ତେବେ ଜୀବଜନ୍ତୁ, ମଣିଷ ସମସ୍ତଙ୍କର କେତେ ଯେ କ୍ଷତି ହୁଅନ୍ତା ତାହାର ସାମା ନାହିଁ । ଏହି ଚକ୍ରକୁ ଘୁରାଉ-ଛନ୍ତି ଗଛ ପତ୍ର । ସେଥିପାଇଁ କୁହାଯାଏ, ଆଖି ବୁଜି ଗଛ ଗୁଡ଼ିକୁ କାଟି ପକାଇଲେ ଏହି ଚକ୍ର ଠିକ୍ ଠିକ୍ ଭାବରେ ଘୁରିପାରିବ ନାହିଁ ଓ ସମସ୍ତଙ୍କର ଅପୂରଣୀୟ କ୍ଷତି ହେବ ।

**ସମ୍ଭାଷଣ ବିଷୟ**

ଓଜୋନ, ସମୁଦ୍ର, ଅଙ୍ଗାର, ଜୀବଜଗତ, ଉଦ୍ଭିଦ ଜଗତ, ସୂର୍ଯ୍ୟ, ଆଲୋକ, ଇକୋଲଜି, ଅଙ୍ଗାରକାମ୍ଳ, ଇକୋସିଷ୍ଟମ



**ଅଙ୍ଗୁର**

ଦେହକୁ ସୁସ୍ଥ ରଖିବାକୁ ହେଲେ ନାନା ପ୍ରକାରର ଖାଦ୍ୟ ଦରକାର । କାରଣ ଭିନ୍ନ ଭିନ୍ନ ପ୍ରକାର ଖାଦ୍ୟରେ ନାନା ପ୍ରକାରର ଉପକାରୀ ରସ, ଭିଟାମିନ୍, ଲୁହା, କାଲସିଅମ୍ ପ୍ରଭୃତି ରହିଛି । ସବୁ ଫଳରେ କିଛି କିଛି ଉପକାରୀ ଜିନିଷ ଥିବାରୁ ପ୍ରତିଦିନ ଗୋଟାଏ ନା ଗୋଟାଏ ଫଳ ଖାଇବା

ମଦ ଜିନ୍ଦ ଅନ୍ୟାନ୍ୟ ଖାଦ୍ୟପଦାର୍ଥ ପ୍ରସ୍ତୁତ କରିବାପାଇଁ ନିର୍ଦ୍ଦିଷ୍ଟ ଜାତିର ଅଙ୍ଗୁରଲୋଗ ପଢ଼ିଆ । ଫ୍ରାନ୍ସର ଗୋଟିଏ ଅଞ୍ଚଳରେ ହେଉଥିବା ଏହି ଜାତିର ଅଙ୍ଗୁରକୁ ତିଆରି ମଦର ବାମ୍ ପୃଥିବୀ ବଜାରରେ ଖୁବ୍ ବେଶୀ ।

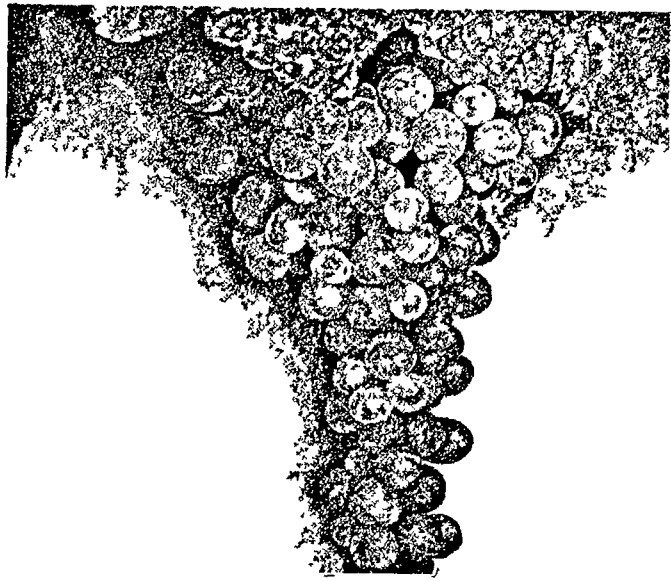

ଭଲ । ଅଙ୍ଗୁର, କମଳା ଓ ଆମ୍ବ ହେଲେ ସେହିଭଳି ଉପକାରୀ ଫଳ । ଅଙ୍ଗୁରର ଗୁଣ ଜଣାପଡ଼ିଲା ପରେ କେହି କେହି ତାକୁ 'ସଭ୍ୟତାର ଫଳ' ବୋଲି କହିଲେ । ଏହି ଲତାଫଳ ନାନା ରଙ୍ଗରେ ଦେଖିବାକୁ ମିଳେ—ଶାଗୁଆ, ହଳଦିଆ, ଲାଲ, ନେଳିଆସିଆ, କାଳିଆ ଓ ଛତାଛତା । ଖୁବ୍ ଛୋଟ ଛୋଟ ଫଳ ହୁଏ । ବଡ଼ ବଡ଼ ଫଳ ମଧ୍ୟ ଦେଖାଯାଏ । ଭିତରେ ଛୋଟ ଛୋଟ ମଞ୍ଜି, କିନ୍ତୁ ମଞ୍ଜି ନଥିବା ଅଙ୍ଗୁର ମଧ୍ୟ ଉତରା ଗଲାଣି । ଶହ ଶହ ଜାତିର ଏହି ଫଳ ରହିଛି । ମାଟି ଓ ଜଳବାୟୁ ଭେଦରେ ଏହାର ସୁଆଦ ଭିନ୍ନ ଭିନ୍ନ ପ୍ରକାରର । ମୂଳ ଲତାଟି ପ୍ରାୟ ୫୦ ବର୍ଷ ପର୍ଯ୍ୟନ୍ତ ବଞ୍ଚେ । ଏହି ଫଳକୁ ଶୁଖାଇ ଖୁସ୍ ମିସ୍ କରି ଖିଆଯାଏ । ଖାଇବା ଅଙ୍ଗୁର, ଖୁସ୍ ମିସ୍ ଅଙ୍ଗୁର, ମିଠା ରସ-ଖିଆ ଅଙ୍ଗୁର, ମଦ ଅଙ୍ଗୁର—ଏହିଭଳି ଭିନ୍ନ ଭିନ୍ନ ଜାତିର ଅଛି । ଅନ୍ୟ ଫଳ ତୁଳନାରେ ଅପେକ୍ଷାକୃତ ଭାବେ ଏଥିରେ ବେଶୀ କାଲୋରୀ ବା ଊର୍ଜା ରହିଛି । ଆମ ଦେଶରେ ପଞ୍ଜାବ, କାଶ୍ମୀର, ହିମା-ଚଳ ପ୍ରଦେଶ, ଆନ୍ଧ୍ର ପ୍ରଦେଶ, କର୍ଣ୍ଣାଟକ ଓ ଅନ୍ୟ କେତେକ ଅଞ୍ଚଳରେ ବହୁଲୋକ ଅଙ୍ଗୁର ଗୁଣ କରନ୍ତି । ଅଳ୍ପ ହେଲେ ମଧ୍ୟ ଓଡ଼ିଶାରେ ଏହି ଗୁଣ ହେଲାଣି । ଏଭଳି ଅତି ଆଦରର ଫଳ ହୋଇ-ଥିବାରୁ ସଂସ୍କୃତ ଭାଷାରେ ଅଙ୍ଗୁରର ବହୁ ନାମ ରହିଛି ।

**ସମ୍ଭାଷଣ ବିଷୟ**

ଫଳ, ମଦ, ଉଦ୍ଭିଦବିଜ୍ଞାନ, କୃଷି, ଔଷଧ, ମସଲା



**ଅଙ୍ଗୁଳି**

ମନୁଷ୍ୟକୁ ଛାଡ଼ିଦେଲେ ଏ ଜଗତରେ ଯେତେ-ପ୍ରାଣୀ ଅଛନ୍ତି ସେମାନେ ତା ଭଳି କେତେ ଗୁଡ଼ିଏ

ଚମତ୍କାର ଅଙ୍ଗ ପାଇବାକୁ ସମର୍ଥ ହୋଇନାହାନ୍ତି । ଖାଇବା, ପିଇବା, ନିଶ୍ୱାସ ନେବା, ଛୁଆ ଜନ୍ମ କରିବା ଇତ୍ୟାଦିରେ ମନୁଷ୍ୟର ଅନେକ ପଶୁଙ୍କ ସହିତ ସାମଞ୍ଜସ୍ୟ ଥିଲେ ମଧ୍ୟ ମଣ୍ଡିଷ୍ଟ, ହାତ, ଗୋଡ଼ ଭଳି ଉଚିତ ଅଙ୍ଗ ଯୋଗୁଁ ତାକୁ ସ୍ୱତନ୍ତ୍ର ଭାବେ ଗଣାଯାଉଛି ।

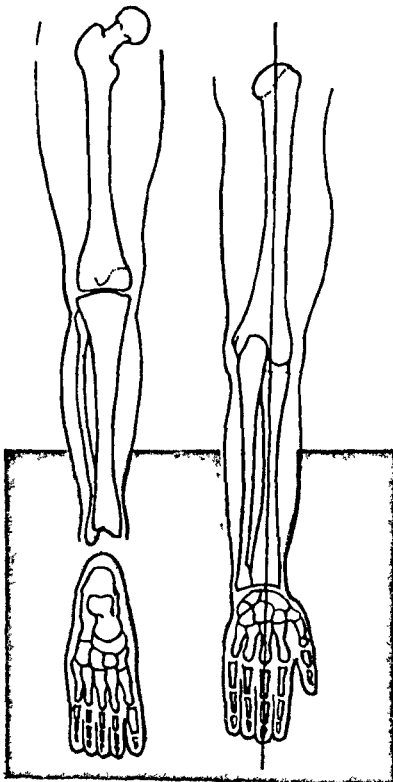

ମାନବ ଅସିଦ୍ଧିଭାଗରେ ଯେତେ ଅସି ଓ କ-ଏକ୍ସ ଅଛି ସେଥି ଭିତରୁ ଅତି ଜଟିଳ ଗୁଡ଼ିକର ଉପଯୋଗ ଅଙ୍ଗୁଳି କ୍ଷେତ୍ରରେ କରାଯାଇଛି । (ବାମ) ଗୋଡ଼ ଅଙ୍ଗୁଳିପର୍ବ ଓ (ଡାହାଣ) ହାତ ଅଙ୍ଗୁଳିପର୍ବର ଖଞ୍ଜା ପ୍ରଣାଳୀ ।

ମନୁ ଷ୍ୟର ହାତ ସହଜରେ ଗୋଟାଏ 'ବୃତ୍ତମୁଷ୍ଟି' ତିଆରି କରିଦେଇ ପାରୁଛି । ସେହି ହାତ ପାପୁଲିର ଗଠନ ଏଭଳି କରାଯାଇଛି ଯେ ସେଥିରେ ଥିବା ପାଞ୍ଚଟି ଅଙ୍ଗୁଳି ବା ଆଙ୍ଗୁଠି ଅତି ଅଦ୍ଭୂତ କାର୍ଯ୍ୟ ହାସଲ କରିପାରୁଛନ୍ତି । ଅନ୍ୟ କେତେକ ଜୀବଙ୍କର ପାଞ୍ଚଟି ଆଙ୍ଗୁଠି ଥିଲେ ମଧ୍ୟ ମନୁଷ୍ୟ ପାଇଥିବା ବୁଢ଼ା ଆଙ୍ଗୁଠିର ସମକକ୍ଷ ହେଲାଭଳି କୌଣସି ଅଙ୍ଗ ସେମାନଙ୍କ ପାଖରେ ନାହିଁ । ହାତ ପାପୁଲି, ହାତ ଓ ଗୋଡ଼ ଆଙ୍ଗୁଠିର ସୃଷ୍ଟି କରିବା ପାଇଁ ପ୍ରକୃତିକୁ ଲକ୍ଷ ଲକ୍ଷ, କୋଟି କୋଟି ବର୍ଷ ପରୀକ୍ଷା ଚଳାଇବାକୁ ପଡ଼ିଛି । ମଣିବନ୍ଧ ବା କଚଟି ପାଖରୁ ଅଙ୍ଗୁଳିର ଶେଷମୁଣ୍ଡ ପର୍ଯ୍ୟନ୍ତ ୧୨ ରୁ ୧୫ ସେଣ୍ଟିମିଟର ଲମ୍ବର ଯେଉଁ ଅଂଶଟିକୁ ହାତ ପାପୁଲି ବୋଲି କୁହାଯାଏ ସେଥିରେ

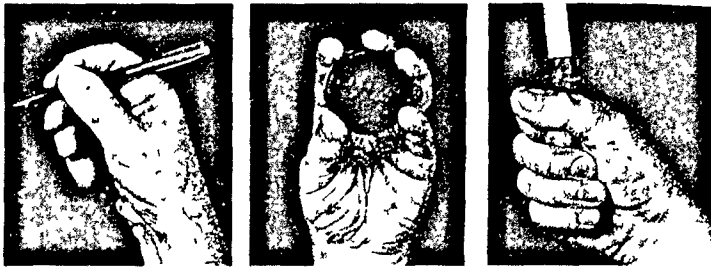

ମୁଠା କରିବାର କିମ୍ବା ଧରିବାର ଆବଶ୍ୟକତାକୁ ମଧ୍ୟ ପ୍ରକୃତ ଆତ୍ମରେ ରଖି ମଣିଷ ହାତ ଅଙ୍ଗୁଳିକୁ ତିଆରି କଲାବେଳେ । କଳମ ଧରି ଲେଖିବା (ବାମ) ଛୁରା ଧରି କାଟିବା (ଡାହାଣ) ବା ଔଷଧ ଡବରୀକୁ ଖୋଲିବା (ମଝି) ଭଳି ଭିନ୍ନ ଭିନ୍ନ ଧରଣର କାମ ହେଲା ଏହାର ଉଦାହରଣ ।

ଲାଗିଛି ୨୭ ଖଣ୍ଡ ଅସ୍ଥି । କେବଳ କବଚିରେ ରହିଛି ଛୋଟବଡ଼ ଆଠ ଖଣ୍ଡ ଅସ୍ଥି । ଅତି ଜଟିଳ ତଥା ସୂକ୍ଷ୍ମ କାମ କରିବାର ଆବଶ୍ୟକତା ଦୃଷ୍ଟିରୁ ଏଭଳି ଅସ୍ଥି ବ୍ୟବସ୍ଥା କରାଯାଇଛି । ଏହିସବୁ ଅସ୍ଥିକୁ ତଳାଇବା ପାଇଁ ବହୁପ୍ରକାର ମାଂସପେଶୀ ଖଞ୍ଜାଯାଇଛନ୍ତି ।

ଯାହାକୁ ପାଦ ବୋଲି କୁହାଯାଉଛି, ସେଇତି ଗୋଟିଏ ପ୍ରକାରର ପାପୁଲି ବୋଲି କହିଲେ କିଛି ଭୁଲ୍ ହେବନାହିଁ । କିନ୍ତୁ ସେଇଟିର ବିଶେଷତ୍ୱ ହେଲା ଯେ ତାହା ଶରୀରର ଭାର ବହନ କରିବ—ଜଣେ ଛିଡ଼ାହେଲାବେଳେ ଯେପରି ପଡ଼ି ନ ଯିବ । ହାତର ମଣିବନ୍ଧଠାରୁ ଅଙ୍ଗୁଳି ଗୁଡ଼ିକର ଶେଷମୁଣ୍ଡ ପର୍ଯ୍ୟନ୍ତ ଗୁଡ଼ିଏ ଅସ୍ଥିକୁ ଯେଉଁ ଖଞ୍ଜାଯାଇଛି, ଗୋଡ଼ର ବଳାଗଣିତକୁ ଗୋଇଠି ପାଖରୁ ଅଙ୍ଗୁଳି ଶେଷ ପର୍ଯ୍ୟନ୍ତ କେତେଖଣ୍ଡ ଅସ୍ଥି ପ୍ରାୟ ସେମିତି ଖଞ୍ଜା ଯାଇଛି । ଗୋଡ଼ଂ ପାଞ୍ଚ ଆଙ୍ଗୁଠିରେ ମଧ୍ୟ ସେତିକି ଖଣ୍ଡ ଅସ୍ଥି ବା ହାତ ରହିଛି । କିନ୍ତୁ କବଚିର କାମ କରୁଥିବା ପାଦମୂଳଟିକୁ ଗଢ଼ାଯାଇଛି ସାତଖଣ୍ଡ ହାତରେ । ହାତ ପାପୁଲିର ଅସ୍ଥିଗୁଡ଼ିକୁ ସିଧା ବା ଶୋଇଲା ଭଳି ଖଞ୍ଜା ଯାଇଥିବା ବେଳେ ପାଦ ହାତଗୁଡ଼ିକୁ ଖୁଲାଣ ଭଳି ଖଞ୍ଜାଯାଇଛି । ଦେହର ଓଜନ ଓ ଦେହ ବହୁଥିବା ଅନ୍ୟ ଓଜନକୁ ସମାଲି-ବାକୁ ସୁବିଧା ହେବ ବୋଲି ଏଭଳି କରାଯାଇଛି । କାରଣ ପାଦ ହାତଗୁଡ଼ିକ ସ୍ଥିଙ୍ଗ ଭଳି କାମ ନ କଲେ ଅସୁବିଧା ।

କୌଣସି ଅଦରକାରୀ କଥା କରିବା ପ୍ରକୃତିର ନିୟମ ବିରୁଦ୍ଧ ହୋଇଥିବାରୁ ଗୋଡ଼ ଆଙ୍ଗୁଠି ଗୁଡ଼ିକୁ ଛୋଟ କରିଦିଆଯାଇଛି ଓ ଗୋଡ଼ ବୁଡ଼ା ଆଙ୍ଗୁଠିର ଗଠନକୁ ମଧ୍ୟ ସରଳ କରିଦିଆ-ଯାଇଛି । କାରଣ ହାତ ଭଳି ଗୋଡ଼ର ଆଙ୍ଗୁଠି ଗୁଡ଼ିକ ସେତେପରିମାଣର ସୂକ୍ଷ୍ମ କାମ କରି ନଥା'ନ୍ତି । ଅଙ୍ଗୁଳି ଗୁଡ଼ିକରେ ଅନେକ ଗୁଡ଼ିଏ ଗଣି ବା ଜ୍ୟେଷ୍ଠ ରହିଛି । ଏହି ଗଣିଗୁଡ଼ିକର ଗଠନ ଉତ୍ତଳ ଓ ଅବତଳ ଧରଣର ହୋଇଥିବାରୁ ଅଙ୍ଗୁଳି ଗୁଳିକାରେ ଏତେ ସୁବିଧା ହୋଇଥାଏ ।

ପାଞ୍ଚ ଅଙ୍ଗୁଳିକୁ ଗୋଟାଏ ଗୋଟାଏ ସ୍ୱତନ୍ତ୍ର

ନାମ ଦିଆଯାଇଛି । ସେଗୁଡ଼ିକ ହେଲା—ଅଙ୍ଗୁଷ୍ଠି ବା ବୃଦ୍ଧା (ବୁଢ଼ା), ତର୍ଜନୀ (ବିଶି), ମଧ୍ୟମା (ମଝି), ଅନାମିକା (ପରି) ଓ କନିଷ୍ଠ (କାଣି) ।

**ସମ୍ଭାଷଣ ବିଷୟ**  
ମାନବଶରୀର, ଇଭୋଲ୍ୟୁସନ, ହାତ, ଗୋଡ଼, ଅସ୍ଥି ଓ ଅସ୍ଥିଭିତ୍ତା, ଜୀବଜଗତ



**ଅବିଚ୍ୟ ଭେଦାଭେଦ**

ମହତ୍ତ୍ୱପୂର୍ଣ୍ଣ ଗୌଡ଼ାୟ ମତବାଦ ଓ ଦର୍ଶନ । ଶ୍ରୀଚୈତନ୍ୟ ହେଉଛନ୍ତି ଏହି ମତର ପ୍ରବର୍ତ୍ତକ ବୋଲି ଅନେକ କହିଥା'ନ୍ତି । ଭେଦାଭେଦବାଦର ମୂଳସୂତ୍ର ଭାଷ୍ପରାଗୁର୍ଯ୍ୟଙ୍କ ମତବାଦକୁ ପାଥେୟ କରି ଏହା ପ୍ରଚଳନ କରାଯାଇଥିଲା ଓ ବିଶେଷ କରି ବଙ୍ଗାୟ ବୈଷ୍ଣବମାନେ ଏହି ଦର୍ଶନର ଅନୁଗାମୀ ଥିଲେ ।

**ସମ୍ଭାଷଣ ବିଷୟ**  
ଶ୍ରୀଚୈତନ୍ୟ, ବୈଷ୍ଣବବାଦ, ଭାରତୀୟ ଦର୍ଶନ



**ଅତ୍ୟୁତ (ସାତାରାମ) ପଟ୍ଟବର୍ଦ୍ଧନ (୧୯୦୪-୯୨)**

ସ୍ୱାଧୀନତା ସଂଗ୍ରାମର ଯୋଦ୍ଧା ତଥା ପ୍ରଖ୍ୟାତ ସମାଜବାଦୀ ନେତା । ମହାତ୍ମା ଗାନ୍ଧୀଙ୍କ ସାଙ୍ଗରେ ରହି କାମ କରିବାର ସୁଯୋଗ ତାଙ୍କୁ ମିଳିଥିଲା । ମହାରାଷ୍ଟ୍ର ରାଜ୍ୟର ସତାରା ଅଞ୍ଚଳର ଲୋକଙ୍କ ପାଖରେ ସେ 'ସତାରାର ସିଂହ' ଭାବରେ



ଅତ୍ୟୁତ ପଟ୍ଟବର୍ଦ୍ଧନ

ଗୋଟାଏ ସମୟରେ ପରିଚିତ ଥିଲେ । ଭାରତ ସ୍ୱାଧୀନ ହେବାର ଅଳ୍ପ କେତେବର୍ଷ ପୂର୍ବରୁ ପଟ୍ଟବର୍ଦ୍ଧନ ସତାରାଠାରେ ଗୋଟିଏ ସମାଜରାଜ ସରକାର ଗଠନ କରି ବ୍ରିଟିଶ ଶାସନକୁ ଦେହଲାଇ ଦେଇଥିଲେ । ଅବଶ୍ୟ ଏହି 'ସରକାର' ସଂପୂର୍ଣ୍ଣ ଅହିଂସ ଉପାୟରେ ଗୁଲିପାରି ନଥିଲା ।

**ସମ୍ଭାଷଣ ବିଷୟ**  
ଭାରତୀୟ ସ୍ୱାଧୀନତା ଆନ୍ଦୋଳନ, ସମାଜବାଦ



**ଅତ୍ୟୁତାନନ୍ଦ**

(୧୪-ଶ ? ୧୬-ଶ ? ଶତାବ୍ଦୀ)

ଏଭଳି ଜଣେ ଜଣେ ଲୋକ ଜନ୍ମ ହୁଅନ୍ତି ଯେ ଆରମ୍ଭରୁ ଜଣାପଡୁଥାଏ ସେ ସେଭଳି କିଛି ବଡ଼ ହେବେ ନାହିଁ । କିନ୍ତୁ ଦିନେ ଦେଖିଲା ବେଳକୁ ଲକ୍ଷ ଲକ୍ଷ ଲୋକ ତାଙ୍କୁ ମହାପୁରୁଷ ବୋଲି କୁହନ୍ତି । ଅବିଭକ୍ତ କଟକ ଜିଲାର ନେମାଳର ଅତ୍ୟୁତାନନ୍ଦ ସେହିଭଳି ଜଣେ । ନିଜ ସାଧନା-ବଳରେ ସେ ଧର୍ମ, ପୁରାଣର ବହୁ ସାରକଥା ଜାଣିଗଲେ ଓ ଅନେକ ଗୁଡ଼ାଏ ବହି ଲେଖିଗଲେ । ସେଗୁଡ଼ିକ ଓଡ଼ିଆ ଭାଷା ଓ ସାହିତ୍ୟର ଅମୂଲ୍ୟ ସଂପଦ ହୋଇ ରହିଛି । ପ୍ରାୟ ପାଞ୍ଚଶହ ବର୍ଷ ପୂର୍ବେ ସେ ବହି ଲେଖୁଥିଲେ । ଏମିତି ହେଲା ଯେ ତାଙ୍କ ସାଙ୍ଗକୁ ଆଉ ଗୁରିଜଣ ବାହାରି-ପଡ଼ିଲେ । ସେମାନଙ୍କୁ କୁହାଗଲା 'ପଞ୍ଚସଖା' । ସେମାନଙ୍କର ନାମ ହେଲା—ବଳରାମ, ଜଗନ୍ନାଥ, ଯଶୋବନ୍ତ ଓ ଅନନ୍ତ । ଏବେବି ପ୍ରତିବର୍ଷ ଜ୍ୟେଷ୍ଠ ପୂର୍ଣ୍ଣିମା ଦିନ ନେମାଳଠାରେ ହଜାର ହଜାର ଲୋକ ରୁଣ୍ଡ ହୁଅନ୍ତି ଓ ତାଙ୍କର ଗୁଣଗାନ କରନ୍ତି । ସେ 'ମାଳିକା' ବୋଲି ଯାହା ଲେଖି ଯାଇଥିଲେ, ତାହା ଓଡ଼ିଶାର ସବୁ ଅଞ୍ଚଳର ଲୋକେ ପଢ଼ନ୍ତି ।

**ସମ୍ଭାଷଣ ବିଷୟ**  
ପଞ୍ଚସଖା, ନେମାଳ, ଓଡ଼ିଆ ସାହିତ୍ୟ, ଓଡ଼ିଶା



**ଅଜଗର**

ଦୁନିଆର ଗୁରିଆଡ଼େ ବୁଲି ଆସିଲେ ଦେଖାଯିବ ଯେ ହଜାର ହଜାର ଜାତିର ସାପ ଅଛନ୍ତି । ସବୁ ସାପଙ୍କର ବିଷ ଅଛି ବୋଲି ଧାରଣା ହୋଇଯାଇ-ଥିବାରୁ ଏଗୁଡ଼ିଙ୍କ ନାଁ ଶୁଣିଲେ ପ୍ରାୟ ସମସ୍ତେ ଡରିଯା'ନ୍ତି । କିନ୍ତୁ ଏକଥା ସତଯେ ଶହକେ ନବେ ବା ଅଧିକ ଜାତିର ସାପଙ୍କର ଆଦୌ ବିଷ ନାହିଁ । ସେମାନେ ମୂଷା, ବେଙ୍ଗ, ଠେକୁଆ, ଛୋଟ ଛୋଟ ଜୀବଜନ୍ତୁ ଖାଇ ରହିଥା'ନ୍ତି । ମୂଷା ଇତ୍ୟାଦି ଖାଇ-ଯିବାରୁ ଲୋକଙ୍କର ଉପକାର ମଧ୍ୟ କରନ୍ତି । ଅଜଗର ବୋଲି ଯେଉଁ ସାପ ଅଛି ତା'ର ବିଷ ନାହିଁ । କିନ୍ତୁ ତା' ଦେହରେ ଏତେ ବଳ ଯେ



(ବାମ) ଅଜଗରର 'ଧୂତରାଷ୍ଟ୍ର ଆଲିଙ୍ଗନ'ରୁ ଚକ୍ଷା ପାଇବା ସହଜ ହୁଏ । ଗଛ ଦେହରେ ଗୁଡ଼ାଇ ହୋଇ ରହିଥିବା ଏହି ଭାଙ୍ଗିତାୟ ଅଜଗରଟିକୁ ଆସାମ ପ୍ରଦେଶର ଜଙ୍ଗଲରେ ଠାବ କରାଯାଇଥିଲା । (ଡାହାଣ) ଅଷ୍ଟ୍ରେଲିଆ ତଥା ଅନ୍ୟ କେତେକ ଦେଶର ଗ୍ରୀଷ୍ମମଣ୍ଡଳୀୟ ଅରଣ୍ୟରେ ଦେଖାଯାଉଥିବା ଏହି ଜାତିର ଅତି ବିରଳ ଅଜଗରଙ୍କ ଶରୀରର ରଙ୍ଗ ସଂପୂର୍ଣ୍ଣ ସବୁଜ ।

ସେ ଯଦି ଗୋଟିଏ ଜୀବ ଦେହରେ ଗୁଡ଼ାଇ ହୋଇଯାଇ ଭିଡ଼ିଦେବ ସେ ଜୀବର ହାତସବୁ ଭାଙ୍ଗି ତାହା ପିଣ୍ଡୁଳା ଭଳି ହୋଇଯିବ ଓ ପରେ ତାକୁ ଅଜଗର ଗିଳିଦେବ । ଗୋଟାଏ ଗୋଟାଏ ହରିଣ, ବାଘ ବା ଘୋଡ଼ାଙ୍କର ମଧ୍ୟ ଏହି ଦଶା ହୋଇପାରେ । ବଡ଼ ବଡ଼ ଗଛ ଦେହରେ ନିଜ ଲମ୍ବ ଦେହଟାକୁ ଗୁଡ଼ାଇ ସେ ରହିଯାଇଥାଏ । ଗୋଟିଏ ଜୀବ ତା' ତଳେ ଗଲେ ସେ ତାକୁ ମୁଣ୍ଡିଆଟାଏ ପକାଇ ତଳେ ପକାଇଦିଏ ଓ ଗୁଡ଼ାଇ ହୋଇଯାଏ । ଏହାର ଚମଡ଼ାଟି ଦେଖିବାକୁ ଖୁବ୍ ସୁନ୍ଦର । ଅରଳେ ପଦରରୁ କୋଡ଼ିଏଟା ଅଣ୍ଡା ଦିଏ । ଗୋଟାଏ ଗୋଟାଏ ଜାତିର ଅଜଗରଙ୍କର ଲମ୍ବ ଦଶ ମିଟର ବା ବଡ଼ିଶରୁ ତେତିଶ ଫୁଟ ପର୍ଯ୍ୟନ୍ତ ହୋଇଥାଏ । ଅଳ୍ପ ଲମ୍ବର ଅଜଗର ମଧ୍ୟ ଅଛନ୍ତି । ଆଫ୍ରିକା ମହାଦେଶରେ ଦେଖାଯାଉଥିବା ଅଜଗର ଗୁଡ଼ିକ କିନ୍ତୁ ଆକୃତିରେ ଛୋଟ । କେତେକ ଜାତିର ଏହି ସାପ କେବଳ ପଥର ଖୋଲରେ ଆ'ନ୍ତି ଓ ସାଧାରଣତଃ ଏଗୁଡ଼ିକ ଗଛ ଚଢ଼ିପାରନ୍ତି ନାହିଁ । ଆମ ଦେଶରେ ଲୋକଙ୍କ ଧାରଣା ଥିଲା ଯେ ଅଜଗର ଛେଳିକୁ ଖାଇଦିଏ । ସଂସ୍କୃତରେ ଅଜ ଅର୍ଥ ଛେଳି । ତେଣୁ ଏହାକୁ 'ଅଜଗର' ବୋଲି କୁହାଗଲା । ଅଜଗର ମଣିଷ ଖାଇଦିଏ କଥା କୁହାଯାଉଥିଲେ ମଧ୍ୟ ସେପରି ଘଟଣା ଖୁବ୍ ବିରଳ । ୧୯୯୫ ମସିହା ଅକ୍ଟୋବର ମାସରେ ଦକ୍ଷିଣ ମାଲୟସିଆରେ ଥିବା ଗୋଟିଏ ରବର ବଗିଚାରେ ଜଣେ ଶ୍ରମିକ ଦେହରେ ଗୁଡ଼ାଇ ହୋଇଯାଇ ତାକୁ ମୁଣ୍ଡିଆକୁ ଗିଳିଥିବା ଅବସ୍ଥାରେ ଗୋଟିଏ ଅଜଗରକୁ କିନ୍ତୁ ମରାଯାଇଥିଲା ।

**ସମ୍ବନ୍ଧୀୟ ବିଷୟ**  
ସାପ, ଅରଣ୍ୟ, ଜୀବଜଗତ, ଇନ୍ଦୋଲଜି, ଲୋକସଂସ୍କୃତି, ଇଭୋଲ୍ୟୁସନ, ମହାଭାରତ

▷▷  
**ଅଜନ୍ତା**

ମହାରାଷ୍ଟ୍ରର ଔରଙ୍ଗାବାଦ ଜିଲାର ଅଜନ୍ତା ଗ୍ରାମ ନିକଟରେ ଥିବା ବୌଦ୍ଧ ଗୁହାମନ୍ଦିର ଓ ବିହାର । ଇନ୍ଦ୍ରି ପର୍ବତରେ ଏହିସବୁ ଗୁମ୍ଫା ରହିଛି । ଆଜିକୁ ୨,୨୦୦ ପୂର୍ବେ ଏହି ଗୁମ୍ଫା ଗୁଡ଼ିକର କାନ୍ଦରେ ଚିତ୍ର ଆଙ୍କିବା କ୍ରିୟା ପ୍ରଥମେ ଆରମ୍ଭ ହୋଇଥିଲା ଓ ପ୍ରାୟ ୯୦୦ ବର୍ଷ ପର୍ଯ୍ୟନ୍ତ ସେହି ପ୍ରକ୍ରିୟା ଚାଲିଥିଲା ବୋଲି ଜଣା ପଡ଼ିଛି । ବୌଦ୍ଧ ଜାତକର ଘଟଣାବଳୀ ଓ ବୁଦ୍ଧଙ୍କ ଜୀବନର ଅନ୍ୟାନ୍ୟ ଘଟଣା ସହ ବିଭିନ୍ନ କିସମର ଫୁଲ, ଫଳ, ଲାବଣ୍ୟମୟା ନାରୀ ତଥା ଇତିହାସର କଥା ଏହିସବୁ ଚିତ୍ରରେ ରହିଛି ।

ଇନ୍ଦ୍ରି ପର୍ବତରେ ଗୋଟିଏ ଅଞ୍ଚଳରେ ଥିବା ଏହି ୩୦ଟି ଯାକ ଗୁମ୍ଫା ଗୁଡ଼ିକ ହେଲା ତୁଇ ଶ୍ରେଣୀର—ତୈତ୍ୟ ବା ପ୍ରାର୍ଥନା ମନ୍ଦିର ଓ ବିହାର ବା ମଠ । ତୈତ୍ୟ ଗୁମ୍ଫା ଖମ୍ବ ଗୁଡ଼ିକରେ ଖୁବ୍

ଉଚ୍ଚତମାନର ମୂର୍ତ୍ତି ଓ ଚିତ୍ରକଳାର ସନ୍ଧାନ ମିଳୁଥିଲେ ମଧ୍ୟ ପ୍ରକୃତ ବିଶେଷତ୍ଵ ରହିଛି ଗୁହା କାନ୍ଦରେ ଥିବା ଭିତ୍ତିଚିତ୍ର ଗୁଡ଼ିକରେ । ଏସବୁ ଭିତ୍ତିଚିତ୍ରର ସତେଜତା ତଥା କଳା-ଉତ୍କର୍ଷତାର ସମକକ୍ଷ ଅନ୍ୟ କୌଣସି କାମ ସମଗ୍ର ପୃଥିବୀରେ ଦେଖାଯାଏ ନାହିଁ । ମାତ୍ର ପର୍ବତ ଓ ଅରଣ୍ୟ ଭିତରେ ଏହି ଅମୂଲ୍ୟ କାର୍ତ୍ତି ବହୁଶହ ବର୍ଷ ଧରି ଲୁଚି ରହିଯାଇଥିଲା ବୋଲି କୁହାଯାଇପାରେ । ପରେ ଉନବିଂଶ ଶତାବ୍ଦୀର ମଧ୍ୟଭାଗ ବେଳକୁ ତଳେ ଇଂରେଜ ସୈନ୍ୟ ଶିକାର କରିବାକୁ ଯାଇଥିବା ବେଳେ ଏହାର ସନ୍ଧାନ ପାଇଲେ ଓ ଆଧୁନିକ ଦୁନିଆର ଦୃଷ୍ଟିକୁ ଆଣିଲେ ।

ଭାରତର ଜଳବାୟୁ ଓ ଉତ୍ତାପ ସତ୍ତ୍ଵେ ଅଜନ୍ତାର ରଙ୍ଗୀନ ଚିତ୍ରସବୁ କିଭଳି ନିଖୁଣ ରହି ପାରିଛି ସେକଥା ଲକ୍ଷ୍ୟକରି ଚିତ୍ରକଳା ବିଷୟର ମାନେ ଆଜି ମଧ୍ୟ ଆଶ୍ଚର୍ଯ୍ୟାନ୍ୱିତ ହୋଇଯାଉଛନ୍ତି । ଚିତ୍ର ଗୁଡ଼ିକ କୌଣସି ଭାବରେ ନିଜର ସୌନ୍ଦର୍ଯ୍ୟ ତଥା ବିଶେଷତ୍ଵ ହରାଇ ନାହାନ୍ତି ବୋଲି ନିଶ୍ଚିତ ରୂପରେ କୁହାଯାଇ ପାରିବ । ଅଜନ୍ତାରେ ଯେଉଁ-ସବୁ ଗୁମ୍ଫା ଖୋଳା ଯାଇଛି, ଯେଉଁସବୁ ଚିତ୍ର ଅଙ୍କାଯାଇଛି, ଯେଉଁସବୁ ମୂର୍ତ୍ତି ତିଆରି କରାଯାଇଛି ବା ଯେଉଁସବୁ କାରୁକାର୍ଯ୍ୟ କରାଯାଇଛି; ସେଗୁଡ଼ିକ ଅଳ୍ପ କେତେବର୍ଷ ଭିତରେ ଅଳ୍ପ କେତେଜଣଙ୍କ କୃତିତ୍ଵ ନ ହୋଇଥିଲେ ମଧ୍ୟ ସାମଗ୍ରିକ ଭାବେ ଭାରତବର୍ଷର ନ'ଶହ ବର୍ଷର ସଂସ୍କୃତିର ଇତି-ହାସକୁ ସେଥିରେ ଶୁଙ୍ଖଳିତ ଢଙ୍ଗରେ ସାଇତି ଦିଆଯାଇପାରିଛି । ଅଜନ୍ତାର ଚିତ୍ରକଳା ଶୈଳୀ ଚୀନ, ଜାପାନ ଓ ଏସିଆର ଅନ୍ୟ ବହୁ ଅଂଶକୁ ବ୍ୟାପାଥିଲା । ଚୀନର ପୁରୁଣା ଚିତ୍ରକଳା ସହିତ ଏହାର ବହୁଭାବେ ସାମଞ୍ଜସ୍ୟ ରହିଛି । ଚୀନୀ ପରିବ୍ରାଜକ ହୁଏନ୍-ସାଁ ଓ ଫା-ହିୟେନ ସେମାନଙ୍କ ଭ୍ରମଣ ବୃତ୍ତାନ୍ତରେ ଅଜନ୍ତାର ଉଲ୍ଲେଖ କରିଛନ୍ତି । ଯେଉଁସବୁ ଭିତ୍ତିଚିତ୍ର ଏହି ଗୁମ୍ଫା ଗୁଡ଼ିକରେ



ଅଜନ୍ତାର ଗୁମ୍ଫାଚିତ୍ର ଗୁଡ଼ିକୁ କାଳକଣ୍ଠା ବୋଲି କଳା ସମାଲୋଚକମାନେ ଆଖ୍ୟା ଦେଇଛନ୍ତି । ସେଠାରେ ଥିବା 'ରାଜକାୟ ଶୋଭାଯାତ୍ରା'ର ଚିତ୍ର ।

ଅଙ୍କନ କରାଯାଇଛି ତାହାର ଅଙ୍କନ କଳା-କୌଶଳ ଅତି ସାଧାରଣ ହେଲେ ମଧ୍ୟ କିଭଳି ଦୀର୍ଘସାୟୀ ସେ କଥାର ପ୍ରମାଣ ମିଳିପାରେ । ଅସମାନ ପ୍ରସର-ପୃଷ୍ଠରେ ପ୍ରଥମେ ମାଟି, ଗୋବର ଓ କୁଣ୍ଡା ମିଶାଇ ଗୋଟାଏ ଲେପ ଦେଇଦିଆଯାଉଥିଲା । ଆବଶ୍ୟକ ସ୍ଥଳେ 'ଇଟା' ଗୁଣ୍ଡ ଏବଂ ଝୋଟ ବା ଛଣପଟ ଭଳି ରେଶାୟୁକ୍ତ ପଦାର୍ଥ ସେଥିରେ ମିଶାଇ ଦିଆ-ଯାଉଥିଲା । ସେହି ଲେପ ଉପରେ ଚୂନର ଧଳା



ଅଜନ୍ତା କାନ୍ଥରେ ଯଶୋଧାରୀ

ପଲସରା କରିଦିଆଯାଉଥିଲା ଓ ଓଦା ଥାଉ ଥାଉ ଉପରେ ରଙ୍ଗର ରେଖା ଚଣାଯାଉଥିଲା । ନୀଳ ବ୍ୟତୀତ ଅନ୍ୟାନ୍ୟ ସମସ୍ତ ରଙ୍ଗ ବା ରଙ୍ଗ-ପଥରକୁ ଆଖପାଖ ଅଞ୍ଚଳରୁ ସଂଗ୍ରହ କରା-ଯାଇପାରୁଥିଲା ବୋଲି ଜଣାପଡ଼ିଛି । ଖୁବ୍ ଅଳ୍ପ ସଂଖ୍ୟକ ମୂଳ ରଙ୍ଗରହି ଏହିସବୁ ଚିତ୍ର ଆଙ୍କିବାରେ ଉପଯୋଗ କରାଯାଉଥିଲା ବୋଲି ବିଶାରଦ ମାନେ କହୁଛନ୍ତି । ୧୯୯୭ ମସିହା ଆରମ୍ଭରେ ଜଣେ ପ୍ରସିଦ୍ଧ ଜାପାନୀ ଚିତ୍ରକାର କହିଛନ୍ତି ଯେ ଅଜନ୍ତା ଶିଳ୍ପୀ ମାନଙ୍କର ଏହି କୌଶଳକୁ ସପ୍ତମ ଶତାବ୍ଦୀରେ ବୌଦ୍ଧ ଧର୍ମ ପ୍ରସାରକ ମାନେ ନେଇ ଜାପାନରେ ପହଞ୍ଚାଇଥିଲେ ଓ ଆଜି ପର୍ଯ୍ୟନ୍ତ ସେହି ଶୈଳୀର ବିକଶିତ ବ୍ୟବହାର ସେ ଦେଶରେ କରାଯାଉଛି ।

ଅଜନ୍ତାର ଗୋଟିଏ ଅର୍ଥ ହେଲା ଅଜଣା ସ୍ଥାନ । ମରାଠା ଭାଷାରେ ଏହାକୁ 'ଅଜଣା' ବୋଲି କୁହନ୍ତି । ମୁଘଲ ସହର ଠାରୁ ପ୍ରାୟ ୪୬୦ କିଲୋମିଟର ଦୂରରେ ଅଜନ୍ତା ରହିଛି । ଲକ୍ଷ ଲକ୍ଷ ସଂଖ୍ୟାରେ ପର୍ଯ୍ୟଟକ ଏଠାକୁ ଆସିଆସି । ଜାପାନ ସରକାରଙ୍କ ସାହାଯ୍ୟ ଫଳରେ ଅଜନ୍ତା ଅଞ୍ଚଳର ଉନ୍ନତି କରିବା ସଙ୍ଗେ ସଙ୍ଗେ ଚିତ୍ରକଳା

ଗୁଡ଼ିକୁ ପରିଷ୍କାର କରିବା କାମ ୧୯୯୦ ଦଶକର ଆରମ୍ଭରୁ ହାତକୁ ନିଆଯାଇଛି ।

**ସମ୍ଭାଷଣ ବିଷୟ**  
ଚିତ୍ରକଳା, ଗୁମ୍ଫା, ବୌଦ୍ଧ ଧର୍ମ, ମହାରାଷ୍ଟ୍ର, ଏସିଆର କଳାସମ୍ଭାର, ଗୁପ୍ତ ସାମ୍ରାଜ୍ୟ, ଟେକ୍ସନୋଲଜି, ପ୍ରତ୍ନତତ୍ତ୍ଵ, ସ୍ଥାପତ୍ୟ, ବୁଦ୍ଧ



**ଅଜମଲ ଖାଁ**  
(୧୮୬୩-୧୯୨୭)

ବିଖ୍ୟାତ ଜାତୀୟବାଦୀ ନେତା । ସେ ଭାରତୀୟ ଜାତୀୟ କଂଗ୍ରେସରେ ଯୋଗଦେଇ ଅସହଯୋଗ ଆନ୍ଦୋଳନର ପ୍ରଥମ ବର୍ଷ, ୧୯୨୧ ମସିହାରେ, ଅହମ୍ମଦାବାଦଠାରେ ବସିଥିବା କଂଗ୍ରେସ ଅଧି-ବେଶନରେ ସଭାପତିତ୍ଵ ମଧ୍ୟ କରିଥିଲେ । ଯୁଦ୍ଧମାନ ବିକିସାଶାସ୍ତ୍ରରେ ତାଙ୍କର ଯେଉଁ ପାରଦର୍ଶିତା ଥିଲା ତାହାର ଦୃଷ୍ଟାନ୍ତ ବିରଳ । ତେଣୁ ଜଣେ ସିଦ୍ଧହସ୍ତ ହାକିମ୍ ଭାବରେ ମଧ୍ୟ ଅଜମଲ ଖାଁ ପ୍ରସିଦ୍ଧ ।

**ସମ୍ଭାଷଣ ବିଷୟ**  
ଭାରତୀୟ ଜାତୀୟ କଂଗ୍ରେସ, ଯୁଦ୍ଧମାନ ବିକିସା



**ଅଜରବୈଜାନ**

ସରକାରୀ ନାମ ଅଜରବୈଜାନ ରେସ-ପବ୍ଲିକାସି (ଅଜରବୈଜାନୀ ସାଧାରଣତନ୍ତ୍ର) ଶାସନ ବ୍ୟବସାୟ ସଂଘୀୟ ବହୁଦଳୀୟ ସାଧାରଣ ତନ୍ତ୍ର-ଗୋଟିଏ ବିଧାନ ପରିଷଦ ରାଷ୍ଟ୍ରମୁଖ୍ୟ ପ୍ରେସିଡେଣ୍ଟ ଶାସନ ମୁଖ୍ୟ ପ୍ରଧାନମନ୍ତ୍ରୀ ରାଜଧାନୀ ବାକୁ ସରକାରୀ ଭାଷା ଅଜରବୈଜାନୀ ରାଷ୍ଟ୍ରୀୟ ଧର୍ମ ନାହିଁ କ୍ଷେତ୍ର-ଫଳ ୮୬,୬୦୦ ବର୍ଗକିଲୋମିଟର ଜନସଂଖ୍ୟା ୭୩,୯୮,୦୦୦ ମୁଖ୍ୟ ସହର ବାକୁ, ଗ୍ୟାନ୍ଦାକ, ସମଗେଟ, ମିଙ୍ଗେବର, ନାଣ୍ଡସେଭାନ ମୁହା ମାନାଟ ପତଳା ନୀଳ, ଲୋହିତ ସବୁଜ ବର୍ଣ୍ଣର ତିନୋଟି ହୋରାଇ-କୋଷାଳ ଷ୍ଟାଲ୍-ଲୋହିତଟି ମଝିରେ ଶ୍ଵେତ ଅର୍ଦ୍ଧଚନ୍ଦ୍ର ଓ ଆଠ ପଏଣ୍ଟ ବିଶିଷ୍ଟ ତାରକା ।

ଇଉରୋପ ମହାଦେଶର ଏହି ଦେଶଟି ରୁଷର ଦକ୍ଷିଣରେ ଅବସ୍ଥିତ । ଏହାର ପଶ୍ଚିମକୁ ଲାଗିକରି ରହିଛନ୍ତି ଆର୍ମେନିଆ ଓ ଜର୍ଜିଆ ଦେଶ । କାଷ୍ଟିଆନ ସାଗର ହେଲା ପୂର୍ବ ଉପକୂଳ । ଦକ୍ଷିଣରେ ରହିଛି ଇରାନୀ ଅଜରବୈଜାନ ଓ ଉତ୍ତରରେ କକେସସ ପର୍ବତ ମାଳା । ଅଜରବୈଜାନର ଇତିହାସ ଖୁବ୍ ପୁରୁଣା । ୧୯୯୧ ମସିହା ଶେଷ ପର୍ଯ୍ୟନ୍ତ କମିଉନିଷ୍ଟ ସୋଭିଏତ ଇଉନିଅନ୍ର ଏଇଟି ଗୋଟିଏ ଅଂଶ ଥିଲା । ଏଇଟି ଗୋଟିଏ ସୁନ୍ଦର ଦେଶ ବୋଲି କହିଲେ ଅତ୍ୟୁକ୍ତି ହେବନାହିଁ । ପ୍ରାକୃତିକ ସୌନ୍ଦର୍ଯ୍ୟ ତଥା ପ୍ରାକୃତିକ ସମ୍ପତ୍ତ ଭରି ରହିଛି । ଅଳ୍ପ

କେତେକ ଅଞ୍ଚଳକୁ ଛାଡ଼ିଦେଲେ ଜଳବାୟୁ ପ୍ରାୟ ଶୁଷ୍କ । ଅଜରବୈଜାନ ଶିଳ୍ପ ଓ କୃଷି ଉଭୟ ଦିଗରୁ ଉନ୍ନତ । ପ୍ରଚୁର ପରିମାଣରେ ଖଣିଜ ତୈଳ ରହିଛି । ତୁଳା, ଗହମ, ଧାନ, ଗୁ, ଫଳ, ସିଲ୍‌କ ଓ ଧୂଆଁପତ୍ର ହେଲା ପ୍ରଧାନ କୃଷିଜାତ ପଦାର୍ଥ । ଅଜେରା ଭାଷା ଓ ସଂସ୍କୃତି ବହୁକାଳରୁ ଅତି ଉନ୍ନତ ।

**ସମ୍ଭାଷଣ ବିଷୟ**  
ରୁଷ, ପୃଥିବୀ, ତୈଳ, ଇଉରୋପ



**ଅଜରବୈଜାନ (ଇରାନୀ)**

ଇରାନର ଉତ୍ତର ପଶ୍ଚିମ ପ୍ରାନ୍ତ । ମୂଳ ଅଜେରା ଅଞ୍ଚଳ, କାଷ୍ଟିଆନସାଗର ତଥା ରୁଷ ଓ ତୁର୍କୀ ଦେଶ ଏହି ଅଞ୍ଚଳର ସୀମାକୁ ଲାଗିଛନ୍ତି । କ୍ଷେତ୍ରଫଳ ହେଲା ପ୍ରାୟ ୬୭,୧୦୦ ବର୍ଗକିଲୋମିଟର । ଆଲେକ୍ଜାଣ୍ଡ୍ରାର ଯେତେବେଳେ ପାରସ୍ୟକୁ ଦଖଲ କରିବାକୁ ଆସିଥିଲେ ସେତେବେଳେ ଏହି ଅଞ୍ଚଳକୁ ଅଧିକାର କରିଯାଇଥିଲେ । ଏହାପରେ ଠାରୁ ଦ୍ଵିତୀୟ ମହାଯୁଦ୍ଧର ଶେଷ ପର୍ଯ୍ୟନ୍ତ ଏ ଅଞ୍ଚଳ ବହୁ ଶକ୍ତିଙ୍କ ଦ୍ଵାରା ଶାସିତ ହୋଇଥିଲା ଓ ୧୯୪୬ ମସିହାରେ ଯାଇ ପୁଣି ଇରାନ ହାତକୁ ଆସିଲା ।

**ସମ୍ଭାଷଣ ବିଷୟ**  
ଇରାନ, ଅଜରବୈଜାନ



**ଅଜାତଶତ୍ରୁ**  
(ଜାତିତ ଖ୍ରୀଷ୍ଟପୂର୍ବ ୬ଷ୍ଠ-୫ମ ଶତାବ୍ଦୀ)

ମଗଧର ରାଜା । ଆଜିର ପାଟଣା, ଗୟା ଓ ସାହାବାଦ ଅଞ୍ଚଳକୁ ନେଇ ସେତେବେଳେ ମଗଧ ରାଜ୍ୟ ଗଠିତ ହୋଇଥିଲା । ଏହାଙ୍କ ପିତା ବିମ୍ବିସାର ଶିଶୁନାଗ ବଂଶର ପ୍ରଥମ ରାଜା ଥିଲେ ଓ ତାଙ୍କରି ରାଜତ୍ଵ କାଳରେ ମହାବୀର ଜୈନ ଏବଂ ଗୌତମ ବୁଦ୍ଧ, ଉଭୟ ମଗଧରେ ଜନ୍ମ-ଗ୍ରହଣ କରିଥିଲେ । ଅଜାତଶତ୍ରୁ ଖୁବ୍ ପ୍ରତାପୀ ଓ ଦୁର୍ଦ୍ଦାନ୍ତ ଥିଲେ ବୋଲି କୁହାଯାଏ । ବିମ୍ବିସାରଙ୍କୁ ହତ୍ୟାକରି ସେ ରାଜା ହୋଇଥିଲେ । ପାଳି ଗ୍ରନ୍ଥ-ମାନଙ୍କରେ ଅଜାତଶତ୍ରୁଙ୍କ ନାମ ବହୁସ୍ଥାନରେ ଉଲ୍ଲେଖ କରାଯାଇଛି; କାରଣ ବୌଦ୍ଧ ଧର୍ମ ବିଷୟରେ ଅଜାତଶତ୍ରୁ କ୍ରମେ ଖୁବ୍ ଆଗ୍ରହୀ ହୋଇଉଠିଥିଲେ ଓ ବୁଦ୍ଧଦେବଙ୍କୁ ନାନା ଭାବରେ ସାହାଯ୍ୟ କରିଥିଲେ । 'ପାଟଳିପୁତ୍ର' ସହରକୁ ମଧ୍ୟ ସେ ପ୍ରଥମେ ବସାଇଥିଲେ । ତାଙ୍କ ରାଜତ୍ଵର କିଛି ସବୁଠାରୁ ଅଧିକ ମହତ୍ଵପୂର୍ଣ୍ଣ ଘଟଣା ହେଉଛି ବୁଦ୍ଧଙ୍କ 'ମହାପରିନିର୍ବାଣ' ବା ତିରୋଧାନ ।

**ସମ୍ଭାଷଣ ବିଷୟ**  
ବୁଦ୍ଧଦେବ, ମହାବୀର ଜୈନ, ଭାରତ ଇତିହାସ



ଅଜିତ 'କେଶକମଳା'

ବୌଦ୍ଧ ସାହିତ୍ୟରେ ଭଗବାନ ବୁଦ୍ଧଙ୍କ ସମସାମୟିକ ଯେଉଁ ଛ'ଜଣ ଧର୍ମାଗୁର୍ଯ୍ୟଙ୍କ ନାମ ବିଶେଷ ଭାବରେ ଉଲ୍ଲେଖ କରାଯାଇଛି ସେମାନଙ୍କ ଭିତରୁ ଜଣେ । ଏହାଙ୍କର ପ୍ରକୃତ ନାମ ହେଲା ଅଜିତ; କିନ୍ତୁ ଅଧିକାଂଶ ସମୟରେ କେଶରେ ତିଆରି ହୋଇଥିବା ଗୋଟିଏ କମଳ ଘୋଡ଼ାଇ ହୋଇ ବୁଲୁଥିବାରୁ ତାଙ୍କୁ ଏଭଳି ନାମ ଦିଆଯାଇଥିଲା । ସେ ଘୋର ଉଚ୍ଚେଦବାଦରେ ବିଶ୍ୱାସ କରୁଥିଲେ ଓ ସେହି ସିଦ୍ଧାନ୍ତର ପ୍ରସାର ମଧ୍ୟ କରୁଥିଲେ । ତାଙ୍କ ମତ ଅନୁଯାୟୀ କୌଣସିଟି କର୍ମ ପୁଣ୍ୟ ନୁହେଁ କି ପାପ ନୁହେଁ । "ଏ ଜଗତ ବାହାରେ ଅନ୍ୟ କୌଣସି ଜଗତ ଅଛି ବୋଲି ବିଶ୍ୱାସ କରିବାର କୌଣସି କାରଣ ନାହିଁ; ବିଜ୍ଞ ଓ ଅଜ୍ଞ—ଏ ଉଭୟଙ୍କର ମୃତ୍ୟୁ ହିଁ ହୁଏ ଓ ମୃତ୍ୟୁପରେ ଅନ୍ୟ କୌଣସି ଜନ୍ମନାହିଁ; ଭସ୍ମାଭୂତ ଶରୀର ସହିତ ଗୁଣି ମହାଭୂତ ନିଜ ନିଜ ତତ୍ତ୍ୱରେ ମିଳିଯା'ନ୍ତି ଓ ସେଗୁଡ଼ିକର ଅନ୍ତ ହୋଇ-ଯାଏ" ବୋଲି ସେ କହିଯାଇଛନ୍ତି ।

**ସମ୍ପର୍କୀୟ ବିଷୟ**  
ବୌଦ୍ଧ ଧର୍ମ, ଭାରତୀୟ ଦର୍ଶନ, ଗୁର୍ବାକ୍, ଅକ୍ରିୟାବାଦ



ଅଜ୍ଞାତବାସ

ମହାଭାରତରେ ଥିବା ଗୋଟିଏ ଆଖ୍ୟାୟିକା । ପଶାଖେଳରେ ଶେଷଥର ଲାଗି ବାଜି ହାରିଗଲା ପରେ ପାଣ୍ଡବ ମାନଙ୍କୁ ବର୍ଷକ ଲାଗି 'ଅଜ୍ଞାତବାସ'ରେ ରହିବାକୁ ପଡ଼ିଥିଲା । ସର୍ତ୍ତ ଥିଲା ଯେ ଯଦି ସେମାନଙ୍କର ସନ୍ଧାନ କେହି ପାଇଯିବେ, ତେବେ ସର୍ତ୍ତଭଙ୍ଗ ହେଲା ବୋଲି ଧରାଧିବ ଓ ପୁଣି ବାରବର୍ଷ ସେହିଭଳି କଟାଇବାକୁ ପଡ଼ିବ । ମହାଦେଶରେ ରାଜା ବିରାଟଙ୍କ ପାଖରେ ଏହି ସମୟରେ ପାଣ୍ଡବମାନେ ସେବାକାରୀ ହୋଇ ରହିଥିଲେ । ଯୁଧିଷ୍ଠିରଙ୍କୁ 'କଙ୍କ', ଭୀମଙ୍କୁ 'ବଲ୍ଲଭ', ଅର୍ଜୁନଙ୍କୁ 'ବୃହନ୍ନଳା', ନକୁଳଙ୍କୁ 'ଗୁଢ଼ିକ' ଓ ସହଦେବଙ୍କୁ 'ତନ୍ତ୍ରପାଳ' ଭାବରେ ସେହି ସମୟରେ ସମସ୍ତେ ଜାଣିଥିଲେ । ଦ୍ରୌପଦୀଙ୍କ ନାମ ଥିଲା 'ସୈରିନ୍ଦ୍ରୀ' । ଆଧୁନିକ ଯୁଗରେ ପୃଥିବୀର ବହୁ ଅଞ୍ଚଳରେ ସ୍ୱାଧୀନତା ସଂଗ୍ରାମ ମାନ ହେଲା ଓ ସେଥିରେ କେତେକ ସୈନିକ ବନ୍ଦୀ ନ ହୋଇ ଗୋଟାଏ ଦୃଷ୍ଟିରୁ 'ଅଜ୍ଞାତବାସ' କରି ସଂଗ୍ରାମ ଚଳାଇଥିଲେ । 'ଭାରତ ଛାଡ଼' ଆନ୍ଦୋଳନ ବେଳେ ଭାରତରେ ବହୁ ଦେଶପ୍ରେମୀ ଅଜ୍ଞାତବାସରେ ରହିଯାଇଥିଲେ ।

**ସମ୍ପର୍କୀୟ ବିଷୟ**  
ମହାଭାରତ, ସ୍ୱାଧୀନତା ସଂଗ୍ରାମ, ବିପ୍ଳବ



ଅର୍ଘ୍ୟ କଥା

ପାଲି ଭାଷାରେ ଲିଖିତ ଗ୍ରନ୍ଥ ଗୁଡ଼ିକ ଉପରେ ରଚିତ ହୋଇଥିବା ଭାଷ୍ୟ । ମୂଳ ଲେଖାର ସ୍ପଷ୍ଟ ବ୍ୟାଖ୍ୟା କରିବାପାଇଁ ଏହାର ଆବଶ୍ୟକତା ପଡ଼େ । ପ୍ରତ୍ୟେକ ତ୍ରିପିଟକ ଗ୍ରନ୍ଥରେ ଅର୍ଘ୍ୟ କଥା ଭାଷ୍ୟ ରହିଛି । ଏଭଳି ଭାଷ୍ୟ ଲେଖିବାର ଉଦ୍ୟମ ପ୍ରଥମେ ଶ୍ରୀଲଙ୍କା ବା ସିଂହଳରେ ହୋଇଥିଲା ବୋଲି ଜଣାଯାଏ ।

**ସମ୍ପର୍କୀୟ ବିଷୟ**  
ବୌଦ୍ଧ ଧର୍ମ, ପାଲି ଭାଷା



ଅର୍ଘ୍ୟ, କ୍ଲିମେଣ୍ଟ ରିଗ୍ୱର୍ଡ (୧୮୮୩-୧୯୬୭)

ଅର୍ଘ୍ୟ ଇଂଲଣ୍ଡର ପ୍ରଧାନମନ୍ତ୍ରୀ ଥିବାବେଳେହି ଭାରତ ଇଂରେଜ ଶାସନରୁ ମୁକ୍ତହେଲା । ଓଡ଼ିଶା ଲୋକେ ଆଉ ଗୋଟିଏ କାରଣରୁ ଏହାଙ୍କୁ ମନେ



କ୍ଲିମେଣ୍ଟ ରିଗ୍ୱର୍ଡ ଅର୍ଘ୍ୟ

ରଖିବେ । ଓଡ଼ିଶା ଯେ ୧୯୩୬ ମସିହାରେ ଗୋଟିଏ ସ୍ୱତନ୍ତ୍ର ପ୍ରଦେଶ ହେଲା ସେଥିପାଇଁ ଅର୍ଘ୍ୟ ଲିଙ୍କ ଅବଦାନ ମଧ୍ୟ ରହିଛି । ତାଙ୍କରି ନେତୃତ୍ୱରେ ଯେଉଁ ସର୍ବ-କମିଟି ଗଠିତ ହୋଇଥିଲା ତାହାର

ସୁପାରିଶ ଅନୁସାରେ ଇଂରେଜ ସରକାର ଓଡ଼ିଶାକୁ ବିହାରରୁ ଅଲଗା କରି ଗୋଟିଏ ସ୍ୱତନ୍ତ୍ର ପ୍ରଦେଶ କରିଥିଲେ ।

**ସମ୍ପର୍କୀୟ ବିଷୟ**  
ଇଂଲଣ୍ଡ, ଭାରତୀୟ ସ୍ୱାଧୀନତା ଆନ୍ଦୋଳନ, ଶ୍ରମିକ ଦଳ



ଅଟର

ଆମ ଦେଶରେ ଯାହାକୁ ଓଧ ବୋଲି କୁହନ୍ତି ତାକୁ ଇଂରାଜୀରେ ଅଟର ବୋଲି କୁହାଯାଏ । କିନ୍ତୁ ସମୁଦ୍ରରେ ମାଆଠାରୁ କ୍ଷୀର ଖାଉଥିବା ଯେଉଁ ଜୀବଟି ବରାବର ରହିଛି ଓ ଭୂଇଁ ଉପରକୁ ଆସୁ-ନାହିଁ, ତାକୁ ସାମୁଦ୍ରିକ ଅଟର ବୋଲି କୁହାଯାଏ । ଅଣ୍ଡା ଧରିବ ନାହିଁ ବୋଲି ତା' ଦେହରେ ବହଳିଆ ଲୋମ ରହିଛି । ସେହି ଲୋମ ଦେଖିବାକୁ ଖୁବ୍ ସୁନ୍ଦର । ପ୍ରଶାନ୍ତ ମହାସାଗରରେ ଯେତେବେଳେ ଏହି ଜୀବଟିର ସନ୍ଧାନ ମିଳିଲା ସେତେବେଳେ ଏହାକୁ ମାରି ଲୋକେ ମାଂସ ତ ଖାଇଲେ, ଲୋମ ଓ ଚର୍ମତାକୁ ମଧ୍ୟ ବିକିଲେ । ଗୋଟିଏ ଗୋଟିଏ ଚର୍ମତା ବହୁ ମୂଲ୍ୟରେ ବିକ୍ରୀ ହେଲା । ତେଣୁ ୧୯୧୦ ମସିହାରେ ବ୍ରିଟେନ୍, ଆମେରିକା, ରୁଷ ଓ ଜାପାନ ଗୋଟିଏ ନିୟମ କରିଦେଲେ ଯେ ଏହାକୁ କେହି ମାରି ପାରିବେ ନାହିଁ । ଏହି ନିୟମ ହେଲାରୁ ଏମାନଙ୍କ ବଂଶ ଲୋପ ପାଇଯାଇନାହିଁ । ଏହାର ଦେହଟି କୁନ୍ଦିଲା ବା ପିଟିଲା ଭଳି ହୋଇଛି । ଲମ୍ବ ଏକ ମିଟରରୁ ଅଧିକ । ଲାଙ୍ଗୁଳଟି ମୋଟାଳିଆ ଓ ମୁଣ୍ଡାଳିଆ, ପଛଗୋଡ଼ ଦୁଇଟି ବଡ଼ ଓ ହଂସପାଦ ଭଳି ଆଙ୍ଗୁଠି ଗୁଡ଼ିକ ଛଦା ହୋଇଛି । ପହଁରିବାରେ ଧୂରନ୍ଧର । ଗୋଡ଼ ଦୁଇଟିକୁ ଆହୁଲା ଭଳି ବ୍ୟବହାର କରେ । ଲାଙ୍ଗୁଳ ମଧ୍ୟ ଆହୁଲା କାମ ଦିଏ । ପହଁରୁ ପହଁରୁ ହୁଏତ ଶୋଇଯାଏ । ଅରକରେ ଗୋଟିଏ ଛୁଆଦିଏ । ସାମୁଦ୍ରିକ ଅଟର



ସମୁଦ୍ରରେ ପହଁରିଲାବେଳେ ସାମୁଦ୍ରିକ ଅଟର ତା ଛାତିକୁ ଖାଇବା ଟେବଲ ଓ ଆଗ ଗୋଡ଼ ଦୁଇଟିକୁ 'ହାତ' ଭଳି ବ୍ୟବହାର କରି ବଡ଼ ବଡ଼ ଶାମୁକାର ଖୋଳ ଛଡ଼ାଇ ଭିତର ଶସ ଖାଇଦେଇଥାଏ ।

ଛୁଆର ସ୍ୱର ମଣିଷ ଛୁଆଙ୍କ ସ୍ୱର ଭଳି ।

ନଈ, ଝରଣା କୂଳରେ ସାଧାରଣ ଅଟର ରହିଥାଏ । ଅବଶ୍ୟ ସାମୁଦ୍ରିକ ଅଟର ଭଳି ପହଁରିବା ଦକ୍ଷତା ଏହାର ନାହିଁ—କିନ୍ତୁ ଖୁବ୍ ବେଗରେ ଗୁଲିପାରେ । ପୃଥିବୀର ପ୍ରାୟ ସବୁ ମହାଦେଶରେ ଏମାନେ ଦେଖାଯା'ନ୍ତି । ଅଟରଙ୍କ ସଂଖ୍ୟା କ୍ରମେ କମି ଯାଉଥିବାରୁ ଏଗୁଡ଼ିକଙ୍କର ସଂରକ୍ଷଣ ଦିଗରେ ଉଦ୍ୟମ କରାଯାଉଛି ।

**ସମ୍ଭାଷଣ ବିଷୟ**

ସାମୁଦ୍ରିକ ଜୀବନ, ଚମତା, ସୌଖୀନ ପଦାର୍ଥ



**ଅଟରଗୁ**

ଆର୍ଦ୍ରେକା ମହାଦେଶରେ ଦେଖାଯାଉଥିବା ଓଧକାତୀୟ ମା'ସାଣା ସ୍ତନ୍ୟପାୟୀ ପ୍ରାଣୀ । ସାଧାରଣତଃ ପାଣିଝର ବା ଜୋର ଗୁଡ଼ିକରେ



ଅଟରଗୁ

ରହିଥାଏ; ଉପରେ ମଧ୍ୟ ରୁହେ । ଏଗୁଡ଼ିକ ତିନି ଜାତିରେ ମିଳିଥା'ନ୍ତି । ସବୁଠାରୁ ବଡ଼ ଜାତିଟି ପ୍ରାୟ ୬୫ ସେଣ୍ଟିମିଟର ପର୍ଯ୍ୟନ୍ତ ଲମ୍ବ ହୋଇଥାଏ—ଏଥିରୁ ଲାଞ୍ଜର ଲମ୍ବ ହେଲା ପ୍ରାୟ ୩୦ ସେଣ୍ଟିମିଟର । ପାଣିତଳେ ସହଜରେ ଶିକାର କରିପାରିବା ନିମନ୍ତେ ଏହି ଲାଞ୍ଜଟିକୁ ପ୍ରକୃତି ଓସାରିଆ-ବଚକା କରିଦେଇଛି ।

**ସମ୍ଭାଷଣ ବିଷୟ**

ଜୀବଜଗତ, ଆର୍ଦ୍ରେକା



**ଅଟା**

ମଣିଷ ସଭ୍ୟ ହେବା ସଙ୍ଗେ ସଙ୍ଗେ କୃଷିର ମଧ୍ୟ ଉନ୍ନତି ହେଲା ଓ କ୍ରମେ କ୍ରମେ ସେ ଧାନ, ଗହମ, ଯଅ, ମାଣ୍ଡିଆ ଭଳି ପଦାର୍ଥ ସବୁ ଉତ୍ପାଦନ କଲା । ସେଗୁଡ଼ିକୁ 'ଶସ୍ୟ' ବୋଲି କୁହାଗଲା । ପ୍ରଥମେ ପ୍ରଥମେ ହୁଏତ ଏଗୁଡ଼ିକୁ ସେ ଚୋପାସହ କଥା ଖାଇବାକୁ ଉଦ୍ୟମ କରିଥିବ । କିନ୍ତୁ ପରେ ଶିଖିଯାଇଥିବ କିଭଳି ଶସ୍ୟ ସବୁକୁ ଶୁଖାଇ, ଚୋପା ଛତାଇ ଫାଳ ଫାଳ କରି ବା ପେଷିଦେଇ ଭଲ ଭାବରେ ଖିଆଯାଇ ପାରିବ । କ୍ରମେ ସେଭଳି କରିବାଟାକୁ 'ଅଟା' କରିବା ବୋଲି କୁହାଗଲା । ଯେ କୌଣସି ଶସ୍ୟକୁ ଅଟା କରି ଖିଆଯାଇପାରେ । ଏଠି କିନ୍ତୁ ଅଟା କହିଲେ ଗହମ ଚୂର୍ଣ୍ଣକୁ ହିଁ ବୁଝାଯାଇଛି । ଗହମରୁ ଅଟା କରି ରୁଟି, ପାଉଁରୁଟି



ଆମ ଦେଶରେ ଖିଆଯାଉଥିବା ଅଟା ରୁଟିରେ ଖାଦ୍ୟଗୁଣ ଭରି ରହିଛି । ଭାରତର ବିଭିନ୍ନ ଅଞ୍ଚଳରେ ବହୁ ପ୍ରକାରର ରୁଟି ପ୍ରସ୍ତୁତ କରାଯାଇଥାଏ—ଜଣେ ଗୁଜୁରାଟୀ ଗୃହିଣୀ ରୁଟି କରୁଥିବାକୁ ଦୃଶ୍ୟ ।

କରିବା ବିଦ୍ୟା ମନୁଷ୍ୟକୁ ବହୁଦିନରୁ ଜଣା ବୋଲି ସମସ୍ତେ ସ୍ୱୀକାର କରୁଛନ୍ତି । ହଜାର ହଜାର ବର୍ଷ ତଳର ଜଳିପସାୟ 'ସମାଧି ଚିତ୍ର' ସବୁରେ ଯେ କେବଳ ଗହମ ଗୁଣର ଚିତ୍ର ରହିଛି ତା ନୁହେଁ, ଅଟା ପେଷିବା, ରୁଟି କରିବା ଓ ପାଉଁରୁଟି ସେକିବାର ଚିତ୍ର ମଧ୍ୟ ରହିଛି ।

ମନୁଷ୍ୟ ଦେହକୁ ସୁସ୍ଥ ସବଳ ଓ କାର୍ଯ୍ୟକ୍ଷମ ରଖିବା ପାଇଁ ଶ୍ୱେତସାର ବା କାର୍ବୋହାଇଡ୍ରେଟ୍, ପ୍ରୋଟିନ, ଫ୍ୟାଟ୍ ବା ସ୍ନେହ ଓ ଖଣିଜ ଲବଣର ଏକାନ୍ତ ଆବଶ୍ୟକତା ରହିଛି । ଗୁରୁତ୍ୱପୂର୍ଣ୍ଣତାରେ ଗହମରେ ଏ ସବୁର ପରିମାଣ ଅଧିକ ଥିବାରୁ ଭାତ ଅପେକ୍ଷା ରୁଟି ଅଧିକ ସାରବାନ । ଆହୁରି ମଧ୍ୟ ଅଟାକୁ ଗୁରୁତ୍ୱ ଭଳି ରାନ୍ଧିବା ଆବଶ୍ୟକତା ନଥିବାରୁ ବହୁ ଅଧିକ ପରିମାଣର ସାର ପଦାର୍ଥ ନଷ୍ଟ ନ ହୋଇ ଆମ ଶରୀର ଭିତରକୁ ଗୁଲିଯାଇଥାଏ ।

ଅଟାଟା ସରସା କିମ୍ବା ନୀରସା ସେ କଥା ଜଣାପଡ଼ିଯିବ ତା ଭିତରେ କେତେ ପରିମାଣର ଗହମ-ସାର ଅଛି ସେଇଥିରୁ । ଗହମସାର ବା ଗୁରୁତ୍ୱ ହେଉଛି ଅଟାରେ ଥିବା ପ୍ରୋଟିନ । ଗହମର ପ୍ରତ୍ୟେକ ଅଂଶ ବା ସମଗ୍ର ଗହମଟା ଯେ ମନୁଷ୍ୟର ଖାଦ୍ୟ ଉପଯୋଗୀ ନୁହେଁ, ଏ କଥା ବିଗୁରିବାର କାରଣ ନାହିଁ । ଗହମକୁ ତିନି ଭାଗରେ ଭାଗ କରି ଦିଆଯାଇପାରେ—ଗ୍ରେପା, ଭୃଣ ଓ ଭୃଣପୋଷ । ଗହମକୁ ପେଷି କୌଣସି ଅଂଶକୁ ବାଦ୍ ନଦେଇ

ଆମେ ଯଦି ଅଟା କରିବା ତାହେଲେ ସେଥିରେ ଏହି ତିନୋଟିଯାକ ପଦାର୍ଥ ପୂରାପୂରି ରହିଯିବ । ଏଭଳି ଅଟା ନିଶ୍ଚୟ ଶରୀର ପକ୍ଷେ ଅଧିକ ଉପାଦେୟ । କିନ୍ତୁ ସାଧାରଣତଃ ଏପରି କରା ନଯାଇ ଚୋପାକୁ ଚୋକଡ଼ ଭାବରେ ବାହାର କରି ନିଆଯାଇ ଅନ୍ୟ ଭୁଲ ଅଂଶକୁ ସଂପୂର୍ଣ୍ଣ ଭାବେ ପେଷି ଦିଆଯାଇଥାଏ । କେତେକ କ୍ଷେତ୍ରରେ ଭୃଣକୁ ମଧ୍ୟ ବାଦ୍ ଦିଆଯାଇଥାଏ । ଯେତେବେଳେ ମଇଦା କରାଯାଏ ସେତେବେଳେ ଭୃଣପୋଷର ବାହ୍ୟ ଅଂଶକୁ ମଧ୍ୟ ବାଦ୍ ଦିଆଯାଏ । ଏବେ ଅଟା ମିଳୁ ସବୁ କିନ୍ତୁ ପେଷିବା କାରଣ ଯୋଗୁଁ କ୍ଷତି ହେଉଥିବା ସାର ପଦାର୍ଥ ଗୁଡ଼ିକୁ କୃତ୍ରିମ ଉପାୟରେ ଅଟା ଦେହରେ ଭରି ଦେଇ ସେହି କ୍ଷତିକୁ ଭରଣା କରିଦେଉଛନ୍ତି । ରୁଟି, ପାଉଁରୁଟି, କେଜ୍, ପାସ୍ତ୍ର ଭଳି ଭିନ୍ନ ଭିନ୍ନ ପ୍ରକାର ଖାଦ୍ୟ ପଦାର୍ଥ ପାଇଁ ସ୍ୱତନ୍ତ୍ର ଧରଣର ଅଟାସବୁ ମିଳିଲାଣି । ସରସା ଅଟାର ରଙ୍ଗ ସାଧାରଣତଃ ଇନ୍ଦ୍ର ବାଦାମୀ ହୋଇଥିବାରୁ ଉତ୍ପାଦନକାରୀମାନେ କୃତ୍ରିମ ରଙ୍ଗ ବ୍ୟବହାର କରି ନୀରସା ଧଳା ଅଟାକୁ ମଧ୍ୟ ସରସା ବୋଲି ଜଣାଇ ବେଳେବେଳେ ଗ୍ରାହକଙ୍କ ପାଖରେ ପହଞ୍ଚାଇ ଦେଇଥା'ନ୍ତି ।

**ସମ୍ଭାଷଣ ବିଷୟ**

ଗହମ, ଶସ୍ୟ, ଖାଦ୍ୟ, ଜୀବସାର, ବେକରା, ଅର୍ଥନୀତି, କୃଷି, କାର୍ବୋହାଇଡ୍ରେଟ୍, ଖାଦ୍ୟ ପ୍ରକ୍ରିୟାକରଣ, ପିଠାପଣା





**ଅଟେଇ**

ଗୃହାଳ ଭିତରେ ଛୋଟ ଛୋଟ ବାଛୁରୀଙ୍କୁ ‘ଅଟକ’ ରଖାଯାଉଥିବା ଅଁଶ । ଏଗୁଡ଼ିକୁ ବନ୍ଧାଯାଇ ନଥାଏ । କିନ୍ତୁ ଗୃହାଳସାରା ଖୋଲା ବୁଲିଲେ ମା ଠାରୁ କ୍ଷୀର ଖାଇଯିବେ ବୋଲି ଅଟେଇର ବ୍ୟବସ୍ଥା କରାଯାଇଛି । କେତେକ ଅଞ୍ଚଳରେ ଗୃହାଳ ବାହାରେ ବଡ଼ଖୁଣ୍ଟିଆ ବାଡ଼ଘେର ଭିତରେ ବଡ଼ ବଡ଼ ଗୋରୁଙ୍କୁ ବାନ୍ଧିବା ସ୍ଥାନକୁ ମଧ୍ୟ ଅଟେଇ ବୋଲି କୁହାଯାଏ । ଏହି ଦେଶଜ ଶବ୍ଦଟିର ଆଉ କେତେକ ବ୍ୟବହାର ମଧ୍ୟ ରହିଛି । ଧାନ ରଖିବା ପାଇଁ ବାଡ଼-ବନ୍ଦୀ କରି ସେହି ବାଡ଼ ବା ଘେର ଭିତରେ ପାଳକୁଟା ଦେଇଦିଆଯାଏ ଓ ତାହାର ନାମ ହେଲା ଅଟେଇ ।

**ସମ୍ବନ୍ଧୀୟ ବିଷୟ**

ଓଡ଼ିଆ ସଂସ୍କୃତି, ଗୋପାଳନ, କୃଷି, ଓଡ଼ିଆ ଭାଷା



**ଅଟୋଲ୍ଲେଭ୍**

ଅତ୍ୟଧିକ ଉତ୍ତାପ ଓ ଗୁପ୍ତ ସମ୍ପାଦି ପାରୁଥିବା ପାତ୍ର । ସାଧାରଣତଃ ଉଚ୍ଚମାନର ଇସ୍ପାତରେ ଏଗୁଡ଼ିକ ତିଆରି ହୋଇଥାଏ । ରାସାୟନିକ ଶିଳ୍ପରେ ବହୁ ପ୍ରକାରର ଅଟୋଲ୍ଲେଭ୍ ପାତ୍ର ବ୍ୟବହୃତ ହୁଏ । ଚିକିତ୍ସା କ୍ଷେତ୍ରରେ ମଧ୍ୟ ନାନା ପ୍ରକାର ଉପକରଣ ଓ ଯନ୍ତ୍ରପାତିକୁ ବିଶୋଧିତ କରିବା ନିମନ୍ତେ ଅଟୋଲ୍ଲେଭ୍ ଆବଶ୍ୟକତା ପଡ଼ିଥାଏ । ୧୬୭୯ ମସିହାରେ ଜଣେ ଉଦ୍ଭାବକ ଯେଉଁ ବାଷ୍ପୀୟ ଅଟୋଲ୍ଲେଭ୍ ପାତ୍ରଟି ଉଦ୍ଭାବନ କରିଥିଲେ ତା’ର ବ୍ୟବହାର ରକ୍ଷନ ନିମନ୍ତେ ଆଜି ମଧ୍ୟ ଘରେ ଘରେ ହେଉଛି—ସେଇଟି ହେଲା ‘ପ୍ରେସର କୁକର’ ।

**ସମ୍ବନ୍ଧୀୟ ବିଷୟ**

ପ୍ରେସର କୁକର, ରାସାୟନିକ ଶିଳ୍ପ, ଚିକିତ୍ସା-ବିଜ୍ଞାନ, ବିଶୋଧନ



**ଅଟୋଗାମା**

ସ୍ୱୟଂଗମ ବା ସ୍ୱୟଂବିବାହ । ସୃଷ୍ଟିର ନିମ୍ନସ୍ତରରେ ଯେଉଁସବୁ ଜୀବ ଅଛି ସେମାନଙ୍କ ଭିତରୁ କେତେକଙ୍କ ଭିତରେ ଅଣ୍ଡିରା-ମାଙ୍କ ଭେଦ ନାହିଁ । ଫଳରେ ସ୍ୱୟଂ ଗର୍ଭଧାନ ବା ସ୍ୱୟଂ ଉର୍ବରଣ ଦ୍ୱାରା ସେମାନେ ବଂଶବୃଦ୍ଧି କରିଥା’ନ୍ତି । ଉଦ୍ଭିଦ ଜଗତରେ ମଧ୍ୟ ସ୍ୱୟଂ ପରାଗଣ ଦ୍ୱାରା କେତେକ ଜାତିର ଉଦ୍ଭିଦ ନିଜର ବଂଶବୃଦ୍ଧି କରନ୍ତି ।

**ସମ୍ବନ୍ଧୀୟ ବିଷୟ**

ଜୀବଶକ୍ତ, ଉଦ୍ଭିଦ ଜଗତ, ପ୍ରଜନନ



**ଅଟୋମାନ ସାମ୍ରାଜ୍ୟ**

ଚତୁର୍ଦ୍ଦଶ ଶତାବ୍ଦୀର ଆରମ୍ଭରୁ ବିଂଶ ଶତାବ୍ଦୀର ଆରମ୍ଭ ବା ୧୩୦୦ରୁ ୧୯୨୨ ମସିହା ପର୍ଯ୍ୟନ୍ତ ଚିଣ୍ଡିଫୁରା ପ୍ରସିଦ୍ଧ ତୁର୍କୀ ସାମ୍ରାଜ୍ୟ । ସେ ଦେଶରେ ସାଧାରଣତନ୍ତ୍ର ଶାସନ ପ୍ରବର୍ତ୍ତିତ ହୋଇଯିବାରୁ ଏହି ସାମ୍ରାଜ୍ୟର ଅନ୍ତଃ ହୋଇଗଲା । ବହୁ ଉଦ୍‌ଧାନ ପତନ ଭିତର ଦେଇ ଗଠି କରିଥିବା ଅଟୋମାନ ଶାସନ ଗୋଟାଏ ସମୟରେ ଆନାଟୋଲିଆକୁ କେନ୍ଦ୍ରକରି ବିସ୍ତୃତ ଅଞ୍ଚଳରେ ବ୍ୟାପୀଥିଲା ।

**ସମ୍ବନ୍ଧୀୟ ବିଷୟ**

ତୁର୍କୀ, ପ୍ରଥମ ମହାଯୁଦ୍ଧ, ଆତାତୁର୍କ, ଏସିଆ ମାଇନର



**ଅଟୋମେଶନ**

ପୂର୍ବରୁ ମଣିଷ ହାତ କରୁଥିବା କାମ କିମ୍ବା ମଣିଷ ହାତ ଦ୍ୱାରା ଅସମ୍ଭବ ବୋଲି ପ୍ରତୀୟମାନ ହେଉଥିବା କାର୍ଯ୍ୟ ସମୂହ କ୍ଷେତ୍ରରେ ଯନ୍ତ୍ରର ଉପଯୁକ୍ତ ଉପଯୋଗ ହେଲା ଅଟୋମେଶନ ବା ସ୍ୱୟଂଚଳନ । ଯନ୍ତ୍ର ଉପଯୋଗ ହେଉଥିବା ଅବସ୍ଥାରେ ଯଦିଓ ଯାନ୍ତ୍ରିକାକରଣ ଭଳି କଥା ସାଧାରଣ ଭାବରେ କହିଦିଆଯାଇଥାଏ, ଅଟୋମେଶନଟି ହେଲା କିନ୍ତୁ ତାହାଠାରୁ ସଂପୂର୍ଣ୍ଣ ସ୍ୱତନ୍ତ୍ର ତଥା ବିକଶିତ ଉପଯୋଗ; କାରଣ ଏଠି ନିୟୋଜିତ ହୋଇଥିବା ସବୁଯାକ ଯାନ୍ତ୍ରିକ ଇଉନିଟ୍ ନିଜକୁ ନିଜେ ଚଳାଇ ଗୋଟାଏ ସୁନିୟନ୍ତ୍ରିତ ତଥା ମଣିଷର ସାହାଯ୍ୟ ଆବଶ୍ୟକ କରୁ ନ ଥିବା ଟେକ୍‌ନୋଲୋଜୀ ବ୍ୟବସ୍ଥାରେ ପରିଣତ ହୋଇଯାଇଥା’ନ୍ତି । ଅଟୋମେଶନ ପ୍ରବର୍ତ୍ତନ ଦ୍ୱାରା ସବୁ କ୍ଷେତ୍ରରେ ଆଜି ବୈପ୍ଳବିକ ପରିବର୍ତ୍ତନ ଦେଖାଦେଇଛି । ଏକବିଂଶ ଶତାବ୍ଦୀର ଆରମ୍ଭ ବେଳକୁ ମାନବଜୀବନର ଏଭଳି କୌଣସି ଗୋଟିଏ ଦିଗ ନାହିଁ ଯାହା ଏହାଦ୍ୱାରା ପ୍ରଭାବିତ ହୋଇନାହିଁ ବୋଲି କୁହାଯାଇପାରିବ । ଗୋଟାଏ ‘ଯାନ୍ତ୍ରିକ’ ସମାଜ ଆଜି ଯେ ଆସି ଗୋଟିଏ ଅଟୋମେଶନୀୟ ବା ସ୍ୱୟଂଚଳନାତ୍ମକ ସମାଜରେ ଶେଷରେ ପରିଣତ ହୋଇଗଲାଣି, ସେ ବିଷୟରେ ଆଉ ସନ୍ଦେହ ନାହିଁ ।

ମାନବ ସଭ୍ୟତାର ଆରମ୍ଭ ଦିନରୁ ମଣିଷ ବେଷ୍ଟା କରି ଆସିଛି କିଭଳି ଯନ୍ତ୍ରବଳ ପ୍ରୟୋଗ କରି ତା’ର ନିଜ ଶରୀରକୁ ବିଶ୍ରାମ ଦେଇ ପାରିବ କିମ୍ବା ଶରୀର ଦ୍ୱାରା ଅସମ୍ଭବ ବୋଲି ପ୍ରତୀୟମାନ ହେଉଥିବା କୌଣସି କାର୍ଯ୍ୟ କରି ଦେଇପାରିବ । ପୁରାତନ ରୋମ୍, ଇଜିପ୍ଟ ଓ ଭାରତର କେତେକ ଅଂଶରେ ଖ୍ରୀଷ୍ଟପୂର୍ବ ୩୦୦୦ ମସିହା ବେଳକୁ ‘ଯନ୍ତ୍ର’ ପ୍ରୟୋଗ କରି କାମ କରାଯାଉଥିବା କଥାର

ପ୍ରମାଣ ମିଳିଛି । କିନ୍ତୁ ପ୍ରକୃତ ଅର୍ଥରେ ଯାନ୍ତ୍ରିକାକରଣ କଥାର ଆରମ୍ଭ ହେଲା ଅଷ୍ଟାଦଶ ଶତାବ୍ଦୀରେ, ଶିଳ୍ପ ବିପ୍ଳବ ବେଳଠାରୁ । ନୂଆ ନୂଆ କଳକାରଖାନା ବସିବା ଦ୍ୱାରା ଜଣେ ଜଣେ ବା ଦଳେ ଦଳେ ଶ୍ରମିକ କରୁଥିବା ଗୋଟିଏ ଗୋଟିଏ ନିର୍ଦ୍ଦିଷ୍ଟ କାମକୁ ସେମାନଙ୍କ ବଦଳରେ ଯନ୍ତ୍ରଦ୍ୱାରା କରିବା ପଦ୍ଧତି ଏହି ସମୟରୁ ଆରମ୍ଭ ହୋଇଗଲା । କ୍ରମେ ନୂଆକରି ବାହାରିଥିବା ବାଷ୍ପୀୟ ଇଞ୍ଜିନ ଓ ବିଦ୍ୟୁତ୍‌ଶକ୍ତି ଏହି ପ୍ରକ୍ରିୟାକୁ ତ୍ୱରାନ୍ୱିତ କରିଦେବାକୁ ଲାଗିଲା । ଏହା ଫଳରେ ପରେ ଯେଉଁସବୁ ‘ଆସେମ୍ବ୍ଲିଲାଇନ’ ତିଆରି ହୋଇଗଲା ସେଗୁଡ଼ିକ ହିଁ ଭବିଷ୍ୟତର ଅଟୋମେଶନ ବ୍ୟବସ୍ଥାର ମୂଳଦୁଆ ପକାଇଦେଲା । ଦୁଇଟିଯାକ ମହାଯୁଦ୍ଧରେ ଯେଉଁ ଟେକ୍‌ନୋଲୋଜୀ ପ୍ରଗତି ସାଧୁତ ହେଲା, ସେଗୁଡ଼ିକର ମଧ୍ୟ ଏହି ମୂଳଦୁଆ ପକାଇବାରେ ଅବଦାନ ରହିଛି ।

ପ୍ରକୃତ ଅଟୋମେଶନ ବ୍ୟବସ୍ଥା ସୃଷ୍ଟି କରିବା ସମ୍ଭବ ହେଲା କିନ୍ତୁ ଯେତେବେଳେ ଫିଡ଼୍‌ବ୍ୟାକ୍ ବା ପୁନର୍ଭରଣ ଭଳି କାର୍ଯ୍ୟ ପ୍ରଣାଳୀ ବିଜ୍ଞାନୀ ଓ ଟେକ୍‌ନୋଲୋଜିବିତ୍‌ମାନେ ସୃଷ୍ଟି କରିଦେଇ ପାରିଲେ । ଏହା ଫଳରେ ଯେ କୌଣସି ଯନ୍ତ୍ର ମଣିଷର ସାହାଯ୍ୟ ନ ନେଇ ନିଜକୁ ନିଜେ ଅଧିକାଂଶ ଦୃଷ୍ଟିରୁ ଚଳାଇ ପାରିଲା ଓ ଆଗରୁ ସ୍ଥିରକରି ଦିଆଯାଇଥିବା ନିୟନ୍ତ୍ରଣ ପ୍ରୋଗ୍ରାମ ଅନୁସାରେ କାମ କରି ଚାଲିଲା ।

ଅଟୋମେଶନ କ୍ଷେତ୍ରରେ ଥିବା ଯେ କୌଣସି ମେସିନ ବା ଯନ୍ତ୍ର ପାଇଁ ଗୁରୋଟି ବ୍ୟବସ୍ଥାର ଏକାନ୍ତ ଆବଶ୍ୟକତା ରହିଛି । ସେଗୁଡ଼ିକ ହେଲା ଉର୍ଜା ବା ଶକ୍ତି ଉତ୍ପାଦନ, ସୁଗ୍ରାହୀ ବା ସଂବେଦନ କ୍ଷମତା, ନିର୍ଣ୍ଣୟ କ୍ଷମତା ଓ ନିୟନ୍ତ୍ରଣ କ୍ଷମତା । ଏହି ଗୁରୋଟି ଯାକ କାରଣ ମିଶିଲେ ଯାଇ ଗୋଟିଏ ଯନ୍ତ୍ର ସ୍ୱୟଂଚଳନକ୍ଷମ ହୋଇପାରିବ । ବାଟେରୀ କିମ୍ବା ବିଦ୍ୟୁତ୍ ଶକ୍ତି ଦ୍ୱାରା ଉର୍ଜା ଦୃଷ୍ଟିରୁ ଯନ୍ତ୍ରଟି ଧାର୍ଯ୍ୟ ଲକ୍ଷ୍ୟ ପୂରଣ ଦିଗରେ କାମ କରିପାରେ । ସଂବେଦନ କ୍ଷମତା ଦ୍ୱାରା ବୈଦ୍ୟୁତିକ ଅବସ୍ଥା, ରଙ୍ଗ, ଓଜନ, ଉତ୍ତାପ, ଗୁପ୍ତ ଓ ଆହୁରି ଅନେକ ବିଷୟରେ ଯନ୍ତ୍ରଟି ଜାଣିପାରିଥାଏ । ଯେ କୌଣସି ବିଦ୍ୟୁତ୍ ମିଟର ବା ଫିଟୋଲୋକ୍‌ଟ୍ରିକ କୋଷ ହେଲେ ଅତି ସାଧାରଣ ସଂବେଦକ ବା ସୁଗ୍ରାହୀ ଯନ୍ତ୍ର । ନିର୍ଣ୍ଣୟ କ୍ଷମତାର ଉପଯୋଗ କରି ଯନ୍ତ୍ର ଜାଣିପାରେ ତାକୁ ଦିଆ ଯାଇଥିବା ନିର୍ଦ୍ଦେଶ ଠିକ୍ ଭାବେ ତାହାର ପାଳିତ ହେଉଛି କି ନାହିଁ; ଏହା କରିପାରିବା ସମ୍ଭବ ହୁଏ ସେଥିରେ ଲାଗିଥିବା କଂପିଉଟର ଯୋଗୁଁ । ଯଦି କୌଣସି କ୍ଷେତ୍ରରେ ଅସୁବିଧା ଦେଖାଦେଲା ତେବେ ତାକୁ ସଜାଡ଼ି ଦେବା ପାଇଁ ବା ଅତି ଆବଶ୍ୟକ ସ୍ଥଳେ ମେସିନକୁ ବନ୍ଦ କରିଦେବା ପାଇଁ ନିୟନ୍ତ୍ରଣ ପାନେଲକୁ ନିର୍ଣ୍ଣୟ କ୍ଷମତା ନିର୍ଦ୍ଦେଶ ଦେଇଥାଏ । ପରିଶେଷରେ ନାନା

ପ୍ରକାରର ସ୍ପିନ୍ ଓ ଭଲ୍ଲ ହେଲେ ନିୟନ୍ତ୍ରଣ କ୍ଷମତାର ମୁଖ୍ୟ ଅଂଶ । ଗୁଲୁଥିବା ଅବସ୍ଥାରେ ଏହି କ୍ଷମତା ଗୁଡ଼ିକର ଉପଯୋଗ କରି ମେସିନଟି ବହୁ ଅଧିକ କ୍ଷେତ୍ରରେ ଉପଯୁକ୍ତ ବା ସମସ୍ୟାର ସମାଧାନ ମଧ୍ୟ କରି ଦେଇପାରିଥାଏ ।

ଭିଡିଓ କାସେଟ ରେକର୍ଡର, ମାଇକ୍ରୋପ୍ରେସ୍ କୁଲା ଓ ପ୍ରେଗ୍ରାମ କରାଯାଇ ପାରୁଥିବା ଲୁଗାସଫା ଯନ୍ତ୍ର ଭଳି ଘରୋଇ ଉପକରଣ ଠାରୁ ଆରମ୍ଭ

କାର୍ଯ୍ୟରେ ଅଟୋମେଶନର ଉପଯୋଗ ଏକବିଂଶ ଶତାବ୍ଦୀର ଆରମ୍ଭ ବେଳକୁ ପୃଥିବୀସାରା ଅର୍ଥାତ୍ ମୂଲ୍ୟବାନ ଜୀବନ ବଞ୍ଚାଇ ଦେଇ ପାରୁଛି ଓ ସଫଳତା ସୁରକ୍ଷା କରୁଛି ।

ଭାରତ ଭଳି ଅନେକ ଦେଶରେ ଅଟୋମେଶନ ବେକାରୀ ସୃଷ୍ଟି କରିପାରେ ବୋଲି ପ୍ରଥମ ଅବସ୍ଥାରେ ଯେଉଁ ଧାରଣା ଥିଲା କ୍ରମେ ତାହା ଦୂର ହୋଇଯିବାକୁ ଲାଗିଲାଣି । ଶାରୀରିକ ଶ୍ରମ କରିବା ନିମନ୍ତେ ଏହା ଲୋକଶକ୍ତିର ଆବଶ୍ୟକତାକୁ କମାଇ

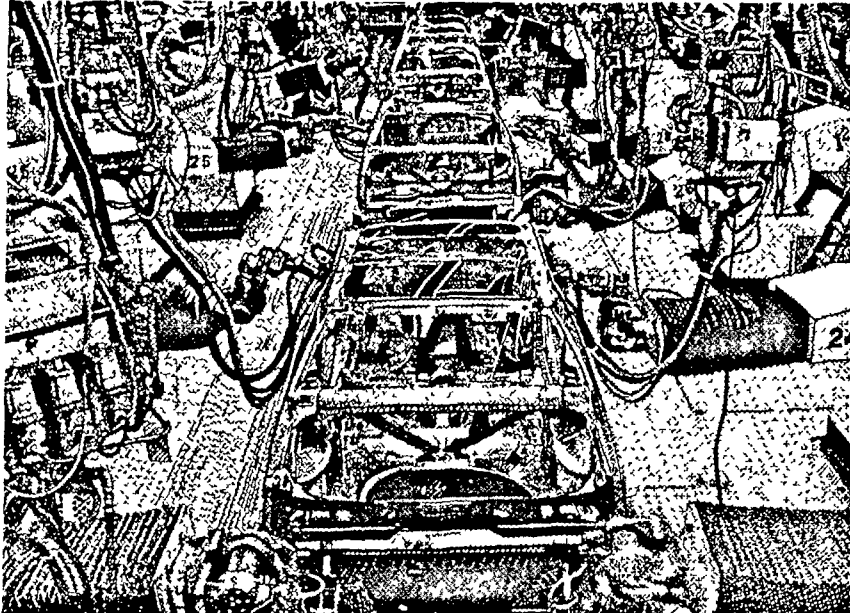

ଅଟୋମେଶନ ଫଳରେ କାର୍ଯ୍ୟ ତଥାପି କରିବା ନିମନ୍ତେ ଆସେମ୍ବ୍ଲାଇଙ୍ଗରେ ଆଉ ଜଣେ ମଧ୍ୟ ଶ୍ରମିକଙ୍କର ଆବଶ୍ୟକତା ପଡୁନାହିଁ ।

କରି ସଂଗ୍ରହ ବ୍ୟବସ୍ଥା, ମହାକାଶ ଅଭିଯାନ, ଅଥଳ ଅଭିଯାନ, ବୈଜ୍ଞାନିକ ଗବେଷଣା ତଥା ଅନ୍ୟ ସବୁ ପ୍ରକାରର ଉଦ୍ୟୋଗ ତଥା ଶିଳ୍ପରେ ଅଟୋମେଶନର ପ୍ରୟୋଗ କରାଗଲାଣି । କଂପିଉଟର ସାହାଯ୍ୟରେ ଡିଜାଇନ କରିବା ଓ ପରିଶେଷରେ ସେହି ଡିଜାଇନକୁ କଂପିଉଟର ନିୟନ୍ତ୍ରିତ ଯନ୍ତ୍ର ଦ୍ୱାରା ତିଆରି କରିଦେବା ଭଳି କଥା ସମ୍ଭବ ହୋଇଗଲାଣି । ଅଟୋମେଶନ ପ୍ରକ୍ରିୟାରେ ମଧ୍ୟ ଆଜି ବିପ୍ଳବ ଦେଖାଦେଲାଣି ।

କଳ କାରଖାନା ମାନଙ୍କରେ ଅଟୋମେଶନର ଉପଯୋଗ ଯୋଗୁଁ ଅନ୍ୟ କେତେକ କ୍ଷେତ୍ରରେ ମଧ୍ୟ ଲାଭ ହୋଇଯାଇ ପାରିଛି ବୋଲି କୁହାଯାଇପାରେ । ଏହାଦ୍ୱାରା ଉତ୍ପାଦନ କ୍ଷମତାରେ ବୃଦ୍ଧି ଘଟିବା ସଙ୍ଗେ ସଙ୍ଗେ ଏହା ଶ୍ରମିକ ମାନଙ୍କର ନିରାପତ୍ତା ମଧ୍ୟ ବଢାଇ ଦେଇପାରିଛି । ତେଣୁ, ବିଘଟନାଭିତ୍ତି ଓ ବିଷାକ୍ତ ରାସାୟନିକ ପଦାର୍ଥ ସବୁକୁ କାରବାର କରିବା ନିମନ୍ତେ ଆଉ କୌଣସି କ୍ଷେତ୍ରରେ ମଣିଷ-ଶ୍ରମର ଆବଶ୍ୟକତା ଦେଖାଦେଉନାହିଁ । ଖଣି-ଖାଦାନ ଓ ରିଲିଫ ତଥା ଉଦ୍ଧାର

ଦେଉଥିଲେ ମଧ୍ୟ ଏଥି ସହିତ ପୋଡ଼ା ଯାଇଥିବା ଅନ୍ୟାନ୍ୟ ମାନସିକ ଧରଣର କାର୍ଯ୍ୟପାଇଁ ବହୁ-ଅର୍ଥାତ୍ ଲୋକ ଲୋଡ଼ା ହେଉଛନ୍ତି । ଉଦାହରଣ ସ୍ୱରୂପ କଂପିଉଟର ପ୍ରୋଗ୍ରାମରଙ୍କ କଥାର ଉଲ୍ଲେଖ ଏଠି କରାଯାଇପାରେ । ଏକଥା ସତ ଯେ ପ୍ରତ୍ୟକ୍ଷ ନ ହେଲେ ମଧ୍ୟ ପରୋକ୍ଷ ଭାବେ ସାମାଜିକ ପରିବର୍ତ୍ତନ ଆଣିଦେବା ଭଳି ଅବସ୍ଥା ଅଟୋମେଶନ ଦ୍ୱାରା ଆସିପାଉଛି । ଏହାର ପ୍ରୟୋଗ ଫଳରେ ଯେଉଁସବୁ ବିଶାଳ ତଥା ଅତି ଜଟିଳ ଉଦ୍ୟୋଗର ସୃଷ୍ଟି ହୋଇପାଉଛି ସେସବୁକୁ ବଳାଇବା ନିମନ୍ତେ ସ୍ୱତନ୍ତ୍ର ଧରଣର ପରିଗୁଣନାଗତ ପଢ଼ାର ଆବଶ୍ୟକତା ଦେଖାଦେଇ ସେଥିନିମନ୍ତେ ନୂଆପିଢ଼ାର ମାନେଜର ଆଜି ତିଆରି ହୋଇଯାଉଛନ୍ତି ।

**ସମ୍ପର୍କିତ ବିଷୟ**  
ଟେକ୍ନୋଲୋଜି, ସମାଜ, ଆଇନ, ବିଜ୍ଞାନ, ମାନବ ସଭ୍ୟତା, ଶିଳ୍ପ ବିପ୍ଳବ, କଂପିଉଟର, ଔଦ୍ୟୋଗିକ ବ୍ୟବସ୍ଥା, କାର୍ଯ୍ୟ-କାମ, ମାନେଜ୍-ମେଣ୍ଟ, ଶ୍ରମ, ମାନବୀୟ ଉତ୍ପାଦନ ଓ ଆହୁରି ଅନେକ ବିଷୟ



**ଅଟୋମୋବାଇଲ**

‘ଅଟୋମୋବାଇଲ’ ଶବ୍ଦକୁ ମଫରକାର ବା ଅନ୍ୟାନ୍ୟ ମଫରଯାନ ଅର୍ଥରେ ବ୍ୟବହାର କରାଯାଏ । ଗ୍ରୀକ୍ ‘ଅଟୋ’ (ସ୍ୱୟଂ) ଓ ଲାଟିନ ଭାଷାର ‘ମୋଟରସ’ (ଚଳିବା ବା ଘୁଞ୍ଚିବା) ନାମକ ଦୁଇଟି ଶବ୍ଦକୁ ମିଳାଇ ଏହାକୁ ସୃଷ୍ଟି କରାଯାଇଛି ।

ପଞ୍ଚଦଶ ଶତାବ୍ଦୀର ମଧ୍ୟଭାଗ ବେଳକୁ ଗୋଟାଏ ନିଜେ ଗୁଲୁଥିବା ବା ସ୍ୱୟଂଗୁଳିତ ଯାନ ତିଆରି କରିବା ପରୀକ୍ଷାମୂଳକ ଭାବେ ସଫଳ ହୋଇଗଲାଣି । ସ୍ପିଙ୍ଗ୍, ସମୟ ବା ଘଡ଼ିଯନ୍ତ୍ର ତଥା ପବନକୁ ବ୍ୟବହାର କରି ସେ ସମୟରେ ଏଭଳି କରାଯାଇପାରିଥାଏ । କିନ୍ତୁ ୧୭୬୯ ମସିହାରେ ଯାଇ ଜଣେ ଫରାସୀ ନାଗରିକ ପ୍ରକୃତ ଅର୍ଥରେ ଗୋଟିଏ ଅଟୋମୋବାଇଲ ଯାନ ତିଆରି କରିବାକୁ ସମର୍ଥ ହେଲେ । ଏହି ଯାନଟି ଘଣ୍ଟାକୁ ପ୍ରାୟ ସାଢ଼େ ତିନି କିଲୋମିଟର ବେଗରେ ଗୁରୁଜଣ ଲୋକଙ୍କୁ ବସାଇ ଏକାଥରକେ ୨୦ ମିନିଟ ପର୍ଯ୍ୟନ୍ତ ଗୁଲି ପାରୁଥିଲା । ଏଥିରେ ଗୋଟିଏ ବାଷ୍ପଗୁଳିତ ‘ଇଞ୍ଜିନ’ ଲାଗିଥିଲା । ପରେ ୧୮୭୬ ମସିହାରେ କିନ୍ତୁ ଜଣେ ଜର୍ମାନ ଇଞ୍ଜିନିଅର ଗୁରିଷ୍ଟୋକ ବିଶିଷ୍ଟ ଅକ୍ଟର୍ଭାନ୍ସ ଇଞ୍ଜିନ ଆବିଷ୍କାର କରିଦେବାରୁ, ବିଂଶ ଶତାବ୍ଦୀର ଆରମ୍ଭରୁ ଆଜି ପର୍ଯ୍ୟନ୍ତ ତାହା ପ୍ରଧାନ ଅଟୋମୋବାଇଲ ଇଞ୍ଜିନର ସ୍ଥାନ ଗ୍ରହଣ କରି-ଯାଇଛି ।

ଉନବିଂଶ ଶତାବ୍ଦୀର ଅଣାଦିଶକ ବେଳକୁ ଇଉରୋପ ଓ ଯୁକ୍ତରାଷ୍ଟ୍ର ଆମେରିକାରେ ବହୁ କଂପାନୀ ବା ନିର୍ମାତା ଅଟୋମୋବାଇଲ ତିଆରି କରିବା ଆରମ୍ଭ କରିଦେଲେଣି । ୧୯୦୮ ମସିହାରେ କିନ୍ତୁ ହେନ୍ରୀ ଫୋର୍ଡ ନାମକ ଜଣେ ଆମେରିକୀୟ ଏହି ଶିଳ୍ପ କ୍ଷେତ୍ରରେ ଗୋଟିଏ ବିପ୍ଳବାତ୍ମକ ପରିବର୍ତ୍ତନ ଆଣିଦେବାରେ ସମର୍ଥ ହେଲେ । ଆସେମ୍ବ୍ଲାଇଙ୍ଗ ନିର୍ମାଣ ପ୍ରଣାଳୀରେ ସେ ଯେଉଁ ‘ଶାସ୍ତ୍ର’ ବି-ମଡେଲ ଫୋର୍ଡ କାର ତିଆରି କଲେ ତାହା ଗ୍ରାହକମାନଙ୍କୁ ଖୁବ୍ ପ୍ରଭାବିତ କରିପାରିଲା ଓ ଅଟୋମୋବାଇଲ ଯେ କେବଳ ଧନାତ୍ମ୍ୟ ବ୍ୟକ୍ତିମାନଙ୍କର ଗୋଟାଏ ସଉକ, ସେକଥାକୁ ଅପ୍ରମାଣ କରିଦେଲା । ଫଳରେ ବହୁ-ଅର୍ଥାତ୍ ବି-ମଡେଲ ଫୋର୍ଡ କାର ପୃଥିବୀବ୍ୟାପୀ ବିକ୍ରୀ ହେବାକୁ ଲାଗିଲା ।

ପରେ ଟେକ୍ନୋଲୋଜିର ବିକାଶ ସଙ୍ଗେ ସଙ୍ଗେ ଅଟୋମୋବାଇଲ ଉଦ୍ୟୋଗ କ୍ଷେତ୍ରରେ କ୍ରମାଗତ ବିକାଶ ସାଧନ ହେବାରେ ଲାଗିଛି । ଗୋଟାଏ ସାଧାରଣ ଅଟୋମୋବାଇଲରେ ସ୍ଥଳବିଶେଷରେ ହାରାହାରି ୧୪,୦୦୦ ରୁ ୨୦,୦୦୦ ପର୍ଯ୍ୟନ୍ତ ଯନ୍ତ୍ରାଂଶ ରହିଥାଏ । ଆଜିର ଅଧିକାଂଶ ଏହି

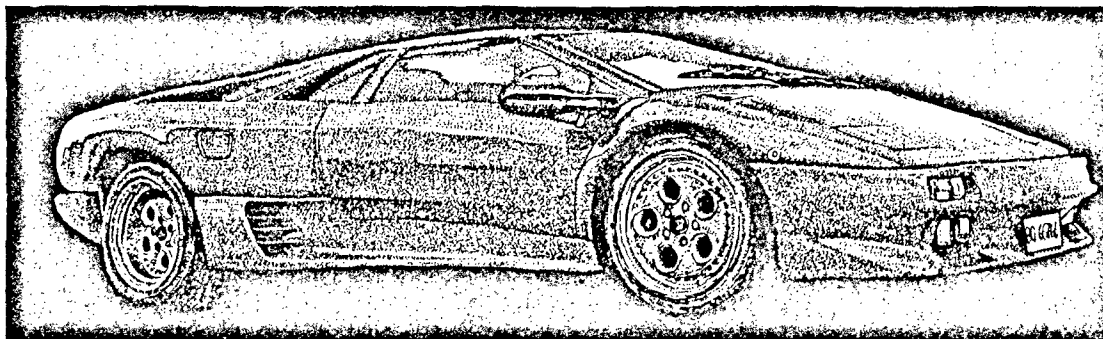
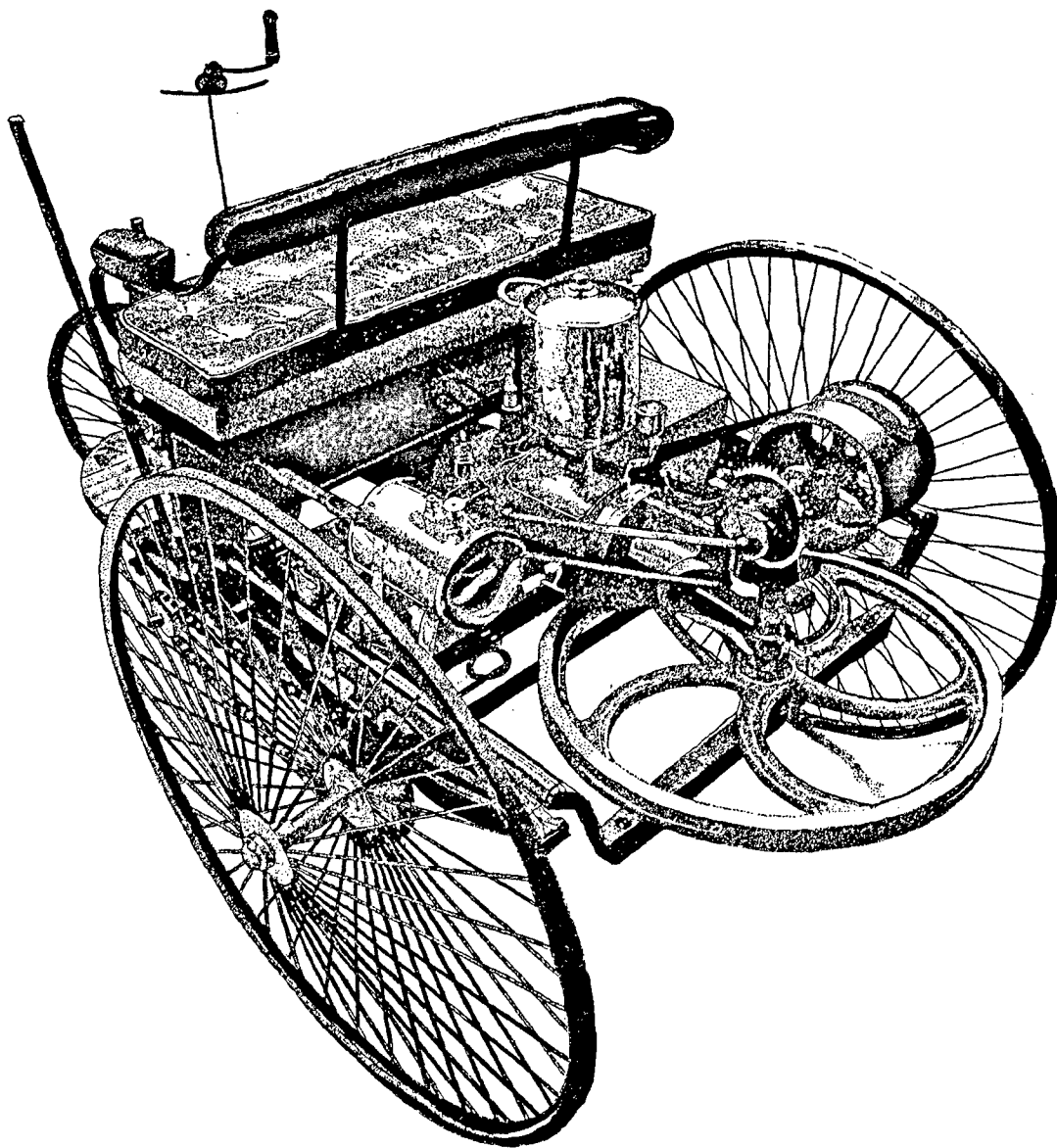

ଜର୍ମାନ ଇଞ୍ଜିନିଅର କାର୍ଲବେଞ୍ଜଲ୍ ଦ୍ଵାରା ନିର୍ମିତ ପ୍ରଥମ ବାସନ ଅଟୋମୋବାଇଲ । ପୂର୍ବରୁ ତିଆରି କରିଥିବା ଇଞ୍ଜିନକୁ ଲଗାଇ ସେ ଏହାକୁ ଘଣ୍ଟାକୁ ୧୫ କିଲୋମିଟର ଗତିରେ ଚଳାଇ ପାରିଥିଲେ । ପ୍ରଥମ ତିଆରି ହେବା ଦିନଠାରୁ କାରର ଡିଜାଇନ୍ କରିବାଟାକୁ କେବଳ ଇଞ୍ଜିନିଅରିଙ୍ଗ୍ ବିଦ୍ୟାର ଗୋଟାଏ ଦିଗ ଭାବରେ ନ ନେଇ ସେଥିରେ ଯୁଗୋପଯୋଗୀ କଳାତ୍ମକ ଉତ୍କର୍ଷତା ଦେଖାଇବା ପାଇଁ ମଧ୍ୟ ଉଦ୍ୟମ ହୋଇଛି । ବିଶ୍ଵ ଶତାବ୍ଦୀର ଶେଷ ଦଶକର ‘ଲାସ୍ପେରିନା ଡାଏଲ୍ଲୋ’ ଭଳି କାର୍ଯ୍ୟରୁ ହେଲେ ଏହାର ଉଦାହରଣ (ତଳ) ।

ଧରଣର ଉଚ୍ଚତ ଯାନରେ କଂପିଉଟର ବିପ୍ ସବୁ ଲଗେଇ ଦିଆଯାଇଛି । ଫଳରେ ବହୁ ଜଟିଳ ଯାନ୍ତ୍ରିକ ତଥା ବୈଦ୍ୟୁତିକ କ୍ରିୟାକୁ ଖୁବ୍ ଭଲ ଭାବରେ ଗୁଳକ ଉପଯୋଗ କରିପାରୁଛନ୍ତି । ଯାନର ନିରାପତ୍ତା ଗୁଣ ମଧ୍ୟ ଏହାଦ୍ୱାରା ବୃଦ୍ଧି ପାଇଛି ।

ଭାରତରେ ପ୍ରଥମେ ଜେନେରାଲ ମୋଟର୍ସ ୧୯୨୮ ମସିହାରେ ବମ୍ବେ ଠାରେ ଗୋଟିଏ କାର ଓ ଟ୍ରକ୍ କାରଖାନା ବସାଇଲା । ସେତେବେଳେ ବିଦେଶରୁ ସମସ୍ତ ଯନ୍ତ୍ରାଂଶ ଆସି ଏଠି କେବଳ ଖଞ୍ଜା ଯାଉଥିଲା । ପରେ ହିନ୍ଦୁସ୍ତାନ ମୋଟର୍ସ ଓ ପ୍ରିମିଅର ଅଟୋମୋବାଇଲ ନାମକ ଦୁଇଟି କଂପାନୀ ପ୍ରତିଷ୍ଠା ହେଲା ଓ ପ୍ରଥମ ଭାରତୀୟ କାର ହିନ୍ଦୁସ୍ତାନ ୧୦ ୧୯୪୮ ମସିହାରେ ରାସ୍ତାକୁ ଆସିଗଲା । ୧୯୯୭ ମସିହା ବେଳକୁ ବହୁ ବିଦେଶୀ ନିର୍ମାତା ଆସି ଭାରତରେ ଅଟୋମୋବାଇଲ ତିଆରି କରିବା ଆରମ୍ଭ କରିଦେଲେଣି ।

**ସମ୍ବନ୍ଧୀୟ ବିଷୟ**

ମଟରକାର, ପରିବହନ, ଟେକ୍ନୋଲଜି, ଆନ୍ତର୍ଜାତୀୟ ବାଣିଜ୍ୟ, ଇନ୍ଦନ, ପେଟ୍ରୋଲ, ଡିଜେଲ, ଅନ୍ତର୍ଦ୍ଧନ ଇଞ୍ଜିନ, ଧାତୁ, ଇଞ୍ଜିନିଅରିଙ୍ଗ୍, ବିକାସ, କ୍ରୀଡ଼ା, ମଟର ସାଇକେଲ, ସମାଜ, କଂପିଉଟର, ଔଦ୍ୟୋଗିକ ବ୍ୟବସ୍ଥା, ବିକାଶ, ରାସ୍ତା, ପର୍ଯ୍ୟଟନ, ଅର୍ଥନୀତି, ବାଣିଜ୍ୟ, ଅଟୋମୋଟର



**ଅଗ୍ର**

ଖୋର୍ଦ୍ଧା ଜିଲ୍ଲାରେ ଥିବା ଅଗ୍ରି ଉଷ୍ଣ-ପ୍ରସ୍ରବଣ ଗୋଟିଏ ଦର୍ଶନୀୟ ସ୍ଥାନ । ଏଠାରୁ ଯେଉଁ ଗନ୍ଧକ ଜଳ ବାହାରେ ତାହା ରୋଗ ଭଲ କରେ ବୋଲି ଲୋକଙ୍କର ବିଶ୍ୱାସ ।

**ସମ୍ବନ୍ଧୀୟ ବିଷୟ**

ଉଷ୍ଣପ୍ରସ୍ରବଣ, ଓଡ଼ିଶା, ଭୂବିଜ୍ଞାନ



**ଅଠା**

ଅନେକ ସମୟରେ ଦୁଇଟା ଜିନିଷକୁ ଯୋଡ଼ିଦେବା ଆବଶ୍ୟକ ହୋଇଥାଏ । ସେତିକି ବେଳକୁ 'ଅଠା' ଚରକାର ପଡ଼େ । କଥା କେନ୍ଦ୍ରରୁ ଯେଉଁ ଅଠାଲିଆ ଅଂଶ ବାହାରେ ସେଥିରେ ପିଲାମାନେ ଦୁଇଖଣ୍ଡ କାଗଜକୁ ଯୋଡ଼ି ଦିଅନ୍ତି । ନାନା ଜାତିର ଗଛର ରସ ଏହିଭଳି କାମଦିଏ । ଏମିତିକା ଟାଣ ଅଠା ଅଛି ଯେ ଥରେ ଯୋଡ଼ିଦେଲେ ଯୋଡ଼ା ହୋଇଥିବା ପଦାର୍ଥ ଆଗେ ଖସିବ ନାହିଁ । ଖାଲି କାଗଜ କାହିଁକି, କାଠଭଳି ଟାଣ ଜିନିଷକୁ ମଧ୍ୟ ଅଠାରେ ଯୋଡ଼ି ଦିଆଯାଏ । କ୍ରମେ ଗଛଲତା ରସକୁ ବାଦ୍ଦେଇ

ଅନ୍ୟ ରାସାୟନିକ ପଦାର୍ଥରୁ ଅଠା ତିଆରି କରାଗଲାଣି । ଡାକଟିକଟ ପଛରେ ଅତି ପତଳା ଅଠା ଲଗାଯାଇଥାଏ । ତା ଦେହରେ ପାଣି ଲଗାଇ ଦେଲେ ତାହା କାଗଜରେ ଲାଗିଯାଏ । ଅଠାଟା ଏଭଳି ଗୋଟିଏ ପଦାର୍ଥ ଯେ ଏହାର ଗୁଣାକରଣ ସମ୍ଭବ ନୁହେଁ । କେତେକ ଅଠା ପାଣିରେ ମିଳାଇ ଯାଉଥିବା ବେଳେ ଆଉ କେତେକ ସେଭଳି ହୁଅନ୍ତି ନାହିଁ । ଟେକ୍ନୋଲଜିର ବିକାଶ ଫଳରେ କୃତ୍ରିମ ଉପାୟରେ ଅତି ଉଚ୍ଚତ ଧରଣର ଅଠା ତିଆରି କରାଯାଇ ପାରୁଛି । ଦେହ ଚିକିତ୍ସା ହୋଇଗଲେ ସେଠି ଔଷଧ ଲଗାଇଦେଲେ ତା'ଉପରେ ଖଣ୍ଡେ କପଡ଼ା ଭଳି ପଦାର୍ଥ ଲଗାଇ ଦିଆଯାଏ । ତା' ଦେହରେ ସ୍ୱତନ୍ତ୍ର ଧରଣର ଅଠା ଥାଏ । ତେଣୁ ଘା'ଟା ସେପ୍ଟିକ୍ ବା ବିଷିରିପି ଯାଏ ନାହିଁ । ଭାଷାରେ ମଧ୍ୟ ଏହାର ବ୍ୟବହାର ରହିଛି । କଥାରେ କହନ୍ତି—ସେ ଜାଣିଶୁଣି ତା ଦେହରେ ଅଠା ଲଗାଇଛି—ଛଡ଼ାଇବ କେମିତି ।

**ସମ୍ବନ୍ଧୀୟ ବିଷୟ**

ମୁଦ୍ରଣ, ଔଦ୍ୟୋଗିକ ଉପାଦାନ, ରସାୟନବିଜ୍ଞାନ



**ଅତିବ୍**

ଯେ କୌଣସି ସରକାରୀ ବେସରକାରୀ ବିଭାଗ, ଅନୁଷ୍ଠାନ ବା ଉଦ୍ୟୋଗର ହିସାବପତ୍ର ତଥା ଅନ୍ୟାନ୍ୟ ରେକଡକୁ ଯାଞ୍ଚ କରିବାର ବ୍ୟବସ୍ଥା । ଏଭଳି କରିବା ନିମନ୍ତେ ସେହିସବୁ ହିସାବର ବା ରେକଡର ପ୍ରସ୍ତୁତକାରୀ ମାନଙ୍କୁ ସାମିଲ କରା ନଯାଇ ଅନ୍ୟ ହିସାବ ବିଶେଷଜ୍ଞ ଓ ସ୍ୱତନ୍ତ୍ର ଅତିଷ୍ଟ କର୍ମଚାରୀ ମାନଙ୍କୁ ନିୟୋଜିତ କରାହୁଏ । ଅତିଷ୍ଟ ବା ହିସାବ ସମାକ୍ଷା କରିବା ପାଇଁ ସ୍ୱାଧୀନ ଏକାଉଣ୍ଟାଣ୍ଟ ମାନେ ମଧ୍ୟ ଅଛନ୍ତି ଓ ସେଥିପାଇଁ ସେମାନଙ୍କୁ ଆଇନଗତ ସ୍ୱୀକୃତି ମିଳିଥାଏ । ଅତିଷ୍ଟର ଗୁରୁତ୍ୱ ଖୁବ୍ ବେଶୀ ହୋଇଥିବାରୁ ଅଧିକାଂଶ ଉଚ୍ଚତ ଦେଶରେ ଏଥି ନିମନ୍ତେ ସାମ୍ବିଧାନିକ ବ୍ୟବସ୍ଥା କରାଯାଇଛି । ଭାରତରେ 'କଂପ୍ଟ୍ରୋଲର ଓ ଅତିଷ୍ଟର ଜେନେରାଲ' ପଦବୀଟିର ସୃଷ୍ଟି ଏଭଳି ସାମ୍ବିଧାନିକ ଆବଶ୍ୟକତାରୁ ଜନ୍ମ ନେଇଛି । ସେ ହେଉଛନ୍ତି ଭାରତ ସରକାରଙ୍କର ମୁଖ୍ୟ ହିସାବ ସମାକ୍ଷକ ।

**ସମ୍ବନ୍ଧୀୟ ବିଷୟ**

ହିସାବ, ବଜେଟ, ଶାସନ-ବ୍ୟବସ୍ଥା, ଆର୍ଥିକ ଟ୍ରାଙ୍ଗଲ, ଗୁଟାର୍ଡ ଏକାଉଣ୍ଟାଣ୍ଟ



**ଅତୁବନ, ଜନ୍ ଜେମ୍ସ୍ (୧୭୮୫-୧୮୫୧)**

ପ୍ରସିଦ୍ଧ ଅଭିବୋଲଜିଷ୍ଟ ବା ପକ୍ଷୀ ବିଶେଷଜ୍ଞ । ପକ୍ଷୀଚିତ୍ର ଆଙ୍କିବାରେ ଦକ୍ଷତା ଯୋଗୁଁ ମଧ୍ୟ ସେ



ଜନ୍ ଜେମ୍ସ୍ ଅତୁବନ

ଖ୍ୟାତିଲାଭ କରିଥିଲେ । ଯୁକ୍ତରାଷ୍ଟ୍ର ଆମେରିକାର ପ୍ରତ୍ୟେକ ଜାତିର ପକ୍ଷୀଙ୍କର ସଚିତ୍ର କାଟଲଗ୍ ବା ପଞ୍ଜିକା ପ୍ରସ୍ତୁତ କରିବାର ଲକ୍ଷ୍ୟ ନେଇ ସେ ଜୀବନର ବହୁବର୍ଷ କଟାଇ ଦେଇଥିଲେ । ୧୮୨୭ ରୁ ୧୮୩୮ ମସିହା ଭିତରେ ତାଙ୍କର ବିଶାଳ ଚିତ୍ର କୃତି "ଆମେରିକାର ପକ୍ଷୀ" ପ୍ରକାଶିତ ହୋଇଗଲା ପରେ ସାରା ପୃଥିବୀର ଦୃଷ୍ଟି ଅତୁବନଙ୍କ ଉପରେ ଆସି ପଡ଼ିଲା । ପରେ ତାଙ୍କ ସମ୍ମାନରେ ୧୮୬୬ ମସିହାରେ ଯୁକ୍ତରାଷ୍ଟ୍ର ଆମେରିକାରେ 'ଜାତୀୟ ଅତୁବନ ସୋସାଇଟୀ' ପ୍ରତିଷ୍ଠା କରାଗଲା ।

**ସମ୍ବନ୍ଧୀୟ ବିଷୟ**

ଚିତ୍ରକଳା, ପକ୍ଷୀଜଗତ, ଆମେରିକା, ଅତୁବନ ସୋସାଇଟୀ



**ଅଡ଼ ଆଙ୍ଗୁଳି**

ଏହାକୁ ନଖରୁଣ ବୋଲି କୁହାଯାଏ । ସମୟେ ସମୟେ ଆଙ୍ଗୁଠିର ଅଗ୍ରଭାଗ ଫୁଲି ଭିତରେ ଭିତରେ ସେପ୍ଟିକ୍ ହୋଇଯାଏ । ସେତେବେଳେ କୁହନ୍ତି ଅଡ଼ଆଙ୍ଗୁଳି ହୋଇଛି । ନଖ ପ୍ରଥମେ ଫୁଲି ଦରଜ ହୁଏ । ଏତିକିବେଳେ ଯଦ୍ଦ ନେଲେ ଫୁଲି କମିଯାଏ । ଯଦି ତାହା ନହେଲା ଆଙ୍ଗୁଠି ହାଡ଼ର ଖୁବ୍ ନିକଟ ଅଂଶରେ ପୂଜ ହୁଏ । ଭାଷଣ କଷ୍ଟ ହୁଏ । ଉପରକୁ ଆଙ୍ଗୁଠିର ଚମଡ଼ା ଫୁଲି ଉଠେ । ପୂଜ ମୁହାଁଇଥାଏ ଫୁଟି ଆସିବା ପାଇଁ । କିନ୍ତୁ ସେଠାରେ ଚମଡ଼ା ମୋଟା ହୋଇଥିବାରୁ ବାହାରି ପାରେନାହିଁ । ସେତେବେଳେ ତାକୁ କାଟି ପୂଜ ବାହାର କରିଦେଲେ ଭଲ । ହେଲା କଲେ ପୂଜ ଚମଡ଼ାକୁ ଖାଇ ପତାକୁ ବାହାରିଲା ବେଳକୁ ଏଣେ ହାଡ଼କୁ ଖାଇଯାଇଥାଏ । ଛୋଟିଆ ଅପରେସନଟିଏ ହେଲେ ମଧ୍ୟ ତାହାର ଖୁବ୍ ଯତ୍ନ ସହିତ କାମ କରି ପୂଜ ଯେମିତି ଭଲ ଭାବରେ ବାହାରି ଆସିବ ତାହାର ବ୍ୟବସ୍ଥା କରିବାକୁ ପଡ଼େ । ଏମିତି ଦେଖାଯାଇଛି ଯେ ହେଲା କରୁ କରୁ ପୂଜ

ଆଙ୍ଗୁଠିର ଅନ୍ୟ ପବର ହାଡ଼କୁ ନଷ୍ଟ କରିବାକୁ ବସିଛି । ସେ କ୍ଷେତ୍ରରେ ଅଗ ପବଟିକୁ କାଟି ପକାଇ ଅଙ୍ଗୁଳିର ଅନ୍ୟ ଅଙ୍ଗକୁ ରକ୍ଷାକରି ନିଆ-ଯାଏ । ଯେଉଁ ଯୁଗରେ ପେନ୍ ସିଲିନ କିମ୍ବ ଅନ୍ୟ ପ୍ରକାରର ଜୀବାଣୁନାଶକ ବା ଆଣ୍ଟିବାୟୋଟିକ୍ ଔଷଧ ବାହାରି ନଥିଲା, ସେ ଯୁଗରେ ଅଡ଼ିଆଙ୍ଗୁଳି ଗୋଟିଏ ବଡ଼ ବିପଦ ଥିଲା । ଏବେ ତାହା ତାଙ୍କର ମାନଙ୍କର ଚିକିତ୍ସା ଅକ୍ତିଆରକୁ ଆସିଯାଇଛି ।

**ସମ୍ବନ୍ଧୀୟ ବିଷୟ**

ଅଙ୍ଗୁଳି, ମାନବଶରୀର, ଚିକିତ୍ସାବିଜ୍ଞାନ



**ଅଣୁ**

ଯଥେଷ୍ଟ ଦୃଢ଼ତାର ସହିତ ଗୋଟିଏ ଏକକ ଭାବେ ରହିଥିବା ପରମାଣୁ ସମସ୍ତଙ୍କୁ ଅଣୁ ବୋଲି କୁହାଯାଏ । ନିଜର ସଂଯୋଜନ ଓ ରାସାୟନିକ ଗଠନକୁ ଅଣୁଣ୍ଡ ରଖିବା ନିମନ୍ତେ ଗୋଟାଏ ବିଶୁଦ୍ଧ ପଦାର୍ଥ କେବଳ ତା'ର ଅଣୁ ବା ଆଣବିକ ସ୍ତର ପର୍ଯ୍ୟନ୍ତ ସମ୍ପମ ହୋଇଥାଏ । ଏହାପରେ ପଦାର୍ଥକୁ ବିଭାଜିତ କରିଦେଲେ ଯେଉଁ ପରମାଣୁ ତଥା ଅନ୍ୟାନ୍ୟ କଣ ମିଳିବେ ସେଗୁଡ଼ିକ ସହିତ ମୂଳ ପଦାର୍ଥର ଗୁଣଧର୍ମର ସାଧାରଣତଃ ସାମଞ୍ଜସ୍ୟ ନ ଥାଏ । ଏ କ୍ଷେତ୍ରରେ ଯେଉଁ ରାସାୟନିକ ବନ୍ଧନ ଦ୍ଵାରା ପରମାଣୁ ସବୁ ଅଣୁ ଭିତରେ ରହିପାରିଛନ୍ତି, ସେହି ବନ୍ଧନ ଆଉ ରହେ ନାହିଁ ।

ନିର୍ଦ୍ଦିଷ୍ଟ ପରମାଣୁ ଭିତରେ ଥିବା ଧନାତ୍ମକ ଗୁର୍ଜ ବା ଆବେଶଯୁକ୍ତ ନାଭି ଗୁରିପଟେ ରଣାତ୍ମକ ଗୁର୍ଜଯୁକ୍ତ ଇଲେକ୍ଟ୍ରନ୍‌ର ଗୋଟାଏ ପ୍ରକାରର ମେଘ ଘୁରି ବୁଲୁଥାଏ । ଯେତେବେଳେ ପରମାଣୁ ସବୁ ପରସ୍ପରର ଅତି ନିକଟକୁ ଗୁଲି ଆସନ୍ତି ଓ ସେମାନଙ୍କ ଦେହରେ ଥିବା ଇଲେକ୍ଟ୍ରନ୍ ମେଘର ନିଜ ନିଜ ଭିତରେ ତଥା ଅନ୍ୟ ପରମାଣୁ ନାଭି ସହିତ ଅନ୍ୟୋନ୍ୟକ୍ରିୟା ସଂଘଟିତ ହୁଏ, ସେତେବେଳେ ଅଣୁ ସୃଷ୍ଟି ହୋଇଥାଏ । ଗୋଟିଏ ମୌଳିକ ପଦାର୍ଥର ଅଣୁରେ କେବଳ ଏକା ରକମର ପରମାଣୁ ଥା'ନ୍ତି । କିନ୍ତୁ ଯୌଗିକ ପଦାର୍ଥର ଅଣୁରେ ଦୁଇ ବା ଅଧିକ ପ୍ରକାର ତଥା ପରିମାଣର ପରମାଣୁ ରହିଥାଏ । ପଦାର୍ଥ ଭିତରେ ପ୍ରକୃତି ଅତି ସରଳ ଠାରୁ ଆରମ୍ଭ କରି ଅତି ଜଟିଳ ପର୍ଯ୍ୟନ୍ତ ଭିନ୍ନ ଭିନ୍ନ ପ୍ରକାର ଅଣୁ-ସଂହାର ବ୍ୟବସ୍ଥା କରିଛି ।

ଆଣବିକ ଗଠନ ତିନିଗୁଣ ଗୋଟିଏ ମାତ୍ର ପରମାଣୁକୁ ନେଇ ମଧ୍ୟ ଅଣୁ ସୃଷ୍ଟି ହୋଇପାରିବ । ହିଲିଅମ ବା ଅନ୍ୟାନ୍ୟ ନିଷ୍ପୃୟ ଗ୍ୟାସ୍ ହେଲେ ଏହାର ଉଦାହରଣ । ଅକ୍ସିଜନ୍ ଭାବେ ବା ଆଣବିକ ଓଜନ ରହିଛି । ଗୋଟିଏ ଗ୍ରାମ୍ ଓଜନର ଅଣୁରେ

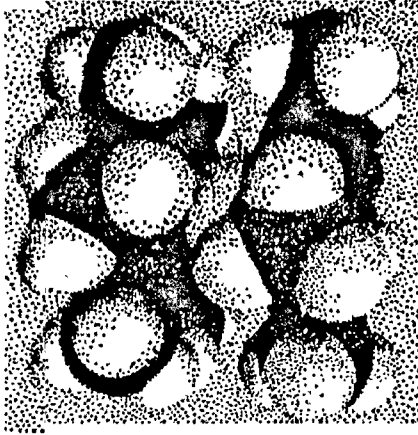

ଏକ ଅଣୁସବୁର ପ୍ରକାରର ସରଳ-ଫଳକାକୃତି ଗ୍ରହଣ କରିଯାଇଥା'ନ୍ତି । ଚିତ୍ରରେ ଗୋଟାଏ ଜାତିର ସିଲିକୋନାୟ ଅଣୁ ପରସ୍ପର ସହ ଯୋଡ଼ିହୋଇ ଚାହିଁଛନ୍ତି ।

କେତେ ସଂଖ୍ୟକ ଅଣୁ ରହିପାରିବେ ତାହା ସବୁ ପଦାର୍ଥ କ୍ଷେତ୍ରରେ ସମାନ । ଏହାକୁ 'ଆତୋଗାତ୍ରୋକ୍ତ ସଂଖ୍ୟା' ବୋଲି କୁହାଯାଏ ଓ ତାହା ହେଲା— ପ୍ରତି ଗ୍ରାମ୍‌ରେ ଅଛି ୬.୦୨୩ x ୧୦<sup>୨୩</sup>ଟି ଅଣୁ ।

**ସମ୍ବନ୍ଧୀୟ ବିଷୟ**

ପରମାଣୁ, ପଦାର୍ଥ, ଆଣ୍ଟିମାଟର, ଅଣୁ-ପରମାଣୁ ଧାରଣା, ପଦାର୍ଥ ଅବସ୍ଥା ସ୍ତର, ଶ୍ଟ୍ରିମ୍, ପୃଥିବୀ, ମୌଳିକ ଉପାଦାନ, ଯୌଗିକ ଉପାଦାନ, ରସାୟନବିଜ୍ଞାନ, କ୍ରାଇଷ୍ଟାଲ ଓ କ୍ରାଇଷ୍ଟାଲାଇଜେସନ୍, କାର, ଜୈବ ପଦାର୍ଥ, ମୌଳିକ କଣ, ଇଲେକ୍ଟ୍ରନ୍, ବିଶ୍ଵ



**ଅଣୁ-ପରମାଣୁ ଧାରଣା**

“କେତେ ହଜାର ବର୍ଷ ହୋଇଗଲାଣି । ଭାରତର ଜଣେ ରସି ଗୋଟିଏ ବିଷୟରେ ବରାବର ଭାବୁଛନ୍ତି । ତାଙ୍କ ମନରେ ଯେଉଁ ପ୍ରଶ୍ନ ଉଠୁଛି, ସେ ଜିଣ୍ଡୁ ତା'ର ଉତ୍ତର ପାଉନାହାନ୍ତି । ସେହି ପ୍ରଶ୍ନଟି ଉତ୍ତର ଯଦି ସେ ନପାଉଛନ୍ତି ତେବେ ତାଙ୍କର ସବୁ ଜ୍ଞାନ ବୃଥା ହୋଇଗଲା ବୋଲି ଭାବୁଛନ୍ତି । ତାଙ୍କର ନାମ କଣାଦ ।

“ଯେଉଁ ପ୍ରଶ୍ନଟି ତାଙ୍କ ମନରେ ଉଠିଛି ସେଇଟି ଅତି ଯତ୍ନ ପ୍ରଶ୍ନ ବୋଲି ହୁଏତ ଉପରକୁ ମନେ-ହେବ । କିନ୍ତୁ ତାଙ୍କ ପାଇଁ ସେଇଟା ଖୁବ୍ ବଡ଼ । ସେ ନିଜର ଗୁରିପଟେ ଆଖି ବୁଲାଇଛନ୍ତି । ଉପରକୁ ଆକାଶକୁ ଚାହିଁଛନ୍ତି । ଦୂରରେ ବଡ଼ ବଡ଼ ପର୍ବତ । ସମୁଦ୍ର କିଭଳି ବ୍ୟାପୀ ରହିଛି ଜାଣୁଛନ୍ତି । ଶହ ଶହ ପ୍ରକାରର ଜୀବ ଜନ୍ତୁ ଗଛ ଲତା ଦେଖି ସେ ଆଶ୍ଚର୍ଯ୍ୟ ହୋଇଯାଉଛନ୍ତି । ଭାବୁଛନ୍ତି ଏ ମନୁକୁନ୍ଦ କୁଣ୍ଡଳ, ବୁଦ୍ଧି, ଏବଂ ପ୍ରକାରର ଯିଏ କରିଛନ୍ତି ସିଏ ନିଶ୍ଚୟ ପ୍ରଥମେ

ତିମୋକ୍ରିଟସ୍ ପରମାଣୁଟିକୁ ଭିନ୍ନ ଭିନ୍ନ ମାତ୍ରା, ଆକୃତି ଓ ଓଜନ ବିଶିଷ୍ଟ ବୋଲି ଧରିନେଇଥିଲେ ।

ଅରି ଗ୍ଲୋର ଗ୍ଲୋର ପଦାର୍ଥ, ବୁଦ୍ଧି, ବୁଦ୍ଧିଥିଲେ । ସେହି ଗୁଡ଼ିକୁ ହଜାର ହଜାର ପ୍ରକାରେ ସଜାଇ, ଯୋଡ଼ି ଏ ସବୁକୁ ତିଆରି କରିଥିବେ । ମୋଟା ମୋଟା ପଦାର୍ଥରେ ଏତେ ପ୍ରକାରର ସଜାଇବା ହୋଇପାରନ୍ତା ନାହିଁ । ସୂକ୍ଷ୍ମରୁ ସୂକ୍ଷ୍ମ ଆହୁରି ସୂକ୍ଷ୍ମ ଯେଉଁ ମୂଳ ଉପାଦାନ ବା ତିକ ସେ ପ୍ରଥମେ ତିଆରି କଲେ ତାକୁ ଆମେ ହୁଏତ ଆଖିରେ ଦେଖି ନାହିଁ କି ସହଜରେ ଅନୁମାନ କରିପାରୁନାହିଁ । କିନ୍ତୁ ତାହା ନିଶ୍ଚୟ ସତ ହୋଇଥିବ । ତେଣୁ ସେ ଯେଉଁ ଅତି ସୂକ୍ଷ୍ମ, ଅତି କ୍ଷୁଦ୍ର ପଦାର୍ଥ ତିଆରି କଲେ ତାକୁ 'ଅଣୁ' ବୋଲି କାହିଁକି ନ କୁହାଯିବ ? ସେହି ଅଣୁକୁ ଆମେ ଦେଖିପାରୁ ନାହିଁ ସତ; କିନ୍ତୁ କୋଟି କୋଟି, ଅସଂଖ୍ୟ ଅଣୁକୁ ଯେତେବେଳେ ଆମେ ଏକାଠି ଦେଖୁଛୁ ସେତେବେଳେ କହୁଛୁ— ଏଇଟା ମାଟି, ଏଇଟା ପଥର, ଏହାରି ନାମ ପାଣି, ଏଇ ଯାହାକୁ ଦେଖୁଛୁ ତାହା ଗଛ, ଏଗୁଡ଼ିକ ଭିନ୍ନ ଭିନ୍ନ ଜୀବ ।”

ଏହି ବିଷୟରେ କଣାଦଙ୍କ ମନରେ ଆଉ କୌଣସି ସନ୍ଦେହ ରହିଲା ନାହିଁ । ସେ ଅନ୍ୟମାନଙ୍କୁ କହିଲେ । ଅନ୍ୟ ପଣ୍ଡିତମାନେ ମଧ୍ୟ ତାଙ୍କ କଥାକୁ ଚିକିଏ ଚିକିଏ ବିଶ୍ଵାସ କଲେ । ସେ ତ ଭାରିବାରେ ଲାଗିଛନ୍ତି । ଦିନେ ହଠାତ୍ ତାଙ୍କ ମୁଣ୍ଡରେ ଗୋଟାଏ କଥା ଖେଳିଲା । ସେ କହିଲେ—ଅଣୁଠାରୁ ସାନ ପଦାର୍ଥ ମଧ୍ୟ ଭଗବାନ ସୃଷ୍ଟି କରିଛନ୍ତି । ତାକୁ କୁହାଯାଇପାରେ 'ପରମ ଅଣୁ' । ଏଇଟା ନିଶ୍ଚୟ ଯେ, ଅଣୁ-ପରମାଣୁରେ ପୃଥିବୀ, ଆକାଶ, ପାହାଡ଼, ପର୍ବତ, ସମୁଦ୍ର, ଜୀବଜନ୍ତୁ, ମଣିଷ ସମସ୍ତେ ତିଆରି ହୋଇଛନ୍ତି ।

ତାହାପରେ ଗୁଲିଗଲା କେତେ ହଜାର ବର୍ଷ । ପ୍ରାୟ ୨୪୦୦ ବର୍ଷ ପୂର୍ବେ ଖ୍ରୀଷ୍ଟପୂର୍ବ ୪୦୦ରେ ଗ୍ରୀସ୍ ଦେଶର ଜଣେ ଦାର୍ଶନିକ ତିମୋକ୍ରିଟସ୍ କହିଲେ—ଯେତେ ପଦାର୍ଥ ଅଛି ସେଗୁଡ଼ିକ ଅତି କ୍ଷୁଦ୍ର କ୍ଷୁଦ୍ର କଣାରେ ତିଆରି କରା-ଯାଇଛି । ସେଗୁଡ଼ିକ ଏତେ ଛୋଟ ହୋଇଥିବେ ଯେ ଆମେ ଇଚ୍ଛା କଲେ ମଧ୍ୟ ତାକୁ ଆଉ ଦୁଇ



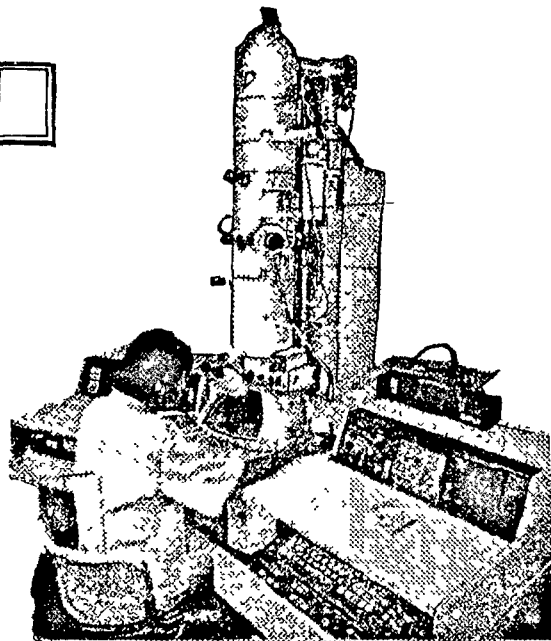
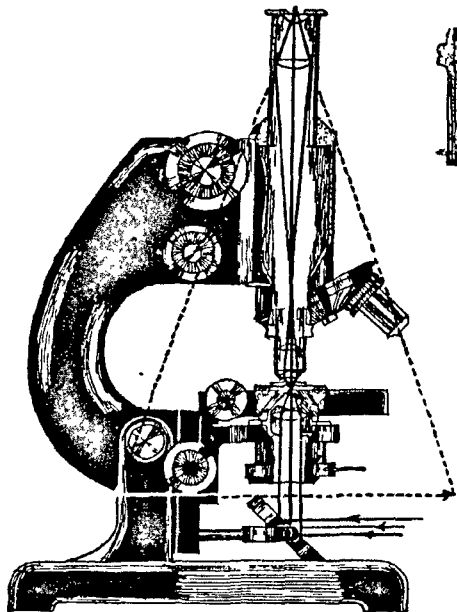

ଅପ୍ଟିକାୟ ପୌଷିକ ଅଣୁବାକ୍ଷଣ ଯନ୍ତ୍ର (ବାମ) ଓ ଏଥିରେ ଖଞ୍ଜା ଯାଉଥିବା ପୌଷିକ ଲେନ୍ସ ଏବଂ ପରୀକ୍ଷା ପାଇଁ ରହିଥିବା ସ୍ଲାଇଡ଼ (ଉପର ମଝି)। ସ୍ଲାଇଡ଼ ଚଳେଇଁକ୍ଷ ମାଇକ୍ରୋସ୍କୋପ ବାହାରିଗଲା ପରେ ବିଜ୍ଞାନୀମାନେ ଗୋଟିକିଆ ଅଣୁକୁ ଦେଖିବାକୁ ସମର୍ଥ ହେଲେଣି—ଇଲେକ୍ଟ୍ରନ୍ ମାଇକ୍ରୋସ୍କୋପର ଏହି ଟେକ୍ନୋଲୋଜୀୟ ପରପିଢ଼ାର ବ୍ୟବହାର ହେବା ଆଗରୁ ବାହାରିଥିବା ଟ୍ରାନ୍ସମିଶନ୍ ଇଲେକ୍ଟ୍ରନ୍ ଅଣୁବାକ୍ଷଣ ଯନ୍ତ୍ରର ଚିତ୍ର (ଡାହାଣ) ।

ହେଉ ହେଉ ଏବେ ବାହାରିଲାଣି ଇଲେକ୍ଟ୍ରନ୍ ଅଣୁବାକ୍ଷଣ । ଏହାର ବାହାଦୁରୀ ହେଲା, ଅତି କ୍ଷୁଦ୍ର ପଦାର୍ଥକୁ ୨୦ ହଜାର ଗୁଣ ବା ଅଧିକ ବଡ଼ କରି ଏଥିରେ ଦେଖିହେବ ।

୧୫୯୦ ମସିହାରେ ପ୍ରଥମ ଯୌଗିକ ମାଇକ୍ରୋସ୍କୋପ ବା ଅଣୁବାକ୍ଷଣ ତିଆରି ହେଲା । ଆଲୋକ ତରଙ୍ଗ ଦୈର୍ଘ୍ୟର ଆବଶ୍ୟକତା ଦୃଷ୍ଟିରୁ ଗୋଟାଏ ସୀମା ପରେ ଆଉ ବଡ଼ କରିବାର କ୍ଷମତା ସାଧାରଣ ଅପ୍ଟିକାୟ ଅଣୁବାକ୍ଷଣ ହରାଇଥାଏ । ତେଣୁ ଆନୁପାତିକ ଭାବେ ଛୋଟ ପଦାର୍ଥକୁ ଦେଖିବା ପାଇଁ ଇଲେକ୍ଟ୍ରନ୍ ମାଇକ୍ରୋସ୍କୋପର ଆବଶ୍ୟକ ହେଲା । ୧୯୧୭ ମସିହା ଆରମ୍ଭ ବେଳକୁ ଏହା ସାହାଯ୍ୟରେ ଗୋଟିଏ ଗୋଟିଏ ଅଣୁକୁ 'ଦେଖିବା' ମଧ୍ୟ ସମ୍ଭବ ହୋଇଗଲାଣି । ସଂଖ୍ୟାରେ ଗୁଣିତକ ଚିହ୍ନ ଦେଇ ଅଣୁବାକ୍ଷଣ ଯନ୍ତ୍ରର ପ୍ରତି ବିନ୍ଦୁ ବଢ଼ାଇବା ଶକ୍ତି କଥା ଉଲ୍ଲେଖ କରାଯାଏ । ଅର୍ଥାତ୍ ୧୦୦ x କହିଲେ ୧ ମି. ମି. ମୋଟେଇର ଗୋଟିଏ ପଦାର୍ଥ ୧୦୦ ମି.ମି. ମୋଟା ଭଳି ଆଖିକୁ ଦେଖାଯିବ ।

ଏହି ଯନ୍ତ୍ର ବିଜ୍ଞାନୀ ମାନଙ୍କୁ ଅନ୍ୟ ବହୁ ପ୍ରକାରରେ ସାହାଯ୍ୟ କରୁଛି । ସେମାନେ କହୁଛନ୍ତି ଏକଟି "ଆମ ହାତରେ ଗୋଟିଏ ଅମୋଘ ଅସ୍ତ୍ର ।"

**ସମ୍ପର୍କୀୟ ବିଷୟ**

ରୋଗ, ଜୀବାଣୁ, ଅପ୍ଟିକ୍ସ, ଇଞ୍ଜିନିଅରିଙ୍ଗ, ଚିକିତ୍ସାବିଜ୍ଞାନ, ଇଲେକ୍ଟ୍ରୋନିକ୍ସ, କମ୍ପିଉଟର, ପରମାଣୁ ଏକ୍ସ-ରେ ଅଣୁବାକ୍ଷଣ, ବୈଜ୍ଞାନିକ ଶବ୍ଦକୋଷ



**ଅଣୁକୋଷ**

ଜନନ କୋଷ ବା ପ୍ରାଣୀମାନଙ୍କ ଶରୀରରେ ଥିବା ବୀର୍ଯ୍ୟ ଉତ୍ପାଦନକାରୀ ଅଙ୍ଗ । ମାନବ ଶରୀରରେ ଥିବା ଏହି କୋଷ ହଳକରୁ ପ୍ରତ୍ୟେକଟି ବା ଯେ କୌଣସି ଗୋଟିଏ ବୀର୍ଯ୍ୟ, ତିଆରି କରିପାରିବା ସଙ୍ଗେ ସଙ୍ଗେ ମହତ୍ତ୍ୱପୂର୍ଣ୍ଣ ପୁଂ-ହର୍ମୋନ ଆଣ୍ଡ୍ରୋଜେନକୁ ମଧ୍ୟ ତିଆରି କରିଥାଏ । ପୁରୁଷ ଶରୀରରେ ଠିକ୍ ଲିଙ୍ଗ ପଛକୁ ଓ ମଳଦ୍ୱାର ଆଗରେ ବୃଷଣ କୋଷ ଭିତରେ ଅଣୁକୋଷ ରହିଛି । ସାଧାରଣତଃ ଏଗୁଡ଼ିକର ଲମ୍ବ ୪ରୁ ୫ ସେଣ୍ଟିମିଟର ଓ ଓଜନ ହେଲା ୨୫-୩୦ ଗ୍ରାମ୍ । ଶ୍ୱେତ କଣ୍ଟକ ବୋଲି କୁହାଯାଉଥିବା ଗୋଟାଏ ଧରଣର ରେଶାଯୁକ୍ତ କାପସୁଲ ବା ସଂପୁଟ ଦ୍ୱାରା ପ୍ରତ୍ୟେକଟି ଆଚ୍ଛାଦିତ । ଶ୍ୱେତ କଣ୍ଟକ ତନ୍ତୁ ଦ୍ୱାରା ଏହା ୨୦୦ରୁ ୪୦୦ ପର୍ଯ୍ୟନ୍ତ ଷ୍ଟ୍ରେକ୍ଚରୁ ପା ବିଭାଗରେ ମଧ୍ୟ ବିଭକ୍ତ ହୋଇଯାଇଥାଏ । ଏହି ପ୍ରତ୍ୟେକଟି ବିଭାଗ ଭିତରେ ୩୦ଟିରୁ ୧୦୦ଟି ପର୍ଯ୍ୟନ୍ତ ମୋଡ଼ିମୋଡ଼ି ହୋଇ ରହିଥିବା ବାଜବାହୀ ନାଳା ଭିତରେ ବୀର୍ଯ୍ୟ ବା ଶୁକ୍ରକୀଟ ତିଆରି ହୋଇଥାଏ ଓ ଗୋଟିଏ ଜଟିଳ ପ୍ରକ୍ରିୟା ଦେଇ ଶେଷରେ ବାହାରକୁ ବାହାରି ଆସିପାରେ ।

ମା ପେଟରେ ଥିବା ଭୃଣରେ ପ୍ରଥମ ଅବସ୍ଥାରେ ବୃକକ ନିକଟରେ ଅଣୁକୋଷ ସୃଷ୍ଟି ହୋଇଥାଏ ଓ ସାତ-ଆଠମାସ ବେଳକୁ ଯାଇ ଶରୀରରେ ତା'ର ନିର୍ଦ୍ଧାରିତ ସ୍ଥାନ ପାଖରେ

ପହଞ୍ଚିଯାଏ । ଏହାର ପତନ ପ୍ରକ୍ରିୟାଟିକୁ ପୁଂ-ହର୍ମୋନ ଟେଷ୍ଟୋଷ୍ଟେରନ ନିୟନ୍ତ୍ରଣ କରିଥାଏ । କିନ୍ତୁ ଜନ୍ମର ଅଳ୍ପ କେତେ ସପ୍ତାହ ଭିତରେ ଏହି ହର୍ମୋନଟିର କ୍ଷରଣ ବନ୍ଦ ହୋଇଯାଉଥିବାରୁ ଆତ୍ୟଣ୍ଡେଶବ ଅବସ୍ଥାରେ ଅଣୁକୋଷ ଭିତରର ତନ୍ତୁସବୁ ପୋଖିତ ହୋଇପାରନ୍ତି ନାହିଁ । ପରେ ତାରୁଣ୍ୟ ଅବସ୍ଥାରେ ଯାଇ ପିତୁଳତାରୀ ଗୁଡ଼ିରୁ ବାହାରୁ ଥିବା କେତେକ ନିର୍ଦ୍ଧିଷ୍ଟ କ୍ଷରଣ ସାହାଯ୍ୟରେ ଏଗୁଡ଼ିକ ପୂର୍ଣ୍ଣତାପ୍ରାପ୍ତ ହୋଇ ବୀର୍ଯ୍ୟ ଓ ଆଣ୍ଡ୍ରୋଜେନ୍ ଉତ୍ପାଦନ କରିବାକୁ ସମର୍ଥ ହୋଇଉଠନ୍ତି ।

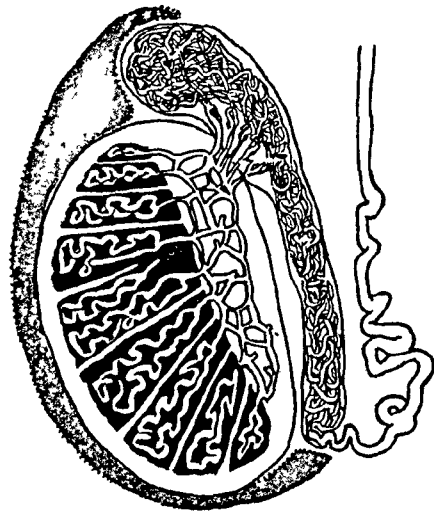

ଅଣୁକୋଷର ଅଭ୍ୟନ୍ତର

ମେଣ୍ଡା ଓ ଛେଳି ଭଳି କେତେକ ପ୍ରାଣୀଙ୍କ କ୍ଷେତ୍ରରେ କିନ୍ତୁ ପ୍ରଜନନ ସମୟକୁ ହିସାବକୁ ନେଇ ଅଣ୍ଡକୋଷର ପତନ-ମାତ୍ରା ତଥା ବ୍ୟର୍ଥ୍ୟ ଉତ୍ପାଦନ-ଶାଳତା କଥା ନିର୍ଦ୍ଧାରିତ ହୋଇଥାଏ । ପୁରୁଷ ଯେ ପୁରୁଷର ଲକ୍ଷଣ ପାଉଛି—ତାହା ସମ୍ଭବ ହୋଇ-ଥାଏ ଅଣ୍ଡକୋଷରୁ କ୍ଷରଣ ହେଉଥିବା କେତେକ ହରମୋନ ବା ଜୀବରସ ରକ୍ତରେ ମିଶିବା ଦ୍ୱାରା । ସେଇଥିପାଇଁ ବାଛୁରୀକୁ 'ଖାସୁ' କରିଦେଲେ ତାହା ଆଉ କ୍ଷଣ ନ ହୋଇ ବଳଦ ହୋଇଯାଉଛି ।

**ସମ୍ଭାଷଣ ବିଷୟ**

ପ୍ରଜନନ, ପୁଂଜନନେର୍ତ୍ତୟ, ହରମୋନ, ପୁରୁଷତ୍ୱ, ଶୁକ୍ରକୋଷ, ମାନବଶରୀର, ଚିକିତ୍ସାବିଜ୍ଞାନ, ଉର୍ବରଣ, ଜୀବଜଗତ, ଆଣ୍ଡୋଜେନ



**ଅଣ୍ଡା**

ନାରୀ ଶରୀରରେ ଥିବା ଲିଙ୍ଗ-କୋଣିକା ବା ଯୁଗ୍ମକ । ଏହାକୁ ଡିମ୍ ବୋଲି ମଧ୍ୟ କୁହାଯାଇଥାଏ । ଉଦ୍ଭିଦ ବିଦ୍ୟା ଓ ପ୍ରାଣୀବିଦ୍ୟାରେ କିନ୍ତୁ ଅଣ୍ଡାକୁ ଏହି ଜୀବବିଦ୍ୟାଜଡ଼ିତ-ସଂଜ୍ଞା ବ୍ୟତୀତ ଅନ୍ୟ କେତେକ ଭାବରେ ମଧ୍ୟ ପ୍ରକାଶ କରାଯାଇଥାଏ । ନିର୍ଦ୍ଦିଷ୍ଟ ସମୟସୀମା ଭିତରେ ସତେଜ ଥିବା ପୋଖତ ଅଣ୍ଡାରେହିଁ ଉର୍ବରଣ କ୍ରିୟା ସଂଘଟିତ ହୋଇ-ପାରିବ । ଅଧିକାଂଶ ଅମେରୁଦଣ୍ଡା ପ୍ରାଣୀ, ମାଛ ଓ ଉଭୟଚର ଜୀବଙ୍କ ଅଣ୍ଡା କ୍ଷେତ୍ରରେ ଏହି ସୀମା ହେଲା ମାତ୍ର ଅଳ୍ପ କେତେ ମିନିଟ୍ । ମଣିଷ ଓ ଅନ୍ୟାନ୍ୟ ପ୍ରାଣୀଙ୍କ କ୍ଷେତ୍ରରେ କିନ୍ତୁ ୧୨ ରୁ ୧୪ ଘଣ୍ଟା ସମୟସୀମା ଭିତରେ ଅଣ୍ଡା ଉର୍ବରଣ ହୋଇପାରିବ ।

**ସମ୍ଭାଷଣ ବିଷୟ**

ଜୀବବିଜ୍ଞାନ, ପ୍ରାଣୀବିଜ୍ଞାନ, ଉଦ୍ଭିଦ ବିଦ୍ୟା, ଜୀବଜଗତ, ଉର୍ବରଣ, ଅଣ୍ଡା, ପ୍ରଜନନ, ତିମ୍ବଶୁ ଓ ତିମ୍ବଶୟ



**ଅଣ୍ଡା**

ମନୁଷ୍ୟ ଓ ଜୀବଜନ୍ତୁଙ୍କର ବଂଶ ବଢୁଛି । ଛୁଆ ହେଉଛନ୍ତି । ବଡ଼ ହୋଇଗଲେ ସେମାନେ ପୁଣି ଛୁଆ କରୁଛନ୍ତି । ଏମିତି ନ ହେଉଥିଲେ ବହୁ ଜୀବଜନ୍ତୁଙ୍କର ବଂଶ ଲୋପ ହୋଇଯାଆନ୍ତା । ଏହି ବଂଶ ବଢ଼ାଇବା କାମ ଦୁଇ ପ୍ରକାରର ହେଉଛି । ପ୍ରଥମ ପ୍ରକାରରେ ମାଆ ଗର୍ଭରେ କିଛିକାଳ ରହିଲା ପରେ ଛୁଆଟି ପଦାକୁ ଆସୁଛି । ତାକୁ ଯତ୍ନରେ ବଢ଼ାଇଲେ ସେ ବଡ଼ ହୋଇଯାଉଛି । ଯେଉଁମାନେ ସ୍ତନ୍ୟପାୟୀ ସେମାନଙ୍କ ସଂପର୍କରେ ଏହିଭଳି କୁହା-ଯାଇପାରେ । କିନ୍ତୁ ପକ୍ଷୀ, ସରୀସୃପ ଓ ଆଉ

କେତେକ ଜୀବ ଅଛନ୍ତି ଯେଉଁମାନେ ଅଣ୍ଡା ଦିଅନ୍ତି, ତାକୁ ଯତ୍ନରେ ଉଷ୍ମମାନ୍ତି । ଉଷ୍ମମାଲବାର ଭିନ୍ନ ଭିନ୍ନ ବାଟ ରହିଛି । କିଛିଦିନ ରହିଲାପରେ ସେହି ଅଣ୍ଡାରୁ ଛୁଆଟି ବାହାରେ । ଏଇଟି ହେଲା ଦ୍ୱିତୀୟ ପ୍ରକାରର ।

ଅଣ୍ଡା ବିଷୟରେ ଆମକୁ ଗୋଟିଏ କଥା କୁହାଯାଉଛି । ଖାଦ୍ୟ ପଦାର୍ଥ ଭିତରେ ଦୁଇଟିଙ୍କର ସ୍ଥାନ ଉପରେ ବୋଲି କୁହାଯାଏ । ଗୋଟିଏ ହେଲା କ୍ଷୀର, ଆଉ ଗୋଟିଏ ହେଲା ଅଣ୍ଡା । ମାଆ ଗର୍ଭରୁ ଯେଉଁ ମଣିଷ ଛୁଆଟି ବାହାରୁଛି ଜନ୍ମବେଳେ ସାଧାରଣତଃ ତା'ର ଓଜନ ତିନି କିଲୋଗ୍ରାମ । ସେ ମାଆ ଠାରୁ କ୍ଷୀର ଖାଇଲା, ତା'ଓଜନ ବଢ଼ିଲା । ଅବଶ୍ୟ ପାଞ୍ଚମାସ ବେଳକୁ ତାକୁ ବାହାରର କ୍ଷୀର ବା ଫଳରସ ଇତ୍ୟାଦି ଦିଆଯାଉଛି । କିନ୍ତୁ ଏହି ପ୍ରାୟ ପାଞ୍ଚମାସ କାଳ ତ ସେ ଆଉ କିଛି ଖାଇ ନାହିଁ । ତହାହେଲେ ତା'ର ଓଜନ ବଢ଼ିଲା କିପରି ? ଓଜନ ବଢ଼ିବାର ଅର୍ଥ ହେଲା—ସେ ଯେଉଁ ହାଡ଼ ମାଂସରେ ଗଢ଼ା ତାହା ଜନ୍ମବେଳେ ଯେତିକି ଥିଲା ତାହାଠାରୁ ଅଧିକ ହୋଇଛି । ଏଥିରୁତ ସଫା ସଫା ବୁଝାଯାଉଛି କ୍ଷୀର ଭିତରେ ହାଡ଼ ମାଂସ ଇତ୍ୟାଦି ତିଆରି କରିବାର ଉପାଦାନ ଥିଲା ।

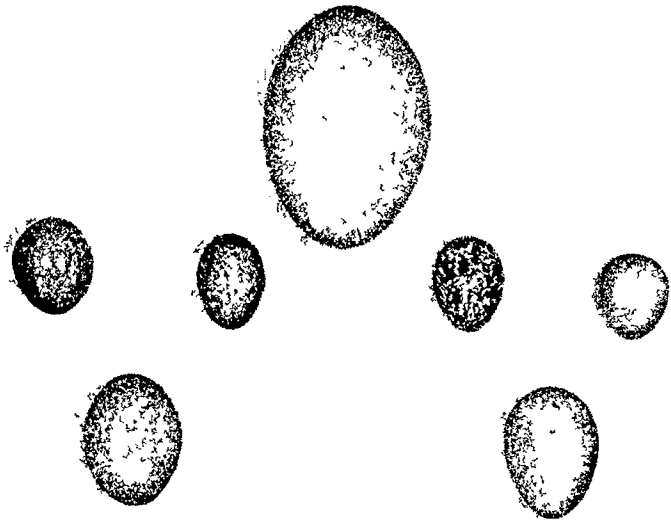

ବିଭିନ୍ନ ଜାତିର ପକ୍ଷୀଙ୍କ ଅଣ୍ଡାର ଆକୃତି, ରଙ୍ଗ ଓ ବେହେରା ଭିନ୍ନ ଭିନ୍ନ । ଅସହିଦ୍ ଭଳି କେତେକ ପକ୍ଷୀଙ୍କ ଅଣ୍ଡା ଖୁବ୍ ବଡ଼ ହୋଇଥିଲାବେଳେ ଯେଉଁ ତଥା ଗୁଞ୍ଜନ ପକ୍ଷୀର ଅଣ୍ଡା ଖୁବ୍ ଛୋଟ ।

ଅଣ୍ଡା ବିଷୟରେ ମଧ୍ୟ ଏହିପରି କୁହାଯାଇ-ପାରେ । କୁକୁଡ଼ା ଦେହରୁ ଯେତେବେଳେ ଅଣ୍ଡାଟିଏ ବାହାରେ ତାକୁ ଭାଙ୍ଗିଦେଲେ ଦେଖାଯିବ କିଛି ଧଳାସିଆ ଲାଲ ଓ ହଳଦିଆ କେଶର ରହିଛି । ଆଉ ଅଧିକା କିଛି ନାହିଁ । ଅଣ୍ଡାଟି ଉପରେ ତା' ମାଆ ବସି ତାକୁ ଉଷ୍ମମାଲଲା । ପାଞ୍ଚ ସାତଟା ଅଣ୍ଡା ଉପରେ ସେ ଦିନରାତି ବସିରହିଛି ।

କେତେବେଳେ କେମିତି ଚିକିଏ ବାହାରକୁ ଆସି ଅଳ୍ପ ଚିକିଏ ଖାଇଦେଇ ପୁଣି ଯାଇ ବସୁଛି । ମଝିରେ ମଝିରେ ନିଜ ଡେଶାରେ ସେଗୁଡ଼ିକୁ ଚିକିଏ ଏପାଖ ସେପାଖ କରିଦେଉଛି । ତାହା ନକଲେ ଅଣ୍ଡାର ସବୁ ଅଂଶ ଉଷ୍ମମାଲବ ନାହିଁ । କେତେଦିନ ପରେ ସେହି ଅଣ୍ଡା ଭିତରୁ ବାହାରିଲେ କୁକୁଡ଼ା ଛୁଆ । ସେହି ଛୁଆ ଦେହରେ ରହିଛି ହାଡ଼, ମାଂସ, ପକ୍ଷୀ, ନଖ, ଅଣ୍ଡ ଇତ୍ୟାଦି । ଏହିସବୁ ଗୁଡ଼ିକ ତିଆରି ହେଲା କିପରି ? ଏଥିରେ କୌଣସି ସନ୍ଦେହ ନାହିଁ ଯେ ଏହିସବୁକୁ ତିଆରି କଲାଭଳି ସମସ୍ତ ଉପାଦାନ ସେହି ଅଣ୍ଡାର ଲାଳ ତଥା କେଶର ଭିତରେ ଥିଲା । ତେଣୁ ଯେତେବେଳେ ଗୋଟାଏ ପୁରୀ ଜୀବ ତିଆରି କଲାଭଳି 'ମସଲା' ଅଣ୍ଡା ଭିତରେ ଅଛି ସେତେବେଳେ ତାକୁ ଗୋଟିଏ କ୍ଷୋଳପଣିଆ ବା ପୂର୍ଣ୍ଣ ଖାଦ୍ୟ ବୋଲି କୁହାଯିବ । କ୍ଷୀରରେ ପ୍ରୋଟିନ ଅଛି । ଗୋଟାଏ ପ୍ରକାର ତିନି ଅଛି । ଭିନ୍ନ ଭିନ୍ନ ପ୍ରକାରର ଭିତାମିନି ଓ ଖଣିଜ ଲବଣ ରହିଛି । ସେ ସବୁ ନଥିଲେ ପିଲାଟା ବଡ଼ନ୍ତା ନାହିଁ । ସେମିତି, ଅଣ୍ଡା ଭିତରେ ମାଂସ ହାଡ଼ ଇତ୍ୟାଦି କରିବାର ଉପାଦାନ ରହିଛି । ସେମିତି ନଥିଲେ ଗୋଟିଏ ଛୁଆ ତିଆରି ହୋଇ ଯାଆନ୍ତା ନାହିଁ ।



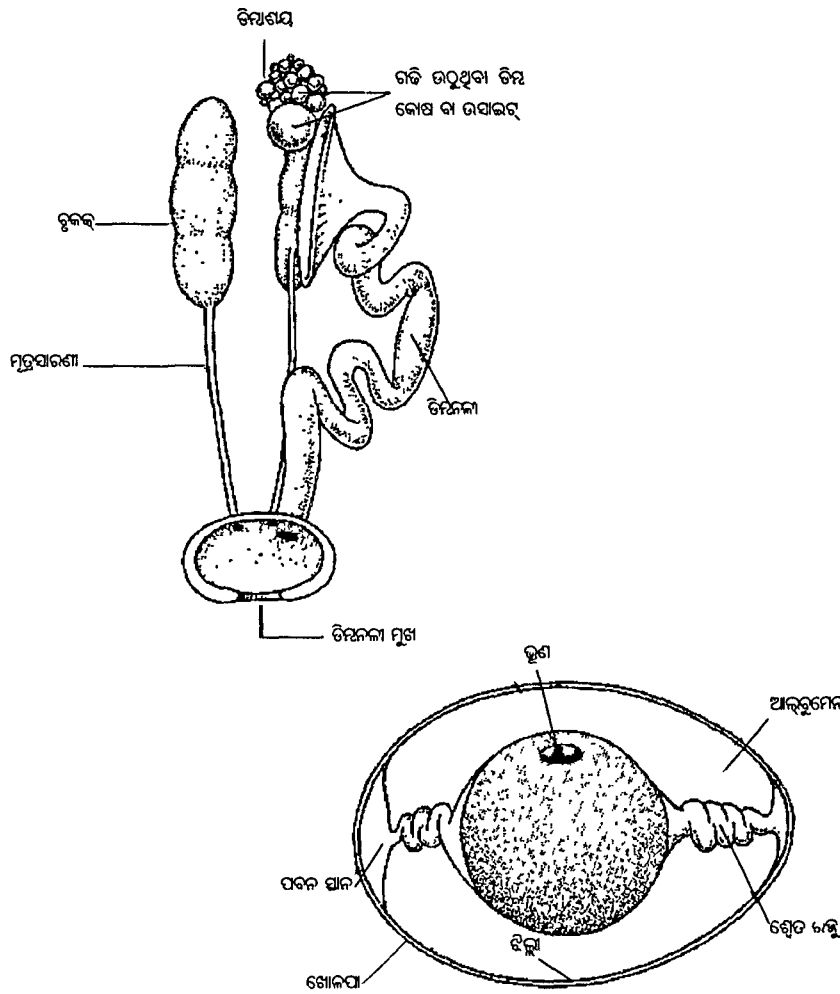

ପକ୍ଷୀଙ୍କ ଶରୀର ଭିତରେ ଅଣ୍ଡା କିଭଳି ତିଆରି ହୋଇଥାଏ: ପ୍ରଥମେ ତିନିଶୟ ଗୋଟିଏ ଧରଣର କେଶରପୁକ୍ତ କୋଷ ଛାଡ଼ିଦିଏ ଓ ଏହା ଗୋଟିଏ ନାଳା ଭିତର ଦେଇ ବାହାରକୁ ଆସିବା ଅବସ୍ଥାରେ ସେଥିରେ ଅଣ୍ଡା ଲାଳ ବା ଆଲୁମିନିୟମ ଯୋଗହୋଇଯିବା ସଙ୍ଗେ ସଙ୍ଗେ ଖୋଳ ତିଆରି ହୋଇଯିବାକୁ ଲାଗେ । ଖୋଳ ଭିତର ଦେଇ ପବନ ଯିବା ଆସିବା କରିବାର ବ୍ୟବସ୍ଥା ମଧ୍ୟ ରହିଥାଏ । (ତଳ) ଅଣ୍ଡାର ଗଠନ ।

ତେଣୁ ମାଆ ତା' ଉପରେ ବସି ତାକୁ ଉଷ୍ମମାଏ । ତାକୁ ଆଉ କିଛି କରିବାକୁ ପଡ଼େ ନାହିଁ । ଯେତେବେଳେ ଏହି ଉଷ୍ମମା ସଂପର୍କରେ ସବୁଜଥା ଜଣା ହୋଇଗଲା, ସେତେବେଳେ ମଣିଷ ଗୋଟିଏ ମେସିନ ତିଆରି କରିଦେଲା । ତାହାରି ଭିତରେ ଅଣ୍ଡାକୁ ରଖିଲେ ମାଆ ଯେତିକି ପରିମାଣରେ ଉଷ୍ମମା ଛୁଆକୁ ଧାରେ ଧାରେ ଯୋଗାଇଥିଲା, ସେତିକି ପରିମାଣରେ ଉଷ୍ମମା ମିଳିଗଲା । ଫଳରେ ଅଣ୍ଡାରୁ ଛୁଆ ବାହାରିଲା ।

ନିୟମ ଅନୁସାରେ ବଡ଼ ବଡ଼େଇର ବଡ଼ ଅଣ୍ଡା, ସାନର ସାନ ଅଣ୍ଡା—ଏଭଳିତ ହେବାର କଥା । ଗୋଟିଏ ଛୋଟ ବଡ଼େଇ ଅଛି । ତାକୁ କୁହନ୍ତି ଗୁଞ୍ଜନ ପକ୍ଷୀ । ତାହା ଯେଉଁ ଛୋଟ ଛୋଟ ଅଣ୍ଡା ଦିଏ ତାହା ଗୋଟିଏ ଗୋଟିଏ ମଟର ଦାନା ଭଳି । ସବୁଠାରୁ ବଡ଼ ଅଣ୍ଡା ହେଉଛି ଅର୍ପଟ୍ଟିର

ପକ୍ଷୀର । ସେହି ଅଣ୍ଡାର ଲମ୍ବ ହେଉଛି ପ୍ରାୟ ୨୦ ସେଣ୍ଟିମିଟର ଏବଂ ଓଜନ ହେଉଛି ଦୁଇ କିଲୋ-ଗ୍ରାମ ପାଖାପାଖି । କେତେ ଦାଢ଼ିର ପକ୍ଷୀ ଅଣ୍ଡା ଉପରେ ବସି ତାକୁ ଉଷ୍ମମାନ୍ତି ନାହିଁ । ଯେଉଁସବୁ ପତର, ଛେଲି ବା କାଠସବୁ ଗୋଟିଏ ଜାଗାରେ ଜମିଯାଇ ଟିକିଏ ଟିକିଏ ସବୁଛି ତାହାରି ତଳେ ରଖିଦିଅନ୍ତି—କାରଣ ତା ଭିତରୁ ଗୋଟିଏ ରକମ ଉଷ୍ମମା ବାହାରୁଛି । ଆଉ କେତେକ ଉଷ୍ମମା ବାଲି ତଳେ ରଖିଦିଅନ୍ତି । କେତେକ ଜାତିର ସରାସୂପ ଓ ସାପ ମଧ୍ୟ ଅଣ୍ଡା ଦିଅନ୍ତି । କର୍ଜି ଅଣ୍ଡାର ଖୋଳ ଟାଣ । ପ୍ଲାଟିପସ ଭଳି କେତେକ ସ୍ତନ୍ୟ-ପାୟୀ ପ୍ରାଣୀ ମଧ୍ୟ ଅଣ୍ଡା ଦିଅନ୍ତି । ମାଛ ଓ କୀଟ ପତଙ୍ଗ ବହୁସଂଖ୍ୟାରେ ଅଣ୍ଡା ଦେବାର କାରଣ ହେଲା ସେଥିରୁ ବେଶା ଭାଗ ନଷ୍ଟ ହୋଇଯିବ ବା ଅନ୍ୟ ଜୀବଜନ୍ତୁ ଖାଇଦେବେ । କନ୍ଦ ମାଛ

ବର୍ଷରେ ୬୦ ଲକ୍ଷ ପର୍ଯ୍ୟନ୍ତ ଅଣ୍ଡା ଦିଏ । ଆଉ ଗୋଟିଏ ଜାତିର ମାଛ ୨ କୋଟି ୫୦ ଲକ୍ଷ ଅଣ୍ଡା ଦିଅନ୍ତି । ସମୁଦ୍ରରେ ଷ୍ଟର୍ଜନ ବୋଲି ଯେଉଁ ମାଛ ଅଛି ତାକୁ କୁହାଯାଏ 'ଅଣ୍ଡା କାରଖାନା ମାଛ' । ଏହି ପାଞ୍ଚରୁ ଛ'ମିଟର ଲମ୍ବର ମାଛଟି ବର୍ଷକୁ ଗୁଳିଣ ଲକ୍ଷ ଅଣ୍ଡା ଦେଇଥାଏ । ବେଙ୍ଗ ଭଳି ଉଭୟତର ପ୍ରାଣୀଙ୍କ ଅଣ୍ଡା ଗୁରିପଟେ ହାତ ଖସିଯାଉଥିବା ଜେଲିଭଳି ଲାଲୁଆ ପଦାର୍ଥ ଥାଏ ।

ସାଧାରଣତଃ ପ୍ରାୟ ୫-୬ ଗ୍ରାମ୍ ଓଜନର ଗୋଟିଏ ଅଣ୍ଡାରେ ୬ ଗ୍ରାମ୍ ଅଧିକ ନିରୋଳା ପ୍ରୋଟିନ ଓ ପ୍ରାୟ ୧୨ ଗ୍ରାମ୍ ସ୍ନେହ ବା ବସା ରହିଛି । ଏହା ବ୍ୟତୀତ ଯଥେଷ୍ଟ ପରିମାଣର ଲୌହ, ଏ ଓ ଡି ଭିଟାମିନ, ଆଇଆମିନ୍ ଓ ରିବୋଫ୍ଲାବିନ୍ ମଧ୍ୟ ରହିଛି । ବାକିତକ ପାଣି । କିନ୍ତୁ ଅଣ୍ଡାରେ ଏ ସବୁର ଆନୁପାତିକ ପରିମାଣ ଅଣ୍ଡା ଦେଉ-ଥିବା ଜୀବର ଖାଦ୍ୟ ଉପରେ ଅନେକ ସମୟରେ ନିର୍ଭର କରିଥାଏ । ବହୁ ପ୍ରକାର ଖାଦ୍ୟ ପ୍ରସ୍ତୁତି ଓ ପ୍ରକ୍ରିୟାକରଣରେ ଅଣ୍ଡା ବ୍ୟବହୃତ ହୁଏ । ଜୀବବିଜ୍ଞାନୀମାନେ କୁହନ୍ତି ଯେ, ଯେ କୌଣସି ଜୀବର ସୃଷ୍ଟି ନିମନ୍ତେ ପ୍ରକୃତି ପ୍ରଥମେ 'ଅଣ୍ଡା'ଟିଏ ହିଁ ତିଆରି କରିଥାଏ ।

**ସମ୍ବନ୍ଧୀୟ ବିଷୟ**

ଜୀବଜଗତ, ଜୀବକୋଷ, ପକ୍ଷୀ, ଖାଦ୍ୟ, ଭିଟାମିନ୍, ପ୍ରୋଟିନ ଖାଦ୍ୟ ପ୍ରକ୍ରିୟାକରଣ, ଅଙ୍ଗ ଓ ଅଙ୍ଗଗଠନ, ଅଣ୍ଡା ଓ ଆହୁରି ଅନେକ ବିଷୟ



**ଅତିକାୟ ସରାସୂପ**

ଆଜି ଯେତେ ଜୀବଜନ୍ତୁ ଦେଖାଯାଉଛି, ସବୁ-ଗୁଡ଼ିକ ଏକ ସମୟରେ ପୃଥିବୀରେ ଦେଖାଦେଇ ନଥିଲେ । କୋଟି କୋଟି ବର୍ଷର ପରିଶ୍ରମ ପରେ ପ୍ରକୃତି ଏହିସବୁ ଜୀବ ତିଆରି କରିଛି । ଗୋଟିଏ ଜାତିର ଜୀବ ତିଆରି କଲାପରେ ସେ ଦେଖା ସେଇଟିରେ କ'ଣ ଗୁଣ, ଦୋଷ ରହିଗଲା । ଦୋଷକୁ ସୁଧାରିବା ପାଇଁ, ନୂଆ ଗୁଣ ଭରିବା ପାଇଁ ସେ ଆଉ ଗୋଟିଏ ଜୀବ ତିଆରି କରେ । ଗୋଟାଏ ସମୟରେ ଏମିତିକା ସବୁ ଜୀବ ତିଆରି ହେଲେ ଯେ ଏଗୁଡ଼ିକ ଅତି ବଡ଼ ବଡ଼ ହୋଇ-ଗଲେ । ଏତେ ବଡ଼ ବଡ଼ ଦେହଧରି ସେମାନେ ଶାୟ ଶାୟ ବଳାକୁଳା କରିପାରିଲେ ନାହିଁ । ସମୟେ ସମୟେ ଖାଇବାକୁ ମଧ୍ୟ ପାଇଲେ ନାହିଁ । କ୍ରମେ ଯେତେବେଳେ ପୃଥିବୀର ଜଳବାୟୁ ବଦଳିଗଲା ଓ ଅନ୍ୟ କେତେକ କାରଣରୁ ସେମାନଙ୍କ ପ୍ରତି ବିପଦ ଆସିଲା, ସେଗୁଡ଼ିକ ଲୋପ ହୋଇଗଲେ । ଏମାନଙ୍କୁ କୁହାଗଲା ଅତିକାୟ ସରାସୂପ ବା ତାଇନୋସର ।

**ସମନ୍ତାୟ ବିଷୟ**

ପୃଥ୍ୱୀ, ଜୀବଜଗତ, ସାମୁଦ୍ରିକ ଜୀବନ, ପକ୍ଷୀ, ଧୂମ-  
କେତୁ, ଗ୍ରହାଣୁ, ଭୂ-ଇତିହାସ, ଫସିଲ, କୃତାଦିକ  
କଳ୍ପ, ଗଜନେସର, ଗଜନେସର ଓ ଭାରତ



**ଅତିସାର**

ଖାଦ୍ୟ ପେଟିକି ଗତିରେ ଅନ୍ୟନାଳୀ ବା ଅନ୍ୟ ବାଟେ  
ଯିବା କଥା ତାହାଠାରୁ ଯଦି ଅଧିକ ଗତିରେ ବହି  
ଗୁଲିଗଲା ତେବେ ଆମେ କହୁ ଅତିସାର ରୋଗ  
ହୋଇଛି । ଏହାର ଅର୍ଥ ହେଉଛି ‘ଶୀଘ୍ର ଶୀଘ୍ର  
ଗୁଲିଯିବା ବା ବହିଯିବା’ । ଇଂରାଜୀରେ କୁହାଯାଏ  
ଡାୟେରିଆ । ଗ୍ରୀକ ଭାଷାରେ ‘ଡାୟା’ ଶବ୍ଦର  
ଅର୍ଥ ଭିତର ଦେଇ ବା ‘ମଧ୍ୟ ଦେଇ’ ଓ ‘ରିନ୍’  
ଶବ୍ଦର ଅର୍ଥ ‘ବହିଯିବା’ । କୌଣସି ଗୋଟିଏ  
କାରଣରୁ ପେଟ ଭିତରେ ଥିବା ଖାଦ୍ୟ ପଦାର୍ଥରେ  
ଯଦି ଦୋଷ ଦେଖାଗଲା ତାକୁ ଶରୀର ଭିତରୁ  
ଶୀଘ୍ର ବାହାର କରିଦେବା ପାଇଁ ପ୍ରକୃତି ଉଦ୍ୟମ  
କରେ । ଏମିତି ବି ଅବସ୍ଥା ହୋଇଛି ଯେ ସେଥିରେ  
ଅଧିକା ପାଣି ଦେହ ଭିତରେ ମିଶିଯାଏ ଓ ମଳତା  
ପତଳା ବା ପାଣିଆ ହୋଇଯାଏ । ବେଶୀ ତାୟେ-  
ରିଆ ହେଲେ ବିପଦ । ୧୯୯୭ ମସିହା ବେଳକୁ  
ଏ ରୋଗର ପ୍ରତିଷେଧକ ଟାକା ପରାକ୍ଷାମୂଳକ  
ଭାବେ ବାହାରି ପଡ଼ିଲାଣି ।

**ସମନ୍ତାୟ ବିଷୟ**

ହଜମ ବ୍ୟବସ୍ଥା, ଖାଦ୍ୟ, ବିଷକ୍ରିୟା, ଡିହାଇ-  
ଡ୍ରୋସନ, ଚିକିତ୍ସାବିଜ୍ଞାନ



**ଅତିସୂକ୍ଷ୍ମ ମେସିନ**

ଏଭଳି କେତେକ ଟେକ୍ନୋଲୋଜୀୟ ଘଟଣା ବିଂଶ  
ଶତାବ୍ଦୀର ଶେଷ ଭାଗରେ ଘଟିଛି ଯାହା କି ସମସ୍ତଙ୍କୁ  
ଚମତ୍କୃତ କରିଦେଇଛି । ଅତିସୂକ୍ଷ୍ମ ମେସିନ ତିଆରି  
ସମ୍ଭବ କରିବା ତା ଭିତରୁ ଗୋଟିଏ । ୧୯୮୮  
ମସିହାରେ ଯୁକ୍ତରାଷ୍ଟ୍ର ଆମେରିକାର ଦଳେ  
ଗବେଷକ ପ୍ରଥମ କରି ଯେଉଁ ଅତିସୂକ୍ଷ୍ମ ମେସିନଟି  
ତିଆରି କଲେ ସେଥିରେ ଲାଗିଥିବା ମୋଟର  
ରୋଟରର ବ୍ୟାସ ଥିଲା କେବଳ ୬୦ ମାଇକ୍ରନ ।  
ମାଇକ୍ରନଟି ହେଲା ଗୋଟାଏ ମିଟରର ଦଶଲକ୍ଷ  
ଭାଗରୁ ଭାଗେ । ସେହିଦିନଠାରୁ ଏ ବିଷୟରେ  
ଅଧିକ ଗବେଷଣା ଗୁଲିଛି ଓ ନୂଆ ନୂଆ ଅତିସୂକ୍ଷ୍ମ  
ମେସିନ ସବୁ ତିଆରି ହୋଇଗଲାଣି । ଅଟୋ-  
ମୋବାଇଲ ଇଞ୍ଜିନଅରିଙ୍ଗ, ସେମିକଣ୍ଡକ୍ଟର  
ଟେକ୍ନୋଲଜି ଓ ଚିକିତ୍ସାବିଜ୍ଞାନ ସହିତ ଅନ୍ୟ  
ବହୁ ଦିଗରେ ଏସବୁ ମେସିନର ବ୍ୟବହାର  
ହେଲାଣି । ବିଜ୍ଞାନ ଗବେଷଣା କ୍ଷେତ୍ରରେ

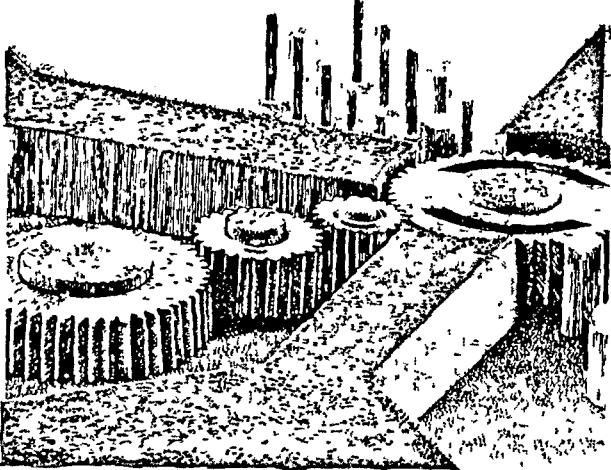

ଅତିସୂକ୍ଷ୍ମ ମେସିନ ସବୁର ଭିନ୍ନ ଭିନ୍ନ ଆକୃତି ଓ ସାଇଜ ରହିଛି । ଯୁକ୍ତରାଷ୍ଟ୍ର  
ଆମେରିକାସ୍ଥିତ ଉଚ୍ଚସଜ୍ଜନ ବିଶ୍ୱବିଦ୍ୟାଳୟରେ ତିଆରି କରାଯାଇଥିବା ଏହି  
ଅତିସୂକ୍ଷ୍ମ ମଟରଟି ହେଲା ନିକେଲ ଧାତୁର । ୧୦୦ ମାଇକ୍ରନ ମୋଟେଇର  
ମଟରଟିର ବରାଦ୍ଧ ଅପେକ୍ଷା ଗଭୀରତା ବେଶୀ ।

ମଧ୍ୟ ଏହା ଖୁବ୍ ସାହାଯ୍ୟ କରୁଛି । ସ୍କାନିଙ୍ଗ  
ଟନେଲିଙ୍ଗ ମାଇକ୍ରୋସ୍କୋପ ବା ଅଣୁବୀକ୍ଷଣ  
ଯନ୍ତ୍ରର ଅଗରେ ଯେଉଁ ଅତିସୂକ୍ଷ୍ମ ଯନ୍ତ୍ରୀଣ ରହିଛି  
ତାହା ଅଣୁ-ପରମାଣୁକୁ ଗୋଟି ଗୋଟି କରି ବଳାଇ  
ଦେଇପାରୁଛି । ଅତି କ୍ଷୁଦ୍ର ବାକ୍ଟେରିଆ ଦେହରେ  
ଅତିସୂକ୍ଷ୍ମ ମେସିନ ସଦୃଶ ଜୈବ ଯନ୍ତ୍ରୀଣ ରହି-  
ଥିବାରୁ ଭିନ୍ନ ଭିନ୍ନ ଧରଣର ବାକ୍ଟେରିଆର  
ଶରୀର ଗଠନକୁ ଜୀବପଦାର୍ଥବିତ୍ ମାନେ ଲକ୍ଷ୍ୟ  
କରୁଛନ୍ତି ଏସବୁ ମେସିନର ବିକାଶ ଦିଗରେ  
ଉଦ୍ୟମ କଲାବେଳେ ।

**ସମନ୍ତାୟ ବିଷୟ**

ଟେକ୍ନୋଲଜି, ମାପ, ଜୈବ ଇଞ୍ଜିନିଅରିଙ୍ଗ,  
ବାକ୍ଟେରିଆ, ପଦାର୍ଥବିଜ୍ଞାନ, ବୈଜ୍ଞାନିକ  
ଗବେଷଣା, ଅଣୁ, ପରମାଣୁ, ପଦାର୍ଥ,  
ଇଲେକ୍ଟ୍ରୋନିକସ୍, ଅଟୋମେଶନ



**ଅତୀତ**

ଭାରତୀୟ ସାଧୁ ସନ୍ନ୍ୟାସୀ ମାନଙ୍କର ଗୋଟିଏ  
ସଂପ୍ରଦାୟ । ଏମାନେ ପାର୍ଥିବ ଭୋଗ ବାସନାର  
ଅତୀତ—ତେଣୁ ଏହି ଅର୍ଥରେ ‘ଅତୀତ’ ବୋଲି  
ଅଭିହିତ ହୁଅନ୍ତି । କେହି କେହି କୁହନ୍ତି ଯେ ଏମାନେ  
ହେଲେ ‘ଅତିଥି’ । ମଣିଷ ଏହି ଜଗତରେ ଅତିଥି  
ଭଳି ଅଳ୍ପକାଳ ନିମନ୍ତେ ରହି ଗୁଲିଯାଏ; ତେଣୁ  
ସେମାନେ ନିଜକୁ ଅତିଥି ନାମ ଦେଇଛନ୍ତି । ଅତୀତ  
ଓ ସନ୍ନ୍ୟାସୀ—ଏ ଦୁଇଟିକୁ ଏକାର୍ଥବାଚକ ଶବ୍ଦ  
ବୋଲି କୁହାଯାଏ । ଏହି ସଂପ୍ରଦାୟରେ କିନ୍ତୁ ଉଭୟ  
ଗୃହ୍ୟ ଓ ସନ୍ନ୍ୟାସୀ ଶ୍ରେଣୀର ଲୋକ ଆସିଛି । ଅରଣ୍ୟ,  
ଆଶ୍ରମ, ଗିରି, ଡାଞ୍ଚ, ପର୍ବତ, ପୁରୀ, ବନ, ଭାରତୀ,  
ସରସ୍ୱତୀ ଓ ସାଗର ବୋଲି ଏମାନଙ୍କର ଦଶଟି

ଶାଖା ରହିଛି । କିନ୍ତୁ ଏହି ଶାଖାତୁଳ୍ପ ସମସ୍ତେ  
ଯେ ହେଉଛନ୍ତି ଅତୀତ ସନ୍ନ୍ୟାସୀ, ସେ ବିଷୟରେ  
ଭିନ୍ନ ମତ ମଧ୍ୟ ରହିଛି ।

**ସମନ୍ତାୟ ବିଷୟ**

ଶଙ୍କରାଚାର୍ଯ୍ୟ, ଶୈବ ଧର୍ମ, ଭାରତ



**ଅତୀତ**

(୯୮୨-୧୦୫୪)

ବୌଦ୍ଧ ଧର୍ମର ଜଣେ ପ୍ରସିଦ୍ଧ ସଂସ୍କାରକ । ଏହାଙ୍କୁ  
‘ଦୀପଙ୍କର ଶ୍ରୀଜ୍ଞାନ’ ବୋଲି ମଧ୍ୟ କୁହାଯାଇଥାଏ ।  
ତିବ୍ବତରେ ବୌଦ୍ଧ ଧର୍ମର ପ୍ରସାର ଓ ପ୍ରସ୍ତର  
ନିମନ୍ତେ ଅତୀତଙ୍କର ମୂଲ୍ୟବାନ ଅବଦାନ ରହିଛି ।  
ସେ ଦେଶରେ ବୌଦ୍ଧ ଧର୍ମର ଅସ୍ତିତ୍ୱ ରହିବ କି  
ନାହିଁ ବୋଲି ଯେତେବେଳେ ଆଶଙ୍କା ଦେଖା-  
ଦେଇଥିଲା, ସେତେବେଳେ ସେଠିକାର ଜଣେ  
ରାଜପୁତ୍ର ଏହାଙ୍କ ସାହାଯ୍ୟ ଭିକ୍ଷା କରିଥିଲେ ।  
ଆଗୁଣ୍ୟ ଅତୀତ ନିଜ ଜୀବନର ଶେଷ ୧୩ ବର୍ଷ  
ତିବ୍ବତରେ ବୌଦ୍ଧ ଧର୍ମର ସଂସ୍କାର ଓ ବୌଦ୍ଧ ଗ୍ରନ୍ଥ  
ଅନୁବାଦ କରିବା କାର୍ଯ୍ୟରେ ଜଟାଇ ଦେଇଥିଲେ ।  
ଏହା ପୂର୍ବରୁ ସେ ନାଳନ୍ଦାସ୍ଥିତ ବିକ୍ରମଶିଳା ମହା-  
ବିହାରରେ ବିଦ୍ୟାଦାନ କରୁଥିଲେ ।

**ସମନ୍ତାୟ ବିଷୟ**

ବୌଦ୍ଧ ଧର୍ମ, ତିବ୍ବତ, ଜ୍ଞାନପ୍ରଭ



**ଅଭିଳା**

(୪୦୭-୪୫୩)

ଇତିହାସ ପ୍ରସିଦ୍ଧ ହୁଣ ରାଜା । ଖୁତୁତା ରୁଆମଙ୍କ  
ମୃତ୍ୟୁ ପରେ ୪୩୩ ମସିହାରେ ହୁଣ ମାନଙ୍କର

ରାଜା ହୋଇଥିଲେ । ଅଭିଳାଙ୍କ ଶାସନର ପ୍ରଥମ ଆଠବର୍ଷ କଟିଥିଲା ପ୍ରତିବେଶୀ ରାଜ୍ୟଗୁଡ଼ିକ ସହିତ ଯୁଦ୍ଧ କରିବାରେ । ତା’ପରେ ଦେଶାଗଲା ଯେ କେନ୍ଦ୍ରଇତରୋପର ସେ ଜଣେ ଶକ୍ତିଶାଳୀ ରାଜା ହୋଇଯାଇଛନ୍ତି । ଆଜିର ହଙ୍ଗେରୀ ଓ ଟ୍ରାନ୍ସିଲଭାନିଆ ଅଞ୍ଚଳ ଥିଲା ତାଙ୍କର ମୂଳ ରାଜ୍ୟ ଓ ବୁଦାପେଷ୍ଟ ସହର ଥିଲା ଏହାର ରାଜଧାନୀ । ଜଣେ ରାଜକୁମାରୀଙ୍କୁ ବିବାହ କରି ବିବାହ ଉତ୍ସବ ପାଳନ କରିବା ଦିନ ରାତିରେ ତାଙ୍କର ମୃତ୍ୟୁ ହୋଇଯାଇଥିଲା ।

**ସମ୍ଭାଷଣ ବିଷୟ**  
ଇଉରୋପ, ହୁଣ, ହଙ୍ଗେରୀ



**ଅଥର୍ବ ବେଦ**

ବେଦକୁ ଯେଉଁ ଗୁରିଭାଗରେ ବିଭକ୍ତ କରିଦିଆ ଯାଇଛି ଏହା ତା ଭିତରୁ ଗୋଟିଏ । ସାଧାରଣତଃ ସାମ, ଯଜୁଃ ଓ ରଗ୍‌କୁ ଗୋଟିଏ ଶ୍ରେଣୀରେ ରଖା-ଗଲା ବେଳେ ଅଥର୍ବ ବେଦକୁ ସ୍ୱତନ୍ତ୍ର ଶ୍ରେଣୀରେ ରଖାଯାଇଥାଏ । କେହି କେହି ଏହାକୁ ଏହିକ ବେଦ ବୋଲି ମଧ୍ୟ କହିଛନ୍ତି ।

ଅଥର୍ବ ବେଦରେ ଜଣେ ନାଗରିକ ବା ସାଧାରଣ ମନୁଷ୍ୟ ପାଇଁ ଯଥେଷ୍ଟ ଉପାଦାନ ରହିଛି । ଅନ୍ୟ ତିନୋଟି ବେଦକୁ ରଚନା କରା-ଯାଇଛି ସାଧାରଣ ସ୍ତରରୁ ଯେଉଁଲୋକ ଉଚ୍ଚରେ ଅଛି ତା’ର ଜ୍ଞାନବୃଦ୍ଧି କରିବା ପାଇଁ, ତାକୁ ସାହାଯ୍ୟ କରିବା ପାଇଁ । ଅଥର୍ବ ବେଦକୁ କିନ୍ତୁ ରଚନା କରାଯାଇଛି ମାନବର ଆଶା ଆକାଂକ୍ଷା ପୂରଣ କରିବା ପାଇଁ । ମନୁଷ୍ୟର ଆଧ୍ୟାତ୍ମିକ ଉନ୍ନତି ସଙ୍ଗେ ସଙ୍ଗେ ସେ ଯେଉଁକି ଜଣେ ସଫଳ ଗୃହସ୍ଥ ହୋଇପାରିବ ସେ ବିଷୟରେ ଅଥର୍ବ ବେଦରେ ଉପଯୁକ୍ତ ବର୍ଣ୍ଣନା ରହିଛି । ଅନ୍ୟ-ଭାବରେ କହିବାକୁ ଗଲେ ଜଣେ ସଂସାରୀ ମନୁଷ୍ୟର କର୍ତ୍ତବ୍ୟ ବିଷୟରେ ଏହା ଯଥେଷ୍ଟ ନିର୍ଦ୍ଦେଶ ଦେଉଛି । ଅଥର୍ବ ବେଦର ବାଣୀରେ ଆଧ୍ୟାତ୍ମିକ ସାମ୍ୟବାଦ, ଅତି ଗହନ ଦାର୍ଶନିକ ତତ୍ତ୍ୱ ଓ ସୁଗଭୀର ଦେଶପ୍ରେମର ମଧ୍ୟ ଉଲ୍ଲେଖ ରହିଛି । ଭାରତବର୍ଷର ମାନବ ଜାତିର ସାମାଜିକ ଇତିହାସରେ ଏହି ବେଦର ଗୁରୁତ୍ୱ ସବୁଠାରୁ ଅଧିକ । ସଂସ୍କୃତି, ଧର୍ମ, ବିଶ୍ୱାସ, ରୋଗ, ଔଷଧ, କୃଷି ଓ ସମାଜଶାସ୍ତ୍ରର ଏହି ବେଦଟି ହେଉଛି ଅନେକ ଦୃଷ୍ଟିରୁ ଗୋଟିଏ ଜ୍ଞାନମଣ୍ଡଳ ବା ଏନ୍-ସାଇକ୍ଲୋପିଡ଼ିଆ । ବୈଦିକ ଯୁଗରେ ହିନ୍ଦୁ ସମାଜ କିଭଳି ଥିଲା ତା’ର ସବୁ ବିଭାଗର ସଂପୂର୍ଣ୍ଣ ପରିଚୟ ଅଥର୍ବ ବେଦରୁ ମିଳିଯାଇଥାଏ ।

ଅଥର୍ବ ବେଦକୁ ‘ଅଥର୍ବିଙ୍ଗରସ’ ବୋଲି ମଧ୍ୟ କୁହାଯାଏ । ଏହି ଶବ୍ଦରୁ ଜଣାପଡୁଛି ଯେ

‘ଅଥର୍ବନ’ ଓ ‘ଅଙ୍ଗିରସ’ ନାମକ ଦୁଇ ଋଷିକୂଳର ପଞ୍ଚିତମାନେ ଏହାକୁ ରଚନା କରିଥିଲେ । ପ୍ରଥମେ ପ୍ରଥମେ କିନ୍ତୁ ଅଥର୍ବକୁ ବେଦର ମାନ୍ୟତା ଦିଆଯାଉ ନ ଥିଲା । ଏହା କେବେ ରଚିତ ହୋଇଥିଲା ସେ ବିଷୟରେ ଏ ପର୍ଯ୍ୟନ୍ତ କେହି ସ୍ଥିର ସିଦ୍ଧାନ୍ତରେ ପହଞ୍ଚି ପାରିନାହାନ୍ତି । ଅନେକଙ୍କ ମତରେ ମହା-ଭାରତ ପରେ ଏହା ରଚିତ ହୋଇଛି । ଅତି କମ୍‌ରେ କିନ୍ତୁ ଏହା ତିନିହଜାର ବର୍ଷ ପୂର୍ବର ବୋଲି କୁହାଯାଇପାରେ ।

**ସମ୍ଭାଷଣ ବିଷୟ**  
ବେଦ, ସନାତନ ଧର୍ମ, ଗନ୍ତ ବେଦ, ଯଜୁ ବୈଦ, ସାମ ବେଦ, ବୈଷ୍ଣବ ଧର୍ମ, ଉପନି-ଷଦ, ଭାରତୀୟ ସଭ୍ୟତା, ବୈଦିକ ସାହିତ୍ୟ



**ଅଥଳ**

ମଣିଷ ସବୁବେଳେ ଉଦ୍ୟମ କରି ଆସିଛି ତା ଗୁରିପଟେ କ’ଣ ଅଛି ସେ କଥା ଜାଣିବା ପାଇଁ । ସେହି ଉଦ୍ୟମର ଫଳ ସ୍ୱରୂପ ବିଜ୍ଞାନୀ, ଆବି-ଷ୍କାରକ ତଥା ଗବେଷକମାନେ ପୃଥିବୀ ଉପରର ବା ଭୂପୃଷ୍ଠର ସବୁ ଅଞ୍ଚଳ ସହିତ ଅନ୍ତରାକ୍ଷ ବା ମହାକାଶକୁ ମଧ୍ୟ ଜୟ କରିବାକୁ ଚେଷ୍ଟା କରୁ-ଛନ୍ତି ଓ ସମୁଦ୍ରର ଅତଳ ଗର୍ଭକୁ ଯାଇ ଅନୁସନ୍ଧାନ ଚଳାଉଛନ୍ତି । ସାଗର ଗର୍ଭକୁ ମାନବ ସଭ୍ୟତା ଆରମ୍ଭରୁ, ବହୁଦିନୁ ‘ଅଥଳ’ ବୋଲି କୁହାହୋଇ ଆସିଛି । କାରଣ ସେଠିକି ଯିବାକୁ ସେ ସହଜରେ ‘ଥଳ’ ପାଇନାହିଁ ।

ଅଥଳ ସମୁଦ୍ରକୁ ଜୟ କରିଗଲେ ମନୁଷ୍ୟର ବହୁ ସମସ୍ୟାର ସମାଧାନ ହୋଇଯିବ ବୋଲି ଆଜି ଏକବିଂଶ ଶତାବ୍ଦୀର ଆରମ୍ଭ ବେଳକୁ ପଞ୍ଚିତମାନେ ମତ ଦେଉଛନ୍ତି । ଆମ ଗ୍ରହର ପ୍ରାୟ ତିନି ଚତୁର୍ଥାଂଶ ଅଞ୍ଚଳ ହେଲା ସାଗର ମହାସାଗର । ଏଥିରେ ରହିଛି ପ୍ରାୟ ୧୪୦ କୋଟି ଘନ-କିଲୋମିଟର ପରିମାଣର ଜଳ ଓ ଏହି ଜଳରାଶିର ହାରାହାରି ଗଭୀରତା ହେଲା ପ୍ରାୟ ୩,୭୦୦ ମିଟର । ସାଗର ମହାସାଗର ସେମାନଙ୍କ ବକ୍ଷରେ ଭୂଭାଗ ଅପେକ୍ଷା ବହୁ ଅଧିକ ଜାତିର ପ୍ରାଣୀ ଓ ଉଦ୍ଭିଦଙ୍କୁ ଧାରଣ କରିଛନ୍ତି । ସମୁଦ୍ରର ଅର୍ଥ-ନୈତିକ ଗୁରୁତ୍ୱ ମଧ୍ୟ କିଛି କମ୍ ନୁହେଁ । ଲୁହା, ନିକେଲ, ମାଙ୍ଗାନିଜ, ତମ୍ବା ଓ କୋବାଲ୍‌ଟ ଭଳି ଅତି ଦରକାରୀ ଓ ମୂଲ୍ୟବାନ ଧାତୁସବୁ ସାଗର ଗର୍ଭରେ ଏତେ ପରିମାଣରେ ଗଢ଼ିତ ଅଛି ଯେ ସେସବୁକୁ ଯଦି କାମରେ ଲଗାଯାଇ ପାରିବ ତେବେ ମାନବ ଜାତିର ଆସନ୍ତା ହଜାର ହଜାର କୋଟି ବର୍ଷର ଗୃହିତା ହୁଏତ ମେଣ୍ଟିଯିବ ।

ନୂଆ ତଥ୍ୟ ମିଳିଗଲା ପରେ ଭୂବିଜ୍ଞାନୀମାନେ ଏବେ କହୁଛନ୍ତି ଯେ ସାଗର ତଳର ପ୍ରାକୃତିକ

ନକ୍‌ସା ଭୂପୃଷ୍ଠ ନକ୍‌ସାକୁ ମଳିନ ପକାଇଦେବ । ହିମାଳୟ ପର୍ବତ ‘ଗଳି ପଡ଼ିଲା’ ଭଳି ଗଭୀର ସ୍ଥାନ ଠାରୁ ଆରମ୍ଭ କରି ଗୁଡ଼ିଏ ଅତିକାୟ ଆଗ୍ନେୟଗିରି ସେଠି ରହିଛି । ଆହୁରି ମଧ୍ୟ ଗୋଟାଏ ୬୦,୦୦୦ କିଲୋମିଟର ଲମ୍ବର ପର୍ବତମାଳା ସବୁ ମହାସାଗର ଭିତର ଦେଇ ପୃଥିବୀର ଗୁରିପଟେ ବୁଲିଯାଇଛି ବୋଲି ଏବେ ଜଣାପଡ଼ିଲାଣି । ତେଣୁ ଏକଟି ପୃଥିବୀ ବକ୍ଷର ସବୁଠାରୁ ବଡ଼ ଭୂବୈଜ୍ଞାନିକ ଲକ୍ଷଣ ବୋଲି ପଞ୍ଚିତମାନେ କହୁଛନ୍ତି । ୬୦୦୦ ମିଟର ଗଭୀରତାରେ ସାମୁଦ୍ରିକ ବିଜ୍ଞାନୀମାନେ ଏଭଳି ଗୋଟିଏ ଜାତିର ବାକ୍‌ସେରିଆର ସନ୍ଧାନପାଇଛନ୍ତି ଯାହା କେବଳ ହାଇଡ୍ରୋଜେନ ସଲ୍‌ଫାଇଡ୍ ଖାଲ-କରି ବଞ୍ଚୁଛି ଓ ରାସାୟନିକ ସଂଶ୍ଳେଷଣ ଦ୍ୱାରା ନିଜପାଇଁ ଉର୍ଜା ସଂଗ୍ରହ କରିନେଇପାରୁଛି । ତା ପାଇଁ ଆଲୋକ ବା ସୌରଶକ୍ତିର ଆଦୌ ଆବଶ୍ୟକତା ପଡୁନାହିଁ ।

କିନ୍ତୁ ମନୁଷ୍ୟ ମହାଶୂନ୍ୟକୁ ଯେତେ ‘ସହଜ’ରେ ଜୟ କରିଯାଇପାରିଛି ନିଜ ଗ୍ରହରେ ଥିବା ସମୁଦ୍ରର ଅଥଳ ଅଭ୍ୟନ୍ତରକୁ ସେତେ ସହଜରେ ଜୟ କରିପାରୁନାହିଁ । ପୃଥିବୀର ‘ଗୋଟିଏ’ଗଭୀରତମ ସ୍ଥାନ ବୋଲି କୁହାଯାଉ-ଥିବା ମାରିଆନାସ ଟ୍ରେଞ୍ଚ (ସର୍ବଶେଷ ମାପ ୧୦,୯୧୧ ମିଟର)କୁ ଏପର୍ଯ୍ୟନ୍ତ ମାତ୍ର ଗୋଟିଏ ଥର ଲାଗି ସେ ଯାଇପାରିଛି । ଅବଶ୍ୟ ଫିଲି-ପାଇନ୍‌ସ ନିକଟରେ ପ୍ରଶାନ୍ତ ମହାସାଗରରେ ଥିବା ଏହି ସ୍ଥାନକୁ ୧୯୯୫ ମସିହା ମାର୍ଚ୍ଚ ମାସରେ ଗୋଟିଏ ଜାପାନୀ ମଣିଷବିଜ୍ଞାନ ଯାନ ଆଉଥରେ ଯାଇ ଫେରିଆସିପାରିଛି । ସେହି ଜାପାନୀ ଯାନଟି ସମୁଦ୍ରର ୧୧,୦୩୦ ମିଟର ତଳେ ଗୋଟାଏ ପାଞ୍ଚ ସେ.ମି. ଲମ୍ବର ବୁଞ୍ଜୁଡ଼ିର ସନ୍ଧାନ ପାଇଛି । ଆଲୋକର ଆଦୌ ସତ୍ତା ନଥିବା, ଅତ୍ୟଧିକ ଗଭୀର ତଥା ଘନ ଅନ୍ଧକାରାନ୍ଧ ଓ କଳ୍ପନାତୀତ ଜଳଗୁପ୍ତ ଥିବା ଏହି ଅଥଳ ଅଞ୍ଚଳରେ ଆହୁରି ବହୁ ପ୍ରକାରର ଜୀବ ଓ ଉଦ୍ଭିଦଙ୍କର ମଧ୍ୟ କ୍ରମେ ସନ୍ଧାନ ମିଳୁଛି । ସମୁଦ୍ର ତଳ କଥା ଖୁବ୍ ଭଲଭାବରେ ନ ଜାଣିଲେ ଭୂପୃଷ୍ଠର ଗଠନ ସଂକ୍ରାନ୍ତରେ ସଂପୂର୍ଣ୍ଣ ଭାବେ ଜାଣିବା ଆଦୌ ସମ୍ଭବ ହେବ ନାହିଁ ବୋଲି ବିଜ୍ଞାନୀ ମାନଙ୍କ ମତ । ଅଥଳ ସମୁଦ୍ରରେ ଗୁଲିଥିବା ଜଳସ୍ରୋତ ଦ୍ୱାରା ଭୂପୃଷ୍ଠର ଜଳବାୟୁ ତଥା ବାୟୁ-ମଣ୍ଡଳ ପ୍ରଭାବିତ ହେଉଥିବାରୁ ସେ ସଂକ୍ରାନ୍ତରେ ମଧ୍ୟ ଅଧିକ ଗବେଷଣା ଗୁଲୁ ରହିଛି ।

୧୯୯୭ ମସିହା ବେଳକୁ ମନୁଷ୍ୟ ନିଜେ ଅଥଳ ମହାସାଗରର ପୃଷ୍ଠ ପତନରୁ କେତେ ତଳକୁ କ୍ରମାନ୍ୱୟରେ ଯିବାକୁ କିମ୍ବା ଯାନ ପଠାଇବାକୁ ସମର୍ଥ ହୋଇଛି ଓ ପ୍ରକୃତି ସୃଷ୍ଟି ଜୀବନ ତଥା

ପଦାର୍ଥ ମହାସାଗର ଗର୍ଭରେ କେତେ ତଳଯାଏ  
ରହିଛି ତା'ର ଗୋଟିଏ ତୁଳନାତ୍ମକ ଚିତ୍ର ହେଲା  
ଏହିଭଳି :

- ସୁବା ଡାକଭର ୪୦ମି
- ଜିମ୍ ସୁଟ ୪୪୦ମି
- ବୁଡ଼ାଜାହାଜ ୧୦୦୦ମି ପରେ
- ଡିପ୍ ରୋଭର ଯାନ ୧୦୦୦ମି
- ଡିପ୍ ଫ୍ଲାଇଟ ଯାନ ୧୦୦୦-୧୦,୦୦୦ମି
- 'ଆଲ୍‌ଭିନ' ଗବେଷଣା
- ସର୍ମାରିନ୍ ୪,୫୦୦ମି
- ନଟାଇଲ୍, ମିର୍ ଏବଂ
- ସିଲ୍‌ସ୍ ଯାନ ୬,୦୦୦ମି
- ଯାସନ ରୋବଟ ଯାନ ୬,୦୦୦ମି
- ସିଙ୍କାଇ-୬୫୦୦ ଯାନ ୬,୫୦୦ମି
- ବାଥୁସୋପ୍ ଟ୍ରିଏଙ୍ଗୁଲ୍ ୧୦,୯୧୨ମି
- କାଇକୋ ରୋବଟ ଯାନ ୧୦,୯୧୧ମି

- ପ୍ଲ୍ୟୁଟନ୍ ୨୦୦ମି ପର୍ଯ୍ୟନ୍ତ
- ବୃହତ ସ୍ଫୁଲ୍‌ଡ୍ ୧,୦୦୦ମି
- କର୍ ମାଛ ୧,୪୦୦ମି ପର୍ଯ୍ୟନ୍ତ
- ନଳା କୃମି ୨,୨୨୫ମି
- ସ୍ପର୍ମ ଡିମ୍ ୨,୪୪୦ମି ପର୍ଯ୍ୟନ୍ତ
- ମାଙ୍ଗାନିଜ ଧାତୁ ନୋଡୁଲ ୪,୩୦୦ମି-୫,୨୦୦ମି
- ଉଷ୍ଣଜଳୀୟ ନିକାସଉଷ ୮୦ମି-୬,୦୦୦ମି
- ଶାମୁକା ୬,୩୬୬ମି
- ଅଫିପର୍ ଜାତିର ପ୍ରାଣୀ ୧୧,୦୩୦ମି

**ସମନ୍ୟାୟ ବିଷୟ**  
ସମୁଦ୍ର, ପୃଥିବୀ, ଭୂବିଜ୍ଞାନ, ଟେକ୍‌ନୋଲଜି,  
ସାମୁଦ୍ରିକବିଜ୍ଞାନ, ସାମୁଦ୍ରିକ ଜୀବନ, ଇକୋ-  
ଲଜି, ଇଭୋଲ୍ୟୁସନ, ଜଳବାୟୁ, ପୃଥିବୀରେ  
ଜୀବନ, ଇକୋସିଷ୍ଟମ

▷▷  
**ଅଥାର**

ସଂସ୍କୃତ ଆସ୍ତରଣ ଶବ୍ଦରୁ ଏହା ଆସିଛି । ଗୋଟିଏ  
ମାଟି ହାଣ୍ଡିର ମଧ୍ୟ ଅଂଶରେ ବାଉଁଶ କଣିରେ  
ତିଆରି ହୋଇଥିବା ମୋଡ଼ିଆଟିଏ ଖଣ୍ଡିଦିଆଯାଏ ।  
ତା ଉପରେ ବାଉଁଶ କାଠି ବା ବତା ଖଣ୍ଡିଦେଇ  
ସେହି କାଠି ଉପରେ ନଡ଼ା ବା ଛଣକୁ କାଟି ବିଛାଇ  
ଦିଆଯାଏ, ଯେଉଁଲି ପିଠା ବା ରନ୍ଧନ ପଦାର୍ଥ ଗଳି  
ନ ପଡ଼ିବ । ଏହାପରେ ପାଣି ଢାଳି ଦିଆଯାଏ ।  
ପାଣି ଗୋଲ ମୋଡ଼ିଆର ପତନଠାରୁ ତଳେ  
ଥାଏ । ଏହି 'ଅଥାର'କୁ ନେଇ ବୁଲାଇ ଉପରେ  
ବସାଇ ଦିଆଯାଏ । ଏଣୁରି, ମଣ୍ଡା, ଗଇଁଠା, ମୁଆଁ  
ବା ଗେଟେଇ ପ୍ରଭୃତି ପିଠା ସେହି ନଡ଼ା ବିଛଣା

ଉପରେ ସଜାଇ ରଖି ଦିଆଯାଇ ହାଣ୍ଡି ମୁହଁରେ  
ଖଣ୍ଡେ ମୋଟା କନା ବାନ୍ଧି ଦିଆଯାଏ । ଏହି କନା  
ଉପରେ ମଧ୍ୟ ପିଠା ରଖାଯାଇ ହାଣ୍ଡି ଉପରେ  
ମୁହଁକୁ ଠିକ୍ ଲାଗିଲା ଭଳି ଗୋଟିଏ ପଲମ ରଖି  
ଦିଆଯାଏ । ପାଣି ଫୁଟିଲା ପରେ ସେଥିରୁ ଯେଉଁ  
ବାଷ୍ପ ବା ବାମ୍ଫ ବାହାରେ ସେହିଥିରେ ପିଠା  
ସିଝିଯାଏ । ମାଂସ କିମ୍ବା ମାଛ ମଧ୍ୟ ପିଠା ସିଝାଇଲା  
ଭଳି ଅଥାରରେ ସିଝାଯାଏ ।

ବିଂଶ ଶତାବ୍ଦୀ ଶେଷ ହୋଇ ଆସିଲାବେଳକୁ  
ଚଳଣିରେ ପରିବର୍ତ୍ତନଜନିତ କାରଣରୁ ଅଥାରର  
ବ୍ୟବହାର କମି ଆସିଥିଲେ ମଧ୍ୟ ତିନେ ଏହା  
ଓଡ଼ିଆ ଗୃହିଣୀର ଗୋଟିଏ ଶ୍ରେଷ୍ଠ ରନ୍ଧନ-ଆୟୁଧ  
ଭାବେ ବିବେଚିତ ହେଉଥିଲା ।

**ସମନ୍ୟାୟ ବିଷୟ**  
ରନ୍ଧନ, ଓଡ଼ିଶାର ପିଠାପଣା, ଓଡ଼ିଆ ପର୍ବ-  
ପର୍ବାଣୀ

▷▷  
**ଅଦର**

ଅନ୍ୟାୟରେ ଯାହା ଦିଆଯାଏ ବା ଅନ୍ୟାୟ ଦାନ ।  
ଶାସ୍ତ୍ରକାରମାନେ ୧୬ ପ୍ରକାର ଦାନକୁ ଅଦର ବା  
ଅନ୍ୟାୟ ଦାନ ବୋଲି ମତପ୍ରକାଶ କରିଛନ୍ତି ଓ  
ସେଭଳି ଦାନ ଜଣେ ଗ୍ରହଣ କରିବା ଉଚିତ ନୁହେଁ  
ବୋଲି ନିର୍ଦ୍ଦେଶ ମଧ୍ୟ ଦେଇଛନ୍ତି । ଯେଉଁ ଲୋକ  
ଅନ୍ୟାୟ ଦାନ କରେ ଓ ଲୋଭର ବଶବର୍ତ୍ତୀ ହୋଇ  
ଯିଏ ସେହି ଅନ୍ୟାୟ ଦାନକୁ ଗ୍ରହଣ କରେ, ତେବେ  
ଉଭୟ ଦଣ୍ଡନୀୟ ହେବେ ବୋଲି ଶାସ୍ତ୍ରରେ  
ଉଲ୍ଲେଖ ରହିଛି । କେବଳ ଗୋଟିଏ ବିକଶିତ  
ସମାଜର ହିଁ ଦାନ ଓ ଦାନ ଗ୍ରହଣ ବିଷୟରେ  
ଏଭଳି ନିୟମ ବାନ୍ଧିଦେଇ ପାରିବାର କ୍ଷମତା  
ଥିବାରୁ, ହଜାର ହଜାର ବର୍ଷ ତଳର ଭାରତୀୟ

ସମାଜ କିଭଳି ଉଚ୍ଚସ୍ତରକୁ ଉଠିଥିଲା ତା'ର ପ୍ରମାଣ  
ଏଥିରୁ ମିଳିଯାଉଛି । ଆଜିର ଆଇନରେ ଦାନ  
ବା ଦାନ ଗ୍ରହଣ ବିଷୟରେ ଯେଉଁସବୁ ନିର୍ଦ୍ଦେଶ  
ବା ବାରଣ ରହିଛି, ସେଗୁଡ଼ିକର ମୂଳ ଉତ୍ସ ହେଲା  
ଏହି ଶାସ୍ତ୍ରଗତ ଉପଦେଶ ।

**ସମନ୍ୟାୟ ବିଷୟ**  
ଆଇନ, ଦାନ, ସମାଜ, ଦଣ୍ଡ, ପୁରାଣ-ଶାସ୍ତ୍ର, ଲକ୍ଷ୍ମ

▷▷  
**ଅଦଳ**

ଗଛରେ ପତ୍ର ଥାଏ । ସେହି ପତ୍ରର ଅନ୍ୟ ଗୋଟିଏ  
ନାମ ହେଲା ଚଳ । ଯେଉଁ ଗଛରେ ସାଧାରଣ  
ଅର୍ଥରେ ପତ୍ର ନାହିଁ, ତାହାକୁ ଅଦଳ ବୋଲି  
କୁହାଯାଏ । ମରୁ ଅଞ୍ଚଳରେ ଦେଖାଯାଉଥିବା ଏହି  
ଜାତିର ଉଦ୍ଭିଦକୁ ଇଂରାଜୀ ଭାଷାରେ କାକ୍‌ଟସ୍  
ନାମ ଦିଆଯାଇଛି ।

**ସମନ୍ୟାୟ ବିଷୟ**  
ଉଦ୍ଭିଦ ଓ ଉଦ୍ଭିଦ ବିଦ୍ୟା, ମରୁଭୂମି,  
କାକ୍‌ଟସ୍, ଲୋକସଂସ୍କୃତି

▷▷  
**ଅଦା**

ଏ ସଂସାରରେ ମନୁଷ୍ୟ ଯେତେବେଳେ ପ୍ରଥମେ  
ବୁଲିଲା ସେତେବେଳେ ମନୁଷ୍ୟ ତିଆରି ଔଷଧ  
କିଛି ନଥିଲା । କିନ୍ତୁ ଲୋକେ ରୋଗରେ  
ପଡ଼ୁଥିଲେ । ପ୍ରକୃତି ଯେଉଁ ବେର, ମୂଳ, ଛେଲି,  
ମଞ୍ଜି ତିଆରି କରିଛି ତାହାରି ଭିତରୁ କ୍ରମେ ସେ  
ଔଷଧ ଖୋଜି ବାହାର କରିଦେଲା । ଦେହ ଟିକିଏ  
ଖଣ୍ଡିଆ ହୋଇଗଲେ ଦୁବଘାସକୁ ଚୋରାଇ ବା  
ଛେଚି ସେଠାରେ ଲଗାଇ ଦେଉଥିଲା । ପେଟ  
ଟିକିଏ ଖରାପ ହେଲେ ଅଦା ଖଣ୍ଡେ ଚୋରାଇ



ପ୍ରକାର ଭେଦ ନେଇ ଅଦାର ସ୍ଵାଦ ଓ ଗନ୍ଧ ରହିଛି । ପୃଥିବୀର ଭିନ୍ନ ଭିନ୍ନ  
ଅଞ୍ଚଳର କେତେକ ଜାତିର ଅଦା ଗଛର ଉଚ୍ଚତା ପ୍ରାୟ ଏକମିଟର ପର୍ଯ୍ୟନ୍ତ ହୋଇ-  
ଥିଲାବେଳେ ଅନ୍ୟ କେତେକର ଉଚ୍ଚତା ଏହାଠାରୁ କମ୍ । (ବାମ) ଅଦା 'ପୁଲ' ।

ଦେଉଥିଲା । ସେ ଯୁଗରେ ସେ'ତ ରୋଷେଇ କ'ଣ ଜାଣିନଥିଲା । କାରଣ ନିଆଁ ବାହାର କରିବା, ସାଇତି ରଖିବା ବା ତାକୁ କାମରେ ଲଗାଇବା କଥା ତାକୁ ଜଣା ନଥିଲା । ପରେ ଯେତେବେଳେ ସେ ରୋଷେଇ କରି ଶିଖିଲା ସେତେବେଳେ ତରକାରୀକୁ ସୁଆଦ କରିବାପାଇଁ ସେ ବଣରୁ ସଂଗ୍ରହ କରିଥିବା କିଛି କିଛି ମସଲା ଛେଚି ତା ଦେହରେ ପକାଇଲା । ସେତେବେଳେ ସେ ଜାଣିଲା ଅଦାଟି ତରକାରୀକୁ ସୁଆଦ କରୁଛି ଓ ପେଟ ଭିତରକୁ ଯାଇ ଔଷଧଭଳି କାମ କରୁଛି । ଏଭଳି ମସଲା ପକାଇଦେଲେ ତରକାରୀରୁ ଯେଉଁ ବାସ୍ନା ବାହାରେ ସେଇଟା ଖାଇଲାବଲାରେ ମନକୁତ ଖୁସି କରିଦିଏ, ତରକାରୀକୁ ଆହୁରି ରୋଚକ କରିଦିଏ । କାରଣ ନାକହିଁ ପ୍ରଥମେ ବାରି ଦେଉଛି ତରକାରୀଟା ଭଲ ଲାଗିବ କି ନାହିଁ ।

ପ୍ରାୟ ସବୁ ଗ୍ରୀଷ୍ମ ମଣ୍ଡଳୀୟ ଦେଶରେ ଅଦା ଗୁଣ ହୁଏ । ଭଉଁରୋପ ଅଞ୍ଚଳରେ ଏହି ଅଦା ନଥିଲା । ଆରବ ଦେଶର ଲୋକେ ଆମ ଦେଶରୁ ନେଇ ସେଠାରେ ଏହାକୁ ବହୁ ମୂଲ୍ୟରେ ବିକ୍ରୁ ଥିଲେ । ଭଉଁରୋପର ଲୋକେ ଯେତେବେଳେ ଭାରତକୁ ଆସିଲେ ସେତେବେଳେ କେରଳରେ ଏହାକୁ ପାଇଲେ । ଲୋକଙ୍କୁ ପଚାରିଲାରୁ ସେମାନେ କହିଲେ ଏହାର ନାମ ହେଉଛି 'ଇଞ୍ଜି' । ସେହି ଇଞ୍ଜି ଶବ୍ଦ ଗୋଟାଏ ଭାଷାରୁ ଭିନ୍ନ ଭିନ୍ନ ଭାବରେ ଉଚ୍ଚାରଣ କରୁ କରୁ ଇଂରାଜୀରେ ହୋଇଗଲା ଜିଞ୍ଜର । ଏହାର ବ୍ୟବହାର ନାନା ପ୍ରକାରେ ହେଉଛି । ସଂସ୍କୃତରେ ଏହାକୁ ଆର୍ତ୍ତକ ବୋଲି କୁହନ୍ତି । ଏହାକୁ ବହୁଦିନ ରଖିବାପାଇଁ ଶୁଖାଇ ପାଗ କରି ଦିଆଯାଏ । ତାହାକୁ ଶୁଣି ବୋଲି କୁହାଯାଏ । କେତେକ ଦେଶରେ ଅଦାକୁ ଆଗୁର କରି ଖୁଆଯାଏ । ଛାଇ ଜାଗା ଓ ନୀରସା ମାଟିରେ ମଧ୍ୟ ଅଦା ହୋଇଥାଏ ।

**ସମ୍ପନ୍ନାୟ ବିଷୟ**  
ଉଦ୍‌ଭିଦବିଜ୍ଞାନ, ଖାଦ୍ୟ, କୃଷି, ମସଲା, ଔଷଧ,  
ଆୟୁର୍ବେଦ



**ଅଦାଲତ**

ନ୍ୟାୟର ଆଳୟ ବା ନ୍ୟାୟାଳୟ ଓ ଅଦାଲତ ହେଲା ଏକାର୍ଥବାଚକ ଶବ୍ଦ । ଆରବୀ ଭାଷାରେ ନ୍ୟାୟକୁ 'ଅଦଲ୍' ବୋଲି କୁହାଯାଇଥାଏ । ସେଥିରୁ ଅଦାଲତ ଶବ୍ଦର ଜନ୍ମ ହୋଇଛି । ମୁସଲମାନ ରାଜତ୍ୱ କାଳରୁ ଓଡ଼ିଆ ଭାଷାରେ ଅଦାଲତ ଶବ୍ଦ ସ୍ଥାନ ପାଇଆସିଛି । ସେବେଠାରୁ ନ୍ୟାୟାଳୟ ସ୍ଥାନରେ କଚେରୀ ବା 'କଚ୍‌ହରୀ' ସାଙ୍ଗକୁ ଆମ ଭାଷାରେ ଏହାର ବ୍ୟବହାର ହୋଇଆସୁଛି ।

ନ୍ୟାୟ ଶବ୍ଦର ସୃଷ୍ଟି ବହୁକାଳ ହୋଇଥିଲେ ମଧ୍ୟ ଏହାକୁ ଶବ୍ଦଟିଏ ବୋଲି ନ କହି ଗୋଟିଏ 'ଭାବନା' ବୋଲି କହିଲେ ଅଧିକ ସଙ୍ଗତ ହେବ । ମନୁଷ୍ୟ ସବୁଯୁଗରେ ଆଶା ରଖୁଛି ସମାଜ ଠାରୁ, ରାଜାଙ୍କ ଠାରୁ ନ୍ୟାୟ ପାଇବ ବୋଲି । ତା ପ୍ରତି ଯେତେବେଳେ ଅନ୍ୟାୟ କରାଯାଇଛି ବା ତା ଅଧିକାରକୁ ଯେତେବେଳେ ଖୁଣ୍ଟି କରାଯାଇଛି, ପ୍ରତିକାର ନିମନ୍ତେ ସେ ସମାଜପତି ବା ରାଜାଙ୍କ ପାଖକୁ ଯାଇଛି । କାରଣ ଗୋଟାଏ ସମୟରେ ରାଜା ଥିଲେ ସମାଜରେ ସମସ୍ତ କ୍ଷମତାର ଅଧିକାରୀ ଓ ଅଦାଲତ କହିଲେ ତାଙ୍କୁ ହିଁ ବୁଝାଉଥିଲା । ଅବଶ୍ୟ ପୃଥିବୀର ଅଧିକାଂଶ ଅଞ୍ଚଳରେ ଆଜି ଆଉ ସେ ବ୍ୟବସ୍ଥା ନାହିଁ । ଅଦାଲତ ହୋଇଯାଇଛି ଗୋଟିଏ ସ୍ୱତନ୍ତ୍ର ଅନୁଷ୍ଠାନ । ସରକାର ସେ ଅନୁଷ୍ଠାନଟିର ସୃଷ୍ଟିକର୍ତ୍ତା ହେଲେ ମଧ୍ୟ ସେଠାରେ କାହାର ମର୍ଜି ଉପରେ ବ୍ୟବସ୍ଥା ହୁଏନାହିଁ । ନିର୍ଦ୍ଦିଷ୍ଟ ନିୟମରେ ସେହି ଅନୁଷ୍ଠାନଟି ବନ୍ଧା । ସେସବୁ ନିୟମ କ'ଣ ଜନସାଧାରଣ ତାହା ଜାଣନ୍ତି । ତେଣୁ ଅଦାଲତ ଭଳି ଅନୁଷ୍ଠାନର ଏତେ ମହତ୍ତ୍ୱ । ନ୍ୟାୟ 'ଅନ୍ଧ' ହୋଇଥିବାରୁ ଅଦାଲତର କର୍ତ୍ତା ବା ବିଚାରପତିଙ୍କ ଦାୟିତ୍ୱ ସେଇଥିପାଇଁ ଖୁବ୍ ଅଧିକ ବୋଲି ସବୁବେଳେ କୁହାଯାଇଥାଏ ।

ଆଧୁନିକ ଗଣତାନ୍ତ୍ରିକ ରାଷ୍ଟ୍ରସବୁରେ ଚମତ୍କାର ବିଚାର ବା ଅଦାଲତ ବ୍ୟବସ୍ଥା ସୃଷ୍ଟି କରାଯାଇଛି । ଏଥିରେ ଯେ କୌଣସି ନାଗରିକର ଅଧିକାର ରହିଛି ଅଦାଲତର ଦ୍ୱାରସ୍ଥ ହୋଇ ନ୍ୟାୟଭିକ୍ଷା କରିବା ପାଇଁ । ରାଷ୍ଟ୍ର ପ୍ରଣୟନ କରୁଥିବା ସମସ୍ତ ପ୍ରକାର ଆଇନକୁ ପରୀକ୍ଷା କରିବାର ଅଧିକାର ଅଦାଲତର ରହିଛି । ଜଣେ ଯେତେ ଉଚ୍ଚପଦବୀରେ ଥାଉନା କାହିଁକି ତାଙ୍କ କାର୍ଯ୍ୟର ଆଇନ ଦୃଷ୍ଟିରୁ ସମାପ୍ତ କରିବା ଭାରତ ଭଳି ଗଣତାନ୍ତ୍ରିକ ରାଷ୍ଟ୍ରରେ ସମ୍ଭବ ହୋଇପାରେ ।

ଆଜି ଆମ ଦେଶରେ ଯେଉଁ ଅଦାଲତ ପ୍ରଥା ଗୁଲିଛି, ତାହା ଇଂରେଜମାନଙ୍କର ଏ ଦେଶକୁ ଦାନ । ଭାରତରେ ପୂର୍ବେ ନ୍ୟାୟାଳୟ ଥିଲେ ମଧ୍ୟ ଏଭଳି ବ୍ୟବସ୍ଥିତ ଜଙ୍ଗରେ ନ ଥିଲା । ସ୍ୱାଧୀନତା ପରେ ସମ୍ବିଧାନ ସ୍ଥିର କରିଦେଲା ଭାରତରେ ଅଦାଲତ ବା କୋର୍ଟସବୁ କେଉଁ କେଉଁ ସ୍ତରରେ ରହି କିଭଳି ନ୍ୟାୟ ପ୍ରଦାନ କରିବେ । ଅଦାଲତର ପରିସର କ୍ରମେ ବଢି ବଢି ଗୁଲିଛି—ଗ୍ରାମ ଅଦାଲତରୁ ମଣିଷ ଆସି ପହଞ୍ଚିଲାଣି ଆନ୍ତର୍ଜାତୀୟ ଅଦାଲତରେ ।

**ସମ୍ପନ୍ନାୟ ବିଷୟ**  
ଶଶତନ୍ତ୍ର, ଜଜ୍, ବିଚାର ବ୍ୟବସ୍ଥା, ବ୍ୟକ୍ତି,  
ଆଇନ, ଭାଷା, ସମ୍ବିଧାନ, ମାନବାଧିକାର,  
ସମାଜ, ଅଦାଲତ ଅବମାନନା



**ଅଦାଲତ ଅବମାନନା**

ନ୍ୟାୟ ବିଚାର ବ୍ୟବସ୍ଥାରେ ଅଦାଲତ ଅବମାନନା ବା 'କଂଟେମ୍ପଟ' ଅଫ୍ କୋର୍ଟ'ର ଗୁରୁତ୍ୱ ଖୁବ୍ ବେଶୀ । ବିଚାର ବିଭାଗ କିମ୍ବା ବିଚାରପତିଙ୍କ ପ୍ରତି ଅପାର୍ଥ ଆକ୍ଷେପ ତଥା ସେମାନଙ୍କ କାର୍ଯ୍ୟରେ ବାଧା ସୃଷ୍ଟିକୁ ସାଧାରଣତଃ ଏଭଳି କ୍ରିୟା ବୋଲି ଧରାଯାଇଥାଏ । ପ୍ରକୃତରେ ଅଦାଲତ ଅବମାନନାର ସଂଜ୍ଞା କ'ଣ ସେ ବିଷୟରେ ପୃଥିବୀର ଭିନ୍ନ ଭିନ୍ନ ଅଂଶରେ ସବୁବେଳେ ବହୁ ଆଲୋଚନା ହୋଇଥାଏ । ନ୍ୟାୟର ଶାସନରେ ଅଦାଲତ ଜଣକୁ ଅଭୟ ଦେଉଥିବାରୁ ଓ ସେଠାକୁ ଗଲେ ଦୁଃଖର ପ୍ରତିକାର ହୋଇପାରିବ ବୋଲି ଭରସା ଥିବାରୁ ସେଇଟିକୁ ଅତି ପବିତ୍ର ଅନୁଷ୍ଠାନ ବୋଲି ଗ୍ରହଣ କରାଯାଇଛି ଓ ସେହି ଅଦାଲତଙ୍କ ପ୍ରତି ଅବମାନନା ପ୍ରଦର୍ଶନ କଲେ ଘୋର ଅପରାଧ ହେବ ବୋଲି ସ୍ୱୀକାର କରାଯାଇଛି । ଇଂଲଣ୍ଡରେ ଏହି ଧରଣର ଆଇନ ପ୍ରାୟ ଆଠଶହ ବର୍ଷ ତଳେ ପ୍ରଥମ କରି ପ୍ରଣୟନ କରାଯାଇଥିଲା ।

**ସମ୍ପନ୍ନାୟ ବିଷୟ**  
ଅଦାଲତ, ନ୍ୟାୟ



**ଅଦ୍ୱୈତ**

ବେଦାନ୍ତ 'ଦର୍ଶନ'ର ଏଇଟି ହେଲା ଗୋଟିଏ ଅତି ମହତ୍ତ୍ୱପୂର୍ଣ୍ଣ ଅଂଶ ବା ଦିଗ । ଉପନିଷଦରେ ଅଦ୍ୱୈତ ବା ଏକତ୍ୱବାଦର ବିଶେଷ ଆଲୋଚନା କରାଯାଇଥିଲେ ମଧ୍ୟ ଏହିତ୍ରାସିକ ଦୃଷ୍ଟିରୁ ୭ମ ଶତାବ୍ଦୀରେ ଜଣେ ଚିନ୍ତାଧାରୀ ଗୌଡ଼ପାଦ ହିଁ ପ୍ରଥମେ ଏହାର ଦାର୍ଶନିକ-ଆଲୋଚନା କରିଥିଲେ ବୋଲି କୁହାଯାଏ । ବୌଦ୍ଧଧର୍ମୀ ମହାୟାନ ସଂପ୍ରଦାୟର 'ଶୂନ୍ୟବାଦ' ଦର୍ଶନ ସିଦ୍ଧାନ୍ତକୁ ଆଧାର କରି ସେ ଏପରି କରିପାରିଥିଲେ । ତାଙ୍କ ମତ ଅନୁଯାୟୀ ପରିବୃତ୍ତ୍ୟମାନ ଜଗତ ହେଲା ବାସ୍ତବ-ସତା ରହିତ; କିନ୍ତୁ ମାୟା ଯୋଗୁଁ ତାହା ବାସ୍ତବ ବୋଲି ପ୍ରତୀୟମାନ ହୋଇଥାଏ । ମାୟାଜନିତ ଅଜ୍ଞତାରୁ ଜଣେ ଏଭଳି ସତ୍ୟର ସନ୍ଧାନ ପାଇପାରୁନାହିଁ । ଜୀବ ବୋଲି କିଛି ଗୋଟାଏ ବସ୍ତୁ ଏ ସଂସାରରେ ନାହିଁ—କେବଳ ଆତ୍ମା ରହିଛି ବୋଲି ମଧ୍ୟ ସେ କହିଥିଲେ ।

ଅଷ୍ଟମ ଶତାବ୍ଦୀରେ ଗୌଡ଼ପାଦଙ୍କ ଏହି ଦାର୍ଶନିକ ଚିନ୍ତାଧାରାକୁ ଶଙ୍କର ଆହୁରି ଆଗେଇନେଇ ପାରିଥିଲେ । ଅଦ୍ୱୈତବାଦରେ ସେ ଗୋଟାଏ ବିଶୁଦ୍ଧ, ଆନନ୍ଦମୟ 'ବ୍ରହ୍ମ' କଥାର ଅବତାରଣା କରି ଏସଇଟି ହିଁ କେବଳ ବାସ୍ତବ; ବ୍ରହ୍ମର

ଉପଲବ୍ଧ ହିଁ ମଣିଷକୁ ପରମ ଆନନ୍ଦ ଓ ସୁଖ ଦେଇଥାଏ ବୋଲି କହିଲେ । ଜୀବ, ଜ୍ଞାନ ସାହାଯ୍ୟରେ ବ୍ରହ୍ମର ଅଦ୍ୱୈତ ଲକ୍ଷଣକୁ ବୁଝିପାରିଲେ ଏ ପାର୍ଥବ ସଂସାରରୁ ମୁକ୍ତିଲାଭ କରିଥାଏ । ଶଙ୍କରଙ୍କ ପରେ ତାଙ୍କର ଅନେକ ଶିଷ୍ୟ ଅଦ୍ୱୈତ ସିଦ୍ଧାନ୍ତ ଉପରେ କାମ କରିଥିଲେ । ୯ମ ଶତାବ୍ଦୀର ବାଚସ୍ପତି ମିଶ୍ର ସେମାନଙ୍କ ଭିତରେ ସବୁଠାରୁ ପ୍ରସିଦ୍ଧ । ଅଦ୍ୱୈତ ସାହିତ୍ୟ ଅତିମାତ୍ରାରେ ବ୍ୟାପକ ହୋଇଥିବାରୁ ଆଜି ମଧ୍ୟ ହିନ୍ଦୁ ଦର୍ଶନ ତଥା ବିଦ୍ୟାଳୟରେ ତାହାର ଅନୁକୂଳ ପ୍ରଭାବ ରହିଛି ।

**ସମନ୍ତାୟ ବିଷୟ**

ହିନ୍ଦୁ ଧର୍ମ, ଶୈବବାଦ, ଗୌଡ଼ପାଦ, ଶଙ୍କର, ଭାରତୀୟ ଦର୍ଶନ, ବ୍ରହ୍ମ, ଆତ୍ମା, ଉପନିଷଦ



**ଅଧିବର୍ଷ**

ନାନା ଭାବରେ ହିସାବ ଓ ପରୀକ୍ଷା କଲାପରେ ମଣିଷ ଜାଣିଗଲା ଯେ ୩୬୫ ଦିନ ହେଲେ ଗୋଟିଏ ବର୍ଷ ହେଉଛି । ପୃଥିବୀ ସୂର୍ଯ୍ୟଙ୍କ ଗୁରି-ପଟେ ଥରେ ବୁଲି ଆସିବାକୁ ଏହି ୩୬୫ ଦିନ ଲାଗେ । ପରେ ବାରମାସକୁ ୩୬୫ ଦିନ ଛାଡ଼ିରେ ପକାଗଲା । ଏପ୍ରିଲ, ଜୁନ୍, ସେପ୍ଟେମ୍ବର ଓ ନଭେମ୍ବର ମାସ ବାଣ୍ଟରେ ପଡ଼ିଲା ୩୦ ଦିନ । ଫେବୃଆରୀ ୨୮ ଦିନ ବୋଲି କୁହାଗଲା ଓ ଆଉସବୁ ମାସ ୩୧ ଦିନ ଲେଖା । କିଛିଦିନ ପରେ ହିସାବ ବାହାରିଲା ଯେ ବର୍ଷତା ଠିକ୍ ୩୬୫ଦିନ ନୁହେଁ—ପ୍ରାୟ ୩୬୫ଦିନ ୫ଘଣ୍ଟା ୪୮ ମିନିଟ୍ ୪୬ ସେକେଣ୍ଡ । ଏହି ଅଧିକ ସମୟତକ ଶେଷରେ ଫେବୃଆରୀ ମାସ ଭାଗରେ ରଖି ଦିଆଗଲା । ତେଣୁ ପ୍ରତି ଗୁରିବର୍ଷରେ ଫେବୃଆରୀ ମାସଟା ଗୋଟାଏ ଦିନ ବଢ଼ିଗଲା । ତାକୁହିଁ କହନ୍ତି ଡିଆଁ ବର୍ଷ, ଅଧିବର୍ଷ ବା ଲିପ୍ ଇଅର । ସେହିବର୍ଷ ଫେବୃଆରୀଟି ହୋଇ-ଗଲା ୨୯ ଦିନ । କେଉଁବର୍ଷ ଏଭଳି ହେବ ଏଥି-ପାଇଁ ଗୋଟିଏ ନିୟମ ବାନ୍ଧି ଦିଆଯାଇଛି; ବର୍ଷର ଶେଷ ଦୁଇଅଙ୍କ ଯଦି ଗୁରିରେ ଛିଣ୍ଡିଯାଉଥାଏ ତେବେ ସେ ବର୍ଷ ଏପରି ହେବ ।

**ସମନ୍ତାୟ ବିଷୟ**

ସମୟ, କାଳ, କାଲେଣ୍ଡର, ପୃଥିବୀ, ଜ୍ୟୋତି-ବିଜ୍ଞାନ, ଫେବୃଆରୀ



**ଅନ୍-ଗୁ-ଦି-ସ୍-ଲାଷ୍ଟ**

ଜନ୍ମ ରସକିନଙ୍କ ରଚିତ ଏହି ପୁସ୍ତକଟି ଗୋଟାଏ ଅର୍ଥରେ ମୋହନ ଦାସ କରମଚନ୍ଦ୍ର ଗାନ୍ଧୀଙ୍କୁ 'ମହାତ୍ମା ଗାନ୍ଧୀ'ରେ ପରିଣତ କରିଦେଇ ପାରିଲା ବୋଲି କୁହାଯାଇଥାଏ । ଦକ୍ଷିଣ ଆଫ୍ରିକାରେ

ଥିଲାବେଳେ ଗୋଟିଏ ରେଳଯାତ୍ରା ସମୟରେ ସମୟ କଟାଇବାପାଇଁ ଗାନ୍ଧୀଙ୍କୁ ତାଙ୍କର ଜଣେ ବନ୍ଧୁ ପୋଲକ ଏହି ପୁସ୍ତକଟି ଉପହାର ଦେଇଥିଲେ ଓ ଟ୍ରେନ୍‌ରେ ସେହି ବହି ଖଣ୍ଡିକ ପଢ଼ିସାରିଲା ପରେ ତାଙ୍କ ଚିନ୍ତାଧାରାରେ ବିପ୍ଳବାତ୍ମକ ପରିବର୍ତ୍ତନ ଦେଖାଯାଇଥିଲା । ଏହା ହେଲା ୧୯୦୩-୦୪ ମସିହାର ଘଟଣା । ପରେ ଗାନ୍ଧୀଜୀ ଏହି ବହିର ମର୍ମାନ୍ୱବାଦ କରିଥିଲେ ଓ ତା'ର ନାମ ରଖିଥିଲେ 'ସର୍ବୋଦୟ' ।

**ସମନ୍ତାୟ ବିଷୟ**

ଭାରତୀୟ ସ୍ୱାଧୀନତା ଆନ୍ଦୋଳନ, ମହାତ୍ମା ଗାନ୍ଧୀ, ଦକ୍ଷିଣ ଆଫ୍ରିକା, ଜନ୍ମ ରସକିନ୍, ହେନ୍‌ରୀ ପୋଲକ



**ଅନଙ୍ଗଭାମ ଦେବ**

ଓଡ଼ିଶାରେ ଗଙ୍ଗବଂଶ ଶାସନ ଗୁଲୁଥିବାବେଳେ ତିନିଜଣ ଅନଙ୍ଗଭାମ ଦେବ ଥିଲେ । ତୃତୀୟ ଅନଙ୍ଗଭାମ ଦେବଙ୍କ ସମୟରେ ଓଡ଼ିଶାରେ କେତେ ଜମି ଅଛି ତାହାର ହିସାବ ବାହାର କରାଯାଇଥିଲା । ଜଣାପଡ଼ିଲା ଯେ ସେତେ-ବେଳେ ଓଡ଼ିଶାରେ ୬୨ ଲକ୍ଷ ୨୮ ହଜାର ବାଟୀ ବା ପ୍ରାୟ ୫୦୦ ଲକ୍ଷ ହେକ୍ଟର ଜମିଥିଲା । ଯେଉଁମାନେ ଲୋକମାନଙ୍କ ପାଇଁ ଭଲକାମ କରନ୍ତି; ମନ୍ଦିର, ମୂର୍ତ୍ତି ପ୍ରଭୃତି ନିଜ ହାତରେ ଗଢ଼ନ୍ତି; ଭଲ ପଥର କାମ କରନ୍ତି; ଶାସ୍ତ୍ର ପୁରାଣ ପଢ଼ି ପଞ୍ଜିତ ହୁଅନ୍ତି ଓ ଲୋକଙ୍କ ଭିତରେ ଧର୍ମ-ପ୍ରସ୍ତର କରନ୍ତି ସେମାନଙ୍କୁ ସେ ଉପାଧି ଦେଉ-ଥିଲେ । ତାହାଦ୍ୱାରା ସେମାନଙ୍କ ଗୁଣକୁ ଅନ୍ୟମାନେ ବିହୁଣ୍ଡି । ଜଗନ୍ନାଥ ମନ୍ଦିର ଶେଷ କରିବାର ଦାୟିତ୍ୱ ତୃତୀୟ ଅନଙ୍ଗଭାମ ଦେବଙ୍କ ଉପରେ ପଡ଼ିଥିଲା ।

**ସମନ୍ତାୟ ବିଷୟ**

ଓଡ଼ିଶା, ଜଗନ୍ନାଥ ମନ୍ଦିର



**ଅନନ୍ତବାସୁଦେବ ମନ୍ଦିର**

ଭୁବନେଶ୍ୱରକୁ କୁହାଯାଏ ମନ୍ଦିର ସହର । କାରଣ ଛୋଟ ବଡ଼ ଶହ ଶହ ମନ୍ଦିର ସେଠାରେ ଅଛି । ମୂଳ ଲିଙ୍ଗରାଜ ମନ୍ଦିରକୁ ଛାଡ଼ିଦେଲେ ଆଉ କେତୋଟି ମନ୍ଦିର ବିଷୟରେ ମଧ୍ୟ ଆଲୋଚନା ହୁଏ । ସେଥିଭିତରୁ ଗୋଟିଏ ହେଲା ଅନନ୍ତ-ବାସୁଦେବ ମନ୍ଦିର । ଏଇଟି ବିନ୍ଦୁସାଗର କୂଳରେ ରହିଛି । ବଳରାମ, ଜଗନ୍ନାଥ ଓ ସୁଭଦ୍ରାଙ୍କର ମୂର୍ତ୍ତି ଏଠାରେ ପୂଜା ପାଏ । ପଥରରେ କାରିଗରମାନେ ଏମିତି ସୁନ୍ଦର ସୁନ୍ଦର ଛୋଟ ବଡ଼ ମୂର୍ତ୍ତି ଓ କାରୁକାର୍ଯ୍ୟ ଏହା ଦେହରେ କରିଛନ୍ତି ଯେ ଲୋକେ ବହୁ

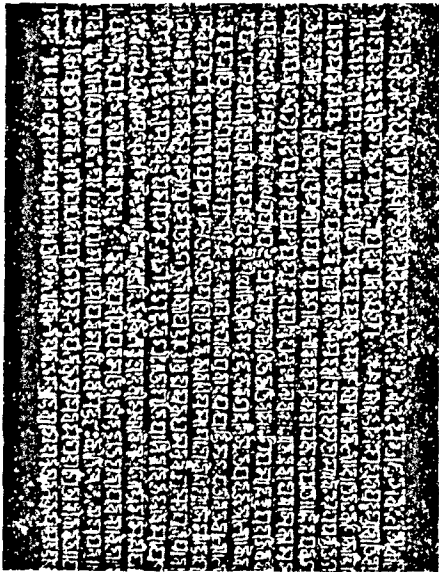

ଅନନ୍ତବାସୁଦେବ ମନ୍ଦିରରୁ ମିଳିଥିବା ଚିଲିଲେଖର ଗୋଟିଏ ଅଂଶ । ଅନଙ୍ଗ-ଭାମଦେବ ୩ୟଙ୍କ ଜନ୍ମା ତଥା ଏହି ମନ୍ଦିରର ପ୍ରତିଷ୍ଠାତା ବନ୍ଦିକା ଦେବୀଙ୍କ ବିଷୟ ଏଥିରେ ଉଲ୍ଲେଖ ରହିଛି ।

ସମୟ ଧରି ତାକୁ ଦେଖିଲେ ମଧ୍ୟ ଭାବନ୍ତି ଆହୁରି ଦେଖନ୍ତେ କି ! ତୃତୀୟ ଅନଙ୍ଗଭାମ ଦେବଙ୍କ ସମୟରେ ୧୨୭୮ ଖ୍ରୀଷ୍ଟାବ୍ଦରେ ଏହି ମନ୍ଦିର ତୋଳାଯାଇଥିଲା । ଭୁବନେଶ୍ୱରକୁ ଆସୁଥିବା ହଜାର ହଜାର ଯାତ୍ରୀ ଏଠାରେ ପ୍ରସାଦ ସେବନ କରିବାର ବ୍ୟବସ୍ଥା ରହିଛି ।

**ସମନ୍ତାୟ ବିଷୟ**

ଓଡ଼ିଶା, ଭୁବନେଶ୍ୱର, ପ୍ରତ୍ନତତ୍ତ୍ୱ, ମନ୍ଦିର, କଳା



**ଅନାସ୍ତା-ପ୍ରସାଦ**

ଗଣତନ୍ତ୍ର ଶାସନ ପଦ୍ଧତିରେ ଅନାସ୍ତା-ପ୍ରସାଦର ଗୁରୁତ୍ୱ ଖୁବ୍ ବେଶୀ । ବିଧାନସଭା ବା ସଂସଦରେ ସରକାରଙ୍କ ବିରୋଧରେ ଏଭଳି ପ୍ରସାଦ ଆଣିବା ସପକ୍ଷରେ ସାଧାରଣତଃ ଦୁଇଟି ମୁଖ୍ୟ କାରଣ ରହିଛି : ଗୋଟିଏ ହେଲା ସରକାରଙ୍କୁ ଗାଦିଚ୍ୟୁତ କରିବା ଓ ଅନ୍ୟଟି ହେଲା ସରକାର ତଥା ଜନ-ସାଧାରଣଙ୍କୁ ଜଣାଇ ଦେବା ଯେ ସରକାର କେଉଁ କ୍ଷେତ୍ରରେ ଘୋର ଅନ୍ୟାୟ କରୁଛନ୍ତି । ସେଭଳି ଜଣାଇ ନ ଦେଲେ ଜନସାଧାରଣ ବା ଭୋଟର-ମାନେ ବିରୋଧୀ ଦଳର ସଭ୍ୟମାନଙ୍କୁ ଘୋଷ ଦେବା କିମ୍ବା ସେମାନଙ୍କର ଆକ୍ରମିକତାକୁ ସହେହ କରିବାର ଅବକାଶ ରହିଛି । ସେଥିପାଇଁ ପ୍ରସାଦ ଗୃହୀତ ହେବାର ଅର୍ଥେ ସମ୍ଭାବନା ନଥିବା କ୍ଷେତ୍ରରେ ମଧ୍ୟ ଅନାସ୍ତା-ପ୍ରସାଦ ଅଣାଯାଏ ।

କେଉଁ କେଉଁ କାରଣରୁ ବା କେଉଁ ଗୋଟିକ କାରଣରୁ ସରକାରଙ୍କ ବିରୁଦ୍ଧରେ ଅନାସ୍ତା ପ୍ରସାଦ

ଆସୁଛି ତାହା ସାଧାରଣତଃ ବିରୋଧୀ ଦଳର ସଭ୍ୟମାନେ ଜଣାଇ ଦେଇଥା'ନ୍ତି । କୌଣସି କାରଣ ନ ଜଣାଇ ମଧ୍ୟ ସେଭଳି ପ୍ରସ୍ତାବ ଆଣିବାର ଅଧିକାର ସେମାନଙ୍କର ରହିଛି । ଅନାସ୍ଥା-ପ୍ରସ୍ତାବ ଗୃହୀତ ହୋଇଗଲେ ସରକାରଙ୍କୁ ଇସ୍ତଫା ଦେବାକୁ ପଡ଼ିଥାଏ ।

**ସମ୍ବନ୍ଧୀୟ ବିଷୟ**

ଗଣତନ୍ତ୍ର, ନିର୍ବାଚନ, ସଂସଦୀୟ ବ୍ୟବସ୍ଥା, ସମ୍ବିଧାନ, ରାଜନୈତିକ ଦଳ



**ଅନିତ୍ରା**

ଆବଶ୍ୟକୀୟ ବା ଯଥେଷ୍ଟ ପରିମାଣରେ ଶୋଇବା ନିମନ୍ତେ ଅକ୍ଷମତା । ଅନିତ୍ରାର ମାତ୍ରା ତଥା ଧାରା ବହୁ ପ୍ରକାରର । ଶାରୀରିକ ତଥା ମାନସିକ, ଏ ଉଭୟ କାରଣରୁ ଏହି ଅବସ୍ଥାର ସୃଷ୍ଟି ହୋଇଥାଏ । ଖରାପ ପବନ, ଖରାପ ବିଛଣା ବା ଶୋଇବା ସ୍ଥାନ, ଅତ୍ୟଧିକ ଆଲୋକ, ଗୋଳମାଳ, ଅତ୍ୟକ୍ତ ଗରମ ବା ଶୀତ, ଅନୁପଯୁକ୍ତ ଖାଦ୍ୟ ବା ପାନୀୟ, ଅଜୀର୍ଣ୍ଣ, କ୍ରମାଗତ କୋଷ୍ଠକାଠିଣ୍ୟ, ଶାରୀରିକ ଶ୍ରମ ତଥା ବ୍ୟାୟାମର ଅଭାବ, ଶରୀର ଭିତରେ ଯନ୍ତ୍ରଣା, କୃମି ଓ ଅନ୍ୟ ବହୁ ପ୍ରକାରର ରୋଗ, ଅନିୟମିତ କାର୍ଯ୍ୟ ଆବର୍ତ୍ତନ ତଥା ସାଧାରଣ ଅସ୍ୱାସ୍ଥ୍ୟ ହେଲା ଅନିତ୍ରାର ପ୍ରମୁଖ ଶାରୀରିକ କାରଣଗୁଡ଼ିକ ଭିତରୁ କେତେକ । ଦୁଃଖ, ବିକ୍ରା, ଭୟ, ନୈରାଶ୍ୟ, ଅବସ୍ଥାପନ, ଉଦ୍‌ବେଗ, ମନସ୍ତାପ, ଅନୁତାପ, ଅତି ମାତ୍ରାରେ ଉତ୍ସୁକତା, ଅଶୁଭ ଆଶଙ୍କା, ଅତ୍ୟଧିକ ମାନସିକ ପରିଶ୍ରମ ଓ ଅସନ୍ତୋଷ ଆଦି ହେଲେ ଏହାର କେତେକ ପ୍ରମୁଖ ମାନସିକ କାରଣ ।

ଅନିତ୍ରା ରୋଗର ପ୍ରତିକାର କରିବା ନିମନ୍ତେ ଉପାୟମାନ ଥିଲେ ମଧ୍ୟ ସ୍ଥଳ ବିଶେଷରେ ସେ ସବୁକୁ ସଫଳତା ମିଳି ନ ଥାଏ । ଔଷଧ ଖାଇବା ସହିତ ମନସ୍ତାତ୍ତ୍ୱିକ ପରାମର୍ଶ କେତେକ କ୍ଷେତ୍ରରେ ଅନିତ୍ରାର ଉପଶମ କରାଇଦେଇପାରେ । ପୁରାତନ ଅନିତ୍ରା ରୋଗୀମାନଙ୍କୁ ଚିକିତ୍ସା କରିବା ବେଳେ ଅନେକ ସମୟରେ ହାଲୁକା ନିଶାଯୁକ୍ତ ଔଷଧ ମଧ୍ୟ ଦିଆଯାଇଥାଏ । ଜଣେ କେତେ ସମୟ ଶୋଇବା ଉଚିତ ସେ ବିଷୟରେ କୌଣସି ଧରାବନ୍ଧା ନିୟମ ନ ଥିବାରୁ ଜଣେ ପ୍ରକୃତରେ ଅନିତ୍ରା ରୋଗ ଭୋଗ କରୁଛି କି ନାହିଁ ସେ ବିଷୟରେ ଚିକିତ୍ସକ ମାନଙ୍କ ଭିତରେ ଭିନ୍ନ ମତ ରହିଛି ।

ଏକବିଂଶ ଶତାବ୍ଦୀର ଆରମ୍ଭ ବେଳକୁ ନିତ୍ରା ସଂକ୍ରାନ୍ତୀୟ ଗବେଷଣା ଖୁବ୍ ବିକଶିତ ହୋଇଯାଇ ପାରିଥିବାରୁ ଅନିତ୍ରା ବିଷୟରେ ମଧ୍ୟ ବହୁ କଥା ଜଣାପଡ଼ିଗଲାଣି । ଶରୀର ଭିତରେ ଥିବା ଅଙ୍ଗ ଗୁଡ଼ିକର ସମସ୍ତ ପ୍ରକାର କାର୍ଯ୍ୟକୁ ସମୟ ଦୃଷ୍ଟିରୁ ନିୟନ୍ତ୍ରଣ କରୁଥିବା ଜୈବ-ଯନ୍ତ୍ର ଓ ମେଲାଟୋନିନ୍

ଭଳି କେତେକ ହର୍ମୋନ କିଭଳି ଶରୀରର ନିତ୍ରା-ବକ୍ତ୍ରକୁ ବ୍ୟବସ୍ଥିତ କରି ଚଳାଇଥା'ନ୍ତି, ତାହା ଉପରେ ଗୁଲିଥିବା ଗବେଷଣା ନିକଟ ଭବିଷ୍ୟତରେ ଅନିତ୍ରା ରୋଗୀମାନଙ୍କୁ ବହୁ ପରିମାଣରେ ଉପଶମ ଯୋଗାଇଦେବ ବୋଲି କୁହାଯାଉଛି ।

**ସମ୍ବନ୍ଧୀୟ ବିଷୟ**

ନିତ୍ରା, ମାନବଶରୀର, ମନସ୍ତତ୍ତ୍ୱ, ଚିକିତ୍ସା-ବିଜ୍ଞାନ, କାର୍ଯ୍ୟକ୍ରମଗତା, ମସ୍ତିଷ୍କ



**ଅନୁଗୁଳ**

ଭାରତର ଅନ୍ୟ ସବୁ ଅଞ୍ଚଳକୁ ଦଖଲ କଲାପରେ ଇଂରେଜମାନେ ଓଡ଼ିଶାକୁ ଦଖଲ କରିବାକୁ ଆସିଲେ ଓ ଶେଷରେ ୧୮୦୩ ମସିହାରେ ଓଡ଼ିଶା ପରାଧୀନ ହୋଇଗଲା । କିନ୍ତୁ ଓଡ଼ିଶାର କେତେକ ଅଞ୍ଚଳର ଲୋକେ ବିଦେଶୀ ଶାସନକୁ ମାନିଲେ ନାହିଁ । ସେମାନେ ବହୁବର୍ଷ ପର୍ଯ୍ୟନ୍ତ ବିଦେଶୀ ସେନାଙ୍କ ବିରୁଦ୍ଧରେ ଲୁଚିଛପି ବା ଖୋଲାଖୋଲି ଲଢ଼ାଇ ଚଳାଇଲେ । ସେମାନଙ୍କୁ ଜବତ କରିବାପାଇଁ ଗୋରା ସୈନ୍ୟମାନେ ବହୁତ ଅତ୍ୟାଚାର କରିଥିଲେ । ଅନୁଗୁଳ ସେହି-ଭଳି ଗୋଟିଏ ଅଞ୍ଚଳ । ସେହି ଅଞ୍ଚଳ ପାଇଁ ବ୍ରିଟିଶ ସରକାର ନୂଆ କଡ଼ା ଆଇନ ଜାରିକଲେ । ଅନୁଗୁଳର ଲୋକେ ଏଭଳି ବୀରତ୍ୱ ଦେଖାଇ-ଥିବାରୁ ଆଜି ମଧ୍ୟ ସେମାନଙ୍କ କଥା ଆଲୋଚନା ହେଉଛି ।

କଟକ-ସମ୍ବଲପୁର ରାସ୍ତାରେ କଟକ ଠାରୁ ୧୩୨ କିଲୋମିଟର ଦୂରରେ ଏହା ରହିଛି । ୧୯୯୧ ମସିହାର ଜନଗଣନା ଅନୁସାରେ

ଲୋକସଂଖ୍ୟା ୯ ଲକ୍ଷ ୬୧ ହଜାର । କ୍ଷେତ୍ରଫଳ ପ୍ରାୟ ୬,୦୦୦ ବର୍ଗକିଲୋମିଟର । ଜିଲ୍ଲାଟିରେ ୪ଟି ସବ୍‌ଡିଭିଜନ, ୫ଟି ତହସିଲ, ୮ଟି ବ୍ଲକ୍, ୧୮୧ଟି ଗ୍ରାମପଞ୍ଚାୟତ ଓ ୧୯୨୨ଟି ଗ୍ରାମ ରହିଛି । ଅନେକ ଗୁଡ଼ିଏ ସ୍କୁଲ, କଲେଜ ଓ ଟ୍ରେନିଙ୍ଗ୍ ଅନୁଷ୍ଠାନ ରହିଛି । 'ନାଲକୋ' ଓ ଅନ୍ୟାନ୍ୟ ଗୁରୁତ୍ୱପୂର୍ଣ୍ଣ ଶିଳ୍ପ କାରଖାନା ପ୍ରତିଷ୍ଠିତ ହେବା-ପରେ ଅନୁଗୁଳ ଜିଲାର ଗୁରୁତ୍ୱ ବଢ଼ିଯାଇଛି ।

**ସମ୍ବନ୍ଧୀୟ ବିଷୟ**

ଓଡ଼ିଶା, ଭାରତୀୟ ସ୍ୱାଧୀନତା ଆନ୍ଦୋଳନ, ଆଲ୍‌ମିନିୟମ, ମହାତ୍ମା ଗାନ୍ଧୀ, ନବକୃଷ୍ଣ-ମାଳତୀ ଚୌଧୁରୀ



**ଅନୁତାପ**

ମନୁଷ୍ୟର ଯେତେଯେତେ ସଦ୍‌ଗୁଣ ଅଛି, ତାହା ଭିତରେ ଏଇଟି ହେଲା ସବୁଠାରୁ ଦିବ୍ୟ, ମହତ୍ତ୍ୱ-ପୂର୍ଣ୍ଣ ଓ ପବିତ୍ର ବୋଲି ପୃଥିବୀର ପ୍ରାୟ ସବୁ ଧର୍ମରେ ଉପଦେଷ୍ଟା ମାନେ କହିଯାଇଛନ୍ତି । ନିଜର ଭୁଲ୍ ବୁଝିପାରିବାଟି ହେଲା ଅନୁତାପର ପ୍ରଥମ ସୋପାନ । କିନ୍ତୁ ସେଭଳି ଭୁଲ୍ କାହିଁକି ହେଲା ଓ ଆଉ ସେଭଳି କରିବ ନାହିଁ ବୋଲି ଶପଥ ନେବା ଭଳି କଥା ମଧ୍ୟ ହେଲା ଅନୁତାପ କରିବା କ୍ଷେତ୍ରରେ ଥିବା ଅନ୍ୟାନ୍ୟ ଗୁରୁତ୍ୱପୂର୍ଣ୍ଣ ସୋପାନ । ଏଗୁଡ଼ିକ ପରେ ହିଁ ଜଣେ ଅନୁତପ୍ତ ଲୋକ ସର୍ବପଥରେ ଆଗେଇ ଯାଇ ପାରିବ ବୋଲି କୁହାଯାଇଥାଏ । କେହି କେହି ଅନୁତାପ କଲେ ମଧ୍ୟ ପ୍ରାୟଶ୍ଚିତ୍ତ କରିବା ପାଇଁ ଯଥେଷ୍ଟ ମନୋବଳର

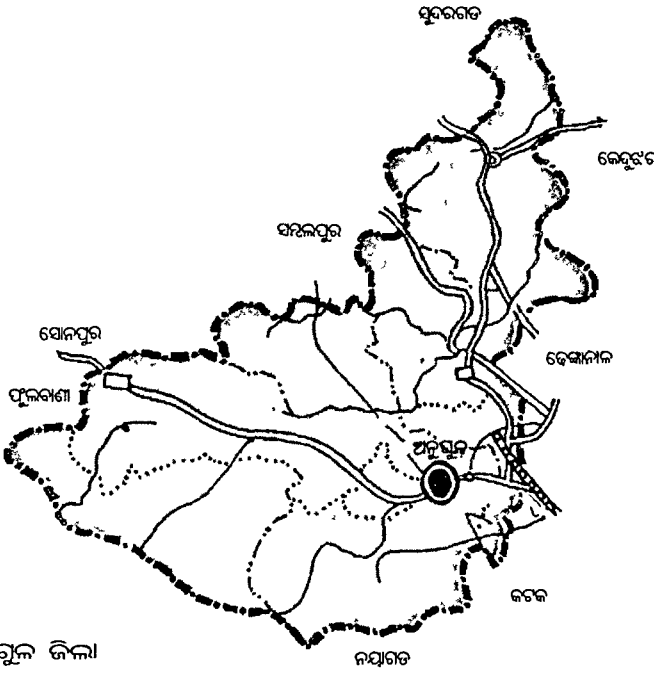

ଅଧିକାରୀ ହୋଇପାରନ୍ତି ନାହିଁ । କାରଣ ଅନୁତାପ କରିବାପାଇଁ କେବଳ ସର୍ବଗୁଣ ଆବଶ୍ୟକ ହେଲାବେଳେ ପ୍ରାୟଶ୍ଚିତ୍ତ କରିବା ପାଇଁ ଶକ୍ତି ଲୋଡ଼ାପଡ଼େ । କିନ୍ତୁ ଏ ଦୁଇଟି ଭିତରୁ ଗୋଟିକର ଅଭାବରେ ଅନ୍ୟଟିର ମହତ୍ତ୍ୱ ଯଥେଷ୍ଟ ଫୁଟି-ପାରେ ନାହିଁ । ଅନୁତାପ କରିବାର ସର୍ବଗୁଣ ବା ସାହସ ଯାହାଠାରେ ଅଛି ସେ ଧୀରେ ଧୀରେ ଦେବତ୍ୱ ଆଡ଼କୁ ଅଗ୍ରସର ହୋଇଯିବ ବୋଲି ବହୁ ମୁନିରାଷି ଉଲ୍ଲେଖ କରିଯାଇଛନ୍ତି ।

**ସମ୍ପନ୍ନାୟ ବିଷୟ**

ଶାନ୍ତି, ପାପ, ଆଧ୍ୟାତ୍ମିକତା, ଆତ୍ମବିଶ୍ୱାସ, ଶାସ୍ତ୍ରପୁରାଣ, ଧର୍ମ, ସମାଜ, ଆଇନ



**ଅନୁବାଦ**

ଗୋଟିଏ ଭାଷାରେ ଥିବା ଭାବକୁ ଅନ୍ୟ ଭାଷାରେ ପ୍ରକାଶ କରିବା କିମ୍ବା କୌଣସି ଜଟିଳ ଭାବନାକୁ ସରଳ ଭାବରେ ରଖିଦେବା ଭଳି କାର୍ଯ୍ୟକୁ ସାଧାରଣତଃ ଅନୁବାଦ ବୋଲି କୁହାଯାଇଥାଏ । ଇଂରାଜୀ ଭାଷାରେ ଏହାର ପ୍ରତିଶବ୍ଦ ହେଲା 'ଟ୍ରାନ୍ସଲେସନ', ଅର୍ଥାତ୍ ଅନ୍ୟପାଠକୁ ବା ଅନ୍ୟତ୍ର ବହିନେବା । ଭାରତୀୟ ଭାଷା ଗୁଡ଼ିକରେ ଅନୁବାଦ ଶବ୍ଦର ହେଉଥିବା ବ୍ୟବହାର ତୁଳନାରେ ଏହାର ବ୍ୟବହାର କିଛି ବ୍ୟାପକ ।

ପୃଥିବୀର ଅଧିକାଂଶ ଭାଷା ଶିଖି ସେସବୁ ଭାଷାର ସାହିତ୍ୟ ଓ ଅନ୍ୟାନ୍ୟ ବିଷୟରେ ଜାଣିବା ସମ୍ଭବ ହେଉ ନ ଥିବାରୁ ସବୁକାଳେ ପଞ୍ଚିତମାନେ ଅନୁବାଦ ଦିଗରେ ମନ ବଳାଇଛନ୍ତି ଓ ସେମାନଙ୍କର ସେହି ଉଦ୍ୟମ ଫଳରେ ମାନବଜ୍ଞାନର ପ୍ରସାର ହେବା ସମ୍ଭବ ହୋଇପାରିଛି । ସମାଜର ପରିସର ବଦଳିଲାରୁ 'ଭାବ-ବିନିମୟ'ର ସାମଗ୍ରିକ ଗୁରୁତ୍ୱ ଖୁବ୍ ବଢ଼ି ଯାଇଛି ଓ ସେ କଥାଟି ଆଉ ସାମିତ ସଂଖ୍ୟକ ପଞ୍ଚିତଙ୍କ ଭିତରେ ଆବଦ୍ଧ ହୋଇ ରହିନାହିଁ । ତେଣୁ ମାନବଜ୍ଞାନର ସବୁ ବିଭାଗରେ ଅନୁବାଦର ଆବଶ୍ୟକତା ମଧ୍ୟ ବଢ଼ିଯାଇଛି ।

ଘେଉଁମାନେ ଅନୁବାଦ କାର୍ଯ୍ୟ କରନ୍ତି

ସେମାନଙ୍କୁ ଅନୁବାଦକ ବୋଲି କୁହାଯାଏ । ଅନୁ-ବାଦ ମାଧ୍ୟମରେ ଭାଷାକୁ ସମୃଦ୍ଧ କରିବା ସଙ୍ଗେ ସଙ୍ଗେ ଜନସାଧାରଣଙ୍କ ଭିତରେ ଜ୍ଞାନ ବିତରଣ କରାଯାଉଥିବାରୁ ଅନୁବାଦକଙ୍କର ଦାୟିତ୍ୱ ବଢ଼ିଯାଇ-ଥାଏ । ଅନୁବାଦ କରିବାଟା ଗୋଟାଏ ମୌଳିକ କାମ ନ ହେଲେ ମଧ୍ୟ ଅନୁବାଦକଙ୍କ ମୌଳିକତା ଦ୍ୱାରା ଗନ୍ଧାଯଥେଷ୍ଟ ପରିମାଣରେ ପ୍ରଭାବିତ ହୋଇଥାଏ ।

ସାହିତ୍ୟ, ବିଜ୍ଞାନ, ଶାସନ ତଥା ସମାଜର ଅନ୍ୟାନ୍ୟ ସବୁ କ୍ଷେତ୍ରରେ ଅନୁବାଦ କ୍ରିୟାର ଆବଶ୍ୟକତା ଥିବାରୁ ସବୁବେଳେ ଦେଖା କରାହୋଇ ଆସିଛି କିଭଳି ଟେକ୍ନୋଲଜିର ସାହାଯ୍ୟ ନେଇ ଯନ୍ତ୍ର-ଅନୁବାଦକ ତିଆରି କରି-ଦିଆଯାଇପାରିବ । କାଟିଫ୍‌ଘ, ଜାତୀୟ ସଂସଦ କ୍ରିମ୍ସ କୌଣସି ଗୁରୁତ୍ୱପୂର୍ଣ୍ଣ ଆନ୍ତର୍ଜାତୀୟ ସମ୍ମିଳନୀ ବା ଆଲୋଚନାସଭା ଭଳି କ୍ଷେତ୍ରରେ ଗୋଟିଏ ଭାଷାରୁ ଅନ୍ୟ ଭାଷାକୁ ସ୍ୱୟଂକ୍ରିୟ ଭାବେ ଅନୁବାଦ କରିଦେବା ଭଳି ମେସିନ ସବୁ ଖଞ୍ଜାହେବା ଆରମ୍ଭ ହୋଇଗଲାଣି । କଂପିଉଟରକୁ କିଭଳି ମଣିଷ ଭଳି ଅନୁବାଦ କାର୍ଯ୍ୟରେ ଲଗାଯାଇ ପାରିବ ସେ ଦିଗରେ ମଧ୍ୟ ଏକବିଂଶ ଶତାବ୍ଦୀର ଆରମ୍ଭ ଦେଳକୁ ଉଦ୍ୟମ ହେଉଛି ।

**ସମ୍ପନ୍ନାୟ ବିଷୟ**

ଭାଷା, ମାନବଜ୍ଞାନ, ବିଶ୍ୱ ସାହିତ୍ୟ, କଂପିଉଟର ଓ ଭାଷା, ଅନୁବାଦ ସାହିତ୍ୟ କଳା



**ଅନ୍ତର୍ମହାଦେଶୀୟ କ୍ଷେପଣାସ୍ତ୍ର**

ଘୋଟିଏ ମହାଦେଶରୁ ଅନ୍ୟ ମହାଦେଶ ଉପରେ ପ୍ରୟୋଗ କରାଯାଇପାରିବାର କ୍ଷମତା ଥିବା ପରମାଣୁ ଅସ୍ତ୍ରବାହୀ କ୍ଷେପଣାସ୍ତ୍ର । ଭୃତ୍ୟରୁ କିମ୍ବା ମହାସାଗର ବକ୍ଷରୁ ଏଗୁଡ଼ିକୁ ବ୍ୟବହାର ବା ନିକ୍ଷେପ କରାଯାଇପାରିବ । ପୃଥିବୀର ମାତ୍ର ଅଳ୍ପ ଢେଟୋଟି ଦେଶର ପ୍ରତିରକ୍ଷା ବ୍ୟବସ୍ଥାରେ ଅନ୍ତର୍-ମହାଦେଶୀୟ କ୍ଷେପଣାସ୍ତ୍ର ଏପର୍ଯ୍ୟନ୍ତ ସାମିଲ ହୋଇପାରିଛି ।

ଦୂରରେ ରହି ଶତ୍ରୁ ଉପରକୁ ଯେତେବେଳେ ମନୁଷ୍ୟ ହିତାଧାର ଛଡ଼ାଯାଏ ତାକୁ କ୍ଷେପଣାସ୍ତ୍ର

ବୋଲି କୁହନ୍ତି । ମନୁଷ୍ୟ ପ୍ରଥମେ ଯେତେବେଳେ ପଥର ବା ମାଟି ଫୋପାଡ଼ିଲା ଶତ୍ରୁକୁ ଅଟକାଇ ଦେବାପାଇଁ, ସେତେବେଳେ ଗୋଟାଏ ନୂଆକଥା ଘଟିଲା ବୋଲି ସେ ଯୁଗରେ ଧରି ନିଆଯାଇ-ଥିଲା । ତାହାପରେ କେତେ କ'ଣ ଘଟିଯାଇଛି ଓ ମାନବସଭ୍ୟତା ତଥା ଟେକ୍ନୋଲଜିର ବିକାଶ ସଙ୍ଗେ ସଙ୍ଗେ ବଡ଼ ବଡ଼ ତୋପରୁ ମଧ୍ୟ ଗୁଳି ବର୍ଷା କରାଯାଇଛି । ଶେଷକୁ ଏମିତି ହେଲା ଯେ ଶହ ଶହ, ହଜାର ହଜାର କିଲୋମିଟର ଦୂରକୁ କ୍ଷେପଣାସ୍ତ୍ର ଛଡ଼ାଗଲା । ସେତେବେଳେ କେହି ଭାବି ନ ଥିଲେ ଯେ ଗୋଟାଏ ମହାଦେଶରୁ ବହୁଦୂରରେ ଥିବା ଅନ୍ୟ ମହାଦେଶ ଉପରେ ମଧ୍ୟ ପରମାଣୁ ଅସ୍ତ୍ର ପକାଯାଇପାରିବ ।

ଦ୍ୱିତୀୟ ମହାଯୁଦ୍ଧ ସମୟରେ ଜର୍ମାନୀ ଦ୍ୱାରା ତିଆରି କରାଯାଇଥିବା ଭି-୨ ରକେଟ ହେଲା ଏହି ଧରଣର କ୍ଷେପଣାସ୍ତ୍ରର ମୂଳ ଉତ୍ସ । ପରେ କିଛି ଭିକ ଭିକ ଧରଣର ପରମାଣୁ ବୋମା ତିଆରି ହୋଇଯିବାରୁ ଶୀତଳଯୁଦ୍ଧ ସମୟରେ ଅନ୍ତର୍-ମହାଦେଶୀୟ କ୍ଷେପଣାସ୍ତ୍ର ତିଆରି ଟେକ୍ନୋଲଜି କ୍ଷେତ୍ରରେ ବିଶାଳ ପ୍ରଗତି ସାଧିତ ହୋଇଯାଇ-ଥିଲା । ଟେକ୍ନୋଲଜିର ବିକାଶ ସହିତ ଏହି ଧରଣର କ୍ଷେପଣାସ୍ତ୍ର ନିୟନ୍ତ୍ରଣ ତଥା ସଫଳ ପ୍ରୟୋଗ ନିମନ୍ତେ ଆବଶ୍ୟକ ହେଉଥିବା ଇନର୍-ସାୟ ନିୟନ୍ତ୍ରଣ ଯନ୍ତ୍ରଣା ଗୁଡ଼ିକର ବିକାଶ ସାଧିତ ହୋଇଯିବାରୁ ଅନ୍ତର୍ମହାଦେଶୀୟ କ୍ଷେପଣାସ୍ତ୍ର ତିଆରି କରିବାରେ ଥିବା କେତେକ ମୌଳିକ ଅସୁବିଧା ଦୂର ହୋଇଗଲା । ଏହା ଫଳରେ ଏହି ମାରଣାସ୍ତ୍ର ଗୁଡ଼ିକ ୮୦୦୦ ରୁ ୧୦,୦୦୦ କିଲୋମିଟର ଦୂରତାରେ ମଧ୍ୟ ନିର୍ଭୁଲ ଲକ୍ଷ୍ୟଭେଦ କରିପାରିଲା । ଉଭୟ ରୁଷ ଓ ଆମେରିକା, ପ୍ରାୟ ଏକ ସମୟରେ—ଅର୍ଥାତ୍ ୧୯୫୪ ମସିହା ଠାରୁ ଏହି ଧରଣର କ୍ଷେପଣାସ୍ତ୍ର ନିର୍ମାଣ କରିବାକୁ ଲାଗିପଡ଼ିଲେ ।

ଅଧିକାଂଶ ଅନ୍ତର୍ମହାଦେଶୀୟ କ୍ଷେପଣାସ୍ତ୍ରରେ ପ୍ରଥମେ ପ୍ରଥମେ ଚଳଇ ଇନ୍ଦନ ବା ଜାଳେଣି ବ୍ୟବହୃତ ହେଉଥିଲେ ମଧ୍ୟ ପରେ ଘନ ବା କଠିନ ଜାଳେଣି ବ୍ୟବହୃତ ହେବାକୁ ଲାଗିଲା । ଭୃତ୍ୟରେ ତିଆରି



ରୁଷର ଗୋଟିଏ ଅତିକାୟ ସର୍ବାଧିକର ୨୦ଟିଯାକ ଅନ୍ତର୍ମହା-ଦେଶୀୟ କ୍ଷେପଣାସ୍ତ୍ର 'ବିଭବ'ର ଦୃଶ୍ୟ ।



କରାଯାଇଥିବା କଂକ୍ରିଟ ସାଇଲୋ, ରାସ୍ତା ବା ରେଳ ପରିବହନକ୍ଷମ ମୋବାଇଲ ଲକ୍ଷ୍ମୀ ପରମାଣୁ ଶକ୍ତିଗୁଳିତ ବୁଡ଼ାଜାହାଜ ଦେହରୁ ଏହି ଧରଣର ସବୁ ପ୍ରକାର କ୍ଷେପଣାସ୍ତ୍ରକୁ ଛଡ଼ାଯାଇଥାଏ ଓ ସେଗୁଡ଼ିକରେ ଏକ ବା ଏକାଧିକ ଖାର୍‌ହେଡ଼ ଖଞ୍ଜା ଯାଇଥାଏ ।

**ସମ୍ବନ୍ଧୀୟ ବିଷୟ**

ସମର ବିଜ୍ଞାନ, ରକେଟ, କ୍ଷେପଣାସ୍ତ୍ର, ପ୍ରତିରକ୍ଷା, ପରମାଣୁ ବୋମା, ନିରସ୍ତ୍ରାକରଣ, ଜନ୍ମଦାୟକ ନିୟନ୍ତ୍ରଣ ବ୍ୟବସ୍ଥା, ଭି-୨ ରକେଟ



**ଅନ୍ତ**

ଅନ୍ତ ହେଉଛି ହଜମ ବ୍ୟବସ୍ଥାର ଗୋଟିଏ ଅତି ଗୁରୁତ୍ୱପୂର୍ଣ୍ଣ ଅଂଶ । ଜଣେ ଯାହା ଖାଉଛି, ସେହି ଖାଦ୍ୟକୁ ସଂପୂର୍ଣ୍ଣ ଭାବରେ ଉପଯୋଗୀ କରି କାମରେ ଲଗାଇବା ପ୍ରକ୍ରିୟାର ଅଧିକାଂଶ ମୌଳିକ ଉତ୍ପାଦନ ଅନ୍ତ ଭିତରେ ହିଁ ସଂପୂର୍ଣ୍ଣ ହୋଇଥାଏ । ଅନ୍ତନାଳୀର ସମୁଦାୟ ଦୈର୍ଘ୍ୟ ହେଲା ପ୍ରାୟ ସାଡ଼େ ଆଠ ମିଟର । ଅତି କ୍ଷୁଦ୍ର ରକ୍ତନଳୀଠାରୁ ଆରମ୍ଭ କରି ଶିରା ପ୍ରଣାଳୀ ଓ ସ୍ୱାୟଂ ସବୁ ଅନ୍ତ ଦେହରେ ଖୁବ୍ ଭଲ ଭାବରେ ବିଛାଇ ହୋଇ ରହିଛନ୍ତି ।

ଆମେ ଯାହା ଖାଉଛୁ ତାହା ପାଟିବାଟେ ଦେହ ଭିତରକୁ ଯାଇ ପ୍ରଥମେ ଗୋଟିଏ ଓସାରିଆ ଅଳା ଭିତରେ ପହଞ୍ଚିଥାଏ । ତା'କୁ ପାକସ୍ଥଳୀ ବା ହଜମ ଅଳା ବୋଲି କୁହାଯାଏ । ସେହିଠାରେ ପାକସ୍ଥଳୀର ମାଂସପେଶୀ ତାକୁ ଚକଟିଲା ଭଳି କରିଦିଅନ୍ତି । ସେତିକି ବେଳେ କିଛି ହଜମ ରସ ତାହା ସହିତ ମିଶେ । ତାହାପରେ ସେହି ଅଧା କାଠୁଆ, ଅଧା ପାଣିଆ ଖାଦ୍ୟ ତଳକୁ ଅନ୍ତ ଭିତରକୁ ଯାଏ । ଅନ୍ତ ଭିତରେ ଧୀରେ ଧୀରେ ଆଗକୁ ଯାଉଥିଲାବେଳେ ତାହା ଦେହରେ ହଜମ ରସ ମିଶୁଥାଏ । ମିଶିଲା ପରେ ଏଭଳି ଗୋଟିଏ ପାଗ ହୋଇଯାଏ ଯେ ଖାଦ୍ୟର ସାର ଅଂଶତକ ରକ୍ତରେ ମିଶିବା ପାଇଁ ବାଟ ଫିଟିଯାଏ । ଅନ୍ତ ଭିତରକୁ ଲାଗି ଯେଉଁସବୁ ରକ୍ତନାଳୀ ଅଛନ୍ତି ସେଗୁଡ଼ିକ ଏହି ରସକୁ ନେଇ ରକ୍ତ ସ୍ରୋତରେ ମିଶାଇ ଦିଅନ୍ତି ।

ଖାଦ୍ୟ ଧୀରେ ଧୀରେ ଯାଉଥିବ, ହଜମ ରସ ମିଶୁଥିବ । ହଜମ ହେଲାପରେ ସାରତକ ରକ୍ତରେ ମିଶୁଥିବ—ଏହି କାମ ହେବ ବୋଲି ଅନ୍ତରାଳକୁ ଖୁବ୍ ଲମ୍ବା କରିଦିଆଯାଇଛି । ତାକୁ ପୁଣି ସିଧା ନରଖୁ ଧୀରେ ଧୀରେ ମୋଡ଼ି ଗୋଲେଇ କଲାଭଳି କରା ହୋଇଛି । ସେଭଳି ଯଦି କରା ନଯାଇଥାନ୍ତା ଖାଦ୍ୟତକ ଶାନ୍ତ ଶାନ୍ତ ଆଗକୁ ଗୁଲିଯାଆନ୍ତା । ପାଟି ଭିତରୁ ପାକସ୍ଥଳୀକୁ ଖାଦ୍ୟ ଅଳ୍ପ ସମୟରେ ଗୁଲିଯାଉଛି । କାରଣ ଯେଉଁ ନାଳୀବାଟେ ତାହା ଯାଉଛି ତାହା ଏକରକମ ସିଧା—ମୋଡ଼ିମୋଡ଼ିକା

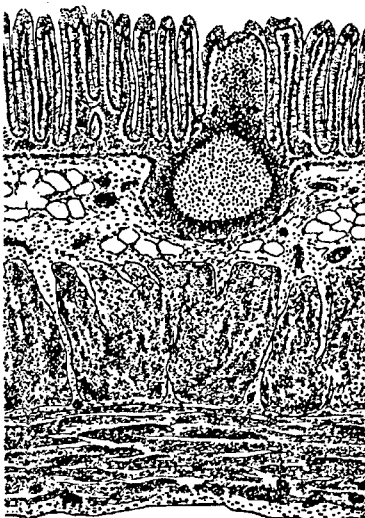
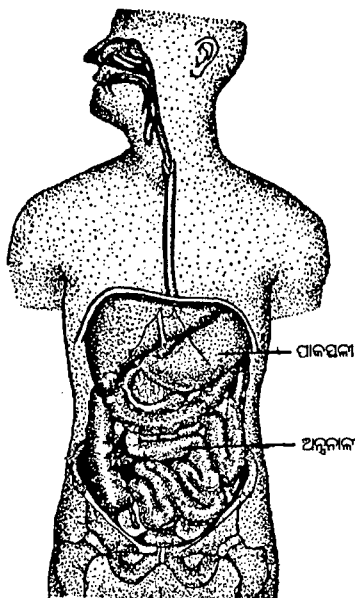

ମାନବ-ଶରୀରରେ ହଜମ ବା ଆହାର ପଥର ବୃକ୍ଷ । ପାକସ୍ଥଳୀଠାରୁ ଆରମ୍ଭ ହୋଇ ଏହି ପଥରେ ସମୁଦାୟ ଅନ୍ତ କିଭଳି ରହିଛି ତାହା ଏଠାରେ ଦେଖାଇ ଦିଆଯାଇଛି (ଉପର) । ହଜମ ପଥର ଗୋଟିଏ ଅତି ଗୁରୁତ୍ୱପୂର୍ଣ୍ଣ ଅଂଶ ହେଲା ଅନ୍ତ । ମାନବ ବୃହଦାନ୍ତର ଭିତର ପୃଷ୍ଠ ଅଣୁବୀକ୍ଷଣରେ କିଭଳି ଦେଖାଯାଇ- ଥାଏ ତା'ର ମାଇକ୍ରୋଗ୍ରାଫ୍ (ତଳ) ।

ନୁହେଁ । ହଜମ ପଥର ଏହି ଗୁରୁତ୍ୱପୂର୍ଣ୍ଣ ନାଳୀଟି ବିଷୟରେ ବୁଝାଇବାକୁ ସହଜ ହେବ ବୋଲି ଏହାକୁ ଦୁଇଭାଗ କରି କୁହାଯାଏ । ଗୋଟିଏ ଭାଗକୁ କ୍ଷୁଦ୍ରଅନ୍ତ, ଆଉ ଗୋଟିକୁ ବୃହତ୍ ଅନ୍ତ ବା ବୃହଦାନ୍ତ । କ୍ଷୁଦ୍ରଅନ୍ତ ଭିତରେ ଥିଲାବେଳେ ଖାଦ୍ୟର ବେଶାଭାଗ ସାର ଅଂଶ ରକ୍ତରେ ମିଶି ସାରିଥାଏ । ଯେତକ ହଜମ ନହୁଏ ବା ଅଧା ବା ତିନି ଚତୁର୍ଥାଂଶ ହଜମ ହୋଇଥାଏ, ସେତକ

ବୃହଦାନ୍ତଭିତରକୁ ଗୁଲିଯାଏ । ସେଠାରେ ଖାଦ୍ୟ ସହିତ ଥିବା ପାଣିଅଂଶ ଦେହ ଭିତରକୁ ଭେଦେ । ଏହି ମୋଟା ବୃହଦାନ୍ତ ନାଳୀ କିଛି ଦୂର ଉପରକୁ ଉଠି ପୁଣି ଉପର ବାଟ ଦେଇ ଯାଇ ତଳକୁ ଖସେ । ତଳକୁ ଖସିଲା ବେଳକୁ ତାହା ଭିତରେ ଯେଉଁ ଶେଷ ଖାଦ୍ୟଭାଗ ଥାଏ, ତାହା ମଳ ଆକାର ଧରି- ଯାଇଥାଏ ଓ ସେଠାରେ କିଛି ସମୟ ରହିଲାପରେ ପଦାକୁ ମଳଦ୍ୱାର ବାଟେ ବାହାରି ଥାଏ । ସେଭଳି ଆସିବା ପୂର୍ବରୁ ତାହା ଯେଉଁ ଗୁପ୍ତ ପକାଏ ତାକୁ ଆମେ କହୁ 'ଝାଡ଼ା ମାଡ଼ିବା' ।

**ସମ୍ବନ୍ଧୀୟ ବିଷୟ**

ଖାଦ୍ୟ, ମାନବ-ଶରୀର, ହଜମ ବ୍ୟବସ୍ଥା, ଜୀବ ରସାୟନ ବିଦ୍ୟା, ଚିକିତ୍ସାବିଜ୍ଞାନ, ରୋଗ, ଜୀବଜଗତ ଓ ଆହୁରି ଅନେକ ବିଷୟ



**ଅନ୍ତପ-ହତ୍ୟା**

ନବାବ ସିରାଜଉଦ୍ଦୌଲାଙ୍କ ନିକଟରୁ ପରାସ୍ତ ହେବା ପରେ ଇଂଲଣ୍ଡର ଜନସାଧାରଣଙ୍କୁ ଉତ୍ତ୍ୟକ୍ତ କରି ଅଧିକ ଇଂରେଜ ସୈନ୍ୟ ପଠାଇବା ପାଇଁ ସେତେବେଳେ ଭାରତରେ ଥିବା ଇଂରେଜମାନେ ଯେଉଁ କୌଶଳ କରିଥିଲେ, ତା'ର ଫଳସ୍ୱରୂପ 'ଅନ୍ତପ-ହତ୍ୟା' ଭଳି ଗୋଟିଏ କାଳ୍ପନିକ କାହାଣୀର ସୃଷ୍ଟି ହୋଇଯାଇଥିଲା । ୧୭୫୭ ମସିହା ଜୁନ୍ ମାସ ୨୦ ତାରିଖରେ ଏଭଳି ଘଟଣା ଆଦୌ ଘଟି ନ ଥିଲା କିମ୍ବା ୧୨୩ ଜଣ ଇଂରେଜ ମରି ନ ଥିଲେ । ଇଂରେଜ ଏହିତ୍ୟାସିକମାନେ ଏହି ମିଥ୍ୟା ଘଟଣାର ଉଲ୍ଲେଖ କରି ଭାରତୀୟ ଇତିହାସକୁ ଜାଣିଶୁଣି ବିକୃତ କରିଛନ୍ତି । ୧୯୦୨ ମସିହାରେ ଇଂରେଜ ଭାଇସରାୟ ଲର୍ଡ୍ କର୍ଜନ 'ଅନ୍ତପ-ହତ୍ୟା ଘଟଣାର ସ୍ମାରକୀ' ରୂପେ ଯେଉଁ ସ୍ମୃତିସ୍ତମ୍ବଟିକୁ ସ୍ଥାପନ କରିଥିଲେ, ପରେ ନେତାଜୀଙ୍କ ସତ୍ୟାଗ୍ରହ ଫଳରେ ସେଇଟିକୁ ଉଠାଇ ଦିଆଯାଇଥିଲା ।

**ସମ୍ବନ୍ଧୀୟ ବିଷୟ**

ସିରାଜଉଦ୍ଦୌଲା, ଭାରତ ଇତିହାସ, ସୁଭାଷ ଚନ୍ଦ୍ର ବୋଷ, ବଙ୍ଗ



**ଅନ୍ତ**

ଆଖି ଥିବାରୁ ଆମେ ଦେଖି ପାରୁଛୁ । ଦେଖି ପାରିଲା ଫଳରେ ବହୁତ କିଛି ସୁବିଧା ହେଉଛି । ଆଖି ଯାହାସବୁ ଦେଖୁଛି ସେ ଖବର ମସ୍ତିଷ୍କକୁ ପଠାଇ ଦେଉଛି । ତାହାରି ଭିତରେ ଠିକ୍ ହେଉଛି କେଉଁ କ୍ଷେତ୍ରରେ କ'ଣ ଜଳେ ଭଲ ହେବ । ଦୂରରେ ସାପଟିଏ ଦେଖିଲେ ସେ ଖବର ମସ୍ତିଷ୍କ ଭିତରେ

ପହଞ୍ଚି ଯାଉଛି । ସେଠାରୁ ଗୋଡ଼କୁ 'ଦଉଡ଼ି ପଳା' ବୋଲି କୁହାଯାଉଛି । ତାହା ନ ହେଲେ ହାତକୁ କୁହାଯାଉଛି 'ବାଡ଼ିଖଣ୍ଡେ ଧରି ତାକୁ ପିଟିଦେ ବା ଡରାଇ ଦେ' । କିନ୍ତୁ ଯଦି ସାପକୁ ଜଣେ ଦେଖୁ ନପାରିଲା କଥାଟା ଅସୁବିଧା ଆଡ଼କୁ ଗଲା । ଯିଏ ରକ୍ଷୁହାନ ବା ଯିଏ ଅନ୍ଧ ତାଙ୍କର ଏହିଭଳି ଅସୁବିଧା ହୁଏ । ଅନ୍ଧତ୍ୱ ବହୁ କାରଣ ଯୋଗୁଁ ହୋଇଥାଏ । ଜଣେ ଅନ୍ଧ ହୋଇଗଲା ପରେ ମଧ୍ୟ ପୁଣି କିଭଳି ଦେଖି ପାରିବେ ସେଥିପାଇଁ ଉଦ୍ୟମ ଗୁଲ୍ଲ ରହିଛି ।

ଗୋଟାଏ ସମୟ ଥିଲା ଯେତେବେଳେ ଜଣେ ଅନ୍ଧ ହୋଇଗଲେ ନିଜକୁ ବରାବର ଅସହାୟ ମଣୁଥିଲା । କିନ୍ତୁ ପରେ ଦେଖାଗଲା ଯେ ଭଲ ଭାବରେ ତାଲିମ ଦେଲେ ଜଣେ ରକ୍ଷୁହାନ ମଧ୍ୟ ବହୁତ କିଛି କାମ କରିପାରୁଛି । ମଣିଷର ତ କେତୋଟି ଇନ୍ଦ୍ରିୟ ଅଛି । ସେଥିରୁ ଗୋଟିଏ ନଥିଲେ ଅନ୍ୟ ଗୁଡ଼ିକ ଭିତରେ ଚିକିତ୍ସା ଅଧିକ ଶକ୍ତି ଭରିଯାଏ ବୋଲି ଦେଖାଯାଏ । ଜଣେ ଅନ୍ଧଙ୍କର ଅନୁଭବ କରିବା ବା ସ୍ପର୍ଶ ଶକ୍ତି ବଢ଼ିଯାଉଛି । ତେଣୁଗୋଟିଏ ପ୍ରକାର ଉଚ୍ଚା ଉଚ୍ଚା ଅକ୍ଷର ତିଆରି କରିଦିଆଗଲା । ହାତରେ ସେହି ଅକ୍ଷରକୁ ଉଠାଇ ଅନ୍ଧ ସବୁ ପାଠ ପଢ଼ିଗଲେ । ଲୁଇ ବ୍ରେଲ ବୋଲି ଜଣେ ଲୋକ ୧୮୪୯ ମସିହାରେ ଏହି ଅକ୍ଷର ବାହାର କରିଦେଲେ । ନାନା ଭାବରେ ତାଲିମ ପାଉଥିବାରୁ ଆଜି ଆମେ ଅନ୍ଧ ବାରିଷ୍ଟର, ଅନ୍ଧ ଅଧ୍ୟାପକ, ଅନ୍ଧ ସଂଗୀତକାର, ଅନ୍ଧ କବି, ଅନ୍ଧ ଖେଳାଳୀ ଓ ଅନ୍ଧ ଇଞ୍ଜିନିଅରଙ୍କ କଥା ଶୁଣୁଛୁ । ଉଠାଇ ଉଠାଇ ଭଲ ମୂର୍ତ୍ତି ତିଆରି କରିଦେଉଛନ୍ତି ଅନ୍ଧ କାରିଗରମାନେ । ବହୁ ସ୍ଥାନରେ ଅନ୍ଧମାନଙ୍କ ପାଇଁ ନୂଆ ଧରଣର ସ୍କୁଲ ସବୁ ବସିଛି ।

କେତେକ ଲୋକ ଜନ୍ମରୁ ଅନ୍ଧ । ସେମାନେ ସଂସାରର କିଛି ଦେଖିନାହାନ୍ତି । ତେଣୁ ଏହି ପୃଥିବୀରେ ଯାହାସବୁ ସୁନ୍ଦର ସେଥିପାଇଁ ସେମାନେ ଝୁରି ହୁଅନ୍ତି ନାହିଁ । କିନ୍ତୁ ଯେଉଁମାନେ କିଛିଦିନ ବଳିଲା ପରେ ଆଖି ହରାଇଛନ୍ତି ସେମାନଙ୍କ ମନରେ ଦୁଃଖ ରହିଯାଉଛି । ସେମାନଙ୍କ ପାଇଁ ନୂଆ ନୂଆ ଯତ୍ନ ବାହାର କରାଯାଉଛି । ଯେମିତିକା ସେମାନେ ତାହା ସାହାଯ୍ୟରେ ବହୁତ କିଛି କାମ କରିପିବେ । ଯେଉଁମାନେ ରକ୍ଷୁହାନ ବା ଅନ୍ଧ, ସେମାନଙ୍କ ପ୍ରତି ସମାଜର ନିଶ୍ଚୟ ସ୍ୱତନ୍ତ୍ର ଦାୟିତ୍ୱ ରହିଛି । ସେଥିପାଇଁ ପୃଥିବୀର ସବୁ ସଭ୍ୟ ଦେଶରେ ଆଇନ ହୋଇଛି ଯେଭଳି ସାଧାରଣ ଲୋକଙ୍କ ସହ ସମାନ ଭାବରେ ସେମାନେ କାମ କରିପାରିବେ; ଅନ୍ଧତ୍ୱ ବା ରକ୍ଷୁହାନତା ଯୋଗୁଁ ଜଣଙ୍କୁ କୌଣସି ପଦାରୁ ବଞ୍ଚିତ କରାଯାଇ ପାରିବ ନାହିଁ ।

ସମନ୍ତାୟ ବିଷୟ  
ଅକ୍ଷମତା, ଆଖି, ମାନବଶରୀର, ବ୍ରେଲ,

କୁକୁର, ସମାଜ, ମାନବୀୟ ଉଦ୍ଦେଶ୍ୟ,  
ଆଲୋକ, ପୁରାଣ-ଶାସ୍ତ୍ର, ଆଖି ଓ ଦୃଷ୍ଟିକ୍ରିୟା



**ଅନ୍ଧାରକଣା**

ଜଣ ଜଣଙ୍କର ଆଖିରେ ଏଭଳି ଦୋଷ ଦେଖାଯାଏ ଯେ ଅନ୍ଧାରରେ ସେମାନେ ଦେଖିପାରନ୍ତି ନାହିଁ । ସେମାନଙ୍କୁ ଅନ୍ଧାରକଣା ହୋଇଛି ବୋଲି କୁହାଯାଏ । ଘୋର ଅନ୍ଧାର ବା କିଟିମିଟି ଅନ୍ଧାରରେ ଆମେ ଦେଖିପାରୁନାହିଁ ସତ, ଅଳ୍ପ ଅନ୍ଧାରରେ କିନ୍ତୁ ଅଳ୍ପ ଅଳ୍ପ ଦେଖିପାରୁଛୁ । ଆଲୁଅ ଓ ଘୋର ଅନ୍ଧାର ଭିତରେ ଅନ୍ଧାରୁଆ ବୋଲି ଗୋଟାଏ ଅବସ୍ଥା ସୃଷ୍ଟି ହୁଏ । ଏହି ମଝିମଝିକିଆ ଅବସ୍ଥା ହୋଇଥିଲେ ଆମେ କିଛି କିଛି ଦେଖିପାରୁ ।

କିନ୍ତୁ ଯାହାକୁ ଅନ୍ଧାରକଣା ସେ ଅନ୍ଧାରରେ କିଛି ଦେଖିପାରେ ନାହିଁ । ସୂର୍ଯ୍ୟ ଅସ୍ର ହୋଇଗଲେ ତାହା ପକ୍ଷରେ ବୁଲାଇବା କରିବା କଷ୍ଟକର ହୁଏ । ଆଖିଟି ଗୋଟିଏ ଫଟୋ କାମେରା ଭଳି କାମ କରୁଛି । ତାହା ଭିତରେ ଦୁଇ ପ୍ରକାରର ବ୍ୟବସ୍ଥା ରହିଛି । ସେହି ରକ୍ଷୁ କାମେରା ଗୋଟିଏ ଅବସ୍ଥାରେ ଦିନବେଳେ ଫଟୋ ଉଠାଇପାରେ, ଆଉ ଗୋଟିଏ ଅବସ୍ଥାରେ ରାତିରେ ଫଟୋ ଉଠାଏ । ରାତିରେ ଉଠାଇବା ପାଇଁ ଆଖି କାମେରା ଭିତରେ ଯେଉଁ ବ୍ୟବସ୍ଥା ଅଛି ତାହା ଯଦି ବିଶିଷ୍ଟିଗଲା ତେବେ ରାତିରେ ଆଉ ଦେଖାଯିବ ନାହିଁ । ସେହି ଅବସ୍ଥାକୁ ଆମେ କହୁ 'ଅନ୍ଧାରକଣା' । ସେହି ଅବସ୍ଥାକୁ ସୁଧାରି ଦେଲେ ରାତିରେ ପୁଣି ପୂର୍ବପରି ଦେଖାଯିବ । ଶରୀରରେ ସେହି ସୁଧାରିବା କାମ କରିଥାଏ ଏ ବା କ ଭିଟାମିନ୍ । କେତେ ପ୍ରକାର ଖାଦ୍ୟରୁ ଏହି ଭିଟାମିନ୍ ପ୍ରଚୁର ପରିମାଣରେ ମିଳିଥାଏ ।

ସମନ୍ତାୟ ବିଷୟ  
ଆଖି, ଭିଟାମିନ୍, ଅପ୍ଟିକସ୍



**ଅକପୂର୍ଣ୍ଣା ପର୍ବତ**

ହିମାଳୟ ପର୍ବତମାଳାର ଗୋଟିଏ ଅଂଶ ଭାବେ ଗଣା ଯାଉଥିବା ଏହି ପର୍ବତଶ୍ରେଣୀର ଲମ୍ବ ପ୍ରାୟ ୪୮ କିଲୋମିଟର । ପ୍ରସିଦ୍ଧ କାଳା-ଗଣ୍ଡକ ଓ ଅନ୍ୟ ଗୋଟିଏ ନଦୀ ବେସିନ ଭିତରେ ଏହା ବ୍ୟାପୀ ରହିଛି । ଏଥିରେ ଥିବା ୮,୦୯୧ ମିଟର ଉଚ୍ଚତା ବିଶିଷ୍ଟ ଅକପୂର୍ଣ୍ଣା-୧ ହେଲା ପୃଥିବୀର ଉଚ୍ଚତମ ଶୃଙ୍ଗ ଗୁଡ଼ିକ ଭିତରୁ ଗୋଟିଏ । ଆହୁରି ତିନୋଟି ଖୁବ୍ ଉଚ୍ଚଶିଖର ମଧ୍ୟ ଏହାର ପଶ୍ଚିମରୁ ପୂର୍ବକୁ ବ୍ୟାପୀ ରହିଛନ୍ତି । ଦୂରରୁ ଏହି ଶୃଙ୍ଗର ଦୃଶ୍ୟ ଅତି ବମହାର ।

ସମନ୍ତାୟ ବିଷୟ  
ହିମାଳୟ, ଭାରତ, ଭୂବିଜ୍ଞାନ, ପର୍ବତାରୋହଣ



**ଅପ୍ଟିକାଲ ଫାଇବର**

ଟେଲିକମ୍ୟୁନିକେସନ, ଚିକିତ୍ସାବିଜ୍ଞାନ, ଅଗ୍ନି ପ୍ରତିରୋଧ ବ୍ୟବସ୍ଥା, ବିଘଟନାଭିଜ ବିକିରଣ ପରିବେଶ, ସମୁଦ୍ରରେ ବିଛା ଯାଉଥିବା କେବଳ, ଅତି ଉଚ୍ଚଶକ୍ତି ସଂପଦ ଲେଜର ଟ୍ରାନ୍ସମିଶନ ବ୍ୟବସ୍ଥା ସମୂହ ଓ ଅନ୍ୟାନ୍ୟ ବହୁ କାମରେ ଲାଗୁଥିବା ଏବଂ ତଥ୍ୟ, ତାଟା, ସ୍ୱର ଓ ଭିଡିଓ ପ୍ରତିବିମ୍ବ ବହନ କରିପାରୁଥିବା ଗୋଟିଏ ସ୍ୱତନ୍ତ୍ର ଧରଣର କେବଳ ହେଲା ଅପ୍ଟିକାଲ ଫାଇବର ।

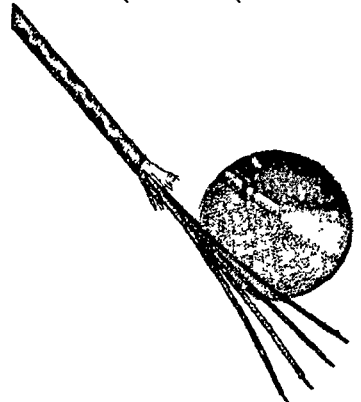

ବ୍ୟାଞ୍ଚିତ୍ୱାକରଣ ବା ତଥ୍ୟ ବହନ କ୍ଷମତାକୁ ହିସାବକୁ ନେଲେ ଅପ୍ଟିକାଲ ଫାଇବର ଆଜି ଅନ୍ୟ ସବୁ ପ୍ରକାର କେବଳ ତଥା ଯାଚେଲାକର୍ ସିଗ୍ନାଲ ଠାରୁ ମଧ୍ୟ ସେତୁଣ୍ଡିଆ ଆଗୁଆ ।

ଏଥିରେ ସନ୍ଦେଶ ବହନକାରୀ ମାଧ୍ୟମ ହେଲା ଆଲୋକ । ଆଲୋକର ସଂଚରଣ ନିୟମକୁ ବ୍ୟବହାର କରି ଏହା ତିଆରି କରାଯାଇପାରିଛି । ପ୍ରଥମେ ୫ରୁ ୧୦୦ ମାଇକ୍ରନ ବ୍ୟାସର କାଚ କିମ୍ବା ପ୍ଲାଷ୍ଟିକ ଫିଲାମେଣ୍ଟର ସୂତାକୁ ଗୋଟାଏ ଗୋଟାଏ ବକ୍ତ୍ରଲ ରୂପରେ ବହୁଅଂଶ୍ୟରେ ପରିଣତ କରି ଦିଆଯାଏ । ଏହିସବୁ ବକ୍ତ୍ରଲକୁ ରତ୍ତ, ଫିଟା ବା ଖଣ୍ଡ ଆକାରରେ କେବଳ ତିଆରି ବେଳକୁ ବ୍ୟବହାର କରାଯାଏ । ପ୍ରତ୍ୟେକଟି ଫାଇବରର ଅପ୍ଟିକାଲ ପୃଷ୍ଠକୁ ନିଖୁଣ ରଖିବା ପାଇଁ ସେସବୁ ଦେହରେ ଉପଯୁକ୍ତ ପଦାର୍ଥର ଖୁବ୍ ପତଳା କୋଟିଙ୍ଗ ମଧ୍ୟ ଦେଇଦିଆଯାଏ । ଫାଇବର ବକ୍ତ୍ରଲଟିର ବୁଲମୁଣ୍ଡ ଅପ୍ଟିକାଲ ଭାବେ ଚିକ୍ତକଣ ହୋଇଥିବାରୁ ସନ୍ଦେଶ ବହନକାରୀ ଆଲୋକ ସ୍ତରୁଖୁରୁରେ ଗୋଟିକରୁ ଆରଟିକୁ ସଞ୍ଚିତ ହୋଇ ପାରିଥାଏ । ଏହି ଫାଇବର ବାହାରିପଡ଼ିବା ଫଳରେ, ପୂର୍ବରୁ ସମ୍ଭବ ହେଉ ନ ଥିବା, ବିଶାଳ ପରିମାଣର ତଥ୍ୟକୁ ଟେଲିକମ୍ୟୁନିକେସନ ଲାଜନରେ ପଠାଯାଇପାରୁଛି ।

ଅପ୍ଟିକାଲ ଫାଇବରରେ ପଠାଯାଉଥିବା ସନ୍ଦେଶ କିନ୍ତୁ କିଛି ବାଟ ଅତିକ୍ରମ କଲାପରେ

‘ମଳିନ’ ପର୍ତ୍ତିଯାଉଥିବାରୁ ବାଟରେ ଇଲେକ୍-  
ଟ୍ରେନିକ ଆମ୍ବୁଫାୟାର ସବୁ ବ୍ୟବହାର କରି  
ତାହାକୁ ତାଜା ରଖାଯାଇଥାଏ । ୧୯୯୭ ମସିହା  
ବେଳକୁ କେତେକ ଶସ୍ତା ବିରଳ ମୁଣ୍ଡିକା ଗୁପ୍ତ  
ଉପାଦାନ ସାହାଯ୍ୟରେ ସେଭଳି ଆମ୍ବୁଫାୟାର  
କାର୍ଯ୍ୟ କରିବାକୁ ଚେଷ୍ଟା କରାଯାଉଛି । ଫଳରେ  
ଏଥି ନିମନ୍ତେ ଆଉ ଖୁବ୍ ଦାମା ଇଲେକ୍ଟ୍ରୋନିକ  
ଆମ୍ବୁଫାୟାରର ଆବଶ୍ୟକତା ରହିବ ନାହିଁ ।

ଆଲୋକର କୌଣସି ମାଧ୍ୟ ବା ଭାର କିମ୍ପା  
ଗୁର୍ଜ ବା ଆବେଶ ନ ଥିବା ଯୋଗୁଁ ଓ ଗତିଶୀଳତାରେ  
ଏହାର ସ୍ଥାନ ବିଶ୍ୱରେ ସବୁଠାରୁ ଉଚ୍ଚରେ ହୋଇ-  
ଥିବାରୁ, ଅପ୍ଟିକାଲ ଫାଇବର ଏଭଳି ଚମତ୍କାର  
ସନ୍ଦେଶ ବହନକାରୀ କ୍ଷମତା ପାଇଛି । ଅନ୍ୟସବୁ  
ବ୍ୟବସ୍ଥାରେ କିନ୍ତୁ ଯେତେ ଉତ୍ତମ କଲେ ମଧ୍ୟ  
ଇଲେକ୍ଟ୍ରୋନିକ ପ୍ରତିବନ୍ଧ ରହିଯାଉଛି ଓ ସେଥିପାଇଁ  
ସେଗୁଡ଼ିକ ଏହା ସହ ସମକକ୍ଷ ହୋଇପାରୁ ନାହାନ୍ତି ।

**ସମ୍ପର୍କୀୟ ବିଷୟ**

ପରାର୍ଥବିଜ୍ଞାନ, ଆଲୋକ, ଟେକ୍ନୋଲଜି,  
ଟେଲିକମ୍ୟୁନିକେସନ



**ଅପ୍ସରା**

ପୃଥିବୀର ବହୁ ଅଂଶର ପୁରାଣ ତଥା ସାହିତ୍ୟରେ  
ବର୍ଣ୍ଣନା କରାଯାଇଥିବା କାଳ୍ପନିକ ଚରିତ୍ର । ଭାରତ  
ବର୍ଷରେ ଋକ୍ ବେଦରେ ଏମାନଙ୍କ ବିଷୟରେ  
ସାମାନ୍ୟ ଉଲ୍ଲେଖ ଥିଲେ ମଧ୍ୟ ଅର୍ଥବ ବେଦ

ତଥା ପୁରାଣମାନଙ୍କରେ ବହୁ ସ୍ଥଳରେ ଅପ୍ସରାଙ୍କ  
ବର୍ଣ୍ଣନା ରହିଛି । ସ୍ୱର୍ଗରେ ଥିବା ଦେବତା ମାନଙ୍କର  
ଚିତ୍ତବିନୋଦନ ପାଇଁ ଏହି ଅତି ସୁନ୍ଦରୀ ଯୁବତୀ  
ସ୍ତ୍ରୀ ମାନେ ଚମତ୍କାର ନୃତ୍ୟକଳା ପ୍ରଦର୍ଶନ କରିଥା’ନ୍ତି  
ବୋଲି ସେସବୁରେ ଉଲ୍ଲେଖ ଅଛି । ଏମାନେ  
ମଝିରେ ମଝିରେ ପୃଥିବୀକୁ ମଧ୍ୟ ଓହ୍ଲାଇ ଆସନ୍ତି ।

ଅପ୍ସରାଙ୍କ ମଧ୍ୟରୁ କେତେକଙ୍କୁ ସର୍ବଶ୍ରେଷ୍ଠ  
ସୁନ୍ଦରୀ ନାରୀ ରୂପରେ ବର୍ଣ୍ଣନା କରି ଭାରତୀୟ  
କବିମାନେ ସେମାନଙ୍କ କାବ୍ୟ କବିତାର ସୌନ୍ଦର୍ଯ୍ୟ  
ବୃଦ୍ଧି କରିଛନ୍ତି । ଭାରତ ବ୍ୟତୀତ ପୂର୍ବରେ ସୁନ୍ଦର  
କୋରିଆ ଠାରୁ ଆରମ୍ଭ କରି ପଶ୍ଚିମରେ ଗ୍ରୀସ,  
ରୋମ ପର୍ଯ୍ୟନ୍ତ ଅଞ୍ଚଳରେ ଅପ୍ସରା ମାନଙ୍କ  
ବିଷୟରେ ଭିନ୍ନ ଭିନ୍ନ ଭାବରେ ଆଲୋଚନା କରା-  
ଯାଏ । ସେମାନଙ୍କର ବହୁ ଚିତ୍ର ଓ ମୂର୍ତ୍ତି ପୃଥିବୀର  
ଏସବୁ ଅଂଶରେ ରହିଛି । ଇସ୍ଲାମ ଜଗତରେ  
ମଧ୍ୟ ମୋହିନୀ ଅପ୍ସରାର କଳ୍ପନା କରାଯାଇଛି ।

**ସମ୍ପର୍କୀୟ ବିଷୟ**

ପୁରାଣ-ଶାସ୍ତ୍ର, ସାହିତ୍ୟ, କଳ୍ପନା, ସ୍ୱର୍ଗ,  
ଦେବତା, କଳା



**ଅପରାଧ**

ମଣିଷମାନେ ଯଦି ‘ଜଣ ଜଣକିଆ’ ହୋଇ  
ରହିଥାଆନ୍ତେ ତା’ହେଲେ କେବଳ ଭିନ୍ନ କଥା  
ହୁଅନ୍ତା । କିନ୍ତୁ ତାହା ତ ସମ୍ଭବ ହେଲାକାହିଁ ।  
“ବହୁତ ଲୋକ ଯହିଁ ମିଳି, ଅବଶ୍ୟ ଉପୁଜଇ

କଳି” କଥା ହେଲା । ତେଣୁ ସମସ୍ତେ ଯେମିତି  
ଭଲରେ ରହିବେ, କେହି କାହାରି ଅନିଷ୍ଟ କରିବେ  
ନାହିଁ, ଜଣକ ଠାରୁ ଅନ୍ୟଜଣେ ଜିନିଷପତ୍ର ଛଡ଼ାଇ  
ନେବନାହିଁ—କ୍ରମେ ସେଥିପାଇଁ କେତେଗୁଡ଼ିଏ  
ନିୟମ ବାଣି ଦିଆଗଲା । ଯିଏ ସେହି ନିୟମ ନ  
ମାନିଲା ତାକୁ ସମସ୍ତେ ଡାକି ସାବଧାନ କନି-  
ଦେଲେ । ତାହା ସତ୍ତ୍ୱେ ଯଦି ସେ ସେମିତିକା କାମ  
କରି ଗୁଲିଲା ତେବେ ତାକୁ ଦଣ୍ଡ ଦିଆଗଲା ।  
ଅବଶ୍ୟ ନିତାନ୍ତ ଯେତିକି ଦଣ୍ଡ ଦେଲେ ତକିବ  
ସେତିକି ଦଣ୍ଡ ଦିଆଗଲା । ସମାଜର ବା ଦେଶର  
ନିୟମ କାନୁନକୁ ଯିଏ ନମାନେ ସିଏ ଅପରାଧ  
କରେ ବୋଲି କୁହାଗଲା । ଜଣେ ଅପରାଧ କରିଛି  
କି ନାହିଁ ତାହା ସ୍ଥିର କରିଦେବା ପାଇଁ କାଳକ୍ରମେ  
ବିଗ୍ଠରକ ସବୁ ନିୟୁକ୍ତ ହେଲେ । ଯେତେବେଳେ  
ଲୋକ ଅଧିକ ସତ୍ୟ ହୋଇଗଲେ ସେତେବେଳେ  
କେବଳ ଶ୍ୱେରି, ଡକାୟତି, ହତ୍ୟାକାଣ୍ଡ ଇତ୍ୟାଦିକୁ  
ଅପରାଧ ନକହି ଛୋଟ ଛୋଟ ଦୋଷକୁ ମଧ୍ୟ  
ଏହି ନାମ ଦିଆଗଲା । ମିଛ କହିବା, ନିଜ ନିଜ  
ଭିତରେ କଳି କରିବା, ଲୋକଙ୍କ ମନକୁ ବାଧୁଲା-  
ଭଳି କଥା କହିବା, ପର ନିନ୍ଦା କରିବା, ଖରାପ  
ଭାଷାରେ କଥାବାର୍ତ୍ତା କରିବାକୁ ମଧ୍ୟ ଛୋଟ ଛୋଟ  
ଅପରାଧ ବୋଲି କୁହାଯାଏ—ଯଦିଓ ସେଥିପାଇଁ  
ସରକାର ଦଣ୍ଡ ଦେବାର ସେମିତି କିଛି ବ୍ୟବସ୍ଥା  
ନାହିଁ । ଯେଉଁ ସମାଜରେ ଅପରାଧ କରୁଥିବା  
ଲୋକଙ୍କ ସଂଖ୍ୟା ବେଶୀ ସେ ସମାଜର ଉଚ୍ଚତି  
ହୁଏ ନାହିଁ; ସେଠି କେହି ଟିକିଏ ଶାନ୍ତିରେ ରହି-  
ପାରନ୍ତି ନାହିଁ ।

**ସମ୍ପର୍କୀୟ ବିଷୟ**

ସମାଜ, ପୁଲିସ, ଆଇନ, ମନସ୍ତତ୍ତ୍ୱ, ଅପରାଧ-  
ବିଜ୍ଞାନ, ଟେକ୍ନୋଲଜି, ସମାଜବିଜ୍ଞାନ,  
ଅର୍ଥନୀତି



**ଅପୋସମ୍**

ଆମେରିକା ମହାଦେଶରେ ଅପୋସମ୍ ବୋଲି  
ଗୋଟିଏ ସ୍ତନ୍ୟପାୟୀ ଜୀବ ଅଛି । ତାହାର ଲମ୍ବ  
ଏକ ମିଟରରୁ ଟିକିଏ କମ୍ । ଗୋଟାଏ ଲମ୍ବ ଲାଞ୍ଜ  
ରହିଛି । ସେହି ଲାଞ୍ଜକୁଟିଏ ମିତି ଡିଆରି ହୋଇଛି  
ଯେ ଗଛ ଡାଳରେ ସହଜରେ ଗୁଡ଼ାଇ ହୋଇଯାଇ  
ପାରିବ । ଦିନବେଳେ ଗଛ କୋରଡ଼ରେ ବା ବଡ଼  
ବଡ଼ ଦୁଇଟା ଡାଳ ମଝିରେ ସେମାନେ ଶୋଇ-  
ପଡ଼ନ୍ତି ଓ ରାତିହେଲେ ଚଞ୍ଚଳ ହୋଇଉଠନ୍ତି ।  
ଅପୋସମ୍କୁ ଛଳନା କରିବା କୌଶଳ ପ୍ରକୃତି  
ଦେଇଛି । ଧରି ପକାଇଲେ ସେ ଏଭଳି ଛଳନା  
କରି ପଡ଼ିଯାଏ ଯେ ମନେହେବ ସେଭଳି ମରି-  
ଗଲାଣି । ଧରିଲାବାଲା ଟିକିଏ ଅସାବଧାନ



ପୂର୍ବ ଏସିଆର  
ଅପ୍ସରା ମୂର୍ତ୍ତି ।

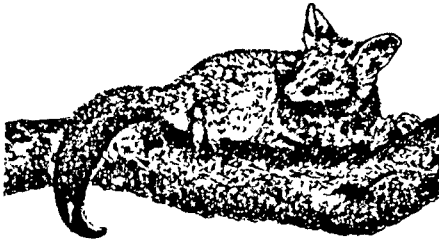

ଅପୋସମ୍

ହେଲେ ତିଆଁ ମାରି ପଳାଏ । ପୂର୍ବେ ଏହାର ଲୋମରୁ ସୁନ୍ଦର ପୋଷାକ ତିଆରି ହେଉଥିଲା ଓ ମାଂସ ମଧ୍ୟ ଖିଆଯାଉଥିଲା ।

**ସମନ୍ତାୟ ବିଷୟ**

ଜୀବବିଜ୍ଞାନ. ଜୀବଜଗତ



**ଅଫ୍‌ସେଟ ଛାପା**

ଗୋଟିଏ ସ୍ୱତନ୍ତ୍ର ପ୍ରଣାଳୀର ମୁଦ୍ରଣ ପଦ୍ଧତି ବା ଛାପାକାର୍ଯ୍ୟ । ଏହାକୁ ଅଫ୍‌ସେଟ ଲିଥୋଗ୍ରାଫି ବା ଲିଥୋ-ଅଫ୍‌ସେଟ ବୋଲି ମଧ୍ୟ କୁହାଯାଇଥାଏ । ଏହି ପ୍ରଣାଳୀରେ ଗୋଟିଏ ପ୍ଲେଟ୍ ଉପରେ ରାସାୟନିକ ଉପାୟରେ ସୃଷ୍ଟି ହୋଇଥିବା ପ୍ରତିବିମ୍ବ ଦେହରେ ପ୍ରଥମେ କାଳି ଲାଗିଥାଏ ଓ ପରବର୍ତ୍ତୀ ସୋପାନରେ ଉକ୍ତ ପ୍ରତିବିମ୍ବ ଅନ୍ୟ ଏକ ରବର ସିଲିଣ୍ଡର ଦେହକୁ ଉଠିଯାଇ ସେହି ସିଲିଣ୍ଡର ଦ୍ୱାରା କାଗଜ କିମ୍ବା ଅନ୍ୟ କୌଣସି ପଦାର୍ଥ ଉପରେ ଛାପି ହୋଇଯାଏ । ରବର ସିଲିଣ୍ଡର ବ୍ୟବହାର ହେଉଥିବା ଯୋଗୁଁ କାଠ, କନା, ଧାତୁ, ଚମଡ଼ା ଓ ଖଦଖଦଡ଼ିଆ କାଗଜ ଧରଣର ପଦାର୍ଥଗୁଡ଼ିକ ଉପରେ ମଧ୍ୟ ଅଫ୍‌ସେଟ ପ୍ରଣାଳୀରେ ଛାପିଦେବା ସମ୍ଭବ ହୋଇଥାଏ । ୧୯୦୪ ମସିହାରେ ଜଣେ ଆମେରିକୀୟ ଛାପାଖାନା ମାଲିକ ଅପ୍ରତ୍ୟାଶିତ ଭାବେ ଏହି ପ୍ରଣାଳୀର ଆବିଷ୍କାର କରିପକାଇଥିଲେ ।

ଗ୍ରୀକ୍ ଓ ଜଳ—ଏଗୁଡ଼ିକ ହେଲେ ଅଫ୍‌ସେଟ ଛାପାକାର୍ଯ୍ୟ ନିମନ୍ତେ ଆବଶ୍ୟକ ହେଉଥିବା ଦୁଇଟି ମୌଳିକ ଉପାଦାନ । ସାଧାରଣତଃ ଦସ୍ତା କିମ୍ବା ଆଲୁମିନିୟମରେ ଆଲୋକ ସମ୍ବେଦୀ ଅଫ୍‌ସେଟ ପ୍ଲେଟ୍ ତିଆରି ହୋଇଥାଏ । ଏହି ଧରଣର ଅତ୍ୟାଧୁନିକ ମୁଦ୍ରାୟତ୍ତ ଗୁଡ଼ିକରେ ଥିବା ପ୍ଲେଟ୍ ଧରୁଥିବା ସିଲିଣ୍ଡର, ରବର ଧରୁଥିବା ବ୍ଲୁଙ୍କେଟ ସିଲିଣ୍ଡର ଓ କାଗଜକୁ ଏହା ଦେହରେ ଗୁପ୍ତି ଦେଉଥିବା ଇଂପ୍ରେସନ ସିଲିଣ୍ଡର ସହିତ ବହୁସଂଖ୍ୟକ କାଳି ରୋଲର ମଧ୍ୟ ଲାଗିଥାଏ ଓ ଏଗୁଡ଼ିକ ମାଇକ୍ରୋପ୍ରସେସର ସାହାଯ୍ୟରେ ନିୟନ୍ତ୍ରିତ ହୋଇଥାନ୍ତି । ଗୋଟିଏ ଠାରୁ ଆରମ୍ଭ କରି ବହୁ ରଙ୍ଗକୁ ଏକ ସମୟରେ ଛାପିପାରୁଥିବା ସ୍ୱୟଂକ୍ରିୟ ଅଫ୍‌ସେଟ ମେସିନ ରହିଛି ।

**ସମନ୍ତାୟ ବିଷୟ**

ଛାପାକାର୍ଯ୍ୟ, ମୁଦ୍ରଣ, ବେକ୍‌ନୋଲଜି, କାଳି, କାଗଜ, ପ୍ରକାଶନ



**ଅଫିମ**

ଅଫିମ ‘ପପି’ ଗଛର ଫଳରୁ ବାହାରୁଥିବା ନିଶା ଔଷଧୀୟ ଥାଏ । ସନ୍ଧ୍ୟା ପୂର୍ବରୁ ଚିକିତ୍ସ ଦାଗ ଦେଇଆସିଲେ ସକାଳକୁ ସେଥିରୁ କ୍ଷୀରଭଳି ଧଳା-ଧଳା ରସ ବାହାରିଥାଏ ଓ ସେହି ରସକୁ ସଂଗ୍ରହ କରି କିଛିଦିନ ଶୁଖାଇ ଦେଲା ପରେ ତାହା ଅଫିମ ହୋଇଯାଏ । ଅଫିମ ହେଲାବେଳକୁ ରସର ରଙ୍ଗ କିଛି ଆଉ ଧଳା ନ ଥାଏ—ପବନ ବାଜି ତାହା ଜାତ କିମ୍ବା କଳା ରଙ୍ଗର ହୋଇଯାଇଥାଏ । ପାଣି ଅଂଶ କମି ସେହି ରସ କାଠୁଆ ହୋଇଗଲେ ତାକୁ ଭିକ ଭିକ ସାଇକ ତଥା ପ୍ରକାରରେ କାଟି ଦିଆଯାଏ । ସାଧାରଣତଃ ୨୨ରୁ ୫୦ଟି ପର୍ଯ୍ୟନ୍ତ ଫଳ କାଟିଲେ ବା ଦାଗିଲେ ଏକଗ୍ରାମ୍ ଅଫିମ ମିଳିଥାଏ । ପପି ଫଳ ଭିତରେ ଥିବା କ୍ଷୁଦ୍ର କ୍ଷୁଦ୍ର ମଞ୍ଜି ହେଲା ‘ପୋସକ ଦାନା’ । ଏହାକୁ ମସଲା ଭାବରେ ବ୍ୟବହାର କରାଯାଇଥାଏ ।

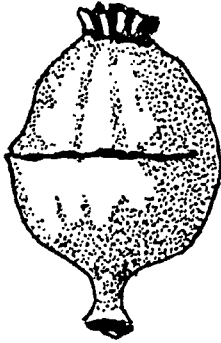

ଅଫିମ ଫଳରେ ‘ଡୁର୍ଜା ଦାଗ’ । ବିଭିନ୍ନ ଦେଶରେ ଏହି ଦାଗଦେବା ପ୍ରଣାଳୀ ସ୍ୱତନ୍ତ୍ର । ଭାରତରେ ସାଧାରଣତଃ ଲମ୍ବ ଭାବରେ ଦାଗ ଦିଆଯାଇଥାଏ ।

ଚିକିତ୍ସାବିଜ୍ଞାନ ତଥା ଔଷଧ ତିଆରିରେ ପ୍ରଧାନତଃ ଅଫିମର ଉପଯୋଗ ହେଉଥିଲା ବେଳେ ନିଶା ଭାବରେ ମଧ୍ୟ ଏହାର ଗୁରୁତ୍ୱ ରହିଛି । ଔଷଧ ଭାବରେ ଅଫିମର ବ୍ୟବହାର ଡୁର୍ଜା, ଇଜିପ୍ଟ ଓ ମଧ୍ୟପ୍ରାଚ୍ୟ ଦେଶ ମାନଙ୍କରେ ବହୁକାଳୁ ଚଳି ଆସିଛି । କିନ୍ତୁ ଭାରତରେ ଏହାର ବ୍ୟବହାର ବହୁ ପରେ ହେଲା । ଭାରତକୁ ଏହା କେବେ ପ୍ରଥମେ ଆସିଲା ତା’ର ନିର୍ଦ୍ଦିଷ୍ଟ ପ୍ରମାଣ ନାହିଁ । ମରଫିନ୍ ନାମକ ଗୋଟିଏ ଆଲୁକାଲଏଡ୍‌ର ଉପସ୍ଥିତି ଯୋଗୁଁ ଅଫିମ ନିଶାଯୁକ୍ତ ହୋଇ ଉଠିଛି । ଏହାକୁ ନିୟମିତ ଭାବରେ ଖାଇଲେ ଶାରୀରିକ ତଥା ମାନସିକ ଅବସ୍ଥା ସୁସ୍ଥିତ ଆୟୁଷ କମିଯାଇଥାଏ । ପୃଥିବୀ ବଜାରରେ ମିଳୁଥିବା

ଗୋଟିଏ ଅତିମାତ୍ରାରେ କ୍ଷତିକାରକ ନିଶା ପଦାର୍ଥ ହେଉଛି ଅଫିମରୁ ତିଆରି ହୁଏ । ଏଥିଆ ମହାଦେଶରେ ସବୁଠାରୁ ଅଧିକ ପରିମାଣରେ ଅଫିମ ଗୁଣ ହୋଇଥାଏ ଏବଂ ଭାରତ ଓ ଡୁର୍ଜା ଭଳି ଦେଶ ଏ କ୍ଷେତ୍ରରେ ଅଗ୍ରଣୀ । ପୃଥିବୀ ଭିତ୍ତି-ହାସରେ ଅଫିମକୁ ନେଇ ଦେଶ ଦେଶ ଭିତରେ ଯୁଦ୍ଧ ହୋଇଯିବାର ମଧ୍ୟ ପ୍ରମାଣ ଅଛି ।

**ସମନ୍ତାୟ ବିଷୟ**

ଆଲୁକାଲା, ମରଫିନ୍, ଅବକାରୀ ଆଇନ, ଔଷଧ, ଚିକିତ୍ସାବିଜ୍ଞାନ, ନିଶା, ସମାଜ, ଅଫିମ ଯୁଦ୍ଧ, ହେରଇନ୍



**ଅବତାର**

ହିନ୍ଦୁ ଶାସ୍ତ୍ର ପୁରାଣରେ ବିଷ୍ଣୁ ଦେବତାଙ୍କର ଭିନ୍ନ ଭିନ୍ନ ସମୟରେ ବିଭିନ୍ନ ଜନ୍ମକୁ ସାଧାରଣତଃ ଅବତାର ବୋଲି କୁହାଯାଇଥାଏ । କଳ୍କି, କୁର୍ମ, ନୃସିଂହ, ପର୍ଶୁରାମ, ବରାହ, ବାମନ, ବୁଦ୍ଧ, ମତ୍ସ୍ୟ, ଶ୍ରୀକୃଷ୍ଣ ଓ ଶ୍ରୀରାମ ହେଲେ ସେ ସବୁ ଅବତାରର ପୁରାଣବର୍ଣ୍ଣିତ ନାମ । ବିଷ୍ଣୁଙ୍କର ଅର୍ଦ୍ଧାଂଶ ଅବତାର ରହିଛି ବୋଲି ଭାଗବତରେ ଉଲ୍ଲେଖ ରହିଥିଲେ ମଧ୍ୟ କେବଳ ୨୨ଟି ଅବତାରର କିଛି ପ୍ରକୃତ ବର୍ଣ୍ଣନା ରହିଛି ।

**ସମନ୍ତାୟ ବିଷୟ**

ହିନ୍ଦୁ ଧର୍ମ, ଧର୍ମଶାସ୍ତ୍ର, ପୁରାଣ, ଭାଗବତ, ବିଷ୍ଣୁ



**ଅବଦୁଲ୍ ଗଫର ଖାଁ (୧୮୯୧-୧୯୮୮)**

ବହୁଲୋକ କାଳି ଜଳମରେ ଇତିହାସ ଲେଖକ । କିନ୍ତୁ ଜଣେ ଜଣେ ନିଜ ରକ୍ତରେହିଁ ତାହା ଲେଖି-ଯାଆନ୍ତି । ଭାରତର ଜଣେ ଶ୍ରେଷ୍ଠ ସନ୍ତାନ ଖାଁ ଅବଦୁଲ୍ ଗଫର ଖାଁ ସେହିମାନଙ୍କ ଭିତରୁ ଜଣେ । ଆଉ ଜଣେ ଥିଲେ ମହାତ୍ମା ଗାନ୍ଧୀ । ଭାରତ ଯେତେବେଳେ ପରାଧୀନ ଥିଲା ମହାତ୍ମା ଗାନ୍ଧୀ ଆସି ଲୋକଙ୍କୁ କହିଲେ, ଏ ଦେଶକୁ ବିଦେଶୀ ଶାସନରୁ ମୁକ୍ତ କରିବାକୁ ହେବ । ସେଥିପାଇଁ ଲଢ଼େଇ ହେବ । କିନ୍ତୁ ସେହି ଲଢ଼ାଇରେ କୌଣସି ପ୍ରକାର ଅସ୍ତ୍ରଶସ୍ତ୍ରର ସାମାନ୍ୟତମ ବ୍ୟବହାର ମଧ୍ୟ କରାଯିବ ନାହିଁ । ସେ ତା’ର ନାଁ ରଖିଲେ ଅହିଂସା ଲଢ଼େଇ । ସେହି କଥା ଶୁଣି ଅବଦୁଲ୍ ଗଫର ଖାଁ ତାଙ୍କ ନିଜ ଅଞ୍ଚଳର ଲୋକଙ୍କୁ ଯାଇ କହିଲେ ।

ସେ ଯେଉଁଠି ଜନ୍ମ ହୋଇଥିଲେ ଭାରତର ସେହି ଅଞ୍ଚଳର ଲୋକଙ୍କୁ ପଠାଣ ବୋଲି କୁହାଯାଏ । ସେମାନେ ନିଜ ସମ୍ମାନ ରକ୍ଷା ପାଇଁ କଥା କଥାକେ ବନ୍ଧୁକ ଚଳାନ୍ତି । ତେଣୁ କେହି କେବେ ବିଶ୍ୱାସ

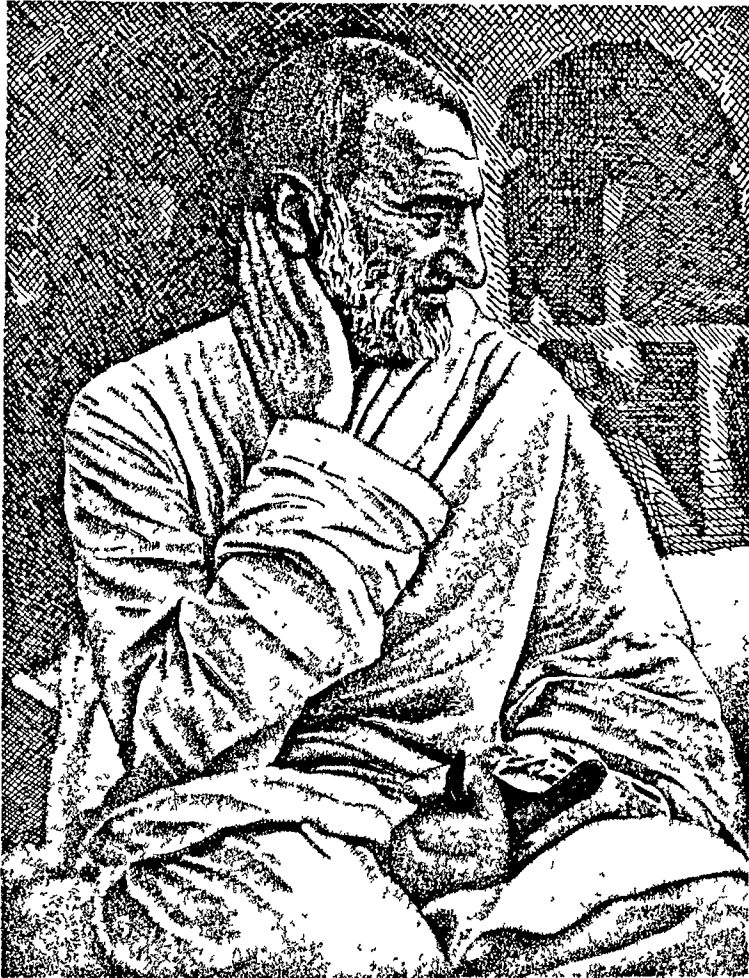

ଜନତାର ମଙ୍ଗଳ ପାଇଁ ବାଦ୍‌ଶାହା ଖାଁ-ଖାଁ ଅବଦୁଲ୍ ଗଫର ଖାଁ ମଣିଷ, ଶାସନ, ଜେଲ, ଦାରିଦ୍ର୍ୟ କିମ୍ବ ମୃତ୍ୟୁକୁ କେବେହେଲେ ନିଜ ଜୀବନଶାରେ ଭୟ କରିନାହାଁନ୍ତି । ଅନ୍ୟାୟ ବିରୁଦ୍ଧରେ ଲଢ଼ିବା ପାଇଁ ଯେ ଅହିଂସା ହିଁ ଏକମାତ୍ର ପଦ୍ଧତି, ସେକଥା ଏହି ଦୁର୍ଦ୍ଦର୍ଶ ପଠାଣ ବୀର ଯେଉଁକି ବୁଝିଥିଲେ ତା'ର ପଟାଢ଼ର ନାହିଁ ।

କରିନଥିଲେ ଯେ ଏଭଳି ଲୋକେ ଅସ୍ତ୍ର ଛାଡ଼ିଦେଇ ଅହିଂସା ଲଢ଼େଇ କରିବେ ଓ ଛାଡ଼ି ଦେଖାଇ ଗୋରା ମାନଙ୍କଠାରୁ ଗୁଳିମାଡ଼ ଖାଇବେ । କିନ୍ତୁ ତାହା ଦିନେ ସତ ହେଲା । ସେମାନେ ମାଡ଼ି ଉଠିଲେ । ଇଂରେଜ ସରକାର ଅବଦୁଲ୍ ଗଫର ଖାଁଙ୍କୁ ଜେଲରେ ପୂରାଇ ବନ୍ଦୁତ କିଛି କଷ୍ଟ ଦେଲେ । ତାଙ୍କ ସାଙ୍ଗରେ ଆହୁରି ଅନେକ ଲୋକଙ୍କୁ ଗିରଫ କରିନେଲେ । ପରେ ୧୯୩୦ ମସିହା ଏପ୍ରିଲ ୨୩ ଦିନ ଗୋଟିଏ ସ୍ଥାନରେ ବିନା କାରଣରେ ଗୁଳି ଚଳାଇ ବହୁ ସଂଖ୍ୟକ ନୀରସ ପଠାଣଙ୍କୁ ମାରିଦେଲେ । ସେଠି କିନ୍ତୁ ଦୁର୍ଦ୍ଦର୍ଶ ପଠାଣମାନେ ଗଫର ଖାଁଙ୍କ ତାକରାରେ ଅସ୍ତ୍ରତ୍ୟାଗ କରିଦେଇଥିଲେ । ସେତିକିବେଳେ କୁହାଗଲା ସେ ହେଉଛନ୍ତି 'ସାମାନ୍ତ ଗାନ୍ଧୀ' । କାରଣ ଭାରତର ପଶ୍ଚିମ ସାମା ଅଞ୍ଚଳରେ ତାଙ୍କର ଘର । ତାଙ୍କୁ ବହୁବର୍ଷ ଜେଲ ଭିତରେ ରଖାଗଲା । ହେଲେ ପଠାଣମାନେ ଦବିଲେ ନାହିଁ ।

୧୯୪୭ ମସିହାରେ ଭାରତ ସ୍ୱାଧୀନ

ହେଲା । ଗଫର ଖାଁ ଭାବିଥିଲେ ତାଙ୍କ ସ୍ୱପ୍ନ ସାଧିକ ହେବ—ସେ ସ୍ୱାଧୀନ ଭାରତର ଲୋକ ହୋଇ ରହିବେ । କିନ୍ତୁ ତାହା ହେଲାନାହିଁ । ଭାରତ ଦୁଇଭାଗ ହୋଇଗଲା । ଯେଉଁ ଅଂଶଟିକୁ ପାକିସ୍ତାନ ବୋଲି କୁହାଗଲା ସେ ସେହି ଅଂଶରେ ରହିଗଲେ ।

ପାକିସ୍ତାନ ନ ହେଉ ବୋଲି ସେ କହୁଥିବାରୁ ସେଠାରେ ସରକାର ବର୍ଷ ବର୍ଷ ଧରି ତାଙ୍କୁ ଜେଲ ଭିତରେ ରଖି ନାନା କଷ୍ଟ ଦେଲେ । ସେ କିନ୍ତୁ ତାଙ୍କ ବିଶ୍ୱାସରେ ଅଟଳ ରହିଲେ । ଜେଲରେ ଯେତେ ଯତ୍ନଶା ସହିଲେ ମଧ୍ୟ ତାଙ୍କର ଯାତ୍ରା ମତ ସେ ବରାବର ପ୍ରକାଶ କଲେ । କଷ୍ଟ ଭୋଗି ବେମାର ହୋଇଗଲେ । କିଛିଦିନ ଯାଇ ଆଫ୍‌ଗାନିସ୍ତାନରେ ରହିଲେ । କିନ୍ତୁ ତାଙ୍କ ରୋଗ କ୍ରମେ ବଢ଼ିଲା । ଭାରତକୁ ତାଙ୍କୁ ଅଣାଗଲା ଚିକିତ୍ସା ପାଇଁ । ସେତିକିବେଳେ ତାଙ୍କୁ 'ଭାରତରତ୍ନ' ଉପାଧି ଦିଆଗଲା । ସେ ଆଉ ଭଲ ହେବେ ନାହିଁ ବୋଲି ଜଣାପଡ଼ିବାରୁ ତାଙ୍କୁ ପୁଣି ପାକିସ୍ତାନକୁ

ନିଆଗଲା । ସେହିଠାରେ ସେ ଏ ସଂସାରରୁ ବିଦାୟ ନେଇଗଲେ । ତାଙ୍କ ଶବକୁ ନିଜ ଜନ୍ମସ୍ଥାନ ଆଫ୍‌ଗାନିସ୍ତାନର ଜଲାଲାବାଦଠାରେ କବର ଦିଆଗଲା । ତାଙ୍କ ମୃତ୍ୟୁ ସମୟରେ ଆଫ୍‌ଗାନିସ୍ତାନରେ ଘୋର ଗୃହଯୁଦ୍ଧ ଲାଗିଥାଏ ଓ ସୋଭିଏତ୍ ବାହିନୀକୁ ତଡ଼ିଦେବା ପାଇଁ ଆଫ୍‌ଗାନ ମୁଜାହିଦ୍‌ମାନେ ଭୟଙ୍କର ଯୁଦ୍ଧ ଚଳାଇଥା'ନ୍ତି । କିନ୍ତୁ ଅହିଂସାର ମୂର୍ତ୍ତିମତ୍ତ ପ୍ରତୀକ ଏହି ସଜା ପଠାଣଙ୍କ ଶବକୁ କବର ଦେବାପାଇଁ ନେବା ସମୟରେ ସେ ଅଞ୍ଚଳରେ ଅଳ୍ପ କେତେ ଦିନ ପାଇଁ ଯୁଦ୍ଧବନ୍ଦ ହୋଇଯାଇଥିଲା । ହଜାର ହଜାର ପାଖୁଡ଼ୁ ଯୁବକ ଏହି ଶବ ଶୋଭା-ଯାତ୍ରାରେ ସାମିଲ ହୋଇ ତାଙ୍କୁ ଶେଷ ସମ୍ମାନ ଜଣାଇଥିଲେ । ଭାରତର ସ୍ୱାଧୀନତା ଆନ୍ଦୋଳନ ଇତିହାସରେ ଗଫର ଖାଁଙ୍କୁ ଅତୁଟପୂର୍ବ ଗୁରୁତ୍ୱ ଦିଆଯାଇଛି ।

୧୯୪୭ ମସିହାର ଭାରତ ଛାଡ଼ ଆନ୍ଦୋଳନର ଯେତେବେଳେ ପରିସମାପ୍ତି ଘଟିଲା ଓ ଭାରତର ନେତୃବୃନ୍ଦ ଜେଲ ପାତେରୀ ବାହାରକୁ ଆସିଲେ ସେତେବେଳେ ସାମାନ୍ତ ଗାନ୍ଧୀ ଅବଦୁଲ୍ ଗଫର ଖାଁ ମହାତ୍ମା ଗାନ୍ଧୀଙ୍କୁ ଥରେ ପଚାରିଲେ— "ଆପଣ ଭାରତର ଯେଉଁ ଅଞ୍ଚଳରେ ବାରମ୍ବାର ଅହିଂସାର ବାଣୀ ଶୁଣାଇଛନ୍ତି ଓ ସେହି ବାଣୀର ପ୍ରଚାର ବରାବର କରିଛନ୍ତି ସେ ଅଞ୍ଚଳର ଲୋକେ ଶେଷ ପର୍ଯ୍ୟନ୍ତ ଅହିଂସା ଉପରେ ଆସ୍ଥା ସ୍ଥାପନ କରିପାରିଲେ ନାହିଁ । ଅଥଚ ମୋ ଅଞ୍ଚଳକୁ ଆପଣ ଥରେ ମାଡ଼ି ଯାଇ ଅହିଂସାର ବାଣୀ ଶୁଣାଇଥିଲେ, କିନ୍ତୁ ସେମାନେ ନାନା ଉଦ୍ଦେଶ୍ୟ ସତ୍ତ୍ୱେ ଶେଷ ପର୍ଯ୍ୟନ୍ତ ଅହିଂସା ରହିଲେ । ଏହା କିପରି ସମ୍ଭବ ହେଲା ?" ମହାତ୍ମାଜୀ ଉତ୍ତର ଦେଇଥିଲେ— "ସେଥିରୁ କେବଳ ଏତିକି ପ୍ରମାଣିତ ହେଲା ଯେ ଅହିଂସାଟି ହେଉଛି ସାହସାର ଅସ୍ତ୍ର—ଦୁର୍ବଳର ନୁହେଁ ।"

**ସମନ୍ତସ୍ୟ ବିଷୟ**

ଅହିଂସା, ଭାରତୀୟ ସ୍ୱାଧୀନତା ଆନ୍ଦୋଳନ, ପାଖୁଡ଼ୁନିସ୍ତାନ, ଆଫ୍‌ଗାନିସ୍ତାନ, ପାକିସ୍ତାନ, ଭାରତରତ୍ନ, ମହାତ୍ମା ଗାନ୍ଧୀ, କଂଗ୍ରେସ, ଖୁଦା-ଇ-ଖୁଦ୍‌ମଦ୍‌ଗାର, ଭାରତ, ଉତ୍ତର-ପଶ୍ଚିମ ସାମାନ୍ତ ପ୍ରଦେଶ



**ଅବନୀନ୍ଦନାଥ ଠାକୁର**  
(୧୮୭୧-୧୯୫୧)

ବଙ୍ଗ ଦେଶର ଅବନୀନ୍ଦନାଥ ଠାକୁର ଜଣେ ପ୍ରସିଦ୍ଧ ଚିତ୍ରଶିଳ୍ପୀ ଥିଲେ । ଲୋକେ ତାଙ୍କୁ ଶ୍ରଦ୍ଧାରେ ନାମ ଦେଇଥିଲେ 'ଛବିର ରାଜା ଅବୀନ ଠାକୁର' । ସେ କେବଳ ତୁଳି ନୁହେଁ, କଳାମୟ ମଧ୍ୟ

ବ୍ୟବହାର କରୁଥିଲେ ପିଲାଙ୍କ ପାଇଁ, କିଶୋର-  
ମାନଙ୍କ ପାଇଁ ଭଲ ଭଲ ବହି ଲେଖିବାରେ ।  
ଅନେକ ଲୋକ ଗୋଟିଏ ସୁନ୍ଦର ହାତକୁ କରପଲ୍ଲବ  
ବୋଲି କୁହନ୍ତି । ପଲ୍ଲବର ଅର୍ଥ ପତ୍ର । ଅବନୀନ୍ଦ୍ର  
ସ୍ୱତନ୍ତ୍ର କଳା-ଶୈଳୀରେ ଗୋଟିଏ ହାତ ଓ ଗୋଟିଏ  
ପତ୍ରର ଚିତ୍ର ପାଖକୁ ପାଖ ଆଙ୍କିଦେଇ ଦେଖାଇ  
ଦେଲେ କରପଲ୍ଲବ କହିଲେ କ'ଣ ବୁଝାଏ । ଜଣ  
ଜଣକର ନାକ ବେଶ୍ ଟାଣ । ତାକୁ ଶୁଆ ଅଣ୍ଟ  
ନାକ ବୋଲି ଯେଉଁ ନାମ ଦିଆଯାଇଛି ତାହା କେତେ  
ଦୂରକୁ ଠିକ୍ ସେକଥା ବୁଝାଇବା ପାଇଁ ସେ ଦୁଇଟି  
ଚିତ୍ର ଆଙ୍କି ଦେଇଛନ୍ତି । ଯେଉଁ ନାରୀର କଟି ସୁନ୍ଦର  
ଭାବରେ ଗଢ଼ା ହୋଇଛି ସେଇଟି ସିଂହ କଟି  
ବୋଲି କୁହାଯାଏ । କାହିଁକି ସେମିତି କୁହାଯାଏ  
ଅବନୀନ୍ଦ୍ର ଚିତ୍ରରେ ତାହା ବୁଝାଇ ଦେଲେ । ଏହି-  
ଭଳି ଶହ ଶହ ଚିତ୍ର ସେ ଆଙ୍କିଛନ୍ତି ବହୁ କଥାକୁ  
ବୁଝାଇବା ପାଇଁ । ସେ କୌଣସି ଚିତ୍ରକଳା ସ୍କୁଲର  
ଛାତ୍ର ନଥିଲେ । ଓଡ଼ିଶାର ଜଣେ ପ୍ରସିଦ୍ଧ ଚିତ୍ର-  
ଶିଳ୍ପୀଙ୍କୁ ଅବନୀନ୍ଦ୍ରନାଥ ଓଡ଼ିଶା ବାହାରେ ପରିଚିତ  
କରାଇଥିଲେ ।

**ସମ୍ଭାଷଣ ବିଷୟ**  
ବଙ୍ଗଳା, ଚିତ୍ରକଳା, ଶାନ୍ତିନିକେତନ



**ଅବସାଦ**

ଏଇଟି ହେଲା ଗୋଟିଏ ମନସ୍ତାତ୍ତ୍ୱିକ ଅବସ୍ଥା ।  
ଅବସାଦ ବା ଡିପ୍ରେସନ ଗ୍ରସ୍ତ ଲୋକ କ୍ଷେତ୍ରରେ  
ସାଧାରଣତଃ ନୈରାଶ୍ୟ, ନିଷ୍ଠୁର୍ଯ୍ୟତା ଓ ଆତ୍ମଅବ-  
ମୂଲ୍ୟଭଙ୍ଗ ଭଳି ଲକ୍ଷଣ ସବୁ ପ୍ରକାଶ ପାଇଥାଏ ।  
ଏହାକୁ ନିର୍ଦ୍ଦିଷ୍ଟ ଭାବରେ ଗୋଟିଏ ରୋଗ  
ବୋଲି କୁହା ନ ଯାଉଥିଲେ ମଧ୍ୟ ଅନେକ  
ମାନସିକ ଓ ଶାରୀରିକ ଅବ୍ୟବସ୍ଥା ସହ ଅବ-  
ସାଦର ନିକଟ ସଂପର୍କ ରହିଛି । ଜଣାପଡ଼ିଛି  
ଯେ, ପୃଥିବୀବାରୀ ଏହା ହେଲା ସବୁଠାରୁ ସାଧା-  
ରଣ ମନୋବିକାରୀ ବା ସାଇକିଆଟ୍ରିକ ଚିକିତ୍ସା  
ଅଭିଯୋଗ । ଅବସାଦ ସେଭଳି ଗୋଟାଏ କିଛି  
ନିର୍ଦ୍ଦିଷ୍ଟ ନିୟମରେ ଆସେ ନାହିଁ ବା ଯାଏ ନାହିଁ—  
ଅନେକ ସମୟରେ ଅଳ୍ପକ୍ଷଣ ସ୍ଥାୟୀ ହୋଇଥିଲା  
ବେଳେ ଜଣ ଜଣଙ୍କ କ୍ଷେତ୍ରରେ ଏହା ଆଜୀବନ  
ରହିଯାଇଥାଏ ।

ବହୁ ଶତାବ୍ଦୀ ପୂର୍ବରୁ ଅବସାଦ ବିଷୟରେ  
ଚିକିତ୍ସା ବିଜ୍ଞାନମାନେ ନିର୍ଦ୍ଦିଷ୍ଟ ଭାବେ ଜାଣିଲେଣି ।  
ପ୍ରଥମେ ଏହାକୁ 'ମେଲାନକଲିଆ' ବା ବିଷାଦ-  
ରୋଗ ବୋଲି କୁହାଯାଉଥିଲା । ଅବସାଦ ରୋଗୀ  
ନିଜ ଗୁରିପଟ ଦୁନିଆ ବିଷୟରେ ସଂପୂର୍ଣ୍ଣ ଭାବେ  
ଆଗ୍ରହ ହରାଇଥାଏ ଓ ଅନ୍ୟ ବହୁ ପ୍ରକାର ଲକ୍ଷଣ  
ସହିତ ଆତ୍ମହତ୍ୟା କରିବାକୁ ବାରମ୍ବାର ଉଦ୍ୟମ

କରିବା ଭଳି ପରିସ୍ଥିତି ସୃଷ୍ଟି କରିବା ଲକ୍ଷଣ  
ମଧ୍ୟ ତା'ଠାରେ ପ୍ରକାଶ ପାଏ ।

ପିଲାଙ୍କ ଠାରେ ଏହା ଗୋଟାଏ ଭିନ୍ନ ରୂପରେ  
ଦେଖାଦିଏ । କିନ୍ତୁ କୈଶୋର ପରେ ହିଁ ଜଣଙ୍କ  
ଠାରେ ଅବସାଦର ସ୍ପଷ୍ଟ ଲକ୍ଷଣ ସବୁ ପ୍ରକାଶ  
ପାଇଥାଏ । ପୁରୁଷ ଓ ନାରୀଙ୍କ କ୍ଷେତ୍ରରେ ଏହାର  
ପ୍ରଭାବରେ ମାତ୍ରାଗତ ପାର୍ଥକ୍ୟ ରହିଛି । ଅନେକ  
ସମୟରେ ଜଣେ ଯେ ଅବସାଦଗ୍ରସ୍ତ, ସେକଥା  
ସହଜରେ ଜଣାଯାଏ ନାହିଁ । କେତେକ କ୍ଷେତ୍ରରେ  
ଜଣେ ଗୋଟାଏ ସମୟରେ ଅବସାଦଗ୍ରସ୍ତ ହୋଇ  
ମଧ୍ୟ ପୁଣି ସଂପୂର୍ଣ୍ଣ ସୁସ୍ଥ ହୋଇଯାଇପାରେ ଓ ସେ  
କ୍ଷେତ୍ରରେ ଏଭଳି ଘଟିଥିବାର କୌଣସି ଲକ୍ଷଣର  
ସତ୍ୟ ରହେନାହିଁ । ବେଳେବେଳେ ମାତ୍ରାଧିକ୍ୟ  
ଅବସାଦ ଜଣ ଜଣଙ୍କୁ ଉନ୍ମାଦ କରିଦେଇଥାଏ ।

ଜଣେ କାହିଁକି ଅବସାଦର ଶିକାର ହୋଇ-  
ଥାଏ ସେ ବିଷୟରେ ମନୋବିଜ୍ଞାନମାନେ ବହୁତ  
କାରଣ ଦର୍ଶାଇଥା'ନ୍ତି । କିନ୍ତୁ ଏକବିଂଶ ଶତାବ୍ଦୀର  
ଆରମ୍ଭ ବେଳକୁ ମଧ୍ୟ ଏହି ମାନସିକ ଅବ୍ୟବସ୍ଥା  
ବିଷୟରେ ଆହୁରି ବହୁତ କିଛି ଜାଣିବାକୁ ବାକି  
ଅଛି ବୋଲି ଗବେଷକମାନେ କହୁଛନ୍ତି । ୧୯୯୭  
ମସିହା ପ୍ରଥମାର୍ଦ୍ଧର ଶେଷ ବେଳକୁ, ବଂଶଗତ  
ଅବସାଦଗ୍ରସ୍ତ ବ୍ୟକ୍ତିମାନଙ୍କୁ ନେଇ ଗୁଲିଥିବା  
ଗବେଷଣାର ଗୋଟିଏ ଦିଗର ଫଳାଫଳରୁ ଜଣା-  
ପଡ଼ିଛି ଯେ ଅଧିକାଂଶ କ୍ଷେତ୍ରରେ ସେଭଳି ରୋଗୀଙ୍କ  
ମସ୍ତିଷ୍କର ଗୋଟିଏ ଅଂଶ ଅନ୍ୟ ଅଂଶ ଅପେକ୍ଷା  
ସଂକ୍ରୁଚିତ ବା ଛୋଟ ଓ କାର୍ଯ୍ୟକ୍ଷମତା ଦୃଷ୍ଟିରୁ  
ତୁଳନାତ୍ମକ ଭାବରେ ଦୁର୍ବଳ । ମଣିଷ କ୍ଷେତ୍ରରେ  
ଆବେଗ ଓ ଅବସାଦ—ଏ ଉଭୟ ଅବସ୍ଥାକୁ  
ନିୟନ୍ତ୍ରଣ କରୁଥିବା 'ଅବନୀନ୍ଦ୍ରକ ଅଗ୍ର-ଲଲୀଟିକା  
କଟେକ୍ସ' ନାମକ ମସ୍ତିଷ୍କର ଗୋଟିଏ ଅଂଶ  
ବିଷୟରେ ଅଧିକ ଗବେଷଣା ମଧ୍ୟ ଅବସାଦ  
ରୋଗୀମାନଙ୍କ ଚିକିତ୍ସା ଦିଗରେ ସୁଫଳ ଆଣିଦେବ  
ବୋଲି କୁହାଯାଉଛି । ଆଜିର ସାମାଜିକ ପରିସ୍ଥିତିରେ  
ଅବସାଦଗ୍ରସ୍ତ ଲୋକଙ୍କ ସଂଖ୍ୟା ବଢ଼ି ଯାଉଥିବା କଥା  
ଜଣାପଡ଼ିଛି ।

**ସମ୍ଭାଷଣ ବିଷୟ**  
ଚିକିତ୍ସାବିଜ୍ଞାନ, ମନସ୍ତତ୍ତ୍ୱ, ମନସ୍ତାତ୍ତ୍ୱିକ  
ବିଶ୍ଳେଷଣ, ପାଗଳାମି, ସମାଜ, ପରିବାର,  
ମାନବଶରୀର, ଜୀବନସାୟନବିଜ୍ଞାନ, ମସ୍ତିଷ୍କ,  
ଆବେଗ



**ଅତୁଲ ବକ୍ତର**

(ପ୍ରାୟ ୫୭୩-୬୩୪)

ପ୍ରଥମ ମୁସଲମାନ ଖଲିଫା । ଇସଲାମ ଧର୍ମ  
ଗ୍ରହଣ କରିଥିବା ମୂଳ କେତେଜଣଙ୍କ ଭିତରୁ ଇଏ  
ଜଣେ ବୋଲି କୁହାଯାଏ । ତାଙ୍କ ଜନ୍ମ ଆଇସାକୁ

ପ୍ରଫେଟ୍ ମହମ୍ମଦ ବିବାହ କରିଥିଲେ । ମହମ୍ମଦଙ୍କ  
ମୃତ୍ୟୁପରେ ଅତୁ ବକ୍ତରଙ୍କୁ ସମଗ୍ର ଇସଲାମ୍  
ସଂପ୍ରଦାୟର ମୁଖ୍ୟ ଭାବେ ଗଣାଗଲା । ତାଙ୍କର  
ସ୍ୱଳ୍ପକାଳର ଶାସନ ଭିତରେ ସେ ଦୁଇଟି ବିଦ୍ରୋହ  
ଦମନ କରିବା ସଙ୍ଗେ ସଙ୍ଗେ ପାରସ୍ୟ, ଇରାକ  
ତଥା ମଧ୍ୟପ୍ରାଚ୍ୟର ବହୁ ଅଞ୍ଚଳ ଉପରେ ଆରବ  
ଆଧିପତ୍ୟ ପ୍ରତିଷ୍ଠା କରିପାରିଥିଲେ ।

**ସମ୍ଭାଷଣ ବିଷୟ**  
ଇସଲାମ ଧର୍ମ, ମହମ୍ମଦ, ଆରବ ଜଗତ



**ଅତୁଲ କଲାମ ଆଜାଦ**  
(୧୮୮୮-୧୯୫୮)

ମହାତ୍ମା ଗାନ୍ଧୀ ଯେତେବେଳେ ଭାରତରେ  
ସ୍ୱାଧୀନତା ସଂଗ୍ରାମ ଚଳାଇଲେ ଦେଶର କେତେ-  
ଜଣ ଅତି ଜଣାଶୁଣା ଲୋକ ତାଙ୍କ ଗୁରିପଟେ  
ଆସି ଛିଡ଼ା ହୋଇଗଲେ ଓ ଗାନ୍ଧୀଙ୍କୁ ବଳ ଦେଇ-  
ଦେଲେ । ସେହିମାନେ ହୋଇଗଲେ ମୁକ୍ତି ସଂଗ୍ରାମର  
ସେନାପତି । ମୌଲାନା ଅତୁଲ କଲାମ ଆଜାଦ  
ଥିଲେ ସେହିମାନଙ୍କ ଭିତରୁ ଜଣେ ।

ତାଙ୍କ ବାପା ଫାଇରୁଦ୍ଦିନ ଭାରତ ଛାଡ଼ି  
ଗୁଲିଯାଇଥିଲେ; କାରଣ ୧୮୫୭ ମସିହାରେ  
ଭାରତରେ ଯେଉଁ ପ୍ରଥମ ସ୍ୱାଧୀନତା ସଂଗ୍ରାମ ହେଲା  
ସେଥିରେ ଭାରତୀୟମାନେ ହାରିଗଲେ । ଏଥିରେ  
ତାଙ୍କ ମନ ଏକାବେଳେକେ ଭାଙ୍ଗିପଡ଼ିଲା ଓ ସେ  
ଆରବକୁ ଗୁଲିଗଲେ । ୬ସହସ୍ରାରେ ତାଙ୍କର ବିବାହ  
ହୋଇଥିଲା । ମୁସଲମାନ ମାନଙ୍କର ଅତି ପବିତ୍ର  
ସ୍ଥାନ ମକ୍କାରେ ପରେ ଅତୁଲ କଲାମ ଆଜାଦଙ୍କର  
ଜନ୍ମ ହେଲା । ପରେ ତାଙ୍କ ବାପା କିନ୍ତୁ କଲିକତାକୁ  
ଗୁଲି ଆସିଲେ । ବାପା ଥିଲେ ଆରବୀ ଓ ଫାରସୀ  
ଭାଷାରେ ଜଣେ ପଣ୍ଡିତ । ତାଙ୍କର ଇଚ୍ଛା ନଥିଲା  
ପୁଅ ଯାଇ କୌଣସି ଇଂରାଜୀ ସ୍କୁଲରେ ପଢ଼ୁ ।  
ତେଣୁ ଘରେ ରହି ଅତୁଲ କଲାମ ବହୁତ କିଛି  
ପଢ଼ାପଢ଼ି କଲେ । ମିଶର ଦେଶରେ ଯାଇ କିଛିଦିନ  
ପଢ଼ିଥିଲେ । ଫାରସୀ ଓ ଆରବୀ ଭାଷାରେ ତାଙ୍କର  
ଦଖଲ ଦେଖି ମିଶରର ପ୍ରଫେସରମାନେ ବମ୍ବେ-  
କୃତ ହୋଇଗଲେ । ଫଳରେ ସେହି ପଣ୍ଡିତ  
ପେଟେବେଳେ ସ୍ୱାଧୀନତା ଆନ୍ଦୋଳନରେ ଯୋଗ-  
ଦେଲେ ସେତେବେଳେ ସମସ୍ତଙ୍କର ଆନନ୍ଦର ସାମା  
ରହିଲା ନାହିଁ ।

ବମ୍ବେର ଭାଷଣ ଦେବାରେ ସେ ସମସ୍ତଙ୍କୁ  
ଚପି ଯାଇଥିଲେ । ପାଟଣାରେ ଗଙ୍ଗାକୂଳରେ  
ସେ ଯେତେବେଳେ ଇଂରେଜମାନଙ୍କ ଅତ୍ୟାଚାର  
ବିଷୟରେ ଭାଷଣ ଦେଲେ, ଶହ ଶହ କଲେଜରେ  
ପଢୁଥିବା ଯୁବକ ପାଠ ଛାଡ଼ିଦେଇ 'ଗାନ୍ଧୀ ପତାକା'  
ତଳେ ଆସି ଠିଆ ହୋଇଗଲେ । ସେହି ସଭାରେ  
ଥିବା ଜଣେ କଲେଜ ପଢ଼ା ଯୁବକ ପରେ



ଅବୁଲ୍ କଲାମ ଆଜାଦ

ଲେଖୁଥିଲେ—“ମୌଲାନା ଆଜାଦ ଯେତେ-ବେଳେ ଭାଷଣ ଦେଉଥିଲେ ସେତେବେଳେ ମନେ ହେଉଥିଲା ସତେ ଯେପରିକି ଗଙ୍ଗାଜଳ ହୁ ହୁ ହୋଇ ଜଳୁଛି ।” ଏହି ନେତା ବହୁଗର କଂଗ୍ରେସର ସଭାପତି ହୋଇଥିଲେ । ଦେଶ ସ୍ୱାଧୀନ ହେବା-ପରେ ସେ ଶିକ୍ଷା ଦାୟିତ୍ୱରେ ରହିଲେ । ତାଙ୍କ ପୁରାତନାମ ହେଲା ମୌଲାନା ଅବୁଲ୍ କଲାମ ଆଜାଦ ।

**ସମ୍ବନ୍ଧୀୟ ବିଷୟ**

ଭାରତୀୟ ସ୍ୱାଧୀନତା ଆନ୍ଦୋଳନ, କଂଗ୍ରେସ, ଗାନ୍ଧୀ, ଶିକ୍ଷା



**ଅବୁଲ୍ ଫଜଲ୍**  
(୧୫୫୧-୧୨୦୨)

ପାରସ୍ୟ ଦେଶର ଏହି ପ୍ରସିଦ୍ଧ ପଣ୍ଡିତ ଓ ଲେଖକ ଆକବରଙ୍କ ରାଜଦରବାରରେ ବହୁକାଳ ବିତାଇ-ଛନ୍ତି । ‘ଅକ୍ବର ନାମା’, ‘ଆଇନ୍-ଇ-ଅକ୍ବରୀ’ ହେଲା ତାଙ୍କର ଦୁଇଟି ପ୍ରସିଦ୍ଧ ଗ୍ରନ୍ଥ । ତାଙ୍କ ବୟସ ମୋଟେ ପନ୍ଦର ବର୍ଷ ହେଲାବେଳକୁ ସେ ଯୁଗର ସମସ୍ତ ପରମ୍ପରାଗତ ଜ୍ଞାନ ସେ ଅର୍ଜନ କରି ସାରିଥିଲେ । ପରେ ସେ ଆକବରଙ୍କ ଦରବାରରେ ମନ୍ତ୍ରୀ ହୋଇଥିଲେ ।

**ସମ୍ବନ୍ଧୀୟ ବିଷୟ**

ଫାରସୀ କଳା ଓ ସାହିତ୍ୟ, ଆକବର, ଭାରତ



**ଅଭିଭୂତା**

ବହୁକାଳ ପୂର୍ବେ ମନୁଷ୍ୟ ବୁଲି ଜୀବନ କଟାଉ-ଥିଲା । ସେତେବେଳେ ଗୋଟାଏ ସ୍ଥାନରେ ବହୁ ସଂଖ୍ୟକ ଲୋକ ରହିବା ଦରକାର ପଡୁନଥିଲା । ପରେ ଗାଁସବୁ ଗଢ଼ି ଉଠିଲା । ଜଣେ ଅନ୍ୟଜଣକ ସହିତ କେମିତି ଚଳିବ, କେମିତିକି ବ୍ୟବହାର ଦେଖାଇବ ତାହା କ୍ରମେ ଡାକ୍ତା ଅଧିକେ ସ୍ଥିର

ହୋଇଗଲା । ଯେଉଁଠାରେ ଲୋକେ ସମାଜର ନୀତି-ନିୟମ ମାନି ଚଳିଲେ, ନିଜ ନିଜ ଭିତରେ ସ୍ନେହ ଆଦର ଦେଖାଇଲେ, ଯେଉଁମାନେ ବଡ଼ ବା ଗୁରୁଜନ ସେମାନଙ୍କୁ ମାନିଲେ, ତାକୁହିଁ କୁହାଗଲା ଭଦ୍ର ସମାଜ । ଯେମିତି ଚଳିବେ ବୋଲି ସମସ୍ତେ ସ୍ଥିର କରିନେଇଛନ୍ତି ସେମିତି ଚଳିବା, କାହାରି କ୍ଷତି ନ କରିବା ବା ମନରେ କଷ୍ଟ ନ ଦେବା ଭଳି କଥାବାର୍ତ୍ତା ବା କାମ ନ କରିବାକୁ ଭଦ୍ରତା ବୋଲି କୁହାଯାଏ । ଯେଉଁ ଲୋକ ଏହାର ବିପରୀତ ଆଚରଣ ଦେଖାଇଲା, ଅର୍ଥାତ୍ ନିଜର କାର୍ଯ୍ୟ ବା କଥା ଫଳରେ ଅନ୍ୟର ମନରେ କଷ୍ଟ ଦେଲା ସେ ଅଭଦ୍ରତା ଦେଖାଉଛି ବୋଲି କୁହାଗଲା । ଯେଉଁ ସମାଜର ଲୋକେ ଭଦ୍ର ସେହି ସମାଜର ଲୋକଙ୍କର ଅନ୍ୟମାନଙ୍କ ପାଖରେ ଖାତିର ଥାଏ । ମନୁଷ୍ୟର ଗୋଟିଏ ବଡ଼ ଗୁଣ ହେଲା ଭଦ୍ରତା ଓ ଗୋଟାଏ ବଡ଼ ଦୋଷ ହେଲା ଅଭଦ୍ରତା ।

**ସମ୍ବନ୍ଧୀୟ ବିଷୟ**

ସମାଜ, ଚଳଣି



**ଅଭିଜ୍ଞାନ ଶାକ୍ତଚଳମ୍**

ପ୍ରସିଦ୍ଧ ନାଟକ । କାଳିଦାସଙ୍କ ରଚିତ ଏହି କୃତିଟି ସଂସ୍କୃତ ସାହିତ୍ୟକୁ ତଥା ବିଶ୍ୱସାହିତ୍ୟକୁ ସମୃଦ୍ଧ କରିଛି । ମହାଭାରତରେ ଥିବା ‘ଶକ୍ତଚଳା’ ଉପାଖ୍ୟାନକୁ ନେଇ ଓ ସେଥିରେ କେତେକ ପରିବର୍ତ୍ତନ କରିଦେଇ କାଳିଦାସ ଏହି ବିଷୟ-ବସ୍ତୁକୁ ସର୍ଜନା କରିଥିଲେ । ନାରୀ ସ୍ୱଭାବତଃ ଲଜାଶାଳା ହୋଇଥିବାରୁ ଶକ୍ତଚଳା ନିଜେ ଜଣେ ଅଜ୍ଞାତ ବ୍ୟକ୍ତିଙ୍କ ନିକଟରେ ନିଜର ଜନ୍ମବୃତ୍ତାନ୍ତ ବର୍ଣ୍ଣନା କରିବାରେ ଥିବା ଅସ୍ୱାଭାବିକତାକୁ ମଧ୍ୟ ମହାକବି ନାଟକର କଥାବସ୍ତୁରେ ଦୂର କରିଦେଇ ପାରିଛନ୍ତି ।

**ସମ୍ବନ୍ଧୀୟ ବିଷୟ**

କାଳିଦାସ, ନାଟକ, ସଂସ୍କୃତ ସାହିତ୍ୟ, ବିଶ୍ୱ ସାହିତ୍ୟ



**ଅଭିଧାନ ପିଟକ**

ବୌଦ୍ଧ ଗ୍ରନ୍ଥ । ବୌଦ୍ଧ ଧର୍ମର ସୂତ୍ର ବା ଧର୍ମୋ-ପଦେଶକୁ ଯେଉଁ ଡିନି ଭାଗରେ ବିଭକ୍ତ କରିଦିଆ-ଯାଇଛି ଏହା ତାହା ମଧ୍ୟରୁ ଗୋଟିଏ । ଏଗୁଡ଼ିକୁ ‘ତ୍ରିପିଟକ’ ବୋଲି କୁହାଯାଏ । ଅନ୍ୟ ଦୁଇଟି ହେଲେ ବିନ୍ଦୟ ପିଟକ ଓ ସୂତ୍ର ପିଟକ । ବୁଦ୍ଧଙ୍କ ପ୍ରଦର୍ଶିତ ଧର୍ମପଥା ସଂକ୍ରାନ୍ତରେ ବହୁ ମନସାତ୍ତ୍ୱିକ ତଥା ଦାର୍ଶନିକ ତଥ୍ୟମାନ ଏଥିରେ ସନ୍ଧିବେଶିତ ହୋଇଛି । ଅଭିଧାନ ପିଟକରେ ସାତୋଟି ଗ୍ରନ୍ଥ ସ୍ଥାନ ପାଇଛି । ଏହା କେବେ ରଚିତ ହୋଇଥିଲା

ସେ ବିଷୟରେ ପଞ୍ଚିତମାନଙ୍କ ଭିତରେ ମତଭେଦ ରହିଛି । ପଞ୍ଚିତ ବୁଦ୍ଧଘୋଷ ଅଭିଧାନ ପିଟକ ଉପରେ ଗୋଟିଏ ଭାଷ୍ୟ ଲେଖିଥିଲେ । ବୌଦ୍ଧ ଧର୍ମର ପ୍ରଥମ ଭିକ୍ଷୁ ସଂଘରେ କିନ୍ତୁ ଅଭିଧାନ ପିଟକର ବିଷୟବସ୍ତୁ ପ୍ରକୃତରେ ବୁଦ୍ଧଙ୍କର ବଚନ କି ନୁହେଁ, ସେ ବିଷୟରେ ଗୋଟାଏ ସମୟରେ ମତଭେଦ ଦେଖାଦେଇଥିଲା ।

**ସମ୍ବନ୍ଧୀୟ ବିଷୟ**

ବୌଦ୍ଧ ଗ୍ରନ୍ଥ, ତ୍ରିପିଟକ, ବିନ୍ଦୟ ପିଟକ, ସତ୍ତ୍ୱ ପିଟକ, ଭାରତୀୟ ଦର୍ଶନ



**ଅଭିଧାନ**

ଗୋଟିଏ କଥା ସମସ୍ତେ ଜାଣନ୍ତି । ତାହା ହେଲା ଆମେ ଯେଉଁସବୁ କଥା କହୁଛୁ ଓ ଯାହାକୁ ଭାଷା ବୋଲି କୁହାଯାଏ, ସେଥିରେ ଅନେକ ଗୁଡ଼ିଏ ଶବ୍ଦ ଅଛି । କିନ୍ତୁ ମନେରଖିବାକୁ ହେବ ଯେ ଏହିସବୁ ଶବ୍ଦ ବର୍ଷେ, ଦି ବର୍ଷ କିମ୍ବା ପାଞ୍ଚଶହ ବା ହଜାରେ ବର୍ଷ ଭିତରେ ତିଆରି ହୋଇ ନଥିଲା ।

ହଜାର ହଜାର, ଲକ୍ଷ ଲକ୍ଷ ବର୍ଷ ତଳେ ମଣିଷ ବୁଲୁଥିଲା । ସେ ତ ବେଶା ଦୂରକୁ ଯାଉ ନଥିଲା । ଯାହାସବୁ ଦେଖୁଥାଏ ସେଗୁଡ଼ିକୁ ଗୋଟିଏ ଗୋଟିଏ ନାଁ ଦେବାକୁ ଚେଷ୍ଟାକରେ । ଯାହା ପିତାଛି ତାକୁ ପାଣି ବୋଲି କହିଲା । ଯାହା ଉପରେ ଗୁଲୁଛି ତାକୁ ମାଟି ବୋଲି କହିଲା । ଏମିତି କରୁ କରୁ ଗୋଟାଏ ଜିନିଷକୁ ପଥର ବୋଲି କହିଲାଣି । ଗୁଡ଼ାଏ ପଥର ଯେଉଁଠି ଜମା ହୋଇଛି ତା’କୁ ନାଁ ଦେଲାଣି ପାହାଡ଼ । ଦେହର ଭିନ୍ନ ଭିନ୍ନ ଅଙ୍ଗକୁ ଗୋଟିଏ ଗୋଟିଏ ନାଁ ଦେଇଦେଲା—ନାକ, କାନ, ଆଖି, ହାତ, ଗୋଡ଼ ଇତ୍ୟାଦି । ଗଛରୁ ଯେଉଁ ସୁଆଦିଆ ଜିନିଷଟି ଆଣି ଖାଇଲା ତାକୁ କହିଲା ଫଳ । ଯେଉଁଟିକୁ ଦେଖିଲେ ତା’ ମନ ଖୁସି ହୋଇଯାଉଥିଲା ଓ ନାକକୁ ଆନନ୍ଦ ଦେଉଥିଲା ତାକୁ କହିଲା ଫୁଲ । ଦିଗୋଡ଼ ସାହାଯ୍ୟରେ ଆଗକୁ ଗଲାବେଳକୁ କହିଲା ‘ଗୁଲି’ । ଯେଉଁସବୁ ଜୀବଙ୍କୁ ଦେଖୁଥିଲା ତାଙ୍କୁ ଗୋଟିଏ ଗୋଟିଏ ନାଁ ଦେଲା । ଏହି ଯେଉଁସବୁ ନାମ ଦିଆଗଲା ସମୟ କ୍ରମେ ତାକୁ ଗୋଟିଏ ଗୋଟିଏ ‘ଶବ୍ଦ’ ବୋଲି କୁହାଗଲା । ମନୁଷ୍ୟର ଆଖି ଖୋଲିଗଲା । ଦୂର ଦୂରାନ୍ତକୁ ଗଲା ଫଳରେ ନୂଆ ନୂଆ କଥା ଦେଖିଲା । ଅନ୍ୟ ମାନେ ତା’କୁ କ’ଣ କହୁଛନ୍ତି ବୋଲି ଶୁଣିଲା । ଏହାର ଅର୍ଥ ହେଉଛି ସେ ନୂଆ ନୂଆ ଶବ୍ଦ ଶିଖୁଛି । ଏକା କଥାକୁ, ଏକା ପଦାର୍ଥକୁ ଏକାଭଳି ନାମରେ ଯେଉଁମାନେ କହିଲେ ସେମାନେ ଗୋଟିଏ ଭାଷାର ଲୋକ ବୋଲି କ୍ରମେ କୁହାଗଲା । ଟିକିଏ ଅନ୍ୟ

ଭାବରେ କହିବାକୁ ଗଲେ ଏହି ଶବ୍ଦ ଗୁଡ଼ିକ ମିଶି ହିଁ ଭାଷା ସୃଷ୍ଟି କଲେ ।

ପ୍ରଥମ ଅବସ୍ଥାରେ ଅଳ୍ପ କେତେ ଶହ ଶବ୍ଦ ଜାଣି ରଖିଲେ ବା ମନେ ରଖିଲେ ଜଣଙ୍କର କାମ ଚଳିଯାଉଥିଲା । ବଣରେ ସେ ଯାହା ଦେଖିଲା ତା'କୁ ଆସି ହାତରେ ଠାରିକରି ହେଉ ବା ଅନ୍ୟ-ପ୍ରକାରେ ତା' ସାଙ୍ଗମାନଙ୍କୁ କହିଲା । ସେତେ-ବେଳକୁ ସେ ଯେଉଁ ଜିନିଷଟି ଦେଖୁଛି ତା' ନାଁ ମଧ୍ୟ ଜାଣିନାହିଁ । ସମସ୍ତେ ମିଶି ଗୋଟିଏ ନାଁ ଦେଇଦେଲେ । ତେଣିକି ଫୁଲ, ଫଳ, ପାହାଡ଼, ନଦୀ, ଝରଣା, ପାଣି ଇତ୍ୟାଦି କହିଲେ କ'ଣ ବୁଝାଉଛି ସମସ୍ତେ ଜାଣିଗଲେ । ସେହି ଅବସ୍ଥା କିକୁ ବେଶା ଦିନ ରହିଲା ନାହିଁ । ମୁଣ୍ଡ ଉପରେ ବହୁଦୂରରେ ଗୋଟାଏ କ'ଣ ନେଲିଆ ହୋଇ ଦେଖାଯାଉଛି । ତାକୁ ଗୋଟାଏ ନାଁ ଦେବାକୁ ହେବ । ବହୁଶହ ବର୍ଷ ପରେ ତା'କୁ ଜଣେ 'ଆକାଶ' ବୋଲି କହିଲା । ସମସ୍ତେ ମାନିଗଲେ । ସେଥିରୁ ଯାହା ଥପ୍ ଥପ୍ ହୋଇ ଝରି ପଡ଼ିଲା ତାକୁ ବର୍ଷା ବୋଲି କହିଲେ । ଆଉ କେତେ ହଜାର ବର୍ଷ ପରେ ସୂର୍ଯ୍ୟ, ଚନ୍ଦ୍ର, ତାରା, ଝଡ଼, ବତାସ ଭଳି କଥା ସବୁ କୁହାଗଲା । ଭାଷା ଭିତରକୁ ଯେତେ ଅଧିକ ଶବ୍ଦ ଆସିଲା ଲୋକଙ୍କର ମନର କଥା ଜଣାଇବା ପାଇଁ, ସେତେ ସୁବିଧା ହେଲା । ଏମିତି କେତେ ହଜାର ବର୍ଷ ବିତିଗଲା । ଲୋକେ ସଭ୍ୟ ହୋଇଗଲେ । କ୍ରମେ ବହି ସବୁ ଲେଖାହେବା ଆରମ୍ଭ ହୋଇଗଲାଣି । ଲେଖିଲାବେଳକୁ ନୂଆ ନୂଆ ଶବ୍ଦ ସୃଷ୍ଟି କରିବା ଦରକାର ପଡ଼ିଲା ଓ ସେମିତି କରାଗଲା । ଦେଖିଲୁ । ବେଳକୁ ଗୋଟିଏ ଭାଷାରେ ଯେଉଁ ଅଳ୍ପ କେତେ ଶହ ଶବ୍ଦ ଥିଲା ସେଥିରେ ଯୋଗ ହୋଇଗଲାଣି ଆଉ କେତେ ହଜାର ଶବ୍ଦ । ନିଜ ନିଜ ଭାଷା କିଭଳି ଶବ୍ଦ ସମୃଦ୍ଧ ବା ଧନୀ ସେ ବିଷୟରେ ଆଲୋଚନା ହେବା ଆରମ୍ଭ ହୋଇଗଲା । କେଉଁ ଭାଷାରେ କେତେ ସୃଷ୍ଟି ଭାବେ ଭାବ ପ୍ରକାଶ କରାଯାଇପାରୁଛି ସେଥିପାଇଁ ସେ ଭାଷାର ଲୋକେ ଗର୍ବ କଲେ ।

ଏକ ସମୟରେ ଗୋଟିଏ ଭାଷାରେ ସବୁ ଶବ୍ଦର ଅର୍ଥ ସମସ୍ତେ ଯେ ଜାଣି ଯାଉଥିଲେ, ସେଥିରେ ଆଶ୍ଚର୍ଯ୍ୟ ହେବାର କିଛି ନାହିଁ । କିନ୍ତୁ କଥା କହୁ କହୁ ଗୋଟାଏ ପଦାର୍ଥର ଦୁଇ ଚିନିଟା ନାମ ହୋଇଗଲାଣି । ଏକା ଜିନିଷକୁ ପାଣି, ଜଳ, ନୀର ବୋଲି କୁହାଯାଉଛି । ଯିଏ ଚିକିଏ ଅଳ୍ପ ଜାଣିଛି, ସେମିତି କିଛି ପାଠ ପଢ଼ିନାହିଁ, ତାକୁ ନୀର କହିଲା ବେଳକୁ ସେ ସହଜରେ ବୁଝି ପାରୁନାହିଁ । ବୁଝି ନ ପାରିଲାରୁ ବହିରେ ଯାହା ଲେଖାଯାଇଛି ତାକୁ ଜାଣିପାରୁ ନାହିଁ । ପଞ୍ଚିତମାନେ ବସିଲେ ।

ଅଭିଧାନ; ଅ. (ଅଭି-ସମ୍ମୁଖ ବା ଉତ୍ତମ-ଉତ୍ତମ-ସମ୍ପ୍ରଦାୟ ବର୍ତ୍ତମାନ) ଅଭିମତ ବା ସମ୍ମୁଖରେ; ଉତ୍ତମଭାବେ, ଉତ୍ତମ ଦିଗରେ; ସର୍ବଦିଗରେ; ନିକଟରେ; ଶୀଘ୍ର; ସମ୍ପୂର୍ଣ୍ଣରୂପେ ।

(ସମାପୋରଣ: ଶାନ୍ତବାଚନାଭିଧାନ: ୧୦୩)

ଅଭିଧାନ, ଶ. ସ୍ତ୍ରୀ. ( ଅଭି-ଧା-ଅ-ଅ ) ନାମ, ସଂଜ୍ଞା; ଶବ୍ଦର ଶକ୍ତିବିଶେଷ, ସେହି ଶକ୍ତିଦ୍ୱାରା ଶବ୍ଦର ପ୍ରସିଦ୍ଧ ଅର୍ଥ ବୋଧ ହୁଏ ।

ଅଭିଧାନ, ଶ. (ଅଭି-ଧା-ଅ-ଅ) କଥନ; ନାମ; ଶବ୍ଦାର୍ଥକୋଷ । ସଥା—

ବୁଦ୍ଧି ଭରମ ସାହାଯ୍ୟ ବାବଦ ଅଭିଧାନେ । ବୈ. ବ.

ଅଭିଧାନ, ଶ. ସ୍ତ୍ରୀ. ( ଅଭି-ଧ୍ୟା-ଅ-ଅ ) ପର ଦ୍ରବ୍ୟରେ ସ୍ପୃହା, ପରଧନ -ଇଚ୍ଛା; ବିଷୟ ପ୍ରାର୍ଥନା; ଚିନ୍ତା; ଅଭିଳାଷ ।

(ଅଭିଧାନ ରୁ ପରସ୍ୟ ବସ୍ୟେ ସ୍ପୃହା ।)

( ଅଭିଧାନେ ଧ୍ୟାନଂ ଅଭିଧାନ )

ପୂର୍ଣ୍ଣଚନ୍ଦ୍ର ଭାଷାକୋଷ ପ୍ରକାଶ ପାଇବାର ବହୁ ପୂର୍ବରୁ ପଞ୍ଚିତ ଗୋପାଳୀୟ ନନ୍ଦଙ୍କ ପ୍ରଣୀତ ଓଡ଼ିଆ ଅଭିଧାନ ଓଡ଼ିଶାର ବିଦ୍ୱାନ ମାନଙ୍କ ଦୃଷ୍ଟି ଆକର୍ଷଣ କରିଥିଲା । ବିଶ ଶତାବ୍ଦୀର ଆରମ୍ଭ ବେଳେ ପ୍ରସ୍ତୁତ ହୋଇଥିବା ଏହି ଅଭିଧାନର ଶବ୍ଦ-ସଜ୍ଞା ପଦ୍ଧତି ଅତି ମଧ୍ୟ ପ୍ରଚଳିତ ।

କ'ଣ କଲେ ଗୋଟାଏ ଭାଷାରେ ସବୁ ଶବ୍ଦର ଅର୍ଥ ଜଣେ ଲଜ୍ଜା କଲେ ଜାଣି ପାରିବ ? ତା'ର ଉପାୟ ବିଜ୍ଞା କଲେ । ଭାଷାର ସବୁତକ ଶବ୍ଦକୁ ଲେଖି ପକାଇଲେ । ତା' ମୂଳ ଅକ୍ଷର ଅନୁସାରେ ସଜାଇ ଦେଲେ । ସେଗୁଡ଼ିକୁ ତଳକୁ ତଳକୁ ଲେଖିଗଲେ । ନୀର ଶବ୍ଦ ଲେଖି ତା' ଡାହାଣରେ ଲେଖିଦେଲେ ପାଣି, ଜଳ । ପରେ ଏଥିରେ ବ୍ୟାକରଣ ନିୟମ, ଶବ୍ଦର ମୂଳ ଉତ୍ପତ୍ତି, ଅନ୍ୟ ଭାଷାରେ ତା'ର ପ୍ରତିଶବ୍ଦ ଭଳି କଥାର ଉଲ୍ଲେଖ କରିଦିଆଗଲା । ଏମିତି ଲେଖି ଯେଉଁ ବହି ଖଣ୍ଡିକ ବାହାର କଲେ ତାକୁ କୁହାଗଲା 'ଅଭିଧାନ' । ଅକ୍ଷର ଅନୁସାରେ ତଳକୁ ତଳକୁ ଲେଖାଯାଇ ଥିବାରୁ ଗୋଟାଏ ଶବ୍ଦକୁ ଖୋଜି ପାଇବା ସହଜ ହେଲା । ଅଭିଧାନ ବ୍ୟବହାର ଶିଖିବାଟା ଗୋଟାଏ ବିଦ୍ୟା । ସବୁ ଶିକ୍ଷାନୁଷ୍ଠାନରେ, ସବୁ ଶିକ୍ଷିତ ଲୋକଙ୍କ ଘରେ ଗୋଟାଏ ନା ଗୋଟାଏ ଛୋଟ ବଡ଼ ଅଭିଧାନ ରହିଛି । ଏମିତି ହୁଏ ଯେ ସବୁ ଶବ୍ଦର ଅର୍ଥ ସମସ୍ତେ ଜାଣିବା କିଛି ଦରକାର ପଡ଼େ ନାହିଁ । ବଡ଼ ଅଭିଧାନରେ ସିନା ଭାଷାର ସବୁ ଶବ୍ଦ ଥାଏ, ଛୋଟ ଛୋଟ ଅଭିଧାନରେ ସେତେ ସଂଖ୍ୟାରେ ନଥଲେ ମଧ୍ୟ ବହୁ ଲୋକଙ୍କର

କାମ ଚଳିଯାଏ । ଉଦାହରଣ ସ୍ୱରୂପ ଓଡ଼ିଆ ବଡ଼ ଅଭିଧାନରେ ହୁଏତ ଏକଲକ୍ଷ ଶବ୍ଦ ଅଛି ! ସେଥିରୁ ବାଛି ବାଛି ପିଲାଙ୍କ ପାଇଁ ଗୋଟିଏ ଛୋଟ ଅଭିଧାନ କରାଯାଇଛି । ଯେଉଁସବୁ ବହି ପଢ଼ୁଛନ୍ତି ସେଥିରୁ ଗୋଟିଏ ଶବ୍ଦ ବୁଝି ନ ପାରିଲେ ଏହି ଅଭିଧାନ ଓଲଟାଇ ଦେଖୁଛନ୍ତି । ବିନା ଗୁରୁରେ ଜଣେ ବହୁତ କଥା ବୁଝିଯାଇ-ପାରୁଛନ୍ତି ।

ମଣିଷ ଜାତି ଆଗେଇ ଚାଲିଛି । ନୂଆ ନୂଆ କଥା ବାହାର କରୁଛି । ଦୁନିଆର ଗୁରିଆଡ଼େ କ'ଣ ସବୁ ହେଉଛି ଜାଣୁଛି । ପ୍ରତିଦିନ ନୂଆ ନୂଆ ଶବ୍ଦ ଦରକାର ପଡ଼ୁଛି । ସେ ସବୁ ବିଷୟ ମନେ-ରଖିବା ପାଇଁ ଓ ଅନ୍ୟକୁ ଜଣାଇବା ପାଇଁ ସେଗୁଡ଼ିକୁ ଅଭିଧାନରେ ସ୍ଥାନ ନ ଦେଲେ ସମସ୍ତେ ଜାଣିବେ କିପରି ? ଯେଉଁ ଦେଶ ଯେତେ ଅଧିକ ଶିକ୍ଷିତ ହେଉଛି, ସଭ୍ୟ ହେଉଛି, ସେ ଦେଶ ତା କାମ ଚଳାଇବା ପାଇଁ ଅଧିକରୁ ଅଧିକ ଶବ୍ଦ ଦରକାର କରୁଛି । ଦିନେ ଆମ ଓଡ଼ିଆ ଅଭିଧାନରେ କଂପିଉଟର, ଟାୟାର, ଟିଭି, ଭଲଟିଭି, ଟେଲିଭିଜନ, ରେଡ଼ିଓ ଭଳି ଶବ୍ଦ ନଥିଲା । ଏବକାର ଅଭିଧାନରେ କିନ୍ତୁ ସେସବୁକୁ ରଖିବାକୁ ହେବ ।



ପୃଥିବୀରେ ବହୁ ସଂଖ୍ୟକ ଭାଷା ଚ ରହିଛି । ସେଥିରୁ ପ୍ରାୟ ୨୦୦ ହେଲେ ଖୁବ୍ ଭଲ ଭାଷା, ଉନ୍ନତ ଭାଷା । ସେ ସବୁ ଭାଷାରେ କେତେ ଶବ୍ଦ ଅଛି, ତାହା ଜାଣିଲେ ଭାଷା ପ୍ରତି ଆମର ସମ୍ମାନ ବଢ଼େ । ଇଂରାଜୀ ଭାଷା କଥା ନିଆଯାଉ । ସେ ଭାଷାର ଅଭିଧାନରେ ୧୯୯୭ ମସିହା ବେଳକୁ ପ୍ରାୟ ଛଅ ଲକ୍ଷ ଶବ୍ଦ ଅଛି । ଭାରତର କୌଣସି ଭାଷାରେ ଏତେ ଶବ୍ଦ ନାହିଁ । ଆରମ୍ଭରୁ ଯେ ଇଂରାଜୀରେ ଏତେ ଶବ୍ଦ ଥିଲା ତାହା ନୁହେଁ, ପୃଥିବୀର ବହୁ ଭାଷାରୁ ନୂଆ ନୂଆ ଶବ୍ଦ ଆଣି ସେମାନେ ମିଶାଇଲେ । ଓଡ଼ିଆ, ବଙ୍ଗଳା, ହିନ୍ଦୀ ଭାଷା ପାଇଁ ମଧ୍ୟ ସେମିତି କରାଯାଉଛି । ମୋଟ ଉପରେ ଗୋଟିଏ ଦେଶର ଅଭିଧାନକୁ ଦେଖିଲେ ଓ ସେଥିରେ ଅର୍ଥ ସବୁ କେମିତି ବୁଝାଇ ଦିଆଯାଉଛି ଜାଣିଲେ; କହିଦେଇ ହେବ ସେ ଭାଷା କେତେ ଦୂରକୁ ଉନ୍ନତ ।

ଅଭିଧାନ ତିଆରି କରିବାଟା ଗୋଟାଏ ସ୍ୱତନ୍ତ୍ର କଳା ତଥା ବିଜ୍ଞାନ । ବିଂଶ ଶତାବ୍ଦୀର ଶେଷ ବେଳକୁ କଂପିଉଟରର ସାହାଯ୍ୟ ଏ କ୍ଷେତ୍ରରେ ନିଆଗଲାଣି । ସବୁ ଭାଷା ଉଦ୍ୟମ କରୁଛନ୍ତି କେତେ ଅଧିକ ଶବ୍ଦ ଅନ୍ୟ ଭାଷାରୁ ଆଣି ତାକୁ ‘ନିଜର’ କରିନେଇପାରିବେ । ମାନବ ଜ୍ଞାନର ସାର୍ବଜନୀନ ଦୁଇ ବିକାଶ ଯୋଗୁଁ ପାରମ୍ପାରିକ ଅଭିଧାନ ସବୁର ଗୁରୁତ୍ୱ କ୍ରମେ ହ୍ରାସ ପାଇବାକୁ ଲାଗିଲାଣି । ଫଳରେ ସବୁ ଉନ୍ନତ ଭାଷାରେ ନୂଆ ନୂଆ ଅଭିଧାନ ତିଆରି ହୋଇଯାଇ ଡିଜିଟାଲ ବା କଂପିଉଟର ପଠନ ଯୋଗ୍ୟ ବ୍ୟବସ୍ଥାରେ ମିଳିବା ଆରମ୍ଭ ହୋଇଗଲାଣି । ମାନବ ଜ୍ଞାନର ସବୁ ବିଭାଗର ମଧ୍ୟ ସ୍ୱତନ୍ତ୍ର ଅଭିଧାନ ସବୁ ରହିଛି । ଏପରିକି ୧୯୯୫ ମସିହା ଶେଷ ବେଳକୁ ଯୁକ୍ତ୍ୟାୟ ଆମେରିକାରେ ଇଂରାଜୀ ଭାଷାରେ ବ୍ୟବହୃତ ଅକ୍ଷର ଶବ୍ଦ ଗୁଡ଼ିକର ଗୋଟିଏ ଅଭିଧାନ ପ୍ରକାଶ ପାଇଛି । ବିଭିନ୍ନ ଆବଶ୍ୟକତା ତଥା ଉପଯୋଗକୁ ଆଖିରେ ରଖି ବହୁ ଶ୍ରେଣୀର ଅଭିଧାନମାନ ପ୍ରକାଶିତ ହୋଇଥାଏ ।

**ସମ୍ବନ୍ଧୀୟ ବିଷୟ**

ଭାଷା, ସାହିତ୍ୟ, ଶବ୍ଦ, ବ୍ୟାକରଣ, ନୃତ୍ୟ, ଏନ୍‌ସାଇକ୍ଲୋପିଡ଼ିଆ, ଭାଷାତତ୍ତ୍ୱ, କଂପିଉଟର, ପୂର୍ଣ୍ଣରତ୍ନ ଭାଷାକୋଷ, ଓଡ଼ିଆ ଭାଷା



**ଅଭିମନ୍ୟୁ ସାମନ୍ତସିଂହାର (୧୭୫୭-୧୮୦୭)**

ଓଡ଼ିଶାର ଜଣେ ପ୍ରସିଦ୍ଧ ସାଧକ ଓ କବି । ଅବିଭକ୍ତ କଟକ ଜିଲାର ଯାଜପୁର ନିକଟ ବାଲିଆ ଗ୍ରାମରେ ତାଙ୍କର ଜନ୍ମ । ତାଙ୍କ ରଚିତ ‘ବିଦଗ୍ଧ ଚିନ୍ତାମଣି’ ଓଡ଼ିଆ ସାହିତ୍ୟ ଜଗତର ଗୋଟିଏ ରତ୍ନ । ସେ ଅନେକ ଭାଷା ଜାଣିଥିଲେ ବୋଲି କୁହାଯାଏ ।

ତାଙ୍କ ରଚିତ ପିଲାଦିନର ‘ବାଘ ଗାତ’ ଓ ‘ଚଢ଼େଇ ଗାତ’ ଭଳି ସୁନ୍ଦର ସୁନ୍ଦର କବିତା ଆଜି ମଧ୍ୟ ଆଗ୍ରହର ସହିତ ପଢ଼ାଯାଏ ।

**ସମ୍ବନ୍ଧୀୟ ବିଷୟ**

ଓଡ଼ିଆ ଭାଷା ଓ ସାହିତ୍ୟ



**ଅଭିଲେଖାଗାର**

ପୁରୁଣା ଐତିହାସିକ ରେକର୍ଡ଼, ମୂଲ୍ୟବାନ ଚିଠିପତ୍ର ଓ ନଥିକୁ ଯେଉଁ ଘରେ ସାଇତି ରଖାହୋଇଛି ଓ ତାକୁ ଅତି ଯତ୍ନରେ ଜଗି ଦେଖାଯାଉଛି ସେମିତି ଖରାପ ନହୋଇ ଯାଏ; ସେହି ଘରକୁ ‘ଅଭିଲେଖାଗାର’ ବୋଲି କୁହାଯାଏ । ବହୁ ଦୂରରୁ ପଞ୍ଚିତମାନେ ସେଠାକୁ ଆସନ୍ତି ଗୋଟାଏ ଗୋଟାଏ ଦରକାରୀ ଜିନିଷ ଖୋଜି ବାହାର କରିବା ପାଇଁ । ସେମାନେ ଅଭିଲେଖାଗାରକୁ ଯାଇ ଶହେ ବର୍ଷ ତଳେ ଯେଉଁ ବହି ଖଣ୍ଡିତ ଓଡ଼ିଆ ଭାଷାରେ ଲେଖାଯାଇଥିଲା ବୋଲି ଜଣାପଡ଼ୁଛି ସେ ବହିର ପାଣ୍ଡୁଲିପି ସେଠି ଖୋଜନ୍ତି । ପାଇଗଲେ ବହୁ ନୂଆ କଥା ଜଣା ପଡ଼ିଯାଏ ।

ମୋଟ ଉପରେ କହିବାକୁ ଗଲେ ଅଭିଲେଖାଗାରଟି ହେଉଛି ପଞ୍ଚିତମାନଙ୍କ ପାଇଁ, ଗବେଷକମାନଙ୍କ ପାଇଁ ଅମୂଲ୍ୟ ସଂପଦ । ଜଣେ ଜଣେ ପଞ୍ଚିତ, ଘଷ, ବିଶିଷ୍ଟ ଲୋକ ଏହି ଅଭିଲେଖାଗାର ଦାୟିତ୍ୱରେ ଥା’ନ୍ତି । ଭୁବନେଶ୍ୱରରେ ଏହି ଭଳି ଗୋଟିଏ ଅଭିଲେଖାଗାର ଅଛି । ତାହାର ଅନ୍ୟନାମ ହେଉଛି ‘ଆର୍କାଇଭ୍ସ’ । ପ୍ରଥମେ ଏହି ଶବ୍ଦରୁ ବୁଝାଉଥିଲା ମୂଲ୍ୟବାନ ରେକର୍ଡ଼ ଓ ନଥିପତ୍ର । ପରେ ସେଗୁଡ଼ିକ ଯେଉଁ ଘରେ ରହିଲା ତାକୁ ହିଁ ଆର୍କାଇଭ୍ସ ବୋଲି କୁହାଗଲା । ଭାରତ ସମେତ ପୃଥିବୀର ସବୁ ସଭ୍ୟ ଦେଶର ଜାତୀୟ ଅଭିଲେଖାଗାରରେ ସେ ଦେଶର ଇତିହାସ, କଳା, ସଂସ୍କୃତି, ବିଜ୍ଞାନ, ଶାସନ ଓ ଅନ୍ୟ ବହୁ ବିଷୟରେ ଅମୂଲ୍ୟ ତଥ୍ୟ ସାଇତି ରଖାଯାଇଛି ।

**ସମ୍ବନ୍ଧୀୟ ବିଷୟ**

ପ୍ରାଚୀନ ରେକର୍ଡ଼, ଆର୍କାଇଭ୍ସ, ଇତିହାସ



**ଅଭିଷେକ**

ମନ୍ତ୍ରପୂତ ବିବିଧ ଦ୍ରବ୍ୟଦ୍ୱାରା ଦେବତା କିମ୍ବା ମନୁଷ୍ୟଙ୍କୁ ସ୍ୱତନ୍ତ୍ର ଭାବେ ସ୍ଥାନ କରାଇଦେବାର ଶାସ୍ତ୍ରଗତ ନାମ ହେଲା ଅଭିଷେକ । ଅଥର୍ବ ବେଦରେ ଏଭଳି କ୍ରିୟାର ଉଲ୍ଲେଖ ରହିଛି । ଐତରେୟ ବ୍ରାହ୍ମଣରେ ଏହା ବିଷୟରେ ସମ୍ୟକ ବର୍ଣ୍ଣନା ରହିଛି । ‘ଅଭିଷେକ’ ରୂପକ ଅନୁଷ୍ଠାନଟି ଅତି ପୁରାତନ ହୋଇଥିବାରୁ ଭାରତ ଭୃଷ୍ଟ

ବ୍ୟତୀତ ଆଖପାଖ ଅନ୍ୟାନ୍ୟ ଅଞ୍ଚଳରେ ମଧ୍ୟ ଏହା ବିଷୟରେ ଆଲୋଚନା ହୋଇଛି । ଦେବତା ପ୍ରତିଷ୍ଠା ବା ଦେବତାମାନଙ୍କ ପୂଜା ଉପଲକ୍ଷେ ଅଭିଷେକର ବ୍ୟବସ୍ଥା ରହିଛି ।

**ସମ୍ବନ୍ଧୀୟ ବିଷୟ**

ଦେବ, ଶାସ୍ତ୍ରପୁରାଣ, କର୍ମକାଣ୍ଡ, ରାଜଧର୍ମ



**ଅଭ୍ୟାସ**

ପିଲାଟି ଯେତେବେଳେ ଜନ୍ମ ହୁଏ ସେତେବେଳେ ଦେଖାଯାଏ ଯେ ଅଳ୍ପ କେତୋଟି କଥା ସେ ଶିଖି ସାରିଛି । ଗୁଲିବ, ଗୋଡ଼ ହାତ ହଲାଇବ, ମାଆ-ଠାରୁ ଶାର ଖାଇବ—ଏହି ଗୁଡ଼ିକ ହେଲା ଜନ୍ମ ସାଙ୍ଗରେ ଶିଖୁଥିବା ବିଷୟ । ତାହାପରେ ତାକୁ କେତୋଟି କଥା କ୍ରମେ ଶିଖାଇ ଦେବାର ବେଞ୍ଚା କରାଯାଏ । ସେ କିଛି କିଛି ଶିଖିଯାଏ—କିନ୍ତୁ ଭଲ ଭାବରେ ଶିଖିପାରେ ନାହିଁ । ଆଉ ଚିତ୍ତ ବଡ଼ ହୋଇଗଲେ ଗୋଟିଏ କଥାକୁ ବାରମ୍ବାର ଶିଖାଇ ଶିଖୁଟି ଯେମିତି ତାକୁ ଆଦର ଯିବ ସେହି ଉଦ୍ୟମ ବାପ ମାଆ ବା ତା ଗୁରିପଟେ ଥିବ । ଅନ୍ୟମାନେ କରନ୍ତି । ମୁଣ୍ଡକୁ କେମିତି ହଲାଇଲେ ସେ ହସିବ, କଅଣ କଲେ ସେ ହାତ ବଢ଼ାଇବ ଇତ୍ୟାଦି କଥା ତାକୁ ଶିଖାଯାଏ । ବାରମ୍ବାର ଏହିପରି ଶିଖାଇବାକୁ ଅଭ୍ୟାସ କରାଇବା ବୋଲି କୁହାଯାଏ । ଥରେ ଅଧେ ଶିଖାଇ ଦେଲେ ତାର ମନେ ରହିବ ନାହିଁ । ତାକୁ ବହୁବାର ଶିଖାଇଲେ ଯାଇ କଥାଟା ସେ ଧରିବ ଓ ମନେ ରଖିବ ।

ପିଲା ଯେତେବେଳେ ବଡ଼ ହୋଇଯାଏ ତାକୁ କେତେ ଗୁଡ଼ିଏ କଥା ଭଲ ଭାବରେ ଶିଖାଯାଏ । ତାକୁହିଁ ଶିକ୍ଷାଦାନ ବୋଲି କୁହାଯାଏ । ଅନେକ ଥର ବୋଲିଲେ ପିଲାର ଗୋଟିଏ ଗାତ ମୁଖସ୍ଥ ହୋଇଯାଉଛି । ତାହା କେବଳ ଅଭ୍ୟାସର କଥା । ଭଲ ଅଭ୍ୟାସ ଛାଡ଼ିଲେ ପିଲାର ମନକୁ ପକାଇବା ହେଉଛି ପ୍ରକୃତ ଶିକ୍ଷା । କ୍ରମେ ଦେଖିଶିଖି କେତେଗୁଡ଼ିଏ କଥା ଅଭ୍ୟାସରେ ପଢ଼ିଯାଏ । ବାହାରର ଜଣେ ଲୋକ ଘରକୁ ଆସିଛନ୍ତି । ତାଙ୍କ ସହିତ ଭଦ୍ର ଭାବରେ କଥାବାର୍ତ୍ତା କଲେ ସେ ଜାଣିବେ ଏହି ଘରର ଲୋକଙ୍କର ଗୁଲିଚଳନ ଏମିତି ଯେ ପିଲାଟିର ଅଭ୍ୟାସ ହୋଇଯାଇଛି ଭଦ୍ର ବ୍ୟବହାର କରିବା । ତାହାର ବିପରୀତଟି ମଧ୍ୟ ହୋଇପାରେ । ମୋଟ ଉପରେ କହିବାକୁ ଗଲେ, ଗୋଟିଏ କଥାକୁ ଚିନ୍ତା ନ କରି ବାରମ୍ବାର କରିବା ହେଉଛି ଅଭ୍ୟାସ । “ଅଭ୍ୟାସ ଯୋଗେ ସର୍ବସିଦ୍ଧି, ଜାଣିବ ଏହୁ ମହା-ବିଧି” କଥାଟି ସେଇଥିପାଇଁ କୁହାଯାଏ । “ଗୁଡ଼ିଏ ଭଲ ଅଭ୍ୟାସ ଯିଏ ଆୟତ୍ତ କରିଛି ସେହି ହିଁ ଭଲ ଲୋକ” ବୋଲି ଅନେକ ସମୟରେ କୁହାଯାଇଥାଏ ।

**ସମ୍ବନ୍ଧୀୟ ବିଷୟ**

ସମାଜ, ବ୍ୟକ୍ତି, ମାନବୀୟ ଉଦ୍ଦେଶ୍ୟ



**ଅଭି**

ପଥରରୁ ମିଳୁଥିବା ଏହି ଖଣିଜ ଦ୍ରବ୍ୟଟିର ଗୋଟିଏ ବଡ଼ ଗୁଣ ହେଲା ତାହା ଭିତର ଦେଇ ବିଜୁଳି ଶକ୍ତି ଯାଇପାରେନାହିଁ । ତେଣୁ ବିଜୁଳି ଶକ୍ତି ପାଇଁ ଯେଉଁସବୁ ଯନ୍ତ୍ରପାତି ଇତ୍ୟାଦି ଅଛି ସେଗୁଡ଼ିକ ଦେହରେ କେତେକ କ୍ଷେତ୍ରରେ ଏହାର ବ୍ୟବହାର ଖୁବ୍ ଭଲ କାମ ଦିଏ । ଏହା ସହଜରେ ଭାଙ୍ଗି ଗୁଣ୍ଡ ହୋଇଯାଏ । ଗୁଣ୍ଡ ଅଭିକୁ ରଙ୍ଗ, କାନ୍ଧ ବା ଛାତ ଦେହରେ ଖଞ୍ଜାଯାଇଥିବା କାଗଜରେ କାମରେ ଲଗାଯାଏ । ଦୁଇ ପ୍ରକାରର ଅଭି ଅଛି । ଏହାକୁ କାଟି ଖୁବ୍ ପତଳା ପତଳା କରି ଦିଆଯାଇପାରେ । ଅଭି ଅତି ଅଧିକ ତାପ ସହିପାରୁଥିବାରୁ ଓ ସୁଜ ହୋଇଥିବାରୁ କେତେଗୁଡ଼ିଏ ଖାସ୍ କାମରେ ଦରକାର ହୁଏ । ଭାରତରେ ଏହା ବହୁ ପରିମାଣରେ ମିଳେ । ଶ୍ରୀଲଙ୍କା, ବ୍ରାଜିଲ, ଆମେରିକା ଓ କାନାଡାରେ ମଧ୍ୟ ଅଭି ଖଣି ସବୁ ଅଛି ।

**ସମ୍ବନ୍ଧୀୟ ବିଷୟ**

ଧାତୁ, ଔଦ୍ୟୋଗିକ ବିଦ୍ୟା, ପଥର, ବାଲି



**ଅମରକଣ୍ଠକ**

ମଧ୍ୟପ୍ରଦେଶର ବିନ୍ଧ୍ୟ ପର୍ବତମାଳାରେ ଥିବା ମୈକଳ ପର୍ବତର ଏକଟି ହେଲା ପୂର୍ବତୃତୀ । ମହାନଦୀ, ନର୍ମଦା ଓ 'ସୋଣ' ନଦୀର ଉତ୍ତୀର୍ଣ୍ଣକ ହୋଇଥିବାରୁ ଏହା ହିନ୍ଦୁମାନଙ୍କର ଗୋଟିଏ ପୁରାତନ ତୀର୍ଥସ୍ଥଳ ହୋଇ ରହିଛି । ମହ୍ୟ ପୁରାଣରେ ଏହାର ଉଲ୍ଲେଖ ଅଛି । ପୂର୍ବେ ଏଠି ବହୁସଂଖ୍ୟକ ମନ୍ଦିର ଥିଲା । କେତୋଟି ମନ୍ଦିରର ଧ୍ୱଂସାବଶେଷରୁ ଭାରତୀୟ ସ୍ତାପତ୍ୟ କଳାର ବିକାଶରେ ଅମରକଣ୍ଠକର ମହତ୍ତ୍ୱପୂର୍ଣ୍ଣ ଅବଦାନ ଥିବା କଥା ଜଣାପଡ଼ୁଛି ।

**ସମ୍ବନ୍ଧୀୟ ବିଷୟ**

ମଧ୍ୟପ୍ରଦେଶ, ମହାନଦୀ, ଭାରତୀୟ କଳା ଓ ସ୍ତାପତ୍ୟ, ଉତ୍ତର ଭାରତୀୟ ମନ୍ଦିର ନିର୍ମାଣ ଶୈଳୀ



**ଅମରକୋଷ**

ଅମର ସିଂହଙ୍କ ଦ୍ୱାରା ରଚିତ ପ୍ରସିଦ୍ଧ ସଂସ୍କୃତ କୋଷ-ଗ୍ରନ୍ଥ । ଅଠରଟି ବର୍ଗରେ ବିଭକ୍ତ କରି ଏହାକୁ ରଚନା କରାଯାଇଛି । ପୁଥିବାର ପ୍ରସିଦ୍ଧତମ

କୋଷଗ୍ରନ୍ଥ ଗୁଡ଼ିକ ଭିତରୁ ଅମରକୋଷ ହେଲା ଗୋଟିଏ । ଯେଉଁ ବର୍ଗଗୁଡ଼ିକରେ ଏହା ବିଭକ୍ତ, ସେଗୁଡ଼ିକ ହେଲେ : ସ୍ୱର୍ଗ, ପାତାଳ, ଭୂମି, ପୁର, ଶୈଳ, ବନୌଷଧି, ସିଂହାଦି, ମନୁଷ୍ୟ, ବ୍ରହ୍ମ, କ୍ଷତ୍ରିୟ, ବୈଶ୍ୟ, ଶୂଦ୍ର, ପ୍ରାଣୀ, ବିଶେଷ୍ୟ ନିନ୍ଦ, ସଂକୀର୍ଣ୍ଣ, ନାନାର୍ଥ, ଅବ୍ୟୟ ଓ ଲିଙ୍ଗାଦିସଂଗ୍ରହ ।

**ସମ୍ବନ୍ଧୀୟ ବିଷୟ**

ସଂସ୍କୃତ, ଅଭିଧାନ, ଅମର ସିଂହ



**ଅମରନାଥ**

କାଶ୍ମୀର ରାଜ୍ୟର ପ୍ରସିଦ୍ଧ ହିନ୍ଦୁ ତୀର୍ଥ । ଶ୍ରୀବଣ ମାସର ପୂର୍ଣ୍ଣିମା ଦିନ ସାରା ଭାରତରୁ ଭକ୍ତମାନେ ଏଠାକୁ ଆସିଥା'ନ୍ତି । ଅମରନାଥ ପାଠର ବିଶେଷତ୍ୱ ହେଲା ଯେ କୌଣସି ମନୁଷ୍ୟକୃତ ଦେବମୂର୍ତ୍ତି ଏଠାରେ ନାହିଁ; ପ୍ରକୃତି ଏଠି ଦେବମୂର୍ତ୍ତି ତିଆରି କରିଦେଇଛି । ଗୁହା ଭିତରେ ଜଳ ଝରି ସେହି ଜଳ ବରଫ ପାଲଟିଯାଇ ଶିବଲିଙ୍ଗ ତିଆରି ହୋଇଯାଆନ୍ତି । ଯେଉଁ ବିରାଟ ଗୁମ୍ଫାରେ ଏହି ତୁଷାର ଶିବଲିଙ୍ଗ ମୂର୍ତ୍ତି ଅଛନ୍ତି, ସେ ଗୁମ୍ଫାଟିକୁ ମଧ୍ୟ ପ୍ରକୃତି ସୃଷ୍ଟି କରିଦେଇଛି । ଗୁହାଟି ସମୁଦ୍ର ପତନଠାରୁ ପ୍ରାୟ ୩,୯୧୫ ମିଟର ଉଚ୍ଚତାରେ ଅବସ୍ଥିତ । ଏହାର ଗୁମ୍ଫାପଟେ ହିମାଳୟ ପର୍ବତମାଳାର ଅଂଶବିଶେଷ ହୋଇଥିବା ପର୍ବତସବୁ ଘେରି ରହିଛନ୍ତି । ବର୍ଷର ଗୋଟିଏ ନିର୍ଦ୍ଦିଷ୍ଟ ସମୟରେ ହିଁ ଅମରନାଥଙ୍କ ମନ୍ଦିର ଦର୍ଶନ ନିମନ୍ତେ ଖୋଲା ରୁହେ ।

**ସମ୍ବନ୍ଧୀୟ ବିଷୟ**

ଜାଗ୍ନି-କାଶ୍ମୀର, ପର୍ଯ୍ୟଟନ, ହିନ୍ଦୁ ଧର୍ମ



**ଅମର ସିଂହ**

(ସମ୍ଭବତଃ ୬ଷ୍ଠ ଶତାବ୍ଦୀ)

ପ୍ରସିଦ୍ଧ ସଂସ୍କୃତ ଅଭିଧାନବିତ୍ ଓ 'ଅମର-କୋଷର' ରଚୟିତା । ତାଙ୍କ ପାଣ୍ଡିତ୍ୟ ନିମନ୍ତେ ସେ ସମୟରେ ସେ ସମସ୍ତଙ୍କ ଦୃଷ୍ଟି ଆକର୍ଷଣ କରିପାରିଥିଲେ ।

**ସମ୍ବନ୍ଧୀୟ ବିଷୟ**

ସଂସ୍କୃତ, ଅଭିଧାନ, ଅମରକୋଷ



**ଅମଳାତନ୍ତ**

ରାଜନୀତିବିଜ୍ଞାନର ଏହି ଶବ୍ଦଟିକୁ ଇଂରାଜୀ ଭାଷାରେ 'ରୁରୋକ୍ରେସି' ବୋଲି କୁହାଯାଏ । ଶାସନ କାର୍ଯ୍ୟରେ ନିର୍ବାଚିତ ପ୍ରତିନିଧି ମାନଙ୍କୁ ସାହାଯ୍ୟ କରୁଥିବା ସରକାରୀ କର୍ମଚାରୀମାନେ ହେଲେ ଅମଳା ଓ ସେମାନଙ୍କ ସାହାଯ୍ୟ ଦ୍ୱାରା ଗୁଲୁଥିବା ଶାସନକ୍ରିୟା ବା ପଦ୍ଧତି ହେଲା ଅମଳାତନ୍ତ ।

ଆଧୁନିକ ଅର୍ଥରେ ଏହି ପଦ୍ଧତି ବିଷୟରେ ଭାରତରେ ଲୋକେ ପ୍ରଥମେ ଇଂରେଜ ଶାସନ ଆରମ୍ଭରେ ହିଁ ଜାଣିଲେ ବୋଲି କୁହାଯାଇପାରେ । ଲର୍ଡ କର୍ଜନ ଅମଳାତନ୍ତ ଶାସନର ମୂଳଦୁଆ ଏ ଦେଶରେ ପକାଇଥିଲେ । ଗୋଟିଏ ଜନମଙ୍ଗଳ ରାଷ୍ଟ୍ରରେ ଅମଳାତନ୍ତର ଗୁରୁତ୍ୱ ରହିବାର କାରଣ ହେଲା, ସେଭଳି ରାଷ୍ଟ୍ରରେ ଜନସାଧାରଣଙ୍କର ମଙ୍ଗଳ ପାଇଁ ନିଆଯାଉଥିବା ସମସ୍ତ ପ୍ରକାର ରାଜନୈତିକ ସିଦ୍ଧାନ୍ତକୁ ଉପଯୁକ୍ତ ଭାବେ କାର୍ଯ୍ୟକାରୀ କରିବାର ଦାୟିତ୍ୱ ହେଲା ଅମଳା ବା ସିଦ୍ଧିଲ-ସର୍ଭାଣ୍ଟ ମାନଙ୍କର । କ୍ଷେତ୍ର ବିଶେଷରେ, ଯେଉଁ ସିଦ୍ଧିଲ ସର୍ଭାଣ୍ଟ ମାନଙ୍କର ନିଜ ଅଫିସ ବାହାରର ଦୁନିଆ ବିଷୟରେ କୌଣସି ପ୍ରତ୍ୟକ୍ଷ ଅଭିଜ୍ଞତା ନାହିଁ, ସେମାନେ ଜନମଙ୍ଗଳ ରାଷ୍ଟ୍ରର ଉପକାର କରିପାରନ୍ତି ନାହିଁ ବୋଲି କୁହାଯାଇଥାଏ ।

**ସମ୍ବନ୍ଧୀୟ ବିଷୟ**

ଶାସନ ବ୍ୟବସ୍ଥା, ଗଣତନ୍ତ୍ର, ସମ୍ପ୍ରଦାୟ, ଆଇ.ଏ.ଏସ୍.



**ଅମାବାସ୍ୟା**

କୃଷ୍ଣପକ୍ଷର ପଞ୍ଚଦଶ ତିଥି । ଏହି ଶବ୍ଦଟିର ବ୍ୟୁତ୍ପତ୍ତି-ଲଭ୍ୟ ଅର୍ଥ ହେଲା-ଯେଉଁଦିନ ଚନ୍ଦ୍ର ଓ ସୂର୍ଯ୍ୟ ଉଭୟ ସମରେଖାରେ ବାସ କରନ୍ତି । ପୁରାଣମତରେ, ଯେଉଁଦିନ ଚନ୍ଦ୍ରର ଦୁଇଟି ମାତୃ କଳା ବାଜିଥାଏ ଓ ଚନ୍ଦ୍ର ଅମା ନାମକ ସୂର୍ଯ୍ୟ ରଶ୍ମିରେ ପ୍ରବେଶ କରିଥାଏ, ସେ ଦିନଟି ହେଲା ଅମାବାସ୍ୟା । ବର୍ଷକରେ ଯେଉଁ ୧୨ଟି ଅମା-ବାସ୍ୟା ପଡ଼େ, ଓଡ଼ିଶାରେ ସେଗୁଡ଼ିକର ନାମ ହେଲା : ଚିତାଲାଗି ବା ଚିତୋଉ, ଜାଗର, ତ୍ରିବେଣୀ, ଦୀପାବଳୀ, ପ୍ରତାପ ବା ପୟା, ବଉଳ, ବାରୁଣୀ, ବିଜୟା, ବୈଶାଖ, ମହାଳୟା ବା ମଉଳା, ସପ୍ତପୁରୀ ବା ସାତପୁରୀ ଓ ସାବିତ୍ରୀ ।

**ସମ୍ବନ୍ଧୀୟ ବିଷୟ**

ଚନ୍ଦ୍ର, ପୂର୍ଣ୍ଣିମା, ଓଡ଼ିଆ ପର୍ବପର୍ବାଣୀ, ଧର୍ମ, ଅନ୍ଧବିଶ୍ୱାସ, ପରାଗ ଓ ଗ୍ରହଣ



**ଅମିନ, ଇଦି**

(୧୯୨୫-)

୧୯୨୧ରୁ ୧୯୨୯ ମସିହା ପର୍ଯ୍ୟନ୍ତ ଆଫ୍ରିକା ମହାଦେଶର ଉଗାଣ୍ଡା ଦେଶର ଏକଛତ୍ର ଶାସକ ଭାବେ ଇଦି ଅମିନ (ବାଦା) ଯେଉଁ ନାରାଜୀୟ କାଣ୍ଡ ଘଟାଇ ଯାଇଛନ୍ତି ପୁଥିବା ଇତିହାସରେ ତା'ର ପଟାନ୍ତର ନାହିଁ । ବହୁ ଲକ୍ଷ ସ୍ତ୍ରୀ ଉଗାଣ୍ଡା-ଭାରତୀୟଙ୍କୁ ସେଠାରୁ ତଡ଼ି ଦେବା ସଙ୍ଗେ ଲକ୍ଷ ଲକ୍ଷ ଉଗାଣ୍ଡୀୟଙ୍କୁ ସେ ନିର୍ମୂଳ ଭାବରେ ହତ୍ୟାକରି

ସମଗ୍ର ପୃଥିବୀର ଘୃଣାର ପାତ୍ର ହୋଇଗଲେ । ସୈନ୍ୟବାହିନୀର ତଳୁ ଉଠି ଅମିନ କର୍ଣ୍ଣେଇ ହୋଇଥିଲେ ଓ ସେ ସମୟର ପ୍ରଧାନମନ୍ତ୍ରୀଙ୍କ ନିକଟତମ ଲୋକ ହୋଇଥିବାରୁ ପରେ ଉଗ୍ରାଣ୍ଡାୟ ପ୍ରତିରକ୍ଷା ବାହିନୀର ମୁଖ୍ୟ ହୋଇଯାଇ, ୧୯୭୧ ମସିହାରେ ଗୋଟିଏ ସାମରିକ ବିଦ୍ରୋହ ଦ୍ୱାରା କ୍ଷମତା ଦଖଲ କରିଥିଲେ ।

**ସମ୍ବନ୍ଧୀୟ ବିଷୟ**

ଉଗ୍ରାଣ୍ଡା, ଅତ୍ୟାଗ୍ର, ଗଣହତ୍ୟା, ଆଫ୍ରିକା



**ଅମାର ଖୁସ୍ତୋ**

(୧୨୫୩-୧୩୨୫)

ଭାରତରେ ହିନ୍ଦୁମାନେ ରହୁଥିଲେ, ପରେ ମୁସଲମାନ ଆସିଲେ । ଏ ଦେଶର ବହୁଲୋକ ସେହି ଧର୍ମ ଗ୍ରହଣ କରିଗଲେ । ପ୍ରଥମେ ପ୍ରଥମେ ଦୁଇ ଧର୍ମର ଲୋକଙ୍କ ଭିତରେ ସେତେ ଭଲ ସଂପର୍କ ରହିଲା ନାହିଁ, କାରଣ ଇସ୍ଲାମ ସଭ୍ୟତାରେ କଥା ସବୁ ଭଲ ଅଛି ସେକଥା ଭାରତର ଲୋକେ ଜାଣି ପାରୁନଥିଲେ ଓ ଭାରତୀୟ ସଭ୍ୟତାର ଯେଉଁଗୁଡ଼ିକ ଅସଲ ଅସଲ କଥା ତାକୁ ଇସ୍ଲାମ ଜଗତର ଲୋକେ ଜାଣି ପାରୁନଥିଲେ । କାଳକ୍ରମେ କେତେକଟା ଫାରସୀ କବି ଏଭଳି ସବୁ ଗୀତ ଲେଖିଲେ ଯେ ଇସ୍ଲାମ ଧର୍ମ ବିଷୟରେ ଆମ ଦେଶର ଲୋକେ ଜାଣିପାରିଲେ ଓ ତାହାର ବିପରୀତ କଥା ମଧ୍ୟ ହେଲା । ଅମାର ଖୁସ୍ତୋ ସେହିମାନଙ୍କ ଭିତରୁ ଜଣେ । ସେ ବହୁ ଭାଷା ଜାଣିଗଲେ । ନିଜେ କବିତା ରଚନା କଲେ । ସେଗୁଡ଼ିକୁ ସ୍ୱରଦେଇ ବୋଲିଲେ । ତାଙ୍କ କବିତାରୁ ଜଣାପଡ଼ିଗଲା ସେ କିଭଳି ବିଦ୍ୱାନ । ଅମାର ଖୁସ୍ତୋ 'କେତେ ଲକ୍ଷ' କବିତା ଲେଖିଯାଇଛନ୍ତି । ସେଗୁଡ଼ିକ ୯୯ ଖଣ୍ଡ ପୁସ୍ତକରେ ପ୍ରକାଶିତ ହୋଇଛି । ଫାରସୀ, ଆରବୀ ଓ ତୁର୍କ ଭାଷାରେ ସେ ଥିଲେ ପଢ଼ିତ । ଉତ୍ତର ପ୍ରଦେଶର ଏଟା ଜିଲ୍ଲାରେ ତାଙ୍କର ଜନ୍ମ । ସେ ଏଭଳି କେତେକ କବିତା ଲେଖିଦେଲେ ଯାହାର କି ଗୋଟିଏ ଧାଡ଼ି ଫାରସୀ ଓ ଅନ୍ୟ ଧାଡ଼ିକ ହିନ୍ଦୀ । କେତେଗୁଡ଼ିଏ ସଂଗୀତର ରାଗ ମଧ୍ୟ ସେ ନୃଆକରି ସୃଷ୍ଟି କରିଦେଇଥିଲେ ।

**ସମ୍ବନ୍ଧୀୟ ବିଷୟ**

ଭାରତୀୟ ସାହିତ୍ୟ, ମୋଗଲ ରାଜତ୍ୱ, ଫାରସୀ ଭାଷା-ସାହିତ୍ୟ, ଗଜଲ



**ଅମୃତଭଣ୍ଡା**

ପ୍ରକୃତି ଏମିତି କେତେକ ଫଳ ତିଆରି କରିଛି ଯାହାକୁ କି କଞ୍ଚା ଓ ପାଚିଲା—ଉଭୟ ଅବସ୍ଥାରେ

ଖାଇହୁଏ । ଅମୃତଭଣ୍ଡା ବା ପପୟା ସେହିଭଳି ଗୋଟିଏ ଉପକାରୀ ଫଳ । ଗୋଟିଏ ଗୋଟିଏ ଗଛ ୮ମିଟର ବା ୨୬ ଫୁଟ ପର୍ଯ୍ୟନ୍ତ ଉଚ୍ଚ ହେବାର ଦେଖାଯାଇଛି । ଆଜିକାଲି ଅବଶ୍ୟ ଛୋଟ ଛୋଟ ଗଛରେ ଫଳ ହେଉଛି । ଏହାର ଡାଳ ନଥିଲେ ମଧ୍ୟ ଡାଳ ଭଳି ପତ୍ର ରହିଛି । ଅଣ୍ଡିରା ଓ ମାଛ ଫୁଲ ଭିନ୍ନ ଭିନ୍ନ ଗଛରେ ହୁଏ । ଗୋଟିଏ ଗଛରେ ଏହି ଦୁଇ ଗୁଣକୁ ଭରିବା ପାଇଁ ହୋଇଥିବା ଦେଖାରେ ସଫଳତା ମିଳିଛି । ଫଳ, ଲମ୍ବା ଓ ଗୋଲ ଉଭୟ ରକମର ହୁଏ । ଗୋଟିଏ ଗୋଟିଏ ଜାତିର ଅମୃତଭଣ୍ଡା ୯ରୁ ୧୧ କିଲୋଗ୍ରାମ ଓଜନ ହେବାର ଦେଖାଯାଇଛି । ପାଚିଗଲେ ଭିତରଟା ବେଶ୍ ଗାଢ଼ ହଳଦିଆ ବା କମଳା ରଙ୍ଗର ହୋଇଯାଏ । ଏହା ମଝିରେ ଗୋଟାଏ ଫାଙ୍କ ରହିଛି । ସେଥିରେ ମଞ୍ଜି ଥାଏ । କେଉଁ ଦେଶରେ ପ୍ରଥମେ ଏହି ଫଳ ଦେଖାଗଲା ସଠିକ ଭାବରେ କୁହାଯାଇ ପାରୁନାହିଁ । ତେବେ କେନ୍ଦ୍ର ଆମେରିକାରେ ଏହାର ଜନ୍ମ ବୋଲି ଅନୁମାନ କରାଯାଉଛି । ପାଚିଲା ଫଳଟି ମିଠା ଓ କଞ୍ଚା ଫଳ ତରକାରୀ ହେଉଥିବାରୁ ଆଜିକାଲି ଗୁରୁଆଡ଼େ ଏହା ଗୁଷ୍ଠି କରାଯାଉଛି । ଏହା ଭିତରେ ଏମିତି ଗୋଟିଏ ରସ ଅଛି ଯେ ତା ସାହାଯ୍ୟରେ ପ୍ରୋଟିନକୁ ହଜମ କରିଦେଇ ହୁଏ । ତାକୁ କୁହନ୍ତି ପାପେନା । ଜୀବ ଦେହରେ ଯେଉଁ ପେପ୍ସିନ ଥାଏ ଏହାର ମେଳ ତାହା ସହିତ ରହିଛି । ତେଣୁ କଞ୍ଚା ପପୟାକୁ ମାଂସ ଦେହରେ ପକାଇଲେ ମାଂସ ଭଲ ଭାବରେ ସିଝିଯାଏ ଓ ହଜମ ହୁଏ । ଅଜୀର୍ଣ୍ଣ ରୋଗ ଭଲ କରିବା ପାଇଁ ଅମୃତଭଣ୍ଡା ବେଶ୍ ଉପକାରୀ । ଗୋଟିଏ ଗୋଟିଏ ଗଛ ପାଞ୍ଚବର୍ଷ ପର୍ଯ୍ୟନ୍ତ ବଞ୍ଚୁଥାଏ ।

**ସମ୍ବନ୍ଧୀୟ ବିଷୟ**

ଉଦ୍ଭିଦବିଜ୍ଞାନ, କୃଷି, ଖାଦ୍ୟ, ଭିନାମିନ୍, ପେପ୍ସିନ, ହଜମ, ରକ୍ତନ ବିଦ୍ୟା



**ଅମୃତସର**

ପଞ୍ଜାବର ଏହି ସହରଟି ଭାରତର ସମସ୍ତଙ୍କ ପାଖରେ ପରିଚିତ । ଶିଖମାନଙ୍କର ଏଇଟି ହେଉଛି ପ୍ରସିଦ୍ଧ ତୀର୍ଥ ସ୍ଥାନ । ପବିତ୍ର ସ୍ୱର୍ଣ୍ଣମନ୍ଦିର ଭିତରେ ଶିଖ ଧର୍ମଗ୍ରନ୍ଥ ଗ୍ରନ୍ଥସାହେବ ପୂଜା ପାଆନ୍ତି । ସମଗ୍ର ଶିଖମାନେ ଯେଉଁଠି ଥାଆନ୍ତୁ ପଛକେ, ଅମୃତସର ପାଇଁ ଗର୍ବ ଅନୁଭବ କରନ୍ତି । ୧୯୯୧ ମସିହାରେ ଏହି ସହରର ଲୋକସଂଖ୍ୟା ହେଲା ୭,୦୯,୪୫୬ ।

**ସମ୍ବନ୍ଧୀୟ ବିଷୟ**

ପଞ୍ଜାବ, ଶିଖ ଧର୍ମ, ସ୍ୱର୍ଣ୍ଣମନ୍ଦିର, ଭାରତୀୟ ସ୍ୱାଧୀନତା ଆନ୍ଦୋଳନ, ଜାଲିଆନାୱାଲାବାଗ



**ଅମେରୁଦଣ୍ଡା ପ୍ରାଣୀ**

ପ୍ରାଣୀ ଜଗତରେ ଥିବା ମେରୁଦଣ୍ଡବିହୀନ ଜୀବ-ବର୍ଗ । ମେରୁଦଣ୍ଡୀମାନଙ୍କ କ୍ଷେତ୍ରରେ ଦେଖାଯାଉଥିବା ଅସ୍ଥି ବା ଉପାସ୍ଥି ବିଶିଷ୍ଟ କଞ୍ଚାଳ ଭଳି କୌଣସି ଦୃଢ଼ ଶରୀର ଛାଡ଼ି ଏହି ଜାତିର ଜୀବ ମାନଙ୍କ ଠାରେ ଦେଖାଯାଏ ନାହିଁ । ଜୀବନ୍ତ ପ୍ରାଣୀ ମାନଙ୍କ ଭିତରୁ ଶତକରା ନବେ ଭାଗ ହେଲେ ଅମେରୁଦଣ୍ଡା । ଅତି କ୍ଷୁଦ୍ର ପ୍ରୋଟୋଜୋଆ ଠାରୁ ଆରମ୍ଭ କରି ଖୁବ୍ ବଡ଼ ବଡ଼ ସ୍କୁଇଡ୍ ଆକାରରେ ପୃଥିବୀସାରା ଏମାନେ ବ୍ୟାପୀ ରହିଛନ୍ତି । କେବଳ ମେରୁଦଣ୍ଡୀହୀନତା ଲକ୍ଷଣଟିକୁ ବାଦ୍ ଦେଲେ

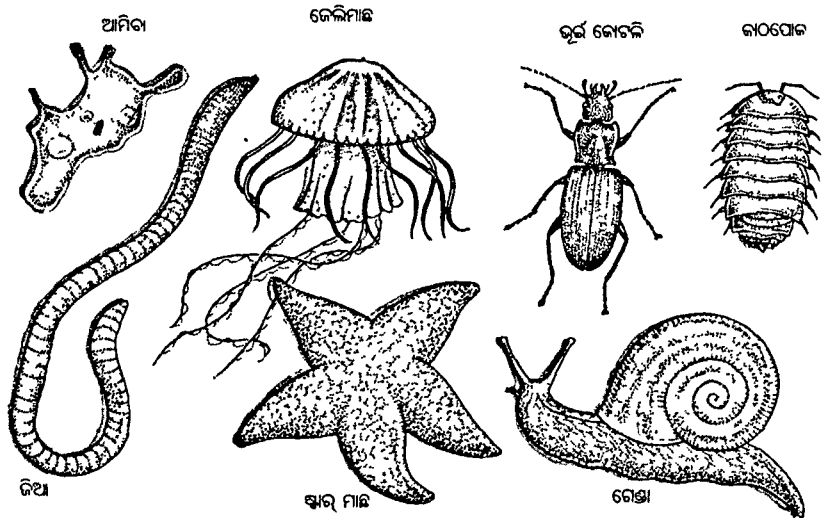

ମିଳୁଥିବା 'ଅସଂଖ୍ୟ' ଜାତିର ଅମେରୁଦଣ୍ଡା ପ୍ରାଣୀଙ୍କ ଭିତରୁ କେତେକ ।

ଅମେରୁଦଣ୍ଡା ଜାତିର ଜୀବମାନଙ୍କ ଭିତରେ ଅନ୍ୟ କୌଣସି ପ୍ରକାର ବିଶେଷ ସାଦୃଶ୍ୟ ନାହିଁ । ଏଗୁଡ଼ିକ ଭିତରୁ ଅଧିକାଂଶଙ୍କ କୋମଳ ବା ନରମ ଶରୀରରେ ହାତ-ଛାଅ ନାହିଁ ସତ; କିନ୍ତୁ ମୋଲସ୍କ, କୁଣ୍ଡାସିଆ ଓ କୀଟପତଙ୍ଗ ଜାତିର ଏହି ଧରଣର ପ୍ରାଣୀଙ୍କ ଦେହରେ ଚାଣ ଶରୀର ଖୋଳ ରହିଥାଏ ଓ ସେମାନଙ୍କ ଶରୀରକୁ ନିରାପତ୍ତା ଯାଗାଇବା କାମରେ ସାହାଯ୍ୟ କରିଥାଏ । ପ୍ରାଣୀବିଜ୍ଞାନରେ କରାଯାଉଥିବା ଆଧୁନିକ ବର୍ଗୀକରଣ ପଦ୍ଧତିରେ କିନ୍ତୁ ‘ଅମେରୁଦଣ୍ଡା’ ଶବ୍ଦକୁ ମେରୁଦଣ୍ଡାଙ୍କ ସହିତ ଗୋଟାଏ ତୁଳନାତ୍ମକ ଶବ୍ଦ ଭାବରେ ଗଣାଯାଉନାହିଁ ।

**ସମ୍ଭାଷଣ ବିଷୟ**

ଜୀବନଗତ, ବର୍ଗୀକରଣ, ମେରୁଦଣ୍ଡା, ଅସ୍ଥି ଓ ଅସ୍ଥି ବିଭାଗ, ଶରୀର ଗଠନ, କୁଣ୍ଡାସିଆ, କୀଟପତଙ୍ଗ



**ଅନୁସମାନ**

ଅମଳାତନ୍ତୁ ତଥା ସରକାର ବିରୋଧରେ ନାଗରିକଙ୍କ ଆପତ୍ତି ଅଭିଯୋଗର ବିଗ୍ରହ କରିବା ନିମନ୍ତେ ବିଧାନସଭା ବା ପାର୍ଲିମେଣ୍ଟ ଦ୍ଵାରା ନିୟୁକ୍ତ ପଦାଧିକାରୀ । ପୃଥିବୀର ବହୁ ଗଣତାନ୍ତ୍ରିକ ଦେଶରେ ଅନୁସମାନଙ୍କୁ ଅସାଧାରଣ କ୍ଷମତାର ଅଧିକାରୀ କରାଯାଇଛି । ଭାରତରେ ‘ଲୋକପାଳ’ ହେଲା ଏହାର ଗୋଟିଏ ଅନୁରୂପ ବ୍ୟବସ୍ଥା । ୧୮୦୯-୧୦ ମସିହାରେ ସ୍ଵିଡେନ ଦେଶରେ ପ୍ରଥମେ ଅନୁସମାନ ପଦବୀର ସୃଷ୍ଟି ହୋଇଥିଲା । ଏହି ପଦପାଇଁ ଅତି ସତର୍କତାର ସହିତ ଲୋକ ବାଛିବାକୁ ପଡ଼ିଥାଏ । ସାଧାରଣ ଜୀବନରେ ଯେଉଁମାନେ ନିଷ୍ଠଳଙ୍କ, କେବଳ ସେହିମାନେ ହିଁ ଅନୁସମାନ ହେବାପାଇଁ ଯୋଗ୍ୟ ବୋଲି ଧରାଯାଇଥାଏ । ଲୋକଙ୍କର ଦୁଃଖର ପ୍ରତିକାର ଏହି ‘ଅଧିକାର’ ଅତିଶୀଘ୍ର କରି ଦେଇଥା’ନ୍ତି ଓ ନାଗରିକର ସମସ୍ତ ନ୍ୟାୟ ଅଧିକାର ଯେପରି ଅସ୍ଫୁଟ ରହେ ସେଥିପ୍ରତି ଦୃଷ୍ଟି ଦେଇଥା’ନ୍ତି ।

**ସମ୍ଭାଷଣ ବିଷୟ**

ଶାସନ, ଶାନ୍ତତ୍ଵ, ଲୋକପାଳ ବ୍ୟବସ୍ଥା, ନାଗରିକ, ରାଷ୍ଟ୍ର, ବିଧାନ ପରିଷଦ



**ଅମ୍ଳଜାନ**

ଜୀବଟିକୁ ଚିଆରି କରିବା ପାଇଁ ଯେଉଁ ମୂଳ ଉପାଦାନ ଲୋଡ଼ା ହୁଏ ତାହାର ନାମ ଅକ୍ସିଜନ । କିନ୍ତୁ ସେଇଟିକୁ ବଞ୍ଚାଇ ରଖିବା ପାଇଁ ଆଉ ଗୋଟିଏ ପଦାର୍ଥ ନିତାନ୍ତ ଆବଶ୍ୟକ ଓ ତାହାର ନାମ ହେଲା

ଅମ୍ଳଜାନ । ଅମ୍ଳଜାନ ବିନା ଜୀବ ବଞ୍ଚିପାରିବ ନାହିଁ । ତାକୁ ଅନବରତ ନ ପାଇଲେ ଜୀବ ଦେହରୁ ପ୍ରାଣବାୟୁ ଉଡ଼ିଯିବ । ତେଣୁ ଅଳ୍ପ କେତେ ସମୟ ନିଶ୍ଵାସ ବନ୍ଦ କରିଦେଲେ ଜୀବନ ଛାଡ଼ିଯିବ । ବିଜ୍ଞାନୀ ମାନଙ୍କର ଯେତେବେଳେ ସବୁ ମୌଳିକ ଉପାଦାନ ବିଷୟରେ ଯଥେଷ୍ଟ ଉପଯୋଗୀ ଜ୍ଞାନ ହୋଇ ନଥିଲା, ସେତେବେଳେ ସେମାନେ ଧରି-ନେଇଥିଲେ ଯେ ପବନଟି ମଧ୍ୟ ହେଉଛି ଗୋଟିଏ ମୌଳିକ ଉପାଦାନ । କୌଣସି ଗୋଟାଏ ଜଳିବା କାମରେ ପବନ ଯେ ସାହାଯ୍ୟ କରେ ଏଇଟା ମଧ୍ୟ ଲକ୍ଷ୍ୟ କରିଥିଲେ । କିନ୍ତୁ ସଦେହ ରହି-ଯାଉଥାଏ ।

ଆଜିକୁ ୧୨୦୦ ବର୍ଷ ତଳେ ଚୀନୀମାନେ ପ୍ରଥମେ କହିଲେ ଯେ ପବନ ଭିତରେ ଆଉ ଗୋଟାଏ କିଛି ପଦାର୍ଥ ଅଛି ଯାହାକି ଏହି ଜଳାଇବା କାମ କରୁଛି । ସେହି ପଦାର୍ଥଟି କାର୍ବୋନିକ୍ସ, କୋଇଲା ଇତ୍ୟାଦି

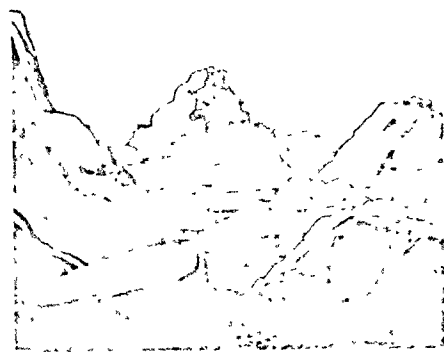

ପ୍ରଥମେ ପ୍ରଥମେ ପୃଥିବୀ ଥିଲା ଅନ୍ୟ ଗ୍ରହ ମାନଙ୍କ ପରି ଅନାବୃତ୍ତ, ଜୀବନ-ଧାରଣ ପାଇଁ ଅନୁପଯୋଗୀ ତଥା ଅମ୍ଳଜାନବିହୀନ । ମିଥେନ ଓ ଆମୋନିଆ ଭଳି ବିଷାକ୍ତ ବାଷ୍ପ ଏଠି ଭରି ରହିଥିଲା ।

ସହିତ ଯୋଗ ହୋଇଯିବାରୁ ଜଳିବା କାମଟା ହେଉଛି । ତାହାର ପ୍ରାୟ ୬୦୦ ବର୍ଷ ପରେ ଯାଇ ଇଉରୋପର ଜଣେ ବିଜ୍ଞାନୀ କହିଲେ— ଯାହା ଦେଖାଯାଉଛି ପବନଟି ବୋଧହୁଏ ଦୁଇଟି ବାଷ୍ପ ବା ଗ୍ୟାସ୍‌ରେ ଚିଆରି । ପ୍ରାୟ ଦୁଇଶହ ବର୍ଷ ତଳେ କିନ୍ତୁ ଜଣାପଡ଼ିଲା ଯେ ଗୋଟାଏ ଅଲଗା ବାଷ୍ପ ପ୍ରକୃତରେ ଏହି ଜଳାଇବା କାମ କରୁଛି । ତାକୁ ‘ଅଗ୍ନିବାୟୁ’ ବା ‘ଜୀବନବାୟୁ’ ବୋଲି କୁହାଗଲା । ପରେ ଏହାର ନାମ ରଖାଗଲା ଅକ୍ସିଜେନ । ଗ୍ରୀକ ଭାଷାରେ ‘ଅକ୍ସି’ ଶବ୍ଦର ଅର୍ଥ ଅମ୍ଳ ଓ ‘ଜେନସର’ ଅର୍ଥ ଜାତକରିବା । ଅମ୍ଳ ସୃଷ୍ଟି କରୁଥିବାର ଧାରଣାରୁ ଆମ ଭାଷାରେ ତା’ର ନାମ ରହିଲା ‘ଅମ୍ଳଜାନ’ । ପରେ ଜଣା ପଡ଼ିଲା ଅମ୍ଳ ସହିତ ଏହାର କିଛି ସଂପର୍କ ନାହିଁ, କିନ୍ତୁ ନାମଟାକୁ ସେମିତି ରଖିଦିଆଗଲା । ସେତେବେଳକୁ ଜଣାପଡ଼ିଗଲାଣି ଯେ ପବନ ଭିତରେ



ଆମେ ପୃଥିବୀରେ ଜୀବନ କହିଲେ ଯାହା ହୁଏ ତାହା ସମ୍ଭବ ହୋଇପାରିଛି ଗଲା କେତେ ଶହ କୋଟି ବର୍ଷ ଧରି ସୃଷ୍ଟି ହୋଇ ଆସୁଥିବା ଅଧିକରୁ ଅଧିକ ପରିମାଣର ଅମ୍ଳଜାନ ଯୋଗୁଁ ।

ବୁଡ଼ି ରହିଲେ ମଧ୍ୟ ଯଦି ତା ଭିତରେ ଅମ୍ଳଜାନ ନଥିବ, ତେବେ ଜଣେ ମରିଯିବ ।

ଜଣେ ହୁଏତ ବିଗ୍ରହ, ସବୁ ଜୀବଙ୍କ ପାଇଁ ଯଦି ଅମ୍ଳଜାନ ଲୋଡ଼ା, ଯେଉଁ ଜୀବ ପବନକୁ ନିଶ୍ଵାସରେ ନ ନେଉଛନ୍ତି ସେମାନେ ତ ଆଉ ଅମ୍ଳଜାନ ପାଉ ନଥିବେ । ମାଛ ଓ ଅନ୍ୟ ଅନେକ ଜଳଚର ପ୍ରାଣୀ ବଞ୍ଚିଛନ୍ତି କେମିତି ? ଅସଲ କଥା ହେଲା ପାଣିରେ ଅମ୍ଳଜାନ ଗୋଳିହୋଇ ରହିଛି । ମାଛ ସିନା ନିଶ୍ଵାସ ନିଏନାହିଁ, ତାହାର ଗାଳି ସାହାଯ୍ୟରେ ପାଣିରୁ ଅମ୍ଳଜାନ ସଂଗ୍ରହ କରିନିଏ । ତିମିର ଗାଳି ନାହିଁ ବୋଲି ଓ ସେ ପବନକୁ ନିଶ୍ଵାସରେ ନେଉଥିବାରୁ ସମୁଦ୍ରରେ ପାଣି ଭିତରୁ ମଝିରେ ମଝିରେ ଉଠି ଗୁଡ଼ାଏ ଅକ୍ସିଜେନକୁ ପବନକୁ ଛାଡ଼ିଦିଏ ଓ ଗୁଡ଼ାଏ ଅମ୍ଳଜାନ ସଂଗ୍ରହ କରିନେଇଥାଏ ।

ପ୍ରକୃତି ଯେତେବେଳେ ପାଣି ବା ଜଳ ସୃଷ୍ଟି କଲା, ସେତେବେଳେ ଅମ୍ଳଜାନକୁ କାମରେ ଲଗାଇଲା । ଉତ୍ତାନ ଓ ଅମ୍ଳଜାନର ଗୋଟାଏ ପାଗ ହେଲା ପାଣି । ବାୟୁମଣ୍ଡଳରେ, ଅର୍ଥାତ୍ ପବନରେ ଶହେକେ ୨୧ ଭାଗ ହେଉଛି ଅମ୍ଳଜାନ । ସମୁଦ୍ର ପାଣିରେ କିନ୍ତୁ ୮୫ ଭାଗ ହେଉଛି ଏହି ଜଳନ ଉପାଦାନ । ପୃଥିବୀ ପୃଷ୍ଠରୁ ପ୍ରାୟ ୨୫ କିଲୋମିଟର ଗଭୀର ପର୍ଯ୍ୟନ୍ତ ମାଟି-ପଥରରେ ଶହେକେ ୪୬ ଭାଗ ହେଉଛି ଏହି ଉପାଦାନ । ଏତିକି ବେଶୀ ପରିମାଣରେ ଏହା ନଥିଲେ ସଂସାରରେ ଯେଉଁ ଲାଲା ଗୁଲିଛି ତାହା ଗୁଲିପାରନ୍ତା ନାହିଁ ।

ଅମ୍ଳଜାନ ହେଲା ପୃଥିବୀରେ ସବୁଠାରୁ ଅଧିକ ପରିମାଣରେ ମିଳୁଥିବା ରାସାୟନିକ ମୌଳିକ ଉପାଦାନ । ବାଷ୍ପ ଅବସ୍ଥାରେ ଏହା ବର୍ଣ୍ଣହୀନ, ସ୍ଵାଦହୀନ ଓ ଗନ୍ଧହୀନ । ତରଳ ଅକ୍ସିଜେନ

ରକେଟ ଜାଳେଣୀ ଭାବରେ କାମରେ ଲାଗେ । ଉଦ୍ୟୋଗ ଏବଂ ଟେକ୍ନୋଲଜି ବା ପ୍ରଯୁକ୍ତି-ବିଦ୍ୟାରେ ଏହାର ବ୍ୟବହାର ଖୁବ୍ ବ୍ୟାପକ । ରୋଗ ଚିକିତ୍ସାରେ ମଧ୍ୟ ବ୍ୟବହାର ହୁଏ । ଅକ୍ସିଆସିଟିଲିନ ଭଳି ଅତି ଉତ୍ତପ୍ତ ଅଗ୍ନିଶିଖା ଅମ୍ଳଜାନ ଯୋଗୁଁ ସମ୍ଭବ ହେଉଛି । ଅମ୍ଳଜାନ ପ୍ରାୟ ଅନ୍ୟ ସବୁ ମୌଳିକ ଉପାଦାନ ସହ ମିଶି ଅକ୍ସିଜେନ୍ ସୃଷ୍ଟି କରିଥାଏ । ଏଭଳି କ୍ରିୟାକୁ ଅକ୍ସିଜେନ୍ ଉତ୍ପାଦନ ବା ଉପଚୟନ ବୋଲି କୁହା-ଯାଇଥାଏ ।

ପାରମାଣବିକ ନମ୍ବର	୮
ପାରମାଣବିକ ଓଜନ	୧୫.୯୯୯୪
ଗଳନାଙ୍କ	-୨୧୮.୪° ସେ
ଝୁଟନାଙ୍କ	-୧୮୩.୦° ସେ
ପୋଜ୍ୟତା	୨

**ସମ୍ଭାଷଣ ବିଷୟ**  
ଅମ୍ଳଜାନ ଚକ୍ର, ମୌଳିକ ଉପାଦାନ, ରସାୟନ ବିଜ୍ଞାନ, ଅଗ୍ନି, ଜଳ, ବାୟୁମଣ୍ଡଳ, ଶ୍ୱାସକ୍ରିୟା, ବିଶ୍ୱ, ମାନବଶରୀର, ରକ୍ତ, ଓଜୋନ ସ୍ତର, ଉଦ୍ଭିଦ ଜଗତ, ସମୁଦ୍ର, ଉପଚୟନ



**ଅମ୍ଳଜାନ ଚକ୍ର**

ପୃଥିବୀରେ ଗୋଟିଏ ଅମ୍ଳଜାନ ଚକ୍ର ଘୁରୁଛି— ଅଙ୍ଗାର ଚକ୍ର ଘୁରିଲା ଭଳି । ଉଦ୍ଭିଦ ଓ ଜୀବ ଏହାକୁ କାମରେ ଲଗାଉଛନ୍ତି । ପବନରେ ଥିବା ଅମ୍ଳଜାନତକ କାମରେ ଲାଗିଲା ପରେ ଅଙ୍ଗାର



ସୌରଜଗତର ଗ୍ରହମାନଙ୍କ ଭିତରୁ କେବଳ ପୃଥିବୀରେହିଁ ଅମ୍ଳଜାନ ସମୃଦ୍ଧ ବାୟୁମଣ୍ଡଳ ରହିଛି ।

ସାଙ୍ଗରେ ମିଶି ଅଙ୍ଗାରକାମ୍ଳ ରୂପରେ ପବନ ଓ ପାଣିକୁ ଗୁଲିଯାଉଛି । ପାଣି ଭିତରେ ଥିବା ସୂକ୍ଷ୍ମ ସୂକ୍ଷ୍ମ ଦଳ ବା ଆଲ୍‌ଜି ଏହି ଅଙ୍ଗାରକାମ୍ଳକୁ ନିଜ କାମରେ ଲଗାଉଛନ୍ତି । ଏହି ପ୍ରକ୍ରିୟାରେ ପୁଣି ପାଣି ଭିତରକୁ ଅମ୍ଳଜାନ ଗୁଲି ଆସୁଛି । ଏଇଥି

ପାଇଁ କୁହାଯାଏ ଯେ ସମୁଦ୍ର ହେଉଛି ଗୋଟିଏ ଅମ୍ଳଜାନ ଭଣ୍ଡାର । ଏହି ଅମ୍ଳଜାନ ଚକ୍ର ଘୁରୁ-ଥିବାରୁ ବାୟୁମଣ୍ଡଳରେ ଅମ୍ଳଜାନର ଭାଗ ମାପରେ କିଛି ଅନିଷ୍ଟକାରୀ ପରିବର୍ତ୍ତନ ହେଉନାହିଁ ।

**ସମ୍ଭାଷଣ ବିଷୟ**

ଅମ୍ଳଜାନ, ଓଜୋନ, ଇକୋସିଷ୍ଟମ, ଜୀବ-ଜଗତ, ଉଦ୍ଭିଦ ଜଗତ, ପୃଥିବୀ, ଜୀବନ, ସମୁଦ୍ର, ଜଳମଣ୍ଡଳ



**ଅୟଷ୍କର**

ସମୁଦ୍ର ଶାମୁକାକୁ ଅୟଷ୍କର ବୋଲି କୁହାଯାଏ । ପୃଥିବୀର କେତେକ ଅଞ୍ଚଳରେ ଏଇଟି ହେଲା ଗୋଟିଏ ଲୋକପ୍ରିୟ ଖାଦ୍ୟ । ଅୟଷ୍କରକୁ ସାଧାରଣତଃ କଥା ଖୁଆଯାଏ । ଇଉରୋପ, ଉତ୍ତର ଆମେରିକା ଓ ଜାପାନରେ ଅୟଷ୍କରର ଗ୍ରହଣ ଖୁବ୍ ବେଶୀ । ପ୍ରାୟ ୧୦୦ରୁ ଉର୍ଦ୍ଧ୍ୱ ଜାତିର ଅୟଷ୍କର ଅଛନ୍ତି । ଅୟଷ୍କର ମାଂସ ଖାଦ୍ୟସାର ଦୃଷ୍ଟିରୁ ଖୁବ୍ ମୂଲ୍ୟ-ବାନ । ମୁକ୍ତ ସମୁଦ୍ରରୁ ମିଳିବା ସଙ୍ଗେ ସଙ୍ଗେ ଅୟଷ୍କର ଗୁଣ ମଧ୍ୟ କରଯାଇଥାଏ । କେତେକ ଜାତିର ଅୟଷ୍କର ଭିତରୁ ମୁକ୍ତା ମିଳିଥାଏ ।

**ସମ୍ଭାଷଣ ବିଷୟ**

ସାମୁଦ୍ରିକ ଜୀବନ, ସାମୁଦ୍ରିକ ଖାଦ୍ୟ, ମୁକ୍ତା, ଜୀବଜଗତ



**ଅଯୋଧ୍ୟା**

ଭାରତର ଉତ୍ତର ଅଂଶରେ ରହିଛି ଉତ୍ତର ପ୍ରଦେଶ । ସେଠାରେ ଫଂଜାବାଦ ଜିଲା । ସେହି ଜିଲାରେ ସରଯୁ (ଘାଘରା) ନଦୀ କୂଳରେ ଅଛି ଅଯୋଧ୍ୟା ସହର । ହିନ୍ଦୁ ମାନଙ୍କ ପାଇଁ ଏଇଟି ଗୋଟିଏ ଅତି ପବିତ୍ର ଠାଣ । କାରଣ ପୁରାଣ ମତରେ ରାମଚନ୍ଦ୍ର ଏଇଠି ଜନ୍ମ ହୋଇଥିଲେ । ବୁଦ୍ଧ ମଧ୍ୟ ଏଠାରେ କିଛିଦିନ ରହିଥିଲେ । ସେତେବେଳେ

ଅରଟଟି ଥିଲା ପରାଧୀନ ଭାରତରେ ‘ମୁକ୍ତିର ରୂପ’ । ମହାତ୍ମା ଗାନ୍ଧୀ ଏହି ସାଧାରଣ, ସରଳ ଯନ୍ତ୍ରଟିକୁ ଜାତୀୟ ବେତନା ଭଳି ଗୋଟିଏ ଅତି ଜଟିଳ ଚିନ୍ତାଧାରାର ପରିପ୍ରକାଶ ଭାବେ ଭାରତବାସୀଙ୍କ ଆଗରେ ରଖିଦେଇ ପାରିଥିଲେ ।

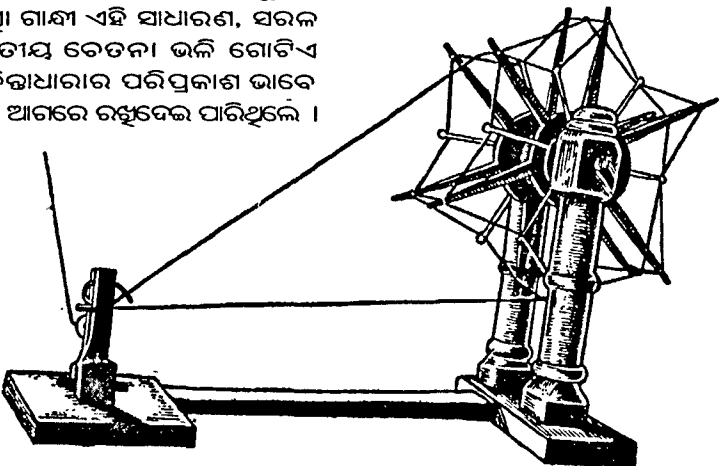

ଏହାର ନାମ ଥିଲା ସଙ୍କେତ । ସାଧାରଣ ଭାବରେ ଅଯୋଧ୍ୟା ବୋଲି ଏହି ନାମ ସହିତ ଉତ୍ତର ପ୍ରଦେଶର ଗୋଟିଏ ବଡ଼ ଅଞ୍ଚଳକୁ କୁହାଯାଏ । ଏହାର ଅନ୍ୟ ନାମ ଅବଧ ବା ଆଉଡ଼ । ଏହି ଅଞ୍ଚଳରେ ୧୮୫୭ ମସିହାରେ ପ୍ରଥମେ ସେ ଯୁଗର ସ୍ୱାଧୀନତା ସଂଗ୍ରାମ ଆରମ୍ଭ ହୋଇଥିଲା । ନିକଟରେ କିନ୍ତୁ ଅନ୍ୟ ଏକ କାରଣରୁ ଅଯୋଧ୍ୟା କଥାର ଆଲୋଚନା ହେଉଛି—ସେହି କାରଣଟି ହେଲା ବାବ୍ରା ମସଜିଦ୍ ସଂକ୍ରାନ୍ତୀୟ । ୧୯୯୧ ମସିହାରେ ସହରର ଲୋକସଂଖ୍ୟା ହେଲା ୧,୨୫,୦୧୨ ।

**ସମ୍ଭାଷଣ ବିଷୟ**

ରାମାୟଣ, ଉତ୍ତର ପ୍ରଦେଶ, ବାବ୍ରା ମସଜିଦ୍, ହିନ୍ଦୁ ଧର୍ମ



**ଅରଟ**

ମହାତ୍ମା ଗାନ୍ଧୀ ଯେତେବେଳେ ଭାରତରେ ମୁକ୍ତି ବା ସ୍ୱାଧୀନତାର ବାଣୀ ଶୁଣାଇଲେ ସେତେ-ବେଳେ ଗୋଟିଏ ଅଭାବ ଅନୁଭବ କଲେ । କୋଟି କୋଟି ଲୋକ କେତେ ଶହ ବର୍ଷ ଧରି ବିଦେଶୀ ଶାସନ ଅଧୀନରେ ରହିଯାଇଥିବାରୁ ସେମାନଙ୍କ ଭିତରେ ପ୍ରକୃତ ଶିକ୍ଷାଦାକ୍ଷୀ ନଥିଲା । ସ୍ୱାଧୀନତା ବା ମୁକ୍ତିର ଭାଷା ସେମାନେ ବୁଝିପାରୁ ନଥିଲେ । ଗାନ୍ଧୀ ଭାବିଲେ ଗୋଟାଏ କିଛି ସରଳ କଥା କହି ସେମାନଙ୍କ ଆଗରେ ଏମିତି ଛୋଟ ଜିନିଷଟିଏ ରଖିଦେବେ, ଯାହାକୁ ଦେଖିଲେ ଲୋକେ ଜାଣିବେ ଯେ ବିଦେଶୀ ସରକାର ଆମକୁ ଶୋଷଣ କରୁଛି ଓ ସେହି ଶୋଷଣରୁ ରକ୍ଷା ପାଇବାକୁ ହେଲେ ଏହାକୁହିଁ ଆଦର କରିବା ଦରକାର ।

ଆମ ଦେଶରେ ପୂର୍ବେ ଲୋକେ ଅରଟ ବା ଚରଖାରେ ସୂତା କାଟୁଥିଲେ । ସେହି ସୂତାରେ ଲୁଗା ବୁଣି ପିନ୍ଧୁଥିଲେ । ମହାତ୍ମା ବିଗ୍ଗିଲେ ଏଇ

ଗୋଟିକୁ ଲୋକଙ୍କ ଆଗରେ ରଖିବେ ଓ କହିବେ ଏକଟି ହେଉଛି ‘ମୁକ୍ତିର ରୂପ’ । ଇଂରେଜମାନେ ଏ ଦେଶକୁ ଆସିଲା ପରେ ଅରଟକୁ ଜବରଦସ୍ତ ଲୋପ କରିଦେବାକୁ ଚେଷ୍ଟାକରିଥିଲେ । କାରଣ ଏ ଦେଶର ଲୋକେ ଯଦି ନିଜେ ନିଜେ ସୂତା କାଟି ଲୁଗା ବୁଣି ପିନ୍ଧିବେ ବିଲାତରୁ ଯେଉଁ ଲୁଗା ଆସୁଛି ତାହା ବିକ୍ରୀ ହେବ କିପରି ? ଭାରତର ଲକ୍ଷ ଲକ୍ଷ ଅରଟକୁ ନଷ୍ଟ କରିଦେଲେ ଯାଇ ବିଲାତର ଗୋଟିଏ ଗୋଟିଏ ଲୁଗାକଳ ବସାଇ ହେବ । ଗାନ୍ଧୀଜୀ ଜୋରଦେଇ କହିଲେ—‘ଯଦି ଅରଟ ଫେରି ଆସିବ ବିଦେଶୀ ଶାସନରୁ ଯାହା ଦାନବ କବଳକୁ ଆମକୁ ରକ୍ଷା କରିହେବ । ଏ ଦେଶରେ କୋଟିଏ ଲୋକ ଯଦି ଏକା-ବେଳେକେ ସୂତା କାଟିବେ ଭାରତକୁ ସ୍ୱାଧୀନ କରିଦେବେ ।’

ଲୋକଙ୍କ ମନକୁ ତାଙ୍କ କଥା ପାଇଲା । ‘ଘରେ ଘରେ ଚଳା ଅରଟ—ଅରଟଟି ଭାଇ ମୁକ୍ତି ବାଟ’ ବୋଲି ଓଡ଼ିଶାର ଗାଁ ଗହଳରେ ଲୋକେ ସେତେବେଳେ ବୋଲି ଉଠିଲେ । ଲୋକଙ୍କ ଭିତରେ ଗୋଟିଏ ଆନନ୍ଦ ଖେଳିଗଲା । ଅରଟରେ ସୂତା କାଟି ଯେଉଁ ଲୁଗା ବୁଣା ହେଲା ତାକୁ ସେ ସମୟରେ ଯିଏ ପିନ୍ଧିଲା ସିଏ ବିଗ୍ଠିରିଲା ଯେ ମୁକ୍ତିର ପୋଷାକ ପିନ୍ଧିଛି । ଲୋକଙ୍କ ଭିତରେ ସୁଦେଶୀ ଭାବନା ଖେଳିଗଲା । ଦେଶୀ କାରିଗରଙ୍କ ହାତର ଜିନିଷ କିଣିବା ପାଇଁ ଲୋକଙ୍କର ମନ ହେଲା ।

ପ୍ରଥମେ ପ୍ରଥମେ ପୁରୁଣାକାଳିଆ ଅରଟରେ ଲୋକେ ସୂତା କାଟିବା ଆରମ୍ଭ କଲେ । ଖଣ୍ଡେ ବାର୍ଷିକ, କେତେ ‘ହାତ’ ଲମ୍ବର ସୂତା ଓ ଖଣ୍ଡେ ଲୁହା ତାର ହେଲେ ଅରଟଟିଏ ତିଆରି ହୋଇଗଲା । ମଜବୁତ ହେବ ବୋଲି କ୍ରମେ କାଠ ଅରଟ ବାହାରିଲା ଓ ପରେ ବୃନ୍ଦକୁ ବହି ନେବା ପାଇଁ ବାକ୍ସ ବରଖା ବାହାରିଲା । ତା ପଛକୁ ଆସିଲା ଅମ୍ବର ଚରଖା । ଏ ଗୁଡ଼ିକ ହେଉଛି ଅରଟର ଭିନ୍ନ ଭିନ୍ନ ‘ଟେକ୍‌ନୋଲୋଜୀସ୍’ ରୂପ ।

**ସମ୍ପାଦକ ବିଷୟ**  
ଅର୍ଥନୀତି, ମହାତ୍ମା ଗାନ୍ଧୀ, ଖବର, ଭାରତୀୟ ସ୍ୱାଧୀନତା ଆନ୍ଦୋଳନ, କାତାୟ ଚେତନା, ବସ, କୁଟୀର ଶିଳ୍ପ



**ଅରଣ୍ୟ**

ପ୍ରକୃତି ଯେତେବେଳେ ମାଟି ତିଆରି କଲା ସେତେବେଳେ ଗୋଟିଏ କଥା ଲକ୍ଷ୍ୟକଲା । ବର୍ଷା, ପାଣି ଓ ପବନ ସେହି ମାଟିକୁ ସ୍ଥିର କରି ରଖି ଦେଉନାହାନ୍ତି । ପାଣି ତାକୁ ବୋହିନେଇ ଯାଉଛି ।

ଜୋର ପବନ ହେଲେ ମାଟିର ଉପର ଅଂଶକୁ ଉଡ଼େଇ ନେଉଛି । ଏହି ଦୁଇ ବିପଦରୁ ରକ୍ଷା କରିବା ପାଇଁ ତେଣୁ ମାଟି ଉପରେ ଛୋଟ ବଡ଼ ନାନା ପ୍ରକାରର ଗଛ ଲଗାଇଦେଲା । ସେଇଥି-ପାଇଁ, ଗୋଟାଏ ମାଟି ସଡ଼କ ତିଆରି କଲାବେଳେ ତାହାର ଦୁଇ ପାଖରେ ଘାସ ବେକା ସବୁ ଛାଇ ଦିଆଯାଏ । ତାହେଲେ ବର୍ଷା ତାକୁ ଧୋଇ-ନେଇପାରିବ ନାହିଁ । ବଡ଼ ବଡ଼ ପଡ଼ିଆ ଉପରେ ଘାସ ଛାଇ ହୋଇ ରହିଛି । କିନ୍ତୁ ଏତିକି କରି ପ୍ରକୃତିର ମନ ସନ୍ତୁଷ୍ଟ ହେଲାନାହିଁ । ଶେଷରେ ସେ ଏହି ଉଦ୍‌ଭିଦ ବା ଗଛ ସବୁ ସୃଷ୍ଟି କରିଦେଲା । ଗୋଟାଏ ଗୋଟାଏ ଅଞ୍ଚଳରେ କିଲୋମିଟର କିଲୋମିଟର ଧରି ବଡ଼ ବଡ଼ ଗଛ ରହିଗଲେ । ତାକୁ କୁହାଗଲା ଅରଣ୍ୟ । ବଡ଼ ଗଛର ଚେର ମାଟି ଭିତରକୁ ଏମିତି ଭାବରେ ପଶିଗଲା ଯେ ତାକୁ ମଜବୁତ କରି ବାଣି ରଖିପାରିଲା । ଗଛ ଚେର ଯେଉଁବାଟେ ମାଟି ଭିତରକୁ ଯାଇଛି ସେହିବାଟେ ବର୍ଷା ପାଣି ଭୂର୍ତ୍ତ ତଳକୁ ଗଲା ଓ ଗୋଟାଏ ବଡ଼ ଅଞ୍ଚଳରେ ମାଟିତଳ ଜଳଭଣ୍ଡାର ସୃଷ୍ଟି ହୋଇଗଲା । ପରେ ସେହି ଜଳ କୌଣସି କୌଣସି ସ୍ଥାନରେ ଉପରକୁ ଉଠି ଝରଣା ସବୁ ତିଆରି କରିଦେଲା ।

ଅରଣ୍ୟରେ ଥିବା ଗଛର ପତ୍ର ଫୁଲ, ଫଳ ଇତ୍ୟାଦି ତଳେ ପଡ଼ିଲାରୁ ସେଗୁଡ଼ିକ କ୍ରମେ ଖତ ପାଲଟିଗଲା ଓ ଜଙ୍ଗଲ ମାଟି ଉତ୍ତର ହୋଇଗଲା । ମାଟିରେ ଯେତେବେଳେ ମଞ୍ଜି ପଡ଼ିଲା ନୂଆ ନୂଆ ଗଛ ଭଲ ଭାବରେ ବଢ଼ିଲା । ପ୍ରକୃତି ବିଗ୍ଠିରିଲା ଗଛ କେବଳ ଗୋଟିଏ କାମ କାହିଁକି କରିବ । ସେଥିରେ ଭଲ ଫଳ ସବୁ ହେବ—ଜୀବଙ୍କ ଖାଦ୍ୟ ହେବ । ଯେଉଁଠି ଘନ ଜଙ୍ଗଲ ଅଛି ସେଠୁ ଗଛକୁ କାଟି କାଠ ବାହାର କରାଯିବ, ଅବଶ୍ୟ ଯେଉଁକି ମୂଳ ଜଙ୍ଗଲର କ୍ଷତି ନ ହୁଏ । ସେଥିରେ ଘରଦ୍ୱାର ତ ତିଆରି ହେବ, ଆହୁରି ଅନେକ କାମରେ କାଠ ଲାଗିବ । ଜଙ୍ଗଲର କାଠ, ଫୁଲ, ଫଳକୁ ଲୋକେ ନାନା ଭାବରେ ବ୍ୟବହାର କଲେ । ଆଉ ଗୋଟିଏ ଦାୟିତ୍ୱ ତ ଗଛକୁ ପ୍ରକୃତି ଦେଇଛି । ପବନରେ ଯେଉଁ ଅଙ୍ଗାରକାମୁ ଅଛି ତାକୁ ଗଛର ପତ୍ର ଗୋଟାଏ ବିଚିତ୍ର ପ୍ରକାରରେ ରାନ୍ଧି ଫଳ, ମୂଳ, କାଠ ଉପରେ ରଖିଦେଲା ଓ ତାହା ସହିତ ମିଶିକରି ଥିବା ଅମ୍ଳ-ଜାନକୁ ପୁଣି ଆକାଶକୁ ଛାଡ଼ିଦେଲା । ଫଳରେ ଆକାଶର ଜୀବନ ସୃଷ୍ଟି ଶକ୍ତି ବଢ଼ିଗଲା । ପୃଥିବୀରେ ଜୀବନ ଉପଯୋଗୀ ପରିବେଶ ଏହାଦ୍ୱାରା ଠିକ୍ ରହିପାରିଲା । ଏତେ ଗୁଡ଼ାଏ କାମ ଅରଣ୍ୟ ଉପରେ ଦିଆଯାଇଥିବାରୁ ତାହା କେତେ ଉପକାରୀ ସେକଥା ସମସ୍ତେ ବୁଝିଗଲେ ।

କ୍ରମେ ନାନା ଜାତିର ଜୀବଜନ୍ତୁ ଅରଣ୍ୟ ଭିତରେ ରହିଗଲେ । ସେମାନେ ଅରଣ୍ୟ ତଳୁ

ଆରମ୍ଭ କରି ଗଛ ଉପର ପର୍ଯ୍ୟନ୍ତ ସବୁଠାରେ ଆଶ୍ରୟ ସ୍ଥଳ ସୃଷ୍ଟି କରିଦେଲେ । ସେହିସବୁ ଜୀବଙ୍କ ଭିତରୁ କେତେକଙ୍କୁ ମାରି ମଣିଷ ତାହାର ଖାଦ୍ୟ ଅଭାବ ମେଣ୍ଟାଉଥିଲା । ସେଥିରୁ ଜଣା-ପଡ଼ିଯିବ ପୃଥିବୀର ବହୁ ଅଞ୍ଚଳରୁ ଯଦି ଅରଣ୍ୟ ଲୋପ ପାଇଯିବ ତେବେ ଇକୋଲଜି ନଷ୍ଟ ହୋଇ-ଯାଇ କେତେ ପ୍ରକାରର କ୍ଷତି ହେବ । ପୂର୍ବେ ବହୁ ଅଞ୍ଚଳରେ ଘନ ଜଙ୍ଗଲ ଥିଲା । ଲୋକ ଗୁମ୍ଫା କରିବେ ବୋଲି ସେ ସବୁର ବହୁ ଅଂଶ ସଫା କରିଦେଲେ । ଏବେ ଦେଖାଯାଉଛି ଯେଉଁସବୁ ଅଞ୍ଚଳରେ ଉପର ମୁଣ୍ଡରେ ଅରଣ୍ୟ ନାହିଁ ସେହି ଅଞ୍ଚଳର ମାଟି ଆସି ବଡ଼ ବଡ଼ ଜଳଭଣ୍ଡାରକୁ ଯୋଡ଼ି ଦେଉଛି । ହାରାକ୍ରନ୍ତ ଜଳଭଣ୍ଡାରର କ୍ରମେ ସେହି ଅବସ୍ଥା ହେଉଛି ବୋଲି ନିକଟରେ ପ୍ରକାଶ ପାଇଛି । ପାଣି ସାଙ୍ଗରେ ଗୁଡ଼ାଏ ମାଟି ଆସି ନଈସବୁକୁ ମଧ୍ୟ କ୍ରମେ କ୍ରମେ ଯୋଡ଼ି ଦେଉଛି । ତେଣୁ ଅଳ୍ପ ବର୍ଷା ହେଲେ ବନ୍ୟା ହୋଇଯାଉଛି ।

ପୃଥିବୀର ଭିନ୍ନ ଭିନ୍ନ ଅଂଶରେ ଭିନ୍ନ ଭିନ୍ନ ପ୍ରକାରର ଜଙ୍ଗଲ ରହିଛି । ଜଳବାୟୁ, ମାଟି ଓ ସେହି ଅଞ୍ଚଳର ସମୁଦ୍ର ପତନଠାରୁ ଉଚ୍ଚତା ଉପରେ ନିର୍ଭର କରୁଛି କେଉଁ ଅଞ୍ଚଳରେ କି ପ୍ରକାରର ଜଙ୍ଗଲ ହେବ । ଗ୍ରୀଷ୍ମମଣ୍ଡଳୀୟ ଭଲଭାବରେ ଘନ ଜଙ୍ଗଲ ରହିଥାଏ । ଯେଉଁ ସ୍ଥାନରେ ଖରାଦିନେ ହାରାହାରି ୧୦°ସେଲ୍‌ସିଅସ୍ ଉତ୍ତାପ ହୁଏ ଓ ବର୍ଷକୁ ୨୦୦ ମିଲିମିଟରରୁ ଅଧିକ ବର୍ଷା ହୁଏ, ସେଠାରେ ସାଧାରଣତଃ ଅରଣ୍ୟ ସୃଷ୍ଟି ହୁଏ ।

ପ୍ରକୃତି ପାଣି, ପବନ, ଜଳବାୟୁ ମାଟି ଇତ୍ୟାଦିକୁ ସୁଚିତ୍ର ଢଙ୍ଗରେ, ଚମତ୍କାର ଭାବରେ ସଜାଇ ରଖି ମନୁଷ୍ୟର, ଜୀବଜଗତର ଉପକାର ପାଇଁ ଯେଉଁ ବ୍ୟବସ୍ଥା କରିଛି ତାହା ବିଗ୍ଠିଯିବ ଯଦି ପୃଥିବୀର ଅରଣ୍ୟ ଲୋପ ପାଇଲା ଅବସ୍ଥାକୁ ଆସିଯିବ । ପକ୍ଷୀ, ଜୀବଜନ୍ତୁ, କୀଟପତଙ୍ଗ ଅରଣ୍ୟ ସୃଷ୍ଟିରେ ବହୁତ କିଛି ସାହାଯ୍ୟ କରୁଛନ୍ତି । ବଡ଼ ଅଞ୍ଚଳରେ ବହୁ ସଂଖ୍ୟାରେ ବଡ଼ ଗଛ ଥିଲେ ତାକୁ ଅରଣ୍ୟ ବୋଲି କୁହାଗଲାବେଳେ ଯଦି ବୃତ୍ତା ବୃତ୍ତା ହୋଇ ଛୋଟ ଛୋଟ ଗଛ ଗୋଟିଏ ଅଞ୍ଚଳରେ ଅଛି ତାକୁ ବୃତ୍ତା ଜଙ୍ଗଲ ବୋଲି କୁହାଯାଏ ।

ବହୁ ଲୋକଙ୍କୁ ବହୁଭାବେ ଜୀବିକା ଯୋଗାଇବ । ସଙ୍ଗେ ସଙ୍ଗେ ଅରଣ୍ୟ ବହୁ ଶିଳ୍ପ, ଜଳକାରଖାନା ସୃଷ୍ଟି କରିଛି । କାଠଚିରା କରତକଳରୁ ଆରମ୍ଭ କରି କାଠରୁ କାଗଜ ତିଆରି ପାଇଁ ବଡ଼ ବଡ଼ କାଗଜ କଳ ରହିଛି । ଭଲ କାଠରୁ ଭଲ କାଗଜ ବାହାରେ । କେବଳ ଖବରକାଗଜମାନେ ଯେତିକି କାଗଜ କାମରେ ଲଗାଉଛନ୍ତି ସେଇତକ ଅଭାବ ମେଣ୍ଟାଇବା ପାଇଁ ହଜାର ହଜାର ଏକର ଜମିରୁ ଗଛ କାଟିବାକୁ ପଡ଼ୁଛି । ପୃଥିବୀର କେତେକ ଦେଶର ଲୋକେ ସମ୍ପୂର୍ଣ୍ଣ ଭାବେ ଅରଣ୍ୟର ଦାନ ଉପରେ ନିର୍ଭର



ଜଳବାୟୁ ଓ ସୌର ବିକିରଣ ପ୍ରଭାବକୁ ନେଇ ପୃଥିବୀ ପୃଷ୍ଠରେ ଅରଣ୍ୟ ସବୁ ସୃଷ୍ଟି ହୋଇଛି । ବାମପଟେ ଚାଲଗା ଅରଣ୍ୟ, ମଝିରେ ଅସାୟା ବା ପତ୍ରମୋଚୀ ଅରଣ୍ୟ ଓ ଡାହାଣରେ ଗ୍ରୀଷ୍ମମଣ୍ଡଳୀୟ ବୃକ୍ଷିକ ଅରଣ୍ୟରେ ଦେଖାଯାଉଥିବା ଉଦ୍ଭିଦରାଜିର ତୁଳନାତ୍ମକ ଚିତ୍ର ।

କରି ଚଳିଯାଉଛି । ପୃଥିବୀ ପୃଷ୍ଠରୁ ମଣିଷ ଯେଉଁ ଭାବରେ ଅରଣ୍ୟ ସମ୍ପଦ ଲୋପ କରିବାରେ ଲାଗିଛି, ସେଭଳି କରି ଶୁଳିଲେ ଆଉ ଅଳ୍ପ କେତେ ଶତାବ୍ଦୀ ଭିତରେ ସମଗ୍ର ପୃଥିବୀର ପୃଷ୍ଠ ଅନା-ବୃତ୍ତ ହୋଇଯିବ ବୋଲି ଆଜି ସନ୍ଦେହ ପ୍ରକାଶ ପାଇଲାଣି ।

ଆଜି ଆମେ ପୃଥିବୀରେ ଯେଉଁ ଅରଣ୍ୟ ଦେଖୁଛୁ ଓ ସେହିସବୁ ଅରଣ୍ୟରେ ଯେଉଁ 'ବିଶାଳ' ବୃକ୍ଷସବୁ ରହିଛି, ତାହା ତୁଳନାରେ ବହୁ ବଡ଼ ବଡ଼ ଅରଣ୍ୟ ଓ ଖୁବ୍ ବଡ଼ ବଡ଼ ଗଛ ଦିନେ ପୃଥିବୀରେ ଥିଲା । କାଳକ୍ରମେ ସେଗୁଡ଼ିକ ଧୂସ ହୋଇ ଧରିତ୍ରୀ ଗର୍ଭରେ କୋଇଲା ରୂପରେ ସାଇତି ହୋଇ-ଯାଇଛନ୍ତି । ଏଇ ଅଳ୍ପ କେତେହଜାର ବର୍ଷ ତଳେ ପୃଥିବୀରେ ଅରଣ୍ୟ-ସଂପଦର ମାତ୍ରା କେତେ ଥିଲା,

ପୁରାଣ, ଶାସ୍ତ୍ର ବର୍ଣ୍ଣନାରୁ ତା'ର ପରିଚୟ ମିଳି-ଯାଉଛି । ଆଧୁନିକ ଯୁଗରେ ଯେଉଁ 'ଦକ୍ଷିଣାମଣି'ର ଜଥା କୁହାଯାଉଛି ତାହା ଦିନେ ଗଙ୍ଗାନଦୀଠାରୁ ଗୋଦାବରୀ ନଦୀ ଭିତରେ ଥିବା ଗୋଟାଏ ଦିଆର୍ଣ୍ଣ ଅଞ୍ଚଳରେ ବ୍ୟାପୀ ରହିଥିଲା । ଆଜି ମଧ୍ୟ ପୃଥିବୀର କେତେକ ଅଞ୍ଚଳରେ ସେଭଳି ବିଶାଳ ଅରଣ୍ୟ ରହିଛି; କିନ୍ତୁ ତା'ର ଭବିଷ୍ୟତ ବିଷୟରେ ସମସ୍ତେ ସନ୍ଦିହାନ ।

ଅରଣ୍ୟ ହିଁ ହେଲା କୃଷିର ମୂଳ ଆଧାର ତଥା ଉତ୍ସ । ସେଥିପାଇଁ ପଞ୍ଚିତମାନେ ଅରଣ୍ୟ ଓ କୃଷିର ତୁଳନା ବେଳେବେଳେ କରିଥା'ନ୍ତି ଉଭୟଙ୍କର ଅର୍ଥନୈତିକ ମୂଲ୍ୟ ବିଷୟରେ ଜାଣିବା ପାଇଁ । କୃଷିରେ ଗଛ ଲଗାଇବାକୁ ପଡ଼େ ଓ ଯୋଜନା ବାହାରେ ଗଛ ଉଠିଲେ ତାକୁ ଉପାଡ଼ି

ଦେବାକୁ ହୁଏ । ଅରଣ୍ୟରେ କିନ୍ତୁ ଜଣକୁ ଗଛ ଲଗାଇବାକୁ ପଡୁନାହିଁ—ଆପେଆପେ ପ୍ରାକୃତିକ ଉପାୟରେ ସେଠି ଗଛ ଉଠିଯାଉଛି ଓ ସେହି ଗଛ ବଢ଼ିବା ନିମନ୍ତେ କୌଣସି ପ୍ରକାର ସାର, ପିଡ଼ିଆର ଆବଶ୍ୟକତା ଦେଖାଦେଉନାହିଁ । କୃଷିର ଯୋଜନା ଅଳ୍ପକାଳ ପାଇଁ କରାଯାଉଥିଲା ବେଳେ ଅରଣ୍ୟର ଯୋଜନା ଅତ୍ୟନ୍ତ ଦୀର୍ଘସାୟୀ । କୃଷି ପ୍ରତିବର୍ଷ ମୃତ୍ତିକାର ଉର୍ବରତା ହ୍ରାସ କରୁଥିଲା ବେଳେ ଅରଣ୍ୟ କିନ୍ତୁ ଉର୍ବରତା ବୃଦ୍ଧି କରେ । କୃଷି ପ୍ରାକୃତିକ ଉପଗୁର ଗୁଡ଼ିକୁ ସୁଯୋଗ ଦେଇ-ଦିଏ ମୃତ୍ତିକା କ୍ଷୟ କରିବା ପାଇଁ—ଅରଣ୍ୟ କିନ୍ତୁ ଏହାର ବିପରୀତଟି ହିଁ କରୁଛି । ଏହିସବୁ କାରଣ ସହିତ ଅନ୍ୟ କେତେକ କାରଣର ଉଲ୍ଲେଖ କରି ତେଣୁ ପଞ୍ଚିତ ମାନେ କହୁଛନ୍ତି ଯେ ମାନବ ସମାଜ

ନିମନ୍ତେ ଦୀର୍ଘକାଳୀନ ଉପକାରର ପ୍ରକୃତ ଭିତ୍ତି ହେଲା ଅରଣ୍ୟ ।

ବଣ-ଜଙ୍ଗଲର ଯତ୍ନ ନିଆଯାଇ ପାରି ନ ଥିଲା ବୋଲି ପୃଥିବୀପୃଷ୍ଠରୁ କେତେ ସଭ୍ୟତା ଲୋପପାଇ ଯାଇଛି । ଇରାକ, ଇରାନ, ପାଲେଷ୍ଟାଇନ ଓ ସିରିଆ ଭଳି ମରୁ ଅଞ୍ଚଳରେ ଦିନେ ଅରଣ୍ୟ ଭରି ରହିଥିଲା । ଭାରତ ତଥା ପୃଥିବୀର ପ୍ରାୟ ଅନ୍ୟ ସବୁ ମହାଦେଶରେ ଥିବା ମରୁଭୂମି ଗୁଡ଼ିକ ଅରଣ୍ୟ ପ୍ରତି ମନୁଷ୍ୟର ଅବିଶ୍ୱାସର ସାକ୍ଷ୍ୟ ଦେଉଛନ୍ତି; ଅବଶ୍ୟ ଏଥି ନିମନ୍ତେ ଅନ୍ୟ କେତେକ ପ୍ରାକୃତିକ କାରଣ ମଧ୍ୟ ଦାୟୀ । ସେଇଥିପାଇଁ ବୃକ୍ଷରୋପଣ କରି ବୃକ୍ଷସଂପଦ ବଢାଇବା ଓ ନୂତନ ଅରଣ୍ୟ ସୃଷ୍ଟି କରିବା ପାଇଁ ପୃଥିବୀର ବିଭିନ୍ନ ଅଞ୍ଚଳରେ ଅନୁଷ୍ଠାନମାନ ଗଢି ଉଠୁଛି । ଆହୁରି ମଧ୍ୟ, ମନୁଷ୍ୟ ଯେ କେବଳ ବନକୁ ନଷ୍ଟ କରେ ତାହା ନୁହେଁ; ବନାଗ୍ନି ଭଳି ସଂପୂର୍ଣ୍ଣ ପ୍ରାକୃତିକ କାରଣ ମଧ୍ୟ ଏଥିପାଇଁ ଦାୟୀ ଓ ସେଭଳି କାରଣର ପ୍ରତିକାର ନିମନ୍ତେ ଆଜି ପୃଥିବୀବ୍ୟାପୀ ଉଦ୍ୟମ କରାଯାଉଛି ।

ଭୂପୃଷ୍ଠରେ ପ୍ରଥମେ କେବେ ‘ଆଧୁନିକ’ ଜଙ୍ଗଲ ସବୁ ସୃଷ୍ଟି ହେଲେ, ତାହା ସଠିକ ଭାବରେ ‘ପଞ୍ଚିତମାନେ’ କହିପାରୁନାହାନ୍ତି । ବର୍ତ୍ତମାନରୁ ପୃଥିବୀରେ ମାଲୟ ଦେଶରେ ଥିବା ବୃକ୍ଷଜ ବନ ସବୁଠାରୁ ପୁରୁଣା ବୋଲି କୁହାଯାଉଛି । ମାଲୟ ଜଙ୍ଗଲର ବୟସ ଏତେ ବେଶୀ ଯେ ତା ତୁଳନାରେ ଆଫ୍ରିକାର କଙ୍ଗୋ କିମ୍ବା ଦକ୍ଷିଣ ଆମେରିକାର ଆମାଜୋନ ଅରଣ୍ୟ ଗୁଡ଼ିକର ବୟସ ତୁଳନାତ୍ମକ ଭାବେ ଖୁବ୍ କମ୍ । କେତେକଙ୍କ ମତରେ ପୃଥିବୀର ଅନ୍ୟ କୌଣସି ଅଂଶରେ ଏକାଦିକ୍ରମେ କୋଟିଏ ବର୍ଷ ଲାଗି ଏକା ଅରଣ୍ୟ ବଞ୍ଚି ନଥିବା ସ୍ଥଳରେ ମାଲୟ ଜଙ୍ଗଲର ଆୟୁଷ ହେଉଛି ପ୍ରାୟ ୧୦ କୋଟି ବର୍ଷ ।

**ସମ୍ପନ୍ନାୟ ବିଷୟ**  
ଉଦ୍ଭିଦବିଜ୍ଞାନ, ପୃଥିବୀ, ଜୀବଜଗତ, ଆଲୋକ, ବାୟୁମଣ୍ଡଳ, ଋତୁ, ନଦୀ, କାଠ, ଔଦ୍ୟୋଗିକ ବ୍ୟବସ୍ଥା, ମାନବ ସଭ୍ୟତା, ଟେକ୍ନୋଲଜି, ଜଳବାୟୁ, ଇକୋଲଜି, ପରିବେଶ, ଇକୋସିଷ୍ଟମ, ମରୁଭୂମି, ସଭ୍ୟତା, ପୁରାଣ-ଶାସ୍ତ୍ର, ପରମ୍ପରା, ଉପନିଷଦ, ସଂରକ୍ଷଣ, କୃଷି, ସଭ୍ୟତା ଓ ଆହୁରି ଅନେକ ବିଷୟ

▷▷  
**ଅରବିନ୍ଦ ଘୋଷ**  
(୧୮୭୨-୧୯୫୦)

ଭାରତକୁ ବିଦେଶୀ ଶାସନ କବଳରୁ ମୁକ୍ତ କରିବା ପାଇଁ ପ୍ରଥମେ ପ୍ରଥମେ ଯେଉଁ ଅଳ୍ପ କେତେଜଣ ସାହସ ଦେଖାଇ ପଦାକୁ ବାହାରି ଆସିଥିଲେ



ଅରବିନ୍ଦ ଘୋଷ

ଅରବିନ୍ଦ ଘୋଷ ସେମାନଙ୍କ ଭିତରୁ ଜଣେ । ବହୁ ବର୍ଷ ପୂର୍ବେ ୧୯୦୮ରେ ତାଙ୍କୁ ବ୍ରିଟିଶ ସରକାର ନେଇ ଜେଲ ଭିତରେ ରଖିଦେଲେ । ‘ବନ୍ଦେ ମାତରମ୍’ ବୋଲି ଗୋଟିଏ କାଗଜର ସମ୍ପାଦକ ଥାଇ ସେ ଏଭଳି ଲେଖାସବୁ ଲେଖୁଥିଲେ ଯେ ବହୁ ବିପ୍ଳବୀ ଯୁବକ ତାଙ୍କୁ ସେମାନଙ୍କର ନେତା ବୋଲି ସ୍ୱୀକାର କରିଗଲେ । ଜେଲ ଭିତରେ ଥିଲାବେଳେ ଅରବିନ୍ଦଙ୍କ ମନରେ କେତେଗୁଡ଼ିଏ ନୂଆ କଥା ଖେଳିଲା । ସେଥିରୁ କେତୋଟିକୁ ସେ ବୁଝି ମଧ୍ୟ ପାରିଲେ ନାହିଁ ବୋଲି କହିଛନ୍ତି । ତେଣୁ ଜେଲରୁ ଖଲାସ ହେଲାପରେ ଆଧ୍ୟାତ୍ମ-ଚର୍ଚ୍ଚା ଆଡ଼େ ମନ ଦେଲେ । ଇଂରେଜ ସରକାର ହୁଏତ ତାଙ୍କୁ ପୁଣି ନେଇ ଜେଲ ଭିତରେ ରଖିଦେବ, ସେକଥା ଆଶଙ୍କା କରି ସେ ଗୁଲିଗଲେ ପଞ୍ଚିଦେରାକୁ । କାରଣ ସେତେବେଳେ ତାହା ଫରାସୀ ମାନଙ୍କ ଅଧୀନରେ ଥାଏ ।

ସେଇଠି ସେ ଗୋଟାଏ ଆଶ୍ରମ ପ୍ରତିଷ୍ଠା କରି ଯୋଗ ସାଧନା କଲେ । ବିପ୍ଳବୀ ଅରବିନ୍ଦ କ୍ରମେ ଦାର୍ଶନିକ ଅରବିନ୍ଦ ଭାବରେ ପରିଚିତ ହେଲେ ଓ ତାଙ୍କୁ ଶ୍ରୀଅରବିନ୍ଦ ବୋଲି କୁହାଗଲା । ପଞ୍ଚିଦେରା ଆଶ୍ରମ କଥା କ୍ରମେ ବିଦେଶରେ ମଧ୍ୟ ଲୋକେ ଜାଣିଲେ । ସେ ବହୁସଂଖ୍ୟାରେ ବହି ଲେଖିଛନ୍ତି । ସେଗୁଡ଼ିକ ପ୍ରଥମେ ଇଂରାଜୀରେ ଲେଖୁଥିଲେ ଓ ପରେ ଅନ୍ୟ ଭାଷାକୁ ଅନୁବାଦ ହେଲା । ଭାରତରେ ଓ ଭାରତ ବାହାରେ ତାଙ୍କର ବହୁ ଶିଷ୍ୟ ଥିଲେ । ତାଙ୍କୁ ଯେତେବେଳେ ମାତ୍ର ସାତବର୍ଷ ବୟସ ସେତେବେଳେ ସେ ବିଲାତ ଯାଇଥିଲେ ଓ ସେଠାରେ ଗ୍ରୀକ, ଲାଟିନ ଭାଷା ଶିଖୁଥିଲେ । ପରେ ବରୋଦା ରାଜ୍ୟରେ ଗୁଜିରା କରିଥିଲେ; ୧୯୦୬ ମସିହାରେ ବଙ୍ଗଭଙ୍ଗ ଆନ୍ଦୋଳନ ବେଳେ କିଛି ବଙ୍ଗଳା ଗୁଲିଆସିଲେ ।

**ସମ୍ପନ୍ନାୟ ବିଷୟ**  
ବଙ୍ଗ-ଭଙ୍ଗ ଆନ୍ଦୋଳନ, ପଞ୍ଚିଦେରା ଆଶ୍ରମ, ଆଧ୍ୟାତ୍ମିକତା, ଭାରତୀୟ ଦର୍ଶନ, ବିପ୍ଳବ

▷▷  
**ଅରିକ୍ସ**

ମୃଗ ଜାତୀୟ ଜୀବ । ଆଫ୍ରିକାର ଉତ୍ତର ଅଂଶରେ ଓ ଆରବ ଦେଶର ମରୁଭୂମି ଅଞ୍ଚଳରେ ଏମାନେ ରୁହନ୍ତି । ଏହାର ଶିଙ୍ଗକୁ ଦୂରିଦେଇ ଖାଇଲେ ଲୋକର ବଳ ବଢିଯିବ ବୋଲି ଧାରଣା ଥିବାରୁ ଏଗୁଡ଼ିକୁ ମନଇଚ୍ଛା ଶିକାର କରାଗଲା । ଶେଷ-ବେଳକୁ ଆରବ ଦେଶରେ ମୋଟେ ତିନୋଟି ରହିଥିଲେ । ସେମାନଙ୍କୁ ଧରି ଯତ୍ନରେ ଚିଡ଼ିଆ-ଖାନାରେ ରଖାଗଲାକୁ ଗୋଟିଏ ଛୁଆ ଜନ୍ମ ହେଲା ଓ କ୍ରମେ ସେମାନଙ୍କ ସଂଖ୍ୟା ଧୀରେ ଧୀରେ ବଢୁଛି । ସର୍ବଶେଷ ତଥ୍ୟ ଅନୁସାରେ, ଏମାନଙ୍କ ସଂଖ୍ୟା ୨୦୦ରୁ କମ୍ ବୋଲି ଜଣାପଡ଼ିଛି ।

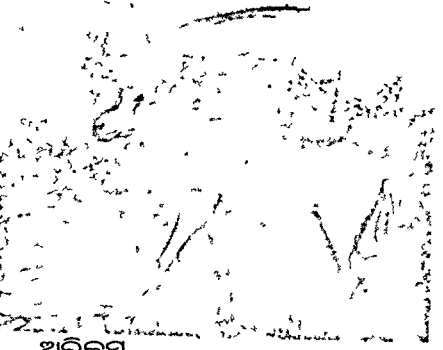

ଅରିକ୍ସ

ଅଞ୍ଚିରା, ମାଈ ଅରିକ୍ସଙ୍କର ଗୋଟିଏ ପ୍ରକାରର ଶିଙ୍ଗ ଅଛି । ଏହି ଖଡ଼ଗ-ଶିଙ୍ଗ ଜୀବଗୁଡ଼ିକ ପ୍ରାୟ ବୟସରେ କାନ୍ଧ ପାଖରେ ୧୦୦-୧୨୫ ସେଣ୍ଟି-ମିଟର ପର୍ଯ୍ୟନ୍ତ ଉଚ୍ଚ ହୋଇଥାନ୍ତି । ସେତେବେଳକୁ ଓଜନ ହୋଇପାଏଥାଏ ୧୦୦-୨୦୦ କିଲୋଗ୍ରାମ ।

**ସମ୍ପନ୍ନାୟ ବିଷୟ**  
ଜୀବଜଗତ, ସଂରକ୍ଷଣ, ଆରବ

▷▷  
**ଅରିକି**

ଆଫ୍ରିକାର ଦକ୍ଷିଣ ଅଂଶରେ ରହୁଥିବା ହରିଣ ଜାତିର ଗୋଟିଏ ଜୀବ । ଏଗୁଡ଼ିକ ଛୋଟ ଛୋଟ, କିନ୍ତୁ ଖୁବ୍ ଗୁଲକ । ଏହାର ରଙ୍ଗ ଏମିତି ଯେ ଲୁଚିକରି ଶୋଇ-ଥିଲେ ଠାବ କରିବା ସହଜ ନୁହେଁ । ଖୁବ୍ ଜୋରରେ ଦଉଡ଼ିପାରେ । ଅତି ବେଗରେ ଦଉଡ଼ି ପାରୁଥିବାରୁ ଅନେକ ସମୟରେ ବେପରୁଆ ହୋଇ ଶୋଇ-ଥାଏ—ଯଦି ବାଘ ଆସିଗଲା ସେ ଏଭଳି କୁଦାମାରି ଦୌଡ଼େ ଯେ ତାକୁ ଧରିବା ସହଜ ହୁଏ ନାହିଁ ।

**ସମ୍ପନ୍ନାୟ ବିଷୟ**  
ଜୀବଜଗତ





### ଅରୁଣାଚଳ ପ୍ରଦେଶ

ଏଇଟି ହେଲା ଭାରତର ୨୪ ତମ ରାଜ୍ୟ । ୧୯୮୭ ମସିହାରେ ଏହା ପୂର୍ଣ୍ଣାଙ୍ଗ ରାଜ୍ୟ ଭାବରେ ସ୍ଵୀକୃତି ପାଇଲା । ଭାରତରେ ଯେଉଁ ପ୍ରଦେଶ ମାନଙ୍କରେ ଆଦିବାସୀମାନେ ବହୁ ସଂଖ୍ୟାରେ ରୁହନ୍ତି, ଅରୁଣାଚଳ ପ୍ରଦେଶ ସେଥି- ଭିତରୁ ଗୋଟିଏ—ଏଠି ଶହକେ ୭୯ ଜଣ ହେଉଛନ୍ତି ଆଦିବାସୀ ।

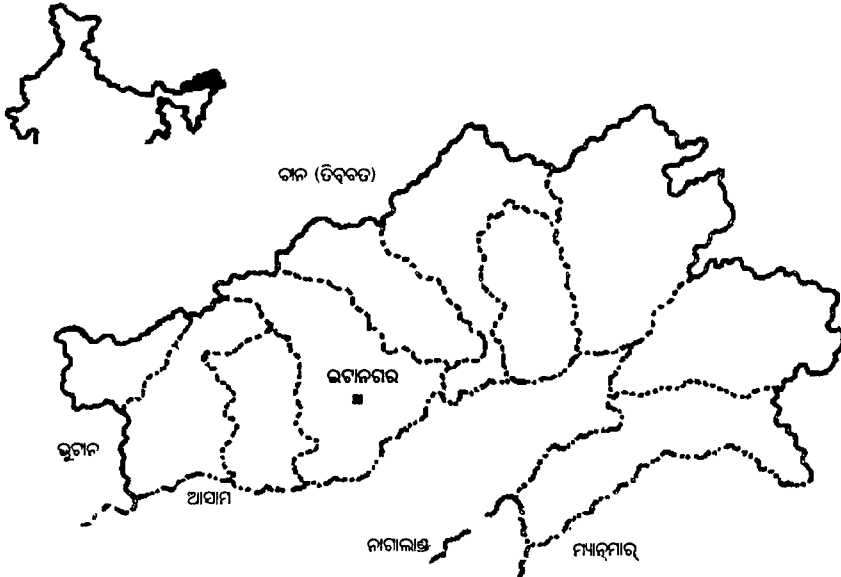

ଅରୁଣାଚଳ ପ୍ରଦେଶ

ଭାରତବର୍ଷରେ ଯେତେ ଆଦିବାସୀ ଲୋକ ବାସ କରୁଛନ୍ତି ସେଥିରୁ ବହୁଭାଗ ହେଉଛନ୍ତି ଏହି ରାଜ୍ୟର ଆଦିବାସୀ । ଅରୁଣାଚଳ ପ୍ରଦେଶରେ ପ୍ରାୟ ୨୦ ଜାତିର ଆଦିବାସୀ ଅଛନ୍ତି । ପ୍ରତ୍ୟେକ ନିଜ ନିଜ ଭାଷାରେ କଥା କୁହନ୍ତି । ଏହି ରାଜ୍ୟର କ୍ଷେତ୍ରଫଳ ୩୨, ୨୭୦ ବର୍ଗମାଇଲ ବା ୮୩, ୭୪୩ ବର୍ଗକିଲୋମିଟର । ୧୯୯୧ ମସିହାରେ ଲୋକସଂଖ୍ୟା ପ୍ରାୟ ୮ ଲକ୍ଷ ୫୮ ହଜାର । ରାଜ-ଧାନୀର ନାମ ଇଟାନଗର । ଏହାର ଉତ୍ତରରେ ଚୀନ, ପଶ୍ଚିମରେ ଭୃତାନ, ପୂର୍ବରେ ମ୍ୟାନମାର ଓ ଦକ୍ଷିଣରେ ଆସାମ ରହିଛନ୍ତି । ଏଥିରେ ଏଗାରଟି ଜିଲା ଅଛି । ରାଜ୍ୟଟି ପାହାଡ଼ ପର୍ବତରେ ପୂର୍ଣ୍ଣ । ଦୁଇ ଦୃତୀୟାଂଶ ଅଞ୍ଚଳରେ ଘଷ ଜଙ୍ଗଲ ରହିଛି । ଧାନ, ମକା, ଗହମ, ମାଣ୍ଡିଆ, ସୋରିଷ ପ୍ରଭୃତି ଗୁଣ୍ଠ ହୁଏ । ରାଜଧାନୀ ଇଟାନଗର ପାଖରେ ଇଟା ଫୋର୍ଟ ଗୋଟିଏ ଦର୍ଶନୀୟ ସ୍ଥାନ । ଦୁଇଙ୍କ ପ୍ରାଚୀନ ମନ୍ଦିର ଓ ଅଭୟାରଣ୍ୟକୁ ମଧ୍ୟ ବହୁଲୋକ ଆସନ୍ତି ।

**ସମ୍ଭାଷଣ ବିଷୟ**  
ଭାରତ, ଚୀନ



### ଅର୍ଥନୀତି

“ଯେତିକି ଦୁନା ସେତିକି ପିଠା” ଭଳି ଯେଉଁ କଥାଟି କୁହାଯାଏ ତାକୁହିଁ ମୋଟାମୋଟି ଭାବରେ ଅର୍ଥନୀତି ବୋଲି କହିଲେ କିଛି ଭୁଲ ହେବନାହିଁ । ଜମିରୁ କେତେ ଫସଲ ମିଳୁଛି, ଗାଈ ଗୋରୁ ରଖି ସେଥିରୁ ମଝିରେ ମଝିରେ ଗୋଟିଏ ବିକିଦେଲେ କେତେ ଟଙ୍କା ମିଳୁଛି ବା କ’ଣ କଲେ ନିଜର ଟଙ୍କା ପଇସା ଦୃଷ୍ଟିରୁ ଚିକିଏ ଅଧିକ ସୁବିଧା

ହୋଇଯିବ ଇତ୍ୟାଦି ବିଷୟରେ ଯେତେବେଳେ ଆଲୋଚନା ଗୁଲିଲା ସେତେବେଳେ ପଞ୍ଚିତମାନେ ଏ ସବୁକୁ ବିଚାର କରୁଥିବା ବିଦ୍ୟାର ଗୋଟାଏ ନାଁ ଦେଇଦେଲେ । ପରେ ତାକୁହିଁ ଅର୍ଥନୀତି ବୋଲି କୁହାଗଲା ।

ମଣିଷ ଯେତେବେଳେ ଗୋଟିଏ ଗୋଟିଏ ସ୍ଥାନରେ ବସିଗଲା ସେତେବେଳେ ଦେଖିଲା ଯେ ନିଜର ଯାହା ଲୋଡ଼ା ହେଉଛି ସବୁତକ କରିବାକୁ ଗଲେ ଅସୁବିଧା ହେଉଛି । ଯାହାକୁ ଯେଉଁଠା ଭଲ ଲାଗିଲା ବା ଯେଉଁଠା ଜଣେ ଭଲ କରି କରିପାରିଲା ସେ ସେହି କାମଟାକୁ ଆଦରି ରହିଲା । ଏହାଦ୍ଵାରା ବହୁତ ସୁବିଧା ହେଲା । ଜଣେ ଆଜି କାଠ କାମ କରୁଛି, ଆସନ୍ତାକାଲିକି ହାଣ୍ଡି ଗଢିଲେ ତାକୁ ପୁଣି ନୂଆକରି ସେ କାମ ଶିଖିବାକୁ ପଡ଼ିବ । ତେଣୁ ସ୍ଵାୟା ଭାବେ ବଢେଇ ତା କାମ କଲା ଓ କୁମ୍ଭାର ତା କାମ କଲା । ସେମାନେ ନିଜ ନିଜ ଭିତରେ ଅଦଳ ବଦଳ କରି କିଛି ନେଲେ ବା ବଢେଇ ଅନ୍ୟକୁ ଗୋଟାଏ କାଠ ଜିନିଷ ବିକିଦେଇ ସେହି ପଇସାରେ ହାଣ୍ଡି କଣି ଆଣିଲା । କ୍ରମେ ଦେଖିଲାବେଳକୁ ଜିନିଷପତ୍ର

କାରବାରର ଗୋଟାଏ ଅଦଳ ବଦଳ ବ୍ୟବସ୍ଥା କାମ କରୁଛି ।

ଯେତେବେଳେ ଲୋକେ ଆବଶ୍ୟକତାରୁ ଦୂର ଦୂରାନ୍ତକୁ ଗଲେ ଏହିସବୁ ଜିନିଷ ବିକିବା ପାଇଁ, ସେତେବେଳେ ହାଟ ବଜାର ଗଢି ଉଠିଲା । ଭିନ୍ନ ଭିନ୍ନ ଜିନିଷ ପାଇଁ ଦୋକାନ ବସିଗଲା । କେଉଁ ଅଞ୍ଚଳରେ କି ପ୍ରକାର ଜିନିଷ ମିଳୁଛି ସେଥିରୁ ଖବର ରଖିବା ପାଇଁ ସମସ୍ତଙ୍କର ମନ ବଳିଲା । ଦୂର ଅଞ୍ଚଳର ଲୋକେ କ’ଣ କିଣିବାକୁ ଇଚ୍ଛା କରୁଛନ୍ତି ସେ ବିଷୟରେ ଖବର ସଂଗ୍ରହ କରାଗଲା । ଏ ସବୁ ଖବର ସଂଗ୍ରହ କଲାପରେ କ’ଣ ଡିଆରି କରାଯିବ, କ’ଣ ବିକ୍ରି କରାଯିବ, ସେ ବିଷୟରେ ମନ ସ୍ଥିର କରିନେଲେ । ଖର୍ଚ୍ଚ କରିବା, ରୋଜଗାର କରିବା, ଧାର କରିବା, ସଞ୍ଚୟ କରିବା, ଜିନିଷ ଡିଆରି କରିବା ଓ ଅଦଳ ବଦଳ କରି ଅଭାବ ମେଣ୍ଟାଇବା ବା ଜିନିଷର ମୂଲ୍ୟକୁ ଟଙ୍କାରେ ଠିକ୍ କରି ବିକିବା ଇତ୍ୟାଦି ବିଷୟରେ ଯେଉଁମାନେ ସ୍ଵତନ୍ତ୍ର ଖବର ରଖିଲେ; କ’ଣ କେମିତି କଲେ ଲାଭହେବ—କ୍ଷତି ହେବ-ନାହିଁ ବୋଲି ବତାଇଲେ, ସେମାନଙ୍କୁ କୁହାଗଲା ଅର୍ଥନୀତିକ । କ’ଣ କଲେ ଜିନିଷପତ୍ର ଦାମ୍ ବଢିଯିବ ନାହିଁ; ଘରେ, ସମାଜରେ, ଦେଶରେ କିଭଳି ଭାବରେ କିଣାବିକା ଇତ୍ୟାଦି କଲେ କେହି ଅସୁବିଧାରେ ପଡ଼ିବେ ନାହିଁ ତାହା ମଧ୍ୟ ଏହି ଅର୍ଥନୀତିକମାନେ କହିଲେ ।

ବିଂଶ ଶତାବ୍ଦୀର ଶେଷବେଳକୁ ଖାନ-ଜଗତରେ ଅର୍ଥନୀତିକୁ ଗୋଟାଏ ବିଜ୍ଞାନ ଭାବରେ ଗ୍ରହଣ କରାଗଲାଣି । ଜାତୀୟ ଓ ଆନ୍ତର୍ଜାତୀୟ ଅର୍ଥନୀତିର ସଫଳ ଆୟୋଜନ ଦ୍ଵାରାହିଁ ଗୋଟାଏ ଦେଶ ତଥା ସମାଜର ଉପଯୁକ୍ତ ବିକାଶ ହୋଇ ପାରିବ। ଭଳି କଥା ବର୍ତ୍ତମାନ ଉଠିଲାଣି । ତେଣୁ ମାନବଜ୍ଞାନର ଏହି ବିଭାଗଟି ଅତ୍ୟନ୍ତ ଗୁରୁତ୍ଵପୂର୍ଣ୍ଣ ହୋଇଉଠିଛି ।

**ସମ୍ଭାଷଣ ବିଷୟ**  
ବାଣିଜ୍ୟ, ମୁଦ୍ରା, ଆର୍ଥିକ ବ୍ୟବସ୍ଥା, ଔଦ୍ୟୋଗିକ ବ୍ୟବସ୍ଥା, ବ୍ୟାଙ୍କ, ରାଜନୀତି, ଶାସନ, ଷ୍ଟକ୍ ଏକସ୍ପରେଜ, ଖାଉଟି, କୃଷି, ପ୍ରାକୃତିକ ବ୍ୟବସ୍ଥା, ଶିକ୍ଷା, ଆନ୍ତର୍ଜାତୀୟ ସଂପର୍କ, ସାମାଜିକ ଅବସ୍ଥା, ସମାଜ, ଗଣତନ୍ତ୍ର, ମାନବ ସଭ୍ୟତା, ଅଂଶଧନ ଓ ଆହୁରି ଅନେକ ବିଷୟ



### ଅର୍ଦ୍ଧନୀରାଶ୍ଵର

ଶରୀରର ଅର୍ଦ୍ଧେକ ନଗର ରୂପ ପାଇଥିବା ଏହି ଦେବତା ହେଲେ ଶିବ ଓ ପାର୍ବତୀଙ୍କ ମିଳିତ ରୂପ । ଭାରତ ତଥା ଦକ୍ଷିଣପୂର୍ବ ଏସିଆର ଅନ୍ୟାନ୍ୟ ଅଞ୍ଚଳରୁ



‘ଗ୍ରେକ୍’ ରାଜତ୍ୱ ସମୟର ଏହି ଅର୍ଦ୍ଧ-ନାରାଣ୍ଡର ପ୍ରତିମାଟି କୁମ୍ଭକୋନାମ ଠାରେ ରହିଛି ।

ଯେଉଁ ଅର୍ଦ୍ଧନାରାଣ୍ଡର ମୂର୍ତ୍ତିସବୁ ମିଳିଛି ସେଗୁଡ଼ିକ ଦେଖିବାକୁ ଅତି ସୁନ୍ଦର ତଥା କମନାୟ । ଏହିସବୁ ମୂର୍ତ୍ତିର ଦକ୍ଷିଣ ପାର୍ଶ୍ୱ ଶିବଙ୍କ ରୂପ ପାଇଥିଲା ବେଳେ ବାମ ପାର୍ଶ୍ୱ ପାର୍ବତୀଙ୍କ ରୂପ ପାଇଛି । କେଶବିନ୍ୟାସ ଠାରୁ ଆରମ୍ଭ କରି କପାଳରେ ଥିବା ଚିଲକ ଗୋପା ଓ ଅନ୍ୟାନ୍ୟ ଅଙ୍ଗପ୍ରତ୍ୟଙ୍ଗକୁ ସମଭାଗ କରି ଏଥିରେ ଦେଖାଇ ଦିଆଯାଇଛି ।

ଅଧିକାଂଶ ପଞ୍ଚିତଙ୍କ ମତରେ ଏଭଳି ଗୋଟିଏ ସର୍ଜନା ଧରିତ୍ରୀରେ ନାରୀ ଓ ପୁରୁଷ ଭିତରେ ଥିବା ଅଭିନତା କଥାର ସାଙ୍କେତିକ ସୂଚନା ଦେଉଛି । ଶିବପୁରାଣ ଓ ଅନ୍ୟାନ୍ୟ କେତେକ ଶାସ୍ତ୍ରରେ ମଧ୍ୟ ଅର୍ଦ୍ଧନାରାଣ୍ଡରଙ୍କ ସୃଷ୍ଟି ବିଷୟରେ ନାନା କିମ୍ବଦନ୍ତୀ ରହିଛି ।

**ସମ୍ପନ୍ନାୟ ବିଷୟ**  
ଶିବପୁରାଣ, ଶିବ-ପାର୍ବତୀ, ପ୍ରହରତ୍ତୁ



**ଅଲ୍-ଖ୍ୱାରିଜ୍ ମି**  
(ସମ୍ପରତଃ ୮୦୦-୮୫୦)

ଆରବ ଦେଶର ଏହି ପ୍ରସିଦ୍ଧ ଗଣିତଜ୍ଞଙ୍କ ପୂରା ନାମ ହେଲା ଆବୁ ଜାଫର ମହମ୍ମଦ ଇବ୍ନ ମୁସା ଅଲ୍-ଖ୍ୱାରିଜ୍ ମି । ସେ ବାଗଦାଦରେ ରହୁଥିଲେ ଓ ଗଣିତ ବ୍ୟତୀତ ଭୂଗୋଳ ତଥା ଜ୍ୟୋତିର୍ବିଜ୍ଞାନରେ ମଧ୍ୟ ଅପୂର୍ବ ପାରଦର୍ଶିତା ଲାଭ କରିଥିଲେ । ପରେ ତାଙ୍କ କାମ ଯେତେବେଳେ ଲାଟିନ୍ରେ ଅନୁବାଦିତ ହେଲା, ସମଗ୍ର ମଧ୍ୟ-ଯୁଗୀୟ ଇଉରୋପର ପଞ୍ଚିତମାନଙ୍କ ଭିତରେ ତହଲ ପଡ଼ିଗଲା । ତାଙ୍କ ପ୍ରଣୀତ ଅଲ୍-ଜବର୍ ନାମକ ଗୋଟିଏ ପୁସ୍ତକର ଶୀର୍ଷକରୁ ‘ଆଲ୍-ଜେବ୍ରା’ ଶବ୍ଦ ଆସିଛି ।

**ସମ୍ପନ୍ନାୟ ବିଷୟ**  
ଆରବଜଗତ, ଗଣିତଶାସ୍ତ୍ର, ବିଜ୍ଞାନର ଇତିହାସ



**ଅଲ୍-ଟାର୍-ନେଟିଙ୍ଗ୍ କରେଣ୍ଡ**

ସ୍ୱାଧୀରଣତଃ ‘ଏସି-କରେଣ୍ଡ’ ଭାବେ ଜଣା ଏହି ବିଦ୍ୟୁତ୍ ଗୁର୍ଜ ବା ଆବେଶ, ଏକ ନିର୍ଦ୍ଦିଷ୍ଟ ସମୟ ବ୍ୟବଧାନରେ ତଥା ଗୋଟାଏ ବ୍ୟବସ୍ଥିତ ଢଙ୍ଗରେ, ନିଜର ମୂଳ ଆବେଶ ଦିଗର ବିପରୀତ ଦିଗକୁ ପ୍ରଦାହିତ ହୋଇଯାଇଥାଏ । ସାଧାରଣ ବିଦ୍ୟୁତ୍ ବର୍ଣ୍ଣନ ବ୍ୟବସ୍ଥା, ଟେଲିଭିଜନ, ରେଡ଼ାର ଓ ମାଇକ୍ରୋଓ୍ରେଭ୍ ସଞ୍ଚରଣ କ୍ଷେତ୍ରରେ ଏହାର ବ୍ୟାପକ ବ୍ୟବହାର ରହିଛି ।

**ସମ୍ପନ୍ନାୟ ବିଷୟ**  
ପଦାର୍ଥବିଜ୍ଞାନ, ବିଦ୍ୟୁତ୍, ଟେକ୍ନୋଲୋଜି



**ଅଲ୍-ବିରୁନି**  
(୯୭୩-୧୦୪୮)

ଯେତେବେଳେ ମହମ୍ମଦ ଗଜ୍ଜନୀ ଉତ୍ତର ଭାରତ ଆକ୍ରମଣ କରିବାକୁ ଆସିଥିଲେ ସେତେବେଳେ ଏହି ମୁସଲମାନ ପଞ୍ଚିତଙ୍କୁ ସାଙ୍ଗରେ ନେଇଆସି-ଥିଲେ । ସେ ଭାରତୀୟ ବିଦ୍ୱାନମାନଙ୍କ ପାଦତଳେ ବସିପଡ଼ି ପରେ ମନପ୍ରାଣ ଦେଇ ସଂସ୍କୃତ ଭାଷା ଶିଖିଗଲେ । ହିନ୍ଦୁମାନଙ୍କର ପ୍ରାଚୀନ ସଭ୍ୟତା ଓ ସଂସ୍କୃତି ବିଷୟରେ ଅଲ୍-ବିରୁନି ଏଭଳି ତନ୍ମୟ ହୋଇ ଉଠିଲେ ଯେ ଭାରତରେ ନିଜ ଜୀବନର ପ୍ରାୟ ଗୁଳିଶ ବର୍ଷ କଟାଇଦେଲେ । ଭାରତୀୟ ସଂସ୍କୃତିର ଉତ୍କୃଷିତ ପ୍ରଶଂସାରେ ସେ ଆରବୀ ସାହିତ୍ୟକୁ ଭରି ଦେଇଥିଲେ । ମଧ୍ୟଏସିଆ ଅନ୍ତର୍ଗତ ତୁର୍କିସ୍ତାନର ଖୋୟାରିଜମ୍ ଅଞ୍ଚଳରେ ତାଙ୍କର ଜନ୍ମ ।

**ସମ୍ପନ୍ନାୟ ବିଷୟ**  
ଭାରତ, ସଂସ୍କୃତ ଭାଷା, ଆରବୀ ଭାଷା ଓ ସାହିତ୍ୟ



**ଅଲିଭ**

ଜନ୍ମ ହେଲାପରେ ପିଲାଟିର ଚମତାକୁ ଚିଲକଣ ଓ ସ୍ୱପ୍ନ ରଖିବା ପାଇଁ ତେଲ ମାଲିସ୍ କରାଯାଏ । ତେଲ ନାନା ପ୍ରକାରର ଅଛି । କିନ୍ତୁ ଅଲିଭ ତେଲକୁ ଏଥିପାଇଁ ବେଶୀ ବ୍ୟବହାର କରାଯାଏ । ଏହି ଅଲିଭ ତେଲ ଗୋଟିଏ ଫଳରୁ ବାହାରେ । ଗଛଟିର ନାଁ ମଧ୍ୟ ଅଲିଭ । ମିଶର ବା ଇଜିପ୍ଟ ଦେଶରେ ହଜାର ହଜାର ବର୍ଷ ପୂର୍ବେ ବହୁତ ଅଲିଭ ଗଛ ଥିଲା । ତାହାପରେ ଭୂମଧ୍ୟ ସାଗର କୂଳରେ ବହୁ ଦେଶରେ ଏହି ଗଛ ଲଗାଗଲା ।

ଅଲିଭ ଗଛ (ବାମ), ଫୁଲ (ଉପର), ଅଲିଭ ଫଳ ଓ ପତ୍ର (ତଳ) ।

ଖୁବ୍ ଉର୍ବର ମାଟି ନହେଲେ ଏ ଗଛ ବଢ଼େ ନାହିଁ । ପାଞ୍ଚ ବର୍ଷ ହୋଇଗଲା ବେଳକୁ ଫଳ ଧରେ । କିନ୍ତୁ ପତ୍ର କୋଡ଼ିଏ ବର୍ଷ ହେଲେ ଯାଇ ବହୁ ପରିମାଣରେ ଫଳ ହୁଏ । ଅଲିଭରୁ ତେଲ ବାହାରିବା ସଙ୍ଗେ ସଙ୍ଗେ ସେହି ଫଳକୁ ମଧ୍ୟ ଲୋକେ ଖାଆନ୍ତି । ଏହି ତେଲରେ ରନ୍ଧା ହୁଏ ଏବଂ ଔଷଧ ତିଆରିରେ ମଧ୍ୟ ଲାଗେ । ଏଥିରୁ ଭଲ ସାନ୍ତନ ହୁଏ । ଫଳକୁ ସିଧାସଳଖ ନ ଖାଇ ଲୁଣରେ ପକାଇ ଆଗୁର ଭଳି କରି ଖାଇଲେ ଭଲଲାଗେ । ଗଛ ଗୁଡ଼ିକ ୩ରୁ ୧୨ ମିଟର ପର୍ଯ୍ୟନ୍ତ ଉଚ୍ଚ ହୋଇଥାଏ । ଗଞ୍ଜିରୁ ଗୁଡାଏ ଡାଳ ବାହାରେ । ଏହି ଗଛର ପତ୍ର ଦେଖିବାକୁ ଏଡ଼େ ସୁନ୍ଦର ଯେ ହଜାର ହଜାର ବର୍ଷ ହେଲା ସାହିତ୍ୟରେ, କବିତାରେ ତାହାର ସୌନ୍ଦର୍ଯ୍ୟ ବର୍ଣ୍ଣନା କରାଯାଇଛି ।

ଗୋଟିଏ ଅଲିଭ ଫଳର ଓଜନ ଯେତିକି ତାହାର ଶତକରା କୋଡ଼ିଏରୁ ତିରିଶ ଭାଗ ହେଉଛି ତେଲ । ଏହି ଗଛ ପ୍ରାୟ ଏକ ହଜାର ବର୍ଷ ପର୍ଯ୍ୟନ୍ତ ବଞ୍ଚିକରି ରହିଥାଏ । ଭୂମଧ୍ୟସାଗରୀୟ ଅଞ୍ଚଳର କୃଷକମାନେ ପୁରୁଷ ପୁରୁଷ ଧରି ଅଲିଭ ଗ୍ରାସ କରି ଖୁବ୍ ଧନୀ ହୋଇପାରିଛନ୍ତି ।

**ସମ୍ପନ୍ନାୟ ବିଷୟ**  
ଉଦ୍ଭିଦବିଜ୍ଞାନ, ଔଷଧ, ତୈଳ, ଚମଡ଼ା, କୃଷି



**ଅଲିଖିକ କ୍ରାନ୍ତା**

ନିଜ ଦେହ ବିଷୟରେ ଯେଉଁ ଯୁଗରୁ ମଣିଷ ଚିନ୍ତା କରିବାକୁ ଆରମ୍ଭ କଲାଣି ସେହି କାଳରୁ ସେ ଗୋଟିଏ କଥା ଲକ୍ଷ୍ୟ କରି ଆସିଛି । ତାହା ହେଲା ମନଚାକୁ ଖାଲି ଭଲ ରଖିଲେ ହେବନାହିଁ, ଦେହଟାକୁ ମଧ୍ୟ ଭଲ ରଖିବାକୁ ପଡ଼ିବ । ଦେହକୁ ଭଲ ରଖିବାକୁ ହେଲେ ଶରୀର ଚର୍ଚ୍ଚା ବା ନାନା ରକମର ବ୍ୟାୟାମ କରିବାକୁ ହେବ । କେବଳ ଗୁଲିବା, ଦଉଡ଼ିବା ବା ଦଣ୍ଡ ବୈଠକ କଲେ ଲୋକ ହୁଏତ ସବୁଦିନେ ସେହି କାମ କରିବାକୁ ମନ



ଅଲିମ୍ପିକ କ୍ରୀଡ଼ାର ଇତିହାସ ସହିତ ପୁରାତନ ଗ୍ରୀସ୍ ସଭ୍ୟତା ଅଜ୍ଞାତ ଭାବେ ଜଡ଼ିତ । ପ୍ରାୟ ଖ୍ରୀଷ୍ଟପୂର୍ବ ପଞ୍ଚମ ଶତାବ୍ଦୀରେ ଗୋଟିଏ ସମାଧି ଉପରେ ଅଙ୍କିତ ହୋଇଥିବା ଏହି ଚିତ୍ରରେ ଜଣେ ଆଧୁନିକ ‘ଏପାରିସ୍ ଆରପାରି’କୁ ଡେଇଁ ପଞ୍ଚୁଥିବାର ସାଙ୍କେତିକ ଦୃଶ୍ୟ ।

ବଳାଇବ ନାହିଁ । ତେଣୁ ବ୍ୟାୟାମ କରିବା ପାଇଁ ନାନା ରକମର ଖେଳର ସୃଷ୍ଟି ହୋଇଛି । କିଏ ଭଲ ଖେଳୁଛି, ଶାନ୍ତ ଶାନ୍ତ ଦଉଡ଼ି ପାରୁଛି, କୁଣ୍ଡି କସରତ କରିପାରୁଛି ବୋଲି ଲକ୍ଷ୍ୟ କରି ଯଦି ଯିଏ ସବୁଠାରୁ ଭଲ କଲ ତାକୁ ପୁରସ୍କାର ଦିଆଯାଏ ତେବେ ତାହାର ଉତ୍ସାହ ବଢ଼େ ।

ଗ୍ରୀସ୍ ଦେଶରେ ଆଜିକୁ ପ୍ରାୟ ୨୭୦୦ ବର୍ଷ ପୂର୍ବେ ଖ୍ରୀଷ୍ଟପୂର୍ବ ୭୭୭ ଜୁଲାଇ ମାସରେ ଗୋଟାଏ ନୂଆ କଥା କରାଗଲା । ପୂର୍ବରୁ ଦିନ ଧାର୍ଯ୍ୟ କରି ବହୁ ଯୋଗ୍ୟ ଲୋକଙ୍କୁ ଅଲିମ୍ପିଆ ବୋଲି ଗୋଟିଏ ସ୍ଥାନକୁ ଡକାଗଲା । ଖେଳାଳୀ, ଲେଖକ, କବି, ଚିତ୍ରଶିଳ୍ପୀ, ମୂର୍ତ୍ତିଗତା କାରିଗର ସବୁ ଏକାଠି ହୋଇ ଗୋଟାଏ ମେଳା ଭଳି କଲେ । ଲେଖକମାନେ ସେଠି ସେମାନଙ୍କ ନୂଆ ଲେଖା ପଢ଼ିଲେ । ଯେଉଁମାନେ ଭଲ ଚିତ୍ର କରିଛନ୍ତି ବା ମୂର୍ତ୍ତି ତିଆରି କରିଛନ୍ତି ସେଗୁଡ଼ିକ ଆଣି ଦେଖାଇଲେ । ଖେଳାଳୀମାନେ କେତେ ଶାନ୍ତ ଦଉଡ଼ି ପାରୁଛନ୍ତି ତାହା ପ୍ରମାଣ କଲେ । ସେଇଠି ଠିକ୍ ହେଲା ଯେ ସବୁ ବର୍ଷତ ଏହା କରିହେବ ନାହିଁ, ପ୍ରତି ଗୁରିବର୍ଷରେ ଏପରି ହେବ । ପ୍ରାୟ ହଜାର ବର୍ଷ କାଳ ଏହିଭଳି ଗୁଲିଲା ପରେ ରୋମର ସମ୍ରାଟ କିନ୍ତୁ ଆଦେଶ ଦେଲେ ଯେ ଏଭଳି ହୋଇପାରିବ ନାହିଁ । ସେ ହୁଏତ ଭାବିଲେ, ବହୁ ପ୍ରକାରର ବହୁ ଲୋକ ଆସି ଗୋଟାଏ ସ୍ଥାନରେ ଏକତ୍ରିତ ହେଲେ ଶାସନ ପ୍ରତି ବିପତ ଅଛି । ଜିଛି କାଳ ପରେ ଲୋକେ ଅଲିମ୍ପିକ ହେଉଥିବା କଥା ଭୁଲିଗଲେ ।

ପ୍ରାୟ ଶହେବର୍ଷ ତଳେ ଜଣେ ଫରାସୀ ଲୋକ କୋବରଟିନ୍ କହିଲେ ଯେ ପୁଣି ଅଲିମ୍ପିକ ଖେଳ ଆରମ୍ଭ ହେଉ । ଗ୍ରୀସ୍ରେତ ପ୍ରଥମେ ଏହା ଆରମ୍ଭ ହୋଇଥିଲା । ତେଣୁ ଗ୍ରୀସ୍ରେ ସେହି ସ୍ଥାନରେ ପ୍ରଥମ ଉତ୍ସବଟି ହେଉ । ୧୮୯୪

ମସିହାରେ ସେ ୯ଟି ଦେଶର ପ୍ରଧାନ ପ୍ରଧାନ ଲୋକଙ୍କୁ ଡାକି ଏ ପ୍ରସାବ ଦେଲେ ଓ ସମସ୍ତେ ଏହାକୁ ଗ୍ରହଣ କରିଗଲେ । ଗ୍ରୀସ୍ରେ ଲୋକେ ଆନନ୍ଦରେ ଏଥିପାଇଁ ଗୋଟାଏ ମାର୍ବଲ ଷ୍ଟାଡ଼ିୟମ ତିଆରି କରିଦେଲେ । ୧୮୯୬ ମସିହାରେ ଆଧୁନିକ ଅଲିମ୍ପିକ ଆରମ୍ଭ ହେଲା । ତାହା ପରେ ପ୍ରତି ଗୁରି ବର୍ଷରେ ଏଭଳି ହେଉଛି । କେବଳ ପ୍ରଥମ ବିଶ୍ୱଯୁଦ୍ଧ ଓ ଦ୍ୱିତୀୟ ବିଶ୍ୱଯୁଦ୍ଧ ବେଳେ ଦୁଇ ଥର ହୋଇ ନଥିଲା । ଅଲିମ୍ପିକ ଖେଳରେ ଯେଉଁମାନେ ସୁନା, ରୂପା, ବ୍ରୋଞ୍ଜ ପଦକ ବା ମେଡାଲ ପାଆନ୍ତି ସେମାନଙ୍କ ଉପରେ ପୃଥିବୀର ସବୁଆଡୁ ପ୍ରଶଂସା ଢାଳି ହୋଇଯାଏ । ଯେତେବେଳେ ପ୍ରଥମେ ଆରମ୍ଭ ହୋଇଥିଲା ସେତେବେଳେ ଖେଳାଳୀମାନଙ୍କୁ ବେଶ୍ ମୂଲ୍ୟବାନ ପୁରସ୍କାର ଦିଆଯାଉଥିଲା । ତାପରେ ଯେଉଁମାନେ ଜିତିଲେ ସେମାନଙ୍କୁ ଗୋଟିଏ ଗୋଟିଏ ଅଲିଭ ଡାକ ଦିଆଗଲା । ତାହା ସୁନା ଦାଆରେ କଟାଯାଇଥାଏ ଓ କୁହାଯାଏ—ଜିତିବାଚା ହେଉଛି ଧସଲ ପୁରସ୍କାର; କାରଣ ଯିଏ ଜିତିବ ସିଏତ ବୀର ହୋଇଗଲା ।

ଶିଳ୍ପୀଙ୍କ ଦୃଷ୍ଟିରେ ସୂର୍ଯ୍ୟ ‘ଆକାଶରେ’ ଅଲିସେସ ଯନଗତି କରୁଥିବାର ଦୃଶ୍ୟ ।

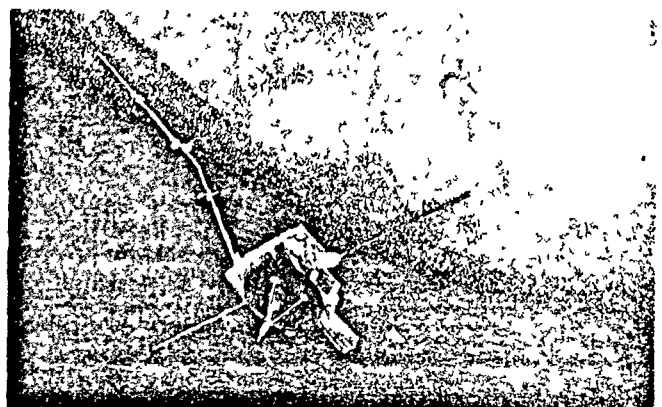

ଦୁଇ ବିଶ୍ୱଯୁଦ୍ଧ ଯୋଗୁଁ କେତେଥରକୁ ବାଦ୍ ଦେଲେ ୧୮୯୬ ମସିହାରେ ଏଥେନ୍ସ, ୧୯୦୦ରେ ପାରିସ, ୧୯୦୪ରେ ସେଣ୍ଟଲୁଇ, ୧୯୦୮ରେ ଲଣ୍ଡନ, ୧୯୧୨ରେ ସ୍ଟକହୋଲ୍ମ, ୧୯୨୦ରେ ଆଣ୍ଟୱର୍ପ, ୧୯୨୪ରେ ପାରିସ, ୧୯୨୮ରେ ଆମ୍ସ୍ଟରଡାମ୍, ୧୯୩୨ରେ ଲସ୍ ଆଞ୍ଜେଲସ୍, ୧୯୩୬ରେ ବର୍ଲିନ, ୧୯୪୮ରେ ଲଣ୍ଡନ, ୧୯୫୨ରେ ହେଲସିଙ୍କି, ୧୯୫୬ରେ ମେଲବୋର୍ଣ୍ଣ, ୧୯୬୦ରେ ରୋମ୍, ୧୯୬୪ରେ ଟୋକିଓ, ୧୯୬୮ରେ ମେକ୍ସିକୋ ସିଟୀ, ୧୯୭୨ରେ ମୁନିକ, ୧୯୭୬ରେ ମଣ୍ଟ୍ରୀଏଲ, ୧୯୮୦ରେ ମସ୍କୋ, ୧୯୮୪ରେ ଲସ୍ ଆଞ୍ଜେଲସ୍, ୧୯୮୮ରେ ସେଉଲ, ୧୯୯୨ରେ ବାର୍ସେଲୋନା ଓ ୧୯୯୬ରେ ଆଟ୍ଲାଣ୍ଟା ସହରରେ ଅଲିମ୍ପିକ ଖେଳ ଅନୁଷ୍ଠିତ ହୋଇଯାଇଛି ।

୧୯୨୪ ମସିହାରୁ ପ୍ରତି ଗୁରିବର୍ଷରେ ଥରେ ଶାତକାଳୀନ ଅଲିମ୍ପିକ ଅନୁଷ୍ଠିତ ହୋଇ ଆସୁଛି । ଉଭୟ ଅଲିମ୍ପିକ କ୍ରୀଡ଼ା ଆନ୍ତର୍ଜାତୀୟ ଅଲିମ୍ପିକ କମିଟି ଆନୁକୂଲ୍ୟରେ ଅନୁଷ୍ଠିତ ହୋଇଥାଏ । ସମୟକୁ ସମୟ କ୍ରୀଡ଼ାର ନୂତନ ବିଭାଗ ସବୁ ଏଥିରେ ଭାଗ ନେବା ସଙ୍ଗେ ସଙ୍ଗେ ଅନେକ ବିଭାଗକୁ ବାଦ୍ ମଧ୍ୟ ଦେଇ ଦିଆଯାଇଥାଏ ।

**ସମ୍ପର୍କୀୟ ବିଷୟ**

କ୍ରୀଡ଼ା, ଗ୍ରୀସ୍, ମାନବ ସଭ୍ୟତା, ସମାଜ, ସଂସ୍କୃତି, ମାନବଶାସନ, ମାନବୀୟ ଉତ୍ତରଣ, ଚୋକ୍-ନୋଲକି, ଅର୍ଥନୀତି, ଆନ୍ତର୍ଜାତୀୟ ସଂପର୍କ



**ଅଲିସେସ ମହାକାଶ ପ୍ରୋବ୍**

‘ଆନ୍ତର୍ଜାତୀୟ ସୌରଧୂବାୟ ମିଶନ’ରେ ପଠା ଯାଇଥିବା ମହାକାଶ ଯାନ । ଇଉରୋପୀୟ ମହାକାଶ ଏଜେନ୍ସୀ ଓ ଯୁକ୍ତରାଷ୍ଟ୍ର ଆମେରିକାର ମହାକାଶ ସଂସ୍ଥା ‘ନାସା’ଙ୍କ ମିଳିତ ଉଦ୍ୟମରେ ଏହି ମହାକାଶ ପ୍ରୋବ୍ଟି ପଠାଯାଇଛି । ଏହା

ପଠାଯିବା ପୂର୍ବରୁ ବିଜ୍ଞାନୀମାନେ ସୂର୍ଯ୍ୟ ବଳୟ ସଂକ୍ରାନ୍ତରେ କେବଳ ତା'ର କେତେକ ନିର୍ଦ୍ଦିଷ୍ଟ ଦିଗ ବିଷୟରେ ହିଁ ଜ୍ଞାନ ହାସଲ କରିପାରୁଥିଲେ । କିନ୍ତୁ ଅଲିସେସ ସୂର୍ଯ୍ୟର ମେରୁ ଅଞ୍ଚଳ ଓ ସୂର୍ଯ୍ୟ-ପୃଷ୍ଠର ଅନ୍ୟ କେତେକ ନିକଟବର୍ତ୍ତୀ ଅଞ୍ଚଳ ସଂକ୍ରାନ୍ତରେ ଯେଉଁ ତଥ୍ୟ ପଠାଇଛି ଯାହା ଆଗରୁ କେବେ ଜଣା ନଥିଲା । ଏଥିରେ ନ'ଟି ଗବେଷଣା ବିଭାଗର ଯତ୍ନପାତି ଖଣ୍ଡାପାଇଛି । ୧୯୯୪ ମସିହା ସେପ୍ଟେମ୍ବର ମାସରେ ଏହା ସୂର୍ଯ୍ୟ ଗୁରିପଟେ ପ୍ରଦର୍ଶିତ କରିବାକୁ ଲାଗିଲା ଓ ତା'ର ଦକ୍ଷିଣ ମେରୁ ଅଞ୍ଚଳରେ ପହଞ୍ଚିଯିବା କଥା ଜଣାପଡ଼ିଲା । ପ୍ରଥମ ଥର ପାଇଁ ସୂର୍ଯ୍ୟ ଆକାଶର ସେହି ଅଞ୍ଚଳରେ ଅନ୍ତରାତାରଜାୟ ବା ଇଣ୍ଟରଷ୍ଟେଲାର ଧୂଳି-ପତଳର ସନ୍ଧାନ ଏହି ମହାକାଶ ପ୍ରୋଫ ପାଇଛି । ସେହିସବୁ ଧୂଳିପତଳପିଣ୍ଡ ସେକଣ୍ଡକୁ ପ୍ରାୟ ୩୦ କିଲୋମିଟର ବେଗରେ ଗତି କରୁଛନ୍ତି ବୋଲି ଜଣାପଡ଼ିଛି ।

୧୯୯୦ ମସିହା ଅକ୍ଟୋବର ମାସ ୭ ତାରିଖ ଦିନ ମହାକାଶ ସଟଲ 'ଡିସ୍କଭରୀ'ରୁ ଅଲିସେସ ଛଡ଼ାଗଲା ବେଳେ ତା'ର ପୃଥିବୀ ଏସ୍-କେପ୍ ଉପଗ୍ରହ ବା ପଲ୍ଲୀୟନ ବେଗ ଥିଲା ପ୍ରାୟ ୫୪.୬୧୪ କିଲୋମିଟର । ଆଜି ପର୍ଯ୍ୟନ୍ତ ଏହି ବେଗ ଗୋଟିଏ ରେକର୍ଡ ହୋଇ ରହିଛି । ଗ୍ରାଭିଟୀୟ ସହାୟତା ଦ୍ଵାରା ବୃହସ୍ପତି ବାଟଦେଇ ଅଲିସେସ ସୂର୍ଯ୍ୟ କକ୍ଷରେ ଯାଇ ପହଞ୍ଚିପାରିଥିଲା । ୧୯୯୫ ମସିହା ଫେବୃଆରୀ ମାସରେ ସୂର୍ଯ୍ୟଙ୍କ ଉତ୍ତରମେରୁ ଉପର ଦେଇ ଏହା ଗତିକରି ଯାଇଛି ବୋଲି ଜଣାପଡ଼ିଛି ।

**ସମ୍ପନ୍ନାୟ ବିଷୟ**  
ମହାକାଶ ଅଭିଯାନ, ସୂର୍ଯ୍ୟ, ନାସା, ଅନ୍ତରାଷ୍ଟ୍ର, ଜ୍ୟୋତିର୍ବିଦ୍ୟାଳୟ, ଜ୍ୟୋତିର୍ବିଜ୍ଞାନ, ଟେକ୍ନୋଲଜି, ମହାକାଶ ସଟଲ, ବେଗ

▷▷  
**ଅଲେଖ**

ମହିମା ଗୋସାଇଁଙ୍କ ପ୍ରବର୍ତ୍ତିତ ଧର୍ମ । ଏକେଶ୍ଵର-ବାଦ, ନିରାକାର ଓ ଶୂନ୍ୟବାଦ ହେଲା ଅଲେଖ ଧର୍ମର ମୂଳମନ୍ତ୍ର । ଉନବିଂଶ ଶତାବ୍ଦୀରେ ଏହାର ଆର୍ତ୍ତଭାବ ଘଟିଥିଲା । ମହିମା ଗୋସାଇଁଙ୍କ ବିଷୟରେ ସେମିତି କିଛି ଜଣାନ୍ଦାହିଁ । ଅବିଭକ୍ତ ଦେଖାନାଳ ଜିଲାର ଜୋରନ୍ଦା ଠାରେ ପ୍ରଧାନ ଅଲେଖ ପାଠ ରହିଛି ଓ ମାଘ ସପ୍ତମୀ ଦିନ ସେଠାରେ ଉତ୍ସବ ହୁଏ ।

ଏହି ସଂପ୍ରଦାୟର ସନ୍ଧ୍ୟାସାମାନେ ଯେଉଁଠି ରୁହନ୍ତି ତାହାକୁ ଅଲେଖ ଗୁମ୍ଫା ବୋଲି କୁହାଯାଏ । ମହିମା ଧର୍ମୀମାନେ ଏହି ଅଲେଖ ଗୁମ୍ଫାକୁ ଗୁରୁ-

ଦ୍ଵାର ବୋଲି କହିଥା'ନ୍ତି । ମହିମା ଧର୍ମ ସଂକ୍ରାନ୍ତରେ ଗୋଟିଏ ପ୍ରସିଦ୍ଧ ଗ୍ରନ୍ଥ ହେଲା 'ଅଲେଖ ପରଂବ୍ରହ୍ମ ଦର୍ଶନ' । ଉତ୍କଳ ବିଶ୍ଵବିଦ୍ୟାଳୟଙ୍କ ଆନୁକୂଲ୍ୟରେ ପ୍ରଥମେ ପ୍ରକାଶିତ ହୋଇଥିବା ଏହି ଗ୍ରନ୍ଥର ପ୍ରଣେତା ହେଉଛନ୍ତି ସ୍ଵର୍ଗତ ଅବଧୂତ ବିଶ୍ଵନାଥ ବାବା । ମହିମାଧର୍ମର ସାର ସାର କଥା ସହିତ ଅନ୍ୟ ଧର୍ମମତ ବିଷୟରେ ମଧ୍ୟ ଏଥିରେ ଆଲୋଚନା କରାଯାଇଛି ।

କବି ଭୀମଭୋଇ ଏହି ଧର୍ମର ଉପାସକ ଥିଲେ ।

**ସମ୍ପନ୍ନାୟ ବିଷୟ**  
ଓଡ଼ିଶା, ଭୀମଭୋଇ, ଓଡ଼ିଆ ଭାଷା, ଧର୍ମ, ଦର୍ଶନ, ସନ୍ଧ୍ୟାସ

▷▷  
**ଅଳକାଶ୍ରମ**

ଅସହଯୋଗ ଆନ୍ଦୋଳନ ପରେ ଓଡ଼ିଶାରେ ଯେଉଁ ଅଳ୍ପ କେତୋଟି ସଂଗଠନ କେନ୍ଦ୍ର ଖୋଲିଥିଲା ସେଥିଭିତରୁ ଅଳକାଶ୍ରମ ଅନ୍ୟତମ । ଓଡ଼ିଶାରେ ସ୍ଵାଧୀନତା ସଂଗ୍ରାମର ଜଣେ ସାରଥୀ ଏଗୋପବନ୍ଧୁ ଚୌଧୁରୀ ଏହି କର୍ମକେନ୍ଦ୍ର ସ୍ଥାପନ କରିଥିଲେ । ପରେ ଆଜିର ଜଗତ୍ ସିଂହପୁର ଜିଲାରେ ଥିବା ଏହି କର୍ମକେନ୍ଦ୍ରରେ ଅନେକ କର୍ମୀ ରହି ସୂତାକଟା ଓ ଲୁଗାବୁଣା ଶିଖୁଥିଲେ । ୧୯୩୦ ମସିହାର ଲବଣ ସତ୍ୟାଗ୍ରହ ପରେ କିନ୍ତୁ ଅଳକାଶ୍ରମର କାର୍ଯ୍ୟ ଶିଥିଳ ହୋଇଯାଇଥିଲା ।

**ସମ୍ପନ୍ନାୟ ବିଷୟ**  
ଓଡ଼ିଶାରେ ସ୍ଵାଧୀନତା ଆନ୍ଦୋଳନ, ଅସହଯୋଗ ଆନ୍ଦୋଳନ, ଖବୀକାର୍ଯ୍ୟ

▷▷  
**ଅଳଙ୍କାର**

ମଣିଷର ବରାବର ଇଚ୍ଛା ହୁଏ ତା ଦେହଟି ଚିକିଏ ଅଧିକ ସୁନ୍ଦର ଦେଖାଯାନ୍ତା କି ! ବିଶେଷ କରି ଭାରତର ଝିଅବୋହୁମାନେ ଏଭଳି ଇଚ୍ଛା କରନ୍ତି । ସେଥିପାଇଁ ପ୍ରଥମେ ମୁଣ୍ଡରେ ଫୁଲ ଖୋସି, ହାତରେ ଫୁଲମାଳ ଗୁଡ଼ାଇ ବା ବେକରେ ଫୁଲହାର ଝୁଲାଇ ସେମାନେ ଆନନ୍ଦ ପାଉଥିଲେ । ଫୁଲ ଶୁଖିଯାଉ

ଥିବାରୁ ବରାବର ତାକୁ ବଦଳାଇବାକୁ ପଡୁଥିଲା । ପରେ କିନ୍ତୁ ଯେତେବେଳେ ସୁନା, ରୂପା ଭଳି ଧାତୁ ବାହାରି ପଡ଼ିଲା । ସେଥିରେ ଅଳଙ୍କାର ତିଆରି ହେଲା । ଏହାକୁ ତିଆରି କରିବାଟା ହାତର ବାହା-ଦୁରୀ । କିଏ କେତେ ସୁନ୍ଦର ସୁନ୍ଦର ଅଳଙ୍କାର କରୁଛି ତାହା ଜାଣିବାକୁ କ୍ରମେ ଲୋକେ ଇଚ୍ଛା କଲେ । ସମାଜର ଅଗ୍ରଗତି ସଙ୍ଗେ ସଙ୍ଗେ ଏହି ସୁନା ରୂପା ଅଳଙ୍କାର ଲୋକଙ୍କର ଆଉ ଗୋଟିଏ ସୁବିଧା କାମରେ ଆସିଲା । କିଛି ଟଙ୍କା ଖର୍ଚ୍ଚ କରି ଜଣେ ଗହଣା କରି ଦେଇଛି । କାନ, ନାକ, ବେକ, ହାତରେ ତାକୁ ପିନ୍ଧିଛି । ହଠାତ୍ ଘରକାର ପଡ଼ିଲେ ତାକୁ ବିକିଦେଇ ଗୋଟାଏ କିଛି ଜରୁରୀ ଖର୍ଚ୍ଚ ତୁଲାଇ ଦେଉଛି । ସେଥିପୋଗୁଁ କୁହାଯାଏ ଯେ ସୁନା ରୂପା ଅଳଙ୍କାର ଥିଲା ଏ ସଂସାରର ପ୍ରଥମ ବ୍ୟାଙ୍କ ।

ଏକଥା ଅବଶ୍ୟ ସତ୍ୟ ଯେ ମଣିଷ ଜାତି ପୃଥିବୀରେ ବିତରଣ କରିବା ଦିନଠାରୁ ଅଳଙ୍କାର ବିଷୟରେ ଆଗ୍ରହୀ ହୋଇଉଠିଛି—ହୁଏତ ଆଜି ଆମେ ଅଳଙ୍କାର କହିଲେ ଯାହା ବୁଝୁଛୁ ଠିକ୍ ସେମିତି ଅର୍ଥରେ ନୁହେଁ । ପ୍ରସର, ଯୁଗ, ଲୋହିତଯୁଗ ଓ ବ୍ରୋଞ୍ଜଯୁଗରେ ଉଭୟ ନାରୀ ଓ ପୁରୁଷ ବିଭିନ୍ନ ପ୍ରକାର ଅଳଙ୍କାର ପିନ୍ଧୁଥିଲେ । ଆଦିବାସୀମାନଙ୍କ ପାଇଁ ମଧ୍ୟ ଅଳଙ୍କାରର ଗୁରୁତ୍ଵ ରହିଛି । ସୁନା ରୂପା ବା ଅନ୍ୟ କୌଣସି ମୂଲ୍ୟବାନ ଧାତୁ ବ୍ୟତୀତ ଆହୁରି ବହୁ ଅଧିକ ପ୍ରକାରର ପଦାର୍ଥରେ ମଧ୍ୟ ଅଳଙ୍କାର ତିଆରି ହୋଇଥାଏ । ପୃଥିବୀର ବିଭିନ୍ନ ଅଞ୍ଚଳରେ ଅଳଙ୍କାରର ସଂଜ୍ଞା ଭିନ୍ନ ଭିନ୍ନ ବୋଲି କୁହାଯାଇପାରେ । ଅଳଙ୍କାର ପିନ୍ଧିବା ନେଇ ସାହିତ୍ୟରେ ତମହାର ବର୍ଣ୍ଣନା ସବୁ ରହିଛି । ବ୍ୟାକରଣର ଗୋଟିଏ ଦିଗ 'ଅଳଙ୍କାର' କଥା ସମସ୍ତେ ଜାଣନ୍ତି ।

**ସମ୍ପନ୍ନାୟ ବିଷୟ**  
ସମାଜ, ଧାତୁ, ସୁନା, ରୂପା, ମାନବ ସଭ୍ୟତା, ନାରୀ, ସଂସ୍କୃତି, ନୃତ୍ୟ, ଆର୍ଥିକ ବ୍ୟବସ୍ଥା

▷▷  
**ଅଳାଇତ ଓ ଗୁଜୁରାତି**

ଅଳାଇତ ବା ଗୁଜୁରାତି ତାନା ପାଟିରେ ପକାଇ ଶ୍ଵେତାକଳେ ନିଜକୁ ତ ଭଲ ଲାଗେ, ପାଟିର

ଅଳଙ୍କାରର ବ୍ୟବହାର ବହୁ ପୁରାତନ ହୋଇ ଆସୁଛି । ସୁନା ଓ ରୂପାର ଗୋଟାଏ ମିଶ୍ରଧାତୁ ଇଲେକ୍ଟ୍ରମର ଏହି ଗଳାହାରଟି ଲୋହିତ-ଯୁଗ ଆରମ୍ଭରେ ତିଆରି ହୋଇଥିଲା ।

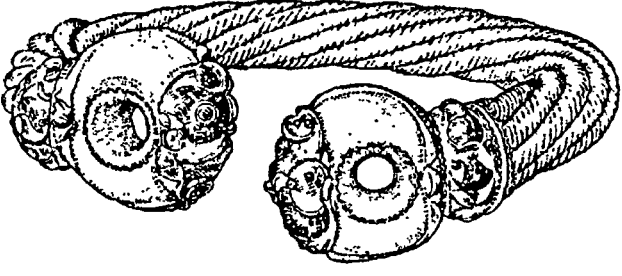



**ସମ୍ଭାଷଣ ବିଷୟ**

ଅଶୋକ, ଭାରତ ଶାସନ, ଭାରତ ସମ୍ପାଦନ,  
ପ୍ରଚ୍ଛଦପଟ୍ଟ



**ଅଶ୍ୱଘୋଷ**

(ସମ୍ଭବତଃ ଖ୍ରୀଷ୍ଟାବ୍ଦ ୧୦୦)

ସଂସ୍କୃତ ହେଉଛି ଗୋଟିଏ ଅତି ଉନ୍ନତ ଭାଷା । ଭାରତରେ ଏହି ଭାଷା ଜନ୍ମ ନେଇଛି ଓ ମଣିଷ ମନର ଯେକୌଣସି ଭାବକୁ ପ୍ରକାଶ କରିବା ପାଇଁ ସେ ଯୁଗରେ ଏହି ଭାଷାର ଶକ୍ତି ଥିଲା । ଏହି ଭାଷାରେ ପୁସ୍ତକ ଲେଖି ଭାରତର କେତେଜଣ ପଣ୍ଡିତ ଖୁବ୍ ନାମ କରିଥିଲେ । ଅଶ୍ୱଘୋଷ ସେହି-ମାନଙ୍କ ଭିତରୁ ଜଣେ । ତାଙ୍କ କାବ୍ୟ, ନାଟକ ଓ ଦର୍ଶନ ଗ୍ରନ୍ଥ ଅତି ଉଚ୍ଚକୋଟୀର । ସେ ଖୁବ୍ ସମ୍ଭବ ଆଜିର ଅଧ୍ୟାୟରେ ଜନ୍ମ ହୋଇଥିଲେ । ତାଙ୍କ ରଚିତ 'ବୁଦ୍ଧ ଚରିତ'ର ପ୍ରଭାବ କାଳିଦାସଙ୍କ ଉପରେ ପଡ଼ିଥିଲା ବୋଲି କୁହାଯାଏ ।

**ସମ୍ଭାଷଣ ବିଷୟ**

ଭାରତ, ସଂସ୍କୃତ ସାହିତ୍ୟ, ବୌଦ୍ଧ ଧର୍ମ,  
କାଳିଦାସ



**ଅଶ୍ୱତ୍ଥ**

ଉଭୟ ହିନ୍ଦୁ ଓ ବୌଦ୍ଧ ଧର୍ମ ଦୃଷ୍ଟିରୁ ମହତ୍ତ୍ୱପୂର୍ଣ୍ଣ ବୃକ୍ଷ । ଏହାକୁହିଁ 'ବୋଧିଦ୍ରୁମ' ବୋଲି ଅଭିହିତ କରାଯାଇଥାଏ । ବୌଦ୍ଧ ମାନଙ୍କ ନିକଟରେ ଏହା ଅତି ପବିତ୍ର ହେବାର କାରଣ ହେଲା, ଗୌତମ ବୁଦ୍ଧ ଅଶ୍ୱତ୍ଥ ଗଛ ମୂଳରେ ବସି 'ବୁଦ୍ଧତ୍ୱ' ଲାଭ କରିଥିଲେ । ବ୍ରାହ୍ମଣ୍ୟ ଧର୍ମରେ ମଧ୍ୟ ଅଶ୍ୱତ୍ଥର ଗୁରୁତ୍ୱ ରହିଛି । ଋଗ୍‌ବେଦରେ ଏହାର ଉଲ୍ଲେଖ ଦେଖାଯାଏ । ମୁନିରାଷ୍ଟ୍ରମାନେ ଅଶ୍ୱତ୍ଥ ମୂଳରେ ବସି ତପସ୍ୟା କରୁଥିଲେ ବୋଲି ପୁରାଣରେ ଉଲ୍ଲେଖ ରହିଛି । ଏହାର କାଠ ଶକ୍ତ । ଏହି ଗଛର ପତ୍ରକୁ ଚର୍ମରୋଗ ଓ କୋଷ୍ଠରକ୍ତା ଉପଶମ ପାଇଁ ବ୍ୟବହାର କରାଯାଇଥାଏ ।

**ସମ୍ଭାଷଣ ବିଷୟ**

ହିନ୍ଦୁ ଧର୍ମ, ବୌଦ୍ଧ ଧର୍ମ, ଆୟୁର୍ବେଦ



**ଅଶ୍ୱଶକ୍ତି**

ଗୋଟିଏ କିଛି ଜାଲିଲେ ବା ଅନ୍ୟ ଅର୍ଥରେ କହିବାକୁ ଗଲେ ଦହନ କ୍ରିୟାରୁ ତାପ ବାହାରେ । କ୍ରମେ ମଣିଷର ବୁଦ୍ଧି ସେହି ତାପରୁ ଫାଇଦା ଉଠାଇବା ପାଇଁ ଉଦ୍ୟମ କଲା । ଆମେ ଜାଳ ଜାଳି ଭାତ ରାନ୍ଧୁ । ଏ ରନ୍ଧା କାମଟା ଏହି ତାପ ଯୋଗୁଁ ହୁଏ ।

ପରେ ବିଜ୍ଞାନମାନେ ବାଷ୍ପ ଇଞ୍ଜିନ ବାହାର କରି-  
ଦେଲେ । ବାଷ୍ପକୁ କାମରେ ଲଗାଇ ସେମାନେ ବହୁତ କିଛି କଲେ । କୋଇଲା ରେଳ ଇଞ୍ଜିନଟା ଗୋଟାଏ ବାଷ୍ପ ଇଞ୍ଜିନ । ତେଣିକି ଗୋଟାଏ ହିସାବର ଆବଶ୍ୟକତା ପଡ଼ିଲା । କେତେ ପରିମାଣର ଜାଳେଣି ଦେଲେ ଗୋଟାଏ ଇଞ୍ଜିନ ଗୁଲିବ ଓ ଡା' ସାଙ୍ଗେ ସାଙ୍ଗେ ସେହି ଇଞ୍ଜିନ କେତେ ପରିମାଣର କାମ କରୁଛି ତା'ର ମଧ୍ୟ ହିସାବ ଦରକାର ପଡ଼ିଲା ।

ବୈଜ୍ଞାନିକ ଡ୍ୱାର୍ ଲକ୍ଷ୍ୟ କଲେ ଗୋଟାଏ ଘୋଡ଼ା କେତେ ପରିମାଣରେ କାମ କରୁଛି । ତେଣୁ ତାକୁହିଁ ମୂଳ କରି ଧରିଲେ ଇଞ୍ଜିନ କେତେ କାମ କରୁଛି ଧରାପଡ଼ିଯିବ ବୋଲି ସେ ସ୍ଥିର କରି-  
ନେଲେ । ତାହାକୁ ସେ ବୁଝାଇ ଦେଲେ ଅଶ୍ୱଶକ୍ତି ବା ହର୍ସପାଉଁର । ୩୩ ହଜାର ପାଉଣ୍ଡ ଓଜନର ଜିନିଷକୁ ଗୋଟିଏ ମିନିଟରେ ଗୋଟିଏ ଫୁଟ ଦୂରକୁ ନେଇଯିବା ପାଇଁ ଯେତିକି ପାଉଁର ବା ଶକ୍ତି ଲୋଡ଼ା ହେଉଛି ତାକୁହିଁ ସେ ନାଁ ଦେଲେ ଅଶ୍ୱଶକ୍ତି ବା ଅଶ୍ୱ-କ୍ଷମତା ବୋଲି । ଇଂରାଜୀରେ ପାଉଁର (power) ବୋଲି ଯେଉଁ ଶବ୍ଦ ଅଛି ତା ଅର୍ଥ ହେଉଛି କ୍ଷମତା । ଏହାର ଆଉ ଗୋଟିଏ ହିସାବ ହେଉଛି ୫-୫୦ ପାଉଣ୍ଡ ଓଜନର କୌଣସି ପଦାର୍ଥକୁ ଗୋଟିଏ ସେକେଣ୍ଡରେ ଗୋଟିଏ ମିଟର ଦୂରକୁ ଉଠାଇନେବାକୁ ଯେତିକି କ୍ଷମତା ଲୋଡ଼ା ତାହାହିଁ ହେଉଛି ଅଶ୍ୱଶକ୍ତି ବା ଅଶ୍ୱ-କ୍ଷମତା । ପାଣି ଉଠାଇବାକୁ ଯେଉଁ ଟିଉରବ୍ଲେଲ୍ ବସିଛି ତା'କୁ ବଳାଇବାପାଇଁ ଟିନି ଅଶ୍ୱକ୍ଷମତା ବା ପାଞ୍ଚ ଅଶ୍ୱକ୍ଷମତାର ବିଦ୍ୟୁତ୍ ମଟର ଦରକାର ବୋଲି ଯେତେବେଳେ କଥା ଉଠେ, ସେତେବେଳେ ମନରେ ଥିବା ଭବିତ ଯେ ଡିନିଟା ବା ପାଞ୍ଚଟା ଘୋଡ଼ାଙ୍କଦ୍ୱାରା ଯେତିକି କାମ ହୁଅନ୍ତା ଏହି ମଟର ସେତିକି କାମ କରି ଦେଉଛି । ମୋଟ ଉପରେ ଅଶ୍ୱ କ୍ଷମତା ହେଉଛି ଗୋଟିଏ ମାପ । ହର୍ସ-  
ପାଉଁରକୁ ସଂକ୍ଷେପରେ ଏଚ୍.ପି. ବୋଲି କୁହାଯାଏ । ଗୋଟାଏ ଏଚ୍.ପି. ପ୍ରାୟ ୭୪୬ ଡ୍ୱାର୍ ଉର୍ଜା ସଙ୍ଗେ ସମାନ ।

**ସମ୍ଭାଷଣ ବିଷୟ**

ପଦାର୍ଥ ବିଦ୍ୟା, ଇଞ୍ଜିନିଅରିଙ୍ଗ୍, ଉର୍ଜା, ବିଦ୍ୟୁତ୍,  
ମାପ, ଅଟୋମୋବାଇଲ, ଦହନ, ଟ୍ରେଲ୍  
ହର୍ସପାଉଁର



**ଅଷ୍ଟାଦଶ ପୁରାଣ**

ଭାରତରେ ଉପନିଷଦ ଲେଖାହେଲା ପରେ ସାଧା-  
ରଣ ଲୋକଙ୍କ ନିମନ୍ତେ ଯେଉଁସବୁ ସାହିତ୍ୟକୃତି ରଚନା କରାଯାଇଥିଲା ସେଥିଭିତରୁ ଅଷ୍ଟାଦଶ ପୁରାଣସମୂହ ଅନ୍ୟତମ । ନାନା ପ୍ରକାରର ଲୋକ-

ପ୍ରିୟ କାହାଣୀ ସାହାଯ୍ୟରେ ଏହି ପୁରାଣ ଗୁଡ଼ିକ ଜଟିଳ ସନାତନ ଧର୍ମତତ୍ତ୍ୱକୁ ବୋଧଗମ୍ୟ ଭାଷାରେ ନେଇ ଲୋକଙ୍କ ପାଖରେ ପହଞ୍ଚାଇ ଦେଇ-  
ପାରିଲେ । ଅଷ୍ଟାଦଶ ପୁରାଣ ସମୂହ ଯେଉଁ ୧୮ଟି ପୁରାଣକୁ ନେଇ ରଚିତ ହୋଇଛି ସେଗୁଡ଼ିକ ହେଲେ ଅଗ୍ନି ପୁରାଣ, କୂର୍ମ ପୁରାଣ, ଗରୁଡ଼ ପୁରାଣ, ନାରଦ ପୁରାଣ, ପଦ୍ମ ପୁରାଣ, ବ୍ରହ୍ମ ପୁରାଣ, ବ୍ରହ୍ମାଣ୍ଡ ପୁରାଣ, ବ୍ରହ୍ମ ବୈବର୍ତ୍ତ ପୁରାଣ, ବରାହ ପୁରାଣ, ବାମନ ପୁରାଣ, ବିଷ୍ଣୁ ପୁରାଣ, ଭବିଷ୍ୟ ପୁରାଣ, ଭାଗବତ ପୁରାଣ, ମତ୍ସ୍ୟ ପୁରାଣ, ମାର୍କଣ୍ଡେୟ ପୁରାଣ, ଲିଙ୍ଗ ପୁରାଣ, ଶିବ ପୁରାଣ ଓ ସ୍କନ୍ଦ ପୁରାଣ ।

**ସମ୍ଭାଷଣ ବିଷୟ**

ଭାରତୀୟ ସାହିତ୍ୟ, ଶାସ୍ତ୍ର-ପୁରାଣ

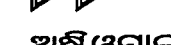

**ଅଷ୍ଟିଓମାଇଲାଇଟିସ୍**

ଏଇଟି ହେଲା ଗୋଟିଏ ଅସ୍ଥି-ସଂକ୍ରମଣ ଜନିତ ଅସୁବିଧା । ସାଧାରଣତଃ ଶୈଶବରେ ହେଉଥିଲେ ମଧ୍ୟ ପ୍ରାପ୍ତବୟସ୍କ ମାନଙ୍କ କ୍ଷେତ୍ରରେ ବେଳେ-  
ବେଳେ ଦେଖାଯାଇଥାଏ । ରକ୍ତସ୍ରୋତ ସାହାଯ୍ୟରେ ସଂକ୍ରମଣ ସୃଷ୍ଟିକାରୀ ଅଣୁଜୀବସବୁ ଯାଇ ଅସ୍ଥି ବା ହାଡ଼ ଦେହରେ ପହଞ୍ଚିଯାଇଥା'ନ୍ତି ଓ କ୍ରମେ ଅସ୍ଥି ସହିତ ଅସ୍ଥିମଜ୍ଜା ଏହା ଫଳରେ ନଷ୍ଟ ହେବାକୁ ଲାଗେ । ଅଷ୍ଟିଓମାଇଲାଇଟିସ୍ ସଂକ୍ରମଣକୁ ଶରୀର ଧାରେ ଧାରେ ପ୍ରତିହତ କରିଦେଇପାରୁଥିଲେ ମଧ୍ୟ ସମୟେ ସମୟେ ଏହା ବିପଦଜନକ ପରିସ୍ଥିତି ସୃଷ୍ଟି କରିଥାଏ । ଶକ୍ତିଶାଳୀ ଆଣ୍ଟିବାୟୋଟିକ୍ ଔଷଧ ବାହାରିଗଲା ପରେ ଏ ଧରଣର ସଂକ୍ର-  
ମଣର ଚିକିତ୍ସା କରିବା କିନ୍ତୁ ସହଜ ହୋଇଯାଇଛି । ଚାଇଫ୍‌ଏଚ୍, ସିଫିଲିସ୍, ଯଷ୍ଟା କିମ୍ବା ସିକଲସେଲ୍ ଆନିମିଆ ଭଳି ଅନ୍ୟ କେତେକ ରୋଗର ପ୍ରଭାବରେ ସ୍ଥଳ ବିଶେଷରେ ଅଷ୍ଟିଓମାଇଲାଇଟିସ୍ ହୋଇ-  
ପାରେ । ମଧ୍ୟବୟସ୍କ ଲୋକମାନଙ୍କ କ୍ଷେତ୍ରରେ ଦେଖାଯାଉଥିବା ମେରୁଦଣ୍ଡୀୟ ଅଷ୍ଟିଓମାଇଲାଇ-  
ଟିସ୍ ସହିତ ମୁତ୍ରାଶୟ ସଂକ୍ରମଣର ସଂପର୍କ ଥିବା କଥା ଜଣାପଡ଼ିଛି ।

**ସମ୍ଭାଷଣ ବିଷୟ**

ଚିକିତ୍ସାବିଜ୍ଞାନ, ଅସ୍ଥି ଓ ଅସ୍ଥିବିଭାଗ, ଅସ୍ଥିମଜ୍ଜା



**ଅଷ୍ଟାଳ-ଏଚ୍**

ଭୌଗୋଳିକ କାଚି । ସାଧାରଣତଃ ଅଷ୍ଟେଲିଆ ଓ ଚାୟମାନିଆ ଅଞ୍ଚଳ ଏମାନଙ୍କର ମୂଳ ବାସ-  
ସ୍ଥାନ ହୋଇଥିଲେହେଁ ଦକ୍ଷିଣ ଓ ଦକ୍ଷିଣ-ପଶ୍ଚିମ ଏସିଆର କେତେକ ଅଞ୍ଚଳରେ ମଧ୍ୟ ଅଛନ୍ତି । ଓଡ଼ିଶା ତଥା ଭାରତର ଅନ୍ୟ ଅଞ୍ଚଳର କେତେ



ଅଷ୍ଟୋଲିଆ

ଜାତିର ଆଦିବାସୀଙ୍କୁ ଅଷ୍ଟୋଲିଆ ଏକ ଜାତି ଭିତରେ ଗଣାଯାଇଥାଏ ।

ଇଉରୋପୀୟ ମାନେ ପହଞ୍ଚିବା ପରେ ଅଷ୍ଟୋଲିଆରେ ଏମାନଙ୍କ ସଂଖ୍ୟା କମିବାକୁ ଲାଗିଲା ଓ ୧୮୭୭ ମସିହା ବେଳକୁ ଚାନ୍ଦିନିଆ ଅଞ୍ଚଳକୁ ଏମାନେ ସଂପୂର୍ଣ୍ଣ ଭାବେ ବିଲୁପ୍ତ ହୋଇଗଲେ । ଗାଢ଼ ରଙ୍ଗର ଚର୍ମ, କୁଞ୍ଚୁକୁଞ୍ଚୁଆ ବାଳ, ପତଳାରୁ ମଧ୍ୟମ ଶରୀର ଗଠନ, ବଡ଼ ବଡ଼ ଦାନ୍ତ, ଉଚ୍ଚ ମାଢ଼ି ତଥା ଅସମ ପରିମାଣର ଶରୀର କେଶ ଇତ୍ୟାଦି ହେଲା ଅଷ୍ଟୋଲିଆର ମାନଙ୍କଠାରେ ଦେଖା-ଯାଉଥିବା କେତେକ ନୂତନ-ଲକ୍ଷଣ ।

**ସମନ୍ୱୟ ବିଷୟ**

ନୂତନ, ମାନବ ଜାତି, ଅଷ୍ଟୋଲିଆ, ଆଦିବାସୀ



**ଅଷ୍ଟୋଲିଆ**

ସରକାରୀ ନାମ ରିପବ୍ଲିକ ଅଷ୍ଟରରେଇକ୍ (ଅଷ୍ଟୋଲିଆ ସାଧାରଣତନ୍ତ୍ର) ଶାସନ ବ୍ୟବସ୍ଥା ସଂଗ୍ରାହ୍ୟ ବହୁଦଳୀୟ ସାଧାରଣତନ୍ତ୍ର-ଦୁଇଟି ବିଧାନପରିଷଦ ରାଷ୍ଟ୍ରମୁଖ୍ୟ ପ୍ରେସିଡେଣ୍ଟ ଶାସନ ମୁଖ୍ୟ ଗୃହସେନା ରାଜଧାନୀ ଭିଏନା । ସରକାରୀ ଭାଷା ଜର୍ମାନ ରାଷ୍ଟ୍ରୀୟ ଧର୍ମ ନାହିଁ କ୍ଷେତ୍ରଫଳ ୮୩,୮୫୯ ବର୍ଗକିଲୋମିଟର ଜନସଂଖ୍ୟା ୭୯,୫୦,୦୦୦ ମୁଖ୍ୟସହର ଭିଏନା, ଗ୍ରାଜ, ଲିଞ୍ଜ, ସାଲଜବର୍ଗ, ଇନ୍ସବ୍ରକ୍ ମୁନ୍ହା ସ୍ଟିଲ୍‌ଜ୍ ପତାଳା ଲୋହିତ, ଶ୍ୱେତ, ଲେହିତ ବର୍ଣ୍ଣର ଡିନୋଟି ହୋରାଇଜୋଣାଲ ଷ୍ଟାଇଲ୍ ।

ଇଉରୋପ ମହାଦେଶର ଏହି ଦେଶଟିର ପଶ୍ଚିମରେ ସ୍ୱିଜରଲ୍ୟାଣ୍ଡ, ଉତ୍ତର-ପଶ୍ଚିମରେ ଜର୍ମାନୀ, ଉତ୍ତରରେ ଚେକୋସ୍ଲୋଭାକିଆ ଓ ସ୍ଲୋଭାକିଆ, ପୂର୍ବ ଓ ଦକ୍ଷିଣ ପୂର୍ବରେ ହଙ୍ଗେରୀ ଓ ଅବିଭକ୍ତ ଯୁଗୋସ୍ଲାଭିଆ ତଥା ଦକ୍ଷିଣ-ପଶ୍ଚିମରେ ଇଟାଲୀ ଦେଶ ରହିଛନ୍ତି । ଅଷ୍ଟୋଲିଆର ଇତିହାସ ଅତି ପୁରାତନ : ମାତ୍ର ଅଷ୍ଟାଦଶ ଶତାବ୍ଦୀର ଯୁଦ୍ଧ-ସବୁ ପରେହିଁ ଆଧୁନିକ ଅଷ୍ଟୋଲିଆ ସାମ୍ରାଜ୍ୟର ସୃଷ୍ଟି ହେଲା । ୧୮୭୭ ମସିହାରେ ଅଷ୍ଟୋଲିଆ—ହଙ୍ଗେରୀ ଦ୍ୱିତ ସାମ୍ରାଜ୍ୟ ଗଢ଼ି ଉଠିଥିଲା । ୧୯୧୪

ମସିହାରେ ସାରି-ଏଭୋ ଠାରେ ଆର୍କିଡ୍ୟୁକ ଫର୍ଡିନାଣ୍ଡଙ୍କ ହତ୍ୟା ଯୋଗୁଁ ପ୍ରଥମ ବିଶ୍ୱଯୁଦ୍ଧ ଆରମ୍ଭ ହୋଇ ଏହି ସାମ୍ରାଜ୍ୟର ପତନ ଘଟିଲା । ୧୯୩୮ ମସିହାରେ ହିଟଲର ଅଷ୍ଟୋଲିଆ ଦଖଲ କରିଥିଲେ । ୧୯୪୫ ମସିହାରେ ବ୍ରିଟିଶ୍ ବିଶ୍ୱଯୁଦ୍ଧ ପରେ ଏଇଟିକୁ ଗୋଟିଏ ସାଧାରଣତନ୍ତ୍ର ବୋଲି ଘୋଷଣା କରାଗଲା । ଇଉରୋପ ମହାଦେଶର ସବୁଠାରୁ ପାହାଡ଼ିଆ ଅଞ୍ଚଳ ଭାବେ ଅଷ୍ଟୋଲିଆ ଗଣାହୁଏ । ଗୋଟିଏ ଅଂଶରେ ଆଲ୍ପସ ପର୍ବତମାଳା ରହିଛି । ଜଳବାୟୁ ଦେଶର ଭିନ୍ନ ଭିନ୍ନ ଅଂଶରେ ଭିନ୍ନ ଭିନ୍ନ ପ୍ରକାରର । ଗହମ, ଯଅ, ବାଜରା, ଫଳ ପ୍ରଭୃତି ହେଲା ମୁଖ୍ୟ କୃଷିଜାତ ଦ୍ରବ୍ୟ । ଦୁଗ୍ରହଣତ ପଦାର୍ଥରେ ଦେଶ ଭରପୁର । ଇଞ୍ଜିନିଅରିଙ୍ଗ୍ ଶିଳ୍ପ ହେଲା ଦେଶ ଅର୍ଥନୀତିର ମେରୁଦଣ୍ଡ । କୃଷି ଓ ଗୋପାଳନରେ ମଧ୍ୟ ବହୁଲୋକ ଲାଗିଛନ୍ତି । ଅଷ୍ଟୋଲିଆ ସଂସ୍କୃତି ବହୁ ଯୁଗରୁ ଖ୍ୟାତ ।

**ସମନ୍ୱୟ ବିଷୟ**

ଇଉରୋପ, ହିଟଲର, ପ୍ରଥମ ବିଶ୍ୱଯୁଦ୍ଧ, ବିଶ୍ୱଶାନ୍ତି



**ଅଷ୍ଟୋଲିଆ**

ସରକାରୀ ନାମ କମଳ ଷ୍ଟେଲ୍ ଅଫ ଅଷ୍ଟୋଲିଆ ଶାସନ ବ୍ୟବସ୍ଥା ସଂଗ୍ରାହ୍ୟ ସଂସଦୀୟ ରାଷ୍ଟ୍ର (ଔପଗୁରିକ ସାମ୍ବିଧାନିକ ରାଜତନ୍ତ୍ର) ଦୁଇଟି ବିଧାନ ପରିଷଦ ରାଷ୍ଟ୍ରମୁଖ୍ୟ ଗଭର୍ଣ୍ଣର ଜେନେରାଲ-ଶ୍ରୀଟିଶ ସାମ୍ରାଜ୍ୟ ପ୍ରତିନିଧି ଭାବେ ଶାସନମୁଖ୍ୟ ପ୍ରଧାନମନ୍ତ୍ରୀ ରାଜଧାନୀ କାନ୍‌ବେରା ସରକାରୀ ଭାଷା ଇଂରାଜୀ ରାଷ୍ଟ୍ରୀୟ ଧର୍ମ ନାହିଁ କ୍ଷେତ୍ରଫଳ ୭୭,୮୨,୩୦୦ ବର୍ଗକିଲୋମିଟର ଜନସଂଖ୍ୟା ୧,୭୭,୨୯,୦୦୦ ମୁଖ୍ୟ ସହର ସିଡନି, ମେଲବୋର୍ଣ୍ଣ, ବ୍ରିସବେନ୍, ପର୍ଥ, ଆଡିଲେଡ ମୁନ୍ହା ଅଷ୍ଟୋଲିଆ ତଳାର ପତାଳା ଇଂଲଣ୍ଡ ପତାଳାର ନୀଳ ଏନ୍‌ସାଇନ ତଳେ ସାତୋଟି ପଂଖ୍ୟୁଆ ଗୋଟିଏ ବଡ଼ ତାରକା, ପାର୍ଶ୍ୱରେ ଦକ୍ଷିଣ କ୍ୱର୍‌ସ ପାଞ୍ଚଟି ଶ୍ୱେତ ତାରକା ।

ଏବେ ସିନା ପୃଥିବୀଟା ଏଡେ 'ଛୋଟ' ହୋଇ-ଗଲା; ଦୁଇଶହ ବର୍ଷ ପୂର୍ବେ ସେଇଟି ଥିଲା କିନ୍ତୁ ଗୋଟାଏ ଦୃଷ୍ଟିରୁ ଅତି ବଡ଼ । ଛୋଟ ହେବାର ଅର୍ଥ ହେଲା—ଦୂର ଅଞ୍ଚଳ ବୋଲି ଆଉ ଗୋଟାଏ ଜିଛି ରହିଲା ନାହିଁ । ଉଡ଼ାଜାହାଜ, ରେଳ, ମଟର ଆଦି ଦୂର ଜାଗାକୁ ନିକଟ କରିଦେଲା । ରେଡିଓ, ଟେଲିଭିଜନ ତ ଆଜିକାଲି ଏମିତି କରିଦେଲାଣି ଯେ ବେଳେ ବେଳେ ମନେ ହେଉଛି ସବୁ ଯେମିତି ହାତ ପାହାନ୍ତାରେ ।

ଇଉରୋପର ଲୋକେ ଯେତେବେଳେ ଠିକ୍ କଲେ ଯେ ଜାହାଜରେ ଯାଇ ସବୁ ମହାସାଗରରେ କେଉଁ କେଉଁ ଦେଶ ସବୁ ଅଛି ତାକୁ ଠାବ କରିବେ, ସେତେବେଳେ ବହୁ ନୂଆ ଅଞ୍ଚଳର ସନ୍ଧାନ ପାଇଲେ । ଶେଷକୁ ସେମାନେ ଗୋଟିଏ ସ୍ଥାନରେ ଯାଇ ପହଞ୍ଚି ଗଲେ । ସେ ସ୍ଥାନକୁ ପୂର୍ବରୁ କେହି ଦେଖିନଥିଲେ ବୋଲି କହିଲେ ତଳେ । ତା' ବିଷୟରେ କିଛି ଜାଣି ମଧ୍ୟ ନଥିଲେ । ଦେଖିଲେ ଯେ ସେଇଟା ଗୋଟାଏ ଖୁବ୍ ବଡ଼ ଦ୍ୱୀପ । କିନ୍ତୁ ସେଇଟା ଏଡେ ବଡ଼ ଯେ ତାକୁ ଗୋଟିଏ ଛୋଟ ମହାଦେଶ ବୋଲି କହିଲେ । ସେହିକାଳୁ କୁହା-ହୋଇ ଆସୁଛି ଅଷ୍ଟୋଲିଆ ହେଉଛି ପୃଥିବୀର ଗୋଟିଏ ସବୁଠାରୁ ବଡ଼ ଦ୍ୱୀପ ଓ ସବୁଠାରୁ ଛୋଟ ମହାଦେଶ । ୫୦ଟା ଓଡ଼ିଶା ଯେତିକି ଅଞ୍ଚଳରେ ରହନ୍ତା ପ୍ରାୟ ସେତିକି ଅଞ୍ଚଳ ରହିଛି ଅଷ୍ଟୋଲିଆ ଭିତରେ । ଇଉରୋପୀୟମାନେ ତା' ଭିତରେ ପଶି ଦେଖିଲେ ଯେ ପାଞ୍ଚ ଭାଗରୁ ଗୁଣି ଭାଗ ଅଞ୍ଚଳରେ କେହି ଲୋକ ନାହାନ୍ତି । ମଣିଷ ରହି ପାରନ୍ତି ନାହିଁ—କାହିଁକି ନା ସେଠି ଅତି ଗରମ, ବର୍ଷା ହୁଏ ନାହିଁ ଓ ଏତେ ବଡ଼ ଅଞ୍ଚଳଟା ଗୋଟାଏ ମରୁଭୂମି ।

ସେଉଁ ମୂଳ ଅଧିବାସୀମାନେ ସେଠି ବସବାସ କରି ରହୁଥିଲେ ସେମାନଙ୍କର ରଙ୍ଗ ଗୋରା ନୁହେଁ । ସେମାନଙ୍କର ସଂଖ୍ୟା ଥିଲା ପ୍ରାୟ ତିନିଲକ୍ଷ । ଗୋରାଲୋକେ ସେମାନଙ୍କ ଭିତରୁ



ଅଷ୍ଟୋଲିଆର ଉତ୍ତର ଅଞ୍ଚଳରେ ଥିବା ଏହି ଶିଳାଭାଙ୍ଗ ପର୍ବତମାଳାଟିର ଲମ୍ବ ହେବ ପ୍ରାୟ ୨୪୦ କିଲୋମିଟର ।



ଅଷ୍ଟୋଲିଆ

ଜାତିର ଆଦିବାସୀଙ୍କୁ ଅଷ୍ଟୋଲିଆ ଏହି ଜାତି ଭିତରେ ଗଣାଯାଇଥାଏ ।

ଇଉରୋପୀୟ ମାନେ ପହଞ୍ଚିବା ପରେ ଅଷ୍ଟୋଲିଆରେ ଏମାନଙ୍କ ସଂଖ୍ୟା କମିବାକୁ ଲାଗିଲା ଓ ୧୮୭୭ ମସିହା ବେଳକୁ ଗାୟମାନିଆ ଅଞ୍ଚଳରୁ ଏମାନେ ସଂପୂର୍ଣ୍ଣ ଭାବେ ବିଲୁପ୍ତ ହୋଇଗଲେ । ଗାଡ଼ ରଙ୍ଗର ଚର୍ମ, କୁଣ୍ଡଳିଆ ବାଳ, ପତଳା ମଧ୍ୟମ ଶରୀର ଗଠନ, ବଡ଼ ବଡ଼ ଦାନ୍ତ, ଉଚ୍ଚ ମାଢ଼ି ତଥା ଅସମ ପରିମାଣର ଶରୀର କେଶ ଇତ୍ୟାଦି ହେଲା ଅଷ୍ଟୋଲିଆ ମାନଙ୍କଠାରେ ଦେଖାଯାଉଥିବା କେତେକ ନୂତନ-ଲକ୍ଷଣ ।

**ସମ୍ପ୍ରଦାୟ ବିଷୟ**

ନୂତନ, ମାନବ ଜାତି, ଅଷ୍ଟୋଲିଆ, ଆଦିବାସୀ



**ଅଷ୍ଟୋଲିଆ**

ସରକାରୀ ନାମ ରିପବ୍ଲିକ୍ ଅଫ୍ ଭେଲିକ୍ (ଅଷ୍ଟୋଲିଆ ସାଧାରଣତନ୍ତ୍ର) ଶାସନ ବ୍ୟବସ୍ଥା ସଂଘୀୟ ବହୁଦଳୀୟ ସାଧାରଣତନ୍ତ୍ର-ଦୁଇଟି ବିଧାନପରିଷଦ ରାଷ୍ଟ୍ରମୁଖ୍ୟ ପ୍ରେସିଡେଣ୍ଟ ଶାସନ ମୁଖ୍ୟ ଗୁଣ ସେଲର ରାଜଧାନୀ ଭିଏନା । ସରକାରୀ ଭାଷା କର୍ମୀକ ରାଷ୍ଟ୍ରୀୟ ଧର୍ମ ନାହିଁ । ସେକ୍ଟର ୮୩, ୮୫୯ ବର୍ଗକିଲୋମିଟର ଜନସଂଖ୍ୟା ୨୯,୫୦,୦୦୦ ମୁଖ୍ୟ ସହର ସିଡନି, ମେଲବୋର୍ଣ୍ଣ, ବ୍ରିସବେନ୍, ପର୍ଥ, ଆଡିଲେଡ ମୁତା ଅଷ୍ଟୋଲିୟ ତଳାର ପତାକା ଇଲଣ୍ଡ ପତାକାର ନୀଳ ଏନ୍ ସାଇନ ତଳେ ସାତୋଟି ପଏଣ୍ଟ୍‌ସ୍‌ ଗୋଟିଏ ବଡ଼ ତାରକା, ପାଣ୍ଡିରେ ଦକ୍ଷିଣ କ୍ରମ୍ବର ପାଞ୍ଚଟି ଶ୍ଵେତ ତାରକା ।

ଇଉରୋପ ମହାଦେଶର ଏହି ଦେଶଟିର ପଶ୍ଚିମରେ ସ୍ଵିଜରଲଣ୍ଡ, ଉତ୍ତର-ପଶ୍ଚିମରେ ଜର୍ମାନୀ, ଉତ୍ତରରେ ଚେକୋସ୍ଲୋଭାକିଆ ଓ ସ୍ଲୋଭାକିଆ, ପୂର୍ବ ଓ ଦକ୍ଷିଣ ପୂର୍ବରେ ହଙ୍ଗେରୀ ଓ ଅବିଭକ୍ତ ମୁରୋସ୍ଲୋଭିଆ ତଥା ଦକ୍ଷିଣ-ପଶ୍ଚିମରେ ଇଟାଲୀ ଦେଶ ରହିଛନ୍ତି । ଅଷ୍ଟୋଲିଆର ଜାତିହାସ ଅତି ପୁରାତନ : ମାତ୍ର ଅଷ୍ଟାଦଶ ଶତାବ୍ଦୀରୁ ଯୁଦ୍ଧ-ସବୁ ପରେ ହିଁ ଆଧୁନିକ ଅଷ୍ଟୋଲିୟ ସାମ୍ରାଜ୍ୟର ମୂର୍ତ୍ତି ହେଲା । ୧୮୭୭ ମସିହାରେ ଅଷ୍ଟୋଲିଆ-ହଙ୍ଗେରୀ ଦ୍ଵିତୀୟ ସାମ୍ରାଜ୍ୟ ଗଢ଼ି ଉଠିଥିଲା । ୧୯୧୪

ମସିହାରେ ସାରି-ଏଭୋ ଠାରେ ଆର୍ଜେଣ୍ଟିନା ଫର୍ଡିନାଣ୍ଡଙ୍କ ହତ୍ୟା ଯୋଗୁଁ ପ୍ରଥମ ବିଶ୍ଵଯୁଦ୍ଧ ଆରମ୍ଭ ହୋଇ ଏହି ସାମ୍ରାଜ୍ୟର ପତନ ଘଟିଲା । ୧୯୩୮ ମସିହାରେ ହିଟ୍ଲର ଅଷ୍ଟୋଲିଆ ଦଖଲ କରିଥିଲେ । ୧୯୪୫ ମସିହାରେ ଦ୍ଵିତୀୟ ବିଶ୍ଵଯୁଦ୍ଧ ପରେ ଏଇଟିକୁ ଗୋଟିଏ ସାଧାରଣତନ୍ତ୍ର ବୋଲି ଘୋଷଣା କରାଗଲା । ଇଉରୋପ ମହାଦେଶର ସବୁଠାରୁ ପାହାଡ଼ିଆ ଅଞ୍ଚଳ ଭାବେ ଅଷ୍ଟୋଲିଆ ଗଣାହୁଏ । ଗୋଟିଏ ଅଂଶରେ ଆଲ୍ପସ୍ ପର୍ବତମାଳା ରହିଛି । ଜଳବାୟୁ ଦେଶର ଭିନ୍ନ ଭିନ୍ନ ଅଂଶରେ ଭିନ୍ନ ଭିନ୍ନ ପ୍ରକାରର । ଗ୍ରହମ, ଯଥା, ବାଜରା, ଫଳ ପ୍ରଭୃତି ହେଲା ମୁଖ୍ୟ କୃଷିଜାତ ଦ୍ରବ୍ୟ । ଦୁଗ୍ଧଜାତ ପଦାର୍ଥରେ ଦେଶ ଭରପୂର । ଇଞ୍ଜିନିଅରିଙ୍ଗ୍ ଶିଳ୍ପ ହେଲା ଦେଶ ଅର୍ଥନୀତିର ମେରୁଦଣ୍ଡ । କୃଷି ଓ ଗୋପାଳନରେ ମଧ୍ୟ ବହୁଲୋକ ଲାଗିଛନ୍ତି । ଅଷ୍ଟୋଲିୟ ସଂସ୍କୃତି ବହୁ ଯୁଗରୁ ଖ୍ୟାତ ।

**ସମ୍ପ୍ରଦାୟ ବିଷୟ**

ଇଉରୋପ, ହିଟ୍ଲର, ପ୍ରଥମ ବିଶ୍ଵଯୁଦ୍ଧ, ବିଶ୍ଵଶାନ୍ତି



**ଅଷ୍ଟୋଲିଆ**

ସରକାରୀ ନାମ କମନ୍‌ ୱେଲ୍‌ଥ୍ ଅଫ୍ ଅଷ୍ଟୋଲିଆ ଶାସନ ବ୍ୟବସ୍ଥା ସଂଘୀୟ ସଂସଦୀୟ ରାଷ୍ଟ୍ର (ଓପରାଟିଭ୍ ସାମ୍ବିଧାନିକ ରାଜତନ୍ତ୍ର) ଦୁଇଟି ବିଧାନ ପରିଷଦ ରାଷ୍ଟ୍ରମୁଖ୍ୟ ଗଭର୍ଣ୍ଣର କେନେରାଲ-ଇନ୍-ଚିଫ୍ ସାମ୍ରାଜ୍ୟ ପ୍ରତିନିଧି ଭାବେ ଶାସନମୁଖ୍ୟ ପ୍ରଧାନମନ୍ତ୍ରୀ ରାଜଧାନୀ କାନବେରା । ସରକାରୀ ଭାଷା ଇଂରାଜୀ । ରାଷ୍ଟ୍ରୀୟ ଧର୍ମ ନାହିଁ । ସେକ୍ଟର ୭୭, ୮୨, ୩୦୦ ବର୍ଗକିଲୋମିଟର ଜନସଂଖ୍ୟା ୧,୭୭,୨୯,୦୦୦ ମୁଖ୍ୟ ସହର ସିଡନି, ମେଲବୋର୍ଣ୍ଣ, ବ୍ରିସବେନ୍, ପର୍ଥ, ଆଡିଲେଡ ମୁତା ଅଷ୍ଟୋଲିୟ ତଳାର ପତାକା ଇଲଣ୍ଡ ପତାକାର ନୀଳ ଏନ୍ ସାଇନ ତଳେ ସାତୋଟି ପଏଣ୍ଟ୍‌ସ୍‌ ଗୋଟିଏ ବଡ଼ ତାରକା, ପାଣ୍ଡିରେ ଦକ୍ଷିଣ କ୍ରମ୍ବର ପାଞ୍ଚଟି ଶ୍ଵେତ ତାରକା ।

ଏବେ ସିନା ପୃଥିବୀଟା ଏଡ଼େ 'ଛୋଟ' ହୋଇଗଲା; ଦୁଇଶହ ବର୍ଷ ପୂର୍ବେ ସେଇଟି ଥିଲା କିନ୍ତୁ ଗୋଟାଏ ଦୃଷ୍ଟିରୁ ଅତି ବଡ଼ । ଛୋଟ ହେବାର ଅର୍ଥ ହେଲା—ଦୂର ଅଞ୍ଚଳ ବୋଲି ଆଉ ଗୋଟାଏ ଜିଛି ରହିଲା ନାହିଁ । ଉଡ଼ାଜାହାଜ, ରେଳ, ମଟର ଆଦି ଦୂର ଜାଗାକୁ ନିକଟ କରିଦେଲା । ରେଡିଓ, ଟେଲିଭିଜନ ତ ଆଜିକାଲି ଏମିତି କରିଦେଲାଣି ଯେ ବେଳେ ବେଳେ ମନେ ହେଉଛି ସବୁ ଯେମିତି ହାତ ପାହାନ୍ତାରେ ।

ଇଉରୋପର ଲୋକେ ଯେତେବେଳେ ଠିକ୍ କଲେ ଯେ ଜାହାଜରେ ଯାଇ ସବୁ ମହାସାଗରରେ କେଉଁ କେଉଁ ଦେଶ ସବୁ ଅଛି ତାକୁ ଠାବ କରିବେ, ସେତେବେଳେ ବହୁ ନୂଆ ଅଞ୍ଚଳର ସନ୍ଧାନ ପାଇଲେ । ଶେଷକୁ ସେମାନେ ଗୋଟିଏ ସ୍ଥାନରେ ଯାଇ ପହଞ୍ଚି ଗଲେ । ସେ ସ୍ଥାନକୁ ପୂର୍ବରୁ କେହି ଦେଖିନଥିଲେ ବୋଲି କହିଲେ ବଲେ । ତା' ବିଷୟରେ କିଛି ଜାଣି ମଧ୍ୟ ନଥିଲେ । ଦେଖିଲେ ଯେ ସେଇଟା ଗୋଟାଏ ଖୁବ୍ ବଡ଼ ଦ୍ଵୀପ । କିନ୍ତୁ ସେଇଟା ଏଡ଼େ ବଡ଼ ଯେ ତାକୁ ଗୋଟିଏ ଛୋଟ ମହାଦେଶ ବୋଲି କହିଲେ । ସେହିକାଳୁ କୁହା-ହୋଇ ଆସୁଛି ଅଷ୍ଟୋଲିଆ ହେଉଛି ପୃଥିବୀର ଗୋଟିଏ ସବୁଠାରୁ ବଡ଼ ଦ୍ଵୀପ ଓ ସବୁଠାରୁ ଛୋଟ ମହାଦେଶ । ୫୦ଟା ଓଡ଼ିଶା ଯେତେ ଅଞ୍ଚଳରେ ରହନ୍ତା ପ୍ରାୟ ସେତିକି ଅଞ୍ଚଳ ରହିଛି ଅଷ୍ଟୋଲିଆ ଭିତରେ । ଇଉରୋପୀୟମାନେ ତା' ଭିତରେ ପଶି ଦେଖିଲେ ଯେ ପାଞ୍ଚ ଭାଗରୁ ଗୁଣି ଭାଗ ଅଞ୍ଚଳରେ କେହି ଲୋକ ନାହାନ୍ତି । ମଣିଷ ରହି ପାରନ୍ତି ନାହିଁ—କାହିଁକି ନା ସେଠି ଅତି ଗରମ, ବର୍ଷା ହୁଏ ନାହିଁ ଓ ଏତେ ବଡ଼ ଅଞ୍ଚଳଟା ଗୋଟାଏ ମରୁଭୂମି ।

ଯେଉଁ ମୂଳ ଅଧିବାସୀମାନେ ସେଠି ବସବାସ କରି ରହୁଥିଲେ ସେମାନଙ୍କର ରଙ୍ଗ ଗୋରା ନୁହେଁ । ସେମାନଙ୍କର ସଂଖ୍ୟା ଥିଲା ପ୍ରାୟ ତିନିଲକ୍ଷ । ଗୋରାଲୋକେ ସେମାନଙ୍କ ଭିତରୁ

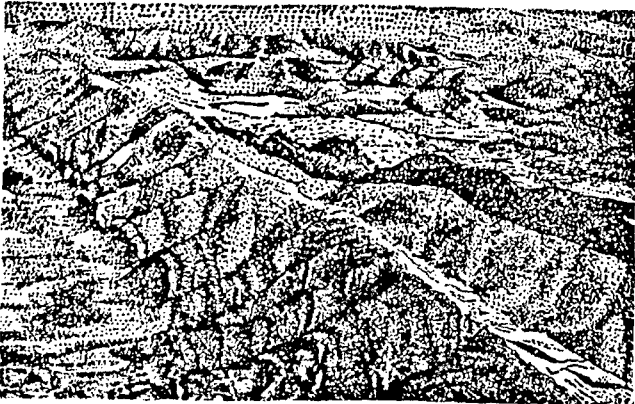

ଅଷ୍ଟୋଲିଆର ଉତ୍ତର ଅଞ୍ଚଳରେ ଥିବା ଏହି ଶିଳାଭାଙ୍ଗ ପର୍ବତମାଳାଟିର ଲମ୍ବ ହେବ ପ୍ରାୟ ୨୪୦ କିଲୋମିଟର ।



ଅନେକଙ୍କୁ ମାରିଦେଲେ: ଉର୍ବର ଅଞ୍ଚଳରୁ ମରୁଭୂମି ଅଞ୍ଚଳକୁ ଚଳିଯାଇଲେ । କ୍ରମେ ସେମାନଙ୍କ ସଂଖ୍ୟା କମି ଆସିଲା । ଶେଷକୁ ଅଳ୍ପ କେତେ ହଜାର ରହିଲେ । ଗୋରା ଲୋକେ ଯେଉଁସବୁ ନୂଆ ରୋଗ ନେଇଥିଲେ ସେହି ସବୁ ରୋଗ ବହୁ ଲୋକ ସମ୍ପାଳି ନପାରି ମରିଗଲେ । ଏବେ ସେମାନଙ୍କ ସଂଖ୍ୟା ସାମାନ୍ୟ ବଢ଼ିଛି ଓ ସମଗ୍ର ଅଷ୍ଟ୍ରେଲିଆରେ ମାତ୍ର ଏକ ଲକ୍ଷ ଅଛନ୍ତି; ଯଦିଓ ଆଜି ସେ

ଦେଶ ସବୁକୁ ପଠାଇ ଧନୀ ହୋଇପାରିଛନ୍ତି । ସେଠାରେ ମୂଳ ଅଧିବାସୀମାନେ ଏମିଡିକା ଗୋଟିଏ ଅସ୍ତ୍ର ବାହାର କରିଥିଲେ ଯେ କାଠ ତିଆରି ସେହି ଅସ୍ତ୍ରକୁ ଦୂରକୁ ଫିଙ୍ଗିଲେ କୌଣସି ଜୀବ ଦେହରେ ବା ମଣିଷ ଦେହରେ ବାଜି ପୁଣି ହାତକୁ ଫେରିଆସେ । ତାକୁ କୁହନ୍ତି 'ଡୁମେରାଙ୍ଗ୍' । ଏ ମହାଦେଶରେ କେତେ ଗୁଡ଼ିଏ ହ୍ରଦ ଅଛି, କିନ୍ତୁ ସେଥିରେ ପାଣି ନଥାଏ । ସେଗୁଡ଼ିକ ଗୋଟିଏ ଗୋଟିଏ ଲବଣ କ୍ଷେତ୍ର । ନଦୀରେ ବନ୍ୟା ଆସିଲେ



ସେକ୍ସ ଅନୁମୋଦିତ  
'ଅଷ୍ଟ୍ରେଲିଆ ମହାଦେଶ'

ମହାଦେଶରେ ଲୋକସଂଖ୍ୟା ହେଉଛି ପ୍ରାୟ ୧ କୋଟି ୭୮ ଲକ୍ଷ ।

ପୃଥିବୀର ସବୁ ଅଞ୍ଚଳରୁ ବହୁ ଦୂରରେ ଥିବାରୁ ଅଷ୍ଟ୍ରେଲିଆରେ ଯେଉଁସବୁ ଜୀବ ରହୁଥିଲେ ସେଗୁଡ଼ିକ ଅନ୍ୟ ଅଞ୍ଚଳରେ ଦେଖାଯାଉନଥିଲେ । କଙ୍ଗାରୁ, ପ୍ଲାଟିପସ୍, କୋଆଲା, ନୂଆ ରକମର ମୂଷା ଓ ବାବୁଡ଼ି ଏହିଭଳି ଗୋଟିଏ ଗୋଟିଏ ଜୀବ । ତେଙ୍ଗୁ ବା ବଣୁଆ କୁକୁର ଅଛନ୍ତି । ଏମ୍ ଓ କାଶୋଝାଝା ପକ୍ଷୀ ଉଡ଼ିପାରନ୍ତି ନାହିଁ ସତ, କିନ୍ତୁ ସେମାନଙ୍କ ଠାରେ ନୂଆ ଗୁଣ ଅଛି । ଇଉ-ରୋପ ମହାଦେଶରେ ଥିବା ସୁବର୍ଣ୍ଣ ଇଗଲ ସବୁଠାରୁ ବଡ଼ । ଏହି ନୂଆ ମହାଦେଶରେ କିନ୍ତୁ ତା' ଠାରୁ ବଡ଼ ଇଗଲ ଅଛନ୍ତି । ସେମିତି ଅନେକ ନୂଆ ଗଛ ମଧ୍ୟ ସେଠି ଦେଖିବାକୁ ମିଳିଲା । ଇଉକାଲି-ପୁଚସ୍ ସେଥିଭିତରୁ ଗୋଟିଏ । ଆକାଶିଆ ଗଛ ୭୫୮ ପ୍ରକାରର ରହିଛି । ଏହି ଦ୍ୱୀପ ମହାଦେଶର ଲୋକେ ପଶମ (ଉଲ୍), ମା'ସ ଓ ଗହମ ଅନ୍ୟ

ସେଗୁଡ଼ିକରେ କିନ୍ତୁ ପାଣି ପଶିଯାଇଥାଏ । ୧୮୫୧ ମସିହାରେ ଅଷ୍ଟ୍ରେଲିଆରେ ସୁନ୍ଦର ସନ୍ଧାନ ମିଳିଥିଲା ।

ଏହି ଦ୍ୱୀପ ମହାଦେଶଟି ପୂର୍ବରୁ ପଶ୍ଚିମକୁ ୩୮୪୦ କିଲୋମିଟର । ଉତ୍ତରରୁ ଦକ୍ଷିଣକୁ ୩୧୦୦ କିଲୋମିଟର । ସମୁଦ୍ର କୂଳେ କୂଳେ ମହାଦେଶର ଗୁରିପଟେ ରୁଲି ଆସିଲେ ହେବ ୧୯୫୩୬ କିଲୋମିଟର ।

ପ୍ରାୟ ୨୫,୦୦୦ରୁ ୪୦,୦୦୦ ବର୍ଷ ତଳେ ଅଷ୍ଟ୍ରେଲିଆରେ ଆଦିମ ଲୋକେ ଆସି ପ୍ରଥମେ ବସତି ସ୍ଥାପନ କରିଥିଲେ ବୋଲି କୁହା-ଯାଉଛି । ଦକ୍ଷିଣ-ପୂର୍ବ ଏସିଆ ଭୃଷ୍ଣରୁ ଯାଇ ସେମାନେ ସେଠାରେ ପହଞ୍ଚିଯାଇଥିଲେ । ୧୪୩୨ ମସିହାରେ ଡାଉଡଲନ ଠାରେ ଚୀନୀମାନେ ଯାଇ ପହଞ୍ଚିଯାଇଥିବାର କିଛି କିଛି ପ୍ରମାଣ ମିଳିଛି । କିନ୍ତୁ ଦିନାମାର ମାନେ ୧୬୧୬ ମସିହାରେ ଏଠାରେ ପହଞ୍ଚିଗଲାପରେ ଯାଇ ଇଉରୋପୀୟ ମାନେ

ଅଷ୍ଟ୍ରେଲିଆ ବିଷୟରେ ପ୍ରତ୍ୟକ୍ଷ ଜ୍ଞାନ ଅର୍ଜନ କରିବାକୁ ଲାଗିଲେ ।

**ସମନ୍ୱୟ ବିଷୟ**

ପ୍ରଶାନ୍ତ ମହାସାଗର, ଏସିଆ, ଇଉରୋପ, ଆନ୍ତର୍ଜାତୀୟ ବାଣିଜ୍ୟ, ଜୂଷି, କ୍ରିକେଟ, ଆବିଷ୍କାର, ଉଲ୍, ଜୀବଜଗତ, ବ୍ରୁମେରାଙ୍ଗ୍



**ଅଷ୍ଟ୍ରେଲୀୟ ମରୁଭୂମି**

ଅଷ୍ଟ୍ରେଲିଆର ଗୋଟାଏ ବଡ଼ ଅଞ୍ଚଳରେ ଏହା ରହିଛି । କ୍ଷେତ୍ରଫଳ ପ୍ରାୟ ୧୫,୫୪,୦୦୦ ବର୍ଗକିଲୋମିଟର । ଅନ୍ୟ ଯେଉଁ ଛୋଟ ମରୁଭୂମିଟି ରହିଛି ତା'ର କ୍ଷେତ୍ରଫଳ ହେଲା ପ୍ରାୟ ୩,୨୩.୮୦୦ ବର୍ଗକିଲୋମିଟର । ସେଇଟିକୁ ଗ୍ରେଟ୍ ଭିକ୍ଟୋରିଆ ମରୁଭୂମି ବୋଲି କୁହାଯାଏ । ଏଥିରେ ଥିବା ଶୁଷ୍କ ଲୁଣା ଅଞ୍ଚଳକୁ ଆବାଦ କରିବାପାଇଁ ନିକଟରେ ଉଦ୍ୟମ ଆରମ୍ଭ ହୋଇଛି ।

**ସମନ୍ୱୟ ବିଷୟ**

ଅଷ୍ଟ୍ରେଲିଆ, ମରୁଭୂମି, ଭୂବିଜ୍ଞାନ, ପୃଥିବୀ, ଜଳବାୟୁ



**ଅର୍ଦ୍ଧକ୍ରମାକରଣ**

ଅର୍ଦ୍ଧକ୍ରମାକରଣ ବା ଇମ୍ପନାଇଜେସନଟି ହେଲା ରୋଗ, ଶାରୀରିକ ଅକ୍ଷମତା ତଥା ମୃତ୍ୟୁ ସହିତ ଯୁଦ୍ଧ କରିବାରେ ମଣିଷ ହାତରେ ଥିବା ଗୋଟିଏ ଅତି ଶକ୍ତିଶାଳୀ ଅସ୍ତ୍ର । ଟୀକା ବା ଭାକ୍ସିନେସନ ତଥା ଅନ୍ୟ କେତେକ ଉପାୟରେ ଏଭଳି କରା-ଯାଇପାରେ । ଦଶମ ଶତାବ୍ଦୀ ବେଳକୁ ଚୀନ ଦେଶରେ ଅର୍ଦ୍ଧକ୍ରମାକରଣ କରିପାରିବାର କଥା ଜଣାଥିଲେ ମଧ୍ୟ ଏଡ଼ିଓର୍ଡ଼ ଜେନରଲ ଉଦ୍‌ଭାବନ ପରେ ହିଁ ଏହାର ପ୍ରଥମ ନିର୍ଦ୍ଦିଷ୍ଟ ନିୟନ୍ତ୍ରଣକ୍ଷମ ଉପଯୋଗ କରାଯାଇପାରିଲା । ପ୍ରଥମେ ୧୭୯୬ ମସିହାରେ ତାଙ୍କ ଆବିଷ୍କୃତ ବସନ୍ତ-ପ୍ରତିରୋଧ ଟୀକାର ପ୍ରାୟ ଶହେବର୍ଷ ପରେ ଯାଇ ଲୁଇ ପାସ୍ତୁରଙ୍କ ଦ୍ୱାରା ଜଳାତଙ୍କ ରୋଗ ନିମନ୍ତେ ଆଉ ଗୋଟାଏ ଟୀକା ବାହାରିଲା । ବିଂଶ ଶତାବ୍ଦୀ ଶେଷ ହୋଇ ଆସିଲାବେଳକୁ ଅନ୍ୟ ବହୁରୋଗ ପାଇଁ ଟୀକା ବାହାରି ପଡ଼ିଥିଲେ ମଧ୍ୟ ଚିକିତ୍ସା-ଶାସ୍ତ୍ରୀମାନେ ଏ ଦିଗରେ ଅଧିକ ଉଦ୍ୟମ ଗୁଲୁ ରଖିଛନ୍ତି ।

ଟୀକା ତିନି ପ୍ରକାରର । ପ୍ରଥମ ପ୍ରକାରରେ କେତେକ ଭାଇରସ କିମ୍ବା ବ୍ୟାକ୍ଟେରିଆର ଜେନେଟିକ ବ୍ୟବସ୍ଥାକୁ ବଦଳାଇ ଦେଇ ଏଥିପାଇଁ ବ୍ୟବ-ହାର କରାଯାଇଥାଏ । ଦ୍ୱିତୀୟ ପ୍ରକାରଟି ହେଲା ମାରିଡିଆଯାଇଥିବା କ୍ଷୟକାରୀ ସମଗ୍ର ଅଣୁଜୀବ ବା ସେମାନଙ୍କର ଅଂଶବିଶେଷକୁ ନେଇ ତିଆରି



ବସନ୍ତ ପାଇଁ ଗୋଟିଏ ଟାକା ଉଦ୍‌ଭାବକ ଏଡ଼ିଓର୍ଡ଼ ଜେନରାଲ୍ ଅର୍ଥକ୍ରମାନ୍ୟତା ବିଦ୍ୟାର ଜନକଭାବେ ଧରାଯାଏ । ଚିତ୍ରରେ ୧୭୯୭ ମସିହା ମେ ମାସ ୧୪ ତାରିଖ ଦିନ ଜେନରାଲ ଗୋଟିଏ ଆଠ ବର୍ଷର ବାଳକକୁ ପ୍ରଥମ ବସନ୍ତ ଟାକା ଦେଉଥିବାର ଦୃଶ୍ୟ ।

ହୋଇଥିବା ଟାକା । ତୃତୀୟ ପ୍ରକାରଟି ହେଲା 'ଚକ୍ରସଂହ' ବା ଅଣୁଜୀବଙ୍କ ବିଷକୁ ନିଷ୍କ୍ରିୟ କରି ତା ସାହାଯ୍ୟରେ ପ୍ରସ୍ତୁତ କରାଯାଇଥିବା ଟାକା । ବସନ୍ତ, ପାତକୁର, ଓରାଲ ପୋଲିଓ, ମିଲିମିଳା, ମମ୍‌ସ୍ ଓ ରୁବେଲା ଟାକା ହେଲା ପ୍ରଥମ ପ୍ରକାରର । ହୁପିଙ୍ଗ୍ କାଶ, କଲେରା, ପୋଲିଓ ଭାଇରସ, ଇନ୍‌ଫ୍ଲୁଏନ୍‌ଜା, ହେପାଟାଇଟିସ୍-ଏ ଓ ହେପାଟାଇଟିସ୍-ବି ଟାକା ହେଲା ତୃତୀୟ ପ୍ରକାରର । ଟିଟାନସ୍ ଓ ଡିପ୍‌ଥେରିଆ ଭଳି ରୋଗର ଟାକା ହେଲା ତୃତୀୟ ପ୍ରକାରର ।

ଆଜି ବହୁପ୍ରକାର ରୋଗ ପ୍ରତିରୋଧ ପାଇଁ ଗୋଟିଏ ଗୋଟିଏ ଟାକା କାମ ଚଳାଇ ଦେଉଛି । ବିଶେଷଜ୍ଞମାନେ କହୁଛନ୍ତି ଯେ ଏକବିଂଶ ଶତାବ୍ଦୀର ପ୍ରଥମ ଦଶକ ଶେଷ ହୋଇ ଆସିଲାବେଳକୁ ଏକା-ଅରକେ ପଡ଼ିଣ ଡିରିଣ୍ଡିଟି ରୋଗର ପ୍ରତିରୋଧ କରିପାରୁଥିବା ଟାକା ବାହାରି ପଡ଼ିଥିବ ଓ ଏହା ସେ ସମୟର ଶିଶୁକୁ ସାରା ଜୀବନ ପାଇଁ ସୁରକ୍ଷିତ କରିଦେଇପାରିବ । ଏତସ୍ ଭଳି ମାଗାମୂକ ରୋଗ ମଧ୍ୟ ଏଥିରୁ ବାଦ୍ ପଡ଼ି ନ ଥିବ ।

ଅର୍ଥକ୍ରମାନ୍ୟତା ପଦ୍ଧତିରେ ଖୁବ୍ ଅଳ୍ପ ପରି-ମାଣର ଆଣ୍ଟିଜେନ ଶରୀର ମଧ୍ୟକୁ ପ୍ରବେଶ କରାଇ ଦିଆଯାଇଥାଏ । ଫଳରେ ରୋଗଗ୍ରସ୍ତ ନ ହୋଇ ମଧ୍ୟ ଆଣ୍ଟିବଡି ତିଆରି କରିବା କାମ ଶରୀର ଆରମ୍ଭ କରିଦିଏ । ଅବଶ୍ୟ ସବୁଟାକା ସମାନ ଧରଣର ପ୍ରତିରକ୍ଷା ଯୋଗାଇ ନ ଥାନ୍ତି । ଭିନ୍ନ ଭିନ୍ନ ପ୍ରକାରର ଟାକା ଅଳ୍ପ କେତେଦିନଠାରୁ ଆରମ୍ଭ କରି ଦୀର୍ଘକାଳ ପର୍ଯ୍ୟନ୍ତ ସ୍ଥାୟୀ ଅର୍ଥକ୍ରମାନ୍ୟତା ସୃଷ୍ଟି କରିଥାନ୍ତି । ଭାରତ ଭଳି ବିକାଶଶୀଳ ରାଷ୍ଟ୍ର ସବୁରେ ଅର୍ଥକ୍ରମାନ୍ୟତା ଉପରେ ଖୁବ୍ ଗୁରୁତ୍ୱ ଦିଆଯାଉଛି । ସୁସ୍ଥ ତଥା ପାରିବାର ନାଗରିକଙ୍କ ଭବିଷ୍ୟତ ବିକାଶ ନିମନ୍ତେ ଏଭଳି କରିବାର ଆବଶ୍ୟକତା କଥା ବିଷୟରେ ସମସ୍ତେ ସହମତ ହୋଇଗଲେଣି ।

**ସମ୍ପର୍କୀୟ ବିଷୟ**

ମାନବଶରୀର, ଟାକା, ରୋଗ, ଶିଶୁ, ଅର୍ଥକ୍ରମାନ୍ୟତା ଓ ଶରୀର ପ୍ରତିରକ୍ଷା ବ୍ୟବସ୍ଥା, ଚିକିତ୍ସା ବିଜ୍ଞାନ, ସମାଜ, ଟେକ୍‌ନୋଲଜି, ବାଇଓ-ଟେକ୍‌ନୋଲଜି, ଜନସ୍ୱାସ୍ଥ୍ୟ, ଜେନେଟିକ୍‌ସ



**ଅର୍ଥକ୍ରମାନ୍ୟତା ଓ ଶରୀର ପ୍ରତିରକ୍ଷା ବ୍ୟବସ୍ଥା**

ଜୀବବିଜ୍ଞାନରେ, କୌଣସି ଜୀବଙ୍କ ପଦାର୍ଥ ଦେହରେ ଅହିତକାରୀ ବାକ୍‌ଟେରିଆ କିମ୍ବା ଜୀବାଣୁକୁ ପ୍ରତିରୋଧ କରିବାପାଇଁ ପ୍ରକୃତି ସୃଷ୍ଟି କରିଥିବା ଶରୀର ପ୍ରତିରକ୍ଷା ବ୍ୟବସ୍ଥାର ଅର୍ଥକ୍ରମାନ୍ୟତା ବା ଇମ୍ୟୁନିଟି ହେଲା ଅବିଶେଷ । ଏଭଳି କରାଯାଇ ନ ଥିଲେ କୌଣସି ଜୀବ ବା ଉଦ୍‌ଭିଦ ସଫଳ ଭାବେ ବଞ୍ଚିବା ଆଦୌ ସମ୍ଭବ ହୁଅନ୍ତା ନାହିଁ । ମଣିଷ କ୍ଷେତ୍ରରେ ଏହି ବ୍ୟବସ୍ଥା କେତେ ଯେ ଗୁରୁତ୍ୱପୂର୍ଣ୍ଣ, ସେ ବିଷୟରେ ଚିକିତ୍ସାଶାସ୍ତ୍ରମାନେ ବହୁଭାବେ ଆଲୋଚନା କରିଆସିଛନ୍ତି ।

ମଣିଷ ଶରୀରଟି ବହୁ ପ୍ରକାରର ରୋଗ ସୃଷ୍ଟିକାରୀ ବାକ୍‌ଟେରିଆ, ଭୃତାଣୁ, ଫଙ୍ଗାଇ ଓ ଅନ୍ୟାନ୍ୟ ପରାଜୀବୀ ଅଣୁଜୀବଙ୍କର ଗୋଟାଏ ଚରାଭୂଇଁ ବୋଲି କହିଲେ କିଛି ଅତ୍ୟୁକ୍ତି ହେବ ନାହିଁ । ଯଦି ଶରୀରର ପ୍ରତିରକ୍ଷା ବ୍ୟବସ୍ଥା ନ ଥାନ୍ତା, ତେବେ ଏମାନଙ୍କ ଆକ୍ରମଣ ଫଳରେ ଅଳ୍ପ କେତେଦିନ ପାଇଁ ମଧ୍ୟ ଆମେ ବଞ୍ଚିବା କଷ୍ଟକର ହୋଇପଡ଼ନ୍ତା । ଶରୀରରେ ଥିବା ମୌଳିକ ପ୍ରତି-ରକ୍ଷା ବ୍ୟବସ୍ଥା, ଅର୍ଥକ୍ରମାନ୍ୟତା ସୃଷ୍ଟିକାରୀ ଜୀବ ଯେପରି ଶରୀର ଭିତରକୁ ପ୍ରବେଶ କରିପାରିବ ନାହିଁ ସେ ଦିଗରେ ପ୍ରାଥମିକ ଉଦ୍ୟମ କରିଥାଏ । ଯଦି ତାହା ଏଥିରେ ସଫଳ ନ ହେଲା, ତେବେ ଆଉ ଗୋଟିଏ ଅନୁଷ୍ଠାନ ବା ପରବର୍ତ୍ତୀ ଅବସ୍ଥା ବେଷ୍ଟ-

କରେ ଯେଉଁଲି ସେହି ଅର୍ଥକ୍ରମାନ୍ୟତା ରକ୍ତସ୍ରୋତ ଭିତରକୁ ଗୁଲିଯାଇ ପାରିବ ନାହିଁ—କାରଣ ତା' ଭିତରକୁ ଥରେ ଗୁଲିଗଲେ ରକ୍ତସ୍ରୋତ ସାହାଯ୍ୟରେ ଯାଇ ଶରୀରର ପ୍ରତ୍ୟେକଟି ଚକ୍ରରେ ପହଞ୍ଚିଯାଇପାରିବ । ଯେଉଁ ଅଳ୍ପ କେତେଟି ଅର୍ଥକ୍ରମାନ୍ୟତା ଜୀବ କିନ୍ତୁ ଯେ କୌଣସି ପ୍ରକାରେ ଯାଇ ରକ୍ତସ୍ରୋତରେ ମିଶିଯାଆନ୍ତି, ସେଗୁଡ଼ିକୁ ନଷ୍ଟ କରିଦେବା ପାଇଁ ମଧ୍ୟ ପ୍ରକୃତି ବ୍ୟବସ୍ଥା ରଖିଛି । ଏହି ବ୍ୟବସ୍ଥା ଫଳରେ ପ୍ଲାହା, ଯକୃତ ଓ ଅକ୍ସିଜନ ବା ବୋଲ୍‌ମାରେ ଭିତର ଦେଇ ରକ୍ତ ପରି-ଷ୍କରଣ ହେଉଥିବା ସମୟରେ ଶରୀର ପ୍ରତିରକ୍ଷା ବ୍ୟବସ୍ଥା ସେସବୁ ଅଣୁଜୀବଙ୍କୁ କାରୁ କରି-ନେଇଥାଏ ।

ମାନବଶରୀରର ସବୁଠାରୁ ବଡ଼ ଅଙ୍ଗ ଚର୍ମ ଓ ଅନ୍ୟ କେତେକ ବ୍ୟବସ୍ଥା ହେଲା ଅର୍ଥକ୍ରମାନ୍ୟତା ପ୍ରତିରୋଧର ପ୍ରଥମ ସୋପାନ । ଅର୍ଥକ୍ରମାନ୍ୟତା ଏହା ଆହୁରିତ କରି ରଖିଛି । ଚର୍ମ ନ ଥିବା ବୋଲି ଧରାଯାଉଥିବା ଶରୀରର ଗର୍ଭ ବା ମୁଖ ସମ୍ବନ୍ଧରେ କିନ୍ତୁ ପ୍ରକୃତରେ ଏହା ଲାଲ-ଝିଲ୍ଲାରେ ପରିଣତ ହୋଇଯାଇଛି । ଏହିସବୁ ଝିଲ୍ଲା ଯେଉଁ ମୋଟା ଲାଲ ତିଆରି କରିଥାନ୍ତି ସେସବୁ ହେଲା ଅତି ଉଚ୍ଚ ଧରଣର ବାକ୍‌ଟେରିଆ ରୋଧକ ଉପା-ଦାନ । ପୁଣି ଶ୍ୱାସନଳୀରେ ଥିବା କେତେକ ସ୍ୱତନ୍ତ୍ର ଧରଣର ଜୀବକୋଷ ଧୂଳିକଣା, ବାକ୍‌ଟେରିଆ ବା ଅନ୍ୟ କୌଣସି ସେହି ଜୀବାଣୁ ପଦାର୍ଥକୁ ଲାଲ-ଦ୍ୱାରା ଚଢ଼ିକୁ ନେଇ ଯାଇଥାଏ । ପରେ ଜଣେ କିଏ ଆକାରରେ ତାହାକୁ ବାହାର କରିଦେଇ-ଥାଏ କିମ୍ବା ଢେଳି ଦେଇଥାଏ । ଆଖିରେ ଝିଲ୍ଲା-ଥିବା କେତେକ ରସ ମଧ୍ୟ ସେହିକାମ କରୁଛି । ପରିସ୍ରାର ଜୀବାଣୁନାଶକ ଗୁଣ କଥା ତ ବହୁ ଆଗରୁ ଜଣାଅଛି । ନାକ ଓ କାନ ଭିତରେ ଥିବା କେଶର ମଧ୍ୟ ଅନେକ ଅନିଷ୍ଟକାରୀ ପଦାର୍ଥକୁ ଶରୀର ଭିତରକୁ ପୂରାଇ ନ ଦେବାର କ୍ଷମତା ରହିଛି—ଏହି ସୂକ୍ଷ୍ମ କେଶରାଣି ସେସବୁକୁ ଧରି ନେଇଥାଏ ।

ଏସବୁ ବ୍ୟବସ୍ଥା ସତ୍ତ୍ୱେ ମଧ୍ୟ ଶରୀର ଭିତରକୁ ଜୀବାଣୁ ଗୁଲିଯାଇଥାନ୍ତି । ସେଠି ଶ୍ୱେତ ରକ୍ତ କଣିକା ବା ଶ୍ୱେତକୋଷର କାମ ହେଲା ଏଗୁଡ଼ିକୁ ନିଷ୍କ୍ରିୟ କରି ମାରିଦେବା । ଏହିସବୁ କୋଷ ରକ୍ତ ସଞ୍ଚାଳନ ବ୍ୟବସ୍ଥା ସାହାଯ୍ୟରେ ସମଗ୍ର ଶରୀରରେ ବିଚରଣ କରୁଛନ୍ତି । ଲସିକା ପର୍ବ, ପ୍ଲାହା, ଯକୃତ, ଫୁସ୍‌ଫୁସ୍ ଓ ଅକ୍ସିଜନରେ ଥିବା ଅନ୍ୟାନ୍ୟ ଜୀବର ଶ୍ୱେତକୋଷ ସହିତ ମିଶି ଶ୍ୱେତ ରକ୍ତ କଣିକା ସବୁ ଶରୀରର ଜାଲିକା ଅନ୍ତଃସ୍ତର ଚକ୍ର ବା ରେଟିକୁଲେ ଏଣ୍ଡୋଥେଲିଆଲ ବ୍ୟବସ୍ଥାକୁ ସୃଷ୍ଟି କରିଥାନ୍ତି । ଲସିକା ପର୍ବରେ ଥିବା ବହୁପରି-

ମାନବ ଶ୍ୱେତକୋଷ ସାଧାରଣତଃ ଅନିଷ୍ଟକାରୀ ଅଣୁଜୀବ ଓ ଧୂଳିକଣିକାକୁ ଅନ୍ତର୍ଗ୍ରହଣ କରି ନେଇପାରିଥା'ନ୍ତି । ଫଳରେ ସେସବୁ ପଦାର୍ଥ ଆଉ ଶରୀରରେ ସଞ୍ଚାଳିତ ହୋଇପାରନ୍ତି ନାହିଁ । ଯଦି ଲସିକା ପର୍ବ ଏଥିରେ ବିଫଳ ହୁଏ ତେବେ ଶରୀର ଆଉ ଗୋଟିଏ ବ୍ୟବସ୍ଥାର ସାହାଯ୍ୟ ନେଇଥାଏ ଓ ପ୍ଲାହା, ଯକୃତ ତଥା ଅସ୍ଥିମଜ୍ଜା ହେଲା ଏହି ରକ୍ଷା ବ୍ୟବସ୍ଥାର ଉତ୍ସ । ଶରୀରରେ ରକ୍ତ ସଞ୍ଚାଳିତ ହେଲାବେଳେ ପ୍ଲାହା ଭିତର ଦେଇ ଯାଇଥାଏ ଓ ସେଥିରେ ଥିବା ଶ୍ୱେତକୋଷ ଗୁଡ଼ିକ ରକ୍ତକୁ 'ଅଲିଆ-ମୁକ୍ତ' କରି ରଖିବା ପାଇଁ ସ୍ୱତନ୍ତ୍ର ଭାବେ ସୃଷ୍ଟି ହୋଇଛନ୍ତି । ହଜମ ପଥ ମଧ୍ୟ ଶରୀର ପ୍ରତିରକ୍ଷା ବ୍ୟବସ୍ଥାର ଗୋଟାଏ ଅଂଶ । ଏଥିରୁ ଝରୁଥିବା ପାକସ୍ଥଳୀୟ ଏସିଡ ବା ଅମ୍ଳ ଓ ହଜମ ଏନ୍‌ଜାଇମ ସବୁର ଜୀବାଣୁ କ୍ଷୟକାରୀ ଗୁଣ ରହିଛି । କିନ୍ତୁ ଯେଉଁ କେତେକ ଜୀବାଣୁ ବହୁ-ଯାଆନ୍ତି, ସେମାନେ ହଜମ ହୋଇଥିବା ଖାଦ୍ୟ କଣିକା ସହିତ ମିଶି ପୋଚାଳ ବା ନିବାହିକା ଶିରା ଦେଇ ଗୁଲିଯାଇ ଯକୃତରେ ପହଞ୍ଚି ଯାଇଥା'ନ୍ତି । ସେଠାରେ ଥିବା ଲାଲିକା-କୋଷ ସେସବୁ ଜୀବାଣୁକୁ ଅନ୍ତର୍ଗ୍ରହଣ କରିଦେଇଥା'ନ୍ତି । ଅସ୍ଥିମଜ୍ଜାରେ ଥିବା ସେହି ଧରଣର କୋଷ ସବୁ ମଧ୍ୟ ଶରୀରରେ ପଶୁଥିବା ବିଷାକ୍ତ ପଦାର୍ଥକୁ ନିଷ୍କ୍ରିୟ କରିଦେବାରେ ସାହାଯ୍ୟ କରିଥାଏ ।

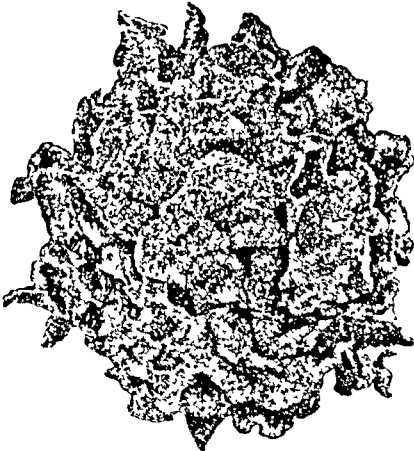

ଅର୍ଥକ୍ରାମ୍ୟତା ବ୍ୟବସ୍ଥାର ଗୋଟିଏ ଅଙ୍ଗ ମହତ୍ତ୍ୱପୂର୍ଣ୍ଣ ଉପାଦାନ ମାକ୍ରୋଫେ-ଜେନ୍‌ସର କଲେକ୍ଟର ମାକ୍ରୋଗ୍ରାଫ ।

ଶରୀର ପ୍ରତିରକ୍ଷା ବ୍ୟବସ୍ଥାରେ ଥିବା କେତେକ ଶ୍ୱେତକୋଷର ସମସ୍ତଗତ ନାମ ହେଲା ମାକ୍ରୋଫେଜେସ୍ ବା 'ବୃହତ୍ ଭକ୍ଷକାଣୁ' । ମଣିଷ ଶରୀରକୁ ରକ୍ଷା କରିବାରେ ଏସବୁର ଗୁରୁତ୍ୱ ତଥା ମହତ୍ତ୍ୱ ଖୁବ୍ ବେଶୀ । ଶରୀରର ସମସ୍ତ ତନ୍ତୁରେ ଏହି ବୃହତ୍ ଭକ୍ଷକାଣୁ ଗୋଷ୍ଠୀର କେତେକ 'ସଭ୍ୟ'

ନିଶ୍ଚୟ ରହିଛନ୍ତି ଓ ଆବଶ୍ୟକ ହେଲେ ରକ୍ତ-ସ୍ରୋତରେ ଯାଇ ଶରୀରରେ ହେଉଥିବା ଶୋଥ ତଥା କ୍ଷତଜନିତ ଫୁଲା ଅଞ୍ଚଳରେ ପହଞ୍ଚିପାଆନ୍ତି । ସେଠି ସଂକ୍ରମଣ ସୃଷ୍ଟିକାରୀ ଅଣୁଜୀବ ଓ ବିଷାକ୍ତ ପଦାର୍ଥ ସବୁକୁ ଠାବକରି ଏମାନେ ଧୂସ କରି ଦେଇଥା'ନ୍ତି । ଲସିକା ପର୍ବରେ ଥିବା ମନୋସାଇଟ୍ ଓ ଲିଫୋସାଇଟ୍ ତଥା ଲୋହିତ ଅସ୍ଥିମଜ୍ଜାରେ ଥିବା ଗ୍ରାନୁଲୋସାଇଟ୍‌ସ କୋଷ ସବୁ ହେଲେ ମାକ୍ରୋଫେଜେସ୍ ଶ୍ରେଣୀର । ଶରୀର ତନ୍ତୁରେ ଥିବା ହିଷ୍ଟିଓସାଇଟ୍‌ସ କୋଷ ମଧ୍ୟ ଏହି ଶ୍ରେଣୀର ଅନ୍ତର୍ଗତ ।

ଯେତେବେଳେ କୌଣସି ପ୍ରକାର ରାସାୟନିକ ପ୍ରତିକ୍ରିୟା କିମ୍ବା ବଳପ୍ରୟୋଗଜନିତ ଦୋଷରୁ ତନ୍ତୁ ସମୂହର କ୍ଷତି ଘଟିଥାଏ, ସେ କ୍ଷେତ୍ରରେ ଅନିଷ୍ଟକାରୀ ବାକ୍‌ଟେରିଆ ସହଜରେ ଶରୀରର କ୍ଷତି କରି ଦେଇଥା'ନ୍ତି । କାରଣ ଏହି ଦୁଇ ଦୋଷରୁ ଯଦି କ୍ଷତି ହୁଏ ତେବେ ତନ୍ତୁକୋଷ ସବୁ ହିଷ୍ଟି-ମାଇନ ନାମକ ଗୋଟିଏ ରାସାୟନିକ ପଦାର୍ଥ ଛାଡ଼ି ଦେଇଥା'ନ୍ତି ଓ ଶରୀରର ସେହି ଅଂଶରେ ଥିବା ରକ୍ତର ପାରଗମ୍ୟତା ଏହାଫଳରେ ବୃଦ୍ଧି ପାଇଥାଏ । ଏଭଳି ହେବା ଦ୍ୱାରା ରକ୍ତମୁକ୍ତା ତଥା ରକ୍ତକୋଷ ସବୁ ସହଜରେ ଅନ୍ୟାନ୍ୟ ତନ୍ତୁ ଭିତରକୁ ଗୁଲିଯାଇ ପାରୁଥିବାରୁ ବାକ୍‌ଟେରିଆ ସେହି ସ୍ୱୟଂପୋଷରେ ତା ଭିତରକୁ ପଶିଯାଇଥା'ନ୍ତି । କିନ୍ତୁ ଏଭଳି ହେବାର ଅଳ୍ପ କେତେକ୍ଷଣ ଭିତରେ ଶ୍ୱେତ-ରକ୍ତକଣିକା ଗୁଡ଼ିକ ଆସି ନଷ୍ଟ ହୋଇଯାଇଥିବା ତନ୍ତୁ ଓ ଆକ୍ରମଣକାରୀ ବାକ୍‌ଟେରିଆକୁ ଘେରି ଯାଇଥା'ନ୍ତି । ତା'ର ଅଳ୍ପ କେତେକ୍ଷଣ ପରେ ମାକ୍ରୋଫେଜେସ୍ ସବୁ ଆସି ପହଞ୍ଚିଯାଆନ୍ତି ଓ ଶରୀରର ସେହି ସ୍ଥାନରେ ଗୋଟାଏ ସୁଦୃଢ଼ ପ୍ରତିରକ୍ଷା ବ୍ୟବସ୍ଥା ସୃଷ୍ଟି ହୋଇଯାଏ । ସେଠି ପହଞ୍ଚିଗଲା ପରେ ଅନିଷ୍ଟକାରୀ ବାକ୍‌ଟେରିଆ ସହିତ ନଷ୍ଟ ହୋଇ ଯାଇଥିବା ତନ୍ତୁକୋଷ ସବୁକୁ ଏମାନେ ଗୋଟାଏ ଅର୍ଥରେ 'ଭକ୍ଷଣ' କରିଦେଇଥା'ନ୍ତି । ଏହି ପ୍ରକ୍ରିୟାରେ ନିଜେ ମଧ୍ୟ ବହୁ ସଂଖ୍ୟାରେ ମରନ୍ତି । କେତେଦିନ ପରେ ଯେତେବେଳେ ଶରୀର ପ୍ରତିରକ୍ଷା ବ୍ୟବସ୍ଥା—ବାକ୍‌ଟେରିଆ ଯୁଦ୍ଧ ଶେଷ ହୋଇଯାଏ ଓ ଶେଷରେ ଶରୀରର ଜୟ ହୁଏ, ସେତେବେଳେ କ୍ଷତରୁ ଯେଉଁ 'ପୂଜ' ବାହାରେ, ତାହା ହେଲା ମୃତ ତନ୍ତୁକୋଷ, ରକ୍ତକୋଷ ଓ ମାକ୍ରୋଫେଜେସ୍ ସବୁର ସମାହାର ମାତ୍ର । ସମୟକ୍ରମେ କ୍ଷତ ତଥା ଶୋଥ ହୋଇଥିବା ଅଞ୍ଚଳର ତନ୍ତୁ ସଜାଡ଼ି ହୋଇ ଯାଇଥା'ନ୍ତି ଓ ଶେଷରେ ଜଣେ ସୁସ୍ଥ ହୋଇଗଲା ବୋଲି କୁହାଯାଏ ।

ଶରୀରର ରୋଗ ପ୍ରତିରକ୍ଷା କିନ୍ତୁ ଆଉ ଗୋଟିଏ ମୁଖ୍ୟ ଜଟିଳ ରାସାୟନିକ ବ୍ୟବସ୍ଥା

ଉପରେ ମଧ୍ୟ ନିର୍ଭର କରୁଛି । ତାହା ହେଲା ଅର୍ଥକ୍ରାମ୍ୟତା ବା ଇମ୍ୟୁନିଟି । ଏହି ବ୍ୟବସ୍ଥାରେ କେତେକ ଧରଣର ରାସାୟନିକ ଉପାଦାନ ରକ୍ତସ୍ରୋତରେ ମିଶିକରି ଶରୀରର ଗୁଡ଼ିଆଡ଼େ ସଞ୍ଚାଳିତ ହୋଇଥା'ନ୍ତି ଓ ସନ୍ଧାନ ପାଇଲେ, ଏହିସବୁ ଉପାଦାନ ଅନିଷ୍ଟକାରୀ ଅଣୁଜୀବଙ୍କ ଦେହରେ ପଶିଯାଇ ସେମାନଙ୍କ କୋଶିକା ଭିତ୍ତି ବା ଜୀବକୋଷ ଆସ୍ରରଣକୁ ଭାଙ୍ଗିଦେଇଥା'ନ୍ତି । ଫଳରେ ସଂକ୍ରମଣ ସୃଷ୍ଟିକାରୀ ପଦାର୍ଥର ବିଲୋପ ଘଟିଥାଏ । ତେଣୁ ଗୋଟାଏ ଅର୍ଥରେ କହିବାକୁ ଗଲେ ଇମ୍ୟୁନିଟି ରେସ୍‌ପନ୍‌ସ ବା 'ଅର୍ଥକ୍ରାମ୍ୟତା ଅନୁକ୍ରିୟା' ହିଁ ହେଲା ଶରୀରର ମୁଖ୍ୟ ରାସାୟନିକ ବ୍ୟବସ୍ଥା । ଶ୍ୱେତ ରକ୍ତ କଣିକା ସହିତ ଲିଫୋ-ସାଇଟ୍ ବା ଲସିକାଣୁ ସବୁ ହେଲେ ଏହି ବ୍ୟବସ୍ଥାର ଅଂଶ ବିଶେଷ । ବାକ୍‌ଟେରିଆ, ଭୃତାଣୁ ତଥା ସେମାନଙ୍କ ସୃଷ୍ଟି ବିଷାକ୍ତ ପ୍ରକ୍ରିୟା ଦ୍ୱାରା ଲିଫୋ-ସାଇଟ୍ ଗୁଡ଼ିକ ସକ୍ରିୟ ହୋଇଯାଇ ସେହି ବାକ୍‌ଟେରିଆ, ଭୃତାଣୁକୁ ଧୂସ କରିଦେବା ସହିତ ସେମାନଙ୍କ ବିଷାକ୍ତ ପ୍ରକ୍ରିୟାରୁ ସୃଷ୍ଟି ବିଷ ବା ଶରୀର କ୍ଷତିକାରକ ପ୍ରୋଟିନ ଓ ଜଟିଳ ଶର୍କରା ସବୁକୁ ମଧ୍ୟ ନଷ୍ଟ କରିଦେଇଥା'ନ୍ତି । ଯେଉଁ ଅନିଷ୍ଟକାରୀ ଉପାଦାନ ବା ଜୀବକ୍ତ ପଦାର୍ଥ ଶରୀରରେ ଅର୍ଥକ୍ରାମ୍ୟତା ଅନୁକ୍ରିୟା ଉତ୍ପନ୍ନ କରିଥା'ନ୍ତି ସେସବୁକୁ 'ଆଣ୍ଟିଜେନ୍' ବା ପ୍ରତିଜନ ବୋଲି କୁହାଯାଇଥାଏ । ଲିଫୋସାଇଟ୍ ଦୁଇ ରକମର ଅଛନ୍ତି : ଟି— ଓ ବି । ଦେଖିବାକୁ ଏକାଭଳି ହୋଇଥିଲେ ମଧ୍ୟ ଆଣ୍ଟିଜେନ୍ ସଂସ୍ପର୍ଶ ବୃଷ୍ଟିରୁ ସେମାନଙ୍କ କାମ ଅଲଗା । ଟି-ଲିଫୋସାଇଟ୍ ଶରୀରର ଆଇମସ୍ ଗ୍ରନ୍ଥିରେ ସୃଷ୍ଟି ହୋଇଥାଏ । ପିଲାଟି ମାତୃଗର୍ଭରେ ଥିବାବେଳେଠାରୁ ଆଦ୍ୟ ଶୈଶବାବସ୍ଥା ପର୍ଯ୍ୟନ୍ତ ଏଭଳି ସୃଷ୍ଟି ପ୍ରକ୍ରିୟା ଗୁଲୁରହେ । ପରେ ସେଗୁଡ଼ିକ ନିର୍ଦ୍ଦିଷ୍ଟ ନିୟମରେ ଶରୀର ରକ୍ତ-ସ୍ରୋତରେ ମିଶିଯାଇ ନିଜକୁ ଲସିକାଭ ତନ୍ତୁରେ ସାମିଲ କରିଦିଅନ୍ତି ଓ ଆଣ୍ଟିଜେନ୍‌ର ସନ୍ଧାନ ପାଇଲା ମାତ୍ରେ ବହୁ ସଂଖ୍ୟାରେ ସୃଷ୍ଟି ହୋଇଯାଇ ଆକ୍ରମଣକାରୀ ଅଣୁଜୀବଙ୍କ ଦେହରେ ଗୋଟାଏ ଅର୍ଥରେ 'ଝୁଲି' ଯାଇଥା'ନ୍ତି । ସେଇଠି 'ଆଣ୍ଟିବଡି' ବା ପ୍ରତିରକ୍ଷା ବୋଲି ଗୋଟିଏ ନିର୍ଦ୍ଦିଷ୍ଟ ଉପାଦାନ ସୃଷ୍ଟି ହୋଇଯାଏ ଓ ଏହି ଆଣ୍ଟିବଡି ଅନିଷ୍ଟକାରୀ ଅଣୁଜୀବର ବାହ୍ୟ ଝିଲ୍ଲାକୁ ନଷ୍ଟ କରିଦେଇଥାଏ । ଟି-ଲିଫୋସାଇଟ୍‌ରୁ ନିର୍ଗତ ହେଉଥିବା ଗୋଟାଏ ପ୍ରକାର ରାସାୟନିକ ପଦାର୍ଥ ମଧ୍ୟ ମାକ୍ରୋ-ଫେଜେସ୍ ଗୁଡ଼ିକୁ ଆଣ୍ଟିଜେନ୍‌ର ଉପସ୍ଥିତି କଥା ଜଣାଇଦେଇଥା'ନ୍ତି ।

ଲସିକାଭ ତନ୍ତୁରେ ଆସ୍ଥାନ ଜମାଇବା ପୂର୍ବରୁ ବି-ଲିଫୋସାଇଟ୍ କିନ୍ତୁ ଆଇମସ୍ ଗ୍ରନ୍ଥିଦେଇ ଆସି ନ ଥାଏ । ଜଠରାନ୍ତ ପଥ ବା ଗାଷ୍ଟ୍ରିକ୍‌ସ୍ଟେସ୍ଟିନାଲ

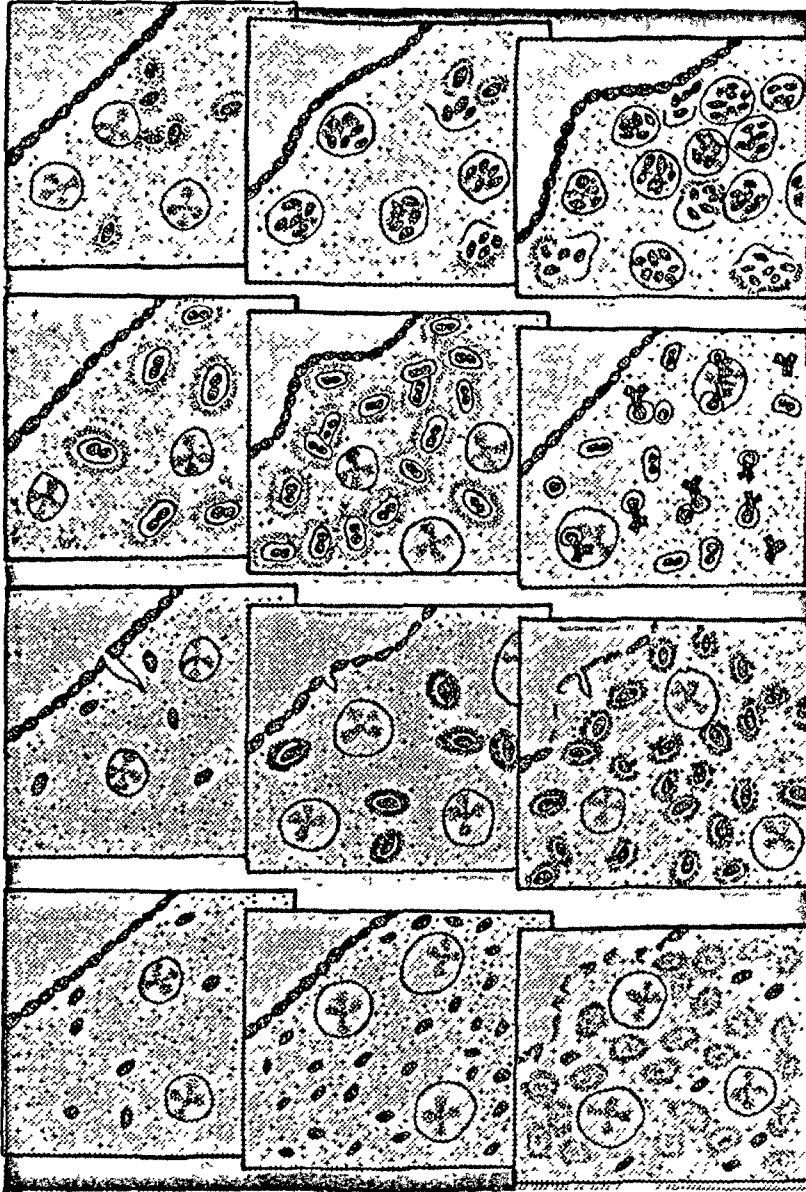

(1) ଶ୍ଵେତ କୋଷ  
 ବାକ୍‌ଟେରିଆ  
 ସଂପୂର୍ଣ୍ଣ ବାକ୍‌ଟେରିଆ  
 ବିଖଣ୍ଡିତ ବାକ୍‌ଟେରିଆ  
 ବାକ୍‌ଟେରିଆ-ଅନ୍ତରାବିଷ  
 ବିଭାଜିତ ବାକ୍‌ଟେରିଆ  
 ଆଣ୍ଟିବଡି  
 (ଉପରୁ ତଳକୁ)

ସାଧାରଣତଃ ନିଶ୍ଚାସରେ, ଖାଦ୍ୟରେ ବା ବର୍ମରେ ଶ୍ଵେତ ପୋର୍ଟୁ ବାକ୍‌ଟେରିଆ ଶରୀର ଭିତରେ ପଶିବାକୁ ସମର୍ଥ ହୋଇଥାଏ । ଯେତେବେଳେ କୌଣସି ତରୁ ବାକ୍‌ଟେରିଆ ଦ୍ଵାରା ଆକ୍ରାନ୍ତ ହୋଇଯାଏ ସେତେବେଳେ ପ୍ରଥମେ ଶ୍ଵେତ ରକ୍ତ କଣିକା ସହ ଯାଇ ତାକୁ 'ଖାଇଦେବା' କୁ ଚେଷ୍ଟା କରନ୍ତି (ଉପର) । ଅନ୍ୟ କେତେକ ବାକ୍‌ଟେରିଆକୁ ଏହି ଉପାୟରେ ଦମନ କରିବା ସମ୍ଭବ ନ ହେଉଥିବାରୁ ପରେ ଶରୀର ପ୍ରତିରକ୍ଷା ବ୍ୟବସ୍ଥାର କେତେକ ଆଣ୍ଟିବଡି ଯାଇ ସେସବୁ ବାକ୍‌ଟେରିଆର ଶରୀରରେ ଲାଗିଯିବା ଫଳରେ ଶ୍ଵେତ ରକ୍ତ କଣିକା ସେଗୁଡ଼ିକୁ 'ଖାଇଦେବା' ସମ୍ଭବ ହୁଏ (ମଝି) । କିନ୍ତୁ ଯଦି ବାକ୍‌ଟେରିଆ ସ୍ଵଳ୍ପ ବିଷାକ୍ତ ପଦାର୍ଥ ସହୁ ପ୍ରତିରକ୍ଷା ବ୍ୟବସ୍ଥା ପ୍ରତିହତ ନ କରିପାରିଲା, ତେବେ ଶରୀର ତରୁ ଶ୍ଵେତ ପହଞ୍ଚେ (ମଝି ତଳ) । ସଂକ୍ରମଣ ପ୍ରତିହତ କରିବାପାଇଁ ଶ୍ଵେତ ରକ୍ତ କଣିକା କରୁଥିବା ଉଦ୍ୟମରେ ଅସଫଳ ହେଲେ ବାକ୍‌ଟେରିଆର ସଂଖ୍ୟା ବୃଦ୍ଧି ହୋଇ ସେଗୁଡ଼ିକ କ୍ରମେ ବିଖଣ୍ଡିତ ହେବାକୁ ଲାଗନ୍ତି ଓ ବାକ୍‌ଟେରିଆ ଅନ୍ତରାବିଷ ବା ଏଣ୍ଡୋଟକ୍ସିନ୍ ଭଳି ବିଷାକ୍ତ ରାସାୟନିକ ପଦାର୍ଥ ଶରୀରରେ ଛାଡ଼ି ଦିଅନ୍ତି; ଫଳରେ ସ୍ଵାଭାବିକ ବିପ୍ଳରେ ଶ୍ଵେତ ପହଞ୍ଚୁଥାଏ (ସବାତଳ) ।

ତ୍ରାକ୍‌ରେ ଏହା ସୃଷ୍ଟି ହୋଇଥାଏ ବୋଲି ବିଶ୍ଵାସ କରାଯାଉଛି । ଲସିକାଭ ତରୁରେ ଥିବା ମେଞ୍ଚା-ମେଞ୍ଚା ବି-ଲିଂପୋସାଇଟ ଅନବରତ ବଂଶବୃଦ୍ଧି କରିଗୁଲିଆ'ନ୍ତି ଓ ରକ୍ତସ୍ରୋତରେ ମିଶି ଶରୀରର ସବୁ ତରୁରେ ଯାଇ ପହଞ୍ଚିଯା'ନ୍ତି । ସଞ୍ଚାଳିତ ଆଣ୍ଟି-ବଡି ବା ଇମ୍ୟୁନୋଗ୍ଲୋବୁଲିନ୍‌ସର ଉତ୍ପାଦନ ହେଲା ଏହି ବି-ଲିଂପୋସାଇଟ । ଆଣ୍ଟିଜେନର

ସଂସ୍ପର୍ଶରେ ଆସିଲେ ଏହା ବହୁବିଧ ପ୍ରତିକ୍ରିୟା ସୃଷ୍ଟିକରି ସେସବୁକୁ ନଷ୍ଟ ବା ଅକାମା କରି-ଦେଇଥାଏ । ଆଣ୍ଟିଜେନର ଶରୀରରେ 'ଝୁଲି' ଯିବା ଠାରୁ ଆରମ୍ଭ କରି ଆବଶ୍ୟକ ସ୍ଥଳେ ତା'ର ମୂଳ ଆଣବିକ ଗଠନକୁ ବିପର୍ଯ୍ୟସ୍ତ କରିଦେବା ଭଳି କାମ ଏହି ଲିଂପୋସାଇଟ କରିଦେଇଥାଏ ଓ ସେସବୁକୁ ନଷ୍ଟ କରିବାରେ ମାକ୍ରୋଫେଜେସ୍‌ଙ୍କ

ଉଦ୍ୟମରେ ସାହାଯ୍ୟ କରିଥାଏ ।  
 ବାକ୍‌ଟେରିଆ, ଭୂତାଣୁ ଓ ଅନ୍ୟାନ୍ୟ ଅଣୁ-ଜୀବଙ୍କୁ ଆଣ୍ଟିବଡି ନିଜେ ସିଧାସଳଖ ମଧ୍ୟ ନଷ୍ଟ କରିଦେଇପାରେ । ତାହା ଅଣୁଜୀବଙ୍କ ଝିଲ୍ଲାକୁ ପାରଗମ୍ୟ କରିଦେବା ଦ୍ଵାରା ଶରୀରର ରକ୍ତ-ସ୍ରୋତରେ ଥିବା ଗୋଟାଏ ନିର୍ଦ୍ଦିଷ୍ଟ ଧରଣର ପ୍ରୋଟିନ ସେଗୁଡ଼ିକଙ୍କ ଜୀବକୋଷ ଭିତରକୁ



ଆଣ୍ଡିଜେନ  
ଆଣ୍ଡିବଡ଼ି  
ଆଣ୍ଡିଜେନ-ଆଣ୍ଡିବଡ଼ି-  
କଂପ୍ଲେକ୍ସ  
କଂପ୍ଲିମେଣ୍ଟ  
(ଉପରୁ ତଳକୁ)

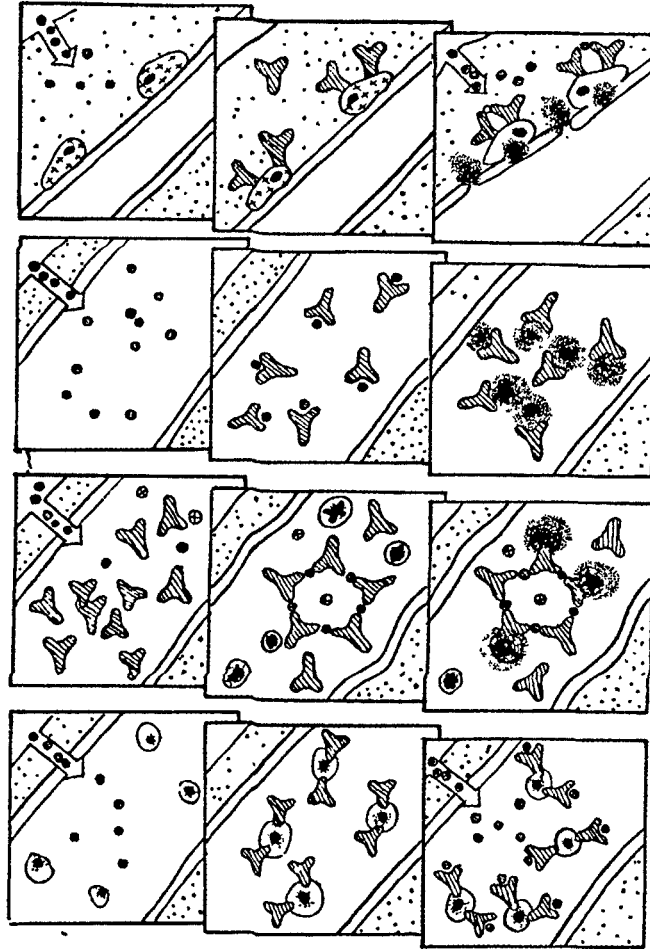

ଶରୀର ପ୍ରତିରକ୍ଷା ମେକାନିଜମ୍ ବା ବ୍ୟବସ୍ଥାକୁ ପ୍ରକୃତି ନିମନ୍ତର ଭାବେ ସୃଷ୍ଟି କରିଛି: ଆଲର୍ଜି ଭଳି ସଂକ୍ରମଣ କ୍ଷେତ୍ରରେ କେତେକ ବାହ୍ୟ ପ୍ରୋଟିନକୁ ଶରୀର ସଙ୍ଗେ ସଙ୍ଗେ ବାହାର କରିଦେବାକୁ ଚେଷ୍ଟା କରିଥାଏ । ଏଗୁଡ଼ିକୁ ଚାଇପ-୧ ରିଆକ୍ସନ ବୋଲି କୁହାଯାଇଥାଏ (ଉପର) । ରକ୍ତସ୍ରୋତରେ ଆଣ୍ଡିଜେନ ମିଶିଲାକୁ ଆଣ୍ଡିବଡ଼ି ତିଆରି ହୋଇଯାଇଥାଏ ଓ ତାହା ଆଣ୍ଡିଜେନକୁ ନଷ୍ଟ କରିଦିଏ । କିନ୍ତୁ ଏ କ୍ଷେତ୍ରରେ ରକ୍ତକୋଷ ସହିତ ବିନିମୟ ପ୍ରତିକ୍ରିୟା ଯୋଗୁଁ ଶରୀରର ଅନ୍ୟାନ୍ୟ ତନ୍ତୁକୋଷର ମଧ୍ୟ କ୍ଷତି ହୋଇଥାଏ । ଏହାକୁ ଚାଇପ-୨ ରିଆକ୍ସନ ବୋଲି କୁହାଯାଏ (ମଝି) । ପୂର୍ବରୁ ଆଣ୍ଡିଜେନ ସହିତ ସଂପର୍କ ଯୋଗୁଁ ତିଆରି ଆଣ୍ଡିବଡ଼ି-ସମୂହ ରକ୍ତରେ ପୁଣି ଆଣ୍ଡିଜେନ ଦେଖାଦେଲେ କଂପ୍ଲେକ୍ସ ସଙ୍ଗରେ କଂପ୍ଲିମେଣ୍ଟ ବୋଲିଗୋଟାଏ ଧରଣର ରକ୍ତ ପ୍ରୋଟିନ ତିଆରି ହୋଇଯାଇଥାଏ । କିନ୍ତୁ କଂପ୍ଲେକ୍ସ ଶରୀରର ଅନ୍ୟାନ୍ୟ ତନ୍ତୁକୁ ମଧ୍ୟ କ୍ଷତି ପହଞ୍ଚାଇପାରେ । ଏହାକୁ ଚାଇପ-୩ ରିଆକ୍ସନ ବୋଲି କୁହାଯାଉଛି (ମଝି ତଳ) । ଆଣ୍ଡିଜେନ ଶରୀରରେ ପ୍ରବେଶ କରିବାର ୨୪ ଘଣ୍ଟା ବା ପରେ ହେଉଥିବା କମ୍ପ୍ୟୁନ ରେସପନ୍ସ । ଏଥିରେ ଟି-ଲିମ୍ଫୋସାଇଟସ୍ ଦ୍ଵାରା ଆଣ୍ଡିବଡ଼ି ତିଆରି ହୋଇ ଅର୍ଦ୍ଧକ୍ରମାୟତା ସୃଷ୍ଟି କରିଥାଏ । ଏହାକୁ ଚାଇପ-୪ ରିଆକ୍ସନ ବୋଲି କୁହାଯାଏ (ସବା ତଳ) ।

ଆଣ୍ଡିଜେନ ଯଦୁ ପେଟେରେଲେ ଶରୀର ଭିତରକୁ ପ୍ରବେଶ କରିପା'ଡ଼ି, ସେମାନଙ୍କୁ ପ୍ରତିରୋଧ କରିବାକୁ କ୍ରମାନ୍ୱୟରେ ନିର୍ଦ୍ଦିଷ୍ଟ ଆଣ୍ଡିବଡ଼ି ସୃଷ୍ଟି ହେବା କାମ ଆରମ୍ଭ ହୋଇଯାଏ । ଅନେକ ସମୟରେ ଶରୀର ଏହି ପ୍ରକ୍ରିୟାକୁ "ମନେରଖି" ପରେ ସେହି ଧରଣର ସଂକ୍ରମଣକୁ ପ୍ରତିହତ କରିଥାଏ (ତଳ ଚିତ୍ର) ।

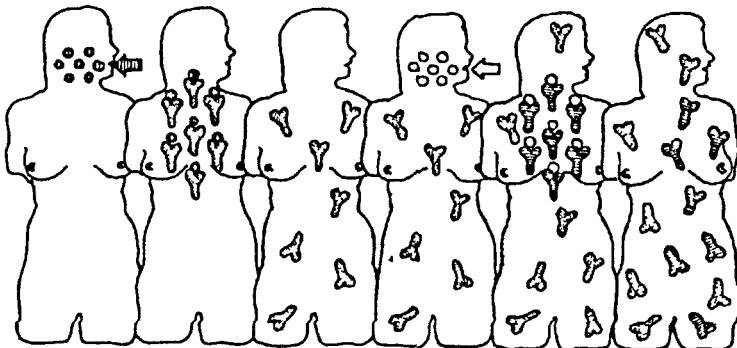

- ପ୍ରଥମଆଣ୍ଡିଜେନ
- ଦ୍ଵିତୀୟଆଣ୍ଡିଜେନ
- ପ୍ରଥମଆଣ୍ଡିବଡ଼ି
- ଦ୍ଵିତୀୟଆଣ୍ଡିବଡ଼ି  
(ଉପରୁତଳକୁ)

ପଶିଯାଇ ସେହି କୋଷ ସବୁକୁ ଫଟାଇ ଦେଇ-  
ଥା'ନ୍ତି । ଏହି ପ୍ରୋଟିନ୍ ଏଭଳି କରିବାକୁ ସମୟେ  
ସମୟେ ସକ୍ଷମ ହେଉ ନ ଥିଲେ ମଧ୍ୟ, ଆଣ୍ଡିଜେନ  
ଦେହରେ ଏହାର ଉପସ୍ଥିତିର ରାସାୟନିକ  
ସଂକେତ ମାକ୍ରୋଫେଜେସ୍‌କୁ ଶରୀରର ସେହି  
ସ୍ଥଳକୁ ଚାଣି ଆଣିବାରେ ସାହାଯ୍ୟ କରିଥାଏ ।  
ଫଳରେ ପ୍ରତିରକ୍ଷା ବ୍ୟବସ୍ଥାର ମୂଳ ଉଦ୍ଦେଶ୍ୟ  
ସାଧିତ ହୋଇଯାଏ ।

ଏସବୁ ସତ୍ତ୍ୱେ ମଧ୍ୟ ଲିଫୋସାଇଟ୍‌କୁ  
ମାରିଦେଇଭଳି କ୍ଷମତା ଥିବା ଆଣ୍ଡିଜେନ ବା  
ଅନିଷ୍ଟକାରୀ ଅଣୁଜୀବ ଅଛନ୍ତି । ଏଭଳି ହେବାର  
ପରିଣତି ଶରୀର ପାଇଁ ଅନେକ ସମୟରେ ଭୟା-  
ବହ ହୋଇଥାଏ । କାରଣ ପ୍ରତ୍ୟେକ ଲିଫୋ-  
ସାଇଟ୍ କେବଳ ଗୋଟିଏ ନିର୍ଦ୍ଦିଷ୍ଟ ଆଣ୍ଡିଜେନକୁ  
ହିଁ ଚିହ୍ନିପାରେ । ତେଣୁ ଯଦି ସେହି ଧରଣର ସବୁ  
ଲିଫୋସାଇଟ୍ ବିଲୁପ୍ତ ହୋଇଯାଆନ୍ତି ତେବେ  
ସେହି ନିର୍ଦ୍ଦିଷ୍ଟ ଆଣ୍ଡିଜେନକୁ ଚିହ୍ନିବା କ୍ଷମତା ଆଉ  
ଶରୀରର ରହେ ନାହିଁ ।

ଆଣ୍ଡିବଡ଼ି ସବୁର କାର୍ଯ୍ୟ ଅତ୍ୟନ୍ତ ସୁନିର୍ଦ୍ଦିଷ୍ଟ  
ହୋଇଥିବାରୁ ହାଡ଼ଫୁଟି ଭୂତାଣୁ ପାଇଁ ସୃଷ୍ଟି  
ଆଣ୍ଡିବଡ଼ି ମିଳିମିଳା ଭୂତାଣୁ କ୍ଷେତ୍ରରେ କାମ କରିବ  
ନାହିଁ । ଅନ୍ୟାନ୍ୟ ରୋଗ କ୍ଷେତ୍ରରେ ମଧ୍ୟ ଏହିଭଳି  
ହୋଇଥାଏ । ଅନେକ କ୍ଷେତ୍ରରେ ଅଧିକ ଆଣ୍ଡିବଡ଼ି  
ସୃଷ୍ଟି ହୋଇଗଲେ, ସାରାଜୀବନ ପାଇଁ ଶରୀରରେ  
ତାହା ରହିଯାଏ । ସେଇଥିପାଇଁ ଅନେକ ରୋଗ  
ଅଧିକ ହୋଇଗଲେ, କେବେହେଲେ ଆଉଥରେ  
ହେବା ଦେଖାଯାଏ ନାହିଁ । ଆଣ୍ଡିଜେନ ଆକ୍ରମଣରୁ  
ଉଦ୍ଧୃତ ହେଉଥିବା ପ୍ରାକୃତିକ ଅର୍ଥକ୍ରମାତ୍ମକ ଅର୍ଥ-  
କ୍ରମାକରଣ ବା ଟାକାଦାନଦ୍ୱାରା ଅଧିକ ମାତ୍ରାରେ  
ଉପଯୋଗୀ କରିଦିଆଯାଇପାରେ । ଅର୍ଥକ୍ରମାତ୍ମକ  
ବ୍ୟବସ୍ଥାର ସବୁଠାରୁ ବଡ଼ଗୁଣ ହେଲା ଶରୀରର  
ନିଜ ତନ୍ତ୍ରସମୂହକୁ ଏହାର ଚିହ୍ନିପାରିବାର କ୍ଷମତା  
ଓ ଆଣ୍ଡିଜେନ ବୋଲି ଭାବି ସେମାନଙ୍କୁ ଆକ୍ରମଣ  
ନ କରିବା । ଏହି 'ପ୍ରତିରକ୍ଷାତ୍ମକ ସହନଶୀଳତା'  
କିଭଳି ସମ୍ଭବ ହେଉଛି ସେ ବିଷୟରେ ପୂର୍ଣ୍ଣଧାରଣା  
ଏ ପର୍ଯ୍ୟନ୍ତ ପଣ୍ଡିତମାନେ କରିବାକୁ ସକ୍ଷମ ହୋଇ-  
ପାରି ନାହାନ୍ତି । ଅନେକ ସମୟରେ ଦେଖାଯାଇଛି  
ଇମୁନ ବ୍ୟବସ୍ଥା ଅତ୍ୟଧିକ ସମ୍ବେଦନଶୀଳ ହୋଇ-  
ପଡ଼ିବା ଫଳରେ କେତେକ ସାଧାରଣ ପଦାର୍ଥକୁ  
ମଧ୍ୟ ସହ୍ୟ କରିପାରେ ନାହିଁ । ସେଭଳି ହେବାକୁ  
'ଆଲର୍ଜି' ବୋଲି କୁହାଯାଏ ।

ନଷ୍ଟ ହୋଇଯାଇଥିବା ତନ୍ତ୍ରକୁ ଖୁବ୍‌ଶୀଘ୍ର  
ସଜାଡ଼ିଦେବାର କ୍ଷମତା ଶରୀର ପ୍ରତିରକ୍ଷା ବ୍ୟବ-  
ସ୍ଥାର ରହିଛି । ତେଣୁ ଅଳ୍ପ କେତେଦିନ ଭିତରେ ବର୍ମା ଓ କେତେ  
ସପ୍ତାହ ଭିତରେ ଅସ୍ଥି ବା ହାଡ଼ ନିଜକୁ ପୁନଃସମ  
କରିଦେଇପାରିଥା'ନ୍ତି । ଅଙ୍ଗରୋପଣ କ୍ଷେତ୍ରରେ

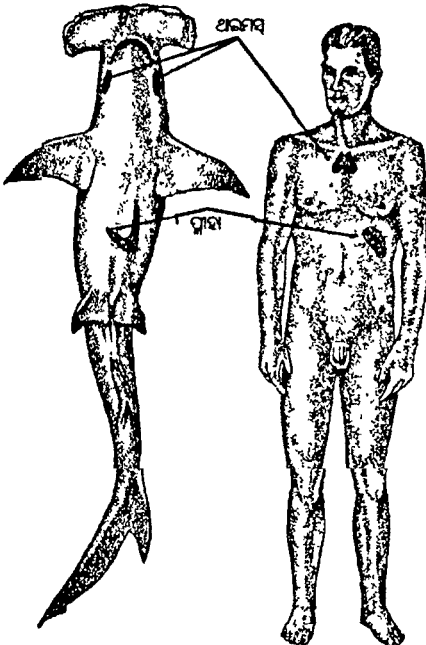

ଆଧୁନିକ ଜଟିଳ ଅର୍ଥକ୍ରମାତ୍ମକ ଓ  
ଶରୀର ପ୍ରତିରକ୍ଷା ବ୍ୟବସ୍ଥାର ମୂଳ ଉଦ୍ଦେଶ୍ୟ  
ହେଲା ହୃଦ ଅତୀତରୁ ରହିଆସୁଥିବା  
ପ୍ରାଣୀମାନଙ୍କ ଦେହର ଏଭଳି ବ୍ୟବସ୍ଥା ।  
ଆଜି ମଧ୍ୟ ସାର୍କ ଓ ମଣିଷ ଭିତରେ  
ଏ ଦିଗରେ ଅନେକ ସାମଞ୍ଜସ୍ୟ ଦେଖା-  
ଯାଏ—ଉଦାହରଣ ସ୍ୱରୂପେ ଥିବା ଅଳ-  
ମସ୍ ଓ ପ୍ଲାସ୍ଟର କାମ ବିକିଣ୍ଡାବିଜ୍ଞାନ  
ଦୃଷ୍ଟିରୁ ସମାନ ।

କିନ୍ତୁ ଶରୀରର ଏହି ବ୍ୟବସ୍ଥାଟି ହେଲା ଗୋଟାଏ  
ପ୍ରଧାନ ଅନ୍ତରାୟ । କାରଣ ବାହ୍ୟ ତନ୍ତ୍ରକୁ ଶରୀରର  
ଅର୍ଥକ୍ରମାତ୍ମକ ବ୍ୟବସ୍ଥା ସହଜରେ ଗ୍ରହଣ କରିନିଏ  
ନାହିଁ । ସେଇଥିପାଇଁ ଅଙ୍ଗରୋପଣ ପାଇଁ ଶରୀର  
ପ୍ରତିରକ୍ଷା ବ୍ୟବସ୍ଥାକୁ ସାମୟିକ ଦବାଇ ଦେବାକ୍ଷମ  
ଔଷଧର ବ୍ୟବହାର କରାଯାଇଥାଏ ।

କିନ୍ତୁ ଶରୀର ପ୍ରତିରକ୍ଷା ବ୍ୟବସ୍ଥା କିଭଳି ମାତ୍ର-  
ଗର୍ଭରେ ଥିବା ଭୃଣକୁ 'ସହ୍ୟ' କରିଯାଉଛି ସେ  
ବିଷୟରେ ୧୯୯୭ ମସିହା ଆରମ୍ଭ ବେଳକୁ କିଛି  
କିଛି ଜଣାପଡ଼ିଗଲାଣି । ନିୟମ ଦୃଷ୍ଟିରୁ ଦେଖିବାକୁ  
ଗଲେ ଭୃଣଟିରେ ଥିବା ଜିନ୍‌ର ଅବେକ ତଥା ଏଥି  
ସହିତ ଥିବା ପ୍ରୋଟିନ୍ ସବୁ ହେଲେ 'ପ୍ରେଡ଼ିକ୍ଟ'—  
ତେଣୁ ମା' ଶରୀରର ବାହାରର ତନ୍ତ୍ର । ଶରୀର-  
ବିଜ୍ଞାନୀ ମାନଙ୍କ ମତରେ, ଏ କ୍ଷେତ୍ରରେ କିନ୍ତୁ ପ୍ରତି-  
ରକ୍ଷା ବ୍ୟବସ୍ଥା ଭୃଣକୁ ଅସୁବିଧାରେ ନ ପକାଇ  
ମା'କୁ ପକାଇଥାଏ—ସେଇଥିପାଇଁ ଗର୍ଭବତୀ ନୀରା  
ମାନଙ୍କ କ୍ଷେତ୍ରରେ ଅଟୋଇମୁନ ରୋଗସବୁ  
ଦେଖାଦେଇଥାଏ ଗର୍ଭସ୍ଥ ଭୃଣର ରକ୍ଷା ନିମନ୍ତେ ।

**ସମ୍ବନ୍ଧୀୟ ବିଷୟ**  
ଅର୍ଥକ୍ରମାକରଣ, ମାନବଶରୀର, ଜୀବବିଜ୍ଞାନ,  
ଔଷଧ, ତନ୍ତ୍ର, ରକ୍ତ, ଜୀବକୋଷ, ଜୀବନସାଧନ-

ବିଜ୍ଞାନ, ରୋଗ, ବାକ୍‌ଟେରିଆ, ଭୂତାଣୁ,  
ଉପାୟନବିଜ୍ଞାନ, ଅଙ୍ଗରୋପଣ, କିରୀଟବିଜ୍ଞାନ,  
ଭୂଶବିଜ୍ଞାନ, ଅଙ୍ଗ ଓ ଅଙ୍ଗଗଠନ, ତିଏନ୍‌ଏ,  
ଆଲର୍ଜି, ଉଦ୍‌ଭିଦ ଜଗତ, କୃତ୍ରିମ ଅଙ୍ଗ

▷▷  
**ଅସ୍ତ୍ରୀ**

ସିନେମା ଜଗତର ଏଭଳି ଗୋଟିଏ ମହତ୍ତ୍ୱପୂର୍ଣ୍ଣ  
ବାର୍ଷିକ ପୁରସ୍କାର । ଯୁକ୍ତରାଷ୍ଟ୍ର ଆମେରିକାର  
ହଲିଉଡ଼ସ୍ଥିତ 'ଏକାଡେମୀ ଅଫ ମୋସନ ପିକ୍-  
ଚର ଆର୍ଟସ ଆଣ୍ଡ ସାଇନ୍‌ସେସ୍' ଦ୍ୱାରା ବଳଚ୍ଚିତ୍ର  
ନିର୍ମାଣର ଅଧିକାରୀ ଦିଗରେ ଶ୍ରେଷ୍ଠତା ଲାଭ  
କରିଥିବା ବ୍ୟକ୍ତି ବିମ୍ବୁ ବରିତ୍ତଙ୍କ ସହିତ ଶ୍ରେଷ୍ଠ  
ଫିଲ୍‌ମକୁ ଏହି ପୁରସ୍କାର ଦିଆଯାଇଥାଏ ।  
ଏକାଡେମୀର ସଭ୍ୟମାନେ ହେଲେ ନିଜ ନିଜ  
ବିଭାଗର ଅସ୍ତ୍ରୀ ପୁରସ୍କାରର ବିଗ୍ରହକ । ଯୁକ୍ତ-  
ରାଷ୍ଟ୍ର ଆମେରିକା ବାହାରେ ତିଆରି ହୋଇଥିବା  
ଫିଲ୍‌ମ ମଧ୍ୟ 'ଅସ୍ତ୍ରୀ' ପୁରସ୍କାର ପ୍ରତି-  
ଯୋଗିତା ନିମନ୍ତେ ମନୋନୀତ ହୋଇଥା'ନ୍ତି ।  
୧୯୨୯ ମସିହାରୁ ଏହି ପୁରସ୍କାର ଦିଆହୋଇ  
ଆସୁଛି ।

**ସମ୍ବନ୍ଧୀୟ ବିଷୟ**  
ସିନେମା, ମାନବୀୟ ଉଦ୍‌ଦର୍ଶିତା, କଳା

▷▷  
**ଅସ୍ତ୍ରୀ**

ସମୁଦ୍ର ତିମି ଓ ମାଟି ଉପରେ ବୁଲୁଥିବା ହାତୀକୁ  
ଦେଖିଲେ ପ୍ରକୃତି କେତେ ବଡ଼ ବଡ଼ ଜୀବ ତିଆରି  
କରିଛି ସେକଥା ଜଣାପଡ଼ିଯାଏ । ସେମିତି ଆଜିର  
ବୁନିଆରେ ଯେତେ ପକ୍ଷୀ ଅଛନ୍ତି ତାଙ୍କ ଭିତରେ  
ଅସ୍ତ୍ରୀ ହେଉଛି ସବୁଠାରୁ ବଡ଼ । ପ୍ରାୟ ନ'  
ଫୁଟ ବା ୨.୭୪ ମିଟର ଉଚ୍ଚର ଏହି ପକ୍ଷୀ  
ଅଛନ୍ତି । ଗୋଟା ଗୋଟାକର ଓଜନ ପ୍ରାୟ ୧୭୦  
କିଲୋଗ୍ରାମ୍ ପର୍ଯ୍ୟନ୍ତ ହୋଇଥାଏ । ଆଫ୍ରିକା  
ମହାଦେଶରେ ଏହି ବଡ଼ ବଡ଼ ପକ୍ଷୀକୁ ଦେଖି  
ସେଠାକାର ଲୋକେ କୁହନ୍ତି ଏକଟା ହେଉଛି  
'ଆଫ୍ରିକାର ଅସ୍ତ୍ରୀ' । ଏଭଳି କିନ୍ତୁ ଉଡ଼ିପାରେ  
ନାହିଁ । ସେଇଥିପାଇଁ କୁଦା ମାରିବାରେ ତାକୁ  
ଧୂରନ୍ଧର କରିଦିଆଯାଇଛି । ଗୋଟାଏ ଗୋଟାଏ  
କୁଦାରେ ସେ ଆଠ ମିଟର ଗୁଲିଯାଏ । ଘଣ୍ଟାକୁ  
ପ୍ରାୟ ୫୦ରୁ ୮୦ କିଲୋମିଟର ପର୍ଯ୍ୟନ୍ତ ଗୁଲି-  
ଯାଇପାରେ । ଖାଇବାରେ ସେମିତି କିଛି ବାନ୍ଧ-  
ବିଶ୍ୱର ନାହିଁ । ତାଳପତ୍ର ଖାଉଥିଲେ ମଧ୍ୟ ହାଡ଼,  
ଗୋଡ଼ି, ପଥର ଗିଳିଦିଏ । ଏହାର ମାଂସ ସୁଆଦିଆ  
ନୁହେଁ । ଏହାର ବଡ଼ ବଡ଼ ଅଣ୍ଡା କିନ୍ତୁ ସୁଆଦିଆ ।  
ଅଣ୍ଡା ଖୋଳ ଖୁବ୍ ଟାଣ । ତାକୁ ବାସନ ଭାବରେ  
କାମରେ ଲଗାଯାଏ, ସେମିତିକି ଲାଠିଆଳକୁ

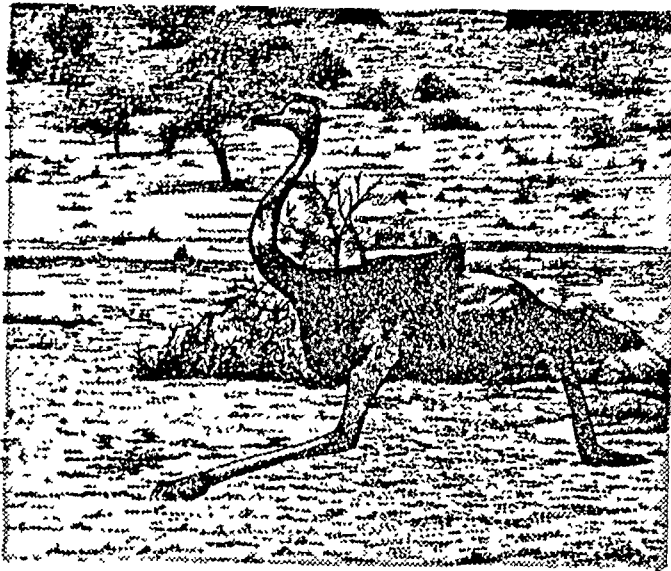

ଅସ୍ତ୍ରୀର ହେଲା ଆଜିର ଦୁନିଆର ସବୁଠାରୁ ବଡ଼ ପକ୍ଷୀ । ତଡ଼ି ନ ପାରୁଥିଲେ ମଧ୍ୟ ଏହାଦେହରେ ଥିବା ଛୋଟ ଛୋଟ ତେଣା ଦଉଡ଼ିଲା ବେଳେ ଶତାବ୍ଦୀର ଭାରସାମ୍ୟ ରକ୍ଷା କରିବାରେ 'ଧାବକ' ଅସ୍ତ୍ରୀରକୁ ସାହାଯ୍ୟ କରିଥାଏ ।

ଆମେ କାମରେ ଲଗାଉ । କୌଣସି କୌଣସି ଠାରେ ଏହାକୁ ପୋଷା ମନାଇ ଗାଡ଼ିରେ ମଧ୍ୟ ଯୋଗୁଯାଇଥାଏ ।

**ସମ୍ବନ୍ଧୀୟ ବିଷୟ**

ପକ୍ଷୀ, ମରୁଭୂମି, ଅଣ୍ଡା, ବେଗ, ଜୀବଜଗତ



**ଅସ୍ତ୍ରୀ**

ପେଟେ ଶିକାରୀ ପକ୍ଷୀ ଅଛନ୍ତି ସେମାନଙ୍କ ଭିତରେ ଅସ୍ତ୍ରୀ ହେଉଛି ସବୁଠାରୁ ଦକ୍ଷ ମାଛଧରାଳୀ । ଏହାର ଲମ୍ବ ପ୍ରାୟ ୬୦ ସେଣ୍ଟିମିଟର । ଦେଖିବାକୁ ଖୁବ୍ ସୁନ୍ଦର । ସମୁଦ୍ର ଉପରେ ଉଚ୍ଚରେ ଉଡ଼ୁ ଉଡ଼ୁ ମାଛ କେଉଁଠି ପାଣି ଶିରା କାଟି ଗୁଲିଛି



ପୃଥିବୀର ପ୍ରାୟ ସବୁ ଅଂଶରେ ଅସ୍ତ୍ରୀ ପକ୍ଷୀ ଅଳ୍ପ ବୟସରେ ଦେଖାଯାଏ ।

ତାହା ଲକ୍ଷ୍ୟ କରୁଥାଏ । ହଠାତ୍ ତେଣା ଜାକିଦେଇ ଡାର ଭଳି ପାଣିରେ ଯାଇ ପଡ଼େ । ମାଛ ମୁଣ୍ଡରେ ତା ନଖ ଗଲିଯାଏ ଓ ଶିକାରଟିକୁ ଧରି ଉପରକୁ ଉଠେ । ଅସ୍ତ୍ରୀ ପକ୍ଷୀ ଖୁବ୍ ବଡ଼ ବଡ଼ ବସା ଡିଆରି କରେ । ବେଳେବେଳେ ତିନି ଗୁରି ମିତର ଲମ୍ବର ବସାରେ ରହେ ଓ ନାନା ରଙ୍ଗର ବିଭିନ୍ନ ଅଣ୍ଡା ଦେଇଥାଏ । ପୃଥିବୀର ଉତ୍ତର ଅଂଶରେ ଏମାନେ ସାଧାରଣତଃ ବେଶୀ ଦେଖାଯାଏ ।

**ସମ୍ବନ୍ଧୀୟ ବିଷୟ**

ପକ୍ଷୀ, ସାମୁଦ୍ରିକ ଜୀବନ



**ଅସ୍ତ୍ରୀଅମ୍**

ଏଇଟି ଗୋଟିଏ ରାସାୟନିକ ମୌଳିକ ଉପାଦାନ । ପ୍ରକୃତିରେ ପେଟେ ପଦାର୍ଥ ଅଛି, ତା' ଭିତରୁ ସବୁଠାରୁ ଘନ ବା ନିଦା ହେଲା ଅସ୍ତ୍ରୀଅମ୍ । ଦେଖିବାକୁ ପାଉଁଶିଆ ଧଳା ଓ ଖୁବ୍ ଟାଣ । ବିଶୁଦ୍ଧ ଅସ୍ତ୍ରୀଅମ୍ ଧାତୁ ପ୍ରକୃତିରେ ମିଳେ ନାହିଁ— ସବୁବେଳେ ଅନ୍ୟ ପଦାର୍ଥ ସହ ମିଶିକରି ଥାଏ । ଜଣେ ଇଂରେଜ ରସାୟନବିତ୍ ୧୮୦୪ ମସିହାରେ ଏହାକୁ ପ୍ରଥମ କରି ପୃଥକ ଭାବେ ଆବିଷ୍କାର କଲେ ।

ପାରମାଣବିକ ନମ୍ବର	୭୭
ପାରମାଣବିକ ଓଜନ	୧୯୦.୨
ଶାଳନୀୟତା	୩୦୦୦° ସେ
ସ୍ଥିତିଶୀଳତା	ପ୍ରାୟ ୫୦୦୦° ସେ
ପୋଜ୍ୟତା	୨, ୩, ୪, ୬, ୮

**ସମ୍ବନ୍ଧୀୟ ବିଷୟ**

ମୌଳିକ ଉପାଦାନ, ପଦାର୍ଥ ଘନତା, ଭୂପୃଷ୍ଠ, ରସାୟନବିଜ୍ଞାନ



**ଅସ୍ତ୍ରୀସିସ**

କୌଣସି ଆଂଶିକ-ପାରଗମ୍ୟ ଝିଲ୍ଲା ବା ବସ୍ତୁ ଭିତର ଦେଇ ଜଳ କିମ୍ବା ଅନ୍ୟ କୌଣସି ଦ୍ରବଣର ସ୍ୱତନ୍ତ୍ର ଗତିକରିଯିବା କ୍ରିୟା ବା ପ୍ରକ୍ରିୟା ହେଲା ଅସ୍ତ୍ରୀସିସ ବା ପରାସରଣ । ଜଣେ ଜର୍ମାନ ଉଦ୍ଭିଦବିଦ୍ୟାବିତ୍ ୧୮୭୭ ମସିହାରେ ପ୍ରଥମେ ଏଭଳି ହେଉଥିବା କଥାର ନିର୍ଦ୍ଦିଷ୍ଟ ପ୍ରକାଶ କରିଥିଲେ । କିନ୍ତୁ 'ଅସ୍ତ୍ରୀସିସ' ଶବ୍ଦଟିର ମୂଳ ରୂପରେ ପ୍ରଥମ ପ୍ରୟୋଗ ହୋଇଥିଲା ୧୮୫୪ ମସିହାରେ ଜଣେ ଇଂରେଜ ରସାୟନବିତ୍ ଜ୍ଵାଲ । ଅସ୍ତ୍ରୀସିସ ପ୍ରକ୍ରିୟାରେ ପରାସରଣୀୟ ଗୁପର ଗୁରୁତ୍ୱପୂର୍ଣ୍ଣ ଭୂମିକା ରହିଛି ।

**ସମ୍ବନ୍ଧୀୟ ବିଷୟ**

ରସାୟନବିଜ୍ଞାନ, ଉଦ୍ଭିଦବିଜ୍ଞାନ, ପ୍ରବଣ



**ଅସରପା**

ଜୀବନଟା କେତେ ଟାଣ ସେହି କଥା ସମସ୍ତଙ୍କୁ ଜଣାଇଦେବା ପାଇଁ ସତେ ଯେପରିକି କାଟ-ପତଙ୍ଗକୁ ପ୍ରକୃତି ସୃଷ୍ଟିକରିଛି । ଇଭୋଲ୍ୟୁସନ ଯୋଗୁଁ ଅନ୍ୟ ଅନେକ ଜୀବଙ୍କ ଶରୀରରେ କୋଟି କୋଟି ବର୍ଷ ଭିତରେ କିଛି କିଛି ପରିବର୍ତ୍ତନ ହୁଏତ ହୋଇଛି । କିନ୍ତୁ ଅସରପା ଆଜିକୁ ୩୫ କୋଟି ବର୍ଷ ତଳେ ଯେମିତି ଥିଲା ଆଜି ମଧ୍ୟ ସେମିତି ରହିଛି । ଏହା ସମ୍ଭବ ହୋଇଛି ତାହାର କେତେ ଗୁଡ଼ାଏ ଅଭ୍ୟାସ ଅଛି ବୋଲି । ରହିବା ପାଇଁ କୌଣସି ଗୋଟାଏ ଖାସ୍ ସ୍ଥାନ ଲୋଡ଼ାଯାଏ । ରୋଷେଇ ଘର, ବହି ଆକ, ଯେଉଁଠି ଧାନ ଗୁଡ଼ାକ ରହୁଛି ସେ ସ୍ଥାନ, ନର୍ଦ୍ଦମା, ଆଲମାରାର ଭିତର ଅଂଶ, ଏଭଳିକି ରେଡିଓ, ଟେଲିଭିଜନ ସେଟ ଭିତରେ ବି ସମୟେ ସମୟେ ଅସରପା ଆଶ୍ରୟ ନେଇଥାଏ । ସ୍ଥାନଟି ଟିକିଏ ଉଷ୍ମ ହୋଇଥିବ, ଟିକିଏ ଅନ୍ଧାରୁଆ ଥିବ ଏବଂ ଓଦାଳିଆ ହୋଇଥିବ— ଏତିକି ହୋଇଗଲେ ତାହାର ରହିବା ବିଷୟରେ ବିଚା ନାହିଁ । କଥାଟା ସେ ଖାଇବ ସେ ବିଷୟରେ ମଧ୍ୟ କିଛି ବାରଣ ନାହିଁ—ଯାହା ମିଳିଲା ଖାଇଲା । ବମଡ଼ାଠାରୁ ଆରମ୍ଭ କରି ସାବୁନ, କାଳିଠାରୁ ଆରମ୍ଭ କରି କାଠ—ସବୁକିଛି ତାହାର ଆହାର । କିଛି ନ ଖାଇ, ପାଣି ନପିଇ ଗୋଟିଏ ମାସ ଅଲ୍ଲେଶରେ ରହିଯିବ । ଖାଦ୍ୟ ନଥାଉ, କେବଳ ପାଣି ଟିକିଏ ମିଳିଗଲେ ଦୁଇମାସ ପର୍ଯ୍ୟନ୍ତ ବଞ୍ଚିବ । ପାଣି ନମିଳିଲା, ଖାଲି ଶୁଖିଲା ଖାଦ୍ୟ

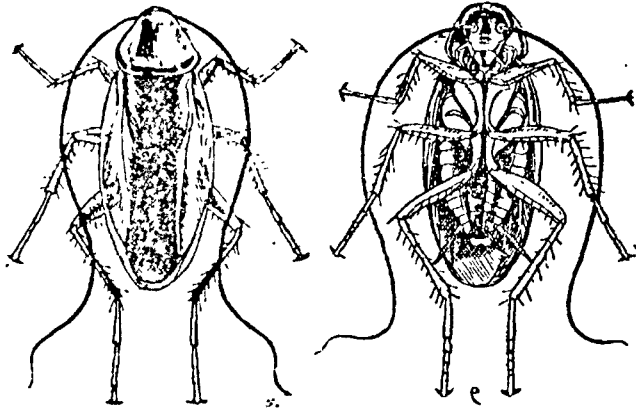

କୋଟି କୋଟି ବର୍ଷ ପରେ ମଧ୍ୟ ପ୍ରକୃତିର କଠୋଲୁସନ ପ୍ରକ୍ରିୟା ଅସରପା ଦେହରେ କୌଣସି ପ୍ରକାର ପରିବର୍ତ୍ତନ ଆଣିପାରିନାହିଁ ।

ଖାଇ ପାଅ ମାସ ପର୍ଯ୍ୟନ୍ତ ଜୀବନ ଧରି ରହିଥିବ । ଏହାର ଛୋଟ ଛୋଟ ଡେଣା ଅଛି, କିନ୍ତୁ ଉଡ଼ିବାଟା ଏହାର ଅଭ୍ୟାସ ନୁହେଁ । ଖୁବ୍ ବେଗରେ ଦଉଡ଼ିପାରେ । ଭୟ ପାଇଗଲେ ଟିକିଏ ଉଡ଼ିଯାଏ । ଏଇଟି ଏଭଳି ଯେ, ବିପଦ ଆସୁଛି ବୋଲି ସାମାନ୍ୟ ସୂଚନା ପାଇଲେ ଲୁଚିଯିବ । ଅସରପା ଏତେ ରକମର କ୍ଷତି କରୁଛି ଯେ ତାକୁ ମାରିବା ପାଇଁ ନାନା ପ୍ରକାରର କାଟମରା ଔଷଧ ବାହାରିଲାଣି; କିନ୍ତୁ ତାକୁ ଲୋପ କରିଦେଇ ହେଉନାହିଁ । କୌଣସି-ମତେ ତାହା ରହିଯାଉଛି । ଭୟଙ୍କର ପରମାଣୁ ବିସଫଟନଭିତ୍ତିତା ବା ତେଜସ୍ବିୟତା ମଧ୍ୟ ସହଜରେ ଅସରପାର କ୍ଷତି କରିପାରୁ ନାହିଁ ବୋଲି କେତେକ କ୍ଷେତ୍ରରେ ଜଣା ପଡ଼ିଛି ।

**ସମ୍ଭାସ୍ୟ ବିଷୟ**  
ଜୀବଜଗତ, କାଟପତଙ୍ଗ, ତେଜସ୍ବିୟତା, କଠୋଲୁସନ



**ଅସହଯୋଗ ଆନ୍ଦୋଳନ**

ମହାତ୍ମା ଗାନ୍ଧୀଙ୍କ ନେତୃତ୍ବରେ ଭାରତରେ ହୋଇଥିବା ସ୍ବାଧୀନତା ଆନ୍ଦୋଳନର ପ୍ରଥମ ତଥା ସବୁଠାରୁ ଅଧିକ ମହତ୍ବପୂର୍ଣ୍ଣ ପର୍ଯ୍ୟାୟ । ଏହା ପରର ପର୍ଯ୍ୟାୟ ବୁଲଟି ହେଲା ଲବଣ ସତ୍ୟାଗ୍ରହ ଓ ଭାରତ ଛାଡ଼ି ଆନ୍ଦୋଳନ । ଭାରତ ତଥା ପୃଥିବୀର ରାଜନୈତିକ ଇତିହାସର ଏହି ତିନୋଟି ଯୁଗାନ୍ତକାରୀ ଘଟଣାକ୍ରମ ପରସ୍ପର ସହ ଏକା-ବେକକେ ସଂପୃକ୍ତ ବୋଲି ଧରାଯାଇଥାଏ । ଗାନ୍ଧୀ ଯେ ଥିଲେ ସମଗ୍ର ଭାରତବର୍ଷର ଇତିହାସରେ ଏକମାତ୍ର ସ୍ବାଭାବିକ ଜନନେତା, ତାହା ସ୍ପଷ୍ଟ ଭାବେ ଏହି ଆନ୍ଦୋଳନ ପୃଥିବୀବାସୀଙ୍କୁ ଜଣାଇ ଦେଇଥିଲା । ଜାଲିଆନାୱାଲାବାଗର ଶମ୍ଭବତ୍ୟା ପରେ ଅସହଯୋଗ ଆନ୍ଦୋଳନ ଭଳି ଚିନ୍ତାଧାରାର ସୃଷ୍ଟି । ଏକଥା ସ୍ବାକାର କରିବାକୁ ହେବ ଯେ ପୃଥିବୀର ରାଜନୀତି ବିଜ୍ଞାନକୁ 'ଅସହଯୋଗ' ହେଉଛି

ଗାନ୍ଧୀଙ୍କର ତଥା ଭାରତର ଗୋଟିଏ ଶ୍ରେଷ୍ଠ ଓ ଅତ୍ୟନ୍ତ ମୌଳିକ, ଅଭିନବ ଅବଦାନ ।

ଅସହଯୋଗ କହିଲେ ତାଙ୍କ ମନରେ କ'ଣ ଅଛି, ସେ କଥା ପ୍ରକାଶ କରିବାକୁ ଯାଇ ସେସମୟରେ ଗାନ୍ଧୀଜୀ କହିଥିଲେ:

“ଯଦି ଦାବା ପୂରଣ ନ ହୁଏ, ତେବେ କ'ଣ କରାଯିବ ସେ ବିଷୟରେ ପଚେ କହିବି । ପ୍ରକାଶ୍ୟରେ ହେଉ ବା ଗୋପନରେ ହେଉ, ଯୁଦ୍ଧ କରିବାଟା ହେଉଛି ଗୋଟିଏ ବର୍ବରୋଚିତ ପଦ୍ଧା । ଆଉ କୌଣସି କାରଣରୁ ନ ହେଉ ପଛକେ, ଏହା କାର୍ଯ୍ୟରେ କରାଯାଇ ପାରିବ ନାହିଁ; ଅନ୍ତତଃ ଏହି କାରଣରୁ ସେହି ପଦ୍ଧା ଛାଡ଼ି ଦେବାକୁ ହେବ । ଏହା ସବୁବେଳେ ଖରାପ ଓ ଆମେ ଆହୁରି ଶାନ୍ତ ଅନ୍ୟ ଉପାୟରେ ଆଇନସମ୍ମତ ଅଧିକାର ପାଇପାରିବା ବୋଲି ମୁଁ ସମସ୍ତଙ୍କୁ, ପ୍ରତ୍ୟେକଙ୍କୁ ବୁଝାଇଦେଇ ପାରନ୍ତିକି! ଜଣେ ବ୍ୟକ୍ତିବିଶେଷ ବା ଗୋଟାଏ ଜାତି ଯଦି ହିଂସା ପରିତ୍ୟାଗ କରିଦେବ ତେବେ ତା'ରି ଭିତରୁ ଏଭଳି ଶକ୍ତିର ଉଦ୍ଭବ ହେବ ଯେ ସେହି ଶକ୍ତି ଆଗରେ କେହି ଠିଆହୋଇ ପାରିବ ନାହିଁ । କିନ୍ତୁ ମୁଁ ହିଂସା ବିରୁଦ୍ଧରେ ଯେଉଁ ଯୁକ୍ତି କରୁଛି, ସେ ଯୁକ୍ତି କେବଳ ତାହାଲିକ ଦୃଷ୍ଟିକୋଣରୁ ହିଁ କରୁଛି । ସେ ଯୁକ୍ତି ଅସାର । ତେଣୁ ଆମ ଆଗରେ ଯେଉଁ ଏକମାତ୍ର ପ୍ରତିକାର ରହିଛି, ତାହା ହେଉଛି ଅସହଯୋଗ । ଏହି ହେଉଛି ଅତି ସୁସ୍ପଷ୍ଟ ପ୍ରତିକାର; କାରଣ ଏହାକୁ ଆମେ ଯଦି ସମସ୍ତ ପ୍ରକାର ହିଂସାରୁ ମୁକ୍ତ କରିଦେଉ, ତେବେ ଏହା ସବୁଠାରୁ ଫଳପ୍ରଦ ହେବ xxx ।”

୧୯୨୦ ମସିହା ସେପ୍ଟେମ୍ବର ମାସ ୪ରୁ ୯ ତାରିଖ ପର୍ଯ୍ୟନ୍ତ କଲିକତା ଠାରେ କଂଗ୍ରେସର ସ୍ୱତନ୍ତ୍ର ଅଧିବେଶନ ବସିଲା । ‘ପଞ୍ଜାବ ଅତ୍ୟାଗ୍ରହ’ ଓ ଲୋକମାନ୍ୟ ବାଳଗଙ୍ଗାଧର ତିଳକଙ୍କ ବିୟୋଗ ସଂପର୍କରେ ବୁଲଟି ପ୍ରସ୍ତାବ ଗ୍ରହଣ କରାଯିବା ପରେ ଶେଷରେ ଗାନ୍ଧୀ ଅସହଯୋଗ ଆନ୍ଦୋଳନର

ପ୍ରସ୍ତାବ ଆଣିଲେ । ସେହି ପ୍ରସ୍ତାବଟି ହେଉଛି:

“ଖୁଲାଫତ୍ ପ୍ରଶ୍ନ ସଂପର୍କରେ ଭାରତ ତଥା ବ୍ରିଟିଶ ସରକାର ଭାରତର ମୁସଲମାନ ମାନଙ୍କ ପ୍ରତି ନିଜର କର୍ତ୍ତବ୍ୟ ସଂପାଦନରେ ସଂପୂର୍ଣ୍ଣ ରୂପେ ବ୍ୟର୍ଥତା ପ୍ରକାଶ କରିଛନ୍ତି ଓ ପ୍ରଧାନମନ୍ତ୍ରୀ ସେମାନଙ୍କୁ ଦେଇଥିବା ପ୍ରତିଶ୍ରୁତିକୁ ଜାଣିଶୁଣି ଭଙ୍ଗ କରିଛନ୍ତି । ମୁସଲମାନ ମାନଙ୍କୁ ଯେଉଁ ଧାର୍ମିକ ବିପଦ ଆସି ଗ୍ରାସିଛି, ସେ ବିପଦରୁ ଉଦ୍ଧାର ପାଇବାପାଇଁ ସେମାନେ ଯେଉଁ ଉଦ୍ୟମ କରୁଛନ୍ତି, ସେ ଉଦ୍ୟମରେ ତା'ର ମୁସଲମାନ ଭାଇକୁ ଆଇନସଂଗତ ପଦ୍ଧାରେ ସବୁମନ୍ତେ ସାହାଯ୍ୟ କରିବା ହେଉଛି ପ୍ରତ୍ୟେକ ଅଣ-ମୁସଲମାନ ଭାଇର କର୍ତ୍ତବ୍ୟ ।

“୧୯୧୯ ଏପ୍ରିଲରେ ଯେଉଁସବୁ ଘଟଣା ଘଟିଗଲା, ସେ ଘଟଣା ପ୍ରମାଣ କରିଛି ଯେ ପଞ୍ଜାବର ନିର୍ଦ୍ଦୋଷ ଲୋକଙ୍କୁ ରକ୍ଷା କରିବାରେ ସରକାର ଘୋର ଅବହେଳା ଓ ବ୍ୟର୍ଥତା ପ୍ରଦର୍ଶନ କରିଛନ୍ତି; ଯେଉଁ ଅଫିସରମାନେ ଲୋକଙ୍କ ପ୍ରତି ବର୍ବରୋଚିତ ବ୍ୟବହାରରେ ଦୋଷୀ, ସେମାନଙ୍କୁ ଶାସ୍ତି ଦେବାରେ ହେଲା କରିଛନ୍ତି; ଯେଉଁ ମାଲ-କେଲ୍ ଓଡାୟାର ତାଙ୍କ ଶାସନାଧୀନରେ ଥିବା ଲୋକଙ୍କ ବୁର୍ଦ୍ଧଶା ପାଇଁ ଓ ସରକାର କରିଥିବା ଅପରାଧ ପାଇଁ ପ୍ରତ୍ୟକ୍ଷ ଭାବରେ ଦାୟୀ, ତାଙ୍କୁ ଦୋଷମୁକ୍ତ କରିଦେଇଛନ୍ତି; ଲର୍ଡ ସଭାରେ ଯେଉଁ ଆଲୋଚନା ହେଲା ସେଥିରୁ ଜଣାପଡ଼ିଲା ଯେ ଭାରତର ଲୋକଙ୍କ ପ୍ରତି ସେମାନଙ୍କର ତିଳେ-ହେଲେ ସହାନୁଭୂତି ନାହିଁ; ପଞ୍ଜାବରେ କ୍ରମାଗତ ଯେଉଁ ଆତଙ୍କ ସୃଷ୍ଟି କରାଗଲା ଓ ବୀଭତ୍ସ କାଣ୍ଡ କରାଗଲା ସେଥିରେ ଭାରତବାସୀଙ୍କ ପ୍ରତି ବ୍ରିଟିଶ ସରକାରଙ୍କର ତିଳେହେଲେ ସହାନୁଭୂତି ନାହିଁ ବୋଲି ଜଣାପଡ଼ୁଛି; ଶେଷରେ ଭାଇସରାୟ ଯେଉଁ ଘୋଷଣା କଲେ ସେଥିରୁ ପ୍ରମାଣିତ ହେଉଛି ଯେ ଖୁଲାଫତ୍ ଓ ପଞ୍ଜାବ ବ୍ୟାପାରରେ ସରକାର ଆଦୌ ଅନୁତପ୍ତ ନୁହନ୍ତି ।

“ତେଣୁ କଂଗ୍ରେସ ମତ ପ୍ରକାଶ କରୁଛନ୍ତି ଯେ ପୂର୍ବଲିଖିତ ବୁଲ ଅନ୍ୟାୟ ଘଟଣାର ପ୍ରତିକାର ନ କରାଗଲେ ଭାରତର ଲୋକେ ସନ୍ତୁଷ୍ଟ ହେବେ ନାହିଁ । ଜାତୀୟ ସମ୍ମାନ ରକ୍ଷା କରିବାର ଓ ଭବିଷ୍ୟତରେ ଏହିଭଳି ଅନ୍ୟାୟର ପୁନରାବୃତ୍ତିକୁ ରୋକିବାର ଏକମାତ୍ର ଫଳପ୍ରଦ ପଦ୍ଧା ହେଉଛି ସ୍ୱରାଜ୍ୟ ସ୍ଥାପନ କରିବା ।

“କଂଗ୍ରେସ ଆହୁରି ମଧ୍ୟ ମତ ପ୍ରକାଶ କରୁ-ଛନ୍ତି ଯେ ଉକ୍ତ ଅନ୍ୟାୟ ଗୁଡ଼ିକ ତୁର ନ ହେଲା ପର୍ଯ୍ୟନ୍ତ ଓ ସ୍ୱରାଜ୍ୟ ପ୍ରତିଷ୍ଠା ନ ହେଲା ପର୍ଯ୍ୟନ୍ତ କ୍ରମଶଃ ଅହିଂସ ଅସହଯୋଗ କରିବାର ଯେଉଁ ନୀତି [ମହାତ୍ମା] ଗାନ୍ଧୀ ଦେଶବାସୀଙ୍କ ଆଗରେ ରଖିଛନ୍ତି, ତାହାକୁ ଗ୍ରହଣ କରିବା ଓ ସମର୍ଥନ କରିବା ବ୍ୟତୀତ



କଂଗ୍ରେସ ପାଇଁ ଅନ୍ୟ କୌଣସି ପଦ୍ଧତି ନାହିଁ ।

“ଉପର ଶ୍ରେଣୀର ଯେଉଁ ଲୋକେ ଏ ପର୍ଯ୍ୟନ୍ତ ଜନମତକୁ ନିୟନ୍ତ୍ରଣ କରି ଆସିଛନ୍ତି ଓ ଜନମତର ପ୍ରତିନିଧିତ୍ୱ କରି ଆସୁଛନ୍ତି, ସେହିମାନେ ପ୍ରଥମେ ଆଗକୁ ବାହାରି କାର୍ଯ୍ୟ ଆରମ୍ଭ କରିବା ଉଚିତ । ଲୋକଙ୍କୁ ଉପାଧି ଓ ସମ୍ମାନ ଦେଇ ସରକାର ତାହାର କ୍ଷମତାକୁ ଘନୀଭୂତ କରିଛି । ନିଜର କର୍ତ୍ତୃତ୍ୱରେ ଶିକ୍ଷାନୁଷ୍ଠାନ, କୋର୍ଟ-କଚେରୀ ଓ ଲେଜିସ୍ଲେଟିଭ କାଉନ୍ସିଲ ଗୁଡ଼ିକୁ ରଖି କ୍ଷମତାକୁ ସେହିସବୁ କରିଆରେ କେନ୍ଦ୍ରୀଭୂତ କରୁଛି । ଲୋକେ ସବୁଠାରୁ କମ୍ ବିପଦ ବରଣ କରି ଆନ୍ଦୋଳନ ତଳାକୁ ଓ ଲକ୍ଷ୍ୟ ସାଧନ ତୁଳନାରେ ଯେତିକି ତ୍ୟାଗ ଲୋଡ଼ା, ସେତିକି ମାତ୍ର ତ୍ୟାଗ କରନ୍ତୁ ବୋଲି ଭବିଷ୍ୟ ଠିକ୍ ହେବ । ଏହିସବୁ କଥା ବିଶ୍ୱରକୁ ନେଇ କଂଗ୍ରେସ ଆନ୍ତରିକ ନିବେଦନ ଜଣାଉଛି ଯେ—

- (କ) ଉପାଧି ଓ ଅର୍ବେଚନିକ ଅର୍ଥସ ସବୁ ଫେରାଇ ଦିଆଯାଉ ଓ ସ୍ୱାୟତଶାସନ ଅନୁଷ୍ଠାନ ମାନଙ୍କୁ ସରକାର ଯେଉଁମାନଙ୍କୁ ମନେନୀତ କରିଛନ୍ତି, ସେମାନେ ଇସ୍ତଫା ଦେଇଦିଅନ୍ତୁ ।
- (ଖ) ସରକାରଙ୍କ ଦରବାର, ସରକାରୀ ଓ ଅର୍ଦ୍ଧ-ସରକାରୀ ଉତ୍ସବ ଇତ୍ୟାଦିରେ କେହି ଯୋଗ ନ ଦିଅନ୍ତୁ ।
- (ଗ) ସରକାରଙ୍କ ସାହାଯ୍ୟପ୍ରାପ୍ତ ବା ନିୟନ୍ତ୍ରିତ ସ୍କୁଲ-କଲେଜରୁ ପିଲାମାନଙ୍କୁ ଆସ୍ତେ ଆସ୍ତେ ଉଠାଇ ଆଣନ୍ତୁ ଓ ସେହିସବୁ ସ୍କୁଲ-କଲେଜ ସ୍ଥାନ ପୂରଣ କରିବାପାଇଁ ଭିକ ଭିକ ପ୍ରଦେଶରେ ଜାତୀୟ ସ୍କୁଲ କଲେଜର ପ୍ରତିଷ୍ଠା ହେଉ ।
- (ଘ) ମକଦ୍ଦମା କରୁଥିବା ପକ୍ଷମାନେ ଓ ଓକିଲମାନେ କ୍ରମେ କ୍ରମେ ବ୍ରିଟିଶ କୋର୍ଟ-କଚେରୀ ବର୍ଜନ କରନ୍ତୁ ଓ ଓକିଲ ମାନଙ୍କ ସାହାଯ୍ୟରେ ଘରୋଇ ବିବାଦ ସବୁ ମଧ୍ୟସ୍ଥ କରିଆରେ ତୁଚ୍ଛକରା ପାଇଁ ପଞ୍ଚାୟତ ବସାନ୍ତୁ ।
- (ଙ) ମେସୋପଟାମିଆରେ ଯାଇ ଯୁଦ୍ଧ କରିବାପାଇଁ, କିରାଣୀ ହେବାପାଇଁ ଓ ଶ୍ରମିକ ଭାବରେ କାମ କରିବା ପାଇଁ କେହି ଲୋକବଳ-ସଂଗ୍ରହ ତାଲିକାଭୁକ୍ତ ନ ହୁଅନ୍ତୁ ।
- (ଚ) ନୂଆକରି ଗଢ଼ା ହୋଇଥିବା କାଉନ୍ସିଲ ପାଇଁ ଯେଉଁମାନେ ପ୍ରାର୍ଥୀ ହୋଇଛନ୍ତି, ସେମାନେ ନିଜର ପ୍ରାର୍ଥାତ୍ମକ ଉଠାଇ ଆଣନ୍ତୁ ଓ କଂଗ୍ରେସର ପରାମର୍ଶକୁ ଉପେକ୍ଷା କରି ଯେଉଁମାନେ ନିର୍ବା-

ଚନରେ ପ୍ରାର୍ଥୀ ହେଉଛନ୍ତି, ଭୋଟର-ମାନେ ସେମାନଙ୍କୁ ଭୋଟ ନ ଦିଅନ୍ତୁ ।

(ଛ) ବିଦେଶୀ ଦ୍ରବ୍ୟ ବର୍ଜନ କରନ୍ତୁ ।

“ଶୁଙ୍ଖଳାକ୍ଷୀ ଓ ଆତ୍ମତ୍ୟାଗର ଭାବନା ଜାଗ୍ରତ କରିବାପାଇଁ ଅସହଯୋଗର କଳ୍ପନା କରାଯାଇଛି । ଏହି ଦୁଇଟି ଅଭାବରେ କୌଣସି ଜାତିର ପ୍ରକୃତ ଅଗ୍ରଗତି ହୋଇପାରିବ ନାହିଁ । ଅସହଯୋଗର ପ୍ରଥମ ଅବସ୍ଥାରେ ପ୍ରତ୍ୟେକ ପୁରୁଷ, ମହିଳା ଓ ବାଳକ-ବାଳିକାଙ୍କୁ ଶୁଙ୍ଖଳା ଓ ଆତ୍ମତ୍ୟାଗରେ ବ୍ରତୀ ହେବାପାଇଁ ସୁଯୋଗ ମିଳିବାର ଉଚିତ । ତେଣୁ ଏହି କଂଗ୍ରେସ ଲୋକଙ୍କୁ ନିବେଦନ କରୁଛି ଯେ ବ୍ୟାପକ ଭାବରେ ସୁଦେଶୀ ବସ୍ତ୍ର ବ୍ୟବହାର କରନ୍ତୁ; କିନ୍ତୁ ଜାତିର ଯେତେ ବସ୍ତ୍ର ଆବଶ୍ୟକ, ଭାରତର ମୂଳଧନ ଓ ନିୟନ୍ତ୍ରଣରେ ରୁକିତ ଭାରତୀୟ ମିଲ୍ ଗୁଡ଼ିକ ଉପସ୍ଥିତ କ୍ଷେତ୍ରରେ ସେହି ପରିମାଣରେ ବସ୍ତ୍ର ତିଆରି କରିପାରୁ ନାହାନ୍ତି; ଅନେକ ଦିନ ପର୍ଯ୍ୟନ୍ତ ସେଭଳି କରି-ପାରିବାର ସମ୍ଭାବନା ମଧ୍ୟ ନାହିଁ । ତେଣୁ ଏହି କଂଗ୍ରେସ ନିବେଦନ କରୁଛି ଯେ ବ୍ୟାପକ ଭାବରେ ହାତରେ ସୂତାକଟା ଓ ଲୁଗାବୁଣା ଗୁଲୁ । ପ୍ରତ୍ୟେକ ଘରେ ଅରଟ ଗୁଲୁ ଓ ଦେଶର ଲକ୍ଷ ଲକ୍ଷ ତନ୍ତା ସେହି ସୂତାକୁ ନେଇ ଲୁଗା ବୁଣି ଦିଅନ୍ତୁ । ବାହାରୁ ଉତ୍ତାହ ତଥା ସାହାଯ୍ୟ ନ ମିଳିବାରୁ ସେମାନଙ୍କର ପୂର୍ବ ବେତସା ବନ୍ଦ ହୋଇଯାଇଛି । ତାହାର ପୁନରୁଦ୍ଧାର ହେଉ !”

ଏହି ପ୍ରସ୍ତାବଟି ଯେ କଂଗ୍ରେସରେ ବିରୋଧର ସମ୍ମୁଖୀନ ହୋଇନଥିଲା ତାହା ନୁହେଁ—ଏହାର ଖୁବ୍ ବିରୋଧ କେତେଲୋକ କରିଥିଲେ ମଧ୍ୟ । ଶେଷରେ କିନ୍ତୁ ଏହା ସପକ୍ଷରେ ୧୮୮୭ଟି ଭୋଟ ମିଳି ପ୍ରସ୍ତାବଟି ଗୃହୀତ ହୋଇଗଲା ।

ଭାରତର ଲୋକେ ନାନା ଭାବରେ ଅସହ-ଯୋଗ ଆନ୍ଦୋଳନକୁ ସମର୍ଥନ କରିଥିଲେ । ବ୍ରିଟିଶ ସରକାର ବହୁ ସଂଖ୍ୟାରେ ସ୍ୱାଧୀନତା ସଂଗ୍ରାମୀ ମାନଙ୍କୁ ଗିରଫ କରିବାକୁ ପଛାଇ ନଥିଲେ । ନିର୍ବାଚନରେ ଜନସାଧାରଣ ଭାଗ ନେଲେ ନାହିଁ । ଅନେକ ପ୍ରସିଦ୍ଧ ଓକିଲ ଓକିଲାତି ଛାଡ଼ିଦେବା ଫଳରେ ବ୍ରିଟିଶ କୋର୍ଟ କଚେରୀର ସମ୍ମାନ ଖୁବ୍ କମିଯାଇଥିଲା । ବହୁ ଛାତ୍ର ପାଠପଢ଼ା ଛାଡ଼ି ଅସହଯୋଗ ଆନ୍ଦୋ-ଳନରେ ଆସି ଯୋଗ ଦେଇଦେଲେ । ସେ ସମୟର ଯୁଦ୍ଧ ପ୍ରଦେଶ, ପଞ୍ଜାବ, ବମ୍ବେ ଓ ବଙ୍ଗଳାରେ ଯଥେଷ୍ଟ ସଂଖ୍ୟକ ଶିକ୍ଷିତ ଲୋକ ଗାନ୍ଧୀଙ୍କ ଡକ ଶୁଣି-ଥିଲେ । ଦେଶବନ୍ଧୁ ଚିତ୍ତରଞ୍ଜନ ଦାସଙ୍କ ଆହ୍ୱାନରେ ବଙ୍ଗଳାର ହଜାର ହଜାର ସ୍କୁଲ-କଲେଜ ଛାତ୍ର ପାଠପଢ଼ା ଛାଡ଼ିଦେଇଥିଲେ । ସମଗ୍ର ଭାରତବର୍ଷର ଅନ୍ୟାନ୍ୟ ଅଞ୍ଚଳରେ ମଧ୍ୟ ଏଭଳି ଘଟଣା ଘଟିଥିଲା । କଲିକତାର ଜାତୀୟ କଲେଜ, ବିହାର ବିଦ୍ୟାପୀଠ, ଗୁଜୁରାଟ ବିଦ୍ୟାପୀଠ, କାଶୀ ବିଦ୍ୟାପୀଠ,

ବଙ୍ଗ ଜାତୀୟ ବିଶ୍ୱବିଦ୍ୟାଳୟ, ତିଳକ ମହାରାଷ୍ଟ୍ର ବିଦ୍ୟାପୀଠ ଓ ଆଲିଗଡ଼ ଜାତୀୟ ମୁସଲିମ ବିଶ୍ୱବିଦ୍ୟାଳୟର ଅସହଯୋଗ ଯୁଗର ଯୁବକ-ମାନଙ୍କୁ ଜାତୀୟତାବୋଧରେ ତାଲିମ ଦେବାରେ ଉଲ୍ଲେଖନୀୟ ଅବଦାନ ରହିଛି ।

ଏହି ସମୟରେ କିନ୍ତୁ ଗୋଟିଏ ଗୁରୁତର ଘଟଣା ଘଟିଥିଲା । ଯୁଦ୍ଧପ୍ରଦେଶର ଗୋରଖପୁର ନିକଟରେ ଚଉରାଚଉରା ଠାରେ ଆନ୍ଦୋଳନ-କାରୀମାନେ କେତେଜଣ ପୁଲିସ କର୍ମଚାରୀଙ୍କୁ ଯୋଡ଼ିକରି ହତ୍ୟା କରିଦେଲେ । ଏହା ଗାନ୍ଧୀ ତଥା କଂଗ୍ରେସର ଅନ୍ୟାନ୍ୟ ନେତାମାନଙ୍କ ବିଶ୍ୱାସକୁ ଦୋହଲାଇଦେଲା ଓ ସେମାନେ ସୂଚନା ପାଇଗଲେ ଯେ ଆବଶ୍ୟକ ପଡ଼ିଲେ ଲୋକେ ହିଂସା ଆଚରଣ କରିବେ । ତେଣୁ ପ୍ରକୃତ ଅହିଂସ ରାଜନୈତିକ ଚେତନା ଆଣିବା ଉଦ୍ଦେଶ୍ୟରେ କିଛିଦିନ ପାଇଁ ଅସହଯୋଗ ଆନ୍ଦୋଳନକୁ ବନ୍ଦ କରିଦିଆଯାଇ-ଥିଲା । ଏହି ସମୟରେକିନ୍ତୁ କିନ୍ତୁ ପ୍ରାୟ ୩୦,୦୦୦ ସତ୍ୟାଗ୍ରହୀଙ୍କୁ ଗିରଫ କରାଯାଇ ସାରିଥିଲା ।

**ସମ୍ବନ୍ଧୀୟ ବିଷୟ**  
ଭାରତ, ଭାରତୀୟ ସ୍ୱାଧୀନତା ଆନ୍ଦୋଳନ, କଂଗ୍ରେସ, ମହାତ୍ମା ଗାନ୍ଧୀ, ଓଡ଼ିଶାରେ ସ୍ୱାଧୀନତା ଆନ୍ଦୋଳନ, ଲବଣ ସତ୍ୟାଗ୍ରହ, ବର୍ମାରଣ ସତ୍ୟାଗ୍ରହ, ସନାତନଧର୍ମ, ଆତ୍ମବିଶ୍ୱାସ, ଅହିଂସା, ଭଲକ୍ଷ, ଅରଟ, ଖୁଲାଫତ୍ ଆନ୍ଦୋଳନ



**ଅସ୍ତଶସ**

ଯୁଦ୍ଧ ବା ଲଢ଼ାଇରେ ଶତ୍ରୁକୁ ଧ୍ୱଂସ କରିଦେବା, ବିଜିତ କରିବା କିମ୍ବା ଆଘାତ ପହଞ୍ଚାଇବା ଉଦ୍ଦେଶ୍ୟରେ ବ୍ୟବହୃତ ହେଉଥିବା ଯେ କୌଣସି ଧରଣର ‘ଯନ୍ତ୍ର’ । ଆଧୁନିକ ପ୍ରତିରକ୍ଷା ବାହିନୀ ସବୁ ସ୍ଥଳ, ନୌ ଓ ଆକାଶରେ ଯୁଦ୍ଧ କରିବା ନିମନ୍ତେ ବିଶାଳ ପରିମାଣର ଅତି ଜଟିଳ ତଥା ଭିକ ଭିକ ପ୍ରକାରର ଅସ୍ତଶସ୍ତ୍ର ଦ୍ୱାରା ସଜ୍ଜିତ । ଆହୁରି ମଧ୍ୟ, ଜୀବଜଗତର ସୃଷ୍ଟି ହେବା ଠାରୁ ପ୍ରକୃତିଦତ୍ତ ଅସ୍ତ୍ର କ୍ଷେତ୍ର ବିଶେଷରେ ପ୍ରାଣୀମାନଙ୍କୁ ନିରାପତ୍ତା ଯୋଗାଇଆସିଛି ।

ସମସ୍ତେ ଗୋଟିଏ କଥା ନିଶ୍ଚୟ ଲକ୍ଷ୍ୟ କରିଛନ୍ତି । ଯେତେ ଯେତେ ଜୀବଜନ୍ତୁ ସୃଷ୍ଟି କରାଯାଇଛି ସମସ୍ତଙ୍କ ବିଷୟରେ ପ୍ରଥମେ ପ୍ରକୃତି ଚିକିତ୍ସା ଭାବିଛି । କାରଣ ଶତ୍ରୁ ଆକ୍ରମଣରୁ ଜୀବଟିଏ ରକ୍ଷା ପାଇଯିବ ବୋଲି ଯଦି ବ୍ୟବସ୍ଥା ନ ହୁଏ ସେଇଟି କ୍ରମେ ଲୋପ ପାଇଯିବ । ତେଣୁ ନିଜକୁ ରକ୍ଷା କରିବା ପାଇଁ ଓ ତାହା ସଙ୍ଗେ ସଙ୍ଗେ ଦରକାର ପଡ଼ିଲେ ଶତ୍ରୁକୁ ଆକ୍ରମଣ କରିବା ପାଇଁ ତାହା ଦେହରେ କିଛି କିଛି ଉପାୟ ଖଞ୍ଜି ଦିଆଯାଇଛି । ସେଇଥିପାଇଁ ଶିଙ୍ଗ, ନଖ, ଦାନ୍ତ ଓ ଖୁରାକୁ ଗୋରୁ, ମଇଁଷି, ଘୋଡ଼ା, ବାଘ, ଭାଲୁ

ଇତ୍ୟାଦିକ ଦେହରେ ଖଞ୍ଜାଯାଇଛି । କଙ୍କଡ଼ାବିଛାଟି ଗୋଟିଏ ଛୋଟିଆ ଜୀବ ହେଲେ ମଧ୍ୟ ତା ଲାଙ୍ଗୁଳରେ ଏଭଳି ବିଷ ରଖିଦିଆଯାଇଛି ଯେ ତାକୁ ସହଜରେ ଧରି ପକାଇବାକୁ କାହାରି ସାହସ ହେବନାହିଁ । ଗୋଖର ସାପ 'ପାଟି'ରେ ଯଦି ବିଷ ନ ଥା'ନ୍ତା ସେକାଟି ଦେଖିବାକୁ ଯେମିତି ସୁନ୍ଦର, ଲୋକେ ତାକୁ ସହଜରେ ଧରିଆଣନ୍ତେ । କେତେକ ଜୀବଙ୍କ ଉପର ଅ'ଶତାକୁ ଖୁବ୍ ଚାଣ କରି ଦିଆଯାଇଛି । ବଜ୍ରକାପ୍ତା, କଇଁଛ ସେମିତିକା ଗୋଟିଏ ଗୋଟିଏ ଜୀବ । ଝିଙ୍କ ଦେହରେ ଲୋମକୁ ଏମିତି ମୁନିଆ କରି ଦିଆଯାଇଛି ଯେ ଦେହଟାକୁ ଝାଡ଼ି-ଦେଲେ ଝିଙ୍କ କାଠି ଯାଇ ଅନ୍ୟ ଦେହରେ ପଶିଯିବ । ହୁଏତ କୌଣସି ଜୀବଟିଏ ଦଉଡ଼ିବା କୌଶଳ ଏମିତି ହାସଲ କରିଦେଇଛି ଯେ ନିଜକୁ ରକ୍ଷା କରିବା ପାଇଁ ତାହା ଅତି ବେଗରେ ଦଉଡ଼ି ପଳାଇଯାଇ ପାରୁଛି । ଆଉ କେତେକଙ୍କର ବମଡ଼ା ଖୁବ୍ ମୋଟା । ପକ୍ଷୀଙ୍କ ଦେହରେ ଡେଶା ଖଞ୍ଜି ଦିଆଗଲା—ଆବଶ୍ୟକ ସ୍ଥଳେ ଜୀବନ ବଞ୍ଚାଇବା ପାଇଁ ସେମାନେ ଉଡ଼ିଯାଇ ପାରିବେ ।

କିନ୍ତୁ ମନୁଷ୍ୟ ଦେହରେ ଏଭଳି କୌଣସି ବ୍ୟବସ୍ଥା ଖଞ୍ଜାଯାଇନାହିଁ । ତା'ର ଚମ ନରମ, ଦାନ୍ତ ଛୋଟ, ନଖ ସେମିତି କିଛି ମଜବୁତ ନୁହେଁ । ତାକୁ ଗୋଟାଏ ବିତାବାୟ ଗୋଡ଼ାଇଲେ ସେ ଦଉଡ଼ି ପଳାଇ ପାରିବ ନାହିଁ । ତା ହେଲେ ମଣିଷଟି ବଞ୍ଚିବ କେମିତି ? ଶତ୍ରୁଙ୍କ ଆକ୍ରମଣରୁ ନିଜକୁ ରକ୍ଷା କରିବ କେମିତି ? ତାହାର ବ୍ୟବସ୍ଥା ପ୍ରକୃତି ନିଶ୍ଚୟ କରିଛି । ମନୁଷ୍ୟ ଖପୁରି ଭିତରେ ମଞ୍ଜା ବା ମସିଷ୍ଟ ବୋଲି ଯେଉଁଟି ରହିଛି ତାହାରି ଭିତରେ ସବୁଠାରୁ ବେଶୀ ବୁଦ୍ଧି ଭରି ରହିଛି । ସେହି ବୁଦ୍ଧି ବଳରେ ସେ ଏଭଳି ସବୁ ଜିନିଷ ତିଆରି କରିଦେଇ ପାରିଲା ଯେ ଯେତେ ଜୀବ ଅଛନ୍ତି ସମସ୍ତଙ୍କଠାରୁ ସେ ବଳିଗଲା ନିଜକୁ ରକ୍ଷା କରିବା ପାଇଁ ଓ ତାହା ଉପରକୁ ଯିଏ ବିପଦ ଆଣିଲା ତାକୁ ଆକ୍ରମଣ କରିବା ପାଇଁ । ତେଣୁ ମଣିଷଟି ଗୋଟିଏ ଅସହାୟ ଜୀବ—ଏଭଳି କଥା ଆଉ ରହିଲା ନାହିଁ । କିନ୍ତୁ ଆଖୁର୍ଯ୍ୟର କଥା ଯେ ବହୁକାଳ ପର୍ଯ୍ୟନ୍ତ ମଣିଷ ଜାତି ଜାଣି ପାରୁନଥିଲା ତା ମସିଷ୍ଟରେ ଏତିକି ବୁଦ୍ଧି ଅଛି ଓ ତାହାରି ବଳରେ ସେ ନାନା ପ୍ରକାରର ଅସ୍ତ୍ରଶସ୍ତ୍ର ତିଆରି କରି ପାରିବ । ଏଥିପାଇଁ ଅବଶ୍ୟକ ତାକୁ ଦୋଷ ଦିଆଯାଇ ପାରିବ ନାହିଁ । କାରଣ ସେତେବେଳେ ନିଆଁ କେମିତି ଲଗାଇବାକୁ ଓ ସାଇତିବାକୁ ହୁଏ ସେକଥା ସେ ଜାଣି ନଥିଲା; ପଥର ମୁଣ୍ଡା ଭିତରେ ଯେ ଲୁହା ରହିପାରେ ଏହା ସେ ସ୍ୱପ୍ନରେ ସୂଚା ଭାବି ନଥିଲା ।

ମନୁଷ୍ୟ ପ୍ରଥମେ ନିଜ ହାତଗୋଡ଼କୁ ବ୍ୟବହାର କଲା ନିଜକୁ ରକ୍ଷା କରିବା ପାଇଁ କିମ୍ପ



ମଣିଷ ଯେଉଁସବୁ ଅସ୍ତ୍ରଶସ୍ତ୍ର ଆଦିମ ଅବସ୍ଥାରେ ଉପଯୋଗ କରୁଥିଲା ସେ ସବୁରୁ ମାନବୀୟ କର୍ତ୍ତୃତ୍ୱର ବିଷୟରେ ଆଜି ଜାଣି ହେଉଛି । ଖଣ୍ଡିଏ ପଥରରେ ଆଉ ଖଣ୍ଡିଏ ପଥରକୁ ଯସି ଯସି ହୁଏତ ସେ ପ୍ରଥମ ଅସ୍ତ୍ର ତିଆରି କଲା (ଉପର) । କ୍ରମେ ହାତ ବା ଚାଣ କାଠ ଖଣ୍ଡ ଦ୍ୱାରା ପାଲିସ କରିକରି ସେ ପଥରରୁ ଆହୁରି ତୀକ୍ଷଣ ଅସ୍ତ୍ର ତିଆରି କରିବାରୁ ମଧ୍ୟ ସମର୍ଥ ହୋଇଗଲା (ତଳ) ।

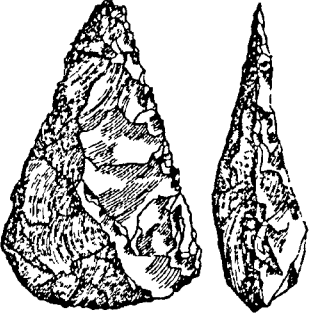
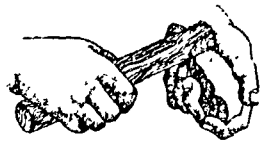

ଦରକାର ପଡ଼ିଲେ ଅନ୍ୟକୁ ଆକ୍ରମଣ କରିବା ପାଇଁ । ମୁଥ, ବିଧା ବା ଗୋଇଠା ମରାମରି ଥିଲା ହୁଏତ ଏହାର ଅସ୍ତ୍ରଶସ୍ତ୍ର । ତାହା ପରେ କାହା ବୁଦ୍ଧିରୁ ବାହାରିଲା ଯେ ଖଣ୍ଡେ ପଥର ବା ମାଟି ଫୋପାଡ଼ି ସେ ନିଜକୁ ରକ୍ଷା କରିବ । ଆଉ ଜଣେ ଚିତ୍କାକଲା, ଗଛର ଖଣ୍ଡେ ସରୁଆ ତାଳ ବା ଖଣ୍ଡିଏ ମଜବୁତ ଗର୍ତ୍ତଶ ସାହାଯ୍ୟରେ ଅନ୍ୟକୁ ପିଟିଦେଇ-ହେବ । ହୁଏତ ସେକାଟି ଥିଲା ମଣିଷର ଆଦି 'ଶସ୍ତ୍ର' । ପଥରର କପୁରି, କୁରାଢ଼ୀ ମଧ୍ୟ ସେ ବ୍ୟବହାର କଲା ଏହି ଉଦ୍ଦେଶ୍ୟରେ । ଜଣେ କେହି ପଥର ତାର ତିଆରି କରିଦେଲା ଓ ବାଉଁଶ, ଲତା ସାହାଯ୍ୟରେ ଧନୁ ତିଆରି କରିଦେଲା । ଧାତୁ-ଯୁଗ ଆରମ୍ଭ ହୋଇଗଲା ପରେ ଯେତେବେଳେ ସେ ବ୍ରୋଞ୍ଜ ଭଳି ଧାତୁକୁ ଚିହ୍ନିଲା ସେତେବେଳକୁ ନାନା ରକମର ଅସ୍ତ୍ରଶସ୍ତ୍ର ପାଇଁ ବାଟ ଫିଟିଗଲା । ଲୁହା ମଧ୍ୟ ସେ ଦିଗରେ କାମଦେଲା । ବ୍ରୋଞ୍ଜର ତାଳ ଗୋଟିଏ ହାତରେ ଧରି ମଣିଷ ନିଜକୁ ରକ୍ଷା

କରୁଥାଏ ଓ ଆଉ ଗୋଟିଏ ହାତରେ ବଡ଼ ଛୁରୀ ବା ଖଣ୍ଡାଟାଏ ଧରି ସେ ଗୁଲିଯାଉଥାଏ ଯୁଦ୍ଧ କରିବାକୁ । ଗୋଟାଏ ସମୟ ଥିଲା ଯେତେବେଳେ କି ଏକା ଜିନିଷକୁ ଅସ୍ତ୍ର ରୂପେ ବ୍ୟବହାର କରାଯାଉଥିଲା ଓ ଘରେ ଅନ୍ୟ କାମରେ ମଧ୍ୟ ଲଗାଯାଉଥିଲା । କପୁରି, ବର୍ଜ୍ଜା, କୁରାଢ଼ୀ କେମିତି ଦୁଇ କାମରେ ଲାଗୁଛି ଆମେ ଦେଖୁଛୁ । ପୃଥିବୀର ଭିନ୍ନ ଭିନ୍ନ ଅଂଶରେ ଯେ ଭିନ୍ନ ଭିନ୍ନ ପ୍ରକାରର ଅସ୍ତ୍ରଶସ୍ତ୍ର ତିଆରି ହେଲା ସେଥିରୁ ଜଣା ପଡ଼ୁଛି ଗୋଟାଏ ଗୋଟାଏ ଜାତି ମାନବୀୟ କର୍ତ୍ତୃତ୍ୱର ଯୋଗୁଁ କେତେ ଦୂରକୁ ବୁଦ୍ଧିବିଦ୍ୟାରେ ଉପରକୁ ଉଠିଯାଇଥିଲେ । କି ପ୍ରକାର ଉପାଦାନରେ ସେ ଅସ୍ତ୍ରଶସ୍ତ୍ର ତିଆରି କଲା ସେଥିରୁ କହିଦେଇ ହେଉଛି କେଉଁ ଜାତିଟା କେତେ ବିକଶିତ ଥିଲା । ପରେ ଅନ୍ୟ ଲୋକ ତୀର ମାରିଲେ ନିଜକୁ ରକ୍ଷା କରିବା ପାଇଁ ସେ ଧାତୁରେ ସାଣ୍ଡୁ ତିଆରି କରି ପିନ୍ଧିଲା । ଫଳରେ ନିର୍ଭୟରେ ଯୁଦ୍ଧ କରିବାକୁ ଯାଇପାରିଲା ।

ଦୂରକୁ ମାରଣ ଅସ୍ତ୍ର ଫୋପାଡ଼ିଲେ ତାକୁ 'ଅସ୍ତ୍ର' ବୋଲି କୁହାଗଲା ଓ ନିଜେ ଧରି ଲଢ଼ିଲେ ତାକୁ 'ଶସ୍ତ୍ର' ବୋଲି କୁହାଗଲା । ତେଣୁ ଡରବାଗା ବା ଖଣ୍ଡା ହେଉଛି ଗୋଟାଏ ଶସ୍ତ୍ର-ତୀର ହେଉଛି ଗୋଟାଏ ଅସ୍ତ୍ର ।

ବିଜ୍ଞାନ, ଟେକ୍ନୋଲଜିର ବିକାଶ ସଙ୍ଗେ ସଙ୍ଗେ ବନ୍ଦୁକ, ଡୋପ ଭଳି ଅସ୍ତ୍ର ଯେତେବେଳେ ବାହାରିପଡ଼ିଲା ସେତେବେଳେ ମଣିଷ ବୁଝିଲା ସେସବୁ ଭିତରେ କେତେ ଶକ୍ତି ରହିଛି ! ପରେ ତ ଆହୁରି କେତେ କ'ଣ ହୋଇଗଲା । ଯୁଦ୍ଧଜାହାଜ ସବୁକୁ କାମରେ ଲଗାଇଲା, ଉଡ଼ାଜାହାଜରୁ ବୋମା ପଡ଼ିଲା, କ୍ଷେପଣାସ୍ତ୍ର ସବୁ ବାହାରିଲା, ହଜାର ହଜାର କିଲୋମିଟର ଦୂରକୁ ପରମାଣୁ ବୋମା ଫୋପାଡ଼ିବା କୌଶଳ ମଣିଷ ଜାଣିଗଲା । ଆଜି ଲକ୍ଷ ଲକ୍ଷ କୋଟି ଟଙ୍କା ଖର୍ଚ୍ଚ ହେଉଛି ଭିନ୍ନ ଭିନ୍ନ ଦେଶରେ କେବଳ ଅସ୍ତ୍ରଶସ୍ତ୍ର ତିଆରି କରିବାରେ ।

ମଣିଷ ଯୁଦ୍ଧବିଦ୍ୟାରେ ପାରଦର୍ଶିତା ହାସଲ କରିବା ସଙ୍ଗେ ସଙ୍ଗେ ଆଧୁନିକ ଅସ୍ତ୍ରଶସ୍ତ୍ରର ମାରଣ ଶକ୍ତିର ଉନ୍ନତି କରିଗୁଲିଛି । ବନ୍ଦୁକ, ଡୋପ, କମାଣ, ଯୁଦ୍ଧ ଉଡ଼ାଜାହାଜ ଓ କାହାଜ, ଅନ୍ତର୍ଯ୍ୟୁଦ୍ଧ-ଦେଶୀୟ କ୍ଷେପଣାସ୍ତ୍ର, ପରମାଣୁ ବୋମାଠାରୁ ଆରମ୍ଭ କରି ଅନ୍ୟ ଅର୍ଥ'ଖ୍ୟ ପ୍ରକାରର ମାରଣ-ପଦାର୍ଥ ଆଜିର ସୈନ୍ୟବାହିନୀଙ୍କ ହାତରେ ରହିଯାଇଛି । ଏହା ସାଙ୍ଗକୁ ଅତି ଶକ୍ତିଶାଳୀ କ'ପିଉଟର, ଲେଜର ରଶ୍ମି ଓ ଅନ୍ୟାନ୍ୟ କଲେକ୍-ଟ୍ରନିକାୟ ଯନ୍ତ୍ରପାତିକୁ ସେନାପତି ମାନଙ୍କ ହାତରେ ରହିଥିବା ଅସ୍ତ୍ରଶସ୍ତ୍ର ଭାବେ ଗଣାଯାଉଛି ;

ଆର୍ଦ୍ଧେ ମାରଣ କ୍ଷମତା ନଥିବା ଅନ୍ୟ କେତେକ ଉପାୟ ବା ନୀତିକୁ ବିଂଶ ଶତାବ୍ଦୀର ଶେଷ ବେଳକୁ ଅସ୍ତ୍ରଶସ୍ତ୍ର ତାଲିକା ଭିତରକୁ ନେଇ ନିଆଯାଇଛି । ଏ କ୍ଷେତ୍ରରେ ଖାଦ୍ୟ, ଅର୍ଥନୀତି, ଗୁପ୍ତଚର ବ୍ୟବସ୍ଥା, ବିରୋଧୀ ଜନମତ ସୃଷ୍ଟି ଓ ବେସାମରିକ ପ୍ରତିରକ୍ଷା ଆଦି କଥାର ଉଲ୍ଲେଖ କରାଯାଇପାରେ ।

ରାଇଫଲ୍ ଗୁଡ଼ିକର ଲକ୍ଷ୍ୟଭେଦୀ କ୍ଷମତା ଓ ମାରଣ କ୍ଷମତାରେ ଖୁବ୍ ଅଗ୍ରଗତି ସାଧିତ ହୋଇ ପାରିଲା । ଏକାଧରକେ ବହୁସଂଖ୍ୟକ ଗୁଳି ଫୁଟାଇ ପାରୁଥିବା ସ୍ୱୟଂକ୍ରିୟ କିମ୍ବା ଅର୍ଦ୍ଧସ୍ୱୟଂକ୍ରିୟ ରାଇଫଲ୍ ପୃଥିବୀବ୍ୟାପୀ ଅଧିକାଂଶ ପ୍ରତିରକ୍ଷା ବାହିନୀରେ ସୈନ୍ୟମାନଙ୍କୁ ଯୋଗାଇ ଦିଆଗଲା । ଗ୍ରେନେଡ୍; ମାଇନ ଭଳି ଦୂରରୁ ନିୟନ୍ତ୍ରଣ କରାଯାଇପାରୁଥିବା ସାଂଘାତିକ ବିସ୍ଫୋରକ ଉପାଦାନ ଗୁଡ଼ିକ କ୍ରମେ

ଅସ୍ତ୍ର ଗୁଡ଼ିକରେ କଂପିଉଟର ଓ ଇଲେକ୍ଟ୍ରୋନିକସ୍‌ର ବହୁଳ ଉପଯୋଗ କରାଗଲାଣି । ଯୁଦ୍ଧକ୍ଷେତ୍ରରେ ନେଇ ଅସ୍ତ୍ରଶସ୍ତ୍ରକୁ ପହଞ୍ଚାଇ ଦେବା ନିମନ୍ତେ ସ୍ୱତନ୍ତ୍ର ଧରଣର ଯାନର ଆବଶ୍ୟକତା ରହିଛି । ଅତି ପ୍ରତିକୂଳ ପରିସ୍ଥିତି ଭିତରେ ଏଗୁଡ଼ିକ ଯୁଦ୍ଧକ୍ଷେତ୍ରରେ ଗତି କରିବାର କ୍ଷମତା ସହିତ ମାରଣ କ୍ଷମତାର ମଧ୍ୟ ଅଧିକାରୀ ହୋଇଥା'ନ୍ତି । ଟ୍ୟାଙ୍କ୍‌ଟି ହେଲା ଆଧୁନିକ ଯୁଦ୍ଧ ଯୁଗର ଏହି ଧରଣର

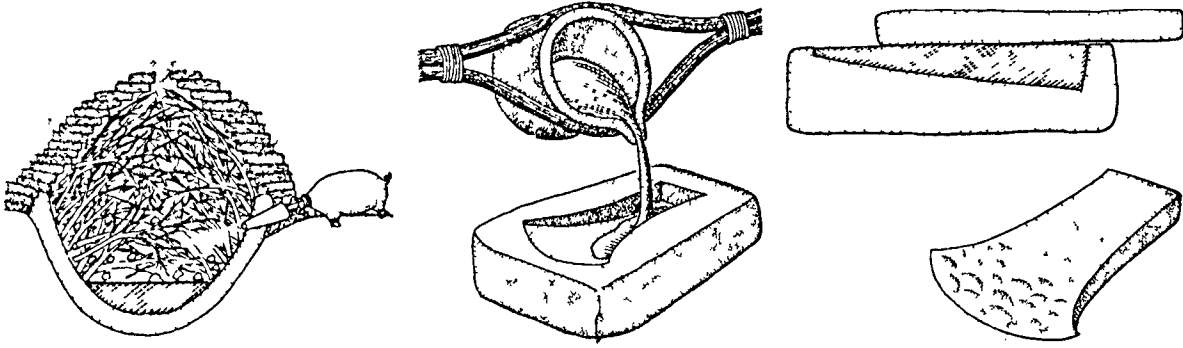

ପ୍ରାଗ ଏତିହାସିକ ଯୁଗରେ ବ୍ରୋଞ୍ଜ ଭଳି ମିଶ୍ରଧାତୁରୁ କିଭଳି ଅସ୍ତ୍ର ତିଆରି ହେଉଥିଲା : ତମ୍ବା ଓ ଚିଣିକୁ କାଠ କୋଇଲା ସାହାଯ୍ୟରେ ତରଳାଇ (ବାମ) ତାକୁ ଗୋଟିଏ ପଥର ଛାଞ୍ଚରେ କାଳିଦିଆଯାଉଛି (ମଝି) । ଏହି ତରଳ ଧାତୁକୁ ଆଉଖଣ୍ଡେ ପଥରରେ ଘୋଡ଼ାଇ ଦେଇ ଶୀତଳ କରିଦେବା ପରେ ତାହା ଯେଉଁ କଠିନ ଆକୃତି ପାଇଯାଉଛି ତାକୁ 'ବାଡେଇ' ଧାତୁଆ ଅସ୍ତ୍ରରେ ପରିଣତ କରିଦିଆଯାଉଛି (ଡାହାଣ) ।

ଉନବିଂଶ ଶତାବ୍ଦୀର ମଧ୍ୟଭାଗ ସମୟକୁ ବିଜ୍ଞାନ ଓ ଟେକ୍‌ନୋଲଜି କ୍ଷେତ୍ରରେ ଦେଖା ଦେଇଥିବା ନୂଆ ଧରଣର ପ୍ରଗତି ଆଜିର ଅଧିକାଂଶ ଅସ୍ତ୍ରଶସ୍ତ୍ରକୁ ତିଆରି କରିବା ପଛଟି ବା ପ୍ରଶାଳାର ମୂଳଦୁଆ ପକାଇଦେଲା ବୋଲି ଧରାଯାଇଥାଏ । ବିଂଶ ଶତାବ୍ଦୀର ଦ୍ୱିତୀୟ ଦଶକରେ ପ୍ରଥମ ମହାଯୁଦ୍ଧ ଆରମ୍ଭ ହେଲା ବେଳକୁ କମାଣ୍ଡ ବିଦ୍ୟାର ବହୁବିଧ ଉନ୍ନତି ସାଧିତ ହୋଇ, ରାସାୟନିକ ଗୋଲା ଓ ଆହୁରି ଅନେକ ନୂଆ ଧରଣର ଗୋଲାକୁ ବହୁ ଦୂରରେ ଥିବା ଲକ୍ଷ୍ୟସ୍ଥଳ ଉପରେ ନିର୍ଭୁଲ ଭାବରେ ପକାଇ ଦିଆଯାଇ ପାରିଲାଣି । ମୋଟା ଇସ୍‌ପାତରେ ତିଆରି କରାଯାଇଥିବା ଶକ୍ତ ସାଞ୍ଜୁଆ ବ୍ୟବସ୍ଥା ତଥା କଂକ୍ରିଟକୁ ଭେଦ କରିଗଲା ଭଳି ଗୁଳିଗୋଲା ମଧ୍ୟ ଏହି ସମୟରେ ତିଆରି ହେବାକୁ ଲାଗିଲା । ଦ୍ୱିତୀୟ ମହାଯୁଦ୍ଧ ବେଳକୁ ଏହି କମାଣ୍ଡ ଟେକ୍‌ନୋଲଜିର ଆହୁରି ଉନ୍ନତି ସାଧିତ ହୋଇ ହାତରେ ଧରି ମରାଯାଇ ପାରୁଥିବା 'କମାଣ୍ଡ' ମଧ୍ୟ ବାହାରି ପଡ଼ିଲା । ଶହ ଶହ ବର୍ଷ ଧରି ବନ୍ଧୁକ ବା ରାଇଫଲ୍‌ର ସଫଳ ବ୍ୟବହାର କ୍ଷେତ୍ରରେ ଥିବା ଟେକ୍‌ନୋଲଜୀୟ ଅସୁବିଧା ମଧ୍ୟ କାଳକ୍ରମେ ଦୂରକରି ଦିଆଯାଇପାରିଲା । ଧାତବ କାର୍ବିଡ୍ ଓ ଧୂମହାନ ବାରୁଦ ପାଉଁଶର ଉପଯୋଗ ହେଲା ଫଳରେ

କ୍ରମେ ସୈନ୍ୟମାନଙ୍କ ହାତରେ ପଡ଼ିଯିବାରୁ, ସେମାନଙ୍କର, ହାତାହାତି ଯୁଦ୍ଧ କରିବା ଓ ଶତ୍ରୁପକ୍ଷର କ୍ଷତିସାଧନ କରିବା କ୍ଷମତା କଳ୍ପନାତୀତ ଭାବରେ ବଢ଼ିଗଲା । ପ୍ରଥମ ମହାଯୁଦ୍ଧ ବେଳକୁ ବିଷାକ୍ତ ବାଷ୍ପର ପ୍ରୟୋଗ କରି ଶତ୍ରୁ ସୈନ୍ୟମାନଙ୍କୁ ଶାରୀରିକ ଭାବେ ଅକାମା କରିଦେବା ନିମନ୍ତେ ଯେଉଁ ଉଦ୍ୟମ ଆରମ୍ଭ ହୋଇଯାଇଥିଲା, ଦ୍ୱିତୀୟ ମହାଯୁଦ୍ଧରେ ସେଇଟି ଗୋଟିଏ ପ୍ରଧାନ 'ଅସ୍ତ୍ର' ଭାବେ ଉଭୟ ଅକ୍ଷଣକ୍ରି ଓ ମିତ୍ରଶକ୍ତିଙ୍କ ପକ୍ଷରୁ ଉପଯୋଗ କରାଯାଇଥିଲା । ରକେଟ ବିଦ୍ୟାର ପ୍ରଗତି ମଧ୍ୟ ଏହି ସମୟ ବେଳକୁ ହେବାକୁ ଲାଗିଲା ଓ ଜର୍ମାନ ଭି-୨ ଧରଣର ବିସ୍ଫୋରକବାହୀ ରକେଟ ଗୁଡ଼ିକୁ ଇଂଲଣ୍ଡ ଉପରେ ସଫଳ ଭାବେ ପକାଇ ଦିଆଯାଇ ପାରିଥିଲା । ଏହି ସମୟରେ ସ୍ଥଳ ଯୁଦ୍ଧରେ ବ୍ୟବହୃତ ଅସ୍ତ୍ରଶସ୍ତ୍ର ସାଙ୍ଗରେ ତାଳ ଦେଇ ନୌ-ଅସ୍ତ୍ରଶସ୍ତ୍ରର ମଧ୍ୟ ଟେକ୍‌ନୋଲଜୀୟ ପ୍ରଗତି ଖୁବ୍ ଦୂରକୁ ଅଗ୍ରଗତି କରିଯାଇଥିଲା । ସମୁଦ୍ର ଭିତରେ ବିଛାଯାଇପାରୁଥିବା ମାଇନ ଓ ବୁଡ଼ାଜାହାଜ ତଥା ଯୁଦ୍ଧଜାହାଜରୁ ପ୍ରୟୋଗ କରାଯାଇପାରୁଥିବା ଟର୍ପେଡୋ ଦ୍ୱିତୀୟ ମହାଯୁଦ୍ଧରେ ଲଢୁଥିବା ଉଭୟ ଗୋଷ୍ଠୀ ପାଇଁ ଭୟଙ୍କର ବିପଦର କାରଣ ହୋଇଉଠିଥିଲା । ଆଜି ଏକବିଂଶ ଶତାବ୍ଦୀର ଆରମ୍ଭ ବେଳକୁ ଏହି ଧରଣର ବିକଶିତ ନୌ-

ସବୁଠାରୁ ପ୍ରସିଦ୍ଧ ଯାନ । ଯେ କୌଣସି ପ୍ରକାରର ଅସୁବିଧାଜନକ ଭୃତ୍ୟରେ ଗତି କରିବା ସଙ୍ଗେ ସଙ୍ଗେ ସାଂଘାତିକ ଧରଣର କମାଣ୍ଡ ଗୋଲା ବର୍ଷଣ କରିପାରିବା ନିମନ୍ତେ ଏଗୁଡ଼ିକୁ ତିଆରି କରାଯାଇଥାଏ । ଟ୍ୟାଙ୍କ୍ ସାଙ୍ଗକୁ ସ୍ୱୟଂଚଳନକ୍ଷମ ଡୋପ ଓ ସାଞ୍ଜୁଆ ସୈନ୍ୟବାହୀ ଯାନଗୁଡ଼ିକ ମଧ୍ୟ ଯୁଦ୍ଧ କ୍ଷେତ୍ରରେ ଏ ଦିଗରେ ମହତ୍ତ୍ୱପୂର୍ଣ୍ଣ କାମ କରିଥା'ନ୍ତି । ଅତ୍ୟାଧୁନିକ ଟେକ୍‌ନୋଲଜି ଏସବୁ ଯାନର ଉପଯୋଗକ୍ଷମତାକୁ ବହୁଗୁଣ ବଢ଼ାଇଦେଇ ପାରିଛି । ନୌ-ଯୁଦ୍ଧ କ୍ଷେତ୍ରରେ ପାରମ୍ପାରିକ ଯୁଦ୍ଧ-ଜାହାଜ କିନ୍ତୁ କ୍ରମେ ଅପସରି ଯିବାକୁ ଲାଗିଲାଣି । ଉଡ଼ାଜାହାଜବାହୀ ଜାହାଜ, ବୁଡ଼ାଜାହାଜ ଓ ସ୍ୱତନ୍ତ୍ର ଭାବେ ନିର୍ମିତ ତଥା ଇଲେକ୍ଟ୍ରୋନିକସ୍ ସଜ୍ଜିତ ଛୋଟ ଛୋଟ ଯୁଦ୍ଧପୋତ ଗୁଡ଼ିକ ଅଧିକାଂଶ ବିକଶିତ ନୌ-ବାହିନୀର ମୁଖ୍ୟ ଅସ୍ତ୍ର ବୋଲି ଆଜି ଗଣାଯାଉଛି । ପ୍ରଥମ ମହାଯୁଦ୍ଧ ସମୟରେ ଯେଉଁ ଆକାଶବାହିନୀ ସବୁ ସୃଷ୍ଟି ହେବାକୁ ଲାଗିଲେ ସେଗୁଡ଼ିକର କେତେମାତ୍ରାରେ ବିକାଶ ସମ୍ଭବ ହୋଇଗଲାଣି, ସେକଥା କଳ୍ପନା କରିବା ମଧ୍ୟ ଏକବିଂଶ ଶତାବ୍ଦୀର ଆରମ୍ଭ ବେଳକୁ ସମ୍ଭବ ହେଉନାହିଁ । ଅତି ଦୁର୍ଭାଗ୍ୟା ଯୁଦ୍ଧବିମାନ ସାଙ୍ଗକୁ ହଜାର ହଜାର କିଲୋମିଟର ଦୂରରେ ନେଇ ପରମାଣୁ

ବୋମା ପକାଇଦେଇ ପାରିବାର କ୍ଷମତାଥିବା ଓ ଝିଲ୍‌ଥ ଟେକ୍‌ନୋଲଜିରେ ନିର୍ମିତ ହୋଇଥିବା ଉଡ଼ାଜାହାଜ ଗୁଡ଼ିକ ଆଜି ପୃଥିବୀ ଆକାଶରେ ଦେଖା ଦେଇଛନ୍ତି । ଏଗୁଡ଼ିକଙ୍କ ସାଙ୍ଗକୁ ହେଲି-କପ୍‌ବର ଓ ଆଉ କେତେକ ଧରଣର ବିମାନ ଗୁଡ଼ିକ ହେଲେ ପ୍ରକୃତ ଅର୍ଥରେ ଆକାଶମାର୍ଗରେ ଯାତାୟତ କରିପାରୁଥିବା ଅସ୍ତ୍ରଶସ୍ତ୍ରବାହୀ ଯାନ ।

୧୯୪୫ ମସିହାରେ ଜାପାନ ଉପରେ ଯୁଦ୍ଧରାଷ୍ଟ୍ର ଆମେରିକା ଦ୍ଵାରା ପରମାଣୁ ବୋମାର ପ୍ରୟୋଗ; ପୂର୍ବରୁ ଅସ୍ତ୍ରଶସ୍ତ୍ର କହିଲେ ଯାହା ବୁଝାଉଥିଲା, ସେହି ଭାବନା ବା ଚିନ୍ତାରେ ପରିବର୍ତ୍ତନ ଆଣିଦେଲା ବୋଲି କୁହାଯାଇପାରେ । ଏହିସବୁ ପରମାଣୁ ବୋମାର ଧ୍ଵଂସକାରୀ ଶକ୍ତି ତଥା ଏଥିରୁ ବାହାରୁଥିବା ସାଂଘାତିକ ବିକିରଣ ପ୍ରଭାବର ସ୍ଵାୟାତ୍ଵ ଏହା ଫଳରେ ପୃଥିବୀ ଇତିହାସରେ ପ୍ରଥମ ଥର ପାଇଁ ସୃଷ୍ଟି ହୋଇଗଲା ଓ ମଣିଷ ଦ୍ଵାରା ଏପର୍ଯ୍ୟନ୍ତ ତିଆରି ହୋଇଥିବା ଅନ୍ୟ କୌଣସି ଯୁଦ୍ଧାସ୍ତ୍ର ଏହାର ସମକକ୍ଷ ନୁହନ୍ତି ବୋଲି ଜଣାପଡ଼ିଗଲା । ଆଜି ପୃଥିବୀର ମାତ୍ର ଅଳ୍ପ କେତୋଟି ଦେଶ ହାତରେ ଏହି ଧରଣର ଅସ୍ତ୍ର ରହିଛି ଓ ଭାରତ ସମେତ ଅନ୍ୟ 'କେତେକ' ଦେଶ ଏଭଳି ଅସ୍ତ୍ର ତିଆରି କରିବାର କାର୍ଯ୍ୟକ୍ରମ କୌଶଳ ହାସଲ କରିଯାଇଛନ୍ତି । ଦ୍ଵିତୀୟ ମହାଯୁଦ୍ଧ ସମୟର ରକେଟ ନିର୍ମାଣ ଟେକ୍‌ନୋଲଜିର ବିକାଶ ଘଟି ସେଗୁଡ଼ିକ ଆଜି ଅନ୍ତର୍ଜାତୀୟ କ୍ଷେପଣାସ୍ତ୍ର ଭାବେ ପରମାଣୁ ବୋମା ବହନ କରିନେଇ ଜଳ ଓ ସ୍ଥଳ—ଏ ଉଭୟ ପୃଷ୍ଠରୁ ଲକ୍ଷ୍ୟ ଭେଦ କରିପାରୁଛନ୍ତି । ଆହୁରି ଅନେକ ଧରଣର କ୍ଷେପଣାସ୍ତ୍ର ମଧ୍ୟ ପରମାଣୁ ଓ ପାରମ୍ପାରିକ ବିସ୍ଫୋରକ ପଦାର୍ଥ ବହନ କରି ଶତ୍ରୁ-ପକ୍ଷ ଉପରେ ଯାଇ ପଡ଼ିପାରୁଛନ୍ତି ।

ବିଂଶ ଶତାବ୍ଦୀରେ ବିଷାକ୍ତ ରାସାୟନିକ ଅସ୍ତ୍ର-ଗୁଡ଼ିକୁ ବହୁ ପରିମାଣରେ ବିଭିନ୍ନ ଦେଶ ଦ୍ଵାରା ତିଆରି କରାଯାଇଛି । ଜାବାଣୁ ଅସ୍ତ୍ର କଥା ମଧ୍ୟ ଏଠି ଉଲ୍ଲେଖ କରାଯାଇପାରେ । ଯେଉଁ ନିଉକ୍ଲିନ ବୋମା ତିଆରି ହୋଇଛି, ତାହା ସଂପତ୍ତିବାଦିର ଆର୍ତ୍ତୋକ୍ଷତି ନ କରି କେବଳ ମଣିଷ ଓ ଜୀବଜନ୍ତୁଙ୍କୁ ହିଁ ମାରି ଦେବ । ଏକବିଂଶ ଶତାବ୍ଦୀର ଆରମ୍ଭ ବେଳକୁ କିନ୍ତୁ ଏତେ ପରିମାଣର ମାରଣ ପଦାର୍ଥ ଥିଲେ ମଧ୍ୟ ପୃଥିବୀସାରା ଉଦ୍ୟମ କରାଯାଉଛି ସେଗୁଡ଼ିକର କିଭଳି ଆହୁରି ବିକାଶ ସାଧୁତ ହୋଇପାରିବ । ତେଣୁ ଏଭଳି ଗୋଟିଏ ସମୟ ଆସି ପହଞ୍ଚିଗଲାଣି ଯେତେବେଳେ କି ଅସ୍ତ୍ରଶସ୍ତ୍ର ତିଆରି କରିବାର 'ନୈତିକତା' ସଂପର୍କରେ ସମଗ୍ର ମାନବ ଜାତି ଆଲୋଚନା କରିବାକୁ ଲାଗିଲାଣି ।

**ସମନ୍ତାୟ ବିଷୟ**

ସମଗ୍ରବିଜ୍ଞାନ, ମାନବ ସମାଜ, ପ୍ରତିରକ୍ଷା, ଯୁଦ୍ଧ, ବିଜ୍ଞାନ, ଟେକ୍‌ନୋଲଜି, ଧାର୍ମିକ,

ଇଣ୍ଡିଆନିଆନ୍, ଅର୍ଥନୀତି, ଆଗ୍ନେୟାସ, ଆନ୍ତର୍ଜାତୀୟ ବାଣିଜ୍ୟ, ଆନ୍ତର୍ଜାତୀୟ ସଂପର୍କ, ଅନ୍ତର୍ଜାତୀୟ କ୍ଷେପଣାସ୍ତ୍ର, ଟ୍ୟାଙ୍କ, ପ୍ରାନ୍-ଏଡିହାସିକ ଯୁଗ, ଜୀବନଗତ, ଇଲେକ୍-ଟ୍ରୋନିକସ୍ ଓ ଆହୁରି ଅନେକ ବିଷୟ



**ଅସି ଓ ଅସିବିଭାଗ**

ଜୀବ ଶରୀରକୁ ମଜବୁତ ତଥା ଚଳନକ୍ଷମ ରଖିବାକୁ ଓ ସେଥିରେ ଥିବା ବିଭିନ୍ନ ଅଙ୍ଗପ୍ରତ୍ୟଙ୍ଗକୁ ଆଶ୍ରୟ ଦେବାପାଇଁ ଅସିବିଭାଗର ସୃଷ୍ଟି ହୋଇଛି । ପ୍ରାୟ ୨୦୨ ଖଣ୍ଡ ଅସିକୁ ନେଇ ପ୍ରକୃତି ମନୁଷ୍ୟ କ୍ଷେତ୍ରରେ ଏହି ବିଭାଗକୁ ତିଆରି କରିଛି । ମନୁଷ୍ୟ ବ୍ୟତୀତ ଅନ୍ୟ ସବୁ ମେରୁଦଣ୍ଡୀ, ପ୍ରାଣୀଙ୍କର ଶରୀରରେ ମଧ୍ୟ ଉଦ୍ଭିଦ ଅସି ଓ ଅସିବିଭାଗ ରହିଛି । ଗୋଟାଏ ଦୃଷ୍ଟିରୁ ଦେଖିବାକୁ ଗଲେ ଅସି-ବିଭାଗଟି ହେଲା ଶରୀର ଅଭ୍ୟନ୍ତରର 'ହାତଛାଞ୍ଚ' ।

ଅସି ସହିତ ଆଉ ଗୋଟିଏ ଯୋଡ଼ାଶ ପଦାର୍ଥ ଏହି ବିଭାଗକୁ ସୁଗୁରୁ ରୂପ ଦେବାରେ ସାହାଯ୍ୟ କରିଥାଏ । ସେହି ପଦାର୍ଥଟି ହେଲା କନେକ୍ଟିଭ ଟିସୁ ବା ସଂଯୋଜା ତନ୍ତୁ । ଏହି ଟିସୁ ନ ଥିଲେ ଅନ୍ତ, ରକ୍ତନାଳୀ, ଯକୃତ ଓ ବୃକ୍କ ଭଳି ଶରୀରର ଅତି ଗୁରୁତ୍ଵପୂର୍ଣ୍ଣ ନରମା ଅଙ୍ଗସବୁ ସେମାନଙ୍କ ନିର୍ଦ୍ଧାରିତ ସ୍ଥାନରେ 'ବାନ୍ଧି' ହୋଇ ରହିପାରନ୍ତେ ନାହିଁ କିମ୍ବା ସେସବୁର ଆକୃତି ରକ୍ଷା କରିବା ସମ୍ଭବ ହୁଅନ୍ତା ନାହିଁ । ମାଂସପେଶୀ ମଧ୍ୟ ଅସି ଜଂଝ ବା ଗଣ୍ଠି ଓ ଖଞ୍ଜା ଚଳାଇବା ପାଇଁ ନିମ୍ନ କନେକ୍ଟିଭ ଟିସୁର ସାହାଯ୍ୟ ନେଇଥାଏ । ଅନେକ ପ୍ରକାରର କନେକ୍ଟିଭ ଟିସୁ ରହିଛି । ଭିନ୍ନ ଭିନ୍ନ ଉପଯୋଗକୁ ଆଖିରେ ରଖି ଏଭଳି ସୃଷ୍ଟି କରାଯାଇଛି । ଜଳ, କେତେକ ଜାତିର ଲବଣ, କାର୍ବୋହାଇଡ୍ରେଟ୍ ଓ ପ୍ରୋଟିନର ଗୋଟିଏ ଜେଲି ଜାତୀୟ ମିଶ୍ରଣ ହେଲା କିନ୍ତୁ ସବୁ ପ୍ରକାର ସଂଯୋଜା ତନ୍ତୁର ମୂଳ ଉପାଦାନ । ଏହି ତନ୍ତୁରେ ଶ୍ଵେତ-କୋଷ, ପ୍ଲାଜ୍‌ମା କୋଷ, ସ୍ଵେଦକୋଷ ସହିତ ଫାଇବ୍ରୋବ୍ଲାଷ୍ଟ କୋଷ ମଧ୍ୟ ଥାଏ—ଶେଷ ଧରଣର କୋଷଟି ସଂଯୋଜା ତନ୍ତୁରେ ଫାଇବର ବା ରେଶା ସୃଷ୍ଟିରେ ସାହାଯ୍ୟ କରିଥାଏ । ଅସି-ବିଭାଗରେ ଥିବା ଦୁଇ ପ୍ରକାରର ଫାଇବର ହେଲେ କୋଲାଜେନ୍ ଓ ଇଲାଷ୍ଟିନ । ମାଂସପେଶୀ, ସ୍ନାୟୁ ଓ ଉକ୍ତନାଳୀ ଗୁଡ଼ିକରେ ଥିବା ଭିଲା ଏରିଓଲାର ବା କ୍ଷେତ୍ରୀୟ ତନ୍ତୁ ସବୁ ମଧ୍ୟ କନେକ୍ଟିଭ ଟିସୁ ଶ୍ରେଣୀର । ଦୁଇଟି ଯାକ ପ୍ରକାରର ଫାଇବର ଓ ଅନ୍ୟ କେତେକ ଜାତିର କୋଷକୁ ନେଇ ଏହା ଗଠିତ । ଶରୀରରେ ଅସି ବା ହାତୁକୁ ମାଂସପେଶୀ ସହିତ ସଂଯୁକ୍ତ କରୁଥିବା ଟେଣ୍ଡନ ସବୁ ଅତି ଶକ୍ତ ହେବାର କାରଣ ହେଲା ଏଗୁଡ଼ିକ ଖୁବ୍ ନିଦାଭାବେ କୋଲାଜେନ୍ ଫାଇବରରେ ଗଠା । ଅସିକୁ ଅସି

ସହିତ ଯୋଡ଼ୁଥିବା ଓ ଜଂଝ ବା ଖଞ୍ଜାକୁ ନିଜ ସ୍ଥାନରୁ ଖସି ନ ଯିବାରେ ସାହାଯ୍ୟ କରୁଥିବା ଲିଗାମେଣ୍ଟ ମଧ୍ୟ ଏହି ଫାଇବରରେ ଗଠା ।

ଶରୀରରେ ଥିବା କାଟିଲେଜ୍ ବା ଉପାସି ମଧ୍ୟ ହେଲା ଗୋଟାଏ ଧରଣର ସଂଯୋଜା ତନ୍ତୁ । ଶିଶୁଟି ଜନ୍ମ ହେବା ଆଗରୁ ଏହି ଉପାସି ହିଁ ତା ଶରୀରରେ ଗୋଟାଏ ଅସ୍ଵାୟା ଅସିବିଭାଗ ଭଳି କାମ କରିଥାଏ । ସେଇଥିପାଇଁ ପୂର୍ଣ୍ଣାଙ୍ଗ ଶରୀରର ଅଧିକାଂଶ ଅସିର ମୂଳ ହେଲା ଉପାସି । କ୍ରମେ ଏହାର ଉପରେ ସ୍ତରକୁ ସ୍ତର ଉପଯୁକ୍ତ ଖଣିଜ ପଦାର୍ଥ ବସିଯିବା ଦ୍ଵାରା ଅସି ବିକାଶ ପ୍ରକ୍ରିୟା ସଂପୂର୍ଣ୍ଣ ହେବା ସମ୍ଭବ ହୁଏ । ଜଣେ ପ୍ରାୟ-ବୟସ୍କ ମନୁଷ୍ୟ ଶରୀରରେ ତିନି ପ୍ରକାରର ଉପାସି ରହିଛି । ସେଗୁଡ଼ିକ ହେଲା ଇଲାଷ୍ଟିକ କାଟିଲେଜ୍, ଫାଇବ୍ରୋ କାଟିଲେଜ୍ ଓ ହାୟାଲାଇନ କାଟିଲେଜ୍ । ଶରୀରର ବିଭିନ୍ନ ଅଂଶରେ ଏଗୁଡ଼ିକର ଭିନ୍ନ ଭିନ୍ନ ଭାବେ ଉପଯୋଗ କରାଯାଇଛି । ଉପାସି ଯେତେବେଳେ କ୍ରମେ ଅସିରେ ପରିଣତ ହୋଇଯାଏ ସେତେବେଳେ ଏହା ଅଧିକ ଟାଣ ଓ ଦୃଢ଼ ହୋଇଯାଏ । କିନ୍ତୁ ମୂଳରୁ ଏଥିରେ ଥିବା ପ୍ରତିସ୍ପନ୍ଦନ ବା ରେଜିଲିଏନ୍ସ ଗୁଣ ବହୁତରୁ ଅଧିକ ରହିଥାଏ । ଅସି ବିକାଶ ପ୍ରକ୍ରିୟାର ଅଗ୍ରଗତି ସଙ୍ଗେ ସଙ୍ଗେ କାଲସିଅମ୍ ଲବଣର ଅତି ସୂକ୍ଷ୍ମ କ୍ଷତିକ ସବୁ ନିର୍ଦ୍ଦିଷ୍ଟ ତନ୍ତୁରେ ସ୍ତରକୁ ସ୍ତର ବସି ଅସି ଭିତରେ ଥିବା 'ଗୁହାପଥ' ଗୁଡ଼ିକୁ ସୃଷ୍ଟି କରିଥା'ନ୍ତି ଓ ଅସିଓକ୍ଲୋସ୍ଟିନ ନାମକ ଗୋଟିଏ କୋଷାୟ ଧାତବ ପଦାର୍ଥକୁ ଉପାସି ଉପରେ ଖଞ୍ଜି ଗୁଲିଥା'ନ୍ତି । ଏହିଭଳି ହେଉ ହେଉ ଅସିଓକ୍ଲୋସ୍ଟିନ ଗୁଡ଼ିକ କିନ୍ତୁ ସ୍ଵାୟା ନିଶ୍ଚଳ କୋଷରେ ପରିଣତ ହୋଇଯାଇ କ୍ରମେ ଅସି କାଢ଼ରେ ଲାଗି ରହିଯାଆନ୍ତି ଓ ସେତେବେଳେ ସେଗୁଡ଼ିକୁ ଅସିଓକ୍ଲୋସ୍ଟିନ ବୋଲି କୁହାଯାଏ । ଅସି ଗୁହାପଥ ଭିତର ଦେଇ ରକ୍ତନାଳୀ ସବୁ ଯାଇଥାଏ । ଫଳରେ ଅସିକୋଷ ଗୁଡ଼ିକ ଆବଶ୍ୟକୀୟ ଅମ୍ଳଜାନ ଓ ଖାଦ୍ୟ ପଦାର୍ଥ ପାଇଯାଇଥା'ନ୍ତି ଓ ଅସି ବଢ଼ିଗଲେ । କିନ୍ତୁ ଏହି ବହୁଥିବା ଅସିର ଅଗ୍ରଭାଗରେ ଉପାସିର ଗୋଟିଏ ଅଂଶବିଶେଷ ଲାଗି ରହିଥିବାରୁ ଜଂଝ-ଗୁଲନରେ ବାଧା ନ ପହଞ୍ଚାଇ ଅସିର ବୃଦ୍ଧି ବା ବିକାଶ କ୍ରିୟା ଗୁଲିପାରେ । ଯୌବନର ପ୍ରାରମ୍ଭରେ ଯେତେବେଳେ ଅସି ବିକାଶ ପ୍ରକ୍ରିୟା ପ୍ରାୟ ଶେଷ ହୋଇଯାଏ, ସେତେବେଳେ ଯାଇ ତା ଅଗରେ ଥିବା ଉପାସିଟି ସଂପୂର୍ଣ୍ଣ ଅସିରେ ପରିଣତ ହୁଏ ।

ଦୁଇ ପ୍ରକାରର ଅସି ତନ୍ତୁ ରହିଛି । ଅସିର ବାହ୍ୟ ଓ ଭିତର ଅଂଶରେ ଏଗୁଡ଼ିକ ଥା'ନ୍ତି । ଏହି ଦୁଇ ସ୍ତରକୁ ତନ୍ତୁର ମିଶ୍ରଣ ଯୋଗୁ ହିଁ ଶରୀରର ଅଧିକାଂଶ ମୁଖ୍ୟ ଅସି ଦୃଢ଼ ହେବା ସଙ୍ଗେ ସଙ୍ଗେ

ଏତେ ହାଲୁକା ହୋଇପାରିଛନ୍ତି । ମଣିଷ ଶରୀରରେ ଯେତେ ତନ୍ତୁ ରହିଛି ତା ଭିତରେ ସବୁଠାରୁ ଚାଣ ବା ଶକ୍ତ ତନ୍ତୁ ହେଲା ଅସିଭାଗରେ ଥିବା ଦାନ୍ତ ଉପରର ଏକାମେଳ । ଏହା ହାଡ଼ ବା ଅସି ତୁଳନରେ ବହୁଗୁଣ ମଜବୁତ । କାଲସିଅମ୍ ଫସ୍ଫେଟ୍ ଓ କାଲସିଅମ୍ ଫୁରାଲ୍ଡେଟ୍ ଭଳି ଖଣିଜ ପଦାର୍ଥ ଓ ଅନ୍ୟାନ୍ୟ ଲବଣର ସମୃଦ୍ଧ ଉପସ୍ଥିତି ଭାଗମାପ ଦାନ୍ତ ଏକାମେଳକୁ ଏଭଳି ମଜବୁତ କରିଦେଇଛି ଯେ ଅମ୍ଳ ବା ଏସିଡ୍ ମଧ୍ୟ ସହଜରେ ଏହାର କ୍ଷତି ପହଞ୍ଚାଇ ପାରେନାହିଁ ।

ଶରୀରର ଅଧିକାଂଶ ଅସି ତୁଳ ପ୍ରକାରରେ ଗଢ଼ା—ତାଳଆଫାଲଜେସ ବା ଅସିକାଣ୍ଡ ଓ

ଗ୍ରିଡଲ୍, ଶ୍ରୋଣା ମେଖଳା ବା ପେଲ୍ଡିକ ଗ୍ରିଡଲ୍ ଓ ହାଡ଼ ତଥା ଗୋଡ଼ ହେଲେ ଆପେଣ୍ଡିକୁଲାର ବା 'ଅନୁବନ୍ଧା କଙ୍କାଳ' । କଙ୍କାଳର ମୁଖ୍ୟ କାର୍ଯ୍ୟକୁ ସାଧାରଣତଃ ଡିନି ଭାଗରେ ବିଭକ୍ତ କରି ଦିଆଯାଇପାରେ : ପ୍ରଥମଟି ହେଲା ଏହା ଶରୀରକୁ ସମ୍ଭାଳିଛି; ଦ୍ଵିତୀୟରେ ଶରୀର ଭିତରର ଅଙ୍ଗ ସବୁକୁ ରକ୍ଷା କରିଛି; ତୃତୀୟରେ ମାଂସ-ପେଶୀ ସାହାଯ୍ୟରେ ଶରୀରକୁ ବଳନକ୍ଷମ କରୁଛି ।

ଶରୀରକୁ ସମ୍ଭାଳିବାରେ ମୁଖ୍ୟ ଭୂମିକା ଗ୍ରହଣ କରିଛି ମେରୁଦଣ୍ଡ । ଏଥିରେ ଯେଉଁ ଗାଠ ଗୋଟି ନମ୍ୟ ଅସି ରହିଛି ସେଗୁଡ଼ିକୁ କଣ୍ଠେରୁକ ବୋଲି କୁହାଯାଏ । ବେକରେ ଥିବା ସାତଟି

ହୋଇଯାଇଛନ୍ତି । ମେରୁଦଣ୍ଡ ଶେଷରେ ଥିବା ସବୁ ଅନୁକ୍ରମିକ ବା କୋକ୍ସିକ୍ସରେ ରହିଛି ଆଉ ପାଞ୍ଚଟି କଣ୍ଠେରୁକ । ବକ୍ଷମେଖଳା ସାହାଯ୍ୟରେ ମେରୁଦଣ୍ଡ ହାତ ଦୁଇଟିର ଭାର ବହନ କରିପାରୁଥିବା ବେଳେ ଶ୍ରୋଣାମେଖଳା ସାହାଯ୍ୟରେ ଶରୀରର ଭାରକୁ ଗୋଡ଼ ଦେହକୁ ପଠାଇଦେଇ ପାରୁଛି । କଣ୍ଠେରୁକ ସବୁ ନିଜ ନିଜ ଭିତରେ ସାମାନ୍ୟ ଚଳନକ୍ଷମ ହୋଇଥିବାରୁ ମେରୁଦଣ୍ଡ ବଙ୍କା ହୋଇପାରୁଛି ତଥା ଘୁରିପାରୁଛି । ମାଂସପେଶୀ ଓ ଲିଗାମେଣ୍ଟ୍ ଗୁଡ଼ିକ ମେରୁଦଣ୍ଡକୁ ଦୃଢ଼ ରଖିବାରେ ସାହାଯ୍ୟ କରୁଛନ୍ତି । କଣ୍ଠେରୁକ ଦେହରେ ଥିବା ଅସି ଖୁଲାଣ ଭିତର ଦେଇ ସ୍ଵାଇନାଲ କଡ଼ ବା ସୁଷୁମ୍ନା କାଣ୍ଡ ଯାଇଛି ଓ ଅତି ସୁରକ୍ଷିତ ଅବସ୍ଥାରେ ରହିଛି ।

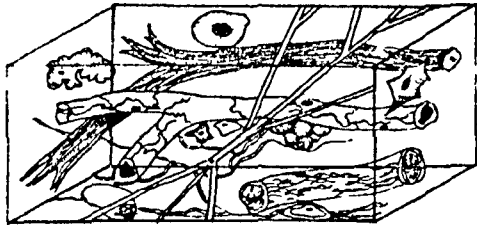

କନେକ୍ଟିଭ ବା ସଂଯୋଜା ତନ୍ତୁ ହେଲା ଜୀବକୋଷ ଓ ରେଖା ସବୁର ସମୃଦ୍ଧି । ସାରା ଶରୀରରେ ବିଛାଇ ହୋଇ-ରହିଥିବା ଏହିତନ୍ତୁ ବିଭିନ୍ନ ଅଙ୍ଗକୁ ଧରି ରଖିବା ସଙ୍ଗେ ସଙ୍ଗେ ଗୋଟିଏ ପ୍ରକାରର ଫାକିଙ୍ଗ୍ ଭଳି କାମ କରିଥାଏ । ଆଡିପକ୍ (ଗହଣା ଉପର) ଚେଷ୍ଟନ (ଗହଣା ତଳ) ଓ ଏରିଅଲ (ତଳ) ଶ୍ରେଣୀର ସଂଯୋଜା ତନ୍ତୁର ଅଭ୍ୟନ୍ତରର ବିନ୍ଦୁ । (ଉପର) କନେକ୍ଟିଭ ଟିସୁ ଭିତରେ ଥିବା ରକ୍ତନାଳା, ସ୍ନାୟୁ ଓ ଅନ୍ୟାନ୍ୟ ପ୍ରଣାଳୀ ।

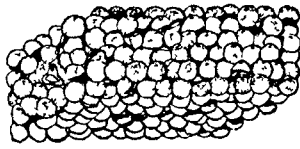

ଅଡିପକ୍

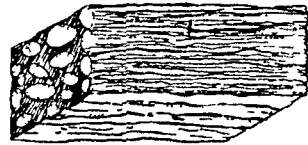

ଚେଷ୍ଟନ

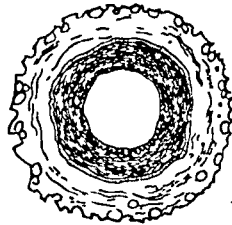

ଏରିଅଲ

ଏପିଫାଇଜେସ ବା ଅସିପ୍ରବର୍ଣ୍ଣ ହେଲା ଏହି ତୁଳପ୍ରକାରର ଗଠନ । ଗୋଟିଏ ପ୍ରକାର ଅସିର ଓଜନ ଓ ଗୁପ୍ତ ଅନ୍ୟ ପ୍ରକାର ଅସି ଓ ଜ୍ୟେଷ୍ଠ ଜିଭଲି ସମ୍ଭାଳି ନେଇ ପାରିବେ ତାହାର ବ୍ୟବସ୍ଥା ଏହି ଗଠନ ମାଧ୍ୟମରେ କରାଯାଇଛି ।

ମଣିଷ କ୍ଷେତ୍ରରେ ଜଣକୁ ପ୍ରାୟ ୨୫ ବର୍ଷ ବୟସ ହେଲାବେଳକୁ ତା'ର ଅସିଭାଗଟି ସଂପୂର୍ଣ୍ଣ ଭାବେ ଗଠିତ ହୋଇଯାଇଥାଏ । ଶୈଶ-ବରେ ଥିବା ପ୍ରାୟ ୩୫୦ ଖଣ୍ଡି ହାଡ଼ ଭିତରୁ ଅନେକ ଯୋଡ଼ି ହୋଇ ଗୋଟିଏ ହୋଇଯିବା ଫଳରେ ଶେଷକୁ ଶରୀରରେ ୨୦୬ ଖଣ୍ଡି ଅସି ବା ହାଡ଼ ରହିଯାଏ । କିନ୍ତୁ କେତେକ ବିରଳ ଅବସ୍ଥାରେ ଏହି ସଂଖ୍ୟାରେ ତାରତମ୍ୟ ରହି-ଥିବାର ପ୍ରମାଣ ମିଳିଛି ।

ମାନବଶରୀରରେ ଥିବା ଅସି ବା ହାଡ଼ 'ଛାଞ୍ଚ'କୁ ତୁଳଭାଗରେ ବିଭକ୍ତ କରିଦିଆଯାଇ-ପାରେ । ଅସିଭାଗର ଗୋଟିଏ ସାଧାରଣ ନାମ ହେଲା କଙ୍କାଳ । ଖପୁରା, ମେରୁଦଣ୍ଡ ଓ ପଞ୍ଜରା—ଏସବୁ ହେଲେ ଆକସିଆଳ ବା 'ଅକ୍ସିଜେନ୍ କଙ୍କାଳ' ଏବଂ ବକ୍ଷମେଖଳା ବା ପେକ୍ଟୋରାଲ

ଶ୍ରାବୀ କଣ୍ଠେରୁକ, ପିଠିରେ ଥିବା ବାରଟି ବକ୍ଷୀୟ କଣ୍ଠେରୁକ ଓ ପିଠିତଳକୁ ଥିବା ପାଞ୍ଚଟି କଟି କଣ୍ଠେରୁକ ସହିତ ପାଞ୍ଚଟି ତ୍ରିକାସ୍ଥୀୟ କଣ୍ଠେରୁକ ମିଶି ଗୋଟିଏ ଅସି ବ୍ଲକ୍ ବା ଖଣ୍ଡରେ ପରିଣତ

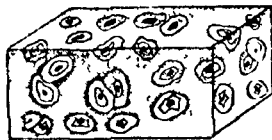

ଡିନି ପ୍ରକାରର ଉପସି ବା କାଟିଲେଜ୍ ରହିଛି । (ଉପର) ହାୟଲାଲ (ମଝି) ଫାଇବ୍ରୋକାଟିଲେଜ୍ ଓ (ତଳ) ଇଲଷ୍ଟିକ କାଟିଲେଜ୍ ଅଭ୍ୟନ୍ତର । ଏସବୁରେ ରକ୍ତନାଳା ନ ଥାଏ ।

ଖପୁରାରେ ଥିବା ହାଡ଼ସବୁକୁ କିନ୍ତୁ ଚଳନ-କ୍ଷମ ହେବା ଉଦ୍ଦେଶ୍ୟରେ ତିଆରି କରାଯାଇ ନାହିଁ । କେବଳ ଅତିଶୈଶବ ଅବସ୍ଥାରେ ସେସବୁ କିଛି ପରିମାଣରେ ନମ୍ୟ ଥା'ନ୍ତି । ଶରୀରର ସବୁ-ଠାରୁ ସଂବେଦନଶୀଳ ତଥା ଉତ୍କୃଷ୍ଟ ଅଙ୍ଗ ମସ୍ତିଷ୍କକୁ ଖପୁରା ଭିତରେ ରଖି ଦିଆଯାଇଛି । କପାଳ ବା ଖପୁରାରେ ଥିବା ଅସି ସବୁ ପରସ୍ପର ଭିତରକୁ ପଶିକରି ରହିଛନ୍ତି । ସେପି ହାଡ଼ର ଗଭୀର ଗଭି ବା କୋଟର ଭିତରେ ନିରାପଦରେ ରହିଛନ୍ତି ଆଖି ଓ କାନ । ଏଭଳି ରଖିଦିଆଯାଇଛି ଯେ, ସେହି ଅତି ସୁକ୍ଷ୍ମ ଅଙ୍ଗ ଗୁଡ଼ିକ କେବଳ ଗୋଟିଏ ଅଂଶମାତ୍ର ବାହାରକୁ ଜଣାଯାଉଛି । ନାସାସ୍ଥି ଭିତରେ ଘ୍ରାଣେନ୍ଦ୍ରିୟକୁ ମଧ୍ୟ ନିରାପଦରେ ରଖି ଦିଆଯାଇଛି । ଖପୁରାର ଗୋଟାଏ ଅଂଶ ହେଲେ ମଧ୍ୟ ତଳମାଡ଼ିଟି କିନ୍ତୁ ଚଳନକ୍ଷମ । ଯେଥିପାଇଁ ତାକୁ ଝୁଲାଇ କରି ରଖାଯାଇଛି । ଦାନ୍ତ ଖପୁରାରେ ଥିଲେ ମଧ୍ୟ ଏହାର ଅନ୍ୟାନ୍ୟ ଅସି ସହିତ କିଛି ସଂପର୍କ ନାହିଁ । ୩୨ଟି ଯାକ ଦାନ୍ତକୁ ଗୋଟାଏ ଗୋଟାଏ ଅସି ଗର୍ଭ ଭିତରେ ଖଣ୍ଡି ଦିଆଯାଇଛି ଓ ସେ ସବୁର

ଏତେ ହଲୁକା ହୋଇପାରିବୁ । ମଣିଷ ଶରୀରରେ ଯେତେ ତରୁ ରହିଛି ତା ଭିତରେ ସବୁଠାରୁ ଚାଣ ବା ଶକ୍ତ ତରୁ ହେଲା ଅସିବିଭାଗରେ ଥିବା ଦାନ୍ତ ଉପରର ଏନାମେଲ । ଏହା ହାତ ବା ଅସି ତୁଳନରେ ବହୁଗୁଣା ମଜବୁତ । କାଲସିଅମ୍ ଫସଫେଟ୍ ଓ କାଲସିଅମ୍ ଫୁରାଲଡ୍ ଭଳି ଖଣିଜ ପଦାର୍ଥ ଓ ଅନ୍ୟାନ୍ୟ ଲବଣର ସମ୍ମିଶ୍ରଣ ଉପଯୁକ୍ତ ଭାଗମାପ ଦାନ୍ତ ଏନାମେଲକୁ ଏଭଳି ମଜବୁତ କରିଦେଇଛି ଯେ ଅମ୍ଳ ବା ଏସିଡ୍ ମଧ୍ୟ ସହଜରେ ଏହାର କ୍ଷତି ପହଞ୍ଚାଇ ପାରେନାହିଁ ।

ଶରୀରର ଅଧିକାଂଶ ଅସି ତୁଳ ପ୍ରକାରରେ ଗଢ଼ା—ତାଲଆଫାଲଜେସ ବା ଅସିକାଣ୍ଡ ଓ

ଗ୍ରିଡଲ୍, ଶ୍ରେଣୀ ମେଖଳା ବା ପେଲ୍‌ଭିକ୍ ଗ୍ରିଡଲ୍ ଓ ହାତ ତଥା ଗୋଡ଼ ହେଲେ ଆପେଣ୍ଡିକୁଲାର ବା 'ଅନୁବନ୍ଧା କଙ୍କାଳ' । କଙ୍କାଳର ମୁଖ୍ୟ କାର୍ଯ୍ୟକୁ ସାଧାରଣତଃ ତିନି ଭାଗରେ ବିଭକ୍ତ କରି ଦିଆଯାଇପାରେ : ପ୍ରଥମଟି ହେଲା ଏହା ଶରୀରକୁ ସମ୍ମାନିଛି; ଦ୍ୱିତୀୟରେ ଶରୀର ଭିତରର ଅଙ୍ଗ ସବୁକୁ ରକ୍ଷା କରିଛି; ତୃତୀୟରେ ମା'ସ-ପେଶୀ ସାହାଯ୍ୟରେ ଶରୀରକୁ ଚଳନକ୍ଷମ କରୁଛି ।

ଶରୀରକୁ ସମ୍ମାନିବାରେ ମୁଖ୍ୟ ଭୂମିକା ଗ୍ରହଣ କରିଛି ମେରୁଦଣ୍ଡ । ଏଥିରେ ଯେଉଁ ୩୪ ଗୋଟି ନମ୍ୟ ଅସି ରହିଛି ସେଗୁଡ଼ିକୁ କଣେରୁକ ବୋଲି କୁହାଯାଏ । ବେକରେ ଥିବା ସାତଟି

ହୋଇଯାଇଛନ୍ତି । ମେରୁଦଣ୍ଡ ଶେଷରେ ଥିବା ସବୁ ଅନୁକ୍ରମିକ ବା କୋକିକ୍‌ସରେ ରହିଛି ଆଉ ପାଞ୍ଚଟି କଣେରୁକ । ବକ୍ଷମେଖଳା ସାହାଯ୍ୟରେ ମେରୁଦଣ୍ଡ ହାତ ଦୁଇଟିର ଭାର ବହନ କରିପାରୁଥିବା ବେଳେ ଶ୍ରେଣୀମେଖଳା ସାହାଯ୍ୟରେ ଶରୀରର ଭାରକୁ ଗୋଡ଼ ଦେହକୁ ପଠାଇଦେଇ ପାରୁଛି । କଣେରୁକ ସବୁ ନିଜ ନିଜ ଭିତରେ ସାମାନ୍ୟ ଚଳନକ୍ଷମ ହୋଇଥିବାରୁ ମେରୁଦଣ୍ଡ ବଙ୍କା ହୋଇପାରୁଛି ତଥା ଘୁରିପାରୁଛି । ମା'ସପେଶୀ ଓ ଲିଗାମେଣ୍ଟ ପୁତ୍ରିକ ମେରୁହାଡ଼କୁ ଦୃଢ଼ ରଖିବାରେ ସାହାଯ୍ୟ କରୁଛନ୍ତି । କଣେରୁକ ଦେହରେ ଥିବା ଅସି ଖୁଲିଣ ଭିତର ଦେଇ ସ୍ୱାଇନାଲ କଡ଼ ବା ସୁଷୁମ୍ନା କାଣ୍ଡ ଯାଇଛି ଓ ଅତି ସୁରକ୍ଷିତ ଅବସ୍ଥାରେ ରହିଛି ।

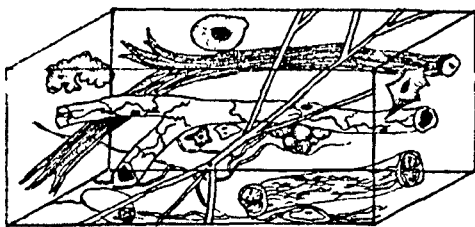

କନେକ୍ଟିଭ ବା ସଂଯୋଜା ତରୁ ହେଲା ଜୀବକୋଷ ଓ ରେଶା ସବୁର ସମାହି । ସାରା ଶରୀରରେ ବିଛାଇ ହୋଇ ରହିଥିବା ଏହିତରୁ ବିଭିନ୍ନ ଅଙ୍ଗକୁ ଧରି ରଖିବା ସଙ୍ଗେ ସଙ୍ଗେ ଗୋଟିଏ ପ୍ରକାରର ପ୍ୟାକିଙ୍ଗ ଭଳି କାମ କରିଥାଏ । ଆଡିପସ୍କ (ତାହାଣ ଉପର) ଚେକ୍ସନ (ତାହାଣ ତଳ) ଓ ଏରିଓଲର (ତଳ) ଶ୍ରେଣୀର ସଂଯୋଜା ତରୁର ଅଭ୍ୟନ୍ତରର ବିନ୍ଦୁ । (ଉପର) କନେକ୍ଟିଭ ଟିସୁ ଭିତରେ ଥିବା ରକ୍ତନାଳା, ସ୍ନାୟୁ ଓ ଅନ୍ୟାନ୍ୟ ପ୍ରଣାଳୀ ।

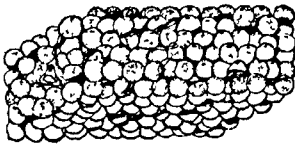

ଅଡିପସ୍କ

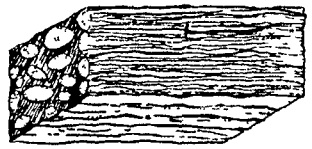

ଚେକ୍ସନ

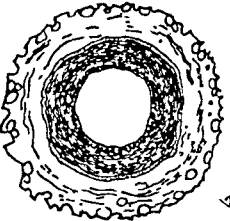

ଏରିଓଲର

ଏପିଫାଲଜେସ ବା ଅସିପ୍ରବର୍ଣ୍ଣ ହେଲା ଏହି ଦୁଇପ୍ରକାରର ଗଠନ । ଗୋଟିଏ ପ୍ରକାର ଅସିର ଓଜନ ଓ ଗୁପ୍ତ ଅନ୍ୟ ପ୍ରକାର ଅସି ଓ ଜ୍ୟେଷ୍ଠ ଜିଭଳି ସମ୍ମାନି ନେଇ ପାରିବେ ତାହାର ବ୍ୟବସ୍ଥା ଏହି ଗଠନ ମାଧ୍ୟମରେ କରାଯାଇଛି ।

ମଣିଷ କ୍ଷେତ୍ରରେ ଜଣକ ପ୍ରାୟ ୨୫ ବର୍ଷ ବୟସ ହେଲାବେଳକୁ ତା'ର ଅସିବିଭାଗଟି ସଂପୂର୍ଣ୍ଣ ଭାବେ ଗଠିତ ହୋଇଯାଇଥାଏ । ଶୈଶ-ବରେ ଥିବା ପ୍ରାୟ ୩୫୦ ଖଣ୍ଡି ହାଡ଼ ଭିତରୁ ଅନେକ ଯୋଡ଼ି ହୋଇ ଗୋଟିଏ ହୋଇଯିବା ଫଳରେ ଶେଷକୁ ଶରୀରରେ ୨୦୬ ଖଣ୍ଡି ଅସି ବା ହାଡ଼ ରହିଯାଏ । କିନ୍ତୁ କେତେକ ବିରଳ ଅବସ୍ଥାରେ ଏହି ସଂଖ୍ୟାରେ ତାରତମ୍ୟ ରହି-ଥିବାର ପ୍ରମାଣ ମିଳିଛି ।

ମାନବଶରୀରରେ ଥିବା ଅସି ବା ହାଡ଼ 'ଛାଞ୍ଚ'କୁ ଦୁଇଭାଗରେ ବିଭକ୍ତ କରିଦିଆଯାଇ-ପାରେ । ଅସିବିଭାଗର ଗୋଟିଏ ସାଧାରଣ ନାମ ହେଲା କଙ୍କାଳ । ଖପୁରୀ, ମେରୁଦଣ୍ଡ ଓ ପଞ୍ଜରା—ଏସବୁ ହେଲେ ଆକସିଆଳ ବା 'ଅକ୍ଷୀୟ କଙ୍କାଳ' ଏବଂ ବକ୍ଷମେଖଳା ବା ପେକ୍‌ଟୋରାଲ

ଗ୍ରାବା କଣେରୁକ, ପିଠିରେ ଥିବା ବାରଟି ବକ୍ଷୀୟ କଣେରୁକ ଓ ପିଠିତଳକୁ ଥିବା ପାଞ୍ଚଟି କଟି କଣେରୁକ ସହିତ ପାଞ୍ଚଟି ତ୍ରିକାକ୍ଷୀୟ କଣେରୁକ ମିଶି ଗୋଟିଏ ଅସି ବୁକ୍ ବା ଖଣ୍ଡରେ ପରିଣତ

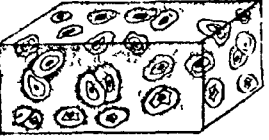

ତିନି ପ୍ରକାରର ଉପାସି ବା କାଟିଲେଜ୍ ରହିଛି । (ଉପର) ହାୟଲାଜନ (ମଝି) ଫାଇବ୍ରୋକାଟିଲେଜ୍ ଓ (ତଳ) ଇଲଷ୍ଟିକ କାଟିଲେଜ୍‌ର ଅଭ୍ୟନ୍ତର । ଏସବୁରେ ରକ୍ତନାଳା ନ ଥାଏ ।

ଖପୁରୀରେ ଥିବା ହାଡ଼ସବୁକୁ କିନ୍ତୁ ଚଳନ-କ୍ଷମ ହେବା ଉଦ୍ଦେଶ୍ୟରେ ତିଆରି କରାଯାଇ ନାହିଁ । କେବଳ ଅତିଶୈଶବ ଅବସ୍ଥାରେ ସେସବୁ ଜିଛି ପରିମାଣରେ ନମ୍ୟ ଥା'ନ୍ତି । ଶରୀରର ସବୁ-ଠାରୁ ସଂବେଦନଶୀଳ ତଥା ଉତ୍ତୁଷ୍ଣ ଅଙ୍ଗ ମଣ୍ଡିଷକୁ ଖପୁରୀ ଭିତରେ ରଖି ଦିଆଯାଇଛି । କପାଳ ବା ଖପୁରୀରେ ଥିବା ଅସି ସବୁ ପରସ୍ପର ଭିତରକୁ ପଶିକରି ରହିଛନ୍ତି । ସେଠି ହାଡ଼ର ଗଢ଼ା ବା କୋଟର ଭିତରେ ନିରାପଦରେ ରହିଛନ୍ତି ଆଖୁ ଓ କାନ । ଏଭଳି ରଖିଦିଆଯାଇଛି ଯେ, ସେହି ଅତି ସୁସ୍ଥ ଅଙ୍ଗ ଗୁଡ଼ିକର କେବଳ ଗୋଟିଏ ଅଂଶମାତ୍ର ବାହାରକୁ ଜଣାଯାଉଛି । ନାସାସ୍ଥି ଭିତରେ ଘ୍ରାଣେନ୍ଦ୍ରିୟକୁ ମଧ୍ୟ ନିରାପଦରେ ରଖି ଦିଆଯାଇଛି । ଖପୁରୀର ଗୋଟାଏ ଅଂଶ ହେଲେ ମଧ୍ୟ ତଳମାଡ଼ିଟି କିନ୍ତୁ ଚଳନକ୍ଷମ । ସେଥିପାଇଁ ତାକୁ ଝୁଲାଇ କରି ରଖାଯାଇଛି । ଦାନ୍ତ ଖପୁରୀରେ ଥିଲେ ମଧ୍ୟ ଏହାର ଅନ୍ୟାନ୍ୟ ଅସି ସହିତ କିଛି ସଂପର୍କ ନାହିଁ । ୩୨ଟି ଯାକ ଦାନ୍ତକୁ ଗୋଟାଏ ଗୋଟାଏ ଅସି ଗର୍ତ୍ତ ଭିତରେ ଖଞ୍ଜି ଦିଆଯାଇଛି ଓ ସେ ସବୁର

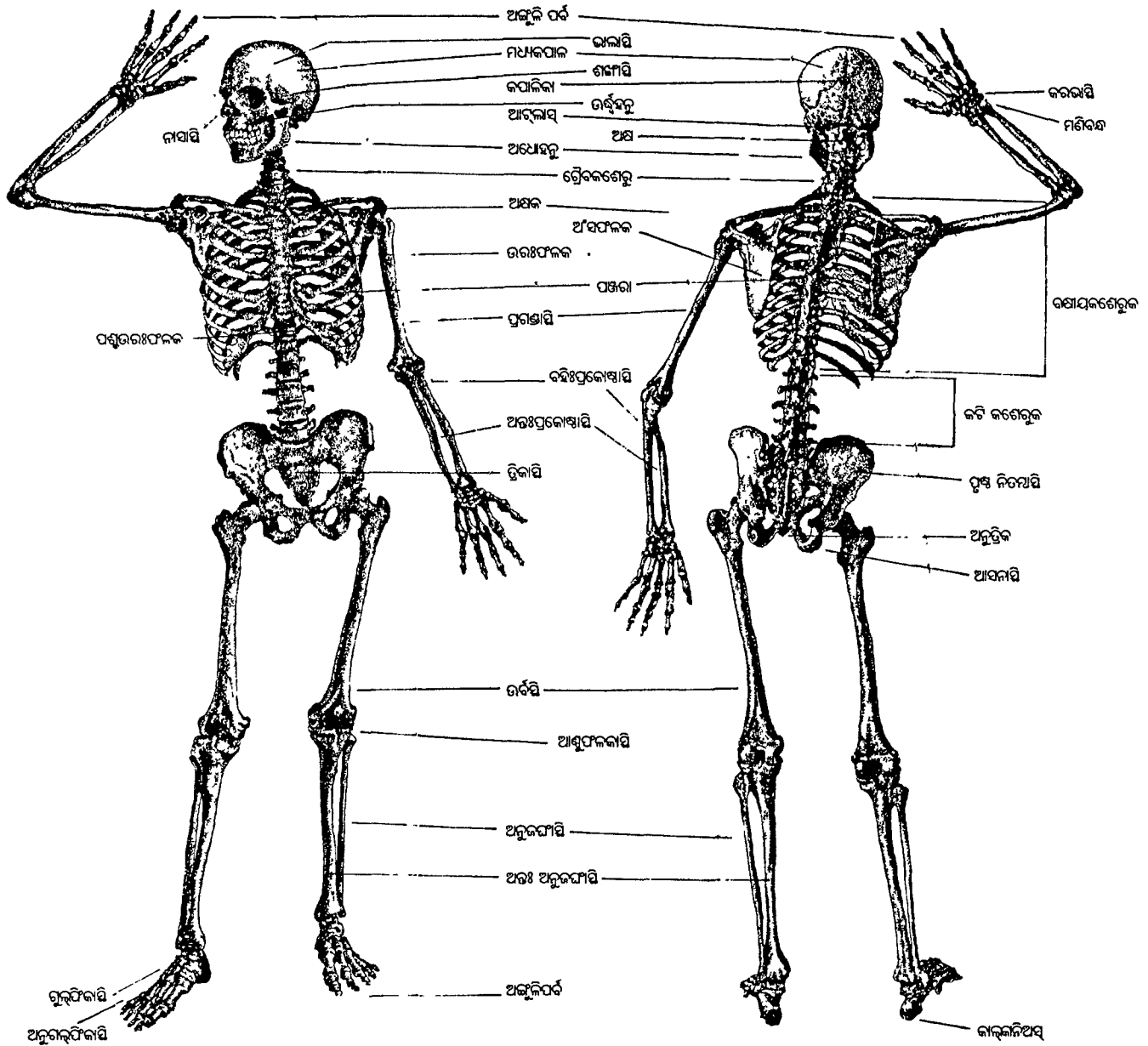

୨୦୬ ଖଣ୍ଡ ଅସି ବା ହାତକୁ ନେଇ ମାନବ ଅପିବିଭାଗ ଗଢ଼ା ହୋଇଛି । ଏଥି ଭିତରୁ ଖପୁରାରେ ୨୯ ଖଣ୍ଡ; ପଞ୍ଜରା ଓ ସ୍ଥରନମ୍ରେ ୨୫ ଖଣ୍ଡ; ପେକ୍‌ଚୋରାଲ ଟ୍ରିଭଲ୍ ଓ ହାତରେ ୬୪ ଖଣ୍ଡ; ପେଲ୍‌ଭିକ୍ ଟ୍ରିଭଲ, ଗୋଡ଼ ଓ ପାଦରେ ୬୨ ଖଣ୍ଡ ଅସି ରହିଛି । ବାକାତକ ଶରୀରରେ ଅନ୍ୟ ଅଂଶ ସହ ଯୋଡ଼ି ହୋଇ ରହିଛନ୍ତି ।

ଗୁରିପଟେ ନରମା ତନ୍ତୁର ମୋଟା ଆବରଣ ରଖି ଦିଆଯାଇଛି । ପଞ୍ଜରା କିନ୍ତୁ ହେଲା ଗୋଟିଏ ଚଳନକ୍ଷମ ଅସି ବ୍ୟବସ୍ଥା । ବକ୍ଷକୁ ଏହା ଘେରି ରହିଛି । ଶ୍ୱାସକ୍ରିୟା ବେଳେ ଏହି ଅସି ବ୍ୟବସ୍ଥାଟି ବିନା ବାଧାରେ ଚଳିପାରୁଛି ବା ଆବଶ୍ୟକ ମୁତାବକ ପ୍ରସାରିତ-ସଂକୁଚିତ ହୋଇଯାଇ ପାରୁଛି । ୨୪ ଖଣ୍ଡ ଯାକ ପଞ୍ଜରା ଅସି ବକ୍ଷାୟ କଶେରୁକ ଦେଇ ଆସି ଉରଃ-ଫାଳକ ବା ସ୍ଥରନମରେ ଯୋଡ଼ି

ହୋଇଯାଇଛନ୍ତି । ହୃତପିଣ୍ଡ, ଫୁସ୍‌ଫୁସ୍ ଓ ମୁଖ୍ୟ ରକ୍ତନାଳୀ ସବୁକୁ ନିରାପଦରେ ରଖିବା ସହିତ ଉଦରାୟ ଭିତ୍ତିରେ ଥିବା ମାଂସପେଶୀ ଓ ସଂଯୋଜା ତନ୍ତୁ ସହ ଏହା ସଂପର୍କ ରକ୍ଷା କରୁଛି । ବକ୍ଷମେଖଲା ମଧ୍ୟ ପଞ୍ଜରା ଉପରେ ଢିଲାଭାବେ ରହିଛି ଓ ଉରଃଫାଳକ ସହିତ ଆସି ଯୋଡ଼ି ହୋଇଯାଇଛି । ଯମକ ଅକ୍ଷକ ଅସି ବା କ୍ଲାଭିକଲ ଓ ଦୁଇ ଅଂଫାଳକ ବା କାନ୍ଧର ଖୁଆକୁ ନେଇ ବକ୍ଷମେଖଲା ଗଢ଼ା ହୋଇଛି । କନ୍ଧୁଣି ଉପରକୁ ଥିବା ପ୍ରଗଣ୍ଡାସି

ବା ହିଉମେରସ ଯାଇ ଅଂସଫାଳକ ଭିତରେ ଥିବା ଅଗଭାର ସକେଟରେ ପଶିଥିବାରୁ କାନ୍ଧ ଜ୍ୟେଷ୍ଠ ଚଳାଚଳରେ ଏତେ ସୁବିଧା ହେଉଛି । ଶ୍ରୋଣୀ ମେଖଲା କିନ୍ତୁ ହେଲା ଅଧିକ ଦୃଢ଼ ଓ ଶରୀରରେ ଥିବା ଅପେକ୍ଷାକୃତ ବଡ଼ ଅସି-ସଜ୍ଜା । ଏହାର ଉଭୟ ପାର୍ଶ୍ୱରେ ଥିବା ଚିନୋଟି ଲେଖାଁ ଅସି ସଂଯୁକ୍ତ ହୋଇଯାଇ ମେରୁଦଣ୍ଡର ତ୍ରିକାସି ବା ସେକ୍ରମା ଅସି ସହ ମିଶି ଯାଇଛନ୍ତି । ଏସବୁର ମଝିରେ ଜଘନାସି ସବୁ ଆସି ମିଶିଛନ୍ତି ।

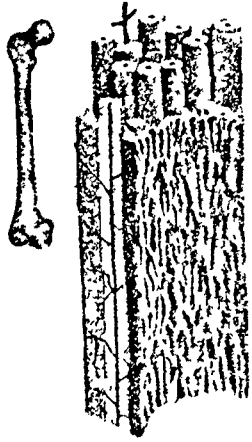

ଅସିର ଅଭ୍ୟନ୍ତର

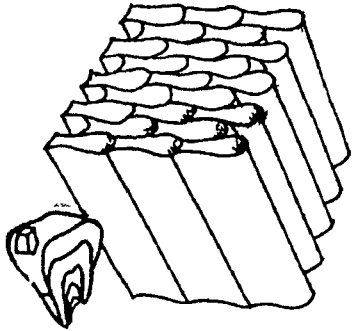

ଶରୀରର କଠିନତମ ତତ୍ତ୍ୱ ହେଲା ବାହର ଏକାମେଳ ।

ନିତମସି ଓ ଆସନସି ମଧ୍ୟ ହେଲେ ଶ୍ରେଣୀ ମେଖଳାର ଅଂଶବିଶେଷ । ଏହା ଦେଖିବାକୁ ଧନୁଭଳି ଓ ଶରୀରର ତଳିପେଟରେ ଥିବା ଅଙ୍ଗ ସବୁକୁ ଅସି ବିଭାଗର ଏହି ଅଂଶ ସମ୍ଭାଳିଛି । ଶ୍ରେଣୀ ମେଖଳାର ବୁଲ କଡ଼ରେ ଥିବା ଖଞ୍ଜା ବା ଜ୍ୟେଷ୍ଠ ଶରୀରର ଉପର ଅଂଶର ଭାର ମଧ୍ୟ ବହନ କରୁଛି ।

ମଣିଷର ହାତ ଓ ଗୋଡ଼—ଏ ଉଭୟର ମୌଳିକ ଯୋଜନା ପ୍ରକୃତି ଦ୍ୱାରା ଗୋଟାଏ ରକମର କରାଯାଇଛି । ହାତର ପ୍ରଗଣ୍ଠାସି ଓ ଗୋଡ଼ର ଉର୍ବସି ଗୋଟିଏ ଗୋଟିଏ ମୁକ୍ତ ଚଳନକ୍ଷମ ଖଞ୍ଜାରେ ଯାଇ ଲାଗିଛନ୍ତି । ସେଠୁ ହାତର ବହିଷ୍ଠ-ପ୍ରକୋଷ୍ଠାସି ଓ ଅକ୍ଷପ୍ରକୋଷ୍ଠାସି ତଥା ଗୋଡ଼ର ଅକ୍ଷଅନୁ-ଜଘାସି ଓ ଅନୁଜଘାସି ଲମ୍ବିଯାଇ ଯଥାକ୍ରମେ ମଣିବନ୍ଧ ଓ ବଳାଗଣ୍ଠି ପାଖରେ ପହଞ୍ଚି ଯାଇଛନ୍ତି । ସେଠି ଥିବା ହାତର କରଭାସି ଓ ଗୋଡ଼ର ଅନୁଗାଲ୍ଫିକାସି ଏହି ବ୍ୟବସ୍ଥାକୁ ପୂର୍ଣ୍ଣାଙ୍ଗ କରି ଦେଉଛନ୍ତି । ସେଇଠୁ ବାହାରି ଯାଇଛନ୍ତି ଅଙ୍ଗୁଳି ପର୍ବ । ହାତ ଓ ଗୋଡ଼ର ଅଭିନବ ଉପ-ଯୋଗିତା ଦୃଷ୍ଟିରୁ ଏ ଦୁଇଟିରେ ଲାଗିଥିବା ଅସିର ଆକୃତି ନିର୍ଦ୍ଧାରିତ ହୋଇଛି । ଭାର ବହନ

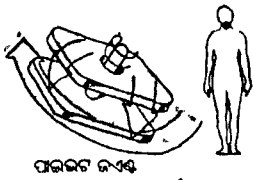
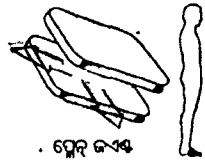
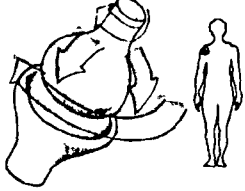
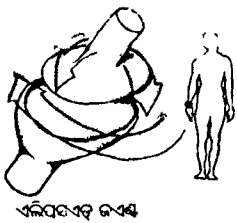
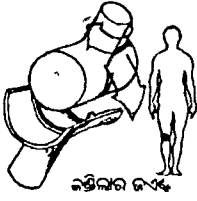
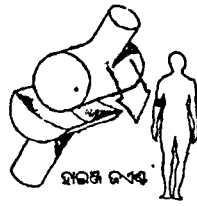

ବଳୁସକେତ୍ୱ ଜ୍ୟେଷ୍ଠ

ବିଭିନ୍ନ ଉପଯୋଗକୁ ଆଖିରେ ରଖି ପ୍ରକୃତି ଅସି ଜ୍ୟେଷ୍ଠ ସବୁକୁ ସୃଷ୍ଟି କରିଛି । ଶରୀରର ସବୁ ଅଂଶରେ ଥିବା ଅନେକ ପ୍ରକାର ଜ୍ୟେଷ୍ଠ ଭିତରୁ ଏଗୁଡ଼ିକ ଗୋଟିଏ ଗୋଟିଏ ପ୍ରକାରର ।

କରୁଥିବାରୁ ହାତ ଦୁଇନାରେ ଗୋଡ଼ରେ ରହିଛି ମୋଟା ଓ ମଜରୁତ ଅସି । ହାତ ଆଙ୍ଗୁଠିକୁ କିଛି ଗୋଡ଼ ଆଙ୍ଗୁଠି ଠାରୁ ବଡ଼ କରି ଦିଆଯାଇଛି— ସେହି ଉପଯୋଗ କଥାକୁ ଆଖିରେ ରଖି ।

ଅସିବିଭାଗରେ ଏତେସଂଖ୍ୟକ ଅସି ରହି ଥିବାରୁ ଗୋଟି ଗୋଟିକିଆ ଅସି ଯେଉଁଠି ମିଳିତ ହେଉଛନ୍ତି, ସେଭଳି ସ୍ଥାନକୁ ଅସି ଜ୍ୟେଷ୍ଠ ବା ଖଞ୍ଜା ବୋଲି କୁହାଯାଏ । ଏହି ମିଳିତ ହେବା ସ୍ଥଳର ଡିକାଇନ ପ୍ରକୃତି ଅତି ବହୁରତାର ସହିତ କରିଛି । ଅସିବିଭାଗରେ ବହୁ ଧରଣର ଜ୍ୟେଷ୍ଠ ଦେଖିବାକୁ ମିଳେ । ଖପୁରୀର ଅସି ଜ୍ୟେଷ୍ଠ ସବୁ ଆଦୌ ଚଳନକ୍ଷମ ନ ହୋଇଥିଲାବେଳେ ଅଣ୍ଟା ଓ କାନ୍ଧ ଭଳି କେତେକ ସ୍ଥାନରେ ଥିବା ଜ୍ୟେଷ୍ଠ ଅତି ଉଚ୍ଚର୍ଷ ଇଞ୍ଜିନିଅରିଙ୍ଗ ବିଦ୍ୟାର ପରିବୟ ଦେଉଛି ।

ଯେଉଁଠି ଦୁଇଟି ଅସି ମିଳିତ ହେଉଛନ୍ତି ସେଠି ଘର୍ଷଣ ସୃଷ୍ଟି ହେବା ସ୍ୱାଭାବିକ । ଆଣ୍ଟା ଭଳି କେତେକ କ୍ଷେତ୍ରରେ ଜ୍ୟେଷ୍ଠ ଶରୀରର ଓଜନକୁ ବହନ କରୁଛି । ତେଣୁ ଗୁଲିବା ବା ସିଡ଼ି ଚଢ଼ିବା ଭଳି ସାଧାରଣ କାର୍ଯ୍ୟ ମଧ୍ୟ ଅସି-ଜ୍ୟେଷ୍ଠ ଉପରେ ବଳ ସୃଷ୍ଟି ପ୍ରଭାବ ପକାଇଥାଏ । ସେଇଥି-ପାଇଁ ପ୍ରତିଟି ଅସିର ଅଗ୍ରଭାଗରେ ଗୋଟାଏ

ଉପାସିର ଖୋଳ ରହିଛି । ତେଣୁ ଏସବୁ ଅସି-ବିଧାକୁ ଅସିବିଭାଗ ସହଜରେ ସମାଧାନ କରିଦେଇ ପାରୁଛି । ଗୋଟାଏ ପ୍ରକାର ଝିଲ୍ଲା ମଧ୍ୟ ଜ୍ୟେଷ୍ଠ ସ୍ଥଳକୁ ନିର୍ଦ୍ଦିଷ୍ଟ ଧରଣର ତରଳ ପଦାର୍ଥ ଦ୍ୱାରା 'ଓଦା' ବା 'ତେଲିଆ' କରି ରଖିଥାନ୍ତି । ଲିଗାମେଣ୍ଟ ସବୁ ଜ୍ୟେଷ୍ଠକୁ ଦୃଢ଼ ଭାବେ ବାନ୍ଧି ରଖିଥିବାରୁ ତାହା ସହଜରେ ଖସିଯାଏ ନାହିଁ । ଶରୀରର ସବୁଠାରୁ ବଡ଼ ଅସି ଜ୍ୟେଷ୍ଠ ହେଲା ଆଣ୍ଟା ।

୧୯୧୭ ମସିହା ଆରମ୍ଭ ବେଳକୁ ପ୍ରକାଶ ପାଇଛି ଯେ ତଳେ ବ୍ରିଟିଶ ଚିକିତ୍ସାଶାସ୍ତ୍ରୀ ପରାକ୍ଷା-ମୂଳକ ଭାବେ ସଂଶ୍ଳେଷିତ ଅସି ତିଆରି କରିଦେବାରେ ସମର୍ଥ ହୋଇ ପାରିଛନ୍ତି ଓ ଏହା ପ୍ରକୃତି ସୃଷ୍ଟି ଅସି ଭଳି ଶରୀର ଭିତରେ ବଢ଼ି ପାରୁଛି । ଯଦି ଏହି ସଂଶ୍ଳେଷିତ ଉପାଦାନଟିକୁ ବ୍ୟବସାୟିକ ଦୃଷ୍ଟିରୁ ଅଳ୍ପ ଖର୍ଚ୍ଚରେ ତିଆରି କରାଯାଇପାରିବ, ତେବେ ପୃଥିବୀସାରା ଯେଉଁ ବହୁ ସଂଖ୍ୟକ ଲୋକଙ୍କ ନିମନ୍ତେ ଅସିଜନିତ ଚିକିତ୍ସାର ଆବଶ୍ୟକତା ରହିଛି ସେମାନେ କେତେକ ପରିମାଣରେ ଉପ-କୃତ ହେବେ ଓ ହାଡ଼ ନଷ୍ଟ ହୋଇଯିବା ଯୋଗୁଁ ଯେ ଜଣେ ଅକ୍ଷମ ହୋଇଯିବ—ଏଭଳି କଥାର ପ୍ରତିକାର ସହଜରେ କରାଯାଇ ପାରିବ ।



**ସମନ୍ତାୟ ବିଷୟ**

ମାନବଶରୀର, ଜୀବଜଗତ, ଜୀବବିଜ୍ଞାନ, ଚିକିତ୍ସାବିଜ୍ଞାନ, ଅଙ୍ଗ ଓ ଅଙ୍ଗଗଠନ, କୃତ୍ରିମ ଅଙ୍ଗ, ଅସ୍ଥିମଜ୍ଜା, ମା'ସପେଶୀ, ଇଡୋଲୁସନ, କାଲ୍ ସିଅମ୍, ଅସ୍ଥିଶାଳ୍ୟ ଚିକିତ୍ସା, ହାଡ଼, ଫୋରେନ୍ସିକ୍ ବିଜ୍ଞାନ, ଅଙ୍ଗୁଳି, ଖପୁରା, ଜୀବ-କୋଷ, ଡିଏନ୍ଏ, ରକ୍ତ ଓ ଆହୁରି ଅନେକ ବିଷୟ



**ଅସ୍ଥିମଜ୍ଜା**

ଅସ୍ଥିମଜ୍ଜା ବା ବୋନ୍‌ମାରୋ ଅସ୍ଥି ଭିତରେ ଭରି ରହିଛି । ଏହା ଗୋଟାଏ ପ୍ରକାରର ନରମ ତଥା ଶ୍ଳେଷା ତନ୍ତୁ । ଅସ୍ଥିମଜ୍ଜା ଦେଖିବାକୁ ସାଧାରଣତଃ ନାଲି ବା ହଳଦିଆ ରଙ୍ଗର । ମଣିଷ କ୍ଷେତ୍ରରେ, ନାଲି ଅସ୍ଥିମଜ୍ଜା କେବଳ ଲିଂଫୋସାଇଟ୍‌ସ୍‌କୁ ବାନ୍ଦେଇ ଅନ୍ୟ ସବୁ ପ୍ରକାର ରକ୍ତକୋଷ ତିଆରି କରିଥାଏ । ଯକୃତ ଓ ପ୍ଲାହା ସହିତ ମିଶି ଏହା ପୁରୁଣା ରକ୍ତ-କୋଷକୁ ନଷ୍ଟ କରିବାରେ ମଧ୍ୟ ସାହାଯ୍ୟ କରିଥାଏ । ହଳଦିଆ ମଜ୍ଜାରେ ସାଧାରଣତଃ ସ୍ନେହ ବା ଫ୍ୟାଟ୍ ସଞ୍ଚିତ ହୋଇ ରହିଥାଏ; ଆବଶ୍ୟକ ସ୍ଥଳେ କିନ୍ତୁ ଏହା ନାଲି ଅସ୍ଥିମଜ୍ଜାରେ ପରିଣତ ହୋଇଯାଇପାରେ ।

ନାଲି ଅସ୍ଥିମଜ୍ଜା ଖୁବ୍ ଜଟିଳ ସଂରଚନା ଦେଖାଇ ତନ୍ତୁକୁ ନେଇ ଗଠିତ । ଏହି ତନ୍ତୁରେ ଥିବା ଜାଲିକା କୋଷ ଗୁଡ଼ିକ ପରେ ବିଭିନ୍ନ ଧରଣର ରକ୍ତ-କୋଷରେ ପରିଣତ ହୋଇଥା'ନ୍ତି । ତେଣୁ ଅସ୍ଥିମଜ୍ଜାରେ ହିଁ ରକ୍ତ ତିଆରି ହେଉଛି ବୋଲି କୁହାଯାଇଥାଏ । ମଜ୍ଜାରେ ସୃଷ୍ଟି ହେଉଥିବା ଶ୍ୱେତ ରକ୍ତ କଣିକା ଗୁଡ଼ିକ ହେଲେ ଶରୀର ପ୍ରତିରକ୍ଷା ବ୍ୟବସ୍ଥାର ଗୁରୁତ୍ୱପୂର୍ଣ୍ଣ ଅଂଶ ।

**ସମନ୍ତାୟ ବିଷୟ**

ଅସ୍ଥି ଓ ଅସ୍ଥିବିଭାଗ, ରକ୍ତ, ଜୀବକୋଷ, ଚିକିତ୍ସାବିଜ୍ଞାନ, ଏରିଥ୍ରୋସାଇଟ୍‌ସ୍



**ଅହଂକାର**

ସାଂଖ୍ୟ ଦର୍ଶନ ମତବାଦରେ ଏହି ଶବ୍ଦଟିର ଗୁରୁତ୍ୱ ରହିଛି । ସାଧାରଣ ଜୀବନରେ ମଧ୍ୟ ଅହଂକାର ରୂପା ଭାବନାକୁ ସବୁବେଳେ ବର୍ଜନୀୟ ବୋଲି ସ୍ୱୀକାର କରାଯାଇ ଆସିଛି । ଅହଂକାରୀ ବ୍ୟକ୍ତିଟି କେବେହେଲେ ସମାଜକୁ ଯଥେଷ୍ଟ ଅବଦାନ ଦେଇପାରିବ ନାହିଁ ବୋଲି ଯୁଗେ ଯୁଗେ ପଣ୍ଡିତ ମାନେ କହିଆସିଛନ୍ତି । ଅହଂକାରଟି ହେଲା ଜଣକ ବ୍ୟକ୍ତିତ୍ୱରେ ଥିବା ଭ୍ରାନ୍ତି ବା ସେଇଟିର ସଂପୂର୍ଣ୍ଣ ଭୁଲ ରୂପରେ ପ୍ରକାଶିତ ରୂପ । 'ମୁଁ—କହୁଛି କିମ୍ପା 'ମୁଁ—କରୁଛି ବୋଲି ଜଣେ ଯେତେବେଳେ ଭାବିନିଏ, ସେତେବେଳେ ତା ମନ ଭିତରେ ଅହଂ ଉଦୟ ହୁଏ ଓ ସେ ଅହଂକାରୀ ବ୍ୟକ୍ତିତ୍ୱର

ଅଧିକାରୀ ହୋଇପାରେ । କିନ୍ତୁ କୌଣସି ଭଲ କାମ କରୁଥିବା ଲୋକ ମନରେ ସେହି କାମକୁ ଆଗେଇ ନେବା ପାଇଁ ଆବଶ୍ୟକ ହେଉଥିବା ପ୍ରେରଣା ତଥା ଉତ୍ସାହର ସୃଷ୍ଟି ନିମନ୍ତେ ଯେଉଁ ସାମାନ୍ୟ 'ଗର୍ବ'ର ଆବଶ୍ୟକତା ଦେଖାଦେଇଥାଏ, ସେଭଳି ଗର୍ବ ବା ଅହଂକାରକୁ କ୍ଷତିକାରକ ବୋଲି ଧରାଯାଏ ନାହିଁ । ଏହାକୁ ପଞ୍ଜିତମାନେ 'ସାତ୍ତ୍ୱିକ ଅହଂ' ବୋଲି ଅଭିହିତ କରିଥା'ନ୍ତି ।

**ସମନ୍ତାୟ ବିଷୟ**

ସମାଜ, ସାଂଖ୍ୟ ଦର୍ଶନ, ବ୍ୟକ୍ତିତ୍ୱ, ମାନବୀୟ ଉନ୍ନତତା, ନମ୍ରତା, ଆତ୍ମବିଶ୍ୱାସ



**ଅହମ୍ମଦ ଶାହା**

(୧୭୨୫-୧୭୭୫)

ଏହି ମୋଗଲ ସମ୍ରାଟ ୧୭୪୮ରୁ ୫୪ ମସିହା ପର୍ଯ୍ୟନ୍ତ ଦିଲ୍ଲୀ ସିଂହାସନ ଆରୋହଣ କରିଥିଲେ । ତାଙ୍କଠାରେ କୌଣସି ପ୍ରକାରର ବୃଦ୍ଧ ବ୍ୟକ୍ତିତ୍ୱ କିମ୍ବା ନେତୃତ୍ୱ ଦେବାର ଶୁଣ ନଥିବାରୁ ଅନ୍ୟ ମାନଙ୍କ ଦ୍ୱାରା ସଂପୂର୍ଣ୍ଣ ଭାବେ ପ୍ରଭାବିତ ହୋଇ ସେ ଶାସନ କାର୍ଯ୍ୟ ଚଳାଉଥିଲେ । ସମୟକ୍ରମେ ଆଫଗାନ ଅହମ୍ମଦ ଶାହା ଦୁର୍ଭରାଣୀ ତାଙ୍କୁ ବୁଲିଥର ଭୟଭୀତ କରାଇ ବହୁ ଅର୍ଥ ଓ ଉତ୍ତର ପଶ୍ଚିମ ପଞ୍ଜାବର କେତେକ ଅଞ୍ଚଳ ଛଡ଼ାଇ ନେଇ ଯାଇ ଥିଲେ । ମରାଠା ଶକ୍ତି ଆଗରେ ଅହମ୍ମଦ ଶାହା ଶେଷରେ ମୁଣ୍ଡ ନୁଆଁଇ ଦେଇଥିଲେ ଓ ମୃତ୍ୟୁ ପର୍ଯ୍ୟନ୍ତ ସେମାନଙ୍କ ହାତରେ ବନ୍ଦୀ ଜୀବନ କଟାଇଥିଲେ ।

**ସମନ୍ତାୟ ବିଷୟ**

ଭାରତ, ମୋଗଲ ଶାସନ, ମରାଠା ସାମ୍ରାଜ୍ୟ



**ଅହମ୍ମଦ ଶାହା ଦୁର୍ଭରାଣୀ**

(୧୭୨୫-୭୩)

ଆଫଗାନିସ୍ତାନର ପ୍ରତିଷ୍ଠାତା ଓ ପ୍ରଥମ ରାଜା । ପାରସ୍ୟ ସମ୍ରାଟ ନାଦିର ଶାହାଙ୍କ ଅଧୀନରେ ସେ ଜଣେ ସେନାପତି ଥିଲାବେଳେ ଆଫଗାନିସ୍ତାନର ରାଜା ଭାବେ ନିଯୁକ୍ତ ହୋଇଥିଲେ । କାନ୍ଦାହାରରେ ରାଜଧାନୀ ସ୍ଥାପନ କରି ଦୁର୍ଭରାଣୀ ନଅ ଥର ପଞ୍ଜାବ ଆକ୍ରମଣ କରିଥିଲେ । ୧୭୬୧ ମସିହାରେ ପାନିପଥ ଯୁଦ୍ଧରେ ସେ ମରାଠା ମାନଙ୍କୁ ମଧ୍ୟ ପରାସ୍ତ କରିଥିଲେ । ପରେ କିଛି ତାଙ୍କୁ ପଞ୍ଜାବରେ ଶିଖ ଶକ୍ତିକୁ ସ୍ୱୀକାର କରିବାକୁ ହିଁ ପଡ଼ିଥିଲା ।

**ସମନ୍ତାୟ ବିଷୟ**

ଆଫଗାନିସ୍ତାନ, ଭାରତ, ପାନିପଥ ଯୁଦ୍ଧ, ଅହମ୍ମଦ ଶାହା



**ଅହମ୍ମଦାବାଦ**

ଭାରତର ଲୋକେ ଯେତେବେଳେ ଇଂରେଜ ଶାସନ ବିରୁଦ୍ଧରେ ଆନ୍ଦୋଳନ ଚଳାଇଥିଲେ, ସେତେବେଳେ ଗୁଜୁରାଟର ଏହି ସହରଟି ସ୍ୱାଧୀନତା ସଂଗ୍ରାମର ଗୋଟିଏ ବଡ଼ କେନ୍ଦ୍ର ହୋଇଯାଇଥିଲା । ସାବରମତୀ ନଦୀ କୂଳରେ ଥିବା ପଶ୍ଚିମ ଭାରତରେ ଏହି ନଗରଟିକୁ ୧୪୧୧ ଖ୍ରୀଷ୍ଟାବ୍ଦରେ ବସାଯାଇଥିଲା । ବହୁଦିନ ଧରି ଏହା ଗୁଜୁରାଟ ରାଜ୍ୟର ରାଜଧାନୀ ମଧ୍ୟ ଥିଲା । ବସ୍ତ ତିଆରି ଶିଳ୍ପ ପାଇଁ ପ୍ରସିଦ୍ଧ । ଆଖପାଖ ଅଞ୍ଚଳ ସହିତ ଅହମ୍ମଦାବାଦ ସହରର ଲୋକସଂଖ୍ୟା ପ୍ରାୟ ୩୨ ଲକ୍ଷ ।

**ସମନ୍ତାୟ ବିଷୟ**

ଗୁଜୁରାଟ, ଟେକ୍‌ସଟାଇଲ, ମହାତ୍ମା ଗାନ୍ଧୀ



**ଅହମ୍ମଦିଆ**

ଇସଲାମ ଜଗତର ଏହି ଆଧୁନିକ ସଂପ୍ରଦାୟଟି ମୂଳତଃ ସୁଫି ମତାବଳମ୍ପାମାନଙ୍କ ଦ୍ୱାରା ସୃଷ୍ଟି । ଅବିଭକ୍ତ ପଞ୍ଜାବ ପ୍ରଦେଶର କୃଥିଅଁଠରେ ୧୮୮୯ ମସିହାରେ ମିର୍ଜା ଗୁଲାମ ଅହମ୍ମଦ ଓ ଅନ୍ୟ କେତେକ ଅହମ୍ମଦିଆ ସଂପ୍ରଦାୟକୁ ପ୍ରଥମେ ସ୍ଥାପନ କରିଥିଲେ । ସେ ନିଜକୁ ହିନ୍ଦୁ, ଖ୍ରୀଷ୍ଟିଆନ ଓ ଇସଲାମ ଧର୍ମର ମୁଖ୍ୟ ବ୍ୟକ୍ତିତ୍ୱ ମାନଙ୍କର ମିଳିତ ଅବତାର ରୂପରେ ଅଭିହିତ କରି ଏହି ସବୁ ଧର୍ମ ଦୃଷ୍ଟିରୁ ଶାସ୍ତ୍ର-ବିରୋଧୀ ଅନେକ ଗୁଡ଼ିଏ ସିଦ୍ଧାନ୍ତ ପ୍ରସ୍ତୁତ କରିଥିଲେ । ଇଜିପ୍ଟ ଦେଶରେ ଏହି ସଂପ୍ରଦାୟ ଖୁବ୍ ଜନପ୍ରିୟ । ଭାରତ, ପାକିସ୍ତାନ, ପଶ୍ଚିମ ଆଫ୍ରିକା ତଥା ପୃଥିବୀର ଅନ୍ୟ ବହୁ ଇସଲାମୀୟ ଅଞ୍ଚଳରେ ଅହମ୍ମଦାୟମାନେ ଅଛନ୍ତି । ଏହାର କେତେଗୁଡ଼ିଏ ଶାଖା ଓ ଉପଶାଖା ମଧ୍ୟ ବାହାରି ପଡ଼ିଛି ।

**ସମନ୍ତାୟ ବିଷୟ**

ଇସଲାମ, ଧର୍ମ, ସୁଫିବାଦ



**ଅହଲ୍ୟା**

ପୁରାଣରେ ବର୍ଣ୍ଣିତ ଅଛି ଯେ ଗୌତମ ଋଷିଙ୍କର ପତ୍ନୀ ଅହଲ୍ୟା ଅପରୂପ ଲାବଣ୍ୟ ତଥା ସୌନ୍ଦର୍ଯ୍ୟର ଅଧିକାରିଣୀ ଥିଲେ । କିନ୍ତୁ ଇନ୍ଦ୍ରଙ୍କ ଦ୍ୱାରା ତାଙ୍କ ସତୀତ୍ୱ ଅପହରଣ କରାଯିବା ପରେ, ପତିଙ୍କ ଅଭିଶାପରେ ସେ ପାଷାଣ ରୂପରେ ଗୌତମଙ୍କ ଆଶ୍ରମରେ ପଡ଼ିରହିଥିଲେ ଓ ପରେ ଶ୍ରୀରାମଙ୍କ ପଦସ୍ପର୍ଶରେ ପୁଣି ଜୀବନଲାଭ କଲେ । ଏହାଙ୍କ ଚରିତ୍ରକୁ ନେଇ ବିଭିନ୍ନ ଭାରତୀୟ ଭାଷାରେ ସାହିତ୍ୟ ରଚନା କରାଯାଇଛି ।

**ସମ୍ଭାଷଣ ବିଷୟ**

ରାମାୟଣ, ଶାସ୍ତ୍ର-ପୁରାଣ, ନୈତିକତା



**ଅହଲ୍ୟା ବାଈ**

(୧୭୨୫-୧୭୯୫)

ଶାସନ ଗାଦିରେ ବସି ଦେଶକୁ ଚଳାଇବା ଓ ତାହା ସଙ୍ଗେ ସଙ୍ଗେ ସୈନ୍ୟମାନଙ୍କୁ ଯୁଦ୍ଧ-କ୍ଷେତ୍ରରେ ଚଳାଇବା—ଏହି ଉଭୟ କାର୍ଯ୍ୟ ଖୁବ୍ ଭଲ ଭାବରେ ଭାରତର ଏହି ସାହସୀ ମହିଳା



ଅହଲ୍ୟା ବାଈ

କରିପାରିଥିଲେ । ସେଇଥି ଯୋଗୁଁ ଭାରତର ଇତିହାସରେ ଏହାଙ୍କ ବିଷୟରେ ନାନାଭାବରେ ଲେଖାଯାଇଛି । ସେ ମାଳବ ଦେଶକୁ ଶାସନ କରୁଥିଲେ । ତାଙ୍କୁ ଯେତେବେଳେ ମାତ୍ର ୧୯ ବର୍ଷ ବୟସ, ସେତେବେଳେ ତାଙ୍କ ସ୍ତ୍ରୀମା ମରିଗଲେ । ପୁଅକୁ ମଧ୍ୟ ସେ ହରାଇଲେ । କିନ୍ତୁ ସାହସ ନ ହରାଇ ଅହଲ୍ୟା ବାଈ ଅସାମ ଧୈର୍ଯ୍ୟର ପରିଚୟ ଦେଲେ । ମାଳବ ଦେଶରେ ବହୁ ସଂଖ୍ୟକ ମନ୍ଦିର ଓ ଧର୍ମଶାଳା ତିଆରି କରାଇ ଦେଇଥିଲେ । ଗୋଟିଏ ସୁଦୀର୍ଘ ରାଜପଥ ତାଙ୍କ ରାଜୁତି କାଳରେ ତିଆରି କରାଯାଇଥିଲା ।

**ସମ୍ଭାଷଣ ବିଷୟ**

ଭାରତ ଇତିହାସ



**ଅହିଂସା**

ଅହିଂସା ବା 'ଅନ୍ୟର କ୍ଷତି ନ କରିବା' ହେଲା ଜୈନ ନୀତିଶାସ୍ତ୍ରର ଗୋଟିଏ ମୌଳିକ ବିଶିଷ୍ଟତା ତଥା ଆବଶ୍ୟକତା । ସନାତନଧର୍ମରେ ମଧ୍ୟ ଏହି ନୀତିର ମହତ୍ତ୍ୱ ତଥା ଗୁରୁତ୍ୱ ସବୁକାଳେ ରହି ଆସିଛି । ପରେ ବୌଦ୍ଧଧର୍ମରେ ମଧ୍ୟ ଅହିଂସାକୁ ଗୋଟାଏ ମୂଳ ଆଧାର ଭାବରେ ଗ୍ରହଣ କରାଯାଇଥିଲା । ଅବଶ୍ୟ ଜୈନଧର୍ମରେ ଅହିଂସା ପାଳନ ଉପରେ ଯେଉଁ ସାମଗ୍ରିକ ଗୁରୁତ୍ୱ ଦିଆଯାଇଥାଏ, ଅନ୍ୟ ଦୁଇ ଧର୍ମରେ ସେଭଳି ଦିଆଯାଇ ନ ଥାଏ । ଅବଶ୍ୟ ଭାରତବର୍ଷରେ ସନାତନଧର୍ମ

ସୃଷ୍ଟି ହେବା ଦିନଠାରୁ ନିରାମିଷ ଭୋଜନ ଓ ଅନ୍ୟ ସବୁ ଜୀବଙ୍କ ପ୍ରତି ନିଶ୍ଚୟ ସହନଶୀଳ ହେବା ଭଳି କଥାକୁ ସବୁବେଳେ ଗୁରୁତ୍ୱ ଦିଆହୋଇ ଆସିଛି । ଅଶୋକଙ୍କ ଶିଳାଲେଖ ଗୁଡ଼ିକରେ ପ୍ରାଣୀ ଜୀବନର ମହତ୍ତ୍ୱାତ୍ମକତା ଆଦି ଉଲ୍ଲେଖ ରହିଛି । 'ମହାଭାରତ'ରେ ମଧ୍ୟ ଅହିଂସା କଥାର ଭଲ ଭାବରେ ଅବତାରଣା କରାଯାଇଛି ।

ଉନବିଂଶ ଶତାବ୍ଦୀର ଶେଷଭାଗ ପରେ କିନ୍ତୁ 'ଅହିଂସା'ର ଅର୍ଥରେ ଗୋଟାଏ ଗୁଣାତ୍ମକ ପରିବର୍ତ୍ତନ ଆସିଗଲା । ଏଭଳି ପରିବର୍ତ୍ତନ କରିଦେବାକୁ ସମର୍ଥ ହେଲେ ଜଣେ ମୋହନଦାସ କରମଚନ୍ଦ୍ର ଗାନ୍ଧୀ । ଯୁଗ ଯୁଗ ଧରି ରହି ଆସିଥିବା ଏହି ମୌଳିକ ଧାର୍ମିକ ତତ୍ତ୍ୱରେ ଯେ କୋଟି କୋଟି ଲୋକଙ୍କୁ ପ୍ରକୃତ ଅର୍ଥରେ ମୁକ୍ତିର ବାଟ ଦେଖାଇ ପାରିବାର ଶକ୍ତି ଭରି ରହିଛି, ସେ କଥା ସେ ପ୍ରଥମ ଥର ପାଇଁ ପ୍ରମାଣ କରିଦେଲେ । ଗାନ୍ଧୀଙ୍କ 'ସତ୍ୟାଗ୍ରହ' ହେଲା ଅହିଂସାର ଅନ୍ୟ ଗୋଟିଏ ରୂପ । ରାଜନୈତିକ, ସାମାଜିକ ତଥା ଅର୍ଥନୈତିକ ଅବିଚାର ବିରୁଦ୍ଧରେ ଅହିଂସାକୁ ସଫଳତାର ସହିତ ଗୋଟାଏ ଅତି ଶକ୍ତିଶାଳୀ 'ମାରଣ ଅସ୍ତ୍ର' ଭାବେ ସେ ବ୍ୟବହାର କରିଦେବା ଫଳରେ ଅବତାର ପୁରୁଷର ଆଖ୍ୟା ପାଇବାକୁ ଯୋଗ୍ୟ ବିବେଚିତ ହୋଇଗଲେ ।

**ସମ୍ଭାଷଣ ବିଷୟ**

ଜୈନଧର୍ମ, ହିନ୍ଦୁଧର୍ମ, ସଭ୍ୟତା, ବୌଦ୍ଧଧର୍ମ, ମହାଭାରତ, ମହାତ୍ମା ଗାନ୍ଧୀ, ସତ୍ୟାଗ୍ରହ, ଭାରତୀୟ ସ୍ୱାଧୀନତା ଆନ୍ଦୋଳନ, ବେଦ, ଉପନିଷଦ, ଅଶୋକ ଅନୁଶାସନ, ଦର୍ଶନ



**ଅହିର**

ଉତ୍ତର ତଥା ମଧ୍ୟ-ଭାରତର ବହୁ ଅଞ୍ଚଳରେ ଏହି ଗୋପାଳ ଜାତି ରହିଛନ୍ତି । ଅହିର ମାନଙ୍କର ପୌରାଣିକ ତଥା ଐତିହାସିକ ଗୁରୁତ୍ୱ ରହିବାର କାରଣ ହେଲା—ମହାଭାରତ ତଥା ଅନ୍ୟ କେତେକ

ସଂସ୍କୃତ ସାହିତ୍ୟ କୃତିରେ ଏମାନଙ୍କ ପୂର୍ବପୁରୁଷଙ୍କୁ ଲକ୍ଷ୍ୟ କରି ବର୍ଣ୍ଣନାମାନ ରହିଛି ବୋଲି ପଣ୍ଡିତ ମାନଙ୍କ ମତ । ଆଜିର ଦକ୍ଷିଣ ରାଜସ୍ଥାନ ତଥା ପାକିସ୍ତାନ ସିନ୍ଧ ପ୍ରଦେଶରେ ସେକାଳରେ ରହୁଥିବା ଅହିରମାନେ ହେଲେ ଶ୍ରୀକୃଷ୍ଣଙ୍କୁ ନେଇ କାଳକ୍ରମେ କରାଯାଇଥିବା 'ଗୋପାଳ ବାଳକ'ର କଳ୍ପନା ବା ଧାରଣାର ବିକାଶର ମୂଳ ଉତ୍ସ ବୋଲି ମଧ୍ୟ କେତେକ କହିଥା'ନ୍ତି ।

**ସମ୍ଭାଷଣ ବିଷୟ**

ଭାରତ, କୃଷ୍ଣଲୀଳା ଓ କିମ୍ବଦନ୍ତୀ, ଗୋପାଳନ



**ଅହିରାଜ**

ପୃଥିବୀରେ ଯେତେ ପ୍ରକାରର ବିଷାକ୍ତ ସାପ ଅଛନ୍ତି ସେମାନଙ୍କ ଭିତରେ ଅହିରାଜ ସବୁଠାରୁ ବଡ଼ ବୋଲି କୁହାଯାଏ । ଏହାର କାମୁଡ଼ା ଅତି ଭୀଷଣ । ଏକା କାମୁଡ଼ାକେ ଏତେ ବିଷ ଅଜାଡ଼ି ଦିଏ ଯେ ଯାହାକୁ କାମୁଡ଼େ ତା'ର ବଞ୍ଚିବାର ଆଶା ଖୁବ୍ କମ୍ । ଗୋଟିଏ ଗୋଖରଠାରେ ଯେତେ ବିଷ ଥାଏ ଅହିରାଜଠାରେ ତା'ର ସାତ ଆଠ ଗୁଣ ଅଧିକ ବିଷ ଥାଏ । ଅହିରାଜ ଅତିମାତ୍ରାରେ ବୁଦ୍ଧିଆ । ମୁହୂର୍ତ୍ତକେ ଗତି ବା ବେଗ ବଦଳାଇ ଆକ୍ରମଣ କରିପାରେ । କିନ୍ତୁ ବିନା କାରଣରେ ଏହା ମଣିଷକୁ ଗୋଡ଼ାଇ ଆକ୍ରମଣ କରେ ନାହିଁ । ଅହିରାଜ ଛ' ମିଟରରୁ ଅଧିକ ଲମ୍ବ ପର୍ଯ୍ୟନ୍ତ ହୋଇପାରେ । ତିନି ମିଟରର ସାପ ମଧ୍ୟ ଅଛନ୍ତି । ଏମାନଙ୍କୁ 'ସାପଖୁଆ' ଜାବ ବୋଲି କୁହାଯାଇଥାଏ । ଏଗୁଡ଼ିକ ଜମଣା ଓ ଗୋଖରକୁ ଗୋଟା ଗୋଟା ସହଜରେ ଗିଳି ଦିଅନ୍ତି । ମାସେ ଦେଢ଼ମାସ କିଛି ନ ଖାଇଲେ ମଧ୍ୟ ଏହାର କିଛି କ୍ଷତି ହୁଏ ନାହିଁ । ଚିଡ଼ିଆଖାନାରେ ଏହି ଜାତିର ଗୋଟାଏ ସାପ ପ୍ରାୟ ୧୩ ବର୍ଷ ବଞ୍ଚିବାର ପ୍ରମାଣ ରହିଛି । ପ୍ରକୃତିରେ ବା ଜଙ୍ଗଲରେ ଏମାନେ କେତେ ବର୍ଷ ବଞ୍ଚନ୍ତି ତାହା କହିହେବନାହିଁ । ଏହାର ରଙ୍ଗ ଗାଡ଼

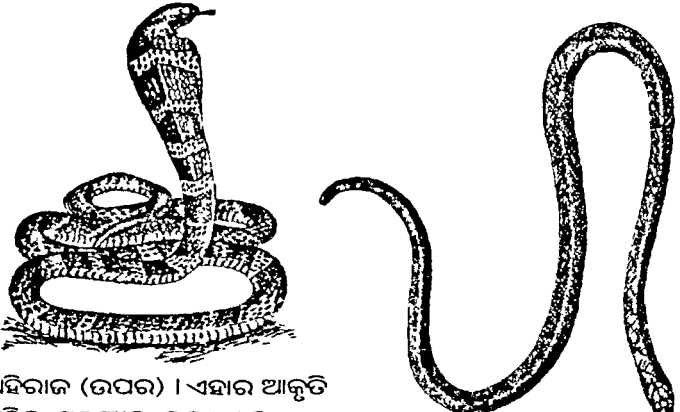

ଅହିରାଜ (ଉପର) । ଏହାର ଆକୃତି ସହିତ ମନୁଷ୍ୟର ତୁଳନାତ୍ମକ ଚିତ୍ର (ତାହାଣ) ।

ଫିକା ହଳଦିଆ ଓ ଗାଢ଼ ବାଦାମୀ । ସମଗ୍ର ଦକ୍ଷିଣ ଓ ଦକ୍ଷିଣ-ପୂର୍ବ ଏସିଆରେ ଏମାନେ ଦେଖାଯାନ୍ତି ।

**ସମ୍ବନ୍ଧୀୟ ବିଷୟ**

ସାପ, ଜୀବଜଗତ, ବିଷ, ଅରଣ୍ୟ, ଚିଡ଼ିଆଖାନା



**ଅକ୍ଷମତା**

ଯେତେବେଳେ ଜଣଙ୍କ ଶରୀର କିମ୍ବା ମନ ଠିକ୍ ଭାବରେ କାମ କରିପାରେ ନାହିଁ ସେ କ୍ଷେତ୍ରରେ ତାଙ୍କ ଠାରେ ଅକ୍ଷମତା ଦେଖାଦେଇଛି ବୋଲି ଧରାଯାଇଥାଏ । ଶରୀରର କୌଣସି ଅଙ୍ଗ ନ ଥିଲେ ବା ସେଥିରେ କ୍ଷତି ପହଞ୍ଚିଥିଲେ ଶାରୀରିକ ଅକ୍ଷମତା ଦେଖାଦିଏ । ମସ୍ତିଷ୍କରୁ ସ୍ୱାୟତ୍ବିକ ଆଦେଶ ନପାଇବା ଫଳରେ ମଧ୍ୟ ଅଙ୍ଗଗୁଳନାରେ ଅସୁବିଧା ଦେଖା ଦେଇଥାଏ ଓ ସାଧାରଣତଃ ଆମେ ଏହାକୁ ପକ୍ଷାଘାତଜନିତ ଅକ୍ଷମତା ବୋଲି କହିଥାଉ । ଅନ୍ଧତ୍ୱ, ଶ୍ରବଣଶକ୍ତିହୀନତା ତଥା ପକ୍ଷେନ୍ଦ୍ରିୟ ଭିତରୁ ଯେ କୌଣସି ଗୋଟିକର ଉପଯୋଗ ନ କରି ପାରିବା ହେଉଛି କେତେକ ଧରଣର ସଂବେଦନା ଅକ୍ଷମତା । ଶିଶୁ ମାନଙ୍କ କ୍ଷେତ୍ରରେ ଅନେକ ସମୟରେ ଭାବିବା, ଚିନ୍ତା କରିବା, ବୁଝିବା କିମ୍ବା ମନେ ରଖିବାରେ ଅକ୍ଷମତା ଯୋଗୁଁ ପାଠ ପଢ଼ିବା ଭଳି କାମର ମାତ୍ରା ତୁଳନାତ୍ମକ ଭାବେ ଧାର ହୋଇ ଯାଇଥାଏ ।

କେତେକ ଧରଣର ଅକ୍ଷମତା କିନ୍ତୁ ହେଲା ଜନ୍ମଗତ ଓ ମାତୃଗର୍ଭରେ ଥିଲାବେଳେ ଶିଶୁ ଠାରେ ବହୁ କାରଣରୁ ଏଭଳି ଅକ୍ଷମତା ପ୍ରକାଶ ପାଇଥାଏ । ସାଂଘାତିକ ଅସୁସ୍ଥତା କିମ୍ବା ଦୁର୍ଘଟଣାରୁ ମଧ୍ୟ ଜଣଙ୍କ କ୍ଷେତ୍ରରେ ଅକ୍ଷମତା ଦେଖା ଦେଇଥାଏ । ବାର୍ଦ୍ଧକ୍ୟ ଯୋଗୁଁ ବୟସ୍କ ଲୋକଙ୍କ ମନ ଓ ଶରୀର— ଏ ଉଭୟରେ କାଳକ୍ରମେ ବିଭିନ୍ନ ପ୍ରକାର ଅକ୍ଷମତା ସୃଷ୍ଟି ହୋଇଥାଏ । କେତେକ ସ୍ଥଳରେ ଅଜଣା କାରଣରୁ ମଧ୍ୟ ଜଣେ ଜଣେ ଅକ୍ଷମ ହୋଇ ଉଠିଥାନ୍ତି ।

ଅକ୍ଷମତାଗ୍ରସ୍ଥ ଲୋକେ ଯେଭଳି ସାଧାରଣ ଭାବରେ ଚଳିପାରିବେ ସେକଥା ଦେଖିବା ହେଲା ସମାଜ ତଥା ରାଷ୍ଟ୍ରର କର୍ତ୍ତବ୍ୟ । ଭାରତ ସମେତ ପୃଥିବୀର ବହୁଦେଶରେ ଏଥିପାଇଁ ଆଇନ ପ୍ରଣୟନ କରାଯାଇଛି । ଅତ୍ୟାଧୁନିକ ଅଙ୍ଗାଳିକା, ପରିବହନ, ବ୍ୟବସ୍ଥା ତଥା ଅନ୍ୟାନ୍ୟ ସାଧାରଣ ସ୍ଥାନଗୁଡ଼ିକୁ କିଭଳି ଅକ୍ଷମ ଲୋକେ କୌଣସି ଅସୁବିଧା ନ ଡୋରି ବ୍ୟବହାର କରିପାରିବେ ସେଥିପାଇଁ ସେଗୁଡ଼ିକୁ ‘ଅକ୍ଷମ ଉପଯୋଗୀ ଡିଜାଇନ’ କରିବା ନିମନ୍ତେ ଅନେକ ଦେଶରେ ଆଇନଗତ ବାଧ୍ୟକତା ରହିଛି । ଟେକ୍ନୋଲଜି ଓ ଚିକିତ୍ସା-ଶାସ୍ତ୍ରର ବିକାଶ ଫଳରେ ଏ ଦୁଇଟି ବିଦ୍ୟା ମିଳିତ ଭାବେ ଉଦ୍ୟମ କରୁଛନ୍ତି ଅକ୍ଷମ ଲୋକଙ୍କ

ଜୀବନଧାରଣ ପଦ୍ଧତିକୁ ସହଜ ତଥା ଉପଯୋଗୀ କରିଦେବା ପାଇଁ । ସେହି ଉଦ୍ୟମର ଫଳସ୍ୱରୂପ ଅନ୍ୟର ସାହାଯ୍ୟ ନ ନେଇ ସେମାନେ ବ୍ୟବହାର କରି ପାରୁଥିବା ଯନ୍ତ୍ରପାତି ସବୁ ବାହାରି ପଡ଼ୁଛି । ଆହୁରି ମଧ୍ୟ ପୃଥିବୀବ୍ୟାପୀ ଅକ୍ଷମ ଲୋକେ ଅନ୍ୟ ଉପରେ ନିର୍ଭରଶୀଳ ନ ହୋଇ କାମ କରି ଚଳିବା ନିମନ୍ତେ ଉଦ୍ୟମ କରୁଛନ୍ତି । ପ୍ରଥମେ ପ୍ରଥମେ ସମାଜରେ ଯେଉଁ ଧାରଣା ଥିଲା ଯେ ‘ଅକ୍ଷମତା ହେଲା ଭଗବାନଙ୍କ ଅଭିଶାପ’—ସେଭଳି ଧାରଣାର କୌଣସି ଭିତ୍ତି ନାହିଁ ବୋଲି ଆଜି ସ୍ୱୀକୃତ ହୋଇଗଲାଣି । ସମାଜରେ ଜଣେ ସାଧାରଣ ‘କ୍ଷମ’ ଲୋକର ଯେତିକି ଗୁରୁତ୍ୱ ରହିଛି, ଜଣେ ‘ଅକ୍ଷମ’ ଲୋକର ମଧ୍ୟ ସେତିକି ଗୁରୁତ୍ୱ ରହିଛି ବୋଲି ସମାଜ ତଥା ଆଇନ ଏକବିଂଶ ଶତାବ୍ଦୀର ଆରମ୍ଭ ବେଳକୁ ସ୍ୱୀକାର କରିଗଲେଣି ।

ଇଂଲଣ୍ଡର ନୂତନ ଶିକ୍ଷା ଓ କର୍ମନିଯୁକ୍ତି ମନ୍ତ୍ରା ଭାବରେ ୧୯୯୭ ମସିହା ମେ ମାସରେ କାର୍ଯ୍ୟଭାର ଗ୍ରହଣ କରିଥିବା ଶ୍ରୀ ଡାଭିଡ଼୍ କୁଲେଟ୍ ହେଉଛନ୍ତି ଜନ୍ମାନ୍ଧ । ଏଥିରୁ ଜଣାପଡ଼ିଯାଉଛି ଯେ, କୌଣସି ପ୍ରକାର ଅକ୍ଷମତା ଦୋଷରୁ ଜଣେ ସଂପୂର୍ଣ୍ଣ ଉପଯୋଗୀ ଜୀବନ ବିତାଇବାରେ କିଛି ଅସୁବିଧା ନାହିଁ ।

**ସମ୍ବନ୍ଧୀୟ ବିଷୟ**

ସମାଜ, ଚିକିତ୍ସାବିଜ୍ଞାନ, କହିଯି, ଆଇନ, ଅଧିକାର, ଟେକ୍ନୋଲଜି, ମାନବଶରୀର, ମାନବୀୟ ଉଦ୍ଦର୍ଶନ, ଅନ୍ଧତ୍ୱ ଓ ଆହୁରି ଅନେକ ବିଷୟ



**ଅକ୍ଷୟ ତୃତୀୟା**

ବୈଶାଖ ମାସର ଶୁକ୍ଳପକ୍ଷ ତୃତୀୟାକୁ ଅକ୍ଷୟ ତୃତୀୟା ବୋଲି କୁହାଯାଇଥାଏ । ଗୋଟିଏ ପୁଣ୍ୟ ଦିବସ ଭାବରେ ଏହା ସବୁବେଳେ ସ୍ୱୀକୃତ ହୋଇ ଆସିଛି । ଅକ୍ଷୟ ତୃତୀୟା ଦିନ ‘ସତ୍ୟପୁରୀ’ ଆରମ୍ଭ ହୋଇଥିଲା ବୋଲି କେତେକ ସ୍ଥଳରେ ଉଲ୍ଲେଖ ଅଛି । ଭଗବାନ ସେହିଦିନ ଯବ ବା ଶସ୍ୟ ସୃଷ୍ଟି କରିବା ସଙ୍ଗେ ସଙ୍ଗେ ଗଙ୍ଗାକୁ ଦେବଲୋକରୁ ମର୍ତ୍ତ୍ୟଲୋକକୁ ଅବତରଣ କରାଇଥିଲେ ବୋଲି ମଧ୍ୟ କୁହାଯାଏ । ଓଡ଼ିଆ ସଂସ୍କୃତିରେ ଅକ୍ଷୟ ତୃତୀୟାର ମହତ୍ତ୍ୱ ସ୍ୱତନ୍ତ୍ର । ଏହିଦିନ ଧାନବୁଣା ଆରମ୍ଭ ହୁଏ ଓ ଜମି ବା ବିଲ ପାଗ ହୋଇଥାଉ ବା ନ ହୋଇଥାଉ, ସେଥିରେ ଗୂଞ୍ଜା ବିହନ ପକାଇଥାଏ । ମହାପ୍ରଭୁ ଜଗନ୍ନାଥଙ୍କ ଚନ୍ଦନଯାତ୍ରା ଏହି ତୃତୀୟା ଠାରୁ ଆରମ୍ଭ ହୁଏ । ଜଗନ୍ନାଥଙ୍କ ରଥଗଡ଼ା ମଧ୍ୟ ଏହିଦିନ ଆରମ୍ଭ ହୋଇଥାଏ ।

**ସମ୍ବନ୍ଧୀୟ ବିଷୟ**

ଧର୍ମ, ଗୃହ, କୃଷି, ଓଡ଼ିଆ ସଂସ୍କୃତି, ଶ୍ରୀଜଗନ୍ନାଥ



**ଅକ୍ଷର**

ଗୋଟିଏ ଭାଷାରେ ଉଚ୍ଚାରିତ ହେଉଥିବା ଶବ୍ଦ ଗୁଡ଼ିକର ପ୍ରତିନିଧିତ୍ୱ କରୁଥିବା ପ୍ରତୀକ ସେଟ୍ ବା ଲିପିବିନ୍ଦୁ । ପୃଥିବୀର ପ୍ରାୟ ସବୁ ଉଚ୍ଚାରିତ ଭାଷାର ପ୍ରକାଶ ନିମନ୍ତେ ଅକ୍ଷର ସୃଷ୍ଟି କରାଯାଇପାରିଛି ।

“କାହାଣୀ ବୋଲି ଜଣା ପଡୁଥିଲେ ମଧ୍ୟ ଦିନେ ଏଭଳି ନିଶ୍ଚୟ ଘଟିଥିବ । ଗୋଟାଏ ଯୁଗରେ ମଣିଷ ଜାତି ଏମିତି ଗୋଟାଏ ଅସୁବିଧାରେ ପଡ଼ିଥିଲା ଯେ ସମସ୍ତଙ୍କ ମନଟା ଏକାବେଳେକେ ଖରାପ ହୋଇଗଲା । କିଛି ଗୋଟାଏ ବାଟ ବାହାର କରିବା ପାଇଁ ତା’ ମନ ଉଦ୍ଧାନ ହେଉଥାଏ, କିନ୍ତୁ ସହଜରେ କିଛି ବାଟ ଦେଖାଯାଉ ନଥାଏ । କିନ୍ତୁ ମଣିଷ ମନ କ’ଣ ସେତିକିରେ ମାନିଲା । ଗୋଟିଏ କଥା ଅନ୍ୟ ଜଣକୁ କହିଲା । ଦୂର ଜାଗାକୁ ଯାଇଥିଲା । ସେଠି କଅଣ ସବୁ ଦେଖିଲା ତାହା ତା’ର ମନେଥିଲା । ସେ ଅନେକଙ୍କୁ ବସାଇ କ’ଣ ସବୁ ଦେଖୁଛି କହିଗଲା । ସେମାନେ ହୁଏତ କିଛି କିଛି ମନେ ରଖି ଅନ୍ୟ କାହାକୁ କହିଥିବେ । ସେମାନେ ତ ଦେଖି ନାହାନ୍ତି—ସେତିକି ମନେ ରହିଲା କହିଲେ । ସେଇଠି କଥାଟି ସରିଗଲା ।

“ଅ, ଆ, କ, ଖ, ମ, ଯ, ର ଭଳି ଯେଉଁ ବର୍ଣ୍ଣସବୁ ମନୁଷ୍ୟ ସୃଷ୍ଟି କରିଛି ଓ ଯାହାକୁ ପରେ ଅକ୍ଷର ବୋଲି କହିଲେ, ସେଗୁଡ଼ିକର ଗୋଟିଏ ଗୋଟିଏ ଚିତ୍ର ଯଦି ଆଙ୍କି ଦିଆଯାଆନ୍ତା, ତାହେଲେ ଜଣଙ୍କର କଥାକୁ ସାଇତି ଦିଆଯାଆନ୍ତା । ପରେ ଅନ୍ୟମାନେ ତାକୁ ଦେଖିଲେ କହିପାରନ୍ତେ ସେ କଅଣ କହିଛି ।

“ଏହି ଆଲୋଚନାରୁ କ୍ରମେ ବାହାରିଲା ଛାତିରୁ ବାହାରୁଥିବା ଧୂଳିକୁ କେମିତି ରୂପ ଦିଆଯିବ । ‘ଅ’ ବୋଲି ଯେଉଁ ଧୂଳି ବାହାରୁଛି ତାକୁ ଅକ୍ଷରରେ ଏମିତି ଲେଖିଦିଆଗଲା—ଅ । ଆଉ ଗୋଟାଏ ଧୂଳିକୁ ଏମିତି ଲେଖି ଦିଆଗଲା—କ । ପୁଣିଗୋଟାଏ ଧୂଳିକୁ ଲ—ଏମିତି ଲେଖି ଦିଆଗଲା । ଅ, କ, ଲ ପାଖକୁ ପାଖକୁ ଲେଖିଦେଲାବେଳକୁ ‘ଅକ୍ଷର’ ବୋଲି ଶବ୍ଦଟିଏ ହୋଇଗଲା । ଏମିତି ବିଗୁର ବିଗୁର ଓଡ଼ିଆରେ ୪୯ ପ୍ରକାର ଧୂଳି ଯାହାକୁ କି ବର୍ଣ୍ଣ ବୋଲି କୁହାଯାଏ ତା’ର ପାଇଁ ଗୋଟିଏ ଗୋଟିଏ ଅକ୍ଷର ଲେଖି ଦିଆଗଲା । ଥରେ ଅକ୍ଷରରେ ଲେଖା ହୋଇଗଲେ ସେଇଟି ବହୁକାଳ ପର୍ଯ୍ୟନ୍ତ ରହିଲା । ଆଜିକାଲି ଆମେ ଯେ କହୁଛୁ ‘ଅକ୍ଷର ଅମର’ ତାରି ମୂଳ ଯାଇ ରହିଛି ସେଇଠି । କଥାଟା ପଦନରେ ମିଶିଯାଉଛି । କିନ୍ତୁ ଅକ୍ଷରଟା ପଥର, କାଠ, କାଗଜରେ ରହି ଯାଉଛି । ତା’ର ମୃତ୍ୟୁ ନାହିଁ । ଯେଉଁ ଲୋକ କଥା କୁହାଗଲା



ତା' ବେଳେ ଯଦି ଅକ୍ଷର ବାହାରି ଥାଆନ୍ତା ସେ ଯାହା ଦେଖୁଥିଲା ସବୁତକ ହୁଏତ ଲେଖି ପକାଇ ଥାଆନ୍ତା । ତାକୁ ବହୁଲୋକ ପଢ଼ିଥାଆନ୍ତେ । ତା କଥାଟି ଆଉ ପବନରେ ମିଶି ଯାଇ ନଥା'ନ୍ତା ।'

ଏଇ ଅକ୍ଷର ସବୁର ଗୋଟାଏ ପ୍ରକାରର ସ୍ୱତନ୍ତ୍ରତା ଦେଖାଯାଏ । ଆମ ଓଡ଼ିଆ ବର୍ଣ୍ଣମାଳାରେ 'କ' ହେଉଛି ଗୋଟାଏ ସ୍ୱତନ୍ତ୍ର ଧ୍ୱନିର ଚିତ୍ର । ତାକୁ କେମିତି ଲେଖା ଯାଉଛି ତାକୁ ତ ସମସ୍ତେ ଜାଣୁଛନ୍ତି । କିନ୍ତୁ ଯେତେବେଳେ ବିହାରକୁ ଯିବା ଓ କହିବା ଏଇ କ ଧ୍ୱନିକୁ ସେମାନେ କେମିତି ରୂପ ଦେଇଛନ୍ତି ତାହା ଦେଖାଇ ଦିଅନ୍ତୁ, ସେମାନେ ଗୋଟିଏ ନୂଆ ଢଙ୍ଗରେ ଲେଖିବେ ଓ କହିବେ ଇଏ ହେଉଛି କ ଧ୍ୱନିର ଚିତ୍ର । ଭାରତବର୍ଷର ଗୁରୁଆଡ଼େ ବୁଲି ଆସିଲେ ଏହି ଏକ 'କ' ଧ୍ୱନିର ୧୫୧୨ ପ୍ରକାର ରୂପ ଦେଖାଯିବ । ସମସ୍ତେ କହୁଛନ୍ତି କ, କିନ୍ତୁ 'ଚିତ୍ର'ଗୁଡ଼ିକ ଭିନ୍ନ ଭିନ୍ନ । ସେହି ଭିନ୍ନ ଭିନ୍ନ ଚିତ୍ର ଭିନ୍ନ ଭିନ୍ନ ନାମ ପାଇଛନ୍ତି ଓ ଏଇଟା ବଙ୍ଗଳା ଅକ୍ଷର, ଏଇଟା ହିନ୍ଦୀ ଅକ୍ଷର, ସେଇଟା ତେଲୁଗୁ ଅକ୍ଷର ବୋଲି କହିଦିଆଯାଉଛି । ଭିନ୍ନ ଭିନ୍ନ ପ୍ରକାରର କ ଲେଖାକୁ ଦେଖିଦେଇ ଆମେ 'କ' କହିଲାବେଳେ ଯେମିତି ଧ୍ୱନି କରୁ, ଇଉରୋପୀୟମାନେ ମଧ୍ୟ ସେମିତି କ କୁହନ୍ତି । ଆମେ ସେହି ଧ୍ୱନିକୁ ଏମିତି (କ) ଲେଖିଲା ବେଳକୁ, ସେମାନେ ଲେଖୁଛନ୍ତି K । ସେମିତି ପୃଥିବୀ ବୁଲିଆସିଲା ବେଳକୁ ବହୁ ପ୍ରକାରର 'କ' ଧ୍ୱନି ରୂପକୁ ବହୁ ପ୍ରକାରର ଲେଖାରେ ଦେଖାଯାଉଛି ।

ପୃଥିବୀରେ ଭିନ୍ନ ଭିନ୍ନ ଅଂଶରେ କେତେ ପ୍ରକାରର ଅକ୍ଷର ଅଛି ଓ ସେଗୁଡ଼ିକୁ କିଭଳି ଭାବରେ ଲେଖା ଯାଉଛି ସେ ବିଷୟରେ ଜଣେ ଜାଣିବ ଉଚିତ । କେତେକ ଅଞ୍ଚଳରେ ଅକ୍ଷର ଲେଖିବା ଗୋଟାଏ ପ୍ରକାର ଚିତ୍ର ଆଙ୍କିବା ପଦ୍ଧତିରୁ ଆରମ୍ଭ ହେଲା—ଭାବ ପ୍ରକାଶ ପାଇଁ । କଥାଟାକୁ ଅକ୍ଷର ରୂପ ଦେବାପାଇଁ ଚାନ ଦେଶରେ ଯେଉଁ ଜଟିଳ ବାଟ ବଛାଗଲା, ଓଡ଼ିଆ ବା ଇଂରାଜୀ ଅକ୍ଷର ଲେଖିଲା ବେଳେ ସେମିତି କରାଯାଇନାହିଁ । ଗୋଟିଏ ଗାର ଓ ଗୋଟିଏ ଅର୍ଦ୍ଧଚନ୍ଦ୍ରକୁ ମୂଳ ବୋଲି ଧରାଗଲା । ଅର୍ଦ୍ଧଚନ୍ଦ୍ରକୁ ଏକାଠି ଯୋଡ଼ିଦେଲେ (O) ଶୂନ୍ୟ ଭଳି ହୋଇଗଲା । ରୋମ୍‌ର ଲୋକେ ତ ମାତ୍ର ଛବିଶଟି ଅକ୍ଷର ବାହାର କଲେ । ସେଥିରୁ ସେମାନେ ୧୫ଟିକୁ କେବଳ ସିଧା ଗାର ପକାଇ ଲେଖିଦେଲେ । ସେହି ଗାରଗୁଡ଼ିକୁ ଚିକିଏ ସଜାଇ ଦେଲେ ।

ଭାରତର ଭିନ୍ନ ଭିନ୍ନ ଅଞ୍ଚଳରେ ଯେଉଁସବୁ ଅକ୍ଷର ରହିଛି ସେଗୁଡ଼ିକ ଏତେ ସରଳ ଭାବରେ ଲେଖା ନଯାଇଥିଲେ ମଧ୍ୟ ଅଧିକାଂଶ ସ୍ଥଳରେ ଲେଖିବାର ଢଙ୍ଗଟା ସମାନ ଥିବାରୁ କେବଳ ଅକ୍ଷର

ବିହିଲେ ଯେ କୌଣସି ଭାଷା ପଢ଼ି ହୋଇପାରେ । କିନ୍ତୁ କୁହାଯାଇଛି ଯେ ପୃଥିବୀର ଗୋଟାଏ ଅଂଶର ଲୋକେ ଆଉ ଏଇ ବର୍ଣ୍ଣମାଳା ବା ଅକ୍ଷର ସାହାଯ୍ୟରେ ଲେଖିଲେ ନାହିଁ । ସେମାନେ ଭାବିଲେ ଗୋଟିଏ ଗୋଟିଏ ଶବ୍ଦପାଇଁ ଗୋଟିଏ ଗୋଟିଏ ଚିତ୍ର ଆଙ୍କିଦେବେ । ଚିତ୍ରରୁ ଲୋକେ ବୁଝିଗଲେ କ'ଣ ଲେଖାଯାଉଛି । ବାନ, ଜାପାନ, କୋରିଆ ଆଦି ଦେଶରେ ସେମିତି କଲେ । ସେମାନେ ଯଦି ବଗିଚା ବୋଲି ଲେଖିବାକୁ ଚାହଁଲେ, ଦି'ଟା ମହୁମାଛିର ଚିତ୍ର ପାଖକୁ ପାଖକୁ ଲେଖିଦେଲେ । ଯିଏ 'ପଢୁଆ' ଲୋକ ସେ କହିଦେଲେ ଯେ ଏଇଟା ବଗିଚା ବୋଲି ଲେଖା ହୋଇଛି । ଏହିଭଳି ଭାବରେ ହଜାର ହଜାର ଚିତ୍ର ଆଙ୍କି ଦିଆଗଲା । ସେଗୁଡ଼ିକୁ ସବୁତକ ବିହିଲେ ଯାଇ ଚାନା ଭଳି ଭାଷାକୁ ଭଲ ଭାବରେ ପଢ଼ିପାରିବା ସମ୍ଭବ ।

ପୃଥିବୀରେ ପ୍ରାୟ ତିନିହଜାର ଭାଷା ରହିଛି । କିନ୍ତୁ ସବୁ ଭାଷାର ଅକ୍ଷର ନାହିଁ । କେବଳ ୩୦୦ରୁ କମ୍ ଭାଷାରେ ପ୍ରକୃତ ଅର୍ଥରେ ଲିପି ବା 'ଲେଖିବା ଅକ୍ଷର' ଅଛି । ଅନ୍ୟଗୁଡ଼ିକରେ ଯେଉଁସବୁ ଅକ୍ଷରର ଚଳନ ଅଛି ସେଥିଉତ୍ତରୁ ଗୋଟାଏ ନା ଗୋଟାକୁ ଆଦରି ଯାଇଛନ୍ତି ନିଜ ଭାଷାରେ ଲେଖିବା ପାଇଁ । ପ୍ରାୟ ୬,୦୦୦ ବର୍ଷ ପୂର୍ବେ ଚିତ୍ର-ଅକ୍ଷର ସବୁ ଲେଖାଯିବା ଆରମ୍ଭ ହୋଇଥିଲେ ମଧ୍ୟ ପ୍ରାୟ ୩,୫୦୦ ବର୍ଷ ତଳେ ଭୂମଧ୍ୟ ସାଗର କୂଳରୁ ପ୍ରକୃତ ଅର୍ଥରେ ଆଧୁନିକ ଅକ୍ଷର ଲେଖିବା ଆରମ୍ଭ ହେଲା । ବୋଲି କୁହାଯାଉଛି ।

ଅବଶ୍ୟ ଏହା ସତ୍ତ୍ୱେ ମଧ୍ୟ ପ୍ରକୃତରେ କେଉଁ ଭାଷାରେ ପୃଥିବୀର କେଉଁଠି ଅକ୍ଷର ଲେଖିବା ପ୍ରଥମେ ଆରମ୍ଭ ହେଲା ସେ ବିଷୟରେ ସଠିକ୍ ଭାବରେ କିଛି କୁହାଯାଇ ପାରୁନାହିଁ । ଏକଥା କିନ୍ତୁ ସତ ଯେ ଖ୍ରୀଷ୍ଟପୂର୍ବ ଦ୍ୱିତୀୟ ସହସ୍ରାଦ ଶେଷହୋଇ ଆସିଲାବେଳକୁ ଅକ୍ଷର ଲେଖିବା ପ୍ରକ୍ରିୟାରେ ବିଶାଳ ପ୍ରଗତି ସାଧିତ ହୋଇସାରିଥିଲା । ଇସ୍ରାଏଲ, ଫୋଏନେସିଆ ଓ ଆରାମ ଅଞ୍ଚଳ ସହିତ ଦକ୍ଷିଣ ପଶ୍ଚିମ ଆରବରେ ଆଧୁନିକ ଅର୍ଥରେ ପ୍ରଥମ ଅକ୍ଷରର ସୃଷ୍ଟି ହୋଇଥିଲା ବୋଲି ଅନ୍ୟ କେତେକ ପଣ୍ଡିତମାନଙ୍କ ମତ । ଗ୍ରୀକ୍ ଦେଶର ମଧ୍ୟ ଏଥିରେ ଅବଦାନ ରହିଛି । ଗୋଟିଏ ଭାଷା ଅଞ୍ଚଳରୁ ଅନ୍ୟ ଗୋଟିଏ ଅଞ୍ଚଳରେ ଅକ୍ଷର ଯାଇ କେମିତି ପହଞ୍ଚି ପାରୁଥିଲା, ସେ ବିଷୟରେ ମଧ୍ୟ ବହୁମତ ରହିଛି । କିନ୍ତୁ ବିଜୟା ସୈନ୍ୟବାହିନୀ, ବାଣିଜ୍ୟିକ ସଂପର୍କ ଓ ଧର୍ମକୁ ସାଧାରଣତଃ ଅକ୍ଷରବିସ୍ତାର ନିମନ୍ତେ ପ୍ରମୁଖ ଧାରାଭାବରେ ସ୍ୱୀକାର କରାଯାଇଥାଏ ।

ଆଜିର ହିନ୍ଦୁ ଅକ୍ଷରର ମୂଳ ଉତ୍ପତ୍ତି ହେଲା 'ବର୍ଗ ହିନ୍ଦୁ' ନାମକ ଗୋଟିଏ ଲିପିବିହୀନ ସେତ୍ । ବାବିଲୋନୀୟ ସମୟର ଆରାମୀୟ ଅକ୍ଷରରୁ

ଏହି 'ବର୍ଗ ହିନ୍ଦୁ' ବାହାରି ପଡ଼ିଥିଲା ବୋଲି କୁହାଯାଏ । ଖ୍ରୀଷ୍ଟିଆନ ଯୁଗ ଆରମ୍ଭବେଳକୁ ଏହା ଆଜିର ରୂପ ଧରିଗଲାଣି ଓ ସେବେଠାରୁ ସେହିଭଳି ରହିଆସିଛି । ଏଥିରେ ସ୍ୱରବର୍ଣ୍ଣ ବୋଲି କହିଲେ ଆମ ଦୃଷ୍ଟିରୁ ଯାହା ବୁଝାଯାଏ, ସେଭଳି କୌଣସି ପ୍ରତୀକ ନାହିଁ । ଆରବୀ ଅକ୍ଷରଟି ମଧ୍ୟ ଆରାମୀୟ ଅକ୍ଷର ସୃଷ୍ଟି । କୁର୍ଦ୍ଦୀ ଓ ନାସ୍ତି—ଏହି ଦୁଇ ରୂପରେ ଆରବୀ ଲେଖା ଯାଇଥାଏ; କିନ୍ତୁ ପ୍ରଥମ ରୂପଟିର ଆଉ ପ୍ରଚଳନ ନାହିଁ ବୋଲି କହିଲେ ଚଳେ । ପବିତ୍ର କୋରାନକୁ ଲେଖିବା, ପଥରରେ ଖୋଦେଇ କରିବା ଓ ମୁଦ୍ରା ଢଳେଇରେ 'ଲେଖିବା' ନିମନ୍ତେ କୁର୍ଦ୍ଦୀ ଗୋଟାଏ ସମୟରେ ବ୍ୟବହୃତ ହେଉଥିଲା । ନାସ୍ତି କିନ୍ତୁ ହେଲା ଆଧୁନିକ ଆରବୀ ଅକ୍ଷରର ମୂଳ ଉତ୍ପତ୍ତି । ହାତରେ ଲେଖିବା ନିମନ୍ତେ ଏହାର 'ଗଠନ' ଅତ୍ୟନ୍ତ ସୁବିଧାଜନକ । ହିନ୍ଦୁ ଭଳି ଆରବୀରେ ମଧ୍ୟ ସ୍ୱରବର୍ଣ୍ଣ ନାହିଁ ବୋଲି କୁହାଯାଇପାରେ ।

ସବୁଯାକ ଭାରତୀୟ ଭାଷାର ଅକ୍ଷରର ମୂଳ ଉତ୍ପତ୍ତି ହେଲା କିନ୍ତୁ ବ୍ରାହ୍ମୀ । ଏହା କେଉଁଠୁ ଆସିଛି ସେ କଥା ନିର୍ଦ୍ଦିଷ୍ଟ ଭାବେ କୁହାଯାଇ ପାରୁନାହିଁ । ବ୍ରାହ୍ମୀ ବ୍ୟତୀତ ଆଉ ଗୋଟିଏ ମୂଳ ଭାରତୀୟ ଅକ୍ଷର 'ଖରୋଷ୍ଟୀ' ଆରାମୀୟକୁ ଆସିଛି ବୋଲି କୁହାଯାଇଥାଏ । ପରେ କାଳକ୍ରମେ କେତେଗୁଡ଼ିଏ ସ୍ତରଦେଇ ବ୍ରାହ୍ମୀ ଗଠି କରିଗଲା ଓ ଶେଷରେ ସଂସ୍କୃତ ଭାଷାକୁ ପ୍ରତିନିଧିତ୍ୱ କରୁଥିବା ଦେବନାଗରୀ ଅକ୍ଷରର ସୃଷ୍ଟି ହୋଇଗଲା । ପ୍ରାୟ ୯ମ ଶତାବ୍ଦୀ ସମୟରୁ ଦେବନାଗରୀ ଅକ୍ଷରର ଚେହେରା ଅପରିବର୍ତ୍ତିତ ରହିଛି ବୋଲି ଭାଷାବିତ୍ ତଥା ପଣ୍ଡିତ ମାନଙ୍କ ମତ । ହିନ୍ଦୁ ଓ ଆରବୀ ଠାରୁ ଅବଶ୍ୟ ଦେବନାଗରୀ ବହୁଭାବେ ସ୍ୱତନ୍ତ୍ର ।

ଖ୍ରୀଷ୍ଟପୂର୍ବ ପ୍ରାୟ ୧୦୦୦—୯୦୦ ମସିହା ବେଳକୁ ସମ୍ଭବତଃ ଫୋଏନିସୀୟ ଅକ୍ଷରରୁ ଗ୍ରୀକ୍ ଅକ୍ଷର ବାହାରି ପଡ଼ିଥିଲା । ଏହାର ଗୁଡ଼ିଏ ଶାଖା-ଉପଶାଖା ମଧ୍ୟ ପୂର୍ବ-ପଶ୍ଚିମ ଭେଦରେ ସୃଷ୍ଟି ହୋଇଗଲେ । ଏହାର ଗୋଟିଏ ପୂର୍ବଦ ଶାଖା 'ଆୟନିକ' ଶେଷରେ ଖ୍ରୀଷ୍ଟପୂର୍ବ ୪୦୩ ମସିହାରେ ଏଥେନ୍ସ ନଗରୀରେ ରାଜକୀୟ ଅକ୍ଷର ଭାବରେ ଗୃହୀତ ହୋଇଗଲା । ଗ୍ରୀକ୍ ଅକ୍ଷର ପରେ ସିରିଲିକ ଓ ଏଟ୍ରିସ୍କାନ ଅକ୍ଷରର ମୂଳ ହୋଇ ଉଠିଲା । ପ୍ରଥମଟି ରୁଷ ଓ ପୂର୍ବ ଇଉରୋପୀୟ ଅଞ୍ଚଳର ଅକ୍ଷର ଗୁଡ଼ିକୁ ଜନ୍ମ ଦେଇଥିଲା ବେଳେ ଦ୍ୱିତୀୟଟି ଜନ୍ମ ଦେଇଦେଲା ଆଜିର ଲାଟିନ ଅକ୍ଷରକୁ । ପରେ ରୋମୀୟମାନେ ଏଟ୍ରିସ୍କାନ ଅକ୍ଷରକୁ ଆଦରି ଯାଇ ରୋମୀୟ ଅକ୍ଷର ସୃଷ୍ଟି କରିଦେଲେ ।

**ସମ୍ପାଦକ ବିଷୟ**  
ଭାଷା, ସାହିତ୍ୟ, ଭାଷାତତ୍ତ୍ୱ, ବ୍ୟାକରଣ.

ମୁଦ୍ରଣ, କ'ପିତଗର, ଚିତ୍ରକଳା, ଶିକ୍ଷା,  
ମାନବ ସଭ୍ୟତା, ନୃତ୍ୟ, ବ୍ରାହ୍ମୀ



**ଅକ୍ଷାଂଶ-ଦ୍ରାଘିମା**

ମଣିଷ ଯେଉଁ ଯୁଗରେ ନିଜ ଘରଠାରୁ ବେଶୀ ଦୂରକୁ ଯାଉ ନଥିଲା ସେ ଯୁଗରେ ସେ ପୃଥିବୀର କେଉଁ ସ୍ଥାନରେ ରହିଛି ତାହା ଜାଣିବା ପାଇଁ ଇଚ୍ଛା କରୁ ନଥିଲା । ସେଭଳି ଜାଣିବା ମଧ୍ୟ ଆବଶ୍ୟକ ନଥିଲା । ପରେ କିନ୍ତୁ ଅବସ୍ଥା ବଦଳିଗଲା । ଜାହାଜଟିଏ ମହାସାଗର ଭିତରେ ଗୁଲିଛି । ସବୁ ବେଳେ ଜାହାଜର କାପ୍‌ଟେନ୍ ଜାଣିବାକୁ ଗୁହଁଛି କି ପୃଥିବୀର ସେ ଠିକ୍ କେଉଁ ସ୍ଥାନରେ ଅଛି । ତାହା ନହେଲେ 'ଦିଗବଣୀ' ବା ବାଟବଣୀ ହୋଇଯିବେ । ଉଡ଼ାଜାହାଜ ଆକାଶରେ ଯାଉଛି । କେତେବେଳେ କେଉଁଠି ଅଛି, ତାହା ଗୁଳକ ଜାଣିବା ଓ ତଳକୁ ତଥା ଅନ୍ୟ ଉଡ଼ାଜାହାଜକୁ ଖବର ଦେବା ଆବଶ୍ୟକ । ଟିକିଏ ଭୁଲ ଖବର ହୋଇଗଲେ ଅସୁବିଧା ହୋଇପାରେ । ଏହିସବୁ ଅସୁବିଧା ଦୂର କରିବା ନିମନ୍ତେ ମଣିଷ ଉଦ୍ୟମ କଲା । ସମଗ୍ର ପୃଥିବୀର ସବୁ ସ୍ଥାନକୁ ଚିହ୍ନଟ କରିବା ପାଇଁ । ତାହା କରିବା ପାଇଁ କ୍ରମେ ସେ ଗୋଟିଏ ସହଜ ବାଟ ମଧ୍ୟ ବାହାର କରିଦେଲା । ପୃଥିବୀଟାତ 'ଗୋଲାକାର' । ସେହି ଗୋଲକର ଯେଉଁଠି ସବୁଠାରୁ ବେଶୀ ପଦାକୁ ବାହାର ପଡ଼ିଛି ବା ସେହିଠାରେ ଗୋଟାଏ କାଳ୍ପନିକ ବୃତ୍ତାକାର ଗାର ଚାଣିନେଲା । ତାକୁ କହିଲା ବିଷୁବ ରେଖା । ସମାନ ଦୂରତା ରଖି ଏହାର ଉପରକୁ ଉପରକୁ ମଧ୍ୟ ବୃତ୍ତାକାର ଗାର ଚାଣିଲା । ଏମିତି କରି କରି ଉତ୍ତର ମେରୁ ପାଖରେ ପହଞ୍ଚିଗଲା । ଏଣେ ତଳକୁ ମଧ୍ୟ ସେମିତି ଚାଣି ଚାଣି ଦକ୍ଷିଣ ମେରୁ ପାଖରେ ପହଞ୍ଚିଗଲା । ହିସାବ କରିବାକୁ ସୁବିଧା ହେବ ବୋଲି ସେଗୁଡ଼ିକୁ ଡିଗ୍ରୀ(°) ବୋଲି କୁହାଯାଏ । ବିଷୁବରେଖା ଗୋଲେଇକୁ ୦° ବୋଲି ଧରିବାରୁ ଉତ୍ତର ମେରୁ ପାଖରେ ହେଲା ୯୦° । ସେମିତି ଦକ୍ଷିଣ ମେରୁ ପାଖରେ ଆଉ ଗୋଟାଏ ୯୦° ଭାଗ । ତେଣିକି ସୁବିଧା ହୋଇ-

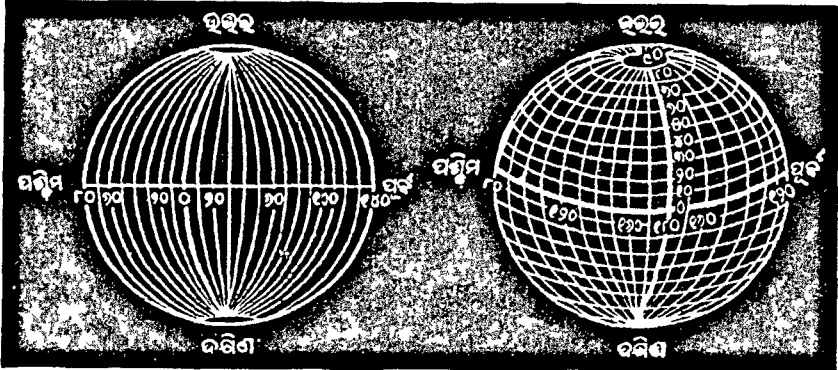

ଗୋଟାଏ ଅର୍ଥରେ ଅକ୍ଷାଂଶ ଓ ଦ୍ରାଘିମାର ଡିଗ୍ରୀ ହେଲା ପୃଥିବୀର କେନ୍ଦ୍ରରୁ ମପାଯାଉଥିବା କୋଣର ଡିଗ୍ରୀ ମାପ ।

ଗଲା ଗୋଟାଏ ସ୍ଥାନ ପୃଥିବୀର କେତେ ଡିଗ୍ରୀ ଭାଗ ବା ଦେହରେ ରହିଛି ସେକଥା ଜାଣିବା ପାଇଁ । କିନ୍ତୁ ଆଉ ଗୋଟାଏ ଅସୁବିଧା ରହିଗଲା । କଟକ, ଭୁବନେଶ୍ୱର ଭଳି ସହର ଯେଉଁ ୨୦° ଗୋଲେଇରେ ଅଛି ସେଠି ତ ପୃଥିବୀର ବହୁ ସ୍ଥାନ ରହିଛି । ତେବେ ଏହାକୁ ଠିକ୍ ଠାବ କରିହେବ କେମିତି ? ତାହାର ମଧ୍ୟ ଉପାୟ ବାହାର କରାଯାଇଛି । ଉତ୍ତର ମେରୁରୁ ଗୋଟିଏ କାଳ୍ପନିକ ଗାର ଆଣି ବିଷୁବ ରେଖାକୁ କାଟି ତଳେ ଦକ୍ଷିଣ ମେରୁ ପାଖରେ ଛିଣ୍ଡେଇ ଦିଆଯାଇଛି । ଏମିତି ଯେଉଁସବୁ ଗାର ଲମ୍ବାରେ କାଟି ଦିଆଯାଇଛି ସେଗୁଡ଼ିକ ଉତ୍ତରରୁ ଦକ୍ଷିଣକୁ ଆସିଛି । ଗୋଲେଇ ଗାର ଗୁଡ଼ିକ ପୂର୍ବରୁ ପଶ୍ଚିମକୁ ଚଳା ହୋଇଛି । ଏହି ଗୋଲେଇ ଗୁଡ଼ାକୁ ଅକ୍ଷାଂଶ ଓ ଉତ୍ତରରୁ ଦକ୍ଷିଣକୁ ଯେଉଁଗୁଡ଼ିକ ଆସିଛି ତାକୁ ଦ୍ରାଘିମା ବୋଲି ନାମ ଦିଆଗଲା । ଯେ କୌଣସି ମାନଚିତ୍ରକୁ ଦେଖିଲେ ଜଣାଯିବ ଏମିତିକା ଗାରସବୁ ରହିଛି । ସବୁ ବଡ଼ ବଡ଼ ସହର କେଉଁ ଅକ୍ଷାଂଶରେ ବା କେଉଁ ଦ୍ରାଘିମାରେ ରହିଛି ତାହା ଆଗ୍‌ଲାସ୍ ଶେଷରେ ଲେଖି ଦିଆଯାଉଛି । କଟକ ରହିଛି ବିଷୁବ ରେଖାର ଉତ୍ତରକୁ ୨୦ ଡିଗ୍ରୀର ଟିକିଏ ଉପରେ । ଏକାବେଳେକେ ଠିକ୍ ଭାବରେ କହିବାକୁ ଗଲେ ୨୦.୨୬° ଉତ୍ତର । ଦ୍ରାଘିମା ଗୁଡ଼ିକୁ ଚିହ୍ନଟ କରିବା ପାଇଁ ଗୋଟିଏ ସଂଖ୍ୟା ଦିଆଯାଇଛି । ପ୍ରଥମେ ଉତ୍ତରରୁ ଦକ୍ଷିଣକୁ ଯେଉଁ ଗାର

ଚଣାଯାଇଥିଲା, ତାହା ଇଂଲଣ୍ଡର ଗ୍ରୀନ୍‌ଉଇଚ୍ ସହର ନିକଟ ଦେଇ ଯାଇଥିଲା ଓ ସେହି ଗାରକୁ ଶୂନ୍ୟ (୦) ବୋଲି କୁହାଗଲା । ସେଠାରୁ ପୂର୍ବକୁ ଓ ପଶ୍ଚିମକୁ ସମାନ ଦୂରତାରେ ଗାରସବୁ ରହିଛି । ତାହାର ପୂର୍ବକୁ ୮୫° ପାଖରେ କଟକ ନିକଟରେ ଅକ୍ଷାଂଶ ଓ ଦ୍ରାଘିମା କଟାକଟି ହୋଇଛନ୍ତି । (ପ୍ରକୃତରେ ୮୫.୫୩) । ତେଣୁ ମାନଚିତ୍ରରେ ଲେଖାଅଛି କଟକ, ୨୦.୨୬° ଉତ୍ତର ଓ ୮୫.୫୩° ପୂର୍ବ । ଖବର କଗଜରେ ବାହାରି ଯାଇଛି ଯେ କଟକରେ ଗୋଟାଏ ବଡ଼ ଘଟଣା ଘଟିଗଲା । ଆମେରିକାରେ ଯିଏ ଅଛନ୍ତି ସେ ତାଙ୍କ ପାଖରେ ଥିବା ଆଗ୍‌ଲାସ୍ ଖୋଲିଦେଲେ । ସେଥିରେ କଟକର ଏହି ଉପର ହିସାବଟା ରହିଯାଇଛି । ତେଣିକି ସେମାନେ ଠିକ୍ ଠାବ କରିଦେଲେ ଏଇଟି କେଉଁଠି । ପୃଥିବୀର ଯେ କୌଣସି ସହର ବା ସ୍ଥାନକୁ ଏମିତି ଚିହ୍ନଟ କରିଦେଇ ହେବ । ମହାକାଶରୁ ପୃଥିବୀପୃଷ୍ଠର ପ୍ରତ୍ୟେକଟି ପଏଣ୍ଟର ଏକଦମ୍ ସଠିକ ଅକ୍ଷାଂଶ ଓ ଦ୍ରାଘିମା ବାହାର କରିଦେବା ସମ୍ଭବ ହୋଇଯିବ ଫଳରେ ପରିବହନ, ଜୀବନରକ୍ଷା, ରିଲିଫ ଓ ଏଭଳି ଆହୁରି ଅନେକ ଗୁରୁତ୍ୱପୂର୍ଣ୍ଣ କ୍ଷେତ୍ରରେ କାମ କରିବା ସହଜ ହୋଇଯାଇଛି ।

**ସମ୍ଭାଷଣ ବିଷୟ**  
ପୃଥିବୀ, ଭୂଗୋଳ, ରତ୍ନ, ଭୂବିଜ୍ଞାନ, ଗ୍ଲୋବାଲ  
ପୋଲିସନିଙ୍ଗ୍ ସିଷ୍ଟମ, ଆଗ୍‌ଲାସ୍

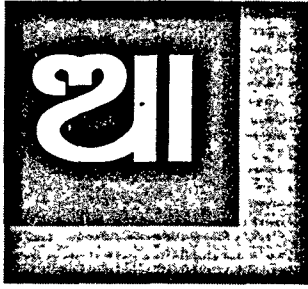

**ଆ**

ଓଡ଼ିଆ ଅକ୍ଷର ଲେଖାଗଲା ବେଳେ ଅ ପରେ 'ଆ'ର ସ୍ଥାନ । ଏଇଟି କେବଳ ଅକ୍ଷର ନୁହେଁ । ଏହାର କିଛି କିଛି ଅର୍ଥ ମଧ୍ୟ ଅଛି । 'ଆସ' ବୋଲି ନକହି 'ଆ' କହିଦେଲେ କାମ ଚଳିଯାଉଛି । କଣ୍ଠରୁ ଏହାର ଉଚ୍ଚାରଣ ହୁଏ । ଆ ଉଚ୍ଚାରଣ କଲାବେଳେ ଓଠ, ଜିଭ ବା ତାଳୁକୁ କାମରେ ଲଗାଇବା ଆବଶ୍ୟକ ନାହିଁ ।

*ସମ୍ବନ୍ଧୀୟ ବିଷୟ*  
ଅକ୍ଷର, ଭାଷା, ଭାଷାତତ୍ତ୍ୱ, ବ୍ୟାକରଣ



**ଆଇ.ଏ.ଏସ୍**

ଭାରତୀୟ ପ୍ରଶାସନିକ ସେବା ବା 'ଇଣ୍ଡିଆନ୍ ଆଡମିନିଷ୍ଟ୍ରେଟିଭ ସର୍ଭିସ'ର ସଂକ୍ଷିପ୍ତ ନାମ । ଜାତୀୟ ସ୍ତରରେ ଅର୍ଦ୍ଧ-ମାନଙ୍କୁ ଡାଲିମ କରି ସମଗ୍ର ଭାରତରେ ଗୋଟିଏ ପ୍ରକାର ବା ଗୋଟିଏ ରୀତିରେ ଶାସନ କାର୍ଯ୍ୟ ଚଳାଇବା ପାଇଁ ଯେଉଁ-ମାନଙ୍କୁ ନିଯୁକ୍ତ କରାଯାଉଛି, ସେମାନେ ଏହି ଶ୍ରେଣୀର ଅନ୍ତର୍ଗତ । ବ୍ରିଟିଶ ଶାସନ ସମୟରେ ଥିବା ଇଣ୍ଡିଆନ୍ ସିଭିଲ ସର୍ଭିସ ଡାହାଣରେ ପରେ ଆଇ.ଏ.ଏସ୍ ମାନଙ୍କୁ ନିଯୁକ୍ତ କରାଗଲା । ଏହି ଧରଣର ଅର୍ଦ୍ଧ-ମାନେ ସ୍ୱାଧୀନ ଭାବେ ନିଜ ମତ ଦେବା ନିମନ୍ତେ ଉପଯୁକ୍ତ ବୋଲି ଧାରଣା ରହିଛି । ଇଉନିଅନ୍ ପଲ୍ଲୀକ ସର୍ଭିସ କମିଶନଙ୍କ ଦ୍ୱାରା ଏମାନେ ବଛାଯାଇଥା'ନ୍ତି । ଭାରତରେ ଅନ୍ୟ ବହୁ ଗୁଡ଼ିଏ ପ୍ରଶାସନିକ ସେବା ଥିଲେ

ମଧ୍ୟ ଆଇ.ଏ.ଏସ୍ ମାନେ ହିଁ ଦେଶର ପ୍ରକୃତ ଶାସନ ଚଳାଇଥାନ୍ତି ବୋଲି ଅନେକଙ୍କର ମତ । ରାଜ୍ୟ ପ୍ରଶାସନିକ ସେବାରୁ କେତେକ ବରିଷ୍ଠ ତଥା ଦକ୍ଷ ଅର୍ଦ୍ଧ-ମାନେ ମଧ୍ୟ ଆଇ.ଏ.ଏସ୍ ପାଇବା ପାଇଁ ଗୋଟାଏ ନିର୍ଦ୍ଦିଷ୍ଟ ଗୁଣିତା ସମୟସୀମା ପରେ ପୋରାଏ ବିବେଚିତ ହୋଇଥା'ନ୍ତି ।

*ସମ୍ବନ୍ଧୀୟ ବିଷୟ*  
ଭାରତ, ସମ୍ବିଧାନ, ଅମଳାତନ୍ତ୍ର



**ଆଇଖ୍ମାନ, କାର୍ଲ ଆତଲ୍‌ଫ୍**  
(୧୯୦୬-୬୨)

ହିନ୍ଦଲରଙ୍କ ନାଜୀ ଦଳର ଏହି ସଦସ୍ୟ ଜଣଙ୍କୁ ଦ୍ୱିତୀୟ ମହାଯୁଦ୍ଧ ସମୟରେ ହଜାର ହଜାର ନିରାହ ଇହୁଦି ନରନାରୀଙ୍କ ମୃତ୍ୟୁ ନିମନ୍ତେ ଦାୟା କରା-ଯାଇଥାଏ । ଦ୍ୱିତୀୟ ମହାଯୁଦ୍ଧ ପରେ ପରେ ସେ ଯୁକ୍ତରାଷ୍ଟ୍ର ଆମେରିକା ହାତରେ ଧରାପଡ଼ିଥିଲେ ମଧ୍ୟ ନିଜ ନାମକୁ ଗୋପନ ରଖି ଆର୍ଜେଣ୍ଟିନା ଦେଶକୁ ଖସି ପଳାଇଯାଇଥିଲେ । କିନ୍ତୁ ଇସ୍ରା-ଏଲା ଗୁପ୍ତ ପୁଲିସ ତାଙ୍କୁ ଠାବ କରିବାକୁ ସକ୍ଷମ ହୋଇ, ୧୯୬୦ ମସିହାରେ ନିଜ ଦେଶକୁ 'ଅପହରଣ' କରି ନେଇଆସିଲେ ଓ ବିଗ୍ରର ପରେ ଇସ୍ରାଏଲରେ ଆଇଖ୍ମାନଙ୍କୁ ମୃତ୍ୟୁଦଣ୍ଡ ଦେଇ-ଦିଆଗଲା ।

*ସମ୍ବନ୍ଧୀୟ ବିଷୟ*  
ଦ୍ୱିତୀୟ ମହାଯୁଦ୍ଧ, ଇହୁଦି, ହଲୋକାଷ୍ଟ, ହିନ୍ଦଲର, ଇସ୍ରାଏଲ



**ଆଇଜେନ୍‌ଷ୍ଟାଟ୍, ଆଲ୍‌ଫ୍ରେଡ୍**  
(୧୮୯୮-୧୯୯୫)

ବିଂଶ ଶତାବ୍ଦୀର ଜଣେ ଶ୍ରେଷ୍ଠ ତଥା ପ୍ରଭାବଶାଳୀ ଫଟୋଗ୍ରାଫର । ପ୍ରସିଦ୍ଧ 'ଲାଇଫ୍' ପତ୍ରିକା ନିମନ୍ତେ ଫଟୋ ସାମ୍ପାଦକତା କରି ସେ ଆନ୍ତର୍ଜାତୀୟ ଖ୍ୟାତି ଲାଭ କରିଥିଲେ । ଫଟୋଗ୍ରାଫି ଉପରେ ଅନେକ ପୁସ୍ତକ ତାଙ୍କ ଦ୍ୱାରା ପ୍ରଣୀତ ହୋଇଛି । ଗୋଟିଏ ଗୋଟିଏ ନିର୍ଦ୍ଦିଷ୍ଟ ଘଟଣା ଉପରେ ଆଇଜେନ୍‌ଷ୍ଟାଟ୍ ଯେଉଁସବୁ 'ଫଟୋଏସେ' ସୃଷ୍ଟି କରିଦେଉଥିଲେ, ତାହା ସାରା ପୃଥିବୀର ଜନମତକୁ ସେ ଦିଗରେ ପ୍ରଭାବିତ କରିପାରୁଥିଲା ବୋଲି କୁହାଯାଏ ।

*ସମ୍ବନ୍ଧୀୟ ବିଷୟ*  
ଫଟୋଗ୍ରାଫି, ସାମ୍ପାଦକତା, କଳା, ଲାଇଫ୍ ପତ୍ରିକା



**ଆଇଜେନ୍‌ହାଫ୍ସର, ହାଇ.ଗଭିଲ୍**  
(୧୮୯୦-୧୯୬୯)

ଏହି ଜେନେରାଲ ଯୁକ୍ତରାଷ୍ଟ୍ର ଆମେରିକାର ଦୁଇଥର ପ୍ରେସିଡେଣ୍ଟ ହୋଇଥିଲେ । କିନ୍ତୁ ଦ୍ୱିତୀୟ ବିଶ୍ୱଯୁଦ୍ଧରେ ମିତ୍ରପକ୍ଷର ପ୍ରଧାନ ସେନାପତି ଭାବେ ଜର୍ମାନୀକୁ ପରାସ୍ତ କରି ସେ ପ୍ରଥମେ ପୃଥିବୀ ବାସୀଙ୍କ ଦୃଷ୍ଟି ଆକର୍ଷଣ କରିଥିଲେ । ଆଇଜେନ୍‌ହାଫ୍ସରଙ୍କ ଶାସନ ମୁଖ୍ୟତଃ ବୈଦେଶିକ ନୀତି ପ୍ରଧାନ ଓ କମିଉନିଜମ୍ ବିରୋଧୀ ଥିଲା ।



ଆଇଜେନ୍‌ହାଝାର

ସେ ସମୟର ଯୁକ୍ତରାଷ୍ଟ୍ରରେ କଳା-ଗୋରା ଭେଦ ବିରୋଧରେ ସେ ସବୁବେଳେ ସ୍ୱର ଉତ୍ତୋଳନ କରୁଥିଲେ ।

**ସମ୍ବନ୍ଧୀୟ ବିଷୟ**

ଯୁକ୍ତରାଷ୍ଟ୍ର ଆମେରିକା, ଦ୍ୱିତୀୟ ମହାଯୁଦ୍ଧ



**ଆଇଟର ବିଅମ୍**

ଏଇଟି ଗୋଟିଏ ରାସାୟନିକ ମୌଳିକ ଉପାଦାନ । ୧୮୭୮ ମସିହାରେ ସ୍ୱିଡେନ ଦେଶରେ ଏହା ପ୍ରଥମ କରି ମିଳିଥିଲା । ଆଇଟର ବିଅମ୍ ଧାତୁ ଦେଖିବାକୁ ରୂପା ଭଳି ଧଳା ଓ ନରମ ।

ପାରମାଣବିକ ନମ୍ବର	୭୦
ପାରମାଣବିକ ଓଜନ	୧୭୩.୦୪
ଗଳନାଙ୍କ	୮୨୪° ସେ
ଝୁଟନାଙ୍କ	୧,୧୯୩° ସେ
ପୋଜ୍ୟତା	୨,୩

**ସମ୍ବନ୍ଧୀୟ ବିଷୟ**

ମୌଳିକ ଉପାଦାନ



**ଆଇଟ୍ରିଅମ୍**

ଏଇଟି ଗୋଟିଏ ରାସାୟନିକ ମୌଳିକ ଉପାଦାନ । ୧୭୯୪ ମସିହାରେ ଆଇଟ୍ରିଅମକୁ ପ୍ରଥମ କରି ପୃଥକ୍ କରାଯାଇପାରିଲା । ପ୍ରକୃତିରେ ମିଳିବା ସଙ୍ଗେ ସଙ୍ଗେ ନାଭିକାୟ ବିଖଣ୍ଡନରୁ ମଧ୍ୟ ଏହା ମିଳିଥାଏ । ବିଭିନ୍ନ ପ୍ରକାରର ମିଶ୍ରଧାତୁ ପ୍ରସ୍ତୁତି ଓ ଅନ୍ୟାନ୍ୟ ଧାତବୀୟ କାର୍ଯ୍ୟରେ ଆଇଟ୍ରିଅମ୍‌ର ଉପଯୋଗିତା ରହିଛି ।

ପାରମାଣବିକ ନମ୍ବର	୩୯
ପାରମାଣବିକ ଓଜନ	୮୮.୯୦୪
ଗଳନାଙ୍କ	୧,୫୨୩° ସେ
ଝୁଟନାଙ୍କ	୩,୩୩୭° ସେ
ପୋଜ୍ୟତା	୩

**ସମ୍ବନ୍ଧୀୟ ବିଷୟ**

ମୌଳିକ ଉପାଦାନ



**ଆଇନ**

ପେଉଁ ଯୁଗରୁ ଲୋକମାନେ ବହୁ ସଂଖ୍ୟାରେ ଗୋଟିଏ ଗୋଟିଏ ସ୍ଥାନରେ ଘରଢ଼ାଉ କରି ଏକାଠି ରହିଲେଣି ସେହି ଯୁଗରୁ ଆଇନ କଥାଟି ଜନ୍ମ ନେଲାଣି । ଲୋକେ ସମାଜରେ କେମିତି ଚଳିବେ, ନିଜ ନିଜ ଭିତରେ କେମିତି କାରବାର କରିବେ, କି କି କାମ ନିଶ୍ଚୟ କରିବେ ନାହିଁ—ପ୍ରଥମେ ଏଭଳି ଅଳ୍ପ କେତୋଟି ନିୟମ ସମସ୍ତେ ବସି କରିଦେଲେ ଓ ଠିକ୍ କଲେ ଯେ ସେହି ନିୟମକୁ କେହି ଭାଙ୍ଗିବେ ନାହିଁ । ନିୟମ ବା ଆଇନ ମାନି ଚଳିଲେ ସମାଜର ଲାଭ । ସମସ୍ତଙ୍କର ସୁବିଧା ହୁଏ । ନମାନିଲେ ନିଜର ତ କ୍ଷତି—ଅନ୍ୟମାନେ ମଧ୍ୟ ଅସୁବିଧାରେ ପଡ଼ନ୍ତି । ତେଣୁ ପରେ ଠିକ୍ କରିଦିଆଗଲା ଯେ ପେଉଁ ଲୋକ ଆଇନ ନ ମାନିବ ତାକୁ ସମସ୍ତେ ମିଶି ଉପପୁକ୍ତ ଆଇନସମିତ ଦଣ୍ଡ ଦେବେ । ଏଇଟା କାମ ଦେଲା । ଦଣ୍ଡ ଭୟରେ ଅନେକ ଲୋକ ଆଇନର ବିରୋଧ କଲେ ନାହିଁ ।

ମଣିଷ ଯେତେବେଳେ ସରଳ ଜୀବନ ଜଢ଼ାଉଥିଲା ସେତେବେଳେ ଅଳ୍ପ କେତୋଟି ନିୟମ ବାଣିଦେଲେ କାମ ଚଳିଯାଉଥିଲା । ସୁବିଧା ହେବ ବୋଲି ସମାଜରେ ଜଣଙ୍କ ଉପରେ ଦାୟିତ୍ୱ ଦିଆଯାଉଥିଲା—କିଏ ଆଇନ ବାହାରକୁ ଯାଇ କିଛି ଗୋଟାଏ କରିଦେଉଛି ତାହା ଦେଖିବା ପାଇଁ । ପୃଥିବୀର ଭିନ୍ନ ଭିନ୍ନ ଅଞ୍ଚଳରେ ଲୋକେ ନିଜର ସୁବିଧା ପାଇଁ ଭିନ୍ନ ଭିନ୍ନ ଆଇନ କରୁଥିଲେ । ଅବସ୍ଥା କ୍ରମେ ବଦଳିଲା । ବେପାର, ବଣିଜ ବଢ଼ିଲା । ବହୁ ଲୋକଙ୍କ ସହିତ ଜଣେ ହୁଏତ ସଂପର୍କ ରଖିଲା । ଭିନ୍ନ ଭିନ୍ନ ଅଞ୍ଚଳର ପରିସ୍ଥିତି ଦୃଷ୍ଟିରୁ 'ଦେଶକେ ଫାଙ୍କ, ନଈକେ ବାଙ୍କ' ଭଳି କଥା ହେଲା । କିନ୍ତୁ ଯେଉଁ ଦେଶକୁ ଜଣେ ଗଲା ସେ ସେହି ଦେଶର ଆଇନ ମାନିଲା । ନ ମାନିଲେ ତା'ର ଅସୁବିଧା ହେଲା । ଦେଶରେ ସେ ଚଳି ପାରିଲା ନାହିଁ ।

ଏମିତି ହେଉ ହେଉ ବହୁସଂଖ୍ୟାରେ ଆଇନ ସବୁ ବାହାର କରାଗଲା । ବଡ଼ ବଡ଼ ଆଇନ ସଂହିତା ଆଜିକାଲି ତିଆରି ହେଉଛି । ନାନା ପ୍ରକାରର ଆଇନ ବହି ରହିଛି । ଜଣେ କିଏ ଯଦି ଆଇନ ଭାଙ୍ଗିଲା ତା ନାଁରେ ମକଦ୍ଦମା ହେଉଛି । ମକଦ୍ଦମା କରିବା ହେଲା ପୁଲିସ, ପ୍ରସିକ୍ୟୁଟର ବା ଓକିଲଙ୍କ କାମ । ଜଣେ ଦୋଷୀ କି ନୁହେଁ ତାହା ସ୍ଥିର କରିବା ପାଇଁ ବିଗ୍‌ଜରଣାମାନେ ଅଛନ୍ତି । ଦଣ୍ଡ ଭୟ ଥାଉ ବା ନଥାଉ ନିଜର ଭଲ ପାଇଁ ସମସ୍ତେ ଆଇନକୁ ମାନି ଚଳିବା ଚରକାର । ଯେଉଁ ଦେଶର ଲୋକେ ଆଇନକୁ ଭଲ ଭାବରେ ମାନନ୍ତି, ସେ ଦେଶର

ଲୋକେ ସୁଖ ଶାନ୍ତିରେ ତ ରୁହନ୍ତି, ନିଜର ଉନ୍ନତି ପାଇଁ କାମ କରିବାର ଖୁବ୍ ସୁଯୋଗ ପାଆନ୍ତି । ରାଜ୍ୟ ବା ଦେଶର ବିଧାନ ପରିଷଦ ଓ ସଂସଦର ଗୋଟାଏ ମୁଖ୍ୟ ତଥା ଅତି ଗୁରୁତ୍ୱପୂର୍ଣ୍ଣ କାମ ହେଲା ଆଇନ ତିଆରି ବା ପ୍ରଣୟନ କରିବା ।

**ସମ୍ବନ୍ଧୀୟ ବିଷୟ**

ଶାସନ, ସମାଜ, ଅପରାଧ, ବିଗ୍‌ଜରଣା, ପୁଲିସ, ସମ୍ବିଧାନ, ବିଧାନ ପରିଷଦ, ଆଇନ କୋଡ୍



**ଆଇନ ଅମାନ୍ୟ ଆନ୍ଦୋଳନ**

କଥାଟା ଶୁଣିଲାବେଳକୁ ଅସୁବିଧା ଲାଗୁଛି । ଆଇନ ତ ହେଉଛି ଲୋକଙ୍କର ମଙ୍ଗଳ ପାଇଁ, ସମସ୍ତେ ଭଲଭାବରେ ଚଳିବେ ବୋଲି; ଏଥିରେ ପୁଣି ଆଇନକୁ ଅମାନ୍ୟ କରିବା ପାଇଁ ମହାତ୍ମା ଗାନ୍ଧୀଙ୍କ ଭଳି ଲୋକେ ୧୯୩୦ ମସିହାରେ କହିଲେ କାହିଁକି ? ପ୍ରଥମେ କେବଳ ଭାରତ କାହିଁକି ପୃଥିବୀର ଅନେକ ବିଜ୍ଞ ଲୋକ ଚିତ୍ତିଏ ଆଶ୍ଚର୍ଯ୍ୟ ହୋଇଗଲେ । କିନ୍ତୁ ପରେ ଯେତେବେଳେ କଥାଟା ପ୍ରକୃତରେ ରୁଝିଗଲେ ସେତେବେଳେ ଯାଇ କହିଲେ ଗାନ୍ଧୀ କେତେ ବଡ଼ କଥାଟା କହୁଛନ୍ତି ।

ଇଂରେଜମାନେ ଭାରତଟାକୁ ଦଖଲ କରି ଏଭଳି ସବୁ ଆଇନ କରିଦେଲେ ଯେଉଁଥିରେ ଭାରତର ଲୋକଙ୍କର କ୍ଷତି ହେବ, ବିଳାତର ଲୋକଙ୍କର ଲାଭ ହେବ । ଗାନ୍ଧୀ କହିଲେ ଆମେ ସତ୍ୟ ଜାତି, ଆମ ଉପରେ ଯେଉଁ ଖରାପ ଆଇନ ସବୁ ଲଦି ଦିଆ ହୋଇଛି ଆମେ ତାକୁ ମାନିବୁ ନାହିଁ । ସେତେବେଳେ ଭାରତରେ ଥିବା ବ୍ରିଟିଶ ସରକାର ଗୋଟାଏ ଆଇନ କରିଆଁନ୍ତି ଯେ ସମୁଦ୍ର ପାଣିରୁ କେହି ଲୁଣ ମାରିପାରିବେ ନାହିଁ, ମାରିବାକୁ ହେଲେ ଟିକସ ଦେବାକୁ ହେବ । ଗାନ୍ଧୀ କହିଲେ ଏକଥା ହୋଇ ପାରିବ ନାହିଁ । ଏଭଳି ଅନ୍ୟାୟ ଆଇନ ଆମେ ମାନିବୁ ନାହିଁ । ସରକାର କହିଲେ ନ ମାନିଲେ ଆମେ ତୁମକୁ ଜେଲ ଦେବୁ । ଗାନ୍ଧୀ କିନ୍ତୁ ତାଙ୍କ ସାଙ୍ଗରେ କେତେଜଣଙ୍କୁ ଧରି ସମୁଦ୍ର କୁଳକୁ ଗୁଲିଲେ ଓ ସେଠାରେ ଲୁଣ ଆଇନକୁ ଅମାନ୍ୟ କଲେ । ସରକାର ତାଙ୍କୁ ଗିରଫ କରି ଜେଲରେ ରଖିଲେ ସିନା—ଭାରତର ହଜାର ହଜାର ଲୋକ କିନ୍ତୁ ଲୁଣ ଆଇନକୁ ଅମାନ୍ୟ କଲେ । ଏହାକୁ କୁହାଯାଏ 'ଆଇନ ଅମାନ୍ୟ ଆନ୍ଦୋଳନ' । ଏହି ଆନ୍ଦୋଳନ ଲୋକଙ୍କର ସାହସ ବଢ଼ାଇଦେଲା । ସେମାନେ ମାଟି ଉଠିଲେ । ଜେଲ ଦଣ୍ଡ, ଲାଠି, ଗୁଲିକୁ ଖାତିର କଲେନାହିଁ । ଏମିତି କିଛି ବର୍ଷ ଗୁଲିଲା ପରେ ଇଂରେଜ ସରକାର ଦେଖିଲେ ଗାନ୍ଧୀଙ୍କ କଥା ନ ଶୁଣି ସେମାନେ ଏ ଦେଶରେ ରାଜୁତି ଚଳାଇ ପାରିବେ ନାହିଁ ।





‘ମୁଁଠାଏ ଲୁଣ ବଦଳରେ ଗୋଟାଏ ସାମ୍ରାଜ୍ୟ’କୁ ଭାରତରୁ ହଟାଇ ଦେବାର କଳ୍ପନା କେବଳ ଗାନ୍ଧୀଙ୍କ କରିପାରିଥିଲେ । ବିତ୍ତରେ ଦାଣ୍ଡି ଅଭିଯୁକ୍ତେ ମହାତ୍ମା । ପାଖରେ ଅଛନ୍ତି ସରୋଜିନୀ ନାଇଡୁ ।

ସେମାନଙ୍କର ସଦ୍‌ବୃତ୍ତି ହେଲା । ଭାରତକୁ ସ୍ୱାଧୀନ କରି ଏ ଦେଶରୁ ବିଦାୟ ନେଇଗଲେ ।

୧୯୩୦ ମସିହା ମାର୍ଚ୍ଚ ମାସରେ ଗୁଜୁ-ରାତର ଦାଣ୍ଡିଠାରେ ମହାତ୍ମା ଗାନ୍ଧୀ ଲୁଣ ମାରିବାକୁ ସ୍ଥିର କରିଥିଲେ । ଓଡ଼ିଶା ସମେତ ସାରା ଭାରତରେ ତାଙ୍କ ପଦାଙ୍କ ଅନୁସରଣ କରିବାକୁ ହଜାର ହଜାର ସଂଗ୍ରାମୀ ବାହାରି ପଡ଼ିଥିଲେ ଓ ‘ଲବଣ ସତ୍ୟାଗ୍ରହ’ କରି ଗିରଫ ହୋଇଥିଲେ ।

**ସମନ୍ୱୟ ବିଷୟ**

ଭାରତୀୟ ସ୍ୱାଧୀନତା ଆନ୍ଦୋଳନ, ମହାତ୍ମା ଗାନ୍ଧୀ, ଭାରତ, ଓଡ଼ିଶା, ଅସହଯୋଗ ଆନ୍ଦୋଳନ, ଅଗଷ୍ଟ ବିପ୍ଳବ, ବାନରସେନା, ଦାଣ୍ଡିଯାତ୍ରା, ଲବଣ ସତ୍ୟାଗ୍ରହ, ଅହିଂସା, ସନାତନ ଧର୍ମ, ସତ୍ୟାଗ୍ରହ



**ଆଇନ କୋଡ୍**

ତୁଳନାତ୍ମକ ଭାବେ ଶୁଦ୍ଧିକୃତ ଢଙ୍ଗରେ ଲେଖା-ଯାଇଥିବା ଆଇନ ସଂକ୍ରାନ୍ତୀୟ ତଲ୍ଲେଖ ବା କଥନ । ବହୁ ପୁରାକାଳରୁ ପୃଥିବୀର ଭିନ୍ନ ଭିନ୍ନ ସମାଜରେ

ଆଇନ କୋଡ୍ ମାନ ତିଆରି ହୋଇ ଆସିଛି । ଖ୍ରୀଷ୍ଟପୂର୍ବ ପ୍ରାୟ ୨୪୦୦ ମସିହାରେ ଏଭଳି କୋଡ୍ ରଚନା କରାଯାଇଥିବାର ପ୍ରମାଣ ସିରିଆ ଦେଶର ଏଲ୍‌ବା ନଗରୀରୁ ମିଳିଛି । ଖ୍ରୀଷ୍ଟପୂର୍ବ ଅଷ୍ଟାଦଶ ଶତାବ୍ଦୀରେ ବାବିଲୋନୀୟ ସମ୍ରାଟ ହାମୁରାବିଙ୍କ ଦ୍ୱାରା ରଚିତ ହୋଇଥିବା ଆଇନ କୋଡ୍ କିନ୍ତୁ ହେଲା ସେ କାଳର ସବୁଠାରୁ ପ୍ରସିଦ୍ଧ ଏହି ଧରଣର କାମ । ରୋମୀୟ ମାନେ ଖ୍ରୀଷ୍ଟପୂର୍ବ ୫ମ ଶତାବ୍ଦୀରେ ନିଜର ଆଇନ କୋଡ୍ ତିଆରି କରିବା ଆରମ୍ଭ କରିଥିଲେ ମଧ୍ୟ ପ୍ରାୟ ୧୧୦୦ ବର୍ଷ ପରେ ଯାଇ ତାହା ସ୍ୱୀକୃତ ହେଲା । ମଧ୍ୟ-ଯୁଗୀୟ ଇତରୋପରେ ମଧ୍ୟ ଏ ଦିଗରେ ଉଦ୍ୟମ କରାଯାଇଥିଲା ।

କିନ୍ତୁ ଆଧୁନିକ ଅର୍ଥରେ ଆଇନ କୋଡ୍ କହିଲେ ଯାହା ବୁଝାଏ, ସେଭଳି କାମର ସୂତ୍ରପାତ ପଞ୍ଚତଶ ଶତାବ୍ଦୀରୁ ଅଷ୍ଟାଦଶ ଶତାବ୍ଦୀ ଭିତରେ ଇତରୋପରେ ହିଁ ହେଲା । ନେପୋଲିଅନଙ୍କ ଶାସନ ସମୟରେ ଫ୍ରାନ୍ସରେ ପ୍ରଥମ କରି ଦେଓ୍ୱାନା, ଫୈଜଦାରୀ ଓ ଅନ୍ୟ କେତେକ ଧରଣର ଆଇନ ନିମନ୍ତେ କୋଡ୍ ପ୍ରସ୍ତୁତ ହୋଇଗଲା । ପରେ ପରେ

ଅନ୍ୟାନ୍ୟ ଦେଶରେ ସେହି ଧରଣର ପ୍ରଣୟନ ଗୁଡ଼ିକ ନିମନ୍ତେ ସରକାରୀ ବ୍ୟବସ୍ଥା ହୋଇଗଲା । ଭାରତରେ ବ୍ରିଟିଶ ମାନେ ଦେଓ୍ୱାନା ଓ ଫୈଜ-ଦାରୀ ଆଇନ କୋଡ୍ ପ୍ରଥମ କରି ପ୍ରଚଳନ କରାଇଥିଲେ । ଭିନ୍ନ ଭିନ୍ନ ରୂପରେ ସେଗୁଡ଼ିକ ଆଜି ମଧ୍ୟ ଏ ଦେଶରେ ପ୍ରଚଳିତ ।

ସବୁବେଳେ ଯେ ଆଇନ କୋଡ୍ ପ୍ରଣୟନ କରିଦିଆଯିବ ଦ୍ୱାରା ଆଇନଗତ ଅସୁବିଧା ଦୂର ହୋଇଯାଇଛି ତାହା ନୁହେଁ । ଧର୍ମ, ସମାଜ, ଆର୍ଥିକ ପରିସ୍ଥିତି ଭଳି କେତେକ କାରଣ ଯୋଗୁଁ ଭିନ୍ନ ଭିନ୍ନ ଦେଶରେ ଆଇନ କୋଡ୍ ଗୁଡ଼ିକ ସାମଗ୍ରିକ ଭାବେ ସେମାନଙ୍କ ଉଦ୍ଦେଶ୍ୟ ସାଧନ କରିପାରୁ ନାହାନ୍ତି ବୋଲି ଜଣାପଡ଼ିଛି ।

**ସମନ୍ୱୟ ବିଷୟ**

ଆଇନ, ସମ୍ବିଧାନ, ଶାସନ ବ୍ୟବସ୍ଥା, ଭାରତୀୟ ପିଙ୍ଗଳ କୋଡ୍, ଭାରତୀୟ ଦେଓ୍ୱାନା କାର୍ଯ୍ୟ-ବିଧି ଆଇନ, ହାମୁରାବି, ବିଗ୍ଗର ବ୍ୟବସ୍ଥା



**ଆଇନ ରିପୋଟ**

ଏଗୁଡ଼ିକୁ ‘ଲ ରିପୋଟ’ ବୋଲି ମଧ୍ୟ କୁହାଯାଏ । ଭିନ୍ନ ଭିନ୍ନ ଦେଶର ଉଚ୍ଚ ବିଗ୍ଗରାଜ୍ୟମାନେ ଦେଉଥିବା ଜର୍ଜମେଣ୍ଟ ତଥା ଆଇନଗତ ତର୍କମାର ତଲ୍ଲେଖ, ନିୟମିତ ଭାବେ ପ୍ରକାଶ ପାଉଥିବା ଏହିସବୁ ଜର୍ଣ୍ଣାଲରେ ପ୍ରକାଶିତ ହୋଇଥାଏ । ପରେ ଜର୍ଜ ତଥା ଓକିଲମାନେ ଏହି ତଲ୍ଲେଖ ଗୁଡ଼ିକୁ ମକଦ୍ଦମା ବିଗ୍ଗରବେଳେ ନଜିର ବା ପ୍ରିସିଡେଣ୍ଟ ଭାବେ ତଲ୍ଲେଖ କରିଥା’ନ୍ତି ।

**ସମନ୍ୱୟ ବିଷୟ**

ଆଇନ, ବିଗ୍ଗର ବ୍ୟବସ୍ଥା



**ଆଇନଷ୍ଟାଇନ, ଆଲବର୍ଟ**  
(୧୮୭୯-୧୯୫୫)

ବିଶେଷ ଆପେକ୍ଷିକ ତତ୍ତ୍ୱ ବା ସ୍ପେସିଆଲ ଥିଓରୀ ଅଫ୍ ରିଲେଟିଭିଟୀ, ସାଧାରଣ ଆପେକ୍ଷିକ ତତ୍ତ୍ୱ ବା ଜେନେରାଲ ଥିଓରୀ ଅଫ୍ ରିଲେଟିଭିଟୀ, ପଦାର୍ଥ ଓ ଊର୍ଜାର ତୁଲ୍ୟତା ବା ଇକ୍ୱିଭାଲେନ୍ସ, ଆଲୋକର ଫୋଟନ ତତ୍ତ୍ୱ ଓ କ୍ୱାଣ୍ଟମ ତତ୍ତ୍ୱର କେତେକ ମୂଳ ନିୟମର ଆବିଷ୍କାର ତଥା ପଦାର୍ଥ-ବିଜ୍ଞାନର ଅନ୍ୟ ବହୁ ବିଭାଗରେ ଅତ୍ୟନ୍ତ ମୌଳିକ କାମ ନିମନ୍ତେ ଆଇନଷ୍ଟାଇନଙ୍କୁ ସମଗ୍ର ମାନବ ଜାତିର ଇତିହାସରେ ମାନସିକ ସୃଜନଶାଳତାର ଚରମ ସୋପାନରେ ପହଞ୍ଚି ପାରିଥିବା ଅଳ୍ପକେତେ ଜଣଙ୍କ ଭିତରୁ ଜଣେ ଭାବରେ ସ୍ୱୀକାର କରାଯାଇଛି; ବିଂଶ ଶତାବ୍ଦୀର ସେ ହେଲେ ଶ୍ରେଷ୍ଠ ବିଜ୍ଞାନୀ ।

ଆଇନଷ୍ଟାଇନ ଥିଲେ ଗୋଟାଏ ଅର୍ଥରେ ଜ୍ଞାନଜଗତରେ ଜଣେ ବିପ୍ଳବୀ ଓ ଅତ୍ୟନ୍ତ ଅନୁ-ଭୂତିକ୍ଷମ ତଥା ମୌଳିକ ପଦାର୍ଥବିଦ୍ୟାବିତ୍ । ମାନବଜ୍ଞାନର ନୂଆ ଦିଗକୁ ସନ୍ଧାନରେ ଆବଶ୍ୟକ ସ୍ଥଳେ ସେ ଅଦମ୍ୟ ସାହସର ସହିତ ଆଗେଇ-ଯିବା ପାଇଁ କୁଣ୍ଠାବୋଧ କରୁ ନ ଥିଲେ । ବିଂଶ ଶତାବ୍ଦୀର ପ୍ରଥମ ଦଶକରେ ଜର୍ମାନ ପଦାର୍ଥବିଦ୍ୟା ପତ୍ରିକା 'ଆନାଲେନ୍ ଦର୍ ଫିଜିକ୍'ରେ ତାଙ୍କର ଯେଉଁ ତିନୋଟି ପ୍ରବନ୍ଧ ପ୍ରକାଶ ପାଇଗଲା, ସେଥି-ଭିତରୁ ପ୍ରଥମ ଦୁଇଟି ଏଭଳି ବିପ୍ଳବାତ୍ମକ ଥିଲା ଯେ ତାହା ସମଗ୍ର ପଦାର୍ଥବିଜ୍ଞାନର ଗତିପଥକୁ ଗୋଟାଏ ସଂପୂର୍ଣ୍ଣ ନୂତନ ଦିଗରେ ପରିବର୍ତ୍ତନ କରିଦେଲା । ଆଜିର ପଦାର୍ଥବିଜ୍ଞାନ ସେହି ଗତିପଥର ବିସ୍ତାର ମାତ୍ର ବୋଲି କୁହାଯାଇ-ପାରିବ । ସେହି ପ୍ରବନ୍ଧ ଗୁଡ଼ିକ ହେଲା 'ସ୍ପେସିଆଲ-ଥିଓରୀ ଅଫ୍ ରିଲେଟିଭିଟୀ', 'ଫଟୋଇଲେକ୍ଟ୍ରିକ ଏଫେକ୍ଟ' ଓ 'ବ୍ରାଉନୀୟ ଗତି' ।

୧୯୧୬ ମସିହାରେ ଆଇନଷ୍ଟାଇନଙ୍କ ଗ୍ରୀଭିଟୀୟ ସିଦ୍ଧାନ୍ତ 'ଜେନେରାଲ ଥିଓରୀ ଅଫ୍ ରିଲେଟିଭିଟୀ' ପ୍ରକାଶିତ ହେବା ପର୍ଯ୍ୟନ୍ତ କିନ୍ତୁ ତାଙ୍କୁ ଖୁବ୍ କମ୍ ସାଧାରଣ ଲୋକ ଜାଣିବାର ସୁଯୋଗ ପାଇଥିଲେ । ପରେ ୧୯୧୯ ମସିହାରେ ଯେତେ-ବେଳେ ଏହି ଯୁଗାନ୍ତକାରୀ ତତ୍ତ୍ୱର ଗୋଟିଏ ଦିଗର ପରୀକ୍ଷାମୂଳକ ପ୍ରମାଣ ଜଣେ ଇଂରେଜ ଜ୍ୟୋତି-ବିଜ୍ଞାନୀ ସେ ବର୍ଷ ଘଟିଥିବା ପୂର୍ଣ୍ଣ ସୂର୍ଯ୍ୟପରାଗରୁ ପାଇଯିବା କଥା ପ୍ରକାଶ ପାଇଗଲା, ସେ ପୃଥିବୀର ଘରେ ଘରେ ପରିଚିତ ହୋଇଗଲେ । ତାଙ୍କର ଏହି ସିଦ୍ଧାନ୍ତଟି ବିଶ୍ୱସ୍ତୁଷ୍ଟର ରହସ୍ୟ ଭେଦ କରିବାରେ ଆଜିର ବହୁତାଂଶ ବିଜ୍ଞାନୀମାନଙ୍କ ହାତରେ ପ୍ରମୁଖ ଭୂମିକା ଗ୍ରହଣ କରିଛି । ପୂର୍ବରୁ ସେହି ସିଦ୍ଧାନ୍ତର ଯେଉଁସବୁ ଦିଗ ବିଷୟରେ ଯଥେଷ୍ଟ ପ୍ରମାଣ ସଂଗ୍ରହ କରିବା ସମ୍ଭବ ହେଉନଥିଲା, ଟେକ୍ନୋଲୋଜି ଓ ମହାକାଶବିଜ୍ଞାନର ଉନ୍ନତି ସଙ୍ଗେ ସଙ୍ଗେ ଅବଶ୍ୟ ତାହା ସମ୍ଭବ ହେବାକୁ ଲାଗିଲାଣି ।

କ୍ୱାଣ୍ଟମ ତତ୍ତ୍ୱର ଜଣେ ମୂଳସ୍ରଷ୍ଟା ଭାବେ ମଧ୍ୟ ଆଇନଷ୍ଟାଇନ ଗଣା ହୁଅନ୍ତି । ପରେ କିନ୍ତୁ ସେ ଏହି ସିଦ୍ଧାନ୍ତର ଯୁକ୍ତିପୁରୁଷତା ବିଷୟରେ ଗଭୀର ଚିନ୍ତା ପ୍ରକଟ କରିଥିଲେ ।

ବିଶ୍ୱସ୍ତୁଷ୍ଟର ରହସ୍ୟ ଭେଦ କରିବା କଥା ଉଠିଲା ବେଳେ ସାଧାରଣ ଆପେକ୍ଷିକ ତତ୍ତ୍ୱର ପୂର୍ଣ୍ଣତା ସଂକ୍ରାନ୍ତରେ ମଝିରେ ମଝିରେ କେତେକ ପତ୍ରିକା ସନ୍ଦେହ ପ୍ରକାଶ କରୁଥିଲେ ମଧ୍ୟ ଆଇନ-ଷ୍ଟାଇନଙ୍କ ଯୁକ୍ତି ସପକ୍ଷରେ ଅଧିକରୁ ଅଧିକ ପ୍ରମାଣ ମିଳିବାରେ ଲାଗିଛି । ହବଲ ମହାକାଶ ଟେଲିସ୍କୋପ ୧୯୨୬ ମସିହାରେ ପୃଥିବୀରୁ



ଯୋଗକର୍ତ୍ତା ଆଇନଷ୍ଟାଇନଙ୍କ ସିଦ୍ଧାନ୍ତ ସବୁ ମାନବଜ୍ଞାନରେ ବୈପ୍ଳବିକ ପରିବର୍ତ୍ତନ ଘଟାଇଦେଲା । ବିଶ୍ୱକ୍ରମ୍ଭାଣ୍ଡ ବିଷୟରେ ଆଜି ଆମେ ଯାହା ଜାଣିଛୁ, ତାଙ୍କ କାମ ବିନା ତାହା ଜାଣିବା ଆମେ ସମ୍ଭବ ହୋଇ ନ ଥା'ନ୍ତା ବୋଲି ବହୁ ପଣ୍ଡିତଙ୍କ ମତ । ସେ ମଧ୍ୟ ଥିଲେ ଜଣେ ସଫଳ ଶିକ୍ଷକ, ଉଦ୍‌ଭାବକ ଓ ଜନପ୍ରିୟ ବିଜ୍ଞାନ କମ୍ୟୁନିକେଟର ।

ହଜାର ହଜାର କୋଟି ଆଲୋକବର୍ଷ ଦୂରରେ ଏଭଳି କେତେକ ଘଟଣାର ସନ୍ଧାନ ପାଇଛି ଯାହାକି ତାଙ୍କ ଭବିଷ୍ୟତ ବାଣୀକୁ ସ୍ୱୀକାର କରିଯାଉଛି । ଗ୍ରୀଭିଟୀୟ ତରଙ୍ଗ, ନ୍ୟୁକ୍ଲିୟର ଓ ମହାକାଶଗତିକ ଅପରିବର୍ତ୍ତୀ ବା କ୍ୱାଣ୍ଟମ-ଲଜିକାଲ କନ୍‌ଷ୍ଟାଣ୍ଟ ଭଳି ଯେଉଁସବୁ କଥା ଆଇନଷ୍ଟାଇନ କହିଥିଲେ ସେସବୁ ବିଷୟରେ ସନ୍ଦେହ ପ୍ରକାଶ କରିବାର ଅବକାଶ ଆଉ ନାହିଁ ।

ମଣିଷ ଯେ ଆଜି ପରମାଣୁ ଊର୍ଜାକୁ କାମରେ ଲଗାଇ ପାରୁଛି ସେଥିପାଇଁ ଆଇନ-ଷ୍ଟାଇନହିଁ ଦାୟୀ । ପଦାର୍ଥ ଓ ଊର୍ଜାର ତୁଲ୍ୟତା କଥା ସେ ପ୍ରଥମ କରି ଯେଉଁ ଇକୁଏସନ ବା ସମୀକରଣରେ ପ୍ରକାଶ କରିଦେଲେ, ସେହି

ପ୍ରସିଦ୍ଧତ ମ ସମୀକରଣ  $E = mc^2$  ଆଜି ମାନବଜ୍ଞାନର ଗୋଟିଏ ଶ୍ରେଷ୍ଠ ପାରିଭାଷିକ ପ୍ରତୀକ ହିସାବରେ ଗଣାହେଉଛି । ୧୯୨୧ ମସିହାରେ ଯେଉଁ 'ଫଟୋଇଲେକ୍ଟ୍ରିକ ଲ' ପାଇଁ ତାଙ୍କୁ ନୋବେଲ ପୁରସ୍କାର ମିଳିଥିଲା, ତାହା ଯୋଗୁଁ ଆଜିର ଟେଲିଭିଜନ, ରେଡିଓ, ଲେଜର ଓ ମେଜର ଭଳି ମହତ୍ତ୍ୱପୂର୍ଣ୍ଣ ଟେକ୍ନୋଲୋଜୀୟ ସୃଷ୍ଟି ସମ୍ଭବ ହୋଇପାରିଛି ।

ମାନବଜ୍ଞାନକୁ ବୁଦ୍ଧିମତ୍ତ କରିବାରେ କେବଳ ସେ ସବୁଷ୍ଟ ନ ଥିଲେ । ମଣିଷ ଜାତିର ସାମଗ୍ରିକ ଉନ୍ନତି ତଥା ବିଶ୍ୱଶାନ୍ତି ପାଇଁ ଆଇନଷ୍ଟାଇନ ତାଙ୍କ ସାରା ଜୀବନ ଚେଷ୍ଟା ଚଳାଇ ଆସିଛନ୍ତି । ପରମାଣୁ ବୋମା ତିଆରିର ରହସ୍ୟ ଯେଭଳି ହିଟ୍ଲର

oder, indem man die Energie  $E_0$  des Systems relativ zum System ( $\xi, \eta, \zeta$ ) einführt.

$$E = \frac{E_0}{v^2} \cdot v^2 \frac{1}{\sqrt{1 - \left(\frac{v}{V}\right)^2}}$$

Vergleicht man diesen Ausdruck mit dem für die Energie eines mit der Geschwindigkeit  $v$  bewegten Massenpunktes

$$\epsilon = \mu v^2 \frac{1}{\sqrt{1 - \left(\frac{v}{V}\right)^2}}$$

so erhält man folgendes Resultat. In bezug auf die Abhängigkeit der Energie vom Bewegungszustand des Koordinatensystems, auf welches die Vorgänge bezogen werden, läßt sich ein System gleichförmig bewegter Massenpunkte ersetzen durch einen einzigen Massenpunkt von der Masse  $\mu = E_0/v^2$ .

Ein System bewegter Massenpunkte besitzt also — als Ganzes genommen — desto mehr Trägheit, je rascher die Massenpunkte relativ zueinander bewegt sind. Die Abhängigkeit ist wieder gegeben durch das in der Einleitung angegebene Gesetz.

Bern, Mai 1907.

(Eingegangen 14. Mai 1907)

ଆଜି ପର୍ଯ୍ୟନ୍ତ ପ୍ରକାଶିତ ହୋଇଥିବା ସବୁଠାରୁ ମହତ୍ତ୍ୱପୂର୍ଣ୍ଣ ବୈଜ୍ଞାନିକ ସିଦ୍ଧାନ୍ତ ଶେଷ ପୃଷ୍ଠା—'ଆଇନଷ୍ଟାଇନ୍ ବର୍ ପିଜିକ୍' ପତ୍ରିକାର । ଆଇନଷ୍ଟାଇନ ଏଥିରେ ଦେଖାଇଦେଲେ ଯେ ଏକ ମିଟରରୁ କମ୍ ବ୍ୟାସବିଶିଷ୍ଟ ଗୋଟିଏ ଇଉରାନିୟମ୍ ପିଣ୍ଡ ଭିତରେ ଭରି ରହିଛି ଦଶଲକ୍ଷ ଚନ୍ଦ୍ର ଚ୍ୟନ୍ଦ୍ରିତ ଉର୍ଜା ।

ପ୍ରଥମେ ଭେଦକରିନଯାଇ ପାରିବେ, ସେଥିପାଇଁ ସେ ସ୍ୱର ଉଠାଇଥିଲେ ଓ ମହାମା ଗାନ୍ଧୀଙ୍କୁ ବିଂଶ ଶତାବ୍ଦୀର ଶ୍ରେଷ୍ଠ ରାଜନୈତିକ ବ୍ୟକ୍ତିତ୍ୱ ଭାବେ ଗ୍ରହଣ କରିଯାଇଥିଲେ ।

ଜଣେ ପେଟେଣ୍ଟ ଅଫିସ କର୍ମଚାରୀ ଭାବେ ଆଇନଷ୍ଟାଇନ ଜୀବନ ଆରମ୍ଭ କରିଥିଲେ । ପରେ କର୍ମନୀରେ ପ୍ରଫେସର ଭାବେ ରହିଲେ । ହିଟ୍ଲରଙ୍କ ଅଭ୍ୟୁତ୍ଥ୍ୟ ଫଳରେ ଇହୁଦୀ ଆଇନଷ୍ଟାଇନ ସିର କରିଦେଲେ ଯେ କର୍ମନୀ ଆଉ କେବେ ତାଙ୍କ ପାଇଁ ପୂର୍ବ ଭଳି ହୋଇ ରହିବ ନାହିଁ ! ତେଣୁ ୧୯୩୩ ମସିହାରେ ସେ ଯୁକ୍ତରାଷ୍ଟ୍ର ଆମେରିକାକୁ ପଳାଇଆସିଲେ ଓ ପ୍ରସିଦ୍ଧ 'ପ୍ରିନ୍ସଟନ୍ ଇନ୍ଷ୍ଟିଚ୍ୟୁଟ ଅଫ ଆଡଭାନ୍ସ ଷ୍ଟଡି'ରେ ଯୋଗଦେଲେ । ପରେ ସେ ଦେଶର ନାଗରିକ ହୋଇଗଲେ । ମୃତ୍ୟୁ ପର୍ଯ୍ୟନ୍ତ ପଦାର୍ଥବିଜ୍ଞାନର ସବୁ ମୂଳତତ୍ତ୍ୱ ଭିତରେ ସଂପର୍କ ସ୍ଥାପନ କରିପାରୁଥିବା ଗୋଟିଏ ନିୟମ ବାହାର କରିବା ପାଇଁ ସେ ଉଦ୍ୟମ ଥିଲେ । କିନ୍ତୁ ସେଭଳି ଗୋଟାଏ 'ଇଉନିଫର୍ମିଟି ଫିଲ୍ଡ ଥିଓରୀ' ସିଦ୍ଧାନ୍ତ ସୃଷ୍ଟି କରିବା ତାଙ୍କ ଜୀବଦ୍ଦଶାରେ ସମ୍ଭବ ହେଲାନାହିଁ । ଆଜି ଏକ ବିଂଶ ଶତାବ୍ଦୀର ଆରମ୍ଭ ବେଳକୁ ମଧ୍ୟ ସେ ଦିଗରେ ଉଦ୍ୟମ ଅବ୍ୟାହତ ରହିଛି ଓ କିଛି ପରିମାଣର ସଫଳତା ମିଳିଲାଣି ।

ସ୍ୱେସ୍-ଟାଇମ୍ ବା ଦିଲ୍‌କାଲ ଓ ଗ୍ରାଭିଟାସନ୍ ନିୟମ ସଂକ୍ରାନ୍ତରେ ଗୋଟାଏ ସଂପୂର୍ଣ୍ଣ ନୂତନ ଚିନ୍ତାଧାରାର ଅବତାରଣା କରିପାରିଥିବାରୁ,

ବିଶ୍ୱସୃଷ୍ଟିର ରହସ୍ୟ ଭେଦକରିବାରେ ସବୁଠାରୁ ଅଧିକ ମୌଳିକ ଅବଦାନ ଥିବା ଚିନ୍ତନାତ୍ମକ ଭାବେ ଗାଲିଲିଓ ଓ ନିଉଟନଙ୍କ ସହ ଆଇନଷ୍ଟାଇନଙ୍କୁ ଗଣାଯାଇଥାଏ ।

ବେହେଲା ଦକାଇବା ଓ ନୌଗୁଳନାରେ ଆଇନଷ୍ଟାଇନଙ୍କର ଦକ୍ଷତା ଥିଲା । ଅନେକଙ୍କ ମତରେ ସେ ମଧ୍ୟ ଥିଲେ ଜଣେ ଦାର୍ଶନିକ ।

**ସମ୍ଭାଷଣ ବିଷୟ**

ପଦାର୍ଥବିଜ୍ଞାନ, ରିଲେଟିଭିଟା ଡିଫି, ମହାମା ଗାନ୍ଧୀ, ଦର୍ଶନ, ଫଟୋଇଲେକ୍ଟ୍ରିକ ଏଫେକ୍ଟ, ବିଶ୍ୱଶାନ୍ତି, ବିଜ୍ଞାନର ଇତିହାସ, ବିଶ୍ୱ ବ୍ରହ୍ମାଣ୍ଡ, ଜ୍ୟୋତିର୍ବିଜ୍ଞାନ, କ୍ୱାଣ୍ଟମ ଡିଫି, ଆଲୋକ ଗବେଷଣା କ୍ରମ ଓ ଆହୁରି ଅନେକ ବିଷୟ



**ଆଇନଷ୍ଟାଇନ-ବୋଷ କଣ୍ଠେନସେଟ୍**

ପଦାର୍ଥର ଏହି ସଂପୂର୍ଣ୍ଣ ନୂତନ ଅବସ୍ଥାସରତୀକୁ ବୋଷ-ଆଇନଷ୍ଟାଇନ କଣ୍ଠେନସେଟ୍ ବୋଲି ମଧ୍ୟ କୁହାଯାଇଥାଏ । ପ୍ରସିଦ୍ଧ ଭାରତୀୟ ପଦାର୍ଥବିତ୍ୟା-ବିତ୍ ସତ୍ୟେନ୍ଦ୍ରନାଥ ବୋଷଙ୍କର କାମକୁ ବିକଶିତ କରି ଏଭଳି କଣ୍ଠେନସେଟ୍ ମିଳିବା କଥାର ଭବିଷ୍ୟତ-ବାଣୀ ଆଇନଷ୍ଟାଇନ କରିଥିଲେ । ପ୍ରାୟ ସତୁରୀ ବର୍ଷତଳେ ବିଂଶ ଶତାବ୍ଦୀର ଦ୍ୱିତୀୟ ଡଶକରେ ସେ ଏହି ଭବିଷ୍ୟତବାଣୀ କରିଥିଲେ ମଧ୍ୟ ୧୯୯୫ ମସିହା ମଧ୍ୟ ଭାଗରେ ଯାଇ ପୃଥିବୀରେ ସେହି କଥାର ପରୀକ୍ଷାମୂଳକ ପ୍ରମାଣ ମିଳିବା ସମ୍ଭବ ହେଲା ।

ବୋଷ-ଆଇନଷ୍ଟାଇନ କଣ୍ଠେନସେଟ୍ ଚି ହେଲା ଗୋଟିଏ 'ମହା-ପରମାଣୁ' । ବ୍ୟକ୍ତିଗତ ପରମାଣୁ ସବୁ ନିଜର ସ୍ୱାତନ୍ତ୍ର୍ୟ ଓ ସତ୍ତା ହରାଇ ଗୋଟିଏ ହୋଇଯିବା ଫଳରେ ଏହାର ସୃଷ୍ଟି ହୋଇଥାଏ । ଆଇନଷ୍ଟାଇନ କହିଥିଲେ ଯେ ପରମାଣୁ ସବୁ ଯେତେବେଳେ ଆବସଲ୍ୟୁଟ ବା ବରମ ଶୂନ୍ୟ (-୨୭୩.୧୫ ଡିଗ୍ରୀ ସେଲ୍‌ସିଅସ୍) ତାପାଙ୍କର ଅତି ନିକଟବର୍ତ୍ତୀ ହୋଇଯାଆନ୍ତି, ସେତେବେଳେ ସେମାନଙ୍କ ତରଙ୍ଗାୟିତ ଅବସ୍ଥାର ବିସ୍ତୃତି ଘଟି ସେହି ତରଙ୍ଗସବୁ ପରସ୍ପର ଉପରକୁ ଚଢ଼ି ଯାଇଥା'ନ୍ତି । ଫଳରେ, ପରମାଣୁ ସବୁ ଗୋଟିଏ 'ଏକାକୃତ କ୍ୱାଣ୍ଟମ ଅବସ୍ଥା'ରେ ଯାଇ ପହଞ୍ଚି ଯାଆନ୍ତି । କିନ୍ତୁ ବରମ ଶୂନ୍ୟ ତାପାଙ୍କର ଠିକ୍ ପୂର୍ବରୁ ଗୋଟିଏ ତିଗ୍ରୀର ଅଠର ହଜାର କୋଟି ଭାଗରୁ ଏକଭାଗ ଅଧିକ ଉତ୍ତାପ ସାମାରେ ଏହା ଘଟିଥାଏ । ଯୁକ୍ତରାଷ୍ଟ୍ର ଆମେରିକାର ଦଳେ ବିଜ୍ଞାନୀ ସେହି ଅଭୂତପୂର୍ବ ଉତ୍ତାପ ସାମା ସୃଷ୍ଟି କରିଦେଇପାରି ଏଭଳି କରିବା ପାଇଁ ପ୍ରଥମ କରି ସମର୍ଥ ହୋଇଛନ୍ତି । ଫଳରେ ସେମାନେ ଗୋଟିଏ ନୂଆଧରଣର 'ପଦାର୍ଥ' ବା ପଦାର୍ଥ

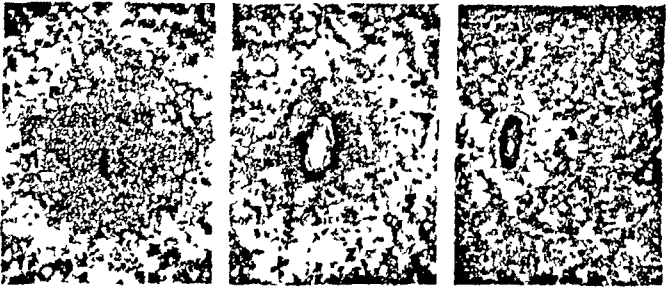

କେତେକ ରୁବିଡିଅମ ପରମାଣୁକୁ ନେଇ ସୃଷ୍ଟ ଅତିଶୀତଳ 'ମେଘ'ର (ବମ) ନଳି ଗୋଟିଏ 'ନିଦା କଣ' ବା ମହାପରମାଣୁରେ (ମଝି-ମଝି) ପରିଣତ ହୋଇଯାଇଛି । ପର ମୁହୂର୍ତ୍ତରେ ସେହି କଣଟି କଠିରତର ମନିଟରରୁ ଉଦ୍ଭେଦ ଯାଉଛି (ଭାସାଣ-ମଝି) ।

ଅବସ୍ଥା ସ୍ତର ସୃଷ୍ଟି କରିଦେଇ ପାରିଛନ୍ତି ବୋଲି କୁହାଯାଉଛି ।

**ସମ୍ବନ୍ଧୀୟ ବିଷୟ**

ପଦାର୍ଥବିଜ୍ଞାନ, ପଦାର୍ଥ, ପରମାଣୁ, ସତ୍ୟତ୍ୱ-ନୀତି ବୋଷ, ଆଇନଶ୍ୱାଭନ, କ୍ରୀଷ୍ଣମତୀ, ପଦାର୍ଥ ଅବସ୍ଥା-ପ୍ରଭ, ବିଶ୍ୱ, ଉପାୟନବିଜ୍ଞାନ, ଟେକ୍ନୋଲଜି



**ଆଇନଶ୍ୱିନିୟମ୍**

ଏଇଟି ଗୋଟିଏ ସଂଶ୍ଳେଷିତ ରାସାୟନିକ ମୌଳିକ ଉପାଦାନ । ପ୍ରକୃତିରେ ମିଳେନାହିଁ । ୧୯୫୨ ମସିହାରେ ଏହି ଉପାଦାନଟିକୁ ପ୍ରଥମ କରି ଉତ୍କଳ ବୋମା ବିସ୍ଫୋରଣ ପରୀକ୍ଷା ସ୍ଥଳରୁ ଅଣାଯାଇଥିବା ଅଲିଆ ବା ଅବଶେଷରୁ ଠାବ କରାଯାଇଥିଲା । ଆଇନଶ୍ୱିନିୟମ୍‌ର ଧାତୁ କିନ୍ତୁ ଏ ପର୍ଯ୍ୟନ୍ତ ପ୍ରସ୍ତୁତ କରାଯାଇ ପାରିନାହିଁ । ଏହାର ସବୁଠାକ ଆଇ-ସୋଟପ୍ ହେଲେ ବିଘଟନାଭିକ ।

ପାରମାଣବିକ ନମ୍ବର        ୯୯  
ପୋଜ୍ୟତା                    ୨, ୩

**ସମ୍ବନ୍ଧୀୟ ବିଷୟ**  
ମୌଳିକ ଉପାଦାନ



**ଆଇଫେଲ୍ ଟାୱାର**

ନିର୍ମାଣ, ସ୍ଥାପତ୍ୟ ତଥା ସିଭିଲ ଇଞ୍ଜିନିଅରିଙ୍ଗ୍‌ର ଇତିହାସରେ ଏଇଟି ହେଲା ଗୋଟିଏ ଶ୍ରେଷ୍ଠ କୃତୀ । ଫରାସୀ ବିପ୍ଳବର ସ୍ମାରକୀ ଭାବରେ ୧୮୮୯ ମସିହାରେ ଏହି ୩୦୦ ମିଟର ଉଚ୍ଚତା ବିଶିଷ୍ଟ 'ଲୋହ ପ୍ରମ୍'ଟିକୁ ତିଆରି କରାଯାଇଥିଲା । ପ୍ରସିଦ୍ଧ ପୋଲ ଡିଜାଇନର ଆଲେକ୍ସାଣ୍ଡର-ଗୁସ୍ତାଫ୍ ଆଇଫେଲ୍ ହେଲେ ଏହାର ଡିଜାଇନର ଓ ପ୍ରମୁଖ ଡାକ୍ତରୀ ନାମରେ ନାମିତ ହୋଇଛି ।

ଆଣ୍ଟାର୍କଟିକା ଉପକୂଳରେ ନୂଆକରି ବାହାରିଥିବା ଆଇସ୍‌ବର୍ଗ ରାଜି ।



ପୃଥିବୀର ଶ୍ରେଷ୍ଠ ପର୍ଯ୍ୟଟନସ୍ଥଳ ଭିତରୁ ଆଇଫେଲ୍ ଟାୱାର ହେଲା ଗୋଟିଏ । ପ୍ରତିବର୍ଷ ଲକ୍ଷ ଲକ୍ଷ ପର୍ଯ୍ୟଟକ ଏହାକୁ ଦେଖିବାକୁ ଆସିଥା'ନ୍ତି । ତୃତୀୟ ସହସ୍ରାବ୍ଦକୁ ସ୍ୱାଗତ ଜଣାଇବା ପାଇଁ ଏହାର ତୃତୀୟ ମହଲାରେ ୧୯୯୭ ମସିହା ଏପ୍ରିଲ ମାସରେ ଗୋଟିଏ ବିଶାଳ ଡିଜିଟାଲ ସାଇନ୍‌ବୋର୍ଡ ଖଞ୍ଜି-ଦିଆଯାଇଛି ।

**ସମ୍ବନ୍ଧୀୟ ବିଷୟ**

ପାରିସ, ପର୍ଯ୍ୟଟନ, ନିର୍ମାଣ ବିଦ୍ୟା, ସ୍ଥାପତ୍ୟ



**ଆଇସ୍‌କ୍ରିମ୍**

ଲହୁଣୀ, କ୍ଷାର, ଚିନି ଓ କେତେକ ଧରଣର ବାସନାୟୁକ୍ତ ସୁରୁଚିକାରୀ ପଦାର୍ଥର ମିଶ୍ରଣକୁ ଅତିମାତ୍ରାରେ ଅଣ୍ଡା ବା ହିମିକୃତ କରିଦେଇ ଆଇସ୍‌କ୍ରିମ୍ ତିଆରି କରାଯାଏ । ଏହି ଧରଣର କେତେକ ଖାଦ୍ୟରେ ଅଣ୍ଡା ଅଂଶ ମଧ୍ୟ ଥାଏ । ଯେଉଁ ଶହ ଶହ ପ୍ରକାର ତଥା ସୁଆଦର ଆଇସ୍‌କ୍ରିମ୍ ତିଆରି ହୋଇଥାଏ, ତା ଭିତରୁ ଭାନିଲା, ଚକୋ-ଲେଟ୍ ଓ ଷ୍ଟ୍ରବେରୀ ଧରଣର ସୁଆଦର ଆଦର ପୃଥିବୀବ୍ୟାପୀ ସବୁଠାରୁ ବେଶୀ । ଏହି ଧରଣର ଖାଦ୍ୟ ପ୍ରସ୍ତୁତ ପ୍ରଣାଳୀର ମୂଳ ଉତ୍ସ ହେଲା ଚୀନ ଦେଶ ବୋଲି କୁହାଯାଏ । ପରେ ମାର୍କୋପୋଲୋଙ୍କ ଦ୍ୱାରା ତା'ର ବର୍ଣ୍ଣନା ଆସି ଇଉରୋପରେ ପହଞ୍ଚି-ଥିଲା । ଆଇସ୍‌କ୍ରିମ୍ ଶିଳ୍ପରେ ପୃଥିବୀସାରା ବହୁ ଲୋକ ନିଯୁକ୍ତ ଅଛନ୍ତି । ଘରେ ମଧ୍ୟ ଚମତ୍କାର ଆଇସ୍‌କ୍ରିମ୍ ପ୍ରସ୍ତୁତ କରାଯାଇପାରିବ ।

**ସମ୍ବନ୍ଧୀୟ ବିଷୟ**

ଖାଦ୍ୟ, ଖାଦ୍ୟ ପ୍ରକ୍ରିୟାକରଣ



**ଆଇସ୍‌ବର୍ଗ**

ପୃଥିବୀର ଉତ୍ତରତମ ଓ ଦକ୍ଷିଣତମ ଅଂଶର ସମୁଦ୍ରରେ ଭାସୁଥିବା ମଧୁର ଜଳ ସମୃଦ୍ଧ ବିଶିଷ୍ଟ

'ବରଫ'ର ପାହାଡ଼' । ସାଧାରଣତଃ ଆର୍କଟିକ୍ ଅଞ୍ଚଳର ଗ୍ରୀଷ୍ମଋତୁ ଋତୁ ଓ ଆଣ୍ଟାର୍କଟିକା ଅଞ୍ଚଳରେ ଏଗୁଡ଼ିକ ଦେଖାଯା'ନ୍ତି । କୌଣସି ଗ୍ଲୋସିଅର ବା ହିମନଦୀର ସମୁଦ୍ର ଭିତରକୁ ପଶିଆସିଥିବା ଅଂଶରୁ କିମ୍ବ ଅନ୍ୟ କୌଣସି ପ୍ରକାରର ବରଫ ସ୍ତରରୁ ଭାଙ୍ଗିଯାଇ ଖସି ଆସିଥିବା ଅଂଶ ଗୁଡ଼ିକ ହେଲା ଆଇ-ସ୍‌ବର୍ଗ ବା ହିମଶୈଳ । ବାୟୁ ଓ ସାମୁଦ୍ରିକ ସ୍ରୋତ ଦ୍ୱାରା ଏଗୁଡ଼ିକ ମୁକ୍ତ ସାଗରବନ୍ଧକୁ ଭାସି ଆସିଥା'ନ୍ତି ଓ କାଳକ୍ରମେ ସମୁଦ୍ର ଜଳରେ ମିଳାଇ ଯାଆନ୍ତି ।

ବସନ୍ତ ତଥା ଗ୍ରୀଷ୍ମଋତୁରେ ଅଧିକ ସଂଖ୍ୟକ ଆଇସ୍‌ବର୍ଗ ସୃଷ୍ଟି ହୋଇଥାଏ । କେବଳ ଗ୍ରୀଷ୍ମଋତୁ ଋତୁର ହିମନଦୀ ଗୁଡ଼ିକରୁ ବର୍ଷକୁ ପ୍ରାୟ ୧୦, ୦୦୦ଟି ଛୋଟବଡ଼ ଏହିଧରଣର ବରଫ ପାହାଡ଼ ତିଆରି ହୋଇଯାଆନ୍ତି । କାରଣ ହିମନଦୀଟି ସମୁଦ୍ର ଭିତରକୁ ପଶିଆସିଲେ, ଏଥିରେ ଥିବା ବିଶାଳ ପରିମାଣର ବରଫ କିଛି ସମୟ ପାଇଁ ସମୁଦ୍ର ଜଳରେ ଭାସିପାରିଥାଏ । କିନ୍ତୁ ଲହଡ଼ି, ଗୁପ, ତାପ, ବାୟୁ, ସ୍ରୋତ ତଥା ଅନ୍ୟାନ୍ୟ କେତେକ କାରଣରୁ ଜଳ ଉପରେ ଥିବା ବରଫପିଣ୍ଡଟି ବେଶୀ ସମୟ ନିମନ୍ତେ ସେଭଳି ଭାସିରହି ନ ପାରି ମୂଳ ହିମନଦୀ ଧାରାରୁ ଭାଙ୍ଗିଯାଏ ଓ କ୍ରମେ ସ୍ୱତନ୍ତ୍ର ପିଣ୍ଡଟିଏ ବା ଆଇସ୍‌ବର୍ଗ ରୂପରେ ଭାସିବାକୁ ଲାଗେ । ବେଳେବେଳେ ହିମନଦୀର ଉପର ସ୍ତରର ବରଫ ତରଳି ଯିବା ଦ୍ୱାରା ମଧ୍ୟ ଆଇସ୍‌ବର୍ଗ ସୃଷ୍ଟି ହୋଇଯାଏ । ଆଣ୍ଟାର୍କଟିକା ଅଞ୍ଚଳରେ ଯେଉଁସବୁ ଏହି ଧରଣର ବରଫ ପାହାଡ଼ ଦେଖାଦିଏ, ସେଗୁଡ଼ିକ କିନ୍ତୁ ସାଧାରଣତଃ ସେହି ମହାଦେଶ ଉପରେ ଥିବା ବରଫ ଆସ୍ତରଣର ଭଗ୍ନାଂଶ । ଆଣ୍ଟାର୍କଟିକାର ଉପକୂଳ ଆଡ଼କୁ ଏହି ଆସ୍ତରଣ ସ୍ତର କ୍ରମେ ପତଳା ହୋଇଯାଇଥିବାରୁ, ଭୂବିଜ୍ଞାନିକ କାରଣରୁ ତାହା ଭାଙ୍ଗିଯାଇଥାଏ ଓ ଶେଷରେ ଆଇସ୍‌ବର୍ଗରେ ପରିଣତ ହୋଇଯାଏ ।

ଆର୍କଟିକ୍ ଓ ଆଣ୍ଟାର୍କଟିକା ଅଞ୍ଚଳରେ ଯେତେ ପରିମାଣର ଆଇସ୍‌ବର୍ଗ ପ୍ରତିବର୍ଷ, 'ତିଆରି'

ହୋଇଯାଇଥାଏ, ହିସାବ କରାଯାଇଛି ଯେ ଘନତା ଦୃଷ୍ଟିରୁ ସେଗୁଡ଼ିକର ମିଳିତ ଆୟତନ ହେବ ଯଥା-କୁମ୍ଭେ ପ୍ରାୟ ୨୮୮ ଓ ୧୮୦୦ ଘନକିଲୋମିଟର । ଆର୍କଟିକ୍ ବା ଗ୍ରୀନ୍‌ଲ୍ୟାଣ୍ଡ ଆଇସ୍‌ବର୍ଗ୍ ଗୁଡ଼ିକ ଆକୃତିରେ କେତେ ବର୍ଗମିଟର ଠାରୁ ଆରମ୍ଭ କରି ୧୦-୧୫ ମହଲା ବିଶିଷ୍ଟ କୋଠା ଭଳି ହୋଇଥା'ନ୍ତି । ଆଣ୍ଟାର୍କଟିକାରୁ ବାହାରୁଥିବା ଆଇସ୍‌ବର୍ଗ୍ ଗୁଡ଼ିକ କିନ୍ତୁ ଖୁବ୍ ବଡ଼ ବଡ଼—୩୩୪ କିଲୋମିଟର ଲମ୍ବ ଓ ୫୬ କିଲୋମିଟର ଓସାରର ଗୋଟିଏ ଏହି ଧରଣର ବରଫ ପାହାଡ଼କୁ ଅରେ ଠାବ କରାଯାଇଥିଲା ।

ଆଇସ୍‌ବର୍ଗ୍ ଗୁଡ଼ିକର ଗୋଟିଏ ବଡ଼ ବିଶେଷତ୍ୱ ହେଲା ଯେ ଉପରକୁ ଏହାର ଯେତିକି ଅଁଶ ଦେଖାଯାଉଥାଏ, ତାର ପ୍ରାୟ ସାତଗୁଣରୁ ଅଧିକ ପାଣି ଭିତରେ ବୁଡ଼ି ରହିଥାଏ । ତେଣୁ ସମୁଦ୍ର ପ୍ରୋତରେ ଏହି “ପାହାଡ଼” ଭାସିଆସୁଥିଲା ବେଳେ ତାହାର ଆକାର ବିଷୟରେ ହଠାତ୍ ଧାରଣା କରିବା ସହଜ ହୁଏନାହିଁ । ସେଥିପାଇଁ ପୁରାକାଳରୁ ଆଇସ୍‌ବର୍ଗ୍ ଗୁଡ଼ିକ ସମୁଦ୍ର ପଥରେ ବିପଦ ସୃଷ୍ଟିକରି ଆସିଛନ୍ତି ଓ ବହୁ ସଂଖ୍ୟକ ଜାହାଜ ଏଗୁଡ଼ିକ ଦେହରେ ଧକ୍କା ଖାଇ ବୁଡ଼ିଯାଇଛନ୍ତି । ଏବେ କିନ୍ତୁ ଆଉ ସେ ପରିସ୍ଥିତି ନାହିଁ । ଆଧୁନିକ ଇଲେକ୍ଟ୍ରୋନିକ୍ସ ଓ ରେଡାର ଖାଣ୍ଡା ହୋଇଥିବା ଜାହାଜ ଗୁଡ଼ିକ ବହୁ ଦୂରରୁ ଏଗୁଡ଼ିକର ଉପସ୍ଥିତି କଥା ଜାଣିଯାଇ ପାରୁଛନ୍ତି । ଅବଶ୍ୟ ସବୁବର୍ଷ ସମାନ ସଂଖ୍ୟକ ଆଇସ୍‌ବର୍ଗ୍ ସମୁଦ୍ରରେ ଦେଖାଯାଏନାହିଁ ।

ଆଇସ୍‌ବର୍ଗ୍ ଗୁଡ଼ିକ ନିଜ ସହିତ ସୃଷ୍ଟି ହେଉଥିବା ଅଞ୍ଚଳର ନାନା ପ୍ରକାରର ଅବସାଦୀ ପଦାର୍ଥ ନେଇଆସିଥା'ନ୍ତି । ଏଗୁଡ଼ିକ ଜନ୍ମୁଥିବା ଅଞ୍ଚଳ ନିକଟରୁ ନାନା ଜାତିର ଜୀବ ଓ ବୃକ୍ଷଲତା ମଧ୍ୟ ଏହା ସହିତ ଯାଇ ହଜାର ହଜାର କିଲୋମିଟର ଦୂରରେ ଥିବା ପୃଥିବୀର ଅନ୍ୟ ଅଂଶରେ ପହଞ୍ଚିଯାଇ ପାରନ୍ତି । ଭୂ-ଅବସାଦୀ ପଦାର୍ଥ ଓ ପ୍ଲାଙ୍କଟନ୍‌ର ଉପସ୍ଥିତିଜନିତ କାରଣରୁ ଆଇସ୍‌ବର୍ଗ୍ ଗୁଡ଼ିକ ଦୂରରୁ ଧୂସର, କଳା କିମ୍ବା ସବୁଜ ରଙ୍ଗର ଶୋଭା ବହନ କରିଥା'ନ୍ତି । ପଞ୍ଚିତମାନେ କଳ୍ପନା କରୁଛନ୍ତି ଯେ ଦିନେ ହୁଏତ କୌଣସି କୌଣସି ଅତିକାୟ ଆଇସ୍‌ବର୍ଗ୍‌କୁ ସମୁଦ୍ରରେ ଚାଣି ଚାଣି ନେଇ ପୃଥିବୀର ମରୁଅଞ୍ଚଳ ଗୁଡ଼ିକ ନିକଟରେ ପହଞ୍ଚାଇଦେଇହେବ ଓ ଏଥିରେ ଥିବା ବରଫକୁ ମଧୁର ଜଳରେ ପରିଣତ କରି ସେସବୁ ଅଞ୍ଚଳକୁ ଶସ୍ୟ-ଖ୍ୟାମଳା କରିଦିଆଯାଇପାରିବ । ସେଭଳି କରିବା କିନ୍ତୁ ବର୍ତ୍ତମାନର ଟେକ୍‌ନୋଲଜି ଦ୍ୱାରା ସମ୍ଭବ ନୁହେଁ—କାରଣ ସାଧାରଣତଃ ସମୁଦ୍ର ଅଞ୍ଚଳର କ୍ରମବର୍ଦ୍ଧିତ ତାପଜ୍ୱଳ ନେଇ ୨ରୁ ୪ ମିଟର ପର୍ଯ୍ୟନ୍ତ ଉଚ୍ଚତାର ଆଇସ୍‌ବର୍ଗ୍ ପ୍ରତିଦିନ ତରଳିଯାଇ

ଶେଷରେ ଏହାର ସତ୍ତା ଲୀନ ହୋଇଯାଇଥାଏ । ଏଭଳି ହେବାକୁ ରୋକିବା ନିମନ୍ତେ ଉପାୟ ଆଜିର ଜ୍ଞାନ ବା ଟେକ୍‌ନୋଲଜି ନିକଟରେ ନାହିଁ ।

**ସମନ୍ୱୟ ବିଷୟ**  
ଆଣ୍ଟାର୍କଟିକା, ଭୂବିଜ୍ଞାନ, ଆର୍କଟିକ୍, ହିମନଦୀ, ବରଫ, ଜଳ, ସାଗର-ମହାସାଗର, ନୌଚଳାଚଳ, ଗ୍ରୀନ୍‌ଲ୍ୟାଣ୍ଡ, ସାହିତ୍ୟ, ଇନୋସିଷ୍ଟମ



**ଆଇସ୍‌ଲ୍ୟାଣ୍ଡ**

ସରକାରୀ ନାମ ଲିଭ୍‌ଭେଲଟିଭ୍ ଆଇସ୍‌ଲ୍ୟାଣ୍ଡ (ଆଇସ୍‌ଲ୍ୟାଣ୍ଡ ସାଧାରଣତନ୍ତ୍ର) ଶାସନ ବ୍ୟବସ୍ଥା-ଏକକେନ୍ଦ୍ରୀୟ ବହୁବଳୀୟ ସାଧାରଣତନ୍ତ୍ର—ଗୋଟିଏ ବିଧାନ ପରିଷଦ ରାଷ୍ଟ୍ରପତିଙ୍କ ପ୍ରେସିଡେଣ୍ଟ ଶାସନ ମୁଖ୍ୟ ପ୍ରଧାନମନ୍ତ୍ରୀ ରାଜଧାନୀ ରେକାଭିକ୍ ସରକାରୀ ଭାଷା ଆଇସ୍‌ଲ୍ୟାଣ୍ଡିକ୍ ରାଷ୍ଟ୍ରୀୟ ଧର୍ମ ଇଭାନଜେଲିକାଲ ଲୁଥେରନ୍ ଷେଡ଼ଫଲ ୧,୦୨,୮୧୯ ବର୍ଗକିଲୋମିଟର ଜନସଂଖ୍ୟା ୨,୬୫,୦୦୦ ମୁଖ୍ୟ ସହର ରେକାଭିକ୍, କୋପାଭୋଗ୍ନର, ରକୋରଧର ଆକୁରେୟରି, କେପ୍‌ଲାଇକ୍ ମୁନ୍ନା ଜନ ପତକା ନଳ ବର୍ଣ୍ଣ ଉପରେ ଲେହିତ-ଶ୍ୱେତ ଧର୍ମ ଥିବା ସ୍ୱାଧିନେତାୟ କ୍ରମ୍ ।

ଉତ୍ତର ଆଟ୍‌ଲାଣ୍ଟିକ ମହାସାଗରରେ ଥିବା ଏହି ଦ୍ୱୀପ ଦେଶଟି ଗ୍ରୀନ୍‌ଲ୍ୟାଣ୍ଡ ଓ ନର୍‌ୱେ ରାଜ୍ୟର ପ୍ରାୟ ମଝିରେ ରହିଛି । ଏ ଦେଶର ଅଧିକାଂଶ ମୂଳ ଅଧିବାସୀ ନର୍‌ୱେ ଦେଶଜ ବୋଲି ଜଣାଯାଏ । ଜଳବାୟୁ ଓ ଉପକୂଳ ଅଞ୍ଚଳର ଲକ୍ଷଣକୁ ନେଇ ଆଇସ୍‌ଲ୍ୟାଣ୍ଡକୁ ସାଧାରଣତଃ ଗୁରୋଟି ଭୌଗୋଳିକ ଅଞ୍ଚଳରେ ବିଭକ୍ତ କରିଦିଆଯାଇଥାଏ । ଅଧିକାଂଶ ଅଞ୍ଚଳ ଥଣ୍ଡା ଓ ଶୁଷ୍କ ହୋଇଥିବା ବେଳେ କେତେକ ସ୍ଥାନରେ ଯଥେଷ୍ଟ ବୃଷ୍ଟିପାତ ମଧ୍ୟ ହୋଇଥାଏ ।

ସମଗ୍ର ଦେଶର ଜନସଂଖ୍ୟାର ଶତକରା ପ୍ରାୟ ୯୦ ଭାଗ ସହରରେ ରୁହନ୍ତି । କୃଷି ଓ ମାଛଧରା ହେଲା ପ୍ରଧାନ ଜୀବିକା । ଶିଳ୍ପ ଓ ଇଞ୍ଜିନିଅରିଙ୍ଗରେ ମଧ୍ୟ ଆଇସ୍‌ଲ୍ୟାଣ୍ଡର ବହୁଲୋକ ନିଯୁକ୍ତ ହୋଇଛନ୍ତି । ଏ ଦେଶର ସାହିତ୍ୟ, କଳା, ସଂସ୍କୃତି ଖୁବ୍ ଉଚ୍ଚ । ବହୁ ପ୍ରସିଦ୍ଧ ଲେଖକ ଓ ଚିତ୍ରଶିଳ୍ପୀ ଆନ୍ତର୍ଜାତିକ ଖ୍ୟାତି ଲାଭ କରିଛନ୍ତି । ଏହି ଆର୍କଟିକ୍ ଦେଶଟିର ପ୍ରାକୃତିକ ସୌନ୍ଦର୍ଯ୍ୟ ଅତୀତ ମନୋରମ ହୋଇଥିବାରୁ ବହୁ ସଂଖ୍ୟକ ବିଦେଶୀ ପର୍ଯ୍ୟଟକ ଆସିଆସନ୍ତି ।

**ସମନ୍ୱୟ ବିଷୟ**  
ଆର୍କଟିକ୍ ଅଞ୍ଚଳ, ଉତ୍ତରସାଗର, ପୃଥିବୀ



**ଆଇସୋଟପ୍**

ରାସାୟନିକ ମୌଳିକ ଉପାଦାନ ସବୁର ଏଭଳି କେତେକ ପରମାଣୁ ଅଛନ୍ତି, ଯେଉଁଗୁଡ଼ିକଙ୍କର ପିରିଅଡିକ ଟେବଲ ବା ଆବର୍ତ୍ତସାରଣୀରେ ଥିବା

ପାରମାଣବିକ ନମ୍ବର ସମାନ ହୋଇଥିଲେ ମଧ୍ୟ ବସ୍ତୁତ୍ୱ ବା ମାସ୍ ସମାନ ନୁହେଁ । ଏଭଳି ପରମାଣୁ ଗୁଡ଼ିକୁ ଆଇସୋଟପ୍ ବା ସମସ୍ତାନିକ ବୋଲି କୁହାଯାଏ । ଅନ୍ୟ ଭାବରେ କହିବାକୁ ଗଲେ, ସେହି ଗୋଟିଏ ମୌଳିକ ଉପାଦାନଟିର ଆଉ କେତେ ପ୍ରକାରର ରୂପ ବା ଆକୃତି ମଧ୍ୟ ରହିଛି । ପ୍ରତ୍ୟେକ ପରମାଣୁର ଆଇସୋଟପ୍‌ରେ ଥିବା ନିଉଟ୍ରନ୍‌ର ସଂଖ୍ୟା ଭିନ୍ନ ଭିନ୍ନ । ତେଣୁ ଯେତେବେଳେ ପ୍ରୋଟାଇନ୍‌ର ଗୋଟିଏ ବା ଟିଶର ବନ୍ଧଟି ଆଇସୋଟପ୍ ରହିଛି ବୋଲି କୁହାଯାଉଛି, ସେତେବେଳେ ଏହିସବୁ ପଦାର୍ଥର ପରମାଣୁର ସଂପୂର୍ଣ୍ଣ ସାଧାରଣ ଅବସ୍ଥା ବ୍ୟତୀତ ଆଉ କେତୋଟି ଅନ୍ୟ ରୂପ ଅଛି, ସେଇକଥାହିଁ କୁହାଯାଇଥାଏ ।

ମୌଳିକ ଉପାଦାନ ଗୁଡ଼ିକର ସ୍ୱାଭାବିକ ଆଇସୋଟପ୍ ସବୁ କେବଳ ପ୍ରକୃତିରେ ମିଳିଥାଏ ଓ ଅସ୍ୱାଭାବିକ ବା ବିଘଟନାଭିକ ଆଇସୋଟପ୍ ଗୁଡ଼ିକ ଗୋଟାଏ ନିର୍ଦ୍ଦିଷ୍ଟ ତତ୍ତ୍ୱରେ ସବୁବେଳେ ଅନ୍ୟ ଉପାଦାନରେ ପରିଣତ ହୋଇଯାଆନ୍ତି । ବିସ୍‌ମର୍ଥରୁ ଭାଗ୍ୟ ଅନ୍ୟ ସବୁ ମୌଳିକ ଉପାଦାନର ଆଇସୋଟପ୍ ହେଲେ ବିଘଟନାଭିକ । ଗୋଟିଏ ଉପାଦାନର ଆଇସୋଟପ୍ ଅନ୍ୟ ମୌଳିକ ଉପାଦାନରେ ପରିଣତ ହୋଇଯିବା ‘ତ୍ୱଙ୍ଗ’ ପ୍ରକ୍ରିୟାକୁ ଆଇସୋଟପ୍‌ର ‘ଅର୍ଦ୍ଧ-ଅୟୁଷ୍ଟ’ ବା ହାଲ୍‌ଲାଇଫ୍ ବୋଲି କୁହାଯାଇଥାଏ ।

୧୯୧୩ ମସିହାରେ ଜଣେ ଇଂରେଜ ରସାୟନବିତ୍ ପ୍ରଥମ କରି ‘ଆଇସୋଟପ୍’ ଶବ୍ଦର ବ୍ୟବହାର କରିଥିଲେ ।

**ସମନ୍ୱୟ ବିଷୟ**  
ପରମାଣୁ, ପଦାର୍ଥବିଜ୍ଞାନ, ଚିକିତ୍ସାବିଜ୍ଞାନ, ମୌଳିକ ଉପାଦାନ, ଭୂବିଜ୍ଞାନ, ଭୂତତ୍ତ୍ୱ ସାମା, ଆବର୍ତ୍ତନିୟମ, ବିଘଟନାଭିକତା, ଅପରାଧ-ବିଜ୍ଞାନ, ନୂତନ୍ତ୍ୱ, ରସାୟନବିଜ୍ଞାନ, ପଦାର୍ଥ



**ଆକ୍ଟିନିୟମ୍**

ଏଇଟି ଗୋଟିଏ ବିଘଟନାଭିକ ରାସାୟନିକ ମୌଳିକ ଉପାଦାନ । ୧୮୯୯ ଓ ୧୯୦୨ ମସିହାରେ ଅଲଗା ଅଲଗା ଭାବେ ଏହାକୁ ଆବିଷ୍କାର କରାଯାଇଥିଲା । ରୂପା ଭଳି ଧଳା ଦେଖାଯାଉଥିବା ଆକ୍ଟିନିୟମ୍ ଧାତୁ ଅତ୍ୟନ୍ତ ବିରଳ । ସଂପୂର୍ଣ୍ଣ ଅଭାବରେ ଏହା ନୀଳ ରଙ୍ଗରେ ଚକ୍ତକ୍ କରେ ।

ପାରମାଣବିକ ନମ୍ବର ୮୯  
ପୋଜ୍ୟତା ୩

**ସମନ୍ୱୟ ବିଷୟ**  
ମୌଳିକ ଉପାଦାନ



ଆକବର  
(୧୫୪୨-୧୬୦୫)

ପୃଥିବୀ ଇତିହାସରେ ଜଣେ ଶ୍ରେଷ୍ଠ ସମ୍ରାଟ । ସେ ଯେ ଜଣେ ଶ୍ରେଷ୍ଠ ବିଜେତା ଥିଲେ, ଏ ବିଷୟରେ କୌଣସି ସନ୍ଦେହ ନାହିଁ; କିନ୍ତୁ ତାଙ୍କର ବିଶେଷତ୍ୱ ହେଉଛି ସେ ଜଣେ ଅଗ୍ରଗାମୀ ଶାସକ ଥିଲେ । ଆକବର ଯେଉଁ ଶାସନ ପଦ୍ଧତି ପ୍ରଚଳନ କରିଥିଲେ, ଇଂରେଜ ମାନେ ଭାରତରେ ରାଜତ୍ୱ କଲାପରେ, ମୋଟାମୋଟି ଭାବରେ ସେହି ପଦ୍ଧତିକୁହିଁ ଅନୁସରଣ କରିଯାଇଥିଲେ ।



ଭାରତକୁ ଯେତେ ବିଦେଶୀ ଶାସକ ଆସିଛନ୍ତି, ଆକବର ହେଲେ ସେମାନଙ୍କ ଭିତରେ ପ୍ରଥମ ଯିଏକି ଏ ଦେଶକୁ ନିଜର ମାତୃଭୂମି ବୋଲି ବିଗ୍ରହଲେ ।

ମୁସଲମାନ ମାନଙ୍କ ସମୟରୁ ଆରମ୍ଭ କରି ବ୍ରିଟିଶ ରାଜତ୍ୱକାଳ ପର୍ଯ୍ୟନ୍ତ ଯେଉଁ ବିଦେଶୀମାନେ ଭାରତକୁ ଆସି ଭାରତର ଲୋକଙ୍କୁ ଶାସନକୁ ଆଣିଥିଲେ ସେମାନଙ୍କ ଭିତରେ ଗୋଟାଏ ରୀତି ବରାବର ସମାନ ରହିଥିଲା । ସେମାନେ ଭାରତକୁ ଆସନ୍ତି । କିଛିଦିନ ରାଜତ୍ୱ ଚଳାନ୍ତି । କିଛି ଧନ ସମ୍ପତ୍ତି ନେଇ ନିଜ ଦେଶକୁ ପୁଣି ଫେରିଯା'ନ୍ତି । ଏ ଦେଶରେ ରହିବେ ନାହିଁ ବୋଲି ସ୍ଥିର କରିଥିବାରୁ ଏଠା ଲୋକଙ୍କ ପ୍ରତି ସେମାନଙ୍କର କିଛି ଦୟାମାୟା ନଥାଏ । କିନ୍ତୁ ପ୍ରଥମ ଥର ପାଇଁ

ଆକବର ଠିକ୍ କଲେ ଯେ ଏହି ଦେଶରେ ବାସିନ୍ଦା ହୋଇ ରହିବେ । ତେଣୁ ଭାରତର ଲୋକମାନଙ୍କ ସହିତ ଭଲ ସଂପର୍କ ରଖିଲେ ଓ ନିଜକୁ ସେ ଜଣେ ଭାରତୀୟ କରିଦେଲେ । ସେ କହିଲେ ଭାରତ ଗୋଟାଏ ସଭ୍ୟ ଦେଶ । ଭାରତୀୟମାନଙ୍କୁ ଚିରଦିନ ପାଇଁ ବିଦେଶୀ ଶାସନ ଅଧୀନରେ ରଖିହେବ ନାହିଁ । ଯଦି ଭାରତରେ ମୋଗଲମାନେ ରହିବାକୁ ଗୃହୀଣ୍ଟି, ତା'ହେଲେ ସେମାନଙ୍କୁ ଭୁଲିଯିବାକୁ ହେବ ଯେ ସେମାନେ ବିଦେଶୀ ଓ ଭାରତ ସେମାନଙ୍କର ମାତୃଭୂମି ନୁହେଁ ।

ଭାରତକୁ ନିଜର ମାତୃଭୂମି ବୋଲି ବିଗ୍ରହ ନେବାକୁ ହେବ, ଏହି କଥା ବୁଝିଯିବାରୁ ଏ ଦେଶର ମଙ୍ଗଳ ପାଇଁ ସେ ବହୁତ କିଛି କାମ କଲେ ।

ସବୁ ଧର୍ମର ଲୋକଙ୍କୁ ସମାନ ଭାବରେ ଦେଖିଲେ । ସିନ୍ଧ ପ୍ରଦେଶର ଉତ୍ତରକୋଟ ଠାରେ ଆକବର ଜନ୍ମ ହୋଇଥିଲେ । ପିତା ହୁମାୟୁନଙ୍କ ମୃତ୍ୟୁପରେ ୧୫୬୦ ମସିହାରେ ସେ ସିଂହାସନ ଆରୋହଣ କଲେ । ତାଙ୍କ ଶାସନର ପ୍ରଥମ ଅବସ୍ଥାରେ ମୋଗଲ ସାମ୍ରାଜ୍ୟରେ ଗଣଗୋଳ ଲାଗି ରହିଥିଲେ ମଧ୍ୟ ପରେ ଆକବର ନିଜ ପ୍ରତିଷ୍ଠା କାହିଁକି କରି ସମଗ୍ର ଉତ୍ତର ଓ ଉତ୍ତର-ପଶ୍ଚିମ ଭାରତକୁ ନିଜ ଅଧୀନକୁ ଆଣିପାରିଥିଲେ । ଏହାଙ୍କ ପୂରାତନ ହେଲା ଜଳାଲ-ଉଦ୍-ଦିନ ମହମ୍ମଦ ଅକ୍ବର ।

ସମ୍ଭାଷଣ ବିଷୟ

ଭାରତ, ଭାରତ ଇତିହାସ, ମୋଗଲ ଶାସନ, ଦିନ-ଇ-ଇଲାହୀ, ଭୂସଂସାର



ଆକାଡେମୀ

ପୁରାତନ ଗ୍ରୀସରେ ଥିବା ପ୍ରସିଦ୍ଧ ବିଦ୍ୟାନୁଷ୍ଠାନ । ଖ୍ରୀଷ୍ଟପୂର୍ବ ଚତୁର୍ଥ ଶତାବ୍ଦୀରେ ଗ୍ରୀସ ରାଜଧାନୀ ଏଥେନ୍ସ ନିକଟରେ ଥିବା ଗୋଟିଏ ଉଦ୍ୟାନରେ ଦାର୍ଶନିକ ପ୍ଲାଟୋ ତାଙ୍କ ଶିଷ୍ୟ ମାନଙ୍କୁ ଶିକ୍ଷା ଦେଉଥିଲେ ଓ ସେହି ଉଦ୍ୟାନଟିର ନାମ 'ଆକାଡେମୀ' ବୋଲି ସେକାଳରେ ସମସ୍ତେ ଜାଣିଥିଲେ । ପରେ ପୃଥିବୀର ଅନ୍ୟ ଅଞ୍ଚଳରେ ଯେତେବେଳେ ଉଚ୍ଚମାନର ସାଂସ୍କୃତିକ ତଥା ଉଚ୍ଚଶିକ୍ଷା କେନ୍ଦ୍ର ସବୁ ଖୋଲିଗଲା, ସେଗୁଡ଼ିକର ମହତ୍ତ୍ୱ ବୃଦ୍ଧିରୁ ଗୁରୁତ୍ୱ ଦେବାପାଇଁ ସେଗୁଡ଼ିକୁ ଆକାଡେମୀ ନାମରେ ଅଭିହିତ କରାଗଲା । ଗ୍ରୀସରେ ଏହି ଯେଉଁ ଆକାଡେମୀ ଆରମ୍ଭ ହୋଇଥିଲା, ତାହା ପ୍ରାୟ ୯୦୦ ବର୍ଷ ପର୍ଯ୍ୟନ୍ତ ଶିକ୍ଷା-ସଂସ୍କୃତିର କେନ୍ଦ୍ର ହୋଇ ରହିଥିଲା; ୫୨୯ ଖ୍ରୀଷ୍ଟାବ୍ଦରେ ଜଣେ ଗ୍ରୀକ୍ ସମ୍ରାଟ କିନ୍ତୁ ତାକୁ ବନ୍ଦ କରିଦେଇଥିଲେ ।

ଆଧୁନିକ ଯୁଗରେ ଆକାଡେମୀ ବା ଆକାଡେମୀ ବୋଲି କହିଲେ ବୁଝାଯାଉଛି ଯେ କୌଣସି ସ୍ୱାର୍ଥ ନଥାଇ ସାହିତ୍ୟ, ବିଜ୍ଞାନ, କଳା ବା ମାନବ-ଜ୍ଞାନର ଅନ୍ୟ କୌଣସି ବିଭାଗର ଉଚ୍ଚତା ପାଇଁ ଯେଉଁ ଅନୁଷ୍ଠାନରେ ଚର୍ଚ୍ଚା, ଗବେଷଣା ଇତ୍ୟାଦି ଗୁଲେ । ଏହି ଆକାଡେମୀ ଗୁଡ଼ିକୁ ସରକାର ବା କୌଣସି ମୁଖ୍ୟ ସଂସ୍ଥା ଆର୍ଥିକ ସାହାଯ୍ୟ ବା ସ୍ୱୀକୃତି ଦେଇଥା'ନ୍ତି । ଏକବିଂଶ ଶତାବ୍ଦୀର ଆରମ୍ଭ ବେଳକୁ ସବୁ ଉଚ୍ଚତ ଦେଶରେ ସେହି ଦେଶର ସର୍ବଶ୍ରେଷ୍ଠ ସାଂସ୍କୃତିକ କେନ୍ଦ୍ର ଭାବେ ଆକାଡେମୀ ମାନ ପ୍ରତିଷ୍ଠା ହୋଇଛି । ଭାରତ ସ୍ୱାଧୀନତା ଲାଭ କଲାପରେ କେନ୍ଦ୍ରୀୟ ସ୍ତରରେ ଗୁରୁକଳା, ସାହିତ୍ୟ, ନାଟକ ପ୍ରଭୃତି ପାଇଁ ଭିନ୍ନ ଭିନ୍ନ ଧରଣର ଆକାଡେମୀ ସବୁ ସ୍ଥାପନ କରାଯାଇଥିଲା । ରାଜ୍ୟ ଗୁଡ଼ିକରେ ମଧ୍ୟ ଏହି ଧରଣର ଅନୁଷ୍ଠାନ ସବୁ ଅଛି ।

ସମ୍ଭାଷଣ ବିଷୟ

ପ୍ଲାଟୋ, ମାନବଜ୍ଞାନ, ଗ୍ରୀକ୍ ସଭ୍ୟତା, ସଂସ୍କୃତି



ଆକାଶ

ପୃଥିବୀ କହିଲେ ସାଧାରଣତଃ ବୁଝାଏ ଜଳ, ସ୍ଥଳ, ଆକାଶ । ପ୍ରଥମ ଅବସ୍ଥାରେ ମନେ ହେଉଥିଲା ଯେ ପୃଥିବୀଟି ପ୍ରକୃତରେ ଜଳ ଓ ସ୍ଥଳକୁ ନେଇ ଗଢ଼ା ହୋଇଛି—ବେଶା ଭାଗ ଜଳ ଓ କମ୍ ଭାଗ

ସ୍ତଳ । ତା' ଉପରକୁ ଯେଉଁଠା ରହିଛି, ସେଇଠା ଶୂନ୍ୟସ୍ଥାନ—ସେଥିରେ କିଛି ନାହିଁ । ବହୁ ଉଚ୍ଚରେ ସୂର୍ଯ୍ୟ, ଚନ୍ଦ୍ର, ତାରୀ ସବୁ ଦେଖାଯା'ନ୍ତି ।

କିନ୍ତୁ ପରେ ଜଣାପଡ଼ିଲା ଯେ ପୃଥିବୀ ଗୁରି-ପଟେ ପବନର ଗୋଟାଏ ଜାଣୁଣା ବା ଆବରଣ ରହିଛି । ଆକାଶ କହିଲେ ସାଧାରଣ ଭାବେ ଏହାକୁ ବୁଝାଯାଏ । ଶୂନ୍ୟ ବୋଲି ଜଣାପଡୁ-ଥିବା ଆକାଶଟା ପ୍ରକୃତରେ ଶୂନ୍ୟ ନୁହେଁ । ସେଠି କେତେ ପ୍ରକାରର ବାଷ୍ପ ରହିଛି । ବେଶା ଭାଗ ହେଲା ଯବକ୍ଷାରଜାନ ବା ନାଇଟ୍ରୋଜେନ ଏବଂ ଅମ୍ଳଜାନ ବା ଅକ୍ସିଜେନ । ଜଳାୟ ବାଷ୍ପ ଏବଂ ଆଉ କେତେକ ତରଳ, କଠିନ ଓ ସୂକ୍ଷ୍ମ ପଦାର୍ଥ ମଧ୍ୟ ଆକାଶ ଭିତରେ ରହିଛି । ଏହି ଆକାଶକୁ ବାୟୁମଣ୍ଡଳ ନାମ ଦିଆଯାଇଛି । ପୃଥିବୀ ଗୁରି-ପଟେ ଆଖୁକୁ ଜଣାପଡୁ ନଥିବା ଏହି ଆବରଣ ପରସ୍ତ ପରସ୍ତ ହୋଇ ରହିଛି ବୋଲି ପରେ ବିଜ୍ଞାନୀମାନେ କହିଲେ । ଏହି ବାୟୁମଣ୍ଡଳଟି ପୃଥିବୀକୁ ଗୋଟାଏ ମୁଖ୍ୟ ବିପଦରୁ ରକ୍ଷା କରିଛି । ସୂର୍ଯ୍ୟଙ୍କର ତେଜ କିରଣ ଯଦି ସିଧାସଳଖ ଆସି ପୃଥିବୀ ଉପରେ ପଡ଼ନ୍ତା ତାହାହେଲେ ଜୀବଜନ୍ତୁ, ଗଛଲତା ତାହାକୁ ସମ୍ଭାଳି ପାରନ୍ତେ ନାହିଁ । ଆକାଶ ସେହି ତେଜ କିରଣକୁ ଅଟକାଇ ଅଟକାଇ ତା' ତେଜ କମାଇ କମାଇ ପୃଥିବୀ ଉପରକୁ ଏଭଳି ଭାବରେ ଛାଡ଼ୁଛି ଯେ ଆମର କିଛି କ୍ଷତି ହେଉନାହିଁ । ସୂର୍ଯ୍ୟ କିରଣରେ ଥିବା ଅନ୍ୟ ବହୁ କ୍ଷତିକାରକ ଇଲେକ୍ଟ୍ରୋମାଗ୍ନେଟିକ ବିକିରଣକୁ ମଧ୍ୟ ଏହା ଅଟକାଇ ଦେଉଛି । ଶୂନ୍ୟ ଆକାଶକୁ ବିଜ୍ଞାନୀମାନେ କେତେଟା ସ୍ତରରେ ଭାଗ କରିଦେଇ କୁହନ୍ତି କେଉଁ ସ୍ତରରେ କ'ଣ ସବୁ ଅଛି ।

ପୃଥିବୀକୁ ଲାଗିକରି ଯେଉଁ ପବନ ରହିଛି ସେଥିରେ ଶତକରା ଅଠସରି ଭାଗ ହେଉଛି ଯବକ୍ଷାରଜାନ ବାଷ୍ପ, ଶତକରା ଏକୋଇଶ ଭାଗ ହେଉଛି ଅମ୍ଳଜାନ । ଖୁବ୍ ଅଳ୍ପ ପରିମାଣରେ ଅଙ୍ଗାର-କାମ୍ବୁ ରହିଛି । ଏହା ବ୍ୟତୀତ ଉତ୍ତଜାନ ଏବଂ ଓଜେନ ଭଳି କେତୋଟି ବାଷ୍ପ ଅଳ୍ପ ପରିମାଣରେ ରହିଛି । ପବନର ଏହି ଯେଉଁ ଭାଗମାପ କଥା କୁହାଗଲା ପୃଥିବୀପୃଷ୍ଠରୁ ଅଧିକ ଉଚ୍ଚରେ ତାହା ବଦଳିଯାଉଛି । ଏହି ଭାଗମାପ ବଦଳିବା ଫଳରେ କ'ଣ ହେଉଛି ସେ କଥା ଜଣାପଡ଼ି-ଗଲାଣି ।

ବିଜ୍ଞାନୀମାନେ 'ପତଳା ପବନ' ବୋଲି ସମୟେ ସମୟେ କହିଦିଅନ୍ତି । ଏମିତି କହିବାର କାରଣ ମଧ୍ୟ ଅଛି । ପୃଥିବୀକୁ ଲାଗିକରି ଯେଉଁ ପବନ ଅଛି, ସେଥିରେ ଅମ୍ଳଜାନ ବେଶା ପରିମାଣରେ ଅଛି । ତେଣୁ ନିଶ୍ୱାସରେ ଯେଉଁ ପବନ ଯାଏ ତାହା ଶରୀର ଭିତରେ ଯେତିକି ଅମ୍ଳଜାନ ଆମର ଲୋଡ଼ା ସେତିକି ଯୋଗାଇ

ଦିଏ । କିନ୍ତୁ ଯଦି ହିମାଳୟ ପର୍ବତ ଉପରକୁ ଜଣେ ଚଢ଼ିବ, ଅନୁଭବ କରିବ ଯେ ଅଶନିଶ୍ୱାସା ହୋଇ ଯାଉଛି । ସେଠା ପବନରେ ଅମ୍ଳଜାନ ଭାଗର ପରିମାଣ ହେଉ କମ୍ । ସେଥିପାଇଁ ଯେଉଁମାନେ ଉଚ୍ଚ ପର୍ବତ ଚଢ଼ନ୍ତି, ସେମାନେ ସାଧାରଣତଃ ଅମ୍ଳଜାନ ମୁଖା ନେଇ ଯାଇଥାଆନ୍ତି ।

ଯାହାକୁ ଶୂନ୍ୟ ବୋଲି କୁହାଯାଇଥାଏ ତାହାର ଦେହରେ ସମୟେ ସମୟେ ଜଳକଣା ଭରିଯାଏ । ଫଳରେ ଆକାଶରେ ବଉତ ଦେଖା-ଯାଏ । ବଉତ ଯେତେବେଳେ ଘନ ହୋଇଯାଏ, ସେହି ଜଳକଣା ବର୍ଷା ରୂପରେ ଆସି ପୃଥିବୀ ପୃଷ୍ଠରେ ପଡ଼େ । ସମୟେ ସମୟେ ବଉତ ଜୋରରେ ଆକାଶରେ ଭାସୁଥାଏ । ଝଡ଼ ବା ବତାସ ବେଳେ ପବନ ଏତେ ଜୋରରେ ବହେ ଯେ ଘରଦ୍ୱାର ଗଛ ଇତ୍ୟାଦିକୁ ଭାଙ୍ଗି ପକାଏ । ସେତିକିବେଳେ ବିଜ୍ଞାନୀମାନେ କହନ୍ତି ଯେ ଯେଉଁ ପବନ ରହିଛି ତାହାର ଓଜନ ଅଛି ଓ ତାହାର ପୃଥିବୀ ଉପରେ ଗୋଟାଏ ଗୁପ୍ତ ଅଛି ।

**ସମ୍ଭାଷଣ ବିଷୟ**

ବିଶ୍ୱ, ପୃଥିବୀ, ଧୂଳିକଣା, ବାୟୁମଣ୍ଡଳ, ଆଲୋକ, ସାହିତ୍ୟ, ଜଳବାୟୁ, ପାଗ, ଗମନାଗମନ, ପରି-ବେଶ, ଇଲେକ୍ଟ୍ରୋନିକ୍ସ ଓ ଆହୁରି ଅନେକ ବିଷୟ



**ଆକାଶବାଣୀ**

ଭାରତ ସରକାରଙ୍କ ବେତାର ସଂସ୍ଥା ବା ଅଲ୍-ଇଣ୍ଡିଆ ରେଡିଓର ଏହା ହେଲା ସରକାରୀ ନାମ । ୧୯୫୮ ମସିହାରେ ସରକାରୀ ଭାବେ ଏହି ନାମ ପ୍ରଥମ କରି ବ୍ୟବହାର ହେଲା ।

ଅଲ୍-ଇଣ୍ଡିଆ ରେଡିଓ ଜୁନ୍ ୦୮, ୧୯୩୬ ମସିହା ପୂର୍ବରୁ 'ଇଣ୍ଡିଆ ଷ୍ଟେର୍ ବ୍ରଡକାଷ୍ଟିଙ୍ଗ୍ ସର୍ଭିସ' ଭାବରେ ଜଣାଥିଲା । ୧୯୨୭ ମସିହାରେ ଏଥିରୁ ପ୍ରଥମ ସମ୍ପଦ ବୁଲେଟିନ ପ୍ରସାରିତ ହୋଇଥିଲା । ଆଜି ଫରାସୀ, ପର୍ତ୍ତୁଗାଳ,

ହୁଏ । ୧୯୫୭ ମସିହା ଗାନ୍ଧୀ ଜୟନ୍ତୀ ଦିନଠାରୁ ମନୋରଞ୍ଜନ କାର୍ଯ୍ୟକ୍ରମ ଉପରେ ଆଧାରିତ 'ବିବିଧ-ଭାରତୀ'କୁ ସ୍ୱତନ୍ତ୍ର ଭାବେ ପ୍ରସାରଣ କରାଗଲା । ଆକାଶବାଣୀର ଲକ୍ଷ୍ୟରେ ଥିବା ଲେହ ଷ୍ଟେସନ ପୃଥିବୀର ସବୁଠାରୁ ଉଚ୍ଚ ବେତାର ପ୍ରସାରଣ କେନ୍ଦ୍ର ବୋଲି କୁହାଯାଇଥାଏ । ଦୂର-ଦର୍ଶନ ଆରମ୍ଭବେଳେ ଆକାଶବାଣୀ ଅଧୀନରେ ଥିଲା ଓ ୧୯୭୬ ମସିହାରେ ଯାଇ ଗୋଟିଏ ସ୍ୱତନ୍ତ୍ର ସେବାରେ ପରିଣତ ହେଲା । ଆକାଶ-ବାଣୀ ବୈଦେଶିକ ପ୍ରସାରଣ ସେବାର ଖ୍ୟାତି ରହିଛି ।

**ସମ୍ଭାଷଣ ବିଷୟ**

ଭାରତ, ଭାରତୀୟ ସଙ୍ଗୀତ, ଭାରତୀୟ ସିନେମା, ବ୍ରଡକାଷ୍ଟିଙ୍ଗ୍, ଦୂରଦର୍ଶନ, ରେଡିଓ, ସମାଜ, କୃଷି, ତଥ୍ୟ, ଭାରତୀୟ ସ୍ୱାଧୀନତା ଆନ୍ଦୋଳନ, ବିକାଶ



**ଆକାଶମୁଖା**

ଶୈବ-ସନ୍ଧ୍ୟାସୀ ସଂପ୍ରଦାୟ । କୃତ୍ତ୍ୱ ସାଧନ କରି ସବୁବେଳେ ଉପରକୁ ମୁହଁ କରି ରହୁଥିବାରୁ ଏମାନଙ୍କୁ ଆକାଶମୁଖା ବା ଉର୍ଦ୍ଧ୍ୱମୁଖା ବୋଲି କୁହାଯାଏ । ଏଭଳି ମୁହଁ ଉପରକୁ କରି ରହିବା ଫଳରେ ସେହି ସାଧକମାନଙ୍କ ବେକର ପଛପଟ ମାଂସପେଶୀ ଗୁଡ଼ିକ କ୍ରମେ ସଂକୃଚିତ ହୋଇଯାଏ ଓ କିଛିଦିନପରେ ସେମାନଙ୍କ ପକ୍ଷରେ ଆଉ ଆଗକୁ ମୁଣ୍ଡ ଝୁଙ୍କାଇବା ସମ୍ଭବ ହୁଏନାହିଁ । ଆକାଶମୁଖା ସନ୍ଧ୍ୟାସୀ ମାନେ ହେଲେ ଭିକ୍ଷାଜୀବୀ ।

**ସମ୍ଭାଷଣ ବିଷୟ**

ସନ୍ଧ୍ୟାସ, ହିନ୍ଦୁ ଧର୍ମ, ଶୈବବାଦ



**ଆକିହିଟୋ (୧୯୩୩-)**

ପିତା ହିରୋହିଟୋଙ୍କ ମୃତ୍ୟୁପରେ ୧୯୮୯ ମସିହାରୁ ଆକିହିଟୋ ସମୃଦ୍ଧଶାଳୀ ଗଣତାନ୍ତ୍ରିକ



ଆକିହିଟୋ

ଆକାଶବାଣୀର ପ୍ରତୀକ ଡିକଡାୟ ଓ ଭୁଟାନି ସମେତ ୨୪ ଟି ଭାଷାରେ ୧୮୫ଟି ଷ୍ଟେସନରୁ ଆକାଶବାଣୀର ଘରୋଇ କାର୍ଯ୍ୟକ୍ରମ ପ୍ରସାରିତ ହୋଇଥାଏ । ୧୪୬ଟି ବୋଲି ବା ଉପଭାଷାରେ ମଧ୍ୟ କାର୍ଯ୍ୟକ୍ରମ ପ୍ରସ୍ତୁତ

ଦେଶ ଜାପାନର ସମ୍ରାଟ ଭାବେ ସିଂହାସନ ଆରୋ-  
ହଣ କରିଛନ୍ତି । ସେ ଜଣେ ସୌଖୀନ ସାମୁଦ୍ରିକ  
ଜୀବବିଜ୍ଞାନୀ । ବେହେଲା ବାଦନରେ ମଧ୍ୟ ତାଙ୍କର  
ଦକ୍ଷତା ଅଛି ।

**ସମ୍ଭାଷଣ ବିଷୟ**

ନାମା



**ଆକୁପଙ୍କତର**

ଶରୀରରେ ନିଶ୍ଚୟ ରୋଗ ରହିବ । ସେ ରୋଗକୁ  
ଭଲ କରିବା ପାଇଁ ଉପାୟ ବାହାର କରାଯାଏ ।  
ସତ୍ୟତାର ବିକାଶ ସଙ୍ଗେ ସଙ୍ଗେ ହଜାର ହଜାର  
ବର୍ଷର ପରୀକ୍ଷା ନିରୀକ୍ଷା ପରେ ରୋଗ ଭଲ  
କରିବାପାଇଁ ଗୋଟିଏ ଗୋଟିଏ ପଦ୍ଧତି ବାହାର  
କରାଗଲା । ସେଗୁଡ଼ିକୁ ଗୋଟିଏ ଗୋଟିଏ ନାମ



ମାନବଶରୀରର ବିଭିନ୍ନ ଆକୁପଙ୍କତର  
ସଳ ବର୍ଣ୍ଣାଯାଇଥିବା ଏହି ରେଖାଚିତ୍ରଟି  
ପାରିସସ୍ଥିତ ଏକ ମିଉଜିଅମ୍‌ରେ ଥିବା  
ଗୋଟିଏ ପୁସ୍ତକରୁ ନ୍ୟାୟ ପାଞ୍ଜିଲିପିରେ  
ରହିଛି ।

ଦିଆଯାଇଛି । ଯେମିତି ଗୋଟିକର ନାମ ଆୟୁ-  
ର୍ବେଦ, ଆଉ ଗୋଟିକର ନାମ ଏଲୋପାଥୀ; ଏହା  
ସାଙ୍ଗକୁ ହୋମିଓପାଥୀ ଓ ଯୁନାନ୍ତା ମଧ୍ୟ ଅଛି ।  
ଯେଉଁମାନେ ଆୟୁର୍ବେଦ ବାଟ ଧରିଛନ୍ତି ସେମାନଙ୍କୁ  
କବିରାଜ ଓ ଏଲୋପାଥୀ ଆଦିର ନେଇଥିବା  
ଲୋକଙ୍କୁ ତାଙ୍କର ବୋଲି କୁହାଯାଏ । ସେମିତି  
ଟାନ ଦେଶରେ କେତେକ ଲୋକ କେତେଗୁଡ଼ିଏ

ରୋଗକୁ ଭଲ କରିବାପାଇଁ ଶରୀରରେ ଛୁଞ୍ଚୁଫୋଡ଼ା-  
କୌଶଳ ବାହାର କଲେ । ସେହି ଚିକିତ୍ସାଶାସ୍ତ୍ରମାନେ  
ସେଭଳି କରିବାପାଇଁ ଦେହରେ ପ୍ରାୟ ସାତଶହଟି  
ସ୍ଥାନ ସ୍ଥିର କରିଦେଲେ । ସେହି ସେହି ସ୍ଥାନରେ  
ଭିନ୍ନ ଭିନ୍ନ ଥାଡୁରେ ତିଆରି ଛୁଞ୍ଚୁ ଫୋଡ଼ି କେତେ  
ଗୁଡ଼ିଏ ପୁରାତନ ରୋଗ ଭଲ କରାଯାଇପାରୁଛି ।  
କାଠର ମନୁଷ୍ୟ ମୂର୍ତ୍ତିଟିଏ ତିଆରି କରି କେଉଁଠି  
କେଉଁଠି ଛୁଞ୍ଚୁ ଫୋଡ଼ାଯିବ ସେ ବିଷୟରେ ଆକୁ-  
ପଙ୍କତର କରୁଥିବା ଲୋକଙ୍କୁ ଶିକ୍ଷା ଦିଆଯାଏ ।  
ଏହି ପ୍ରକାର ଚିକିତ୍ସାକୁ ଡେଣୁ ଆକୁପଙ୍କତର ବୋଲି  
ନାମ ଦିଆଯାଇଛି । ତାହାରି ଅନ୍ୟ ନାମ ହେଉଛି  
'ତାକ୍ଷଣ-ସୁତା-ଭେଦ' ଚିକିତ୍ସା । ଚୀନାମାନେ  
ଏହାକୁ କହନ୍ତି ଚେନ୍‌ସିୟୁ । ଚୀନ ଦେଶରୁ ଜାପାନ  
ଲୋକେ ଏହାକୁ ଶିଖିଲେ । ଏବେ ପୃଥିବୀର  
ବହୁ ଅଞ୍ଚଳରେ ଏହାର ପରୀକ୍ଷା ଚାଲିଛି । ଆମ  
ଦେଶରେ ମଧ୍ୟ ଏହାର ଚଳଣି ଦେଖାଦେଲାଣି ।  
ଆଧୁନିକ ଚିକିତ୍ସାଶାସ୍ତ୍ରର ଗୋଟାଏ ସ୍ୱାକୃତ ବିଭାଗ  
ଭାବେ ଆକୁପଙ୍କତରକୁ ବହୁ ଚିକିତ୍ସକ ଗ୍ରହଣ  
କରିଗଲେଣି ।

**ସମ୍ଭାଷଣ ବିଷୟ**

ଚିକିତ୍ସା ପଦ୍ଧତି, ଚୀନ, ମାନବଶରୀର,  
ଚିକିତ୍ସାଶାସ୍ତ୍ର



**ଆକୋକ୍ଷାଗୁଆ**

ଦକ୍ଷିଣ ଆମେରିକାର ଆଜେଣ୍ଟିନା ଦେଶରେ ଥିବା  
ଏହି ପ୍ରସିଦ୍ଧ ପର୍ବତ ଶୃଙ୍ଗର ଉଚ୍ଚତା ହେଲା  
୬,୯୫୯ ମିଟର । ପଶ୍ଚିମ ଗୋଲାର୍ଦ୍ଧର ଏହା  
ହେଲା ଉଚ୍ଚତମ ଶୃଙ୍ଗ ଓ ଆଣ୍ଡିଜ ପର୍ବତମାଳାରେ  
ରହିଛି । ୧୮୯୭ ମସିହାରେ ମଣିଷ ଆକୋକ୍ଷା-  
ଗୁଆ ଶୃଙ୍ଗ ଉପରେ ପ୍ରଥମେ ପାଦ ଦେଇଥିଲା ।

**ସମ୍ଭାଷଣ ବିଷୟ**

ପର୍ବତ, ଦକ୍ଷିଣ ଆମେରିକା, ଆଣ୍ଡିଜ ପର୍ବତମାଳା



**ଆକ୍ୱାବ ଉପସାଗର**

ଲୋହିତସାଗରର ଏହି ଉତ୍ତରପୂର୍ବ ଅଂଶଟିର  
ସାମରିକ ତଥା ଅର୍ଥନୈତିକ ଗୁରୁତ୍ୱ ମଧ୍ୟପ୍ରାଚ୍ୟ  
ଅଞ୍ଚଳ ପାଇଁ ରହିଛି । ସାଉଦି ଆରବ ଓ ସାଉଦିଆର  
ପ୍ରାୟତଃପ ଭିତରକୁ ପଶିଯାଇଥିବା ଆକ୍ୱାବାର  
ଲମ୍ବ ହେଲା ପ୍ରାୟ ୧୬୨ କିଲୋମିଟର ଓ ବଡ଼ତା  
ସ୍ଥଳବିଶେଷରେ ୧୯ରୁ ୨୭ କିଲୋମିଟର  
ପର୍ଯ୍ୟନ୍ତ । ଜଳପୂର୍ଣ୍ଣ, ଉତ୍ତରୀୟ, କୋର୍ଡିନ ଓ  
ସାଉଦି ଆରବ ରାଷ୍ଟ୍ର ଗୁଡ଼ିକର ସାମାଜ୍ୟ ଏହି  
ଉପସାଗରଟି ସ୍ପର୍ଶ କରୁଛି । ଭାରତ ମହାସାଗର  
ଓ ଲୋହିତ ସାଗରକୁ ଆକ୍ୱାବ ଦେଇ ନୌଚଳାଚଳ  
ହୋଇଥାଏ ।

**ସମ୍ଭାଷଣ ବିଷୟ**

ମଧ୍ୟପ୍ରାଚ୍ୟ, ଲୋହିତ ସାଗର, ଭୂବିଜ୍ଞାନ



**ଆକ୍ୱିନୋ, ମାରିଆ କୋରାଜନ  
(୧୯୩୩-)**

ଫିଲିପାଇନ୍‌ସ୍‌ର ଏକ ଛତ୍ରବାଦୀ ତଥା ଅତ୍ୟାଚାରୀ  
ଶାସକ ଫର୍ଡିନାଣ୍ଡ ମାର୍କସ୍‌ଙ୍କ ପତନ ପରେ  
୧୯୮୬ରୁ '୯୨ ମସିହା ପର୍ଯ୍ୟନ୍ତ ଆକ୍ୱିନୋ ସେ  
ଦେଶର ପ୍ରେସିଡେଣ୍ଟ ହୋଇଥିଲେ । ତାଙ୍କ ସ୍ୱାମୀଙ୍କୁ  
୧୯୮୩ ମସିହାରେ ମାର୍କସ୍‌ଙ୍କ ଆଦେଶରେ



ମାରିଆ 'କରି' ଆକ୍ୱିନୋ

ହତ୍ୟା କରାଯାଇଥିଲା । ପରେ ଯେଉଁ ଅହିଂସ  
ଜନଜାଗରଣ ଫଳରେ ମାର୍କସ୍‌ଙ୍କ ପତନ ହେଲା  
ତା'ର ନେତୃତ୍ୱ ମଧ୍ୟ 'କରି' ଆକ୍ୱିନୋ ନେଇଥିଲେ ।

**ସମ୍ଭାଷଣ ବିଷୟ**

ଫିଲିପାଇନ୍‌ସ୍‌, ଫର୍ଡିନାଣ୍ଡ ମାର୍କସ୍‌, ଗଣତନ୍ତ୍ର



**ଆକ୍ରମଣ**

ଆନ୍ତର୍ଜାତୀୟ ସଂପର୍କ କ୍ଷେତ୍ରରେ ଏକ ବା ଏକାଧିକ  
ରାଷ୍ଟ୍ର ଦ୍ୱାରା ଅନ୍ୟ ରାଷ୍ଟ୍ର ବା ରାଷ୍ଟ୍ର ସମୂହ ଉପରେ  
ସାମରିକ ଶକ୍ତି ପ୍ରୟୋଗ କରିବା କ୍ରିୟା । "ନିଜର  
ଆତ୍ମରକ୍ଷା ପାଇଁ ଆବଶ୍ୟକ ନ ହେଉଥିବା ବେଳେ,  
ଆନ୍ତର୍ଜାତୀୟ ଅଧିକାର ସାବ୍ୟସ୍ତ କରିବାର  
ଆବଶ୍ୟକତା ନଥିବା ସ୍ଥଳେ ବା ଯେଉଁ ରାଷ୍ଟ୍ର  
ଭିତରକୁ ସୈନ୍ୟ ପ୍ରେରଣ କରାଯାଇଛି, ସେହି  
ରାଷ୍ଟ୍ରର ସମ୍ପତ୍ତି ନିଆ ନ ଯାଇଥିବା ସ୍ଥଳେ, ଯଦି  
ସାମରିକ ଶକ୍ତି ପ୍ରୟୋଗ କରାଯାଇଛି" — ହେଲା  
ଆକ୍ରମଣର ଗୋଟିଏ ଆଇନଗତ ସଂଜ୍ଞା । ଏହି  
ସଂଜ୍ଞା ବଳରେ ଯୁଦ୍ଧ-ଅପରାଧୀ ମାନଙ୍କର ବିଚାର  
କରାଯାଏ ଓ ଆକ୍ରମଣକାରୀ ରାଷ୍ଟ୍ରଠାରୁ କ୍ଷତିପୂରଣ  
ଆତାୟ କରାଯାଏ ।

ଆଇନ ଦୃଷ୍ଟିରୁ ଗୋଟାଏ ଆନ୍ତର୍ଜାତୀୟ ସନ୍ଧି  
ବା ଆଇନକୁ ଭଙ୍ଗକରି ଅନ୍ୟ ଦେଶ ବିରୁଦ୍ଧରେ  
ସୈନ୍ୟ ପ୍ରେରଣ ମଧ୍ୟ ହେଉଛି ଆକ୍ରମଣ । କାତି-  
ସଂଘ ଭଳି ସଂସ୍ଥା ସ୍ଥିର କରିଆଣ୍ଡି ଗୋଟିଏ ଦେଶକୁ



‘ଆକ୍ରମଣକାରୀ’ ଭାବେ ଧରାଯିବ କି ନାହିଁ । ଦେଖାଯାଇଛି ଯେ ଆକ୍ରମଣକାରୀ ସଂସ୍ଥା ଗୁଡ଼ିକ ଅନେକ କ୍ଷେତ୍ରରେ ଯୁଦ୍ଧ ବନ୍ଦ କରାଇ ଦେଇପାରିଛନ୍ତି ବା କିଏ ଆକ୍ରମଣକାରୀ ବୋଲି ସ୍ଥିର କରିଦେଇଛନ୍ତି । ଏହା ସତ୍ତ୍ୱେ କିନ୍ତୁ ପ୍ରାୟ ସବୁ କ୍ଷେତ୍ରରେ ଆକ୍ରମଣକାରୀ ରାଷ୍ଟ୍ର ଯେତକ ଲାଭ ଉଠାଇ ଦେଇଥାଏ ସେଥିରୁ ତାକୁ ବଞ୍ଚିତ କରିବା ସହଜ ହୋଇନାହିଁ । ୧୯୯୦-୯୧ ମସିହାରେ କୁଏଟ ଉପରେ ଆକ୍ରମଣ କରିବା ଘଟଣାରେ ଅବଶ୍ୟ ଆକ୍ରମଣକାରୀ ଉଦ୍ୟମ ଫଳରେ ଆକ୍ରମଣକାରୀ ଲରାକର ପ୍ରକୃତ କ୍ଷତି ହୋଇଯାଇଥିଲା । ଆଉ କେତେକ କ୍ଷେତ୍ରରେ କିନ୍ତୁ ପୃଥିବୀର ଗୋଟିଏ ଗୋଟିଏ ରାଷ୍ଟ୍ର ଆକ୍ରମଣକାରୀ କାର୍ଯ୍ୟ ତଳାଉଥିଲେ ମଧ୍ୟ ଆକ୍ରମଣକାରୀ ଆଇନ ସେମାନଙ୍କୁ ଧରିବା ସମ୍ଭବ ହେଉନାହିଁ ବା ସେହିଠାରେ କେହି ଉଦ୍ୟମ କରୁନାହାନ୍ତି ।

ମନସ୍ତାତ୍ତ୍ୱିକ, ରାଜନୈତିକ, ଆଇନଗତ ଓ ସାମରିକ ଦୃଷ୍ଟିରୁ ଯାହାକୁ ଆକ୍ରମଣକାରୀ କୁହାଯାଏ ବୋଲି କୁହାଯିବ, ତାହା ବ୍ୟତୀତ ଆଧୁନିକ ଯୁଗରେ ଅର୍ଥନୈତିକ ଓ ସାଂସ୍କୃତିକ ଆକ୍ରମଣର ସମସ୍ୟା କ୍ରମେ ଦେଖାଦେଲାଣି ।

ଜୀବଜଗତରେ ଅନେକ ପ୍ରାଣୀ ଆକ୍ରମଣକାରୀ ବ୍ୟବହାର ଦେଖାଇଥାନ୍ତି । ଅନ୍ୟ ଗୋଟିଏ ଜନ୍ତୁକୁ କ୍ଷତି ପହଞ୍ଚାଇବା, ଖାଦ୍ୟ ଜୀବକୁ ଆଘାତ କରି ନିଷ୍ଠୁର କରିଦେବା କିମ୍ବା ଶତ୍ରୁକୁ ଘଡ଼ାଉଦେବା ନିମନ୍ତେ ଜନ୍ତୁମାନେ ଏଭଳି ବ୍ୟବହାର ଦେଖାଇଥାନ୍ତି ଓ ସମୟକ୍ରମେ ସେମାନଙ୍କ କ୍ଷେତ୍ରରେ ଏହି ବ୍ୟାବହାରିକ କ୍ରିୟାଚିର ବିକାଶ ଘଟିଥାଏ ।

**ସମସ୍ୟା ବିଷୟ**  
 ଜୀବଜଗତ, ସମାଜ, ରାଷ୍ଟ୍ର, ଆକ୍ରମଣକାରୀ ଆଇନ, ଜୀବଜଗତ, ପ୍ରାଣୀ ବ୍ୟବହାର, ଅର୍ଥନୀତି, ସଂସ୍କୃତି, ଯୁଦ୍ଧ, କୃତନୀତି

▷▷  
**ଆକ୍ରୋପଲିସ୍**

ପୁରାତନ ଗ୍ରୀକ୍ ସହର ଗୁଡ଼ିକର କେନ୍ଦ୍ରରେ ଥିବା ଅଞ୍ଚଳ; ଏଗୁଡ଼ିକୁ ଖୁବ୍ ଉଚ୍ଚ ନିରାପଦ ସ୍ଥାନରେ ତିଆରି କରାଯାଉଥିଲା ଓ ଏହିଠାରେ ହିଁ ସେ କାଳର ଶାସନଗତ ତଥା ଧାର୍ମିକ ଅନୁଷ୍ଠାନ ଗୁଡ଼ିକ ନିମନ୍ତେ ବ୍ୟବସ୍ଥା ରହୁଥିଲା । ସେ ସମୟରେ କୌଣସି ସହର ବା ନଗର ବସାଇବାଟା ଥିଲା ଗୋଟିଏ ଧାର୍ମିକ ଅନୁଷ୍ଠାନ ।

ଏଥେନ୍ସ ନଗରର ଆକ୍ରୋପଲିସ୍ ହେଲା ପୃଥିବୀ ବିଖ୍ୟାତ । ସହର ଉପକଣ୍ଠରେ ଗୋଟିଏ ବୃକ୍ଷହୀନ ଲମ୍ବ ପାହାଡ଼ ଉପରେ ଏହା ରହିଛି । ଗ୍ରୀକ୍ ସ୍ଥାପତ୍ୟ କଳାର ଉଗ୍ରାବଶେଷ ଆଜି ମଧ୍ୟ ସେଠି ଦେଖିବାକୁ ମିଳେ । ପାର୍ଥିନନ୍, ଇରେକ୍-

ଥୁଅନ୍ ଓ ତାଇଓନିସିଅ ରଙ୍ଗମଞ୍ଚ ପ୍ରଭୃତି ବିଶ୍ୱ-ପ୍ରସିଦ୍ଧ ଗ୍ରୀକ୍ ସ୍ଥାପତ୍ୟ ଦିନେ ଏହାର ଶୋଭାମଣ୍ଡଳ କରୁଥିଲା ।

**ସମସ୍ୟା ବିଷୟ**  
 ଗ୍ରୀକ୍ ସ୍ଥାପତ୍ୟ, ଗ୍ରୀକ୍ ନଗରସଭ୍ୟା, ଏଥେନ୍ସ

▷▷  
**ଆଖି**

ଜୀବ ଶରୀରରେ ଯେଉଁସବୁ ଅତି ବିଶେଷ ବ୍ୟବସ୍ଥା ରହିଛି, ଆଖି ତା’ ଭିତରୁ ଅନ୍ୟତମ । ଏଇଟି ହେଲା ଗୋଟିଏ ସ୍ୱତନ୍ତ୍ର ଧରଣର ସଂବେଦନାକ୍ରମ । ମେରୁଦଣ୍ଡୀ ପ୍ରାଣୀମାନଙ୍କ କ୍ଷେତ୍ରରେ ଏହା ଦୃଶ୍ୟ ପ୍ରତିବିମ୍ବ ଗ୍ରହଣ କରି ସେ ସବୁକୁ ମସ୍ତିଷ୍କର ଦୃଶ୍ୟ କେନ୍ଦ୍ରକୁ ପଠାଇ ଦେଇପାରିଥାଏ । ଜୀବ-ବିଜ୍ଞାନ ଦୃଷ୍ଟିରୁ ଆଖି ରହିଛି ଦୁଇ ପ୍ରକାରର— ପ୍ରତିବିମ୍ବ ସୃଷ୍ଟିକାରୀ ଓ ପ୍ରତିବିମ୍ବ ସୃଷ୍ଟି କ୍ଷମତାହୀନ । ଜୀବଜଗତରେ ମନୁଷ୍ୟର ଆଖି ବା ରକ୍ଷୁ ହେଲା ଅନ୍ୟ ଦୁଇନାରେ ସେହି ଧରଣର ସବୁଠାରୁ ବିକଶିତ କରାଯାଇଛି ।

ପ୍ରାୟ ସବୁ ଜୀବ ଆଲୋକ ପ୍ରତି ସମ୍ବେଦନଶୀଳ ହେଲେ ମଧ୍ୟ ମନୁଷ୍ୟ କ୍ଷେତ୍ରରେ ଗୋଟାଏ ଭିନ୍ନ ପରିସ୍ଥିତି ସୃଷ୍ଟି ହୋଇଛି । ଜୀବନ

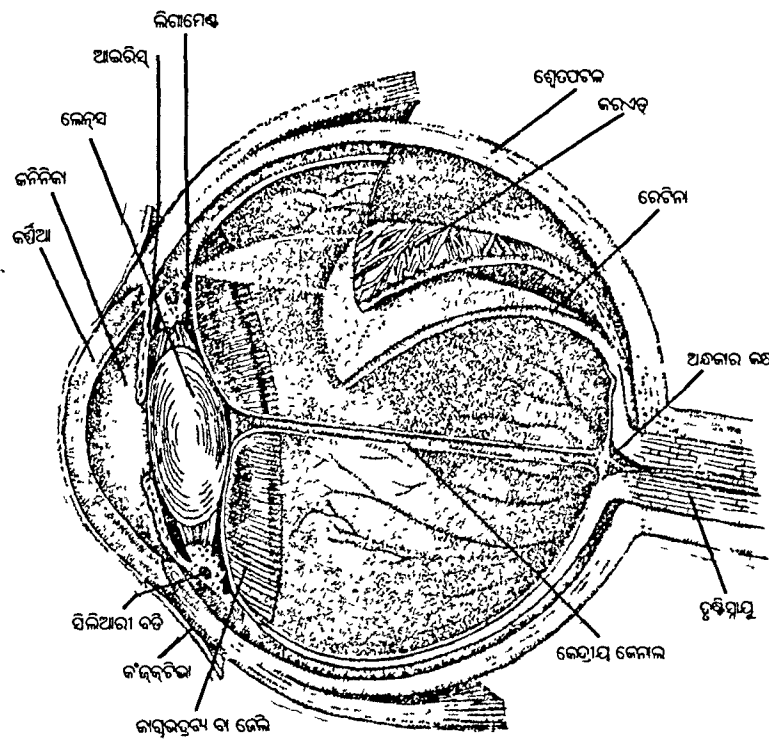

ଆଖି ତୋଳାଚିରେ ତିନୋଟି ସ୍ତର ରହିଛି: ସେଗୁଡ଼ିକ ହେଲା ବାହ୍ୟ ପଟଳ, କର-ଏଡ୍ ଓ ରେଟିନା । ଏହି ତିନିସ୍ତର କର-ଏଡ୍ ତଳେ ଥିବା ବିସ୍ତୃତ ରକ୍ତନାଳୀ ବ୍ୟବସ୍ଥାକୁ ଦେଖାଇ ଦିଆଯାଇଛି । ଏସବୁ ରକ୍ତନାଳୀ ରେଟିନା ଓ କର-ଏଡ୍ କ୍ଷେତ୍ରରେ ରକ୍ତସଞ୍ଚାଳନ କରିବା ସଙ୍ଗେ ସଙ୍ଗେ ସେଗୁଡ଼ିକୁ ‘ସଫା’ ରଖିବାରେ ସାହାଯ୍ୟ କରିଥାଏ । ଆଖିର ଫୋକସିଙ୍ଗ ବ୍ୟବସ୍ଥାଟି ସିଲିଆରୀ ବଡ଼ି, ଲିଗାମେଣ୍ଟ ଓ ଲେନ୍ସକୁ ନେଇ ଗଠିତ ।

ସରଟି ହେଲା ଟାଣ ଓ ରେଶାଯୁକ୍ତ; ଏହା ସମ୍ପୃକ୍ତ-ଭାଗ ବ୍ୟତୀତ ଅନ୍ୟ ସବୁ ଅଞ୍ଚଳରେ ଆଲୋକ ଅପାରଦର୍ଶୀ ବା ଓପେକ । ଏହି ଅଂଶକୁ ଆଖିର 'ଶ୍ୱେତ' ଅଂଶ ବୋଲି କୁହାଯାଏ । ସମ୍ପୃକ୍ତଭାଗରେ କିନ୍ତୁ ରହିଛି ପାରଦର୍ଶୀ ବା ଟ୍ରାନ୍ସପାରେଣ୍ଟ ସ୍ୱଚ୍ଛପଟଳ—କର୍ଣ୍ଣିଆ । କର୍ଣ୍ଣିଆ ଉପରେ କଂଜ୍-କ୍ୱଟିଭା ନାମକ ଗୋଟିଏ ସୁରକ୍ଷା ଝିଲ୍ଲା ବା ପର୍ଦ୍ଦା ରହିଛି । ଗୋଟାଏ ପ୍ରକାରର ଲବଣାକ୍ତ ବାକ୍-ଚେରିଆରୋଧକ ତରଳ ପଦାର୍ଥ ଏହି ଝିଲ୍ଲାକୁ ସବୁବେଳେ ଓଦାଳିଥା ତଥା ପରିଷ୍କାର କରି

ରଖିଥାଏ । ଲୁହଗ୍ରନ୍ଥି ଓ ଲୁହ ନଳୀକା ସବୁ ମଧ୍ୟ ଏହି ଅଂଶରେ ରହିଛନ୍ତି ।

ସ୍ୱଚ୍ଛପଟଳର ପଛକୁ ରହିଛି ଆଖିର ଅଗ୍ର-କ୍ଷ୍ମ । ଲେନ୍ସ, ଏହାକୁ ଚକ୍ଷୁ ପଶ୍ଚାତ-କ୍ଷ୍ମରୁ ଅଲଗା କରି ରଖିଛି । ନେତ୍ରୋଜ ବୋଲି ଗୋଟାଏ ଜଳାୟତରଳ ପଦାର୍ଥ ଏହି ଅଗ୍ର-କ୍ଷ୍ମରେ ସବୁବେଳେ ସଞ୍ଚାଳିତ ହୋଇଥିଲାବେଳେ ପଶ୍ଚାତ-କ୍ଷ୍ମରେ ଭରି ରହିଛି ଗୋଟାଏ ପ୍ରକାରର କାଗ୍ନିଭିନ୍ଦୁ ବା ଜେଲି । ଆଖି ଭିତରେ ଏହି ପଦାର୍ଥ ଦୁଇଟି ସାମାନ୍ୟ ଗ୍ରାସରେ ରହିଥିବାରୁହିଁ ଆଖି ତୋଳାଟି ଏତେ 'ଦୃଢ଼' ରହିପାରିଛି । ଲେନ୍ସ

ସମ୍ପୃକ୍ତରେ ରହିଛି ବୃତ୍ତାକାର ଆଇରିସ୍ । ମାଂସ-ପେଶାରେ ଏଇଟି ଗଢ଼ା । ଜଣଙ୍କ ଆଖି ତୋଳାର ରଙ୍ଗ କିଭଳି ହେବ ତାହା ଏହି ଆଇରିସ୍‌ର ଗଠନ ଉପରେ ନିର୍ଭର କରୁଛି । ଆଇରିସ୍‌ର କେନ୍ଦ୍ରରେ ଥିବା 'କନିନିକା' ବା ପିତାପିଲ କଣା ଦେଇ ଆଲୋକ ଆଖି ଭିତରକୁ ପ୍ରବେଶ କରିଥାଏ ଓ ସେହିଆଲୋକର ଘନତାକୁ ହିସାବକୁ ନେଇ କନିନିକାର ଆକୃତି ସ୍ୱୟଂକ୍ରିୟ ଭାବେ ନିର୍ଦ୍ଧାରିତ ହୋଇଥାଏ । ଅର୍ଥାତ୍, ଉଜ୍ଜ୍ୱଳ ଆଲୋକରେ କନିନିକାର ଆକୃତି ଛୋଟିଆ ହୋଇଯାଉଥିବାବେଳେ କମ୍ ଆଲୋକରେ ତାହା ବଢ଼ିଯାଇଥାଏ ।

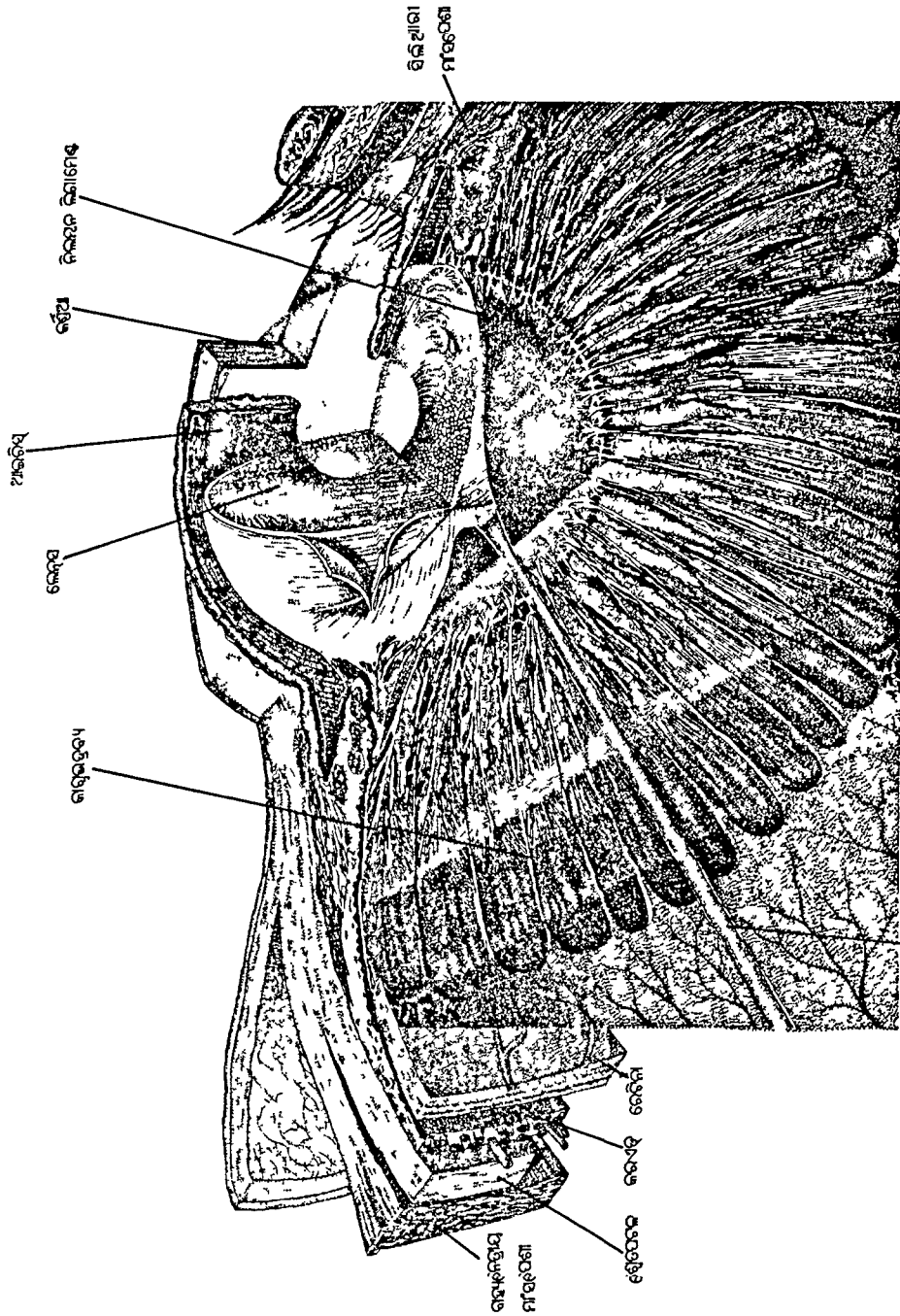

ଆଖି ବା ଚକ୍ଷୁ ହେଲା ମାନବଶରୀରର ସବୁଠାରୁ ଗୁରୁତ୍ୱପୂର୍ଣ୍ଣ ଅଙ୍ଗ ଗୁଡ଼ିକ ଭିତରୁ ଗୋଟିଏ । ସେଇଥିପାଇଁ ଖାସ୍ତା ଦେହରେ ନିଏ ହାତ ଖୋଳ ଭିତରେ ଏହାକୁ ନିରାପଦରେ ରଖିଥିଯାଇଛି । ତିତ୍ତରେ ଆଖିର ବିଭିନ୍ନ ଅଂଶ ଓ ସ୍ତରର ସୂଚନା ରହିଛି । ମାତ୍ରଗର୍ଭରେ ଥିବାବେଳେ ଶିଶୁର ଆଖିର ଏକ ଅଂଶରେ ଯାଇଥିବା ଗୋଟାଏ ଧମନୀକୁ ବନ୍ଦ କରୁଥିବା ଗୁଳେଲର ଅବଶେଷ ହେଲା କେନ୍ଦ୍ରୀୟ କୋଳା । (ବାମ ) ଚକ୍ଷୁ ଓ କୋଳର ମାଇକ୍ରୋଗ୍ରାଫ୍ ।

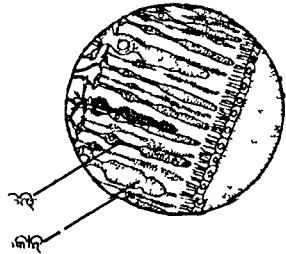

ସରଟି ହେଲା ଟାଣ ଓ ରେଣାଯୁକ୍ତ; ଏହା ସମ୍ପୃକ୍ତ-ଭାଗ ବ୍ୟତୀତ ଅନ୍ୟ ସବୁ ଅଞ୍ଚଳରେ ଆଲୋକ ଅପାରଦର୍ଶୀ ବା ଓପେକ । ଏହି ଅଂଶକୁ ଆଖିର 'ଶ୍ୱେତ' ଅଂଶ ବୋଲି କୁହାଯାଏ । ସମ୍ପୃକ୍ତଭାଗରେ କିନ୍ତୁ ରହିଛି ପାରଦର୍ଶୀ ବା ଟ୍ରାନ୍ସପାରେଣ୍ଟ ସ୍ୱଚ୍ଛପଟଳ—କର୍ଣ୍ଣିଆ । କର୍ଣ୍ଣିଆ ଉପରେ କଂଜ୍-କ୍ୱିଡା ନାମକ ଗୋଟିଏ ସୁରକ୍ଷା ଝିଲ୍ଲା ବା ପର୍ଦ୍ଦା ରହିଛି । ଗୋଟାଏ ପ୍ରକାରର ଲବଣାକ୍ତ ବାକ୍-ରେରିଆରୋଧକ ତରଳ ପଦାର୍ଥ ଏହି ଝିଲ୍ଲାକୁ ସବୁବେଳେ ଓଦାକିଆ ତଥା ପରିଷ୍କାର କରି

ରଖିଥାଏ । ଲୁହଗ୍ରନ୍ଥି ଓ ଲୁହ ନଳୀକା ସବୁ ମଧ୍ୟ ଏହି ଅଂଶରେ ରହିଛନ୍ତି ।

ସ୍ୱଚ୍ଛପଟଳର ପଛକୁ ରହିଛି ଆଖିର ଅଗ୍ର-କକ୍ଷ । ଲେନ୍ସ, ଏହାକୁ ଚକ୍ଷୁ ପଶ୍ଚାତ-କକ୍ଷରୁ ଅଲଗା କରି ରଖିଛି । ନେତ୍ରୋକ ବୋଲି ଗୋଟାଏ ଜଳାୟତରଳ ପଦାର୍ଥ ଏହି ଅଗ୍ର-କକ୍ଷରେ ସବୁ-ବେଳେ ସଞ୍ଚାଳିତ ହୋଇଥିଲାବେଳେ ପଶ୍ଚାତ-କକ୍ଷରେ ଭରି ରହିଛି ଗୋଟାଏ ପ୍ରକାରର କାଗ୍ନୁଭ ଦ୍ରବ୍ୟ ବା ଜେଲି । ଆଖି ଭିତରେ ଏହି ପଦାର୍ଥ ଦୁଇଟି ସାମାନ୍ୟ ଗ୍ରାସରେ ରହିଥିବାରୁହିଁ ଆଖି ତୋଳାଟି ଏତେ 'ଦୃଢ଼' ରହିପାରିଛି । ଲେନ୍ସ ସମ୍ପୃକ୍ତରେ ରହିଛି ବୃତ୍ତାକାର ଆଇରିସ୍ । ମାଂସ-ପେଶାରେ ଏଇଟି ଗଢ଼ା । ଜଣଙ୍କ ଆଖି ତୋଳାର ରଙ୍ଗ କିଭଳି ହେବ ତାହା ଏହି ଆଇରିସ୍‌ର ଗଠନ ଉପରେ ନିର୍ଭର କରୁଛି । ଆଇରିସ୍‌ର କେନ୍ଦ୍ରରେ ଥିବା 'କନିନିକା' ବା ପିଠପିଲ କଣା ଦେଇ ଆଲୋକ ଆଖି ଭିତରକୁ ପ୍ରବେଶ କରିଥାଏ ଓ ସେହିଆଲୋକର ଘନତାକୁ ହିସାବକୁ ନେଇ କନିନିକାର ଆକୃତି ସ୍ୱୟଂକ୍ରିୟ ଭାବେ ନିର୍ଦ୍ଧାରିତ ହୋଇଥାଏ । ଅର୍ଥାତ୍, ଉଜ୍ଜଳ ଆଲୋକରେ କନିନିକାର ଆକୃତି ଛୋଟିଆ ହୋଇଯାଉଥିବାବେଳେ କମ୍ ଆଲୋକରେ ତାହା ବଢ଼ିଯାଇଥାଏ ।

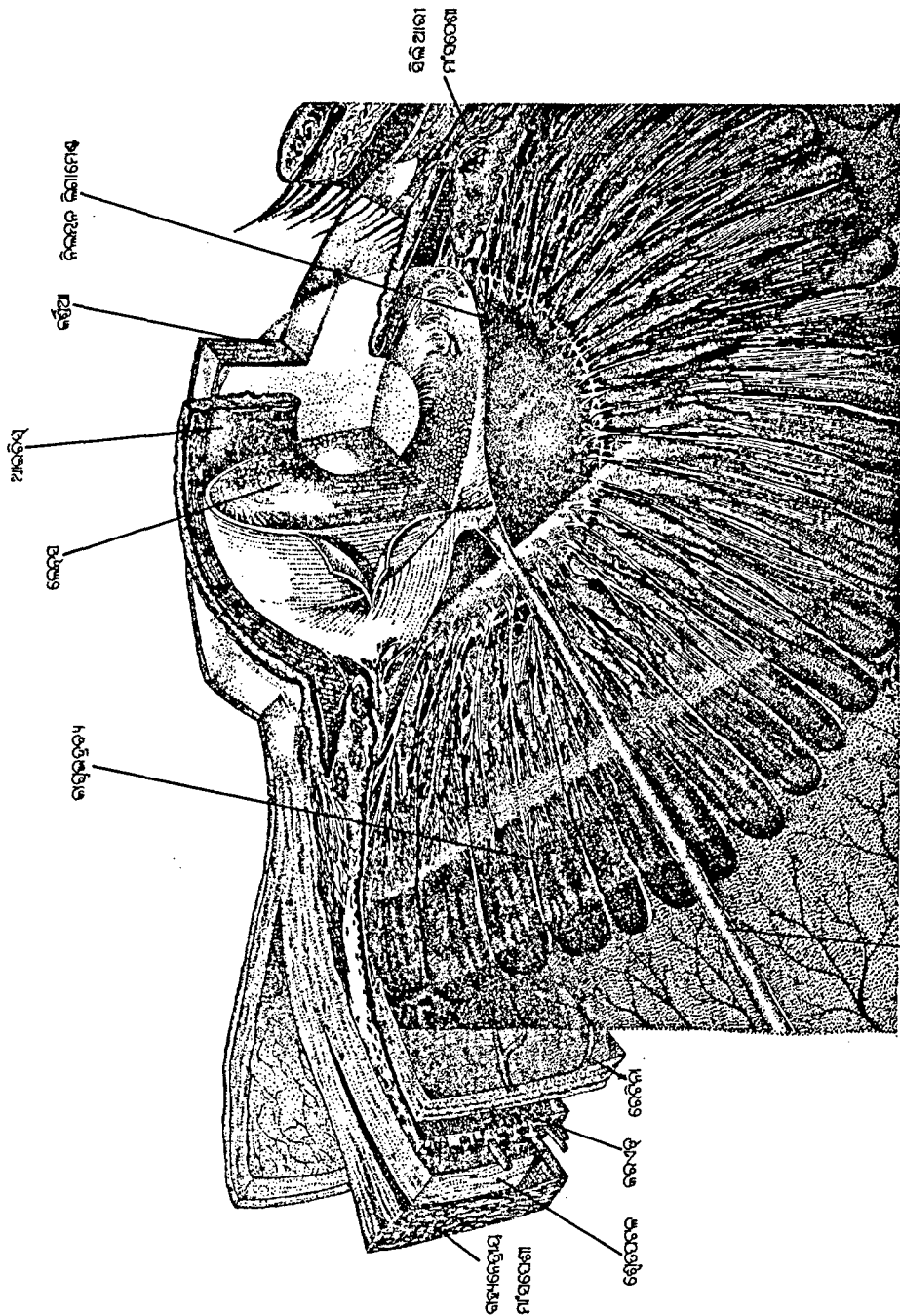

ଆଖି ବା ଚକ୍ଷୁ ହେଲା ମାନବଶରୀରର ସବୁଠାରୁ ଗୁରୁତ୍ୱପୂର୍ଣ୍ଣ ଅଙ୍ଗ ଗୁଡ଼ିକ ଭିତରୁ ଗୋଟିଏ । ସେଇଥିପାଇଁ ଖପୁରା ଦେହରେ ନିଜା ହାତ ଖୋଳ ଭିତରେ ଏହାକୁ ନିରାପଦରେ ରଖିଥିଆଯାଇଛି । ତନ୍ତ୍ରରେ ଆଖିର ବିଭିନ୍ନ ଅଂଶ ଓ ସ୍ତରର ସୂଚନା ରହିଛି । ମାତ୍ରଗର୍ଭରେ ଥିବାବେଳେ ଶିଶୁର ଆଖିର ଏକ ଅଂଶରେ ଯାଇଥିବା ଗୋଟାଏ ଧମନୀକୁ ବନ୍ଦନ କରୁଥିବା ସ୍ୱଳେଶର ଆବଶ୍ୟକ ହେଲା କେନ୍ଦ୍ରୀୟ କେନାଲ । (ବାମ ) ଋତ୍ୱ ଓ କୋର୍ଡର ମାଲକୋଗ୍ରାଫ୍ ।

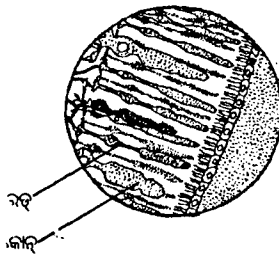

କନିନିକାର ଠିକ୍ ପଛପଟେ ରହିଛି ସଂପୂର୍ଣ୍ଣ ସ୍ୱଳ୍ପ ଆଖି ଲେନ୍ସ । ସ୍ୱାୟତନ୍ତ୍ର ଗୁଡ଼ିକ ଦ୍ୱାରା ସେଟ୍ ହୋଇ ଏହା ନିର୍ଦ୍ଦିଷ୍ଟ ସ୍ଥାନରେ ରହିଥାଏ । ଆବଶ୍ୟକ ସ୍ଥଳେ ଲେନ୍ସ ସଟି ଫୁଲିଯାଇଥାଏ ବା ସ୍ମାତ ହୋଇଯାଇପାରେ । ଫଳରେ ଏହି ଲେନ୍ସର ଫୋକାଲ ଦୈର୍ଘ୍ୟ କମିଯାଇ ପାଖରେ ଥିବା ପଦାର୍ଥ ସ୍ପଷ୍ଟଭାବେ ଦେଖାଯାଏ । ଲେନ୍ସ ରେପ୍ଟା ଥିବା ଅବସ୍ଥାରେ ଫୋକାଲ ଦୈର୍ଘ୍ୟ ବେଶୀଥାଏ ଓ ସେ ଅବସ୍ଥାରେ ଦୂର ପଦାର୍ଥ ଭଲ ଭାବରେ ଦେଖିହୁଏ । କିନ୍ତୁ ଆଖି ଭିତରକୁ ପ୍ରବେଶ କରୁଥିବା ଆଲୋକର ନିର୍ଦ୍ଦିଷ୍ଟ ଫୋକସିଙ୍ଗ ସ୍ୱଳ୍ପପତଳ ହିଁ କରିଥାଏ—କାରଣ ପାଖ, ଅଳ୍ପଦୂର ବା ଦୂରରେ ଥିବା ସମସ୍ତ ପଦାର୍ଥକୁ ଲେନ୍ସ ସବୁ-ବେଳେ ଗୋଟାଏ ପ୍ରକାରର ସ୍ୱଳ୍ପ-ଫୋକସ କରି-ଦେଉଥିବାରୁ, ସ୍ୱଳ୍ପପତଳର ଏଭଳି କରିବାର ଆବଶ୍ୟକତା ରହିଛି ।

ଆଖିର ଶ୍ୱେତ ଅଂଶରେ ଥିବା କର-ଏଡ୍ ବା ରକ୍ତପତଳରେ ବହୁସଂଖ୍ୟକ ଭରପୂର ରକ୍ତନାଳା ବିଛାଇ ହୋଇରହିଛନ୍ତି । ଏହି ରକ୍ତପତଳରେ ରହିଛି ବହୁସ୍ତର ବିଶିଷ୍ଟ ଆଲୋକ ସଂବେଦୀ ରେଟିନା ବା ଦୃଷ୍ଟିପତଳ । ଲେନ୍ସ ଦ୍ୱାରା ସୃଷ୍ଟ ପ୍ରତିବିମ୍ବକୁ ପ୍ରଥମେ ରେଟିନା ଗ୍ରହଣ କରିଥାଏ ଓ ଏଥିରେ ଥିବା ସ୍ୱାୟତକୋଷ ସବୁ ସେହି ପ୍ରତିବିମ୍ବ ରୂପା ଆଲୋକ ତରଙ୍ଗର ଉଦ୍‌ଘାଟନକୁ ମସ୍ତିଷ୍କ ବୁଝିବା ଭାଷା ବା ସ୍ୱାୟତକୋଷରେ ପରିଣତ କରି-ଦେଇଥାଆନ୍ତି । ରେଟିନା କୋଷ ସମୂହର ପଛପଟେ ମେଲାନିନ ବୋଲି ଗୋଟିଏ ପ୍ରକାର ଗାଢ଼କଳା ବର୍ଣ୍ଣକ ବା ପିଗମେଣ୍ଟ ରହିଛି—ଫଳରେ ଆଖି ଭିତରେ ଆଲୋକ ପ୍ରକାଶିତ ବା ସ୍ୱାଚରିଙ୍ଗ ଜନିତ ଅସୁବିଧା ଉପୁଜୁ ନାହିଁ ଓ ଆଖି ପରିଷ୍କାର ଭାବେ ଦେଖି ପାରୁଛି ।

ଆଖିରେ ଥିବା ପ୍ରକୃତ ଆଲୋକ ସଂବେଦୀ କୋଷଗୁଡ଼ିକୁ ‘ରଡ୍’ ଓ ‘କୋନ୍’ ବୋଲି କୁହା-ଯାଇଥାଏ । ଆଖି ଭିତରେ ଏ ଉଭୟର ମିଳିତ ସଂଖ୍ୟା ପ୍ରାୟ ୧୩ କୋଟି ହେବ ବୋଲି ହିସାବ କରାଯାଇଛି । ଉଭୟ ରଡ୍ ଓ କୋନ୍ ଦେହରେ ଥିବା ସ୍ୱତନ୍ତ୍ର ବର୍ଣ୍ଣକ ଗୁଡ଼ିକ ସବୁବେଳେ ଆଲୋକ ସଂସ୍ପର୍ଶରେ ଆସିବା ମାତ୍ରେ ‘ନଷ୍ଟ’ ହୋଇଯାଉ-ଥିଲେ ମଧ୍ୟ ପର ମୁହୂର୍ତ୍ତରେ ଶରୀରରେ ଥିବା ଏନ୍‌ଜାଇମ ଓ କ-ଭିଟାମିନ୍ ସାହାଯ୍ୟରେ ପୁଣି ନୂଆ କରି ସୃଷ୍ଟିହୋଇ ଯାଇଥା’ନ୍ତି । କୋନ୍ ଓ ରଡ୍ ଯଥାକ୍ରମେ ରଙ୍ଗ ନିର୍ଦ୍ଧାରଣ ତଥା ସ୍ୱଳ୍ପ ଆଲୋକରେ ଦେଖିବା ଭଳି କଥାରେ ଆଖିକୁ ସାହାଯ୍ୟ କରିଥାଆନ୍ତି । ଆଖିର ସଂପୂର୍ଣ୍ଣ ପଛପଟେ ଗୋଟାଏ ଅଂଶରେ ବହୁସଂଖ୍ୟାରେ କୋନ୍ ଥିବାରୁ ସେଇଥିପାଇଁ ସେଠି ସବୁଠାରୁ ସ୍ପଷ୍ଟ ଦୃଷ୍ଟି ଉପ-ଲବ୍ଧ ହୋଇଥାଏ । ଆଖିର ଯେଉଁ ଅଂଶରେ

ଆଦୌ ରଡ୍ ଓ କୋନ୍ ନାହିଁ ସେହି ସ୍ଥାନଟିକୁ ‘ଅକ୍ଷକାର କ୍ଷୟ’ ବୋଲି କୁହାଯାଏ । ସେଠି ସ୍ୱାୟତନ୍ତ୍ରକା ସବୁ ମିଳିତ ହୋଇଯାଇ ଅପ୍ଟିକ୍ ନର୍ଭ ବା ଦୃଷ୍ଟିସ୍ୱାୟତରେ ପରିଣତ ହୋଇଯାଇଥା’ନ୍ତି ।

ଆଖିର ‘ଦେଖିବା’ କଥାଟି କ୍ଷେତ୍ର ବିଶେଷରେ ଠିକ୍ ନର୍ଦ୍ଦିଷ୍ଟତାଥିବାରୁ ମାଓପିଆ, ହାଇପରମେଟ୍ରୋପିଆ ଓ ଆଷ୍ଟିଗମାଟିଜିମ୍ ଭଳି କେତେକ ଦୃଷ୍ଟି ସଂକ୍ରାନ୍ତୀୟ ଅସୁବିଧା ଦେଖାଯାଏ । ମାଓପିଆ ହେଲେ, ରେଟିନାରେ ଆଲୋକ ଯାଇ ପହଞ୍ଚିଲା ବେଳକୁ ତାହା ଆଉ ଫୋକସରେ ନ ଥାଏ । ହାଇପରମେଟ୍ରୋପିଆରେ, ଆଲୋକ ଫୋକସ ରେଟିନାରେ ନ ପଡ଼ିଯାଇ ତାହା ପଛରେ ପଡ଼ି-ଯାଇଥାଏ । ତେଣୁ ସାଧାରଣ ଭାଷାରେ ମାଓପିଆକୁ ‘ନିକଟଦୃଷ୍ଟି’ ଓ ହାଇପରମେଟ୍ରୋପିଆକୁ ‘ଦୀର୍ଘଦୃଷ୍ଟି’ ବୋଲି କୁହାଯାଇଥାଏ । କର୍ଣ୍ଣିଆ ବା ସ୍ୱଳ୍ପପତଳର ବକ୍ରତାରେ ଅସୁବିଧା ଯୋଗୁଁ ଆଷ୍ଟିଗମାଟିଜିମ୍ ବା ‘ଅରିଚ୍ଛୁକତା’ ଦେଖାଯାଇଥାଏ । ଏହି ସବୁ କାରଣ-ଜନିତ ଅସୁବିଧାକୁ ଚକ୍ଷୁମା ବିମ୍ବ କଣ୍ଠାକ୍ତ ଲେନ୍ସ ବ୍ୟବହାର କରି ଅଧିକାଂଶ କ୍ଷେତ୍ରରେ ସଜାଡ଼ି ଦିଆ-ଯାଇପାରିବ ।

**ସମ୍ପର୍କୀୟ ବିଷୟ**

*ମାନବଶରୀର, ଅକ୍ଷତ୍ୱ, ଅକ୍ଷରକଣ୍ଠା, ଚକ୍ଷୁମା, ମସ୍ତିଷ୍କ, ଅପ୍ଟିକ୍ସ, ଆଲୋକ, ରଙ୍ଗ, ପଦାର୍ଥ-ବିଜ୍ଞାନ, ଜିନ୍, ଆଖି ଓ ଦୃଷ୍ଟିକ୍ରିୟା, ଚିକିତ୍ସାବିଜ୍ଞାନ, ଅଙ୍ଗ ଓ ଅଙ୍ଗଗଠନ, ଜୀବଜଗତ, ସମାଜ, ପୂର୍ବବେଶ ଓ ଆହୁରି ଅନେକ ବିଷୟ*



**ଆଖି ଓ ଦୃଷ୍ଟିକ୍ରିୟା**

ମାନବଶରୀରରେ ଥିବା ବର୍ଦ୍ଧନଶୀଳ ଅତି ଅଧିକ ଗୁରୁତ୍ୱ ଦୃଷ୍ଟିରୁ ପ୍ରକୃତି ସବୁଠାରୁ ଅଧିକ ସଂଖ୍ୟକ ସ୍ୱାୟତକୋଷ ଏଥି ନିମନ୍ତେ ଉପଯୋଗ କରିଛି । ବିକଶିତ ଦୃଷ୍ଟିଶକ୍ତି ଭଳି ଗୋଟିଏ ଅସାଧାରଣ କ୍ଷମତାର ଅଧିକାରୀ ହୋଇଥିବାରୁ ତା ବଳରେ ଅତି ନିକଟରୁ ଆରମ୍ଭ କରି ଅତି ଦୂରରେ ଥିବା ପଦାର୍ଥ ସବୁ ବିଷୟରେ ମଧ୍ୟ ମଣିଷ ଧାରଣା କରିଦେଇପାରୁଛି ବା ଜାଣିପାରୁଛି ।

କେତେକ ଅର୍ଥରେ କହିବାକୁ ଗଲେ ମଣିଷ ଆଖିଟି ହେଲା ଗୋଟାଏ ‘ଫଟୋ କାମେରା’ । ଏଥିରେ ଥିବା ଲେନ୍ସ ଓ ସ୍ୱଳ୍ପପତଳ ମିଳିତଭାବେ ଆଲୋକ ସଂବେଦୀ ରେଟିନା ଉପରେ ପ୍ରତିବିମ୍ବ ପକାଇଥା’ନ୍ତି । ଏଠି ରେଟିନାଟି ଗୋଟିଏ ଫଟୋ-ଗ୍ରାଫି ଡିଲେଟିନ ଫିଲ୍ମ ଭଳି କାମ କରୁଛି । ଆଖିର ଆଇରିସ୍ ଆଲୋକର ପରିମାଣକୁ ନିୟନ୍ତ୍ରଣ କରିବା ସଙ୍ଗେ ସଙ୍ଗେ ଠିକ୍ କାମେରାର ଡାଇଆଫ୍ରାଗ୍ରାମ ଭଳି ଗୋଟିଏ ତାକ୍ଷଣ ତଥା ପୂର୍ଣ୍ଣାଙ୍ଗ ପ୍ରତିବିମ୍ବ ସୃଷ୍ଟି କରିବାରେ ଲେନ୍ସକୁ

ସାହାଯ୍ୟ କରିଥାଏ । ଫଟୋଗ୍ରାଫି ଫ୍ଲେଟ୍ ବା ଫିଲ୍ମରେ ଥିଲା ଭଳି ରେଟିନାରେ ମଧ୍ୟ ଏଭଳି କେତେକ ଜଟିଳ ରାସାୟନିକ ଦ୍ରବ୍ୟ ରହିଛି ଯାହାକି ଭିନ୍ନଭିନ୍ନ ପ୍ରକାରର ଆଲୋକ ତରଙ୍ଗର ସଂସ୍ପର୍ଶରେ ଆସିଲେ ନିଜେ ନିଜେ ପରିବର୍ତ୍ତିତ ହୋଇ-ଯାଇଥା’ନ୍ତି । ଏଇଠି କିନ୍ତୁ କାମେରା ଓ ଆଖିର ସାମଞ୍ଜସ୍ୟର ଇତି ହୋଇଯାଇଛି ବୋଲି ଧରି-ନିଆଯାଇପାରେ ।

ରଡ୍ ଓ କୋନ୍ ଉପରେ ପଡୁଥିବା ଆଲୋକ ତରଙ୍ଗ ଗୋଟାଏ ପ୍ରକାରର ଫଟୋ-ରାସାୟନିକ ପଦ୍ଧତି ସାହାଯ୍ୟରେ ସ୍ୱାୟତ କୋଷକରିଥାଏ । ଫଳରେ ଅପ୍ଟିକ୍ ସ୍ୱାୟତ ଦ୍ୱାରା ମସ୍ତିଷ୍କ ନିକଟକୁ ଏହି ସ୍ୱାୟତ ଆବେଗରୂପା ସାଙ୍କେତିକ ସନ୍ଦେଶ ସବୁ ଯିବା ଆରମ୍ଭ ହୋଇଯାଏ ଓ ସେତିକିବେଳେ ଜଣକ ମସ୍ତିଷ୍କରେ ‘ଦୃଷ୍ଟିଚିତ୍ର’ ଆଙ୍କିବା କାମର ସୂତ୍ରପାତ ହୁଏ । କିନ୍ତୁ ପ୍ରକୃତରେ ଏହି ସ୍ୱାୟତ ଆବେଗ କିଭଳି ଏତେ ବମହାର ‘ଚିତ୍ର’ ଜଣଙ୍କ ମୁଣ୍ଡରେ ଆଙ୍କିଦେଇ ପାରୁଛି ସେ କଥା ଏ ପର୍ଯ୍ୟନ୍ତ ସ୍ପଷ୍ଟ ଜଣାପଡ଼ି ନାହିଁ ।

ତୁଲ୍ୟତା ଅପ୍ଟିକ୍ ସ୍ୱାୟତ ବା ଦୃଷ୍ଟିପଥ ଯାଇ ଆଖି ପଛରେ ଗୋଟାଏ ‘ଛକ’ରେ ମିଳିତ ହୋଇଯାଇଛନ୍ତି । ପ୍ରତ୍ୟେକ ଆଖିରୁ ଆସିଥିବା ଏହି ସ୍ୱାୟତ ତନ୍ତୁକାର ପ୍ରାୟ ଅଧେ କିନ୍ତୁ ଏଠି ଦିଗ ପରିବର୍ତ୍ତନ କରିଦେଇଥା’ନ୍ତି । ଫଳରେ ଦକ୍ଷିଣ ଦୃଷ୍ଟିପଥ ବାମ ଦୃଷ୍ଟିକ୍ଷେତ୍ରର ଓ ବାମ ଦୃଷ୍ଟିପଥ ଦକ୍ଷିଣ ଦୃଷ୍ଟିକ୍ଷେତ୍ରର ସନ୍ଦେଶ ବହନ କରିଥାଏ । ଦିଗ ପରିବର୍ତ୍ତନ କରି ସେହି ଅପ୍ଟିକ୍ ଛକରୁ ଦୃଷ୍ଟିପଥ ତୁଲ୍ୟ କଣ୍ଠେରୁକର ତୁଲ୍ୟପଟେ ଯାଇ ମସ୍ତିଷ୍କରେ ପ୍ରବେଶ କରିଯାଆନ୍ତି । ଏଇଠି ସେମାନେ ପ୍ରତ୍ୟେକଟି ପ୍ରମସ୍ତିଷ୍କ ଗୋଲାକାର ବା ସେରିବ୍ରାଲ ହେମିସ୍ଫିଅରରେ ଯେଉଁ ‘ରିଲେକ୍ସେସନ’ ରହିଛି, ସେହି ଜାନ୍ତୁନତ ବା ଜେନିକୁଲେଟ ଅଂଶ ସହିତ ପ୍ରଥମେ ସଂପର୍କ ସ୍ଥାପନ କରନ୍ତି । ଏଠାରୁ ପରେ ଦୃଷ୍ଟିପଥରେ ଆସୁଥିବା ଏହିସବୁ ଆବେଗ ଅପ୍ଟିକ୍ ରେଡି-ସନ ନାମକ ନିର୍ଦ୍ଦିଷ୍ଟ ପଥ ଗୁଡ଼ିକରେ ଯାଇ ମସ୍ତିଷ୍କର ଦୃଷ୍ଟିକେନ୍ଦ୍ରରେ ପହଞ୍ଚି ଯିବାଦ୍ୱାରା ଜଣଙ୍କୁ ‘ଦେଖାଯାଏ’ ବା ଜଣେ ଦେଖିପାରେ । ପରାକ୍ଷରୁ ଜଣାପଡ଼ିଛି ଯେ ରେଟିନା ବା ଦୃଷ୍ଟିପତଳର ଭିନ୍ନ ଭିନ୍ନ ଅଂଶରୁ ଆସୁଥିବା ନିର୍ଦ୍ଦିଷ୍ଟ ସନ୍ଦେଶକୁ ଗ୍ରହଣ କରିବାପାଇଁ ଦୃଷ୍ଟିକେନ୍ଦ୍ର କେନ୍ଦ୍ରରେ ସ୍ୱତନ୍ତ୍ର ବା ନିର୍ଦ୍ଦିଷ୍ଟ ଅକ୍ଷର ସବୁ ଯଥାକ୍ରମେ ସ୍ଥିରୀକୃତ ହୋଇ ରହିଛି ।

ଆକୃତି ଓ ଗତି ବ୍ୟତୀତ ରଙ୍ଗ ବା ବର୍ଣ୍ଣ ବିଷୟରେ ମଧ୍ୟ ଦୃଷ୍ଟିଶକ୍ତି ଯୋଗୁଁ ମଣିଷ ଧାରଣା କରିପାରୁଛି । ରେଟିନାରେ ଥିବା ବହୁସଂଖ୍ୟକ କୋନ୍ ଯୋଗୁଁ ଏହା ସମ୍ଭବ ହେଉଛି । ଯେତେ-ବେଳେ ଗୋଟାଏ ନିର୍ଦ୍ଦିଷ୍ଟ ତରଙ୍ଗ ଦୈର୍ଘ୍ୟର

# ଆଖି ଓ ଦୃଷ୍ଟିକ୍ରିୟା

ଦୃଶ୍ୟମାନ ଆଲୋକ ଏହିସବୁ କୋନ୍ ଉପରେ ଆସି ପଡ଼େ, ସେତେବେଳେ କେତେକ ପ୍ରକାର ଆଲୋକ ସଂବେଦୀ ବର୍ଣ୍ଣକ ବା ପିଗମେଣ୍ଟରେ ହେଉଥିବା ପ୍ରତିକ୍ରିୟା ଫଳରେ ଏହା ସମ୍ଭବ ହୋଇପାରୁଛି । ନୀଳ, ଲୋହିତ ଓ ସବୁଜ ରଙ୍ଗର ତିନୋଟି ମାତ୍ର ବର୍ଣ୍ଣକର ଭିନ୍ନ ଭିନ୍ନ ଭାଗମାପର ଉପଯୋଗ କରି ଆଖି ଏତେ ସଂଖ୍ୟକ ରଙ୍ଗ ବା ବର୍ଣ୍ଣ ଚେଷ୍ଟାପାରୁଛି । ଧଳା ଆଲୋକଟି ହେଲା ସାମଗ୍ରିକ ଭାବେ ଅନ୍ୟ

ମଣିଷ ଭଳି ଗୋଟିଏ ଉଚ୍ଚତ ପ୍ରାଣୀର ମସ୍ତିଷ୍କର ତୁଳନାତ୍ମକ ଭାବେ ଖୁବ୍ ଅଧିକ ଅଂଶ ଲାଗିଥା'ନ୍ତି ଦୃଷ୍ଟିକ୍ରିୟାଜନିତ ଅବସ୍ଥାକୁ ସୃଷ୍ଟି କରିବାରେ । ଏତେ ଅଧିକ ପରିମାଣର ମସ୍ତିଷ୍କ-କ୍ଷମତା ଉପଯୋଗ କରୁଥିବାରୁ, ପ୍ରକୃତି ମାନବ ଆଖିର ଶକ୍ତି କ୍ଷେତ୍ରରେ ମଧ୍ୟ ପ୍ରତିବନ୍ଧକ ଲଗାଇଦେଇଛି—ନଚେତ୍ ଅନ୍ୟ କୌଣସି କାମ କରିବା ପାଇଁ ମସ୍ତିଷ୍କ ଆଉ ସମୟ ଯାଉ ନଥା'ନ୍ତା ।

ଦୃଷ୍ଟିକ୍ରିୟାଟି କୌଣସି ଗୋଟିଏ ନିଷ୍ପତ୍ତି ବା

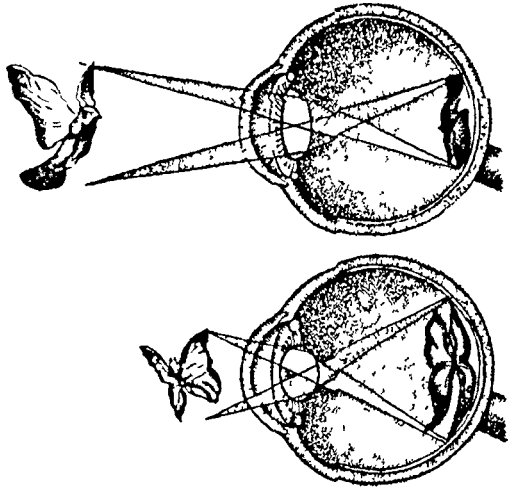

ଆଖିର ଫୋକସିଙ୍ଗ ବ୍ୟବସ୍ଥାରେ ଥିବା ଲେନ୍ସକୁ ସିଲିଆରୀ ମାଂସପେଶୀ ସବୁ ଯେଉଁ ରହିଛନ୍ତି । (ଉପର ଚିତ୍ରରେ) ଦୂରଦୃଷ୍ଟି ଓ (ତଳ ଚିତ୍ରରେ) ନିକଟଦୃଷ୍ଟି ବେଳେ ତାହା କେମିତି କାମ କରୁଛି ତାହା ଦେଖାଇ ଦିଆଯାଇଛି ।

ସବୁ ତରଙ୍ଗ ଦୈର୍ଘ୍ୟ କିମ୍ବା କେବଳ ଲୋହିତ, ନୀଳ ଓ ସବୁଜ ଆଲୋକର ସମାହାର । କୋନ୍‌ରୁ ମିଳୁଥିବା ସନ୍ଦେଶକୁ ହିସାବକୁ ନେଇ ମସ୍ତିଷ୍କରେ ଥିବା ଦୃଷ୍ଟିକେନ୍ଦ୍ର ଜଣେ କି ରଙ୍ଗ ଦେଖୁଛି ତା ସ୍ଥିର କରିଦେଇଥାଏ । ତେଣୁ ଏକଥା ମନେ ରଖିବାକୁ ହେବ ଯେ, ମଣିଷ ଦେଖୁଥିବା ପଦାର୍ଥର ରଙ୍ଗଟି କୌଣସି ପ୍ରକାର ଭୌତିକ ଲକ୍ଷଣ ନୁହେଁ—ତା'ର ଦୃଷ୍ଟିକ୍ରିୟାରେ ସୃଷ୍ଟି ହେଉଥିବା ସ୍ୱାୟତ୍ତ ଆବେଗର ପ୍ରକାଶ ମାତ୍ର । ଅତି ଅଳ୍ପ ଆଲୋକରେ ଆଖି କେବଳ କଳା ବା ଧଳା ଜାଣିପାରେ—ଅନ୍ୟ କୌଣସି ରଙ୍ଗକୁ ସହଜରେ ବାରିପାରେ ନାହିଁ । ଆଖି ସାହାଯ୍ୟରେ କିପରି ଦେଖାଯାଇ ପାରୁଛି ବା ଜଣଙ୍କ ଠାରେ କିଭଳି ଦୃଷ୍ଟିଶକ୍ତିର ସୃଷ୍ଟି ହୋଇଯାଉଛି, ତା'ର ସଂପୂର୍ଣ୍ଣ ଶରୀରତତ୍ତ୍ୱ-ଗତ କାରଣ ବ୍ୟତୀତ ଅନ୍ୟ କେତେକ ଲକ୍ଷଣର ମଧ୍ୟ ଆଲୋଚନା କରାଯାଇପାରେ । ଉପରକୁ ମାନବ ଦୃଷ୍ଟିଶକ୍ତି ଅତିମାତ୍ରାରେ ବ୍ୟାପକ, ସହଜ ତଥା ତାହାଲିକ ବୋଲି ଜଣାପଡ଼ିଥାଏ ଏବଂ ଏକଟିକୁ ମଧ୍ୟ ଅତି ବିଶୁଦ୍ଧ ସରଳତାର ପ୍ରତୀକ ବୋଲି ସହଜରେ ଗ୍ରହଣ କରିନିଆଯାଏ । ଏଠି କିନ୍ତୁ ମନେରଖିବାକୁ ହେବ ଯେ, ଏସବୁ ସତ୍ତ୍ୱେ ମଧ୍ୟ, ଦୃଷ୍ଟିକ୍ରିୟାଟି ଗୋଟିଏ ଅତି ଜଟିଳ ପ୍ରଣାଳୀ ।

ନିଶ୍ଚେଷ୍ଟ କାର୍ଯ୍ୟ ନୁହେଁ ବୋଲି କୁହାଯାଇପାରେ । କାରଣ ଆଖି ଆମ 'ଆଜ୍ଞାତ'ରେ ସବୁବେଳେ କିଛି ଗୋଟାଏ ନିର୍ଦ୍ଦିଷ୍ଟତାକୁ ଖୋଜି ରୁଲୁଛି । ଜଣେ କୋଶାଳ ମନ୍ଦିର ଗାତ୍ରରେ ଥିବା ଲାସ୍ୟମୟ କଳା-କୃତିକୁ ଦେଖୁଥାଉ ବା ନିଜ ଘର ବାରଣ୍ଡାରେ ବସି କହୁ-ନୀଳ ଆକାଶରେ ଭାସିଯାଉଥିବା ବାଦଲ ଗୁଡ଼ିକୁ ନ ଦେଖିଲା ଭଳି ଅନାଇଥାଉ—ଏ ସବୁ କ୍ଷେତ୍ରରେ ଆଖି ଏହି ପ୍ରକ୍ରିୟା ଜାରୀ ରଖୁଛି । ଆହୁରି ମଧ୍ୟ, ଦେଖିବା ଭଳି କଥାଟି ସଂପୂର୍ଣ୍ଣ ଭାବରେ ଆମର ନିୟନ୍ତ୍ରଣାଧୀନ ନୁହେଁ । ସାଧାରଣ ଭାଷାରେ କହିବାକୁ ଗଲେ, ଠିକ୍ ପର ମୁହୂର୍ତ୍ତରେ ଆମ ଆଖି ଯାଇଁ କେଉଁଠି 'ପଢ଼ିବ', ତାହା ନିର୍ଭର କରୁଛି ଆମ ପରିବେଶ ତଥା ଏହାର ପୂର୍ବ ମୁହୂର୍ତ୍ତରେ ଆଖି ଯାଇଁ କେଉଁଠି 'ପଢ଼ିଥିଲା', ତା ଉପରେ ।

ପରିବେଶରେ ଥିବା ସବୁ ପ୍ରକାର ବସ୍ତୁ ବା ପଦାର୍ଥ ଯେ ସମାନ ଭାବରେ ଆମ ଆଖିର ଦୃଷ୍ଟି ଆକର୍ଷଣ କରିଥା'ନ୍ତି ତା ମଧ୍ୟ ନୁହେଁ । ବିଭାଜ୍ୟ କିମ୍ବା ପ୍ରଭାବଶାଳୀ ମୌଳିକ ଆବଶ୍ୟକ ବସ୍ତୁ ଗୁଡ଼ିକ ସବୁବେଳେ ପ୍ରଥମେ ଆମ ଆଖି ଆଗରେ ଝଲସି ଉଠନ୍ତି; ସେଇଥିପାଇଁ ଚମତ୍କାର ରଙ୍ଗର କୌଣସି ଖାଦ୍ୟପଦାର୍ଥଟିକୁ ଅନ୍ୟ ବସ୍ତୁ ଜିନିଷ

ଭିତରୁ ଦେଖିବା ସହଜ ହୋଇଉଠେ । ସେହିଭଳି ଚଟାଣ ଉପରେ ପଡ଼ିଥିବା କଦଳୀ ଚୋପା ଭଳି ସମ୍ଭବ୍ୟ କ୍ଷତିକାରୀ ବସ୍ତୁକୁ ମଧ୍ୟ ଆଖି ଆଗେ ନଜର କରିଥାଏ—ନଚେତ୍ ଜଣେ ତାକୁ ମାଡ଼ିପକାଇଲେ ହୁଏତ କଗୁଡ଼ି ହୋଇ ପଡ଼ିଯିବ । ମୁତ୍ତା ବା ଟଙ୍କା ଭଳି ମନସ୍ତାତ୍ମିକ ଦୃଷ୍ଟିରୁ ଶକ୍ତିଶାଳୀ ପ୍ରତୀକ ଗୁଡ଼ିକ ମଧ୍ୟ ଜଣକ ଆଖି ଗୁରା ଆଗ ଧରାପଡ଼ିଯାଇଥାଏ ।

ଏହିସବୁ ଲକ୍ଷଣ ସହିତ ଦୃଷ୍ଟିକ୍ରିୟାର ସ୍ୱାୟତ୍ତ ଚିତ୍ର ମଧ୍ୟ ଅଙ୍ଗାଙ୍ଗୀ ଭାବରେ ଜଡ଼ିତ । ତେଣୁ ପୂର୍ବରୁ ମସ୍ତିଷ୍କର ସ୍ମୃତିରେ ଥିବା ସନ୍ଦେଶ ଯେତେବେଳେ ଯାଇ ଦୃଷ୍ଟିକ୍ରିୟା ସୃଷ୍ଟି ପ୍ରଣାଳୀ ସହିତ ମିଳିତ ହୋଇଯାଇଛି, ସେତେବେଳେ ମାନବ ଆଖି ତା'ର ବିଶେଷତା ହାସଲ କରିଯାଇ ପାରୁଛି । କେତେକ ବସ୍ତୁକୁ ଆଖି ଦେଖୁଥିଲେ ମଧ୍ୟ ନ ଦେଖିଲାଭଳି ବ୍ୟବହାର ଦେଖାଇଥାଏ । ଏଭଳି ହେବାର କାରଣ ହେଲା—ଜଣଙ୍କ ଅଭ୍ୟାସ, ସଂସ୍କୃତି ତଥା ମିଞ୍ଜାସ ଉପରେ ନିର୍ଭର କରୁଛି ତାଙ୍କ ଆଖି କ'ଣ ସବୁକୁ ପ୍ରାଥମିକତା ଦେବ । ସୂର୍ଯ୍ୟ ଭଳି ଅତି ଉଜ୍ଜ୍ୱଳ ଭୌତିକ ପଦାର୍ଥ, ଯୌନାଙ୍ଗ ଭଳି ନକାରାତ୍ମକ ଶରୀର ଅଙ୍ଗ ଓ ମୃତ୍ୟୁ-ପ୍ରତିବିମ୍ବ ଭଳି ମନସ୍ତତ୍ତ୍ୱ ଦୃଷ୍ଟିରୁ ଭୟଙ୍କର ଘଟଣା ଗୁଡ଼ିକୁ ମଧ୍ୟ ଆଖି କେବଳ ଆଂଶିକ ଭାବରେ କିମ୍ବା ଅଳ୍ପକ୍ଷଣ ପାଇଁ ଦେଖିବା ନିମନ୍ତେ ଆପେ ଆପେ ଉଦ୍ୟମ କରିଥାଏ । ଏସବୁ କାରଣରୁ ପ୍ରକୃତିଦତ୍ତ ମାନବ ଦୃଷ୍ଟିଶକ୍ତି ସହିତ ଅନ୍ୟ କୌଣସି ପ୍ରକାର କୃତ୍ରିମ ଦର୍ଶନବ୍ୟବସ୍ଥା ତୁଳନାତ୍ମକ ନୁହେଁ ।

ମାନବୀୟ ଇତିହାସର ଦ୍ୱାରା ଦୃଷ୍ଟିକ୍ରିୟା ବିକାଶ ପ୍ରକ୍ରିୟା ମଧ୍ୟ ପ୍ରଭାବିତ ହୋଇଆସିଛି । ଏ ପୃଥିବୀରେ ରୁଲୁଥିବା ପ୍ରଥମ ମଣିଷଙ୍କ ଠାରେ ଯେଉଁ ଦୃଷ୍ଟିଶକ୍ତି-ମାତ୍ରା ପ୍ରକୃତି ଭରିଦେଇଥିଲା, ଆଜି ତା'ର ବହୁଗୁଣ ସେହି ଧରଣର ଶକ୍ତି ରହି-ଯାଇଛି ଆମ ମସ୍ତିଷ୍କ ପାଖରେ ।

**ସମ୍ଭାଷଣ ବିଷୟ**  
ଆଖି, କାମେରା, ଆଲୋକ, ମାନବଶରୀର, ଦୃଷ୍ଟିଶକ୍ତି, ମସ୍ତିଷ୍କ, ରଙ୍ଗ, ଭର୍ଚୁଆଲ ରିଆଲିଟି ଓ ଆହୁରି ଅନେକ ବିଷୟ



## ଆଖି

ମନୁଷ୍ୟର ସ୍ୱଭାବ ହେଲା ଗୋଟାଏ କିଛି ନୁଆ ଭଳ କଥା ଦେଖିଲେ ସେ ଆନନ୍ଦରେ ଅଭିଭୂତ ହୋଇଯାଏ । ବହୁ ହଜାର ବର୍ଷ ପୂର୍ବେ ଦିନେ ବଣ ଭିତରେ ଦଳେ ଲୋକ ଆନନ୍ଦରେ ସେଭଳି ହୋଇଥିଲେ । ତା'ର କାରଣ ହେଲା ସେମାନେ ଯାହା ପାଇବେ ବୋଲି କେବେହେଲେ ଆଶା କରିନଥିଲେ ସେମିତିକା ଗୋଟିଏ ନୁଆ ଜିନିଷ ପାଇଲେ । ବଣରେ ଯାଉଛନ୍ତି । ଗୁରୁପଟେ ଘାସ ।

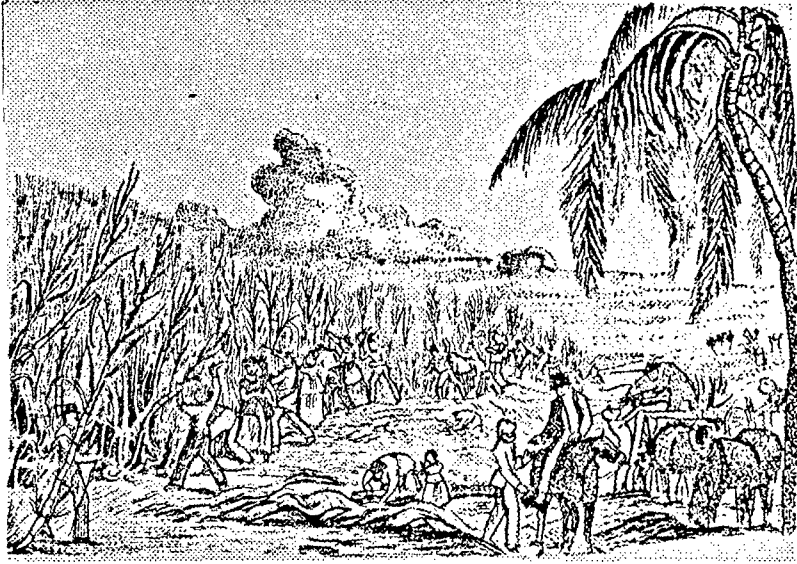

ପାଶ୍ଚାତ୍ୟ ଦେଶ ଗୁଡ଼ିକରେ ଯଥେଷ୍ଟ ଆଖୁ ଚିନି ମିଳିବା ଆରମ୍ଭ ହେଲା, ଯେତେବେଳେ ଆମେରିକା ବା 'ବୃତ୍ତନ ପୃଥିବୀ'ରେ ନିତ୍ରୋ କ୍ରାନ୍ତବାସକୁ ଲଗାଇ ବହୁଳ ଭାବେ ଆଖୁଗୁଣ୍ଡା କରାଗଲା ।

ଜାଗାଏ ଜାଗାଏ ଆଖୁଏ, ଅଣ୍ଟାଏ ଉଚ୍ଚର ବଢ଼ିଛି । ତା'ରି ଭିତରେ ବାଟ କାଟି ଯାଉଛନ୍ତି । ଚିକିଏ ଆଗକୁ ଗଲା ବେଳକୁ ଖୁବ୍ ଉଚ୍ଚକୁ ବଢ଼ିଥିବା ଘାସ । ତା' ମୂଳ ତାଙ୍କ ଗୁଡ଼ାକ ମୋଟା ମୋଟା, ବାଟ କାଟି ଯିବାକୁ ଅସୁବିଧା ହେଉଛି । ଜଣେ ରାଗିଯାଇ ସେଥିରୁ ଖଣ୍ଡେ ଭାଙ୍ଗି ପକାଇଲା । ତା ଭିତରଟାକୁ ଦେଖି ମନ କ'ଣ ହେଲା କେଜାଣି ତା'କୁ ଚିକେ ଗ୍ରେବାଇ ଦେଲା ଓ ତା' ସାଙ୍ଗଙ୍କ ଆଡ଼କୁ କାବା ହୋଇ ଚାଲିଲା । ଅନ୍ୟମାନେ ମଧ୍ୟ ଖଣ୍ଡେ ଖଣ୍ଡେ ଭାଙ୍ଗିଲେ । ଦେଖିଲେ ସୁଆଦ ଲାଗୁଛି । ଏମିତି ସୁଆଦ ସେମାନେ ଆଗରୁ କୌଣସି ଗଛ ଗଣ୍ଡିରୁ, ଡାଳରୁ, ଡାଙ୍ଗରୁ ଖାଇନଥିଲେ । ଆଉ ଆଗକୁ ଯିବେ କଣ—ସେଥିରୁ ବିଡ଼ାଏ ବିଡ଼ାଏ ଭାଙ୍ଗି ଘରକୁ ଫେରିଲେ । ପିଲାଠାରୁ ବଡ଼ ସମସ୍ତେ ତାକୁ ଗ୍ରେବେଇ ରସ ଦେଖିଲେ । ହୁଏତ ସେ ଦିନ ଆଉ କିଛି ଖାଇବା ଦରକାର ପଡ଼ିଲା ନାହିଁ । କାହାଣୀ ହେଲେ ମଧ୍ୟ ଏଭଳି ଘଟଣା ନିଶ୍ଚୟ କେବେ ଘଟିଥିବ ।

ସେହି ମୋଟା ଘାସର ନାମ ହେଉଛି ଆଖୁ । ଏବେ ମଧ୍ୟ ଉତ୍ତରାଫ୍ରିକା ମାନେ ଆଖୁ କଥା କହିଲା ବେଳେ ଉଚ୍ଚ ଉଚ୍ଚ, ମୋଟା ମୋଟା ତଥା ବହୁ ଦିନ ଧରି ରହୁଥିବା ଘାସ ବୋଲି ବୁଝନ୍ତି ।

ମଣିଷ ବଞ୍ଚି ରହିବାକୁ ହେଲେ ତା'ର ଶରୀର କାମ କରିବ । ଦେହରେ ମା'ସପେଶା ଖଞ୍ଜା ଯାଇଛି କାମ କରିବାକୁ । ସେଭଳି କରିବାକୁ ହେଲେ କିଛି ଶକ୍ତି ଲୋଡ଼ା । ସେହି ଶକ୍ତି ତା'କୁ ମିଳିଯାଉଛି ରକ୍ତ ଭିତରେ ଥିବା ଶର୍କରା ବା ଚିନିରୁ । ଡାକ୍ତର-ମାନେ କୁହନ୍ତି ଅସି ବା ହାଡ଼କୁ ଲାଗି ଯେଉଁ ପ୍ରାୟ ଛ'ଶହ ମା'ସପେଶା ଅଛନ୍ତି, ସେଗୁଡ଼ିକ

ପ୍ରତ୍ୟେକ ଗୋଟିଏ ଗୋଟିଏ 'ଜୀଅନ୍ତା ଇଞ୍ଜିନ' । ଇଞ୍ଜିନକୁ ଚଳାଇବା ପାଇଁ କୋଇଲା, ପେଟ୍ରୋଲ ବା ଅନ୍ୟ ଇନ୍ଧନ ଦରକାର । ଏହି ଜୀଅନ୍ତା ଇଞ୍ଜିନକୁ ଚଳାଇବା ପାଇଁ ସେମିତି 'ରକ୍ତ ଚିନି' ଦରକାର । ଆଖୁ ମଣିଷର ଦରକାର ହେଉଥିବା ବେଶୀ ଭାଗ ଚିନି ଯୋଗାଇ ଦେଉଛି । ଗୁଡ଼, ଚିନି ବା ମିଶ୍ରି ଭଳି ଶର୍କରା ହେଉଛନ୍ତି ମଣିଷ ପାଇଁ ଆଖୁର ଦାନ । ଆହୁରି ମଧ୍ୟ ଆଖୁ ନଥିଲେ ଏତେ ପ୍ରକାରର ମିଠାଇ, ପିଠାପଣାର ସୁଆଦ ଆମେ ପାଉନା'କୁ ।

ପୃଥିବୀର ଯେଉଁ ଅଞ୍ଚଳରେ ବର୍ଷା ଭଲ ଭାବରେ ହୁଏ ସେହି ଅଞ୍ଚଳରେ ଆଖୁ ହୁଏ । ଚିନି ପାଇବା ଦୃଷ୍ଟିରୁ ସବୁ ପ୍ରକାରର ଆଖୁ ସମାନ ନୁହେଁ । ମାଟିଗୁଣେ ଆଖୁ ଭିତରେ କମ୍ ବେଶୀ ରସ ଥାଏ । ଏହି ଗଛ ଗୁଡ଼ିକ ଚିନିରୁ ଆଠ ମିଟର ପର୍ଯ୍ୟନ୍ତ ଉଚ୍ଚ ହୋଇଥାଏ । ଏଥିରୁ ରସ ବାହାର କରିବା ପାଇଁ କ୍ରମେ କୋଷ୍ଠୁଆ ବା ଆଖୁପେଡ଼ା ଯନ୍ତ୍ର ବାହାରିଲା । ଫଳରେ ଭଲ ଭାବରେ ରସ ବାହାର କରିନେବା ସମ୍ଭବ ହେଲା । ତା'ପରେ ଔଦ୍ୟୋଗିକ ବିକାଶ ଫଳରେ ବଡ଼ ବଡ଼ ଚିନିକଳ ସବୁ ବସିଗଲା ।

ଆଖୁରୁ ଚିନି ମିଳିବା କଥା ବହୁଦିନରୁ ଜଣା-ଥିଲେ ମଧ୍ୟ ଶିଳ୍ପ ଦୃଷ୍ଟିରୁ ଯଥେଷ୍ଟ ପରିମାଣର ଚିନି ପାଇବା ଉପାୟ ଉନବିଂଶ ଶତାବ୍ଦୀରେହିଁ ବାହାରିଲା । ପ୍ରଥମେ ନିଉଗିନି ଦେଶରେ ଆଖୁ ଗୁଣ୍ଡା ଆରମ୍ଭ ହୋଇଥିଲା ବୋଲି କୁହାଯାଏ । ମଣିଷର ଦେଶାନ୍ତର ଗମନ ସହିତ ଏହା କ୍ରମେ ପୃଥିବୀର ଅନ୍ୟ ଅଞ୍ଚଳକୁ ବ୍ୟାପା ଦକ୍ଷିଣପୂର୍ବ ଏସିଆ, ଭାରତ ଓ ପକିସ୍ତାନ ଆଞ୍ଚଳରେ ଯାଇ ପହଞ୍ଚିଗଲା । ଆଖୁ ଗୁଣ୍ଡା ଗଛର ଯଥେଷ୍ଟ ଯତ୍ନ

ନେଲେ ଫସଲ ଭଲ ହୋଇନଥାଏ । ପର୍ଯ୍ୟାପ୍ତ ପରି-ମାଣର ଜଳସେଚନ ବ୍ୟବସ୍ଥା ଓ ରାସାୟନିକ ତଥା ଜୈବିକ ସାରର ବ୍ୟବହାର କରିପାରିଲେ ଭଲ ।

**ସମ୍ଭାଷଣ ବିଷୟ**

ଚିନି, କୃଷି, ଗୁଜୋଳ, ଘାସ, ଖାଦ୍ୟ, ଉତ୍ତର-ବିଜ୍ଞାନ



**ଆଖ୍ୟାନ**

କେତେକ ଦେବତା ଓ କେତେକ ସାମୂହିକ ଘଟଣାର ବର୍ଣ୍ଣନା ଥାଇ ଅର୍ଥବ ବେଦ ତଥା ଗ୍ରନ୍ଥ ବେଦରେ ଥିବା ଉଲ୍ଲେଖ । ଆଖ୍ୟାନର ଲକ୍ଷ୍ୟ ମାନବ ସମାଜର ସାମୂ-ହିକ କଲ୍ୟାଣ ତଥା ବିଶ୍ୱର ମଙ୍ଗଳ ପାଇଁ ଉଦ୍ଦିଷ୍ଟ ଥିଲା ବୋଲି ବହୁ ପଣ୍ଡିତ ମତ ଦେଇଛନ୍ତି । ପ୍ରତ୍ୟେକଟି ଆଖ୍ୟାନର ଅନ୍ତଃସ୍ଥଳରେ ମାନବଶିଖା ପାଇଁ ବହୁ ତଥ୍ୟ ସାଇତି ରଖିଦିଆଯାଇଛି । ଆଉ କୌଣସି କୌଣସିବିଧିରେ ବୈଦିକ ଯୁଗର ପୁରୋହିତଙ୍କ ମହତ୍ତ୍ୱ ତଥା ଗାରିମାର ପରିବର୍ତ୍ତ, ରହିବା ସଙ୍ଗେ ସଙ୍ଗେ ରକ୍ଷିମାନଙ୍କ ପ୍ରେମ କାହାଣୀ ମଧ୍ୟ ବର୍ଣ୍ଣିତ ହୋଇଛି ।

କେବଳ ଗ୍ରନ୍ଥ ବେଦରେ ରହିଛି ଗାଠି ଆଖ୍ୟାନ । ପରବର୍ତ୍ତୀ ଯୁଗରେ କିନ୍ତୁ ଅନ୍ୟାନ୍ୟ ବିଷୟ ସବୁ ଏହା ଭିତରକୁ ପଶିଯିବାରୁ କେତେକ ସ୍ଥଳରେ ମୂଳ ଆଖ୍ୟାନ ଗୁଡ଼ିକ ବିକୃତ ରୂପ ଧରି ଯାଇଛନ୍ତି ।

**ସମ୍ଭାଷଣ ବିଷୟ**

ବେଦ, ବୈଦିକସାହିତ୍ୟ



**ଆଗମ**

ମଧ୍ୟଯୁଗରେ ରଚିତ ହୋଇଥିବା ଏହି ତାନ୍ତ୍ରିକ ରଚନା ଗୁଡ଼ିକ ହେଲା ଶିବଭକ୍ତ ଶୈବ ମାନଙ୍କର ପୁଣ୍ୟ ଶ୍ଳୋକ । ଶିବ-ପାର୍ବତୀଙ୍କ ଭିତରେ ଜଥୋପ-କଥନ ଛଳରେ ଏଗୁଡ଼ିକୁ ରଚନା କରାଯାଇଛି । ବୈଷ୍ଣବ ସାହିତ୍ୟ ଓ ଶାକ୍ତ-ତନ୍ତ୍ର ଗୁଡ଼ିକ ସହିତ ଆଗମର କେତେକ କ୍ଷେତ୍ରରେ ମେଲ ରହିଛି । ପ୍ରାୟ ଅଷ୍ଟମ ଶତାବ୍ଦୀ ବେଳକୁ ଏଗୁଡ଼ିକ ରଚିତ ହେବାକୁ ଲାଗିଲା ବୋଲି ଜଣାଯାଉଛି । ବିଭିନ୍ନ ଧାର୍ମିକ ପ୍ରଥା ଓ ପ୍ରଣାଳୀ, ମନ୍ଦିର ନିର୍ମାଣ ତଥା ପ୍ରତିମା ନିର୍ମାଣ ସଂକ୍ରାନ୍ତରେ ଆଗମରୁ ବହୁ ତଥ୍ୟ ମିଳିଥାଏ ।

**ସମ୍ଭାଷଣ ବିଷୟ**

ହିନ୍ଦୁଧର୍ମ, ତନ୍ତ୍ର, ଶୈବଧର୍ମ



**ଆଗା ଣଁ**

ଇତ୍ୟୁକ୍ତ ଧର୍ମର ନିଜାଜା ଇତ୍ୟୁକ୍ତ ଧର୍ମପ୍ରଦାନ ଗୋଟିଏ ଗୋଷ୍ଠୀ ସି-ମୁସଲମାନ ମାନଙ୍କର ଇମାମ

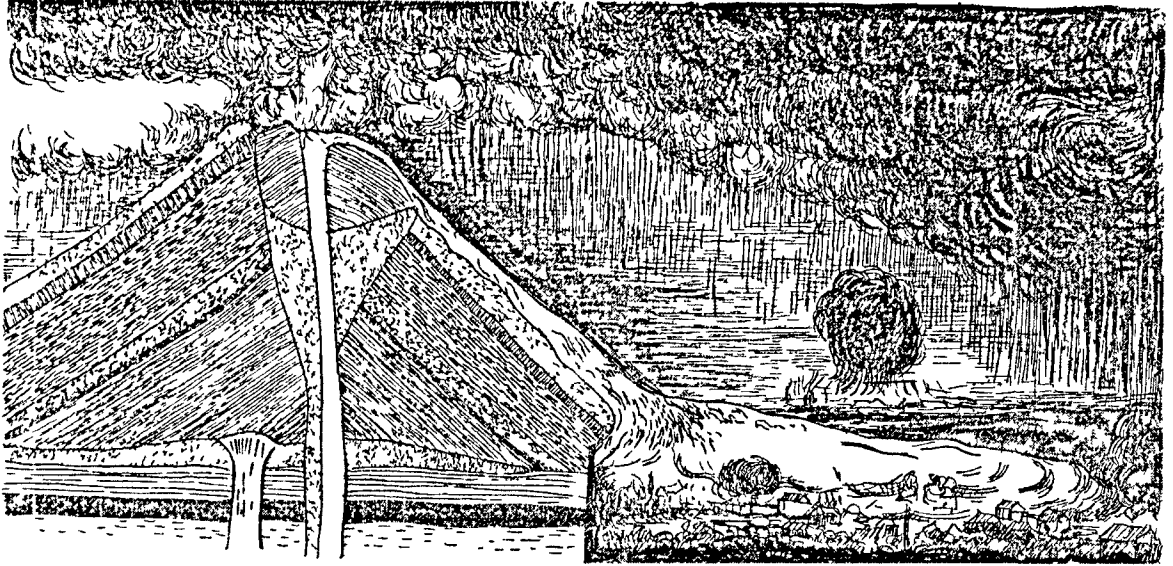

ଆଗ୍ନେୟଗିରି ଉଦ୍‌ଗାରଣ ବେଳ ଅବସ୍ଥାର ରେଖାଙ୍କନ । ଏହାର ଉପରେ ଥିବା ଶୁଙ୍ଘ ବା କୋନ୍‌ର ସାଇଜ କିଭଳି ଭିନ୍ନ ଭିନ୍ନ ସମୟର ଉଦ୍‌ଗାରଣ କ୍ରିୟା ଦ୍ୱାରା ସିଗ୍ନାକୃତ ହୋଇଛି ସେ କଥା ଏଥିରେ ସ୍ପଷ୍ଟ ହୋଇଥିବା ସ୍ତର ସବୁରୁ ଜଣାପଡ଼ୁଛି । ଭୂଅଭ୍ୟନ୍ତରରୁ ବାହାରୁଥିବା ବାଷ୍ପ ଓ ତରଳ ଶିଳା ନୂଆ କୋନ୍‌ଦେଇ ବାହାରିଲା ବେଳେ ପୃଷ୍ଠିଅରେ ତାକୁ ନଷ୍ଟ କରିଦେଇଛି । ବିଭିନ୍ନ ଉଦ୍‌ଗାରଣ ପଟେ ଅଭ୍ୟନ୍ତରରୁ ନିର୍ଗତ ଲାଭା ବହି ଯାଉଥିବାର ଦୃଶ୍ୟ; ତା ଉପରେ ପାର୍ଶ୍ୱ ତଥା ଧୂଆଁର ଗୋଟାଏ ଘନ ଆସରଣ ରହିଛି ।

ବା ଧର୍ମଗୁରୁ । ବଂଶ ପର୍ବପରାକ୍ରମେ ଏହି ଉପାଧି ଚଳିଆସିଛି । ଆଗା ଖାଁମାନେ ଖୁବ୍ ଧନୀ ହୋଇ- ଥିବାରୁ ଇସଲାମ ଜଗତରେ ବହୁ ଜନହିତକର କାର୍ଯ୍ୟ କରିଆସୁଛନ୍ତି । ବଂଶ ଶତାବ୍ଦୀର ଦ୍ୱିତୀୟ ଦଶକରେ ଆଲିଗଡ଼ ମୁସଲିମ୍ ବିଶ୍ୱବିଦ୍ୟାଳୟର ସ୍ଥାପନା ଓ ସଂଗଠନ ନିମନ୍ତେ ଦ୍ୱିତୀୟ ଆଗା ଖାଁ ଯଥେଷ୍ଟ ପରିମାଣର ଆର୍ଥିକ ସହାୟତା ସେ ସମୟରେ ଯୋଗାଇ ଦେଇଥିଲେ ।

**ସମ୍ପନ୍ନ ବିଷୟ**  
ଇସଲାମ



**ଆଗୋଟି**

ଠେକୁଆ ଯେତେ, ପ୍ରାୟ ସେତିକି ଶରୀରଟିଏ ବହି- ଥିବା ଏହି ମୁଷାଜାତୀୟ ଜୀବଟି ରାତିରେ ଚଳି ଚୁଲି- ବାକୁ ବାହାରେ । ତା' ଆଖି ବେଶ୍ ବଡ଼ ବଡ଼ । ଗୋଡ଼

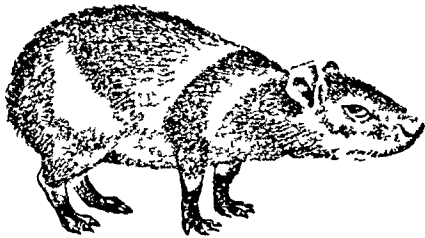

ଆଗୋଟି

ଗୁଡ଼ିକ ଏମିତି ସରୁ ଓ ଛୋଟ ଛୋଟ ପେ ଦେଖିଲେ ମନେହୁଏ ଏତେବଡ଼ ଦେହଟାକୁ ଏ ସମ୍ପାନ୍ନୁଛି କେମିତି ? ଦକ୍ଷିଣ ଆମେରିକା ମହାଦେଶର କେତେକ ଅଂଶରେ ଆଗୋଟି ଦେଖିବାକୁ ମିଳେ ।

**ସମ୍ପନ୍ନ ବିଷୟ**  
ଜୀବଜଗତ



**ଆଗ୍ନେୟଗିରି**

“ମାଆର ମନ ଖୁସିଥିଲେ, ସେ ପିଲାଙ୍କୁ ହସାଏ । ବସୁଧା ମାତା ବା ପୃଥିବୀ ମଣିଷକୁ ସେମିତି ହସାଉଛି; ପୁଣି ବେଳେବେଳେ କନ୍ଦାଉଛି । ପ୍ରକୃତି ଏ ଜଗତକୁ କେତେ ସୁନ୍ଦର କରି ଗଢ଼ିଛି । ନଦୀସରୁ କଳ କଳ ନାଦ କରି ବହିଯାଉଛି । ଭୂର୍ଜ ଉପରେ ଫୁଲ ଫଳ ଭରି ରହିଛି । ଦୂରରୁ ଦେଖିଲେ ବି ପର୍ବତ କେତେ ସୁନ୍ଦର । ଉପରେ ନୀଳ ଆକାଶ । ମନୁଷ୍ୟ କହୁଛି ମୋ ଜୀବନ ଧନ୍ୟ । ମୁଁ ଏଭଳି ବସୁଧା ମାତା କୋଳରେ ଖେଳୁଛି । କିନ୍ତୁ ଯେତେ- ବେଳେ ବସୁଧା ରାଗିଯାଉଛି ନଈରେ ବନ୍ୟା, ବଢ଼ିପାଣି ମାଡ଼ିଯାଇ କେତେ କଥଣା କ୍ଷତି କରି- ପକାଉଛି । କେତେବେଳେ ଭୂମିକମ୍ପ ହେଉଛି । ବହୁ ଲୋକ ମରିଯାଉଛନ୍ତି । ଏମିତିକା ଝଡ଼ ହେଉଛି ଯେ ଘରଘାର, ବଡ଼ ବଡ଼ ଗଛ ଭାଙ୍ଗି ତଳେ ଲୋଟି ଯାଉ- ଛନ୍ତି । ଆଉ କେବେ କେବେ ଆଗୋଟି ବର୍ଷା ନହେବାରୁ ଭୂର୍ଜ ଫାଟି ଯାଉଛି । ଗଛସବୁ ମଡ଼ି ଯାଉଛନ୍ତି । ମଣିଷ ପାଣି ଗୋପାଏ ପିଇବାକୁ ପାଉନାହିଁ । ଦୁର୍ଭିକ୍ଷ ପଡ଼ି ଯାଉଛି । ଏହିସବୁକୁ କୁହାଯାଏ ପ୍ରକୃତିର

ମଣିଷକୁ ଦଣ୍ଡ ବା ‘ବସୁଧା ମାତାର କୋପ’ ।

କିନ୍ତୁ ବସୁଧା ତା’ର ସବୁଠାରୁ ଭୀଷଣ ରୂପ ଦେଖାଏ ଯେତେବେଳେ କି ପୃଥିବୀର ଭିତର ଅଂଶରୁ ଅତି ଗରମ ବାଷ୍ପ, ପାର୍ଶ୍ୱ, ଖଣ୍ଡ ଖଣ୍ଡ ନିଆଁ, ପଥର, ଅତି ଉତ୍ତପ୍ତ ତରଳ ପଦାର୍ଥ ଜୋର୍‌ରେ ଆଗ୍ନେୟଗିରି ଦେଇ ପାହାଡ଼ ଫଟାଇ ଉପର ବାଟେ ବାହାରି ପଡ଼ନ୍ତି ଓ ଗୋଟାଏ ଗୋଟାଏ ଅଞ୍ଚଳକୁ ଛାରଖାର କରିଦିଅନ୍ତି । କେତେକ କ୍ଷେତ୍ରରେ ଶହ ଶହ ହଜାର ହଜାର ଲୋକ ମରି ଶୋଇଯାଆନ୍ତି । ଗୋଟାଏ ଗୋଟାଏ ସହର ଓ ଗାଁ ଉପରେ ୧୦ରୁ ୧୫ ମିଟର ବହଳରେ ଗରମ ପାର୍ଶ୍ୱ, ଖଣ୍ଡ ଖଣ୍ଡ ପଥର ଓ ଅତି ଉତ୍ତପ୍ତ ତରଳ ପଦାର୍ଥ ଜମିଯାଏ । ସେ ସହର କିମ୍ବା ଗାଁର ଆଉ ହୁଏତ ବିହ୍ୱବର୍ଣ୍ଣ ରହେନାହିଁ ।”

ଉପରକୁ ସିନା ଅଣ୍ଡା ବୋଲି ଜଣା ପଡ଼ୁଛି, ପୃଥିବୀର ଅଭ୍ୟନ୍ତର ବା ଭିତରଟା କିନ୍ତୁ ଅତି- ମାତ୍ରାରେ ଗରମ ବା ଉତ୍ତପ୍ତ । ଭିତରର ତାପ ଓ ଗୁପ୍ତ ସେଠି ବହୁ ଜିନିଷକୁ ତରଳାଇ ଦେଇଥାଏ । ସେଗୁଡ଼ିକ ମଧ୍ୟ ଅତି ଗରମ ଅବସ୍ଥାରେ ଥାଆନ୍ତି । ପୃଥିବୀ ଉପରର ଗୁପ୍ତରେ ସେହି ସେହି ପଦାର୍ଥ ଗୋଟାଏ ଦୃଷ୍ଟିରୁ ସ୍ଥିର ଅବସ୍ଥାରେ ଥାଆନ୍ତି ବୋଲି କହିଲେ ଚଳେ । କିନ୍ତୁ ଭୂତଳନ ଯୋଗୁଁ କୌଣସି ଠାରେ ଗୁପ୍ତ କମିଗଲେ ବା ସେହିଭଳି ଆଉକିଛି ହୋଇଗଲେ ସେହିସବୁ ଅତି ଉତ୍ତପ୍ତ ପଦାର୍ଥ ଅସ୍ଥିର ହୋଇ ଉଠନ୍ତି ଓ ପଦାକୁ ବାହାରି ଆସିବାକୁ ଚେଷ୍ଟା କରି ଆଗ୍ନେୟଗିରି ଦେହରେ ଯେଉଁଠି ଟିକିଏ ନରମ ଅଂଶ ଅଛି ସେହିବାଟେ ପଦାକୁ

ବାହାରି ଆସନ୍ତି । ଏହାକୁ ପ୍ରଥମ ଅବସ୍ଥାରେ ମାଗ୍ମା ଓ ପରେ ଲାଭା ବୋଲି କୁହାଯାଏ । ପ୍ରକୃତ ଅର୍ଥରେ ଏହାହେଲା ତରଳ ପଥର । ଲାଭାର ଉତ୍ତାପ ସାଧାରଣତଃ ୧୨୦୦ ଡିଗ୍ରୀ ସେଲ୍‌ସିଅସ୍ ବା ତାହାଠାରୁ ବେଶୀ ହୋଇଥାଏ । ଅନେକ ସମୟରେ ଏହି ତରଳ ପଥର ପାଣିଠାରୁ ମଧ୍ୟ ବହୁ ଅଧିକ ଗୁଣ 'ତରଳ' ହୋଇଯାଇଥାଏ ।

ସମଗ୍ର ପୃଥିବୀରେ ପ୍ରାୟ ଏକ ହଜାର ଆଗ୍ନେୟଗିରି ରହିଛି । ପରେ ଜଣା ପଡ଼ିଲା ଯେ ସେଥିରୁ ପ୍ରାୟ ୨୦୦ ଅଛନ୍ତି ସମୁଦ୍ର ଭିତରେ । ସବୁ ଆଗ୍ନେୟଗିରିରୁ ଯେ ସବୁ ସମୟରେ ଅଗ୍ନି ବରଷୁଥାଏ ବା ଉତ୍ସାରଣ ହେଉଥାଏ ତା' ନୁହେଁ । କିଛିଦିନ ଏଭଳି କଲାପରେ ବନ୍ଦ ହୋଇଯାଏ । ଦେଖିଲା ବେଳକୁ ପୁଣି କେତେକ୍ଷଣ ବର୍ଷ ପରେ ଆଉଥରେ ସେହି ପାହାଡ଼ଟା ଜୀବନ୍ତ ହୋଇ ଉଠୁଛି ଓ ପୁଣି ଅଗ୍ନି ବର୍ଷା ହେଉଛି । ଆମ ଦେଶରେ ଆଗ୍ନେୟଗିରି ନଥିବାରୁ ତାହା କିଭଳି ଭାଷଣ ଓ କେତେ କ୍ଷତି କରେ ତାହା ଅନୁମାନ କରିବା ସହଜ ନୁହେଁ ।

ଗୋଟିଏ ଗୋଟିଏ ଆଗ୍ନେୟଗିରି କେତେ କ୍ଷତି କରିଛି ତାହା ଶୁଣିଲେ ଲୋମ ଟାଙ୍କୁରି ଉଠିବ । ପ୍ରାୟ ୧୧୫ ବର୍ଷ ପୂର୍ବେ ଇଣ୍ଡୋନେସିଆର ଜାଭା, ସୁମାତ୍ରା ନିକଟରେ ଥିବା କ୍ରାକାତୋଆ ଦ୍ଵୀପରେ ୧୮୮୩ ମସିହାରେ ଯେଉଁ ଅଗ୍ନି ଉଦ୍ଘାଟ ହେଲା ସେଥିରେ ୧୯-୨୦ ଘନକିଲୋମିଟର ପରିମାଣର ପଥର ଗରମ ହୋଇ ବାଷ୍ପ ରୂପରେ ଆକାଶକୁ ଉଠି ଯାଇଥିଲା । ଗୋଟିଏ ୪୫ ବର୍ଗକିଲୋମିଟର ଦ୍ଵୀପର ତିନିଭାଗରୁ ବୁଲାଇଗ ଧୁଳିହୋଇ ଆକାଶକୁ ଉଡ଼ିଗଲା । ଧୂଆଁ ଓ ପାଉଁଶ ଆକାଶରେ ୫୫ କିଲୋମିଟର ଉପରକୁ ଉଠିଯାଇ ସାରା ପୃଥିବୀରେ ଖେଳାଇ ହୋଇଯାଇଥିଲା । ତା ଉପରକୁ ଉଠିଯାଇଥିଲା ଗରମ ବାଷ୍ପ । ପାଉଁଶ ଯେତେବେଳେ ଉପରକୁ ଉପରକୁ ଉଠି ପୁଣି ତଳକୁ ଖସିଲା, ପାଖରେ ଥିବା ଘଷ ଇଙ୍ଗଲଗୁଡ଼ିକୁ ମରୁଭୂମି କରିଦେଲା । ଶହ ଶହ ଗାଁ ନିଶ୍ଚିହ୍ନ ହୋଇଗଲା । ଭୟଙ୍କର ସମୁଦ୍ର ଲହଡ଼ି ମାଡ଼ି ଆସିବାରୁ ୩୬,୩୮୦ ଲୋକ ମରିଥିଲେ । ଯେଉଁ କୋଟି କୋଟି ଚନ୍ଦ୍ର ପାଉଁଶ ଆକାଶରେ ବହୁ ଉଚ୍ଚକୁ ଉଠିଗଲା ତାକୁ ପବନ ଘଣ୍ଟାକୁ ୧୨୦ କିଲୋମିଟର ବେଗରେ ପୂର୍ବରୁ ପଶ୍ଚିମ ଆଡ଼କୁ ଉଡ଼ାଇ ନେଲା । ସେଠାରୁ ୧୬୦ କିଲୋମିଟର ଦୂରରେ ଜାକର୍ତ୍ତା ସହର । ତା' ଉପର ଦେଇ ଯେତେବେଳେ ଏ ପାଉଁଶ ଉଡ଼ିଲା, ସେତେବେଳେ ଦିନଟାକୁ ରାତି କରିଦେଲା । ଦିନବେଳେ ମଧ୍ୟ ଏମିତି ଅନ୍ଧାର ହୋଇଗଲା ଯେ ଲୋକେ କିଛି ଦେଖି ପାରିଲେ ନାହିଁ । ପାଉଁଶ ଯୋଗୁଁ ସୂର୍ଯ୍ୟ ଅସ୍ତବେଳେ ଏଭଳି ଚମତ୍କାର ରଙ୍ଗ ସବୁ ଦେଖାଗଲା ଯେ

ବହୁ ଦୂରରେ ଥିବା ଇଲଣ୍ଡର ଲୋକେ ମଧ୍ୟ ସେ ଦୃଶ୍ୟ ଦେଖୁଥିଲେ । ୧୯୯୨ ମସିହାରେ ଫିଲିପାଇନ୍‌ସର ମାଉଣ୍ଟ ପିନାଟୋବେ ଆଗ୍ନେୟଗିରି ଉଦ୍ଘାଟଣା ମଧ୍ୟ ଭାଷଣ କ୍ଷତି ଘଟାଇଥିଲା ।

ଆଗ୍ନେୟଗିରି କିଛି କିଛି ଉପକାର ମଧ୍ୟ କରେ । ବଢ଼ି ପାଣି ପଚୁ ପକାଇଲା ଭଳି ପୃଥକ ଗର୍ଭରୁ ଆସିଥିବା ଗୋଟାଏ ପ୍ରକାର ଆଗ୍ନେୟ ପାଉଁଶ ମାଟିରେ ପଡ଼ିଗଲେ ଜମି ଉର୍ବର ହୋଇଯାଏ ।

ଆମ ଭାଷାରେ କହୁଛୁ ଆଗ୍ନେୟଗିରି, ଇଂରାଜୀରେ ଏହାକୁ କୁହନ୍ତି—ଭଲକାନୋ । ଭଲକାନ ହେଉଛନ୍ତି ରୋମ ଦେଶର ଜଣେ ଦେବତା । ତାଙ୍କୁ କୁହାଯାଏ ଅଗ୍ନିଦେବତା । ପୁରାଣରେ ଅଛି ଯେ ସୂର୍ଯ୍ୟ ତାଙ୍କୁ ଅଧିକାର ଦେଇଛନ୍ତି ତାଙ୍କ ତେଜ ବିଷୟରେ ସେ ଅନ୍ୟମାନଙ୍କୁ ବୁଝାଇବେ । ତାଙ୍କରି ନାଁ ଅନୁସାରେ ହୋଇଛି ଭଲକାନ ।

**ସମନ୍ଵୟ ବିଷୟ**

ପୃଥିବୀ, ଭୂବିଜ୍ଞାନ, ଭୂଗୋଳ, ଲାଭା, ଭୂମିକମ୍ପ, ସମୁଦ୍ର, ପର୍ବତ, ସୋଡ଼ିଜଗତ, ପଦାର୍ଥବିଜ୍ଞାନ, ବିଶ୍ଵ, କୃଷି, ଭୂଅଭ୍ୟନ୍ତର, ଭଲକାନକିମ୍

**ଆଗ୍ନେୟାସ**

ଯେଉଁସବୁ ଅସ୍ତରେ ବିଷ୍ଣୋରକ ପଦାର୍ଥ ଭର୍ତ୍ତି ହୋଇଥାଏ ଓ ଅଗ୍ନି ସଂଯୋଗ ହେଲେ ତାହା ସକ୍ରିୟ ହୋଇଉଠି କ୍ଷୁଦ୍ର କ୍ଷୁଦ୍ର ପ୍ରସ୍ତର ପିଣ୍ଡ ବା ଧାତବ ପିଣ୍ଡକୁ ପ୍ରତ୍ୟକ୍ଷ ବେଗରେ ଦୂରବର୍ତ୍ତୀ ଲକ୍ଷ୍ୟସ୍ଥଳ ଉପରେ ନିକ୍ଷେପ କରିପାରେ, ସେଗୁଡ଼ିକୁ ସାଧାରଣତଃ ଆଗ୍ନେୟାସ ବୋଲି କୁହାଯାଇଥାଏ । ସବୁଧରଣର ବନ୍ଧୁକ, ରାଇଫଲ୍, ପିସ୍ତଲ ଓ ବିଭିନ୍ନ ଭିନ୍ନ ଇତ୍ୟାଦି ଏହି ଶ୍ରେଣୀର ଅନ୍ତର୍ଗତ । ତୋପ ଓ ମେସିନଗନ୍‌ଗୁଡ଼ିକୁ ମଧ୍ୟ ଆଗ୍ନେୟାସ ଭାବରେ ଗଣାଯାଇଥାଏ ।

ମଣିଷ କେବେ ବା କେଉଁ ଯୁଗରେ ସର୍ବପ୍ରଥମେ ଆଗ୍ନେୟାସର ବ୍ୟବହାର କଲା ସେକଥା ସଠିକ ଭାବରେ କୁହାଯାଇ ପାରୁନାହିଁ । ରାମାୟଣ ଓ ମହାଭାରତରେ ଯେଉଁସବୁ ବର୍ଣ୍ଣନା ରହିଛି, ସେଥିରୁ ମନେ ହେବ ଯେ, ସେ ଯୁଗର ଯୁଦ୍ଧରେ ମଧ୍ୟ ଏହାର ବ୍ୟବହାର ହେଉଥିଲା । କିନ୍ତୁ ଆଧୁନିକ ଅର୍ଥରେ ପ୍ରଥମ ଆଗ୍ନେୟାସର ବ୍ୟବହାର ଖୁବ୍ ସମ୍ପରକ୍ଷ ଦ୍ଵାଦଶ-ତ୍ରୟୋଦଶ ଶତାବ୍ଦୀ ବେଳକୁ ଚୀନ ଦେଶରେ ହିଁ ଆରମ୍ଭ ହୋଇଥିଲା । ପରେ ଏହି ଟେକ୍‌ନୋଲଜି ଇଉରୋପ ମହାଦେଶରେ ଯାଇ ପହଞ୍ଚିଗଲା ଓ ସେବେଠାରୁ ସେଗୁଡ଼ିକର ନାନାବିଧି ବିକାଶ ହେବାକୁ ଲାଗିଲା ।

**ସମନ୍ଵୟ ବିଷୟ**

ଅସ୍ତ୍ରଶସ୍ତ୍ର, ଚୀନ, ସମରବିଜ୍ଞାନ, ଟେକ୍‌ନୋଲଜି, ଧାତୁ



**ଆଗ୍ରା**

ଉତ୍ତର ପ୍ରଦେଶରେ ଯମୁନା ନଦୀ କୂଳରେ ଏହି ସହର ଅବସ୍ଥିତ । ଏହା ବିଷୟରେ ସମସ୍ତେ ଜଣା ଅଧିକେ ଜାଣନ୍ତି । କାରଣ ଏହି ସହରରେ ପୃଥିବୀ ପ୍ରସିଦ୍ଧ ତାଜମହଲ ରହିଛି । ଏଥିପାଇଁ ପ୍ରାୟ ୪୦୦ ବର୍ଷ ତଳେ ଏହି ସହରର ସୁନାମ ହୋଇଗଲା । ତାଜମହଲ ବ୍ୟତୀତ ଆହୁରି ଅନେକ ପୁରୁଣା କୀର୍ତ୍ତି ମଧ୍ୟ ଏଠାରେ ଦେଖିବାକୁ ମିଳେ । ଆଗ୍ରା ସହରର ଲୋକସଂଖ୍ୟା ପ୍ରାୟ ୯,୦୦,୦୦୦ ।

**ସମନ୍ଵୟ ବିଷୟ**

ତାଜମହଲ, ଭାରତ, ମୋଗଲ ଶାସନ, ଉତ୍ତରପ୍ରଦେଶ, ପର୍ଯ୍ୟଟନ



**ଆଗ୍ରିଗେଟ୍**

ଘର ତିଆରି ଓ ଅନ୍ୟାନ୍ୟ ନିର୍ମାଣ କାର୍ଯ୍ୟ ନିମନ୍ତେ ଯେଉଁ ମସଲା କିମ୍ବା କଂକ୍ରିଟ୍ ତିଆରି କରିବାକୁ ପଡ଼େ, ସେଥିପାଇଁ ଉପଯୋଗ କରାଯାଉଥିବା ବୃନ୍, ସିମେଣ୍ଟ, ବିଟୁମେନ୍, ଜିପ୍‌ସମ୍ କିମ୍ବା ଅନ୍ୟ କୌଣସି ପ୍ରକାରର ଅଠାଳିଆ ପଦାର୍ଥରେ ମିଶୁଥିବା ମୋଟ ପଦାର୍ଥ । ବାଲି, ଭଙ୍ଗା ବା ବୁରା ପଥର, ବାଲିଗରଡ଼ା, ଲୁଣ୍ଠାଫର୍ଣ୍ଣେସ୍ ସ୍ଲାଗ୍, ବ୍ୟଲର ପାଉଁଶ ଓ ପୋଡ଼ାମାଟି ହେଲେ ଅତି ସାଧାରଣ ଧରଣର ଆଗ୍ରିଗେଟ୍ । ସୁସ୍ଥ ଓ ସୁଲ—ଏହି ଦୁଇ ଧରଣର ଆଗ୍ରିଗେଟ୍ ରହିଛି । ଅତି ପତଳା କଂକ୍ରିଟ୍ ସ୍ଲାଗ୍ ତିଆରି କରିବା ଓ ବିକଳ ଧଳସରା କରିବା କ୍ଷେତ୍ରରେ ସୁସ୍ଥ ଆଗ୍ରିଗେଟ୍‌ର ଆବଶ୍ୟକତା ପଡ଼ିଥାଏ ।

**ସମନ୍ଵୟ ବିଷୟ**

ନିର୍ମାଣ, କଂକ୍ରିଟ୍, ଇଞ୍ଜିନିଅରିଙ୍ଗ୍



**ଆଙ୍କୋର**

ଦକ୍ଷିଣପୂର୍ବ ଏସିଆରେ ଥିବା ଆଜିର କାମ୍ବୁଡ଼ିଆ ରାଜ୍ୟରେ ଦିନେ ଗୋଟାଏ ସମୃଦ୍ଧିଶାଳୀ ସହର ଓ ତା ନିକଟରେ ଗୋଟାଏ ବିଶାଳ ମନ୍ଦିର ଥିଲା । ଚତୁର୍ଦ୍ଦଶ ଶତାବ୍ଦୀର ଶେଷଭାଗରୁ ସେହି ନଗର ଓ ମନ୍ଦିରକୁ କିଛି ସେ ଯୁଗର ଲୋକମାନେ ଛାଡ଼ିଦେଇ ଗୁଲି ଆସିଲେ । ସେମାନେ ଗୁଲି ଆସିଲା ପରେ ପରେ ତା ଉପରେ କଙ୍ଗଲ ମାଡ଼ିଗଲା ଓ ସେହି ସମୃଦ୍ଧଶାଳୀ ସହର ତଥା କାରୁକାର୍ଯ୍ୟ ଖତିତ ମନ୍ଦିର ଥିବା କଥା କ୍ରମେ ଲୋକେ ଭୁଲିଗଲେ ବୋଲି କୁହାଯାଇପାରେ । ଉନ୍‌ବିଂଶ ଶତାବ୍ଦୀର



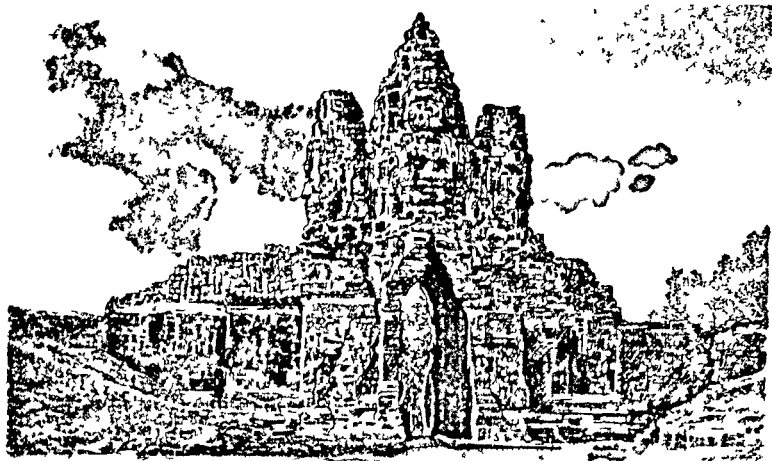

ସମଗ୍ର ଦକ୍ଷିଣ-ପୂର୍ବ ଏସିଆରେ ଆଞ୍ଚୋରର ସ୍ୱାସ୍ଥ୍ୟ ତଥା ଭାସ୍କର୍ଯ୍ୟ ସହିତ ତୁଳନାତ୍ମକ ଅନ୍ୟ କୌଣସି କାର୍ତ୍ତି ଦେଖିବାକୁ ମିଳେ ନାହିଁ । ପ୍ରାୟ ଦ୍ୱାଦଶ ଶତାବ୍ଦୀ ବେଳେ ନିର୍ମିତ ହୋଇଥିବା ଏହି ଅପୂର୍ବ ତୋରଣ ଦ୍ୱାରଟି ଆଞ୍ଚୋର-ଆମରେ ରହିଛି ।

ଶେଷ ଭାଗରେ ଯାଇ ଏହି ଅପୂର୍ବ ଯୌତୁକର ଗନ୍ତାଘର ବିଷୟରେ ପୁଣି ଆଲୋଚନା ହେଲା ଓ ପ୍ରକୃତି ହାତରୁ ତାକୁ ଉଦ୍ଧାର କରିବାପାଇଁ ଉଦ୍ୟମ ଆରମ୍ଭ ହେଲା ।

ଆଞ୍ଚୋର ହେଉଛି ଖ୍ମେର ସାମ୍ରାଜ୍ୟର ପୁରାତନ ରାଜଧାନୀ । ଗୋଟାଏ ସମୟରେ ଏହି ସାମ୍ରାଜ୍ୟର ଯଶ-କୀର୍ତ୍ତି ଗାନରେ ସମସ୍ତ ଦକ୍ଷିଣ-ପୂର୍ବ ଏସିଆର ସାହିତ୍ୟ, କିମ୍ବଦନ୍ତୀ ଓ ଲୋକକଥା ବହୁଭାବେ ସମୃଦ୍ଧ ହୋଇଥିଲା । ଦକ୍ଷିଣ ପୂର୍ବ ଏସିଆରେ ପ୍ରଚଳିତ ଥିବା ଅତି ଉଚ୍ଚତ ସଭ୍ୟତା ଏହି ସାମ୍ରାଜ୍ୟରେ ହିଁ ଗଢ଼ି ଉଠିଥିଲା । ପରେ ଭାରତୀୟମାନେ ପ୍ରଥମ ଶତାବ୍ଦୀ ଆରମ୍ଭରେ ଯାଇ ଆଞ୍ଚୋର ଅଞ୍ଚଳରେ ପହଞ୍ଚି ଯାଇଥିଲେ । ତେଣୁ ସେହି ସ୍ଥାନକୁ କେନ୍ଦ୍ର କରି ଏସିଆର ଏହି ଅଂଶରେ ହିନ୍ଦୁ ସଂସ୍କୃତିର ପ୍ରସାର ଓ ପ୍ରସାର ହୋଇଗଲା । ତାହାପରେ ସେହିଠାରେ ଯେଉଁ ସମୃଦ୍ଧ କମ୍ବୁଜ ରାଜ୍ୟ ଗଢ଼ି ଉଠିଲା, ସେହି ପ୍ରାଚୀନ ବୈଭବର ଅବଶେଷର ଆଞ୍ଚୋର-ଆମ ନଗର ଓ ଆଞ୍ଚୋର-ବଟ ମନ୍ଦିର ହେଲେ ସ୍ମାରକୀ । ଗୋଟାଏ ସମୟରେ ଖ୍ମେର ସାମ୍ରାଜ୍ୟ ଅତ୍ୟନ୍ତ ଶକ୍ତିଶାଳୀ ଥିଲେ ମଧ୍ୟ ଅତିମାତ୍ରାରେ ପ୍ରାରୁର୍ଯ୍ୟ ତଥା ବିଳାସ ବ୍ୟୟନ ସେହି ସାମ୍ରାଜ୍ୟର ପତନର କାରଣ ହୋଇ କ୍ରମେ ଛିଡ଼ା ହେଲା । ପଡ଼ୋଶୀ ରାଜ୍ୟର କଷ୍ଟସହିଷ୍ଣୁ ଶତ୍ରୁମାନଙ୍କୁ ପ୍ରତିରୋଧ କରିବା ବିଳାସୀ ଖ୍ମେର ସମ୍ରାଟ ମାନଙ୍କ ଦ୍ୱାରା ଆଉ ସମ୍ଭବ ହେଲା ନାହିଁ । ଆଞ୍ଚୋର ନଗର ଓ ମନ୍ଦିର ହେଲା ସେ ଯୁଗର ମନୁଷ୍ୟ ହସ୍ତର ଅକ୍ଷୟକାର୍ତ୍ତି । ଆଞ୍ଚୋର-ବଟକୁ ରକ୍ଷା କରିବା ପାଇଁ ମନ୍ଦିର ଗୁମ୍ଫା-ପଟେ ଗୋଟିଏ ଖାଇ ବା ପରିଖା ଖୋଳା ଯାଇଥିଲା ଓ ସେଥିରେ ପାରହେବା ନିମନ୍ତେ ଗୋଟିଏ ପୋଲ

ତିଆରି କରାଯାଇଥିଲା । ଖାଇ ପାର ହୋଇ ମନ୍ଦିରରେ ପ୍ରବେଶ କରିବାପାଇଁ ପ୍ରାୟ ୩୦୦ ମିଟର ଚଉଡ଼ାର ଗୋଟାଏ ପ୍ରବେଶ ଦ୍ୱାର ଅଛି । ବିଶାଳ ମନ୍ଦିର ଗାତ୍ରରେ ରାମାୟଣର ମୂର୍ତ୍ତି ଗୁଡ଼ିକ ଖୋଦିତ ହୋଇଛି । ସେ ଯୁଗର କମ୍ବୁଜ ଦେଶରେ ବିଷ୍ଣୁ, ଶିବ, ଶକ୍ତି, ଗଣେଶ ଆଦି ଦେବଦେବୀଙ୍କର ପୂଜା ହେଉଥିଲା । ଭାରତୀୟ ଗୁପ୍ତକଳାର ପ୍ରଭାବ ମଧ୍ୟ ଏହି ମନ୍ଦିର ଉପରେ ପଡ଼ିଛି । ପରବର୍ତ୍ତୀ ଯୁଗରେ ବୌଦ୍ଧ ଭିକ୍ଷୁମାନେ ଆସି ଏହି ମନ୍ଦିରରେ ରହିଗଲେ ।

ମୂର୍ତ୍ତିକଳା ପଣ୍ଡିତମାନେ କୁହନ୍ତି ଯେ ସେସବୁ ମନ୍ଦିର ବା ନଗରରେ ଯେଉଁସବୁ ମୂର୍ତ୍ତି ଅଛି ସେଗୁଡ଼ିକ ଭାରତୀୟ ମୂର୍ତ୍ତି । ଆଞ୍ଚୋର-ବଟ ବିଷ୍ଣୁ ମନ୍ଦିର ଭାବରେ ତିଆରି ହୋଇଥିଲା । ମେରୁ ପର୍ବତର କଳ୍ପନାକୁ ସେଠାରେ ରୂପ ଦିଆଯାଇଛି । ଏଥିରେ ରହିଛି ପ୍ରାୟ ୧୮ ରୁ ୨୦ ହଜାର ସଂଖ୍ୟକ ମୂର୍ତ୍ତି । ଏହା ପାଖରେ ଅନ୍ୟ ମନ୍ଦିର ଗୁଡ଼ିକ ମଧ୍ୟ ରହିଛି ।

ସମତତୁଷ୍ଣୋଶ ବିଶିଷ୍ଟ ଆଞ୍ଚୋର ନଗର ଭିତରେ ୩୦ ମିଟର ଓସାରର ପାଞ୍ଚଟି ରାଜପଥ ରହିଛି । ସୁନ୍ଦର ସୁନ୍ଦର ପ୍ରାସାଦ ଓ ମନ୍ଦିର ମଧ୍ୟ ରହିଛି । ସେଥିଭିତରୁ ବେୟନ ମନ୍ଦିରଟି କମ୍ବୁଜ ବସୁଙ୍କର ଗୋଟାଏ ଉତ୍କୃଷ୍ଟ ନିଦର୍ଶନ । ନଗରୀର ମଧ୍ୟ ଭାଗରେ ଗୋଟିଏ ଖୁବ୍ ବଡ଼ ଖୋଲାସ୍ଥାନ ରହିଛି । ତା ଗୁମ୍ଫାପାଖରେ ମଧ୍ୟ ବହୁ ମନ୍ଦିର । ସିଂହଦ୍ୱାର ବ୍ୟତୀତ ନଗରର ପ୍ରାଚୀରରେ କେତେ-ଗୁଡ଼ିଏ ବଡ଼ ବଡ଼ ମହାଦ୍ୱାର ରହିଛି । ପ୍ରାୟ ୩୦୦ ବର୍ଷ ଧରି ଏହି ନଗରୀର ନିର୍ମାଣ କାର୍ଯ୍ୟ ଗୁଲି-ଥିବାରୁ ଏଥିରେ ଉଭୟ ହିନ୍ଦୁ ଓ ବୌଦ୍ଧ ସ୍ୱାପତ୍ୟ-କଳାର ନିଦର୍ଶନ ମିଳିଥାଏ ।

୧୮୬୩ ମସିହାରେ ଏ ଅଞ୍ଚଳରେ ଫରାସୀ

ଉପନିବେଶ ଶାସନ ପ୍ରତିଷ୍ଠା ହେଲାପରେ ଆଞ୍ଚୋର ନଗର ଓ ମନ୍ଦିରର ପୁନରୁଦ୍ଧାର ପାଇଁ ଜୋରସୋରରେ ଉଦ୍ୟମ ଆରମ୍ଭ ହେଲା । ପୁରାପ୍ରତ୍ନତତ୍ତ୍ୱବିତ୍ତମାନେ ଅକ୍ଳାନ୍ତ ପରିଶ୍ରମ କରି ଅରଣ୍ୟ ବେଶ୍ୱିତ ଆଞ୍ଚୋର-ଆମ ଓ ଆଞ୍ଚୋର-ବଟ କାର୍ତ୍ତିକୁ ତା'ର ପ୍ରାୟ ପୂର୍ବ ଅବସ୍ଥାକୁ ନେଇ ଆସିବାକୁ ଆଜି ସମର୍ଥ ହୋଇପାରିଛନ୍ତି । ବିଂଶ ଶତାବ୍ଦୀର ୬୦ ଦଶକରୁ ୯୦ ଦଶକର ଆରମ୍ଭ ପର୍ଯ୍ୟନ୍ତ କାମ୍ବୁଜିଆରେ ଗୁଲିଥିବା ଯୁଦ୍ଧ ଓ ଗୃହଯୁଦ୍ଧ ଯୋଗୁଁ ଏହି ଅକ୍ଷୟ କାର୍ତ୍ତିର ରକ୍ଷଣାବେକ୍ଷଣ ବାଧା-ପ୍ରାପ୍ତ ହୋଇଥିଲେ ମଧ୍ୟ ଆଉ ସେ ପ୍ରକାର ଅସୁବିଧା ନାହିଁ । କିନ୍ତୁ ପରିବେଶ ଓ ଜନସଂଖ୍ୟା ବୃଦ୍ଧିଜନିତ ସମସ୍ୟା ସବୁ ଦେଖାଦେଲାଣି ଓ ଏହି ଅକ୍ଷୟ କାର୍ତ୍ତି ଉପରେ ତା'ର କୁପ୍ରଭାବ ଜିଛି ଜିଛି ପଡ଼ୁଛି ।

**ସମ୍ପନ୍ନାୟ ବିଷୟ**

ଭାରତ, କାମ୍ବୁଜିଆ, ସ୍ୱାପତ୍ୟ, କଳା, ଖ୍ମେର ରାଜବଂଶ, ଦକ୍ଷିଣ-ପୂର୍ବ ଏସିଆର କଳା-ସ୍ୱାପତ୍ୟ, ପ୍ରତ୍ନତତ୍ତ୍ୱ, ସଂରକ୍ଷଣ, ବୌଦ୍ଧ ଧର୍ମ, ହିନ୍ଦୁ ଧର୍ମ, ଜଣୋଗାନ



**ଆଞ୍ଚୋର, ଆକ୍ଷର୍ୟ ଜୋନାସ (୧୮୧୪-୭୪)**

ସ୍ୱିଡେନ ଦେଶର ଏହି ପ୍ରସିଦ୍ଧ ପଦାର୍ଥବିଦ୍ୟାବିତ୍ତ୍ୱ ନାମରେ ଆଲୋକ ତରଙ୍ଗ ଡେର୍ସ୍ୟ ମାପର ଇଉ-ନିଚ୍ 'ଆଞ୍ଚୋର' ନାମିତ ହୋଇଛି । ଉପସାଳା ସ୍ଥିତ ପର୍ଯ୍ୟବେକ୍ଷଣାଗାରର ସେ ବହୁ ଦିନ ଧରି ମୁଖ୍ୟ ଥିଲେ । ତାପ, ତୁମ୍ବକତ୍ୱ ଓ ଅପ୍ତବିକ୍ଷୟ ଉପରେ ମଧ୍ୟ ଆଞ୍ଚୋର ବହୁଭାବେ ମୌଳିକ ଗବେଷଣା କରିଥିଲେ ।

**ସମ୍ପନ୍ନାୟ ବିଷୟ**

ପଦାର୍ଥବିଜ୍ଞାନ, ଆଲୋକ ଗବେଷଣା କ୍ରମ



**ଆଞ୍ଚୋରୀ**

ସରକାରୀ ନାମ ରିପବ୍ଲିକା ଡି ଆଞ୍ଚୋରୀ (ଆଞ୍ଚୋର ସାଧାରଣତନ୍ତ୍ର) ଶାସନବ୍ୟବସ୍ଥା ବହୁ-ଦଳୀୟ ସାଧାରଣତନ୍ତ୍ର-ଗୋଟିଏ ବିଧାନ ପରିଷଦ ରାଷ୍ଟ୍ରମୁଖ୍ୟ ପ୍ରେସିଡେଣ୍ଟ ଶାସନ ମୁଖ୍ୟ ପ୍ରେସିଡେଣ୍ଟ ଗଜଧାନୀ ଲୁଆଣ୍ଡା ସରକାରୀ ଭାଷା ପର୍ତ୍ତୁଗାଲ୍ ରାଷ୍ଟ୍ରୀୟ ଧର୍ମ ନାହିଁ କ୍ଷେତ୍ରଫଳ ୧,୪୬,୭୦୦ ବର୍ଗକିଲୋମିଟରଜନସଂଖ୍ୟା ୧,୦୯,୧୬,୦୦୦ ମୁଖ୍ୟ ସହର ଲୁଆଣ୍ଡା, ସୁଆୟୋ, ବେଙ୍ଗୁଏଲ, ଲୋବିଟୋ, ଲୁବାଙ୍ଗୋ ମୁତ୍ରା ନୁତନ କ୍ରୀଷା ପତଳା କୃଷ୍ଣ ବର୍ଣ୍ଣ ଉପରେ ଲୋହିତ-ହୋରାଇଲୋଷ୍ଟାଲ ଭାବେ । ଏହା ଉପରେ ପାତ ବର୍ଣ୍ଣର ଡାଉଜା, କରହିନ୍ ଓ ମାବେଟର ଚିତ୍ର ।

ଆଫ୍ରିକାର ଦକ୍ଷିଣ ପଶ୍ଚିମ ଅଂଶରେ ଅବସ୍ଥିତ ଏହି ଦେଶଟିର ଉତ୍ତରରେ ଓ ପୂର୍ବରେ ଜାଏର୍ ବା

‘କଙ୍ଗୋ ଗଣରାଜ୍ୟ’, ଦକ୍ଷିଣ ପୂର୍ବରେ ଜାମ୍ବିଆ ଓ ଦକ୍ଷିଣ ପଶ୍ଚିମରେ ନ୍ଡାମିବ୍ୟା ରାଜ୍ୟ ରହିଛନ୍ତି । ଆର୍ଦ୍ଧଲ୍ୟାଣ୍ଡିକ ମହାସାଗର ହେଲା ସଂପୂର୍ଣ୍ଣ ପଶ୍ଚିମ ଉପକୂଳ । ସାରା ଦେଶଟି ମାଳଭୂମିପୂର୍ଣ୍ଣ ଓ କ୍ଷେତ୍ର-ଫଳର ଶତକରା ପ୍ରାୟ ୪୦ ଭାଗ ହେଲା ଜଙ୍ଗଲ । ମକା, ଆଖୁ, କପା, ଧୂଆଁପତ୍ର ଓ ଡାଲି ଜାତୀୟ ଅନ୍ୟାନ୍ୟ ଶସ୍ୟ ଗୁଣ କରାଯାଏ । ସମଗ୍ର ଦେଶ ଅରଣ୍ୟସଂପଦରେ ପରିପୂର୍ଣ୍ଣ । ଆଙ୍ଗୋଲାରେ ବହୁ ପରିମାଣର ପେଟ୍ରୋଲିଅମ ଓ ପେଟ୍ରୋଲିୟମଜାତ ପଦାର୍ଥର ରିଜର୍ଭ ରହିଛି । ଯଥେଷ୍ଟ ହୀରା ଓ ଲୁହା, ମାଙ୍ଗାନିଜ, ତମ୍ବ ତଥା କୋବାଲ୍ଡ ଭଳି ଅନ୍ୟାନ୍ୟ ମୂଲ୍ୟବାନ ଖଣିଜ ପଦାର୍ଥ ମଧ୍ୟ ମିଳେ ।

୧୯୮୩ ମସିହାରେ ପର୍ତ୍ତୁଗାଜ ଆଦିଷ୍ଟାକ୍ରମ-ମାନେ ପ୍ରଥମ କରି ଆଙ୍ଗୋଲାରେ ପହଞ୍ଚିଥିଲେ ଏବଂ ସେଠାର ବାଣ୍ଟୁ ଜାତିର ରାଜ ପରିବାରକୁ ଖ୍ରୀଷ୍ଟ ଧର୍ମରେ ଦାକ୍ଷିତ କରାଇ ଶିକ୍ଷା ବିସ୍ତାର କଲେ ଓ କାରିଗରୀ କୌଶଳ ପୋଷାକ ଦେଲେ । ତାହା ସହିତ ଦେଶଟିକୁ ମଧ୍ୟ ଦଖଲ କରିଗଲେ । ୧୯୭୫ ମସିହାରେ ଆଙ୍ଗୋଲା ସ୍ୱାଧୀନତା ଲାଭକଲା ।

**ସମନ୍ତାୟ ବିଷୟ**  
ଆଫ୍ରିକା, କମିଉନିଜମ୍, ବିପ୍ଳବ, ଗୃହଯୁଦ୍ଧ



**ଆଙ୍ଗୋଲଣ୍ଡିଆନ୍**

ଇଂରେଜମାନେ ଯେତେବେଳେ ଆସି ଭାରତରେ ଆୟତ୍ତ ଜମାଇଦେଲେ ଓ କ୍ରମେ ଶାସନ କରିବାକୁ ଲାଗିଲେ, ସେତେବେଳେ କେତେକ ଇଂରେଜ ପୁରୁଷ ଏ ଦେଶର ମହିଳାଙ୍କୁ ବିବାହ କରିଯାଇଥିଲେ । ସେହିମାନଙ୍କର ସନ୍ତାନସନ୍ତତି ମାନଙ୍କୁ ପ୍ରଥମେ ଆଙ୍ଗୋଲଣ୍ଡିଆନ୍ ବୋଲି କୁହାଗଲା । କ୍ରମେ ଏଭଳି ବିବାହ କରିଥିବା ସମସ୍ତ ଇଉ-ରୋପୀୟ ମାନଙ୍କ କ୍ଷେତ୍ରରେ ଏହି ଶବ୍ଦଟି ଲାଗୁ ହେଲା । ଭାରତର ସମ୍ବିଧାନରେ ଆଙ୍ଗୋଲଣ୍ଡିଆନ୍ ମାନଙ୍କ ନିମନ୍ତେ କେତେକ ସ୍ୱତନ୍ତ୍ର ସୁବିଧାର ଉଲ୍ଲେଖ ଅଛି ଓ ସେମାନଙ୍କର ଆଇନଗତ ସଂଜ୍ଞା ନିରୂପଣ କରିଦିଆଯାଇଛି ।

ଭାରତର ଇଂରେଜ ଶାସକମାନେ ଏମାନଙ୍କୁ ସବୁକ୍ଷେତ୍ରରେ ଖୁବ୍ ସୁବିଧା ସୁଯୋଗ ପୋଷାକ ଦେଉଥିଲେ । ଅଧିକାଂଶ ଆଙ୍ଗୋଲଣ୍ଡିଆନ୍ ସହରରେ ରୁହନ୍ତି ।

**ସମନ୍ତାୟ ବିଷୟ**  
ଉପନିବେଶବାଦ, ସମ୍ବିଧାନ



**ଆଗୁର**

“ଜଣେ ତାଙ୍କ ବନ୍ଧୁଙ୍କୁ କହିଲେ—ମୋ ପିଲାଟି କେମିତି ଗୋଟିଏ ଭଲ ମଣିଷ ହେବ ? ବନ୍ଧୁ

ଉତ୍ତର ଦେଲେ—‘ସେ ଆଗ ମଣିଷଟିଏ ହେଉ, ଭଲ ମଣିଷ ହେବା ତ ପଛ କଥା’ । ଏଭଳି ଉତ୍ତର ଶୁଣିବାକୁ କିନ୍ତୁ ସେ ଆଶା କରି ନ ଥିଲେ ।”

କଥାଟିର ମର୍ମ ହେଲା—ସମାଜରେ ଚଳି-ବାକୁ ହେଲେ ଅତି କମ୍ରେ କେତେଗୁଡ଼ିଏ ନିୟମ ମାନିବାକୁ ହେବ । ଗୁଳିଚଳଣ ଏମିତି ହୋଇଥିବ ଯେ ସମସ୍ତଙ୍କର ପସନ୍ଦ ହେଉଥିବ । ଅନ୍ୟଲୋକ ଖୁସି ହେଉଥିବେ । ଯେଉଁମାନେ ବୟସରେ ବଡ଼ ସେମାନଙ୍କ ସହିତ କିଭଳି କଥାବାର୍ତ୍ତା କରାଯିବ ସେକଥା ଭଲ ଭାବରେ ଜାଣିବା ଦରକାର । ସତ୍ତା, ସମିତିରେ ବସିଲେ ଅନ୍ୟମାନଙ୍କର ଅସୁବିଧା ହେଲଭଳି ଜିଜ୍ଞାସା କରାଯିବ ନାହିଁ । ଏମିତି ଜିଜ୍ଞାସା କରିବା ଉଚିତ ନୁହେଁ ଯେମିତି ଅନ୍ୟ ମନରେ କଷ୍ଟ ହେବ । ଦେହ, ଲୁଗାପଟା ସର୍ପା ରଖିବାକୁ ହେବ । ଏମିତି ନକଲେ ଜଣେ ଯାଇ ଯାହାଙ୍କ ପାଖରେ ବସିବ ତାଙ୍କୁ ହୁଏତ ଅତୁଆ ଲାଗିବ । ଜଣେ ନିଜର ଗୁଡ଼ିଏ ବାହାଡ଼ୁଟା ଗପିବ ନାହିଁ । ଏହିସବୁ ହେଲା ‘ଆଗୁର’ । ସର୍ବ ଆଗୁରକୁ ସଦାଗୁର ବୋଲି କୁହାଯାଏ । ଜଣେ ମଣିଷ ହୋଇ ଜନ୍ମ ହୋଇଥିବାରୁ ସେ ଏହିଭଳି ଆଚରଣ ଦେଖାଇବା ଦରକାର । ଆହୁରି ଭଲ ମଣିଷ ହେବାକୁ ହେଲେ ଆଉ କେତେଗୁଣ ଆବଶ୍ୟକ । ପଣ୍ଡିତ ମାନେ କୁହନ୍ତି ପ୍ରଥମେ ଜଣେ ଆଗୁର ଶୁଣି କରିବା ଆବଶ୍ୟକ । ତା’ ପରେ ଯାଇ ପ୍ରକୃତ ଜ୍ଞାନୀଙ୍କ ଗହଣରେ, ସେମାନଙ୍କ ମେଳରେ ବସିବ ।

**ସମନ୍ତାୟ ବିଷୟ**  
ସମାଜ, ଶିକ୍ଷା, ସଂସ୍କୃତି, ପରିବାର



**ଆଗୁର**

ଗୋଟିଏ ମୂଲ ସଂସ୍କୃତ ଶବ୍ଦର ଏଇଟି ହେଲା ସଂପୂର୍ଣ୍ଣ ଦେଶଜ ରୂପ । ଆୟ, ତେନ୍ତୁଳି, କରମଙ୍ଗା, କାଗିଜି ଲେମ୍ବୁ, ବରକୋଳି, ଓଡ଼ ଓ ଅନ୍ୟ କେତେକ ଖଟାଫଳକୁ ଲୁଣଦେଇ ସାଇତି ରଖିଲେ ତାହାକୁ ଆଗୁର ବୋଲି କୁହାଯାଏ । ଲୁଣ ସହିତ ଆବଶ୍ୟକ ମୁତାବକ ତେଲ ଓ ନିଜ ରୁଚି ଅନୁଯାୟୀ ଜିରା, ମେଥି, ଲଙ୍କା, ଗୁଡ଼ ବା ଚିନି ପ୍ରଭୃତି ଦେଇ ଆମ ଦେଶରେ ନାନା ପ୍ରକାରର ଆଗୁର କରାଯାଇଥାଏ । ପ୍ରାୟ ସବୁ ଆଗୁରରେ ତେଲର ବ୍ୟବହାର ହେଉଥିଲେ ହେଁ ଆଗେଁ ତେଲ ନ ଦେଇ ମଧ୍ୟ ଏହାକୁ ପ୍ରସ୍ତୁତ କରାଯାଇପାରେ ।

**ସମନ୍ତାୟ ବିଷୟ**  
ଓଡ଼ିଶା, ଖାଦ୍ୟ ପ୍ରକ୍ରିୟାକରଣ



**ଆଗୁର୍ଯ୍ୟ**

ଯେଉଁମାନେ ଆଗୁର ଶୁଣି ପରେ ଅଧିକରୁ ଅଧିକ ଜ୍ଞାନ ଅର୍ଜନ କରୁଥିଲେ ସେମାନଙ୍କୁ ଆଗୁର୍ଯ୍ୟ

ବୋଲି କୁହାଯାଏ । ଏହି ଶବ୍ଦର ଅର୍ଥ ହେଲା ଯାହାଙ୍କର ଆଚରଣ ଶୁଦ୍ଧ, ଯାହାଙ୍କର ଗୁଳିଚଳଣ ଦେଖିଲେ ଅନ୍ୟ ମନରେ ଭକ୍ତି ଜନ୍ମିବ, ଯାହାଙ୍କୁ ଦେଖିଲେ ଜଣେ ତାଙ୍କୁ ଅନୁକରଣ କରିବା ପାଇଁ ଆଗ୍ରହୀ ହେବ । ସେମାନେ ହିଁ ଆଗୁର୍ଯ୍ୟ ପଦବାଚ୍ୟ । ହଜାର ହଜାର ବର୍ଷ ପୂର୍ବେ ମୁନି-ରକ୍ଷିମାନେ ବହୁ-ଭାବେ ଏହି କଥା କହି ଯାଇଛନ୍ତି । ସେତିକିବେଳେ ସେମାନେ ଉପଦେଶ ଛଳରେ କହିଛନ୍ତି, ଆଗୁର୍ଯ୍ୟଙ୍କ ନିକଟକୁ ନ ଗଲେ, ତାଙ୍କ ନିକଟରେ କିଛିକାଳ ନରହିଲେ ମଣିଷ ପ୍ରକୃତ ବିତ୍ୟା ଅର୍ଜନ କରିପାରିବ ନାହିଁ । ସେହିମାନେ ବେଦ ପଢ଼ାଉଥିଲେ । ପୁର ବା ସମାଜର ହିତ କରୁଥିଲେ ବୋଲି ସେମାନେ ମଧ୍ୟ ହେଲେ ପୁରୋହିତ ।

**ସମନ୍ତାୟ ବିଷୟ**  
ଶିକ୍ଷା, ହିନ୍ଦୁ ଧର୍ମ, ବେଦ, ପାଠଶାଳା



**‘ଆଗୁର୍ଯ୍ୟ’ କୃପାଳିନୀ (୧୮୮୮-୧୯୮୨)**

ଆମ ଦେଶର ମୁକ୍ତି ଯୁଦ୍ଧର ଜଣେ ପ୍ରଧାନ ଯୋଦ୍ଧା ଓ ଦେଶପ୍ରେମୀ । ପୂରା ନାମ ଜୀବତ୍ରିନାମ ଭଗବାନ ଦାସ କୃପାଳିନୀ । ଅଧ୍ୟାପକ ଥିଲାବେଳେ ଗାନ୍ଧୀଙ୍କ ଖଜୁରୀରେ ସ୍ୱାଧୀନତା ଆନ୍ଦୋଳନରେ ଯୋଗ ଦେଇଥିଲେ ଓ ବହୁ ଦୁଃଖକଷ୍ଟ ସହିଥିଲେ । ସ୍ୱାଧୀନତା ପରେ ସେ ଭାରତୀୟ ଜାତୀୟ ଜୀବନରେ ମହତ୍ତ୍ୱପୂର୍ଣ୍ଣ ସ୍ଥାନ ଅଧିକାର କରିଥିଲେ । ମହାତ୍ମାଙ୍କ ସହିତ ଦୀର୍ଘଦିନର ନିବିଡ଼ ସଂପର୍କ କୃପାଳିନୀଙ୍କ ଚରିତ୍ରରେ ଯେଉଁ ବିଶେଷତା ଆଣି ଦେଇଥିଲା ତାହା ସମସ୍ତଙ୍କୁ ନୈତିକ ଭାବେ ପ୍ରଭାବିତ କରି-ପାରୁଥିଲା । ଜଣେ ଶ୍ରେଷ୍ଠ ପାର୍ଲିମେଣ୍ଟାରୀଆନ ଭାବରେ ମଧ୍ୟ କୃପାଳିନୀଙ୍କୁ ସ୍ଥାନ ଦିଆଯାଇଥାଏ ।

**ସମନ୍ତାୟ ବିଷୟ**  
ଭାରତୀୟ ସ୍ୱାଧୀନତା ଆନ୍ଦୋଳନ, ମହାତ୍ମା ଗାନ୍ଧୀ, ସମ୍ବିଧାନ, ଶିକ୍ଷା, ବିହାର



**‘ଆଗୁର୍ଯ୍ୟ’ ବିନୋବା ବାଢ଼େ (୧୮୯୫-୧୯୮୨)**

ଭାରତୀୟ ସ୍ୱାଧୀନତା ସଂଗ୍ରାମର ଜଣେ ଶ୍ରେଷ୍ଠ ସୈନିକ, ଜ୍ଞାନପୋଗୀ ତଥା ଭୃତ୍ୟ ଯାକ ଆନ୍ଦୋଳନର ମୂଳ ଡାହା । ପୂରାନାମ ବିନାୟକ ନରହରି ବାଢ଼େ । ମହାତ୍ମା ଗାନ୍ଧୀଙ୍କର ଅତି ନିକଟରେ ରହି ଜାମ କରିବାର ସୁଯୋଗ ଯେଉଁ ଅଳ୍ପ କେତେଜଣ ଭାରତୀୟ ୍ରକୃତ ଅର୍ଥରେ ପାଇଥିଲେ ବିନୋବା ହେଲେ ସେମାନଙ୍କ ଭିତରୁ ଜଣେ । ଜଣେ ସମାଜ ସଂସ୍କାରକ ଭାବରେ ତାଙ୍କର ମହତ୍ତ୍ୱପୂର୍ଣ୍ଣ ଅବଦାନ ରହିଛି ।



ଆଗ୍ନେୟ ବିନୋବା ବାଢେ

୧୯୧୬ ମସିହାରେ ସ୍କୁଲ ପଢ଼ା ଛାଡ଼ି-  
ଦେଇ ସେ ଗାନ୍ଧୀଙ୍କ ସହିତ ଆଶ୍ରମ ଜୀବନ  
ବିତାଇବା ଆରମ୍ଭ କରିଦେଇଥିଲେ । ପରେ  
ଭାରତର ସ୍ଵାଧୀନତା ଆନ୍ଦୋଳନର ସବୁଯାକ  
ପର୍ଯ୍ୟାୟରେ ବିନୋବା କାରାବରଣ କରିଥିଲେ ।  
୧୯୫୧ ମସିହାରେ ତାଙ୍କ ଦ୍ଵାରା ଭୂତାନ-ଯଜ୍ଞ  
ଆନ୍ଦୋଳନର ସୂତ୍ରପାତ ହୋଇଥିଲା ଏବଂ ସେ  
'ଗ୍ରାମଦାନ' ଭଳି କଥା ମଧ୍ୟ କହିଥିଲେ । ନିଜ  
ଜୀବନକାଳରେ ବିନୋବା ଅଗାଧ ପାଣ୍ଡିତ୍ୟର ଅଧି-  
କାରୀ ହୋଇଯାଇଥିଲେ ବୋଲି କୁହାଯାଏ । ବହୁ  
ସଂଖ୍ୟକ ଭାଷା ଉପରେ ତାଙ୍କର ସଂପୂର୍ଣ୍ଣ ଦଖଲ  
ଥିଲା । ରାଜନୀତି, ଦର୍ଶନ ଓ ଧର୍ମ ଉପରେ ଅନେକ  
ଅତି ଉପାଦେୟ ପୁସ୍ତକ ସେ ରଚନା କରିଛନ୍ତି ।

**ସମନ୍ତାୟ ବିଷୟ**

ମହାତ୍ମା ଗାନ୍ଧୀ, ଭାରତ, ହିନ୍ଦୁ ଧର୍ମ, ଭୂତାନ  
ଆନ୍ଦୋଳନ, ଜରୁରୀ ପରିସ୍ଥିତି



**'ଆଗ୍ନେୟ' ହରିହର ଦାଶ**  
(୧୮୭୯-୧୯୭୧)

ଓଡ଼ିଶାର ଏହି ବରପୁତ୍ର ଅବିଭକ୍ତ ପୁରୀ ଜିଲାର  
ଶ୍ରୀରାମଚନ୍ଦ୍ରପୁରଠାରେ ଜନ୍ମଗ୍ରହଣ କରିଥିଲେ ।  
ସେ ପ୍ରଥମେ ଜଣେ ଶିକ୍ଷକ ହିସାବରେ ଜୀବନ  
ଆରମ୍ଭ କରିଥିଲେ । ପରେ ଯେତେବେଳେ  
ଉତ୍କଳମଣି ଗୋପବନ୍ଧୁ ସାକ୍ଷୀଗୋପାଳ ଠାରେ  
ବନବିଦ୍ୟାଳୟ ଖୋଲିଲେ ଓ ଛାତ୍ରମାନଙ୍କୁ ପାଠ-  
ପଢ଼ାଇବା ସଙ୍ଗେ ସଙ୍ଗେ ଜାତୀୟତା ଓ ଦେଶ-  
ପ୍ରେମରେ ଦୀକ୍ଷିତ କରାଇଲେ, ସେତେବେଳେ  
ହରିହର ଦାଶ ସେଠାରେ ଯାଇ ଯୋଗଦେଲେ ।  
ତାଙ୍କର ଆଦର୍ଶ ଆଚରଣ, ଛାତ୍ରମାନଙ୍କ ପ୍ରତି ଶ୍ରଦ୍ଧା  
ଓ ଆଦର ଦେଖି ସମସ୍ତେ ତାଙ୍କୁ ଆଗ୍ନେୟ ହରିହର  
ବୋଲି କହିଲେ ।

ମହାତ୍ମା ଗାନ୍ଧୀଙ୍କର ତାଙ୍କରା ଶୁଣି ହରିହର  
ସ୍ଵାଧୀନତା ଆନ୍ଦୋଳନ ରେ ଯୋଗଦେଇଥିଲେ ।  
ପରେ ୧୯୩୦ ଏପ୍ରିଲ ୧୩ ତାରିଖ ଦିନ



ଆଗ୍ନେୟ ହରିହର ଦାଶ

ବାଲେଶ୍ଵରର ଇଂରୁଡ଼ିଠାରେ ପ୍ରଥମେ ଲବଣ ଆଇନ  
ଅମାନ୍ୟ କରି ସେ ଓଡ଼ିଶାରେ ସେହି ସଂଗ୍ରାମର  
ଶୁଭ ଦେଲେ । ସେହି ଆନ୍ଦୋଳନକୁ ଲବଣ ସତ୍ୟ-  
ଗ୍ରହ ବୋଲି କୁହାଗଲା । ସେବେଠାରୁ ୧୯୪୫  
ମସିହା ପର୍ଯ୍ୟନ୍ତ ଆଗ୍ନେୟ ହରିହର ବହୁବାର  
ଜେଲ ଯାଇଛନ୍ତି । ସ୍ଵାଧୀନତା ପରେ ସେ ଭୂତାନ  
ଆନ୍ଦୋଳନରେ ସକ୍ରିୟ ଅଂଶ ଗ୍ରହଣ କରିଥିଲେ ।  
ତାଙ୍କଭଳି ଜଣେ ତ୍ୟାଗୀ ଲୋକଙ୍କ କଥା ଆଜି  
ମନେ ପକାଇ ସମସ୍ତେ ଭକ୍ତିରେ ମୁଣ୍ଡ ନୁଆଁନ୍ତି ।  
ତାଙ୍କର ନିଜର ବୋଲି କିଛି ନଥିଲା ଓ ମୃତ୍ୟୁ  
ବେଳକୁ କିଛି ହେଲେ ସମ୍ପତ୍ତିର ମାଲିକ ସେ ନ  
ଥିଲେ ।

**ସମନ୍ତାୟ ବିଷୟ**

ଓଡ଼ିଶାରେ ସ୍ଵାଧୀନତା ଆନ୍ଦୋଳନ, ଉତ୍କଳମଣି  
ଗୋପବନ୍ଧୁ, ସତ୍ୟବାଦୀ ବନବିଦ୍ୟାଳୟ



**ଆଇଚେକ**

ଆଜିର ମେକ୍ସିକୋ ଦେଶର କେନ୍ଦ୍ର ଓ ଦକ୍ଷିଣା-  
ଅଳରେ ୧୫୫-୧୬୫ ଶତାବ୍ଦୀବେଳେ ଏହି ଜାତିର  
ଲୋକେ ବସବାସ କରୁଥିଲେ । ଏମାନେ ସେହି  
ଅଞ୍ଚଳରେ କିଭଳି ଓ କେଉଁଠୁ ଆସି ପହଞ୍ଚିଲେ ସେ  
ବିଷୟରେ ସଠିକ କିଛି ଜଣାନାହିଁ । କିନ୍ତୁ ବିସ୍ମୃତ  
ଭାବେ କୃଷିର ବିକାଶ କରିପାରିଥିବାରୁ ଆଇଚେକ  
ଜାତିର ଗୁରୁତ୍ଵ ବଢ଼ିଗଲା ଓ ଶେଷରେ ସେମାନେ  
ନିଜର ଗୋଟାଏ ସାମ୍ରାଜ୍ୟ ଗଢ଼ି ଦେବାରେ ସମର୍ଥ  
ହେଲେ । କୃଷିପାଇଁ ବିକଶିତ ଜଳସେଚନ ବ୍ୟବସ୍ଥା  
କରିବାରେ ଆଇଚେକମାନେ ଧୂରନ୍ଧର ଥିଲେ ଓ  
ଅନ୍ୟମାନଙ୍କ ପାତ ଗୁଡ଼ିକୁ ମଧ୍ୟ କୃଷି ନିମନ୍ତେ ଜଳ-  
ସେଚନ କାର୍ଯ୍ୟରେ ଲଗାଇ ପାରିଥିଲେ । ଆଇଚେକ  
ସାମ୍ରାଜ୍ୟରେ କେତେଗୁଡ଼ିଏ ବଡ଼ ସହର ଥିଲା ।  
ପ୍ରତିରକ୍ଷା ବ୍ୟବସ୍ଥାକୁ ମଧ୍ୟ ଖୁବ୍ ଭଲଭାବରେ  
ସୃଷ୍ଟି କରାଯାଇଥିଲା । ସେ ସମୟରେ ଗୋଟାଏ  
ସ୍ଵତନ୍ତ୍ର ଆଇଚେକ ଧର୍ମ ସୃଷ୍ଟି ହୋଇଯାଇଥିଲା ।

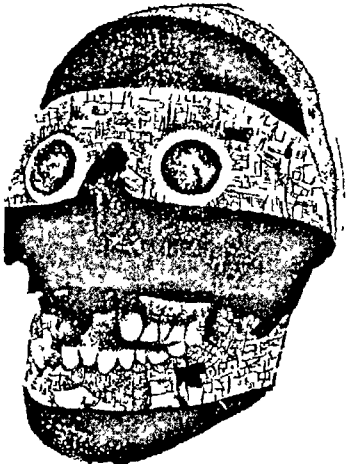

ଆଇଚେକ ସମୟର 'ଖପୁରା-ମୁଖା' ।  
ମେକ୍ସିକୋରୁ ଏହା ମିଳିଛି ।

କିନ୍ତୁ ୧୫୧୯ ଖ୍ରୀଷ୍ଟାବ୍ଦରେ ସେ ଅଞ୍ଚଳରେ  
ସ୍ପେନୀୟ ମାନେ ଆସି ପହଞ୍ଚିଗଲାରୁ ବିକାଶଶୀଳ  
ଆଇଚେକ ସାମ୍ରାଜ୍ୟର ବିଲୋପ କ୍ରିୟା ଆରମ୍ଭ  
ହୋଇଗଲା । ଅବଶେଷରେ ଆଇଚେକ ମାନଙ୍କର  
ଶେଷ ରାଜା ସ୍ପେନୀୟ ମାନଙ୍କ ହାତରେ ବନ୍ଦୀ  
ହୋଇ ମୃତ୍ୟୁବରଣ କଲେ ଓ ଅପେକ୍ଷାକୃତ ଉଚିତ  
ଅସ୍ତ୍ର ସଜ୍ଜିତ ଭିତରୋପାୟମାନେ ଅତିଶୀଘ୍ର  
ଆଇଚେକ ସାମ୍ରାଜ୍ୟକୁ ଦଖଲ କରିଯିବାକୁ ସମର୍ଥ  
ହୋଇଗଲେ ।

**ସମନ୍ତାୟ ବିଷୟ**

ମାନବସଭ୍ୟତା, କେନ୍ଦ୍ର ଆମେରିକା, ମେକ୍-  
ସିକୋ, କୃଷି



**ଆଇବେଷ୍ଟସ**

ବହୁବର୍ଷ ତଳେ ଜଣେ ଭିତରୋପାୟ ବ୍ୟକ୍ତି ତାନ  
ଯାଇଥିଲେ । ସେଠାରୁ ସେ ଫେରିଲାପରେ ନିଜ  
ଦେଶର ଲୋକଙ୍କୁ କହିଲେ—ତାନା ଝିଅମାନେ  
ଗୋଟାଏ "ନିତ୍ୟଦୀପ" ଜାଲୁଛନ୍ତି । ସେହି ଦୀପର  
ସଲିତାକୁ ନିଆଁ କେବେହେଲେ ଖାଇ ପାରିବ ନାହିଁ ।  
ଆଉ ଜଣେ ତାନରୁ ଫେରି କହିଲେ—ତାନ  
ଦେଶର ଲୋକେ ଏଭଳି ଗୋଟାଏ ପୋଷାକ  
ପିନ୍ଧୁଛନ୍ତି ଯେ ତାହା କେବେହେଲେ ମଇଳା  
ହେବନାହିଁ । ଏଭଳିକି ନିଆଁରେ ପକାଇ ଦେଲେ  
ତାହା କେବେ ପୋଡ଼ିବ ନାହିଁ ମଧ୍ୟ । ପରେ ଜଣା  
ପଡ଼ିଲା ଯେ ଆଇବେଷ୍ଟସ ବୋଲି ଗୋଟାଏ  
ଖଣିଜ ସୂତା ଦେହରେ ନିଆଁ ଲାଗିଲେ ସେଇଟି  
ପୋଡ଼ିଯିବ ନାହିଁ ଓ ତାନମାନେ ସେତେବେଳକୁ  
ଏହା ଜାଣିସାରିଥିଲେ । ଖଣିଜ ପଥର ଭିତରେ  
ଆଇବେଷ୍ଟସ ରହିଥାଏ । ତାକୁ ସେଥିରୁ ବାହାର  
କରି କାମରେ ଲଗାଯାଉଥାଏ । ଯାହାକୁ ଅଗ୍ନି  
ଖାଇଯାଇ ପାରିବ ନାହିଁ, ସେହିଭଳି ଉପାଦାନ

ହେବା ସଙ୍ଗେ ସଙ୍ଗେ ଏଥିରେ ତୁଳା ବା ସିଲ୍‌କର ଗୁଣ ରହିଛି । ତୁଳା ବା ସିଲ୍‌କରୁ ସୂତା କରି ଯେଉଁକି କପଡ଼ା ବୁଣାଯାଉଛି, ଆଜ୍‌ବେଷ୍ଟସରୁ ମଧ୍ୟ ସେମିତି ସୂତା ବାହାର କରାଯାଇପାରିବ । ଗୋଟାଏ ପ୍ରକାରର କଳା ପଥର ମାର୍ବଲ ବା ଗ୍ରାନାଇଟ୍ ଭଳି ଟାଣ—ଏହାରି ଭିତରେ ଧଳା, ନଳ ବା ବାଦାମୀ ଆଜ୍‌ବେଷ୍ଟସ ତନ୍ନୁ ବା ରେଶା ସବୁ ରହିଛି ।

୧୮୬୮ ମସିହା ବେଳକୁ ଆଜ୍‌ବେଷ୍ଟସର ଗୋଟାଏ ଶିଳ୍ପ ଖୋଲିଗଲା । ଏବେ ତାହାର ୩୦୦୦ରୁ ଅଧିକ ପ୍ରକାରର ବ୍ୟବହାର ରହିଛି । ଆଜ୍‌ବେଷ୍ଟସ ଛାତ ପକାଇ ଦେଲେ ସେଥିରେ ଆଉ ନିଆଁ ଲାଗିବାର ଭୟନାହିଁ । ବହୁ କଳକାର-ଖାନା, ଯନ୍ତୁପାତିକୁ ନିଆଁରୁ ରକ୍ଷା କରିବା ପାଇଁ ଆଜ୍‌ବେଷ୍ଟସ ଲୋଡ଼ା ହେଉଛି । ଅସ୍ତ୍ରଶସ୍ତ୍ର ତିଆରି ବେଳକୁ ମଧ୍ୟ ଏହାକୁ ଖୋଜା ପଡ଼ୁଛି । ଯେଉଁ ଜେଟ୍ ଉଡ଼ାଜାହାଜ ଉଡ଼ୁଛି ତା'ର ଗୋଟିଏ ବଡ଼ ବଳ ହେଲା ଆଜ୍‌ବେଷ୍ଟସ । ଜେଟ୍ ଇଞ୍ଜିନ ଭିତରେ କେତେକ ଅଁଶ ଅତିମାତ୍ରାରେ ଗରମ ହୋଇଯାଏ । ଆଜ୍‌ବେଷ୍ଟସ ନଥିଲେ ସେ ଇଞ୍ଜିନକୁ ଉଡ଼ାଜାହାଜରେ ଖଞ୍ଜି ହୁଅନ୍ତା ନାହିଁ କିମ୍ବା ମନୁଷ୍ୟ ତା' ଭିତରେ ବସି ପାରନ୍ତା ନାହିଁ । ବିଜ୍ଞାନ-ମାନେକହିଲେଣି : ଚିନେ ତ ଚନ୍ଦ୍ରରେ ରହିବା ପାଇଁ ଘର ତିଆରି ହେବ ଓ ସେ ଘରର ବେଶା ଭାଗ ତିଆରି ହେବ ଏହି ଆଜ୍‌ବେଷ୍ଟସରେ । ଆଜ୍‌ବେଷ୍ଟସର ସୂତାର କପଡ଼ାରେ ତିଆରି ପୋଷାକ ପିନ୍ଧି ନିଆଁ ଲିଭାଇମାନେ ନିଆଁ ଲିଭାଉଛନ୍ତି ।

**ସମ୍ବନ୍ଧୀୟ ବିଷୟ**

ଧାତୁ, ନିର୍ମାଣ, ଅଗ୍ନି ପ୍ରତିରୋଧ ବ୍ୟବସ୍ଥା, ରୋଗ, ଇଞ୍ଜିନିଅରିଙ୍ଗ୍, ଔଦ୍ୟୋଗିକ ବ୍ୟବସ୍ଥା



**ଆଜ୍‌ମାର**

ଶହ ଶହ ବର୍ଷ ଧରି ହିନ୍ଦୁ ଓ ଇସ୍ଲାମ ସଭ୍ୟତା ତଥା ସଂସ୍କୃତିର ସଙ୍ଗମସ୍ଥଳ ହୋଇ ରହି ଆସିଥିବା ପ୍ରସିଦ୍ଧ ସହର । ରାଜସ୍ଥାନ ପ୍ରଦେଶରେ ଏହା ରହିଛି । ପବିତ୍ର 'ପୁଷ୍କର' କ୍ଷେତ୍ର ଏହି ସହର ଠାରୁ ମାତ୍ର ଅଳ୍ପ କେତେ କିଲୋମିଟର ଦୂର । ଅଜୟପାଳ ନାମକ ଚୌହାନ ବଂଶର ଜଣେ ରାଜା ଏକାଦଶ ଶତାବ୍ଦୀରେ ଆଜ୍‌ମାରକୁ ସ୍ଥାପନା କରିଥିଲେ ଓ ଏହାର ନାମ ରଖିଥିଲେ 'ଅଜୟ ମେରୁ' । ପରେ ମୋଗଲ ରାଜତ୍ଵ କାଳରେ ଏହି ନାମଟି ପରିବର୍ତ୍ତିତ ରୂପ ପାଇଯାଇଥିଲା । ପ୍ରସିଦ୍ଧ ମୁସଲମାନ ସଭ୍ୟ ଖାଜା-ମୁଇନ୍-ଉଦ୍-ଦିନ-ରିଞ୍ଜିଙ୍କର ଦରଘା ଏଠି ରହିଛି । ସବୁ ଧର୍ମର ଲୋକେ ତାଙ୍କୁ ଭକ୍ତି କରିଥା'ନ୍ତି । ସହରଟିର ଲୋକସଂଖ୍ୟା ପ୍ରାୟ ୪,୦୨,୦୦୦ । ଏହି ନାମରେ ଗୋଟିଏ ଜିଲା ମଧ୍ୟ ଅଛି ।

**ସମ୍ବନ୍ଧୀୟ ବିଷୟ**

ଖାଜା-ମୁଇନ୍-ଉଦ୍-ଦିନ ଚିତ୍ରି, ଭ୍ରାତୃତ୍ଵ, ରାଜସ୍ଥାନ



**ଆଜଗର ପର୍ବ**

ମହାଭାରତର ବନପର୍ବରେ ଥିବା ଗୋଟିଏ ଆଖ୍ୟା-ୟିକା । 'ଆଜଗର' ଶବ୍ଦର ବିଶ୍ଳେଷଣ ରୂପ ହେଉଛି ଆଜଗର । ଆଜଗର ପର୍ବରେ ଦେଖାଇ ଦିଆ-ଯାଇଛି ଯେ ତେଜ, ଓଜ, ଶକ୍ତି ଓ ଦକ୍ଷତାର ଅଧିକାରୀ ହୋଇଥିବା ଲୋକ ନିଜକୁ ସଂଯମରେ ନ ରଖିଲେ କିଭଳି ଦର୍ପୀ ହୋଇଯା'ନ୍ତି । ଏହି କାରଣରୁ ଭୀମ ଓ ବାଜା ନହୁଷ, ଉଭୟ କିପରି ଦୁର୍ଦ୍ଦଶା ଭୋଗ କରିଥିଲେ ତା'ର ବର୍ଣ୍ଣନା ଆଜଗର ପର୍ବରେ ଦିଆଯାଇଛି । ସମାଜର ବିଭିନ୍ନ ଶ୍ରେଣୀରେ ଦର୍ପ କିପରି ସଂଯତ ହୋଇପାରିବ ତାହାର ସୂଚନା ମଧ୍ୟ ଏଥିରେ ରହିଛି ।

**ସମ୍ବନ୍ଧୀୟ ବିଷୟ**

ମହାଭାରତ, ନୈତିକତା



**'ଆଜାଦ୍ କାଶ୍ମୀର'**

ଭାରତର ଉତ୍ତର-ପଶ୍ଚିମ ଭାଗରେ ଥିବା ଏହି ଭାରତୀୟ ଅଞ୍ଚଳଟି ହେଲା ଜାମ୍ମୁ କାଶ୍ମୀରର ଅଂଶବିଶେଷ । ୧୯୪୭ ମସିହାରୁ କିନ୍ତୁ ଏହା ପାକିସ୍ତାନ ଦଖଲରେ ରହିଛି । ଆନ୍ତର୍ଜାତୀୟ ଆଇନ ଦୃଷ୍ଟିରୁ ଏହା ଗୋଟିଏ 'ସ୍ଵତନ୍ତ୍ର ରାଷ୍ଟ୍ର' ବୋଲି ପାକିସ୍ତାନ ମୂଳରୁ ପ୍ରଗୁର କରିଆସୁଥିଲେ ମଧ୍ୟ ପ୍ରକୃତ ପକ୍ଷରେ ଦେଖିବାକୁ ଗଲେ ଆଜାଦ କାଶ୍ମୀର ଉପରେ ପାକିସ୍ତାନରହି ଅର୍ଥନୈତିକ, ଶାସନଗତ ତଥା ସାମରିକ କର୍ତ୍ତୃତ୍ଵ ରହିଆସିଛି । ଏହାର ପୂର୍ବ ହେଲା ଜାମ୍ମୁ କାଶ୍ମୀର ପ୍ରଦେଶ, ଦକ୍ଷିଣ ଓ ଦକ୍ଷିଣ-ପଶ୍ଚିମରେ ପାକିସ୍ତାନୀ ପଞ୍ଜାବ ପ୍ରଦେଶ, ପଶ୍ଚିମରେ ଉତ୍ତର-ପଶ୍ଚିମ ସାମାନ୍ତ ପ୍ରଦେଶ ତଥା ଉତ୍ତରରେ ପାକିସ୍ତାନୀ ଗିଲ୍‌ଗିଟ ଏଜେନ୍‌ସୀ ରହିଛି । ସମଗ୍ର ଅଞ୍ଚଳଟିର କ୍ଷେତ୍ର-ଫଳ ହେଲା ପ୍ରାୟ ୧୬୮୦ ବର୍ଗକିଲୋମିଟର ଓ ପାକିସ୍ତାନ ଦ୍ଵାରା ଏହାକୁ କେତେଗୁଡ଼ିଏ

ଜିଲାରେ ବିଭକ୍ତ କରିଦିଆଯାଇଛି । ଏହି ଅଞ୍ଚଳର ଉତ୍ତର ଅଂଶଟି ହେଲା ହିମା-ଲୟ ପର୍ବତମାଳର ନିମ୍ନ ଅଂଶ । ଦକ୍ଷିଣରେ ରହିଛି ପାର ପଞ୍ଜାଳ ପର୍ବତମାଳା । ଝେଲମ ଓ ପୁଞ୍ଜ ନଦୀ କାଶ୍ମୀରର ଏହି ଅଂଶ ଭିତର ଦେଇ ବହି-ଯାଇଛି । ଭୌଗୋଳିକ ଦୃଷ୍ଟିରୁ ସମତଳ ଭୂମି, ନିମ୍ନଭୂମି ଓ ପାହାଡ଼ିଆ ଅଞ୍ଚଳରେ ଆମ କାଶ୍ମୀରର ଏହି ଅଂଶକୁ ବିଭକ୍ତ କରିଦିଆଯାଇଥାଏ । ଗହମ, ବାଲି, ମକା ଓ ଅନ୍ୟ କେତେ ପ୍ରକାରର କୃଷିଜ ପଦାର୍ଥ ଏଠାରୁ ମିଳିଥାଏ । ଅନେକ ଲୋକ ପଶୁ-ପାଳନ କରି ଜୀବିକା ଅର୍ଜନ କରିଥାନ୍ତି । ଜଙ୍ଗଲ ରହିଥିବାରୁ ଜଙ୍ଗଲଜାତ ଦ୍ରବ୍ୟ ଆମତାନୀ କରିବାରେ ମଧ୍ୟ ଅନେକ ନିଯୋଜିତ । ଗ୍ରାମାଞ୍ଚଳ, ମାର୍ବଲ, ବକ୍ସାଇଟ୍, ସିଲିକା ଓ ନିକ୍ଫୋସ୍ ଧରଣର କୋଇଲା ସାଙ୍ଗକୁ ଆଉ କେତେପ୍ରକାର ଖଣିଜ ସଂପଦ ରହିଛି । ଏହି ଅଞ୍ଚଳର ଦରି ଓ ଗାଲିଗୁର ମଧ୍ୟ ପ୍ରସିଦ୍ଧି ରହିଛି ।

**ସମ୍ବନ୍ଧୀୟ ବିଷୟ**

ଭାରତ, ପାକିସ୍ତାନ, ଜାମ୍ମୁ କାଶ୍ମୀର, ଆନ୍ତର୍ଜାତୀୟ ସଂପର୍କ



**ଆଜାଦ୍‌ହିନ୍ଦ୍ ଫୌଜ**

୧୯୩୯ ମସିହା ସେପ୍ଟେମ୍ବର ମାସ ତିନି ତାରିଖ ଦିନ ଇଉରୋପ ମହାଦେଶରେ ଦ୍ଵିତୀୟ ମହାଯୁଦ୍ଧ ଲାଗିଗଲା । ସେ ସମୟରେ ଭାରତରେ ଥିବା ବ୍ରିଟିଶ ଶାସନ । ସେହି ଯୁଦ୍ଧ ସହିତ ଭାରତର କିଛି ସଂପର୍କ ନ ଥାଏ । କିନ୍ତୁ ଇଂରେଜ ସରକାର ଘୋଷଣା କରିଦେଲେ ଯେ ଭାରତ ଯୁଦ୍ଧରେ ମିଶିବ । ଭାରତୀୟ ନେତାମାନଙ୍କୁ ନ ପ୍ରଗୁରି ଇଂରେଜ ସରକାର ଏଭଳି କରିଦେବାରୁ ଇଂଗ୍ରେସ ତା'ର ପ୍ରତିବାଦ କଲା । ପରେ ଏ ଦେଶରୁ ହଜାର ହଜାର ଯୁଦ୍ଧକର୍ମୀ ଯୁଦ୍ଧଭୂମିରେ ମରିବାପାଇଁ ପଠାଇ ଦିଆଗଲା । ଯୁଦ୍ଧ ଖର୍ଚ୍ଚ ତୁଲାଇବା ପାଇଁ କୋଟି କୋଟି ଟଙ୍କାର ଖାଦ୍ୟଶସ୍ୟ ଓ ଅନ୍ୟ ସବୁ ପଦାର୍ଥ ଗୁଲିଲା ଯୁଦ୍ଧଭୂମିକୁ । ଯେଉଁମାନେ ଏହା ବିରୁଦ୍ଧରେ କହିଲେ ସେମାନଙ୍କୁ ଜେଲରେ ଭର୍ତ୍ତି



ପରିଶତ ବୟସରେ ଆଜାଦ୍‌ହିନ୍ଦ୍ ଫୌଜର ଦୁଇଜଣ ପ୍ରସିଦ୍ଧ ଅଧିକାରୀ : କର୍ଣ୍ଣେଲ ଧୁଲ୍ଲୋ ଓ କାପ୍ଟେନ୍ ଶ୍ରୀମତୀ ଲକ୍ଷ୍ମୀ ସେହଗାଲ ।

କରିଦିଆଗଲା । ମହାତ୍ମା ଗାନ୍ଧୀ ଅହିଂସା ଲଢାଉଛନ୍ତି ବୋଲି ତାଙ୍କରା ଦେଲେ ।

କିନ୍ତୁ ନେତାଜୀ ସୁଭାଷ ଚନ୍ଦ୍ର ବୋଷ କହିଲେ ଯେ ଅମେ ଜର୍ମାନୀ, ଜାପାନ ସୈନ୍ୟଙ୍କ ସାହାଯ୍ୟରେ ଏ ଦେଶରୁ ଇଂରେଜଙ୍କୁ ହଟାଇବା ।

ତାଙ୍କୁ ବ୍ରିଟିଶ ସରକାର ବନ୍ଦୀ କରି ରଖିଥିଲେ ମଧ୍ୟ ୧୯୪୧ ମସିହା ଜାନୁଆରୀ ୧୯ ତାରିଖ ଦିନ ସେ ଗୋପନରେ ଖସିଯାଇ ଜର୍ମାନୀ ପଳାଇଲେ ଓ ସେଠାରୁ ଯାଇ ଜାପାନରେ ପହଞ୍ଚିଗଲେ । ଜାପାନୀୟ ସାହାଯ୍ୟରେ ମାଲୟ ଓ ବର୍ମା ମୁକ୍ତରେ ଜାପାନ ହାତରେ ଧରାପଡ଼ିଥିବା ବ୍ରିଟିଶ ଭାରତୀୟ ଯୁଦ୍ଧବନ୍ଦୀ ମାନଙ୍କୁ ନେଇ ନେତାଜୀ ଗୋଟାଏ ସୈନ୍ୟବାହିନୀ ଗଢ଼ିଦେଲେ । ଏହାକୁ କୁହାଗଲା 'ଆଜାତ୍ୱହିତ୍ ପୌଜ' । ପରେ ଏମାନେ ବର୍ମା ପତ୍ତ ଭାରତର ଭିତରକୁ ବହୁତୁର ପଶିଆସି ବ୍ରିଟିଶ ସେନାବାହିନୀ ଭିତରେ ଆତଙ୍କ ଖେଳାଇଦେବାକୁ ସମର୍ଥ ହୋଇଥିଲେ । କିନ୍ତୁ ଯୁଦ୍ଧରେ ଜାପାନର ପରାଜୟ ଜନିତ କାରଣରୁ ପରିସ୍ଥିତି ବଦଳିଗଲା ଓ ଆଜାତ୍ୱହିତ୍ ପୌଜ ଗୋଟାଏ ସମୟ-ପରେ ଅଧିକ ଲଢ଼ି ନପାରି ଆତ୍ମସମର୍ପଣ କରି ଦେଲା । ପରେ ପୌଜର ଯେଉଁ କମାଣ୍ଡର-ମାନଙ୍କର କୋର୍ଟ ମାର୍ଗାଳ ହେଲା ତାହା ସମଗ୍ର ଭାରତରେ ବହଳ ପକାଇଦେଇଥିଲା ଓ ବହୁଜାତୀୟ ନେତା ସେମାନଙ୍କୁ ସମର୍ଥନ କରିଯାଇଥିଲେ ।

ଏହି ପୌଜ ଭାରତର ମୁକ୍ତିସଂଗ୍ରାମକୁ କିଭଳି ପ୍ରଭାବିତ କଲା ଓ ଦ୍ୱିତୀୟ ମହାଯୁଦ୍ଧରେ ବିଜୟ ହେଲେ ମଧ୍ୟ ଇଂରେଜମାନେ ଏ ଦେଶରେ ରହିବାଟା ଆଉ ବିଜ୍ଞତାର କାର୍ଯ୍ୟ ହେବ ନାହିଁ ବୋଲି କାହିଁକି ମନେ କଲେ, ତାହାର ପ୍ରକୃତ ଆଲୋଚନା ନେତାଜୀଙ୍କ ଜନ୍ମର ଶହେବର୍ଷ ପୂରିଲା ବେଳକୁ ମଧ୍ୟ ଆମ ଦେଶରେ ହୋଇନାହିଁ ବୋଲି

କହିଲେ କିଛି ଭୁଲ୍ ହେବନାହିଁ । ଭାରତର ମୁକ୍ତି-ସଂଗ୍ରାମର ପ୍ରକୃତ ଇତିହାସ ଲେଖାଗଲା ବେଳେହିଁ ଅତ୍ୟନ୍ତ ପ୍ରତିକୂଳ ପରିସ୍ଥିତିର ସମ୍ମୁଖୀନ ହୋଇ ମଧ୍ୟ ଆଜାତ୍ୱହିତ୍ ପୌଜର 'ସୈନିକ'ମାନେ ଯେଉଁ ବୀରତ୍ୱ ଦେଖାଇଥିଲେ ତା'ର ଆଲୋଚନା କରାଯାଇ ପାରିବ ।

**ସମ୍ଭାଷଣ ବିଷୟ**

ଭାରତ, ନେତାଜୀ ସୁଭାଷ ଚନ୍ଦ୍ର ବୋଷ, ଜାପାନ, ଦ୍ୱିତୀୟ ମହାଯୁଦ୍ଧ, ଜର୍ମାନୀ, ଉପନିବେଶବାଦ



**ଆଜାତ୍ୱିକ**

ଜୈନ ଓ ବୌଦ୍ଧ ଧର୍ମ ସମୟର ଏଭଳି ହେଲା ଗୋଟିଏ ସନ୍ଧ୍ୟା ସଂପ୍ରଦାୟ । ମହାବୀରଙ୍କର ଜଣେ ବନ୍ଧୁ ଗୋଶାଳା ମସୃରିପୁତ୍ର ଏହି ସଂପ୍ରଦାୟକୁ ପ୍ରତିଷ୍ଠା କରିଥିଲେ ବୋଲି କୁହାଯାଏ । ଏହାଙ୍କ ବାଣୀ ବା ଉପଦେଶର କିଛି ସ୍ୱତନ୍ତ୍ର ସତ୍ୟ ନାହିଁ; ବୌଦ୍ଧ ଓ ଜୈନ ଶାସ୍ତ୍ରରେ ସେ ବିଷୟରେ ଯାହା ଉଲ୍ଲେଖ ରହିଛି । ଆଜାତ୍ୱିକ ସନ୍ଧ୍ୟାସାମାନେ 'ନିୟତି'ରେ ବିଶ୍ୱାସ କରୁଥିଲେ ଓ ସମଗ୍ର ବିଶ୍ୱର ସମସ୍ତ ଘଟଣା ସେହି ନିୟତିର ନିୟମରେ ଘୁଞ୍ଚି ବୋଲି ଗ୍ରହଣ କରିଯାଇଥିଲେ । ମାନବର ଭାଗ୍ୟ ମଧ୍ୟ ସଂପୂର୍ଣ୍ଣ ଭାବେ ନିୟତି ଦ୍ୱାରା ନିୟନ୍ତ୍ରିତ ହେଉଥିବାରୁ ସେ ନିଜେ ନିଜର ଭାଗ୍ୟ ପରିବର୍ତ୍ତନ ପାଇଁ ଉଦ୍ୟମ କରି ସଫଳତା ଲାଭ କରିବା ସମ୍ଭବ ନୁହେଁ ବୋଲି ସେମାନଙ୍କ ଦର୍ଶନରେ ଥିଲା । ମୌର୍ଯ୍ୟ ବଂଶ ଶାସନକାଳ ପରେ ଆଜାତ୍ୱିକ ସଂପ୍ରଦାୟ କ୍ରମେ ଗୌଣ ହୋଇ ଆସିଥିଲେ ମଧ୍ୟ ପ୍ରାୟ ବହୁର୍ଦ୍ଧଶ ଶତାବ୍ଦୀ ପର୍ଯ୍ୟନ୍ତ ମହାଶୂର ଅଞ୍ଚଳରେ କେତେକ ଆଜାତ୍ୱିକ ସନ୍ଧ୍ୟାସୀ ରହିଥିବା କଥାର ପ୍ରମାଣ ରହିଛି ।

**ସମ୍ଭାଷଣ ବିଷୟ**

ଜୈନ ଧର୍ମ, ବୌଦ୍ଧ ଧର୍ମ, ନିୟତିବାଦ, ମହାଶୂର, ମୌର୍ଯ୍ୟବଂଶ



**ଆଞ୍ଚଳିକ ଜଳପ୍ରପାତ**

ଦକ୍ଷିଣ ଆମେରିକାର ଭେନିଜୁଏଲା ଦେଶରେ ଥିବା ଏହି ଜଳପ୍ରପାତଟି ହେଲା ପୃଥିବୀର ଉଚ୍ଚତମ ପ୍ରପାତ । ଏଠି ୯୭୯ ମିଟର ଉଚ୍ଚତାରୁ ଖସୁଥିବା ଗୋଟିଏ ଜଳଧାରା ଆସି ପ୍ରାୟ ୧୫୦ ମିଟର ଚଉଡ଼ାରେ ତଳେ ପଡ଼ୁଛି । ୧୯୩୫ ମସିହାରେ ଏହି ଜଳପ୍ରପାତଟି ପ୍ରଥମେ ଆବିଷ୍କୃତ ହେଲା । ପରେ ଜଣେ ଆମେରିକୀୟଙ୍କ ନାମରେ ଏହା ନାମିତ ହୋଇଛି । ଜଳପ୍ରପାତ ଥିବା ଅଞ୍ଚଳଟି ଘନ ଜଙ୍ଗଲରେ ପରିପୂର୍ଣ୍ଣ ।

**ସମ୍ଭାଷଣ ବିଷୟ**

ଭୂଗୋଳ, ଭେନିଜୁଏଲା, ଭୂବିଜ୍ଞାନ, ଜଳପ୍ରପାତ



**ଆର୍ଲାଣ୍ଡିକ ମହାସାଗର**

ପୃଥିବୀର ଜଳଭାଗକୁ ପାଞ୍ଚୋଟି ମହାସାଗରରେ ମୋଟା ମୋଟି ଭାବରେ ଭାଗ କରି ଦିଆଯାଇଛି । ସେହିସବୁ ମହାସାଗରର ଭିନ୍ନ ଭିନ୍ନ ଅଂଶକୁ ମଧ୍ୟ ଗୋଟିଏ ଗୋଟିଏ ନାଁ ଦିଆଯାଇଛି—ଯେମିତିକି ଭାରତ ମହାସାଗରର ଯେଉଁ ଅଂଶଟା ବଙ୍ଗ ଦେଶକୁ ଲାଗିଛି ତା' ନାଁ ବଙ୍ଗୋପ ସାଗର; ଯେଉଁ ଅଂଶଟା ଆରବ ଦେଶକୁ ଲାଗିଛି ତା ନାଁ ଆରବ ସାଗର ।

ପାଞ୍ଚ ମହାସାଗରର ନାମ ହେଲା—ପ୍ରଶାନ୍ତ, ଭାରତ, ଆର୍ଲାଣ୍ଡିକ, ଆର୍କଟିକ୍ ଓ ଆଣ୍ଟାର୍କଟିକା । ଆର୍ଲାଣ୍ଡିକ ମହାସାଗରର ପୂର୍ବପଟେ ଇଉରୋପ ମହାଦେଶ ଓ ଆଫ୍ରିକା ମହାଦେଶ ଏବଂ ପଶ୍ଚିମ

ପୃଥିବୀର ଦୁଇଟି ଶ୍ରେଷ୍ଠ ସମୃଦ୍ଧଶାଳୀ ଅଞ୍ଚଳ— ଇଉରୋପ ଓ ଉତ୍ତର ଆମେରିକା ଭିତରେ ରହିଥିବାରୁ ଆର୍ଲାଣ୍ଡିକ ମହାସାଗରର ସାମଗ୍ରିକ ଗୁରୁତ୍ୱ ଖୁବ୍ ବୃଦ୍ଧି ପାଇଛି । ଆଫ୍ରିକା ଓ ଦକ୍ଷିଣ ଆମେରିକା ମହାଦେଶ ମଧ୍ୟ ଏହାରି କୂଳରେ ରହିଛନ୍ତି ।

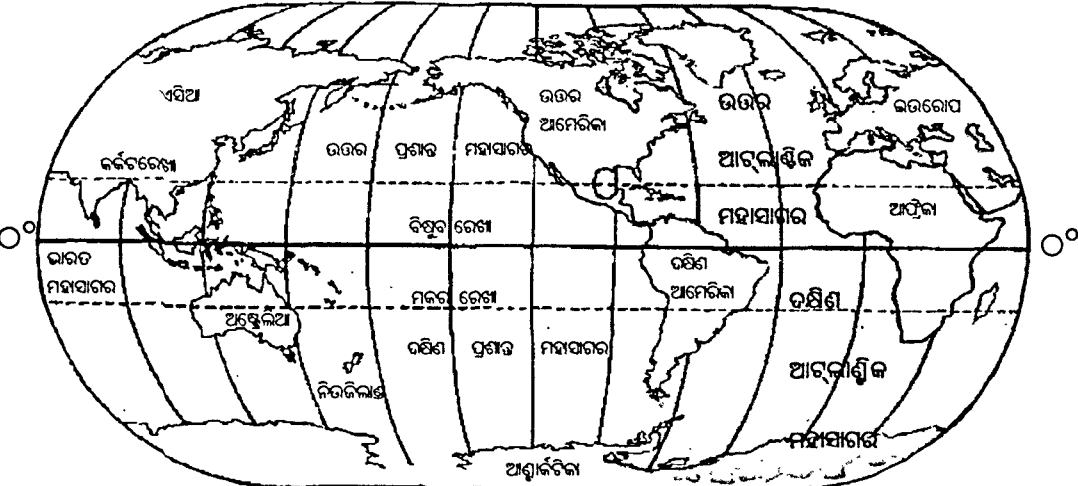

ପଟେ ଦୁଇ ଆମେରିକା ମହାଦେଶ ରହିଛନ୍ତି । ଏକଟି ଯେ ଏହି ଅବସ୍ଥାରେ ଅଛି, ଏକଥା ପ୍ରାୟ ୫୦୦ ବର୍ଷ ପୂର୍ବେ କେହି ଜାଣି ନଥିଲେ । ତା’ର କାରଣ ହେଲା ସେତେବେଳେ ଆମେରିକା ମହାଦେଶର ପରିଚୟ ଅନ୍ୟମାନେ ପାଇ ନଥିଲେ ।

ସମଗ୍ର ପୃଥିବୀର ଉପର ଅଂଶର ପାଞ୍ଚଭାଗରୁ ଭାଗେ ସ୍ଥାନରେ ଏହି ମହାସାଗର ବ୍ୟାପୀ ରହିଛି ଓ କଉରୋପ, ଆଫ୍ରିକା ମହାଦେଶକୁ ଦୁଇ ଆମେରିକା ମହାଦେଶରୁ ଅଲଗା କରିଦେଇଛି । ପ୍ରଶାନ୍ତ ମହାସାଗରକୁ ବାଦ୍ ଦେଲେ ପୃଥିବୀରେ ଏହା ହେଉଛି ଦ୍ୱିତୀୟ ବୃହତ୍ତମ ମହାସାଗର । ବୃହତ୍ତମ ଆରଲାଣ୍ଡିକ ମହାସାଗରର ସମୁଦାୟ କ୍ଷେତ୍ରଫଳ ହେଉଛି ୪,୧୧,୦୦,୦୦୦ ବର୍ଗମାଇଲ ବା ୧୦,୬୪,୬୦,୦୦୦ ବର୍ଗକିଲୋମିଟର । କିନ୍ତୁ ଅନ୍ୟାନ୍ୟ ଅଂଶକୁ ବାଦ୍ ଦେଲେ ନିରୋକା ଆରଲାଣ୍ଡିକ ଅଞ୍ଚଳଟିର କ୍ଷେତ୍ରଫଳ ହେଲା ୩,୧୮,୩୦,୦୦୦ ବର୍ଗମାଇଲ ବା ୮,୨୪,୩୯,୭୦୦ ବର୍ଗକିଲୋମିଟର । ହାରାହାରି ଗଭୀରତା ୩,୩୩୦ ମିଟରରୁ ଅଧିକ । ଏରିଆରେ ଭାରତ ଠାରୁ ଏହା ପ୍ରାୟ ତିନିଗୁଣରୁ ଅଧିକ । ବଲ୍ଟିକ୍ ସାଗର, ଭୂମଧ୍ୟ ସାଗର, କାରିବିଆନ ସାଗର ଓ ମେକ୍ସିକୋ ଉପସାଗର ଗୁଡ଼ିକ ଏହାର ଶାଖା ଭଳି ରହିଛନ୍ତି ।

ଏହା ବିଷୟରେ ଆଉ ଗୋଟିଏ କଥା କୁହାଯାଇପାରେ । ଅନ୍ୟ ମହାସାଗର ଗୁଡ଼ିକ ତୁଳନାରେ ଏହା ଭିତରକୁ ସବୁଠାରୁ ବେଶୀ ନଦୀଜଳ ଆସେ । ଆରଲାଣ୍ଡିକ ଦୁଇପଟେ ଥିବା ମହାଦେଶ ଗୁଡ଼ିକ ଏହାରି ଆଡ଼କୁ ଢଳିଲା ଭଳି ରହିଛନ୍ତି । ଫଳରେ ବର୍ଷା ପାଣି ବହୁ ପରିମାଣରେ ଆସି ପଡ଼ିଥାଏ । ପ୍ରଶାନ୍ତ ମହାସାଗରରେ ଯେତେ ପରିମାଣରେ ମଧୁର ଜଳ ମିଶୁଛି, ତା’ର ଗୁରୁତ୍ୱ ଆସି ଆରଲାଣ୍ଡିକରେ ମିଶୁଛି । ଭାରତ ମହାସାଗର ବିଷୟରେ ମଧ୍ୟ ସେମିତି କୁହାଯାଇପାରେ । ଏହାର ଉତ୍ତର ଅଂଶରେ ବହୁ ସଂଖ୍ୟକ ଦ୍ୱୀପ ରହିଛି । ଆରଲାଣ୍ଡିକ ମହାସାଗର ତଳ ଦେଶରେ ଗୋଟିଏ ଦୀର୍ଘ ପର୍ବତମାଳା ରହିଛି । ସମଗ୍ର ପୃଥିବୀରେ ଯେଉଁ ୧୪ଟି ବଡ଼ ବଡ଼ ମାଛଧରା କେନ୍ଦ୍ର ରହିଛି ସେଥିରୁ ଛ’ଟା ହେଉଛି ଆରଲାଣ୍ଡିକ ମହାସାଗରରେ । ଏହି ମହାସାଗରର ଉତ୍ତର ଭାଗରେ ଗୋଟିଏ ଜାତିର ମାଛ ଅଛନ୍ତି ଯେଉଁମାନଙ୍କର ଦେହ ଖୁବ୍ ନିଦା । ସମୁଦ୍ର ତଳେ ବହୁ ପରିମାଣରେ ଖଣିଜ ଦ୍ରବ୍ୟ ରହିଛି । ଅନ୍ୟ ମହାସାଗର ଗୁଡ଼ିକରେ ଯେତେ ସଂଖ୍ୟକ ବେସାମରିକ ଓ ସାମରିକ ଜାହାଜ ଚଳାଚଳ କରେ ଆରଲାଣ୍ଡିକ ମହାସାଗରରେ ତାହା ତୁଳନାରେ ବହୁ ଅଧିକ ଜାହାଜ ଚଳାଚଳ କରେ; କାରଣ କଉରୋପ ଓ ଦୁଇ ଆମେରିକା ଭିତରେ ବହୁ

ପରିମାଣର ବାଣିଜ୍ୟ ହୁଏ । ପୃଥିବୀର ସବୁଠାରୁ ଅଧିକ ଗୁରୁତ୍ୱପୂର୍ଣ୍ଣ ବିମାନପଥ ଗୁଡ଼ିକ ମଧ୍ୟ ଏହା ଉପରେଇ ଯାଇଛି ।

**ସମନ୍ତାୟ ବିଷୟ**  
ପୃଥିବୀ, ସମୁଦ୍ର, ଜଳମଣ୍ଡଳ, ଭୂଗୋଳ, ମହାଦେଶ, ଆବିଷ୍କାର, ଭୂବିଜ୍ଞାନ, ବାଣିଜ୍ୟ, ମୁଦ୍ର, ଆନ୍ତର୍ଜାତୀୟ ବାଣିଜ୍ୟ, କଣ୍ଠିନେଣ୍ଡାଲ ଟ୍ରିପ୍ଟ, ଲୋଟ୍ ଟେକ୍ଟୋନିକ୍ସ, ଆନ୍ତର୍ଜାତୀୟ ସଂପର୍କ



**ଆରଲାଣ୍ଡିକ ସନ୍ଦେହ**

୧୯୪୧ ମସିହା ଅଗଷ୍ଟ ମାସରେ ଯୁକ୍ତରାଷ୍ଟ୍ର ଆମେରିକାର ପ୍ରେସିଡେଣ୍ଟ ରୁଜ୍ଭେଲ୍ଟ ଓ ଇଂଲଣ୍ଡର ପ୍ରଧାନମନ୍ତ୍ରୀ ଚର୍ଚ୍ଚିଲ୍ କ୍ୱାରା ମିଳିତ ଭାବରେ ପ୍ରକାଶ ପାଇଥିବା ଘୋଷଣା । ଆରଲାଣ୍ଡିକ ମହାସାଗରରେ ଗୋଟିଏ ଯୁଦ୍ଧତରୀ ଉପରୁ ସେମାନେ ଏହି ଘୋଷଣାନାମା ପ୍ରକାଶ କରିଥିଲେ । ସେପର୍ଯ୍ୟନ୍ତ ଯୁକ୍ତରାଷ୍ଟ୍ର ଆମେରିକା ଦ୍ୱିତୀୟ ମହାଯୁଦ୍ଧରେ ପକ୍ଷଭୁକ୍ତ ହୋଇ ନଥିଲା । ଯୁଦ୍ଧ ସମୟରେ ପୃଥିବୀର ଦୁଇଟି ଗୁରୁତ୍ୱପୂର୍ଣ୍ଣ ସାମରିକ ଶକ୍ତିଦ୍ୱାରା ଏଭଳି ଗୋଟାଏ ଘୋଷଣାନାମା ପ୍ରକାଶ ପାଇବା ଦ୍ୱାରା ପୃଥିବୀର ଜନମତ ବହୁଭାବେ ପ୍ରଭାବିତ ହୋଇଥିଲା । ସ୍ୱାଧୀନତା ପ୍ରଦାନ ନିମନ୍ତେ ଏଥିରେ ଉଲ୍ଲେଖ ଥିବାରୁ, ସେତେବେଳେ ପୃଥିବୀସାରା ଯେଉଁ କୋଟି କୋଟି ଲୋକ ସାମ୍ରାଜ୍ୟବାଦ ଅଧୀନରେ ରହିଯାଇଥିଲେ, ସେମାନଙ୍କ ଭିତରେ ଏହାଦ୍ୱାରା ଆଶା ସୃଷ୍ଟି ହୋଇଥିଲା ବୋଲି ମଧ୍ୟ କେତେକ ଐତିହାସିକ ମତ ଦେଇଥା’ନ୍ତି । ଆରଲାଣ୍ଡିକ ଗୁଡ଼ର ବା ସନ୍ଦେହରେ ଯେଉଁ ମୁଖ୍ୟ ପ୍ରଶ୍ନଗୁଡ଼ିକ ଉପରେ ଆଲୋଚନା ହୋଇଥିଲା, ସେଗୁଡ଼ିକର ଆଜିର ପରିସ୍ଥିତିରେ ମଧ୍ୟ ଗୁରୁତ୍ୱ ରହିଛି ।

**ସମନ୍ତାୟ ବିଷୟ**  
ଦ୍ୱିତୀୟ ମହାଯୁଦ୍ଧ, ଆନ୍ତର୍ଜାତୀୟ ସଂପର୍କ, ଉପନିବେଶବାଦ, ଆନ୍ତର୍ଜାତୀୟ ରାଜନୀତି



**ଆରଲାସ୍**

ଗୁଡ଼ିଏ ମାନଚିତ୍ରକୁ ଏକାଠି କରି ‘ବହି’ ଆକାରରେ ବାନ୍ଧିଦେଲେ ତାକୁ ଆରଲାସ୍ ବୋଲି କୁହାଯାଏ । ୧୫୯୫ ମସିହାରେ ଏହି ଉଦ୍ଦେଶ୍ୟରେ ଗୁଡ଼ିଏ ମାନଚିତ୍ରକୁ ପ୍ରଥମ କରି ଏକାଠି ବାନ୍ଧି ଦିଆଯାଇଥିଲା । ତା’ର ପ୍ରଥମ ପୃଷ୍ଠାରେ ଆରଲାସ୍ ଦେବତାଙ୍କର ଗୋଟିଏ ଚିତ୍ର ରହିଥିଲା । ସେହିଦିନୁ ମାନଚିତ୍ର ରହିଥିବା ବନ୍ଧା ବହିକୁ ଆରଲାସ୍ ବୋଲି କୁହାହେଉଛି । ପ୍ରଥମେ ପ୍ରଥମେ କେବଳ ଗୁଡ଼ିଏ

ମାନଚିତ୍ର ରହୁଥିଲା ଆରଲାସ୍ରେ । ପରେ ଅନୁଭବ କରାଗଲା ଯେ ସେଥିରୁ ଗୋଟାଏ ସ୍ଥାନ ଖୋଜି ପାଇବାକୁ ଅସୁବିଧା ହେଉଛି । ତେଣୁ ଜଣାଶୁଣା ସ୍ଥାନମାନଙ୍କର ନାମ ଲେଖି ତା’ ଡାହାଣରେ ଅର୍ଦ୍ଧାଂଶ ଦ୍ରାଘିମାର ହିସାବ ଦେଇ ଦିଆଗଲା । ଫଳରେ ସ୍ଥାନ ଠାବ କରିବା କାମ ସହଜ ହୋଇଗଲା ।

ଏଣିକି ଯେଉଁସବୁ ବଡ଼ ବଡ଼ ଆରଲାସ୍ ବାହାରୁଛି ସେଥିରେ ଅନ୍ୟାନ୍ୟ ବହୁତ କଥା ଦିଆଯାଉଛି । ମହାଜାଗରେ ପୃଥିବୀର ସ୍ଥାନ, ଆକାଶରେ ଗ୍ରହ ନକ୍ଷତ୍ରଙ୍କ ସ୍ଥାନ, ଚନ୍ଦ୍ରର ମାନଚିତ୍ର, ପୃଥିବୀର ଗଠନ, ଭୂକ୍ମ ତଳେ କି କି ଖଣିଜ ସଂପଦ ରହିଛି, ପୃଥିବୀରେ ଜୀବଜନ୍ତୁ କେଉଁ ଯୁଗରେ ପ୍ରଥମେ ଦେଖାଦେଇଥିଲେ, ମହାସାଗର ଗୁଡ଼ିକର ପରିଚୟ, ଜଳବାୟୁ ସଂପର୍କରେ ତଥ୍ୟ, କୃଷି କିଭଳି ଭାବରେ କେଉଁଠି କି ଅବସ୍ଥାରେ ଅଛି, ପକ୍ଷୀଗୁଡ଼ିକ କିଭଳି ହଜାର ହଜାର କିଲୋମିଟର ଦୂରକୁ ଉଡ଼ିଯାଉଛନ୍ତି ଓ ନିଜ ସ୍ଥାନକୁ ପୁଣି ଫେରି ଆସୁଛନ୍ତି, ଗୁରିଆଡ଼େ କି କି ପ୍ରକାରର ଜୀବଜନ୍ତୁ ଅଛନ୍ତି, ମନୁଷ୍ୟ କେମିତି ପ୍ରଥମେ ପୃଥିବୀରେ ପାଦ ଦେଲା, ପରେ କେମିତି ସଭ୍ୟତା ପଥରେ ଆଗେଇଲା, କେଉଁ ଦେଶରେ କି କି ଧର୍ମ ଅଛି, ପୃଥିବୀର ସବୁ ଅଂଶର ପରିଚୟ ପାଇବା ପାଇଁ କିଭଳି ଉଦ୍ୟମ ହୋଇଥିଲା, ଲୋକସଂଖ୍ୟା କେମିତି ବଢ଼ୁଛି, କେଉଁ ଅଞ୍ଚଳର ଲୋକଙ୍କର ସ୍ୱାର୍ଥ କିଭଳି କତ୍ୟାଦି ବହୁ କଥା ଆରଲାସ୍ ବା ମାନଚିତ୍ର ପୁସ୍ତକରେ ରହିଛି । କଂପିଉଟର ଭାଷାରେ ପ୍ରସ୍ତୁତ ମାନଚିତ୍ରକୁ ଡିଜିଟାଲ ମ୍ୟାପ୍ ବୋଲି କୁହାଯାଉଛି ଓ ସେଗୁଡ଼ିକର ଆରଲାସ୍ ମଧ୍ୟ ପ୍ରକାଶିତ ହୋଇଗଲାଣି ।

**ସମନ୍ତାୟ ବିଷୟ**  
ମାନଚିତ୍ର, ଭୂଗୋଳ, ପୃଥିବୀ, ମୁଦ୍ରଣବିଦ୍ୟା, ଇତିହାସ, କଂପିଉଟର, ଆବିଷ୍କାର, ମହାଜାଗ-ବିଜ୍ଞାନ, ଭୂବିଜ୍ଞାନ



**ଆରଲାସ୍ ଅସି**

ଗ୍ରାବା ବା ବେକ ଉପରେ ମୁଣ୍ଡଟି ରହିଛି । ଆମର ଯେଉଁ ମେରୁଦଣ୍ଡ ଅଛି, ତାହାର ଉପର ଅଂଶର ପ୍ରଥମ ହାଡ଼ଟିକୁ ଆରଲାସ୍ ବୋଲି କୁହାଯାଏ । ତାହାରି ଉପରେ ଖପୁରୀ ଆଣ୍ଡା କରି ରହିଛି । ମୁଣ୍ଡ ରୂପକ ଲୋଭକୁ ଏହି ହାଡ଼ ଖଣ୍ଡିକ ଆଣ୍ଡା ଦେଇଥିବାରୁ ତାହାକୁ ଏପରି ନାମ ଦିଆଯାଇଛି—ଗ୍ରାବ୍ ପୁରାଣର ସେହି ଆରଲାସ୍ ଦେବତାଙ୍କ ନାମରେ ।

**ସମନ୍ତାୟ ବିଷୟ**  
ମାନବଶରୀର, ଅସି ଓ ଅସିବିଭାଗ



**ଆର୍ଲାସ୍ ଦେବତା**

ଗ୍ରୀକ ପୁରାଣର ଏ ହେଉଛନ୍ତି ଜଣେ ଦେବତା । ବର୍ଣ୍ଣନା ଅଛି ଯେ ଏହାଙ୍କୁ ପାତାଳ ଦୁଆରମୁହଁରେ ନେଇ ଠିଆ କରିଦିଆଗଲା ଓ ତାଙ୍କୁ କୁହାଗଲା ଯେ କାନ୍ଧରେ ଆକାଶ ବା ସ୍ୱର୍ଗକୁ ରଖି ଗୋଟିଏ ସ୍ଥାନରେ ସେ ସେମିତି ରହିଥିବେ । ସେହିକାଳୁ ପୃଥିବୀଟାକୁ ସେମିତି କାନ୍ଧେଇ ରହିଛନ୍ତି ବୋଲି କୁହାଯାଏ ।

**ସମ୍ବନ୍ଧୀୟ ବିଷୟ**

ଗ୍ରୀକ ପୁରାଣ



**ଆର୍ଲାସ୍ ପର୍ବତମାଳା**

ଆଫ୍ରିକା ମହାଦେଶର ଉତ୍ତର ପଶ୍ଚିମ ଅଂଶରେ ଏହି ପର୍ବତମାଳାଟି ଏମିତି ଭାବରେ ରହିଛି ଯେ ସମୁଦ୍ର କୂଳ ସହିତ ଯେମିତିକି ତାଳ ମିଳାଇ ଗୁଲିଛି । ଏହି ପର୍ବତମାଳାର ଲମ୍ବ ପ୍ରାୟ ୨୪୦୦ କିଲୋମିଟର । ଉତ୍ତର ଦିଗରେ ଭୂମଧ୍ୟ ସାଗର । ଦକ୍ଷିଣ ପଟେ ସାହାରା ମରୁଭୂମି । କଉରୋପାୟ-ମାନେ କହିଲେ ଏହି ପର୍ବତରେ ଆର୍ଲାସ୍ ଦେବତା ରହୁଥିଲେ, ତେଣୁ ତାଙ୍କରି ନାମରେ ପର୍ବତର ନାମ ରହିବ । ଆଫ୍ରିକା ମହାଦେଶର ଲୋକେ କିନ୍ତୁ ଏକଥାକୁ ସ୍ୱୀକାର କରୁନାହାନ୍ତି । ପୃଥିବୀର ଉତ୍ତର ଦିଗରୁ ଆସୁଥିବା ମେରୁ-ଶୀତଳ ବାୟୁ-ସ୍ରୋତ ଓ ଦକ୍ଷିଣ ଦିଗରୁ ଆସୁଥିବା ଗ୍ରୀଷ୍ମମଣ୍ଡଳୀୟ ବାୟୁସ୍ରୋତର ଆର୍ଲାସ୍ ପର୍ବତମାଳାଟି ହେଉଛି ମିଳନ ସ୍ଥଳ । ଏହାର ସର୍ବୋଚ୍ଚ ଉଚ୍ଚତା ହେଲା ୪,୧୬୫ ମିଟର ।

**ସମ୍ବନ୍ଧୀୟ ବିଷୟ**

ପୃଥିବୀ, ଭୂବିଜ୍ଞାନ, ଆଫ୍ରିକା



**ଆଟର୍ଣ୍ଣି ଜେନେରାଲ**

ଆଇନ ବିଷୟକ ପରାମର୍ଶ ଦେବାପାଇଁ ଆଟର୍ଣ୍ଣି ଜେନେରାଲ ହେଉଛନ୍ତି ଭାରତ ସରକାରଙ୍କ ପ୍ରଧାନ ପଦାଧିକାରୀ । ସମ୍ବିଧାନର ୭୬ ଧାରା ଅନୁସାରେ ରାଷ୍ଟ୍ରପତି ତାଙ୍କୁ ନିଯୁକ୍ତି ଦିଅନ୍ତି । ସୁପ୍ରିମକୋର୍ଟର ଜଜ୍ ହେବାପାଇଁ ସମସ୍ତ ପୋଷ୍ୟତା ଥିବା ଜଣେ ବ୍ୟକ୍ତିଙ୍କୁ ଏଥିପାଇଁ ବଛାଯାଏ । ରାଷ୍ଟ୍ରପତି ତାଙ୍କୁ ଆଇନଗତ ପରାମର୍ଶ ମାଗି-ପାରନ୍ତି । କୌଣସି ଆଇନଗତ କାର୍ଯ୍ୟାନୁଷ୍ଠାନ କରିବା ପାଇଁ ମଧ୍ୟ ତାଙ୍କୁ ଦାୟିତ୍ୱ ଦିଆଯାଏ । ଭାରତର ଯେ କୌଣସି ବିଚାରାଳୟରେ ସେ ସ୍ୱକ୍ରି ବାଦିପାରିବେ ଓ ହାଜର ହୋଇପାରିବେ ।

**ସମ୍ବନ୍ଧୀୟ ବିଷୟ**

ସମ୍ବିଧାନ, ଆଇନ, ବିଚାରବ୍ୟବସ୍ଥା, ଭାରତ ଶାସନ



**ଆଟେନବରୋ, ଡାଭିଡ ପ୍ରେଡେରିକ୍ (୧୯୨୬-)**

ପ୍ରସିଦ୍ଧ ଇଂରେଜ ପ୍ରକୃତିବିଦ୍ ଓ ବୃତ୍ତକାଷ୍ଠର । ତାଙ୍କ ଦ୍ୱାରା ୧୯୭୯ ମସିହାରେ ନିର୍ମିତ ଡକ୍ଟ୍-ମେଣ୍ଟାରୀ ଫିଲ୍ମ 'ଦି ଲାଇଫ ଅନ୍ ଆର୍ଥ' ବା ଧରିତ୍ରୀରେ ଜୀବନ ସାରା ପୃଥିବୀର ଚେଲିଭିଜନ ଗୁନେଲ ସବୁରେ ଦେଖିବାକୁ ମିଳେ । ପ୍ରକୃତି ଉପରେ ଆହୁରି ଅନେକ ମହତ୍ତ୍ୱପୂର୍ଣ୍ଣ ଡକ୍ଟ୍-ମେଣ୍ଟାରୀ ଫିଲ୍ମ ମଧ୍ୟ ସେ ନିର୍ମାଣ କରିଛନ୍ତି ।

**ସମ୍ବନ୍ଧୀୟ ବିଷୟ**

ପ୍ରକୃତିବିଦ୍ୟା, ଚେଲିଭିଜନ ପ୍ରଡକ୍ସନ୍ସ



**ଆଟେନବରୋ, ରିଗ୍ୱର୍ଡ ସାମୁଏଲ (୧୯୨୩-)**

ଇଂଲଣ୍ଡର ଜଣେ ପ୍ରସିଦ୍ଧ ଅଭିନେତା ତଥା ଫିଲ୍ମ ନିର୍ଦ୍ଦେଶକ । ଦୀର୍ଘ ଦୁଇ ଦଶନ୍ଧିର ଉଦ୍ୟମ ପରେ ସେ ଯେତେବେଳେ ଏପିକ 'ଗାନ୍ଧୀ' ଫିଲ୍ମ ନିର୍ମାଣ କଲେ, ସାରା ପୃଥିବୀରେ ସେହି ଫିଲ୍ମ ଚହଳ ପକାଇ ଦେଲା । ଅବତାର ପୁରୁଷ ମହାତ୍ମା ଗାନ୍ଧୀଙ୍କ ଉପରେ ନିର୍ମିତ ଏହି ଚଳଚ୍ଚିତ୍ର ବହୁ ସଂଖ୍ୟକ ଅସ୍ୱୀକାର ପୁରସ୍କାର ମଧ୍ୟ ଲାଭକଲା । ଏହା ବ୍ୟତୀତ ଆହୁରି ଅନେକ ସଫଳ ଫିଲ୍ମର ନିର୍ଦ୍ଦେଶନା ଆଟେନବରୋ ଦେଇଛନ୍ତି ।

**ସମ୍ବନ୍ଧୀୟ ବିଷୟ**

ସିନେମା, ଗାନ୍ଧୀ ଚଳଚ୍ଚିତ୍ର



**ଆଟ୍ଟର୍ଣ୍ଣି**

ଶରୀରର କୌଣସି ଅଙ୍ଗ, ଅଂଶ, ଜୀବକୋଷ କିମ୍ବା ତନ୍ତର ଆକୃତି ସମୟକ୍ରମେ କମିଯିବା ହେଲା ଆଟ୍ଟର୍ଣ୍ଣି ବା ଅଙ୍ଗଶୋଷ । ଏହି ଅବସ୍ଥା ଆସିବା ପୂର୍ବରୁ କିଛି ସେଗୁଡ଼ିକ ଜଣଙ୍କ ବୟସ ତଥା ଅବସ୍ଥାକୁ ନେଇ ସାଧାରଣ ଆକୃତିର ଓ ଗଠନରେ ଥା'ନ୍ତି । ବୟସ ବଢିବା ସଙ୍ଗେ ସଙ୍ଗେ ଶରୀରର କେତେକ ଅଙ୍ଗ କ୍ଷେତ୍ରରେ ଆଟ୍ଟର୍ଣ୍ଣି ଦେଖାଯିଏ । ସ୍ଥଳବିଶେଷରେ ସଂପୂର୍ଣ୍ଣ ଶରୀରଟି ଏହି ଅବସ୍ଥାର ଶିକାର ହୋଇଥିଲା ବେଳେ, ଅନ୍ୟ ବହୁ କ୍ଷେତ୍ରରେ ଶରୀରର ଗୋଟିଏ ଗୋଟିଏ ନିର୍ଦ୍ଦିଷ୍ଟ ଅଙ୍ଗ, ଅଂଶ, ଜୀବକୋଷ ବା ତନ୍ତୁ ଏହାର କୁଫଳ ଭୋଗ କରିଥା'ନ୍ତି । ପୁଷ୍ଟି ଅଭାବ ବା ପୋଷକହୀନତା,

ରକ୍ତସଞ୍ଚାଳନର ଅଭାବ, ରାସାୟନିକ ସୃଷ୍ଟି କ୍ଷତ ଇତ୍ୟାଦି ହେଲା ଆଟ୍ଟର୍ଣ୍ଣି ହେବାର ଅନ୍ୟ କେତେକ ପ୍ରମୁଖ କାରଣ । ନାରୀ ପ୍ରଜନନ ବ୍ୟବସ୍ଥା, ମାଂସ-ପେଶା, ସ୍ନାୟୁ ତନ୍ତୁ, ସ୍ନେହ ତନ୍ତୁ, ଚର୍ମ ଓ ଗ୍ରନ୍ଥି ସମୂହରେ ବେଳେବେଳେ କିଛି ଏହି ସାଧାରଣ କାରଣ ଗୁଡ଼ିକ ବ୍ୟତୀତ ଭିନ୍ନ କାରଣରୁ ଆଟ୍ଟର୍ଣ୍ଣି ଅବସ୍ଥା ସୃଷ୍ଟି ହୋଇଥାଏ ।

**ସମ୍ବନ୍ଧୀୟ ବିଷୟ**

ମାନବଶରୀର, ଜୀବଜଗତ, ଚିକିତ୍ସାବିଜ୍ଞାନ, ରସାୟନବିଜ୍ଞାନ, ବାର୍ଦ୍ଧକ୍ୟ, ସମାଜ, ଖାଦ୍ୟ, ନିଉଟ୍ରିସନ, ରକ୍ତ ସଞ୍ଚାଳନ, ଜୀବକୋଷ



**ଆଠଗଡ଼**

କଟକ ଜିଲାର ଏହି ସର୍ବତ୍ତ୍ୱିଭିଜନଟି ମହାନଦୀ କୂଳରେ ରହିଛି । ମହାନଦୀ ଗର୍ଭରେ ଧବଳେଶ୍ୱର ମହାଦେବଙ୍କ ଆସ୍ଥାନ ରହିଛି । ଏଇଟି ଓଡ଼ିଶାର ଗୋଟିଏ ଡାଏମି ସ୍ଥାନ ।

**ସମ୍ବନ୍ଧୀୟ ବିଷୟ**

ଓଡ଼ିଶା, କଟକ ଜିଲା, ଅଂଶୁପା ହ୍ରଦ



**ଆଠମଲ୍ଲିକ**

ଅନୁଗୁଳ ଜିଲାର ଏହି ସର୍ବତ୍ତ୍ୱିଭିଜନର ଦକ୍ଷିଣ ଦିଗରେ ମହାନଦୀ ରହିଯାଉଛି । ଆଠମଲ୍ଲିକର ପଞ୍ଚଧାର ପର୍ବତ ଅଞ୍ଚଳର ଦୃଶ୍ୟ ବମହାର ।

**ସମ୍ବନ୍ଧୀୟ ବିଷୟ**

ଓଡ଼ିଶା, ଅନୁଗୁଳ ଜିଲା



**ଆଡ଼ବର**

ପ୍ରାଚୀନ ତାମିଲ ସଂପ୍ରଦାୟ । ତାମିଲ ଭାଷାରେ ଥିବା ଏହି ପ୍ରସିଦ୍ଧ ଶବ୍ଦଟିର ଫଳିତ ଅର୍ଥ ହେଉଛି ଭଗବତ୍ ପ୍ରେମରେ ନିମଗ୍ନ ଥିବା ବ୍ୟକ୍ତି । ଆଡ଼ବର ମାନଙ୍କ ମଧ୍ୟରେ ଜ୍ଞାନ, ବୈରାଗ୍ୟ ଓ ଭକ୍ତିର ଅପୂର୍ବ ସମନ୍ୱୟ ଘଟିଥାଏ । ଏମାନେ ପ୍ରଭୁଙ୍କର ରୂପ, ଗୁଣ ଓ ଲାଲାର ସାକ୍ଷାତ ଅନୁଭବ କରି ସବୁବେଳେ ଭଗବତ୍ ପ୍ରେମରେ ବିଭୋର ହୋଇ ରହିଥା'ନ୍ତି ବୋଲି କୁହାଯାଏ । ଗୋଟାଏ ସମୟରେ ତାମିଲ ଅଞ୍ଚଳର ସବୁ ଜାତି ଭିତରେ ଆଡ଼ବର ସଂପ୍ରଦାୟର ଲୋକ ଥିଲେ । ଅତି ପୁରାକାଳରେ ଏମାନଙ୍କ ଆବିର୍ଭାବ ତାମିଲ ଦେଶରେ ହୋଇଥିଲା ।

ଆଡ଼ବର ମାନଙ୍କ ଦିବ୍ୟ ଉକ୍ତି ଗୁଡ଼ିକ ସୁର-କ୍ଷିତ ହୋଇ ରହିଛି ଓ ପ୍ରବନ୍ଧ ରୂପରେ ଏଗୁଡ଼ିକ ଦ୍ୱାବିତ ବେଦାନ୍ତ ନାମରେ ପ୍ରସିଦ୍ଧ । ଦ୍ୱାବିତ୍ୱ ବେଦାନ୍ତରୁ ଏହି ସଂପ୍ରଦାୟର ବୈରାଗ୍ୟ, ତତ୍ତ୍ୱଜ୍ଞାନ, ଭଗବତ୍ ଅନୁଭବ, ପ୍ରେମଭକ୍ତି ଏବଂ ଭଜନ-

ଧାରାର ବିଶେଷ ପରିଚୟ ମିଳିଥାଏ । ଏହି ଐକାନ୍ତକ ବୈଷ୍ଣବ ମାନଙ୍କର ଭଜନ-ଧାରାରେ ସଂକୀର୍ତ୍ତନ ହେଉଛି ପ୍ରଧାନ ଅଙ୍ଗ । ତାମିଲନାଡୁର ଶ୍ରୀରଙ୍ଗମ୍ ଠାରେ ପ୍ରତିବର୍ଷ ପୌଷମାସରେ ଅନୁଷ୍ଠିତ ହେଉଥିବା ଗୋଟିଏ ମହୋତ୍ସବରେ ଆଡ୍‌ବର ମାନଙ୍କର ଗୁରି ହଜାର ଦିବ୍ୟଶ୍ଳୋକକୁ ଅଭିନୟ ସହିତ ବୋଲାଯାଇଥାଏ ।

**ସମନ୍ତାୟ ବିଷୟ**

ତାମିଲ, ବେଙ୍ଗଳ, ଭାରତୀୟ ଦର୍ଶନ, ବୈଷ୍ଣବ-ଗଦ, ଭକ୍ତି ଆନ୍ଦୋଳନ, ଭଗବତ୍ ବିଷ୍ଣୁସ



**ଆଡ୍‌ଭାର୍ଜ**

ପୃଥିବୀ ପୃଷ୍ଠରେ ଯେତେଯେତେ ଜୀବ ବୁଲୁଛନ୍ତି ସେମାନଙ୍କୁ ଜୀବବିଜ୍ଞାନୀମାନେ ଗୋଟିଏ ଗୋଟିଏ ଶ୍ରେଣୀରେ ଭାଗ କରିଦେଇଛନ୍ତି । ଗୋଟିଏ ଜୀବ କଥା ପଢ଼ିଲେ ସେମାନେ କହିଦିଅନ୍ତି ଏଇଟିକୁ ଏହି ଶ୍ରେଣୀରେ ରଖାଯାଇଛି । କାରଣ ତା'ର ଏଇ ଏଇ ଲକ୍ଷଣ ଅଛି । କିନ୍ତୁ ଆଫ୍ରିକା ମହାଦେଶର ଜଙ୍ଗଲରେ ଏଭଳି ଗୋଟିଏ ସନ୍ଧ୍ୟାପାୟୀ ଜୀବ ଅଛି ଯେ ତା' ସାଙ୍ଗର ଅର୍ଥାତ୍ ତା' ଶ୍ରେଣୀର ଅନ୍ୟ କୌଣସି ଜୀବ ଏ ପୃଥିବୀରେ କେଉଁଠି ହେଲେ ନାହାନ୍ତି । ସେଇଟିର ନାଁ ଆଡ୍‌ଭାର୍ଜ ।



ଆଡ୍‌ଭାର୍ଜ

ପିଠିଟା କୁଜା, କାନ ଦୁଇଟା ଠେକୁଆ କାନଭଳି, ମୁହଁଟା ଗୋଜିଆ ହୋଇ ବାହାରି ଥାଏ । ପିମ୍ପୁଡ଼ି ଓ ଉଇ ହେଉଛନ୍ତି ଏହାର ପ୍ରଧାନ ଖାଦ୍ୟ । ଆଗଗୋଡ଼ ଦୁଇଟା ଖୁବ୍ ମଜବୁତ, ସେଥିରେ ସେ ମାଟି ଖୋଳି ପକାଏ । ଗୋଟାଏ ଲମ୍ବ ଜିଭ ରହିଛି, ସେଇଟିକୁ ବଜାଇ ସେ ପିମ୍ପୁଡ଼ି ବା ଉଇ ଖାଇଥାଏ ।

**ସମନ୍ତାୟ ବିଷୟ**

ଜୀବଜଗତ



**ଆଡ୍‌ଭୋକେଟ**

କୌଣସି ବିଗୁରାଳୟରେ ଅନ୍ୟ ଜଣଙ୍କ ପାଇଁ ଲଢ଼ିପାରିବା ନିମନ୍ତେ ବୃତ୍ତିଗତ ଯୋଗ୍ୟତା ଥିବା ବ୍ୟକ୍ତି । ପୃଥିବୀର ଭିନ୍ନ ଭିନ୍ନ ଦେଶର ଆଇନରେ ଏମାନଙ୍କ କାର୍ଯ୍ୟାବଳୀ ସଂକ୍ରାନ୍ତରେ ସ୍ୱତନ୍ତ୍ର ଭାବରେ ଉଲ୍ଲେଖ ରହିଛି । ଭାରତ ତଥା ଅନ୍ୟ

ବହୁ ରାଷ୍ଟ୍ରରେ ଆଡ୍‌ଭୋକେଟମାନେ ହେଲେ 'ବିଗୁରାଳୟକୁ ସାହାଯ୍ୟ କରୁଥିବା ଜଣେ ଜଣେ ଅଫିସର' ।

**ସମନ୍ତାୟ ବିଷୟ**

ଆଇନ, ବିଗୁରବ୍ୟବସ୍ଥା, ବାର



**ଆଡ୍‌ଭୋକେଟ ଜେନେରାଲ**

ରାଜ୍ୟ ସରକାରଙ୍କୁ ଆଇନ ପରାମର୍ଶ ଦେବାପାଇଁ ଓ ତାଙ୍କ ପକ୍ଷରୁ ମଜଦମା ଲଢ଼ିବା ପାଇଁ ନିଯୁକ୍ତ ଆଡ୍‌ଭୋକେଟ । ସମ୍ବିଧାନର ୧୬୫ ଧାରା ଅନୁସାରେ ପ୍ରତ୍ୟେକ ରାଜ୍ୟର ରାଜ୍ୟପାଳ ଆଡ୍‌ଭୋକେଟ ଜେନେରାଲ ନିଯୁକ୍ତ କରିଥା'ନ୍ତି । ଯାହାଙ୍କର ହାଇକୋର୍ଟ ଜଜ୍ ହେବାପାଇଁ ଯୋଗ୍ୟତା ଥିବ, କେବଳ ସେହିଭଳି ବ୍ୟକ୍ତି ହିଁ ଏହି ପଦରେ ନିଯୁକ୍ତି ପାଇପାରିବେ ବୋଲି ବ୍ୟବସ୍ଥା ରହିଛି ।

**ସମନ୍ତାୟ ବିଷୟ**

ରାଜ୍ୟଶାସନ, ଆଇନ, ବିଗୁର ବ୍ୟବସ୍ଥା, ସମ୍ବିଧାନ



**ଆଡ୍‌ବାୟା**

ନିର୍ଦ୍ଦିଷ୍ଟ ଧରଣର ମାନସିକ ସ୍ଥିତିରେ ଥିବା ବ୍ୟକ୍ତି । ଅର୍ଥପାଗଳ ବୋଲି ଏହି ଶବ୍ଦଟିର ଯେଉଁ ଅଭିଧାନଗତ ଅର୍ଥ ଅଛି, ତାହା କେତେ ଦୂରକୁ ସଂପୂର୍ଣ୍ଣ କିମ୍ବା ଠିକ୍ ସେ ବିଷୟରେ ଆଲୋଚନାର ଅବକାଶ ରହିଛି । 'ବାୟା' ଶବ୍ଦଟିକୁ ପାଗଳ ଅର୍ଥରେହିଁ ବ୍ୟବହାର କରାଯାଏ । ଯେଉଁ ଲୋକ ବ୍ୟବସ୍ଥିତ ଜଙ୍ଗଲରେ କାମ କରେ ନାହିଁ, ସାଧାରଣତଃ ଅନ୍ୟମନସ୍କ ହୋଇଯାଏ ବା ବେଳେ ବେଳେ ଅତିବସି ନିଜ ଇଚ୍ଛାନୁସାରେ କାମ କରେ, ସେଭଳି ଲୋକକୁ ମଧ୍ୟ ଆଡ୍‌ବାୟା ବୋଲି କୁହାଯାଇଥାଏ । ପୃଥିବୀର ବହୁ ବିଜ୍ଞ, ଗୁଣା ଓ ଚିନ୍ତାଶୀଳ ଲୋକ ଅନ୍ୟମାନଙ୍କ ଦ୍ୱାରା 'ଆଡ୍‌ବାୟା' ବୋଲି ନାମ ପାଇଛନ୍ତି ।

**ସମନ୍ତାୟ ବିଷୟ**

ପାଗଳାମି, ମନସ୍ତତ୍ତ୍ୱ, ସମାଜ, ବ୍ୟକ୍ତି, ମାନବୀୟ ଉତ୍ତରାଧିକାର



**'ଆତ୍ମଚରା'**

ନିୟମିତ ବିବାହ ବନ୍ଧନରେ ଆବଦ୍ଧ ଥିବା କୌଣସି ପୁରୁଷ ବା ନାରୀ ଯଦି ସ୍ୱଇଚ୍ଛାରେ ଅନ୍ୟ କୌଣସି ବ୍ୟକ୍ତି ସହ ବିବାହିତ ଜୀବନ ବାହାରେ ଯୌନ ସଂପର୍କ ସ୍ଥାପନ କରେ, ତେବେ ସେ କ୍ଷେତ୍ରରେ ଆତ୍ମଚରା ସଂଘଟିତ ହୋଇଛି ବୋଲି କୁହାଯାଏ । ଭାରତୀୟ ଭାଷା ଗୁଡ଼ିକରେ ଏହି ଶବ୍ଦଟିର ଭିନ୍ନ ଭିନ୍ନ ଅନୁବାଦ ରହିଛି । ପୃଥିବୀର ପ୍ରାୟ ସବୁ ପ୍ରକାର ସମାଜରେ ଏଭଳି କରିବା ନିମନ୍ତେ

ପାରମ୍ପାରିକ ତଥା ଆଇନଗତ ବାରଣ ରହିଛି । କିନ୍ତୁ ଏକବିଂଶ ଶତାବ୍ଦୀର ଆରମ୍ଭ ବେଳକୁ ଭାରତ ଭଳି ଅନେକ ରକ୍ଷଣଶୀଳ ଦେଶରେ ମଧ୍ୟ ସେହି ବାରଣଜନିତ 'ବାଧା'କୁ ବହୁ ସ୍ଥଳରେ ଲୋକେ ଅତିକ୍ରମ କରିଯାଉଛନ୍ତି । ଅତି ବିକଶିତ ଦେଶ ଗୁଡ଼ିକରେ ଏଭଳି ସଂପର୍କ ବିବାହ ଭଳି ଗୋଟିଏ ପବିତ୍ର ଅନୁଷ୍ଠାନ ସହ ସମାନ ସ୍ଥାନ ଦଖଲ କରିଗଲାଣି ବୋଲି ସମାଜଶାସ୍ତ୍ରୀମାନେ କହୁଛନ୍ତି ।

ଖ୍ରୀଷ୍ଟପୂର୍ବ ୧୮ ଶତାବ୍ଦୀରେ ରଚିତ ହୋଇଥିବା 'ହାମୁରାବିଙ୍କ ଆଇନ କୋଡ୍'ରେ ଆତ୍ମଚରା ନିମନ୍ତେ ମୃତ୍ୟୁଦଣ୍ଡର ବ୍ୟବସ୍ଥା ରହିଥିଲା । ଗ୍ରୀକ୍ ଓ ରୋମୀୟ ଆଇନରେ ପୁରୁଷଙ୍କ ତୁଳନାରେ ଏଭଳି ଅପରାଧରେ ସ୍ତ୍ରୀ ପ୍ରତି ଅଧିକ ଦଣ୍ଡବିଧାନ କରାଯାଉଥିଲା । ହିନ୍ଦୁ, ଇସଲାମ, ଖ୍ରୀଷ୍ଟିଆନ ଓ ଇହୁଦି ଧର୍ମରେ ମଧ୍ୟ ଆତ୍ମଚରା ନିମନ୍ତେ ଦଣ୍ଡବିଧାନ ରହିଛି । ପୃଥିବୀର ବିଭିନ୍ନ ଅଞ୍ଚଳର ସଂସ୍କୃତିରେ ଏହି ଅପରାଧକୁ ଭିନ୍ନ ଭିନ୍ନ ଦୃଷ୍ଟିରେ ଦେଖାଯାଇଥାଏ ଓ ସେଥିଭିତରୁ କେତେକ ଅଞ୍ଚଳରେ ଏଭଳି କରିବାଟା ଆଦୌ ଦେଖାବଦ୍ଧ ନୁହେଁ ବୋଲି ଧରାଯାଇଥାଏ । ହିନ୍ଦୁ ବା ସନାତନ ଧର୍ମରେ କିନ୍ତୁ ସବୁବେଳେ ବିବାହକୁ ଏକ ପବିତ୍ର ତଥା ଚିରସ୍ଥାୟୀ ବନ୍ଧନ ଭାବରେ ଦେଖାଯାଇଥିବାରୁ ବିବାହ ବାହାରେ ବ୍ୟଭିଚାର ଜନିତ ସଂପର୍କକୁ ମଧ୍ୟ କେତେକ ଦୃଷ୍ଟିରୁ ତୁଳନାତ୍ମକ ଭାବରେ ସହ୍ୟ କରିନିଆଯାଇଛି । ଅନିୟମିତ ଭାବେ ପରପୁରୁଷ ବା ପରସ୍ତ୍ରୀ ଗମନ ନିମନ୍ତେ ତେଣୁ ଜଣେ ଜଣକୁ ସହଜରେ ଛାଡ଼ିପତ୍ର ଦେଇପାରିବ ନାହିଁ । କିନ୍ତୁ ଯଦି ସ୍ତ୍ରୀ ଭାବେ କୌଣସି ବ୍ୟକ୍ତି ଆଉ ଜଣେ 'ବାହାର' ଲୋକ ସହ ଏଭଳି ଅବସ୍ଥାରେ ରହିଥାଏ, ତେବେ ବିବାହ ବିଚ୍ଛେଦ ପାଇଁ ଯଥେଷ୍ଟ କାରଣ ଅଛି ବୋଲି କୁହାଯାଏ । ଅନ୍ୟ ସବୁ ଦେଶର ଆଇନରେ ମଧ୍ୟ ଏଥିପାଇଁ ବ୍ୟବସ୍ଥା ରହିଛି ।

**ସମନ୍ତାୟ ବିଷୟ**

ବିବାହ, ସମାଜ, ଆଇନ, ବିବାହ ବିଚ୍ଛେଦ, ମାନବୀୟ ଯୌନ ବ୍ୟବହାର, ମନସ୍ତତ୍ତ୍ୱ



**ଆତ୍ମକ୍ଷ**

ଆଫ୍ରିକା ମହାଦେଶରେ ଦେଖାଯାଉଥିବା ଏହି ଆଣ୍ଟିଲୋପ ଶ୍ରେଣୀର ଜୀବଚିର ଶିଙ୍ଘ ଖୁବ୍ ସୁନ୍ଦର । ଅଣ୍ଡିରା, ମାଙ୍କ ଉଭୟଙ୍କର ଶିଙ୍ଘ ଅଛି । ଦେହର ରଙ୍ଗ ଗୋଟାଏ ନୂଆ ପ୍ରକାରର । ଆଖି ତଳର ରଙ୍ଗଟି ଏମିତି ଯେ ମନେହେବ ଗୋଟାଏ ଚିତ୍ର ସେଠି ଆଙ୍କି ଦିଆଯାଇଛି । ଏମାନଙ୍କ ସଂଖ୍ୟା





ଆତଙ୍କସ

କ୍ରମେ କମି ଆସିଲାଣି; ପୂର୍ବରୁ କିନ୍ତୁ ସମଗ୍ର ସାହାରା ଅଞ୍ଚଳରେ ମିଳୁଥିଲେ । ଏମାନେ ଦଳଦଳ ହୋଇ ରହିଥା'ନ୍ତି । ଗୋଟିଏ ପ୍ରାପ୍ତବୟସ୍କ ଆତଙ୍କସ ଖାଦ୍ୟ ପାଖରେ ପ୍ରାୟ ୧ ମିଟର ପର୍ଯ୍ୟନ୍ତ ଉଚ୍ଚ ହୋଇଥାଏ । ଗ୍ରୀଷ୍ମଋତୁରେ ଏହାର ରଙ୍ଗ ହାଲୁକା ଧୂସର ଥିଲାବେଳେ ଶୀତଋତୁରେ ତାହା ଗାଢ଼ ଧୂସର ହୋଇଯାଇଥାଏ ।

**ସମନ୍ୟ ବିଷୟ**  
ଜୀବନକାଳ, ଆଫ୍ରିକା



**ଆତମସ୍ ଶୁଙ୍ଘ**

ଦକ୍ଷିଣ-ପଶ୍ଚିମ ଶ୍ରୀଲଙ୍କାରେ ଥିବା ୨,୨୪୩ ମିଟର ଉଚ୍ଚତାରିଶିଷ୍ଟ ଏହି ପର୍ବତ ଶୁଙ୍ଘଟିକୁ ବୌଷ୍ଠ, ମୁସଲମାନ ଓ ହିନ୍ଦୁ—ଏ ସମସ୍ତେ ପବିତ୍ର ସ୍ଥାନ ବୋଲି ବିଶ୍ୱାସିଥା'ନ୍ତି । ପ୍ରତିବର୍ଷ ବହୁସଂଖ୍ୟକ ଭକ୍ତ ଏହି ଶୁଙ୍ଘ ଦର୍ଶନ ନିମନ୍ତେ ଆସିଥା'ନ୍ତି । ମନୁଷ୍ୟ ପଦଚିହ୍ନ ଆକୃତିର ଗୋଟିଏ ସଂକେତ ଆତମସ୍ ଶୁଙ୍ଘ ଶିଖରରେ ରହିଛି । ବୁଦ୍ଧ, ଆତମ୍ ଓ ଶିବଙ୍କର ଏଇଟି ହେଲା ପଦଚିହ୍ନ ବୋଲି ସେହି-ସବୁ ଧର୍ମାବଲମ୍ବୀ ମାନଙ୍କର ଧାରଣା ରହିଛି ।

**ସମନ୍ୟ ବିଷୟ**  
ହିନ୍ଦୁ ଧର୍ମ, ବୌଦ୍ଧ ଧର୍ମ, ଇସ୍ଲାମ, ଶ୍ରୀଲଙ୍କା



**ଆଡେନର, କନ୍ୟାତ**  
(୧୮୭୭-୧୯୬୭)

ଏହି ଜର୍ମାନ ରାଜନୀତିଜ୍ଞ ଓ ରାଷ୍ଟ୍ରନୀତିଜ୍ଞ ହେଲେ ଆଧୁନିକ ଜର୍ମାନୀର ନିର୍ମାତା । ହିଟ୍ଲରଙ୍କ ନାଜି ପାଟି ଦ୍ୱାରା ଦୁଇଥର ବନ୍ଦୀହୋଇ ଆଡେନର ବହୁକାଳ ଜେଲରେ କଟାଇଥିଲେ । ଦ୍ୱିତୀୟ ବିଶ୍ୱଯୁଦ୍ଧ ପରେ ସେ କୋଲନ ସହରର ମେୟର ହେଲେ ଓ ସେହି ସମୟରେ ଖ୍ରୀଷ୍ଟିଆନ ଡେମୋକ୍ରେଟିକ ଇଉନିଅନ୍ ଦଳ ଗଠନ କରିଥିଲେ । ପରେ ୧୯୪୯ରୁ ୧୯୫୭ ମସିହା ପର୍ଯ୍ୟନ୍ତ ପଶ୍ଚିମ ଜର୍ମାନୀର ଗ୍ଲୁସ୍‌ସେଲର ହୋଇ ଯୁଦ୍ଧ ବିଧିସ

ଜର୍ମାନୀର ଦୂତଗୌରବ ଫେରାଇ ଆଣିବାରେ ସକ୍ଷମ ହୋଇଥିଲେ । ଦୁଇ ଜର୍ମାନୀର ମିଶ୍ରଣ ନିମନ୍ତେ ସେ ଯେଉଁ ଉଦ୍ୟମ ଆରମ୍ଭ କରିଥିଲେ, ନିଜ ଜୀବନକାଳରେ ନ ହେଲେ ମଧ୍ୟ ତାଙ୍କର ସେହି କାର୍ଯ୍ୟ ବିଂଶ ଶତାବ୍ଦୀର ଶେଷ ଦଶକର ଆରମ୍ଭ ବେଳକୁ ଫଳବତୀ ହୋଇଉଠିଥିଲା ।

**ସମନ୍ୟ ବିଷୟ**  
ଜର୍ମାନୀ, ଆନ୍ତର୍ଜାତୀୟ ସଂପର୍କ



**ଆଡ୍ରିନାଲିନ୍ ଓ ନରଆଡ୍ରିନାଲିନ୍**

ଅଧିବୃଦ୍ଧ ବା ଆଡ୍ରିନାଲ ଗ୍ରନ୍ଥ ଦ୍ୱାରା ସୃଷ୍ଟି ହେଉଥିବା ଦୁଇଟି ମହତ୍ତ୍ୱପୂର୍ଣ୍ଣ ଶରୀରରସ । ରସାୟନ-ଶାସ୍ତ୍ର ବୃତ୍ତରୁ ଏହି ଦୁଇଟି ଯୌଗିକ ଭିତରେ ବିଶେଷ ପାର୍ଥକ୍ୟ ନାହିଁ । ଚିକିତ୍ସାବିଜ୍ଞାନରେ ଉପଯୋଗ ନିମନ୍ତେ ଆଡ୍ରିନାଲିନ୍ ଓ ନରଆଡ୍ରିନାଲିନ୍‌କୁ ଗୃହପାଳିତ ପଶୁଙ୍କ ଠାରୁ ସଂଗ୍ରହ କରାଯାଏ ବା କୃତ୍ରିମ ସଂଶ୍ଳେଷଣ ଦ୍ୱାରା ପ୍ରସ୍ତୁତ କରାଯାଇଥାଏ । ରକ୍ତଗୁଚ୍ଚ ବୃଦ୍ଧିରେ ଏ ଦୁଇଟି ସାହାଯ୍ୟ କରୁଥିବାରୁ ବହୁପ୍ରକାର ରୋଗ ଚିକିତ୍ସା ନିମନ୍ତେ ଏଗୁଡ଼ିକୁ ବ୍ୟବହାର କରାଯାଇଥାଏ । ଔଷଧ-ପ୍ରତିକ୍ରିୟା ଭଳି କେତେକ ଆଲର୍ଜିକନିତ ଅସୁବିଧା ତଥା ହେକ୍ଟର କ୍ଷେତ୍ରରେ ଆଡ୍ରିନାଲିନ୍ ଦିଆଯାଉଥିବା ବେଳେ ସାଂଘାତିକ ଭାବରେ କମ୍ ରକ୍ତଗୁଚ୍ଚ ସୃଷ୍ଟି ହୋଇଯାଉଥିବା ପରିସ୍ଥିତିରେ ସ୍ୱାଭାବିକ ରକ୍ତଗୁଚ୍ଚ ଫେରାଇ ଆଣିବା ନିମନ୍ତେ ନରଆଡ୍ରିନାଲିନ୍‌ର ଉପଯୋଗ କରାଯାଇଥାଏ ।

**ସମନ୍ୟ ବିଷୟ**  
ଚିକିତ୍ସାବିଜ୍ଞାନ, ରସାୟନବିଜ୍ଞାନ, ରୋଗ, ରକ୍ତଗୁଚ୍ଚ, ଅଧିବୃଦ୍ଧ ଗ୍ରନ୍ଥ



**ଆଣ୍ଡନଭ୍, ଓଲେଗ କନ୍‌ଷ୍ଟାଣ୍ଟିନୋଭିଚ୍**  
(୧୯୦୬-୮୪)

ପ୍ରସିଦ୍ଧ ସୋଭିଏତ୍ ଉଡ଼ାଜାହାଜ ତିଆରିକର । ଅତି ଶକ୍ତିଶାଳୀ ତଥା ଭାରୀ ଓ ଓଜନ ବହନକ୍ଷମ ପରି-ବହନ ଉଡ଼ାଜାହାଜ ତିଆରି କରିବାରେ ତାଙ୍କର ଅପ୍ରତିଦ୍ୱନ୍ଦୀ ଦକ୍ଷତା ଥିଲା । ଭାରତୀୟ ବିମାନ-ବାହିନୀରେ ଆଣ୍ଡନଭ୍ଙ୍କ ନାମ ବହନ କରୁଥିବା (ପ୍ରତୀକ AN) ପରିବହନ ବିମାନସବୁ ବହୁଦିନୁ ସାମିଲ ହୋଇ ଦେଶରକ୍ଷାରେ ଗୁରୁତ୍ୱପୂର୍ଣ୍ଣ ଅଂଶ ଗ୍ରହଣ କରିଛନ୍ତି ।

**ସମନ୍ୟ ବିଷୟ**  
ଟେକନୋଲଜି, ନିରାପତ୍ତା, ଉଡ଼ାଜାହାଜ, ସମରବିଜ୍ଞାନ, ପରିବହନ



**ଆଣ୍ଟାର୍କଟିକା**

ଏଇଟି ହେଲା ପୃଥିବୀର ପଞ୍ଚମ ବୃହତ୍ତମ ମହା-ଦେଶ । ଦକ୍ଷିଣମେରୁ ଏହି ମହାଦେଶରେ ଅବସ୍ଥିତ । ସମଗ୍ର ଆଣ୍ଟାର୍କଟିକା ଅଞ୍ଚଳଟି ଗୋଟିଏ ବିଶାଳ ବରଫର ଆସ୍ରରଣ ବୋଲି କହିଲେ କିଛି ଅତ୍ୟୁକ୍ତି ହେବନାହିଁ । ଏହି ବରଫ ଆସ୍ରରଣ ସ୍ତରର ସାଧାରଣ ହାରାହାରି ମୋଟେଇ ହେଲା ପ୍ରାୟ ୨୦୦୦ ମିଟର । ମହାଦେଶଟିକୁ ଭୂଗୋଳ ପଞ୍ଚିତମାନେ ଦୁଇଟି ଅଞ୍ଚଳରେ ବିଭକ୍ତ କରି-ଦେଇଛନ୍ତି—ପୂର୍ବ ଓ ପଶ୍ଚିମ ଆଣ୍ଟାର୍କଟିକା । ଏହି ବିରାଟ ଅଞ୍ଚଳଟିର ସେମିତି କିଛି ଆର୍ଥିକ ଗୁରୁତ୍ୱ ନଥିଲେ ମଧ୍ୟ ଭୂବିଜ୍ଞାନ ବୃତ୍ତରୁ ଏହାର ଗୁରୁତ୍ୱ ଖୁବ୍ ବେଶୀ । ଆନ୍ତର୍ଜାତୀୟ ସହଯୋଗ ଯୋଗୁଁ ଆଣ୍ଟାର୍କଟିକାରେ ଭାରତ ସମେତ ବହୁ ଦେଶର ବିଜ୍ଞାନୀମାନେ ଗବେଷଣା ତଳାଇ ପାରୁଛନ୍ତି ।

ଆଣ୍ଟାର୍କଟିକାର କ୍ଷେତ୍ରଫଳ ହେଲା ପ୍ରାୟ ୧,୪୨,୦୦,୦୦୦ ବର୍ଗକିଲୋମିଟର । କିନ୍ତୁ ଶୀତଦିନେ ଏହି କ୍ଷେତ୍ରଫଳର ମାତ୍ରା ବଢ଼ିଯାଇଥାଏ ବୋଲି କୁହାଯାଇପାରିବ—କାରଣ ନିକଟରେ ମହାକାଶରୁ କରାଯାଇଥିବା ପର୍ଯ୍ୟବେକ୍ଷଣରୁ ଜଣାପଡ଼ିଛି ଯେ ପ୍ରତିବର୍ଷ ଶୀତଋତୁରେ ସେଠି ସମୁଦ୍ର ଜଳ ଅଣ୍ଡା ହୋଇ ପ୍ରାୟ ୩୨,୦୦,୦୦୦ ହେକ୍ଟର ଆୟତନର ନୂଆ ବା ତାଜା ବରଫ ଆସ୍ରରଣ ସୃଷ୍ଟି ହୋଇଯାଏ ଓ ଗ୍ରୀଷ୍ମ ଋତୁରେ ତାହା ପୁଣି ତରଳି ଯାଇଥାଏ । ଭାରତ ମହାସାଗର, ଆର୍କଲାଣ୍ଟିକ ମହାସାଗର ଓ ପ୍ରଶାନ୍ତ ମହାସାଗରର ଦକ୍ଷିଣତମ ଅଂଶକୁ ନେଇ ଗଠିତ ଆଣ୍ଟାର୍କଟିକା ମହାସାଗର ଏହି ମହାଦେଶଟିକୁ ଘେରିକରି ରହିଛି । ଆଣ୍ଟାର୍କଟିକାରେ ବହୁସଂଖ୍ୟକ ଉପତ୍ୟକା, ମାଳଭୂମି, ପର୍ବତ ଓ ଆଗ୍ନେୟଗିରି ରହିଛନ୍ତି । ଭୌଗୋଳିକ ଦକ୍ଷିଣମେରୁ ଏହିଭଳି ଏକ ମାଳଭୂମିରେ ଅବସ୍ଥିତ । ଏଠି ଏତେ ଅଣ୍ଡା ହୁଏ ଯେ, ସ୍ୱାୟତ୍ତାବେ ମନୁଷ୍ୟ ବା ଅନ୍ୟ କୌଣସି ସ୍ତଳଜୀବ ବାସ କରିବା ସମ୍ଭବ ନୁହେଁ । ପୃଥିବୀର ଶୀତଳତମ ସ୍ଥାନ 'ପୋଲିଅସ ନେଡ଼ୋଷ୍ଟୁପ୍‌ନୋଷ୍ଟ୍' ଏହି ମହାଦେଶରେ ରହିଛି । ଅଳ୍ପ କେଜ ଜାତିର ଉଦ୍ଭିଦ ଦେଖାଯା'ନ୍ତି । ସିଲ୍, ପେଙ୍ଗୁଇନ୍, କେତେକ ଜାତିର ମାଛ ଓ କ୍ରିଲ ଆଣ୍ଟାର୍କଟିକା ଉପକୂଳରେ ମିଳନ୍ତି ।

ନିକଟରେ ଜଣାପଡ଼ିଛି ଯେ, ଆଣ୍ଟାର୍କଟିକା ମହାଦେଶର ଅତ୍ୟନ୍ତରେ ବହୁ ମୂଲ୍ୟବାନ ଖଣିଜ ପଦାର୍ଥ ଭରି ରହିଛି । ତମ୍ବା, ସୁନା, ସାସା, ଦସ୍ତା, କ୍ରୋମିଅମ୍, ଆର୍ସିନି ଓ ଇଉରାନିୟମ୍ ଭଳି ପଦାର୍ଥର ସନ୍ଧାନ ସେଠି ମିଳିଲାଣି । ବହୁ ପରିମାଣର କୋଇଲା ମଧ୍ୟ ଭୂମିତଳେ ଗଢ଼ିତ ଅଛି ବୋଲି ଜଣାପଡ଼ିଛି ।

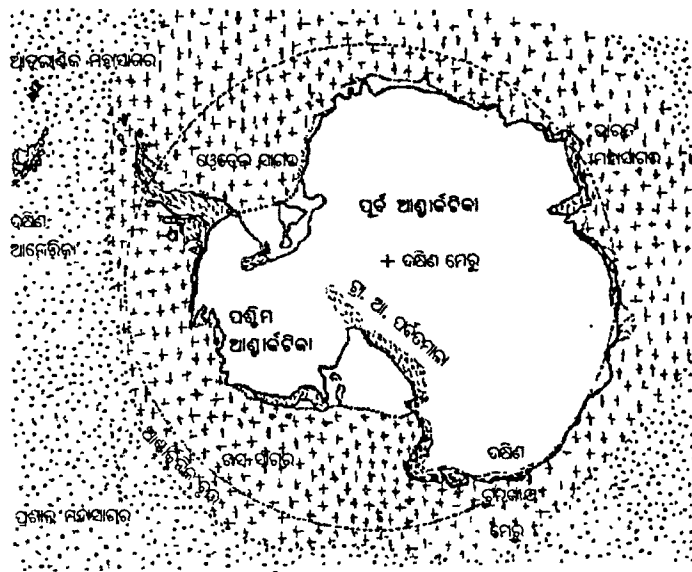

ସାରା ପୃଥିବୀରେ ଥିବା ମଧୁର ଜଳର ୯୦ ଭାଗରୁ ଅଧିକ ଅଂଶ ଏହି ମହାଦେଶଟିର 'କବ୍ଜା'ରେ ରହିଛି ବୋଲି କୁହାଯାଇପାରେ । ବିର ତୁଷାରାବୃତ୍ତ ଆଣ୍ଡାଳିକାସିତ ବରଫଞ୍ଚର, ବରଫଥାଳ ଓ ହିମନଦୀ ସବୁରେ ଏହା ରହିଛି ।

୧୮୨୦ ମସିହାରେ ପ୍ରଥମ କରି ଏହି ମହାଦେଶକୁ ଗୋଟିଏ ରୁଷୀୟ ଆବିଷ୍କାରକ ଦଳ ଦେଖିଲେ । ଯୁକ୍ତରାଷ୍ଟ୍ର ଆମେରିକାର ଆଉ ଦଳେ ଆବିଷ୍କାରକ ମଧ୍ୟ ସେହିବର୍ଷ ଆଣ୍ଡାଳିକା ମହାଦେଶ ଦେଖିଥିଲେ ବୋଲି ଦାବୀ କରିଥିଲେ । ପରେ ବହୁ ଦେଶର ବିଜ୍ଞାନୀମାନେ ଯାଇ ସେ ମହାଦେଶରେ ଦୀର୍ଘ ସମୟ ଧରି ଗବେଷଣା ଶିବିର ସବୁ ସ୍ଥାପନ କରିଆସୁଛନ୍ତି । ୧୯୬୧ ମସିହାରେ ସ୍ୱାକ୍ଷରିତ ହୋଇଥିବା 'ଆଣ୍ଡାଳିକା ସନ୍ଧି' ଅନୁଯାୟୀ ମାନବଜ୍ଞାନର ବିକାଶ ନିମନ୍ତେ ସେ ଅଞ୍ଚଳର ଉପଯୋଗକୁ ଉତ୍ସର୍ଗ କରାଯାଇଛି । ମହାଦେଶଟି ଉପରେ କୌଣସି ନିର୍ଦ୍ଦିଷ୍ଟ ଦେଶ କୌଣସି ପ୍ରକାର ରାଜନୈତିକ କିମ୍ବା ସାମରିକ ଅଧିକାର ସାବ୍ୟସ୍ତ କରିପାରିବେ ନାହିଁ ବୋଲି ମଧ୍ୟ ଏହି ସନ୍ଧିରେ ଉଲ୍ଲେଖ ରହିଛି ।

ଏତେ ବିଶାଳ ପରିମାଣର ବରଫାବୃତ୍ତି ଜଳ ଭରି ରହିଥିଲେ ମଧ୍ୟ ଜଳବାୟୁ ଦୃଷ୍ଟିରୁ ଆଣ୍ଡାଳିକା ମହାଦେଶକୁ ଗୋଟିଏ ବିରାଟ ମରୁଭୂମି ବୋଲି କହିଲେ କିଛି ଅତ୍ୟୁକ୍ତି ହେବ ନାହିଁ । କାରଣ ଦକ୍ଷିଣ ମେରୁ ଯେଉଁ ମାଳଭୂମିରେ ଅବସ୍ଥିତ, ସେଠି ବର୍ଷକୁ ହାରାହାରି ମାତ୍ର ୫୦ ମିଲିମିଟରର ଜଳବର୍ଷା ହୋଇଥାଏ । ଅବଶ୍ୟ ମହାଦେଶର ଉପକୂଳରେ ଏହି ପରିମାଣ ଆନୁପାତିକ ଭାବେ ଯଥେଷ୍ଟ ବେଶା ।

ଆଣ୍ଡାଳିକାର ଗୋଟିଏ ଅଞ୍ଚଳରେ ଥିବା ବରଫଞ୍ଚରର ପ୍ରାୟ ୪ କିଲୋମିଟର ତଳେ ଗୋଟିଏ ୧୩୦୦୦ ବର୍ଗକିଲୋମିଟର ଏରିଆ ବିଶିଷ୍ଟ ହ୍ରଦର ସନ୍ଧାନ ମିଳିଛି ବୋଲି ୧୯୯୬ ମସିହାରେ ପ୍ରକାଶ ପାଇଛି । ଏହି ହ୍ରଦଟିର ହାରାହାରି ଗଭୀରତା ପ୍ରାୟ ୫୮୦ ମିଟର ବୋଲି

କୁହାଯାଉଛି । ଉପରେ ଥିବା ହିମନଦୀ ହ୍ରଦଟିକୁ ଆଣ୍ଡାଳିକା ପୃଷ୍ଠଦେଶର ଶୀତଳ ଅବସ୍ଥାରୁ ରକ୍ଷା କରିପାରିଛି ଓ ଏହି କାରଣ ସହିତ ପୃଥିବୀ ଅଭ୍ୟନ୍ତରରୁ ଆସୁଥିବା ଭୂତାପାୟ ତାପ ମିଶିଯିବା ଫଳରେ ସେଠି ଗୋଟିଏ ସ୍ୱାୟା ବରଫ ତରଳିବା ଚକ୍ରର ସୃଷ୍ଟି ହୋଇଯାଇଛି । ଏହି ହ୍ରଦଟିରେ କେତେକ ଧରଣର ଅଣୁଜୀବ ଆଇପାରକ୍ତି ବୋଲି କୁହାଯାଉଛି । ଗତ ୨୦ ଲକ୍ଷ ବର୍ଷଧରି ଏହି ହ୍ରଦଟିର ପୃଥିବୀ ପୃଷ୍ଠ ସହ କୌଣସି ପ୍ରକାର ସଂପର୍କ ନ ଥିବାରୁ, ସେସବୁ ଅଣୁଜୀବ କିଭଳି ହୋଇଥିବେ ସେ ବିଷୟରେ ଆଗ୍ରହ ପ୍ରକାଶ ପାଇଛି ।

**ସମନ୍ୱୟ ବିଷୟ**

ପୃଥିବୀ, ଜଳବାୟୁ, ଭୂବିଜ୍ଞାନ, ଦକ୍ଷିଣ ମେରୁ, ଆବିଷ୍କାର, ଆଇସ୍‌ବର୍ଗ, ଜଳ, ଭୂଗୋଳ, ଭୂପଦାର୍ଥ-ବିଜ୍ଞାନ, ପରିବହନ, ଭାରତ, ଭୂଅଭ୍ୟନ୍ତର, ଧାତୁ, ପର୍ଯ୍ୟଟନ



**ଆଣ୍ଡାଳିକା ମହାସାଗର**

ଏହାକୁ ଦକ୍ଷିଣ ମହାସାଗର ବୋଲି ମଧ୍ୟ କୁହାଯାଇଥାଏ । ଆଣ୍ଡାଳିକା ମହାସାଗରଟି ପ୍ରକୃତ ଅର୍ଥରେ ଗୋଟିଏ ସ୍ୱତନ୍ତ୍ର ଜଳରାଶି ନୁହେଁ—ପ୍ରଶାନ୍ତ, ଆର୍କ୍‌ଲ୍ୟାଣ୍ଟିକ ଓ ଭାରତ ମହାସାଗରର ଦକ୍ଷିଣତମ ଅଂଶ ଗୁଡ଼ିକର ସମଷ୍ଟି ମାତ୍ର । ବହୁ ବିଶେଷ ଧରଣର ଉଦ୍ଭିଦ ଓ ସାମୁଦ୍ରିକ ଜୀବନ ପାଇଁ ଆଣ୍ଡାଳିକା ମହାସାଗର ପ୍ରସିଦ୍ଧ । ଅତିକାୟ ଆଇସ୍‌ବର୍ଗ ସବୁ ଏଥିରେ ଭାସୁଥାନ୍ତି । ବର୍ଷର ଅଧିକାଂଶ ସମୟରେ ଏଥିରେ ଜାହାଜ ଚଳାଚଳ ସାଧାରଣ ଭାବେ ହୋଇପାରେ ନାହିଁ ।

**ସମନ୍ୱୟ ବିଷୟ**

ଆଣ୍ଡାଳିକା, ପ୍ରଶାନ୍ତ ମହାସାଗର, ଭାରତ ମହାସାଗର, ଆର୍କ୍‌ଲ୍ୟାଣ୍ଟିକ ମହାସାଗର, ସାମୁଦ୍ରିକ ଜୀବନ



**ଆଣ୍ଡଗୁଆ ଓ ବାରବୁଡ଼ା**

ସରକାରୀ ନାମ ଆଣ୍ଡଗୁଆ ଓ ବାରବୁଡ଼ା ଶାସନବ୍ୟବସ୍ଥା ସାମ୍ବିଧାନିକ ରାଜତନ୍ତ୍ର—**ହୁଇଟି ବିଧାନ ପରିଷଦ** ରାଷ୍ଟ୍ରମୁଖ୍ୟ କ୍ରିଟିଶ ସାମ୍ରାଜ୍ୟୀୟ ପ୍ରତିନିଧି ଭାବେ ଗଭର୍ଣ୍ଣର—କେନେରାଲ ଶାସନ ମୁଖ୍ୟ ପ୍ରଧାନମନ୍ତ୍ରୀ ରାଜଧାନୀ ସେଣ୍ଟଜନ୍ସ୍ ସରକାରୀ ଭାଷା ଇଂରାଜୀ ରାଷ୍ଟ୍ରୀୟ ଧର୍ମ ନାହିଁ କ୍ଷେତ୍ରଫଳ ୪୪୨ ବର୍ଗକିଲୋମିଟର ଜନସଂଖ୍ୟା ୬୬,୦୦୦ ମୁଖ୍ୟ ସହର ସେଣ୍ଟଜନ୍ସ୍, କଟରିଙ୍ଗଟନ ମୁତ୍ରା ପୁର୍ବ କାରିବାୟ ତଳାର ପତଳା ଲୋହିତ ବର୍ଣ୍ଣ ଦେହରେ କୁଷ୍ଠ, ନାଳ, ଶ୍ୱେତ ବର୍ଣ୍ଣର ହୋରାଇକୋଫାଲ ଷ୍ଟାଇଲ୍ ଥିବା ଏକ ତ୍ରିଭୁଜର କୁଷ୍ଠ ଅଂଶରେ ଉଦାୟମାନ ସୁବର୍ଣ୍ଣ ସୂର୍ଯ୍ୟ ।

ତିନୋଟି ଦ୍ୱୀପକୁ ନେଇ କାରିବିଆନ ସାଗରର ଏହି ଦ୍ୱୀପଦେଶଟି ଗଠିତ । ବହୁ କାଳ ଧରି କ୍ରିଟିଶ ଉପନିବେଶ ଭାବରେ ରହିଥିଲା । ୧୯୮୧ ମସିହାରେ ସ୍ୱାଧୀନତା ଲାଭ କଲା । ଗ୍ରୀଷ୍ମମଣ୍ଡଳୀୟ ଜଳବାୟୁ ଯୋଗୁଁ ଖୁବ୍ ଗରମ ହୁଏ । ଆଣ୍ଡଗୁଆ ଓ ବାରବୁଡ଼ାକୁ ଛାଡ଼ିଦେଲେ ଅନ୍ୟ ଦ୍ୱୀପଟି ଜନମାନବ ଶୂନ୍ୟ । ଆଫ୍ରିକୀୟ କ୍ରୀତଦାସମାନଙ୍କ ବଂଶଧରମାନେ ଆସି ଏହିସବୁ ଦ୍ୱୀପରେ ପ୍ରଥମେ ବସତି ସ୍ଥାପନ ଆରମ୍ଭ କଲେ । ଅଧିକାଂଶ ଲୋକ କୃଷିକାର୍ଯ୍ୟରେ ନିଯୋଜିତ । ପର୍ଯ୍ୟଟନ କ୍ଷେତ୍ରରେ ମଧ୍ୟ ଅନେକ ଲୋକ ଲାଗିଛନ୍ତି । ଆଖୁ, ତୁଳା ଓ ପନିପରିବା ବହୁଳ ଭାବେ ଗୁଣ ହୁଏ ।

**ସମ୍ବନ୍ଧୀୟ ବିଷୟ**

ପଶ୍ଚିମ ଭାରତୀୟ ଦ୍ୱୀପପୁଞ୍ଜ, ପ୍ରଶାନ୍ତ ମହାସାଗର



**ଆଣ୍ଡିବାୟୋଟିକ୍**

ଏହି ମହତ୍ତ୍ୱପୂର୍ଣ୍ଣ ରାସାୟନିକ ଜୈବ ପଦାର୍ଥଟି ଯୋଗୁଁ କେତେଲୋକଙ୍କ ମୂଲ୍ୟବାନ ଜୀବନ ଯେ ରକ୍ଷା କରିବା ସମ୍ଭବ ହୋଇପାରିଛି ତା'ର ହିସାବ ରଖିବା କଷ୍ଟ । ଆଣ୍ଡିବାୟୋଟିକ୍ ଶବ୍ଦର ପ୍ରକୃତ ଅର୍ଥ 'ଜୀବନର ଶତ୍ରୁ' ହେଲେ ମଧ୍ୟ ଏହା ସବୁ ଜୀବନକୁ ନଷ୍ଟ କରିଦିଏ ନାହିଁ; ଭୟଙ୍କର ଜୀବ ସଂହାରକାରୀ ଅଣୁଜୀବ ବା ଜୀବାଣୁଙ୍କୁ କେବଳ ବିନାଶ କରିଥାଏ । ଅନ୍ୟ ଜୀବକୋଷର କୌଣସି କ୍ଷତି ନ କରି ଶରୀରରେ ରୋଗ ସୃଷ୍ଟି କରୁଥିବା ଜୀବାଣୁକୁ ଆଣ୍ଡିବାୟୋଟିକ୍ ମାରିଦେଇଥାଏ ।

୧୯୨୮ ମସିହାରେ ଆଲେକ୍‌ଜାଣ୍ଡର ଫ୍ଲେମିଙ୍ଗ ପ୍ରଥମେ ଆଣ୍ଡିବାୟୋଟିକ୍ ଆବିଷ୍କାର କଲେ । ତାକୁ ସେତେବେଳେ 'ପେନିସିଲିନ୍' ବୋଲି କୁହାଗଲା । ପ୍ରକୃତିରେ ବାକ୍‌ଟେରିଆ ଓ ଫଙ୍ଗାଇ କିନ୍ତୁ ମୃତ୍ୟୁ ଦେହରେ ଏହି ପଦାର୍ଥ କ୍ଷୀରଣ କରୁଥିବା କଥା ଏହା ପୂର୍ବରୁ ଅଳ୍ପ ଅଳ୍ପ ଜଣା ପଡ଼ିଥିଲା । ସେବେଠାରୁ ବହୁ ଧରଣର ଉନ୍ନତ ଆଣ୍ଡିବାୟୋଟିକ୍ ସବୁ ତିଆରି ହେଲାଣି । କିନ୍ତୁ ସବୁ ଧରଣର ଆଣ୍ଡିବାୟୋଟିକ୍ ସବୁବେଳେ ଶରୀର ପକ୍ଷେ ହିତକର ନୁହେଁ । ରୋଗ ଚିକିତ୍ସା କଲାବେଳେ ତାହାର ମାନେ ଡେଣୁ ନିର୍ଦ୍ଦିଷ୍ଟ ରୋଗ ପାଇଁ ନିର୍ଦ୍ଦିଷ୍ଟ ଆଣ୍ଡିବାୟୋଟିକ୍‌ର ବ୍ୟବସ୍ଥା କରିଥା'ନ୍ତି । ଅନେକ ପ୍ରକାରର ଏହି ଔଷଧ ମିଳୁଥିଲେ ମଧ୍ୟ ପ୍ରାୟ ସାତ-ଆଠଟି ପ୍ରକାର ଆଣ୍ଡିବାୟୋଟିକ୍ ରହି ଚିକିତ୍ସା ଉଦ୍ଦେଶ୍ୟରେ ବହୁଳ ଉପଯୋଗ ହୋଇଥାଏ ।

**ସମ୍ବନ୍ଧୀୟ ବିଷୟ**

ଚିକିତ୍ସାବିଜ୍ଞାନ, ଔଷଧ, ଟେକ୍‌ନୋଲଜି, ଜୀବ-ରାସାୟନବିଜ୍ଞାନ, ପେନିସିଲିନ୍, ରୋଗ



**ଆଣ୍ଡିମନି**

ଏଇଟି ଗୋଟିଏ ରାସାୟନିକ ମୌଳିକ ଉପାଦାନ । ଦେଖିବାକୁ ରୂପା ଭଳି ଧଳା ଓ ଉଜ୍ଜ୍ୱଳ । ଆଣ୍ଡିମନି ଧାତୁ ଖୁବ୍ ଟାଣ । ବିଶୁଦ୍ଧ ଅବସ୍ଥାରେ ଏହି ଧାତୁଟିର ସେଭଳି କିଛି ବ୍ୟବହାର ନ ଥିଲେ ମଧ୍ୟ ଅନ୍ୟ ପଦାର୍ଥ ସହିତ ମିଶିଗଲେ ଖୁବ୍ ଉପଯୋଗୀ ହୋଇଉଠେ । ସାଧାରଣ ଆଣ୍ଡିମନି ମିଶାଇ ଛାପା ଅକ୍ଷର ତିଆରି କରାଯାଉଥିଲା । ମିଶ୍ର ଧାତୁ ଭାବେ ଭିନ୍ନ ଭିନ୍ନ ମେସିନ ଯନ୍ତ୍ରାଂଶ ନିର୍ମାଣରେ ମଧ୍ୟ ଏହା ଲାଗେ ।

ପାରମାଣବିକ ନମ୍ବର ୫୧

ପାରମାଣବିକ ଓଜନ ୧୨୧.୭୫

ଶଳଳାଙ୍କ ୬୩୦.୫° ସେ

ସ୍ଫୁଟନାଙ୍କ ୧୩୮୦° ସେ

**ସମ୍ବନ୍ଧୀୟ ବିଷୟ**

ଧାତୁ, ଯୌଗିକ ପଦାର୍ଥ, ମୁଦ୍ରଣ



**ଆଣ୍ଡିମାଟର**

ଏହାକୁ 'ପ୍ରତିପଦାର୍ଥ' ବୋଲି ମଧ୍ୟ କୁହାଯାଇପାରେ । ପଦାର୍ଥ ଯେଉଁ ସୂକ୍ଷ୍ମ ପାରମାଣବିକ କଣ ସବୁକୁ ନେଇ ଗଢା ହୋଇଛି, ପ୍ରତିପଦାର୍ଥ ସେହି-ସବୁ କଣର ସମଷ୍ଟି ହେଲେ ମଧ୍ୟ ପଦାର୍ଥର ବିପରୀତ ଗୁଣ ବା ଆବେଶ ବହନ କରିଥାଏ । ପଦାର୍ଥ ଓ ପ୍ରତିପଦାର୍ଥ ପାଖାପାଖି ବେଶୀ ସମୟ ପାଇଁ ରହିବା ଅସମ୍ଭବ—କାରଣ ସେମାନେ ହେଲେ ପ୍ରକୃତିରେ ପରସ୍ପର ବିନାଶୀ । ଏହି ବିନାଶ ପ୍ରକ୍ରିୟାରୁ ଯଥେଷ୍ଟ ପରିମାଣର ଉର୍ଜା ସୃଷ୍ଟି ହୋଇଥାଏ ।

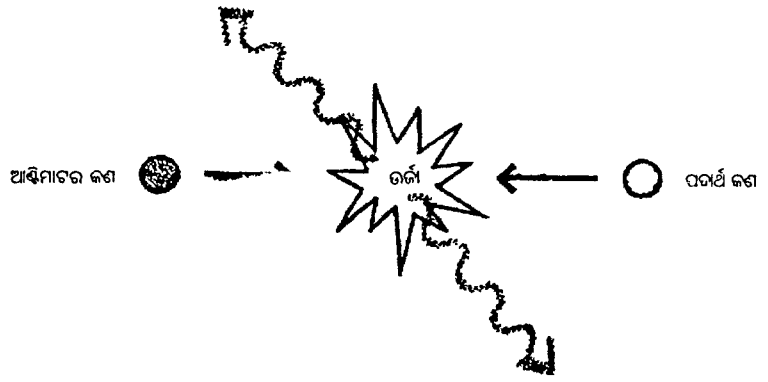

ପଦାର୍ଥ ଓ ଆଣ୍ଡିମାଟର କଣ ଯଦି ମିଳିତ ହୋଇଗଲେ ତେବେ ସେମାନେ ପରସ୍ପରକୁ 'ବିଲୋପନ' କରିଦେଇ ସଂପୂର୍ଣ୍ଣ ଉର୍ଜାରେ ପରିଣତ ହୋଇପାଲେଇଥା'ନ୍ତି । ତେଣୁ ପଦାର୍ଥ ଜଗତରେ ପ୍ରତିପଦାର୍ଥର କଣ ମିଳିବା ସହଜ ନୁହେଁ ।

ପ୍ରସିଦ୍ଧ ଇଂରେଜ ପଦାର୍ଥବିଦ୍ୟାବିତ୍ ପି.ଏ.ଏମ୍. ଡିରାକ ପ୍ରଥମ କରି ଆଣ୍ଡିମାଟର କଥା କହିଥିଲେ । ପରେ ଏହାର ଉପସ୍ଥିତି କଥା ପରୀକ୍ଷାଗାରରେ ପ୍ରମାଣିତ ହେଲା । ସାଧାରଣ ପଦାର୍ଥରେ ଥିବା ଜଲେକ୍‌ଟ୍ରନ୍ ରଣାତ୍ମକ ଗୁଣ-ବିଶିଷ୍ଟ ହୋଇଥିଲାବେଳେ ଆଣ୍ଡିମାଟରର ଜଲେକ୍‌ଟ୍ରନ୍ ଧନାତ୍ମକ ଗୁଣ ବିଶିଷ୍ଟ ହୋଇଥାଏ ଓ ଏହାକୁ 'ପଜିଟ୍ରନ୍' ବୋଲି କୁହାଯାଏ । ଆଣ୍ଡିମାଟରର ନିଉଟ୍ରନ୍ ଓ ପ୍ରୋଟନ୍‌କୁ ଯଥାକ୍ରମେ ଆଣ୍ଡିନିଉଟ୍ରନ୍ ଓ ଆଣ୍ଡିପ୍ରୋଟନ୍ ବୋଲି କୁହାଯାଇଥାଏ ।

୧୯୯୬ ମସିହା ଆରମ୍ଭରେ ପ୍ରକାଶ ପାଇଥିଲା ଯେ ଆଣ୍ଡିମାଟରର ଗୋଟିଏ ସଂପୂର୍ଣ୍ଣ ପରମାଣୁ ସୃଷ୍ଟି କରିଦେବା କଥା ପରୀକ୍ଷାଗାରରେ ସମ୍ଭବ ହୋଇଛି । ଇଉରୋପୀୟ ପାଟିକଲ୍

ଫିଜିକ୍‌ସ୍ ଲାବୋରେଟରୀର ଗବେଷକମାନେ ସେକ୍‌ସ୍‌କର ୪୦୦୦ କୋଟି ଭାଗରୁ ଭାଗେ ସମୟ ପର୍ଯ୍ୟନ୍ତ ସେହି ପରମାଣୁଟିକୁ ଧରି ରଖିପାରିଥିଲେ । ପ୍ରକୃତିରେ ଏଭଳି ବିପରୀତ 'ପଦାର୍ଥ' ସୃଷ୍ଟିହେବାର ଏହା ପ୍ରଥମ ସୂଚନା ବୋଲି କୁହାଯାଉଥିଲା । ସେହିବର୍ଷ ନଭେମ୍ବର ମାସରେ ଦଳେ ଆମେରିକୀୟ ପଦାର୍ଥବିଦ୍ୟା-ବିତ୍ ମଧ୍ୟ ଦାବୀ କରିଛନ୍ତି ଯେ ନିର୍ଦ୍ଦିଷ୍ଟ ପରିମାଣର ଆଣ୍ଡିମାଟର ତିଆରି କରିଦେବାକୁ ସେମାନେ ସମର୍ଥ ହୋଇଛନ୍ତି ।

୧୯୯୭ ମସିହା ଏପ୍ରିଲ ମାସରେ ଗୋଟିଏ ଗାମାକଣ୍ଠି ମହାକାଶ ପ୍ରୋବ୍ ପଠାଇଥିବା ତଥ୍ୟକୁ ପର୍ଯ୍ୟାଲୋଚନା କରି କେତେକ ଜ୍ୟୋତିର୍ପଦାର୍ଥ-ବିଜ୍ଞାନୀ କିନ୍ତୁ ପ୍ରକାଶ କରିଛନ୍ତି ଯେ ଛାୟାପଥ ଗାଲାକ୍‌ସୀର କେନ୍ଦ୍ରରୁ ବିଶାଳ ପରିମାଣର ଆଣ୍ଡିମାଟର କିରଣ-ଗୁଚ୍ଛ ବାହାରି ଶହ ଶହ କୋଟି କିଲୋମିଟର ଦୂରତାରେ ବ୍ୟାପୀ ଯିବା କଥା ଜଣାପଡୁଛି । ଏହା କିଭଳି ସମ୍ଭବ ହେଉଛି, ସେ ବିଷୟରେ କିନ୍ତୁ ନିର୍ଦ୍ଦିଷ୍ଟ ଭାବରେ କିଛି କୁହାଯାଇ

ପାରୁନାହିଁ—କାରଣ ପୂର୍ବରୁ ବିଶ୍ୱର କୌଣସି ଅଞ୍ଚଳରେ ଆଣ୍ଡିମାଟର ଥିବା କଥାର ପ୍ରମାଣ ମିଳି ନଥିଲା; ପଞ୍ଚିତମାନେ କହୁଥିଲେ ଯେ ବିଶ୍ୱ ସୃଷ୍ଟି ସମୟରୁ ହିଁ ପଦାର୍ଥ ବା ମାଟର ସହିତ ସଂଘର୍ଷ ଫଳରେ ସବୁଯାକ ଆଣ୍ଡିମାଟରର ସତ୍ତା ଆପପାଇଁ ଲୋପ ହୋଇଯାଇଥିଲା ।

**ସମ୍ବନ୍ଧୀୟ ବିଷୟ**

ପଦାର୍ଥ, ପଦାର୍ଥବିଜ୍ଞାନ, ଅଣୁ, ପରମାଣୁ, ଗୁଣ, କ୍ୱାଣ୍ଟମ ଡିଭିଜନ୍, ବିଶ୍ୱ, ମୌଳିକ କଣ, ପଜିଟ୍ରନ୍, କମ୍‌ପୋଲଜି, କ୍ୱାନ୍‌ହୋଲ୍



**ଆଣ୍ଡେନା**

ଇଲେକ୍‌ଟ୍ରୋନିକ ବ୍ୟବସ୍ଥା ସମୂହରେ ବୈଦ୍ୟୁତିକ ଆବେଗରୁ ରେଡିଓ ତରଙ୍ଗ ସୃଷ୍ଟି ନିମନ୍ତେ

ଲାଗୁଥିବା ଯାନ୍ତ୍ରିକ ଅଂଶ । ଏଗୁଡ଼ିକୁ ସାଧାରଣ ଭାବେ ଟ୍ରାନ୍ସମିଟିଙ୍ଗ ଆଣ୍ଡେନା ବୋଲି ମଧ୍ୟ କୁହାଯାଏ । ଏହାର ବାପରିତ କାର୍ଯ୍ୟ କରୁଥିବା, ଅର୍ଥାତ୍ ରେଡିଓ ଚରଙ୍ଗକୁ ଧରି ତାହାକୁ ବିଦ୍ୟୁତ୍ ଆବେଗରେ ପରିଣତ କରିଦେଇ ପାରୁଥିବା ଆଣ୍ଡେନା ଯନ୍ତ୍ର ମଧ୍ୟ ରହିଛି । ସେଗୁଡ଼ିକୁ ରିସି-ଭିଙ୍ଗ ଆଣ୍ଡେନା ବୋଲି କୁହାଯାଏ । ସମସ୍ତ ପ୍ରକାର ଇଲେକ୍ଟ୍ରୋନିକ ଯୋଗାଯୋଗ ନେଟ୍-ଓର୍ଜନ ଏହି ଯନ୍ତ୍ରାଂଶଟି ହେଲା ଗୋଟିଏ ଅବିଚ୍ଛେଦ୍ୟ ଅଙ୍ଗ ।

ଉପଯୋଗକୁ ବିଶ୍ଵରକୁ ନେଇ ଆଣ୍ଡେନା ଗୁଡ଼ିକୁ ଭିନ୍ନ ଭିନ୍ନ ଆକୃତି ଓ ରୂପରେ ତିଆରି କରାଯାଇଥାଏ । ଗ୍ରୀଷ୍ମର ରେଡିଓରେ ଲାଗୁଥିବା ଏକ 'ଛତ୍ର' ବିଶିଷ୍ଟ ଏରିଏଲ୍ ଠାରୁ ଆରମ୍ଭ କରି ଅତି-କାୟ ରେଡିଓ ଟେଲିସ୍କୋପରେ ଲାଗୁଥିବା ଶହ ଶହ ମିଟର ବ୍ୟାସ ବିଶିଷ୍ଟ ତ୍ରିସ୍—ଏସବୁ ହେଲେ ମୌଳିକ ଦୃଷ୍ଟିରୁ ଗୋଟିଏ ଗୋଟିଏ ଆଣ୍ଡେନା ।

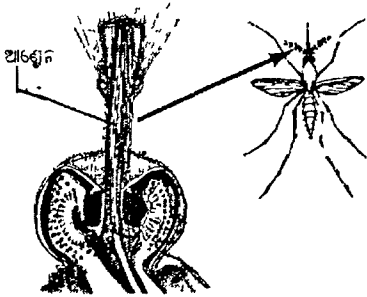

କାଟପତଙ୍ଗ ଜଗତରେ ମଧ୍ୟ ଆବଶ୍ୟକ ସମ୍ବଳେ ପ୍ରକୃତି 'ଆଣ୍ଡେନା' ବ୍ୟବସ୍ଥା ଖଞ୍ଜି-ଦେଇଛି କେତେକ ସ୍ଵତନ୍ତ୍ର ଧରଣର କାର୍ଯ୍ୟ କରିବା ନିମନ୍ତେ । ଚିତ୍ରରେ, ମଶାର କାନ ଉପରେ ଥିବା ଶବ୍ଦଗ୍ରହଣ ସମ୍ବନ୍ଧନଶାଳ ଆଣ୍ଡେନା ଦର୍ଶ ।

ବିଭିନ୍ନ ପ୍ରକାରର ଇଲେକ୍ଟ୍ରୋମାଗ୍ନେଟିକ ଚରଙ୍ଗହିଁ ହେଲା ଆଣ୍ଡେନା ପଠାଉଥିବା ବା ଗ୍ରହଣ କରୁଥିବା ପୁଞ୍ଜ । ଜର୍ମାନ ପଦାର୍ଥବିଦ୍ୟାବିତ୍ ହର୍ଜ, ବୈଜ୍ଞାନିକ ଗବେଷଣା ନିମନ୍ତେ ପ୍ରଥମ କରି ଗୋଟିଏ ଅତି ସରଳ ଆଣ୍ଡେନା ତିଆରି କରିଥିଲେ । ପରେ ମାର୍କୋନି ଏହି ଧରଣର ଯନ୍ତ୍ରାଂଶରେ ବିକାଶ ଘଟାଇବାକୁ ସମର୍ଥ ହୋଇଥିଲେ । କିନ୍ତୁ ଇଲେକ୍ଟ୍ରୋନିକ ଅସିଲେଟର ବା ଦୋଳକ ବାହାରି ପଡ଼ିଲା ପରେ ଯାଇ ଆଣ୍ଡେନା ତିଆରିନ ଷ୍ଟେଡରେ ବୈପୁବିକ ପରିବର୍ତ୍ତନ ଆସିଗଲା । ପରେ ଇଲେକ୍ଟ୍ରୋମାଗ୍ନେଟିକ ସ୍ଵେଚ୍ଛମର ବିଭିନ୍ନ ଅଂଶକୁ ସଫଳତାର ସହିତ ଯୋଗାଯୋଗ କାର୍ଯ୍ୟରେ ଲଗାଯାଇ ପାରିବାରୁ, ଟେଲିନୋଲଜି ଦୃଷ୍ଟିରୁ ନୂଆ ନୂଆ ଧରଣର ଆଣ୍ଡେନା ସବୁ ତିଆରି କରିବାକୁ ପଡ଼ିଲା ।

**ସମନ୍ଵୟ ବିଷୟ**

ଇଲେକ୍ଟ୍ରୋନିକସ୍, ଉପଗ୍ରହ ଯୋଗାଯୋଗ, ରେଡିଓ, ଟେଲିଭିଜନ, ରେଡିଓ ଟେଲିସ୍କୋପ, ଇଲେକ୍ଟ୍ରୋମାଗ୍ନେଟିକ ବିକିରଣ, ଟେଲିନୋଲଜି, ହେନେରିକ ହର୍ଜ, ଗୁଲି-ଏଲ୍‌ମୋ ମାର୍କୋନି, କାଟପତଙ୍ଗ



**ଆଖୁ**

ଦେହର ଯେଉଁଠି ଖଣ୍ଡେ ହାତ ସହିତ ଆଉ ଖଣ୍ଡେ ହାତ ଯୋଡ଼ି ଦିଆଯାଇଛି ସେଠାରେ ଗୋଟିଏ ଜ୍ୟେଷ୍ଠ ବା ଗଣ୍ଠି ତିଆରି ହୋଇଯାଇଛି । ମଣିଷ ଦେହର ଗୋଟାଏ ଗଣ୍ଠି ଆଖୁକୁ ଯେତେବେଳେ ତିଆରି କରାଗଲା, ସେତେବେଳେ ବହୁତ କିଛି

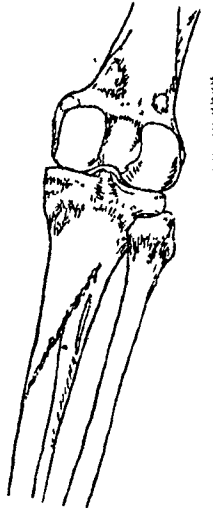

ଆଖୁ ହେଲା ମାନବ ଅସିବିଭାଗର ସବୁଠାରୁ ବଡ଼ ଜ୍ୟେଷ୍ଠ । ଶରୀରର ଭାର ବା ବୋଧ ସମ୍ଭାଳିବା ସହିତ ବହୁ ଅଧିକ ପ୍ରକାର କାର୍ଯ୍ୟର ଦାୟିତ୍ଵ ପ୍ରକୃତି ଏହା ଉପରେ ଦେଇଦେଇଛି ।

ଦୁଇ ଖର୍ଚ୍ଚ କରାଗଲା । ସେମିତି କରିବାର ଗୋଟାଏ କାରଣ ଅଛି । ମଣିଷ ଦିନେ ଥିଲା 'ଗୁରି-ଗୋଡ଼ିଆ' । ପରେ ପ୍ରକୃତି ତା'ର ଆଗ ଦୁଇ ଗୋଡ଼କୁ ହାତ କରିଦେଲା ଓ ତାକୁ ଦି'ଗୋଡ଼ିଆ କରି ସିଧା ଠିଆ କରାଇ ଦେଲା । ଯେତେବେଳେ ଏମିତି କଲା ସେତେବେଳେ ଗୋଡ଼ ଉପରେ ଦେହଟାର ବୋଧକୁ ସମ୍ଭାଳିବା ଦାୟିତ୍ଵ ପଡ଼ିଗଲା । ଦେହଟାର ବାଲାନ୍ସ ମଧ୍ୟ ଆଖୁ ରଖିଛି । ତାହାରି ଉପରେ 'ଚଳଚଳିଆ' ଶରୀରଟି ରହିଛି । ତେଣୁ ଏହାକୁ ଅନ୍ୟ ସବୁ ଗଣ୍ଠି ଠାରୁ ମଜବୁତ କରାଯାଇଛି । ତାକୁ ରକ୍ଷା କରିବା ପାଇଁ ଗୋଟାଏ 'ହାଡ଼ଟୋପି' ତା' ଆଗରେ ଖଞ୍ଜିଦିଆଯାଇଛି ।

**ସମନ୍ଵୟ ବିଷୟ**

ମାନବଶରୀର, ଅସି ଓ ଅସିବିଭାଗ, କ୍ରୀଡା, ମାନବୀୟ ଇଭୋଲୁସନ, ଦ୍ଵିପାଦିତା



**ଆଣ୍ଡରସନ୍, ହାନ୍ସ ଗ୍ରୀଷ୍ମଆନ (୧୮୦୫-୧୮୭୫)**

ଇଉରୋପ ମହାଦେଶର ଡେନ୍‌ମାର୍କରେ ଜନ୍ମଲାଭ କରିଥିବା ଏହି ପ୍ରସିଦ୍ଧ ଲେଖକ ଜଣେ ଶିଶୁ ସାହିତ୍ୟ ରଚୟିତା ଭାବରେ ସମଗ୍ର ପୃଥିବୀରେ ଖ୍ୟାତି ଅର୍ଜନ କରିଥିଲେ । ଆଣ୍ଡରସନ୍‌ଙ୍କ ଲେଖାରେ



ହାନ୍ସ ଗ୍ରୀଷ୍ମଆନ ଆଣ୍ଡରସନ୍

ଯେଉଁଲି ଚମତ୍କାର ସୌନ୍ଦର୍ଯ୍ୟ ଭରି ରହିଥିଲା ତାଙ୍କ ଜୀବନ ସଂଗ୍ରାମ ମଧ୍ୟ ସେହି ତୁଳନାରେ ଚମତ୍କପ୍ତ ଓ ଶିକ୍ଷଣୀୟ । ଜୀବନରେ ସେ ଧୀରେ ଧୀରେ ଉପରକୁ ଉଠି ଉଠି ଯାଇଥିଲେ । ଯେଉଁ ବୟସରେ ଭାବନାର ଅସଲ ଛାପ ପଡ଼େ, ସେହି ବୟସରେ ପୃଥିବୀର ଲକ୍ଷ ଲକ୍ଷ ଶିଶୁ ବା ପିଲା ନିଜ ମାତୃଭାଷା ମାଧ୍ୟମରେ ତାଙ୍କ ଶିଶୁ ସାହିତ୍ୟ ପଢ଼ି ନିଶ୍ଚିତ ଭାବରେ ପ୍ରଭାବିତ ହୋଇଛନ୍ତି ବୋଲି କୁହାଯାଇ ପାରିବ । 'ଫେୟାରୀ ଟେଲସ୍' ଓ ଅନ୍ୟାନ୍ୟ ଅନେକ ପୁସ୍ତକର ସେ ହେଲେ ପ୍ରସ୍ତା ।

**ସମନ୍ଵୟ ବିଷୟ**

ବିଶ୍ଵ ସାହିତ୍ୟ, ଶିଶୁ ସାହିତ୍ୟ, ଅନୁବାଦ



**ଆଣ୍ଡାମାନ ଦ୍ଵାପପୁଞ୍ଜ**

ଯାହାକୁ କୁହନ୍ତି "ସ୍ଵାନ ଗୁଣେହିଁ ସୁବିଧା"— ସେମିତିକା କଥାଟିଏ ହୋଇଛି ଆଣ୍ଡାମାନ ଓ ନିକୋବର ଦ୍ଵାପପୁଞ୍ଜରେ । ଭାରତ ମହାସାଗରରେ ଏହା କେଉଁଠି ରହିଛି ମାନଚିତ୍ର ଦେଖିଦେଲେ ସହଜରେ ବୁଝିହୋଇଯିବ । ଏହା ବିଷୟରେ କାହିଁକି ଏତେ ଆଲୋଚନା ହେଉଛି ତା'ର କାରଣ ଅଛି । ଭାରତ ସହିତ ବଙ୍ଗଳାଦେଶ, ମ୍ୟାନ୍‌ମାରର ଦୃଷ୍ଟି ମଧ୍ୟ ଏହା ଉପରେ ବରାବର ରହିଛି । କାରଣ ଯଦି କେତେବେଳେ ଭାରତ ମହାସାଗରରେ ଯୁଦ୍ଧ ହୋଇଯିବ ଏଇଟି ନିଶ୍ଚୟ ଗୋଟିଏ ବଡ଼ ଘାଟା ହୋଇଯିବ । ଆଣ୍ଡାମାନରେ ରହିଛି ମୁଖ୍ୟତଃ ୨୦୪ ଗୋଟି ଛୋଟ ବଡ଼

ଦ୍ୱୀପ ଓ ନିକୋବରରେ ୧୯ଟି । କିନ୍ତୁ ଏ ଅଞ୍ଚଳର ସବୁ ଦ୍ୱୀପକୁ ମିଶାଇଲେ ସେମାନଙ୍କ ସଂଖ୍ୟା ହୋଇଯିବ ୩,୦୦୦ରୁ ଊର୍ଦ୍ଧ୍ୱ ।

ଏଠା ଆଦିମ ଲୋକେ ଖୁବ୍ ସାହସୀ ଥିଲେ । ବିଦେଶୀମାନେ ସେଠାକୁ ଯେତେବେଳେ ଗଲେ

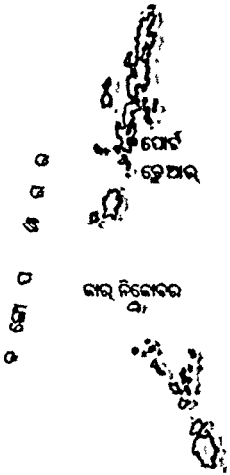

ଭାରତ ମହାସାଗର

ସେମାନେ ପ୍ରବଳ ବାଧାଦେଲେ । କିନ୍ତୁ ଶେଷରେ ଏହି ଅଞ୍ଚଳକୁ ଇଂରେଜମାନେ ଦଖଲ କରି ରହିଲେ । ଇଉନିଅନ୍ ଟେରିଟରୀ ଭାବେ ଏହା ଭାରତର ଗୋଟିଏ ଅଂଶ ହୋଇ ରହିଛି ।

ଦୁଇଟି କାରଣରୁ ଭାରତର ଲୋକେ ଅନେକ ସମୟରେ ଆଣ୍ଡାମାନ କଥା ପଚାନ୍ତି । ପ୍ରଥମଟି ହେଲା ଏହାର ନିରାପତ୍ତା ଦୃଷ୍ଟିରୁ ଗୁରୁତ୍ୱ । ଦ୍ୱିତୀୟଟି ହେଲା ଭାରତର ନିକଟ ଇତିହାସ । ଏ ଦେଶ ପରାଧୀନ ହେଲାପରେ ୧୮୫୭ ମସିହାରେ ଭାରତର ଲୋକେ ଇଂରେଜମାନଙ୍କ ବିରୁଦ୍ଧରେ ବିପ୍ଳବ କଲେ । ଇଂରେଜମାନେ ରକ୍ତ-ମୁହାଁ ହୋଇ ହଜାର ହଜାର ସିପାହୀ ଓ ଅନ୍ୟ ସାଧାରଣ ଲୋକଙ୍କୁ ମାରିଦେଲେ । ଯେଉଁମାନେ ଯୁଦ୍ଧରେ ଯୋଗ ଦେଇଥିଲେ ସେମାନଙ୍କୁ ଭାରତରେ ଆଉ ରଖିବା ନିରାପତ୍ତ ହେବନାହିଁ ବୋଲି ଭାବି ଇଂରେଜମାନେ ଏହି ଆଣ୍ଡାମାନ ଦ୍ୱୀପକୁ ନେଇଗଲେ । ସେତେବେଳେ କୁହା-ଯାଉଥିଲା ଯେ ସେମାନଙ୍କୁ 'କଳାପାଣି ପାର' କରି ଦିଆଯାଉଥିଲା । ଯେଉଁମାନଙ୍କୁ ନେଇଥିଲେ, ସେହିମାନଙ୍କୁ କାମରେ ଲଗାଇ ସେଠି ଗୋଟିଏ ବଡ଼ କେଳ ତିଆରି କରିଦେଲେ ଓ ତାହାରି ଭିତରେ କେତେ ହଜାର ଲୋକଙ୍କୁ ରଖିଦେଲେ । ଭାରତରେ ଯେଉଁମାନେ ନରହତ୍ୟା ଯୋଗୁଁ ଦଣ୍ଡ ପାଉଥିଲେ ସେମାନଙ୍କୁ ମଧ୍ୟ ନେଇ ସେଠାରେ ରଖିଲେ । ପରେ ଭାରତର ବହୁ ଦେଶଭକ୍ତଙ୍କୁ ସେମାନେ ରାଜଭଙ୍ଗ ହ କରିଛନ୍ତି ବୋଲି କହି

ଆଣ୍ଡାମାନର ସେହି ସେଲୁଲାର କେଲରେ ବର୍ଷ ବର୍ଷ ଧରି ବନ୍ଦୀ କରି ରଖାଗଲା ।

୧୮୭୨ ମସିହାରେ ଭାରତର ଭାଇସରାୟ ଲର୍ଡ ମେୟୋ ସେଠାକୁ ଯାଇଥିଲେ । ଜଣେ ବନ୍ଦୀ ସେହିଠାରେ ତାଙ୍କୁ ହତ୍ୟା କରିଦେଲେ । ଇଂରେଜମାନେ ଭାରତରେ ଯେଉଁ ଅତ୍ୟାଚାର କରିଥିଲେ



ଆଣ୍ଡାମାନ ଦ୍ୱୀପପୁଞ୍ଜ

ତାହାର ପ୍ରତିଶୋଧ ନେବାପାଇଁ ସେ ଏହା କଲେ ବୋଲି ପ୍ରକାଶ ପାଇଲା ।

ଏହିସବୁ ଦ୍ୱୀପର ମୋଟ ଏରିଆ ହେଉଛି ୮୩୨୭ ବର୍ଗକିଲୋମିଟର ବା ୩୨୧୫ ବର୍ଗମାଇଲ । ଲୋକସଂଖ୍ୟା ୨,୮୦,୬୬୧ । ପୋର୍ଟବ୍ଲେୟାର ହେଉଛି ଆଣ୍ଡାମାନର ଶାସନ କେନ୍ଦ୍ର । କଲିକତା ଓ ମାନ୍ଦ୍ରାଜଠାରୁ ଏହା ଯଥା-କୁମ୍ଭେ ୧୨୫୫ ଓ ୧୧୯୦ କିଲୋମିଟର ଦୂର । ଏହି ଦ୍ୱୀପଗୋଷ୍ଠୀର ନାମ କିଭଳି 'ଆଣ୍ଡାମାନ' ହେଲା ତାହା ଖୁବ୍ କୌତୁହଳଜନକ ତଥା ଶିକ୍ଷାପ୍ରଦ । ପ୍ରସିଦ୍ଧ ଭୂଗୋଳବେତ୍ତା ଟଲେମି ଦ୍ୱିତୀୟ ଶତାବ୍ଦୀରେ ଏହାକୁ 'ଆଙ୍ଗମାଟି' ବୋଲି ଉଲ୍ଲେଖ କରିଛନ୍ତି । ସପ୍ତମ ଶତାବ୍ଦୀରେ କେତେକ ବାନ୍ଦୀ ପରିବ୍ରାଜକ ଏହି ଦ୍ୱୀପକୁ ନ ଯାଇଥିଲେ ମଧ୍ୟ ସେମାନଙ୍କ ଭ୍ରମଣ ବୃତ୍ତାନ୍ତରେ 'ଦୁଇ ଆଙ୍ଗାମାନ'ର ଉଲ୍ଲେଖ କରିଛନ୍ତି । ଆରବର ବଣିକ ମାନେ କିନ୍ତୁ ପରେ ସେଠାକୁ ଯାଇଥିଲେ । ଏକା-ଦଶ ଶତାବ୍ଦୀରେ ସମ୍ରାଟ ଦ୍ୱିତୀୟ ରାଜେନ୍ଦ୍ର ଚୋଳ ଏହି ଦ୍ୱୀପପୁଞ୍ଜଟିକୁ ଜୟ କରିଥିଲେ । କେତେକ ଐତିହାସିକଙ୍କ ମତରେ ହନୁମାନ ଶବ୍ଦରୁ ଏହାର ନାମ ଆଙ୍ଗାମାନ ବା ଆଣ୍ଡାମାନ ବୋଲି ହୋଇଛି; କାରଣ ମାଲୟଭାଷାରେ ଆଣ୍ଡାମାନକୁ 'ହଣୁମାନ' ବୋଲି କୁହାଯାଉଥିଲା ଓ ହନୁମାନ ଶବ୍ଦରୁ ହଣୁମାନ ହେବା ଖୁବ୍ ସମ୍ଭବ । ତାପନିବେଶବାତୀ ଇଂରେଜମାନେ ଏସିଆ ମହାଦେଶର ବହୁ ସ୍ଥାନର ନ୍ୟାୟନିକ ଇଛାକୁ ସାଧନ କରିଥିଲେ, ଇଲି ଏହି

ଦ୍ୱୀପପୁଞ୍ଜଟିର ନାମକୁ ମଧ୍ୟ ଆଣ୍ଡାମାନ ବୋଲି ରଖି ଦେଲେ । ସ୍ୱାଧୀନତା ପରେ ଏ ଦୁଇଟିର ନାମ ବଦଳାଇ କିନ୍ତୁ 'ସୁରାଜ୍ୟ ଦ୍ୱୀପ' ଓ 'ଶହୀଦ ଦ୍ୱୀପ' ରଖିବା ପାଇଁ ଦାବୀ ଉଠିଥିଲା ।

**ସମ୍ଭାଷଣ ବିଷୟ**

ଭାରତ, ବଙ୍ଗୋପସାଗର, ଆଦିମ ଅଧିବାସୀ, ନୃତ୍ୟ, ପ୍ରଥମ ସ୍ୱାଧୀନତା ସଂଗ୍ରାମ, କଳାପାଣି, ଆଣ୍ଡାମାନ ସାଗର



**ଆଣ୍ଡାମାନ ସାଗର**

ଉତ୍ତର-ପୂର୍ବ ଭାରତ ମହାସାଗରର ଗୋଟିଏ ଅଂଶ । କ୍ଷେତ୍ରଫଳ ପ୍ରାୟ ୭,୯୮,୦୦୦ ବର୍ଗ-କିଲୋମିଟର । ଭାରତ ଓ ଚୀନ ଭିତରେ ଜାତ୍ୟ-ଦାର ନିମନ୍ତେ ମାଲାଇ ପ୍ରଶାଳା ଦେଇ ଯାଇଥିବା ସାମୁଦ୍ରିକ ବାଣିଜ୍ୟ ପଥ ଯୋଗୁଁ ଏହି ସାଗରର ଗୁରୁତ୍ୱ ରହିଛି । ମ୍ୟାନ୍ମାର ଦେଶ ଏହାର ଉତ୍ତର ଓ ପୂର୍ବ ଉପକୂଳରେ ରହିଛି; ଥାଇଲାଣ୍ଡ ଓ ମାଲୟସିଆ ଦେଶ ମଧ୍ୟ ଏହାର ପୂର୍ବରେ ରହି-ଛନ୍ତି । ପଶ୍ଚିମରେ ଆଣ୍ଡାମାନ ଓ ନିକୋବର ଦ୍ୱୀପପୁଞ୍ଜ ଓ ଦକ୍ଷିଣରେ ସୁମାତ୍ରା ଦ୍ୱୀପ । ଅତି ପୁରାତନ ସମୟରୁ ଆଣ୍ଡାମାନ ସାଗର ଦେଇ ଭାରତ, ଚୀନ, ବର୍ମା ବା ମ୍ୟାନ୍ମାର, ସିଂହଳ ବା ଶ୍ରୀଲଙ୍କା ଓ ଦକ୍ଷିଣ ପୂର୍ବ ଏସିଆର ଅନ୍ୟାନ୍ୟ ଦେଶ ଭିତରେ ବାଣିଜ୍ୟ କାରବାର ଗୁଲିଆସିଛି । ସାଗରଟିର ଭିଲ ଭିଲ ଅଂଶର ହାରାହାରି ଗଭୀରତାରେ ପାର୍ଥକ୍ୟ ରହିଛି—କେବଳ ଶତକରା ପାଞ୍ଚ ଭାଗ ଅଞ୍ଚଳରେ ଏହା ୩୦୦୦ ମିଟରରୁ ଅଧିକ ।

**ସମ୍ଭାଷଣ ବିଷୟ**

ଭାରତ ମହାସାଗର, ଭାରତ, ଦକ୍ଷିଣପୂର୍ବ ଏସିଆ, ସମୁଦ୍ର, ଭୂବିଜ୍ଞାନ, ଆନ୍ତର୍ଜାତୀୟ ବାଣିଜ୍ୟ



**ଆଣ୍ଡିକ ପର୍ବତମାଳା**

ପୃଥିବୀର ସବୁଠାରୁ ଲମ୍ବ ବା ଦୀର୍ଘତମ ଏହି ପର୍ବତମାଳାଟି ଦକ୍ଷିଣ ଆମେରିକାର ପଶ୍ଚିମ ଅଂଶରେ ରହିଛି । ହିମାଳୟ ପର୍ବତମାଳାର ଲମ୍ବ ପ୍ରାୟ ୧୫୦୦ ମାଇଲ ବା ୨୪୦୦ କିଲୋମିଟର ହୋଇଥିବା ସ୍ଥଳେ, ଆଣ୍ଡିକ ପର୍ବତମାଳା ହେଲା ୪୦୦୦ ମାଇଲ ବା ୬୪୦୦ କିଲୋମିଟର ଲମ୍ବ । ବହୁ ବଡ଼ ବଡ଼ ନଦୀ ଏହି ପର୍ବତମାଳାରୁ ବାହାରି ମହାଦେଶର ପୂର୍ବ ଆଡ଼କୁ ଯାଇଛନ୍ତି । ଭାରତର ଲୋକେ କୁହନ୍ତି ପୃଥିବୀର ସବୁ ସୁନ୍ଦର ସୁନ୍ଦର ଦୃଶ୍ୟ ହିମାଳୟ ଦେହରେ ଠୁଳ ହୋଇଛି । ସେମିତି ଦକ୍ଷିଣ ଆମେରିକାର ଲୋକେ କୁହନ୍ତି



ଆଣ୍ଡିଜ ହେଲା ପୃଥିବୀର ଦୀର୍ଘତମ ପର୍ବତମାଳା । ଦକ୍ଷିଣ ଆମେରିକା ମହାଦେଶର ପଶ୍ଚିମ ଉପକୂଳରେ ଅଙ୍କାଦଙ୍କା ହୋଇ ଏହା ରହିଛି ଓ କ୍ରମେ ସମୁଦ୍ରରେ ଯାଇ ମିଶିଯାଇଛି ।

ଆଣ୍ଡିଜ ହେଉଛି ପୃଥିବୀର ସୌନ୍ଦର୍ଯ୍ୟର ଲାଳା-ଭୂମି ।

ଏହି ବିଶାଳ ପର୍ବତତ୍ୟାଗ୍ରାଣି ଏବେ ମଧ୍ୟ ଭୂତତ୍ତ୍ୱ ଦୃଷ୍ଟିରୁ ତିଆରି ଗୁଲିଛି । ପ୍ରାୟ ୬୦ କୋଟି ବର୍ଷ ତଳେ ଆଜିର ଆଣ୍ଡିଜ ଅଞ୍ଚଳ ଗୋଟାଏ ସମୁଦ୍ର ଶଯ୍ୟା ଥିଲା ବୋଲି କୁହାଯାଏ । କ୍ରମେ ବହୁ ଧରଣର ପଦାର୍ଥ ସେଠି ସ୍ତରକୁ ସ୍ତର ଜମି ବାଲିପଥରରେ ପରିଣତ ହେବାକୁ ଲାଗିଲା ଓ ପ୍ରାୟ ୨୨ କୋଟି ୫୦ ଲକ୍ଷ ବର୍ଷ ତଳେ ଏହି ବାଲି-ପଥର ସେଠାରେ ଆଗରୁ ଥିବା ଶେଲ ଓ ତୁଳପଥର ଉପରେ ଜମିବା ଆରମ୍ଭ ହୋଇଗଲା । ପରେ ଭୂତଳନ ଯୋଗୁଁ ଏହା ଶିଳାସ୍ତରରେ ପରିଣତ

ହୋଇ ଆଜିର ଆଣ୍ଡିଜ ପର୍ବତମାଳାରେ ପରିଣତ ହୋଇଯାଇଛି । ଆଜିକୁ ପ୍ରାୟ ୭ କୋଟି ବର୍ଷ ତଳେ ଏସବୁ ଶିଳା ଜଳଧାରା ଦ୍ୱାରା ନିର୍ଦ୍ଦିଷ୍ଟ ରୀତିରେ କ୍ଷୟ ହେବା ଆରମ୍ଭ ହୋଇଯାଇ ଆଣ୍ଡିଜ ପର୍ବତ ଦେହରେ ସମତଳ ଭୂମିସବୁ ସୃଷ୍ଟି କରିଦେଲା ।

**ସମନ୍ୱୟ ବିଷୟ**

ପୃଥିବୀ, ଭୂବିଜ୍ଞାନ, ପର୍ବତ, ପର୍ବତାରୋହଣ, ଦକ୍ଷିଣ ଆମେରିକା, ପର୍ଯ୍ୟଟନ



**ଆଣ୍ଡୁଜ୍, ଗୁଲ୍‌ସ୍ ଫିଆର (୧୮୭୨-୧୯୪୨)**

ବହୁଲୋକ ନିଜ ଦେଶର ସେବା କରି ଧନ୍ୟ ହୋଇଛନ୍ତି । ସେମାନେ ନିଜ ଦେଶର ଲୋକଙ୍କ ପାଖରେ ଏତେ ପ୍ରିୟ ହୋଇଯା'ନ୍ତି ଯେ ଯେତେକାଳ ପର୍ଯ୍ୟନ୍ତ ସେ ଦେଶ ଥିବ, ସେ ଜାତି ଥିବ ସେମାନଙ୍କ ନାମ ଅମର ହୋଇ ରହିଥିବ । କିନ୍ତୁ ଏଭଳି ଖୁବ୍ କମ୍ ଲୋକ ଅଛନ୍ତି ଯେଉଁମାନେକି ଅନ୍ୟଦେଶର ମଙ୍ଗଳ ପାଇଁ କାମକରି ଯାଇଛନ୍ତି ଓ ନିଜକୁ ସେହି ଦେଶର ଜଣେ ବୋଲି ଭାବି ନେଇ-ଛନ୍ତି । ଏଣୁ ସେ ଯେ ଜଣେ ବିଦେଶୀ, ଏକଥା କହିବାକୁ କେହିହେଲେ ସାହସ କରିପାରନ୍ତି ନାହିଁ ।



'ଦାନବନ୍ଧୁ' ଆଣ୍ଡୁଜ୍

ଗୁଲ୍‌ସ୍ ଫିଆର ଆଣ୍ଡୁଜ୍ ଥିଲେ ସେହି ଶ୍ରେଣୀର ଜଣେ ଇଂରେଜ । ବ୍ରିଟିଶ ଜାତି ଭାରତକୁ ଶୋଷଣ କରୁ ଥିଲା ବେଳେ ଓ ଭାରତର ଲୋକଙ୍କ ଉପରେ ଅନ୍ୟାୟ ଅତ୍ୟାଗ୍ରାଣ କରୁ ଥିଲା ବେଳେ ଇଂରେଜ ହୋଇ ମଧ୍ୟ ଆଣ୍ଡୁଜ୍ ଭାରତୀୟ ମାନଙ୍କ ସପକ୍ଷରେ ବରାବର କହି-ଆସୁଥିଲେ । ମହାତ୍ମା ଗାନ୍ଧୀ ଓ ବିଶ୍ୱକବି ରବୀନ୍ଦ୍ର-ନାଥ ଡାଙ୍କୁ 'ଦାନବନ୍ଧୁ' ବୋଲି ନାମ ଦେଇଥିଲେ । ସେ ଦୀର୍ଘ ଗୁଲିଶବର୍ଷ କାଳ ଭାରତରେ ରହି ସେବା କାର୍ଯ୍ୟ କରିଥିଲେ । ଦକ୍ଷିଣ ଆଫ୍ରିକା ଓ ଫିଜା ଦ୍ୱୀପରେ ଭାରତୀୟମାନେ ଅସୁବିଧାରେ ପଡ଼ିଥିଲାବେଳେ ଆଣ୍ଡୁଜ୍ ସେଠାକୁ ମଧ୍ୟ ଯାଇ-

ଥିଲେ । ଓଡ଼ିଶାକୁ ସେ ଶ୍ରଦ୍ଧା କରୁଥିଲେ ଓ ବହୁବାର ଆସିଛନ୍ତି ।

**ସମନ୍ୱୟ ବିଷୟ**

ଭାରତୀୟ ସ୍ୱାଧୀନତା ଆନ୍ଦୋଳନ, ମହାତ୍ମା ଗାନ୍ଧୀ, ଶାନ୍ତିନିକେତନ, ରବୀନ୍ଦ୍ରନାଥ ଡାଙ୍କର, ଦକ୍ଷିଣ ଆଫ୍ରିକା



**ଆଣ୍ଡୁଜ୍, ରୟ ଗୁପ୍‌ମାନ୍ (୧୮୮୪-୧୯୬୦)**

ଏହି ପ୍ରକୃତିବିତ୍ ଓ ଆବିଷ୍କାରକ ମଙ୍ଗୋଲିଆ ଦେଶର ଗୋଟିଏ ସ୍ଥାନରେ ପ୍ରଥମ କରି ଅତିକାୟ ସରାୟୁପକ୍ଷ ଅଣ୍ଡାର ଫସିଲ ବା ଜୀବାଶ୍ମର ସନ୍ଧାନ ପାଇଥିଲେ । ଭୂଗୋଳ, ଉତ୍ତ୍ରିତ ବିଦ୍ୟା, ପୁରା-ତତ୍ତ୍ୱ, ଜୀବାଶ୍ମବିଦ୍ୟା ଓ ଟପୋଗ୍ରାଫି ବା ସ୍ଥଳ-ବିଦ୍ୟାରେ ମଧ୍ୟ ସେ ବିଶେଷ ପାରଦର୍ଶିତା ଲାଭ କରିଥିଲେ ଓ ଏସବୁ ବିଦ୍ୟାର ବିକାଶକ୍ରମରେ ତାଙ୍କର ମୂଲ୍ୟବାନ ଅବଦାନ ରହିଛି ।

**ସମନ୍ୱୟ ବିଷୟ**

ଜୀବାଶ୍ମବିଦ୍ୟା, ତାଳନୋସର, ଆବିଷ୍କାର



**ଆଣ୍ଡିଆନଭ୍, ନିକୋଲାଏ (୧୯୫୨-)**

ରୁଷର ଏହି ପ୍ରସିଦ୍ଧ ଜିମ୍‌ନାଷ୍ଟ ତାଙ୍କ କ୍ରୀଡ଼ା ଜୀବନରେ ସମୁଦାୟ ସାତଟି ସ୍ୱର୍ଣ୍ଣ ସହ ୧୫ଟି ଅଲିମ୍ପିକ ପଦକ ଓ ଅନ୍ୟ ୧୨ଟି ବିଶ୍ୱ ଗ୍ରୀମିଅନ-ସିପ୍ ପଦକ ଲାଭ କରି ବିଶ୍ୱରେକର୍ତ୍ତ କରିବାରେ ସମର୍ଥ ହୋଇଥିଲେ ।

**ସମନ୍ୱୟ ବିଷୟ**

କ୍ରୀଡା, ଜିମ୍‌ନାଷ୍ଟିକ୍ସ



**ଆଣ୍ଡୋଜେନ**

ପୁରୁଷ ଜନନତନ୍ତ୍ର ବୃଦ୍ଧି ତଥା ବିକାଶକୁ ଅତି-ମାତ୍ରାରେ ପ୍ରଭାବିତ କରୁଥିବା ହରମୋନ ବା ଜୀବରସ ଗୋଷ୍ଠୀ । ଶରୀରରେ ସବୁଠାରୁ ଅଧିକ ମାତ୍ରାରେ ତିଆରି ହେଉଥିବା ତଥା କାର୍ଯ୍ୟକ୍ଷମ ଆଣ୍ଡୋଜେନ ହେଲା ଟେଷ୍ଟୋଷ୍ଟେରନ । ପୁଂ-ଅଣ୍ଡକୋଷରୁ ଏହାର କ୍ଷରଣ ହୋଇଥାଏ । ଅନ୍ୟ କେତେକ ଏହି ଧରଣର ଜୀବରସ ଟେଷ୍ଟୋ-ଷ୍ଟେରନର କାମରେ ସହାୟତା କରିଥା'ନ୍ତି ଓ ମୁଖ୍ୟତଃ ଅଧିକ ଗୁଣ୍ଡିର ବାହ୍ୟାଂଶରେ ଏଗୁଡ଼ିକ ତିଆରି ହୋଇଥା'ନ୍ତି । ନାରୀ ରକ୍ତ ପ୍ଲାଜମାରେ ଅତି ସୁସ୍ଥ ପରିମାଣର ଆଣ୍ଡୋଜେନର ଉପସ୍ଥିତି ରହିଛି । ଜନନତନ୍ତ୍ର ବିକାଶ କରିବା ସଙ୍ଗେ

ସଙ୍ଗେ ପୁରୁଷ କ୍ଷେତ୍ରରେ ସୃଷ୍ଟି ହେଉଥିବା ଯୌନ-ଆଗ୍ରହ ଓ ବ୍ୟବହାରର ଲକ୍ଷଣକୁ ରକ୍ଷା କରିବା ପାଇଁ ମଧ୍ୟ ଆଣ୍ଡ୍ରୋଜେନ ନିହାତି ଆବଶ୍ୟକ ବା ଅପରିହାର୍ଯ୍ୟ । ବିଶେଷ କରି ତାରୁଣ୍ୟ ଅବସ୍ଥାରେ ଏହି ଧରଣର ହରମୋନ୍‌ର ଉପଯୁକ୍ତ ମାତ୍ରାରେ କ୍ଷରଣ ହେବା ପୁରୁଷ ଶରୀର ନିମନ୍ତେ ଖୁବ୍ ଉଚ୍ଚକାରୀ ବୋଲି ଚିକିତ୍ସାବିତ୍ରମାନେ କହିଥା'ନ୍ତି ।

**ସମ୍ପନ୍ନ ବିଷୟ**

ମାନବଶରୀର, ତାରୁଣ୍ୟ, ଅଣ୍ଡ୍ରୋଜେନ, ପୁରୁଷ ଜନନ ଚକ୍ର, ଚିନ୍ତଣ, ଉର୍ବରଣ



**ଆଣ୍ଡ୍ରୋମେଡା ଗାଲାକ୍ସୀ**

'ଧନୁ ବାମନ ଗାଲାକ୍ସୀ'କୁ ବାଦ୍ ଦେଲେ ଏଇଟି ହେଲା ପୃଥିବୀର ନିକଟତମ ଗାଲାକ୍ସୀ ଓ ଆଣ୍ଡ୍ରୋମେଡା ନକ୍ଷତ୍ରମଣ୍ଡଳରେ ଏହା ରହିଛି । ପୃଥିବୀଠାରୁ ୨୩,୦୦୦୦୦ ଆଲୋକବର୍ଷ ଦୂରତାରେ ଥିବା ଆଣ୍ଡ୍ରୋମେଡା ଗାଲାକ୍ସୀକୁ ଉପଯୁକ୍ତ ଅବସ୍ଥାରେ ଖାଲି ଆଖିରେ ଦେଖିହେବ । ଏହି ସ୍ଵାଇରାଲ ଜାତିର ନିହାରାକାଟିର ବ୍ୟାସ ପ୍ରାୟ ୨,୦୦୦୦୦ ଆଲୋକବର୍ଷ ହେବ ବୋଲି ହିସାବ କରାଯାଇଛି । ଖଗୋଳୀୟ ଦୃଷ୍ଟିରୁ ଆମ ଛାୟାପଥ ସହିତ ଆଣ୍ଡ୍ରୋମେଡାର ଅନେକ ସାମଞ୍ଜସ୍ୟ ରହିଛି । ୯୬୪ ଖ୍ରୀଷ୍ଟାବ୍ଦ ବେଳକୁ ଆରବ ଜ୍ୟୋତିର୍ବିଜ୍ଞାନୀମାନେ ଏହାକୁ ଠାବ କରି ସାରିଥିଲେ ବୋଲି ନିକଟରେ ଜଣାପଡ଼ିଛି । ବିଂଶ ଶତାବ୍ଦୀର ତୃତୀୟ ଡକ୍ଟର ଚର୍ଯ୍ୟାନ୍ଦ୍ର ଆଣ୍ଡ୍ରୋମେଡାକୁ ଛାୟାପଥର ଗୋଟିଏ ଅଂଶ ଭାବେ ଧରିନିଆ ଯାଇଥିଲା; କଣେ ପ୍ରସିଦ୍ଧ ଆମେରିକୀୟ ଜ୍ୟୋତିର୍ବିଜ୍ଞାନୀ କିନ୍ନୁ ସେହି ଧାରଣାକୁ ବଦଳାଇ ଦେଲେ ।

**ସମ୍ପନ୍ନ ବିଷୟ**

ଜ୍ୟୋତିର୍ବିଜ୍ଞାନ, ଆରବଜ୍ଞାନ, ବିଶ୍ଵ, ଛାୟାପଥ, ଏଡ଼ିଓଡ଼ିନ ହବଲ, ଗାଲାକ୍ସୀ



**ଆତଙ୍କବାଦ**

କୌଣସି ରାଜନୈତିକ ଲକ୍ଷ୍ୟ ହାସଲ ଉଦ୍ଦେଶ୍ୟରେ ଆତଙ୍କ କିମ୍ବା ବିଭୀଷିକାମୟ ପରିସ୍ଥିତି ସୃଷ୍ଟି କରିବା ତଥା କୌଣସି ପ୍ରକାର ପୂର୍ଣ୍ଣସୂଚନା ନଥାଇ ସମାଜରେ ଭୟଙ୍କର ହିଂସାକାଣ୍ଡ ଘଟାଇବାକୁ ସାଧାରଣତଃ ଆତଙ୍କବାଦ ବୋଲି କୁହାଯାଇଥାଏ । ଶାସନ, ସାଧାରଣ ଜନତା କିମ୍ବା କୌଣସି ନିର୍ଦ୍ଦିଷ୍ଟ ବ୍ୟକ୍ତିବିଶେଷଙ୍କ କ୍ଷେତ୍ରରେ ଏଭଳି ହିଂସାକାଣ୍ଡ ଅଧିକତର କ୍ଷେତ୍ରରେ ଘଟାଯାଇଥାଏ ।

ଏକଥା ଅବଶ୍ୟ ସତ ଯେ ଆତଙ୍କବାଦକୁ ବହୁକାଳୁ ଗୋଟାଏ ନା ଗୋଟାଏ ରୂପରେ ଭିନ୍ନ

ଭିନ୍ନ ଉଦ୍ଦେଶ୍ୟରେ, ଭିନ୍ନ ଭିନ୍ନ ଲକ୍ଷ୍ୟରେ ବ୍ୟବହାର କରାହୋଇ ଆସୁଛି । ପୁରାତନ ଗ୍ରୀସ୍ ଓ ରୋମ ସାମ୍ରାଜ୍ୟରେ ରାଜାମାନେ ଆତଙ୍କବାଦର ଆଶ୍ରୟ ନେଇ ଶତ୍ରୁ ପକ୍ଷକୁ ଭୟଭୀତ କରିବାକୁ ବେଷ୍ଟା କରିବାର ପ୍ରମାଣ ଅଛି । କିନ୍ତୁ ଉନବିଂଶ ଶତାବ୍ଦୀର ଦ୍ଵିତୀୟାର୍ଦ୍ଧ ପରେ ଯାଇ ଆଧୁନିକ ଅର୍ଥରେ ବୁଝାଯାଉଥିବା ଆତଙ୍କବାଦର ଆରମ୍ଭ ହେଲା । ଉନବିଂଶ ଶତାବ୍ଦୀ ମଧ୍ୟଭାଗର ଅଳ୍ପ କେତେବର୍ଷ ପରଠାରୁ ଆଜି ପର୍ଯ୍ୟନ୍ତ ସାଧାରଣ ଜନତାଙ୍କ ସହିତ ବହୁ ଶାସକ, ରାଷ୍ଟ୍ରନାୟକ ଓ ଅନ୍ୟାନ୍ୟ ଅତି ବିଶିଷ୍ଟ ବ୍ୟକ୍ତି ଆତଙ୍କବାଦୀଙ୍କ ହାତରେ ପ୍ରାଣ ହରାଇଛନ୍ତି ।

ଉଭୟ ଦକ୍ଷିଣ ଓ ବାମପକ୍ଷ ରାଜନୈତିକ ସଂଗଠନ, ଜାତୀୟତାବାଦୀ ଆନ୍ଦୋଳନ, ଜାତିବାଦୀ ସଂଗଠନ, ବିପ୍ଳବୀ ଗୋଷ୍ଠୀ ଏବଂ କେତେକ କ୍ଷେତ୍ରରେ ପ୍ରତିଷ୍ଠିତ ରାଷ୍ଟ୍ରର ଜାତୀୟ ସୈନ୍ୟବାହିନୀ ଓ ସରକାରୀ ଗୁପ୍ତ ପୁଲିସ୍—ଏ ସମସ୍ତେ ସ୍ଥଳ-ବିଶେଷରେ ଆତଙ୍କବାଦ ସୃଷ୍ଟିରେ ଲିପ୍ତ ହୋଇ ପଡ଼ିଛନ୍ତି । ଅବଶ୍ୟ ଗୋଟାଏ ପ୍ରତିଷ୍ଠିତ ସରକାରୀ ରାଜନୈତିକ ବ୍ୟବସ୍ଥାକୁ ହଟାଇବା ପାଇଁ ହେଉଥିବା ଉଦ୍ୟମ ସହିତ ହିଁ ଆତଙ୍କବାଦକୁ ଅଧିକାଂଶ କ୍ଷେତ୍ରରେ ଯୋଡ଼ାଯାଇଥାଏ ବା ଅଭିନ୍ନ ବୋଲି ଧରାଯାଇଥାଏ । ନିଜ ଦେଶରୁ ଅତ୍ୟାଗ୍ରାଣ ଉପ-ନିବେଶବାଦ ହଟାଇବା ପାଇଁ; ନିଜ ମାତୃଭୂମିକୁ ଅନ୍ୟ କବଳରୁ ଉଦ୍ଧାର କରିବା ପାଇଁ; ଧର୍ମବିରୋଧିତା ବାରଣରୁ ଗୋଟାଏ ପ୍ରତିଷ୍ଠିତ ସରକାର ବିରୁଦ୍ଧରେ ବିପ୍ଳବ ଚଳାଇଥିବା ଭଳି ପରିସ୍ଥିତିରେ ବିଶେଷ କରି ଆତଙ୍କବାଦର ପ୍ରୟୋଗ କରାହୋଇ ଆସିଛି । ଆଧୁନିକ ଦୁନିଆରେ ତଥ୍ୟ ଓ ବାର୍ତ୍ତା ସଂପ୍ରସାରଣର ବ୍ୟାପକ ବ୍ୟବସ୍ଥା ରହିଥିବାରୁ ଯେ କୌଣସି ଆତଙ୍କବାଦୀ କାର୍ଯ୍ୟର ଅତି ଅଧିକ ପ୍ରଚାର ମଧ୍ୟ ହୋଇଯାଇପାରୁଛି ଓ ପ୍ରତ୍ୟକ୍ଷ ତଥା ପରୋକ୍ଷ ଭାବରେ ଏହା ଆତଙ୍କବାଦୀଙ୍କ ସପକ୍ଷରେ ଯାଉଛି । ନିଜ ଦାବି ସଂକ୍ରାନ୍ତରେ ଏଭଳି 'ପ୍ରଚାର ସୁଯୋଗ' ନିମନ୍ତେ ମଧ୍ୟ ବେଳେବେଳେ ଆତଙ୍କବାଦୀ କାର୍ଯ୍ୟକଳାପ ଲାଗି ରହୁଛି ।

ଏକବିଂଶ ଶତାବ୍ଦୀ ଆରମ୍ଭ ହୋଇ ଆସିଲା-ବେଳକୁ କିନ୍ତୁ ଆତଙ୍କବାଦ ବିଷୟରେ ପୁଣି ନୂଆ-କରି ଆଲୋଚନା ଆରମ୍ଭ ହେଲାଣି । କେତେକଙ୍କ ମତରେ ଆତଙ୍କବାଦକୁ ସାମଗ୍ରିକ ଭାବେ କେବଳ ଗୋଟାଏ ଖରାପ ବା ହାନି କଥା ବୋଲି ଧରିନେଲେ ବଳିବ ନାହିଁ । ସେମାନଙ୍କ ଅନୁସାରେ ଅନେକ ସମୟରେ ସାଧାରଣ ଜନତାଙ୍କ ବିରୋଧରେ ଯେଉଁ ହିଂସାକାଣ୍ଡ ଘଟାଯାଉଛି, ସେଭଳି ଘଟାଉଥିବା ସଂଗଠନର ଅସ୍ତିତ୍ଵକୁ ହିସାବକୁ ନେଇ ହିଁ ସେହି ଘଟଣାକୁ ଆନ୍ତର୍ଜାତୀୟ କ୍ଷେତ୍ରରେ ଆତଙ୍କବାଦ ବୋଲି ଆଖ୍ୟା ଦିଆଯାଉଛି ବା ଦିଆଯାଉନାହିଁ ।

ଆହୁରି ମଧ୍ୟ ଯେଉଁଠି ସୁସଂଗଠିତ ଜାତୀୟ ସୈନ୍ୟ-ବାହିନୀ ସବୁ ବହୁସଂଖ୍ୟକ ନିରସ୍ତ ତଥା ନିରାହ ଜନସାଧାରଣଙ୍କୁ ଶାସନ ସୃଷ୍ଟି ରାଜନୈତିକ ଉଦ୍ଦେଶ୍ୟରେ ବିନା କାରଣରେ ହତ୍ୟା କରିଦେଉ-ଛନ୍ତି, ସେ କ୍ଷେତ୍ରରେ ସ୍ଵତନ୍ତ୍ର ଭାବେ ଆତଙ୍କବାଦ ସୃଷ୍ଟିର ଲକ୍ଷ୍ୟ ଥିଲେ ମଧ୍ୟ, ସେ ସବୁ ଘଟଣାକୁ ଆତଙ୍କବାଦୀ କାର୍ଯ୍ୟକଳାପର ପରିସର ଭିତରକୁ ପ୍ରାୟ ଅଣାଯାଉ ନାହିଁ ।

ଅନେକ ସମୟରେ ଗୋଟାଏ ଗୋଟାଏ ଦେଶର ସରକାର ଖୋଲାଖୋଲି ଭାବେ ଆତଙ୍କ-ବାଦୀ ଭାବେ ବ୍ୟବହାର ଦେଖାଇଥା'ନ୍ତି । ସୋଭି-ଏତ ରୁଷରେ ଷ୍ଟାଲିନଙ୍କ ଦ୍ଵାରା ସଂଘଟିତ ଗଣହତ୍ୟା ଓ ବ୍ରିଟିଶ ସରକାର ଦ୍ଵାରା ଭାରତର ସ୍ଵାଧୀନତା ଆନ୍ଦୋଳନ 'ସମୟ'ରେ ଘଟିଥିବା ଜାଲିଆନା-ଓଲାବାଗ ନରସଂହାରର ଉଦାହରଣ ଏକ୍ଷେତ୍ରରେ ଦିଆଯାଇପାରେ । ରୁଷ ଓ ଭାରତର ଜନସାଧାରଣଙ୍କୁ ସ୍ଵାୟତ ଭାବେ ଭୟଭୀତ କରି ସେମାନଙ୍କ ମନୋବଳକୁ ସଂପୂର୍ଣ୍ଣ ରୂପେ ଭାଙ୍ଗିଦେବା ନିମନ୍ତେ ଏ ଦୁଇଟିପାକ ଘଟଣାରେ ସେସବୁ ଦେଶର ସରକାର ନିର୍ଦ୍ଦିଷ୍ଟ ଉଦ୍ୟମ କରିଥିଲେବୋଲି ପାଶ୍ଚାତ୍ୟ ଇତିହାସ ପଣ୍ଡିତ ମାନଙ୍କ ମତ । ମହାତ୍ମା ଗାନ୍ଧୀଙ୍କ ନେତୃତ୍ଵରେ ଭାରତୀୟମାନେ ଏଭଳି ଆତଙ୍କବାଦକୁ ପ୍ରତିହତ କରିଦେଇପାରିଥିଲେ; କିନ୍ତୁ ରୁଷର ଜନସାଧାରଣଙ୍କର ସେଭଳି ସୌଭାଗ୍ୟ ହୋଇ ନ ଥିଲା । ଦ୍ଵିତୀୟ ମହାଯୁଦ୍ଧ ସମୟରେ ଯୁକ୍ତରାଷ୍ଟ୍ର ଆମେରିକାର ଜାପାନ ଉପରେ ପରମାଣୁ ଆକ୍ରମଣକୁ ମଧ୍ୟ କେତେକ ପାଶ୍ଚାତ୍ୟ ବିଦ୍ଵାନ ଆତଙ୍କ-ବାଦର ପରିପ୍ରକାଶ ଭାବେ ଆଜି ଅଭିହିତ କରିବାକୁ ଲାଗିଲେଣି ।

ପୁଣି ଦେଖାଯାଇଛି ଯେ ଅନେକ ସମୟରେ ଗୋଟାଏ ଗୋଟାଏ ଭଲ କାରଣର ଲକ୍ଷ୍ୟ ନେଇ ଯାଉ ଯାଉ ମଧ୍ୟ ଆତଙ୍କବାଦୀ କାର୍ଯ୍ୟକଳାପର ସୃଷ୍ଟି ହୋଇଯାଇଥାଏ । ଗୋଟାଏ ସମୟରେ, ଦକ୍ଷିଣ ଆଫ୍ରିକାରେ ବର୍ଣ୍ଣବୈଷମ୍ୟ ବିରୁଦ୍ଧରେ ଆଫ୍ରିକାନ ନାସନାଳ କଂଗ୍ରେସ ବାର୍ଦ୍ଧିକ ଧରି ଚଳାଇ ଆସିଥିବା ହିଂସ୍ର ଓ ହିଂସାତ୍ମକ ଆନ୍ଦୋଳନର ଉଦାହରଣ ଏ କ୍ଷେତ୍ରରେ ଦିଆଯାଇପାରେ ।

୧୯୯୭ ମସିହା ବେଳକୁ ପୃଥିବୀର ବହୁ ଅଞ୍ଚଳରେ ହାଲୁକାକୁ ଆରମ୍ଭ କରି ଅତି ଭୀଷଣ ଆତଙ୍କବାଦୀ ସଂଗଠନ ସବୁ ସକ୍ରିୟ ଅଛନ୍ତି । ୧୯୬୮ରୁ ୯୫ ମସିହା ଭିତରେ ପ୍ରାୟ ୯୦୦୦ ଲୋକ ଆତଙ୍କବାଦର ଶିକାର ହୋଇଛନ୍ତି ବୋଲି ନିକଟରେ ଗୋଟିଏ ହିସାବ ପ୍ରକାଶ ପାଇଛି ।

**ସମ୍ପନ୍ନ ବିଷୟ**

ଆନ୍ତର୍ଜାତୀୟ ରାଜନୀତି, ବିପ୍ଳବ, ସ୍ଵାଧୀନତା ଆନ୍ଦୋଳନ, ମୌଳିକବାଦ, ଚର୍ଚ୍ଚନା, କମିଉନିଜମ୍, ଆନ୍ତର୍ଜାତୀୟ ସଂପର୍କ



**ଆତ୍ମତ୍ୟାଗ, ମୁସ୍ତାଫା କେମାଲ**  
(୧୮୮୧-୧୯୩୮)

ପ୍ରଥମ ମହାଯୁଦ୍ଧ ପରେ ତୁର୍କୀକୁ ଯେଉଁଳି ବିଭାଜିତ କରିଦିଆଯାଇଥିଲା ତାହା ବିରୁଦ୍ଧରେ ଆନ୍ଦୋଳନ କରି ଏହି ରାଷ୍ଟ୍ରନୀତିକ ସଫଳ ହେଲେ ଓ ଫଳସ୍ୱରୂପ ୧୯୨୩ ମସିହାରେ ସେନେଟକୁ ଗୋଟିଏ



ମୁସ୍ତାଫା କେମାଲ ଆତାତୁର୍କ

ଧର୍ମନିରପେକ୍ଷ ସାଧାରଣତନ୍ତ୍ର ଭାବେ ଘୋଷଣା କରାଗଲା । ପରେ ମୁସ୍ତାଫା କେମାଲ ସେହି ସାଧାରଣତନ୍ତ୍ର ପ୍ରଥମ ପ୍ରେସିଡେଣ୍ଟ ହେଲେ । ସେ ତାଙ୍କ ଶାସନ କାଳରେ ବହୁ ସାମାଜିକ ଓ ରାଜନୈତିକ ପରିବର୍ତ୍ତନ ଆଣି ତୁର୍କୀକୁ ପାଶ୍ଚାତ୍ୟ ସଭ୍ୟ ରାଷ୍ଟ୍ର ଗୋଷ୍ଠୀରେ ସାମିଲ କରିଦେଲେ । ମୃତ୍ୟୁ ପର୍ଯ୍ୟନ୍ତ 'ନିର୍ବାଚିତ' ପ୍ରେସିଡେଣ୍ଟ ଥିଲେ ମଧ୍ୟ ଜଣେ ଅପ୍ରତ୍ୟକ୍ଷ ଏକକ୍ଷତ୍ରବାଦୀ ଭାବେ ଆତାତୁର୍କ ଗଣା ହେଉଥିଲେ ।

**ସମ୍ପର୍କୀୟ ବିଷୟ**  
ତୁର୍କୀ, ପ୍ରଥମ ମହାଯୁଦ୍ଧ



**ଆତିଶଯ୍ୟ**

ଏହି ଶବ୍ଦଟିର ସଂଜ୍ଞା ନିରୂପଣ କରିବା ସହଜ ନୁହେଁ ବୋଲି ଅନେକ କହିଥା'ନ୍ତି । କାରଣ କୌଣସି କ୍ଷେତ୍ରରେ ଜଣେ କେଉଁ ସାମାଜିକ ଚର୍ଚ୍ଚାରେ ଆତିଶଯ୍ୟ ବୋଲି କୁହାଯାଇ ପାରିବ ସେଭଳି ସାମାଜିକଚର୍ଚ୍ଚା ନିର୍ଦ୍ଧାରଣ କରିବା ଅନେକ ସମୟରେ ଅସମ୍ଭବ ହୋଇପାରେ । ଗୋଟାଏ ଦୃଷ୍ଟିରୁ ଦେଖିବାକୁ ଗଲେ ଆତିଶଯ୍ୟଟି ହେଲା 'ସାମା ଚର୍ଚ୍ଚା ବାହାରକୁ ଯିବା' । ଭଲ କାମଟିଏ କରିବା ପାଇଁ ଯେଉଁ କ୍ଷେତ୍ରରେ ଆଗ୍ରହ ସୃଷ୍ଟି ହେବାର କଥା, ସେ କ୍ଷେତ୍ରରେ ମଧ୍ୟ ଆଗ୍ରହର ଆତିଶଯ୍ୟ ରହିବା ଉଚିତ ନୁହେଁ ବୋଲି ପଣ୍ଡିତମାନେ ଯୁଗ ଯୁଗ ଧରି ଉପଦେଶ ଦେବା ଛଳରେ ସତର୍କ କରିଦେଇଯାଇଛନ୍ତି । ଆଗ୍ରହର ଆତିଶଯ୍ୟ

ଫଳରେ କାଳକ୍ରମେ କେତେ ଦେଶ, କେତେ ଜାତି, କେତେ ବ୍ୟକ୍ତି କିଭଳି ଅସୁବିଧାର ସମ୍ମୁଖୀନ ହୋଇଛନ୍ତି ତା'ର ଯଥେଷ୍ଟ ଉଦାହରଣ ଇତିହାସ ପୃଷ୍ଠାରେ ରହିଛି । ଏକବିଂଶ ଶତାବ୍ଦୀର ଆରମ୍ଭ ବେଳକୁ ଗଢ଼ିଉଠୁଥିବା ନୂତନ ସମାଜ ସବୁରେ ସୁଖ, ସୁବିଧା ତଥା ସମୋଗ ନିମନ୍ତେ ଦେଖାଦେଉଥିବା ବ୍ୟାକୁଳତା ସେସବୁ ସମାଜର ବ୍ୟକ୍ତି ମାନଙ୍କୁ ସବୁପ୍ରକାରର ଆତିଶଯ୍ୟ ଆଡ଼କୁ ଠେଲିନେଉଥିବାରୁ, ତା'ର ଚରମ କ୍ରମେ ବିଷୟରେ ସମାଜଶାସ୍ତ୍ରମାନେ ମଧ୍ୟ ସତର୍କବାଣୀ ଶୁଣାଇବାକୁ ଲାଗିଲେଣି ।

**ସମ୍ପର୍କୀୟ ବିଷୟ**  
ସମାଜ, ବ୍ୟକ୍ତି, ନୈତିକତା, ଆବଶ୍ୟକତା



**ଆତ୍ମଜୀବନୀ**

ଯେଉଁମାନେ କିଛି ଗୋଟାଏ ସୁନାମ କରନ୍ତି, ଅନ୍ୟମାନଙ୍କ ଦୃଷ୍ଟି ସେମାନଙ୍କ ଉପରେ ପଡ଼େ । ତେଣିକି ଅନ୍ୟମାନେ ଗୁହାଁକି ଜାଣିବାପାଇଁ ସେ କେଉଁଠାର ଲୋକ, କ'ଣ ଶିଖିଛନ୍ତି, ଯାହାସବୁ କରିଗଲେଣି ବା କରୁଛନ୍ତି ସେସବୁ କେମିତି ସମ୍ଭବ ହେଲା ଇତ୍ୟାଦି ଇତ୍ୟାଦି । ହୁଏତ କେହି ଜଣେ ସେମାନଙ୍କ ଭିତରୁ କାହାରି କାହାରି ଜୀବନୀ ଲେଖି ଦିଅନ୍ତି । ତାକୁ ପଢ଼ିଲେ ଅନ୍ୟମାନଙ୍କର ନିଶ୍ଚୟ ଲାଭ ହୁଏ । ସାଧାରଣତଃ ତୁରନ୍ତ ଦେଖି, ଜାଣି, ଖବର ସଂଗ୍ରହ କରି ଲେଖକମାନେ ଜୀବନୀ ଲେଖନ୍ତି । ତାଙ୍କ ପକ୍ଷରେ କିନ୍ତୁ ଜଣକର ଜୀବନର ସବୁ ମହତ୍ତ୍ୱପୂର୍ଣ୍ଣ ଘଟଣା ଜାଣିବା ସହଜ ହୁଏନାହିଁ । ତେଣୁ ସେହି ବଡ଼ ଲେଖକମାନଙ୍କୁ କୁହାଯାଏ— "ଆପଣ ନିଜ ବିଷୟରେ ଯାହା ଜାଣନ୍ତି ସବୁ ଲେଖି ଦିଅନ୍ତୁ, ତାହାହେଲେ ଆପଣଙ୍କ ବିଷୟରେ ବହୁତ ନୂଆ କଥା ଜାଣିହେବ" । ଲେଖାଯାଇଥିବା ଏହି ଧରଣର ବହିକୁ ଆତ୍ମଜୀବନୀ ବୋଲି କୁହାଯାଏ ।

ସମସ୍ତଙ୍କର ନିଶ୍ଚୟ କିଛି ଦୋଷ ନା ଗୁଣ ଅଛି । ଆତ୍ମଜୀବନୀ ଲେଖିଲାବାଲା ନିଜର ଦୋଷ ବିଷୟରେ ହୁଏତ ଲେଖିଦେବେ; ଯଦି ସେ କିଛି ଭୁଲ କରିଛନ୍ତି ତାକୁ ସ୍ୱୀକାର କରିଯିବେ । କ'ଣ ହେଲାକୁ ସେ ଏପରି ଭୁଲ କରିବାକୁ ବାଧ୍ୟ ହେଲେ ତାହାର କୈଫିୟତ ସେ ହୁଏତ ଦେବେ । ସେତକ ଦେଲେ ଜଣକର ଜୀବନର ପୂର୍ଣ୍ଣ ଚିତ୍ର ଅଙ୍କା ହୋଇଯାଇପାରିବ । ପୃଥିବୀର ବହୁ ବିଶିଷ୍ଟ ଲୋକ ନିଜ ବିଷୟରେ ବା ଆତ୍ମଜୀବନୀ ଲେଖି ଯାଇଛନ୍ତି । ଅନ୍ୟମାନେ ସେଗୁଡ଼ିକୁ ଅତି ଆଗ୍ରହର ସହ ପଢ଼ନ୍ତି ।

**ସମ୍ପର୍କୀୟ ବିଷୟ**  
ସାହିତ୍ୟ, ମାନବୀୟ ଉତ୍ତରତା



**ଆତ୍ମଜ୍ଞାନ**

ଭାରତରେ ଆତ୍ମଜ୍ଞାନ ବିଷୟରେ ବେଦ ଉପନିଷଦ ଯୁଗରୁ ଯଥେଷ୍ଟ ଆଲୋଚନା ହୋଇଆସିଛି । ସେ ଯୁଗରେ ଏ ଦେଶରେ ବିଦ୍ୟା ଖୁବ୍ ଉଚ୍ଚସ୍ଥାନ ଅଧିକାର କରିଯାଇଥିଲା ଓ ଭାରତବର୍ଷକୁ 'ବିଦ୍ୟାର ପୀଠ' ବୋଲି କୁହାଯାଉଥିଲା । କିଛି କାଳ ପରେ କିନ୍ତୁ ଏ ଦେଶରେ ବିଦ୍ୟାଚର୍ଚ୍ଚା ଆଗରୁ ଯେଭଳି ହେଉଥିଲା, ସେଭଳି ବା ସେତେ ପରିମାଣରେ ନ ହୋଇ ଏକ ପ୍ରକାର ସ୍ଥିର ଅବସ୍ଥାରେ ରହିଗଲା । ବିଜ୍ଞାନର ଯୁଗ ଆସିଗଲା ପରେ ମନେହେଲା ସତେ ଯେପରିକି ଆତ୍ମଜ୍ଞାନକୁ ଆମେ ଆଜିଠାରୁ ୫,୦୦୦ ବର୍ଷ ତୁରନ୍ତେ ଛାଡ଼ିଆସିଛୁ । କ୍ରମେ କିନ୍ତୁ ସେ ଅବସ୍ଥା ବଦଳିଗଲା ଓ ବଦଳିବାରେ ଲାଗିଛି ମଧ୍ୟ । ପ୍ରକୃତ ଅର୍ଥରେ ବିଜ୍ଞାନର ଅଗ୍ରଗତି ଫଳରେ, ଆତ୍ମଜ୍ଞାନ ବାଧାପ୍ରାପ୍ତ ନ ହୋଇ ବରଂ ବହୁ ଅଧିକ ରୂପରେ ପ୍ରକାଶ ପାଇବାରେ ଲାଗିଛି । ତେଣୁ ବିଜ୍ଞାନ ଆତ୍ମଜ୍ଞାନର ସହାୟକ ହୋଇଉଠିଛି । "ଆତ୍ମଜ୍ଞାନଯୁକ୍ତ ହେଲେ ଯାଇ ମନୁଷ୍ୟ ଅବିଦ୍ୟା ଦ୍ୱାରା ମରଣରୁ ତ୍ରାଣ ପାଏ ଓ ବିଦ୍ୟା ଦ୍ୱାରା ଅମୃତ ଲାଭ କରେ" ଭଳି କଥାର ପ୍ରମାଣ ମଧ୍ୟ ଏଥିରୁ ମିଳିଯାଉଛି ।

**ସମ୍ପର୍କୀୟ ବିଷୟ**  
ବେଦ, ଉପନିଷଦ, ଭାରତୀୟ ଚର୍ଚ୍ଚନ, ବିଜ୍ଞାନର ଇତିହାସ, ବିଜ୍ଞାନର ଚର୍ଚ୍ଚନ, ସମାଜ



**ଆତ୍ମତ୍ୟାଗ**

ସ୍ୱାର୍ଥତ୍ୟାଗ ଅର୍ଥରେ ହିଁ ଅଧିକାଂଶ କ୍ଷେତ୍ରରେ ଆତ୍ମତ୍ୟାଗ ଶବ୍ଦର ପ୍ରୟୋଗ କରାଯାଇଥାଏ । ଦେଖିବାକୁ ଗଲେ, ଆଦୌ ସ୍ୱାର୍ଥ ନଥିବା ଭଳି କୌଣସି କଥା ଏ ସଂସାରରେ ନାହିଁ ବୋଲି କୁହାଯାଇପାରିବ । କାରଣ ନିଜର ସନ୍ତୋଷ ବା ମୁକ୍ତି ପାଇଁ ଯେଉଁ ଲୋକ 'ପରାଥେ' ଜୀବନ କଟାଉଛି, ସେ ଲୋକର ମଧ୍ୟ ସେ କ୍ଷେତ୍ରରେ 'ସାତ୍ତ୍ୱିକ ସ୍ୱାର୍ଥ' ନିହିତ ଅଛି । ତେଣୁ ବୃହତର ସ୍ୱାର୍ଥ ନିମନ୍ତେ ନିଜର ସଂକୀର୍ଣ୍ଣ ସ୍ୱାର୍ଥକୁ ବା ବୃହତର ସ୍ୱାର୍ଥ ତୁଳନାରେ କ୍ଷୁଦ୍ର ସ୍ୱାର୍ଥକୁ ବଳିଦେବା ହେଉଛି ଆତ୍ମତ୍ୟାଗ । ଆତ୍ମତ୍ୟାଗ ଦ୍ୱାରା ପରିଣାମରେ ଜଣକର ଲାଭ ହିଁ ହୋଇଥାଏ ବୋଲି ପଣ୍ଡିତମାନଙ୍କ ମତ । ସେଥିପାଇଁ ଆତ୍ମତ୍ୟାଗର ମହତ୍ତ୍ୱ ତଥା ସୌନ୍ଦର୍ଯ୍ୟର ଆଲୋଚନା କରାଯାଇଥାଏ । ଆତ୍ମତ୍ୟାଗ କିନ୍ତୁ ଆତ୍ମବଳୀ ନୁହେଁ । ଆତ୍ମବଳୀ ହେଲା ଜଣକ ଜୀବନରେ ସବୁଠାରୁ ଚରମ କଥା । ସମସ୍ତଙ୍କ ପକ୍ଷରେ ଏଭଳି ଜୀବନଦାନ



ସମ୍ଭବ ନୁହେଁ; କିନ୍ତୁ ଅଳ୍ପ ବୟସରେ ସମସ୍ତେ ଆତ୍ମ-  
ତ୍ୟାଗ କରିପାରିବେ ।

**ସମନ୍ତାୟ ବିଷୟ**

ଆଦର୍ଶ, ସମାଜ, ବିଦ୍ୟାଳୟ, ସ୍ୱାର୍ଥ, ଜୀବନ,  
ଉପକାର, ଦର୍ଶନ



**ଆତ୍ମବଞ୍ଚନା**

ନିଜକୁ ନିଜେ ଠକାଇବା ବା ଆତ୍ମବଞ୍ଚନାର ଉଦ୍ଦେଶ୍ୟ  
ସମାଜର ପ୍ରତି କ୍ଷେତ୍ରରେ ଜଣେ ଖୋଜିକରି  
ପାଇଯାଇପାରିବ । ମନୁଷ୍ୟ କିନ୍ତୁ ଏଭଳି ଗୋଟିଏ  
କଥା ନିଜଠାରେ ସବୁବେଳେ ପରାଜୟ ସ୍ୱୀକାର  
କରିଆସିଛି । କାରଣ ଜଣେ ଯାହା ନୁହେଁ ବୋଲି  
ଶୁଣି ଭଲ ଭାବରେ ଜାଣେ, ଆଉଜଣେ ଯେତେ  
ବେଳେ କହିଦିଏ ଯେ ପ୍ରକୃତରେ କିନ୍ତୁ ସେ ହେଲା  
ସେଇଆ—ସେତେବେଳେ ତା କଥା ସହଜରେ  
ବିଶ୍ୱାସ କରିଦିଆଯାଏ । ଆତ୍ମବଞ୍ଚନା ଠାରୁ ବଳି  
ସହଜ କଥା ଆଉ କିଛି ନାହିଁ । ଜଣେ ଯେଉଁଠାକୁ  
ଇଚ୍ଛା କରୁଥାଏ, ତାହା ହେବ ବା ହେଉଛି ବୋଲି  
ଏହାଫଳରେ ବିଶ୍ୱାସ ହୋଇଯିବା ଯୋଗୁଁ, ଯେଉଁ  
ଆଶାର ବାସ୍ତବତା ସହିତ ଆଦୌ ସଂପର୍କ ନଥାଏ,  
ତାହା ଫଳବତୀ ହେଲା ଭଳି ପ୍ରତ୍ୟାୟମାନ ହୁଏ ।  
ଆତ୍ମବଞ୍ଚନାର ମୋହ ଭିତରୁ ମଣିଷ ଯଦି ନିଜକୁ  
ଫିଟାଇ ଆଣିପାରିବ, ତେବେ ତା'ର ବହୁ ବ୍ୟକ୍ତି-  
ଗତ ସମସ୍ୟାର ସମାଧାନ ମଧ୍ୟ ସହଜରେ ହୋଇ-  
ଯାଇ ପାରିବ ବୋଲି ପଞ୍ଚିତମାନେ ସବୁବେଳେ  
କହିଆସିଛନ୍ତି ।

**ସମନ୍ତାୟ ବିଷୟ**

ସମାଜ, ବ୍ୟକ୍ତି, ଚିନ୍ତା, ଛଳନା



**ଆତ୍ମବିଶ୍ୱାସ**

ପ୍ରତ୍ୟେକ ଲୋକ ଭିତରେ ନିଶ୍ଚୟ କିଛି ନା କିଛି  
ଉପଯୋଗୀ ଶକ୍ତି ରହିଛି । ସେ ଇଚ୍ଛା କଲେ ତା'ର  
ଉପଯୋଗ କରି ଅନେକ କାମ କରିପାରିବ ।  
ଯେଉଁଲୋକ ଏହି କଥା ବୁଝୁଛି, ତା'ର ନିଜ ଶକ୍ତି  
ଉପରେ ବିଶ୍ୱାସ ରହିଛି ବୋଲି କୁହାଯାଏ । ଏ  
କଥାର ଅନ୍ୟନାମ ହେଲା ଆତ୍ମବିଶ୍ୱାସ । ମୂଳରୁ  
ଯେ ଆତ୍ମବିଶ୍ୱାସ ହରାଇ ବସେ, ସେ ଆଉ  
ଆଗେଇ ଯାଇ କିଛି ଭଲ କାମ, ବଡ଼ କାମ  
କରିପାରେ ନାହିଁ । “ହଁ, କାମଟା ନିଶ୍ଚୟ କଷ୍ଟ,  
ମୋର ବିଶ୍ୱାସ ମୁଁ ତାକୁ କରିପାରିବି”—ଏଭଳି  
ହେଲା ଆତ୍ମବିଶ୍ୱାସ । ଆରମ୍ଭରୁ ଯେ କୁହେ ମୋ  
ଦ୍ୱାରା ଏ କାମ ହୋଇପାରିବ ନାହିଁ, ତା'କୁ ଆଉ  
କେହି ସାହାଯ୍ୟ କରିପାରିବେ ନାହିଁ । ଯାହା  
ଭିତରେ ଦୃଢ଼ ଆତ୍ମବିଶ୍ୱାସ ରହିଛି, ସେ ଲୋକ  
ଦିନେ ବଡ଼ ହୋଇଯାଇପାରେ ।

**ସମନ୍ତାୟ ବିଷୟ**

ଦର୍ଶନ, ମାନବ ସମାଜ, ଦୃଢ଼ତା, ମାନବୀୟ  
ଉଦ୍ଦେଶ୍ୟତା



**ଆତ୍ମଶୁଦ୍ଧି**

ଯେଉଁ କାର୍ଯ୍ୟଟି କରିବା ଦ୍ୱାରା ଜଣେ ଭୁଲ୍ କରିଛି  
ବା ସେଭଳି କାର୍ଯ୍ୟ କରିବା ତା'ର ଆଦୌ ଉଚିତ  
ନ ଥିଲା ବୋଲି ଜଣାକ୍ଷର ହୃଦ୍‌ବୋଧ ହୋଇଗଲା  
ତେବେ ଆତ୍ମଶୋଧନ ନିମନ୍ତେ ସେ ଯେଉଁ ପ୍ରାୟଶ୍ଚିତ୍ତ  
କରେ ତାହା ହେଲା ଆତ୍ମଶୁଦ୍ଧି । ଆଧୁନିକ ଯୁଗରେ  
ମହାତ୍ମା ଗାନ୍ଧୀ ହିନ୍ଦୁ ଧର୍ମର ଏହି ମୌଳିକ ଚତୁର୍ଚ୍ଚର  
ପ୍ରୟୋଗ ନିଜ ଜୀବନଶାରେ କରିଦେବାରୁ ତାହା  
ଦିଶ୍ୱୟରେ ସମଗ୍ର ବିଶ୍ୱରେ ଆଲୋଚନା ହେବାକୁ  
ଲାଗିଲା । କୌଣସି ଫଳପ୍ରାପ୍ତି ଆଶାରେ ଆତ୍ମଶୁଦ୍ଧି  
କରାଯାଇ ନ ଥାଏ—ନିଜର ପବିତ୍ର କର୍ତ୍ତବ୍ୟ  
ଭାବରେ ଏହି ପଦ୍ଧତି ଗ୍ରହଣ କରିଯିବାକୁ ହୁଏ ।

**ସମନ୍ତାୟ ବିଷୟ**

ହିନ୍ଦୁଧର୍ମ, ଭାରତୀୟ ଦର୍ଶନ, ଆତ୍ମ, ମହାତ୍ମା ଗାନ୍ଧୀ



**ଆତ୍ମସଂଯମ**

ଆତ୍ମନିୟନ୍ତ୍ରଣର ଏକଟି ହେଲା ଗୋଟିଏ ନାମ ।  
ଆତ୍ମସଂଯମ ବିଷୟରେ ଅତରକାରୀ ଭାବରେ  
ସତେତନ ରହିବା ଦ୍ୱାରା ବିଶେଷ କିଛି ଲାଭ  
ହୁଏନାହିଁ ବୋଲି କୁହାଯାଇପାରେ । ମଣିଷର  
ବିଦ୍ୱାଧାରୀ ତଥା ଗୁଲିଚଳଣକୁ ନିୟନ୍ତ୍ରଣରେ  
ରଖିବା ପାଇଁ ଆତ୍ମସଂଯମଟି ହେଲା ଗୋଟିଏ  
'ଢେଙ୍କ' । କାରଣ ମଣିଷର କେତେଗୁଡ଼ିଏ ସହ-  
ଜାତ ମୂଳ ପ୍ରବୃତ୍ତି ରହିଛି । କେତେକ କାର୍ଯ୍ୟ  
କରିବା ପାଇଁ ତାହାର ସ୍ୱତଃ ଇଚ୍ଛା ହୁଏ ବା ତା'ର  
ଶରୀର ସେଭଳି କରିବା ଦିଗରେ ତାକୁ ପ୍ରେରଣା  
ଦିଏ । ସେ କ୍ଷେତ୍ରରେ ତା'ର ବିବେକ ସେଭଳି  
କାର୍ଯ୍ୟ ନ କଲେ ଭଲ ହୁଅନ୍ତା ବୋଲି ତାକୁ  
ପରାମର୍ଶ ଦେଇଥାଏ ଓ ମଣିଷ ଠାରେ ଥିବା  
ଆତ୍ମସଂଯମ ଗୁଣର ଉପଯୋଗ କରି ସେ ଏଠି  
ବିବେକର ଉପଦେଶକୁ ଗ୍ରହଣ କରିଥାଏ । କିନ୍ତୁ  
ଦୁର୍ଭଳ ମଣିଷଟିଏ କ୍ଷେତ୍ରରେ ଏହା ହୋଇପାରେ  
ନାହିଁ—ନିଜ ଉପରୁ ନିଜର ଆୟତ୍ତ ହରାଇ  
ବିବେକର ବାରଣ ସତ୍ତ୍ୱେ ସେ କେତେକ କାର୍ଯ୍ୟ  
କରିଥାଏ । କିନ୍ତୁ ଇଚ୍ଛା କଲେ ଯେ ସେ ଆତ୍ମ-  
ସଂଯମଯୁକ୍ତ ଆଚରଣ ଦେଖାଇ ନ ପାରିବ, ତାହା  
ନୁହେଁ । ଆତ୍ମସଂଯମ ଗୁଣର ଅଧିକାରୀ ହୋଇଥିବା  
ବ୍ୟକ୍ତି ନିଜର ଉପକାର କରିବା ସଙ୍ଗେ ସଙ୍ଗେ  
ସମାଜର ମଧ୍ୟ ଉପକାର କରିଥାଏ ।

ଆତ୍ମସଂଯମ ବା ଆତ୍ମନିୟନ୍ତ୍ରଣ ବହୁ ସର୍ବ-  
ଗୁଣକୁ ଜନ୍ମ ଦେଇଥାଏ । ସାହସ, ସହନଶୀଳତା,

ଉଦାର ମନୋଭାବ, ଧୈର୍ଯ୍ୟ, ସଜୋଟପଣିଆ,  
ଦୃଢ଼ତା ଓ ନିଷ୍ଠା—ଏସବୁ ହେଲେ ସଂଯମ ସୃଷ୍ଟି  
ଗୁଣ । ଆତ୍ମସଂଯମ ଲୋକର ଚରିତ୍ରବତ୍ତା ଓ  
ବୁଦ୍ଧି ଅନ୍ୟ ବହୁଲୋକଙ୍କୁ ସର୍ବମାର୍ଗରେ ଯିବା-  
ପାଇଁ ପ୍ରେରଣା ଯୋଗାଇଥାଏ ।

**ସମନ୍ତାୟ ବିଷୟ**

ଜୀବନଗତ, ମନୁଷ୍ୟ, ସଂଯମ, ସମାଜ,  
ମାନବୀୟ ଉଦ୍ଦେଶ୍ୟତା, ମହାତ୍ମା ଗାନ୍ଧୀ,  
ବୌଦ୍ଧଦର୍ଶନ, ଧର୍ମ, ପୁରାଣ ଶାସ୍ତ୍ର, ନୀତିଶାସ୍ତ୍ର,  
ସାହିତ୍ୟ, ସଂସ୍କୃତି, ପ୍ରକୃତି, ବ୍ୟକ୍ତିତ୍ୱ



**ଆତ୍ମସମ୍ମାନ**

ଜଣେ ଗୁରୁଜନ, ତାଙ୍କୁ ସମ୍ମାନ ଦେଖାଇବା ଉଚିତ ।  
ଆଉ ଜଣେ ଅନ୍ୟମାନଙ୍କ ମଙ୍ଗଳପାଇଁ କାମ କରୁ-  
ଛନ୍ତି, ସେ ମଧ୍ୟ ସମ୍ମାନର ଅଧିକାରୀ । ଅନ୍ୟକୁ  
ସମ୍ମାନ ଦେଖାଇଲେ ନିଜର ମହତ୍ତ୍ୱପଣିଆ ପ୍ରକାଶ  
ପାଏ ।

କିନ୍ତୁ ଏ କଥା ସତ୍ୟେ ଜଣାକ୍ଷର ନିଜର ମଧ୍ୟ  
କିଛି ସମ୍ମାନ ଅଛି । ସେହି ସମ୍ମାନକୁ ହରାଇ  
ବସିଲେ ତା'ର ମଣିଷପଣିଆ ଲୋପ ହୋଇଗଲା  
ବୋଲି ଧରାଯାଏ । ଜଣେ ଅର୍ଥର ଲୋଭ ଦେଖାଇ  
ଜଣକୁ କହୁଛି—ଏଇ କାମଟା କରିଦିଅ । ସେତେ-  
ବେଳେ ତେଣୁ କହିବା ଉଚିତ—ମୋର ନିଜର  
ତ ଗୋଟାଏ ସମ୍ମାନ ଅଛି, ଏଭଳି କାମଟିଏ କରି-  
ଦେଲେ ମୁଁ ସେହି ସମ୍ମାନକୁ ହରାଇ ବସିବି ।  
ଲୋକେ ମୋତେ ପରିହାସ କରିବେ, ନିନ୍ଦା  
କରିବେ । ନିଜ ହାତ ଗୋଡ଼ ବନ୍ଧୁଥିଲା ଯାଏ, ଅନ୍ୟ  
ପାଖରେ ହାତ ପତାଇଲେ ନିଜର ମାନ ଯାଏ  
ବୋଲି ସବୁ ଯୁଗରେ କୁହାହୋଇ ଆସିଛି । ତେଣୁ  
ନିଜର ସମ୍ମାନ ବା ଆତ୍ମସମ୍ମାନ ଥିବା ଲୋକ ଏଭଳି  
କେବେ କରିବ ନାହିଁ । ଏହି ଆତ୍ମସମ୍ମାନ ଜ୍ଞାନ  
ହେଉଛି ମନୁଷ୍ୟର ଗୋଟିଏ ଶ୍ରେଷ୍ଠ ଭୂଷଣ ।  
ନିଜର ଚିତ୍ତ ଅସୁବିଧା ହେଉ ପଛକେ, ମୁଣ୍ଡ ଟେକି  
ଗୁଲିଲେ ନିଜର ମାନ ବଢ଼େ । କାହାକୁ ଡରିଯାଇ  
ବା ନିଜର ସାମାନ୍ୟ ଲାଭ ପାଇଁ କିଛି ଗୋଟାଏ  
ଭୁଲ କରିଦେଲେ, ଲୋକେ କୁହନ୍ତି ଏ ଲୋକର  
ଆତ୍ମସମ୍ମାନ ନାହିଁ ।

**ସମନ୍ତାୟ ବିଷୟ**

ମାନବ ସମାଜ, ବ୍ୟକ୍ତି, ଚଳଣି



**ଆତ୍ମହତ୍ୟା**

ନିଜକୁ ନିଜେ ହତ୍ୟା କରିଦେବା କର୍ମ । ଜଣେ  
କାହିଁକି ଏଭଳି ଚରମ ପଦ୍ଧତି ଅବଲମ୍ବନ କରିଥାଏ  
ସେ ବିଷୟରେ ମନସ୍ତତ୍ତ୍ୱବିତ୍‌ମାନେ ବହୁକାଳ  
ଆଲୋଚନା କରିଆସିଛନ୍ତି; କିନ୍ତୁ କିଛି ଗୋଟାଏ

ନିର୍ଦ୍ଦିଷ୍ଟ ତଥା ପ୍ରକୃତ କାରଣ ଖୋଜି ପାଇବା ଏକବିଂଶ ଶତାବ୍ଦୀର ଆରମ୍ଭ ବେଳକୁ ମଧ୍ୟ ସମ୍ଭବ ହୋଇନାହିଁ । ନୈରାଶ୍ୟଜନିତ ପ୍ରଚଣ୍ଡ ପ୍ରତିକ୍ରିୟାହିଁ ଆତ୍ମହତ୍ୟାର ମୁଖ୍ୟ କାରଣ ବୋଲି କୁହାଯାଉଛି । ମାନସିକ ଅବସାଦ ଯୋଗୁଁ ନିଜ ପ୍ରତି ଅବଜ୍ଞାଭାବ ଓ ହାନମନ୍ୟତା ମଣିଷ ମନରେ ବ୍ୟର୍ଥତାର ଯାତନା ସୃଷ୍ଟି କରୁଥିବାରୁ, ଆତ୍ମହତ୍ୟାର ତାହା ହେଲା ଆଉ ଗୋଟିଏ କାରଣ ବୋଲି ମଧ୍ୟ କୁହାଯାଇଥାଏ ।

ମନସ୍ତତ୍ତ୍ୱବିତ୍ ମାନଙ୍କ ମତରେ—ଯେଉଁ ହଠାତ୍ କାରଣରୁ ଜଣେ ଆତ୍ମହତ୍ୟା କରିଦେଲା ତାହା ପ୍ରକୃତରେ ସେହିଦିନ ଘଟିନାହିଁ । କ୍ରମାଗତ ଭାବରେ ବହୁ ବିଫଳତା, ବହୁ ନୈରାଶ୍ୟ ତା ମନରେ ସ୍ତରକୁ ସ୍ତର ହୋଇ ଜମି ଶେଷରେ ଏହି କାରଣ ସୃଷ୍ଟି କରିଛନ୍ତି । କାରଣ ଜଣେ ନିଜର ଅଜାଣତରେ ବ୍ୟର୍ଥତା ବା ନୈରାଶ୍ୟ ପାଇଁ କାର୍ଯ୍ୟ କରି ଚାଲିଥାଏ ଓ ଦୁର୍ବାର ଅଭିଳାଷ ପଛରେ ଧାଇଁ ଥାଏ । ଅନେକ ସମୟରେ ସମାଜ ଓ ସଂସ୍କୃତି ମଧ୍ୟ ଜଣକୁ ଆତ୍ମହତ୍ୟା କରିବା ପରିସ୍ଥିତିରେ ନେଇ ପହଞ୍ଚାଇ ଦେଇପାରେ ।

ଇତିହାସ ଦୃଷ୍ଟିରୁ ଦେଖିବାକୁ ଗଲେ ପୃଥିବୀର ଅନେକ ସମାଜରେ ଆତ୍ମହତ୍ୟାକୁ ଅପରାଧ ଭାବେ ଗ୍ରହଣ କରି ନିନ୍ଦା କରାଯାଇଥିଲାବେଳେ ଆଉ କେତେକ ସମାଜରେ ଏହାକୁ ସମ୍ମାନ କରାଯାଇ ଗ୍ରହଣ କରାଯାଇଛି । ଭାରତରେ ଗୋଟିଏ ସମୟରେ ଗୁଲୁଥିବା ସତୀତାହ ପ୍ରଥାର ଉଦ୍‌ଘାଟନା ଏ କ୍ଷେତ୍ରରେ ଦିଆଯାଇପାରେ । ପୁରାତନ ଗ୍ରୀସରେ ବନ୍ଦୀମାନଙ୍କୁ ଆତ୍ମହତ୍ୟା କରିବା ପାଇଁ ଅନୁମତି ଦେଇଦିଆ ଯାଉଥିଲା । ଜାପାନୀ ସମାଜରେ ଆଜି ମଧ୍ୟ ଲୋକେ ଯେଉଁ 'ହାରାକିରା' କରୁଛନ୍ତି, ତାହା ଆତ୍ମହତ୍ୟା ବ୍ୟତୀତ ଅନ୍ୟ କିଛି ନୁହେଁ । ବୌଦ୍ଧଭିକ୍ଷୁମାନେ ନିଜକୁ ଜଳାଇ ଆତ୍ମ-ରକା ଦେବା କଥାକୁ ମଧ୍ୟ କେତେକ ଆତ୍ମହତ୍ୟା ଭାବେ ଅଭିହିତ କରିଆଁନ୍ତି ।

ଶିକ୍ଷା, ସାମାଜିକ ସ୍ଥିତି, ଧନ, ସଂପଦ—ଏସବୁ ଆଇ ମଧ୍ୟ ଜଣେ ଆତ୍ମହତ୍ୟା କରିଦେଇ-ଥାଏ । ଅନ୍ୟ କେତେକ ଇକୋଲଜୀୟ ବା ପରିବେଶଜନିତ ପରିସ୍ଥିତିକୁ ମଧ୍ୟ ଆତ୍ମହତ୍ୟା ନିମନ୍ତେ ଦାୟା କରାଯାଉଛି । ନିଜଟରେ ପ୍ରକାଶ ପାଇଛି ଯେ, ପୃଥିବୀର ଯେଉଁ ଅଂଶରେ ସୂର୍ଯ୍ୟ କିରଣର ପ୍ରାଚୁର୍ଯ୍ୟ ନାହିଁ, ଅନ୍ୟ ଅଞ୍ଚଳ ଅପେକ୍ଷା ସେଠାରେ ଆତ୍ମହତ୍ୟା ସଂଖ୍ୟା ତୁଳନାତ୍ମକ ଭାବରେ ବେଶୀ । ପୃଥିବୀର ଉତ୍ତର ଅଂଶରେ ଥିବା ସୁଇଡେନ ଦେଶର ଲୋକେ ଓ ଏସ୍କିମୋମାନେ ଏହି କାରଣରୁ ବେଶୀ ସଂଖ୍ୟାରେ ଏଭଳି କର୍ମ କରୁଛନ୍ତି ।

ଆତ୍ମହତ୍ୟା ପାଇଁ ଉଦ୍ୟମ କରିବା ଭାରତରେ

ଆଇନ ଦୃଷ୍ଟିରୁ ଏକ ଅପରାଧ । ଭାରତୀୟ ପିଙ୍ଗଳ କୋର୍ଡରେ ଆତ୍ମହତ୍ୟା କରିବା ପାଇଁ ଉଦ୍ୟମ କରି ସଫଳ ନ ହୋଇ ପାରିଥିବା ବ୍ୟକ୍ତି ନିମନ୍ତେ ଶାସ୍ତିର ବିଧାନ ଅଛି । ବିଂଶ ଶତାବ୍ଦୀର ଶେଷ କେତେବର୍ଷ ବେଳକୁ କିଛି ଏ ବିଷୟରେ ଭାରତୀୟ ବିଚାରପତିମାନେ କେତେକ କ୍ଷେତ୍ରରେ ଭିନ୍ନ ମତପୋଷଣ କରିବାକୁ ଲାଗିଲେଣି ।

ନିଜ ଶରୀରକୁ ହତ୍ୟା କରିବାଟାକୁ ଆତ୍ମ-ହତ୍ୟା ବୋଲି କୁହାଯାଉଥିଲେ ମଧ୍ୟ ଯେଉଁମାନେ ଜାଣିଶୁଣି ରାଜନୀତିରେ ଅସତ୍ ଆଚରଣ କରି ନିଜର ସର୍ବନାଶ ଘଟାଇବା ସଙ୍ଗେ ସଙ୍ଗେ ସମାଜର ମଧ୍ୟ ଘୋର କ୍ଷତି କରିଆଁନ୍ତି, ସେମାନେ 'ରାଜନୈତିକ ଆତ୍ମହତ୍ୟା' କଲେ ବୋଲି କୁହା-ଯାଏ । ଯେଉଁ ଲୋକର ନୈତିକ ମୂଲ୍ୟ ହୋଇଯାଏ, ସେ 'ନୈତିକ ଆତ୍ମହତ୍ୟା' କଲା ବୋଲି ଅଭିହିତ ହୁଏ । ନିଜେ ନିଜର ଅନିଷ୍ଟ କରିବାଟାକୁ ମଧ୍ୟ ଆତ୍ମହତ୍ୟା ବୋଲି କେହି କେହି କହିଆଁନ୍ତି ।

**ସମ୍ଭାଷଣ ବିଷୟ**

ସମାଜ, ମନସ୍ତତ୍ତ୍ୱ, ଆଇନ, ପରିବେଶ, ବ୍ୟକ୍ତି, ଅବସାଦ, ମାନବଶରୀର, ରାଜନୀତି, ନୈତିକତା ଓ ଆହୁରି ଅନେକ ବିଷୟ



**ଆତ୍ମା**

ଭାରତୀୟ ଦର୍ଶନରେ ଏକଟି ହେଲା ଗୋଟିଏ ମୌଳିକ ଚିନ୍ତା । ଶାସ୍ତ୍ର ଗ୍ରନ୍ଥ ଗୁଡ଼ିକରେ ଉଲ୍ଲେଖ ଅଛି ଯେ, ଆତ୍ମା ଜନ୍ମ ହୁଏ ନାହିଁ କି ମରେ ନାହିଁ; ଥରେ ପ୍ରକଟ ହେଲେ ଆଉ ଯେ ପ୍ରକଟ ନ ହେବ ତାହା ମଧ୍ୟ ନୁହେଁ । କାରଣ ଏହା ଜନ୍ମଗୁଣ୍ୟ, ଚିରସ୍ଥାୟୀ ଓ ବହୁକାଳର ପୁରୁଣା । ଜଣକର ମରଣଶୀଳ ଶରୀରରେ ତା'ର ଯେଉଁ ଅସ୍ତିତ୍ୱ ଅଛି, ଶରୀର ସହିତ ତାହା ଲୋପ ପାଏ ନାହିଁ । ଶାସ୍ତ୍ର

ଅନୁସାରେ ଆତ୍ମା ହେଲା ଅଚ୍ଛେଦ୍ୟ, ଅଦାହ୍ୟ, ଅଶୋଷ୍ୟ, ଚିରସ୍ଥାୟୀ, ଅଚଳ, ଅବିନାଶୀ ତଥା ସବୁଠାରେ ବିଦ୍ୟମାନ ହେଉଥିବା ଗୋଟିଏ ଶାଶ୍ୱତ ଏକକ । ଏହା ଇନ୍ଦ୍ରିୟ ମାନଙ୍କର ଅଗୋଚର ।

ଭାରତୀୟ ଦର୍ଶନିକମାନେ ବେଦ, ଉପନି-ଷଦ ଯୁଗରୁ ଆତ୍ମା ବିଷୟରେ ଚର୍ଚ୍ଚା କରିଆସିଛନ୍ତି । ଗୁର୍ବାକ ଦେହ ବା ଶରୀରକୁ ମଧ୍ୟ ଆତ୍ମା ବୋଲି କହିଛନ୍ତି । କାରଣ ଭୌତିକ ଶରୀରରେ ଅତିରିକ୍ତ ଆତ୍ମା ବୋଲି କୌଣସି ଗୋଟିଏ ପୃଥକ୍ ପଦାର୍ଥର ସତ୍ୟତା ସେ ସ୍ୱୀକାର କରିନାହାନ୍ତି । ଲୋକାୟତ୍ର ସଂପ୍ରଦାୟର ଗୋଟିଏ ପ୍ରାଚୀନ ସୂତ୍ରଗ୍ରନ୍ଥରେ ଉଲ୍ଲେଖ ଅଛି ଯେ, 'ଚୈତନ୍ୟବିଶିଷ୍ଟ ଶରୀର ହିଁ ହେଲା ଆତ୍ମା' । ଆଉ କେହି କେହି ଇନ୍ଦ୍ରିୟ, ପ୍ରାଣ ବା ମନକୁ ଆତ୍ମା ବୋଲି କୁହନ୍ତି । ବୌଦ୍ଧମାନଙ୍କ ଭିତରୁ ଅଧିକାଂଶଙ୍କ ମତରେ ପ୍ରକୃତ ପକ୍ଷରେ ଆତ୍ମା ବୋଲି କୌଣସି ସ୍ଥାୟୀ ନିତ୍ୟ ପଦାର୍ଥ ନାହିଁ ।

ଭାରତୀୟ ଦର୍ଶନଶାସ୍ତ୍ର ଓ ସାହିତ୍ୟରେ ଆତ୍ମା ବିଷୟରେ ବହୁ ପଣ୍ଡିତ ବିଷଦ ଭାବରେ ଆଲୋଚନା କରିଛନ୍ତି । ସାଧାରଣ ଜୀବନଯାପନ କରୁଥିବା ବ୍ୟକ୍ତି ଉପରେ ଏହାର ପ୍ରଭାବ ବିଷୟରେ ମଧ୍ୟ ଆଲୋଚନା ହୋଇଛି ।

ପୃଥିବୀର ଅଧିକାଂଶ ଅଞ୍ଚଳର ଲୋକ-ସଂସ୍କୃତିରେ ମଧ୍ୟ ଆତ୍ମାକୁ ଭିନ୍ନ ଭିନ୍ନ ରୂପରେ ଚିତ୍ରଣ କରାଯାଇଥାଏ ।

**ସମ୍ଭାଷଣ ବିଷୟ**

ଦର୍ଶନ, ଭାରତୀୟ ଦର୍ଶନ, ହିନ୍ଦୁ ଧର୍ମ, ବୌଦ୍ଧ ଧର୍ମ, ସାହିତ୍ୟ, ପୁରାଣ-ଶାସ୍ତ୍ର, ଚିରକ



**ଆଥଲେଟିକ୍ସ**

ଏହାକୁ ଦୌଡ଼କୁଦ ବା ଟ୍ରାକ୍ ଆଣ୍ଡ ଫିଲ୍ଡ ଆଥ-ଲେଟିକ୍ସ ବୋଲି ମଧ୍ୟ କୁହାଯାଇଥାଏ । ଅନ୍ୟ

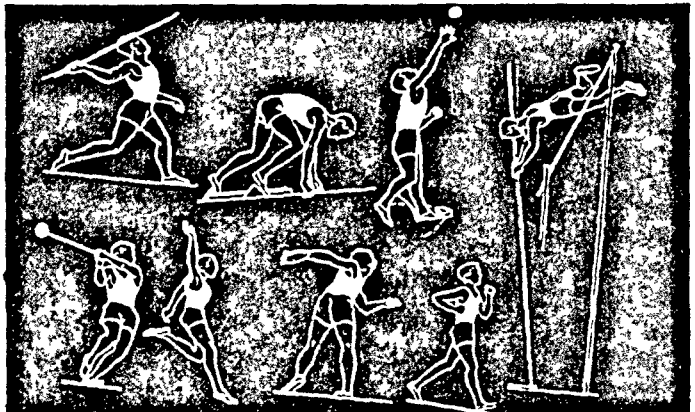

ଜାଭେଲିନ୍ ପ୍ରୋ, ସ୍ପରିଙ୍ଗ ଲଙ୍କ୍, ସର୍ପୁର୍ (ଉପର ଧାଡ଼ି ବାମରୁ); ହାମର ପ୍ରୋ, ଲଙ୍କ୍‌ଜମ୍, ଡିସ୍କସ୍ ପ୍ରୋ, ମାରାଥନ ଚଉଡ଼ (ତଳ ଧାଡ଼ି ବାମରୁ) ଓ ପୋଲ ଭଲ୍ (ସବା ଗହାଣ) ଭଳି କେତେକ ଆଥଲେଟିକ୍ସ ବିଭାଗ ।

କେତେକ କ୍ରୀଡ଼ା ସହିତ ଗୌଡ଼ିବା, କୁଦିବା, ଗୁଲିବା, ଫୋପାଡ଼ିବା ଓ ଠେଲିବା ଭଳି କ୍ଷେତ୍ରରେ ଅନୁଷ୍ଠିତ କ୍ରୀଡ଼ାସବୁକୁ ନେଇ ଆଧୁନିକ ଆଧିକାରର ସୃଷ୍ଟି ହୋଇଛି ।

ଗୋଟିଏ ଦୃଷ୍ଟିରୁ ଆଧିକାରର ସୃଷ୍ଟି ହେଲା ସବୁଠାରୁ ପୁରାତନ ସଂଗଠିତ କ୍ରୀଡ଼ା । ଖ୍ରୀଷ୍ଟପୂର୍ବ ୧୩୭୦ରୁ ଖ୍ରୀଷ୍ଟାବ୍ଦ ୩୯୩ ପର୍ଯ୍ୟନ୍ତ ଅନୁଷ୍ଠିତ ହୋଇଥିବା ପୁରାତନ ଅଲିମ୍ପିକ ଖେଳରେ ଆଧିକାରର ଗୋଟିଏ ପ୍ରତିଯୋଗିତା ଭାବେ ରହିଥିଲା । ତାପରେ କିନ୍ତୁ ଏହା ଲୁପ୍ତପ୍ରାୟ ହୋଇଯାଇଥିଲା ଏବଂ ଅଷ୍ଟାଦଶ ଶତାବ୍ଦୀର ଦ୍ୱିତୀୟାର୍ଦ୍ଧରେ ଯାଇ ପୁଣି ଆଧିକାରର ପୁନଃ ଅଭ୍ୟୁତ୍ଥାନ ହେଲା ।

୧୯୧୬ ମସିହାରେ ପ୍ରଥମ କରି ମହିଳା ମାନଙ୍କ ପାଇଁ ଫ୍ରାନ୍ସ ଦେଶରେ ଗୋଟିଏ ଆଧିକାରର ସଂଗଠନ ଗଠାଗଲା । ଏହାପୂର୍ବରୁ ୧୮୯୫ ମସିହାରେ ପ୍ରଥମ 'ଆନ୍ତର୍ଜାତୀୟ ଆଧିକାରର ମିଶ୍ର' ଅନୁଷ୍ଠିତ ହୋଇଥିଲା । ତା ପରବର୍ଷ ଠାରୁ ଆଧୁନିକ ଅଲିମ୍ପିକ କ୍ରୀଡ଼ା ଆରମ୍ଭ ହୋଇ ଯିବାରୁ ଆଧିକାରର ଅଲିମ୍ପିକ ଗୋଟାଏ ପ୍ରମୁଖ ଅଂଶବିଶେଷ ହୋଇଗଲା ଓ ସେହିଦିନ ଠାରୁ ସେଭଳି ହୋଇ ରହିଛି ।

ଗୌଡ଼, ରିଲେଗୌଡ଼, ମାରାଥନ, ହତଳ୍ପ, ହାଇଜମ୍ପ, ଲଙ୍ଗଜମ୍ପ, ପୋଲଭଲଟ୍, ସର୍ପୁଟ୍, ଡିସ୍କସ୍ ଥ୍ରୋ, ଜାଭେଲିନ୍ ଇତ୍ୟାଦି ହେଲା କେତେକ ପ୍ରଧାନ ପ୍ରଧାନ ଆଧିକାରର କ୍ରୀଡ଼ା । ଏସବୁର ବହୁ ଉପବିଭାଗ ମଧ୍ୟ ରହିଛି । ଆନ୍ତର୍ଜାତୀୟ ଆମେତର ଆଧିକାରର ଫେଡେରେସନ ଦ୍ୱାରା ସମସ୍ତ ପ୍ରକାର ଆଧିକାରର ରେକର୍ଡ ସ୍ୱୀକୃତ ହେବା ଆବଶ୍ୟକ ।

**ସମ୍ପାଦକ ବିଷୟ**

କ୍ରୀଡ଼ା, ଅଲିମ୍ପିକ, ଶରୀରଚକ୍ର, ମାନବଶକ୍ତି, ମାନବୀୟ ଉନ୍ନତତା, ଅଲିମ୍ପିକ ତଥ୍ୟ



**ଆଦାମ୍ ଓ ଭଲ**

ଏମାନେ ହେଉଛନ୍ତି ବାଇବଲ୍‌ର ତୁଲ୍ୟ ଚରିତ୍ର । 'ଜେନେସିସ୍' ଗ୍ରନ୍ଥରେ ବର୍ଣ୍ଣନା ରହିଛି ଯେ ଆଦାମ୍ ଓ ଭଲ ହେଲେ ଯଥାକ୍ରମେ ସୃଷ୍ଟିର ପ୍ରଥମ ପୁରୁଷ ଓ ନାରୀ । 'ଇଡେନ' ନାମକ ଅପରୂପ ଉଦ୍ୟାନରେ ଏମାନଙ୍କ ଲୀଳାଖେଳା ଲାଗିଥିଲା ବୋଲି ଉଲ୍ଲେଖ କରାଯାଏ । ପରେ ଈଶ୍ୱର ଆଜ୍ଞା ଅବଳା କରିଥିବାରୁ ଏମାନଙ୍କୁ ସେ ଉଦ୍ୟାନରୁ ତଡ଼ିଦିଆଯାଇଥିଲା ।

**ସମ୍ପାଦକ ବିଷୟ**

ବାଇବଲ୍, ଚିତ୍ରକଳା, ଇଡେନ ଉଦ୍ୟାନ



**ଆଦିବାସୀ**

ଆମ ଦେଶର ଆଦିମ ବା ସବୁଠାରୁ ପୁରାତନ ଅଧିବାସୀ ମାନଙ୍କୁ ଆଦିବାସୀ ବୋଲି କୁହାଯାଇଥାଏ । ଆର୍ଯ୍ୟମାନେ ଆସିବା ପୂର୍ବରୁ ଏମାନେ ଭାରତର ପ୍ରଧାନ ଜାତି ଭାବରେ ରହୁଥିଲେ । କ୍ରମେ ହିନ୍ଦୁ ଜାତିପ୍ରଥା କିନ୍ତୁ ଏମାନଙ୍କୁ ଭାରତୀୟ ସମାଜର ମୂଳସ୍ରୋତରୁ ଅଲଗା କରିଦେଲା ଓ ଆଦିବାସୀମାନେ ବଣଜଙ୍ଗଲକୁ ନିଜର ବୋଲି ଆଦରିଗଲେ । ସେଇଠି ସେମାନଙ୍କର ଗୋଟାଏ ସ୍ୱତନ୍ତ୍ର ସଂସ୍କୃତି ଗଢ଼ି ଉଠିଲା; ନୂଆ ନୂଆ କର୍ତ୍ତବ୍ୟ

ଭାରତୀୟ ଜନଜୀବନର ମୁଖ୍ୟସ୍ରୋତ ସହିତ କ୍ରମେ କ୍ରମେ ସାମିଲ ହୋଇଯିବାକୁ ବସିଲେଣି ।

ଭାରତରେ ଯେଉଁ ଯେଉଁ ଅଞ୍ଚଳରେ ଆଦିବାସୀମାନେ ବହୁସଂଖ୍ୟାରେ ରୁହନ୍ତି ସେସବୁକୁ ତିନୋଟି ନିର୍ଦ୍ଦିଷ୍ଟ ଭାଗରେ ବିଭକ୍ତ କରିଦିଆ ଯାଇପାରେ । ସେହି ଅଞ୍ଚଳଗୁଡ଼ିକ ହେଲା ଦକ୍ଷିଣା-ଅକ୍ଷ, ମଧ୍ୟାଞ୍ଚଳ ଓ ଉତ୍ତରପୂର୍ବାଞ୍ଚଳ । ଯୁରୁଭା, ଯୁରୁଲା, ବେଞ୍ଚୁ, ପାନିଅନ୍, ଯୁଗାଲା ପ୍ରଭୃତି ଅନେକ ଜାତିର ଆଦିବାସୀ ଦକ୍ଷିଣାଞ୍ଚଳରେ ଅଛନ୍ତି । ଭାରତର ସବୁଠାରୁ ବେଶୀ ସଂଖ୍ୟକ ଆଦିବାସୀ ଦେଖାଯା'ନ୍ତି କିନ୍ତୁ ମଧ୍ୟାଞ୍ଚଳରେ । ଓଡ଼ିଶାର ଆଦିବାସୀମାନେ ଏହି ଅଞ୍ଚଳର



କୋରାପୁଟର ଏହି ଆଦିବାସୀ ମହିଳା ଜଣକ ପାରମ୍ପାରିକ ଅଳଙ୍କାର ପିନ୍ଧିଥିବାର ଦୃଶ୍ୟ । ନୀରା ଲକ୍ଷାହେଲେ ଅଧିକ ସୁନ୍ଦର ଦେଖାଯା'ନ୍ତି ବୋଲି କେତେକ ଆଦିବାସୀ ସଂପ୍ରଦାୟରେ ଧାରଣା ରହିଛି ।

ଭାଷା ସବୁ ସୃଷ୍ଟି ହେଲା । ଆମ ଦେଶ ସ୍ୱାଧୀନତା ପ୍ରାପ୍ତ ହେବା ପରେ ଏହି ଆଦିବାସୀ ମାନଙ୍କ ଉନ୍ନତି ନିମନ୍ତେ ସରକାର ସବୁମନ୍ତେ ବେଞ୍ଚା କରି ଆସୁଛନ୍ତି । ତା'ର ଫଳସ୍ୱରୂପ ଭାରତର ଅନେକ ଅଞ୍ଚଳର ଆଦିବାସୀମାନେ ବଣଜଙ୍ଗଲ ଛାଡ଼ି ପୁଣି

ଅନ୍ତର୍ଗତ । ମୁଣ୍ଡା, ଓରାଓଁ, ହୋ, ସାନ୍ତାଲ, କନ୍, ଭୂମିକ, ଖରିଆ, ଭୂୟାଁ, ଶବର, ଜୁଆଁଙ୍ଗ, ଗଣ୍ଡ, ବଣ୍ଡା, କୋହ୍ଲ, ଭିଲ୍ ଭଳି ଜାତିର ଆଦିବାସୀ ସବୁ ଏହି ଅଞ୍ଚଳରେ ବହୁ ସଂଖ୍ୟାରେ ଦେଖାଯା'ନ୍ତି । ଉତ୍ତର ପୂର୍ବାଞ୍ଚଳରେ ଗାରୋ, ଖାସି, ନାଗା, କୁକି,

ଲୁହାଇ, ଚକମା ଓ ଆହୁରି ଅନେକ ଜାତିର ଆଦି-ବାସୀ ଦେଖାଯା'ନ୍ତି ।

ଭାରତର ଭିନ୍ନ ଭିନ୍ନ ଅଞ୍ଚଳର ଆଦିବାସୀ-ମାନଙ୍କର ଶରୀର ଗଠନ ଭିନ୍ନ ଭିନ୍ନ ପ୍ରକାରର । କେତେକ ଆଦିବାସୀ ଭାଷାରେ ଲିପି ସୃଷ୍ଟି କରା-ଯିବା ଉଦ୍ୟମରେ ସଫଳତା ମିଳିଲାଣି । ଭାରତୀୟ ସମ୍ବିଧାନରେ ଆଦିବାସୀ ମାନଙ୍କ ନିମନ୍ତେ ବିଶେଷ ସୁବିଧା ସବୁର ବ୍ୟବସ୍ଥା କରାଯାଇଛି । ଆଦିବାସୀ ହସ୍ତକଳାର ସ୍ୱାତନ୍ତ୍ର୍ୟ ରକ୍ଷା ନିମନ୍ତେ ବହୁମନ୍ତେ ଉଦ୍ୟମ କରାଯାଇଛି ।

ବିଭିନ୍ନ ଆଦିବାସୀ ପ୍ରକାରି ଓ ସଂପ୍ରଦାୟଙ୍କର ଅର୍ଥନୈତିକ ବିକାଶ ନିମନ୍ତେ ନୂଆ ନୂଆ ଯୋଜନା ହେବା ଦ୍ୱାରା ସେମାନେ ଉପକୃତ ହେବାକୁ ଲାଗିଲେଣି । ହଜି ଭଳି କେତେକ କ୍ରୀଡ଼ା କ୍ଷେତ୍ରରେ ମଧ୍ୟ ଆଦିବାସୀ ପିଲା ଭଲ କରୁଛନ୍ତି ।

କିନ୍ତୁ ବହୁ ପୁରାତନ ଆଦିବାସୀ ପରମ୍ପରା ଓ ସଂସ୍କୃତି କାଳକ୍ରମେ ଲୋପ ପାଇଯିବ ବୋଲି ଆଜି ଆଶଙ୍କା ପ୍ରକାଶ ପାଇଲାଣି । ତେଣୁ ଆନ୍ତର୍ଜାତୀୟ ସହଯୋଗରେ ଏ ସବୁର ବିଧି-ବନ୍ଧ ରକ୍ଷଣାବେକ୍ଷଣ ନିମନ୍ତେ ଉଦ୍ୟମ ଆରମ୍ଭ ହୋଇଛି ।

**ସମନ୍ତାୟ ବିଷୟ**

ଭାରତ, ନୂତନ, ସମାଜ, ଅରଣ୍ୟ, କୃଷି, ସଂସ୍କୃତି, ମାନବ ସଭ୍ୟତା, ଓଡ଼ିଶା, ଶୋଷଣ



**ଆଦିବୁଦ୍ଧ**

ବଜ୍ରଧାରୀ ମାନଙ୍କ ଆଦିଭାବ ସମୟରେ ବୌଦ୍ଧ ଧର୍ମ ଭିତରକୁ 'ଆଦିବୁଦ୍ଧ ବାଦ'ର ଅନୁପ୍ରବେଶ ହେଲା ବୋଲି ଧରାଯାଏ । ସେମାନେ ଜଣେ ଆଦି ବା ପ୍ରଥମ ବୁଦ୍ଧଙ୍କର କଳ୍ପନା କଲେ ଓ ଏହି ଆଦି-ବୁଦ୍ଧ ହେଉଛନ୍ତି ଶ୍ରେଷ୍ଠ ଦେବତା ବୋଲି କହିଲେ । ତାଙ୍କୁ ନିରଞ୍ଜନ, ନିରାଧାର ଓ ନିରାକାର ରୂପରେ ମଧ୍ୟ ବର୍ଣ୍ଣନା କରାଗଲା । ବିଖ୍ୟାତ ବଜ୍ରଧାରୀ ଗ୍ରନ୍ଥ 'ଗୁହ୍ୟ ସମାଜ'ରେ ଆଦିବୁଦ୍ଧଙ୍କ ବିଷୟରେ ଉଲ୍ଲେଖ ରହିଛି । ଏହି ମତବାଦ ଗୋଟାଏ ସମୟରେ ଖୁବ୍ ଜନପ୍ରିୟ ହୋଇଉଠିଥିଲା । କାଳକ୍ରମରେ ମଧ୍ୟ ଆଦିବୁଦ୍ଧଙ୍କୁ ଗୁରୁତ୍ୱ ଦିଆଯାଇଛି । ଏମାନଙ୍କ ମତରେ ଆଦିବୁଦ୍ଧ ହେଉ-ଛନ୍ତି ସବୁର ସୃଷ୍ଟା ଓ ନିୟନ୍ତ୍ରା ଓ ଏହାଙ୍କଠାରୁ ପଞ୍ଚ-ଧ୍ୟାନୀ-ବୁଦ୍ଧଙ୍କର ଉଦ୍ଭବ ହୋଇଛି । ସପ୍ତମ ଶତାବ୍ଦୀ ପୂର୍ବରୁ ଏହି ଆଦିବୁଦ୍ଧ ମତବାଦ ଭାରତବର୍ଷରେ ପ୍ରଚଳିତ ଥିଲା ବୋଲି ପଞ୍ଚିତ ମାନଙ୍କ ମତ ।

**ସମନ୍ତାୟ ବିଷୟ**

ବୌଦ୍ଧ ଧର୍ମ, ଭାରତ, ପଞ୍ଚ-ଧ୍ୟାନୀ-ବୁଦ୍ଧ



**ଆଧ୍ୟାତ୍ମିକତା**

ଧର୍ମବିଶ୍ୱାସରେ ଏହାର ମହତ୍ତ୍ୱପୂର୍ଣ୍ଣ ସ୍ଥାନ ରହିଛି । ଆଧ୍ୟାତ୍ମିକତାଟି କିନ୍ତୁ କେବଳ ଧର୍ମ ବା ଈଶ୍ୱରଭକ୍ତି ନୁହେଁ—ଏହା ହେଲା ଗୋଟିଏ ଜୀବନ ନିର୍ବାହ ପଦ୍ଧତି । କୌଣସି ଧର୍ମର ବନ୍ଧନରେ ଏହା ଆବଦ୍ଧ ନୁହେଁ ବୋଲି କୁହାଯାଇପାରେ । ଆଧ୍ୟାତ୍ମିକତା ହେଲା ପ୍ରକୃତ ଅର୍ଥରେ ସାର୍ବଜନୀନ ତଥା 'ସର୍ବ-ଧାର୍ମିକ'; ଅନ୍ୟ ଭାବରେ କହିବାକୁ ଗଲେ ସବୁ ଧର୍ମରେ ଯାହା ସର୍ବମାନସ ତତ୍ତ୍ୱ, ଏହା ଭିତରେ ସେସବୁ ନିହିତ ହୋଇ ରହିଛି । ଏହାର ସଂପର୍କ ହେଲା ମଣିଷର ଆତ୍ମା ସହିତ—ଦେହ ସହିତ ନୁହେଁ । ଧର୍ମର ବାହ୍ୟିକ ଅଭିବ୍ୟକ୍ତି ସହିତ ନରହି ତାହାର ମାର୍ମିକ ନିର୍ଯ୍ୟାସ ସହିତ ଏହାର ସଂପର୍କ ରହିଛି ବୋଲି କୁହାଯାଏ । ଆଧ୍ୟାତ୍ମିକତା ବିଷୟରେ ପ୍ରମାଦପୂର୍ଣ୍ଣ ଧାରଣା ବେଳେବେଳେ ସମାଜରେ ଅଘଟଣ ସୃଷ୍ଟି କରିଥାଏ ଓ ଆଧ୍ୟାତ୍ମିକତାର ଅସଲ ପ୍ରଭାବକୁ ହ୍ରାସ କରିଦିଏ ।

**ସମନ୍ତାୟ ବିଷୟ**

ଧର୍ମ, ଭଗବାନ, ସମାଜ, ଅନ୍ଧବିଶ୍ୱାସ, କୁସଂସ୍କାର, ସାହିତ୍ୟ, ମାନବାୟ ଉଦ୍ଦର୍ଷତା



**ଆଦିହିନ୍ଦୀ**

ଏହି ପକ୍ଷାଟିର ବେକ ଏମିତି ଭାବରେ ତିଆରି ହୋଇଛି ଓ ଅଣ୍ଟାଟି ଏମିତି ଖଞ୍ଜାଯାଇଛି ଯେ ମନେ-ହେବ ସତେ ଯେପରିକି ସେଇଟି ସାପ ଭଳି ଫଣା-ଚେକିଛି । ସେଇଥିପାଇଁ ଏହାକୁ 'ସାପ ଚଢ଼େଇ' ବୋଲି ମଧ୍ୟ କୁହାଯାଏ । ପହଁରିଲାବେଳେ ଯେମିତିକି ସମସ୍ତ ଦେହଟାରେ ପହଁରୁଛି । ମୁଣ୍ଡଟି କେବଳ ଉପରକୁ ଅଛି । ଶିକାର ପାଇଁ ପାଣି ଭିତରକୁ ଜୋରରେ ବୁଡ଼ିଯାଉଛି । ଏହାର ମୁନିଆ ଅଣ୍ଟାରେ ମାଛ ଶିକାର କରିବା ସହଜ । ଗୋଡ଼ ଗୁଡ଼ାକ ଠିକ୍ ହଂସପାଦ ଭଳି । ଦୁଇ ଆମେରିକା ମହାଦେଶରେ ଦେଖିବାକୁ ମିଳନ୍ତି ।

**ସମନ୍ତାୟ ବିଷୟ**

ପକ୍ଷୀ, ଜୀବଜଗତ



**ଆନନ୍ଦ**

(ଜୀବିତ ଶ୍ରୀଷ୍ଟପୂର୍ବ ୬ଷ୍ଠ ଶତାବ୍ଦୀ)

ବୁଦ୍ଧଙ୍କର ପ୍ରଧାନ ଶିଷ୍ୟମାନଙ୍କ ମଧ୍ୟରୁ ଅନ୍ୟତମ । ସେ ଅପୂର୍ବ ଶୁଚିଧର ଥିଲେ ବୋଲି ଉଲ୍ଲେଖ ଅଛି । ବୁଦ୍ଧଙ୍କର ଉପଦେଶ ଗୁଡ଼ିକୁ ଆନନ୍ଦ ଅକ୍ଷରେ ଅକ୍ଷରେ ସ୍ମରଣ କରି ରଖୁଥିଲେ । ତାହାଙ୍କୁ 'ଧମ୍ମ ଭଣ୍ଡାଗାରିକ' ବୋଲି କୁହାଯାଉଥିଲା । ଆଜିର

ମାପକାଠିରେ ସେ ଜଣେ ଅସାଧାରଣ ସଂସ୍କାରକ ବୋଲି ମଧ୍ୟ ବିବେଚିତ ହେବେ । ବୁଦ୍ଧଙ୍କୁ ପ୍ରଭା-ବିତ କରି ନାରୀମାନଙ୍କୁ ସନ୍ୟାସିନୀ ବା ଭିକ୍ଷୁଣୀ ହେବାର ଅଧିକାର ଆନନ୍ଦ ପ୍ରଦାନ କରିପାରିଥିଲେ । ସେତେବେଳର ସମାଜ ବା ଧାର୍ମିକ ସମାଜରେ ସେମାନଙ୍କର ଏଭଳି ଅଧିକାର ପାଇବା କଥାର ପ୍ରଶ୍ନ ମଧ୍ୟ ତରୁ ନ ଥିଲା ।

**ସମନ୍ତାୟ ବିଷୟ**

ବୌଦ୍ଧ ଧର୍ମ, ବୁଦ୍ଧଦେବ, ସମାଜ ସଂସ୍କାର



**ଆନନ୍ଦ କୁମାରସ୍ୱାମୀ**

(୧୮୭୭-୧୯୪୭)

ଶ୍ରୀଲଙ୍କାରେ ଜନ୍ମଗ୍ରହଣ କରିଥିବା ପ୍ରସିଦ୍ଧ ବିଦ୍ୱାନ ତଥା ଜଣେ ଶ୍ରେଷ୍ଠ ବ୍ୟକ୍ତିତ୍ୱ । ଭାରତୀୟ କଳା ଓ ସଂସ୍କୃତିକୁ ପାଶ୍ଚାତ୍ୟ ଜଗତରେ ଭଲ ଭାବରେ ପରିଚିତ କରାଇବାରେ ତାଙ୍କର ମହତ୍ତ୍ୱପୂର୍ଣ୍ଣ ଅବ-ଦାନ ରହିଛି । କୁମାରସ୍ୱାମୀ ବହୁସଂଖ୍ୟକ ଅତି ଉପାଦେୟ ପୁସ୍ତକ ରଚନା କରିଯାଇଛନ୍ତି ।

**ସମନ୍ତାୟ ବିଷୟ**

ଶ୍ରୀଲଙ୍କା, ଭାରତୀୟ କଳା-ସଂସ୍କୃତି



**ଆନନ୍ଦପୁର**

କେନ୍ଦୁଝର ଜିଲାର ଏହା ଗୋଟିଏ ସର୍ବତ୍ତ୍ୱଭିଜନ । ଏହାର ସତର ମହକୁମା ମଧ୍ୟ ଆନନ୍ଦପୁର ଓ ସହରଟି ବୈତରଣୀ ନଦୀ କୂଳରେ ରହିଛି । ଆନନ୍ଦପୁର ହେଲା ଗୋଟିଏ ବାଣିଜ୍ୟ କେନ୍ଦ୍ର । ଏହି ସର୍ବତ୍ତ୍ୱଭିଜନରେ କେତେକ ଜୈନ ଓ ବୌଦ୍ଧ କୀର୍ତ୍ତିର ଅବଶେଷ ରହିଛି ।

**ସମନ୍ତାୟ ବିଷୟ**

ଓଡ଼ିଶା, କେନ୍ଦୁଝର ଜିଲା



**ଆନନ୍ଦବାଦ**

ଆନନ୍ଦ ହିଁ ମାନବ ଜୀବନର ମୂଳଲକ୍ଷ୍ୟ ବୋଲି ସ୍ୱାକାର କରାଯିବା ଉଚିତ—ଏହି ବିଶ୍ୱରାଧାରାକୁ ଆନନ୍ଦବାଦ ବୋଲି କୁହାଯାଏ । ଏହାର ଦୁଇଟି ରୂପ ବା ଧାରା ରହିଛି । ପ୍ରଥମ ବିଶ୍ୱରାଧାରା ଅନୁ-ସାରେ ଆନନ୍ଦ ହିଁ ହେଲା ଏହି ମନୁଷ୍ୟ ଜୀବନର ଚରମ ଲକ୍ଷ୍ୟ । ଦ୍ୱିତୀୟ ଧାରାଟି ହେଲା— ଜୀବନରେ କଠୋର ନିୟମ ପାଳନ କରିବା ଦ୍ୱାରା ହିଁ ଭବିଷ୍ୟତରେ ଜଣେ ପରମ ଆନନ୍ଦ ଲାଭ କରିପାରିବ । ଶ୍ରୀଷ୍ଟପୂର୍ବ ତୃତୀୟ-ଚତୁର୍ଥ ଶତା-ବ୍ଦୀରେ ଗ୍ରୀକ୍ ଦାର୍ଶନିକ ଏପିକ୍ୟୁରସ୍ ଏଭଳି ମତ ପୋଷଣ କରୁଥିଲେ । ଭାରତୀୟ ଗୁର୍ବାକ୍ ବର୍ଣ୍ଣନ

ମଧ୍ୟ ଏହି ସଂସାରରେ ମିଳୁଥିବା ଆନନ୍ଦର ଉପ-  
ଭୋଗ ପ୍ରତ୍ୟେକ ପ୍ରାଣୀର କର୍ତ୍ତବ୍ୟ ବୋଲି ସ୍ୱୀକାର  
କରିଥାଏ । ସେହି ମତ ଅନୁସାରେ 'କାମ' ହିଁ  
ସର୍ବଶ୍ରେଷ୍ଠ ପୁରୁଷାର୍ଥ, କାମନାର ପୂର୍ଣ୍ଣ ପାଇଁ ସବୁ  
କର୍ତ୍ତବ୍ୟ କରାଯାଏ । ଉପନିଷଦକୁ ମାନୁଥିବା  
ଭାରତର ସବୁ ଧାର୍ମିକ ଓ ଦାର୍ଶନିକ ସଂପ୍ରଦାୟର  
କିଛି ମତ ହେଲା, ଆତ୍ମାର ଚରମ ଅଭିବ୍ୟକ୍ତି  
ହେଉଛି ଆନନ୍ଦ । ଶଙ୍କର, ରାମାନୁଜ, ମଧ୍ୱ, ବଲ୍ଲଭ,  
ବୈଷ୍ଣବ ପ୍ରଭୃତି ଆନନ୍ଦକୁ ଆତ୍ମାର ପୂର୍ଣ୍ଣତାର ରୂପ  
ବୋଲି ସ୍ୱୀକାର କରିଛନ୍ତି ।

**ସମନ୍ତସ୍ୟ ବିଷୟ**

ଏପିକ୍ୟୁରସ, ଉପନିଷଦ, ଶ୍ୱର୍ଗୀକ ଭାରତୀୟ  
ଦର୍ଶନ



**ଆନାକ୍‌ସାଗୋରସ**  
(ଖ୍ରୀଷ୍ଟପୂର୍ବ ପ୍ରାୟ ୫୦୦-୪୨୮)

କସମୋଲଜି ବା ବ୍ରହ୍ମାଣ୍ଡବିଜ୍ଞାନକୁ ଅବଦାନ  
ନିମନ୍ତେ ଏହି ଗ୍ରୀକ୍ ଦାର୍ଶନିକ ପ୍ରସିଦ୍ଧି ଲାଭ କରି-  
ଥିଲେ । ପରାଗ ଓ ଗ୍ରହଣ ଠିକ୍ କେଉଁ କାରଣରୁ  
ହେଉଛି, ସେ କଥା ସେ ନିର୍ଦ୍ଧାରଣ କରିଦେଇ  
ପାରିଥିଲେ । ଏଥେନ୍‌ସ ନଗରୀରେ ଦୀର୍ଘ ୩୦  
ବର୍ଷ କାଳ ଆନାକ୍‌ସାଗୋରସ ବିଦ୍ୟାଦାନ  
କରିଆସିଥିଲେ ଓ ପେରିକ୍ଲିସ୍, ଇତରିପାଇଡସ୍  
ପ୍ରଭୃତି ସେସମୟରେ ତାଙ୍କର ଛାତ୍ର ଥିଲେ । ତାଙ୍କ  
ବୈଜ୍ଞାନିକ ଅନୁସନ୍ଧିତା ଯୋଗୁଁ ପରେ କିଛି ତାଙ୍କୁ  
ଏଥେନ୍‌ସରୁ ତଡ଼ି ଦିଆଯାଇଥିଲା ।

**ସମନ୍ତସ୍ୟ ବିଷୟ**

କସମୋଲଜି, ଗ୍ରାସ୍, ଦର୍ଶନ, ପଦାର୍ଥ



**ଆନାକୋଷ୍ଟା**

ଦକ୍ଷିଣ ଆମେରିକା ମହାଦେଶରେ ବୋଆ କାଟିର  
ଏହି ସାପ ଅଛନ୍ତି । ଏହାର ବିଷ ନାହିଁ ସତ, କିନ୍ତୁ  
ଶିକାର ଦେହରେ ଗୁଡ଼ାଇ ହୋଇଯାଇ ଏଭଳି  
ଭିଡ଼ିଦିଏ ଯେ ତା'ର ହାତ୍ତସବୁ ଭାଙ୍ଗିଯାଏ ।  
ପରେ ସେ ତା'କୁ ଗିଳିଦିଏ । ଏହାର ଲୟ ବେଳେ-  
ବେଳେ ୧୦ ମିଟର ପର୍ଯ୍ୟନ୍ତ ହୋଇଥାଏ । ଏଇଟି  
ହେଉଛି ପୃଥିବୀର ସବୁଠାରୁଓଜନିଆ ସାପ । ପାଣି  
ଭିତରେ ରହେ । ନଦୀ ବା ପାଣିପାଚରେ ଅଧିକାଂଶ  
ସମୟ ସମୁଦାୟ ଦେହଟିକୁ ବୁଡ଼ାଇ ରଖି କେବଳ  
ମୁଣ୍ଡଟିକୁ ପତାକୁ କାଢ଼ିଥାଏ । ବେଳେ ବେଳେ  
ସଂପୂର୍ଣ୍ଣ ଭାବେ ବୁଡ଼ିକରି ମଧ୍ୟ ଥାଏ । ବଡ଼ ବଡ଼  
ହଂସ ପହଁରିଲା ବେଳେ ସହଜରେ ଧରିନିଏ ।  
ଗୋଟାଏ ଗୋଟାଏ କୁମ୍ଭୀର ଦେହରେ ଗୁଡ଼ାଇ  
ହୋଇଯାଇ ଶେଷରେ ତା'କୁ ଗିଳିଦେଇପାରେ !

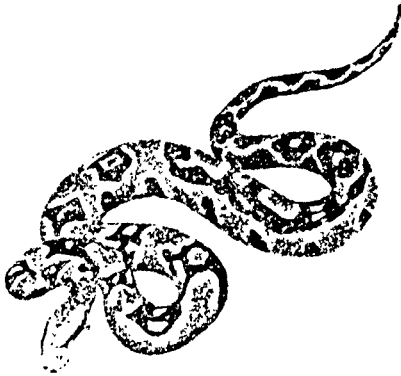

ଦକ୍ଷିଣ ଆମେରିକାର ଉତ୍ତର ଅଂଶରେ  
ରହୁଥିବା 'ବ୍ରହ୍ମର ଆନାକୋଷ୍ଟା' ପୃଥିବୀର  
ସବୁଠାରୁ ବଡ଼ ସାପଗୁଡ଼ିକ ଭିତରୁ  
ଗୋଟିଏ ।

ଝେଣ୍ଡୁବାକୁ ସାପଟିର ରଙ୍ଗ ହଳଦିଆସିଆ ବା  
ଢିତାବାସ ଭଳି ।

**ସମନ୍ତସ୍ୟ ବିଷୟ**

ସାପ, ସରୀସୃପ, ଆମାଲୋନ, ଜୀବଜଗତ



**ଆନୁବଂଶିକତା**

ଜୀବ ତଥା ଉଦ୍ଭିଦ ଜଗତରେ ପିତାମାତାଙ୍କ ଠାରୁ  
ଧିକ୍ତାନ ଜିନ୍ ସାହାଯ୍ୟରେ ଯେଉଁ ଶାରୀରିକ ତଥା  
ମାନସିକ ଲକ୍ଷଣ ହାସଲ କରିଥାଏ, ସେହି ବଂଶକୁମ୍ଭ  
ସ୍ତ୍ରୀକୁ ହେଉଛି ତା'ର ଆନୁବଂଶିକତା ବୋଲି  
କୁହାଯାଇପାରେ । 'ସନ୍ତାନଟି ବହୁ ଦିଗରୁ ତା'ର  
ପିତାମାତାଙ୍କ ଭଳି ହେବ' ବୋଲି କଥାଟି ହେଲା  
ଆନୁବଂଶିକତାର ଗୋଟିଏ ଦିଗ; ଏହାର ଅନ୍ୟ  
ଦିଗଟି ହେଲା ପିତାମାତାଙ୍କ ଜିନ୍‌ରୁ ସନ୍ତାନ ପାଖକୁ  
କେତେ ନିୟନ୍ତ୍ରଣ ତଥ୍ୟ ବଂଶକୁମ୍ଭ ପ୍ରକ୍ରିୟାରେ  
ଧ୍ୱାନାନ୍ତରିତ ହୋଇପାରିଛି ।

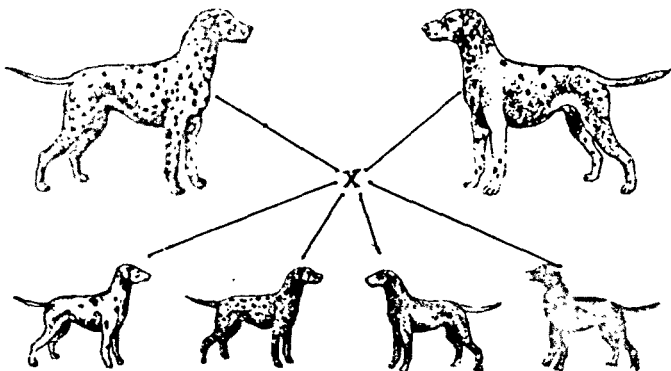

ପିତା-ମାତାଙ୍କର ସବୁପାକ ସନ୍ତାନ କେତେ ପରିମାଣରେ ଦେହେରା ବା ବୁଦ୍ଧିରେ  
ସମାନ ହେବେ, ତାହା ପ୍ରକୃତିର ଆନୁବଂଶିକତା ନିୟମ ଉପରେ ନିର୍ଭର କରୁଛି ।  
ଯୋଡ଼ିବି ଦେଖିବାକୁ ଏକଭଳି ହୋଇଥିଲେ ମଧ୍ୟ କିଭଳି ସେହି କୁକୁରଙ୍କ ଛୁଆ  
ଭିଲ ଭିଲ ପ୍ରକାରର ହେଉଛନ୍ତି ?

୧୮୬୫ ମସିହା ପର୍ଯ୍ୟନ୍ତ ଜୀବବିଜ୍ଞାନୀ-  
ମାନେ ଧାରଣା ପୋଷଣ କରିଥିଲେ ଯେ ଆନୁ-  
ବଂଶିକ ବିଶେଷକ ସବୁ ହେଲା ପିତାମାତାଙ୍କ  
ସାମଗ୍ରିକ ଲକ୍ଷଣ ରାଜିର ଗୋଟାଏ ହାରାହାରି  
ସମାହାର । ତେଣୁ ସେମାନେ କହୁଥିଲେ ଯେ  
'ଗେଡ଼ା' ମାତା ଓ 'ଡେଙ୍ଗା' ପିତାଙ୍କର ସନ୍ତାନ  
ସବୁବେଳେ 'ମଧ୍ୟମ' ଉଚ୍ଚତା ବିଶିଷ୍ଟ ହେବ ।  
କିନ୍ତୁ ୧୮୬୬ ମସିହାରେ ଅଷ୍ଟ୍ରିଆ ଦେଶର  
ଜଣେ ଖ୍ରୀଷ୍ଟୀୟ ବୈରାଗୀ ଗ୍ରେଗର ମେଣ୍ଡେଲ  
ତାଙ୍କର ଯେଉଁ ଗବେଷଣାଲବ୍ଧ ତଥ୍ୟ ପ୍ରକାଶ  
କରିଦେଲେ, ତାହା ଏହି ଧାରଣାକୁ ସଂପୂର୍ଣ୍ଣ ଭାବେ  
ବଦଳାଇ ଦେଲା । ମଟର ଦାନା ଗଛର ଶଙ୍କର  
ପ୍ରଜନନ କରାଇ ସେ ଦେଖାଇଦେଲେ ଯେ  
ଆନୁବଂଶିକତାର କାରକ ବା ଉପାଦାନ ଜିନ୍  
ସବୁ ମିଶି ନ ଯାଇ ସ୍ୱତନ୍ତ୍ର ଭାବେ ରହିଥା'ନ୍ତି ।  
ପିତାମାତାଙ୍କ ଠାରେ ଥିବା 'ଲକ୍ଷଣ ଜିନ୍' ଗୁଡ଼ିକରୁ  
ସେମାନଙ୍କର ପ୍ରତ୍ୟେକଟି ସନ୍ତାନ ପାଇଁ ସେହି  
ଜିନ୍ ଗୁଡ଼ିକରେ ଥିବା ସ୍ୱତନ୍ତ୍ର ମାତ୍ର ଅର୍ଦ୍ଧେକ  
ପରିମାଣର ସ୍ୱତନ୍ତ୍ର ଦେଇଥା'ନ୍ତି ଓ ଭିନ୍ନ ଭିନ୍ନ  
ସନ୍ତାନଙ୍କ ପାଇଁ ଆନୁବଂଶିକତା ପ୍ରକ୍ରିୟାରେ  
ସେଥିପାଇଁ ଭିନ୍ନ ଭିନ୍ନ ଜିନ୍ 'ସେଟ୍' ସବୁ ତିଆରି  
ହୋଇଥାଏ । ମେଣ୍ଡେଲଙ୍କର ଏହି ମହତ୍ତ୍ୱପୂର୍ଣ୍ଣ  
କାମ ଆଧୁନିକ ଜେନେଟିକ୍‌ସ ବିଦ୍ୟାର ମୂଳଦୁଆ  
ପକାଇ ଦେଲା ।

ଆନୁବଂଶିକତା ସଂକ୍ରାନ୍ତରେ ଅଧିକରୁ ଅଧିକ  
କଥା ଜଣାପଡ଼ିଗଲା ପରେ ନାନା ଭାବରେ ତାହାର  
ଉପଯୋଗ ହେଉଛି । ଆଜି ଯେଉଁ ହାଲକ୍ୱିଡ୍ ବା  
ଉଚ୍ଚ ଅମଳକ୍ଷମ କୃଷିଜ ଉଦ୍ଭିଦ ବା ପଶୁଙ୍କ କଥା  
କୁହାଯାଉଛି, ସେ ସବୁକୁ ଉତ୍ତାରିତା ସମ୍ପର୍କ  
ହୋଇନଥା'ନ୍ତା ଯଦି ଏହି ବିଦ୍ୟା ବିଷୟରେ ଅଧିକ  
ଜଣାପଡ଼ି ନଥା'ନ୍ତା । ନିର୍ଦ୍ଦିଷ୍ଟ ଲକ୍ଷଣ ବହନ  
କରୁଥିବା ଆବଶ୍ୟକୀୟ ଜୀବ ବା ଉଦ୍ଭିଦ ଇଚ୍ଛା  
ଅନୁସାରେ ସୃଷ୍ଟି କରିଦେବା ଏହା ଫଳରେ ସମ୍ଭବ

ହେଲା । ଜେନେଟିକ ଇଞ୍ଜିନିଅରିଙ୍ଗ୍ ବିଦ୍ୟାରେ ଆନୁବଂଶିକତା ସିଦ୍ଧାନ୍ତର ସାମଗ୍ରିକ ଉପଯୋଗ କରାଯାଇଥାଏ । ପୃଥିବୀରେ ଜୀବନର ଆରମ୍ଭ ହେବା ଦିନଠାରୁ ପ୍ରକୃତି ପ୍ରତ୍ୟେକଟି ବିକଶିତ ଜୀବ ତଥା ଉଦ୍ଭିଦ କ୍ଷେତ୍ରରେ ସ୍ୱତନ୍ତ୍ର ଆନୁବଂଶିକତା ଲକ୍ଷଣ ଭରିଦେବା ପାଇଁ ଉଦ୍ୟମ କରିଛି ।

**ସମ୍ବନ୍ଧୀୟ ବିଷୟ**

ଜେନେଟିକ୍ସ୍, ଜୀବବିଜ୍ଞାନ, ଜିନ୍, କ୍ରୋମୋଜମ୍, କୃଷି, ଜୀବଜଗତ, ଉପାୟନବିଜ୍ଞାନ, ଇଭୋଲ୍ୟୁସନ୍, ଉଦ୍ଭିଦ ବିଦ୍ୟା, ଗ୍ରେଗର ମେଣ୍ଡେଲ



**ଆନୋଆ**

ଏହାର ଚେହେରାଟା ଏମିତି ଯେ ଏହାକୁ କୁଜା ମଞ୍ଚସି ବୋଲି କୁହାଯାଇଥାଏ । ମାଂସପେଶୀ

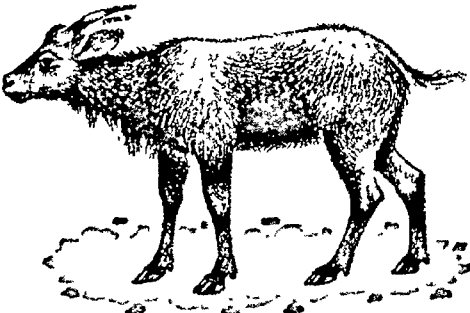

ଆନୋଆ

ଗୁଡ଼ିକ ଖୁବ୍ ମଜବୁତ । ଗୋଟିଏ ଗାଈର ବାଛୁରୀ ଯେତେକି ଆକୃତିରେ ଏହା ପ୍ରାୟ ସେତେକି । ଏହାର ଶିଙ୍ଗ ଯୋଗୁଁ ମନୁଷ୍ୟ ଓ ଅନ୍ୟ ଜୀବଙ୍କ ପାଇଁ ବିପଦ ହୋଇ ରହିଛି । ଚିକିତ୍ସା ବୁଦ୍ଧିଗଲେ ବା ଡରିଗଲେ ଆକ୍ରମଣ କରେ ।

**ସମ୍ବନ୍ଧୀୟ ବିଷୟ**

ଜୀବଜଗତ



**ଆନ୍ତର୍ଜାତୀୟ ଅଲିମ୍ପିକ କମିଟି**

ଆଧୁନିକ ଅଲିମ୍ପିକ କ୍ରୀଡ଼ାର ପରିଗ୍ରହଣ, ନିୟନ୍ତ୍ରଣ ତଥା ବିକାଶ ନିମନ୍ତେ ପାରିସ ଠାରେ ୧୮୯୪ ମସିହାରେ ଏହି ସଂସ୍ଥା ସ୍ଥାପିତ ହୋଇଥିଲା । ସ୍ୱିଜରଲାଣ୍ଡର ଲସାନ୍ରେ ଠାରେ ଏହାର ପ୍ରଧାନ ଦପ୍ତର ରହିଛି ।

**ସମ୍ବନ୍ଧୀୟ ବିଷୟ**

କ୍ରୀଡ଼ା, ଆନ୍ତର୍ଜାତୀୟ ସଂପର୍କ, ବିଶ୍ୱଶାନ୍ତି, ଅଲିମ୍ପିକ ଆନ୍ଦୋଳନ



**ଆନ୍ତର୍ଜାତୀୟ ଆଇନ**

ସାର୍ବଭୌମ ରାଷ୍ଟ୍ରସମୂହ କିମ୍ବା ଆନ୍ତର୍ଜାତୀୟ କ୍ଷେତ୍ରରେ କାର୍ଯ୍ୟ କରୁଥିବା ଅନ୍ୟାନ୍ୟ ସଂଗଠନ

ଗୁଡ଼ିକ କ୍ଷେତ୍ରରେ ଆନ୍ତର୍ଜାତୀୟ ଆଇନ ଲାଗୁ ହୋଇଥାଏ । ଦେଶ ଦେଶ ଭିତରେ କିଭଳି ସୁ-ସଂପର୍କ ରକ୍ଷା କରାଯାଇପାରିବ ଓ ସେମାନେ ଶାନ୍ତିରେ ସହାବସ୍ଥାନ କରିପାରିବେ ସେହି ଆବଶ୍ୟକତାରୁ ଏଭଳି ଆଇନ ଜନ୍ମ ନେଇଛି । ଯଦିଓ ଆନ୍ତର୍ଜାତୀୟ ଆଇନର ପ୍ରଧାନ ଉଦ୍ଦେଶ୍ୟ ହେଲା ଆନ୍ତଃରାଷ୍ଟ୍ରୀୟ ସଂପର୍କ ନିର୍ଦ୍ଧାରଣ; ଏହାର ବାସ୍ତବ ପ୍ରୟୋଗ ଫଳରେ ବିଭିନ୍ନ ଦେଶର ଜନସାଧାରଣ ମଧ୍ୟ ଲାଭବାନ ହୁଅନ୍ତି । ଏହି ଆଇନ କୌଣସି ଆଇନ ସଭା ଦ୍ୱାରା ପ୍ରଣୀତ ହୋଇ ନ ଥାଏ । ରାଷ୍ଟ୍ର ରାଷ୍ଟ୍ର ଭିତରେ ସ୍ୱାକ୍ଷରିତ ହେଉଥିବା ସନ୍ଧି ବା ବୁଝି ଗୁଡ଼ିକୁ ଆନ୍ତର୍ଜାତୀୟ ଆଇନର 'ପ୍ରଣେତା' ବୋଲି କୁହା-ଯାଇପାରେ ।

**ସମ୍ବନ୍ଧୀୟ ବିଷୟ**

ଆନ୍ତର୍ଜାତୀୟ ସଂପର୍କ, ପୃଥିବୀ, ଜାତିସଂଘ



**ଆନ୍ତର୍ଜାତୀୟ ଆଚମିକ ଏକର୍ଣ୍ଣୀ ଏଜେନ୍ସୀ**

ଏଇଟି ଗୋଟିଏ ସ୍ୱୟଂଶାସିତ ଆନ୍ତଃସରକାରୀ ସଂସ୍ଥା । ଆଣବିକ ଶକ୍ତିର ଶାନ୍ତିପୂର୍ଣ୍ଣ ଉପଯୋଗ କିଭଳି ଉପଯୁକ୍ତ ଭାବେ କରାଯାଇପାରିବ ସେ ଦିଗରେ ଏହା କାମ କରିଥାଏ । ୧୯୫୬ ମସିହାରେ ଏହି ଏଜେନ୍ସୀ ସ୍ଥାପିତ ହେଲା । କୃଷି, ଚିକିତ୍ସାବିଜ୍ଞାନ, ଜଳସଂପଦ ଓ ଔପ୍ୟାରିକ ବ୍ୟବସ୍ଥା କ୍ଷେତ୍ରରେ ପରମାଣୁ ଊର୍ଜାର ଲଭ୍ୟତା ବିଷୟରେ ଏହା ବର୍ତ୍ତମାନ କାମ କରୁଛି । ଭିଏତନାମରେ ଏହାର ପ୍ରଧାନ ଦପ୍ତର ରହିଛି ।

**ସମ୍ବନ୍ଧୀୟ ବିଷୟ**

ଆନ୍ତର୍ଜାତୀୟ ସଂପର୍କ, ପରମାଣୁ ଊର୍ଜା, ନିରସ୍ତ୍ରୀ-କରଣ, ପରମାଣୁ-ପ୍ରସାର ନିରୋଧ ବୁଝି



**ଆନ୍ତର୍ଜାତୀୟ ଆମେବର ଆଥଲେଟିକ୍ ଫେଡେରେସନ**

ପୃଥିବୀର ପ୍ରାୟ ୨୦୦ ଦେଶର ଜାତୀୟ ଆଥ-ଲେଟିକ୍ ଆସୋସିଏସନ୍ ଏହି ସଂସ୍ଥାର ସଭ୍ୟ । ୧୯୧୨ ମସିହାରେ ସ୍ୱିଡେନର ଷ୍ଟକହୋମ୍ ଠାରେ ଏହା ପ୍ରତିଷ୍ଠିତ ହୋଇଥିଲା । ୧୯୩୬ ମସିହାରୁ ମହିଳା ଆଥଲେଟିକ୍ସର ପରି-ଗ୍ରହଣ ମଧ୍ୟ ଏହି ସଂଗଠନ କରୁଛି । ସମସ୍ତ ପ୍ରକାର ଆଥଲେଟିକ୍ସ ରେକର୍ଡର ଏହା ନିୟନ୍ତ୍ରଣ କରିଥାଏ । ଲଣ୍ଡନରେ ପ୍ରଧାନ ଦପ୍ତର ରହିଛି ।

**ସମ୍ବନ୍ଧୀୟ ବିଷୟ**

କ୍ରୀଡ଼ା, ଆଥଲେଟିକ୍ସ



**ଆନ୍ତର୍ଜାତୀୟ ଏକ୍ସପରେଞ୍ଜ**

ବିଦେଶୀ ମୁଦ୍ରାର ଏଇଟି ହେଲା ଗୋଟାଏ 'ବଜାର' । ବିଭିନ୍ନ କାମପାଇଁ ଭିନ୍ନ ଭିନ୍ନ ଦେଶର ଜାତୀୟ ମୁଦ୍ରାର ବିକ୍ରୀ-ଖର୍ଚ୍ଚ ଏହି ବଜାରରେ ହୋଇଥାଏ । ସରକାର, ବଡ଼ ବଡ଼ କଂପାନୀ, ଆମଦାନୀ-ରପ୍ତାନୀ କାରବାର କରୁଥିବା ବାଣିଜ୍ୟିକ ପ୍ରତିଷ୍ଠାନ ବା ବ୍ୟକ୍ତିବିଶେଷ ତଥା ଅନ୍ୟମାନେ ସାଧାରଣତଃ ଏହି ବିକ୍ରୀ ଖର୍ଚ୍ଚ କରିଥାନ୍ତି । ଆନ୍ତଃ-ଦେଶୀୟ ମୁଦ୍ରା ବିନିମୟ ହାର କେତେ ହେବ ସେ କଥା ଏହି ବଜାରରେ ଗୁଲିଥିବା କାରବାରର ଫଳାଫଳ ଉପରେ ନିର୍ଭର କରିଥାଏ । ସାଧାରଣ ଭାବେ ଏହାକୁ ଫରେନ୍ ଏକ୍ସପରେଞ୍ଜ ବୋଲି ମଧ୍ୟ କୁହାଯାଏ ।

**ସମ୍ବନ୍ଧୀୟ ବିଷୟ**

ଅର୍ଥନୀତି, ଆନ୍ତର୍ଜାତୀୟ ବାଣିଜ୍ୟ, ମୁଦ୍ରା, କେନ୍ଦ୍ରୀୟ ବ୍ୟାଙ୍କ, ଆନ୍ତର୍ଜାତୀୟ ସଂପର୍କ



**ଆନ୍ତର୍ଜାତୀୟ ଷ୍ଟେଟ୍ସ୍ ଆଣ୍ଡ ମେଜରସ୍ ଟୁରେ**

ମାପନ କାର୍ଯ୍ୟ କ୍ଷେତ୍ରରେ ସମନ୍ୱୟ ଆଣିବା ଓ ଭିନ୍ନ ଭିନ୍ନ ମାପ ପଦ୍ଧତିକୁ ଏକୀକୃତ କରିବା ଉଦ୍ଦେଶ୍ୟରେ ୧୮୭୫ ମସିହାରେ ପାରିସ ଠାରେ ଏହି ଅନୁଷ୍ଠାନ ସ୍ଥାପିତ ହୋଇଥିଲା । ବିଭିନ୍ନ ଜାତୀୟ ମାନକୁ ଏଠି ଥିବା ପ୍ରୋଟୋଟାଇପ ବା ଆଦର୍ଶ ମାନ ସହିତ ସମୟକୁ ସମୟ ତୁଳନା କରାଯାଇ-ଥାଏ । ବିଭିନ୍ନ ଭୌତିକ ଅପରିବର୍ତ୍ତୀର ସଠିକ ନିର୍ଦ୍ଧାରଣ ମଧ୍ୟ ଏହି ସଂସ୍ଥା କରିଥାଏ । ଫ୍ରାନ୍ସର ସଭ୍ରେସ ଠାରେ ଏହାର ପ୍ରଧାନ ଦପ୍ତର ରହିଛି ।

**ସମ୍ବନ୍ଧୀୟ ବିଷୟ**

ମାନ, ମାପଓଜନ, ଟେକ୍ନୋଲଜି, ପଦାର୍ଥବିଜ୍ଞାନ



**ଆନ୍ତର୍ଜାତୀୟ କୋର୍ଟ ଅଫ୍ ଜଷ୍ଟିସ୍**

ଏହା ହେଲା ଜାତିସଂଘର ପ୍ରଧାନ ବିଚାର-ବିଭାଗୀୟ ସଂସ୍ଥା । ଜାତିସଂଘ ସନନ୍ଦର ୯୨ ଧାରା ଅନୁସାରେ ଏହି ସଂସ୍ଥାକୁ ସୃଷ୍ଟି କରାଯାଇଛି । ଆନ୍ତର୍ଜାତୀୟ କୋର୍ଟ ଅଫ୍ ଜଷ୍ଟିସ୍ ବା ୱାର୍ଲଡ୍ କୋର୍ଟର ବିଚାରପତିଙ୍କ ସଂଖ୍ୟା ହେଲା ୧୫ ଜଣ ଓ ଏଥିରେ କୌଣସି ଦେଶରୁ ଜଣକରୁ ଅଧିକ ବିଚାରପତି ରହିପାରିବେ ନାହିଁ । ହେନ୍ ଠାରେ ସ୍ଥାୟୀ ଭାବରେ ବସୁଥିଲେ ମଧ୍ୟ ଅନ୍ୟ ୯ କୌଣସି ଦେଶରେ ବସିବାରେ ଲାଭି ବାଧା ନାହିଁ । ଏଇଟି ହେଲା ଗୋଟିଏ ସ୍ଥାୟୀ ସ୍ୱୟଂଶାସିତ ନିୟମାବଳୀ

ଓ ଛୁଟି ବ୍ୟତୀତ ବର୍ଷସାରା ଏହାର ଅଧିବେଶନ ଗୁଲିଥାଏ । ୧୯୪୭ ମସିହାରେ ଏହି ବିଶ୍ୱରାଜ୍ୟ ପ୍ରଥମ ବିଶ୍ୱରାଜ୍ୟ ଆରମ୍ଭ କରିଥିଲା ।

କେବଳ ଦେଶ ଦେଶ ଭିତରେ ଉପସ୍ଥାପନା ବିବାଦର ସମାଧାନ କରୁଥିବାରୁ ସେଗୁଡ଼ିକ ହିଁ ଓଡ଼ିଆ କୋର୍ଟରେ ପକ୍ଷ ହୋଇପାରିବେ । ଫରାସୀ ଓ ଇଂରାଜୀ—ଏହି ଉଭୟ ଭାଷାରେ କୋର୍ଟ କାର୍ଯ୍ୟ ଗୁଲିଥାଏ । କୋର୍ଟ ଦେଉଥିବା ରାୟକୁ ସବୁଦେଶ ମାନି ନେବାପାଇଁ ନୈତିକ ଭାବେ ବାଧ୍ୟ ।

**ସମନ୍ତାୟ ବିଷୟ**  
ଜାତିସଂଘ, ଆନ୍ତର୍ଜାତୀୟ ଆଇନ, ଆନ୍ତର୍ଜାତୀୟ ସଂପର୍କ



**ଆନ୍ତର୍ଜାତୀୟ ଟେଲି-କମ୍ୟୁନିକେସନ ଇଉନିଅନ୍**

ସବୁ ପ୍ରକାର ଟେଲିକମ୍ୟୁନିକେସନ ବ୍ୟବସ୍ଥା କ୍ଷେତ୍ରରେ ଆନ୍ତର୍ଜାତୀୟ ବୃତ୍ତାମଣୀ ସୃଷ୍ଟି କରିବା ନିମନ୍ତେ ଜାତିସଂଘର ଏହି ସ୍ୱତନ୍ତ୍ର ସଂସ୍ଥାଟିକୁ ସୃଷ୍ଟି କରାଯାଇଛି । ପୂର୍ବରୁ ଭିନ୍ନ ଭିନ୍ନ ରୂପରେ ଥିଲେ ମଧ୍ୟ ୧୯୪୭ ମସିହାରୁ ଏହା ଜାତିସଂଘ ସହିତ ସଂପୃକ୍ତ ରହିଛି । ଜେନିଭା ଠାରେ ଏହାର ପ୍ରଧାନ ଦପ୍ତର ।

**ସମନ୍ତାୟ ବିଷୟ**  
ଟେଲିକମ୍ୟୁନିକେସନ, ଆନ୍ତର୍ଜାତୀୟ ସଂପର୍କ, ବ୍ରହ୍ମକାଣ୍ଡ, ଜାତିସଂଘ



**ଆନ୍ତର୍ଜାତୀୟ ଡିଭଲପମେଣ୍ଟ ଆସୋସିଏସନ୍**

ଜାତିସଂଘର ଏହା ଗୋଟିଏ ସମନ୍ତାୟ ସଂସ୍ଥା । ୧୯୬୦ ମସିହାରେ ଏହା ସ୍ଥାପିତ ହେଲା । ବିଶ୍ୱ-ବ୍ୟାଙ୍କଠାରୁ ଅଧିକ ସହଜ ହାରରେ ଏହି ସଂସ୍ଥା ସଭ୍ୟରାଷ୍ଟ୍ର ମାନଙ୍କୁ ପାଣି ଯୋଗାଇଥାଏ । କିନ୍ତୁ ଏହି ଆସୋସିଏସନ୍ ର ସଭ୍ୟମାନଙ୍କୁ ମଧ୍ୟ ବିଶ୍ୱବ୍ୟାଙ୍କର ସଭ୍ୟ ହେବାକୁ ପଡ଼ିଥାଏ । ଓଡ଼ିଆ-ଚଳ ଠାରେ ଏହାର ପ୍ରଧାନ ଦପ୍ତର ରହିଛି ।

**ସମନ୍ତାୟ ବିଷୟ**  
ଜାତିସଂଘ, ଆନ୍ତର୍ଜାତୀୟ ସଂପର୍କ, ବିକାଶ, ବିଶ୍ୱବ୍ୟାଙ୍କ



**ଆନ୍ତର୍ଜାତୀୟ ତାରିଖ ରେଖା**

ପ୍ରମୁଖ ମହାସାଗରରେ ଥିବା କେତେକ ଦ୍ୱୀପ ଭିତର ଦେଇ ଉତ୍ତର ମେରୁ ଓ ଦକ୍ଷିଣ ମେରୁ

ଭିତରେ ଟଣା ଯାଇଥିବା ଗୋଟିଏ କାଳ୍ପନିକ ରେଖା । ଏହାକୁ ଅତିକ୍ରମ କରିଗଲେ ପଶ୍ଚିମ ଆଡ଼କୁ ଯିବା କ୍ଷେତ୍ରରେ ଗୋଟିଏ ଦିନ ବଢ଼ି ଯାଇ-ଥାଏ ଓ ପୂର୍ବ ଆଡ଼କୁ ଯିବା କ୍ଷେତ୍ରରେ ଗୋଟିଏ ଦିନ କମି ଯାଇଥାଏ ।

**ସମନ୍ତାୟ ବିଷୟ**  
ଭୂଗୋଳ, ଭୂବିଜ୍ଞାନ, ସମୟ, କାଳେଣ୍ଡର



**ଆନ୍ତର୍ଜାତୀୟ ବାଣିଜ୍ୟ**

ଭିନ୍ନ ଭିନ୍ନ ଦେଶର ଜାତୀୟ ସାମାରେଖୀ ଦେଇ କରାଯାଉଥିବା ବିକ୍ରୀ ଖର୍ଚ୍ଚ କାରବାରକୁ ଆନ୍ତର୍ଜାତୀୟ ବାଣିଜ୍ୟ ବୋଲି କୁହାଯାଇଥାଏ । ବିଭିନ୍ନ ଖାତା ଚାଳନା, ପୁଞ୍ଜିଗତ ପଦାର୍ଥ, ସୁନା, ବିଭିନ୍ନ କଞ୍ଚାମାଲ, ସବୁ ପ୍ରକାର ସେବା, ମୁଦ୍ରା ଇତ୍ୟାଦି ଏହି ବ୍ୟବସ୍ଥାରେ ନେଣଦେଣ ହୋଇଥାଏ । ପୃଥିବୀରେ ସ୍ୱତନ୍ତ୍ର ରାଜ୍ୟସବୁ ସୃଷ୍ଟିହେବା ଦିନ ଠାରୁ ଏ ପ୍ରକାର ବାଣିଜ୍ୟ ଗୁଲି ଆସିଛି । ଆନ୍ତର୍ଜାତୀୟ ବାଣିଜ୍ୟକୁ ନିୟନ୍ତ୍ରଣ କରିବାପାଇଁ ଭିନ୍ନ ଭିନ୍ନ ଦେଶର ସରକାର ସମୟକୁ ସମୟ ଭିନ୍ନ ଭିନ୍ନ ନିୟମ ସବୁ କରିଆଣ୍ଟି । ଶୁଲ୍କ ଆଦାୟ ଦ୍ୱାରା ରାଜସ୍ୱ ପାଇବା ଏହିସବୁ ନିୟମ ପ୍ରଣୟନର ଗୋଟାଏ ମୁଖ୍ୟ ଉଦ୍ଦେଶ୍ୟ । ଜାତୀୟ ନିରାପତ୍ତା-ଜନିତ ପରିସ୍ଥିତି ମଧ୍ୟ ଅନେକ ସମୟରେ ଏଭଳି କରିବାର ଆବଶ୍ୟକତା ସୃଷ୍ଟି କରିଥାଏ ।

**ସମନ୍ତାୟ ବିଷୟ**  
ଆନ୍ତର୍ଜାତୀୟ ସଂପର୍କ, ଅର୍ଥନୀତି, ମୁଦ୍ରା, ଆନ୍ତର୍ଜାତୀୟ ଏକସରୋଷ, ଆମଦାନୀ-ରପ୍ତାନା, ଇଲେକ୍ଟ୍ରୋନିକ ବାଣିଜ୍ୟ



**ଆନ୍ତର୍ଜାତୀୟ ମାରିଟାଇମ ଅର୍ଗାନାଇଜେସନ**

ଜାହାଜ ଚଳାଚଳ, ସାମୁଦ୍ରିକ ନିରାପତ୍ତା ତଥା ନୌସଂଗ୍ରହଣ କ୍ଷେତ୍ରରେ ଜାତିସଂଘର ଏହି ଅନୁଷ୍ଠାନଟି ଗୋଟାଏ ନିୟାମକ ସଂଗଠନ ହିସାବରେ କାମ କରିଥାଏ । ୧୯୫୯ ମସିହାରେ ଏହି ସଂସ୍ଥାର ପ୍ରଥମ ଅଧିବେଶନ ବସିଥିଲା । ଲଣ୍ଡନ ଠାରେ ଏହାର ପ୍ରଧାନ ଦପ୍ତର ରହିଛି ।

**ସମନ୍ତାୟ ବିଷୟ**  
ଜାତିସଂଘ, ନୌ-ଚଳାଚଳ



**ଆନ୍ତର୍ଜାତୀୟ ମୁଦ୍ରାପାଣ୍ଠି**

ଦେଶ ଦେଶ ଭିତରେ ମୁଦ୍ରା ବିନିୟମ ହାର ସ୍ଥିର ରଖିବା ହେଲା ଜାତିସଂଘର ଏହି ସ୍ୱତନ୍ତ୍ର ସଂସ୍ଥାର ମୁଖ୍ୟକାମ । ଅର୍ଥନୈତିକ ସହଯୋଗ କ୍ଷେତ୍ରରେ

ମଧ୍ୟ ଏହାର ମହତ୍ତ୍ୱପୂର୍ଣ୍ଣ ଭୂମିକା ରହିଛି । ୧୯୪୪ ମସିହାରେ ଏହି ମୁଦ୍ରାପାଣ୍ଠି ସ୍ଥାପିତ ହୋଇଥିଲା । ଓଡ଼ିଆ-ଚଳ ଠାରେ ଏହାର ପ୍ରଧାନ ଦପ୍ତର ରହିଛି । କୌଣସି ଦେଶ ନିଜର ଦେଶା-ପାତ୍ରଣା ଦେବାରେ ଅସୁବିଧା ଭୋଗିବା ଫଳରେ ଯଦି ତା'ର ଜାତୀୟ ମୁଦ୍ରାର ବିନିୟମ ହାର ଉପରକୁ ଆସି ଆସୁଥାଏ, ତେବେ ଏହି ପାଣ୍ଠିରୁ ସାହାଯ୍ୟ ଦେଇ ସେ ଦେଶର ସ୍ୱାର୍ଥରକ୍ଷା କରା-ଯାଇଥାଏ । ସଭ୍ୟ ଦେଶମାନଙ୍କର ଉପଯୁକ୍ତ ଶୁଦ୍ଧା ହିଁ ହେଲା ଏହାର ମୂଳଧନ ।

କାର୍ଯ୍ୟକ୍ଷେତ୍ର ଆନ୍ତର୍ଜାତୀୟ ମୁଦ୍ରାପାଣ୍ଠି ବହୁ ଦେଶର ମୁଦ୍ରାନୀତି ତଥା ଅର୍ଥନୀତିକୁ ବିଂଶ ଶତାବ୍ଦୀର ଶେଷବେଳକୁ ଅନେକ ଦିଗରେ ପ୍ରଭାବିତ କରିବା ପାଇଁ ସମର୍ଥ ହୋଇଯାଇଛି । ଫଳରେ ସେ ସବୁ ଦେଶରେ ଏହି ପାଣ୍ଠିର ପ୍ରଭାବ ହ୍ରାସ କରିବାପାଇଁ ରାଜନୈତିକ ଆନ୍ଦୋଳନ ସବୁ ମୁଣ୍ଡ ଟେକିଲାଣି ।

**ସମନ୍ତାୟ ବିଷୟ**  
ଜାତିସଂଘ, ଅର୍ଥନୀତି, ବିକାଶ, ଆନ୍ତର୍ଜାତୀୟ ସଂପର୍କ, ବିଶ୍ୱବ୍ୟାଙ୍କ



**ଆନ୍ତର୍ଜାତୀୟ ରାଜିନାମା**

ଏହି ରାଜିନାମା ଦ୍ୱାରା ସ୍ୱୀକୃତ ନୀତି ତଥା ନିର୍ଦ୍ଦେଶ ଅନୁଯାୟୀ ଦେଶ ଦେଶ ଭିତରେ ବା ଅନ୍ୟାନ୍ୟ ଆନ୍ତର୍ଜାତୀୟ ଅନୁଷ୍ଠାନ ଭିତରେ ସେ ସବୁର ସ୍ୱାର୍ଥ ସଂକ୍ରାନ୍ତୀୟ କାରବାର ଗୁଲେ । ଏହି ରାଜିନାମାର ବହୁ ପ୍ରକାର ରୂପ ରହିଛି । ସେଥିଭିତରୁ ପ୍ରଧାନ ହେଲା ଦେଶ ଦେଶ ଭିତରେ ସ୍ୱାକ୍ଷରିତ ହେଉଥିବା ସନ୍ଧି ବା ଚିତ୍ରି ।

**ସମନ୍ତାୟ ବିଷୟ**  
ଆନ୍ତର୍ଜାତୀୟ ଆଇନ



**ଆନ୍ତର୍ଜାତୀୟ ରିକର୍ଡ୍‌ଷ୍ଟ୍ରକ୍‌ସନ ଓ ଡିଭଲପମେଣ୍ଟ ବ୍ୟାଙ୍କ**

'ବିଶ୍ୱବ୍ୟାଙ୍କ' ଭାବେ ଖ୍ୟାତ ଏହି ଅନୁଷ୍ଠାନ ଜାତିସଂଘର ଗୋଟିଏ ସମନ୍ତାୟ ସଂସ୍ଥା । ସଭ୍ୟରାଷ୍ଟ୍ର ମାନଙ୍କରେ ଗୁଲୁଥିବା ଉପଯୁକ୍ତ ପ୍ରୋଜେକ୍ଟ ସବୁକୁ ଏହା ଆର୍ଥିକ ସହାୟତା ଦେଇଥାଏ । ଫଳରେ ସେସବୁ ଦେଶରେ ବିକାଶର ପଥ ସୁଗମ ହୋଇଯାଏ । ୧୯୪୬ ମସିହାରେ ଏହି ବ୍ୟାଙ୍କ ସରକାରୀ ଭାବେ କାମ ଆରମ୍ଭ କଲା । ସଭ୍ୟରାଷ୍ଟ୍ର ମାନଙ୍କ ଗୁଦ୍ଧା ହେଲା ବ୍ୟାଙ୍କର ମୂଳଧନ । ଅନ୍ୟାନ୍ୟ ଉପାୟରେ ମଧ୍ୟ ପୁଞ୍ଜି ସଂଗୃହ କରାଯାଇଥାଏ । ବିଂଶ ଶତାବ୍ଦୀର ଶେଷ ବେଳକୁ ପୃଥିବୀସାରା କୃଷି ଓ ଗ୍ରାମ୍ୟ ଉଚ୍ଚୟନ ଯୋଜନାସବୁକୁ ବିଶ୍ୱବ୍ୟାଙ୍କ

ପ୍ରାଧାନ୍ୟ ଦେଉଛି । ପାଣ୍ଠି ସାହାଯ୍ୟ ବ୍ୟତୀତ ଅନ୍ୟ ବହୁ ପ୍ରକାର ଚେକନିକାଳ ପରାମର୍ଶ ମଧ୍ୟ ସଭ୍ୟ ରାଜ୍ୟମାନଙ୍କୁ ବ୍ୟାଙ୍କ ତରଫରୁ ଦିଆଯାଇଥାଏ । ଖ୍ରୀଷ୍ଟିତନରେ ଏହାର ପ୍ରଧାନ ଦପ୍ତର ରହିଛି ।

**ସମ୍ବନ୍ଧୀୟ ବିଷୟ**

ଜାତିସଂଘ, ଆନ୍ତର୍ଜାତୀୟ ମୁଦ୍ରାପାଣ୍ଠି, ଆନ୍ତର୍ଜାତୀୟ ସଂପର୍କ, ବିକାଶ, ଅର୍ଥନୀତି



**ଆନ୍ତର୍ଜାତୀୟ ଶରଣାର୍ଥୀ ସଂସ୍ଥା**

ଜାତିସଂଘର ଏହି ସଂସ୍ଥାର ପୂରାନ୍ତାମ ହେଲା 'ଅଧିକ ଅର୍ଥ ଦି ଇଉନାଇଟେଡ୍ ନେସନ୍ସ ହାଇ-କମିଶନର ଫର୍ ରିଫ୍ୟୁଜିଜ୍' । ଯୁଦ୍ଧ, ଅନ୍ୟ ରାଜନୈତିକ କିମ୍ବା ଜାତିଗତ କାରଣରୁ ଯେଉଁମାନେ ବସ୍ତୁହରା ହୋଇ ଶରଣାର୍ଥୀ ହୋଇଯାନ୍ତି ସେମାନଙ୍କର ଯତ୍ନନେବା ହେଲା ଏହି ସଂସ୍ଥାର କାମ ।

**ସମ୍ବନ୍ଧୀୟ ବିଷୟ**

ଜାତିସଂଘ, ଯୁଦ୍ଧ, ରାଜନୀତି, ଆନ୍ତର୍ଜାତୀୟ ସଂପର୍କ



**ଆନ୍ତର୍ଜାତୀୟ ଶ୍ରମ ସଂସ୍ଥା**

ଜାତିସଂଘର ଏହି ସଂସ୍ଥା ବିଶ୍ୱବ୍ୟାପୀ ଶ୍ରମିକ ଶ୍ରେଣୀର ସାର୍ବ ଜନୀନ ବିକାଶ ଦିଗରେ ଉଦ୍ୟମ କରିଥାଏ । ଜାତୀୟ ଶ୍ରମବିଧି ସବୁ ପ୍ରଣୟନରେ ମଧ୍ୟ ଏହା ସାହାଯ୍ୟ କରିଥାଏ । ୧୯୧୯ ମସିହାରେ ଏହି ସଂସ୍ଥା ପ୍ରତିଷ୍ଠିତ ହୋଇଥିଲା । ୧୯୪୬ ମସିହାରୁ ଜାତିସଂଘର ଅଂଶ ହୋଇ ରହିଛି । ଜେନିଭା ଠାରେ ଏହାର ପ୍ରଧାନ ଦପ୍ତର । ଶ୍ରମିକ ସମସ୍ୟା ବିଷୟରେ ଗବେଷଣା କରିବା, ପରାମର୍ଶ ଦେବା, ପ୍ରଚାର କରିବା, ସୁପାରିଶ କରିବା ଓ ଆବଶ୍ୟକ ହେଲେ ତାଲିମପ୍ରାପ୍ତ ଲୋକ ଯୋଗାଇଲା ଭଳି କାମ ମଧ୍ୟ ଆନ୍ତର୍ଜାତୀୟ ଶ୍ରମ ସଂସ୍ଥା କରିଥାଏ । ଶ୍ରମିକମାନେ କିଭଳି ବେକାର ହୋଇ ନ ଯିବେ ସେ କଥା ବିଷୟରେ ମଧ୍ୟ ଏହି ସଂସ୍ଥା ଉଦ୍ୟମ କରିଥାଏ ।

**ସମ୍ବନ୍ଧୀୟ ବିଷୟ**

ଶ୍ରମ, ଶ୍ରମିକ ଆନ୍ଦୋଳନ, ଜାତିସଂଘ, ବିକାଶ



**ଆନ୍ତର୍ଜାତୀୟ ସିଦ୍ଧିଲ ଆଭିବେଦନାଅର୍ଗାନାଇଜେସନ**

ବେସାମରିକ ବିମାନ ଚଳାଚଳ କ୍ଷେତ୍ରରେ ବିକାଶ ନିମନ୍ତେ ଏହି ସ୍ୱତନ୍ତ୍ର ଆନ୍ତଃ ସରକାରୀ ସଂସ୍ଥା ଗଠିତ ହୋଇଛି । ବିଭିନ୍ନ ରାଷ୍ଟ୍ରର ଏଆରଲାଇନ୍ସ ସମ୍ବନ୍ଧିତ କିଭଳି ପୃଥ୍ୱୀ ସାରା ସୁସ୍ଥ ପ୍ରତିଯୋଗିତାର

ସମ୍ପୂର୍ଣ୍ଣ ହେବେ ସେ କଥା ଦେଖିବା ମଧ୍ୟ ଏହାର କାର୍ଯ୍ୟ । ଜାତିସଂଘ ସହିତ ଏହି ସଂସ୍ଥାର ସଂପର୍କ ରହିଛି । ୧୯୪୭ ମସିହାରେ ଏହି ସଂଗଠନ ସ୍ଥାପିତ ହେଲା । ମସ୍କିଏଲ ଠାରେ ଏହାର ପ୍ରଧାନ ଦପ୍ତର ରହିଛି । ପୃଥ୍ୱୀର ପ୍ରାୟ ସବୁଦେଶ ଏହି ସଂସ୍ଥାର ସଭ୍ୟ ଅଛନ୍ତି ।

**ସମ୍ବନ୍ଧୀୟ ବିଷୟ**

ପରିବହନ, ଆନ୍ତର୍ଜାତୀୟ ସଂପର୍କ



**ଆନ୍ଦୋଳନ**

ସରକାରୀ ନାମ ପ୍ରିନ୍ସିପାଲ୍-ଡି-ଆନ୍ଦୋରା (ଆନ୍ଦୋରା ପ୍ରିନ୍ସିପାଲିଟା) ଶାସନ ବ୍ୟବସ୍ଥା-ସଂସଦୀୟ କୋପ୍ରିନ୍ସିପାଲିଟା-ଗୋଟିଏ ବିଧାନ ପରିଷଦ ରାଷ୍ଟ୍ରମୁଖ୍ୟ ଫ୍ରାନ୍ସର ପ୍ରେସିଡେଣ୍ଟ ଓ ଉଇଗେଲ, ସ୍ପେନର ବିଶପ ଶାସନ ମୁଖ୍ୟ ଚିଫ୍ ଏକକିକ୍ୟୁଟିଭ ରାଜଧାନୀ ଆନ୍ଦୋରା ଲାଭେଲା ସରକାରୀ ଭାଷା କାଟାଲାନ ରାଷ୍ଟ୍ରୀୟ ଧର୍ମ ରୋମାନ କାଥଲିକିଜମ କ୍ଷେତ୍ରଫଳ ୪୬୮ ବର୍ଗ-କିଲୋମିଟର ଜନସଂଖ୍ୟା ୬୨,୫୦୦ ମୁଖ୍ୟ ସହର ଆନ୍ଦୋରା ଲାଭେଲା, ଲେସ ଏସକାଲଡେସ, ଏନକାମ୍ପ ମୁଦ୍ରା ଫରାସା/ସ୍ପେନୀୟ ପତାକା ନୀଳ, ପାତ, ଲୋହିତ ବର୍ଣ୍ଣର ତିନୋଟି ଭବିକାଳ ଷ୍ଟାଇଲ୍ ଉପରେ ଜାତୀୟ ଆର୍ମର ଚିହ୍ନ ।

ଏ ଦେଶଟି ଗୋଟିଏ ଇଉରୋପୀୟ କୋ-ପ୍ରିନ୍ସିପାଲିଟା । ଏହାର ଉତ୍ପାଦ-ପଶୁମତ୍ତେ ସ୍ପେନ ଏବଂ ଉତ୍ତର-ପୂର୍ବରେ ଫ୍ରାନ୍ସ ଦେଶ ରହିଛନ୍ତି । ଧୂଆଁପତ୍ର, ଗୁ, କାଠ କାଟିବା ଓ ମେଷପାଳନ ବହୁ-କାଳରୁ ଲୋକମାନଙ୍କର ପ୍ରଧାନ ଜୀବିକା ହୋଇ ରହିଛି । କିନ୍ତୁ ପରେ ଆନ୍ଦୋରାର ବ୍ୟବସାୟିକ ଗୁରୁତ୍ୱ ଖୁବ୍ ବଢ଼ିଯାଇଛି । ପର୍ଯ୍ୟଟନ ମଧ୍ୟ ଗୋଟାଏ ଶିଳ୍ପ ଭାବେ ଗଢ଼ି ଉଠିଲାଣି ।

**ସମ୍ବନ୍ଧୀୟ ବିଷୟ**

ଇଉରୋପ, ଫ୍ରାନ୍ସ, ସ୍ପେନ



**ଆନ୍ଦୋଳନ**

କୌଣସି ଗୋଟିଏ ସ୍ୱାର୍ଥର ସଂରକ୍ଷଣ ପାଇଁ ପ୍ରବଳ ଜନମତ ସୃଷ୍ଟି କରିବା ହେଲା ଏହାର ଉଦ୍ଦେଶ୍ୟ । ଆନ୍ଦୋଳନର ଅଭିଧାନଗତ ଅର୍ଥ ଥିଲେ ମଧ୍ୟ, ଗୋଟିଏ ସ୍ୱତନ୍ତ୍ର ଶାସ୍ତ୍ରୀୟ ଶବ୍ଦ ଭଳି ଏହାକୁ ବ୍ୟବହାର କରାଯାଏ । ଜନମତ ସୃଷ୍ଟି କରିବା ଉଦ୍ଦେଶ୍ୟରେ ସଭା, ସମିତି, ଶୋଭାଯାତ୍ରା, ଖବର-କାଗଜ ଇତ୍ୟାଦିରେ ଲେଖା ପ୍ରକାଶ କରିବା ବ୍ୟତୀତ ଆନ୍ଦୋଳନ ପର୍ଯ୍ୟାୟରେ କାର୍ଯ୍ୟତଃ ମଧ୍ୟ କିଛି କରାଯାଏ । ଭାରତବର୍ଷରେ ସ୍ୱାଧୀନତା ଲାଭ ପାଇଁ ବହୁକାଳ ଧରି ଗୁଲିଥିବା ଅହିଂସ ଆନ୍ଦୋଳନ ପୃଥ୍ୱୀ ଇତିହାସରେ ମହତ୍ତ୍ୱପୂର୍ଣ୍ଣ ସ୍ଥାନ ଦଖଲ

କରିଛି । ବଙ୍ଗଭଙ୍ଗ-ବିରୋଧୀ ଆନ୍ଦୋଳନ, ସ୍ୱଦେଶୀ ଆନ୍ଦୋଳନ ଓ ମୁକ୍ତି-ଆନ୍ଦୋଳନର କଥା ମଧ୍ୟ ଏ କ୍ଷେତ୍ରରେ ଉଲ୍ଲେଖ କରାଯାଇପାରେ ।

ଗଣତାନ୍ତ୍ରିକ ଶାସନ ପଦ୍ଧତିରେ କୌଣସି ନ୍ୟାୟ ସ୍ୱାର୍ଥର ସଂରକ୍ଷଣ ପାଇଁ ଆନ୍ଦୋଳନର ଆବଶ୍ୟକତା ଅଛି ବୋଲି ସମସ୍ତେ ସ୍ୱୀକାର କରନ୍ତି । ଲୋକଙ୍କ ମନରେ 'କମ୍ପନ' ସୃଷ୍ଟି କରିବା ହିଁ ହେଲା ଏହାର ମୂଳ ଉଦ୍ଦେଶ୍ୟ । ଲୋକମତ ଜାଗ୍ରତ କରିବାର ଅଧିକାର ସମସ୍ତଙ୍କର ଥିବାରୁ ଆନ୍ଦୋଳନ କରିବାଟା ଆଜନସମ୍ପତ ବୋଲି ପଞ୍ଚିତମାନଙ୍କ ମତ । କିନ୍ତୁ ସମୂହ-ସ୍ୱାର୍ଥର ବିରୋଧରେ ଆନ୍ଦୋଳନ କରିବା ଭଳି କଥା ମଧ୍ୟ ଘଟୁ-ଥିବାରୁ, ଏ କ୍ଷେତ୍ରରେ ଅଧିକ ଆଲୋଚନାର ଆବଶ୍ୟକ ରହିଛି । ପେଶାଦାର ଆନ୍ଦୋଳନକାରୀ ମାନଙ୍କ ନିଜତରଫେ ମଧ୍ୟ ପୋଖିତ ବିଚାର ବା ଧାର ଚିତ୍ତରେ ଭାବିବା ଆଦି କଥାର କୌଣସି ମୂଲ୍ୟ ରହୁନାହିଁ । ଏକବିଶ ଶତାବ୍ଦୀର ଆରମ୍ଭ ବେଳକୁ ପୃଥ୍ୱୀର ପ୍ରାୟ ସବୁଦେଶର ଜନସାଧାରଣ ନିଜ ନିଜର ଦାବା ପୂରଣ ନିମନ୍ତେ ଆନ୍ଦୋଳନାତ୍ମକ ପଦ୍ଧତି ଆଶ୍ରୟ ନେଉଛନ୍ତି ଓ ତୁଳନାତ୍ମକ ଭାବରେ ସଫଳତା ମଧ୍ୟ ହାସଲ କରୁଛନ୍ତି ।

**ସମ୍ବନ୍ଧୀୟ ବିଷୟ**

ଗଣତନ୍ତ୍ର, ଜନମତ, ଶାସନ, ଆଇନ, ଭାରତୀୟ ସ୍ୱାଧୀନତା ଆନ୍ଦୋଳନ, ବିପ୍ଳବ



**ଆନ୍ଦୋଳନ ଓ ସିଂହ**

ମଣିଷର ଗୋଟାଏ ଭଲ ଗୁଣ ହେଲା ଜଣେ ଯଦି ଉପକାର ପାଇଛି, ଦରକାର ପଡ଼ିଥିଲାବେଳେ ସେ ମଧ୍ୟ ଉପକାର କରିବ । କିନ୍ତୁ ପଶୁ ମଧ୍ୟ ମଣିଷର ଉପକାରକୁ ମନେ ରଖେ, ବିପଦବେଳେ ତା'କୁ ସାହାଯ୍ୟ କରେ—ଏକଥା ବୁଝାଇବା ପାଇଁ ଆନ୍ଦୋଳନ ଓ ସିଂହ ଉପାଖ୍ୟାନ ସୃଷ୍ଟି କରାଯାଇଛି ।

ଆନ୍ଦୋଳନ ବୋଲି ଜଣେ ଦାସକୁ ତା'ର ମାଲିକ ବହୁତ କିଛି କଷ୍ଟ ଦେଲା । ବରଂ ବଣ ଭିତରେ ରହିବା ଭଲ—ଏଠି ରହିବି ନାହିଁ ବୋଲି ଭାବି ସେ କିନ୍ତୁ କୌଣସି କରି ଖସି ଗୁଲିଗଲା ଓ ଘୋର ଜଙ୍ଗଲ ଭିତରେ ଯାଇ ଗୋଟିଏ ପର୍ବତ ଗୁମ୍ଫାରେ ଆଶ୍ରୟ ନେଲା । ଖସି ପଳାଇ ଆସିଛି ବୋଲି ଭାବି ସେ ନିଜ ମନଚାକୁ ଖୁସି କରୁଥିଲା ବେଳେ ଦେଖିଲା ଯେ ତା ଗୁମ୍ଫା ଆଡ଼କୁ ଗୋଟାଏ ସିଂହ ଆସୁଛି । ସିଂହଟି ଚିକେ ଛୋଟୋର ଥିଲା । ସେ ଆନ୍ଦୋଳନକୁ ଡରାଇଲାଭଳି ତ କିଛି କରୁ ନଥାଏ, ବରଂ ତା ନିଜତରଫେ ଯାଇ ନିଜ ଗୋଡ଼ିକୁ ଦେଖାଇଲା । ଗୋଟାଏ କଣ୍ଠା ସିଂହ ଗୋଡ଼ରେ



ପଶିଯାଇ ପୂଜ ବାହାରୁଥିଲା ଓ ଆନ୍ଦୋଳିତ ତାକୁ ବାହାର କରିଦେଲା । ଏହାପରେ ସିଂହ ତା' ଆଡ଼କୁ ଆନନ୍ଦରେ ଏମିତି ଗୁହଁଲା ଯେ ମନେହେବ ସିଂହ ଭାବୁଛି ଆନ୍ଦୋଳିତ ତାର ବହୁତ କିଛି ଉପକାର କରିଛି ।

କିଛିଦିନ ପରେ ସିଂହଟି ଧରା ପଡ଼ିଗଲା । ତାକୁ ନେଇ ସର୍ବସ ପିଞ୍ଜରା ଭିତରେ ରଖାଗଲା । ଏଣେ ଏମିତିକା ଯୋଗ ଯେ ଆନ୍ଦୋଳିତ ମଧ୍ୟ ଧରାହୋଇ ଉର ପୂର୍ବ ମାଲିକ ପାଖକୁ ନିଆଗଲା । ଯିଏ ଥରେ ମୁଣ୍ଡ ବିକିଛି ସେ କାହିଁକି ପଳାଇଲା ବୋଲି ତାକୁ ପ୍ରାଣଦଣ୍ଡ ଦେବାକଥା । କେହି କେହି କହିଲେ ଯଦି ଫାଶା ଦିଆଯାଏ ସେ ତ ସହଜରେ ମରିଯିବ । ତା'କୁ ନିଷ୍ଠୁର ଭାବେ ମାରିଦିଆଯାଉ । ସେଥିପାଇଁ ସିଂହଟିକୁ କିଛିଦିନ ଭୋଜିଲା ରଖିଲା-ପରେ ଆନ୍ଦୋଳିତକୁ ତା' ପିଞ୍ଜରା ଭିତରକୁ ଠେଲି ତିଆଗଲା । ସିଂହ କିପରି ତାକୁ କଲବଲ କରି ମାରିବ ସେ ଦୃଶ୍ୟ ଦେଖିବା ପାଇଁ ବହୁ ଲୋକ ରୁଣ୍ଡ ହୋଇଥା'ନ୍ତି । କିନ୍ତୁ ଆଶ୍ଚର୍ଯ୍ୟର କଥା ଯେ ସିଂହ ଆସି ଆନ୍ଦୋଳିତକୁ ଆଦର କଲା ଓ ଗୁଡ଼ିଲା । ଯେତେବେଳେ ସମସ୍ତେ ଜାଣିଲେ ସିଂହ ଏପରି କାହିଁ କରୁଛି । ସମସ୍ତେ ଏକସ୍ଵରରେ କହିଲେ— ଆନ୍ଦୋଳିତକୁ ଛାଡ଼ି ଦିଆଯାଉ । ପୃଥିବୀର ଜଣେ ଅତି ଜଣାଶୁଣା ନାଟ୍ୟକାର ଜର୍ଜ ବର୍ଣ୍ଣାଡ଼ ଶ ଏହି ବିଷୟରେ ଗୋଟିଏ ନାଟକ ଲେଖିଦେଲା ପରେ ଏ କାହାଣୀ ସମସ୍ତଙ୍କର ମନରେ ରହିଗଲା ।

**ସମ୍ଭାଷଣ ବିଷୟ**

ପାଶ୍ଚାତ୍ୟ କାହାଣୀ, ଜର୍ଜ ବର୍ଣ୍ଣାଡ଼ ଶ, ଉପକାର, ପଶୁ ନୈତିକତା



**ଆନ୍ଧ୍ରପ୍ରଦେଶ**

ଓଡ଼ିଶାର ଦକ୍ଷିଣ ସୀମାକୁ ଲାଗି ରହିଥିବା ଏଇ ପ୍ରଦେଶ ସହିତ ଓଡ଼ିଶାର ଲୋକଙ୍କର ବହୁକାଳରୁ ସଂପର୍କ ରହି ଆସିଛି । ଗୋଟାଏ ସମୟରେ ଓଡ଼ିଶାର ରାଜ୍ୟ ଶାସନ ଅଧୀନରେ ଆନ୍ଧ୍ର-ପ୍ରଦେଶର କେତେକ ଅଞ୍ଚଳ ଥିଲା । ସେଠା ଲୋକଙ୍କ ଭାଷା ହେଉଛି ତେଲୁଗୁ । ଉର୍ଦ୍ଧ୍ୱ ଭାଷାର ପ୍ରଭାବ ମଧ୍ୟ ରହିଛି । ଏହି ରାଜ୍ୟର ଉତ୍ତରରେ ଓଡ଼ିଶା, ଦକ୍ଷିଣରେ ତାମିଲନାଡୁ ଏବଂ ଦକ୍ଷିଣ ପଶ୍ଚିମରେ କର୍ଣ୍ଣାଟକ, ପୂର୍ବରେ ବଙ୍ଗୋପ ସାଗର ଓ ପଶ୍ଚିମରେ ରହିଛି ମହାରାଷ୍ଟ୍ର । ପୂର୍ବେ ଏହା ମାନ୍ଦ୍ରାଜ ପ୍ରେସିଡେନ୍ସିର ଗୋଟିଏ ଅଂଶ ଥିଲା । ତେଲୁଗୁ ଭାଷାଭାଷୀ ଲୋକେ କହିଲେ ଯେ ଯେଉଁମାନେ ତେଲୁଗୁ କହୁଛନ୍ତି, ସେମାନେ ଯେଉଁ ଅଞ୍ଚଳରେ ରହୁଛନ୍ତି, ତାକୁ ଅଲଗା କରିଦେଇ ଗୋଟିଏ ସ୍ଵତନ୍ତ୍ର ପ୍ରଦେଶ ଗଠନ କରିଦିଆଯାଉ ।

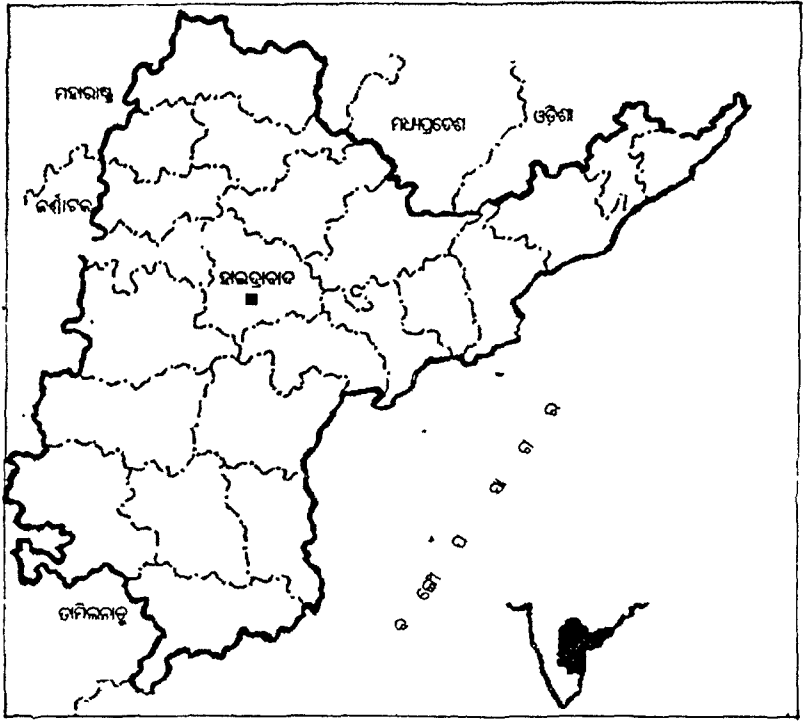

ଆନ୍ଧ୍ରପ୍ରଦେଶ

ଶେଷରେ ତାହାହିଁ ହେଲା । ୧୯୫୩ ମସିହା ଅକ୍ଟୋବର ମାସରେ ସ୍ଵତନ୍ତ୍ର ଆନ୍ଧ୍ରପ୍ରଦେଶର ସୃଷ୍ଟି ହୋଇଗଲା । ପୂର୍ବତନ ହାଇଦ୍ରାବାଦ ଷ୍ଟେଟ୍‌ର ତେଲେଙ୍ଗାନା ଅଞ୍ଚଳକୁ ୧୯୫୬ ମସିହାରେ ଏହି ପ୍ରଦେଶ ସହିତ ମିଶାଇ ଦିଆ-ଗଲା । ତେଲୁଗୁ ଗୋଟିଏ ଉନ୍ନତ ଭାଷା ।

ଏହି ପ୍ରଦେଶର କ୍ଷେତ୍ରଫଳ ୨,୭୫,୦୬୮ ବର୍ଗକିଲୋମିଟର । ଲୋକସଂଖ୍ୟା ପ୍ରାୟ ୬ କୋଟି ୬୫ ଲକ୍ଷ । ସବୁଠାରୁ ବଡ଼ ପର୍ବତ ହେଉଛି ମହେନ୍ଦ୍ର ଗିରି । କୃଷ୍ଣା, ଗୋଦାବରୀ ହେଉଛନ୍ତି ବଡ଼ ନଦୀ । ଗୋଦାବରୀ ଖୁବ୍ ଗଭୀର । ପ୍ରଦେଶର ରାଜଧାନୀର ନାମ ହାଇଦ୍ରାବାଦ । ଗୋଲକୃଷ୍ଣା ଦୁର୍ଗ, ଗୁର୍ମିନାର, ହୁସେନ ସାଗର, ତିରୁପତି ମନ୍ଦିର, ସଲାରଜଙ୍ଗ ମିଉଜିୟମ ପ୍ରଭୃତି ବହୁ ଦର୍ଶନୀୟ ସ୍ଥାନ ରହିଛି । ଧାନ, ଆଖୁ, ମାଣ୍ଡିଆ, ଲଙ୍କା, କପା ପ୍ରଭୃତି ହେଲା ମୁଖ୍ୟ ଫସଲ । ଉଭୟ କୃଷି ଓ ଶିଳ୍ପରେ ଆନ୍ଧ୍ରପ୍ରଦେଶ ଆଜି ସମୃଦ୍ଧ । ପ୍ରଦେଶଟି ୨୩ ଗୋଟି ଜିଲ୍ଲାରେ ବିଭକ୍ତ ।

ଭାରତର ଗୋଟିଏ ଗୁରୁତ୍ଵପୂର୍ଣ୍ଣ ବନ୍ଦର ବିଶାଖପାଟଣା ଏହି ପ୍ରଦେଶରେ ରହିଛି । ଇସ୍-ପାଟ, ସିମେଣ୍ଟ, ରାସାୟନିକ ପଦାର୍ଥ, ଔଷଧ ସାଙ୍ଗକୁ ବହୁ ଅଧିକ ପ୍ରକାର ଔଦ୍ୟୋଗିକ ପଦାର୍ଥ ଆନ୍ଧ୍ରପ୍ରଦେଶରେ ତିଆରି ହୋଇଥାଏ । ତେଲୁଗୁ ବଳବିତ୍ତ, ଶିଳ୍ପ ମଧ୍ୟ ଖୁବ୍ ଉନ୍ନତ ।

**ସମ୍ଭାଷଣ ବିଷୟ**

ଭାରତ, ଓଡ଼ିଶା, କଳିଙ୍ଗ



**ଆପ୍‌ଲଟନ୍, ଏ. ଭିକ୍ଟର (୧୮୯୨-୧୯୬୫)**

ଏହି ଭିକ୍ଟର ପଦାର୍ଥବିଦ୍ୟାବିତ୍‌ଙ୍କ ନାମରେ ବାୟୁମଣ୍ଡଳର ଉପର ଅଂଶର ଗୋଟିଏ ସ୍ତରକୁ 'ଆପ୍‌ଲଟନ୍ ସ୍ତର' ଭାବେ ନାମିତ କରାଯାଇଛି । ଆୟନଶ୍ଚିତର ଉପରେ ଅଧିକ କାମ କରୁଥିଲା-ବେଳେ ସେ ଏହି ଆବେଶିତ-କଣ-ବିଶିଷ୍ଟ ବାୟୁ-ମଣ୍ଡଳୀୟ ସ୍ତରର ସନ୍ଧାନ ପାଇଥିଲେ । ପରେ ଆପ୍‌ଲଟନ୍ ସ୍ତରର ସାହାଯ୍ୟ ନେଇ ପୃଥିବୀର ତୃତୀୟ ଷ୍ଟେସନ ସବୁ ମଧ୍ୟରେ ବେତାର ଯୋଗାଯୋଗର ଉଲ୍ଲେଖନୀୟ ଅଗ୍ରଗତି ସମ୍ଭବ ହୋଇପାରିଲା । ଆପ୍‌ଲଟନ୍ ପଦାର୍ଥବିଦ୍ୟାରେ ନୋବେଲ ପୁରସ୍କାର ଲାଭ କରିଥିଲେ ।

**ସମ୍ଭାଷଣ ବିଷୟ**

ପଦାର୍ଥବିଜ୍ଞାନ, ବାୟୁମଣ୍ଡଳ, ରେଡିଓ



**ଆପ୍‌ସିସ**

ଯେ କୌଣସି ଖଗୋଳୀୟ ପିଣ୍ଡ ଅନ୍ୟ ଗୋଟିଏ ଆକର୍ଷଣ କେନ୍ଦ୍ର କିମ୍ବା ପିଣ୍ଡକୁ ପ୍ରଦକ୍ଷିଣ କରିବା ଦ୍ଵାରା ଯେଉଁ ଦୀର୍ଘବୃତ୍ତୀୟ ବା ଏଲିପ୍ଟିକାଲ କକ୍ଷ ସୃଷ୍ଟି ହୋଇଥାଏ, ସେହି କକ୍ଷରେ, ଆକର୍ଷଣ କେନ୍ଦ୍ରଠାରୁ ଥିବା ସବୁଠାରୁ କମ୍ ଓ ସବୁଠାରୁ ବେଶୀ ଦୂରତାର ପଏଣ୍ଟ ବା ସ୍ଥଳକୁ ଆପ୍‌ସିସ୍ ବୋଲି କୁହାଯାଏ । ଏହି ଦୁଇ ପଏଣ୍ଟକୁ ଯୋଗ କରୁଥିବା

ରେଖାଟି ହେଲା କଷର ଅକ୍ଷ । ଆପ୍ସିସ୍ରେ ଥିବା ନିକଟତମ ଓ ଦୂରତମ ପଦ୍ମ ହେଲେ ଯଥାକ୍ରମେ ପେରିକେନ୍ଦ୍ର ଓ ଆପୋକେନ୍ଦ୍ର । ଭିନ୍ନ ଭିନ୍ନ ପିଣ୍ଡଙ୍କ ନିମନ୍ତେ ଜ୍ୟୋତିର୍ବିଜ୍ଞାନରେ ଏହି ଦୁଇ ପଦ୍ମର କିଛି ଭିନ୍ନ ଭିନ୍ନ ନାମ ରହିଛି । ଆକର୍ଷଣ କେନ୍ଦ୍ର ପୃଥିବୀ ହୋଇଥିଲେ ପେରିକେନ୍ଦ୍ରକୁ 'ପେରିଜି' ଓ ଆପୋକେନ୍ଦ୍ରକୁ 'ଆପୋଜି' ବୋଲି କୁହାଯାଇଥାଏ ।

**ସମ୍ବନ୍ଧୀୟ ବିଷୟ**  
ଜ୍ୟୋତିର୍ବିଜ୍ଞାନ, ଚନ୍ଦ୍ର, ଉପଗ୍ରହ, ପୃଥିବୀ, ଖଗୋଳୀୟ ପିଣ୍ଡ, ସୂର୍ଯ୍ୟ



**ଆପଲ୍**

ଏହି ରସାଳ ଫଳଟି ବୋଧହୁଏ ପୃଥିବୀରେ ସବୁଠାରୁ ବ୍ୟାପକ ଭାବରେ ଗୁଣ କରାଯାଉଥିବା ଫଳ । ପ୍ରାୟ ୨୫ ଜାତିର ଆପଲ୍ ପ୍ରଜାତି ରହିଛି ଓ ଜଳବାୟୁ ଭେଦରେ ଏଗୁଡ଼ିକ ଗୁଣ କରାଯାଇଥାଏ । ଏଗୁଡ଼ିକର ଭିନ୍ନ ଭିନ୍ନ ଆକୃତି, ସାଇଜ୍, ରଙ୍ଗ ଓ ସ୍ୱାଦ ରହିଥିଲେ ମଧ୍ୟ ସାଧାରଣ ଆପଲ୍ ଫଳ ଦେଖିବାକୁ ପ୍ରାୟ ଗୋଲ ଓ ୫୦ରୁ ୧୦୦ ମିଲିମିଟର ପର୍ଯ୍ୟନ୍ତ ବ୍ୟାସର ହୋଇଥାଏ । ନାଲି ଓ ହଳଦିଆ ରଙ୍ଗର ଗ୍ରେପା ହେଲା ଆପଲ୍ କ୍ଷେତ୍ରରେ ସବୁଠାରୁ ସାଧାରଣ । ଗୁଣ ଦୃଷ୍ଟିରୁ ଯେଉଁ ହଜାର ହଜାର ଧରଣର ଆପଲ୍ ଉତ୍ପାଦିତ ହୁଏ, ସେଗୁଡ଼ିକୁ ସାଧାରଣତଃ ତିନୋଟି ଉଦ୍ଦେଶ୍ୟରେ ବ୍ୟବହାର କରାଯାଇଥାଏ । ସେଗୁଡ଼ିକ ହେଲା—ମଦ ତିଆରି, ଖାଦ୍ୟ ରୂପେ ତିଆରି ଓ ତେସର୍ ବା ମିଷ୍ଟାନ୍ନ ତିଆରି । ବହୁ ପ୍ରକାରର ମିଠା ଆପଲ୍‌କୁ କଥା ମଧ୍ୟ ଖିଆଯାଏ । ଭିଟାମିନ୍ ଏ ଓ ସି ସାଇଜ୍ ବହୁ

ପରିମାଣରେ କାର୍ବୋହାଇଡ୍ରେଟ୍ ଏହି ଫଳଟିରୁ ମିଳିଥାଏ । ଖାଦ୍ୟରେଣା ଦୃଷ୍ଟିରୁ ଆପଲ୍ ହେଲା ଗୋଟିଏ ଉତ୍କୃଷ୍ଟ ଉତ୍ସ । ସାଧାରଣତଃ ଶୀତୋଷ୍ଣ ଜଳବାୟୁରେ ଏହା ଭଲ ବଢ଼ିଥାଏ । ନିଗିଡ଼ା ମାଟି ଓ ପାହାଡ଼ତଳି ଅଞ୍ଚଳରେ ଥିବା ଆପଲ୍ ବଗିଚା ଗୁଡ଼ିକରୁ ସବୁଠାରୁ ବେଶୀ ଫଳ ଆମଦାନୀ ହୋଇଥାଏ । ଭାରତର ଉତ୍ତର ଓ ଉତ୍ତର ପଶ୍ଚିମ ଅଂଶର ବ୍ୟାପକ ଅଞ୍ଚଳରେ ଆପଲ୍ ବଗିଚାମାନ ରହିଛି ।

**ସମ୍ବନ୍ଧୀୟ ବିଷୟ**  
ଖାଦ୍ୟ, ଫଳ, ମଦ, ଖାଦ୍ୟ ପ୍ରକ୍ରିୟାକରଣ, କୃଷି



**ଆପାରଟିଟ୍**

ଗୋଟାଏ ସମୟରେ ଦକ୍ଷିଣ ଆଫ୍ରିକାରେ କଳା-ଗୋରା ସଫଳକୁ ନିୟନ୍ତ୍ରିତ କରୁଥିବା ଘୃଣ୍ୟ ନାତି । ଆଜି କିଛି ଏହା ବିଲୁପ୍ତ । ଏଭଳି ଗୋଟାଏ ଅବସ୍ଥାରେ ଶାସନ ଚଳାଉଥିବାରୁ ଦକ୍ଷିଣ ଆଫ୍ରିକାକୁ ପ୍ରାୟ ସମଗ୍ର ପୃଥିବୀ ବାସନ୍ଦ କରି ଦେଇଥିଲା । ଆଫ୍ରିକାନ୍ସ୍ ଭାଷାର ଏହି ଶବ୍ଦଟିର ଅର୍ଥ ହେଲା 'ପୃଥକ୍ ଭାବେ ରହିବା' । ଦକ୍ଷିଣ ଆଫ୍ରିକାର ୮୭ ଭାଗ କଳା ଲୋକଙ୍କୁ ମାତ୍ର ୧୩ ଭାଗ ଶ୍ୱେତାଙ୍ଗ ବା ଇଂରେଜ ଆପାରଟିଟ୍ ଯୁଗରେ ଯେଉଁ କଠୋର ଶାସନ କରୁଥିଲେ, ଆଧୁନିକ ଦୁନିଆରେ ତାହାର ସମାନ୍ତରାଳ ବ୍ୟବସ୍ଥା ଅନ୍ୟ କେଉଁଠି ଦେଖିବାକୁ ମିଳି ନ ଥିଲା । ଆପାରଟିଟ୍ ଜନିତ ଉତ୍ତର ଦକ୍ଷିଣ ଦୈର୍ଘ୍ୟମାପ ଫଳରେ ପାଶବିକ ଶକ୍ତିର ଉପଯୋଗ କରି ସେଠାକାର ସଂଖ୍ୟାଲଘୁ ଗୋରା ସରକାର ସେ ଦେଶର ପ୍ରକୃତ ଅଧିକାରୀ ଉପରେ ଭୟଙ୍କର ନିର୍ଯାତନା, ଲାଞ୍ଜନା, ହତ୍ୟା ତଥା ଅସମ୍ମାନ ଅଜାଡ଼ି ଦେଇଥିଲା ବୋଲି ଧରାଯାଇଥାଏ ।

**ସମ୍ବନ୍ଧୀୟ ବିଷୟ**  
ଦକ୍ଷିଣ ଆଫ୍ରିକା, ଦର୍ଶନୋପାଦାନ, ଆଫ୍ରିକାନ ନାସନାଳ କଂଗ୍ରେସ, ଆନ୍ତର୍ଜାତୀୟ ସଂପର୍କ, ଆଚରଣ



**ଆପେଣ୍ଡିସାଇଟିସ୍**

ଆପେଣ୍ଡିକ୍ସ ବା ଅନ୍ତପୁଚ୍ଛରେ ହେଉଥିବା ପ୍ରଦାହ । ଅନେକ ସମୟରେ ଏହା ହଠାତ୍ ଆରମ୍ଭ ହୁଏ ଓ ଅଳ୍ପ ସମୟ ଭିତରେ ଏଭଳି ପ୍ରକୋପ ଦେଖାଏ ଯେ ଅତିଶୀଘ୍ର ଅପରେସନ ନ କଲେ ରୋଗୀର ଜୀବନ ବିପଦାପନ୍ନ ହୋଇଉଠେ । ଆପେଣ୍ଡିକ୍ସଟି ହେଲା ଗୋଟିଏ ଅଣପ୍ରାଣୀଆ ନଳା ବା ଚିତାବ୍ । ଏହି ଚିତାବ୍ ଭିତରେ ଯାହାସବୁ ଜମିଯାଏ, ସେତକ ଯଦି ବୃହତ୍ ଭିତରକୁ ଗୁଲିଯିବାରେ ବାଧା ସୃଷ୍ଟି ହୁଏ, ତେବେ ସେହି ଜମି ଯାଉଥିବା ବନ୍ଧ ପଦାର୍ଥ ନଳାକାନ୍ଧ ଉପରେ ଅପଥା ଗୁପ୍ତ ପକାଏ ଓ କ୍ରମେ ସେ କାନ୍ଧ ଫୁଲିବାକୁ ଲାଗେ । ଏହି ଅବସ୍ଥାରେ ବାକ୍‌ଚେରିଆ ଓ ଅନ୍ୟ କେତେକ ପ୍ରକାରର କ୍ଷୟକାରୀ ଅଣୁଜୀବ ସେଠି ସଂକ୍ରମଣ ସୃଷ୍ଟି କରିବା ଫଳରେ ସେହି ଅଂଶରେ ରକ୍ତ ସଂଗୁଳନ ବାଧାପ୍ରାପ୍ତ ହୁଏ ଓ ଅନ୍ତପୁଚ୍ଛୀୟ ତନ୍ତୁ ମରିଯାଇ ଆପେଣ୍ଡିସାଇଟିସ୍ ଆରମ୍ଭ ହୁଏ । ନାଭି ଓ ତଳି ପେଟରେ ଦରଜ, ପେଟରେ ଯନ୍ତ୍ରଣା, ବାନ୍ତି, ଜ୍ୱର, ତାୟେରିଆ ଆଦି ହେଲା ଏହି ରୋଗୀର କେତେକ ଲକ୍ଷଣ ।

**ସମ୍ବନ୍ଧୀୟ ବିଷୟ**  
ଅନ୍ତ, ଚିକିତ୍ସାବିଜ୍ଞାନ, ହଳମପଥ



**ଆପୋଲୋ**

ଗ୍ରୀକ୍ ପୁରାଣର ଜଣେ ପ୍ରସିଦ୍ଧ ଦେବତାଙ୍କ ନାମ ହେଲା ଆପୋଲୋ । ଯେତେ ଯେତେ ଗ୍ରୀକ୍ ଦେବତା ଅଛନ୍ତି, ତାଙ୍କ ଭିତରେ ସେ ହେଉଛନ୍ତି ସବୁଠାରୁ ଶକ୍ତିଶାଳୀ ଓ ଏହାଙ୍କୁ 'ଯେତେଲୋକ ପୂଜା କରନ୍ତି, ଅନ୍ୟ କୌଣସି ଦେବତାଙ୍କୁ ସେତେ ଲୋକ ପୂଜା କରନ୍ତି ନାହିଁ' । ଏହାଙ୍କୁ ତୁର ଦେବତା ବୋଲି ଯେ କୁହାଯାଏ, ତାର କାରଣ ହେଲା ବହୁ ଦୂରରେ ଥାଇ ମଧ୍ୟ ସେ ଶତ୍ରୁ ମନରେ ଭୟ ଜନ୍ମାଇ ଦିଅନ୍ତି । ମଣିଷ ଯଦି କିଛି ଦୋଷ କରିଥାଏ ତା' ସ୍ୱାକାର କରିବାକୁ ଆପୋଲୋ ତାକୁ ବାଧ୍ୟ କରନ୍ତି ଓ ତାକୁ ଭଲ ମଣିଷ କରିଦିଅନ୍ତି । ଦେବତାମାନେ ମଧ୍ୟ ତାଙ୍କୁ ଭୟ କରନ୍ତି । ସଂଗୀତ, କବିତା, ନୃତ୍ୟର ଦେବତା ବୋଲି ମଧ୍ୟ ଏହାଙ୍କୁ କୁହାଯାଏ ।

**ସମ୍ବନ୍ଧୀୟ ବିଷୟ**  
ଗ୍ରୀକ୍ ପୁରାଣ



କେତେକ ଜାତିର ଆପଲ୍



ଆପୋଲୋ ଦେବତା



ଆପୋଲୋ କାର୍ଯ୍ୟକ୍ରମ

ଚନ୍ଦ୍ରରେ ନେଇ ମଣିଷ ପହଞ୍ଚାଇ ପୁଣି ପୃଥିବୀକୁ ଫେରାଇ ଆଣିବା ନିମନ୍ତେ ଯୁକ୍ତରାଷ୍ଟ୍ର ଆମେରିକା ପକ୍ଷରୁ ଚଳିତ ଶତାବ୍ଦୀର ଷଷ୍ଠ ଓ ସପ୍ତମ ଦଶକରେ କରାଯାଇଥିବା ମହତ୍ତ୍ୱପୂର୍ଣ୍ଣ ତଥା ବିଶାଳ ଟେକ୍-ନୋଲଜୀୟ ଉଦ୍ୟମଟି ଆପୋଲୋ କାର୍ଯ୍ୟକ୍ରମ ଭାବେ ପରିଚିତ । ୧୯୬୧ ମସିହାରେ ଏଭଳି ଏକ କାର୍ଯ୍ୟକ୍ରମ ଗ୍ରହଣ କରାଯାଇଥିବା କଥା ସେ ଦେଶ ପକ୍ଷରୁ ପ୍ରଥମେ ଘୋଷଣା କରାଯାଇଥିଲା । କେଉଁ ଧରଣର ଉପଯୁକ୍ତ ଉପାୟ ଅବଲମ୍ବନ

କରି ସଫଳତାର ସହିତ ଧାର୍ଯ୍ୟ ଲକ୍ଷ୍ୟ ସାଧନ କରିହେବ, ସେ କଥାର ସମାଧାନ ଲାଗି କିନ୍ତୁ ସାମାନ୍ୟ ଅଧିକ ସମୟ ଲାଗିଯାଇଥିଲା । ଶେଷରେ ଏଥିପାଇଁ ଚନ୍ଦ୍ର-କକ୍ଷ-ରେଣ୍ଡିଊ ବା ସଂକେତମିଳନ ଉପାୟ ବ୍ୟବସ୍ଥା ଗ୍ରହଣ କରାଯିବ ବୋଲି ସ୍ଥିର କରାଗଲା । ଏଥିରେ ସାଟର୍ଣ୍ଣ-୫ ଭଳି ଗୋଟାଏ ଅତିକାୟ ମହାକାଶ ରକେଟ୍ ୫୦ ଚନ୍ଦ୍ର ଓଜନର ଆପୋଲୋ ମହାକାଶଯାନକୁ ଚନ୍ଦ୍ର କକ୍ଷରେ ନେଇ ପହଞ୍ଚାଇ ଦେବାର ବ୍ୟବସ୍ଥା ରହିଲା ।

ଆପୋଲୋ କାର୍ଯ୍ୟକ୍ରମ ଆରମ୍ଭ ହେବା ପରେ ଏଥିରେ ବ୍ୟବହାର କରାଯିବା ପାଇଁ ଅନେକ ଗୁଡ଼ିଏ ସାଟର୍ଣ୍ଣ-୫ ଧରଣର ରକେଟ୍; କମାଣ୍ଡ ମୋଡୁଲ, ସର୍ଭିସ ମୋଡୁଲ ଓ ଲୁନାର ମୋଡୁଲ

ଭଳି ମହାକାଶଯାନ ତିଆରି କରାଯାଇଥିଲା । ଆହୁରି ମଧ୍ୟ ମହାକାଶଯାନ ଗୁଡ଼ିକରେ ଆବଶ୍ୟକୀୟ ରକେଟ୍ କ୍ଷମତା ରଖାଯାଇଥିବାରୁ ସେସବୁ ନିଜ ଶକ୍ତି ବଳରେ ଉପଯୋଗୀ ଚନ୍ଦ୍ର କକ୍ଷ ହାସଲ କରିପାରୁଥିଲେ ବା ଅନ୍ୟାନ୍ୟ ଦରକାରୀ କାମ କରିପାରୁଥିଲେ । ଆପୋଲୋଲୁନାର ମୋଡୁଲ ନିଜ ରକେଟ୍ ଶକ୍ତି ବଳରେ ମୂଳ କମାଣ୍ଡ ମୋଡୁଲରୁ ବିଚ୍ଛିନ୍ନ ହୋଇ ଚନ୍ଦ୍ରରେ ଯାଇ ଓହ୍ଲାଇ ପାରୁଥିଲା ଓ ଚନ୍ଦ୍ର ପୃଷ୍ଠରୁ ଉଠି ପୁଣି କମାଣ୍ଡ ମୋଡୁଲ ସହ ମିଳିତ ହୋଇପାରୁଥିଲା ।

ଆପୋଲୋ କାର୍ଯ୍ୟକ୍ରମର ପ୍ରଥମ ମନୁଷ୍ୟ-ବାହୀ ଯାନଟି ୧୯୬୭ ମସିହାରେ ଭୂପୃଷ୍ଠରେ ଗୋଟିଏ ଦୁର୍ଦ୍ଦିଗଣାରେ ନଷ୍ଟ ହୋଇଗଲା ଓ ଏଥିରେ

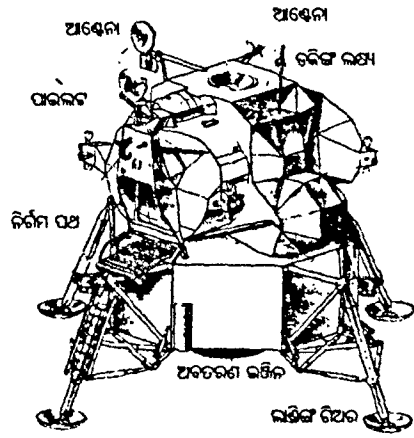
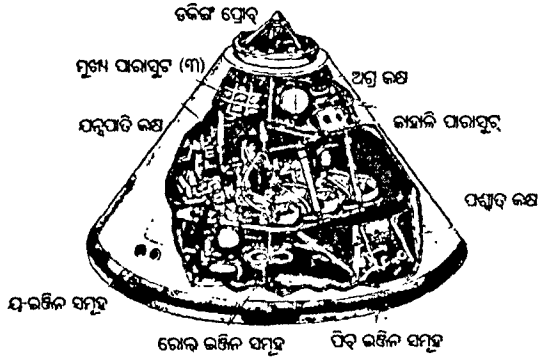
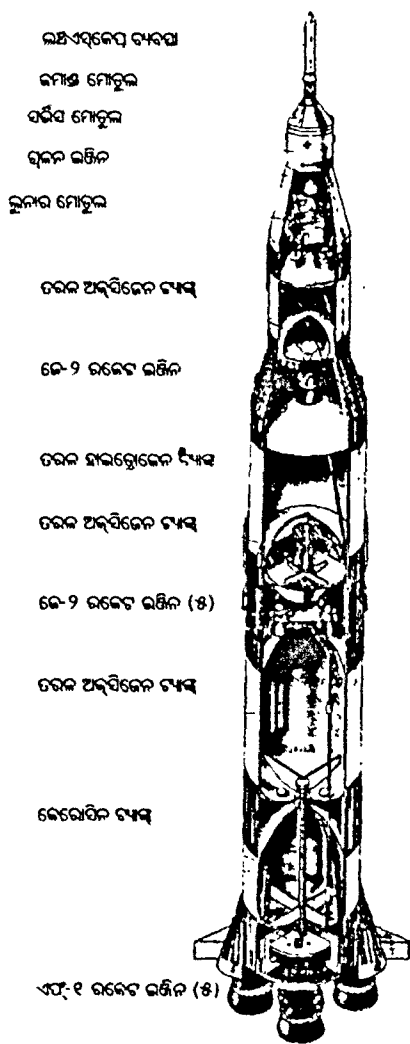

ଆପୋଲୋ କାର୍ଯ୍ୟକ୍ରମରେ ବ୍ୟବହୃତ ହୋଇଥିବା ମୁଖ୍ୟ ମହାକାଶ ଯନ୍ତ୍ରପାତି : (ଉପର) କମାଣ୍ଡ ମୋଡୁଲ (ତଳ) ଲୁନାର ମୋଡୁଲ ଓ (ବାମ) ଅତିକାୟ ସାଟର୍ଣ୍ଣ-୫ ମହାକାଶ ରକେଟ୍ । ସର୍ଭିସ ମୋଡୁଲ ସମେତ ତିନୋଟି ଯାକ ଆପୋଲୋ ଯାନ ସହ ରକେଟ୍‌ଟିର ମୋଟ ଉଚ୍ଚତା ହେଲା ୧୧୦ ମିଟର ଓ ଭୂପୃଷ୍ଠରେ ଥିଲାବେଳେ ଓଜନ ୨,୭୨୦ ଚନ୍ଦ୍ର । କୌଣସି କରୁଣା ପରିସିଦ୍ଧି ସୃଷ୍ଟି ହେଲେ ଲକ୍ଷ ଏସ୍କେପ୍ ବ୍ୟବସ୍ଥା ଦ୍ୱାରା ମହାକାଶଚାଳନାମାନେ ମହାକାଶଯାନରୁ ପୂର୍ଣ୍ଣ ବା ଆରମ୍ଭର ଠିକ୍ ପରେ ପରେ ରକ୍ଷା ପାଇପିବାର ବନ୍ଦୋବସ୍ତ ଏଥିରେ କରାଯାଇଥିଲା । ଆବିଷ୍କାର କ୍ଷେତ୍ରରେ ମାନବଜାତି ଇତିହାସରେ ସବୁଠାରୁ ମହତ୍ତ୍ୱପୂର୍ଣ୍ଣ ଘଟଣା ହେଲା ଚନ୍ଦ୍ର ଅଭିଯାନ ।

ତିନିଜଣ ମହାକାଶଗୁରାଙ୍କର ଶୋଚନୀୟ ମୃତ୍ୟୁ ହୋଇଯାଇଥିଲା । ଏହାପରେ କେତେଗୁଡ଼ିଏ ମଣିଷବିହୀନ ଆପୋଲୋଯାନ ପୃଥିବୀ କକ୍ଷରେ ପରୀକ୍ଷାମୂଳକ ପ୍ରଦକ୍ଷିଣ ସମାପ୍ତ କଲେ । ୧୯୬୮ ମସିହା ଅକ୍ଟୋବର ମାସରେ ପ୍ରଥମ ଥର ପାଇଁ ତିନିଜଣ ମହାକାଶଗୁରାଙ୍କୁ ନେଇ ଆପୋଲୋ-୭ ମହାକାଶଯାନ ସଫଳତାର ସହିତ ୧୬୩ ଥର ପୃଥିବୀ କକ୍ଷରେ ପ୍ରଦକ୍ଷିଣ କରିପାରିଲା । ସେହିବର୍ଷ ଡିସେମ୍ବର ମାସରେ ଆପୋଲୋ-୮ ଅନ୍ୟ ତିନିଜଣ ମହାକାଶଗୁରାଙ୍କୁ କୋଲରେ ଧରି ପୃଥିବୀ କକ୍ଷରୁ ଯାଇ ଚନ୍ଦ୍ର କକ୍ଷରେ ପହଞ୍ଚିଲା; ଚନ୍ଦ୍ରକୁ ପ୍ରଦକ୍ଷିଣ କରିବାକୁ ସମର୍ଥ ହେଲା ଓ ଆବଶ୍ୟକୀୟ ପରୀକ୍ଷା ନିରୀକ୍ଷା ପରେ ନିରାପଦରେ ପୁଣି ପୃଥିବୀକୁ ଫେରି ଆସି ପାରିଲା । ପରେ ଆପୋଲୋ-୯ ପୃଥିବୀ କକ୍ଷରେ ରହି ଚନ୍ଦ୍ରରେ ଅବତରଣ କରିବାକୁ ଥିବା ଲୁନାର ମୋଡୁଲ ଯାନର ଅତି ବିସ୍ତୃତ ପରୀକ୍ଷାନିରୀକ୍ଷା ଚଳାଇଥିଲା । ଏହାପରେ ଆପୋଲୋ-୧୦ ମହାକାଶଯାନ ଚନ୍ଦ୍ରକକ୍ଷକୁ ଯାଇ ସାଙ୍ଗରେ ଥିବା ଲୁନାର ମୋଡୁଲକୁ ଚନ୍ଦ୍ର ପୃଷ୍ଠରୁ ୧୫ କିଲୋମିଟର ଉଚ୍ଚତା ପର୍ଯ୍ୟନ୍ତ ପଠାଇଦେଇ ପୁଣି ନିଜ ପାଖକୁ ଫେରାଇ ଆଣିବାକୁ ସକ୍ଷମ ହେଲା । ଶେଷରେ ଆପୋଲୋ-୧୧ ମହାକାଶଯାନରେ ଯାଇଥିବା ତିନିଜଣ ମହାକାଶଗୁରାଙ୍କ ଭିତରୁ ଦୁଇଜଣ ୧୯୬୯ ମସିହା ଜୁଲାଇ ମାସ ୨୦ ତାରିଖ ଦିନ ଯାଇ ଚନ୍ଦ୍ର ପୃଷ୍ଠରେ ପହଞ୍ଚିଲେ । ଏହାର କମାଣ୍ଡର ନିଲ୍ ଆର୍ମ୍‌ଷ୍ଟଙ୍ଗ ମାନବ ଜାତିର ଇତିହାସରେ ପ୍ରଥମ ମନୁଷ୍ୟ ଯିଏକି ଚନ୍ଦ୍ରପୃଷ୍ଠରେ ପାଦ ଦେଇଦେବାକୁ ସମର୍ଥ ହେଲେ ।

ଏହାପରେ କେତେଗୁଡ଼ିଏ ଆପୋଲୋ-ଯାନ ଚନ୍ଦ୍ରପୃଷ୍ଠରେ ପହଞ୍ଚି ସେଠି ବହୁ ଧରଣର ବୈଜ୍ଞାନିକ ପରୀକ୍ଷା ଚଳାଇବା ସଙ୍ଗେ ସଙ୍ଗେ ଚନ୍ଦ୍ରଶିଳା ଓ ଅନ୍ୟାନ୍ୟ ପଦାର୍ଥ ସାଙ୍ଗରେ ନେଇ ଆସିପାରିଥିଲେ । ୧୯୬୦ ମସିହା ଏପ୍ରିଲ ମାସରେ ଯାଇଥିବା ଆପୋଲୋ-୧୩ ମହାକାଶଯାନଟି ଯାନ୍ତ୍ରିକ ତ୍ରୁଟି ଯୋଗୁଁ ଚନ୍ଦ୍ରପୃଷ୍ଠରେ ଅବତରଣ ନ କରିପାରିଥିଲେ ମଧ୍ୟ ଏହାର ତିନିଜଣଯାନ ମହାକାଶଗୁରା ଯେଉଁ ଅଦମ୍ୟ ସାହସର ସହିତ ଅନଳ ମହାକାଶରୁ ଆଂଶିକ ଅକ୍ଷମ ଯାନଟିକୁ ପୁଣି ପୃଥିବୀକୁ ଫେରାଇ ଆଣି ପାରିଲେ ତାହାର ପଟାନ୍ତର ନାହିଁ । ସେମାନଙ୍କର ଏହି ଅଦ୍ଭୁତ କାମ ଉପରେ ୧୯୯୫ ମସିହାରେ ପ୍ରସ୍ତୁତ କରାଯାଇଥିବା ଗୋଟିଏ ଚଳଚ୍ଚିତ୍ର ସାରା ପୃଥିବୀରେ କୋଟି କୋଟି ଦର୍ଶକଙ୍କୁ ମୌଳିକବାଦୀ ଯୁବ ସଂଗଠନ ଆକୃଷ୍ଟ କରିପାରିଛି ।

ଆପୋଲୋ କାର୍ଯ୍ୟକ୍ରମର ଶେଷ ମହାକାଶଯାନ ହେଲା ୧୯୭୨ ମସିହା ଡିସେମ୍ବର

ମାସ ୧୧ ତାରିଖରେ ପୃଥିବୀରୁ ଯାଇଥିବା ଆପୋଲୋ-୧୭ ।

ମାନବଜ୍ଞାନର ସାମଗ୍ରିକ ବିକାଶ ସାଧନ କରିବା ସହିତ ଅନ୍ୟ ଗୋଟିଏ କାରଣ ଯୋଗୁଁ ଆପୋଲୋ କାର୍ଯ୍ୟକ୍ରମ ଟେକ୍‌ନୋଲଜି ବିକାଶ ପ୍ରକ୍ରିୟାରେ ଗୁରୁତ୍ୱପୂର୍ଣ୍ଣ ସ୍ଥାନ ହାସଲ କରିପାରିଛି । କାରଣଟି ହେଲା, ଏହି କାର୍ଯ୍ୟକ୍ରମକୁ ସଫଳ କରିବାପାଇଁ ଯେଉଁ ସଂପୂର୍ଣ୍ଣ ନୂତନ ଧରଣର ଟେକ୍‌ନୋଲଜୀୟ ତଥା ଇଞ୍ଜିନିଅରିଙ୍ଗ୍ ଚିନ୍ତା କରିବାର ଆବଶ୍ୟକତା ପଡ଼ିଲା, ତା'ର ଫଳ ସ୍ୱରୂପ ଏଭଳି କେତେକ ପଦାର୍ଥ ବାହାରି ପଡ଼ିଲା ଯାହା ସମଗ୍ର ମାନବ ସମାଜ ସେବାରେ ଆଜି ଲାଗି ପାରୁଛି । ଚିକିତ୍ସାବିଜ୍ଞାନ ଠାରୁ ଆରମ୍ଭ କରି ପ୍ରାଥମିକ ଶିକ୍ଷାର ବିକାଶ ଭଳି ଦିଗ ସବୁରେ ଆପୋଲୋ କାର୍ଯ୍ୟକ୍ରମରୁ ମିଳିଥିବା ଟେକ୍‌ନୋଲଜୀୟ ସୁଫଳର ଉପଯୋଗ କରାଯାଇ ପାରୁଛି ।

**ସମନ୍ୱୟ ବିଷୟ**  
*ମହାକାଶ ଅଭିଯାନ, 'ନାସା', ଚନ୍ଦ୍ର, ସାଟର୍ଣ୍ଣ ରକେଟ୍, ଟେକ୍‌ନୋଲଜି, କ'ପିଡଗଟ, ଆପୋଲୋ-୧୩ ଚଳଚ୍ଚିତ୍ର, ସୌରଜଗତ, ଯୁକ୍ତ-ରାଷ୍ଟ୍ର ଆମେରିକା, ବିଜ୍ଞାନର ଇତିହାସ, ଆବିଷ୍କାର, ନାଭିଗେସନ ଓ ଆହୁରି ଅନେକ ବିଷୟ*



**ଆଫ୍‌ଗାନ ଜାତି**

ଆଫ୍‌ଗାନିସ୍ତାନ, ବେଲୁଚିସ୍ତାନର ଉତ୍ତରଭାଗ ତଥା ଭାରତର ଉତ୍ତର-ପଶ୍ଚିମ ପାର୍ବତ୍ୟ ଅଞ୍ଚଳରେ ବାସ କରୁଥିବା କେତେକ ଜାତି ଓ ଉପଜାତିର ଲୋକଙ୍କୁ ଆଫ୍‌ଗାନ ବୋଲି କୁହାଯାଏ । ବଂଶ ବା ପ୍ରାକୃତିକ ଦୃଷ୍ଟିରୁ ଏମାନେ ପ୍ରାୟ ତୁର୍କ-ଇରାନୀ । ଭାରତରେ ବସବାସ କରିଗଲା ପରେ ଭାରତୀୟ ରକ୍ତର ମିଶ୍ରଣ ମଧ୍ୟ ସେମାନଙ୍କ ଭିତରେ ହୋଇଛି ବୋଲି କୁହାଯାଏ ।

**ସମନ୍ୱୟ ବିଷୟ**  
*ଆଫ୍‌ଗାନିସ୍ତାନ, ଭାରତ, ନୂତନ୍ତ*



**ଆଫ୍‌ଗାନିସ୍ତାନ**

ସରକାରୀ ନାମ ଜାମହୁରିଆ ଆଫ୍‌ଗାନିସ୍ତାନ (ଆଫ୍‌ଗାନିସ୍ତାନ ସାଧାରଣତନ୍ତ୍ର) ଶାସନ-ବ୍ୟବସ୍ଥା ଇସଲାମୀୟ ରାଷ୍ଟ୍ର (ମଧ୍ୟବର୍ତ୍ତୀ କାଳୀନ ସଂସଦ ସହ) ରାଷ୍ଟ୍ରମୁଖ୍ୟ ପ୍ରେସିଡେଣ୍ଟ ଶାସନ ମୁଖ୍ୟ ପ୍ରଧାନମନ୍ତ୍ରୀ ୧୯୯୭ ମସିହା ଶେଷଭାଗ ବେଳକୁ ନିଜୁ ଦେଶର ବହୁ ଅଂଶରେ 'ଟାଲିବାନ'ର ଶାସନ ଗ୍ରହଣ ରାଜଧାନୀ କାବୁଲ ସରକାରୀ ଭାଷା ପୁଷ୍ତୁ, ତାରୀ (ଫାରସୀ) ରାଷ୍ଟ୍ରୀୟ ଧର୍ମ ଇସଲାମ ଷେକ୍‌ତଫଳ ୬,୫୨,୨୨୫ ବର୍ଗକିଲୋମିଟର ଜନସଂଖ୍ୟା ୨.୦୨, ୬୯,୦୦୦ ମୁଖ୍ୟ ସହର କାବୁଲ, କନ୍ଦାହାର, ହେରାତ,

ମକାରେ-ଏ-ସରିଫ୍ ମୁହା ଆଫ୍‌ଗାନି ପତାକା ସବୁଜ, ଶ୍ୱେତ, କୃଷ୍ଣ ବର୍ଣ୍ଣର ତିନୋଟି ହୋରାଇକୋଣ୍ଟାଲ ଷ୍ଟ୍ରାଇପ୍—ମଝିରେ ସୁବର୍ଣ୍ଣ ଜାତୀୟ ସଙ୍କେତ ।

ଭାରତ କହିଲେ ଯେତେବେଳେ ଆଜିର ପାକିସ୍ତାନ, ଭାରତ ଓ ବାଙ୍ଗଳାଦେଶକୁ ବୁଝାଉଥିଲା, ସେତେବେଳେ ଆଫ୍‌ଗାନିସ୍ତାନର ସାମା ଭାରତର ପଶ୍ଚିମ ସାମାକୁ ଲାଗି ରହିଥିଲା । ଭୂବେଷ୍ଟିତ ଆଫ୍‌ଗାନିସ୍ତାନର ଉତ୍ତର ପୂର୍ବରେ ଚୀନ, ଦକ୍ଷିଣ ପୂର୍ବରେ ପାକିସ୍ତାନ, ପଶ୍ଚିମରେ ଇରାନ ଓ ଉତ୍ତରରେ ତୁର୍କମେନିସ୍ତାନ, ଉଜ୍‌ବେକିସ୍ତାନ ଓ ତାଜିକିସ୍ତାନ ଦେଶ ରହିଛନ୍ତି ।

ଏହି ଦେଶର ସମୃଦ୍ଧ ଇତିହାସ ରହିଛି । ଇଉରୋପ ଏବଂ ଏସିଆର ବହୁ ଜାତିର, ଭାଷାର ଓ ସଂସ୍କୃତିର ଲୋକେ ଏହିଠାରେ ଗୋଟାଏ ନା ଗୋଟାଏ ସମୟରେ ଏକାଠି ରହିଛନ୍ତି । ଯେଉଁକି ସ୍ଥାନରେ ଏଇଟି ରହିଛି, ସେଥିରେ ବାହାରୁ ଯେଉଁ ବିଜେତାମାନେ ଭାରତ ଭିତରକୁ ଆସୁଥିଲେ ସେମାନେ ଆଫ୍‌ଗାନିସ୍ତାନ ଭିତର ଦେଇଛି ଆସି-ବାଟାକୁ ଚିକିଏ ସହଜ ବୋଲି ବିଗ୍ରହୁଥିଲେ । ହିନ୍ଦୁକୁଶ ପର୍ବତମାଳା ତାହାର ସାକ୍ଷ୍ୟ ଦେବ , ମୁସଲମାନମାନେହିଁ ପ୍ରଥମେ ଏ ଅଞ୍ଚଳକୁ ପ୍ରାୟ ହଜାରେ ବର୍ଷ ପୂର୍ବେ 'ଆଫ୍‌ଗାନିସ୍ତାନ' ବୋଲି କହିଲେ । ପାରସ୍ୟର ରାଜା ଏହାକୁ ବହୁତଦିନ ଧରି ଶାସନ କରିଥିଲେ । ତାହା ପୂର୍ବରୁ ଗ୍ରୀକ୍ ବୀର ଆଲେକ୍‌ଜାଣ୍ଡର ପ୍ରାୟ ୨୪୦୦ ବର୍ଷ ପୂର୍ବେ ଏହି ଅଞ୍ଚଳକୁ ନିଜ ଅଧୀନରେ ରଖିଥିଲେ । ପରେ ଭାରତର ମୌର୍ଯ୍ୟମାନେ ଏ ଅଞ୍ଚଳ ଦଖଲ କଲେ । ଏମିତି ଗୋଟିଏ ସମୟ ଥିଲା ଯେ ଏହି ଦେଶରେ ହିଁ ଗ୍ରୀକ୍ ସଭ୍ୟତା ଓ ଭାରତୀୟ ସଭ୍ୟତାର ମିଳନ ହୋଇଥିଲା । ପ୍ରାୟ ୧୮୦୦ ବର୍ଷ ପୂର୍ବେ ଭାରତର କୁଶାଣ ରାଜା କନିଷ୍କ ଆଫ୍‌ଗାନିସ୍ତାନର ରାଜା ହେଲେ । ସେତିକି-ବେଳେ ସେଠାରେ ବୌଦ୍ଧ ଧର୍ମର ପ୍ରସାର ହେଲା ; ସେଠାରେ ଥିବା ବହୁ ଗୁମ୍ଫାରେ ସେ କାଳର ଚାନ୍ଦୁଟି ବିଷୟରେ ଲେଖାଯାଇଛି । ଗୋଟାଏ ସମୟରେ ହିନ୍ଦୁମାନେ ପାରସ୍ୟ ବାଟେ ଯାଇ ଏଠାରେ ନିଜର ପ୍ରଭାବ ବିସ୍ତାର କରିଥିଲେ । ନବମ ଶତାବ୍ଦୀରେ ଇସଲାମ ଧର୍ମ ଆସି ଏଠି ଆସ୍ଥାନ ଜମାଇଲା । ମଙ୍ଗୋଲମାନେ ରେଙ୍ଗିଜ୍ ଖାଁଙ୍କ ନେତୃତ୍ୱରେ ୧୨୧୯ ମସିହାରେ ଏହାକୁ ଆକ୍ରମଣ କରିଥିଲେ । ତାହାପରେ ଅଷ୍ଟାଦଶ ଶତାବ୍ଦୀ ପର୍ଯ୍ୟନ୍ତ ମୋଗଲମାନେ ଚାନ୍ଦୁଟି କରି ଆସୁଥିଲେ । ଭାରତରେ ଥିବା ମୋଗଲ ସମ୍ରାଟ ଏ ଅଞ୍ଚଳକୁ ଶାସନ କରୁଥିଲେ ।

ଏତିକିବେଳେ ରୁଷ ଓ ବ୍ରିଟେନ ଏ ଦେଶ ବିଷୟରେ ଚିନ୍ତା କରିବାକୁ ଲାଗିଲେ—କାହାର

ପ୍ରଭାବ ସେଠାରେ ବେଶୀ ରହିବ । ଇଂରେଜ-ମାନଙ୍କ ସହିତ ଆଫ୍‌ଗାନ ମାନଙ୍କର ଚିନିଅର ଯୁଦ୍ଧ ହୋଇଯାଇଛି । ଶେଷରେ ୧୯୧୯ ମସିହାରେହି ଆଫ୍‌ଗାନିସ୍ତାନ ଗୋଟିଏ ସ୍ୱତନ୍ତ୍ର ସ୍ୱାଧୀନ ରାଜ୍ୟ ବୋଲି ଇଂରେଜମାନେ ସ୍ୱୀକାର କରିଗଲେ । ଭାରତ ସେତେବେଳେ ଆଏ ଇଂରେଜ ମାନଙ୍କ ଅଧୀନରେ । ରୁଷ ସାମ୍ରାଜ୍ୟରୁ ଭାରତର ସାମାନ୍ତରରେ ରହୁ ବୋଲି ସେମାନେ ଇଚ୍ଛାକଲେ ଓ ମଝିରେ ଗୋଟିଏ ଦେଶ ରହି ଗଲେ ଭଲହେବ ବୋଲି ବିଚ୍ଚାରିଲେ ।

ଏବେ ମଧ୍ୟ ଆଫ୍‌ଗାନିସ୍ତାନରେ ଅସ୍ଥିର ଅବସ୍ଥା ରହିଛି । ରୁଷ ସୈନ୍ୟ ୧୯୭୯ ମସିହାରେ ଏ ଦେଶକୁ ପଶିଲା ପରେ ୪୦ ଲକ୍ଷ ଲୋକ ଶରଣାର୍ଥୀ ଭାବେ ପଳାଇ ଆସି ପାକିସ୍ତାନରେ ରହିଯାଇଥିଲେ । ତଣ ବର୍ଷ ଗରିଲା ଯୁଦ୍ଧ ପରେ ଯାଇ ରୁଷ ଆଫ୍‌ଗାନିସ୍ତାନ ଛାଡିବାକୁ ବାଧ୍ୟ ହେଲା ।

ଏ ଦେଶର ଅଧିକାଂଶ ଅଞ୍ଚଳ ମରୁଭୂମି ବା ପାହାଡ଼ପର୍ବତ । ହିମାଳୟ ପର୍ବତମାଳାର ଗୋଟାଏ ଅଂଶ ଏହି ଦେଶ ଭିତରେ ରହିଛି । ପ୍ରସିଦ୍ଧ ହିନ୍ଦୁ-କୁଶ ପର୍ବତମାଳା ମଧ୍ୟ ଏହାର ଭିତରେ । ମଝିରେ ମଝିରେ ଏ ଅଞ୍ଚଳରେ ଭୂମିକମ୍ପ ହୁଏ । ୧୯୦୦ ଖ୍ରୀଷ୍ଟାବ୍ଦ ପରେ ଛ'ଅରୁ ଅଧିକ ଏପରି ହେଲାଣି । ଅମୃତରିଆ ନଦୀ ଆଫ୍‌ଗାନିସ୍ତାନ ଓ ଅବିଭକ୍ତ ସୋଭିଏତ ଇଉନିଅନ୍ ସାମ୍ରାଜ୍ୟରେ ରହିଛି । ଏହାର ସମୁଦାୟ ଦୈର୍ଘ୍ୟ ହେଉଛି ପ୍ରାୟ ୨୫୦୦ କିଲୋମିଟର । ଅନ୍ୟ ବଡ଼ ନଦୀଟିର ନାମ ହେଲମଣ୍ଡ । ଦକ୍ଷିଣ-ପଶ୍ଚିମ ଅଂଶରେ ଥିବା ମରୁଭୂମି ଅଞ୍ଚଳରେ ବର୍ଷକୁ ମାତ୍ର ୭୫ ମିଲିମିଟର ବର୍ଷା ହେଉଥିବା ସ୍ଥଳେ ଅନ୍ୟ କେତେକ ଅଞ୍ଚଳରେ ବହୁ ଅଧିକ ବର୍ଷା ହୁଏ । ଦେଶରେ ଲୁହା, ତମ୍ବା, ସାସା, ଜିଙ୍କ ବହୁ ପରିମାଣରେ ରହିଥିଲେ ମଧ୍ୟ ଏ ପର୍ଯ୍ୟନ୍ତ ସେ ସବୁକୁ କାମରେ ଲଗାଯାଇ ପାରିନାହିଁ । କିନ୍ତୁ ପ୍ରାକୃତିକ ଗ୍ୟାସକୁ କାମରେ ଲଗାଯାଉଛି । ୧୪ ହଜାର କୋଟି ଘନମିଟର ଗ୍ୟାସ ରହିଛି ବୋଲି ହିସାବ କରାଯାଇଛି । ପ୍ରଚୁର ପରିମାଣରେ କୋଇଲା ଅଛି ।

ଆଫ୍‌ଗାନିସ୍ତାନର ଅଧିକାଂଶ ଲୋକ ଇସ୍ଲାମ ଧର୍ମ ଗ୍ରହଣ କରି ଯାଇଛନ୍ତି । ଅଳ୍ପ ସଂଖ୍ୟକ ହିନ୍ଦୁ, ଶିଖ ଓ ଇହୁଦୀ ଅଛନ୍ତି । ବେଶୀ ଭାଗ ଲୋକ ପୁସ୍ତୁ ଭାଷା କୁହନ୍ତି । ପ୍ରାୟ ୧୦ ଲକ୍ଷ ଲୋକ ଉଦ୍ଭବେକ ଭାଷା କହୁଥିଲେ ମଧ୍ୟ ଦେଶରେ ସମସ୍ତେ ପୁସ୍ତୁ ଭାଷା ବୁଝନ୍ତି । ଏ ଦେଶରୁ ବହୁ ପରିମାଣରେ ଫଳ, ଖଜୁର, ପ୍ରାକୃତିକ ବାସ୍ତୁ ଓ ମୂଲ୍ୟବାନ ସତରଞ୍ଜି ବା କାପେର୍ଟ ରପ୍ତାନୀ ହୁଏ । ବାହାରୁ ଯନ୍ତ୍ରାଂଶ, କପଡ଼ା, ପେଟ୍ରୋଲିୟମଜାତ

ଦ୍ରବ୍ୟ ଆମଦାନୀ କରାଯାଏ । ମୁରୁଗିଠନ ଏବଂ ବିତ୍ତକଳା ପାଇଁ ଏ ଦେଶ ପ୍ରସିଦ୍ଧ । ବହୁ ଦେଶର ବିତ୍ତଶିଳ୍ପୀ ଗୋଟାଏ ନା ଗୋଟାଏ ସମୟରେ ଏଠାକୁ ଆସିଛନ୍ତି ଓ ନିଜ ଦେଶର ବାହାଦୁରୀ ସାଜତି ଦେଇ ଯାଇଛନ୍ତି ।

**ସମନ୍ତାୟ ବିଷୟ**

ପୃଥିବୀ, ଭାରତ, ପାକିସ୍ତାନ, ସୋଭିଏତ ଇଉନିଅନ୍, ଯୁକ୍ତରାଷ୍ଟ୍ର ଆମେରିକା, କମିଉନିଜମ୍, ଚାଲିକମ୍, ବୈଦ୍ଧ ଧର୍ମ, ଭାରତ ଇତିହାସ



**ଆଫ୍‌ଗାନିସ୍ତାନ ନିକଟିନ୍**  
(ଜାବିତ ୧୫ଶ ଶତାବ୍ଦୀ)

ପ୍ରସିଦ୍ଧ ରୁଖାୟ ବଣିକ ଓ ପରିବ୍ରାଜକ । ସେ ପାରସ୍ୟ ବାଟ ଦେଇ ଭାରତକୁ ଆସିଥିଲେ ଓ ୧୪୬୭-୭୨ ମସିହା ଭିତରେ ତାଙ୍କ ଭ୍ରମଣ କାହାଣୀକୁ ଲିପିବଦ୍ଧ କରିଦେଇ ଯାଇଛନ୍ତି । ସେ କାଳର ଭାରତୀୟ ସମାଜର ବିତ୍ତଶିଳ୍ପ କରିବାରେ ନିକଟିନ୍ ହେଉଛନ୍ତି ପ୍ରଥମ ଇଉରୋପୀୟ ବ୍ୟକ୍ତି ବୋଲି ଧରାଯାଇଥାଏ । ଇଉରୋପୀୟ ସାହିତ୍ୟରେ ତାଙ୍କ ଲିଖିତ 'ଚିନି ଦରିଆ ପାରିର ଭ୍ରମଣ' ପୁସ୍ତକଟି ଉଲ୍ଲେଖନୀୟ ସ୍ଥାନ ପାଇପାରିଛି ।

**ସମନ୍ତାୟ ବିଷୟ**

ଭାରତ, ରୁଷ, ଭ୍ରମଣ କାହାଣୀ



**ଆଫ୍‌ଜିକା**

ଅଳ୍ପ କେତେଶହ ବର୍ଷ ପୂର୍ବ ପର୍ଯ୍ୟନ୍ତ ଆଫ୍‌ଜିକା ମହାଦେଶର ବେଶୀଭାଗ ବିଷୟରେ ବାହାରର ଲୋକେ ବିଶେଷ କିଛି ଜାଣି ନ ଥିଲେ । ତା'ର ଉତ୍ତର ଅଂଶ ବିଷୟରେ କେବଳ ଯାହାକିଛି ଜଣାଶୁଣା ଥିଲା । ତେଣୁ ତାକୁ 'ଅଧକାର ମହାଦେଶ' ବୋଲି କୁହାଯାଉଥିଲା । ଭୂମଧ୍ୟ ସାଗରକୁ ଲାଗିକରି ଏହି ମହାଦେଶର ଯେଉଁ ଅଂଶଟି ଅଛି ସେହି ଅଂଶର ଏସିଆ ଏବଂ ଇଉରୋପର ଗୋଟାଏ ଅଂଶ ସହିତ ସଂପର୍କ ଥିଲା । ଇଜିପ୍ଟ, ଲିବ୍ୟା, ମରକ୍କୋ, ଆଲଜିରିଆ ଏହିସବୁ ହେଉଛି ଉତ୍ତର ଅଞ୍ଚଳ । ଏହି ଅଂଶର ଦକ୍ଷିଣରେ ରହିଛି ଅତି

ଓସାରିଆ ଦିଗନ୍ତ ବିସ୍ତାରୀ ସାହାରା ମରୁଭୂମି । ଓଟ ପିଠି ଉପରେ ବସି ସେହି ମରୁଭୂମିର କେତେକ ଅଂଶକୁ ଲୋକେ ଯାଇପାରୁଥିଲେ ସତ, କିନ୍ତୁ ତା' ଦକ୍ଷିଣକୁ ହିଁ ରହି ଯାଇଥିଲା ପ୍ରକୃତ ଆଫ୍‌ଜିକା ମହାଦେଶ । ଜାହାଜରେ ପଶ୍ଚିମ ଆଫ୍‌ଜିକାର କିଛି ଅଞ୍ଚଳକୁ ଯାଇ ହେଉଥିଲା; ଆଉ ଦକ୍ଷିଣକୁ ଯିବା ସମ୍ଭବ ନ ଥିଲା ।

ପରେ ଇଉରୋପୀୟମାନେ ଜାହାଜରେ ପୃଥିବୀବ୍ୟାପୀ ବହୁ ଦୂରକୁ ଯିବା କୌଶଳ ହାସଲ କଲାପରେ ଆଫ୍‌ଜିକା ମହାଦେଶର ପଶ୍ଚିମ କୂଳେ କୂଳେ ଦକ୍ଷିଣକୁ ବୁଲି ଯାଉଥିଲେ ଓ ଏକା ବେଳେକେ ଦକ୍ଷିଣ ସାମ୍ରାଜ୍ୟରେ ଯାଇ ପହଞ୍ଚିଗଲା ପରେ ପୁଣି ଉତ୍ତରକୁ ବୁଲିଯାଇ ପୂର୍ବ ଉପକୂଳରେ ଥିବା ଦେଶ ଗୁଡ଼ିକ ବିଷୟରେ ଜାଣିଲେ ।

ଗୋଟାଏ ସମୟ ଆସିଲା ଯେତେବେଳେ କି ସମଗ୍ର ଆଫ୍‌ଜିକା ମହାଦେଶଟାକୁ ଇଉରୋପର ଭିନ୍ନ ଭିନ୍ନ ଦେଶ ନିଜ ଭିତରେ ବାଣ୍ଟିନେଲେ । ସେ ମହାଦେଶରେ ଏତେ ସଂପଦ ଭରି ରହିଥିଲା ଯେ ଇଉରୋପୀୟମାନେ ଜାହାଜ ଜାହାଜ ମୂଲ୍ୟବାନ, ପଦାର୍ଥ ନେଲେ ମଧ୍ୟ ଭାରୁଆ'ନ୍ତି ଯେ ଯଥେଷ୍ଟ ନେଇହେଉ ନାହିଁ । ଗୋରାମାନେ ଦକ୍ଷିଣ ଭାଗର ଗୋଟାଏ ଅଂଶରେ ଯାଇ ସ୍ଥାୟୀ ଭାବରେ ରହିଗଲେ । ଯେଉଁମାନେ ସେଠାରେ ମୂଳ ଅଧିବାସୀ ସେମାନଙ୍କୁ ନିଜ ଭିତାମାଟିରୁ ତଡ଼ି ଗୋରା ବସତି ସବୁ ବସାଇ ଦେଲେ । ସେହି ଅଞ୍ଚଳରେ ସୁନା ଓ ଅନ୍ୟ ମୂଲ୍ୟବାନ ଧାତୁ ବହୁ ପରିମାଣରେ ରହିଛି ବୋଲି ପରେ ଜଣା ପଡ଼ିଲା । ସୁନା ପଥର ବାହାର କରିବା ପାଇଁ ପଥର କାଟି ଖଣି ତିଆରି କରିବାକୁ ପଡ଼ିଲା । ସେହି କାମରେ ମୂଳ ଅଧିବାସୀମାନଙ୍କୁ ସେମାନେ ଲଗାଇଲେ । ବିଷୁବ ରେଖାର ଦକ୍ଷିଣକୁ ଏହି ଯେଉଁ ଲୋକମାନେ ଆରମ୍ଭରୁ ରହିଥିଲେ, ସେମାନଙ୍କର ରଙ୍ଗ କଳା, ମୁଣ୍ଡର ବାଳ ଛୋଟ । ସେମାନଙ୍କୁ ନିଗ୍ରୋ ବୋଲି କୁହାଗଲା ।

ଇଉରୋପୀୟ ମାନଙ୍କର ଆଉ ଗୋଟିଏ ଲୋଭ ହେଲା । ଏଣେ ଆମେରିକା ମହାଦେଶକୁ ସେମାନେ ଠାବ କଲେଣି । ସେ ମହାଦେଶରେ ଅତି ଉର୍ବର ଜମି ପଡ଼ିରହିଛି । ସେହି ଜମିରେ



ଦକ୍ଷିଣ ଆଲଜିରିଆର ଅହଗର ପର୍ବତ ନିକଟରେ ସାହାରା ମରୁଭୂମିର ଦୃଶ୍ୟ ।



ଆଫ୍ରିକା ମହାଦେଶର ଦେଶ ସମୂହ

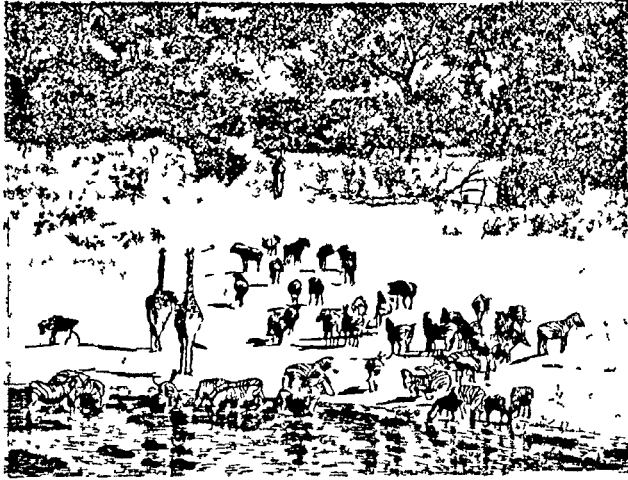

ଦକ୍ଷିଣ ଆଫ୍ରିକାର  
ଗ୍ରାମ ସଭା  
ଅଞ୍ଚଳରେ ଥିବା  
ଗୋଟିଏ କଳ-  
ପାଟରେ ଶହ ଶହ  
ଜୀବ ପାଣି ପିଇବା  
ପାଇଁ ଜମିଛନ୍ତି ।

ଫସଲ କରିବାକୁ ଲୋକ ନାହାନ୍ତି । ସେମାନଙ୍କର  
ଲୋଭ-ଦୃଷ୍ଟି ପଡ଼ିଲା ଏହି ନିଗ୍ରୋମାନଙ୍କ ଉପରେ ।  
ବହୁ ଅଧିକ ସଂଖ୍ୟକ ଯୁବକ ନିଗ୍ରୋଙ୍କୁ ଜବରଦସ୍ତ  
ଧରିନେଇ ଜାହାଜରେ ବସାଇ ଆମେରିକା ମହା-  
ଦେଶକୁ ନେଇଗଲେ । ଆଫ୍ରିକାର ମଣିଷ ବିକିବା  
ଓ କିଣିବା ଇତରୋପାୟ ମାନଙ୍କ ପାଇଁ ଗୋଟାଏ  
ବଡ଼ ବ୍ୟବସାୟ ହୋଇଗଲା । ଜବରଦସ୍ତ ନେଇ  
ଯାଇଥିବା ଏହି ଆଫ୍ରିକୀୟ ମାନଙ୍କୁ ନାମ ଦିଆଗଲା  
କ୍ରୀତଦାସ । ପରେ ହିସାବ କରି ଜଣାଯାଇଛି ଯେ  
ଗୋଟାଏ ସମୟରେ ପ୍ରାୟ ପାଞ୍ଚ ଛ' କୋଟି  
ଲୋକଙ୍କୁ ସେମାନେ ଆଫ୍ରିକାରୁ ଧରିନେଇ ଅନ୍ୟ  
ଦେଶରେ ପଶୁଭଳି ଖଟାଇ ଥିଲେ । ସେହିମାନଙ୍କ  
ବଂଶଧରମାନେ ଆଜି ଆମେରିକା ମହାଦେଶରେ  
ରହୁଛନ୍ତି ଓ ସେମାନଙ୍କୁ କଳାଲୈଳ ବୋଲି କୁହା-  
ଯାଉଛି । ପଶୁମ ଭାରତୀୟ ଟ୍ରାପପୁଞ୍ଜ, କିତବା  
ଓ ସେ ଅଞ୍ଚଳରେ ଅନେକ ଟ୍ରାପରେ ମଧ୍ୟ ଏହି  
ନିଗ୍ରୋମାନେ ସ୍ଥାୟୀ ଭାବରେ ରହିଗଲେ ।  
ଆମେରିକୀୟ କ୍ରୀତାବିତ୍ତ ଓ ପଶୁମ ଟ୍ରାପପୁଞ୍ଜର  
କ୍ରିକେଟ ଖେଳାଳୀ ମାନଙ୍କ ଭିତରେ ଏହିମାନେ  
ଯେ ଏତେ ସଂଖ୍ୟାରେ ଅଛନ୍ତି ତାହା ଏବେ ଟେଲି-  
ଭିଜନରେ ସମସ୍ତେ ଦେଖୁଛନ୍ତି । ମଣିଷକୁ  
ଜବରଦସ୍ତ ଧରିନେଇ ବିକ୍ରୀ କରି ପଇସା କରିବା  
ଭଳି କଳଙ୍କ ଗୋରାମାନଙ୍କ ନାମରେ ଏପର୍ଯ୍ୟନ୍ତ  
ରହିଛି ।

ପ୍ରଥମେ ପ୍ରଗୁର କରାଗଲା ଯେ ନିଗ୍ରୋ-  
ମାନେ ଅସଭ୍ୟ । କିନ୍ତୁ ପ୍ରମାଣ ମିଳିଲା, ସେମାନେ  
ଥିଲେ ଭଲ କାରିଗର, ପ୍ରକୃତ ଅର୍ଥରେ ସଭ୍ୟ ।  
ସେମାନଙ୍କ କାରିଗରୀ ହାତ କଥଣ ସବୁ ତିଆରି  
କରି ପାରୁଥିଲା ତାହାର ନମୁନା ଏବେ ଆବିଷ୍କୃତ  
ହେଲାଣି ।

ପୃଥିବୀର ଯେଉଁ କେତୋଟି ମହାଦେଶ ଅଛି  
ତା' ଭିତରେ ଏରିଆରେ ଆଫ୍ରିକାର ସ୍ଥାନ ହେଉଛି  
ଦ୍ୱିତୀୟ । ପୃଥିବୀର ସ୍ଥଳଭାଗର ପାଞ୍ଚ ଭାଗରୁ  
ଭାଗେ ରହିଛି ଏହି ମହାଦେଶରେ । ପ୍ରାୟ ୯ଟି

ଭାରତବର୍ଷ ସହିତ ଏହାର ଏରିଆ ସମାନ :  
୧,୧୭,୭୭,୧୫୯ ବର୍ଗମାଇଲ ବା ୩,୦୨,  
୧୭,୮୯୪ ବର୍ଗକିଲୋମିଟର । ବିଷୁବ ରେଖା  
ଏହାକୁ ପ୍ରାୟ ଦୁଇଭାଗ କରି ଦେଇଛି । ଉପର  
ଅଂଶଟା ଟିକିଏ ପଶ୍ଚିମକୁ ବେଶୀ ବଢ଼ିଯାଇଛି ।  
ଆଫ୍ରିକାର ଉତ୍ତରରେ ଭୂମଧ୍ୟ ସାଗର, ପଶ୍ଚିମରେ  
ଆଟ୍ଲାଣ୍ଟିକ ମହାସାଗର, ପୂର୍ବପଟେ ଲୋହିତ  
ସାଗର ଓ ଭାରତ ମହାସାଗର ଏବଂ ଦକ୍ଷିଣ-  
ପଟେ ଭାରତ ମହାସାଗର ଓ ଆଟ୍ଲାଣ୍ଟିକ ମହା-  
ସାଗରର ମିଳନର ସ୍ଥଳ । କେତେ ଗୁଡ଼ିଏ ଟ୍ରାପ  
ଏହି ମହାଦେଶ ନିକଟରେ ଅଛନ୍ତି । ତାହା  
ଭିତରେ ସବୁଠାରୁ ବଡ଼ ହେଉଛି ମାଡାଗାସ୍କାର ।  
୧୯୯୭ ମସିହାରେ ସମଗ୍ର ଆଫ୍ରିକାର ଲୋକ-  
ସଂଖ୍ୟା ଥିଲା ପ୍ରାୟ ୬୮ କୋଟି ପାଖାପାଖି ଓ  
କ୍ରମେ ଏହା ବଢ଼ୁଛି ।

ସତେ ଯେପରିକି ଏ ମହାଦେଶଟା କୋଟି  
କୋଟି ବର୍ଷ ତଳେ ଗୋଟାଏ ଅତି ବିଶାଳ  
ଶିଳାଖଣ୍ଡ ରୂପରେ ଜନ୍ମ ନେଇଥିଲା । ବହୁ ଉଚ୍ଚ  
ପର୍ବତ ଏଠାରେ ରହିଛି । ନୀଳ ନଦୀ ଏବଂ କଙ୍ଗୋ  
ନଦୀ ମହାଦେଶଟିକୁ ଗୋଟିଏ ଦୃଷ୍ଟିରୁ ଜୀବନ

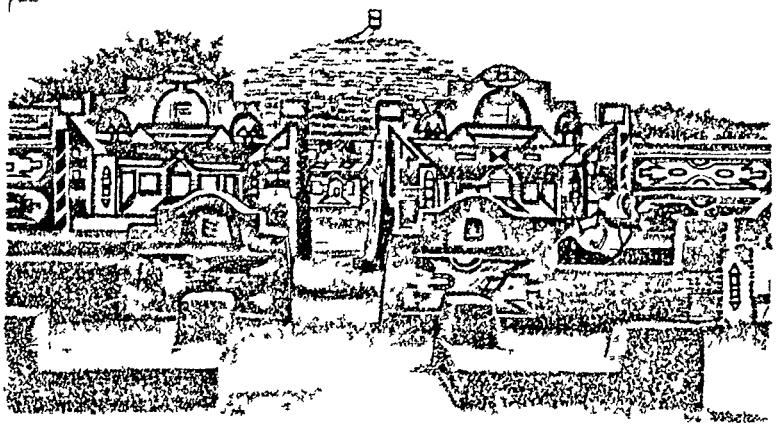

ଆଫ୍ରିକାର ଗୋଟିଏ ଅଞ୍ଚଳରେ ଥିବା ଗ୍ରାମର ଦୃଶ୍ୟ ମାଟି ଘର ଓ କାଢ଼ ସବୁକୁ  
ସୁନ୍ଦର ଭାବେ ରଙ୍ଗ-ବିନ୍ଦିତ କରି ଦିଆଯାଇଛି ।

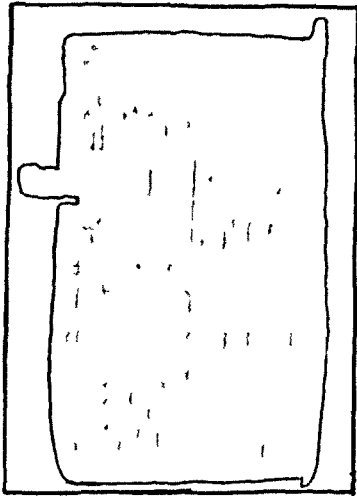

ମାଲା ଦେଶରେ ତିଆରି ହୋଇଥିବା ପୂର୍ବ ପୁରୁଷଙ୍କ ରୂପ ଖୋଦିତ କାଠ କବ୍ବାଚ ।

ପୂର୍ବରୁ ପଶ୍ଚିମକୁ ଶୁଲିଲେ ଅନେକ ରକମର ଫସଲ ହେଉଥିବା ଦେଖିବାକୁ ମିଳିବ ।

ଦକ୍ଷିଣ ଆଫ୍ରିକାରେ ବହୁ ପରିମାଣରେ ହାରା ଅଛି । ପୃଥିବୀରେ ଯେତେ ହାରା ରହିଛି ତା'ର ଗୁରି ଭାଗରୁ ଭାଗେ ଅଛି ଏହିଠାରେ । ସେମିତି ପୃଥିବୀରେ ଯେତେ ସୁନା ଅଛି ଏହାର ଅଧାରୁ ଅଧିକ ଆଫ୍ରିକା ମହାଦେଶର ତିନୋଟି ଦେଶରେ ହିଁ ରହିଛି । ଭୂଇଁତଳୁ ମିଳୁଥିବା ପ୍ରାକୃତିକ ଗ୍ୟାସ୍ ଓ ପେଟ୍ରୋଲ ପାଇଁ ଆଫ୍ରିକା ପ୍ରସିଦ୍ଧ । ଏଭଳି ଧନାତ୍ମ୍ୟ ହୋଇଥିବାରୁ ଦିନେ ଅନୁମାନ କରାଯାଉଥିଲା ଯେ ମହାଦେଶଟିର ସବୁ ଦେଶ ସ୍ଵାଧୀନ ହୋଇଗଲା ପରେ ବହୁତ କିଛି ନୂଆକଥା ହୋଇଯିବ । କିନ୍ତୁ ଦେଖାଗଲା ଯେ ତାହା ହେଉନାହିଁ । କାହିଁକି ନା ଭିନ୍ନ ଭିନ୍ନ

ଦେଶ ଭିତରେ ରାଜନୈତିକ ତଥା ବହୁତ ଅନ୍ୟାନ୍ୟ କାରଣରୁ ମତଭେଦ ରହିଛି ।

ମନୁଷ୍ୟ ଜାତି ପ୍ରଥମେ ଯେ ଏହି ମହା-ଦେଶରେ ବୁଲୁଥିଲା ସେ କଥା ୧୯୯୭ ମସିହା ବେଳକୁ ନିଶ୍ଚିତ ଭାବେ ଜଣା ପଡ଼ିଗଲାଣି । ଅନ୍ୟ-ଭାବରେ କହିବାକୁ ଗଲେ ପ୍ରକୃତି ବା ଭଗବାନ ଯେଉଁ ମଣିଷ ତିଆରି କଲେ ତାକୁ ଆଫ୍ରିକାରେ ହିଁ ପ୍ରଥମେ ରୂପ ଦେଲେ । ଆଉ କେହି କେହି ଅବଶ୍ୟ କୁହନ୍ତି ଯେ ଚୀନରେ ମଧ୍ୟ ପ୍ରାୟ ସେହି ସମୟରେ ମଣିଷ ବୁଲୁଥିଲେ । ଦୁଇ କୋଟିରୁ ଅଧେଇ କୋଟି ବର୍ଷ ପୂର୍ବେ କେତେକ ଜାତିର ବାନ୍ଧବ ତିଆରି କରିଦେଇ ପ୍ରକୃତି ଶେଷ ପରୀକ୍ଷା ବଳାଇଲେ କେମିତି ମଣିଷ ତିଆରି କରିବ, ବୋଲି । ଅବଶ୍ୟ କେତେ କାଳ ବା କେତେ ଲକ୍ଷ ବର୍ଷ ପୂର୍ବେ ପ୍ରଥମ ମଣିଷ ଏହି ଅଞ୍ଚଳରେ ବୁଲି ଥିଲା ସେ ବିଷୟରେ ସମସ୍ତେ ଏକମତ ହୋଇପାରୁ-ନାହାନ୍ତି । “ମନୁଷ୍ୟ” କଥା କହିଲା ବେଳେ ଏହି ସଂପର୍କରେ ଆଲୋଚନା କରାଯାଇଥାଏ ।

୫୦୦ ବର୍ଷ ପୂର୍ବେ ଇଉରୋପର ପର୍ତ୍ତୁଗାଜ-ମାନେ ଏହି ମହାଦେଶର ସମୁଦ୍ର କୂଳ ଅଞ୍ଚଳରେ ପ୍ରବେଶ କଲେ । ତା'ପରେ ଆସିଲେ ଡଚ୍ । ପରେ ଇଂରେଜମାନେ ଆହୁରି ଭିତର ଅଂଶକୁ ଶୁଲିଲେ । କ୍ରମେ ଇଉରୋପୀୟ ମାନଙ୍କ ଭିତରେ ବହୁତ କିଛି ଝଗଡ଼ା ହେଲା ମହାଦେଶର କେଉଁ ଅଞ୍ଚଳକୁ କିଏ ଅଧିକାର କରିଯିବ । ୧୯୨୦ ମସିହାରେ ଯେତେବେଳେ ଭାରତରେ ସ୍ଵାଧୀନତା ଆନ୍ଦୋଳନ ଗାନ୍ଧୀଜୀ ଆରମ୍ଭ କରୁଥା'ନ୍ତି, ସେତେବେଳକୁ କେବଳ ଅଭିଭକ୍ତ ଇଞ୍ଚୁପିଆ, ଲାଇବେରିଆ ଓ ଦକ୍ଷିଣ ଆଫ୍ରିକା ଇତନିଅନ୍—ଏହି ତିନୋଟି ଦେଶକୁ ବାଦ୍ ଦେଲେ ବାକି ସବୁ ଅଞ୍ଚଳକୁ ସେମାନେ ଦଖଲ କରିଯାଇଥିଲେ । ୧୯୪୭ ମସିହାରେ

ଭାରତ ସ୍ଵାଧୀନ ହୋଇଗଲା ପରେ ଇଉରୋପର ଔପନିବେଶିକ ସାମ୍ରାଜ୍ୟ ସବୁ ଭୁସ୍ତୁଡ଼ି ପଡ଼ିଲା ଓ ୧୯୫୦ ମସିହା ବେଳକୁ ଏହି ମହାଦେଶର ଗୁରିଆଡେ ମୁକ୍ତି ସଂଗ୍ରାମ ଆରମ୍ଭ ହୋଇଗଲା । ତା'ପରେ ଗୋଟିଏ ପରେ ଗୋଟିଏ ସବୁଆଫ୍ରିକୀୟ ଦେଶ ସ୍ଵାଧୀନ ହୋଇଗଲେ । ଦୁର୍ଲ୍ଲଭ ବର୍ଣ୍ଣବୈଷମ୍ୟ-ବାଦର ପୃଥିବୀରେ ଶେଷ ପାଠ ଦକ୍ଷିଣ ଆଫ୍ରିକାରେ ମଧ୍ୟ ୧୯୯୭ ମସିହା ବେଳକୁ ଆଉ ସେ ଅବସ୍ଥା ନାହିଁ—ତେଣୁ ଗୋଟାଏ ନୂଆ ଅର୍ଥରେ ତାହା ସ୍ଵାଧୀନତା ଲାଭ କରିଛି ବୋଲି କହିଲେ କିଛି ଅତ୍ୟୁକ୍ତି ହେବ ନାହିଁ ।

**ସମ୍ଭାଷଣ ବିଷୟ**

ପୃଥିବୀ, ନିଗ୍ରୋ, ଜାବଜଗତ, ବର୍ଣ୍ଣବୈଷମ୍ୟ, ଧାତୁ, ଅଗଣ୍ୟ ସମ୍ପଦ, ଉପନିବେଶବାଦ, ଆବିଷ୍କାର, କ୍ରୀଡ଼ା, ଭାରତ, ଆପାରଟିଭ୍, ଆଫ୍ରିକାନ୍ ନାୟନାଲ କଂଗ୍ରେସ, ନୃତ୍ୟ, ସଂରକ୍ଷଣ, ମାନବୀୟ ଇଡୋଲୋଜି, ଆନ୍ତର୍ଜାତୀୟ ସଂପର୍କ, କ୍ରୀଡ଼ାସ ପ୍ରଥା



**ଆଫ୍ରିକାନ ନାୟନାଲ କଂଗ୍ରେସ**

ସାଧାରଣତଃ ଏଏନ୍ସି ଭାବେ ଏହା ପ୍ରସିଦ୍ଧ । ଦକ୍ଷିଣ ଆଫ୍ରିକାର ଏହି ରାଜନୈତିକ ସଂଗଠନଟି ୧୯୧୨ ମସିହାରେ ସ୍ଥାପିତ ହୋଇଥିଲା । ଅଣ-ଶ୍ଵେତାଙ୍ଗ ରାଜନୈତିକ ଦଳ ଭିତରେ ଏହା ସେ ଦେଶର ସବୁଠାରୁ ପୁରାତନ । ୧୯୯୭ ମସିହା ବେଳକୁ ଏଏନ୍ସି ଦକ୍ଷିଣ ଆଫ୍ରିକାର ନିର୍ବାଚିତ ଗଣତାନ୍ତ୍ରିକ ସରକାରର ଅଂଶବିଶେଷ ହୋଇ ରହିଛି । ଆପାରଟିଭ୍ ଯୁଗର ଚରମ ସମୟ ବୋଲି ଧରାଯାଉଥିବା ୧୯୭୦ ଦଶକରେ ଏହି ଦଳଟିକୁ ବେଆଇନ କରି ଦିଆଯାଇଥିଲା । ଏଭଳି ହେବା ପରେ ଏଏନ୍ସି ଅନ୍ତରଗ୍ରାହଣରେ କାମ କରି ଅନେକ ସମୟରେ ପାରମ୍ପାରିକ ଆନ୍ଦୋଳନାତ୍ମକ ପଦ୍ଧା ସହିତ ହିଂସାର ମଧ୍ୟ ଆଶ୍ରୟ ନେଇଥିଲା ଓ ଗୋଟିଏ ଗରିଲାବାହିନୀ ଗଠନ କରି ସଂଖ୍ୟା-ଲଘୁ ଶ୍ଵେତାଙ୍ଗ ସରକାର ବିରୋଧରେ ସେ ଦେଶରେ ପ୍ରବଣ ହିଂସାକାଣ୍ଡ ଭିଆଇଥିଲା ।

**ସମ୍ଭାଷଣ ବିଷୟ**

ଭାରତ, ଦକ୍ଷିଣ ଆଫ୍ରିକା, ଆପାରଟିଭ୍, ବର୍ଣ୍ଣ-ବୈଷମ୍ୟ, ନେଲସନ୍ ମାଣ୍ଡେଲା, ଆତଙ୍କବାଦ



**ଆଫ୍ରିକାନ୍ସ ଭାଷା**

ଦକ୍ଷିଣ ଆଫ୍ରିକାରେ ବହୁଥିବା ଏହି ସ୍ଵତନ୍ତ୍ର ଭାଷାକୁ ‘କେପ୍ ଡଚ୍’ ବୋଲି ମଧ୍ୟ କୁହାଯାଇଥାଏ । ସପ୍ତଦଶ ଶତାବ୍ଦୀରେ ସେଠାରେ ଉପନିବେଶ ସ୍ଥାପନ କରି ରହିଥିବା କେତେକ ଅଣବ୍ରତୀଶ ଇଉରୋପୀୟ ଜାତିର ଲୋକେ ପ୍ରଥମେ



ସମଗ୍ର ପୃଥିବୀରେ କେବଳ ପଶ୍ଚିମ ଆଫ୍ରିକାର ସାଭାନା ଅଞ୍ଚଳରେ ଦେଖାଯାଉଥିବା ବାଓବାବ୍ ଗଛ ।



ଆଫ୍ରିକାନ୍ଦ୍ର ଭାଷାକୁ ସଂଯୋଜନ କରିଥିଲେ ଓ ପରେ ଇଂରେଜମାନେ ଏହି ଭାଷାକୁ ଗୋଟାଏ ପୂର୍ଣ୍ଣ ରୂପ ଦେଇଦେଲେ । ୧୯୨୫ ମସିହାରୁ ଏହା ଦକ୍ଷିଣ ଆଫ୍ରିକାର ଗୋଟିଏ ସରକାରୀ ଭାଷା ବୋଲି ଗଣା ହେଉଛି ।

**ସମନ୍ତାୟ ବିଷୟ**

ଆଫ୍ରିକା, ଦକ୍ଷିଣ ଆଫ୍ରିକା, ଉପନିବେଶୀୟ ଭାଷା



**ଆବର୍ତ୍ତ ନିୟମ**

ରସାୟନବିଜ୍ଞାନର ଏଇଟି ହେଲା ଗୋଟିଏ ମହତ୍ତ୍ୱପୂର୍ଣ୍ଣ ସିଦ୍ଧାନ୍ତ । ମୌଳିକ ଉପାଦାନ ଗୁଡ଼ିକର ରାସାୟନିକ ସ୍ଥିତି ଏହାଦ୍ୱାରା ନିର୍ଦ୍ଧାରିତ ହୋଇଥାଏ ଓ ଫଳସ୍ୱରୂପ ସେଗୁଡ଼ିକ ଆବର୍ତ୍ତସାରଣୀ ବା ପିରିଅଡିକ ଟେବଲରେ ନିଜ ନିଜର ନିର୍ଦ୍ଦିଷ୍ଟ ସ୍ଥାନ ବଖାଇ କରିଯାଇ ପାରନ୍ତି । କ୍ରମବର୍ଦ୍ଧିଷ୍ଣୁ ପାରମାଣବିକ ନମ୍ବର ଅନୁସାରେ ସଜାଇ ରଖିଲେ, ବିଶ୍ୱରେ ମୌଳିକ ଉପାଦାନ ଗୁଡ଼ିକ ଗୋଟିଏ ନିୟମାନ୍ୱୟର ଅଧୀନ ହୋଇଯାଉଛନ୍ତି ବୋଲି ଆବର୍ତ୍ତ-ନିୟମ ପ୍ରଥମ କରି ଜଣାଇଦେଲା । କୌଣସି ଉପାଦାନର ପରମାଣୁନାଭିରେ ଥିବା ପ୍ରୋଟନର ସଂଖ୍ୟା ହେଉଛି ଏହାର ପାରମାଣବିକ ନମ୍ବର ।

ଏହି ନିୟମ ଅନୁସାରେ ମୌଳିକ ଉପାଦାନ ଗୁଡ଼ିକର ଇଲେକ୍ଟ୍ରୋନୀୟ ସଂରଚନା ଓ ରାସାୟନିକ ତଥା ଭୌତିକ ଗୁଣଧର୍ମର ନିୟମିତତାକୁ ହିସାବକୁ ନେଇ ସେଗୁଡ଼ିକୁ ସାତୋଟି ପିରିଅଡ୍ ବା ଆବର୍ତ୍ତକ ଶ୍ରେଣୀରେ ବିଭକ୍ତ କରିଦିଆଯାଇଥାଏ । ୨, ୮ ଓ ୮ ଉପାଦାନ ସଂଖ୍ୟା ବିଶିଷ୍ଟ ତିନୋଟି ଲଘୁ ଆବର୍ତ୍ତକ; ୧୮, ୧୮ ଓ ୩୨ ଉପାଦାନ ସଂଖ୍ୟା ବିଶିଷ୍ଟ ତିନୋଟି ଦୀର୍ଘ ଆବର୍ତ୍ତକ ଏବଂ ୩୨ ସଂଖ୍ୟା ବିଶିଷ୍ଟ ଆଉ ଗୋଟିଏ ଦୀର୍ଘ ଆବର୍ତ୍ତକ ଗୋଷ୍ଠୀ, ଆବର୍ତ୍ତସାରଣୀରେ ରହିଛି । ଏଥିଭିତରୁ ପ୍ରଥମୋକ୍ତ ଦୁଇଟିରେ ଥିବା ସମସ୍ତ ଉପାଦାନକୁ ମଣିଷ ବିହ୍ନି ସାରିଛି ଓ ଶେଷଟିରେ ଥିବା ୮୭ରୁ ୧୧୮ ପାରମାଣବିକ ନମ୍ବର ବିଶିଷ୍ଟ ଉପାଦାନ ସମୂହ ଭିତରୁ ୧୯୯୭ ମସିହା ପ୍ରଥମାର୍ଦ୍ଧ ସୁଦ୍ଧା ୧୧୨ ସଂଖ୍ୟା ପର୍ଯ୍ୟନ୍ତ ଉପାଦାନ ଚିହ୍ନା ପଢ଼ିଗଲେଣି ।

ଉନବିଂଶ ଶତାବ୍ଦୀର ଷଷ୍ଠ ଦଶକରେ ଜଣେ ରୁଷୀୟ ରସାୟନବିଦ୍ୟାବିତ୍ ଦିମିତ୍ରି ମେଣ୍ଡେଲିଫ୍ ଏହି ନିୟମକୁ ଆଧାର କରି ଯେଉଁ ଆବର୍ତ୍ତସାରଣୀ ତିଆରି କରିଦେଇପାରିଲେ, ତାହା ମାନବଜ୍ଞାନରେ ବିପ୍ଳବାତ୍ମକ ପରିବର୍ତ୍ତନ ଆଣିଦେଇପାରିଲା । ଆଉ ଜଣେ ଜର୍ମାନ ରସାୟନବିତ୍ ଲୋଥାର ମେୟର ମଧ୍ୟ ଏହି ସମୟରେ ଆଉ ଗୋଟିଏ ପ୍ରକାରର ଆବର୍ତ୍ତସାରଣୀ ତିଆରି କରିଦେଇଥିଲେ । ତାଙ୍କ ସାରଣୀରେ ଖାଲି ଥିବା ସ୍ଥାନ ଗୁଡ଼ିକ ଦିନେ ଯେଉଁ

ଉପାଦାନ ଦ୍ୱାରା ଭର୍ତ୍ତି ହୋଇଯିବ ବୋଲି ମେଣ୍ଡେଲିଫ୍ ସେପ୍ଟେମ୍ବରରେ ଭବିଷ୍ୟତବାଣୀ କରିଥିଲେ ତାହା କାଳକ୍ରମେ ସତ୍ୟରେ ପରିଣତ ହୋଇଗଲା । ବିଂଶ ଶତାବ୍ଦୀର ଦ୍ୱିତୀୟାର୍ଦ୍ଧରେ ମୂଳ ଆବର୍ତ୍ତ-ନିୟମ ସିଦ୍ଧାନ୍ତରେ ଆହୁରି ପ୍ରଗତି ସାଧିତ ହୋଇ-ପାରିବାର ଫଳରେ ବିଜ୍ଞାନୀ ମାନଙ୍କ ପାଖରେ ଏହାର ମହତ୍ତ୍ୱ ବହୁଗୁଣ ବଢ଼ିଯାଇ ପାରିଛି ।

**ସମନ୍ତାୟ ବିଷୟ**

ରସାୟନବିଜ୍ଞାନ, ମୌଳିକ ଉପାଦାନ, ଦିମିତ୍ରି ମେଣ୍ଡେଲିଫ୍, ପାରମାଣବିକ ନମ୍ବର, ଟ୍ରାନ୍ସ-ଇଉରାନିୟମ ଉପାଦାନ, ଉପାଦାନ ୧୧୦, ୧୧୧ ଓ ୧୧୨, ପଦାର୍ଥବିଜ୍ଞାନ, ବିଶ୍ୱ, ଇଲେକ୍ଟ୍ରନ୍



**ଆବଶ୍ୟକତା**

ଆବଶ୍ୟକତାଟି ଏମିତି ଗୋଟିଏ କଥା ଯେ ଏହା ବିଷୟରେ ବହୁତ କିଛି କୁହାଯାଇପାରିବ । କାଳ ବା ସମୟ ଯେତେ ଆଗେଇ ଯାଉଥିବ ଏହି କଥାର ନୂଆ ନୂଆ ରୂପ ହେଉଥିବ ଓ ସେହି ରୂପକୁ “ଆବଶ୍ୟକତା” ବୋଲି କୁହାଯାଉଥିବ । କାହିଁ କେତେ ହଜାର ବର୍ଷ ପୂର୍ବର କଥା । ନଈରେ ପାଣି ବହିଯାଉଛି, ଝରଣାରୁ ପାଣି ଝରି ଆସୁଛି । ଜଣେ ପିଇଦେଇ ଖୁସି ହୋଇଯାଉଛି । ସେ କିନ୍ତୁ ଟିକିଏ ଦୂରରେ ରହୁଛି । ଶୋଷ ହେଲେ ନଦୀ ବା ଝରଣା ପାଖକୁ ପାଣି ଚୋପାଏ ପାଇବା ପାଇଁ ଆସିବା ସବୁବେଳେ ଏମିତି ସୁବିଧା ହେଉ ନ ଥିଲା । ରାତିରେ ଶୋଇଛି । ତା’ ଛୁଆଟିକୁ ଶୋଷ ହେଲା ବା ତାକୁ ଶୋଷ ହେଲା । ପିଲାଟାଁ କାନ୍ଦିଲାଣି, ଦୂରକୁ ଯାଇ ପାଣି ଆଣିଲା ବେଳକୁ ସେ ଉଜ୍ଜଳ ହେଲାଣି । ତେଣୁ ତା’ ମୁଣ୍ଡରୁ ଗୋଟାଏ ବୁଦ୍ଧି ବାହାରିଲା । ଖଣ୍ଡେ କାଠକୁ ସେ ପଥରରେ କାଟି କାଟି ତା’ ଭିତରେ ଗୋଟାଏ ଖାଲ କରିଦେଲା । ସେଇଥିରେ ପାଣି ଆଣି ସେ ରାତି ପାଇଁ ରଖିଦେଲା । ଏଭଳି କରିଦେବାରୁ ଗୋଟାଏ ବଡ଼ ଅସୁବିଧା ଦୂର ହୋଇଗଲା । ପାଣି ଆବଶ୍ୟକ ହେଉଥିବାରୁ ଏଇ ପାଣିପାତ୍ରଟି ତିଆରି ହେଲା । ତାହାପରେ ଅବଶ୍ୟ ପଥରରେ ସେଇଟିକୁ ଆଉ ଟିକିଏ ବଡ଼କରି ତିଆରି କଲା । ବର୍ଷାବେଳେ ତାକୁ ଯଦାରେ ରଖିଦେଲେ ସେଥିରେ ପାଣି ଜମି-ଗଲା । ଆଉ ଖଣ୍ଡେ ପତଳା ପଥର କିମ୍ବା କାଠ ଆଣି ତା ଦେହରେ ଘୋଡ଼େଇ ଦେଲା । ଗୋଟିଏ ପାଣି ପାତ୍ର, ଗୋଟିଏ ଘୋଡ଼ଣା ତାକୁ ଗୋଟାଏ ଚୂର୍ଣ୍ଣକୁ ନିଶ୍ଚିତ କରିଦେଲା ।

ଏହିଭଳି ହଜାର ହଜାର କଥାର ଉଦାହରଣ ଦିଆଯାଇପାରିବ । ଅକ୍ଷର ଲେଖିବା ଦରକାର ପଢ଼ିଲାକୁ ସେ ଖଣ୍ଡେ ଖଡ଼ି ମୁଣ୍ଡା ବା ଅଞ୍ଜାରରେ

ଲେଖିଲା । କିନ୍ତୁ ସେଇଟା ତ ଲିଭିଯିବ । ତେଣୁ ଲୁହାର ଗୋଟାଏ ଓଜନିଆ କଲମ କଲା । ତାଳ-ପତ୍ରକୁ ଶୁଖାଇ ପାଗ କରି କାଗଜ ଭଳି ଛୋଟ ଛୋଟ ଫର୍ଦ୍ କରିଦେଲା । ଲେଖନୀରେ ସେ ତାଳ ପତ୍ର ଉପରେ ଲେଖିଲା । ବେଶା ଲେଖିବାର ଆବଶ୍ୟକତା ଯେତେବେଳେ ଦେଖାଦେଲା ସେ ଭିଲ ଭିଲ ପ୍ରକାରର କଲମ ଓ କାଗଜ ତିଆରି କଲା । ମଣିଷ ଯେତେବେଳେ କ୍ରମେ ଅଧିକରୁ ଅଧିକ ସଭ୍ୟ ହେବାକୁ ଲାଗିଲା, ସେତେବେଳେ ତା’ର ନାନା ପଦାର୍ଥ ଦରକାର ପଡ଼ିଲା । ଫଳରେ ସେ ନୂଆ ନୂଆ ଜିନିଷ ତିଆରି କରି ପକାଇଲା । ସେଇଥି ଯୋଗୁଁ କୁହାଯାଏ ଯେତେ ନୂଆ ନୂଆ ଯନ୍ତ୍ରପାତି ବାହାରିଛି, ସମସ୍ତଙ୍କର ଜନନୀ ହେଉଛି—ଆବଶ୍ୟକତା ।

**ସମନ୍ତାୟ ବିଷୟ**

ମାନବସମାଜ, ବିଜ୍ଞାନ, ଶିକ୍ଷା, ଦର୍ଶନ, ବିକାଶ, ଟେକ୍ନୋଲଜି, ଉଦ୍‌ଭାବନ, ଆବିଷ୍କାର



**ଆବିଷ୍କାର**

ପୃଥିବୀ ତଥା ମହାକାଶ ବିଷୟରେ ବୈଜ୍ଞାନିକ, ବାଣିଜ୍ୟିକ କିମ୍ବା ସାମରିକ ଦୃଷ୍ଟିରୁ ଅଧିକ ଜାଣିବା ନିମନ୍ତେ କରାଯାଉଥିବା ଉଦ୍ୟମ ହେଲା ଆବିଷ୍କାର । ଏକବିଂଶ ଶତାବ୍ଦୀର ଆରମ୍ଭ ବେଳକୁ ଧରିତ୍ରୀ ପୃଷ୍ଠ ବିଷୟରେ ପ୍ରାୟ ସବୁକଥା ଜଣା-ପଡ଼ିଗଲାଣି ଓ ସାଗର-ମହାସାଗରର ଅଥଳ ଅଞ୍ଚଳ ବିଷୟରେ ଅଧିକ ଗବେଷଣା ଗୁଲ୍ଲ ରହିଛି । ମହାକାଶରେ ଆବିଷ୍କାର କରିବା ନିମନ୍ତେ ମଧ୍ୟ ଆଜିର ମଣିଷ ଯଥେଷ୍ଟ ଜ୍ଞାନ ହାସଲ କରିଗଲାଣି ।

ଶିଶୁଟିଏ ଜନ୍ମ ହେଉଛି । ଦେଖିବାକୁ କେଡ଼େ ଛୋଟ । କିନ୍ତୁ ତାକୁ ଯେତେବେଳେ ପଚାରି ତିରିଶ ବର୍ଷ ବୟସ ହୋଇଯାଉଛି ସେ କେଡ଼େ ବଡ଼ ଲାଗୁଛି । ଅବଶ୍ୟ କେହି ଦେଖି ନାହିଁ—କିନ୍ତୁ ଦିନେ ଏହି ପୃଥିବୀଟି କେଡ଼େ ଛୋଟ ବୋଲି ମଣିଷ ଭାବିନେଇଥିଲା ସେଇକଥା ଭାବିଲେ ଆଜିର ମଣିଷ ଟିକିଏ ହସୁଛି । ମଣିଷର ସ୍ୱଭାବ ହେଲା ତା’ ଗୁରିପଟେ କେଉଁମାନେ ଅଛନ୍ତି ଓ କଅଣ ସବୁ ଅଛି ସେ ବିଷୟରେ ଜାଣିବା ପାଇଁ ସେ ନିଶ୍ଚୟ ମନ କରିବ । ସେ ଯେଉଁଠି ରହୁଥିଲା ସେଠାରୁ କେତେ ଦୂରକୁ ଥରେ ଥରେ ହୁଏତ ଗୁଲି ଯାଉ-ଥିଲା । ତେଣିକି ଯିବାପାଇଁ ସେ ଡରୁଥିଲା ଓ ଫେରି ଆସୁଥିଲା । ଆଜିର ମଣିଷ ପୃଥିବୀର ସବୁ ଅଞ୍ଚଳ ଦେଖି ଯିବାରୁ କହୁଛି—“ପୃଥିବୀଟା ଏଡ଼େ ବଡ଼ ! ସେ ଯୁଗର ମଣିଷ ତ ନିଶ୍ଚୟ ଭାବିଥିବ ପୃଥିବୀଟି କେଡ଼େ ଛୋଟ !”

ମଣିଷକୁ ମଣିଷ ବିହ୍ନିବା ପାଇଁ ଯେଉଁ ଚେଷ୍ଟା

କଲା ସେହି ଉଦ୍ୟମର ବର୍ଣ୍ଣନା ଏତେ ସୁନ୍ଦର ଯେ ଅନ୍ୟ କୌଣସି ବର୍ଣ୍ଣନା ତା'ଭଳି ହୋଇପାରିବ ନାହିଁ । କେତେ ଶହ, ବା କେତେ ହଜାର ବର୍ଷ ତଳେ ପୃଥିବୀର ଗୋଟିଏ ଅଞ୍ଚଳର ଲୋକ ଅନ୍ୟ ଅଞ୍ଚଳର ଲୋକଙ୍କ ବିଷୟରେ କିମ୍ପୂତ କିମାକାର ଧାରଣା ରଖୁଥିଲା । ଯେଉଁମାନେ ଦୂର ଦେଶରେ ଯାଇ ବେପାର ବଣିଜ କରୁଥିଲେ ସେମାନେ ସେଠା ଲୋକଙ୍କ ମନ ଖୁସି କରିବା ପାଇଁ କେତେ କଥା ମନଗଢ଼ା କଥା କହି ଯାଉଥିଲେ । ସେ ସବୁକଥା ଶୁଣି ଜଣାଶୁଣା ଓ ପଢ଼ାଶୁଣା ଲୋକ ମଧ୍ୟ ବିଶ୍ୱାସ କରିଯାଉଥିଲେ ଯେ ପୃଥିବୀର ଭିନ୍ନ ଭିନ୍ନ ଅଂଶରେ ନିଶ୍ଚୟ ବିଚିତ୍ର ଲୋକ ସବୁ ଅଛନ୍ତି । କାହାର ହାତ ଭଳି ମୁଣ୍ଡ ତ କାହାର ଅଛି ବଡ଼ ବଡ଼ କାନ । 'ଏକ ପାଦିଆ', 'ଛେଳି ମୁଣ୍ଡିଆ', 'ଏକ ଆଖୁଆ', 'ମୁଣ୍ଡ ନ ଥିବା', 'କୁକୁର ମୁଣ୍ଡିଆ' ଓ 'ହଂସବେଳା' ଜୀବସବୁ ନିଜ ଅଞ୍ଚଳ ବାହାରେ ଅଛନ୍ତି ବୋଲି ସମସ୍ତେ ଧରି ନେଇଥିଲେ ।

କ୍ରମେ ପରିସ୍ଥିତି ବଦଳିଗଲା । ପ୍ରାୟ ପାଞ୍ଚଶହ

ଯାଇପାରିଲା । କେଉଁ ବର୍ଷ କିଏ ଇଉରୋପକୁ ବାହାରି କେଉଁ ନୂଆଦେଶରେ ପହଞ୍ଚିଲେ ତାହାରି ଚିକିନିଷ୍ଟ ବର୍ଣ୍ଣନା ଯେଉଁମାନେ ଯାଇଥିଲେ ସେମାନେ ଲେଖି ଦେଇ ଯାଇଛନ୍ତି । ପାଞ୍ଚଶହ ବର୍ଷ ପୂର୍ବେ ଉତ୍ତର ଆମେରିକା ବୋଲି ଗୋଟାଏ ମହାଦେଶ ଅଛି—ଏକଥା ଲୋକେ ବିଶ୍ୱାସ କରୁ ନ ଥିଲେ । କିଲମ୍ପ୍ ନାମକ ଜଣେ ବ୍ୟକ୍ତି ପ୍ରଥମେ ସେ ମହାଦେଶକୁ ଦେଖିଲେ ବୋଲି କୁହାଯାଉଛି । ଫଳରେ ପୃଥିବୀର ମାନଚିତ୍ର ନୂଆ ଭାବରେ ଅଙ୍କା ହେଲା । ନୂଆ ନୂଆ ଅଞ୍ଚଳ ଓ ଦେଶ ଆବିଷ୍କାର କଲାରୁ ପୃଥିବୀରେ କେତେ ଯେ ନୂଆ କଥା ଘଟି-ଗଲା ସେସବୁ ଜାଣିଲେ, ପଢ଼ିଲେ କେତେ ଆନନ୍ଦ ହୁଏ ଓ କେତେ ବିଷୟ କେତେ କଥା ଜାଣିହୁଏ ତାକୁ ଭାଷାରେ ସହଜରେ ପ୍ରକାଶ କରିହେବ ନାହିଁ ।

ଆବିଷ୍କାର ପୃଥିବୀର ଗୋଟାଏ ଅଞ୍ଚଳର ମନୁଷ୍ୟଙ୍କ ସହିତ ଅନ୍ୟ ଅଞ୍ଚଳ ମନୁଷ୍ୟଙ୍କର ପରି-ଚୟ କରାଇ ଦେଲା । ଯେଉଁମାନେ ସାହସ କରି ସେ ସମୟରେ ବା ଏବେ ଆବିଷ୍କାରକ ସାଜିଛନ୍ତି,



ସେମାନଙ୍କ ଉଦ୍ୟମର ଫଳ ସ୍ୱରୂପ ଆଫ୍ରିକା ମହାଦେଶ କଥା ଜଣାପଡ଼ିବା ସମ୍ଭବ ହୋଇ ଉଠିଥିଲା—ଆବିଷ୍କାରକ ହେନ୍‌ରି ସ୍ପାନଲି ଜଙ୍ଗୋ ନଦୀ କୂଳରେ ଚାଲୁଥିବା: ୧୮୭୨ ମସିହାର ଏହି ଏନ୍‌ଗ୍ରେଭିଙ୍ଗରେ ଦେଖାଇ ଦିଆଯାଇଛି ।

ବର୍ଷତଳେ ଲୋକ ଯେତେବେଳେ ପୃଥିବୀର ସବୁ ଅଞ୍ଚଳକୁ ଯିବାକୁ ମନ କଲା ଓ ଗଲା ମଧ୍ୟ, ସେତେ-ବେଳେ ତାହାର ସେସବୁ ଭୁଲ ଧାରଣା ଦୂର ହୋଇଗଲା ଓ ସେ ଯେଉଁ ଗପସବୁ ଶୁଣୁଥିଲା ସେଗୁଡ଼ିକ ମିଛ ବୋଲି ଆବିଷ୍କାର କଲା । ଆବି-ଷ୍କାରର ଅର୍ଥ ହେଲା—ଯେଉଁ ଦେଶକୁ ଜଣେ ଯାଇ ନ ଥିଲା କିମ୍ପ ସେମିତି ଦେଶ ଅଛି ବୋଲି ଜାଣି ନ ଥିଲା, ସେମିତିକା ଦେଶରେ ଯାଇ ପହଞ୍ଚିଗଲା । ସମୁଦ୍ରରେ ଯିବା ପାଇଁ ଯେତେବେଳେ ଭଲ ଭଲ ଜାହାଜସବୁ ବାହାରିଲା ମଣିଷ ବହୁ ଦୂରକୁ

ସେମାନଙ୍କୁ ବାରର ସମ୍ମାନ ମିଳିଛି । କ୍ରମେ ଟେକ୍-ନୋଲଜି ତଥା ବିଜ୍ଞାନର ଉଚ୍ଚତ ସଙ୍ଗେ ସଙ୍ଗେ ମଣିଷ ନିଜ ଗ୍ରହ ବାହାରେ ଅନ୍ୟ ଅଞ୍ଚଳ ଆବିଷ୍କାର କରିବାରେ ସମର୍ଥ ହୋଇପାରିଛି ।

ମଣିଜ ଜାତି ଏ ପୃଥିବୀରେ ଚଲାଚୁଲା ଆରମ୍ଭ କରିବାଠାରୁ କେହି ନା କେହି 'ଆବିଷ୍କାର' କରିବା ନିମନ୍ତେ ସବୁବେଳେ ବାହାରି ପଡ଼ିଛନ୍ତି । ପରବର୍ତ୍ତୀ କାଳରେ ସେହି 'ସାହସୀ' ଲୋକମାନଙ୍କୁ ଆବିଷ୍କାରକ ବୋଲି କୁହାଗଲା । ପ୍ରାଗ୍-ଐତିହାସିକ ଯୁଗରେ ଲୋକଙ୍କ ପାଖରେ ଏଭଳି କରିବା

ନିମନ୍ତେ ନିଶ୍ଚୟ ବହୁତ କାରଣ ଥିଲା । ଖାଦ୍ୟ-ଭାବ, ଜଳବାୟୁରେ ପରିବର୍ତ୍ତନ ସାଙ୍ଗକୁ ଶତ୍ରୁ ଆକ୍ରମଣରୁ ରକ୍ଷା ପାଇବା ପାଇଁ ସେମାନେ ସବୁ-ବେଳେ ନୂଆ ନୂଆ ଅଞ୍ଚଳ ଖୋଜୁଥିଲେ । ପରେ ପୁରାତନ ପୃଥିବୀର ବହୁ ଲୋକ ସମୁଦ୍ରପଥରେ ଭିନ୍ନ ଭିନ୍ନ ଅଞ୍ଚଳକୁ ଯିବାକୁ ଲାଗିଲେ । ଭାରତୀୟ, ଗ୍ରୀକ୍ ଓ ଫୋଏନେସୀୟ ବଣିକମାନେ ଏ ଦିଗରେ ଖୁବ୍ ଆଗୁଆ ଥିଲେ । କିନ୍ତୁ ସେ ଯୁଗର ସବୁଠାରୁ ଶ୍ରେଷ୍ଠ ଆବିଷ୍କାରକମାନେ ହେଲେ ପଲିନେସିଆ ଅଞ୍ଚଳର ଲୋକେ । ବିଶାଳ ପ୍ରଶାନ୍ତ ମହାସାଗରର ବକ୍ଷରେ ହଜାର ହଜାର ବର୍ଷ ଧରି ଏମାନେ ନୌକା ସାହାଯ୍ୟରେ ଦ୍ୱୀପ ପରେ ଦ୍ୱୀପରେ ଯାଇ ପହଞ୍ଚି ଯାଇ ପାରୁଥିଲେ । ଖ୍ରୀଷ୍ଟପୂର୍ବ ୨୦୦୦ ମସିହାରେ ପ୍ରଥମେ ଇଣ୍ଡୋନେସିଆ ଅଞ୍ଚଳରୁ ବାହାରିଥିବା ପଲିନେସୀୟ ମାନେ କାଳକ୍ରମେ ଦଶମ ଶତାବ୍ଦୀର ମଧ୍ୟଭାଗ ବେଳକୁ ଯାଇ ନିଉଜିଲାଣ୍ଡ ଦ୍ୱୀପରେ ପହଞ୍ଚି ଯାଇପାରିଥିଲେ ।

ନବମ ଶତାବ୍ଦୀ ବେଳକୁ କିନ୍ତୁ ଆରବ ଜଗତରେ ଇସ୍ଲାମୀୟ ଜ୍ଞାନ-ବିଜ୍ଞାନର ବିକାଶ ହେବାକୁ ଲାଗିଲାଣି ଓ ଇସ୍ଲାମ ଜଗତର ବିଦ୍ୱାନ-ମାନେ ନିଜ ଗୁରୁପତେ ଥିବା ଦୁନିଆ ବିଷୟରେ ଜାଣିବାକୁ ପ୍ରବଳ ଉଦ୍ୟମ ଆରମ୍ଭ କରିଦେଲେଣି । ସେମାନଙ୍କ ଭିତରୁ କେତେକ ଖୁବ୍ ଦୂର ଦୂର ସ୍ଥାନକୁ ଯିବା ସଙ୍ଗେ ସଙ୍ଗେ ସେମାନଙ୍କ ଏହି ଆବିଷ୍କାର-ଯାତ୍ରାର ନିଖୁଣ ବର୍ଣ୍ଣନା ମଧ୍ୟ ଲିପିବଦ୍ଧ କରି ରଖୁଥିଲେ ।

ପର୍ତ୍ତୁଗାଳମାନେ ହେଲେ ପ୍ରଥମ ଇଉ-ରୋପୀୟ ଯେଉଁମାନେକି ପଞ୍ଚଦଶ ଶତାବ୍ଦୀ ବେଳକୁ ସମୁଦ୍ରପଥରେ ଦେଶ ଆବିଷ୍କାର କରିବାକୁ ବାହାରିଥିଲେ । ପରେ ସ୍ପେନୀୟମାନେ ଓ ଅନ୍ୟ କେତେକ ଦେଶର ନାବିକ ମଧ୍ୟ ସାରା ପୃଥିବୀକୁ ଆବିଷ୍କାର କରିବାକୁ ଉଦ୍ୟମ ଚଳାଇଲେ । ଅନ୍ୟାନ୍ୟ କାରଣ ଭିତରୁ ଖ୍ରୀଷ୍ଟ ଧର୍ମର ପ୍ରସାର କରିବା ଏଭଳି ଆବିଷ୍କାରରେ ବାହାରିବାର ଗୋଟିଏ ମୂଳ କାରଣ ଥିଲା । ଷୋଡ଼ଶ-ସପ୍ତଦଶ ଶତାବ୍ଦୀ ବେଳକୁ ଜର୍ରେଜ ଓ ଫରାସୀମାନେ ମଧ୍ୟ ବାହାରି ପଡ଼ିଲେଣି । ଏସବୁ ଇଉରୋପୀୟ ଜାତିଙ୍କର କିନ୍ତୁ ଆବିଷ୍କାର କରିବାରେ ଜ୍ଞାନବୃଦ୍ଧି ଅପେକ୍ଷା ଧନ ଲୋଭ ଓ ଉପନିବେଶ ବସାଇବା ଥିଲା ମୁଖ୍ୟ ଉଦ୍ଦେଶ୍ୟ । ଅବଶ୍ୟ ଅନେକ ବିଜ୍ଞାନୀ, ପଣ୍ଡିତ ତଥା ଭୂଗୋଳବେତ୍ତା ମଧ୍ୟ ଏହି ସମୟରେ ପୃଥିବୀର ସବୁ ଅଂଶକୁ ଖେତିଯାଇ ମାନବଜ୍ଞାନ ବୃଦ୍ଧିରେ ବହୁତ ଅବଦାନ ଦେଇଯାଇଛନ୍ତି । ଏମାନଙ୍କ ଏଭଳି ଉଦ୍ୟମ ଫଳରେ ପୃଥିବୀର ନୂଆ ତଥା ସଠିକ ମାନଚିତ୍ର ଅଙ୍କାଯାଇ ପାରିବା ସଙ୍ଗେ ସଙ୍ଗେ ବହୁ ବୈଜ୍ଞାନିକ ତଥ୍ୟର ମଧ୍ୟ ସନ୍ଧାନ ମିଳି-ଯାଇଥିଲା । ଆଫ୍ରିକା ଭଳି ଦୁର୍ଗମ ମହାଦେଶ

ବିଷୟରେ ଜାଣିବା ହୁଏତ ଏତେ ସହଜ ହୋଇ ନଥା'ନ୍ତା, ଯଦି କେତେକ ଆବିଷ୍କାରକ ତା ଭିତରକୁ ସାହସ କରି ପଶିବାକୁ ସେତେବେଳେ ଉଦ୍ୟମ ନ କରିଥା'ନ୍ତେ ।

**ସମ୍ପନ୍ନ ବିଷୟ**

ପୃଥିବୀ, ଭୂଗୋଳ, ମହାକାଶ ଅଭିଯାନ, ମହାସାଗର, ମହାଦେଶ, ଟେକ୍‌ନୋଲଜି, ମାନବସମାଜ, ବାଣିଜ୍ୟ, ଉପନିବେଶବାଦ, ଯୁଦ୍ଧ, ଗବେଷଣା, ମାନବଜ୍ଞାନ, ବିଜ୍ଞାନ, ଆନ୍ତର୍ଜାତୀୟ ସଂପର୍କ, ଅଥଳ, ଉଦ୍‌ଭାବନ, ବୀରତ୍ଵ, ସାହିତ୍ୟ



**ଆହୁ ପର୍ବତ**

ଆରାବଳୀ ପର୍ବତମାଳାର ରାଜସ୍ଥାନ ଅଂଶରେ ଥିବା ଗୋଟିଏ ବିଚ୍ଛିନ୍ନ ଶୃଙ୍ଗ । ଏହାକୁ 'ମାତଃ ଆହୁ' ବୋଲି ମଧ୍ୟ କୁହାଯାଏ । ଏହା କିନ୍ତୁ ଦିନେ ଆରାବଳୀ ପର୍ବତମାଳାର ଅଂଶ ବଶେଷ ଥିଲା ବୋଲି କୁହାଯାଇଥାଏ । ରାଜସ୍ଥାନର ମରୁ ଅଞ୍ଚଳରେ ଏଇଟି ଥିଲେ ମଧ୍ୟ ଏହାର ସର୍ବୋଚ୍ଚ ସ୍ଥାନର ଉଚ୍ଚତା ପ୍ରାୟ ୧,୭୨୦ ମିଟର ହୋଇଥିବାରୁ ଆହୁ ଗୋଟିଏ ଗ୍ରୀଷ୍ମ ନିବାସ ଭାବରେ ପରିଚିତ । ସମୁଦ୍ର ପତ୍ତନ ଠାରୁ ପର୍ବତର ହାରାହାରି ଉଚ୍ଚତା ହେଲା ପ୍ରାୟ ୩୦୭-୩୧୦ ମିଟର । ସ୍କନ୍ଧ ପୁରାଣରେ ଏହି ପର୍ବତର ଉଲ୍ଲେଖ ରହିଛି । ଋଷି ବଶିଷ୍ଠଙ୍କ ଆଶ୍ରମ ଏଠାରେ ଥିଲା ବୋଲି ଭାରତର ଲୋକଙ୍କ ପାଇଁ ଏହା ଏକ ପବିତ୍ର ତୀର୍ଥ-କ୍ଷେତ୍ର ଭାବେ ରହି ଆସିଛି ।

**ସମ୍ପନ୍ନ ବିଷୟ**

ଆରାବଳୀ ପର୍ବତମାଳା, ରାଜସ୍ଥାନ, ହିନ୍ଦୁ ଧର୍ମ, ଜୈନଧର୍ମ, ସ୍କନ୍ଧ ପୁରାଣ



**ଆବୁସିମେଲ**

ପୁରାତନ ଇଜିପ୍ଟୀୟ କଳାର ଏହି ମନ୍ଦିର ଦୁଇଟି ହେଲା ଅମୂଲ୍ୟ ନିଦର୍ଶନ । ସମ୍ରାଟ ରାମସେସ ଦ୍ଵିତୀୟଙ୍କ ଦ୍ଵାରା ଏଗୁଡ଼ିକ ନିର୍ମିତ ହୋଇଥିଲା ଓ ମନ୍ଦିର ସମ୍ମୁଖରେ ତାଙ୍କର ଗୁରୋଟି ଅତିକାୟ ପ୍ରତିମୂର୍ତ୍ତି ରହିଛି । ଅଶ୍ଵାନ ବନ୍ଧ ତିଆରି ଯୋଗୁଁ ନୀଳ ନଦୀ ଗର୍ଭରେ ଲୀନ ହୋଇଯିବାକୁ ବସିଥିବା ଆବୁସିମେଲକୁ କିନ୍ତୁ ୧୯୬୦ ଦଶକରେ ଜଟିଳ ଇଞ୍ଜିନିଅରିଙ୍ଗ୍ ପଦ୍ଧତି ସାହାଯ୍ୟରେ ରକ୍ଷା କରାଯାଇ ପାରିଛି ।

ନୀଳ ନଦୀର ପଶ୍ଚିମ ପାର୍ଶ୍ଵରେ ଥିବା ବିଶାଳ ବାଲିପଥରର କାଢ଼ିନୀରେ ଖ୍ରୀଷ୍ଟପୂର୍ବ ଦ୍ଵାଦଶ ଶତାବ୍ଦୀରେ, ଏହି ସୂର୍ଯ୍ୟ ମନ୍ଦିର ଦୁଇଟି ସହିତ ୨୦ ମିଟର ଉଚ୍ଚତା ବିଶିଷ୍ଟ ପ୍ରତିମୂର୍ତ୍ତି ଗୁରୋଟିକୁ ଖୋଦେଇ କରାଯାଇଥିଲା । ଅଷ୍ଟାଦଶ ଶତାବ୍ଦୀର



ଆବୁସିମେଲ

ଦ୍ଵିତୀୟ ଦଶକ ବେଳକୁ ଯାଇ କିନ୍ତୁ ଏଭଳି ଏକ କାର୍ତ୍ତି ଥିବା କଥା ବାହାର ଦୁନିଆକୁ ଭଲ ଭାବରେ ଜଣାପଡ଼ିଲା ।

**ସମ୍ପନ୍ନ ବିଷୟ**

ଇଜିପ୍ଟୀୟ ସଭ୍ୟତା, ପୁରାତତ୍ତ୍ଵ, ଅଶ୍ଵାନ ବନ୍ଧ



**ଆବେଗ**

ଏହି ଶବ୍ଦଟିର ସଂଜ୍ଞା ନିରୂପଣ କରିବା ସେମିତି କିଛି ସହଜ ନୁହେଁ । ଏ ପର୍ଯ୍ୟନ୍ତ ଏହାର ଯେଉଁ ସଂଜ୍ଞା ସବୁ ନିରୂପିତ ହୋଇଛି, ସେଗୁଡ଼ିକ 'ଆବେଗ'ର ସଂପୂର୍ଣ୍ଣ ଧାରଣା କଳ୍ପାଇବାରେ ସମର୍ଥ ହୋଇଛନ୍ତି ବୋଲି ଆଦୌ କୁହାଯାଇ ପାରିବ ନାହିଁ । ଜୀବ-ଜଗତରେ ଏଭଳି ଗୋଟିଏ କଥାର ଗୁରୁତ୍ଵ କିନ୍ତୁ ଅତି ବେଶୀ । ପ୍ରକୃତି ମନୁଷ୍ୟ କ୍ଷେତ୍ରରେ ଆବେଗକୁ ତା ଚିନ୍ତା, ତା ଜୀବନ ସହିତ ଜଡ଼ିତ ଏଭଳି ଭାବରେ ଯୋଡ଼ିଦେଇଛି ଯେ ଜଣେ ଆବେଗହୀନ ବା ଆବେଗ-ଶୂନ୍ୟ ମନୁଷ୍ୟ ଖୋଜି ପାଇବ ଏ ସଂସାରରେ ସମ୍ଭବ ନୁହେଁ ।

ଜଣକର ମସ୍ତିଷ୍କରେ ଯେତେବେଳେ ତୀବ୍ର ଭାବନା ଅନୁଭୂତ ହୁଏ ଓ ସେହି ତୀବ୍ରତା ତା'ର ଶାରୀରିକ, ମାନସିକ, ସ୍ଵାୟତ୍ଵିକ ତଥା ଶରୀର ଅଭ୍ୟନ୍ତରରେ ରହିଥିବା ଜଟିଳ ରାସାୟନିକ ପ୍ରକ୍ରିୟାକୁ ପ୍ରଭାବିତ କରେ ସେତେବେଳେ ତା ଭିତରେ ପ୍ରକୃତ ଆବେଗର ସୃଷ୍ଟି ହେଲା ବୋଲି ମୋଟାମୋଟି ଭାବେ କୁହାଯାଇପାରେ । ମନୁଷ୍ୟ ମନରେ ଯେତେବେଳେ ସୁଖ ବା ଦୁଃଖ ଭଳି ଭାବନାର ଜାତ ହୁଏ, ସେତେବେଳେ ସେ ଯେଉଁ ଭାବ ପ୍ରକାଶ କରେ ବା ଅଙ୍ଗଭଙ୍ଗୀ ପ୍ରଦର୍ଶନ କରେ ତାହା ଆବେଗଜାତ ଅଭିକ୍ରିୟା ବୋଲି ପଞ୍ଚିତ-ମାନେ କହିଥା'ନ୍ତି । ତା'ର ଜ୍ଞାତସାରେ ବା ଅଜ୍ଞାତସାରେ ହେଉ ଯେଉଁସବୁ କାର୍ଯ୍ୟ ଜଣେ କରିଯାଇଥାଏ, ସେ ସବୁ କାର୍ଯ୍ୟର ସୂତ୍ର ପ୍ରଭାବ ଯେତେବେଳେ ତା ମନକୁ ଓ ଶରୀରକୁ ଯଥେଷ୍ଟ ପ୍ରଭାବିତ କରେ, ସେତେବେଳେ ସେ ଆବେଗର

ବଶବର୍ତ୍ତୀ ହେଲା ବୋଲି କୁହାଯାଏ । କିନ୍ତୁ ଏମିତି ଗୋଟିଏ ନିର୍ଦ୍ଦିଷ୍ଟ କାରଣରୁ ମନୁଷ୍ୟ ପ୍ରାଣର ଆବେଗ ପ୍ରକାଶ ପାଇଥାଏ ବୋଲି ବିଜ୍ଞାନସମ୍ମତ ଭାବେ କୁହାଯାଇ ପାରିବ ନାହିଁ । କାରଣ ବହୁ ଘଟଣାର ପରିଣତି ସ୍ଵରୂପ 'ଗୋଟିଏ ଘଟଣା' ହୁଏତ ଏଭଳି ଭାବରେ ନିଜକୁ ପ୍ରକାଶ କରୁଥିବାର ସମ୍ଭାବନା ବେଶୀ । ଭୟ, କ୍ରୋଧ, ବିଦ୍ରୋହ, ଦୁଃଖ, ଆନନ୍ଦ—ଏସବୁ ନିଜ ଜିଜ୍ଞାସା ସ୍ଵରୂପ ଆବେଗ ମାଧ୍ୟମରେ ଦେଖାଇଥା'ନ୍ତି । ବିରକ୍ଷୋଭ ବା ରୋଷ ଆବେଗର ଗୋଟିଏ ତୀବ୍ର ରୂପ ହୋଇଥିଲା ବେଳେ ପରମ ଆନନ୍ଦ ଓ ପରମ ସନ୍ତୋଷ ମଧ୍ୟ ସେଭଳି ତୀବ୍ରତାର ଅନ୍ୟପ୍ରକାର ନିଦର୍ଶନ ବୋଲି ଧରାଯାଇଥାଏ ।

ମାଣିଷ ଭିତରେ ଯେତେବେଳେ ଆବେଗର ସୃଷ୍ଟି ହୁଏ, ସେତେବେଳେ ସେହି ଅବସ୍ଥାଟିକୁ ସେ ଅନ୍ୟମାନଙ୍କଠାରୁ ଲୁଚାଇ ରଖିବା ସହଜ ନୁହେଁ—ବେଳେ ବେଳେ ସଂପୂର୍ଣ୍ଣ ଅସମ୍ଭବ ମଧ୍ୟ । ଏ ପରିସ୍ଥିତିରେ ଅନ୍ୟମାନେ ଧରିପାରୁଥିବା ପରିବର୍ତ୍ତନ ସବୁ ତା ଅଙ୍ଗ-ପ୍ରତ୍ୟଙ୍ଗରେ ଦେଖାଦେଇଥାଏ । ଏପରି କାହିଁକି ହେଉଛି ଓ ମସ୍ତିଷ୍କର ଏଥିରେ ଭୂମିକା କ'ଣ ସେକଥା ଜାଣିବା ପାଇଁ ବିଜ୍ଞାନୀମାନେ ଉଦ୍ୟମ କରୁଛନ୍ତି । ଏଭଳି ଉଦ୍ୟମରେ କିଛି ପରିମାଣର ସଫଳତା ମଧ୍ୟ ମିଳିଲାଣି । ମସ୍ତିଷ୍କର ଭିନ୍ନ ଭିନ୍ନ ଅଂଶ ଗୁଡ଼ିକର ଆବେଗ ସୃଷ୍ଟିରେ ଥିବା ନିର୍ଦ୍ଦିଷ୍ଟ 'ଦାୟିତ୍ଵ' କଥା ବୁଝିବା ପାଇଁ ମନୋବିଜ୍ଞାନୀ ଓ ସ୍ଵାୟତ୍ଵିଜ୍ଞାନୀମାନେ ବଳାଇ ରଖୁଥିବା ଉଦ୍ୟମରେ ମଧ୍ୟ ଅଗ୍ରଗତି ଘଟୁଛି । ମସ୍ତିଷ୍କ ସଂକ୍ରାନ୍ତୀୟ ଗବେଷଣା ଆଜି ଏକଦି'ଶ ଶତାବ୍ଦୀର ଆରମ୍ଭ ବେଳକୁ ଏଭଳି ଗୋଟାଏ ନିର୍ଣ୍ଣୟାତ୍ମକ ସ୍ତରରେ ଆସି ପହଞ୍ଚିଯାଇଛି, ଯାହା ଫଳରେ କି ପଞ୍ଚିତମାନେ ଆବେଗ ସୃଷ୍ଟି ବିଷୟରେ ବହୁ ନୂଆ କଥା ଜାଣିବାକୁ ସମର୍ଥ ହୋଇ ଉଠୁଛନ୍ତି । ମନୁଷ୍ୟର ମସ୍ତିଷ୍କ ଓ ତା'ର ସ୍ଵାୟତ୍ଵିୟ ସାଙ୍ଗକୁ ଶରୀର ଭିତରେ ତିଆରି ହେଉଥିବା କେତେକ ଆବେଗ ନିୟନ୍ତ୍ରଣକାରୀ 'ରସ' ବିଷୟରେ ଏହି ଗବେଷଣା କ୍ରମେ ଅଧିକରୁ ଅଧିକ କଥା ଜଣାଇ ଦେଇ ପାରୁଛି ।

ଜଡ଼ ଓ ଚେତନ ପଦାର୍ଥ ଭିତରେ ଗୋଟିଏ ବଡ଼ ପାର୍ଥକ୍ୟ ହେଲା ଯେ "ଯଦି କୌଣସି କ୍ରିୟାର କାରଣ ଘଟିବ ବା ସଂପାଦିତ ହେବ, ଚେତନ ଠାରେ ନିଶ୍ଚୟ ତାହାର ପ୍ରତିକ୍ରିୟା ଦେଖାଦେବ । ସେହିଭଳି ପ୍ରତିକ୍ରିୟା ସ୍ଥୂଳ କି ସୂକ୍ଷ୍ମ, ତାହା ଅବଶ୍ୟ ବିଶ୍ଵରର ବସ୍ତୁ ହୋଇପାରେ; କିନ୍ତୁ ବହୁ ଅଧିକ କ୍ଷେତ୍ରରେ ଅନ୍ୟମାନେ ଦେଖିପାରୁଥିବା ବା ଜାଣିପାରୁଥିବା ଭଳି ପ୍ରତିକ୍ରିୟା ସୃଷ୍ଟି ହୋଇଥାଏ । ଚେତନା ବା ଜୀବନ ଥିବା ଜୀବଙ୍କ ଭିତରେ

ମନୁଷ୍ୟର ସ୍ଥାନ ସବୁଠାରେ ଉଚ୍ଚରେ । ତେଣୁ ଯେ କୌଣସି କ୍ରିୟାର ପ୍ରତିକ୍ରିୟା ତାହାଠାରେ ଦେଖା-ଦେଲାବେଳେ ସ୍ଥଳବିଶେଷରେ ତାହା ଅତି ସୂକ୍ଷ୍ମ ହୋଇଥିଲେ ମଧ୍ୟ ସେଥିରେ କିଛି ବି ସ୍ମୃତ ହେବାର ନାହିଁ ।' ନିଜ ଗୁରିପଟେ, ନିଜ ପରି-ବେଶ ଭିତରେ ଘଟୁଥିବା ସମସ୍ତ ଘଟଣାର ପ୍ରଭାବ ମାନବ ତଥା ଜୀବ କ୍ଷେତ୍ରରେ ଆବେଗ ରୂପରେ ପ୍ରକାଶ ପାଇଥାଏ ।

ଆବେଗର ପରିମାଣ ବା ମାତ୍ରା ମାପିବା ପାଇଁ ଭିନ୍ନ ଭିନ୍ନ ଉପାୟ ଥିଲେ ମଧ୍ୟ ମନସ୍ତତ୍ତ୍ୱ-ବିତ୍ତମାନେ ସାଧାରଣତଃ ଶାରୀରିକ ପ୍ରତିକ୍ରିୟାର ସାହାଯ୍ୟ ଏଥିପାଇଁ ନେଇଥା'ନ୍ତି । ହୃଦ୍‌ଗୁଳନା, ରକ୍ତଚାପ, ଶ୍ୱାସକ୍ରିୟା ଓ ଚର୍ମ-ଗୁଳକତ୍ୱ ଭଳି ଶରୀର କ୍ରିୟାତ୍ମକ ପରିଘଟଣା ଗୁଡ଼ିକ ମନସ୍ତତ୍ତ୍ୱ-ବିତ୍ତମାନଙ୍କୁ ଜଣକର ଆବେଗ ବିଷୟରେ ବହୁକଥା ଜଣାଇ ଦେଇଥା'ନ୍ତି ।

ଆବେଗ ସଂକ୍ରାନ୍ତରେ ମନସ୍ତାତ୍ମିକ ସିଦ୍ଧାନ୍ତ ସବୁ ରହିଛି । ଉନବିଂଶ ଶତାବ୍ଦୀର ଦ୍ୱିତୀୟାର୍ଦ୍ଧ ଆରମ୍ଭ ବେଳୁ ଏହି ବିଦ୍ୟା କ୍ଷେତ୍ରରେ ପରାକ୍ଷା-ମୂଳକ ଅନୁଶୀଳନ ତଥା ଗବେଷଣାରେ ପ୍ରଗତି ହେବା ଆରମ୍ଭ ହୋଇଗଲା ପରେ ଏସବୁ ସିଦ୍ଧାନ୍ତ ବାହାରି ପଡ଼ିଲା । ତାଙ୍କ ସମୟରେ ମନାକ୍ଷା ଗୁରୁତ୍ୱ ଡାକ୍ତରୀର 'ଜୀବ-ଆବେଗ' ସଂକ୍ରାନ୍ତରେ କରିଥିବା ମୌଳିକ କାର୍ଯ୍ୟ ଆବେଗ ଗବେଷଣାକୁ ଗୋଟାଏ ନିର୍ଦ୍ଦିଷ୍ଟ ବିଶ୍ୱାସନୀୟ ଦେଇଦେବାକୁ ସମର୍ଥ ହେଲା ବୋଲି କୁହାଯାଇପାରେ ।

**ସମ୍ପନ୍ନାୟ ବିଷୟ**

ମସ୍ତିଷ୍କ, ମନସ୍ତତ୍ତ୍ୱ, ଚିକିତ୍ସାବିଜ୍ଞାନ, ମାନବ ଜାତିର କ୍ରମବିକାଶ, ସମାଜ, ପରିବେଶ, ଅବସାଦ, ଜୀବବିଜ୍ଞାନ, ଇଲୋଲୁସନ, ଆତ୍ମନିତ୍ୟା ଓ ଆତ୍ମନି ଅନେକ ବିଷୟ



**ଆବେଲ, ଜନ୍ ଜାକୋବ (୧୮୫୭-୧୯୩୮)**

ଏହି ଆମେରିକୀୟ ଜୀବରସାୟନବିତ୍ ୧୯୧୪ ମସିହାରେ ପ୍ରଥମ କରି ଦର୍ଶାଇଲେ ଯେ ରକ୍ତରେ ଆମିନୋ ଏସିଡ ରହିଛି । ଫଳରେ ବୃକକ୍ ସଂକ୍ରାନ୍ତୀୟ ରୋଗ ସବୁର ତାୟାଲିସିସ୍ ଚିକିତ୍ସା-ପଦ୍ଧତିରେ ଉନ୍ନତି ଘଟାଇବା ସମ୍ଭବ ହେଲା । ଇନ୍-ସୁଲିନ ଯେ ଶରୀରରେ ସୃଷ୍ଟି ହେଉଥିବା ଗୋଟିଏ ପ୍ରୋଟିନ, ଏକଥା ମଧ୍ୟ ତାଙ୍କ ଇନ୍-ସୁଲିନ କ୍ରାଇଷ୍ଟାଲାଇଜର ଗବେଷଣା ଫଳରେ ୧୯୨୬ ମସିହାରେ ଜଣାପଡ଼ିଲା ।

**ସମ୍ପନ୍ନାୟ ବିଷୟ**

ଜୀବରସାୟନବିଜ୍ଞାନ, ଚିକିତ୍ସାବିଜ୍ଞାନ, ଇନ୍-ସୁଲିନ



**ଆବୋରସନ**

ପ୍ରାଣୀ ଜଗତରେ ଭୃଣ ଯଦି ଜୀବନକ୍ଷମ ହେବା ଆଗରୁ ମା ପେଟରେ ଥିବା ଜରାୟୁରୁ କୌଣସି ଉପାୟରେ ନିଷ୍କାସିତ ହୋଇଯାଏ ତେବେ ଆବୋରସନ ବା ଗର୍ଭରୂପି ହେଲା ବୋଲି ଧରାଯାଏ । ମଣିଷ କ୍ଷେତ୍ରରେ ସାଧାରଣତଃ ଗର୍ଭଧାରଣର ପ୍ରଥମ ୨୦ ସପ୍ତାହ ହେଲା ଏହି ସମୟସୀମା । ଯଦି ସ୍ୱତଃ ଗର୍ଭରୂପି ଘଟିଲା, ତେବେ ଏହାକୁ ମିସକାରେଜ ବା ଗର୍ଭପାତ ଓ ଉଦ୍‌ଦେଶ୍ୟମୂଳକ ଭାବେ ଗର୍ଭରୂପି ଘଟାଇବାକୁ ଉଦ୍‌ପ୍ରେରିତ ଆବୋରସନ ବୋଲି କୁହାଯାଇ-ଥାଏ ।

ରୋଗ, ଭୟଙ୍କର ମାନସିକ ବା ଶାରୀରିକ ଧକ୍କା, ମା ଓ ଭୃଣ ଭିତରେ ଦେଖାଯାଉଥିବା ଜେନେଟିକ କିମ୍ବ ଜୀବରାସାୟନିକ ଅସଙ୍ଗତି ଭଳି ଅନେକ କାରଣରୁ ମିସକାରେଜ ଘଟିଥାଏ । ଜରାୟୁରେ ଭୃଣଟି ମରିଗଲେ ମଧ୍ୟ ଯଦି ନିଷ୍କା-ସିତ ନ ହୋଇପାରିଲା, ତେବେ ସେ କ୍ଷେତ୍ରରେ ତାହାକୁ ଅପ୍ରାପ୍ତ ବା ମିସ୍ତ ଆବୋରସନ ବୋଲି କୁହାଯାଏ । ସାଧାରଣତଃ ଗୁରୋଟି ମୁଖ୍ୟ କାରଣରୁ ଉଦ୍‌ପ୍ରେରିତ ଆବୋରସନ ବା ଗର୍ଭରୂପିର ଆବଶ୍ୟକତା ଅନୁଭୂତ ହୋଇଥାଏ । ସେଗୁଡ଼ିକ ହେଲା: ମା'ର ଶାରୀରିକ କିମ୍ବ ମାନସିକ କଲ୍ୟାଣ ଓ ସୁସ୍ୱତା; ଯୌନ ଅପରାଧର ଶିକାର ହୋଇ କିମ୍ବ ସାମାଜିକ ସ୍ୱାକୃତି ନ ଥିବା ସଂପର୍କରୁ ଗର୍ଭ-ସଞ୍ଚାର; ଶାରୀରିକ, ମାନସିକ ବା ଜେନେଟିକ ଦୃଷ୍ଟିରୁ ଗୁରୁତର ଭାବେ ବିକଳାଙ୍ଗ ଶିଶୁକୁ ଜନ୍ମ ନ କରାଇଦେବା ଏବଂ ସାମାଜିକ ତଥା ଅର୍ଥ-ନୈତିକ କାରଣରୁ ଆବଶ୍ୟକ ହେଉଥିବା ଜନ୍ମ ନିୟନ୍ତ୍ରଣ କାର୍ଯ୍ୟକ୍ରମ ।

ଆବୋରସନ ଘଟାଇବା ନିମନ୍ତେ ବହୁ ପ୍ରକାର ଚିକିତ୍ସା ପଦ୍ଧତିର ପ୍ରଚଳନ ଅଛି । କିନ୍ତୁ ଏ କ୍ଷେତ୍ରରେ ସବୁବେଳେ ସବୁ ଦିଗରୁ ଅତ୍ୟଧିକ ସାବଧାନତା ଅବଲମ୍ବନ କରିବା ଉଚିତ । ପୃଥିବୀର କେତେକ ମୁଖ୍ୟ ଧର୍ମ ସମ୍ପ୍ରଦାୟର ଲୋକଙ୍କ ଭିତରେ ଆବୋରସନ କେଉଁ କ୍ଷେତ୍ରରେ କରା-ଯାଇପାରିବ ବା ଆଉଁ କରାଯାଇପାରିବ ନାହିଁ, ସେ ବିଷୟରେ ଏକବିଂଶ ଶତାବ୍ଦୀର ଆରମ୍ଭ ବେଳକୁ ମଧ୍ୟ ଆଲୋଚନା ହେଉଛି । କେତେକ ଦେଶରେ ଅବାରିତ ଓ ଅବିଗୁରୁତ ଗର୍ଭରୂପି ନିୟନ୍ତ୍ରଣ ନିମନ୍ତେ ଆଇନ ସବୁ ମଧ୍ୟ ପ୍ରଣୟନ କରାଯାଇଛି ।

**ସମ୍ପନ୍ନାୟ ବିଷୟ**

ମାନବଶରୀର, ଗର୍ଭଧାରଣ, ପ୍ରଜନନ, ଆଇନ, ଚିକିତ୍ସାବିଜ୍ଞାନ, ଧର୍ମ, ଜନ୍ମ ନିୟନ୍ତ୍ରଣ



**ଆଭାଲାନସ**

ବିଶାଳ ପରିମାଣର ପଥର କିମ୍ବା ତୁଷାର-ବରଫ ପିଣ୍ଡ ପ୍ରକୃତ ଗତିରେ ପାହାଡ଼ ଉପରୁ ଗଡ଼ି ଆସିବା କ୍ରିୟା । ଗଡ଼ି ଆସୁଥିବା ବାଟରେ ଥିବା ଯେ କୌଣସି ପଦାର୍ଥକୁ ଏହା ଧୂସ କରିଦିଏ ବା ଫୋପାଡ଼ି ଦେଇଥାଏ । ପାହାଡ଼ ଉପରେ ଥିବା ବିଶାଳ ପରିମାଣର ପଥର କିମ୍ବ ବରଫକୁ ଧାରଣ କରୁଥିବା କୌଣସି ପିଣ୍ଡର ମୂଳକୁଆ ହଠାତ୍ ଢିଲା ବା ହାଲୁକା ହୋଇଯିବା ଯୋଗୁଁ ଆଭାଲାନସ ସୃଷ୍ଟି ହୋଇଥାଏ । ଉଭୟ, ପ୍ରାକୃତିକ ଓ ମନୁଷ୍ୟ-କୃତ କାରଣମାନ ଏଥି ନିମନ୍ତେ ଦାୟୀ । ଆଭା-ଲାନସ ଯୋଗୁଁ ପାହାଡ଼ତଳି ଗ୍ରାମ-ସହର ସବୁ ଧୂସ ପାଇଯିବ। ସଙ୍ଗେ ସଙ୍ଗେ ଛୋଟ ଛୋଟ ନଦୀର ଗତିପଥରେ 'ବନ୍ଧ' ସୃଷ୍ଟି ହୋଇଯାଇ-ପାରେ । ପୃଥିବୀରେ ହିମାଳୟ ପର୍ବତମାଳାର ପାଦଦେଶର କେତେକ ଅଞ୍ଚଳରେ ଆଭାଲାନସ ଜନିତ ବିପଦର ମାତ୍ରା ତୁଳନାତ୍ମକ ଭାବେ ଖୁବ୍ ଅଧିକ ।

**ସମ୍ପନ୍ନାୟ ବିଷୟ**

ଦୁର୍ଘଟଣା, ପର୍ବତ, ଭୂବିଜ୍ଞାନ, ହିମାଳୟ



**ଆଭୋସେଟ୍**

ପକ୍ଷୀଙ୍କ ଭିତରେ ଗୋଟାଏ ଜାତି ଅଛନ୍ତି ଯେଉଁମାନେ କି ପାଣି କୂଳେ କୂଳେ ରୁହନ୍ତି । ଆଭୋସେଟ୍ ସେହି ଜାତିର ଗୋଟିଏ ପକ୍ଷୀ । କାହୁଅ ଭିତରକୁ ସହଜରେ ପଶିଯାଇ ମାଛ ବା ଅନ୍ୟ ଶିକାର ଧରିବା ପାଇଁ ଯେମିତି ତା ଅଣ୍ଟକୁ ତିଆରି କରାଯାଇଛି । ତେଣା ଗୁଡ଼ିକ ଏମିତି କଲା, ଧଳା ହୋଇଛି ଯେ ସୁନ୍ଦର ଦେଖାଯାଏ । ଗୋଡ଼ ଦୁଇଟି ନାକ ବର୍ଣ୍ଣର: ପାଣି କୂଳରେ ଅଣ୍ଡା ଦିଅନ୍ତି । ଗଭୀର ପାଣିକୁ ଗୁଲିଗଲେ ବତଳ ଭଳି ପହଞ୍ଚନ୍ତି । ପ୍ରାୟ ୪୫ ସେଣ୍ଟିମିଟର ଲମ୍ବ ହୁଅନ୍ତି । ଏଗୁଡ଼ିକ ବହୁଜାତିର ଅଛନ୍ତି । ଉତ୍ତର ଆମେରିକା ମହାଦେଶରେ ଦେଖାଯାଆନ୍ତି ।

**ସମ୍ପନ୍ନାୟ ବିଷୟ**

ପକ୍ଷୀ, ଜୀବଜଗତ



**ଆମ୍‌ନେଷ୍ଟ୍ରି ଇଣ୍ଟରନାସନାଲ**

ମାନବାଧିକାର ଉଲ୍ଲଙ୍ଘନ କ୍ଷେତ୍ରରେ ଏହି ସଂସ୍ଥା କାମ କରିଥାଏ । ୧୯୬୧ ମସିହାରେ ଆମ୍‌ନେଷ୍ଟ୍ରି ଇଣ୍ଟରନାସନାଲ ବା ଆନ୍ତର୍ଜାତୀୟ କ୍ଷମା ସଂସ୍ଥାର ପ୍ରତିଷ୍ଠା ହେଲା । ପୃଥିବୀ ଜନମତକୁ ଉପଯୁକ୍ତ ଭାବେ ପ୍ରଭାବିତ କରିବାରେ ଏହା ଅନେକ

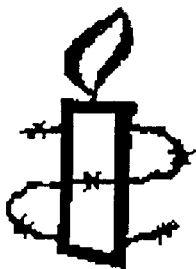

ପ୍ରତୀକ

ସମୟରେ ସଫଳ ହୋଇଛି । ପୃଥିବୀର ଯେଉଁଠି ଯେଉଁଠି ମାନବ ଅଧିକାରର ଉଲ୍ଲଙ୍ଘନ ହୋଇଛି ବା ହେଉଛି, ସେଠି ସାଧ୍ୟମତେ ପହଞ୍ଚିଯାଇ ସେଭାଳି ହେଉଥିବା କଥା ବିଶ୍ୱବାସୀଙ୍କୁ ଜଣାଇ ଦେବା ହେଲା ଏହାର ପ୍ରଧାନ ଲାଭ । ଲଣ୍ଡନ ଠାରେ ଆମନେସ୍ଟର ସଦର ଦପ୍ତର ରହିଛି ।

**ସମ୍ପ୍ରଦାୟ ବିଷୟ**

ମାନବ ଅଧିକାର, ଆନ୍ତର୍ଜାତୀୟ ଆଇନ, ଜନମତ, ଆନ୍ତର୍ଜାତୀୟ ସଂପର୍କ



**ଆମନେସିଆ**

ସ୍ଥୃତିହୀନତା ବା ସ୍ଥୃତିଭ୍ରାଣ ଅସୁବିଧା ଓ ରୋଗ । ସାଧାରଣତଃ ମସ୍ତିଷ୍କରେ ଆଘାତ, ମସ୍ତିଷ୍କ ପ୍ରଦାହରୁ କ୍ଷତି, ଭାଷଣ ଶାରୀରିକ ଆଘାତ, ଅତ୍ୟଧିକ କ୍ଳାନ୍ତି, ପାଗଳାମି, ନିଶା ସେବନ, ମଦ୍ୟପାନ, ନିଶ୍ଚେତକ, ରୋଗ କିମ୍ବା କୌଣସି ମାନସିକ-ସ୍ୱାୟତ୍ତ ଅସୁବିଧାରୁ ଜଣଙ୍କ କ୍ଷେତ୍ରରେ ଆମନେସିଆ ଦେଖାଦେଇଥାଏ । ଏହା ଦୁଇ ପ୍ରକାରର : ଗୋଟିଏ ଅବସ୍ଥାରେ ଆମନେସିଆ ହେବା ସମୟର ପୂର୍ବବର୍ତ୍ତୀ କଥା ରୋଗୀ ଭୁଲିଯାଉଥିଲା ବେଳେ ଅନ୍ୟ ଅବସ୍ଥାରେ ପରବର୍ତ୍ତୀ କଥା ଭୁଲିଯାଇଥାଏ । ଅଧିକାଂଶ କ୍ଷେତ୍ରରେ ସାଂଘାତିକ ସଂବେଦନା ଅସୁବିଧାହିଁ ଏହି ରୋଗର

ମୂଳ କାରଣ ବୋଲି କୁହାଯାଇଥାଏ । ଥରେ ହେଲେ କେତେ ସପ୍ତାହରୁ ଆରମ୍ଭ କରି କେତେବର୍ଷ ପର୍ଯ୍ୟନ୍ତ ଏହାର ପ୍ରଭାବ ଜଣଜଣଙ୍କ କ୍ଷେତ୍ରରେ ରହିଥାଏ । ମନୁଷ୍ୟ କ୍ଷେତ୍ରରେ, ପିଲାବେଳର କଥା ମନେ ନ ରଖି ପାରିବା ଭଳି ନିୟମିତ ସାଧାରଣ ଘଟଣାକୁ ଶୈଶବ ଆମନେସିଆ ବୋଲି କୁହାଯାଏ ।

**ସମ୍ପ୍ରଦାୟ ବିଷୟ**

ମସ୍ତିଷ୍କ, ରୋଗ, ଆବେଗ, ମନସ୍ତତ୍ତ୍ୱ, ଚିକିତ୍ସା-ବିଜ୍ଞାନ



**ଆମଦାନୀ-ରପ୍ତାନୀ**

ଯେତେ ଯାହା କଲେ ମଧ୍ୟ ମନୁଷ୍ୟର ଯାହାସବୁ ଆବଶ୍ୟକ ବା ଲୋଡ଼ା, ସେସବୁ ନିଜ ଦେଶରେ ତିଆରି ହୋଇପାରେ ନାହିଁ । ଦେଶର ସମସ୍ତଙ୍କ ପାଇଁ ଯେତକ ଖାଦ୍ୟ ଲୋଡ଼ା ସବୁତକ ହୁଏତ ବର୍ଷେ ଡର୍ଷେ ଦେଶ ଭିତରେ ମିଳିବ ନାହିଁ । ତେଣୁ ଅନ୍ୟ ଦେଶରୁ ଆଣିବାକୁ ପଡ଼ିବ । ତାକୁହି ଆମଦାନୀ ବୋଲି କୁହାଯାଏ । ସେମିତି ଗୋଟାଏ ଦେଶରେ ଯେତକ ବଳକା ଜିନିଷ ରହୁଛି, ତାକୁ ଅନ୍ୟ ଦେଶକୁ ବିକିବାକୁ ପଡ଼ିବ । ସେହି କାମ-ଟାକୁ ରପ୍ତାନୀ ବୋଲି କୁହାଯାଏ । ଉଦାହରଣ ସ୍ୱରୂପ ଭାରତରେ ବଳକା ଝୋଟ ରହିଛି । ସେତକ ସେ ଦେଶ ରପ୍ତାନୀ କରିବ ଆରବ ଦେଶକୁ । ଆରବ ଦେଶରୁ ଆମଦାନୀ କରିବ ପେଟ୍ରେଲିୟମ ପଦାର୍ଥ । ସବୁ ଦେଶ ବେଷ୍ଟା କରନ୍ତି ଯେତିକି ମୂଲ୍ୟର ଜିନିଷ ଆମଦାନୀ କରିଛନ୍ତି ସେତିକି ମୂଲ୍ୟର ଜିନିଷ ରପ୍ତାନୀ କରିବା ପାଇଁ । ତାହା-ହେଲେ ଦେଶର ଧନସମ୍ପତ୍ତିର ଗୋଟାଏ ସମତୁଲ ଅବସ୍ଥା ରହିପାରିବ ଓ ଆନ୍ତର୍ଜାତୀୟ ବଜାରରେ ଧାରୁଆ ହେବାକୁ ପଡ଼ିବ ନାହିଁ । ଯେଉଁ ଦେଶରେ

ଏହିଭଳି ସମତୁଲ ଅର୍ଥନୀତି ବା ଅବସ୍ଥା ଅଛି ସେ ଦେଶରେ ଅନେକ କିଛି ସୁବିଧା ହୁଏ । ରପ୍ତାନୀ ଅପେକ୍ଷା ବେଶୀ ଟଙ୍କାର ଜିନିଷ ଆମଦାନୀ କରିଲେ ସେତକ ଦେଶ ଉପରେ ବୋଧ ଭଳି ରହିଲା । ସେଥିପାଇଁ ଯେତେବେଳେ ଦୁଇ ଦେଶ ଭିତରେ ଜିଣାବିକା କଥା ପଡ଼େ, ସେତେବେଳେ ହିସାବ କରିବାକୁ ହୁଏ କି କି ଜିନିଷ ରପ୍ତାନୀ କଲେ ଆମଦାନୀ ଜିନିଷର ଟଙ୍କା ଭରଣା ହେବ । ଆମଦାନୀ-ରପ୍ତାନୀ ଉପରେ ସରକାର ଶୁଳ୍କ ବସାନ୍ତି ଓ ସେଥିରୁ ସରକାରଙ୍କର ରାଜସ୍ୱ ଆୟ ବଢ଼େ ।

**ସମ୍ପ୍ରଦାୟ ବିଷୟ**

ଆନ୍ତର୍ଜାତୀୟ ଏକ ସଚେତନ, ବାଣିଜ୍ୟ, ଆନ୍ତର୍ଜାତୀୟ ସଂପର୍କ, ଅର୍ଥନୀତି, ମୁଦ୍ରା, ପରିବହନ ବ୍ୟବସ୍ଥା, ଶୁଳ୍କ, ବିକାଶ



**ଆମାଜୋନ ନଦୀ**

ମନୁଷ୍ୟ ଯେତେବେଳେ ଦଳବାହି ଗୋଟିଏ ଗୋଟିଏ ସ୍ଥାନରେ ରହିବାକୁ ଆରମ୍ଭ କଲା ସେତେବେଳେ ସେ ପ୍ରଥମେ ନଦୀ କୂଳରେହିଁ ବସତି ବସାଇଲା, କାରଣ ପାଣିର ସୁବିଧା ହେଲା । ଦକ୍ଷିଣ ଆମେରିକା ମହାଦେଶର ଆମା-ଜୋନ ନଦୀଟି ହେଉଛି ପୃଥିବୀର ସବୁ ନଦୀଙ୍କ ଭିତରେ ଗୋଟାଏ ଦୃଷ୍ଟିରୁ ବଡ଼ । ଏହାଠାରୁ ସାମାନ୍ୟ ଅଧିକ ଲମ୍ବର ନଦୀ ଥିଲେ ମଧ୍ୟ ଏହା ଭିତର ଦେଇ ଯେତେ ପରିମାଣର ପାଣି ଯାଏ ସେହି ଦୃଷ୍ଟିରୁ ପୃଥିବୀରେ ଏହାର ସ୍ଥାନ ପ୍ରଥମ . ପ୍ରଶାନ୍ତ ମହାସାଗର ପଟୁ ୧୬୦ କିଲୋମିଟର ଦୂର ଆଣ୍ଡିଜ ପର୍ବତମାଳାରୁ ବାହାରି ନିକଟି ଆସି ପଡ଼ିଛି ଆର୍ଲାଣ୍ଟିକ ମହାସାଗରରେ । ମୋଟ

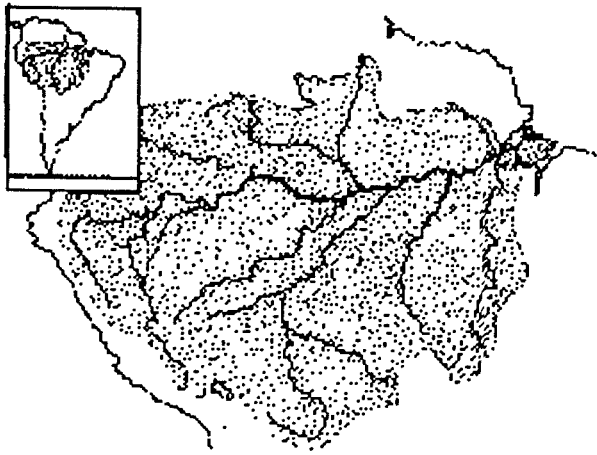

ଆମାଜୋନ ନଦୀର ବେସିନରେ ରହିଛି ପ୍ରାୟ ୬୦,୫୦,୦୦୦ ବର୍ଗକିଲୋମିଟର ଅଞ୍ଚଳ । ପ୍ରସିଦ୍ଧ ଆମାଜୋନ ବୃକ୍ଷଜ ଅରଣ୍ୟ ଏହାର ଭିତରେ ମୁକ୍ତ ବେକିଛି (ବାମ) । ପ୍ରାୟ ୫୦୦୦ ମିଟର ଉଚ୍ଚତାରେ ଯେଉଁ ଦେଶରେ ଥିବା ଏହି କ୍ଷୁଦ୍ର ଜଳଧାରାଟି ହେଲା ଆମାଜୋନ ନଦୀର ମୂଳ ଉତ୍ସ: ଏଠି ଅନବରତ ତୁଷାରପାତ ହୋଇଥାଏ (ଡାହାଣ) ।

ଲମ୍ବ ୪୦୦୦ ମାଇଲ ବା ୬୪୦୦ କିଲୋମିଟରରୁ ଅଧିକ । ଆମ ମହାନଦୀର ଲମ୍ବ ହେଲା ପ୍ରାୟ ୭୫୦ କିଲୋମିଟର । ଏଥିରୁ ବେଶ୍ ଅନୁମାନ କରିହେବ ଆମାଜୋନ ନଦୀଟି କେତେ ଲମ୍ବ ! ସମଗ୍ର ପୃଥିବୀ ପୃଷ୍ଠରୁ ଯେତେ ପରିମାଣର ଜଳ ଅନ୍ୟ ସବୁ ନଦୀବାଟେ ସମୁଦ୍ରକୁ ବହିଯାଉଛି, ସେଥିରୁ ପାଞ୍ଚ ଭାଗରୁ ଭାଗେ କେବଳ ଏହି ଆମାଜୋନ ବାଟେହିଁ ଯାଉଛି । ଏକ ହଜାର ଉପନଦୀ ଏଥିରେ ଆସି ମିଶିଛନ୍ତି । ସେଥିରୁ କେତେ ଗୁଡ଼ିକର ଲମ୍ବ ୧୫୦୦ରୁ ୩୨୦୦ କିଲୋମିଟର । ନଦୀ ମୁହାଣଟା ୧୫୦ ମାଇଲ ବା ୨୪୦ କିଲୋମିଟରରୁ ଅଧିକ ଓସାର । ଘଣ୍ଟାକୁ ପ୍ରାୟ ୮୦ ହଜାର କୋଟି ଲିଟର ପାଣି ଏହି ମୁହାଣବାଟେ ଆର୍ଲାଣ୍ଟିକ ମହାସାଗରରେ ଯାଇ ପଡ଼ୁଛି । ଏତେ ପରିମାଣର ମଧୁର ପାଣି ପଡୁଥିବାରୁ ମୁହାଣ ନିକଟରେ ସମୁଦ୍ରର ୧୫୦ କିଲୋମିଟର ଭିତର ପର୍ଯ୍ୟନ୍ତ ଅଞ୍ଚଳର ଲୁଣ ପାଣି ମଧୁର ପାଲଟି ଯାଉଛି । ମୁହାଣ ଠାରୁ ୧୬୦୦ କିଲୋମିଟର ଉପରକୁ ନଦୀରେ ବଡ଼ ବଡ଼ ଜାହାଜ ଯାଇପାରେ, ଛୋଟ ଛୋଟ ଜାହାଜ ଗୁଡ଼ିକ ୩୫୦୦ କିଲୋମିଟର ପର୍ଯ୍ୟନ୍ତ ଯାଇପାରେ । ସ୍ଥାନେ ସ୍ଥାନେ ଏହି ନଦୀ ଏତେ ଓସାର ଯେ, ତାହା ଭିତର ଦେଇ ନୌକା ଚାଲିଲେବେଳେ ଯାତ୍ରା ତାହାର ଦୁଇ କୁଲକୁ ଦେଖିପାରେ ନାହିଁ ।

**ସମ୍ବନ୍ଧୀୟ ବିଷୟ**

ପୃଥିବୀ, ଭୂବିଜ୍ଞାନ, ଚର୍ଷିଣ ଆମେରିକା, ନଦୀ, ଗ୍ରୀଷ୍ମ ମଣ୍ଡଳୀୟ ଅରଣ୍ୟ, ବ୍ରାଜିଲ, ଜୀବ-ଜଗତ, ନୃତ୍ୟ, କୃଷି, ଜଳମଣ୍ଡଳ, ଜଳବାୟୁ, ଇଠେଲ୍‌ସନ, ଆମାଜୋନ ବୃକ୍ଷିକ ବନ



**ଆମାଜୋନ ବୃକ୍ଷିକ ବନ**

ପୃଥିବୀ ପୃଷ୍ଠରେ ଥିବା ଗୋଟିଏ ଶ୍ରେଷ୍ଠ ଅରଣ୍ୟ-ପୁଞ୍ଜ । ଆମାଜୋନ ଓ ତା'ର ଶାଖାନଦୀ ଗୁଡ଼ିକର ବେସିନରେ ଏହି ଗ୍ରୀଷ୍ମମଣ୍ଡଳୀୟ ଅରଣ୍ୟ ଅଞ୍ଚଳଟି ରହିଛି । ସମଗ୍ର ବ୍ରାଜିଲ ଦେଶର ଶତକରା ପ୍ରାୟ ୪୦ ଭାଗ ଅଞ୍ଚଳକୁ ଆମାଜୋନ ବୃକ୍ଷିକ ବନ ଆବୋରି ରହିଛି । ଏହି ଅରଣ୍ୟପୁଞ୍ଜର ଉତ୍ତରରେ ରହିଛି ଗାୟେନା ଉଚ୍ଚଭୂମି, ପଶ୍ଚିମରେ ଆଣ୍ଡିଜ ପର୍ବତମାଳା, ଚର୍ଷିଣରେ ବ୍ରାଜିଲୀୟ କେନ୍ଦ୍ର ମାଳଭୂମି ଓ ପୂର୍ବରେ ଆର୍ଲାଣ୍ଟିକ ମହାସାଗର । ସନ୍ତସନ୍ତିଆ ମାନ୍‌ଗ୍ରୋଭ ଠାରୁ ଆରମ୍ଭ କରି ବିଶାଳ ତରୁରାଜି ସବୁ ହେଲେ ଏହି ଅରଣ୍ୟର ଅଂଶବିଶେଷ । ଅନେକ ସ୍ଥାନରେ ବିସ୍ତୃତ ତୃଣଭୂମି ମଧ୍ୟ ରହିଛି । କେତେକ ଧରଣର ଅତିକାୟ

କାକ୍‌ଟସ୍ ବୃକ୍ଷ ଏଠି ଦେଖିବାକୁ ମିଳେ । ରବର, ନାନା ପ୍ରକାରର ତାଳ, ଆକାସିଆ, ରୋଜୁଡାଡ଼, ଆମାଜୋନୀୟ ଦେବଦାରୁ ଓ ମହୋଗାନି ହେଲା ଅନ୍ୟ କେତେକ ଧରଣର ବୃକ୍ଷ । ଏହି ବୃକ୍ଷିକ ବନରେ ବହୁଧରଣର ଜୀବଜନ୍ତୁ ଦେଖାଯା'ନ୍ତି । ଜାଗୁଆର, ଟାପିର, ନାଲି ହରିଣ, ନାନା ଜାତିର ମାଙ୍କଡ଼ ଓ ସାପ ଏବଂ ଅସଂଖ୍ୟ ଜାତିର ପକ୍ଷୀ ହେଲେ ଏଥିଭିତରୁ କେତେକ । ଏକବିଂଶ ଶତାବ୍ଦୀର ଆରମ୍ଭ ବେଳକୁ କିନ୍ତୁ ଏହି ଅମୂଲ୍ୟ ଅରଣ୍ୟ ସଂପଦ ଉପରକୁ ଘୋର ମନୁଷ୍ୟକୃତ ବିପଦ ମାଡ଼ିଆସୁଛି ବୋଲି କୁହାଯାଉଛି ।

**ସମ୍ବନ୍ଧୀୟ ବିଷୟ**

ଆମାଜୋନ, ବ୍ରାଜିଲ, ଅରଣ୍ୟ, ଜୀବଜଗତ, ଉଦ୍‌ଭିଦ ଜଗତ, ଇନୋସିଝମ



**ଆମିକସ୍ କ୍ୟୁରା**

ଲାଟିନ ଭାଷାରେ ଏହି ଶବ୍ଦଟିର ଅର୍ଥ ହେଲା 'ଅଦାଲତଙ୍କ ବନ୍ଧୁ' । ବିଗୁରାଳୟକୁ ଆଇନର ଚର୍ଚ୍ଚନା କରିବାରେ ସାହାଯ୍ୟ କରିବା କିମ୍ବା ସେହି ଉଦ୍ଦେଶ୍ୟରେ ତଥ୍ୟ ଯୋଗାଇଦେବା ଦାୟିତ୍ୱ ଯାହାକୁ ଦିଆଯାଇଥାଏ, ପ୍ରକୃତ ଅର୍ଥରେ ତାଙ୍କୁହିଁ ଆମିକସ୍ କ୍ୟୁରା ବୋଲି କୁହାଯାଏ । ଅଦାଲତଙ୍କ ସମ୍ମୁଖରେ ଥିବା ମକଦ୍ଦମାରେ ସେ କୌଣସି ଭାବେ ପକ୍ଷ ହୋଇ ନଥା'ନ୍ତି ବା ଏଥିରେ ତାଙ୍କର କୌଣସି ସ୍ୱାର୍ଥ ଜଡ଼ିତ ନଥାଏ । ଭାରତରେ ମାନ୍ୟବର ସୁପ୍ରିମ କୋର୍ଟଙ୍କ ଦ୍ୱାରା ବେଳେବେଳେ ଆମିକସ୍ କ୍ୟୁରା ନିୟୁକ୍ତ ପାଇଥା'ନ୍ତି । ଅନ୍ୟ ଯେ କୌଣସି ଅଦାଲତ ମଧ୍ୟ ଏହି କ୍ଷମତାର ପ୍ରୟୋଗ କରିବାରେ ଚିଛି ବାଧା ନାହିଁ ।

**ସମ୍ବନ୍ଧୀୟ ବିଷୟ**

ଆଇନ, ବିଗୁର ବ୍ୟବସ୍ଥା



**ଆମିନୋ ଏସିଡ**

ଶରୀରରେ ପ୍ରୋଟିନକୁ ତିଆରି କରିପାରୁଥିବା ଜୈବ ଯୌଗିକ । ୨୦ଟିରୁ ଊର୍ଦ୍ଧ୍ୱ ଏହି ଧରଣର ଯୌଗିକ ବିନ୍ଦୁ ପଡ଼ିଗଲେଣି । ସେଗୁଡ଼ିକର ଭିନ୍ନ ଭିନ୍ନ ସଂଯୋଗରେ ଶହଶହ, ହଜାର ହଜାର ପ୍ରକାରର ପ୍ରୋଟିନ ତିଆରି ହୋଇଯାଇ ପାରୁଛି । ଏତେ ସଂଖ୍ୟକ ପ୍ରୋଟିନ ତିଆରି କରିବାର କାରଣ ହେଲା, ଗୋଟିଏ ଜାତିର ପ୍ରାଣୀ କିମ୍ବା ଉଦ୍‌ଭିଦର ପ୍ରୋଟିନ ଅନ୍ୟ ପ୍ରାଣୀ ବା ଉଦ୍‌ଭିଦର ପ୍ରୋଟିନ

ଠାରୁ ସଂପୂର୍ଣ୍ଣ ଭିନ୍ନ । ଆମେ ଯେତେବେଳେ କୌଣସି ପ୍ରୋଟିନ୍ ଜାତୀୟ ଖାଦ୍ୟ ଖାଉ, ସେତେବେଳେ ତାହା ଆମ ଶରୀର ଭିତରେ ହଜମ ହୁଏ—ଅନ୍ୟ ଅର୍ଥରେ କହିବାକୁ ଗଲେ ସେହି ପ୍ରୋଟିନକୁ ଭାଙ୍ଗି ପୁଣି ଆମିନୋ ଏସିଡରେ ପରିଣତ କରିଦିଆଯାଏ ଓ ତାହା ଯାଇ ରକ୍ତ-ସ୍ରୋତରେ ମିଶେ ।

ଯେତେଗୁଡ଼ିଏ ଆମିନୋ ଏସିଡ ରହିଛି, ସେଗୁଡ଼ିକୁ ସାଧାରଣତଃ ଦୁଇଭାଗରେ ବିଭକ୍ତ କରିଦିଆଯାଇଥାଏ । ପ୍ରଥମ ଭାଗଟି କିନ୍ତୁ ହେଲ୍ ଶରୀର ନିମନ୍ତେ ଅପରିହାର୍ଯ୍ୟ—କାରଣ ଏଥିଭିତରୁ ଯଦି କୌଣସି ଗୋଟିକର ଅଭାବ ଖାଦ୍ୟ ଭିତରେ ରହି-ଗଲା, ତେବେ ଶରୀର ଭିତରେ ଉପଯୁକ୍ତ ପ୍ରକାରର ପ୍ରୋଟିନ ପୁନଃନିର୍ମାଣରେ ବାଧା ପଡ଼େ ।

**ସମ୍ବନ୍ଧୀୟ ବିଷୟ**

ଜୀବନ, ଡିଏନ୍ଏ, ଆର୍ଏନ୍ଏ, ଜିନ୍, ପ୍ରୋଟିନ, ଶରୀରଗଠନ, ଜୀବରସାୟନବିଜ୍ଞାନ, ଉପ-ପଦ୍ୟ ପ୍ରକ୍ରିୟା ଓ ଆହୁରି ଅନେକ ବିଷୟ



**ଆମିବା**

ଗୋଟାଏ ଜଳାଶୟରୁ ବୁଦ୍ଧାଏ ପାଣି ନେଇଯାଇ ଯଦି ଅଶୁଦ୍ଧାଞ୍ଚଳରେ ଦେଖାଯାଏ ତେବେ ଆଖିରେ ପଡ଼ିଯିବେ ଶହ ଶହ ଅତି ଛୋଟ ଛୋଟ ଜୀବାଣୁ । ଆମିବା ସେହିମାନଙ୍କ ଭିତରୁ ଗୋଟିଏ ଜାତିର । ପ୍ରକୃତି ଯେତେବେଳେ ଜୀବସୃଷ୍ଟି ଆରମ୍ଭ କଲା ସେତେବେଳେ କେମିତି ଆରମ୍ଭ କରିବ ସେହି-କଥା ବିଗୁରୁ ବିଗୁରୁ ଏହିସବୁ ଅତି ସୂକ୍ଷ୍ମ ଜୀବ ତିଆରି କରିଦେଲା । ଆମିବାଟି କେବଳ ଗୋଟିଏ ଜୀବକୋଷରେ ତିଆରି । ତାହା ଦେହରେ ନାଁ ଅଛି ହାତ ନା ମା'ସ ବା କୌଣସି ଟାଣ ପଦାର୍ଥ ! ଗୋଟାଏ ମିଳିମିଶରର ଦଶ ଭାଗରୁ ଭାଗେ ହେଉଛି ଏହାର ଲମ୍ବ । ଏହି ଯେଉଁ ଲମ୍ବକଥା କୁହାଗଲା ତାହା ଗୋଟିଏ ପିନ୍ କଣ୍ଠାର ମୂଳ ସଙ୍ଗେ ସମାନ । ଆମିବା ଶରୀରଟା ଭିତରଦେଇ ଏପଟୁ ସେପଟକୁ ଦେଖାଯାଏ ବା ତାହା ସ୍ୱଳ୍ପ; କାରଣ ସେମିତିକା ପଦାର୍ଥରେ ସେଇଟି ତିଆରି । ଏଇଟି କେତେବେଳେ ସ୍ଥିର ହୋଇ ରହି ନ ଥାଏ । ସବୁବେଳେ ଗୁଲୁଥାଏ । ଜେଲି ଭଳି ହୋଇଥିବାରୁ ତା' ଆକାର ସବୁ-ବେଳେ ବଦଳୁଥାଏ । ଆମିବା ତିଆରି କଲାବେଳେ ଜୀବ ସବୁ କେମିତି ଗତି କରିବେ ତାହା ବୁଦ୍ଧତ ପ୍ରକୃତି ପରୀକ୍ଷା କରୁଥିଲା । ତାହାଠାରୁ ସାନ ଜୀବାଣୁଙ୍କ ଗୁରୁପଟେ ତାହା ଗୁଡ଼ାଇ ହୋଇଯାଏ



ଆମିବା 'ଗୁଲିଲା' ବେଳେ କିଭଳି ଦେଖାଯାଏ (ବାମରୁ ଡାହାଣକୁ) ।

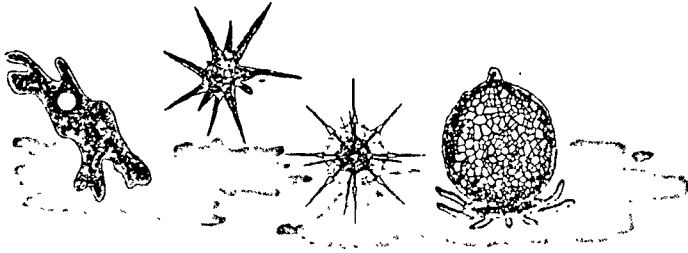

ଆମିବା ଓ ଆମିବା ଭଳି କେତେକ ଜୀବ: (ବାମରୁ) ଆମିବା ପ୍ରୋଟିଅସ୍, ଆମିବା ଚାଟିଓସା, ଆକାଲୋମେଟ୍ରା ଲଲ୍‌ଷ୍ଟିକା, ଡିପ୍‌ଲୋଆ ଅର୍‌ସିଓଲଟା ।

ଓ ସେଗୁଡ଼ିକୁ ହଜମ ପାଣିକୁ ନିଜ ଦେହରେ ଭିଜାଇ ଦେଇ ସେଥିରୁ ଅମ୍ଳଜାନ ପାଇଯାଏ । ଏଇଟି ନିଜେ ନିଜେ ଗୋଟିକରୁ ବୁଲଟି ହୋଇଯାଏ । ଏହାକୁ ଲକ୍ଷ୍ୟକରି ବିଜ୍ଞାନୀମାନେ ଜୀବ-କୋଷ ବିଷୟରେ ଅନେକ କଥା ଜାଣିପାରିଥିଲେ ଓ ଏବେ ମଧ୍ୟ ଜାଣିପାରୁଛନ୍ତି । କେତେକ ଜାତିର ବଡ଼ ବଡ଼ ଆମିବାଙ୍କୁ ଖାଲି ଆଖିରେ ମଧ୍ୟ ଦେଖି ହୁଏ ।

**ସମ୍ବନ୍ଧୀୟ ବିଷୟ**  
ଜୀବଜୋଷ, ଜୀବନ, ଜୀବଜଗତ, ଚିକିତ୍ସା-ବିଜ୍ଞାନ, ଅମେରୁଦଣ୍ଡା ପ୍ରାଣୀ



**ଆମୁଣ୍ଡସେନ, ରୋଆଲ୍‌ଡ୍ ଏଙ୍ଘେଲ୍‌ହେଅ ଗ୍ରାଭ୍‌ନିଙ୍ଗ୍**  
(୧୮୭୨-୧୯୨୮)

ନରଓଡ଼େଶର ପ୍ରସିଦ୍ଧ ଆବିଷ୍କାରକ । ୧୯୦୩ରୁ ୧୯୦୬ ମସିହା ଭିତରେ ଉତ୍ତର ପଶ୍ଚିମ ପ୍ରଶାଳା ଦେଇ ଗତି କରି ସେ ଦୁମ୍ବଜାୟ ଉତ୍ତରମେରୁ ଆବିଷ୍କାର କରିଥିଲେ ଓ ପରେ ୧୯୧୧ ମସିହା ଡିସେମ୍ବର ମାସରେ ଦକ୍ଷିଣ ମେରୁ ଆବିଷ୍କାର କଲେ । ଗୋଟିଏ ଏଆରସିପରେ ଉତ୍ତରମେରୁ ଅଭିମୁଖେ ଯାଇଥିବା ଜଣେ ନିରୁଦ୍ଦିଷ୍ଟ ବନ୍ଧୁଙ୍କୁ ଆମୁଣ୍ଡସେନ ବିମାନ ଯୋଗେ ଖୋଜୁଥିବା ବେଳେ ସେ ନିଜେ ମଧ୍ୟ ନିରୁଦ୍ଦିଷ୍ଟ ହୋଇଗଲେ ଓ ତାହା-ପରେ ଆମୁଣ୍ଡସେନଙ୍କର କୌଣସି ପତା ମିଳି ନଥିଲା ।

**ସମ୍ବନ୍ଧୀୟ ବିଷୟ**  
ଆବିଷ୍କାର, ଦକ୍ଷିଣ ମେରୁ, ଉତ୍ତର ମେରୁ



**ଆମେନୋରିଆ**

ନାରୀମାନଙ୍କ କ୍ଷେତ୍ରରେ ଋତୁସ୍ରାବ ନ ହେବା ବା ସ୍ରାବରୋଧ ଅବସ୍ଥା । ପ୍ରାପ୍ତବୟସ୍କ ହୋଇଗଲେ ମଧ୍ୟ ଯଦି ଋତୁସ୍ରାବ ଚକ୍ର ଆରମ୍ଭ ନ ହେଲା ତେବେ ତାହାକୁ ମୌଳିକ ଆମେନୋରିଆ ଅବସ୍ଥା ବୋଲି ଧରାଯାଏ । କିନ୍ତୁ ଏହି ଚକ୍ର ଥରେ ଆରମ୍ଭ ହୋଇ ଯେବେ କୌଣସି କାରଣରୁ ଅସ୍ଵାଭାବିକ ଭାବେ ବନ୍ଦ ହୋଇଗଲା, ତେବେ ତାହା ହେଲା

ଗୌଣ ଆମେନୋରିଆ । ଏଇଟି ଏମିତି କିଛି ଗୋଟାଏ ରୋଗ ନୁହେଁ । ମସ୍ତିଷ୍କରେ ଥିବା ହାଇ-ପୋଥାଲାମସ୍, ପିଟୁଇଟାରୀ ଗ୍ରନ୍ଥି, ଡିମ୍ବାଶୟ ଓ ଗର୍ଭାଶୟ—ଏମାନଙ୍କ ଭିତରେ ଯେଉଁ ସୂକ୍ଷ୍ମ, ଜଟିଳ ତଥା ସମତୁଲ ନିୟନ୍ତ୍ରଣ ବ୍ୟବସ୍ଥା ରହିଛି, ସେଥିରେ କିଛି ଅସୁବିଧା ଦେଖାଦେଲେ ଏଭଳି ପରିସ୍ଥିତି ସୃଷ୍ଟି ହୋଇଥାଏ । ଏହିସବୁ ଗ୍ରନ୍ଥି ଯଦି ବିପଦଗ୍ରସ୍ତ ହୋଇପଡ଼ିଲା ତେବେ ତା'ର ଫଳ-ସ୍ଵରୂପ ମଧ୍ୟ ଏହା ଘଟେ । ଅତ୍ୟଧିକ ଶାରୀରିକ ସ୍ଫୁଲ୍ଲତା ଓ ସ୍ଵାଜନନେହିୟରେ ବାଧା ସାଙ୍ଗକୁ ଗର୍ଭଧାରଣ, କ୍ଷୀରକ୍ଷରଣ, ମେନୋପଜ୍ ଅବସ୍ଥାରେ ଆମେନୋରିଆ ଦେଖାଦିଏ । ଯଦି କୌଣସି ପ୍ରକାର ଆଙ୍ଗିକ କ୍ଷତି ଯୋଗୁଁ ନ ଘଟୁଛି, ତେବେ ଏହା ସାଧାରଣତଃ କ୍ଷତିକାରକ ନୁହେଁ ।

**ସମ୍ବନ୍ଧୀୟ ବିଷୟ**  
ଋତୁସ୍ରାବ, ଚିକିତ୍ସାବିଜ୍ଞାନ



**ଆମେରିକା**

ପଶ୍ଚିମ ଗୋଲାର୍ଦ୍ଧରେ ଥିବା ଉତ୍ତର ଓ ଦକ୍ଷିଣ ଆମେରିକା ମହାଦେଶର ମିଳିତ ନାମ । ଏହି ଉଭୟ ମହାଦେଶର ଜଳବାୟୁ ପରିସ୍ଥିତି ସଂପୂର୍ଣ୍ଣ ଭିନ୍ନ ବୋଲି କୁହାଯାଇପାରେ । ଉତ୍ତର ଆମେ-ରିକାର ଉତ୍ତର ଭାଗରେ ଆର୍କଟିକ୍ ଜଳବାୟୁ ଦେଖାଯାଉଥିଲା ବେଳେ ଦକ୍ଷିଣ ଭାଗରେ ଗ୍ରୀଷ୍ମ-ମଣ୍ଡଳୀୟ ଅବସ୍ଥା ଦେଖାଦେଇଥାଏ । ଦକ୍ଷିଣ ଆମେରିକାରେ କିନ୍ତୁ ଏହାର ବିପରୀତଟି ହିଁ ଘଟିଥାଏ । ଏହି ଦୁଇଟି ମହାଦେଶର ସଂସ୍କୃତି ଓ ସଭ୍ୟତା ମଧ୍ୟ ସ୍ଵତନ୍ତ୍ର ।

ସମୁଦାୟ ଦକ୍ଷିଣ ଆମେରିକା, ଷ୍ଟେସ୍-ଇଣ୍ଡିଜର ଅଧିକାଂଶ ଅଂଶ ତଥା ଉତ୍ତର ଆମେ-ରିକାର ଗୋଟିଏ ଅଂଶ ଲାଟିନ ଆମେରିକା ଭାବରେ ଜଣା । କାନାଡ଼ା ଓ ଯୁକ୍ତରାଷ୍ଟ୍ର ଆମେରିକା ହେଲେ ଆଙ୍ଗ୍ଲୋ ଆମେରିକା । ମେକ୍ସିକୋ, କେନ୍ଦ୍ର ଆମେରିକା ତଥା ପଶ୍ଚିମ ଭାରତୀୟ ଦ୍ଵୀପପୁଞ୍ଜ ବା ଷ୍ଟେସ୍‌ଇଣ୍ଡିଜର ଗୋଟିଏ ଛୋଟ ଅଂଶକୁ ମଧ୍ୟ-ଆମେରିକା ବୋଲି କୁହାଯାଏ । ଜଣେ ଜର୍ମାନ୍ ଭୂଗୋଳବେତ୍ତା ପଣ୍ଡିତ ୧୫୦୭ ମସିହାରେ 'ଆମେ-ରିକା' ଶବ୍ଦର ପ୍ରଥମ ବ୍ୟବହାର କରିଥିଲେ ।



'ଆମେରିକା'

ଏହାକୁ ମଧ୍ୟ 'ନୂତନ ପୃଥିବୀ' ବୋଲି ପ୍ରାୟ ସେହି ସମୟରୁ କୁହାହୋଇ ଆସୁଛି ।

**ସମ୍ବନ୍ଧୀୟ ବିଷୟ**  
ନୂତନ୍ତ୍ର, ଉତ୍ତର ଆମେରିକା, ଦକ୍ଷିଣ ଆମେରିକା, ଷ୍ଟେସ୍‌ଇଣ୍ଡିଜ୍, କେନ୍ଦ୍ର ଆମେରିକା, ଇତିହାସ



**ଆମେରିକା ଲୋକ**

ଦୁଇ ଆମେରିକା ମହାଦେଶରେ ଆଜି ଯେଉଁସବୁ ଲୋକ ଅଛନ୍ତି ପ୍ରାୟ ପାଞ୍ଚଶହ ବର୍ଷ ପୂର୍ବେ ସେମାନଙ୍କର କୌଣସି ପୂର୍ବପୁରୁଷ ସେ ଅଞ୍ଚଳରେ ନ ଥିଲେ । ସ୍ଫେନ୍‌ମ୍ୟୁ ଆବିଷ୍କାରକ କଲମ୍‌ସ୍ ଯେତେବେଳେ ଭାରତ ବା ଇଣ୍ଡିଆ କେଉଁଠି ଥିବ ବୋଲି ଖୋଜିବାକୁ ବାହାରିଲେ ସେ ଇଉରୋପରୁ ଦକ୍ଷିଣ ଏବଂ ତାହାପରେ ପୂର୍ବମୁହାଁ ହୋଇ ନ ଯାଇ ସିଧା ସିଧା ଆଟ୍‌ଲାଣ୍ଟିକ୍ ମହାସାଗରରେ ପଶ୍ଚିମ ମୁହାଁ ହୋଇ ଯାଇ ଗୋଟାଏ ଅଞ୍ଚଳକୁ ଦେଖିଲେ । ତାହାକୁ ସେ 'ଇଣ୍ଡିଆ' ବୋଲି ଭାବି-ନେଲେ ଓ ଇଉରୋପରେ ଆସି ସେ କଥା କହିଲେ । ସେଠାରେ ଯେଉଁ ମୂଳ ଅଧିବାସୀ ଥିଲେ ସେମାନଙ୍କୁ ଇଣ୍ଡିଆନ୍ ବୋଲି କହିଲେ । ପରେ ଇଉରୋପୀୟମାନେ ଯେତେବେଳେ ପ୍ରକୃତ ଭାରତ ବା ଇଣ୍ଡିଆକୁ ଦେଖିଲେ ସେତେବେଳେ ଆମେ-ରିକାରେ ଯେଉଁମାନଙ୍କୁ ପ୍ରଥମେ ଦେଖିଥିଲେ ସେମାନଙ୍କୁ 'ରେଡ୍ ଇଣ୍ଡିଆନ୍' ବା ଲୋହିତ ଭାରତୀୟ ବୋଲି କୁହାଗଲା ।

ବହୁ ହଜାର ବର୍ଷ ପୂର୍ବେ ଆମେରିକା ମହା-  
ଦେଶରେ ଯେଉଁସବୁ ଲୋକ ଥିଲେ ସେମାନଙ୍କୁ  
ଆଙ୍ଗୁଠିରେ ଗଣି ହୋଇଯିବ । ପରେ ଏସିଆ  
ମହାଦେଶରୁ କେତେକ ଲୋକ ଏକାବେଳକେ

ସଂଖ୍ୟା କମାଇ ଦେବାପାଇଁ ନାନା କୌଶଳ କଲେ  
ଓ ସେ ଦିଗରେ ସେମାନେ ସଫଳ ମଧ୍ୟ ହେଲେ ।  
ତେଣୁ ଏବେ ଦେଖାଯାଉଛି ଯେ ଏହି ଉତ୍ତର  
ଆମେରିକା ମହାଦେଶ ହୋଇଯାଇଛି ସଂପୂର୍ଣ୍ଣ  
ଇଉରୋପୀୟମାନଙ୍କ ଦେଶ । ଯେଉଁ ଲକ୍ଷ ଲକ୍ଷ,

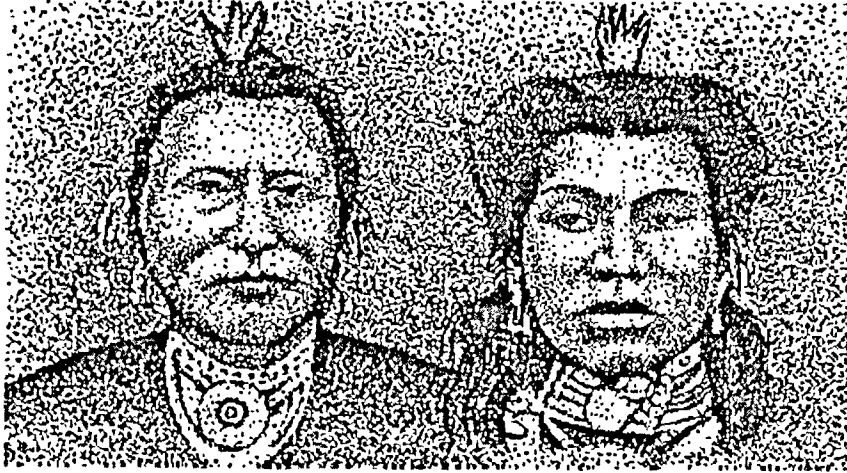

ଯେଉଁ ଅଳ୍ପସଂଖ୍ୟକ ମୂଳ ଆମେରିକା ଲୋକ ତଥା ଲେହିତ ଭାରତୀୟ ଆଦି ଆମେରିକାରେ  
ଅଛନ୍ତି, ସେମାନେ ଆଧୁନିକ ଆମେରିକୀୟ ସମାଜ ସହିତ ଖାପ ଖାଇଗଲେଣି ।

ଉତ୍ତର ଅଞ୍ଚଳ ବାଟେ ଆଲାସ୍କାରେ ଯାଇ ପହଞ୍ଚି-  
ଗଲେ । ସେଠାରେ ଥିବା ସମୁଦ୍ର ବର୍ଷର ଅଧିକାଂଶ  
ସମୟରେ ବରଫ ପାଲଟି ଯାଇଥାଏ । ତେଣୁ  
ସେହିବାଟେ ଉତ୍ତର ଆମେରିକା ମହାଦେଶକୁ  
ଗୁଲିଯିବା ସହଜ ହେଲା । ଆଲାସ୍କାରୁ ସେମାନେ  
ଦକ୍ଷିଣ ମୁହାଁ ହୋଇ ସେହି ମହାଦେଶର ପଶ୍ଚିମ  
ଅଂଶକୁ ଗୁଲିଲେ । ସେହିମାନଙ୍କୁ ଆମେରିକାର  
ମୂଳ ଅଧିବାସୀ ବୋଲି କୁହାଯାଏ । ଏମାନେ ଥିଲେ  
ପ୍ରସ୍ତର ଯୁଗର ଲୋକ । ଶିକାର କରି ବଳି ଯାଉ-  
ଥିଲେ । ସବୁଦିନେ ରହିବା ପାଇଁ ଘରଢ଼ାଗର ନ କରି  
ବୁଲାଇବାନ କଟାଉଥିଲେ । ଅଳ୍ପ ଅଳ୍ପ ଲୋକ  
ଗୋଟାଏ ଗୋଟାଏ ଗୋଷ୍ଠୀ ବାନ୍ଧି ହୁଏତ ବଳୁ-  
ଥିଲେ । ଏସିଆର ବୁଦ୍ଧିମାନ ଲୋକ ହୋଇଥିବାରୁ  
ସେମାନଙ୍କର ଥିଲା ଦକ୍ଷ କାରିଗରି ହାତ । ତେଣୁ  
ସେମାନଙ୍କର ହାତର ତିଆରି ଚିତ୍ରର ପ୍ରମାଣ  
ଏବେ ମଧ୍ୟ ରହିଛି ।

ଏହିଭଳି ଭାବରେ କେତେ ହଜାର ବର୍ଷ  
କଟିଗଲା ଓ କ୍ରମେ ଇଉରୋପୀୟମାନେ ଯାଇ  
ସେଠାରେ ପହଞ୍ଚିଗଲେ । ଦୁଇ ବିରାଟ ମହା-  
ଦେଶ ଓ ତା' ନିକଟରେ ଥିବା ବହୁ ସଂଖ୍ୟକ  
ଦ୍ଵୀପରେ ଯେତେକ ଲୋକ ଥିଲେ, ସେମାନଙ୍କର  
ସଂଖ୍ୟା ୫୦ ଲକ୍ଷରୁ ଅଧିକ ନଥିଲା ବୋଲି ଇଉ-  
ରୋପୀୟ ମାନେ ସେତେବେଳେ ହିସାବ କଲେ ।  
ଆଜିର ଯୁକ୍ତରାଷ୍ଟ୍ର ଆମେରିକା ଓ କାନାଡ଼ାରେ  
ଖୁବ୍ ହେଲେ ଆଠ ଦଶ ଲକ୍ଷ ଲୋକ ସେତେ-  
ବେଳେ ଥିଲେ ।

ଇଉରୋପୀୟମାନେ ଦୁଇ ଆମେରିକା  
ଅଞ୍ଚଳରେ ପହଞ୍ଚିଲା ପରେ ମୂଳ ଅଧିବାସୀଙ୍କ

କୋଟି କୋଟି ଲୋକଙ୍କୁ ନେଇ ସେମାନେ ଦାସ  
ଭଳି ଖଟାଉଥିଲେ ଅବଶ୍ୟ ସେହି ମାନଙ୍କ ବଂଶ-  
ଧର ମଧ୍ୟ ଅଛନ୍ତି । କାରଣ ସେମାନେ ଆଉ ନିଜ  
ମୂଳଦେଶକୁ ଫେରିଯିବାର ପ୍ରଶ୍ନ ନାହିଁ । ଯେଉଁ  
ଅଳ୍ପ କେତେକ ଲୋକ ଆରମ୍ଭରୁ ଥିଲେ ସେମାନେ  
ବଦଳି ଗଲେଣି କହିଲେ ବଳେ । ଇଉରୋପର  
ଭାଷା, ଗୁଲିଚଳନ, ସଭ୍ୟତା ସେମାନଙ୍କୁ ଇଉ-  
ରୋପୀୟ ଛାଞ୍ଚରେ ପକାଇ ଦେଲାଣି ।

**ସମ୍ଭାଷଣ ବିଷୟ**

ପୃଥିବୀ, ଉତ୍ତର ଆମେରିକା, ନୂତନ, ମାନବ  
ସଭ୍ୟତା, ଦକ୍ଷିଣ ଆମେରିକା, ଏସିଆ



**ଆମେରିକୀୟ ଗୃହଯୁଦ୍ଧ**

୧୮୬୧ ରୁ ୬୫ ମସିହା ଭିତରେ ଯୁକ୍ତରାଷ୍ଟ୍ର  
ଆମେରିକାରେ ଘଟିଥିବା ଗୃହଯୁଦ୍ଧ । ସଂଘୀୟ  
ସରକାରରୁ ସ୍ଵତନ୍ତ୍ର ହୋଇଯିବା ନିମନ୍ତେ ୧୧ଟି  
ଆମେରିକୀୟ ପ୍ରଦେଶଙ୍କ ଉଦ୍ୟମରୁ ଏହାର ସ୍ଵତ୍ଵ-  
ପାତ ହୋଇଥିଲା । ଅର୍ଥନୈତିକ କାରଣ ସାଙ୍ଗକୁ  
ଦାସପ୍ରଥା ଭଳି ଗୋଟିଏ ଘୃଣ୍ୟ ପ୍ରଥା ଜନିତ କାରଣ  
ମଧ୍ୟ ଏହି ଗୃହଯୁଦ୍ଧ ମୂଳରେ ନିହିତ ଥିଲା । ଦକ୍ଷିଣ  
କାରୋଲାଇନାର ଗୁଲିସ୍ପର୍ଡ଼ ଠାରେ ଏପ୍ରିଲ ମାସ  
୧୨ ଚରିତ୍ତରେ ଏହି ଗୃହଯୁଦ୍ଧ ଆରମ୍ଭ ହୋଇଥିଲା ।  
ପ୍ରେସିଡେଣ୍ଟ ଆବ୍ରାହାମ୍ ଲିଙ୍କନ୍‌ଙ୍କ ନେତୃତ୍ଵରେ କିଛି  
ସଂଘୀୟ ସରକାର ଶେଷରେ ବିଜୟୀ ହେଲେ ।

**ସମ୍ଭାଷଣ ବିଷୟ**

ଯୁକ୍ତରାଷ୍ଟ୍ର ଆମେରିକା



**ଆମେରିସିଅମ୍**

ଏକଟି ଗୋଟିଏ ସଂଶ୍ଳେଷିତ ରାସାୟନିକ ମୌଳିକ  
ଉପାଦାନ । ଆମେରିସିଅମ୍ ପ୍ରକୃତିରେ ମିଳେ  
ନାହିଁ । ୧୯୪୪ ମସିହାରେ କୃତ୍ରିମ ଉପାୟରେ  
ଏହାକୁ ପ୍ରଥମ କରି ପ୍ରସ୍ତୁତ କରାଯାଇଥିଲା ।  
ଆମେରିସିଅମ୍ ଧାତୁ ଦେଖିବାକୁ ରୂପା ଭଳି ଧଳା ।  
ଏହାର ଔଦ୍ୟୋଗିକ ଉପଯୋଗ ରହିଛି ।

ପାରମାଣବିକ ନମ୍ବର ୯୫

ଗଳନାଙ୍କ ୮୫୦° ସେ. ଉପରେ

ଘୋଳ୍ୟତା ୨,୩,୪,୫,୬

**ସମ୍ଭାଷଣ ବିଷୟ**

ମୌଳିକ ଉପାଦାନ



**ଆମୋନିଆ**

ଜମିରେ ସାର ଦିଆଯାଏ ତାକୁ ଉର୍ବର କରିବା  
ପାଇଁ । ପ୍ରକୃତି ଏଥିପାଇଁ ଦେଇଛି ଗୋବର, ପଙ୍କ,  
ନାନା ପ୍ରକାରର ଅଳିଆ, ପାଉଁଶ ଓ ସେହିଭଳି  
ଆଉ କେତେକ ପଦାର୍ଥ । ମଣିଷ କିଛି ଏସବୁ  
ସାଙ୍ଗକୁ କେତେପ୍ରକାରର ସାର ବ୍ୟବହାର  
କରୁଛି । ସେତିକିବେଳେ ସେ ଗୋଟିଏ ଗ୍ୟାସ୍  
ତିଆରି କରି ତାକୁ ଜମିରେ ବ୍ୟବହାର କରୁଛି ।  
ଯବଧାରଜନ, ଉଦ୍‌ଜାନରେ ଏହି ଗ୍ୟାସ୍ ତିଆରି ।  
ତା'ର ନାମ ଆମୋନିଆ । ନାଇଲନ ଭଳି କୃତ୍ରିମ  
ସୂତା କପଡ଼ା ତିଆରି କଲାବେଳେ ଏହା ଲୋଡ଼ା  
ପଡ଼ୁଛି । ତୁଳା, ପଶମ ଓ ସିଲକକୁ ରଙ୍ଗ କରିବା  
ପାଇଁ ଏହାର ସାହାଯ୍ୟ ନିଆଯାଉଛି । ରବର  
ଶିଳ୍ପ ଓ ପେଟ୍ରୋଲିୟମ ଶୋଧନ ଶିଳ୍ପରେ ଏହାକୁ  
ଖୋଜା ପଡ଼ିଛି । ମିଶ୍ରଧାତୁ ତିଆରି ପାଇଁ ଏହା  
ଲୋଡ଼ା । ଡିଟରଜେଣ୍ଟ ପାଉତର ତିଆରିରେ  
ଆମୋନିଆ ଭାଗର ଆବଶ୍ୟକତା ରହିଛି ।  
୧୭୭୪ ମସିହାରେ ଘୋଷେଟ୍ ପ୍ରିଷ୍ଟଲି ଏହାକୁ  
ପ୍ରଥମେ ତିଆରି କରିଥିଲେ ।

**ସମ୍ଭାଷଣ ବିଷୟ**

ରସାୟନବିଜ୍ଞାନ, ସାର, କୃଷି, ଔଦ୍ୟୋଗିକ  
ଉପାଦାନ



**ଆମ୍ଳିଅର, ଆକ୍ସୋମାରି**  
(୧୭୭୫-୧୮୩୬)

ବିଦ୍ୟୁତ୍ କରେଣ୍ଟର ମୌଳିକ ଇଉନିଟ୍ 'ଆମ୍ଳିଅର'  
ଏହି ପ୍ରସିଦ୍ଧ ଫରାସୀ ଗଣିତଜ୍ଞ ଓ ପଦାର୍ଥବିଦ୍ୟା-  
ବିତ୍ ଜନମରେ ନମିତ । ଫ୍ରାନ୍ସର ଲୟନସ୍  
ଠାରେ ସେ ଜନ୍ମ ହୋଇଥିଲେ । ୧୮୨୦  
ମସିହାରେ ବିଦ୍ୟୁତ୍‌ର ରୂପକୀୟ ଗୁଣଧର୍ମ କଥା  
ଜଣାପଡ଼ିଗଲା ପରେ ଆମ୍ଳିଅର ସେ ଦିଗରେ



କାମ କରି ଇଲେକ୍ଟ୍ରୋଜାଇନମିକ୍ସ ବା 'ବିପ୍ଲବ୍-ଗତିକ' ବିଦ୍ୟାର ମୂଳଦୁଆ ପକାଇଥିଲେ ।

**ସମ୍ବନ୍ଧୀୟ ବିଷୟ**  
ପଦାର୍ଥବିଜ୍ଞାନ, ବିଦ୍ୟୁତ୍



**ଆତ୍ମଚେସନ**

ଶରୀରର କୌଣସି ଅଙ୍ଗ ବା ଅଂଶକୁ ବାଦ୍ ଦେଇ-ଦେବା କ୍ରିୟା ହେଲା ଆତ୍ମଚେସନ ବା ଅଙ୍ଗ-ହେଦନ । ଚିକିତ୍ସା ନିମନ୍ତେ ଅପରେସନ ଦ୍ଵାରା ଶରୀରର କୌଣସି ଅଙ୍ଗ, ବିଶେଷ କରି ହାତ ବା ଗୋଡ଼କୁ କାଟିଦେବା କ୍ଷେତ୍ରରେ କିଛି ଏହି ଶବ୍ଦଟିର ସାଧାରଣତଃ ପ୍ରୟୋଗ କରାଯାଇ-ଥାଏ । ଆଘାତ, ସଂକ୍ରମଣ, ଅର୍ବୁଦ, ଅନିୟନ୍ତ୍ରିତ ଡାଇବେଟିସ କିମ୍ବା ପର୍ଯ୍ୟାପ୍ତ ପରିମାଣର ରକ୍ତ ସଞ୍ଚାଳନ ନ ହୋଇ ପାରିବା ଭଳି କ୍ଷେତ୍ରରେ ସର୍ଜିକାଲ ବା ଶଲ୍ୟ ଆତ୍ମଚେସନର ଆବଶ୍ୟକ ପଡ଼ିଥାଏ । ବେଳେବେଳେ କାମ କରୁନଥିବା ବା ଅତିମାତ୍ରାରେ କଦାକାର କୌଣସି ଶରୀର ଅଂଶକୁ ମଧ୍ୟ ଏହି-ଉପାୟରେ ବାହାର କରିଦିଆଯାଇ-ଥାଏ । କୌଣସି ଗୋଟିଏ ବା ଏକାଧିକ ଅଙ୍ଗ ନ ଥାଇ ଜନ୍ମ ହୋଇଥିବା ବ୍ୟକ୍ତିଙ୍କ କ୍ଷେତ୍ରରେ 'ଜନ୍ମ-ଗତ ଆତ୍ମଚେସନ' ଶବ୍ଦର ପ୍ରୟୋଗ କରାଯାଏ । ଆଧୁନିକ ଚିକିତ୍ସାବିଜ୍ଞାନରେ ଅଗ୍ରଗତି ଫଳରେ ଅତି ଅଧିକ ପରିମାଣରେ ଆଘାତପ୍ରାପ୍ତ ଅଙ୍ଗ ସବୁକୁ ମଧ୍ୟ ପୁନଃନିର୍ମାଣ କରିଦିଆଯାଇ ପାରୁ-ଥିବାରୁ ଜୀବନ ରକ୍ଷା ନିମନ୍ତେ ଆତ୍ମଚେସନ କରିବାର ଆବଶ୍ୟକତା ତୁଳନାତ୍ମକ ଭାବେ ହ୍ରାସ ପାଇଯିବାକୁ ଲାଗିଲାଣି ।

**ସମ୍ବନ୍ଧୀୟ ବିଷୟ**  
ଚିକିତ୍ସାବିଜ୍ଞାନ, ଅପରେସନ, ଅଙ୍ଗ ଓ ଅଙ୍ଗଗଠନ, ଅଙ୍ଗରୋପଣ, ଅଙ୍ଗ(କୃତ୍ରିମ)



**ଆମ୍ଭ**

ପୃଥିବୀର ବିଭିନ୍ନ ଅଞ୍ଚଳରେ ଯେଉଁସବୁ ଫଳ ଖୁଆଯାଏ ତା' ଭିତରେ ଗ୍ରୀଷ୍ମ ପ୍ରଧାନ ଅଞ୍ଚଳରେ ଆମ୍ଭର ଗୋଟାଏ ମହତ୍ତ୍ଵପୂର୍ଣ୍ଣ ସ୍ଥାନ ରହିଛି । ପାଚିଲେ ଏହାକୁ ତ ସମସ୍ତେ ଆନନ୍ଦରେ ଖାଆନ୍ତି, ପାଚିଲା ପୂର୍ବରୁ ମଧ୍ୟ ନାନା ପ୍ରକାରରେ ଏହାକୁ ବ୍ୟବହାର କରନ୍ତି । ଅତି ଛୋଟ ଛୋଟ ହୋଇ-ଥିଲା ବେଳେ ତାକୁ ଭାଙ୍ଗିଆଣି ପଖାଳରେ ତା' ନାସି ପକାଇ ତେଲେ ପଖାଳ ବାସେ । ଆଉ ଟିକିଏ ବଡ଼ ହୋଇଗଲେ ତାକୁ ଛେଚି ଚଟଣି କରା-ଯାଏ । ତା' ଠାରୁ ଟିକିଏ ବଡ଼ ହେଲେ ଦି'ଫାଳ ଲେଖା କରିଦେଇ 'ଲୁଣି ଆମ୍ଭୁଲ' କରାଯାଏ । ଟାକୁଆ ଟିକିଏ ଟାଣ ହୋଇଗଲେ ଆମ୍ଭଟାକୁ

ଦି'ଫାଳ କରି ଆମ୍ଭୁଲ ତିଆରି ହୁଏ । ଟାକୁଆ ଆମ୍ଭୁରି ଟାଣ ହୋଇଗଲେ ଗୋଟା ଅବସ୍ଥାରେ ଗୁରି ଫାଳ କରି ସୋରିଷ ଗୁଣ୍ଡ ଦେଇ ଆଗୁର କରାଯାଏ । ଏହିସବୁ ଆମ୍ଭ ଆଗୁର ବର୍ଷ ତମାମ୍ ରହିଥାଏ । ଆମ୍ଭ ପାଚିଗଲେ ଖୁଆଯାଏ । ଯଦି ଦେଶୀ ଗୁଡ଼ାଏ ରହିଗଲା ରସ ତୁପୁଡ଼ି ଆମ୍ଭସଡ଼ା କରାହୁଏ । ଅନ୍ୟ କୌଣସି ଫଳ ବୋଧହୁଏ ଏତେ ପ୍ରକାରର ଖାଦ୍ୟ ଉପାଦାନ ଯୋଗାଇ ନାହିଁ । କଲମି ଗଛ ତୁଳନାରେ ଦେଶୀ ଆମ୍ଭ ଗଛ ଖୁବ୍ ଉଚ୍ଚ ହୁଏ । ବହୁବର୍ଷ ପର୍ଯ୍ୟନ୍ତ ରହେ । ଏଥିରେ ଯେକ୍ତା ଯେକ୍ତା ବତଳ ହୁଏ । ତାହା ହେଉଛି ଆମ୍ଭର ଫୁଲ ।

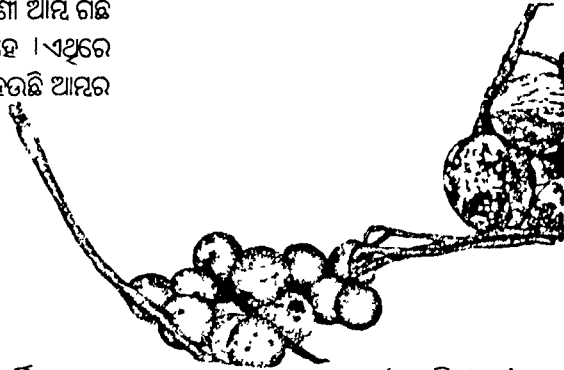

ଜତାୟ ଆମ୍ଭ ପ୍ରଦର୍ଶନୀରେ ପ୍ରଦର୍ଶିତ ହୋଇଥିବା ସବୁଠାରୁ ଛୋଟ ଆମ୍ଭ 'ମୋତି ଦଳ' ।

ଅତି ଛୋଟ ଛୋଟ ଆମ୍ଭ ଅଛି । ସେଗୁଡ଼ିକୁ କୁହାଯାଏ ଖୁରୁଡ଼ି । କିଲେ—ଦି'କିଲୋର ଆମ୍ଭ ମଧ୍ୟ ରହିଛି । ସେମିତି ନାନା ଆକାରର ଫଳ ଦେଖିବାକୁ ମିଳେ । ସେଗୁଡ଼ିକୁ ଓଡ଼ିଶାରେ ଗୋଟିଏ ଗୋଟିଏ ନାଁ ଦିଆଯାଇଛି । ମଣିଷ ମୁଣ୍ଡିଆ, ନାକେଇ, ନାକ ଚେପଟା—ଏହିଭଳି କେତେ କଅଣ ଅଛି । ସୁଆତ ଓ ଆକାରକୁ ନେଇ ମିଠେଇ, ନାଲମ, ବାଇଗଣପଲେଇ, ଆଖୁଚାମ, ଆମ୍ରପଲ୍ଲୀ, ଆଲ୍ଫାନ୍ଦସୋ, ଲେଙ୍ଗେଡ଼ା, ଦିରେଇ ଇତ୍ୟାଦି ହେଉଛି ଗୋଟିଏ ଗୋଟିଏ ନାଁ । ଏ ଫଳର ଭିନ୍ନ ଭିନ୍ନ ରଙ୍ଗ ରହିଛି । ସୁନ୍ଦରୀ ଆମ୍ଭ ଦେଖିବାକୁ ସୁନ୍ଦର । ନାଲି, ହଳଦିଆ, ଶାଗୁଆ ମିଶାମିଶି ରଙ୍ଗର ବହୁ ପ୍ରକାରର ଦେଖିବାକୁ ମିଳେ । ଭିତର ଶସଟା ହଳଦିଆସିଆ ନାଲିଆସିଆ, କମଳା ରଙ୍ଗର । ଆମ୍ଭ ରସ ଭିତରେ ଫଳ ଶର୍କରା ବହୁ ପରିମାଣରେ ଅଛି । ଏ, ସି ଓ ଡି ଭିତାମିନ୍ ପ୍ରଚୁର ପରିମାଣରେ ରହିଥାଏ । କାଲେରି ଥାଏ କଥାରେ ଶତକରା ପ୍ରାୟ ୪୪ ଓ ପାଚିଲାରେ ପ୍ରାୟ ୭୪ । ଭାରତରେ କେତେ ଯେ ଗାତ, ଜଗତମାଳି ମଉଜିଆ ମଉଜିଆ କଥା ଆମ୍ଭ ଫଳ, ପତ୍ର, କଢ଼କୁ ମୂଳ କରି ଲେଖାଯାଏ ତା'ର ଠିକଣା ନାହିଁ । ବହୁ ଶୁଭ କାମରେ ଆମ୍ଭ ତାଳଟିଏ ଦରକାର ହୁଏ । ବୁଦ୍ଧଦେବ ଛାଇ ତଳେ ବସି ଲୋକଙ୍କୁ ଉପଦେଶ ଦେବେ ଓ ଚିକ୍ତାମଗ୍ନ ରହିବେ ବୋଲି ତାଙ୍କ ପାଇଁ ଗୋଟିଏ ମନୋରମ ଆମ୍ଭ ଡୋଟା କରାଯାଇ-ଥିଲା ବୋଲି ବର୍ଣ୍ଣନା ଅଛି ।

ଆମ୍ଭକୁ ଇଂରାଜୀରେ 'ମାଙ୍ଗୋ' ବୋଲି କୁହନ୍ତି । ସ୍ଵେନାୟ ଭାଷାରେ ମଧ୍ୟ ସେଇ ନାମ ।

ପର୍ତ୍ତୁଗାଜମାନେ ଯେତେବେଳେ ଆସି ତାମିଲ ଭାଷାଭାଷୀ ଲୋକଙ୍କ ପାଖରେ ପହଞ୍ଚିଲେ ସେତେ-ବେଳେ ଏହି ଫଳକୁ ଦେଖିଲେ । ତା' ନାଁ ପଚାରିଲାକୁ ଉତ୍ତର ପାଇଲେ—'ମାଙ୍ଗେ' ବା 'ମାଙ୍ଗେ' । ପର୍ତ୍ତୁଗାଜମାନେ ତା'ରି ଉଚ୍ଚାରଣ କଲେ ମାଙ୍ଗା । ସେଇଥିରୁ ମାଙ୍ଗୋ ଶବ୍ଦଟିର ସୃଷ୍ଟି । ପରେ ସେମାନେ ଦେଖା କରିଥିଲେ ଆମ୍ଭ-

ଟାକୁଆ ନେଇ ଆମେରିକା ମହାଦେଶରେ ଉତ୍ତା-ରିବେ ବୋଲି । କିଛି ସେତେବେଳେ ପହଞ୍ଚିବା ପାଇଁ ଜାହାଜରେ ବହୁତ ଦିନ ଲାଗିଯାଉଥିଲା ଓ ସେତେବେଳକୁ ଆମ୍ଭଟାକୁଆ ଶୁଖି ଯାଇ ଗଜା ବାହାରୁ ନଥିଲା । ତା' ପରେ ଛୋଟ ଛୋଟ ଗଛ ନେଇ ସେମାନେ ପ୍ରାୟ ୩୦୦ ବର୍ଷ ତଳେ ବ୍ରାଜିଲ ଦେଶରେ ଲଗାଇଲେ । ଦକ୍ଷିଣ ଆମେରିକା ମହା-ଦେଶରେ ଥିବା କେତେକ ଦେଶରେ ତାହା ଉଧେଇଲା ।

ପ୍ରାୟ ୪୦୦ ବର୍ଷ ତଳୁ ଭାରତରେ 'ଆମ୍ଭ ଗୁଷ' କରାଯାଉଛି । ଏବେ ବହୁସଂଖ୍ୟକ କଲମି ଗଛ ଲଗାଯାଉଛି ଓ ଖୁବ୍ ହେଲେ ଗୁରି ପାଞ୍ଚ ବର୍ଷରେ ପୂରା ଫଳିବା ଦେଖାଯାଉଛି । ଏହାପାଇଁ ସେମିତି କିଛି ଖାସ୍ ମାଟି ଦରକାର ନାହିଁ । କିନ୍ତୁ ମାଟି ଗୁଣେ ଫଳର ସୁଆତ ବଢ଼େ । ଏ ଗଛର ଗୋଟାଏ ବିପଦ ହେଉଛି କୁହୁଡ଼ି । ଆମ୍ଭ ତାଳରେ ଗୋଟାଏ ରକମ କାଟ ଆଆନ୍ତି । କୁହୁଡ଼ି ହେଲେ ସେମାନଙ୍କ ସଂଖ୍ୟା ଅତି ଅଳ୍ପ ଦିନେ ହୁହୁ ହୋଇ ବଢ଼ିଯାଏ ଓ ବତଳ କଳା ପଡ଼ିଯାଏ । ସେମିତି ହେଲେ ଆଉ ଗୋଟିଏ ସୁଦ୍ଧା ଆମ୍ଭ ରହେନାହିଁ । ଗଛକୁ ଏହି ବିପଦରୁ ରକ୍ଷା କରିବା ପାଇଁ କିଛି ଉପାୟ ବାହାର କରାଗଲାଣି ଓ ଏବେ କରାଯାଉଛି ମଧ୍ୟ । କେବଳ ଭାରତବର୍ଷରେ ପ୍ରାୟ ୧୦୦୦ ଜାତିର ଆମ୍ଭ ମିଳେ ।

**ସମ୍ବନ୍ଧୀୟ ବିଷୟ**  
ଉଦ୍ଭିଦବିଜ୍ଞାନ, କୃଷି, ଖାଦ୍ୟ, ଫଳ, ଗଛ, ପର୍ବ-ପର୍ବାଣୀ, ଭାରତୀୟ ସଂସ୍କୃତି, ଉଦ୍ୟାନବିଜ୍ଞାନ, ସାହିତ୍ୟ



ଆମର

ଏଇଟି ହେଲା ଗୋଟିଏ ଫସିଲାଇଜଡ଼ ବା ପ୍ରସରାଭୂତ ଝୁଣାଜାତୀୟ ପଦାର୍ଥ । ଆରବୀ ଶବ୍ଦ 'ଆନ୍ବାର'ରୁ ସ୍ତେନୀୟମାନଙ୍କ ଦ୍ଵାରା ଏହି ନାମ ଆସିଛି । ଆମରର ବହୁବିଧ ବ୍ୟବହାର ଅନେକ ଦିନୁ ରହିଆସିଛି । ମୟା ଓ ଆଇଚେକମାନେ ଏହାକୁ ଅଳଙ୍କାର ଭାବେ ବ୍ୟବହାର କରୁଥିଲେ ।



'କ୍ଲୋସିଅସ ଯୁଗ'ର ଏହି ତିନୋଟି ଫୁଲ ନଅକୋଟି ବର୍ଷ ହେଲା ଆମର ଦେହରେ ଅକ୍ଷତଭାବରେ ସାଇତି ହୋଇ ରହିଛି ।

ଜୀବାଶ୍ମ ବିଜ୍ଞାନୀମାନଙ୍କ ପାଖରେ କିନ୍ତୁ ଆମରର ସ୍ଵତନ୍ତ୍ର ଗୁରୁତ୍ଵ ରହିଛି । ବହୁ ଜୀବପତଙ୍ଗ, ଉଦ୍ଭିଦ ତଥା ଛୋଟ ଛୋଟ ପ୍ରାଣୀଙ୍କ ଜୀବାଶ୍ମ ବା ଫସିଲ ଆମର ଦେହରେ ପ୍ରକୃତି ସାଇତି ରଖି ଦେଇଛି । ୧୯୯୬ ମସିହାରେ ପ୍ରକାଶ ପାଇଛି ଯେ ଜଣେ ଆମେରିକୀୟ ଏଣ୍ଟୋମୋଲଜିଷ୍ଟ ପ୍ରାୟ ୯୦୦୦୦୦୦୦ ବର୍ଷ ତଳର ତିନୋଟି ଓକ୍ଜାତୀୟ ଉଦ୍ଭିଦର ଫୁଲର ଆମର ଫସିଲ ପାଇପାରିଛନ୍ତି । ଏ ପର୍ଯ୍ୟନ୍ତ ମିଳିଥିବା ଏହି ଧରଣର ଫସିଲ ଭିତରେ ଏହା ସବୁଠାରୁ ପୁରାତନ ।

ଆମରର ନାମ ଅନୁସାରେ ତା'ର ରଙ୍ଗ ବୋଲି ସାଧାରଣତଃ ଧରାଯାଉଥିଲେ ମଧ୍ୟ ପ୍ରାୟ ୨୫୦ ଟି ରଙ୍ଗରେ ଏହି ପଦାର୍ଥଟି ମିଳିଥାଏ । ଦୁଧ ଭଳି ଧଳା, ଗାଢ଼ ଲୋହିତ, ନୀଳ ଓ ସବୁଜ ରଙ୍ଗର ଆମର ମଧ୍ୟ ରହିଛି ।

ସମ୍ପନ୍ନାୟ ବିଷୟ

ଭୂବିଜ୍ଞାନ, ଜୀବାଶ୍ମ, ଜୀବବିଜ୍ଞାନ, ଅଳଙ୍କାର, ମାନବସଭ୍ୟତା, ଇଭୋଲ୍ୟୁସନ



ଆମ୍ବସାତର

ଗୋଟିଏ ରାଷ୍ଟ୍ରର ଅନ୍ୟ ରାଷ୍ଟ୍ରରେ କୃତନୈତିକ ପ୍ରତିନିଧିତ୍ଵ କରୁଥିବା ସର୍ବୋଚ୍ଚ ପଦବୀଧାରୀ ବ୍ୟକ୍ତି । ଆମ ଭାଷାରେ ଏହି ଶବ୍ଦଟିର ଅନୁବାଦ ରାଷ୍ଟ୍ରତୃତ ବୋଲି କରାଯାଉଛି । ଆଧୁନିକ ସଂସ୍ଥାଳନ ସୁବିଧାସବୁ ଉପଲବ୍ଧ ହେବା ଆଗରୁ ଏମାନଙ୍କୁ ନିଜ ନିଜ ଦେଶ ପକ୍ଷରୁ ପ୍ରଭୂତ କ୍ଷମତା ଦିଆଯାଉଥିଲା—ଏଭଳିକି ଗୋଟାଏ ଦେଶ ସହିତ ସନ୍ଧି କରିବାର ଦାୟିତ୍ଵ ମଧ୍ୟ ଏମାନେ ନିଜେ ବହନ କରୁଥିଲେ । ସେ ସମୟରେ ନିଜ ଦେଶ ସହିତ ଘନ ଘନ ପରାମର୍ଶ କରିବାର ସୁଯୋଗ ନଥିବାରୁ ଏଭଳି ଦାୟିତ୍ଵ ସେମାନଙ୍କୁ ଦେଇଦିଆଯାଉଥିଲା ।

ପୂର୍ବେ ଭାରତରେ ରାଜାମାନେ, ଶାସକମାନେ କୌଣସି ଗୋଟିଏ ନିର୍ଦ୍ଦିଷ୍ଟ ଉଦ୍ଦେଶ୍ୟ ସାଧନ ପାଇଁ ବା ସ୍ଵତନ୍ତ୍ର ଖବର ଦେଇ 'ତୃତ' ପଠାଉଥିଲେ । ସେମାନେ କିନ୍ତୁ ସ୍ଵାୟତ୍ତ ଭାବରେ ସେସବୁ ଦେଶରେ ରହୁ ନ ଥିଲେ । ଚତୁର୍ଦ୍ଦଶ-ପଞ୍ଚଦଶ ଶତାବ୍ଦୀ ବେଳକୁ କିନ୍ତୁ ଇଉରୋପରେ ବିଭିନ୍ନ ରାଜ୍ୟ ଭିତରେ ସ୍ଵାୟତ୍ତ ବିନିମୟ ବ୍ୟବସ୍ଥା ହେଲା । ଦେଶର ଗୁରୁତ୍ଵ ଦୃଷ୍ଟିରୁ ସ୍ଥିର କରାଯାଏ କେଉଁ ଶ୍ରେଣୀର ବା କିଭଳି ଯୋଗ୍ୟତାସଂପନ୍ନ ଲୋକଙ୍କୁ ସେଠାକୁ ରାଷ୍ଟ୍ରତୃତ କରି ପଠାଯିବ । ଆମ୍ବସାତରଙ୍କ ଅଫିସ ତଥା ବାସଭବନ 'ତୃତା-ବାସ' ଭାବେ ପରିଚିତ ଓ ପ୍ରତିନିଧିତ୍ଵ କରୁଥିବା ଦେଶରେ ସେ ବହୁ ସ୍ଵତନ୍ତ୍ର ସୁବିଧାର ଅଧିକାରୀ ହୋଇଥା'ନ୍ତି ।

ସମ୍ପନ୍ନାୟ ବିଷୟ

କୃତନୀତି, ଆନ୍ତର୍ଜାତୀୟ ସଂପର୍କ, ଡିପ୍ଲୋମାଟିକ ଇମିଡ଼ଜିଟି



ଆମ୍ବୁଲାନସ

ଏବେ ସିନା ଭିଲ ପ୍ରକାରର ଯୁଦ୍ଧ ହେଉଛି, ଦେହ-ଶହ ବର୍ଷ ପୂର୍ବେ କିନ୍ତୁ ଉଭୟ ପକ୍ଷର ସୈନ୍ୟ ଅନେକ ସମୟରେ ଯୁଦ୍ଧକ୍ଷେତ୍ରରେ ମୁହାଁମୁହିଁ ହୋଇଯାଉଥିଲେ । ଯେଉଁ ସୈନ୍ୟମାନେ ଆହତ ହେଉଥିଲେ ସେମାନଙ୍କୁ ଶୀଘ୍ର ଯୁଦ୍ଧକ୍ଷେତ୍ରରୁ ନେଇଯାଇ ଚିକିତ୍ସା କରିବା ଥିଲା ଗୋଟାଏ ସମସ୍ୟା । ତେଣୁ ଡାକ୍ତରମାନଙ୍କ ସହ ବଡ଼ ବଡ଼ ଗାଡ଼ିରେ ଔଷଧପତ୍ର, ଯନ୍ତ୍ରପାତି ରଖି ଯେଉଁଠି ସୈନ୍ୟମାନେ ଲଢ଼ୁଛନ୍ତି ସେଠାକୁ ପଠାଇ ଦିଆଯାଉଥିଲା । ସେଗୁଡ଼ିକୁ ଚଳନ୍ତି ଡାକ୍ତରଖାନା ବୋଲି କୁହାଯାଉଥିଲା । ସେତିକିବେଳେ ଜଣେ ତାକୁ ନାମ ଦେଲେ 'ଆମ୍ବୁଲାଣ୍ଟ' ବୋଲି । ଏହି

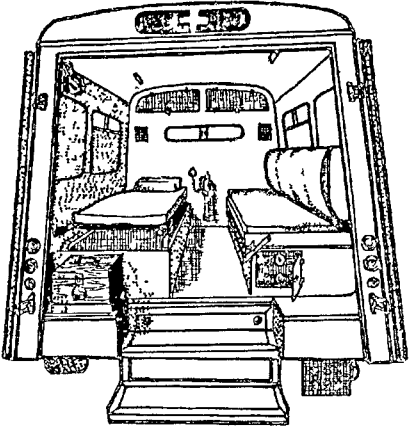

ଆଧୁନିକ ମଟର ଆମ୍ବୁଲାନ୍ସ ଭିତରର ଦୃଶ୍ୟ । ରୋଗୀକୁ ବହନ କରି ନେଉଥିବା ସମୟରେ ଜରୁରୀ ଅବସ୍ଥାର ସମ୍ମୁଖୀନ ହେବା ପାଇଁ ବ୍ୟବସ୍ଥା ସବୁ ଏହା ଭିତରେ ରହିଛି ।

ଶବ୍ଦର ଅର୍ଥ ହେଉଛି 'ଗୁଲିବା ବା ଚଳିବା' । ପରେ ତାକୁହିଁ କୁହାଗଲା 'ଆମ୍ବୁଲାନସ' । ଡାକ୍ତରଖାନାରୁ ବାହାରକୁ ନେବା ବା ବାହାରୁ ଡାକ୍ତରଖାନାକୁ ଆଣିବା ପାଇଁ ଯେଉଁ ଗାଡ଼ି ବ୍ୟବସ୍ଥା ରହିଛି ତା'କୁ ସାଧାରଣତଃ ଆମ୍ବୁଲାନସ ବୋଲି କୁହାଯାଏ । ଆଜିକାଲି ଆମ୍ବୁଲାନସ ଭିତରେ ଅନେକ କିଛି ଜୀବନରକ୍ଷାକାରୀ ଯନ୍ତ୍ରପାତି ସାଇତି ରଖି ଦିଆଯାଉଛି । ରୋଗୀଟି ଯେତେବେଳେ ଆଉ ଚଳ-ପ୍ରଚଳ କରିପାରେ ନାହିଁ ସେତେବେଳେ ତାକୁ ବହିନେବା ପାଇଁ ଆମ୍ବୁଲାନସ ଦରକାର ପଡ଼େ । ହେଲିକପ୍ଟର, ବିମାନ ଓ କେତେକ ଧରଣର ଜଳଜାହାଜକୁ ମଧ୍ୟ ଆମ୍ବୁଲାନସ ଭାବରେ ଆବଶ୍ୟକ ପଡ଼ିଲେ ବ୍ୟବହାର କରାଯାଇଥାଏ ।

ସମ୍ପନ୍ନାୟ ବିଷୟ

ଯୁଦ୍ଧ, ଚିକିତ୍ସାବିଜ୍ଞାନ, ଜନସ୍ଵାସ୍ଥ୍ୟ, ରେଡକ୍ରସ, ହସ୍ପିଟାଲ ସେବା



ଆମ୍ବେଦକର

(୧୮୯୧-୧୯୫୬)

ଶୁଭନାମ ତତ୍ତ୍ଵର ଭୀମରାଓ ରାମଜୀ ଆମ୍ବେଦକର । ଭାରତର ଲୋକମାନଙ୍କ ଭିତରେ ନୂଆ ଭାବନା ଓ ନୂଆ ଚିନ୍ତା ସୃଷ୍ଟିକରି ଯେଉଁମାନେ ଜନସାଧାରଣଙ୍କର ମଙ୍ଗଳ କରିଛନ୍ତି ଆମ୍ବେଦକର ହେଲେ ସେହିମାନଙ୍କ ଭିତରୁ ଜଣେ । ଗୋଟାଏ ସମୟ ଥିଲା ଯେତେବେଳେକି ସମାଜର ଗୋଟିଏ ଜାତିକୁ ଛୁଇଁ ଦେଲେ ଅନ୍ୟଜାତିର ଲୋକେ ନିଜେ ଅପବିତ୍ର ହୋଇଯିବେ ବୋଲି ବିଶ୍ଵାସ ଥିଲା । ଆମ୍ବେଦକର ଥିଲେ ସେହି "ଅଛୁଆଁ" ବା ଦଳିତମାନଙ୍କ ଭିତରୁ ଜଣେ । ତାଙ୍କର ଜନ୍ମସ୍ଥାନ ହେଲା ମହାରାଷ୍ଟ୍ର ।

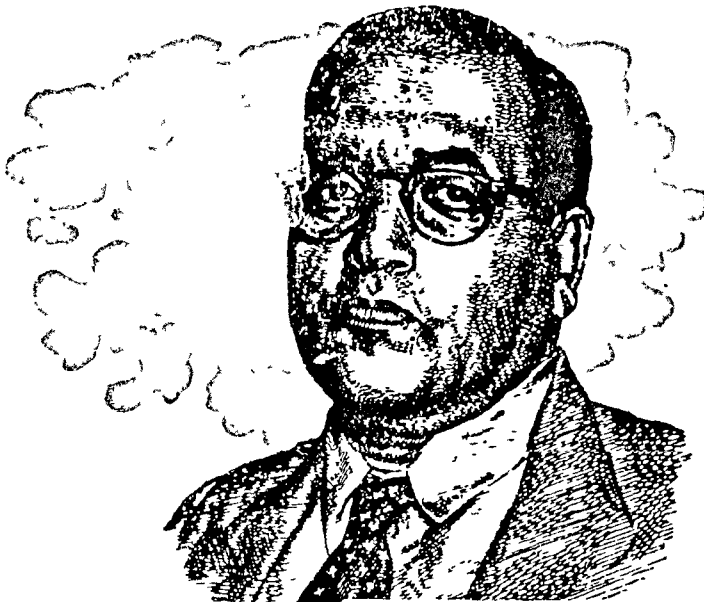

ଭାରତୀୟ ସମାଜରେ ଥିବା କେତେକ ବାସ୍ତବ ଅସୁବିଧାକୁ ଦୂର କରିବାର ଉଦ୍ୟମ କରି ଆନ୍ଦୋଳନର ବହୁଦୂରକୁ ସଫଳ ହୋଇଥିଲେ ବୋଲି ସ୍ୱୀକାର କରାଯାଏ ।

ସେ ନିଜ ଯୋଗ୍ୟତା ବଳରେ ଦେଶର ଜଣେ ପ୍ରସିଦ୍ଧ ଲୋକ ହୋଇଗଲେ ଓ 'ଛୁଆଁ ଅଛୁଆଁ' ଭାବ ବିରୁଦ୍ଧରେ ସାହସର ସହିତ ପ୍ରଗୁର କଲେ । ସେ ସମୟରେ ଏହିକଥା କହିବା ପାଇଁ ତାଙ୍କୁ ବହୁତ କିଛି କଷ୍ଟ ସହିବାକୁ ପଡ଼ିଥିଲା ।

୧୯୩୦-୩୧ ମସିହା ବେଳେ ବ୍ରିଟିଶ ସରକାର କେତେଜଣ ଜଣାଶୁଣା ଭାରତୀୟଙ୍କୁ ବିଲାତକୁ ଡକାଇଥିଲେ ଆମ ଦେଶ ଲୋକଙ୍କ ହାତରେ କେତେ କ୍ଷମତା ଦେବେ ସେହି ବିଷୟରେ ବିଚାର କରିବା ପାଇଁ । ମହାତ୍ମା ଗାନ୍ଧୀ, ମଦନ-ମୋହନ ମାଲବ୍ୟ ଓ ଶ୍ରୀମତୀ ସରୋଜିନୀ ନାଇଡୁ ସେମାନଙ୍କ ଭିତରୁ ଥିଲେ ଜଣେ ଜଣେ । ଭାମରାଓ ଆନ୍ଦୋଳନର ମଧ୍ୟ ସେହି ବୈଠକରେ ଯୋଗ-ଦେଇଥିଲେ । ପରେ ଏମିତି ଗୋଟିଏ ସମୟ ଆସିଲା ଯେ ସ୍ୱାଧୀନ ଭାରତର ଶାସନ ବିଠା ବା ସମ୍ପାଦନ କ'ଣ ହେବ ସେ ସଂପର୍କରେ ଦାୟିତ୍ୱ ନେବାପାଇଁ ଜଣେ ଯୋଗ୍ୟ ଲୋକ ଦରକାର ପଡ଼ିଲେ । ଆନ୍ଦୋଳନକୁ ସେହି ଦାୟିତ୍ୱ ଦିଆ-ଗଲା ଓ ସେ ଯେଉଁ ସମ୍ପାଦନ ବିଠା କଲେ ତାକୁ ମୂଳକରି ଭାରତ ସମ୍ପାଦନ ପ୍ରଣାତ ହେଲା । ଜୀବନର ଶେଷବେଳକୁ ସେ ବୌଦ୍ଧ ଧର୍ମ ଗ୍ରହଣ କରିଯାଇଥିଲେ । ୧୯୯୦ ମସିହାରେ ତାଙ୍କୁ ମରଣୋତ୍ତର ଭାବେ ଭାରତରତ୍ନ ଉପାଧି ପ୍ରଦାନ କରାଗଲା । ସ୍ୱାଧୀନତା ପରେ ଆନ୍ଦୋଳନର କେନ୍ଦ୍ରରେ ମନ୍ଦ୍ରୀ ହୋଇଥିଲେ । ଭାରତରେ ଦଳିତ ସମାଜର ବିକାଶ ନିମନ୍ତେ ସେ ଯେଉଁ ଉଦ୍ୟମ କରିଯାଇଥିଲେ ତା'ର ପଦାନ୍ତର ନାହିଁ । ତାଙ୍କ ଲେଖା ଗୁଡ଼ିକୁ ନେଇ ଗୋଟିଏ

'କଲେକ୍ଟେଡ୍ ଖୁର୍ଦ୍ଦା' ନିକଟରେ ପ୍ରକାଶିତ ହେବା ଆରମ୍ଭ ହୋଇଛି ।

**ସମନ୍ତାୟ ବିଷୟ**  
ଭାରତୀୟ ସ୍ୱାଧୀନତା ଆନ୍ଦୋଳନ, ସମ୍ପାଦନ,  
ବୌଦ୍ଧ ଧର୍ମ, ହରିଜନ, ମହାତ୍ମା ଗାନ୍ଧୀ

▷▷  
**ଆୟକର**

ରାଷ୍ଟ୍ର ବା ସରକାରଙ୍କ ଦ୍ୱାରା କୌଣସି ବ୍ୟକ୍ତି-ବିଶେଷ, କଂପାନୀ ବା କର୍ପୋରେସନ ଓ ଅନ୍ୟାନ୍ୟ ଉପଯୁକ୍ତ ସଂଗଠନଙ୍କ ଆୟ ଉପରେ ବସାଯାଉ-ଥିବା ଲେଭି ବା ଟିକସ ହେଲା ଆୟକର । ଭାରତ ଭଳି ରାଜ୍ୟରେ କେନ୍ଦ୍ର ସରକାରଙ୍କର ଏହା ଗୋଟିଏ ବଡ଼ ଆୟପଦ୍ଧା । ଯୁକ୍ତରାଷ୍ଟ୍ର ଆମେରିକା ଭଳି କେତେକ ବିକଶିତ ଘରୋଇ ଉଦ୍ୟୋଗ ପ୍ରାଧାନ୍ୟ ରାଜ୍ୟରେ କିନ୍ତୁ ଆୟକର ହିଁ ହେଲା ସର-କାରଙ୍କର ମୁଖ୍ୟ ଉପାର୍ଜନ ।

ଆୟକୁ ହିସାବକୁ ନେଇ ବ୍ୟକ୍ତିବିଶେଷ ବା ଏକତ୍ରିତ ଭାବେ ରହୁଥିବା ପରିବାର ଯେଉଁ ଟିକସ ଦିଅନ୍ତି ତାହା ହେଲା ପ୍ରତ୍ୟକ୍ଷ ଆୟ-କର । ଇଂଲଣ୍ଡରେ ୧୭୯୯ ମସିହାରେ ପ୍ରଥମେ ଏହି ଧରଣର ଟିକସ ବସିବା ଲାଗୁ ହୋଇଥିଲା । କଂପାନୀ ବା କର୍ପୋରେସନ୍ ଗୁଡ଼ିକର ନିର୍ଦ୍ଧାରିତ ହିସାବ କରି ପୃଥ୍ୱୀକର ପ୍ରାୟ ପ୍ରତ୍ୟେକ ଦେଶ ଆୟକର ଆଦାୟ କରିଥା'ନ୍ତି ।

**ସମନ୍ତାୟ ବିଷୟ**  
ନର ଟିକସ, ଅର୍ଥନୀତି

▷▷  
**ଆୟନ**

ଏକ ବା ଏକାଧିକ ଧରଣର ଧନାତ୍ମକ କିମ୍ବା ରଣାତ୍ମକ ବିଦ୍ୟୁତ୍ ଆବେଶ ବହନ କରୁଥିବା ଗୋଟିକିଆ ପରମାଣୁ ବା ପରମାଣୁ ଗୋଷ୍ଠୀ ହେଲା ଆୟନ । ନିଷ୍ପତ୍ତ ପରମାଣୁ ଅଣୁ ବା ସ୍ଥଳ-ବିଶେଷରେ ଅନ୍ୟ ଆୟନ ଦେହରେ ଇଲେକ୍ଟ୍ରନ୍ କଣର ଯୋଗ ବା ବିଯୋଗ ହେବା ଫଳରେ ଏଗୁଡ଼ିକ ସାଧାରଣତଃ ସୃଷ୍ଟି ହୋଇଥା'ନ୍ତି । ଅନ୍ୟ କୌଣସି କଣ ସହ ଆୟନର ସଂଯୋଗରେ ମଧ୍ୟ ନୂଆ ଆୟନ ସୃଷ୍ଟି ହୋଇଯାଇଥାଏ । ପଦାର୍ଥର ଏହି ଆୟନୀୟ ଅବସ୍ଥାଟିର ବ୍ୟବହାରକାରୀ ଉପଯୋଗ ବୃଦ୍ଧିରୁ ଗୁରୁତ୍ୱ ରହିଛି ।

**ସମନ୍ତାୟ ବିଷୟ**  
ପଦାର୍ଥବିଜ୍ଞାନ, ଅଣୁ, ପରମାଣୁ, ଆବେଶ,  
ବିଦ୍ୟୁତ୍

▷▷  
**ଆୟର୍ଲାଣ୍ଡ**

ସରକାରୀ ନାମ ଆୟର (ଆୟର୍ଲାଣ୍ଡ) ଶାସନ ବ୍ୟବସ୍ଥା ଏକକେନ୍ଦ୍ରୀୟ ବହୁଦଳୀୟ ସାଧାରଣତନ୍ତ୍ର-ଦୁଇଟି ବିଧାନ ପରିଷଦ ରାଷ୍ଟ୍ରମୁଖ୍ୟ ପ୍ରେସିଡେଣ୍ଟ ଶାସନମୁଖ୍ୟ ପ୍ରଧାନ ମନ୍ତ୍ରୀ ରାଜଧାନୀ ଡବ୍ଲିନ୍ ସରକାରୀ ଭାଷା ଆଇରିସ୍; ଇଂରାଜୀ ରାଷ୍ଟ୍ରୀୟ ଧର୍ମ ନାହିଁ କ୍ଷେତ୍ରଫଳ ୭୦,୨୮୫ ବର୍ଗକିଲୋମିଟର ଜନସଂଖ୍ୟା ୩୫,୬୦,୦୦୦ ମୁଖ୍ୟ ସହର ଡବ୍ଲିନ୍, କର୍କ, ଲିମେରିକ, ଗାଲସ୍ପେ, ୱାଟରଫୋର୍ଡ୍ ମୁଦ୍ରା ଆଇରିସ୍ ପାଉଣ୍ଡ ପତାକା ସବୁଜ, ଶ୍ୱେତ, କମଳା ବର୍ଣ୍ଣର ତିନୋଟି ଭଟିକାଳ ଷ୍ଟାଇଲ୍ ।

ଆୟର୍ଲାଣ୍ଡିକ ମହାସାଗରରେ ଥିବା ଏହି ଦ୍ୱୀପ ଦେଶଟିର ଏକମାତ୍ର ପ୍ରତିଦେଶୀ ହେଲା ବ୍ରିଟିଶ ଶାସନାଧୀନ ଉତ୍ତର ଆୟର୍ଲାଣ୍ଡ । ଏ ଦେଶଟିର ଅଧିକାଂଶ ଅଞ୍ଚଳ ଅପେକ୍ଷାକୃତ ଭାବେ ଖାଲୁଆ । ଆୟର୍ଲାଣ୍ଡର ଜଳବାୟୁ ମୃଦୁ—ଦେଶଟିର କୌଣସି ଅଂଶ ସମୁଦ୍ର କୁଳାରୁ ୧୧୦-୧୫ କିଲୋ-ମିଟରରୁ ଅଧିକ ଦୂରତାରେ ନ ଥିବାରୁ ଏଭଳି ହୋଇଥାଏ । ତମ୍ବା, ସାସା, ଦସ୍ତା ଓ ରୁପା ଭଳି ଖଣିଜ ପରିମାଣ କିଛି ପରିମାଣରେ ମିଳିଥାଏ । ଅଳ୍ପ ପରିମାଣର ପେଟ୍ରେଲିୟମ ଓ ପ୍ରାକୃତିକ ବାଷ୍ପ ମଧ୍ୟ ରହିଛି । ଆୟର୍ଲାଣ୍ଡର ପଶୁପାଳନ ଓ କୃଷି ବ୍ୟବସ୍ଥା ଖୁବ୍ ଉନ୍ନତ ।

ଆୟର୍ଲାଣ୍ଡର ସଂସ୍କୃତି ଉନ୍ନତ ହେଲେ ମଧ୍ୟ ଆଇରିସ୍ ଭାଷା ସେତେ ଉନ୍ନତ ନୁହେଁ । କିନ୍ତୁ ଇଂରାଜୀର ବହୁଳ ପ୍ରଚଳନ ଥିବାରୁ ଇଂରାଜୀ ସାହିତ୍ୟକୁ ଏହି ଦେଶ ଉଲ୍ଲେଖନୀୟ ଭାବେ ଦେଇଛି । ଜର୍ଜ ବର୍ଣ୍ଣାଡ ଶ, ଓସକାର ଓ୍ୱାଇଲିଟ,

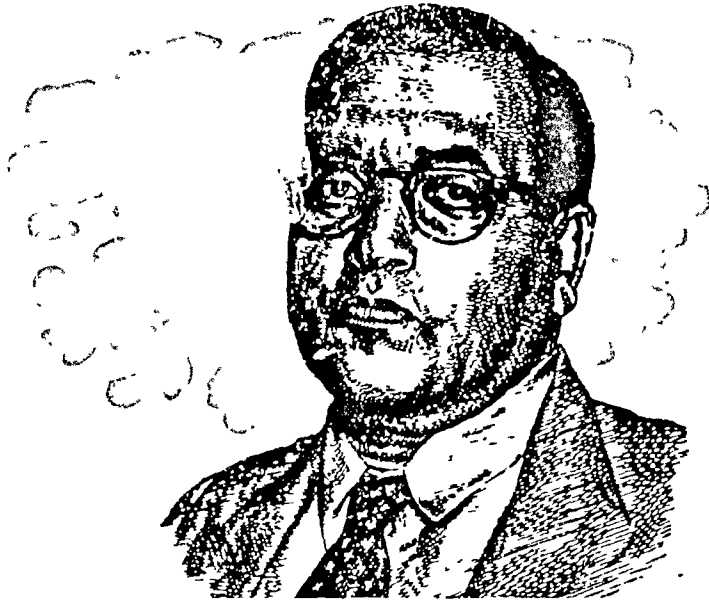

ଭାରତୀୟ ସମାଜରେ ଥିବା କେତେକ ବାସ୍ତବ ଅସୁବିଧାକୁ ଦୂର କରିବାର ଉଦ୍ୟମ କରି ଆନ୍ଦେଜକର ବହୁତ୍ରରକୁ ସଫଳ ହୋଇଥିଲେ ବୋଲି ସ୍ତ୍ରୀକାର କରାଯାଏ ।

ସେ ନିଜ ଯୋଗ୍ୟତା ବଳରେ ଦେଶର ଜଣେ ପ୍ରସିଦ୍ଧ ଲୋକ ହୋଇଗଲେ ଓ 'ଛୁଆଁ ଅଛୁଆଁ' ଭାବ ବିରୁଦ୍ଧରେ ସାହସର ସହିତ ପ୍ରଗ୍ରର କଲେ । ସେ ସମୟରେ ଏହିକଥା କହିବା ପାଇଁ ତାଙ୍କୁ ବହୁତ କିଛି କଷ୍ଟ ସହିବାକୁ ପଡ଼ିଥିଲା ।

୧୯୩୦-୩୧ ମସିହା ବେଳେ ବ୍ରିଟିଶ ସରକାର କେତେଜଣ ଜଣାଶୁଣା ଭାରତୀୟଙ୍କୁ ବିଲାତକୁ ଡକାଇଥିଲେ ଆମ ଦେଶ ଲୋକଙ୍କ ହାତରେ କେତେ କ୍ଷମତା ଦେବେ ସେହି ବିଷୟରେ ବିଚାର କରିବା ପାଇଁ । ମହାତ୍ମା ଗାନ୍ଧୀ, ମଦନ-ମୋହନ ମାଲବ୍ୟ ଓ ଶ୍ରୀମତୀ ସରୋଜିନୀ ନାଇଡୁ ସେମାନଙ୍କ ଭିତରୁ ଥିଲେ ଜଣେ ଜଣେ । ଭୀମରାଓ ଆନ୍ଦେଜକର ମଧ୍ୟ ସେହି ବୈଠକରେ ଯୋଗ-ଦେଇଥିଲେ । ପରେ ଏମିତି ଗୋଟିଏ ସମୟ ଆସିଲା ଯେ ସ୍ୱାଧୀନ ଭାରତର ଶାସନ ବିଠା ବା ସମ୍ପିଧାନ କ'ଣ ହେବ ସେ ସଂପର୍କରେ ଦାୟିତ୍ୱ ନେବାପାଇଁ ଜଣେ ଯୋଗ୍ୟ ଲୋକ ଦରକାର ପଡ଼ିଲେ । ଆନ୍ଦେଜକରଙ୍କୁ ସେହି ଦାୟିତ୍ୱ ଦିଆ-ଗଲା ଓ ସେ ଯେଉଁ ସମ୍ପିଧାନର ବିଠା କଲେ ତାକୁ ମୂଳକରି ଭାରତ ସମ୍ପିଧାନ ପ୍ରଣୀତ ହେଲା । ଜୀବନର ଶେଷବେଳକୁ ସେ ବୌଦ୍ଧ ଧର୍ମ ଗ୍ରହଣ କରିଯାଇଥିଲେ । ୧୯୯୦ ମସିହାରେ ତାଙ୍କୁ ମରଣୋତ୍ତର ଭାବେ ଭାରତରତ୍ନ ଉପାଧି ପ୍ରଦାନ କରାଗଲା । ସ୍ୱାଧୀନତା ପରେ ଆନ୍ଦେଜକର କେନ୍ଦ୍ରରେ ମନ୍ତ୍ରୀ ହୋଇଥିଲେ । ଭାରତରେ ଦଳିତ ସମାଜର ବିକାଶ ନିମନ୍ତେ ସେ ଯେଉଁ ଉଦ୍ୟମ କରିଯାଇଥିଲେ ତା'ର ପତାକ୍ତର ନାହିଁ । ତାଙ୍କ ଲେଖା ଗୁଡ଼ିକୁ ନେଇ ଗୋଟିଏ

'କଲେକ୍ଟେଡ୍ ଓ୍ୱାର୍କସ' ନିକଟରେ ପ୍ରକାଶିତ ହେବା ଆରମ୍ଭ ହୋଇଛି ।

**ସମ୍ବନ୍ଧୀୟ ବିଷୟ**

ଭାରତୀୟ ସ୍ୱାଧୀନତା ଆନ୍ଦୋଳନ, ସମ୍ପିଧାନ, ବୌଦ୍ଧ ଧର୍ମ, ହରିଜନ, ମହାତ୍ମା ଗାନ୍ଧୀ



**ଆୟକର**

ରାଷ୍ଟ୍ର ବା ସରକାରଙ୍କ ଦ୍ୱାରା କୌଣସି ବ୍ୟକ୍ତି-ବିଶେଷ, କଂପାନୀ ବା କର୍ପୋରେସନ ଓ ଅନ୍ୟାନ୍ୟ ଉପଯୁକ୍ତ ସଂଗଠନଙ୍କ ଆୟ ଉପରେ ବସାଯାଉ-ଥିବା ଲେଉଟି ବା ଟିକସ ହେଲା ଆୟକର । ଭାରତ ଭଳି ରାଜ୍ୟରେ କେନ୍ଦ୍ର ସରକାରଙ୍କର ଏହା ଗୋଟିଏ ବଡ଼ ଆୟପତ୍ର । ଯୁକ୍ତରାଷ୍ଟ୍ର ଆମେରିକା ଭଳି କେତେକ ବିକଶିତ ଘରୋଇ ଉଦ୍ୟୋଗ ପ୍ରାଧାନ୍ୟ ରାଜ୍ୟରେ କିନ୍ତୁ ଆୟକର ହିଁ ହେଲା ସର-କାରଙ୍କର ମୁଖ୍ୟ ଉପାର୍ଜନ ।

ଆୟକୁ ହିସାବକୁ ନେଇ ବ୍ୟକ୍ତିବିଶେଷ ବା ଏକତ୍ରିତ ଭାବେ ରହୁଥିବା ପରିବାର ଯେଉଁ ଟିକସ ଦିଅନ୍ତି ତାହା ହେଲା ପ୍ରତ୍ୟକ୍ଷ ଆୟ-କର । ଇଂଲଣ୍ଡରେ ୧୭୯୯ ମସିହାରେ ପ୍ରଥମେ ଏହି ଧରଣର ଟିକସ ବସିବା ଲାଗୁ ହୋଇଥିଲା । କଂପାନୀ ବା କର୍ପୋରେସନ୍ ଗୁଡ଼ିକର ନିର୍ଦ୍ଦିଷ୍ଟ ଲାଭକୁ ହିସାବ କରି ପୃଥିବୀର ପ୍ରାୟ ପ୍ରତ୍ୟେକ ଦେଶ ଆୟକର ଆଦାୟ କରିଥା'ନ୍ତି ।

**ସମ୍ବନ୍ଧୀୟ ବିଷୟ**

କର ଟିକସ, ଅର୍ଥନୀତି



**ଆୟନ**

ଏକ ବା ଏକାଧିକ ଧରଣର ଧନାତ୍ମକ କିମ୍ବା ରଣାତ୍ମକ ବିଦ୍ରୁ୍ୟତ୍ ଆବେଶ ବହନ କରୁଥିବା ଗୋଟିକିଆ ପରମାଣୁ ବା ପରମାଣୁ ଗୋଷ୍ଠୀ ହେଲା ଆୟନ । ନିଷ୍ପୃୟ ପରମାଣୁ, ଅଣୁ ବା ସ୍ୱଳ-ବିଶେଷରେ ଅନ୍ୟ ଆୟନ ଦେହରେ ଇଲେକ୍ଟ୍ରନ୍ ଜଣର ଯୋଗ ବା ବିଯୋଗ ହେବା ଫଳରେ ଏଗୁଡ଼ିକ ସାଧାରଣତଃ ସୃଷ୍ଟି ହୋଇଥା'ନ୍ତି । ଅନ୍ୟ କୌଣସି କଣ ସହ ଆୟନର ସଂଯୋଗରେ ମଧ୍ୟ ନୂଆ ଆୟନ ସୃଷ୍ଟି ହୋଇଯାଇଥାଏ । ପଦାର୍ଥର ଏହି ଆୟନୀୟ ଅବସ୍ଥାଟିର ଚେକ୍‌ନୋଲଜୀୟ ଉପଯୋଗ ଦୃଷ୍ଟିରୁ ଗୁରୁତ୍ୱ ରହିଛି ।

**ସମ୍ବନ୍ଧୀୟ ବିଷୟ**

ପଦାର୍ଥବିଜ୍ଞାନ, ଅଣୁ, ପରମାଣୁ, ଆବେଶ, ବିଦ୍ରୁ୍ୟତ୍



**ଆୟର୍ଲାଣ୍ଡ**

ସରକାରୀ ନାମ ଆୟାର (ଆୟର୍ଲାଣ୍ଡ) ଶାସନ ବ୍ୟବସ୍ଥା ଏକକେନ୍ଦ୍ରୀୟ ବହୁଦଳୀୟ ସାଧା-ରଣତନ୍ତ୍ର-ଦୁଇଟି ବିଧାନ ପରିଷଦ ରାଷ୍ଟ୍ରମୁଖ୍ୟ ପ୍ରେସିଡେଣ୍ଟ ଶାସନମୁଖ୍ୟ ପ୍ରଧାନ ମନ୍ତ୍ରୀ ରାଜଧାନୀ ଡବ୍ଲିନ୍ ସରକାରୀ ଭାଷା ଆଇରିସ୍; ଇଂରାଜୀ ରାଷ୍ଟ୍ରୀୟ ଧର୍ମ ନାହିଁ କ୍ଷେତ୍ରଫଳ ୭୦,୨୮୫ ବର୍ଗକିଲୋମିଟର ଜନସଂଖ୍ୟା ୩୫,୬୦,୦୦୦ ମୁଖ୍ୟ ସହର ଡବ୍ଲିନ୍, କର୍କ, ଲିମେରିକ, ଗାଲସ୍ୱେ, ୱାଟରଫୋର୍ଡ ମୁଦ୍ରା ଆଇରିସ୍ ପାଉଣ୍ଡ ପତାକା ସବୁଜ, ଶ୍ୱେତ, କମଳା ବର୍ଣ୍ଣର ତିନୋଟି ଭଟିକାଲ ଞ୍ଚାଇପ୍ ।

ଆର୍ଲାଣ୍ଡିକ ମହାସାଗରରେ ଥିବା ଏହି ଦ୍ୱୀପ ଦେଶଟିର ଏକମାତ୍ର ପ୍ରତିବେଶୀ ହେଲା ବ୍ରିଟିଶ ଶାସନାଧୀନ ଉତ୍ତର ଆୟର୍ଲାଣ୍ଡ । ଏ ଦେଶଟିର ଅଧିକାଂଶ ଅଞ୍ଚଳ ଅପେକ୍ଷାକୃତ ଭାବେ ଖାଲୁଆ । ଆୟର୍ଲାଣ୍ଡର ଜଳବାୟୁ ମୃଦୁ-ଦେଶଟିର କୌଣସି ଅଂଶ ସମୁଦ୍ର କୂଳଠାରୁ ୧୧୦-୧୫ କିଲୋ-ମିଟରରୁ ଅଧିକ ଦୂରତାରେ ନ ଥିବାରୁ ଏଭଳି ହୋଇଥାଏ । ତମ୍ବ, ସାସା, ଦସ୍ତା ଓ ରୂପା ଭଳି ଖଣିଜ ପରିମାଣ କିଛି ପରିମାଣରେ ମିଳିଥାଏ । ଅଳ୍ପ ପରିମାଣର ପେଟ୍ରୋଲିୟମ ଓ ପ୍ରାକୃତିକ ବାଷ୍ପ ମଧ୍ୟ ରହିଛି । ଆୟର୍ଲାଣ୍ଡର ପଶୁପାଳନ ଓ କୃଷି ବ୍ୟବସ୍ଥା ଖୁବ୍ ଉନ୍ନତ ।

ଆୟର୍ଲାଣ୍ଡର ସଂସ୍କୃତି ଉନ୍ନତ ହେଲେ ମଧ୍ୟ ଆଇରିସ୍ ଭାଷା ସେତେ ଉନ୍ନତ ନୁହେଁ । କିନ୍ତୁ ଇଂରାଜୀର ବହୁଳ ପ୍ରଚଳନ ଥିବାରୁ ଇଂରାଜୀ ସାହିତ୍ୟକୁ ଏହି ଦେଶ ଉଲ୍ଲେଖନୀୟ ଦାନ ଦେଇଛି । ଜର୍କ୍ ବର୍ଣ୍ଣାତ ଶ, ଓସକାର ୱାଇଲଡ,

ସାମୁଏଲ ବେକେଟଙ୍କ ଭଳି ପ୍ରସିଦ୍ଧ ଲେଖକମାନେ ଏଠି ଜନ୍ମଲାଭ କରିଥିଲେ ।

ଭାରତର ସ୍ୱାଧୀନତା ଆନ୍ଦୋଳନ ସମୟରେ ଆୟର୍ଲାଣ୍ଡବାସୀଙ୍କ ନୈତିକ ସମର୍ଥନ ଭାରତୀୟ ମାନଙ୍କ ପ୍ରତି ଥିଲା ।

୧୯୨୦ ମସିହାରେ 'ଗଭର୍ଣ୍ଣମେଣ୍ଟ ଅଫ୍ ଆୟର୍ଲାଣ୍ଡ ଆକ୍ଟ' ପାସ୍ ହେଲାପରେ ଏହା ଉତ୍ତର ଓ ଦକ୍ଷିଣ—ଏହି ଦୁଇ ଭାଗରେ ବିଭକ୍ତ ହୋଇଗଲା । ୧୯୩୭ ମସିହାରେ ସ୍ୱାଧୀନ (ଦକ୍ଷିଣ) ଆୟର୍ଲାଣ୍ଡର ସମ୍ବିଧାନ ଗୃହୀତ ହେଲା ।

**ସମନ୍ୱୟ ବିଷୟ**

ବ୍ରିଟିଶ ଡ୍ରାପପୁଞ୍ଜ, ଇଂରାଜୀ ସାହିତ୍ୟ, ଭାରତ



**ଆୟୁବ ଖାଁ**  
(୧୯୦୭-୭୪)

ଏହି ପାକିସ୍ତାନୀ ଫିଲ୍ମତମାଶୀଲଙ୍କ ପୁରାତନାମ ହେଲା ମହମ୍ମଦ ଆୟୁବ ଖାଁ । ଅବିଭକ୍ତ ଭାରତର ହାଜରା ଠାରେ ସେ ଜନ୍ମ ହୋଇଥିଲେ । ୧୯୫୮-୬୯ ମସିହା ପର୍ଯ୍ୟନ୍ତ ଆୟୁବ ପାକିସ୍ତାନର ପ୍ରେସିଡେଣ୍ଟ ଥିଲେ । ତାଙ୍କ ଶାସନ କାଳ ଭିତରେ ଭାରତ ସହ ଅରେ ଯୁଦ୍ଧ କରି ସେ ପରାଭବ ଲାଭ କରିଥିଲେ ଓ ତାଙ୍କୁ ପ୍ରସିଦ୍ଧ ତାସ୍କେଣ୍ଟ ବୁକ୍ସକୁ ମାନି ନେବାକୁ ପଡ଼ିଥିଲା ।

**ସମନ୍ୱୟ ବିଷୟ**

ଭାରତ, ପାକିସ୍ତାନ



**ଆୟୁର୍ବେଦ**

ମନୁଷ୍ୟର ଯେତେବେଳେ ଗୋଟିଏ ଶରୀର ଅଛି, ମଝିରେ ମଝିରେ ସେଇଟି ଟିକିଏ ବିଗିଡ଼ି ଯିବାରେ କିଛି ଅସ୍ୱାଭାବିକତା ନାହିଁ । ସେତେବେଳେ କୁହାଯିବ ଯେ ତାକୁ ରୋଗ ହୋଇଛି । ଆହୁରି ମଧ୍ୟ କେଉଁଠି କେମିତି ହୁଏତ ଆୟାତ ପାଇଯାଇପାରେ । ରୋଗ ଭଲ କରିବା ପାଇଁ, କଟିଗଲେ ଘା' ଭଲକରିବା ପାଇଁ ମଣିଷ ଜାତି ଯେଉଁଦିନୁ ଜନ୍ମ ହୋଇଛି ସେହିଦିନୁ କିଛି ନା କିଛି ଉପାୟ ବାହାର କରିଛି । ଗୋଟାଏ ସମୟରେ ତେର, ମୂଳ, ପତ୍ର ଥିଲା ତା ପାଇଁ ପ୍ରଧାନ ଔଷଧ ଓ କ୍ରମେ ରୋଗ ଭଲ କରିବା ଉପାୟକୁ କୁହାଗଲା ବିକିସା ।

ପୃଥିବୀର ଭିନ୍ନ ଭିନ୍ନ ଅଞ୍ଚଳରେ ଲୋକେ ସବୁ ନାନା ପ୍ରକାରର ବିକିସା ଉପାୟ ବାହାର କଲେ । ଭାରତରେ ଆୟୁର୍ବେଦ, ଆରବ ଓ ପାରସ୍ୟରେ ଯୁନାନୀ ବିକିସା ପ୍ରଣାଳୀ ଗୁଲିଲା । ଚୀନ ଦେଶରେ ମଧ୍ୟ ସେମାନେ ଭଲ ଭଲ ଉପାୟ ବାହାର କଲେ । ଏହାର ବହୁକାଳ ପରେ

ଯାଇ ଗୋଟିଏ ନୂଆ ଉପାୟ ବାହାର କରାଗଲା । ତାକୁ କୁହାଗଲା ଏଲୋପାଥୀ । ଏବେ ଅଧିକାଂଶ ଡାକ୍ତରଖାନାରେ ଏଲୋପାଥୀ ବିକିସା ଗୁଲିଛି । ଆୟୁର୍ବେଦକୁ ଯେଉଁମାନେ ଆଦରିଛନ୍ତି ସେମାନଙ୍କୁ କବିରାଜ ବୋଲି କୁହାଯାଏ, ଯେମିତି ଏଲୋପାଥୀ ବିକିସକଙ୍କୁ ଡାକ୍ତର ବୋଲି କୁହାଯାଏ । ଏହା ସାଙ୍ଗକୁ ହୋମିଓପାଥୀ ବିକିସା ମଧ୍ୟ ଗୁଲିଛି । ଆୟୁର୍ବେଦ ଶାସ୍ତ୍ରର ମୂଳ ପ୍ରଣେତା କିଏ ବୋଲି ନିର୍ଦ୍ଦିଷ୍ଟ ଭାବରେ ଜଣାନଥିଲେ ମଧ୍ୟ ଖ୍ରୀଷ୍ଟପୂର୍ବ ୧୦୦୦ ମସିହା ବେଳକୁ ଏହା ଅନୁସାରେ ଭାରତୀୟ ବିକିସକମାନେ ରୋଗ ବିକିସା କରୁଥିଲେ ବୋଲି ଜଣାପଡ଼ିଛି । ପୁରାଣରେ ବୈଦ୍ୟ ଧନୁଋତ୍ନାଙ୍କୁ ଏଭଳି ବିକିସାଶାସ୍ତ୍ରର ସ୍ରଷ୍ଟାଭାବେ ବର୍ଣ୍ଣନା କରାଯାଇଛି । ଅନେକ ଗୁଡ଼ିଏ ଆୟୁର୍ବେଦ ବିକିସା ପ୍ରଣାଳୀ ବିଷୟରେ ଆୟୁର୍ବେଦ ଶାସ୍ତ୍ରରେ ବର୍ଣ୍ଣନା ଅଛି । ଉଦ୍ଭିଦ ଜଗତରୁ ସଂଗୃହୀତ ଔଷଧ ଓ ଔଷଧ ଗୁଳ୍ମ ହିଁ ହେଲା ଆୟୁର୍ବେଦର ଆଧାର । ବିଂଶ ଶତାବ୍ଦୀର ଶେଷବେଳକୁ ଭାରତର ବିଭିନ୍ନ ଅଂଶରେ ନୂଆ ମହତ୍ତ୍ୱପୂର୍ଣ୍ଣ ଆୟୁର୍ବେଦ ବିକିସା ପ୍ରଣାଳୀରେ ବିକିସା ଗୁଲୁ ରହିଛି ଓ ଏ ସଂକ୍ରାନ୍ତରେ ଅଧିକ ବୈଜ୍ଞାନିକ ଭିତ୍ତିଭୂମି ମଧ୍ୟ ସୃଷ୍ଟି କରାଯାଉଛି ।

**ସମନ୍ୱୟ ବିଷୟ**

ବିକିସାବିଜ୍ଞାନ, ବିକିସାଶାସ୍ତ୍ର, ହିନ୍ଦୁଧର୍ମ, ମାନବଶରୀର, ଉଦ୍ଭିଦ ଜଗତ, କବିରାଜ, ଜନସ୍ୱାସ୍ଥ୍ୟ, ପୁରାଣ-ଶାସ୍ତ୍ର, ଧନୁଋତ୍ନା, ଔଷଧ ଉଦ୍ୟାନ



**ଆୟୁଷ**

ଗୋଟିଏ ବିଷୟରେ ସମସ୍ତେ ଏକମତ ଯେ ଯିଏ ଜନ୍ମ ହୋଇଛି ସିଏ ନିଶ୍ଚୟ ମରିବ । ତେଣୁ ଯେତେଦିନ ସେ ବଞ୍ଚିଛି ତାକୁହିଁ ତାହାର ଆୟୁଷ ବୋଲି କୁହାଯାଏ । ଜୀବଜଗତରେ ଥିବା ଅତି ତଳ ସ୍ତରର ଜୀବଙ୍କ ଠାରୁ ଆରମ୍ଭ କରି ମନୁଷ୍ୟ ପର୍ଯ୍ୟନ୍ତ ସମସ୍ତଙ୍କର ହାରାହାରି ଆୟୁଷ କେତେ ତାହାର ହିସାବ କରାଯାଇଛି । ଏମିତି ହୋଇଛି ଯେ ଅତି ତଳ ସ୍ତରର ଗୋଟିଏ ଜୀବର ଆୟୁଷ ମାତ୍ର କେତେ ଘଣ୍ଟା । ମନୁଷ୍ୟ ହୁଏତ କ୍ଷେତ୍ର ବିଶେଷରେ ଶହେ ବର୍ଷରୁ ଅଧିକ ବଞ୍ଚିଛି । ଜଣଙ୍କୁ ଯେତେବେଳେ ଆଶୀର୍ବାଦ କରାଯାଏ ସେତେବେଳେ କୁହାଯାଇଥାଏ—“ଶହେ ଆଠବର୍ଷ ପର୍ଯ୍ୟନ୍ତ ବଞ୍ଚବ” ।

ଜୀବଜନ୍ମ କେତେ ବର୍ଷ ପର୍ଯ୍ୟନ୍ତ ବଞ୍ଚି ସେ ବିଷୟରେ କେତେକ ମନଗଢ଼ା କଥା ମଧ୍ୟ କୁହାଯାଏ । କିନ୍ତୁ ଏବେ ଆଉ ସେଭଳି କୁହାଯାଉ ନାହିଁ । ବୟସ ଜାଣିବା ଗୋଟାଏ ସ୍ୱତନ୍ତ୍ର ବିଦ୍ୟା ବୋଲି ଧରାଯାଉଛି ।

ଏପର୍ଯ୍ୟନ୍ତ ଯେତିକି ଜଣାଯାଇଛି ଜୀବ-ଜଗତରେ କର୍ତ୍ତବ୍ୟ ଆୟୁଷ ହିଁ ସବୁଠାରୁ ବେଶୀ । ଯେଉଁସବୁ ବଡ଼ ବଡ଼ ବା ବିରାଟ ସାମୁଦ୍ରିକ କର୍ତ୍ତବ୍ୟ ଅଛନ୍ତି ସେଗୁଡ଼ିକର ବୟସ ୧୧୫ରୁ ୧୮୫ ବର୍ଷ । ୨୦୦ ବର୍ଷ ପର୍ଯ୍ୟନ୍ତ ମଧ୍ୟ ବଞ୍ଚୁଥିବାର ଦେଖାଯାଇଛି । କୁମ୍ଭୀର ଓ ତିମିଙ୍କର ତାହା ତଳକୁ ସ୍ଥାନ । ହାତୀ ଯଦି ବଶରେ ଥାଏ ୧୦୦ରୁ ୧୫୦ ବର୍ଷ ପର୍ଯ୍ୟନ୍ତ ବଞ୍ଚେ—ଘରେ ଆଣି ପାଳିଲେ ତା ଆୟୁଷ ୭୦ରୁ ୧୦୦ ବର୍ଷ । ମୁକ୍ତା ଶାମୁକା ବା ଅୟୁଷର ଅନ୍ତତଃ ୧୦୦ ବର୍ଷ ପର୍ଯ୍ୟନ୍ତ ରହୁଛି । ସାଲମନ ବୋଲି ଯେଉଁ ମାଛ ଅଛି ସେଇଟି ମଧ୍ୟ ୮୦ରୁ ୧୦୦ ବର୍ଷ ବଞ୍ଚୁଛି । ଛଅଶା, ପେଗୁ, କାଉ ୬୦ରୁ ୧୦୦ ବର୍ଷ; ଛଗଲ, ବଶ ରାଜହଂସ ୮୦ ବର୍ଷ; ଗୋଟିଏ ଜାତିର ବଗ ୭୦ ବର୍ଷ; ଓଟ ୪୦ ବର୍ଷ; ମେରୁ ପ୍ରଦେଶର ଭାଲୁ ୩୫ବର୍ଷ; ଆନାକୋଣ୍ଡା ଓ ବୋଡ଼ା ସାପ ୨୫ ବର୍ଷ; ଗୋଖର ଓ ରାବୁଲ (କଚକଟିଆ) ସାପ ୧୩ ବର୍ଷ; ଅସରପା ୫ ବର୍ଷ; କୁକୁର ପ୍ରାୟ ୧୨ ବର୍ଷ ଓ ଶିମାଜୀ ୪୦; ଓରାଙ୍ଗଓଟାଙ୍ଗ ୨୭; ଗିବନ ୨୫; ସିଂହ ୩୦; ବିତାବାଘ ୨୦ ଓ ନେତଳ ୧୨ ବର୍ଷ ବଞ୍ଚିବାର ପ୍ରମାଣ ମିଳିଛି ।

ମନୁଷ୍ୟ ସବୁବେଳେ ବେଷ୍ଟା କରି ଆସିଛି ସେ କେମିତି ବେଶୀ ଦିନ ବଞ୍ଚନ୍ତା । ସେଥିପାଇଁ ନାନା ଉପାୟ ବାହାର କରାଯାଉଛି । ଭାରତୀୟ ସମାଜରେ ଅଳ୍ପ କେତେକ ଲୋକ ବୁଢ଼ା ବୟସରେ ଅବଶ୍ୟ କୁହନ୍ତି, 'ଜୀବ ଯିବାର ବଡ଼ ସୁଖ, ଜାଇବା ସମ ନାହିଁ ଦୁଃଖ' । ମଣିଷଙ୍କୁ ଅଧିକ ଦିନ ବଞ୍ଚାଇ ରଖିବା ପାଇଁ ବିକିସାଶାସ୍ତ୍ରମାନେ ଯେଉଁ ବେଷ୍ଟା କରୁଛନ୍ତି ତାହା ବହୁ ନୂରକୁ ସଫଳ ହେଲାଣି । ଆମ ଦେଶରେ ଗୋଟାଏ ସମୟ ଥିଲା । ଯେତେବେଳେକି ୪୦ ବର୍ଷ ହୋଇଗଲେ ଜଣକୁ ବୁଢ଼ା ବୋଲି କୁହାଯାଉଥିଲା । ୬୦ ବର୍ଷରେ ଜଣେ ମଲେ କେହି ଆଶ୍ଚର୍ଯ୍ୟ ହେଉ ନ ଥିଲେ— 'କଲିଷଠା ଷ୍ଟାଠିଏ' କହି ମନକୁ ବୁଝାଇ ଦେଉଥିଲେ । ଏବେ କିନ୍ତୁ ୭୫ ବା ୮୦ ବର୍ଷ ବୟସରେ ଜଣେ ମଲେ ବି ଲୋକେ କହୁଛନ୍ତି ଆଉ କିଛି ଦିନ ବଞ୍ଚୁଆ'ନ୍ତା କି ? ଭାରତ ସମେତ ସବୁ ଦେଶରେ ଲୋକମାନଙ୍କର ହାରାହାରି ବଞ୍ଚିବା ବୟସ ବୃଦ୍ଧି ପାଇବାରେ ଲାଗିଛି । ବହୁ ଦେଶରେ ଏପରି ଅନେକ ଲୋକ ଅଛନ୍ତି ଯେଉଁ ମାନଙ୍କର ବୟସ ୧୦୦ରୁ ଅଧିକ । ପୃଥିବୀରେ ପ୍ରାୟ ୪୦,୦୦୦ ଶତାୟୁ ଲୋକ ଅଛନ୍ତି ବୋଲି ୧୯୯୬ ମସିହାରେ ହିସାବ ପ୍ରକାଶ ପାଇଛି । ସେମାନଙ୍କ ଭିତରୁ ଅଧିକାଂଶ କିନ୍ତୁ ହେଲେ ମହିଳା ।

**ସମନ୍ୱୟ ବିଷୟ**

ବିକିସାବିଜ୍ଞାନ, ମାନବଶରୀର, ସମୟ, ଜୀବଜଗତ, କାଳେଣ୍ଡର





## ସଂପୂର୍ଣ୍ଣ ନୂତନ କିଶୋର ଜ୍ଞାନମଣ୍ଡଳ

ତଥ୍ୟ-ମ୍ଳାବନକୁ ଧାର ଜ୍ଞାନ-ଧାରାରେ ପରିଣତ  
କରୁଥିବା ଏନ୍‌ସାଇକ୍ଲୋପିଡ଼ିଆ ସେଟ୍

- ଭାରତୀୟ ଭାଷା ଜଗତରେ ଏହି ଧରଣର  
ତାଜା ଉଦ୍ୟମ
- ମାନବଜ୍ଞାନର ସବୁ ବିଭାଗ ବିଷୟରେ  
ସର୍ବଶେଷ ତଥ୍ୟ ଏଥିରେ ରହିଛି
- ପେକୌଣସି ଘର, ସ୍କୁଲ, ଲାଇବ୍‌ରେରୀ ଓ ଅଫିସ  
ନିମନ୍ତେ ଅପରିହାର୍ଯ୍ୟ
- ଏହି ୬ଟି ଯାକ ଭଲିଭର୍ସ ପେକୌଣସି ପାଠକଙ୍କ  
ଜ୍ଞାନ-ଭିତ୍ତିଭୂମିକୁ ସୁଦୃଢ଼ କରିଦେବାର କ୍ଷମତା ରହିଛି
- ଏକବିଂଶ ଶତାବ୍ଦୀରେ ଉପଯୋଗୀ ହେବା ପାଇଁ ଏହାର  
ସଂପାଦକୀୟ ଡିଜାଇନ କରାଯାଇଛି
- ୨ୟ, ୪ର୍ଥ ଓ ୬ଷ୍ଠ ଭଲିଭର୍ସରେ ରହିଛି ସ୍ୱତନ୍ତ୍ର  
“ହାତ ପାହାନ୍ତାରେ ତଥ୍ୟ”

ଜ୍ଞାନ ମଣ୍ଡଳ ପାଠକ ସେଟ୍

ଜ୍ଞାନମଣ୍ଡଳ, କିଶୋରଜ୍ଞାନମଣ୍ଡଳ, ଶିଶୁଜ୍ଞାନମଣ୍ଡଳ