

ବିଜ୍ଞାନ କାହାଣୀ



ଶିଶୁ ଜ୍ଞାନମଣ୍ଡଳ



ଉପଦେୟ ପୁସ୍ତକ ଅଭାବରେ
ଭଗବାନ ନୀରବ,
ନ୍ୟାୟ ସୁପ୍ତ,
ବିଜ୍ଞାନର ଗତି ରୁଦ୍ଧ,
ବର୍ଣ୍ଣନ ପଙ୍କୁ,
ବିଦ୍ୟା ମୂଳ,
ଅନ୍ୟ ସବୁ କିଛି ଅନ୍ଧକାର ଗର୍ଭରେ
ସଂପୂର୍ଣ୍ଣ ଅସ୍ପଷ୍ଟ ।

ଶିଶୁ ଜ୍ଞାନମଣ୍ଡଳ

ପିଲାଙ୍କ ପାଇଁ ଏକ ସାକ୍ଷାତକାରୀ ପିଠିଆ

ପ୍ରଥମ ଭାଗ (ଅ-ଓ)

ISBN 81-85293-62-7

ଦ୍ୱିତୀୟ ଭାଗ (କ-ଖ)

ISBN 81-85293-63-5

ଜ୍ଞାନମଣ୍ଡଳ ପାଠକ୍ରମୋଦ୍ଦେଶ୍ୟକ ଦ୍ୱାରା ପ୍ରସ୍ତୁତ

ମୂଲ୍ୟ : ଶ୍ୱାସିଶିକ୍ଷା ଟଙ୍କା ମାତ୍ର (ସେଇ)

ବିନୋଦ କାନୁନ୍‌ଗୋ

ଶିଶୁ ଜ୍ଞାନମଣ୍ଡଳ

ଶିଶୁ ଜ୍ଞାନମଣ୍ଡଳ

ପିଲାଙ୍କ ପାଇଁ ଏନ୍ସାଇକ୍ଲୋପିଡ଼ିଆ

SISHU JNANMANDAL

Oriya Children's Encyclopedia

ଦ୍ଵିତୀୟ ଭାଗ (କ - ଷ)

ଚତୁର୍ଥ ଏଡିସନ, ୧୯୯୫

୧ମ ଏଡିସନ ୧୯୮୮, ୨ୟ ଏଡିସନ ୧୯୮୯, ୩ୟ ଏଡିସନ ୧୯୯୧

ଜ୍ଞାନମଣ୍ଡଳ ପାଠକ୍ଷେତ୍ର, ସି-୧, ନୀଳକଣ୍ଠନଗର, ଭୁବନେଶ୍ୱର
୭୫୧୦୧୨ଙ୍କ ଦ୍ୱାରା ପ୍ରକାଶିତ ଓ ମୁଦ୍ରିତ । © ବିନୋଦ
କାନୁନ୍‌ଗୋ । କଂପ୍ୟୁଟର ପ୍ରୟୋଗ : ଜ୍ଞାନମଣ୍ଡଳ ପାଠକ୍ଷେତ୍ର
ଇଲେକ୍ଟ୍ରୋନିକ ଡାଟା ପ୍ରସେସିଙ୍ଗ ଇଉନିଟ । ତଥ୍ୟ ଓ ଚିତ୍ର
ଉତ୍ସ : ଜ୍ଞାନମଣ୍ଡଳ ପାଠକ୍ଷେତ୍ର ରେଫରେନ୍ସ ସେଣ୍ଟର । ସୂକ୍ଷ୍ମ
ବଚନ: ସୌଜନ୍ୟ, ଏନ୍ସାଇକ୍ଲୋପିଡ଼ିଆ ଜ୍ଞାନମଣ୍ଡଳ । ଏହି
ପୁସ୍ତକରେ ସମ୍ପର୍କିତ କୌଣସି ତଥ୍ୟର ବ୍ୟବହାର ପାଠକ
ସଂପୂର୍ଣ୍ଣ ଭାବେ ନିଜ ଦାୟିତ୍ୱରେ କରିବେ । ପ୍ରଥମ ଭାଗ : ଅ-ଐ,
ଦ୍ଵିତୀୟ ଭାଗ: କ-ଷ । ସମ୍ପାଦକ : ଦୀପକ କାନୁନ୍‌ଗୋ ।

ISBN : 81-85293 - 63 -5



ଯୁଗ ଯୁଗ ଧରି ସତ୍ୟ ଓ ଅହିଂସାକୁ କେବଳ 'ଜ୍ଞାନ'
ବୋଲି ବିଶ୍ୱର କରାଯାଉଥିଲା । ବିଂଶ ଶତାବ୍ଦୀରେ
ମୋହନବାସ କରମଚନ୍ଦ୍ର ଗାନ୍ଧୀ ପ୍ରମାଣ କରିଦେଲେ
ଯେ, କୋଟି କୋଟି ଲୋକ ମଧ୍ୟ ସେଇ ଦୁଇ ଜ୍ଞାନକୁ
ନିଜର ମୁକ୍ତି ପାଇଁ ଅସ୍ତ ଚଥା ଉକ୍ତି ପାଇଁ ସାଧନ ରୂପେ
ବ୍ୟବହାର କରି ପାରିବେ । ସେଇଥିପାଇଁ ତାଙ୍କୁ ସମସ୍ତେ
'ମହାତ୍ମା' ବୋଲି କହିଲେ ।

କ : ଅ ଠାରୁ ହ ପର୍ଯ୍ୟନ୍ତ ଆମ ବର୍ଣ୍ଣମାଳାରେ ଯେତୋଟି ଅକ୍ଷର ଅଛି ତାକୁ ସ୍ଵର ଓ ବ୍ୟଞ୍ଜନ ଏହିଭଳି ଭାବରେ ଭାଗ କରିଦିଆଯାଇଛି । ବ୍ୟଞ୍ଜନ ବର୍ଣ୍ଣର ପ୍ରଥମ ଅକ୍ଷର ହେଉଛି ‘କ’ । ସେଇଟିକୁ ଉଚ୍ଚାରଣ କଲାବେଳେ ଲକ୍ଷ୍ୟ କରିବ ଯେ କଣ୍ଠରୁ ସେଇଟି ବାହାରୁଛି । ଯେଉଁମାନେ ଅକ୍ଷରକୁ ଭାଗ ଭାଗ କରି ଦେଖନ୍ତି ସେମାନେ କୁହନ୍ତି ଯେ ଏଥିରେ ଗୋଟିଏ ସ୍ଵରବର୍ଣ୍ଣକୁ ଯୋଡ଼ି ଉଚ୍ଚାରଣ ଯୋଗ୍ୟ କରାଯାଇଛି । କ ଏବଂ ଅ ମିଶିଲେହିଁ ପ୍ରକୃତ ‘କ’ ଉଚ୍ଚାରଣ ହୋଇପାରିବ ।

କଇଁ : ଏଇ ଫୁଲଟି ପାଣି ଉପରେକୁ ଫୁଟି ଦେଖା ଯାଉଥାଏ । ପକ୍ ଦେହରେ ଥାଏ ମୂଳ । ସେଥିରୁ ଗୋଟିଏ ନାଡ଼ ବାହାରି ଆସିଥାଏ; ତାକୁ କୁହନ୍ତି

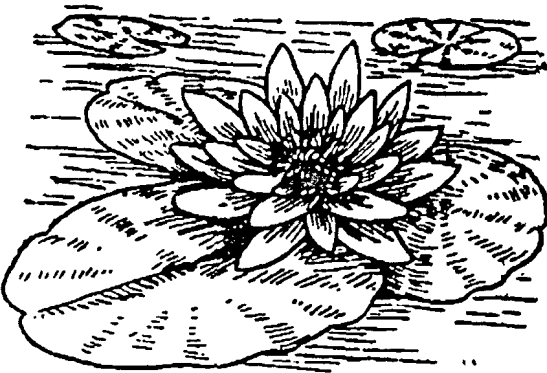

(କଇଁ ଫୁଲ ଓ ପତ୍ର)

ଡେମ୍ଫ । ତାହା ପାଣି ଭିତରେ ବୁଡ଼ି ରହିଥାଏ । ପତ୍ର ଓ ଫୁଲ ପାଣି ଉପରେ ଭାସୁଥାଏ ବା ଠିକ୍ ପାଣିକୁ ଲାଗି ବୁଡ଼ିଗଲାଭଳି ରହିଥାଏ । ପାଖୁଡ଼ା ଗୁଡ଼ିକ ଧଳା ବା ଲାଲ । ନୀଳ କଇଁ ମଧ୍ୟ ଅଛି । ରାତିରେ ଫୁଲ ଫୁଟେ । ଦିନରେ ବୁଜି ହୋଇଯାଏ । ଏ ଫୁଲର ବେଣ୍ଟରେ ସାନ ସାନ ଧଳା ମଞ୍ଜି ଥାଏ । ଏହି ମଞ୍ଜିକୁ ଭାଜି ଖାଇ ଭଲି ଅନେକ ଖାଆନ୍ତି ।

କଇଁଛ : ଯେଉଁମାନେ ଜୀବଜନ୍ତୁ କେମିତି ସବୁ ତିଆରି ହେଲେ ସେହି ବିଷୟରେ ଆଲୋଚନା କରନ୍ତି, ସେମାନେ କଇଁଛ ବିଷୟରେ ଗୋଟିଏ ମଜାକଥା ଶୁଣାନ୍ତି । ବହୁତ ଭାବିଚିନ୍ତି ଗୋଟାଏ ଉପାୟ ବାହାର କରାଗଲା । ହାଡ଼କୁ ଭିତରେ ଓ ମାଂସପେଶୀକୁ ଉପରେ ରଖି ଏମିତି ସବୁ ଜୀବ ତିଆରି ହେଲେ ଯେ ସେଗୁଡ଼ିକର ଦେହ ଟାଣ ରହିଲା, ଅଥଚ ବେଶ୍ ଚଳାବୁଲା କରି ପାରିଲେ ।

ଏହି ପରୀକ୍ଷା ବେଳେ କଇଁଛ ବୋଲି ଗୋଟିଏ ଜୀବ ବାହାରି ପଡ଼ିଲା । ତା ଦେହଟି ମାଂସପେଶୀରେ ତିଆରି । ସେହି ଦେହଟିକୁ ରଖିବା ପାଇଁ ଗୋଟିଏ ହାଡ଼ ଖୋଳ ତିଆରି କରିଦିଆଗଲା । ସେଇଟିକୁ ଗୋଟିକିଆ ଖୋଳ ନକରି ଅଣଓସାରିଆ ହାଡ଼ ପଟା ସବୁ ତିଆରି କରି ଦିଆଗଲା ଓ ସେଗୁଡ଼ିକୁ ପରସ୍ପର

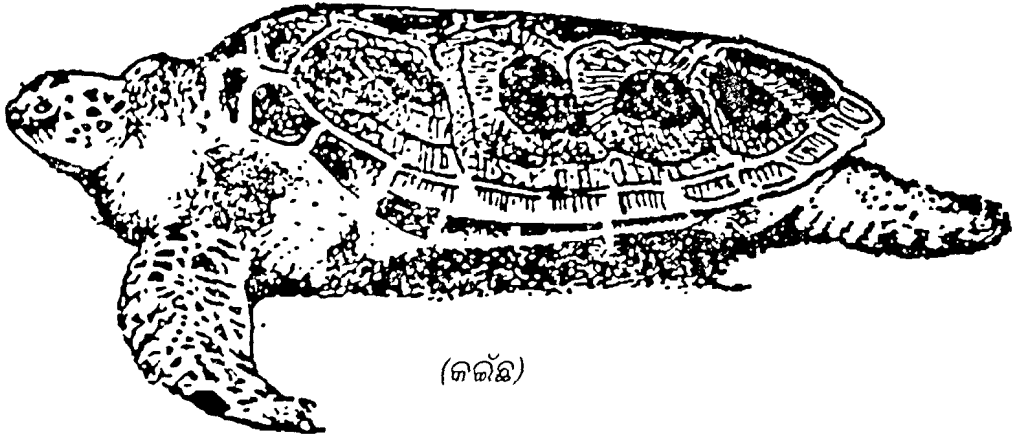

(କଇଁଛ)

ସହିତ ଗୋଟାଏ କୌଶଳରେ ଯୋଡ଼ି ଦିଆଗଲା । ଏମିତିକା ଲୁକଟା ଲେଖାଁ ତଳ ଉପର କରି ପ୍ରକୃତି ରଖିଦେଲା । ବେକ ଓ ଶ୍ଵରିଟା ଗୋଡ଼ ସେହି ଦି-ପରସିଆ ଖୋଳ ଭିତରୁ ପଦାକୁ ବାହାରି ଆସିବା ପାଇଁ ଏମିତି କରିଦିଆଗଲା ଯେ କଇଁଛଟି ବେଶ୍ ଶୁଲିପାରିଲା, ପାଣିରେ ପହଁରି ପାରିଲା । ଯଦି ଦେଖିଲା ଯେ ବିପଦ ଆସୁଛି, ଶ୍ଵରିଗୋଡ଼ ଓ ବେକକୁ ସେହି ଖୋଳ ଭିତରକୁ ନେଇଯାଇ ରୁପ୍ କରି ପଡ଼ିରହିଲା । ସହଜରେ ତା ବେକ ବା ଗୋଡ଼କୁ କେହି ଖଣ୍ଡିଆ କରିଦେଇ ପାରିବେ ନାହିଁ । ଏହିସବୁ କାରଣରୁ କଇଁଛକୁ ଜୀବଜଗତରେ ଗୋଟିଏ ମଝିମଝିକିଆ ସ୍ଥାନ ଦିଆଯାଏ ।

ଏମାନଙ୍କର ଚାନ୍ଦ ନାହିଁ, ଧୀରେ ଧୀରେ ଗତି କରନ୍ତି । ଅନ୍ୟ କାହାକୁ ଆକ୍ରମଣ କରିବାର ସ୍ଵଭାବ ଏମାନଙ୍କର ନାହିଁ । ଛୋଟ ବଡ଼ ହୋଇ ସମଗ୍ର ପୃଥିବୀରେ ୨୦୦ ରୁ ୨୫୦ ଜାତିର କଇଁଛ ଅଛନ୍ତି । ଛୋଟ ଗୁଡ଼ିକର ଲମ୍ବ ୧୦ ସେଣ୍ଟିମିଟର ବା ୪ ଇଞ୍ଚ । ବଡ଼ ଜାତିର ଲମ୍ବ ପ୍ରାୟ ୨ ମିଟର ବା ୬ ଫୁଟରୁ ଅଧିକ । କେତେଗୁଡ଼ିକର ଓଜନ ହୁଏତ କେଜିଏ ବା ଦୁଇ କେଜି, ଆଉ କେତେକଙ୍କର ଓଜନ ୫୦୦ କେଜି । ଏ ଜୀବ ବିଷୟରେ ଶାସ୍ତ୍ର ପୁରାଣରେ ବହୁତ କିଛି ଲେଖା

ଯାଇଛି । ହିନ୍ଦୁ ପୁରାଣରେ କୁର୍ମ ଅବତାର କଥା ଅଛି । କଇଁଛକୁ କୁର୍ମ ବୋଲି କୁହାଯାଏ । ଏହା ବହୁକାଳ ଧରି ବଞ୍ଚେ ।

କଉଡ଼ି : ମଧୁର ଜଳର ଏହି ମାଛଟିର ପିଠି ଉପରେ ଧାଡ଼ିଏ କଣ୍ଟା । ତେଣୁ ତାକୁ ସହଜରେ ଧରି ହୁଏନାହିଁ । ଏମାନଙ୍କର ସ୍ଵଭାବ ଏମାନଙ୍କୁ ବିପଦରେ ପକାଏ । ବର୍ଷାଦିନେ ପାଣି ବଢ଼ି ଯେତେବେଳେ ପୋଖରୀରେ ପଶିବ, ଏମାନେ ଜଳର ବିପରୀତ ଦିଗକୁ ଯାଇ ଉପରକୁ ଉଠିବା ଆରମ୍ଭ କରିବେ । ସେତିକି ବେଳେ ସହଜରେ ଖଣ୍ଡିଏ ବାଡ଼ିରେ ପିଟିଦେଇ ଏମାନଙ୍କୁ ଧରିହେବ ।

କଉଡ଼ି : ଏହି ଜୀବଟି ଗୋଟିଏ ମଜବୁତ ହାଡ଼ ଖୋଳ ଭିତରେ ଥାଏ । ତଳ ଅଂଶରେ ଟିକିଏ ଫାଙ୍କ ଥିବାର ଦେଖାଯାଏ । ଗୋଟାଏ ସମୟ ଥିଲା ଯେତେବେଳେକି କଉଡ଼ିକୁ ଚଳନ୍ତି ମୁଦ୍ରା ଭାବେ ବ୍ୟବହାର କରାଯାଉଥିଲା - ଏବେ ଯେମିତି ଟଙ୍କା

“ଅନ୍ୟାୟକୁ ପୋତିଦେଇ ଲୁଗୁଇ ପାରିବ ନାହିଁ - ଦିନେ ନା ଦିନେ କେହି ତାକୁ ଖୋଲି ବାହାର କରିବ ।”

ପଇସାକୁ ବ୍ୟବହାର କରାଯାଉଛି । ରାଜାମାନେ କଉଡ଼ିରେ କର ନେଉଥିଲେ । ଏହାର ମୂଲ୍ୟ ଅତି କମ୍ ଥିବାରୁ ଓଡ଼ିଆରେ କଥା ଅଛି - 'ସେ ଲୋକଟା କଥା କାହିଁକି ଶୁଣୁଛ ? ତା' କଥାରେ କଉଡ଼ିକର ବି ମୂଲ୍ୟ ନାହିଁ ।' ସମୁଦ୍ରରେ ଖୁବ୍ ବଡ଼ ବଡ଼ କଉଡ଼ି ଥା'ନ୍ତି । ସେଗୁଡ଼ିକ ଉପରେ ନାନା ରକମର ରଙ୍ଗୀନ ଚିତ୍ର କର୍ତ୍ତା ସୁନ୍ଦର କର୍ତ୍ତାଆୟାଏ । ଛୋଟ ଛୋଟ କଉଡ଼ିରେ କଉଡ଼ି ଖେଳ ହୁଏ । କେତେକ ଶୁଭ କାମରେ ଏହାର ବ୍ୟବହାର ହୁଏ ।

କଙ୍କଡ଼ା : ଛୋଟ ଠାରୁ ବଡ଼ କଙ୍କଡ଼ା ଓଡ଼ିଶାର ବହୁ ଅଞ୍ଚଳର ଲୋକେ ଦେଖିଛନ୍ତି । ବଡ଼ ବଡ଼ ଚିଲିକା କଙ୍କଡ଼ା ଓଡ଼ିଶା ବାହାରକୁ ରପ୍ତାନୀ ହୁଏ । ବିଲ, ପାଟ ବା ଗଡ଼ିଆରୁ ତାକୁ ଧରିଆଣି ପୋଡ଼ିଦେଇ ଲୁଣ, ପିଆଜ ଚିକିଏ ପକାଇ ଛେରିଦେଲେ ବେଶ୍ ସୁଆଦ ଲାଗେ ।

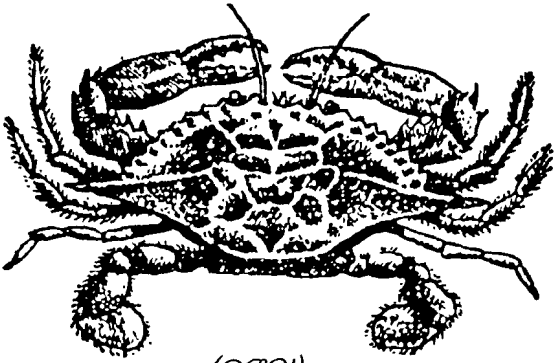

(କଙ୍କଡ଼ା)

ପୃଥିବୀ ଯାକ ବୁଲି ଆସିଲେ ଅନେକ ଜାତିର କଙ୍କଡ଼ା ଦେଖିବାକୁ ମିଳେ ।

ଅଧ ଇଞ୍ଚରୁ କମ୍ ବା ଏକ ସେଣ୍ଟିମିଟର ଲମ୍ବର ଛୋଟ ଛୋଟ କଙ୍କଡ଼ା ବଗିଚାରେ ବୁଲନ୍ତି । ସେଗୁଡ଼ିକ ସହିତ ଜାପାନର ବୁଢ଼ିଆଣୀ କଙ୍କଡ଼ା ବୁଲନ୍ତା କରାଯାଏ । ତାହାର ଆଗ ମୋଟା ମୋଟା ବୁଲ ଗୋଡ଼କୁ ଯଦି ସେ ମେଲାଇ ଦେଇଥିବ ତେବେ ଗୋଟିଏ ପାଖରୁ ଆର ପାଖକୁ ମାପିଲେ ହୋଇଯିବ ପ୍ରାୟ ଗୁଣି ମିଟର ।

କେବଳ ଗଣିତ ୧୮ ଇଞ୍ଚ ବା ୪୫ ସେଣ୍ଟିମିଟର ଲମ୍ବ । ତାହାମାନିଆରେ ଯେଉଁ ବିରାଟ କଙ୍କଡ଼ା ଅଛନ୍ତି ସେଗୁଡ଼ିକର ଓଜନ ୧୪ କିଲୋଗ୍ରାମରୁ ଅଧିକ ।

କଙ୍କଡ଼ାବିଛା : ଏହି ଛୋଟ ଜୀବଟି ଯାହାଠାରେ ନାଉଡ଼ ମାରିଦେବ ତାହା ଦେହରେ ବିଷ ରରିଯିବ ଓ ସେହି ବିଷ ମଣିଷର ସ୍ନାୟୁକୁ ଆଘାତ କରିବ । ଯଦି ଦେଶୀ ବିଷ ହୋଇ ଯାଇଛି ତେବେ ଲୋକକୁ ଖୁବ୍ କଷ୍ଟ ହେବ, ତା ଦେହରୁ ଝାଳ ବହିଯିବ । କାହାରି କାହାରି ପାଟିରୁ ଲାଳ ବହିଯାଏ । କାହାକୁ କାହାକୁ ଅଇ ମାଡ଼େ ବା ବାନ୍ତି ହୁଏ, ଦେହ ଥରେ, ଲୋକଟି



(କଙ୍କଡ଼ା ବିଛା)

କୁହେ ତା ମୁଣ୍ଡ ବୁଲାଇଛି ଓ ବଥାଉଛି । ଖୁବ୍ ବେଶୀ ବିଷ ରରିଯାଇଥିଲେ ସେ ମୂର୍ଚ୍ଛା ହୋଇଯାଏ ।

ଏହି ଜୀବଟି ଶୁଖିଲା ପତର, ଉଇ ହୁଙ୍କା ବା ଅଳିଆ ଗଦା ଭିତରେ ଲୁଚି ରହିଥାଏ । ରଙ୍ଗ ସାଧାରଣତଃ କଳା । ଚିକିଏ ନାଲିଆସିଆ ରଙ୍ଗର ମଧ୍ୟ ଅଛନ୍ତି ।

“ବିଜ୍ଞ ଲୋକର ଗୋଟିଏ ଦିନ ନିର୍ବୋଧର ଜୀବନ କାଳ ସଙ୍ଗେ ସମାନ ।”

--ଆରବ ଦେଶ କଥା

୧୨ କଙ୍କଡ଼ାବିଛା-କଙ୍କାଡ଼ୁ

ଏଇଟି ଆଠ ଗୋଡ଼ିଆ ଜୀବ । ଲାଙ୍ଗୁଳଟାକୁ ଖୁବ୍ ଜୋରରେ ଚଳାଇ ଦେଇପାରେ ।

କଙ୍କି : ଥରେ ଥରେ ଦେଖାଯାଏ ଯେ ହଜାର ହଜାର କଙ୍କି ଉଡୁଛନ୍ତି । ସେମାନେ ହଠାତ୍ ଦିଗ ବଦଳାଇ ଦେଇ କେମିତି ତଳକୁ ଉପରକୁ ଉଡ଼ି ଯାଉଛନ୍ତି ତାହା ଦେଖିବାର କଥା । ଏହାର ଅତି ପତଳା ଚେଖାଟି ଦେଖିବାକୁ ଖୁବ୍ ସୁନ୍ଦର । ଏପାଖରୁ ସେପାଖକୁ ଦେଖାଯାଉଥାଏ । ଏବେ ହଠାତ୍ ଉଡ଼ାଜାହାଜ ବିଦ୍ୟାର

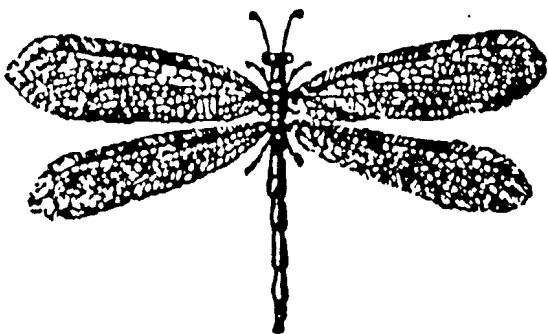

(କଙ୍କି)

ପଞ୍ଚିତମାନେ କଙ୍କି ଉପରେ ଦୃଷ୍ଟି ପକାଉଛନ୍ତି । ସେମାନେ ଆଧୁନିକ ଯନ୍ତ୍ର ସାହାଯ୍ୟରେ ଦେଖୁଛନ୍ତି ପ୍ରକୃତି କିଭଳି ଭାବରେ ଏହାର ଚେଖା ମୂଳରେ ମାଂସପେଶୀ ଖଣ୍ଡିଛି ଯେ ଏଇଟା ଚଳୁକରି ଉପର ତଳ ହୋଇଯାଉଛି ଓ ଦିଗ ବଦଳାଇ ଦେଉଛି ।

କଙ୍କିଟ୍ : ଯେଉଁ ଯୁଗରୁ ମଣିଷ ପକାଇ ଚିଆରି କରିବାକୁ ଶିଖିଲାଣି ସେହିଦିନୁ ବିଗୁରି ଆସିଛି କ'ଣ କଲେ କୋଠାର ଛାତ ଖୁବ୍ ଟାଣ ହୋଇଯିବ ଓ ତା' ଭିତରେ ପାଣି ଭେଦିବ ନାହିଁ । ସେହିକାଳୁ ନାନା ଉପାୟ ବାହାର କରି ଶେଷରେ ଆଜିର କଙ୍କିଟ୍‌କୁ ଲୋକେ ଏହି ଉଦ୍ଦେଶ୍ୟରେ ବ୍ୟବହାର କରୁଛନ୍ତି । ୧୮୨୪ରେ ଜଣେ ଇଂରେଜ ତୁଳପଥର ଓ ଗୋଟାଏ ପ୍ରକାର ମାଟିକୁ ମିଶାଇ ସିମେଣ୍ଟ ଚିଆରି କରିବେଲେ । ତାକୁ କୁହାଗଲା "ପୋର୍‌ଲାଣ୍ଡ ସିମେଣ୍ଟ" । ଆଜି ପର୍ଯ୍ୟନ୍ତ

ସିମେଣ୍ଟ ଓ ବିପ୍‌ସ୍ ବା ଗୋଡ଼ିକୁ ମିଶାଇ କଙ୍କିଟ୍ ଠିକ୍ ହୋଇଛି କି ନାହିଁ ଇଞ୍ଜିନିୟରମାନେ ଦେଖି ତା'ର ମାପ ଜାଣନ୍ତି । ସରୁ ସରୁ ଲୁହାଛଡ଼ର ଗୋଟାଏ ଛାଞ୍ଚ ଭଳି କରି ତା ଉପରେ କଙ୍କିଟ୍ ଢାଳି ଯେଉଁ ଛାତ ହୋଇଯାଉଛି ତାହା ଦେଖି ମଜବୁତ ।

କଙ୍କାଡ଼ୁ : ମାଆ ଠାରୁ କ୍ଷୀର ଖାଇ ବଞ୍ଚିବା ଭଳି ଜୀବ ଯେତେବେଳେ ପ୍ରକୃତି ସୃଷ୍ଟି କରି ଚାଲିଲା ସେତେବେଳେ ମଝିରେ ତା ମୁଣ୍ଡରେ ହୁଏତ ଗୋଟାଏ ନୂଆ କଥା ଖେଳିଗଲା । ମାଆ ଛୁଆର କିଭଳି ଯତ୍ନ



(କଙ୍କାଡ଼ୁ)

ନେବ, ତାକୁ ନିଜ ଦେହର ଗୋଟିଏ ଅଂଶ ବୋଲି ଭାବି ସରୁ ଆପଦ ବିପଦରୁ ରକ୍ଷା କରିବ - ଏହିକଥା ଅନ୍ୟ ପ୍ରାଣୀମାନଙ୍କୁ ଦେଖାଇ ଦେବାପାଇଁ ଗୋଟିଏ ଜୀବ ସୃଷ୍ଟି ହେବା ଦରକାର । ସେହି ଉଦ୍ଦେଶ୍ୟରେ ଗୋଟିଏ ଜୀବ ସୃଷ୍ଟି ହେଲା । ତାହାରି ନାଁ କଙ୍କାଡ଼ୁ ।

ଛୁଆଟି ଜନ୍ମ ହେଲାବେଳେ ତାହାର ଆଖି ଫିଟି ନଥାଏ । ତା ଦେହରେ ଲୋମ ମଧ୍ୟ ନଥାଏ । ଲମ୍ବଥାଏ

“କେତେ ସଂଗ୍ରହ କଲୁ ନୁହେଁ, କେତେ ଦାନ କଲୁ - ସେଇଥିରୁହିଁ ଜଣାପଡ଼ିବ ଆମେ କେଡ଼େ ଧନୀ ।”

ପ୍ରାୟ ୨୧-୨୨ ସେ.ମି । ଗୋଟିଏ ପେନ୍‌ସିଲର ମୋଟା । ନାଲିଆ ନାଲିଆ ଦିଗୁଆଏ । ମାଆ ଦେହରେ ବାଟ ଉଣାଳି ଉଣାଳି ପେଟ ଡଳକୁ ଗୁଲିଯାଏ । ସେଇଠି ଗୋଟିଏ ଖୋଳ ଝୁଲୁଥାଏ । ସେହି ଖୋଳ ଭିତରଟା ରୁମା ରୁମା । ତାହାରି ଭିତରେ ପଶିଯାଏ । ସେଠାରେ 'କ୍ଷୀର ବେରକୁ' ପାଟିରେ ପୂରାଇ କ୍ଷୀର ଖାଇବାରେ ଲାଗିଯାଏ । ଗୁରି ମାସ କାଳ ଏହିଭଳି କଲାପରେ ସେ ଟିକିଏ ପଦାକୁ ବାହାରେ । ଯଦି ଡରିଯିବ ପୁଣି ଯାଇ ଅଳା ଭିତରେ ପଶିଯିବ । ଛୁଆକୁ ପେଟ ଅଳା ଭିତରେ ରଖି ମାଆ ଚରେ, ବୁଲେ ।

ପ୍ରାୟ ୫୦ ଜାତିର କଙ୍କାରୁ ଅଛନ୍ତି । କେବଳ ଅଷ୍ଟ୍ରେଲିଆ ମହାଦେଶ ଅଞ୍ଚଳରେ ଏମାନଙ୍କୁ ଦେଖିବାକୁ ମିଳେ । ଗୋଟିଏ ଜାତିର ଓଜନ ପ୍ରାୟ ୧୧୦ କେଜି । ଲାଙ୍ଗୁଳକୁ ବାଦଦେଲେ ଏହାର ଲମ୍ବ ପ୍ରାୟ ପାଞ୍ଚଫୁଟ । ଏମାନଙ୍କ ବିଷୟରେ ବହୁକାଳ ପର୍ଯ୍ୟନ୍ତ ଅନେକ କିଛି ଜଣା ପଡ଼ିନଥିଲା । ପରେ ଲୋକେ ଆସ୍ତେ ଆସ୍ତେ ଜାଣିଲେ । ଏମାନେ ଦଳ ଦଳ ହୋଇ ବୁଲନ୍ତି । ଅଣ୍ଡିରାଙ୍କ ଭିତରେ ଯେଉଁଠି ସବୁଠାରୁ ବଡ଼ ସେହି ହେଲା ଦଳର ନେତା । ମାଟିଆ କଙ୍କାରୁର ମା'ସ ବେଶ୍ ନରମ ଓ ଚମଡ଼ା ମଧ୍ୟ ଭଲ । ଏହି ଚମଡ଼ାର ପୋଷାକକୁ ବେଶୀ ପଇସା ଦେଇ ଲୋକେ କିଣନ୍ତି ।

କଙ୍କାରୁ ମୂଷା : ଆମେରିକା ମହାଦେଶରେ ଗୋଟିଏ ଅଞ୍ଚଳରେ ଏତେ କମ୍ ବର୍ଷା ହୁଏ ଯେ ତାକୁ ଶୁଖିଲା ଅଞ୍ଚଳ ବୋଲି କୁହାଯାଏ । ତାହା ପାଖରେ

ରହିଛି ମରୁଭୂମି । ତାହାରି ଭିତରେ ୨୫ ପ୍ରକାରର ମୂଷା ଅଛନ୍ତି । ବଡ଼ ମୁଣ୍ଡ, ବଡ଼ ବଡ଼ ଆଖି, ଛୋଟ ଛୋଟ ଆଗ ଗୋଡ଼, ଲମ୍ବ ପଛଗୋଡ଼ ଥିବାରୁ ଏହାକୁ କଙ୍କାରୁ ମୂଷା ବୋଲି କୁହାଯାଏ । ୧୦ରୁ ୧୬ ସେଣ୍ଟିମିଟର ଲମ୍ବର ଏହି ଜାବଟିଠାରେ ଗୋଟିଏ ଲମ୍ବା ଲାଙ୍ଗୁଳ ଖଣ୍ଡି ଦିଆଯାଇଛି ।

କଂଗୋ ନଦୀ : ଆଫ୍ରିକାର ଏହି ନଦୀର ଲମ୍ବ ୨,୯୦୦ ମାଇଲ ବା ୪,୭୦୦ କି. ମି. । ନୀଳ ନଦୀକୁ ଛାଡ଼ିଦେଲେ ଆଫ୍ରିକା ମହାଦେଶର ଏହା ସବୁଠାରୁ ବଡ଼ ନଦୀ । ଗଙ୍ଗା ନଦୀର ଲମ୍ବ ହେଉଛି ୧୫୫୦ ମାଇଲ ବା ପ୍ରାୟ ୨୪୮୦ କି. ମି. ଓ ମହାନଦୀ ୫୬୦ ମାଇଲ ବା ୮୯୬ କି. ମି. ଲମ୍ବ । ସମୁଦ୍ର ମୁହାଣରୁ ଏହି ନଦୀ ବାଟେ ଆଫ୍ରିକାର ଭିତରକୁ ଛୋଟ ଛୋଟ ଜାହାଜ ବା ବୋଟ ଯାଇପାରନ୍ତି । କିନ୍ତୁ ମଝିରେ ମଝିରେ ଜଳପ୍ରପାତ ଯୋଗୁଁ ଅସୁବିଧା ହୁଏ ।

କଂଗ୍ରେସ : ମହାତ୍ମା ଗାନ୍ଧୀ ଏ ଦେଶରେ ବ୍ରିଟିଶ ଶାସନ ବିରୁଦ୍ଧରେ କହିବା ଦିନଠାରୁ କଂଗ୍ରେସ ଶବ୍ଦଟି ଲୋକଙ୍କ କାନରେ ଏଭଳି ବାଜିଲା ଯେ ଅଳ୍ପ ସମୟ ଭିତରେ ସମସ୍ତେ ବୁଝିଗଲେ ଏହି ଶବ୍ଦଟି ବୋଇଲେ କ'ଣ ବୁଝାଉଛି । ଏହାର ଅର୍ଥ ବୁଝିବାକୁ କେହି ଚେଷ୍ଟା ମଧ୍ୟ କରି ନଥିଲେ । କାରଣ ସମସ୍ତେ ଜାଣିଗଲେ, ଭାରତକୁ ସ୍ୱାଧୀନ କରିବା ପାଇଁ ଯେଉଁ ଜାତୀୟ ଅନୁଷ୍ଠାନ ଲଢ଼େଇ ଆରମ୍ଭ କଲାଣି ତା'ର ନାମ 'କଂଗ୍ରେସ' । ଗୋଟାଏ ସମୟ ଥିଲା ଯେତେବେଳେ କି ଭାରତର ଲୋକେ ନିଜକୁ କଂଗ୍ରେସ ବାଲା ବୋଲି କହି ବାହାକୁରା ନେଉଥିଲେ, ଗର୍ବ ଅନୁଭବ କରୁଥିଲେ ।

ଏବେ ସମସ୍ତେ ଜାଣନ୍ତି ବିଲାତର ଇଂରେଜ ବେପାରୀ ଆସି ଭାରତରେ ବଣିଜ ଚଳାଇଲେ ।

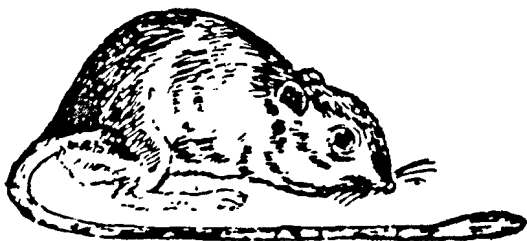

(କଙ୍କାରୁ ମୂଷା)

“ସାଗରକୁ ପ୍ରଶଂସା କର; କିନ୍ତୁ ଭୂମି ଉପରେ ଠିଆହୋଇ ରହିଥାଅ ।”

--ହରବଟ୍

ସେମାନଙ୍କର ସମସ୍ତ କୃଷ୍ଟ, କୌଶଳ, ବୁଦ୍ଧି ଖେଳାଇ ଭାରତର ଗୋଟାଏ ଗୋଟାଏ ଅଞ୍ଚଳକୁ ଦଖଲ କରିଗଲେ । ଏହି ଦେଶରେ ବହୁ ସଂଖ୍ୟକ ଛୋଟ ବଡ଼ ରାଜା ଥିଲେ । ଜଣଙ୍କ ବିରୁଦ୍ଧରେ ଆଉ ଜଣକୁ ଲଗାଇ ଦେଇ ସେମାନେ ଜଣକୁ ସାହାଯ୍ୟ କଲେ ଓ ଆଉ ଜଣକର ବିରୋଧ କଲେ । ଶେଷକୁ ଦେଖିଲାବେଳକୁ ଗୋଟାକଥାକ ଭାରତ ପରାଧୀନ ହୋଇଗଲାଣି, ଇଂରେଜ ମାନଙ୍କ କବଳକୁ ଆସିଗଲାଣି ।

ଦେଶଟାକୁ ଦଖଲ କରିଗଲା । ପରେ ଇଂରେଜମାନେ ଏହି ଦେଶକୁ ମନଇଚ୍ଛା ଲୁଚିଲେ । ଯିଏ ଟିକିଏ ବିରୋଧ କଲା ତା'ଉପରେ ଅତ୍ୟାଚାର ବଳାଇଲେ, ଏମିତିକି ଜୀବନରେ ମାରିଦେଲେ । ଲୋକେ ଜରମକୁ ଆଦରି ରହିଗଲା ଭଳି ରହିଲେ ।

ପେଟେ ପ୍ରକାର ସେମାନେ କଲେ ମଧ୍ୟ ଭାରତକୁ ଅଳ୍ପ କେତେକଣ ଥିଲେ ଯେଉଁମାନେ ବିଗ୍ଠିଲେ, ଏ ଦେଶରୁ ବିଦେଶୀ ଶାସନକୁ ଲୋପ କରିବାକୁ ପଡ଼ିବ ।

୧୮୫୭ରେ ଭାରତର ସିପାହୀମାନେ ଇଂରେଜ ଶାସନ ବିରୁଦ୍ଧରେ ବିଦ୍ରୋହ କଲେ । ତାକୁହିଁ କୁହାଯାଏ "ଭାରତର ପ୍ରଥମ ମୁକ୍ତି ସଂଗ୍ରାମ" । ହଜାର ହଜାର ଲୋକଙ୍କୁ ସରକାର ଗୁଳି କରି ମାରିଦେଲେ । ସେଥିପାଇଁ ବିଲାତରୁ ଅଧିକା ସୈନ୍ୟ ମଗାଇଲେ ।

ବିଦ୍ରୋହ ଦବିଗଲା ସିନା - କାଶିବା ଶୁଣିବା ଲୋକଙ୍କ ମନ ଭିତରେ ଅସନ୍ତୋଷ ବଢ଼ିଲା । ଶିକ୍ଷିତ ଭାରତୀୟମାନେ ଏକାଠି ବସି ଆମ ଦେଶର ଦୁର୍ଦ୍ଦଶା ବିଷୟରେ ଆଲୋଚନା କରିବାକୁ ଆରମ୍ଭ କଲେ । ଭାରତରେ ଥିବା ଇଂରେଜ ଅଫିସର ଓ ବଣିକମାନେ ସନ୍ଦେହ କଲେ ଯେ ଶିକ୍ଷିତ ଭାରତୀୟ ମାନେ ଭିତରେ ଭିତରେ କ'ଣ ସବୁ ମନ୍ଦୁଣା ଚଳାଇଛନ୍ତି । ଲୋକେ ମୁହଁ ଫିଟାଇ ଜିଛି କୁହନ୍ତୁ - ଏହି ବ୍ୟବସ୍ଥା ନ କଲେ କଥାଟା ଟିକିଏ ବିଗିଡ଼ି ଯିବ । ଏ ବିଷୟରେ ସେମାନେ

ନିଜ ଭିତରେ କୁହାକୁହିଁ ହେଲେ । ଭାଇସରାୟ ଆଆକ୍ରି ଲର୍ଡ ଲିଟନ୍ । ବେଳେବେଳେ ସେ କହି ପକାନ୍ତି - ଭାରତ ଆକାଶରେ ଖଣ୍ଡେ କଳାବଉଦ ଆସ୍ତେ ଆସ୍ତେ ଉପରକୁ ଉଠୁଛି ।

ଭାରତରେ ଥିବା ଇଂରେଜମାନେ ବିଗ୍ଠିଲେ - ଜଣେ ଶିକ୍ଷିତ ଇଂରେଜ ଭାରତୀୟ ମାନଙ୍କ ସହିତ ସଂପର୍କ ରଖନ୍ତୁ । ତାହାହେଲେ ସେମାନଙ୍କର ମନକଥା ଜଣା ପଡ଼ିଯିବ । ଯେଉଁମାନେ ଗୁଳିଗାରେ ଅଛନ୍ତି ସେମାନେ ଏହି କାମ କରିପାରିବେ ନାହିଁ । ତେଣୁ ଯିଏ ଗୁଳିଗାରେ ଥିଲେ ଏବଂ ନିକଟରେ ବଡ଼ ସରକାରୀ ଗୁଳିଗାରୁ ଅବସର ନେଇଛନ୍ତି ସେମିତିକା ଜଣେ ଲୋକଙ୍କୁ ବାହାର



(ଆଲାନ୍ ଅକ୍ଟୋଭିଆନ୍ ହିଉମ୍)

କରିବାକୁ ପଡ଼ିବ । ଆଲାନ୍ ଅକ୍ଟୋଭିଆନ୍ ହିଉମ୍ ଏଥିପାଇଁ ଉପଯୁକ୍ତ ବୋଲି ସେମାନେ ବିଗ୍ଠିଲେ ।

“ସବୁବେଳେ ସନ୍ଦେହ କରିବାଟା ଧାରେ ଧାରେ ଆତ୍ମହତ୍ୟା କରିବା ସଙ୍ଗେ ସମାନ ।”

--ଭମରସନ

ସେ ତାଙ୍କର ସମସ୍ତ ବୁଦ୍ଧି ଖଟାଇ ଏ ଦିଗରେ ଜାମ
ଆରମ୍ଭ କଲେ । ପାଠ ପଢୁଆ ଭାରତୀୟଙ୍କୁ କହିଲେ
ସମସ୍ତେ ଏକାଠି ବସି ଗୋଟାଏ ଅନୁଷ୍ଠାନ ଗଢ଼ । ଏହାର
ନାମ ରଖାଯାଉ “ଇଣ୍ଡିଆନ ନାସନାଲ କଂଗ୍ରେସ” ।
ଏହାର ଅର୍ଥ ହେଲା “ଭାରତୀୟ ଜାତୀୟ କଂଗ୍ରେସ” ।
ଏହି ଅନୁସାରେ ୧୮୮୫ ଡିସେମ୍ବର ୨୮ ତାରିଖ
ସୋମବାର ଦିନ ବାରଟା ବେଳେ ବମ୍ବେରେ ବୈଠକ
ଆରମ୍ଭ ହେଲା । ପ୍ରଥମ ସଭାପତି ହେଲେ ଉମେଶ
ଚନ୍ଦ୍ର ବାନର୍ଜୀ । ହିତାୟ ଥିଲେ ଜଣେ ପ୍ରତିନିଧି ।

ସେଥିପାଇଁ କୁହାଯାଏ ଯେ କଂଗ୍ରେସର ଜନ୍ମ
ହେଉଛି ୧୮୮୫ରେ ।

ବର୍ଷକୁ ବର୍ଷ ଏହି ବୈଠକ ହୁଏ । ଭାରତର ବହୁ
ଜଣାଶୁଣା ନେତା ଗୋଟିଏ ଗୋଟିଏ ବୈଠକର
ସଭାପତି ହୁଅନ୍ତି । ବୈଠକରେ ଅନେକ ପ୍ରସ୍ତାବ ପାଶ୍
ହୁଏ । ଆଶା ରଖାଯାଏ ଯେ ବିଲାତ ସରକାର
ଭାରତୀୟ ମାନଙ୍କ ହାତରେ କିଛି କ୍ଷମତା ଦେବେ ।
କ୍ରମେ କ୍ରମେ ଭାରତର ନେତାମାନେ ହତାଶ ହେଲେ ।
କାରଣ ସେମାନେ ଲକ୍ଷ୍ୟ କଲେ ଯେ ଭାରତୀୟ ମାନଙ୍କ
ହାତକୁ କ୍ଷମତା ଦେବାର ଇଚ୍ଛା ଇଂରେଜ ଜାତିର
ନାହିଁ । ସେମାନେ ସେ ଦିଗରେ ଚିନ୍ତା ମଧ୍ୟ କରୁ
ନାହାନ୍ତି ।

ଏମିତି ହେଉ ହେଉ ଇଉରୋପରେ ବଡ଼ ଧରଣର
ଯୁଦ୍ଧ ଲାଗିଗଲା । ଜର୍ମାନୀ ବିରୁଦ୍ଧରେ ଇଂରେଜମାନେ
ପ୍ରାଣମୁହାଁ ଯୁଦ୍ଧ ଚଳାଇଲେ । ଭାରତର ଲୋକେ ଧନ
- ଜନ ଦେଇ ଏହି ଯୁଦ୍ଧରେ ଇଂରେଜମାନଙ୍କୁ ସାହାଯ୍ୟ
କରନ୍ତୁ ବୋଲି ବିଲାତ ସରକାର କହିଲେ । ଯୁଦ୍ଧ ଶେଷ
ହୋଇଗଲା ପରେ ଭାରତୀୟ ମାନଙ୍କୁ ନିଶ୍ଚୟ କିଛି
କିଛି ଆଖିବୁଜିଆ କ୍ଷମତା ଦିଆଯିବ ବୋଲି ବାରମ୍ବାର
ଘୋଷଣା କଲେ । ଭାରତରୁ ହଜାର ହଜାର ଯୁବକଙ୍କୁ
ଯୁଦ୍ଧକ୍ଷେତ୍ରକୁ ନେଇଗଲେ । କୋଟି କୋଟି ଟଙ୍କା
ଜବରଦସ୍ତି ହେଉ ବା ଗୃହ ଆକାରରେ ହେଉ ବିଲାତକୁ
ପଠାଇଲେ । ଏତେ ପରିମାଣର ଗହମ, ଗୁଉଳ

ଇତ୍ୟାଦି ଏ ଦେଶରୁ ନେଇଗଲେ ଯେ ଆମ ଲୋକେ
ଖାଇବାକୁ ପାଇଲେ ନାହିଁ । ଭାରତର ବହୁ ଦେଶପ୍ରେମୀ
କହିଲେ - ଇଂରେଜ ଜାତି ଆମ ଦେଶକୁ ତଳିତଳାନ୍ତ
କଲାଣି । ଯେତେବେଳେ ବିଲାତ ବିପଦରେ ପଡ଼ିଛି
ତାକୁ କୌଣସି ପ୍ରକାରେ ସାହାଯ୍ୟ କରିବା ଠିକ୍ ହେବନାହିଁ ।
ଏବେ ଯୁଦ୍ଧ ଲାଗିଗଲାଣି ବୋଲି ସେମାନେ କ'ଣକିଆ
କଥା କହୁଛନ୍ତି । ଯୁଦ୍ଧରେ ଜିଣିଲା ପରେ ନିଜ ରୂପ
ଦେଖାଇବେ । ଏ ଜାତିକୁ ବିଶ୍ୱାସ କରିବା ଭିତରେ



(କଂଗ୍ରେସର ପ୍ରଥମ ସଭାପତି
ଉମେଶ ଚନ୍ଦ୍ର ବାନର୍ଜୀ)

ବିପଦହିଁ ରହିଛି । କିନ୍ତୁ ମହାତ୍ମା ଗାନ୍ଧୀ କହିଲେ
ସେମାନେ ବିପଦରେ ପଡ଼ିଛନ୍ତି । ଏତେବେଳେ ବିଧାଏ
ମାରିବା ଠିକ୍ ହେବନାହିଁ । ସେମାନେ ଯାହା କହୁଛନ୍ତି
ତାକୁ ଟିକିଏ ବିଶ୍ୱାସ କରି ଧୈର୍ଯ୍ୟ ଧରି ରହିଯିବା ।

“ଜଣେ ଯେଉଁ ପ୍ରଶଂସା ପାଇଁ ଯୋଗ୍ୟ ନୁହେଁ -
ସେ ପ୍ରଶଂସା ତାକୁ ଜାଣି ଅପମାନ ।”

--ପୋପ୍

ଯୁଦ୍ଧ ଶେଷହେଲା । ଜିତି ଯାଇଛନ୍ତି ବୋଲି ବିଗ୍ଠରି ସେମାନଙ୍କ ମୁଣ୍ଡ ଖରାପ ହୋଇଗଲା । ଯେଉଁ ପଞ୍ଚାବ ହଜାର ହଜାର ଯୁବକଙ୍କୁ ଯୁଦ୍ଧକ୍ଷେତ୍ରକୁ ପଠାଇଥିଲା ସେହି ପ୍ରଦେଶରେ ପ୍ରଥମେ ଅତ୍ୟାଗ୍ରର ଆରମ୍ଭ ହୋଇଗଲା । ଅମୃତସରର ଜାଲିଆନାଝାଲାବାଗ ଠାରେ ନିରାହ ଲୋକଙ୍କ ଉପରେ ଗୁଳି ଚଳାଇ ରକତର ସୁଅ ଛୁଟାଇଲେ । ମୋହନ ଦାସ କରମଗୁଦ ଗାନ୍ଧୀଙ୍କ ମୋହ ତୁଟିଗଲା । ସେ ସ୍ଥିର କରିଦେଲେ ଯେ ସରକାର ବିରୁଦ୍ଧରେ ଲଢ଼ିବେ । ତାଙ୍କ ଡାକ ଦେଶବାସୀଙ୍କ କାନରେ ବାଜିଲା । ଦେଶର ଗୁରିଆଡ଼େ “ମହାତ୍ମା ଗାନ୍ଧୀ କି ଜୟ” ଧ୍ବନି ଶୁଣାଗଲା । ସେ ଆହୁରି କହିଲେ ଏହି ଅତ୍ୟାଗ୍ରରୀ ସରକାର ସହିତ କୌଣସି ପ୍ରକାର ସହଯୋଗ କରିବା ଠିକ୍ ନୁହେଁ । ଅସହଯୋଗ ଆନ୍ଦୋଳନ ଆରମ୍ଭ ହୋଇଗଲା ।

ହଜାର ହଜାର ଲୋକ ଜେଲ୍ ଗଲେ । ସରକାରଙ୍କ ତରଫରୁ ଅତ୍ୟାଗ୍ରର ବର୍ଦ୍ଧି ବର୍ଦ୍ଧି ଯାଉଥାଏ । ୧୯୩୦ରେ କଂଗ୍ରେସ ଘୋଷଣା କଲା ଯେ ଦେଶକୁ ସ୍ଵାଧୀନ କରିବା ପାଇଁ ରାତିମତ ଅହିଂସା ଲଢ଼େଇ ଗୁଲିବ । ସରକାର ଜାରୀ କରିଥିବା ଅନ୍ୟାୟ ଆଇନକୁ ଲୋକେ ମାନିବେ ନାହିଁ । ମହାତ୍ମା ଗାନ୍ଧୀ ପ୍ରଥମେ ଲୁଣ ଆଇନ ଅମାନ୍ୟ କଲେ । ତାଙ୍କୁ ଜେଲ୍‌କୁ ନିଆଗଲା । ଦେଶର ଗୁରିଆଡ଼େ ଲୋକେ ବାହାରି ପଡ଼ିଲେ ଆଇନ ଅମାନ୍ୟ କରିବା ପାଇଁ ।

ଇଂରେଜ ସରକାର ଭାବିଲେ କଂଗ୍ରେସ ଲୋକଙ୍କୁ ଜେଲ୍‌ରେ ରଖି ବିଲାତରେ ଗୋଟାଏ ବୈଠକ ବସାଇବେ । ସେଠିକୁ କେତେଜଣଙ୍କୁ ଡାକିବେ । ଅତି ଅଳ୍ପ କ୍ଷମତା ଦେଇ ସେମାନଙ୍କ ଠାରୁ ଗୋଟାଏ ରାଜିନାମା ହାସଲ କରିନେବେ । ତାକୁହିଁ କୁହାଯାଏ “ଗୋଲ ଟେବୁଲ ବୈଠକ” । ଯେଉଁମାନଙ୍କୁ ଡାକାଯାଇଥିଲା ସେମାନଙ୍କ ଭିତରୁ ଅଧିକାଂଶ ଥିଲେ ସରକାରଙ୍କ ସପକ୍ଷ ଲୋକ । କେତେମାସ ଆଲୋଚନା

ପରେ ଭାରତରୁ ଯାଇଥିବା ଲୋକେ ଓ ବିଲାତ ସରକାର ଉଭୟେ ବୁଝିଗଲେ ଯେ କଂଗ୍ରେସ ଏହି ବୈଠକରେ ଯୋଗ ନଦେଲେ ଯାହା ନିଷ୍ପତ୍ତି ହେବ ତାକୁ ଭାରତର ଲୋକେ ଗ୍ରହଣ କରିବେ ନାହିଁ । ଏଣେ ଭାରତ ସରକାର ସବୁ ପ୍ରକାର ଉଦ୍ୟମ କରି କଂଗ୍ରେସକୁ ରାଜି କରାଇଲେ ଗୋଲ ଟେବୁଲ ବୈଠକକୁ ଯିବାପାଇଁ । ଯେତେ ଚାକବନ୍ଦୀ ଥିଲେ ସମସ୍ତଙ୍କୁ ଖଲାସ କରିଦିଆଗଲା । ଗୋଟାଏ ଅସ୍ଵାୟୀ ସନ୍ଧି ହୋଇଗଲା । ଗାନ୍ଧୀ ବିଲାତ ଗଲେ । ଗୋଲଟେବୁଲ ବୈଠକରେ ସେ ଯେତେ ଯାହା ବୁଝାଇଲେ ମଧ୍ୟ ବିଲାତ ସରକାର ଶୁଣିଲେ ନାହିଁ । ସେ “ଖାଲି ହାତରେ” ଭାରତକୁ ଫେରି ଆସିଲେ ।

ଜାହାଜରୁ ଓହ୍ଲାଇ ଭାରତ ଭୂଇଁରେ ପାଦଦେବା ସଙ୍ଗେ ସଙ୍ଗେ ତାଙ୍କୁ ଗିରଫ କରିନିଆଗଲା । ଦେଶର ଗୁରିଆଡ଼େ ଅତ୍ୟାଗ୍ରର ଗୁଲିଲା । ମଝିରେ ଗୋଟିଏ ନିର୍ବାଚନ ହେଲା । ସେଥିରେ ବହୁ ପ୍ରଦେଶରେ କଂଗ୍ରେସ ଜିଣିଲା । ସେ ସବୁ ପ୍ରଦେଶରେ କଂଗ୍ରେସ ମନ୍ତ୍ରିମଣ୍ଡଳ ଗଢ଼ାଯାଇଥାଏ । ଏତିକିବେଳେ ପୁଣି ଲାଗିଗଲା ଇଉରୋପରେ ଆଉ ଗୋଟିଏ ଯୁଦ୍ଧ । ଇଂରେଜମାନଙ୍କର ସେହି ପୁରୁଣା କଥାକଥା - ଯୁଦ୍ଧ ପରେ ଭାରତୀୟଙ୍କ ହାତରେ ଅସଲ କ୍ଷମତା ଦିଆଯିବ । ଏଥର କିଛି କେହି ସେମାନଙ୍କ କଥାକୁ ବିଶ୍ଵାସ କଲେନାହିଁ । ମହାତ୍ମା ଗାନ୍ଧୀ ଡାକରା ଦେଲେ - “ଦେଶକୁ ସ୍ଵାଧୀନ କରିବା ପାଇଁ ଶେଷ ସଂଗ୍ରାମ ଆରମ୍ଭ ହେଲା । ଜୀବନକୁ ପାଣି ଛଡ଼ାଇ କାର୍ଯ୍ୟ ହାସଲ କରିବାକୁ ହେବ” । ଏହି କଥାଟିକୁ ସେ ମାତ୍ର ଦୁଇଟି ଶବ୍ଦରେ ଦେଶବାସୀଙ୍କୁ କହିଦେଲେ । ସେହି ଦୁଇଟି ହେଲା ‘କର ବା ମର’ ।

“ସଂସାର ଭିତରେ ରହି ମଧ୍ୟ ଯାହାଠାରେ କଳଙ୍କ ନ ଲାଗେ, ସେହି ହେଉଛି ମହାତ୍ମା ।”
--ଭେନିଙ୍ଗ

ଇଂରେଜମାନେ ଖୁବ୍ ଚାରିଗଲେ । ଜେଲ, ଲାଠି, ଗୁଳି, ଫାଶା - କୌଣସି ଅସ୍ତ୍ର ସେମାନେ ଆଉ ବାଜି ରଖିଲେ ନାହିଁ । ଏହାକୁ କୁହାଯାଏ “ଭାରତ ଛାଡ଼” ଆନ୍ଦୋଳନ । ଯୁଦ୍ଧ ଶେଷ ହେଲା । ଇଂରେଜମାନେ ଜିଣିଲେ । କିନ୍ତୁ ଦେଖିଲେ ଯେ ଭାରତର ଲୋକଙ୍କ ମନରେ ଯେଉଁ ଛୋଧ ରହିଛି, ଅସନ୍ତୋଷ ରହିଛି ସେଥିରେ ସେମାନେ ଏଦେଶକୁ ଆଉ ବହୁକାଳ ପର୍ଯ୍ୟନ୍ତ ବଳାଇ ପାରିବେ ନାହିଁ । ଶେଷରେ ସ୍ଥିର କଲେ ଭାରତକୁ ସ୍ୱାଧୀନତା ଦେଇଦେବେ । ୧୯୪୭ ଅଗଷ୍ଟ ୧୫ ତାରିଖ ଦିନ ଭାରତ ସ୍ୱାଧୀନ ହେଲା ।

ସ୍ୱାଧୀନ ଭାରତରେ ଭାରତୀୟ ଜାତୀୟ କଂଗ୍ରେସ କ୍ରମେ ଭାଗ ଭାଗ ହେବାକୁ ଲାଗିଲା । ଯେଉଁମାନେ ଦେଶ ପାଇଁ ଲଢ଼ିଲେ ସେମାନେ ଭିନ୍ନ-ଭିନ୍ନ ଦଳ ଗଢ଼ିଲେ । ଯେଉଁ ମୂଳ କଂଗ୍ରେସ ରହିଲା ତାହା ମଧ୍ୟ ଭାଗ ଭାଗ ହୋଇଗଲା । ୧୯୮୫ ଡିସେମ୍ବର ୨୮ ତାରିଖ ଦିନ ହିତମ ଯେଉଁ କଂଗ୍ରେସର ଆୟୋଜନ କରିଥିଲେ ସେହି କଂଗ୍ରେସ ଯେ ଦିନେ ଭାରତର ସ୍ୱାଧୀନତା ପାଇଁ ସଂଗ୍ରାମ ଚଳାଇବ ଏକଥା ସେ ଅନୁମାନ ମଧ୍ୟ କରି ପାରି ନଥିଲେ ।

କଂସା : ପ୍ରଥମ ଧାତୁ ହେଉଛି ତମ୍ବା । ପରେ ମଣିଷ ଆହୁରି ଲକ୍ଷ୍ୟକଲା, ତମ୍ବାଠାରୁ ଟାଣ ଆଉ ଗୋଟିଏ ଧାତୁ ମିଳିଯାଉଛି । ଯେଉଁ କ୍ଷେତ୍ରରୁ ତମ୍ବା ପଥର ଆସିଥିଲା ସେହି କ୍ଷେତ୍ରରେ ଟିଣ ବୋଲି ଆଉ ଗୋଟିଏ ଧାତୁ ପଥର ଥିଲା । ଏହି ଟିଣର କିଛି ଅଂଶ ତମ୍ବା ସହିତ ମିଶି ତରଳି ଯିବାରୁ ଯେଉଁ ନୂତନ ଧାତୁ ସୃଷ୍ଟିହେଲା ତାହାହିଁ ହେଉଛି କଂସା । ଏହାକୁ କୁହନ୍ତି ବ୍ରୋଞ୍ଜ । ତମ୍ବାଠାରୁ ବ୍ରୋଞ୍ଜ ଅଧିକ ଶକ୍ତ ।

କକ୍କୁଫଟ, ଜନ ଗଲାତସ୍ (୧୮୫୭-୧୯୨୭) : ପ୍ରଥମେ ସେ ଯେତେବେଳେ କହିଲେ ଯେ ପରମାଣୁ ଭିତରେ ଯେଉଁ ନାଭି ବା ନିଉକ୍ଲିଅସ୍ ଅଛି ତାହାରି ଭିତରେ କେମିତି କାମ ଚାଲିଛି ସେହି

ବିଷୟରେହିଁ ସେ ଗବେଷଣା କରୁଛନ୍ତି, ସେତେବେଳେ ତାଙ୍କ ବନ୍ଧୁମାନେ ତାଙ୍କୁ ଅଜ୍ଞା କଲେ । ସେ କିନ୍ତୁ ଏମିତିକା ଗୋଟିଏ ଯନ୍ତ୍ର ବାହାର କରିଦେଲେ ଯେ ଏହି କାମଟି ସହଜ ହୋଇଗଲା । ଲିଥିଅମ୍ ପରମାଣୁକୁ ବୟର୍ତ୍ତ ବା ଆଘାତ କରା ବା ଉଦ୍ଦେଶ୍ୟରେ ଏହି ଯନ୍ତ୍ର ଜେନେରେଟରକୁ ସେ ବ୍ୟବହାର କରିଥିଲେ । ଏଭଳି ଗୋଟିଏ କାର୍ଯ୍ୟ କରିଥିବାରୁ ୧୯୫୧ରେ ତାଙ୍କୁ ପଦାର୍ଥ ବିଦ୍ୟା ପାଇଁ ନୋବେଲ ପ୍ରାଇଜ ଦିଆଗଲା ।

କକେସସ ପର୍ବତମାଳା : ଦୁଇଟା ଦେଶ ଭିତରେ ସୀମା ଚିହ୍ନଟ କଲାବେଳେ ଗୋଟାଏ ନଦୀ, ଗୋଟିଏ ପର୍ବତ ବା ଗୋଟାଏ ମରୁଭୂମିକୁ ସୀମା ବୋଲି ଧରିନେବା ସହଜ ହେଉଥିଲା । ହିମାଳୟ ପର୍ବତ ଚାନ ଓ ଭାରତକୁ ଦୁଇଟି ଦେଶ ବୋଲି ଚିହ୍ନଟ କରି ମୁଣ୍ଡଟେକି ଠିଆ ହୋଇଛି । ସେମିତି କକେସସ୍ ପର୍ବତମାଳା କହିଦେଉଛି ପୂର୍ବ ପଟଟି ଏସିଆ ଓ ପଶ୍ଚିମ ପଟଟି ଇଉରୋପ ମହାଦେଶ । ଏହାର ଉଚ୍ଚତା ୧୮୫୧୦ ଫୁଟ ବା ୫୬୪୨ ମିଟର ।

କଣ୍ଠ, ରବର୍ଟ (୧୮୪୩-୧୯୧୦) : ଯକ୍ଷ୍ମା ବା ଟି.ବି. ବୋଲି ଯେଉଁ ରୋଗ ହୁଏ ତା ଏଭଳି ଭୀଷଣ ଯେ ଯାହାକୁ ସେ ରୋଗ ଧରିଲା ସେ ହଜାରେ ଦିନ ଭିତରେ ନିଶ୍ଚୟ ମରିବ ବୋଲି ଧରିନିଆଯାଉଥାଏ । ଦେହର ଏମିତି କ୍ଷୟ ହୁଏ ଯେ ଏହାକୁ କ୍ଷୟରୋଗ ବୋଲି ମଧ୍ୟ କହୁଥିଲେ । କର୍ମାନୀର ଏହି ଡାକ୍ତର କଣ୍ଠ ବହୁବର୍ଷ ଖୋଜି ଖୋଜି ଶେଷରେ ଯେଉଁ ରୋଗ ଜୀବାଣୁ ଏହାକୁ ସୃଷ୍ଟି କରୁଛି ତାହାକୁ ଚିହ୍ନଟ କଲେ । ଏଭଳି ହେଉଛି ୧୮୮୨ର ଘଟଣା । ଜୀବାଣୁ ଚିହ୍ନା ପଡ଼ିଗଲାକୁ ତାକୁ ମାରିବା ପାଇଁ କ୍ରମେ କ୍ରମେ ଔଷଧ ବାହାରି ପଡ଼ିଲା ଓ ଆଜି କଣ୍ଠକୁ ସେହି ରୋଗ ହେଲେ

“ଅନ୍ୟପ୍ରତି ମମତା ଓ କର୍ମ ପ୍ରବଣତା - କେବଳ ଏହି ଦୁଇଟିହିଁ ମୋର କାମ୍ୟ ।”
--ମରସ୍

ସେ ମରିବ ନାହିଁ - ଭଲହେବ ବୋଲି ଦମ୍ଭର ସହିତ କୁହାଯାଇ ପାରୁଛି ।



(ରବର୍ଟ କଣ୍ଠ)

ସେମିତି ହଇଜା ବା କଲେରା ଜୀବାଣୁକୁ ମଧ୍ୟ ସେ ଚିହ୍ନିଲେ ୧୮୮୩ରେ । ତାହାପରେ ଏହି ରୋଗକୁ ଅକ୍ରିଆର କରାଯାଇ ପାରୁଛି । ଏହି ଦୁଇ ମହତ୍ତ୍ୱପୂର୍ଣ୍ଣ କାର୍ଯ୍ୟ ପାଇଁ ତାଙ୍କୁ ୧୯୦୫ରେ ଶରୀର ବିଦ୍ୟା ବା ଔଷଧ ଉପରେ ନୋବେଲ ପ୍ରାଇଜ୍ ଦିଆଗଲା । ପଞ୍ଚିତ ରବର୍ଟ କଣ୍ଠ ଶରୀର ବିଦ୍ୟା ଉପରେ ଛାତ୍ରମାନଙ୍କୁ ପଢ଼ାଇବା କ୍ଷେତ୍ରରେ ଖୁବ୍ ନାମ କରିଥିଲେ ।

କଟକ ମାଛ : ସମୁଦ୍ର ଭିତରେ ଗୋଟିଏ ବିଚିତ୍ର ଜୀବ ଦୁଇଟି ବୋଲି ମଣିଷ ଲକ୍ଷ୍ୟକଲା । ସେଇଟିର ଅକ୍ଳୋପସ୍ତ ଭଳି କେତେଗୁଡ଼ିଏ ଗୋଡ଼ । ତାକୁ ଯଦି ଶତ୍ରୁ ଗୋଡ଼ାଇ ଆସିଲା ସେ ଗୋଟିଏ ରକମର କାଳି ବା ସାହି ରଙ୍ଗ ନିଜ ଦେହରୁ ଛାଡ଼ିଦେବ । ଶତ୍ରୁ ଆଉ କିଛି ଦେଖି ପାରିବ ନାହିଁ । ଏତିକିବେଳେ ସେ ଖସି ଚାଲିଯିବ । ଏଭଳି ଗୋଟିଏ ରଙ୍ଗ ତା ଦେହରେ ରଖାଯାଇଥିଲା - ତାକୁ ଶତ୍ରୁ ହାତରୁ ରକ୍ଷା କରିବା

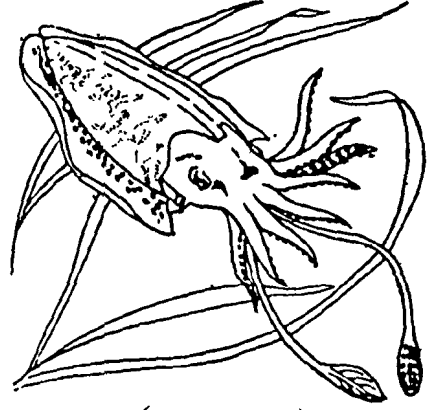

(କଟକ ମାଛ)

ପାଇଁ ଉପରେ ଗୋଟିଏ ବମଡ଼ା । ତା ତଳେ ଗୋଟିଏ ଟାଣ ଖୋଳ - ସେହି ଖୋଳକୁ କଟକ୍ ହାତ ବୋଲି ମଧ୍ୟ କୁହାଯାଏ । ଦୁଇ କଡ଼ରେ ଅଣଓସାରିଆ ଦୁଇଟି ପକ୍ଷ ରହିଛି । ମୁଣ୍ଡରୁ ଲମ୍ବଲମ୍ବ ହାତ ବାହାର କଲାଭଳି ହୋଇଛି ।

କଟକ ଚି : ଆମ ଭାଷା ପାଇଁ ଏଇଟି ଗୋଟିଏ ନୂଆ ଶବ୍ଦ ବୋଲି କହିଲେ ବଳେ । ଖାଇବାବେଳେ ଟେବୁଲ ଉପରେ ଏହିସବୁ ଯେଉଁ କଣ୍ଠା ଘୁମୁବ, ଛୁରା ଇତ୍ୟାଦି ରଖାଯାଏ ସେଗୁଡ଼ିକର ମିଳିତ ନାମ ହେଲା କଟକ ଚି । ଲାଟିନ ଭାଷାରେ କଲ୍ଟିସସ୍ ବୋଲି ଯେଉଁ ଶବ୍ଦ ରହିଛି ତାହାର ଅର୍ଥ ହେଲା 'ଛୋଟ ଛୁରା' । ସେଇଥିରୁ ଆସିଛି କଟକ ଚି ଶବ୍ଦ ।

କଟକ : ଓଡ଼ିଶାର ଗୋଟିଏ ଗୁରୁତ୍ୱପୂର୍ଣ୍ଣ ଜିଲା । ଜିଲା ପୁର୍ନଗଠନ ପୂର୍ବରୁ ଲୋକସଂଖ୍ୟା ଦୃଷ୍ଟିରୁ ଅବିଭକ୍ତ କଟକ ଓଡ଼ିଶାରେ ପ୍ରଥମ ସ୍ଥାନ ଅଧିକାର

“ଯେଉଁଲୋକ ପ୍ରତିଦିନ ନିଜଠାରୁ ହିସାବ କୁ ଝିନିଏ, ସେ ତଳଟି ପଥରେ ଆଗେଇ ଯାଏ ।”

--ସେନେକା

କରିଥିଲା । ୧୯୯୩ ମସିହାରେ ଏହାକୁ ଜଟକ, କେନ୍ଦ୍ରାପଡ଼ା, ଜଗତସିଂହପୁର ଓ ଯାଜପୁର ଜିଲ୍ଲାରେ ବିଭକ୍ତ କରିଦିଆଯାଇଛି । ବର୍ତ୍ତମାନ ଜଟକର କ୍ଷେତ୍ରଫଳ ହେଲା ୩୬୧୫ ବର୍ଗ କି. ମି. ଓ ୧୯୯୧ ଜନଗଣନା ଅନୁସାରେ ଲୋକସଂଖ୍ୟା ୨୦,୪୩,୩୩୮ ଜଣ ।

ଯେତେବେଳେ ଭୁବନେଶ୍ୱର ରାଜଧାନୀ ହୋଇ ନଥିଲା, ରାଉରକେଲାରେ ଲୁହା କାରଖାନା ବସିନଥିଲା, ସେତେବେଳେ ବାହାର ଲୋକେ ଜଟକକୁ ହିଁ ଆସୁଥିଲେ - ଜଟକ ସହରକୁ ଓଡ଼ିଶାର ପ୍ରାଣକେନ୍ଦ୍ର ବୋଲି ବିଶ୍ୱରୁଥିଲେ । ଆଠଶହ ବର୍ଷଧରି ଜଟକ ସହରଟି ଥିଲା ଓଡ଼ିଶାର ରାଜଧାନୀ । ଉତ୍ତରରେ ମହାନଦୀ ଓ

ନିକଟରେ ବାରବାଟୀ ଷ୍ଟାଡ଼ିୟମ ରହିଛି । ଜଟକ ସହରରେ ସୂକ୍ଷ୍ମ ଚାରକସା କାମ ତିଆରି ହୋଇ ଭାରତର ସବୁ ଅଞ୍ଚଳକୁ ଓ ବିଦେଶକୁ ଯାଏ । ଓଡ଼ିଶା ହାଇକୋର୍ଟ ଜଟକ ସହରରେ ରହିଛି ।

ଆମ ପ୍ରଦେଶର ପୂର୍ବକୁ ଏହି ଜିଲା ରହିଛି । ଜଟକ, ଆଠଗଡ଼ ଓ ବାଙ୍କୀ ସର୍ବତ୍ରିଭିଜନକୁ ନେଇ ଏହି ଜିଲା ଗଠିତ । ଜଟକ ହେଲା ଏହାର ସଦର ମହକୁମା । ଜଟକ ସହରରେ ଗୋଟିଏ ମେଡ଼ିକାଲ କଲେଜ ଓ ଗୋଟିଏ ଇଞ୍ଜିନିୟରିଙ୍ଗ୍ ସ୍କୁଲ ରହିଛି । ଜଟକ ଜିଲ୍ଲାରେ ଉର୍ବର ସମତଳ ଭୂମିର ପରିମାଣ ବେଶୀ ହୋଇଥିବାରୁ କୃଷିକାର୍ଯ୍ୟରେ ବହୁଲୋକ ଲାଗିଥା'ନ୍ତି । ଏହାର ପଶ୍ଚିମାଞ୍ଚଳରେ ପାହାଡ଼ ଓ ଜଙ୍ଗଲ ଦେଖାଯାଏ ।

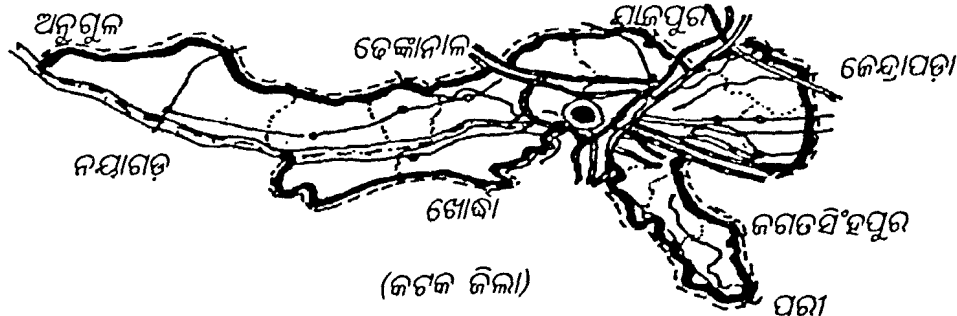

(ଜଟକ ଜିଲା)

ଦକ୍ଷିଣରେ କାଠଯୋଡ଼ି ନଦୀ ଥିବାରୁ ସହରକୁ ବନ୍ୟାଦାଉରୁ ରକ୍ଷା କରିବା ପାଇଁ ଦୁଇଟି ପଥର ବନ୍ଧ ତିଆରି ହୋଇଥିଲା । କାଠଯୋଡ଼ି ପଥର ବନ୍ଧକୁ ସେ କାଳର ଓଡ଼ିଆ ଇଞ୍ଜିନିୟରମାନେ ଏଭଳି ଭାବରେ ତିଆରି କରିଥିଲେ ଯେ ତାହା ଆଜି ପର୍ଯ୍ୟନ୍ତ ମଜବୁତ ଥିଲା । ଏବେ ତାହା ଉପରେ ଲିଙ୍କରୋଡ଼ ଗୁଲିଯାଇଛି । ଦ୍ୱାବଣ ଶତାବ୍ଦୀରେ, ଅର୍ଥାତ୍ ଆଠଶହ ବର୍ଷତଳେ ଗଙ୍ଗ ବଂଶୀୟ ରାଜାମାନେ ଏହି ସହରରେ ବାରବାଟୀ ଦୁର୍ଗ ତିଆରି କରିଥିଲେ । ଦୁର୍ଗ ଗୁରିପଟେ 'ଖାଇ' ଖୋଳାଇଥିଲେ । ମୋଗଲ ମାନଙ୍କ ସମୟରେ କଦମରସୁଲ ତିଆରି ହୋଇଥିଲା । ଏଇଟି ମୁସଲମାନ ଓ ହିନ୍ଦୁ ଉଭୟଙ୍କ ପାଇଁ ଚାର୍ଯ୍ୟସ୍ଥାନ । ବାରବାଟୀ ଦୁର୍ଗ

ମହାନଦୀ ଓ ଏହାର ଶାଖାନଦୀ ସବୁ - ବିରୁପା କାଠଯୋଡ଼ି, କୁଆଖାଇ, ବିଚ୍ଚୋପଳା, ଲୁଣା ଏହି ଜିଲା ଦେଇ ପ୍ରବାହିତ । ଧାନ, ଝୋଟ, ଆଖୁ, ମୁଗ, ବିରି, ଚିନାବାଦାମ ଆଦି ଜିଲାର ପ୍ରଧାନ ଫସଲ । ପୃଥିବୀ ପ୍ରସିଦ୍ଧ କେନ୍ଦ୍ରାୟ ଧାନ ଗଦେଷଣା ସଂସ୍ଥା ଏହି ଜିଲ୍ଲାରେ ଅବସ୍ଥିତ । ଜଟକଠାରେ ମହାନଦୀରେ ଖୁବ୍ ବଡ଼ ବ୍ୟାରେଜଟିଏ ନିର୍ମିତ ହୋଇଛି । ବିରୁପା ନଦୀରେ ମଧ୍ୟ ଜଗତପୁର ଠାରେ ବ୍ୟାରେଜ ହୋଇଛି । ଏହିସବୁ

“ଦୁଃଖ ଭୋଗ କରୁଥିବାବେଳେ ନୀରବ ରହିବାଟା ହେଉଛି ବିଜ୍ଞତା ।”

--ତ୍ରୀଭବେନ୍ଦ୍ର

ବ୍ୟାରେଜ ନିକଟରୁ କେନାଲ ବାହାରି ଜଳସେଚନରେ ସାହାଯ୍ୟ କରୁଛନ୍ତି । କାଠଯୋଡ଼ି ନଦୀର ନରାଜ ଆନିକଟ ଠାରୁ ମଧ୍ୟ କେନାଲ ବାହାରିଛି ।

ଖଡ଼ିପଥର ହେଲା କଟକ ଜିଲାର ପ୍ରଧାନ ଖଣିଜ ପଦାର୍ଥ । ବୌଦ୍ଧାବଳୀରେ କାଗଜକଳ, ଲୁଗାକଳ ଓ ଗୁର୍ଜକ୍ରୋମ କାରଖାନା ରହିଛି । ବାରଙ୍ଗଠାରେ କାଚ କାରଖାନା ଓ ଚିନାମାଟି କାରଖାନା ରହିଛି । ନୂଆପାଟଣାର ମଠା, ଚସର, କାଣ୍ଟିଆ ଚଦର; ମାଣିଆବନ୍ଧର ଲୁଗା ଓ ଭଟ୍ଟିମୁଣ୍ଡାର କଂସାବାସନର ନାଁ ଅଛି । ବାଙ୍କୀ ନିକଟରେ ଅଂଶୁପା ହଦ ଅଛି । ଓଡ଼ିଶାରେ ଚିଲିକା ପଛକୁ ଏହାର ସ୍ଥାନ । ବାଙ୍କୀର ଚର୍ଚ୍ଚିକା ମନ୍ଦିର, ବଡ଼ାମାଚର ଭଙ୍ଗାରିକା, ଲଳିତଗିରିର ବୌଦ୍ଧ କୀର୍ତ୍ତି, ଧବଳେଶ୍ୱରର ଶିବ ମନ୍ଦିର ଆଦି ଧର୍ମପାଠ କଟକ ଜିଲାରେ ରହିଛି ।

କଠଉ : ପ୍ରଥମେ ପ୍ରଥମେ ମଣିଷ ଯେତେବେଳେ ବଣ ଭିତରେ ଶିକାର କରିବାକୁ ବାହାରିଲା ସେତେବେଳେ ଗୋଟିଏ କଥା ତାକୁ ଅତୁଥାରେ ପକାଇଲା । ଗୋଡ଼ରେ କଣ୍ଟା ପଶିଗଲା । କଣ୍ଟାରୁ ପାଦକୁ କେମିତି ରକ୍ଷା କରିବ; ସବୁଠାରୁ ସହଜ ଉପାୟ ଥିଲା - ପଟଳା କାଠ ଉପରେ ଗୋଡ଼କୁ ରଖି ମଜରୁତ ଲତାରେ ଗୁଡ଼ାଇ ଦେବ । ପ୍ରଥମେ ଟିକିଏ ଅସୁବିଧା ହେଲା ସତ, କିନ୍ତୁ କ୍ରମେ ଅଭ୍ୟାସ ହୋଇଗଲା । ଏଇ ଥିଲା ସେ ଯୁଗର କଠଉ । ତାହାପରେ କାଠ ଦେହରେ କଣାକରି ତୁଳ ଲଗାଇ ବୁଢ଼ାଆଙ୍ଗୁଠି ଓ ବିଶିଆଙ୍ଗୁଠି ମଝିରେ ସେହି ତୁଳକୁ ରଖି ମଣିଷ ଗୁଲିଲା । କ୍ରମେ ମଜରୁତ କଠଉ ବାହାରିଲା । ଶିଙ୍ଗ, ହାତାହାଡ଼ ବା ହାତାହାଡ଼ ତୁଳ ବାହାରିଲା । ଅଳ୍ପ କାନ୍ଥୁଅରେ କଠଉ ମାଡ଼ି ଗୁଲି ଯାଇହେବ । ତାକୁ ସହଜରେ ଧୋଇ ସଫାକରି ଦେଇହେବ । ରାମାୟଣରେ ଲେଖାଅଛି ରାମଚନ୍ଦ୍ର ବରାବର କଠଉ ମାଡୁଥିଲେ । ତାଙ୍କ ବନବାସ ପରେ ଭରତ ସେହି କଠଉକୁ ରାଜସିଂହାସନ ଉପରେ

ରଖି ପୂଜା କଲେ ।
ଆମ ଦେଶରେ ଗାଁ ଗହଳରେ ପଡ଼ିଆ ବା ମଇଦାନରେ ଯାଇ ଝାଡ଼ା ବସନ୍ତି । ଖାଲି ପାଦରେ ସେଭଳି କଲେ ଗୋଟାଏ ରୋଗ ପାଦବାଟେ ଦେହ ଭିତରେ ପଶେ - ଆଙ୍ଗୁଠି କୁମି ରୋଗ ହୁଏ । କିନ୍ତୁ କଠଉ ମାଡ଼ି ଗଲେ ସେଭଳି ବିପଦରୁ ରକ୍ଷା ମିଳେ । ବହୁଲୋକ ଏଭଳି କରନ୍ତି ଓ ସେଭଳି କରିବା ଭଲ ବୋଲି ଡାକ୍ତରମାନେ ବରାବର କୁହନ୍ତି ।

କଠିନବର୍ଗ ଜୀବ : ଥରେ ଥରେ ରାତିରେ ସମୁଦ୍ର ଆଡ଼କୁ ଗୁହଁଲେ ଜଣାପଡ଼ିବ ସତେ ଯେପରିକି ସମୁଦ୍ର ପାଣି ଜଳୁଛି - ଗୁରିଆଡ଼େ ହାଲୋଲମୟ । ଏହି ଆଳୁଅ ସୃଷ୍ଟି କରିଥା'ନ୍ତି ହଜାର ହଜାର କୋଟି ଛୋଟ ଛୋଟ ଜୀବ । କୁଳୁକୁଳିଆ ପୋକ ଦେହରୁ ଯେମିତି ଆଳୁଅ ବାହାରେ ଏଗୁଡ଼ିକ ଭିତରୁ ସେମିତିକା ହୁଏ ।

ଉପର ଅଂଶରେ ପଞ୍ଚାଏ କଠିନ ଖୋଳଥିବା ଏହି ଜୀବଗୁଡ଼ିକ ହଜାର ହଜାର ଜାତିର ।

କତମାଞ୍ଚ : ବହୁକାଳ ପୂର୍ବେ ବଇଦ ବା ଡାକ୍ତର ମାନେ ଲକ୍ଷ୍ୟ କଲେ ଗୋଟିଏ ଜାତିର ମାଛର ଲିଭର ବା ଯକୃତରୁ ଯେଉଁ ତେଲ ବାହାରେ ତାକୁ ଖାଇଲେ କେତେ ପ୍ରକାର ରୋଗ ଭଲ ହୋଇଯାଉଛି । କିନ୍ତୁ କାହିଁକି ଏପରି ହେଉଛି ଜଣା ପଡୁନଥିଲା । ପରେ ଜାଣି ହୋଇଗଲା ଯେ ଏହି ତେଲରେ 'ଏ' ଓ 'ଡି' ଭିଟାମିନ୍ ଭରି ରହିଛି ।

ଏହି ଜାତିର ମାଛଙ୍କ ନାମ "କତ" । ଛୋଟ ଛୁଆବେଳେ ଅଦୈକ ସେଣ୍ଟିମିଟର ବା ଇଞ୍ଚକିଆ ହୋଇଥାଆନ୍ତି । ଗୁରି ବର୍ଷ ବଢ଼ିବା ପରେ ଷାଠିଏ

"ବନ୍ଧୁକୁ ଘରେ ପଛେ ନିନ୍ଦା କର, ବାହାରେ ପ୍ରଶଂସା କର ।"

--ସୋଲନ

ସେଣ୍ଟିମିଟର ବା ଦୁଇଫୁଟ ହୋଇଯାଆନ୍ତି । ଗୋଟାଏ ଗୋଟାଏ ଆହୁରି ବଡ଼ ଧରା ପଡ଼ିଛନ୍ତି । ଓଜନ ହୋଇଯାଏ ପ୍ରାୟ ୨୨ କିଲୋଗ୍ରାମ । କେବେ କେବେ ୯୦ କିଲୋଗ୍ରାମ ହୋଇଯାଇଥାଏ । ଦୁଇବର୍ଷିଆ



(କଡ଼ ମାଛ)

ହେଲେ ଯାଇ ଅଣ୍ଡା ଦିଅନ୍ତି - ଅରକରେ ୬୦ରୁ ୯୦ ଲକ୍ଷ । ଯେଉଁସବୁ ଛୁଆ ହୁଅନ୍ତି ସେଗୁଡ଼ିକର ଶତ୍ରୁ ଆଆନ୍ତି ବହୁତ । ଯେତେ ମଲେ ମଧ୍ୟ ଲକ୍ଷ ଲକ୍ଷ ସଂଖ୍ୟାରେ ଭେଲା ବାଣି ଦୁଲନ୍ତି ।

ଏହି ମାଛ ଧରିବା ଅଞ୍ଚଳ ନେଇ ବହୁ ବିବାଦ ହୋଇଛି - ଦୁଇ ଦେଶ ମଧ୍ୟରେ ଯୁଦ୍ଧ ହୋଇଯାଇଛି । ଇଂରେଜମାନେ ଯେତେବେଳେ ଆମେରିକା ମହାଦେଶକୁ ଠାବକଲେ ସେତେବେଳେ କଡ଼ମାଛ ଧରି ବହୁତ କିଛି ଲାଭ କରିଥିଲେ ।

କଣ୍ଠା ବମଡ଼ା ପ୍ରାଣୀ : ସମୁଦ୍ର ତଳେ ଗୁଡ଼ିଏ ବିଚିତ୍ର ଜୀବ ଅଛନ୍ତି । ଏଗୁଡ଼ିକର ହାତ ନାହିଁ । ବମଡ଼ା ବା ଦେହର ଖୋଳ ଅତି ବିଚିତ୍ର-ଭାବରେ ଟାଣ । ଦେହର ମଝି ଅଂଶରୁ ଭିଜ ଭିଜ ଦିଗକୁ ହାତ ଭଳି ପ୍ରାୟ ସମାନ ଲମ୍ବର ଅଙ୍ଗସବୁ ବାହାରି ଯାଇଛି । ଏମାନଙ୍କୁ ଜୀବ ବିଜ୍ଞାନୀମାନେ ଯେତେବେଳେ ଦେଖିଲେ କ'ଣ ସବୁ ନାମ ଦେବେ ଠିକ୍ କରିପାରିଲେ ନାହିଁ ।

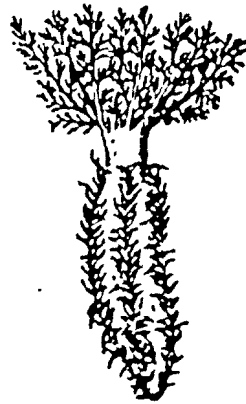
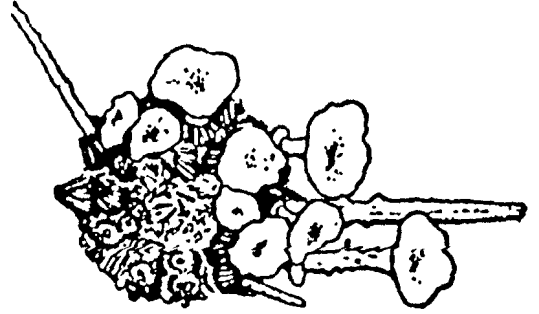

(କଣ୍ଠା ବମଡ଼ା ପ୍ରାଣୀ)

ତେଣୁ କାନକୁ ଯାହା ଭଲ ଶୁଭିବ ସେମିତିକା ଗୁଡ଼ିଏ ନାମ ବାଛି ଦେଲେ । ସେଗୁଡ଼ିକ ହେଲା- ସାଗରତାରା, ଭଲୁରତାରା, ସାପ ନକ୍ଷତ୍ର, ସାଗର ଶିଶୁ ଓ ସାଗର କାକୁଡ଼ି ପ୍ରଭୃତି । ଏମାନଙ୍କ ଭିତରୁ ସମସ୍ତଙ୍କ ଦେହରେ ଖୁବ୍ ଛୋଟ ଛୋଟ କଣ୍ଠା ଥାଏ । ତେଣୁ ଜୀବଜଗତରେ ସେମାନଙ୍କୁ ନାମ ଦିଆଗଲା କଣ୍ଠାବମଡ଼ା ପ୍ରାଣୀ ବା କଣ୍ଠକୃତକ ପ୍ରାଣୀ । ଜୀବବିଜ୍ଞାନ ଭାଷାରେ ଏମାନଙ୍କୁ କୁହାଗଲା 'ଇକାଇନୋ ଡର୍ମାଟା' । ଗ୍ରୀକ୍ ଭାଷାରେ

“ମୋର ପରିବାରକୁ ଯଦି ପ୍ରକୃତ ଧର୍ମଶିକ୍ଷା ଦେଇଛି, ତେବେ ପଇସାଟିଏ ରଖି ନଗଲେ ମଧ୍ୟ ସେମାନେ ଧନୀ ।”

--ପାଟ୍ରିକ୍ ହେନରୀ

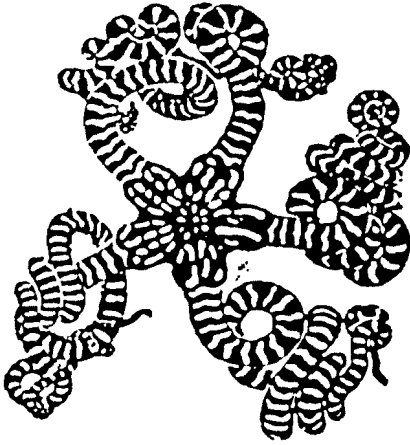

(କଣ୍ଠା ଚମଡ଼ା ପ୍ରାଣୀ)

ଇକିନ ଶବ୍ଦର ଅର୍ଥ କଣ୍ଠା । ‘ଡର୍ମା’ ଶବ୍ଦର ଅର୍ଥ ଚର୍ମ । ଛ’ ହଜାର ଜାତିର ଏହି ଧରଣର ଜୀବ ଅଛନ୍ତି ।

କେତେକଙ୍କର ଚର୍ମ ଚକ୍ ଚକ୍ ଲାଲ, ଶାଗୁଆ, ନୀଳ ଲୋହିତ ଓ ନାରଙ୍ଗ । ସୂର୍ଯ୍ୟକିରଣ ଯାଇ ପହଞ୍ଚି ପାରୁ ନଥିବା ଅଂଶରେ ଯେଉଁଗୁଡ଼ିକ ଅଛନ୍ତି ସେଗୁଡ଼ିକର ଚର୍ମ ଫିକା । ବୁଲ ସେ.ମି.ରୁ ଆରମ୍ଭ କରି ୨୦୦ ସେ.ମି. ଲମ୍ବର ଜୀବ ଅଛନ୍ତି । ସମୁଦ୍ରକୁ ସଫାସୁତୁରା ରଖିବା ହେଲା ଏମାନଙ୍କର ଗୋଟିଏ ବଡ଼ କାମ । ଯେତେ ପଶୁପକ୍ଷୀ ପଦାର୍ଥ ସମୁଦ୍ରର ତଳ ଦେଶରେ ଯାଇ ପହଞ୍ଚିଯାଏ ବା ବସିଯାଏ ତାହାକୁ ଏଗୁଡ଼ିକ ସଫାକରି ସାଗର ତଳର ସଫେଇ ଫତଳ ଭଳି କାମ କରନ୍ତି । ସମୁଦ୍ରର ତଳ ଅଂଶରେ ଏଭଳି ସବୁ ଛୋଟ ଛୋଟ ଜୀବ ଅଛନ୍ତି ଯାହାଙ୍କର ସଂଖ୍ୟା ବଢ଼ିଲେ ମହା ବିଭ୍ରାଟ ଦେଖାଦେବ । ଏମାନେ ସେମାନଙ୍କୁ ଖାଇଦେଇ ଗୋଟିଏ ସମତତଳ ଅବସ୍ଥା ସୃଷ୍ଟି କରିଦିଅନ୍ତି । ଏମାନଙ୍କ ଭିତରୁ କେତେକକୁ ଧରି ମନୁଷ୍ୟ ଖାଦ୍ୟ ବା ଔଷଧ ରୂପେ ବ୍ୟବହାର କରେ । ଏମାନଙ୍କ ଭିତରୁ ଅନେକଙ୍କ ବିଷୟରେ ବିଜ୍ଞାନୀମାନେ ଅଧିକରୁ ଅଧିକ ଜାଣିବା ପାଇଁ ଇଚ୍ଛା କରୁଛନ୍ତି । ଯେତିକି ଜଣାପଡ଼ିଲାଣି ସେସବୁ ଶୁଣିଲେ ମନେହେବ ସତେ ଯେପରିକି ସେମାନେ ବୁଢ଼ା ଅସୁରୁଣୀ ଗପ କହୁଛନ୍ତି ।

ଏହି ବିଷୟରେ ଦିଆଯାଇଥିବା ଚିତ୍ରରୁ ଦେଖ ଏମାନଙ୍କୁ କିଭଳି ବିଚିତ୍ର ଢଙ୍ଗରେ ପ୍ରକୃତି ତିଆରି କରିଛି ।

କଣ୍ଠିଲୋ : ପୁରୀ ଜିଲାର ଖଣ୍ଡପଡ଼ାଠାରୁ ପ୍ରାୟ ୧୫ କି. ମି. ଦୂରରେ ମହାନଦୀ କୂଳରେ କଣ୍ଠିଲୋ ଅବସ୍ଥିତ । ନୀଳମାଧବ ମନ୍ଦିର ଏହିଠାରେ ରହିଛି । ପୁରୀର ଜଗନ୍ନାଥ ମନ୍ଦିର ଢାଆଁରେ ଏହି ମନ୍ଦିର ତିଆରି ହୋଇଛି । ଜଗନ୍ନାଥଙ୍କର ଯେତେଯେତେ ପର୍ବପର୍ବାଣୀ ସେ ସବୁ ନୀଳମାଧବ ମନ୍ଦିରରେ ମଧ୍ୟ ପାଳିତ ହୁଏ ।

କଣାଦ : କେତେ ଶହ ବର୍ଷ ଭିତରେ ଶହ ଶହ ଏପରିକି ହଜାର ହଜାର ବିଜ୍ଞାନୀ କେତେ କଅଣ ଯନ୍ତ୍ର ସାହାଯ୍ୟରେ ପରୀକ୍ଷା ବଳାଇ ବଳାଇ ଶେଷରେ କହିଲେ ଏହି ସଂସାର ବା ବିଶ୍ୱର ସବୁକିଛି ତିଆରି ହୋଇଛି ଅତି ସୂକ୍ଷ୍ମ ପଦାର୍ଥରେ । ତାହାର ନାମ ପରମାଣୁ । କୌଣସି ଯନ୍ତ୍ରପାତିର ସାହାଯ୍ୟ ନନେଇ ବୁଲହଜାର ବର୍ଷ ତଳେ ଭାରତର ଜଣେ ପଣ୍ଡିତ ତଥା ଦାର୍ଶନିକ କଣାଦ କହିଦେଲେ--

ଭଗବାନ ଏହି ଯେଉଁ ବିଚିତ୍ର ସୃଷ୍ଟି କରିଛନ୍ତି, ଯେଉଁ ପାଣି, ପବନ, ଆକାଶ ତିଆରି କରିଛନ୍ତି ସବୁଗୁଡ଼ିକ ଅତି ଛୋଟ ପରମାଣୁରେହିଁ ଗଢ଼ାଯାଇଛି । ଗୋଟିଏ ଅତି ଛୋଟ ପରମାଣୁ ସୃଷ୍ଟି କରି ନଥିଲେ ଇଶ୍ୱରଙ୍କ ପକ୍ଷରେ ଏହି ବିଚିତ୍ର ସୃଷ୍ଟିକୁ ଏଭଳି ଭାବରେ ଗଢ଼ି ତୋଳିବା ସମ୍ଭବ ହୋଇ ନଥାନ୍ତା ।

ବହୁ ପଣ୍ଡିତ ତାଙ୍କ ମୁହଁରୁ ଏହା ଶୁଣି ବୁଦ୍ଧିପୂର୍ଣ୍ଣ ରହିଲେ । ସେ ଯେ ଭୁଲ କଥା କହୁଛନ୍ତି ଏହା କହିବାକୁ କାହାର ସାହସ ହେଲାନାହିଁ । ଗୋଟିଏ ଜିନିଷକୁ ଲକ୍ଷ୍ୟ କରିବାର ଅବଦୁତ ଶକ୍ତି କଣାଦଙ୍କର ଥିଲା । ସେ ଯେଉଁଆଡ଼କୁ ଘୃହିଲେ ଗୋଟିଏ କଥା ତାଙ୍କ ମନ

“ଯେଉଁମାନେ ସଫଳତାର ଉଚ୍ଚତମ ସୋପାନକୁ ଯାଇଛନ୍ତି, ସେମାନେ ଜୀବନରେ ଗୋଟିଏ ଗୋଟିଏ କାମରେ ଲାଗିରହନ୍ତି ।”

--କନ୍ଦସନ୍

ଭିତରକୁ ବରାବର ଆସିଲା । କେତେ ପ୍ରକାରର ପଦାର୍ଥ, ବୃକ୍ଷଲତା, ଜୀବଜନ୍ତୁ ଭଗବାନ ସୃଷ୍ଟିକରିଛନ୍ତି । ଲକ୍ଷ ଲକ୍ଷ ପ୍ରକାରର ଜୀବଜନ୍ତୁ, ବୃକ୍ଷଲତା ଠାରୁ ଆରମ୍ଭ କରି ପାଣି, ପଥର, ମାଟି, ଲୁହା, ତମ୍ବା ପ୍ରଭୃତି ଆମେ ଦେଖୁଛୁ । ପ୍ରତ୍ୟେକ ଜୀବଟି ଅନ୍ୟଠାରୁ କୌଣସି ଗୁଣରେ ଭିନ୍ନ । ଦୁଇଜଣ ଲୋକଙ୍କ ଚେହେରା ସମାନ ନୁହେଁ । ଦାର୍ଶନିକ କଣାଦ ଦିନେ ବସି ଗୋଟିଏ କଥାକୁ ମନ ଭିତରେ ଖାଲି ଆଉଡ଼େଇଲେ । ଇଶ୍ଵର ପ୍ରଥମେ ନିଶ୍ଚୟ ଅତି ସୁସ୍ଥ କୌଣସି ପଦାର୍ଥ ସୃଷ୍ଟି କରିଥିବେ । ତାହାରି ସାହାଯ୍ୟରେହିଁ ଏଭଳି ବିଚିତ୍ର ଦୁନିଆ ଗଢ଼ି ଦେଲେ । ମନୁ ଷ୍ୟକୁ ପ୍ରଥମେ ଏହି ଜ୍ଞାନ ଦେଇଥିବାରୁ କଣାଦଙ୍କୁ ଏବେ ପରମାଶୁବାଦର ଜନ୍ମଦାତା ବୋଲି କୁହାଯାଉଛି । କୁହାଯାଏ ଯେ ସେ ଫସଲ କିଆରୀରେ ଝରି ପଡ଼ିଥିବା 'କଣ' ବା ଗୋଟିଏ ଗୋଟିଏ ଶସ୍ୟ ଗୋଟାଇ ଗୋଟାଇ ନିଜର ପେଟ ପୋଷୁଥିଲେ । ତେଣୁ ତାଙ୍କୁ ଲୋକେ କଣାଦ ବୋଲି ନାମ ଦେଲେ । ତାଙ୍କ ଜୀବନ ବିଷୟରେ ସେଭଳି କିଛି ଜଣାନାହିଁ । ଅନୁମାନରେ ଅନେକ କଥା କୁହାଯାଏ ।

କତୁରୀ : କଣେ ପଞ୍ଚିତ ଖଣ୍ଡିଏ ଛୋଟ ପେନ୍‌ସିଲକୁ ହାତରେ ଧରି କହିଲେ - ଏଇ ଖଣ୍ଡିକ ଯଦି ନ ବାହାରିଥା'ନ୍ତା ବିଜ୍ଞାନୀ ଆଇନ୍‌ଷ୍ଟାଇନ୍ ମଣିଷ ଜାତିକୁ ଅମୂଲ୍ୟ ଜ୍ଞାନ ଦେଇପାଇ ପାରିନଥା'ନ୍ତେ । ତାଙ୍କ ପକେଟରେ ଥିଲା ଛୋଟ ଛୋଟ କାଗଜ । ମନକୁ ଯେତେବେଳେ ଯାହା ଆସିଲା କାଗଜ ଉପରେ ପେନ୍‌ସିଲରେ ଟିପି ଦିଅନ୍ତି । ତେଣୁ ଯିଏ ପ୍ରଥମେ ପେନ୍‌ସିଲ ବାହାର କଲେ ତାଙ୍କୁ ନିଶ୍ଚୟ ବାହାଦୁରୀ ଦେବାର କଥା । ସେହିଭଳି କୁହାଯାଏ - ଦୁଇଖଣ୍ଡ ଛୁରାକୁ ଅତି କୌଶଳର ସହିତ ଯୋଡ଼ିଦେଇ କଣେ ଯଦି କତୁରୀ ତିଆରି କରି ନଥା'ନ୍ତେ ଆମେ ଆଜି ଯେଉଁ ପୋଷାକ ପିନ୍ଧୁଛେ ତାହା ସହଜରେ ହୋଇ ପାରି ନ ଥା'ନ୍ତା । ଦୁଇଖଣ୍ଡ ଛୁରାକୁ ଯୋଡ଼ି ଦିଆଗଲା ।

ମୂଳ ଅଂଶକୁ ଏଭଳି ଗୋଲେଇ କରି ଦିଆଗଲା ଯେ ଆଙ୍ଗୁଠିରେ ବଳାଇ ଆମେ କପଡ଼ା କାଟିଦେଇ ପାରୁଛୁ । ଏକଟି ଗୋଟିଏ ଅତି ସରଳ ଯନ୍ତ୍ର, କିନ୍ତୁ ଏହା ଭିତରେ ସୁବିଧା ଭରି ରହିଛି ।

କଥାକଳି : କେରଳ ରାଜ୍ୟରେ ଏହି ଅଭିନୟ ଚାଲିଥିଲା ବେଳେ ଲୋକେ ଅତି ଆନନ୍ଦରେ ତାକୁ ଦେଖୁଥାନ୍ତି । ଯିଏ ଅଭିନୟ ଦେଖାଉଥା'ନ୍ତି ସେ ଗୀତ ଗାଆନ୍ତି ନାହିଁ ବା କୌଣସି କଥା ମଧ୍ୟ କୁହନ୍ତି ନାହିଁ । ପଛରୁ ଜଣେ ଗାୟକ ଗୀତ ଗାଇ ଗୋଟିଏ କାହାଣୀ କହିଯାଉଥା'ନ୍ତି । ଅଭିନେତା ହାତ ଓ ମୁହଁ ସାହାଯ୍ୟରେ ମୁକ ଅଭିନୟ ଦେଖାଇ ଯାଉଥା'ନ୍ତି । ପଛରୁ ପିଟା ଘଣ୍ଟା, ଝାଞ୍ଜ, ଢୋଲକ ଓ ଶୁଭ ମର୍ଦ୍ଦଳମ ବାଦ୍ୟଯନ୍ତ୍ର ବଜାହେଉଥାଏ । ଗୀତର ପ୍ରତ୍ୟେକ ଶବ୍ଦର ଅର୍ଥ ଯେପରି ଦର୍ଶକମାନେ ଭଲ ଭାବରେ ବୁଝିପାରିବେ ସେଥିପାଇଁ ସେ ମୁଖ ଓ ହାତକୁ ଚମତ୍କାର ଭାବରେ ଚଳାଉଥା'ନ୍ତି । ମାଲୟଲମ ଭାଷାରେ କଥା ବା କଥର ଅର୍ଥ କାହାଣୀ ଓ କଳିର ଅର୍ଥ ଅଭିନୟ । ଏଥିପାଇଁ କୌଣସି ପେଣ୍ଡାଲ ବା ରଙ୍ଗମଞ୍ଚର ଆବଶ୍ୟକତା ପଡ଼ି ନଥାଏ ।

କଦଳୀ : ସବୁ ଫଳ ବର୍ଷର ସବୁ ସମୟରେ ସବୁ ଅଞ୍ଚଳରେ ମିଳେ ନାହିଁ । କିନ୍ତୁ କଦଳୀ ବର୍ଷ ତମାମ ଯେ କୌଣସି ଅଞ୍ଚଳରେ ମିଳେ । ଏକଟି ହେଲା ଏହି ଫଳର ବାହାଦୁରୀ । କେତେ ପ୍ରକାର କଦଳୀକୁ ଚେନାଗା କରାଯାଏ, ଆଉ କେତେକ ପାଟିଲେ ଖିଆଯାଏ । ଆମେ ପ୍ରତିଦିନ ଯାହା ଖାଉଛେ ତାହା ସହିତ ଯଦି କିଛି ଫଳ ମିଶିଗଲା କେତେ ପ୍ରକାରର ଭିଟାମିନ୍ ଓ ଖଣିଜ ଲବଣ ପାଇପାରେ । ଏହିଦୁଇଟି ପଦାର୍ଥଲୋଡ଼ ଶରୀରକୁ

“ଘୋର ଦାରିଦ୍ର୍ୟ, ଅତ୍ୟଧିକ ଧନ - ଉଭୟଙ୍କ ଭିତରୁ କେହି ପ୍ରକୃତ ସତ୍ୟ ବୁଝିବାକୁ ପ୍ରସ୍ତୁତ ନୁହଁନ୍ତି ।”

--ଫିଲଡିଙ୍ଗ୍

ଭଲ ଭାବରେ କାମରେ ଲଗାଇବା ପାଇଁ । କଦଳୀ ଗଛର ସବୁ ଅଂଶ କିଛି ନା କିଛି କାମରେ ଲାଗେ । ତାହାର ଉଷା ତରକାରୀ ହୁଏ, କଦଳୀ ଖିଆଯାଏ, କଦଳୀ ପତ୍ର ଗୋଟାଏ ବମହାର ବାସନର କାମଦିଏ । ଏହି ଗଛର ପତ୍ର ଶୁଖିଗଲେ ବାଉଁଶୀ ସହିତ ପୋଡ଼ି ଖାର କରାଯାଏ ଓ ସେଥିରେ ଲୁଗା ସଫାହୁଏ । ଭାରତର ପୂର୍ବ ଅଂଶରେ କେତେକ ଲୋକେ ଏହି ଖାରକୁ ମସଲା ଭାବେ ତରକାରୀରେ ବ୍ୟବହାର କରନ୍ତି ।

ପ୍ରାୟ ୧୦୦ ଜାତିର କଦଳୀ ଅଛି । ଏକା ପ୍ରକାରର କଦଳୀ, ଦେଶର ଭିନ୍ନ ଭିନ୍ନ ଅଂଶରେ ଅଲଗା ଅଲଗା ନାମ ପାଇଛି । ଗ୍ରୀସରୁ ଆଲେକଜାଣ୍ଡର ଯେତେବେଳେ ଭାରତ ବିଜୟରେ ଆସିଲେ ସେ କଦଳୀ ଗୁଣ ଦେଖିଲେ । ତାଙ୍କ ସାଙ୍ଗରେ ଯେଉଁମାନେ ଥିଲେ ସେମାନେ ତାହାର ବର୍ଣ୍ଣନା କରି ଯାଇଛନ୍ତି । ଆମେରିକାରେ ଇଉରୋପୀୟମାନେ ଏହି ଫଳ ଗୁଣ ଆରମ୍ଭ କଲେ ଓ କଦଳୀ ରପ୍ତାନୀ କରି ବହୁତ ଲାଭ ପାଇଲେ । ଭାରତରେ ଦୁଇ ଗୁରି ଜାତିର ଫଳର ସୁଆଦ ଓ ମହକ ଖୁବ୍ ଭଲ ହୋଇଥିବାରୁ ବିଦେଶରେ ଆଦର ଅଛି । ଏହି ଫଳରେ ‘ଗ’ , ‘କ’ ଭିଟାମିନ୍ ଏବଂ ଖଣିଜଲବଣ ରହିଛି ।

କନ୍ୟୁସିଅସ୍ : ପ୍ରାୟ ଅଢ଼େଇ ହଜାର ବର୍ଷ ପୂର୍ବେ ଏସିଆ ମହାଦେଶରେ ଏଭଳି ଦୁଇଜଣ ଲୋକ ଜନ୍ମହେଲେ ଯେଉଁମାନଙ୍କ କଥା କୋଟି କୋଟି ଲୋକ ଶୁଣିଲେ । ଜଣେ ବୁଦ୍ଧ ଓ ଅନ୍ୟ ଜଣକ କନ୍ୟୁସିଅସ୍ । ଚୀନ ଦେଶରେ କନ୍ୟୁସିଅସ୍‌ଙ୍କର ଜନ୍ମ । ସେ ଏଭଳି ସବୁ କଥା କହିଲେ ଯାହାକି ତାଙ୍କ ପୂର୍ବରୁ ପୃଥିବୀରେ କେହି କହି ନଥିଲେ । ଯାହା ସତ ବୋଲି ବିଶ୍ୱାସିଲେ ତାହା ଅତି ଖୋଲାଖୋଲି ଭାବରେ ପ୍ରକାଶ କଲେ । ହଜାର ହଜାର ଲୋକ ତାଙ୍କର ଶିଷ୍ୟ ହୋଇଗଲେ । ତାଙ୍କ ଜନ୍ମର ବାର ବର୍ଷ ପୂର୍ବରୁ ବୁଦ୍ଧଙ୍କର ଜନ୍ମ ।

ପିଲାବେଳ କଟିଲା ବେଳକୁ ଦରିଦ୍ର ହୋଇଗଲେଣି । ନିଜ ରୋଷାରେ ସେ ଜ୍ଞାନ ଅର୍ଜନ କରି ଚାଲିଲେ । ତାଙ୍କ କଥା କୋଟି କୋଟି ଚୀନ ଲୋକଙ୍କ ମନକୁ ପାଇଲା । କେତେକ ଲୋକ ତାଙ୍କୁ ନିନ୍ଦାକଲେ, କାରଣ ସାହସର ସହିତ ଯେଉଁ ମତକଥା କହିଲେ ତାକୁ ହଜମ କଲାଭଳି ମନ ସେ ଯୁଗର ଲୋକଙ୍କର ହୋଇ ନଥିଲା । ତିନି ବର୍ଷ ବୟସରେ ବାପାଙ୍କୁ ହରାଇଲେ ।



(କନ୍ୟୁସିଅସ୍)

କୌଣସି ବିଦ୍ୟାଳୟରେ ପାଠ ପଢ଼ିନାହାନ୍ତି । କୌଣସି ଗୁରୁଙ୍କ ପାଖରେ ବସି ସେ ଉପଦେଶ ଶୁଣିନାହାନ୍ତି । ନିଜେ ନିଜକୁ ପାଠ ପଢ଼ାଇଛନ୍ତି ବୋଲି କହିଲେ ବଳେ । କଟିଳ ବା ଗୋଳମାଳିଆ ଭାଷା ତାଙ୍କ ପାଟିରୁ କେବେ ବାହାରୁ ନଥିଲା । ସରଳ ଭାବରେ କଠିନ ତତ୍ତ୍ୱକୁ ବୁଝାଇ ଦେଉଥିଲେ । ଦୁଇ ହଜାର ବର୍ଷ ପର୍ଯ୍ୟନ୍ତ ତାଙ୍କ କଥା ଲୋକେ ଦୋହରାଇଲେ ।

“ତ୍ୟାଗ ଭିତରେ ଯେଉଁ ଶକ୍ତି ରହିଛି, ତକ ଭିତରେ ତାହା ନାହିଁ ।”

--ଇମାନ୍

ତାଙ୍କୁ ମହାତ୍ମା, ମହାପୁରୁଷ ବା ବିରାଟ ପୁରୁଷ ବୋଲି ନାନା ଭାବରେ କୁହାଯାଇଛି । ସେ କିନ୍ତୁ ଥିଲେ ଜଣେ ଅତି ସାଧାରଣ ଲୋକ । ସେ ନିଜେ କହିଯାଇଛନ୍ତି - “ମୁଁ ମୋଟା ଭାତ, ଟିକିଏ ପରିବା ଚରକାରୀ ଓ ସାଧା ପାଣି ପିଇ ଜୀବନ କଟାଇଛି । ହାତକୁ କହୁଣ୍ଡିଠାରୁ ଟିକିଏ ବଙ୍କାଇ ଦେଇ ମୁଣ୍ଡତଳେ ତଳିଆ କାମ ବଳାଇ ନେଇଛି । ତଥାପି ମୁଁ ନିଜକୁ ସୁଖୀ ବୋଲି ବରାବର ବିଶ୍ୱାସ କରୁଛି । ଅନ୍ୟାୟରେ ମିଳିଥିବା ଧନ ଓ ସମ୍ମାନ ମୋ ପାଇଁ ଚଳାବତଦ ସଙ୍ଗେ ସମାନ । ମୋର କାହାରି ବିରୁଦ୍ଧରେ କିଛି ହେଲେ ଅଭିଯୋଗ ନାହିଁ । ସମାଜରେ ଯିଏ ସବୁଠାରୁ ତଳେ ପଡ଼ିଛି ତା’ଠୁ ମୁଁ ବହୁତ କିଛି ଶିଖିଛି । କେବଳ ପରମେଶ୍ୱରହିଁ ମୋତେ ଜାଣନ୍ତି ।”

କନ୍ୟାକୁମାରୀ : ଭାରତର ସବୁଠାରୁ ଦକ୍ଷିଣ ଅଂଶରେ ରହିଛି କନ୍ୟାକୁମାରୀ ମନ୍ଦିର । କୋଟି କୋଟି ଲୋକଙ୍କ ପାଇଁ ଏଇଟି ପବିତ୍ର ଚାର୍ଯ୍ୟ । ୧୮୯୨ରେ ସ୍ୱାମୀ ବିବେକାନନ୍ଦ ଏହିଠାରେ ଠିଆହୋଇ ଉତ୍ତରକୁ ଚାଲିଲେ । ସେତକିବେଳେ ତାଙ୍କର ପ୍ରକୃତ ଧର୍ମଜ୍ଞାନ ହେଲା ବୋଲି କୁହାଯାଏ । ସେହିଠାରୁ ସେ ଆମେରିକା ଯାଇ ସିକାଗୋ ସହରରେ ପଶ୍ଚିମ ରାଇଜର ଲୋକଙ୍କୁ ହିନ୍ଦୁ ଧର୍ମର ଅସଲ ମହତ୍ତ୍ୱ ବିଷୟରେ ବୁଝାଇ ସମସ୍ତଙ୍କୁ ଚର୍ଚ୍ଚିତ କରିଦେଲେ । କନ୍ୟାକୁମାରୀରେ ସେ ଯେଉଁଠାରେ ଗୋଟିଏ ରାତି ଧ୍ୟାନରେ ରହିଥିଲେ ଏବେ ସେଠାରେ ତାଙ୍କର ଗୋଟିଏ ବଡ଼ ଦ୍ରୋଣ ମୂର୍ତ୍ତି ରହିଛି ।

ଏହିଠାରେ ସମୁଦ୍ର କୂଳରେ ବୁଲିଲେ ଦେଖିବ ବହୁ ରଙ୍ଗର ବାଲି ବିଛାଇ ହୋଇରହିଛି । ପୂର୍ବପଟେ ବଙ୍ଗୋପସାଗରରେ ସୂର୍ଯ୍ୟ ଉଦୟ, ଚନ୍ଦ୍ର ଉଦୟ ଦେଖିବତ, ପଶ୍ଚିମପଟେ ଆରବ ସାଗରରେ ସୂର୍ଯ୍ୟଅସ୍ତ ଓ ଚନ୍ଦ୍ର ଅସ୍ତର ଦୃଶ୍ୟ ଦେଖାଯିବ । ଏ ସ୍ଥାନର ପୂର୍ବ କୂଳକୁ ଧୋଇ ଦେଉଛି ବଙ୍ଗୋପସାଗର - ପଶ୍ଚିମ କୂଳକୁ ଧୋଇଛି ଆରବସାଗର । ଦକ୍ଷିଣରେ ଭାରତ ମହାସାଗରର ଜଳ ଏହାକୁ ଛୁଉଛି । ଏହି ତିନିସାଗରର ମିଳନ ସ୍ଥଳରେ ଗାଧୋଇ ଭକ୍ତମାନେ କନ୍ୟାକୁମାରୀ ମନ୍ଦିରକୁ ପୂଜା

ପାଇଁ ଆସନ୍ତି ।

କପ୍ତିପଦା : ମୟୂରଭଞ୍ଜ ଜିଲାର ଗୋଟିଏ ସର୍ବତ୍ତିଭଜନ । ପୂର୍ବେ ଏହା ଗୋଟିଏ ‘ରାଜ୍ୟ’ ଥିଲା । ଚନ୍ଦ୍ରପାଠ ଦେବୀକୁଣ୍ଡ ଏଠାରେ ରହିଛି । ମେଘାସନ ପର୍ବତମାଲାର ଗୋଟିଏ ଅଂଶ ପୋଡ଼ାଡ଼ିହଠାରେ ବହୁ ସଂଖ୍ୟାରେ ଶାରୀ ଦେଖାଯାଏ । ପ୍ରଥମ ବିଶ୍ୱଯୁଦ୍ଧ ବେଳେ ଇଂରେଜମାନଙ୍କ ବିରୁଦ୍ଧରେ ଲଢ଼ିବାପାଇଁ ଯେଉଁ ବିପ୍ଳବୀ ଯୁବକମାନେ ବାହାରିଥିଲେ ସେମାନଙ୍କ ଭିତରୁ ଯତୀନ ମୁଖର୍ଜୀ ୧୯୧୬ରେ କପ୍ତିପଦା ଜଙ୍ଗଲରେ ବଙ୍ଗଦେଶର ଯୁବକମାନଙ୍କୁ ଅସ୍ତ୍ରଶସ୍ତ୍ର ଶୂନ୍ୟରେ ତାଲିମ କରୁ ଥିଲେ । ଏହାର କ୍ଷେତ୍ରଫଳ ୯୭୦ ବର୍ଗକିଲୋମିଟର ଓ ଲୋକସଂଖ୍ୟା ପ୍ରାୟ ୩ ଲକ୍ଷ ।

କପିଳବାସୁ : ନେପାଳର ଏହି ଅଞ୍ଚଳରେ ଗୌତମ ବୁଦ୍ଧଙ୍କର ଜନ୍ମ । ଲୁମ୍ବିନୀ କପିଳବାସୁଠାରୁ ୧୬ କିଲୋମିଟର ପୂର୍ବରେ ଅବସ୍ଥିତ । ସମ୍ରାଟ ଅଶୋକ ଏହିଠାକୁ ଆସି ପୂଜା କରିଥିଲେ ଓ ଗୋଟିଏ ସମ୍ମତିଆରି କରିଦେଇଥିଲେ । ଗୌତମ ବୁଦ୍ଧଙ୍କ ସହିତ ଏହି ସହରରେ ସମ୍ପର୍କ ଥିବାରୁ ବହୁ ସ୍ଥାନରେ ଏହାର ଉଲ୍ଲେଖ ରହିଛି ।

କପିଳାସ : କଟକର ଉତ୍ତର ପଶ୍ଚିମ ଦିଗରେ ଦେଢ଼ାନାଲ ଜିଲାର ପ୍ରସିଦ୍ଧ ପର୍ବତର ନାମ । ଏଠାରେ ଶିବ ମନ୍ଦିର ଥିବାରୁ ଶିବରାତ୍ରି ଦିନ ଜାଗରଯାତ୍ରା ହୋଇଥାଏ । କପିଳାସରେ ଗୋଟିଏ ସବୁଦିନିଆ ଝରଣା ବହିଯାଉଛି । ଗଙ୍ଗବଂଶ ରାଜା ନରସିଂହ ଦେବଙ୍କର ଶିଳାଲିପି ଏଠାରେ ଅଛି । ପର୍ବତଟିର ହାରାହାରି ଉଚ୍ଚତା ପ୍ରାୟ ୬୯୦ ମିଟର ।

“ଭଗବାନ, ଦେଶ ଓ ବ୍ୟୁ ପ୍ରତି ଯିଏ ସତ୍ୟ ଆଚରଣ କଲା, ସେ ଅନ୍ୟ କାହାପ୍ରତି ଦ୍ରୋହ ଆଚରଣ କରିପାରିବ ନାହିଁ ।”

--ଭାନୁ

୨୬ କପିଳେନ୍ଦ୍ର ଦେବ-କବୀର

କପିଳେନ୍ଦ୍ର ଦେବ : ଓଡ଼ିଶାର ସୂର୍ଯ୍ୟବଂଶର ପ୍ରତିଷ୍ଠାତା । ସେ କୌଶସି ରାଜବଂଶରୁ ଆସି ନଥିଲେ । ଜଣେ ସାଧାରଣ ଲୋକ ଥିଲେ । ଭାଷା ଓ ସାହିତ୍ୟକୁ ଖୁବ୍ ଆଦର କରୁଥିଲେ । ୧୪୩୬ରେ ସିଂହାସନରେ ବସିଲେ । ନୂଆ ନୂଆ ରାଜ୍ୟ ଦଖଲ କରି ସେ ଗୋଟିଏ ସାମ୍ରାଜ୍ୟ ଗଢ଼ିଦେଇଥିଲେ । ସେ ସମୟରେ କପିଳେନ୍ଦ୍ର ଦେବ ରାଜଗାଦିରେ ନଥିଲେ ମୁସଲମାନମାନେ ସମଗ୍ର ଓଡ଼ିଶାଟାକୁ ଦଖଲ କରିଯାଇଥାନ୍ତେ । କର୍ଣ୍ଣାଟ ରାଜ୍ୟ ବିଜୟ ନଗରକୁ ଅବରୋଧ କରି ସେ କର ଆଦାୟ କରୁଥିଲେ । ତାଙ୍କରି ଶାସନ କାଳରେ ସବୁ ଅନୁଶାସନ ଓଡ଼ିଆ ଭାଷାରେ ଲେଖାହେଲା । ତାହା ପୂର୍ବରୁ ସଂସ୍କୃତରେ ଲେଖାଯାଉଥିଲା । ଓଡ଼ିଆ ଭାଷା ପ୍ରତି ତାଙ୍କ ମମତା ଦେଖି ବହୁ ପଣ୍ଡିତ ଓଡ଼ିଆରେ ଲେଖିଲେ । ଶାରଳା ଦାସ ମହାଭାରତ ଲେଖିଲେ । ନିଜେ କପିଳେନ୍ଦ୍ର 'ପରଶୁରାମ ବିଜୟ' ନାଟକ ରଚନା କରିଥିଲେ । ଗୁଣା ଲୋକଙ୍କୁ ଆଦର କରି ସମାଜରେ ଉଚ୍ଚସ୍ଥାନ ଦେବାରୁ ବିଦ୍ୟାପ୍ରତି ଲୋକଙ୍କର ଆଦର ବଢ଼ୁଥିଲା । ଶେଷ ଜୀବନରେ ସେ ତାଙ୍କ ସାମ୍ରାଜ୍ୟର ଦକ୍ଷିଣ ଅଞ୍ଚଳକୁ ଯାଉଥିଲା ବେଳେ ୧୪୬୬ ଖ୍ରୀଷ୍ଟାବ୍ଦରେ କୃଷ୍ଣା ନଦୀ କୂଳରେ ପ୍ରାଣ ହରାଇଲେ ।

କବୀରୀ ଯାସୁନରୀ (୧୮୯୯-୧୯୭୨) : ୧୯୧୩ରେ ଏସିଆର ଜଣେ କବି ରବୀନ୍ଦ୍ରନାଥ ସାହିତ୍ୟରେ ନୋବେଲ ପୁରସ୍କାର ପାଇଥିଲେ । ତାହାପରେ ଦୀର୍ଘ ୫୫ ବର୍ଷକାଳ ଏସିଆର ଆଉ କାହାକୁ ଏହି ପୁରସ୍କାର ମିଳି ନଥିଲା । ୧୯୬୮ରେ ଜାପାନର କବୀରୀ ନୋବେଲ ପୁରସ୍କାର ପାଇଲେ । ୧୯୭୨ ଏପ୍ରିଲ ୧୭ ତାରିଖ ଦିନ ତାଙ୍କର ମୃତ୍ୟୁ ହେଲା ।

କବିସୂର୍ଯ୍ୟ ବଳଦେବ : ବମହାର ଭାବରେ କବିତା ଲେଖିବାରେ ଗୋଟାଏ ଯୁଗରେ ବଳଦେବ ରଥ ସମସ୍ତଙ୍କୁ ଟପିଯାଇଥିଲେ । 'କିଶୋର ଚନ୍ଦ୍ରାନନ୍ଦ

ରଞ୍ଜୁ' ତାଙ୍କର ଶ୍ରେଷ୍ଠ ରଚନା । ଆଜି ମଧ୍ୟ ରେଡିଓରେ କବିସୂର୍ଯ୍ୟଙ୍କର ଅନେକ ଗୀତ ମଝିରେ ମଝିରେ ବୋଲାଯାଏ । ସେ ବସିଥିଲା ବେଳେହିଁ ଦେଖିଗଲେ ତାଙ୍କ କବିତା ଶୁଣି ଲୋକେ କିପରି ମୁଗ୍ଧ ହୋଇ ଯାଉଛନ୍ତି । ତାଙ୍କ ବାପାଙ୍କର ନାମ ଥିଲା ଉତ୍କଳ ରଥ । ସେ ଜଣେ ସଂସ୍କୃତ ପଣ୍ଡିତ । ପିଲା ଦିନରୁ ବାପାଙ୍କ ପାଖରେ ବସି ବଳଦେବ ସଂସ୍କୃତ ଶିଖିଗଲେ । ଏହି ଭାଷା ଜାଣିଯିବାରୁ ଅନ୍ୟ ପାଞ୍ଚଟି ଭାରତୀୟ ଭାଷା ଶିଖିଯିବା ତାଙ୍କ ପକ୍ଷରେ ସମ୍ଭବ ହେଲା । ଅନେକ ବହି ସେ ଲେଖିଯାଇଛନ୍ତି । ପୁରୀ ରାଜା ତାଙ୍କୁ 'କବିସୂର୍ଯ୍ୟ' ରାୟଗୁରୁ ମହାପାତ୍ର ଉପାଧି ଦେଇଥିଲେ ବୋଲି କୁହାଯାଏ । ୧୬୮୯ରେ ଗଞ୍ଜାମର ବଡ଼ଖେମୁଣ୍ଡିରେ ସେ ଜନ୍ମ ହୋଇଥିଲେ ।

କବୀର : ପ୍ରାୟ ଘୁରିଶହ ବର୍ଷ ତଳେ ଭାରତର ଉତ୍ତର ଅଂଶରେ ଜଣେ ସଢ଼ ବହଳ ପକାଇ ଦେଇଥିଲେ । ତାଙ୍କ ଗୀତ ଶୁଣି ହିନ୍ଦୀ ଭାଷା କହୁଥିବା ଅଞ୍ଚଳର କୋଟି କୋଟି ଲୋକ ଏକାବେଳକେ ମୁଗ୍ଧ ହୋଇଯାଉଥିଲେ । ତାଙ୍କରି ନାମ କବୀର । ସେହି ଯୁଗର ଆଉ ଜଣେ ସଢ଼ ହେଉଛନ୍ତି ତୁଳସୀ ଦାସ । ସେହି ଦୁଇଜଣ ଯେଉଁସବୁ ବାଣୀ, ପ୍ରବଚନ ବା ବୋହା ଲେଖିଯାଇଥିଲେ ସେଗୁଡ଼ିକ ଘୁରିଶହ ବର୍ଷଧରି ଲୋକେ ବୋଲୁଛନ୍ତି ଓ ଭବିଷ୍ୟତରେ ମଧ୍ୟ ବୋଲୁଥିବେ ।

ଏମାନଙ୍କ ଭିତରୁ କବୀର ସଢ଼କବି ହେବା ସଙ୍ଗେ ସଙ୍ଗେ ଜଣେ ବିପ୍ଳବୀ ଥିଲେ । ସେ ଏଭଳି ସବୁ ସତକଥା ସରଳ ଭାବରେ ଅଥଚ ଜୋରରେ କହିଦେଉଥା'ନ୍ତି ଯେ ଚୋରକ ପ୍ରଥମେ ଚମକି ପଡ଼ନ୍ତି । ସେ ସାଧାରଣ ଲୋକଙ୍କୁ କହିଲେ ଧର୍ମର ଅସଲ କଥା ବୁଝ । ଖାଲି

“କୁଲୁକୁଲିଆ ପୋକ ଉଡ଼ିଲେ ଯାଇ ଆଲୋକ ଦିଏ - ଆମ ମନ ଯଦି ସ୍ଥିର ରହିଯିବ, ଆମେ ଅନ୍ଧାରରେହିଁ ରହିଥିବା ।”

ପଥର ପୂଜିଲେ ବା ମାଳା ଗଢ଼ାଇଲେ ହରି ମିଳିବେ ନାହିଁ :

“ପାଥର ପୂଜେଁ ହରି ମିଳେଁ ତୋ
ହାମ୍ ପୂଜେ ପହାଡ଼,
ମାଳା ଫେରେ ହରି ମିଳେ ତୋ
ହମ୍ଭା ଫେରେଁ ଝାଡ଼ ।”

କବୀର ଯେଉଁକଥା ସବୁ କହିଲେ ତାହା ହିନ୍ଦୁ, ମୁସଲମାନ ସମସ୍ତଙ୍କ ମନକୁ ପାଇଲା । ପ୍ରଥମେ ପ୍ରଥମେ ଅବଶ୍ୟ ଲୋକେ କହୁଥା'ନ୍ତି, ଇଏତ କାହାକୁ ଗୁରୁ କରିନାହିଁ - ଏତେ ବଡ଼ ବଡ଼ କଥା କହୁଛି କେମିତି ? ପରେ ସମସ୍ତେ ବୁଝିଗଲେ ।



(ସତ୍ତ୍ୱ କବୀର)

ପିଲାଦିନୁ ତନ୍ତରେ ବସି ଲୁଗା ବୁଣନ୍ତି ଓ ସେହି ଲୁଗାକୁ ନେଇ ବଜାରରେ ବିକି ଚଳନ୍ତି । ସେ ପାଠ ପଢ଼ିବାର ସୁଯୋଗ ପାଇ ନାହାନ୍ତି କି ପଢ଼ି ନାହାନ୍ତି । ନିଜେ କହିଛନ୍ତି - ମୁଁ କାଳି ବା କାଗଜ ଛୁଇଁ ନାହିଁ, ହାତରେ ଲେଖନୀ ଧରିନାହିଁ । ଘୁରିଘୁରଣ ଜ୍ଞାନକୁ ଯାହା ମୁହଁରେ କହିଛି ।

ଏହି ଦି'ଶ ଶତାବ୍ଦୀରେ ଭାରତର ଦୁଇଜଣ ଶ୍ରେଷ୍ଠ ସନ୍ତାନ କବୀରଙ୍କ ଦୋହା ବା ବାଣୀ ବିଷୟରେ ଦୁନିଆକୁ ଜଣାଇବା ପାଇଁ ବହୁତ କିଛି କଲେ । ଜଣେ ହେଲେ ବିଶ୍ୱକର୍ତ୍ତା ରବୀନ୍ଦ୍ରନାଥ । ସେ ତାଙ୍କ ଦୋହା ଗୁଡ଼ିକୁ ଇଂରାଜୀରେ ଅନୁବାଦ କଲେ । ଆଉ ଜଣେ ହେଲେ ମହାତ୍ମା ଗାନ୍ଧୀ । ଠିକ୍ ଭାବରେ ଜାଣି ହେଉ ନଥିଲେ ମଧ୍ୟ ୧୪୪୦ ରେ କବୀର ଜନ୍ମ ହୋଇ ୧୫୧୮ ରେ ସଂସାର ଛାଡ଼ିଲେ ବୋଲି କୁହାଯାଏ । ‘ଝାନା ଝାନା ବିନା ବଦରାୟା’ ବୋଲି କବୀରଙ୍କ ଉପରେ ଯେଉଁ ଚିତ୍ର ଅଙ୍କାଯାଇଛି ସେଥିରୁ ଜଣାପଡୁଛି ସେ ଲୁଗା ବୁଣୁ ବୁଣୁ ଦୋହା ଡାକି ଦେଉଥିଲେ ଓ ଶିଷ୍ୟମାନେ ତାକୁ ଚିପି ନେଉଥିଲେ ।

କମଳା : ଫଳତ ନାନା ପ୍ରକାରର ଅଛି । କିନ୍ତୁ ଆମ୍ଭ, ଅଙ୍ଗୁର, ଆପଲ, କଦଳୀ, ସପୁରୀ, ପିଜୁଳି ଭଳି କେତୋଟିକୁ ପୃଥିବୀର ସବୁ ଅଂଶର ଲୋକେ ଆଦର କରନ୍ତି । ଏଗୁଡ଼ିକୁ, ଏମିତି ଭାବରେ ପ୍ରକୃତି ତିଆରି କରିଛି ଯେ ପାଟକୁ ସୁଆଦ ଲାଗିବା ସଙ୍ଗେ ସଙ୍ଗେ ବେହର ମଧ୍ୟ ବହୁତ କିଛି ଉପକାର କରେ । କମଳା ଭିତରେ ‘ଗ’ ଭିଟାମିନ୍ ବହୁ ପରିମାଣରେ ଥାଏ । ଫଳବିନି, ଲୁହା, ଫସ୍‌ଫରସ, ‘ଖ’ ଭିଟାମିନ୍‌କୁ ପ୍ରକୃତି ଏହା ଭିତରେ ଏମିତି ଭାଗମାପରେ ସାଇତି ଦେଇଛି ଯେ ଦିନକୁ ଏଥିରୁ ଗୋଟିଏ ଖାଇଦେଲେ ଶରୀରରେ ଅନେକ ଗୁଡ଼ିଏ ଅଭାବ ମେଣ୍ଟିଯାଏ । ଯେତେ ଭିତରେ ଘା ହୋଇଛି, ରକ୍ତଗୁପ୍ତ ବଢ଼ିଛି ; ଲୋକଟି ଅପଥାରେ ଯଦି ମୋଟା ହୋଇ ଯାଉଛି - ତାକୁର କହିବେ କମଳା ଖାଇଲେ ଭଲ ହୁଅନ୍ତା ।

କେବଳ ମୂଲ୍ୟବାନ ଖାଦ୍ୟଟିଏ ହୋଇଥିଲେ ଏହା ବିଷୟରେ ହୁଏତ ଏତେ ଆଲୋଚନା ହୁଅନ୍ତା ନାହିଁ । ଅନ୍ୟ ବହୁପ୍ରକାରର ବ୍ୟବହାର ରହିଛି । କୃତ୍ରିମ

“ସବୁ ପ୍ରାକୃତିକ ଦୃଶ୍ୟ ମୂଳରେ ଆଲୋକ, ସବୁ ସତ୍‌କାର୍ଯ୍ୟର ମୂଳ ସତ୍‌ଭାବନା ।”

୨୮ କମଳା-କମିତ୍‌ଜମ୍

ସିଲ୍‌କରେ ପଲ୍‌କା ରଙ୍ଗ ଦରକାର , ଜାହାଜକୁ ରଙ୍ଗ କରିବା ପାଇଁ ଗୋଟିଏ ନୂଆରଙ୍ଗ ଦରକାର ହେଉଛି ; ଗୋରୁଙ୍କ ପାଇଁ ଗୋଟାଏ ପ୍ରକାରର ନୂଆ ଖାଦ୍ୟ ଲୋଡ଼ା ହେଉଛି - କମଳାର ଗ୍ରେପା, ମଞ୍ଜି, ଗ୍ରେପାର ଭିତର ଅଂଶରେ ଥିବା ଧଳା ପଦାର୍ଥ ଏହିସବୁ ଅଭାବ ମେଣ୍ଟାଇ ଦେବ । ଗ୍ରେପାରୁ ଯେଉଁ ନେଲିଆ ପଦାର୍ଥ ଅଛି ତାକୁ ରୋଗ ଜୀବାଣୁଙ୍କୁ ଦମନ କରିବା ପାଇଁ କାମରେ ଲଗାଯାଉଛି ।

ଆଖୁକୁ ସୁନ୍ଦର ଦିଶୁଥିବା, ପାଟିକୁ ସୁଆଦ ଲାଗୁଥିବା ଏହି ଫଳଟି ଦିନେ କେବଳ ଚାନ୍ଦ ଦେଶରେ ମିଳୁଥିଲା । ପରେ ତା ସାଙ୍ଗକୁ ଲାଗିଥିବା ଅନ୍ୟ ଦେଶ ଗୁଡ଼ିକ କମଳା ଗୁଣ କଲେ । ବାନ୍ଦର ସଙ୍କ କନ୍‌ଫୁସିଅସ କେତେହଜାର ବର୍ଷ ପୂର୍ବେ ଲେଖିଥିଲେ - 'ଏଇଟି ହେଉଛି ସୁଖର ଚିହ୍ନ' । ଏବେ ମଧ୍ୟ ସେମିତି କୁହାଯାଉଛି । ସେ ଯୁଗରେ ଚୀନାମାନେ ଏହାର ଗ୍ରେପା ଓ ଫୁଲରୁ ବାସନା ଜିନିଷ ସବୁ ତିଆରି କରୁଥିଲେ । କ୍ରମେ ଆଫ୍ରିକା ଓ ସେହିବାଟେ ଇଉରୋପରେ ଯାଇ ପହଞ୍ଚିଲା - ଭାରତକୁ ମଧ୍ୟ ଆସିଲା ।

ପ୍ରଥମ ଅବସ୍ଥାରେ ଏହିଟିକୁ ଫଳ ଭାବରେ ଖିଆ ଯାଉଥିଲା । ପରେ ରସ ବାହାର କରି ସୁଆଦିଆ ପାନାୟ ଭାବରେ ବ୍ୟବହାର କରାଗଲା । ଯେଉଁଗୁଡ଼ିକ ଖୁବ୍ ମିଠା ତାକୁ 'ଚୀନା କମଳା' ବୋଲି କୁହାଯାଏ । କମଳା ରସକୁ କେହି କେହି ଭଲ ଭାବରେ କପଡ଼ାରେ ଛାଣି ଦିଅନ୍ତି । କିନ୍ତୁ ସେଭଳି କରିବା ଠିକ୍ ନୁହେଁ । ତାହାର ଦାନାରେ ଯେଉଁ ଖଣିଜ ଲବଣ ଓ ଭିଟାମିନ୍ ଥାଏ ଭଲକରି ଛାଣିଦେଲେ ଏତକ ବାଦ୍ ପଡ଼ିଯାଏ ।

ଭାରତର ସିଲ୍‌ହଟାଠାରେ ଏହାର ଗୁଣ ଆରମ୍ଭ ହେଲା - ସେହି କାରଣରୁ ଓଡ଼ିଶାରେ ତାହାର ନାମଥିଲା 'ସିଲ୍‌ଟ କମଳା' । ମିଠା ଓ ରସାଳୁଆ ଫଳ ନାଗପୁର ଆଖପାଖ ଅଞ୍ଚଳରେ ହୁଏ । କେତେ କୋଟି ଟଙ୍କା ମୂଲ୍ୟର ଫଳ ଭାରତର ଅନ୍ୟ ଅଞ୍ଚଳରେ କରାଯାଏ । ଓଡ଼ିଶାରେ ଏହି ଫଳଗଛ ଲଗାଯାଉଛି । ଅତି ଅଳ୍ପ

ବା ଆଦୌ ମଞ୍ଜି ନଥିବା ଫଳ ଉତରା ଯାଉଛି ।

କମଳା ନେହରୁ (୧୮୯୯-୧୯୩୬) : ଭାରତକୁ ସ୍ୱାଧୀନ କରିବା ପାଇଁ ମହାତ୍ମା ଗାନ୍ଧୀ ଯେତେବେଳେ ମୁକ୍ତି ସଂଗ୍ରାମ ଚଳାଇଲେ ବହୁ ସଂଖ୍ୟାରେ ମହିଳାମାନେ ସେଥିରେ ଯୋଗଦେଲେ । ସେମାନେ ବହୁତ-କିଛି ଦୁଃଖକଷ୍ଟ ସହିଛନ୍ତି । ଜେଲ୍ ଭିତରେ ଜୀବନ କଟାଇଛନ୍ତି । କମଳା ନେହରୁ ସେମାନଙ୍କ ଭିତରୁ ଜଣେ । ଏହାଙ୍କର ଶ୍ୱଶୁର ମୋତିଲାଲ ନେହରୁ ଥିଲେ କଂଗ୍ରେସର ଜଣେ ବଡ଼ ନେତା । ସ୍ୱାମୀଙ୍କର ନାମ ଜବାହରଲାଲ ନେହରୁ । କମଳାଙ୍କର ପିତା ଜବାହରଲାଲ କାଉଲ ଥିଲେ ଜଣେ ଖୁବ୍ ଧନୀ ଲୋକ । ଘରେ ଯୋଗ୍ୟ ଶିକ୍ଷକ ରଖାଇ ସେ କମଳାଙ୍କୁ ହିନ୍ଦୀ, ଇଂରାଜୀ ଓ ଉର୍ଦ୍ଦୁ ପଢ଼ାଇ ଥିଲେ । ଜବାହରଲାଲ ନେହରୁଙ୍କୁ ବିବାହ କଲା ପୂର୍ବରୁ ତାଙ୍କର ସ୍ୱାସ୍ଥ୍ୟ ଖୁବ୍ ଭଲ ଥିଲା । ୧୯୩୦ରେ ଲବଣ ସତ୍ୟାଗ୍ରହ ହେଲାବେଳେ ସେ ବିଶ୍ରାମ ନ ନେଇ ଏଭଳି କଠିନ ପରିଶ୍ରମ କଲେ ଯେ ତାଙ୍କ ସ୍ୱାସ୍ଥ୍ୟ ଭାଙ୍ଗି ପଡ଼ିଲା । ସେହିବର୍ଷ ସେ ପୁଣି ଜେଲ୍ ଗଲେ । ଖଲାସ ହେଲାପରେ ମଧ୍ୟ ତାଙ୍କ ପୂର୍ବ ସ୍ୱାସ୍ଥ୍ୟ ଥାଉ ଫେରିଲା ନାହିଁ । ୧୯୩୫ରେ ତାଙ୍କ ଦେହ ଖୁବ୍ ଖରାପ ହୋଇଗଲା । ଚିକିତ୍ସା ପାଇଁ ଇଉରୋପର ସୁଇଜରଲ୍ୟାଣ୍ଡକୁ ନିଆଗଲା । ସେହିଠାରେ ୧୯୩୬ ଫେବୃଆରୀ ୨୮ ତାରିଖ ଦିନ ତାଙ୍କର ମୃତ୍ୟୁ ହେଲା ।

କମିତ୍‌ଜମ୍ : ପ୍ରାୟ ଦେଢ଼ଶହ ବର୍ଷ ପୂର୍ବେ ଇଉରୋପ ମହାଦେଶରେ ଗୋଟାଏ ଖୁବ୍ ବଡ଼ ଧରଣର ଅଦାକବଦଳ ହୋଇ ଯାଉଥାଏ । ଅଧିକରୁ ଅଧିକ ସଂଖ୍ୟାରେ କଳକାରଖାନା ବସୁଥାଏ ।

"ନୈତିକତା ଦୃଷ୍ଟିରୁ ଯାହା ଭୁଲ, ରାଜନୀତି ଦୃଷ୍ଟିରୁ ତାହା କଦାପି ଠିକ୍ ହୋଇ ନ ପାରେ ।"

--ଡା.ଏଲ୍

ଯେଉଁମାନେ କଳକାରଖାନାର ମାଲିକ ସେମାନଙ୍କ ହାତରେ ଏତେ ପଇସା ଠୁଳ ହୋଇଯାଉଥାଏ ଯେ ସମସ୍ତେ କାବା ହୋଇଯାଉଥାନ୍ତି । କଳର ମାଲିକମାନେ ହଜାର ହଜାର ମୂଲିଆଙ୍କୁ ପଶୁଭଳି ଖଟାନ୍ତି । ଖୁବ୍ କମ୍ ମଜୁରୀ ଦିଅନ୍ତି । ଠିକ୍ ଭାବରେ କହିବାକୁ ଗଲେ ମୂଲିଆ ମାନଙ୍କଠାରେ ଯେଉଁ ଟିକକ ଶକ୍ତି ଥାଏ ତାକୁ ସତେ ଯେପରିକି ମାଲିକମାନେ ଦିଅନ୍ତି ନେଉଥାନ୍ତି ।

ସେତିକି ବେଳେ କାର୍ଲ୍ ମାର୍କ୍ସ ବୋଲି ଜଣେ ଲୋକ ବାହାରିଲେ । ସେ କହିଲେ - ମାଲିକତ ଏମିତି କରିବେ । ଏଭଳି କରିବା ଯେ ଭୁଲ୍ ସେକଥା ମୂଲିଆ ମାନଙ୍କୁ, ଶ୍ରମିକ ମାନଙ୍କୁ ବୁଝାଇ ଦେବାକୁ ପଡ଼ିବ । ତାହାହେଲେ ସେମାନେ ଏଭଳି କାର୍ଯ୍ୟରେ ବାଧା ଦେବେ । ଉଭୟଙ୍କ ଭିତରେ କଲିଗୋଲ ହେବ, ନିଜର ଅଧିକାର ବୋଲି କହି ଲଢ଼େଇ ଚାଲିବ । କ୍ରମେ ଦେଖାଯିବ ଯେ ସମାଜରେ ଦୁଇଟା ଶ୍ରେଣୀ ରହି ଯାଉଛନ୍ତି । ଗୋଟିଏ ଗୋଷ୍ଠୀ ହାତରେ କଳକାରଖାନା ଅଛି ବୋଲି ଯେ ସେମାନେ ଲାଭ କରି ଚାଲିଥିବେ ଓ ଅନ୍ୟ ଶ୍ରେଣୀଟି ଖଟି ଖଟି ହାତରମଡ଼ା ହେଉଥିବେ - ଏକଥା ବଳିବ ନାହିଁ । ମାର୍କ୍ସ ପୁଣି କହିଲେ - ଗୋଟାଏ ସମୟ ଆସୁଛି ଯେତେବେଳେକି ଜଣେ ବ୍ୟକ୍ତିର ସଂପତ୍ତି ବୋଲି କିଛି ରହିବ ନାହିଁ । ଯାହାସବୁ ଅଛି ସବୁତକ ହୋଇଯିବ ସମାଜର ସଂପତ୍ତି । ଯେଉଁମାନେ ଖଟିବେ ସେମାନେ ଖାଇବେ, ପିନ୍ଧିବେ । ସେଥିପାଇଁ ଖାଦ୍ୟ ଓ ପୋଷାକ ସମାଜହିଁ ଯୋଗାଇ ଦେବ । ଯେଉଁ ସମାଜ ଏଭଳି କରିବ ତାକୁ କୁହାଯିବ 'କମିଉନିଷ୍ଟ ସମାଜ' । କାର୍ଲ୍ ମାର୍କ୍ସ ଯାହା କହିଲେ ତାକୁ କୁହାଗଲା 'କମିଉନିଜମ୍' ।

ସେ ସିନା ଏଭଳି କହିଗଲେ, କିନ୍ତୁ ତାଙ୍କ ମତକୁ କାମରେ ଦେଖାଇ ଦେବା ପାଇଁ କିଛି ହୋଇପାରି ନଥିଲା । ୧୯୧୭ରେ ଲେନିନ୍ ବୋଲି ଜଣେ ବିପ୍ଳବୀ ବାହାରି ରୁଷର ଶାସକ ଜାର୍ସ୍କୁ ଶାସନଗାଦାରୁ ତଡ଼ି ଦେଲେ ଓ କମିଉନିଷ୍ଟମାନେ ନିଜ ହାତକୁ ଶାସନ ଡେରି

ନେଇଗଲେ । ପୃଥିବୀରେ ପ୍ରଥମ କରି ରୁଷ ଦେଶରେ କମିଉନିଷ୍ଟ ଶାସନ ଚାଲିଲା । କଳକାରଖାନା ହୋଇଗଲା ସରକାରଙ୍କ ସଂପତ୍ତି । ମାଲିକ ବୋଲି କେହି ରହିଲେ ନାହିଁ । ଯେଉଁ ଶ୍ରମିକ ମାନେ କାମକଲେ ସେମାନେ ଭଲ ମଜୁରୀ ପାଇଲେ ।

ଜଣେ ଜଣେ କମି ମାଲିକଙ୍କ ହାତରେ ଶହ ଶହ, ଏପରିକି ହଜାର ହଜାର ଏକର କମି ଥିଲା । ସେ କମିକୁ ମାଲିକଙ୍କ ହାତରୁ ନେଇପାଇ ସରକାର ନିଜ ହାତରେ ରଖିଲେ । ବଡ଼ ବଡ଼ ଗୁଣ ଫାର୍ମ କରି ସେଥିରେ କାମ କରିବା ପାଇଁ ଲୋକଙ୍କୁ ବାଧ୍ୟକଲେ । ପ୍ରତ୍ୟେକ ଲୋକପାଇଁ ଅତିକମ୍ରେ ଯାହା ଖାଦ୍ୟ ଦରକାର ତାହା ତାଙ୍କୁ ଯୋଗାଇ ଦିଆଗଲା ।

ବିଶ୍ୱ ଶତାଦ୍ଦୀର ଶେଷ ଦଶକର ଆରମ୍ଭବେଳକୁ ଜିନ୍ତୁ ପରିସିଦ୍ଧି ବଦଳିଗଲା । ଲୋକଙ୍କର ଆଶା ପୂରଣ ଦିଗରେ କମ୍ୟୁନିଜମ୍ ବିଫଳ ହୋଇଛି ବୋଲି ଜଣାପଡ଼ିଗଲା । କେବଳ ମୁକ୍ତ ତଥା ଗଣତାନ୍ତ୍ରିକ ଉପାୟରେ ହିଁ ଗୋଟାଏ ଦେଶ ଆଗେଇ ଯାଇପାରିବ ବୋଲି ସମସ୍ତେ ବିଶ୍ୱାସ କରିଗଲା ଫଳରେ ଗୋଟିଏ ପରେ ଗୋଟିଏ କମ୍ୟୁନିଷ୍ଟ ରାଜ୍ୟ ଭୁଷ୍ଟି ପଡ଼ିଲା । ସୋଭିଏତ ରୁଷର ପତନ ହୋଇଗଲା । ୧୯୯୪ ଶେଷବେଳକୁ କେବଳ କ୍ୟୁବା ଓ ଉତ୍ତର କୋରିଆକୁ ଛାଡ଼ିଦେଲେ ଆଉ ପ୍ରକୃତ କମ୍ୟୁନିଷ୍ଟ ଶାସନ କେଉଁଠି ନାହିଁ । ବୀନରେ ମଧ୍ୟ ପରିସିଦ୍ଧି ବଦଳିଯାଇଛି ।

କମ୍ପାସ : ସମୁଦ୍ର ଭିତରେ ଗୋଟିଏ ଛୋଟ ଜାହାଜ ଚାଲିଥିବ । କେଉଁ ଦିଗକୁ ତାହା ଯାଉଛି ନାବିକମାନେ ଜାଣିବା ଦରକାର । ଦିଗ ଜାଣିବାର ଗୋଟିଏ ଉପାୟ ହେଉଛି ରାତିରେ ଧୁବତାରାକୁ ଅନାଇବ । ସେଥିରୁ ଉତ୍ତର ଦିଗ ଜଣାଯିବ । କିନ୍ତୁ ଯେତେବେଳେ ଘୋର ଅନ୍ଧାର, ଧୁବତାରା ଦିଶୁନାହିଁ,

“ଜନପ୍ରିୟତା ପଛରେ ଧାର୍ଯ୍ୟ ନାହିଁ - ସେଭଳି ଧାଇଁବାରେ ପ୍ରକୃତ ଉପକାର ନାହିଁ ।”

୩୦ କମ୍ପାସ-କର୍ମିତର

ନାବିକ କେମିତି ଜାଣିବ କେଉଁଟି ଉତ୍ତର ଦିଗ ? ସେହି ଅସୁବିଧା ଦୂର ହୋଇଗଲା ଯେତେବେଳେ କମ୍ପାସ ବୋଲି ଗୋଟିଏ ଛୋଟ ଯନ୍ତ୍ର ବାହାରିଲା । ଏହି ଶବ୍ଦର ମୋଟାମୋଟି ଅର୍ଥ ହେଲା ‘ମାପ’ ବା ‘ମାପିବା’ । ଜାହାଜରେ ଏହି ଯେଉଁ ଯନ୍ତ୍ରକୁ ବ୍ୟବହାର କରାଯାଏ ସେଥିରୁ ଅଳ୍ପକିଛି ପରିବର୍ତ୍ତନ କରି ଉଡ଼ାଜାହାଜରେ ମଧ୍ୟ କାମରେ ଲଗାଯାଏ । ଅବଶ୍ୟ ଏକଥା ଠିକ୍ ଯେ ପ୍ରଥମେ ଯେଉଁ ସରଳ କମ୍ପାସଟି ବାହାରିଥିଲା ଅତି ବେଗରେ ଯାଉଥିବା ବିମାନରେ ତାକୁ ସେମିତି ସିଧାସଳଖ ବ୍ୟବହାର ନକରି ସେଥିରେ ପରିବର୍ତ୍ତନ କରିଦିଆଯାଇଛି ।

ମନୁଷ୍ୟ ପ୍ରଥମେ ଲକ୍ଷ୍ୟ କଲା ଖଣ୍ଡିଏ ରୁମ୍ବକ ପଥର କେମିତି ମେଜିକ ଦେଖାଉଛି । ଲୁହା ଖଣ୍ଡେ ଯଦି ଏହାକୁ ଛୁଇଁ ଦେଉଛି, ଦେଖାଯିବ ଯେ ଲୁହାଟି ଉତ୍ତର ଓ ଦକ୍ଷିଣ ଦିଗ ଦେଖାଇ ଦେଉଛି । ସମୁଦ୍ର ଭିତରେ ନାବିକମାନେ ଏହାଦ୍ୱାରା ଖୁବ୍ ଉପକୃତ ହେଲେ । ବାନା ଲୋକେ ପ୍ରଥମେ ଏହାକୁ ବାହାର କରିଥିଲେ ବୋଲି କୁହାଯାଏ । କିନ୍ତୁ ପରେ କୁହାଯାଉଛି ଇଉରୋପରେ ମଧ୍ୟ ଏକା ସମୟରେ ଏହା ବାହାରିଥିଲା । କିନ୍ତୁ ସବୁ ଦିଗରୁ ପ୍ରମାଣ ନେଇ ଜଣାପଡ଼ୁଛି ୧୧୦୦ ଖ୍ରୀଷ୍ଟାବ୍ଦରେ ଚୀନରେ, ତାହାର ୮୭ ବର୍ଷ ପରେ ଇଉରୋପରେ ଏବଂ ଆଉ ୩୩ ବର୍ଷ ପରେ ଆରବରେ ଏହାର ପ୍ରଚଳନ ହେଲା ।

କର୍ମିତର : ଏଇଟି ହେଉଛି ବିଶ୍ୱ ଶତାବ୍ଦୀ ଶେଷ ହୋଇ ଆସିଲା ବେଳକୁ ସତେ ଯେପରିକି ଗୋଟିଏ ଜଣାଶୁଣା ଶବ୍ଦ । ନୂଆ କଥାଟି ବିଷୟରେ ଅନେକ ଲୋକ ବିଶେଷ କିଛି ଜାଣନ୍ତି ନାହିଁ । କିନ୍ତୁ ବରାବର ତା’କଥା ଶୁଣୁଛନ୍ତି । ଯେଉଁ ପରିମାଣରେ ଅଧିକ ଶୁଣୁଛନ୍ତି ସେହି ପରିମାଣରେ ଗୋଳମାଳିଆ ଅବସ୍ଥାକୁ ଆସିପାଉଛନ୍ତି ।

ଯେଉଁମାନେ ଅତି ଗଭୀର ଭିତରକୁ ନଯାଇ ମୋଟାମୋଟି ଭାବରେ କର୍ମିତର ବିଷୟରେ

ଜାଣିବାକୁ ଇଚ୍ଛା କରୁଛନ୍ତି ସେମାନଙ୍କୁ ବିଜ୍ଞାନମାନେ ଏହିଭଳି ବୁଝାଉଛନ୍ତି ---

“ଆପଣଙ୍କୁ ହେଲାଣି ୮୪ ବର୍ଷ ବୟସ । ଅଳ୍ପ ସମୟ ପୂର୍ବରୁ କହୁଥିଲେ ଛ’ବର୍ଷ ବୟସ ବେଳର ଅନେକ କଥା ଆପଣଙ୍କର ମନେଅଛି । ଆଠ ନ’ବର୍ଷ ବେଳର ପ୍ରାୟ ସବୁ କଥା ମନେଅଛି । ଟିକିଏ ଭାବିଦେଲେ, ମନେପକାଇ ଦେଲେ ବିଜୁଳି ଭଳି ସବୁକଥା ମନ ଭିତରକୁ ଆସିପାଉଛି । ଏହା ସମ୍ଭବ ହେଲା କିପରି ? ଖପୁରୀ ଭିତରେ ମସ୍ତିଷ୍କ ବୋଲି ଗୋଟିଏ ଅଙ୍ଗ ଅଛି । ଯାହାସବୁ ଅଙ୍ଗେ ନିଭାଇଛନ୍ତି, ଜାଣିଛନ୍ତି, ଶୁଣିଛନ୍ତି ସବୁତକ ସେହି ମସ୍ତିଷ୍କ ଭିତରେ ସତେ ଯେପରିକି ରମହାର ଭାବରେ ସଜଡ଼ା ହୋଇ ସାଇତା ଯାଇଛି । ଟିକିଏ ‘ମନେପକାଇ ଦେଲେ’ ଆପଣ କହି ଦେଉଛନ୍ତି କେଉଁ ବର୍ଷ ପ୍ରାଇମେରୀ ସ୍କୁଲରୁ ପାଠ ଶେଷକଲେ, ହାଇସ୍କୁଲକୁ ଆସିଲେ, କିଏ କିଏ ପଢ଼ାଉଥିଲେ ଇତ୍ୟାଦି ଇତ୍ୟାଦି । ଏକକ ଠାରୁ ପଚାଶକ ପର୍ଯ୍ୟନ୍ତ ପଠିକିଆ ଘୋଷିଥିଲେ ଆପଣଙ୍କୁ ଯେତେବେଳେ ମାତ୍ର ଛ’ସାତ ବର୍ଷ ହୋଇଥିଲା । ଆଜି ଯଦି ପଢ଼ୁରି ଦେବୁ ପଢ଼ିଣ ସତା କେତେ, ଆପଣ ଆଖିପିଛୁଳା ପୂର୍ବରୁ କହିଦେବେ ୧୭୫ । ମୋଟ ଉପରେ ମସ୍ତିଷ୍କଟି ଯେ ଗଣନା ଯନ୍ତ୍ର ଏକଟା ଆପଣ ବୁଝିଗଲେ ।”

ସେହି ବିଜ୍ଞାନୀ ପୁଣି ବୁଝାଇଲେ - “ଯେଉଁ ସମୟରେ ଅଳ୍ପ ହିସାବରେ କାମ ଚଳିଯାଉଥିଲା ସେ ସମୟରେ ମସ୍ତିଷ୍କ କାମ ଚଳାଇ ନେଉଥିଲା । କିନ୍ତୁ ଯେତେବେଳେ ବଡ଼ ବଡ଼ ହିସାବ କଥା ଆସିଲା ସେତେବେଳେ ମସ୍ତିଷ୍କ କହିଲା ‘ମୁଁ ଆଉ ପାରୁନାହିଁ’ । ମୋତେ ସାହାଯ୍ୟ କରିବା ପାଇଁ ଗୋଟାଏ ଯନ୍ତ୍ର ତିଆରି ହେବା ଦରକାର । ସେଭଳି ଯନ୍ତ୍ରଟିଏ ତିଆରି କରିବା

“ପ୍ରକୃତ ସାହସ ଓ ବେପରୁଆ ଭାବ ଭିତରେ ବହୁତ ପାର୍ଥକ୍ୟ ରହିଛି ।”

--ପୁଗାର୍କ

ପାଇଁ ଯେତକ ବୁଦ୍ଧି ଲୋଡ଼ା ସେତକ ସେହି ମସ୍ତିଷ୍କହିଁ ଯୋଗାଇ ଦେବ !” ପ୍ରକୃତରେ ସେମିତି ହେଲା । ଏମିତିକା ଯନ୍ତ୍ର ବାହାରିଲା ଯେ ତାକୁ ଯାହା ‘କହିଦେବ’ ବା ‘ଶିଖାଇ ଦେବ’ ସେତକ ସେ ‘ମନେ ରଖୁଦେବ’ । ତେଣିକି ତାକୁ ପଞ୍ଚରିଲେ ସେ ମୁହୂର୍ତ୍ତକ ଭିତରେ ଉତ୍ତର ଦେଇଦେବ । ତାହାରି ନାମ ରଖାଗଲା କମ୍ପିଉଟର ଯନ୍ତ୍ର । ସେହି ଯନ୍ତ୍ରଟି ମନେ ରଖୁଛି ଗୋଟାଏ ବିଚିତ୍ର ଢଙ୍ଗରେ । କେମିତି ତାହା ହେଉଛି ତାହା ଆଜି ମଧ୍ୟ ପିଲାଙ୍କ ପାଇଁ, ସାଧାରଣ ଲୋକଙ୍କ ପାଇଁ ବଡ଼ ଜଟିଳ ପ୍ରଶ୍ନ । ସେଥିପାଇଁ ସ୍ୱତନ୍ତ୍ର ଭାବରେ ପାଠ ପଢ଼ାଯାଉଛି । ତେବେ ଏତକ ସମସ୍ତେ ଜାଣିଗଲେଣି ଯେ ଏହି ଯନ୍ତ୍ର ସାହାଯ୍ୟରେ ମନୁଷ୍ୟ ଅସାଧ୍ୟ ସାଧନ କରୁଛି । ଆଜି ଯେ ମଣିଷ ଯାଇ ଚନ୍ଦ୍ରରେ ବୁଲିଲାଣି ବା ଆହୁରି ଦୂରକୁ ଗୁଲିଯାଉଛି ତାହା ସମ୍ଭବ ହେଉଛି କମ୍ପିଉଟର ଯୋଗୁଁ । ମୋଟ ଉପରେ ଏତିକି ଜାଣିଗଲେ ଚଳିବ ଯେ କମ୍ପିଉଟର ଯନ୍ତ୍ର ହେଉଛି ‘ମଣିଷ ତିଆରି ମସ୍ତିଷ୍କ’ଟିଏ । ଆହୁରି ମଜାର କଥା ଯେ ଭଗବାନଙ୍କ ତିଆରି ମଣିଷ ମସ୍ତିଷ୍କ ଯେତିକି ଶାନ୍ତ ଶାନ୍ତ ହିସାବ କରି ପକାଉଛି ତାହାଠାରୁ ଆହୁରି ଶାନ୍ତ ସେହି ହିସାବକୁ କରିଦେଉଛି ମଣିଷ ତିଆରି କମ୍ପିଉଟର । କେତେବର୍ଷ ପୂର୍ବେ ଜଣେ ଇଞ୍ଜିନିୟରଙ୍କୁ ଯଦି କୁହାଯାଉଥିଲା - ‘ଏହି ହିସାବଟା କେତେ ଦିନେ ହୋଇପାରିବ’ ସେ ଉତ୍ତର ଦେଉଥିଲେ - ‘ଦଶକଣ ଇଞ୍ଜିନିୟର ଦଶବର୍ଷ କାମ କଲେ ଯାଇ ଠିକ୍ ହିସାବ ବାହାରି ପାରିବ ।’ କିନ୍ତୁ ଏବେ କୁହାଯାଉଛି ଜଣେ ଇଞ୍ଜିନିୟର ଗୋଟିଏ ଅତି ଆଧୁନିକ କମ୍ପିଉଟର ସାହାଯ୍ୟରେ ମାତ୍ର ବୁଲଘଣ୍ଟାରେ ସଠିକ୍ ହିସାବ ବାହାର କରିଦେଇ ପାରିବେ । ଏ ପର୍ଯ୍ୟନ୍ତ ବହୁ ପ୍ରକାରର ଯନ୍ତ୍ର ମଣିଷ ତିଆରି କରିଥିଲା । କିନ୍ତୁ ଏବେ କମ୍ପିଉଟର ବାହାରିଲା ପରେ କୁହାଯାଉଛି ମଣିଷ ଦେଖାଇ ଦେଲା ଯେ ସେ ଗୋଟାଏ ‘ବୁଦ୍ଧିମାନ ଯନ୍ତ୍ର’ ମଧ୍ୟ ତିଆରି କରିପାରେ ।

ଏବେ କୁହାଯାଉଛି ପୃଥିବୀରେ ଗୋଟାଏ ନୂଆ ରାଜକ ଗଢ଼ିଉଠୁଛି । ତାଆରି ନାଁ “କମ୍ପିଉଟର ଜଗତ” । ସେଠାରେ ଯାହାସବୁ ଦେଖିବ ତାକୁ ବିଶ୍ୱାସ କରିବାକୁ ଆଖିର ସାହସ ହେବନାହିଁ କି ଶୁଣିଲେ କେବେହେଲେ ସତ ମଣିବାକୁ ମନ ହେବନାହିଁ । ମନେହେବ ସତେ ଯେପରିକି ଶୁଭ୍ରୀଏ ବୁଢ଼ା ଅସୁରୁଣୀ ଗପ କୁହାଯାଉଛି । କିନ୍ତୁ ଜାଣିରଖି ଆମେ ଯାହା ଦେଖିବା, ଶୁଣିବା, ସବୁଗୁଡ଼ିକ ସତ -- ନିରାଟ ସତ ।

ପାଣିପାଗ ବିଷୟରେ ଯଥାସମ୍ଭବ ସଠିକ୍ ଖବର ନ ପାଇଲେ ବହୁତ କିଛି ଅସୁବିଧା ହୁଏ । ଗୁରି ଛ’ ଦିନ ପରେ କେଉଁ ଅଞ୍ଚଳରେ କଅଣ ହେବ ତାହା ଜାଣିବା ପାଇଁ ବିଜ୍ଞାନୀମାନେ ବ୍ୟଗ୍ର । ୧୯୭୮ରେ ବୟୁମଣ୍ଡଳୀୟ ଅନୁସନ୍ଧାନ କାର୍ଯ୍ୟକ୍ରମ ହାତକୁ ନିଆଗଲା । ପୃଥିବୀ ଗୁରିପଟେ ଘେରି ରହିଥିବା ଆକାଶରେ ମେଘର ଗତି କେଉଁଆଡ଼େ, ଝଡ଼ ବା ବାତ୍ୟା କେଉଁଠାରେ ମୁଣ୍ଡ ଟେକିଲାଣି, ସ୍ଥଳ, ଜଳ, ବରଫ ଅଞ୍ଚଳ ଭିତରେ କେମିତିକା ସମ୍ପର୍କ ରହୁଛି, ସବୁକଥା ଜାଣିବା ପାଇଁ ଗୋଟାଏ ‘ଗଣିତ ମଡ଼େଲ’ ତିଆରି କରାଯାଇଛି । ପ୍ରତିଦିନ ଲକ୍ଷ ଲକ୍ଷ ସଂଖ୍ୟାରେ ଖବର ପହଞ୍ଚି ଯାଉଛି । ସେଗୁଡ଼ିକୁ ପରୀକ୍ଷା କରିବା କେବଳ କମ୍ପିଉଟର ପକ୍ଷରେ ସମ୍ଭବ ।

ଛାପାଖାନାରେ ଏହି ଯନ୍ତ୍ର ଅକ୍ଷର ଖଞ୍ଜି ଦେଉଛି । ଅତି ଶାନ୍ତ ଶାନ୍ତ ସେ କାମ ହୋଇଯାଉଛି । ଏହି ଶିଶୁ ଜ୍ଞାନମଣ୍ଡଳ ଯେତିକି ବହି ସେତକ ମାତ୍ର ବୁଲଘଣ୍ଟା ଭିତରେ ଠିକ୍ଠାକ୍ କରି ଦେଇ ଛାପିବା ପାଇଁ ପଠାଇ ଦିଆଯାଇ ପାରିବ ଯଦି ଆମେ ଅତି ଆଧୁନିକ କମ୍ପିଉଟରର ସାହାଯ୍ୟ ନେବା ।

“ଜଣେ ଯେତେ ତଳେ ପଡ଼ିଥାଉ ପଛକେ ସେ ତ ମନୁଷ୍ୟ - ତେଣୁ ଆଦରର ଅଧିକାରୀ ।”

--ସେନେକା

୩୨ କର୍ମିଭଟର

ମହାକାଶରେ ଗୋଟିଏ ଯାନ ଲକ୍ଷ ଲକ୍ଷ କିଲୋମିଟର ବୁଲିବ, ଉପରକୁ ଯିବ, ତଳକୁ ଖସିବ । ସେହି ମହାଶୂନ୍ୟ ବାଟରେ କେମିତି କଅଣ ସବୁ ଅଛି, ଯାନଟି ଠିକ୍ ଗୁଲିଛି କି ନାହିଁ, କେଉଁଠି କଅଣ ବାଟି ଯାଉଛି, ତାକୁ କେମିତି ସୁଧାରି ଦେଇହେବ - ସବୁକଥା ନିର୍ଭର କରୁଛି ପୃଥିବୀ ପୃଷ୍ଠରେ ଯେଉଁ ମହାକାଶ କେନ୍ଦ୍ର ଅଛି ସେଠାରେ ନିର୍ଭୁଲ ତଥ୍ୟ ପହଞ୍ଚିବା ଉପରେ । ଯାନ ଭିତରେ ଥିବା ଓ ପୃଥିବୀରେ ଥିବା କର୍ମିଭଟର ମିଳିତ ଭାବରେ ସବୁ ପ୍ରକାରର ହିସାବ ବିଜୁଳି ବେଗରେ କରିଦେଉଥିବାରୁ ମହାକାଶ ଯାତ୍ରାରୁ ଭଲ ଫଳ ମିଳୁଛି । ସାମାନ୍ୟ ଭୁଲ ହିସାବ ବିପଦକୁ ଡାକି ଆଣିବ । ଏକ ସେକେଣ୍ଡର ଏକକୋଟି ଭାଗରୁ ଭାଗେ ସମୟ ଭିତରେ ଗୋଟାଏ ଗଣନା କରି ଦେଉଛି । ଏହି ସମୟଟା କେତେ ହୋଇଥିବ ତାହା ଅନୁମାନ କରିବା ପାଇଁ ମଧ୍ୟ ମଣିଷର ମସ୍ତିଷ୍କ ହଠାତ୍ ସାହସ କରିପାରୁନାହିଁ । ଏବେତ ସେକେଣ୍ଡକୁ ଶହେ କୋଟିରୁ ଅଧିକ ହିସାବ ହୋଇ ଯାଉଛି ।

ଏମିତି ଯେତେ କହିଲେ ମଧ୍ୟ ତାହାର ଶେଷ ନାହିଁ, ଶୁଣିଲାବାଲା ମଧ୍ୟ ଅକିମ୍ବିବ । ଆଜି ଜଣେ କହିଲାଣି ‘ଏହିଭଳି ଗୋଟିଏ ନୂଆ ବୁଦ୍ଧିମାନ ମେଣିନ୍ ବା କର୍ମିଭଟର ବାହାରିଛି’ । ଅନ୍ୟ ଜଣେ କହି ପକାଉଛି - ଗଲାକାଳି ତ ଏହାଠାରୁ ଅଧିକ ବୁଦ୍ଧିଆ ମେଣିନ୍ କଥା ଅନ୍ୟଜଣେ ବିଜ୍ଞାନୀ କହୁଥିଲେ ।

କର୍ମିଭଟର କୁହେ ଅଙ୍କ ଭାଷାରେ । ୧ରୁ ୯ ଏବଂ ଶୂନ୍ୟ - ଏତକ ହେଲା ଅଙ୍କର ମୂଳ କଥା । ପ୍ରଥମେ ପ୍ରଥମେ ଏକ ବୁଦ୍ଧ ପାଞ୍ଚ ଛଅ ଏହିଭଳି ହିସାବ କରାଯାଉଥିଲା । ସେଥିରେ ଅସୁବିଧା ହେଲା । ହିସାବରେ ଡେରି ହେଲା । ସେହି ଅସୁବିଧାକୁ ଦୂର କରି ବିଆଗଲା ଗୋଟିଏ ନୂଆ ଉପାୟରେ - ବିବିତ୍ତ ଉପାୟରେ । ଠିକ୍ କରାହେଲା - କେବଳ ବୁଦ୍ଧଟି ସଂଖ୍ୟାରେ ସବୁ ହିସାବ ବ୍ୟବହାର କରିଦିଆଯିବ । ସେହି ବୁଦ୍ଧଟି ହେଲା ୧ ଏବଂ ୦ (ଶୂନ୍ୟ) । ଏହାକୁ

ନାମ ଦିଆଗଲା ଦ୍ଵିବର୍ଣ୍ଣ ବା ବାଇନାରୀ ପଦ୍ଧତି (ସିଷ୍ଟମ) । ସାତଶହ ବୁଦ୍ଧ ଲେଖିବା ପାଇଁ ଆଉ ତିନୋଟି ସଂଖ୍ୟା ଦରକାର ହେଲାନାହିଁ । ୧ ଏବଂ ୦ ସାହାଯ୍ୟରେ ଲେଖି ଦିଆହେଲା ୧୦୧୦୧୧୧୧୧୦ - ଏହିଭଳି । ପଢ଼ି ଜାଣିଲା ଲୋକେ କହିଦେଲେ ୭୦୨ ଲେଖାହୋଇଛି । ତେଣିକି ମନରେ ପ୍ରଶ୍ନ ଉଠିବ - ୭୦୨ ଲେଖିଲା ବେଳକୁ ତ କେବଳ ତିନୋଟି ସଂଖ୍ୟା ଲେଖାଯାଇଛି, ଦି - ସଂଖ୍ୟା ପଦ୍ଧତିରେ କାହିଁ ଦଶଟା ଲେଖିବାକୁ ପଡୁଛି । ତାହାହେଲେ ଆଉ ଶୀଘ୍ର ହେଲା କେମିତି ? ଏହାର ଉତ୍ତର ହେଲା କର୍ମିଭଟର ଭିତରେ ବିଜୁଳି ବେଗରେ କାମ ହୁଏ । ଗୋଟାଏ ସେକେଣ୍ଡରେ କୋଟିଏ ବା କେତେ କୋଟି ସଂଖ୍ୟା ଯଦି ଲେଖି ହୋଇଗଲା ଶୀଘ୍ର ବିଳମ୍ବର ପ୍ରସ୍ତର ମୂଲ୍ୟ ଆଉ ରହିଲା ବା କେମିତି ?

ଯେଉଁ ଯୁଦ୍ଧରେ ପୃଥିବୀର ବହୁ ଦେଶ ଯାଇ ଝାସ ଦିଅନ୍ତି, ସେହି ଯୁଦ୍ଧବେଳେ ଲକ୍ଷ ଲକ୍ଷ ଲୋକ ମରନ୍ତି, କୋଟି କୋଟି ଟଙ୍କା ସତେ ଯେପରିକି ପୋଡ଼ି ଜଳିଯାଏ । କିନ୍ତୁ ୧୯୩୯ରେ ଯେଉଁ ଦ୍ଵିତୀୟ ବିଶ୍ଵଯୁଦ୍ଧ ହେଲା ସେଥିରୁ କିଛି ଭଲ ଫଳ ମିଳିଲା । ବିଜ୍ଞାନ ଯାହାସବୁ କରୁଥିଲା ତାହା କାର୍ଯ୍ୟରେ ହୋଇପାରିବ କି ନାହିଁ ତାହାର ପରୀକ୍ଷା ହୋଇଗଲା । ସେତିକିବେଳେ କର୍ମିଭଟର ଜନ୍ମ ନେଇଥିଲା । ସେଇଥିପାଇଁ କୁହାଯାଏ ଏହିଟି ହେଉଛି “ବିଶ୍ଵଯୁଦ୍ଧର ଦାନ” । ଯୁଦ୍ଧ ଶେଷ ହୋଇ ଆସୁଥାଏ । ନୂଆ ଧରଣର ଅସ୍ତ୍ର ପେଶିବାକୁ ହେବ । ପ୍ରକ୍ଷେପ ପଥ ବିଷୟରେ ନିଃସନ୍ଦେହ ହେବାକୁ ପଡ଼ିବ । ପବନର ଗୁପ୍ତ, ବାୟୁର ଗତି ସମ୍ପର୍କରେ ଏକାବେଳକେ ନିର୍ଭୁଲ ହିସାବ ଦରକାର । ଡୋପ ଠିକ୍ କିଭଳି ଭାବରେ ମୁହଁ କଲେ ଲକ୍ଷ୍ୟ ସାଧନ ହେବ ତାହା ଜାଣିବା ପାଇଁ ଅଙ୍କର ହିସାବ କିତାବ ଲୋଡ଼ା । ଏହି

“ବଡ଼ କାମରେ ଲାଗି ରହିଲେ ଲୋକର ମନ କଦାପି ସଂକୀର୍ଣ୍ଣ ରହିପାରିବ ନାହିଁ ।”

--ଟାଇରନ୍

କାମ ପାଇଁ ଜଣେ ତାଲିମପ୍ରାପ୍ତ ଧୂରନ୍ଧର ଲୋକକୁ ଲାଗିଯାଉଥିଲା ପ୍ରାୟ ୬ରୁ ୨୦ ଘଣ୍ଟା । କିନ୍ତୁ ୧୯୪୬ରେ ଗୋଟିଏ କର୍ମିତର ତିଆରି ହୋଇଗଲା । ତାହାର ନାମ ରଖା ଯାଇଥାଏ 'ଏନିଆଇ' । ଯେଉଁ ହିସାବ ବାହାର କରିବା ପାଇଁ ସାତରୁ କୋଡ଼ିଏ ଘଣ୍ଟା ଲାଗୁଥିଲା ତାହା ବାହାରିଗଲା ମାତ୍ର ତିରିଶ ସେକେଣ୍ଡରେ ।

କିନ୍ତୁ ଏଇଟି ଥିଲା ଗୋଟିଏ ବିରାଟ ଯନ୍ତ୍ର । ଓଜନ ଥିଲା ତିରିଶ ଟନ୍ । ୧୫୦୦ ବର୍ଗଫୁଟର ଗୋଟାଏ ବଡ଼ ଘରେ ଏହାକୁ ଖଞ୍ଜା ଯାଇଥିଲା । ସବୁ ପ୍ରକାର ବୁଦ୍ଧି ଖର୍ଚ୍ଚ କରାଗଲା ଛୋଟ କର୍ମିତର ତିଆରି କରିବା ପାଇଁ । ତିରିଶ ବର୍ଷ ପରେ ଯେଉଁଟି ବାହାରିଲା ତାହା ଥିଲା ବୁଦ୍ଧ ବର୍ଗଇଞ୍ଚ ସାଇଜର । ଓଜନ ମାତ୍ର ବୁଦ୍ଧ ଆଉଁସ୍ । ୧୯୪୬ ପରେ ମାତ୍ର ଚଉରାଳିଶ ବର୍ଷ ବିତି ଯାଇଛି ୧୯୯୪ ହେଲା ବେଳକୁ । ସେତେବେଳେ ଯେଉଁ ଧରଣର 'ବୁଦ୍ଧିଆ ମେଶିନ୍' ବାହାରିଛି ତା' ବିଷୟରେ ଭାବି ସମସ୍ତେ କାବା ହୋଇଯାଉଛନ୍ତି । ତାହାର ଦଶବର୍ଷ ପରେ ଯେତେବେଳେ ଏହି ବିଂଶ ଶତାବ୍ଦୀ ଶେଷ ହୋଇ ଆସୁଥିବ ସେତେବେଳେ ସତେ ଯେପରିକି କର୍ମିତର ମନୁଷ୍ୟର ମସ୍ତିଷ୍କକୁ ଅଣ୍ଡା କରୁଥିବ ! ଆମ ଦେଶର ପୁନାଠାରେ ବସିଥିବା ଗୋଟିଏ ଅତି ଶକ୍ତିଶାଳୀ କର୍ମିତର ଯନ୍ତ୍ର ଦେଶସାରା ପାଣିପାଗର ପରିସ୍ଥିତି ସଂକ୍ରାନ୍ତରେ ଅହରହ ତଥ୍ୟ ଯୋଗାଇ ଚାଲିଛି ।

କର୍ମୋଷ୍ଟ : ପିଲାଠାରୁ ବୁଢ଼ା ପର୍ଯ୍ୟନ୍ତ ସମସ୍ତେ ବୁଝିବେ ବୋଲି ମାଟି ବିଷୟରେ ଗୋଟିଏ କଥା କୁହାଯାଏ । ବସୁଧା ମାତା ସତେ ଯେପରିକି ବିଜଳ ହୋଇ କହୁଛି - "ମୋ ପୁତ୍ର ଟିକିଏ ଦୟା ରଖ । ତୁମେ ମୋ ଉପରେ ଚଳାଚୁଳା କରୁଛ । ମୁଁ କିଛି ଭାରୁ ନାହିଁ । ତୁମରି ପାଇଁ ସବୁପ୍ରକାର ଖାଦ୍ୟ ମୁଁ ଯୋଗାଇ ଦେଉଛି । ମୋରି ଛାତି ଉପରେ ଗଛଲତା ବଢ଼ି ତୁମକୁ ସିଧା ସଳଖ କେତେ ପ୍ରକାରର ଖାଦ୍ୟ

ଦେଉଛନ୍ତି । ପଶୁମାନେ ଫସଲ ଖାଇ ବଢ଼ୁଛନ୍ତି; ତୁମେ ପାଉଛ ଖାର, ମାଂସ ମଧ୍ୟ ପାଇ ଯାଉଛ । ତୁମେ ସବୁ ସୁଖରେ ରହିଛ ବୋଲି ମୁଁ କିଛି ମନଖରାପ କରୁନାହିଁ । ବରଂ ମୁଁ ଖୁସି । କିନ୍ତୁ ଗୋଟିଏ କଥା କହି ଦେଉଛି । ମୋରି ଠାରୁ ସାର ସଂଗ୍ରହ କରି ଗଛଲତା ବଢ଼ୁଛନ୍ତି । ଥରେ ଗୋଟିଏ ଫସଲ ଉଠିଗଲେ ମୁଁ ଟିକିଏ ଦୁର୍ବଳ ହୋଇଯାଏ । ମୋ ଠାରେ ଥିବା ସାର ଅଂଶ କମିଯାଏ । ମୋତେ କିଛି ଖାଇବାକୁ ଦେଇ ଟିକିଏ ବଳୁଆ ଓ ସୁସ୍ଥ କରିବା ହେଲା ତୁମର କାମ । ମୁଁ ସୁସ୍ଥ ରହିଲେ ଯାଇ ତୁମେ ସୁସ୍ଥ ରହିବ । ମୋ ଠାରୁ ଯାହା ନେଇଛ ସେଥିରୁ କିଛି ଫେରାଇ ଦେଲେ ମୋର ଅଭାବ ମେଣ୍ଟିଯିବ । ତୁମେସବୁ ଭାବିଥିବ ଯାହା ତୁମର ଦରକାର ସେଥିରୁ ଗୋଟିଏ ଅଂଶ ମୁଁ ଦାବା କରୁଛି । ତାହା କଦାପି ନୁହେଁ । ଯେ କୌଣସି ଗଛ, ପତ୍ର, ଫସଲକୁ ତୁମେ ମନ ଭଙ୍ଗା ବ୍ୟବହାର କର । ସେଥିର ଯେତିକି ଅଂଶ ବା ଯାହା ତୁମେ କେବେହେଲେ ଖାଇପାରିବ ନାହିଁ ବା ତୁମର ସ୍ୱାସ୍ଥ୍ୟ ପାଇଁ ବ୍ୟବହାର କରିପାରିବ ନାହିଁ ସେତକ ମୋତେ ଦେଇଦିଅ । ଯେଉଁଥିରେ ମୋର କାମ ଚଳିଯିବ । କିନ୍ତୁ ଗୋଟିଏ କଥା ମନେ ରଖୁଥିବ । ଯେତେକ ଅଳିଆ ଅଦରକାରୀ ଜିନିଷ ତୁମେ ମୋତେ ଫେରାଇବ ତାକୁ ଏଭଳି ଅବସ୍ଥାରେ ଦେବ ଯେ ମୁଁ ତାକୁ ଖାଇପାରିବି ।"

ଏଇଠି ଆସୁଛି 'ବସୁଧା ମାତା'ର ମଙ୍ଗଳ କଥା । ଗୋବରକୁ ଖତ କରି ବିଲରେ ବ୍ୟବହାର କରାଯାଉଥିଲା । ଖୁବ୍ ଛୋଟ ଛୋଟ ଜାବାଣୁ ଗୋବରକୁ ଖତ କରିଦିଅନ୍ତି । ଯଦି ଛ'ଫୁଟ ବା ବୁଦ୍ଧ ମିଟର ଗଭୀର ଗାତଟାଏ ଖୋଳି ତା ଭିତରେ ଗୋବର ପକାଇ ଦେଲ, ଦେଖିବ ବର୍ଷକ ପରେ ଉପର ଅଂଶଟା

"ଅମଙ୍ଗଳ ପଥରେ ଚାଲି ମଙ୍ଗଳ ଲକ୍ଷ୍ୟରେ ପହଞ୍ଚି ପାରିବ ବୋଲି କାହାରିକୁ ବୁଝାଅ ନାହିଁ ।"

--ସାଉଦୀ

୩୪ କମ୍ପୋଷ୍ଟ-କରତ ମାଛ

ଖତ ପାଲଟି ଯାଇଛି । ତଳ ଅଂଶଟା ଯେମିତି ସେମିତି ଗୋବର ଅଛି । ଏକ ମିଟର ଗଭୀର ତଳେ ଗୋବରକୁ ଖତ ପାଲଟାଇବା ଜାବାଣୁ ଆଉ ନଥା'ନ୍ତି । କିନ୍ତୁ ଯେତେବେଳେ ବହୁ ଲୋକ ଗୁଣକଲେ, ବହୁ ପରିମାଣରେ ଖତ ଦରକାର ପଡ଼ିଲା ସେତେବେଳେ ଖତ ନିଅଣ୍ଟ ଧରିଗଲା । ସେତେବେଳେ ଇଉରୋପ ମହାଦେଶର ଜଣେ ଗୋଟାଏ କଥା ଲକ୍ଷ୍ୟ କଲେ । କୁଟା ପତର ବା ଆଉସରୁ ଅଳିଆକୁ ଅଳ୍ପ ଗହୀର ଗାତରେ ପତଳା କରି ବିଛାଇ ଦେଇ ତା ଉପରେ ଚିକିଏ ଗୋବର ଛିଞ୍ଚିଦେବ । ପୁଣି ଅଳିଆ ପକାଇବ, ଗୋବର ଛିଞ୍ଚିବ । ଏମିତି କେତେ ପରସ୍ତ କଲାପରେ ଏହି ଗଦାଟି ଉପରକୁ ଉଠି ହୋଇ ଦେଖାଯିବ । ତାହା ଉପରେ ମାଟି ଲେପି ଦିଆଯିବ । ଭିତରେ ଭିତରେ ସବୁଯାକ ଅଳିଆ ଖତ ପାଲଟିଯିବ । ମଝିରେ ଥରେ ତାକୁ ଖେଳେଇ ଓଲଟପାଲଟ କରି ପୁଣି ମାଟି ଲେପିଦେଲେ ଶୀଘ୍ର ଖତ ହୋଇଯାଏ । ଏହାକୁ କୁହନ୍ତି କମ୍ପୋଷ୍ଟ ।

ହଲେ ବଳଦଙ୍କ ଗୋବରରୁ ଯେତିକି ଖତ ମିଳନ୍ତା ତାହାଠାରୁ ବହୁଗୁଣ ଅଧିକ କମ୍ପୋଷ୍ଟ ମିଳିଯିବ । ଏବେ ଯେଉଁସବୁ କୃତ୍ରିମ ସାର ବ୍ୟବହାର କରାଯାଉଛି ତାହା ସହିତ ଯଦି ଖତ ବା କମ୍ପୋଷ୍ଟ ମିଶାଇ ବିଲରେ ନ ପକାଯାଏ ଜମି କ୍ରମେ ଖରାପ ହୋଇଯିବ ବୋଲି ଜଣାପଡ଼ିଲାଣି । ତେଣୁ ଏବେ କମ୍ପୋଷ୍ଟ ଉପରେ ଏତେ ଜୋର ଦିଆଯାଉଛି । ଆମ ଓଡ଼ିଶାର କୃଷି ବିଭାଗ ମଧ୍ୟ ଗୁଣାମାନଙ୍କୁ କମ୍ପୋଷ୍ଟ ଖତ ତିଆରି କରିବା ପାଇଁ ବିଭିନ୍ନ ପ୍ରକାରର ସାହାଯ୍ୟ ଯୋଗାଉଛନ୍ତି ।

କରତ ମାଛ: ଏହି ଜୀବର ବେହେରା ଦେଖିଦେଲେହିଁ ଜାଣି ହୋଇଯିବ ଏହାର ନାମ କରତ ମାଛ ବୋଲି କାହିଁକି ରହିଛି । ଛ' ସାତ ମିଟର ଲମ୍ବର ମାଛଟିଏ । ଦେହରୁ ପ୍ରାୟ ଦୁଇ ମିଟର ଲମ୍ବର ଖଣ୍ଡିଏ ହାଡ଼ ବାହାରି ଯାଇଛି । ତାହାର ଦୁଇ ପାଖରେ ୩୨ଟି

ଲେଖାଁ ଦାନ୍ତ । କରତର ମୂଳ ଅଂଶଟା ପ୍ରାୟ ୩୦ ସେ. ମି. ଓସାର । ପ୍ରଥମେ ଯେତେବେଳେ ଏହାକୁ ଦେଖିଲା ମଣିଷ ବିଶ୍ୱାସିଲା ଅନ୍ୟକୁ ଆକ୍ରମଣ କରିବା ପାଇଁ ଏହି କରତ ଅସ୍ତ୍ର ଖଞ୍ଜାଯାଇଛି । ପରେ ଲକ୍ଷ୍ୟ କରିବାରୁ ଜଣାପଡ଼ିଲା ଏଡ଼େ ବଡ଼ ଦେହଟା ପାଇଁ ଖାଦ୍ୟ ସଂଗ୍ରହ ଉଦ୍ଦେଶ୍ୟରେ ଏଭଳି ବ୍ୟବସ୍ଥା କରାଯାଇଛି ।

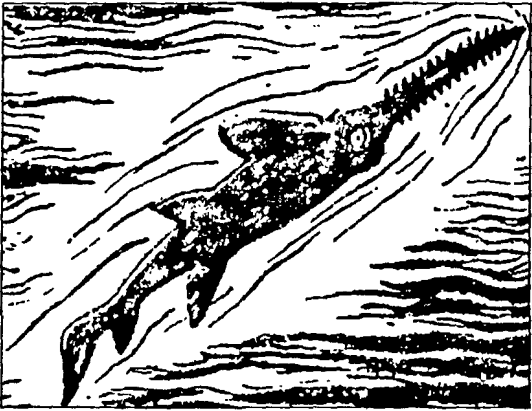

(କରତ ମାଛ)

ପଂଖାଏ ବଡ଼ ବଡ଼ ମାଛ ଭେଳା ବାନ୍ଧି ପହଞ୍ଚୁ ଥିଲାବେଳେ ଏଭଳି ତା' ଭିତରେ ପଶିଯାଇ କରତର ଦୁଇ ପାଖକୁ ଏଭଳି ଭାବରେ ଚଳାଇଦିଏ ଯେ ମାଛ ଗୁଡ଼ାକ ଖଣ୍ଡିଆ ହୋଇଯାଆନ୍ତି । ସେହି ଗୁଡ଼ିକୁ ଧରି ଚୋରାଇ ଖାଇଦିଏ । ଏ ମାଛ ଛୁଆ ଜନ୍ମ କରେ । ଅଣ୍ଡା ମାଆର ପେଟ ଭିତରେ ଉତ୍ପନ୍ନ ହୁଏ । ଛୁଆହେଲେ ଯାଇ ପଦାକୁ ବାହାରେ । ଏହି ବିଚିତ୍ର ମାଛଟି ନିଜଠାରୁ ବହୁ ଅଧିକ ବଡ଼ ଓ ଶକ୍ତିଶାଳୀ ଜୀବଙ୍କୁ ସମୁଦ୍ର ଭିତରେ କାବୁ କରିଦିଏ ।

“ଭଲ ଭାବରେ ଲେଖା ହୋଇଥିବା ଜୀବନୀ ହେଉଛି ପ୍ରକୃତ ଇତିହାସ ।”

--କାରଳାଭଲ୍

କରମର୍ଦ୍ଦନ : ମଣିଷ ଜାତି କ୍ରମେ ସଭ୍ୟ ହେବାକୁ ଲାଗିଲା । ଜଣା ଅଜଣା ଲୋକଙ୍କୁ ଭେଟିଲା । ନିଜ ସମାଜରେ ସାନବଡ଼ଙ୍କ ପ୍ରତି ସ୍ନେହ ଶ୍ରଦ୍ଧା ବା ସମ୍ମାନ ଜଣାଇଲା । ସେତେବେଳେ ସେ କେମିତି ନିଜର ମନର ଭାବ ଜଣାଇବ ସେଥିପାଇଁ ଉପାୟ ବିଚାରିଲା । ଭାରତରେ ଦଣ୍ଡବଦ୍ଧ ଚଳଣି ହେଲା । ଦୁଇ ହାତକୁ ଯୋଡ଼ି ମୁଣ୍ଡରେ ଲଗାଇବା ଠାରୁ ଆରମ୍ଭ କରି ତଳେ ଶୋଇଯାଇ ସାଷ୍ଟାଙ୍ଗ ପ୍ରଣାମ ନାନା

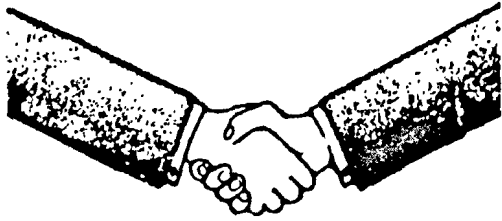

(କରମର୍ଦ୍ଦନ)

ଭାବରେ କରାଗଲା । ଦଣ୍ଡବଦ୍ଧ ବା ନମସ୍କାର ଦିଆଯିବ ଜଣା ପଡ଼ିଯିବ ଲୋକପ୍ରତି ତୁମର ଶ୍ରଦ୍ଧା, ସ୍ନେହ, ମମତା, ଭକ୍ତି କେତେଦୂରକୁ ଅଛି । ପଶ୍ଚିମ ରାଜ୍ୟରେ କରମର୍ଦ୍ଦନ କରି ଜଣକୁ ଆଦର ବା ସମ୍ମାନ ଦେଖାଯାଏ । ଜଣେ ତାହାଣ ହାତ ବଢ଼ାଇ ଦେଲାବେଳେ ଅନ୍ୟ ଜଣେ ତାଙ୍କ ହାତ ବଢ଼ାଇ ଦିଅନ୍ତି । ଉଭୟେ ନିଜ ନିଜ ହାତ ମିଳାଇ ଆନନ୍ଦ ପ୍ରକାଶ କରନ୍ତି । ଏହାକୁହିଁ କୁହାଯାଏ “ସେକ୍ସହ୍ୟାଣ୍ଡ” । ପୃଥିବୀର ବିଭିନ୍ନ ଅଂଶରେ ଆନନ୍ଦ, ସମ୍ମାନ, ଶ୍ରଦ୍ଧା ଜଣାଇବା ପାଇଁ ନାନା ପ୍ରକାରର ଅଲଗା ଅଲଗା ବାଟ ରହିଛି ।

କରାଚୀ : ଯାହାକୁ କୁହନ୍ତି ‘ସ୍ଥାନ ଗୁଣେ ବଡ଼’ - କରାଚୀ ବନ୍ଦର କ୍ଷେତ୍ରରେ ତାହାହିଁ ହୋଇଛି । ପାକିସ୍ତାନର ବାହାର ଜଗତ ସହିତ ବେପାର ବଣିଜ ତ ଏହି ବନ୍ଦର ବାଟେ ଚଳାଚଳ ହୁଏ; ଆର୍ପଗାନିସ୍ତାନର ବେପାର ପାଇଁ ମଧ୍ୟ ଏହି ହେଉଛି ଏକମାତ୍ର ବନ୍ଦର । ଶୁରିଆଡ଼େ ସ୍ଥଳଭାଗ, ମଝିରେ ଆର୍ପଗାନିସ୍ତାନ । ତେଣୁ ସେ ଦେଶ ଜାହାଜରେ ମାଲ ଆଣିବା ପଠାଇବା ପାଇଁ କରାଚୀ ଉପରେ ନିର୍ଭର କରେ । ସହରରେ

ବହୁସଂଖ୍ୟକ କଳ କାରଖାନା ରହିଛି । ଏମିତି ଭାବରେ ରହିଛି ଯେ ସେଠାରେ ଝଡ଼ ହୁଏ ନାହିଁ । ମୋଟ ଏରିଆ ହେଲା ୨୨୮ ବର୍ଗମାଇଲ ବା ୫୯୧ ବର୍ଗକିଲୋମିଟର । ସହରର ଲୋକସଂଖ୍ୟା ପ୍ରାୟ ୬୦ ଲକ୍ଷ ।

ଭାରତର ମୁକ୍ତି ସଂଗ୍ରାମର ଇତିହାସରେ ଏହି ବନ୍ଦର ସହରଟି ବିଶେଷ ଭାବରେ ସ୍ଥାନ ପାଇଛି । ୧୯୩୧ରେ ଇଂରେଜ ସରକାର ସହିତ ଭାରତ ଜାତୀୟ କଂଗ୍ରେସ ଗୋଟିଏ ଅସ୍ଥାୟୀ ସନ୍ଧି କଲା । ସମଗ୍ର ଦେଶରେ ଜେଲ ଭିତରେ ଅଟକିଥିବା ସତ୍ୟାଗ୍ରହୀ ବା ରାଜନୈତିକ ବନ୍ଦୀମାନେ ଖଲାସ ହୋଇଗଲେ । ଗାନ୍ଧୀ ଏହି ଯେଉଁ ସନ୍ଧି କରିଥିଲେ ତାହାକୁ କଂଗ୍ରେସ ମାନିଯାଉଛି ବୋଲି ଜଣାଇବାକୁ ପଡ଼ିବ । ସେହି ଉଦ୍ଦେଶ୍ୟରେ କରାଚୀରେ କଂଗ୍ରେସର ଅଧିବେଶନ ହେଲା । ଦେଶ ସ୍ୱାଧୀନ ହେଲେ କେମିତି କଅଣ ହେବ ତାହା ଏହିଠାରେ ଘୋଷଣା କରାଯାଇଥିଲା । ସେଗୁଡ଼ିକୁ “କରାଚୀ-ପ୍ରସ୍ତାବ” ବୋଲି କୁହାଯାଏ ।

କର୍ଣ୍ଣାଟକ : ପୂର୍ବେ ଭାରତର ଯେଉଁ ଅଂଶଟିକୁ ମହାଶୁର ବୋଲି କୁହାଯାଉଥିଲା ତାକୁ ୧୯୭୩ରେ ନାମ ଦିଆଗଲା ‘କର୍ଣ୍ଣାଟକ’ । ଏହି ଶବ୍ଦର ଅର୍ଥ ହେଲା ‘ଉଇଲ୍ଡମି’ । ପୁରାଣରେ ଏହି ଅଞ୍ଚଳ କଥା ଲେଖା ଅଛି । ବାନରଙ୍କ ରାଜା ବାଳି ଓ ସୁଗ୍ରୀବଙ୍କ ରାଜଧାନୀ ଥିଲା ହାପି । ଦୁଇହଜାର ପାଞ୍ଚଶହ ବର୍ଷ ପୂର୍ବେ ମୌର୍ଯ୍ୟବଂଶର ରାଜୁତି ଏହିଠାରେ ଶୁଳିଥିଲା ।

ଏହି ରାଜ୍ୟରେ ଲୁହାପଥର, ସୁନା, ମାଙ୍ଗାନିଜ, କ୍ରୋମାଇଟ୍ ପ୍ରଭୃତି ମୂଲ୍ୟବାନ ଖଣିଜ ସମ୍ପଦ ରହିଛି । ଭାରତର ପ୍ରାୟ ସବୁ ସୁନା ଓ ରୂପା ଏହି ରାଜ୍ୟରୁ ମିଳିଥାଏ । ବିଶ୍ୱେଶ୍ୱରୀଆ ଲୁହା କାରଖାନା, ବାଙ୍ଗାଲୋରଠାରେ ଖଣିଜ ଯନ୍ତ୍ରପାତି ତିଆରି କାରଖାନା,

“ବହୁତ ପଡ଼, କିନ୍ତୁ ଗୁଡ଼ାଏ ଅଦରକାରୀ ପୁସ୍ତକ ପଢ଼ ନାହିଁ ।”

--ହାମିଲ୍ଟନ୍

୩୬ କର୍ଣ୍ଣାଟକ-କଳାହାଣ୍ଡି

ଉଡ଼ାଜାହାଜ ତିଆରି ଶିଳ୍ପ, ଇଲେକ୍ଟ୍ରୋନିକ ଯନ୍ତ୍ର ତିଆରି କାରଖାନା ଏହି ରାଜ୍ୟରେ ଅଛି । ଏହା ସାଙ୍ଗକୁ ରହିଛି ରାସାୟନିକ ପଦାର୍ଥ, ସିଗାରେଟ, କାଚ ଓ ଔଷଧ ତିଆରି କାରଖାନା । ୧୯୯୪ ଶେଷସୁଦ୍ଧା ଥିଲା ୯ ଗୋଟି ବିଶ୍ୱବିଦ୍ୟାଳୟ, ୨୧ ଟି ମେଡ଼ିକାଲ କଲେଜ ଓ ୪୩୬ଟି ଅନ୍ୟ କଲେଜ । ପ୍ରସିଦ୍ଧ 'ଭାରତୀୟ ଭାଷା କେନ୍ଦ୍ର' ରହିଛି ମହାଶୁର ସହରରେ । 'ବୃନ୍ଦାବନ ବଗିଚା'

ଉତ୍ତରରେ ମହାରାଷ୍ଟ୍ର ଓ ଗୋଆ, ପୂର୍ବରେ ଆନ୍ଧ୍ର ପ୍ରଦେଶ, ଦକ୍ଷିଣରେ ତାମିଲନାଡୁ ଓ କେରଳ, ପଶ୍ଚିମରେ ଆରବସାଗର । କୃଷ୍ଣା ଓ କାବେରୀ - ଏହି ଦୁଇ ନଦୀ କର୍ଣ୍ଣାଟକ ରାଜ୍ୟ ଭିତର ଦେଇ ବଙ୍ଗୋପସାଗରରେ ପଡ଼ିଛି । ରାଜ୍ୟର କ୍ଷେତ୍ରଫଳ ୧, ୯୧, ୭୯୧ ବର୍ଗକିଲୋମିଟର । ଲୋକସଂଖ୍ୟା ପ୍ରାୟ ଚାରିକୋଟି ପଚାଶ ଲକ୍ଷ । ରାଜଧାନୀର ନାମ ବାଙ୍ଗାଲୋର । ଲୋକଙ୍କର ଭାଷା ହେଉଛି କନ୍ନଡ଼ । ଏଇଟି ଭାରତର ଗୋଟିଏ ଅତି ଉନ୍ନତ ଭାଷା ।

କର୍ପୂର : ଏହା ଭିତରେ ଏଭଳି ଗୋଟିଏ ସୁଗନ୍ଧ ବା ସମାସ ଅଛି ଯେ କର୍ପୂରମାଳ ପିନ୍ଧିବାଟା ଥିଲା ଗୋଟିଏ ଅତି ସଉକର କଥା । ଦେବଦେବୀ ବିଗ୍ରହଙ୍କୁ ଏହି ମାଳ ପିନ୍ଧାଇ ପୂଜା କରାଯାଉଥିଲା । କବିମାନେ ଏହାର ସୁଗନ୍ଧ ବିଷୟରେ ବହୁତ କିଛି ଲେଖିଛନ୍ତି । କେତେ ପ୍ରକାରର ତିଆରି ଖାଦ୍ୟରେ କିଛି ପରିମାଣର କର୍ପୂର ମିଶିଲେ ସେଗୁଡ଼ିକର ସୁଆଦ ବଢ଼ିଯାଏ । କେତେକ ଔଷଧରେ ଏହି ପଦାର୍ଥ ମିଶେ । ସେଲୁଲୋଜ ଓ ପ୍ଲାଷ୍ଟିକ ତିଆରିବେଳେ ଏହାକୁ ବ୍ୟବହାର କରାଯାଏ ।

ଗୋଟିଏ ପ୍ରକାରର ଗଛର ରସରୁ ଏହା ତିଆରି ହୁଏ । ଏବେ କିଛି ମଣିଷ ନିଜେ ବୁଦ୍ଧିରୁ ଉପାୟ ବାହାର କରି କୃତ୍ରିମ କର୍ପୂର ତିଆରି କରି ଦେଉଛି ।

କଳାହାଣ୍ଡି : ଓଡ଼ିଶାର ଏହି ଜିଲ୍ଲାଟି ଜନ୍ମ ନେଲା ୧୯୪୭-୪୮ ମସିହାରେ । ସେତେବେଳେ ଯେଉଁସବୁ ଗଡ଼ଜାତ ଥିଲା, ସେଗୁଡ଼ିକ ଓଡ଼ିଶା ସହିତ ମିଶିଯିବାରୁ କେତେ ଗୁଡ଼ିଏ ନୂଆ ଜିଲା ସୃଷ୍ଟି ହୋଇଥିଲା । ନିକଟରେ

“ଅସଲ ପରୀକ୍ଷାର ବେଳ ଆସିଯାଏ ଯେତେବେଳେ ତୁମ ସଂପତ୍ତି ବଢ଼େ ।”

--ବିଚର

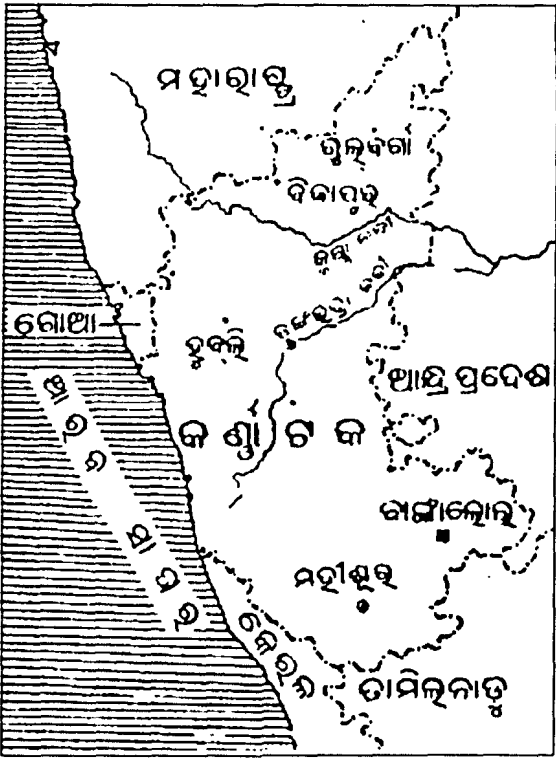

(କର୍ଣ୍ଣାଟକ ରାଜ୍ୟ)

ଅତି ସୁନ୍ଦର । ମହାଶୁରର ଜଳବାୟୁ ଏଭଳି ଭଲ ଯେ ସେଠାରେ ଥିବା ଚିତ୍ରିଆଖାନାର ଜୀବଜନ୍ତୁ ବରାବର ସୁସ୍ଥ ସବଳ ଥାଆନ୍ତି । ବହୁସଂଖ୍ୟକ ଦର୍ଶନୀୟ ସ୍ଥାନ ଥିବାରୁ ଆମ ରାଜ୍ୟର ବହୁଲୋକ ପ୍ରତିବର୍ଷ ଏଠାକୁ ଆସନ୍ତି । ଦକ୍ଷିଣାତ୍ୟ ମାଳଭୂମିରେ ଥିବା ଏହି ରାଜ୍ୟର

ଏହି ଜିଲାଟିକୁ ବିଭକ୍ତ କରି ଦିଆଯାଇ ଥାଉ ଗୋଟିଏ ଜିଲା ସୃଷ୍ଟି କରାଯାଇଛି ।

ଓଡ଼ିଶାର ଘଷିଣ - ପଶ୍ଚିମ ଭାଗରେ ଏହା ଅବସ୍ଥିତ । କ୍ଷେତ୍ରଫଳ ୮୧୯୭ ବର୍ଗ କିଲୋମିଟର ଓ ଲୋକସଂଖ୍ୟା ୧୧,୨୮,୬୫୯ ଜଣ । ନବରଙ୍ଗପୁର, କୋରାପୁଟ, ରାୟଗଡ଼ା, ଫୁଲବାଣୀ, ବଲାଙ୍ଗୀର ଓ ନୂଆପଡ଼ା ହେଲେ ଏହାର ପଡ଼ୋଶୀ ଜିଲା । ପଶ୍ଚିମରେ ମଧ୍ୟପ୍ରଦେଶ । ଧର୍ମଗଡ଼ ଓ ଭବାନୀପାଟଣା ହେଲେ ଏହାର ସଂପର୍କିତଜନ । ଭବାନୀପାଟଣା ସଦର ମହକୁମା । ଜିଲାର ଅଧିକାଂଶ ଅଞ୍ଚଳ ପାହାଡ଼ିଆ ଓ ଘନ ଜଙ୍ଗଲ ପୂର୍ଣ୍ଣ । ଜଙ୍ଗଲରେ ଶାଳ, ପିଆଶାଳ, ଶାଗୁଆଳ ଆଦି ଗଛ ବହୁ ସଂଖ୍ୟାରେ ଦେଖାଯାଏ । ବାଘ, ହାତୀ, ସମ୍ବର ଓ ଅନ୍ୟାନ୍ୟ ବନ୍ୟଜନ୍ତୁ ଦେଖାଯାଏ ।

ତେଲ, ଇନ୍ଦ୍ରାବତୀ, ହାତୀ, ଉତ୍ତେଜ ଭଳି ନଦୀସବୁ ଏହି ଜିଲାରେ ପ୍ରବାହିତ । ଧାନ, ମକା, ବାଜରା, ମାଞ୍ଜିଆ, ସୋରିଷ, ରାଶି ହେଲା ପ୍ରଧାନ କୃଷିଜାତ ଦ୍ରବ୍ୟ । ବୁନପଥର, ବକ୍ସାଇଟ୍, ଗ୍ରାଫାଇଟ୍ ପ୍ରଭୃତି ଖଣିଜ ଦ୍ରବ୍ୟ ବହୁ ପରିମାଣରେ ମିଳେ । କଳାହାଣ୍ଡି ଭିତର ଦେଇ ରେଳରାସ୍ତା ଯାଇଛି । ସଡ଼କପଥ ମଧ୍ୟ ରହିଛି । ଜିଲାର ଅଧିକାଂଶ ଲୋକ ଆଦିବାସୀ । ପଶୁପାଳନ ଓ ଗୁମ୍ଫା ହେଲା ଲୋକଙ୍କର ମୁଖ୍ୟ ଜୀବିକା । ବେଲଖଣ୍ଡି, ଆମପାଣି, ଫୁଲ୍ ଝରନ ପ୍ରଭୃତି ହେଲେ ପ୍ରଧାନ ଦର୍ଶନୀୟ ସ୍ଥାନ । ଅୁଆମୁଳ - ରାମପୁର ଓ ଲାଞ୍ଜିଗଡ଼ ଶୈଳନିବାସ ଭାବେ ଖ୍ୟାତ ।

କଲମ : କେତେବର୍ଷ ତଳେ ପ୍ରତ୍ୟେକ ପଢୁଆ ପିଲା ପାଖରେ ଗୋଟିଏ ଦୁଆଡ଼ ରହୁଥିଲା । ତା' ଭିତରେ ସିହାଇ ବା କାଳି । ପାଖରେ ଥିବ ଗୋଟିଏ କାଠ କଲମ । ଗୋଟିଏ ଲତାର କାଠିଖଣ୍ଡେ ଆଣି ତା' ଅଗଟାକୁ ଦିଫଳ ମୁନିଆ କରି ଦିଆଯାଏ । ଦୁଆଡ଼ରେ ବୁଡ଼ାଇ ମାଟିଆ କାଗଜରେ ପିଲାଟି ଲେଖେ । ସେତେବେଳେ ଧଳା କାଗଜ ବଜାରକୁ ବେଶୀ ଆସୁ ନଥିଲା । ତାହାପରେ ପର କଲମର ଚଳଣି । ପକ୍ଷୀର, ବିଶେଷ କରି ମୟୂର ପକ୍ଷୀର ପରଟିଏ ଆଣି ଅଗକୁ

କାଟି ମୁନିଆ କରି ଦିଫଳ କରାଯାଏ । ସେଥିରେ ଭଲ ଲେଖୁ ହୁଏ । ଟିକିଏ ବେଶୀ ସମୟ ସିହାଇ ରହେ । ପରେ ଆସିଗଲା ନିର୍ବ କଲମ । ଲୁହାର ନିର୍ବ ମରାହୋଇଥାଏ କାଠ ବେଶ୍ଵରେ । କାଠି କଲମ, ପର କଲମ ମୁନ ଠିକ୍ ଭାବରେ କଟା ହେଉ ନଥିଲେ ଯେଉଁ

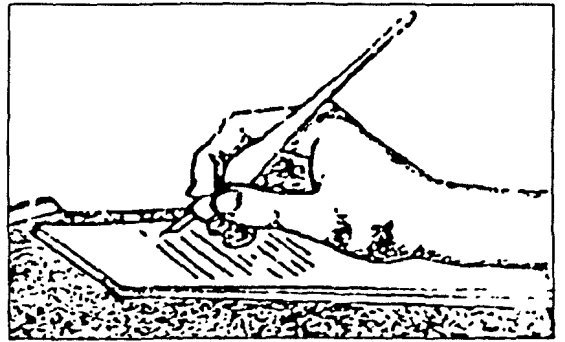

(ହାତ ବା କାଠ କଲମ)

ଅସୁବିଧା ହେଉଥିଲା ସେ ଅସୁବିଧା ନିର୍ବ କଲମରେ ରହିଲା ନାହିଁ । କିନ୍ତୁ ଦୁଆଡ଼ଟି ରହୁଥିଲା ପାଖରେ । ପରେ ଆସିଗଲା ଫୀରଖେନ୍ ଯେନ୍ । ଫୀର ଲମ୍ବ ଖୋଳଭିତରେ ଥରକେ ବେଶୀ କାଳି ପୁରାଇ ଦେଇହେଲା । ନିର୍ବ ଖଞ୍ଜାପରେ ଆଉ ଗୋଟିଏ ଢାଙ୍କୁଣି ଦିଆଗଲା । ପକେଟରେ ସେଇଟିକୁ ମାରି ଦେଇହେଲା । ଦୁଆଡ଼କୁ ସବୁବେଳେ ସାଙ୍ଗରେ ନେବା ଦରକାର ହେଲାନାହିଁ । ଏହି ସମ୍ପର୍କରେ ଗୋଟିଏ କଥା ମନେ ରଖିଲେ ଭଲ ।

ଯେତେବେଳେ କାଗଜ ନଥିଲା କି କୌଣସି ପ୍ରକାରର କଲମ ତିଆରି ହୋଇନଥିଲା ସେତେବେଳେ 'ମୁନିଆ ଲୁହା କଲମ'ରେ ପାଗ କରାଯାଇଥିବା ତାଳପତ୍ର ଉପରେହିଁ ଲେଖା ହେଉଥିଲା । ତାକୁ କୁହାଯାଉଥିଲା 'ଲେଖନ' । ଓଜନିଆ ଲେଖନରେ ତାଳପତ୍ରରେ ଲେଖୁ

“ଯେଉଁ ଲୋକ ଭିତରେ ଅନ୍ୟପ୍ରତି ପ୍ରେମ ଓ ମମତା ରହିଛି ସେହିହିଁ ଭଗବାନଙ୍କୁ ପ୍ରାର୍ଥନା କରିବାକୁ ଯୋଗ୍ୟ ।”

--କୋଲିଭିଜ୍

୩୮ କଲମ-କଲିକତା

ଲେଖି ପିଲାଙ୍କ ହାତରେ ଅନେକ କ୍ଷେତ୍ରରେ ବିଷ୍ଣୁ ହୋଇଯାଉଥିଲା । ଫାଉଣ୍ଟେନ ପେନ୍ ବା ଝର କଲମ ପରେ ଚାଇପରାଇଟର ବାହାରିଗଲା । ଏମିତି ହୋଇଗଲାଣି ଯେ କାଳିକଲମର ଆଶ୍ରୟ ନ ନେଇ ଲୋକେ କାଗଜ ଉପରେ ଚାଇପ୍ କରିଦେଉଛନ୍ତି । କେବଳ ଦସ୍ତଖତ ପାଇଁ କଲମ ଲୋଡ଼ା ପଡୁଛି ।

କଲମି : କାଗିଜା ଗଛଟିରେ ଭଲ ଓ ବଡ଼ ଡାଳ ହେଉଛି । ଅନେକ ଗୁଡ଼ିଏ ଗଛ ଉତାରିବା ପାଇଁ ଇଚ୍ଛା । ମଞ୍ଜିରୁ ଗଛ ଉତାରି ଦେଇ ଦେଖାଗଲା ଯେ ମଞ୍ଜିରୁ ଗଛ ବାହାରି ବଡ଼ ହୋଇ ଫଳିଲା ବେଳକୁ ବହୁତ ଦିନ ଲାଗୁଛି । ଦେଖିଲା ବେଳକୁ ଅନ୍ୟଗଛ ଭଳି ଫଳ ହେଉନାହିଁ । ଜଣେ ବୁଦ୍ଧି ବାହାର କରି କହିଲେ ଗଛଟିର ଡାଳରେ ଟିକିଏ ଦାଗିଦେଇ କିଛି ଖତ ଭଳି ପଦାର୍ଥ ବୋଲି ତା' ଉପରେ ମାଟି ଦେଇ ପତ୍ର ଭଳି ପଦାର୍ଥରେ ଭଲକରି ଗୁଡ଼ାଇ ବାନ୍ଧିଦେଲେ ଭଲ ହୁଅନ୍ତା । କ୍ରମେ ସେହିଠାରୁ ଚେର ବାହାରି ପଡ଼ନ୍ତା । ତେଣିକି ଡାଳଟିର ଅଗ ଅଂଶକୁ କାଟିନେଇ

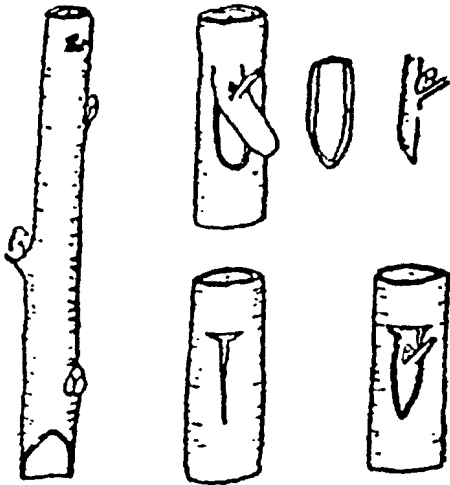

(ବିଭିନ୍ନ ପ୍ରକାରର କଲମି)

ମାଟିରେ ପୋତିଦେଲେ ସେଇଟି ଶାସ୍ତ୍ର ବଢ଼ିବ । କଲମି ଫଳ ଫଳିବ । ସେ ଫଳ ମୂଳଗଛର ଫଳଠାରୁ

କୌଣସି ଗୁଣରେ ତ ଖରାପ ହେବ ନାହିଁ; ବରଂ ଭଲ ହେବ - ଆକାରରେ ଓ ସୁଆଦରେ । ଏହିଭଳି ଯାହା କରାଗଲା ତାକୁ କୁହାଗଲା କଲମି । ନାନା ପ୍ରକାରେ ଏହା କରାଗଲା । ଭିନ୍ନ ଭିନ୍ନ ପ୍ରକାରର ଆମ୍ବ ଗଛକୁ କଲମି କରାଯାଉଛି । ନୂଆ ପ୍ରକାରର ଆମ୍ବ ଦେଖୁଛି । ଗଛରେ ଶାସ୍ତ୍ର ଫଳ ଫଳୁଛି । କଲମି ବୁଦ୍ଧି ଖଟାଇ ଫଳଗୁଣ ବିଜ୍ଞାନମାନେ କେତେ କଥା କରି ଯାଉଛନ୍ତି । ମାଟି କୁଣ୍ଡରେ ଆମ୍ବଗଛ ଲଗାଯାଇଛି ଓ ଫଳ ଫଳୁଛି ।

କଲମି ଉପାୟ ବାହାରି ଗଲାପରେ ତାକୁ ନାନା ଉଦ୍ଦେଶ୍ୟରେ ବ୍ୟବହାର କରାଯାଉଛି । ଗଛଟି ଖଣ୍ଡିଆ ହୋଇଯାଉଛି - ତାକୁ ସୁଧାରି ଦେଇ ହେଉଛି । ଛୋଟ ଛୋଟ ଗଛ ବା ବୁଦା ଉତାରି ଦିଆ ଯାଇ ପାରୁଛି । ଗଛକୁ କେତେ ପ୍ରକାରର ରୋଗ ଧରେ । ସେହି ରୋଗର ପ୍ରତିରୋଧ ଶକ୍ତି ଗଛଟାରେ ଭରି ଦିଆ ଯାଇପାରୁଛି । କେତେ ପ୍ରକାର ମାଟି ବା ଜଳବାୟୁରେ ଗୋଟାଏ ଜାତିର ଗଛ ଭଲ ଉଧାଉ ନାହିଁ । ତାକୁହିଁ ଲକ୍ଷ୍ୟରଖି ଏମିତିକା କଲମି ଗଛ ଉତୁରା ଯାଉଛି ଯେ ସେହି ମାଟିରେ ତାହା ଭଲ ଭାବରେ ବଢ଼ୁଛି । ଗୋଟିଏ ଗଛରେ ଭିନ୍ନ ଭିନ୍ନ ଜାତିର ଫଳ ବା ଫୁଲ ଉତାରିବା ସମ୍ଭବ ହେଉଛି । ଗୋଟିଏ ଜାତିର ଗୋଲାପ ଅଛି । ଅନ୍ୟ କୌଣସି ଉପାୟରେ ତା' ବଂଶବୃଦ୍ଧି କରାଯାଇ ପାରୁନାହିଁ । କଲମି କରି ସେଭଳି କରାଯାଇ ପାରିବ ।

କଲିକତା : ଭାରତର ଦ୍ୱିତୀୟ ବୃହତ୍ତମ ଏହି ସହର ହୁଗୁଳି ନଦୀର ପୂର୍ବ କୂଳରେ ପଶ୍ଚିମବଙ୍ଗ ରାଜ୍ୟରେ ରହିଛି । ଗଙ୍ଗାନଦୀର ଗୋଟିଏ ଶାଖା ହୁଗୁଳି ଯେଉଁଠି ଯାଇ ବଙ୍ଗୋପସାଗରରେ ପଡ଼ିଛି ସେହି ମୁହାଣରେ ୯୬ ମାଇଲ ବା ୧୫୪ କି. ମି. ଉପରେ

“ଅଦମ୍ୟ ଉତ୍ସାହକୁ ଦାରିଦ୍ର୍ୟ ଘୋର ନୈରାଶ୍ୟରେ ପରିଣତ କରିଦେଇଥାଏ ।”

--ଆଡ଼ିସନ୍

କଲିକତା ବନ୍ଦର ଅଛି । ୧୭୭୨ରୁ ୧୯୧୨ ପର୍ଯ୍ୟନ୍ତ ଦୀର୍ଘ ୧୪୦ ବର୍ଷ ପର୍ଯ୍ୟନ୍ତ ଏଇଟି ଥିଲା ସମଗ୍ର ଭାରତର ରାଜଧାନୀ । ଏଭଳି ହୋଇଥିବାରୁ ସମଗ୍ର ପୃଥିବୀରେ ଏଇଟି ପରିଚିତ ହେଇଯାଇଥିଲା । ଇଂରେଜମାନେ ଭାରତର ପୂର୍ବ ଅଂଶକୁ ଆସିଲା ପରେ ସ୍ଥିର କରିଥିଲେ ଯେ ଓଡ଼ିଶାର ବାଲେଶ୍ଵର ହେବ ସେମାନଙ୍କର ବାଣିଜ୍ୟ କେନ୍ଦ୍ର । କିନ୍ତୁ ଜଣେ ଇଂରେଜ ବଣିକ ଜର୍ଜ ଗ୍ଲୁରନର୍ଜ ୧୬୯୦ରେ ଯାଇ ତିନୋଟି ଗ୍ରାମ ଠାବ କଲେ ଓ ସେହି ସ୍ଥାନଟି ବାଣିଜ୍ୟ କେନ୍ଦ୍ର ପାଇଁ ନାନା ଦୃଷ୍ଟିରୁ ଠିକ୍ ହେବ ବୋଲି ମତ ଦେଲେ । ଶେଷରେ ତାଙ୍କର କଥା ରହିଲା । କୁହାଯାଏ ଯେ ଏହି ତିନୋଟି ଗ୍ରାମର ଇତିହାସ ହେଉଛି ଭାରତରେ କିଭଳି ବ୍ରିଟିଶ ଶାସନ ଦୃଢ଼ ହେଲା ତାହାର ଇତିହାସ । ସେହି କାହାଣୀ ଆଜି ମଧ୍ୟ ସମସ୍ତଙ୍କ ପାଇଁ ସତେ ଯେପରିକି ନୂଆ ହୋଇ ରହିଛି । ଏହି ତିନୋଟି ଗ୍ରାମକୁ କେନ୍ଦ୍ର କରି କଲିକତା ସହର ଗଢ଼ି ଉଠିଲା । ଏଥିପାଇଁ କେହି ଯୋଜନା କରି ନଥିଲେ । କୋଠା ତିଆରି ହେଉ ହେଉ ଯାହା ହୋଇଗଲା । ଏଭଳି ହୋଇଥିବାରୁ ଆଜି ମଧ୍ୟ 'ସିଟା' ବା ନଗରରେ ବହୁତ କିଛି ସମସ୍ୟା ଦେଖା ଦେଉଛି ।

ଯେଉଁଟିକୁ ଖାସ୍ 'ସିଟି' ଅଞ୍ଚଳ ବୋଲି କୁହନ୍ତି ତାହା ହେଉଛି ପ୍ରାୟ ୧୦୨ ବର୍ଗ କି.ମି. । ତା' ଗୁରିପଟେ ଅନ୍ୟସବୁ ଛୋଟ ଛୋଟ ସହର ଗଢ଼ି ଉଠିଛି । ସମୁଦାୟ ଅଞ୍ଚଳକୁ କୁହାଯାଏ 'ବୃହତ୍ତର କଲିକତା' । ଏହାର କ୍ଷେତ୍ରଫଳ ପ୍ରାୟ ୫୦୦ ବର୍ଗମାଇଲ ବା ୧୩୦୦ ବର୍ଗକିଲୋମିଟର । ୧୯୯୧ ହିସାବରେ ସିଟା ଅଞ୍ଚଳରେ ରହୁଥିଲେ ପ୍ରାୟ ୪୪ ଲକ୍ଷ ଲୋକ । ବୃହତ୍ତର କଲିକତାରେ ରୁହନ୍ତି ପ୍ରାୟ ୧ କୋଟି ୧୦ ଲକ୍ଷ ଲୋକ । କଲିକତାରେ ଦୁଇଟି ବଡ଼ ବଡ଼ ରେଳ ଷ୍ଟେସନ ଅଛି - ହାଉଡ଼ା ଓ ସିଆଲ୍‌ବା । ହାଉଡ଼ା ପୋଲ ଓ ବାଲି ବ୍ରିଜ୍ କଲିକତାକୁ ଅନ୍ୟ ଅଞ୍ଚଳ ସହିତ ସଂଯୋଗ

କରୁଛି । ହିସାବ କରି ଦେଖାଯାଇଛି ପ୍ରତିଦିନ ପ୍ରାୟ ୧୨ ଲକ୍ଷ ଲୋକ କଲିକତାକୁ ଯିବା ଆସିବା କରନ୍ତି । ଏହି ସହରରେ ବହୁସଂଖ୍ୟକ କଳକାରଖାନା ଅଛି । ଝୋଟ ବା ଚଟକଳ ବହୁ ସଂଖ୍ୟାରେ ରହିଥିବାରୁ ପୃଥିବୀରେ ଏଇଟି ବଡ଼ ଝୋଟ କେନ୍ଦ୍ର ହୋଇଯାଇଛି । ଅନେକ ସୂତା - ଲୁଗାକଳ ସାଙ୍ଗକୁ ଅନ୍ୟ ନାନା ପ୍ରକାରର କାରଖାନା ଅଛି । ଦିନେ ଏହା ସମଗ୍ର ଭାରତର ରାଜଧାନୀ ଥିଲା । ତେଣୁ ବହୁ ସରକାରୀ ସଂସ୍ଥା ଏଠାରେ ମୁଣ୍ଡ ଟେକିଛି । ଜାତୀୟ ଗ୍ରହାଗାର ଏହିଠାରେ ରହିଛି । ଏହି ସହରରେ ଦୀର୍ଘ ୩୦୦ ବର୍ଷର ଇତିହାସ ବହୁତ କିଛି କହୁଛି ।

୧୮୫୭ରେ କଲିକତା ବିଶ୍ଵବିଦ୍ୟାଳୟ ଆରମ୍ଭ ହେଲା । ଉତ୍ତର ତଥା ପୂର୍ବ ଭାରତର ପ୍ରାୟ ସବୁ ଅଂଶର ଶିକ୍ଷାନୁଷ୍ଠାନ ଗୁଡ଼ିକ ଏହାର ଅଧୀନରେ ଥିଲେ । ପ୍ରଥମେ ବିଶ୍ଵବିଦ୍ୟାଳୟରେ ପଢ଼ାପଢ଼ି ହେଉ ନଥିଲା । କେବଳ ପରୀକ୍ଷା କରାଯାଉଥିଲା । ୧୯୦୪ରେ ପ୍ରଥମେ ଶିକ୍ଷାଦାନ ଆରମ୍ଭ ହେଲା । ଗୋଟାଏ ସମୟରେ ଭାରତର ସବୁ ଅଂଶର ପଞ୍ଚିତମାନେ ଏଠାରେ ଯାଇ ପଢ଼ାଉଥିଲେ । ସର୍ବପଲ୍ଲୀ ରାଧାକୃଷ୍ଣନ ଓ ସାର ସି.ଭି.ରମଣଙ୍କ ଭଳି ମନିଷୀମାନେ ସେଠାରେ ଶିକ୍ଷକତା କରିଛନ୍ତି । କଲିକତାର ଯାଦୁଘର ଓ ଚିଡ଼ିଆଖାନା ପୃଥିବୀ ବିଖ୍ୟାତ ।

କଲମସ୍ (୧୪୫୧-୧୫୦୬) : 'ପୁରୁଣା ପୃଥିବୀ' ଓ 'ନୂଆ ପୃଥିବୀ' - ଏହିଭଳି ଦୁଇଟି କଥା ଗଲା କେତେଶହ ବର୍ଷ ହେଲା କୁହାଯାଉଛି । ତାହା ପୂର୍ବରୁ ଏଭଳି କୁହାଯାଉନଥିଲା । ତାହାର କାରଣ ହେଲା ପୃଥିବୀ କହିଲେ ଏସିଆ ମହାଦେଶ ଓ ଆଫ୍ରିକା ମହାଦେଶକୁ ବୁଝାଉଥିଲା । ପରେ ଯେତେବେଳେ

"ଅପଥା ବିବାବରୁ ଯେଉଁ ଦୁଃଖ ମିଳେ ସେଥିପାଇଁ ଅନ୍ୟକୁ ଦୋଷ ଦେଇ ଲାଭନାହିଁ ।"

--ପ୍ରଂକଳିନ୍

ଜଣାପଡ଼ିଲା ଯେ ଆଚଲାଣ୍ଟିକ ମହାସାଗର ସେପଟେ ଅର୍ଥାତ ଇଉରୋପର ପଶ୍ଚିମକୁ ଏବଂ ପ୍ରଶାନ୍ତ ମହାସାଗର ସେପଟେ ଏସିଆ ମହାଦେଶର ପୂର୍ବକୁ ଆଉ ଗୋଟିଏ ମହାଦେଶ ରହିଛି, ସେତେବେଳେ ତାକୁ କୁହାଗଲା 'ନୂଆ ପୃଥିବୀ' । ଏସିଆ ଓ ଆଫ୍ରିକା ନାମ ପାଇଲେ 'ପୁରୁଣା ପୃଥିବୀ' । ଏହି ଯେଉଁ ନୂଆଜଗତ, ସେଥିରେ କଲମସ୍ ବୋଲି ଜଣେ ଇଉରୋପୀୟ ପ୍ରଥମେ ପାଦ ଦେଲେ । ସେ ଏହି ଖବର ଆଣି ଇଉରୋପରେ ପହଞ୍ଚାଇଲେ ।

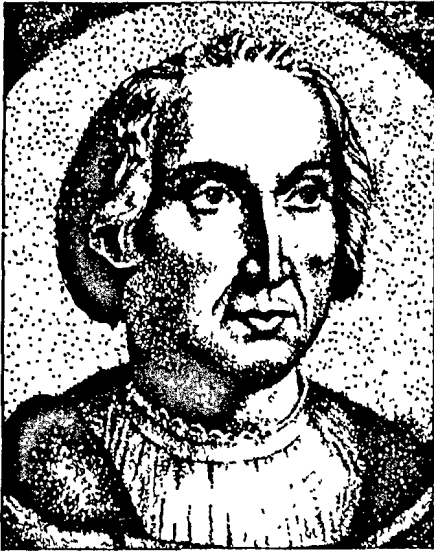

(କଲମସ୍)

ସେଠାରେ ସମସ୍ତେ ତାଙ୍କର ଉଚ୍ଚ ପ୍ରଶଂସା କଲେ । ଆଜି କେହି କେହି କହୁଛନ୍ତି କଲମସଙ୍କ ପୂର୍ବରୁ ଆଉ କେତେ ଜଣ ଆମେରିକା ଭୂମିରେ ଯାଇ ଓହ୍ଲାଇଥିଲେ । କିନ୍ତୁ ଯିଏ ଯେତେ ପ୍ରକାରେ କୁହନ୍ତୁ ପଛକେ ଅସଲ ବାହାଦୁରୀ କଲମସଙ୍କର । ସେ ଏକାଧିକ ବାର ସେହି ନୂଆ ମହାଦେଶକୁ ଯାଇ ଫେରି ଆସିଲେ । ତାଙ୍କରି ବାଟକୁ ଅନୁସରଣ କରି ଇଉରୋପର ଭିନ୍ନ ଭିନ୍ନ ଦେଶର ଲୋକେ ଯାଇ ନୂଆ ମହାଦେଶଟାକୁ ମାଡ଼ି ବସିଲେ ।

କଲମସଙ୍କର ପିଲାବେଳର କଥା ବିଶେଷ କିଛି

ଜଣାନାହିଁ । ତାଙ୍କ ବାପା ଲୁଗା ବୁଣୁଥିଲେ । ଏମାନେ ବୋଧହୁଏ ସ୍ପେନୀୟ ଇହୁଦୀ । ଅତି ଅଳ୍ପ ବୟସରେ ଖ୍ରୀଷ୍ଟୋଫର କଲମସ ଜାହାଜରେ ଯିବା ଆରମ୍ଭ କଲେ । ସେତିକିବେଳେ ତାଙ୍କୁ କୁହାଗଲା ଯେ ଯଦି ପଶ୍ଚିମମୁହାଁ ହୋଇ ଜାହାଜ ଚାଲିବ, ତାହା ଦିନେ ପୃଥିବୀର ପୂର୍ବ ଅଂଶରେ ପହଞ୍ଚି ଯିବ । ଇଉରୋପୀୟ ମାନଙ୍କର ତ ଗୋଟାଏ ବଡ଼ ସ୍ୱପ୍ନ ଥାଏ କେମିତି ପୂର୍ବ ରାଜକର ଭାରତ ଓ ତା' ନିକଟରେ ଥିବା ଦେଶ ଗୁଡ଼ିକରେ ପହଞ୍ଚିବେ । ତିନୋଟି ଜାହାଜ ଏକ ସଙ୍ଗରେ ନ ଗଲେ ଚଳିବ ନାହିଁ । ସେଥିପାଇଁ ପଇସା ବରକାର । ୧୪୯୨ରେ ସେ ତିନୋଟି ଜାହାଜ କିଣି ପଶ୍ଚିମ ମୁହାଁ ହୋଇ ଚାଲିଲେ । ପଛକୁ ପଛ ତିନିଥର ଏହିଭଳି ଗଲାପରେ ସେ ଆମେରିକା ମହାଦେଶ ବିଷୟରେ ସଠିକ୍ ଖବର ଆଣି ଇଉରୋପରେ ପହଞ୍ଚାଇଲେ ।

କଲୟୋ : ଶ୍ରୀଲଙ୍କାର ରାଜଧାନୀ । ଦ୍ୱୀପର ପଶ୍ଚିମ ଅଂଶରେ କେଲାନ୍ତା ନଦୀର ଦକ୍ଷିଣରେ ରହିଛି । ଭାରତ ମହାସାଗରର ଏହା ଗୋଟିଏ ପ୍ରସିଦ୍ଧ ବନ୍ଦର । ଚୀନା ପରିବ୍ରାଜକ ହାଏ ହୁଇ ଏନ୍ ପଞ୍ଚମ ଶତାବ୍ଦୀରେ ଏହି ବନ୍ଦର ବିଷୟ ଉଲ୍ଲେଖ କରିଛନ୍ତି । ସିଂହଳାମାନେ ଏହାକୁ କୋଲାମ୍ପ ବୋଲି କହୁଥିଲେ । ପର୍ତ୍ତୁଗାଜମାନେ ଭାବିଲେ ଏହି ଶବ୍ଦର ଅର୍ଥ ହେଉଛି ଆମ୍ବ ଗଛ । ସିଂହଳା ଭାଷାରେ ଆମ୍ବ ଶବ୍ଦ ଅଛି । କୋଲା ଅର୍ଥ ପତ୍ର । ଅଷ୍ଟମ ଶତାବ୍ଦୀରେ ଆରବ ବଣିକ ମାନେ ଏଠାରେ ଆସି ରହିଗଲେ । ଷୋଡ଼ଶ ଶତାବ୍ଦୀ ପରେ ପର୍ତ୍ତୁଗାଜ, ଡଚ୍ ଓ ବ୍ରିଟିଶମାନେ ସିଂହଳ ଦ୍ୱୀପର କିଛି କିଛି ଅଂଶ ଦଖଲ କରୁଥା'ନ୍ତି ଏବଂ ଏହି ବନ୍ଦରର ଉକ୍ତି ଘଟାଉଥାନ୍ତି । ଶେଷରେ ଏହି ବନ୍ଦର ବ୍ରିଟିଶ ମାନଙ୍କ ଅଧୀନରେ ରହିଗଲା । ପୂର୍ବ ଓ ପଶ୍ଚିମରେ

“ବରଂ ଘଣ୍ଟାକ ଆଗରୁ ଆସି ପହଞ୍ଚି, ମିନିଟିଏ ଡେରି କରି ଆସନାହିଁ ।”

--ସେକ୍ସପିଅର୍

ଯେଉଁ ଘର ତିଆରି କଲା ବା ଢଙ୍ଗ ଅଛି, ତାହାର ନମୁନା କଲମ୍ବୋରେ ଦେଖିବାକୁ ମିଳେ । ଲୋକସଂଖ୍ୟା ପ୍ରାୟ ୬, ୫୦, ୦୦୦ ।

କସ୍ତୁରବା (୧୮୬୯-୧୯୪୪) : ବହୁ ଦୂରରେ ଦକ୍ଷିଣ ଆଫ୍ରିକା । ସେଠାରେ ଗୋରା ସରକାର ଭାରତୀୟ ମାନଙ୍କ ଉପରେ ଅପମାନ ଲାଗି ଦେଉଥା'ନ୍ତି । ସେମାନଙ୍କୁ ଜେଲରେ ରଖି ଯନ୍ତ୍ରଣା ଦିଅନ୍ତି । ହଜାର ହଜାର ଲୋକ ଗାନ୍ଧୀଙ୍କ କଥାରେ ଏହାର ପ୍ରତିବାଦ କଲେ । ସେମାନଙ୍କ ଭିତରୁ ଅନେକଙ୍କୁ



(କସ୍ତୁରବା)

ବନ୍ଦୀ କରାଗଲା । ଦିନେ ଦେଖିଲା ବେଳକୁ ଜଣେ ଗୁଳୁରାଣୀ ମହିଳା ନାରୀ ମାନଙ୍କୁ ସାଙ୍ଗରେ ନେଇ ଜେଲ ବରଣ କରୁଛନ୍ତି । ଗାନ୍ଧୀ ମଧ୍ୟ ସେ ପର୍ଯ୍ୟନ୍ତ ସାହସ କରୁନଥିଲେ ମହିଳା ମାନଙ୍କୁ ସତ୍ୟାଗ୍ରହରେ ମିଶାଇ ଜେଲବରଣ କରାଇ ଦେବାପାଇଁ । ଗୁଳୁରାଣୀ ମହିଳା ଜଣକହିଁ ଗାନ୍ଧୀଙ୍କୁ ଭରସା ଦେଲେ - ଆମେ ନାରୀ ହେଲେ ମଧ୍ୟ ଆମର ଇଚ୍ଛ ଅଛି । ପୁରୁଷ ମାନଙ୍କ ସହିତ କାନ୍ଧକୁ କାନ୍ଧ ମିଳାଇ ଆମେ ଅନ୍ୟାୟ ସହିତ ଲଢ଼ିବୁ । ଏହି ଖବର ବିଲାତରେ ଓ ଭାରତରେ ଚହଳ ପକାଇ ଦେଇଥିଲା ।

ତାଙ୍କରି ନାମ ହେଲା କସ୍ତୁରବା । ସେ ହେଉଛନ୍ତି ମହାତ୍ମା ଗାନ୍ଧୀଙ୍କ ଧର୍ମପତ୍ନୀ ବା ସହଧର୍ମିଣୀ । କଥାରେ

କୁହନ୍ତି ପୃଥିବୀରେ ଯେଉଁମାନେ ବଡ଼ ହୋଇଛନ୍ତି ବା ନାମ କରିଛନ୍ତି, ସେମାନଙ୍କ ପଛରେ ଜଣେ ଜଣେ ନାରୀ ଅଛନ୍ତି । ସେହି ନାରୀମାନେ ଏଭଳି ଆଚରଣ ଦେଖାନ୍ତି ଓ ଏଭଳି ଭାବରେ ସାହାଯ୍ୟ କରନ୍ତି ଯେ ପୁରୁଷମାନେ ପ୍ରକୃତ ଅର୍ଥରେ ଜୀବନକାଳ ଭିତରେ ସଫଳତା ଲାଭ କରନ୍ତି, ଅର୍ଥାତ୍ ବଡ଼ ହୋଇଯା'ନ୍ତି । ନାରୀର ସାହାଯ୍ୟ ବିନା ଏହା ସମ୍ଭବ ହୁଅନ୍ତା ନାହିଁ । ଏହି କଥାଟିକୁ ନିଜ ଜୀବନରେ ପ୍ରମାଣ କରିଦେଇ ଯାଇଛନ୍ତି କସ୍ତୁରବା । ସେ କୌଣସି ସ୍କୁଲକୁ ଯାଇ ପାଠ ପଢ଼ି ନାହାନ୍ତି । ଖୁବ୍ ଅଳ୍ପ ବୟସରେ ମୋହନ ଦାସ କରମଚନ୍ଦ୍ର ଗାନ୍ଧୀଙ୍କ ହାତ ଧରିଥିଲେ । ଭାରତର ମୁକ୍ତି ସଂଗ୍ରାମ ବେଳେ ସେ ଗାନ୍ଧୀଙ୍କ ପାଖେ ପାଖେ ରହି ତାଙ୍କୁ ବଳ ଦେଇଥିଲେ ଓ ଅନ୍ୟମାନଙ୍କୁ ସାହସ ଦେଇଥିଲେ । ଯେଉଁମାନେ ଆଜି ସେ ସମୟର ଇତିହାସ ଲେଖୁଛନ୍ତି ସେମାନେ କହୁଛନ୍ତି, ଭାରତରେ ଯେଉଁ ନାରୀ ଜାଗରଣ ହେଲା ତା ମୂଳରେ ଥିଲେ ଏଇ କସ୍ତୁରବା । ତାଙ୍କ ଜୀବନୀ ପଢ଼ିଲେ ଯେ କୌଣସି ଲୋକ ଆଜି ମଧ୍ୟ ଆଶ୍ଚର୍ଯ୍ୟ ହୋଇ ବିଗୁରବ - ଏଭଳି ଜଣେ ନାରୀ ସତରେ କ'ଣ ଭାରତ ଭୂଇଁରେ ଜନ୍ମ ହୋଇଥିଲେ । ୧୯୧୯ରେ ଜାଲିଝୁନାଝୁନାବାଗ ହତ୍ୟାକାଣ୍ଡ ହେଲା । ଗାନ୍ଧୀଙ୍କର ମୋହ ତୁଟିଗଲା । ସେ ଦେଶକୁ ସ୍ଵାଧୀନ କରିବା ପାଇଁ ସଂଗ୍ରାମର ଶୁଭ ଦେଲେ । ତା'ପରେ ଦୀର୍ଘ ଅଣତ୍ରିବିଶ ବର୍ଷ କାଳ ସେ ଗାନ୍ଧୀଙ୍କ ପାଖେ ପାଖେ ରହି ବିଦେଶୀ ଶାସକଙ୍କ ବିରୁଦ୍ଧରେ ଲଢ଼ିଛନ୍ତି, ଜେଲ ବରଣ କରିଛନ୍ତି, ନାନା ଦୁଃଖ କଷ୍ଟ ସହିଛନ୍ତି । ଶେଷବେଳକୁ ଆସିଗଲା ଭାରତର ଶେଷ ମୁକ୍ତି ସଂଗ୍ରାମ - ୧୯୪୨ର ଭାରତ ଛାଡ଼ ଆନ୍ଦୋଳନ । ସେହିବର୍ଷ ଅଗଷ୍ଟ ମାସ ଆଠ ତାରିଖ ରାତିରେ ଗାନ୍ଧୀଙ୍କୁ ଗିରଫ କରିନିଆଗଲା । ନଅ ତାରିଖ ଦିନ କସ୍ତୁରବାଙ୍କୁ ମଧ୍ୟ ବନ୍ଦୀ କରାଗଲା । ଜେଲ

“ଭବିଷ୍ୟତ ଅତଳ ଗର୍ଭରେ ହୁଏତ ଲୁଚି ରହିଛି, ତେଣୁ ଅନ୍ୱେଷଣରୁ ବିରତ ହୁଅନାହିଁ ।”

୪୨ କସ୍ତୁରୀ-କସ୍ତୁରୀ ବଳଦ

ଭିତରେ ଥିଲାବେଳେ ତାଙ୍କର ଦେହ ଅତିମାତ୍ରାରେ ଖରାପ ହୋଇଗଲା । ୧୯୪୪ ଫେବୃୟାରୀ ୨୨ ତାରିଖ ଦିନ ସେ ନିଜ ସ୍ୱାମୀଙ୍କ କୋଳରେ ମୁଣ୍ଡଦେଇ ଜେଲ ଭିତରେ ଶେଷନିଶ୍ୱାସ ଛାଡ଼ିଲେ । ସମସ୍ତେ ଏକସ୍ୱରରେ କହିଲେ “କସ୍ତୁରୀ ହେଉଛନ୍ତି ଜଣେ ଶ୍ରେଷ୍ଠ ଶହୀଦ” ।

ତାଙ୍କର ଓଡ଼ିଶା ସହିତ ସମ୍ପର୍କ ବରାବର ଥିଲା । ମହାତ୍ମା ଗାନ୍ଧୀ ଓଡ଼ିଶାକୁ ଅନ୍ତରର ସହିତ ଶ୍ରଦ୍ଧା କରୁଥିଲେ । କସ୍ତୁରୀ ମଧ୍ୟ ସେ ଦିଗରେ ପଛରେ ପଡ଼ିନାହାନ୍ତି ।

କସ୍ତୁରୀ : ଅଖିରା କସ୍ତୁରୀ ମୃଗର ପେଟ ଭିତରେ ଥିବା ଗୋଟିଏ ଅଳାରୁ ଏହା ମିଳେ । ଏହା ଭିତରୁ ଗୋଟାଏ ଅତି ରମ୍ୟାକାର ସୁଗନ୍ଧ ବାହାରେ । ବହୁ ସମୟଧରି ଏହାର ସୁଗନ୍ଧ ରହେ । ତେଣୁ ଯେଉଁମାନେ ବାସନା ପଦାର୍ଥ ତିଆରି କରନ୍ତି ସେମାନେ ଏହାକୁ ବ୍ୟବହାର କରନ୍ତି । କସ୍ତୁରୀକୁ କେତେକ ଔଷଧରେ ମଧ୍ୟ ପୂର୍ବେ ବ୍ୟବହାର କରାଯାଉଥିଲା । ଆୟୁର୍ବେଦ ଶାସ୍ତ୍ରୀମାନେ ଏହା ବିଷୟରେ ଅନେକ କିଛି ଲେଖିଛନ୍ତି ଓ ଏହାକୁ ବହୁତ ଗୁଡ଼ିଏ ନାମ ମଧ୍ୟ ଦେଇଛନ୍ତି ।

କସ୍ତୁରୀ କଇଁଛ : ଏହି ଛୋଟ ଛୋଟ କଇଁଛ ଗୁଡ଼ିକ ଉତ୍ତର ଆମେରିକାରେ ଦେଖାଯାନ୍ତି । ଉତ୍ତର ପାଇଗଲେ ଦେହରୁ ଗୋଟାଏ ସୁଗନ୍ଧ ବାହାରେ । ଏହା କସ୍ତୁରୀ ଗନ୍ଧ ସହିତ ସମାନ । ବରାବର ପାଣିରେ ରହନ୍ତି, ଭୂଇଁକୁ କେବେହେଲେ ଆସନ୍ତି ନାହିଁ ।

କସ୍ତୁରୀ ବଳଦ : ପୃଥିବୀର ଏଭଳି ଗୋଟିଏ ଅଞ୍ଚଳ ଅଛି ଯେଉଁଠାରେ ଜଳବାୟୁ ଅତି ନିଷ୍ଠୁର । ମଣିଷ ସେ ପାଗ ସହିବା କଷ୍ଟ । ସେହି ଅଞ୍ଚଳରେ ଏହି ଜୀବ ଦଳବାନ୍ଧି ରହନ୍ତି । ସେଇଟି ହେଉଛି ଉତ୍ତର ଆମେରିକା ମହାଦେଶର ଏକାବେଳକେ ଉତ୍ତର ଅଞ୍ଚଳ ଓ ଗ୍ରୀନ୍‌ଲ୍ୟାଣ୍ଡ ।

ଅଖିରା, ମାଙ୍କ ସମସ୍ତଙ୍କୁ କାହିଁକି ବଳଦ ବୋଲି

କୁହାଯାଇଛି ତା’ର କାରଣ ଅଛି । ଲାଟିନ୍ ଭାଷାରେ ଓଭିସ୍ ଶବ୍ଦର ଅର୍ଥ ହେଲା ମେଣ୍ଟା ଏବଂ ବସ୍‌ର ଅର୍ଥ ହେଉଛି ବଳଦ ବା ଗାଈ । ଜୀବଟି ବଳଦ ଏବଂ ମେଣ୍ଟାର ଗୋଟିଏ ମର୍ଝିମର୍ଝିକିଆ ବେହେରା ନେଇଥିବାରୁ ଜୀବ ବିଜ୍ଞାନୀମାନେ ଏହାକୁ ନାମ ଦେଲେ ଓଭିସ୍ । ଏହା ଦେହରୁ କସ୍ତୁରୀ ଗନ୍ଧ ଭଳି ଗୋଟିଏ ବାସନା ବାହାରେ ।

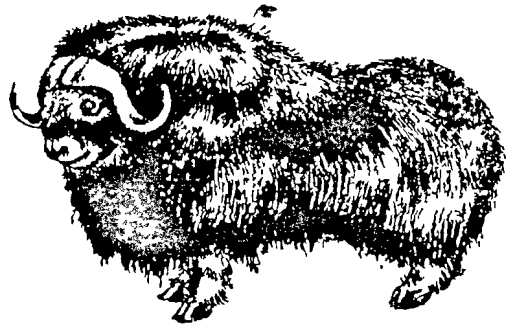

(କସ୍ତୁରୀ ବଳଦ)

ଚିତ୍ରଟିକୁ ଭଲ କରି ଦେଖ । ସତେ ଯେପରିକି ଅଷ୍ଟ୍ରା ରାଇଜରେ ରହିବ ବୋଲି ପ୍ରକୃତି ଲୋମର ଗୋଟାଏ ପୋଷାକ ଏହାକୁ ପିନ୍ଧାଇ ଦେଇଛି । ଏହା ତଳେ ଆଉ ପରସ୍ତେ ସରୁ ଲୋମ ଏଭଳି ବହଳିଆ ହୋଇ ରହିଛି ଯେ ବରଫ ଅଞ୍ଚଳର ଅଷ୍ଟ୍ରା ତା’କୁ ମୋଟେ ବାଧ୍ୟ ନାହିଁ । ପତଳା ଓଠ ସାଙ୍ଗକୁ ଛୋଟ ଛୋଟ କାନ । ଅଖିରା, ମାଙ୍କ ଉତ୍ତରକୁ ପ୍ରାୟ ଦୁଇ ଫୁଟ ବା ୬୦ ସେଣ୍ଟିମିଟର ଲମ୍ବର ଶିଙ୍ଘ । କାନ୍ଧ ପାଖରୁ ଉଚ୍ଚତା ତଳୁ ପାଞ୍ଚ ଫୁଟ ବା ଦେଢ଼ମିଟର । ଓଜନରେ ୪୦୦ କେ. ଜି. ପର୍ଯ୍ୟନ୍ତ ହୋଇଥାଏ ।

ଉତ୍ତର ମେରୁ ନିକଟରେ ତ ଏମାନେ ରୁହନ୍ତି । ଗୁରିଆଡ଼େ ବରଫ । ଗଛଲତା ବୋଲି କିଛି ନାହିଁ ।

“ଗଛରେ ଯଦି ବସନ୍ତ ଆରମ୍ଭରେ ବଉଳ ଧରିନାହିଁ, ଗ୍ରୀଷ୍ମ ଶେଷ ବେଳକୁ ଆମ ପାଟିବ ବୋଲି ଆଶା ରଖିବ କାହିଁକି ?”

--ହାରେ

ଏମାନେ ଖାଆନ୍ତି କ'ଣ ? ବର୍ଷର ଅଳ୍ପ କେତେ ଦିନ ଏଠାରେ ଗ୍ରୀଷ୍ମଋତୁ ହୁଏ । ସେତିକିବେଳେ ବରଫ, ତୁଷାର ଉପରେ କିଛି କିଛି ଉଭିଦ ଜନ୍ମନ୍ତି । ତା'କୁତ ଖାଆନ୍ତି । ଅନ୍ୟ ସମୟରେ ବରଫ ତଳେହିଁ ଶିଉଳି ଭଳି ଏହି ଉଭିଦ ଥାଏ । ଶିଙ୍ଘରେ ବରଫକୁ ଖୋଳି ସେମାନେ ଖାଆନ୍ତି ।

ଏହାର ମାଂସ ଏସିମୋଙ୍କୁ ଖୁବ୍ ସୁଆଦ ଲାଗେ । ବମଡ଼ା ଓ ଲୋମ ସେମାନଙ୍କ ପାଇଁ ଖୁବ୍ ମୂଲ୍ୟବାନ । ଏମାନେ ଯେପରି ଲୋପ ନପାଇଯିବେ ସେଥିପାଇଁ କାନାଡା ଓ ଡେନ୍ମାର୍କ ସରକାର ଆଇନ କରିଛନ୍ତି ।

କସ୍ତୁରୀ ମୂଷା : ଏହି ମୂଷାଜାତୀୟ ଜୀବଟି ଜଳ ଓ ସ୍ନାନ ଉଭୟରେ ରୁହେ । ସାଧାରଣତଃ ଉତ୍ତର ଆମେରିକାରେ ଦେଖାଯାଏ । ଦେହଟି କୁନ୍ଦିଳା ଭଳି । ୧୨ ଇଞ୍ଚ ବା ୩୦ ସେଣ୍ଟିମିଟର ଲମ୍ବ - ଲୋମ ନଥିବା ଲାଙ୍ଗୁଳଟିକି ଛାଡ଼ିଦେଲେ । ପଛଗୋଡ଼ ଟିକେ ହଂସ ପାଦିଆ । ପାଦର ଦୁଇପାଖରେ ଟାଣ ଲୋମ ଥିବାରୁ

ଅନ୍ୟ ମିରିଗଙ୍କ ଭଳି ଏହାର ଶିଙ୍ଘ ନାହିଁ । ଦେଖିବାକୁ ବାଦାମୀ ରଙ୍ଗ । ଲମ୍ବା ଓ ମୋଟା ଟାଣ ଲୋମ । କାନ୍ଧ

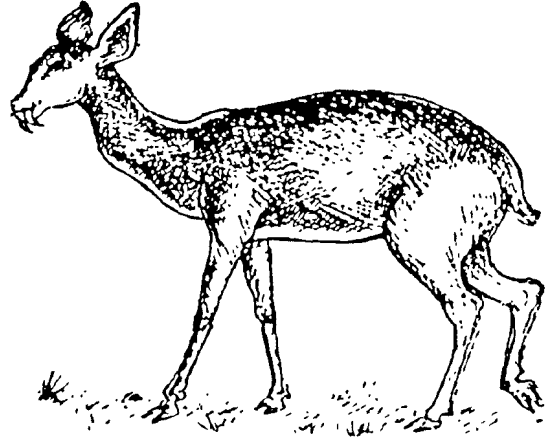

(କସ୍ତୁରୀ ମୃଗ)

ପାଖରେ ୨୪ ଇଞ୍ଚ ବା ୬୦ ସେଣ୍ଟିମିଟର ଉଚ୍ଚ । ପାଟିରୁ ତଳ ଆଡ଼କୁ ଲମ୍ବି ଦୁଇଟି ଛୋଟ ଛୋଟ ଦାନ୍ତ ଥାଏ ।

କାଇପଡ଼ା-କଳାମାଟିଆ ଶହୀଦ :

୧୯୪୨ ଅଗଷ୍ଟ ମାସରେ ଯେଉଁ ଭାରତ ଛାଡ଼ି ଆନ୍ଦୋଳନ ହେଲା ସେଥିରେ ସମଗ୍ର ଦେଶରୁ ହଜାର ହଜାର ଲୋକ ଯୋଗ ଦେଇଥିଲେ । ଓଡ଼ିଶାର ବହୁ ସ୍ଥାନରେ ଲୋକେ ଏକଜୁଟ ହୋଇ ଦେଶ ସ୍ୱାଧୀନ ହେଲା ବୋଲି ଘୋଷଣା କରିଥିଲେ । ସେହିମାନଙ୍କୁ ଜବତ କରିବା ପାଇଁ ଓଡ଼ିଶାର କେତେକ ସ୍ଥାନରେ ସରକାରଙ୍କ ତରଫରୁ ଗୁଳି ଗୁଳି ବା ଫଳରେ ବହୁଲୋକ ମରିଥିଲେ । କଟକ ଜିଲାର ବରୀ ଅଞ୍ଚଳରେ ଲୋକଙ୍କୁ ଡରାଇ ଦେବାପାଇଁ ଗୁଳି ଗୁଳିଥିଲା ଓ ଏଥିରେ ଗୁରିଜଣ ମଲେ । ଆଉ କେତେ ଲୋକ ଗୁଳିମାଡ଼ରେ ଆହତ ହୋଇଥିଲେ । ଯେଉଁମାନେ ପ୍ରାଣ ଦେଇଥିଲେ



(କସ୍ତୁରୀ ମୂଷା)

ପହଞ୍ଚିବାକୁ ସୁବିଧା ହୁଏ । ତା'ର ପଛପଟରୁ ଗୋଟିଏ ରସ ବାହାରେ ଯାହାର ଗନ୍ଧ କସ୍ତୁରୀ ଗନ୍ଧ ଭଳି । ଉପରେ ଲୋମତଳେ ଆଉ ପରସ୍ତେ ନରମା ଲୋମ ଥାଏ । ଥରକେ ଗୋଟିକରୁ ଏଗାର ପର୍ଯ୍ୟନ୍ତ ଛୁଆ ଦିଅନ୍ତି । ଏହାର ମାଂସ ସୁଆଦିଆ ।

କସ୍ତୁରୀ ମୃଗ : ଏହି ମିରିଗଠାରୁ କସ୍ତୁରୀ ମିଳେ । ଉତ୍ତରରେ ସାଇବେରିଆ ଠାରୁ ହିମାଳୟ ପର୍ବତ ପର୍ଯ୍ୟନ୍ତ ଲାଗିଥିବା ଏହା ଅଞ୍ଚଳରେ ଦେଖାଯାଏ । ବଡ଼ ବଡ଼ ଶାଢ଼ିଆ ଲାଙ୍ଗୁଳ ।

“ନଦୀ ସ୍ରୋତରେ ଜଳ ବହିଗଲା ପରି ଦୁଷ୍ଟ ଲୋକର ସୁଖ ଶାନ୍ତ ଶାନ୍ତ ଉଭେଇଯାଏ ।”

--ଗେସିନେ

ସେମାନଙ୍କୁ କାଳପତ୍ରା କଳାମାଟିଆର ଶହୀଦ ବୋଲି କୁହାଯାଏ । ଯେଉଁ ସ୍ଥାନରେ ଗୁଳି ହୋଇଥିଲା ସେଠାରେ ଗୋଟିଏ ଶହୀଦ ସ୍ମୃତିସ୍ତମ୍ଭ ନିର୍ମାଣ କରାଯାଇଛି ।

କାଉ : ପୃଥିବୀର ଅଳ୍ପ କେତୋଟି ଅଞ୍ଚଳକୁ ବାଦଦେଲେ ସବୁଠାରେ ଏହି ପକ୍ଷୀକୁ ଦେଖିବ । ଆରବର ବଣିକମାନେ ଭାରତରୁ କାଉ ନେଇ ପ୍ରଥମେ ସିରିଆ ଓ ମେସୋପଟାମିଆରେ ପହଞ୍ଚାଇ ବିକିଲେ । ସେମାନଙ୍କର ବଂଶ କ୍ରମେ ବଢ଼ିବାକୁ ଲାଗିଲା ।

କୋଡ଼ିଏରୁ ଅଧିକ ଜାତିର କାଉ ଆମ ପୃଥିବୀରେ ଅଛନ୍ତି । ଚିଲ ଭଳି ବଡ଼ ବଡ଼ କାଉ ହିମାଳୟରେ ବହୁ ଉଚ୍ଚରେ ଦେଖାଯା'ନ୍ତି । କାଶ୍ମୀର ଓ ଲଦାଖରେ ଯେଉଁଗୁଡ଼ିକ ଅଛନ୍ତି ସେମାନଙ୍କର ଆକୃତି ପାରା ଭଳି । ଆମେ ସାଧାରଣତଃ ଡାମରା ଓ କୁଜି ଏହି ଦୁଇ ଜାତିର କାଉ ଦେଖୁଛୁ । ଡାମରା କାଉର ଗଳା ବା ରାବ ମୋଟା ବା କର୍କଶ । ଲକ୍ଷ୍ୟ କରି ଦେଖାଗଲାଣି

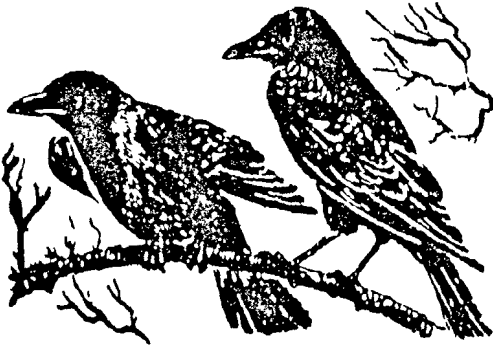

(କାଉ)

ଯେ ଏହାର ଆୟୁଷ ତେର ବରଷ ବର୍ଷ । ଚିଡ଼ିଆଖାନା ବା ବଡ଼ ପିଞ୍ଜରାରେ ରଖିଲେ ପ୍ରାୟ ୨୦ ବର୍ଷ ବଞ୍ଚେ । ତାହାର ରାବକୁ ଲକ୍ଷ୍ୟକରି ତା'ର ନାଁ ଦିଆଯାଇଛି । କା କା ବୋଲି ଡାକୁଥିବାରୁ କାଉ, କାକ; ହିନ୍ଦୀରେ କଠ୍ଠା - ଏହିସବୁ ନାମ ପାଇଛି ।

ମୂଷାଠାରୁ ଆରମ୍ଭ କରି ଯେ କୌଣସି ମଲା ଜୀବ

ପଡ଼ିଥିଲେ କାଉ ଆସି ସେଠି ପହଞ୍ଚିଯାଏ । ଶାଗୁଣା ସାଙ୍ଗେ ସାଙ୍ଗେ କାଉ ଯାଇ ଗୋରୁ ମଢ଼ ବା ମଲା ଜୀବଙ୍କ ପାଖରେ ପହଞ୍ଚିଯାଏ । କଥାରେ ଅଛି : କାଉ ଶାଗୁଣା ଖାଇଯାଏ । ଏହା ଖୁବ୍ ଗୁଲାଇ । ଗୋଟାଏ କାଉ ମରିଗଲେ ଶହ ଶହ କାଉ ଆସିଯିବାର ଦେଖାଯାଇଛି । ବଳବଦ୍ଧ ହୋଇ ସେମାନେ କାମ କରନ୍ତି । ଶତ୍ରୁକୁ ଦେଖିଲେ ଏଭଳି ଗୋଟାଏ ରାବ ଦେବେ ଯେ ବହୁ ସଂଖ୍ୟକ କାଉ ଆସି ପହଞ୍ଚିଯିବେ । ଚିଲ ଏବଂ କାଉଙ୍କର ଲଢ଼େଇ ଅନେକ ଦେଖିଥିବେ । ବହୁ ସମୟରେ ଚିଲ କାଉଠାରୁ ହାରିଯାଏ । କାଉର ଡା'ର ଉଡ଼ିବା କୌଶଳ କାଉଠାରୁ ଉନ୍ନତ ନୁହେଁ । ଏ ପକ୍ଷୀ ଶୁଭ ଅଶୁଭର ସଙ୍କେତ ଦିଏ ବୋଲି ଲୋକଙ୍କର ବିଶ୍ଵାସ । ଘରର ଗୋଟିଏ କଣରେ କାଉ ରାବୁଛି । ଦୂରରେ ଛିଡ଼ାହୋଇ ଗୁହାଣୀ କହୁଛି - 'ଉଡ଼ିଗଲୁ, ଉଡ଼ିଗଲୁ କୁଣିଆ ଆସୁଛି କି' ? ଯଦି ଉଡ଼ିଗଲା ସେ ଅନୁମାନ କରୁଛି ଯେ ଜଣେ କେହି ଆସୁଛନ୍ତି ।

ଏହି ପକ୍ଷୀଟି ସଂପର୍କରେ ପୃଥିବୀର ସବୁ ଅଂଶରେ ବହୁ ବମହାର କାହାଣୀ ଅଛି । କାଉ ବିଷୟରେ ସବୁ ଭାଷାରେ କବିତା ସବୁ ଲେଖାଯାଇଛି । କାକପୋଇ, ନନ୍ଦକିଶୋର ବଳଙ୍କ କାକବର୍ତ୍ତା ଯିଏ ପଢ଼ିଛି ସିଏ ଜାଣିଛି ଏଇ ପକ୍ଷୀଟି ବିଷୟରେ କବି, ଲେଖକ, କେତେ କଥା ଭାବୁଛନ୍ତି । ସକାଳୁ କା କା କରି ସିଏ ଯେ ସମସ୍ତଙ୍କୁ ବିଛଣାରୁ ଉଠାଇ ଦିଏ ସେଥିପାଇଁ ସମସ୍ତେ ତା' ପ୍ରତି କୃତଜ୍ଞ ।

କାଏରୋ : ଆଫ୍ରିକା ମହାଦେଶର ସବୁଠାରୁ ବଡ଼ ସହର ହେଉଛି କାଏରୋ । ଏହା ଇଜିପ୍ଟ ବା

“କେତେକ ଦୁର୍ବଳତା ସହଜାତ - ଆଉ କେତେକ ଆମେ ହାସଲ କରୁ । କେଉଁ ଗୁଡ଼ିକ ଅଧିକ ବିପଜ୍ଜନକ ସେହି ହେଲା ପ୍ରଶ୍ନ ।”

--ଗ୍ରେଟେ

ମିଶରର ରାଜଧାନୀ । ଏହାର ଆରବୀ ନାମ ହେଲା 'ଆଲକାହାର' ଅର୍ଥାତ ବିଜୟା । ପୂର୍ବ ଏବଂ ପଶ୍ଚିମ ଜଗତର ଏଇଟି ଗୋଟିଏ ମିଳନ ସ୍ଥଳ ବୋଲି କୁହାଯାଏ । କାରଣ ପୂର୍ବ ଜଗତର ଯାହା କିଛି ଭଲ ତାହା ସାଙ୍ଗକୁ ପଶ୍ଚିମ ଜଗତର ସେଇ ଦୃଷ୍ଟିରୁ ଭଲର ନମୁନା ଏହି ସହରରେ ମିଳେ । ଦିନେ ଏଇଟି ଥିଲା ଗୋଟିଏ ପ୍ରସିଦ୍ଧ ଶିକ୍ଷାକ୍ଷେତ୍ର । ଗ୍ରୀକ୍ ଦାର୍ଶନିକ ପ୍ଲାଟୋ ଏହିଠାରେ ଆସି ଶିକ୍ଷାଲାଭ କରିଥିଲେ । ସହରରେ ବର୍ଷା ହୁଏନାହିଁ ବୋଲି କହିଲେ ଚଳେ । ନାଳନଦୀ ଏହାକୁ ଜୀବନ ଜଳ ଯୋଗାଇଛି । ଯେଉଁ ପିରାମିଡ୍ ନାମ ସମସ୍ତେ ଶୁଣନ୍ତି, ତାହା ଏହିଠାରେ ଅଛି ।

ଶୀତଦିନେ ଏହାର ଜଳବାୟୁ ଏଭଳି ଚମତ୍କାର ହୋଇଯାଏ ଯେ ଆରବ ଜଗତର ବହୁଲୋକ ସେତେବେଳେ ଏଠାକୁ ଆସନ୍ତି । କାବ୍ୟରୋ ବିଶ୍ୱବିଦ୍ୟାଳୟ ପୂର୍ବରୁ ବ୍ୟାପୀ ଖ୍ୟାତି ଅଛି । ସମୁଦାୟ ସହରରେ ସାତଲକ୍ଷରୁ ଅଧିକ ଛାତ୍ର ପଢୁଛନ୍ତି । ସହରଟିର ଲୋକସଂଖ୍ୟା ୬୭ ଲକ୍ଷରୁ ଅଧିକ ।

କାକର : ପବନରେ ବା ଆକାଶରେ ଅତି ସୁସ୍ଥ ସୁସ୍ଥ ଜଳକଣା ଭାସୁଥାନ୍ତି । ରାତିରେ ସେସବୁ ଜଳକଣା ଘାସ ବା ଗଛପତ୍ରରେ ଲାଗିଯାଇଛି । ତା'କୁ କୁହାଯାଏ କାକର । ଯେଉଁ ରାତିରେ ଆକାଶରେ ମେଘ ନଥାଏ, ପବନ ସ୍ଥିର ଥାଏ ସେତିକିବେଳେ କାକର ପଡ଼େ । ଆକାଶ ପରିଷ୍କାର ଥିଲାବେଳେ ଯେଉଁ କାକର ପଡ଼େ, ତା'ର କାରଣ ହେଲା ସେହି ସମୟରେ ଘାସ ବା ପତ୍ରରୁ ଆକାଶର ଉଷ୍ଣା ଧୀରେ ଧୀରେ ଯାଉଥାଏ । ଜଳକଣା ଜମିବା ପାଇଁ ଯାହା ବରକାର ତାହା ସେତିକିବେଳେ ହୋଇଯାଇଥାଏ । କେତେ ପର୍ଯ୍ୟାୟରେ କାକର ପଡ଼ିଛି ତାକୁ ମାପିବା ପାଇଁ ଏବେ ସବୁ ଯନ୍ତ୍ର ବାହାରିଛି । କାରଣ ସେ ବିଷୟରେ ଠିକ୍ ଖବର ମିଳିଲେ ଅନ୍ୟଥାକୁ ସବିଧା ହୁଏ ।

କାକ୍ଷୁନ୍ (୧୪୨୨-୧୪୯୧) : ଏହି ଇଂରେଜ ଇଂରାଜୀ ଭାଷାରେ ୧୪୭୭ରେ ପ୍ରଥମେ

ବହି ଛପାଇଲେ । ଓଡ଼ିଆରେ ବହି ଛପା ହେବାର ୪୦୦ ବର୍ଷ ପୂର୍ବରୁ ବିଲାତରେ ବହି ଛପା ହେଲା । ଛପା ବହି ବାହାରି ପଢ଼ିଲାକୁ ଇଂରାଜୀ ଭାଷାରେ ଲେଖାହୋଇଥିବା ଅନେକ ବହିକୁ ପଢ଼ିବାକୁ ଲକ୍ଷ ଲକ୍ଷ ଲୋକ ସୁଯୋଗ ପାଇଗଲେ । ତାହାର ପୂର୍ବ ଶହେ ବର୍ଷରେ ବହୁ ବହି ଲେଖାଯାଇଥିଲେ ମଧ୍ୟ ସାଧାରଣ ଲୋକେ ପଢ଼ି ପାରୁ ନଥିଲେ । ବହିପଢ଼ା କ୍ଷେତ୍ରରେ ସତେ ଯେପରିକି ଗୋଟାଏ ବିପ୍ଳବ ହୋଇଗଲା । ଇଉରୋପର କେତେ ଭାଷାର ବହିକୁ ଇଂରାଜୀରେ ଅନୁବାଦ କରିଦିଆଗଲା ।

ପୂର୍ବରୁ ଯେଉଁମାନେ ଲେଖୁଥିଲେ ସେମାନେ କଷ୍ଟ ଶବ୍ଦ ସବୁ ବ୍ୟବହାର କରୁଥିଲେ । କାକ୍ଷୁନ୍ ସରଳ ଭାଷାରେ ଲେଖିଲେ । ବହୁଲୋକ ବହୁ ବହି ପଢ଼ିବାରୁ ଇଂରାଜୀ ଭାଷାର ମୂଳଦୁଆ ଟାଣ ହୋଇଗଲା । ମୃତ୍ୟୁ ବେଳକୁ ସେ ଶହେରୁ ଅଧିକ ବହି ଛାପି ସାରିଥିଲେ । ଏହାଙ୍କ ପୁରୀ ନାମ ହେଉଛି ଉଇଲିୟମ୍ କାକ୍ଷୁନ୍ । ତାଙ୍କ ମୃତ୍ୟୁ ପୂର୍ବରୁ ସେ କହୁଥିଲେ ଗୋଟିଏ ଗୋଟିଏ ବହି ଲେଖି ନକଲି କଲାବେଳକୁ ଯଦି କଲମ ଦଉଡ଼ା ହୋଇ ଯାଉଥା'ନ୍ତା, ହାତ ଥକି ପଡୁଥା'ନ୍ତା, ଆଖି ବୁଜି ହୋଇଯାଉଥା'ନ୍ତା, ଇଂରାଜୀ ଭାଷା କେବେହେଲେ ଆଗେଇ ପାରିନଥା'ନ୍ତା ।

କାକାସାହେବ କାଲେଲକର : ଗାନ୍ଧୀ ଯୁଗରେ ଭାରତରେ ଏଭଳି କେତେଜଣ ଲୋକ ବାହାରି ପଢ଼ିଲେ ଯେ ସେମାନଙ୍କ ନାମରେ ଇତିହାସ ଲେଖିଲା ବେଳେ ଏତିହାସିକମାନେ ଟିକେ ଗର୍ବ କରିବେ । କାଲେଲକର ସେହିମାନଙ୍କ ଭିତରୁ ଜଣେ । ସେ ଥିଲେ ଜଣେ ବିପ୍ଳବୀ, ମୁକ୍ତିସଂଗ୍ରାମର ଯୋଦ୍ଧା, ସମାଜ

“ନିଜକୁ ମନୁଷ୍ୟ ଯେତେବେଳେ ଖୁବ୍ ବିଜ୍ଞ ବୋଲି ବିଗ୍ଢ଼ିଦିଏ, ସେତିକିବେଳେ ହିଁ ସେ ଦୁର୍ବଳ ହୋଇଯାଏ ।”

--ସାଇମନ

୪୭ କାଲେଲକର-କାକୋରି ଷଡ଼ଯନ୍ତ୍ର

ସଂସ୍କାରକ, ଲେଖକ, ଶିକ୍ଷାବିତ ଓ ସମାଜସେବୀ ।
୧୮୮୫ ଡିସେମ୍ବର ପହିଲାରେ ତାଙ୍କର ଜନ୍ମ ।

କାକୁଡ଼ି : ପ୍ରକୃତି ସତେ ଯେପରିକି ଶୋଷ ମାରିବା ପାଇଁ ଏହି 'ପାଣିଆ' ଫଳଟିକୁ ସୃଷ୍ଟି କରିଛି । ପାକଳ ନ ହୋଇଥିବା କଷି କାକୁଡ଼ିଟିରେ ପ୍ରାୟ ୯୭ ଭାଗ ହେଉଛି ପାଣି । କ୍ଷୀର ବା ଘୋଳ ଦହିରେ ଯେତକ ଛେନା ଅଛି ସେତକ କାଠୁଆ ପଦାର୍ଥ । ତେଣୁ ଲୁହାଯାଏ ଯେ ଘୋଳ ଦହିଠାରୁ କାକୁଡ଼ି ଅଧିକ ପାଣିଆ । କଷି କାକୁଡ଼ିଟିକୁ ଚୋବାଇ ଦେଲେ ତା'ର ଚୋପା ସହିତ କୌଣସି ଅଂଶ ଫୋପାଡ଼ି ଦେବାର ନଥାଏ । ଏଥିରେ କ୍ୟାଲସିୟମ୍, ଲୁହା ଓ ପଟାସିୟମ୍ ଭଳି ପଦାର୍ଥ ଅତି ସୁସ୍ଥ ଭାବରେ ରହିଛି । ମଞ୍ଜି ନଥିବା କାକୁଡ଼ି ଉତରା ଗଲାଣି । କାକୁଡ଼ି ପାକଳ ହୋଇଗଲେ ପରିବା ଭଳି କାମ କରେ । ଭାରତର ଅନେକ ଅଂଶରେ ଏହାକୁ ଚରକାରୀ କରି ଖିଆଯାଏ ।

କାକୋରି ଷଡ଼ଯନ୍ତ୍ର : ଲୁହାଯାଏ ଭାରତକୁ ସ୍ୱାଧୀନ କରିବାପାଇଁ ଯେଉଁ ସଂଗ୍ରାମ ଚାଲିଥିଲା ତାହା ଗୋଟିଏ ଦୃଷ୍ଟିରୁ ଏହି ବିଂଶ ଶତାବ୍ଦୀର ଆରମ୍ଭରୁ ହିଁ ଗୋଟାଏ ରୂପନେଲା । ଗୁଳି ବନ୍ଧୁକ ଯୋଗାଡ଼ କରି ଭାରତରେ ଥିବା ଗୋରା ଅଫିସର ମାନଙ୍କୁ ଭୟଭୀତ କରିଦେଲେ, କେତେକଙ୍କୁ ମାରିଦେଲେ ଇଂରେଜମାନେ ଡରିଯିବେ ବୋଲି କେତେକଙ୍କର ବିଶ୍ୱାସ ଥିଲା । ସେମାନେ ସେହି ପଛା ଧରିଲେ ଓ ନିଜ ଜୀବନକୁ ପାଣି ଛଡ଼ାଇବାକୁ ପଛାଇଲେ ନାହିଁ । ଗୁଜୁରାଟର ବାରିଷ୍ଟର ମୋହନ ଦାସ କରମଚନ୍ଦ୍ର ଗାନ୍ଧୀ ଦକ୍ଷିଣ ଆଫ୍ରିକାରୁ ଫେରି କହିଲେ ଯେ ଅହିଂସା ଉପାୟରେ ଲଢ଼ିବାକୁ ହେବ । ସେ କ'ଣ କରୁଛନ୍ତି, ତା'କୁ ବହୁ ଯୁବକ ଅପେକ୍ଷା କଲେ । କିନ୍ତୁ ସେମାନେ ଯେତେ ଶୀଘ୍ର ଯାହା ଆଶା କରୁଥିଲେ ତାହା ପାଇଲେ ନାହିଁ । ତେଣୁ ହିଂସା ବଳରେ ସରକାରଙ୍କୁ ଜବତ୍ କରିବେ ବୋଲି ସ୍ଥିର କଲେ । ସବୁ କାମପାଇଁ ଟଙ୍କା ଦରକାର ।

କେତେଜଣ ଯୁବକ ଠିକ୍ କଲେ ସରକାର ଟ୍ରେଜେରୀରୁ ଟଙ୍କା ନେଇଆସିଲେ କିଛି କ୍ଷତିନାହିଁ ଉତ୍ତର ପ୍ରଦେଶର କାକୋରି ଏବଂ ଆଲାମନଗର ଭିତରେ ଯେଉଁ ପାସେଞ୍ଜର ଗାଡ଼ି ଯାଉଥିଲା, ସେଥିରେ ଲୁହା ସିନ୍ଧୁକରେ ସରକାରୀ ଟଙ୍କା ଯାଉଥିଲା । ତାକୁହି ଉଠାଇ ଆଣିବାକୁ ପଡ଼ିବ । ଗୁରି ଜଣ ବିପ୍ଳବୀ ଯୁବକ ସେହି ଦାୟିତ୍ୱ ନେଲେ । ୧୯୨୫ ଅଗଷ୍ଟ ନଅ ତାରିଖରେ ଲକ୍ଷ୍ନୌଠାରୁ ୨୨ କି.ମି. ଦୂରରେ କାକୋରି ଷ୍ଟେସନ ଛାଡ଼ି କିଛିଦୂର ଗଲାପରେ ସେମାନେ ଗାଡ଼ିକୁ ଅଟକାଇବାକୁ ଗାଡ଼ିକୁ କହିଲେ । ସେ ରାଜି ନହେବାରୁ ତାଙ୍କୁ ବନ୍ଧୁକ ଦେଖାଇଲେ । ଗାଡ଼ି ଅଟକିଲା ମାତ୍ରେ ସେମାନେ ଶୀଘ୍ର ଲୁହାସିନ୍ଧୁକ ଟିକୁ ଉଠାଇ ନେଇଗଲେ । ସେଥିରେ ପ୍ରଚୁର ଟଙ୍କା ଥିଲା । ଜଣେ ଗୁର୍ଖା ଗାଡ଼ି ଏମାନଙ୍କୁ ଅଟକାଇବାକୁ ଯିବାରୁ ତାକୁ ଗୁଳି କରି ମାରିଦେଲେ । ଯାତ୍ରୀଙ୍କ ମଧ୍ୟରୁ ଜଣେ ଇଂରେଜ ଆଗେଇ ଆସିବାରୁ ତାଙ୍କୁ ମଧ୍ୟ ମାରିଦେଲେ । ଅନ୍ୟ ଲୋକଙ୍କ ସାହାଯ୍ୟରେ ସିନ୍ଧୁକଟିକୁ ନେଇଗଲେ । ପରେ ଏମାନେ ଧରାପଡ଼ିଲେ । କାକୋରି ଷଡ଼ଯନ୍ତ୍ର ମାମଲାରେ ସେମାନଙ୍କୁ ଫାଶୀ ହୁକୁମ ହେଲା । ଏମ୍. ଏ. କ୍ଳାସରେ ପଢୁଥିବା ରାଜେନ୍ଦ୍ର କୁମାର ଲାହିରୀଙ୍କୁ ୧୯୨୭ ଡିସେମ୍ବର ୧୭ ତାରିଖ ଦିନ ଗୋଷ୍ଠୀ ଜେଲରେ ଫାଶୀ ଦିଆଗଲା । ୧୯ ତାରିଖ ଦିନ ବିସ୍ମିଲ୍ଲାଙ୍କ ଫାଶୀ ଓ ସେହିଦିନ ଫାଇଜାବାଦଠାରେ ଆସ୍‌ଫା-କଉଲ୍ଲାଙ୍କୁ ଫାଶୀ ଦିଆଗଲା । ଡିସେମ୍ବର ୨୧ରେ ଚଉସାନ ସିଂଙ୍କୁ ନୈର୍ଦ୍ଦି ଜେଲରେ ଫାଶୀ ଦିଆଗଲା । ଏହି ବିପ୍ଳବୀ ମାନଙ୍କର ନାମ ଏବେ ମଧ୍ୟ ଲୋକେ ସ୍ମରଣ କରନ୍ତି ।

“ସତ୍‌ଗୁଣର ବହୁ ପ୍ରସ୍ତରକ ଅଛନ୍ତି - କିନ୍ତୁ ତାହାର ମର୍ଯ୍ୟାଦା ରକ୍ଷା ପାଇଁ ପ୍ରାଣ ଦେବା ଲୋକଙ୍କ ସଂଖ୍ୟା ଖୁବ୍ କମ୍ ।”

--ହେଲ୍‌ଭେସିଅସ୍

୪୭ କାଲେଲକର-କାକୋରି ଷଡ଼ଯନ୍ତ୍ର

ସଂସ୍କାରକ, ଲେଖକ, ଶିକ୍ଷାବିତ ଓ ସମାଜସେବା ।
୧୮୮୪ ଡିସେମ୍ବର ପହିଲାରେ ତାଙ୍କର ଜନ୍ମ ।

କାକୁଡ଼ି : ପ୍ରକୃତି ସତେ ଯେପରିକି ଶୋଷ
ମାରିବା ପାଇଁ ଏହି 'ପାଣିଆ' ଫଳଟିକୁ ସୃଷ୍ଟି କରିଛି ।
ପାକଳ ନ ହୋଇଥିବା କଷି କାକୁଡ଼ିଟିରେ ପ୍ରାୟ ୯୭
ଭାଗ ହେଉଛି ପାଣି । କ୍ଷୀର ବା ଘୋଳ ଦହିରେ
ଯେତକ ଛେନା ଅଛି ସେତକ କାଠୁଆ ପଦାର୍ଥ । ତେଣୁ
କୁହାଯାଏ ଯେ ଘୋଳ ଦହିଠାରୁ କାକୁଡ଼ି ଅଧିକ ପାଣିଆ ।
କଷି କାକୁଡ଼ିଟିକୁ ଚୋବାଇ ଦେଲେ ତା'ର ଚୋପା
ସହିତ କୌଣସି ଅଂଶ ଫୋପାଡ଼ି ଦେବାର ନଥାଏ ।
ଏଥିରେ କ୍ୟାଲସିୟମ୍, ଲୁହା ଓ ପଟାସିୟମ୍ ଭଳି
ପଦାର୍ଥ ଅତି ସୁସ୍ଥ ଭାବରେ ରହିଛି । ମଞ୍ଜି ନଥିବା
କାକୁଡ଼ି ଉତରା ଗଲାଣି । କାକୁଡ଼ି ପାକଳ ହୋଇଗଲେ
ପରିବା ଭଳି କାମ କରେ । ଭାରତର ଅନେକ ଅଂଶରେ
ଏହାକୁ ଚରକାରୀ କରି ଖିଆଯାଏ ।

କାକୋରି ଷଡ଼ଯନ୍ତ୍ର : କୁହାଯାଏ ଭାରତକୁ
ସ୍ୱାଧୀନ କରିବାପାଇଁ ଯେଉଁ ସଂଗ୍ରାମ ଚାଲିଥିଲା ତାହା
ଗୋଟିଏ ଦୃଷ୍ଟିରୁ ଏହି ବିଂଶ ଶତାବ୍ଦୀର ଆରମ୍ଭରୁହିଁ
ଗୋଟାଏ ରୂପନେଲା । ଗୁଳି ବନ୍ଧୁକ ଯୋଗାଡ଼ କରି
ଭାରତରେ ଥିବା ଗୋରା ଅଫିସର ମାନଙ୍କୁ ଭୟଭୀତ
କରିଦେଲେ, କେତେକଙ୍କୁ ମାରିଦେଲେ ଇଂରେଜମାନେ
ତରିଯିବେ ବୋଲି କେତେକଙ୍କର ବିଶ୍ୱାସ ଥିଲା ।
ସେମାନେ ସେହି ପଛା ଧରିଲେ ଓ ନିଜ ଜୀବନକୁ
ପାଣି ଛଡ଼ାଇବାକୁ ପଛାଇଲେ ନାହିଁ । ଗୁଜୁରାଟର
ବୀରିଷ୍ଟର ମୋହନ ଦାସ କରମଚନ୍ଦ୍ର ଗାନ୍ଧୀ ଦକ୍ଷିଣ
ଆଫ୍ରିକାରୁ ଫେରି କହିଲେ ଯେ ଅହିଂସା ଉପାୟରେ
ଲଢ଼ିବାକୁ ହେବ । ସେ କ'ଣ କରୁଛନ୍ତି, ତା'କୁ ବହୁ
ଯୁବକ ଅପେକ୍ଷା କଲେ । କିନ୍ତୁ ସେମାନେ ଯେତେ
ଶୀଘ୍ର ଯାହା ଆଶା କରୁଥିଲେ ତାହା ପାଇଲେ ନାହିଁ ।
ତେଣୁ ହିଂସା ବଳରେ ସରକାରଙ୍କୁ ଜବତ କରିବେ
ବୋଲି ସ୍ଥିର କଲେ । ସବୁ କାମପାଇଁ ଟଙ୍କା ଦରକାର ।

କେତେଜଣ ଯୁବକ ଠିକ୍ କଲେ ସରକାରଙ୍କ
ଟ୍ରେଜେରାରୁ ଟଙ୍କା ନେଇଆସିଲେ କିଛି କ୍ଷତିନାହିଁ ।
ଉତ୍ତର ପ୍ରଦେଶର କାକୋରି ଏବଂ ଆଲାମନଗର
ଭିତରେ ଯେଉଁ ପାସେଞ୍ଜର ଗାଡ଼ି ଯାଉଥିଲା, ସେଥିରେ
ଲୁହା ସିନ୍ଧୁକରେ ସରକାରୀ ଟଙ୍କା ଯାଉଥିଲା । ତାକୁହିଁ
ଉଠାଇ ଆଣିବାକୁ ପଡ଼ିବ । ଗୁରି ଜଣ ବିପ୍ଳବୀ ଯୁବକ
ସେହି ଦାୟିତ୍ୱ ନେଲେ । ୧୯୨୪ ଅଗଷ୍ଟ ନଅ
ତାରିଖରେ ଲକ୍ଷ୍ନୌଠାରୁ ୨୨ କି.ମି. ଦୂରରେ କାକୋରି
ଞ୍ଜେସନ ଛାଡ଼ି କିଛିଦୂର ଗଲାପରେ ସେମାନେ ଗାଡ଼ିକୁ
ଅଟକାଇବାକୁ ଗାର୍ଡ଼ଙ୍କୁ କହିଲେ । ସେ ରାଜି ନହେବାରୁ
ତାଙ୍କୁ ବନ୍ଧୁକ ଦେଖାଇଲେ । ଗାଡ଼ି ଅଟକିଲା ମାତ୍ର
ସେମାନେ ଶୀଘ୍ର ଲୁହାସିନ୍ଧୁକ ଟିକୁ ଉଠାଇ
ନେଇଗଲେ । ସେଥିରେ ପ୍ରଚୁର ଟଙ୍କା ଥିଲା । ଜଣେ
ଗୁର୍ଖା ଗାର୍ଡ଼ ଏମାନଙ୍କୁ ଅଟକାଇବାକୁ ଯିବାରୁ ତାକୁ
ଗୁଳି କରି ମାରିଦେଲେ । ଯାତ୍ରୀଙ୍କ ମଧ୍ୟରୁ ଜଣେ
ଇଂରେଜ ଆଗେଇ ଆସିବାରୁ ତାଙ୍କୁ ମଧ୍ୟ ମାରିଦେଲେ ।
ଅନ୍ୟ ଲୋକଙ୍କ ସାହାଯ୍ୟରେ ସିନ୍ଧୁକଟିକୁ ନେଇଗଲେ ।
ପରେ ଏମାନେ ଧରାପଡ଼ିଲେ । କାକୋରି ଷଡ଼ଯନ୍ତ୍ର
ମାମଲାରେ ସେମାନଙ୍କୁ ଫାଶୀ ହୁକୁମ୍ ହେଲା । ଏମ୍. ଏ.
କ୍ଲାସରେ ପଢୁଥିବା ରାଜେନ୍ଦ୍ର କୁମାର ଲାହିରୀଙ୍କୁ ୧୯୨୭
ଡିସେମ୍ବର ୧୭ ତାରିଖ ଦିନ ଗୋଷ୍ଠୀ ଜେଲରେ ଫାଶୀ
ଦିଆଗଲା । ୧୯ ତାରିଖ ଦିନ ବିସମିଳାଙ୍କ ଫାଶୀ ଓ
ସେହିଦିନ ଫଇଜାବାଦଠାରେ ଆସଫୀ-କଉଲୁଙ୍କୁ ଫାଶୀ
ଦିଆଗଲା । ଡିସେମ୍ବର ୨୧ରେ ଚଉସାଳ ସିଂଙ୍କୁ ନୈନି
ଜେଲରେ ଫାଶୀ ଦିଆଗଲା । ଏହି ବିପ୍ଳବୀ ମାନଙ୍କର
ନାମ ଏବେ ମଧ୍ୟ ଲୋକେ ସ୍ମରଣ କରନ୍ତି ।

“ସଦ୍‌ଗୁଣର ବହୁ ପ୍ରସ୍ତରକ ଅଛନ୍ତି - କିନ୍ତୁ ତାହାର
ମର୍ଯ୍ୟାଦା ରକ୍ଷା ପାଇଁ ପ୍ରାଣ ଦେବା ଲୋକଙ୍କ ସଂଖ୍ୟା
ଖୁବ୍ କମ୍ ।”

--ହେଲ୍‌ଭେସିଅସ୍

କାଗଜ : ତୁମେ ଏଇ ଯେଉଁ ବହି ପଢ଼ୁଛ, ତାହା କାଗଜରେ ଛପାଯାଇଛି । ତୁମପାଇଁ ଯାହା ଯେଉଁଠୁ ଉତ୍ପତ୍ତ ସଂଗ୍ରହ କରାଯାଇଥିଲା ସେଥିର କିଛି ଅଂଶ ଏହି କାଗଜରେ ରହିଯିବାରୁ କେତେ ସୁବିଧା ହେଉଛି, ଅନୁମାନ କର ।

ଶହ ଶହ ହଜାର ହଜାର ବର୍ଷ ପର୍ଯ୍ୟନ୍ତ ଏହି କଥାଗୁଡ଼ିକ ଛପା ଯାଉଥିବ, ଆଉ ଯେ ଚିକେ ସାମାନ୍ୟ ଅଦଳ ବଦଳ ହେଉଥିବ । କିନ୍ତୁ ଲୋକଙ୍କ ପାଇଁ କିଛି ଅସୁବିଧା ହେଉ ନଥିବ ।

ଯେଉଁ ଯୁଗରେ କାଗଜ ବୋଲି କିଛି ନଥିଲା, ସେ ଯୁଗରେ ନାନା କଥାକୁ ପୁଅ ନାତିଙ୍କର ମଙ୍ଗଳ ପାଇଁ ସାଇତି ଦେବାଟା ଥିଲା ଗୋଟାଏ ବଡ଼ କଷ୍ଟ କାମ । ମେଷା ଚମଡ଼ା, ଓଟ ଚମଡ଼ା ଉପରେ କେଉଁ ଅଞ୍ଚଳରେ ଲେଖା ଗଲାଣି ତ କେଉଁଠାରେ ଲେଖା ଗଲାଣି ଭୁଲ୍ ପତ୍ର, ତାଳପତ୍ର ଉପରେ ।

ଲୁହା ଲେଖନୀରେ ତାଳପତ୍ରରେ ଲେଖିବା କେତେ କଷ୍ଟ ତାହା କହିବାକୁ ମଧ୍ୟ ଏବେ କେତେକ ବୁଢ଼ାଲୋକ ଅଛନ୍ତି । କିନ୍ତୁ ମନୁଷ୍ୟ ଜାତିର ଏହି ଦୁଃଖ ସବୁଦିନ ରହିଲା ନାହିଁ ।

ଚୀନ ଦେଶରେ ଦିନେ କାଗଜ ତିଆରି କୌଶଳ ବାହାର କରାହେଲା । ମିଶରର ନୀଳନଦୀ କୂଳରେ କେତେକ ପାଟ ଜମିରେ ଗୋଟିଏ ପ୍ରକାର ତେଙ୍ଗା ତେଙ୍ଗା ନାଡ଼ ଗଛ ଥିଲା । ତା'ର ନାମ ହେଲା 'ପାପିରସ' । ସେଇଥିରୁ କାଗଜ ବାହାର କରାଗଲା । ପାପିରସରୁ ପ୍ରଥମେ ଏହା ହୋଇଥିଲା ବୋଲି ଇଂରାଜୀ ଭାଷାରେ ଏହାର ନାମ ଦେପର । ଏହି ନାଡ଼କୁ ସରୁ ଛୁଆଁରେ ଲମ୍ବ ଲମ୍ବ କରି କାଟି ଖଣ୍ଡେ ପଥର ଉପରେ ପାଖକୁ ପାଖ ଲଗାଇ ଶୁଖେଇ ଦେଇଯା'ନ୍ତି । ତା' ଉପରେ ଅଠା ବୋଲିଦେଇ ଆଉ ପରସ୍ତେ ସେମିତି ରଖି ଦିଅନ୍ତି । ଦୁଇ ପରସ୍ତକୁ ଚପାଇ ଦେଇ ଫର୍ଦ୍ଦ ଫର୍ଦ୍ଦ କରିଦିଅନ୍ତି । ତା'କୁ ଚିକ୍କଣ ପଥର, ହାଡ଼ ବା

ଶାମୁକାରେ ଘସିଦେଲେ ଚିକ୍କଣ ହୋଇଯାଏ ଓ ତା' ଉପରେ ଲେଖିହୋଇଯାଏ । ଅନ୍ୟଦେଶର ଲୋକେ ମିଶରଠାରୁ ଏହାକୁ କିଛି କିଛି କିଣି ନେଉଥିଲେ । କିନ୍ତୁ ସମସ୍ତଙ୍କର ବାହିବା ମେଣ୍ଟୁ ନଥିଲା । ଇଉରୋପ ଓ ଆରବ ଜଗତରେ ପାର୍ଟମେଣ୍ଟ ବା ଚର୍ମପତ୍ର ବ୍ୟବହାର କରାଗଲା । ପଶୁ ଚମଡ଼ାକୁ ଭଲଭାବରେ ପାଗକରି ଲେଖିବା ଉପଯୋଗୀ କରିଦିଆଯାଉଥିଲା । ଏଗୁଡ଼ିକ ଖୁବ୍ ମଜବୁତ । ବଡ଼ ବଡ଼ ଚର୍ମଫର୍ଦ୍ଦ ହଜାର ହଜାର ବର୍ଷ ପରେ ମଧ୍ୟ ବେଶ ଭଲ ରହିଥିବାର ଦେଖାଯାଉଛି । ୧୯୪୮ରେ ଇସ୍ରାଏଲରେ ମୃତସାଗର କୂଳରେ ଗୋଟିଏ ଗୁମ୍ଫାରୁ ଏଭଳି ଗୋଟିଏ ଫର୍ଦ୍ଦ ବାହାରିଲା । ତାହା ଉପରେ ଦୁଇ ହଜାର ବର୍ଷ ପୂର୍ବେ ଲେଖାହୋଇଥିଲା । ଲମ୍ବା ଲମ୍ବା ଫର୍ଦ୍ଦକୁ କାଠରେ ଗୁଡ଼ାଇ ରଖିଦିଆଯାଉଥିଲା । ସେହି ସମୟରେ କିନ୍ତୁ ଚୀନରେ ଗୋଟାଏ ନୂଆ ପରାକ୍ଷା ବାଲିଥିଲା । ସେଇଟି ହେଲା କାଗଜ ତିଆରି ପରାକ୍ଷା । କାଠ, ଛିଣ୍ଡା ଅଖା ବା କପଡ଼ା, କୁଟା ଓ ବାଉଁଶର ମଞ୍ଚ ତିଆରି କରି ସେମାନେ କାଗଜ କରୁଥିଲେ । କେମିତି ସେମାନେ କରୁଛନ୍ତି କାହାକୁ କହୁନଥିଲେ, ସେ କୌଶଳକୁ ଲୁଚାଇ ରଖୁଥିଲେ । ଥରେ କ'ଣ ହେଲାନା ଆରବ ଦେଶର ସୈନ୍ୟମାନେ ସମରକନ୍ଦଠାରେ କେତେଜଣ ଚୀନୀଙ୍କୁ ବନ୍ଦୀ କରିଦେଲେ । ବନ୍ଦୀମାନଙ୍କ ଭିତରେ କେତେଜଣ କାଗଜ ତିଆରି କାରିଗର । ସେହିମାନଙ୍କ ଠାରୁ ଆରବ ଦେଶର ଲୋକେ କାଗଜ ତିଆରି କୌଶଳ ଶିଖିଲେ । ସେମାନେ ଇଉରୋପ ବଜାରରେ ନେଇ କାଗଜ ବିକିଲେ ଓ ୮୦୦ ବର୍ଷ ପୂର୍ବେ ଏଇ ଲୋକେ ଇଉରୋପାୟ

“କ୍ରୀତଦାସ ତାର ପ୍ରଭୁର ଆଜ୍ଞା ପାଳନ କରୁଥିବା ଭଳି ଦୁର୍ବଳ ଲୋକ ଲାଳସାର ଆଦେଶ ମାନୁଥାଏ ।”

--ଡା.ପ୍ରୋ.ଜେନିସ୍



(ପ୍ରଥମ ସ୍ତର)



(ଦ୍ୱିତୀୟ ସ୍ତର)

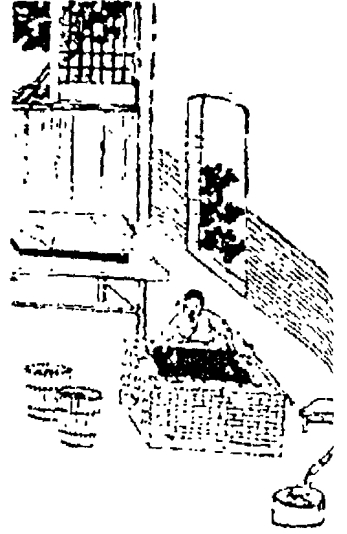

(ତୃତୀୟ ସ୍ତର)



(ପଞ୍ଚମ ସ୍ତର)

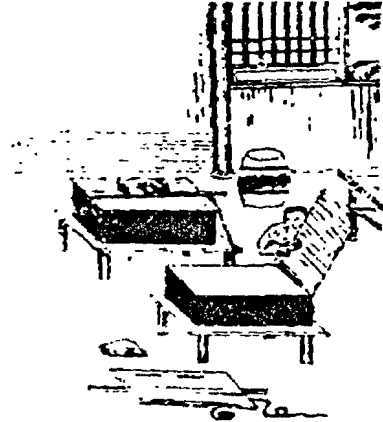

(ଚତୁର୍ଥ ସ୍ତର)

(ଗଜା ଭାଷାରେ ପ୍ରକାଶିତ ଗୋଟିଏ ବହିରେ ପାଞ୍ଚଗୋଟି ଚିତ୍ର ଦିଆଯାଇ କାଗଜ ତିଆରିର ପାଞ୍ଚଗୋଟି ସ୍ତର ବେଖାଇ ଦିଆଯାଇଛି । ପ୍ରଥମେ କଞ୍ଚାମାଲକୁ କାଟି ପାଣିରେ ଭିଜାଇ ଦିଆଯାଏ । ତାହାପରେ ତାକୁ ଫୁଏତ ପିଟିପିଟି ଭଲ ଭାବରେ ଗୁଣ୍ଡ କରାଯାଏ ବା କିଛି ରାସାୟନିକ ପଦାର୍ଥ ମିଶାଇବେଳେ ନରମ କରିଦିଆଯାଏ । ଉତ୍ତମ ପ୍ରକ୍ରିୟା ମଧ୍ୟ ଏକ ସାଙ୍ଗରେ କରାଯାଇଥାଏ । ଏଭଳି କରିବା ପରେ ତାକୁ ଗୋଟିଏ ବଡ଼ ଗହିରାଆ ଥାଳିରେ ରଖି ମଞ୍ଚ ତିଆରି କରାଯାଏ । ସେହି ମଞ୍ଚକୁ ଆଉ ଗୋଟିଏ ପାତ୍ରରେ କପଡ଼ା ଉପରେ ଖୋଳାଇ ଦିଆଯାଏ । ଖୋଳାଇଲା ପରେ ତାହା ଉପରେ ଭଲ ଭାବରେ ଗୁପ ଦେଲେ ତାହା ସମାନ ଭାବରେ ମିଶିଯାଏ । କିଛିକାଳ ପରେ ଶୁଖିଯାଏ । ଶୁଖିଗଲା ପରେ କପଡ଼ାରୁ ଉଠାଇ ଆଣିଲା ବେଳକୁ କାଗଜ ଫର୍ଦ୍ ବାହାରି ପଡ଼େ ।)

ମାନଙ୍କୁ କାଗଜ ତିଆରି କୌଶଳ ଶିଖାଇଲେ ।
ଇଉରୋପ ମାଟିରେ ଏହା ଶାଘୁ ଶାଘୁ ଉଧେଇଲା ଓ
ସେଇ ମହାଦେଶରେ କାଗଜରେ ଛାପାକାର୍ଯ୍ୟ ଆରମ୍ଭ
ହୋଇଗଲା ।

ଆଜି କାଗଜ ବହୁ ପ୍ରକାରର କଥାମାଳରୁ ତିଆରି
ହେଲାଣି । କାଠ, ବାଉଁଶ, ତୁଳା, ଝୋଟ, ଛଣପଟ,
ଘାସ, କୁଟା, ସବାଇଘାସ, ଆଖୁ ଛେଦରା ଠାରୁ ଆରମ୍ଭ
କରି ବିଲାତିଦଳ, ଅମରିଗଛ ଓ କାଉଁରୀଆରୁ ମଧ୍ୟ
କାଗଜ ତିଆରି ହେଲାଣି ।

ପ୍ରଥମେ କାଗଜ ତିଆରି ହୋଇଥିଲା ତାହା ଉପରେ
ଲେଖା ହେବ ବୋଲି । କିନ୍ତୁ ଆଜି ତାହାର ଏତେ
ପ୍ରକାରର ବ୍ୟବହାର ହେଲାଣି ଯେ ସବୁତକ ଜାଣିଲେ
ଫେ କୌଣସି ଲୋକ ଆଶ୍ଚର୍ଯ୍ୟ ହୋଇଯିବ । ଦିନେ
ଲୋକେ କାଗଜର ଧୋତି, ଶାଢ଼ୀ, ପୋଷାକ
ପିନ୍ଧିବେ । ଆଜି ମଧ୍ୟ କାଗଜ ରୁମାଳ ଓ ତରଳିଆର
ବ୍ୟବହାର ହେଉଛି । କେତେକ ଦେଶରେ ପୋଷାକ
ହୋଇସାରିଲାଣି ।

ଘର ଭିତରେ କାନ୍ଥରେ ମଡ଼ାଇ ଦେବାପାଇଁ କାନ୍ଥ
କାଗଜ ତିଆରି ହେଲାଣି । କାଗଜ ଓ ପ୍ଲାଷ୍ଟିକକୁ ମିଶାଇ
ଟେବୁଲ ଉପରେ ଘୋଡ଼ି ଦିଆଯାଉଛି । ଯେଉଁସବୁ
କାର୍ଡବୋର୍ଡ ତିଆରି ହେଉଛି, ସେଇଟି ଗୋଟିଏ ଟାଣ
କାଗଜ । ପରସ୍ତ ପରସ୍ତ କରି କାଗଜକୁ ମଡ଼ାଇ ଏଇ
କାର୍ଡବୋର୍ଡ କରାଯାଉଛି । ପୁରୁଣା କାଗଜକୁ ଗୋଟାଏ
ପ୍ରକାର ପାଗ କରି ମଜବୁତ୍ ବୌଜି କରାଗଲାଣି ।
ଛାତତଳେ ଏମିତିକା କାଗଜ ବ୍ୟବହାର କରାଯାଉଛି
ଯେ ତାହା ଭିତର ଦେଇ ପାଣି ଭେଦିବ ନାହିଁ ।
କାଗଜ ପଟିରେ ଏମିତି ଫାଙ୍କ କରାଯାଉଛି ଯେ କିଆରୀରେ
ପରିବା ମଞ୍ଜି ଲଗାଇଦେଲେ ସେଇ ଗଛଟି ଉପରକୁ
ଉଠି ଆସିବ ଓ ଘାସ ଉପରକୁ ଉଠି ପାରିବ ନାହିଁ ।

କାଗଜ ନ ବାହାରିଥିଲେ ଜ୍ଞାନ ଅଳ୍ପ ଲୋକଙ୍କ
ଭିତରେ ରହିଯାଇଥା'ନ୍ତା । ବହି ଛପାହେବାରୁ ସମସ୍ତେ

ଅନେକ କଥା ଜାଣିବାର ସୁଯୋଗ ପାଇଲେ । ଯେଉଁ
କାଗଜ ଏହି ସୁଯୋଗ ଦେଲା ତାହାର ଜନ୍ମ ହୋଇଥିଲା
୧୦୫ ଖ୍ରୀଷ୍ଟାବ୍ଦରେ ଚୀନ ଦେଶରେ ।

ଏବେ ମଧ୍ୟ ହାତ ତିଆରି କାଗଜ ଦେଖିବାକୁ
ମିଳୁଛି । କିନ୍ତୁ ବଡ଼ ବଡ଼ କାଗଜ କଳରୁ ଅତି ସହଜରେ
ହଜାର ହଜାର ରିମ୍ କାଗଜ ବହାର କରି
ଥିଣାହେଉଛି । କାଗଜ ନାନା ପ୍ରକାରର । ଏଇ ବହିଟି
ଫେଉଟି କାଗଜରେ ଛପା ହେଉଛି, ତୁମ ପାଖରେ
ଥିବା ଗୋଟିଏ ପାଠ୍ୟ ପୁସ୍ତକ ହୁଏତ ସେମିତିକା
କାଗଜରେ ଛପା ହୋଇନାହିଁ । ଆହୁରି ଭଲ କାଗଜରେ
ଛବି ସବୁ ଛପାଯାଏ । ଖବର କାଗଜ ଯେଉଁ କାଗଜରେ
ଛପା ହେଉଛି ତାକୁ ନିଉଜ୍‌ପ୍ରେସ୍ ବା ଖବରକାଗଜ ଛପା
କାଗଜ ବୋଲି କୁହାଯାଏ । ଶାଘୁ ଶାଘୁ କାଳି ଶୁଖିଯିବା
ଭଳି ଗୁଣ ଏ କାଗଜରେ ଅଛି । ତାହା ନହେଲେ ଘଣ୍ଟାକୁ
ହଜାର ହଜାର ଖବର କାଗଜ ଛାପିହୋଇ ଯାଆନ୍ତା
ନାହିଁ ।

କାଚ : ଅଢ଼େଇ କେ. ଜି ଓଜନର ଗୋଟାଏ
ଉଷ୍ମାତ ବଲ ବା ଗୋଲା ଧରି ଦୁଇ ମିଟର ଉପରକୁ
ଠୁଠିଯାଏ । ତଳେ ଖଣ୍ଡେ ବଡ଼ କାଚ ଗୋଟାଏ ଟେବୁଲ
ଉପରେ ବିଛାଇ ହୋଇ ରହିଛି । ସେହି ଉଚ୍ଚରୁ
ଜୋରରେ ଇସ୍ମାତ ବଲଟାକୁ କାଚ ଉପରକୁ ଫୋପାଡ଼ି
ଦିଅ । ହୁଏତ ଭାବୁଥିବ ଯେ କାଚ ଭାଙ୍ଗି ଖଣ୍ଡ ଖଣ୍ଡ
ହୋଇଯାଉଛି । କିନ୍ତୁ ତାହା ହେଲାନାହିଁ -ଇସ୍ମାତ ବଲଟା
ଓଲଟା ଛିଟିକି ଗଲା, ଦୂରରେ ପଡ଼ିଲା । କାଚ ଭାଙ୍ଗିବାତ
ଦୂରର କଥା, ସେଥିରେ ଟିକେ ଦାଗ ସୁଦ୍ଧା ହେଲାନାହିଁ ।
ଏଇଥିରୁ ପ୍ରମାଣ ମିଳିଲା ଯେ ଇସ୍ମାତ ଠାରୁ

“ଯେଉଁ ଲୋକ ସଂପୂର୍ଣ୍ଣ ନୀରବରେ ଅତ୍ୟାଗ୍ରହ
ସହି ଯାଉଥାଏ ସେହିହି ଅତି ଭୀଷଣ ପ୍ରତିଶୋଧ
ନିଏ ।”

--ଆଲନଏରା

ଅଧିକ ମଜରୁତ ବା ଟାଣ କାଚ ତିଆରି ହୋଇଗଲାଣି । ଦିନେ ଯେଉଁ ଲୁହାକୁ ଖୁବ୍ ମଜରୁତ ବୋଲି ବିଶ୍ୱର କରାଯାଉଥିଲା ଏହି କାଚଟି ହେଉଛି ତା'ର ଦଶଗୁଣରୁ ଅଧିକ ମଜରୁତ । ବିଜ୍ଞାନୀମାନେ ବୁଦ୍ଧି ଖଟାଇ ଏଇଟିକୁ ଶକ୍ତ କରିଦେଇଛନ୍ତି ।

ଗୋଟିଏ ସାଧାରଣ ପଦାର୍ଥରେ କାଚ ତିଆରି ହୋଇଯାଉଛି - ସେଇଟି ହେଲା ବାଲି । କେମିତି କେଜାଣି ଏହି ବାଲିରୁ ହଜାର ହଜାର ବର୍ଷ ପୂର୍ବେ ମନୁଷ୍ୟ ତିଆରି କରିଦେଇଥିଲା କାଚ । କାଚ ମାଳାକୁ ସେ ଯେତେବେଳେ ଗହଣା ଭାବରେ ପିନ୍ଧିଲା ସେତେବେଳେ କେହି କେହି କହିଲେ ସୁନାଠାରୁ ଏହା ଅଧିକ ମୂଲ୍ୟବାନ । ତାହାପରେ ଗୁଲିଯାଇଛି ହଜାର ହଜାର ବର୍ଷ । ବାଲି, ସୋଡ଼ା ଓ ବୁନପଥରକୁ ଭାଗମାପରେ ମିଶାଇ ପ୍ରଥମ କାଚ ତିଆରି ହୋଇଥିଲା । ତା'ପରେ ସେହି ଭାଗମାପ ବଦଳାଇ ସେଥିରେ ଆଉ କେତେକ ନୂଆ ବିଜ ମିଶାଇ ଭିନ୍ନ ଭିନ୍ନ ପ୍ରକାରର କାଚ ତିଆରି ହେଲା । ଯେଉଁମାନେ ଏହି ପଦାର୍ଥକୁ ତିଆରି କରୁଛନ୍ତି ସେମାନଙ୍କ ହାତରେ ଆଜି ପ୍ରାୟ ୧୦ ହଜାର କୌଶଳ ବା ଫର୍ମୁଲା ପଡ଼ିଲାଣି । କାଚକୁ ସେମାନେ ୪୦ ହଜାରରୁ ଅଧିକ ପ୍ରକାରର ଭିନ୍ନ ଭିନ୍ନ କାମରେ ଲଗାଉଛନ୍ତି ।

ଗୋଟିଏ ଘରକୁ ଗଲ । ଝରକାରେ କାଚ ଦିଆଯାଇଛି । ଟାଣ ଖରା ହୋଇଛି । କାଚଟା ବାହାରକୁ ସାମାନ୍ୟ ଶାଗୁଆ ଦେଖାଯାଉଛି । ତୁମର ମନେହେବ ସେଥିରେ ରଙ୍ଗ ଦିଆଯାଇଛି । କିନ୍ତୁ କୌଣସି ରଙ୍ଗ ଦିଆଯାଇନାହିଁ । ତାକୁ ଏଭଳି ଭାବରେ ତିଆରି କରାଯାଇଛି ଯେ ଖରା ପଡ଼ିଲେ ସେଥିରେ ଆପେ ଆପେ ଶାଗୁଆ ରଙ୍ଗ ଆସିଯିବ । ଘରଭିତରେ ଯେଉଁମାନେ ଥିବେ, ସେମାନଙ୍କ ଉପରେ ଖରାପଡ଼ିବ ନାହିଁ । ସୂର୍ଯ୍ୟ ଅସ୍ତ ହୋଇଗଲେ । ପଶ୍ଚିମ ଆକାଶରେ ତଳକୁ ଗୁଲିଗଲେ । କାଚଟି ଆପେ ଆପେ ସଫା ହୋଇଗଲା

ଆଉ ଶାଗୁଆ ରଙ୍ଗ ନାହିଁ । କାଚର ପରଦା ତିଆରି ହୋଇଛି । ଠିକ୍ କପଡ଼ା ପରଦା ଭଳି ଦେଖାଯାଉଛି ଓ କାମ ଦେଉଛି । ସେ ପରଦାରେ ତ ଆଉ କିଆଁ ଲାଗିବ ନାହିଁ । ମଟର ଗାଡ଼ିରେ ଏଭଳି ନୂଆ ଓ ମଜରୁତ କାଚ ଦିଆଗଲାଣି ଯେ ବାହାରୁ ଗୁଲିମାଡ଼ ହେଲେ ମଧ୍ୟ ତାହା ଭାଙ୍ଗିଯାଉନାହିଁ । ଚକ୍ଷମା, ଅଶ୍ରୁବାକ୍ଷଣ, ଦୂରବୀକ୍ଷଣ ସବୁପାଇଁ ନୂଆ ନୂଆ ପ୍ରକାରର କାଚ । ଆଜି କାଚ ଏଭଳି ରୂପରେ ଆସି ଦେଖାଯାଉଛି ଯେ କେହି କେବେହେଲେ ବିଶ୍ୱାସ କରିବ ନାହିଁ ଯେ ଏହା କାଚ ହୋଇପାରେ । ଏହିଭଳି ଅସରକ୍ତି କାହାଣୀ କୁହାଯାଇପାରେ । କାଚ ତିଆରି ପାଇଁ ଯେଉଁ ମୂଳ ବିଜ ଲୋଡ଼ା, ତାହା ଏ ପୃଥିବୀରେ ଏତେ ପରିମାଣରେ ଅଛି ଯେ ଯେତେ ଖର୍ଚ୍ଚ କଲେ ମଧ୍ୟ ତାହା ସରିବାର ନାହିଁ ।

କାଞ୍ଚନଜଂଘା : ହିମାଳୟ ପର୍ବତମାଳାରେ ଏହା ରହିଛି । ପୃଥିବୀରେ ଯେତେ ଉଚ୍ଚ ପର୍ବତ ଅଛନ୍ତି ତାଙ୍କ ଭିତରେ ଏହାର ସ୍ଥାନ ଦୃଷ୍ଟାୟ । ନେପାଳ - ସିକିମ ସାମାରେ ଦାର୍ଜିଲିଂଠାରୁ ୪୬ ମାଇଲ ବା ୭୪ କିଲୋମିଟର ଉତ୍ତର - ପଶ୍ଚିମ ଦିଗରେ ଏହା ଅଛି । ତିବତୀୟ ଭାଷାରେ କାଞ୍ଚନଜଂଘାର ଅର୍ଥ ହେଉଛି 'ତୁଷାରର ପଞ୍ଚ ସଂପଦ ବା ରତ୍ନ ଯାହାକି ସବୁଦିନେ ଥାଏ' । ଏହାର ଉଚ୍ଚତା ୨୮, ୨୦୮ ଫୁଟ ବା ୮୫୯୯ ମିଟର ।

କାଞ୍ଚି : ମାନ୍ଦ୍ରାଜ ଠାରୁ ୫୦ ମାଇଲ ବା ୮୦ କିଲୋମିଟର ବର୍ଷିଣ ପଶ୍ଚିମରେ ବେଗବତୀ ନଦୀ କୂଳରେ ଏହି ତୀର୍ଥ ନଗରୀଟି ରହିଛି । କାଞ୍ଚି, କାଞ୍ଚିପୁରମ୍ ବା କାଞ୍ଚିପୁର ନାମରେ ଏହା ଜଣା । ଗୁଣକ୍ୟଙ୍କର ଏହି

“ସତ୍ୟ ହେଉଛି ଗୋଟିଏ ବଡ଼ ରାସ୍ତା ଭଳି । ତାକୁ ଖୋଜି ପାଇବା କଷ୍ଟ ନୁହେଁ - ସେଥିରେ ଯିବା ପାଇଁ ଅନିଚ୍ଛା ହେଉଛି ଅସଲ ସମସ୍ୟା ।”
--ସେସିଅମସ୍

ଗୋଟିକ ହେଉଛି ଜନ୍ମସ୍ଥାନ । ଛୋଟ ବଡ଼ ମିଶାଇ ୨୭୫ଟି ଶିବ ଓ ୧୦୮ଟି ବିଷ୍ଣୁ ମନ୍ଦିର ଅଛି । ସାରା ଭାରତରୁ ବହୁ ସଂଖ୍ୟକ ପର୍ଯ୍ୟଟକ ବର୍ଷସାରା ଏଠାକୁ ଆସି ଆସାନ୍ତି ।

କାଈ କୁଣ୍ଡିଆ : ଯେଉଁ ସମୟରେ ସାବୁନର ଏତେ ବ୍ୟବହାର ନଥିଲା, ଲୁଗାପଟା ସଫା କରିବା ସହଜ ନଥିଲା, ସେହି ସମୟରେ ଲୋକଙ୍କ ଦେହରେ କାଈ କୁଣ୍ଡିଆ ହେବାଟା ଅନେକ କ୍ଷେତ୍ରରେ ଦେଖାଯାଉ ଥିଲା । ବିଶେଷ କରି ଛୋଟ ଛୋଟ ପିଲାଙ୍କ ଦେହରେ ବେଶୀ ହୁଏ । ଦେହ କୁଣ୍ଡାଇ ହୁଏ । ଚମଡ଼ାରେ ଟିକେ ଟିକେ ଫଳିଯାଏ । ଯତ୍ନ ନେଲେ ଛୋଟ ଛୋଟ ଫୋଟକା ଭଳି ହୋଇଯାଏ । ସେତେବେଳେ ତାକୁ କାଈ ବୋଲି କୁହାଯାଏ । ସେଥିରେ ପୂଜା ହୁଏ । ଭଲ କରିବାକୁ ସମୟ ଲାଗେ ଓ ବହୁତ କଷ୍ଟ ପଡ଼େ । ବେକଠାରୁ ଉପର ଅଂଶରେ ଅର୍ଥାତ ମୁହଁରେ କାଈ ହୁଏନାହିଁ । ବେକ ତଳକୁ, ହାତର ଆଙ୍ଗୁଠି ସରି, ଗଣ୍ଠି, କହୁଣ୍ଡା, କାଖ, ଛାତି, ପିଞ୍ଜ, ଜଂଘ, ଆଣ୍ଠୁ, ବଳଗଣ୍ଠି - ଗୁରୁଆଡ଼କୁ ଏହା ବ୍ୟାପିଯାଏ । ଉପପୁତ୍ର ସମୟରେ ଚିକିତ୍ସା କଲେ ଭଲ ହୋଇଯାଏ । ଅନିୟମିତ ଚିକିତ୍ସା କରି କିଛି ଲାଭ ନାହିଁ । ଅନେକ ଦିନ ଧରି ଯତ୍ନ ନେଲେ ସଂପୂର୍ଣ୍ଣ ଭଲ ହୁଏ । ରୋଗଟି ଜଣକଠାରୁ ଅନ୍ୟଜଣକୁ ଡିଏ । ଯେଉଁ ବିଛଣାରେ କାଈ କୁଣ୍ଡିଆ ହୋଇଥିବା ପିଲା ଶୋଉଛି, ସେହି ବିଛଣାରେ ଅନ୍ୟମାନେ ଶୋଇଲେ ଏହି ରୋଗ ଭୋଗନ୍ତି । ଆଜିକାଲି ଭଲ ଔଷଧ ବାହାରିଲାଣି । ଦେହ କୁଣ୍ଡାଇ ହୋଇ କୁଣ୍ଡିଆ ଅବସ୍ଥାରେ ଥିଲାବେଳେ ସେ ଔଷଧ ଲଗାଇଲେ ବହୁତ କିଛି ଫଳ ଦିଏ । ଡାକ୍ତରମାନଙ୍କର କହିବାର କଥା, ଗୋଟିଏ ଘରେ ଯଦି ଜଣକୁ ଏହା ଧରିଲା, ଅନ୍ୟ ସମସ୍ତଙ୍କ ଦେହରେ କୁଣ୍ଡିଆମତା ଔଷଧ ଲଗାଇ ସଫା କରିଦେବାକୁ ହେବ । ଲୁଗାପଟାକୁ ଭଲଭାବରେ ସଫା କରିଦେବା ଉଚିତ୍ । ତାହାହେଲେ ଆଉ ବିପଦ ନାହିଁ ।

କାଜୀ ନଜରୁଲ୍ ଇସଲାମ୍ : ଭାରତର ଲୋକେ ଯେତେବେଳେ ବୁଝିଗଲେ ଯେ ଏ ଦେଶରୁ ବିଦେଶୀ ଶାସନ ଲୋପ ନହେଲେ ଲୋକଙ୍କର ମଙ୍ଗଳ ନାହିଁ, ସେତେବେଳେ ସେମାନେ ଅପେକ୍ଷା କରି ରହିଲେ କିଏ ସେମାନଙ୍କର ମନର କଥାକୁ ତେଜାୟାନ ଭାଷାରେ କହୁଛି ।



(କାଜୀ ନଜରୁଲ୍ ଇସଲାମ୍)

ମହାତ୍ମା ଗାନ୍ଧୀ ଯେତେବେଳେ ସ୍ଵାଧୀନତା ଡାକରା ଦେଲେ, ସେତେବେଳେ ତାଙ୍କୁ ପ୍ରଶ୍ନାମ ଜଣାଇ ନଜରୁଲ୍ ଲେଖିଦେଲେ ଗୋଟିଏ କବିତା । ଭାରତ ଦେଶଟା ଗୋଟାଏ ବନ୍ଦୀଶାଳା ହୋଇଯାଇଛି ବୋଲି ବର୍ଣ୍ଣନା କରି କବି ଅତି ଶ୍ରଦ୍ଧାର ସହିତ ଗାନ୍ଧୀଙ୍କ ଉଦ୍ଦେଶ୍ୟରେ ଲେଖିଲେ :

“କିଏ ସେ ଭୋଲା ପୂଜକ
ପ୍ରବେଶିଲା ଏ କାରା ପ୍ରାଙ୍ଗଣେ
ମାଆ ମୋର ଯହିଁ ଶୃଙ୍ଖଳିତା,
ତା’ର ସାଥେ ଛୁଟି ଶୁଲେ
ମରଣର ଉପହାସ କରି ଗାଏ ଗୀତ
ତ୍ରୁଟି କୋଟି ଏ ଦେଶ ଜନତା ?”

“ଗୋଟିଏ ମଞ୍ଜି ଭିତରେ ଗୋଟିଏ ଅରଣ୍ୟ ତିଆରି କରିବାର ସମ୍ଭାବନା ପୁରି ରହିଛି ।”

--କମରସନ୍

୪୨ କାଜା ନଜରୁଲ୍ ଇସ୍ଲାମ୍-କାଜୁବାଦାମ

ଏହି କବିତାଟି ତ ଟିକିଏ ନରମା ଶୁଣା ଯାଉଛି ।
ସେ ଖୁବ୍ ଜୋରଦାର ଭାଷାରେ ଏଭଳି ସବୁ କବିତା
ଲେଖିଦେଲେ ଯେ ଯାହା ଭିତରେ ଦେଶପାଇଁ ଟିକିଏ
ମମତା ଅଛି, ସେ ବାହାରି ଆସିଲା ମୁକ୍ତି ସଂଗ୍ରାମରେ
ଝାସ ଦେବାପାଇଁ ।

କାଜୁବାଦାମ : ଓଡ଼ିଆ ଭାଷାରେ କିଛିକାଳ
ପୂର୍ବେ ଏହାକୁ ଲଙ୍କାଆତ୍ମ ବୋଲି କହୁଥିଲେ । ଏବେ
କିନ୍ତୁ କାଜୁ ନାମଟି ଚଳିଗଲାଣି । ବାଦାମ ଭିତରେ
ଯେଉଁ ଶସ ଥାଏ ତାହା ଖାଇବାକୁ ବେଶ୍ ସୁଆଦ ।
ସେଥିରେ ଯଥେଷ୍ଟ ପରିମାଣରେ ପ୍ରୋଟିନ୍ ଅଛି । ଲୁହା,

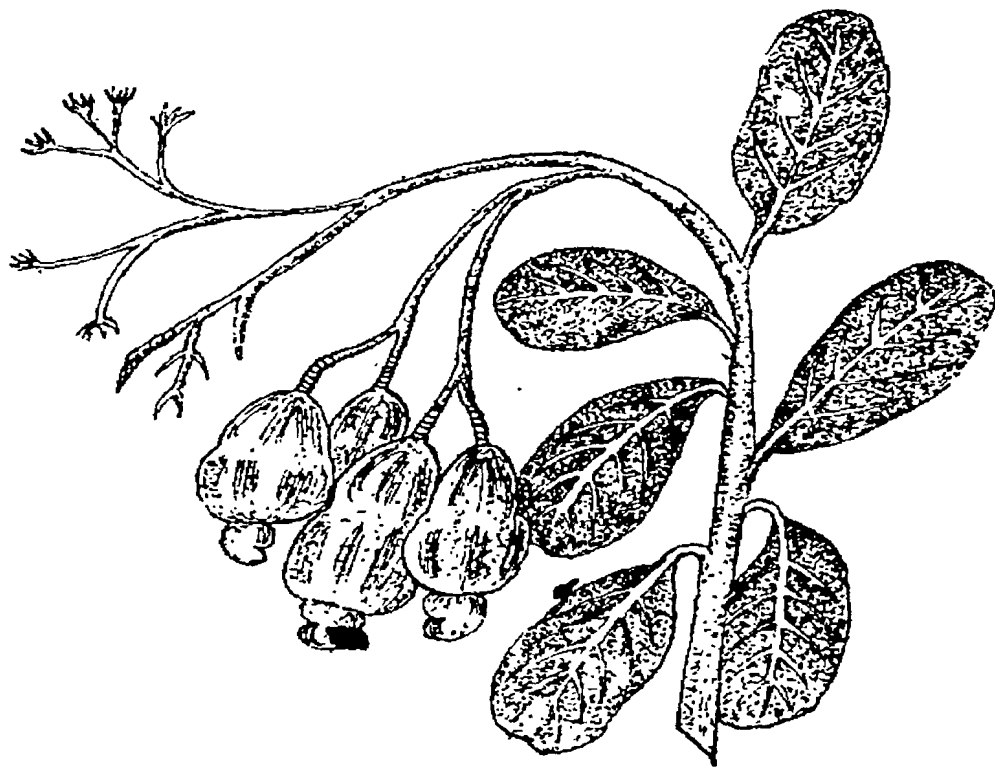

(କାଜୁବାଦାମ)

ଫେଉଁମାନଙ୍କୁ ଶୋଷଣ କରାଯାଉଛି, ଫେଉଁମାନଙ୍କ
ଉପରେ ଅତ୍ୟାଚାର ହେଉଛି, ଫେଉଁମାନଙ୍କୁ ପାଦରେ
ଦଳିଦେଲା ଭଳି ବିଦେଶୀ ଶାସନ ରଖିଛି, ସେମାନଙ୍କର
ମନର ଦୁଃଖକୁ, ବେଦନାକୁ ସେ ଶହ ଶହ ଗାତରେ
ଲେଖିଗଲେ ।

୧୮୯୯ ମଇମାସ ୨୪ ତାରିଖ ଦିନ
ପଶ୍ଚିମବଙ୍ଗରେ ଥିବା ବର୍ଦ୍ଧମାନ ଜିଲାର ପୁରୁଲିଆ
ଗ୍ରାମରେ ତାଙ୍କର ଜନ୍ମ ।

କାଲ୍ ସିୟମ୍ ଓ ବୁଇଟା ଭିତାମିନ ଥିବାରୁ ଏହାକୁ
ଖାଇଲେ ସ୍ୱାସ୍ଥ୍ୟ ଭଲ ରହେ । ଦିନକୁ ଶହେ ଗ୍ରାମ
ଓଜନର କାଜୁବାଦାମ ଖାଇଲେ ପିଲାଟି ସବୁ ପ୍ରୋଟିନ୍

“ତୁମେ ଯେଉଁ ବିଷୟ ଜାଣନାହିଁ, ସେ ବିଷୟରେ
ଯୁକ୍ତି କରିବାକୁ ମନ ବଳାଇବାଠାରୁ ବଳି ମୂର୍ଖତା
ଆଉ କିଛି ନାହିଁ ।”

--ରାମସେ

ଅଭାବ ମେଣ୍ଟିଯିବ ବୋଲି କୁହାଯାଉଛି । ଏହାର ଏହିଗୁଣ ଜଣାପଡ଼ିଲା ପରେ ମୂଲ୍ୟ ବଢ଼ିଯାଇଛି । ଓଡ଼ିଶା ଓ ଭାରତର ଅନ୍ୟାନ୍ୟ ଅଞ୍ଚଳରେ ହଜାର ହଜାର କାଳୁ ଗଛ ଲଗାଯାଉଛି ।

ଏଇଟି ଆମ ଦେଶର ଫଳ ନୁହେଁ । ଦକ୍ଷିଣ ଆମେରିକାର ବ୍ରାଜିଲ ଦେଶରେ ଯେତେବେଳେ ପର୍ଯ୍ୟୁଗାଜମାନେ ପହଞ୍ଚିଲେ, ଦେଖିଲେ ସେଠାରେ ବଣ ଜଙ୍ଗଲରେ ହଜାର ହଜାର ମାଇଲଧରି ଏହି ଗଛ ଭରି ରହିଛି । ସେ ଦେଶର ଚୁପି କାତିର ଲୋକଙ୍କୁ ଏଇ ଗଛର ନାମ ପଚାରିବାରୁ ସେମାନେ କହିଲେ ‘ଆକାରୁ’ । ପର୍ଯ୍ୟୁଗାଜମାନେ ତାକୁ ଉଚ୍ଚାରଣ କଲେ କାଳୁ । ସେଇ ପର୍ଯ୍ୟୁଗାଜମାନେ ଯେତେବେଳେ ଭାରତରେ ପହଞ୍ଚିଲେ ସେଠାରୁ ଆଣିଥିବା କାଳୁଗଛ ଗୁଡ଼ିକୁ ଭାରତର ଦକ୍ଷିଣ ପଶ୍ଚିମରେ ଥିବା କୋଚିନରେ ଲଗାଇଲେ । ଏହାକୁ କୋଚିନରେ କହନ୍ତି ପାରାଙ୍ଗମାଙ୍ଗା । ଏହାର ଅର୍ଥ ହେଲା ପର୍ଯ୍ୟୁଗାଜ ଆମ୍ । ସେହି ଗଛ ଯେତେବେଳେ ଓଡ଼ିଶାରେ ପହଞ୍ଚିଲା ତା’କୁ ଆମେ କହିଲୁ ଲଙ୍କା ଆମ୍ ।

ପ୍ରକୃତରେ ଦେଖିବାକୁ ଗଲେ କାଳୁର ଯେଉଁ ନରମ ରସାଳୁଆ ଅଁଶଟିକୁ ଆମେ ଖାଉ ଓ ଯାହା ମିଠା ଲାଗୁଛି, ସେଇଟି ଫଳ ନୁହେଁ । ସେଇଟି ହେଉଛି କାଳୁଗଛ ଫୁଲର ଡେମ୍ଫର ଫୁଲାଳିଆ ଅଁଶ । ତା’ତଳେ ଯେଉଁ ଟାଣ ଛୋଟ ‘କାଠଫଳ’ ଝୁଲୁଛି, ତାହାହିଁ ହେଉଛି ପ୍ରକୃତରେ କାଳୁଫଳ । ତା’ର ଭିତରର ଶସ ହେଉଛି କାଳୁ ବାଦାମ । ତା’କୁ ଇଂରାଜୀରେ କହନ୍ତି ‘କାସିଉନର୍’ । ଯେଉଁ ଟାଣ ଖୋଳଟି ଅଛି, ତା’ ଭିତରେ ଗୋଟିଏ ତେଲିଆ ପଦାର୍ଥ ଥାଏ ଓ ଆଉ ଗୋଟିଏ ବିଷାକ୍ତ ପଦାର୍ଥ ଥାଏ । ସେଇଟି ବମଡ଼ାରେ ଲାଗିଲେ ଫୋଟକା ହୋଇଯାଏ । ଯେଉଁମାନେ ଅସାବଧାନ ହୋଇ ପାଟିରେ ଏହି ଟାଣ ଫଳଟିକୁ ଜୋରରେ ଛଡ଼ାଇ ଦେଇ ଭିତରର ଶସ ଖାଆନ୍ତି, ସେମାନଙ୍କ ପାଟିରେ ଘା ହୋଇଯାଏ । ସେଥିପାଇଁ

ଖୋଳ ଛଡ଼ାଇବା ପୂର୍ବରୁ ତା’କୁ ପ୍ରଥମେ ଭାଜି ଦିଆଯାଏ । ତେଣିକି ଛଡ଼ାଇବା ସହଜ ହୁଏ ଓ ବିପଦ କମ୍‌ଥାଏ । କେରଳରେ ଭାରତର ଅଧିକାଂଶ କାଳୁ କାରଖାନା ରହିଛି ।

ଇଏତ ଚିଲା ବାଦାମ କଥା । ରସାଳୁଆ ଅଁଶକୁ ନାନାଭାବରେ କାମରେ ଲଗାଯାଏ । ସେଥିରୁ ସିରପ୍, ମିଠା ପାନାୟ, ଜାମ୍ ଓ ଆଗୁର ହୁଏ । ଟାଣ ଖୋଳ ଭିତରେ ଯେଉଁ ତେଲଥାଏ ତା’କୁ ମଧ୍ୟ ନାନା କାମରେ ଲଗାଯାଏ । ଏହି ଗଛର କାଠ ଠାରୁ ଆରମ୍ଭ କରି କଡ଼ ପର୍ଯ୍ୟନ୍ତ କିଛି ନା କିଛି ବ୍ୟବହାର ରହିଛି ।

କାଠ : ମଣିଷ ଏ ସଂସାରରେ ବୁଲିବା ଆରମ୍ଭ କଲାବେଳେ ତିନୋଟି ଚିଜକୁ ଲକ୍ଷ୍ୟ କଲା, ଭଲ ଭାବରେ ଦେଖିଲା, ଜାଣିଲା । ସେହି ଗୁଡ଼ିକ ହେଲେ ମାଟି, ପାଣି, ପବନ । ଠିଆ ହେବା ପାଇଁ, ଚାଲିବା ପାଇଁ ଆଶ୍ରୟ ନେଇ ଶୋଇବା ପାଇଁ ମାଟି । ପାଣି ନପିଇଲେ ଚଳୁନାହିଁ । ବେଶା କିଛି ଲକ୍ଷ୍ୟ ନକରି ଜାଣିଗଲା ଯେ ଦେହ ଭିତରକୁ ପବନ ନ ଖଣିଲେ ଛଟପଟ ହୋଇ ଯାଉଛି - ବେଶା ସମୟ ସେମିତି ରହିଲେ ମରିଯାଉଛି ।

ଏହି ତିନୋଟି ବ୍ୟତୀତ ସେ କାଠକୁହିଁ ଲକ୍ଷ୍ୟ କଲା । ଅନ୍ୟ କୌଣସି ଜୀବ ଯାହା କରିପାରୁ ନାହାନ୍ତି ମଣିଷ ତାହା କରିପାରୁଛି । ଗୋଡ଼, ଖୁରା, ନଈ, ଦାନ୍ତକୁ ବ୍ୟବହାର କରି ଜୀବଟିଏ ହୁଏତ ଅନ୍ୟକୁ ଆକ୍ରମଣ କରୁଛି, ନିଜକୁ ରକ୍ଷାକରୁଛି ବା ଶିକାର କରୁଛି । ଅନ୍ୟ କୌଣସି ଚିଜକୁ ସେ ଏହି ଉଦ୍ଦେଶ୍ୟରେ ବ୍ୟବହାର କରିପାରୁନାହିଁ । କିନ୍ତୁ ମଣିଷ ସେପରି କରିପାରୁଛି । ଖଣ୍ଡେ ଛୋଟ ପଥର ବା ଟେକାକୁ ହାତରେ ଧରି ସେ ଅନ୍ୟ ଉପରକୁ ଫୋପାଡ଼ୁଛି । ସେହି ଅବସ୍ଥାରେ ମଣିଷ

“କାମ କରିବାର ଇଚ୍ଛା ନଥିଲେ କ୍ରମେ ଶକ୍ତି ନାହିଁ ବୋଲି ତୁମେ ଅନୁଭବ କରିବ ।”

--ସୁଭଦେନ୍ଦ୍ରବର୍ମା

ଯେମିତି ଥିଲା ତାକୁ ଲକ୍ଷ୍ୟ କରି କେହି କେହି କହିଥାଆନ୍ତି - ସେ ଥିଲା ଗୋଟିଏ 'ହତିଆର ଧରା ପଶୁ' । ହାତ ଏମିତି କରିପାରୁଛି ବୋଲି ଜାଣିଗଲା ରୁ ସେ କାମରେ ଲଗାଇଲା ଖଣ୍ଡେ କାଠକୁ । ଗଛରୁ ସରୁ ଡାଳ ଖଣ୍ଡିଏ ଭାଙ୍ଗି ଆଣିଲା । ସେଇଟିକୁ ଜୋରରେ ଫୋପାଡ଼ିଲା । ସେତେବେଳେ ତାକୁ କୁହାଗଲା 'ଫୋପଡ଼' ।

ସମସ୍ତେ ଅନୁମାନ କରି ପାରିବେ,ତାହାପରେ କାଠକୁ ମଣିଷ କେତେ ପ୍ରକାରେ କାମରେ ଲଗାଇ ଥିବ । ପ୍ରଥମେ ତାହାର ସୁବିଧା ହୋଇଯାଇଥିବ ନିରାପଦରେ ରହିବା ପାଇଁ, ଘର ଖଣ୍ଡେ ତିଆରି କରିବା ପାଇଁ । କେତେ ଖଣ୍ଡ ଲମ୍ବ ଲମ୍ବ କାଠ ଗଡ଼କୁ ମଜରୁଟିଆ ଲତାରେ ବାନ୍ଧିଦେଇ କାଠଭେଳା କରିଦେଲା । ସେହି ଭେଳା ଉପରେ ବସି ସେ ନଦୀରେ ଡଳକୁ ଉପରକୁ ଗଲା । ଖଣ୍ଡେ ମୋଟା କାଠଗଡ଼ର ଭିତର ଅଂଶଟାକୁ ଖାଲି କରିଦେଇ ନଦୀ ଡଙ୍ଗା କରିଦେଲା । କାଠ ପଟାକୁ ଯୋଡ଼ି ତିଆରି କଲା ବଡ଼ ବଡ଼ ନାହା ବା ନଉକା ।

ଏହାପରେ ହଜାର ହଜାର ବର୍ଷ ଚାଲିଗଲାଣି । କିନ୍ତୁ କାଠ ତା'ର ବାହାଦୁରୀ ବଜାୟ ରଖିଛି । ଆଜି ଯେ ତୁମେ ଏହି ବହିଟି ପଢ଼ିପାରୁଛ ସେଥିପାଇଁ ବାହାଦୁରୀ ନେବ କାଠ । ବାଉଁଶ ଓ କାଠରେ କାଗଜ ତିଆରି । କାଠରୁ ନାନା ବିଚିତ୍ର ଚିଜ ସରୁ ବାହାର କରାଗଲାଣି । ନାନା ପ୍ରକାରର କାଠ ଥିବାରୁ ତାକୁ ଏତେ ସଂଖ୍ୟକ ଭିନ୍ନ ଭିନ୍ନ ନାମରେ ଲଗାଯାଇ ପାରୁଛି । ନାନା ରଙ୍ଗର କାଠ ଅଛି । ସେଥିରୁ କେତେରଙ୍ଗ ତାକୁ ପ୍ରକୃତିହିଁ ଦେଇଛି । ପଶସ କାଠ ବା ଶିଶୁ କାଠରେ ବାହାର ରଙ୍ଗ ଦେବା ଦରକାର ନାହିଁ । କେବଳ ବାର୍ଣ୍ଣସ୍ ବୋଲିଦେଲେ ହେଲା । ମଣିଷ ମଧ୍ୟ କାଠକୁ ସୁନ୍ଦର କରିବା ପାଇଁ ନାନା ପ୍ରକାରର ରଙ୍ଗ ତିଆରି କରୁଛି ।

କାଠର ଓଜନ କେତେ ଓ ତାହା କେତେ ଦୂରକୁ ଶକ୍ତ ସେ କଥା ବିଶ୍ୱରକୁ ନେଇ ତାକୁ ବିଶ୍ୱାସ୍ୟ । ଜଳବାୟୁ ଗୁଣେ କାଠର ଓଜନ କମ୍ ବେଶୀ ହୋଇଥାଏ । ଯାହାକୁ କୁହାଯାଏ 'ସମଶୀତଉଷ୍ଣ' ଜଳବାୟୁ, ସେଥିରେ କାଠର ଓଜନ ପ୍ରତି ଘନମିଟରକୁ ୩୦୦ ରୁ ୯୦୦ କିଲୋଗ୍ରାମ । କିନ୍ତୁ ଉଷ୍ଣ କଟିବନ୍ଧ ଅଞ୍ଚଳରେ ପ୍ରତି ଘନମିଟରକୁ ୮୦ରୁ ୧୩୦୦ କିଲୋଗ୍ରାମ ।

କାଠରେ ଟିକିଏ ପିଟିଲେ ବା ବାଡ଼େଇ ଦେଲେ ଗୋଟିଏ ଧ୍ୱନି ବା ଶବ୍ଦ ବାହାରେ । ଏହାର ଗୋଟାଏ ମଜାର ଗୁଣ ରହିଛି । ଅନ୍ୟ କୌଣସିଠାରୁ ଧ୍ୱନି ଆସି ତା' ଦେହରେ ଦାଜିଲେ ତାକୁ ବଢ଼ାଇ ଦେବାର ବା ନିଜ ଦେହରେ ଭେଦାଇ ଦେଇ କମାଇ ଦେବା ଗୁଣ ଏହାଠାରେ ଅଛି । ଏହି ଗୁଣ ଥିବାରୁ ବାଦ୍ୟଯନ୍ତ୍ର ବା ବାଜା ତିଆରି ପାଇଁ ଏଇଟି ହେଉଛି ସବୁଠାରୁ ଭଲ ଉପାଦାନ । ଏହାକୁ ପତଳା ପତଳା କରି ଚିରି କେତେ ପ୍ରକାରେ ବ୍ୟବହାର କରାଯାଉଛି । ଅତି ପତଳା ପଟା ବାହାର କରିନିଆଯାଇ ପାରୁଛି । ଏହାକୁ କୁହାଯାଏ ଭେନିର । ଫଣିଚର ବା ଆସବାବ ପତ୍ର ତିଆରି ବେଳେ ଭେନିର ଖୁବ୍ ସାହାଯ୍ୟ କରୁଛି । ପତଳା କାଠ ଫର୍ଦ୍ ବା ଭେନିରକୁ ଅଠାରେ ଯୋଡ଼ି ଯେଉଁ ପଟା ତିଆରି କରାଯାଉଛି ତାକୁ କୁହାଯାଉଛି ପ୍ଲାଉଉଡ଼ ।

ଜଣେ ସକାଳୁ ଉଠି ରାତିରେ ଶୋଇବା ସମୟ ଭିତରେ ଯଦି ଭଲ ଭାବରେ ଲକ୍ଷ୍ୟ କରିବ ସେ ଜାଣିଯିବ କାଠର ବ୍ୟବହାର କେତେ ପ୍ରକାରେ ହେଉଛି । ଯାହାକୁ ଆମେ ପଥର କୋଇଲା ବୋଲି କହୁଛୁ ତାହାର ମୂଳ ହେଉଛି କାଠ ।

"ସୁଖ ଓ ଦୁଃଖ - ଉଭୟକୁ ଭଗବାନ ଦେଇଛନ୍ତି ବୋଲି ଜାଣିଲେ ଜୀବନରୁ ହତାଶା କମିଯାଏ ।"

କାଠ କୋଇଲା : ଅଙ୍ଗାର କହିଲେ ସାଧାରଣତଃ ବୁଝାଯାଏ ଖଣ୍ଡେ ଅଧାଜଳା କଳା ରଙ୍ଗର କାଠ । ତୁଳାରେ କାଠ ଜଳୁଛି । ରକ୍ଷା ଚାଲୁଛି । ରକ୍ଷା ଶେଷ ହୋଇଗଲା । ଦେଖିଲା ବେଳକୁ କିଛି ଅଧାଜଳା କାଠ ରହିଗଲା । ସେମିତି ଛାଡ଼ିଦେଲେ ତାହା ହୁଏତ ଜଳି ପାଉଁଶ ହୋଇଯିବ । କିନ୍ତୁ ରତ୍ନ ନିଆଁଥିବା ତୁଳାକୁ ସେମିତି ଛାଡ଼ି ଆସିବା ନିରାପଦ ନୁହେଁ । ତେଣୁ ତୁଳାରୁ ସେତକ ନିଆଁ କାଢ଼ିଦେଇ ବାହାରେ ରଖି ତାହା ଦେହରେ ପାଣି ଢାଳି ଦିଆଗଲା । ଦେଖିଲା ବେଳକୁ କଳା କଳା ଅଙ୍ଗାର ବାହାରି ପଡ଼ିଲାଣି । ହାତକୁ ବେଶ୍ ହାଲୁକା ଲାଗୁଛି । ତାହା ପରଦିନ ସେହି ଅଙ୍ଗାର ପୁଣି ଜଳିଲା । ତାକୁ ହିଁ ପରେ ନାମ ଦିଆଗଲା 'କୋଇଲା' । ବହୁକାଳ ପରେ ମାଟିତଳୁ ବାହାରିଲା ଓଜନିଆ ପଥୁରିଆ କୋଇଲା । ତାକୁ ଜଳାହେଲା । ତାକୁ ନାମ ଦିଆଗଲା 'ପଥର କୋଇଲା' । କାଠ ଜଳି ଯାହା ହୋଇଥିଲା ତା' ନାମ ରଖାଗଲା 'କାଠ କୋଇଲା' ।

କାଠ କୋଇଲା ଗୋଟାଏ ଟାଣ ସ୍ଵଞ୍ଜ ଭଳି କାମ କରେ । ଏହି ଗୁଣ ଅବାରୁ ଅନେକ କାମରେ ଲାଗୁଛି । ଚିନିକୁ ସଫା କରିବା ପାଇଁ ଏହାକୁ ବ୍ୟବହାର କରାଯାଏ । ପାଣିକୁ ଛାଣିବା ପାଇଁ ଏହା କିଭଳି କାମ କରୁଛି ସେକଥା ପ୍ରାୟ ସମସ୍ତ ଜାଣନ୍ତି । କମାରଶାଳରେ ଏହାର ବାହାଦୁରୀ ଆମେ ଦେଖୁଛୁ । ଇଂରାଜୀ ଭାଷାରେ କାଠ କୋଇଲାକୁ କୁହନ୍ତି 'ଗ୍ରାଉକୋଲ୍' ।

କାଠ ଖୋଦେଇ : କପଡ଼ା ଉପରେ ଚିତ୍ର ଆଙ୍କିଲେ ସୁନ୍ଦର ଦେଖାଯାଏ । ପନ୍ଦର ଶହ ବର୍ଷ ପୂର୍ବେ ଚୀନ ଦେଶରେ ଜଣେ ଗୋଟାଏ ବୁଦ୍ଧି ବାହାର କଲେ । ଖଣ୍ଡେ କାଠ ପଟା ଉପରେ ଚିତ୍ର ଆଙ୍କି ତାକୁ ଖୋଦେଇ କରିଦେଲେ । ତାହା ଉପରେ କୌଶଳରେ ରଙ୍ଗ ଦେଇଦେଲେ । ତା'ଉପରେ କପଡ଼ାକୁ ଏମିତି ଭାବରେ ଛାପିଦେଲେ ଯେ ଚିତ୍ରକପଡ଼ା ବାହାରି

ପଡ଼ିଲା । ଶାଘ୍ନ ଶାଘ୍ନ ବହୁ ସଂଖ୍ୟାରେ ଏମିତି କରାଯାଇ ପାରିଲା । ପରେ ଯେତେବେଳେ କାଗଜ ବାହାରିଲା କାଠ ବ୍ଲକ ଡିଆରି କରି ବହିରେ ଛାପା ହେଲା । ଏବେ



(କାଠରେ କିଭଳି ସୁନ୍ଦର ସୁନ୍ଦର ଚିତ୍ର ଖୋଳି ଦିଆଯାଇ ପାରୁଛି)

ମଧ୍ୟ କେହି କେହି ସେଭଳି କରୁଛନ୍ତି । କିନ୍ତୁ ବହୁ ସଂଖ୍ୟାରେ ଡିଆରି ହେଉଛି ଜିଙ୍କ୍ ବା ତମ୍ବା ବ୍ଲକ ।

କାଠମଣ୍ଡୁ : "ସବୁକଥା ଗୋଟିଏ ପଟେ - ତୁମେ ଯେଉଁ ସ୍ଥାନରେ ବସିଛ ସେକଥା ଆଉ ଗୋଟାଏ ପଟେ" ବୋଲି ଯେଉଁ କଥା ରହିଛି ତାହା ନେପାଳ ଦେଶ ପାଇଁ ଖସି ଯାଉଛି । ଉତ୍ତରରେ ଚୀନ, ଦକ୍ଷିଣରେ ଭାରତ, ମଝିରେ ଅଛି ନେପାଳ ଦେଶ । ତୁଳସି ଯାକ ବଡ଼ ବଡ଼ ଦେଶ ତାକୁ ନିଜର କରିବାକୁ ବସିବାରୁ ସେ ଦେଶର ବହୁତ କିଛି ସୁବିଧା ହୋଇ ଯାଉଛି । ସେହି ଦେଶର ରାଜଧାନୀର ନାମ କାଠମଣ୍ଡୁ । ପ୍ରଥମେ

"ପୂର୍ବ ପୁରୁଷର ଗୌରବ ଅଧୋଗ୍ୟ ଲୋକ ପକ୍ଷରେ ଅନେକ ସମୟରେ ବୋଧ ଭଳି କାମ କରେ ।"

୫୨ କାଠମଣ୍ଡୁ-କାଠହଣା

ଏହାର ନାମ ଥିଲା କାଢ଼ିପୁର । ପୁଣି ନାମ ପାଇଲା ମଞ୍ଜୁ ପରନ । ୧୫୯୭ରେ ଗୋଟିଏ ଗଛର କାଠରେ କାଷ୍ଠମଣ୍ଡପ ବା ମନ୍ଦିର ତିଆରି ହୋଇଗଲା । ସେତେବେଳେ ଏହାର ନାମ ରଖାଗଲା 'କାଠମଣ୍ଡୁ' । ବାଗମତୀ ଓ ବିଷ୍ଣୁମତୀ - ଏହି ଦୁଇ ପବିତ୍ର ନଦୀର ମିଳନ ସ୍ଥଳରେ ସହରଟି ରହିଛି । ସହରଠାରୁ ପ୍ରାୟ ପାଞ୍ଚ କିଲୋମିଟର ପୂର୍ବରେ ରହିଛି ପଶୁପତିନାଥଙ୍କର ମନ୍ଦିର । ମନ୍ଦିରର ରୂଢ଼ ସୁନାରେ ତିଆରି । ମହେନ୍ଦ୍ରନାଥ ମନ୍ଦିର ରହିଛି କାଠମଣ୍ଡୁର ଦକ୍ଷିଣରେ । ସେଇଠି ଅଛନ୍ତି ବର୍ଷାର ଦେବତା ଶ୍ଵେତଅବଲୋକିତେଶ୍ଵର । ସହରର ଲୋକସଂଖ୍ୟା ପ୍ରାୟ ଗୁଣି ଲକ୍ଷ ୨୦ ହଜାର ।

କାଠଯୋଡ଼ି : ମହାନଦୀଟି ବହି ଆସି କଟକ ସହରର ପଶ୍ଚିମ ଅଂଶରେ ନରାକଠାରେ ପହଞ୍ଚିଛି । ସେହିଠାରୁ ଗୋଟିଏ ଶାଖାନଦୀ ବାହାରି ଯାଇଛି - ତାହାର ନାମ କାଠଯୋଡ଼ି । ସେ ନଦୀ କିଛିବାଟ ଗଲାପରେ ସେଥିରୁ ବାହାରିଛି କୁଆଖାଇ । ଏହି ନଦୀ ପୁରୀ ଜିଲ୍ଲାରେ ପ୍ରବେଶ କଲା ପରେ ଦୟା, କୁଶଭଦ୍ରା ଓ ଭାର୍ଗବୀ ନଦୀକୁ ପାଣି ଯୋଗାଏ । କାଠଯୋଡ଼ି କଟକ ଜିଲ୍ଲା ଭିତରେ ଗତି କଲାବେଳେ ସୃଷ୍ଟି କରିଛି ସିତୁଆ ନଦୀ । ଅଳ୍ପ ବାଟପରେ ସିତୁଆ ପୁଣି ମିଶିଯାଇଛି କାଠଯୋଡ଼ି ନଦୀରେ । ଏହାର କିଛି ତଳକୁ ବାହାରି ଯାଇଛି ଦେବା ନଦୀ ।

କାଠହଣା : ନାମ ଦେଲାବେଳେ ମଣିଷ ଗୋଟାଏ ଭୁଲ କରିଦେବା ଫଳରେ ବିଚରା ଉପକାରୀ ପକ୍ଷୀଟି କେତେ ଯେ ଗାଳି ଖାଉଛି, ଦୁଃଖ ସହୁଛି, ତାହାର ସାମା ନାହିଁ । ଏହି ପକ୍ଷୀଟିର ନାମ କାଠହଣା । ଗଛ ଗଣ୍ଡିକୁ ସେ ବରାବର ଖୁସୁଥାଏ । ଏଭଳି କରିବା ଦ୍ଵାରା ଗଛର କ୍ଷତି କରୁଛି ବୋଲି ଧରିନେଇ ମଣିଷ ତା' ବିରୁଦ୍ଧରେ ବରାବର କୁହେ । କିନ୍ତୁ ସେଭଳି କରି ସେ ଯେ ଗଛର ପ୍ରକୃତରେ ଉପକାର କରେ ଏକଥା ଅନେକ କାଳପରେ ଯାଇ ମଣିଷ ଜାଣିଲା ।

ଗଛର ସୃଷ୍ଟିହେଲା । ପାଣି, ପବନ, ଉତ୍ତାପରୁ

ଭିତର କାଠକୁ ରକ୍ଷା କରିବା ପାଇଁ ଛେଲିର ସୃଷ୍ଟି । କିନ୍ତୁ ନାନା ପ୍ରକାରର ପୋକ ଗଛର ଛେଲି ଭିତରେ, ଛେଲି ଫାଙ୍କରେ, ଗଣ୍ଡି ଦେହରେ, ଗଣ୍ଡି ଫାଙ୍କରେ ରହିବେ । ସେ ସବୁ ପୋକ ଗଛର କ୍ଷତି କରନ୍ତି । ବହୁ ସଂଖ୍ୟକ ଅଣ୍ଡା ଛେଲି ବା କାଠ ଫାଙ୍କରେ ଗିଅନ୍ତି ।



(କାଠହଣା ଚଢ଼େଇ ଶିଳ୍ପ କାଠଗଣ୍ଡିକୁ ମଧ୍ୟ ଖୋଳି ପକାଏ)

ପୋକଙ୍କ ବଂଶ ଯେପରି ନ ବଢ଼ିବ ସେଥିପାଇଁ କାଠହଣା ପକ୍ଷୀକୁ ତିଆରି କରାଯାଇଛି । ଦିନଯାକ ସେ ପୋକଙ୍କୁ ଖାଇ ଗଛକୁ ବିପଦରୁ ରକ୍ଷାକରେ । ତାହାର

“ଅନୁଭୂତି ହେଉଛି ସବୁ ବିଜ୍ଞାନର ଜନନୀ ।”

--ସଭାନ୍ତେ

ମଜରୁ ଅଣ୍ଟା ତିଆରି କରାଯାଇଛି । ବଡ଼େଇ ଛେଣା ଭଳି ଆକାର ପାଇଛି ସେହି ଅଣ୍ଟା । ଲମ୍ବ ଜିଭ । ସେହି ଜିଭ ବଢ଼ାଇ ସେ ପୋକଙ୍କୁ ବାହାର କରିଥାଏ । ଜିଭ ଅଗଟା ମୁନିଆ । ଦୁଇପାଖରେ କଣ୍ଟା ଅଛି । ତା' ଦେହରେ ଗୋଟାଏ ଅଠାଳିଆ ପଦାର୍ଥ ରହିଛି । ଗଛରେ ଦମ୍ଭ ହୋଇ ବସିଲା ଭଳି ନଖ ତାକୁ ଦିଆଯାଇଛି ।

କାଠହଣା କପୋତ : ଡାକ୍ତରୀଭାବେ ବୋଲି ଜଣେ ବିଜ୍ଞାନୀ ଦକ୍ଷିଣ ଆମେରିକାରେ ୧୮୩୫ରେ ପହଞ୍ଚିଲେ । ଯେଉଁ ଦ୍ଵୀପରେ ପହଞ୍ଚିଲେ ତାହାର ନାମ ଗାଲପାଗୋସ୍ । ସେହିଠାରେ ସେ ଦେଖିଲେ ଗୋଟିଏ ନୂଆ ଜାତିର ପକ୍ଷୀ । ସେ ଗୋଟିଏ ମୁନିଆ କଣ୍ଟାଟିକୁ ଅଣ୍ଟାରେ ଧରି ଗଛ ଫାଙ୍କ ଭିତରେ ଭର୍ତ୍ତି କରିଦିଏ । ସେ ଫାଙ୍କରୁ ପୋକକୁ କାଢ଼ିଆଣିଲା ପରେ କଣ୍ଟାକୁ ତଳେ ରଖିଦିଏ । ପୋକକୁ ଖାଇଦେଇ ପୁଣି କଣ୍ଟାଟିକୁ ସେହିଭଳି କାମରେ ଲଗାଏ । ଅନ୍ୟ କୌଣସି ଜୀବ ଏ ଧରଣର କାମ କରୁନଥିଲେ । ସେଇଥିପାଇଁ ଏହାକୁ ଗୋଟିଏ “ଦୁର୍ଲ୍ଲଭ” ଜୀବ ବୋଲି କୁହାଯାଏ ।

କାଡ଼ିନାଲ ପକ୍ଷୀ : ଇଉରୋପର ଲୋକେ ଆମେରିକାରେ ପହଞ୍ଚି ଏହି ଅତି ସୁନ୍ଦର ପକ୍ଷୀଟିକୁ

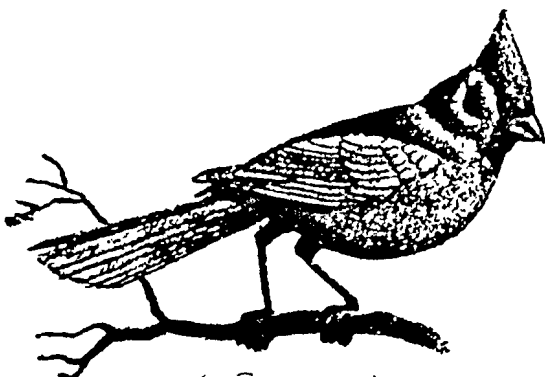

(କାଡ଼ିନାଲ ପକ୍ଷୀ)

ଦେଖିଲେ । ମୁଣ୍ଡଟି ଖୁବ୍ ଲାଲ । ଅଣ୍ଡିରା ଗୁଡ଼ିକର ଦେହଟା ଯାକ ଲାଲ ରଙ୍ଗ । ହୁଇସ୍‌ଲ ବଜାଇଲା ଭଳି ଶବ୍ଦ କରନ୍ତି । କାଡ଼ିନାଲ ପାତ୍ରୀମାନେ ମୁଣ୍ଡରେ

ଲାଲ ଟୋପି ପିନ୍ଧନ୍ତି । ତେଣୁ ଏହାର ନାମ ଦେଲେ କାଡ଼ିନାଲ୍ ପକ୍ଷୀ । କେତେଗୁଡ଼ିକୁ ପିଞ୍ଜରାରେ ରଖାଯାଏ । ଲମ୍ବ ପ୍ରାୟ ୮ ଇଞ୍ଚ ବା ୨୦ ସେଣ୍ଟିମିଟର ପର୍ଯ୍ୟନ୍ତ ହୋଇଥାଏ ।

କାଣ୍ଟନ : ବାନ ଦେଶରେ ଖୁବ୍ ବଡ଼ ସହର ଭିତରୁ ଗୋଟିଏ । ଦକ୍ଷିଣ - ପୂର୍ବ ବାନରେ ତିନି ହଜାର ବର୍ଷ ପୂର୍ବେ ଏହି ସହର ବସିଥିଲା । ଖାସ୍ ସହରର ଲୋକସଂଖ୍ୟା ୩୨ ଲକ୍ଷ । ଗ୍ରିପଟେ ଥିବା ବୃହତ୍ତର ମୁନିସପାଲ ଅଞ୍ଚଳରେ ପ୍ରାୟ ୭୦ ଲକ୍ଷ ଲୋକ ରହୁଛନ୍ତି ।

କାଥୁଆବାଡ଼ : ଗୁଜୁରାଟ ରାଜ୍ୟର ଦକ୍ଷିଣ-ପଶ୍ଚିମାଂଶରେ ରହିଛି କାଥୁଆବାଡ଼ ସହର । ମହାତ୍ମା ଗାନ୍ଧୀ ଏହି ଅଞ୍ଚଳରେ ଜନ୍ମ ହୋଇଥିବାରୁ ଭାରତର ଗ୍ରିଆଥଡ଼େ ଲୋକେ ଏହାର ନାମ ଜାଣନ୍ତି ।

କାନ୍‌ବେରା : ପୃଥିବୀର ଏହି ନୂତନ ସହରଟି ଅଷ୍ଟ୍ରେଲିଆର ରାଜଧାନୀ । ୧୮୨୪ରେ ହିଁ ଏଠାରେ ଇଂରେଜମାନେ ଆସନ କମାଇଲେ । ସେଠାରେ ଥିବା ମୂଳ ଅଧିବାସୀମାନେ ଏହାକୁ କହୁଥିଲେ କାନ୍‌ବେରା । ଏହାର ଅର୍ଥ ହେଲା ‘ମିଳନସ୍ଥଳ’ ।

ଇଂରେଜମାନେ ନାମ ରଖିଲେ କାନ୍‌ବେରା । ୧୯୦୦ ମିଟର ବା ପ୍ରାୟ ୬୨୦୦ ଫୁଟ ଉଚ୍ଚରେ ଥିବା ଏହି ନଗରଟିର ଜଳବାୟୁ ସ୍ଵାସ୍ଥ୍ୟ ପାଇଁ ଖୁବ୍ ଭଲ । ୧୯୨୭ରେ ମେଲ୍‌ବୋର୍ଣ୍ଣରୁ ଏଠାକୁ ରାଜଧାନୀ ଉଠି ଆସିଲା । ୧୯୯୧ରେ ଜନସଂଖ୍ୟା ଥିଲା ପ୍ରାୟ ୨ ଲକ୍ଷ ୮୦ ହଜାର ।

କାନ୍‌ସର : ଦେହ ଥିଲେ ରୋଗ ନିଶ୍ଚୟ ଥିବି । ଏଇ କଥାଟି କେତେ ସତ ତାହା ବହୁକାଳ ହେଲା

“ମନ ପୋଖତ ହୋଇଗଲେ ସେହି ପୁରୁଣା ଲେଖାରୁ ନୂଆ ନୂଆ ଅର୍ଥ ମିଳିଥାଏ ।”

--ଜର୍ଜ

୪୮ କାନ୍ଧର

ମନୁଷ୍ୟ ଜାଣି ଆସିଛି । ଶରୀରଟିଏ ଥିବ ଅଥଚ ତାହା ଭିତରେ ରୋଗ ନଥିବ - ଏଭଳି ଗୋଟିଏ କଥା କେବେହେଲେ ହୋଇ ନପାରେ । ରୋଗ ହେଲା ବୋଲି ଯେ ମଣିଷ ଏକାବେଳକେ ଛାନିଆ ହୋଇ ବସିଯାଇଛି ତା' ନୁହେଁ, ତାକୁ ଭଲ କରିବା ପାଇଁ ନାନା ଉପାୟ

ନାନା ସାଧନ ଯୋଗାଇ ଦେଲା, ସେମାନଙ୍କ ଜ୍ଞାନ ବଢ଼ିଲା - ବହୁ ଅସାଧ୍ୟ ରୋଗକୁ ସେମାନେ କ୍ରମେ ଆୟତ୍ତ ଉପରକୁ ଆଣିଲେ । ଯକ୍ଷ୍ମା, କୁଷ୍ଠ, ଡାଏବେଟିସ୍ ରୋଗ ମନୁଷ୍ୟକୁ କାରୁ କରି ରଖିଦେଇଥିଲେ । ସେଗୁଡ଼ିକୁ ଭଲ କରିବାର ଉପାୟ ବାହାରିପଡ଼ିଲା । ସେମାନେ

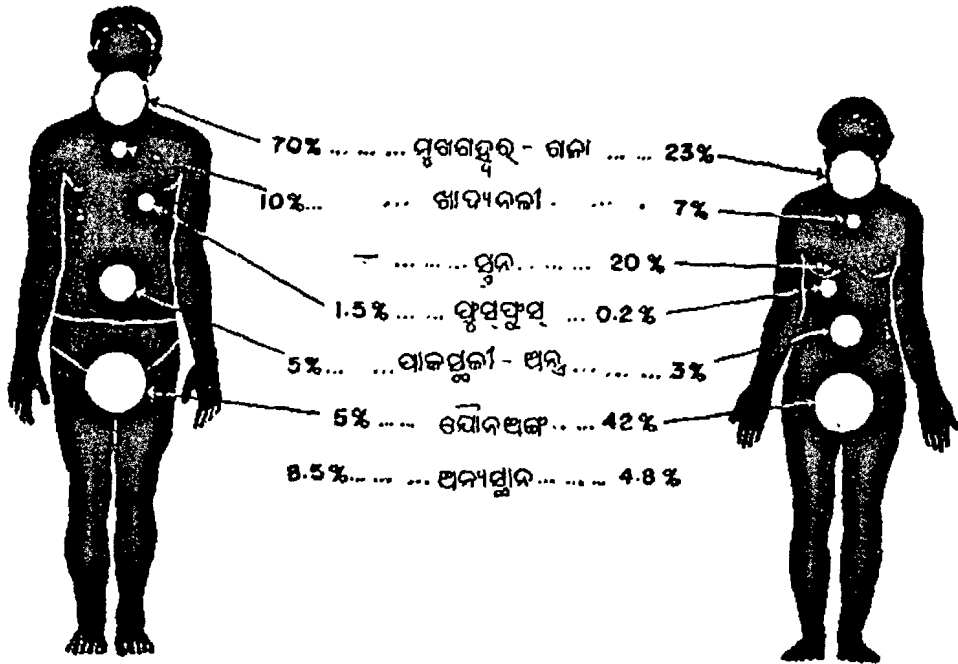

(ପୁରୁଷ ଓ ସ୍ତ୍ରୀଙ୍କ ଶରୀରର କେଉଁ ଅଂଶରେ କାନ୍ଧର ହେବାର ବେଶୀ ସମ୍ଭାବନା)

ବାହାର କରିଛି । ଛେଳି, ପତ୍ର, ଫୁଲ, ଫଳ, କୋଳି, ଏଭଳିକି ପାଣି ମାଟିକୁ ସେ ପରୀକ୍ଷା କରି ଦେଖୁଛି କେଉଁଟିକୁ ଖାଇଲେ ବା ଦେହରେ ବୋଲିଲେ ରୋଗ ଭଲ ହେଉଛି । ତାକୁ କୁହାଯାଇଥାଏ ଔଷଧ । କେତେ ଜଣ ବାହାରି ପଡ଼ିଲେ ରୋଗ ବିହ୍ୱିବା ପାଇଁ ଓ ଔଷଧ ବାହାର କରିବା ପାଇଁ । ସେହିମାନଙ୍କୁ ବୈଦ୍ୟ, କବିରାଜ ବା ଏବେ ଡାକ୍ତର ବୋଲି କୁହାଯାଉଛି । ଦେହ ଭିତରେ କେମିତି କଅଣ ହେଉଛି, କଅଣ ବିଗିଡ଼ିଗଲେ ରୋଗ ହେଉଛି ସେ ବିଷୟରେ ଏହିମାନେହିଁ ଖାସ ଜ୍ଞାନ ହାସଲ କଲେ । ସେହିମାନଙ୍କ ହାତରେ ବିଜ୍ଞାନ ଯେତେବେଳେ

କହିଲେ ରୋଗ କାହିଁକି ହେଉଛି ଜଣାପଡ଼ିଗଲେ ଔଷଧ ବାହାର କରିଦେଇ ହେବ ତାକୁ ବମନ କରିବା ପାଇଁ, କାରୁ କରିବା ପାଇଁ, ଭଲ କରିବା ପାଇଁ ।

କିନ୍ତୁ ଗୋଟିଏ ରୋଗ ବେଳକୁ ସେମାନଙ୍କ ରୁଦ୍ଧି ପାଉନାହିଁ । ଏହିଟି ଅତି ସାଂଘାତିକ ରୋଗ । ଏଥିରୁ ଉଦ୍ଧାର ପାଇବାର ଉପାୟ ଖୋଜି ସେମାନେ ସତେ ଯେପରିକି ଆଶା ଛାଡ଼ିଦେଇ କହିଦେଉଛନ୍ତି - “ଆମେ

“ପରିଶ୍ରମା ଲୋକର ନିଦ୍ରା ପ୍ରକୃତରେ ଅତି ମଧୁର ବା ସୁଖପ୍ରଦ ।”

--ବାଇବଲ୍

କିଛି କରିପାରିବୁ ନାହିଁ । ରୋଗାଟି କଷ୍ଟ ଭୋଗିବ - ମରିଯିବ ।” ସେହି ରୋଗର ନାମ କାନ୍ଧର ବା କର୍କଟ ବୋଲି କୁହାଯାଉଛି । ଏହି ରୋଗ ହେଲେ ଦେହ ଭିତରେ କଅଣ ସବୁ ହେଉଛି ଜାଣି ହୋଇ ଗଲାଣି, କିନ୍ତୁ ଯେଉଁ କାରଣରୁ ହେଉଛି ତାହା ଠିକ୍ ଭାବରେ ଜାଣିହେଉନାହିଁ । ତେଣୁ ତା’ ବିଷୟରେ ଅନ୍ଧାରରେ ବାଡ଼ି ବୁଲାଇଲା ଭଳି କଥା ହେଉଛି । କେଉଁ ଜୀବାଣୁ ବା ଶରୀରର କେଉଁ ଦୋଷ ଏହାର ମୂଳ କାରଣ ତାହା ଜାଣିଗଲେ ଏହାର ଚିକିତ୍ସା ହୋଇ ପାରନ୍ତା । ଜାଣିବା ପାଇଁ ପୃଥିବୀର ଗୁରୁଆଡ଼େ ଶହ ଶହ, ଏପରିକି ହଜାର ହଜାର ବିଜ୍ଞାନୀ କାମ କରୁଛନ୍ତି । ସେମାନେ ଅବଶ୍ୟ କହୁଛନ୍ତି - ଏହି ଏହି କାରଣରୁ ରୋଗାଟି ହେଉଛି । କିନ୍ତୁ କେମିତି ଆରମ୍ଭ ହେଉଛି ତାହା ଏକାବେଳକେ ଠିକ୍ ଭାବରେ ଜାଣିପାରୁ ନାହାନ୍ତି ।

ଶରୀରର ବହୁ ଅଂଶରେ ଏ ରୋଗ ହୁଏ । ରୋଗୀ ଖୁବ୍ କଷ୍ଟ ପାଏ । ଡାକ୍ତର କହୁଛନ୍ତି - ରୋଗ ଆରମ୍ଭ ହେଲାବେଳେ ଯଦି ଚିହ୍ନ ହୋଇଯାଉଛି ଚିକିତ୍ସା କଲେ ହୁଏତ ଭଲ ହୋଇଯାଉଛି ବା ରୋଗାଟି ଦେହ ଭିତରେ ଥାଇ ମଧ୍ୟ ରୋଗାଟି କେତେ ବର୍ଷ ବଞ୍ଚି ଯାଉଛି । କିନ୍ତୁ ଏହି କାନ୍ଧର ରୋଗର ବିପଦ ହେଲା, ଆରମ୍ଭରେ କିଛି ଜଣାପଡ଼େ ନାହିଁ । ଗୋପନରେ ତାହା ଦେହର କ୍ଷତି କରି ଗୁଲିଥାଏ । ଚିହ୍ନା ପଡ଼ିଲା ବେଳକୁ ବହୁ ଦୂରକୁ ଆଗେଇ ଯାଇଥାଏ । ଗୋଟାଏ ଅଙ୍ଗରୁ ଅନ୍ୟ ଅଙ୍ଗକୁ ବ୍ୟାପିଯାଇଥାଏ । କଙ୍କଡ଼ାର ଦଶ ଗୋଡ଼ ଭଳି ରୋଗର ଯେମିତିକି ଦଶ ଗୋଡ଼ ଅଛି । ସେଇଥି ପାଇଁ ଏହାକୁ ଦୈବ୍ୟମାନେ କର୍କଟ ରୋଗ ବୋଲି ନାମ ଦେଇଛନ୍ତି ।

ଡାକ୍ତରମାନେ ଗୋଟିଏ କଥା ଜାଣିଲେଣି । ଯେଉଁମାନେ ପ୍ରତିଦିନ ବହୁ ସଂଖ୍ୟାରେ ସିଗାରେଟ୍ ଟାଣନ୍ତି ସେମାନଙ୍କର ଫୁସ୍‌ଫୁସ୍ ଏହି ରୋଗର ଶିକାର ହୋଇଯାଏ । ଏହା ଜଣା ପଡ଼ିଲା ପରେ ସିଗାରେଟ୍ ଟାଣିବା ଲୋକେ ଭୟ ପାଇ ଯାଇଛନ୍ତି ଏବଂ ତାକୁ

ଛାଡ଼ିବା ବା କମାଇ ଦେବା ପାଇଁ ଚେଷ୍ଟା କରୁଛନ୍ତି । ଜୀବକୋଷ ବିଷୟରେ ଯେତେବେଳେ ଅଧିକରୁ ଅଧିକ ଜ୍ଞାନ ହେଲା ଡାକ୍ତରମାନେ ଗୋଟିଏ କଥା ଜାଣିଗଲେ । ଆମ ଶରୀରଟି ହେଉଛି ହଜାର ହଜାର କୋଟି ଜୀବକୋଷ ବା ସେଲଙ୍କ ଲାଳାଭୂମି । ସେଗୁଡ଼ିକ କେମିତି ଏକରୁ ଦୁଇ ହେବେ, ସଂଖ୍ୟାରେ ବଢ଼ିବେ ସେ ବିଷୟରେ ପ୍ରକୃତି ଚମତକାର ନିୟମ ବାନ୍ଧି ଦେଇଛି । ସବୁ ଜୀବକୋଷ ସେହି ନିୟମ ମାନି ଚଳୁଥିବାରୁ ଏହି “ସହସ୍ର କୋଟି ଜୀବକୋଷ ଶରୀର” ଟି ସୁରୁ ଖୁରୁରେ ଚଳୁଛି । କିନ୍ତୁ ଥରେ ଥରେ ଦେଖାଯାଉଛି କେତୋଟି ସେଲ (ଜୀବକୋଷ) ଅମାନିଆ ହୋଇଗଲେ - ମନ ଇଚ୍ଛା ବଢ଼ିଲେ, କାମ କଲେ । ଅନ୍ୟ ଜୀବକୋଷକୁ ଆକ୍ରମଣ କଲେ । ସେତିକିବେଳେ ଯେଉଁ ଅବସ୍ଥା ସୃଷ୍ଟି ହେଲା ତାକୁହିଁ କାନ୍ଧର ବୋଲି କୁହାଯାଏ । କାହିଁକି ସେଗୁଡ଼ିକ ଏମିତି ଅମାନିଆ ହୋଇଯାଆନ୍ତି ଓ ଶରୀରର ଭିନ୍ନ ଭିନ୍ନ ଅଂଶକୁ ଗୁଲିଯାଇ ବିଚରା ନିରାହ ଜୀବକୋଷକୁ ଆକ୍ରମଣ କରି ଖଣ୍ଡିଆ କରି ଦିଅନ୍ତି ବା ମାରିପକାନ୍ତି ତାହା ଜାଣିହେଉନାହିଁ । ରୋଗ କଅଣ କରୁଛି ଜଣାପଡ଼ିଲାଣି । କାହିଁକି ଏମିତି କରୁଛି ସେଇଟି ହେଲା ଅସଲ ରହସ୍ୟ । ମଣିଷ ସେହି ରହସ୍ୟକୁ ଭେଦକରି ପାରିନାହିଁ । କେବଳ ଏତିକି ଜାଣୁଛି ଯେ ବିଜ୍ଞାନ କେବେହେଲେ ହାର ମାନିବ ନାହିଁ । ସେହି ରହସ୍ୟ ଧରା ପଡ଼ିଯିବ ।

କାନ : ଏବେ ଗୋଟିଏ ଛୋଟ ପିଲାକୁ ମଧ୍ୟ ପଚାରିଦେଲେ ସେ କହିଦେଉଛି - ଜଣେ ରାଜା ଅଛନ୍ତି । ସେ ଗୋଟାଏ ମଜବୁତ୍ ଦୁର୍ଗ ଭିତରେ ବସିଛନ୍ତି ।

“ଯେଉଁ ଲୋକ ବିପଦ ଓ ଯନ୍ତୁଣା ଭିତର ଦେଇ ଯାଇଛି ସେ ନିଶ୍ଚୟ ଭଗବତ୍, ବିଶ୍ୱାସୀ ହୋଇଯାଇଛି ।”

--ମୋର

ତାଙ୍କର ପାଞ୍ଚଜଣ ମନ୍ୟୁ ଅଛନ୍ତି । ରାଇଜର ଯେଉଁଠି ଯାହା ଘଟିଯାଉଛି ସେସବୁର ଖବର ଆଣି ସେହିମାନେ ରାଜାଙ୍କୁ ତୁରନ୍ତ ଜଣାଇ ଦେଉଛନ୍ତି । ଜାଣିଲା ପରେ ରାଜା ସିର କରୁଛନ୍ତି କେମିତି କ'ଣ କରିବାକୁ ହେବ, ସେହି ଅନୁସାରେ ମନ୍ୟୁମାନଙ୍କୁ ଜଣାଇ ଦେଲା ଫଳରେ ସେମାନେ ରାଜ୍ୟଟିକୁ ଠିକ୍ ଠିକ୍ ଭାବରେ ଚଳାଉଛନ୍ତି । କୌଣସିଠାରେ ସେମିତି କିଛି ବିଗିଡ଼ି ଯାଉନାହିଁ !

ଦେବ । ଖବର ସଂଗ୍ରହ ପାଇଁ ଦେହ ଭିତରେ ପାଞ୍ଚ ଗୋଟି ବ୍ୟବସ୍ଥା ଖଞ୍ଜାଯାଇଛି । ସେହି ଗୁଡ଼ିକୁ 'ଜାଅନ୍ତା କଳ' ବୋଲି କୁହାଯାଏ । ସେଗୁଡ଼ିକର ଅସଲ ନାମ ହେଲା "ଇନ୍ଦ୍ରିୟ" । ଆଖି, କାନ, ନାକ, ଚର୍ମ, ଜିଭ ହେଲେ ସେଥିଭିତରୁ ଗୋଟିଏ ଗୋଟିଏ । ଇନ୍ଦ୍ରିୟ ବିଷୟରେ ବୁଝାଇ ଦିଆଯାଇଛି । କେଉଁ କେଉଁ ଇନ୍ଦ୍ରିୟ କି କି କାମ କରୁଛନ୍ତି - ଅର୍ଥାତ୍ ମସ୍ତିଷ୍କ ପାଖରେ କି ପ୍ରକାରର ଖବର ସବୁ ପହଞ୍ଚାଉଛନ୍ତି ।

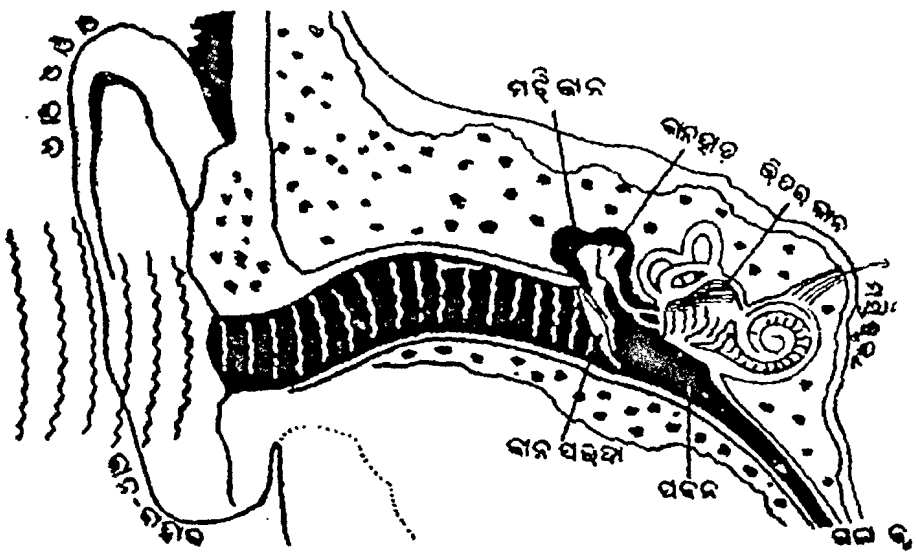

(ଜାନ ଭିତରର ଗଠନ)

ଟିକିଏ ବୟସ ବଢ଼ିଗଲା ପରେ ସେ ପିଲାଟି ପାଠ ପଢ଼ୁଛି । ଦେହ ବିଷୟରେ ଟିକିଏ ବେଶୀ ଜାଣୁଛି । ତେଣିକି ସେହି ରାଜା ମନ୍ୟୁ କ'ଣକୁ ଆଉ ପ୍ରକାରେ କହୁଛି । ସେ ବୁଝାଉଛି - ଆମର ଯେଉଁ ମୁଣ୍ଡ ଅଛି ତାହାର ଗୋଟିଏ ଅଂଶକୁ ଖପୁରା ବୋଲି କୁହାଯାଏ । ତାହାର ଭିତରେ ରହିଛି ମସ୍ତିଷ୍କ । ସେହି ମସ୍ତିଷ୍କହିଁ ଆମ ଦେହଟିକୁ ଚଳାଉଛି ନାନା ପ୍ରକାରର ଆଦେଶ ଦେଇ । ତା' ପାଖରେ ଖବର ପହଞ୍ଚିଲେତ ଯାଇ ଠିକ୍ କରିବ କେମିତି ଭାବରେ କେତେବେଳେ ଆଦେଶ

କାନ ହେଉଛି ସେହିଭଳି ଗୋଟିଏ ଇନ୍ଦ୍ରିୟ । ଆମ ଶୁଣିପଟେ କ'ଣସବୁ ଘଟିଯାଉଛି ସେ ସବୁକୁ ସେହିହିଁ ସଂଗ୍ରହ କରୁଛି - ମସ୍ତିଷ୍କକୁ ଦେଉଛି । ଟିକିଏ କେଉଁଠି ପଢ଼ୁ ଖଡ଼ ଖଡ଼ ହେଲେ କାନ ଜାଣିଦେଉଛି - ମୁହୂର୍ତ୍ତକ ଭିତରେ ମସ୍ତିଷ୍କ ଭିତରେ ଥିବା 'ଶୁଣା ଅଫିସ'ରେ

“ଯେଉଁ ଲୋକ ଭିତରେ ଜ୍ଞାନ ପୂରି ରହିଛି, ତାହାର ପ୍ରତ୍ୟେକ କାର୍ଯ୍ୟରୁ ଆତ୍ମପ୍ରତ୍ୟୟର ପ୍ରମାଣ ମିଳିବ ।”

--ଫେଲ୍‌ଆମ

ରେକର୍ଡ ହୋଇଗଲା । ଏହି ଖଡ଼ ଖଡ଼ଠାରୁ ଆରମ୍ଭ କରି ଉଡ଼ାଜାହାଜ ଉଡ଼ିବା ଶବ୍ଦ - ସବୁପ୍ରତି କାନ ରହିଛି ସଜାଗ । କେଉଁ ଦିଗରୁ ଧ୍ବନିଟି ଆସିଲା, କେତେ ଜୋରରେ ଆସିଲା, କିଏ ଏଭଳି କରିଥିବ ଇତ୍ୟାଦିର ଖବର ଅନୁମାନ ପହଞ୍ଚି ଯାଏ ମସ୍ତିଷ୍କ ଭିତରେ । କଅଣ କରାଯିବ ତାହାର ସୂଚନା, ନିର୍ଦ୍ଦେଶ ବା ହୁକୁମ ଦେଇଦିଏ - ଏହି ଖବର ସଂଗ୍ରହ କରିବାଟାକୁ 'ଶୁଣିବା' ବୋଲି କୁହାଯାଏ । କାନର ଆଉ ଗୋଟିଏ ବାହାଦୂରୀ ଅଛି । ସେଇଟି ଅନେକ କଥା ଧରି ନେଉଛି । କେଉଁ ଧ୍ବନି ବା ଶବ୍ଦ ସେ ଶୁଣିବ ବା ନଶୁଣିବ ତାହା ସେ ସ୍ଥିରକରି ନେଉଛି । ଯେଉଁଠା ଶୁଣିବାରେ କିଛି ଲାଭନାହିଁ ବା ଆଗ୍ରହ ନାହିଁ ସେଭଳି ଧ୍ବନିକୁ ନ ଶୁଣିବ ପାଇଁ କାନ ଠିକ୍ କରିନେଉଛି । ସେଇଥିପାଇଁ ଜଣେ ଲୋକ ହୁଏତ କହୁଛି ସେମାନେ ଟିକିଏ ଦୂରରେ କଅଣ ସବୁ କଥାବାତା ହେଉଥିଲେ ତାହା ମୁଁ ଶୁଣିନାହିଁ । ମୁଁ ତେଣିକି କାନ ବେଇ ନଥିଲି । ସବୁ ପ୍ରକାରର କଥା ବା ଧ୍ବନି ଶୁଣିବାକୁ ଯେ ମନୁଷ୍ୟ ବାଧ୍ୟ ଏକଥା ନୁହେଁ । ବହୁ ଅଦରକାରୀ କଥା ଶୁଣିବାରୁ କାନହିଁ ଆମକୁ ରକ୍ଷା କରିଦେଉଛି ।

କାନ ଓ ଆଖି ନିଜ ନିଜ ଭିତରେ ସହଯୋଗ ରଖି ଏଭଳି କାମ କରନ୍ତି ଯେ ଆମର ବହୁତ କିଛି ସୁବିଧା ହୁଏ । କାନ ଖସ୍ ଖସ୍ ଶବ୍ଦ ଶୁଣିଦେଲା - ଆଖି ଦେଖିଦେଲା ଟିକିଏ ଦୂରରେ ଗୋଟାଏ ସାପ ଗୁଲି ଯାଉଛି । ସେଇଟି କି ସାପ ଆଖି ଜାଣିଯାଉଛି । ମସ୍ତିଷ୍କ ତିନୋଟିପାକ ଖବର ପାଇଗଲା ପରେ ଲୋକଟି ଦଉଡ଼ି ପଳାଇବ, ସାପକୁ ପିଟିଦେବ ବା ଢମଣା ଭଳି ନିର୍ଦ୍ଦୋଷ ସାପ ହୋଇଥିଲେ ମାରିବ ନାହିଁ - ଗୋଟାଏ କିଛି ନିର୍ଦ୍ଦେଶ ମସ୍ତିଷ୍କ ଦେଇଦେବ ।

ଶରୀର ଉପରେ ଯେଉଁ ପରଦାଟି ବାହାରି ପଡ଼ିଛି ତାକୁହିଁ ଆମେ ସାଧାରଣତଃ କାନ ବୋଲି କହୁ । କିନ୍ତୁ ପ୍ରକୃତ କାନ ଅଛି ଭିତରେ । ସେହିଠାରେ ପ୍ରକୃତି ତାହାର ଅସଲ ବାହାଦୂରୀ ଦେଖାଇଛି ।

ଏଠାରେ କିନ୍ତୁ ଗୋଟିଏ କଥା କହି ଦିଆଯିବା ନିତାନ୍ତ ଆବଶ୍ୟକ । ଦିନେ ତ ପ୍ରକୃତି ବିଗୁରିଲା ଯେ ମଣିଷଟି ଯଦି ଗୁରିଗୋଡ଼ିଆ ହୋଇ ରହିବ ସେ ସେମିତି କିଛି କାମର ହେବନାହିଁ । ତାକୁ କରିଦେଲା ଦି'ଗୋଡ଼ିଆ । ଆଗ ଗୋଡ଼ ଦିଓଟି ହୋଇଗଲେ ହାତ । ମନେ କରାଯାଉଥିଲା ଏତିକି କରିଦେଲେ ଦାୟିତ୍ୱ ତୁଟିଗଲା । କିନ୍ତୁ ଦେଖିଲା ବେଳକୁ ଆଉ ଗୋଟିଏ ଅସୁବିଧା ମୁଣ୍ଡ ଟେକିଲାଣି । ଗୁରିଗୋଡ଼ିଆ ଜୀବଟି ମାଟି ଉପରେ ଚଲାଦୁଲା କରିବାରେ କିଛି ହେଲେ ଅସୁବିଧା ହୁଏନାହିଁ । ଗୋପ୍ତ ଭଳି ଜୀବଙ୍କଠାରୁ ଆରମ୍ଭ କରି ହାତୀ, ବାଘ, ଭାଲୁଙ୍କ ପର୍ଯ୍ୟନ୍ତ ଯେତେ ଯେତେ ଗୁରିଗୋଡ଼ିଆ ଜୀବ ଅଛନ୍ତି ସେଗୁଡ଼ିକ ଗୁଲିଲା ବେଳେ ଦେହଟି ଟଳ ଟଳ ହୋଇଯିବାର କୌଣସି ଆଶଙ୍କା ନଥାଏ, ଡର ନଥାଏ । ସେମାନେ ଗୁଲିଲାବେଳେ କେବେହେଲେ "ପଡ଼ିଯିବେ" ନାହିଁ । ମାଙ୍କଡ଼ର ଆଗ ଦୁଇ ଗୋଡ଼କୁ ସେ ଖାଇଲାବେଳେ, ହାତ ଭଳି ବ୍ୟବହାର କରେ - କିନ୍ତୁ ଗୁଲିଲାବେଳେ, ଦଉଡ଼ିଲା ବେଳେ ଗୋଡ଼ ଭଳି ବ୍ୟବହାର କରେ । ଦେହଟି ଦୋହଲିଯିବା ପ୍ରଶ୍ନ ଉଠୁନାହିଁ । ଏହାକୁହିଁ ଭାରସାମ୍ୟ ରକ୍ଷା ବା 'ବାଲାନ୍ଡସ ରଖିବା' ବୋଲି କୁହାଯାଇଥାଏ । ମନୁଷ୍ୟ ମଧ୍ୟ ଦିଗୋଡ଼ିଆ ହୋଇଗଲା । ଅଣ୍ଟାଠାରୁ ମୁଣ୍ଡ ପର୍ଯ୍ୟନ୍ତ ଉପର ଅଂଶର ଭାର ଆସି ଦୁଇଗୋଡ଼ ଉପରେ ପଡ଼ିଗଲା । ଟଳଟଳ ହୋଇ ପଡ଼ି ନଯିବାଟା ହେଲା ଅସଲ ସମସ୍ୟା । ଗୁଲିଲା ବେଳେ, ଦଉଡ଼ିଲା ବେଳେ ଉଚ୍ଚ ସ୍ଥାନକୁ ହଠାତ୍ ଉଠିଗଲା ବେଳେ, ଟଳକୁ ଓହ୍ଲାଇଲା ବେଳେ ମନୁଷ୍ୟ ଶରୀରଟି ଯେପରି ପଡ଼ିନଯିବ, ଖସିନପଡ଼ିବ,

"ଆନନ୍ଦରେ ଦାୟିତ୍ୱ ବହନ କଲେ ଦାୟିତ୍ୱର ବୋଝଟା ହାଲୁକା ଜଣାପଡ଼େ ।"

--ଓଭିଡ଼

୨୨ କାନ-କାନାଡ଼ା

ଗର୍ଜନପର୍ଜିବ ତାହାର ବ୍ୟବସ୍ଥା କେମିତି ବା କରାଯିବ ? ଦିନେ ମଣିଷଟି ହାତୀ ଘୋଡ଼ା ଉପରେ ବଢ଼ି ବୁଲିବ, ନାନା ପ୍ରକାରର ଯାନ ବ୍ୟବହାର କରିବ, ପାଣିରେ ବୁଡ଼ିବ, ଆକାଶରେ ଉଡ଼ିବ, ପାହାଡ଼ ଉପରକୁ ଉଠି ତଳକୁ ଗୁହଁବ ଏକଥା ଅନୁମାନ ମଧ୍ୟ କରାଯାଇ ନଥିଲା । ଟଳଟଳ ହୋଇ ପଡ଼ି ନଯିବାଟା ତା' ପାଇଁ ହୋଇଗଲା ଜୀବନ ମରଣ ସମସ୍ୟା ।

ପ୍ରକୃତି ପଡ଼ିଗଲା ଅତୁଥାରେ । ଟଳଟଳ କରାଇ ନଦେବା ପାଇଁ ଗୋଟିଏ ଛୋଟ ଅଙ୍ଗକୁ ମନୁଷ୍ୟ ଶରୀରରେ ଖଞ୍ଜିଦେବାକୁ ପଡ଼ିବ । ସେଥିପାଇଁ ହୁଏତ ସ୍ଥାନ ନଥିଲା । ସେଇଟି ପୁଣି ଏଭଳି ସ୍ଥାନରେ ରହିବ ଯେ ସହଜରେ ସେଇଟିକୁ ବିଚାଡ଼ି ଦେଇ ହେବନାହିଁ । ଶେଷରେ ସ୍ଥିର କରାଗଲା ଯେ କାନର ଭିତର ଅଂଶରେ ସେହି ସୂକ୍ଷ୍ମ ଯନ୍ତ୍ରଟିକୁ ଖଞ୍ଜାଯିବ । ସେଭଳି କରିଦେଲାକୁ ଶ୍ରବଣ କନ୍ଦ୍ରିୟ ବା କାନର ଗୁରୁତ୍ୱ ବହୁଗୁଣ ବଢ଼ିଗଲା । ମନୁଷ୍ୟକୁ ଦି' ଗୋଡ଼ିଆ କରି ରଖିବାର ଦାୟିତ୍ୱ ଲଦି ଦିଆଗଲା କାନ ଉପରେ ।

ଆମେ କଥା କହିଲେ । ସେ କଥାଟି ପବନରେ ମିଶିଗଲା । କାନ ଭିତରକୁ ଯେଉଁ ନଳାଟି ରହିଛି ତା ଭିତରେ ପଶିଲା । ଟିକିଏ ଭିତରକୁ ରହିଛି ଗୋଟିଏ ପରଦା - ମୃଦଙ୍ଗରେ ପରଦାଟିଏ ଥିଲାଭଳି । ମୃଦଙ୍ଗ ବା ଢୋଲର ପରଦାକୁ ପିଟିଲେ ଶବ୍ଦ ହୁଏ । ଏହାକୁ କାନପରଦା ବୋଲି କୁହାଯାଏ । ତାହାରି ଅନ୍ୟ ନାମ ହେଉଛି କର୍ଣ୍ଣମୃଦଙ୍ଗ ବା କଅର ଡ୍ରମ୍ । ତା' ଦେହରେ ବାଜୁଥିବା ଧ୍ୱନି କାନ ଭିତରକୁ ଯାଏ । ସେଠାରେ ଏମିତି ବ୍ୟବସ୍ଥା ଅଛି ଯେ ମସ୍ତିଷ୍କ ପାଇଯାଏ ସବୁ ଖବର ।

ଯେମିତି ସହଜରେ ଏ ସବୁକୁ କୁହାଯାଉଛି ପ୍ରକୃତରେ କଥାଟି ତା'ଠାରୁ ଢେର ବେଶୀ ଜଟିଳ । କ୍ରମେ ଆମ ଦେହ ବିଷୟରେ ଯେତେ ଅଧିକ ଅଧିକ ଜ୍ଞାନ ଅର୍ଜନ କରିବ, ଏ ବିଷୟରେ ସେତେ ପ୍ରାଞ୍ଜଳ

ଭାବରେ ବୁଝିବାକୁ ସମର୍ଥ ହେବ ।

କାନପୁର : ଭାରତର ପ୍ରଥମ ସ୍ୱାଧୀନତା ସଂଗ୍ରାମ ହେଲା ୧୮୫୭ରେ । ତାକୁ ଟିକିଏ ନିଭନ କରିବା ପାଇଁ ଇଂରେଜ ଶାସକମାନେ ତାକୁ ନାମ ଦେଲେ ସିପାହୀ ବିଦ୍ରୋହ । ଭାରତୀୟ ବିପ୍ଳବୀ ସିପାହୀ ମାନେ ଗୋରା ସୈନ୍ୟଙ୍କ ଉପରେ ବଢ଼ାଉ କରି ଅନେକଙ୍କୁ ମାରିଦେଲେ । ତାହାପରେ ଉତ୍ତର ଭାରତର ଅନ୍ୟ ଅଞ୍ଚଳକୁ ଯୁଦ୍ଧ ବ୍ୟାପିଲା । ବିଳାତରୁ ସୈନ୍ୟ ଆଣି ଭାରତୀୟ ସିପାହୀ ମାନଙ୍କୁ ଅତି ନିଷ୍ଠୁର ଭାବରେ ବିଦେଶୀ ସରକାର ହତ୍ୟାକଲା । ବିପ୍ଳବ ଦବିଗଲେ ମଧ୍ୟ କାନପୁରର ନାମ ସ୍ୱାଧୀନତା ଇତିହାସରେ ସ୍ଥାନ ପାଇଗଲା । ଆଜି ଏଇଟି ଗୋଟିଏ ବଡ଼ ସହର । ୧୦୦ ବର୍ଗମାଇଲ ବା ପ୍ରାୟ ୨୬୦ ବର୍ଗ କିଲୋମିଟର ହେଲା ଏହାର ଏରିଆ ବା କ୍ଷେତ୍ରଫଳ । ଗୋଟାଏ ବଡ଼ ରେଳ ଜଙ୍କସନ୍ ଭାବରେ କାମ କରୁଛି । ବହୁ ସଂଖ୍ୟକ କଳ କାରଖାନା ରହିଛି । ୧୯୯୧ର ଜନଗଣନା ଅନୁସାରେ ଲୋକସଂଖ୍ୟା ପ୍ରାୟ ୨୦ ଲକ୍ଷ ।

କାନାଡ଼ା : ପୃଥିବୀର ମାନଚିତ୍ରଟିକୁ ଆଖି ଆଗରେ ରଖିଦେବା । ସାଇଲ୍ ଦୃଷ୍ଟିରୁ ସବୁଠାରୁ ବଡ଼ ବୋଲି ଅନୁମାନ କରିଦେଲା ବେଳକୁ ଦେଖିବା ବୁଝ ହେଉଛି ସବୁଦେଶଠାରୁ ବଡ଼ । ତା'ତଳକୁ ଦ୍ୱିତୀୟ ସ୍ଥାନ ହେଉଛି କାନାଡ଼ା ଦେଶର । ହିସାବ କରୁଛି ଏହାର କ୍ଷେତ୍ରଫଳ ପ୍ରାୟ ୧୦୦ ଲକ୍ଷ ବର୍ଗକିଲୋମିଟର । ଓଡ଼ିଶାର କ୍ଷେତ୍ରଫଳ ଏକ ଲକ୍ଷ ୫୬ ହଜାର ବର୍ଗ କିଲୋମିଟର । ଏଇଥିରୁ ଅନୁମାନ କରିହେବ ସେ ଦେଶ କେତେ ବଡ଼ । ଏଡ଼େ ବଡ଼ ଦେଶରେ ରହନ୍ତି କେବଳ ଦୁଇ କୋଟି ୮୪ ଲକ୍ଷ

“କଠିନ ପରିଶ୍ରମ ଓ ସାଧନା କଲେ ଯାଇ ଚରିତ୍ର ଗଠନ କରିପାରିବ - ଜଙ୍ଗା କରିଦେଲେ ନୁହେଁ ।”

--ପ୍ରୀତଜ୍ଞ

ଲୋକ । ଦେଶଟାର ବହୁ ଅଞ୍ଚଳରେ ବରଫ ପଡ଼େ - ଘନ ଜଙ୍ଗଲ ରହିଛି । ତଥାପି ଶତକଡ଼ା ପାଞ୍ଚ ଭାଗରୁ ଅଧିକ ଜମିରେ ଫସଲ ହୁଏ । ଖଣିଜଦ୍ରବ୍ୟ, ମାଛ, କାଠ, ଖବର କାଗଜ, ଛପା କାଗଜ ଶହ ଶହ କୋଟି ଟଙ୍କା ମୂଲ୍ୟର ବିଦେଶକୁ ରପ୍ତାନୀ କରି ଏ ଦେଶ ସତେ ଯେପରିକି ପଇସା ଛାଣୁଛି । ଲୋକଙ୍କ ଭିତରେ ଦୁଇଟି ଭାଷା ବଳେ - ଇଂରାଜୀ ଓ ଫରାସୀ । ପୃଥିବୀର ସବୁଠାରୁ ବଡ଼ ବଡ଼ ଗୁଳିଶିଟି ନଦୀ ଭିତରୁ ଏଇ ଦେଶରେ ଅଛନ୍ତି ପାଞ୍ଚଟି । ରାଜଧାନୀର ନାମ

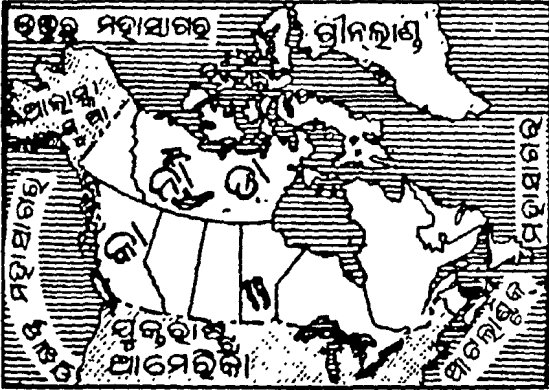

(କାନାଡ଼ା)

ଅଟାଏ । ପ୍ରକୃତି ଯେଉଁ ସଂପଦ ଦେଇଛି ତାକୁ ମଣିଷ କାମରେ ଲଗାଇବା ଫଳରେ ଲୋକେ ଖୁବ୍ ଭଲରେ ଚଳନ୍ତି । ସାରା ଦେଶଟି ବର୍ଷର ବହୁ ସମୟ ଧରି ବରଫାବୃତ୍ତ ହୋଇ ରହୁଥିଲେ ମଧ୍ୟ ଲୋକମାନଙ୍କ କଠିନ ପରିଶ୍ରମ କରିବାର କ୍ଷମତା ଥିବାରୁ କାନାଡ଼ା ବିଶ୍ୱର ଏକ ଶ୍ରେଷ୍ଠ ଶିଳ୍ପ ଶକ୍ତି ହୋଇ ଛିଡ଼ା ହୋଇଛି । କାନାଡ଼ାରେ ତିଆରି କୋଇଲା ଇଞ୍ଜିନ୍ ଭାରତୀୟ ରେଳବାଇରେ ବ୍ୟବହାର ହେଉଥିଲା ।

କାରୁଲ : ଭାରତ ଦେଶଟି ଏଭଳି ସ୍ଥାନରେ ରହିଛି ଯେ ସମୁଦ୍ର ତାହାର ଚିନିପଟେ ଘେରି ରହିଛି । ଉତ୍ତର, ଉତ୍ତର ପଶ୍ଚିମର କିଛି ଅଂଶ ଓ ଉତ୍ତର ପୂର୍ବର କିଛି ଅଂଶରେ ରହିଛି ବାର୍ଦ୍ଧ ପର୍ବତମାଳା । ଇତିହାସ

କହୁଛି ପୃଥିବୀର କୌଣସି ସହର ସହିତ ଯଦି ଭାରତର ଘନିଷ୍ଠ ସଂପର୍କ ରହିଛି ତାହାର ନାମ କାରୁଲ । ଏବେ ଏହିଟି ଆର୍ଯ୍ୟଗାନିସ୍ଥାନର ରାଜଧାନୀ । ଗ୍ରୀସର ବିଜେତା ଆଲେକ୍ଜାଣ୍ଡରଙ୍କ ଠାରୁ ଆରମ୍ଭ କରି ଯେତେ ଯେତେ ବାହାର ଶତ୍ରୁ ପଶ୍ଚିମ ଦିଗରୁ ଭାରତ ଉପରେ ଆକ୍ରମଣ କରିଛନ୍ତି, ସମସ୍ତେ ଆସିଛନ୍ତି କାରୁଲ ବାଟେ । କାରୁଲ ନଦୀ କୂଳରେ ଏହା ଅବସ୍ଥିତ । ଉକ୍ତ ବେଦରେ ତିନି ହଜାର ବର୍ଷ ପୂର୍ବେ ଏହାର ବର୍ଣ୍ଣନା ରହିଛି । ପଶ୍ଚିମ ଜଗତର ବିଜ୍ଞାନୀ ଟୋଲେମୀ ଏହାର ଗୁରୁତ୍ୱ ବିଷୟରେ ଭଲ ଭାବରେ ବର୍ଣ୍ଣନା କରିଛନ୍ତି ଦ୍ୱିତୀୟ ଶତାବ୍ଦୀରେ । ବିଂଶ ଶତାବ୍ଦୀର ଶେଷ ଭାଗରେ ଏହାର ଗୁରୁତ୍ୱ ବଢ଼ି ଯାଇଛି । ସମୁଦ୍ର ପତନ ଠାରୁ ୧୮୦୦ ମିଟର ଉଚ୍ଚରେ ରହିଥିବା ଏହି ସହରର ଲୋକସଂଖ୍ୟା ପ୍ରାୟ ୧୪ ଲକ୍ଷ ।

କାବେରୀ : ମଣିଷ ଜାତି ପ୍ରଥମ ଅବସ୍ଥାରେ ରହିଲା ନଦୀ କୂଳରେ । ନଦୀ ଭିତର ଦେଇ ବହିଯାଉଥିବା ପାଣିକୁ ସେ ବାଟ ଭଳି ବ୍ୟବହାର କଲା - ତାହାରି ଉପରେ କାଠଭେଳା ବା ଡଙ୍ଗା ଚଳାଇ । ସେ ଗୁଣ ବିଦ୍ୟା ଦେଖିଲା ପରେ ନଈପାଣିକୁ ବ୍ୟବହାର କଲା ଗୁଣ ଜମିରେ ପାଣି ମଡ଼ାଇବା କାମରେ । ଶେଷକୁ ସେ ନଦୀକୁ ମାତା ବୋଲି କହିଲା । ସେଇଥିରୁ ଆସିଛି "ଗଙ୍ଗା ମାତା" । ଭାରତ ଦେଶର ଉତ୍ତର ଅଂଶରେ ଗଙ୍ଗା ଯେଉଁ ସ୍ଥାନ ଅଧିକାର କରିଛି, ଦକ୍ଷିଣ ଅଂଶର ଲୋକଙ୍କ ମନରେ କାବେରୀ ନଦୀ ସେହି ସ୍ଥାନ ଅଧିକାର କରି ରହିଛି । ତାକୁ କୁହାଯାଏ "ଦକ୍ଷିଣ ଗଙ୍ଗା" । ଏହାର କୂଳେ କୂଳେ ବହୁସଂଖ୍ୟକ ତୀର୍ଥ ସ୍ଥାନ ରହିଛି । କର୍ଣ୍ଣାଟକ ପଶ୍ଚିମ ଘାଟ କୁର୍ଗ ଜିଲାର ବୁଲ୍ଲଗିରି

"ବ୍ୟକ୍ତିର ଚରିତ୍ର ଭିତରେ ସମାଜର ଉଦ୍ଦିଷ୍ଟତା ରହିଛି ବୋଲି ଜାଣି ରଖ ।"

--କାନିଈ

ପର୍ବତରୁ ବାହାରି ୧୧୪ କିଲୋମିଟର ବହିଗଲାପରେ ବଙ୍ଗୋପସାଗରରେ ପଡ଼ିଛି । ଏହି ନଦୀରୁ ଅନେକ ଗୁଡ଼ିଏ ଶାଖା ନଦୀ ବାହାରି ଯାଇଛନ୍ତି । ଶିବ ସମୁଦ୍ରଠାରେ ଗୋଟିଏ ଜଳପ୍ରପାତ ସୃଷ୍ଟି ହୋଇ ପ୍ରାୟ ୧୧୦ ମିଟର ତଳକୁ ଖସିଛି ।

କାଭିଅର : ଗୋଟିଏ ଗୋଟିଏ ପ୍ରକାରର ଖାଦ୍ୟ ପୃଥିବୀର ଗୋଟିଏ ଗୋଟିଏ ଅଞ୍ଚଳରେ ଲୋକଙ୍କୁ ଭାରି ସୁଆଦ ଲାଗେ । ରୁକ୍ଷ ଦେଶରେ କାଭିଅର ସେମିତିକା ଗୋଟିଏ ପ୍ରକାରର ଖାଦ୍ୟ । ଝୁର୍ଜନ ମାଛର ବିହନକୁ ଲୁଣ ଦେଇ ଶୁଖୁଆ କରି ଦିଆଯାଏ, ଓଡ଼ିଶାରେ ମଞ୍ଜି ଶୁଖୁଆ ହେଲାଭଳି । କାଷ୍ଠିଆନ ସାଗର ଓ ଅଜଭ ସାଗରରେ ଏହି ମାଛ ଥାଆନ୍ତି; ତେଣୁ ପୃଥିବୀର ସବୁ ଅଞ୍ଚଳରେ ଯେତେ ପରିମାଣର କାଭିଅର ଅଛି ସେଥିରୁ ଶତକଡ଼ା ୯୫ ଭାଗ ଏହି ଅଞ୍ଚଳରୁ ଆସେ ।

କାଭେଣ୍ଡିସ୍ (୧୭୩୧-୧୮୧୦) : ବିଜ୍ଞାନକୁ ହେନ୍‌ରୀ କାଭେଣ୍ଡିସ୍‌ଙ୍କ ଦାନ ବିଷୟରେ ଆଲୋଚନା କଲେ ବିଂଶ ଶତାବ୍ଦୀର ଶେଷଭାଗର ଶ୍ରେଷ୍ଠ ବିଜ୍ଞାନୀମାନେ ତାଙ୍କର ଅତି ଉଚ୍ଚ ପ୍ରଶଂସା କରନ୍ତି । ଗ୍ୟାସ୍ ବା ବାଷ୍ପ ଉପରେ ଗବେଷଣା କଲାକ ସେ ବିଜ୍ଞାନୀମାନଙ୍କ ହାତରେ ଅମୂଲ୍ୟ ସଂପଦ ଦେଇ ଯାଇଛନ୍ତି । ଉତ୍ତାନ ବା ହାଇଡ୍ରୋଜେନ ବାଷ୍ପ ବହୁକାଳ ଧରି ମୁହଁ ଛପାଦେଇ ରହିଯାଇଥିଲା । ଯେଉଁ ଅଳ୍ପ କେତେଜଣ ବିଜ୍ଞାନୀ ତାକୁ ପ୍ରଥମେ ବିହ୍ନି ପକାଇଲେ କାଭେଣ୍ଡିସ୍ ସେହିମାନଙ୍କ ଭିତରୁ ଜଣେ । ଅଙ୍ଗାରକାମ୍ଳ ବାଷ୍ପର ଅସଲ ବାହାଦୂରୀ କ'ଣ - ତାହା ସେ ବାହାର କରିଦେଲେ । ବିଜ୍ଞାନର ସେବାରେ ବାଧା ପହଞ୍ଚିବ ବୋଲି ସେ ବିବାହ କରି ନଥିଲେ । ସାଧାରଣରେ କୌଣସି ସଭାରେ ସେ ଯୋଗ ଦିଅନ୍ତି ନାହିଁ - କେବଳ ସାଥୀ ବିଜ୍ଞାନ ପଞ୍ଚିତଙ୍କ ସହିତ ମିଳାମିଶା କରୁଥିଲେ ।

କାମ୍ବରୁକା : ରୁକ୍ଷ ଦେଶ ତା' କାୟାକୁ ଲମ୍ବାଇ ଲମ୍ବାଇ ଏସିଆର ଶେଷ ସାମାରେ ପହୁଛି



(କାଭେଣ୍ଡିସ୍)

ଗଲା । ଏକାବେଳକେ ପୂର୍ବ ଅଂଶରେ କାମ୍ବରୁକା ବୋଲି ଯେଉଁ ଉପକ୍ରାମ ଅଛି ତାକୁ ରୁକ୍ଷ ଦଖଲ କରିଗଲା ପରେ କାପାନ ଦ୍ଵୀପପୁଞ୍ଜ ନିକଟରେ ପହୁଞ୍ଚିଗଲା । ଏଠାରେ ଦୁଇଟି ପର୍ବତମାଳା ରହିଛି । ସେଥିରେ ରହିଛି ୧୨୭ଟି ଆଗ୍ନେୟଗିରି । ସେଥିରୁ ୨୨ଟି ଏବେ ମଧ୍ୟ ଜାଲ ରହିଛନ୍ତି । ପୃଥିବୀର କୌଣସି

“ଯେଉଁ ଲୋକର ନିଜର ମିଛି ମୂଲ୍ୟ ନାହିଁ ସେ ଅନ୍ୟକୁ ତାକୁ ସମାଲୋଚନା କରେ - ଏଇ ହେଲା ସଂସାରର ବିଚିତ୍ରତା ।”

--ମାଗୁନ୍

ଅଂଶରେ ଏତେ ଅଳ୍ପ ଅଞ୍ଚଳରେ ଏତେ ସଂଖ୍ୟାରେ ଆନ୍ତ୍ରେୟଗିରି ନାହିଁ । ଗୋଟିକରୁ ୪, ୮୫୦ ମିଟର ଉପରକୁ ଧୂଆଁ ଉଠେ ଓ ବହୁ ଦୂରରୁ ଲୋକେ ତାକୁ ଦେଖିପାରନ୍ତି ।

ରୁଷ ଯେତେବେଳେ ଏସିଆର ଗୋଟିଏ ଅଞ୍ଚଳ ଦଖଲ କରିଗଲା ସେତେବେଳେ ଦେଖିଲା ଯେ ଅତି ଅଳ୍ପ ସଂଖ୍ୟାରେ ମୂଳ ଅଧିବାସୀ ଅଛନ୍ତି । ୧୯୯୪ ବେଳକୁ ସେଠାରେ ରହିଗଲେଣି ଗୁରିଲକ୍ଷରୁ ଅଧିକ ଲୋକ । ସେମାନଙ୍କ ଭିତରୁ ମାତ୍ର ୧୩୦୦ ଜଣ ହେଉଛନ୍ତି ମୂଳ ଅଧିବାସୀ - ଅନ୍ୟ ସମସ୍ତେ ରୁଷୀୟ ।

କାମରୂପ : ବହୁକାଳ ପୂର୍ବେ ଉତ୍ତର ବଙ୍ଗ ଓ ଆସାମର କିଛି ଅଂଶକୁ ନେଇ ଗୋଟିଏ ରାଜ୍ୟ ଥିଲା । ଏହି ରାଜ୍ୟ କାମରୂପର ରାଜଧାନୀ ଥିଲା । ପ୍ରାଗଜ୍ୟୋତିଷପୁର । ପରେ ତାହାର ନାମ ରହିଲା ଗୌହାଟୀ । ଏବେ ନାମ ପାଇଛି ଗୁଆହାଟୀ । ବହୁ ସଂଖ୍ୟକ ମନ୍ଦିର କାମରୂପ ଜିଲ୍ଲାରେ ରହିଛି । କାମାକ୍ଷୀ ମନ୍ଦିରକୁ ବହୁ ଯାତ୍ରୀ ଯାଆନ୍ତି । ଦିନେ ସମଗ୍ର ଆସାମକୁ କାମରୂପ ବୋଲି କୁହାଯାଉଥିଲା । ଏଠାରୁ ସୈନ୍ୟ ଯାଇ କୁରୁକ୍ଷେତ୍ର ଯୁଦ୍ଧରେ ଲଢ଼ିଥିଲେ ବୋଲି ମହାଭାରତରେ ଉଲ୍ଲେଖ ରହିଛି ।

କାମଳ : ରକ୍ତର ରଙ୍ଗ ଲାଲ । ଦେହର କୌଣସି ଅଂଶରୁ ବାହାରକୁ ଗୁଲିଆସିଲା ପରେ ଆମେ ତାକୁ ଦେଖୁଛୁ । ଦେହ ଭିତରେ କିନ୍ତୁ ରକ୍ତ ନଳୀରେ ଦୁଇଟି ରକ୍ତ ଦେଖୁଛୁ । କିଛି ସମୟ କାମ ହେଲାପରେ ଲାଲ ରକ୍ତରେ କିଛି କିଛି “ଅଳିଆ” ମିଶିଯାଏ । ତେଣିକି ତାହାର ବର୍ଣ୍ଣ ହୋଇଯାଏ ନୀଳ । ଜିଭଟିକୁ ଟେକି ତାକୁ ଦେହରେ ଲଗାଇଲା ଭଳି କରିଦେଲେ ରକ୍ତନଳୀରେ କେମିତି ଦୁଇଟି ଯାକର ରକ୍ତ ରହିଛି ଦେଖିପାରିବ । ଆଖିର ତଳ ପତାକୁ ଟିକିଏ ମେଲା କରିଦେଲେ ଦେଖିବା ଲାଲ ଦେଖାଯାଉଛି । ଅତି ସରୁ ସରୁ ରକ୍ତନଳୀ ବା ଜାଲକ ଭିତରେ ଯେଉଁ ରକ୍ତ

ଅଛି ତାହାହିଁ ଆଖିପତା ଭିତରଗାକୁ ଲାଲ କରି ଦେଇଛି । ଅତି ସହଜରେ ଗୋଟିଏ କଥା ଚୁଟାଇ ଦିଆଯାଇପାରେ । ଦେହ ଭିତରକୁ ନାକବାଟେ ପବନ ଗଲା । ତା’ ଯାଇ ଫୁସ୍‌ଫୁସ୍ ରେ ପହଞ୍ଚିଲା । ସେଠାରେ ଅପେକ୍ଷା କରି ରହିଛି ଅଳିଆମିଶା ପବନ । ତାକୁହିଁ କୁହାଯାଉଛି ଅଙ୍ଗାରକାମ୍ଳ ବାଷ୍ପ ମିଶା । ବାହାରୁ ଯାଇଥିବା ପବନରେ ଯେଉଁ ଅମ୍ଳଜାନ ଥିଲା ତାହା ଫୁସ୍‌ଫୁସ୍ ଭିତରେ ଥିବା ରକ୍ତରେ ମିଶିଗଲାରୁ ସେତକର ଶୋଧନ ହୋଇଗଲା ଓ ତା’ ରଙ୍ଗ ବଦଳି ଲାଲ ହୋଇଗଲା । ସେହି ଲାଲ ରକ୍ତ ଦେହର ଗୁରିଆଡ଼କୁ ଗୁଲିଗଲା । ଫୁସ୍‌ଫୁସ୍ ଭିତରେ ଥିବା ରକ୍ତରୁ ଅଙ୍ଗାରକାମ୍ଳତକ ଦେହ ବାହାରକୁ ଗୁଲିଆସିଲା ।

ଏଭଳି ହେଲା ଦେହ ଭିତରେ ରକ୍ତଗୁଳନୀର ସାଧାରଣ ନିୟମ । ଆମ ଅଜାଣତରେ ଏହି କାମଟି ଅତି ସୁରୁଖୁରୁରେ ଗୁଲିଥାଏ । କିନ୍ତୁ ଥରେ ଥରେ ଆଖିପତାକୁ ମେଲାକ ଦେଖିଲା ବେଳକୁ ହଳଦିଆସିଆ ବା ହଳଦିଆ ଦେଖାଯାଉଛି । ତାକୁ କହୁଛନ୍ତି ଲୋକଟିକୁ କାମଳ ରୋଗ ହୋଇଛି । ଏହାରି ଅନ୍ୟ ନାମ ‘ଜଣ୍ଡିସ୍’ । ଆଉ ଗୋଟିଏ ନାମ ହେଉଛି ହଳଦିଆ କାମଳ । ରୋଗ ବଢ଼ିଲାରୁ ଚର୍ମର ରଙ୍ଗ ବଦଳି ଯାଉଛି । ଦେହର ଯେଉଁସବୁ ଅଂଶରେ ଲାଲୁଆ ପର୍ଦ୍ଦା ରହୁଛି ସେସବୁର ରଙ୍ଗ ମଧ୍ୟ ବଦଳୁଛି । ନଖ ତଳ ହଳଦିଆସିଆ ହୋଇଯାଉଛି ।

ଏଭଳି କାହିଁକି ହେଲା ? ରକ୍ତ ଭିତରକୁ ହଳଦିଆ ରଙ୍ଗ ଆସିଲା କିପରି ? ତାକୁ ଚାଙ୍କ ଭାଷାରେ ଆମକୁ ଚୁଟାଇବେ - ଦେହ ଭିତରେ ଯକୃତ ବା ଲିଭର ବୋଲି ଗୋଟିଏ ଅଙ୍ଗ ରହିଛି । ସେଥିରେ ପିତ୍ତ ବୋଲି ଗୋଟିଏ ରସର ସୃଷ୍ଟି ହୁଏ । ସେହି ପିତ୍ତ ଯକୃତରେ ଗୋଟିଏ

“ପବିତ୍ର ମନ ହେଉଛି ଜ୍ଞାନର ଜନ୍ମଦାତା ।”

୨୨ କାମଳ-କାମା

ନଳା ବାଟେ ଆସି ଯୁଦ୍ଧଅନ୍ତରେ ମିଶିଯାଏ । ତେଲ, ଘିଅ, ଚର୍ବି ଜାତୀୟ ଖାଦ୍ୟରେ ଏହି ପିତ୍ତ ମିଶିଲେ ଯାଇ ତାହା ପ୍ରକୃତ ଅର୍ଥରେ ହଜମ ହୁଏ । ସେମିତି ହେଲାପରେ ଯାଇ ତାହା ରକ୍ତରେ ମିଶେ । ଯଦି ନ ମିଶିଲା ତେଲ, ଘିଅ, ଚର୍ବି ଆଉ ହଜମ ନ ହୋଇ ଦେହ ବାହାରକୁ ଗୁଲିଯିବ । ରକ୍ତରେ “ରୁଧିର ବର୍ଣ୍ଣକା” ଥିବାରୁ ତାହା ହୋଇଛି ଲାଲ । ପିତ୍ତରେ ‘ପିତ୍ତାରୁଣ’ ଥିବାରୁ ତାହା ହୋଇଛି ହଳଦିଆ । ପିତ୍ତ ଯଦି ଅଳ୍ପ ଭିତରକୁ ନ ଆସିବ ଓଲଟା ପଥ ଧରି ରକ୍ତରେ ମିଶିଯିବ । ରକ୍ତ ହୋଇଯିବ ହଳଦିଆ । ଯଦୁତ ତ ପିତ୍ତ ତିଆରି କରିବାରେ ଲାଗିଛି । ତାହା ଯଦି ଅଧିକରୁ ଅଧିକ ପରିମାଣରେ ତିଆରି ହେଲା ରକ୍ତକୁ ହଳଦିଆ କରିଦେଲା ।

ନାନା କାରଣରୁ ଏହି ଅବସ୍ଥା ଆସିଯାଏ । ତେଣୁ କାମଳ ରୋଗ ଭିନ୍ନ ଭିନ୍ନ ପ୍ରକାରର ହୋଇଥାଏ ବୋଲି କହିଲେ ଚଳେ । ଏହି ରୋଗ ଯେତେବେଳେ ଉତ୍ତମ ହୋଇଯାଏ ସେତେବେଳେ ରୋଗୀକୁ ସରୁକିଛି ହଳଦିଆ ଦେଖାଯାଏ । ଏହି ରୋଗ ଧରିଲେ ଘିଅ, ତେଲ, ଲହୁଣୀ, ଚର୍ବି ନ ଖାଇବା ଭଲ । କାରଣ ତା’ ତ ହଜମ ହେବନାହିଁ - ବରଂ ବଦହଜମା ଅବସ୍ଥାରେ ରହି ଅନିଷ୍ଟ ଘଟାଇବ । ଡାକ୍ତର କବିରାଜଙ୍କ ସହିତ ପରାମର୍ଶ କରି ଔଷଧ ଓ ପୂର୍ଣ୍ଣ ସ୍ଥିର କରିବା ଭଲ ବୋଲି ସମସ୍ତେ କୁହନ୍ତି ।

କାମା (୧୮୬୧-୧୯୩୬) : ଗାନ୍ଧୀ ଯୁଗରେ ବହୁସଂଖ୍ୟକ ଜଣାଶୁଣା ମହିଳା କ୍ରିଟାଣ ସରକାର ବିରୁଦ୍ଧରେ ଲଢ଼ି ଦୁଃଖକଷ୍ଟ ଭୋଗିଛନ୍ତି, ଜେଲ ଯାଇଛନ୍ତି, ଗୁଳିମାଡ଼ରେ ଟଳିପଡ଼ିଛନ୍ତି । କିନ୍ତୁ ଗାନ୍ଧୀ ଯୁଗ ଆରମ୍ଭ ହେଲା ପୂର୍ବରୁ ଏଭଳି ଜଣେ ମହିଳା ବାହାରି ପଡ଼ିଲେ ଯିଏକି ଭାରତର ଗୌରବ ବଢ଼ାଇ ଦେଲେ - ବିଲାତର ଲୋକଙ୍କୁ ଚମକାଇ ଦେଲେ । ତାଙ୍କ ନାମ ମାତାମ୍ ଭିକାନୀ ରୁଦ୍ରମା କାମା । ସେ

ଯେତେବେଳେ ସାଧାରଣ କାମ କରିବାକୁ ବାହାରିଲେ ମହାତ୍ମା ଗାନ୍ଧୀ ଥିଲେ ଜଣେ ଅଜଣା ଓକିଲ । ପଞ୍ଜିତ ଜବାହରଲାଲ ନେହରୁ ଥିଲେ ଜଣେ ସ୍କୁଲ ଛାତ୍ର । ସେ ଯୁଗରେ ବିଦେଶୀ ସରକାର ବିରୁଦ୍ଧରେ ପାଟି ଫିଟେଇଲେହିଁ ଶାସ୍ତ୍ରୀ ମିଳିଯାଉଥିଲା । ଏହି ମାତାମ୍ କାମା ବିଲାତରେ ଓ ଇଉରୋପରେ ଏଭଳି ସବୁ ଭାଷଣ ଦେଲେଯେ ରାଜନୀତିରେ ଥିବା ସମସ୍ତେ ଚମକି ପଡ଼ିଲେ । ଭାରତର ଜାତୀୟ ପତାକାକୁ ସେ ଇଉରୋପର ଗୋଟିଏ ସଭାରେ ଉଡ଼ାଇ ଦେଲାବେଳେ ଲୋକେ ତାଳି ଦେଇଥିଲେ, ଆନନ୍ଦ ଧ୍ବନି କରିଥିଲେ ।

ପ୍ରଥମ ବିଶ୍ୱଯୁଦ୍ଧ ଆରମ୍ଭ । କାମା ଆଆକ୍ରି ଫ୍ରାନ୍ସ ଦେଶରେ । ଭାରତର ମୁକ୍ତି ସପକ୍ଷରେ ଓ ବ୍ରିଟାଣ ସରକାର ବିରୁଦ୍ଧରେ ସେ ଦୁଇଗୁଣ ତେଜରେ ପ୍ରସ୍ତୁତ ବଳାଇଲେ । ଇଂରେଜ ସରକାର ମିତ୍ରରାଜ୍ୟ ଫ୍ରାନ୍ସକୁ ଅନୁରୋଧ କଲା ତାଙ୍କୁ ଭାରତ ସରକାରଙ୍କ ହାତରେ ଛାଡ଼ିଦେବା ପାଇଁ । ଫ୍ରାନ୍ସ ମନା କଲା । କିନ୍ତୁ କାମାଙ୍କୁ କହିଲା - ପାରିସ୍ ସହରରେ ଗୋଟିଏ ଦୁର୍ଗ ଭିତରେ ସେ ଭଲରେ ରୁହନ୍ତୁ । ଯୁଦ୍ଧ ଶେଷରେ ବାହାରକୁ ଆସିବେ । ସେ ତାହାହିଁ କଲେ । ଯୁଦ୍ଧ ପରେ ସେ ବାହାରକୁ ଆସିଲେ । ପୁଣି ପ୍ରସ୍ତୁତ ବଳାଇଲେ । ଦୀର୍ଘ ୩୫ ବର୍ଷ ଭାରତ ବାହାରେ ରହିଲାପରେ ସେ ଭାରତକୁ ଫେରିଲେ । ସେତେବେଳେ କାହାଜରୁ ତାଙ୍କୁ ଷ୍ଟେସନରେ ଅଣାଗଲା । ଆଠମାସ ପରେ ୧୫ ବର୍ଷ ବୟସରେ ୧୯୩୬ ଅଗଷ୍ଟ ୧୩ ତାରିଖ ଦିନ ସେ ପ୍ରାଣତ୍ୟାଗ କଲେ । ଭାରତରେ ବହୁଲୋକ ସେତେବେଳକୁ ତାଙ୍କୁ ଭୁଲିଯାଇଥିଲେ । ଯାହାହେଉ ୧୯୬୧ରେ ତାଙ୍କ ଶତବାର୍ଷିକୀ ପାଳନ କରାଗଲା । ଗୋଟିଏ ଡାକଟିକଟ ୧୯୬୨ ରେ ବାହାରିଲା ।

“ଶିଶୁଟିର ଉଦ୍ଦିଷ୍ୟତକୁ ସବୁବେଳେ ମାଆହିଁ ରୂପ ଦେଇଥାଏ ।”

--ବୋନାପାର୍ଟ

କାର୍ପେଣ୍ଡର : ମଣିଷ ଜାତିର ଇତିହାସରେ କେତେଗୁଡ଼ିଏ ବର୍ଷ ମାସ ବା ଦିନ ଏଭଳି ଭାବରେ ରହିଥାଏ ଯେ ସମସ୍ତେ ସେଗୁଡ଼ିକୁ ମନେ ରଖୁଥାନ୍ତି । ୧୯୫୭ ଅକ୍ଟୋବର ୪ ହେଉଛି ସେହିଭଳି ଗୋଟିଏ ଦିନ । ସେହିଦିନ ଆରମ୍ଭ ହୋଇଯାଇଥିଲା ‘ମହାକାଶ ଯୁଗ’ । ତାହାପରେ ତିନି ବର୍ଷରୁ ବେଶୀ ବିତିଗଲାଣି ୧୯୯୪ ବେଳକୁ । ଏଥିଭିତରେ କେତେ କ’ଣ ଘଟିଗଲାଣି, ମଣିଷ ଯାଇ ଚନ୍ଦ୍ରରେ ପାଦଦେଇ ସାରିଲେଣି । ଯୁକ୍ତରାଷ୍ଟ୍ର ଆମେରିକାର କାର୍ପେଣ୍ଡରଙ୍କ କଥା ସମସ୍ତଙ୍କର ମନେ ଅଛି । ସେ ମହାକାଶ ଯାତ୍ରାରେ ଉପରକୁ ଯାଇଛନ୍ତି ଓ ଏଣେ ଅଥଳ ସାଗର ଗର୍ଭକୁ ଯାଇ ସେଠାରେ କ’ଣ ଅଛି ତାହା ଦେଖିଆସି ମଣିଷ ଜାତିକୁ ଜଣାଇଛନ୍ତି । ସେହି ଦୃଷ୍ଟିରୁ ସେ ହେଉଛନ୍ତି ଜଣେ ପ୍ରକୃତ ବୀର ।

କାର୍ପେଣ୍ଡର, ଉଇଲିୟମ୍ ବେଜାମିନ୍ (୧୮୧୩-୧୮୮୫) : ପୃଥିବୀର ଚାରିଆଡ଼କୁ ଚଳିଯାଇ ହେଉଛି ସମୁଦ୍ର । ତା’ଭିତରେ କ’ଣ ସବୁ ଘଟୁଛି ତାହା ଜାଣିବା ପାଇଁ ବିଜ୍ଞାନୀମାନେ ବ୍ୟାକୁଳ । ବ୍ରିଟେନର କାର୍ପେଣ୍ଡର ସେହି ବିଗରେ ଆଗୁଆ ହୋଇ ଯାଇଥିଲେ ।

କାର୍ତ୍ତ୍ତ୍ରେଟର : ଇଂଲିନ୍ ଭିତରକୁ ପେଟ୍ରୋଲ ଓ ପବନ ମିଶାଇ ଛାଡ଼ିବାରେ ଏହି ଯନ୍ତ୍ରଟି ବ୍ୟବହୃତ ହୁଏ । ସେହି ମିଶ୍ରଣର ବହନରୁ ଇଞ୍ଜିନ ଶକ୍ତି ପାଇ କାର୍ଯ୍ୟକ୍ଷମ ହୁଏ । ପେଟ୍ରୋଲ ଗୁଳିତ ଯେ କୌଣସି ଇଞ୍ଜିନରେ ଏହା ଆବଶ୍ୟକ । ଏବେ ଅବଶ୍ୟ ପରିସ୍ଥିତି ବଦଳି ଗଲାଣି ।

କାର୍ବୋହାଇଡ୍ରୋଜ୍ : ଜୀବ ଶରୀର ଭିତରେ ଯେଉଁ ଶକ୍ତି ବା ଊର୍ଜା ସୃଷ୍ଟି ହେଉଛି ତାହାର ମୂଳ ହେଉଛି କାର୍ବୋହାଇଡ୍ରୋଜ୍ । କାର୍ବନର ଅର୍ଥ ହେଲା ଅଙ୍ଗାର ଓ ହାଇଡ୍ରୋଜେନ୍‌ର ଅର୍ଥ ହେଲା ଉତ୍ତଜାନ । ଏହି ଦୁଇଟିକୁ ମିଶାଇ କାର୍ବୋହାଇଡ୍ରୋଜ୍‌ର ସୃଷ୍ଟି ।

ଗୁଡଲ, ଗହମ, ଆଳୁ, ମକା ପ୍ରଭୃତିକୁ କାର୍ବୋହାଇଡ୍ରୋଜ୍ ଖାଦ୍ୟ ବୋଲି କୁହାଯାଏ । ସେହି ଗୁଡ଼ିକ ଖାଇଲେ ମନୁଷ୍ୟ କାମ କରିବାର ଶକ୍ତି ପାଏ ।

କାର୍ତ୍ତ୍ରେଟ, ଜର୍ଜ ଫ୍ଲୋରିଡନ୍ (୧୮୭୦-୧୯୪୩) ବିଂଶ ଶତାବ୍ଦୀର ଆରମ୍ଭ ବେଳକୁ ଆମେରିକାରେ କେହି ବିଦ୍ୟୁତ୍ ନଥିଲେ ଯେ ଚିନାବାଦୀମ ଗୁଣ କରି କିଛି ପଇସା ମିଳେ । ସେମାନେ କପା ଗୁଣ କରୁଥିଲେ । ଅଳ୍ପ ଦିନରେ ଜମି ଖରାପ ହୋଇ ଯାଉଥିଲା । କାର୍ତ୍ତ୍ରେଟ କହିଲେ ଚିନାବାଦୀମ ଓ ସୟାବିନ୍ ଗୁଣ କଲେ ଭଲ ପଇସା ମିଳିବ, ଜମିର ଉର୍ବରା ଶକ୍ତି ବଢ଼ିବ । ମାଟିରେ ଯବକ୍ଷାରଜାନ ସଂପୃକ୍ତ ହୋଇଯିବ । ଚିନାବାଦୀମ ବା ସୟାବିନ୍ ଖାଇଲେ ଗୁଣାମାନେ ସୁସ୍ଥ ରହିବେ । ସରକାର ଓ ଲୋକେ ତାଙ୍କ କଥା ଶୁଣିଲେ ଓ ଲକ୍ଷ ଲକ୍ଷ ଏକର ଜମିରେ ଚିନାବାଦୀମ ଗୁଣ କଲେ । କୃଷିକୁ ତାଙ୍କର ଏହି ଅବଦାନ ପାଇଁ ସେ ପ୍ରସିଦ୍ଧି ଲାଭ କଲେ ।

କାରାକାରା : ଆମେରିକା ମହାଦେଶର ପ୍ରାୟ ୧୦ ଜାତିର ଶିକାରୀ ପକ୍ଷୀଙ୍କୁ କାରାକାରା ବୋଲି

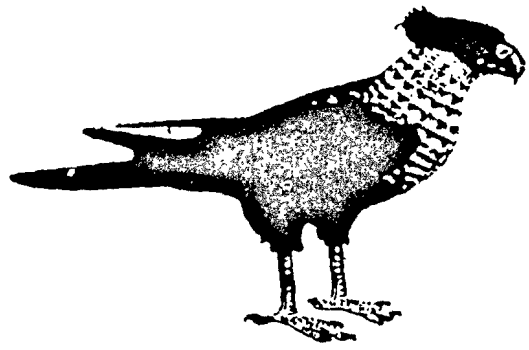

(କାରାକାରା)

“ସହର ଜୀବନରେ କିଛି ରମ୍ୟତା ଅଛି ସତ, କିନ୍ତୁ ମନୁ ଷ୍ୟକୁ ତାହା କୃତ୍ରିମତା ଆଡ଼କୁ ନେଇଯାଏ ।”

--କମଳସିନ୍ଧୁ

୨୮ କାରାକାରା-କାଲ୍‌ସିଅମ୍

କୁହାଯାଏ । ଶାଗୁଣାଙ୍କ ମେଳରେ ରହନ୍ତି । ଏମାନେ ଖୁବ୍ ସାହସୀ । ମୁର୍ଦ୍ଦାର ପଡ଼ିଥିଲେ ଶାଗୁଣାଙ୍କୁ ଡରାଇ ଘରଡ଼ାଇ ଦେଇ ନିଜେ ଖାଇଯାଆନ୍ତି ।

କାରାକୁମ୍ଭ ମରୁଭୂମି : ସୋଭିଏତ୍ ରୁଷର ଏକାବେଳେକେ ଦକ୍ଷିଣ ପଶ୍ଚିମ ଅଂଶରେ ଏହି ମରୁଭୂମିଟି ରହିଛି । ଏହି ନାମର ପ୍ରକୃତ ଅର୍ଥ ହେଲା 'କଳା ବାଲି' । ମରୁଭୂମିର ବହୁ ଅଂଶ କଳା ଦେଖାଯାଉଥିବାରୁ ଏଭଳି ନାମକରଣ ହୋଇଛି । ଏହାର କ୍ଷେତ୍ରଫଳ ୩୫ ଲକ୍ଷ ୯୫ ହେକ୍ଟର ଅଟେ । ବର୍ଷକୁ ମାତ୍ର ୧୫ ସେ.ମି. ବର୍ଷା ହେଉଥିବାରୁ ଯେଉଁ ଜଳସ୍ରୋତ ସୃଷ୍ଟି ହୁଏ ତାହା ବାଲି ଭିତରେ ଲୋମ୍ଫ ପାଇଯାଏ ।

କାରାକୋରମ : ଭାରତର ଉତ୍ତରରେ ଥିବା ଏହି ପର୍ବତମାଳା ଆଫଗାନିସ୍ତାନର ଏକାବେଳେକେ ପୂର୍ବ ଅଂଶରୁ ଦକ୍ଷିଣ ପୂର୍ବକୁ ବ୍ୟାପୀ ରହିଛି । ରୁଷ, ଚୀନ, ପାକିସ୍ତାନ, ଆଫଗାନିସ୍ତାନ ଓ ଭାରତ ଭିତରେ କାୟା ବିସ୍ତାର କରିଛି । ଏହାକୁ ପାରହୋଇ କୌଣସି ଦେଶର ସୈନ୍ୟ ଅନ୍ୟ ଦେଶକୁ ଯାଇପାରୁ ନଥିଲେ । ପ୍ରାୟ ୪୮୦ କି. ମି. ଲମ୍ଫ । କିନ୍ତୁ ଏଭଳି ଭାବରେ ରହିଛି ଯେ ସମୁଦାୟ ୧୦ ଶହ କି.ମି. ବୋଲି ହିସାବ କରାଯାଏ । ଓସାରଟା ହେଉଛି ପ୍ରାୟ ୨୫୦ କି. ମି. । ତୁର୍କ ଭାଷାରେ ଏହାର ଅର୍ଥ ହେଉଛି କଳାପଥର ପର୍ବତ । ୧୯ଟି ପର୍ବତ ଶୃଙ୍ଗ ଅଛି । ଅବିଭକ୍ତ କଟକ ଓ ବାଲେଶ୍ଵର ଜିଲ୍ଲାକୁ ମିଶାଇଦେଲେ ଯେତେକ ଅଞ୍ଚଳ ହେବ, ସେତିକି ଅଞ୍ଚଳରେ ବରଫ ରହିଛି ।

କାରିବିୟାନ ସାଗର : ଆଟଲାଣ୍ଟିକ ମହାସାଗରର ଯେଉଁ ଅଞ୍ଚଳ ଉତ୍ତର ଆମେରିକାର ଦକ୍ଷିଣ ଅଂଶ ଓ ଦକ୍ଷିଣ ଆମେରିକାର ଉତ୍ତର ଅଂଶକୁ ଲାଗି ରହିଛି ତାହାର ନାମ କାରିବିୟାନ ସାଗର ।

ସେଠାରେ ପ୍ରଥମେ ଯେଉଁମାନେ ରହିଥିଲେ ସେମାନେ ହେଲେ କାରିବ୍ ଜାତିର ଲୋକ । ତେଣୁ ଏହି ନାମ ଦିଆଯାଇଛି । ପଶ୍ଚିମ ଦ୍ଵୀପପୁଞ୍ଜ ବୋଲି ଯାହାକୁ କହନ୍ତି ତାହା ଏହା ଭିତରେ ରହିଛି । କଲମ୍ବସ୍ ଯେତେବେଳେ ପଶ୍ଚିମମୁହାଁ ହୋଇ ଭାରତ ଭୂମିରେ ପାଦଦେବେ ବୋଲି ଚାଲିଲେ, ସେତେବେଳେ ଏହି କାରିବିୟାନ ସାଗର



(କାରିବିୟାନ ସାଗର)

ଭିତରେ ଥିବା କେତେକ ଦ୍ଵୀପରେ ପହଞ୍ଚିଲେ ଓ ଧରିନେଲେ ଯେ ସେ ଭାରତ ଭୂମିରେ ପହଞ୍ଚିଛନ୍ତି । ପରେ ଯେତେବେଳେ ଜଣା ପଡ଼ିଲା ଯେ ସେ ଅଞ୍ଚଳ ଭାରତ ଭୂମି ନୁହେଁ, ସେତେବେଳେ ସେହି ଦ୍ଵୀପଗୁଡ଼ିକୁ ପଶ୍ଚିମ ଭାରତୀୟ ଦ୍ଵୀପପୁଞ୍ଜ ବୋଲି କୁହାଗଲା ।

କାଲ୍‌ସିଅମ୍ : ମନୁଷ୍ୟର ଶରୀର ଭିତରେ ମଜଭୂତ ହାଡ଼ ରହିଛି । ସେ ସିଧା ହୋଇ ଛିଡ଼ାହେଲେ

“ମଧୁର ଓ ଭଦ୍ରବଚନ ହେଉଛି ତୁମ ଦୀପରୁ ଅନ୍ୟ ଜଣକୁ ତା ଦୀପ ଲଗାଇନେବା ପାଇଁ ଅନୁମତି ଦେବା ଭଳି କଥା । ସେଥିରେ ତୁମର କିଛି ହେଲେ ଖର୍ଚ୍ଚ ହୁଏନାହିଁ ।”

ମନେହେଉଛି ତା' ଭିତରେ ଶକ୍ତି ଭରି ରହିଛି । ସେହି ୨୦୨ ଖଣ୍ଡି ହାଡ଼ ଦେହରେ ପ୍ରାୟ ୬୦୦ ଛୋଟବଡ଼ ମା'ସପେଶୀ ଖଞ୍ଜାଯାଇଛନ୍ତି । ଜ'ସରୁ ଆଶୁ ପର୍ଯ୍ୟନ୍ତ ଖଣ୍ଡେ ହାଡ଼ କିଭଳି ମଜବୁତ ହୋଇ ତିଆରି ହୋଇଛି ତାହାକୁ ଦେଖିଲେ ମନ ଭିତରେ ଗୋଟିଏ ପଶ୍ଚ ଉଠୁଛି - ହାଡ଼ ଗୁଡ଼ାକ ଏତେ ମଜବୁତ କେମିତି ହେଲା ?

ତାହାର ଉତ୍ତର ହେଉଛି - କାଲସିଅମ୍ ବୋଲି ପ୍ରକୃତି ଯେଉଁ ମୂଳ ଉପାଦାନଟି ଗଢ଼ିଥିଲା ତାହାହିଁ ହାଡ଼କୁ ଏତେ ମଜବୁତ କରି ଦେଇଛି । ବହୁକାଳ ପର୍ଯ୍ୟନ୍ତ କିନ୍ତୁ ଆମେ ଏହା ବିଷୟରେ ବିଶେଷ କିଛି ଜାଣି ନଥିଲୁ ।

ହାଡ଼ ତିଆରି ବେଳେ ଯଦି କିଛି ଦୋଷ ରହିଗଲା, ଶରୀରର ଆକାର ଯେମିତି ହେବା କଥା ତାହା ହୋଇ ପାରିବ ନାହିଁ । କେତେକ ପିଲା ସିଧାହୋଇ ଠିଆ ହୋଇ ପାରୁନାହାନ୍ତି । ଗୋଡ଼ର ହାଡ଼ ଭଲ ଭାବରେ ବଢ଼ୁନାହିଁ, ମଜବୁତ ହେଉନାହିଁ । ତା'ହାଡ଼ ଟାଣ ନୁହେଁ - ନରମ ବୋଲି କହି ଦିଆଯାଉଛି । ଗୋଡ଼ ସରୁ ହୋଇଯାଉଛି । ଠିକ୍ ଭାବରେ ମଜବୁତ ହୋଇ ଚଢ଼ା ନହୋଇ ଥିବାରୁ ଅଳ୍ପ ଗୁପ ପଡ଼ିଲେ ଭାଙ୍ଗି ଯାଉଛି । ଡାକ୍ତର କହୁଛନ୍ତି ଏହାକୁ 'ରିକେଟ୍' ବେମାରି ହୋଇଛି । କାଲସିଅମ୍ ଅଭାବରୁହିଁ ଏଭଳି ହୋଇ ଯାଉଛି । ଶିଶୁଟି ମା ଗର୍ଭରେ ଥିଲା । ମା'ର ଖାଦ୍ୟରେ ଦରକାର ମୁତାବକ କାଲସିଅମ୍ ରହିଲା । ଛୁଆ କିନ୍ତୁ ନଛାଡ଼େ । ମା' ରକ୍ତରୁ ସମସ୍ତ କାଲସିଅମ୍ ନିଜ ଭିତରକୁ ଟାଣୁଛି । ତା ଫଳରେ ମା' ଦୁର୍ବଳ ହେଉଛି । ଏଇଥିରୁ ସ୍ପଷ୍ଟ ଜଣା ପଡ଼ୁଛି ହାଡ଼ ଠିକ୍ ଭାବରେ ତିଆରି ହେବାପାଇଁ ଯଥେଷ୍ଟ ଭାବରେ କାଲସିଅମ୍ ଲୋଡ଼ା । ଦାକ୍ତର ମଜବୁତ କରି ଗଢ଼ିବା ପାଇଁ ଏହି ଉପାଦାନଟି ସାହାଯ୍ୟ କରୁଛି । ଆମେ ଯେଉଁ ଖାଦ୍ୟ ଖାଉଛେ ସେଥିରେ ଦରକାର ମୁତାବକ କାଲସିଅମ୍ ଯଦି ରହିଗଲା, ତାହା ହେଲେ ଆଉ ଚିକ୍ତା କରିବାର ଆବଶ୍ୟକତା ନାହିଁ ।

ଏହି ଶବ୍ଦଟିର ଅର୍ଥ ଜାଣିଗଲେ ଖୁବ୍ ସୁବିଧା ହେବ । ଲାଟିନ୍ ଭାଷାରେ "କାଲ୍ କ୍ସ" (Calx) ବୋଲି ଯେଉଁ ଶବ୍ଦ ଅଛି ତାହାର ଅର୍ଥ ହେଉଛି 'ତୁନ' । ତେଣୁ କାଲସିଅମ୍ ଏବଂ ତୁନ ଉଭୟ ଗୋଟିଏ ଅର୍ଥ ବୁଝାଇବେ । ଏହି ମୂଳ୍ୟବାନ ଉପାଦାନକୁ ଆମେ ସାଧାରଣତଃ ପାଇଯାଉ ଧାର ଏବଂ ଛେନାରୁ । ଅଣ୍ଡାର ହଳଦିଆ ଅଂଶ, ଶିମ, ଚିନାବାଦାମ, ଡାଲି, ବନ୍ଧାକୋବି ଓ ଫୁଲକୋବିରେ କିଛି କିଛି ଥାଏ । ତୁନା ମାଛ ସାଧାରଣତଃ ତା କଣ୍ଠା ସହିତ ଖିଆଯାଏ । ତେଣୁ ମୂଳ୍ୟବାନ କାଲସିଅମ୍ ମିଳେ । ଗୋଷ୍ଠା, ଶାମୁକା, କଙ୍କଡ଼ା ଯେଉଁମାନେ ଖାଆନ୍ତି, ସେମାନେ ଉପକାର ପାଆନ୍ତି । କଦଳୀ ଭଳି ଫଳ ସାଙ୍ଗରେ ପ୍ରତିଦିନ ଯଦି ଅଳ୍ପ ପରିମାଣରେ ଚିନାବାଦାମ ଖିଆଯାଏ ତାହାହେଲେ କାଲସିଅମର ଅଭାବ ବହୁ ଦୂରକୁ ପୂରଣ ହୋଇଯିବ ।

"କାଲ ଗ୍ଲୁଟି" : କିଏ ପ୍ରକୃତରେ କେତେ ବଡ଼, କାହା କଥାର ଓଜନ କେତେ, କିଏ କେତେ ଦୂରକୁ ଭଲ କାମ କରୁଛି - ଏହିସବୁ କଥା କାଲ ବା ସମୟ ପ୍ରମାଣ କରିବିଏ । ଏହି ସଂସାରରେ କୋଟି କୋଟି ଲୋକ ଜନ୍ମ ହୋଇ ମଲେଣି । ସେମାନଙ୍କ ଭିତରୁ ହଜାରକରେ ୯୯୯୯ କଥା କେହି ଟିକିଏ ହେଲେ ମନେ ରଖିନାହିଁ । ଦିନେ ଯେଉଁମାନେ ଧନୀ, ମାନୀ, କ୍ଷମତାର ଅଧିକାରୀ ବୋଲି ପରିଚିତ ଥିଲେ ବୋଲି ଲୋକଙ୍କ ମୁଖରୁ ଶୁଣାଯାଉଥିଲା ସେମାନେ ଆଜି ଆଉ କାହାରି ମନରେ ନାହାନ୍ତି । କାଲ ଯେତେବେଳେ ଆଗେଇ ଯାଉଛି ସେମାନଙ୍କର ନାମ ସତେ ଯେପରିକି ଲିଭି ଲିଭି ଯାଉଛି ।

"ସଦ୍‌ଗୁଣର ଦୁଇ ଗୋଡ଼ ହେଉଛି ସର୍ବସଙ୍ଗ ଓ ସର୍ବ ଉପଦେଶ ।"
--ଆଇଜାକ ୱାଲଟନ୍



(କାଳ ଦଉଡୁଛି - ତା'ର କାହାପାଇଁ ଅପେକ୍ଷା ନାହିଁ । ଯିଏ ତାକୁ ଧରିପାରିଲା ସିଏ ଏ ସଂସାରରେ ନାଁ କଲା । କିନ୍ତୁ ଅଧିକାଂଶ ତା ଗୁଲୁଣିରେ ଗଳି ପଡ଼ନ୍ତି ।)

ସେଇଥିପାଇଁ କୁହାଯାଏ ଯେ “କାଳର ଗୁଲୁଣି” ତା’ କାମ କରିଯାଉଛି । ସାଧାରଣ ଭାଷାରେ ବୁଝାଇବାକୁ ଯାଇ ପଞ୍ଚତମାନେ କୁହନ୍ତି - କାଳ ବହୁତ ଗୁଡ଼ିଏ ଗୁଲୁଣି ତିଆରି କରି ରଖିଛି ।

କାଳି : ବହୁ ଦିନ ତଳର କଥା । ଗନ ଦେଶରେ ପ୍ରଥମ କରି କାଗଜ ବାହାରିଥାଏ । ଧଳା କାଗଜ ଉପରେ କୌଣସି କଳା ରଙ୍ଗରେ ଲେଖିଲେ ପଢ଼ିବାକୁ ସୁବିଧା ହେଲା । ତାହାର କେତେଶହ ବର୍ଷ ପୂର୍ବେ ମିଶର ଦେଶର ଲୋକେ ପାପିରସ ଉପରେ କଳାରେ ଲେଖିଲେ । ଯେଉଁଥିରେ ଲେଖିଲେ ତାକୁ କାଳି ବୋଲି କୁହାଗଲା । ପ୍ରଥମେ ପ୍ରଥମେ ଦାପ ବା ତୁଳି ଜଳିଲେ ସେଥିରୁ କାଳି ବାହାର କରାଯାଉଥିଲା । କିନ୍ତୁ ଆଧୁନିକ ଯୁଗରେ କାଳି ତିଆରି ପାଇଁ ନାନା ଉପାୟ ବାହାର କରାଗଲାଣି ।

କାଳିଦାସ : ଭାରତର ଏହି ଶ୍ରେଷ୍ଠ କବି ଆମ ଦେଶକୁ ବାହାରେ ପରିବିତ କରିବାରେ ବହୁତ କିଛି ସାହାଯ୍ୟ କରିଛନ୍ତି । ତାଙ୍କ ଲେଖା ଏତେ ସୁନ୍ଦର ଯେ ସମୟ ଯେତିକି ଆଗେଇ ଯାଉଛି ସେଗୁଡ଼ିକର ମହତ୍ତ୍ୱ ସେତିକି ଅଧିକ ଫୁଟି ଉଠୁଛି । କବି ଭାବରେ ସେ ସମଗ୍ର ପୃଥିବୀରେ ଗୋଟିଏ ଶ୍ରେଷ୍ଠ ସ୍ଥାନ ଅଧିକାର କରିଥିବାରୁ ତାଙ୍କୁ ‘ମହାକବି’ ବୋଲି କୁହାଯାଏ । ‘ମେଘଦୂତ’ ହେଉଛି ତାଙ୍କର ସର୍ବଶ୍ରେଷ୍ଠ କାବ୍ୟ । ସେ ସଂସ୍କୃତରେ ଲେଖୁଥିଲେ ।

“ଧର୍ମ ପାଇଁ ଲୋକେ ଯେତେବେଳେ କଳହରେ ମାତି ଯାଆନ୍ତି, ସେତିକିବେଳେ ସଇତାନ ତା’ର ଫସଲ ଅମଳ କରେ ।”

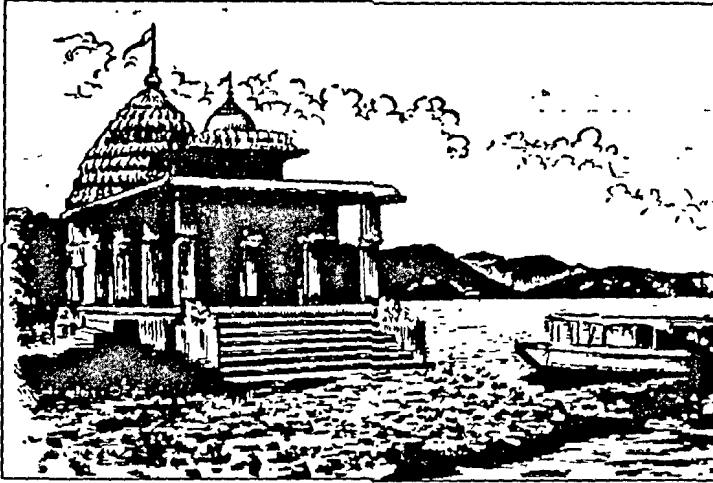

(କାଳୀଜାଇ ମନ୍ଦିର)

କାଳୀଜାଇ : ଚିଲିକା ହ୍ରଦ ଭିତରେ ଗୋଟିଏ ପଥର ଉପରେ ଯେଉଁ ଠାକୁରାଣୀ ଅଛନ୍ତି ତାଙ୍କୁ କାଳୀଜାଇ ବୋଲି କୁହାଯାଏ । ହ୍ରଦର ପଶ୍ଚିମ ଅଂଶରେ ଗୋଟିଏ ଗଭୀର ଗଣ୍ଡ ଭିତରେ ମୁଣ୍ଡିଆଟିଏ ଅଛି । ନାଭରମାନେ ବିନା ବିପଦରେ ତଙ୍ଗା ଚଳେଇବେ ବୋଲି କାଳୀଜାଇ ଠାକୁରାଣୀଙ୍କୁ ମାନ ସିକ କରିଥା'ନ୍ତି । ଏହି କାଳୀଜାଇ ଠାକୁରାଣୀଙ୍କ ଉପରେ ଓଡ଼ିଆ ଭାଷାରେ କେତେକ କବିତା ଓ ଲେଖା ପ୍ରକାଶ ପାଇଛି ।

କାଲୋରୀ : ମନୁଷ୍ୟ ନାନା ପ୍ରକାରର ମାପ ଓଜନ ଇତ୍ୟାଦି ବାହାର କରିଛି ହିସାବପତ୍ରର ସୁବିଧା ପାଇଁ । ଯେଉଁ ଯୁଗରେ ମାପ ପାଇଁ କୌଣସି ସାଧନ ନଥିଲା ସେତେବେଳେ ସେ ନିଜ ଦେହର ବିଭିନ୍ନ ଅଙ୍ଗ ବା ଅଂଶକୁ ସେହି ଉଦ୍ଦେଶ୍ୟରେ ବ୍ୟବହାର କରୁଥିଲା । ଆଙ୍ଗୁଳେ, ଗୁଣ୍ଡେ, ମୁଠୁଣେ, ହାତେ, ପାଦେ ଭଳି ଶବ୍ଦର ବ୍ୟବହାରତ ଆମେ ଜାଣୁ । ବିଜ୍ଞାନ ଯୁଗରେ ଦରକାର ପଡ଼ିଲା ତାପକୁ ମାପିବା ପାଇଁ । ଆମେ କହି ଦେଉଛୁ ୯୯ ଡିଗ୍ରୀ କ୍ରମ ହୋଇଛି ।

ମଣିଷ ସବୁବେଳେ କିଛି ନା କିଛି କାମ କରୁଛି । ସେହି କାମପାଇଁ କେତେ ପରିମାଣର ଉର୍ଜା ବା ଏନର୍ଜୀ ଦରକାର ତାହାର ମଧ୍ୟ ମାପ ବାହାରିଲାଣି । ଏହାରି ନାମ 'କାଲୋରୀ' । ଆମେ ଖାଦ୍ୟରୁ ଶକ୍ତି ପାଇଛୁ କାମ କରିବା ପାଇଁ । କେଉଁ ପ୍ରକାର ଖାଦ୍ୟ ଭିତରେ କେତେ କାଲୋରୀ ଅଛି ତାହାର ହିସାବ ଅଛି । ଗୋଟିଏ ଗ୍ରାମ୍ ପାଣିର ଉତ୍ତାପକୁ ଗୋଟିଏ ଡିଗ୍ରୀ ସେଣ୍ଟିଗ୍ରେଡ୍‌କୁ ଉଠାଇବା ପାଇଁ ଯେତିକି ପରିମାଣର ଏନର୍ଜୀ ଲୋଡ଼ା ହୁଏ ତା'କୁ ଗୋଟିଏ କାଲୋରୀ ବୋଲି କୁହାଯାଏ । ଗୋଟିଏ ଗ୍ରାମ୍ ଗୁରୁତ୍ୱ ବା ଗହମରୁ ୪; ଛେନା, ମାଛ, ମା'ସରୁ ୪ ଓ ଘିଅରୁ ୯ କାଲୋରୀ ମିଳେ । ଜଣେ କିଛି କାମ ନ କରି ବସିରହିଥିଲେ ମଧ୍ୟ ସେ ପ୍ରାୟ ୨୪୦୦ କାଲୋରୀ ଖର୍ଚ୍ଚ କରିଦେଉଛି । ତା ଦେହ ଭିତରେ ବହୁତ କିଛି କାମ ହେଉଛି ଓ

“ଆମେ କଅଣ ହୋଇଥା'କୁ ବୋଲି ନଭାବି କଅଣ ହୋଇଛୁ ବୋଲି ବିଶ୍ୱାସିଲେ ଜୀବନଟା ସନ୍ତୋଷରେ କଟେ ।”

--ମାକିନ୍‌ତୋସ୍

ମାଂସପେଣା ତାକୁ ବସାଇବା ବା ଠିଆ କରିବା ପାଇଁ କାମ କରୁଛି । ତେଣିକି ସେ ଯେତେ ଅଧିକ କାମ କଲା ସେହି ଅନୁପାତରେ ଅଧିକ କାଲୋରୀ ଲୋଡ଼ିଲା ।

ସବୁକଥାକୁ ବିଚ୍ଵରକୁ ନେଇ ଭାରତୀୟ ମାନଙ୍କର ବିଭିନ୍ନ କାର୍ଯ୍ୟପାଇଁ କେତେ କାଲୋରୀ ଲୋଡ଼ା ହେଉଛି ତାହାର ଗୋଟିଏ ହିସାବ କରାଯାଇଛି । ଜଣେ ପୁରୁଷର ଓଜନ ଯଦି ୫୫ କେ. ଗ୍ରାମ୍. ସେ କୌଣସି କାମ ନ କରି ବସି ରହିଥିବା ଅବସ୍ଥାରେ ୨,୪୦୦ କାଲୋରୀ ଦରକାର କରେ । ଅଳ୍ପ କାମ କଲେ ୨,୮୦୦ ଦରକାର ହେଉଥିବା ବେଳେ କଠିନ କାମରେ ୩,୯୦୦ କାଲୋରୀର ଏକର୍ତ୍ତା ବା ଶକ୍ତି ଦରକାର । ଜଣେ ଭାରତୀୟ ନାରୀ ୪୫ କେ.ଗ୍ରାମ୍. ଓଜନ ହୋଇଥିଲେ କାମ ନ କରୁଥିଲାବେଳେ ୧,୯୦୦, ଅଳ୍ପ କାମ କଲେ ୨,୨୦୦ ଏବଂ କଠିନ ପରିଶ୍ରମ କଲେ ୩,୦୦୦ କାଲୋରୀ ଦରକାର ପଡ଼େ । ଗର୍ଭବତୀ ହୋଇଥିଲେ ଶେଷ ପାଞ୍ଚ ମାସରେ ଆଉ ୩୦୦ କେର୍ଣ୍ଣି ଏବଂ ଶିଶୁକୁ ଶୁଆଇଲାବେଳେ ଆଉ ୭୦୦ କାଲୋରୀ ତାହାପାଇଁ ଲୋଡ଼ା । ପିଲା ୧ରୁ ୩ ବର୍ଷ ବେଳେ ୧୨୦୦, ୪ରୁ ୬ ବେଳେ ୧୫୦୦, ୭ରୁ ୯ ବେଳେ ୧୮୦୦, ୧୦ରୁ ୧୨ ବେଳେ ୨୧୦୦, ୧୩ରୁ ୧୫ ବେଳେ ବାଳକ ୨୫୦୦ ଓ ବାଳିକା ୨୩୦୦, ୧୬ରୁ ୧୯ ବେଳେ ବାଳକ ୩୦୦୦ ଓ ବାଳିକା ୨୨୦୦ କାଲୋରୀ ଦରକାର କରନ୍ତି ।

କାଶ : ଦେହ ଭିତରକୁ ଯଦି କୌଣସି ଅଦରକାରୀ ବା କ୍ଷତି କରିଲାଭଳି ଜିନିଷ ହଠାତ୍ ପଶିଯିବ ତାକୁ ଶୀଘ୍ର ବାହାର କରିଦେବା ପାଇଁ ପ୍ରକୃତି ଆମ ଦେହ ଭିତରେ ବ୍ୟବକାର ବ୍ୟବସ୍ଥା କରିଛି । ସେଗୁଡ଼ିକୁ ଗୋଟିଏ ଗୋଟିଏ ପ୍ରକ୍ରିୟା ବୋଲି କୁହାଯାଏ । ବାକ୍ସି, ଛିଙ୍କ, କାଶ ପ୍ରଭୃତି ହେଉଛି ସେହିଭଳି ଗୋଟିଏ ଗୋଟିଏ ପ୍ରକ୍ରିୟା ।

ଆମ ଛାତି ଭିତରକୁ ପବନ ଯାଉଛି ଓ ସେଥିରୁ ଅଳିଆ ପବନ ବାହାରି ଆସୁଛି । ଏହାକୁ ଶ୍ଵାସକ୍ରିୟା ବୋଲି କୁହାଯାଏ । ନାକଠାରୁ ଆରମ୍ଭ କରି ଫୁସ୍‌ଫୁସ୍

ପର୍ଯ୍ୟନ୍ତ ପବନ ଯିବା ଆସିବା ପାଇଁ ଯେଉଁ ବାଟ ଅଛି ତାକୁ ଶ୍ଵାସପଥ ବୋଲି କୁହାଯାଏ । ଦେହ ଭିତରକୁ ଏ ଯେଉଁ ପବନ ବାଟ ପଡ଼ିଛି ତା ଭିତରେ ଯଦି କୌଣସି ଅଦରକାରୀ ବା କ୍ଷତି କଲାଭଳି ଜିନିଷ ପହଞ୍ଚି ଯିବ,

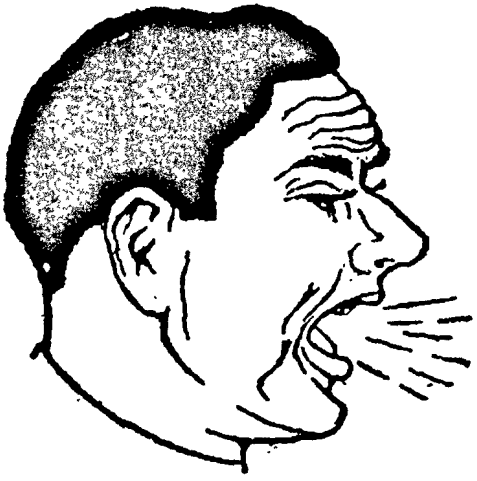

(କାଶିବା ଦ୍ଵାରା ଆମେ ରୋଗ - ଜୀବାଣୁ ବାୟୁମଣ୍ଡଳକୁ ଛାଡ଼ିଦେଉ । ତେଣୁ କାଶିଲାବେଳେ ମୁହଁରେ ହାତଦେଇ ସତର୍କତା ଅବଲମ୍ବନ କରିବା ଆବଶ୍ୟକ)

ତାକୁ ଶୀଘ୍ର କାଢ଼ିଦେବାପାଇଁ ଫୁସ୍‌ଫୁସ୍ ରେଷ୍ଟା କରିବ, ଫୁସ୍‌ଫୁସ୍ ଭିତରେ ଥିବା ପବନ ଅତି ଜୋରରେ ପଦାକୁ ବାହାରି ଆସିବାକୁ ରେଷ୍ଟା କରିବ । ସେତିକିବେଳେ କୁହାଯାଏ ଯେ କାଶ ହେଲା । କାଶ ହେଲାବେଳେ ଜୋରରେ ଯେଉଁ ପବନ ବାହାରି ଆସେ ତାହାରି ସାଙ୍ଗରେ ମିଶି ଅଦରକାରୀ ବା କ୍ଷତିକାରକ ପଦାର୍ଥ ଦେହ ବାହାରକୁ ଚାଲିଆସେ । ଜଣେ କାଶିଲା

“ମନୁଷ୍ୟର ବିଚିତ୍ର ସ୍ଵଭାବ ଯେ, ଭଲକଥାଟିକୁ ସେ ଭାବିବିକି ବିଶ୍ଵାସ କରୁଥିଲା ବେଳେ ଖରାପ କଥା ଶୁଣିଲା ମାତ୍ରେ ବିଶ୍ଵାସ କରିଯାଏ ।”

ବୋଲି ଯେ ତାକୁ ରୋଗ ହୋଇଛି, ଏଭଳି ବିଶ୍ୱାସିତାର କାରଣ ନାହିଁ । ସୁସ୍ଥ ଅବସ୍ଥାରେ ମଧ୍ୟ କାଶ ହୋଇଥାଏ । ରୋଗୀ ଯେତେବେଳେ କାଶେ ସେତେବେଳେ ଦେହ ଭିତରର କେତେକ ଅନିଷ୍ଟକାରୀ ଜୀବାଣୁ ପଦାକୁ ବାହାରି ଆସନ୍ତି । ସେଗୁଡ଼ିକ ଅନ୍ୟ ଲୋକର ଦେହରେ ପ୍ରବେଶ କରି ରୋଗ ସୃଷ୍ଟି କରନ୍ତି । ସେଇଥି ପାଇଁ କୁହାଯାଉଛି କାଶିଲାବେଳେ ମୁହଁରେ ହାତଦେଇ ବା ଖଣ୍ଡିଏ ରୁମାଲ ଧରି ଏମିତି ଭାବରେ କାଶିବ ଯେ ଅନ୍ୟ ଲୋକର କ୍ଷତି ହେବନାହିଁ ।

କାଶ୍ମୀର : ଭାରତର ଉତ୍ତର ପଶ୍ଚିମ ଅଂଶର ପାହାଡ଼ ପର୍ବତ କୋଳରେ ଏହି ଯେଉଁ ରାଜ୍ୟ ରହିଛି ତାହାକୁ ଭାରତମାତାର ମୁକୁଟ ବୋଲି କୁହାଯାଏ । ଆଉ କେହି କେହି ଏହାକୁ ଭୃସ୍ୱର୍ଗ ବୋଲି ବର୍ଣ୍ଣନା କରିଛନ୍ତି । ଏବେ ଏହି ପ୍ରଦେଶର ନାମ ରହିଛି ଜାମ୍ମୁ ଏବଂ କାଶ୍ମୀର । ଭାରତ ବାହାରର ବହୁଲୋକ ଏହି ସୁନ୍ଦର ଅଞ୍ଚଳଟିକୁ ଦେଖିବାକୁ ଆସନ୍ତି । ଏହାର ଗୋଟିଏ ଅଂଶକୁ ପାକିସ୍ତାନ ଜବରଦସ୍ତ ମାଡ଼ି ବସିଛି ।



(ଭୃସ୍ୱର୍ଗ କାଶ୍ମୀର)

କାଶୀ : ଭାରତର ଏହି ପୁରୁଣା ସହରଟି ପୃଥିବୀ ପ୍ରସିଦ୍ଧ । ଉତ୍ତର ପ୍ରଦେଶରେ ଗଙ୍ଗା ନଦୀର ବାମପଟରେ ରହିଛି । ଏହାର ପୁରୁଣା ନାମ ଥିଲା ବାରଣାସୀ । କେହି କେହି କୁହନ୍ତି ଯେ ଯେଉଁ ଯୁଗରେ ବେଦର ସୃଷ୍ଟି ହେଲା ତା' ପୂର୍ବରୁ ଏହି ସହର ଥିଲା । ଏହି ତୀର୍ଥ ସହରର ଲୋକସଂଖ୍ୟା ପ୍ରାୟ ୯ ଲକ୍ଷ ୨୬ ହଜାର ।

ଏହାର କ୍ଷେତ୍ରଫଳ ୨,୨୨,୨୩୬ ବର୍ଗକିଲୋମିଟର । ୧୯୯୧ ବେଳକୁ ଜନସଂଖ୍ୟା ପ୍ରାୟ ୭୭ ଲକ୍ଷ । ବେଶୀ ଭାଗ ଲୋକଙ୍କର ଭାଷା

“ବିଳମ୍ବକୁ ସମସ୍ତେ ଘୃଣା କରନ୍ତି - କିନ୍ତୁ ତାହାରି ଭିତରେ ବିଜ୍ଞତା ଲୁଚିଥାଏ ।”

୭୪ କାଶ୍ମୀର-କୀଟପତଙ୍ଗ

ହେଉଛି ଉର୍ଦ୍ଧ୍ୱ । କିନ୍ତୁ ମୂଳ ଭାଷା ହେଉଛି କାଶ୍ମୀରୀ । ଡୋଗ୍ରା ମଧ୍ୟ ଗୋଟିଏ ଭାଷା । ଗ୍ରୀଷ୍ମ କାଳରେ ଏହାର ସଦର ଦସ୍ତର ବା ରାଜଧାନୀ ଥାଏ ଶ୍ରୀନଗର । ଶୀତ ଦିନରେ କାନ୍ଥ ସେହି ସ୍ଥାନ ଅଧିକାର କରେ ।

କାଶ୍ମୀରର ଇତିହାସ ଏଭଳି ଭାବରେ ଲେଖା ଯାଇଛି ଯେ ଭାରତର ଅନ୍ୟ କୌଣସି ପ୍ରଦେଶର ସେଭଳି ହୋଇନାହିଁ । ହଜାର ବର୍ଷ ପୂର୍ବେ ଜଣେ ଇତିହାସ ପଣ୍ଡିତ ରାଜତରଙ୍ଗିଣୀ ବୋଲି ଖଣ୍ଡିଏ ସଂସ୍କୃତ କାବ୍ୟ ଲେଖିଦେଲେ । ସେହିଥିରେ ସେ କାଶ୍ମୀରର ସଠିକ ଇତିହାସ ରଖିଦେଲେ ।

କାଶ୍ମିଆନ ସାଗର : ପୃଥିବୀକୁ ଜଳ ଓ ସ୍ଥଳ - ଦୁଇ ଭାଗରେ ସାଧାରଣତଃ ବିଭକ୍ତ କରି ଦିଆଯାଇଛି । ଜଳଭାଗକୁ ସାଗର ବା ମହାସାଗର ଏବଂ ସ୍ଥଳଭାଗକୁ ଦେଶ ମହାଦେଶ ବୋଲି ନାମ ଦିଆଯାଇଛି । ଏମିତି ହୋଇଛି ଯେ ସ୍ଥଳଭାଗ ଭିତରେ ଗୋଟାଏ ଗୋଟାଏ ବଡ଼ ଅଞ୍ଚଳ ଧରି ପାଣି ଜମି ରହିଛି । ସେ ପାଣିର ସାଗର ମହାସାଗର ସହିତ କୌଣସି ସମ୍ପର୍କ ରହିନାହିଁ । ତେଣୁ ସେଗୁଡ଼ିକୁ ହ୍ରଦ ବୋଲି କୁହାଯାଏ । ଗୋଟିକ କଥାବେଳକୁ ଏହି ନିୟମ ଥାଇ ଲାଗୁ କରାଯାଇନାହିଁ । କାଶ୍ମିଆନ୍ ବୋଲି ଯେଉଁ ବଡ଼ ହ୍ରଦଟି ରହିଛି ତାକୁ ସାଗର ନାମ ଦିଆଯାଇଛି । ଏହାର କାରଣ ହେଲା ଗୋଟାଏ ବିସ୍ତୃତ ଅଞ୍ଚଳ ଧରି ଏହା ରହିଛି । ଏହାର କ୍ଷେତ୍ରଫଳ ହେଉଛି ୩ ଲକ୍ଷ ୭୦ ହଜାର ବର୍ଗକିଲୋମିଟର । ଓଡ଼ିଶାର କ୍ଷେତ୍ରଫଳ ହେଉଛି ପ୍ରାୟ ଏକ ଲକ୍ଷ ୫୨ ହଜାର ବର୍ଗକିଲୋମିଟର । ଚିଲିକା ହ୍ରଦଟି ମାତ୍ର ୧୧୦୦ ବର୍ଗକିଲୋମିଟର । କେତେ ଗୁଡ଼ିଏ ନଦୀ ଆସି କାଶ୍ମିଆନ ସାଗରରେ ପଡ଼ିଛନ୍ତି । ଏହି ସାଗରରେ ୮୫୦ ପ୍ରକାରର ଜୀବଜନ୍ତୁ ଓ ୫୦୦ ପ୍ରକାରର ଉଦ୍ଭିଦ ରହିଛନ୍ତି । ଇତରୋପ ମହାଦେଶର ପୂର୍ବ ଅଂଶରେ ଓ ରୁଷ ଦେଶର ଦକ୍ଷିଣ ଭାଗରେ ଏହିଟି

ରହିଛି । ଏହାର ସାତ ଭାଗରୁ ଛ'ଭାଗ ରୁଷରେ ଏବଂ ଏକ ଭାଗ ଇରାନ ଦେଶର ଏଲ୍ ବର୍ଦ୍ ପର୍ବତ ଦେହକୁ ଲାଗିଛି । ଅବସ୍ଥିତି ପାଇଁ 'କୃଷ୍ଣ ସାଗର' ବିଷୟରେ ଦିଆଯାଇଥିବା ମାନବିତ୍ରଟି ଦେଖ ।

କୀଟପତଙ୍ଗ : ଏ ଦୁନିଆରେ କେତେ ଜାତିର ଯେ କୀଟପତଙ୍ଗ ଅଛନ୍ତି ତା'ର ହିସାବ କରିହେବ ନାହିଁ । ପୃଥିବୀରେ ଯେତେ ଜୀବ ଅଛନ୍ତି ତାହାର ଛଅ ଭାଗରୁ ପାଞ୍ଚ ଭାଗ ହେଉଛନ୍ତି କୀଟ ବର୍ଗର । ଏପର୍ଯ୍ୟନ୍ତ ମନୁଷ୍ୟ ୧୦ ଲକ୍ଷ ଜାତିକୁ ଚିହ୍ନି ସାରିଲାଣି । ଅନୁମାନ କରାଯାଉଛି ଯେ ଆହୁରି ପ୍ରାୟ ପଦର କୋଡ଼ିଏ ଲକ୍ଷ ଜାତିର ଅଛନ୍ତି । ପିମ୍ପୁଡ଼ି, ମହୁମାଛି, ଭଅଁର, ମାଛି ଓ ପ୍ରଜାପତି ହେଉଛନ୍ତି ଗୋଟିଏ ଗୋଟିଏ ଜାତିର କୀଟପତଙ୍ଗ ।

କୀଟପତଙ୍ଗ ଭିତରୁ କେତେକ ଆମର କ୍ଷତି କରୁଥିଲେ ମଧ୍ୟ ଆଉ କେତେକ ଉପକାରୀ । ଛାରପୋକ, ମଶା ଓ ମାଛି ପ୍ରଭୃତି ପ୍ରଥମ ଶ୍ରେଣୀର ହୋଇଥିଲା ବେଳେ ମହୁମାଛି ଦ୍ୱିତୀୟ ଶ୍ରେଣୀର । ସଂଖ୍ୟାରେ ଏମାନଙ୍କୁ ଅନ୍ୟ କୌଣସି ଜୀବ ଚପିଯାଇ ପାରିବେ ନାହିଁ । ଏକ ଏକର ଜମିରେ ୪୦ ଲକ୍ଷ କୀଟପତଙ୍ଗ ରହିଥିବାର ଦେଖାଯାଏ । ଅନେକ ପୋକଙ୍କ ଦେହରେ ବିଷ ରହିଛି ।

ବହୁ ଜାତିର ଅନିଷ୍ଟକାରୀ କୀଟପତଙ୍ଗ ମାରିବା ପାଇଁ ବିଜ୍ଞାନୀମାନେ ନାନା ଉପାୟ ବାହାର କଲେଣି । ତାହା ନହେଲେ ଫସଲର ଅଧାଅଧୁ ନଷ୍ଟ ହୋଇଯାଆନ୍ତା । ଗୋଟିଏ ପୋକ ସାହାଯ୍ୟରେ ଆଉ ଗୋଟିଏ ପୋକକୁ ମାରିବାର ଉପାୟ ମଧ୍ୟ ବାହାର କରାଗଲାଣି ।

“ଯେତେ ବଡ଼ କାର୍ଯ୍ୟ ହୋଇଥାଉ ପଛକେ, କଣିକାଏ ମାତ୍ର ଧୂର୍ଜତା ତା'ର ସବୁ ମହତ୍ତ୍ୱ ନଷ୍ଟ କରିଦେବ ।”

--କୁନିଅସ୍

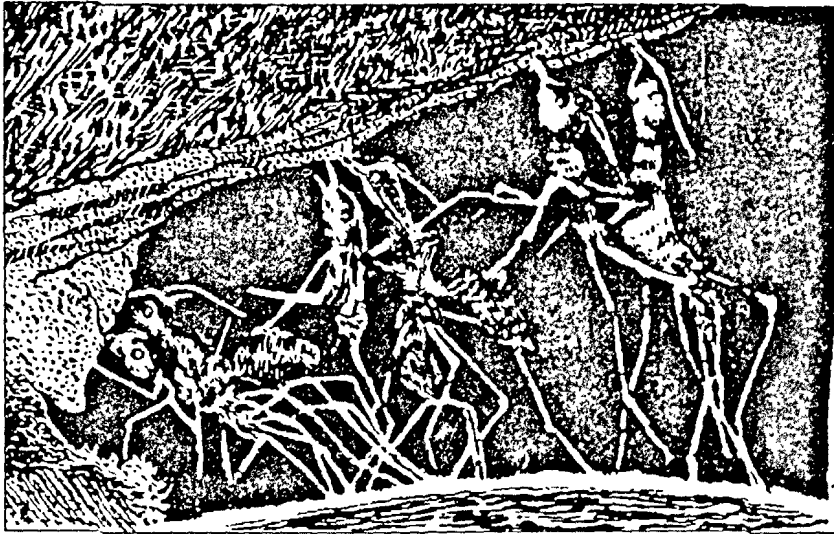

(କେତେକ କାଟ ପତଙ୍ଗ ଅନ୍ଧାରରେ ମଧ୍ୟ ଚକ୍ ଚକ୍ କରନ୍ତି)

କୁଆଖାଇ : କଟକ ସହରର ଠିକ୍ ବିପରୀତ ଦିଗରେ କାଠପୋଡ଼ି ନଦୀରୁ କୁଆଖାଇ ବାହାରି ଯାଇଛି । ୧୯ ଜିଲୋମିଟର ଦକ୍ଷିଣ-ପୂର୍ବକୁ ଗଲାପରେ ଏଥିରୁ କୁଶଭଦ୍ରା ବାହାରିଛି ।

କୁଆପଥର : ଆକାଶରୁ ଖୁବ୍ ଜୋରରେ ଲାଗିଲାପଥର ବୃଷ୍ଟିହେଲେ ଯାହା ହୁଅନ୍ତା କୁଆପଥର ବର୍ଷା ସେଇଆ କରିଦିଏ । ମେଘ ଭିତରେ ଥିବା ଜଳକଣା ଗୁଡ଼ିକ ଅତିମାତ୍ରାରେ ଥଣ୍ଡା ହୋଇଯିବା ହେତୁ ଛୋଟ ଛୋଟ ଦାନା ବାନ୍ଧିଯାନ୍ତି । ତା' ଦେହରେ ଆହୁରି ଜଳକଣା ଲାଗିଗଲା ଫଳରେ ନୀର ଆକାର ବୃଦ୍ଧିହୁଏ । ଶେଷରେ ପଥର ଭଙ୍ଗି ହୋଇ ତଳକୁ ଖସିପଡ଼େ । ଏହାକୁ କୁଆପଥର ବା ଶିଳାବୃଷ୍ଟି ବୋଲି କୁହାଯାଏ । ବେଳେବେଳେ ତିନି କିଲୋଗ୍ରାମ ଓଜନର ପଥର ପଡ଼ିବାର ବେଶାଯାଇଛି ।

କୁଆଲାଲମ୍ବୁର : ମାଲୟସିଆ ଦେଶର ରାଜଧାନୀ ଏବଂ ପୂର୍ବ ଏସିଆର ଗୋଟିଏ ଜଣାଶୁଣା ସହର । ଲୋକସଂଖ୍ୟା ପ୍ରାୟ ୧୧ ଲକ୍ଷ । ଏହାର ଆଖପାଖ ଅଞ୍ଚଳରେ ଚବର ଗୁଣ କରାଯାଏ ।

କୁଜ, ଜେମସ୍ (୧୭୨୮-୧୬୭୯) : ପ୍ରଶାନ୍ତ ମହାସାଗର, ଦକ୍ଷିଣ ଆଫ୍ରିକା ଓ ମହାସାଗର, ଦକ୍ଷିଣ ଭାରତ ମହାସାଗର, ଉତ୍ତର ମେରୁ ଏବଂ ଦକ୍ଷିଣ ମେରୁ ଅଞ୍ଚଳର ସମୁଦ୍ରରେ ବୁଲି ସେ ଯେଉଁ ନୂଆ ଦ୍ୱୀପ, ଦେଶ ସବୁ ଚିହ୍ନଟ କଲେ ସେଗୁଡ଼ିକ ଦିନେ ଇଂରେଜ ମାନଙ୍କର ଇଲାକା ହୋଇଗଲା । ଅଷ୍ଟ୍ରେଲିଆ ଏବଂ ନିଉଜିଲାଣ୍ଡ କୁଳେ କୁଳେ ସେ ଜାହାଜ ଚଳାଇ ବହୁତ କିଛି ତଥ୍ୟ ସଂଗ୍ରହ କଲେ । ଇଂରେଜମାନେ ତାଙ୍କ କଥା ପଢ଼ାଇ ଏବେ ମଧ୍ୟ ତାଙ୍କୁ ପ୍ରଶଂସା ଜଣାନ୍ତି । ସିଏ ଯେକେବଳ ଜଣେ ପ୍ରସିଦ୍ଧ ନାବିକ ଥିଲେ ତାହା ନୁହେଁ, ବିଜ୍ଞାନକୁ ମଧ୍ୟ ତାଙ୍କର ଦାନ ବହୁତ । ୧୭୭୯ ଫେବୃଆରୀ ୧୪ ତାରିଖ ଦିନ ତାଙ୍କର ମୃତ୍ୟୁ ହେଲା ।

“ଦରିଦ୍ରମାନେ ଆତିଥ୍ୟର ମହତ୍ତ୍ୱ ଯେତିକି ବୁଝିଛନ୍ତି, ଧନୀମାନେ ଯଦି ସେତିକି ବୁଝିଥା'ନ୍ତେ ଏ ସଂସାରରେ ବୁଝଣ କେତେ ଲାଭଦାୟକ ନ ହୋଇ ଯାଆନ୍ତାଟି ।”

--କିରକିଲାଣ୍ଡ

୭୭ କୁକୁଡ଼ା

କୁକୁଡ଼ା : କୁକୁଡ଼ାକୁ ସମସ୍ତେ ଦେଖୁଛନ୍ତି । ତା ବିଷୟରେ ଅଳ୍ପ କେତେବର୍ଷ ପୂର୍ବେ ମଧ୍ୟ ଅନେକ କଥା ଜଣା ନଥିଲା । ଜାଣିଗଲା ପରେ ମଣିଷ ଏହି ପକ୍ଷୀଟି ଭିତରେ ନାନା ରକମର ପରିବର୍ତ୍ତନ ଘଟାଇ ସତେ ଯେପରିକି ନୂଆ କୁକୁଡ଼ା ବାହାର କରିଦେଲା ।

ଗୋଟିଏ ଛୋଟିଆ ବିଷୟ କହିଦେଲେ ସବୁକଥା ସହଜରେ ବୁଝିହେବ । ମଣିଷ ଖାଦ୍ୟ ଭିତରେ ଗୋଟିଏ ପ୍ରକାରର ହେଲା ଦେହକୁ ଶକ୍ତି ଯୋଗାଇବା ଖାଦ୍ୟ ।

ପ୍ରକୃତି ମା'ସ ତିଆରି କରିବା ପାଇଁ ଗୋଟିଏ ଗୋଟିଏ ଜାଆନ୍ତା କାରଖାନା ସୃଷ୍ଟି କରିଦେଲା । ଗୋରୁ, ମେଣ୍ଟା, ଛେଳି, ଘୁଷୁରି ହେଉଛନ୍ତି ଏହିଭଳି ଗୋଟିଏ ଗୋଟିଏ କାରଖାନା । ସେମାନେ ବହୁ ପରିମାଣରେ ଘାସ, କୁଟା, ଦାନା, କୁଣ୍ଡା, ଗ୍ରେକଡ଼ ପ୍ରଭୃତି ଖାଉଛନ୍ତି । ସେହି ଖାଦ୍ୟକୁ ସେମାନେ ମା'ସ ବା କ୍ଷାରରେ ପରିଣତ କରିଦେଉଛନ୍ତି । କୁକୁଡ଼ା, ବତକ, ହଂସ ଓ ଟର୍କୀ ପ୍ରଭୃତି ପକ୍ଷୀ ଠିକ୍ ଏହି କାର୍ଯ୍ୟ କରନ୍ତି । ସେମାନଙ୍କ ଭିତରେ

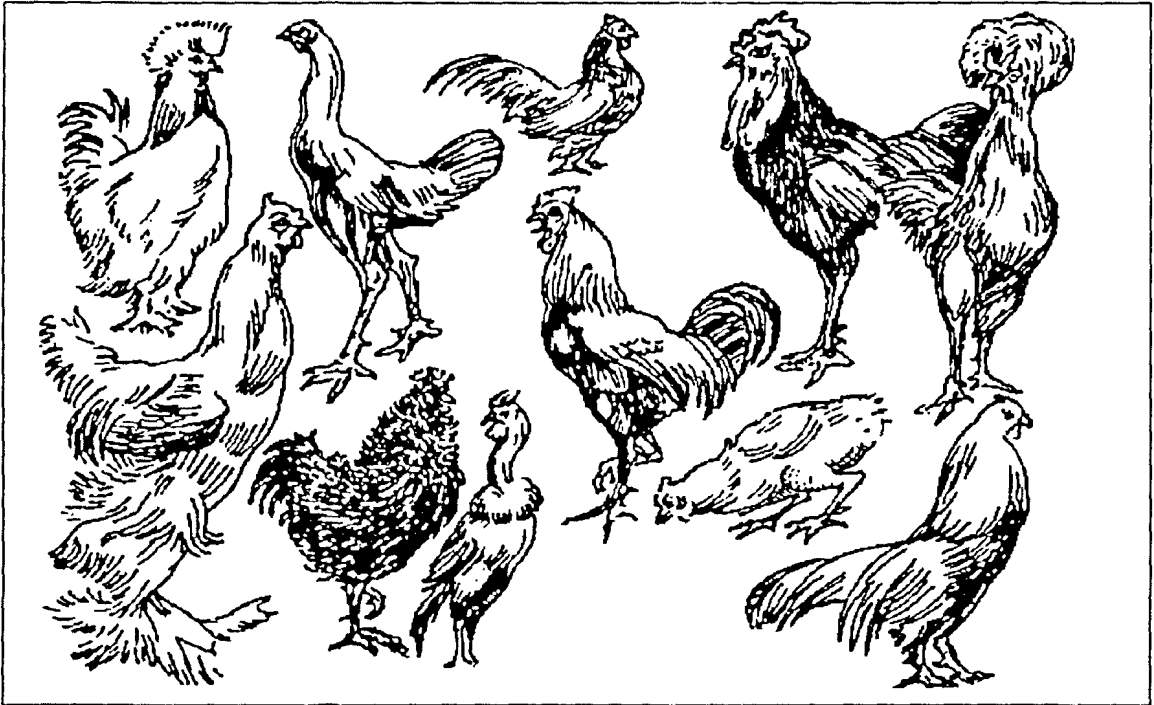

(ବିଭିନ୍ନ ଜାତିର କୁକୁଡ଼ା)

ଗୁଉଳ, ଗହମ, ଘିଅ, ତେଲ ସେହି ଶ୍ରେଣୀର କାମ କରୁଛି । ଆଉ ଗୋଟାଏ ହେଲା ଦେହକୁ ଗଢ଼ିବ, ମରାମତି କରିବ ଓ ତାକୁ ମଜବୁତ କରି ରଖିବ । ସେହି ଜାତିର ଖାଦ୍ୟକୁ ପ୍ରୋଟିନ୍ ବୋଲି କୁହାଯାଏ । ଛେନା, ମାଛ, ମା'ସ, ଅଣ୍ଡା ହେଲେ ଅପଲ ପ୍ରୋଟିନ ।

କୁକୁଡ଼ା ହେଉଛି ଏହି ଦୃଷ୍ଟିରୁ ସବୁଠାରୁ ଶ୍ରେଷ୍ଠ । ଯାହା ଖାଏ ତାହାର ବେଶାଭାଗ ମା'ସ ବା ଅଣ୍ଡା ରୂପେ

“ଯିଏ ମନକୁ ପ୍ରଫୁଲ୍ଲ ରଖିପାରେ ସେ ଭଗବାନଙ୍କ ପ୍ରତି ନିଜର କର୍ତ୍ତବ୍ୟ କରେ ।”

--ବଲ୍‌ସ୍‌ଟନ୍

ଦେଇଦିଏ । ଏହି ଦୃଷ୍ଟିରୁ ତାହା ମଣିଷର ବହୁତ କିଛି ଉପକାର କରିଦିଏ । ଅନ୍ୟ ମାଂସ ତୁଳନାରେ କୁକୁଡ଼ା ମାଂସର ଆଦର ବଢ଼ିଗଲା ଯେତେବେଳେ ଏହି ମାଂସ ଭିତରେ କ’ଣ ସାର ସବୁ ଅଛି ତାହା ଭଲଭାବରେ ଜଣାପଡ଼ିଗଲା । ମୂଲ୍ୟବାନ ଆମିନୋ ଏସିଡ଼ ଶରୀର ଗଠନ ପାଇଁ ଲୋଡ଼ା । ତା’ ଶରୀରରେ ଅଛି କାଲସିଅମ୍, ଫସ୍ଫରସ୍ ଓ ଲୁହା ଭଳି ଖଣିଜ ଲବଣ । କେତେ ଜାତିର ଭିଟାମିନ୍ ଅଛି । ଅନ୍ୟ ଜୀବର ମାଂସରେ ଚର୍ବି ବେଶୀ ଓ ପ୍ରୋଟିନ୍ କମ୍ । କୁକୁଡ଼ା ମାଂସରେ ଚର୍ବି ତୁଳନାରେ ପ୍ରୋଟିନ୍ ଥିବା । ଧୂଳିଆ ଲାଙ୍ଗୁର ମେଦ ବଢ଼ିଯାଉଛି ବା ଦରକାରଠାରୁ ଅଧିକ ମୋଟା ହୋଇଯାଉଛି, ସେମାନଙ୍କୁ ଡାକ୍ତରମାନେ ଅନ୍ୟ ମାଂସ ଛାଡ଼ି କୁକୁଡ଼ା ମାଂସ ଖାଇବାକୁ କହିଥା’ନ୍ତି ।

ଏହିସବୁ କଥା ଜଣାପଡ଼ିଲା ପରେ ମଣିଷ ଇଚ୍ଛାକଲା ଭଲ କୁକୁଡ଼ା ଉତାରିବାକୁ । ବିଜ୍ଞାନୀମାନେ ସେହି କାମ କଲେ ଓ ଆଜି ଆମେ ଦେଖୁଛୁ କୁକୁଡ଼ା ଗୁଡ଼ାକ ବଡ଼ ବଡ଼ ହେଉଛନ୍ତି, ବର୍ଷକରେ ବେଶୀ ସଂଖ୍ୟାରେ ଅଣ୍ଡା ଦେଉଛନ୍ତି, ଶାୟ ଶାୟ ବଢ଼ୁଛନ୍ତି, ଅଳ୍ପ ଖର୍ଚ୍ଚରେ ଅଳ୍ପ ଦିନରେ ବହୁତ କୁକୁଡ଼ା ଉତୁରି ଯାଉଛନ୍ତି । ନାନା ପ୍ରକାରର ଯନ୍ତ୍ରପାତି ବାହାର କରାଗଲାଣି କୁକୁଡ଼ାକୁ ଭଲଭାବରେ ପାଳନ କରିବାକୁ । ଜଣେ ଲୋକ ୨୫ ହଜାରରୁ ୫୦ ହଜାର ବ୍ରୁଏଲର କୁକୁଡ଼ାଙ୍କର ଜନ୍ମ ଦେଇପାରୁଛି । ଗୋଟିଏ ବ୍ରୁଏଲର ଛୋଟିଆ କୁକୁଡ଼ା ଛୁଆର ଓଜନ ଦୁଇମାସ ଭିତରେ ୪୩ ଗୁଣ ବଢ଼ିଯାଏ । ଗୋଟାଏ ଜାତିର କୁକୁଡ଼ା ଚରିବା ପାଇଁ ବାହାରେ ଦୁଇଟି ନାହିଁ । ଗୋଟିଏ ଘରେ ରହନ୍ତି । ବହୁ ସଂଖ୍ୟାରେ ଅଣ୍ଡା ଦିଅନ୍ତି ।

କୁକୁର : କେଉଁ ପୋଷା ଜୀବଟି ମଣିଷର ସୁଖ ଦୁଃଖରେ ସବୁଠୁ ଅଧିକ ଭାଗି ହୋଇଛି ବୋଲି ପଚାରିଲେ ସଙ୍ଘେ ସଙ୍ଘେ ଉତ୍ତର ମିଳିଯିବ - କୁକୁର ।

ଦରକାର ପଡ଼ିଲେ ଜୀବନକୁ ପାଣି ଛଡ଼ାଇ ନିଜ ମାଲିକକୁ ରକ୍ଷା କରୁଛି । ଦଶ ବାର ହଜାର ବର୍ଷ ପୂର୍ବେ ମଣିଷ ଯେତେବେଳେ ଗାଁ ଗଣ୍ଡା ସବୁ ବସାଇଲା ସେତେବେଳେ ଦେଖିଲା ଯେ ଗୋଟିଏ ଜାତିର ବଣୁଆ ଜୀବ ତା ପାଖକୁ ଚାଲି ଆସୁଛି । ସେଗୁଡ଼ିକୁ ସେ କୁକୁର ନାମ ଦେଲା । ଗଧୁଆ, ହେଟା ବା ବିଲୁଆ ଭଳି ଜୀବ ଦୂରରେ ରହୁଥିଲେ । ବିନା ପରିଶ୍ରମରେ ଶିକାର ପଛରେ ନ ଗୋଡ଼ାଇ କୁକୁର ତାର ଖାଦ୍ୟ ଗାଁ ଗଣ୍ଡାରୁ ସଂଗ୍ରହ କରିନେଲା । କ୍ରମେ କ୍ରମେ ପୋଷା ମାନି ମଣିଷକୁ ଶିକାରରେ ସାହାଯ୍ୟ କଲା । ମଣିଷ ନାନା ଉପାୟ ବାହାର କରି ନୂଆ ନୂଆ କୁକୁର ସୃଷ୍ଟି କଲା ।

କୁକୁର ସାହାଯ୍ୟରେ ମନୁଷ୍ୟ ବହୁତ କିଛି ପରୀକ୍ଷା କରୁଛି । ମହାକାଶଯାନ ଭିତରେ ବସାଇ ତାକୁ ମହାକାଶକୁ ପଠାଇଛି । ଜଣେ ପ୍ରସିଦ୍ଧ ଶରୀର ବିଜ୍ଞାନୀ କୁକୁର ଭିତରେ ପରୀକ୍ଷା ବଳାଇ ଆମ ଶରୀର ଭିତରେ ହଜମ ରସ କିପରି ଝରୁଛି ତାହାର ରହସ୍ୟ ଖୋଜି ପାଇଲେ । ପୁଲିସ କୁକୁର ଆଜି ଘୈର ଧରିବାରେ ସାହାଯ୍ୟ କରୁଛି । ଏହି ଜୀବଟିକୁ ଡାଲିମ କରିଦେଲେ ସେ ଅନ୍ଧକୁ ବାଟ ଦେଖାଉଛି ଓ ଗୋରୁ ଚରାଉଛି ।

ଶୁଣିବା ଓ ଶୁଣିବା ପାଇଁ କାନ ଓ ନାକ ବୋଲି ଯେଉଁ ଦୁଇଟି ଇନ୍ଦ୍ରିୟ ଜୀବଠାରେ ଖାଖାଯାଇଛି କୁକୁର ଦେହରେ ତାହା ଅତି ଚମତ୍କାର ଭାବରେ କାମ କରୁଛି । ପୃଥିବୀର କୌଣସି ଅଂଶରେ କୁକୁର ଥାଉ ବଣୁଆ ଅବସ୍ଥାରେ ନାହାନ୍ତି ବୋଲି କୁହାଯାଉଥିଲା । ମାତ୍ର ୧୯୫୭ରେ ଜଣାପଡ଼ିଲା, ଓଡ଼ିଶାରେ ଦୁଇପ୍ରକାର ବଣୁଆ କୁକୁର ଅଛନ୍ତି । ସେଥି ଭିତରୁ ଗୋଟିଏ ହେଉଛି ‘ପାଟିବଳିଆ’ ଓ ଅନ୍ୟଟି ହେଲା ‘ପାଟବଳିଆ’ ।

“ବାହୁର ବଳ ନୁହେଁ, ମନର ବଳହିଁ
ମନୁଷ୍ୟକୁ ପ୍ରକୃତ ସାହସ ଦିଏ ।”

-ହାଇଚହେଡ଼୍

(ବିଭିନ୍ନ ପ୍ରସିଦ୍ଧ କୁକୁର ଜାତି)

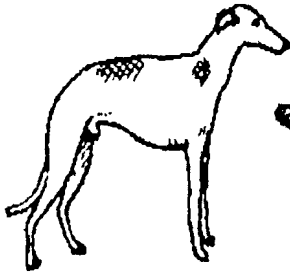

ଗ୍ରେହାଉଣ୍ଡ



କକର ଷ୍ଟାନ୍-ଏଲ



କୋଲି



ଡାଲମେସିଆନ୍



ପେକିନିଜ୍

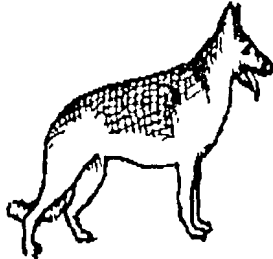

ଆଲସେସାନ



ପୁଡ୍‌ଲି

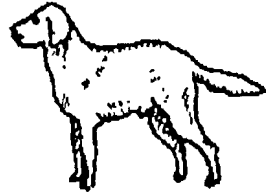

ଲାବ୍ରାଡର



ବୁଲଡଗ



ଡାସ୍‌ହାଉଣ୍ଡ

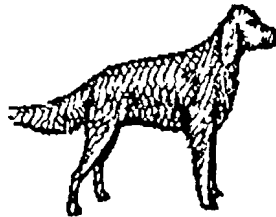

ରେଡ୍ ସେଟର



ସ୍କଟ୍ ଟେରିଅର୍

“ପ୍ରଚଳିତ ପ୍ରଥା ଯଦି ସତ୍ୟର ବିରୁଦ୍ଧାବରଣ କରୁଛି ତେବେ ତାକୁ ମାନନାହିଁ ।”

-ଜିମର୍ମାନ୍

କୁତବ ମିନାର : ଦିଲ୍ଲୀ ସହରରୁ ୧୯ କିଲୋମିଟର ଦକ୍ଷିଣରେ ଥିବା କୁତବ ମିନାରକୁ ଲୋକେ ଏଇଥିପାଇଁ ଦେଖିବାକୁ ଯାଆନ୍ତି ଯେ - ମୁସଲମାନ କାରିଗରମାନେ କେମିତି ଏହିସବୁ ମିନାରକୁ ଗଢ଼ିଥିଲେ । ମିନାର କାନ୍ଥରେ ଇତିହାସ ଏବଂ କୋରାନର ବାଣୀ ସୁନ୍ଦର ଅକ୍ଷରରେ ଖୋଳା ହୋଇଛି । ସ୍ତମ୍ଭଟିର ଉଚ୍ଚତା ୨୪୩ ଫୁଟ । ମୂଳରେ ଗୋଲେଇ ହେଉଛି ୪୮ ଫୁଟ ।

କୁତ୍ତଳା କୁମ୍ଭାରୀ ସାବତ (୧୯୦୧-୩୮): ଓଡ଼ିଆ ସାହିତ୍ୟକୁ ଏହି ନାରୀକବିଙ୍କର ଦାନ ବିଷୟରେ ଯେତେବେଳେ ସମସ୍ତେ ଜାଣିଗଲେ



(କୁତ୍ତଳା କୁମ୍ଭାରୀ ସାବତ)

ପୁରୀର ମୁକ୍ତିମଣ୍ଡପ ପଣ୍ଡିତ ସଭା ତାଙ୍କୁ 'ଉତ୍କଳ ଭାରତୀ' ଉପାଧିରେ ଭୂଷିତ କରିଥିଲେ । ନିଖିଳ ଭାରତୀୟ ଆର୍ଯ୍ୟସମାଜ ମଧ୍ୟ ତାଙ୍କୁ 'ଭାରତୀ ଭୂଷଣ' ଉପାଧି ଦେଇଥିଲା । ମହାତ୍ମା ଗାନ୍ଧୀଙ୍କ ସ୍ୱାଧୀନତା ଆନ୍ଦୋଳନର ପ୍ରଭାବ ତାଙ୍କ ଉପରେ ପଡ଼ିଥିଲା ଓ ସେ କେତେ ଗୁଡ଼ିଏ ଦେଶାତ୍ମବୋଧକ କବିତା ରଚନା କରିଥିଲେ ।

ସେଗୁଡ଼ିକ 'କବିତା ସଂଗ୍ରହ' ନାମରେ ପ୍ରକାଶିତ ହେବା ମାତ୍ରେ ବ୍ରିଟିଶ ସରକାରଙ୍କ ଦ୍ୱାରା ବାଜ୍ୟାପ୍ତ

ହୋଇଗଲା । ଭାରତର ଅନ୍ୟ କୌଣସି ନାରୀ କବିଙ୍କର ଦେଶପ୍ରେମ କବିତା ବାଜ୍ୟାପ୍ତ ହୋଇନଥିଲା । କୁତ୍ତଳା କୁମ୍ଭାରୀଙ୍କର ଜନ୍ମ କଟକ ଜିଲାର ଜମ୍ବୁ ଗ୍ରାମରେ ।

କୁମ୍ଭର ସିଂହ : ବିଦେଶୀ ସରକାରର ଲୁଣ୍ଠନ ଅତ୍ୟାଚାର ସହି ନପାରି ଭାରତରେ ୧୮୫୭ରେ ପ୍ରଥମ ସ୍ୱାଧୀନତା ସଂଗ୍ରାମ ହୋଇଥିଲା । ବିଦେଶୀ ଶାସନ କୁଆଳିକୁ କାନ୍ଦରୁ ଯୋପାଡ଼ି ଦେବାପାଇଁ କେତେଲୋକ ମନ ସିର କରିନେଲେ । ସିପାହୀମାନେ ମାଟି ଉଠିଲେ । ଯେଉଁ ନିଆଁ ଲାଗିଲା ତାକୁ ଅଧିକରୁ ଅଧିକ ଜଳାଇ ରଖିବା ପାଇଁ ନାନା ସାହେବ, ଝାନ୍ଦା ସା ରାଣୀ, ତାନ୍ତିଆ ଚୋପେ ଓ ବାବୁ କୁମ୍ଭର ସିଂହ ସବୁମତେ ଉଦ୍ୟମ କରିଥିଲେ । ଏହି ଗୁରିଜଣ ଥିଲେ ସ୍ୱାଧୀନତା ସଂଗ୍ରାମର ସେନାପତି ।

କୁମ୍ଭାର : ଏହି ଜୀବଟିର ଉପର ଅଂଶଟା ଅତି ଅସୁନ୍ଦର ଓ ଦେଖିବାକୁ ଭୟଙ୍କର । ତଳପଟ ବମଡ଼ା ଅତି ଚିକ୍‌କଣ ଓ ଦେଖିବାକୁ ସୁନ୍ଦର । ଏହି ବମଡ଼ାର ମୂଲ୍ୟ ବହୁତ ଦେଶୀ ହୋଇଥିବାରୁ ଲୋକେ କୁମ୍ଭାରକୁ ମାରି ଦେଉଛନ୍ତି । ଏତେ ସଂଖ୍ୟାରେ ମାରିଲେ ଯେ ତା'ର ବଂଶ ଲୋପ ହୋଇଯାଇଥାନ୍ତା । ତାକୁ ରକ୍ଷା କରିବାପାଇଁ ସବୁ ରକମର ଉପାୟ ବ୍ୟବହାର କରାଯାଉଛି । ଓଡ଼ିଶା ସମେତ ପୃଥିବୀର କେତେକ ଅଞ୍ଚଳରେ କୁମ୍ଭାର ଗୁମ୍ଫା ବା ପାଲିବା ଆରମ୍ଭ ହୋଇ ଯାଇଛି । ଓଡ଼ିଶାରେ ମଧ୍ୟ ସେଇକଥା ହେଲାଣି । ପୃଥିବୀସାରା ବୁଲି ଆସିଲେ ୨୨ ଜାତିର କୁମ୍ଭାର ଦେଖିବାକୁ ମିଳିବ । ସବୁ ଜାତିର କୁମ୍ଭାର ମଣିଷର ଶରୁ ନୁହଁନ୍ତି । ଗୋଟିଏ ଗୋଟିଏ ଜାତି ମଣିଷକୁ ଖାଇ ଯାଆନ୍ତି । ତା ମାଡ଼ିଟା

"ବନ୍ଧୁତା, ସମ୍ମାନ, ପ୍ରେମର ମହତ୍ତ୍ୱ ଯିଏ ବୁଝିଛି ତା ଜୀବନ କେବେହେଲେ ଭାଙ୍ଗି ପଡ଼ିବ ନାହିଁ ।"

--ଝିଲ



(ଆମେରିକାର ଆଲିଗେଟର)

ଖୁବ୍ ମଜବୁତ ଓ ଲାଞ୍ଜଟା ମଧ୍ୟ ଭାଷଣ । ଅନ୍ୟସବୁ ଜୀବଙ୍କର ଦେହ ବଢ଼ିବା କାମଟା ଗୋଟାଏ ବୟସରେ ଅଟକି ଯାଏ । କିନ୍ତୁ ବଞ୍ଚିଥିବା ପର୍ଯ୍ୟନ୍ତ କୁମ୍ଭୀର ବଢୁଥାଏ । ଗୋଟିଏ ଗୋଟିଏ କୁମ୍ଭୀର ପ୍ରାୟ ୧୦ ମିଟର ପର୍ଯ୍ୟନ୍ତ ଲମ୍ବର ଅଛନ୍ତି । ଦେହଗହ ବର୍ଷ ଯାଏ ବଞ୍ଚନ୍ତି । ପାଣି ଭିତରେ ଥିଲାବେଳେ ଏହି ଜୀବଟି ଏଭଳି ବଳୁଆ ଯେ ହାତୀକୁ ବାବ୍ ଦେଲେ ଅନ୍ୟ କୌଣସି ଜୀବ ତା ସହିତ ସମାନ ହୋଇପାରିବ ନାହିଁ ।

ଏତେ ସଂଖ୍ୟାରେ ମୁନିଆ ବଡ଼ ବଡ଼ ମଜବୁତ ଦାକ୍ତ ଥିଲେ ମଧ୍ୟ ଏ ଜୀବଟି ଘେରାଲ ପାରେନାହିଁ - ଶିକାରକୁ ଗୋଟା ଗିଳିଦିଏ । ଛୋଟ କୁକୁରଟିଏ, ମାଛଟିଏ ଧରି ଗିଳିଦେବ ସିନା, ବଡ଼ ଜୀବଟିକୁ ମାରିଲେ ତା ଦେହରୁ ଖଣ୍ଡେ ଖଣ୍ଡେ କାଟି ଘେରାଲ

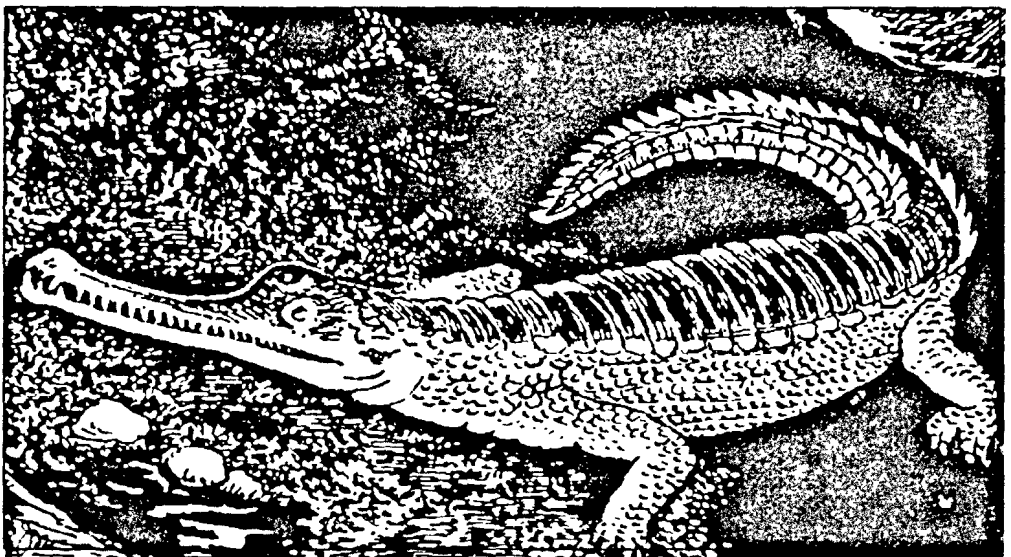

(କୁମ୍ଭୀରର ଭୟଙ୍କର ରୂପ ସହିତ ତା'ର ପ୍ରକୃତିକୁ ଅନେକ ସମୟରେ ଦୁର୍ଲଭା କରିବା ଠିକ୍ ହୁଏ)

ପାରିବ ନାହିଁ । ତାକୁ ସୁବିଧା ହୁଏ ଯଦି ଶିକାରଟି ସଫ୍ଟିଯିବ - ଖଣ୍ଡ ଖଣ୍ଡ କରି ମାଂସ କାଟି ଆଣିବା ସହଜ ହେବ । ତେଣୁ ସେ ତା'ଗାତ ଭିତରେ ତାକୁ ପୁରାଇ ଦିଏ । ଅସ୍ତ୍ରଟାକୁ ବା ଲମ୍ବ ମୁହଁଟାକୁ କଡ଼ପାଟିଆ ବାଡ଼େଇ ଦେଇ ସେ ଦାକ୍ତରେ ଶିକାରଟାକୁ ଧରିପକାଏ । ଗାତ ପାଖରେ କୁମ୍ଭୀରଟି ଟିକିଏ ସୁଷ୍ଣା ହଲ୍‌ବଲ୍ ନ ହୋଇ ଛକି ରହି ଯାଇଥିବ କିମ୍ବା ଏମିତି ନିଶ୍ଚଳ ହୋଇ ପହଁରୁଥିବ ଯେ ଉପରକୁ ଜଣା ପଡୁଥିବ କାଠ ଗଡ଼ଟାଏ ଭାସୁଛି । ପାଣି ପିଇବାକୁ ଆସିଲେ ବା କୂଳରେ ଚରିବାକୁ ଆସିଲା ମାତ୍ରେ ଜୀବଟିକୁ ଲାଙ୍ଗୁଳରେ ଏମିତି ପିଟିଦିଏ ଯେ ପାଣି ଭିତରେ ଛିଟିକି ହୋଇ ପଡ଼ିଯାଏ । ଆମେରିକାର ନିସିସିପି ନଦୀରେ ଥିବା ଆଲିଗେଟର କୁମ୍ଭୀର ଓ ଚୀନର କୁମ୍ଭୀର ନିଜ ଗାତରେ ଶାତଦିନଟା ପଡ଼ିରହି କଟାଇ ବିଅଛି । ଏହି ଦୁଇ ଜାତିଙ୍କ ରକ୍ତ ଏମିତି ଯେ ଶାତ ଆସିଗଲେ ଏମାନଙ୍କର କାରବାର ହେବାର ଶକ୍ତି କମିଯାଏ । ଏହି ସମୟରେ ଏମାନେ ନଖାଇଲେ ମଧ୍ୟ କିଛି କ୍ଷତି ହୁଏନାହିଁ ।

କଳ ଓ ସ୍ଥଳ ଉଭୟ ସ୍ଥାନରେ ରହୁଥିବାରୁ ପାଣିରେ ପହଁରିବା ଓ ମାଟିରେ ଗୁଲିବା ପାଇଁ ଏମାନଙ୍କ ଦେହକୁ ଖାସ୍ କଙ୍କରେ ଗଢ଼ାଯାଇଛି । ସେପ୍ଟେମ୍ବର ମାସରେ ମାଛ କୁମ୍ଭୀର ୨୦ରୁ ୩୦ଟି ଅଣ୍ଡା ଦେଇଥାଏ ।

କୁରାଳ : ତାମିଲ ଭାଷାରେ ମାତ୍ର ୧୩୩୦ଟି ଛୋଟ ଛୋଟ ପଦରେ ଧର୍ମର ମୂଳ କଥାକୁ ବମ୍ବାଇର ଭାବରେ ସଜାଇ ଦିଆଯାଇଛି । ଏହାକୁ 'କୁରାଳ' ବୋଲି କୁହାଯାଏ । ପ୍ରାୟ ୧୫୦୦ ବର୍ଷ ଧରି ତାମିଲ ଭାଷା-ଭାଷାମାନେ ଏହାଦ୍ୱାରା ପ୍ରଭାବିତ ହୋଇଛନ୍ତି । ବେଦ ଓ ଉପନିଷଦର ସାରମର୍ମକୁ ଗାତାରେ ସଂସ୍କୃତରେ ଲେଖାଯାଇଛି । କୁରାଳ କିନ୍ତୁ ତାମିଲରେ ଲେଖାଯାଇଛି । "ଏହି ବିଶ୍ୱ ହେଉଛି ମୋର ଗ୍ରାମ ଏବଂ ମଣିଷ ସମାଜର ସମସ୍ତେ ହେଉଛନ୍ତି ମୋର ଆତ୍ମାୟ" - ଏହି ଭାବନା କୁରାଳ ଭିତରେ ରହିଛି ।

କୁଷ : ଗୋଟାଏ ସମୟ ଥିଲା ଯେତେବେଳେ କି ଏହି ରୋଗ ହୋଇଛି ବୋଲି ଲୋକ ସନ୍ଦେହ କଲାମାତ୍ରେ ତା'ର ମନବଳ ପୁରାପୁରି ଭାଙ୍ଗି ପଡୁଥିଲା । ରୋଗ ଯେତେ କ୍ଷତି ନକରେ ମନର ଭୟ ତା'ଠାରୁ ଅଧିକ କ୍ଷତି କରେ । ଏହାର କାରଣ ହେଲା ଦିନେ ଦେଖିଲାବେଳକୁ ଏହି ରୋଗୀର ହାତଗୋଡ଼ର ଆଙ୍ଗୁଠି ସବୁ ଉଣା ଅଧିକେ ଛିଣ୍ଡି ଯାଉଛି । ମୁହଁ ଦେହ ଫୁଲି ଲାଲ ଲାଲ ହୋଇଯାଉଛି । ୩୫୦୦ ବର୍ଷ ପୂର୍ବେ ଏ ରୋଗ ବିଷୟରେ ଭାରତରେ ଲେଖାଯାଇଛି । କାହିଁକି ଏ ରୋଗ ହେଉଛି ତାହା ଜାଣିବା ପାଇଁ ଯେତେ ପ୍ରକାରର ଉଦ୍ୟମ କଲେ ମଧ୍ୟ ସଠିକ୍ କିଛି ଜାଣିହେଲା ନାହିଁ । ୧୮୮୩ରେ ନରଡ଼େ ଦେଶର ତାକ୍ତର ହାନ୍‌ସେନ୍ ପ୍ରମାଣ କଲେ ଯେ ଗୋଟିଏ ପ୍ରକାରର ଜୀବାଣୁ ଏ ରୋଗ ସୃଷ୍ଟି କରୁଛି । କି ଔଷଧ ବ୍ୟବହାର କଲେ ସେ ଜୀବାଣୁ ଦମନ ହେବ ତାହାର ସୂତ୍ର କ୍ରମେ ଅଧିକରୁ ଅଧିକ ଜଣାପଡ଼ିଲା । ୧୯୪୦ ବେଳକୁ ରୋଗର ଔଷଧ ବାହାରି ପଡ଼ିଲା । ପୂର୍ବରୁ ଯେ ଏଇଟିକୁ 'ବଡ଼ ରୋଗ' ବୋଲି କୁହାଯାଉଥିଲା ଆଉ ସେଭଳି ଭୟଙ୍କର କଥା କୁହାଗଲା ନାହିଁ । ପୂର୍ବେ ଧରି ନିଆ ଯାଇଥିଲା କୁଷ ରୋଗୀ ସଂସ୍ପର୍ଶରେ ଆସିଲେ ଅନ୍ୟ ଲୋକକୁ ସେଇ ରୋଗ ହୋଇଯିବ । ୧୯୫୨ ମସିହାରେ ପ୍ରଥମ ଥର ପାଇଁ କୁହାଗଲା - କୁଷ ଅତିମାତ୍ରାରେ ଭୟଙ୍କର ତିଆଁ ବା ସଂକ୍ରାମକ ବୋଲି ଯାହା କୁହାଯାଉଛି ତାହା ଠିକ୍ ନୁହେଁ । ପ୍ରଥମ ଥର ସ୍ଥାନରେ ଏହା ଥାଏ ସଂକ୍ରାମକ । କିନ୍ତୁ ପରେ ଆଉ ସେ ଅବସ୍ଥା ରହେ ନାହିଁ । ଥରେ

"ଯେଉଁ ଲୋକ ଉପଯୁକ୍ତ ସାଥୀ ଗୁଡ଼ିଏ ବାଛିନେଇ ପାରିଛି, ସେହି ଲୋକ ଧନ୍ୟ ।"

୮୨ କୃଷ୍ଣ-କେନ୍ଦୁଝର

କଣକୁ ରୋଗ ହେଲା ବୋଲି ସେ ଭଲ ହୋଇଗଲା ପରେ ମଧ୍ୟ ତାକୁ ଘୃଣା କରିବାକୁ ହେବ - ଏଭଳି ଭାବିବା ଠିକ୍ ନୁହେଁ ।

କୃପାଳିନୀ (୧୮୮୮-୧୯୮୨) : ଆମ ଦେଶର ମୁକ୍ତି ଯୁଦ୍ଧର ଜଣେ ପ୍ରଧାନ ଯୋଦ୍ଧା ଓ ଦେଶପ୍ରେମୀ । ମୂରା ନାମ ଜୀବନ୍ତରାମ ଭଗବାନ ଦାସ



(ସ୍ଵାଧୀନତା ସଂଗ୍ରାମର ରଥା ତଥା ବିଦ୍ଵାନ ଆତ୍ମସଂଧ୍ୟା କୃପାଳିନୀ)

କୃପାଳିନୀ । ଅଧ୍ୟାପକ ଥିଲାବେଳେ ଗାନ୍ଧୀଙ୍କ ଡାକରାରେ ସ୍ଵାଧୀନତା ଆନ୍ଦୋଳନରେ ଯୋଗ ଦେଇଥିଲେ ଓ ବହୁ ଦୁଃଖକଷ୍ଟ ସହିଥିଲେ ।

କୃଷ୍ଣସାଗର : ଇଉରୋପ ମହାଦେଶର ପୂର୍ବ ଦକ୍ଷିଣ ସାମା ଶେଷ ହୋଇ ଆସିଲା । ଏଣେ ଏସିଆ ମହାଦେଶର ପଶ୍ଚିମ ଅଂଶ ଶେଷ ହେଲା । ଏହି ଦୁଇ ମହାଦେଶର ମଝିରେ ଗୋଟାଏ କୋଣରେ ରହିଛି ଗୋଟାଏ ବଡ଼ ଅଞ୍ଚଳ । ତାକୁହିଁ କୃଷ୍ଣସାଗର ବୋଲି କୁହାଯାଏ । ରୁଷ ଦେଶର ଗୋଟାଏ ଅଂଶ କୃଷ୍ଣସାଗର ଭିତରକୁ ପଶି ଆସିଛି । ଭୂମଧ୍ୟସାଗରରୁ କୃଷ୍ଣସାଗରକୁ ଯିବାପାଇଁ ଗୋଟିଏ ଜଳପଥ ରହିଛି । ସେହିବାଟେ ଜାହାଜ ସବୁ ଯାଆନ୍ତି । କୃଷ୍ଣସାଗରରେ ରୁଷର ପେର୍ଟସବୁ ଜାହାଜ

ଅଛି ସେଗୁଡ଼ିକ ସେଇ ବାଟେ ଭୂମଧ୍ୟସାଗର ଭିତରକୁ ଆସି ପଶ୍ଚିମ ମୁହାଁହୋଇ ଆଟଲାଣ୍ଟିକ୍ ମହାସାଗରରେ ପହଞ୍ଚି ଯାଆନ୍ତି । ଏହି ସାଗରଟି ଏଭଳି ସ୍ଥାନରେ ଅଛି

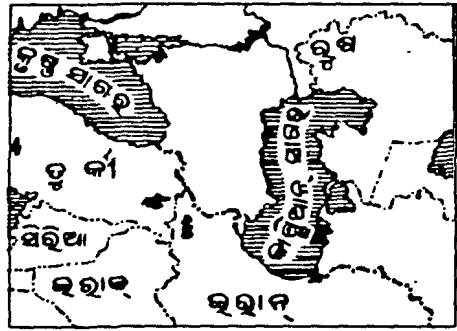

(କୃଷ୍ଣସାଗର)

ସେ ମଝିରେ ମଝିରେ ସେଠାରେ ଯୁଦ୍ଧ ଲାଗିଯାଏ । ପୂର୍ବରୁ ପଶ୍ଚିମକୁ ଏଇଟି ହେଉଛି ୧୧୮୦ କିଲୋମିଟର ଲମ୍ବ । ସବୁଠାରୁ କମ୍ ଓସାର ପେର୍ଟି ତାହା ହେଉଛି ୨୬୩ କିଲୋମିଟର । ଉପର ଜଳରାଶି ୪, ୨୦, ୩୨୦ ବର୍ଗକିଲୋମିଟର ।

କୃଷ୍ଣାନଦୀ : ଦକ୍ଷିଣ ଭାରତର ଗୋଟିଏ ବଡ଼ ନଦୀ । ମହାରାଷ୍ଟ୍ରର ମହାବଳେଶ୍ଵର ନିକଟରେ ପଶ୍ଚିମ ଯାତ ପର୍ବତମାଳାରୁ ବାହାରିଛି । ଲମ୍ବ ୮୦୦ ମାଇଲ ବା ପ୍ରାୟ ୧୨୦୦ କିଲୋମିଟର । ଏହି ନଦୀ କୂଳରେ ବହୁ ସଂଖ୍ୟକ ତୀର୍ଥସ୍ଥାନ ରହିଛି । ଦକ୍ଷିଣ ଭାରତକୁ ଶସ୍ୟ ଶ୍ୟାମଳା କରିବାରେ କୃଷ୍ଣାନଦୀର ଦାନ ସବୁଠାରୁ ଅଧିକ । ଆନ୍ଧ୍ର, କର୍ଣ୍ଣାଟକ ଓ ତାମିଲନାଡୁ ଭିତର ଦେଇ ଏହା ପ୍ରବାହିତ ।

କେନ୍ଦୁଝର : ଦିନେ ଜଣା ନଥିଲା ଯେ ଓଡ଼ିଶାର କେନ୍ଦୁଝର ଜିଲାର ମାଟିତଳେ ଏତେ ପରିମାଣରେ ଖଣିଜ ସମ୍ପଦ ରହିଛି ବୋଲି । କ୍ରମେ ଅଧିକରୁ ଅଧିକ କଳକାରଖାନା ବସିଯାଉଛି । ଏହାର

“ଅନ୍ୟମାନଙ୍କୁ ସବୁବେଳେ ସନ୍ଦେହ କଲେ, ଜୀବନଟା ଶୂନ୍ୟ ବା ଏକୁଟିଆ ହୋଇଯାଏ ।”

--ଏଲିଅଟ୍

କ୍ଷେତ୍ରଫଳ ୮,୩୩୬ ବର୍ଗକିଲୋମିଟର । ଲୋକସଂଖ୍ୟା ୧୩ ଲକ୍ଷରୁ ଟିକେ ଦେଶୀ । ଛ'ଟି ସହର ରହିଛି । ତା' ଭିତରେ ସବୁଠାରୁ ବଡ଼ ହେଉଛି କେନ୍ଦୁଝରଗଡ଼ । ଅନ୍ୟ ପାଞ୍ଚଟି ହେଲା ଦଇତାରୀ, ଆନନ୍ଦପୁର, ବଲାନି, ଜୋଡ଼ା ଏବଂ ବଡ଼ବିଲ । ଭୂମ୍ୟାଁ, ହୋ ଏବଂ ସାନ୍ତାଳ ପ୍ରଭୃତି ଜାତିର ଲୋକ ବହୁ ସଂଖ୍ୟାରେ ଅଛନ୍ତି । ଜିଲାର ପ୍ରାୟ ୯୭ ଭାଗରୁ ଅଧିକ ହେଲେ ଏହିମାନେ । ଗନ୍ଧର୍ବାଦିନ ପର୍ବତ ଅଞ୍ଚଳରେ ଏବଂ ଅନ୍ୟାନ୍ୟ କେତେକ ଅଂଶରେ ପ୍ରଚୁର ଲୁହାପଥର ଗଢ଼ିତ ରହିଛି । ମାଙ୍ଗାନିଜ, କ୍ରୋମାଇଟ୍ ପ୍ରଭୃତି ଖଣିଜ ପଦାର୍ଥ ଥିବାର ଦେଖାଯାଏ । ଜୋଡ଼ାରେ ଗୋଟିଏ ଫେରୋମାଙ୍ଗାନିଜ କାରଖାନା ଓ ବଡ଼ବିଲରେ ଛୋଟ ଲୁହା କାରଖାନାଟିଏ ଅଛି । ଆନନ୍ଦପୁର ନିକଟରେ କୋଶଳେଶ୍ୱର ମନ୍ଦିର ରହିଛି । କେନ୍ଦୁଝର ଗଡ଼ଠାରୁ ୨୫ କିଲୋମିଟର ଦୂରରେ ରହିଛି ସାତାବାଞ୍ଜୀ । ଏହିଠାରେ ରାବଣଛାୟା ପାହାଡ଼ କାଢ଼ରେ ୧୪୦୦ ବର୍ଷ ତଳେ ରଙ୍ଗାନ ବିଦ୍ରୁ ସବୁ ଅଙ୍କାଯାଇଥିଲା । ସେ ରଙ୍ଗ ଏଭଳି ପକ୍କା ଯେ ଏତେ ବର୍ଷ ପରେ ମଧ୍ୟ ଅବିକଳ ରହିଛି । ବୈତରଣୀର ଉତ୍ପତ୍ତି ସ୍ଥଳ ଗୋଳାସିକା ପର୍ବତରେ ବହୁ ସଂଖ୍ୟକ ମନ୍ଦିର ଦେଖିବାକୁ ମିଳେ ।

କେନ୍ଦୁଝର ଓ ସ୍ୱାଧୀନତା ଆନ୍ଦୋଳନ :

୧୯୨୧ରେ ଗାନ୍ଧୀ ଯେତେବେଳେ ଅସହଯୋଗ ଆନ୍ଦୋଳନ ଆରମ୍ଭ କରିଦେଲେ ସେତେବେଳେ ସେ କାଳର ଗଡ଼ଜାତ କେନ୍ଦୁଝରର କେତେକ ପ୍ରଥମେ ନିଆଁକୁ ଡେଇଁଲେ, ଓଡ଼ିଶାରେ ପ୍ରଥମେ ହରତାଳ କଲେ । ଯେଉଁମାନେ ଦୋକାନ ବଜାର ବନ୍ଦ କରାଇ ବନ୍ଦ ପାଳିଥିଲେ ସେମାନଙ୍କୁ ଧରିନେଇ ଆନା ଭିତରେ ରଖି ଗୋରୁଗାଈଙ୍କୁ ପିଟିଲାଭଳି ମାଡ଼ ଦେଲେ । ମିଛ ମକଦ୍ଦମା କରି ତିନିରୁ ସାତବର୍ଷ ପର୍ଯ୍ୟନ୍ତ ଜେଲଦଣ୍ଡ ଦେଲେ । ସମଗ୍ର ଓଡ଼ିଶାରେ ଏହି ହେଉଛି ପ୍ରଥମ "ରାଜଦ୍ରୋହ ଅପରାଧ" ପାଇଁ ମକଦ୍ଦମା ।

କେନ୍ଦ୍ରାପଡ଼ା ଜିଲ୍ଲା : ଏହି ଜିଲ୍ଲାର ଲୋକସଂଖ୍ୟା ୧୧,୪୬,୪୭୦ ଜଣ ଓ କ୍ଷେତ୍ରଫଳ ହେଲା ୨,୫୪୬ ବର୍ଗ କିଲୋମିଟର । ଜିଲାର ପୂର୍ବ ସୀମାକୁ ବଙ୍ଗୋପସାଗର ଲାଗିଛି । ଏହି ଜିଲାର ଅଧିକାଂଶ ଅଞ୍ଚଳ ସମତଳ । ଅନେକଗୁଡ଼ିଏ ନଦୀ ଓ ନାଳ ଛନ୍ଦି ହେଲା ଭଳି ରହିଛନ୍ତି । ଧାନ, ଝୋଟ, ଆଖୁ, ମୁଗ, ବିରି ଆଦି ହେଲା ମୁଖ୍ୟ ଫସଲ । ଅଧିକାଂଶ ଲୋକ କୃଷି କର୍ମ ଓ ବ୍ୟବସାୟ ବାଣିଜ୍ୟ କରି ଜୀବିକା ନିର୍ବାହ କରନ୍ତି ।

କେନ୍ଦ୍ରାପଡ଼ା ସହର ହେଲା ଜିଲାର ସଦର ଦପ୍ତର ଓ ମୁଖ୍ୟ ସହର । ଏଠାରେ ଲୁଗାକଳଟିଏ ରହିଛି । ଶ୍ରୀ ବଳଦେବଜୀଉଙ୍କ ମନ୍ଦିର ପାଇଁ କେନ୍ଦ୍ରାପଡ଼ା ଓଡ଼ିଶାର ଏକ ପ୍ରଧାନ ତୀର୍ଥକ୍ଷେତ୍ର ରୂପେ ପରିଚିତ । ଏହାର ଅନ୍ୟନାମ ତୁଳସୀ କ୍ଷେତ୍ର । ଭିତର କନିକାର ଅଭୟାରଣ୍ୟ ଓ କଇଁଛ - କୁମ୍ଭୀର ଗବେଷଣା କେନ୍ଦ୍ର ଆର୍ତ୍ତଜାତିକ କ୍ଷେତ୍ରରେ ପ୍ରସିଦ୍ଧି ଲାଭ କରିଛି । ଗୋଟିଏ ଜାତୀୟ ରାଜପଥ ଏହି ଜିଲ୍ଲା ଦେଇ ଯାଇଛି । ଦଶହରା, ଲକ୍ଷ୍ମୀପୂଜା, ମହରମ୍, ଇଦ୍, ଆଦି ହେଲେ ପ୍ରଧାନ ପର୍ବ । ବଳଦେବଜୀଉଙ୍କର ରଥଯାତ୍ରା ପ୍ରସିଦ୍ଧ ।

କେପ୍ଲର (୧୫୭୧-୧୬୩୦) :

ଗ୍ରିଗୋରିୟ ବର୍ଷ ତଳେ ଜର୍ମାନୀରେ ଜନ୍ମ ହୋଇଥିବା ଏହି ବୈଜ୍ଞାନିକ ମନୁଷ୍ୟର ଆଖି କିଭଳି ଭାବରେ ଦେଖି ପାରୁଛି ତାହାର ସଠିକ ବର୍ଣ୍ଣନା କରିଥିଲେ । ଭଲ ଭଲ ଚକ୍ଷୁମାନ ଡିଆରି କରିବା ଆଜି ତାଙ୍କର ଯୋଗୁଁ ସମ୍ଭବ ହୋଇଛି । ମାତ୍ର ତିନିବର୍ଷ ବୟସରେ ତାଙ୍କୁ ଭୟାନକ ବସନ୍ତ ରୋଗ ଧରିଲା । ହାତ କେମ୍ପା ହୋଇଗଲା । ଆଖିକୁ ଭଲ ଦିଶିଲା ନାହିଁ । କିନ୍ତୁ ସେଥିରେ ସେ ଦବି ନ ଯାଇ ଜ୍ଞାନବିଜ୍ଞାନ ଜଗତକୁ କେତେ ଅମୂଲ୍ୟ ଦାନ

"ମନ ଥରେ ବିକାରଗ୍ରସ୍ତ ହୋଇଗଲେ ତୁମେ ଆଉ କୌଣସି ପରିସ୍ଥିତିରୁ ସନ୍ତୋଷ ପାଇବ ନାହିଁ ।"

--ସିସେରୋ



(ବୈଜ୍ଞାନିକ କେପଲର)

ଦେଇଗଲେ । ଗ୍ରହ ଗୁଡ଼ିକ କିଭଳି ବୁଲୁଛନ୍ତି ସେ ବିଷୟରେ ମଧ୍ୟ ସେ କହିଲେ । ସେଗୁଡ଼ିକୁ କହନ୍ତି 'କେପଲର ନିୟମ' । ଆଇଜାକ ନିଉଟନଙ୍କୁ ମାଧ୍ୟାକର୍ଷଣ ନିୟମ ବାହାର କରିବାରେ ଏହା ସାହାଯ୍ୟ କଲା । ୧୬୩୦ ମସିହା ନଭେମ୍ବର ୧୫ ତାରିଖରେ ସେ ପ୍ରାଣତ୍ୟାଗ କଲେ ।

କେରଳ : ଭାରତର ଦକ୍ଷିଣ ପଶ୍ଚିମ ଅଂଶରେ କେରଳ ବୋଲି ଯେଉଁ ପ୍ରଦେଶଟି ଅଛି ତାହାର ପ୍ରକୃତ ଅର୍ଥ ହେଉଛି 'ନାରିକେଳ ଭୂମି' । ଏଠାରେ ପ୍ରଚୁର ପରିମାଣରେ ନଡ଼ିଆ ଓ ଗୁଆ ହୁଏ । ଭାରତର ଏହି ଅଞ୍ଚଳର ସୃଷ୍ଟି ବିଷୟରେ ପୁରାଣରେ ଲେଖାଅଛି ଯେ ପରଶୁରାମ ତାଙ୍କ କୁରାଡ଼ିକୁ ଏଭଳି ବେଶରେ ସମୁଦ୍ର ଭିତରକୁ ପକାଇଲେ ଯେ ସମୁଦ୍ର ପାଣି ଘୁଞ୍ଚିଗଲା ଓ କେରଳ ଭୂମି ସୃଷ୍ଟି ହୋଇଗଲା । ଏବେ କୁହାଯାଉଛି ପୁରାଣର ଏହିକଥା ପଛରେ ଯଦ୍ 'ଭାବନା' ଅଛି ତାହା ଅସତ୍ୟ ନୁହେଁ, ଅର୍ଥାତ୍ ଗୋଟାଏ ଯୁଗରେ ଏହି ଭୂମିଟି ହଠାତ୍ ସୃଷ୍ଟି ହୋଇଯାଇଥିଲା । ତାହାର ମାଟି ଏହା ପ୍ରମାଣ କରୁଛି । ଆଉ କେତେକ କୁହନ୍ତି, ତେର ବା କେର ଶବ୍ଦରୁ ଏହାର ନାମର ସୃଷ୍ଟି । ଏହି ଶବ୍ଦର ଅର୍ଥ ହେଉଛି 'ଯୋଗ ହୋଇଯାଇଥିବା ଭୂମି', ଅନ୍ୟ ଭାବରେ କହିବାକୁ ଗଲେ, ସମୁଦ୍ର ଘୁଞ୍ଚିଗଲାରୁ ଯେଉଁ ଅଂଶଟି ଭାରତ ଭିତ୍ତ ସହିତ ଯୋଗ ହୋଇଗଲା ।

ଏହି ରାଜ୍ୟରେ ବହୁସଂଖ୍ୟକ ଖ୍ରୀଷ୍ଟଧର୍ମାବଲମ୍ବୀ ଲୋକ ଅଛନ୍ତି । ଇଉରୋପରେ ଖ୍ରୀଷ୍ଟଧର୍ମ ଦୃଢ଼ ଆହ୍ୱାନ ଜମାଇବାର ୩୦୦ ବର୍ଷ ପୂର୍ବରୁ କେରଳରେ ଖ୍ରୀଷ୍ଟଧର୍ମର ପ୍ରସାର ହୋଇଥିଲା । ୫୨ ଖ୍ରୀଷ୍ଟାବ୍ଦରେ ସଭ ଚମାସ୍

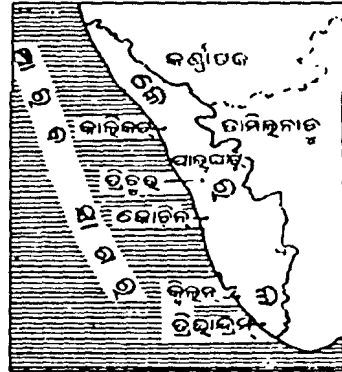

(ଭାରତର ଦକ୍ଷିଣ ପଶ୍ଚିମରେ ଥିବା କେରଳ ରାଜ୍ୟଟି କୃଷି, ଅର୍ଥନୀତି, ଶିକ୍ଷା, ସଂସ୍କୃତି ସବୁଥିରେ ଆଗୁଆ)

ଏହି ଅଞ୍ଚଳରେ ଆସି ପହଞ୍ଚିଲେ । ସେ ସମୁଦ୍ର କୂଳରେ କେତୋଟି ଗାର୍ଜା ତିଆରି କରିଥିଲେ ।

ଆୟତନ ଦୃଷ୍ଟିରୁ ଦେଖିବାକୁ ଗଲେ ଭାରତରେ ଏହିଟି ଗୋଟିଏ ଛୋଟ ପ୍ରଦେଶ । କେରଳର କ୍ଷେତ୍ରଫଳ ୩୮,୮୬୩ ବର୍ଗ କିଲୋମିଟର । ଲୋକ ସଂଖ୍ୟା ପ୍ରାୟ ଦୁଇ କୋଟି ୯୧ ଲକ୍ଷ । ଏଠାରେ କଫି ଗୁଣ ହୁଏ । ଏ ପ୍ରଦେଶରେ ବହୁ ଲୋକ ପାଠ ପଢ଼ିଛନ୍ତି । ଶହେକେ ନବେରୁ ବେଶା ଲେଖିପଢ଼ି ଜାଣନ୍ତି ।

କେରି, ଉଇଲିୟମ୍ (୧୭୬୧-୧୮୩୪): ଜଣେ ବିଦେଶୀ ଯେ ଭାରତୀୟ ଭାଷା ଗୁଡ଼ିକର ଉକତି ପାଇଁ ଏତେ କାମ କରିପାରନ୍ତି ତାହାର ପ୍ରମାଣ ଏହାଙ୍କ ଜୀବନରୁ ମିଳେ । ବିଲାତରେ ଗରିବ ଘରେ

"ଯେଉଁମାନେ ଅଳ୍ପ କଥା କୁହନ୍ତି, ସେମାନଙ୍କ କଥାରେ ବାସ୍ତବିକ ମୋହିନୀ ଶକ୍ତି ଥାଏ ।"

--ସିସେରୋ

ଜନ୍ମ ହୋଇ ଅଳ୍ପ ବୟସରୁ ଯୋତା ମରାମତି କରି ପେଟ ପୋଷୁଥିଲେ । ଭାରତକୁ ଆସି ଏ ଦେଶର ୪୦ଟି ଭାଷା ଶିଖିଲେ ଓ ବଙ୍ଗଳା ଭାଷାର ପ୍ରଥମ ଛାପା ବହି ବାହାର କଲେ । କେରି ପ୍ରଥମ କରି ଓଡ଼ିଆ ବାଇବଲ ଛାପିଥିଲେ । ୧୮୧୮ରେ ଭାରତୀୟ ଭାଷା ସମ୍ମାନପତ୍ର ପ୍ରକାଶ କଲେ ଓ ୮୦ ହଜାର ଶବ୍ଦ ବିଶିଷ୍ଟ ପ୍ରଥମ ବଙ୍ଗଳା ଅଭିଧାନ ପ୍ରକାଶ କରିଥିଲେ ।

କେଲକାର (୧୮୭୨-୧୯୪୭) : ଏହାଙ୍କର ପୁରା ନାମ ହେଉଛି ନରସିଂହ ଚିତ୍ରାମନ କେଲକାର । ଗାନ୍ଧୀପୁର ପୂର୍ବରୁ ଦେଶସେବାକୁ ନିଜ ଜୀବନର ବ୍ରତ କରିଥିଲେ । ବାଳଗଙ୍ଗାଧର ତିଳକଙ୍କର ସେ ଜଣେ ପଟ୍ଟଶିଷ୍ୟ ଥିଲେ ।

କେସିନ୍ : ଆମେ ଯେଉଁ କ୍ଷୀର ଖାଉଛୁ ସେଥିରେ ତିନୋଟି ପ୍ରଧାନ ତିକ ଅଛି ବୋଲି କୁହାଯାଇ ପାରେ । ଗୋଟିଏ ହେଲା ପ୍ରୋଟିନ୍, ଦ୍ୱିତୀୟଟି ସ୍ନେହ ବା ଫ୍ୟାଟ୍, ତୃତୀୟଟି ଶର୍କରା । କ୍ଷୀର ଚିକ୍ନିଶାର ଅନ୍ୟ ନାମ ହେଉଛି ଘିଅ । ଯେଉଁ ପ୍ରୋଟିନ୍ ଅଛି ତାହାର ନାମ ଛେନା । ଲାଟିନ୍ ଭାଷାରେ କେସିଅସ୍ ବୋଲି ଯେଉଁ ଶବ୍ଦ ଅଛି ତାହାର ଅର୍ଥ ଚିକ୍ ବା ଛେନା । ସେଇଥିରୁ କେସିନ୍ ଶବ୍ଦର ସୃଷ୍ଟି । ଏହି ତିନୋଟି ସାଙ୍ଗକୁ କେତୋଟି ଖଣିଜ ଲବଣ ଓ ଭିଟାମିନ୍ କ୍ଷୀର ଭିତରେ ଥାଏ । କ୍ଷୀରରେ ଥିବା ପ୍ରୋଟିନ୍ ସ୍ୱାସ୍ଥ୍ୟ ଭଲ ରଖିବା ଦୃଷ୍ଟିରୁ ଅତି ମୂଲ୍ୟବାନ । ସହଜରେ ହଜମ ହୋଇ ସାରତକ ଦେହରେ ଭେଦିଯାଏ । ଏହା ଶରୀରର ମରାମତି ଓ ଦୃଷ୍ଟିରେ ସାହାଯ୍ୟ କରିଥାଏ ।

କୋଆଲା : ଅଷ୍ଟ୍ରେଲିଆ ମହାଦେଶରେ ଥିବା ଏହି ଜୀବଟି ପାଣି ପିଏନାହିଁ । ପତ୍ରରେ ଲାଗିଥିବା କାକର ଓ ପତ୍ରର ରସ ତାହାର ଶୋଷ ମେଣ୍ଟାଏ । ଇଉକାଲିପଟସ ଗଛର ପତ୍ର ଓ କଅଁଳିଆ ବକଳ ହେଉଛି ଏହାର ଖାଦ୍ୟ । ଗୋଡ଼ର ନଖ ଏଭଳି ଯେ ଖସଡ଼ା ଗଛରେ ମଧ୍ୟ ସହଜରେ ଚଢ଼ିଯାଏ । ଜୀବଟି

ସବୁବେଳେ ସଫାସୁତୁରା ଥାଏ । ଦୁଇବର୍ଷରେ ଗୋଟିଏ ଛୁଆ ଜନ୍ମ କରେ । ଦୁଇଗହ ବର୍ଷ ପୂର୍ବ ପର୍ଯ୍ୟନ୍ତ ଅଷ୍ଟ୍ରେଲିଆ ବାହାରେ ଏହାକୁ କେହି ଦେଖି ନଥିଲେ ।



(କୋଆଲା)

ଏବେ ଏମାନଙ୍କୁ ଚିଡ଼ିଆଖାନାରେ ରଖାଗଲାଣି ।

କୋଇଲା : ପ୍ରକୃତି ନିଶ୍ଚୟ ଅନୁମାନ କରିଥିଲା ଯେ ଦିନେ ମନୁଷ୍ୟ ସତ୍ୟ ହୋଇଯିବ । ଖାସ୍ କ୍ଲାନ ହାସଲ କଲାପରେ କାରଖାନା ବସାଇବ । ଆହୁରି କେତେ କ'ଣ ପାଇଁ ସେ ଦରକାର କରିବ ଅଧିକରୁ ଅଧିକ ଉର୍ଜା ବା ଶକ୍ତି । ସେହି ଏନର୍ଜି ବା ଉର୍ଜା ଆସୁଛି ସୂର୍ଯ୍ୟଙ୍କ ଠାରୁ । ତାକୁ ଯତ୍ନରେ ସାଇତି ନେଲେ ମଣିଷର କାମରେ ଲାଗିବ ନାହିଁ । ତାପ ଏବଂ ଆଲୋକ ସେହି ସାଇତା ଶକ୍ତି ବା ଉର୍ଜାରୁ ମିଳିଯିବ । କାଠ ଦେହରେ ସେହି ଶକ୍ତିକୁ ସାଇତି ରଖାଯାଇଥିବାରୁ ସେଥିରେ ନିଆଁ ଲଗାଇଲେ ସେଇଟି ଜଳୁଛି । ଜଳିଲା ଫଳରେ ତାପ ବା ଆଲୋକ ମିଳିଯାଉଛି । କାଠ ଦେହରୁ ଗୋଟିଏ ଅଙ୍ଗାର ପାଗ ବାହାର କରାଗଲା । ତାକୁ କୁହାଗଲା କୋଇଲା । ‘କାଠ ଅଙ୍ଗାର’ ଏବଂ କୋଇଲାର ଅର୍ଥ ସମାନ ।

“ଯେଉଁମାନେ ଇତିହାସ ସୃଷ୍ଟି କରନ୍ତି ସେମାନଙ୍କୁ ବେଳ ମିଳେନାହିଁ ଇତିହାସ ଲେଖିବା ପାଇଁ ।”

--ମାଟରନିକ୍

୮୭ କୋଇଲା-କୋଇଲି

ପ୍ରକୃତି ଜାଣିଲା ଯେ ଦିନେ କାଠ କୋଇଲାଠାରୁ ଉନ୍ନତ ଧରଣର ଅଙ୍ଗାର ମନୁଷ୍ୟ ଜାତିର ଉନ୍ନତି ପାଇଁ ଲୋଡ଼ା ପଡ଼ିବ । ଏଇକଥା ଜାଣିଲାରୁ ୩୦ କୋଟି ବର୍ଷ ପୂର୍ବେ ସେ ଗୋଟାଏ କାମ ଆରମ୍ଭ କରିଦେଲା । ସେତେବେଳକୁ ନାନା ଜାତିର ଉଦ୍ଭିଦ ପୃଥିବୀ ପୃଷ୍ଠରେ ଦେଖାଦେଲାଣି । ଏକଥା ଅବଶ୍ୟ ଠିକ୍ ଯେ କୌଣସି ଜୀବଜନ୍ତୁ ସେତେବେଳେ ପୃଥିବୀ ପୃଷ୍ଠରେ ସୃଷ୍ଟି ହୋଇ ନଥିଲେ । ପୃଥିବୀ ଗର୍ଭର ତାପ, ଉପର ସ୍ତରର ଗୁପ୍ତ ଏବଂ ଅତି ସୂକ୍ଷ୍ମ ଜୀବାଣୁର କାମ ପ୍ରକୃତିକୁ ସାହାଯ୍ୟ କଲା ଏହି 'ଉଦ୍ଭିଦ ସାଇତା' କାମଟିକୁ ଠିକ୍ ଭାବରେ କରିବା ପାଇଁ । ସେହିସବୁ ଗଛପତ୍ର କ୍ରମେ ଅତି ଟାଣ ହୋଇଗଲା ଯାହାକୁ କି ଆମେ ଆଜିକାଲି ପଥର କୋଇଲା ବୋଲି କହୁ । ପଥରଟା ଯେ ଜନ୍ତୁଛି ଏକଥା ଯେତେବେଳେ ମଣିଷ ଦେଖିଲା ସେ କାବା ହୋଇଗଲା । ଇଉରୋପର ଲୋକେ ବାନଦେଶରୁ ଫେରି ନିଜ ନିଜ ଦେଶରେ କହିଲେ - ଆମେ ଆଖିରେ ଦେଖୁ ଆସିଛୁ ବାନାଲୋକ ପଥରକୁ ଜାଳି ଭାତ ରାନ୍ଧୁଛନ୍ତି ।

ପଥର କୋଇଲା ତିଆରି ହେଲାବେଳେ ବହୁ ପ୍ରକାରର ଜିନିଷ ତା ଭିତରେ ରହିଗଲା । ତାହାରି ଭିତରୁ ରସାୟନବିତ୍ ମାନେ ଶହ ଶହ ପ୍ରକାରର ପଦାର୍ଥ ତିଆରି କରୁଛନ୍ତି ।

କୋଇଲି : ଜୀବଜଗତର ଟିକିଏ ଉପର ସ୍ତରର ଜୀବଙ୍କ କଥା ଆଲୋଚନା କଲାବେଳେ ଗୋଟାଏ ବିଚିତ୍ର ଏବଂ ସ୍ୱତନ୍ତ୍ର କାରଣରୁ କୋଇଲି ପ୍ରଶ୍ନ ଉଠାଏ । ଏହି ହେଉଛି ଏକମାତ୍ର ପକ୍ଷୀ ଯେ କି ତାହାର ଶିଶୁଶାବକକୁ କେବେହେଲେ ଦେଖେନାହିଁ । ତାହାର ବିପରୀତଟି ମଧ୍ୟ ଠିକ୍ । ଶାବକ ବା ଛୁଆ ତାହାର

ବାପ ମାଆକୁ ଦେଖୁ ନାହିଁ । ଏଭଳି ହେବାର କାରଣ ହେଲା, କୋଇଲି ଅଣ୍ଡା ଦେବାପାଇଁ କେବେହେଲେ ବସା ବାନ୍ଧେ ନାହିଁ । କାଉ ବା ସେହିଭଳି ଅନ୍ୟ ଗୋଟିଏ ପକ୍ଷୀ ବସାରେ ସେ ଗୁପ୍ତରେ ଅଣ୍ଡା ଦେଇ ଚାଲିଯାଏ । ସେହିସବୁ ପକ୍ଷୀ ନିଜ ଅଣ୍ଡା ଉଷୁମାଇବା ବେଳେ କୋଇଲି ଅଣ୍ଡାକୁ ମଧ୍ୟ ଉଷୁମାନ୍ତି । ଛୁଆ ଫୁଟିଲା ପରେ ତାକୁ ଖୁଆନ୍ତି । ସେତେବେଳକୁ ଜଣାପଡ଼ି ନଥାଏ ଯେ ସେଇଟି ତାଙ୍କର ଛୁଆ ନୁହେଁ । ନିଜ ଅଜାଣତରେ ଯୋଷିଲା ମାଆ ହୋଇଯାଇଥିବା ପକ୍ଷୀଟି ଜାଣିପାରେ ଯେ ସେ ଅନ୍ୟ ଗୋଟିଏ ପକ୍ଷୀର ଛୁଆକୁ ଖୁଆଇ ପିଆଇ ବଢ଼ାଉଛି । ସେତେବେଳେ ତାହାର ଅନ୍ୟ କୌଣସି କଥା କରିବାର ଉପାୟ ନଥାଏ । କୋଇଲି ଛୁଆ ବଢ଼

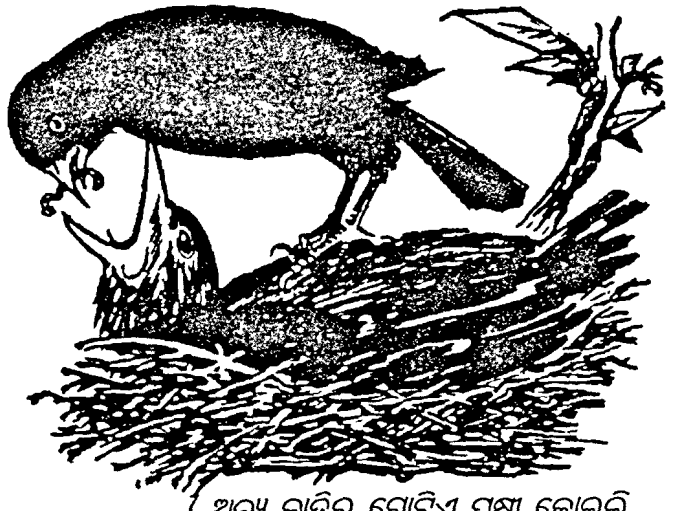

(ଅନ୍ୟ ଜାତିର ଗୋଟିଏ ପକ୍ଷୀ କୋଇଲି ଛୁଆକୁ ଆହାର ଦେଉଛି)

“ଯେଉଁମାନେ ମହାମାନବ, ସେମାନେ କଥା କହିଲା ବେଳେ ଧାର ଅଥଚ କାର୍ଯ୍ୟ କଲାବେଳେ ଦୃଢ଼ ।”

--କନ୍ଫୁସିଅସ୍



କୋଣାର୍କ ମନ୍ଦିରରେ ସୂର୍ଯ୍ୟଙ୍କ ପୂର୍ବମା

ହୋଇଯାଇଥାଏ । ସେ ଉଡ଼ି ଚାଲିଯାଏ ।

ପକ୍ଷୀ ଜଗତର ଏହି ବିଚିତ୍ରତା ବିଷୟରେ ଆଜି ଅନେକ କଥା ଜଣାପଡ଼ିଥିଲେ ମଧ୍ୟ ହଜାର ହଜାର ବର୍ଷ ପୂର୍ବେ ବୈଦିକ ଯୁଗରେ ମୁନିରାଷିମାନେ କୋଇଲିର ଏହି ବାହାଦୂରୀ ବା ସ୍ୱତନ୍ତ୍ର ଗୁଣକୁ ଲକ୍ଷ୍ୟ କରିଥିଲେ । ଦେବରେ ଏହାର ଉଲ୍ଲେଖ ରହିଛି । କାଳିଦାସଙ୍କ ଲେଖାରେ ମଧ୍ୟ ଏହାର ସୂଚନା ମିଳେ ।

ଯେଉଁ ୧୨ ଜାତିର କୋଇଲି ଅଛନ୍ତି ସେଥିରୁ ଦୁଇଜାତିକୁ ଆମେ ଆମ ଦେଶରେ ଦେଖୁ । ଏହି ପକ୍ଷୀର ମିଠା ସ୍ୱର ସମସ୍ତଙ୍କୁ ଆନନ୍ଦ ଦିଏ । ଏହା ବିଷୟରେ ବହୁ କବିତା ଲେଖାଯାଇଛି । ମାର୍କଣ୍ଡ ଦାସଙ୍କ ‘କେଶବ କୋଇଲି’ ବହୁଲୋକ ବୋଲନ୍ତି । ଅତି ଛୋଟପିଲାଙ୍କୁ ମଧ୍ୟ ଏହାକୁ ଶିଖାଇ ଦିଆଯାଏ । ଓଡ଼ିଆ ବାହାରେ ଅନ୍ୟ ଭାରତୀୟ ଭାଷାରେ ମଧ୍ୟ ଏହା ବିଷୟରେ ଲେଖାଯାଇଛି ।

କୋଳିଶିଆଳି : ଜୀବମାନଙ୍କ ଭିତରେ ଅପେକ୍ଷାକୃତ ଚାଲିବା ବା ଧୂଉଁ । କୁକୁର, ବିଲୁଆ, ଗଧୁଆ ଓ କୋଳି ହେଉଛନ୍ତି ଜୀବ ରାଜକର

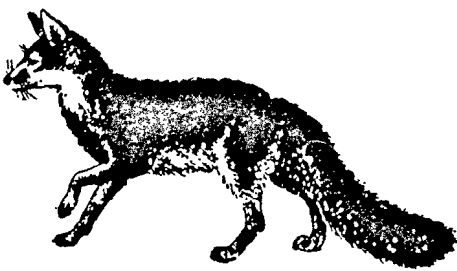

(କୋଳିଶିଆଳି)

ଏକାକୀର । କୋଳି ମାଟିତଳେ ଗାତ ଖୋଳି ନିଜପାଇଁ ବସା ତିଆରି କରେ । ଗାତରେ ପାଞ୍ଚ ସାତ ଯାଗାରେ ମୁହଁ ମେଲାଇ ରହିଥାଏ - ବିପଦ ଆସିଲେ ଯେ କୌଣସି ମୁହଁଦେଇ ପକାକୁ ବାହାରିଯିବ । ଖୁବ୍ ଜୋରରେ ଦଉଡ଼ିପାରେ । ସେଇଥିପାଇଁ କୁହାଯାଏ

ଦଉଡ଼ିବାଟା ହେଉଛି ଏହାର ପ୍ରତିରକ୍ଷା ଅସ୍ତ୍ର ।

କୋକୋ : ଯେଉଁମାନେ ଚକୋଲେଟ୍ ଖାଉଛନ୍ତି ସେମାନେ ହୁଏତ କୋକୋ ଗଛର ନାମ ଶୁଣିଥିବେ । ଆମେରିକା ମହାଦେଶର ବିଷୁବମଣ୍ଡଳୀୟ ଅଞ୍ଚଳରେ ଏହି ଗଛ ଅଛି । ସେଥିରେ କୋକୋ ଛୁଇଁ ହୁଏ । ସେହି ଛୁଇଁର ମଞ୍ଜିରୁ କୋକୋ ଗୁଣ୍ଡ ତିଆରି କରି ଚକୋଲେଟ୍ ତିଆରିରେ ଏକ ମୂଳ ଉପାଦାନ ଭାବେ ବ୍ୟବହାର କରାଯାଏ ।

କୋଣାର୍କ : ପଥର ଦେହରେ ହସ ପୁଟାକ ଦେବା ଓ ପ୍ରତ୍ୟେକ ପଥର ଖଣ୍ଡରେ ଜୀବନ ଭରିଦେବା ଭଳି କାରୁକାର୍ଯ୍ୟ ଯେ ଓଡ଼ିଆ କାରିଗର ଦିନେ କରିପାରିଥିଲେ ତାହାର ସାକ୍ଷ୍ୟ ହେଉଛି କୋଣାର୍କ ମନ୍ଦିର । ସେହି ମନ୍ଦିରଟି ଭାଙ୍ଗିଯାଇଛି ସତ, କିନ୍ତୁ ଯେତିକି ରହିଯାଇଛି ତାକୁ ଦେଖିଦେଲେ ଭାରତର ପ୍ରତ୍ୟେକ ଲୋକ ଗର୍ବ ଅନୁଭବ କରୁଛି । ସେଇଥି ପାଇଁ ଯେ କୌଣସି ଲୋକ ଓଡ଼ିଶା ଆସିଲେ ମନ କରୁଛି କୋଣାର୍କ ମନ୍ଦିରଟିକୁ ଟିକିଏ ଦେଖିଯିବା ପାଇଁ ।

ଏହି ମନ୍ଦିରଟି ଭୁବନେଶ୍ୱର ଠାରୁ ୬୫ କି. ମି. ଓ ପୁରୀ ଠାରୁ ୮୫ କି. ମି. ଦୂରରେ ଅଛି । ୭୦୦ ବର୍ଷ ପୂର୍ବେ ଗଙ୍ଗବଂଶର ଶାସନକାଳରେ ଏହା ତିଆରି ହୋଇଥିଲା । ଓଡ଼ିଆ କାରିଗରମାନେ ଏହାର ଗୁରିଶହ ବର୍ଷ ପୂର୍ବରୁ ପଥରରେ କାମ କରିବାର ବାହାଦୂରୀ ହାସଲ କରିଥିଲେ । ସେହିମାନେ ଗୋଟିଏ ‘କଳିଙ୍ଗ ମନ୍ଦିର ନିର୍ମାଣ ଶୈଳୀ’ ନୂଆକରି ଦେଖାଇଥିଲେ । ବଡ଼ ଦେଉଳର ଉଚ୍ଚତା ଥିଲା ୨୩୦ ଫୁଟ । ମୁଖଶାଳା ଥିଲା ୧୩୦ ଫୁଟ । ବଡ଼ ଦେଉଳଟି ଭାଙ୍ଗି ପଡ଼ିଛି ।

“ଅନ୍ୟମାନଙ୍କ ମତ ନୁହେଁ - ମୋ ନିଜର ହୃଦୟହିଁ ମୋ ସମ୍ମାନର ମାପକାଠି ।”

--କୋଲେରିଜ୍

୮୮ କୋଣାର୍କ-କୋପରନିକସ୍

ମୁଖଶାଳାର କଳସ ଆଦି ମଧ୍ୟ ସେହି ଦଶା ଭୋଗିଛନ୍ତି । ଯେତେବେଳେ ଏହା ଭାଙ୍ଗି ନଥିଲା ସେତେବେଳେ ପୃଥିବୀର ସବୁଠାରୁ ଉଚ୍ଚ ମନ୍ଦିର ଭାବରେ କୋଣାର୍କକୁ ଗଣାଯାଉଥିଲା । ଏହି ମନ୍ଦିରକୁ ତିଆରି କରିବାର ଉଦ୍ଦେଶ୍ୟ ଥିଲା ସୂର୍ଯ୍ୟଙ୍କୁ ପୂଜା କରିବା । ପୁରୀ ମନ୍ଦିରଟିକୁ ସୂର୍ଯ୍ୟଙ୍କର ରଥ ରୂପରେ କଳ୍ପନା କରାଯାଇଛି । ବଡ଼ ଦେଉଳ ଓ ମୁଖଶାଳା ୨୪ଟି ବିରାଟ ଚକ ଉପରେ ୬ଟି ଘୋଡ଼ା ଟାଣୁଥିବା ଗୋଟିଏ ରଥ ଆକାରରେ ଗଢ଼ାଯାଇଥିଲା ।

ପ୍ରତ୍ୟେକ ପଥର ଖଣ୍ଡିକ ଗୋଟିଏ ଗୋଟିଏ ଅତି ସୂକ୍ଷ୍ମ କାରୁକାର୍ଯ୍ୟ । ପତ୍ର, ଫୁଲ, ଜୀବଜନ୍ତୁ, ଅଧେ ସାପ-ଅଧେ ମଣିଷ ଚିତ୍ର, ନର୍ତ୍ତକୀ, ବାଦ୍ୟଯନ୍ତ୍ର, ଦେବ-ଦେବୀ ଓ ଅସୁରଙ୍କ ଚିତ୍ର ଖୋଳାଯାଇଛି ପଥରରେ । ଏହି ମନ୍ଦିରରେ ଖୁବ୍ ବଡ଼ ବଡ଼ ଲୁହା କଢ଼ି ବ୍ୟବହାର କରାଯାଇଛି । ସେ ଯୁଗରେ ଏଭଳି କଢ଼ି କେମିତି ତିଆରି ହୋଇଥିଲା ତାହା ଭାବି ଆଜିର ଇଞ୍ଜିନିଅର ମାନେ ମଧ୍ୟ ବିସ୍ମିତ ହେଉଛନ୍ତି ।

କୋପରନିକସ୍ (୧୫୭୩-୧୫୪୩) : ସବୁ ପ୍ରମାଣ ପାଇ ଜଣେ ବିଜ୍ଞାନୀ ସତକଥା କହିଲାରୁ କିଭଳି ଦୁଃଖକଷ୍ଟ ଭୋଗନ୍ତି ତାହାର ପ୍ରମାଣ ହେଉଛନ୍ତି କୋପରନିକସ୍ । ଇଉରୋପମହାଦେଶର ପୋଲାଣ୍ଡରେ ଜନ୍ମ ନେଇଥିଲେ ଧର୍ମଯାଜକ ନିକୋଲାସ୍ କୋପରନିକସ୍ । ବହୁ ବର୍ଷ ଧରି ସେ ଆକାଶରେ କଅଣ ହେଉଛି ଜାଣିବାକୁ ଚାହୁଁଲେ । ନାନା ପ୍ରକାର ଅଙ୍କ କଷିଲେ । ଦିନେ ସେ କହିଦେଲେ ଯେ ସୂର୍ଯ୍ୟଙ୍କ ଗୁରୁପଟେ ପୃଥିବୀ ବୁଲୁଛି । ଯେଉଁମାନେ ଧର୍ମକଥା କୁହନ୍ତି ସେମାନେ ଏକାବେଳକେ ଚମକି ପଡ଼ିଲେ । ଏଭଳି ଯେ ଜଣେ କହିପାରେ ଏକଥା ସେମାନେ ବିଶ୍ୱାସ କଲେନାହିଁ । ସେମାନଙ୍କର କହିବାର କଥା, କିଶ୍ମର ଯେତେ ଯାହା ଗଢ଼ିଛନ୍ତି ତାହା ଭିତରେ ସବୁଠାରୁ ଶ୍ରେଷ୍ଠ ହେଉଛି ମନୁଷ୍ୟ । ନିଜ ରୂପକୁ ଦେଇ

ଭଗବାନ ତାକୁ ଗଢ଼ିଛନ୍ତି । ସେହି ମନୁଷ୍ୟ ରହିଛି ପୃଥିବୀରେ - ବିଶ୍ୱର କେନ୍ଦ୍ର ସ୍ଥଳରେ । ପୃଥିବୀ ଗୁରୁପଟେହିଁ ସୂର୍ଯ୍ୟ ବୁଲୁଛନ୍ତି, ନକ୍ଷତ୍ର ବୁଲୁଛନ୍ତି । ଏକଥା ଦେଖିପାରିବ, ଗୋଟିଏ ଛୋଟ ପିଲାକୁ ପଚାରିଦେଲେ ସେ କହିଦେବ ସୂର୍ଯ୍ୟ କିପରି ପୃଥିବୀ ଗୁରୁପଟେ ବୁଲୁଛି । କୋପରନିକସ୍ ଏଭଳି ଗୋଟାଏ ଅଧର୍ମୀ କଥା



(କୋପରନିକସ୍)

କହିଦେଲାରୁ ତାଙ୍କୁ ବହୁତ କିଛି କଷ୍ଟ ଦିଆଗଲା । ତାଙ୍କ କଥା ସପକ୍ଷରେ ସେ ଗୋଟାଏ ବହି ଲେଖିଦେଲେ । କିନ୍ତୁ କେହି ସାହସ କରି ତା'କୁ ପ୍ରକାଶ କଲେନାହିଁ । ସେ ରୋଗରେ ବିଛଣାରେ ପଡ଼ିଆ'ନ୍ତି; ସେତିକିବେଳେ ବହିଟିକୁ ଛାପି ତାଙ୍କୁ ଦିଆଗଲା । ଏଇଟି ହେଉଛି ୧୫୪୩ ମଇ ମାସ ୧୫ ତାରିଖ ଦିନର ଘଟଣା ।

“ଇର୍ଷାର ଉର୍ଦ୍ଧ୍ୱକୁ ଯିଏ ଉଠିଯାଇଛି, ତାହାର ବହୁ ସର୍ବଗୁଣ ଅତି ଚମତ୍କାର ଭାବରେ ପ୍ରସ୍ତୁତି ହୋଇ ଉଠିଛି ।”

୮୯ କୋପରନିକସ୍-କୋରାପୁଟ

ସେଇଦିନ ତାଙ୍କର ମୃତ୍ୟୁ ହେଲା । ସେ ଜନ୍ମ ହୋଇଥିଲେ ୧୪୭୩ ଫେବୃୟାରୀ ୧୯ ତାରିଖ ଦିନ - ପୋଲାଣ୍ଡ ଦେଶର ଭିୟୁଲା ନଦୀ କୂଳରେ ଥିବା ତୁରୁନ ସହରରେ ।

କୋମାରୋଭ : ମହାକାଶ ଯାତ୍ରା କରି ଗ୍ରହ ଉପଗ୍ରହରୁ କେତେ ମୂଲ୍ୟବାନ ତଥ୍ୟ ସଂଗ୍ରହ କରିବାକୁ ଆଗଭର ହୋଇ ବାହାରିଥିବା ରୁଷର ଏହି ମହାକାଶଯାତ୍ରୀ ଏଥିପାଇଁ ନିଜ ଜୀବନ ଦେଇଛନ୍ତି । ସେ ଯାଉଥିବା ମହାକାଶ ଯାନରେ ଯାନ୍ତ୍ରିକ ଗୋଳମାଳ ଘଟିବାରୁ ତାର ଗତିକୁ ସେ ଆଉ ଅକ୍ତିଆରରେ ରଖି ପାରିଲେ ନାହିଁ । ଫଳରେ ଯାନଟି ତଳକୁ ଖସିଆସି ପୃଥିବୀ ପୃଷ୍ଠରେ ବାଡ଼େଇ ହୋଇଗଲାଣି । ୧୯୬୭ ଏପ୍ରିଲ ୨୪ ତାରିଖ ଦିନ ତାଙ୍କର ମୃତ୍ୟୁ ଘଟିଲା ।

କୋରାନ : ଇସ୍ଲାମ ଧର୍ମର ପ୍ରଧାନ ପବିତ୍ର ଧର୍ମଗ୍ରନ୍ଥ ହେଉଛି କୋରାନ । ଏହା ଆରବୀ ଭାଷାରେ ଲେଖାଯାଇଛି । ପୃଥିବୀର ଯେଉଁଠାରେ ଇସ୍ଲାମ ଧର୍ମର ଲୋକ ଅଛନ୍ତି ଓ ଯେଉଁମାନଙ୍କୁ ସାଧାରଣ ଭାଷାରେ ମୁସଲମାନ ବୋଲି କୁହାଯାଏ ସେମାନେ ସମସ୍ତେ ଆରବୀ ଭାଷାରେହିଁ ଏହି ଗ୍ରନ୍ଥ ପଢ଼ନ୍ତି । ଯେଉଁମାନେ ଇସ୍ଲାମ ଧର୍ମ ଗ୍ରହଣ କରିବେ ସେମାନେ କଅଣ କରିବେ ଓ କଅଣ ନ କରିବେ ସେ ବିଷୟରେ ଏଥିରେ ସ୍ପଷ୍ଟ ଭାଷାରେ ଲେଖାଯାଇଛି । ହଜରତ ମହମ୍ମଦ ଯେଉଁସବୁ ଉପଦେଶ ଦେଇଥିଲେ, ଯେଉଁ ବାଣୀ ଶୁଣାଇଥିଲେ ତାହାକୁ କେତେଜଣ ମନେ ରଖୁଥିଲେ । ତାଙ୍କ ମୃତ୍ୟୁପରେ ପ୍ରଥମ ଖଲିଫା ଆବୁ ବକ୍କରଙ୍କ ନିର୍ଦ୍ଦେଶରେ ସେଗୁଡ଼ିକ ସଂଗ୍ରହ କରାଗଲା । ତୃତୀୟ ଖଲିଫା ଓସମାନଙ୍କ ସମୟରେ ଇସ୍ଲାମଧର୍ମର ଏକମାତ୍ର ଗ୍ରନ୍ଥ ଭାବରେ କୋରାନକୁ ଗ୍ରହଣ କରାଗଲା ଓ ପ୍ରସ୍ତୁତ କରାଗଲା । କେହି କେହି କୁହନ୍ତି ଯେ ହଜରତ ମହମ୍ମଦଙ୍କ ଜୀବଦିନରେ କୋରାନ ହୁଏତ ଲେଖା ଯାଇଥିଲା । କିନ୍ତୁ ବର୍ତ୍ତମାନ ଯେମିତି ଭାବରେ ପ୍ରକାଶିତ ହୋଇଛି ତାହା ସେଭଳି ଭାବରେ ନଥିଲା ।

ଦୀର୍ଘ ୧୭ ବର୍ଷ କାଳ ମହମ୍ମଦଙ୍କ ମୁଖରୁ ବାହାରିଥିବା କୋରାନର ବାଣୀ ସେ କାଳର ମୁସଲମାନମାନେ ଶୁଣିଥିଲେ ।

କୋରାପୁଟ : ଓଡ଼ିଶା ପ୍ରଦେଶର ଦକ୍ଷିଣ ଅଂଶରେ ଥିବା ଏହି ଜିଲାର କ୍ଷେତ୍ରଫଳ ହେଲା ୮,୫୩୪ ବର୍ଗ କି.ମି. ଓ ଲୋକସଂଖ୍ୟା ୧୦,୫୫,୮୨୪ ଜଣ । କୋରାପୁଟ ଓ ଜୟପୁର ହେଲେ ଦୁଇଟି ସର୍ବଭିତ୍ତିନିନ । କୋରାପୁଟ ସହର ସଦର ମହକୁମା ହେଲେ ମଧ୍ୟ ଜୟପୁର ହେଲା ଶିକ୍ଷା, ସଂସ୍କୃତି ତଥା ବାଣିଜ୍ୟ କେନ୍ଦ୍ର । କଳାହାଣ୍ଡି, ରାୟଗଡ଼ା, ମାଲକାନଗିରି ଓ ନବରଙ୍ଗପୁର ଜିଲ୍ଲାସହ କୋରାପୁଟ ସାମାଜ୍ୟ ଲାଗିଛି । ପଶ୍ଚିମରେ ମଧ୍ୟପ୍ରଦେଶ ଓ ଦକ୍ଷିଣ-ପୂର୍ବରେ ହେଲା ଆନ୍ଧ୍ରପ୍ରଦେଶ । ଅଧିକାଂଶ ଅଞ୍ଚଳ ପାହାଡ଼ିଆ ଓ ଘନ ଜଙ୍ଗଲ ପରିପୂର୍ଣ୍ଣ । ଶାଳ, ପିଆଶାଳ, ଧଉରା ଓ ବାଉଁଶ ଜଙ୍ଗଲ ସବୁଠାରେ ଭରି ରହିଛି ।

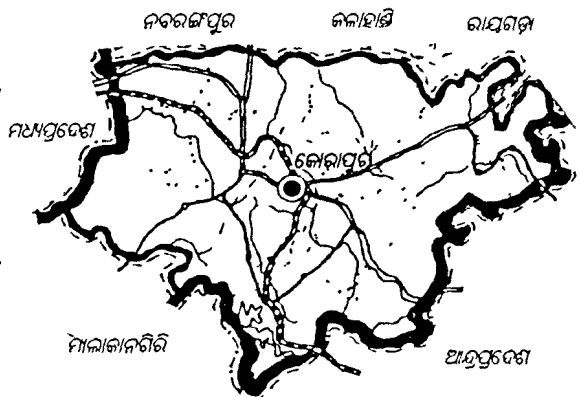

(କୋରାପୁଟ ଜିଲ୍ଲା)

“ଯଦି ବହୁକାଳ ଧରି କିଛି କାମରେ ନ ଲାଗିଲା ତୁଝିରେ ମଧ୍ୟ କଳଙ୍କି ଲାଗିଯିବ ।”

--ସାଇମନ୍ସ

୯୦ କୋରାପୁଟ-ଖଣିପଥର

ଆମ ପ୍ରଦେଶର ସବୁଠାରୁ ଉଚ୍ଚ ପର୍ବତ ଦେଓମାଳି ଏହି ଜିଲ୍ଲାରେ ଅବସ୍ଥିତ । ଜଙ୍ଗଲରେ ମହାବଳ ବାଘ ଅଛନ୍ତି । ପ୍ରସିଦ୍ଧ ଇନ୍ଦ୍ରାବତୀ, କୋଲାବ ଓ ମାଛକୁଣ୍ଡ ନଦୀ ଏହି ଜିଲ୍ଲାଦେଇ ପ୍ରବାହିତ । ମାଛକୁଣ୍ଡରେ ଜଳବିଦ୍ୟୁତ ପ୍ରକଳ୍ପରୁ ବିଦ୍ୟୁତ ଶକ୍ତି ଉତ୍ପାଦିତ ହୋଇଥାଏ ।

ଧାନ, ମାଣ୍ଡିଆ, ମକା, ବାଜରା, ସୋରିଷ, ହଳଦୀ ଓ ଚିନାବାଗାମ ହେଲା ପ୍ରଧାନ କୃଷିଜାତ ପଦାର୍ଥ । ବକ୍ସାଇଟ୍, ତୁନପଥର, ଗ୍ରାଫାଇଟ୍, ଚିନାମାଟି, ଟିଣପଥର, ମାଙ୍ଗାନିଜ୍, ଅଳୁ ଓ ତୋଲାମାଇଟ ଭଳି ଦରକାରୀ ଖଣିଜ ପଦାର୍ଥ କୋରାପୁଟ ଜିଲ୍ଲାରେ ଭରି ରହିଛି । ସୁନାବେଡ଼ାଠାରେ ଯୁଦ୍ଧବିମାନ ତିଆରି କାରଖାନା ଓ ବାମନପୋଡ଼ିରେ ଆଲୁମିନା କାରଖାନା ରହିଛି । ଗୋଟିଏ ଜାତୀୟ ରାଜପଥ ଓ ରେଳପଥ ଏହି ଜିଲ୍ଲା ମଧ୍ୟ ଦେଇ ଯାଇଛି ।

ଜିଲ୍ଲାଟି ଆଦିବାସୀ ବହୁଳ । ଅନେକ ଆଦିବାସୀ କାଠ, ମହୁଳ, ମହୁ, ତେଜୁଳି ଆଦି ସଂଗ୍ରହ କରି ଜୀବିକା ନିର୍ବାହ କରନ୍ତି । କିନ୍ତୁ କୃଷି ଓ ପଶୁପାଳନ ହେଲା ଅଧିକାଂଶ ଲୋକଙ୍କର ମୁଖ୍ୟ ଜୀବିକା । ଗୁପ୍ତେଶ୍ୱର ମନ୍ଦିର, ତୁଡୁମା ଓ ବାଗ୍ରା ଜଳପ୍ରପାତ ଓ ଜଲାପୁଟ ଜଳଭଣ୍ଡାର ହେଲା ପ୍ରଧାନ ଦର୍ଶନୀୟ ସ୍ଥାନ ।

କ୍ଲୋରିନ୍ : ଗ୍ରୀକଭାଷାରେ ‘କ୍ଲୋରସ୍’ ଶବ୍ଦର ଅର୍ଥ ଶାଗୁଆସିଆ ହଳଦିଆ । ସେଇଥିରୁ ଏହି ରାସାୟନିକ ମୌଳିକ ଉପାଦାନର ନାମ ରଖାଯାଇଛି କ୍ଲୋରିନ୍ । ପ୍ରଥମ ବିଶ୍ୱଯୁଦ୍ଧ ବେଳେ ଏହି ବିଷାକ୍ତ ବାଷ୍ପକୁ ରାସାୟନିକ ଯୁଦ୍ଧ ଅସ୍ତ୍ର ଭାବରେ ବ୍ୟବହାର କରାଗଲା । ଏହାକୁ ଆହୁରି ଅନେକ କାର୍ଯ୍ୟରେ ବ୍ୟବହାର କରାଯାଏ ।

ଖ : ଓଡ଼ିଆ ବର୍ଣ୍ଣମାଳାର ଦ୍ୱିତୀୟ ବ୍ୟଞ୍ଜନ ଅକ୍ଷର । କେତେକ କ୍ଷେତ୍ରରେ ‘ସ’ର ଉଚ୍ଚାରଣ ମଧ୍ୟ ‘ଖ’ ଭଳି ହୋଇଥାଏ । ଇଂରାଜୀ ଭାଷାରେ ପେଉଁଠି

‘ଖ’ର ଉଚ୍ଚାରଣ ଦରକାର ପଡ଼େ ସେଠାରେ **k** ଓ **h** ଯୋଗକରି କାମ ଚଳାଇ ଦିଆଯାଏ ।

ଖଜୁରୀ : ଭାରତବର୍ଷର ବହୁ ଅଂଶରେ ଓ ଓଡ଼ିଶାରେ ଖଜୁରୀଗଛ ଦେଖାଯାଉଥିଲେ ମଧ୍ୟ ବିଦେଶରୁ ଆସୁଥିବା ଖଜୁରୀ ବେଶି ମିଠା ଓ ସୁଆଦିଆ । ଉତ୍ତର ଆଫ୍ରିକା ଓ ଆରବ ଦେଶର ଲୋକଙ୍କ ପାଇଁ ଏହା ଏକ ମୂଲ୍ୟବାନ ଖାଦ୍ୟ । ଶୁଖିଲା



(ମରୁଭୂମିର ଖଜୁରୀ ଗଛ)

ଖଜୁରୀର ଶତକଡ଼ା ୫୦ ଭାଗରୁ ଅଧିକ ହେଉଛି ଶର୍କରା । ୫୦୦ ଗ୍ରାମ ଖଜୁରୀରେ ଅଛି ପ୍ରାୟ ୧୩୦୦ କାଲୋରୀ । ଏହି ଗଛର ପ୍ରତ୍ୟେକ ଅଂଶ କିଛି ନା କିଛି କାମରେ ଲାଗେ ।

ଖଣିପଥର : ସାମାନ୍ୟ କେତେଟିକୁ ବାଦ୍ ଦେଲେ ଭିଳ ଭିଳ ଧାତୁ ପଥର ସହିତହିଁ ମିଶିକରି ଥାଏ । ଏଭଳି ମିଶିଥିବା ପଥରକୁ ‘ଖଣିଜପଥର’ ବୋଲି କୁହାଯାଇଥାଏ । ତାହାର ନାମ ଓର (Ore) ।

“ଯାହା କ୍ଷତି ହୋଇଗଲାଣି ସେଥିପାଇଁ ବସି ଲୁହ ଗଢ଼ାଇବା ନୁହେଁ, ତାହାକୁ ପୁରଣ କରିବା ପାଇଁ ପ୍ରୟତ୍ନ ରିଷରେ ଆଗେଇଯିବା ହେଉଛି ବିଜ୍ଞ ଲୋକର କାମ ।”

--ସେକ୍ସପିଅର

ସଂସ୍କୃତରେ ଏହାର ନାମ ଅୟସ୍କ । ଦେଖା ଯାଇଛି, ଗୋଟାଏ ପ୍ରକାରର ଓରରୁ ବେଶୀ ପରିମାଣରେ ଧାତୁ ମିଳିଲାଣିତ ଆଉ ଗୋଟାକରୁ କମ୍ ମିଳୁଛି । ଖଣି ଭିତରେ ସବୁ ସ୍ତରରେ ସମାନ ଗୁଣର ବା ପ୍ରକାରର ଖଣିପଥର ନାହିଁ । ତେଣୁ କେତେ ପରିମାଣରେ ଧାତୁ ମିଳୁଛି ବା ମିଳିବ ବୋଲି ଅନୁମାନ କରାଯାଉଛି ତାକୁହିଁ ହିସାବକୁ ନେଇ ଖଣି ପଥରର ମୂଲ୍ୟ ସ୍ଥିର କରାଯାଏ । ସିଧାସଳଖ କେତେକ ଧାତୁ ମିଳିବାର ମଧ୍ୟ ଦେଖାଯାଇଛି ।

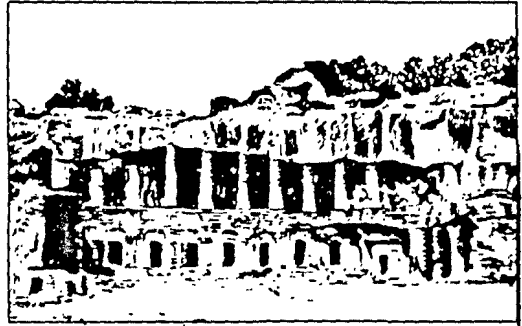

(ରାଣାଗୁମ୍ଫା - ଉଦୟଗିରି ଖଣ୍ଡଗିରି)

ଖଣିଜ ଖାଦ୍ୟସାର : ଆମ ଶରୀରକୁ ସୁସ୍ଥ ରଖିବା ପାଇଁ ଗ୍ଲୁକୋଜ, ଚିନି, ପ୍ରୋଟିନ ଓ ଚର୍ବିଜାତୀୟ ଖାଦ୍ୟ ଓ ଭିଟାମିନ ସାଙ୍ଗକୁ ଆଉ ଗୋଟିଏ ପ୍ରକାରର ଖାଦ୍ୟସାର ଲୋଡ଼ା । ଯଦି ଆମେ ତାହା ନ ପାଆନ୍ତୁ, ବହୁତ ଅସୁବିଧା ହୁଏ । ଶରୀରର ଗଠନରେ ବ୍ୟାୟାୟୁ ହୁଏ । ତହର ନାମ ଖଣିଜ ଖାଦ୍ୟସାର । ଏଗୁଡ଼ିକର ମାତ୍ରା କମ୍ ଥିଲେ ମଧ୍ୟ ଏହା ଅତି ଦରକାରୀ । ହାଡ଼ ଓ ମାଂସପେଶୀ ଭଲ ଭାବରେ ଚିଆରି ହେବାରେ ଖଣିଜ ଖାଦ୍ୟସାର ବେଶ୍ ସାହାଯ୍ୟ କରେ । କେଉଁ ଖାଦ୍ୟରେ କେତେ ପରିମାଣରେ ଖଣିଜ ଖାଦ୍ୟସାର ରହିଛି ତାହା ନିର୍ଭର କରୁଛି ଫସଲ ଭିତରେ ଥିବା ମାଟି, ଜଳବାୟୁ ପ୍ରଭୃତି ଉପରେ । କାଲସିୟମ, ମ୍ୟାଗ୍ନେସିୟମ, ସୋଡ଼ିୟମ, ଫସ୍ଫରସ୍, ଗନ୍ଧକ, କ୍ଲୋରିନ୍ ଓ ପଟାସିୟମ - ଏହି ୬ଟି ଖଣିଜ ଉପାଦାନ ଶରୀରର ୬୦ରୁ ୮୦ ଭାଗ ରାହିବା ପୂରଣ କରୁଛି । ଏହା ବ୍ୟତୀତ ଅତି କମ୍ ମାତ୍ରାରେ କୁହା, ତମ୍ବା, ଆୟୋଡିନ ଓ କୋବାଲ୍ଟ ପ୍ରଭୃତି ରହିଲେ ଭଲ । ରକ୍ତର ରୁଧିରବର୍ଣ୍ଣକା ବା ହେମୋଗ୍ଲୋବିନ୍ ପାଇଁ କୁହା ଦରକାର ।

ଖଣ୍ଡଗିରି : ଭୁବନେଶ୍ୱର ନିକଟରେ ଥିବା ଗୋଟିଏ ଛୋଟ ପ୍ରସିଦ୍ଧ ପାହାଡ଼ । ଏହା ନିକଟରେ ଉଦୟଗିରି ମଧ୍ୟ ରହିଛି । ଖଣ୍ଡଗିରିର ନାମ ଥିଲା କୁମ୍ଭୀର

ପର୍ବତ । ଏହା ଉପରେ ୧୨୩ ଫୁଟ ଉଚ୍ଚର ଏକ ଜୈନମନ୍ଦିର ରହିଛି । ଖଣ୍ଡଗିରିର ଗୁମ୍ଫା ଗୁଡ଼ିକରେ ଜୈନ ତୀର୍ଥଙ୍କର ମାନଙ୍କର ମୂର୍ତ୍ତି ଖୋଳାଯାଇଛି । ରାଜା ଐର ଓ ଖାରବେଳଙ୍କ ସମୟର କେତେକ ଶିଳାଲେଖ ମଧ୍ୟ ରହିଛି । ଦେଶ ବିଦେଶରୁ ବହୁ ଲୋକ ଏହି ସୁନ୍ଦ୍ର କାରୁକାର୍ଯ୍ୟକୁ ଦେଖିବାକୁ ଆସନ୍ତି । ଗୁମ୍ଫା ଗୁଡ଼ିକ ଉଦ୍ୟୋଗ କେଶରୀ ଖୋଳାଇଥିଲେ ବୋଲି ଇତିହାସ ପଣ୍ଡିତ ମାନେ କୁହନ୍ତି ।

ଖପୁରୀ : ସାଧାରଣ ଭାଷାରେ ଯାହାକୁ ମୁଣ୍ଡ ବୋଲି କୁହାଯାଏ ତାହା ଗୋଟିଏ ମାତ୍ର ‘ହାଡ଼ ଖୋଳ’ ନ ହୋଇ କେତୋଟି ଚେପ୍ଟା ଓ ମଜବୁତ ହାଡ଼କୁ ନେଇ ଗଠିତ । ଏହାରି ଭିତରେ ଶରୀରର ସବୁଠାରୁ ଗୁରୁତ୍ୱପୂର୍ଣ୍ଣ ଅଙ୍ଗ ମସ୍ତିଷ୍କ ରହିଛି । ସେହି ଅଂଶଟିକୁ ଭଲ ଭାବରେ ନିରାପିତ ରଖିବାପାଇଁ ପ୍ରକୃତି ଖପୁରୀକୁ ସୃଷ୍ଟି କରିଛି । ଶରୀରର ଅନ୍ୟ ଅଂଶରେ ଥିବା ଭିନ୍ନ ହାଡ଼ ଗୁଡ଼ିକୁ ଏଭଳି ଭାବରେ ଚିଆରି କରାଯାଇଛି ଯେ

“ଆମେ କ’ଣ ସୁଖ ପାଉ, ତାହାରି ଉପରେ ନିର୍ଭର କରୁଛି ଆମ ଜୀବନ କିଭଳି ଛାଞ୍ଚରେ ପଡ଼ିବ ।”

--ଗ୍ରେଟେ

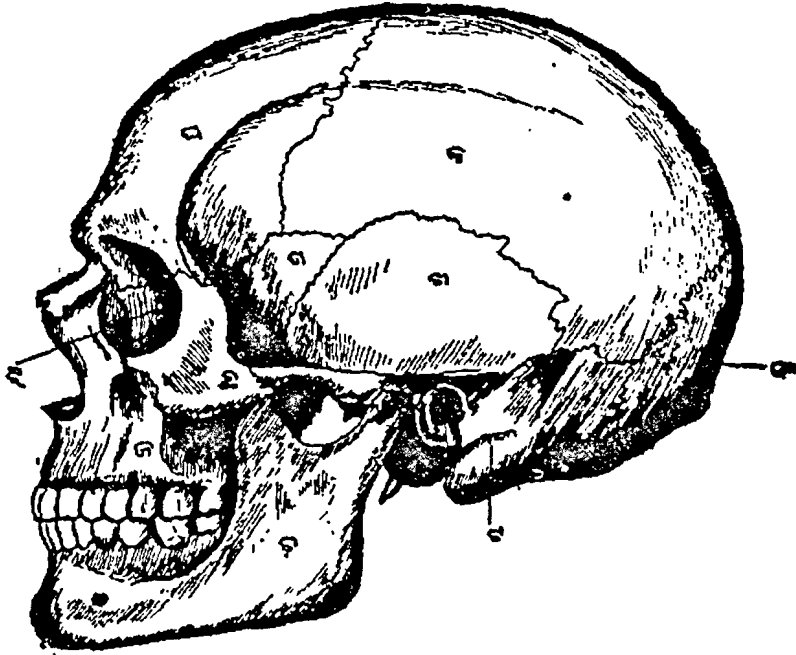

(ଖପୁରୀ)

ସେଗୁଡ଼ିକୁ କେତେକ ନିର୍ଦ୍ଦିଷ୍ଟ ଉଦ୍ଦେଶ୍ୟରେ ଚିକିତ୍ସା ଏପାଖ ସେପାଖ କରିହେବ ବା 'ଚଳାଇ ହେବ' । କିନ୍ତୁ ଖପୁରୀର ଅସ୍ଥି ଗୁଡ଼ିକୁ ଏହି ଉଦ୍ଦେଶ୍ୟ ସାଧନ ପାଇଁ ତିଆରି କରାଯାଇନାହିଁ । ତେଣୁ ସେଗୁଡ଼ିକୁ ପରସ୍ପର ସହିତ ଦୃଢ଼ ଭାବରେ ଯୋଡ଼ି ଗୋଟିଏ କରିଦିଆ ଯାଇଛି । ପିଲାଟି ମା ପେଟରେ ଥିଲାବେଳେ ଖପୁରୀ ହାତ ଗୁଡ଼ିକୁ, ଏଭଳି ଦୃଢ଼ ଭାବରେ ଯୋଡ଼ି ଦିଆଯାଇ ନଥିଲା । ସେଭଳି କରିଦେଇଥିଲେ ମାତୃଗର୍ଭରୁ ପିଲାଟି ପଦାକୁ ବାହାରି ବାରେ ଅସୁବିଧା ହୋଇଥାଆନ୍ତା । ଜନ୍ମ ହେଲାପରେ ମଧ୍ୟ ପିଲାର ଖପୁରୀର ମଝି ଅଂଶରେ ହାତ ମାରିଲେ ଏହାର ପ୍ରମାଣ ମିଳେ । ପରେ ଏହି ମଝି ନରମ ଅଂଶ ଗାଣ ହୋଇଯାଏ । କ୍ରମେ ଖପୁରୀ ହାତ ଗୁଡ଼ିକ ପରସ୍ପର ସହିତ ଦୃଢ଼ ଭାବରେ ଯୋଡ଼ି ହୋଇଯାଆନ୍ତି । କାନ ଓ ନାକକୁ

ପ୍ରକୃତି ଏହି ଖପୁରୀରେ କୋଟର କଲାଭଳି କରି ଖଞ୍ଜି ଦେଇଛି । ତଳ ମାଡ଼ିଟି ଖପୁରୀ ସହିତ ଯୋଡ଼ି ହୋଇଥିଲେ ମଧ୍ୟ ତାହାର ଅଂଶବିଶେଷ ନୁହେଁ । ତେଣୁ ତାହାକୁ ସହଜରେ ଚଳାଇ ହୁଏ ।

ଏଠାରେ ଦିଆଯାଇଥିବା ଖପୁରୀ ଚିତ୍ରରୁ ଭଲ ଭାବରେ ଜଣା ପଡ଼ିଯିବ ତଳ ମାଡ଼ିକୁ (ବ) ବାଦ ଦେଲେ ବାକିସବୁ ଅଂଶଟି ଗୋଟିଏ ହାତଭଳି ରହିଛି । କ, ଖ, ଗ, ଘ, ଙ, ଛ, ଟ - ଯୋଡ଼ି ହୋଇ 'ମୁଣ୍ଡ' ତିଆରି କରିଛନ୍ତି । (ଜ) ହେଉଛି ଉପର ମାଡ଼ି ହାତ । କ ଖ ଗ ଘ ଙ ଛ ଟ ହାତ ଗୁଡ଼ିକ ଭିନ୍ନ ଭିନ୍ନ ନ ହୋଇ ଯଦି ଖଞ୍ଜିଏ ହାତରେ ଗୋଲେଇ ଖପୁରୀଟି ତିଆରି ହୋଇଥାଆନ୍ତା

“କେବଳ ବ୍ୟକ୍ତିକୁ ନୁହେଁ - ରାଜ୍ୟକୁ ମଧ୍ୟ ବିଳାସଟି ଦୁର୍ବଳ କରିପକାଏ ।”

--ଜୋର୍ଜ

ମୁଣ୍ଡରେ ଗୋଟାଏ ମାଡ଼ ବସିଲେ ବା ଆଘାତ ଲାଗିଲେ ସହଜରେ ଫାଟି ଯାଆନ୍ତା । ଏତେ ଗୁଡ଼ିଏ ହାଡ଼ ଥିବାରୁ ଆଘାତ ଧକ୍କା ସମ୍ଭାଳି ହୋଇଯାଉଛି । ଉପର ମାଢ଼ିରେ ଥିବା ଦାନ୍ତ ଖପୁରୀର ଅଂଶ ବିଶେଷ ବୋଲି ଜଣା ପଡ଼ୁଥିଲେ ମଧ୍ୟ, ପ୍ରକୃତରେ ସେଗୁଡ଼ିକ ଗୋଟିଏ ସ୍ୱତନ୍ତ୍ର ଅଂଶ । ସେଥିପାଇଁ ଗୋଟିଏ ସମୟରେ ସେଗୁଡ଼ିକ ଖସି ପଡ଼େ ।

ଖବରକାଗଜ : ପ୍ରଥମ ଅବସ୍ଥାରେ ମୁହଁ କଥାହିଁ ଗୁରିଆଡ଼େ ଖେଳିଯାଉଥିଲା । ବହୁକାଳ ପରେ ଯେତେବେଳେ ଅନୁଭବ କରାଗଲା ଯେ ବହୁ ସଂଖ୍ୟକ ଲୋକ ଗୋଟିଏ ଖବର କାଗଜକୁ ସେତେବେଳେ ଖବର କାଗଜ ବାହାରିଲା । ଛାପାଖାନା ସୃଷ୍ଟି ନ ହୋଇଥିଲେ ଏହା ବାହାରି ପାରିନଥାନ୍ତା । ମଣିଷ ଅଧିକରୁ ଅଧିକ ଶିକ୍ଷିତ ହେଲାଣି କାଗଜ ପଢ଼ିବା ଅଭ୍ୟାସ ବଢ଼ୁଛି । ସପ୍ତାହରେ ଥରେ ଗୋଟିଏ କାଗଜ ବାହାରୁଥିଲା । ପରେ ପ୍ରତିଦିନ ବାହାରିଲା । ପୃଥିବୀରେ, ଦେଶରେ, ଭିନ୍ନଭିନ୍ନ ରାଜ୍ୟରେ, ସହର ଓ ଗାଁ ଗଣ୍ଡାରେ ଯାହାସବୁ ଘଟିଯାଉଛି ତାହା ସମସ୍ତଙ୍କୁ ଜଣାଇବା ପାଇଁ ଖବରକାଗଜ ଚେଷ୍ଟା କରୁଛି । କେତେଗୁଡ଼ିଏ ବଡ଼ ସଂସ୍ଥା ଦୂର ଦୂର ଅଞ୍ଚଳର ଖବର ସଂଗ୍ରହ କରୁଛନ୍ତି ଓ ସେଗୁଡ଼ିକ ଏହି ଖବରକାଗଜ ମାନଙ୍କୁ ବିକିଛନ୍ତି । ଯେଉଁ ସଂସ୍ଥା ଏହିସବୁ କାମ କରେ ତାକୁ ସମ୍ପାଦକ ସରକାରୀ ସଂସ୍ଥା ବୋଲି କୁହାଯାଏ ।

ପୃଥିବୀର ବଡ଼ ବଡ଼ ଖବରକାଗଜ ଏହିସବୁ ସମ୍ପାଦକ ସଂଗ୍ରହ ସଂସ୍ଥାକୁ ହାତରେ ରଖି ନିଜ ମତଟାକୁ ଲୋକଙ୍କ ଆଗରେ ରଖିବା ପାଇଁ ଚେଷ୍ଟା କରନ୍ତି ।

ବଡ଼ ବଡ଼ ଖବରକାଗଜ ଏହିସବୁ ସମ୍ପାଦକ ସଂସ୍ଥା ଉପରେ ପୂରାପୂର୍ଣ୍ଣ ନିର୍ଭର କରନ୍ତି ନାହିଁ । ସେମାନେ ବିଭିନ୍ନ ଦେଶର ରାଜଧାନୀରେ ଖାସ୍ ଲୋକ ରଖି ଖବର ସଂଗ୍ରହ କରନ୍ତି । ସେମାନଙ୍କୁ ସ୍ୱତନ୍ତ୍ର ପ୍ରତିନିଧି ବୋଲି କୁହାଯାଏ । ଏମିତି ହୁଏ ଯେ ସବୁଆଡ଼ୁ ଖବର

ସଂଗ୍ରହ କରିବା ସମ୍ଭବ ହୁଏନାହିଁ । କାରଣ ସେଥିପାଇଁ ବହୁତ ଖବର ତଳେ ଲେଖି ଦିଅନ୍ତି ଯେ ଭାରତର ଏହି କାଗଜରୁ ଲେଖା ବା ଖବର ସଂଗ୍ରହ କରାଯାଇଛି । ବିପରୀତଟି ମଧ୍ୟ ହୋଇଛି ।

କେତେକ ସମ୍ପାଦକପତ୍ର ଗୋଟିଏ ସରକାରର ନୀତିକୁ ପୂରାପୂର୍ଣ୍ଣ ସମର୍ଥନ କରନ୍ତି । ସେଗୁଡ଼ିକରେ ପ୍ରକାଶ ପାଉଥିବା ଲେଖା ସରକାରଙ୍କ ଉପକାରରେ ହିଁ ଯାଏ । ଆଉ କେତେକ କାଗଜ ସ୍ୱାଧୀନ ମତ ପ୍ରକାଶ କରନ୍ତି । ଏହାର ଅର୍ଥ ହେଲା ସରକାରଙ୍କୁ ଭଲ ଲାଗୁ ବା ନ ଲାଗୁ ସେମାନେ ଯାହା ଠିକ୍ ବୋଲି ମନେ କରୁଛନ୍ତି ତାହା ପ୍ରକାଶ କରନ୍ତି । ଯେଉଁମାନେ ଶିଳ୍ପପତି, କୋଟିପତି ସେମାନେ ନିଜର ସ୍ୱର୍ଥରକ୍ଷା ପାଇଁ ଖବରକାଗଜ ପ୍ରକାଶ କରୁଛନ୍ତି ।

ବିଂଶ ଶତାବ୍ଦୀ ଶେଷ ହୋଇ ଆସିଲା ବେଳକୁ ଏଭଳି ଗୋଟିଏ ଅବସ୍ଥା ଆସିଗଲାଣି ଯେ ପ୍ରତ୍ୟେକ ଶିକ୍ଷିତ ଲୋକ ଚେଷ୍ଟା କରୁଛି ଅଳ୍ପତଃ ଖଣ୍ଡିଏ ଖବରକାଗଜ ପଢ଼ିବା ପାଇଁ । ଏଭଳି ପଢ଼ିବାରେ ତାହାର ସ୍ୱାର୍ଥ ଅଛି । ଗୁଣରେ କ'ଣ ଉନ୍ନତି ହେଉଛି, ବିଜ୍ଞାନ କ'ଣ ସବୁ ନୂଆ କଥା ବାହାର କରୁଛି ଇତ୍ୟାଦି ତ ପୁଣି ଖବରକାଗଜରେ ନିଶ୍ଚୟ ବାହାରେ । ବେପାର ବଣିଜ ଗୁକିରୀ ବାଜିରାର ଖବର ଜାଣିଲେ ଲୋକର ସୁବିଧା ହୁଏ । ଯେତେବେଳେ ଦେଶର ନିର୍ବାଚନ ହୁଏ ବା ଲୋକେ ଭୋଟ ଦିଅନ୍ତି ସେତେବେଳେ କେଉଁ ଦଳ କ୍ଷମତାକୁ ଆସିଲେ କ'ଣ କରିବ ବୋଲି କହୁଛି ତାହା ଭଲ ଭାବରେ ଜାଣିବା ଦରକାର ପଡ଼ୁଛି । ଖବରକାଗଜ ତାହା ଜଣାଇ ଦେଇଥାଏ । ଭିନ୍ନ ଭିନ୍ନ ଦଳର ସମ୍ପାଦକପତ୍ର ପଢ଼ିଦେଲେ ଲୋକ ପକ୍ଷରେ ସହଜ ହୁଏ କାହାକୁ ଭୋଟ

“ଯେଉଁଲୋକ ପ୍ରକୃତରେ ସାହସୀ ତା’ ମନରେ ଈର୍ଷାର ସ୍ଥାନ ରହି ନ ପାରେ”

--କୁପର

ଦେବ ତାହା ଭିର କରିବାକୁ । ଏବେ ସମ୍ଭାବପତ୍ର ଗୋଟାଏ ବଡ଼ ପଇସା ରୋଜଗାର ସଂସ୍ଥା ମଧ୍ୟ ହୋଇଯାଇଛି । ସେଥିରେ ବରାବର ପ୍ରକାଶ ପାଏ କେଉଁ ଜିନିଷଟା ଭଲ । ତାକୁହିଁ କୁହନ୍ତି ବିଜ୍ଞାପନ । ବହୁ ପଦାର୍ଥକୁ ବିକିବା ପାଇଁ ଶିଳ୍ପପତିମାନେ ବିଜ୍ଞାପନରେ ଲକ୍ଷ ଲକ୍ଷ, ଏପରିକି କୋଟି କୋଟି ଟଙ୍କା ଖର୍ଚ୍ଚ କରନ୍ତି । ସେହି ସୂତ୍ରରେ ସେମାନେ ଗୋଟିଏ ଗୋଟିଏ ଖବରକାଗଜ ନୀତିକୁ ମଧ୍ୟ ବଦଳାଇ ଦେବାର ଦେଖାଯାଏ । ଗୋଟିଏ ବୈଜ୍ଞାନିକ ଖବରକାଗଜର ଗୋଟିଏ ପୃଷ୍ଠାରେ ଦିନକ ପାଇଁ ବିଜ୍ଞାପନ ଦେଲେ ପାଞ୍ଚ ଦଶ ହଜାରରୁ ଆରମ୍ଭ କରି ବହୁ ଲକ୍ଷ ପର୍ଯ୍ୟନ୍ତ ଟଙ୍କା ପଡ଼େ । ଯେଉଁମାନେ ଖବର ସଂଗ୍ରହ କରନ୍ତି ଓ କେଉଁଠି କ'ଣ ଘଟୁଛି ତାକୁ ସଜାଇ ଖବର କାଗଜରେ ଛାପନ୍ତି ସେମାନଙ୍କୁ ସାମ୍ବାଦିକ ବୋଲି କୁହାଯାଏ । ଜନମତକୁ ଗୋଟାଏ ଆଡ଼େ ନେଇଯିବା ପାଇଁ ଥରେ ଥରେ ଏମାନେ ଚମତ୍କାର କୌଶଳ ଦେଖାନ୍ତି ।

ଖାଦ୍ୟ : ଏହି ଶବ୍ଦଟି ଉଚ୍ଚାରଣ କରିଦେଲା ମାତ୍ରେ ଯେ କୌଣସି ଲୋକର ମନ ଭିତରେ ଗୋଟାଏ ଦୃଷ୍ଟିରୁ ଆନନ୍ଦ ଖେଳିଯାଏ । ଏଭଳି ହେଉଛି ଏକମାତ୍ର ଜିନିଷ ଯାହା ସହିତ କି ମନୁଷ୍ୟର ସମ୍ପର୍କ ମାଆ ଗର୍ଭରୁ ରହିଆସିଛି । ଜନ୍ମ ହେଲା ପରେ ପରେ ସେ ଜାଣିଲା ଖାଦ୍ୟର ଗୁରୁତ୍ୱ କେତେ । ଜୀବନର ଶେଷ ମୁହୂର୍ତ୍ତ ପର୍ଯ୍ୟନ୍ତ ତାହାର ବିଷୟରେ କୌଣସି ନା କୌଣସି ଦୃଷ୍ଟିରୁ ମନୁଷ୍ୟ ଚିନ୍ତା କଲା । ଅତି ସଂକ୍ଷେପରେ କହି ଦିଆଗଲା - 'ଅଳ୍ପରୁ ପ୍ରାଣ ହୁଏ ଜାତ' । 'ଅଳ୍ପ' ଶବ୍ଦର ଅର୍ଥ ଖାଦ୍ୟ । ତେଣୁ ଏହି କଥାଟିର ପ୍ରକୃତ ଅର୍ଥ ହେଲା "ଖାଦ୍ୟହିଁ ମନୁଷ୍ୟକୁ ଜନ୍ମ ଦେଇଛି" ।

ମନୁଷ୍ୟ ତିନୋଟି ଜିନିଷ ଦରକାର କରେ ପବନ, ପାଣି ଏବଂ ଖାଦ୍ୟ । ଦେହ ଭିତରକୁ ପବନ ଯିବାଟା କିଛି ସମୟ ପାଇଁ ବନ୍ଦ ହୋଇଗଲେ ସେ

ମରିଯିବ, ପାଣି ନ ମିଳିଲେ ଟିକିଏ ଡେରିରେ ମରିବ; ଖାଦ୍ୟ ଅଭାବରେ ଦରକାର ପଡ଼ିଲେ ସେ କିଛିଦିନ ବଞ୍ଚିଯାଇପାରିବ । ଖାଦ୍ୟହିଁ ମନୁଷ୍ୟକୁ ଗଢ଼ିଛି ଓ ଶରୀରକୁ ବଳାଇବା ପାଇଁ ବା କାମ କରିବା ପାଇଁ ଶକ୍ତି ଦେଉଛି । ଯେଉଁ ପଦାର୍ଥରେ ଶରୀରକୁ ଗଢ଼ିବା ଉପାଦାନ ରହିଛି ଓ ଶକ୍ତି ଯୋଗାଇବା ଉପାଦାନ ରହିଛି ତାକୁହିଁ ମୋଟାମୋଟି ଭାବରେ ଖାଦ୍ୟ ବୋଲି କୁହାଯାଏ । ଅଳ୍ପ ବୟସରେ ମନୁଷ୍ୟ ବରାବର ପରିଶ୍ରମ କରୁଛି । ସେ ଶୋଇ ରହିଥିଲା ବେଳେ ମଧ୍ୟ ତା' ଭିତରେ କେତେକ ଅଂଶ କାମ କରି ଚାଲିଛନ୍ତି । ତେଣୁ ଆଦୌ ନଖାଇ ଜଣକ ପକ୍ଷରେ ବଞ୍ଚିବା ସହଜ ନୁହେଁ ।

କିଏ କେତେ ପରିମାଣର ଖାଦ୍ୟ ଖାଇବ ଏ ବିଷୟରେ କିଛି ଧରାବନ୍ଧା ନିୟମ ରହିପାରିବ ନାହିଁ । କି ପ୍ରକାରର ଖାଦ୍ୟ ଖାଇବ ସେ ବିଷୟରେ ମଧ୍ୟ ନିୟମ ବାନ୍ଧିଦେଇ ହେବ ନାହିଁ । ପିଲାଟି ଜନ୍ମ ହେଉଛି । କେବଳ ମା' କ୍ଷୀର ଖାଇ ବଞ୍ଚୁଛି । ମାଆ କ୍ଷୀର ଯଥେଷ୍ଟ ନହେଲେ ସେ ଗାଈ ବା ଛେଳି କ୍ଷୀର ଖାଉଛି । କ୍ଷୀର ଭିତରେ ଗୋଟିଏ ପ୍ରକାରର ଚିନି ବା ଶର୍କରା ଅଛି । ତେଣୁ କ୍ଷୀର ମିଠା ଲାଗୁଛି । କ୍ଷୀରରୁ ଛେନାତକ କାଢ଼ିନେଲେ କେବଳ ଶର୍କରା ତକ ରହିଯାଉଛି । ତେଣୁ କ୍ଷୀରକୁ ସିଧାସଳଖ ନଖାଇଲେ ପିଲାଟି ପୁରା ଖାଦ୍ୟ ପାଇଲା ନାହିଁ । ଚିନି, ପ୍ରୋଟିନ୍, ସ୍ଲେଟ ବା ଘିଅ ଓ ନାନା ପ୍ରକାରର ଭିଟାମିନ ଯେଉଁ, ଖାଦ୍ୟରେ ଅଛି ତାହାହିଁ ମନୁଷ୍ୟ ପାଇଁ ପୂର୍ଣ୍ଣ ଖାଦ୍ୟ । ଅନ୍ୟ ସବୁକୁ ଅଧା ଅଧା ଖାଦ୍ୟ ବୋଲି କୁହାଯାଏ । ତେଣୁ ଯେତେବେଳେ ହିସାବ କରାଯାଉଛି କେଉଁ ପ୍ରକାରର ଖାଦ୍ୟ କେତେ ପରିମାଣରେ ଖାଇବା ଆବଶ୍ୟକ ସେତେବେଳେ ଏହିସବୁ ପ୍ରଶ୍ନ ଉଠୁଛି ।

"ବ୍ୟକ୍ତିଗତ ସ୍ୱାଧୀନତା ନଥିଲେ ମନୁଷ୍ୟର ସମ୍ମାନ ତ ନ ଥାଏ - ସୁଖ ମଧ୍ୟ ନଥାଏ ।"

ମଣିଷର ଓଜନ କେତେ, ସେ କି କାମ କରୁଛି, ତାହା ଉପରେ ନିର୍ଭର କରୁଛି ସେ କେତେ ପରିମାଣରେ ଖାଇବ । ସୁସ୍ଥ ରହିବା ପାଇଁ ଯେଉଁ ପ୍ରକାରର ଖାଦ୍ୟ ଲୋଡ଼ା ସେତକ ଯେ କେବଳ ଧନୀ ଲୋକ ପାଇ ପାରିବେ - ଏମିତି ବିଶ୍ୱରୀବାର କାରଣ ନାହିଁ । ତେଣୁ ଅଳ୍ପ ପଇସାରେ ବା ଟିକିଏ ପରିଶ୍ରମ କରିଦେଇ ଗରିବ ଲୋକ ତାହାର ବାହିବା ମୁତାବକ ସାରବାନ ଖାଦ୍ୟର ଆବଶ୍ୟକତାକୁ ପୂରଣ କରିଦେଉଛି । ଛେଳି, କୁକୁଡ଼ା ମା'ସ ନପାଇଲେ ମଧ୍ୟ ବୁନାମାଛ, ପିତାଶୁଖୁଆ, ଗେଣ୍ଡା ଶାମୁକା ଖାଇ ସେ ତା'ର ପ୍ରୋଟିନ ଅଭାବ ମେଣ୍ଟାଇ ନେଉଛି । ବଣର କୋଳି ଓ ନାନା ପ୍ରକାରର ଫଳ ସେ ପାଇ ଯାଉଛି । ଅକଣ୍ଡା ଗୁଡଳ ଖାଉଛି; ବିଲ ବା ପୁଷ୍କରିଣୀରେ ଆପେ ଆପେ ଉଠିଥିବା ମଦରଙ୍ଗା, ପିତା ଓ ଝୁମୁରି ଶାଗ ତାକୁ ବହୁ ପରିମାଣରେ ମିଳିଯାଉଛି । ପୋଇ ଓ କଖାରୁ ଶାଗ, ଲାଉ ପାଣିକଖାରୁ ପତ୍ର ଭିତାମିନ ଅଭାବ ମେଣ୍ଟାଇ ଦେଉଛନ୍ତି । ପୃଥିବୀର ଭିନ୍ନ ଭିନ୍ନ ଅଂଶରେ ଲୋକ ନାନା ଜାତିର ଖାଦ୍ୟ ଖାଉଛନ୍ତି । ତେଣୁ ସେମାନେ ଭଲ ଭିନ୍ନ ଖାଉଛନ୍ତି କି ନାହିଁ ଏଭଳି ଯୁକ୍ତି କଲେ ବଳିବ ନାହିଁ । ବିଜ୍ଞାନ ମଣିଷକୁ ବୁଦ୍ଧି ଦେଲାଣି ଅଧିକରୁ ଅଧିକ ଭଲ ପ୍ରୋଟିନ ଜାତୀୟ ଖାଦ୍ୟ ପାଇବା ପାଇଁ ।

ଏବେ କୁହାଯାଉଛି ସମୁଦ୍ର ଭିତରେ ପ୍ରଚୁର ଖାଦ୍ୟ ରହିଛି । ଶିଉଳିଠାରୁ ଆରମ୍ଭ କରି ବଡ଼ ବଡ଼ ମାଛ ଏତେ ପରିମାଣରେ ଅଛି ଯେ ସେଗୁଡ଼ିକୁ ସଂଗ୍ରହ କରିବାର କୌଶଳ ଜାଣିଲେ ଲୋକର ଖାଦ୍ୟ ଅଭାବ ରହିବ ନାହିଁ । ପୂର୍ବେ ଖାଇବା ଜିନିଷ ଅଳ୍ପ ଦିନେ ନଷ୍ଟ ହୋଇ ଯାଉଥିଲା । କିନ୍ତୁ ଏବେ ସବୁ ଫସଲ ଓ ନାନା ପ୍ରକାରର ଖାଦ୍ୟ ଯେମିତି ଦେଶୀ ଦିନ ରହିବ ତାହାର ନାନା ପ୍ରକାରର ଉପାୟ ବ୍ୟବହାର କରାଗଲାଣି । ଶେଷରେ ଗୋଟିଏ କଥା ଜାଣିରଖିଲେ ଭଲ ।

ପୋଷଣ ବା ସାରବାନ ଖାଦ୍ୟ ସମ୍ପର୍କରେ ଆଲୋଚନା କଲାବେଳେ ଖାଦ୍ୟ ପଦାର୍ଥକୁ ୯ଟି ଶ୍ରେଣୀରେ ଭାଗ କରିଦିଆଯାଏ । ସେଗୁଡ଼ିକ ହେଲେ - (୧) ଗୁଡଳ, ଗହମ ଆଦି ଶସ୍ୟ (୨) ଷ୍ଟାର୍ଚ୍ଚ ଜାତୀୟ ଆଳୁ, ବିଟ୍, କନ୍ଦମୂଳ ପ୍ରଭୃତି ମୂଳ ଖାଦ୍ୟ ପଦାର୍ଥ (୩) ତାଲି ପ୍ରଭୃତି (୪) ପରିବା ଓ ଫଳ ଚିନି, ସିରପ ଓ ମିଠା ଦ୍ରବ୍ୟ (୫) ମାଛ, ମା'ସ, ଅଣ୍ଡା (୬) କ୍ଷାର ଓ କ୍ଷାର ଜାତ ଦ୍ରବ୍ୟ (୭) ଘିଅ, ତେଲ, ଚର୍ବି (୮) ଗୃହା, କଫି ଇତ୍ୟାଦି ପାନୀୟ ଦ୍ରବ୍ୟ । ଭଲ ବା ସାରବାନ ଖାଦ୍ୟ ବୋଲିଲେ ଏହିସବୁର ମିଳିତ ରୂପକୁହିଁ ବୁଝାଏ ।

ଖାରବେଳ : ଏହି ରାଜା ଓଡ଼ିଆ ମାନଙ୍କ ଭିତରେ ସାହସ ଭରିଦେଇଥିଲେ । ଦିନେ ଓଡ଼ିଆ ମାନେ ଟିକିଏ ଦବିଯାଇଥିଲେ । କିନ୍ତୁ ଖାରବେଳ ଉତ୍ତରରେ ମଗଧ (ବିହାର) ଓ ପଶ୍ଚିମରେ ପଞ୍ଚନଦକୂଳ (ପଞ୍ଜାବ) ପର୍ଯ୍ୟନ୍ତ ମାଡ଼ିଗଲେ । ଖଣ୍ଡଗିରି ପାହାଡ଼ ଗୁମ୍ଫା କାନ୍ଥରେ ଏହାଙ୍କର କାର୍ତ୍ତି ଖୋଳାଯାଇଛି । ସେ ଜଣେ ଶ୍ରେଷ୍ଠ ବୀର ଥିଲେ । ଯେଉଁଠି ଭଲ କାମ ହେଉଥିଲା ତା'କୁ ଉତ୍ସାହ ଦେଉଥିଲେ । ଖାରବେଳଙ୍କ ଜନ୍ମ ଖ୍ରୀ. ପୂ. ୨୦୭ ମସିହାରେ ବୋଲି ଜଣାଯାଏ । ଖ୍ରୀ.ପୂ ୧୮୩ରେ ସିଂହାସନ ଆରୋହଣ କରି ପ୍ରାୟ ୧୪ ବର୍ଷ ରାଜତ୍ୱ କରିଥିଲେ ।

ଖୁଦିରାମ ବସୁ (୧୮୮୯-୧୯୦୮) : ଭାରତର ଯେଉଁ ଅଳ୍ପ କେତେଜଣ ଦେଶର ମୁକ୍ତିପାଇଁ ପ୍ରାଣଦଳା ଦେଇଥିଲେ ଖୁଦିରାମ ବସୁ ସେହିମାନଙ୍କ ଭିତରୁ ଜଣେ । ଯେଉଁ ଗୋରା ଅଫିସରମାନେ ନିଜ ମୁଣ୍ଡରୁ ବୁଦ୍ଧି କାଢ଼ି ଅତ୍ୟାଗ୍ରର ଚଳାଇଥିଲେ , ସେମାନଙ୍କୁ ହତ୍ୟା କରିବା କର୍ତ୍ତବ୍ୟ ବୋଲି ସେମାନେ ଧରିନେଲେ ।

“ବରନ ଯେତେବେଳେ ଅମରତ୍ୱ ଲାଭ ପଥରେ ଗତିକରେ ସେତେବେଳେ ଆମେ କହୁ ସାହିତ୍ୟ ସୃଷ୍ଟି ହେଲା ।”

୯୭ ଖୁଦିରାମ ବସୁ-ଖୋରାନା

ମେଦିନାପୁର ଜିଲ୍ଲାରେ ୧୮୮୯ରେ ଏହାଙ୍କର ଜନ୍ମ । ସ୍କୁଲ ଛାତ୍ର ଅବସ୍ଥାରେ ଖୁଦିରାମ ଲୋକମାନଙ୍କର ନାନା ପ୍ରକାରର ସେବା କରୁଥିଲେ । ଅଳ୍ପବୟସରେ ସେ ଠିକ୍ କଲେ ଯେ ଦେଶପାଇଁ ପ୍ରାଣଦେବେ । ସରକାରଙ୍କ ତରଫରୁ କେତେ ଗୁଡ଼ିଏ ମିଛ ମକଦ୍ଦମା ଦେଶପ୍ରେମୀ ଯୁବକ ମାନଙ୍କ ବିରୁଦ୍ଧରେ ଚାଲିଥାଏ । ମାଜିଷ୍ଟ୍ରେଟ୍ କିଙ୍ଗ୍ସଫୋର୍ଡ୍ ସାହେବ ବିପ୍ଳବୀ ମାନଙ୍କୁ କଠୋର ଶାସ୍ତି ଦେଉଥାନ୍ତି । ଯୁବକମାନେ ତାଙ୍କ ଉପରେ ରାଗ ରଖିଲେ । ସରକାର ତାଙ୍କୁ ମୁକାଫରପୁରକୁ ବଦଳି କରିଦେଲେ । ଖୁଦିରାମ, ପ୍ରଫୁଲ୍ଲ ଗୁଜାଙ୍କ ସହିତ ବୋମା ଓ ରିଭଲଭର

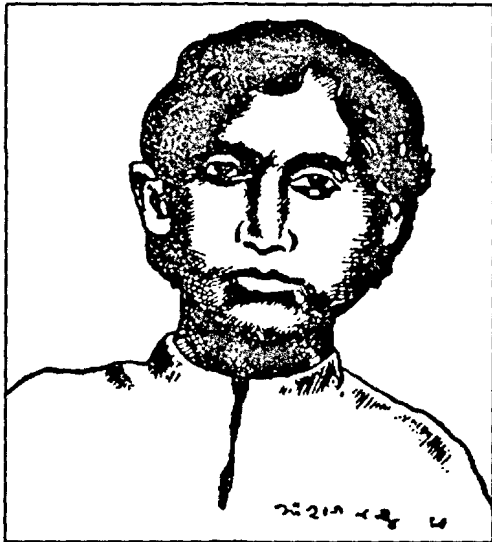

(ମହାନ ବିପ୍ଳବୀ ଖୁଦିରାମ ବସୁ)

ନେଇ ମୁକାଫରପୁରରେ ପହଞ୍ଚିଲେ । ୧୯୦୮ ଏପ୍ରିଲ ୩୦ ତାରିଖ ରାତି ଆଠଟା ବେଳେ ସେମାନେ ଇଉରୋପୀୟ କ୍ଲବ ପାଖରେ ଲୁଚି ରହିଥିଲେ । ସେତେବେଳେ ଗୋଟିଏ ମଟରଗାଡ଼ି ଆସିଲା । ସେଥିରେ କିଙ୍ଗ୍ସଫୋର୍ଡ୍ ଅଛନ୍ତି ଭାବି ଏମାନେ ବୋମା ପକାଇଲେ । ସେଥିରେ କିନ୍ତୁ ଅନ୍ୟ ଦୁଇଜଣ ଥିଲେ ଓ ସେମାନେ ସେହିଠାରେ ମରିଗଲେ । ଖୁଦିରାମ ଏବଂ ତାଙ୍କର ସାଥୀ ସେଠାରୁ ପଳାଇ ଗୋଟିଏ ଛୋଟ ରେଳ

ଷ୍ଟେସନରେ ଗାଡ଼ି ଚଢ଼ିବାକୁ ଯାଉଥିଲାବେଳେ ଧରାପଡ଼ିଲେ । ତାଙ୍କୁ ପ୍ରାଣଦଣ୍ଡ ହେଲା । ବିଗ୍ଗରପତିଙ୍କୁ ସେ କହିଲେ - ମୁଁ ଗାତା ପଢ଼ିଛି । ତେଣୁ ମୋର ମୃତ୍ୟୁ ଭୟ ନାହିଁ । ସେ ଫାଶୀ ପାଇଲେ ୧୯୦୮ ଅଗଷ୍ଟ ୧୧ ତାରିଖ ଦିନ । ଗୁରିଆଡ଼େ ତାଙ୍କ ପ୍ରଶଂସାରେ ଲୋକେ ଗୀତ ବୋଲିଲେ ଓ ସେ ଜଣେ ଦେଶପ୍ରେମୀ ଶହୀଦ ଭାବରେ ଗୁରିଆଡ଼େ ପରିଚିତ ହୋଇଗଲେ ।

ଖୋରାନା, ହରଗୋବିନ୍ଦ (୧୯୨୨) :

ଭାରତରେ ଜନ୍ମ ହୋଇଥିବା ଏହି ବିଜ୍ଞାନୀ ୧୯୨୮ରେ ଯେତେବେଳେ ଚିକିତ୍ସା ବିଜ୍ଞାନରେ ନେଭେଲ ପୁରସ୍କାର ପାଇଲେ, ଭାରତର ଲୋକେ ଚର୍ଚ୍ଚରେ ଫୁଲି ଉଠିଲେ । ଜୀବକୋଷ ଭିତରେ କେମିତି କ'ଣ କାମ ହେଉଛି ତାହାର ସୂତ୍ର ବାହାର କରିଥିବାରୁ ଦୁନିଆର ସବୁଠାରୁ ବଡ଼ ପୁରସ୍କାର ପାଇଲେ । ପୃଥିବୀର ଜୀବବିଜ୍ଞାନୀଙ୍କ ଭିତରେ ବହଳ ଖେଳିଗଲା । ଇଣ୍ଡରଙ୍କ ହାତରୁ ସେ ସତେ ଯେପରିକି ଗୋଟିଏ ନୂଆ ରହସ୍ୟ ଛଡ଼ାଇ ଆଣିଲେ ।

ସାଧାରଣତଃ ବାପା ବା ମାଆଙ୍କର ଚେହେରାର କିଛି ନା କିଛି ପ୍ରଭାବ ସେମାନଙ୍କ ପୁଅଝିଅଙ୍କ ଚେହେରା ଭିତରେ ଦେଖାଯାଏ । ମୁହଁ, ଗୁଲିବା ଢଙ୍ଗ ବା କୌଣସି ପ୍ରବୃତ୍ତିରେ ମେଳ ଆସିଯାଏ । କୌଣସି ନା କୌଣସି ବାଟରେ ଏହିସବୁ ଗୁଣ ଗୋଟିଏ ପୁରୁଷରୁ ଅନ୍ୟ ଏକ ପୁରୁଷକୁ ଅର୍ଥାତ୍ ବଂଶର ତଳରୁ ତଳ ପାହାଚକୁ ଗୁଲିଆସୁଛି । ଏହା କିଭଳି, କାହିଁକି ହେଉଛି ସେ ବିଷୟରେ ଖୋରାନା ନୂଆ ତଥ୍ୟ ପ୍ରକାଶ କଲେ । ଭାରତରେ ଜନ୍ମ ହୋଇ ସେ ଆମେରିକାରେ କାମ କଲେ ଓ ସେହି ଦେଶର ନାଗରିକ ହୋଇ ରହିଛନ୍ତି । କଥାରେ କୁହନ୍ତି 'ହାତୀ ବନସ୍ତରେ ଥିଲେ ମଧ୍ୟ ରାଜାଙ୍କର' । ଖୋରାନା ଭାରତର ।

“ତର୍କଟି ହେଉଛି ସତ୍ୟ ବିଷୟରେ ଅନ୍ୟର ହୃଦ୍‌ବୋଧ କରାଇ ଦେବାର କଳା ।”

--କୁଇର



(ସ୍ୱଭାବ କବି ଗଙ୍ଗାଧର ଚାନ୍ଦେର)

ତାଙ୍କର ଗୋଟିଏ ପଦ ଗୀତ ଲକ୍ଷ ଲକ୍ଷ ଲୋକ ମୁଖସ୍ଥ କରିଛନ୍ତି । ସେଇଟି ହେଲା

“ମାତୃଭୂମି ମାତୃଭାଷାରେ ମମତା
ଯା’ ହୃଦେ ଜନମି-ନାହିଁ,
ତାକୁ ଯେବେ ଜ୍ଞାନୀ ଗଣରେ ଗଣିବା,
ଅଜ୍ଞାନ ରହିବେ କାହିଁ ?”

ଫେହେରଙ୍କ ଜନ୍ମ ସମ୍ବଲପୁର ଜିଲାର ବରପାଳା ଗ୍ରାମରେ ୧୮୬୨ ମସିହା ଅଗଷ୍ଟ ନଅ ତାରିଖ ଦିନ । ୧୯୨୪ ଏପ୍ରିଲ ଗୁରିରେ ତାଙ୍କର ମୃତ୍ୟୁ ହେଲା ।

ଗଞ୍ଜାମ ଜିଲା : ଓଡ଼ିଶାର ଦକ୍ଷିଣ-ପୂର୍ବ ଭାଗରେ ଅବସ୍ଥିତ ଏହି ଜିଲାର କ୍ଷେତ୍ରଫଳ ୮,୦୩୩ ବର୍ଗ କିଲୋମିଟର ଓ ଲୋକସଂଖ୍ୟା ହେଲା ୨୬,୮୪,୩୭୯ ଜଣ । ପୁରୀ, ଖୋର୍ଦ୍ଧା, ଫୁଲବାଣୀ, ନୟାଗଡ଼ ଓ ଗଜପତି ହେଲେ ଏହାର ପ୍ରତିବେଶୀ ଜିଲା । ପୂର୍ବରେ ବଙ୍ଗୋପସାଗର । ବ୍ରହ୍ମପୁର, ଛତ୍ରପୁର ଓ ଭଞ୍ଜନଗର ସର୍ବତ୍ରିଭିଜନ ଏହି ଜିଲାରେ ରହିଛି । ଛତ୍ରପୁର ଏହାର ସଦର ମହକୁମା ।

ଓଡ଼ିଶା ସହିତ ମିଶିବା ପାଇଁ ଅବିଭକ୍ତ ଗଞ୍ଜାମ ଜିଲାର ଲୋକେ ପ୍ରଥମେ ଆନ୍ଦୋଳନ କରିଥିଲେ ।

ଉତ୍କଳ ଗୌରବ ମଧୁସୂଦନ ଗଞ୍ଜାମ ଲୋକଙ୍କ ଆନ୍ଦୋଳନ ଦେଖି ନୂଆ ପ୍ରଦେଶ ଗଢ଼ିବା ବିଗରେ ଉତ୍ସାହର ସହିତ ଲାଗିପଡ଼ିଥିଲେ । ଭରତର ମୁକ୍ତି ସଂଗ୍ରାମରେ ଅବିଭକ୍ତ ଗଞ୍ଜାମ ଜିଲାର ଲୋକେ ବହୁ ସଂଖ୍ୟାରେ ଯୋଗଦେଇ ଦୁଃଖକଷ୍ଟ ବରଣ କରିଛନ୍ତି ।

ଧାନ, ମାଣ୍ଡିଆ, ଆଖୁ, ରାଶି, ବିନାବାଦାମ ପ୍ରଭୃତି ହେଲା ମୁଖ୍ୟ ଫସଲ । ରଞ୍ଜିତଲ୍ୟା ହେଲା ପ୍ରଧାନ ନଦୀ । ଗୋପାଳପୁରରେ ଗୋଟିଏ ବନ୍ଦର ‘ସ୍ୱାସ୍ଥ୍ୟନିବାସ’ ରହିଛି । ବ୍ରହ୍ମପୁର ହେଲା ସବୁଠାରୁ ବଡ଼ ସହର । ତପୁପାଣି ଉଷ୍ଣପ୍ରସ୍ରବଣ, ନିର୍ମଳଝର, ତାରାତାରେଣୀ ପାଠଓ ଜଉଗଡ଼ର ଅଶୋକଙ୍କ ଶିଳାଲିପି ହେଲା ପ୍ରସିଦ୍ଧ ଦର୍ଶନୀୟ ସ୍ଥାନ । ଠାକୁର ଯାତ୍ରା ଓ ମକର ସଂକ୍ରାନ୍ତି ଇତ୍ୟାଦି ହେଲା ଏ ଜିଲାର ପ୍ରଧାନ ପର୍ବ । ଗୋପାଳପୁର ଆଖପାଖରେ ବହୁ ପରିମାଣରେ ବିରଳ ମୃତ୍ତିକା ମିଳେ । ମୋନାକାଭର, ଗ୍ରାଫାଇର ଓ ଶିପଚୁନ ହେଲେ ପ୍ରଧାନ ଖଣିଜ ପଦାର୍ଥ । କେତେକ ଅଞ୍ଚଳରେ ଲୁଗା ମରାଯାଏ ।

ଗଛ : ମନୁଷ୍ୟ ଏ ସଂସାରରେ ପାଦଦେବୀ ବେଳୁ ଗଛ ବା ଧୂସ ତାହାର ପ୍ରକୃତ ବନ୍ଧୁ ହୋଇ ରହି ଆସିଛି । ଦିନେ ଗଛମୂଳ ଥିଲା ତାହାର ଆଶ୍ରୟସ୍ଥଳ । ଦେହ ପୋଡ଼ିଯାଉଥିଲା ବେଳେ ଶରୀରକୁ ରକ୍ଷା କରୁଥିଲା ଗଛର ଛାଇ । ବିନା ପରିଶ୍ରମରେ ସେ ପାଇଯାଉଥିଲା ଫଳ । ଭାରତର ମୁନିଶିକ୍ଷିତମାନେହିଁ ଅରଣ୍ୟ ଭିତରେ ଗଛମୂଳେ ବସି ଏ ଜଗତ ବିଷୟରେ ଚିନ୍ତା କରୁଥିଲେ ।

କ୍ରମେ ଲୋକେ ବିଜ୍ଞାନ ସାହାଯ୍ୟରେ ଗଛ ବିଷୟରେ ଅନେକ କଥା ଜାଣିଲେ । ଏହି ବସ୍ତୁଧା ମାତାର ଉପର ଅଂଶକୁ ବୃକ୍ଷ କିପରି ବାନ୍ଧି ରଖିଛି ତାହା ଆଖିରେ

“ହୃଦୟର ଗଭୀରତମ ପ୍ରଦେଶରୁ ଯେଉଁ ହାସ୍ୟ ବାହାରେ, ତାହା ମାନବ ସଂପର୍କକୁ ମଧୁର କରାଇ ଦିଏ ।”

ଦେଖିଲେ । ମନୁଷ୍ୟକୁ ଏହା କିପରି ଖାଦ୍ୟ ଯୋଗାଇଛି ସେ ବିଷୟରେ ଅଧିକରୁ ଅଧିକ ଜାଣିଲେ ।

ଗଛକୁ ଦେଖିଲେ ପ୍ରକୃତିର ବୈଚିତ୍ର କଥା ଜଣାପଡ଼େ । ଗୋଟିଏ ଜାତିର ଗଛଙ୍କ ବିଷୟରେ ଗୋଟିଏ ଗୋଟିଏ ବହି ଲେଖାଯାଇ ପାରିବ । ଆମେରିକାରେ ଥିବା 'ସିକୋୟା' ଗଛ ୧୧୦ ମିଟର ଉଚ୍ଚ ହୁଏ । ମାଡ୍ରାଗାସ୍କର ଦ୍ଵୀପର 'ପଥୁକ' ବୃକ୍ଷର ଗଣ୍ଡିଟି ଘୋଲେଇ ପ୍ରାୟ ୧୦ ମିଟର । ଗୋଟିଏ ଜାତିର ଗଛ ଅଛି ଯିଏ ୭୫ ବର୍ଷରେ ଥରେ ଫୁଲ ଓ ଫଳ ଧରେ ।

ଗଜପତି ଜିଲ୍ଲା : ଏହି ଜିଲ୍ଲାଟିର କ୍ଷେତ୍ରଫଳ ୩,୦୫୬ ବର୍ଗ କିଲୋମିଟର ଓ ଲୋକସଂଖ୍ୟା ହେଲା ୪,୫୮,୭୮୧ ଜଣ । ଗଞ୍ଜାମ, ଫୁଲବାଣୀ ଓ ରାୟଗଡ଼ା ଏହାର ସାମାଜିକ ଲାଗିଛନ୍ତି । ପାରଳାଖେମୁଣ୍ଡି ଏହାର ସଦର ଦପ୍ତର ତଥା ପ୍ରଧାନ ସହର । ଜିଲ୍ଲାଟିର ଅଧିକାଂଶ ଅଂଶ ପାହାଡ଼ିଆ । ଧାନ, ମାଞ୍ଜିଆ, ଆଖୁ, ସୋରିଷ ଇତ୍ୟାଦି ଗୁଣ କରାଯାଏ । ପୁରାଣ ପ୍ରସିଦ୍ଧ ମହେନ୍ଦ୍ରଗିରି ପର୍ବତ ଏହି ଜିଲ୍ଲାରେ ରହିଛି । ଶିଳ୍ପ କାମ ପାଇଁ ପାରଳାଖେମୁଣ୍ଡି ପ୍ରସିଦ୍ଧ ।

ଗଣତନ୍ତ୍ର : ଲୋକେ ଭୋଟ ଦେଇ ପ୍ରତିନିଧି ବାଛି ଯେତେବେଳେ ସରକାର ଗଢ଼ନ୍ତି ଗଣତନ୍ତ୍ର ପ୍ରଥା କାମ କରୁଛି ବୋଲି କୁହାଯାଏ । ଏହି ଅବସ୍ଥାକୁ ଆସିବାକୁ ମଣିଷ ଜାତିକୁ ବହୁ ହଜାର ବର୍ଷ ଲାଗିଯାଇଛି । ତା'ହେଲେ ମଧ୍ୟ ପୃଥିବୀର ବହୁ ଅଂଶରେ ଲୋକେ ଗଣତନ୍ତ୍ର ବାଟରେ ଯାଇ ସରକାର ଗଢ଼ିନାହାନ୍ତି ।

ଯେଉଁ ଯୁଗରେ ମଣିଷ ବୁଲାଇବା ଜାବନ କଟାଉଥିଲା ସେ ଯୁଗରେ କୌଣସି ପ୍ରକାରର ସରକାର ବା ଶାସନ କଲର କିଛି ଦରକାର ନଥିଲା । କିନ୍ତୁ ଯେତେବେଳେ ଗୋଟିଏ ଗୋଟିଏ ସ୍ଥାନରେ ବହୁଲୋକ ସ୍ଥାୟୀ ଭାବରେ ରହିଗଲେ, ଗୁଣବାସ କଲେ, ଗାଁ ଗଣ୍ଡା ସହର ସବୁ ମୁଣ୍ଡ ଟେକିଲା, ସେତେବେଳେ ମଣିଷ ସମାଜକୁ ଲୋକବାସ ପାଇଁ ଉପାୟ ବାହାର କରିବା ପ୍ରଶ୍ନ ଉଠିଲା ।

ସମସ୍ତେ ଗୋଟାଏ କିଛି ନିୟମ ନିମାନ୍ତିଲେ ସମସ୍ତଙ୍କର ଅସୁବିଧା । ପ୍ରଥମ ଅବସ୍ଥାରେ ଠିକ୍ କରାଗଲା ଯାହା ବାହୁରେ ବଳ ଅଛି ସେମିତି ଲୋକଙ୍କୁ 'ସରଦାର' ବୋଲି ବୁଝାଯିବ । ଯିଏ ସମାଜର ନିୟମ ମାନିବନାହିଁ ତାକୁ ସେ ପିଟି ବା ଧମକାଇ ଜବତ କରିଦେବ । ବହୁବର୍ଷ ସେମିତି ଚାଲିଲା । ବ୍ୟବସ୍ଥାଟି ଭଲ କାମ ଦେଉଛି ବୋଲି ସମସ୍ତେ କହିଲେ । ପରେ କିନ୍ତୁ ଟିକିଏ ଅଡୁଆ ହୋଇଗଲା । ସରଦାର କଳା କଲା ତା' ପୁଅ ମେହି ଆସନରେ ବସୁ । ପୁଅ ବାହୁରେ ବଳ ଆଉ ବା ନଥାଉ ତାକୁ ସେହି ସୁବିଧା ଦିଆଯାଉ । ଏମିତି କେତେଜଣ ରାଜା ବାହାରି ପଡ଼ିଲେ । ଲୋକମତ ନ ନେଇ ସେମାନେ କହିଲେ - 'ମୋ ପୁଅ ହେବ ରାଜା' । ଏ କଥାରେ ଯିଏ ନାହିଁ କଲ ତା ଉପରେ ହେଲା ମାତ । ସମୟେ ସମୟେ କେତେ ଲୋକଙ୍କୁ ମାରି ଦିଆଗଲା । ବହୁ ସ୍ଥାନରେ ଦେଖାଗଲା ଯେ କେତେଜଣ ଅଯୋଗ୍ୟ ଲୋକ ରାଜା ହୋଇ ବସିଛନ୍ତି । ସେମାନେ ଲୋକଙ୍କ ଉପରେ ଅତ୍ୟାଚାର କରୁଛନ୍ତି । କିଛି କାଳ ପାଇଁ ଲୋକେ ସହିଲେ ସିନା, ସୁଯୋଗ ପାଇବା ମାତ୍ରେ ରାଜାଙ୍କ ବିରୁଦ୍ଧରେ ଉଠିଲେ । ତାକୁହିଁ କୁହାଗଲା ବିପ୍ଳବ । କେବଳ ସ୍ଥାନରେ ରାଜାଙ୍କୁ ମାରିଦେଇ ଲୋକେ ସେନାପତି ମାନଙ୍କ ହାତରେ କ୍ଷମତା ଦେଇଦେଲେ ।

ଯେଉଁମାନେ ସମାଜରେ ଜଣାଶୁଣା ଲୋକ ସେମାନେ ବିଚ୍ଛିନ୍ନଲେ - ଏ ଗୁଡ଼ାକ ଅଧ୍ୟାପକ୍ତୁରିଆ ବ୍ୟବସ୍ଥା । ସବୁଠାରୁ ଭଲହେବ ଯଦି ଲୋକଙ୍କ ମତ ଅନୁସାରେ ଶାସନ ଚାଲିବ । ଲୋକେ ଭୋଟ ବା 'ମତ' ଦେବେ । ସେହି ମତ ଅନୁସାରେ ଜଣେ ଜଣେ ଲୋକ ବଛାହେବେ । ତାଙ୍କୁ କୁହାଯିବ ପ୍ରତିନିଧି । ଦେଶରେ ପ୍ରତିନିଧିମାନେ ଏକାଠି ହୋଇ ଜଣକୁ ବାଛିବେ । ସେହି

“ଜ୍ଞାନ ହେଉଛି ଦରିଦ୍ରର ସମ୍ପଦ, ଧନୀର ସମ୍ପାନ, ଯୁବକର ଭରସା ଓ ବୃଦ୍ଧର ଶାନ୍ତି ତଥା ସୁଖ ।”
--ଲେଭେଟର୍

ହେବ ପ୍ରଧାନମନ୍ତ୍ରୀ ବା ମୁଖ୍ୟମନ୍ତ୍ରୀ । ଯେଉଁମାନଙ୍କୁ ନେଇ ସେ କାମ କରି ପାରିବେ ବୋଲି ବିଶ୍ୱାସରେ ସେମାନଙ୍କୁ ଗୋଟିଏ ଗୋଟିଏ ଦାୟିତ୍ୱ ଦିଆଯାଇ ମନ୍ତ୍ରୀ ବୋଲି କୁହାଯିବ । ପ୍ରତି ପାଞ୍ଚ ବର୍ଷରେ ଥରେ ଲେଖାଁ ଭୋଟ ନିଆଯିବ । ଲୋକଙ୍କର ମତ ହେବ ତ ସେମାନେ ନୂଆ ପ୍ରତିନିଧି ବାଛିବେ ବା ଯିଏ ଯାଇଥିଲେ ତାଙ୍କୁ ରଖିବେ ।

ମୋଟ ଉପରେ କଥାଟା ହେଲା - ଲୋକଙ୍କ ମତ ଅନୁସାରେ ଶାସନ ଗ୍ରହଣ, ସରକାର ଗଢ଼ାହେବ । ଏହି ଯେଉଁ ଶାସନ ବ୍ୟବସ୍ଥା ହେଲା ତାକୁ କୁହାଗଲା 'ଗଣତନ୍ତ୍ର' ବା 'ଗଣତନ୍ତ୍ର ଶାସନ' । ଗଣ ଶବ୍ଦର ଅର୍ଥ ସବୁ ଲୋକ । ସେହିମାନେ ଭୋଟ ଦେଇ ଶାସନ ଚଳାଉଥିବାରୁ ତାକୁ କୁହାଗଲା ଗଣତନ୍ତ୍ର ଶାସନ । ଆଜି ପୃଥିବୀର ଅଳ୍ପ କେତୋଟି ଦେଶରେ ପ୍ରକୃତରେ ଏହିଭଳି ଶାସନ ଗ୍ରହଣ କରାଯାଇଛି । ଅନେକ ଦେଶରେ ଗ୍ରହଣ ନାହିଁ ।

ଗଣିତ : ଯେଉଁ ଯୁଗରେ ମଣିଷ ପ୍ରଥମେ ଗଣି ଶିଖିଲା ସେ ଯୁଗରେ ସେ କେବେହେଲେ କଳ୍ପନା ମଧ୍ୟ କରିନଥିଲା ଯେ ଦିନେ ତାର ଉତ୍ତରାଧିକାରୀ ମାନେ ଗଣିତ ବିଷୟ ଭାବିଭାବି ମୁଣ୍ଡ ଖରାପ କରିଦେବେ । ଏହି ଗୋଟିକ ଜିନିଷ ବାହାରି ନଥିଲେ ମନୁଷ୍ୟ ଗୋଟିଏ କିମ୍ପୁତକିମାକାର ଜୀବ ହୋଇ ରହିଯାଇଥାନ୍ତା । ଘର ତିଆରିରେ, ଘରେ ବିଜୁଳି ବ୍ୟବସ୍ଥା କଲାବେଳେ, ଏଭଳିକି ସାଧାରଣ ଖଟ, ଟେବୁଲ, ଚୌକି ଇତ୍ୟାଦି କଲାବେଳେ ମଧ୍ୟ ଗଣିତର ଆଶ୍ରୟ ନେବାକୁ ପଡ଼ୁଛି । ନଦୀ ବନ୍ଧ, ପୋଲ ତିଆରି, ରାସ୍ତାଘାଟ ତିଆରି, ନୌକା ବା ଜାହାଜ ଗଢ଼ିବା, ଉଡ଼ାଜାହାଜ ଓ ମହାକାଶ ଯାନ ପ୍ରଭୃତି ତିଆରି - ଯେଉଁଠି ଦୃଷ୍ଟି ପକାଅ ଦେଖିବ ପ୍ରଥମ ବିଦ୍ୟା ହେଉଛି ଗଣିତ । ସେହି ପାହାଚ ପାରିହେଲେ ଯାଇ ଅନ୍ୟ

ଗୋଟିଏ ପାହାଚକୁ ଯିବାକୁ ହେବ । ଯୁଦ୍ଧକ୍ଷେତ୍ର ପାଇଁ ସବୁ ପ୍ରକାର ଅସ୍ତ୍ରଶସ୍ତ୍ର ତିଆରି କରିବା ପାଇଁ ଅଙ୍କ ଶାସ୍ତ୍ର କଥା ଭାବିବାକୁ ପଡ଼ୁଛି । 'ଗଣ' ଧାତୁ ସହିତ 'ତ' ପ୍ରତ୍ୟୟ ହୋଇ ଗଣିତ ଶବ୍ଦଟିର ସୃଷ୍ଟି । ତେଣୁ ଏହାର ସାଧାରଣ ଅର୍ଥ ହେଲା ଗଣନା ବା ଯାହା ହିସାବ କରି ହୋଇଯାଏ । ଏହି ବହିରେ ଅଙ୍କ ବୋଲି ଯେଉଁ ଲେଖାଟି ଅଛି ସେ ଲେଖା ଗଣିତ ବିଷୟରେ ଅନେକ କଥା କହି ଦେଉଛି ।

ଗଣ୍ଡା : ହାତୀ ଓ ବଡ଼ ଜିରାଫକୁ ବାବଦେଲେ ଏଇଟି ହେଉଛି ପୃଥିବୀର ବଡ଼ ଜୀବ । ପାଞ୍ଚମିଟର ପର୍ଯ୍ୟନ୍ତ ଲମ୍ବ ଓ ଓଜନରେ ୪୦୦୦ କେ.ଜିରୁ ଅଧିକ ହୋଇଥାଏ । ଭଲ ଭାବରେ ରଖିପାରେ ନାହିଁ । ଗନ୍ଧ ବାରି ଯିବା ଆସିବା କରେ । ମସ୍ତିଷ୍କଟି ଛୋଟ । ଚିତ୍ତ ଏକମୁତାକାର ହୋଇଥିବାରୁ ମଣିଷ ପାଇଁ ବେଳେ ବେଳେ ବିପଦର କାରଣ ହୋଇଥାଏ । ଥୋମାସିର ଉପରି ଭାଗରେ ଗୋଟିଏ ବା ଦୁଇଟି ଶିଙ୍ଘ ରହିଛି । କିନ୍ତୁ ଏହା ପ୍ରକୃତରେ ଶିଙ୍ଘ ନୁହେଁ । ଏହାର ବାଳ ବା କେଶକୁ ଏଭଳି ଭାବରେ ସଜାଡ଼ି ବାଧି ଟାଣ କରି ଦିଆଯାଇଛି ଯେ ତାହା ଶିଙ୍ଘ ଭଳି ହୋଇଯାଇଛି । ଦେହରେ ଲୋମ ନାହିଁ । ଦେହଟି ଓଜନିଆ ହେଲେ ମଧ୍ୟ ଗଣ୍ଡା ଖୁବ୍ ଜୋରରେ ଦୌଡ଼ିପାରେ । ଘଣ୍ଟାକୁ ୪୮ କି.ମି. ବେଗରେ ସେ ଧାଇଁପାରେ । ଇଂରାଜୀ ଭାଷାରେ ଏହାକୁ ରାଇନୋସର ବୋଲି କୁହାଯାଏ । ଛୁଆଟି ଜନ୍ମ ହେଲାବେଳେ ଓଜନ ଥାଏ ପ୍ରାୟ ୩୦ କେ. ଜି. । ପୃଥିବୀରେ ଗଣ୍ଡା ସଂଖ୍ୟା ଏତେ ପରିମାଣରେ କମି ଯାଉଛି ଯେ କ୍ରମେ ଏମାନଙ୍କ ବଂଶ ଲୋପ ପାଇବାକୁ ବସିଲାଣି ।

“ଉଗବାନ ସବୁ ସ୍ଥାନରେ ଉପସ୍ଥିତ ରହି ପାରିବେ ନାହିଁ - ତେଣୁ ସେ ମା' ସୃଷ୍ଟି କରିଦେଇଛନ୍ତି ।”
--ଇନ୍ଦୁବା ନାଟିକଥା

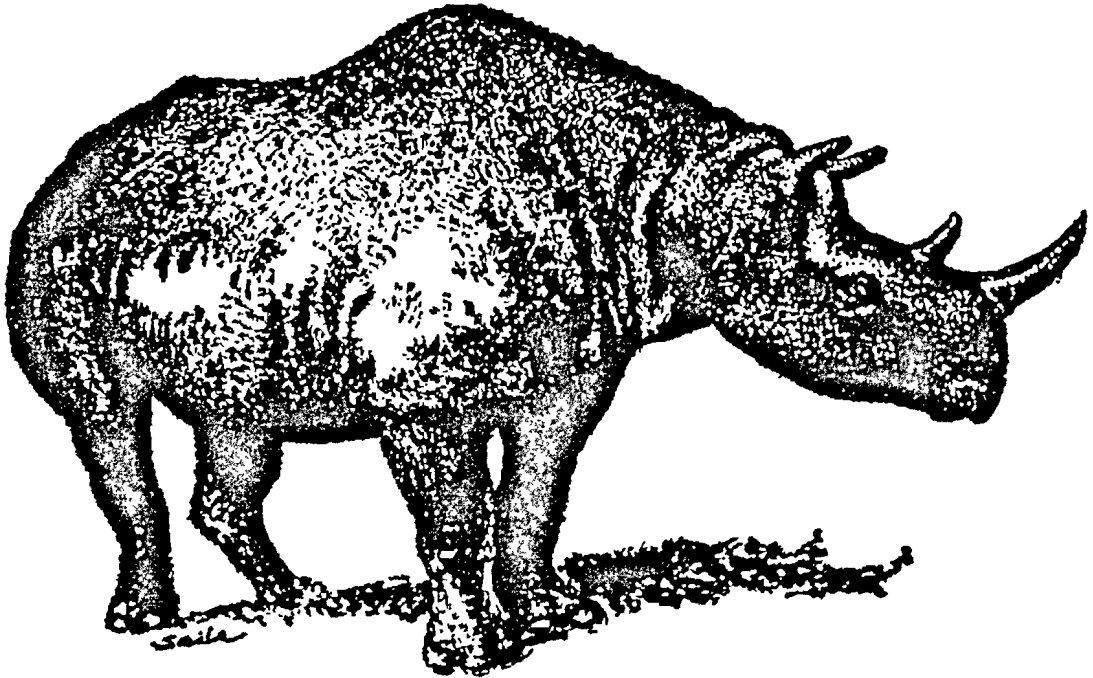

(ଗଣ୍ଡା)

ଗଧୂଆ : ଓଡ଼ିଶାରେ ଯେଉଁ ଛୋଟିଆ ଗଧୂଆ ଅଛନ୍ତି ସେମାନଙ୍କୁ ଦେଖିଲେ ପ୍ରକୃତ ଗଧୂଆଙ୍କ ବିଷୟରେ ଧାରଣା କରିବା ସହଜ ନୁହେଁ । ଏମାନେ ଜୋରରେ ଭୁକନ୍ତି ନାହିଁ । ସେଭଳି କିଛି ଶିକାର କରନ୍ତି ନାହିଁ । ଠେକୁଆ ଭଳି ଛୋଟ ଛୋଟ ଜୀବଙ୍କୁ ଧରନ୍ତି କିମ୍ବା ଗାଁ ଭିତରକୁ ପଶିଆସି ସୁଏତ କେତେ ବେଳେ ଛେଳି ମେଣ୍ଟାଟିକୁ ଧରି ପକାନ୍ତି । କିନ୍ତୁ ଉତ୍ତର ଆମେରିକା, ଉତ୍ତର-ଇଉରୋପ ଓ ବୀନର ଉତ୍ତର ଅଂଶରେ ଯେଉଁସବୁ ଗଧୂଆ ବେଶାଯା'ନ୍ତି, ସେମାନେ ଓଡ଼ିଶାରେ ଥିବା ଜୀବଜଠାରୁ ଆକାରରେ ବଡ଼, ପ୍ରକୃତିରେ ଅଧିକ ଭୀଷଣ ଓ ହରିଣ ବା ତାହାରି ଭଳି ବଡ଼ ବଡ଼ ସ୍ତନ୍ୟପାୟୀ ଜୀବଙ୍କୁ ମାରି ଖାଇଯା'ନ୍ତି । ଆହାର ନ ପାଇଥିଲେ ବା କ୍ଷୁଧାତୁର ହୋଇଥିଲେ ମନୁଷ୍ୟକୁ ଆକ୍ରମଣ କରିବାକୁ ମଧ୍ୟ ଛାଡ଼ନ୍ତି ନାହିଁ । ସେ ସବୁ ଦେଶରେ ଏଗୁଡ଼ିକ ଏକାସଙ୍ଗରେ ଗୁରି



(ଗଧୂଆ)

ଛ'ଟି ରହନ୍ତି । ଚାରିଶ ପଚାଶଟି ମଧ୍ୟ ଏକା ସାଙ୍ଗରେ ରହିବାର ଦେଖାଯାଏ । ଯଦି ମିଳିଗଲା ଏମାନେ ଅରଳେ ବହୁତ ଗୁଡ଼ାଏ ଖାଇ ପକାନ୍ତି । ଗୋଟାଏ ବଡ଼

“ଅନ୍ୟମାନଙ୍କୁ ସାଙ୍ଗରେ ନେଇ ଗୁଲିବାର ଦକ୍ଷତାର ଅନ୍ୟ ନାମ ହେଉଛି ନେତୃତ୍ୱ ।”

--ବଟଲର

୧୦୨ ଗଧୁଆ-ଚର୍ଚ୍ଚିକା

ଜୀବ ମରି ପଡ଼ିଥିଲେ ସାମାନ୍ୟ କେତେଖଣ୍ଡ ହାଡ଼ ଓ ଲୋମକୁ ବାନ୍ଧିଦେଇ ମଡ଼ଟାକୁ ସେମାନେ ପୂରାପୂରି ଖାଇଯା'ନ୍ତି ।

ସେମାନଙ୍କୁ କେନ୍ଦ୍ର କରି ଇଂରାଜୀ ଓ ଅନ୍ୟ ଇଉରୋପୀୟ ସାହିତ୍ୟରେ ବହୁତ କିଛି କୁହାଯାଇଛି । ସେ ଦେଶରେ ପିଲାମାନେ ଗଧୁଆ ବା ଉଲ୍‌ଫ ବିଷୟରେ ବହୁ ଗପ ପଢ଼ନ୍ତି, ବହୁ କାହାଣୀ ଶୁଣନ୍ତି । 'ଗଧୁଆ ଭଳି କ୍ଷୁଧାର୍ତ୍ତ', 'ଦୁଆର ମୁହଁରେ ଆସି ଗଧୁଆ ପହଞ୍ଚି ଗଲାଣି' କିମ୍ବା 'ସେଇଟା ଗୋଟାଏ ଭାଷଣକାରୀ ଦୁଷ୍ଟ ଗଧୁଆ' ବୋଲି କୁହାଯାଏ ।

ଗନ୍ଧମାର୍ଦ୍ଦିନ : କେନ୍ଦୁଝର ଜିଲ୍ଲାରେ ଥିବା ଗୋଟିଏ ପର୍ବତ । ଉଚ୍ଚତା ପ୍ରାୟ ୧,୦୪୫ ମିଟର । ଏଥିରେ ବହୁ ପରିମାଣରେ ଲୁହାପଥର ଗଢ଼ିତ ରହିଛି । ବଲାଙ୍ଗୀର ଓ କଳାହାଣ୍ଡି ଜିଲ୍ଲାରେ ଥିବା ଏକ ପର୍ବତମାଳାକୁ ମଧ୍ୟ ଗନ୍ଧମାର୍ଦ୍ଦିନ ବୋଲି କୁହାଯାଏ । ହରିଶଙ୍କର ମହାଦେବଙ୍କ ମନ୍ଦିର ଏହି ପର୍ବତର ପାଦଦେଶରେ ରହିଛି ।

ଗର୍ଜା, ମାଲସିମ୍ (୧୮୭୯-୧୯୩୭) : ନିଜ ଜୀବନର ବହୁ ବର୍ଷର ଅଙ୍ଗେ ଲିଭାଇବା କଥାରୁ ବିଷୟ ନେଇ ଯେଉଁ ଅଳ୍ପ କେତେଜଣ ସାହିତ୍ୟ ସେବା ପୃଥିବୀ ପ୍ରସିଦ୍ଧ ହୋଇଛନ୍ତି, ରୁଷର ଉପନ୍ୟାସ ଲେଖକ ମାଲସିମ୍ ଗର୍ଜା ସେହିମାନଙ୍କ ଭିତରୁ ଜଣେ । ରୁଷର ଶ୍ରମିକ, ଗୃହୀ, ମୂଲିଆ ଯେଉଁସବୁ ଅତ୍ୟାଚାର ଅଙ୍ଗେ ଲିଭାଉଥିଲେ ତାକୁହିଁ ମୂଲକରି ଗର୍ଜା ଯେଉଁ 'ମାଆ' ଉପନ୍ୟାସଟି ଲେଖିଦେଲେ ତାହାକୁ ପୃଥିବୀର ସବୁ ଅଞ୍ଚଳର ଲୋକେ ପଢ଼ିଛନ୍ତି । ସେ ଆହୁରି ଅନେକ ବହି ମଧ୍ୟ ଲେଖିଛନ୍ତି ।

ଗରିଲା : ପ୍ରକୃତି ଏ ସଂସାରରେ ପ୍ରଥମ ଜୀବ ତିଆରି କଲାପରେ କୋଟି କୋଟି ବର୍ଷ ଚାଲିଯାଇଛି । ନାନା ପ୍ରକାର ଜୀବ ତିଆରି ହୋଇଛନ୍ତି । ସେମାନଙ୍କ ଉପରେ କେତେ ଯେ ପରୀକ୍ଷା ଚାଲିଛି

ତାହାର ସାମା ନାହିଁ । ଶେଷରେ ତିଆରି ହୋଇଗଲେ ବାନର ଜାତି -ସେହି ଜାତିରେ ଥିଲା 'ଗରିଲା' । ପ୍ରକୃତି ସେଇଠି ଗାର ଚାଣିଦେଇ କହିଲା -ଏଣିକି ଆଉ ମୁଁ ଜୀବଜନ୍ତୁ ତିଆରି କରିବି ନାହିଁ, ମଣିଷ ତିଆରି କରିବି । ଗରିଲାକୁ ଯେତେବେଳେ ପରେ ଲୋକେ ଦେଖିଲେ କହିଲେ ଏଇଟି 'ବନ୍ୟାମଣିଷ' - ଯଦିଓ ଦେହରେ ଲୋମ ଥାଛି ।



(ଗରିଲା)

ପୃଥିବୀର ସବୁ ଅଞ୍ଚଳରେ ଏହା ନଥାଏ । ପାଞ୍ଚଶହ ବର୍ଷ ପୂର୍ବେ ଇଉରୋପର ଲୋକେ ତାକୁ ପ୍ରଥମେ ଠାବ କଲେ । ଏଇଟି ଗୋଟିଏ ବିରାଟ ଜୀବ । ମୁଣ୍ଡଟି ମଣିଷ ମୁଣ୍ଡ ଭଳି । ଉଚ୍ଚତା ପ୍ରାୟ ଦୁଇ ମିଟର । ଓଜନ ୨୦୦ କେ.ଜିରୁ ବେଶୀ । ମୁଣ୍ଡରୁ ପାଦ

“ଜ୍ଞାନକୁ ଅର୍ଜନ କରିବାକୁ ହୁଏ - ପୈତୃକ ସମ୍ପତ୍ତି ଭଳି ତାହା ମିଳିଯାଏ ନାହିଁ ।”

ପର୍ଯ୍ୟନ୍ତ କଳା ବକ୍ ବକ୍ । କପାଳ ଟକିଏ ଆଗକୁ ବାହାରି ପଡ଼ିଛି । ଗହିରିଆ କୋରଡ଼ ଭିତରେ ଆଖି ଦିଓଟି ଯେମିତି ଖଞ୍ଜା ହୋଇଛି । ଆଫ୍ରିକା ମହାଦେଶର ପଶ୍ଚିମ ଅଞ୍ଚଳ ହେଉଛି ଏମାନଙ୍କର ରହିବା ସ୍ଥାନ । ଏମାନେ ପତ୍ର, ମୂଳ, ବାଉଁଶ ଗଜା ଖାଆନ୍ତି । ଏହାକୁ ଡାଲିମ କରି ଦେଖାଯାଉଛି କେତେ ଦୂରକୁ ମଣିଷକୁ ଏହା ନକଲ କରି ପାରୁଛି ।

ଗହମ : ଦେହକୁ ଶକ୍ତି ବା ଊର୍ଜା ଯୋଗାଇବା ପାଇଁ ଯେଉଁ ଦୁଇଟି ପ୍ରଧାନ ଫସଲ ଅଛି ସେଥିଭିତରୁ ଗୋଟିଏ ହେଲା ଗହମ, ଅନ୍ୟଟି ଗୁଉଳ । ଗହମରୁ ଅଟା, ମଇଦା, ସୁଜି ବାହାରେ । ଅଟାକୁ ଦର - ଦର ଫେଶା କରି ଭାତ ଭଳି ରାନ୍ଧି ମଧ୍ୟ ଖିଆଯାଏ । ପୃଥିବୀରେ ଯେତେ ଜମିରେ ଫସଲ ହୁଏ ତା'ର ପାଞ୍ଚଭାଗରୁ ଭାଗେ ଗହମ ପାଇଁ ରହିଛି ବୋଲି କହିଲେ ଚଳେ । ଧାନଠାରୁ ଗହମ ଗୁଣ କରିବା ଏଇଥିପାଇଁ ସୁବିଧା ଜନକ ଯେ ମେରୁ ପ୍ରଦେଶରୁ ବିଷୁବରେଖା ଓ ସମୁଦ୍ର ପତ୍ତନରୁ ୩୫୦୦ ମିଟର ଉଚ୍ଚ ହିମାଳୟ ପର୍ବତର ଗଡ଼ାଣିଆ ସ୍ଥାନ ପର୍ଯ୍ୟନ୍ତ

ସବୁଠାରେ ଏହି ଫସଲ ଉତୁରା ଯାଇପାରେ । କୃଷି ପଣ୍ଡିତ ମାନେ ୧୫ ହଜାରରୁ ଅଧିକ ଜାତି ବା କିସମର ଗହମ ବାହାର କରିଦେଇଛନ୍ତି ।

ପ୍ରାୟ ନ ହଜାର ବର୍ଷ ପୂର୍ବେ ଇଉରୋପ ଓ ଏସିଆ ମହାଦେଶର ମିଳନସ୍ଥଳ ଅଞ୍ଚଳରେ ପ୍ରଥମେ ଗହମ ଗୁଣ ହୋଇଥିଲା ବୋଲି ଅନୁମାନ କରାଯାଏ । ସେତେବେଳେ ଯେଉଁ ଜାତିର ଗହମଗୁଣ ହେଉଥିଲା ବର୍ତ୍ତମାନ ତାହା ଆଉ ନାହିଁ । ସବୁକିଛି ବଦଳି ଗଲାଣି । ରୁଟି ପାଇଁ, ପାଉରୁଟି ପାଇଁ, କେକ୍ ପାଇଁ ଭିନ୍ନ ଭିନ୍ନ ପ୍ରକାରର ଗହମ ଗୁଣ କରାଗଲାଣି । ଗୋଖାଦ୍ୟ ହିସାବରେ ମଧ୍ୟ ବ୍ୟବହାର କରାଯାଉଛି । ଶ୍ଵେତ ଖଇଥିରୁ ବାହାରୁଛି । ହିସାବକରି ଦେଖାଗଲାଣି ୨୦ କେ.ଜି.ରୁ ଅଧିକ ଗହମ ଗୋରୁକୁ ଖିଆଇଲେ ଗୋଟିଏ କେ. ଜି. ମାଂସ ତିଆରି ହୋଇଯାଏ । ଏଥିରେ ୧୨ ଭାଗ ପ୍ରୋଟିନ୍ ରହିଛି । ଅଧ କେ.ଜି ଓଜନର ଗହମରେ ରହିଛି ୧୫୦୦ କ୍ୟାଲୋରୀ । ଧାନ ଓ ଗହମ ଭିତରେ ଗୋଟିଏ ବଡ଼ ତଫାତ୍ ହେଲା ଲୋକେ ଗହମକୁ ଦୁରି ଅଟା କରିଦିଅନ୍ତି । ସେଥିରେ ଗହମର ସବୁ ଖାଦ୍ୟ ଉପାଦାନ ଠିକ୍ ଠିକ୍ ରୁହେ । ଧାନ ବେଳକୁ କିନ୍ତୁ ସେହି ନିୟମ ଖାଟେ ନାହିଁ । ଧାନରୁ ଗୁଉଳ କଲାବେଳେ ଏହାକୁ କେତେ ପରିମାଣରେ କଣ୍ଠାଯିବ ତା'ଉପରେ ଅନେକ କଥା ନିର୍ଭର କରୁଛି ।

ଗାଙ୍ଗଟକ୍ : ସିକିମ ରାଜ୍ୟର ରାଜଧାନୀ । ଏହି ସହରଟି ଏଭଳି ଗୋଟିଏ ଘାଟା ସ୍ଥଳରେ ଯିଛି ଯେ ଯୁଦ୍ଧ ଦୃଷ୍ଟିରୁ ଏହାର ଗୁରୁତ୍ଵ ଅତିମାତ୍ରାରେ ବଢ଼ି ଯାଇଛି । ବୃହତ୍ତର ସହରର ଲୋକସଂଖ୍ୟା ୧୯୯୧ରେ ୨୫ ହଜାରରୁ ଅଧିକ ।



(ଗହମ କେଣ୍ଡା)

“ଗୁରୁତ୍ଵ - ଆରୋପ ରୂପକ କଳା ଯିଏ ହାସଲ ନ କରିଛି, ସେ ଜୀବନରେ କୌଣସି ବଡ଼ କଥା କରିପାରି ନାହିଁ ।”

ଗାଗାରିନ୍ (୧୯୩୪-୬୮) : ଦିନେ କେହି କଳ୍ପନାରେ ସୁଦ୍ଧା ଭାବି ନଥିଲା ଯେ ମଣିଷ ଆକାଶ ପାର ହୋଇ ମହାକାଶରେ ପହଞ୍ଚି ବସୁଧା ମାତାର ଆକାରଟିକୁ ଦେଖିପାରିବ । କିନ୍ତୁ ୧୯୬୧ ଏପ୍ରିଲ ୧୨ ତାରିଖ ସକାଳ ୯ଟା ୭ ମିନିଟ୍‌ରେ ରୁଷର ୨୭ ବର୍ଷ ବୟସର ଯୁବକ ଯୁରା ଗାଗାରିନ୍ ଏହା କରିଦେଲେ । ଗୋଟିଏ ଯାନରେ ବସି ଘଣ୍ଟାକୁ ପ୍ରାୟ ୨୯,୦୦୦ କି.ମି. ଗତିରେ ପୃଥିବୀ ଗୁରୁପଟେ ବୁଲିଲେ । ୧ଘଣ୍ଟା ୨୯ ମିନିଟ୍‌ରେ ୩୦୦ କି.ମି. ଉପରେ ପୃଥିବୀ ଗୁରୁପଟେ ବୁଲି ୧୦ଟା ୫୫ ମିନିଟ୍‌ରେ ପୃଥିବୀ ପୃଷ୍ଠକୁ ଫେରିଆସିଲେ ।



(ଯୁରା ଗାଗାରିନ୍)

ତାଙ୍କ ଯାନଟିକୁ ନାମ ଦିଆଯାଇଥିଲା 'ଭୋସକ' । ତାହାର ଓଜନ ଥିଲା ୪୫୦୦ କି. ଗ୍ରା. । ଗାଗାରିନ୍ ତେଣୁ ହେଉଛନ୍ତି ପ୍ରଥମ ମଣିଷ ଯିଏକି ମହାକାଶକୁ ଯାଇ ପୃଥିବୀର ଆକାର କେମିତି ତାହା ନିଜ ଆଖିରେ ଦେଖିଲେ । ସମଗ୍ର ପୃଥିବୀ ତାଙ୍କର ଜୟ ଜୟ ଗାନ କଲା ।

୧୯୩୪ ମାର୍ଚ୍ଚ ୨୭ ତାରିଖରେ ସେ ଜନ୍ମ ହୋଇଥିଲେ । ୧୯୬୮ ମାର୍ଚ୍ଚ ୨୭ ତାରିଖରେ ଗୋଟିଏ ଯୁଦ୍ଧଜେଟ୍ ବିମାନ ଚଳାଉଥିଲାବେଳେ ଦୁର୍ଘଟଣା ଘଟି ସେ ପ୍ରାଣ ହରାଇଲେ ।

ଗାଜର : ଗୋଟିଏ ଗୋଟିଏ ପରିବାର ଆଦର

ଏମିତି ହୋଇଯାଏ ଯେ ପୃଥିବୀର ସବୁ ଅଞ୍ଚଳର ଲୋକେ ତାକୁ ଆଦରି ଯାଆନ୍ତି । ଗାଜର ହେଉଛି ସେଥିଭିତରୁ ଗୋଟିଏ । ଏଇଟି ମୂଳା ଜାତିର ପରିବା । ନାନା ରଙ୍ଗର ଦେଖାଯାଏ । ସାଲାଦରେ ଏହାର ବ୍ୟବହାର

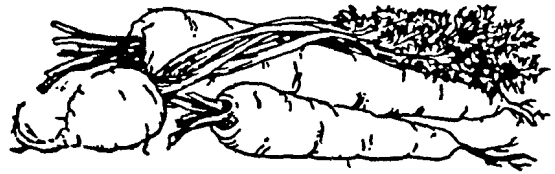

(ଗାଜର)

ହେଉଛି । ଗାଜରର ଖାଦ୍ୟଗୁଣ ଜଣା ପଡ଼ିଗଲାକୁ ପୃଥିବୀର ସବୁ ଦେଶରେ ଏହାର ଗୁଣ ହେଉଛି । ଇଂରାଜୀରେ ଏହାକୁ କାରଟ ବୋଲି କୁହନ୍ତି ।

ଗାନ୍ଧୀ (ମହାତ୍ମା) : ପୃଥିବୀରେ ମଣିଷ ପ୍ରଥମେ ବୁଲିଲା ଦିନୁ ଶହ ଶହ, ଏଭଳି କି ହଜାର ହଜାର କୋଟି ଲୋକେ ଜନ୍ମ ହୋଇ ମରିଯାରିଲେଣି । ସେମାନଙ୍କ ଭିତରୁ ପାଞ୍ଚଶହ ବା ହଜାରେ ଜଣଙ୍କ କଥା ଲୋକ ମନେ ରଖିଛନ୍ତି । ଅନ୍ୟମାନଙ୍କୁ କାଳ ବା ସମୟ କୁଆଡ଼େ ଲୁଚାଇ ଦେଲାଣି ଜାଣିହେବ ନାହିଁ । ସେଥିଭିତରେ ଆଉ ଗୋଟିଏ କଥା ରହିଛି - ଯାହାକୁ ଆମେ ଜାଣିପାରୁନାହୁଁ । ଜଣେ ଜଣେ 'ଲୋକଙ୍କ ମନ ଭିତରେ' ଅଛନ୍ତି । ଦେଖିଲା ବେଳକୁ ପୃଥିବୀର ସବୁ ଦେଶରେ ସେମାନଙ୍କ ନାମ ପଡ଼େ ନାହିଁ । କିନ୍ତୁ ଏଭଳି ଅଳ୍ପ କେତେଜଣ ଥିଲେ ଯେଉଁମାନଙ୍କୁ ସବୁଦେଶର ସବୁଜାତିର ଧ୍ୟାନଜ୍ଞାନର ଲୋକେ ଜାଣନ୍ତି । ସେହିମାନଙ୍କ ନାମକୁ କାଳ ବା ସମୟ ତ ଲୋପ କରିପାରେ ନାହିଁ, ମଉଳନ ପକାଇ ଦେବାର ସାହସ ମଧ୍ୟ କରେ ନାହିଁ ।

“ପଇସାଟିକୁ ଖଡ଼ ବା ସାର ସହିତ ତୁଳନା କରାଯାଇପାରେ । ତାକୁ ଖେଳାଇ ଦେଲେ ଯାଇ ଫଳ ମିଳେ ।”

--ବାକନ୍

ସେହିଭଳି ଯେଉଁ କେତେଜଣ ମଣିଷ ଜାତି ଭିତରେ ରହିଥିଲେ ବା ଲୋକଙ୍କ ମନରେ ରହିଛନ୍ତି, ମୋହନଦାସ କରମଚନ୍ଦ୍ର ଗାନ୍ଧୀ ସେହିମାନଙ୍କ ଭିତରୁ ଜଣେ । ତାଙ୍କୁ ତୁମେ ପିଲାମାନେ, ଆମେ ବଡ଼ ମାନେ, ପୃଥିବୀର ସବୁ ଜ୍ଞାନୀ ବିଜ୍ଞାନୀ ମହାତ୍ମା ଗାନ୍ଧୀ ବୋଲି କହିଥାଉ । ତାଙ୍କ ବିଷୟରେ ଏଇଠି ବେଶୀ କିଛି ଲେଖାଯାଉନାହିଁ - ଯଦିଓ ଏମିତିକା ହଜାରେ ବହି ଲେଖିଲେ ମଧ୍ୟ ମହାତ୍ମା ଗାନ୍ଧୀଙ୍କ କାହାଣୀ ଶେଷ ହେବନାହିଁ । ଏହି ପୁସ୍ତକରେ ତାଙ୍କ ବିଷୟରେ ତଥା ଅଧିକ ବହୁ ସ୍ଥାନରେ କିଛି ନା କିଛି ରହିଯାଉଛି । ବେଶୀ ଲେଖିବାର ଆଉ ଗୋଟିଏ ଅସୁବିଧା ହେଲା ଯେ ଏଭଳି ବଡ଼ ହୋଇ ଯାଇଥିଲେ ଯେ କେତେଗୁଡ଼ିଏ ଅତି ନୂଆ କଥା କହିଗଲେ । ସେହିସବୁ କଥାର ମରମ ସେ ବଞ୍ଚିଥିଲା ବେଳେ ବୁଝାଇ ଦେଉଥିଲେ । ତାଙ୍କ ସାଙ୍ଗରେ ଯେଉଁମାନେ କାମ କରୁଥିଲେ ସେମାନେ ତାକୁ ଆହୁରି ସରଳ ଭାଷାରେ ନୂଆ ନୂଆ ଉଦାହରଣ ଦେଇ ବୁଝାଇ ପାରୁଥିଲେ । ଆଜି ଆଉ ସେମାନେ ନାହାନ୍ତି । ତାଙ୍କ ଜୀବନକାଳରେ ବହୁ ପଣ୍ଡିତ ଜ୍ଞାନୀ ମଧ୍ୟ ତାଙ୍କ କଥା ଶୁଣି ହସିଛନ୍ତି । ପରେ ଯେତେବେଳେ ବୁଝିଛନ୍ତି, ତାଙ୍କ ପାଖରେ ମୁଖ ନୁଆଁଇଛନ୍ତି । ସେ ଏଭଳି ଗଭୀର ହୋଇଗଲେ ଯେ ଅନ୍ୟମାନେ ସେହି ଗଭୀରତାକୁ ସହଜରେ ମାପି ପାରିଲେ ନାହିଁ । କଥାରେ ତ କୁହାଯାଏ ଆଠହାତ ଗଭୀର ପାଣି ମାପିବାକୁ ଗଲେ ଦଶ ହାତ ଲମ୍ବର ଖଣ୍ଡେ ବାଡ଼ି ଆଣ । ସେମିତିକା ମାପକାଠି ଆଜି ଆମ ହାତରେ ଆଉ ନାହିଁ । ଜଣେ କହିଛନ୍ତି - ଗାନ୍ଧୀଙ୍କୁ ଯେ ଆମେ ଠିକ୍ ଠିକ୍ ଭାବରେ ଜାଣି ପାରୁନାହିଁ, ସେଇଟା ଆମର ଦୋଷ ନୁହେଁ - ଗାନ୍ଧୀଙ୍କ ଦୋଷ । ଯାହା ସାଙ୍ଗରେ ଲଢ଼ିବ ତାକୁ ଘୁଣା କରିବ ନାହିଁ, ତା ଉପରେ ରାଗିବ ନାହିଁ; ଯୁଦ୍ଧକ୍ରମକୁ ବାହାରି ପଡ଼ିଲାବେଳେ ତୋପ, ଗୁଳା, ବନ୍ଧୁକତ ଦୂରର କଥା - ହାତରେ ଖଣ୍ଡେ ବାଡ଼ି ମଧ୍ୟ ଧରି ନଥିବ; ମା ପାଖରେ ଗୋଟିଏ ଅସ୍ତ୍ର ଅଛି - ତା' ନାଁ ଅହିଂସା

ଖାଲି ଅହିଂସା ନୁହେଁ ବାରର ଅହିଂସା; ସେ ଅସ୍ତ୍ରକୁ ଭାରୁ ଡରକୁଳା ଲୋକେ ଚଳାଇ ପାରିବେ ନାହିଁ କେବଳ ବାରହିଁ ଚଳାଇ ପାରିବ; ଯିଏ ସତ କହି ମରିବା ପାଇଁ ପ୍ରସ୍ତୁତ ତାକୁହିଁ ଅସଲ ବାର ବୋଲି କୁହାଯିବ, ଏହିଭଳି ଅସ୍ତ୍ରଶସ୍ତ୍ର ଧରି ଆମେ ପ୍ରବଳ ପ୍ରତାପା ବ୍ରିଟିଶ ଜାତି ବିରୁଦ୍ଧରେ ମୁକ୍ତି ସଂଗ୍ରାମ ଚଳାଇବା; ସେମାନେ ଆମ ଅହିଂସା ଅସ୍ତ୍ରକୁ ଡରି ଏ ଦେଶରୁ ପଳାଇବେ ଏମିତି ଗୁଡ଼ାଏ କଥା କହିଲେ ଲୋକେ ହସିବେ ନାହିଁତ ଆଉ କ'ଣ ?

କିନ୍ତୁ ଶେଷରେ ତ ଦେଖାଗଲା ଯେ ଗାନ୍ଧୀ ଯାହା କହୁଥିଲେ ତା' ଭିତରେ ଥିଲା ଖାଣ୍ଟି ସତ, କେବଳ ସତ । ତାଙ୍କରି ନୂଆ 'ଅହିଂସା ଅସ୍ତ୍ରକୁ' ଦେଖି ବ୍ରିଟିଶ ଜାତି ଭାରତ ଛାଡ଼ି ଚାଲିଗଲା । ଭାରତ ମାତା ଗୋଡ଼ରେ ଯେଉଁ ଲୁହାର ଶିକୁଳା ବିଦେଶୀ ପିନ୍ଧାଇ ଦେଇଥିଲେ ତାକୁ ନିଜ ହାତରେ ଭାଙ୍ଗି ଭାରତ ମାତାକୁ ପ୍ରଣାମ କରି ଚାଲିଗଲେ ।

ଏହିଭଳି ଜଣେ ଲୋକର ଜୀବନୀ ଏତିକି ଅଳ୍ପ ପୃଷ୍ଠାରେ ଲେଖିବା ଅସମ୍ଭବ । ସେ ନିଜେ ଯେତକି ଲେଖିଛନ୍ତି ସେତକରୁ ବେଶୀ ଭାଗ ଛପା ହୋଇ ଗଲାଣି । ଏ ପର୍ଯ୍ୟନ୍ତ ମୋଟା ମୋଟା ପ୍ରାୟ ୧୦୦ ଖଣ୍ଡ ବହି ହୋଇଛି । ପୃଥିବୀର ବହୁ ଦେଶରେ ତାଙ୍କ ହାତଲେଖା ଚିଠିପତ୍ର ଏବେବି ରହିଛି । ସେ ଗୁଡ଼ିକୁ ଲକ୍ଷ ଲକ୍ଷ ଟଙ୍କା ଦେଇ ଭାରତ ସରକାର ଓ ଅନ୍ୟମାନେ କିଣୁଛନ୍ତି । ଇଏ ସବୁ ତ ହେଲ । ତାଙ୍କ ନିଜଲେଖା । ତାଙ୍କ ବିଷୟରେ ଯେତେ ଲୋକ ଲେଖିଲେଣି ସେଗୁଡ଼ିକ ଶହ ଶହ ବହିରେ ଛପା ଯାଇଛି ଓ ଏବେ ମଧ୍ୟ ନୂଆ ନୂଆ ବହି ବାହାରୁଛି । ଏହିସବୁ କଥା ଭାବିଭାବି ଦିନେତ ଜ୍ଞାନୀ , ବୈଜ୍ଞାନିକ ଆଇନ୍‌ଷ୍ଟାଇନ୍ କହି ପକାଇଲେ - ବହୁ ବର୍ଷ

“ସାମାନ୍ୟ ସାମାନ୍ୟ ତ୍ୟାଗ ଫଳରେ ଲୋକ ସଦାଚରଣ ଶିକ୍ଷା କରେ ।”

୧୦୬ ଗାନ୍ଧୀ-ଗାରିବାଲ୍ଡି

ପରେ ଲୋକ ନିଜ ନିଜ ଭିତରେ ପରା ପରା ହେଉଥିବେ “ସତେ କ’ଣ ଗାନ୍ଧୀ ବୋଲି ଜଣେ ରକ୍ତ ମା’ସ ଦେହ ଧରିଥିବା ଲୋକ ଏ ପୃଥିବୀ ପୃଷ୍ଠରେ ବୁଲୁଥିଲା ?” ଗାନ୍ଧୀ ଥିଲେ ଅନନ୍ତ ଆକାଶ ଭଳି ଉଚ୍ଚ ଓ ମହାସାଗର ଭଳି ଗଭୀର । ତାଙ୍କ ବିଷୟରେ ଅଳ୍ପ ଜାଣିଦେଇ ସନ୍ତୁଷ୍ଟ ନ ରହି ଯେତେ ଅଧିକରୁ ଅଧିକ ସମ୍ଭବ ଜାଣିବା ପାଇଁ ପିଲା ବଡ଼ ସମସ୍ତେ ଚେଷ୍ଟା କଲେ ଭଲହେବ । ଓଡ଼ିଆ ଭାଷାରେ ତାଙ୍କ ବିଷୟରେ ବହୁସଂଖ୍ୟକ ବହି ଲେଖା ହେଲାଣି, ହେଉଛି ଏବଂ ହେଉଥିବ ।

ଗୁଜୁରାଟ ରାଜ୍ୟର କାଥୁଆବାଡ଼ଠାରେ ସେ ଜନ୍ମ ହୋଇଥିଲେ ୧୮୬୯ ଅକ୍ଟୋବର ଦୁଇ ତାରିଖ ଦିନ । ୧୯୪୮ ଜାନୁୟାରୀ ୩୦ ତାରିଖ ଦିନ ଦିଲ୍ଲୀ ପ୍ରାର୍ଥନା ସଭାରେ ଜଣେ ଯୁବକର ଗୁଳିମାଡ଼ରେ ସେ ଟଳି ପଡ଼ିଥିଲେ । ତାଙ୍କ ସହଧର୍ମିଣୀଙ୍କ ନାମ କସ୍ତୁରବା ; ଭାରତଛାଡ଼ ଆନ୍ଦୋଳନ ବେଳେ ତାଙ୍କୁ ବନ୍ଦୀ କରି ରଖାଯାଇଥିଲା ଓ ସେହି ଅବସ୍ଥାରେ ସେ ଏ ସଂସାରରୁ ବିଦାୟ ନେଇଥିଲେ ।

ଓଡ଼ିଶା ଭୂଇଁକୁ, ଓଡ଼ିଆ ମାନଙ୍କୁ କାହିଁକି କେଜାଣି ଗାନ୍ଧୀ ଖୁବ୍ ଭଲ ପାଉଥିଲେ । ସେ ବହୁବାର ଓଡ଼ିଶାକୁ ଆସିଛନ୍ତି । ୧୯୩୪ରେ ଥରେ ଆସି ପୁରୀଠାରୁ ଭଦ୍ରକ ପର୍ଯ୍ୟନ୍ତ ପାଦରେ ଚାଲି ଚାଲି ବୁଲିଥିଲେ, ଗାଡ଼ି ମଟରରେ ବସୁ ନଥିଲେ । ଏବେ ମଧ୍ୟ ଓଡ଼ିଶାରେ ଅଳ୍ପ କେତେ ଲୋକ ଅଛନ୍ତି ଯେଉଁମାନେ କି ତାଙ୍କ ପାଖେ ପାଖେ ରହି କାମ କରିଛନ୍ତି, ତାଙ୍କରି ଡାକରାରେ ଜେଲଦଣ୍ଡ ଭୋଗିଛନ୍ତି, ହସି ହସି ପୁଲିସଙ୍କ ଲାଠିମାଡ଼ ଖାଇଛନ୍ତି । କେତେଜଣ ତ ଜୀବନ ଦେଇଛନ୍ତି; ଫାଣୀ କାଠରେ ଝୁଲି, ଗୁଳିଘେଟ ଖାଇ, ଜେଲ ଭିତରେ ଯନ୍ତ୍ରଣା ସହି ନପାରି ସଂସାରରୁ ବିଦାୟ ନେଇଛନ୍ତି । ଏଇଥିରୁ ଜାଣି ପାରିବ ସେ ଲୋକ ଭିତରେ ଏମିତି କିଛି ଦୈବୀଶକ୍ତି ଥିଲା ଯେ ତାଙ୍କ

ଡାକରାରେ ଲୋକେ ମୁକ୍ତିସଂଗ୍ରାମରେ ଝାସଦେଇ ଜୀବନ ମଧ୍ୟ ଦେଇଦେଲେ । ମାତ୍ର ତିନୋଟି ଅକ୍ଷରରେ ଏ ଜାତି, ପୃଥିବୀର ଅଗଣିତ ଲୋକ ତାଙ୍କୁ ଭକ୍ତି ପ୍ରଣାମ ଜଣାନ୍ତି । ସେଇ ତିନୋଟି ଅକ୍ଷର ହେଲା “ମ ହା ମ୍” ।

ଗାର୍ମାଛ : ଆମେରିକା ମହାଦେଶରେ ଏହି ମାଛ ଦେଖାଯା’ନ୍ତି । ମଧୁର ପାଣିରେ ରହନ୍ତି । ବେଳେବେଳେ ନଦୀ ମୁହାଣରେ ଲୁଣିଆ ପାଣିକୁ ଚାଲିଯା’ନ୍ତି । କାଠଗଡ଼ ଭଳି ପାଣିରେ ଭାସୁଥା’ନ୍ତି । କାତି ଖୁବ୍ ଟାଣ । ଚମଡ଼ା କାମରେ ଲାଗେ । ମାଛଟିର ଲମ୍ବ ତିନି ମିଟର ବା ପ୍ରାୟ ଦଶଫୁଟ ।

ଗାରିବାଲ୍ଡି (୧୮୦୭-୧୮୮୨) : ପୃଥିବୀରେ ଜଣେ ଜଣେ ବୀର ନିଜ ଦେଶର ମୁକ୍ତିପାଇଁ ଏଭଳି ଭାବରେ ଲଢ଼େଇ କରନ୍ତି ଯେ,



(ଗାରିବାଲ୍ଡି)

“ସଂକ୍ଷିପ୍ତ - କଥନ ହେଉଛି ମୁନିଆ କଣ୍ଠାଭଳି - ମନ ଭିତରେ ସହଜରେ ଗଲିଯାଏ ।”

--ଡ଼ିଡ଼େରଟ୍

ଅନ୍ୟ ଦେଶରେ ଯେଉଁମାନେ ସେହିଭଳି କରୁଥା'ନ୍ତି ସେମାନଙ୍କ ମନରେ ଉତ୍ସାହ ଜନ୍ମେ । ଇଟାଲୀର ଡିଉସେପ୍ପେ ଗାରିବାଲ୍ଡି ସେହିମାନଙ୍କ ଭିତରୁ ଜଣେ । ଏହି ବିଂଶ ଶତାବ୍ଦୀରେ ଯେତେବେଳେ ଏସିଆ ଏବଂ ଆଫ୍ରିକାରେ ସ୍ଵାଧୀନତା ଲଢ଼େଇ ସବୁ ଚାଲିଲା ସେତେବେଳେ ଦେଶପ୍ରେମୀମାନେ ଗାରିବାଲ୍ଡିଙ୍କୁ ସ୍ମରଣ କରି ନିଜ ଭିତରେ ତେଜ ଭରି ଦେଉଥିଲେ । ଗାରିବାଲ୍ଡିଙ୍କ ଗୋଟିଏ କଥା ସମସ୍ତେ ମନେ ପକାନ୍ତି । ସେଇଟି ହେଲା - ଜୀବନ ହେଉଛି ମୁକ୍ତି ପାଇଁ ବିର ସଂଗ୍ରାମ । ଇଟାଲିକୁ ଗୋଟିଏ ରାଷ୍ଟ୍ର ବା ଦେଶ କରିଦେବା ପାଇଁ ଏହି ବୀର ପ୍ରାଣପାତ ଲଢ଼େଇ କରିଥିଲେ ଓ ବିଜୟ ହାସଲ କରିଥିଲେ । ୧୮୦୭ ମସିହା ଜୁଲାଇ ଚାରିଖରେ ଏହାଙ୍କର ଜନ୍ମ ।

ଗାଲଭାନୀ (୧୭୩୭-୧୭୯୮) : ବିଦ୍ୟୁତ ବା ବିଜୁଳିକୁ କିଭଳି ଗୋଟିଏ ଶକ୍ତିଶାଳୀ ଉର୍ଦ୍ଧା ବା ଶକ୍ତି ରୂପରେ ବ୍ୟବହାର କରାଯାଇ ପାରେ ତାହା ଗାଲଭାନୀଙ୍କ ଯୋଗୁ ଜଣାପଡ଼ିଲା । ତାଙ୍କରି କାର୍ଯ୍ୟ ଫଳରେ 'ଭୋଲ୍ଟାଇଜ୍ ପାଇଲ୍' ବାହାରିଲା ।

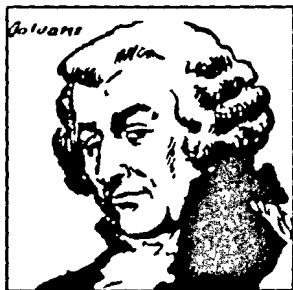

(ବୈଜ୍ଞାନିକ ଗାଲଭାନୀ)

ଏହା ଗୋଟିଏ ପ୍ରକାରର ବ୍ୟାଟେରୀ । ଏହାରି ଯୋଗୁ ବରାବର ତଡ଼ିତ ପ୍ରବାହ ସମ୍ଭବ ହୋଇ ପାରିଲା । ବିଦ୍ୟୁତ୍ ସଂପର୍କରେ ବିଜ୍ଞାନୀ ମାନଙ୍କ ଜ୍ଞାନକୁ ଗାଲଭାନୀ ଗୋଟାଏ ଦୋଷଶୂନ୍ୟ ବାଟରେ ପକାଇ ଦେଲେ । ଆମେ ଯେଉଁ 'ଗାଲଭାନୋ ମିଟର' ଯନ୍ତ୍ର ଦେଖୁଛୁ

ତାହାକୁ ତାଙ୍କରି ନାମରେ ନାମିତ କରାଯାଇଛି । ୧୭୩୭ ମସିହା ସେପ୍ଟେମ୍ବର ମାସ ନଅ ତାରିଖରେ ଇଟାଲି ଦେଶର ବେଲୋନା ଠାରେ ତାଙ୍କରି ଜନ୍ମ ।

ଗାଲିଲିଓ (୧୫୬୪-୧୬୪୨) : ପୃଥିବୀ ପ୍ରସିଦ୍ଧ ବୈଜ୍ଞାନିକ । ସେ ଏଭଳି ଗୋଟିଏ ସମୟରେ ଜନ୍ମ ହୋଇଥିଲେ ଯେ ସତ କହିଲେ ଦଣ୍ଡ ଭୋଗିବାକୁ ହେଉଥିଲା ଓ ସେ ଘୋର ଦୁଃଖକଷ୍ଟ ଭୋଗିଥିଲେ । ଯେଉଁଥିପାଇଁ ତାଙ୍କୁ ଏତେ ଶାସ୍ତି ଦିଆଗଲା ସେଇଟା ଠିକ୍ ଓ ତାଙ୍କୁ ଦଣ୍ଡ ଦିଆଯିବ ଭୁଲ ହୋଇଛି ବୋଲି ପ୍ରାୟ ୨୫୦ ବର୍ଷ ପରେ ସ୍ଵୀକାର କରାଗଲା । ଗାଲିଲିଓଙ୍କୁ ଦୂରବାସଣ ଯନ୍ତ୍ରର ଜନ୍ମଦାତା ବୋଲି ସ୍ଵୀକାର କରାଯାଏ । ସେ ମହାକାଶ ସଂପର୍କରେ ଯେଉଁସବୁ

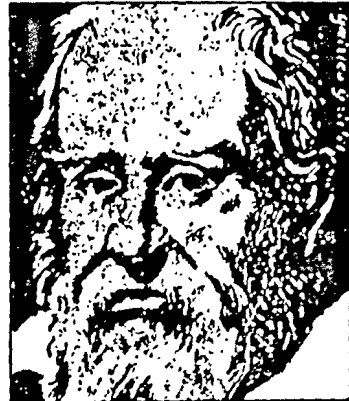

(ବୈଜ୍ଞାନିକ ଗାଲିଲିଓ)

ଆବିଷ୍କାର କରିଥିଲେ କେତେକ ଲୋକ ସେଥିରେ ଅସନ୍ନକ୍ଷ ହେଲେ ଓ ଏହା ଧର୍ମବିରୋଧୀ ବୋଲି କହିଲେ । ଯୋପଙ୍କ ବରବାରରେ ବିଚାର ହୋଇ ତାଙ୍କୁ ଶାସ୍ତି ଦିଆଗଲା । ଆଠବର୍ଷ କାଳ ସେ ଘରେ ଅଟକି ବନ୍ଦୀ ହୋଇ ରହିଲେ । ଦେହକୁ ସିନା ବନ୍ଦୀ କରି

“ବ୍ୟବସ୍ଥିତ ହଙ୍ଗରେ କାର୍ଯ୍ୟ କଲେ ଯାଇ ସମୟକୁ ଜୟ କରିପାରିବ ।”

ଦିଆଗଲା, ମନଟାକୁତ ବନ୍ଦୀ କରି ହେବନାହିଁ । ସେତିକିବେଳେ ସେ ଖଣ୍ଡିଏ ବହି ଲେଖି ତା'ର ନାମ ଦେଲେ - 'ଦୁଇଟି ବିଜ୍ଞାନ ଭିତରେ କଥୋପକଥନ' । ସେହିଭଳି ଥିଲାବେଳେ ୧୨୪୨ ଫେବୃୟାରୀ ୩୦ ତାରିଖରେ ତାଙ୍କର ମୃତ୍ୟୁ ହେଲା । ସେ ୧୫୬୪ ଫେବୃୟାରୀ ୧୫ ତାରିଖ ଦିନ ଇଟାଲୀର ପିସା ଠାରେ ଜନ୍ମ ଗ୍ରହଣ କରିଥିଲେ ।

ଗିବନ : ମନୁଷ୍ୟ ଆକାର ସହିତ ଅନେକ ଦୃଷ୍ଟିରୁ ମେଳ ଖାଉଥିବା ଯେଉଁ ଅଳ୍ପ କେତେ ଜାତିର ଜୀବ ପ୍ରକୃତି ଗଢ଼ିଲା, ଗିବନ ବନର ସେହିମାନଙ୍କ ଭିତରୁ ଗୋଟିଏ । ଜଣାପଡ଼ୁଛି ଏହାରି ଉପରେ ପ୍ରକୃତି ଅନେକ କାଳ ଧରି ପରୀକ୍ଷା ଚଳାଇଛି । ଏହା ଦେହରେ ଲମ୍ବା ଲମ୍ବା ହାତ ଖଣ୍ଡି ଦିଆଯାଇଛି । ସେଇଟି ବରାବର ଗଛ ଉପରେ ରୁହେ । 'ଏତଳରୁ ସେ ତଳକୁ' କୁଦା ମାରିଲା



(ଚିଡ଼ିଆଖାନାରେ ଗିବନ)

ଭଳି ଚାଲିଯାଏ । ଏକା କୁଦାକେ ସେ ଚାଲିଯାଏ ୧୦ ମିଟର । ଭୂଇଁକୁ ଆସିଲେ ମଣିଷ ଭଳି ସିଧା ହୋଇ ଚାଲିବାର ଦେଖାଯାଏ । ଗରିଲା ପ୍ରଭୃତି ବାନର ଏଭଳି ଚାଲି ପାରନ୍ତି ନାହିଁ । ସେ ଦୁଇ ହାତକୁ ପଛକୁ ରଖି ବା ଉପରକୁ ଉଠାଇ ହାତରେ ବାଲାନୁସ ରଖି ଚାଲିଥାଏ । ସେମାନଙ୍କ ସ୍ଵର ମଧ୍ୟ ବିଚିତ୍ର ପ୍ରକାରର । ମଣିଷ କେମିତି ଦିଗୋଡ଼ିଆ ହୋଇ ଚଲାବୁଲା କରିବ, ତାହାରୀ ପରୀକ୍ଷା ପ୍ରକୃତି ଗିବନ ଭିତରେ ହୁଏତ ଚଳାଇଥିଲା ।

କେବଳ ଏସିଆ ମହାଦେଶର ବ୍ରହ୍ମଦେଶ, ଆଇଲାଣ୍ଡ, ଇଣ୍ଡୋଚୀନ, ମାଳୟ, ସୁମାତ୍ରା, ଜାଭା ଅଞ୍ଚଳରେ ଏଗୁଡ଼ିକ ଥାଆନ୍ତି । ପାହାଡ଼, ପର୍ବତ, ଅରଣ୍ୟରେ ବେଶୀ ସଂଖ୍ୟକ ଦେଖାଯା'ନ୍ତି । ଗିବନର ହାତ ଗୋଟାଏ ନୂଆ ଢଙ୍ଗରେ ଗଢ଼ା ହୋଇଛି । ହାତଟିକୁ ପାଣିରେ ବୁଡ଼ାଇ ଦେଇ ବଡ଼ ବଡ଼ ଲୋମରେ ପାଣିକୁ ବୁଡ଼ାମି ନିଅନ୍ତି । ବେଳେବେଳେ ମୁହଁ ଲଗାଇ ପାଣି ପିଅନ୍ତି । ଗିବନ ଗରିଲା ଭଳି ବୁଦ୍ଧିମାନ ନୁହେଁ ।

ଗିଲା ମନୁଷ୍ଟର : ଆମେରିକା ମହାଦେଶରେ ଥିବା ଗୋଟାଏ ଜାତିର ସରୀସୃପ । ଇଂରାଜୀ ଭାଷାରେ 'ମନୁଷ୍ଟର' ଶବ୍ଦର ଅର୍ଥ ରାକ୍ଷସ । ରାକ୍ଷସ ଭଳି ବିକଟରୂପ ଧାରଣ କରିଥିବାରୁ ଏହା ଏପରି ନାମ ପାଇଛି । ଲମ୍ବ ପ୍ରାୟ ଅଧ ମିଟର । କାଚି ଗୁଡ଼ାକ ମାଳି ଭଳି । ବାକ୍ସରେ ଗୋଟିଏ ଫୁଲା ଅଂଶ ଅଛି । ସେହିବାଟେ ବିଷ ବାହାରି ଥାଏ । ଏହାର ବିଷ ଅତି ଉତ୍ତମ ।

ଗାତା : ମାତ୍ର ୭୦୦ ଶ୍ଳୋକର ଗାତା ବୋଲି ଯେଉଁ ଗ୍ରନ୍ଥକୁ ଆମେ ଦେଖୁଛୁ ତାହା ଭିତରେ ଏଭଳି

“ଭଗବାନଙ୍କ ବିଷୟରେ ଟିକିଏ ଜ୍ଞାନ ନଥିଲେ ଇତିହାସକୁ ଠିକ୍ ଠିକ୍ ବୁଝି ପାରିବ ନାହିଁ ।”

ସବୁ ମହର୍ କଥା ଅଛି ଯେ ଜ୍ଞାନୀ ଲୋକମାନେ ତାକୁ ଅତି ଶ୍ରଦ୍ଧା ଓ ଭକ୍ତିର ସହିତ ପଢ଼ନ୍ତି । ହଜାର ହଜାର ଲୋକ ଏହାକୁ ମୁଖ୍ୟ କରନ୍ତି । ୧୮ ଅଧ୍ୟାୟରେ ଭାଗ ହୋଇଥିବା ଗାତାର ଚତୁର୍ଥ ଅତି ସରଳ ଭାବରେ ବୁଝାଇ ଦିଆଯାଇଛି । ଶୁଣି ବେଦ ଲେଖାହେଲା । ବହୁ ସଂଖ୍ୟକ ଉପନିଷଦ ଲେଖାହେଲା । ଭାରତର ପଣ୍ଡିତ ମାନଙ୍କର କହିବାର କଥା - ଏହିସବୁ ଉପନିଷଦକୁ ଗୋଟିଏ ଗାଇ ବୋଲି ବିଶ୍ୱର । ଗାତାରେ ସିନା ମାତ୍ର

ଶ୍ଳୋକ ଉପରେ ବହୁତ କିଛି ଲେଖାଯାଇଛି । ଯେଉଁମାନେ ମଣିଷ ସମାଜର ମଙ୍ଗଳ ବିଷୟରେ ଚିନ୍ତା କରନ୍ତି, ସେମାନେ କୁହନ୍ତି - ଗାତା, କୋରାନ, ବାଇବଲ ପ୍ରତ୍ୟେକ ଲୋକ ପଢ଼ିବା ଉଚିତ୍ ।

ଗୁଜୁରାତ : ଭାରତର ପଶ୍ଚିମ ଉପକୂଳରେ ଥିବା ଏହି ରାଜ୍ୟଟିର କ୍ଷେତ୍ରଫଳ ୧, ୯୭, ୦୨୪ ବର୍ଗ କିଲୋମିଟର ଓ ଲୋକସଂଖ୍ୟା ୪ କୋଟି ୧୨ ଲକ୍ଷ । ପଶ୍ଚିମରେ ଆରବସାଗର, ଉତ୍ତର - ପଶ୍ଚିମରେ

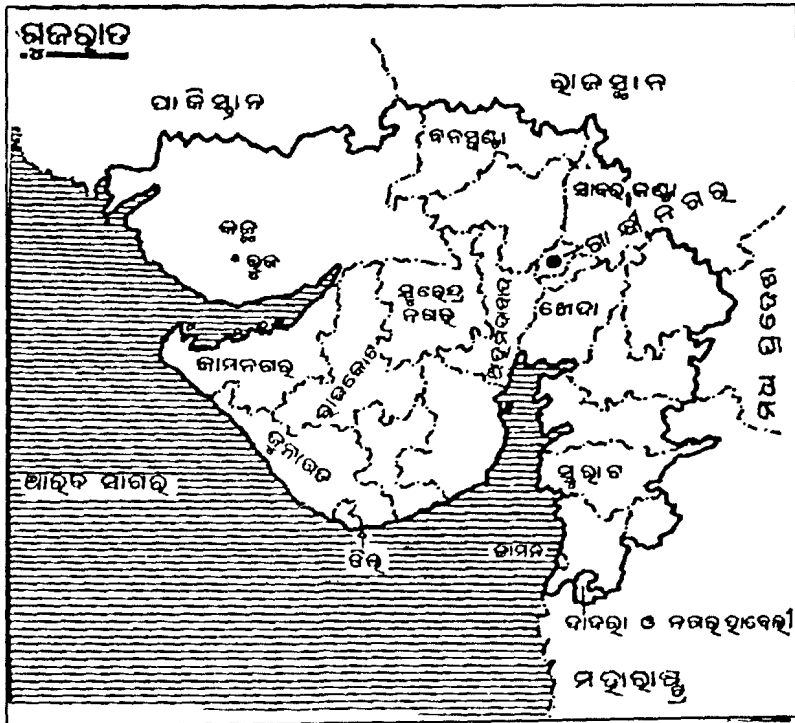

(ଗୁଜୁରାତ)

୭୦୦ ଶ୍ଳୋକ ଅଛି, ପ୍ରତ୍ୟେକ ଶ୍ଳୋକ ଅଧ୍ୟାୟ ଉପରେ ବଡ଼ ବଡ଼ ବହିସବୁ ଲେଖାଯାଇଛି । ସେଗୁଡ଼ିକ ଗାତାର ଭାଷ୍ୟ ବୋଲି କୁହାଯାଏ । କୌଣସି କୌଣସି ପଣ୍ଡିତ ଏଭଳି ମଜ୍ଜି ଯାଇଛନ୍ତି ଯେ ଏହାର ପ୍ରତ୍ୟେକ

“ଗଛରୁ ଡାଳ ମେଲିଗଲା ଭଳି ଜଣେ ସାହସୀ ଲୋକର ଚତୁର୍ଦ୍ଦିଗରେ ଥିବା ଲୋକେ ସାହସୀ ହୋଇଯାଆନ୍ତି ।”

--ଫିଲିପ୍ ସିଉନା

୧୧୦ ଗୁଜୁରାତ-ଗୁଣ୍ଡୁଚିମୂଷା

ପାକିସ୍ତାନ, ଉତ୍ତରରେ ରାଜସ୍ଥାନ, ପୂର୍ବରେ ମଧ୍ୟ - ପ୍ରଦେଶ, ଦକ୍ଷିଣରେ ମହାରାଷ୍ଟ୍ର । କ୍ଷେତ୍ରଫଳ ଦୃଷ୍ଟିରୁ ଓଡ଼ିଶା ଠାରୁ ଟିକିଏ ବଡ଼ ।

ଏହାର ନାମ ବିଷୟରେ କୁହାଯାଏ ଯେ ଖୁବ୍ ସମ୍ଭବ ହୁନ୍‌ମାନେ ଯେତେବେଳେ ଭାରତକୁ ଆସିଲେ ସେମାନଙ୍କ ଭିତରେ 'ଗୁଙ୍ଗର' ବୋଲି ଗୋଟିଏ ଜାତି ଥିଲେ । ସେହିମାନେ ସ୍ଥାୟୀ ଭାବରେ ଏହି ଅଞ୍ଚଳରେ ବାସ କରିଯିବା ଫଳରେ ଏହାର ନାମ ରହିଗଲା ଗୁଜୁରାତ । ୧୯୬୦ ପର୍ଯ୍ୟନ୍ତ ଏହା ବମ୍ବେ ପ୍ରଦେଶରେ ଥିଲା । ସେହିବର୍ଷ ବମ୍ବେକୁ ଦୁଇଭାଗ କରି ଗୋଟିକୁ ଗୁଜୁରାତ ଓ ଅନ୍ୟଟିକୁ ମହାରାଷ୍ଟ୍ର ବୋଲି କୁହାଗଲା । ଲୁଗା କାରଖାନା ପାଇଁ ଗୁଜୁରାତ ପ୍ରସିଦ୍ଧ । କେବଳ ଅହମ୍ମଦାବାଦ ସହରରେ ରହିଛି ୭୦ଟି କାରଖାନା । ଡାପ୍ଟି, ନର୍ମଦା ଓ ସାବରମତୀ ନଦୀ ଏହା ଭିତର ବହି ଯାଇଛନ୍ତି । ଏବେ ଖଣିଜ ତୈଳ ଓ ପ୍ରାକୃତିକ ଗ୍ୟାସର ସନ୍ଧାନ ସେଠାରେ ମିଳିଛି । ରାଜଧାନୀର ନାମ ଗାନ୍ଧୀ ନଗର ।

ଭାରତ ଇତିହାସରେ ଗୁଜୁରାତର ସ୍ୱତନ୍ତ୍ର ଗୁରୁତ୍ୱ ଓ ମହତ୍ୱ ରହିଛି । କାରଣ ମହାତ୍ମା ଗାନ୍ଧୀ ଏହି ରାଜ୍ୟରେ ଜନମ ହୋଇଥିଲେ । ସାବରମତୀ ଆଶ୍ରମରୁ ସେ ବାହାରି ଦେଶର ସ୍ୱାଧୀନତା ଆନ୍ଦୋଳନର ଶୁଭ ଦେଲେ । ଗାନ୍ଧିଜୀ ଗୁଜୁରାତ ଭାଷାକୁ ଲୋକପ୍ରିୟ କରାଇଥିଲେ ।

ଗୁଣ୍ଡୁଚି ମୂଷା : ଓଡ଼ିଶାରେ ଯେଉଁ ଗୁଣ୍ଡୁଚି ମୂଷାକୁ ଆମେ ଦେଖୁଛୁ ସେଇଟି ସବୁବେଳେ କିପରି ଚରଚର ହୋଇ ଏପାଖ ସେପାଖ ହେଉଥାଏ ଏବଂ ଏ ଡାଳରୁ ସେ ଡାଳକୁ ଡେଇଁପଡୁଥାଏ ତାହା ସମସ୍ତେ ଲକ୍ଷ୍ୟ କରିଥିବେ । ଦେହ ଉପରଟି କଳାଧଳା ପଟି । ଦେଖିବାକୁ ଖୁବ୍ କଉତୁକିଆ । ଆମ ଦେଶରେ କୁହାଯାଏ ରାମଚନ୍ଦ୍ର ଲଙ୍କାକୁ ସେତୁ ବାନ୍ଧୁଥିଲା ବେଳେ, ସମସ୍ତେ ପଥର ବହି ନେଉଥିବା ବେଳେ

ଗୁଣ୍ଡୁଚି ବିଚରା ପାଣିରେ ଦୁଡ଼ି ଧୂଳିରେ ଗଢ଼ି ସେଇ ଧୂଳିକୁ ବନ୍ଧ ଉପରେ ଝାଡ଼ିଦିଏ । ରାମଚନ୍ଦ୍ର ଏକଥା ଲକ୍ଷ୍ୟ କରି ତା' ପିଠିକୁ ଆଉଁସି ଦେବାରୁ ଧଳାକଳା ଦାଗ ହୋଇଯାଇଛି । ଯାହାର ଯେତିକି ସାଧ୍ୟ ସେତକ ଯଦି ଭଲ କାମପାଇଁ କରେ ତାହାର ମଧ୍ୟ ମୂଲ୍ୟ ଅଛି - ଏହି କଥା ବୁଝାଇବା ପାଇଁ ରାମାୟଣରେ ବୋଧହୁଏ ଏହି କଥାଟି ରହିଛି ।

କିନ୍ତୁ ପୃଥିବୀର ପ୍ରାୟ ସବୁ ଅଞ୍ଚଳର ୭୦ ଜାତିର ଗୁଣ୍ଡୁଚିଙ୍କର ବେହେରା ଏଭଳି ନୁହେଁ । ଦେହରେ ଓ ଲୋମଭରା ଲାଙ୍ଗୁଳରେ ଭିନ୍ନ ଭିନ୍ନ ରଙ୍ଗସବୁ ଦେଖାଯାଏ । ସାଧାରଣତଃ ଗଛରେ ରହୁଥିବାରୁ ଗଛରେ



(ଗୁଣ୍ଡୁଚି ମୂଷା)

ଚଢ଼ିଯିବା ପାଇଁ ଏମାନଙ୍କ ଗୋଡ଼କୁ ସ୍ୱତନ୍ତ୍ର ଭାବରେ ପ୍ରକୃତି ତିଆରି କରିଛି । ଭବିଷ୍ୟତରେ କାମରେ ଲାଗିବ - ଏହି ଆଶାରେ ସେ ଭିନ୍ନ ଭିନ୍ନ ସ୍ଥାନରେ ଖାଦ୍ୟ ଲୁଗୁଇ ରଖିଦିଏ । ନାନା ଜାତିର ଗୁଣ୍ଡୁଚି ପୋଷା ମାନନ୍ତି ।

“ସବୁ କଳହର ସୂତ୍ର ହେଉଛି - ଉଭୟ ପକ୍ଷରେ ବୁର୍ବଳତା ଥାଏ ।”

ଥରେ ପୋଷା ମାନିଗଲେ ଆଉ ପଳାନ୍ତି ନାହିଁ । ଗୋଟାଏ ଅଞ୍ଚଳରେ ଖାଦ୍ୟ ଅଭାବ ପଡ଼ିଲେ ଇଉରୋପର କେତେ ଜାତିର ଗୁଣ୍ଡୁଚି ଶହ ଶହ କିଲୋମିଟର ଦୂରକୁ ଖାଦ୍ୟ ଅନୁନ୍ଦେଷଣରେ ଘୁଲି ଯାଆନ୍ତି । କେତେ ଦେଶରେ ଏହି ଜୀବ ମୂଷା ଆକାରରତ କେଉଁଠି ବିଲେଇ ଭଳି ବଡ଼ ।

ଗୁନାପକ୍ଷୀ : ସମୁଦ୍ରରେ ରହୁଥିବା ଗୋଟିଏ ପକ୍ଷୀ । କେବଳ ଅଳ୍ପ ଦେବାପାଇଁ ସମୁଦ୍ର ପାଣିରୁ ସ୍ଥଳଭାଗକୁ ଆସେ । ଥରକେ ଗୋଟିଏ ମାତ୍ର ଅଳ୍ପ ଦିଏ । ସମୁଦ୍ରରେ ଯେପରି ସହଜରେ ଖାଦ୍ୟ ସଂଗ୍ରହ କରିପାରିବ ସେଥିପାଇଁ ଏହାର ଅଣ୍ଟକୁ ସ୍ୱତନ୍ତ୍ର ଭାବରେ ଡିଆରି କରାଯାଇଛି ।

ଗୁମ୍ଫା : ମନୁଷ୍ୟ ଯେତେବେଳେ ପୃଥିବୀ ପୃଷ୍ଠରେ ବୁଲିଲା ମୁଣ୍ଡ ଗୁଞ୍ଜିବା ପାଇଁ ସ୍ଥାନ ବିଷୟରେ ସେଭଳି କିଛି ବ୍ୟବସ୍ଥା ନଥିଲା । ଗୋଟିଏ ମାତ୍ର କଥା ତାକୁ ସାହାଯ୍ୟ କଲା । ତାହା ହେଉଛି, ପାହାଡ଼ ପର୍ବତ ଦେହର ଗୁମ୍ଫା । ଏହା ଭିତରେ ରହି ଖରା ବର୍ଷାରୁ ରକ୍ଷା ପାଇଲା ଓ ବାଘ ଭାଲୁଙ୍କ ଭଳି ହିଂସ୍ର ଜନ୍ତୁଙ୍କ କବଳରୁ ବଞ୍ଚିଲା । ପ୍ରଥମ ଅବସ୍ଥାରେ ଥିଲା ଏହା ଗୋଟିଏ ଅନ୍ଧକାର ସ୍ଥାନ । ପରେ ନିଆଁ ବାହାରିବାରୁ ତାହା ଆଉ ସେଭଳି ହୋଇ ରହିଲା ନାହିଁ । ସେଇଥି ପାଇଁ କୁହାଯାଏ ମାନବ ସଭ୍ୟତାର ଜନ୍ମସ୍ଥଳ ହେଉଛି 'ଗୁମ୍ଫା' । ତେଣୁ ଆଜି ଗୁମ୍ଫା ବିଦ୍ୟାଟି ବିଜ୍ଞାନର ଗୋଟିଏ ନୂଆ ବିଭାଗ ହୋଇଗଲାଣି । ମଣିଷ ଶରୀର ପ୍ରଥମ ଅବସ୍ଥାରେ କିପରି ଥିଲା ତାହା ଜଣା ପଡ଼ିଯାଉଛି ଗୁମ୍ଫା ଭିତରେ ପଥର ପାଲଟିଥିବା ହାଡ଼ ଭିତରୁ । ଗୁମ୍ଫା ବିଷୟରେ ଅନୁସନ୍ଧାନରୁ କେତେକ ଯେ ନୂଆ କଥା ବାହାରୁଛି ତାହା କହିହେବ ନାହିଁ । ଏଇ ମାତ୍ର ୧୯୬୮ରେ ରୁଷର ଯେଉଁ 'ଆଗାବାଦା ଗୁମ୍ଫାର' ସନ୍ଧାନ ମିଳିଛି ଏ ପର୍ଯ୍ୟନ୍ତ ତା ଭିତରକୁ ୧୦୯ କିଲୋମିଟର ପର୍ଯ୍ୟନ୍ତ ଲୋକେ ଗଲେଣି । ଆହୁରି

ଭିତରକୁ ଅଛି ।

ଗୋଷାଳିଆ : କୁଜି ବଗ, ବଗ, ଗୋଷାଳିଆ ପ୍ରଭୃତି ହେଲେ ଗୋଟିଏ ଜାତିର ପକ୍ଷୀ । ସେଥିଭିତରୁ ଗୋଷାଳିଆଟି ହେଲା ସବୁଠାରୁ ବଡ଼ ଓ ଦେଖିବାକୁ ସୁନ୍ଦର । ଏମାନେ ବେଶ୍ ମଜବୁତ । ଗୋଡ଼ ଗୁଡ଼ିକ ସରୁ ସରୁ । ଉଡ଼ିଲା ବେଳେ ବେକ ବାହାରକୁ ବାହାରି ପଡ଼ିଲା ଭଳି ହୋଇଥାଏ । ଉଡ଼ିଗଲା ବେଳେ ତା ଦେହରୁ ଗୋଟାଏ ପର ବା ଡେଶା ଖସି ପଡ଼ିବାର ଦୃଶ୍ୟ ବେଶ୍ ସୁନ୍ଦର । ସେଥିପାଇଁ ପିଲାଙ୍କୁ ଖୁସି କରିବା ପାଇଁ ବୋଲାଯାଏ :

'ଉଡ଼ିଗଲା ଗୋଷାଳିଆ ଝାଡ଼ିଦେଲା ପକ୍ଷୀ,
ଜେମାଦେଇ କାନ୍ଧୁଛନ୍ତି ରୁଡ଼ାବର ଦେଖି' ।

ଗୋ - ସମ୍ପଦ : ବଣରୁ ଧରିଆଣି ମଣିଷ ଯେତେ ଜାତିର ପଶୁଙ୍କୁ ପୋଷା ମନାଇଥିଲା ଗୋରୁ ସେଗୁଡ଼ିକ ଭିତରେ ସବୁଠାରୁ ଉପକାରୀ ବୋଲି ଜଣାପଡ଼ିଲା । କ୍ଷୀର ଦେବା ସଙ୍ଗେ ସଙ୍ଗେ ମନୁଷ୍ୟକୁ ଗୁମ୍ଫାବେଳେ ସାହାଯ୍ୟ କଲା । କିନିଷପତ୍ର ବହିନେବା ଓ ଗାଡ଼ି ଚଳାଇବା ମଧ୍ୟ ତାହାର କାମ ବୋଲି ଧରି ନିଆଗଲା । ଏତେ ଉପକାର କଲା ଯେ ଗାଈକୁ ଭାରତ ଭଳି ଦେଶର 'ମାଆ' ବୋଲି କୁହାଗଲା । 'ଗୋମାତା' ଶବ୍ଦଟି ଅନେକ କିଛି ବୁଝାଇଲା ।

ପୃଥିବୀର ବହୁ ଅଞ୍ଚଳରେ ନାନା ଜାତିର ଗୋରୁ ଅଛନ୍ତି । ମା'ସ, କ୍ଷୀର ପାଇଁ ଅଲଗା ଅଲଗା ଜାତିର ଗୋରୁଙ୍କୁ ସ୍ୱତନ୍ତ୍ର ଭାବରେ ପାଳନ କରାଯାଏ । ଆମେରିକା ମହାଦେଶରେ ଗୋରୁ ନଥିଲେ । ଗୟଳ ଥିଲେ । ଇଉରୋପର ଲୋକେ ସେ ମହାଦେଶରେ ଗୋରୁ ପହୁଣ୍ଡାଇ ଦେଲେ । ସେମାନେ ବହୁ ପଶୁପକ୍ଷୀଙ୍କୁ ମାରି ଲୋକେ ମା'ସ ଖାଉଥିଲେ । ତେଣୁ ସେଠାରେ

'ଶକ୍ତିବଳରେ ଜଣେ ଶାସନ କରିପାରେ; କିନ୍ତୁ ଜଣଙ୍କ ସପକ୍ଷରେ ମତ ସୂକ୍ଷ୍ମ କରିପାରିବ ନାହିଁ ।'
--ପାସ୍କାଲ

କେବଳ ଶାର, ଲହୁଣୀ ଏବଂ ଚମଡ଼ା ପାଇଁ ଲୋକ ଗାରୁଙ୍କୁ ପାଳିଲେ । କେହି ଯେ ଗୋ-ମାଂସ ଖାଉ ନଥିଲେ ତା' ନୁହେଁ - ମାଂସ ଉଦ୍ଦେଶ୍ୟରେ ସେଗୁଡ଼ିକୁ ମାରିବା ଦରକାର ହେଉ ନଥିଲା । ଭଲ କିସମର ଗାଈ କେମିତି ଉତୁରିବେ ସେ ଦିଗରେ ଲୋକେ ପରୀକ୍ଷା ଚଳାଇଲେ ଓ ସଫଳ ହେଲେ । ଭାରତର ପ୍ରାୟ ତିରିଶ ଜାତିର ଭଲ ଗୋରୁ ଅଛନ୍ତି । ଗୁଜୁରାତ, ନେଲୋର, ଗିର, କୃଷ୍ଣାନଦୀ ଅଞ୍ଚଳରେ ଭଲ ଜାତିଆ ଗୋରୁ ଉତୁରନ୍ତି । ଓଡ଼ିଶାର ଖରସୁଆଁ ବ୍ରିଡ୍ ବା ଜାତିର ଗୋରୁଙ୍କ କଥା ଏ ସଂପର୍କରେ ଉଲ୍ଲେଖ କରାଯାଇ ପାରେ । ମାଂସ ପାଇଁ ଯେଉଁ ଗୋରୁଙ୍କୁ ରଖାଯାଏ ସେହିମାନଙ୍କୁ ଯେଉଁ ପ୍ରକାର ଗୋଖାଦ୍ୟ ଦେଲେ ମଧ୍ୟ ଚଳେ । ଶାରପାଇଁ ରଖା ଯାଇଥିବା ଗୋରୁଙ୍କ ପାଇଁ ଟିକିଏ ବାଛି ବାଛି ଖାଦ୍ୟ ଦିଆଯାଏ । ସେମାନଙ୍କ ପାଇଁ ଏବେ ଗୋଟିଏ ପ୍ରକାର ମିଶା ଖାଦ୍ୟ ତିଆରି କରାଯାଉଛି । ସେଥିରେ ଭିଟାମିନ୍ ପ୍ରଭୃତି ରହୁଛି । ସବୁ ଗୋରୁଙ୍କ ପାଇଁ ଲୁଣ ଦରକାର । ଶାର ପାଇବା କ୍ଷେତ୍ରରେ ଗୋଟିଏ ନୂଆ ପ୍ରଶ୍ନ ଉଠିଲାଣି । ଆମେରିକା, ଜର୍ମାନୀ ପ୍ରଭୃତି ଦେଶରେ ଲୋକଙ୍କର ବାହିଦାଠାରୁ ଅଧିକ ଶାର ମିଳିଯାଉଛି । ତେଣୁ ଗୋରୁ ପାଳି-ଶାର ବ୍ୟବସାୟ କରିବାଟା ଲାଭଜନକ ହେଉନାହିଁ ।

ଗୋଆ : ଭାରତର ପଶ୍ଚିମ ଅଞ୍ଚଳରେ ଥିବା ଏହି ରାଜ୍ୟରେ ପର୍ତ୍ତୁଗାଜମାନେ ଆସି ପାଞ୍ଚଶହ ବର୍ଷ ପୂର୍ବେ ଆସନ ଜମାଇଲେ । ୧୪୯୮ରେ ଭାସ୍କୋଡାଗାମା ଭାରତକୁ ସମୁଦ୍ର ବାଟ ଫିଟାଇଲା ପରେ ଏ ଦେଶର ଇତିହାସ ନୂଆ ଭାବରେ ଲେଖାହେଲା । ୧୫୧୦ରେ ପର୍ତ୍ତୁଗାଜ ଶାସକ ଆଲବୁକର୍କ ବିଜାପୁର ସୁଲତାନଙ୍କୁ ଯୁଦ୍ଧରେ ପରାସ୍ତ କରି ଗୋଆ ଅଧିକାର କଲେ ।

ପର୍ତ୍ତୁଗାଜମାନେ ୫୦୦ ବର୍ଷ କାଳ ରହି ଗୋଆ ଲୋକଙ୍କୁ ଏଭଳି ଗୋଟାଏ ଛାଞ୍ଚରେ ପକାଇ ଦେଲେ ଯେ ସେମାନେ ଇଉରୋପୀୟ ସଭ୍ୟତା ଓ ସଂସ୍କୃତିକୁ

ଆଦରିଗଲେ ବୋଲି କହିଲେ ସେଭଳି କିଛି ଭୁଲ ହେବନାହିଁ । କୌଣସି ଭାଷାର କିଛି ମହତ୍ତ୍ୱ ରହିଲା ନାହିଁ । ତାକୁ ଲୋପ କରିଦେବା ପାଇଁ ଉଦ୍ୟମ ହେଲା । ୧୯୬୧ ଡିସେମ୍ବରରେ ଭାରତର ସୈନ୍ୟମାନେ

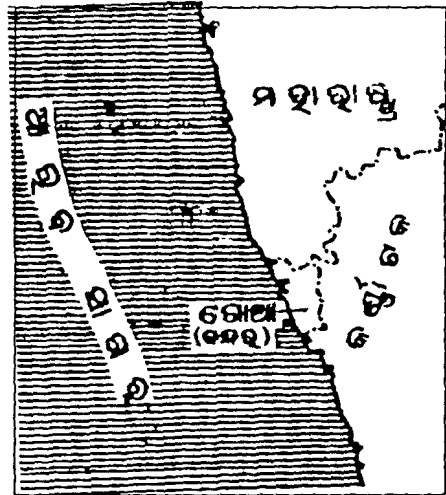

(ଗୋଆ)

ଗୋଆକୁ ପର୍ତ୍ତୁଗାଜମାନଙ୍କ କବଳରୁ ମୁକ୍ତ କଲେ । ବମ୍ବେଠାରୁ ୨୫୦ ମାଇଲ ବା ୪୦୦ କିଲୋମିଟର ଦକ୍ଷିଣରେ ଥିବା ଏହି ଅଞ୍ଚଳକୁ ନେଇ ଭାରତରେ ଗୋଟିଏ ରାଜ୍ୟ କରାଯାଇଛି । କ୍ଷେତ୍ରଫଳ ୧୪୦୩ ବର୍ଗମାଇଲ ବା ୩୬୦୨ ବର୍ଗକିଲୋମିଟର । ଲୋକସଂଖ୍ୟା ପ୍ରାୟ ୧୨ ଲକ୍ଷ । ଏହାର ରାଜଧାନୀ ହେଲା ପାନାଜା । ଭାରତର ଶ୍ରେଷ୍ଠ ପର୍ଯ୍ୟଟନ କ୍ଷେତ୍ର ଗୁଡ଼ିକ ଭିତରୁ ଗୋଆ ଗୋଟିଏ ।

ଗୋଖଲେ, ଗୋପାଳକୃଷ୍ଣ (୧୮୬୬-୧୯୧୫) : ଗାନ୍ଧିଜୀ ଯେତେବେଳେ ଦକ୍ଷିଣ ଆଫ୍ରିକାରୁ ଫେରି ଭାରତର ସେବା କରିବା ପାଇଁ ଅଣ୍ଟା ଭିଡ଼ି ବାହାରିଲେ ସେତେବେଳେ ସେ ଜଣଙ୍କୁ ଗୁରୁ ବୋଲି ମାନିନେଲେ ।

“ମନଟାକୁ ଅତିମାତ୍ରାରେ ଉତ୍ତେଜନା ସଂପୂର୍ଣ୍ଣ ରୂପେ ଝାଡ଼ିଲାଇ ଦିଏ ।”

--ଫାନ୍‌ଲନ୍



(ଗୋପାଳକୃଷ୍ଣ ଗୋଖଲେ)

ସେ ହେଉଛନ୍ତି ଗୋପାଳକୃଷ୍ଣ ଗୋଖଲେ । ଏ ଦେଶରେ କେମିତି କାମ କରିବାକୁ ହେବ ସେ ବିଷୟରେ ଗୋଖଲେଙ୍କୁ ଗାନ୍ଧୀଙ୍କୁ ଡାକିବା ଦେଇଥିଲେ । ସେ ଥିଲେ ଜଣେ ଅତି ପଣ୍ଡିତ, ଜ୍ଞାନୀ ଦେଶସେବୀ । ଇଂରେଜମାନଙ୍କ କଥାକୁ ସେ ସହଜରେ କାଟିଦେଇ ପାରୁଥିଲେ । ୧୮୬୬ରେ ମହାରାଷ୍ଟ୍ରର କୋହ୍ଲାପୁରଠାରେ ଗୋଟିଏ ଦରିଦ୍ର ପରିବାରରେ ଜନ୍ମ ହୋଇଥିଲେ । ୧୯୧୫ ମସିହା ଫେବୃୟାରୀରେ ପୁନା ସହରରେ ସେ ଏହି ସଂସାରରୁ ବିଦାୟ ନେଲେ ।

ଗୋଦାବରୀ ନଦୀ : ଦକ୍ଷିଣ ଭାରତର ଏହି ବଡ଼ ନଦୀଟି ହିନ୍ଦୁମାନଙ୍କ ପାଇଁ ଅତି ପବିତ୍ର । ପଶ୍ଚିମଘାଟ ପର୍ବତରୁ ବାହାରି ଆନ୍ଧ୍ର ପ୍ରଦେଶ ଭିତର ଦେଇ ତୁଙ୍ଗଭଦ୍ରା ଧାରାରେ ବଙ୍ଗୋପସାଗରରେ ପଡ଼ିଛି । ମୋଟ ଦୈର୍ଘ୍ୟ ୧୪୫୦ କି. ମି. । ଉତ୍ତରରେ ଗଙ୍ଗାଠାରୁ ଦକ୍ଷିଣରେ ଗୋଦାବରୀ ପର୍ଯ୍ୟନ୍ତ ବିସ୍ତୃତ ଅଞ୍ଚଳରେ ଦିନେ ଓଡ଼ିଆ ମାନେ ରାଜତ୍ୱ କରୁଥିଲେ ବୋଲି କୁହାଯାଏ । “ଗଙ୍ଗାଠାରୁ ଗୋଦାବରୀ ଯାଏ ବ୍ୟାପୀ କାର୍ତ୍ତମାଳା ଯାଏ ବିରାଜେ ଅଦ୍ୟପି” - ବୋଲି କହି ଏବେ ମଧ୍ୟ ଓଡ଼ିଆମାନେ ଗୌରବ ଅନୁଭବ

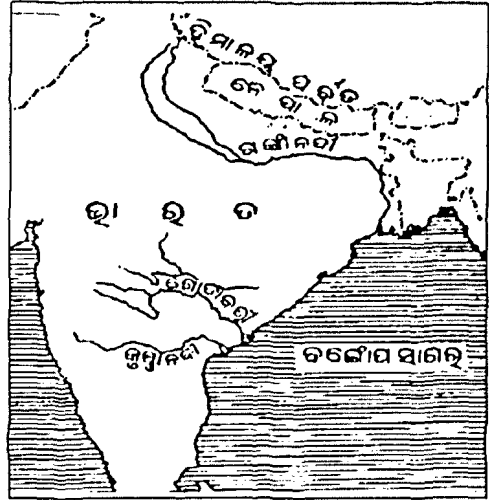

(ଗୋଦାବରୀ ନଦୀ)

କରୁଛନ୍ତି ।

ଗୋଦାବରୀ ମିଶ୍ର (୧୮୮୬-୧୯୫୬) :

ଗାନ୍ଧୀ ଏ ଦେଶରେ ଆସି ନୂଆ ଶିକ୍ଷାନୀତି କହିଲା ପୂର୍ବରୁ ଗୋପବନ୍ଧୁ ଦାସ ଅଳ୍ପ କେତେକ ଉଚ୍ଚଶିକ୍ଷିତ ଯୁବକଙ୍କୁ ମତାଇ ନୂଆ ଧରଣର ଶିକ୍ଷା ଦେବାପାଇଁ ରାଜି କରାଇଥିଲେ । ସେମାନେ ଏମ. ଏ. ପାଶ୍ କଲା ପରେ ମଧ୍ୟ ମାସକୁ ପଚାଶ ଟିରିଶ ଟଙ୍କା ନେଇ ସାକ୍ଷୀଗୋପାଳ ସତ୍ୟବାଦୀ ବନ ବିଦ୍ୟାଳୟରେ ପାଠ ପଢ଼ାଉଥିଲେ । ଗୋଦାବରୀ ମିଶ୍ର ସେହିମାନଙ୍କ ଭିତରୁ ଜଣେ । ପରେ ସେ ପଣ୍ଡିତ ଗୋଦାବରୀ ବୋଲି ପରିଚିତ ହେଲେ । ରାଜନୀତିରେ ନାମ କଲେ । ତମିଲ୍‌ନାଡ଼ ଶୈଳୀରେ ବହି ଲେଖିଲେ । ୧୮୮୬ରେ ଅବିଭକ୍ତ ପୁରୀ ଜିଲାର ବାଣପୁରଠାରେ ଏହାଙ୍କ ଜନ୍ମ । ସବୁରି

“ମନର କଥା ନମ୍ନ ଅଥଚ ସ୍ପଷ୍ଟ ଭାବରେ କହିବାକୁ ଯିଏ କୁଣ୍ଡାବୋଧ କରେ ତାହାରି ଅନ୍ୟନାମ ଭାରୁ ।”

--ବଲ୍ଲଜାଳ

୧୧୪ ଗୋଦାବରୀ ମିଶ୍ର-ଗୋପବନ୍ଧୁ ଦାସ

ବର୍ଷ ବୟସରେ ୧୯୫୬ରେ ସେ ସଂସାରରୁ ବିଦାୟ ନେଇଗଲେ ।

ଗୋପବନ୍ଧୁ ଚୌଧୁରୀ (୧୮୯୦-୧୯୫୮) : ଭାରତର ସ୍ୱାଧୀନତା ସଂଗ୍ରାମର ଜଣେ ରଥା । ମହାତ୍ମା ଗାନ୍ଧୀ ଯେତେବେଳେ ଡାକିବା ଦେଲେ ଯେ ବିଦେଶୀ ସରକାର ସହିତ ଆଉ ସହଯୋଗ କରାଯିବ ନାହିଁ, ସେତେବେଳେ ଭାରତର ଅଳ୍ପ କେତେଜଣ ଉଚ୍ଚପଦରେ ଥିବା ସରକାରୀ କର୍ମଚାରୀ ଗୁଜିରୀ ଛାଡ଼ିଦେଇଥିଲେ । ଗୋପବନ୍ଧୁ ଚୌଧୁରୀ ସେହିମାନଙ୍କ ଭିତରୁ ଜଣେ । ୧୯୩୦ରେ ସେ ଜେଲ ଗଲେ । ଓଡ଼ିଶାରେ ରଚନାତ୍ମକ କାର୍ଯ୍ୟର ମୂଳଦୁଆ ସେ ପକାଇଥିଲେ ବୋଲି କହିଲେ ବଳେ । ତାଙ୍କ ପ୍ରତିଷ୍ଠିତ ବରୀ ଆଶ୍ରମ ସାରା ଭାରତର ଦୃଷ୍ଟି ଆକର୍ଷଣ କରିଥିଲା । ପରେ ସେ ଭୂତାନ ଯାଇ ଆନ୍ଦୋଳନର ଜଣେ ପ୍ରଧାନ ପ୍ରବକ୍ତା ହୋଇ ବାହାରିଲେ । ରମାଦେବୀ ତାଙ୍କର ପତ୍ନୀ । ୧୯୫୮ ଏପ୍ରିଲ ୨୯ ତାରିଖ ଦିନ ସେ ଏ ସଂସାରରୁ ବିଦାୟ ନେଇଗଲେ ।

ଗୋପବନ୍ଧୁ ଦାସ (୧୮୭୭-୧୯୨୮) : ଭାରତରେ ଯେତେବେଳେ ଗାନ୍ଧୀୟୁଗ ଆରମ୍ଭ ହୋଇଥିଲା ଅଳ୍ପ କେତେ ଜଣ ଉଚ୍ଚଶିକ୍ଷିତ ଓଡ଼ିଆ ବାହାରି ପଡ଼ିଲେ - ସବୁ ଦୁଃଖକଷ୍ଟ ସହି ଗାନ୍ଧୀଙ୍କ ପଛେ ପଛେ ଗୁଲିବେ ଓ ଏହି ଦେଶକୁ ବିଦେଶୀ ଶାସନ କବଳରୁ ମୁକ୍ତ କରିବେ । ଗୋପବନ୍ଧୁ ଦାସ ସେହିମାନଙ୍କ ଭିତରୁ ଜଣେ । ସେ ୧୯୨୧ ଅସହଯୋଗ ଆନ୍ଦୋଳନରେ ଯୋଗଦେଇ ଜେଲ ବରଣ କରିଥିଲେ ।

ଏଠାରେ ଲେଖି ଦିଆଯାଇପାରେ ଯେ ଗାନ୍ଧୀୟୁଗ ଆରମ୍ଭ ହେଲା ପୂର୍ବରୁ ସେ ଓଡ଼ିଶାରେ ଶିକ୍ଷା ପ୍ରସାର ପାଇଁ ଉଦ୍ୟମ କରିଥିଲେ । ତାଙ୍କରି ପ୍ରେରଣାରେ କେତେଜଣ ଉଚ୍ଚଶିକ୍ଷିତ ଯୁବକ ଗୁଜିରୀର ଲୋଭ ଛାଡ଼ି ସେ ଆରମ୍ଭ କରିଥିବା ସତ୍ୟବାଦୀ ବନ ବିଦ୍ୟାଳୟରେ

ଯୋଗ ଦେଇଥିଲେ । ଓଡ଼ିଶାରେ ଯେଉଁଠାର ବାଧା ବିପତ୍ତି ପଡୁଥିଲା ସେଠାକୁ ସେ ଧାଇଁ ଯାଉଥିଲେ । ଏହିଭଳି ଜଣେ ସମାଜସେବୀ ଶିକ୍ଷାପ୍ରେମୀ ଲୋକ କଂଗ୍ରେସରେ ଯୋଗଦେବାରୁ ଓଡ଼ିଶାରେ କଂଗ୍ରେସ ନୀତିର ପ୍ରଚାର ସହଜ ହୋଇଗଲା ।

ସେ ଆଉ ଗୋଟିଏ ବଡ଼ କାମ କରିଯାଇଛନ୍ତି । ଇଂରେଜମାନେ ଭାରତରେ ଗୋଟାଏ କଥାକୁ ସଫଳତାର ସହିତ ପ୍ରଚାର କରି ଦେଇଥିଲେ ଯେ ଭାରତର କୌଣସି ଭାଷାରେ ଜ୍ଞାନବିଜ୍ଞାନର ସବୁକଥା ଲେଖିହେବ ନାହିଁ । ଲେଖିଲେ ମଧ୍ୟ ଲୋକେ ବୁଝିପାରିବେ ନାହିଁ । ତାହାର କାରଣ ହେଲା ଭାରତୀୟ ଭାଷା ଶବ୍ଦ ଦୃଷ୍ଟିରୁ ଦରିଦ୍ର । ଭାରତର କେତେଜଣ ପଣ୍ଡିତ, ଜ୍ଞାନୀ ଲୋକ ଏହି କଥାକୁ ଅପ୍ରମାଣ କରିଦେବା ପାଇଁ ବାହାରିଲେ । ଭାରତୀୟ ଭାଷାର ତାକତ ପ୍ରମାଣ କରିଦେବା ପାଇଁ ସେମାନେ ବହି ଲେଖିଲେ - ଖବର କାଗଜ ବାହାର କଲେ । ଗୋପବନ୍ଧୁ ଦାସ ସେହିଭଳି ଉଦ୍ୟମ ଓଡ଼ିଶାରେ କରିଥିଲେ । ଗୋଟିଏ ସାପ୍ତାହିକ କାଗଜ 'ସମାଜ' ବାହାର କରି ସେଥିରେ ଏମିତି ସରଳ ଭାଷାରେ ଲେଖିଲେ ଯେ ସେସବୁ ଲେଖାକୁ 'ଗୋପବନ୍ଧୁ ଶୈଳୀ' ବୋଲି କୁହାଗଲା । ଆଜି ଯେ ଓଡ଼ିଆ ଭାଷାରେ ବହୁ ସଂଖ୍ୟକ ଚମତ୍କାର ବହି ଲେଖାଯାଉଛି ଜନସାଧାରଣ ବୁଝିବା ପାଇଁ, ଲୋକମାନଙ୍କ ଜ୍ଞାନ ବୃଦ୍ଧି ପାଇଁ, ସେଥିପାଇଁ ନିଶ୍ଚୟ ବାହାଦୁରୀ ନେବ 'ଗୋପବନ୍ଧୁ ଶୈଳୀ' । ସେ ନିଜେ ଯେଉଁ ଅଳ୍ପ କେତୋଟି କବିତା ଲେଖି ଯାଇଛନ୍ତି ସେଗୁଡ଼ିକ ଅତି ଚମତ୍କାର ହୋଇଛି । ସେଗୁଡ଼ିକ ପଢ଼ି ହଜାର ହଜାର ଓଡ଼ିଆଙ୍କ ମନ ଦେଶପ୍ରେମ, ଜାତିପ୍ରେମ ଆଡ଼କୁ ଟାଣି ହୋଇଯାଇଛି ।

“ଯେଉଁମାନେ ଭଗବତ୍ ବିଶ୍ୱାସୀ ସେମାନେ ପ୍ରକୃତ ଜ୍ଞାନ ହାସଲ ପାଇଁ ବ୍ୟାକୁଳ ହୋଇ ଉଠନ୍ତି ।”

--କ୍ୱାଲ୍‌ସ୍

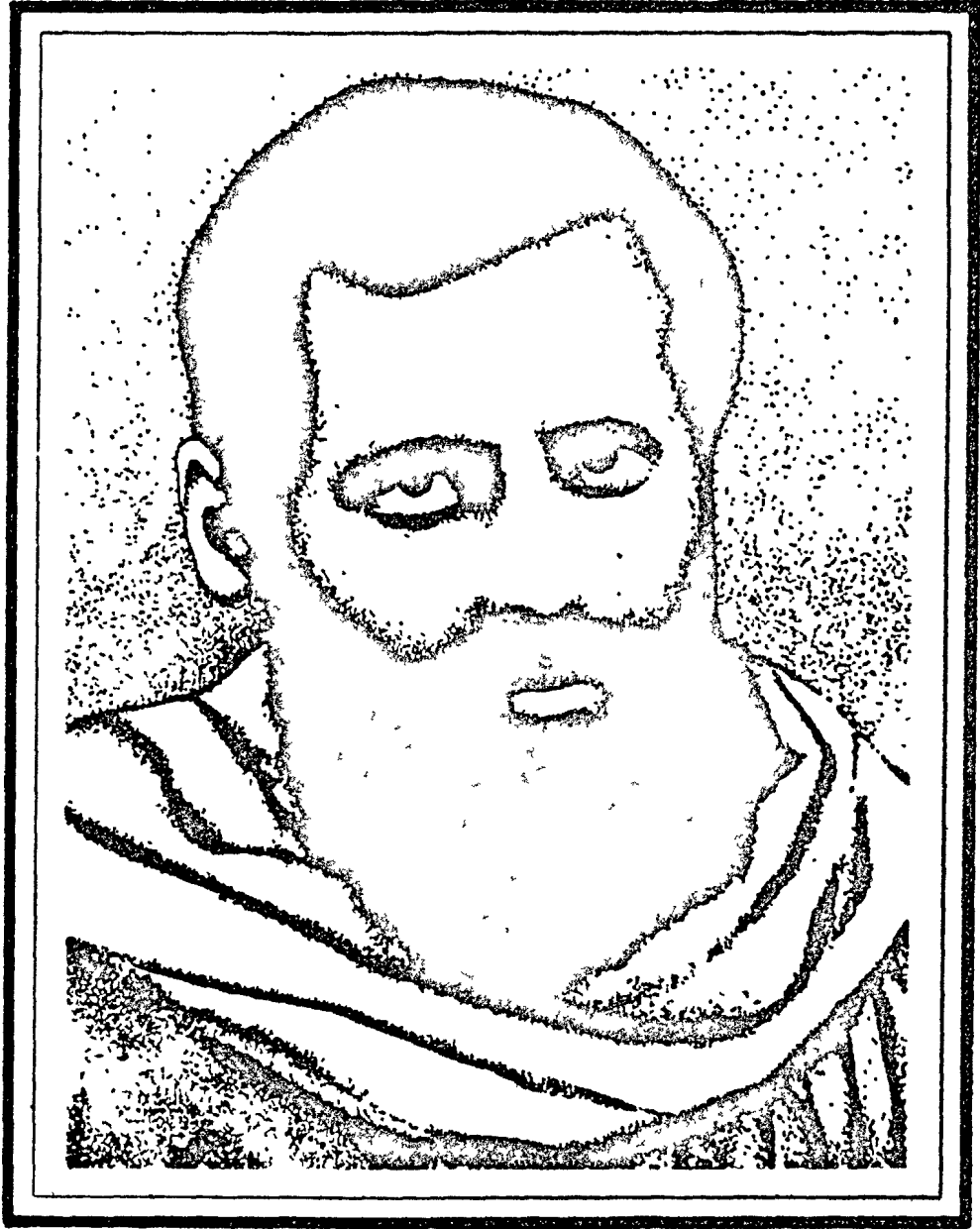

(ଭକ୍ତଗଣ୍ଡୀ) ଗୋପବନ୍ଧୁ ତାଣ

୧୮୭୭ ଅକ୍ଟୋବର ୯ ତାରିଖ ଦିନ ପୁରୀ ଜିଲାର ସୁଆଣ୍ଡୋ ଗ୍ରାମରେ ତାଙ୍କ ଜନ୍ମ । ୧୯୨୮ ଜୁନ ୧୭ ତାରିଖରେ ସେ ଏ ସଂସାରରୁ ବିଦାୟ ନେଇଗଲେ ।

ଗୋପାଳଚନ୍ଦ୍ର ପ୍ରହରାଜ (୧୮୭୪-୧୯୪୫) : ଓଡ଼ିଆ ଭାଷାର ସର୍ବବୃହତ୍ ଅଭିଧାନ “ପୂର୍ଣ୍ଣଚନ୍ଦ୍ର ଭାଷାକୋଷ”ର ସଂକଳକ ଭାବରେ ଓଡ଼ିଆମାନେ ଏହାଙ୍କୁ ସବୁଦିନେ ମନେ ରଖିବେ । ୧୯୧୩ରେ ସେ ତାଙ୍କ ଭାଷାକୋଷ ପାଇଁ ଶବ୍ଦ ସଂଗ୍ରହ କାମ ଆରମ୍ଭ କଲେ ଓ ଛ’ ବର୍ଷ କଠିନ ପରିଶ୍ରମ କଲାପରେ ୧୯୧୯ରେ ଲେଖିବା କାମ ଆରମ୍ଭ କଲେ । ୧୯୨୭ରେ ଲେଖା ଶେଷ ହେଲା ଓ ପ୍ରଥମ ଖଣ୍ଡିକ ପ୍ରକାଶ ପାଇଲା ୧୯୩୧ରେ । ସାତଖଣ୍ଡ ଯାକ ଶେଷ ହେଲା ୧୯୪୦ରେ । ମୋଟ ଶବ୍ଦ ଓ ବାକ୍ୟାଂଶର ସଂଖ୍ୟା ହେଲା ୧ ଲକ୍ଷ ୮୫ ହଜାର । ଏବେ ଏହି ଅମୂଲ୍ୟ ଗ୍ରନ୍ଥ ମିଳୁନାହିଁ ।



(ଗୋପାଳଚନ୍ଦ୍ର ପ୍ରହରାଜ)

ପ୍ରହରାଜଙ୍କ ଜନ୍ମ ୧୮୭୪ରେ କଟକଠାରୁ ୧୬ କି. ମି. ଦୂରରେ ଥିବା ସିଦ୍ଧେଶ୍ୱରପୁର ଗ୍ରାମରେ । ଆଇନ ବିଦ୍ୟା ଶେଷ କରି କଟକରେ ସେ ଓକିଲାତି

କଲେ । ପ୍ରଥମେ ଛୋଟ ଛୋଟ ବହି ଅତି ସରସ ଭାଷାରେ ଲେଖୁଥିଲେ । ତାଙ୍କର ଗଦ୍ୟ ସାହିତ୍ୟ ମଧ୍ୟ ବମହାର ।

ଗୋପାଳାଥ ନନ୍ଦ (୧୮୭୯-୧୯୨୪)

ଓଡ଼ିଆରେ ଖଣ୍ଡିତ ଭଳ ଅଭିଧାନ ଲେଖିବା ପାଇଁ ଏହି ବିଖ୍ୟାତ ପଣ୍ଡିତ ଯେତେ ସାଧନା କରିଛନ୍ତି ସେକଥା ଜାଣିଲେ ଜଣେ ନିଶ୍ଚୟ କହିଉଠିବ - ଭାଷାର ଉନ୍ନତି ପାଇଁ ସେ ଅସଲ ମୂଳଦୁଆ ପକାଇ ଦେଇଛନ୍ତି । ୧୯୦୩ରେ ସେ ଶବ୍ଦତତ୍ତ୍ୱ ଅଭିଧାନ ଲେଖିଦେଲେ । କିନ୍ତୁ ସେଇଟି ପଇସା ଅଭାବରୁ ତେର ବର୍ଷ ପର୍ଯ୍ୟନ୍ତ ପ୍ରକାଶ ପାଇ ପାରିଲା ନାହିଁ । ପରେ ଛପାହେଲା । ଗୋପାଳଚନ୍ଦ୍ର ପ୍ରହରାଜ ଯେଉଁ ଭାଷାକୋଷ କରିଥିଲେ ତାହାର ମୂଳଦୁଆ ଗୋପାଳାଥ ନନ୍ଦହିଁ ପକାଇଥିଲେ । ସେ ଅନେକ ଶୁଭିଏ ଭାଷା ଭଳ ଭାବରେ ଜାଣିଥିବାରୁ ଅଭିଧାନ ତିଆରି କରି ପାରିଲେ ।

ଗୋଲମରିଚ : ଦେଖିବାକୁ ଛୋଟ କାଳିଆ

କୋଳିଟିଏ । ଶୁଖି ଲୋଗୁକୋଗୁ ହୋଇଯାଇଛି । ଟିକିଏ ଭାଙ୍ଗି ପାଟିରେ ପକାଇଲେ ରାଗ ଲାଗୁଛି । ଲଙ୍କାଠାରୁ ସ୍ୱାଦ ଟିକେ ଭିନି । ଗୋଟାଏ ପ୍ରକାର ବାସ୍ନା ବାହାରୁଛି । ତାହାରି ନାମ ଗୋଲମରିଚ । କିନ୍ତୁ ଏହି କୋଳିଟି ମଣିଷ ଜାତିର ଜତିହାସକୁ ବଦଳାଇ ଦେଇଛି । ଏହାର ସନ୍ଧାନରେ ଇଉରୋପୀୟମାନେ ପୂର୍ବମୁହାଁ ହୋଇ ଭାରତ ପ୍ରଭୃତି ଦେଶକୁ ଆସିଲେ । କୋଡ଼ିଏ, ପଚାଶ ପ୍ରକାରର ଗୋଲମରିଚ ରହିଛି । କେରଳ, କୁର୍ଚ୍ଚ ଓ ଆସାମରେ ଏହା ବେଶୀ ହୁଏ । ପ୍ରାଚୀନ କାଳରୁ ଭାରତରେ ଏହାକୁ ଔଷଧ ଭାବରେ ବ୍ୟବହାର କରାଯାଉଥିଲା । ଗୋଲମରିଚ ଲତାର ଲମ୍ବ ୧୦ ମିଟର ପର୍ଯ୍ୟନ୍ତ ହୋଇଥାଏ ।

“ବିପଦ ହେଉଛି ଯେ ଅନେକ ସମୟରେ ସତ୍ୟତା ଅତିରଞ୍ଜନ ଭଳି ମନେ ହୁଏ ।”

ଗୋଲାପ : ପୃଥିବୀର ବହୁ ଭାଷାରେ ଗୋଲାପକୁ ଫୁଲଙ୍କ ଭିତରେ ରାଣୀ ବୋଲି କୁହାଯାଇଛି । ବଣରେ ଦେଖିବା ବିନ୍ଦୁ ଲୋକେ ଏହା ବିଷୟରେ ଆଗ୍ରହ ପ୍ରକାଶ କଲେଣି । କୁହାଯାଏ ଯେ ମୋଗଲମାନେ ପାରସ୍ୟ ଦେଶରୁ ପ୍ରଥମେ ଏହାକୁ ଭାରତକୁ ଆଣିଲେ । ପ୍ରଥମେ ଏହା ବୁଇଟି ମାତ୍ର ରଙ୍ଗରେ ମିଳୁଥିଲା - ଧଳା ଓ ଲାଲ । ପରେ କିଛି ବହୁ ରଙ୍ଗର ଗୋଲାପ ଉତ୍ତରୀ ଗଲାଣି । ଜଣଜଣକ ନାମରେ ଗୋଟିଏ ଗୋଟିଏ ପ୍ରକାର ଗୋଲାପ 'ତିଆରି' ହେଉଛି । ଏପର୍ଯ୍ୟନ୍ତ ୧୦ ହଜାର ଜାତିର ଫୁଲ ବାହାରିଲାଣି । ମଞ୍ଜି ଓ ତାଳ ଉଭୟରୁ ଏହି ଗଛ ଉତ୍ତରାଯାଏ ।

ଗୌରୀଶଙ୍କର ରାୟ (୧୮୩୮-୧୯୧୭) : ଦିନେ ଯେତେବେଳେ ଓଡ଼ିଆ ଭାଷା ଘୋର ବିପଦର ସମ୍ମୁଖୀନ ହୋଇଥିଲା ଓ ପୃଥିବୀର ଭାଷା ଦରବାରରୁ ତାହାକୁ ଉଠାଇଦେବାକୁ ଉଦ୍ୟମ ହେଉଥିଲା, ସେତିକି ବେଳେ ଯେଉଁ ଅଳ୍ପ କେତେଜଣ ଦେଶପ୍ରେମୀ ଏହାକୁ ରକ୍ଷା କରିବାକୁ ବାହାରି ପଡ଼ିଲେ ସେମାନଙ୍କ ଭିତରେ ଗୌରୀଶଙ୍କର ରାୟ ଅନ୍ୟତମ ।



(କର୍ମବୀର ଗୌରୀଶଙ୍କର)

ସେ କହିଲେ - ଓଡ଼ିଆ ଗୋଟିଏ ସ୍ୱତନ୍ତ୍ର ଭାଷା । ତାହା ଯଦି ଲୋପ ପାଇଯିବ ଭାରତର ଗୋଟିଏ ସଂସ୍କୃତିର ସମାପ୍ତ ହୋଇଯିବ ।

ଗୌରୀଶଙ୍କରଙ୍କଠାରୁ ମଧୁସୂଦନ ଦାସ ଦଶବର୍ଷ ସାନ ହେଲେ ମଧ୍ୟ ଦୁଇଜଣଯାକ ସମଯୋଦ୍ଧା ଭଳି କାନ୍ଧକୁ କାନ୍ଧ ମିଶାଇ ଓଡ଼ିଶା ଓ ଓଡ଼ିଆ ଭାଷାର ରକ୍ଷା ପାଇଁ ସଂଗ୍ରାମ ଚଳାଇଥିଲେ । ଗୌରୀଶଙ୍କର କଟକ ଜିଲାର ଦାକ୍ଷିଣପଡ଼ା ଗ୍ରାମରେ ଜନ୍ମ ହୋଇଥିଲେ । ସେ ଗୋଟିଏ ଛାପାଖାନା ବସାଇଥିଲେ ଓ କଟକରେ ଟାଉନ୍ ହଲ ଗଢ଼ିଥିଲେ । ୧୯୧୭ ମାର୍ଚ୍ଚ ୫ ତାରିଖ ଦିନ ସେ ଏ ସଂସାରରୁ ବିଦାୟ ନେଲେ ।

ଗ୍ରନ୍ଥ : ଆମ ଶରୀର ଭିତରେ କେଉଁ କେଉଁ ଅଙ୍ଗ ଠିକ୍ ଭାବରେ କାମ କରୁଥିବାରୁ ଦେହଟି ସୁସ୍ଥ ରହିଛି ଓ ଭଲ ଭାବରେ ଚଳୁଛି ବୋଲି ଯଦି ପଚରାଯାଏ ଆମେ ହୁଏତ ହଠାତ୍ ଉତ୍ତର ଦେଉ ହୃଦ୍‌ପିଣ୍ଡ, ଫୁସ୍‌ଫୁସ୍, ପାକସ୍ଥଳୀ, ଅନ୍ତ, ଯକୃତ ବା ମସ୍ତିଷ୍କ । ଏମାନେ ସମସ୍ତେ ଭଲ ଭାବରେ କାମ କରନ୍ତୁ - ଏଇଟା ହେଲା ପୂଜୁଡ଼ିର ଇଚ୍ଛା । ସେଥିପାଇଁ ସେ ଅତି ସୂକ୍ଷ୍ମ ବ୍ୟବସ୍ଥା ମଧ୍ୟ କରିଛି । ବହୁକାଳ ପର୍ଯ୍ୟନ୍ତ ନିଜର ରହସ୍ୟକୁ ସଂପୂର୍ଣ୍ଣ ଭାବରେ ଲୁଚାଇ ରଖୁଥିବା ବନ୍ଦୋବସ୍ତଟିକୁ କୁହାଯାଏ 'ଅନ୍ତଃସ୍ରାବୀ' ବ୍ୟବସ୍ଥା । ଶରୀର ଭିତରେ କେତେଗୁଡ଼ିଏ ଗ୍ରନ୍ଥ ବା ଗ୍ଲାଣ୍ଡ ଖଞ୍ଜି ବିଆଯାଇଛି । ସେସବୁରୁ ଗୋଟିଏ ପ୍ରକାରର ରସ ସିଧାସଳଖ ଯାଇ ରକ୍ତରେ ମିଶିଯାଆନ୍ତି । ସେଥିପାଇଁ କୌଣସି ନଳୀର ପ୍ରୟୋଜନ ହୁଏନାହିଁ । ଆଉ ଯେଉଁ କେତେକ ଗ୍ରନ୍ଥ ବା ଗ୍ଲାଣ୍ଡ ଅଛନ୍ତି ସେଥିରୁ ବାହାରୁ ଥିବା ରସ ଗୋଟିଏ ନଳୀରେ ଯାଇ ଭିନ୍ନ ଭିନ୍ନ ଅଙ୍ଗରେ ବା

“ଅନ୍ୟକୁ ଯେ ହସାଇପାରେ ତା’ର ମନ ନିଶ୍ଚୟ ସୁସ୍ଥ ।”

--ଞ୍ଜାନିସାହସ୍

ରକ୍ତସ୍ରୋତରେ ମିଶୁଛି । ଶରୀର ବିନ୍ୟାବିରୁମାନେ ଏହି ଗ୍ରହି ବା ଗ୍ଲାଣ୍ଡୁଲ୍‌ସ୍‌କୁ ଏଣ୍ଡୋକ୍ରାଇନ୍ (endocrine) ନାମ ଦେଇଛନ୍ତି । ଗ୍ରୀକ୍ ଭାଷାରେ ଏଣ୍ଡୋ ବୋଲି ଯେଉଁ ଶବ୍ଦ ଅଛି ତାହାର ଅର୍ଥ 'ଭିତରେ' । କ୍ରିନେନ୍ ଶବ୍ଦର ଅର୍ଥ ଅଲଗା କରିଦେବା । ସେଇଥିରୁ ଏଣ୍ଡୋକ୍ରାଇନ୍ ଶବ୍ଦର ସୃଷ୍ଟି । ଏହାର ବିପରୀତ ହେଉଛି ଏକ୍ସୋକ୍ରାଇନ୍ ବା ବହିଃସ୍ରାବୀ (exocrine) । ଅକ୍ସିଡ଼ିଭା ଗ୍ରହରୁ ଯେଉଁ ରସ ବାହାରେ ତାହାକୁ ହର୍ମୋନ୍ ବୋଲି ନାମ ଦିଆଯାଇଛି । ଗ୍ରୀକ୍ ଭାଷାରେ ହର୍ମୋନ୍ ଶବ୍ଦର ଅର୍ଥ ହେଲା ଗତିଶୀଳ କରିଦେବା ବା ଉତ୍ତେଜିତ କରିଦେବା । ଗାଁ ଗହଳରେ ମଧ୍ୟ ଏହି ଶବ୍ଦଟିର ବ୍ୟବହାର ହେଲାଣି । ଗଛରୁ ଫଳସବୁ ପାକଳ ହେଲା ପୂର୍ବରୁ ଝଡ଼ି ପଡ଼ୁଛି । ନଡ଼ିଆ ଗୋଟମା ଛୋଟ ବେଳୁ ଝଡ଼ି ପଡ଼ୁଛି । ବାଇଗଣ ଗଛରେ ଯେତିକି ଫଳ ହେବା କଥା ହେଉନାହିଁ । ହର୍ମୋନ୍ ବ୍ୟବହାର କଲେ ଏଭଳି ହେବନାହିଁ ବୋଲି ଗାଁର ଗୁଣ୍ଡାକୁ କୁହାଯାଉଛି ଓ ସେମାନେ ମଧ୍ୟ ମୋଟାମୋଟି ବୁଝିଯାଉଛନ୍ତି ଯେ ଏହାର ଗୋଟିଏ ସ୍ୱତନ୍ତ୍ର ଗୁଣ ରହିଛି ।

ଏହି ରସକୁ 'ରାସାୟନିକ ବାର୍ତ୍ତାବହ' ବୋଲି କୁହାଯାଏ । ସତେ ଯେପରିକି ତାହା ଗୋଟିଏ ସ୍ୱତନ୍ତ୍ର ବାର୍ତ୍ତା ନେଇ ଯାଉଛି । ସାଧାରଣ ଲୋକେ ବୁଝିବା ପାଇଁ ଶରୀରଶାସ୍ତ୍ରମାନେ ଗୋଟିଏ ଉଦାହରଣ ଦିଅନ୍ତି । ସେମାନେ କୁହନ୍ତି- ଦେଶର ଗୁରୁଆଡ଼କୁ ଟେଲିଗ୍ରାଫ, ଟେଲିଫୋନ୍ ଲାଭନ ଯାଇଛି । ଶାନ୍ତ ଶାନ୍ତ ବାର୍ତ୍ତା ପହଞ୍ଚିଯାଉଛି । କିନ୍ତୁ ପ୍ରତି ଘରେ ଲୋକ ଚିହ୍ନି ବାର୍ତ୍ତାକୁ ନେଇ ପହଞ୍ଚାଇବାର ବ୍ୟବସ୍ଥାକୁ ଏହି ଟେଲିଗ୍ରାଫ ଟେଲିଫୋନ୍ ବନ୍ଦୋବସ୍ତ ସଫଳତାର ସହିତ କରିପାରୁନାହିଁ କହିଲେ ଭୁଲ ହେବନାହିଁ । ସେହି କାର୍ଯ୍ୟ କରୁଛି ତାକ ବିଭାଗ । ତାକଘରୁ ଜଣେ ବାର୍ତ୍ତାବହ ଗୁଡ଼ିଏ ଚିଠି ଧରି ଯାଉଛି । ଯାହାର ଠିକଣା ଲେଖା ଯାଇଛି ତାହାରି ପାଖରେ ଚିଠିଟିକୁ ପହଞ୍ଚାଇ

ଦେଉଛି । ସହଜରେ ଅନୁମାନ କରିହେବ ତାକ ବ୍ୟବସ୍ଥା ଯଦି ନଥାନ୍ତା ସମାଜର - ସବୁଲୋକେ ବାର୍ତ୍ତା ଗ୍ରହଣ କରିବାର ବା ପ୍ରେରଣ କରିବାର ସୁଯୋଗ ପାଆନ୍ତେ ନାହିଁ । ମସିଂ ସମଗ୍ର ଶରୀରକୁ ନିୟନ୍ତ୍ରଣ କରୁଛି ତାହାର ଦୁଇ ଶ୍ରେଣୀର ଭୂତ୍ୟଙ୍କ ଦ୍ୱାରା । ଗୋଟିଏ ଶ୍ରେଣୀର ଭୂତ୍ୟ ହେଲେ ବହୁ ସଂଖ୍ୟକ ସ୍ନାୟୁ ଓ ଦ୍ୱିତୀୟ ଶ୍ରେଣୀ ଭୂତ୍ୟ ହେଲେ ହର୍ମୋନ୍ ବା ଅକ୍ସିଡ଼ିଭା ଗ୍ରହରୁ ବାହାରୁ ଥିବା ରସ । ଶରୀର ଭିତରେ ଥିବା ଭିନ୍ନ ଭିନ୍ନ ଅକ୍ସିଡ଼ିଭା ଗ୍ରହି ବା ଗ୍ଲାଣ୍ଡୁ ଗୁଡ଼ିକ ବିଷୟରେ ସ୍ୱତନ୍ତ୍ର ଭାବରେ ଏହି ପୁସ୍ତକର କେତେକ ବିଷୟରେ ବର୍ଣ୍ଣନା କରାଯାଇଛି ।

ଗ୍ରାଫାଇଟ୍ : ଆମେ ଦେଖିବାରେ ଅଙ୍ଗାର ବା କାର୍ବନ୍ ଡିନୋଟି ରୂପରେ ରହିଛି । ଏହି ଡିନୋଟି ରୂପ ହେଲା କୋଇଲା, ଗ୍ରାଫାଇଟ୍ ଏବଂ ହାରା । ଯେତେବେଳେ ଲୋକେ ପ୍ରଥମେ ଯେଉଁଠି ବ୍ୟବହାର କଲେ ସେତେବେଳେ ଭାବିଥିଲେ ଯେଉଁଠି ଭିତରେ ଯେଉଁ କଳା କାଠି ଖଣ୍ଡକ ରହିଛି ତାହା ଗୋଟିଏ ପ୍ରକାରର ସାସା । ସୁଇଡେନର କାର୍ଲ ଉଲଲହେଲମ୍ ଦେଖାଇ ଦେଲେ ଯେ ଏହିଟି ହେଉଛି ଗୋଟିଏ ପ୍ରକାରର କାର୍ବନ୍ ବା ଅଙ୍ଗାର । ତାକୁ କ'ଣ ନାମ ଦିଆଯିବ ବୋଲି ଖୋଜା ପଡ଼ିଲା । ଗ୍ରୀକ୍ ଭାଷାରେ 'ଗ୍ରାଫିଏନ୍' ବୋଲି ଯେଉଁ ଶବ୍ଦ ଅଛି ତାହାର ଅର୍ଥ ହେଉଛି "ଲେଖିବା" । ସେହି ଅନୁସାରେ ଏହାର ନାମ ହେଲା ଗ୍ରାଫାଇଟ୍ ।

ଏହାର ନାନା ପ୍ରକାର ବ୍ୟବହାର ଅଛି । ଇସ୍ପାତକୁ ତରଳାଇବା ପାଇଁ ଓ ଶୋଧନ କରିବା ପାଇଁ ଯେଉଁ ବିଜୁଳି ବୁଲି ଡିଆରି କରାଯାଏ ସେଥିରେ ଗ୍ରାଫାଇଟ୍ ଲୋଡ଼ାପଡ଼େ । ରଙ୍ଗ, ପଲିସ୍, ବ୍ୟାଟେଟରୀ ପାଇଁ ଏହା ବରକାର ।

“ଆତ୍ମାର ସବୁଠାରୁ ବଡ଼ ଶତ୍ରୁ ହେଉଛି ଆଳସ୍ୟ ।”

ଗ୍ରୀମ୍ ଦୁଇଭାଇ : ଜର୍ମାନୀରେ ବର୍ଷେ ସାନ ବଡ଼ହୋଇ ଜନ୍ମ ହୋଇଥିବା ଏହି ଦୁଇଭାଇ (ଲୁଡ଼ଭଲଗ୍, ଜନ୍ମ ୧୭୮୫ ଏବଂ ଉଇଲହେଲ୍ମ୍, ଜନ୍ମ ୧୭୮୬)



(ଗ୍ରୀମ୍ ଦୁଇଭାଇ)

ଏଭଳି ଗୋଟିଏ ପ୍ରକାରର ମନକୁଆଁ ଶିଶୁ ସାହିତ୍ୟ ସୃଷ୍ଟିକଲେ ଯେ ପୃଥକୀର ସବୁ ଅଂଶରେ ପିଲାମାନେ ଏହାକୁ ପଢ଼ି ଆନନ୍ଦ ପାଇଲେ । ବଡ଼ମାନେ ମଧ୍ୟ ପଢ଼ିଲେ ।

ଘଡ଼ି : ଘଣ୍ଟା ବା ଘଡ଼ି ସାହାଯ୍ୟରେ ସମୟ ମାପି ହୁଏ । ତେଣୁ ଆଧୁନିକ ସଭ୍ୟତାରେ ଏହା ଏକ ବିଶିଷ୍ଟ ସ୍ଥାନ ଅଧିକାର କରିଛି । ଆଦିମ କାଳରେ ମନୁଷ୍ୟ ସମୟକୁ କେବଳ ଦିନ ଓ ରାତିରେ ବିଭକ୍ତ କରିଦେଉଥିଲା । ଏଥିରୁ ସୂର୍ଯ୍ୟ ଘଡ଼ିର ଜନ୍ମ । ତା'ପରେ ଜଳଘଡ଼ି ବାହାରିଲା । ପ୍ରଥମ ଜଳଘଡ଼ି ୯୯୦ ଖ୍ରୀଷ୍ଟାବ୍ଦରେ ଆବିଷ୍କୃତ ହେଲା ବୋଲି କୁହାଯାଏ । ତା'ପରେ ଗାଲିଲିଓ ବୋଲକମ୍ପୁକ୍ତ ଘଣ୍ଟା ତିଆରି କଲେ । ୧୬ଶ ଶତାବ୍ଦୀରେ ପିଟର ହେଲି ନାମକ ଜଣେ ଜର୍ମାନ କାରିଗର ସ୍ପିଙ୍ଗର୍ଦିଆ ଅଷ୍ଟାକୃତି ଘଣ୍ଟା ତିଆରି କଲେ ।

ଘଣ୍ଟା ତିଆରି କ୍ଷେତ୍ରରେ ଆଜି କେତେ ଯେ କ'ଣ

ଉଲଟି ହେଲାଣି ତାହା କହିହେବନାହିଁ । ଆମେରିକାରେ କେତେବର୍ଷ ତଳେ ଯେଉଁ ଘଡ଼ି ବାହାରିଥିଲା ସେଥିରେ ଗୋଟିଏ ସେକେଣ୍ଡର କେତେ ଲକ୍ଷ ଭାଗରୁ ଏକଭାଗ ସମୟକୁ ମାପିହେଲା । ରୁଷିଆରେ ସେକେଣ୍ଡକରେ ଏକଲକ୍ଷ କୋଟି ଭାଗରୁ ଏକ ଭାଗ ସମୟ ମାପିବାର ଘଡ଼ି ବାହାରିଲାଣି । ଆଣବିକ ଘଡ଼ିରେ ଏକ ଲକ୍ଷ ବର୍ଷରେ ମଧ୍ୟ ସେକେଣ୍ଡଟିଏ ଭୁଲ ହେଉନାହିଁ ।

ସ୍ପିଙ୍ଗର୍ ବ୍ୟବହାର କରି ଯେତେବେଳେ ଘଣ୍ଟା ତିଆରି ହୋଇଗଲା ସେତେବେଳେ ମଣିଷର ମନରେ ଗୋଟାଏ ସନ୍ତୋଷର ଭାବ ଖେଳିଗଲା । ପୂର୍ବରୁ କୁହାଯାଇଛି କ୍ରମେ ଛୋଟ ଛୋଟ ଘଡ଼ି ସବୁ ତିଆରି ହୋଇଗଲା । ଏହି ସ୍ପିଙ୍ଗର୍ କିଭଳି କାମ କରୁଛି ତାହା ଆମେ ପ୍ରତିଦିନ ଲକ୍ଷ୍ୟ କରୁଛୁ । ସ୍ପିଙ୍ଗର୍ ଭିତରେ ଥିବା ଶକ୍ତି ଘଡ଼ି ଭିତରେ ଥିବା ହୁଇଲ ବା ଚକକୁ ଗୁଲିଯାଉଛି ଓ ତାକୁ ଘୂରାଉଛି । ଏଭଳି ହେବାରୁ ଘଣ୍ଟାକଣ୍ଠା ବୁଲୁଛି ଓ ଆମେ ସମୟ ଜାଣିପାରୁଛୁ । ଆମେ ଘଡ଼ିରେ ଗୁଡ଼ି ଦେଉଛୁ କହିଲେ ବୁଝାଯାଉଛି ଯେ ଆମେ ସ୍ପିଙ୍ଗର୍‌ଟାକୁ ବୁଲାଇ ଟାଇଟ କରିଦେଉଛୁ । ଯେତେବେଳେ ତାହା ପୁଣି ହୁଗୁଲା ହେବାକୁ ଆରମ୍ଭ କରୁଛି ଆମେ ସମୟ ଜାଣିପାରୁଛୁ । ଏହି କୁଣ୍ଡଳିକରଣ କରିବା ବା କ୍ୟାଲିଙ୍ଗ ଠିକ୍ ନିୟମିତ ଭାବରେ ହେଉଛି । ବାଲାନ୍-ସ୍ପିଙ୍ଗର୍‌ର ଗୁରୁତ୍ୱ ଏ କ୍ଷେତ୍ରରେ ରହିଛି । ଏବେ ଯେଉଁ ସବୁ କ୍ୱାର୍ଟ୍ ଘଡ଼ି ବାହାରିଲାଣି ସେଥିରେ ବାଲାନ୍-ସ୍ପିଙ୍ଗର୍ କାମ କଲେକ୍‌ଟ୍ରୋନିକ ରିପ କରୁଛି ।

ସେ ଦିନ ଗୁଲିଗଲାଣି - ଯେତେବେଳେ ଘଡ଼ି ବୋଇଲେ ବୁଝାଉଥିଲା ସେହି ଯନ୍ତ୍ରକୁ ଯିଏକି ଘଣ୍ଟା, ମିନିଟ୍ ସେକେଣ୍ଡ ଦେଖାଇ ଦେଉଥିଲା । ଆଜି ଆଉ ସେଭଳି ନାହିଁ । ତାରିଖ, ମାସ, ବର୍ଷ ଦେଖାଇବାଟାତ

“ଯେଉଁ ଜାତି କେବଳ ଅନୁକରଣ କରିବାକୁ ଶିଖିଛି, ସେ ଜାତି କ୍ରମେ ସ୍ୱାଧୀନ ଭାବରେ ଚିନ୍ତା କରିବାର ଶକ୍ତି ହରାଇ ବସେ ।”

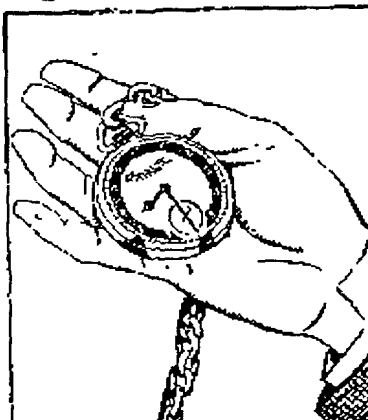
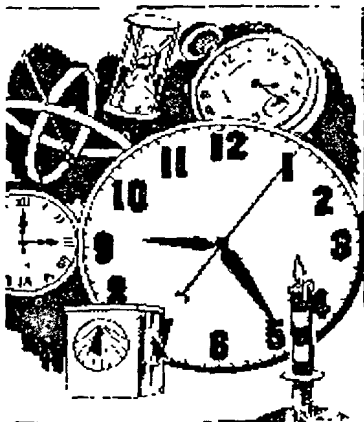

(ଘଡ଼ିର କ୍ରମବିକାଶ; (ସରାତଳ ଡାହାଣକୁ) ଅତି ନିର୍ଭୁଲ ଆଣବିକ ଘଡ଼ି)

ଘଡ଼ି ପକ୍ଷରେ ସାମାନ୍ୟ କଥା । ଯନ୍ତ୍ରବିଜ୍ଞାନ ଏତେ ଦୂରକୁ ଆଗେଇ ଗଲାଣି ଯେ ରିଷ୍ଟଓ୍ଵର ଟେଲିଭିଜନ ବାହାରିଲାଣି । କୌଣସି ଗୋଟାଏ ସମ୍ପଦ ବା ମେସେଜକୁ ରେକର୍ଡ଼ କରି ରଖିବା, ଦୁଆର ଖୋଲିଦେବା, ଟେଲିଭିଜନ ସେଟ୍‌କୁ ସୁଇଚ ଅନ୍ କରିଦେବାର ଦାୟିତ୍ଵ ଆସି ଘଣ୍ଟା ଉପରେ ପଡ଼ିଗଲାଣି । ଘଡ଼ି ତିଆରି କଲା ଓ ବିଜ୍ଞାନ କ୍ଷେତ୍ରରେ ସୁଇଚରଲାଷ୍ଟ ଦେଶ ସମସ୍ତଙ୍କ ଠାରୁ ଆଗରେ ରହିଛି ।

ଘିଅ : ଶରୀରକୁ ଶକ୍ତି ବା ଏନର୍ଜି ଯୋଗାଇବାରେ ଏହି ଚିକଟିର ସମସ୍ତ ବାହାଦୁରୀ ରହିଛି । ଖାଦ୍ୟଗୁଣ ଦୃଷ୍ଟିରୁ ଏଥିରେ ଅନ୍ୟ ଖାଦ୍ୟ ତୁଳନାରେ ଅଧିକ କାଲୋରୀ ରହିଛି ।

ସବୁ କ୍ଷୀରରେ ସମାନ ମାତ୍ରାରେ ଘିଅ ନଥାଏ । ଗାଈ କ୍ଷୀରରେ ଶତକଡ଼ା ଗୁଣି ଭାଗ ଥିଲାବେଳେ ମଇଁଷି କ୍ଷୀରରେ ଥାଏ ସାତଭାଗରୁ ଅଧିକ । ଚାନ୍ ଦେଶର ମଇଁଷିଙ୍କ କ୍ଷୀରରେ ଥାଏ ଶତକଡ଼ା ୧୨ ଭାଗରୁ ଅଧିକ । ଗୋଟିଏ ପ୍ରକାର ହରିଣ ରେନ୍ ଡିଅର କ୍ଷୀରରେ ଶତକଡ଼ା ୨୨ ରୁ ଅଧିକ । ତିମି ଯେ ଏତେ ଜୋରରେ ବଢ଼ିପାରେ ତାର କାରଣ ହେଲା ତାହାର କ୍ଷୀରରେ ଘିଅର ମାତ୍ରା ଅତି ଅଧିକ ପରିମାଣରେ ଅଛି । ଗାଈ କ୍ଷୀରର ବାରଗୁଣରୁ ଅଧିକ ଘିଅ ତିମି କ୍ଷୀରରେ ଥାଏ । ଘିଅର ରାହିଦା ବଢ଼ିବାରୁ ଏବେ ‘ମଣିଷ ତିଆରି ଘିଅ’ କଥା ଶୁଣାଗଲାଣି । ଖାଇବା ତେଲରେ ଉଦକାନ ବା ହାଇଡ୍ରୋଜେନ ମିଶାଇଦେଲାରୁ ତାହା ବସିଗଲା ଓ ଘିଅଭଳି ଦେଖାଗଲାଣି । ଲୋକେ ଭୁଲରେ ଏହାକୁ ଘିଅବୋଲି ଭାବିବାରୁ ନିୟମ କରାଗଲାଣି ଯେ ଏହାକୁ ଘିଅ ବୋଲି ନକହି ବନସ୍ପତି ବୋଲି କୁହାଯିବ । ଘିଅ ଟିଣ ଉପରେ ଲେଖାଯିବ “ହାଇଡ୍ରୋଜେନାକରଣ କରାଯାଇଥିବା ତେଲ” । ନାନା ଔଷଧ ତିଆରିରେ ଘିଅର ଆବଶ୍ୟକତା ରହିଛି ।

ଘୁଙ୍ଗୁଡ଼ି : ଏହା ବିଷୟରେ ସମସ୍ତଙ୍କର କିଛି ନା

କିଛି ଅନୁଭବ ଅଛି । ଅସୁବିଧାଟି ହେଲା ଯିଏ ଘୁଙ୍ଗୁଡ଼ି ମାରୁଛି ସେ ଜାଣିପାରୁନାହିଁ ଯେ ଏଭଳି କରୁଛି । ସକାଳୁ ଯେତେବେଳେ ତାକୁ କୁହାଯାଉଛି, ସେ ପ୍ରତିବାଦ କରୁଛି । ଏଭଳି ଶବ୍ଦ କରିବା ଦ୍ଵାରା ପାଖରେ ଶୋଇବା ଲୋକର ଅସୁବିଧା ହେଉଛି ସିନା - ସ୍ଵାସ୍ଥ୍ୟ ଉପରେ ତାହାର କିଛି ପ୍ରଭାବ ନାହିଁ ବୋଲି କହି ଲୋକେ ମନଟାକୁ ବୁଝାଇ ଦେଉଥିଲେ ।

ଡାକ୍ତରମାନେ କିନ୍ତୁ ବୁଝି ରହିଲେ ନାହିଁ । ନାନାପ୍ରକାର ଯନ୍ତ୍ରପାତି ଓ କମ୍ପିଉଟର ବାହାରିଲା ଫଳରେ ଘୁଙ୍ଗୁଡ଼ି କେଉଁ ଅଙ୍ଗରେ ସୃଷ୍ଟିହେଉଛି- ତାହାର କୁଫଳ ଶରୀର ଭୋଗ କରୁଛି କି ନାହିଁ, ସେ ବିଷୟରେ ଅନୁସନ୍ଧାନ ଚଳାଇଲେ । ସେମାନେ ଜାଣିଲେ - ମନୁଷ୍ୟର ସ୍ଵାସ୍ଥ୍ୟ ସହିତ ଏହାର ସମ୍ପର୍କ ରହିଛି । କେତେକଙ୍କ କ୍ଷେତ୍ରରେ ଉଚ୍ଚ ରକ୍ତଚାପ (ହାଇ ବ୍ଲଡ୍ ପ୍ରେସର) ଏବଂ ହୃଦ୍‌ପିଣ୍ଡରେ ଯନ୍ତ୍ରଣା ଲକ୍ଷଣ ପ୍ରକାଶ ପାଏ । ରାତିରେ ନିଶ୍ଵାସ ନେବାପାଇଁ ମଧ୍ୟ ସେମାନଙ୍କୁ କଷ୍ଟ ହୁଏ । ରାତିରେ ଭଲ ଭାବରେ ନିଦ ନହୋଇ ଥିବାରୁ ଓ ନିଶ୍ଵାସ ମାରିବାରେ କଷ୍ଟ ହୋଇଥିବାରୁ ଦିନରେ ସେମାନଙ୍କୁ ବେଶୀ ନିଦ ମାଡ଼େ । ଏହି ଶ୍ରେଣୀର ଲୋକେ ଗାଡ଼ି ଚଳାଇଲେ ଦୁର୍ଘଟଣା ଘଟାନ୍ତି । ଏହାର ପ୍ରତିକାର କେମିତି ହୋଇ ପାରିବ ତାହାର ଚିନ୍ତା ଡାକ୍ତରମାନେ କରୁଛନ୍ତି ।

ଘୁଷୁରି : ଦେହକୁ ବଢ଼ାଇବା ପାଇଁ ଗୁଡଳ, ଗହମ ଓ ଆଳୁରେ ପ୍ରୋଟିନ ରହିଛି ଯତ, କିନ୍ତୁ ସେଗୁଡ଼ିକରେ ସେତେ ପରିମାଣରେ ନାହିଁ । ଏହି ଚିକଟି କିପରି ଅଧିକ ମିଳିବ ପ୍ରକୃତି ତାହା ଚିନ୍ତା କରିଛି ଓ ଗୁଡ଼ିଏ ଜିଅକ୍ରା ପ୍ରୋଟିନ ମେସିନ ତିଆରି କରିଦେଇଛି । ସେଗୁଡ଼ିକୁ

“ପ୍ରକୃତ ଧାର୍ମିକ ଲୋକ ପାରିଲା ଧାନକେଣ୍ଡା ଭଳି; ଯେତେ ଅଧିକ ପାରୁଥିବ, ସେତେ ମଥା ନତ କରିଦେଉଥିବ ।”

ଗାଈ, ଛେଳି, ମେଣ୍ଟା ନାମ ଦିଆଗଲା ।

ଘୁଷୁରି ଏହିଭଳି ଗୋଟିଏ ଜାଅନ୍ତୁ । ପ୍ରୋଟିନ୍ ମେସିନ୍ । ଅତି ଶୀଘ୍ର ଶୀଘ୍ର ବଢ଼ି ଏହା ପ୍ରଚୁର ମାଂସ ପୋଷାକ ଦିଏ । ଆମ ଦେଶରେ ସାଧାରଣତଃ ଘୁଷୁରି ଗୁଡ଼ାକ ବିଲବାଡ଼ି, ଗଡ଼ିଆ-ପୋଖରୀ ଓ କାଦୁଅରେ ବୁଲୁଥାନ୍ତି । ନାନା ଅନାବନା ଚିଜ, ମଣିଷ ମଳ ଖାଇପାନ୍ତି । ସେମାନେ ଚାଳିଚାଳ ବେଳେ ଗୋଟାଏ

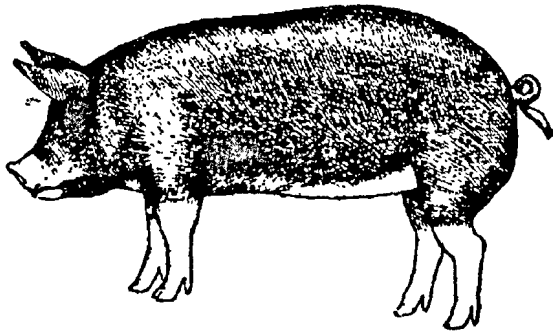

(ଘୁଷୁରୀ)

ରକମର ଗନ୍ଧ ହୁଏ । କିନ୍ତୁ ଆଜିକାଲି ବହୁ ଦେଶରେ ଏଭଳି ଘୁଷୁରି ଉତ୍ପାଦିବା ପାଇଁ ଲୋକେ ଆଉ ଆଗ୍ରହ ନୁହନ୍ତି । ଘୁଷୁରିଙ୍କୁ ଗହମ ଓ ଆଳୁ ଖାଇବାକୁ ଦିଆଯାଉଛି । ୧୧୦ କେ. ଜି. ଓଜନ ହେବା ପର୍ଯ୍ୟନ୍ତ ଘୁଷୁରି ୪୦୦ କେ. ଜି. ମଜା ବା ସୟାବିନ ଗୁଣ୍ଡ ଖାଇଦିଏ ।

ଏବେ ଜଣାପଡ଼ିଲାଣି ଯେ ମଣିଷ ଶରୀରର କାର୍ଯ୍ୟ ସହିତ ଘୁଷୁରି ଶରୀରର କାର୍ଯ୍ୟର ଅନେକ ମେଳ ରହିଛି । ତା ଦେହରେ ନାନାପ୍ରକାର ପରାକ୍ଷୀ ବଳାକ ମନୁଷ୍ୟ ବହୁତ କିଛି ମୂଲ୍ୟବାନ ତଥ୍ୟ ପାଇଗଲା । ଘୁଷୁରୀର ଅଗ୍ନିଶକ୍ତିରୁ ଇନ୍‌ସୁଲିନ୍ ବାହାର କରାଗଲା ଓ ତା-ଏବେଟିଏ ରୋଗୀ ଏଥିରେ ଉପକୃତ ହେଲେ । ବଣୁଆ ଘୁଷୁରିର ନାମ ହେଉଛି ବାରହା । ଆଜିକାଲି ଭାରତରେ ଅନେକ ଜାଗାରେ

ଘୁଷୁରି ଘୁଷ ହେଲାଣି ଓ ସେମାନଙ୍କୁ ଗୋଠରେ ରଖି ଖାଇବାକୁ ଦିଆଯାଉଛି । ଘୁଷୁରି ପାଳନ ଗୋଟିଏ ଅତି ଲାଭଜନକ ବ୍ୟବସାୟ ହୋଇଥିବାରୁ କ୍ରମେ ଏହା ଲୋକପ୍ରିୟ ହେଉଛି ।

ଘୋଡ଼ା : ଦିନେ କୁହାଯାଉଥିଲା ‘ଘୋଡ଼ାବଢ଼ାରୁ ସଂପଦ ନାହିଁ’ । ଏହାର ଅର୍ଥ ହେଲା ଘୋଡ଼ାଟି ସମାଜରେ ଗୋଟାଏ ମାନ ଓ ଇଚ୍ଛତର ଚିହ୍ନ ହୋଇଯାଇଥିଲା । ଯୁଦ୍ଧକ୍ଷେତ୍ରରେ ଅଶ୍ୱାରୋହୀ ବାହିନୀର ଗୋଟିଏ ସ୍ୱତନ୍ତ୍ର ସ୍ଥାନ ଥିଲା । ଯେତେବେଳେ ମଟର ବା ରେଳଗାଡ଼ି କଥା ଶୁଣାନଥିଲା ସେତେବେଳେ ଘୋଡ଼ା ଉପରେ ଚଢ଼ି ହିଁ ମଣିଷ ଜୋରରେ ଦୂରବାଟକୁ ଯାଉଥିଲା । ଶତ୍ରୁ ଆକ୍ରମଣରୁ ରକ୍ଷା ପାଇବା ପାଇଁ ମଧ୍ୟ ଘୋଡ଼ାର ସାହାଯ୍ୟ ନେଉଥିଲା ।

ଘୋଡ଼ାର ଆକାରକୁ ଦେଖିଲେ ଜଣାପଡ଼ିଯିବ ତୁଟ ଗତିରେ ଦଉଡ଼ିବା ପାଇଁ ଏହାର ଶରୀରଟିକୁ ପ୍ରକୃତି କିଭଳି ସ୍ୱତନ୍ତ୍ର ଭାବରେ ତିଆରି କରିଛି । ମାଂସପେଶୀ ଗୁଡ଼ିକ ଏଭଳି ଖଞ୍ଜାଯାଇଛି ଯେ ଅଳ୍ପ ଶକ୍ତି ଖର୍ଚ୍ଚ କରି ଏକଟି ବେଶୀ ଦଉଡ଼ି ପାରିବ । ଖମ୍ବୁରାଟି ବେଶ୍ ଗୋଲ ଓ ତା ଭିତରେ ଗୋଟିଏ ବଡ଼ ମସ୍ତିଷ୍କ ରହିଛି । ତାହାର ଲମ୍ବା ବେକ ଓ ଉଚ୍ଚରେ ଥିବା ଆଖି ପୋର୍ଟୁ ମନୁଷ୍ୟ ଠାରୁ ଅଧିକ ଅଞ୍ଚଳ ଘୋଡ଼ା ଦେଖିପାରେ । ମନୁଷ୍ୟ ତୁଳନାରେ ଏହାର ଘ୍ରାଣ ଓ ଶ୍ରବଣ ଶକ୍ତି ଅଧିକ । ଘୋଡ଼ା ଛୁଆଟି ମା’ ଗର୍ଭରୁ ବାହାରିଲା ପରେ ଅଳ୍ପ ସମୟ ଭିତରେ ଗୁରି ଗୋଡ଼ରେ ଠିଆ ହୋଇଯାଏ ଓ ଅଳ୍ପ କେତେଦିନ ଭିତରେ ମା ସହିତ ବୁଲିବାକୁ ବାହାରିଯାଏ । ଅତି ସହଜରେ ଦିଗ ବାରିପାରେ । ଯେଉଁ ଅଞ୍ଚଳରେ ନୁଆ

“ପ୍ରତ୍ୟେକ ଲକ୍ଷ୍ୟ ସ୍ଥଳକୁ ଯିବାପାଇଁ ନିଶ୍ଚୟ ଗୋଟାଏ ରାସ୍ତା ଅଛି - ତେଣୁ ଏ ସଂସାରରେ ଅସମ୍ଭବ ବୋଲି କିଛି ନାହିଁ ।”

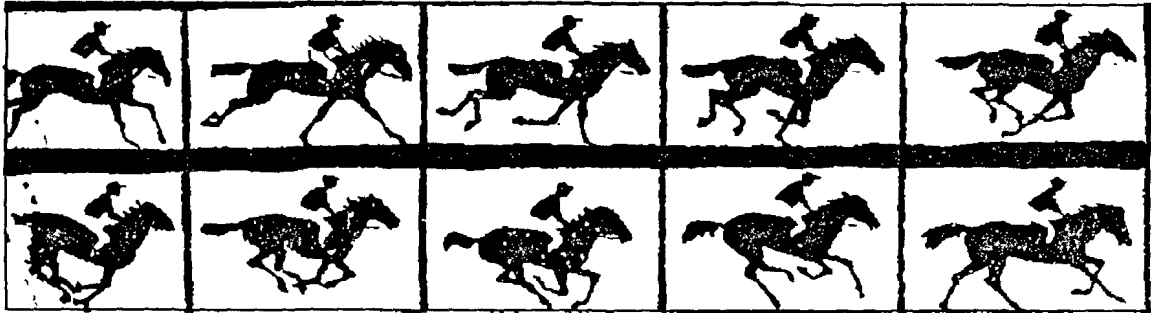

(ଘୋଡ଼ା ଚଳିବାର ବିଭିନ୍ନ ସ୍ତର)

ନୂଆ ଜାତିର ଘୋଡ଼ା ବାହାରିଲେ ସେହି ଅଞ୍ଚଳର ନାମରେ ସେମାନଙ୍କୁ ନାମିତ କରାଗଲା । ଚଢ଼ା ଘୋଡ଼ା, ମାଲବାହୀ ଘୋଡ଼ା, ଗାଡ଼ିଚଣା ଘୋଡ଼ା ବାରି ହୋଇଗଲେ । ଘୋଡ଼ା ଚୌଡ଼ରେ ମଜରୁତ, ବୁଦ୍ଧିଆ ଘୋଡ଼ା ଭାଗ ନିଅନ୍ତି ।

ଫ : ଏଇଟି ବ୍ୟଞ୍ଜନ ବର୍ଣ୍ଣମାଳାର ପଞ୍ଚମ ତଥା 'କ' ବର୍ଣ୍ଣର ପଞ୍ଚମ ବର୍ଣ୍ଣ । 'କ' ବର୍ଣ୍ଣର ଅନ୍ତର୍ଭୁକ୍ତ ହୋଇଥିବାରୁ ଏହାର ଉଚ୍ଚାରଣ ସ୍ଥାନ କଷ । ସବୁ ବର୍ଣ୍ଣର ପଞ୍ଚମ ବର୍ଣ୍ଣ ମୁଖ ଓ ନାକ ବା ନାସିକା ସାହାଯ୍ୟରେ ଉଚ୍ଚାରିତ ହୋଇଥା'ନ୍ତି । ତେଣୁ ପଞ୍ଚମ ବର୍ଣ୍ଣଗୁଡ଼ିକ 'ଅଣୁନାସିକ' ନାମରେ ଖ୍ୟାତ । ଏହା ବ୍ୟତୀତ ପଞ୍ଚମ ବର୍ଣ୍ଣ ଗୁଡ଼ିକରେ ସେହି ସେହି ବର୍ଣ୍ଣର ପ୍ରଥମ, ଦ୍ୱିତୀୟ, ତୃତୀୟ ଓ ଚତୁର୍ଥ ବର୍ଣ୍ଣ ଗୁଡ଼ିକ ଯୁକ୍ତ ହୋଇ ଯୁକ୍ତାକ୍ଷର ସୃଷ୍ଟି କରନ୍ତି ।

ଚ : ଓଡ଼ିଆ ବ୍ୟଞ୍ଜନ ବର୍ଣ୍ଣମାଳାରେ 'ଚ' ଷଷ୍ଠ ସ୍ଥାନ ଅଧିକାର କରିଛି । ଏହାର ଉଚ୍ଚାରଣ ସ୍ଥାନ ହେଉଛି ଡାଳୁ । ଇଂରାଜୀରେ C ପାଖରେ H ଦେଲେ ଯାଇ 'ଚ' ଉଚ୍ଚାରଣ ହେବ - ଏଥିପାଇଁ ସ୍ୱତନ୍ତ୍ର ବର୍ଣ୍ଣ ନାହିଁ ।

ଚକ : ମଣିଷ ଯେତେଯାହା ଆବିଷ୍କାର କରିଛି ତା ଭିତରେ ଚକ ହେଉଛି ସବୁଠାରୁ ଗୁରୁତ୍ୱପୂର୍ଣ୍ଣ ତଥା ମହତ୍ୱପୂର୍ଣ୍ଣ ବୋଲି ଯିଏ କହିଛନ୍ତି ସିଏ କିଛି ଭୁଲ

କହିନାହାନ୍ତି । ହାତବନ୍ଦୀ ଘଡ଼ିଟିକୁ ଖୋଲିଦିଅ । ଦେଖିବେ ଖାଲି ଛୋଟ ଛୋଟ ଚକ । ସାଇକେଲ, ମଟର, ରେଳ, ଉଡ଼ାଜାହାଜ - ସବୁଠି ଏହି କଥା । କାହାରି କାହାରି ମତରେ ଚକର ପ୍ରଥମ ବ୍ୟବହାର ହେଲା ହାଣ୍ଡି ମାଠିଆ ଗଢ଼ିବାରୁ । ଖ୍ରୀ. ପୂ ୨୭୫ରେ ମିଶର ଦେଶରେ ପ୍ରଥମେ କୁମ୍ଭୀର ଚକ ବୁଲିଲା । ଜିନିଷପତ୍ର ବହିନେବାପାଇଁ ଚକ ଲାଗିଥିବା ଗାଡ଼ିର କଳ୍ପନା କରାଗଲା । କ୍ରମେ ଅର ଲଗା ଚକର ଗାଡ଼ି ସବୁ ବାହାରିଲା । ତାହାପରେ ଚକ ଲଗାଇ ରଥ ତିଆରି କରାଗଲା ।

ମୁନିରକ୍ଷି ମାନେ ଚକରୁ ମଣିଷର ଭାଗ୍ୟଚକ୍ର କଥାର କଳ୍ପନା କଲେ । ପରବର୍ତ୍ତୀ କାଳରେ ସେମାନେ ଲକ୍ଷ୍ୟ କଲେ ପୃଥକ, ଚନ୍ଦ୍ର, ସୂର୍ଯ୍ୟ, ଗ୍ରହ, ନକ୍ଷତ୍ର ସବୁ କିପରି ନିଜ ନିଜ କକ୍ଷରେ ବୁଲୁଛନ୍ତି । ଏହି ବହିର ନାମ ଯେ 'ଶିଶୁ ଜ୍ଞାନମଣ୍ଡଳ' ରଖାଯାଇଛି ତାହାର ଅର୍ଥ ଜ୍ଞାନର ଗୋଟିଏ ମଣ୍ଡଳ । ଚକ ଦେହରେ ଏହା ଘୁରୁଛି । କୌଣସି ଜ୍ଞାନର ଆରମ୍ଭ ନାହିଁ କି ଶେଷ ନାହିଁ । (ବିତ୍ତ ପର ପୃଷ୍ଠାରେ) ।

“ପ୍ରତ୍ୟେକ ଲୋକର ଅନ୍ତରକୁ ଖୋଜିଲେ ଜଣାଯିବ ଯେ ତାହାର ନିଶ୍ଚୟ ସ୍ୱତନ୍ତ୍ର ବ୍ୟକ୍ତିତ୍ୱ ରହିଛି ।”

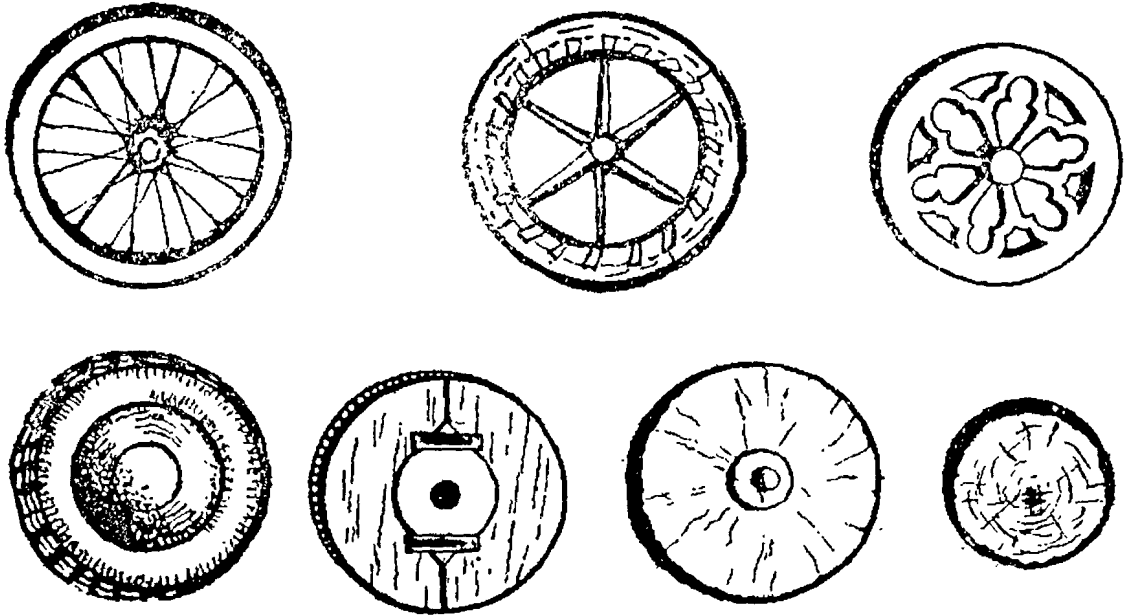

(ଚକର କ୍ରମବିକାଶ - କାଠ ଗୋଲେଇରୁ ଆଜିର ଚକ)

ଚନ୍ଦ୍ର : ପିଲାମାନଙ୍କୁ ଚନ୍ଦ୍ର ବିଷୟରେ ଗୋଟିଏ କଥା କହିଦିଆଯାଏ । କଥାଟି ହେଲା - ନିଜର ଆଉ ବା

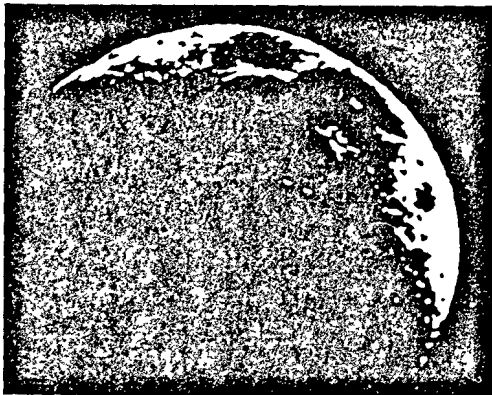

(ପୃଥିବୀ ପୃଷ୍ଠରୁ ଚନ୍ଦ୍ରର ଦୃଶ୍ୟ)

ନ ଆଉ ଜଣେ ଯଦି ଅନ୍ୟର ଗୁଣକୁ ଆଦରି ଯିବ ଓ ସେଥିରେ ନିଜର କିଛି ମିଶାଇ ଦେବ, ସମସ୍ତେ ତାକୁ

ପ୍ରଶଂସା କରିବେ । ଚନ୍ଦ୍ର ସେହିଭଳି ଗୋଟିଏ କାମ କରୁଛି । ତାହାର ନିଜର କିରଣ ବୋଲି କିଛି ନାହିଁ । ସୂର୍ଯ୍ୟଙ୍କ କିରଣକୁ ତାହା ନିଜର ବୋଲି କରିନେଇ ଆମକୁ ଏଭଳି ଭାବରେ ପରସି ଦେଉଛି ଯେ 'ଚନ୍ଦ୍ରକିରଣ' ଅତି ଚମତ୍କାର ବୋଲି ଆମେ କହୁଛୁ ।

ଚନ୍ଦ୍ର ପୃଥିବୀର ଏକମାତ୍ର ଉପଗ୍ରହ । ଏହା ଗୋଟିଏ ଗୋଲାକାର କକ୍ଷରେ ପୃଥିବୀର ଗୁରିପାଖରେ ପ୍ରାୟ ୨୯.୫ ଦିନରେ ଥରେ ବୁଲିଥାଏ । ଚନ୍ଦ୍ରର ଓଜନ ପୃଥିବୀର ଓଜନର ୮୧.୩ ଭାଗରୁ ଭାଗେ । ପୃଥିବୀଠାରୁ ଏହାର ଦୂରତା ୩,୮୫,୪୦୦ କିଲୋମିଟର ବା ୨,୩୯,୯୦୦ ମାଇଲ । ଚନ୍ଦ୍ର ଓ ପୃଥିବୀ ଉଭୟ

“ଅଚଳାଚଳ ସମ୍ପତ୍ତି ନୁହେଁ - ନିଜର ଅଭାବକୁ ସାମା ଭିତରେ ରଖିବାଟାହିଁ ମନୁଷ୍ୟକୁ ପ୍ରକୃତ ସ୍ଵାଧୀନତା ଦିଏ ।”

--କୋବେଟ୍

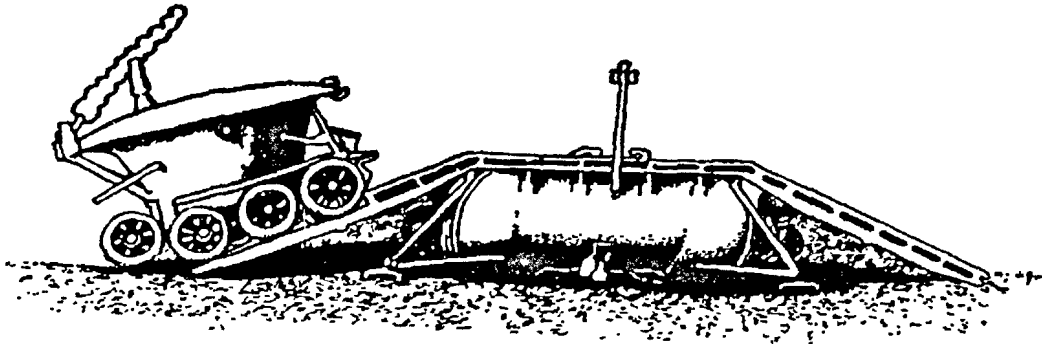

(ଏହି ସ୍ୱୟଂକ୍ରିୟ ଯାନଟିକୁ ରୁଷ ଚନ୍ଦ୍ର ପୃଷ୍ଠରେ ଓହ୍ଲାଇ ବୈଜ୍ଞାନିକ ଗବେଷଣା ଚଳାଇଥିଲା)

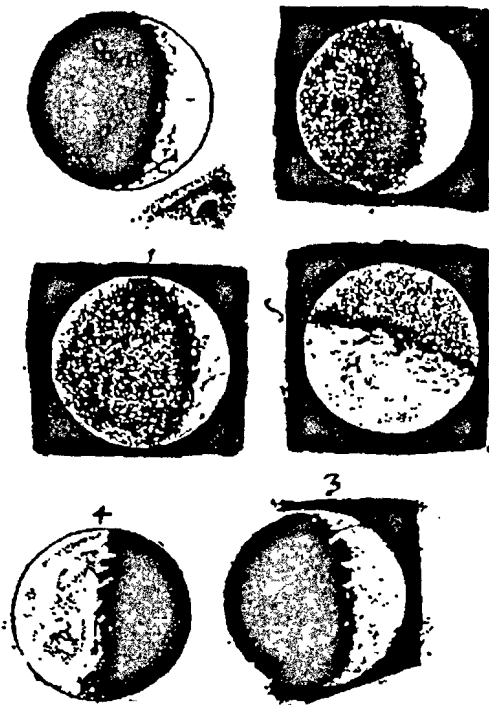

ନିଜ ନିଜ କକ୍ଷ ବା ବାଟରେ ଏଭଳି ଭାବରେ ବୁଲୁଛନ୍ତି ଯେ ଏହି ଦୂରତା କେତେବେଳେ ଚିକିଏ କମ୍ପତ କେତେବେଳେ ଚିକିଏ ବେଶୀ ହେଉଛି । ଚନ୍ଦ୍ର ଏମିତି ଭାବରେ ବୁଲୁଥାଏ ଯେ ପୃଥିବୀରୁ ମଣିଷ ତାହାର କେବଳ ଗୋଟିଏ ପାଖ ଦେଖିପାରିବ । ଆରପାଖଟିକୁ କେବେ ଦେଖିହେବ ନାହିଁ ବୋଲି ଧରିନିଆ ଯାଇଥିଲା । ଚନ୍ଦ୍ର ଦେହରେ ପାହାଡ଼ ପର୍ବତ ଓ ବଡ଼ ବଡ଼ ଗାତ ରହିଛି ।

ଚନ୍ଦ୍ର ଗ୍ରହଣ ଚନ୍ଦ୍ର ସମ୍ପର୍କରେ ଗୋଟିଏ ପ୍ରଧାନ ଘଟଣା । ସୂର୍ଯ୍ୟଦ୍ୱାରା ସୃଷ୍ଟି ହେଉଥିବା ପୃଥିବୀର ଛାଇ ମଧ୍ୟରେ ଚନ୍ଦ୍ର ରହିଗଲେ ଚନ୍ଦ୍ରଗ୍ରହଣ ହୋଇଥାଏ । ଏହି ଛାୟା ମଧ୍ୟରେ ଚନ୍ଦ୍ର ଆଂଶିକ ଭାବରେ ରହିଗଲେ ଆଂଶିକ ଗ୍ରହଣ ହୁଏ । ସଂପୂର୍ଣ୍ଣ ଭାବରେ ରହିଗଲେ ପୂର୍ଣ୍ଣ ଗ୍ରହଣ ହୋଇଥାଏ । କେବଳ ପୂର୍ଣ୍ଣମା ଦିନ ସୂର୍ଯ୍ୟ ଓ ଚନ୍ଦ୍ର ମଧ୍ୟରେ ପୃଥିବୀ ଅବସ୍ଥାନ କରିଥାଏ । ପୃଥିବୀର କକ୍ଷ

“ଅବିଗ୍ନରିତ ଭାବେ କାମ କରିଯିବା ଓ ଅନିଷ୍ଟ କରିବା - ଏହି ଦୁଇଟି ହେଲେ ଅତି ଘନିଷ୍ଠ ଆତ୍ମାୟ ।”

--ଲା'ଏଲ୍‌କ୍ଲୋ

(ମନିଷା ଗାଲିଲିଓ ଦୂରବୀକ୍ଷଣ ଯନ୍ତ୍ରରେ ଦେଖି ଚନ୍ଦ୍ରର ଏହିସବୁ ଛବି ଆଙ୍କିଥିଲେ)



(ସ୍ମରଣ ଚନ୍ଦ୍ରଶେଖର ସିଂହସାମନ୍ତ - “ପାଣି ସାମନ୍ତ”)

ଓ ଚନ୍ଦ୍ର କକ୍ଷ ଏକ ସମତଳରେ ନଥିବାରୁ କେବଳ କେତୋଟି ପୂର୍ଣ୍ଣମାସରେ ଚନ୍ଦ୍ରଗ୍ରହଣ ହୋଇଥାଏ । ସବୁ ପୂର୍ଣ୍ଣମାସରେ ହୁଏନାହିଁ ।

ଆପୋଲୋ - ୧୧ ଯାନରେ ବସି ତିନିଜଣ ଆମେରିକୀୟ ଆର୍ମ୍ଷ୍ଟ୍ରଙ୍ଗ, ଆଲଭିନ୍ ଓ କଲିନ୍ ସ ୧୯୬୯ ଜୁଲାଇ ୨୦ ତାରିଖ ଦିନ ପ୍ରଥମେ ଚନ୍ଦ୍ରରେ ପାଦ ଦେଲେ । ଏହା ମଣିଷ ଜାତିର ଇତିହାସରେ ଗୋଟିଏ ଅତି ବିଶିଷ୍ଟ ଘଟଣା । ଜୁଲାଇ ୨୪

ତାରିଖରେ ସେମାନେ ପୃଥିବୀକୁ ଫେରିଆସିଲେ ।

ଚନ୍ଦ୍ରଶେଖର ସିଂହସାମନ୍ତ (୧୮୩୫-୧୯୦୪):
ଆକାଶରେ ଯେଉଁସବୁ ଗ୍ରହ ନକ୍ଷତ୍ର ଅଛି ସେଗୁଡ଼ିକୁ ଦେଖିବାପାଇଁ ଆଜିକାଲି ନାନା ପ୍ରକାରର ନୂଆ ନୂଆ ଯନ୍ତ୍ର ବ୍ୟବହାର କରାଯାଏ । ଖୁବ୍ ଶକ୍ତିଶାଳୀ ଦୂରଦର୍ଶନ ଯନ୍ତ୍ର ଆଜି ଗ୍ରହ

“ଜଣେ ଯଦି କୌଣସି ଉଦ୍ୟମ କରୁନାହିଁ,
କାଣିବାକୁ ହେବ ଯେ, ତାହାର ମନଟି ଶୋଇ
ଯାଇଛି ।”

--ଭୋଭେନାର୍‌ଗ୍

୧୨୭ ଚନ୍ଦ୍ରଶେଖର ସିଂହସାମନ୍ତ

ନକ୍ଷତ୍ର ଠାବ କରିବା ଲୋକଙ୍କ ହାତରେ ଅଛି । ସେହିସବୁ ଯନ୍ତ୍ର ଆଶ୍ରୟ ନନେଇ ଓଡ଼ିଶାର ଜଣେ ଜ୍ୟୋତିଷ ପଣ୍ଡିତ ଯେଉଁ ଭାବରେ ଗଣନା କଲେ ସେଥିରେ ଏ ଦେଶର ବିଜ୍ଞାନୀ ମାନେ ଆଶ୍ଚର୍ଯ୍ୟ ହୋଇଗଲେ । ଭାରତର ଗଭର୍ଣ୍ଣର ଜେନେରାଲ ଲାନ୍କା ଜନ ଗୋଟିଏ ସମୟରେ ଦସ୍ତଖତ କରି ତାଙ୍କୁ 'ମହାମହୋପାଧ୍ୟାୟ' ଉପାଧି ଦେଇଥିଲେ ।

ତାଙ୍କ ଗୁଣ ତଥା ପ୍ରତିଭା ବିଷୟରେ ବିଶେଷ କିଛି ଜାଣି ହୋଇ ନଥା'ନ୍ତା ଯଦି କବିବର ରାଧାନାଥ ରାୟ ତାଙ୍କ ବିଷୟରେ ଅନ୍ୟମାନଙ୍କୁ କହି ତାଙ୍କର ଉଚ୍ଚ



(ଚମତ୍ତା : ଅତି ପୁରାତନ ଗୁମ୍ଫା ଚିତ୍ରରେ ହରିଣ ଚମତ୍ତା ପିନ୍ଧି ଯାତୁକର ନୃତ୍ୟରତ, ପୃଷ୍ଠା ୧୨୭)

ପ୍ରଶଂସା କରି ନଥାନ୍ତେ । ଚନ୍ଦ୍ରଶେଖର 'ସିଦ୍ଧାନ୍ତ ଦର୍ପଣ' ନାମକ ପୁସ୍ତକ ପ୍ରକାଶ କରି ସମସ୍ତଙ୍କୁ ରମକାଇ ଦେଇଥିଲେ । ଆମ ଦେଶର ଓ ବିଦେଶର ପତ୍ରପତ୍ରିକା ସବୁ ଏହି ପୁସ୍ତକର ଉଚ୍ଚ ପ୍ରଶଂସା କଲେ । ରାଧାନାଥ ଲେଖିଦେଲେ :

“ସିଦ୍ଧାନ୍ତ ଦର୍ପଣ

ହେବନାହିଁ ଲୟ

ନର ଦେହେ ଥିବ

ଯାବତ ହୃଦୟ ।”

ଓଡ଼ିଶାର ଖଣ୍ଡପଡ଼ାର ଗୁରିପଟେ ଅରଣ୍ୟ ପୁରି ରହିଛି । ସେହିଠାରେ ୧୮୩୫ ଡିସେମ୍ବର ୨୩ ତାରିଖରେ ଏହାଙ୍କ ଜନ୍ମ । ପିତାଙ୍କର ନାମ ଶ୍ୟାମବନ୍ଧୁ ସିଂହସାମନ୍ତ । ରାଜବଂଶରେ ଜନ୍ମ ହେଲେ ମଧ୍ୟ ଇଂରାଜୀ ପଢ଼ିବାର ସୁଯୋଗ ଚନ୍ଦ୍ରଶେଖରଙ୍କ ପାଇଁ ନଥିଲା । କଳେଇଙ୍କ ପାଖରେ ପ୍ରାୟ ସବୁବେଳେ ବସିରହି ସେ ସଂସ୍କୃତ ପଢ଼ିଥିଲେ । ଅଳ୍ପ ବୟସରେ ବହୁ ସଂଖ୍ୟକ ସଂସ୍କୃତ ବହି ପଢ଼ିଥିଲେ । ଅଙ୍କ ଭଲ ଭାବରେ ଜାଣିଗଲାକୁ ଗ୍ରହ ନକ୍ଷତ୍ରଙ୍କ ଗତିବିଧି ଲକ୍ଷ୍ୟକରି ନୂଆ ନୂଆ ତଥ୍ୟ ବାହାର କରିବାର ସୁଯୋଗ ମିଳିଲା । ପ୍ରଫେସର ଯୋଗେଶ ଚନ୍ଦ୍ର ରାୟ ତାଙ୍କୁ ଓଡ଼ିଶା ବାହାରେ ପରିଚିତ କରାଇଲେ । ଚନ୍ଦ୍ରଶେଖର ଯାହା ସବୁ ଲେଖିଗଲେ ଗହାପୁରା ଓଡ଼ିଆ ଜାତିର ସମ୍ମାନ ବଢ଼ିଗଲା । ୧୯୦୪ ମଇମାସ ୧୧ ତାରିଖ ଶନିବାର ଦିନ ୧୧ଟା ସମୟରେ ସେ ଏ ସଂସାରରୁ ବିଦାୟ ନେଇଗଲେ ।

“ପରିଶ୍ରମ କାତରତା ଅନେକ ଲୋକଙ୍କ ବିଚକ୍ଷଣତାକୁ ଅକାମୀ କରି ଥୋଇଦେଇଛି ।”

--ଯୋସୁଆ

ଚମଡ଼ା : ଆଦିମ କାଳର ମଣିଷ ଯେତେବେଳେ ପଶୁଟିଏ ଶିକାର କରୁଥିଲା ତାକୁ ପୋଡ଼ି ତାହାର ଚମ ଓ ମାଂସ ଉଭୟକୁ ଖାଉଥିଲା । କିନ୍ତୁ କିଛିଦିନ ପରେ ଦେଖିଲା ଚମଡ଼ାଟି ହେଉଛି ଅଧିକ ଚମଡ଼ା ବା ଟାଣ । ତାକୁ ଖାଇ ନ ଦେଇ ଅନ୍ୟ କିଛି କାମରେ ଲଗାଇ ପାରିବ ବୋଲି ଭାବିଲା । ଦେହର ପୋଷାକ, ଜୋତା ଓ ଛୋଟ କୁଡ଼ିଆ ତିଆରିରେ ଚମଡ଼ା କାମ ଦେଲା । କ୍ରମେ ଟାଣ ଚମଡ଼ାଟିକୁ କେତେ ପ୍ରକାରର ଗଛଲତା ରସ ସାହାଯ୍ୟରେ ନରମ କରି ଦିଆଗଲା । ତାକୁହିଁ ଆଜିକାଲି ଟାନିଙ୍ଗ୍ ବୋଲି କୁହାଯାଉଛି । ତାହାପରେ ହଜାର ହଜାର ବର୍ଷ ଚାଲିଯାଇଛି । ଚମଡ଼ାରେ କେତେ ଜଣ ହେଉଛି ଆମେ ଦେଖୁଛୁ । ଆଜି ଶହ ଶହ କୋଟି ଟଙ୍କାର ଚମଡ଼ା ବ୍ୟବସାୟ ଚାଲିଛି । ଚମଡ଼ା ନରମ ହେବ । ପରେ ପ୍ରଥମେ ପ୍ରଥମେ ତାକୁ କେମିତି କାମରେ ଲଗାଯାଉଥିଲା ତାହାର ପ୍ରମାଣ ଏବେ ଗୁମ୍ଫା ଚିତ୍ରରୁ ମିଳିଛି । ଏବେ କିନ୍ତୁ ଚମଡ଼ାରୁ ବଳି ଭଲ କୃତ୍ରିମ ଚମଡ଼ା ତିଆରି ହୋଇଗଲାଣି । ଅନେକ ଜୀବଜନ୍ତୁଙ୍କ ଚମଡ଼ା ଅତି ମୂଲ୍ୟବାନ ହୋଇଥିବାରୁ ସେମାନଙ୍କୁ ମାରି ନିପାତ କରିଦେବା ସମ୍ଭାବନା ଏବେ ବହୁତ ବଢ଼ିଯାଇଥିବାରୁ ପୃଥିବୀ ଜନମତ କ୍ରମେ ଏହାର ବ୍ୟବହାର କମ୍ କରିବା ସପକ୍ଷରେ ଗଲାଣି ।

ଚମରୀ ଗାଈ : ପାହାଡ଼ ପର୍ବତ ଜଙ୍ଗଲ ଘେରା ଦୁର୍ଗମ ଅଞ୍ଚଳରେ ରହୁଥିବା ଲୋକଙ୍କ ପାଇଁ

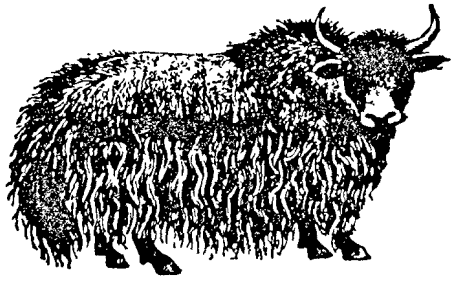

(ଚମରୀ ଗାଈ)

ଚମରୀ ଗାଈ ଯେ କିଭଳି ଉପକାରୀ ତାହା ଭାଷାରେ କହିବା କଷ୍ଟ । ସେମାନଙ୍କର ବୋଝ ବୋହୁଛି । ଏହାର ଲୋମ ଥିବା ଚମଡ଼ା ଓ ମାଂସ ସେମାନଙ୍କର ଖାଦ୍ୟ । ଚମରୀ ଗାଈର ଗୋବରରୁ ଘଷି ତିଆରି କରି ସେମାନେ ରନ୍ଧା ରନ୍ଧି କରୁଛନ୍ତି । ଚମରୀ ଗାଈଟି ଗୋରୁ ବା ମଇଁଷି ଜାତୀୟ ଜୀବ । ତିବତର ଉତ୍ତର ଅଂଶରେ ରୁହେ । ଲଦାଖରେ ମଧ୍ୟ ଦେଖାଯାଏ । ଅଣ୍ଡିରା ଗୁଡ଼ିକ କାନ୍ଧ ପାଖରେ ପ୍ରାୟ ଦୁଇ ମିଟର ଉଚ୍ଚ, ଦେଖିବାକୁ କୁଣ୍ଡିଲା କାହିଁଲା ଭଳି ।

ଚର୍ଚ୍ଚିକ, ଉଇନ୍‌ଷ୍ଟନ (୧୮୭୪-୧୯୬୫) : ଇଂରେଜ ଜାତିର ଏହି ବିଖ୍ୟାତ ଲୋକଙ୍କୁ ପୃଥିବୀର ଦୁଇ ଅଂଶର ଲୋକେ ଭିନ୍ନ ଭିନ୍ନ ଦୃଷ୍ଟିକୋଣରୁ ଦେଖନ୍ତି । ଇଂରେଜମାନେ ଏବଂ ଇଲଣ୍ଡର ବନ୍ଧୁମାନେ କୁହନ୍ତି ସେ ଜଣେ ଦକ୍ଷ ଶାସକ । ଇରାଜୀ ସାହିତ୍ୟକୁ ତାଙ୍କର ଦାନ ରହିଛି । ସେ ପୃଥିବୀର ଗୋଟାଏ ବଡ଼ ଅଂଶକୁ ପରାଧୀନ କରି ରଖି ପାରିଥିବାରୁ ଇଂରେଜମାନେ ସେହିସବୁ ଅଞ୍ଚଳରୁ ଧନ ଦଉଳତ ଗୋଷିବା ପାଇଁ ସମର୍ଥ ହୋଇଛନ୍ତି । ଗୋଟାଏ ମହାଯୁଦ୍ଧରେ ଜର୍ମାନୀ, ଇଟାଲୀ, ଜାପାନକୁ ହରାଇ ସେ ଇଂରେଜ ଜାତିର ବହୁତ କିଛି ଉପକାର କରିଛନ୍ତି । କିନ୍ତୁ ଭାରତ ଭଳି ଦେଶର ଲୋକେ କୁହନ୍ତି - ସେ ଥିଲେ ଜଣେ ଅତ୍ୟାଚାରୀ ଶାସକ । ଭାରତକୁ ଓ ଅନ୍ୟ ବହୁ ଦେଶକୁ ସେ ପରାଧୀନ କରି ରଖି ସେ ଅଞ୍ଚଳର ଲୋକଙ୍କର ଅତୁଟ କ୍ଷତି କରିଛନ୍ତି । ଯେଉଁମାନେ ନିଜ ଦେଶର ମୁକ୍ତିପାଇଁ ଲଢ଼ୁଥିଲେ ସେମାନଙ୍କୁ ସେ କଠୋର ଦଣ୍ଡ ଦେଇଛନ୍ତି, ଗୁଳି ମାଡ଼ରେ ହତ୍ୟା କରାଇଛନ୍ତି ଓ ଫାଣୀ ଦିଆଇଛନ୍ତି । ତେଣୁ ତାଙ୍କୁ ଯେତେ ନିନ୍ଦା କଲେ ମଧ୍ୟ ନିଅଣ୍ଟ ପଡ଼ିବ ।

“ଯେଉଁମାନଙ୍କର ନିଜ ଜିହ୍ଵା ଉପରେ ନିୟନ୍ତ୍ରଣ ନାହିଁ, ସେମାନେ ଦିନେ ନା ଦିନେ ଭିକ୍ଷୁକ ପାଲଟି ଯିବାର ଆଶଙ୍କା ଅଛି ।”

--ଫ୍ରାଙ୍କଲିନ୍



(ଭଇନ୍‌ଷ୍ଟନ ଚର୍ଚ୍ଚଳ)

ସେ ଯାହାହେଉ ଭଇନ୍‌ଷ୍ଟନ କଥାରେ ସତ ଅଛି । ତାଙ୍କୁ ମଣିଷ ଜାତି ଭୁଲିଯାଇ ପାରିବ ନାହିଁ । ତାଙ୍କ ଜନ୍ମ ବ୍ରିଟେନରେ ୧୮୭୪ ନଭେମ୍ବର ୩୦ ତାରିଖ ଦିନ । ନିଜ ଯୋଗ୍ୟତା ବଳରେ ସେ ବିଲାତର ପ୍ରଧାନମନ୍ତ୍ରୀ ହୋଇ ପାରିଥିଲେ । ଦ୍ଵିତୀୟ ବିଶ୍ଵଯୁଦ୍ଧରେ ଜୟା ହେଲେ ମଧ୍ୟ ତାହାପରେ ଯେଉଁ ନିର୍ବାଚନ ହେଲା ସେଥିରେ ତାଙ୍କ ବଳ ହାରିଗଲା । ୧୯୨୫ ଜାନୁୟାରୀ ୨୪ ତାରିଖ ଦିନ ତାଙ୍କର ମୃତ୍ୟୁ ହେଲା ।

ସେର, ଜିଓଫ୍ରେ, (୧୩୪୦-୧୪୦୦) : ଏହି କବି ଯେତେବେଳେ ଇଂରାଜୀରେ କବିତା ଲେଖିବା ଆରମ୍ଭ କଲେ ସେତେବେଳେ ଇଂରେଜ ମାନଙ୍କର ଧାରଣା ଥିଲା ଯେ ସେମାନଙ୍କ ଭାଷା ଭିତରେ ସେମିତି କିଛି ତାକତ ନାହିଁ । କେବଳ ଫରାସୀ ଭାଷାରେହିଁ କାବ୍ୟ କବିତା ଲେଖିହେବ । ଇଂରେଜ ଲେଖକ

ମାନଙ୍କ ମନରେ ଯେଉଁ ହାନ ଭାବ ଥିଲା ତାକୁ ବସର ଦୂର କରିଦେଲେ ଓ କଲମ ଚଳାଇ ଦେଖାଇ ଦେଲେ ଯେ ଇଂରାଜୀ ଭାଷାରେ ମଧ୍ୟ ସୁନ୍ଦର ସୁନ୍ଦର କବିତା ଲେଖାଯାଇ ପାରିବ ।

ଗୃହା : ମଣିଷ କାଠୁଆ ବା ନିଦା ଖାଦ୍ୟ ତ ଖାଏ, ତାହା ସାଙ୍ଗକୁ କିଛି କିଛି ପାଣି ମଧ୍ୟ ଲୋଡ଼େ । ଆମ ଦେହରେ ଯୈତିକି ପାଣି ରହିବା ଦରକାର ସେଥିରୁ ଯଦି କମ୍ ହୋଇଗଲା ଆମକୁ 'ଶୋଷ' ହୁଏ । ଖାଲି ପାଣି ସାଙ୍ଗକୁ ପଇଡ଼ ପାଣି, ସର୍ବତ ବା ଲେମ୍ବୁପାଣି ପିଇଲେ ଭଲ ଲାଗେ । କିନ୍ତୁ ଗୋଟାଏ ସମୟରେ



(ଗୃହାପତ୍ର)

ଲୋକେ ଇଚ୍ଛା କଲେ ଥଣ୍ଡାପାଣି ନ ପିଇ ଟିକିଏ ଗରମପାଣି ପିଅନ୍ତେ କି । ଏହି ଇଚ୍ଛାକୁ ପୂରଣ କରିବା ପାଇଁ ସତେ ଯେପରିକି ପ୍ରକୃତି ଗୃହା

“ଶିଶୁ ଗୁରିପଟେ ଭଗବାନ ସ୍ଵର୍ଗରାଜ୍ୟ ସୃଷ୍ଟିକରି ଦେଇଥାଆନ୍ତି ।”

--ଓଡ଼ିଆଧ୍ୟାପକ

ସୃଷ୍ଟି କରିଛି । ଗୃହକୁ ସେମିତି ବା ଧାର, ଚିନି ପକାଇ ପିଆଯାଏ ।

ଗୃହ ପ୍ରଥମେ କିଭଳି ଲୋକଙ୍କ ସହିତ ପରିଚିତ ହେଲା ତାହା ଠିକ୍ ଭାବରେ ଜଣାନାହିଁ । ଚାନର ସମ୍ରାଟ ଶେନ୍‌କୁଙ୍ଗ ପ୍ରାୟ ୪,୭୦୦ ବର୍ଷ ପୂର୍ବେ ରାଜୁତି କରୁଥିଲାବେଳେ ଗୃହକୁ ଲୋକେ ଚିହ୍ନିଲେ ବୋଲି ଅନୁମାନ କରାଯାଏ । ୨,୩୦୦ ବର୍ଷ ପୂର୍ବେ ବାହାରିଥିବା ଚାନା ଭାଷାର ଅଭିଧାନରେ ଏହା ସ୍ଥାନ ପାଇଲା । କିନ୍ତୁ ୧୫୬୯ ପର୍ଯ୍ୟନ୍ତ ଇଉରୋପୀୟ ଭାଷା ଗୁଡ଼ିକରେ ଗୃହ ଶବ୍ଦ ନଥିଲା ।

ଗୃହ ଗୁଣ କ୍ରମେ କ୍ରମେ ପୃଥିବୀର ଅନେକ ଅଂଶକୁ ବ୍ୟାପିଲା । ଭାରତର ପୂର୍ବ ଓ ଦକ୍ଷିଣ ଅଂଶରେ ଗୃହ ଗୁଣ ହୁଏ । ଜାପାନ ଭଳି ଦେଶରେ ଗୃହ ଉତ୍ପାଦ ହୁଏ । ଭଲଭାବରେ ଗୃହାପତ୍ର ତୋଳିବା ଉପରେ ନିର୍ଭର କରେ ଗୃହ ଭଲ ହେବକି ଖରାପ ହେବ । ବେଶୀ ପରିମାଣରେ ଗୃହ ଖାଇଲେ ଦେହର କ୍ଷତି ହୁଏ ।

ଚିଡ଼ିଆଖାନା : ମଣିଷ ଯେତେବେଳେ ବହୁ ଜୀବଜନ୍ତୁଙ୍କୁ ପୋଷା ମନେଇଲା ସେତେବେଳେ ଲକ୍ଷ୍ୟ କଲା ଯେ କେତେ ପ୍ରକାରର ଜୀବ ସହଜରେ ପୋଷା ମାନୁ ନାହାଁନ୍ତି । କିନ୍ତୁ ଲୋକେ ସେଗୁଡ଼ିକୁ ଦେଖିବାକୁ ଇଚ୍ଛା କରୁଛନ୍ତି । ବଣରେ ଯାଇ ଦେଖିବାରେ ବିପଦ ଅଛି । କେତେକ ଲୋକ ଦୁର୍ଭି ପାଞ୍ଚିଲେ ଯେ ସେଗୁଡ଼ିକୁ ନେଇଆସି ଯଦି ବନ୍ଦୀ ଅବସ୍ଥାରେ ରଖାଯିବ ତାହାହେଲେ ସମସ୍ତେ ଦେଖିପାରିବେ । ଜୀବଜନ୍ତୁଙ୍କୁ ରୋଗ ହେଲେ ଚିକିତ୍ସା କରାଯାଇ ପାରିବ । ବଣରେ ପ୍ରକୃତି ସେମାନଙ୍କର ଯେତେ ଯତ୍ନ ନ ନେଉଥିଲା, ବନ୍ଦୀ ଅବସ୍ଥାରେ ମଣିଷ ତାଠାରୁ ଅଧିକ ଯତ୍ନ ନେଇ ପାରିବ । କେତେକ ଗୃହପାଳିତ ପଶୁଙ୍କୁ ମଧ୍ୟ ଏମିତି ରଖାଯାଇପାରେ । ଯେଉଁଠାରେ ଏହିଭଳି ସବୁ ରଖାଗଲା ତାକୁ କୁହାଗଲା ଚିଡ଼ିଆଖାନା । ମଣିଷର ଅଭିଜ୍ଞତା ହେଲା । ଗରିଲା, ସିମ୍ପାନିଙ୍କ ଭଳି ବାନର, ବଡ଼ ବଡ଼

ବାଘ ,ଜିରାଫ, କଙ୍ଗାରୁ ଭଳି ଜୀବ ଓ କେତେ ଜାତିର ହଂସ, ହଂସରାଜୀ, ସାପ, ସରୀସୃପଙ୍କୁ ଆଣି ଚିଡ଼ିଆଖାନାରେ ରଖିବାରୁ ଲୋକେ ସେଗୁଡ଼ିକୁ ନିକଟରେ ଦେଖି ପାରିଲେ । ପୃଥିବୀର ବହୁ ଅଂଶରେ କୋଟି କୋଟି ଟଙ୍କା ଖର୍ଚ୍ଚ କରି ଚିଡ଼ିଆଖାନା ସବୁ ତିଆରି କରାଯାଇଛି ଓ ବିଚିତ୍ର ବିଚିତ୍ର ଜୀବସବୁ ସେଠାରେ ରହୁଛନ୍ତି । ଯେଉଁସବୁ ଜୀବ ବାହାରେ ରହି କ୍ରମେ ଲୋପ ପାଇଯାଉଛନ୍ତି, ସେମାନଙ୍କୁ ଚିଡ଼ିଆଖାନା ଭିତରେ ରଖି ସଂଖ୍ୟା ବୃଦ୍ଧି କରାଯାଉଛି - କାରଣ ସେମାନେ ସେଠାରେ ଛୁଆ ବେଉଛନ୍ତି । ଯେଉଁଠାରେ ଚିଡ଼ିଆଖାନା ଅଛି ତା’ ଗୁରୁପାଖର ଜଳବାୟୁ ଉପରେ ନିର୍ଭର କରୁଛି ବହୁ ଜୀବ ଛୁଆ ଦେବେକି ନାହିଁ । କ୍ରମେ ଖୋଲା ଚିଡ଼ିଆଖାନା ସବୁ ହେଲାଣି । ଗୋଟାଏ ଗୋଟାଏ ବଡ଼ ଅଞ୍ଚଳକୁ ବାଡ଼ ଘେରାଇଦେଇ ଜୀବଜନ୍ତୁଙ୍କୁ ତା’ ଭିତରେ ଛାଡ଼ି ଦିଆଯାଉଛି । ଆମ ‘ନନ୍ଦନକାନନ’ ସେହିଭଳି ଏକ ଚିଡ଼ିଆଖାନା । ଇଂରାଜୀ ଭାଷାରେ ଚିଡ଼ିଆଖାନାକୁ Zoo ବୋଲି କୁହନ୍ତି ।

ଚିତାବାଘ : ସିଂହ ପ୍ରଭୃତି ପ୍ରାଣୀଜଗତରେ ଯେଉଁ ଜାତିର, ଚିତାବାଘ ମଧ୍ୟ ସେହି ଜାତିର । ଏହା ଗୋଟିଏ ଅତି ଧୂର୍ତ୍ତ ଶିକାରୀ । ଆଫ୍ରିକା ମହାଦେଶର ସାହାରା ମରୁଭୂମିର ଦକ୍ଷିଣ ଅଂଶ, ଉତ୍ତର-ପୂର୍ବ ଆଫ୍ରିକା ଠାରୁ ଆରମ୍ଭ କରି କେନ୍ଦ୍ର ଏସିଆ, ଭାରତ, ଚୀନ ଏବଂ ମାଣ୍ଡୁରିଆ ପ୍ରଭୃତି ବିସ୍ତୃତ ଅଞ୍ଚଳରେ ଦେଖାଯା’ନ୍ତି । ସ୍ଥାନ ଯୋଗୁ ବା ଜଳବାୟୁ ଯୋଗୁ ଏମାନେ ଯାହା ଛୋଟ ବଡ଼ ହୋଇଛନ୍ତି । ସାଧାରଣତଃ ଓଜନ ହେଉଛି ୫୦ରୁ ୯୦ କିଲୋଗ୍ରାମ୍ । ଲମ୍ବ ପ୍ରାୟ ୨୧୦ ସେଣ୍ଟିମିଟର । ତା

“ଯେଉଁଠାରେ ସହାନୁଭୂତି ନାହିଁ, ସେଠାରେ ପ୍ରଭାବର ସ୍ଥାନ ବା ରହିବ କିପରି ?”

--ପ୍ରଭାତ

୧୩୦ ବିନାବାଦ-ବିନାବାଦୀ

ସହିତ ୯୦ ସେଣ୍ଟିମିଟରର ଗୋଟିଏ ଲାଙ୍ଗୁଡ଼ । ଏହାଠାରୁ ବଡ଼ ବଡ଼ ମଧ୍ୟ ଅଛନ୍ତି । ରାତିରେ ଶିକାରକୁ ବାହାରେ । ଶାଘ୍ନ ଶାଘ୍ନ ଏବଂ ସହଜରେ ସେ ଗଛ ଚଢ଼ିଯାଇପାରେ । ଗୋଟାଏ ଜୀବକୁ ଶିକାର କଲେ ତାକୁ ବଡ଼ ଗଛର ଡଳରେ ଉଠରେ ନେଇ ରଖିଦିଏ । ଯେକୌଣସି ଛୋଟ ଜୀବ ପାଇଲେ ଧରି ଖାଇଦିଏ । ସାଧାରଣତଃ ଅନେକ ସମୟରେ ହରିଣ ଶିକାର କରେ ।

ବିଭରଞ୍ଜନ ଦାସ (୧୮୭୦-୧୯୨୫) : ହଜାର ହଜାର ଟଙ୍କା ରୋଜଗାର କରୁଥିବା ଯେଉଁ ଅଳ୍ପ କେତେକଟା ଓକିଲ ବାରିଷ୍ଟର ମହାତ୍ମା ଗାନ୍ଧୀଙ୍କ ଡାକରାରେ



(ବିଭରଞ୍ଜନ ଦାସ)

ମୁକ୍ତି ସଂଗ୍ରାମରେ ଝାସ ଦେଇଥିଲେ ବିଭରଞ୍ଜନ ଦାସ ସେହିମାନଙ୍କ ଭିତରୁ ଜଣେ । ଦିନେ ସେ ଥିଲେ ବହୁ ସଂପତ୍ତିର ମାଲିକ । ରାତି ପାହିଲା ବେଳକୁ ଦେଖାଗଲା, ଫକୀରର ଜୀବନ କଟାଇବେ ବୋଲି ସ୍ଥିର କରି ଦେଇଛନ୍ତି । ଅହମ୍ମଦାବାଦ କଂଗ୍ରେସ୍ ଅଧିବେଶନର ସେ ସଭାପତି ହୋଇଥିଲେ ।

ବିନାବାଦୀ : ଗଲା କେତେବର୍ଷ ଭିତରେ

ବିନାବାଦୀ ବିଷୟରେ ଉଣାଅଧୁକେ ସମସ୍ତେ କିଛି ନା କିଛି ଜାଣିଛନ୍ତି । ସମସ୍ତେ ଏହାକୁ ଆଗ୍ରହରେ ଖାଆନ୍ତି ଓ ଅନ୍ୟ ଯେଉଁସବୁ ପଦାର୍ଥ ବିନାବାଦୀମାନଙ୍କୁ ବାହାରୁଛି ସେ ବିଷୟରେ ପ୍ରାୟ ଜାଣିଛନ୍ତି । ଏହାର ବାହାରୁଣୀ ହେଲା ମାଟିତଳେ ଏଇଟି ପାକଳ ହୋଇଯାଏ । ଏହା ଦେହରେ ଖାଦ୍ୟସାର ସତେ ଯେପରିକି ଖୁଦିଲା ଭଳି ରହିଛି । ଗୋଟିଏ କିଲୋ ଛତ୍ରା ବିନାବାଦୀରେ ଯେତେ ପରିମାଣରେ ପ୍ରୋଟିନ୍, ଖଣିଜସାର ଓ ଭିଟାମିନ୍ ରହିଛି, ସେତିକି ଓଜନର ପଶୁ କଲିଜାରେ ସେହି ପରିମାଣରେ ସେସବୁ ଜିନିଷ ନାହିଁ । ଏଥିରେ ଯଥେଷ୍ଟ ପରିମାଣରେ ତେଲ ରହିଛି । ତିନି ଖାଇଲେ ଶରୀରକୁ ଯେତିକି ଉର୍ଜା ବା ଶକ୍ତି ମିଳେ ବିନାବାଦୀମାନଙ୍କୁ ତାଠାରୁ କିଛି କମ୍ ମିଳେନାହିଁ । ଯେଉଁମାନେ ଖାଦ୍ୟ ବିଷୟରେ ଗବେଷଣା କରୁଛନ୍ତି ସେମାନେ ତ କହିଲେଣି - ଜଣେ ଯେତିକି ପରିମାଣରେ ଭାତ ଚରକାରୀ ଆଦି ଖାଉଛି ସେତକ ସାଙ୍ଗରେ ଯଦି ମାତ୍ର ଗୋଟିଏ ପାଟିଲା କଦଳୀ ଓ ୧୦/୧୫ଟା ବିନାବାଦୀ ଖାଇଦେବ, ଖାଦ୍ୟସାର ଅଭାବରୁ ମଣିଷର ଯେଉଁସବୁ ଅସୁବିଧା ହୁଏ ସେ ଅସୁବିଧା ଆଉ ହେବ ନାହିଁ । ବର୍ଷକରେ ଥରେ ବା କୌଣସି କୌଣସି ସମୟରେ ଦୁଇଥର ବାଦାମ ଫସଲ ହୋଇଥାଏ ।

ଏଥିରୁ ତେଲ ଯେତାଯାଏ । ଯୁକ୍ତରାଷ୍ଟ୍ର ଆମେରିକା ପ୍ରଭୃତି ଦେଶରେ ଏହାକୁ ଭଲ ଭାବରେ ପେଣା ଲହୁଣୀ ଭଳି କରିଦିଆଯାଏ । ଭାଜିଦେଇ ଖିଆଯାଏ । ନାନା ରକମର ମିଠେଇ ତିଆରିରେ ଏହାର ବ୍ୟବହାର ରହିଛି । ଆମେରିକାର ଦକ୍ଷିଣ ଅଂଶରେ ଏହାକୁ ଗୋଖାଦ୍ୟ ରୂପେ ବ୍ୟବହାର କରାଯାଏ । ବିନାବାଦୀମାନଙ୍କୁ

“କୃତଜ୍ଞତାକୁ ଫୋପାଡ଼ି ଦେଲା ପରେ ଜଣେ ଆଉ ମନୁଷ୍ୟ ପଦବାର୍ଯ୍ୟ ହୋଇ ରହେନାହିଁ ।”

--କୋଲଟନ୍



(ବିନାବାଦାମ ଗଛ)

ସାବୁନ, ପ୍ଲାଷ୍ଟିକ ଓ ମଇଦା ଆଦି ତିଆରି କରାଯାଉଛି । ଏହାର ତେଲକୁ ହାଇଡ୍ରୋଜେନ ବା ଉତ୍ତମ ସାହାଯ୍ୟରେ ବସାଇ ଦେଇ ବନସ୍ତ ତିଆରି କରାଯାଉଛି । ମୋଟ ଉପରେ ଏହାକୁ ପ୍ରାୟ ୩୦୦ ପ୍ରକାର କାମରେ ଲଗାଯାଇ ପାରୁଛି । ବିନାବାଦାମ ପିଡ଼ିଆ ଗୋରୁ ଓ ମାଛଙ୍କର ଗୋଟାଏ ଭଲ ଖାଦ୍ୟ । ଏହାକୁ ଘୋଡ଼ା ସହିତ ଗୁଣ୍ଡକରି କୁକୁଡ଼ା ଖାଦ୍ୟ ରୂପେ ବ୍ୟବହାର କରାଯାଏ ।

ଚିନି : ଯେଉଁ ଅଳ୍ପ କେତୋଟି ଖାଦ୍ୟ ପଦାର୍ଥକୁ ସମସ୍ତେ ଦେଖୁଛନ୍ତି ବା ତାହାର ସ୍ୱାଦ ଗୁଣ୍ଡୁଛନ୍ତି, ସେଥିଭିତରୁ ଗୋଟିଏ ହେଲା ଚିନି । ଯେତେ ଭାବରେ କହିଲେ ମଧ୍ୟ ଗୋଟିଏ ବିଷୟରେ

ଶୁଣିବା ପାଇଁ ବରାବର ମନସ୍ତୁଏ । ସେଇଟି ହେଲା - ଆମ ଶରୀର ଯେଉଁସବୁ କାମ କରୁଛି ସେଥିପାଇଁ ବଳ ପାଉଛି କେଉଁଠୁ ? ଅତି ସଂକ୍ଷେପରେ କହିଲେ, ସେହି ବଳ ସେ ପାଉଛି ଚିନିରୁ । ଆମେ ଭାତ, ରୁଟି, ଆଳୁ ପ୍ରଭୃତି ଖାଉଛୁ । ସେତକ ଯେତେ ଭିତରେ ହଜମ ହୋଇ ରକ୍ତ-ଚିନି ରୂପ ନେଉଛି ଓ ସେହି ରକ୍ତ-ଚିନି ଦେହର ଚାରିଆଡ଼କୁ ଯାଇ ଆମକୁ ଶକ୍ତି ବା ତାକତ ଯୋଗାଉଛି । ଏଇଟି ବଙ୍କେଇ ବଙ୍କେଇ ହେଉଛି ବୋଲି କୁହାଯାଇପାରେ । ସିଧାସଳଖ ବ୍ୟବସ୍ଥା ହେଲା - ଆମେ ଚିନି ଖାଇଦେଲେ । ତାହା ହଜମ ହୋଇ ଗ୍ଲୁକୋଜ ପାଇଟି ଗଲା ଓ ସେହି ଗ୍ଲୁକୋଜରୁ ଆମେ ଏନର୍ଜୀ ପାଇଗଲୁ । ମସ୍ତୁରୁ ମଧ୍ୟ ଏମିତି ସିଧାସଳଖ ଏନର୍ଜୀ ମିଳେ । ପ୍ରକୃତି ଏଭଳି ଗୋଟିଏ “ଘାସଗଛ” ତିଆରି କରିଦେଲା ଯେ ତାହାର ରସ ମିଠା ଓ ତାକୁ ରାନ୍ଧିଦେଲେ ଗୁଡ଼ ବା ଚିନି ପାଇଯାଉଛି । ବିର ବୋଲି ଗୋଟିଏ ମୂଳରୁ ମଧ୍ୟ ଚିନି ତିଆରି କରୁଛୁ । ତାଳ ରସ, ଖଜୁରା ରସ ସେହିଭଳି ଚିନି ଯୋଗାଉଛି ।

ଆଜିକୁ ପ୍ରାୟ ପାଞ୍ଚ ହଜାର ବର୍ଷ ପୂର୍ବେ ଭାରତରେ ଲୋକେ ଗୁଡ଼ ତିଆରି କରୁଥିଲେ । ବାଲି, ଜାଭା ଦ୍ୱୀପରେ ତାକୁ ‘ଗୁଏଲା’ ବୋଲି କହିଲେ । ଆମ ଦେଶର ଅର୍ଥବ୍ ବେଦରେ ଲେଖାଅଛି ଯେ ଚିନିରେ ତିଆରି ରାଜମୁକୁଟ ରାଜା ପିନ୍ଧୁଥିଲେ । ଗ୍ରୀସର ଆଲେକ୍ଜାଣ୍ଡର ଯେତେବେଳେ ଭାରତକୁ ଆସିଲେ ତାଙ୍କ ସାଙ୍ଗରେ କେତେଜଣ ସେନାପତି ଥିଲେ । ସେମାନଙ୍କ ଭିତରୁ ଜଣେ ଫେରିଯାଇ ଗ୍ରୀସରେ କହିଲେ - ଭାରତରେ ଗୋଟିଏ ପ୍ରକାର ଘାସ ଗଛ ଅଛି । ମହୁମାଛିଙ୍କ ବିନା ସାହାଯ୍ୟରେ ସେଥିରୁ ମହୁ

“ପ୍ରକୃତ କୃତଜ୍ଞତା ପ୍ରକାଶ କରିବା ପାଇଁ ଭାଷା କେବେହେଲେ ସମର୍ଥ ନୁହେଁ ।”

--କୋଲଟନ

୧୩୨ ଚିନି-ଚିଲିକା

ମିଳିଯାଉଛି । ଆଖୁଗଛ ରସ ଏଭଳି ସୁଆଦ ଲଗୁଥିଲା ଯେ ପ୍ରଶାନ୍ତ ମହାସାଗରରେ ଥିବା ଦ୍ଵୀପର ଲୋକେ କୁହନ୍ତି, ଆଖୁ ଗଛହିଁ ମନୁଷ୍ୟ ପାଲଟିଗଲା ।

ବିଜ୍ଞାନୀଙ୍କୁ ପଚାରିଲେ କହିବେ- ଚିନିର ରାସାୟନିକ ନାମ ହେଉଛି $C_{12}H_{22}O_{11}$ । ଏହାର ଅର୍ଥ ହେଲା ୧୨ଟି ଅକ୍ଷର, ୨୨ଟି ଉତ୍କଳ ଓ ୧୧ଟି

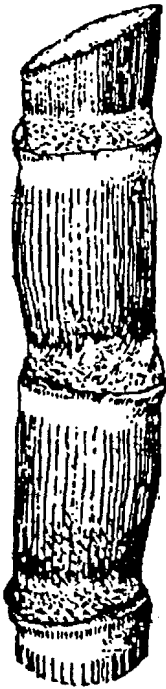

(ଆଖୁ ଖଣ୍ଡ)

ଅମ୍ଳଜାନ ପରିମାଣକୁ ନେଇ ଗୋଟିଏ ଗୋଟିଏ ଚିନି ଅଣୁ ତିଆରି ହୋଇଛି । ଏଭଳି ହୋଇଥିବାରୁ ଅଳ୍ପ ଚିନି ଖାଇଦେଲେ ମଧ୍ୟ ଗୁଡ଼ାଏ ଭାତ ଖାଇବା ସଙ୍ଗେ ସମାନ ହୋଇଯାଏ । ଭାରତବର୍ଷରେ ବହୁ ପରିମାଣରେ ଚିନି ତିଆରି ହୁଏ, ବହୁସଂଖ୍ୟକ ଚିନିକଳ ରହିଛି । ଓଡ଼ିଶାର ଆସ୍କା ଚିନି କାରଖାନାରୁ ଭଲ ଚିନି ଉତ୍ପାଦିତ ହୁଏ ।

ଚିଲିକା : ଓଡ଼ିଶାରେ ଏହି ବଡ଼ ହ୍ରଦଟି

ବିଷୟରେ ଭାରତର ସବୁ ଅଂଶର ଲୋକେ ଜାଣନ୍ତି । ପୁରୀ ଜିଲାର ବେଶାଭାଗ ଓ ଗଞ୍ଜାମ ଜିଲାର ଅଳ୍ପ କେତେକ ଅଂଶକୁ ନେଇ ଏହା ସୃଷ୍ଟି ହୋଇଛି । ୭୦ କିଲୋମିଟର ଲମ୍ବ ଓ ୧୦ କିଲୋମିଟର ଓସାର । ସ୍ଥାନେ ସ୍ଥାନେ ଏହି ଓସାରଟା ଅଧିକ ହୋଇଯାଇଛି । ଖରାଦିନେ ପ୍ରାୟ ୮୯୦ ବ. କି. ମି. ଓ ବର୍ଷା ଦିନେ ୧, ୦୩୫ ବ. କି. ମି. ଅଞ୍ଚଳରେ ପାଣି ଥାଏ । ଏହାର ଶୋଭା ଅତି ଚମତ୍କାର । ବର୍ଷର ଗୋଟାଏ ସମୟରେ ହଜାର ହଜାର ପକ୍ଷୀ ଭାରତର ଅନ୍ୟାନ୍ୟ ଅଞ୍ଚଳ ତଥା ସୁଦୂର ସୋଭିଏତ ରୁଷର ସାଇବେରିଆ ଅଞ୍ଚଳରୁ ଆସି ଏହି ହ୍ରଦରେ ପଡ଼ନ୍ତି । ବହୁ ପରିମାଣର ମାଛ ଏଥିରୁ ଧରାଯାଏ ଓ କଲିକତା ଭଳି ବଡ଼ ବଡ଼ ସହରକୁ ପଠାଯାଏ ।

ମାଣିକ ପାଟଣା, କାଳିଜାଈ, ପାରିକୁଦ, ମାଲୁଦ ଓ ବଜ୍ରକୋଟ ଏହା ଭିତରେ ରହିଥିବାରୁ ବହୁଲୋକ ଏହିସବୁ ଯାଗାକୁ ଯାଆନ୍ତି । ରାଧାନାଥ ରାୟଙ୍କ ଭଳି ପ୍ରସିଦ୍ଧ କବି ଏହି ହ୍ରଦର ଦୃଶ୍ୟ ବର୍ଣ୍ଣନା ଅତ୍ୟନ୍ତ ଚମତ୍କାର ଭାବରେ କରିଛନ୍ତି । ତାଙ୍କ ଭାଷାରେ :

“ଉତ୍କଳ କମଳା ବିଳାସ ବୀର୍ଯ୍ୟିକା,

ମରାଳ ମାଳିନୀ ନୀଳାମ୍ବୁ ଚିଲିକା ।”

ବଙ୍ଗୋପସାଗରରୁ ଚିଲିକାକୁ ଅଲଗା କରି ଦେଇଛି ଗୋଟିଏ ଅଳ୍ପ ଉଚ୍ଚର ବାଲି ପ୍ରାଚୀର । ଏହାର ଓସାର କେଉଁଠି ୨୦୦ ମିଟର ତ କେଉଁଠି ଆହୁରି ବେଶୀ । ପୂର୍ବ ଦିଗରେ ଗୋଟିଏ ମୁହାଣ ଅଛି । ଏହି ମୁହାଣ ଦେଇ ଚିଲିକାର ପାଣି ସମୁଦ୍ରରେ ପଶେ ଓ ସମୁଦ୍ରର କୁଆର ପାଣି ଚିଲିକାକୁ ଆସେ । ପୂର୍ବେ ଏହି ମୁହାଣ ଓସାରିଆ ଥିଲା । କିନ୍ତୁ ୧୮୨୫ରେ ସମ୍ପୂର୍ଣ୍ଣ ବନ୍ଦ ହୋଇଗଲା ।

“ମନୁଷ୍ୟ ନିଜେହିଁ ନିଜର କ୍ଷତି କରେ, ଅନ୍ୟ ଲୋକକୁ କେବଳ ଦୋଷ ଦିଏ ।”

--ଡା. ଯୋଗେନ୍ଦ୍ର

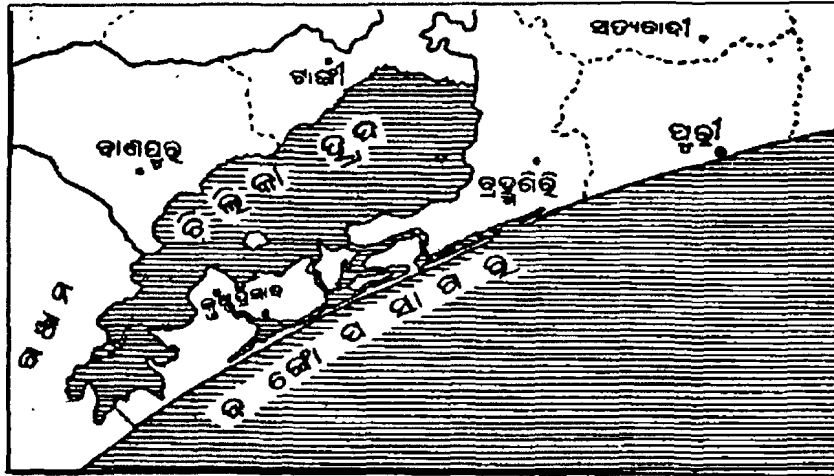

(ଚିଲିକା ହ୍ରଦ)

ସେହିଟିକୁ ସରକାର ପୁଣି ଖୋଲାକଲେ । ଦିନେ ଏହା ଗୋଟିଏ ବନ୍ଦର ଥିଲା । ତେଣୁ ବଣିଜ ବେପାରର ଗୋଟିଏ କେନ୍ଦ୍ରସ୍ଥଳ ଥିଲା ।

ତାର ମନୋରମ ଦୃଶ୍ୟ ଓ ମାଛ ପାଇଁ ଚିଲିକା ପ୍ରସିଦ୍ଧ । ବହୁ ପ୍ରକାର ମାଛ ମିଳନ୍ତି । ପୂର୍ବେ ସମୁଦ୍ରରୁ ବହୁ ପରିମାଣରେ ମାଛ ଏହା ଭିତରକୁ ଆସୁଥିଲେ । କିନ୍ତୁ ମୁହାଣ ପୋତି ହୋଇଯିବାରୁ ଆଉ ସେଭଳି ହେଉନାହିଁ । ଚିଲିକା ହ୍ରଦ କ୍ରମେ ପୋତିହୋଇ ଭୃଷାଣରେ ପରିଣତ ହୋଇଯିବ ବୋଲି ପଣ୍ଡିତମାନେ ଆଶଙ୍କା ପ୍ରକାଶ କଲେଣି ।

ତୀନ : ଆୟତ୍ନରେ ଭାରତ ଠାରୁ ଡିନି ଗୁଣରୁ ଅଧିକ ଏହି ପ୍ରାଚୀନ ଦେଶର ଲୋକସଂଖ୍ୟା ୧୯୯୪ ରେ ପ୍ରାୟ ୧୧୫ କୋଟି । ପୃଥିବୀର ଅନ୍ୟ କୌଣସି ଦେଶ ଚାନ୍ ସହିତ ଲୋକସଂଖ୍ୟାରେ ସମକକ୍ଷ ନୁହେଁ । କ୍ଷେତ୍ରଫଳ ୩୬, ୯୬, ୧୦୦ ବର୍ଗମାଇଲ ବା ୯୫, ୭୨, ୯୦୦ ବର୍ଗକିଲୋମିଟର । ଦକ୍ଷିଣରେ ହଳଦିଆ; ଦକ୍ଷିଣ ପୂର୍ବକୁ ଭାରତ, ଭିଏତନାମ, ଲାଓସ, ବର୍ମା, ଭୁଟାନ, ନେପାଳ, ପାକିସ୍ତାନ; ଦକ୍ଷିଣ

ପଶ୍ଚିମରେ ଆଫଗାନିସ୍ତାନ; ଉତ୍ତରରେ ରୁଷ ଇତ୍ୟାଦି ଓ ମଙ୍ଗୋଲିଆ ଏବଂ ଉତ୍ତର କୋରିଆ ଏହାର ସୀମା ସ୍ପର୍ଶ କରିଛନ୍ତି ।

ଚୀନା ସଭ୍ୟତା ପୃଥିବୀର ଶ୍ରେଷ୍ଠ ପ୍ରାଚୀନ ସଭ୍ୟତା ମାନଙ୍କ ମଧ୍ୟରୁ ଅନ୍ୟତମ । ଗଲା କେତେ ହଜାର ବର୍ଷ ଧରି ଚୀନରେ ଜ୍ଞାନ ତଥା ସଂସ୍କୃତିର ଉନ୍ନତି ସାଧିତ ହୋଇ ଚାଲିଛି । କନ୍ଫୁସିଅସ୍ଙ୍କ ଭଳି ପଣ୍ଡିତ ଚୀନରେ ଜନ୍ମଗ୍ରହଣ କରି ସାରା ବିଶ୍ୱକୁ ନିଜ ଜ୍ଞାନରେ ଉଦ୍‌ଭାସିତ କରିଛନ୍ତି । ଚୀନର 'ଗ୍ରେଟ୍ ୱାଲ୍' ପୃଥିବୀର ସର୍ବଶ୍ରେଷ୍ଠ ପ୍ରାଚୀନ କାର୍ତ୍ତି ଗୁଡ଼ିକ ମଧ୍ୟରୁ ଅନ୍ୟତମ ।

ମୂଳତଃ କୃଷି ପ୍ରଧାନ ଏହି ଦେଶଟି ବର୍ତ୍ତମାନ ଶିଳ୍ପ ସମୃଦ୍ଧ । ବିଶାଳ ଜନସଂଖ୍ୟା ସତ୍ତ୍ୱେ ସମସ୍ତେ ଭଲରେ ରକ୍ଷିତ । ୧୯୪୯ ମସିହାରୁ ଚୀନରେ କମ୍ୟୁନିଷ୍ଟ

“ମନୁଷ୍ୟ ଭିତରେ ଏଭଳି ଗୋଟାଏ ଦୀପ ଜଳୁଛି ଯେ, ଆବଶ୍ୟକ ବେଳେ ବାଟ ଦେଖାଇ ଦେଉଛି । ତାହାରି ଅନ୍ୟ ନାମ ପ୍ରେରଣା ।”

--ଦୂରପ୍ରାଚ୍ୟ ନୀତିବାକ୍ୟ

୧୩୪ ଚାନ୍-ଚୈତନ୍ୟ ଦେବ

ଶାସନ ଗୁଳି ଆସିଛି । ଆୟତନର ପ୍ରାୟ ଏକ ତୃତୀୟାଂଶ ଗୁରଣ ଭୂମି ହୋଇଥିବାରୁ ବ୍ୟାପକ ପଶୁପାଳନ କରାଯାଏ ।

ମୁଖ୍ୟ ସହର ଗୁଡ଼ିକ ହେଲା ରାଜଧାନୀ ପେକିଙ୍ଗ୍, କାଣ୍ଟନ, ସାଂଘାଇ ଇତ୍ୟାଦି । ହୁଆଙ୍ଗ୍ ହୋ ନଦୀ କୂଳରେ ପ୍ରାୟ ୩, ୫୦, ୦୦୦ ବର୍ଷ ପୂର୍ବେ ପ୍ରଥମେ ଆଦିମାନବ ବସତି ସ୍ଥାପନ କରିଥିଲା । ଚାନ୍ ସାହିତ୍ୟ ପୃଥିବୀର ଗୋଟିଏ ଶ୍ରେଷ୍ଠ ସାହିତ୍ୟ । ଇଉରୋପର ବହୁ ପୂର୍ବରୁ ଚାନ୍ରେ ବିଜ୍ଞାନ ଚର୍ଚ୍ଚା ଗୁଳି ଆସିଛି । ମାଟି କାମ, ପଟେରୀ, ମଣିମୁଦ୍ରାର ଅଳଙ୍କାର ତିଆରି ଓ ଧାତୁଜ କାମ ହେଲା ପ୍ରଧାନ କୁଟିରଶିଳ୍ପ । ଲୋକସଂଖ୍ୟାର ଶତକଡ଼ା ୯୦ ଭାଗ ହେଉଛନ୍ତି ହାନ୍ । କାଣ୍ଟନିଜ୍, ଗୁଇନିଜ୍ ହେଲା ମୁଖ୍ୟ ଭାଷା । ଆହୁରି ଅନେକ ଛୋଟ ଛୋଟ ଭାଷା ମଧ୍ୟ ଅଛି ।

ଚୂନପଥର : ଏଇଟି ଗୋଟିଏ ନରମ ଶିଳା । ଏହା ପ୍ରଧାନତଃ କାଲସିୟମ କାର୍ବୋନେଟରେ ତିଆରି । ଶୁଦ୍ଧ ଅବସ୍ଥାରେ ଏହାର ରଙ୍ଗ ଧଳା, କିନ୍ତୁ ଅନ୍ୟ କିଛି ମିଶିଯାଇଥିଲେ ଭିନ୍ନ ଭିନ୍ନ ରଙ୍ଗରେ ମିଳେ ।

ଅତି କ୍ଷୁଦ୍ର କ୍ଷୁଦ୍ର ସମୁଦ୍ରଜୀବ ପାଣିରେ ଗୋଲେଇ ହୋଇ ରହିଥିବା ଚୂନ ସାହାଯ୍ୟରେ ନିଜ ଗୁରିପଟେ ମଜବୁତ ଖୋଳ ତିଆରି କରନ୍ତି । ସେଗୁଡ଼ିକ ଯେତେବେଳେ କୋଟିକୋଟି ସଂଖ୍ୟାରେ ମରନ୍ତି ଏହିସବୁ ଖୋଳ ସମୁଦ୍ର ତଳ ଦେଶରେ ଜମା ହୋଇଯାଏ । ସେଥିରେ ଅଧିକ ଚୂନ ମିଶି ତାକୁ ବଡ଼ ବଡ଼ ଖଣ୍ଡ ପଥର ରୂପ ଦିଅନ୍ତି । ତାକୁହିଁ କୁହାଯାଏ ଚୂନପଥର । ଆମେ ଯେଉଁ ବକ୍ ଦେଖୁଛୁ ତାହା ମଧ୍ୟ ଗୋଟିଏ ଜାତିର ଚୂନପଥର । ଚୂନପଥରରୁ ଚୂନ ହୁଏ । କମି ଉର୍ବର ହେବାରେ ଏହା ସାହାଯ୍ୟ କରେ ।

ଚେରାପୁଞ୍ଜି : ମେଘାଳୟ ରାଜ୍ୟରେ ଥିବା ଏହି ଗ୍ରାମଟି ଦିନେ ପୃଥିବୀ ପ୍ରସିଦ୍ଧ ଥିଲା । କାରଣ

ଏଠାରେ ସବୁଠାରୁ ଅଧିକ ବର୍ଷା ହେଉଥିଲା । କିନ୍ତୁ ବର୍ତ୍ତମାନ ଏହାର ସ୍ଥାନ ଦ୍ୱିତୀୟକୁ ଖସି ଆସିଲାଣି । ଜଣାପଡ଼ିଲାଣି ଯେ ମେଘାଳୟ ରାଜ୍ୟର ମସିନ୍ଦରାମଠାରେ ବର୍ଷକୁ ୧୧୮୭.୩ ସେଣ୍ଟିମିଟର ବର୍ଷା ହୋଇଥାଏ । ଚେରାପୁଞ୍ଜିରେ ବର୍ଷକୁ ୧୧୨୫ ସେ.ମି. ହୁଏ ।

ଚୈତନ୍ୟ ଦେବ (୧୪୮୫-୧୫୩୩) :

ସରଳ ଭାଷାରେ ଧର୍ମପ୍ରସାର କରି ବଙ୍ଗ ଦେଶର ଏହି ବୈଷ୍ଣବ ଧର୍ମପ୍ରସାରକ ଲକ୍ଷ ଲକ୍ଷ ଲୋକଙ୍କ ମନ ଉପରେ



(ଶ୍ରୀ ଚୈତନ୍ୟ)

ଗଭୀର ପ୍ରଭାବ ପକାଇଥିଲେ । ନବଦ୍ୱୀପ ନଗରରେ ଏହାଙ୍କର ଜନ୍ମ । ୧୫୦୯ ଖ୍ରୀଷ୍ଟାବ୍ଦରେ ସେ ଓଡ଼ିଶାକୁ

“ଅସତ୍ୟ ହିଁ ଅନୁସନ୍ଧାନକୁ ଭୟକରେ; ସତ୍ୟ କେବେହେଲେ ଭୟ କରେ ନାହିଁ ।”

--ଚମାସ୍

ଆସିଥିଲେ ଓ ପୁରୀ ଧାମରେ ଶେଷ ଜୀବନ କଟାଇ ଥିଲେ । ଭକ୍ତମାନେ ତାଙ୍କୁ ପ୍ରଭୁ, ମହାପ୍ରଭୁ ଓ ନିମାଇଁ ପଞ୍ଚିତ ଭଳି ନାମରେ ଡାକିଲେ । ତାଙ୍କ ଦେହର ଶୋଭା ଯୋଗୁ ଗୌର, ଗୌରାଙ୍ଗ, ଗୌରହରି ବୋଲି ନାମ କେହି କେହି ଦେଲେ ।

ଛ : ବ୍ୟଞ୍ଜନ ବର୍ଣ୍ଣର ସପ୍ତମ ଅକ୍ଷର । ଏହି ଅକ୍ଷର ଯେଉଁ ଧ୍ୱନିର ପରିଚୟ ଦେଉଛି ସେହି ଧ୍ୱନିର ପରିଚୟ ଦେଉଥିବା କୌଣସି ଅକ୍ଷର ରୋମାନ ବା ଇଂରାଜୀ ଅକ୍ଷରରେ ନାହିଁ । ତେଣୁ ସେମାନେ ଏହାର ସଠିକ ଉଚ୍ଚାରଣ କରି ପାରନ୍ତି ନାହିଁ : **CHH** ବୋଲି ଲେଖନ୍ତି । ଇଂରାଜୀ ଅଭିଧାନରେ **CHH** ମୂଳରେ

ଥାଇ କାଁ ଭାଁ ଗୋଟିଏ ଦୁଇଟି ଶବ୍ଦ ରହିଛି ।

ଛଆଣ : ଶିକାରୀ ପକ୍ଷୀଙ୍କ ଭିତରେ ଛଆଣ ହେଉଛି ସବୁଠାରୁ ବଡ଼ ଓ ଅନ୍ୟମାନଙ୍କ ତୁଳନାରେ ଅଧିକ ବଡ଼ର । ଏହା ଏତେ ଜୋରରେ ଉଡ଼ିପାରେ ଯେ ଅନ୍ୟ ପକ୍ଷୀକୁ ସହଜରେ ଧରିପକାଏ । ବହୁକାଳ ପୂର୍ବେ ଲୋକେ ଏହାକୁ ପୋଷା ମନେଇ ଅନ୍ୟ ପକ୍ଷୀକୁ ଶିକାର କରୁଥିଲେ । ଗଛ ଜୋରଡ଼ ବା ପାହାଡ଼ ପାଖରେ ଏମାନେ ରହିଯାଆନ୍ତି ।

ଛତ୍ରନାଟ : ଓଡ଼ିଶାର ମୟୂରଭଞ୍ଜ ଓ ବିହାରର ଷଡ଼େଇକଳାରେ ଏହି ନାଟ ଦେଖିବାକୁ ମିଳେ । ସାଧାରଣତଃ ମୁଖା ପିନ୍ଧି ନାଚ କରୁଥିବାରୁ ମୁହଁର



(ଛତ୍ରନୃତ୍ୟ)

୧୩୬ ଛତାମାଟି-ଛତ୍ରପୁର

ଭାବଭଙ୍ଗୀରୁ ଦର୍ଶକମାନେ କିଛି ଜାଣିପାରନ୍ତି ନାହିଁ ।
 ହାତ ଓ ଅଙ୍ଗ ଗୁଳନା ଉପରେ ନିର୍ଭର କରିବାକୁ ପଡ଼େ ।
 ମୟୂରଭଞ୍ଜରେ ମୁଖା ନ ଦେଇ ମଧ୍ୟ କେତେକ ନାଚନ୍ତି ।
 ଷଡ଼େଇକଳାରେ ଛତର ଅର୍ଥ ହେଉଛି ମୁଖା । ଏହି
 ନାଚର ନାମ ସେଇଥିପାଇଁ 'ଛତ' ବୋଲି ହୋଇଛି ।

ଛତ୍ର : ଛତ୍ର ଯେ ଖାଇବାକୁ ସୁଆଦ ଲାଗେ ଏ
 କଥା ସମସ୍ତେ କହିବେ । ବର୍ଷାଦିନ ପରେ ପଡ଼ିଆରେ ଟିକି
 ଟିକି ଛତ୍ରସବୁ ବାହାରି ପଡ଼େ । ଆଉ ଗୋଟିଏ ପ୍ରକାର

ସାହିତ୍ୟ ଭିତରକୁ ଛତ୍ର ଶବ୍ଦଟି ପଶି ଆସି ବିଭିନ୍ନ
 ଭାବରେ ବ୍ୟବହାର କରାଯାଉଛି ।

ଛତ୍ରପୁର : ଗଞ୍ଜାମ ଜିଲାର ସଦର ମହକୁମା
 ଓ ଗୋଟିଏ ସର୍ବତ୍ରିଭିଜନ । ଏହାର କ୍ଷେତ୍ରଫଳ ୧୮୦୪
 ବର୍ଗ କିଲୋମିଟର ଓ ଲୋକସଂଖ୍ୟା ପ୍ରାୟ ୮ ଲକ୍ଷ ।
 ଛତ୍ରପୁରଠାରେ ଗୋଟିଏ ବିରଳ ମୃତ୍ତିକା କାରଖାନା
 ସ୍ଥାପିତ ହୋଇଥିବାରୁ ଏହାର ଗୁରୁତ୍ୱ ବଢ଼ିଯାଇଛି ।
 ଗୁଡ଼ିଏ ସ୍କୁଲ କଲେଜ ରହିଛି ।



(ଖାଇବା ଛତ୍ର)

ଛତ୍ରକୁ ପାଳଛତ୍ର ବୋଲି କୁହାଯାଏ । ପାଳଗଦା ବା
 ଛଣଗଦା ଟିକେ ପୁରୁଣା ହୋଇ ଆସିଲେ ଦେଖାଯିବ
 ଯେ ତା' ଦେହରେ ଦେଶ୍ ବଡ଼ ବଡ଼ ଛତ୍ର ହୋଇଛି ।
 ତାକୁହିଁ ନାଲି ଛତ୍ର ବୋଲି କୁହନ୍ତି । ତା'ର ସୁଆଦ
 ଭଲ ।

ଏବେ ଛତ୍ରଗୁଣ କରାଯାଉଛି । ଲୋକେ ଖୁବ୍
 ଲାଭ କରୁଛନ୍ତି । ବିଷୁବ ମଞ୍ଚନାୟ ଅରଣ୍ୟରେ ଏଭଳି
 ଗୋଟିଏ ଗୋଟିଏ ଜାତିର ବଡ଼ ଛତ୍ର ହୁଏ ଯେ ତା
 ଉପରେ ବେଙ୍ଗ ବସା କରିଯାଆନ୍ତି । ଲୋକଙ୍କ ଭାଷା

ଛତ୍ରପୁରଠାରୁ ୨୫ କି. ମି. ଦୂରରେ ପ୍ରସିଦ୍ଧ ତାରାତାରିଣୀ
 ଠାକୁରାଣୀଙ୍କ ମନ୍ଦିର ରହିଛି । କବିସୂର୍ଯ୍ୟ ବଳଦେବ
 ରଥଙ୍କ ଜନ୍ମ ଏହି ସର୍ବତ୍ରିଭିଜନର କବିସୂର୍ଯ୍ୟନଗର
 ବ୍ଲକରେ ।

“ବିନୟର ମାପକାଠି ହେଉଛି ନିଜ ବିଷୟରେ
 ସଠିକ ଧାରଣା କରିବା ।”

--ସ୍ୱରଜନ

ଛିଙ୍କ : ଆମ ଦେହ ଭିତରକୁ ବାହାର ପବନ ଯିବା ନିତାନ୍ତ ଦରକାର । ପବନ ଛାଡ଼ି ଭିତରକୁ ଯାଉଥିବ ଓ ବାହାରି ଆସୁଥିବ । ସେମିତି ଯିବାବେଳେ ଯଦି କୌଣସି ବାଧା ପହଞ୍ଚିଲା ତାକୁ ଦୂର କରିଦେବା ପାଇଁ ବ୍ୟବସ୍ଥା ରହିଛି । ସେହି ବ୍ୟବସ୍ଥାହିଁ ଜାଣ ଓ ଛିଙ୍କକୁ ଜନ୍ମ ଦେଇଛି । ଛିଙ୍କ ବେଳେ ପବନ ଏତେ ଜୋରରେ ନାକ ଭିତରୁ ବାହାରେ କେଉଁଠି କିଛି ଅଟକି ଯାଇଥିଲେ ବାହାରକୁ ବାହାରି ଆସେ ।

ଛୁଞ୍ଚି : କତୁରୀ ଓ ଛୁଞ୍ଚି - ଏହି ଦୁଇଟି ଜିନିଷ ମଣିଷ ଯଦି ତିଆରି କରି ନଥାନ୍ତା ତେବେ ସଭ୍ୟତା ପଥରେ ଆଗେଇ ଯିବା ତା ପକ୍ଷରେ ସହଜ ହୋଇ ନଥାନ୍ତା । ଏହି ଦୁଇଟି ସାହାଯ୍ୟରେ ସେ ବମଡ଼ା, କପଡ଼ା ଓ ଗଛ ଚଢ଼ିଲିକୁ ସିଲେଇ କରି ପୋଷାକ ତିଆରି କଲା । ଏବେ ପ୍ଲାଷ୍ଟିକ ଓ ଆଲୁମିନିୟମର ଛୁଞ୍ଚି ବାହାରିଗଲାଣି ।

ଛେନା : କ୍ଷୀରରୁ ଲହୁଣୀତଳ ଚାଡ଼ି ନେଲା ପରେ ବାକି ଯାହା ରହିଗଲା ସେହିଥିରୁ ଛେନା ବାହାରେ । କ୍ଷୀରରୁ ଓ ଦହିରୁ ଯେଉଁ ଛେନା ବାହାରେ ସେଥିର ସ୍ଵାଦରେ ପାର୍ଥକ୍ୟ ରହିଛି । କ୍ଷୀର ଛେନାରୁ ରସଗୋଲା ଭଳି ମିଠା ତିଆରି ହୁଏ । ଦହି ଛେନାକୁ ପିଠାର ପୁର କରାଯାଏ । ଉଭୟ ଛେନାରେ କିନ୍ତୁ ପ୍ରୋଟିନ ରହିଛି । ଲହୁଣୀ ଓ ଛେନା ବାହାରିଗଲା ପରେ ଯେଉଁ ଛେନାପାଣି ରହିଯାଏ ସେଥିରେ କ୍ଷୀରରେ ଥିବା ଶର୍କରା (କ୍ଷୀର ଚିନି), କେତେ ପ୍ରକାରର ଭିଟାମିନ୍ ଓ ଖଣିଜ ଲବଣ ରହିଯାଏ । ସେଇଥି ପାଇଁ ସେହି ଛେନା ପାଣି ସ୍ଵାସ୍ଥ୍ୟ ପକ୍ଷରେ ହିତକର । କ୍ଷୀରରୁ ଛେନା ବାହାର କରିଦେଲା ପରେ ଯେଉଁ ପାଣି ରହିଲା ତାହାକୁ ଟାଲପଏଡ଼ ରୋଗୀଙ୍କୁ ଦିଆଯାଏ । ଯେଉଁମାନେ କ୍ଷୀର ଭଲ ଭାବରେ ହଜମ କରିପାରୁ ନାହାନ୍ତି, ସେମାନଙ୍କୁ ଏଇ ଛେନା ପାଣି ଦିଆଯାଏ । ଛେନାକୁ ଇଂରାଜୀରେ ଚିକ୍ ବୋଲି କୁହାଯାଏ । କିନ୍ତୁ ତିଆରି ପ୍ରଣାଳୀ ଓ ସ୍ଵାଦରେ ଉଭୟ ଭିତରେ ଫେର ରହିଛି । ଭାରତରେ ଚିକ୍ ତିଆରି କରିବାରେ ଚିକିଏ ଅସୁବିଧା ଅଛି । ବାୟୁମଣ୍ଡଳରେ ଆର୍ଦ୍ରତା ଅଧିକ ଥିବ ଓ ତାପ

କମ୍ପୁର - ଏହି ଅବସ୍ଥା ଥିଲେ ଯାଇ ଭଲ ଚିକ୍ ହେବ ।

ଛେଳି : ଆଦିମ କାଳରୁ ଏଇଟି ଗୋଟିଏ ଟୁହପାଳିତ ପଶୁ ଭାବରେ ମନୁଷ୍ୟର ନାନା କାମରେ ଲାଗି ଆସିଛି । ଏହାର କ୍ଷୀର, ମାଂସ ଓ ବମଡ଼ା ଆମର ଦରକାରୀ । ସବୁ ଦୃଷ୍ଟିରୁ ଛେଳି ହେଉଛି ଗୋଟିଏ ମଜବୁତ ପ୍ରାଣୀ - ଟାଣ ଜୀବନିଆ । ଏହାର ରୋଗ ପ୍ରତିରୋଧକ ଶକ୍ତି ଅଛି । ଅଳ୍ପ ସ୍ଥାନରେ ରହିପାରନ୍ତି । ଏହି ଜୀବଟି ନିଜକୁ ସବୁବେଳେ ସଫା ସୁତୁରା ରଖେ, ଅଳ୍ପ ଖାଇଲେ ସନ୍ତୁଷ୍ଟ ରୁହେ । ଜାତିଆ ଭଲ ଛେଳିଟିଏ ଦିନକୁ ପ୍ରାୟ ପାଞ୍ଚ ଲିଟର କ୍ଷୀର ଦେବାର ଦେଖାଯାଏ । ଆଲ୍‌ପାଇନ୍ ଛେଳିର ଓଜନ ୭୫ରୁ ୮୫ କିଲୋ । ଛେଳି କ୍ଷୀରରୁ ଭଲ ଲହୁଣୀ ଛେନା ହୁଏ । ଗାଈ ବା ମଇଁଷି କ୍ଷୀର ତୁଳନାରେ ଏହାକୁ ହଜମ କରିବା ସହଜ, ମେଘା ମାଂସ ତୁଳନାରେ ଛେଳି ମାଂସ ଅଧିକ ନରମ ଓ ସୁଆଦିଆ । ଛେଳିକୁ ଭାରବାହୀ ପଶୁ ଭାବରେ ମଧ୍ୟ ବ୍ୟବହାର କରାଯାଏ ।

ଜ : ବ୍ୟଞ୍ଜନ ବର୍ଣ୍ଣମାଳାର ଏହା ଅଷ୍ଟମ ଏବଂ ଚ ବର୍ଗର ଦୃଶ୍ୟ ବର୍ଣ୍ଣ । ଉଚ୍ଚାରଣ ସ୍ଥାନ ହେଉଛି ଡାଳୁ । ଓଡ଼ିଆରେ 'ଜ' ଧ୍ଵନି ଉଚ୍ଚାରଣ ପାଇଁ ଦୁଇଟି ବର୍ଣ୍ଣ ରହିଛି । ଗୋଟିଏ ବର୍ଣ୍ଣ 'ଜ' ଓ ଅନ୍ୟଟି ଅକ୍ଷର 'ଯ' ।

ଜଂଜ୍ : ଲୁହା ଦେହରେ ଜଳାୟବାସ୍ତୁ ଭରା ପବନ ଲାଗିଲେ ତା ଉପରେ ଯେଉଁ ନାଲିଆସିଆ ଦାଗ ହୋଇଯାଏ ତାହାକୁ ଜଂଜ୍ ବୋଲି କୁହନ୍ତି । ଏଭଳି ଲାଗିଲେ ଲୁହାକୁ ଜଂଜ୍ ଖାଇଦିଏ । ଏହା ସମସ୍ତେ ଜାଣନ୍ତି । ଲୁହାର ଉପର ଅଂଶଟା ଧାରେ ଧାରେ ନଷ୍ଟ ହୋଇଯାଏ । ଗାଁ ଗଣ୍ଡାରେ କୋଡ଼ି, କୋଦାଳ, ଦାଆରେ ଜଂଜ୍ ଲାଗିଯିବ ବୋଲି କାମ ସରିଲା

“ଯେଉଁମାନେ ଜାଗ୍ରତ ରହନ୍ତି, ଆଶା ହେଉଛି ସେହିମାନଙ୍କର ସ୍ଵପ୍ନ ।”

--ପ୍ରାଥର

୧୩୮ ଜଂଜ୍-ଜଗନ୍ନାଥ ଦାସ

ପରେ ସେଗୁଡ଼ିକୁ ଭଲଭାବରେ ପୋଛିଦେଇ ଟିକେ ତେଲ ମାରିଦେଇ ରଖିଦିଅନ୍ତି । ସେଭଳି କଲେ ଜଂଜ୍ ଲାଗେ ନାହିଁ ।

ଜଙ୍ଗଲ : ଓଡ଼ିଆ ଭାଷାରେ ଜଙ୍ଗଲ ଓ ଅରଣ୍ୟକୁ ଏକାର୍ଥବାଚକ ଶବ୍ଦ ବୋଲି କୁହାଯାଏ । ଏହି ଶବ୍ଦଟିକୁ ଇଂରାଜୀ ଭାଷା ନିଜର କରିନେଇଛି । କାରଣ ସେମାନେ ଦେଖିଲେ ଯେ ଇଂରାଜୀରେ ଥିବା ଫରେଷ୍ଟ ଶବ୍ଦ ଜଙ୍ଗଲ ବିଷୟରେ ପୂର୍ଣ୍ଣ ଧାରଣା ଦେଇ ପାରୁନାହିଁ । ସଂସ୍କୃତ ଭାଷାରେ ଅଳ୍ପ ବ୍ୟବହୃତ ହୋଇଥିବା ‘ଜନଗଳ’ ଶବ୍ଦରୁ ହିନ୍ଦୀ ବା ଓଡ଼ିଆକୁ ଜଙ୍ଗଲ ଆସିଲା । ଇଂରେଜମାନେ ଦେଖିଲେ ଯେ ଗ୍ରୀଷ୍ମ ପ୍ରଧାନ ଦେଶରେ ଯେଉଁଠି ଅରଣ୍ୟ ରହିଛି ତାହାର ଅର୍ଥ ହେଉଛି ‘ବୃକ୍ଷଲତା ଭରି ରହିଥିବ’ । ପରସ୍ପର ସହିତ ସେଗୁଡ଼ିକ ଏଭଳି ଲାଗି ଲାଗି ରହିଥିବ ଯେ ତା’ର ତଳ ଦେଶରେ ସୂର୍ଯ୍ୟକିରଣ ପଡୁନଥିବ, ତା’ଭିତରେ ବଣ୍ୟଜନ୍ତୁ ସବୁ ରହିଥିବେ । ତାକୁହିଁ ଜଙ୍ଗଲ ବୋଲି କୁହାଯାଉଛି । ଫରେଷ୍ଟ କହିଲେ ମଧ୍ୟ ସେହି ଜଙ୍ଗଲକୁ ବୁଝାଉଛି ଯେଉଁଠାରେ କି କେତେକ ଜୀବଙ୍କୁ ରଖାଯାଉଥିଲା ଶିକାର କରିବା ପାଇଁ । ଭାରତରେ ସେମାନେ ଦେଖିଲେ ଯେ କେହି ବଣ୍ୟଜନ୍ତୁଙ୍କୁ ରଖୁନାହିଁ, ସେମାନେ ବହୁ ସଂଖ୍ୟାରେ ରହିଛନ୍ତି । ବଂଶବୃଦ୍ଧି କରୁଛନ୍ତି । ତେଣୁ ଏହି ସ୍ୱତନ୍ତ୍ର ଅର୍ଥରେ ସେମାନେ ଜଙ୍ଗଲ ଶବ୍ଦକୁ ବୁଝିଲେ ଓ ନିଜ ଭାଷା ଭିତରେ ସ୍ଥାନ ଦେଇଦେଲେ ।

ଜଗତ୍ ସିଂହପୁର ଜିଲା: ଏହି ଜିଲ୍ଲାଟିର କ୍ଷେତ୍ରଫଳ ୧,୭୫୯ ବର୍ଗ କିଲୋମିଟର ଓ ଲୋକସଂଖ୍ୟା ହେଲା ୯,୩୩,୨୯୭ ଜଣ । କେନ୍ଦ୍ରାପଡ଼ା, କଟକ ଓ ପୁରୀ ଏହାର ସାମାନ୍ୟ ଲାଗିଛନ୍ତି । ଏହି ଜିଲାର ଗୋଟାଏ ବଡ଼ ଅଂଶ ବଙ୍ଗୋପସାଗର କୁଳେ କୁଳେ ରହିଛି । ଜଗତ୍ ସିଂହପୁର ହେଲା ସଦର ମହକୁମା ଓ ଶିକ୍ଷା, ଦାଣ୍ଡିକ୍ୟ ତଥା ସଂସ୍କୃତିର ମୁଖ୍ୟ କେନ୍ଦ୍ର ।

ସ୍ୱାଧୀନତା ସଂଗ୍ରାମରେ ଏହି ଅଞ୍ଚଳର ବହୁଲୋକ ଭାଗ ନେଇଥିଲେ । ଅସହଯୋଗ ଆନ୍ଦୋଳନବେଳେ

‘ଅଳକାଗ୍ରାମ’ ବୋଲି ଗୋଟିଏ ସଂଗ୍ରାମପୀଠ ମୁଠୁ ଟେକିଥିଲା । ଲୋକମାନଙ୍କର ମୁଖ୍ୟ ଜୀବିକା ହେଲା କୃଷି । ଧାନ, ମୁଗ, ବିରି ଇତ୍ୟାଦି ହେଲା ପ୍ରଧାନ କୃଷିଜାତ ଦ୍ରବ୍ୟ । ବହୁ ନଦୀ, ନାଳ ଏହି ଜିଲା ଭିତର ଦେଇ ପ୍ରବାହିତ । ସବୁ ଧର୍ମର ସବୁ ମୁଖ୍ୟ ପର୍ବପର୍ବାଣୀ ପାଳିତ ହୋଇଥାଏ । ପାରାଦ୍ୱୀପ ବନ୍ଦର ଏହି ଜିଲାରେ ।

ଜଗନ୍ନାଥ ଚନ୍ଦ୍ର ବୋଷ (୧୮୫୮-୧୯୩୭) : ଭାରତର ଏହି ଯୋଗଜନ୍ମା ବୈଜ୍ଞାନିକ ଜୀବବିଜ୍ଞାନ କ୍ଷେତ୍ରରେ ସାରା ପୃଥିବୀରେ ଖ୍ୟାତି ଅର୍ଜନ କରିଥିଲେ । ତାହା ସାଙ୍ଗକୁ ପଦାର୍ଥବିଦ୍ୟାରେ ମଧ୍ୟ ବହୁତ କିଛି ଦକ୍ଷତା ହାସଲ କରିଥିଲେ । ଭାରତୀୟମାନେ ବିଜ୍ଞାନ ସମ୍ପର୍କରେ ଯେ ମୌଳିକ ଚିନ୍ତା କରିପାରନ୍ତି ଏହା ସେ ପ୍ରମାଣ କରିଦେଲେ । ଉଦ୍ଭିଦର ବୃଦ୍ଧିକୁ ରେକର୍ଡ କରିବା ପାଇଁ ସେ କ୍ରେସ୍କୋଗ୍ରାଫ ଯନ୍ତ୍ର ଉଦ୍ଭବନ କରିଥିଲେ । ପବନ, ଖାଦ୍ୟ ଏବଂ ଔଷଧର ଅଭାବ ଉଦ୍ଭିଦ ଉପରେ କିଭଳି ପ୍ରଭାବ ପକାଉଛି ତାହାର ପ୍ରତ୍ୟକ୍ଷ ପ୍ରମାଣ ବୋଷ ଦେଇଥିଲେ । ଉଦ୍ଭିଦ ଯେ ପ୍ରାଣୀ ଭଳି ଅନୁଭବ କରିପାରେ ଏହା ସେ ଦେଖାଇଦେଇ ପୃଥିବୀର ବିଜ୍ଞାନୀ ମାନଙ୍କର ଆଖି ଖୋଲିଦେଲେ । ପୂର୍ବ ବଙ୍ଗର ମଇମନ୍ ସିଂହ ଜିଲାରେ ୧୮୫୮ ନଭେମ୍ବର ୧୫ ତାରିଖରେ ତାଙ୍କର ଜନ୍ମ । ୧୯୩୭ ନଭେମ୍ବର ୨୩ ତାରିଖରେ ସେ ଦେହତ୍ୟାଗ କଲେ ।

ଜଗନ୍ନାଥ ଦାସ : ଓଡ଼ିଆ ଭାଗବତର ରଚୟିତା ଭାବରେ ଜଗନ୍ନାଥ ଦାସ ପ୍ରତି ଓଡ଼ିଆ ଘରେ ପରିଚିତ । ବେଦ, ଉପନିଷଦ ଓ ପୁରାଣରେ ଯେତେ ଭଲ କଥା ଅଛି, ତାହାର ସାର ସଂଗ୍ରହ କରି ସେ ଭାଗବତରେ ଲେଖିଥିଲେ ବୋଲି କୁହାଯାଏ । ପ୍ରତି ଧାଡ଼ିରେ ନଅଟି ଅକ୍ଷରରେ ଲେଖା ହୋଇଥିବା ପଦକୁ ପିଲା ବଡ଼ ସମସ୍ତେ

“ଯେଉଁ ଲୋକ ତୁମକୁ ଇର୍ଷା କରୁଛି, ତାକୁ ଅବଜ୍ଞା ଚକ୍ଷୁରେ ଦେଖ - ସେହି ହେବ ତାହାର ଶାସ୍ତି ।”

ମନେ ରଖିପାରନ୍ତି । ସଂସ୍କୃତ ଭାଗବତର ସାର ସାର କଥା ମଧ୍ୟ ସେ ଓଡ଼ିଆ ଭାଗବତରେ ରଖି ଦେଇଛନ୍ତି । ଭାଗବତ ବ୍ୟତୀତ ସେ ଆଉ କେତେ ଗୁଡ଼ିଏ ଓଡ଼ିଆ ଓ ସଂସ୍କୃତ ବହି ଲେଖିଛନ୍ତି ।

“ଜଗନ୍ନାଥ ମନ୍ଦିର” : ଓଡ଼ିଶାରେ ଥିବା ପୁରୀ ଜିଲାର ସମୁଦ୍ର କୂଳରେ ଯେଉଁ ପ୍ରସିଦ୍ଧ ଜଗନ୍ନାଥ ମନ୍ଦିର ଅଛି ତାକୁ ଶ୍ରୀମନ୍ଦିର ବୋଲି ଲୋକେ ଏପର୍ଯ୍ୟନ୍ତ କହି ଆସିଛନ୍ତି । ଓଡ଼ିଶାର ରାଜଧାନୀ ଭୁବନେଶ୍ୱର ଠାରୁ ଏହାର ଦୂରତା ପ୍ରାୟ ୪୦ ମାଇଲ ବା ୬୪ କିଲୋମିଟର । ଅନୁମାନ ଯେ ୧୧୦୦ ଖ୍ରୀଷ୍ଟାବ୍ଦରେ ଏହା ତିଆରି ହୋଇଥିଲା । ଅନନ୍ତ ବର୍ମାନ ହେଉଛନ୍ତି ସେ ସମୟର ରାଜା । ତାଙ୍କ ପୁତ୍ର ବା ଉତ୍ତରାଧିକାରୀ

ଆବଶ୍ୟକୀୟ ବ୍ୟବସ୍ଥାମାନ ଗ୍ରହଣ କରାଯାଇଛି । ସାରା ପୁଅପୁଅ ଲୋକେ ଆସନ୍ତି ଏହି ମନ୍ଦିର ଦେଖିବା ପାଇଁ । ମନ୍ଦିର ଗାତ୍ରରେ ଅତି ଚମତ୍କାର କାରୁକାର୍ଯ୍ୟ ସବୁ ଓଡ଼ିଆ କାରିଗରମାନେ କରିଯାଇଛନ୍ତି । ସେ ଗୁଡ଼ିକ କିପରି ଆହୁରି ବହୁଦିନ ରହିବ ସେ ଦିଗରେ ମଧ୍ୟ ଯତ୍ନ ନିଆଯାଉଛି ।

ଜନ୍ମସନ, ସାମୁଏଲ (୧୭୦୭-୮୪) : ପ୍ରସିଦ୍ଧ ଇଂରେଜ କବି, ଲେଖକ, ପ୍ରାବନ୍ଧିକ ଓ ଅଭିଧାନ ପ୍ରଣେତା । ଇଂରାଜୀ ଭାଷାର ଅଭିଧାନ ତାଙ୍କର ଗୋଟିଏ କୃତୀ । ଏଥିରେ ସେ ପ୍ରତ୍ୟେକ ଶବ୍ଦର ସଂଜ୍ଞାକୁ ଠିକ୍ ଭାବରେ ଲେଖିଥିଲେ, ତାହା ସହିତ ଶବ୍ଦର ବ୍ୟବହାର କିଭଳି ଭାବରେ ହୋଇଛି ତାହାର ଚମତ୍କାର ଉଦାହରଣ ମଧ୍ୟ ଦେଇଥିଲେ ।

ଜନଗଣନା : ଗୋଟିଏ ଦେଶରେ କେତେ ଲୋକ ଅଛନ୍ତି ତାହାର ହିସାବ ନିୟମ ମୁତାବକ ବାହାର କରିବାକୁ ଜନଗଣନା କୁହାଯାଏ, । ପୂର୍ବରୁ ଅନ୍ୟଦେଶରେ ଆରମ୍ଭ ହୋଇଥିଲେ ମଧ୍ୟ ୧୮୮୧ରେ ଏହା ଭାରତରେ ଆରମ୍ଭ ହେଲା । ସେହିଦିନୁ ପ୍ରତି ଦଶ ବର୍ଷରେ ଥରେ ଏହା କରାଯାଉଛି ।

ଜବାହରଲାଲ ନେହରୁ (୧୮୮୯-୧୯୬୪) : ଭାରତର ଜଣେ ସୁଯୋଗ୍ୟ ସନ୍ତାନ ଓ ଦେଶର ପ୍ରଥମ ପ୍ରଧାନମନ୍ତ୍ରୀ । ଗାନ୍ଧୀଙ୍କ ନେତୃତ୍ୱରେ ଯେତେବେଳେ ଏ ଦେଶରେ ଇଂରେଜ ମାନଙ୍କ ବିରୁଦ୍ଧରେ ସଂଗ୍ରାମ ଚାଲିଲା ସେତେବେଳେ ଯେଉଁ ଅଳ୍ପ କେତେଜଣ ଦେଶପ୍ରେମୀ, ତେଜାୟାନ, ଉଚ୍ଚଶିକ୍ଷିତ ଯୁବକ ଗାନ୍ଧୀ ଛତାତଳେ ଆସି ଠିଆ ହୋଇଗଲେ, ନେହରୁ ସେମାନଙ୍କ ଭିତରୁ ଜଣେ । ସେ ଲଢ଼ାଇ କରି ବନ୍ଧୁବାର ଜେଲ ଯାଇଛନ୍ତି

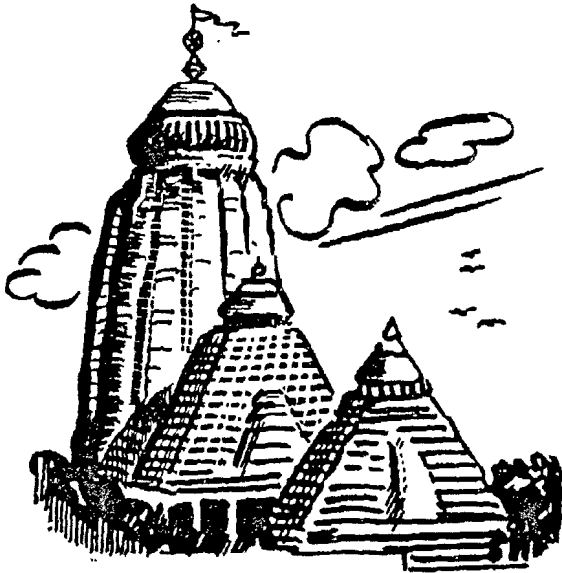

(ଜଗନ୍ନାଥ ମନ୍ଦିର)

ଅନଙ୍ଗଭୀମଙ୍କ ସମୟରେ ତାହା ଶେଷ ହୋଇଥିଲା । ପ୍ରାଚୀନ ଓଡ଼ିଶାର ୧୨ ବର୍ଷର ଆୟ ଏହି ମନ୍ଦିର ନିର୍ମାଣରେ ଖର୍ଚ୍ଚ ହୋଇଥିଲା ବୋଲି କୁହାଯାଏ । ପ୍ରାୟ ଏକ ହଜାର ବର୍ଷର ଏହି ପୁରୁଣା ମନ୍ଦିରର ମରାମତି ଦରକାର ହେବାରୁ ଭାରତ ସରକାରଙ୍କ ପକ୍ଷରୁ

“ଯାହାର କେହି ଶତ୍ରୁ କି ମିତ୍ର ନାହାନ୍ତି, ସେ ପ୍ରକୃତ ମନୁଷ୍ୟ ପଦବାର୍ତ୍ତା ବୋଲି ଆମେ କିଭଳି ବା କହିବା ।”

୧୪୦ ଜବାହରଲାଲ ନେହରୁ-ଜୟପ୍ରକାଶ ନାରାୟଣ

ଓ ଦୁଃଖକଷ୍ଟ ସହିଛନ୍ତି । ଦେଶ ସ୍ୱାଧୀନ ହେବାଠାରୁ ମୃତ୍ୟୁ ପର୍ଯ୍ୟନ୍ତ ସେ ପ୍ରଧାନମନ୍ତ୍ରୀ ରହି ଏ ଦେଶକୁ ଗଢ଼ିଥିଲେ ଓ ସାରା ଦୁନିଆରେ ନୂଆ ଭାରତକୁ ପରିଚିତ କରାଇଥିଲେ । ସ୍ୱାଧୀନ ଭାରତର ଅସଲ ମୂଳଦୁଆ ପଡ଼ିଲାବେଳେ ନେହରୁ ପ୍ରଧାନମନ୍ତ୍ରୀ ଥିବାରୁ ତାଙ୍କୁ ଆଧୁନିକ ଭାରତର ଜଣେ ନିର୍ମାତା ବୋଲି କୁହାଯାଏ ।

୧୮୮୯ ନଭେମ୍ବର ୧୪ ତାରିଖରେ ତାଙ୍କର ଜନ୍ମ । ପିତାଙ୍କର ନାମ ମୋତିଲାଲ ନେହରୁ ଓ ମାତାଙ୍କ ନାମ ସ୍ୱରୂପ ରାଣୀ । ୧୯୦୭ରେ ବିଲାତକୁ ପଢ଼ିବାକୁ ଗଲେ ଓ ୧୯୧୨ରେ ବାରିଷ୍ଟରୀ ପାଶ୍ କଲେ । ତାହାପରେ ଭାରତକୁ ଫେରିଆସି ଆହ୍ଲାବାଦରେ ଓକିଲାତି ଆରମ୍ଭ କଲେ । ଗାନ୍ଧିଜୀଙ୍କୁ ସେ ପ୍ରଥମେ ୧୯୧୬ରେ ଦେଖିଲେ । ୧୯୧୮ରେ ଗାନ୍ଧିଜୀ ମୋତିଲାଲ ନେହରୁଙ୍କ ଘରକୁ ଆସିଥିଲେ । ଜବାହରଲାଲ ୧୯୨୧ରେ ଅସହଯୋଗ ଆନ୍ଦୋଳନରେ ଯୋଗ ଦେଲେ । ୧୯୨୨ରେ ଭାରତ ଜାତୀୟ କଂଗ୍ରେସର ସଂପାଦକ ହେଲେ ଓ ୧୯୨୯ରେ କଂଗ୍ରେସର ଲାହୋର ଅଧିବେଶନ ପାଇଁ ସଭାପତି ନିର୍ବାଚିତ ହେଲେ । ତାହାପରେ ସ୍ୱାଧୀନତା ପର୍ଯ୍ୟନ୍ତ ସେ ବହୁବାର ଜେଲବରଣ କରିଛନ୍ତି । ପତ୍ନୀଙ୍କ ନାମ କମଳା ନେହରୁ । ସେ ମଧ୍ୟ ଜଣେ ସ୍ୱାଧୀନତା ସଂଗ୍ରାମୀ । ୧୯୬୪ ମେ ୨୭ ତାରିଖ ଦିନ ସେ ଏ ସଂସାରରୁ ବିଦାୟ ନେଲେ ।

ଜୟଦେବ : ଓଡ଼ିଶାର ଏହି କବି ହେଉଛନ୍ତି ସଂସ୍କୃତ ଗୀତିକାବ୍ୟ ‘ଗୀତଗୋବିନ୍ଦ’ର ରଚୟିତା । ଭକ୍ତିରସର ଗୀତିକାବ୍ୟ ଲେଖିବାରେ ଜୟଦେବ ବାଟ ଦେଖାଇଥିଲେ । ତାଙ୍କ ପରେ ଯେଉଁମାନେ ସେହିଭଳି ସବୁ ଲେଖିଲେ ସେମାନେ ‘ଗୀତଗୋବିନ୍ଦ’କୁ ବରାବର ଆଖି ଆଗରେ ରଖିଥିଲେ । ଏହାଙ୍କର ପିତାଙ୍କର ନାମ ଭୋଜଦେବ ଓ ମାତାଙ୍କର ନାମ ରମାଦେବୀ ।

ଜୟଦେବ ପତ୍ନୀବତୀଙ୍କୁ ବିବାହ କରିଥିଲେ । ଓଡ଼ିଶ ମିତଜିୟମରେ ଜୟଦେବଙ୍କ ରଚନାର କେତେକ ପାଣ୍ଡୁଲିପିକୁ ଯଦୁର ସହିତ ରଖାଯାଇଛି ।

ଜୟପ୍ରକାଶ ନାରାୟଣ (୧୯୦୨ ୧୯୭୯) : ମହାତ୍ମା ଗାନ୍ଧୀ ଯେତେବେଳେ ଆସି ଏ ଦେଶରେ ଯୁବକ ମାନଙ୍କୁ ଡାକରା ଦେଇ କହିଲେ, “ଏ ଦେଶକୁ ମୁକ୍ତ କରିବାକୁ ହେବ - ଯୁବକମାନେ ବହୁ ସଂଖ୍ୟାରେ ଏଥିରେ ଯୋଗ ଦିଅନ୍ତୁ”, ସେତେବେଳେ ଜୟପ୍ରକାଶ ନାରାୟଣ ଯୁଦ୍ଧ ଭୂଇଁରେ ଆସି ଠିଆ ହୋଇଗଲେ । ଜୀବନରେ ସେ ବହୁ ଦୁଃଖକଷ୍ଟ ସହିଛନ୍ତି, ନିଜ ଜୀବନକୁ ପାଣି ଛଡ଼ାଇ ଦେଇ କାମ କରିଯାଇଛନ୍ତି । ସ୍ୱାଧୀନ ଭାରତରେ ମଧ୍ୟ ତାଙ୍କୁ ଜେଲଦଣ୍ଡ ଭୋଗିବାକୁ ପଡ଼ିଛି । ୧୯୭୯ ଅକ୍ଟୋବର ଆଠ ତାରିଖ ଦିନ ସେ ଏ ସଂସାରରୁ ବିଦାୟ ନେଲେ ।

ଜୟପ୍ରକାଶଙ୍କ ଜନ୍ମ ଉତ୍ତରପ୍ରଦେଶ ଓ ବିହାର ସୀମାରେ ଥିବା ସିତାବଦିୟାରା ଗ୍ରାମରେ ୧୯୦୨ ଅକ୍ଟୋବର ୧୧ ତାରିଖ ଦିନ । ପିତାଙ୍କ ନାମ ସରକୁ ପ୍ରସାଦ ଓ ମାତାଙ୍କ ନାମ ଫୁଲରାଣୀ । ୧୯୨୧ରେ ସେ ଆମେରିକାକୁ ଯାଇଥିଲେ, ଟିକିଏ ବେଶୀ ପାଠ ପଢ଼ିବା ପାଇଁ । ପାଖରେ ପଇସାପତ୍ର ନଥିଲା । ଦିନ ମଜୁରିଆ ଭାବେ କାମକରି କିଛି ରୋଜଗାର କଲେ । ତା’ପରେ ଭାରତକୁ ଫେରି ଆସିଲେ । ଭାରତଛାଡ଼ି ଆନ୍ଦୋଳନ ବେଳେ ସେ ହଜାରାବାଗ ଜେଲରୁ ଖସି ପଳାଇଥିଲେ । ବର୍ଷେ କାଳ ଗୋପନରେ ରହି ଆନ୍ଦୋଳନ ଚଳାଇ ଥିଲେ । ଶେଷରେ ଧରାପଡ଼ିଲେ ଓ ଜେଲଦଣ୍ଡ ଭୋଗିଲେ । ସ୍ୱାଧୀନତା ପରେ ୧୯୭୭ରେ ସେ ଜନତା

“ସରକାର କେବେହେଲେ ନିର୍ଜୀବ ନୁହେଁ - ତାହାର ମଧ୍ୟ ଗୋଟାଏ ହୃଦୟ ରହିବା ଉଚିତ ।”

--ହରବର୍ତ୍ତ ହେଲ୍‌ମାନ



(ପଞ୍ଜିର) ଜବାହରଲାଲ ନେହରୁ

୧୪୧ ଜୟପ୍ରକାଶ ନାରାୟଣ - ଜୟା ରାଜଗୁରୁ

ଦଳ ଗଠନରେ ମୁଖ୍ୟ ଭୂମିକା ନେଇଥିଲେ । ବୟଲର ଦୁର୍ଦ୍ଦଶ ଡକାୟତ ମାନଙ୍କୁ ହିଁସାରୁ ନିବୃତ୍ତ କରାଇବାରେ ସେ ସଫଳତା ଲାଭ କରିଥିଲେ । ଯେଉଁଠି ଅନ୍ୟାୟ ଦେଖୁଥିଲେ ଜୟପ୍ରକାଶ ତାହାର ପ୍ରତିରୋଧ କରୁଥିଲେ । ସେ ପ୍ରଭାବତା ଦେବାଙ୍କୁ ବିବାହ କରିଥିଲେ ।

କଲେ । ଓଡ଼ିଶାର ଜୟା ରାଜଗୁରୁ ସେହିମାନଙ୍କ ଭିତରୁ ଜଣେ । ଏହାଙ୍କର ପୁରାନାମ ହେଉଛି ଜୟକୃଷ୍ଣ ରାଜଗୁରୁ ମହାପାତ୍ର । ପୁରୀ ନିକଟରେ ଥିବା ବୀରହରେକୃଷ୍ଣପୁର ଶାସନରେ ୧୭୩୯ ମସିହାରେ ସେ ଜନ୍ମ ହୋଇଥିଲେ ।

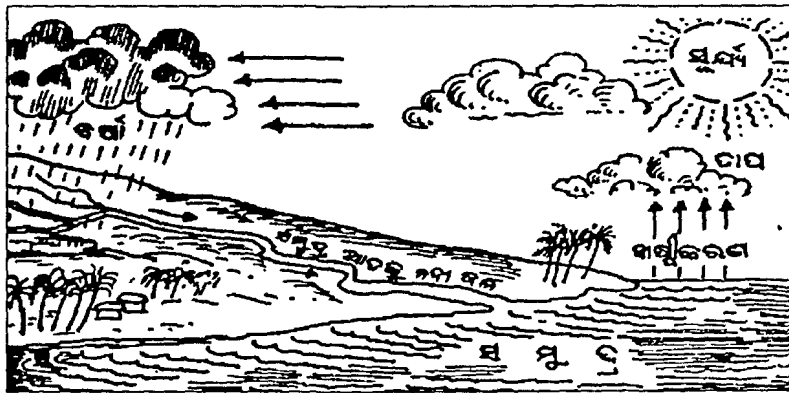
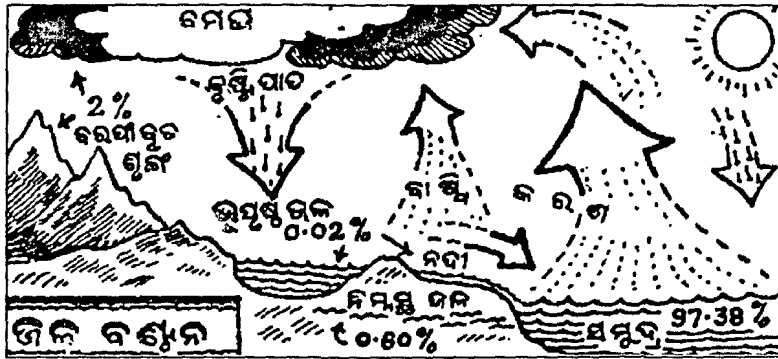

(ପ୍ରକୃତି ସୃଷ୍ଟି ଆରମ୍ଭରୁ ଯେତିକି ଜଳ ରଖି ସେଥିରୁ ବୁଦ୍ଧାଏ ମଧ୍ୟ ନଷ୍ଟ ହେଉନାହିଁ କିମ୍ବା ଅଧିକ ବୁଦ୍ଧାଏ ମଧ୍ୟ ଯୋଗ ହେଉନାହିଁ । ବିଷୟ : ଜଳବାୟୁ)

ଜୟା ରାଜଗୁରୁ : ଇଂରେଜମାନେ ଏ ଦେଶରେ ଜବରଦସ୍ତ ରାଜୁତି ଚଳାଇଲା ବେଳେ ଭାରତରେ ଭିନ୍ନ ଭିନ୍ନ ଅଂଶରେ କେତେକଟା ଦେଶପ୍ରେମୀ ବୀର ବା ଯୋଦ୍ଧା ବାହାରି ଇଂରେଜମାନଙ୍କର ବିରୋଧ

“ଅତିମାତ୍ରାରେ ଗାମ୍ଭୀର୍ଯ୍ୟ ଅନେକ ସମୟରେ ଅହଂ ଭାବର ସୂଚନା ଦିଏ ।”

--ଲେଖକ

ଜଳବାୟୁ : ଗୋଟିଏ ଅଞ୍ଚଳରେ ବର୍ଷା, ଖରା, ଶୀତ, ପାଗ ସଂପର୍କରେ ମୋଟାମୋଟି ଧାରଣା କରି ସେହି ଅଞ୍ଚଳର ଜଳବାୟୁ କ'ଣ ତାହା କୁହାଯାଏ । ପୃଥିବୀର ଭିନ୍ନ ଭିନ୍ନ ଅଞ୍ଚଳରେ ଜଳବାୟୁର ପରିବର୍ତ୍ତନ ହୁଏ । ସ୍ଥାନର ତାପ, ବାୟୁ, ବର୍ଷାପାତ ଓ ଆର୍ଦ୍ରତା ଉପରେ ନିର୍ଭର କରେ ଜଳବାୟୁ କିପରି ହେବ । ବିଷୁବ ରେଖା ନିକଟରେ ପ୍ରବୃତ୍ତ ଖରା ହେଉଥିଲା ବେଳେ ମେରୁ ଅଞ୍ଚଳରେ ପ୍ରବଳ ଥଣ୍ଡା ହୋଇଥାଏ; ଗଛଲତା, ଜୀବଜନ୍ତୁ ଓ ମନୁଷ୍ୟଙ୍କ ଜୀବନଯାପନ ପ୍ରଣାଳୀ ଉପରେ ଜଳବାୟୁର ପ୍ରଭାବ ପଡୁଥାଏ । ବେଳେବେଳେ ମଣିଷ ନିଜେ ଜଳବାୟୁ ପରିବର୍ତ୍ତନର କାରଣ ହୋଇଥାଏ, ଯେପରି ଜଙ୍ଗଲ କଟିଯିବା ଫଳରେ ବୃଷ୍ଟିପାତ କମିଯାଉଛି ।

ଜଳଶାଳା : ଗୁରିପଟେ କାବର କାଢ଼ ଘେରାଇ ବା କାବ ଭଳି କୌଣସି ପଦାର୍ଥର ବେଢ଼ା ବୁଲାଇ ତା ଭିତରେ ଯେଉଁଠି କେତେକ ଜଳଜୀବଙ୍କୁ ଛାଡ଼ିଦିଆଯାଏ ତାହାକୁ ଜଳଶାଳା କୁହାଯାଏ । ସେଠାରେ ସେମାନଙ୍କ ଉପରେ ଗବେଷଣା କରିବା ସଙ୍ଗେ ସଙ୍ଗେ ଗତିବିଧିକୁ ଲକ୍ଷ୍ୟ କରାଯାଏ । ଏହା ଭିତରକୁ ଗୋଟିଏ ବାଟେ ପାଣି ପଶୁଥାଏ ଓ ଅନ୍ୟ ବାଟେ ବାହାରି ଯାଉଥାଏ । ତେଣୁ ବନ୍ଧ ପାଣି ରହେନାହିଁ । 'ଜଳଶାଳା' ଦେଖିବା ପାଇଁ ବହୁଲୋକ ଆସିଥା'ନ୍ତି ।

ଜଳାତଙ୍କ : ଏହି ରୋଗରେ ଆକ୍ରାନ୍ତ ଲୋକ ଜଳ ବା ପାଣିକୁ ଦେଖିଲେ ଡରିଯାଏ ବୋଲି ଏହାର ନାମ 'ଜଳାତଙ୍କ' । ସାଧାରଣତଃ ପାଗଳା କୁକୁର କିମ୍ବା ବିଲୁଆ କାମୁଡ଼ିଲେ ଏହି ରୋଗ ହୋଇଥାଏ । ଏକ ପ୍ରକାର ଭୂତାଶୁ ଦ୍ଵାରା ଏହା ବ୍ୟାପିଥାଏ । ରୋଗାକ୍ରାନ୍ତ କୁକୁର ବା ବିଲୁଆ କାମୁଡ଼ିଲେ ମନୁଷ୍ୟଠାରେ ଏହି ରୋଗ ବେଶାଯାଏ । ଥରେ ଏହି ରୋଗ ଧରିଲେ ମୃତ୍ୟୁ ସୁନିଶ୍ଚିତ ବୋଲି କୁହାଯାଏ । ତେଣୁ ପାଗଳା କୁକୁର ଇତ୍ୟାଦି କାମୁଡ଼ିଲେ ଜଳାତଙ୍କ ପ୍ରତି ସେଧକ ଇଡ଼େକ୍ସନ୍ ନେବା ନିହାତି ଜରୁରୀ । ମୁହଁରୁ ଲାଳ ବହିବା, ପିଇବାକୁ କଷ୍ଟହେବା, ପାଣିକୁ ଦେଖି ଡରିବା

ତଥା ଭୟଙ୍କର ଶରୀର ପାଡ଼ା ଇତ୍ୟାଦି ହେଉଛି ଏ ରୋଗର ଲକ୍ଷଣ ।

ଜାକର୍ତ୍ତା : ଇଣ୍ଡୋନେସିଆର ସବୁଠାରୁ ବ' ସହର ଓ ରାଜଧାନୀ । କ୍ଷେତ୍ରଫଳ ୫୯୦ ବର୍ଗକି:ମି ଓ ଲୋକସଂଖ୍ୟା ୮୨ ଲକ୍ଷ ୬୦ ହଜାର ।

ଜାଗୁଆର : ଉତ୍ତର ଓ ଦକ୍ଷିଣ ଆମେରିକାରେ ରହୁଥିବା ଚିତାବାଘ ଭଳି ଗୋଟିଏ ଜୀବ । ଚିତାବାଘ ଠାରୁ ଏହା ବଡ଼ ଓ ବଳୁଆ । ପୁରୁଷ ଜାଗୁଆର ଦେହରୁ ଦୁଇ ମିଟର ପର୍ଯ୍ୟନ୍ତ ଲମ୍ବା ହୋଇଥାଏ । ଏହା ପାଣିରେ ପହଁରି ପାରେ ଓ ଗଛ ଚଢ଼ିପାରେ । ବର୍ତ୍ତମାନ କେବଳ ଦକ୍ଷିଣ ଆମେରିକାର ଆମାଜୋନ ନଦୀ କୂଳ ଜଙ୍ଗଲରେ ଦେଖାଯାଉଛନ୍ତି ।

ଜାତିସଂଘ : ଗାଁଗଣ୍ଡାରେ କଳିଗୋଳ ତୁଟାଇବା ପାଇଁ ଯେମିତି ସବୁ ପଞ୍ଚାୟତ ରହିଛି, ପୃଥିବୀର ବିଭିନ୍ନ ଦେଶଙ୍କ ମଧ୍ୟରେ ଉପୁଜୁଥିବା ଗଣ୍ଡଗୋଳର ସମାଧାନ ପାଇଁ ଗୋଟିଏ ସଂସ୍ଥା ରହିଛି । ଏହାର ନାମ ଜାତିସଂଘ । ୧୯୪୫ ଅକ୍ଟୋବର ୨୪ ତାରିଖ ଦିନ ୫୦ଟି ଦେଶକୁ ନେଇ ଏହା ଗଢ଼ାଯାଇଥିଲା । ୧୯୯୪ ସୁଦ୍ଧା ପୃଥିବୀର ୧୮୫ଟି ଦେଶ ଏହାର ସଭ୍ୟ ଅଛନ୍ତି । ଯୁକ୍ତରାଷ୍ଟ୍ର ଆମେରିକାର ନିଉୟର୍କ ସହରରେ ଏହାର ମୁଖ୍ୟ କାର୍ଯ୍ୟାଳୟ । ଆମ ପୃଥିବୀରେ ଭବିଷ୍ୟତରେ ଯେପରି ଆଉ ଯୁଦ୍ଧ ନହେବ ସେ ଦିଗରେ ଏହି ଅନୁଷ୍ଠାନ କାର୍ଯ୍ୟ କରି ଚାଲିଛି ।

ଜାତୀୟ ପତାକା : ପୃଥିବୀରେ ଯେତେ ସ୍ଵାଧୀନ ଦେଶ ଅଛନ୍ତି ସମସ୍ତଙ୍କର ଗୋଟିଏ ଗୋଟିଏ ଜାତୀୟ ପତାକା ଅଛି । ଏହାକୁ ସମ୍ମାନ ଦେଖାଇବା ପ୍ରତ୍ୟେକ ନାଗରିକର କର୍ତ୍ତବ୍ୟ । ଏହି ପତାକା ପାଇଁ ପ୍ରତ୍ୟେକ ଲୋକ ଗର୍ବ ଓ ଗୌରବ ଅନୁଭବ କରେ । ଆମ ଜାତୀୟ ପତାକାରେ ତିନୋଟି ରଙ୍ଗ - ଉପରେ ଗାଢ଼ କମଳା

“ଶ୍ଵଶାନ ଆଡ଼କୁ ଦୃଷ୍ଟି ପକାଇଲେ ଆଉ କିଛି ନ ହେଉ, ମନରୁ ଅହଂଭାବ କମିଯାଏ ।”

--ବିଭର

ରଙ୍ଗ, ମଝିରେ ଧଳା ରଙ୍ଗ ଓ ତଳେ ଗାଢ଼ ସବୁଜ ରଙ୍ଗ ରହିଛି । ଏଥିରେ ଅଶୋକଙ୍କ ଧର୍ମଚକ୍ର ସ୍ଥାନ ପାଇଛି ।

ଜାତୀୟ ସଙ୍ଗୀତ : ଯେପରି ପ୍ରତ୍ୟେକ ଦେଶର ଜାତୀୟ ପତାକା ରହିଛି, ସେହିପରି ପ୍ରତ୍ୟେକ ଦେଶର ଲାଭାୟ ସଙ୍ଗୀତ ମଧ୍ୟ ରହିଛି । ବିଶ୍ୱଜିତ ରବାୟନାଥ ଠାକୁରଙ୍କ ରଚିତ “ଜନଗଣ ମନ....” କୁ ୧୯୫୦ ମସିହାରୁ ଆମର ଜାତୀୟ ସଙ୍ଗୀତ ଭାବରେ ଗ୍ରହଣ କରାଯାଇଛି ।

ଜାପାନ : ଏସିଆର ପୂର୍ବ ଭାଗରେ ଥିବା ଏହି “ଦ୍ୱୀପଦେଶଟି” ଆଜି ପୃଥିବୀର ଗୋଟିଏ ବଡ଼ ଧନାଦେଶ ଭାବରେ ମୁଖ୍ୟ ଟେକିଛି । ବେପାର ବଣିକ ତଥା ଶିଳ୍ପ କ୍ଷେତ୍ରରେ ଜାପାନ ସମସ୍ତଙ୍କୁ ବମକାଢ଼ ଦେଇଛି । ଏହାର କ୍ଷେତ୍ରଫଳ ୩,୭୭,୭୨୭ ବର୍ଗକିଲୋମିଟର । ୧୯୯୪ରେ ଲୋକସଂଖ୍ୟା ୧୨ କୋଟିରୁ ଉର୍ଦ୍ଧ୍ୱ । ରାଜଧାନୀ ଓ ସବୁଠାରୁ ବଡ଼ ସହରର ନାମ ଟୋକିଓ । ଏହି ସହରରେ ୮୪ ଲକ୍ଷରୁ ଅଧିକ

ଲୋକ ରହୁଛନ୍ତି । କେତୋଟି ବଡ଼ ବଡ଼ ଦ୍ୱୀପକୁ ନେଇ ଏ ଦେଶ ଗଠିତ । ଦ୍ୱିତୀୟ ବିଶ୍ୱଯୁଦ୍ଧରେ ଏହି ଦେଶ ଛାରଖାର ହୋଇଯାଇଥିଲା । କିନ୍ତୁ ପରିଶ୍ରମୀ ଜାପାନୀ ଜାତି ନିଜ ରେଷ୍ଟାରେ ପୁଣି ଏହାକୁ ନୂଆକରି ଗଢ଼ି ଡୋଳିଲା ।

ଜାହାଜ : ଆଜି ସିନା ଗୋଟିଏ ସ୍ଥାନରୁ ଅନ୍ୟ ଗୋଟିଏ ସ୍ଥାନ ଯିବା ପାଇଁ କିମ୍ବା ଜିନିଷପତ୍ର ବୋହି ନେବାପାଇଁ ନାନା ଉପାୟ ବାହାରିଲାଣି; କିନ୍ତୁ ବିନ ଥିଲା ଯେତେବେଳେକି ଜଳପଥ ହିଁ ଯିବା ଆସିବା ପାଇଁ ଏକମାତ୍ର ଉପାୟ ଥିଲା । ପାଲଟଣା ବୋଇତରେ ଓଡ଼ିଆ ପୁଅ ଜାଭା, ସୁମାତ୍ରାକୁ ଯାଇ ବେପାର ବଣିକ କରୁଥିଲା । ଆଜିକୁ ପ୍ରାୟ ୪୦୦୦ ବର୍ଷ ତଳେ କ୍ରୀଟର ନାବିକମାନେ ପ୍ରଥମେ ପାଲଟଣା ବୋଇତ ବ୍ୟବହାର କଲେ ବୋଲି ଜଣାଯାଏ । କ୍ରମେ କ୍ରମେ ଏଇ ବୋଇତରୁ ଜାହାଜ ସବୁ ତିଆରି ହେଲା । ଆଧୁନିକ ଯୁଗରେ ଆମେ ଯାହାକୁ ଜାହାଜ ବୋଲି କହୁଛୁ ତାହା ପ୍ରଥମେ ତିଆରି ହେଲା ୧୮୦୧ ମସିହାରେ । ସେହିବର୍ଷ ଜଣେ ବ୍ରିଟିଶ ଇଞ୍ଜିନିୟର ଉଇଲିୟମ୍ ସିମିଙ୍ଗଟନ୍ ଏକ ଉନ୍ନତ ଜାହାଜ ତିଆରି କଲେ । ସେତେବେଳେ ଏହା କାଠରେ ତିଆରି ହେଉଥିଲା । କିନ୍ତୁ କ୍ରମେ ଲୁହା ଏବଂ ଅନ୍ୟାନ୍ୟ ଧାତୁର ବ୍ୟବହାର କରାଗଲା । ଦେଶ ଦେଶ ଭିତରେ ଜଳଯାତ୍ରା ପାଇଁ ବିରାଟ ବିରାଟ ଜାହାଜ ତିଆରି ହେଲା ଓ ବନ୍ଦର ସବୁ ଗଢ଼ି ଉଠିଲା । କିନ୍ତୁ ଏବେ ଆଧୁନିକ ଉଡ଼ାଜାହାଜ ମାନ ତିଆରି ହେଲାରୁ ଯାତ୍ରା ଜାହାଜର ଗୁରୁତ୍ୱ କ୍ରମେ କମିଯାଉଛି । ଗୋଟିଏ ଜାହାଜରେ କେତେ ମାଲ ବୋହିହେବ, ତାହା ତା’ର ଓଜନରୁ ମପାଯାଏ ।

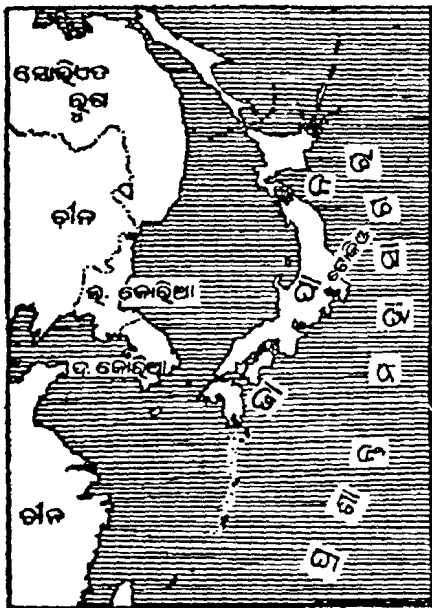

(ଜାପାନ)

“ଭବିଷ୍ୟତରେ କ’ଣ ଅଛି, ସେ କଥା ଯିଏ ଚିନ୍ତା ନ କରେ, ବର୍ତ୍ତମାନ ପାଇଁ ମଧ୍ୟ ସେ କୌଣସି ଯୋଜନା କରିପାରେ ନାହିଁ ।”

--କନ୍ଫୁସିଅସ୍

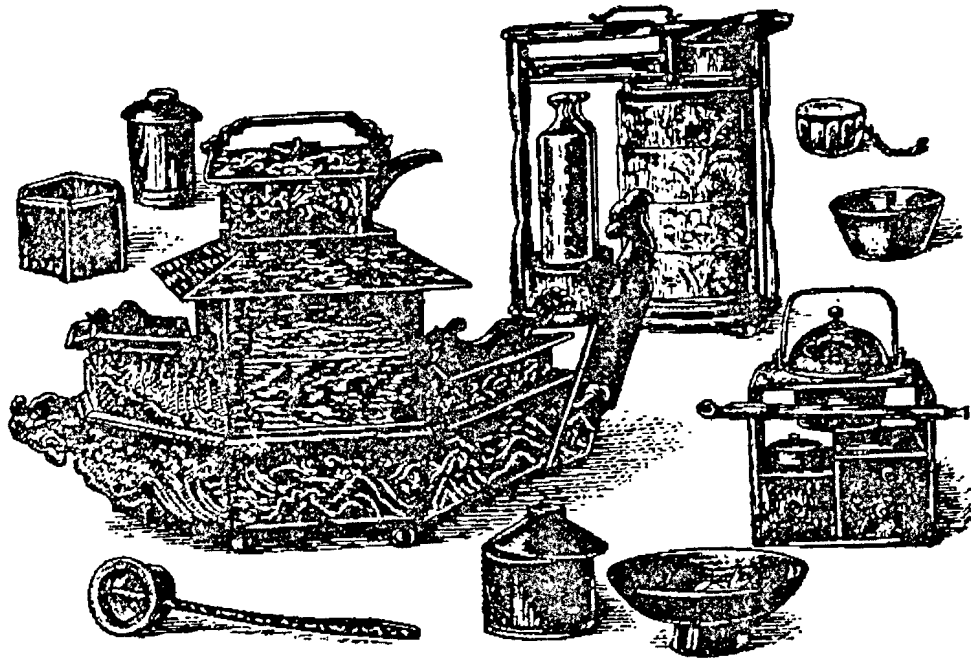

ଜାପାନ ପୃଥିବୀର ଏକ ଶ୍ରେଷ୍ଠ ସମୃଦ୍ଧଶାଳୀ
ଦେଶ । ପାଶ୍ଚାତ୍ୟ ସଭ୍ୟତାକୁ ବହୁଭାବରେ ଗ୍ରହଣ
କରିଯାଇଥିଲେ ମଧ୍ୟ ଜାପାନୀମାନେ ନିଜର ଐତିହ୍ୟ
ତଥା ସଂସ୍କୃତିକୁ ଛାଡ଼ି ନାହାନ୍ତି । ଉପର: ଗୃହାତିଆରି
ପାଇଁ ବ୍ୟବହାର ହେଉଥିବା ପାତ୍ର । ବାମ :
ପାରମ୍ପାରିକ ପୋଷାକ ପିନ୍ଧିଥିବା ଜାପାନୀ ଝିଅ ।

ଭାରତର ବୟେ, କଲିକତା, କୋଚିନ ଓ ବିଶାଖାପାଟଣା ଠାରେ ଜାହାଜ ଚିଆରି କାରଖାନା ଅଛି । ଓଡ଼ିଶାର ପାରାଦ୍ୱୀପ ବନ୍ଦରକୁ ଗଲେ କେତେ ଛୋଟ ବଡ଼ ଜାହାଜ ଦେଖିବାକୁ ପାଇବ । ନୌବାହିନୀର ଯୁଦ୍ଧଜାହାଜ ଗୁଡ଼ିକ ଦେଶକୁ ବାହ୍ୟ ଶତ୍ରୁ ଆକ୍ରମଣରୁ ରକ୍ଷା କରିଥାନ୍ତି ।

ଜିଆ : ବର୍ଷାଦିନେ ସନ୍ତସନ୍ତିଆ ଜାଗାରେ ମାଟି ଗାଳି ମାଟିକୁ ଉପରତଳ କରିପକାଉଥିବା ଏହି ଛୋଟ ଛୋଟ ଜୀବକୁ ଜିଆ କୁହନ୍ତି । ଏହା ଦେହରେ ହାତ

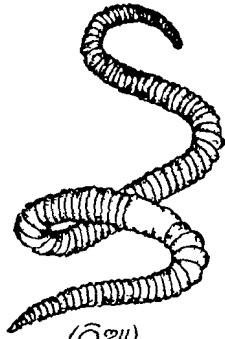

(ଜିଆ)

ନାହିଁ । ଲମ୍ବ ପ୍ରାୟ ଦୁଇରୁ ଚାରି ସେ. ମି. । କିନ୍ତୁ ଆହୁରି ବଡ଼ ବଡ଼ ଜିଆ ମଧ୍ୟ ଅଛନ୍ତି । ଛୋଟ ଛୋଟ ପତ୍ତପତ୍ର କିମ୍ବା ସେହିଭଳି ଜିନିଷ ଏମାନଙ୍କର ଖାଦ୍ୟ । ଜନ୍ମ ହେବାର ବର୍ଷକ ପରେ ଅଣ୍ଡା ଦେବାକୁ ଆରମ୍ଭ କରନ୍ତି । ଏମାନେ ମାଟି 'ଖୋଳି' ଗୁଣାମାନଙ୍କୁ ସାହାଯ୍ୟ କରନ୍ତି ।

ଜିନା, ମହମ୍ମଦ ଅଲ୍ଲା (୧୮୭୬-୧୯୪୯) : ଉତ୍ତରରେ ହିମାଳୟ ପର୍ବତମାଳା, ପଶ୍ଚିମ, ଦକ୍ଷିଣ ଏବଂ ପୂର୍ବରେ ସାଗର ମହାସାଗର ଥାଇ ଯେଉଁ ବିରାଟ ଭୂଖଣ୍ଡ ରହିଛି ତାହାକୁ ଗୋଟିଏ ଶାସନ ଡୋରିରେ ବୁଡ଼ିଣ ଶାସନମାନେ ବାନ୍ଧି ଦେଇଥିଲେ । ତାହାକୁହିଁ ଭାରତୀୟ ଭୂଖଣ୍ଡ ବୋଲି କୁହାଯାଉଥିଲା । ସ୍ୱାଧୀନତା ସଂଗ୍ରାମ ଫଳରେ ଦ୍ୱିତୀୟ ବିଶ୍ୱଯୁଦ୍ଧ ପରେ ଏହି ଭୂଖଣ୍ଡ ଗୋଟିଏ ବିରାଟ ସ୍ୱାଧୀନ ରାଷ୍ଟ୍ରର ରୂପ ନେବ ବୋଲି ସମସ୍ତେ ଅନୁମାନ କରିଥିଲେ । କିନ୍ତୁ ମହମ୍ମଦ ଅଲ୍ଲା ଜିନାଙ୍କ ନେତୃତ୍ୱରେ କେତେଜଣ ମୁସଲମାନ ନେତା

ଜିନ୍ଦ୍ ପରିଲେ ଯେ ଏହି ଭୂଖଣ୍ଡକୁ ଭାଗ ଭାଗ କରି



(ମହମ୍ମଦ ଅଲ୍ଲା ଜିନା)

ଦିଆଯିବା ଦରକାର । ଫଳରେ ଗୋଟିଏ ଅଂଶ ରହିବ ମୁସଲମାନ ମାନଙ୍କ ଦେଶ ହୋଇ । ଶେଷରେ ସେହିମାନଙ୍କ ଜିନ୍ଦ୍ ରହିଲା ଓ ଭାରତ ଦୁଇଭାଗ ହୋଇଗଲା । ଗୋଟିଏ ଭାଗର ନାମ ରହିଲା ପାକିସ୍ତାନ । ସେ ଜଣେ ବିଖ୍ୟାତ ବାରିଷ୍ଟର ଥିଲେ ଓ ଶେଷ ଜୀବନରେ ତାଙ୍କର ସମସ୍ତ ଦୁଇକୁ ଖଟାଇଥିଲେ ଭାରତକୁ ଭାଗ କରିବା ଦିଗରେ ।

ଜିରାଫ : ଏଇଟି ହେଉଛି ପୃଥିବୀର ସବୁଠାରୁ ଡେଙ୍ଗା ପ୍ରାଣୀ । ଆଫ୍ରିକାରେ ୯ମିଟର ଉଚ୍ଚର ଜିରାଫ ଦେଖାଯାଆନ୍ତି । ଗୋଡ଼ ଗୁଡ଼ିକ ଲମ୍ବା ଓ ସରୁ । ଦେହ ତୁଳନାରେ ବେକ ବେଶ ଲମ୍ବା । ଏମାନେ ମା' କ୍ଷୀରଖିଆ ପ୍ରାଣୀ । ୨ରୁ ୪ଟି ଛୋଟ ଛୋଟ ମା'ସ ଘୋଡ଼େଇ ହୋଇଥିବା ଶିଙ୍ଘ ରହିଛି । ପତ୍ର ଏହାର ପ୍ରଧାନ ଖାଦ୍ୟ । ଜିରାଫ ବହୁ ଦୂରକୁ ଦେଖିପାରେ ଏବଂ

“ଅଧିକରୁ ଅଧିକ ଧର୍ମ ସଂପ୍ରଦାୟ ଗଢ଼ାହେବା ସଙ୍ଗେ ସଙ୍ଗେ ଲୋକଙ୍କ ଭିତରୁ ପ୍ରକୃତ ଧର୍ମତାବ ସେହି ଅନୁପାତରେ କମି କମି ଯାଏ ।”

--ଏମନ୍ ସ୍

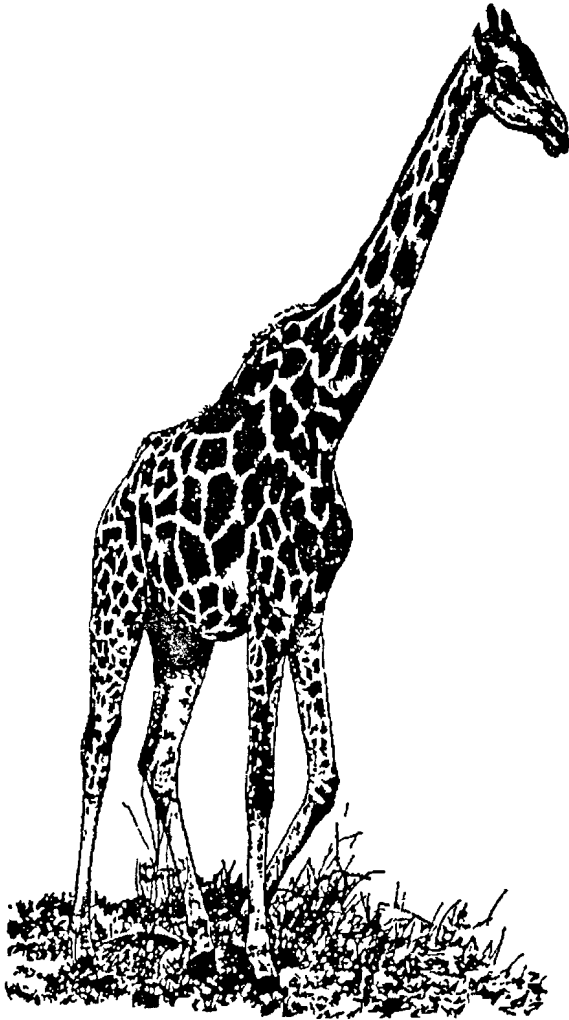

(ଜିରାଫ)

ଦୂରରେ କ'ଣ ଅଛି ତାହା ମଧ୍ୟ ଜାଣିପାରେ । ମଣିଷ ଏହାର ପ୍ରଧାନ ଶତ୍ରୁ । ପୂର୍ବ ଆଫ୍ରିକାରେ ଏହି ବିଚିତ୍ର ଜାତିର ଜୀବକୁ ନିରାପଦରେ ବଞ୍ଚାଇ ରଖାଯିବାର ବ୍ୟବସ୍ଥା କରାଯାଇଛି ।

ଜୀବକୋଷ : ମଣିଷ ଯେତେବେଳେ ଅଶୁଭାକ୍ଷଣ ଯନ୍ତ୍ର ବାହାର କରିଦେଲା ସେତେବେଳେ ତା ପକ୍ଷରେ ଖାଲି ଆଖିକୁ ଦେଖାଯାଉ ନଥିବା ପୃଥିବୀର ଅତି କ୍ଷୁଦ୍ର କ୍ଷୁଦ୍ର ଜିନିଷ ଦେଖିବା ସମ୍ଭବ

ହୋଇପାରିଲା । ଏହି ଯନ୍ତ୍ର ସାହାଯ୍ୟରେ ସପ୍ତଦଶ ଶତାବ୍ଦୀରେ ରବର୍ଟ ହୁକ୍ ନାମକ ଜଣେ ଇଂରେଜ ବୈଜ୍ଞାନିକ ଗଛର ଛେଳିକୁ ପରୀକ୍ଷା କରି କହିଦେଲେ ଯେ ଗଛର ଦେହ ଛୋଟ ଛୋଟ ସେଲ ବା କୋଠରୀ ଦ୍ଵାରା ଗଠିତ । ସେ ଏହାର ନାମ ଦେଲେ - 'ଜୀବକୋଷ' । ପୃଥିବୀରେ ଆମିବା ପରି ଏକକୋଷୀ ପ୍ରାଣୀଠାରୁ ଆରମ୍ଭ କରି ହାତୀଭଳି ବହୁକୋଷୀ ପ୍ରାଣୀମାନେ ଅଛନ୍ତି । ଏହି କୋଷ ଗୁଡ଼ିକୁ 'ଜୀବକୋଷ' କହିବାର

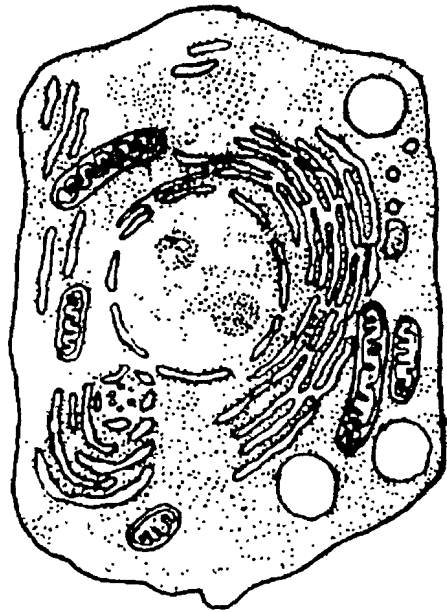

(ଜୀବକୋଷ ଭିତରର ଗଠନ)

ଅର୍ଥ ହେଲା - ଏହାର ଜୀବନ ଅଛି । ଏହି ଜୀବକୋଷ ମାନଙ୍କ ଦ୍ଵାରା ସମସ୍ତ ପ୍ରାଣୀ ଏବଂ ଉଦ୍ଭିଦ ମାନଙ୍କର ଶରୀର ବୁଦ୍ଧି, ବଂଶବୃଦ୍ଧି ଇତ୍ୟାଦି ହୋଇଥାଏ । ବିଭିନ୍ନ ପ୍ରକାରର ଜୀବନ୍ତ ପଦାର୍ଥରେ ଏହି କୋଷ ତିଆରି ।

“ଗୋଟିଏ ବଡ଼ ଗୁଣ ନୁହେଁ - ବହୁସଂଖ୍ୟକ କ୍ଷୁଦ୍ର କ୍ଷୁଦ୍ର ସଦ୍‌ଗୁଣହିଁ ମନୁଷ୍ୟକୁ ପ୍ରକୃତରେ ଭାଗ୍ୟବାନ କରାଏ ।”

ପ୍ରାଣୀ ମାନଙ୍କ ଦେହରେ ଅହରହ ଜୀବକୋଷର ବିଭାଜନ ଘଟୁଛି । କେତେକ ନଷ୍ଟ ହୋଇଯାଉଥିବା ବେଳେ ଅନ୍ୟ କେତେକ ନୂଆକରି ସୃଷ୍ଟି ହେଉଛନ୍ତି ।

ଜୀବସାର : ଖାଦ୍ୟହିଁ ହେଉଛି ଏକମାତ୍ର କଥା, ଯାହା ସହିତ ଆମର ଜନ୍ମରୁ ସଂପର୍କ ରହିଛି । କିଏ କେତେ ପରିମାଣରେ କି ପ୍ରକାରର ଖାଦ୍ୟ ଖାଇବ ସେ ବିଷୟରେ ସେମିତି କିଛି ସିର ନିୟମ ନାହିଁ, କିନ୍ତୁ ପୂର୍ଣ୍ଣାଙ୍ଗ ଖାଦ୍ୟ ନ ଖାଇଲେ ଆମ ଶରୀର ତା'ର ସୁସ୍ଥ ଗଠନ ଓ ଚଳନ ନିମନ୍ତେ ସମସ୍ତ ଶକ୍ତି ଠିକ୍ ଭାବରେ ପାଇପାରିବ ନାହିଁ । ଚିନି, ପ୍ରୋଟିନ୍, ନାନା ପ୍ରକାର ସ୍ନେହ ବା ଘିଅ, ଶ୍ୱେତସାର ତଥା ଅନେକ ପ୍ରକାର ଭିଟାମିନ୍ ବା ଜୀବସାର ସମଷ୍ଟି ଥିବା ଖାଦ୍ୟ ହିଁ ଆମ ପାଇଁ ଉପଯୁକ୍ତ । ଏଗୁଡ଼ିକ ଭିତରୁ ଜୀବସାରର ଗୁରୁତ୍ୱ ସବୁଠାରୁ ଅଧିକ ବୋଲି କହିଲେ ଅତ୍ୟୁକ୍ତ ହେବନାହିଁ ।

ବିଂଶ ଶତାବ୍ଦୀର ଦ୍ୱିତୀୟ ଦଶକର ଆରମ୍ଭରେ ପୋଲାଣ୍ଡ ଦେଶର ବୈଜ୍ଞାନିକ ଫୁଙ୍କ୍ ଖାଦ୍ୟରେ ଏହି ଜୀବସାରର ଉପସ୍ଥିତି ବିଷୟରେ ପ୍ରଥମେ ଜଣାଇଲେ । ଏହା ପୂର୍ବରୁ ମଧ୍ୟ ଅନେକ ବୈଜ୍ଞାନିକ ଏ ଦିଗରେ ଗବେଷଣା କରୁଥିଲେ । ଭିଟାମିନ୍ ବା ଜୀବସାର ଗୁଡ଼ିକୁ ନାନା ଶ୍ରେଣୀରେ ବିଭକ୍ତ କରାଯାଇଛି । ଜୀବସାର 'କ' ଅଭାବରେ ଶରୀରର ରୋଗ ନିରୋଧକ ଶକ୍ତି କମିଯାଏ, ଅନ୍ଧାରକଣା ମଧ୍ୟ ହୋଇଥାଏ । ଜୀବସାର 'ଖ-୧' ଅଭାବରେ ବେରିବେରି; 'ଖ-୨' ଅଭାବରେ କେତେକ ଚର୍ମରୋଗ; ଜୀବସାର 'ଗ' ଅଭାବରେ ସ୍କର୍ଭ; 'ଘ' ଅଭାବରେ ହାଡ଼ରୋଗ ରିକେଟ୍; ଜୀବସାର 'ଚ' ଅଭାବରେ ବଂଶବୃଦ୍ଧି କରିବା କ୍ଷମତା ହ୍ରାସ ପାଇଥାଏ ଓ ଜୀବସାର 'ଜ' ଅଭାବରେ ରକ୍ତର ଜମାଟ ବାନ୍ଧିବା କ୍ଷମତା କମିଯାଇଥାଏ ।

ଦୁଧ ଓ ଦୁଗ୍ଧଜାତ ପଦାର୍ଥ, ଅଣ୍ଡା, ସଦ୍ୟ ପରିବା ଓ ଫଳମୂଳ, ଅକାଣ୍ଡିଆ ଗୁରୁକ, ଗଜାମୁଗ ବା ବୁଟ,

ଲେମ୍ବୁ ପ୍ରଭୃତିରୁ ପ୍ରଚୁର ପରିମାଣରେ ଏହିସବୁ ଭିଟାମିନ୍ ମିଳିଥାଏ । ଲାଟିନ୍ ଭାଷାରେ 'ଭିଟା' ଅର୍ଥ ଜୀବନ ଓ 'ଆମିନ୍' କହିଲେ ରାସାୟନିକ ଯୌଗିକ ପଦାର୍ଥକୁ ବୁଝାଏ । ସେହିଥିରୁ ଭିଟାମିନ୍ ଶବ୍ଦର ସୃଷ୍ଟି ।

ଜୀବାଣୁ : ଅତି କ୍ଷୁଦ୍ର କ୍ଷୁଦ୍ର ଜୀବାଣୁ କେଉଁଠି ଯେ ଦେଖା ନ ଯାଆନ୍ତି କହିହେବ ନାହିଁ । ଏମାନେ ଏତେ ସୂକ୍ଷ୍ମ ଯେ ଅଣୁବାକ୍ଷଣ ଯନ୍ତ୍ରର ବିନା ସାହାଯ୍ୟରେ ଏମାନଙ୍କୁ ଦେଖିବା ସମ୍ଭବ ନୁହେଁ । ମଣିଷ ଦେହର

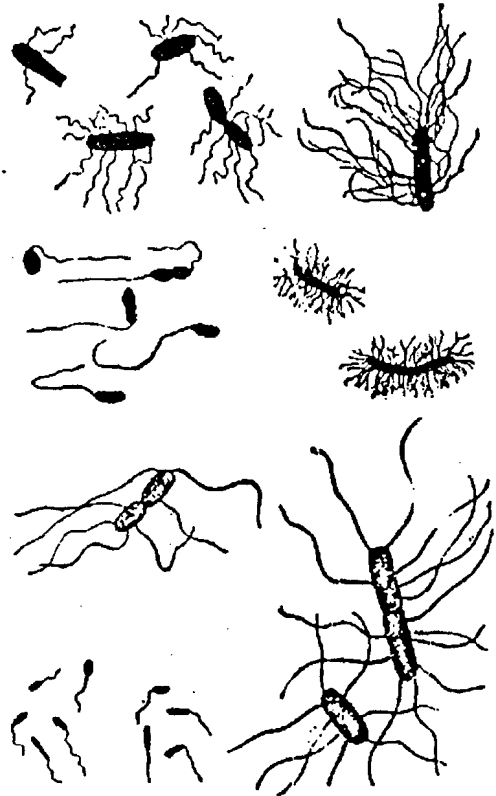

(ମାଟିରେ ରହୁଥିବା ବିଭିନ୍ନ ପ୍ରକାରର ଜୀବାଣୁ)

“ଯେଉଁଲୋକ କ୍ଷମା ଆଶାକରେ, ସେ ପ୍ରଥମେ ଅନ୍ୟକୁ କ୍ଷମା କରି ଶିଖିବା ଉଚିତ୍ ।”

--ବଲ୍ଲଭୀର

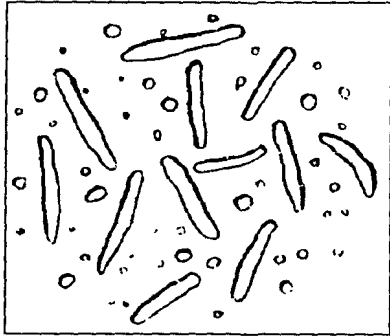

(ରୋଗ ଜୀବାଣୁ)

ବିଭିନ୍ନ ରୋଗର ଏହା ହେଉଛି ପ୍ରଧାନ କାରଣ । କିନ୍ତୁ କେତେକ ଜୀବାଣୁ ଆମର ଉପକାରୀ ମଧ୍ୟ । ୧୮୭୬ ମସିହାରେ ପ୍ରଥମେ ଆକ୍ସାକସ୍ ରୋଗ ଜୀବାଣୁର ସନ୍ଧାନ ମିଳିବା ପରେ ମାଲେରିଆ, ନିମୋନିଆ, କୁଷ୍ଠ, ଯକ୍ଷ୍ମା ଆଦି ରୋଗର ମୂଳକାରଣ ଯେ ଜୀବାଣୁ ତାହା ଜଣା ପଡ଼ିଲା । ତେଣୁ ଆଜି ବିଜ୍ଞାନମାନେ ଏମାନଙ୍କୁ ବିନାଶ କରିବା ପାଇଁ ନାନା ଉପାୟମାନ ବାହାର କଲେଣି ।

ଜେବ୍ରା : ଧଳା ଉପରେ ବାଦାମୀ ବା କଳା ରଙ୍ଗର ପଟାପଟା ଗାରଥିବା ଘୋଡ଼ା ଜାତୀୟ ଏହି ସୁନ୍ଦର ଜୀବଙ୍କ ସଂଖ୍ୟା ପୃଥିବୀରୁ କ୍ରମେ କ୍ରମେ କମି



(ଜେବ୍ରା)

ଆସୁଛି । ବର୍ତ୍ତମାନ କେବଳ ଆଫ୍ରିକା ମହାଦେଶରେ ଜେବ୍ରା ଦେଖାଯାଉଛି । କାନ୍ଧ ପାଖରେ ୧ରୁ ୨ମିଟର ପର୍ଯ୍ୟନ୍ତ ଉଚ୍ଚ । ଛୋଟ ଛୋଟ ପରିବାର ଭଳି ଦଳ ବାନ୍ଧି ରୁହନ୍ତି । ପାହାଡ଼ିଆ ଜେବ୍ରାଟି ଟିକେ ଛୋଟ । ଏମାନଙ୍କୁ ପୋଷା ମନେଇ ଘରେ ରଖିବା କଷ୍ଟ ।

ଜେମସ୍ ଡ୍ଵାଟ୍ (୧୭୩୬-୧୮୧୯) : ଆଜି ଆମେ ଯେଉଁ ଷ୍ଟିମ୍ ଇଞ୍ଜିନ୍ ବା ବାଷ୍ପୀୟ ଇଞ୍ଜିନ୍ ଦେଖୁଛୁ ତାକୁ ଉଦ୍‌ଭାବନ କରିଥିଲେ ଏହି ଇଞ୍ଜିନିୟର ୧୭୬୬ ମସିହାରେ । ଯନ୍ତ୍ରପାତିକୁ ଲକ୍ଷ୍ୟ କରି ସେ ବିଷୟରେ ଅଧିକ ଜାଣିବାକୁ ପିଲାଦିନୁ ତାଙ୍କର ଆଗ୍ରହ



(ଜେମସ୍ ଡ୍ଵାଟ୍)

ଥିଲା । ଷ୍ଟିମ୍ ଇଞ୍ଜିନ୍ ବାହାରିଲା ଫଳରେ ଶିଳ୍ପ କାରଖାନା ସବୁ ହୁ ହୁ ହୋଇ ବଢ଼ିଲା । କଳକାରଖାନା କାମ ସହଜ ହୋଇଗଲା । ଏହାଙ୍କର ଜନ୍ମ ସ୍କଟଲାଣ୍ଡରେ ।

ଜୈନଧର୍ମ : ପୃଥିବୀରେ ସନାତନ ଧର୍ମ, ଖ୍ରୀଷ୍ଟଧର୍ମ ଓ ଇସଲାମର ପ୍ରଭାବ କୋଟି କୋଟି ଲୋକଙ୍କ ଉପରେ ପଡ଼ିଛି । କିନ୍ତୁ ଜୈନଧର୍ମ ବହୁ ସଂଖ୍ୟକ ଲୋକ ଗ୍ରହଣ ନ କରିଥିଲେ ମଧ୍ୟ ତାହା ଭିତରେ ଯେଉଁ ମହତ ତତ୍ତ୍ଵ ରହିଛି ସେ ବିଷୟରେ ଏବେ ମଧ୍ୟ ଦାର୍ଶନିକ ମାନଙ୍କ

“ବନ୍ଧୁର ସମ୍ପଦ ବେଳେ ତାହା ପାଖକୁ ଯିବାକୁ ତରତର ହୁଅନାହିଁ - ତାହାର ବିପଦ ବେଳେ ହିଁ ତୁରନ୍ତ ଧାଇଁଯାଅ ।”

--ଜିଲୋ

ଭିତରେ ଶୁଭ୍ରତ୍ୱର ସହିତ ଆଲୋଚନା କରାଯାଏ । ୨,୫୦୦ ବର୍ଷରୁ ଅଧିକ କାଳ ପୂର୍ବେ ବର୍ତ୍ତମାନ ମହାବୀରଙ୍କ ଦ୍ୱାରା ଏହି ଧର୍ମ ପ୍ରସ୍ତୁତ ହୋଇଥିଲା । ସେ ନିଜକୁ 'ଜାନ' ବା ଜିତେନ୍ଦ୍ରିୟ ଆଶ୍ୟା ଦେଇଥିବାରୁ ତାଙ୍କ ପ୍ରସ୍ତୁତ ଧର୍ମକୁ 'ଜୈନଧର୍ମ' ବୋଲି କୁହାଯାଏ । ଧର୍ମାବଲମ୍ବୀମାନେ ବେଦ, ଜାତିଭେଦ କିମ୍ବା ଇଶ୍ୱରଙ୍କୁ ମାନନ୍ତି ନାହିଁ । ଅହିଂସା ହେଉଛି ସେମାନଙ୍କର ମୂଳ ନୀତି । ଗୁଜୁରାଟ ଏବଂ ମହାରାଷ୍ଟ୍ରରେ ବହୁସଂଖ୍ୟକ ଜୈନ ଧର୍ମାବଲମ୍ବୀ ଅଛନ୍ତି ।

ଜ୍ୟୋତିଷ ଶାସ୍ତ୍ର : ବିଶେଷ କିଛି ଜାଣି ପାରୁନଥିଲେ ମଧ୍ୟ ମନୁଷ୍ୟ ଜାତି ଏ ସଂସାରରେ ବୁଲିଲା କାଳରୁ ସୂର୍ଯ୍ୟ, ଚନ୍ଦ୍ର, ନକ୍ଷତ୍ର ପ୍ରଭୃତିକୁ ଲକ୍ଷ୍ୟ କରି ବରାବର ବିସ୍ଥିତ ହୋଇଯାଇଛି । ଦିନ ପରେ ରାତି; ରାତି ପରେ ଦିନ କିଭଳି ହୋଇଯାଉଛି ସେ ବିଷୟରେ ସେ ବହୁତ କିଛି ମୁଣ୍ଡ ଖୋଳାଇଛି । କ୍ରମେ ସେହିସବୁ ବିଷୟରେ ସେ ଅଧିକରୁ ଅଧିକ ଜାଣିଲା । ସେ ଯେଉଁସବୁ ଜ୍ଞାନ ହାସଲ କଲା ତାକୁହିଁ ଜ୍ୟୋତିର୍ବିଜ୍ଞାନ ବୋଲି କୁହାଗଲା । ଆଉ ଗୋଟିଏ ଶ୍ରେଣୀର ପଣ୍ଡିତ ଏହିସବୁ ଗ୍ରହ, ନକ୍ଷତ୍ରକୁ ଲକ୍ଷ୍ୟ କରି କହିବାକୁ ଆରମ୍ଭ କଲେ ସେଗୁଡ଼ିକ କେଉଁ ସ୍ଥାନରେ ଥିଲାବେଳେ ମନୁଷ୍ୟ ଉପରେ କି ପ୍ରଭାବ ପଡୁଛି । ଲୋକର ଭବିଷ୍ୟତ କ'ଣ ହେବ ସେ ବିଷୟରେ ଅନୁମାନ କରି ଭବିଷ୍ୟତବାଣୀ ଶୁଣାଇଲେ ଏମାନଙ୍କୁ ଜ୍ୟୋତିଷ ବୋଲି କୁହାଗଲା ଓ ସେହିମାନଙ୍କ ବିଦ୍ୟାର ନାମ ରହିଲା ଜ୍ୟୋତିଷ ଶାସ୍ତ୍ର । ସେମାନେ ଯେଉଁ ଭବିଷ୍ୟତବାଣୀ ଶୁଣାନ୍ତି ତାହା ଯେ ସବୁବେଳେ ଠିକ୍ ବୋଲି ପ୍ରମାଣିତ ହୁଏ, ଏଭଳି କିଛି କଥା ନାହିଁ । ତଥାପି ବହୁଲୋକ ସେମାନଙ୍କ କଥାରେ ବିଶ୍ୱାସ କରନ୍ତି ।

ଜ୍ୟାମିତି : ମନୁଷ୍ୟର ଯେତେବେଳେ କ୍ରମେ ଅଧିକରୁ ଅଧିକ ବୁଦ୍ଧି ହେଲା ସେ ବହୁ କଥାକୁ ଲକ୍ଷ୍ୟ କରିବାକୁ ଆରମ୍ଭ କଲା । ଭିକ ଭିକ ପଦାର୍ଥ, ପାହାଡ଼ ପର୍ବତ, ନଦୀ, ବୃକ୍ଷ କେଡ଼େ ବଡ଼ ବଡ଼ ବା ସେଗୁଡ଼ିକର

ଆକାର କିପରି ତାହା ଜାଣିବା ପାଇଁ ସେ ଚେଷ୍ଟା କଲା । ଗାର ଟାଣି, ଗୋଲ ବୁଲେଇ ସେ ଯାହାସବୁ ଦେଖୁଥିଲା ସେଗୁଡ଼ିକୁ ଆଙ୍କିବାକୁ ଆରମ୍ଭ କଲା । ଏହି ଯେଉଁ ସାମାନ୍ୟ ଉଦ୍ୟମ ପ୍ରଥମେ ହୋଇଥିଲା ସେହିଥିରୁ ଜନ୍ମଲାଭ କଲା 'ଜ୍ୟାମିତି' ବା 'ଜିଓମେଟ୍ରି' । 'ଜିଓ' ଶବ୍ଦର ଅର୍ଥ ପୃଥିବୀ ଓ 'ମେଟ୍ରି' ଶବ୍ଦର ଅର୍ଥ ମାପିବା । ଏହି ନାମଟି ହିଁ ସେହି ବିଦ୍ୟା ବିଷୟରେ ଅନେକ କଥା ଜଣାଇ ଦେଉଛି ।

ମିଶର ବା ଇଜିପ୍ଟ ଦେଶରେ ଏହି ବିଦ୍ୟା ବିଷୟରେ ଅଧିକ ଜାଣିବା ପାଇଁ ଗୋଟିଏ କାରଣରୁ ଉଦ୍ୟମ ହେଲା । ନୀଳନଦୀ ବନ୍ୟା ପ୍ରତିବର୍ଷ କୂଳ ଡେଇଁ ଗୋଟାଏ ବଡ଼ ଅଞ୍ଚଳରେ ମାଡ଼ିଯାଏ । ପାଣି ଛାଡ଼ିଗଲା ବେଳକୁ ବେଶ୍ ମୋଟା ପଟୁ ବସିଯାଇଥାଏ । ତେଣିକି ଜାଣିହୁଏନାହିଁ କାହାର କେଉଁ କିଆରାଟି ଥିଲା । ଲୋକଙ୍କ ଭିତରେ କଳିହୁଏ । ସେହି କାରଣରୁ ସେମାନେ ଗଲେ ପୁରୋହିତ, ପଣ୍ଡିତ ମାନଙ୍କ ପାଖକୁ । ପଣ୍ଡିତ ମାନେ ଜମି ମାପିବାକୁ ଆରମ୍ଭ କଲେ । ସେଇଥିରୁ ଜ୍ୟାମିତି ଜନ୍ମ ନେଲା ବୋଲି କହିଲେ ଚଳେ । ମିଶରର ଲୋକେ ପିରାମିଡ଼ ତିଆରି କଲେ । ଏଭଳି ବିରାଟ ସ୍ତୂପ ତିଆରି କରିବା ପାଇଁ କୋଣ, ରେଖାର ସଠିକ ମାପ ଜାଣିବା ଦରକାର ହେଲା । ଯେଉଁ ସ୍ଥାନରେ ତାହା ଗଢ଼ାହେବ ସେହି ସ୍ଥାନ ଯେ ସମତଳ ଅଛି ତାହା ଜାଣିବା ପାଇଁ ସେମାନେ କାଠର ଫର୍ମା ବା ମାପ-ଯନ୍ତ୍ର ତିଆରି କଲେ । ଖ୍ରୀ. ପୂ. ସପ୍ତମ ଶତାବ୍ଦୀରେ ଗ୍ରୀସର ଜଣେ ପଣ୍ଡିତ ଥାଲେଜ ମିଶରର ଏହି ନୂତନ ଜ୍ଞାନକୁ ଆଉ ଚିକିଏ ବଢ଼ାଇ ଦେଲେ । ପ୍ରାୟ ୨,୪୦୦ ବର୍ଷ ପୂର୍ବେ ଇଉଲିଡ଼୍ ଏହି ଜ୍ଞାନ ସହିତ ଆଉ କିଛି ଯୋଗକରି ଦେଲେ । କ୍ରମେ

“ମିତବ୍ୟୟିତା ରୂପକ ବିହନ ବୁଣିଦେଲେ, ଅନ୍ୟର ଅନୁଗ୍ରହ ଉପରେ ନିର୍ଭର ନ କରୁଥିବା ରୂପକ ଫସଲ କାଟି ଆଣିବ ।”

--ଏଜିପ୍ଟିୟନ୍

କ୍ରମେ ଦେଖାଗଲା ଯେ ମନ୍ଦିର, ମସଜିଦ୍, ପିରାମିଡ୍ ତିଆରି କରିବାରେ ତ ଏହା ସାହାଯ୍ୟ କଲା; ଦୁଇ ନକ୍ଷତ୍ର ଭିତରେ ଥିବା କୋଣକୁ ମପାଯାଇ ପାରିଲା; ସମୁଦ୍ରରେ କେତେ ଦୂରରେ ଜାହାଜଟିଏ ଅଛି ତାହା ମଧ୍ୟ ଜଣାପଡ଼ିଲା । ଆଜି ଜ୍ୟାମିତି ଗଣିତ ବିଦ୍ୟାର ଗୋଟିଏ ମହତ୍ତ୍ୱପୂର୍ଣ୍ଣ ଅଂଶ ହୋଇଗଲାଣି ।

ଝ : ଭାରତରେ ସଂସ୍କୃତରୁ ଯେଉଁ ସବୁ ଭାଷା ଜନ୍ମଲାଭ କରିଛନ୍ତି ସେସବୁ ଭାଷାର ମୋଟାମୋଟି ଭାବରେ ଗୋଟିଏ ବର୍ଣ୍ଣମାଳା ରହିଛି । ସେହି ଭାଷାରେ ‘ଝ’ ହେଉଛି ବ୍ୟଞ୍ଜନ ବର୍ଣ୍ଣମାଳାର ନବମ ବର୍ଣ୍ଣ । ‘ଚ’ ବର୍ଗର ଚତୁର୍ଥ ବର୍ଣ୍ଣ ବୋଲି ମଧ୍ୟ କୁହାଯାଏ । ତାକୁରୁ ଏହା କେମିତି ଜନ୍ମ ହେଉଛି ତାହା ଯେ କୌଣସି ଲୋକ ‘ଝ’ ଉଚ୍ଚାରଣ କଲେ ଜାଣିପାରିବ । ରୋମାନ ବର୍ଣ୍ଣମାଳାରେ ‘ଝ’ ସ୍ୱରର ପ୍ରତିନିଧି ହେଲା ଭଳି କୌଣସି ଗୋଟିଏ ଅକ୍ଷର ନାହିଁ । ତେଣୁ J ସହିତ H କୁ ଯୋଡ଼ି ‘ଝ’ ବୋଲି ଉଚ୍ଚାରଣ କରାଯାଏ ।

ଝକମକି : ଯେଉଁ ଯୁଗରେ ନିଆଁ ବାହାର କରିବା ପାଇଁ ଦିଆସିଲି ଭଳି କୌଣସି ଜିନିଷ ନଥିଲା, ସେତେବେଳେ ଲୋକେ ଖଣ୍ଡେ ପଥର ଦେହରେ ଆଉ ଖଣ୍ଡେ ଦାକୁଆ ପଥର ବାଡ଼େଇ ଦେଇ ନିଆଁ କଣିକା ବାହାର କରିଦେଉଥିଲେ ଓ ତାକୁ ଶୁଖିଲା ପତ୍ର ସାହାଯ୍ୟରେ ଜଳାଇ ସାଇତି ରଖିଦେଇ ପାରୁଥିଲେ । ପରେ ପଥର ତଳେ ଖଣ୍ଡେ ସୋଲ ରଖିଦେଇ ସେହି ସୋଲ ଉପର ନିଆଁକୁ ଝାଡ଼ିଦେଲା ଭଳି ସାଇତି ଦେଲେ ତାକୁହିଁ ଝକମକି ବୋଲି କୁହାଯାଏ । ଏବେ ମଧ୍ୟ ଗାଁ ଗଣ୍ଡାରେ ଯେଉଁମାନେ ଧୂଆଁପତ୍ର ପିଙ୍କା ଖାଆନ୍ତି ସେମାନେ ପାଖରେ ଝକମକି ରଖିଥା’ନ୍ତି । ବର୍ଷା ହେଲେ ଦିଆସିଲି ଓଡ଼ା ହୋଇଯାଇ ଜଳି ନପାରେ, କିନ୍ତୁ ଝକମକି ଓଡ଼ା ହେବ ନାହିଁ ।

ଝାନ୍ସା ରାଣୀ : ଇଂରେଜ ଶାସନରୁ ମୁକ୍ତ ହେବାପାଇଁ ଭାରତର ପ୍ରଥମ ସ୍ୱାଧୀନତା ସଂଗ୍ରାମ ହୋଇଥିଲା ୧୮୫୭ରେ । ଝାନ୍ସାର ରାଣୀ ଲକ୍ଷ୍ମୀବାଇ

ସେହି ବିଦ୍ରୋହର ନେତୃତ୍ୱ ନେଇ ୧୮୫୭ରେ ଯୁଦ୍ଧକ୍ଷେତ୍ରରେହିଁ ପ୍ରାଣବଳୀ ଦେଇଥିଲେ । ତାଙ୍କର ବୀରତ୍ୱର ପରାକାଷ୍ଠା ନାହିଁ ।

ଝାରସୁଗୁଡ଼ା ଜିଲା : ଅବିଭକ୍ତ ସମ୍ବଲପୁର ଜିଲାରୁ ଏହି ସର୍ବତ୍ତ୍ୱଭିଜନଟିକୁ ନିଆଯାଇ ଗୋଟିଏ ସ୍ୱତନ୍ତ୍ର ଜିଲା କରାଯାଇଛି । ଝାରସୁଗୁଡ଼ା ହେଲା ସଦର ଦପ୍ତର । ଏଇଟି ଗୋଟିଏ ଗୁରୁତ୍ୱପୂର୍ଣ୍ଣ ରେଳପାଠ ଓ ପ୍ରଧାନ ବାଣିଜ୍ୟ କେନ୍ଦ୍ର । ବ୍ରଜରାଜନଗରର କାଗଜକଳ ଓ ଇବ୍ ବିଦ୍ୟୁତ କେନ୍ଦ୍ର ଏହି ଜିଲାରେ ରହିଛି । ଜାତୀୟ ରାଜପଥ ହେଲା ମୁଖ୍ୟ ସଡ଼କ ।

ଝିଙ୍କ : ଯେ କୌଣସି ଜୀବକୁ ତିଆରି କଲାବେଳେ ପ୍ରକୃତି ତା ଦେହରେ ଗୋଟିଏ ଜୀଅନ୍ତା ଅସ୍ତ୍ର ବା ଶସ୍ତ୍ର ଖଞ୍ଜିଦେଇଛି । ଝିଙ୍କ ବୋଲି ଯେଉଁ ଜୀବଟି ଅଛି ତାହାର ଲୋମକୁ ଖୁବ୍ ଟାଣ ଓ ମୁନିଆ କରି ଦିଆଯାଇଛି । ଭୟ ପାଇଗଲେ ବା ଅନ୍ୟ କାହାକୁ ଆକ୍ରମଣ କରିବାକୁ ଗଲାବେଳେ ସେ ତା ଦେହଟାକୁ ଫୁଲାଇ ଦେଇ ଏଭଳି କରିଦିଏ ଯେ ଏହି ମୁନିଆ “ଲୋମ କାଠି” ଗୁଡ଼ିକ ତା ଦେହରୁ ଜୋରରେ ଖସିଯାଇ ଶତ୍ରୁ ଦେହରେ ବାଜିଯାଏ । ସେହି କାଠିକୁ ନାନା ଭାବରେ କାମରେ ଲଗାଯାଏ । ଏହି ଜୀବର ଛୁଆଟି ମାଆ ଯାର ଖାଏ ।

ଝିଟିପିଟି : କୁମ୍ଭୀର ଆକାର ଭଳି ଦେହଟିଏ ପାଇଥିବା ଏହି ଜୀବଟିକୁ ସମସ୍ତେ ଘରେ କାଢ଼ରେ ବୁଲିଲା ବେଳେ ଦେଖିଛନ୍ତି । କାଢ଼ ଦେହରେ ଏଭଳି ଭାବରେ ରହିଥାଏ ଯେ କାଟପତଙ୍ଗ ଦେଖିଲେ ସହଜରେ ଯାଇ ଧରିପକାଏ । ୩୦୦ ଜାତିର ଝିଟିପିଟି ଆମ ପୃଥିବୀରେ ଅଛନ୍ତି । ଏମାନଙ୍କ ଭିତରୁ କାହାରି

“ନିଜ ସୁଖରେ ଅନ୍ୟକୁ ଭାଗି କରାଇ ପାରିଲେ ଯେଉଁ ଲୋକର ସନ୍ତୋଷ ହୁଏ ସେହିହିଁ ହେଉଛି ମହତ୍ତ୍ୱ ଲୋକ ।”

--ଡିନ୍ କାନ

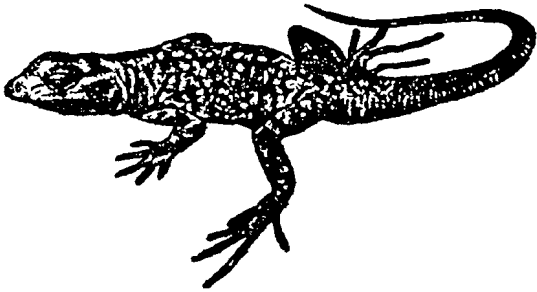

(ଝିଟିପିଟି)

ଠାରେ ବିଷ ନାହିଁ । ବହୁସଂଖ୍ୟକ କୀଟପତଙ୍ଗ ଖାଇଦେବା ଫଳରେ ଏମାନେ ମନୁଷ୍ୟର ଉପକାର କରି ଆଆନ୍ତି । ଲାଞ୍ଜିଟି ଏଭଳି ଭାବରେ ତିଆରି ଯେ ଟିକିଏ କିଛି ଆଘାତ ପାଇଲେ ଦେହରୁ ଅଲଗା ହୋଇଯାଏ ଓ ପରେ ପୁଣି କଅଁଳେ ।

ଝିଣ୍ଟିକା : ଯେ କୌଣସି ବଗିଚାକୁ ଚାଲିଗଲେ, ଫସଲ କିଆରୀରେ ବୁଲିଆସିଲେ ଗୋଟାଏ ପ୍ରକାରର କୀଟ ବା ପତଙ୍ଗ ତେଜ୍ ତେଜ୍ କା ଗୁଲି ଯିବାର ଦେଖାଯାଏ । ଶାଗୁଆ, ମାଟିଆ, ବାଦାମା - କେତେ ପ୍ରକାରର ରଙ୍ଗ ଯେ ପ୍ରକୃତି ଏହା ଦେହରେ ବୋଲି ଦେଇଛି ତାହା ଦେଖିଲେ ପ୍ରକୃତିର କେମିତି ସୌନ୍ଦର୍ଯ୍ୟ ଜ୍ଞାନ ରହିଛି ତାହା ଜଣା ପଡ଼େ । ଦେହର ଭିନ୍ନ ଭିନ୍ନ ଅଂଶ ସାହାଯ୍ୟରେ ସେ ଜାଣିପାରେ କେଉଁଠି କଅଣ ଅଛି - ଯେମିତିକି ଆମେ ହାତ ମାରିଦେଲେ ଜାଣିପାରୁ । ତା ପାଟି ଭିତରେ ସୁଆବ ବାରିବା ଇନ୍ଦ୍ରିୟ ରହିଛି । ଆଗ ଆଡ଼କୁ ରହିଛି ଗନ୍ଧ ବାରିବାର ଇନ୍ଦ୍ରିୟ । ପେଟ ତଳେ ଏଭଳି ବ୍ୟବସ୍ଥା ରହିଛି ଯେ ତାହାରି ସାହାଯ୍ୟରେ ସେ ଶବ୍ଦ ବାରିପାରେ । ଗୁଡ଼ିଏ ଆଖି ଏକାଠି ରହି ଗୋଟିଏ ଭଳି ଦେଖାଯାଏ । ଦକ୍ଷିଣ ଆମେରିକାରେ କେତେ ଜାତିର ଝିଣ୍ଟିକା ପାଣିରେ ପହଁରନ୍ତି । ପୃଥିବୀର କେତେକ ଅଂଶରେ ଲୋକେ ଏହାକୁ ଖାଆନ୍ତି, ଶୁଖୁଆ କରି ରଖି ଦିଅନ୍ତି । ଏମାନଙ୍କ ସଂଖ୍ୟା ଅତିମାତ୍ରାରେ ବଢ଼ିଯାଉ ଆ'ନ୍ତା ଯଦି ପକ୍ଷା,

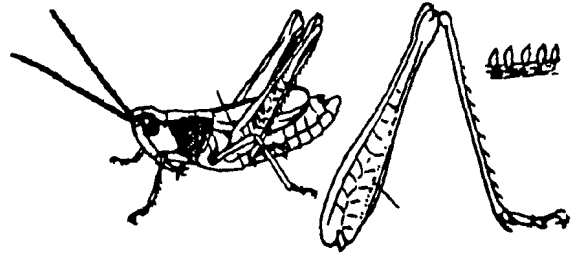

(ଝିଣ୍ଟିକା)

ବେଙ୍ଗ, ସାପ ଓ ମଣିଷ ଏଗୁଡ଼ିକୁ ଖାଇଦେଉ ନଥାନ୍ତେ ।

ଝୋଟ : ବିଡ଼ାଏ କାଠ ବା ଗୋଛାଏ ଫସଲ ବାନ୍ଧି ମୁଖେଇ ମୁଖେଇ ନେଇଯିବାର ଯେତେବେଳେ ଦରକାର ପଡ଼ିଲା, ସେତେବେଳେ ଦଉଡ଼ି ଭଳି ଗୋଟାଏ କିଛି ପଦାର୍ଥ ଖୋଜାଗଲା । ସେହି କାମ କରିଦେଲା ଖଣ୍ଡେ ଲମ୍ବ ମଜରୁତିଆ ଲଟା । ସରୁ ଲଟା ମିଳିଲେ ମଧ୍ୟ ବୁଲି ଚିନିଖଣ୍ଡକୁ ଏକାଠି ଯୋଡ଼ିଦେଇ କାମ ଚଳାଇ ନିଆଗଲା । ପରେ କେହି ଲକ୍ଷ୍ୟ କଲା ଯେ ବଣରେ ଯେଉଁ ଲମ୍ବା ଲମ୍ବା ସରୁ ସରୁ ଗଛ ଅଛି ସେଗୁଡ଼ିକ ଉପରୁ ଚୋପା ଛଡ଼ାଇ ନେଲେ ବାନ୍ଧିବା କାମ ସହଜରେ ହୋଇଯାଉଛି । ସେହି ଚୋପା ଭିତରେ ଥିବା ରେସା ବା ତନ୍ତୁ ବେଶ ମଜଭୁତ । ଆହୁରି ଦେଖାଗଲା ତାକୁ ପାଣିରେ କିଛିଦିନ ଭିଜେଇ ଦେଲେ ସହଜରେ ଚୋପାଟିକୁ କାଢ଼ି ନେଇ ହେଉଛି । ଭିତରେ ଥିବା ଟାଣ ଅଂଶତକ ଅନ୍ୟ କାମରେ ଲାଗୁଛି । ନଳିତା ବା ଛଣପଟ ଏହି ଜାତୀୟ ଗଛ । ପରେ ଦେଖାଗଲା ଯେ ନଳିତାର ଝୋଟ ଓ ଛଣପଟର ଚୋପାକୁ ବହୁ ପ୍ରକାର କାମରେ ଲଗାଇ ହେଉଛି । ଫଳରେ ଲୋକେ ବ୍ୟାପକ ଭାବରେ ନଳିତା ଗୁଷ୍ଟ କଲେ । ଦଉଡ଼ି, ଅଖା ବା ବସ୍ତା, କାନ୍ଦାସ ଗାଲିଗୁ ପ୍ରଭୃତି କରିବା ପାଇଁ ଝୋଟ ଲୋଡ଼ା ପଡ଼ିଲା ଓ କ୍ରମେ

“ଅସନ୍ତୋଷପ୍ରକାଶ କରିବାଟା କେତେ ଲୋକଙ୍କର ଅଭ୍ୟାସରେ ପରିଣତ ହୋଇଯାଏ ।”

--ଗ୍ରେଉସ୍

ଏହିସବୁ ଜିନିଷ ତିଆରି କରିବାପାଇଁ କଳ ବସିଗଲା । ଭାରତ ବାହାରକୁ ଝୋଟଜାତ ବ୍ରବ୍ୟ ରପ୍ତାନା କରି ଯଥେଷ୍ଟ ବୈଦେଶିକ ମୁଦ୍ରା ଉପାର୍ଜନ କରିଥାଏ । କଳିକତା ନିକଟରେ ଯେଉଁ ଝୋଟକଳ ସବୁ ଅଛି ସେଗୁଡ଼ିକୁ ଚଟକଳ ବୋଲି କୁହନ୍ତି । କଳିତା ଗୁଣ ଓଡ଼ିଶାର କେତେକ ଅଞ୍ଚଳରେ ବ୍ୟାପକ ଭାବରେ ହୁଏ ।

ଝ : ବ୍ୟଞ୍ଜନ ବର୍ଣ୍ଣମାଳାର ଏଇଟି ହେଉଛି ଦଶମ ବର୍ଣ୍ଣ । ଏହାକୁ ଉଚ୍ଚାରଣ କଲାବେଳେ ତାଳୁର ସାହାଯ୍ୟ ନିଆଯାଏ । ‘ଝ’ ପରି ମୁଖ ଓ ନାସିକା ସାହାଯ୍ୟରେ ଏହା ଉଚ୍ଚାରିତ ହେଉଥିବାରୁ ଏହାକୁ ଅନୁନାସିକ ବର୍ଣ୍ଣ ବୋଲି କୁହାଯାଏ ।

ଟ : ବ୍ୟଞ୍ଜନ ବର୍ଣ୍ଣମାଳାର ଏଇଟି ହେଉଛି ଏକାଦଶ ବର୍ଣ୍ଣ ତଥା ଟ ବର୍ଣ୍ଣର ପ୍ରଥମ ବର୍ଣ୍ଣ ।

ଟଣ୍ଡନ (୧୮୮୨-୧୯୬୨) : ଉତ୍ତର ପ୍ରଦେଶରେ ଜନ୍ମ ହୋଇଥିବା ଭାରତର ଏହି ଯୋଗ୍ୟ ସଞ୍ଚାଳକଙ୍କର ପୁରାନାମ ହେଉଛି ପୁରୁଷୋତ୍ତମ ଦାସ ଟଣ୍ଡନ । ସ୍ଵାଧୀନତା ସଂଗ୍ରାମରେ ଯୋଗଦେଇ ସେ ବହୁ ଦୁଃଖକଷ୍ଟ ସହିଥିଲେ । କଂଗ୍ରେସର ସେ ଥିଲେ ଜଣେ ବୁଦ୍ଧ ନେତା । ଏହି ଆଇନଙ୍କ ଭଲ ଭାବରେ ବୁଝିଥିଲେ ଯେ ଭାରତ ଭଳି ବହୁଭାଷୀ ଦେଶର



(ରାଜର୍ଷି ପୁରୁଷୋତ୍ତମ ଦାସ ଟଣ୍ଡନ)

ଲୋକେ ନିଜ ନିଜ ଭିତରେ ଭାବ ବିନିମୟ ପାଇଁ ଯଦି ଗୋଟିଏ ଭାଷାର ଆଶ୍ରୟ ନ ନେବେ ଭାରତର ଏକତା ରହିପାରିବ ନାହିଁ । ସେଥିପାଇଁ ସେ ହିନ୍ଦୀ ଭାଷାର ପ୍ରସାର ଦିଗରେ ବହୁତ କିଛି କାମ କରିଥିଲେ । ୧୯୬୧ରେ ତାଙ୍କୁ ଭାରତରତ୍ନ ଉପାଧିରେ ଭୂଷିତ କରାଯାଇଥିଲା । ତାଙ୍କର ତ୍ୟାଗପୁତ ଜୀବନ ଏ ଦେଶର ବହୁ ଯୁବକଙ୍କୁ ପ୍ରେରଣା ଦେଇଥିଲା ।

ଟଲଷ୍ଟୟ, ଲିଓ (୧୮୨୮-୧୯୧୦) : ଏହି ପୃଥିବୀରେ ଗୋଟାଏ ସମୟରେ ଲୋକେ ନୁଆ ଭାବରେ ଚିନ୍ତା କଲେ । କେତେଜଣ ଯୋଗଜନ୍ମା ପୁରୁଷ ବାହାରି ଲୋକଙ୍କୁ ନୁଆ ବାଟ ଦେଖାଇଲେ । ପୂର୍ବେ ମୁନିଗୁଣ୍ଡି ମାନଙ୍କୁ ଯେମିତି ସମ୍ମାନ ଦେଖାଯାଉଥିଲା ଏମାନଙ୍କୁ ମଧ୍ୟ ସେମିତି ଦେଖାଗଲା । ଏଇଟି ହେଉଛି ୧୮୨୦-୧୯୨୦ ଏହି ଶହେବର୍ଷ । ସେତିକିବେଳେ ରୁଷ ଦେଶରେ ଟଲଷ୍ଟୟ ଜନ୍ମ ହେଲେ । ଲୋକଙ୍କର ସୁଖଦୁଃଖକୁ ମୂଳ କରି ସେ ଏଭଳି ସବୁ ଉପନ୍ୟାସ ଲେଖିଲେ ଯେ ପୃଥିବୀର ଶିକ୍ଷିତ ଲୋକେ ତାଙ୍କ ପାଖରେ ମୁଣ୍ଡ ନୁଆଁଇଲେ । ମହାତ୍ମା ଗାନ୍ଧୀ କହିଲେ - “ଟଲଷ୍ଟୟ ହେଉଛନ୍ତି ମୋର ଗୁରୁ” । ‘ୟୁଦ୍ଧ ଓ ଶାନ୍ତି’, ‘ଆନାକାରେନିନା’ ଭଳି ସେ ଯେଉଁସବୁ ଉପନ୍ୟାସ ଲେଖିଲେ ଦୁନିଆର ସବୁଆଡ଼େ ଲୋକେ ତାହାକୁ ଅତି ଶ୍ରଦ୍ଧାରେ ପଢ଼ିଲେ । ଜୀବନର ଶେଷ ଭାଗରେ ସେ ଜଣେ ଗରିବ କୃଷକ ଭାବରେ ରହୁଥିଲେ । ତାଙ୍କୁ ସେତେବେଳେ ସମସ୍ତେ “ରଷି ଟଲଷ୍ଟୟ” ବୋଲି କହିଲେ । ମହାତ୍ମା ଗାନ୍ଧୀ ଦକ୍ଷିଣ ଆଫ୍ରିକାରେ ଯେଉଁ ସମବେତ ଆଶ୍ରମ କରିଥିଲେ ତା’ର ନାମ ଦେଇଥିଲେ ‘ଟଲଷ୍ଟୟ ପାର୍କ’ ।

“ନିଜ ହାତରେ ନିଜର ଭବିଷ୍ୟତ ଗଢ଼ିବା ଭିତରେ ହିଁ ମନୁଷ୍ୟର ପୁରୁଷକାର ରହିଛି ।”

--ଟାଟଲର

ଟାଇପରାଇଟର : ମଣିଷ ଯେତେବେଳେ ତା' ନିଜ କଥାକୁ ଗୋଟାଏ ରୂପ ଦେବାକୁ ବସିଲା କିମ୍ବା ତାକୁ ସାଇତିବାକୁ ଇଚ୍ଛା କଲା ସେତେବେଳେ ଲେଖିବା କୌଶଳ ବାହାରିଲା । ଖଣ୍ଡେ ଧଳା ପଥରରେ ସେ ଲେଖିଲା । ପରେ କଲମ ବ୍ୟବହାର କଲା । ଏହିଭଳି କେତେବର୍ଷ ଗୁଲିଗଲା ପରେ ସେ ବିଗୁରିଲା ଶୀଘ୍ର ଶୀଘ୍ର ଲେଖିବା ପାଇଁ ଗୋଟାଏ କିଛି ଯନ୍ତ୍ର ବାହାରକାକି ! ମଣିଷକୁ ଏହି ସୁବିଧା ଦେବା ପାଇଁ କେତେ ଲୋକଶ୍ରେଣୀକଲେ । ଶେଷରେ ୧୮୭୨ରେ ଆମେରିକାରେ ଜଣେ ଉଦ୍ଭାବକ ଖ୍ରୀଷ୍ଟୋଫର ଲଥାମ୍ ସୋଲସ୍ ଗୋଟିଏ ଟାଇପରାଇଟର ବାହାର କରିଦେଲେ । ଶୀଘ୍ର ଶୀଘ୍ର ତ

ଲେଖିହେଲା, ଯାହା ଲେଖାହେଲା ତାକୁ ପଢ଼ିବା ମଧ୍ୟ ସହଜ ହେଲା । ବହୁ ଲୋକଙ୍କର ହାତ ଲେଖାକୁ ପଢ଼ିବାରେ ଯେଉଁ ଅସୁବିଧା ହେଉଥିଲା ତାହା ଆଉ ରହିଲା ନାହିଁ । ଗୋଟିଏ ମିନିଟ୍‌ରେ ଅଳ୍ପତଃ ୪୦ଟି ଶବ୍ଦ ଟାଇପ ହୋଇଗଲା । ଟାଇପିଷ୍ଟ ମାନଙ୍କର ହାତ ଖୋଲିଗଲା ଓ ମିନିଟ୍‌କରେ ୧୦୦ରୁ ଅଧିକ ଶବ୍ଦ ମଧ୍ୟ ଟାଇପ ହୋଇପାରିଲା । ଇଲେକ୍ଟ୍ରିକ୍ ଟାଇପମେଶିନ୍ ଟାଇପ କାମକୁ ଆହୁରି ସହଜ କରିଦେଲା ଓ ଠିକ୍ ଛପା ଅକ୍ଷର ଭଳି ଟାଇପ ଫର୍ମ୍‌ସରୁ ବାହାରି ପଡ଼ିଲା । ଇଲେକ୍ଟ୍ରୋନିକ ଟାଇପରାଇଟର ଆହୁରି ବମହାର କାମସରୁ କରୁଛି ।

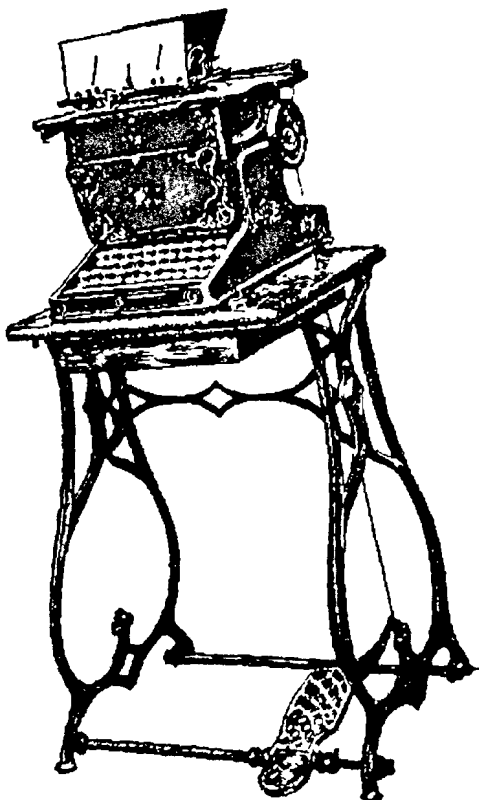

(ଆମେ ଆଜି ଯେଉଁ ଟାଇପରାଇଟର ଦେଖୁଛୁ ତା'ର ପ୍ରଥମ ରୂପ)

ଟାଇପିଂ : ଆମ ଦେଶରେ କବିରାଜମାନେ ଏହାକୁ ଆଦିକ କୃତ ବୋଲି କୁହନ୍ତି । ଖାଦ୍ୟ ଓ ପାଣି ସହିତ ମିଶି ଗୋଟାଏ ପ୍ରକାର ରୋଗ ଜୀବାଣୁ ଦେହ ଭିତରକୁ ଯାଏ । ଅନ୍ତର ଭିତର ଅଂଶରେ ଘା ହୋଇଯାଏ । ରୋଗୀକୁ କୃତ ହୁଏ । ଦଶ ପଦର ଦିନ ପର୍ଯ୍ୟନ୍ତ କୃତ ରହିଥାଏ । ପୂର୍ବେ ଏହାକୁ ଭଲ କରିବା ପାଇଁ ସେମିତି କିଛି ନିର୍ଦ୍ଦିଷ୍ଟ ଔଷଧ ନଥିଲା । କିନ୍ତୁ ୧୯୪୮ରେ ଖାସ୍ ଔଷଧ ବାହାରିଲା ପରେ ଟାଇପିଂ ଆଉ ପୂର୍ବଭଳି ଆତଙ୍କ ସୃଷ୍ଟି କରୁନାହିଁ । ଠିକ୍ ସମୟରେ ଉପଯୁକ୍ତ ଭାବରେ ଚିକିତ୍ସା ନକଲେ ଏହି ରୋଗ ନାନା ଭାବରେ ଶରୀରର ଗୁରୁତର କ୍ଷତି କରିଥାଏ ।

ଟାଟା (୧୮୩୯-୧୯୦୪) : ଭାରତରେ କେତେ ହଜାର ବର୍ଷ ପୂର୍ବେ ଲୋକେ ଲୁହାର ବ୍ୟବହାର କାଣିଥିଲେ ମଧ୍ୟ ଶିଳ୍ପ ବିପ୍ଳବ ଯୁଗରେ ଏହାର ଯେଭଳି

“ଯେଉଁଠାରେ ସ୍ନେହ ଶୁଭା ନାହିଁ, ସେଠାରେ କ୍ଷମା ନାହିଁ ।”

--ରୋଚେ



(ଜାମସେଦ୍‌ଜୀ ଟାଟା)

ଭାବରେ ନାନା ପ୍ରକାରର ବ୍ୟବହାର ହେଲା ସେମିତି ଏଥି ପୂର୍ବରୁ ହୋଇ ନଥିଲା । ଭାରତରେ ବହୁ ପରିମାଣରେ ଲୁହାପଥର ଥିଲେ ମଧ୍ୟ ତାକୁ ଜାମରେ ଲଗାଇବା ପାଇଁ କାରଖାନା ତିଆରି ହୋଇ ନଥିବାରୁ ପଥର ସବୁ ବିଦେଶକୁ ରପ୍ତାନୀ ହେଉଥିଲା ଓ ଲୁହା ତିଆରି ଜିନିଷ ଆସି ଭାରତରେ ବିକ୍ରୀ ହେଉଥିଲା । ଯେ କୌଣସି ଶିଳ୍ପ ପାଇଁ କାରଖାନା କଲେ ଲୁହା ବରକାର ହୁଏ । ଏହିକଥା ଅନୁଭବ କରି ବମ୍ବେର ଜାମସେଦ୍‌ଜୀ ନସେରବାଞ୍ଜୀ ଟାଟା ଭାରତରେ ପ୍ରଥମେ ଲୁହା କାରଖାନା ବସାଇଲେ । ଓଡ଼ିଶାରୁ ଲୁହାପଥର ନେଇ ବିହାରର ଜାମସେଦପୁରଠାରେ ସେଥିରୁ ଲୁହା ବାହାର କରାଗଲା । ଟାଟାନଗର ସହରଟି ଏହାଙ୍କ

ନାମରେ ନାମିତ ।

ଟାପିର : ଗଣ୍ଡା ଓ ଘୋଡ଼ାଙ୍କ ସହିତ କେତେକ ଦୃଷ୍ଟିରୁ ମେଳ ଥିବା ଏହି ଗୁରିଗୋଡ଼ିଆ ପ୍ରାଣୀଟି ଦକ୍ଷିଣ ଆମେରିକା, ମାଲୟ ଓ ସୁମାତ୍ରା ଅଞ୍ଚଳରେ ଦେଖାଯାଏ । ଏମାନେ ଜଙ୍ଗଲ ନିକଟରେ ରୁହନ୍ତି ଓ

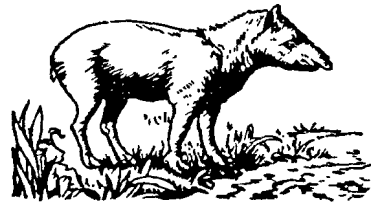

(ଟାପିର)

ପାଣିରେ ପହଁରି ପାରନ୍ତି । ଦେଖିବାକୁ ବେଶ୍ ସୁନ୍ଦର । ହିଁସ୍ତ ନୁହଁନ୍ତି ।

ଟିଟାନ୍ୟମ : କୁତ ଗତିରେ ଉଡ଼ିଯିବାଭଳି ଉଡ଼ାଜାହାଜ ଯେତେବେଳେ ବାହାରିଲା । ସେତେବେଳେ ସମସ୍ତେ ଭଲଭାବରେ ଜାଣିଲେ ଟିଟାନ୍ୟମ୍ ବୋଲି ଯେଉଁ ମୌଳିକ ପଦାର୍ଥଟି ପ୍ରକୃତି ତିଆରି କରିଥିଲା, ତାହାର ଗୁରୁତ୍ୱ କେତେ । ଏହାକୁ ଅନ୍ୟ ଧାତୁ ସହିତ ମିଶାଇ ଯେଉଁ ମିଶ୍ରିତ ଧାତୁ ତିଆରି କରାଯାଏ ତାର ଓଜନ କମ୍, ଖୁବ୍ ମଜବୁତ ଓ ଏଥିରେ କଳଙ୍କି ଲାଗେ ନାହିଁ । ଇଂରେଜ ରସାୟନଶାସ୍ତ୍ର ପଣ୍ଡିତ ବ୍ରେଗର୍ ୧୭୯୧ରେ ପ୍ରଥମେ ଏହାର ସନ୍ଧାନ ପାଇଲେ ଓ ଆଉ ଜଣେ ଜର୍ମାନ କେମିଷ୍ଟ ୧୭୯୫ରେ ଏହା ବିଷୟରେ ଭଲ ଭାବରେ ଜାଣିଲେ । ଶିଳା, ବାଲି, କାଠୁଅ ଦେହରେ ଏହା ସୁସ୍ଥ ଭାବରେ ତଥା ଉଦ୍ଭିଦ, ଜୀବ, ଜଳ, ସମୁଦ୍ର ଗର୍ଭରେ ଥିବା ମାଟି, ଉଲ୍‌କା ଦେହରେ ମଧ୍ୟ ଥାଏ ।

“ଅରେ ଖ୍ୟାତି ଅର୍ଜନ କରିଗଲେ, ତାକୁ ଜୀବନତମାମ ଧରି ରଖିବା କି କଷ୍ଟସାଧ୍ୟ ।”

--ଭଲଟାୟାର

ଚିଚିଲାଗଡ଼ : କ୍ଷେତ୍ରଫଳ ଓ ଲୋକସଂଖ୍ୟା ଦୃଷ୍ଟିରୁ ଏଇଟି ହେଉଛି ବଲାଙ୍ଗୀର ଜିଲାର ସବୁଠାରୁ ବଡ଼ ସର୍ବତ୍ତିଭିଜନ । କ୍ଷେତ୍ରଫଳ ୧,୭୮୧ ବର୍ଗ କି. ମି. ଓ ଲୋକସଂଖ୍ୟା ୪ ଲକ୍ଷରୁ ଅଧିକ । ଏଥିରେ ପାଞ୍ଚଟି ବ୍ଲକ ଓ ୬୨ଟି ଗ୍ରାମପଞ୍ଚାୟତ ରହିଛି । ଚିଚିଲାଗଡ଼ ସହରଟି ରେଳବାଇ ଜଙ୍କସନ ।

ଟିଣ : ଯେତେବେଳେ ନାନାପ୍ରକାର ମିଶ୍ରିତ ଧାତୁ ବାହାରି ନଥିଲା ସେତେବେଳେ ଟିଣ ଉପରେ ସମସ୍ତଙ୍କର ଦୃଷ୍ଟି ରହିଲା । ଗୋଟାଏ ସମୟରେ ତାକୁ

କୁହାଯାଉଥିଲା ‘ଖାଦ୍ୟ ଧାତୁ’ । ଟିଣ ଭିତରେ ତେଲ ଘିଅ ରଖି ମୁହଁ ବନ୍ଦ କରିଦେଲେ ସେଗୁଡ଼ିକ ନିରାପଦରେ ରହିଲା ! ଲୁହା ସେ କାମ ବଳାଇ ପାରନ୍ତା ନାହିଁ । ଅତି ପତଳା ଲୁହା ବଦର ଉପରେ ଖୁର୍ ପତଳା କରି ଟିଣର ଲେପ ଦେଇଦେଲେ ସେଥିରେ କଳଙ୍କି ଲାଗେ ନାହିଁ । ତେଣୁ ଖାଦ୍ୟ ପଦାର୍ଥ ଓ ତେଲ ଆଦି ଖରାପ ହୋଇଯାଏ ନାହିଁ । ବିଶୁଦ୍ଧ ଟିଣ ଖୁର୍ ନରମା ଓ ଦୁର୍ବଳ ଧାତୁ । ସେଥିରେ କୌଣସି ଜିନିଷ ତିଆରି କରାଯାଇ ପାରନ୍ତା ନାହିଁ । ତମ୍ବା ଓ ଟିଣର ମିଶ୍ରଣରେ ଯେତେବେଳେ ବ୍ରୋଞ୍ଜ ଧାତୁ ତିଆରି ହୋଇଗଲା ସେତେବେଳେ ଦେଖାଗଲା ଯେ ତମ୍ବାରୁ ବ୍ରୋଞ୍ଜ ଅଧିକ ଶକ୍ତ । ତାକୁ ଭିନ୍ନ ଭିନ୍ନ ଜାଞ୍ଜରେ ପକାଯାଉଛି ଓ ସେଥିରେ ମୂର୍ତ୍ତି ମଧ୍ୟ ତିଆରି କରାଯାଉଛି । ଏକ ସମୟରେ ଏହାର ବ୍ୟବହାର ଏତେ ପରିମାଣରେ ହେଲା ଯେ ସେହି ସମୟଟାକୁ ‘ବ୍ରୋଞ୍ଜ ଯୁଗ’ ବୋଲି କୁହାଗଲା । ସାସା ଓ ଆଣ୍ଟିମନି ସହିତ ମିଶି ଏହା ଯେଉଁ ନୂଆ ମିଶ୍ରଧାତୁ ସୃଷ୍ଟି କରେ ସେଇଥିରେ ହିଁ ଛାପାଖାନାର ଅକ୍ଷର କରାଯାଏ ଓ ତାକୁହିଁ ଟାଇପ ମେଟାଲ ବା ଛାପାଖାନା ଧାତୁ ବୋଲି କୁହନ୍ତି । ଅନ୍ୟ ବହୁ ଶିଳ୍ପରେ ଟିଣର ବ୍ୟବହାର ହୁଏ । ପୃଥିବୀରେ ଯେତେ ଟିଣ ଅଛି

ସେଥିରୁ ପ୍ରାୟ ଅଧେ ଅଛି ମାଲୟ ଦେଶରେ ।

ଟିପୁ ସୁଲତାନ (୧୭୫୯-୧୭୯୯) : ଇଂରେଜ ମାନେ ଭାରତକୁ କ୍ରମେ କ୍ରମେ ଦଖଲ କରିଯାଉଥିଲା ବେଳେ ଯେଉଁ କେତେଜଣ ସାହସୀ ରାଜା ସେମାନଙ୍କୁ ବାଧା ଦେଇଥିଲେ ଓ ସେଭଳି କରୁ କରୁ ନିଜର ଜୀବନକୁ ମଧ୍ୟ ବଳି ଦେଇଥିଲେ, ଟିପୁ ସୁଲତାନ ସେହିମାନଙ୍କ ମଧ୍ୟରେ ଜଣେ । ଶ୍ରୀରଙ୍ଗପତ୍ତନ ଦୁର୍ଗକୁ ରକ୍ଷା କରିବା ପାଇଁ ସେ ଯୁଦ୍ଧ କରି ପ୍ରାଣ ଦେଲେ । ମହାଶୂରର ସୁଲତାନ୍ ହାଇଦର ଅଲୀଙ୍କର ସେ ହେଉଛନ୍ତି ପୁତ୍ର । ପିତାଙ୍କ ମୃତ୍ୟୁପରେ ସେ ରାଜା



(ଟିପୁ ସୁଲତାନ)

“ଯେଉଁଲୋକ ବିରୁଦ୍ଧରେ କେହି କେବେ ବୋଧାରୋପ କରିନାହିଁ, ସେ ଯଦି ତୁମକୁ ସମାଲୋଚନା କରେ, ତେବେ ତୁମେ ପ୍ରକୃତରେ ଭାଗ୍ୟବାନ ।”

--ପୂଲର

୧୫୬ ଟିପ୍ପୁ ସୁଲତାନ-ଚେଲିଗ୍ରାଫ

ହୋଇଥିଲେ । ଆଧୁନିକ ଭାରତ ଇତିହାସରେ ତାଙ୍କ ବୀରତ୍ବର ତୁଳନା ନାହିଁ ।

ଚେନିସ୍ : ବ୍ୟାୟାମ କରିବା ସଙ୍ଗେ ସଙ୍ଗେ ମନଖୁସି କରିବାର ଯେଉଁସବୁ ଖେଳ ପଶ୍ଚିମ ରାଇଜରେ ବାହାରିଲା ଚେନିସ୍ ସେଥିଭିତରୁ ଗୋଟିଏ । ଦୁଇଜଣ ବା ଗୁରିକଣରେ ଏହି ଖେଳ ହୋଇଥାଏ । ରାଜେଟ୍ ଓ ବଲ୍ ହେଉଛି ଖେଳର ସାମଗ୍ରୀ । ଦ୍ଵାଦଶ ଏବଂ ତ୍ରୟୋଦଶ ଶତାବ୍ଦୀରେ ଫ୍ରାନ୍ସ୍ ଦେଶରେ ହାତରେ ବଲ୍ ଫୋପାଡ଼ିବା ଖେଳକୁ ଦେଖି ଭିବିଷ୍ୟତରେ ଚେନିସ୍ ଖେଳର ସ୍ଵପ୍ନ ଖେଳାଳୀ ମାନେ ଦେଖୁଥିଲେ । ୧୮୭୩ରେ ବିଲାତର ମେଜର ଡ୍ଵାଲଟର ଉଇଙ୍ଗଫିଲଡ୍ ଯେଉଁ ନୂଆ ଖେଳ ବାହାର କଲେ ସେଇଥିରୁ ଚେନିସ୍ ଜନ୍ମ ନେଲା । ୧୮୭୭ରେ ପ୍ରଥମ ବିଶ୍ଵ ଚେନିସ୍ ଗ୍ରୀଷ୍ମନ୍ତସିଦ୍ଧି ଖେଳ ହେଲା ।

ଚେଲିଗ୍ରାଫ : ଯେତେବେଳେ ମଣିଷ ସଭ୍ୟ ହୋଇଗଲା ସେତେବେଳେ ଗୋଟିଏ କଥାର ଅଭାବ ତାକୁ ବଡ଼ ଅସୁବିଧାରେ ପକାଇଲା । ଜରୁରୀ ଖବରଟା ବହୁ ଦୂରରେ ଥିବା ଲୋକ କେମିତି ପାଇବ ସେହି ଥିଲା ତାହା ପକ୍ଷରେ ସମସ୍ୟା । ଘୋଡ଼ାରେ ବସି ଗୁଲିଗଲେ ଶୀଘ୍ର ପହଞ୍ଚି ହେବ ସତ, କିନ୍ତୁ ଘୋଡ଼ା କେତେ ବେଗରେ ଦଉଡ଼ି ପାରିବ ତାର ଗୋଟାଏ ସାମା ଅଛି । ମଣିଷ ତା ମୁଣ୍ଡରୁ କୁଣ୍ଡି ବାହାର କରି ସଙ୍କେତ ପଠାଇବାକୁ ନାନା ଉପାୟ କରିଛି । ଗୋଟିଏ ଜାଗାରେ ନିଆଁ ଲଗାଇ ଦିଆଗଲା । ଧୁଆଁ ଉପରକୁ ଉଠିଲା । ବହୁ ଦୂରରେ ଲୋକେ ତାକୁ ଦେଖି ପକାଇଲେ । ସେଇଟି ଗୋଟିଏ ‘ଠାରବାଉଁ’ ଭଳି କାମଦେଲା । ଆଉ କେଉଁଠି ଖୁବ୍ ଜୋରରେ ଢୋଲ ପିଟାଗଲା । କେମିତି ପିଟିଲେ କିଭଳି ଶବ୍ଦ ବାହାରୁଛି ଓ ସେଥିରୁ କ’ଣ ଜଣାପଡ଼ୁଛି ତାହା ବୁଝିବାକୁ ଲୋକଙ୍କୁ ତାଲିମ କରାଯାଉଥିଲା । ଯେତେ ଯାହା କଲେ ମଧ୍ୟ ମଣିଷ ମନଟା ସବୁଝୁ ହୋଇ ପାରୁନଥିଲା । ଅଷ୍ଟାଦଶ ଶତାବ୍ଦୀ ଶେଷ ହୋଇ ଆସୁଥାଏ । ଇଂଲଣ୍ଡ ଓ

ଫ୍ରାନ୍ସରେ ପାହାଡ଼ ଉପରେ ଠିଆହୋଇ କାଠରେ ସଙ୍କେତ ଦିଆ ହେଉଥିଲା । ଦୂରବାକ୍ଷଣ ଯନ୍ତ୍ର ସାହାଯ୍ୟରେ ସେହି ସଙ୍କେତକୁ ଲକ୍ଷ୍ୟ କରାଯାଉଥିଲା । କିନ୍ତୁ ପରେ ବିଜୁଳି ତାର ସାହାଯ୍ୟରେ ସଙ୍କେତ ପଠାଇ ଦିଆହେଲା । ସେହି ସଙ୍କେତରୁ ଜାଣି ହୋଇଗଲା କ’ଣ କୁହାଯାଇଛି । ଏହାଫଳରେ ଅଳ୍ପ ସମୟ ଭିତରେ ବହୁ ଦୂରକୁ ଖବର ପଠାଗଲା । ଏହି ବ୍ୟବସ୍ଥାକୁ ନାମ ଦିଆଗଲା ଚେଲିଗ୍ରାଫ । ଗ୍ରୀକ୍ ଭାଷାରେ ‘ଚେଲି’ ଶବ୍ଦର ଅର୍ଥ ଦୂର ଓ ‘ଗ୍ରାଫିକ’ ଶବ୍ଦର ଅର୍ଥ ଲେଖିବା ।

ପ୍ରଥମ ଅବସ୍ଥାରେ ଫ୍ରାନ୍ସର ଗୁପ୍ତି ଓ ଇଂଲଣ୍ଡର ଜର୍ଜ ମରେ ଏ ଦିଗରେ କାର୍ଯ୍ୟ ଆରମ୍ଭ କରିଥିଲେ । ସେଥିପାଇଁ ଚେଲିଗ୍ରାଫ ପଠାଯାଉଥିବା ସଙ୍କେତର ନାମ ମୋର୍ସ କୋଡ଼ । ସାମୁଦ୍ରିକ ମୋର୍ସ ସେଥିରେ ଉନ୍ନତି ଘଟାଇଲେ । ତାଙ୍କୁ ସାହାଯ୍ୟ କରିଥିଲେ ଆଲଫ୍ରେଡ୍ ଭେଲ୍ । ଏତେ ସଂଖ୍ୟାରେ ଚେଲିଗ୍ରାଫ ହେଲା ଯେ ନୂଆ ନୂଆ ଉପାୟ ବାହାରିଲା । ଚେଲିଫୋନ ବାହାରିଲା ପରେ ଏହି ବ୍ୟବସ୍ଥାର ଉନ୍ନତି ଘଟାଇବା ସହଜ ହୋଇଗଲା ।

ବିଂଶ ଶତାବ୍ଦୀର ଶେଷ ବେଳକୁ ପରିସ୍ଥିତି ବଦଳିଯାଇଛି । ଚେଲିଫୋନ, ଚେଲିପ୍ରିଣ୍ଟର, ବେତାର ବାର୍ତ୍ତା ସାହାଯ୍ୟ କରୁଛନ୍ତି ଶୀଘ୍ର ଅତି ଦୂର ସ୍ଥାନକୁ ବାର୍ତ୍ତା ପଠାଇବାରେ । ଯେତେ ଯାହା ହେଲେ ମଧ୍ୟ ସାଧାରଣ ଲୋକଙ୍କ ପାଇଁ ଚେଲିଗ୍ରାଫର ଗୁରୁତ୍ଵ ରହିଛି । ଅଳ୍ପ କେତେକ ବା କୋଡ଼ିଏ ପରିଶିଷ୍ଟି ଶବ୍ଦର ଗୋଟିଏ ବାର୍ତ୍ତା ପଠାଇବାକୁ ଗଲେ ଦେଖାଯାଉଛି ଯେ ପଢ଼ାଇଲାବାଲା ବା ଗ୍ରହଣ କଲାବାଲାଙ୍କର ଚେଲିଫୋନ ନାହିଁ । ଚେଲିଗ୍ରାଫ କରିଦେଲେ ତାକଣ୍ଠରୁ ଯେ କୌଣସି ଗାଁରେ ବାର୍ତ୍ତାଟି ପହଞ୍ଚି ଯାଉଛି ।

“ଶରୀରର ଯେଉଁ ଦୋଷଟିକୁ ଦୂର କରିବା ଲୋକଟିର ଶକ୍ତିର ବାହାରେ, ସେ ଦୋଷ ପାଇଁ ତାକୁ ବିଦୁପ କରନାହିଁ ।”

--ଫୁଲର

ଟେଲିଫ୍ରୀକ୍ଷର : ପରାମ୍ପରା ବର୍ଷ ପୁର୍ବେ ଓଡ଼ିଶାର କୌଣସି ବୈଦିକ ସମ୍ପ୍ରଦାୟର ଅର୍ପଣକୁ ପଶିଗଲେ ଦେଖାଯାଉଥିଲା ଟେଲିଗ୍ରାଫ ସାହାଯ୍ୟରେ ଯେଉଁ ସମ୍ପାଦ ସବୁ ଆସିଛି ସେଗୁଡ଼ିକୁ କେମିତି ସଜାଇ ଦିଆଯାଉଛି । ଦିନରେ ବହୁବାର ଏଭଳି ଟେଲିଗ୍ରାଫ ଆସେ । ଏଗୁଡ଼ିକୁ ଯୋଗାଇ ଦେଉଥା'ନ୍ତି ସମ୍ପାଦ ସରବରାହ ସଂସ୍ଥା । ଯଦି କୌଣସି ସୂତ୍ରରୁ ଶୁଣାଗଲା ଯେ ଗୋଟାଏ କୌଣସି ବଡ଼ ଘଟଣା ଘଟିଯାଇଛି, ତାହା ଠିକ୍ କି ଭୁଲ ଜାଣିବାପାଇଁ ଟେଲିଫୋନର ସାହାଯ୍ୟ ନିଆଯାଉଥିଲା ।

କିନ୍ତୁ ଆଜି ସେହି ଖବରକାଗଜ ଅର୍ପଣକୁ ପଶିଗଲେ ଦେଖାଯିବ - ଗୋଟିଏ ମେସିନ୍ ରଖା ହୋଇଛି ଓ ତାହା ଭିତରୁ ଟାଇପ୍ କରାହୋଇଥିବା ଲକ୍ଷ୍ୟାଫଳ କାଗଜ ସବୁ ବାହାରି ପଡୁଛି । ଯଦି ବେଶୀ ଖବର ଅଛି ତା ପଛକୁ ଫର୍ଦ୍ଦ ଫର୍ଦ୍ଦ କାଗଜ ବାହାରି ପଡୁଛି । ଦିଲ୍ଲୀରେ ବା ବମ୍ବେରେ ଗୋଟିଏ ମେସିନ୍ ଅଛି । ସେଇଟି ଆପ ଆପେ ଚାଲିଥାନ୍ତେ ଖବର ସବୁ ପଠାଇ ଦେଉଛି । ତାକୁହିଁ କୁହାଯାଉଛି ଟେଲିଫ୍ରୀକ୍ଷର । ଜଣେ ସେଠି ଟାଇପ୍ କରୁଛି । କଟକରେ ସେଇ ଟାଇପ୍ ହୋଇଥିବା ଖବର ଏହି ମେସିନ୍ ଭିତରୁ ବାହାରି ଆସୁଛି । ଏଇଟି ହେଉଛି ଖବର ସଂଗ୍ରହ କରିବା ଟେଲିଫ୍ରୀକ୍ଷର - ସେଇଟି ହେଉଛି ଖବର ପଠାଇବା ଟେଲିଫ୍ରୀକ୍ଷର । ତୁରକୁ (ଟେଲି) 'ଛାପା ଖବର' (ଫ୍ରୀକ୍ଷର) ପଠାଉଛି ବୋଲି ଏହାର ନାମ ଏଭଳି ଦିଆହୋଇଛି । ଏହା ଫଳରେ ସଙ୍ଗେ ସଙ୍ଗେ ବହୁ ସ୍ଥାନର ଅନେକ ଖବର ମିଳିଯାଉଛି ।

ପ୍ରଥମ କରି ଏହି ଧରଣର ମେସିନ୍ ଜଣେ ଇଂରେଜ ଫ୍ରେଡ୍‌ରିକ୍ କ୍ରିଡ୍ ୧୯୦୦ ଖ୍ରୀଷ୍ଟାବ୍ଦର ଠିକ୍ ପୂର୍ବରୁ ବାହାର କରିଥିଲେ । କିନ୍ତୁ ଆଜି ଯେଉଁ ଟେଲିଫ୍ରୀକ୍ଷର ଆମେ ଦେଖୁଛୁ, ତାକୁ ଯୁକ୍ତରାଷ୍ଟ୍ରର ଗୁଲ୍‌ସ କ୍ରିମ୍ ୧୯୦୭ରେ ବାହାର କଲେ । ମିନିଟିକୁ ୧୦୦ରୁ ୧୫୦ ଶବ୍ଦ ଟେଲିଫ୍ରୀକ୍ଷର ସାହାଯ୍ୟରେ

ଗୁଲିଆସି ପାରୁଛି । ଏବେ ଆହୁରି ଶକ୍ତିଶାଳୀ ଇଲେକ୍ଟ୍ରୋନିକ ଟେଲିଫ୍ରୀକ୍ଷର ମେସିନ୍ ସବୁ ବାହାରିଲାଣି ।

ବଡ଼ ବଡ଼ ସରକାରୀ ଅର୍ପଣ, କଳକାରଖାନା ଓ ବ୍ୟକ୍ତିଗତମଧ୍ୟ ମଧ୍ୟ ଟେଲିଫ୍ରୀକ୍ଷର ଯନ୍ତ୍ର କିଣି ରଖୁଛନ୍ତି ଓ ବୁନିଆର କେଉଁଠି କ'ଣ ଘଟିଯାଉଛି ତାହା ସହଜରେ ଜାଣିପାରୁଛନ୍ତି । ଏହି ଯନ୍ତ୍ର ବାହାରିଲା ପରେ ଗୋଟିଏ ଗୋଟିଏ ଖବରକାଗଜ ଭିନ୍ନ ଭିନ୍ନ ସହରରୁ ଏକ ସମୟରେ ବାହାରି ପାରୁଛି - ଏଭଳି ଆମେରିକାର ନିଉୟର୍କ ଓ ଫ୍ରାନ୍ସର ପ୍ୟାରିସ ସହରରୁ ଗୋଟିଏ କାଗଜ ଏକା ସମୟରେ ବାହାରୁଛି । ଟେଲେକମ୍ ମେସିନ୍ ମଧ୍ୟ ଟେଲିଫ୍ରୀକ୍ଷର ପରି । କିନ୍ତୁ ଏହାକୁ ଟେଲିଫୋନ ଭଳି ନମ୍ବର ବୁଲାଇ ଅପରପକ୍ଷ ସହିତ ସଂଯୋଗ କରାଯାଏ ।

ଟେଲିଫୋନ : ଆମ ଆଗରେ ଛୋଟିଆ ଯନ୍ତ୍ରଟିଏ ରଖା ହୋଇଛି । ସେହି ଯନ୍ତ୍ରର ଗୋଟିଏ ଅଂଶକୁ ଉଠାଇ ଆମେ କାନ ପାଖରେ ଧରୁଛେ । ତାହାର ଆଉ ମୁଣ୍ଡଟି ଆମ ମୁହଁକୁ ଲାଗିଛି । ସେହି ଯନ୍ତ୍ରରେ ଗୋଲ ହୋଇ ଗୋଟିଏ ଆଳିଆ ଭଳି ରହିଛି, ସେଥିରେ ୦ ଠାରୁ ୯ ପର୍ଯ୍ୟନ୍ତ ଅଙ୍କ ଲେଖା ଯାଇଛି । ସେଥିରୁ କେତେଟା ଅଙ୍କକୁ ଆମେ ଗୋଟାଏ ପରେ ଗୋଟାଏ ବୁଲାଇ ଦେଲୁ । ଅଳ୍ପ ସମୟ ଭିତରେ 'କ୍ରିଙ୍ଗ କ୍ରିଙ୍ଗ' ଶବ୍ଦ ଶୁଭିଳା । ସେହି ଶବ୍ଦ କହିଦେଲା ଯେ ବହୁ ଦୂରରେ ଥିବା ଆଉ ଗୋଟିଏ ଯନ୍ତ୍ର ସହିତ ଆମ ଯନ୍ତ୍ର ଗୋଟାଏ ବିଚିତ୍ର ଢଙ୍ଗରେ "ଯୋଗ ହୋଇଗଲା ।" ଏ ମୁଣ୍ଡରେ କହି ଦିଆଗଲା ମୁଁ ହେଉଛି ଏହି ଲୋକ । ତୁରନ୍ତ ତେଣୁ ଉତ୍ତର ଆସିଲା - ମୋ ନାମ ଏଇଆ । ତେଣିକି କଥାବାର୍ତ୍ତା ଗୁଲିଲା । ଏହାକୁ କୁହାଯାଏ ଟେଲିଫୋନ୍‌ରେ କଥାବାର୍ତ୍ତା କରିବା ।

"ଯିଏ ଜ୍ଞାନ ଅର୍ଜନରେ ବ୍ରତୀ ନୁହେଁ, ସେ ସତ୍ତ୍ୱଲୋକ ହୋଇଥିଲେ ମଧ୍ୟ ସମାଜ ତାହାର ସତ୍ପଣିଆରୁ ଲାଭବାନ ହୋଇପାରେ ନାହିଁ ।"

ଟେଲିର ଅର୍ଥ 'ଦୂର' ଓ ଫୋନ୍ର ଅର୍ଥ 'ଶବ୍ଦ' । ସେଇଥିରୁ ଟେଲିଫୋନ ଶବ୍ଦ ଆସିଛି । କେହି କେହି ଏହାକୁ ଦୂରକଥନ ବୋଲି ମଧ୍ୟ କହିଥା'ନ୍ତି ।

ଏଇଟିକୁ ଯେମିତି ସରଳ ଭାବରେ କହି ଦିଆଗଲା ସେଥିରୁ କେହି ଯେମିତି ନ ବୁଝନ୍ତି ଏହା ଖୁବ ସହଜରେ ହୋଇଯାଉଛି । କଟକରୁ ଜଣେ କଥା କହୁଛି । ହଜାର ହଜର କିଲୋମିଟର ଦୂରରେ ଥିବା ନିଉୟର୍କ ସହରରେ ଆଉଜଣେ ତାହା ଶୁଣୁଛି । ଖୁବ୍ କମ୍ ସମୟ ଭିତରେ ଏକଥା ଯାଇଁ ସେଠି ପହଞ୍ଚି ଯାଉଛି । ଏହା ଫଳରେ ଆଉ କିଛି ହେଉ ବା ନହେଉ ପୃଥିବୀଟା ସାନ ହୋଇଗଲା । ସେଠାରୁ ଆସି ଏଠାରେ ଖବର ପହଞ୍ଚିବାକୁ ହୁଏତ ପୂର୍ବେ କେତେମାସ ଲାଗିଯାଉଥିଲା ।

ଏହା ସମ୍ଭବ ହେଲା ମଣିଷ ଗୋଟିଏ ବିଷୟରେ ଜ୍ଞାନ ହାସଲ କରିଗଲା ପରେ । କେତୋଟି ଉର୍ଦ୍ଧା ବା ଏନର୍ଜୀ ରହିଛି । ଧ୍ୱନି, ଆଲୋକ, ବିଦ୍ୟୁତ ଏହିଭଳି ଗୋଟିଏ ଗୋଟିଏ । ଆମେ ଯେତେବେଳେ ଭରା ନଈ ସେପଟେ ଥିବା ନାଉରିଆକୁ ବଡ଼ ପାଟିରେ ଡାକୁଛୁ ତତ୍ତ୍ୱ ଆଣିବା ପାଇଁ, ସେ ଶୁଣିପାରୁଛି; ଧାରେ ଧାରେ ଡାକିଲେ ଶୁଣିପାରନ୍ତା ନାହିଁ । ବିଜ୍ଞାନୀମାନେ ହିସାବ କରି କହୁଛନ୍ତି ଏହି ଧ୍ୱନିର ବେଗ କେତେ, ଅର୍ଥାତ୍ କେତେ ସମୟରେ ଏତେ ଦୂରକୁ ଏହା ଯାଇପାରେ । ଧ୍ୱନିର ଯେମିତି ଗତି ମପା ଯାଇଛି, ଆଲୋକର ସେମିତି ଗତି ମପାଯାଇଛି ।

କେବଳ ଏହି ଜ୍ଞାନ ଟେଲିଫୋନ ସୃଷ୍ଟି କରିପାରି ନଥାନ୍ତା । ବିଜ୍ଞାନୀମାନେ ବୁଦ୍ଧିର ଆଉ ଗୋଟାଏ ବମକ ଦେଖାଇଲେ । ଧ୍ୱନିକୁ ସେମାନେ 'ବିଜୁଳିରେ ରୂପାକ୍ରମିତ' କରିଦେଲେ । ସେହି ବିଜୁଳି ଶକ୍ତି ଶବ୍ଦକୁ ଅତି ବେଗରେ ବହୁ ଦୂରକୁ ନେଇଗଲା । ସେଥିପାଇଁ ସେମାନେ ତାରର ସାହାଯ୍ୟ ନେଲେ । ଗର ଓ ରେଡିଓର ମିଳିତ ବ୍ୟବହାର ମଧ୍ୟ କଲେ । ଆମ ଆଗରେ ଯେଉଁ ଛୋଟିଆ ଯନ୍ତ୍ରଟି ରଖା ହୋଇଛି ତାହା

ଭିତରେ ଧ୍ୱନି ବା ଶବ୍ଦକୁ ବିଜୁଳି ଗୁପ୍ତ ଦେଇ ଦେବାର ବ୍ୟବସ୍ଥା ଅଛି । ତାରରେ ତାହା ଗଲାପରେ ସେ ମୁଣ୍ଡରେ ଯେଉଁ ଯନ୍ତ୍ରଟି ଅଛି ସେଇଟି ସେହି ବିଜୁଳି ଗୁଳିତ ତରଙ୍ଗକୁ ପୁଣି ଧ୍ୱନି ଗୁପ୍ତ ଦେଇ ଦେଉଛି । ତେଣୁ ଆମେ କଥାବାର୍ତ୍ତା କରି ପାରୁଛୁ ଓ ଶୁଣି ପାରୁଛୁ ।

୧୮୭୭ ମାର୍ଚ୍ଚ ମାସରେ ଆଲେକ୍ଜାଣ୍ଡର ଗ୍ରାହାମ ବେଲ୍ଙ୍କୁ ଏଭଳି ଗୋଟିଏ ଯନ୍ତ୍ର ତିଆରି କରିବା ପାଇଁ ପେଟେଣ୍ଟ ଦିଆଗଲା । ଜୁହାଯାଏ ଯେ ଯନ୍ତ୍ର ତିଆରି ଅନୁମତି ବା ପେଟେଣ୍ଟ ଇତିହାସରେ ଏହି ଗୋଟିକ ହେଉଛି ସବୁଠାରୁ ମୂଲ୍ୟବାନ । ଏ ପର୍ଯ୍ୟନ୍ତ ଲୋକେ ଯୁକ୍ତରାଷ୍ଟ୍ର ଆମେରିକାର ଏହି ପେଟେଣ୍ଟ ନମ୍ବରକୁ ମନେ ରଖୁଛନ୍ତି । ତାହା ହେଉଛି ୧୭୪ ୪୨୫ ।

ଯନ୍ତ୍ର ଭିତରେ କେମିତି କ'ଣ ହେଉଛି ତାକୁ ସାଧାରଣ ଲୋକେ ସହଜରେ ବୁଝିବା ବା ବୁଝାଇବା ଆଦୌ ସହଜ ନୁହେଁ । କିନ୍ତୁ କାର୍ଯ୍ୟରେ ତ ଆମେ ଦେଖୁଛେ ଏହା ହେଉଛି । ବାହାରିବାର ଦଶ ବର୍ଷ ଭିତରେ ଯୁକ୍ତରାଷ୍ଟ୍ର ଆମେରିକାରେ ଦେଢ଼ଲକ୍ଷ ଟେଲିଫୋନ ଲାଗିଗଲା । ୧୯୯୪ବେଳକୁ କେବଳ ଯୁକ୍ତରାଷ୍ଟ୍ର ଆମେରିକାରେ ଥିଲା ୧୩ କୋଟି ୨ ଲକ୍ଷ ଟେଲିଫୋନ । କଲକାରଖାନା, ସରକାରୀ ଅଫିସ ଛାଡ଼ିଦେଲେ କେବଳ ଘରୋଇ ଟେଲିଫୋନ ରହିଛି ପ୍ରାୟ ୯ କୋଟି । ଏବେ ମହାକାଶ ଯାନ ମାଧ୍ୟମରେ ଟେଲିଫୋନ ବ୍ୟବସ୍ଥାକୁ ନିର୍ଭୁଲ ରୂପ ଦିଆଗଲାଣି । ଲେଜର ଓ ଫାଇବର ଅପ୍ଟିକ୍ସ ବିଦ୍ୟା ଏହାକୁ ଆହୁରି ଉପର ସ୍ତରକୁ ନେଇଯାଉଛି ।

“ଦୁଇ ପାଦରେ ଠିଆହୋଇ ମରିବା ବରଂ ଭଲ, ଦୁଇ ଆଖିରେ ଆଶ୍ରାକରି ବଞ୍ଚିବାରେ କିଛି ଲାଭ ନାହିଁ ।”

--ଆଲବର୍ଟ୍ କସ୍ତୁ

ଦିନେ ହୁଏତ ଅନୁମାନ କରାଯାଇ ନଥିଲା ଯେ ଟେଲିଫୋନ ବ୍ୟବସ୍ଥାଟି ଗୋଟିଏ ବିରାଟ ଶିଳ୍ପରେ ପରିଣତ ହୋଇଯିବ । ହଜାର ହଜାର କୋଟି ଟଙ୍କା ଏଥିରେ ଲଗାଯିବ । ନୂଆ ନୂଆ ଧରଣର ଯନ୍ତ୍ର ବାହାର କରାଯାଉଛି । ତୁମେ ଲକ୍ଷ୍ମଣରେ ଥିବା ଜଣେ ଲୋକଙ୍କୁ ଫୋନ କଲ, ତାକୁ ପାଇଲ ନାହିଁ । ଟେଲିଫୋନ ଯନ୍ତ୍ରରେ କିନ୍ତୁ ବ୍ୟବସ୍ଥା କରାଗଲାଣି ସେହି ନମ୍ବର ଓ ତୁମ ନମ୍ବରଟିକୁ ସାଇଟି ଦେବାକୁ । ଆଉଥରେ ଫୋନ ଉଠାଇଲେ ସେ ତୁମକୁ କହି ଦେଉଛି, ଗଲାଥର ଏହି ନମ୍ବରକୁ ଡାକିଥିଲ ଓ ସେ ତୁମକୁ ଖୋଜୁଛି । କଥାଟା ଆହୁରି ଟିକିଏ ଆଗେଇ ଗଲାଣି । ବର୍ତ୍ତମାନ ଯିଏ ଟେଲିଫୋନ କରୁଛି ବା ଯିଏ ଶୁଣୁଛି କେହି କାହାକୁ ଦେଖୁନାହାନ୍ତି; ଆଉ କିଛିଦିନ ପରେ ଟେଲିଫୋନ ରିସିଭରରେ କଥା କହିଲାବାଲାକୁ ଦେଖୁହେବ । ଏହା ପରାକ୍ଷା ମୂଳକ ଭାବେ ସଫଳ ହେଲାଣି ।

ଟେଲିଭିଜନ : ଧ୍ୱନିକୁ ବିଦ୍ୟୁତ୍ ବେଗରେ ପଠାଇବା ପାଇଁ ଯେମିତି ଟେଲିଫୋନ ଯନ୍ତ୍ର ବାହାର କରାଯାଉଛି, ଗୋଟାଏ ଦୃଶ୍ୟକୁ ଦୂରକୁ ପଠାଇବା ପାଇଁ ମଧ୍ୟ ବ୍ୟବସ୍ଥା ହୋଇଗଲା । ତାକୁ କୁହାଗଲା ଟେଲିଭିଜନ । ‘ଟେଲି’ ଅର୍ଥ ହେଲା ଦୂରକୁ ଓ ‘ଭିଜନ’ କହିଲେ ଦୁର୍ଦ୍ଦାଏ ଦୃଶ୍ୟ । ଜଣେ ନାଚୁଛି, ଗୀତ ବୋଲୁଛି । ଟେଲିଭିଜନ ବ୍ୟବସ୍ଥା ଅନୁସାରେ ତାହାର ନାଚର ଦୃଶ୍ୟ ଓ ଗଳାର ସ୍ୱର ବହୁ ଦୂରରେ ଗୋଟିଏ ପର୍ଦାରେ ଦେଖାଯାଉଛି । ସେହି ଗୁଡ଼ିକୁ କୁହାହେଉଛି ଟେଲିଭିଜନ ସେଟ୍ । ଆଖି ଭିତରେ ଏଭଳି ବ୍ୟବସ୍ଥା ଅଛି ଯେ ଆମେ ବାହାରେ ଯାହା ଦେଖୁଛୁ ତାହା ଆଖିର ଦୃଷ୍ଟିପଟଳ ବା ରେଟିନାରେ ପହଞ୍ଚିଲା ପରେ ଖୁବ୍ ଅଳ୍ପ ସମୟ ପାଇଁ ରହିଯାଉଛି । ଏହି ଜ୍ଞାନର ସୁଯୋଗ ନେଇ ଟେଲିଭିଜନ ତିଆରି କରାଗଲା । ଆମେ ପରଦାରେ ଯେଉଁ ଚିତ୍ର ଦେଖୁଛୁ ସେଥିରେ ସେକଣ୍ଡକରେ ତିରିଶଟା ପରିବର୍ତ୍ତନ

ଘଟିଯାଉଛି । ସେଭଳି ଘଟିଗଲାକୁ ଗୋଟାଏ ବେଗ ବା ଗତିର ଧାରଣା ସୃଷ୍ଟି ହୋଇଯାଉଛି ।

ଉନବିଂଶ ଶତାବ୍ଦୀର ଶେଷ ଭାଗରେ ଟେଲିଭିଜନ ତିଆରି କରିବାର ଉଦ୍ୟମ ହେଲା । ୧୮୮୪ରେ ଜର୍ମାନ ବୈଜ୍ଞାନିକ ପଲନିପ୍ଲୋ ଏହା ତିଆରି ପାଇଁ ଅନୁମତି ପାଇଲେ । ୧୯୦୦ରୁ ୧୯୨୦ ଭିତରେ ସେ ସେହି ଦିଗରେ ଅନେକ ଦୂରକୁ ଆଗେଇଗଲେ । ୧୯୨୨ରେ ଇଂଲଣ୍ଡର ଜନ ବେୟାର୍ଡ୍ ପ୍ରଥମ କରି ଟେଲିଭିଜନ ବ୍ୟବସ୍ଥା ଲୋକଙ୍କୁ ଦେଖାଇଲେ । ତା ପରେ ଏ ଦିଗରେ କାମକଲା ଆମେରିକାର ରେଡ଼ିଓ କର୍ପୋରେସନ । ୧୯୫୦ ବେଳକୁ ରଙ୍ଗୀନ ଟେଲିଭିଜନ ହୋଇଗଲାଣି । ଏହାପରେ ଏଥିରେ ବହୁତ କିଛି ଉନ୍ନତି ହୋଇଛି । ୧୯୭୦ ବେଳକୁ ବଡ଼ ବଡ଼ ପର୍ଦାରେ ରଙ୍ଗୀନ ଟେଲିଭିଜନ ଚିତ୍ର ଦେଖିବାକୁ ମିଳିଲା । ଆମ ଦେଶରେ ମଧ୍ୟ ଟେଲିଭିଜନର ବହୁଳ ପ୍ରସାରଣ ହେଲାଣି ।

ଟୋକିଓ : ପୃଥିବୀରେ ଅଳ୍ପ କେତୋଟି ସହରର ନାମ ଶୁଣାଯାଏ ଯେଉଁ ଗୁଡ଼ିକ ସାରା ଦୁନିଆର ଭାଗ୍ୟ ନିୟନ୍ତ୍ରଣ କରୁଛନ୍ତି ବୋଲି କହିଲେ ଚଳେ । ଜାପାନର ରାଜଧାନୀ ଟୋକିଓ ସେଥିଭିତରୁ ଗୋଟିଏ । ପ୍ରାୟ ୮୫ ଲକ୍ଷ ଲୋକ ରହୁଥିବା ଏହି ସହର ପୃଥିବୀର ପ୍ରାୟ ପ୍ରତ୍ୟେକ ଦେଶର ବଣିକମାନଙ୍କର ମିଳନସ୍ଥଳ ହୋଇଯାଇଛି । କାରଣ ଏଭଳି ଗୋଟିଏ ପ୍ରସିଦ୍ଧ ବାଣିଜ୍ୟ କେନ୍ଦ୍ର । ଟୋକିଓ ଶବ୍ଦର ଅର୍ଥ ହେଉଛି ‘ପୂର୍ବ ରାଜଧାନୀ’ ।

ପ୍ରାକଟର : ଏହି ବିଂଶ ଶତାବ୍ଦୀ ଆରମ୍ଭ ହେବାର ଠିକ୍ ପୂର୍ବରୁ ଜମି ଗୁଣ ପାଇଁ ବଳଦ, ଘୋଡ଼ା

“ଯେଉଁ ଲୋକ ଗୋଟାଏ ନିର୍ଦ୍ଦିଷ୍ଟ କାମରେ ଲାଗି ରହିବାର ଜଳା ଶିଖିନାହିଁ, ସେ ଲୋକ କ୍ରମେ ଦୁର୍ବଳମନା ହୋଇଯାଏ ।”

--ରଞ୍ଜିତ୍

ବା ମଇଁଷିକୁ ବ୍ୟବହାର କରାଯାଉଥିଲା । ସେହିମାନେ ଲଙ୍ଗଳ ଟାଣୁଥିଲେ । ଗୁଣା ବରାବର ଲକ୍ଷ୍ୟ କରୁଥିଲା ଯେ ହାତମୁଠାକୁ ଯେତେ ଟାଣ କଲେ ମଧ୍ୟ ଲଙ୍ଗଳ ଲୁହା ବେଶୀ ଗହୀରକୁ ଯାଇପାରୁନାହିଁ । ଫଳରେ ମାଟି ଯେଉଁଠି ଭାବରେ ଓଲଟ ପାଲଟ ହେବାର କଥା ଚାହା ହୋଇପାରୁନାହିଁ । ୧୯୦୨ରେ ଗୋଟିଏ ଯନ୍ତୁ ବାହାରି ପଡ଼ିଲା । ଏହାକୁ ବ୍ୟବହାର କଲାକୁ ଗୁଣକାମ ସହଜ ତ ହୋଇଗଲା, ଅଳ୍ପ ସମୟ ଭିତରେ ଗୋଟାଏ ବଡ଼ କ୍ଷେତକୁ ଗୁଣ କରିଦେଇହେଲା । ସେତେବେଳେ ଏହାକୁ କୁହାଗଲା କଳଲଙ୍ଗଳ ବା 'ଯନ୍ତୁଘୋଡ଼ା' । ପରେ ଏହାର ନାମ ରଖାଗଲା ଟ୍ରାକଟର । କେବଳ ହଳ କରିବା ନୁହେଁ, ମାଲପତ୍ର ବହିବା ଭଳି ନାନା କାମରେ ଏହାକୁ ଲଗାଗଲା । ପୃଥିବୀର ଅନେକ ଦେଶରେ ଘୋଡ଼ା ବା ବଳଦ -ଟଣା ଲଙ୍ଗଳ ଆଉ ନାହିଁ । ସବୁ କାମ ଟ୍ରାକଟରହିଁ କରୁଛି । ପାଣି ଉଠାଇବା ଠାରୁ ଆରମ୍ଭ କରି ଧାନ କଳ ପର୍ଯ୍ୟନ୍ତ ବହୁ କାର୍ଯ୍ୟରେ ଟ୍ରାକଟର ଇଞ୍ଜିନକୁ ବ୍ୟବହାର କରାଯାଏ । ଅନେକ ସମୟରେ ଜେନେରେଟରର କାର୍ଯ୍ୟ କରି ଗୋଟାଏ ଗୋଟାଏ ଗାଁକୁ ବିଜୁଳି ଶକ୍ତି ଯୋଗାଇ ଦେଉଛି । ଏବେ ଆମ ଦେଶରେ ଅତି ଉନ୍ନତ ଧରଣର ଟ୍ରାକଟର ସବୁ ତିଆରି ହେଲାଣି ।

O : ବ୍ୟକ୍ଷନ ବର୍ଣ୍ଣମାଳାରେ ଏହି ଅକ୍ଷରଟି ଦ୍ଵାଦଶ ସ୍ଥାନ ଅଧିକାର କରିଛି । ଏହି ଅକ୍ଷରର ଉଚ୍ଚାରଣ ସ୍ଥାନ ହେଉଛି ମୁର୍ଦ୍ଧା । ରୋମାନ ବର୍ଣ୍ଣମାଳାରେ ଏହିଭଳି ଉଚ୍ଚାରଣ ହେଉଥିବା କୌଣସି ଅକ୍ଷର ନାହିଁ । 'ଟ' ପାଇଁ ରହିଛି T । ତା ସହିତ H ଯୋଗକରି 'O' ବୋଲି ଲେଖାଯାଏ । ଇଂରାଜୀରେ 'ଅ' ଓ 'ଠ' କୁ ଏକାଭଳି ଲେଖାଯାଏ ।

Oର : କଥାରେ ନକହି ହାତ, ଆଖି ବା ମୁଣ୍ଡ ସାହାଯ୍ୟରେ କେତେକ କଥା ଜଣାଇଦେବା ପାଇଁ ମନୁଷ୍ୟ ବରାବର ଉଦ୍ୟମ କରିଆସିଛି । ଏହିଭଳି ଉପାୟରେ ଭାବପ୍ରକାଶ କରିବାକୁ Oର ବୋଲି

କୁହାଯାଏ । ହାତକୁ ଗୋଟାଏ ରକମ କରିଦେଲେ ଅନ୍ୟ ଲୋକ ବୁଝନ୍ତି 'ସେ ମୋତେ ଡାକୁଛି' । ସେହି ହାତକୁ ଟିକିଏ ଅନ୍ୟ ଭାବରେ କରିଦେଲେ ଅନ୍ୟ ଜଣେ ବୁଝନ୍ତି ଯେ ସେ 'ନାହିଁ' ବୋଲି କହିଲା । ମୁଣ୍ଡକୁ ଭିନ୍ନ ଭିନ୍ନ ଭାବରେ ହଲାଇଲେ ହୁଁ ବା ନାହିଁ ବୋଲି ବୁଝାଉଛି । ଗୋଟାଏ ସମୟରେ ଠାର ଭାଷାର ବେଶ୍ ଗରୁଡ଼ ଥିଲା । ସେ ଯୁଗରେ ଭାଷାର ଏତେ ଗୁଡ଼ିଏ ଶବ୍ଦ ତିଆରି ହୋଇ ନଥିଲା ବା ଲେଖିବା କୌଶଳ ମନୁଷ୍ୟ ଜାଣି ନଥିଲା ।

Oକା କାମ : ମୂଲିଆ ବା ମଜୁରିଆ ଲଗାଇ ଗୋଟାଏ ଗୋଟାଏ କାମ କରିଦିଆଯାଏ । ଅନୁଭୂତିରୁ ଦେଖାଗଲା ଯେ ମୂଲିଆ ଠିକ୍ ସମୟରେ ଆସୁନାହାନ୍ତି କିମ୍ବା ହାତ ମଠ କରି ଯେତିକି କାମ କରିବା କଥା ତା କରୁନାହାନ୍ତି । କେହି କେହି କହିଲେ - ଏମାନଙ୍କୁ ଯଦି କହିଦିଆଯିବ ଯେ ଏତିକି କାମ କରିଦେଲେ ଏତିକି ପଇସା ଦିଆଯିବ, ମୂଲିଆମାନେ ଶୀଘ୍ର ଶୀଘ୍ର କାମ କରି ସେତେକ ସାରିଦେବେ, ପୂର୍ବ ଅପେକ୍ଷା ଅଧିକ ମଜୁରୀ ପାଇଯିବେ । ତାକୁହିଁ କୁହାଗଲା ଠିକା କାମ । ଏଭଳି କାମ କରିବା ପାଇଁ ମୂଲିଆ ବା ଶ୍ରମିକ ମାନେ ମଧ୍ୟ ପସନ୍ଦ କଲେ । ଆଜିକାଲି ଗୁଣଠାରୁ ଆରମ୍ଭ କରି ଘର ତିଆରି ପର୍ଯ୍ୟନ୍ତ ଅନେକ କାମକୁ ଠିକାରେ କରାଯାଉଛି ।

୧୦କୁଆ : ସବୁ ଜୀବଙ୍କୁ ପ୍ରକୃତି ଆତ୍ମରକ୍ଷା ପାଇଁ ଗୋଟାଏ ନା ଗୋଟାଏ କୌଶଳ ଧରାଇ ଦେଇଛି । ୧୦କୁଆକୁ ଧରାଇ ଦେଇଛି 'ଦଉଡ଼' । ଶତ୍ରୁ ଗୋଡ଼ାଇଲେ ଏହି ଜୀବଟି ଅତି ବେଗରେ ଦୌଡ଼ିଯାଏ । ଏଗୁଡ଼ିକ ଫସଲ କିଆରୀ ନିକଟରେ ରୁହନ୍ତି, କାରଣ ଘାସ ଓ ଅନ୍ୟ କଞ୍ଚା ଫସଲ ହେଲା ଏମାନଙ୍କର ପ୍ରଧାନ ଖାଦ୍ୟ ।

“ଅନେକ ସମୟରେ ଉଦ୍ଦେଶ୍ୟ ବା ଲକ୍ଷ୍ୟରେ ଦୃଢ଼ ରହିବାଟା କାମଟି ସମ୍ପୂର୍ଣ୍ଣ କରିବା ସଙ୍ଗେ ସମାନ ହୋଇଯାଏ ।”

--ଯଜ୍ଞ

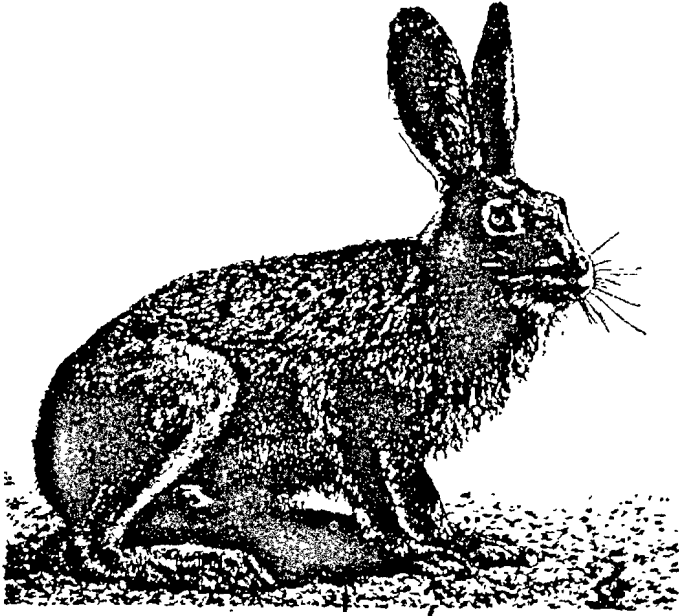

(ଠେକୁଆ)

ସେ ବରାବର କାନ ଡେରିଛି ।

ଠେକୁଆ : ମଣିଷ ଯେତେ-
ବେଳେ ଟେକା ଫୋପାଡ଼ିବା
କୌଶଳ ଶିଖିଗଲା ସେ ରେଷ୍ଟା
କଲା ଖଣ୍ଡେ ଖଣ୍ଡେ ଡାକ ଭାଙ୍ଗି
ଖୁବ୍ ଜୋରରେ ଶତ୍ରୁ ଆଡ଼କୁ ଫିଙ୍ଗିବା
ପାଇଁ । ତାକୁହିଁ ଫୋପଡ଼ ବୋଲି
କୁହାଗଲା । ସେହି ଫୋପଡ଼
ସାହାଯ୍ୟରେ ସେ ଠେକୁଆ ଗଛରୁ
ଫଳ ଝଡ଼ାଇ ପାରିଲା । ଦୂରରେ
ଥିବା କୌଶସି ପଶୁକୁ ମଧ୍ୟ ଏହି
ଉପାୟରେ ଆୟତ୍ତ କରିଦେଲା ।
ପରେ ନାନା ପ୍ରକାରର ଅସୁସ୍ଥତା ଓ
ଯନ୍ତ୍ରପାତି ବାହାରିଲେ ମଧ୍ୟ ମନୁଷ୍ୟ
ନିଜର ଆତ୍ମରକ୍ଷା ପାଇଁ ବା ଶତ୍ରୁକୁ
ଅଟକାଇ ଦେବାପାଇଁ ଖଣ୍ଡେ ଲମ୍ବା
ବାଉଁଶ ବା କାଠକୁ ବ୍ୟବହାର କରି
ଆସୁଛି ଓ ତାହାରି ନାମ ଠେକୁଆ

ପୂର୍ଣ୍ଣବାର ଗୋଟାଏ ଗୋଟାଏ ଅଂଶରେ ଏମାନେ
ଏତେ ସଂଖ୍ୟାରେ ଆଆନ୍ତି ଯେ ଫସଲ କିଆରୀକୁ ନଷ୍ଟ
କରିଦିଅନ୍ତି । ତେଣୁ ସେମାନଙ୍କୁ ମାରି ସଂଖ୍ୟା କମାଇବା
ହେଲା ସେହିସବୁ ଦେଶରେ ଗୋଟିଏ ସମସ୍ୟା ।
ଠେକୁଆ ମାଂସ ବେଶ୍ ସୁଆଦିଆ । ତେଣୁ ଠେକୁଆକୁ
ଶୁଭପାଳିତ ପଶୁ ଭାବରେ ରଖି ବଢ଼ାଇ ମାଂସର
ଅଭାବ ମେଣ୍ଟାଇବା ପାଇଁ ମନୁଷ୍ୟ ବେଷ୍ଟା କରି ଆସିଛି ।
ଠେକୁଆ ପାଳନ ଗୋଟାଏ ବେଶ୍ ଲାଭଦାୟକ ବୃତ୍ତି
ହୋଇଗଲାଣି । ଏମାନଙ୍କ ବମଡ଼ାରୁ ଟୋପି ଓ କୋଟ
ପ୍ରଭୃତି ମୂଲ୍ୟବାନ ଜିନିଷ ତିଆରି ହୁଏ । ଠେକୁଆର
ଆଗ ଗୋଡ଼ ପଛ ଗୋଡ଼ ଠାରୁ ସାନ । କାନ ଗୁଡ଼ିକ
ବେଶ୍ ଲମ୍ବ । କାନକୁ ଦେଖିଲେ ଜଣାପଡ଼ିବ ସତେ
ଯେପରିକି ଦୂରରେ କଣ ହେଉଛି ତାହା ଜାଣିବା ପାଇଁ

ବୋଲି ରହିଛି । ହାତରେ ଖଣ୍ଡେ ଠେକୁଆ ଥିଲେ ଲୋକ
ଚିକିଏ ନିଶ୍ଚିନ୍ତରେ ରାତିରେ, ଅଧାରରେ ବା ଉପାପକା
ସ୍ଥାନରେ ଯାଆଆସ କରିପାରେ । ହଜାର ହଜାର
ଲୋକ ଏବେ ମଧ୍ୟ ଠେକୁଆର ବ୍ୟବହାର କରୁଛନ୍ତି ।

ଠୋସ୍ କଥା : ସମସ୍ତେ କଥା କହୁଛନ୍ତି ।
ଜଣେ ଜଣେ କିନ୍ତୁ ଏଭଳି ଢଙ୍ଗରେ କୁହନ୍ତି ଯେ ଶୁଣିବା
ଲୋକ ସହଜରେ ବୁଝିପାଏ । ଆଉ କେତେକ ସତେ
ଯେପରିକି କଥା ମଝିରେ ମଝିରେ ଗୋଟିଏ ଶବ୍ଦ ଗିଳି
ପକାଉଛନ୍ତି । ଶ୍ରୋତା ବା ଶୁଣିଲା ଲୋକଙ୍କ ଉପରେ

“ବାଲ୍ୟବୟସ୍କୁଁ ତୁମ ବାର୍ଦ୍ଧକ୍ୟରେ ବନ୍ଧୁ ହୋଇ
ଠିଆହେବ ।”

--ସେଲଡେନ୍

ଜଣକର କଥାର ପ୍ରଭାବ କିଭଳି ଭାବରେ ପଡୁଛି ତାହା ନିର୍ଭର କରୁଛି ଏହି ଚୋଷ୍ କଥା ଉପରେ ।

ଡ : ବ୍ୟଞ୍ଜନ ବର୍ଣ୍ଣରେ ତ୍ରୟୋଦଶ ସ୍ଥାନରେ ଏହା ରହିଛି । ଏହି ଅକ୍ଷରଟି ଦୁଇଟି ଦିଗରେ ଉଚ୍ଚାରିତ ହେଉଥିବାରୁ ଲେଖିଲାବେଳେ ଟିକିଏ ଗୋଳମାଳ ହୋଇଯାଏ । ଡର ଏବଂ ବଡ଼ - ଏହି ଦୁଇ ଶବ୍ଦରେ ତ ଥିଲେ ମଧ୍ୟ ଗୋଟିକର ଉଚ୍ଚାରଣ ଅନ୍ୟଟି ଠାରୁ ଟିକିଏ ଭିନ୍ନ । ଲେଖାରେ ଗୋଳମାଳିଆ ପରିସ୍ଥିତି ନହେଉ ଓ ଲୋକେ ଠିକ୍ ଠିକ୍ ଉଚ୍ଚାରଣ କରନ୍ତୁ - ଏହି ଉଦ୍ଦେଶ୍ୟରେ ଓଡ଼ିଆରେ ଲେଖିଲାବେଳେ ତ ତଳେ ଗୋଟିଏ ବିନ୍ଦୁ (ଡ) ଦିଆଯାଏ । ବଡ଼ ଶବ୍ଦର ଥିବା ତ ତଳେ ଏମିତି ବିନ୍ଦୁଥିବା ଉଚ୍ଚାରଣ କ'ଣ ହେବ ତାହା ପାଠକ ଜାଣିଯାଉଛି । କିନ୍ତୁ ଡର, ଡକାୟତ, ଡାମ୍ପିଣ ପ୍ରଭୃତି ଶବ୍ଦରେ ଥିବା ତ ତଳେ ବିନ୍ଦୁ ନ ଥିବାରୁ ସେଗୁଡ଼ିକର ଉଚ୍ଚାରଣ ଭିନ୍ନ ପ୍ରକାରେ ହେଉଛି ।

ଡଲ୍‌ଫିନ୍ : ସମୁଦ୍ରରେ ରହି ମଧ୍ୟ ଏହା ଛୁଆ ଜନ୍ମ କରୁଥିବାରୁ ଓ ତାକୁ କ୍ଷୀର ଖୁଆଇ ବଢ଼ାଉଥିବାରୁ ଡଲ୍‌ଫିନ୍‌କୁ ଡିମି ଜାତୀୟ ଗୋଟିଏ ଜୀବ ବୋଲି କୁହାଯାଏ । ୧୦ ଫୁଟ ବା ପ୍ରାୟ ୩ ମିଟର ପର୍ଯ୍ୟନ୍ତ ଲମ୍ବ ହୋଇଥାଏ । ସମୟେ ସମୟେ ନଦୀ ମୁହାଣରେ ଏଗୁଡ଼ିକୁ ଦେଖିବାକୁ ମିଳନ୍ତି । ନିଶ୍ଚାସ ନେବା ପାଇଁ ବରାବର ପାଣି ଉପରକୁ ମୁଣ୍ଡ ଟେକନ୍ତି । ମନୁଷ୍ୟ ଶରୀରରେ ଏଭଳି ବ୍ୟବସ୍ଥା ଖଞ୍ଜାଯାଇଛି ଯେ ମେରୁ ପ୍ରଦେଶର ପ୍ରବଳ ଥଣ୍ଡା ବାୟୁମଣ୍ଡଳରେ ଥିଲାବେଳେ ଭିତରେ ଯେତିକି ତାପ ରହିଛି ସାହାରା ମରୁଭୂମିର ଗରମ ଜଳବାୟୁରେ ମଧ୍ୟ ସେତିକି ତାପ ରହିଛି । ଡଲ୍‌ଫିନ୍ ଦେହରେ ମଧ୍ୟ ସେହିଭଳି ଅଙ୍ଗର ବ୍ୟବସ୍ଥା ରହିଛି । ଏଗୁଡ଼ିକର ଚାନ୍ଦ୍ର ମୁନିଆ । ବଳ ଦଳ ହୋଇ ପହଁରନ୍ତି । ସମୁଦ୍ରରେ ଜାହାଜ ଯାଉଥିଲା ବେଳେ ତା' ଗୁରୁପଟେ ଏଗୁଡ଼ିକ ଖେଳିବାର ଦେଖାଯାଏ । ଏବେ



(ଡଲ୍‌ଫିନ୍)

ଏମାନଙ୍କୁ ଆଣି ଜଳଶାଳାରେ ରଖି ନାନା ପ୍ରକାର ଖେଳ ଶିଖାଇ ଦିଆ ହେଉଛି ଓ ସେହି ଖେଳ ଦେଖିବା ପାଇଁ ବହୁଲୋକ ଯା'ନ୍ତି । ଆମେରିକାରେ ଯୁଦ୍ଧ ବୁଢ଼ାଜାହାଜକୁ ଜଗିବାରେ ଡଲ୍‌ଫିନ୍‌କୁ ସ୍ୱତନ୍ତ୍ର ତାଲିମ ଦିଆଯାଉଛି ।

“ଅତି ମାତ୍ରାରେ ସୁଖ କାମନା କରନାହିଁ ଓ ଅସୁଖକୁ କେବେ ଡରିଯାଅ ନାହିଁ ।”

--ଲାଓଉସେ

ଡାକଟିକଟ ସଂଗ୍ରହ : ବିଭିନ୍ନ ଦେଶରେ ଚଳୁଥିବା ନାନା ପ୍ରକାର ଡାକଟିକଟକୁ ସଂଗ୍ରହ କରି ପାଖରେ ରଖିବା ବହୁ ଲୋକଙ୍କର, ବିଶେଷ କରି ଛାତ୍ରଛାତ୍ରୀଙ୍କର ଗୋଟାଏ ବଡ଼ ସଉକ । ଇଂଲଣ୍ଡରେ ପ୍ରଥମେ ବିଠି ଉପରେ ଡାକଟିକଟ ମାରିବା କାମ ଆରମ୍ଭ ହେଲା । ଭାରତରେ ୧୮୫୪ରେ ପ୍ରଥମେ ଡାକଟିକଟ ପ୍ରକାଶ ପାଇଲା । କ୍ରମେ ଡାକଟିକଟ ସଂଗ୍ରହ ପାଇଁ ଅନୁଷ୍ଠାନ ବା କ୍ଲବ ସବୁ ଗଢ଼ି ଉଠିଲା । ଏଥିରୁ ଦେଶର ଇତିହାସ, ସଂସ୍କୃତି ତଥା ଲୋକଙ୍କର ଗୁଲିଚଳନ ଜଣାପଡ଼େ । ବଡ଼ ବଡ଼ ଲୋକଙ୍କ ନାମରେ ଡାକଟିକଟ ଚଳାଇ ସେମାନଙ୍କୁ ସମ୍ମାନ ଦେଖାଯାଏ । ଡାକଟିକଟ ଯେତେ ପୁରୁଣା ହୁଏ ତାହାର ବଜାର ମୂଲ୍ୟ ସେତିକି ଅଧିକ ହୁଏ । ଆଜିକାଲି ବିଭିନ୍ନ ସ୍ଥାନରେ ଡାକଟିକଟ ପ୍ରଦର୍ଶନୀ ସବୁ ହେଉଛି ।

ଡାକ ବ୍ୟବସ୍ଥା : ଗୋଟାଏ ସମୟ ଥିଲା ଯେତେବେଳେ କି ନିଜ ଘର ଠାରୁ ଶହେ କିଲୋମିଟର ଦୂରରେ ଜଣେ ଯାଇ ରହୁ ବୋଲି ପରିବାରର କେହି ଇଚ୍ଛା କରୁ ନଥିଲେ, କାରଣ ଦୁଃଖସୁଖ ଖବର ମଝିରେ ମଝିରେ ପାଇବା ସହଜ ନଥିଲା । ଏମିତି ଘଟଣା ହୋଇଛି ଯେ ଘରେ ଜଣକର ମାଆ ମରିଯିବା ଖବର ୨୦୦ କିଲୋମିଟର ଦୂରରେ ଗୁଜିରୀ କରୁଥିବା ପୁଅ ହୁଏତ ମାସକ ପରେ ଯାଇ ପାଇଛି । ଇଏତ ଗଲା ବ୍ୟକ୍ତିବିଶେଷଙ୍କ କଥା । ରାଜାମାନେ ରାଜ୍ୟ ଶାସନ ଚଳାଇବା ପାଇଁ କର୍ମଚାରୀ ମାନଙ୍କ ଠାରୁ ଖବର ସହଜରେ ପାଇପାରୁ ନଥିଲେ । ସେଭଳି ପାଇବା ପାଇଁ ସେମାନେ ଘୋଡ଼ା, ହାତୀ, ଓଟ ପ୍ରଭୃତି ରଖୁଥିଲେ । ସେହିମାନଙ୍କ ପିଠିରେ ବସି ଲୋକେ ଯାଇ ଖବର ସଂଗ୍ରହ କରି ରାଜାଙ୍କୁ ଜଣାଉଥିଲେ ।

କେତେକ ଲୋକ ବୁଦ୍ଧି ଖୋଲାକଲା ଫଳରେ ଡାକ ବ୍ୟବସ୍ଥାର ପ୍ରଚଳନ ହେଲା । ଖଣ୍ଡିଏ ବିଠି ଲେଖି ପଇସା ଦେଇଦେଲେ ବହୁ ଦୂରରେ ଥିବା ଚୁମ୍ବର ଜଣେ ଲୋକ ଜାଣି ପାରିଲା ତୁମେ କିଭଳି ଅଛ, କଅଣ କରୁଛ ବା ତା' ଠାରୁ କ'ଣ ଆଶା କରୁଛ । ଏହି ବ୍ୟବସ୍ଥାକୁ ଗୋଟାଏ ଭଲ ଛାଞ୍ଚରେ ପକାଇବା ପାଇଁ

ଡାକ ବ୍ୟବସ୍ଥାକୁ ସରକାର ହାତକୁ ନେଲେ । ନଗଦ ପଇସା ନଦେଇ ସେହି ପଇସାରେ ଟିକଟ କିଣି ବିଠି ଉପରେ ମାରିଦେଲେ ଯାହାର ଠିକଣା ଲେଖା ଅଛି ତାହା ପାଖରେ ସେଇଟି ପହଞ୍ଚିଗଲା । ଇଂରେଜମାନେ ଡାକ ବ୍ୟବସ୍ଥାକୁ ଗୋଟିଏ ସୁନ୍ଦର ଛାଞ୍ଚରେ ପକାଇ ଦେଲେ । ଭାରତରେ ସେମାନେ ଏହି ପ୍ରକାର ବନ୍ଦୋବସ୍ତକୁ ପଢ଼ିକା କରିଦେଲେ । ଯେ କୌଣସି ଘରେ ଖଣ୍ଡିଏ ବିଠି ପହଞ୍ଚାଇବା ସମ୍ଭବ ହୋଇଗଲା । ଏହାକୁ ସଫଳ କରିବା ପାଇଁ ଡାକଘର ସବୁ ଖୋଲିଗଲା । ବିଠି ପଠାଇଲା ଭଳି ଟଙ୍କା ପଇସା ମଧ୍ୟ ପଠାଇ ହେଲା, ଯାହାକୁ ଆଜିକାଲି ମନିଅର୍ଡର ବୋଲି କୁହାଯାଉଛି । ଡାକଘର ଜରିଆରେ ଟଙ୍କା ପଠାଇବା ନିରାପଦ, କାରଣ ବାଟମାରଣାର ଭୟ ନାହିଁ । ରେଳଗାଡ଼ି, ମଟର ଇତ୍ୟାଦି ବାହାରିଲା ପରେ ଶୀଘ୍ର ଶୀଘ୍ର ବିଠି ପହଞ୍ଚିଗଲା । ଏବେ ଉତ୍ତାଜାହାଜରେ ଡାକ ବୁହା ହେଉଛି । ଡାକଘର ପାର୍ସଲ ଗ୍ରହଣ କରୁଛି । ଜଣେ ବହି ବା ଅନ୍ୟ କୌଣସି ପଦାର୍ଥ ପଠାଇଲା ବେଳେ ତାକୁ ଓଜନ କରିଦିଆଯାଇ ଟିକେଟ ମାରି ଦିଆଯାଉଛି । ପୂର୍ବେ ଏହିସବୁ ପାର୍ସଲ ହୁଏତ ବାଟରେ କେଉଁଠି ହଜି ଯାଉଥିଲା, କିନ୍ତୁ ଆଜିକାଲି ତାକୁ 'ବାମା' କରିଦେବାରୁ ସେ ଭଳି ଆଉ ନାହିଁ । ଜିନିଷ ପାଇ ଡାକବାଲାକୁ ତା'ର ମୂଲ୍ୟ ଦେଇ ଦେବାକୁ ଭି. ପି. ପାର୍ସଲ ବୋଲି କୁହାଯାଏ ।

ଡାରଉଇନ (୧୮୦୯-୮୨) : ଏହି ସଂସାରରେ ଲକ୍ଷ ଲକ୍ଷ ପ୍ରକାରର ଜୀବଜନ୍ତୁ ଅଛନ୍ତି । ଯେତେବେଳେ ମଣିଷର ବୁଦ୍ଧି ଗୋଟାଏ ପୋଖିତ ବ୍ୟବସ୍ଥାକୁ ଆସି ନଥିଲା ସେତେବେଳେ ସେ ଏହି

“କାଳର ଆଗକୁ ଯାଇ ଯେଉଁ ଲୋକ ଚିନ୍ତା କରିପାରେ ସେହି ଲୋକହିଁ ଶେଷରେ ବଡ଼ଲୋକ ବୋଲି ପ୍ରମାଣିତ ହୁଏ ।”

--ରୁଆମ୍

ଜୀବଜନ୍ତୁ କିଭଳି ତିଆରି ହେଲେ ସେ ବିଷୟରେ ଜାଣିବା ପାଇଁ ମଧ୍ୟ ସେଭଳି କିଛି ଇଚ୍ଛା କରୁ ନଥିଲା । ଯେଉଁମାନେ ବହୁତ କଥା ଜାଣିଥିଲେ, ବହୁ ଶାସ୍ତ୍ର ପଢ଼ିଥିଲେ, ଜ୍ଞାନ ଅର୍ଜନରେ ବହୁ ଦୂରକୁ ଆଗେଇ ଯାଇଥିଲେ, ସେମାନେ ମଧ୍ୟ ଅତି ସରଳ ଏବଂ ସହଜ ଭାଷାରେ କହି ଦେଉଥିଲେ - ଭଗବାନ ପୃଥିବୀର ସବୁ ଜୀବଜନ୍ତୁଙ୍କୁ ଏକ ସମୟରେ ତିଆରି କରିଦେଇ ଏ ସଂସାରରେ ବୁଲିବାକୁ ଛାଡ଼ିଦେଲେ । କିଛିକାଳ ପରେ ଯେତେବେଳେ ଅନ୍ୟମାନେ କହିଲେ ଯେ ପ୍ରକୃତି ଏମାନଙ୍କୁ ସୃଷ୍ଟି କରିଛି, ସେମାନଙ୍କୁ ଜବାବ ଦେଇ କୁହାଗଲା ଇଶ୍ଵର ଏବଂ ପ୍ରକୃତି ଏକା କଥା । ପ୍ରକୃତି ସୃଷ୍ଟି କରିବା ଯାହା ଭଗବାନ ସୃଷ୍ଟି କରିବା ତାହା ।

କିନ୍ତୁ ପ୍ରାୟ ଦେଢ଼ଶହ ବର୍ଷ ପୂର୍ବେ ଗୋଟିଏ ଶ୍ରେଣୀର ପଞ୍ଜିତମାନେ କହିବାକୁ ଆରମ୍ଭ କଲେ - ଏଭଳି କେବେ ହୋଇ ନଥିବ । ଗୋଟିଏ ପରେ ଗୋଟିଏ ଜୀବ ସୃଷ୍ଟି କରି ପ୍ରକୃତି ଦେଖୁଥିବ ସେଇଟିର ଶରୀର ଭିତରେ କି ଅଭାବ, ଦୋଷ ରହିଯାଉଛି । ତାକୁ ସଂଶୋଧନ କରିଦେଇଥିବ ଓ ଆଉ ଗୋଟିଏ ନୂଆ ଜୀବ ସୃଷ୍ଟି କରିଦେଇଥିବ । ଏମିତି କରି ସେ ଆଗେଇ ଚାଲିଥିବ । କେତେ ଜୋଟି ବର୍ଷ ପରେ ମଣିଷ ଦେହ ସହିତ ଅନେକ କ୍ଷେତ୍ରରେ ମେଳ ଖାଉଥିବା ଜୀବସବୁ ତିଆରି ହୋଇଥିବେ ଓ ଶେଷରେ ତିଆରି କରିଥିବ ମଣିଷ । ପୁରୁଣା କାଳର ପଞ୍ଜିତମାନେ ଏମାନଙ୍କ କଥାକୁ ହସରେ ଉଡ଼ାଇ ଦେଲେ । ଏମାନେ ଭଗବାନଙ୍କର ନିନ୍ଦା କରୁଛନ୍ତି ବୋଲି କହିଲେ । ଏହିମାନଙ୍କ ସମାଲୋଚନାକୁ ଖାତିର ନକରି ଗୁଲ୍‌ସ ଡାରଉଇନ ନାମକ ଜଣେ ଇଂରେଜ ବିଜ୍ଞାନୀ 'ବିବର୍ତ୍ତନବାଦ ତତ୍ତ୍ଵ' ଉପରେ ଜୋରଦେଲେ । ସେ କହିଲେ ପ୍ରକୃତି ନିଶ୍ଚୟ ପରୀକ୍ଷା ଚଳାଇଥିବ ଓ ଶେଷରେ ଯାଇ ମଣିଷ ଭଳି ଗୋଟିଏ ଉନ୍ନତ ଜୀବ ସୃଷ୍ଟି କରିଥିବ । ସେ ଯେ କେବଳ କହିଲେ ତାହା ନୁହେଁ, ବର୍ଷା ଆମେରିକାକୁ ଯାଇ ଗାଲାପାଗୋସ

ନାମକ ଗୋଟିଏ ଦ୍ଵୀପରେ ସେ ବହୁ ଜୀବଙ୍କର ଗଠିବିଧି ଲକ୍ଷ୍ୟ କଲେ । ସେମାନେ କିଭଳି ଗଢ଼ା ହୋଇଛନ୍ତି ତାହା ମଧ୍ୟ ଲକ୍ଷ୍ୟ କଲେ ।

ଗୋଟାଏ ସମୟ ଆସିଲା ଯେତେବେଳେକି ଡାରଉଇନ୍ ସାହସର ସହିତ କହିଲେ ଯେ ପ୍ରକୃତି ବା ଭଗବାନ ଶେଷରେ ତିଆରି କରିଦେଲେ 'ବାନର' । 'ଗରିଲା ଗୋଟିଏ ଜାତିର ବାନର । ସେଇଟିକୁ ଗଢ଼ିଲା

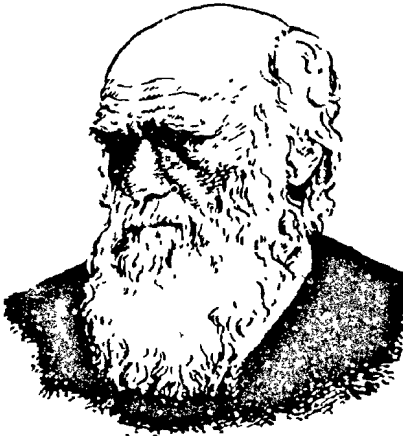

(ଡାରଉଇନ)

ପରେ ପ୍ରକୃତି ଜାଣି ପାରିଲା ଯେ ଆଉ ଗୋଟିଏ ପାହାଚ ଉଠିଯାଇ ଟିକିଏ ବୁଦ୍ଧି ଖର୍ଚ୍ଚ କଲେ ମଣିଷ ତିଆରି ହୋଇଯିବ । ଶେଷରେ ତାହାର ଯୋଜନା କାର୍ଯ୍ୟକାରୀ ହେଲା ଏବଂ ମନୁଷ୍ୟ ବୋଲି ଗୋଟିଏ ବୁଦ୍ଧିମାନ ଜୀବ ପୃଥିବୀ ଉପରେ ବୁଲିଲା । କଥାଟାକୁ ବୁଝାଇବାକୁ ଯାଇ ଡାରଉଇନ କହିଥିଲେ - ଏହି

“ମନୁଷ୍ୟ ତା’ର ପ୍ରତ୍ୟେକ ଦୋଷ ପାଇଁ ନିଜକୁ ଶାସ୍ତି ଦେଇଥାଏ - ଯଦିଓ ତାହା ସେ ଜାଣିପାରୁ ନଥାଏ ।”

--ସେନେକା

ବାନର ହେଉଛନ୍ତି ଆମର “ପୂର୍ବ ପୁରୁଷ” । ଭଗବାନଙ୍କୁ ତାରତଲନ ନିନ୍ଦା କରୁଛନ୍ତି ବୋଲି ଯେଉଁମାନେ କହୁଥିଲେ ସେମାନେ ଏହି କଥାଟିକୁ କଦର୍ଥ କରି ଲୋକମାନଙ୍କୁ କହିଲେ - ଦେଖ, ଏହି ତାରତଲନ କହୁଛି ମଣିଷ ହେଉଛି ବାନରର ସନ୍ତାନ । ତାରତଲନ କିକୁ ତାଙ୍କ ଯୁକ୍ତିରେ ଅଟଳ ରହିଲେ । ୧୮୫୯ରେ ସେ ଖଣ୍ଡିଏ ବହି ଲେଖିଦେଲେ । ତାର ନାମ ରଖିଦେଲେ ‘ଦି ଅରିଜିନ୍ ଅଫ୍ ସ୍ପେସିଜ୍’ । ଏହାର ମୋଟାମୋଟି ଅର୍ଥ ହେଲା - ଆମେ ଯେ ମଣିଷ ଜାତି ଅଛୁ ତାହାର ମୂଳ କେଉଁଠି । ତାଙ୍କ କଥାରେ ଜୀବ ସୃଷ୍ଟିର ରହସ୍ୟ ଭେଦ କରିବା ଦିଗରେ ଏହି ବହିଟି ବହୁତ କିଛି ସାହାଯ୍ୟ କଲା । ଏହି ଯୋଗଜନ୍ମା ପୁରୁଷଙ୍କର ଜନ୍ମ ୧୮୦୯ ଫେବୃଆରୀ ୧୨ ତାରିଖରେ । ଏ ସଂସାରରୁ ବିଦାୟ ନେଇଗଲେ ୧୮୮୨ ଏପ୍ରିଲ ୧୯ ତାରିଖରେ ।

ଡାଲ ହ୍ରଦ : କାଶ୍ମୀରକୁ ଯେଉଁମାନେ ‘ଭୂସ୍ପର୍ଶ’ ବୋଲି କୁହନ୍ତି ସେମାନେ ଡାଲ ହ୍ରଦର ଶୋଭା ଉପରେ ଗୁରୁତ୍ୱ ଦିଅନ୍ତି । ବିଦେଶରୁ ବହୁଲୋକ ଡାଲ ହ୍ରଦର ଭାସମାନ ନୌକା ଘରେ କିଛିଦିନ ରହି ହ୍ରଦର ସୌନ୍ଦର୍ଯ୍ୟ ଉପଭୋଗ କରନ୍ତି ।

ଡିପ୍‌ଥେରିଆ : ବିପଦଜନକ ଗଲା-ରୋଗ । ଗଲାର ଯେଉଁ ଅଂଶରୁ ପବନ ଛାଡି ଭିତରକୁ ଯାଉଛି ସେହିଠାରେ ଗୋଟିଏ ପ୍ରକାରର ଜୀବାଣୁ ଏହି ରୋଗ ସୃଷ୍ଟିକରନ୍ତି । ପରେ ସେଠାରୁ ଜୀବାଣୁ-ବିଷ ଶରୀରର ଅନ୍ୟ ଅଂଶକୁ ବ୍ୟାପିଯାଏ । ଉପଯୁକ୍ତ ସମୟରେ ଚିକିତ୍ସା ନକଲେ ରୋଗୀର ମୃତ୍ୟୁ ହୋଇଯାଇପାରେ । ଦଶ ବର୍ଷରୁ କମ୍ ବୟସର ପିଲାଙ୍କୁ ସାଧାରଣତଃ ଏହା ହୋଇଥାଏ । ଏହି ଡିଆଁ ରୋଗ ଜଣକ ଠାରୁ ଅନ୍ୟ ଜଣଙ୍କଠାରେ ପ୍ରବେଶ କରିପାରେ । ଚନ୍‌ସିଲ, ନାକ ଓ ଗଲା ଭିତର ଦେଇ ଜୀବାଣୁ ଶରୀର ଭିତରେ ପ୍ରବେଶ କରନ୍ତି । ସେମାନେ ଯେଉଁ ବିଷ ସୃଷ୍ଟି କରନ୍ତି ତାହା ରକ୍ତସ୍ରୋତରେ ଏବଂ ଲସିକା ବ୍ୟବସ୍ଥା ମାଧ୍ୟମରେ

ଶରୀରର ଅନ୍ୟ ଅଂଶକୁ ଯାଇଥାଏ । ତାଙ୍କୁ ମାନେ ଗଲା ଦେଖିଦେଇ ଜାଣି ଯାଆନ୍ତି ଏ ରୋଗ ଧରିଛି କି ନାହିଁ । ଡିପ୍‌ଥେରିଆ ନାନା ପ୍ରକାରର । ତୁରନ୍ତ ପ୍ରତିକାର କଲେ ଏହି ରୋଗରୁ ରକ୍ଷା ମିଳିପାରେ । ଶିଶୁଟି ଜନ୍ମ ହେବାର ଅଳ୍ପ କେତେ ମାସ ଭିତରେ ଡିପ୍‌ଥେରିଆ ଟକ୍‌ସଏଡ ଲଞ୍ଜେକ୍‌ସନ ଦେଇ ଭବିଷ୍ୟତରେ ଶିଶୁକୁ ଯେଭଳି ଏ ରୋଗ ନ ହେବ ତାହାର ବ୍ୟବସ୍ଥା କରାଯାଇଥାଏ ।

ଡୁଡୁମା : କୋରାପୁଟ ଜିଲାର ମାଛକୁଣ୍ଡ ନଦୀର ଡୁଡୁମା ହେଉଛି ଓଡ଼ିଶାର ସବୁଠାରୁ ଉଚ୍ଚ ଜଳପ୍ରପାତ । ଜୟପୁରଠାରୁ ୭୦ କି. ମି. ଦୂରରେ ରହିଛି । ଏଠାରେ ୧୭୫ ମିଟର ଉଚ୍ଚରୁ ପାଣି ପଡୁଛି ଓ ପାଣିରୁ ବିକିରି ଶକ୍ତି ତିଆରି ହେଉଛି । ଡୁଡୁମାକୁ କେହି ‘ମହ୍ୟତାର୍ଥ’ ବୋଲି କହିଥା’ନ୍ତି ।

ତେଜା (୧୭୭୮-୧୮୨୯) : ଧାରୁ ମିଶା ପଥରକୁ ମାଟି ତଳୁ ଖୋଳି ବାହାରକୁ ଅଣାଯାଏ ଓ ସେଥିରୁ ଧାରୁ ବାହାର କରାଯାଏ । ଯେଉଁ ଗାଡ ହୋଇଯାଏ ତାକୁ ଖଣି ବୋଲି କୁହାଯାଏ । ଖଣି ଭିତରଟା ଅନ୍ଧାର । ବତୀ ନ ଜଳାଇଲେ କିଛି ଦେଖାଯିବ ନାହିଁ । ସମୟେ ସମୟେ ଏହି ବତୀରୁ ନିଆଁ ଛିଟିକା ଖଣି ଭିତରେ ଗୋଟାଏ ବିପଦପୂର୍ଣ୍ଣ ଅବସ୍ଥା ସୃଷ୍ଟି କରିଦିଏ ଓ ସେଠାରେ କାମ କରୁଥିବା ଲୋକେ ମରିଯାଆନ୍ତି । ବ୍ରିଟିଶ ବୈଜ୍ଞାନିକ ତେଜା ଖଣି ଭିତରେ ଜାଳିବା ପାଇଁ ଗୋଟାଏ ନିରାପଦ ବତୀ ବାହାର କରିଦେଲେ । ନିଆଁ ଛିଟିକି ବିଚ୍ଛୋରଣ ଘଟି ଲୋକ ମରିଯିବାର ଭୟ ଆଉ ରହିଲା ନାହିଁ । ଏହା ଫଳରେ ଖଣିଜ ପଥର ବାହାର କରିବା କାମଟା ନିରାପଦ

“ଯାହାର ବହୁ ସମ୍ପତ୍ତି ଅଛି ସିଏ ନୁହେଁ - ଯିଏ ଗୁଡାଏ ପାଇବ ବୋଲି ଲୋଭ ନ କରୁଛି, ସେହିହିଁ ପ୍ରକୃତ ଧନୀ ।”

--ବିମଣ୍ଡ

ହୋଇଗଲା । ଏହାଙ୍କର ପୁରାମାମ ସାର୍ ହୁଏଁ ତେଜା ।

ଡ : ବ୍ୟଞ୍ଜନ ବର୍ଣ୍ଣମାଳାରେ ଏହାର ସ୍ଥାନ ହେଉଛି ୧୪ । ଏହାକୁ ଉଚ୍ଚାରଣ କଲେ ଜଣାପଡ଼ିବ ଏହା ମୂର୍ଦ୍ଧାରୁହିଁ ବାହାରୁଛି । ଇଂରାଜୀ ବର୍ଣ୍ଣମାଳାରେ 'ଡ' ଭଳି ଉଚ୍ଚାରିତ ହେଉଥିବା କୌଣସି ବର୍ଣ୍ଣ ବା ଅକ୍ଷର ନାହିଁ । ତେଣୁ ସେମାନେ D ସହିତ H ଯୋଗକରି ଡ ବୋଲି ପଢ଼ନ୍ତି ବା ଉଚ୍ଚାରଣ କରନ୍ତି ।

ଡଗଡ଼ମାଳା : ବହୁକାଳର ଅନୁଭୂତିକୁ ଅଳ୍ପ କଥାରେ ଅଧିକ ସୁନ୍ଦର ଲାଗିଲା ଭଳି ସରଳ ଭାଷାରେ ଡଗଡ଼ମାଳା ସାହାଯ୍ୟରେ କହିଦିଆଯାଏ । ଅନ୍ୟକୁ ପ୍ରଶଂସା କରିବା ପାଇଁ ନାନା ପ୍ରକାରର ଡଗଡ଼ମାଳାର ସୃଷ୍ଟି ହୋଇଛିତ କେତେକ କ୍ଷେତ୍ରରେ ଅନ୍ୟକୁ ନିନ୍ଦା ବା ଆଘାତ କରିବା ପାଇଁ ମଧ୍ୟ ଏହାକୁ ବ୍ୟବହାର କରାଯାଏ । ଭାଷାକୁ ଡଗଡ଼ମାଳା ସରସ କରେ । ବହୁ ସମୟ ଧରି ଗୋଟିଏ କଥାକୁ ବୁଝାଇବାରେ ଲୋକ ହୁଏତ ବିଫଳ ହୁଏ । କିନ୍ତୁ ପଦେ ଡଗ ସେହି କାମ କରିଦିଏ ।

ଡମ : ମଣିଷର ଗୋଟାଏ ଦୁର୍ବଳତା ହେଲା ସେ ନିଜର ଅଭାବ ବିଷୟରେ ଲୁଚାଇବାକୁ ଚାହେଁ । ତାହାର ବିପରୀତ କଥାଟି ହେଲା - ସେ ଯେତେ ବା ଯେତେ ନୁହେଁ ଲୋକେ ତାକୁ ସେତେ ବା ସେତିକି ବୋଲି ବିଶ୍ୱରକ୍ତ । ଏଇଥିରୁ 'ଡମ' କଥାଟି ବାହାରିଛି । ସାଙ୍ଗ ମେଳ ଭିତରେ ବା ଅନ୍ୟ କେଉଁଠି କଥା ପଢ଼ିଲା ବେଳେ ଜଣେ ଏମିତି ଭାବରେ କଥା କହୁଛି ଯେ ତାର ବହୁ ସମ୍ପତ୍ତି ବା ସୁଯୋଗ ରହିଛି ବୋଲି ଲୋକେ ବିଶ୍ୱରକ୍ତ । କିନ୍ତୁ ପ୍ରକୃତରେ ତାହାର ବିପରୀତଟିହିଁ ଠିକ୍ । ଅନୁଭୂତିରୁ ଦେଖାଯାଇଛି ଯେ ଡମ ବେଶୀ ଦୂରକୁ କାମ କରେନାହିଁ । ଲୋକେ କିଛିଦିନ ପରେ ପ୍ରକୃତ କଥାଟା ବୁଝିଯା'ନ୍ତି । କଥାରେ କୁହାଯାଏ - ପଡ଼ୋଶୀ ଆଗରେ ଡମ କହିବ ନାହିଁ । ଏ ସମ୍ପର୍କରେ ସତକଥା ହେଲା - ଡମ ବଳରେ ସମାଜରେ କେହି ଅଧିକ ସମ୍ମାନ ଅର୍ଜନ କରିପାରେ ନାହିଁ ।

ଡମଣା : ସବୁ ସାପଙ୍କ ଠାରେ ବିଷନାହିଁ । ବିଷ ନଥିବା ସାପ ସବୁ ଯଦି ଏକାବେଳକେ ଲୋପ ପାଇଯିବେ ମୂଷାଙ୍କର ଉପହୃତ ଏତେ ହେବ ଯେ ଫସଲ ଉତ୍ତାରିବା ବା ଲୋକେ ଘରେ ରହିବା ଏକ ପ୍ରକାର ଅସମ୍ଭବ ହୋଇ ଉଠିବ । ଡମଣା ଏହି ଜାତିର ଗୋଟିଏ ସାପ । ବିଷନାହିଁ । ବହୁ ସଂଖ୍ୟକ ମୂଷାଙ୍କୁ ଖାଇଦିଏ । ସେଥିପାଇଁ କେତେକ ଅଞ୍ଚଳରେ ଡମଣା ପାଳନ କରି ଛୁଆ ଉତାରି ବଗିଚାରେ ବା ବିଲରେ ଛାଡ଼ି ଦିଆଯାଇଥାଏ । ଅଜ୍ଞତା ଯୋଗୁଁ କେତେକ ଲୋକ ଡମଣାକୁ ମାରିଦିଅନ୍ତି । ସେଭଳି କରିବା ଦ୍ୱାରା ନିଜରହିଁ କ୍ଷତି କରନ୍ତି । ଘରେ, ବଗିଚାରେ, ବିଲବାଡ଼ିରେ ଏହିଟି ନିର୍ଭୟରେ ବୁଲୁଥାଏ । କୁଆଡ଼େ ବୁଲି ବୁଲି ଦେଖିଲା ବେଳକୁ ଅଗଣା ଭିତରେ ପହଞ୍ଚି ଯାଉଛି । ଲୋକେ କଥାରେ କୁହନ୍ତି - "ଆରେ ଡମଣା, ବୁଲି ବୁଲି କରି ସେହି ଅଗଣା" । ଗଛ ଓ ଗୁଳରେ ବଢ଼ି ପକ୍ଷା ଡିମ୍ବ, ମୂଷା ପ୍ରଭୃତି ଖାଇଦିଏ । ଆକାରରେ ଗୋଖର ସାପଠାରୁ ଡେଇଁ ବଡ଼ । ଏହାର ଚମଡ଼ାରେ ଯୋଡା, ହାତ ବ୍ୟାଗ ଓ ଖଞ୍ଜଣୀ ଛପର ଭଳି ଅନେକ ଜିନିଷ ତିଆର କରାଯାଏ ।

ଡଳେଇ : ଦୁଇଟା ଧାତୁ ତିଆରି ଜିନିଷ ଭାଙ୍ଗିଗଲେ ତାକୁ ପୁଣି ଯୋଡ଼ିବାର ବ୍ୟବସ୍ଥା ପୂର୍ବରୁ ନଥିଲା । ପରେ ଦେଖାଗଲା ଯେ ଉଭୟ ଅଂଶକୁ ଗରମ କରିଦେଲେ, ଅର୍ଥାତ ସେଥିରେ ତାପ ପ୍ରୟୋଗ କଲେ ସେହି ଦୁଇଟି ଯୋଡ଼ି ହୋଇ ଯାଉଛି । ମନୁଷ୍ୟ ଯେତେବେଳେ ଲୁହାକୁ ବଙ୍କେଇ କୌଣସି କାମରେ

"ଅନ୍ୟମାନଙ୍କ ପ୍ରତି ଜଣଙ୍କର ବିଶ୍ୱର କିଭଳି, ତାହାହିଁ ହେଉଛି ଗୋଟିଏ ମାପକାଠି ଯେଉଁଥିରୁ ଜାଣିହେବ ଜଣେ ଭଦ୍ରଲୋକ କି ନୁହେଁ ।"

--ଇମର୍ସନ୍

ଲଗାଇବାକୁ ଚେଷ୍ଟାକଲା, ସେତେବେଳେ ତଳେଇ କଥାଟିର ଗୁରୁତ୍ୱ ଜଣାପଡ଼ିଲା । ପ୍ରଥମ ଖ୍ରୀଷ୍ଟାବ୍ଦ ବେଳୁ ମଧ୍ୟପ୍ରାଚ୍ୟରେ ଏହି କୌଶଳ ଅବଲମ୍ବନ କରାଗଲାଣି । କମାର ଓ ବଣିଆମାନେ ଏହି ପଦ୍ଧତି ଦ୍ୱାରା ଖୁବ୍ ଲାଭବାନ ହେଲେ । ଆଧୁନିକ ଯୁଗରେ ଉନ୍ନତ ଧରଣର ତଳେଇ ବ୍ୟବସ୍ଥା ବାହାରିଲାଣି । ପ୍ରଥମ ବିଶ୍ୱଯୁଦ୍ଧ ବେଳେ ୧୯୧୬ରେ ଆଧୁନିକ ତଳେଇ କୌଶଳ ବାହାର କରାଗଲା । କ୍ରମେ କ୍ରମେ ନାନା ପ୍ରକାରର ଉନ୍ନତ ତଳେଇ କୌଶଳ ବାହାରିଲା । ପ୍ରତ୍ୟେକ କୌଶଳକୁ ସ୍ୱତନ୍ତ୍ର ନାମ ଦିଆଗଲା । ଲେଜର ବିଷୟରେ ଅଧିକରୁ ଅଧିକ ଜ୍ଞାନ ହାସଲ ପରେ ଏହି ଯୋଡ଼େଇ କୌଶଳ ନୂତନ ରୂପ ନେଲା । ମହାକାଶରେ ତଳେଇ ପ୍ରକ୍ରିୟା କେମିତି କାମ କରୁଛି ସେ ବିଷୟରେ ପରୀକ୍ଷା ଚାଲିଛି ଓ ସେହି ନୂତନ କୌଶଳ ଏ ସମ୍ପର୍କରେ ମନୁଷ୍ୟକୁ ନିଶ୍ଚିନ୍ତ ଅଧିକରୁ ଅଧିକ ଜ୍ଞାନ ଦେବ । ଗୋଡ଼ି, ସିମେଣ୍ଟ ଓ ବାଲିର ମିଶ୍ରଣକୁ କାମରେ ଲଗାଇବାକୁ ମଧ୍ୟ ସାଧାରଣ ଲୋକେ ତଳେଇ ବୋଲି କହିଥା'ନ୍ତି ।

ତାକା : ଭାରତ ଭୂଖଣ୍ଡର ଇତିହାସରେ ତାକା ସହରର ସ୍ୱତନ୍ତ୍ର ସ୍ଥାନ ରହିଛି । ଏବେ ଏହି ସହରଟି ବାଲିଦେଶର ରାଜଧାନୀ । ବୁଢ଼ାଗଙ୍ଗା ନଦୀର ଠିକ୍ ଉତ୍ତରରେ ଏହା ରହିଛି । ସେହି ଅଞ୍ଚଳରେ ତାକ୍ ଗଛ ବହୁ ପରିମାଣରେ ଥିଲା । ତାକେମରାଙ୍କ ମନ୍ଦିର ମଧ୍ୟ ସେହି ସହରରେ ଥିବାରୁ ତାହା ତାକା ନାମରେ ପରିଚିତ ହେଲା । ପ୍ରଥମ ଶତାବ୍ଦୀରେ ଏହି ସହରଟି ବସିଥିଲା । କିନ୍ତୁ ଅଷ୍ଟାଦଶ ଶତାବ୍ଦୀରେ ଯାଇ ଏହାର ଗୁରୁତ୍ୱ ବଢ଼ିଲା, କାରଣ ତାହା ମୋଗଲ ମାନଙ୍କର ବଙ୍ଗଦେଶର ସଦର ଦପ୍ତର ହୋଇଗଲା । ଏହା ଗୋଟିଏ ପ୍ରସିଦ୍ଧ ବାଣିଜ୍ୟ କେନ୍ଦ୍ର ହୋଇଥିବାରୁ ଇଂରେଜ, ଫରାସୀ ଓ ଡଚ୍ ବଣିକମାନେ ଆକୃଷ୍ଟ ହେଲେ । ଏହି ସହରରେ ୭୦୦ ମସଜିଦ୍ ଅଛି । ଲୋକସଂଖ୍ୟା ପ୍ରାୟ ୩୭ ଲକ୍ଷ ।

ବାଲିଦେଶର ଗୋଟିଏ ତିଭିଜନର ନାମ ମଧ୍ୟ ତାକା । ମେଘନ, ପଲ୍ଲୀ (ଗଙ୍ଗା) ଏବଂ ଯମୁନା

(ବ୍ରହ୍ମପୁତ୍ର) ନଦୀ ଏହି ତିଭିଜନରେ ବହିଯାଉଛନ୍ତି । ବହୁସଂଖ୍ୟକ ଛୋଟବଡ଼ ନଦୀ ଏଠାରେ ଜାଲ ବିଛାଇଲା ଭଳି ରହିଛନ୍ତି ।

ତଳି : ଯେଉଁ ଯୁଗରୁ ମଣିଷ ଧାନ ଗୁଣ କରଣି ଶିଖିଲାଣି ସେହି ଯୁଗରୁ ସେ ଗୋଟିଏ ଅସୁବିଧାକୁ ଲକ୍ଷ୍ୟ କରିଛି । ଧାନରୁ ଗ୍ରେପା ଛଡ଼ାଇ ଗୁଡ଼ଳ ବାହାର କରିବାରେ ବହୁତ ସମୟ ଲାଗେ । ବୁଦ୍ଧି ଖର୍ଚ୍ଚ କରି ସେ ଖଣ୍ଡେ ପଥର ଉପରେ ଧାନକୁ ରଖି ଆଉ ଖଣ୍ଡେ ପଥରରେ ତାକୁ ଘସିଲା । କିଛି ଗୁଡ଼ଳ ବାହାରିଲା । କିନ୍ତୁ ବହୁତ କିଛି ଭାଙ୍ଗିଗଲା । ପଥରର ହେମବସ୍ତ୍ରା ତିଆରି କରି ସେଥିରେ ଆଉ ଖଣ୍ଡେ ପଥର ପୁଆ ସାହାଯ୍ୟରେ ଧାନକୁ କୁଟି ଗୁଡ଼ଳ ବାହାର କଲେ ଭଲ ହେଉଛି ବୋଲି ସେ ଦେଖିଲା । କିନ୍ତୁ ଯେତେବେଳେ ବେଶୀ ପରିମାଣର ଧାନକୁ କୁଟିବା ଦରକାର ପଡ଼ିଲା ସେତେବେଳେ ତା'ର ଆଉ ବୁଦ୍ଧି କୁଳାଇଲା ନାହିଁ । ସେହି ଅସୁବିଧାକୁ ଦୂର କରିଦେଲା ତଳି । ହଜାର ହଜାର ବର୍ଷ ହେଲା ତଳିରେ ଧାନ କୁଟାଯାଇ ଗୁଡ଼ଳ ବାହାର କରାଯାଉଥିଲା । ହଲର ବାହାରିଗଲା ପରେ ତଳିର ଆଦର କମିଯାଇଛି, କାରଣ ଧାନ କୁଟିବାରେ ଯେଉଁ ପରିଶ୍ରମ ଲୋଡ଼ା ତାହା କରିବା ପାଇଁ ଲୋକେ ଆଉ ପ୍ରସ୍ତୁତ ନାହାନ୍ତି । ତଳିରେ ଧାନ କୁଟିବାର କିନ୍ତୁ ଆଉ ଗୋଟିଏ ଲାଭ ଥିଲା । ଗୁଡ଼ଳର ବୋଲ ଅଂଶକୁ କେତେ ପରିମାଣରେ ସଫା କରିଦେଇ ହେବ ତାହାରି ଉପରେ ଗୁଡ଼ଳର ଖାଦ୍ୟଗୁଣ ନିର୍ଭର କରୁଛି । ଗୁଡ଼ଳର ଉପରକୁ ଲାଗିରହିଥିବା ପତଳା ଅଂଶଟିରେ ଖଣିଜ ଲବଣ ଓ ଭିଟାମିନ୍ ପ୍ରଭୃତି ଥାଏ । ତାକୁ ଯଦି ଭଲକରି କାଣ୍ଡିଦେଲ, ଅର୍ଥାତ ସେହି ଅଂଶକୁ ବାହାର କରିଦେଇ

“ଧୈର୍ଯ୍ୟର ଅସଲ ମହତ୍ତ୍ୱ ଯିଏ ବୁଝିଯାଇଛି ସେହି ଲୋକହିଁ ପ୍ରତିଭାବାନ୍ ହୋଇଉଠିଛି ।”

--ବଫନ୍

ସପ୍ତା ଶୁଭଳ କରିଦେଲ ତେବେ ଏହି ଖଣିଜ ଲବଣ ଓ ଭିଟାମିନଟକ ନଷ୍ଟ ହୋଇଗଲା । ଅକଣ୍ଠା ଶୁଭଳ ଖାଇଲେ ଯେଉଁ ଉପକାର ହୁଏ ଭଲକରି କଣ୍ଠା ହୋଇଥିବା ଶୁଭଳ ଖାଇଲେ ସେ ଉପକାର ହୁଏନାହିଁ । ଦିବ୍ୟରେ କୁଟିଲା ବେଳେ ଶୁଭଳକୁ କେତେ ଦୂରକୁ କଣ୍ଠାଗଲା ତାହା ଜଣକର ଅଜ୍ଞିଆରର କଥା, ମିଳ ଶୁଭଳ ବେଳକୁ ତାହା ନୁହେଁ । କଥାରେ ଅଛି “କୁଟିଖାଅ, କାଟି ପିନ୍ଧ” - ତାହେଲେ ତୁମେ ବଞ୍ଚି ରହିବା ପାଇଁ କାହା ଉପରେ ବେଶୀ ଦୂରକୁ ନିର୍ଭର କରିବ ନାହିଁ ।

ଦେବୀନାମ ଜିଲ୍ଲା : ସ୍ଵାଧୀନତା ପରେ ଯେତେବେଳେ ପୂର୍ବତନ ଗଡ଼ଜାତ ରାଜ୍ୟଗୁଡ଼ିକ ଓଡ଼ିଶା ସହିତ ମିଶିଲେ ସେତିକିବେଳେ ଦେବୀନାମ ଜିଲ୍ଲା ଗଠିତ ହୋଇଥିଲା । ୧୯୯୩ ଜିଲ୍ଲା ପୁନର୍ଗଠନ ପରେ ଅବିଭକ୍ତ ଜିଲ୍ଲାଟିକୁ ଦୁଇ ଭାଗରେ ବିଭକ୍ତ କରିଦିଆଯାଇ ଅନୁଗୁଳକୁ ଗୋଟିଏ ସ୍ଵତନ୍ତ୍ର ଜିଲ୍ଲାରେ ପରିଣତ କରିଦିଆଯାଇଛି । ଦେବୀନାମର କ୍ଷେତ୍ରଫଳ ୪୫୯୭ ବର୍ଗ କିଲୋମିଟର ଓ ୧୯୯୧ ଜନଗଣନା ଅନୁଯାୟୀ ଲୋକସଂଖ୍ୟା ହେଲା ୯,୪୨,୬୬୨ ଜଣ । ଅନୁଗୁଳ, କଟକ କେନ୍ଦ୍ରରେ ଓ ଯାଜପୁର ହେଲେ ଏହାର ପ୍ରତିବେଶୀ ଜିଲ୍ଲା । ଦେବୀନାମ, ହିନ୍ଦୋଳ ଓ କାମାକ୍ଷାନଗର - ଏହି ତିନୋଟି ସର୍ବଭିତ୍ତିକୁ ନେଇ ଜିଲ୍ଲାଟି ଗଠିତ । ଦେବୀନାମ ସହରରେ ହେଲା ସଦର ମହକୁମା ।

ଦେବୀନାମ ଜିଲ୍ଲାରେ ମୂଲ୍ୟବାନ ଖଣିଜ ପଦାର୍ଥ ରହିଛି । କ୍ରୋମାଇଟ ଓ କାୟୋନାଇଟ ଭଳି ଖଣିଜ ବହୁଳପରିମାଣରେ ଅଛି । ଦେବୀନାମର ଅଧିକାଂଶ ଅଞ୍ଚଳ ପାହାଡ଼ିଆ । ଅନେକ ଅଂଶରେ ଘଞ୍ଚ ଜଙ୍ଗଲ ମଧ୍ୟ ରହିଛି । ଗୁରିଆଡ଼େ ବୁଦୁବୁଦକିଆ ବା ପତଳା ଜଙ୍ଗଲ ମଧ୍ୟ ଦେଖାଯାଏ । ଶାଳ ପିଆଶାଳ ଓ ଅନ୍ୟାନ୍ୟ ମୂଲ୍ୟବାନ କାଠଗଛରେ ଏ ଜିଲ୍ଲାର ଜଙ୍ଗଲ ସବୁ ଭରପୁର । ହାତୀ ଓ ଅନ୍ୟାନ୍ୟ ବନ୍ୟପ୍ରାଣୀ ଏସବୁ ଜଙ୍ଗଲରେ ଦେଖାଯାନ୍ତି । କେଉଁଠି କେମିତି ବାଘ ମଧ୍ୟ ଦେଖାଯାଇଛନ୍ତି । ହରିଣ, ଠେକୁଆ, କୁଟୁରା ଆଦି ବହୁ ପରିମାଣରେ ଅଛନ୍ତି । ଧାନ, ମାଣ୍ଡିଆ,

ବିନାବାଦାମ, ଧୂଆଁପତ୍ର, ମକା, ହଳଦୀ ଓ ରାଶି ହେଲେ ଏ ଜିଲ୍ଲାର ଫସଲ । କୃଷି ଓ ପଶୁପାଳନ ହେଲା ଲୋକଙ୍କର ପ୍ରଧାନ ଜୀବିକା । ଜଙ୍ଗଲଜାତ ଦ୍ରବ୍ୟ ସଂଗ୍ରହ କରି ରଳୁଥିବା ଲୋକେ ମଧ୍ୟ ଅନେକ ଅଛନ୍ତି ।

ଜିଲ୍ଲାରେ ଅନେକ ଗୁଡ଼ିଏ ଜଲେଜ, ହାଲସ୍କୁଲ, ମାଇନର ସ୍କୁଲ ଓ ପ୍ରାଇମେରୀ ସ୍କୁଲ ରହିଛି । ଦେବୀନାମ ସହରରେ ଭାରତ ସରକାରଙ୍କ ଆନୁକୁଲ୍ୟରେ ଗୋଟିଏ ଜାତୀୟ ସ୍ତରର “ମାସ କମ୍ୟୁନିକେସନ ଇନ୍‌ଷ୍ଟିଚ୍ୟୁଟ” ନିକଟରେ ପ୍ରତିଷ୍ଠିତ ହୋଇଛି । ଏହି ସହରଟି ହିଁ ହେଲା ଜିଲ୍ଲାର ଶିକ୍ଷା ଓ ବାଣିଜ୍ୟ କେନ୍ଦ୍ର । କପିଳାସ, ଜୋରନ୍ଦା ଭଳି ଭାରତ ପ୍ରସିଦ୍ଧ ଧର୍ମପୀଠ ଏହି ଜିଲ୍ଲାରେ ଅବସ୍ଥିତ । ଦେବୀନାମ ସହର ଠାରୁ ୨୬ କିମି ଦୂରରେ ଅବସ୍ଥିତ କପିଳାସ ପର୍ବତମାଳାର ୪୫୭ ମିଟର ଉଚ୍ଚରେ ରତ୍ନଶେଖର ମହାଦେବଙ୍କ ମନ୍ଦିର ପ୍ରତିଷ୍ଠିତ । ଶିବରାତ୍ରିରେ ଏଠାରେ ଗୋଟିଏ ବଡ଼ ମେଳା ହୁଏ । ଦେବୀନାମ ସହର ଠାରୁ ୨୪ କି. ମି. ଦୂର ଯୋରନ୍ଦା ଠାରେ ମହିମା ଧର୍ମର ମୂଳ ପୀଠସ୍ଥାନ ରହିଛି । ଏଠାରେ ମହିମା ଧର୍ମର ପ୍ରବର୍ତ୍ତକ ମହିମା ଗୋସାଇଙ୍କ ସମାଧି ପ୍ରତିଷ୍ଠିତ ହୋଇଛି । ଅଗିଜଳା ପୁନେଇ ଦିନ ଏଠି ଖୁବ୍ ବଡ଼ଧରଣର ମେଳା ହୋଇଥାଏ ।

ଦେବୀନାମ ନିକଟରେ ଆଇବେକ୍ସସ ଓ ଅଗ୍ନିସହ ଇଟା ତିଆରି କାରଖାନା ରହିଛି । କଟକ ତାଳଚେର ରେଳପଥ ଓ ୪୨ ନମ୍ବର ଜାତୀୟ ରାଜପଥ ଏହି ଜିଲ୍ଲା ଭିତର ଦେଇ ଯାଇଛି ।

ଭାରତରେ ଯେତେବେଳେ ସ୍ଵାଧୀନତା ସଂଗ୍ରାମ ଖୁବ୍ ଜୋରସୋରରେ ଚାଲିଥିଲା ସେତେବେଳେ ଇଂରେଜମାନଙ୍କୁ ଏ ଦେଶରୁ ବିଦାୟ ଦେବା ଥିଲା ଲକ୍ଷ୍ୟ । ଇଂରେଜମାନେ ସୃଷ୍ଟି କରିଥିବା ବହୁସଂଖ୍ୟକ

“ନମ୍ରତା ହିଁ ହେଉଛି ପ୍ରକୃତ ବଳ - ପ୍ରକୃତରେ ଶକ୍ତିଶାଳୀ ଲୋକହିଁ ନମ୍ର ହୋଇଥାଏ ।”

--ସେଲସ୍

ଗଡ଼ଜାତ ରାଜାଙ୍କ ଅତ୍ୟାଚାର ବିରୁଦ୍ଧରେ କଂଗ୍ରେସ ପ୍ରତ୍ୟକ୍ଷ ସଂଗ୍ରାମ ଚଳାଉ ନଥିଲା । କିନ୍ତୁ କେତେକ ଗଡ଼ଜାତର ଦେଶପ୍ରେମୀ ଲୋକେ ଅତ୍ୟାଚାରୀ ରାଜାମାନଙ୍କ ବିରୋଧରେ ପ୍ରବଳ ସଂଗ୍ରାମ ଚଳାଇ ବହୁ ଦୁଃଖକଷ୍ଟ ଭୋଗିଥିଲେ । ଦେଙ୍କାନାଳରେ ଏହିଭଳି ସଂଗ୍ରାମ ଏତେ ଜୋରରେ ଚାଲିଲା ଯେ ଭାରତ ସରକାରଙ୍କ ଦୃଷ୍ଟି ତାହା ଉପରେ ପଡ଼ିଥିଲା । ଏହି ଜିଲାର କେତେଜଣ ସାହସୀ ସଂଗ୍ରାମୀ ଭାରତର ମୁକ୍ତି ସଂଗ୍ରାମରେ ଯୋଗ ଦେଇଥିଲେ ।

ଡୋଲ : ଯେ କୌଣସି ଶୁଭକାମ ହେଲାବେଳେ ନିଶ୍ଚୟ ବାଜା ବାଜେ । ଡୋଲ ବାଇଦର ସ୍ଵର ବହୁ ଦୂରକୁ ଶୁଭେ ବୋଲି ଏହାକୁ ବଜାଯାଏ । ଖଣ୍ଡେ ମୋଟା କାଠଗଡ଼ର ଚିତରଟାକୁ କାଟିଦେଇ ତାହାର ଦୁଇପାଖରେ ଚମଡ଼ାକୁ ଚମହାର କୌଶଳରେ ବାନ୍ଧି ଦେଇଥିବାରୁ ଖୁବ୍ ଜୋର ଶବ୍ଦ ହୁଏ । ଯେତେବେଳେ ଲୋକ ଏକସାଙ୍ଗରେ ନାଚନ୍ତି, ଢୋଲିଆମାନେ ସେମାନଙ୍କୁ ବାଜା ବଜାଇ ଉତ୍ସାହ ଦିଅନ୍ତି । ପୂର୍ବେ କୌଣସି ବିଷୟରେ ଦୂର ଗାଁକୁ ଖବର ଦିଆଯାଉଥିଲା ତେଲକୁ ଭିନ୍ନ ଭିନ୍ନ ଭାବରେ ବଜାଇ । ଏବେ ମଧ୍ୟ ଗାଁ ଗଣ୍ଡାରେ ଏହାର ପ୍ରଚଳନ ରହିଛି ।

ଣ : ବ୍ୟଞ୍ଜନ ବର୍ଣ୍ଣର ପଞ୍ଚଦଶ ବର୍ଣ୍ଣ । ସଂସ୍କୃତରେ ଏହି ଅକ୍ଷରଟି ଥିଲେ ମଧ୍ୟ ଭାରତର କେତେକ ଭାଷାରେ ଏହାକୁ 'ନ' ଭଳି ଉଚ୍ଚାରଣ କରାଯାଏ । ଓଡ଼ିଆରେ କିନ୍ତୁ 'ପାଣି' ବା 'ଜଣାଣ' ଭଳି ଶବ୍ଦ ଉଚ୍ଚାରଣ ବେଳେ ସ୍ଵଷ୍ଟ ଭାବରେ 'ଣ' କୁହାଯାଏ ।

ତ : ବ୍ୟଞ୍ଜନ ବର୍ଣ୍ଣମାଳାର ଷୋଡ଼ଶ ବର୍ଣ୍ଣ । ଏହାର ଉଚ୍ଚାରଣ ସ୍ଥାନ ଦାନ୍ତ । ଇଂରାଜୀ ବର୍ଣ୍ଣମାଳାରେ 'ତ' ଉଚ୍ଚାରଣର ଅକ୍ଷର ନାହିଁ । ସେମାନେ T ସାହାଯ୍ୟରେ ଏହାକୁ କୁହନ୍ତି । ଟ, ତ - ସେହି ଏକା T ରୁ ଆସିଛି ।

ତପ୍ତପାଣି : ଝରଣାରୁ ତ ସବୁବେଳେ ପାଣି ବହୁଥାଏ, କିନ୍ତୁ ଏପରି କେତେକ ଝରଣା ଅଛି ଯେଉଁଠି କେବଳ ଉଷ୍ମ ପାଣିହିଁ ଝରୁଥାଏ । ଏହାକୁ ଉଷ୍ମପ୍ରସ୍ରବଣ କୁହାଯାଏ । ଗଞ୍ଜାମ ଜିଲାର ତପ୍ତପାଣିରେ ଏହିଭଳି

ଗୋଟିଏ ଉଷ୍ମପ୍ରସ୍ରବଣ ଅଛି । ଏହି ପାଣିରେ ଗାଧୋଇଲେ ଚର୍ମରୋଗ ଭଲ ହୋଇଯାଏ ବୋଲି ବିଶ୍ଵାସ ଅଛି । ବ୍ରହ୍ମପୁରଠାରୁ ୫୧ କିଲୋମିଟର ଦୂରରେ ଏହା ରହିଛି । ବଣଜଙ୍ଗଲ ଘେରା ତପ୍ତପାଣିର ଦୃଶ୍ୟ ଅତି ସୁନ୍ଦର ।

ତମ୍ବା : ଆମେ ଯେତେ ଯେତେ ଧାତୁ ଦେଖୁଛୁ ତାହା ଭିତରେ ତମ୍ବା ସବୁଠାରୁ ପୁରୁଣା ବୋଲି କୁହାଯାଇପାରେ । ଯେଉଁମାନେ ବିଜୁଳି ବା ତାପବିଦ୍ୟାର ଚର୍ଚ୍ଚା କରନ୍ତି ସେମାନେ 'କୁହନ୍ତି ତମ୍ବା ତାର ଭିତର ଦେଇ ବିଜୁଳି ସ୍ରୋତ ଓ ତାପ ଯେଭଳି ସହଜରେ ଓ ଶୀଘ୍ର ଯାଇପାରେ, ଅନ୍ୟ ବହୁ ଧାତୁ ଜରିଆରେ ସେଭଳି ହୁଏନାହିଁ । ଏହା ପୃଥିବୀ ପୃଷ୍ଠରେ ପ୍ରାୟ ଧାତୁ ରୂପରେ ଥାଏ, ଅର୍ଥାତ୍ କୁହା ପ୍ରଭୃତି ପଥର ଭିତରେ ଯେଭଳି ମୁହଁଛପା ଦେଇ ରହିଥା'ନ୍ତି ତମ୍ବା ସେଭଳି ପ୍ରାୟ ନଥାଏ । ମନୁଷ୍ୟ ଯେତେବେଳେ ପୁରାତନ ପ୍ରସ୍ତର ଯୁଗରୁ ନବ ପ୍ରସ୍ତର ଯୁଗକୁ ଆସିଲା, ଅର୍ଥାତ୍ ପଥରର ନାନା ପ୍ରକାର ବ୍ୟବହାର କୌଶଳ ଶିଖିଲା ସେହି ଯୁଗରେ ହିଁ ସେ ତମ୍ବାକୁ ଚିହ୍ନିଲା । ଏକଟି ହେଉଛି ପ୍ରାୟ ୧୦ ହଜାର ବର୍ଷ ପୂର୍ବର ଘଟଣା । ପଥର ହତିଆର ତୁଳନାରେ ତମ୍ବା ହତିଆର ସେହି ଯୁଗର ମଣିଷକୁ ନୂଆ ସୁଯୋଗ ଦେଲା । ନିଆଁ ଓ କାଠ କୋଇଲା ସାହାଯ୍ୟରେ ତମ୍ବା ଓର୍ ବା ଧାତୁ ପଥରରୁ ଏହାକୁ ସହଜରେ ବାହାର କରାଯାଇ ପାରିଲା । ଛ' ହଜାର ବର୍ଷ ପୂର୍ବେ ଇଜିପ୍ଟର ଲୋକେ ଏହି କୌଶଳ ଆୟତ୍ତ କଲେ । ତମ୍ବା ଓ ଟିଣକୁ ମିଶାଇ ବ୍ରୋଞ୍ଜ ତିଆରି କରାଗଲା । ପ୍ରାୟ ୫୫୦୦ ବର୍ଷ ପୂର୍ବେ ବ୍ରୋଞ୍ଜରେ ସୁନ୍ଦର ସୁନ୍ଦର ମୂର୍ତ୍ତି ଗଢ଼ାହେଲା ।

“ଯାହାକୁ ଦେଉଛୁ ତାହା ପ୍ରତି ଆମର ସ୍ନେହ କେତେ, ତାହା ଉପରେ ନିର୍ଭର କରୁଛି ଆମ ଉପହାରର ପ୍ରକୃତ ମୂଲ୍ୟ ।”

--ଓଭିଭ

ନାନା ପ୍ରକାରର ସମୁଦ୍ର ଜଳ, ସମୁଦ୍ର ଜୀବଙ୍କର ଖୁବ୍ ପତଳା ହାଡ଼, ମଣିଷ କଲିଜା ବା ଲିଭର ଏବଂ ବିଭିନ୍ନ ପ୍ରକାରର ଗୋଷ୍ଠୀ ଶାମୁକାଙ୍କ ଦେହରେ ତମ୍ବା ଅଂଶ ରହିଛି । ମନୁଷ୍ୟ ଶରୀର ଭିତରେ ଥିବା ରକ୍ତର ଯେଉଁ ହେମୋଗ୍ଲୋବିନ ବା 'ରୁଧିରବର୍ଣ୍ଣକା' ଅଛି ତାକୁ ତିଆରି କରିବାରେ ତମ୍ବା ସାହାଯ୍ୟ କରେ । ପୃଥିବୀରେ ଯେତେ ତମ୍ବା ତିଆରି ହେଉଛି ସେଥିର ବେଶୀ ଭାଗ ବିଜୁଳି ଶିଳ୍ପରେ ଲାଗେ । ଜିଙ୍କ୍ ଓ ତମ୍ବା ମିଶି ପିତଳ ହୁଏ । ଲୁହା ତିଆରିରେ ମଧ୍ୟ ତମ୍ବା ଲାଗିଲା । ଅଳ୍ପ କେତେ ବର୍ଷ ପୂର୍ବେ ତମ୍ବାରେ ତିଆରି ପାହୁଲା, ଅଧଲା ,ପଇସା ବଳୁଥିଲା ।

ତରଢୁଜ : ପ୍ରକୃତି କେତେଗୁଡ଼ିଏ ଫଳ ତିଆରି କରିଦେଇଛି ଯାହା ଭିତରେ କି ସୁଆଦିଆ ପାଣିହିଁ ଭରି

ଯେତ ପୂରିଗଲା ଭଳି ଲାଗିବ । ତରଢୁଜ ସେହିଭଳି ଗୋଟିଏ ଲତା ଫଳ । ମାଟି ତଥା ଜଳବାୟୁ ଗୁଣରେ ଛୋଟ ବଡ଼ ବହୁ ପ୍ରକାରର ତରଢୁଜ ହୁଏ । ଗୋଟିଏ ଗୋଟିଏ ୧ କେ. ଜିରୁ ୪ କେ. ଜି ପର୍ଯ୍ୟନ୍ତ ଓଜନ ହୋଇଥାଏ । ବହୁ ଜାତିର ତରଢୁଜ ଅଛି । ଗୋଟିଏ ପ୍ରକାରର ଏହି ଫଳ ଭିତରଟା ଦେଖିବାକୁ ଖୁବ୍ ଲାଲ୍ ଓ ରସଗା ମଧ୍ୟ ମିଠା ।

ତାଜମହଲ : ମଣିଷ ହାତରେ ପାଞ୍ଚ ଆଙ୍ଗୁଠିକୁ ପ୍ରକୃତି ଏଭଳି କୌଶଳରେ ଖଞ୍ଜି ଦେଇଛି ଯେ ତାହା ଗୋଟିଏ ଅତି ଅଦ୍ଭୁତ କାରିଗରୀ ଯନ୍ତ୍ର ଭଳି କାମ କରୁଛି । ମଣିଷର ଉନ୍ନତ ମସ୍ତିଷ୍କ ତାକୁ ବରାଦ ଦେଇ କେତେ କ'ଣ କରିପାଉଛି । ପଥର ଭିତରେ ସତେ ଯେପରିକି ସେ ଜୀବନ ଭରି ଦେଉଛି । ଓଡ଼ିଶାର ବୋଣାକ

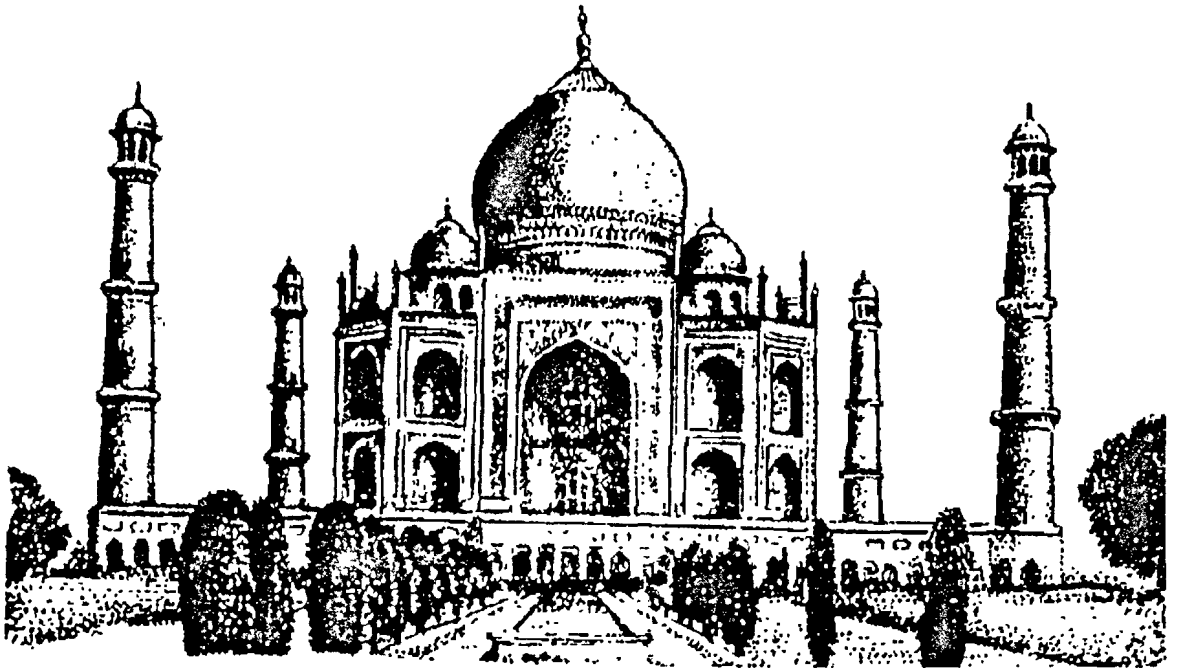

ତାଜମହଲ

ହୋଇଛି । ଗ୍ରେପା, ମଞ୍ଜିକୁ ବାବୁ ଦେଲେ ସମୁଦାୟ ଫଳଟିକୁ ଖାଇଦେଇ ହେବ ଓ ଶୋଷ ମରିଯିବ ।

“ଯାହାଠାରେ ସାଧୁତା ନାହିଁ ଜ୍ଞାନ ମଧ୍ୟ ତା’ର କ୍ଷତି କରେ ।”

--ମଣ୍ଡେନ୍

ମନ୍ଦିର କହିଦେଉଛି ଏହି କଥାଟି କେତେ ଦୂରକୁ ଠିକ୍ । ଉତ୍ତର ପ୍ରଦେଶର ଆଗ୍ରା ସହରରେ ଯମୁନା ନଦୀ କୂଳରେ ଥିବା ତାଜମହଲ ମଧ୍ୟ ଏହିକଥା କହୁଛି ।

ଏହି 'ସ୍ମୃତି ମନ୍ଦିର'ଟି ପୃଥିବୀର ଶ୍ରେଷ୍ଠ ସୁନ୍ଦର ଅଙ୍ଗଳିକା ମାନଙ୍କ ଭିତରୁ ଗୋଟିଏ । ତାଜମହଲକୁ ନେଇ ଭାରତୀୟମାନେ ଗର୍ବ କରନ୍ତି ଓ ପୃଥିବୀର ସବୁଆଡୁ ଲୋକେ ଆସନ୍ତି ଏହାର କାରୁକାର୍ଯ୍ୟ ଦେଖିବାକୁ । ମୋଗଲ ସମ୍ରାଟ ଶାହାଜାହାନ ଏହାକୁ ତିଆରି କରିଥିଲେ । ଏହାକୁ ତିଆରି କରିବା ପାଇଁ ୨୦ ହଜାର ଲୋକଙ୍କୁ ପ୍ରାୟ ୨୦ ବର୍ଷ (୧୬୧୨୩୦ରୁ ୧୬୪୯) ଲାଗିଥିଲା । ଗମ୍ଭୀର ସହିତ ପ୍ରାସାଦର ଉଚ୍ଚତା ପ୍ରାୟ ୬୮ ମିଟର । ଅତି ମୂଲ୍ୟବାନ ମାର୍ବଲ ପଥରରେ କାରୁକାର୍ଯ୍ୟ ସବୁ ହୋଇଛି । ତାଜମହଲର ଯେପରି କୌଶସିକ୍ଷିତ ନ ହୁଏ ସେଥିପାଇଁ ସରକାର ବିଶେଷ ଧ୍ୟାନ ଦେଉଛନ୍ତି ଓ ବୈଜ୍ଞାନିକ ଉପାୟରେ ରକ୍ଷଣାବେକ୍ଷଣ କରାଯାଉଛି ।

ତାନ୍‌ସେନ୍ : ଭାରତରେ ଯେଉଁ କେତେଜଣ ପ୍ରସିଦ୍ଧ ସଂଗୀତଜ୍ଞଙ୍କ ନାମ ଶୁଣାଯାଏ, ଆକବରଙ୍କ



(ତାନ୍‌ସେନ୍)

ରାଜସଭାର ତାନ୍‌ସେନ୍ ସେହିମାନଙ୍କ ଭିତରୁ ଜଣେ । ଏହାଙ୍କର ମୂଳ ନାମ ରାମଚନ୍ଦ୍ର ପାଣ୍ଡେ । ଆକବର ତାଙ୍କ ଖ୍ୟାତି ଶୁଣିଲା ପରେ ତାଙ୍କୁ ଡକାଇ ଆଣି ନିଜ ଦରବାରରେ ରଖିଲେ ଓ ତାଙ୍କୁ ମୁସଲମାନ ନାମ 'ତାନ୍‌ସେନ୍' ଦେଲେ । ତାଙ୍କର ଜନ୍ମ ୧୫୫୮ରେ । ଗୋଆଲିଅର୍ରେ ଏହାଙ୍କ କବର ଅଛି ।

ତାପ : ଶୀତ ଦିନ । ଖୁବ୍ ଶୀତ ହେଉଛି । ଯେତେ ଲୁଗା ପିନ୍ଧିଲେ ବା ଚନ୍ଦର ଘୋଡ଼େଇ ହେଲେ ମଧ୍ୟ ମୁହଁଟା ଖାଲି ରହିଛି । ପିଲାମାନେ ଦୁଇ ପାପୁଲିକୁ ଖୁବ୍ ଜୋରରେ ଘଷୁଛନ୍ତି । ଟିକେ ଉଷ୍ମ ହୋଇଗଲାଣି ମୁହଁରେ ନେଇ ମାରି ଦେଉଛନ୍ତି । କହୁଛନ୍ତି ମୁହଁକୁ ଆଉ ଶୀତ ହେଉନାହିଁ । ଏହି ଛୋଟ କଥାଟି ବୁଝାଇ ଦେବ 'ତାପ' ବା 'ଉଷ୍ଣତା' କହିଲେ କ'ଣ ବୁଝାଏ ।

ସବୁ ପଦାର୍ଥ ଅତି ସୁକ୍ଷ୍ମ କଣ ବା ପାର୍ଟିକଲରେ ତିଆରି । ସେ ଗୁଡ଼ିକୁ କୁହାଯାଏ ଅଣୁ ବା ମଲିକୁଲ୍ । ସେଗୁଡ଼ିକ ଅତି କ୍ଷୁଦ୍ର ହୋଇଥିବାରୁ ଆମେ ଜାଣିପାରୁ ନାହିଁ ଯେ ସେଗୁଡ଼ିକ ଶ୍ଳିର ହୋଇ ରହିନାହାନ୍ତି । ଅନବରତ ଦ୍ରୁତ ଗତିରେ କମିଯାଉଛନ୍ତି । ଖୋଲା ଦେହରେ ଥିଲାବେଳେ ଲୋକଟିକୁ ଥଣ୍ଡା ଲାଗୁଛି କି ଗରମ ଲାଗୁଛି - ତାହା ନିର୍ଭର କରୁଛି ଏହି ଅଣୁ ଗୁଡ଼ିକ କେତେ ବେଗରେ ଆମ ଚର୍ମତାକୁ ଆଘାତ କରୁଛନ୍ତି - ତା'ରି ଉପରେ । ଯଦି ସେଗୁଡ଼ିକ ଦ୍ରୁତ ଗତିରେ ଆସି ଚର୍ମତା ଦେହରେ ବାଜୁଛନ୍ତି ଆମକୁ ଉଷ୍ମ ଲାଗୁଛି । ଧୀରେ ଧୀରେ ବାଜୁଥିଲେ ଥଣ୍ଡା ଲାଗୁଛି । ଘନ

“ଦୁନିଆ କେମିତି ଗୁଲିବ, ସେ ବିଷୟରେ ବ୍ୟସ୍ତ ନ ହୋଇ ଆମେ କେବଳ ନିଜର କର୍ତ୍ତବ୍ୟ କଲେହିଁ ହେଲା; କାରଣ ଭଗବାନ ଦୁନିଆକୁ ଚଳାଇବା ଦାୟିତ୍ଵ ନେଇଛନ୍ତି ।”

--ଜନ୍‌ଜୟ

ପଦାର୍ଥରେ ଅଣୁ ଗୁଡ଼ିକ ଗୋଟାଏ ନିର୍ଦ୍ଦିଷ୍ଟ ସ୍ଥାନରେ ଥାଆନ୍ତି ସତ, କିନ୍ତୁ ବରାବର କମ୍ପୁଆ'ନ୍ତି । ତତଲା ଲୁହାକୁ ଛୁଇଁଦେଲେ ଆମକୁ ଯେ କଷ୍ଟ ହୁଏ ତାର କାରଣ ହେଲା ସେହି ଲୁହାରେ ଥିବା ଅଣୁ ଗୁଡ଼ିକ ଖୁବ୍ ଜୋରରେ କମ୍ପିଆଆନ୍ତି ଓ ଆମ ବମଡ଼ାକୁ ଆସି ଆଘାତ କରନ୍ତି । ଘନ, ତରଳ ବା ବାଷ୍ପ - ଯେ କୌଣସି ଅବସ୍ଥାରେ ଥିଲେ ମଧ୍ୟ ଉତ୍ତାପ ବଢ଼ିଲେ ଅଣୁ ଗୁଡ଼ିକର ଗତି ଆପେ ବଢ଼ି ବଢ଼ି ଯାଏ । ଅଣୁ ବା ମଲିକୁଲ ଭିତରେ ଯେଉଁ ଉର୍ଜା ବା ଏନର୍ଜି ସୃଷ୍ଟି ହୁଏ ତାକୁ 'ଆଭ୍ୟନ୍ତରୀଣ ଉର୍ଜା' ବୋଲି କୁହାଯାଏ । ଏହି ଆଭ୍ୟନ୍ତରୀଣ ଉର୍ଜାକୁ ବଢ଼ାଇବା ପାଇଁ ଗୋଟିଏ ବସ୍ତୁ ଭିତରେ ଅଧିକ ଏନର୍ଜି ଯୋଗ କରିଦେଲେ ଜିନିଷଟି ଗରମ ହୋଇଯାଏ, ଅର୍ଥାତ୍ ଅଧିକ ତାପ ସୃଷ୍ଟି ହୋଇଯାଏ । ପଦାର୍ଥ ଭିତରେ ଅଧିକ ଏନର୍ଜି ବା ଉର୍ଜା ଯୋଗ କରିବାର ଗୋଟିଏ ବାଟ ହେଲା ତା ଉପରେ କିଛି କାମ କରିବା । ପାଣିକୁ ଚବଟବ କଲେ ସେଥିରେ ଥିବା ଅଣୁ ଗୁଡ଼ିକ ଅଧିକ ବେଗରେ ଗତି କରିବେ ଓ ପାଣିର ଉତ୍ପତ୍ତା ବଢ଼ିଯିବ । ଆଉ ଗୋଟାଏ ହେଲା 'ତାପ ପଛା' । ଖଣ୍ଡେ ଗରମ ଲୁହାକୁ ଯଦି ପାଣିରେ ବୁଡ଼ାଇ ଦେବ ଲୁହାର ଅଣୁରେ ଥିବା ଉର୍ଜା ପାଣିର ଅଣୁ ସହିତ ଯୋଗ ହୋଇଯିବ । ପାଣି ଭିତରେ ଥିବା ଅଣୁ ଜୋରେ ଗତି କରିବେ ଓ ସେଥିରେ ଟେଣ୍ସରେଚର ବା ଉତ୍ତାପ ବଢ଼ିଯିବ । ଗୋଟିଏ ପଦାର୍ଥର ଅଣୁର ଏନର୍ଜିକୁ ନେଇ ଆଉ ଗୋଟିଏ ପଦାର୍ଥର ଅଣୁ ସହିତ ମିଶାଇ ଦେବାଟାକୁ ତାପ ବା 'ହିଟ୍' ବୋଲି କୁହାଯାଏ ।

ଗୋଟାଏ ପଦାର୍ଥର ଅଣୁ ଗୁଡ଼ିକ ଭିତରେ ଯଦି କମ୍ପନ ସୃଷ୍ଟି ନହେଲା ତା ଭିତରେ ଆଭ୍ୟନ୍ତରୀଣ ଏନର୍ଜି ସୃଷ୍ଟି ହେବନାହିଁ । ତେଣୁ ସବୁଠାରୁ କମ୍ ଉତ୍ପତ୍ତା ତା ଭିତରେ ରହିବ । ଏହି ଉତ୍ପତ୍ତାକୁ ବିଜ୍ଞାନୀଙ୍କ ଭାଷାରେ 'ପରମ ଶୂନ୍ୟ' ବା 'ଆବ୍ସଲୁଟ ଜିରୋ' ବୋଲି କୁହାଯାଏ । ଯେତିକି ଉତ୍ପତ୍ତାଶୂନ୍ୟ ଅବସ୍ଥା ବା ଥଣ୍ଡା ଯୋଗୁଁ ପାଣି ଜମାଟ ବାନ୍ଧିଯାଏ

ତାଠାରୁ ୨୭୩.୧୫ ଡିଗ୍ରୀ ସେ. ତଳ ଅବସ୍ଥାକୁ 'ପରମ ଶୂନ୍ୟ' ବୋଲି କୁହାଯାଏ । ଉତ୍ପତ୍ତା ଅତିମାତ୍ରାରେ କମିଗଲେ ବସ୍ତୁ ବା ପଦାର୍ଥ ଭିତରେ ଅତ୍ୟୁତ ରକମର ପରିବର୍ତ୍ତନ ଦେଖାଦିଏ ।

ଅନ୍ୟ ଦିଗରେ କଣ ହେଉଛି ଦେଖାଯାଉ । ଉତ୍ପତ୍ତା କେତେ ଅଧିକ ହୋଇପାରେ ତାକୁ ବିଶ୍ୱରକୁ ନିଆଯାଉ । ୪୦୦୦ ଡିଗ୍ରୀ ସେଣ୍ଟିଗ୍ରେଡ୍ ପର୍ଯ୍ୟନ୍ତ ତାପ ସହଜରେ ସୃଷ୍ଟି କରାଯାଇପାରେ । ଅକ୍ସି-ଏସିଟିଲିନ୍ ଶିଖା ବା ବିଲୁଲି କ୍ଷେତ୍ରରେ ଏତିକି ପରିମାଣର ତାପ ସୃଷ୍ଟି କରାଯାଇପାରିବ । କିନ୍ତୁ ପରମାଣୁ ବିଜ୍ଞାନୀମାନେ ଏକାଧିକ ନିୟୁତ ଡିଗ୍ରୀର ତାପ ସୃଷ୍ଟି କରି ପାରିଛନ୍ତି । ଭିକ ଭିକ ପଦାର୍ଥ ଗରମ ହେବା ପାଇଁ ବା ତାପଯୁକ୍ତ ହେବା ପାଇଁ ସମାନ ପରିମାଣର ତାପ ଦରକାର ହୁଏନାହିଁ । ସମାନ ପରିମାଣର ପାଣି ଏବଂ ବାଲିକୁ ଯଦି ଅଗ୍ନି ଶିଖା ବା 'ଫ୍ଲେମ୍' ଉପରେ ରଖାଯାଏ ବାଲିର ଟେମ୍ପରେଚର ବା ଉତ୍ପତ୍ତା ପାଣିର ଉତ୍ପତ୍ତା ତୁଳନାରେ ବୁଲଗୁଣ ହୋଇଯିବ । ଖରାଦିନେ ସୂର୍ଯ୍ୟଙ୍କ କିରଣ ପଥର, ବାଲି, ମାଟିକୁ ଶାନ୍ତ ତତେଇ ଦେଇ ପାରେ । କିନ୍ତୁ ସମୁଦ୍ର ଉପରେ ସେହି ପରିମାଣରେ ସୂର୍ଯ୍ୟ କିରଣ ପଡ଼ିଲେ ତାହା ଉଷ୍ମ ହୋଇଯାଏ ନାହିଁ । ସେହି କାରଣରୁ ସମୁଦ୍ର ନିକଟରେ ଥିବା ସ୍ଥଳଭାଗରେ ଖରାଦିନେ ଏତେ ଗରମ ହୁଏନାହିଁ । ଶାନ୍ତଦିନେ ସେହି ଅଞ୍ଚଳରେ ବେଶୀ ଶୀତ ନ ହେବାର କାରଣ ହେଲା - ସମୁଦ୍ର ଭିତରେ ଯେଉଁ ଉର୍ଜା ଥାଏ ତାକୁ ସମୁଦ୍ର ଧାରେ ଧାରେ ସ୍ଥଳଭାଗକୁ ଛାଡ଼େ ।

ତାପ ପ୍ରୟୋଗ ଉପରେ ନିର୍ଭର କରୁଛି ବରଦର୍ କେତେ ସମୟ ଭିତରେ ପାଣି ହୋଇଯିବ ଓ ଆଉ

“ଯେଉଁ ଲୋକ ପଦେ କଥା କହିଦେଲେ ଅନ୍ୟ ମାନେ ଶୁଭ୍ ହସନ୍ତି ସେ ଲୋକ ସଙ୍ଗରେ ସମୟ କଟାଇବା ନିଶ୍ଚୟ ସୌଭାଗ୍ୟର କଥା”

--କର୍ତ୍ତବ୍ୟ

୧୭୪ ତାମିଲନାଡୁ-ତିମି

ନଥିଲେ ମଧ୍ୟ ଦକ୍ଷିଣରେ ତାମିଲଭାଷୀ ତାର ନିଜତ୍ର ବଜାୟ ରଖି ଆସିଛି । ଧର୍ମ, ଦର୍ଶନ, ବିଜ୍ଞାନ, କଳା, ସଂସ୍କୃତି ପ୍ରଭୃତି ବିଷୟରେ ଏହି ଭାଷାରେ ଅତି ମୂଲ୍ୟବାନ ଓ ବମହାର ବରଦା ସବୁ ରହିଛି ।

୧୯୬୯ ଜାନୁୟାରୀ ୧୪ ତାରିଖରେ ମାନ୍ଦ୍ରାଜ ନାମକୁ ବଦଳାଇ ତାମିଲନାଡୁ ରଖାଗଲା । ଏହି ରାଜ୍ୟର କ୍ଷେତ୍ରଫଳ ୧,୩୦,୦୫୮ ବର୍ଗକିଲୋମିଟର ଓ ଲୋକସଂଖ୍ୟା ପ୍ରାୟ ୫.୫୬ କୋଟି । ୨୩ଟି ଜିଲ୍ଲାରେ ଏହା ବିଭକ୍ତ । ରାଜଧାନୀର ନାମ ମାନ୍ଦ୍ରାଜ । ପୂର୍ବରେ ବଙ୍ଗୋପସାଗର, ଦକ୍ଷିଣରେ ଭାରତ ମହାସାଗର, ପଶ୍ଚିମରେ ଆରବ ସାଗର, କେରଳ ଓ କର୍ଣ୍ଣାଟକ, ଉତ୍ତରରେ କର୍ଣ୍ଣାଟକ ଓ ଆନ୍ଧ୍ରପ୍ରଦେଶ । ଧାନ ଓ ତୈଳବାଜ ମୁଖ୍ୟ ଫସଲ । ଆଖୁ, କପା ମଧ୍ୟ ହୁଏ । ଗୁ ଓ କଫି କେତେକ ଅଞ୍ଚଳରେ ଗୁଣ୍ଡ କରାଯାଏ । ରାଜ୍ୟରେ ଲୁହା, ସୁତା, ଚିନିକଳ ଓ ସାର କାରଖାନା ରହିଛି । ଉଟି (ଉତ୍କାମଣ୍ଡ) ଓ କୋଡେଇ କେନାଲ ଦୁଇଟି ଅତି ରମଣୀୟ ଶୈଳନିବାସ । ମାନ୍ଦ୍ରାଜ ସହରଟି ଗୋଟିଏ ବଡ଼ ବାଣିଜ୍ୟ କେନ୍ଦ୍ର । ସମଗ୍ର ଦେଶରେ ଯେତେ ବିନି ଉତ୍ପାଦନ ହୁଏ ତାହାର ଶହେ ଭାଗରୁ ଦଶ ଭାଗ ଏହି ରାଜ୍ୟରେ ହୁଏ ।

ତାଳଚେର : ଯେଉଁ ସ୍ଥାନରେ କୋଇଲାର ସନ୍ଧାନ ମିଳେ ତାହା ଗୁରିପଟେ କିଭଳି ନାନା ଶିଳ୍ପ କାରଖାନା ଗଢ଼ିଉଠେ ତାହାର ସାକ୍ଷ୍ୟ ବା ପ୍ରମାଣ ହେଉଛି ଓଡ଼ିଶାର ତାଳଚେର । ଅଳ୍ପ କେତେବର୍ଷ ପୂର୍ବେ ଏହାଥିଲା ଗୋଟିଏ କ୍ଷୁଦ୍ର ସହର, କିନ୍ତୁ ୧୯୯୪ ବେଳକୁ ଏହା ପାଇଗଲାଣି ଓଡ଼ିଶାର ଶିଳ୍ପ ମାନଚିତ୍ରରେ ଗୋଟିଏ ମୁଖ୍ୟ ସ୍ଥାନ । ଅନୁଗୁଳ ଜିଲ୍ଲାର ଏଇଟି ଗୋଟିଏ ଛୋଟ ସର୍ବଭିତ୍ତିଜନ । ଲୋକସଂଖ୍ୟା ୨ ଲକ୍ଷ ରୁ ବେଶୀ । କ୍ଷେତ୍ରଫଳ ୧,୨୬୫ ବର୍ଗ କି. ମି. ।

ତିମି : ମଉଜିଆ ଭାଷା କହି ପ୍ରକୃତିକୁ ଯେଉଁମାନେ ଅଜା କରନ୍ତି, ସେମାନେ କୁହନ୍ତି - ବେପରୁଆ

ହୋଇ ପ୍ରକୃତି ଗୋଟାଏ ପରେ ଗୋଟାଏ ବଡ଼ ଜୀବ ସୃଷ୍ଟି କରି ଚାଲିଥିଲା । କିନ୍ତୁ ତିମି ତିଆରି କରିଦେଲା ପରେ ସେ ଡରିଗଲା । ଜାଣିପାରିଲା ଜୀବଟାକୁ ବଡ଼ କରିବାର ଗୋଟାଏ ସାମା ଅଛି । ସେହି ସାମା ପାରହୋଇଗଲେ ଏଭଳି ଅବସ୍ଥା ଉପୁଜିବ ଯେ ତାକୁ ଆଉ ସମ୍ଭାଳି ହେବନାହିଁ ।

ଗୋଟିଏ ବଡ଼ ତିମିର ଓଜନ ୧୦୦ ଟନରୁ ଅଧିକ । ଜଣେ ମଜଦୁରୀଆ ବଡ଼ ମଣିଷର ଓଜନ ପ୍ରାୟ ୬୫ କେ. ଜି. । ଦୁଇ ହଜାରରୁ ଅଧିକ ଲୋକ ସହିତ ଗୋଟିଏ ତିମି ଓଜନରେ ସମାନ ବୋଲି କୁହାଯାଇଥାଏ । ଗୋଟାଏ ଜାତିର ବଡ଼ ତିମିଙ୍କର ଲମ୍ବ ୩୨ରୁ ୩୫ ମିଟର ପର୍ଯ୍ୟନ୍ତ ହୋଇଥାଏ । ବମଡ଼ା ତଳେ ରହିଛି ୫୦ ସେ. ମି. ବହଳର ଗୋଟିଏ ବର୍ଦ୍ଧି ଗଦି । ଆଫ୍ରିକା ମହାଦେଶରେ ଯେଉଁ ବଡ଼ ବଡ଼ ହାତୀ ଅଛନ୍ତି ସେଥିରୁ ୩୦ଟିର ଓଜନ ଯେତିକି, ଗୋଟିଏ ତିମିର ଓଜନ ସେତିକି ହୋଇଥିବାରୁ ଏତେ ବଡ଼ ଜୀବଟାଏ ଅଛି ବୋଲି କହିଲେ ବିଶ୍ୱାସ କରିବା କଷ୍ଟ । ସମୁଦ୍ରରେ ଥିଲେ ମଧ୍ୟ ଏହି ଜୀବ ଛୁଆ ଜନ୍ମ କରେ ଓ ତାକୁ କ୍ଷୀର ଖୁଆଏ । ଛୁଆଟି ଜନ୍ମ ହେଲାବେଳେ ତା'ର ଲମ୍ବ ହୋଇଥାଏ ପ୍ରାୟ ୮ ମିଟର । ଓଜନ ଥାଏ ପ୍ରାୟ ୫୦୦୦ କେ. ଜି । ଦିନକୁ ତାର ଓଜନ ୨୦ କେ.ଜି ଲେଖାଏଁ ବଢ଼ୁଥାଏ । ଅନେକ ଦିନ ପର୍ଯ୍ୟନ୍ତ ଲୋକଙ୍କର ଧାରଣା ଥିଲା ତିମିଟା ଗୋଟାଏ ମାଛ ଭଳି ଜୀବ । କିନ୍ତୁ ପରେ ଜଣାପଡ଼ିଲା ସେ ଆମରି ଭଳି ନିଶ୍ୱାସ ନିଏ । ସେଥିପାଇଁ ମଝିରେ ମଝିରେ ସେ ପାଣି ଉପରକୁ ଉଠେ । ଛାତିର ପବନକୁ ବାହାର କରିଦେଇ ନୂଆ ଅମ୍ଳଜାନ ପବନ ଛାତିରେ ଭର୍ତ୍ତି କରିଦେଇ ପୁଣି ବୁଡ଼େ । ଉପରକୁ ଉଠି ନିଶ୍ୱାସ ନେଲାବେଳେ ତା'

“ଅନ୍ୟକୁ ଘୃଣା କରିବାଟା ଯାହାର ଦୈନନ୍ଦିନ କାମ ହୋଇଯାଇଛି ତାହାଠାରୁ ବଳି ଦୁଃଖୀ ଆଉ କେହି ନାହାଁନ୍ତି ।”

--ମୋର

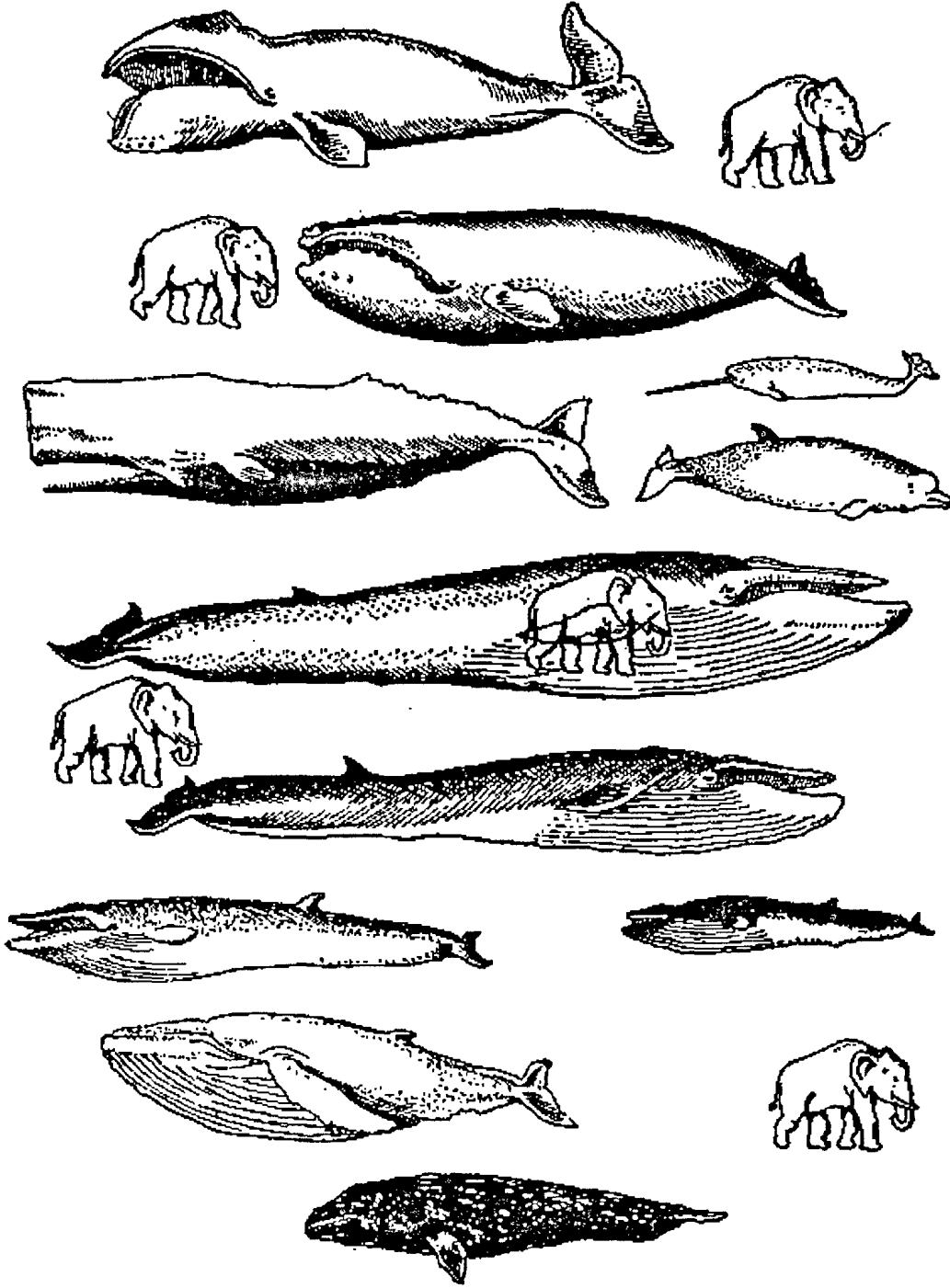

(କୋଟ ବଡ଼ ବହୁ ଜାତିର ଚିମି ଅଛନ୍ତି । ସେଗୁଡ଼ିକ ଛାଡ଼ା ତୁଳନାରେ କେତେ ବଡ଼ ସେ ଦିଶୁଥିଲେ ଚିମି ଧାରଣା କରିବା ପାଇଁ ଏହି ଚିତ୍ରଟିକୁ ଭଲଭାବରେ ଦେଖ । ଗୋଟିଏ ଚିରାଟ ଚିମି ଗର୍ଭରେ ରହିଲେ କେମିତି ଦେଖାଯିବ ତାହା ମଧ୍ୟ ଏଠାରେ ଦର୍ଶାଯାଇଛି ।)

୧୭୬ ତିମି-ତିଳକ, ବାଳଗଙ୍ଗାଧର

ଦେହରୁ ସତେ ଯେପରିକି ଗୋଟାଏ ଝରଣା ପାଞ୍ଚ ମିଟର ଉପରକୁ ଉଠିଯାଉଛି ବୋଲି ଜଣାପଡ଼େ । ଛାତି ଭିତରୁ ବାହାରୁଥିବା ଟିକେ ଉଷ୍ମ ପବନ ଯେତେବେଳେ ଉପରକୁ ଉଠେ ସେତେବେଳେ ଜଳାୟ ବାଷ୍ପ ତା ଦେହରେ ଲାଗି ଏଭଳି ଝରଣା ଦୃଶ୍ୟ ସୃଷ୍ଟି କରିଥାଏ । ସମୁଦ୍ର ଭିତରେ ସେ ତଳ ଉପର ହେବା ସଙ୍ଗେ ସଙ୍ଗେ ଲଜ୍ଜା ଅନୁସାରେ ପହଁରି ଯାଏ । ତାକୁ ବାଧା ଦେଲାଭଳି ସାହସ୍ୟ କାହାରି ନାହିଁ । ଗୋଟିଏ ବାରଚକିଆ ଟ୍ରକ୍ ସ୍ଥଳ ଭାଗରେ ଘଣ୍ଟାକୁ ୫୦ରୁ ୬୦ କିଲୋମିଟର ବେଗରେ ଗୁଲିଲାବେଳେ ଯେଭଳି ପରିସ୍ଥିତି ହୁଅନ୍ତା, ପାଣି ଭିତରେ ତିମି ପହଁରିଲା ବେଳେ ପ୍ରାୟ ସେମିତି ପରିସ୍ଥିତି ସୃଷ୍ଟି ହୋଇଥାଏ । କାରଣ ତିମି ଘଣ୍ଟାକୁ ସେହି ବେଗରେ ପହଁରି ପାରେ । ଏହାର ପାଟିଟା ଏତେ ବଡ଼ ଯେ ତାକୁ ମେଲା କରିଦେଲେ ତା ଭିତରେ ଗୋଟିଏ ଘୋଡ଼ା ଠିଆ ହୋଇଯାଇ ପାରିବ । ପାଟି ଭିତରେ ଦାନ୍ତ ଗୁଡ଼ିକ ବିଚିତ୍ର ପ୍ରକାରରେ ଖଞ୍ଜି ଦିଆଯାଇଛି । ଏହି ଜୀବର ଚର୍ବି ପାଇବା ପାଇଁ ଲୋକେ ତାକୁ ଶିକାର କରନ୍ତି । ତିମି ମାଂସ ମଧ୍ୟ ଅନେକ ଦେଶରେ ଖିଆଯାଏ । ଏହା ଦେହର ପ୍ରତ୍ୟେକ ଅଂଶ କିଛି ନା କିଛି କାମରେ ଲାଗେ । ତିମି ଛୁଆ ଯେ ପ୍ରତିଦିନ ୨୦ କେ. ଜି. ଲେଖାଏ ବଢ଼ି ଯାଉଛି, ତାର କାରଣ ହେଲା ତିମି କ୍ଷୀରରେ ଚିକ୍‌କଣା ଅଂଶ ବା ଘିଅ ଭରି ରହିଛି । ତା କ୍ଷୀରରେ ଶହକେ ଗୁଳିଣ ଭାଗ ହେଉଛି ସ୍ନେହ ବା ଚିକ୍‌କଣ ପଦାର୍ଥ ।

ନାନା ଜାତିର ତିମି ଅଛନ୍ତି । ଉପରେ ଯାହାସବୁ କୁହାଗଲା ତାହା ଗୋଟିଏ ବଡ଼ ଜାତିର ତିମି ବିଷୟରେ । ସେଇଟି ସତେ ଯେପରିକି ଜୀବ ଜଗତକୁ କହିଦେଉଛି - “ମୋ ଭଳି ସିନା ମୁଁ । ମୋ ସମକାଳୀ ଆଉ କେହି ହୋଇ ପାରିବେ ନାହିଁ” । ଅନ୍ୟ ଜାତିର ତିମି ଗୁଡ଼ିକ ଅପେକ୍ଷାକୃତ ଛୋଟ । ସେଗୁଡ଼ିକୁ ଭିନ୍ନ ଭିନ୍ନ ନାମ ଦିଆଯାଇଛି । ପ୍ରତ୍ୟେକଟିରେ ପ୍ରକୃତି କିଛି କିଛି ନୂଆ ବ୍ୟବସ୍ଥା ସୁବିଧା ପାଇଁ ଖଞ୍ଜିଛି ।

ଲୋକେ ଏହାକୁ ସହଜରେ ଶିକାର କରିପାରୁ ନଥିଲେ । କିନ୍ତୁ ନୂଆ ନୂଆ ଯୋଗ୍ୟ ଯନ୍ତ୍ର ଓ ତିମି ଶିକାର କାହାଜ ତିଆରି ହୋଇଗଲାକୁ ଏଗୁଡ଼ିକୁ ବହୁସଂଖ୍ୟାରେ ମାରି ଦିଆଗଲା । ଏଗୁଡ଼ିକ ଲୋପ ପାଇଗଲେ ପ୍ରକୃତି ସମୁଦ୍ର ଭିତରେ ଜୀବଜଗତର ଯେଉଁ ବ୍ୟବସ୍ଥା କରିଛି ତାହା ବିଗିଡ଼ି ଯିବ ବୋଲି ଜାଣିପାରି ତିମି ଶିକାର ଉପରେ ପୃଥିବୀର ଭିକ ଭିକ ଦେଶ ମିଳିତ ଭାବରେ କଟକଣା ଜାରି କରିଛନ୍ତି । ଅଳ୍ପ କେତୋଟି ଦେଶ ଏଇ କଟକଣାକୁ ମାନିବାରେ ହେଲା କରୁଥିଲେ ମଧ୍ୟ ମୋଟାମୋଟି ଭାବରେ ଏହା କାମ ଦେଉଛି ।

ତିଳକ, ବାଳଗଙ୍ଗାଧର (୧୮୫୬-

୧୯୨୦) : ବିଦେଶୀ ଶାସକ ଇଂରେଜମାନେ ଏହି ଦେଶକୁ ଦଖଲ କଲାପରେ ଆଖିରୁଜା ଶୋଷଣ ଚଳାଇଲେ । ହୁକୁମ ଜାରି କରିଦେଲେ ଯେ କାହାରି ପାଖରେ କିଛି ଅସ୍ତ୍ରଶସ୍ତ୍ର ରହିବ ନାହିଁ । ଏହିଭଳି ଅସହାୟ ଅବସ୍ଥାରେ ରଖିଦେଇ ଲୋକଙ୍କୁ ଭୟଭୀତ କରିବାକୁ ଲାଗିଲେ - ନାନାପ୍ରକାର ଅତ୍ୟାଚାର କଲେ । ଏସବୁ ସତ୍ତ୍ୱେ ୧୮୫୬ରେ ଭାରତର ସିପାହୀ ମାନେ ବିଦେଶୀ ଶାସକ ବିରୁଦ୍ଧରେ ଲଢ଼େଇ କଲେ । ସେମାନଙ୍କୁ ଶହ ଶହ ସଂଖ୍ୟାରେ ମାରିଦେବା ସଙ୍ଗେ ସଙ୍ଗେ ବହୁ ନିରାହ ଲୋକଙ୍କୁ ଫାଶାଦେଇ ଗଛରେ ସବୁ ଚଢ଼ାଇ ଦେଲେ । ଉଦ୍‌ଦେଶ୍ୟ ହେଲା ଲୋକେ ସଂପୂର୍ଣ୍ଣ ଭାବେ ଭରିଯାଆନ୍ତୁ ।

ସତେ ଯେପରିକି ସେମାନଙ୍କର ଏହି କୁଚିକ୍ରା ଯେପରି ଫଳ ନ ଦେବ ସେଥିପାଇଁ ୧୮୫୬ରେ ଗୋଟିଏ ଶିଶୁକୁ ଏ ଦେଶରେ ଜନ୍ମ ଦିଆଯାଇଥିଲା । ମହାତ୍ମା ଗାନ୍ଧୀ ଭାରତରେ ସ୍ୱାଧୀନତା ଆନ୍ଦୋଳନ ଚଳାଇବାର ବହୁପୂର୍ବରୁ ଏହି ଶିଶୁଟି ବାଳଗଙ୍ଗାଧର

“ଯେଉଁ ଲୋକର ଭାବନା ଉଜ୍ଜ୍ୱଳ, ସେ ଛୋଟିଆ କାମଟିକୁ ମଧ୍ୟ ଭଲ ଭାବରେ କରିଦେଇ ପାରେ ।”

--ମାଟିନିକ୍



(ଲୋକମାନଙ୍କ ବାଳ ଗଙ୍ଗାଧର ତିଳକ)

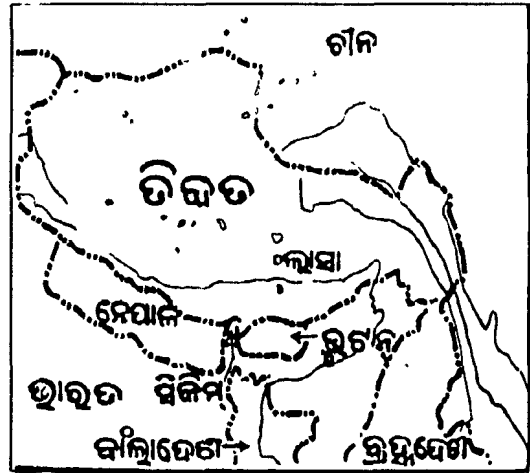

(ତିଳକ)

ତିଳକ ନାମରେ ପରିଚିତ ହୋଇ ବିଦେଶୀ ଶାସନ ବିରୁଦ୍ଧରେ ପ୍ରକାଶ୍ୟରେ କହିବା ଏବଂ ଲେଖିବା କାମ ଆରମ୍ଭ କରିଦେଇଥିଲେ । ସେ ମାତ୍ର କେତେଗୋଟି ଶବ୍ଦ କହି ବିଦେଶୀ ଶାସକ ମାନଙ୍କୁ ଚଳିତ କରି ଦେଇଥିଲେ । ତାହା ହେଲା - “ସ୍ଵରାଜ୍ୟ ମୋର ଜନ୍ମଗତ ଅଧିକାର । ମୁଁ ମଣିଷ ଶରୀର ଧରି ଜନ୍ମ ନେଇଛି । ମୋତେ କେହି ପରାଧୀନତାର ଡୋରରେ ବାନ୍ଧି ରଖିପାରିବ ନାହିଁ” । ଏହା ଥିଲା ତାଙ୍କ କଥାର ମର୍ମ । ୧୯୨୦ ମସିହାରେ ତାଙ୍କର ମୃତ୍ୟୁ ହେଲା ।

ତିଳକ : ପୃଥିବୀରେ ଏଭଳି ଗୋଟିଏ ସ୍ଥାନ ଅଛି ଯାହାକି ଅନ୍ୟସବୁ ସ୍ଥାନ ତୁଳନାରେ ଅଧିକ ଉଚ୍ଚ । ତେଣୁ ତାକୁ ପୃଥିବୀର ଛାତ ବୋଲି କୁହାଯାଏ । ହିମାଳୟ ପର୍ବତମାଳାର ଠିକ୍ ଉତ୍ତରରେ ଚୀନ ଦେଶପଟେ ଯେଉଁ ଅଂଶଟି ଅଛି ତାହାହିଁ ତିଳକ ନାମ ପାଇଛି । ଏହାର ଦକ୍ଷିଣରେ ଭାରତ, ନେପାଳ, ଭୁଟାନ ଏବଂ ବ୍ରହ୍ମଦେଶ ବା ମିନାମାର । ଭାରତର କାମ୍ପୁ କାଶ୍ମୀର ପ୍ରଦେଶ ଏହାର ପଶ୍ଚିମରେ ଅଛି । ଦକ୍ଷିଣରେ ହିମାଳୟ ପର୍ବତ ଏଭଳି ଭାବରେ ରହିଛି ଯେ ଭାରତର ଲୋକେ ତିଳକକୁ ବା ତିଳକର ଲୋକେ ଭାରତକୁ ଯିବା ଆସିବା କରିବା ସହଜ ନୁହେଁ ।

ପଶ୍ଚିମ ଅଂଶରେ ଯେଉଁ ଗୋଟିଏ ଅଧିକ ଗିରିପଥ ରହିଛି ତାହାର ଭିତର ଦେଇ ଚୀନର ପରିବ୍ରାଜକମାନେ ଭାରତକୁ ଆସୁଥିଲେ । ଏହିସବୁ ବାଧା ଥିବା ସତ୍ତ୍ୱେ ଭାରତରେ ପ୍ରସ୍ତୁତ ବୌଦ୍ଧଧର୍ମକୁ ତିଳକର ଲୋକେ ଗ୍ରହଣ କରିଯାଇଥିଲେ । ଏବେ ମଧ୍ୟ ବହୁ ଧର୍ମଗ୍ରନ୍ଥର ପାଞ୍ଜୁଲିପି ତିଳକ ଭାଷାରେ ଲେଖା ହୋଇଥିବା ଅବସ୍ଥାରେ ସେ ଅଞ୍ଚଳରୁ ମିଳୁଛି ।

୧୯୫୦ ପୂର୍ବରୁ ତିଳକ ଅଞ୍ଚଳଟି ସତେ ଯେପରିକି ପୃଥିବୀର ଅନ୍ୟ ଅଞ୍ଚଳଠାରୁ ଅଲଗା ହୋଇ ରହିଥିଲା । ତିଳକ ଭାଷା ଅନ୍ୟମାନେ ଶିଖିବାକୁ ଆଗ୍ରହୀ ନଥିଲେ । ସେମାନଙ୍କର ଗୋଟିଏ ସ୍ଵତନ୍ତ୍ର ବୌଦ୍ଧଧର୍ମ ଥିଲା । ୧୯୪୯ରେ ଚୀନରେ କମିଉନିଷ୍ଟ ଶାସନ ପ୍ରତିଷ୍ଠା ହେଲା । ତିଳକମାନେ ରାଜଧାନୀ ଲାସାରୁ ଚୀନର ପ୍ରତିନିଧି ମାନଙ୍କୁ ଚଢ଼ିଦେଲେ । ସେହି ଦିନରୁ ଦୀର୍ଘ ୨୦ ବର୍ଷ ପର୍ଯ୍ୟନ୍ତ ତିଳକମାନେ ସ୍ଵାଧୀନତା ପାଇଁ ଲଢ଼ିଲେ - ସେମାନେ ଚୀନ ମାନଙ୍କ ଅଧୀନରେ ରହିବେ

“ଅନୁତାପ ସେହି ଲୋକର ଚିରସାଥୀ ଯିଏକି ପ୍ରଥମେ କାମଟି କରିଦେଇ ପରେ ଚିନ୍ତା କରେ ଠିକ୍ କଲା କି ନାହିଁ ।”

--ସେକର

୧୭୮ ତିବ୍ୱତ-ତୁଳସୀ

ନାହିଁ ବୋଲି କହିଲେ । କିନ୍ତୁ ୧୯୬୯ରୁ ୧୯୭୧ ଭିତରେ ଚୀନା ସୈନ୍ୟମାନେ ସେ ଅଞ୍ଚଳକୁ ନିଜ କବ୍ଜାରେ ରଖିନେଲେ । ସେହିଦିନଠାରୁ ତାହା ଚୀନର ଗୋଟିଏ ଅଂଶ ବୋଲି ଧରିନିଆଯାଇଛି ।

ଏହି ମାଳଭୂମିଟି ପୂର୍ବରୁ ପଶ୍ଚିମକୁ ୧୩୦୦ କିଲୋମିଟର ଲମ୍ବ । ଏହା ସମୁଦ୍ର ପତ୍ତନଠାରୁ ୧୫,୦୦୦ ଫୁଟ ବା ୪,୬୦୦ ମିଟର ଉଚ୍ଚରେ ରହିଛି । ଏହାର ଜଳବାୟୁ ସାଧାରଣତଃ ଶୁଷ୍କ । କାରଣ ଭାରତ ମହାସାଗରରୁ ଜଳକଣା ଭରା ପବନ ହିମାଳୟକୁ ଟପି ତିବ୍ୱତକୁ ଯାଇପାରେ ନାହିଁ । ତେଣୁ ଆଉ ବର୍ଷା କେମିତି ହୁଅନ୍ତା ! ସେଠାରେ ଜଳବାୟୁ ଏଭଳି ଥଣ୍ଡା ଓ ଶୁଷ୍କ ଯେ ଫସଲ ଅମଳ ହେଲାପରେ ପତ୍ର ଶୀଠିଏ ବର୍ଷ ପର୍ଯ୍ୟନ୍ତ ସେମିତି ରହେ, କିଛି ଖରାପ ହୁଏ ନାହିଁ । ମାଂସକୁ କଞ୍ଚାରେ ଶୁଖାଇ ରଖିଦେଲେ ତାହା ବର୍ଷକ ପର୍ଯ୍ୟନ୍ତ ସେମିତି ଭଲ ଅବସ୍ଥାରେ ଥାଏ । ତିବ୍ୱତରେ କୌଣସି ମହାମାରୀ ରୋଗ ଦେଖାଯାଏ ନାହିଁ । ବହୁ ପରିମାଣରେ ଖଣିଜ ସମ୍ପଦ ଥିଲେ ମଧ୍ୟ ରାସାୟନ ଅଭାବରୁ ସଂଗ୍ରହ କରି କାମରେ ଲଗାଯାଇ ପାରୁନଥିଲା । ୧୯୫୧ ପୂର୍ବରୁ ତିବ୍ୱତର ଅଧିକାଂଶ ଲୋକେ ହୁଏତ ଗୁଲି ଗୁଲି ବା କେତେକ ପଶୁଙ୍କ ଉପରେ ଚଢ଼ି ଯାଆନ୍ତା କରୁଥିଲେ । ଯଶୁ ଚମଡ଼ାରେ ତିଆରି ତଙ୍ଗାରେ ନଈ ପାର ହେଉଥିଲେ । ଏବେ ମଟର ରାସ୍ତାସବୁ ଖୋଳି ଗଲାଣି । ଉଡ଼ାଜାହାଜ ଗୁଲିଲାଣି । ତିବ୍ୱତର କ୍ଷେତ୍ରଫଳ ହେଉଛି ୪,୭୧,୭୦୦ ବର୍ଗମାଇଲ ବା ୧୨,୨୧,୭୦୦ ବର୍ଗକିଲୋମିଟର । ଏଭଳି ଗୋଟାଏ ବିସ୍ତୃତ ଅଞ୍ଚଳରେ ମାତ୍ର ୨୩ ଲକ୍ଷ ଲୋକ ରହନ୍ତି । ତିବ୍ୱତୀ ଭାଷା ତିବ୍ୱତ ବାହାରେ ଆଖପାଖ ଅଞ୍ଚଳରେ ମଧ୍ୟ ଚଳିଥାଏ । ରାଜଧାନୀ ଲାସା ।

ତୁକାରାମ : ମହାରାଷ୍ଟ୍ରର ଏହି ଭକ୍ତ ସତ୍ତ୍ୱ ଏବଂ କବିଙ୍କର ନାମ ଭାରତର କୋଟି କୋଟି ଧର୍ମପ୍ରାଣ ଲୋକ ଶୁଣିଛନ୍ତି । ସେ ୧୬୦୮ରୁ ୧୬୪୯ ପର୍ଯ୍ୟନ୍ତ ବଞ୍ଚୁଥିଲେ ବୋଲି ଅନୁମାନ କରାଯାଉଛି । ଅତି ଅଳ୍ପ ବୟସରେ ପିତାମାତଙ୍କୁ ହରାଇଥିଲେ । କୁହାଯାଏ ଯେ

ସତ୍ତ୍ୱ କାମଦେବ ତାଙ୍କୁ ଭକ୍ତିଗୀତ ଲେଖିବା ପାଇଁ ପ୍ରେରଣା ଦେଇଥିଲେ । ତୁକାରାମ ଅତି ସହଜ, ସରଳ ତଥା ଭଲ ଭାବରେ ବୁଝିପାରୁଥିବା ଭାଷାରେ ଭକ୍ତିବୋଧ ପ୍ରସ୍ତୁତ କଲେ । ତାଙ୍କୁ କେନ୍ଦ୍ରକରି ବହୁ କିମ୍ବଦନ୍ତ ଶୁଣାଯାଏ ।

ତୁଙ୍ଗଭଦ୍ରା : ଉତ୍ତର ଭାରତର ଗୋଟିଏ ନଦୀ ୬୪୪ କିଲୋମିଟର ଲମ୍ବ । ଏହା କୃଷ୍ଣାର ଗୋଟିଏ ଉପନଦୀ । ତୁଙ୍ଗ ଓ ଭଦ୍ରା, ଏଇ ଦୁଇ ନଦୀର ମିଳନ ହେଲାପରେ ଏଇଟି ତୁଙ୍ଗଭଦ୍ରା ନଦୀ ନାମ ପାଇଲା ।

ତୁଙ୍ଗା : ରୁଷ ଭାଷାରେ ଏହି ଶବ୍ଦର ଅର୍ଥ ହେଲେ ବହୁ ଦୂରକୁ ବ୍ୟାପୀ ରହିଥିବା ଚଳିଆ ଜମି । ସୁମେତ୍ରେ ପ୍ରଦେଶର ଶୀତଳ ମରୁଭୂମି ଅଞ୍ଚଳକୁ ତୁଙ୍ଗା ବୋଲି କୁହାଯାଏ, । ବର୍ଷତମାମ ଏଠାରେ ବରଫ ଜମିଥାଏ ଖରାଦିନେ ପ୍ରାୟ ଦୁଇ ତିନିମାସ ଉପର ଭାଗେ ବରଫ ଟିକେ ଚରଳିଯାଏ । ଅଳ୍ପ କେତେ ଜାତିର ଉଦ୍ଭିଦ ରହିଛି । କାରିଡୁ, କସ୍ତୁରୀ ମୃଗ, ବଡ଼ଶିଙ୍ଗ ହରିଣ, ବଡ଼ ବଡ଼ ଶିଙ୍ଗୁଥିବା ଗୋଟିଏ ଜାତିର ବିଲୁଆ, ଧଳାଭାଲୁ ସ୍ଥଳଭାଗରେ ବୁଲନ୍ତି । ସମୁଦ୍ରରେ ସିଲ, ସିନ୍ଧୁଘୋଟକ, ଭିକ ଭିକ ପ୍ରକାରର ମାଛ, ପେଙ୍ଗୁଇନ ଏବଂ ହଂସଜାତୀୟ ପକ୍ଷୀ ଦେଖାଯାଆନ୍ତି ଏହି ଅଞ୍ଚଳରେ ଏକିମୋ ଏବଂ ଲ୍ୟାକ ଜାତିର ଲୋକ ରୁହନ୍ତି ।

ତୁଳସୀ : ଏହି ଛୋଟ ଦୁଦା ଗଛଟିର ପତ୍ରକୁ ହିନ୍ଦୁମାନେ ପବିତ୍ର ବୋଲି ବିଶ୍ୱାସ କରନ୍ତି । ନାରାୟଣ ପୂଜା ବା ଶ୍ରାଦ୍ଧ କାର୍ଯ୍ୟରେ ଏହା ନିଶ୍ଚୟ ଲୋଡ଼ା ପଡ଼େ ତିଳ, ତୁଳସୀ ଜଳ ହାତରେ ଧରି ଲୋକେ ଶପଥ କରନ୍ତି । ପ୍ରାୟ ପ୍ରତି ହିନ୍ଦୁ ଘରେ ଗୋଟିଏ ତୁଳସି ଚଉରା ଥାଏ । ପ୍ରତିଦିନ ସେଥିରେ ଦୀପ ଜଳାଳ ପୂଜା କରାଯାଏ । ତୁଳସୀ ଋଷ ରୋଗନାଶକ ବୋଲି ବହୁକାଳୁ କୁହାଯାଇଛି । ଅନେକ ଲୋକେ ଅଭ୍ୟାସ

“ବଡ଼ ବିଚିତ୍ର ଜଥା ଯେ, କିଛି ନ କରିବାକୁ ଅନେକ ଲୋକ ଗୋଟାଏ ବଡ଼ କାର୍ଯ୍ୟକ୍ରମ ବୋଲି ବିଶ୍ୱାସି ବସନ୍ତି ।”

କରି ପ୍ରତିଦିନ ଗାଧୋଇ ସାରି ତୁଳସୀ ପତ୍ରକୁ ଚୋବାଇ ଖାଆନ୍ତି । ଏହି ପତ୍ରକୁ ମନ ଭିତରେ ଏଭଳି ଉଚ୍ଚ ସ୍ଥାନ ଦିଆଯାଇଛି ଯେ ଛୋଟବଡ଼ ମନୋଭାବକୁ ତୁଳସୀ ଦୂର କରିଦିଏ ବୋଲି କୁହାଯାଏ । ସେଇଥି ପାଇଁ କଥାରେ ଅଛି - 'ମୋ ପାଇଁ ତୁଳସୀ ପତ୍ରରେ ସାନ ବଡ଼ ବୋଲି କିଛି ନାହିଁ' ।

ତୁଳସୀ ଦାସ : ଏହି ପୃଥିବୀରେ ଏଭଳି କେତେଜଣ କବି ଜନ୍ମ ହୁଅନ୍ତି ଯେଉଁମାନଙ୍କୁ କାଳ ଲୋକମାନଙ୍କ ମନରୁ ଲିଭାଇଦେବା ତ ଦୂରର କଥା, ମଉଳକ ମଧ୍ୟ ପକାଇ ଦେଇପାରେ ନାହିଁ । ବାଲ୍ମୀକି ସେହିମାନଙ୍କ ଭିତରୁ ଜଣେ । ସେ ପ୍ରଥମେ ଶ୍ଳୋକ ରଚନା କରିଥିଲେ ଓ ତାଙ୍କର ଶ୍ରେଷ୍ଠ କୃତୀ ହେଉଛି ରାମାୟଣ । ବହୁଶହ ବର୍ଷ ପର୍ଯ୍ୟନ୍ତ ସଂସ୍କୃତ ବାଲ୍ମୀକି ରାମାୟଣ ମନରେ ଧର୍ମଭାବ ଖେଳାଇ ଦେଉଥିଲା । ପ୍ରାୟ ୪୦୦ ବର୍ଷ ପୂର୍ବେ ହିନ୍ଦୀ ଜଗତରେ ତୁଳସୀ ଦାସ ଜନ୍ମିଲେ । ସେ ବିଗୁରିଲେ ଯେ ସାଧାରଣ ଲୋକେ ଭଲ ଭାବରେ ବୁଝିବା ଭଳି ଭାଷାରେ ଓ ଛାନ୍ଦରେ ରାମାୟଣ ଲେଖିଦେଲେ ଯାଇ କୋଟି କୋଟି ଲୋକ ଉପକୃତ ହେବେ । ସେ ଯାହା ଲେଖିଲେ ତାକୁ ନାମଦେଲେ 'ରାମଚରିତ ମାନସ' । ସମଗ୍ର ଉତ୍ତର ଭାରତରେ ଲୋକେ ଏହାକୁ ଶୁଣନ୍ତି । ବହୁଲୋକ ମୁଖସ୍ଥ କରନ୍ତି । ମନୁଷ୍ୟ ମନରେ ଧର୍ମଭାବ ଖେଳାଇବା ପାଇଁ ଏହା ଭିତରେ ବହୁତ କିଛି ଉପାଦାନ ରହିଛି । ହିନ୍ଦୀ ସାହିତ୍ୟକୁ ଏହାର ଅମୂଲ୍ୟ ଦାନ ରହିଛି । ୧୯୮୭-୮୮ ମସିହାରେ ଟେଲିଭିଜନ ମାଧ୍ୟମରେ ଯେଉଁ ରାମାୟଣ ଧାରାବାହିକ ପ୍ରସ୍ତୁତି ହେଲା ଓ ଯାହାକୁ କେବଳ ଭାରତ କାହିଁକି ବିଦେଶରେ କୋଟି କୋଟି ଲୋକ ମଧ୍ୟ ଦେଖିଲେ, ତାହା 'ରାମଚରିତ ମାନସ' କୁ ମୂଳ କରି ତିଆରି କରାଯାଇଥିଲା । ଏହାଙ୍କ ଜନ୍ମ ବିଷୟରେ ସେଭଳି କିଛି ଜଣା ନଥିଲେ ମଧ୍ୟ ୧୫୩୨ରେ ଜନ୍ମଲାଭ କରି ୧୬୧୬ରେ ଏହି

ସଂସାରରୁ ବିଦାୟ ନେଇଥିଲେ ବୋଲି ଅନୁମାନ କରାଯାଏ ।

ତୁଳା : ଯେଉଁଦିନୁ ମଣିଷ ତା ଦେହର ଗୋଟାଏ ଅଂଶ ବା ସମୁଦାୟ ଦେହଟାକୁ ଘୋଡ଼ାଇବା ଦରକାର ପଡ଼ିଲା ସେହିଦିନୁ ସେ ପଶୁ ବମଡ଼ା ବା ଗଛ ଛେଲିର ଆଶ୍ରୟ ନେଇଛି । ଗୋଟାଏ ସମୟରେ ଝୋଟ, ଛଣପଟର ରେଣାକୁ କପଡ଼ା ଭଳି କରି ଘୋଡ଼େଇ ହୋଇ ପଡ଼ିଛି । କିନ୍ତୁ ପରେ ସେ ବଣରେ ଦେଖିଲା ଯେ ଗୋଟାଏ ଗଛରେ କାଳିଆ କାଳିଆ ମଞ୍ଜି ରହିଛି ଓ ତାହା ଦେହରୁ ଧଳା ଧଳା ରେଣା ବାହାରି ଯାଇଛି । ସେହି ମଞ୍ଜିକୁ ନେଇଆସି ସେ ଏହି ନରମା ରେଣାକୁ ତା' ଦେହରୁ ବାହାର କଲା । ତାକୁ ହାତରେ ବଳି ପ୍ରଥମ ଅବସ୍ଥାରେ ମୋଟାମୋଟା ଦଉଡ଼ି ଭଳି କରିଦେଲା । ସେହି ଦଉଡ଼ିକୁ ଏକାଠି ବୁଣି ଯେଉଁ ଚଦର ବା ଘୋଡ଼ଣି କଲା ତାହା ଶୀତ ରଖିଲା ଓ ଦେହକୁ ନରମ ଲାଗିଲା । ସେମିତି କରୁ କରୁ ସେ ସୂତା କାଟି ଶିଖିଲା ଓ କ୍ରମେ ସୂତା କପଡ଼ାର ପ୍ରଚଳନ ହେଲା । ପୃଥିବୀର ବହୁ ଅଂଶରେ ଲକ୍ଷ ଲକ୍ଷ ଏକର ଜମିରେ ତୁଳା ଗୁଣ୍ଠ ହୁଏ । ଲମ୍ବ, ରେଖାବାଲା ତୁଳାରେ ମଜବୁତ ସୂତା ହୁଏ । ନାଇଲନ, ଟେରିକଟନ୍ ପୋଷାକ ବାହାରିଲା ପରେ ତୁଳା କପଡ଼ାର ଚାହିଦା ସାମାନ୍ୟ କମିଥିଲେ ମଧ୍ୟ କୋଟି କୋଟି ଲୋକ ଏହି ସୂତା ଲୁଗା ପିନ୍ଧୁଛନ୍ତି ।

ତେଜନିଂ ନଗେ (୧୯୧୪-୮୭): ମନୁଷ୍ୟ କେତେବର୍ଷ ଧରି ସ୍ୱପ୍ନ ଦେଖୁଥିଲା ପୃଥିବୀର ସବୁଠାରୁ ଉଚ୍ଚସ୍ଥାନ ହିମାଳୟ ପର୍ବତର ଗୌରୀ ଶୃଙ୍ଗ ଉପରେ କିଭଳି ପାଦ ଦିଅନ୍ତା କି !

"ମନ ଭିତରେ ଗୋଟିଏ କଥା ଆଙ୍କି ହୋଇ ଗଲେ ତାକୁ ପରେ ଲିଭାଇବା ଖୁବ୍ କଷ୍ଟ ।"

--ସେନେକା



(ତେଜିଂ ନର୍ଗେ)

ସେଠାକୁ ଯିବାକୁ ଉଦ୍ୟମ କରି ବହୁ ଲୋକ ପ୍ରାଣ ହରାଇଛନ୍ତି । କିଛି ଉଚ୍ଚକୁ ଗଲାପରେ ଆଉ ଯାଇନପାରି ଫେରି ଆସିଛନ୍ତି । ଏଭିଏଫ୍ ହିଲାରୀ ସିର କଲେ ଯେ କୌଣସି ମତେ ଗୌରୀ ଶୂଙ୍ଘ ଉପରେ ଠିଆ ହେବେ । ଶେରପା ବୋଲି ନେପାଳରେ ଯେଉଁ ଜାତି ଅଛନ୍ତି ସେମାନେ ପର୍ବତ ଚଢ଼ିବାରେ ଧୂରନ୍ଧର । ଯେଉଁମାନେ ବିଦେଶରୁ ଆସି ହିମାଳୟର ଉପର ଦେଶକୁ ଯିବାକୁ ଉଦ୍ୟମ କରନ୍ତି ସେମାନଙ୍କୁ ଏହି ଶେରପା ମାନେ ସାହାଯ୍ୟ କରନ୍ତି । ୧୯୫୩ରେ ହିଲାରୀ ତେଜିଂ ନର୍ଗେ ନାମକ ଜଣେ ଶେରପାଙ୍କ ସାହାଯ୍ୟରେ ହିମାଳୟ ପର୍ବତର ଉପରକୁ ଶୁଲିଲେ । ସେହି ମେ ମାସ ୨୯ ତାରିଖରେ ତେଜିଂ ପ୍ରଥମ ଥର ପାଇଁ ଏଭିଏଫ୍ ଗ ଗୌରୀଶୂଙ୍ଘ ଉପରେ ଠିଆ ହୋଇଗଲେ । ତାଙ୍କର ଟିକିଏ ପରେ ହିଲାରୀ ସେହି ସ୍ଥାନରେ ଠିଆହେଲେ । ନିଉଜିଲାଣ୍ଡ ଅଧିବାସୀ ହିଲାରୀଙ୍କ ଏହି ସଫଳତା ପାଇଁ ପୃଥିବୀର ସବୁଆଡ଼େ ତାଙ୍କ ପ୍ରଶଂସା ହେଲା । ସେତେବେଳେ ନର୍ଗେଙ୍କ କଥା କେହି ଭୁଲି ନଥିଲେ । ୧୯୮୬ ମସିହା ମେ ମାସ ନଅ ତାରିଖ ଦିନ ୭୨ ବର୍ଷ ବୟସରେ ତାଙ୍କର ମୃତ୍ୟୁ ହେଲା ।

ତେଜିଂ ଉପା : ଭାରତ ଭୂଖଣ୍ଡର ଉତ୍ତର

ସୀମାକୁ ଘେରି ରହିଛି ହିମାଳୟ ପର୍ବତମାଳା । ଦକ୍ଷିଣରେ ରହିଛି ସମୁଦ୍ର । ମଝିରେ ରହିଛି ଆଉ ଗୋଟିଏ ପର୍ବତମାଳା । ସେତେବେଳେ ଉତ୍ତର ଭାରତରେ ସଂସ୍କୃତ ଭାଷା ଉଦ୍ଭବ କରିବାକୁ ଲାଗିଲା ସେହି ଯୁଗରେ ସେଥିରୁ ଜନ୍ମ ନେଲେ ଓଡ଼ିଆ, ବଙ୍ଗଳା, ଅହମିଆ, ହିନ୍ଦୀ, ମରାଠୀ, ଗୁଜୁରାଟୀ ଓ ପଞ୍ଜାବୀ ପ୍ରଭୃତି ଭାଷା । ବିନ୍ଧ୍ୟ ପର୍ବତ ଦକ୍ଷିଣରେ ବହୁ କାଳରୁ ଯେଉଁସବୁ ଭାଷା ବହୁଥିଲା ସେଗୁଡ଼ିକର ନାମ ହେଲା ତେଲଗୁ, ତାମିଲ, କନ୍ନଡ଼ ଓ ମାଲୟାଲମ । ସେ ଭାଷା ଉତ୍ତର ଭାରତର ଲୋକେ ବୁଝି ପାରୁ ନଥିଲେ । ନାନା କାରଣରୁ ଦକ୍ଷିଣ ଓ ଉତ୍ତର ଭାରତର ଭାଷା ଗୁଡ଼ିକ ପରସ୍ପର ସଂପର୍କରେ ଆସିଲେ । ବହୁ ସଂଖ୍ୟକ ସଂସ୍କୃତ ଶବ୍ଦ ଦକ୍ଷିଣ ଭାରତର ଭାଷା ଗୁଡ଼ିକ ସହିତ ମିଶିଗଲା । ତେଲୁଗୁ ଭାଷାଭାଷାଙ୍କର ଓଡ଼ିଶା ଭଳି ରାଜ୍ୟ ସହିତ ସାମାସ୍ୟତା ଥିବାରୁ ବହୁ ସଂଖ୍ୟକ ତେଲୁଗୁ ଭାଷାଭାଷୀ ଲୋକ ଆସି ଓଡ଼ିଶା ଅଞ୍ଚଳରେ ରହିଗଲେ । ସେହିମାନଙ୍କ ମାଧ୍ୟମରେ ବହୁସଂଖ୍ୟକ ସଂସ୍କୃତ ଶବ୍ଦ ତେଲୁଗୁ ସହିତ ମିଶିଲା । ଏଇଟି ଗୋଟିଏ ଉଦ୍ଭବ ଭାଷା ଓ ଏଥିରେ ବହୁ ସଂଖ୍ୟକ ଉପାଦେୟ ପୁସ୍ତକ ସବୁ ଲେଖାଯାଇଛି । ଅନେକ ପ୍ରାଚୀନ ଗ୍ରନ୍ଥ ମଧ୍ୟ ଅଛି ।

ତ୍ୟାଗରାଜ : ଦକ୍ଷିଣ ଭାରତର ଏହି ପ୍ରସିଦ୍ଧ କବିଙ୍କର କର୍ଣ୍ଣାଟକୀ ସଙ୍ଗୀତ ଉପରେ ଅସମ୍ଭବ ପ୍ରକାରର ଦଖଲ ଥିଲା । ସେ ଥିଲେ ରାମଭକ୍ତ ଓ ଶେଷ ଜୀବନରେ ସନ୍ନ୍ୟାସୀ ହୋଇଯାଇଥିଲେ । ସେ ଯେଉଁସବୁ ଗୀତ ଲେଖିଯାଇଥିଲେ ଓ ନିଜେ ବୋଲୁଥିଲେ ସେଗୁଡ଼ିକ ତାମିଲନାଡୁର ସବୁ ଅଂଶରେ ଲୋକମାନଙ୍କ ମୁଖରେ ଶୁଣାଯାଏ । ଏହି ସଙ୍ଗୀତ ଶୁଣିବା ପାଇଁ ସ୍ଥାନେ ସ୍ଥାନେ

“ଅଧାରତାହିଁ ଆଶଙ୍କାକୁ ଘୋର ନୈରାଶ୍ୟରେ ପରିଣତ କରିବିଏ ।”



(ତ୍ୟାଗରାଜ)

ହଜାର ହଜାର ଲୋକ ରୁଷ୍ଟ ହୁଅନ୍ତି । ୧୯୬୧ ଜାନୁୟାରୀରେ ଏହାଙ୍କ ସ୍ମୃତିରେ ଭାରତ ସରକାର ଗୋଟିଏ ଡାକଟିକେଟ ପ୍ରକାଶ କରିଥିଲେ ।

ତ୍ରିପୁରା : ୧୯୬୨ ଜାନୁୟାରୀ ୨୧ ତାରିଖ ଦିନ ଭାରତରେ ଗୋଟିଏ ନୂଆ ରାଜ୍ୟ ଭାବରେ ତ୍ରିପୁରା ଜନ୍ମଲାଭ କଲା । ଏହାର କ୍ଷେତ୍ରଫଳ ୧୦,୪୮୬ ବର୍ଗକିଲୋମିଟର ଓ ଲୋକସଂଖ୍ୟା ପ୍ରାୟ ୨୮ ଲକ୍ଷ । ଭାଷା ହେଉଛି ବଙ୍ଗଳା ଓ ମଣିପୁରୀ । ଏହାର ଉତ୍ତର, ପଶ୍ଚିମ ଓ ଦକ୍ଷିଣ ସୀମାକୁ ବାଂଲାଦେଶ ଲାଗିଛି । ପୂର୍ବରେ ମିଜୋରାମ ଓ ଉତ୍ତର ପୂର୍ବରେ ଆସାମ । ରାଜଧାନୀର ନାମ ଅଗରତାଲା । ତ୍ରିପୁରାର ଅଧିକାଂଶ ଅଞ୍ଚଳ ଜଙ୍ଗଲ । ଧାନ, ଗହମ, ଝୋଟ, ଆଖୁ, ଆଳୁ ଓ ତୈଳବାଜ ଗୁଣ ହୁଏ । ଗୁଁ ଗୋଟିଏ ମୁଖ୍ୟ ଶିଳ୍ପ । ବହୁତ ଗୁଡ଼ିଏ ଗୁଁ ବଗିଚା ଅଛି । ହସ୍ତଶିଳ୍ପରେ ତ୍ରିପୁରା ବେଶ୍ ଉନ୍ନତ । ଟସର ଗୁଣ ବେଶ୍ ଅଗ୍ରଗତି କରିଛି । ଘରସବୁ ବାଉଁଶରେ ତିଆରି ।

ଅଣ୍ଟ : ପକ୍ଷୀକୁ ଯେ ଅଣ୍ଟ ଦିଆଯାଇଛି ତାହାର

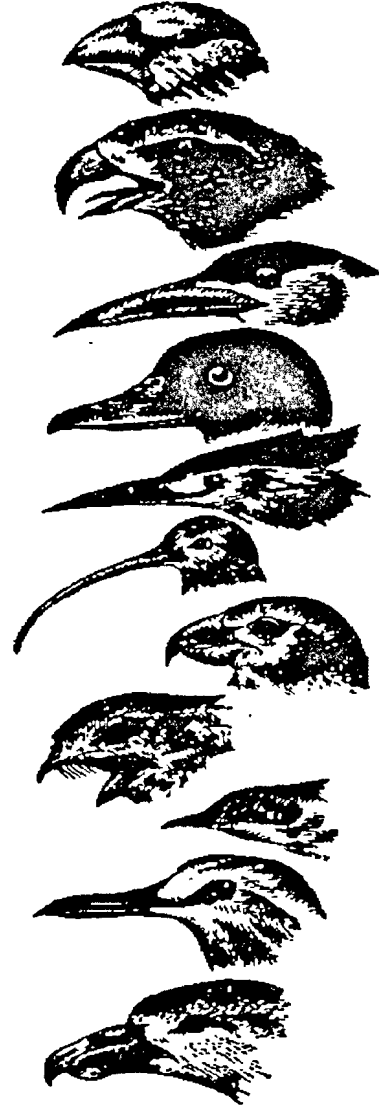

(ବିଭିନ୍ନ ପକ୍ଷୀଙ୍କ ଅଣ୍ଟ)

ପ୍ରଧାନ ଉଦ୍ଦେଶ୍ୟ ହେଲା ସେମାନେ ତାହାରି ସାହାଯ୍ୟରେ

“ବିନୟର ପ୍ରମାଣ ହେଉଛି ତୁମେ ନିଜ ଦୋଷ ମଧ୍ୟ ନିଜେ ଜାଣି ପାରୁଥିବ ।”

--ପିଟରବରୋ

ଖାଦ୍ୟ ସଂଗ୍ରହ କରିପାରିବେ । ଆତ୍ମରକ୍ଷା ପାଇଁ ମଧ୍ୟ ତାକୁ ବ୍ୟବହାର କରିପାରିବେ । ଗୋଟିଏ ଚଢ଼େଇ କି ପ୍ରକାରର ଖାଦ୍ୟ ଖାଉଛି ତାହା ଉପରେ ନିର୍ଭର କରୁଛି ତା'ର ଅଣ୍ଟାଟି କେମିତି ହୋଇଥିବ । କାଠହଣା ଚଢ଼େଇଙ୍କ ଅଣ୍ଟାକୁ ଏମିତି ନିହାଣ ଭଳି କରିଦିଆଯାଇଛି ଯେ କାଠକୁ ହାଣି କାଟିଦେଉଛି ଓ ତା' ଭିତରେ ଥିବା ପୋକକୁ ଜିଭରେ ନେଇ ଆସୁଛି । ତାହାର ଯଦି କାଉ ଅଣ୍ଟା ଭଳି ଗୋଟିଏ ଆଆକ୍ରା ସେ ଏହି କାମଟି କରିପାରନ୍ତା ନାହିଁ । ଯେଉଁ ପକ୍ଷୀମାନେ କେବଳ କୀଟ ପତଙ୍ଗ ଖାଇ ବଞ୍ଚନ୍ତି ସେମାନଙ୍କୁ ଛୋଟ ଅଣ୍ଟା ଦିଆଯାଇଛି । ତାହେଲେ ସେମାନେ ପୋକ ଗୁଡ଼ିକୁ ଗୋଟିଗୋଟିକିଆ ଧରି ଖାଇଦେଇ ପାରିବେ । ଯେଉଁମାନେ ମଞ୍ଜି ଖାଆନ୍ତି ସେମାନଙ୍କ ଅଣ୍ଟା ଏମିତି ଯେ ମଞ୍ଜିକୁ ଫଟାଇ ଦେଇ ତା ଉପର ଗ୍ରେପାଟିକୁ କାଢ଼ିଦେଇ ପାରିବେ । ଏହି କାମପାଇଁ ଛୋଟ, ମୋଟା ଓ ମଜବୁତ ଅଣ୍ଟା ଦରକାର । ଶିକାରୀ ପକ୍ଷୀର ଅଣ୍ଟା ଅଗଟା ଏମିତି ଯେ ଶିକାର ଦେହରେ ଗଲିଯାଇ ପାରିବ । ଯେଉଁମାନେ ପାଣି ଭିତରେ ବୁଡ଼ି ଖାଦ୍ୟ ସଂଗ୍ରହ କରନ୍ତି ସେମାନଙ୍କ ଅଣ୍ଟା ଲମ୍ବା ଲମ୍ବା । ବତକ ଓ ହଂସର ଓସାରିଆ ଅଣ୍ଟା । ତା'ଭିତର ଅଂଶଟି ଏମିତି ଯେ ସେମାନେ ପାଣିରୁ ଖାଦ୍ୟ ସଂଗ୍ରହ କରିଦେଇ ପାରିବେ । ପେଲିକାନର ଅଣ୍ଟାକୁ ଦେଖିବାର କଥା । ତା' ଭିତରେ ଗୋଟାଏ ଖୋଳ ରହିଛି ।

ଅଣ୍ଟା : ଯେଉଁ କଥାଟିକୁ ଯେ କୌଣସି ଲୋକ ସହଜରେ ବୁଝାଇ ଦେଇପାରିବ ବିଜ୍ଞାନୀମାନେ ତାକୁ ବୁଝାଇଲାବେଳେ ଅତୁଆରେ ପଢ଼ିଯାଉଛନ୍ତି । ଅଣ୍ଟା ଓ ଗରମ ଭିତରେ ପାର୍ଥକ୍ୟ କ'ଣ ବୋଲି ପଚାରିଲେ, ବହୁ ଦୂରରୁ କଥାଟିକୁ ଶୁଣିଲାବାଲା ହୁଏତ ଟିକିଏ ଅତୁଆରେ ପଢୁଛି । ଯେତିକି ଅଣ୍ଟା ଆମ ଦେହ ସହୁଛି, କିଛି ଅସୁବିଧା ଲାଗୁନାହିଁ, ତାହାଠାରୁ ଟିକିଏ ଯଦି ଅଧିକା ହୋଇଗଲା ବା ଅନ୍ୟ ଭାବରେ କହିଲେ, ଦେହର ଉଷ୍ମ ଟିକିଏ କମିଗଲା ଆମେ କହିଲେ ଅଣ୍ଟା

ଲାଗୁଛି । ଯେତିକି ଉଷ୍ମ ରହିଲେ ଆମକୁ ଭଲ ଲାଗନ୍ତା ତାହାଠାରୁ ଯଦି କମ୍ ରହିଲା ଆମକୁ ଖରାପ ଲାଗିଲା । ଅନ୍ୟ କେହି କେହି ବୁଝାନ୍ତି - ଦେହ ଦରକାର କରୁଥିବା ଉଷ୍ମ ଯେତେବେଳେ କମିଯାଏ ଅଣ୍ଟା ଲାଗିଲା ବୋଲି କୁହାଯାଏ । ଉଷ୍ମତାର ଅଭାବ - ଏହି ଅର୍ଥଟି ରହୁଥିବାରୁ ପୃଥିବୀର ବହୁ ଭାଷାରେ 'ଅଣ୍ଟା' ଶବ୍ଦଟିକୁ ଭିନ୍ନ ଭିନ୍ନ ଅର୍ଥରେ ବ୍ୟବହାର କରାଯାଉଛି, ଏଭଳିକି ବିପରୀତ ଅର୍ଥରେ । ଗ୍ରୀଷ୍ମ ଦେଶରେ 'ଶୀତଳ ସ୍ପର୍ଶ' କହିଲେ ଯାହା ବୁଝାଉଛି ଶୀତପ୍ରଧାନ ଦେଶରେ ତାହାର ବିପରୀତ ଅର୍ଥ ବୁଝାଉଛି ।

ଅର ମରୁଭୂମି : ଏହାକୁ 'ବିଶାଳ ଭାରତୀୟ ମରୁଭୂମି' ମଧ୍ୟ କୁହାଯାଏ । ରାଜସ୍ଥାନର କିଛି ଅଂଶ ଓ ପାକିସ୍ତାନର କିଛି ଅଂଶକୁ ନେଇ ପ୍ରାୟ ଅଢ଼େଇ ଲକ୍ଷ ବର୍ଗ କି. ମି. ବ୍ୟାପୀ ଅଞ୍ଚଳରେ ଏହି ମରୁଭୂମି ରହିଛି । ବର୍ଷରେ ହାରାହାରି ୭ ସେ. ମିରୁ କମ୍ ବର୍ଷା ହୁଏ । ଭାରତର ବିକାଳର, ଯୋଧପୁର, ଜୟସାଲମେର ଓ ପାକିସ୍ତାନର ଭାଝାଲପୁର, ଖଡ଼ଗପୁର ପ୍ରଭୃତି ଏହି ମରୁପ୍ରଦେଶରେ ଅବସ୍ଥିତ । ଏବେ ଏହି ଅଞ୍ଚଳର କିଛି ଅଂଶରେ ଜଳସେଚନର ସୁବିଧା କରାଯାଉଛି ।

ଅର୍ମୋଫ୍ଲାସ୍ : ଅନେକ ଦିନୁ ଲୋକେ ଭାରୁଥିଲେ ଏମିତି ଗୋଟିଏ ବୋତଲ ବାହାରକୁ ଯାହା ଭିତରେ ଗରମ କ୍ଷାର, ଗୁଆ ବା କୌଣସି ଜିନିଷ ରଖିଲେ ତାହା ଅନେକ ସମୟ ପର୍ଯ୍ୟନ୍ତ ସେହି ଅବସ୍ଥାରେ ରହିଯାଆନ୍ତା । ତାହାହେଲେ ଠିକ୍ ସେହି ଅବସ୍ଥାରେ ତାକୁ ବ୍ୟବହାର କରିହେବ । ଇଂରେଜ ବୈଜ୍ଞାନିକ ସାର ଜେମସ୍ ଡିଝାର ୧୮୯୨ରେ ଏହିଭଳି ଗୋଟିଏ ପାତ୍ର ବାହାର କରିଦେଲେ । ଏହାର ନାମ ରଖିଲେ 'ଅର୍ମୋଫ୍ଲାସ୍' । ସେଥିରେ ଦଶ ବାର ଘଣ୍ଟା ପର୍ଯ୍ୟନ୍ତ

“ସମ୍ମାନ କେହି କାହାକୁ ଦିଏ ନାହିଁ - ନିଜର ଗୁଣ ତାହାକୁ ଅର୍ଜନ କରେ ।”

--ଡୁଇର୍

ମଧ୍ୟ କୌଣସି ଗରମ ତରଳ ପଦାର୍ଥ ଅଣ୍ଡା ନହୋଇ ରହିଯାଇ ପାରିବ ଓ ବରଫ ଭଳି ଜିନିଷ ମଧ୍ୟ ସେହିପରି ରହିବ । ବୋତଲର ତଳଦେଶରେ ପାରଦ ମିଶ୍ରିତ ଗୋଟିଏ ପଦାର୍ଥ ଥିବାରୁ ଓ ତା ଭିତରେ ବାହାରୁ ପବନ ପଶିବାକୁ ନ ଦିଆଯିବାରୁ ଠିକ୍ ଭାବରେ ରହିଯାଏ । ଅର୍ମୋସ୍କୁ ବ୍ୟବହାର ନ କରୁଥିବା ବେଳେ ଉପର ଠିପଟିକୁ ଖୋଲିଦେଇ ରଖିଦେବା ଉଚିତ୍ । ନହେଲେ ବଡ଼ ପ୍ଳାସ୍ଟିକ୍ ଭିତରେ ଥିବା ବାୟୁ ଗୁପ୍ତ ପ୍ରଭାବରେ ତାହା ଫାଟି ଯାଇପାରେ ।

ଅର୍ମୋମିଟର : ଜଣକୁ ଜ୍ୱର ହୋଇଛି । ବୈଦ୍ୟ ଆସି ତା ଦେହରେ ହାତ ମାରିଦେଇ କହିଲେ, ଦେହଟା ସାମାନ୍ୟ ତାତିଛି । ବିଶେଷ ବ୍ୟସ୍ତ ହେବାର କିଛି ନାହିଁ । ସେ ବସିଥିଲାବେଳେ ବୁଲନ୍ତୁଣ୍ଡା ଭିତରେ ଦେଖିଲା ବେଳକୁ ଦେହରେ ହାତ ମାରିଲେ ଏତେ ଗରମ ଲାଗୁଛି ଯେପରିକି ଖଇ ଫୁଟି ଯିବ । ସେତେବେଳେ କୁହାଗଲା, ଖୁବ୍ ତାତିଛି । ‘ଅଳ୍ପ’ କହିଲେ କେତେ ତାପ ବୁଝାଉଛି ଓ ‘ଖୁବ୍’ କହିଲେ କେତେ ବୁଝାଉଛି ତାହା ଥିଲା ଅନୁମାନର ବିଷୟ । ରିକିହା ବିଜ୍ଞାନ ଯେତେବେଳେ ଆଗେଇ ଗଲା, ଡାକ୍ତରମାନେ ଜାଣିବାକୁ ଚାହୁଁଲେ ଠିକ୍ କେତେ ତାପ ଦେହ ଭିତରେ ଅଛି । ତାହା ନଜାଣିଲେ ରୋଗ ବିଷୟରେ, ରୋଗ କମିବା ବା ବଢ଼ିବା ବିଷୟରେ ନିର୍ଭୁଲ ବା ସଠିକ୍ ଭାବରେ କିଛି କରାଯାଇ ପାରୁନାହିଁ ।

ଏହି ଅସୁବିଧା ଦୂର ହୋଇଗଲା ଯେତେବେଳେ ଜ୍ୱର ମାପିବା ପାଇଁ ଗୋଟିଏ ଛୋଟିଆ ଯନ୍ତ୍ର ବାହାରି ପଡ଼ିଲା । ସେଇଟିକୁ କାଖରେ ବା ଜିଭ ତଳେ ଦେଇଦେଲେ ଜଣାପଡ଼ିଗଲା କେତେ ଡିଗ୍ରୀ ତାପ ହୋଇଛି । ଫାରେନହିଟ୍ ମାପରେ ମଣିଷ ଦେହର ତାପ ସାଧାରଣତଃ ୯୮.୪ ଡିଗ୍ରୀ । ତାଠାରୁ ଯଦି ବେଶୀ ଅଛି ତେବେ ନିଶ୍ଚିତ ଭାବରେ ଜ୍ୱର ହୋଇଛି ଓ ବେଶୀ ଡିଗ୍ରୀ ହେଲେ ବହୁଛି ବୋଲି ସଠିକ୍ ଭାବରେ କହିହେଲା । ସେହି ଛୋଟିଆ କାଠି ଭଳି

ଯନ୍ତ୍ରଟିକୁ ନାମ ଦିଆଗଲା ଅର୍ମୋମିଟର । ଗ୍ରୀକ୍ ଭାଷାରେ ‘ଅର୍ମୋ’ ଅର୍ଥ ତାପ ଓ ‘ମିଟର’ ର ଅର୍ଥ ମାପିବା । ବିଜ୍ଞାନମାନେ ଜାଣିଥିଲେ ଯେ ଗୋଟାଏ ପଦାର୍ଥକୁ ଯଦି ତତେଇବେ ତାହା ଫୁଲିଯିବ ଓ ଅଣ୍ଡା ହୋଇଗଲେ କମି ଆସିବ । ୧୫୯୩ରେ ଗାଲିଲିଓ ଏହି ଯନ୍ତ୍ର ବାହାର କଲେ । କିନ୍ତୁ ଆଜି ଆମେ ଯାହାକୁ ବ୍ୟବହାର କରୁଛୁ ତାହା ପ୍ରଥମେ ତିଆରି ହୋଇଥିଲା ୧୬୫୫ରେ । ସେହି ନଳା ଭିତରେ ପାରଦ ଥାଏ । ଗରମ ବା ଅଣ୍ଡା ଅନୁସାରେ ସିଏ ତାହାର ମାପ ଦେଖାଏ । ଅର୍ମୋମିଟର ନାନା ପ୍ରକାରର ଅଛି ।

ଆଇଲାଷ୍ଟ : ଇଉରେ।ପାୟମାନେ ଯେତେବେଳେ ଆଫ୍ରିକା ମହାଦେଶର ଦକ୍ଷିଣ ବାଟେ ଆସି ଦକ୍ଷିଣ ଓ ପୂର୍ବ ଏସିଆର ସବୁ ଦେଶକୁ ଗୋଟାକ ପରେ ଗୋଟାଏ ଦଖଲ କରିଗଲେ ସେତେବେଳେ ଦେଖାଗଲା ଯେ ଆଇଲାଷ୍ଟ ବା ଶ୍ୟାମଦେଶ ନିଜର ସ୍ୱାତନ୍ତ୍ର୍ୟ ବଜାୟ ରଖିଲା । ଆଇ ସମାଜ ଏଭଳି ମଜବୁତ ଥିଲା ଯେ ଇଂରେଜମାନେ ସେମାନଙ୍କ ଭିତରେ ଭେଦଭାବ ସୃଷ୍ଟି କରିପାରିଲେ ନାହିଁ । ପଶ୍ଚିମ ଜଗତର ବହୁ ଭଲ ଗୁଲିବଳନକୁ ସେମାନେ ଆଦରିଗଲେ ସତ, କିନ୍ତୁ ନିଜର ନିଜତ୍ୱକୁ ପୂରାପୂରି ବଳିଦେଲେ ନାହିଁ । ସେ ଦେଶରେ ଭାରତୀୟମାନେ ଗୋଟାଏ ଯୁଗରେ ପହଞ୍ଚି ହିନ୍ଦୁଧର୍ମର ପ୍ରଭାବ ପକାଇଥିଲେ ଓ ଆଜି ପର୍ଯ୍ୟନ୍ତ ତାହାର କିଛି କିଛି ଚିହ୍ନ ରହିଛି ।

ଆଇଲାଷ୍ଟର କ୍ଷେତ୍ରଫଳ ୫,୧୩,୧୧୫ ବର୍ଗ କି. ମି. । ଲୋକସଂଖ୍ୟା ପ୍ରାୟ ୬ କୋଟି । ରାଜଧାନୀର ନାମ ବାଙ୍ଗାକ । ଏହାର ଉତ୍ତର ପଶ୍ଚିମ ଦିଗରେ ବ୍ରହ୍ମଦେଶ ବା ମିନାମାର, ପୂର୍ବରେ ଭିଏଟନାମ ଓ ଦକ୍ଷିଣକୁ କାମ୍ବୋଡ଼ିଆ ରହିଛି ।

“ଅହଂକାର ଦୁମଟିକୁ ବଢ଼ାଇବା ପାଇଁ ଅଜ୍ଞତା ରୂପକ ସାରହିଁ ସବୁଠାରୁ ଭଲ କାମ କରେ ।”
--ୟଙ୍ଗ୍

୧୮୪ ଥୋରିୟମ୍-ଦାଦାଭାଇ ନଓରୋଜି

ଥୋରିୟମ୍ : ପରମାଣୁ ଭିତରେ କିଭଳି ଅସରନ୍ତ ଉର୍ଦ୍ଧା ବା ଏନର୍ଜି ଲୁଚି ରହିଛି ସେ ବିଷୟରେ ଯେତେବେଳେ ବିଜ୍ଞାନୀମାନେ ଜାଣିଲେ ସେତେବେଳେ ସେମାନେ “ପରମାଣୁ ଶକ୍ତି” ସୃଷ୍ଟି କାରଖାନା ସବୁ ବସାଇଲେ । ଥୋରିୟମ୍ ବୋଲି ଯେଉଁ ରାସାୟନିକ ମୌଳିକ ପଦାର୍ଥଟି ପ୍ରକୃତି ସୃଷ୍ଟି କରିଥିଲା ତାହା ଏହିଭଳି କାରଖାନାର ଜ୍ୱାଳଣି ଭଳି କାମଦେଲା । ୧୮୭୮ରେ ଜର୍ମନ୍ ଜାକର୍ ବର୍ନେଲିୟସ୍ ଏହାର ସନ୍ଧାନ ପାଇଲେ । ପୃଥିବୀ ପୃଷ୍ଠରେ ଏହା ବହୁ ପରିମାଣରେ ରହିଛି ।

ଦ : ବ୍ୟଞ୍ଜନ ବର୍ଣ୍ଣମାଳାରେ ଏହାର ସ୍ଥାନ ହେଉଛି ଅଠର । ଏହାର ଉଚ୍ଚାରଣ ସ୍ଥାନ ଦାଦ ବୋଲି ଜଣା ପଡୁଛି । ଇଂରାଜୀ ବର୍ଣ୍ଣମାଳାରେ ‘ଦ’ ଭଳି ଉଚ୍ଚାରଣ ହେଉଥିବା କୌଣସି ଅକ୍ଷର ନାହିଁ । ସେମାନେ ଦୁଇଟି ଉପାୟରେ କାମ ଚଳାଇ ଦେଉଛନ୍ତି । ଗୋଟିଏ ହେଲା T ସହିତ H ଯୋଗକରି ଦେଉଛନ୍ତି ; ଆଉ ଗୋଟିଏ ହେଲା ଯେଉଁ ଅକ୍ଷରରୁ ‘ଡ’ ଉଚ୍ଚାରଣ ହେଉଛି ଅର୍ଥାତ D କୁ ଆବଶ୍ୟକ ସ୍ଥଳେ ‘ଦ’ ବୋଲି ଉଚ୍ଚାରଣ କରୁଛନ୍ତି ।

ଦୟାନଦୀ : କୁଆଖାଇର ଗୋଟିଏ ଶାଖାନଦୀ । ଏହା ସରଦେଇପୁର ଠାରେ କୁଆଖାଇରୁ ବାହାରି ବିଲିକା ହ୍ରଦରେ ପଡ଼ିଛି । ଦୈନିକ ପ୍ରାୟ ୬୦ କିଲୋମିଟର । ଧଉଳି ପାହାଡ଼ ଏହାରି କୂଳରେ ରହିଛି ।

ଦୟାନନ୍ଦସରସ୍ୱତୀ (୧୮୨୪-୧୮୮୩) : ବହୁ ହଜାର ବର୍ଷ ଧରି ଚଳିଆସିଲେ ଗୋଟିଏ ଗୋଟିଏ ଧର୍ମ ବ୍ୟବସ୍ଥାରେ କିଛି କିଛି ବୋଧ ଜମିଯାଏ । ସାଧାରଣ ଭାଷାରେ ତାକୁ କୁସଂସ୍କାର ବୋଲି କୁହନ୍ତି । ସେହି କୁସଂସ୍କାରକୁ ଯେତେବେଳେ କଡ଼ାକଡ଼ି ଭାବରେ ପାଳିବାକୁ କୁହାଯାଏ, କେତେକ ଲୋକ ତାହାର ବିରୋଧ କରନ୍ତି । ସେମାନେ ଗୋଟିଏ ଧର୍ମକୁ ଛାଡ଼ି ଅନ୍ୟ ଧର୍ମର ଆଶ୍ରୟ ନେଇଯାଆନ୍ତି ।

ପୃଥିବୀର ସବୁଠାରୁ ପୁରୁଣା ସନ୍ଧାନ ହିନ୍ଦୁଧର୍ମ ଦିନେ ସେହିଭଳି ଅବସ୍ଥାର ମୁହାଁମୁହିଁ ହୋଇଯାଇଥିଲା । ପିତୃଳା ପୂଜା ଉପରେ ଅପଥା ଜୋର ଦିଆଯାଇଥିଲା । ଯେତେବେଳେ ପଶ୍ଚିମ ରାଇଜର ସଭ୍ୟତା ଭାରତକୁ ଧାରେ ଧାରେ ନିଜ କବଳକୁ ଆଣିଲା, ସେତେବେଳେ ଭାରତର କେତେଜଣ ସଂସ୍କାରକ ଏହି ସୁଅକୁ ରୋକିବା ପାଇଁ ଉଦ୍ୟମ କଲେ । ଦୟାନନ୍ଦ ସରସ୍ୱତୀ ସେମାନଙ୍କ ଭିତରୁ ଜଣେ । ସେ ‘ଆର୍ଯ୍ୟ ସମାଜ’ ବୋଲି ଗୋଟିଏ ସଂସ୍ଥା ଗଢ଼ିଲେ । ଅନେକ ଦୂରକୁ ସେ ସଫଳତା ହାସଲ କଲେ । ଆର୍ଯ୍ୟଧର୍ମ ପ୍ରସାର ଉଦ୍ଦେଶ୍ୟରେ ସେ ଦେଶର ଭିନ୍ନ ଭିନ୍ନ ଅଞ୍ଚଳରେ ବୁଲୁଥିଲାବେଳେ ରାଜସ୍ଥାନରେ ଅକ୍ଟୋବର ୩୦, ୧୮୮୩ ତାରିଖରେ ପ୍ରାଣତ୍ୟାଗ କଲେ ।

ଦାଦାଭାଇ ନଓରୋଜି (୧୮୨୫-୧୯୧୭) : ଇଂରେଜମାନେ ନିଜ ଦେଶରେ ଏବଂ ଇଉରୋପ ଆମେରିକାରେ ଗୋଟାଏ ଭୁଲ ପ୍ରସାର ବରାବର କରୁଥିଲେ ଯେ ଭାରତରେ ସେମାନେ ଭଲ ଶାସନ ଚଳାଇଛନ୍ତି, କୌଣସି ଅନ୍ୟାୟ କରୁନାହାନ୍ତି, ଲୋକଙ୍କର ମଙ୍ଗଳ ପାଇଁ ବହୁତ କିଛି କରୁଛନ୍ତି । ଏହି ଭୁଲ ଧାରଣାକୁ ଦୂରକରି ପ୍ରକୃତ କଥା ଜଣାଇବା ପାଇଁ ଯେଉଁ ଅଳ୍ପ କେତେଜଣ ଦେଶପ୍ରେମୀ ପଞ୍ଚିତ ଉଦ୍ୟମ କରିଥିଲେ ଦାଦାଭାଇ ନଓରୋଜି ସେମାନଙ୍କ ଭିତରୁ ଜଣେ । ସେ ଅତି ଚୂଡ଼ ସ୍ୱରରେ କହିଲେ - ଯଦି ବ୍ରିଟିଶ ଶାସନ ବୋଲି କୌଣସି ଗୋଟାଏ ଭଲ କଥା ଅଛି ଭାରତରେ ତାକୁ କେହି ଦେଖିପାରୁ ନାହାନ୍ତି । ଏବେ ମଧ୍ୟ ଭାରତ ଅତି ଦରିଦ୍ର ଅବସ୍ଥାରେ ଅଛି । ସେଥିପାଇଁ ବ୍ରିଟିଶ ଶାସକଙ୍କୁ ଦୟା । ସେ ଯେଉଁ ବହି ଲେଖିଦେଲେ ତା’ର ନାମ ରଖିଲେ - “ଦାରିଦ୍ର୍ୟ ଓ ଭାରତରେ ଅଣବିକାଶ ଶାସନ” । ତାଙ୍କ

“କର୍ମବିମୁଖତା ଦୁନିଆର ସବୁ କାମକୁ ଅତି କଷ୍ଟକର ବୋଲି ମନେ କରିଥାଏ ।”

--ପ୍ରଫୁଲ୍ଲିନ୍



(ଦାଦାଭାଇ ନଓରୋଜି)

ଦେଶପ୍ରେମ ଓ ପାଣ୍ଡିତ୍ୟ ବଳରେ ସେ କ୍ରିଟାଣ ପାର୍ଲିମେଣ୍ଟରେ ଭାରତର ପ୍ରଥମ ସଭ୍ୟ ହୋଇଥିଲେ । ଭାରତର ଜାତୀୟ କଂଗ୍ରେସର ତିନିଥର ସଭାପତି ହୋଇଥିଲେ । ପ୍ରଥମ କରି ୧୮୮୫ରେ ସେ ଇଂଲଣ୍ଡରେ ଗୋଟିଏ ଭାରତୀୟ ବ୍ୟବସାୟ କମ୍ପାନୀ ଗଢ଼ିଲେ । ନଓରୋଜିହିଁ ପ୍ରଥମେ ‘ସ୍ୱରାଜ୍ୟ’ ଶବ୍ଦଟିକୁ ବ୍ୟବହାର କରିଥିଲେ । ତାଙ୍କ ଶେଷ ଜୀବନରେ ତାଙ୍କୁ ଭାରତର “ଭାଷ୍ଟ୍ରଦେବ” ବା “ଗ୍ରାଣ୍ଡ ଓଲଡ୍ ମ୍ୟାନ୍ ଅଫ ଇଣ୍ଡିଆ” ବୋଲି କୁହାଯାଉଥିଲା ।

ଦାର୍ଜିଲିଂ : ପଶ୍ଚିମବଙ୍ଗରେ ଥିବା ଗୋଟିଏ ପ୍ରସିଦ୍ଧ ସ୍ୱାସ୍ଥ୍ୟକର ପାର୍ବତ୍ୟ ନଗର । ଖରାଦିନେ ବହୁଲୋକ ଛୁଟି କଟାଇବାକୁ ଏଠାକୁ ଆସନ୍ତି । ପାହାଡ଼ ପର୍ବତ ଜଙ୍ଗଲ ଘେରା ଏହି ସ୍ଥାନଟିର ଦୃଶ୍ୟ ଅତି ସୁନ୍ଦର । ୧୯୮୮ ରେ ଦାର୍ଜିଲିଂର ନେପାଳୀ ଲୋକଙ୍କୁ କେତେକ ସ୍ୱତନ୍ତ୍ର ସୁବିଧା ଦିଆଯାଇଛି । ଦାର୍ଜିଲିଂ ଜିଲାର ଲୋକସଂଖ୍ୟା ପ୍ରାୟ ୧୪ ଲକ୍ଷ ।

‘ଦାସ କାପିଟାଲ’ : ପୃଥିବୀରେ ତ ଲକ୍ଷ ଲକ୍ଷ ବହି ଛପାଯାଉଛି । କିନ୍ତୁ ମଝିରେ ମଝିରେ ଏଭଳି

ଗୋଟିଏ ଗୋଟିଏ ବହି ବାହାରି ପଡ଼େ ଯାହାକି ମଣିଷର ଚିନ୍ତା ଓ ଭାବନାକୁ ଦୋହଲାଇ ଦିଏ । ପୂର୍ବରୁ ଯେଉଁସବୁ ଧାରଣା ଥିଲା ତାହା ଉପରକୁ ଆଘାତ ଆସେ । ମଣିଷ ଜାତିର ଗତିପଥ ବଦଳିଯାଏ । ‘ଦାସ କାପିଟାଲ’ ସେହିଭଳି ଗୋଟିଏ ବହି । କାର୍ଲ ମାର୍କସ ଏହି ବହିଟିକୁ ଲେଖିଥିଲେ । ପୃଥିବୀର କୋଟି କୋଟି ଲୋକ ଯେଉଁ କମିଉନିଜିମ୍ କଥା କହୁଥିଲେ ସେହି ତତ୍ତ୍ୱର ମୂଳ କଥା ରହିଛି ଏହି ବହିରେ । କମ୍ୟୁନିଜିମ୍‌ର ସପକ୍ଷ ଓ ବିପକ୍ଷ - ଉଭୟ ଶ୍ରେଣୀର ପାଠୁଆ ଚିନ୍ତାଶାଳ ଲୋକେ ଏହି ବହିଟିକୁ ପଢ଼ିବାକୁ ବରାବର ଉଦ୍ୟମ କରନ୍ତି ।

ଦିଆସିଲି : ଏହାର ଅନ୍ୟନାମ ହେଉଛି ‘ଦାପ ଶଳାକା’ । ଏଇଟି ଆଜି ଅତି ମାମୁଲି ପଦାର୍ଥ ବୋଲି ଜଣାପଡୁଥିଲେ ମଧ୍ୟ ଏହା ପଛରେ ଯେଉଁ ଇତିହାସ ରହିଛି ତାହା ବେଶ୍ ସୁନ୍ଦର ବୋଲି କୁହାଯାଇପାରେ । ନିଆଁକୁ କେମିତି ‘ତିଆରି କରିହେବ’ ସେ ବିଷୟରେ ମଣିଷ ପ୍ରଥମେ ମୁଣ୍ଡ ଖେଳାଇଲା । ବଣର ନିଆଁ ବା ଗଛ ଉପରେ ଚଢ଼ଚଢ଼ି ପଡ଼ି ଗଛ ଜଳିଯାଉଥିବା ନିଆଁକୁ ଆଣି ସାଇତିବା ପାଇଁ ଯେତେ ପ୍ରକାର ଉଦ୍ୟମ କଲେ ମଧ୍ୟ ଦିନେ ଦେଖିଲା ବେଳକୁ ତାହା ଲିଭିଗଲାଣି । ତେଣିକି ନୂଆକରି ନିଆଁ ତିଆରି କରିବା ଦରକାର ପଡ଼ିଲା । କାଠରେ କାଠକୁ ଘସି, କାଠକୁ ପଥରରେ ଘସି, ପଥରକୁ ପଥରରେ ଘସି ନିଆଁ ତିଆରି କରିବାର ଯେତେ ଯେତେ ଉପାୟ କଲେ ମଧ୍ୟ ମଣିଷର ମନ ମାନ୍ତୁ ନଥିଲା । ଆଜିକୁ ପ୍ରାୟ ୩୦୦ ବର୍ଷ ପୂର୍ବେ ପଂସ୍‌ପଂର ସର ସନ୍ଧାନ ମିଳିଲା । ତା’ପରେ ଯାଇ ଦିଆସିଲି ତିଆରି ଦିଗରେ ଲୋଙ୍ଗେ ମନ ବଳାଇଲେ । ୧୭୮୬ରେ

“କର୍ମପ୍ରବଣତା ଓ ଆଶା - ଏ ଦୁଇଜଣ ଚିର ସାଥୀ ଭଳି ରହିଥା’ନ୍ତି ।”

--କାର୍ଲ୍‌ମାରକ୍ସ

୧୮୬ ଦିଆସିଲି-ଦୁର୍ଗାବତୀ

ଫସଫରସ୍ ପେଡ଼ିନାମ ଦିଆଯାଇଥିବା ପ୍ରଥମ ଦିଆସିଲି ଲୋକେ ଦେଖିଲେ । ସେଇଥିରେ ଟିକେ ଟିକେ ଉଲଟି ଘଟାଇ ଆଜିର ଦିଆସିଲି ନିଜର ରୂପ ଦେଖାଇଛି । ଏହାର ଭିନ୍ନ ଭିନ୍ନ ନାମ ହେଲା ଅଗ୍ନି ପେଡ଼ି, ଦିଆସଲାଇ, ଦିଆସିଲି ଇତ୍ୟାଦି ।

ଦିଲ୍ଲୀ : ସବୁ ଦେଶର ଶାସକମାନେ ଇଚ୍ଛା କରନ୍ତି ସଦର ଦପ୍ତରଟିକୁ ଗୋଟିଏ ନିରାପଦ ସ୍ଥାନରେ ରଖିବା ପାଇଁ । ଦିଲ୍ଲୀ ଭାରତର ଏଭଳି ଗୋଟିଏ ସ୍ଥାନରେ ରହିଛି ଯେ ସେହିଠାରେ ରାଜଧାନୀ ବା ସଦର ଦପ୍ତର ବସାଇବା ଠିକ୍ ହେବ ବୋଲି ଭାରତର ଶାସକମାନେ ବୁଝିପାରିଥିଲେ । ମୋଗଲମାନେ ଆସି ସେହିଠାରେ ଆସନ ଜମାଇଥିଲେ । ଆଜି ଏହି ସହରର ଯେଉଁ ପୁରୁଣା ଅଂଶ ଅଛି ତାକୁ ଶାହାଜାହାନ ତିଆରି କରାଇ ଥିଲେ । ଯମୁନା ନଦୀ କୂଳରେ ଥିବା ଏହି ସହରଟି ଉପରେ ୧୯୧୨ ପର୍ଯ୍ୟନ୍ତ ବାହାର ଜଗତର ଦୃଷ୍ଟି ଗୋଟାଏ କାରଣରୁ ସେଭଳି କିଛି ବିଶେଷ ଭାବରେ ପଡ଼ିନଥିଲା । ଇଂରେଜମାନେ ଏ ଦେଶରେ ଶାସନ ଜମାଇଲାପରେ କଲିକତାରେହିଁ ରାଜଧାନୀ ବସାଇ ଥିଲେ । କିନ୍ତୁ ସେହିବର୍ଷ ସେମାନେ ଦିଲ୍ଲୀକୁ ରାଜଧାନୀ ଉଠାଇ ନେଲେ । ସେତିକିବେଳେ ନୂଆଦିଲ୍ଲୀ ଗଢ଼ାହେଲା । ନୂଆକରି ଗଢ଼ାଯାଉଥିବାରୁ ଯେଉଁଠି ପାରି ସେଠି କୋଠାବାଡ଼ି ନ ଗଢ଼ି ରାତିମତ ଯୋଜନା କରି ସହରଟି ତିଆରି କରାଗଲା । ଉତ୍ତର ପ୍ରଦେଶ ଓ ହରିଆଣା ଦିଲ୍ଲୀର ନିକଟବର୍ତ୍ତୀ ରାଜ୍ୟ ।

ପୁରୁଣା ଦିଲ୍ଲୀର କ୍ଷେତ୍ରଫଳ ୯୩୨ ବର୍ଗ କିଲୋମିଟର ଓ ନୂଆ ଦିଲ୍ଲୀର କ୍ଷେତ୍ରଫଳ ୪୩୮ ବର୍ଗକିଲୋମିଟର । ଲୋକସଂଖ୍ୟା ପ୍ରାୟ ୮୪ ଲକ୍ଷ । ପାର୍ଲାମେଣ୍ଟ ଭବନ, ରାଷ୍ଟ୍ରପତି ଭବନଠାରୁ ଆରମ୍ଭ କରି କେନ୍ଦ୍ର ସରକାରଙ୍କର ସବୁ ମୁଖ୍ୟ ଅଫିସ୍ ଦିଲ୍ଲୀରେ । ଅନେକ ପ୍ରସିଦ୍ଧ ଶିକ୍ଷାନୁଷ୍ଠାନ ମଧ୍ୟ ଅଛି । କୁତବ ମାନାର, ଲାଲକିଲ୍ଲା, କୁମ୍ଭୀ ମସଜିଦ୍‌କୁ ଦେଖିଲେ ମୋଗଲ ଯୁଗର ସ୍ୱତନ୍ତ୍ର ବାହାଦୁରୀ ବିଷୟରେ ଧାରଣା କରିହେବ ।

ଦାନକୃଷ୍ଣ ଦାସ : ଓଡ଼ିଆ ଛାନ୍ଦ ସାହିତ୍ୟରେ ସୁନାମ ଅର୍ଜନ କରିଥିବା ଏହି ଲେଖକ ଜଣେ ବୈଷ୍ଣବ କବି । ତାଙ୍କ 'ରସକଲ୍ଲୋଳ' କାବ୍ୟରେ ସେ ଶ୍ରୀକୃଷ୍ଣଙ୍କ ଜୀବନକୁ ମୂଳ ବୋଲି ଧରି ତାହାରି ସାହାଯ୍ୟରେ ବୈଷ୍ଣବ ମତ ବର୍ଣ୍ଣନା କରିଯାଇଛନ୍ତି । ଏହି କାବ୍ୟରେ ପ୍ରତ୍ୟେକ ପାଦ 'କ' ଅକ୍ଷରରେ ଆରମ୍ଭ । ସେ 'ରସ ବିନୋଦ' ବୋଲି ଆଉ ଗୋଟିଏ କାବ୍ୟ ମଧ୍ୟ ଲେଖିଛନ୍ତି । ଏହା ବ୍ୟତୀତ ନାବକେଳି, ଆର୍ତ୍ତତ୍ରାଣ ଚଉତିଷା ଭଳି ଯେଉଁ ବହିସବୁ ସେ ଲେଖିଛନ୍ତି ସେଗୁଡ଼ିକ ଓଡ଼ିଶାର ଲୋକେ ପଢ଼ି ମୁଖସ୍ଥ କରନ୍ତି । ସପ୍ତଦଶ ଶତାବ୍ଦୀରେ ଦାନକୃଷ୍ଣ ତାଙ୍କର ଲେଖନ ବଳାଇଥିଲେ ବୋଲି ଜଣାଯାଏ ।

ଦୁର୍ଗାବତୀ : ଭାରତର ନାରୀମାନେ ଧର୍ମ ଅପୂର୍ବ ସାହସ ଦେଖାଇ ଯୁଦ୍ଧକ୍ଷେତ୍ରରେ ଲଢ଼ି ପାରୁଥିଲେ ଓ ଯୁଦ୍ଧ କରୁ କରୁ ରଣକ୍ଷେତ୍ରରେ ଟଳି ପଡ଼ୁଥିଲେ ତାହାର ପ୍ରମାଣ ମିଳୁଛି ଦୁର୍ଗାବତୀଙ୍କ ଜୀବନୀରୁ । ମଧ୍ୟପ୍ରଦେଶର ମହୋବା ରାଜ୍ୟର ଏହି ସତୀ ଥିଲେ ସାହାସିନୀ ରାଣୀ । ଅଳ୍ପ ବୟସରେ ସେ ବିଧବ ହୋଇଯାଇଥିଲେ । କିନ୍ତୁ ସାହସ ନ ହରାଇ ରାଜ୍ୟରେ ଶାସନ ବଳାଇଲେ । ଲୋକେ କୁହନ୍ତି ବୀରତ୍ୱ, ଦୟା ଓ ଧର୍ମଭୟ - ତିନୋଟି ଯାକ ମିଶି ସତେ ଯେପରିକି ଗୋଟିଏ ଦୁର୍ଗାବତୀ ତିଆରି କରିଦେଇଥିଲେ । ଆକବର ତାଙ୍କ ବିରୁଦ୍ଧରେ ଯୁଦ୍ଧ ଘୋଷଣା କଲେ ରଣକ୍ଷେତ୍ରରେ ଦୁର୍ଗାବତୀ ଜୟଲାଭ କରି ହାତୀ ପିଠିରେ ବସି ଆସୁଥିଲାବେଳେ ଶତ୍ରୁ ପକ୍ଷରୁ ଗୋଟିଏ ତୀର ଆସି ତାଙ୍କ ଆଖି ଫୁଟାଇ ଦେଲା ଓ ଆଉ ଗୋଟିଏ ତୀର ତାଙ୍କ ବେକରେ ଗଳିଗଲା । ବଞ୍ଚିବାର କୌଣସି ଆଶା ନଥିବାରୁ ଓ ଶତ୍ରୁର ଅପମାନରୁ ନିଜକୁ ସମ୍ମାନ ରକ୍ଷା କରିବା ଲାଗି ରାଣୀ ଦୁର୍ଗାବତୀ

“ସରଳତା ଓ ଗୋପନୀୟତା କେବେହେଲେ ବହୁକାଳ ଏକତ୍ର ରହିପାରିବେ ନାହିଁ ।”

ହାତୀ ପିଠିରେ ବସିଥିବା ମାହୁଡ଼ଠାରୁ ଗୋଟିଏ ଦାକୁଆ ଛୁରୀଆଣି ନିଜ ଛାତିରେ ଭର୍ତ୍ତି କରିଦେଲେ ଓ ସେଇଠାରେ ତାଙ୍କର ମୃତ୍ୟୁ ଘଟିଲା । ଆଜି ମଧ୍ୟ ଲୋକେ ତାଙ୍କରି ବୀରତ୍ୱ କଥା ସ୍ମରଣ କରି ତାଙ୍କ ସ୍ମୃତି ନିକଟରେ ମୁଣ୍ଡ ନୁଆଇଁଥା'ନ୍ତି ।

ଦୂରପ୍ରାଚ୍ୟ : ଇତରୋପର ଲୋକେ ନିଜ ମହାଦେଶର ପୂର୍ବରେ ଥିବା ସବୁ ଅଞ୍ଚଳକୁ ପ୍ରାଚ୍ୟ ବା ଇଷ୍ଟ ବୋଲି କହନ୍ତି । ନିଜ ଅଞ୍ଚଳକୁ ପଶ୍ଚିମ ବା ପ୍ରେଷ୍ଟ ବୋଲି ନାମ ଦିଅନ୍ତି । ପୂର୍ବ ଦିଗରେ ଯେଉଁ ଅଞ୍ଚଳ ରହିଲା, ତାକୁ ନିକଟ - ପ୍ରାଚ୍ୟ, ମଧ୍ୟପ୍ରାଚ୍ୟ ଓ ଦୂରପ୍ରାଚ୍ୟ - ଏହିଭଳି ତିନୋଟି ନାମ ଦେଇଛନ୍ତି । କୋରିଆ, ଚୀନ, ଜାପାନ, ଇଣ୍ଡୋନେସିଆ ପ୍ରଭୃତିକୁ ସେମାନେ ଦୂରପ୍ରାଚ୍ୟ ବୋଲି କୁହନ୍ତି ।

ଦୂରବୀକ୍ଷଣ : ମନୁଷ୍ୟ ଆଖିର ଗୋଟାଏ ସାମା ଅଛି ଯେ କୌଣସି ପଦାର୍ଥକୁ ଦେଖିବା ପାଇଁ । ଅତି ସୁକ୍ଷ୍ମ ବା ଛୋଟ ଏବଂ ଅତି ଦୂରରେ ଥିବା ପଦାର୍ଥକୁ ସେ ସହଜରେ ଦେଖିପାରେ ନାହିଁ । ଏଭଳିକି ଆଗେ ଦେଖିପାରେ ନାହିଁ । ଏହି ଅସୁବିଧାକୁ ଦୂର କରିବା ପାଇଁ ଦୁଇଟି ଯନ୍ତ୍ର ବାହାରି ପଡ଼ିଲା । ଗୋଟିକର ନାମ ଅଣୁବୀକ୍ଷଣ । ତା ସାହାଯ୍ୟରେ ଅତି ଛୋଟ ଛୋଟ ଜୀବାଣୁ ବା ପଦାର୍ଥକୁ ଦେଖିହୁଏ । ଅନ୍ୟଟି ହେଲା ଦୂରବୀକ୍ଷଣ । ବହୁ ଦୂରରେ ଥିବା ଗ୍ରହ ନକ୍ଷତ୍ରକୁ ଏହି ଯନ୍ତ୍ର ସାହାଯ୍ୟରେ କିଛି ଦୂରକୁ ଭଲ ଭାବରେ ଦେଖି ହୁଏ । ୧୯୩୦ ପରେ ରେଡିଓ ଟେଲିଫୋନ ବାହାରି ପଡ଼ିଲା । ଏହା ଫଳରେ କୋଟି କୋଟି କି.ମି. ଦୂରରେ ଥିବା ତେଜିୟାନ ପଦାର୍ଥକୁ ମଣିଷ ଦେଖିପାରୁଛି । ସପ୍ତଦଶ ଶତାବ୍ଦୀରେ ପ୍ରଥମେ ଇତରୋପରେ ଏହି ଯନ୍ତ୍ର ବାହାରିଲା । ତାକୁ “ଗାଲିଲିଓ ଦୂରବୀକ୍ଷଣ” ବୋଲି କୁହାଯାଉଛି । ଏଥିରେ ଦୁଇଟି ଲେନ୍ସ ଥିଲା । ୧୬୧୦ ମସିହାରେ କେପ୍ଲର ଏ ଦିଗରେ ଅଧିକ ଉଦ୍ୟମ କଲେ । କ୍ରମେ କ୍ରମେ ଏହି ଯନ୍ତ୍ରର କିଭଳି ଉକତି ଘଟିଲା ଓ ବିଂଶ ଶତାବ୍ଦୀ

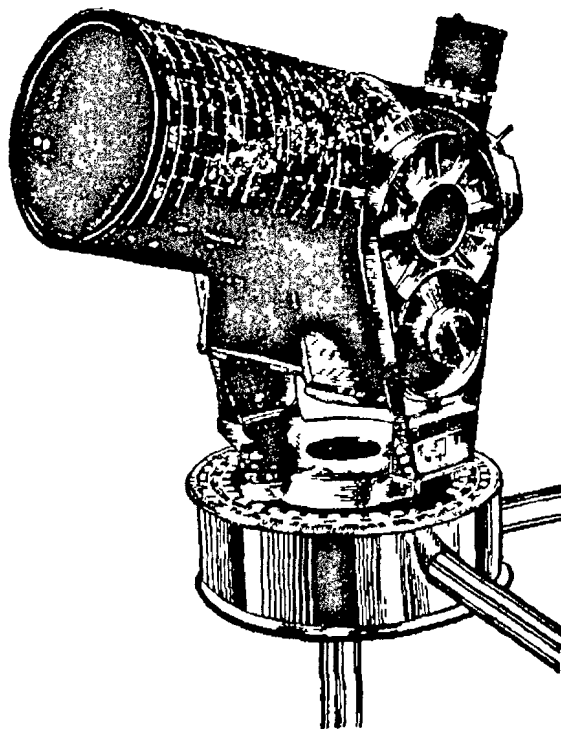

(ପିଲାଙ୍କ ଦୂରବୀକ୍ଷଣ ଯନ୍ତ୍ର)

ଶେଷ ଭାଗରେ ଦୂରବୀକ୍ଷଣ କେମିତି ତିଆରି ହେଉଛି ତାର ଇତିହାସ ପଢ଼ିଲେ ଦୂର ଦୂରାନ୍ତକୁ ଦେଖିବା ପାଇଁ ବିଜ୍ଞାନୀମାନେ କେତେ ଯେ ଉଦ୍ୟମ କରିଛନ୍ତି ତାହା ଜଣା ପଡ଼ିଗଲା । ଗ୍ରୀକ୍ ଭାଷାରେ ‘ଟେଲି’ ଅର୍ଥ ଦୂର ଓ ‘ସ୍କୋପ’ ଅର୍ଥ ଦେଖିବା । ସେଇଥିରୁ ଟେଲିସ୍କୋପ ବା ଦୂରବୀକ୍ଷଣ ଶବ୍ଦର ସୃଷ୍ଟି ।

ଦେବଗଡ଼ ଜିଲା : ଅବିଭକ୍ତ ସମ୍ବଲପୁର ଜିଲାର ଦେବଗଡ଼ ସବ୍ଡିଭିଜନକୁ ନେଇ ଏହି ଜିଲା ଗଠିତ ହୋଇଛି । ଗଡ଼ଜାତ ମିଶ୍ରଣ ପୂର୍ବରୁ ଏହା

“ଗୋଟିଏ ଦୁଇା କାଳି ଭିତରେ ଏଭଳି ଶକ୍ତି ଲୁଚି ରହିଛି ଯେ କୋଟି କୋଟି ଲୋକଙ୍କ ମନରେ ହଲ୍‌ଚଲ୍ ଆଣି ଦେଉଛି ।”

--ବାଇରନ୍

୧୮୮ ଦେବଗଡ଼-ଧନୁ ଖଙ୍କାର

ବାମଣୀ ରାଜ୍ୟର ରାଜଧାନୀ ଥିଲା । ଜିଲ୍ଲାଟିର କ୍ଷେତ୍ରଫଳ ପ୍ରାୟ ୧୫୪୦ ବର୍ଗ କିଲୋମିଟର । ଦେବଗଡ଼ ହେଲା ସତର ମହକୁମା ଓ ପ୍ରଧାନ ସହର । ଏହା ନିକଟବର୍ତ୍ତୀ ପ୍ରଧାନପାଟ ପାହାଡ଼ ଓ ଝରଣା ବହୁ ପର୍ଯ୍ୟଟକଙ୍କୁ ଆକର୍ଷଣ କରେ । ସହରରେ ଅନେକଗୁଡ଼ିଏ ପୁରୁଣା ମନ୍ଦିର ଅଛି । ଧାନ, ଗହମ, ବାଜରା ଇତ୍ୟାଦି ଏ ଜିଲ୍ଲାର ପ୍ରଧାନ ଫସଲ । ଅଧିକାଂଶ ଲୋକ କୃଷିଜୀବି । ବହୁ ପର୍ବପର୍ବାଣୀ ପାଳିତ ହୁଏ ।

ଦେବ ଦୁର୍ଲ୍ଲଭ ଦାସ : ପ୍ରାୟ ୪୦୦ ବର୍ଷ ପୂର୍ବରୁ ଏହି ଓଡ଼ିଆ କବି 'ରହସ୍ୟ ମଞ୍ଜରୀ' ନାମକ ଗୋଟିଏ କାବ୍ୟ ଲେଖିଥିଲେ । ସେ କାବ୍ୟରେ ସତେ ଯେପରିକି ସଙ୍ଗୀତ ଭରି ରହିଛି । ସେହି କାବ୍ୟରେ ସେ ଏଭଳି କେତେକ ଛୋଟ ଛୋଟ କଥା ରଖିଯାଇଛନ୍ତି ଯାହାକୁ ଆଜି ମଧ୍ୟ ଲୋକମାନେ ପଢ଼ି ଉପକୃତ ହେଉଛନ୍ତି ।

ଦେବୀ ନଦୀ : କାଠଯୋଡ଼ି ନଦୀ ସମୁଦ୍ରରେ ମିଶିବା ପୂର୍ବରୁ ତାହାର କେତେ ଗୁଡ଼ିଏ ଶାଖା ପୁଣି ମିଶିଯାଇ ଦେବୀ ନଦୀ ନାମ ଧରିଛନ୍ତି । ଅନେକ ଶାଖା ନଦୀ ମିଳିତ ହୋଇ ପଡ଼ିଥିବାରୁ ଦେବୀ ନଦୀର ମୁହାଣଖୁବ୍ ଓସାରିଆ । ନଦୀଟି ପୁରୀ ଓ ଜଗତସିଂହପୁର ଜିଲ୍ଲାର ସାମାରେଖାର ସାମାନ୍ୟ ଦକ୍ଷିଣକୁ ସମୁଦ୍ରରେ ପଡ଼ିଛି ।

ଦେବେନ୍ଦ୍ରନାଥ ଠାକୁର : ଆଦି ବ୍ରାହ୍ମ ସମାଜର ପ୍ରତିଷ୍ଠାତା । ଏହାଙ୍କର ପୁତ୍ର ହେଉଛନ୍ତି ବିଶ୍ୱକର୍ମ ରବୀନ୍ଦ୍ରନାଥ ଠାକୁର । ୧୮୧୭ରେ ଦେବେନ୍ଦ୍ରନାଥଙ୍କର ଜନ୍ମ ।

ଦେବିଗଡ଼ : ସମ୍ବଲପୁର ଜିଲ୍ଲାରେ ଥିବା ବଡ଼ ପାହାଡ଼ ପର୍ବତମାଳାର ସବୁଠାରୁ ଉଚ୍ଚ ଶୃଙ୍ଗ । ଉଚ୍ଚତା ୨,୨୬୭ ଫୁଟ ବା ପ୍ରାୟ ୬୯୭ ମିଟର । ଇଂରେଜ ଶାସନ ବିରୁଦ୍ଧରେ ସମ୍ବଲପୁରରେ ଯେଉଁ ବଡ଼ ଧରଣର ବିଦ୍ରୋହ ଦେଖାଦେଇଥିଲା ତାହାର ଅନେକ ଘଟଣା ଏହିଠାରେହିଁ ଘଟିଥିଲା । ଲକ୍ଷ୍ମଣପୁରର ବିଦ୍ରୋହୀ

ରାଜା ବଳଭଦ୍ର ଦେବଙ୍କୁ ଏହିଠାରେ ଇଂରେଜମାନେ ହତ୍ୟା କରିଥିଲେ । ବିପ୍ଳବୀ ସୁରେନ୍ଦ୍ର ସାଏ ୧୮୬୪ ଖ୍ରୀଷ୍ଟାବ୍ଦରେ ଏହିଠାରେ ଇଂରେଜମାନଙ୍କ ହାତରେ ଧରାପଡ଼ିଥିଲେ । ବରଗଡ଼ ଠାରୁ ୩୨ କିଲୋମିଟର ଦୂରରେ ରହିଛି ।

ଧ : ବ୍ୟଞ୍ଜନ ବର୍ଣ୍ଣରେ ଏହି ଅକ୍ଷରଟି ଉପଲବ୍ଧ ସ୍ଥାନରେ ରହିଛି । ଏହାର ଉଚ୍ଚାରଣ ସ୍ଥାନ ହେଉଛି ଦାନ୍ତ । ଏହିଭଳି ଉଚ୍ଚାରଣ କରାଯାଉଥିବା କୌଣସି ଅକ୍ଷର ଇଂରାଜୀରେ ନାହିଁ । ତେଣୁ ସେମାନେ **D** ସହିତ **H** ମିଶାଇ 'ଧ' ବୋଲି ଉଚ୍ଚାରଣ କରନ୍ତି । ଇଂରାଜୀ ବଡ଼ ଅଭିଧାନରେ ଏହି **DH** ବା 'ଧ' ମୂଳରେ ଥାଇ ଯେଉଁ ଅଳ୍ପ ଶବ୍ଦ ଅଛି ସେଥିରୁ ବହୁତ ହେଉଛି ଭାରତୀୟ ବା ସଂସ୍କୃତରୁ ଯାଇଥିବା ଶବ୍ଦ ।

ଧନୁ ଖଙ୍କାର : ଆମ ଦେହରେ ପ୍ରାୟ ୬୦୦ ମାଂସପେଶୀ ଅଛନ୍ତି । ସେଗୁଡ଼ିକର କାମ ହେଲା ଦେହରେ ଥିବା ପ୍ରାୟ ୨୦୦ ହାଡ଼କୁ ଭିନ୍ନ ଭିନ୍ନ ପ୍ରକାରର ଚଳାଇବା । ସେଭଳି ହେଉଥିବାରୁ ଆମେ ହାତଗୋଡ଼ ହଲାଇଛୁ ବା ଚଳାଚୁଲାଇ ଭଳି କାମ କରୁଛୁ । ସେହିସବୁ ମାଂସପେଶୀର ସଙ୍କୋଚନ ବା ପ୍ରସାରଣ ଗୋଟିଏ ନିୟମରେ ହୋଇଥାଏ । ଆମେ ହାତଟାକୁ ଲମ୍ବା କରିଦେଲେ କେତେ ଗୁଡ଼ାଏ ମାଂସପେଶୀ ଲମ୍ବି ଯାଉଛନ୍ତି ଓ ହାତଟିକୁ ବଙ୍କାଇ ଦେଲେ ଆଉ କେତେଗୁଡ଼ିଏ ଛୋଟ ହୋଇଯାଉଛନ୍ତି । କୌଣସି କାରଣରୁ ଯଦି ଏହି ନିୟମରେ ବ୍ୟତିକ୍ରମ ହୋଇଗଲା ତା'ହେଲେ ଅସୁବିଧା ହୋଇଯାଏ । ସାମାନ୍ୟ ବ୍ୟତିକ୍ରମରେ କେମିତି ରକା ପଶିଯାଏ ତାହା ଉଣା ଅଧିକେ ସମସ୍ତେ ଜାଣନ୍ତି । ମୋଟାଏ ଅବସ୍ଥାରେ ଗୁଡ଼ାଏ ମାଂସପେଶୀ ବିପରୀତ ଦିଗରେ ପରସ୍ପରକୁ ଠେଲିଲା ଭଳି କରନ୍ତି । ଦେହ ସିଧା ରହେନାହିଁ । ସମଗ୍ର ଶରୀରଟା ବାଙ୍କିଯାଇ ଧନୁ ଭଳି

“ଯାହା ଅନୁଚିତ ବୋଲି ସ୍ୱଷ୍ଟ ଜଣାପଡ଼ୁଛି ବରାବର ସେହି କାମ କରିବା ଗୋଟାଏ ରକମ ପାଗଳାମି ।”

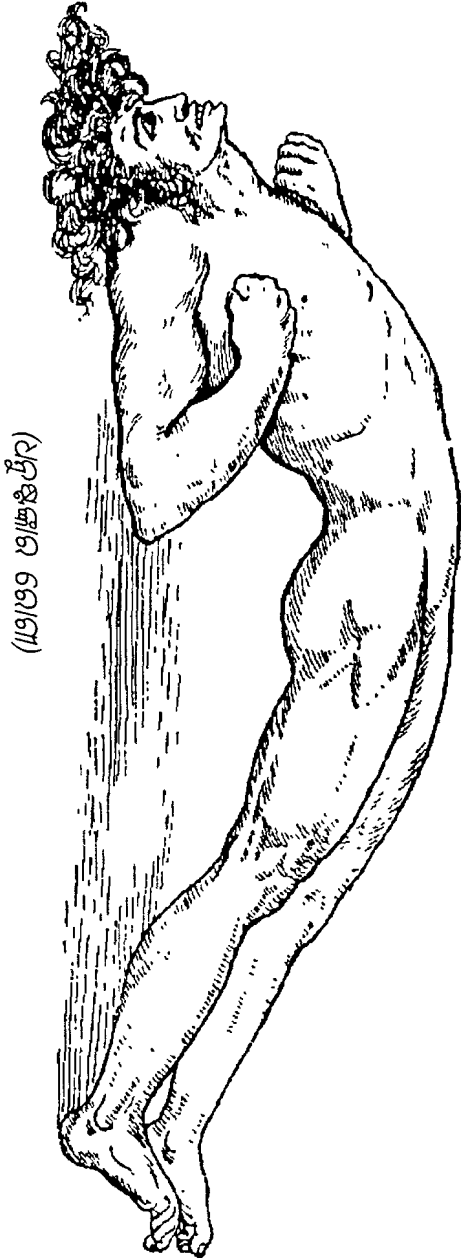

(1919 ଧନୁଷ୍ଠଙ୍କାର)

ରୋଗ ସୃଷ୍ଟି କରନ୍ତି । ମାଢ଼ି ମାଂସପେଶାରେ ହଠାତ୍ କୁଲକ୍ଷଣ ପ୍ରକାଶ ପାଇବାରୁ ଏହି ଚିଚାନସ୍ ରୋଗର ଅନ୍ୟନାମ ହେଉଛି ‘ଲକ୍ -ଜ’, ଅର୍ଥାତ୍ ମାଢ଼ିରେ ସତେ ଯେପରିକି “ତାଲା ପକାଇ ଦିଏ” । ଦେହରେ କୌଣସି ସ୍ଥାନରେ ଖଣ୍ଡିଆ ହୋଇଗଲେ ସେହି ବାଟଦେଇ ଧନୁଷ୍ଠଙ୍କାର ରୋଗଜୀବାଣୁ ଶରୀର ଭିତରେ ପ୍ରବେଶ କରନ୍ତି । ପ୍ରକୃତିରେ ଘୂରିଆଡ଼େଏହି ଜୀବଣୁ ଅଛନ୍ତି । ଦେହରେ ସାମାନ୍ୟ କ୍ଷତ ହେଲେ ମଧ୍ୟ ସେହିବାଟେ ଏମାନେ ପଶିଯାଆନ୍ତି । ସେଇଥିପାଇଁ ରାସ୍ତା ଘାଟରେ କେହି ପଡ଼ିଗଲେ ତାକୁ ଧନୁଷ୍ଠଙ୍କାର ନହେବା ‘ଟାକା’ ଦିଆଯାଏ । ଘୋଡ଼ା ଓ ଗାଈ ଗୋବର ପ୍ରକୃତି ଯଦି ଘାଁରେ ଲାଗିଲା ଏହି ରୋଗ ହେବାର ବିପଦ ଅଛି । କେତେ ପରିମାଣରେ ବିଷ ଏହିସବୁ ଜୀବାଣୁ ଦେହରେ ସୃଷ୍ଟି କରିଛନ୍ତି ବା ଦେହଟା ସେଗୁଡ଼ିକ ସହିତ ଲଢ଼ିବା ପାଇଁ କେତେ ଦୂରକୁ ପ୍ରସ୍ତୁତ ହୋଇ ରହିଛି ତାହା ଉପରେ ଅନେକ କଥା ନିର୍ଭର କରୁଛି । ଜୀବାଣୁ ପ୍ରବେଶ କରିବାର ଦୁଇ ଦିନରୁ ଦୁଇ ସପ୍ତାହ ଭିତରେ ଲକ୍ଷଣ ପ୍ରକାଶ ପାଏ । ସମୟେ ସମୟେ ତିନି ମାସ ପରେ ମଧ୍ୟ ଜଣାପଡ଼େ ଯେ ଲୋକଙ୍କୁ ରୋଗ ଧରିଛି । ଯେତେ ଅଧିକ ଦିନରେ ରୋଗ ଲକ୍ଷଣ ପ୍ରକାଶ ପାଏ ସେହି ଦୁର୍ଲଭରେ ଚିକିତ୍ସା ସହଜ ହୁଏ । ଆଜିକାଲି ଅତି ଉନ୍ନତ ଧରଣର ଚିଚାନସ୍ ବିରୋଧି ବା ଆରୋଗ୍ୟକାରୀ ଇଞ୍ଜେକସନ ବାହାରିଲାଣି । ସବୁଠାରୁ ବୁଦ୍ଧିମାନର କାମ ହେଉଛି ରାସ୍ତାଘାଟରେ ବା କୌଣସି ଅଳିଆ ଜାଗାରେ ପଡ଼ି ଖଣ୍ଡିଆ ଖାବରା ହେଲେ ଏହି ଇଞ୍ଜେକସନ ନେଇଯିବା ।

ହୋଇଯାଏ । ରୋଗୀକୁ ଖୁବ୍ କଷ୍ଟ ହୁଏ । ମୁହଁଟା ବିକୃତ ଦେଖାଯାଏ । ଏଭଳି ହେବାର କାରଣ ହେଲା, ଗୋଟାଏ ବିପଦଜନକ ଜୀବାଣୁ ଶରୀର ଭିତରେ ପ୍ରବେଶ କରିଯାଇଥାଏ । ସେହିମାନେ ଧନୁଷ୍ଠଙ୍କାର

“ଗୋଟାଏ କଥା ଚିନ୍ତା କରୁଥିବ, ଅଥଚ ଆଉ ଗୋଟାଏ କଥା ଲେଖୁଥିବ - ଏହାଠାରୁ ବଳି ଲଜ୍ଜାର କଥା ଆଉ କ’ଣ ବା ଅଛି ।”

--ସେନେକା

୧୯୦ ଧର୍ମଗତ-ଧାତୁ

ଧର୍ମଗତ : କଳାହାଣ୍ଡି ଜିଲାର ଗୋଟିଏ ସର୍ବତ୍ତ୍ୱିଜନ । ଷେଡୁଫଳ ୪, ୨୦୮ ବର୍ଗ କି. ମି. ଓ ଲୋକସଂଖ୍ୟା ୫ ଲକ୍ଷରୁ ଅଧିକ । ଏହି ସର୍ବତ୍ତ୍ୱିଜନର ଜୁନାଗଡ଼ରେ ଥିବା ମନ୍ଦିର ମାନଙ୍କରେ ଓଡ଼ିଆ ଭାଷାର ଅନୁଶାସନମାନ ରହିଛି ।

ଧର୍ମଗତ : ବର୍ତ୍ତମାନ ବିହାର ରାଜ୍ୟରେ ଥିବା ସିଂହଭୂମି ଜିଲାରେ ଗୋଟିଏ ସର୍ବତ୍ତ୍ୱିଜନ । ଏହି ସର୍ବତ୍ତ୍ୱିଜନ ଭିତରେ ରହିଛି ଜାମ୍ବୁଦେବପୁର । ସ୍ୱାଧୀନ ଧର୍ମଗତର ଦୁଇଟି ରାଜ୍ୟ ଥିଲା ଷଡ଼େଇକଳା ଓ ଖରସୁଆଁ । ଏହି ଦୁଇ ଅଞ୍ଚଳରେ ବହୁ ସଂଖ୍ୟକ ଓଡ଼ିଆ ଥିଲେ ଓ ବର୍ତ୍ତମାନ ମଧ୍ୟ ଅଛନ୍ତି । ଓଡ଼ିଶାର ଅଂଶ ବିଶେଷ ହେଲେ ମଧ୍ୟ ଏହା ବିହାରରେ ରହିଗଲା ।

ଧାତୁ : ମାନବ ସମାଜ ଧାରେ ଧାରେ ସଭ୍ୟତା ପଥରେ ଆଗେଇ ଯାଉଥାଏ । କାଠ ପଥରକୁ କାମରେ ଲଗାଇ ନାନା ପ୍ରକାରର ଯନ୍ତ୍ର ମଣିଷ ତିଆରି କରୁଥାଏ । ପଥର ତିଆରି କୁରାଢ଼ୀ କରୁରାଠାରୁ ଆରମ୍ଭ କରି ବର୍ତ୍ତମାନ ପର୍ଯ୍ୟନ୍ତ ନାନା ପ୍ରକାରର ହାତୀର କେମିତି ଅଧିକରୁ ଅଧିକ ଭଲ ହେବ ସେ ଦିଗରେ ସେ ମନ ବଳାଉ ଥାଏ । ଆଠ ହଜାର ବର୍ଷ ପୂର୍ବେ ସତେ ଯେପରିକି ମଣିଷ ଜାତିର ଗତିପଥରେ କିଏ ଗୋଟିଏ ଗାର ଚାଣିଦେଲା ଓ କହି ଉଠିଲା - ଏଣିକି ଆଉ ଏଭଳି କଥା ଚଳିବ ନାହିଁ । ମାଟି ତଳେ, ପଥର ଦେହରେ ପ୍ରକୃତି ଗୋଟିଏ ନୂଆ ବିଜ ରଖିଛି । ତାକୁ ଯଦି କାମରେ ଲଗାଇ ହେବ ତାହାହେଲେ ଆମେ ଆଗେଇ ଶୁଲିବା ।

ପ୍ରକୃତି ଯାହାକୁ ଲୁଚାଇ ରଖୁଥିଲା ତାହାରି ନାମ 'ଧାତୁ' । ତାହାର ସନ୍ଧାନ ମଣିଷ ଯେ ହଠାତ୍ ପାଇଗଲା ଏଭଳି ନୁହେଁ । ଭିନ୍ନ ଭିନ୍ନ ଧାତୁ କ୍ରମେ ନିଜ ନିଜର ରୂପ ପ୍ରକାଶ କଲେ । ତମ୍ବା, ଲୁହା, ବ୍ରୋଞ୍ଜ ଯେତେବେଳେ ମଣିଷ ହାତରେ ପଡ଼ିଲା ତା'ର ମନର ବଳ ବଢ଼ିଗଲା, ଶକ୍ତି ସାମର୍ଥ୍ୟ ବଢ଼ିଗଲା । କଥାରେ କୁହନ୍ତି, ମଣିଷର ହଜାର ହଜାର ବର୍ଷର ଦୁଃଖ ଦେଖି ପଥର ମନ ମଧ୍ୟ

ତରଳିଗଲା । ଗୁଡ଼ାଏ କାଠ ଜମାକରି ଦିନ ପରେ ଦିନ ସେ ଯୁଗର ଲୋକ ଜାନ୍ତୁଥିଲା । ଦିନେ ଦେଖିଲା ବେଳକୁ କାଠ ତଳର ପଥରଟା ଟିକେ ତରଳ ହୋଇ ବହି ଆସୁଛି । ସେ ବମକି ପଡ଼ିଲା । ସମସ୍ତଙ୍କୁ ଡାକ ପକାଇଲା । ଜଳକ୍ରା କାଠକୁ ଆଡ଼େଇ ଦେଇ ଲକ୍ଷ୍ୟ କଲା ଯେ ତରଳା ପଥରଟା ଖୁବ୍ ଟାଣ । ତାକୁ ନେଇ ସେମାନେ ପିଟିଲେ । ସେତିକିବେଳେହିଁ ଧାତୁର ସନ୍ଧାନ ପାଇଗଲେ । ଧାତୁ-ମିଶା ପଥର ବା ଓରରେ ତାପ ଲାଗିଲାରୁ ଏଭଳି ହୋଇଯାଇଛି । ସେହିଦିନ ସେ ପ୍ରକୃତ ଅର୍ଥରେ ପ୍ରସ୍ତର ଯୁଗରୁ ଗୁଲି ଆସିଲା ଧାତୁ ଯୁଗକୁ । ତାହାପରେ ଗୋଟିକ ପରେ ଗୋଟିଏ ଧାତୁକୁ ବିକ୍ରିଲା । ଗୋଟିଏ ଧାତୁରେ ଆଉ ଗୋଟିକୁ ମିଶାଇ ମିଶ୍ରିତ ଧାତୁ ତିଆରି କଲା । ଧାତୁ ତିଆରି ଜିନିଷ ମଣିଷ ପାଇଁ କେତେ ସୁବିଧା ଆଣିଦେଲା ବେଶ୍ ଅନୁମାନ କରାଯାଇପାରେ । ପଥର କୁରାଢ଼ୀ ସ୍ଥାନରେ ସେ ପାଇଗଲା ଲୁହା କୁରାଢ଼ୀ । ଟିଣ ଓ ତମ୍ବାକୁ ମିଶାଇଦେଇ ବ୍ରୋଞ୍ଜ ତିଆରି କରିଦେଲା । ଟାଣ ଧାତୁ ମଣିଷର ମନକୁ ସତେ ଯେପରିକି ଅଧିକରୁ ଅଧିକ ଟାଣ କରିଦେଲା ।

ବିଲରୁ ଫସଲ କାଟିବା ତା' ପକ୍ଷରେ ବଡ଼ କଥା ଥିଲା । ବା ଖଣ୍ଡେ ହାତରେ ପଡ଼ିବାରୁ କେତେ ସୁବିଧା ହୋଇଗଲା । ନାନା ରକମର ଅସ୍ତ୍ରଶସ୍ତ୍ର ତିଆରି ହେଲା । ଯେଉଁ ଯୁଗରେ ସୁନା ବାହାରିଲା ଲୋକଙ୍କ ମନରେ ନୂଆ ଆଶା ଖେଳିଲା । କାରିଗର ମାନେ ନିଜ ହାତର ବାହାଦୁରୀ ଦେଖାଇଲେ । ସୁନା ଯେତେ ମୂଲ୍ୟବାନ ହେଲେ ମଧ୍ୟ ପ୍ରକୃତ ଅର୍ଥରେ ଲୁହାହିଁ ମଣିଷକୁ ବେଶା ସୁବିଧା ଦେଲା । ଧାତୁର ପରିବନ୍ଧ

“ବିଜ୍ଞ ଲୋକ ବିବେକକୁ ଗୁରୁ କରିଥିଲାବେଳେ ନିର୍ବୋଧ ଲୋକଙ୍କର ଗୁରୁ ହେଉଛି ଆବଶ୍ୟକତା ।”

--ସିସେରୋ

ନପାଇଥିଲେ ଗାଡ଼ି ବା ରଥ ଡିଆରି କରି ପାରିନଥା'ନ୍ତା । କାରିଗରମାନେ ସୁନ୍ଦର ସୁନ୍ଦର ମୂର୍ତ୍ତି ମଧ୍ୟ ଡିଆରି କରିପାରିନଥା'ନ୍ତେ । ପୂର୍ବରୁ କୁହାଯାଇଛି ଗୋଟିଏ ଧାତୁ ସହିତ ଆଉ ଗୋଟିଏ ଧାତୁ ମିଶାଇ ମଣିଷ କିଭଳି ଚିଜ ସବୁ ଡିଆରି କଲା ।

ଧାନ : ମଣିଷ ଜାତି ବୁଦ୍ଧି ପ୍ରଧାନ ଫସଲ ଉପରେ ନିର୍ଭର କରେ ନିଜକୁ ସୁସ୍ଥ ଓ କାମିକା ରଖିବା ପାଇଁ । ସେହି ବୁଦ୍ଧି ହେଲା ଧାନ ଓ ଗହମ । ସମଗ୍ର ପୃଥିବୀର ଅଧା ଲୋକେ ଖାଦ୍ୟ ପାଇଁ ଧାନ ଉପରେ ନିର୍ଭର କରନ୍ତି । ପୂର୍ବ ଏସିଆର ସମସ୍ତେ ଗୁଡଳ ଖାଆନ୍ତି । ଯେତେ ଧାନ ଫସଲ ହୁଏ ସେଥିର ଶତକଡ଼ା ୯୫ ଭାଗ ମଣିଷ ଖାଦ୍ୟରେ ଲାଗେ । ପାଞ୍ଚ ହଜାର ବର୍ଷ ପୂର୍ବେ ଭାରତରେ ପ୍ରଥମେ ଧାନ ଗୁଣ ହେଲା । ଗୋଟାଏ ସମୟରେ ଦକ୍ଷିଣ ଇଉରୋପରେ ମଧ୍ୟ ଧାନ ମୁଖ୍ୟ ଫସଲ ଥିଲା । ଗହମ ଓ ଧାନ ଭିତରେ ଗୋଟାଏ ବଡ଼ ପାର୍ଥକ୍ୟ ହେଉଛି - ଗୋଟାଏ ସହିତ ଗହମକୁ ଯେଣି ଦିଆଯାଇ ଅଟେ କରାଯାଏ । ତେଣୁ ସେଥିରେ ଥିବା ସବୁପ୍ରକାର ଖାଦ୍ୟସାର ଆମେ ପାଇଯାଉ । ଧାନରୁ ଗୁଡଳ କଲାବେଳେ ଯଦି ଟିକିଏ ବେଶୀ କରି କାଣ୍ଡି ଦିଆଗଲା, ଗୁଡଳର ଉପର ଅଂଶରେ ଥିବା ଖଣିଜ ଲବଣ ଓ ଭିଟାମିନ କୁଣ୍ଡା ସହିତ ମିଶିଯାଏ । କଣ୍ଡା ନହୋଇଥିବା ଗୁଡଳରେ ଶତକଡ଼ା ଆଠ ଭାଗ ପ୍ରୋଟିନ ରହିଛି । କିଛି କିଛି ଲୁହା ଓ କାଲସିୟମ ମଧ୍ୟ ଅଛି । ଉଷୁନା ଗୁଡଳ ଅରୁଆ ଗୁଡଳ ତୁଳନାରେ ଗୋଟାଏ ଦୃଷ୍ଟିରୁ ଭଲ, କାରଣ ଧାନଟା ସିଝିଥିବାରୁ ସହଜରେ ଭାଙ୍ଗିଯାଏ ନାହିଁ । ଗୁଡଳର ଉପର ଅଂଶରେ ଥିବା ମୂଲ୍ୟବାନ ଖାଦ୍ୟସାର ତାହା ସହିତ ରହିଯାଇଥାଏ । ଯେଉଁମାନଙ୍କର ମୁଖ୍ୟ ଖାଦ୍ୟ ହେଲା ଗୁଡଳ, ସେମାନେ ସେଥିରୁ ନାନା ପ୍ରକାରର ଖାଇବା ଜିନିଷ ଡିଆରି କରନ୍ତି । ପିଠା, ଖିରୀ ପ୍ରଭୃତି ହେଲେ ସେହିଭଳି ଗୋଟିଏ ଗୋଟିଏ

ଚିଜ । କୁଣ୍ଡା ହେଉଛି ଗୋରୁଙ୍କର ପଧାନ ଖାଦ୍ୟ । ଛଣକୁଣ୍ଡା ନଥିଲେ ଗୋରୁଗାଈ ପାଳିବା ସହଜ ହୁଅନ୍ତା ନାହିଁ । ଧାନ ଗୁଣରେ ବହୁତ କିଛି ଉନ୍ନତି ହେଲାଣି ଓ ପୂର୍ବ ତୁଳନାରେ ଅଧିକ ଅମଳ ହେଉଛି । ପୃଥିବୀରେ ପ୍ରାୟ ୧୪ କୋଟି ହେକ୍ଟର ଜମିରେ ଧାନ ଗୁଣ ହୁଏ ।

ଧୂମକେତୁ : ସନ୍ଧ୍ୟା ହୋଇଗଲା ପରେ ପରେ ବା ରାତିର ଶେଷ ପ୍ରହରରେ କେବେ କେବେ ଆକାଶରେ ଗୋଟାଏ ଖୁବ୍ ଉଜ୍ଜ୍ୱଳ ଜ୍ୟୋତିଷ୍କ ଖସୁଥିବାର ଦେଖାଯାଏ । ତାହାର ପଛଆଡ଼େ ଗୋଟାଏ ଲମ୍ବା ଲାଞ୍ଜ ରହିଛି ବୋଲି ଜଣାପଡ଼େ । ଏହାକୁ ଧୂମକେତୁ ବୋଲି କୁହାଯାଏ । ସପ୍ତଦଶ ଶତାବ୍ଦୀ ଶେଷ ଭାଗରେ ଏତମସ୍ତ ହାଲେ ଧୂମକେତୁ ଉପରେ ବହୁତ କିଛି ଗବେଷଣା କଲେ । ତାଙ୍କ ଅନୁସାରେ ଗୋଟିଏ ଗୋଟିଏ ଧୂମକେତୁ କେତେବର୍ଷ ପରେ ପୁଣି ଥରେ ଦେଖାଯାଆନ୍ତି । ହଜାରେ ବର୍ଷ ବ୍ୟବଧାନରେ କେତେକ ଆକାଶରେ ଦେଖାଯାଆନ୍ତି ବୋଲି କୁହାଯାଏ ।

ଧୂଳି : ଶେଷରେ ମଣିଷ ଶରୀର ଧୂଳିରେ ମିଶିବ ବୋଲି ଯେତେବେଳେ ବିଜ୍ଞାନୋକମାନେ କୁହନ୍ତି ସେତେବେଳେ ସେମାନେ ଗୋଟିଏ ଦୃଷ୍ଟିରୁ ଠିକ୍ କଥା କୁହନ୍ତି ବୋଲି ନିଶ୍ଚୟ ସ୍ୱୀକାର କରିବାକୁ ହେବ ।

ପ୍ରତିଦିନ ଘର ଓଲାଲଲା ବେଳେ ଆମେ ଦେଖୁ ଯେ ଧୂଳି ଉଡୁଛି । ଯେତେ ସଫା କଲେ ମଧ୍ୟ ଏତେ ଧୂଳି କେଉଁଠୁ ଆସି ଜମିଯାଉଛି ଏହିକଥା କହି ଆମେ କିକେ ବିରକ୍ତ ହେଉ । କିନ୍ତୁ ସାମାନ୍ୟ ଧୂଳିକଣା ଯେ ଆହୁରି କେତେ ବିପଦର କାରଣ ତାହା ଆମେ ସହଜରେ ଧରିପାରୁ ନାହିଁ । ସିମେଣ୍ଟ କାରଖାନା, କୋଇଲା ଖଣି

“ଯାହାର ସଜ୍ଞୋଟ ପଶିଆ ଅଛି, ସେ ବିବେକ ବିରୁଦ୍ଧରେ ଯାଉଥିବା କୌଣସି ପରାମର୍ଶ ଗ୍ରହଣ କରିବ ନାହିଁ ।”
--ହୋମ୍

ଠାରୁ ଆରମ୍ଭ କରି ବହୁ ଶିଳ୍ପ ବା କାରଖାନାରେ ଯେଉଁମାନେ କାମ କରୁଥା'ନ୍ତି ସେମାନଙ୍କ ସ୍ୱାସ୍ଥ୍ୟ ପ୍ରତି ଧୂଳି ହେଉଛି ଗୋଟିଏ ବିପଦ । ମେସିନ, ଇଞ୍ଜିନ୍ ଭିତରେ ଧୂଳି ପଶିଗଲେ ସେଗୁଡ଼ିକର ବହୁତ କିଛି କ୍ଷତି ହୁଏ ।

ଏ ବିଷୟରେ ଆଲୋଚନା କଲାବେଳେ ଧୂଳି ସପକ୍ଷରେ ମଧ୍ୟ କେତୋଟି କଥା କୁହାଯାଇପାରେ । ଧୂଳିକଣା ନଥିଲେ ବର୍ଷା ଯେମିତି ହେଉଛି ସେମିତି ହୁଅନ୍ତା ନାହିଁ । ଆକାଶ ନୀଳ ଦେଖାଯାଆନ୍ତା ନାହିଁ କି ସୂର୍ଯ୍ୟ ଉଦୟ ଅସ୍ତ ବେଳେ ଆକାଶ ଯେମିତି ଚମତ୍କାର ଲାଲ ଦେଖାଯାଉଛି, ସେଭଳି ଦୃଶ୍ୟ ଆମେ ଦେଖନ୍ତେ ନାହିଁ । ଅତି ସୁସ୍ଥ ଧୂଳିକଣା ସରୁ ଅଛି । ଆକାଶରୁ ଭୂଇଁ ଉପରେ ସେସବୁ ଧୂଳିକଣା ଆସି ପଡୁଛନ୍ତି ।

ଗୋଟାଏ ସ୍ଥାନର ଧୂଳିକୁ ପବନ ବହୁ ଦୂରରେ ନେଇ ପକାଇ ଦେଉଛି । ଯେଉଁ ଗୁଡ଼ିକ ଅତି ହାଲୁକା ସେଗୁଡ଼ିକ ପବନରେ ଭାସୁଛନ୍ତି । ଅତି ଉଚ୍ଚରେ ମଧ୍ୟ ଧାରେ ଧାରେ ଭାସି ରହିଛନ୍ତି । ଜଳକଣା ପବନରେ ରହିଛି । ସେଗୁଡ଼ିକ ଅତି ଛୋଟ ଛୋଟ ଅବସ୍ଥାରେ ଆଆନ୍ତି । ସେତେବେଳେ ଧୂଳିକଣାକୁ କେନ୍ଦ୍ରକରି ଘନାଭୂତ ହୋଇଯାଆନ୍ତି ଯେତେବେଳେ ଆମେ କୁହୁଡ଼ି, ବଉଦ ଓ କାକର ଦେଖୁ । ବାୟୁମଣ୍ଡଳରେ ଧୂଳିକଣା ନଥିଲେ ଜଳାୟ ବାଷ୍ପ ସୁଯୋଗ ପାଆନ୍ତା ନାହିଁ ଜଳବିନ୍ଦୁ ହେବାପାଇଁ । ପବନରୁ ଯଦି ସରୁତକ ଧୂଳି କାଢ଼ି ନିଆଯିବ ଜମାଟବନ୍ଧା ଜଳକଣା ଆଉ ଜଳବିନ୍ଦୁ ଭାବରେ ପୃଥକ ଉପରେ ପଡ଼ିବ ନାହିଁ । ମାଠିଆ ମୁହଁରୁ ଆସିଲା ଭଳି ଏକାବେଳେକେ ଅଜାଡ଼ି ହୋଇପଡ଼ିବ । ଏହା ଫଳରେ ବହୁତ କିଛି କ୍ଷତି ହୋଇଯିବ ।

ପବନରେ କେତେ ପରିମାଣରେ ଧୂଳିକଣା ଥାଏ, ତାହା ଆମେ ଅନୁମାନ କରିପାରିବା ଯଦି ଦିନବେଳେ ଝରକାବାଟେ ଆସୁଥିବା ଗୋଟାଏ ଆଲୁଅ ସୁଅକୁ ଲକ୍ଷ୍ୟ କରିବା । ଆଖିକୁ ଦେଖା ଯାଉନଥିବା ବହୁ କ୍ଷୁଦ୍ର ଧୂଳିକଣାକୁ ଆମେ ସେତିକିବେଳେ ଦେଖିପାରିବା ।

ବିଜୁଳି ଆଲୁଅ ହେଲାପରେ ଏବେ ଆମେ ଆଉ ଗୋଟିଏ ସହଜ ପ୍ରମାଣ ପାଉଛୁ । ଗୋଟିଏ କୌଣସି ଯାତ୍ରା ସ୍ଥାନରେ ଶହଶହ ବିଜୁଳି ବତୀ ଲାଗିଛି । ଆକାଶରେ ବହୁଦୂରକୁ ସେହି ଆଲୁଅ ଶୁଲିଯାଉଛି । ତଳେ ହଜାର ହଜାର ଲୋକ ମେଳା ଭିତରେ ବୁଲୁଛନ୍ତି । ଧୂଳି କିଭଳି ଉପରକୁ ଉଠୁଛି ସେହି ଆଲୁଅ କଣାଇଦେବ ।

ପୃଥିବୀ ଉପରେ ଆଲୁଅ ପଡୁଛି । ଆକାଶରେ ଧୂଳିକଣା ସେହି ଆଲୁଅକୁ ଖେଳେଇ ଦେଉଛି ବା ପଛ ଆଡ଼କୁ ପକେଇ ଦେଲା ଭଳି କରି ଦେଉଛି । ସୂର୍ଯ୍ୟଙ୍କ ଠାରୁ ଆସୁଥିବା ଆଲୋକ, ସ୍ପର୍ ଲାଇଟରୁ ବାହାରୁଥିବା ଆଲୁଅ କିମ୍ବା ମଟର ଗାଡ଼ିର ସାମନାରୁ ଆସୁଥିବା ଆଲୁଅକୁ ଆମେ ଯେ ଭଲ ଭାବରେ ଦେଖିପାରୁଛୁ, ତାହାର କାରଣ ହେଲା ଧୂଳିକଣା ସେହିସବୁ ଆଲୁଅକୁ ଖେଳେଇ ପକେଇଲା ଭଳି କରିଦେଉଛି । ସୂର୍ଯ୍ୟ ସନ୍ଧ୍ୟାବେଳେ ଦିଗ୍‌ବଳୟ ତଳକୁ ଶୁଲିଗଲେଣି କିମ୍ବା ଭୋର ବେଳେ ଦିଗ୍‌ବଳୟ ଉପରକୁ ଆସି ନାହାନ୍ତି - ଆମେ କିନ୍ତୁ ସୂର୍ଯ୍ୟଙ୍କଠାରୁ ଆସୁଥିବା ଆଲୋକକୁ ଦେଖି ପାରୁଛୁ । ଏହାର କାରଣ ହେଲା - ଧୂଳିକଣା ଆଲୋକକୁ ସତେ ଯେପରି ପୃଥିବୀ ଆଡ଼କୁ ପକେଇ ଦେଉଛି ।

ସକାଳ ଓ ସନ୍ଧ୍ୟାର ଲାଲ ଆଲୋକ ଧୂଳିକଣା ଦ୍ୱାରାହିଁ ସମ୍ଭବ ହେଉଛି । ଆକାଶକୁ ଏହା ଏତେ ସୁନ୍ଦର ତଥା ରଙ୍ଗୀନ କରିଦେଉଛି । ବିଜ୍ଞାନୀମାନେ କୁହନ୍ତି ଆକାଶ ଯେ ନୀଳ ଦେଖାଯାଉଛି ସେଥିପାଇଁ ବାହାଦୁରୀ ନେବ ଏହି ଧୂଳିକଣା । ବାୟୁମଣ୍ଡଳରେ ଆକାଶରେ ଯେଉଁସବୁ ଧୂଳିକଣା ଅଛି ସେଗୁଡ଼ିକ ବିଷୟରେ ସେମାନେ ବହୁତ କିଛି ଅନୁସନ୍ଧାନ କରୁଛନ୍ତି । ଧୂଳି ସଂଗ୍ରହ କରିବା ପାଇଁ ସ୍ୱତନ୍ତ୍ର ପ୍ରକାରର

“ଅତ୍ୟାଗ୍ର ବରଂ ସହିବା ସହଜ, ଅପମାନ ସହିବା କଷ୍ଟ ।”

--କୁନିଅସ୍

ଯନ୍ତ୍ର ତିଆରି କରାଯାଇଛି । ସବୁ ସ୍ଥାନ ଉପରେ ସମାନ ପରିମାଣର ଧୂଳିକଣା ପଡୁନାହିଁ ।

ବାୟୁମଣ୍ଡଳରେ ନାନା ପ୍ରକାରର ଧୂଳିକଣା ଦେଖାଯାଏ । ତଳେ କାଠ ଜଳୁଛି, କୋଇଲା ଜଳୁଛି, ଆଲକାତରା ଗରମ ହେଉଛି, ପ୍ରବଳ ଧୂଳିଝଡ଼ ବେଳେ ଅତି ସୂକ୍ଷ୍ମ ଖଣିଜ ପଦାର୍ଥ ଭାସି ଆସୁଛି, ଆଗ୍ନେୟଗିରିରୁ ଅଗ୍ନି ଉଦ୍‌ଗାରଣ ବେଳେ ବହୁ ପରିମାଣରେ ଧୂଳିକଣା ବାହାରି ଆସୁଛି, ପଥର କଟା ହେଉଛି, ଫୁଲର ପରାଗ ରହିଛି, ଟାୟାର ଦେହରୁ ରବର ଧୂଳି ବାହାରି ଯାଉଛି, ସମୁଦ୍ର ଝଡ଼ ବା ଢେଉବେଳେ ଲୁଗା କଣା ଆକାଶରେ ମିଶିଯାଉଛି, ପଶୁର ଚମଡ଼ା, ଲୋମ ବା ପକ୍ଷୀର ପରର ସୂକ୍ଷ୍ମ ସୂକ୍ଷ୍ମ ଅଂଶ ପଦ୍ମରେ ଯାଇ ମିଶୁଛି - ଏହି ସବୁର ମିଳିତ ରୂପ କହି ଦେଉଛି ଆକାଶରେ ଧୂଳି କିଭଳି ଭାବରେ ରହିଛି ।

ଏଇ ଏତେ ପ୍ରକାରର ଯେ ଧୂଳି ପବନରେ ରହୁଛି, ତା ଫଳରେ ନାନା ରୋଗ ହେଉଛି । ଉଲ୍, ସିଲ୍‌କ୍ ଓ ପରରେ ଯେଉଁ ସୂକ୍ଷ୍ମ କଣ ସବୁ ଯାଉଛି ତାହା ଶରୀର ଭିତରେ ପ୍ରବେଶ କରି ଶ୍ୱାସ ରୋଗ ଜନ୍ମାଉଛି । ଫୁଲର ପରାଗ ହେଉଛି ଗୋଟିଏ ପ୍ରକାର ଜ୍ୱରର କାରଣ । ଖଣି ଭିତରେ ଯେଉଁମାନେ କାମ କରୁଛନ୍ତି ସେମାନେ ଧୂଳିରେ ବୁଡ଼ିରହିଛନ୍ତି । କେତେକ କାରଖାନାରୁ ଯେଉଁ ଧୂଳି ବାହାରୁଛି ତା ଭିତରେ ସାସା ଓ ଶଙ୍ଖୁଆ ଭଳି ବିଷାକ୍ତ ପଦାର୍ଥ ମିଶି ରହିଛି । ଅତିମାତ୍ରାରେ ଧୂଳି ରହିଗଲେ ଖଣି ବା କାରଖାନାରେ ବିଷ୍ଣୋରଣ ହୁଏ । ପବନରେ ହଠାତ୍ ଅଙ୍ଗାରକାମ୍ଳ ଜମିଯାଉଥିବାରୁ ଏପରି ହୁଏ । ମେସିନ୍ ବା ଇଞ୍ଜିନ ଭିତରେ ଧୂଳି ପଶିଗଲେ ସେଗୁଡ଼ିକର ଭିନ୍ନ ଭିନ୍ନ ଅଂଶ ବୁଲିଲାବେଳେ ରଗଡ଼ି ହୋଇଗଲା ଭଳି ହୋଇଯାଏ । ଫଳରେ ସେସବୁ ଖରାପ ହୋଇଯାଏ । ଭୂଇଁର ଠିକ୍ ଉପରେ ଥିବା ପବନରେ ଧୂଳି ରହିଲେ କାହାରି କିଛି ଉପକାର ହୁଏ ନାହିଁ । ଯେଉଁ ଉପକାର କଥା କୁହାଗଲା ତାହା

ବାୟୁମଣ୍ଡଳର ବହୁ ଉପରେ ଥିବା ଧୂଳି ବିଷୟରେ ।

ଧୂଳି : ଆମ ଗୁରିପଟେ କିଛି ନା କିଛି ଶବ୍ଦ ବରାବର ସୃଷ୍ଟି ହେଉଛି । ଏହି ଶବ୍ଦର ଅନ୍ୟ ନାମ ଧୂଳି । କଅଁଳା ପିଲାଟି କାନ୍ଦୁଛି । ତାଠାରୁ ଟିକେ ବଡ଼ ପିଲା ମନ ପୂରାଇ କଥା କହୁଛି । ଦୂରରୁ ସଙ୍ଗୀତ ଭାସି ଆସୁଛି । ଢୋଲ, ମୃଦଙ୍ଗ, ଝାଞ୍ଜି ଠାରୁ ଆରମ୍ଭ କରି ନାନା ପ୍ରକାର ବାଦ୍ୟଯନ୍ତ୍ରରୁ ଚମତ୍କାର ଧୂଳି ବାହାରୁଛି । ରେଳ, ମଟର ଗୁଲିଗଲା ବେଳେ ନୁଆ ପ୍ରକାରର ଶବ୍ଦ, ଆକାଶରେ ଉଡ଼ାଜାହାଜ ଉଡ଼ିଯାଉଥିଲା ବେଳେ ଆଉ ପ୍ରକାରେ ଧୂଳି, ଖୁବ୍ ଜୋରରେ ଘଡ଼ଘଡ଼ି ମାରୁଛି, ପବନ ସୁ ସୁ ହୋଇ ବହୁଛି, ଆକାଶରୁ ଟପ୍ ଟପ୍ ହୋଇ ଜଳକଣା ପଡୁଛି, ଆକାଶରେ ଉଡ଼ିଯାଉଥିବା ପକ୍ଷୀ ନାନା ପ୍ରକାରର ଚାବ କରୁଛନ୍ତି । ଗୋଠରୁ ଫେରିଲା ବେଳେ ଗାଈ ହମ୍ପା ରଡ଼ି ଛାଡ଼ୁଛି । ଗୋଖର ସାପର ସୁ ସୁ ଶବ୍ଦ ବା ବାଘର ଗର୍ଜନ ଆମେ ଶୁଣିପାରୁଛୁ । ଏହି ସବୁକୁ ଶୁଣିବା ପାଇଁ ଆମ ଶରୀରରେ ଦୁଇଟି ଯନ୍ତ୍ର ଖଞ୍ଜି ଦିଆଯାଇଛି । ସେ ଦୁଇଟିର ନାମ ହେଲା କାନ । କାନ ଯାହା ଶୁଣିପାରେ ତାହାକୁ ଧୂଳି ବୋଲି ଯେ କୁହାଯାଉଥିଲା ସେଥିରେ ଟିକେ ପରିବର୍ତ୍ତନ କରାଗଲାଣି । କାରଣ କାନ ଶୁଣି ପାରୁ ନଥିବା ଧୂଳି ମଧ୍ୟ ରହିଛି ।

ଧୂଳି ବା ଶବ୍ଦ କେତେ ବେଗରେ ଗୁଲିଯାଉଛି ତାହାର ହିସାବ ବାହାର କରାଗଲାଣି । ପବନ ଯଦି ଶୁଷ୍କ ଅଛି ଓ ସମୁଦ୍ର ପତ୍ତନର ଗୁପ୍ତ ଠିକ୍ ଅଛି ତେବେ ଧୂଳିର ଗତି ହେବ ପ୍ରତି ସେକେଣ୍ଡରେ ୩୩୧ ମିଟରରୁ ସାମାନ୍ୟ ଅଧିକ ବା ପ୍ରତି ଘଣ୍ଟାରେ ୧୧୯୨ କି.ମି.ରୁ

“ପ୍ରକୃତିକୁ ଭଲଭାବରେ ଅଧ୍ୟୟନ କଲେ, ତାହାର ସୃଷ୍ଟିକର୍ତ୍ତା ଭଗବାନଙ୍କର ପରିଚୟ ମିଳିବ ।”
--ଜର୍ଜ ହର୍ଣ୍ଟ

ଟିକେ ଅଧିକ । ଏହି ହିସାବଟି ୧୯୮୬ରେ ବାହାର
କରାଗଲା । ୧୯୪୨ରେ ଯେଉଁ ହିସାବ ବାହାରି ଥିଲା
ତାହାଠାରୁ ଏହା ଟିକେ ଭିନ୍ନ । ଅଣ୍ଡା ସମୁଦ୍ର ପାଣିରେ
ଧ୍ୱନିର ଗତି ହେଲା ପ୍ରତି ସେକେଣ୍ଡରେ ୪୮୮୯ ଫୁଟ
ବା ୧୫୦୫ ମିଟର । ଆମେ ଜାଣିଛେ ଏଭଳି
ଉଡ଼ାଜାହାଜ ବାହାରିଲାଣି ଯେ ଶବ୍ଦର ଗତିଠାରୁ
ଅଧିକ ବେଗରେ ଉଡୁଛି । ସେତିକିବେଳେ ପରାଧ୍ୱନିକ
ବା 'ସୁପରସୋନିକ୍' ଶବ୍ଦ ବ୍ୟବହାର କରାଯାଏ ।
ଧ୍ୱନିଠାରୁ ଅଧିକ ଗତି ଥିବାରୁ ଏହିଭଳି କୁହାଯାଏ ।
କେତେ ଜୋରର ଧ୍ୱନି କାନ ସହଜରେ ଶୁଣି ପାରିବ
ତାହାର ହିସାବ ରହିଛି । 'ଧ୍ୱନିମୟ ଜଗତ' ବୋଲି
ଗୋଟିଏ କଥା ଅଛି । ଆମେ ଯଦି କୌଣସି ଶବ୍ଦ ବା
ଧ୍ୱନି ଶୁଣି ନ ପାରନ୍ତେ ଏ ଦୁନିଆଟା ଆମପାଇଁ
ଗୋଟିଏ ବିଚିତ୍ର ଅବସ୍ଥାରେ ରହିଯାଆନ୍ତା ।

ନ : ଓଡ଼ିଆ ବ୍ୟଞ୍ଜନ ବର୍ଣ୍ଣମାଳାରେ ଏହାର
ସ୍ଥାନ ୨୦ । ଉଚ୍ଚାରଣ ସ୍ଥାନ ଦାନ୍ତ । 'ନ' କେତେକ
ସ୍ଥାନରେ ଅନୁସ୍ୱାର ରୂପ ଧରେ । କେତେକ ଅକ୍ଷରର
ଠିକ୍ ପରେ ଥିଲେ ନ'ଟି ଶ ରୂପ ଧରିଯାଏ । ଯଥା :
କାରଣ, କୃଷ୍ଣ । ସଂସ୍କୃତ ବର୍ଣ୍ଣମାଳାରେ ଥିଲେ ମଧ୍ୟ
ଭାରତର କେତେକ ଭାଷାରେ ତାକୁ 'ନ' ବୋଲି
ଉଚ୍ଚାରଣ କରନ୍ତି । ଯେପରି ଗଣକୁ ଗନ ।

ନଦୀ : ଅଳ୍ପ କେତୋଟି କଥା ଅଛି ଯାହା
ବିଷୟରେ ଯେତେ କହିଲେ ମଧ୍ୟ ଆହୁରି ଶୁଣିବାକୁ
ମନହୁଏ । ନଦୀ ସେହିଭଳି ଗୋଟିଏ ବିଷୟ । ନଈ
କୂଳରେ ଠିଆହେଲେ ମନଟା ଶୁଲିଯାଏ କେତେଲକ୍ଷ
ବର୍ଷ ପଛକୁ । ଆଦ୍ୟ ମଣିଷ ପଶୁଙ୍କ ଭଳି ଲଙ୍ଗଳା
ହୋଇ ବୁଲୁଥିଲେ । ସେ'ତ ରାତିରେ କେଉଁଠି ହେଲେ
ରହିବ । କିଛି ଅଧିକ କାଳ ମଧ୍ୟ ଗୋଟାଏ ସ୍ଥାନରେ
ରହିବାକୁ ଇଚ୍ଛା । କିଛି ଖାଦ୍ୟ ଓ କିଛି ପାଣି ତା' ପାଇଁ
ଲୋଡ଼ା । ଗଛର ଫଳ, ମାଟି ଭିତରେ ଥିବା ଆଳୁ
ଜାତୀୟ 'ମୂଳ', କୌଣସି ଗୋଟିଏ ଜୀବ ତାର ଖାଦ୍ୟ
ଅଭାବ ମେଣ୍ଟାଇ ଦେଉଥିଲା । ନଦୀ କୂଳରେ

ରହିଲା ତା'ର ଆହୁରି ମଧ୍ୟ କେତେ ସୁବିଧା
ହୋଇଗଲା । କ୍ରମେ ବଡ଼ ବଡ଼ ନଈ କୂଳରେ ସହର
ସବୁ ମୁଣ୍ଡ ଟେକିଲେ । ମହେଞ୍ଜୋଦାରୋ ଭଳି
କେତେକ ସଭ୍ୟତା ସୃଷ୍ଟି ହେଲା । କୁହାଯାଏ ଯେ
ମିଶର ଦେଶଟି ହେଉଛି ନୀଳନଦୀର ଦାନ ।

ନଦୀ ଭିତରେ ଯେ ଆଉ ଗୋଟିଏ ଶକ୍ତି ଲୁଚି
ରହିଥିଲା ସେ ବିଷୟରେ ମଣିଷ କଳ୍ପନା କରି ନଥିଲା ।
ନଈ ଭିତରେ ବହି ଯାଉଥିବା ପାଣିକୁ ବନ୍ଦ ଦେଇ
ଅଟକାଇ ବିଜୁଳି ଶକ୍ତି ଯେ ସଂଗ୍ରହ କରାଯାଇ ପାରିବ
ତାହା କେହି ଭାବି ନଥିଲେ । ତାହା କିଛି ସତ ବୋଲି
ପ୍ରମାଣିତ ହେଲା । ପର୍ବତରୁ ଯେତେବେଳେ ଜଳସ୍ରୋତ
ତଳକୁ ଖସିଛି ନିଶ୍ଚୟ ଯାଇ ସମୁଦ୍ରରେ ପଡ଼ିବ ।
ମଝିରେ ତାହାଠାରୁ କେତେକ ଲାଭ ହାସଲ କରି
ଦିଆଯାଉଛି ।

ପୃଥିବୀରେ ଯେଉଁ ଜଳଚକ୍ର ଘୁରୁଛି ତାହାର
ଗୋଟିଏ ପ୍ରଧାନ ଉତ୍ସ ହେଉଛି ନଦୀ । ସମୁଦ୍ରରୁ ପାଣି
ବାଷ୍ପ ଆକାରରେ ଉପରକୁ ଉଠୁଛି । ତାହା ପୁଣି ବର୍ଷା
ରୂପରେ ସ୍ଥଳଭାଗରେ ଆସି ପଡୁଛି । ସେଥିରୁ ବେଶା
ଭାଗ ନଦୀ ଭିତର ଦେଇ ପୁଣି ସମୁଦ୍ରକୁ ଶୁଲିଯାଉଛି ।
ଏହି ପ୍ରକ୍ରିୟା ଶୁଲିଥିଲା ବେଳେ ପୃଥିବୀର ଉପର ଅଂଶ
ସ୍ଥଳଭାଗରେ ବହୁତ କିଛି ପରିବର୍ତ୍ତନ ହୋଇଯାଉଛି ।
ଇତିହାସ କହୁଛି ନଦୀପଥରେହିଁ ବଣିକମାନେ କୌଣସି
ଦେଶ ଭିତରକୁ ପ୍ରବେଶ କରୁଥିଲେ । ନୁଆ ନୁଆ
ଦେଶର ଅନୁସନ୍ଧାନ ବେଳେ ନଦୀହିଁ ଏକମାତ୍ର ପଥ
ବୋଲି ଧରାଯାଇଛି ।

ଯେଉଁ ନଦୀରେ ଯେତେ ଅଧିକ ପାଣି ରହେ ସେହି
ନଦୀ ମଣିଷର ସେତେ ବେଶା ଉପକାର କରେ ।

“ନିଜର ସ୍ୱାର୍ଥ କେତେକ ଲୋକଙ୍କୁ ଅନ୍ଧ କରିଦିଏ,
ଅଥଚ କେତେକ ଲୋକଙ୍କୁ ଦୂର ଦୂଷ୍ଟା
କରିଦେଇଥାଏ ।”

--ବିମୋରୋ

ଦକ୍ଷିଣ ଆମେରିକାର ଆମାଜୋନ ନଦୀରେ ୨୩୦୦ ମାଇଲ ବା ୩୭୦୦ କିଲୋମିଟର ପର୍ଯ୍ୟନ୍ତ ଭିତରକୁ ଜାହାଜ ସବୁ ଯାଇ ପାରନ୍ତି । ବୀନର ଯା'ସି ନଦୀର ୧୦୦୦ କିଲୋମିଟର ଭିତରକୁ ଜାହାଜ ଯାଏ । ପୃଥିବୀର ନଦୀ ଗୁଡ଼ିକ ଭିତରୁ କେଉଁଟି ବଡ଼ ସେ ବିଷୟରେ ଆଲୋଚନା କଲାବେଳେ ନଦୀଟି କେତେ ଲମ୍ବ, କେତେ ଅଞ୍ଚଳର ପାଣି ତା ଭିତରକୁ ଆସୁଛି ଓ କେତେ ପରିମାଣର ପାଣି ଗୋଟାଏ ନଦୀ ସମୁଦ୍ର ଭିତରକୁ ବହି ନେଇ ଯାଉଛି ଇତ୍ୟାଦିର ହିସାବ କରାଯାଏ । ଆଫ୍ରିକାର ନୀଳନଦୀଟି ପୃଥିବୀର ସବୁଠାରୁ ଦୀର୍ଘ ନଦୀ ବୋଲି ଜଣାପଡ଼ୁଛି । ଦକ୍ଷିଣ ଆମେରିକାର ଆମାଜୋନ ନଦୀଠାରୁ ଏହା ୨୨୦ କିଲୋମିଟରରୁ ଅଧିକ ଲମ୍ବ । ସମଗ୍ର ପୃଥିବୀରେ ୧୦୦୦ ମାଇଲ ବା ୧୬୦୦ କିଲୋମିଟରରୁ ଅଧିକ ଦୀର୍ଘ ୧୦୦ରୁ ବେଶୀ ନଦୀ ଅଛନ୍ତି ବୋଲି ହିସାବ କରାଯାଇଛି । କେବଳ ଲମ୍ବାକୁ ବାଦ ଦେଲେ ଅନ୍ୟ ସବୁ ଦୃଷ୍ଟିରୁ ଆମାଜୋନ ହେଉଛି ପୃଥିବୀର ସବୁଠାରୁ ବଡ଼ ନଦୀ । ଜଳ ବହିନେବା ମାପରେ ଗଙ୍ଗା ବ୍ରହ୍ମପୁତ୍ର ମିଳିତ ନଦୀ ବ୍ୟବସ୍ଥାର ସ୍ଥାନ ପୃଥିବୀରେ ତୃତୀୟ ।

ନଦୀ ଗୁଡ଼ିକ ବହିଗଲାବେଳେ ଗୋଟାଏ ଗୋଟାଏ ସ୍ଥାନରେ ବାଧା ପାଆନ୍ତି । କିନ୍ତୁ ବହିଯିବା ସ୍ରୋତ କାହାରି ବାଧା ମାନେନାହିଁ । ତେଣୁ ଜଳପ୍ରପାତ ସୃଷ୍ଟି କରି ଆଗେଇ ଯାଆନ୍ତି । କୌଣସି କୌଣସି ସ୍ଥାନରେ ପ୍ରାୟ ୩୨୦୦ ଫୁଟ ବା ୯୮୫ ମିଟର ଉଚ୍ଚରୁ ପାଣି ତଳକୁ ଖସି ଜଳପ୍ରପାତ ସୃଷ୍ଟି ହୋଇଥାଏ ।

ନଦୀ ସ୍ରୋତରେ ଯେଉଁସବୁ ମାଟି, ବାଲି ଓ ଛୋଟ ଛୋଟ ଗୋଡ଼ି ଯାଇଥାଏ ସେଗୁଡ଼ିକ ନଦୀ ମୁହାଣରେ ଜମିଯିବା ଫଳରେ ସ୍ଥଳଭାଗ ସୃଷ୍ଟି ହୋଇଯାଏ । ଗ୍ରୀସର ହେରୋଡ଼ଟସ୍ ନୀଳନଦୀ ମୁହାଣର ତ୍ରିକୋଣଭୂମି ସୃଷ୍ଟିକୁ ଲକ୍ଷ୍ୟ କରି ଗ୍ରୀକ୍ ଅକ୍ଷର 'ଡେଲ୍ଟା' ଭଳି ହୋଇଛି ବୋଲି ବର୍ଣ୍ଣନା କଲେ ।

ନଦୀ ସମ୍ପର୍କରେ ଆଲୋଚନା କଲାବେଳେ

ମନୁଷ୍ୟର ଖାଦ୍ୟ ପ୍ରଶ୍ନ ଉଠାଯାଏ । ନଦୀରୁ ପ୍ରଚୁର ପରିମାଣର ମାଛ ଧରାଯାଏ । ନଦୀ ମୁହାଣ ନିକଟରେ ଥିବା ସମୁଦ୍ରରେ ଯେ ଏତେ ମାଛ ରହନ୍ତି ତାହାର କାରଣ ହେଉଛି ନଦୀ ସେଗୁଡ଼ିକୁ ବଞ୍ଚିବାର ଚମତକାର ସୁଯୋଗ ଦିଏ । କେବେ ନଦୀ ସୃଷ୍ଟି ହୋଇଥିଲା ତାହା ସହଜରେ କହିହେବ ନାହିଁ । ତେବେ ୫୭ କୋଟି ବର୍ଷ ପୂର୍ବେ ଯେତେବେଳେ ପୃଥିବୀ ପୃଷ୍ଠରେ ବହୁ ପରିମାଣରେ ବୃକ୍ଷଜଳ ପଡ଼ିଲା ସେହି କାଳୁ ନଦୀ ସୃଷ୍ଟି ଆରମ୍ଭ ହୋଇଗଲା । ଆମେ ଆଜି ଯେଉଁସବୁ ନଦୀ ଦେଖୁଛୁ ସେଗୁଡ଼ିକର ଆୟୁଷ ହାରାହାରି ଦଶକୋଟି ବର୍ଷ ବୋଲି କୁହାଯାଏ ।

ନନ୍ଦକିଶୋର ବଳ (୧୮୭୫-୧୯୨୮) :

କଟକ ଜିଲାର କୁସୁପୁର ଗ୍ରାମରେ ଏହି କବିଙ୍କର ଜନ୍ମ । ଓଡ଼ିଶାର ଗ୍ରାମ୍ୟଜୀବନ ତଥା ପୁରପଲ୍ଲୀ ଉପରେ ଅନେକ ଗୁଡ଼ିଏ ସୁନ୍ଦର ସୁନ୍ଦର କାବ୍ୟକବିତା ଲେଖିଥିବାରୁ ତାଙ୍କୁ 'ପଲ୍ଲୀକବି' ବୋଲି କୁହାଯାଏ ।

ନନ୍ଦନ କାନନ :

ଭୁବନେଶ୍ୱରଠାରୁ ୧୨ କିଲୋମିଟର ଦୂରରେ ଥିବା ନନ୍ଦନ କାନନ ସବୁ ଶ୍ରେଣୀର ଲୋକଙ୍କ ପାଇଁ ଗୋଟିଏ ଦର୍ଶନୀୟ ସ୍ଥାନ ହୋଇ ଉଠିଛି । ଏଠାରେ ଥିବା ଜୀବଜନ୍ତୁ, ପମୋଦ ଉଦ୍ୟାନ ଓ ହ୍ରଦ ଦେଖିବା ପାଇଁ ହଜାର ହଜାର ପର୍ଯ୍ୟଟକ ଏଠାକୁ ଆସୁଛନ୍ତି । ଚିଡ଼ିଆଖାନାରେ ୧୦୦୦ରୁ ଅଧିକ ପଶୁପକ୍ଷୀ ସୁରକ୍ଷିତ ହୋଇ ଅଛନ୍ତି । ପ୍ରତିବର୍ଷ ବିଦେଶରୁ କିଛି ନୂଆ ପ୍ରାଣୀ ଅଣାଯାଇ ଏହାର ସଂଖ୍ୟା ବୃଦ୍ଧି କରାଯାଉଛି । ୧୩୪ ଏକର ବିଶିଷ୍ଟ ଏକ ହ୍ରଦରେ ନୌବିହାରର ସୁବିଧା କରାଯାଇଛି । ହ୍ରଦର ଅନ୍ୟ ପଟରେ ଥିବା ବଟାନିକାଳ ଗାର୍ଡିନ୍‌ରେ ଅନେକ ପ୍ରକାରର ଔଷଧ ଗଛ ରହିଛି । ଗୋଟିଏ ସିଂହ ସଫାରୀ ମଧ୍ୟ ରହିଛି ।

“ଜଣକର ଭାଷାରୁ ଜାଣିହୋଇଯିବ ସେ ଲୋକର ଭିତରଟି କିଭଳି ହୋଇଥିବ ।”

୧୯୬ ନବକୃଷ୍ଣ ଚୌଧୁରୀ-ନାଗାଲାଣ୍ଡ

ନବକୃଷ୍ଣ ଚୌଧୁରୀ (୧୯୦୧-୧୯୮୪) : ନବକୃଷ୍ଣ ଚୌଧୁରୀ ଥିଲେ ଜଣେ ବିପ୍ଳବୀ ସଂଗ୍ରାମୀ । ସ୍ଵାଧୀନତା ପ୍ରାପ୍ତି ପାଇଁ ନିଜ ଜୀବନକୁ ପାଣି ଛଡ଼ାଇ ଦେବାପାଇଁ ସେ ବରାବର ଆଗୁଆ ହୋଇ ବାହାରି ପଡୁଥିଲେ । କୋଟି ଜନତାର ଦୁଃଖ - ଦୁର୍ଦ୍ଦଶା ଓ ଅନ୍ୟ ସମସ୍ୟା ବିଷୟରେ ସେ ଭଲ ଭାବରେ ଜାଣିଥିଲେ । ଜମିଦାର ମାନଙ୍କ ଅତ୍ୟାଚାରରୁ ଲୋକଙ୍କୁ ରକ୍ଷା କରିବା ପାଇଁ ସେ କୃଷକ ଆନ୍ଦୋଳନ କରି ଲୋକଙ୍କ ଭିତରେ ଅପୂର୍ବ ଜାଗରଣ ସୃଷ୍ଟି କରିଥିଲେ । ସେତେବେଳର ଗଡ଼ଜାତର ରାଜାଙ୍କ ଅତ୍ୟାଚାର ବିରୁଦ୍ଧରେ ସେ ସଂଗ୍ରାମ ଚଳାଇଥିଲେ । ଦେଶପାଇଁ ଦରିଦ୍ର ହୋଇ ରହିବାଟାକୁ ସମ୍ମାନର କାର୍ଯ୍ୟ ବୋଲି ସେ ବୁଝୁଥିଲେ । ତାଙ୍କ ସହଧର୍ମିଣୀ ଶ୍ରୀମତୀ ମାଳତୀ ଚୌଧୁରୀ ମଧ୍ୟ ଜଣେ ପ୍ରସିଦ୍ଧ ସଂଗ୍ରାମୀ । ଜୀବନର ଶେଷ ମୁହୂର୍ତ୍ତ ପର୍ଯ୍ୟନ୍ତ ସେ ଜନସାଧାରଣଙ୍କ ସେବାରେହିଁ ନିଜକୁ ମଜାଇ ରଖୁଥିଲେ । ସ୍ଵାଧୀନତା ପରେ ବହୁଦିନ ଧରି ସେ ଓଡ଼ିଶାର ମୁଖ୍ୟମନ୍ତ୍ରୀ ଥିଲେ । ତାଙ୍କର ମୃତ୍ୟୁ ୧୯୮୪ ମସିହା ଜୁନ୍ ୨୩ ତାରିଖ ଦିନ ।

ନବରଙ୍ଗପୁର ଜିଲ୍ଲା : ଏହି ଜିଲ୍ଲାର ଷ୍ଟେଟୁଟଳ ୫,୧୩୫ ବର୍ଗ କିଲୋମିଟର ଓ ଲୋକସଂଖ୍ୟା ହେଲା ୮,୦୮, ୨୧୫ ଜଣ। କଳାହାଣ୍ଡି ଓ କୋରାପୁଟ ଜିଲ୍ଲା ଏହାର ସୀମାକୁ ଲାଗିଛନ୍ତି । ଭୌଗୋଳିକ ଦୃଷ୍ଟିରୁ ଅପେକ୍ଷାକୃତ ସମତଳ ହୋଇଥିବାରୁ ଭଲ ଫସଲ ହୁଏ । ସଦର ମହକୁମା ନବରଙ୍ଗପୁର ଗୋଟିଏ ବାଣିଜ୍ୟ କେନ୍ଦ୍ର । ଲାଖ ଓ କଣ୍ଠେଇ ତିଆରି ପାଇଁ ପ୍ରସିଦ୍ଧ । ଶୈବପାଠ ପାପଡ଼ାହାଣ୍ଡି ଗୋଟିଏ ବର୍ଣ୍ଣନାୟ ସ୍ଥାନ । ଜିଲ୍ଲାଟି ଆଦିବାସୀ ବହୁଳ ।

ନୟାଗଡ଼ : ଏହି ଜିଲ୍ଲାର ଷ୍ଟେଟୁଟଳ ୩,୯୫୪ ବର୍ଗକିଲୋମିଟର ଓ ଲୋକସଂଖ୍ୟା ହେଲା ୭, ୭୬, ୭୮୪ ଜଣ । ଖୋର୍ଦ୍ଧା, କଟକ, ଅନୁଗୁଳ, ଫୁଲବାଣୀ ଓ ଗଞ୍ଜାମ ଜିଲ୍ଲା ଏହାର ସୀମାକୁ ଲାଗିଛନ୍ତି । ସଦର ମହକୁମା ନୟାଗଡ଼ ସହର ଜିଲ୍ଲାର ଶିକ୍ଷା, ବାଣିଜ୍ୟ ଓ ସଂସ୍କୃତିର ପ୍ରଧାନ କେନ୍ଦ୍ର । ଅଧିକାଂଶ ଲୋକ କୃଷି ଓ

ବ୍ୟବସାୟ ଉପରେ ନିର୍ଭର କରି ଚଳନ୍ତି । ଶରଣକୁଳର ଲଢୁକେଶ୍ଵର ଓ କଣ୍ଠିଲୋର ନାଳମାଧବଙ୍କ ପାଇଁ ଏହା ପ୍ରସିଦ୍ଧ ।

ନାଗାଲାଣ୍ଡ : ଭାରତର ଉତ୍ତର ପୂର୍ବ ଅଞ୍ଚଳରେ ଥିବା ଏହି ରାଜ୍ୟର ଷ୍ଟେଟୁଟଳ ୧୬,୫୭୯ ବର୍ଗ କିଲୋମିଟର ଓ ଲୋକସଂଖ୍ୟା ପ୍ରାୟ ୧୨ ଲକ୍ଷ ୧୫ ହଜାର । ରାଜଧାନୀର ନାମ କୋହିମା । ଆସାମର ବ୍ରହ୍ମପୁତ୍ର ଉପତ୍ୟକା ଓ ବର୍ମା ମଧ୍ୟରେ ଏହି ଅଣଓସାରିଆ

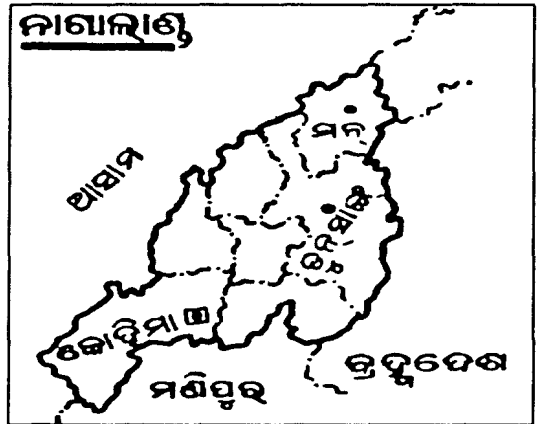

(ନାଗାଲାଣ୍ଡ)

ପାହାଡ଼ିଆ ଅଞ୍ଚଳଟି ରହିଛି । ଦକ୍ଷିଣରେ ମଣିପୁର, ପଶ୍ଚିମରେ ଆସାମ, ଉତ୍ତର ପୂର୍ବରେ ଅରୁଣାଚଳ ପ୍ରଦେଶ ଓ ପୂର୍ବରେ ବର୍ମା ଦେଶ ରହିଛନ୍ତି । ରାଜ୍ୟଟି ସାତଟି ଜିଲ୍ଲାରେ ବିଭକ୍ତ ଓ ପ୍ରାୟ ସମସ୍ତ ଅଧିବାସୀ ହେଉଛନ୍ତି ଆଦିବାସୀ । ପ୍ରତ୍ୟେକ ଜିଲ୍ଲାର ଆଦିବାସୀଙ୍କ ଜାତୀୟ ଭାଷା ସ୍ଵତନ୍ତ୍ର । ଧାନ ହେଉଛି ମୁଖ୍ୟ ଫସଲ । ନାଗାମାନେ ଧର୍ମକର୍ମରେ ନିପୁଣ । ତେଣୁ ଏଠାରେ ବହୁ

“ପେଉଁଲୋକ କୌଣସି ନିଷ୍ପତ୍ତିରେ ପହଞ୍ଚି ପାରେ ନାହିଁ, ତାହା ଅପେକ୍ଷା ଉଦ୍ୟମ କରୁ କରୁ ଯିଏ ଭୁଲ୍ କରେ ସେ ଢେର ଭଲ ।”

--ଫେଲ୍‌ଆମ୍

ସ୍ତୁତୀକୁ ଗଢ଼ି ଉଠିଛି । ବିନି, କାଗଜ ମଞ୍ଚ, ପ୍ଲାଜଉର୍ଡ଼
ଓ ସିମେଣ୍ଟ କାରଖାନା ମଧ୍ୟ ଅଛି । ନାଗାଲାଣ୍ଡ
ରାଜ୍ୟରେ ଧାନଶିରି, ଦେୟାଙ୍ଗ, ଦିଶୁ ଓ ଝାଞ୍ଜି
ନଦୀଗୁଡ଼ିକ ପ୍ରବାହିତ ହେଉଛନ୍ତି ।

ନାନକ (୧୪୬୯-୧୫୩୮) : ଶିଖ ଧର୍ମର
ପ୍ରବର୍ତ୍ତକ ଓ ଆଦିଗୁରୁ । ଲାହୋର ନିକଟରେ ଥିବା
ତଲବନ୍ଦି ଗ୍ରାମରେ ତାଙ୍କର ଜନ୍ମ । ଘର ସଂସାରର
ମୋହମାୟା ଛାଡ଼ିଦେଇ ଗୁରିଆଡ଼େ ବୁଲି ବହୁ ସାଧୁ
ସନ୍ନ୍ୟାସୀଙ୍କ ସହିତ ମିଶିଲେ । ଇଶ୍ଵର ସବୁ ସଦ୍‌ଗୁଣର
ଅଧିକାରୀ । କିନ୍ତୁ ମନୁଷ୍ୟର ନାନା ଦୁର୍ଗୁଣ ରହିଛି ।
ତେଣୁ ଦୁର୍ଗୁଣକୁ ନଛାଡ଼ିଲେ ମନୁଷ୍ୟ ଇଶ୍ଵରଙ୍କର ପ୍ରିୟ
ହୋଇ ପାରିବ ନାହିଁ ବୋଲି ସେ ପ୍ରଗୁର କରିବାକୁ
ଲାଗିଲେ । ଏହିଥିରୁ ଶିଖ ସଂପ୍ରଦାୟର ସୃଷ୍ଟି ହେଲା ।
ସେ ଲେଖିଥିବା ଛୋଟ ଛୋଟ କବିତା ଗୁଡ଼ିକୁ ଏକାଠି
କରାଗଲା । ଏହାକୁ ଶିଖ ମାନଙ୍କର 'ଆଦିଗ୍ରନ୍ଥ' ବା
'ଗ୍ରନ୍ଥସାହେବ' ବୋଲି କୁହାଯାଏ ।

ନିଉଟନ୍, ସାର୍ ଆଇଜାକ୍ (୧୬୪୨-୧୭୨୭):
ଆଜି ମଣିଷ ଜାତି ଯେ ଏତେ ସଭ୍ୟ ହୋଇଛି, ବିଜ୍ଞାନ
ଏତେ ଆଗେଇ ଯାଇଛି ସେଥିପାଇଁ ଜଣେ ଦି' ଜଣ
କେହି ବାହାଦୁରୀ ନେବା କଥା ନୁହେଁ । ବହୁ ଯୋଗ୍ୟ
ଲୋକ ମଣିଷ ସମାଜଟାକୁ ଉନ୍ନତି ପଥରେ ଆଗେଇ
ଆଗେଇ ନେଇ ଯାଇଛନ୍ତି । ଯେଉଁଠି ଚିକେ ଅଟକି
ଯାଇଛି ସେଠି ନୂଆକରି ଜଣେ ବୈଜ୍ଞାନିକ ବାହାରି
ଏମିତି ଭାବରେ ହାତ ଲାଗେଇ ଦେଇଛନ୍ତି ଯେ
ମଣିଷର 'ଜ୍ଞାନରଥ' ନିଶ୍ଚୟ ଚିକେ ଆଗକୁ ଗୁଲି
ଯାଇଛି । ସାର୍ ଆଇଜାକ୍ ନିଉଟନ୍ ଥିଲେ ସେହିଭଳି
ଜଣେ ଯୋଗ୍ୟ ଲୋକ । ଗୋଟିଏ ସାମାନ୍ୟ କଥା ତାଙ୍କ
ମୁଣ୍ଡରେ ଖେଳିଯିବାରୁ ସେ ବିଜ୍ଞାନ ଜଗତର ଏଭଳି
ଅସଲ ଅସଲ ବହୁ ସୂତ୍ର ବାହାର କରି ପକାଇଲେ ।
ଅନ୍ୟ ବିଜ୍ଞାନୀମାନେ ତାଙ୍କର ସେହି ଜ୍ଞାନକୁ ନେଇ
ନୂଆ ନୂଆ ଛାଞ୍ଚରେ ପକାଇ କେତେ କ'ଣ
କରିଗଲେ ।

ସେ ଦେଖିଲେ ଯେ ପାରିଲା ଫଳଟି ଗଛରୁ
ତଳକୁ ଖସି ପଡ଼ୁଛି । ତାଙ୍କ ମୁଣ୍ଡ ଭିତରେ ପଶିଗଲା ଏହି
ଫଳର ଚେମ୍ପ ଗଛରୁ ଛିଣ୍ଡିଗଲା ପରେ ଏଇଟି ତଳକୁ
କାହିଁକି ଖସିଆସିଲା, ଉପରକୁ କାହିଁକି ଉଠି ନ
ଗଲା ? ଅନ୍ୟମାନେ କହିଲେ ଏଇଟି ଗୋଟିଏ ମୁଣ୍ଡ
ପାଗଳିଆ ଲୋକ । ସେ କିନ୍ତୁ ଚିନ୍ତା କରିବା ଛାଡ଼ିଲେ
ନାହିଁ । ଶେଷରେ ସେ ହସି ହସି କହିଲେ ମାଧ୍ୟାକର୍ଷଣ
ବୋଲି ଗୋଟିଏ ତତ୍ତ୍ଵ ରହିଛି । ସେହି ତତ୍ତ୍ଵ କହୁଛି
ପୃଥିବୀ ପୃଷ୍ଠରୁ ଗୋଟାଏ ଜିନିଷକୁ ଉପରକୁ
ଫୋପାଡ଼ିଲେ ତାହା ତଳକୁ ଖସି ଆସିବ ।



(ସାର୍ ଆଇଜାକ୍ ନିଉଟନ୍)

ଏହି ମାଧ୍ୟାକର୍ଷଣ ତତ୍ତ୍ଵ ବିଷୟରେ ବିଜ୍ଞାନ ବହିରେ
ସବୁ ବହୁତ କିଛି ଲେଖା ଯାଇଛି ।

“ଜଣେ ବିଭ୍ରମପତି କେତେ ବିଦ୍ଵାନ ସେ ବିଷୟରେ
ଲୋକେ ସେତେ ଆଗ୍ରହୀ ନୁହଁନ୍ତି - କେତେ
ସଜୋଟ ସେହି ବିଷୟରେ ହିଁ ଆଗ୍ରହୀ ।”

--ବାକନ୍

୧୯୮ ନିଉଟନ୍-ନିଗ୍ରୋ

ନିଉଟନ୍ ଆହୁରି କେତେକ ନୂଆ ନୂଆ କଥା କହିଲେ । ବିଜ୍ଞାନ ଉପରେ ସେ ଖଣ୍ଡିତ ବହି ଲେଖିଦେଲେ । ତାହାରି ନାମ ରଖୁଥିଲେ 'ପ୍ରିନ୍‌ସିପିଆ' । ସେହି ବହିଟିକୁ ସେ ଯୁଗର ବୈଜ୍ଞାନିକମାନେ ଧାଡ଼ି ଧାଡ଼ି କରି ମନଦେଇ ପଢ଼ିଲେ । ଏବେ ମଧ୍ୟ ତାହା ପଢ଼ାଯାଉଛି ।

୧୬୪୨ ଡିସେମ୍ବର ୨୫ ତାରିଖ ଦିନ ଲଣ୍ଡନର ଗୋଟିଏ ଗାଁରେ ସେ ଜନ୍ମ ହୋଇଥିଲେ । ୧୬୨୭ ମାର୍ଚ୍ଚ ୩୧ ତାରିଖ ଦିନ ତାଙ୍କର ମୃତ୍ୟୁ ହେଲା ।

ନିକେଲ : ପ୍ରକୃତି ଯେତେବେଳେ ମୂଳ ୯୨ଟି ରାସାୟନିକ ମୌଳିକ ଉପାଦାନ ବା ପଦାର୍ଥ ସୃଷ୍ଟି କଲା ସେତେବେଳେ ଗୋଟିଏ କଥା କରିବାକୁ ଭୁଲି ନଥିଲା । ତାହା ହେଉଛି -- ଏମିତି ଗୋଟିଏ ଧାତୁ ତିଆରି କରାଯିବ ଯାହା ଦେହରେ ଅମ୍ଳଜାନ ବାଜିଲେ ମଧ୍ୟ କଳଙ୍କି ଲାଗିବ ନାହିଁ । ତାହାରି ନାମ ନିକେଲ । ୧୬୫୧ ପୂର୍ବରୁ ତାକୁ କେହି ଚିହ୍ନି ନଥିଲେ । ସୁଇଡେନର ଜଣେ ରସାୟନବିତ୍ ଓ ଖଣିବିଦ୍ୟାବିତ୍ ବ୍ୟାରେନ ତାକୁ ଚିହ୍ନିଲାପରେ ତାର ନାମ ରଖାଯାଇଥିଲା 'ରୁଡ୍‌ଡର୍‌ମ୍' । ସେଇଥିରୁ ନିକେଲ ନାମ ଆସିଛି । ଯେଉଁସବୁ ଟଙ୍କା ଅଧୁଲି ଇତ୍ୟାଦି ମୁଦ୍ରା ଆମେ କାରବାର କରୁଛେ ତାକୁ ତିଆରି କଲାବେଳେ ନିକେଲ ବ୍ୟବହାର କରାଯାଇ ଥିବାରୁ ଆଜି ତାହା ସମସ୍ତଙ୍କ ପାଖରେ ଏକରକମ ଜଣାଶୁଣା । ନିକେଲ ଲେପ ଦେଇଦେଲେ ଅନେକ ଧାତୁରେ କଳଙ୍କି ଲାଗୁନାହିଁ । ପୃଥିବୀ ପୃଷ୍ଠରେ ଯେତେ ପରିମାଣରେ ତମ୍ବା ଅଛି ତାର ତୁଳନା ଅଛି ଏହି ନିକେଲ ।

ନିଗ୍ରୋ : ପୃଥିବୀର ଗୋଟିଏ ଶ୍ରେଣୀର ଲୋକଙ୍କ ବିଷୟରେ ବହୁକାଳ ପର୍ଯ୍ୟନ୍ତ ବାହାରର ଲୋକେ ବିଶେଷ କିଛି ଜାଣି ନଥିଲେ । ତେଣୁ ସେମାନଙ୍କ ବିଷୟରେ ବିଚିତ୍ର ଧାରଣା ଥିଲା । ସେହିମାନେ ହେଲେ ଆଫ୍ରିକା ମହାଦେଶର ଗୋଟିଏ ବଡ଼ ଅଂଶରେ ରହୁଥିବା ନିଗ୍ରୋ । ଇଉରୋପର ଲୋକେ ଯେତେବେଳେ ଆଫ୍ରିକା ମହାଦେଶ ଭିତରକୁ ପଶିଲେ ଅନ୍ୟ ଯାହା

ଯେତେ ନେଇଗଲେ ମଧ୍ୟ ସେମାନଙ୍କର ଲୋଭ ଗୋଟାଏ ସାମାରେ ଅଟକିଲା ନାହିଁ । ମଣିଷକୁ ସତର ଭଳି ବିକି ପଇସା କରିବା ଦିଗରେ ମନ ବଳାଇଲେ ହଜାର ହଜାର ସଂଖ୍ୟାରେ ନିଗ୍ରୋଙ୍କୁ ଧରିନେଇ ଆମେରିକ ମହାଦେଶରେ ବିକ୍ରୀ କଲେ । ଏହି କଳଙ୍କକୁ ଘୋଡ଼ାଇବ ପାଇଁ ବହୁକାଳ ପର୍ଯ୍ୟନ୍ତ ସେମାନଙ୍କ ସମ୍ପର୍କରେ ଗୋଟାଏ ବିକୃତ ଚିତ୍ର ଆଙ୍କିଲେ । ଲାଟିନ୍ ଭାଷାରେ 'ନିଗର୍ ବୋଲି ଗୋଟିଏ ଶବ୍ଦ ଅଛି । ତାହାର ଅର୍ଥ ହେଉଛି କଳା । ସାହାରା ମରୁଭୂମି ଦକ୍ଷିଣକୁ ଆଫ୍ରିକା ମହାଦେଶ ଯେଉଁମାନେ ଅଧିବାସୀ ସେମାନଙ୍କର ଦେହର ରଙ୍ଗ କଳା ହୋଇଥିବାରୁ ଇଉରୋପୀୟମାନେ ସେମାନଙ୍କୁ ନିଗ୍ରୋ ବୋଲି କହିଲେ । ଭଗବାନଙ୍କ ସୃଷ୍ଟିରେ ଗୋରୁ ଚମଡ଼ା ପ୍ରକୃତ ଅର୍ଥରେ ଉତ୍କୃଷ୍ଟ ମଣିଷ - କଳା ନିକୃଷ୍ଟ - ଏହି ଧାରଣା ଇଉରୋପର ଲୋକଙ୍କର ଥିବାରୁ ନିଗ୍ରୋ ନାମ ଶୁଣିଦେଲେ ସେମାନେ ନାକ ଟେକିଲେ, ଧରିନେଲେ ଯେ ସେଗୁଡ଼ାକ ତଳ ଶ୍ରେଣୀର ମଣିଷ ତେଣୁ ସେମାନଙ୍କୁ ନେଇ ବାହାରେ ବିକିଦେଲେ କିଛି କ୍ଷତି ନାହିଁ ।

ପରେ କିନ୍ତୁ ଜଣାପଡ଼ିଲା ଯେ ସେମାନେ ଗୋଟାଏ ଦୃଷ୍ଟିରୁ ନିଶ୍ଚୟ ସଭ୍ୟ । ସେମାନଙ୍କର ହାତ ନାନ ରକମର ପଥର ମୂର୍ତ୍ତି ତିଆରି କରିଛି । ସେମାନେ ଯେଉଁସବୁ ଚିତ୍ର ଆଙ୍କିଥିଲେ ତାକୁ ଦେଖି ଆଜିକି ଚିତ୍ରଶିଳ୍ପୀ ମଧ୍ୟ ବାହା ବାହା କରୁଛନ୍ତି । ସଙ୍ଗୀତ ସେମାନଙ୍କ ଜୀବନର ଗୋଟାଏ ଅଙ୍ଗ । ରାଜା ଓ ସର୍ଦ୍ଦାରମାନେ କେବଳ ଗୀତ ବୋଲିବା ପାଇଁ ବହୁ ଲୋକଙ୍କୁ ପାଖରେ ରଖୁଥା'ନ୍ତି । ଗଣିବାର ନୂଆ ଢଙ୍ଗ ସେମାନେ ବାହାର କରିଥିଲେ । ପଶ୍ଚିମ ଆଫ୍ରିକାରେ

“ ମନୁଷ୍ୟର ପ୍ରକୃତି ହେଲା ଅନ୍ୟ ବିଷୟରେ ଠିକ୍ କଥା କହିବ - ନିଜ ବେଳକୁ ଭୁଲ୍ କଥା କହୁଥିବ ।”

--ଭାରେନସ

ଲୋକେ ଖୁବ୍ ବଳବାନ୍ । ସେମାନଙ୍କ ବାହୁ ଯେମିତି
ଲମ୍ବା ସେମିତି ଶକ୍ତିଶାଳୀ । ଦେହ କୁନ୍ଦିଲା କୁନ୍ଦିଲା
ଭଳି । ହାତୀ ଦାନ୍ତ ଉପରେ ନିଗ୍ରୋମାନେ ଚମତ୍କାର
କାରୁକାର୍ଯ୍ୟ କରନ୍ତି । ପ୍ରକୃତି କୋଳରେ ସେମାନେ
ଆନନ୍ଦରେ ଖେଳୁଥିଲେ । ଫୁଲ ଫଳ ଭରା ସବୁଜ
ଜଙ୍ଗଲରେ ବୁଲିଲାବେଳେ ଗୀତ ଗାଇ ସେମାନେ
ଆତ୍ମହରା ହେଉଥିଲେ । ନାନା ପ୍ରକାର ବାଦ୍ୟଯନ୍ତ୍ର
ତିଆରି କରି ଥିଲେ । ବାଣା, ସାରଙ୍ଗୀ ତିଆରି
କରିବାରେ ସେମାନେ ଅତିମାତ୍ରାରେ ସଫଳ
ହୋଇଥିଲେ । ଲୁହା ଓ ଅନ୍ୟ ଧାତୁରେ ନାନାପ୍ରକାରର
ଛୁରୀ, ବଙ୍କୀ, ତରବାରୀ ଓ ଫାର୍ସୀ ତିଆରି କରିବାରେ
ଧୁରନ୍ଧର ଥିଲେ ।

ଗୋଟାଏ ସମୟ ଆସିଲା ଯେତେବେଳେ କି
ମଣିଷକୁ ନେଇ ବିକିବାର ପ୍ରତିବାଦ ଜାଣିବା ଶୁଣିବା
ଲୋକେ କଲେ । ତାହାକୁ କିଣି ନିଆଗଲେ ସେ
ଜୀବନ ସାରା ମାର୍ଲିକ ଘରେ ଖଟିବ - ଏହାକୁ
କ୍ରୀତଦାସ ପ୍ରଥା ବୋଲି କୁହାଗଲା । କ୍ରମେ ସେ ପ୍ରଥା
ଉଠିଗଲା । ଆଜି ନିଗ୍ରୋମାନେ ବେଶ୍ ସଭ୍ୟ ଜାତି
ବୋଲି ପରିଚିତ ହେଲେଣି । ଆମେରିକା ମହାଦେଶ
ଯେ ଆଜି ଧନୀ ହୋଇଛି ସେଥିପାଇଁ ନିଗ୍ରୋମାନେ ହିଁ
ବହୁ ଦୂରକୁ ବାହାଦୁରୀ ନେବା କଥା । ସେହି
ନିଗ୍ରୋମାନଙ୍କ ବଂଶଧରମାନେ ପଶ୍ଚିମ ଦ୍ଵୀପପୁଞ୍ଜରେ
ରହିଛନ୍ତି । ଓଏଞ୍ଜଲଣ୍ଡର ନିଗ୍ରୋ ବଂଶଧର କ୍ରିକେଟ
ଖେଳାଳୀମାନେ ପୃଥିବୀରେ ନାଁ କରିଛନ୍ତି । ଏବେ
ଟେଲିଭିଜନରେ ଲୋକେ ଦେଖୁଛନ୍ତି ସେମାନଙ୍କ
ଶରୀରରେ କେତେ ଶକ୍ତି ଭରି ରହିଛି । ଅଧିକାଂଶ
ପ୍ରକାର ଖେଳରେ ନିଗ୍ରୋମାନେ ପ୍ରାଧାନ୍ୟ ବିସ୍ତାର
କରିଛନ୍ତି ।

ନୀଳକଣ୍ଠ ଦାସ (୧୮୮୪-୧୯୬୭) :
ଓଡ଼ିଶାର ଜଣେ ବିଶିଷ୍ଟ ସ୍ଵାଧୀନତା ସଂଗ୍ରାମୀ, ପଣ୍ଡିତ,
ସାହିତ୍ୟିକ, ଶିକ୍ଷାବିତ୍ ଓ ସଂସ୍କାରକ । ସେ ୧୯୧୧ରେ
ଏମ୍. ଏ. ପାସ କରି ସତ୍ୟବାଦୀ ବିଦ୍ୟାଳୟରେ
ଶିକ୍ଷକ ହୋଇଥିଲେ ଓ ପରେ କିଛିଦିନ କଲିକତା

ବିଶ୍ଵବିଦ୍ୟାଳୟରେ ଅଧ୍ୟାପକ ମଧ୍ୟ ଥିଲେ । ସ୍ଵାଧୀନତା
ସଂଗ୍ରାମରେ ଯୋଗଦେଇ ବହୁବାର ଜେଲଦଣ୍ଡ ଭୋଗିଛନ୍ତି ।
ସ୍ଵାଧୀନତା ପୂର୍ବରୁ ଓ ସ୍ଵାଧୀନତା ପରେ ରାଜ୍ୟ ବିଧାନସଭା
ଓ କେନ୍ଦ୍ର ପାର୍ଲିମେଣ୍ଟର ସଭ୍ୟ ହୋଇଥିଲେ । ଓଡ଼ିଶା
ବିଧାନସଭାର ବାଚସ୍ପତି ମଧ୍ୟ ହୋଇଥିଲେ । ବହୁ
କାବ୍ୟ କବିତା ରଚନା କରି ଓଡ଼ିଆ ସାହିତ୍ୟକୁ
ଆଗେଇ ନେବାରେ ସାହାଯ୍ୟ କରିଥିଲେ । ନଭେମ୍ବର
୭, ୧୯୬୭ରେ ସେ ଏ ସଂସାରରୁ ବିଦାୟ ନେଲେ ।

ନୀଳ ଗାଈ : ପାହାଡ଼ ପର୍ବତ ଘେରା ବଣ
ଜଙ୍ଗଲରେ ରହୁଥିବା ଗୋଟିଏ ପଶୁ । ଏହା ଗୋରୁ
ଜାତିର ଓ ଅନେକାଂଶରେ ଦେଖିବାକୁ ଗାଈ ପରି ।
ଜାନ ଗାଈ ଜାନ ପରି । ଶିଙ୍ଘ ବଙ୍କା ଓ ଛୋଟ ।
ଏମାନଙ୍କର ଉଚ୍ଚତା ଏକ ମିଟରରୁ ଚିକିଏ ବେଶୀ ।
ଏମାନେ ପୋଷା ମାନନ୍ତି ।

ନୀଳଗିରି : ଏଇଟି ହେଉଛି ବାଲେଶ୍ଵର
ଜିଲାର ଗୋଟିଏ ସର୍ବତ୍ତ୍ଵିଜନ । କ୍ଷେତ୍ରଫଳ ମାତ୍ର
୫୮୭ ବର୍ଗକିଲୋମିଟର ଓ ଲୋକସଂଖ୍ୟା ପ୍ରାୟ
ଦୁଇଲକ୍ଷ । ବୁଇଟି ଦୁଇ ଓ ୩୪ଟି ପଞ୍ଚାୟତ
ରହିଛି । ସ୍ଵାଧୀନତା ପରେ ନୀଳଗିରିର ପ୍ରଜାମଣ୍ଡଳ
ଆନ୍ଦୋଳନ ସମଗ୍ର ଦେଶର ଦୃଷ୍ଟି ଆକର୍ଷଣ କରିଥିଲା ।

ନୀଳ ନଦୀ : ଆଫ୍ରିକାରେ ବହିଯାଉଥିବା ଏହି
ନଦୀକୁ ପୃଥିବୀର ଚୀର୍ଯତମ ନଦୀ ବୋଲି କୁହାଯାଏ ।
ଏହାର ଦୈର୍ଘ୍ୟ ୬,୬୪୮ କିଲୋମିଟର । ହଜାର ହଜାର
ବର୍ଷ ଧରି ନୀଳନଦୀ ବିଷୟରେ ସଠିକ୍ କିଛି ଜଣା
ନଥିଲା । ଏପରିକି ଏହା କେଉଁଠୁ ବାହାରିଛି ତାହା ମଧ୍ୟ
ଲୋକେ ଜାଣି ନଥିଲେ । ପ୍ରାୟ ୧୦୦ ବର୍ଷରୁ ଚିକେ
ଅଧିକ ପୂର୍ବେ ୧୮୬୭ରେ ଜଣାପଡ଼ିଲା ଯେ ଉଗାଣ୍ଡାର

“ଯେଉଁଦିନ ତୁମେ ଥରେ ହେଲେ ହସିନାହିଁ,
ସେ ଦିନଟି ତୁମର ନିଶ୍ଚୟ ବୃଥା ଯାଇଛି ବୋଲି
ଜାଣ ।”

--କା'ପର୍ବ

ଲେକ୍ ଭିକ୍ଟୋରିଆ ହୃଦରୁ ଏହା ବାହାରିଛି । ଭୂମଧ୍ୟସାଗରରେ ଯାଇ ପଡ଼ିବା ପୂର୍ବରୁ କେତେ ଛୋଟ ବଡ଼ ନଦୀ ଆସି ଏହା ସହିତ ମିଶିଛନ୍ତି । ନୀଳନଦୀରେ ନାନା ଜାତିର ମାଛ, କୁମ୍ଭୀର, କଇଁଛ, ସାପ, ଝିଟିପିଟି ଦେଖାଯାଏ । ଏହା ଉପରେ ଯେଉଁ ଅଶ୍ରୁକ ବନ୍ଧ ତିଆରି ହୋଇଛି ତାହା ପୃଥିବୀର ଗୋଟିଏ ପ୍ରସିଦ୍ଧ ବନ୍ଧ । ଏହା ସାହାଯ୍ୟରେ ବିସ୍ତୃତ ଅଞ୍ଚଳରେ ଜଳସେଚନ କରାଯାଉଛି । ସେହିଠାରେ ନୀଳ ନଦୀର ଚରଡ଼ା ହେଉଛି ୫୬୦ ମିଟର ।

ନୂଆପଡ଼ା ଜିଲ୍ଲା : ଏହି ଜିଲ୍ଲାର କ୍ଷେତ୍ରଫଳ ୩,୪୦୮ ବର୍ଗକିଲୋମିଟର ଓ ଲୋକସଂଖ୍ୟା ହେଲା ୪,୨୩,୩୨୫ ଜଣ । ନୂଆପଡ଼ା ହେଲା ସଦରଦପ୍ତର ଓ ମୁଖ୍ୟ ସହର । ବରଗଡ଼, ବଲାଙ୍ଗୀର ଓ କଳାହାଣ୍ଡି ଏହାର ପଡ଼ୋଶୀ ଜିଲ୍ଲା । ଯୋଗା ମଠ ଗୁମ୍ଫା ଓ ପାତାଳଗଙ୍ଗା ହେଲା ପ୍ରଧାନ ଦର୍ଶନୀୟ ସ୍ଥାନ ।

ନେତାଳ : ବଣଦୁଦାରେ ଗାତକରି ରହୁଥିବା ମା'କ୍ଷୀରଖିଆ ଏହି ଜୀବଟି ସାପର ଗୋଟିଏ ବଡ଼ ଶତ୍ରୁ । ଦେହ ତୁଳନାରେ ଏମାନଙ୍କ ଲାଙ୍ଗୁଡ଼ଟି ବଡ଼ । ଆଫ୍ରିକା ମହାଦେଶରେ ବହୁ ପ୍ରକାରର ନେତାଳ ଅଛନ୍ତି । ଆମ ଓଡ଼ିଶାର ଗାଁଗଣ୍ଡାରେ ମଧ୍ୟ ଏମାନେ ଦେଖାଯାଆନ୍ତି । ମୂଷା, ଝିଟିପିଟି, ନାନାପ୍ରକାର ପୋକ ଜୋକ ଓ ଗେଣ୍ଡା ଏମାନଙ୍କର ପ୍ରଧାନ ଖାଦ୍ୟ । କେତେଜାତିର ନେତାଳ ଫଳ ଓ ପରିବା ଖାଆନ୍ତି । ସକ୍ତସକ୍ତିଆ ଜାଗାରେ ରହୁଥିବା କେତେକ ଜାତିର ନେତାଳ କଙ୍କଡ଼ା ଖାଇବାକୁ ଭଲ ପାଆନ୍ତି । କିଛିବର୍ଷ ପୂର୍ବେ ପଶ୍ଚିମ ବ୍ରାହ୍ମପୁଣ୍ଡ ଅଞ୍ଚଳରେ ମୂଷା ଫସଲ ଖାଇବାରୁ ସେମାନଙ୍କୁ ମାରିବା ପାଇଁ ଲୋକେ ନେତାଳ ରଖିଲେ । କିନ୍ତୁ ନେତାଳମାନେ ମୂଷାଙ୍କୁ ନ ଛୁଇଁ କୁକୁଡ଼ା, ଚଢ଼େଇ ଓ କେତେକ ଉପକାରୀ ସାପଙ୍କୁ ଖାଇବାକୁ ଲାଗିଲେ ।

ନେପୋଲିୟନ (୧୭୬୯-୧୮୨୧) : ଅତି

ଗରିବ ପରିବାରରେ ଜନ୍ମ ହୋଇ ଦିନେ ପୃଥିବୀର ଜଣେଶ୍ରେଷ୍ଠ ସମ୍ରାଟ ଓ ଶ୍ରେଷ୍ଠ ବୀର ହୋଇ ପାରିଥିବାରୁ ଏହାଙ୍କ ନାମ ସହିତ ପୃଥିବୀର ସମସ୍ତେ ପରିଚିତ । ଏ ହେଉଛନ୍ତି ନେପୋଲିଅନ ପ୍ରଥମ; ସାହାଙ୍କୁ ନେପୋଲିଅନ ବୋନାପାର୍ଟ ବୋଲି କୁହାଯାଏ । ୧୭୬୯ରେ ସେ କାର୍ସିକାରେ ଜନ୍ମ ହୋଇଥିଲେ । ୧୮୦୪ରେ ସେ ନିଜକୁ ଫ୍ରାନ୍ସର ସମ୍ରାଟ ବୋଲି ଘୋଷଣା କରିଥିଲେ । କିନ୍ତୁ ଯେତିକି ଦେଶ ଜୟ କରିଥିଲେ ସେତିକିରେ ସବୁଝୁ ନହୋଇ ୧୮୧୨ରେ ରୁଷିଆକୁ ଅଧିକାର କରିବା ପାଇଁ ଗୃହିଲେ । ସେହିଠାରୁହିଁ ତାଙ୍କର ପତନ ଆରମ୍ଭ ହେଲା । ଓ୍ଵାଟରଲୁ ଯୁଦ୍ଧରେ ହାରିଯିବାରୁ ତାଙ୍କୁ ସେଠାରେ ହେଲେନାରେ ବନ୍ଦୀ ଭାବରେ ରଖାଗଲା । ସେହିଠାରେ ଅତି ଦୟନୀୟ ଅବସ୍ଥାରେ ୧୮୨୧ରେ ସେ ପ୍ରାଣତ୍ୟାଗ କଲେ ।

ନୋବେଲ ପୁରସ୍କାର : କେଉଁ କେଉଁ ଗୁଣ ଥିବାରୁ ଆମକୁ ମଣିଷ ବୋଲି କୁହାଯାଉଛି - ପଶୁଠାରୁ ଉପର ସ୍ତରର ଜୀବ ବୋଲି ବୁଝାଇ ଦିଆଯାଉଛି, ସେ ବିଷୟରେ ଆଲୋଚନା କରାଯାଏ । ସେତିକିବେଳେ କଥା ଉଠେ, ଯାହାଠାରେ କିଛି ଭଲଗୁଣ ଅଛି, ଯିଏ ଗୋଟାଏ ଭଲ ନୂଆ କଥା ବାହାର କରିଛି, ନିଜେ ବଞ୍ଚିବା ପାଇଁ କାମ କରିବା ସଙ୍ଗେ ସଙ୍ଗେ ପଡ଼ୋଶୀର ବା ଅନ୍ୟ ମାନଙ୍କ ମଙ୍ଗଳ ପାଇଁ କିଛି କରିଛି, ତାକୁହିଁ ସମସ୍ତେ ପ୍ରଶଂସା କରିବା କଥା । ତାକୁ କିଛି ଦିଅ ବା ନ ଦିଅ ତାହା କାମ ପାଇଁ ବାହା ବାହା କଲେ ସେ ଭାବୁଛି ଯେ ସମାଜ ତା କାମଟାକୁ ପସନ୍ଦ କରୁଛି । ଏହି କଥାଟାକୁହିଁ ଗୋଟିଏ ଶବ୍ଦରେ କୁହାଯାଏ - “ପ୍ରତିଭା ପୂଜା” ।

“ଯେଉଁମାନଙ୍କର ପାଣ୍ଡିତ୍ୟ ଖୁବ୍ ବେଶୀ, ସେହିମାନେହିଁ ଜାଣନ୍ତି ସଂସାରର କେତେ ଅଳ୍ପ କଥା ସେମାନଙ୍କୁ ଜଣା ।”

--ଯଜ୍ଞ

ପୃଥିବୀର ବହୁ ଅଂଶରେ ଲୋକେ ପ୍ରତିଭା ପୂଜା କରୁଛନ୍ତି । ତାକୁହିଁ ଗୋଟାଏ ସାୟା ଛାଅରେ ପକାଇ ଦେଲେ ପ୍ରାୟ ୧୦୦ ବର୍ଷ ତଳେ ସୁଇଡେନର ଜଣେ ଲୋକ । ତାଙ୍କର ନାମ ହେଉଛି ଆଲଫ୍ରେଡ୍ ନୋବେଲ । ନିଜ ଜୀବନକାଳ ଭିତରେ ସେ କୋଟି କୋଟି ଟଙ୍କା ରୋଜଗାର କରିଥିଲେ । ସେଥି ଭିତରୁ ଗୋଟାଏ ବଡ଼ ଅଂଶ ସେ ରଖିଦେଲେ ଗୁଣାମାନଙ୍କୁ ପୁରସ୍କାର ଦେବାପାଇଁ । ତାକୁହିଁ କୁହାଗଲା ନୋବେଲ ପୁରସ୍କାର ।

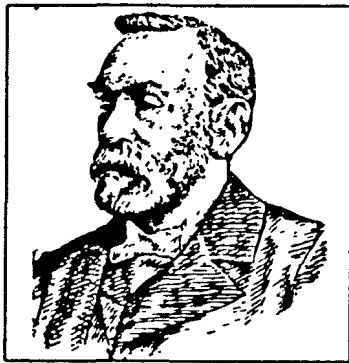

(ଆଲଫ୍ରେଡ୍ ନୋବେଲ, ୧୮୩୩-୯୬)

ଏହା ଦେବା ଆରମ୍ଭ ହେଲା ୧୯୦୧ରେ । ଫଳରେ ଯେଉଁମାନେ ସବୁ ଭଲକାମ କରୁଛନ୍ତି ସେମାନଙ୍କୁ ପୃଥିବୀର ଲୋକେ ଜାଣିଗଲେ । ଭାରତର ରବୀନ୍ଦ୍ରନାଥଙ୍କୁ ସମଗ୍ର ପୃଥିବୀର ଲୋକେ ଜାଣିନଥାନ୍ତେ ଯଦି ସେ ସାହିତ୍ୟ ପାଇଁ ନୋବେଲ ପୁରସ୍କାର ପାଇ ନଥାନ୍ତେ । ସି. ଭି. ରାମଣ ଓ ଖୋରାନାଙ୍କ ଭଳି ବିଜ୍ଞାନ ପଣ୍ଡିତ ମାନେ ପୃଥିବୀରେ ଜଣାଶୁଣା ହୋଇଗଲେ ଏହିଭଳି ପୁରସ୍କାର ପାଇବାରୁ । ଯେଉଁମାନେ ଏ ପର୍ଯ୍ୟନ୍ତ ନୋବେଲ ପୁରସ୍କାର ସବୁ ପାଇଲେଣି ସେମାନଙ୍କ କାର୍ତ୍ତି ବିଷୟରେ ସବୁ ଶିକ୍ଷିତ ଲୋକେ ଉଣାଅଧିକେ କିଛି କିଛି ଜାଣନ୍ତି ।

ପ : ବ୍ୟଞ୍ଜନ ବର୍ଣ୍ଣମାଳାରେ ଏହାର ସ୍ଥାନ ଏକୋଇଶ । ଓଠ ହେଉଛି ଉଚ୍ଚାରଣ ସ୍ଥାନ । ଶିଶୁକୁ ଯେତେବେଳେ କଥା ଶିଖାଇବା ପାଇଁ ଉଦ୍ୟମ କରନ୍ତା ସେତେବେଳେ ଓଠରୁ ବାହାରୁଥିବା ଶବ୍ଦ ଗୁଡ଼ିକୁ

ଆଗେ ଶିଖାଯାଏ । ମା', ବା, ବାପା, ବୋଉ, ବଡ଼ ପ୍ରଭୃତି ଶବ୍ଦ ଶିଖାଇଲା ବେଳେ ଶିଶୁଟି ବଡ଼ଙ୍କ ପାଟିକୁ ଲକ୍ଷ୍ୟ କରି ତାକୁ ନକଲ କରିବାକୁ ଚେଷ୍ଟା କରେ ।

ପଙ୍କପାଳ : ଏଗୁଡ଼ିକୁ ବଡ଼ ବଡ଼ ଝିଣ୍ଟିକା ବୋଲି କହିଲେ କିଛି ଭୁଲ ହେବନାହିଁ । ମରୁଭୂମି ଅଞ୍ଚଳରେ ଏମାନେ ଏକାଥରକେ କୋଟି କୋଟି ସଂଖ୍ୟାରେ ଦଳବାନ୍ଧି ରୁହନ୍ତି । ମାଛ ପଙ୍କପାଳ ଥରକେ ୩୦ରୁ ୧୦୦ଟା ଅଣ୍ଡା ଦେଇଥାଏ । ସେଥିରୁ ଛୁଆ ବାହାରିଲା ପରେ କେତେଥର ଖୋଳପା ଛଡ଼ାଇ ଛଡ଼ାଇ ବଡ଼ ପଙ୍କପାଳ ହୋଇଯାଏ । ଏମାନେ ଦଳବାନ୍ଧି ଖୁବ୍ ବେଗରେ ଉଡ଼ି ପାରନ୍ତି । ତଳେ ଲମ୍ବା ଲମ୍ବା କୁଦାମାରି ଆଗେଇ ଯାଆନ୍ତି । ପ୍ରାୟ ୨୦ ଟି କୁଦାରେ ଗୋଟିଏ କିଲୋମିଟର ପାର ହୋଇଯିବେ । ଏତେ ସଂଖ୍ୟାରେ ଆସନ୍ତି ଯେ ଫସଲ କିଆରୀରେ ଓହ୍ଲେଇ ପଡ଼ିଲେ ୧୦-୧୫ ଏକର ଜମିରେ ଯାହାସବୁ ଫସଲ ଅଛି ଖାଇ ସଫା କରି ଦିଅନ୍ତି । ଗୋଟିକର ଦେହର ଓଜନ ଯାହା ତାହାର ୧୦ ଗୁଣ ଓଜନର ଖାଦ୍ୟ ସେ ଖାଇପାରେ । ଗୋଟିଏ ଗୋଟିଏ ଦଳ ଲମ୍ବରେ ଥାଏ କିଲୋମିଟର ଓ ଓସାରରେ ତିନି କିଲୋମିଟର ହୋଇ ଆସନ୍ତି । ଗୋଟିଏ ବର୍ଗକିଲୋମିଟରରେ ଯେତିକି ଆଆନ୍ତି, ସେମାନଙ୍କ ଓଜନ ହେବ ୫୦୦ ମେଟ୍ରିକ୍ ଟନ୍ । ୧୮୮୯ରେ ଲୋହିତ ସାଗର ଉପର ଦେଇ ଯେଉଁ ଦଳଟି ଉଡ଼ି ଆସିଥିଲେ ସେହିଦଳ ପ୍ରାୟ ୫୦୦୦ ବର୍ଗକିଲୋମିଟର ଅଧିକାର କରିଥିଲେ । ଭାରତକୁ ଯେଉଁ ପଙ୍କପାଳ ଆସୁଥିଲେ ସେମାନେ ବହୁଥିଲେ ଆରବ ଏବଂ ପାକିସ୍ତାନ ମରୁଭୂମିରେ । ପରେ ରାଜସ୍ଥାନରେ ଆସାନ

“ଅରେ ମିଛ କହିବାର ବିପଦ ହେଉଛି, ଆଉଅରେ ସତ କହିଲେ ମଧ୍ୟ ଅନ୍ୟମାନେ ବିଶ୍ୱାସ କରିବେ ନାହିଁ ।”

--ଆରିଷ୍ଟଟଲ୍

୨୦୨ ପଞ୍ଚପାଳ-ପଟାସିୟମ

ଜମାଇଲେ । ଥରେ ଆସିଲେ ବାଟରେ ଏମାନଙ୍କୁ ଅଟକାଇବା ସହଜ ନୁହେଁ । ତେଣୁ କେଉଁଠି ଏମାନେ ଅଣ୍ଡା ଦେଉଛନ୍ତି ସେହି ସ୍ଥାନକୁ ଠାବ କରି ଏଗୁଡ଼ିକୁ ମୂଳରୁ ମାରିବା ପାଇଁ ରେଷ୍ଟା କରାଯାଉଛି । ବହୁ ଦେଶର ମିଳିତ ଉଦ୍ୟମ ନହେଲେ ମାରିବା କାର୍ଯ୍ୟ ସମ୍ଭବ ହେଉ ନ ଥିବାରୁ ଲକ୍ଷ୍ମଣରେ ଗୋଟିଏ 'ସମୂହ ପଞ୍ଚପାଳ ବିରୋଧ' ଗବେଷଣା କେନ୍ଦ୍ର ଖୋଲାଯାଇଛି ।

ପଞ୍ଚପାଡ଼ : ମୟୂରଭଞ୍ଜ ଜିଲାର ଗୋଟିଏ ସର୍ବତ୍ତ୍ୱିଜନ । ରୁଆଁ, ସୁକୁଳି, ଠାକୁରମୁଣ୍ଡା, ଯଶାପୁର ଓ କରଖିଆ ବ୍ଲକକୁ ନେଇ ଏହା ଗଠିତ । ସର୍ବତ୍ତ୍ୱିଜନର ଯଶାପୁର ଓ କରଖିଆ ଓଡ଼ିଶାର ବୁଇଟି ଜଣାଶୁଣା ସ୍ଥାନ ।

ପଞ୍ଜାବ : ଭାରତର ଉତ୍ତର - ପୂର୍ବ କୋଣରେ ଥିବା ଏହି ଛୋଟ ପ୍ରଦେଶଟିର କଟିହାସ ଯେକୌଣସି ଦୃଷ୍ଟିରୁ ବିଗ୍ରହଲେ ମଧ୍ୟ ଗୁରୁତ୍ୱପୂର୍ଣ୍ଣ । ସବୁବେଳେ ବିଦେଶୀ ଆକ୍ରମଣକାରୀମାନେ ଏହି ବାଟ ଦେଇ ଭାରତକୁ ଆସିଛନ୍ତି । ବୀର ଲଢୁଆ ପଞ୍ଜାବୀ ମାନେ ସେହି ଆକ୍ରମଣର ସମ୍ମୁଖୀନ ହୋଇଛନ୍ତି । ଏମାନେ ମଧ୍ୟ ପ୍ରତି ସେଣ୍ଟିମିଟର ଜମିରୁ ଫସଲ ଉତୁରାଇ ସାରା ଦେଶକୁ ଖାଦ୍ୟ ଯୋଗାଉଛନ୍ତି ।

ପଞ୍ଜାବ ରାଜ୍ୟର କ୍ଷେତ୍ରଫଳ ୫୦,୩୬୨ ବର୍ଗ କି. ମି. ଓ ଲୋକସଂଖ୍ୟା ପ୍ରାୟ ୨ କୋଟି ୦୨ ଲକ୍ଷ । ପଞ୍ଜାବକୁ ପଞ୍ଚନଦୀର ଦେଶ ବୋଲି କୁହାଯାଏ । ଏଥିରେ ୧୪ଟି ଜିଲ୍ଲା ରହିଛି । ଅମୃତସର, ଗୁରୁଦାସପୁର, ଜଳନ୍ଧର, ଲୁଧିଆନା ଓ ପାଟିଆଲା ସହର ବେଶ୍ ଜଣାଶୁଣା । ଅମୃତସରର ସ୍ୱର୍ଣ୍ଣ ମନ୍ଦିର ଶିଖମାନଙ୍କର ଏକ ପବିତ୍ର ଧର୍ମପୀଠ । କୃଷିହିଁ ପଞ୍ଜାବ ଲୋକଙ୍କର ପ୍ରଧାନ ଜୀବିକା ଓ ଶହେକେ ସତୁରୀ ଜଣ ଲୋକ ସବୁବେଳେ ଗୁଣବାସ କାମରେ ଲାଗିଥା'ନ୍ତି । ଭାରତରେ ହାରାହାରି ୫୧ ଭାଗ ଜମିରେ ଗୁଣ ହେଉଥିଲେ ମଧ୍ୟ ପଞ୍ଜାବରେ ଏହାର ପରିମାଣ ୮୫ ଭାଗ । ଗୁରିଆଡ଼େ ଜଳସେଚନର ସୁବିଧା ହୋଇଛି । ଏହା ବ୍ୟତୀତ ବହୁ

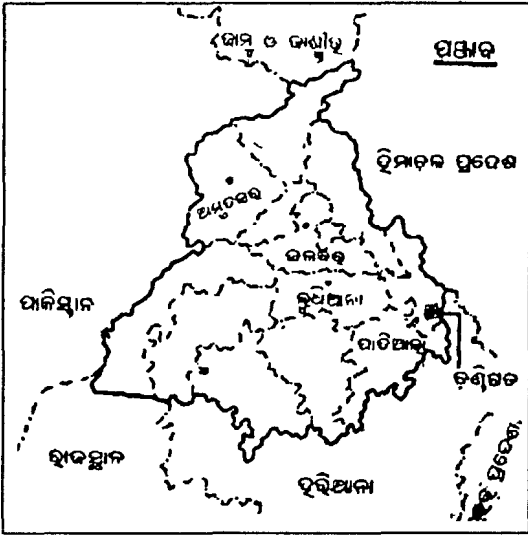

(ପଞ୍ଜାବ)

ଶିଳ୍ପ କାରଖାନା ଗଢ଼ି ଉଠିଛି । ରାଜଧାନୀ ଚଣ୍ଡିଗଡ଼ ଗୋଟିଏ ସୁନ୍ଦର ସହର । ଲୋକଙ୍କର ଭାଷା ହେଉଛି ପଞ୍ଜାବୀ ଓ ଗୁରୁମୁଖୀ ।

ପଟାସିୟମ : ଏହି ମୌଳିକ ଉପାଦାନ ବିଷୟରେ ଯେତେବେଳେ ପ୍ରକୃତ କଥା ଜଣା ପଡ଼ିଗଲା ଜଣେ ବିଜ୍ଞାନୀ କହି ଉଠିଲେ "ଏକତ ହେଉ ଜୀବନର ମୂଳକଥା" । ତାଙ୍କର ସେହିଭଳି କହିବା ଉଦ୍ଦେଶ୍ୟ ହେଲା ମାଟିରେ ଏହି ଉପାଦାନର ଅଭାବ ଥିଲେ ମଞ୍ଜିରୁ ଭଲଭାବରେ ଗଜା ବାହାରିବ ନାହିଁ ଗଛଟି ଭଲ ଭାବରେ ବଢ଼ିବ ନାହିଁ ଓ ଶେଷରେ ମରିଯିବ । ଜମି ଉର୍ବର କି ନୁହେଁ ତାହା କହିହେବ ଯେତେବେଳେ ଜଣାପଡ଼ିବ ସେଥିରେ ପଟାସିୟମର ଭାଗ କେତେ ଅଛି ଜାବଜନ୍ତୁଙ୍କ ପାଇଁ ମଧ୍ୟ ଏହା ଚରକାର । ମଣିଷ

"ସ୍ୱାଧୀନତା ସଂଯମକୁ ସ୍ୱୀକାର କରେ, ସାମାଜିକ ନୁହେଁ ।"

--ଲକ୍ଷ୍ମଣ ଜ

ମାଂସପେଶୀରେ ସୋଡିୟମ ଚୁଲନାରେ ଅଧିକ ରହିଛି ପଟ୍ଟାଭିଷେପ । ମସ୍ତିଷ୍କ, ହୃତପିଣ୍ଡ, ଯକୃତ ଓ ବୃକକ୍ (କିଡନୀ)ରେ ଉପଯୁକ୍ତ ପରିମାଣରେ ପଟ୍ଟାଭିଷେପ ଥିଲେ ଯାଇ ଭଲଭାବରେ କାମ କରିବ । ମଣିଷ ପିଲାଟି ଯେତେବେଳେ ବହୁଥାଏ ତାହାପାଇଁ ଏହା ବିଶେଷ ଦରକାର । ବଢ଼ିବା କାମଟା ଶେଷ ହେଲେ ଏହା ବିଶେଷ ଦରକାର ହୁଏନାହିଁ । କେତେକ ଶିଳ୍ପରେ ଏହାର ବ୍ୟବହାର କରାଯାଏ ।

ପଟେଲ, ସର୍ଦ୍ଦାର ବଲ୍ଲଭ ଭାଇ (୧୮୭୫-୧୯୫୦) : ଭାରତର ମୁକ୍ତି ସଂଗ୍ରାମର ଜଣେ ପ୍ରଧାନ ସେନାପତି । ସେ ଜଣେ ପ୍ରସିଦ୍ଧ ଆଇନ ବ୍ୟବସାୟୀ ଥିଲେ । ମହାତ୍ମା ଗାନ୍ଧୀଙ୍କ ପ୍ରେରଣାରେ ସେ ସ୍ଵାଧୀନତା ସଂଗ୍ରାମରେ ଯୋଗଦେଲେ । ଲକ୍ଷ ଲକ୍ଷ ଲୋକଙ୍କୁ ସଂଗଠିତ କରିବାର ଅତୁଟ ଶକ୍ତି ତାଙ୍କ ପାଖରେ ଥିଲା । ସେ ବହୁବାର ଜେଲ ଯାଇଛନ୍ତି ।



(ସର୍ଦ୍ଦାର ବଲ୍ଲଭ ଭାଇ ପଟେଲ)

ଭାରତ ଯେତେବେଳେ ସ୍ଵାଧୀନ ହୋଇଗଲା, ଅନେକ ଲୋକ ବିସ୍ମୃତ ଥିଲେ ସେ ପ୍ରଧାନମନ୍ତ୍ରୀ ହେବେ । କିନ୍ତୁ ପଣ୍ଡିତ ଜବାହରଲାଲ ନେହରୁ ପ୍ରଧାନମନ୍ତ୍ରୀ ହେବାରୁ ସେ ଘରୋଇ ମନ୍ତ୍ରୀ ହେଲେ । ଭାରତ ସ୍ଵାଧୀନ ହେଲାବେଳକୁ ଏ ଦେଶରେ ବହୁ ସଂଖ୍ୟକ ରାଜା

ଥିଲେ । ସେମାନଙ୍କ ଜଲାକାକୁ ଗଡ଼ଜାତ ବୋଲି କୁହାଯାଉଥିଲା । ସର୍ଦ୍ଦାର ପଟେଲ ଏମାନଙ୍କୁ କହିଲେ ଯେ ସେମାନେ ଆଉ ସେଭଳି ହୋଇ ରହିପାରିବେ ନାହିଁ । ଗଡ଼ଜାତ ଗୁଡ଼ିକ ପୂର୍ବରୁ ବ୍ରିଟିଶ ଶାସିତ ଅଞ୍ଚଳ ସହିତ ମିଶିଯିବ । କେବଳ ଓଡ଼ିଶାରେ ପ୍ରାୟ ୩୬ଟି ଗଡ଼ଜାତ ଥିଲା । ସବୁ ଗୁଡ଼ିକୁ ସେ ଓଡ଼ିଶା ପ୍ରଦେଶ ସହିତ ମିଶାଇଦେଲେ । ସେଥିପାଇଁ ସେ ଖାସ୍ କରି କଟକ ଆସିଥିଲେ । ତାଙ୍କର ଚାଣ ପଣିଆ ଦେଖି ତାଙ୍କୁ ଭାରତର 'ଲୌହ ମାନବ' ବୋଲି କୁହାଯାଏ ।

ପଣ୍ଡିତେରି : ଏକଟି ଗୋଟିଏ କେନ୍ଦ୍ର ଶାସିତ ରାଜ୍ୟ । କ୍ଷେତ୍ରଫଳ ମାତ୍ର ୪୯୨ ବର୍ଗକି. ମି. ଓ ଲୋକସଂଖ୍ୟା ୭,୮୯,୪୧୭ । ଲୋକେ ତାମିଲ ତେଲଗୁ, ଫରାସୀ, ମାଲୟଲମ ଓ ଇଂରାଜୀ ଭାଷା ବ୍ୟବହାର କରନ୍ତି । ୧୭୭୪ରେ ଫରାସୀ ମାନେ ଆସି ପ୍ରଥମେ ଏଠାରେ ପାଦ ଦେଲେ । ରାଜ୍ୟର ଅଧାଅଧି ଲୋକ ଗୁଣ କାମରେ ଲାଗିଆ'ନ୍ତି । ଶ୍ରୀ ଅରବିନ୍ଦ ଏହିଠାରେ ସାଧନାରତ ଥିଲେ । ତେଣୁ ପଣ୍ଡିତେରିରେ ଶ୍ରୀ ଅରବିନ୍ଦ ଆଶ୍ରମ ଗଢ଼ି ଉଠିଛି ।

ପଦାର୍ଥ ବିଜ୍ଞାନ : ଯେଉଁକାକୁ ମଣିଷ ବିଧିବଦ୍ଧ ଭାବରେ ବିଜ୍ଞାନ ବିଷୟରେ ଅନୁସନ୍ଧାନ ଚଳାଇଲାଣି ସେହିଦିନୁ ସେ ଦୁଇଟି ବିଜ୍ଞାନ କଥା ବିଶେଷ ଭାବରେ କହି ଆସୁଛି । ଗୋଟିଏ ହେଲା ରସାୟନ ବିଜ୍ଞାନ - ଆଉ ଗୋଟିଏ ହେଲା ପଦାର୍ଥ ବିଜ୍ଞାନ । ପୂରା ପଦାର୍ଥ କେଉଁ କେଉଁ ଉପାଦାନରେ ତିଆରି ସେ ବିଷୟରେ ରସାୟନ ବିଜ୍ଞାନୀମାନେ ଆଲୋଚନା କରନ୍ତି । ସେମାନେ କହନ୍ତି ଉଦ୍‌କାନ ବା ହାଇଡ୍ରୋଜେନର ଦୁଇଟି ପରମାଣୁ ଓ

“ମନୁଷ୍ୟର ସର୍ବଗୁଣ ଗୁଡ଼ିକ ଫୁଲପରି - ସେଗୁଡ଼ିକୁ ଯଦି ସଂଯମ ରୂପକ ପାଚସୂତାରେ ଗୁଢ଼ି ଦେଇ ଚମତ୍କାର ମାଳଟିଏ ହୋଇଯିବ ।”

--ହଲ୍

ଅମ୍ଳଜାନ ବା ଅକ୍ସିଜେନର ଗୋଟିଏ ପରମାଣୁ ମିଶି ଜଳ ସୃଷ୍ଟି ହୋଇଛି । ପଦାର୍ଥ ବିଜ୍ଞାନୀମାନେ କହିଦିଅନ୍ତି କେମିତି ଏହା ସମ୍ଭବ ହୋଇଛି । ରସାୟନ ବିଜ୍ଞାନର ନାମ କେମିତି ଓ ପଦାର୍ଥ ବିଜ୍ଞାନର ନାମ ଫିଜିକ୍ସ । ସାଧାରଣ ଭାଷାରେ କୁହାଯାଏ, କେମିତି ହେଲା 'କ'ଣ ବିଦ୍ୟା' ଓ ଫିଜିକ୍ସ ହେଲା 'କେମିତି ବିଦ୍ୟା' ।

ପଦାର୍ଥ ବିଜ୍ଞାନୀମାନଙ୍କୁ ପଚାରିଲେ ସେମାନେ କହିବେ ପଦାର୍ଥ ବା ବସ୍ତୁର ଯେଉଁ ଚିନିରୂପ ଅଛି - ଘନ, ତରଳ, ବାଷ୍ପ ସେ ବିଷୟରେ ଆମେ ଗବେଷଣା ଚଳାଉଛୁ । ଯେଉଁସବୁ ସୂକ୍ଷ୍ମ ସୂକ୍ଷ୍ମ ଅଣୁ ଅଛି, ପରମାଣୁ ଅଛି ସେଗୁଡ଼ିକ ଭିତରେ ଥିବା ରହସ୍ୟ ଭେଦ କରିବାକୁ ଚେଷ୍ଟା କରୁଛନ୍ତି । ଆଲୋକ, ଧ୍ୱନି ପ୍ରଭୃତି ଉର୍ଜା ବା ଏନର୍ଜୀ ବିଷୟ ହେଉଛି ଆମର ବିଦ୍ୟାର ସାମା ଭିତରର କଥା । କାମ କେମିତି ହେଉଛି, ତାପ କ'ଣ କରୁଛି, ଭିଲ ଭିଲ କେତେ ପ୍ରକାରର ଉର୍ଜା ଏନର୍ଜୀ ରହିଛି, ବିଦ୍ୟୁତ୍ ଶକ୍ତି, ମାଧ୍ୟମକର୍ଷଣ ପ୍ରଭୃତି ଆମ ପାଠର ବିଷୟ । ଏହାକୁ ସଠିକ ବା ଏକ୍ଜାକ୍ଟ ବିଜ୍ଞାନ ବୋଲି କୁହାଯାଏ । ତାହାର ଅର୍ଥ ହେଲା ଗୋଟାଏ ନିନିଷ ଠିକ କେମିତି ଭାବରେ ଅଛି ବା କାମ କରୁଛି ସେଇଟାକୁ ଯଥାସମ୍ଭବ ସଠିକ ଭାବରେ ଜାଣିବା । ଯେଉଁ ଘରେ ବସି ସେମାନେ ଏହିସବୁ ପରୀକ୍ଷା ଚଳାନ୍ତି ତାହାକୁ ଲାବୋରେଟୋରୀ, ବିଜ୍ଞାନାଗାର ବା ଗବେଷଣାଗାର ଇତ୍ୟାଦି କୁହାଯାଏ । ପଦାର୍ଥ ଉପରେ ବଳ କେମିତି ପ୍ରଭାବ ପକାଉଛି ତାହା ସେମାନେ ଲକ୍ଷ୍ୟ କରନ୍ତି । ଘଣ୍ଟାର ଦୋଳକ ମଧ୍ୟ ସେମାନଙ୍କୁ ବହୁକଥା ଜଣାଇ ଦିଏ । ଏହି ବିଜ୍ଞାନୀମାନେ ଯାହା ଲକ୍ଷ୍ୟ କରନ୍ତି ତାକୁ ଲେଖି ପକାନ୍ତି । ଅନ୍ୟ ପଦାର୍ଥ ବିଜ୍ଞାନୀମାନେ ସେହି ଲେଖାକୁ ପଢ଼ି ଠିକ୍ ସେମିତି କରିବାକୁ ଚାହାଁନ୍ତି ଓ ଯଦି ଦେଖିଲେ ଯେ ସମାନ ଫଳ ମିଳୁଛି ସ୍ୱୀକାର କରିଯାଆନ୍ତି ଯେ ପୂର୍ବରୁ ଯେଉଁ ପରୀକ୍ଷା ହୋଇଥିଲା ତାହା ଠିକ୍ ।

କେତେକ ପଦାର୍ଥ ବିଜ୍ଞାନୀ ନିଜେ କିଛି ପରୀକ୍ଷା କରନ୍ତି ନାହିଁ । ଗଣିତ ସାହାଯ୍ୟରେ ସେମାନେ କହି ଦିଅନ୍ତି ଏକଥା ହେଉଥିବ, ଏକଥା ହେବାର ସମ୍ଭାବନା ଅଛି, ଏହିଭଳି ଭାବରେ ପରୀକ୍ଷା କଲେ ଏମିତିକା ଫଳ ମିଳିବ । ଏହିମାନେ ଯାହା କୁହନ୍ତି ତାକୁ କୁହାଯାଏ ସିଦ୍ଧାନ୍ତିକ ବା ଥିଓରେଟିକାଲ ପଦାର୍ଥ ବିଜ୍ଞାନ । ଅନେକ ସମୟରେ ସେହିମାନେ ହିଁ ଏଭଳି ପରାମର୍ଶ ଦିଅନ୍ତି ଯେ ପଦାର୍ଥ ବିଜ୍ଞାନର ବହୁତ କିଛି ଉନ୍ନତି ହୋଇଯାଏ । ପଦାର୍ଥ ବିଜ୍ଞାନର ଶାଖା ସବୁ ରହିଛି । ଗୋଟିଏ ଶାଖା ବିଷୟରେ ଜଣେ ବହୁତ କଥା ଜାଣିଛନ୍ତି ତ ଅନ୍ୟ ଶାଖା ବିଷୟରେ ସେଭଳି କିଛି ଜାଣିନାହାନ୍ତି । ଆଇନଷ୍ଟାଇନ ଯେତେବେଳେ ତାଙ୍କ ଆପେକ୍ଷିକ ତତ୍ତ୍ୱ କଥା କହିଲେ ସେତେବେଳେ ବହୁ ପଦାର୍ଥ ବିଜ୍ଞାନୀ ମଧ୍ୟ ତାକୁ ସହଜରେ ବୁଝିପାରିଲେ ନାହିଁ ।

ଆଜିକାଲି ଏହି ପଦାର୍ଥ ବିଜ୍ଞାନ ବିଷୟରେ ତଳଠାରୁ ଆରମ୍ଭ କରି ବିଶ୍ୱବିଦ୍ୟାଳୟ ପର୍ଯ୍ୟନ୍ତ ବହୁ ବିଷୟ ଶିକ୍ଷା ଦିଆଯାଉଛି - ନାନା ଭାବରେ ଓ ନାନା ଢଙ୍ଗରେ ।

ପର୍ବତ : ପୃଥିବୀର ସ୍ତରଭାଗରେ ସ୍ଥାନେ ସ୍ଥାନେ ପଥର ଗଦାସବୁ ବହୁ ଉଚ୍ଚକୁ ଉଠିଯାଇଛି ଓ ସେଗୁଡ଼ିକୁ ପର୍ବତ ବୋଲି କୁହାଯାଇଛି । ତଳୁ ଉପରକୁ ଏଭଳି ଭାବରେ ଯାଇଛି ଯେ ତାହା ମଝିରେ ମଝିରେ କାଢ଼ସବୁ ସୃଷ୍ଟି କରିଛି । ଯେଉଁଗୁଡ଼ିକ ବେଶୀ ଉଚ୍ଚ ନୁହେଁ ସେଗୁଡ଼ିକୁ ପାହାଡ଼ ଏବଂ ଖୁବ୍ ଉଚ୍ଚଗୁଡ଼ିକୁ ପର୍ବତ ବୋଲି କୁହାଯାଏ । ପୃଥିବୀ ଯେତେବେଳେ ତିଆରି ହୋଇଥିଲା ସେତେବେଳେ ଏହିସବୁ ପଥର ଗଦା ମୁଣ୍ଡ ଚେକିଥିଲେ । ପରେ ପାହାଡ଼ କାଢ଼ରେ ନାନା ପ୍ରକାରର ବୃକ୍ଷଲତା ଜନ୍ମହେଲା । ଅରଣ୍ୟ ସବୁ ସୃଷ୍ଟି

“ମାଲିମକଦମା ହେଉଛି ମୂଷାଘଡ଼ା - ସେଥିରେ ପଶିବା ସହଜ; ବାହାରିବା କଷ୍ଟ ।”

ହୋଇଗଲା । ନାନା ପ୍ରକାରର ଜୀବଜନ୍ତୁ ରହିଲେ ।
ଟିକେ ଲକ୍ଷ୍ୟ କଲେ ଆମେ ଦେଖି ପାରିବା ଯେ ଏ
ପୃଥିବୀର ଗୋଟାଏ ଗୋଟାଏ ଅଂଶରେ ଜଳବାୟୁକୁ
ପର୍ବତ ବଦଳେଇ ଦେଇଛି । ପର୍ବତ ଗୁଡ଼ିକ ଗୋଟି
ଗୋଟିକିଆ ହୋଇ ପ୍ରାୟ ନ ଥା'ନ୍ତି । ସେଗୁଡ଼ିକ ପାଖକୁ
ପାଖ ଲାଗି ଗୋଟିଏ ଲେଖାଏଁ 'ପର୍ବତମାଳା' ସୃଷ୍ଟି
କରିଥା'ନ୍ତି । ହିମାଳୟ, ବିନ୍ଧ୍ୟ, ଆଲ୍ପସ୍ ଓ ରକି
ପର୍ବତମାଳା ପ୍ରଭୃତି ଏହି କଥାର ସାକ୍ଷ୍ୟ ଦେଉଛନ୍ତି ।
ଭାରତର ଉତ୍ତର ପଶ୍ଚିମ ଅଂଶରେ ଯେଉଁ ପର୍ବତମାଳା
ବାହାରିଛି ତାହା ଆସି ଭାରତର ପୂର୍ବ ସୀମାରେ ଶେଷ
ହୋଇଛି । ସମୁଦ୍ରରୁ ଜଳକଣାଭରା ଯେଉଁ ପବନ
ଆସେ ତାହା ପର୍ବତ ଦେହରେ ବାଜି ବର୍ଷା କରେ ।
ସେହି ବର୍ଷାଜଳ ନଦୀ ରୂପରେ ସମୁଦ୍ର ଆଡ଼କୁ ବହି
ଆସିଥାଏ । ଗଙ୍ଗା, ସିନ୍ଧୁ, ବ୍ରହ୍ମପୁତ୍ରକୁ ହିମାଳୟ
ପର୍ବତମାଳାହିଁ ସୃଷ୍ଟି କରିଛି । ଭାରତରେ ହିମାଳୟ
ସୁନା ଫଳାଉ ଥିଲା ବେଳେ ତାହାର ଉତ୍ତରରେ ଥିବା
ଡିବତକୁ ଶୁଖିଲା କରିଦେଇଛି । କାରଣ ସେଠାକୁ
ଜଳକଣାଭରା ପବନ ଆଉ ଯାଇପାରେ ନାହିଁ ।

ପର୍ବତ ଗୁଡ଼ିକ ସୃଷ୍ଟି ହୋଇଥିଲେ କୋଟି କୋଟି
ବର୍ଷ ପୂର୍ବେ । ନୂଆ ପର୍ବତର ବୟସ ୨୬୦ କୋଟି
ବର୍ଷ ବୋଲି ଭୃତତ୍ ପଞ୍ଚିତମାନେ କହନ୍ତି । କେତେକ
ପର୍ବତ ଏତେ ଉଚ୍ଚ ଯେ ବର୍ଷତମାମ ସେଠାରେ ହିମ,
ତୁଷାର ବା ବରଫ ଥାଏ । ହିମାଳୟ (ହିମର ଘର)
ନାମ ଏହିଥିରୁ ଆସିଛି । ପୃଥିବୀରେ ଅଗ୍ନି ଉଦ୍‌ଗାରଣ
ବେଳେ କେତେ ପର୍ବତ ସୃଷ୍ଟି ହୋଇଛନ୍ତି । ପର୍ବତ
ଉପରେ ଚଢ଼ିବାକୁ ମନୁଷ୍ୟ ବରାବର ଚେଷ୍ଟା କରି
ଆସିଛି । ସେତେବେଳେ ପୃଥିବୀର ଜଳବାୟୁ ବିଷୟରେ
ବହୁତ କିଛି ଜଣାଯାଏ ।

ପରମାଣୁ ବୋମା : କଥାରେ କୁହାଯାଏ -
ମଣିଷ ଗୋଟାଏ ନୂଆ ଜିନିଷ ବାହାର କରେ । ତାକୁ
କାମରେ ଲଗାଇଲେ ମଣିଷ ଜାତିର ବହୁତ କିଛି
ଉପକାର ହୁଅନ୍ତା । କେମିତି ତାକୁ କାମରେ ଲଗାଯିବ,

ଲଗାଇଲେ କ'ଣ ଭଲହେବ ବା କ'ଣ ଖରାପ ହେବ
ଇତ୍ୟାଦି ବିଷୟରେ ପଞ୍ଚିତମାନେ, ବିଜ୍ଞାନୀମାନେ
ଆଲୋଚନା କଲେଇ ଥା'ନ୍ତି । ଇତି ମଧ୍ୟରେ ସଭତାନ
ଶୁଣିଗଲା । ସେଥିରୁ ଟିକେ ନେଇ ସେ ମଣିଷ ଜାତିର
କ୍ଷତି କରିଲା ଭଳି କାମରେ ତାକୁ ଲଗେଇ ଦେଲା ।
ସବୁ ଯୁଗରେ ଏମିତିକା କାମହୋଇ ଆସିଛି । ନିଆଁ
ସୃଷ୍ଟି କଲାବେଳେ ମଣିଷ କେତେ ଖୁସି ହେଉଥିଲା ।
ଦିନେ ଜଣେ ଦୁଷ୍ଟ ଲୋକ ତାକୁ ନେଇ ଜଣଙ୍କର ଘର
ପୋଡ଼ିଦେଲା । ଏମିତି ବହୁତ କିଛି ଉଦାହରଣ
ଦିଆଯାଇପାରେ ।

ସେମିତି ଗୋଟାଏ ଘଟଣା ଘଟିଯାଇଥିଲା ପରମାଣୁ
କ୍ଷେତ୍ରରେ । ଆଇନ୍‌ଷ୍ଟାଇନ୍ ହିସାବ କରି ଦେଖାଇ
ଦେଲେ ପରମାଣୁ ଭିତରେ ଏଭଳି ଶକ୍ତି ଭରି ରହିଛି
ଯେତେବେଳେ ମଣିଷ ଅସାଧ୍ୟ ସାଧନ କରିପାରିବ । ସେହି
ଶକ୍ତିକୁ କାମରେ ଲଗାଇଲେ ମଣିଷ ଜାତିର କେତେ
ଧେ ମଙ୍ଗଳ ହେବ ତାହା କଳ୍ପନା କରିହେବ ନାହିଁ ।
ସିଏ ଯାହା କହୁଛନ୍ତି ସତ, ଏକଥା ବିଜ୍ଞାନୀମାନେ
ଜାଣିଲା ପରେ ସେ ଦିଗରେ ପରୀକ୍ଷା କଲେଇଲେ ।
କାହା ମୁଣ୍ଡରୁ ବାହାରିଲା - ଯଦି ପରମାଣୁ ବୋମା
ଡିଆରି କରିଦେଇ ହେବ, ତାହାହେଲେ ତାକୁ
ଉଡ଼ାଜାହାଜରୁ ପକାଇ ଗୋଟାଏ ଗୋଟାଏ ସହରକୁ
ମାଟିରେ ମିଶେଇ ଦେଇହେବ । ଏକା ମାତ୍ରରେ ଲକ୍ଷ
ଲକ୍ଷ ଲୋକଙ୍କୁ ମାରିଦେଇହେବ ।

ଦ୍ଵିତୀୟ ବିଶ୍ଵଯୁଦ୍ଧ ବେଳେ ଆମେରିକା ଇଚ୍ଛା
କରୁଥାଏ କାପାନକୁ ପରାସ୍ତ କରିବା ପାଇଁ । କାପାନ
ମାନେ ଗୋଟିଏ ସାହସୀ ଜାତି । ସେମାନେ ଏଭଳି ଭାବରେ
ଲଠେଇ କଲେ ଯେ ଉଭୟ ପକ୍ଷରୁ ବହୁତ ଲୋକ
ମଲେ । ସେହି ମାନଙ୍କୁ ଏକାବେଳେକେ ଜବତ କରିଦେବା

“ପରିଶ୍ରମର ଲକ୍ଷ୍ୟ ହେଲା ବିଶ୍ରାମ ଲାଭ
କରିବା ।”

--ଆରିଷ୍ଟଟଲ୍

୨୦୨ ପରମାଣୁ ବୋମା-ପଶ୍ଚିମ ବଙ୍ଗ

ପାଇଁ ଆମେରିକା ଜାପାନର ହିରୋସାମା ସହର ଉପରେ ୧୯୪୫ ମସିହା ଅଗଷ୍ଟ ୬ ତାରିଖ ଦିନ ପରମାଣୁ ବୋମା ପକାଇ ଦେଲା । ଆଖି ପିଛୁଳାକେ ସହରର ଦଶ ବର୍ଗ କି.ମି. ଅଞ୍ଚଳ ସଂପୂର୍ଣ୍ଣ ଭାବେ ଧ୍ୱଂସ ପାଇଗଲା । ୬୭,୦୦୦ ଲୋକ ସଙ୍ଗେ ସଙ୍ଗେ ମରିଗଲେ ଓ ୬୯,୦୦୦ ଲୋକ ଆହତ ହେଲେ । ସମୁଦାୟ ସହରର ଦୁଇ ତୃତୀୟାଂଶ କୋଠାବାଡ଼ି ମାଟିରେ ମିଶିଗଲା । ତାହାର ତିନିଦିନ ପରେ ଅଗଷ୍ଟ ୯ ତାରିଖ ଦିନ ନାଗାସାକି ସହର ଉପରେ ବୋମା ପଡ଼ିଲା । ଜାପାନ ଦେଖିଲା ଯେ ଆଉ ଯୁଦ୍ଧ କରିହେବ ନାହିଁ । ତେଣୁ ସେ ଦେଶ ଆମେରିକା ପାଖରେ ଆତ୍ମସମର୍ପଣ କରିଦେଲା ।

ଏହି ବୋମା ଠିକ୍ କେମିତି କାମ କରୁଛି ତାହାର ପରୀକ୍ଷା ଆମେରିକାରେ ୧୯୪୫ ଜୁଲାଇ ୧୬ ତାରିଖ ଦିନ ହୋଇଥିଲା । ଇସ୍ପାତର ଗୋଟିଏ ଉଚ୍ଚ ଗମ୍ଭୀର ଉପରେ ବୋମାଟିକୁ ରଖି ଫୁଟାଯାଇଥିଲା । ଦୂରରେ ମାଟିତଳେ ବଙ୍କର ତିଆରି କରି ବୈଜ୍ଞାନିକମାନେ ନାନା ପ୍ରକାର ଯନ୍ତ୍ରପାତି ସାହାଯ୍ୟରେ ଏହା କେମିତି କାମ କରୁଛି ଦେଖିବାକୁ ଚାହୁଁରହିଥା'ନ୍ତି । ଯେତେବେଳେ ବିସ୍ଫୋରଣ ହେଲା ସେଥିରୁ ଏଭଳି ତେଜର ଆଲୁଅ ବାହାରିଲା ଯେ ୧୬ କିଲୋମିଟର ଦୂରରେ ଥିବା ପାହାଡ଼ ପର୍ବତ ସବୁ ଆଲୋକିତ ହୋଇଗଲା । ପ୍ରବଳ ତାପ ସୃଷ୍ଟି ହେଲା । ଏଭଳି ଶବ୍ଦ ହେଲା ଯେ ତା ଶୁଣିପାଖ ଅଞ୍ଚଳଟା ଯାକ କମ୍ପି ଉଠିଲା । ନିଆଁ ଓ ତା ପଛେ ପଛେ 'ପାଉଁଶର ମେଘ' ପ୍ରାୟ ୧୨,୦୦୦ ମିଟର ଉପରକୁ ଉଠିଗଲା । ଯେଉଁ ଇସ୍ପାତ ଗମ୍ଭୀର ତିଆରି ହୋଇଥିଲା ତାହା ବାଷ୍ପ ହୋଇ ଉଡ଼ିଗଲା ।

ତାପରେ ଆହୁରି ଶକ୍ତିଶାଳୀ ପରମାଣୁ ବୋମା ଉତ୍କଳ ବୋମା ବାହାରିଲାଣି । ରୁଷ, ଚୀନ, ବ୍ରିଟେନ, ଫ୍ରାନ୍ସ ଓ ଭାରତର ନାମ ମଧ୍ୟ ଏ ସମ୍ପର୍କରେ ଉଲ୍ଲେଖ କରାଯାଇପାରେ ।

ପଶ୍ଚିମ ବଙ୍ଗ : ଆମ ଓଡ଼ିଶାର ଏଭଳି ପଡ଼ୋଶୀ ରାଜ୍ୟ ହୋଇଥିବାରୁ ଏହା ସହିତ ଓଡ଼ିଆ ମାନଙ୍କର ବହୁଦିନୁ ସମ୍ପର୍କ ରହି ଆସିଛି । କଲିକତା

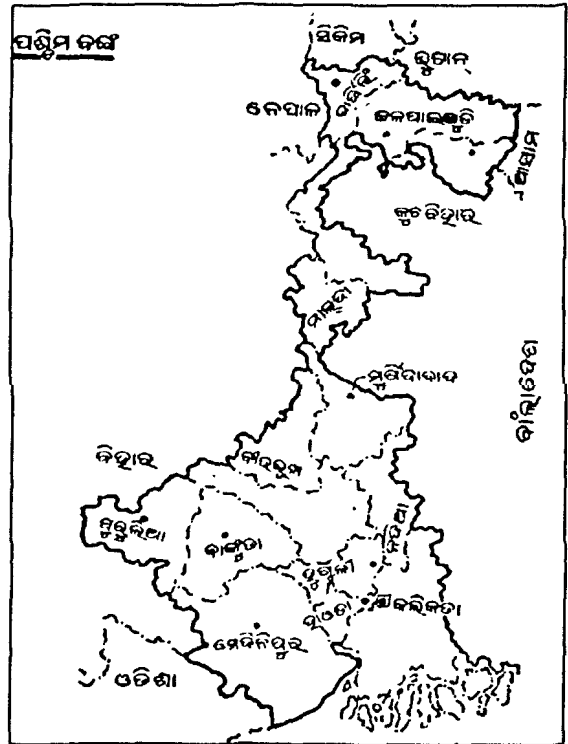

(ପଶ୍ଚିମ ବଙ୍ଗ) .

ସହର ସହିତ ବ୍ୟବସାୟ, ବାଣିଜ୍ୟ ଦୃଷ୍ଟିରୁ ଘନିଷ୍ଠ ସଂପର୍କ ରହିଛି । ଭାରତର ଉତ୍ତର ପୂର୍ବ ଅଂଶରେ ଥିବା ଏହି ରାଜ୍ୟର କ୍ଷେତ୍ରଫଳ ୮୮,୭୫୨ ବର୍ଗ କି.ମି. ଓ ଲୋକସଂଖ୍ୟା ୬ କୋଟି ୬୯ ଲକ୍ଷ ୮୩ ହଜାର । କେବଳ ରାଜଧାନୀ

“ଇର୍ଷା ଭିତରେ ଯେଉଁ ବିଷ ଅଛି, ତାହା ନିଜ ଶରୀରକୁ ହିଁ ବିଷାକ୍ତ କରିଦିଏ ।”

--ମଞ୍ଜେନ୍

ମୂଳ କଲିକତା ସହରରେ ୩୫ ଲକ୍ଷରୁ ଅଧିକ ଲୋକ ରୁହନ୍ତି । ରାଜ୍ୟର ଭୌଗୋଳିକ ସ୍ଥିତି ଅତି ଗୁରୁତ୍ୱପୂର୍ଣ୍ଣ । ବାଲା ବେଶ ଓ ନେପାଳକୁ ଏହା ଲାଗିଛି । କେବଳ ଭୂଗୋଳକୁ ପାର ହୋଇଗଲେ ବାନ୍ ଦେଶର ସାମା ପଡ଼ିବ । ତେଣୁ ସବୁବେଳେ ସମସ୍ତଙ୍କ ଧୂର୍ଣ୍ଣ ଏହି ଲାଲ୍ୟ ଉପରେ । ଉତ୍କଳିମାନଙ୍କର ନାନା ପ୍ରକାରର ବଡ଼ ବଡ଼ ଶିଳ୍ପ କାରଖାନା ସବୁ ଗଢ଼ି ଉଠିଛି । କଲିକତା ନଗରୀରେ ଅନେକ ଦର୍ଶନୀୟ ସ୍ଥାନ ରହିଛି । ଗଙ୍ଗା ହେଉଛି ରାଜ୍ୟର ସବୁଠାରୁ ବଡ଼ ନଦୀ । ବଙ୍ଗଳା ଭାଷା ପୃଥିବୀର ଉନ୍ନତ ଭାଷା ଗୁଡ଼ିକ ଭିତରୁ ଗୋଟିଏ । ରବୀନ୍ଦ୍ରନାଥଙ୍କ ଭଳି ପୃଥିବୀ ପ୍ରସିଦ୍ଧ କବି ଏହି ମାଟିରେ ଜନ୍ମ ହୋଇଛନ୍ତି ।

ପକ୍ଷୀ : ପାହାନ୍ତାରୁ କୁକୁଡ଼ା ଡାକ ଦେଉଛି । ଲୋକ ଜାଣିଯାଉଛି ରାତି ପାହିଗଲା । ତାପରେ କାଉ ରାବୁଛି । ଦିନ ହୋଇ ଆସିଲା ବେଳକୁ ଆକାଶରେ ନାନାଜାତିର ପକ୍ଷୀ ଉଡୁଛନ୍ତି । ସନ୍ଧ୍ୟା ହେବାକୁ ଯାଉଥିବାରୁ ଦଳେ ଦଳେ ପକ୍ଷୀ ଉଡ଼ିଯାଇ ଗଛରେ ଆଶ୍ରୟ ନେଉଛନ୍ତି । ଏସବୁ କହିବାର ଉଦ୍ଦେଶ୍ୟ ହେଲା ପକ୍ଷୀ ଜଗତ ସହିତ ମଣିଷର ପରିବର୍ତ୍ତନ ଚା'ର ଜନ୍ମରୁହିଁ ହୋଇଛି । ପ୍ରଥମ ଅବସ୍ଥାରେ ମଣିଷ ଚଢ଼େଇ ଶିକାର କରୁଥିଲା ଓ ତାର ଅଣ୍ଡା ଖୋଜି ଖାଦ୍ୟ ଭାବରେ ବ୍ୟବହାର କରୁଥିଲା । ଯେତେବେଳେ ସେ ଗୁଣ୍ଡ କରି ଶିଖିଲା, ଅନ୍ୟ ପଶୁଙ୍କୁ ପୋଷା ମନାଇଲା ଭଳି କେତେକ ଜାତିର ପକ୍ଷୀଙ୍କୁ ମଧ୍ୟ ପୋଷା ମନାଇଲା । କୁକୁଡ଼ା, ଚତକ, ହଂସ ଯେ ପୋଷା ମାନି ରହୁଛନ୍ତି ଏହା ସେ ଲକ୍ଷ୍ୟ କଲା । ପକ୍ଷୀ ପରକୁ ମୁଣ୍ଡରେ ଖୋସି ବା ମାଳ କରି ପିନ୍ଧି ସେ ତାର ସୌନ୍ଦର୍ଯ୍ୟ ବଢ଼ାଇବାକୁ ଉଦ୍ୟମ କଲା । ପରେ ଅବଶ୍ୟ ସେ ଲକ୍ଷ୍ୟକଲା ଯେ କେତେକ ଜାତିର ପକ୍ଷୀ ତା'ର ଫସଲ ନଷ୍ଟ କରିଦେଉଛନ୍ତି । ଏଗୁଡ଼ିକ କେମିତି ବସା ବାନ୍ଧି ରହୁଛନ୍ତି ତାହା ସମୟେ ସମୟେ ମଣିଷକୁ ବିସ୍ମିତ କରିଦିଏ । ବାୟା ଚଢ଼େଇର ବସାକୁ ଦେଖି ସେ ବିଗ୍ରହୁଛି ଏତେ ଛୋଟ ପକ୍ଷୀଟି କେତେ ବୁଦ୍ଧି ଖର୍ଚ୍ଚ ନ

କରୁଛି !

ପକ୍ଷୀ ଉଡ଼ିବେ ବୋଲି ପ୍ରକୃତି ସେମାନଙ୍କ ଦେହରେ ସ୍ୱତନ୍ତ୍ର ଅଙ୍ଗସବୁ ଖଞ୍ଜିଛି । ପୃଥିବୀର ଗୁରୁତ୍ୱାତ୍ତେ ବୁଲି ଆସିଲେ କେତେ ହଜାର ଜାତିର ପକ୍ଷୀଙ୍କୁ ଦେଖିବାକୁ ମିଳିବ । କ୍ଷୁଦ୍ର ଘରବଟିଆ ଠାରୁ ଆରମ୍ଭ କରି ଆଲ୍‌ବାଟ୍ରସ୍ ବା ଛଟାଲ ଉର୍ଦ୍ଧ୍ୱ ଖୋଜି ବସିଲେ ଜଣାଯିବ କେତେ ଛୋଟ ବଡ଼ ପକ୍ଷୀ ଅଛନ୍ତି । ହଳଦା ବସନ୍ତ, ଭଦଭଦଳିଆ, ଶୁଆ, ମୟୂର, ଶଙ୍ଖଚିଲ - ଯାହାକୁ ମଧ୍ୟ ଦେଖିଲା ବେଳେ ସେଗୁଡ଼ିକୁ କିଭଳି ସୁନ୍ଦର ସୁନ୍ଦର ପକ୍ଷ ଦିଆଯାଇଛି ତାହା ଜାଣି ନିଶ୍ଚୟ କୌତୁହଳ ଲାଗିବ । ଏମାନଙ୍କ ଖାଇବା ତଙ୍ଗ ନାନା ପ୍ରକାରର । ସେଥିପାଇଁ ନାନା ପ୍ରକାରର ଅଣ୍ଟ ସୃଷ୍ଟି କରାଯାଇଛି । ଗୋଡ଼ ମଧ୍ୟ ନାନା କିସମର । ବସା ତିଆରି କରିବାରେ ପ୍ରତ୍ୟେକ ପକ୍ଷୀର କିଛି ନା କିଛି ସ୍ୱତନ୍ତ୍ରତା ରହିଛି । ପକ୍ଷୀମାନଙ୍କ ଶରୀରରେ ପ୍ରକୃତି ଏମିତି କ'ଣ ଯନ୍ତ୍ର ଖଞ୍ଜି ଦେଇଛି ଯେ ସେମାନେ ହଜାର ହଜାର ମାଇଲ ଦୂରକୁ ଉଡ଼ିଯାଉଛନ୍ତି ଓ ପୁଣି ବାଟ ଉଣ୍ଡି ନିଜ ସ୍ଥାନକୁ ଫେରି ଆସୁଛନ୍ତି । ପକ୍ଷୀମାନଙ୍କ ବିଷୟରେ ଜାଣିବା ପାଇଁ ମଣିଷର ଯେତେବେଳେ ଆଗ୍ରହ ହେଲା ଅରିକୋଲୋଜୀ ବା 'ପକ୍ଷୀ ବିଜ୍ଞାନ' ବୋଲି ବିଜ୍ଞାନର ଗୋଟିଏ ସ୍ୱତନ୍ତ୍ର ଶାଖା ଖୋଲିଗଲା । ଏହି ପୁସ୍ତକର ଭିନ୍ନ ଭିନ୍ନ ସ୍ଥାନରେ କେତେକ ପକ୍ଷୀଙ୍କ ବିଷୟରେ ଲେଖା ଯାଇଛି ।

ପାଇକ ବିଦ୍ରୋହ : ଭାରତର ଅଧିକାଂଶ ଅଞ୍ଚଳକୁ ନିଜ ଅଧୀନକୁ ଆଣିବା ପରେ ଶେଷରେ ଯାଇ ଇଂରେଜମାନେ ଓଡ଼ିଶାକୁ ଦଖଲ କଲେ । ଓଡ଼ିଆମାନେ କିନ୍ତୁ ଇଂରେଜ ଶାସନକୁ ସହଜରେ ଗ୍ରହଣ କରି ନଥିଲେ । ୧୮୧୭ରେ ଖୋର୍ଦ୍ଧାର ବୀର ପାଇକମାନେ ଇଂରେଜମାନଙ୍କ ବିରୁଦ୍ଧରେ ଯେଉଁ

“ଖଣ୍ଡିଏ ଚିଠିର ମୂଲ୍ୟ ଆଉ କିଛି ଆଉ ବା ନଥାଉ - ଦୂର ବନ୍ଧୁଟିକୁ ନିକଟକୁ ନେଇ ଆସେ ।”

୨୦୮ ପାଇକ ବିଦ୍ରୋହ-ପାଶୁର, ଲୁଇ

ଲଢ଼େଇ କରିଥିଲେ ତାହାକୁ 'ପାଇକ ବିଦ୍ରୋହ' କୁହାଯାଏ । ଏହି ସଂଗ୍ରାମରେ ବହୁ ଲୋକ ପ୍ରାଣ ହରାଇଥିଲେ ।

ପାକିସ୍ତାନ : ଏହି ଶବ୍ଦଟି ଅର୍ଥ 'ପବିତ୍ର ଭୂମି' । ଭାରତର ପଶ୍ଚିମ ସୀମାକୁ ଲାଗିଥିବା ପାକିସ୍ତାନର କ୍ଷେତ୍ରଫଳ ୭,୯୬,୦୯୫ ବର୍ଗ କି.ମି. ଓ ଲୋକସଂଖ୍ୟା ପ୍ରାୟ ୧୩ କୋଟି । ରାଜଧାନୀର ନାମ ଇସଲାମାବାଦ । ଭାଷା ଉର୍ଦ୍ଦୁ । ଶତକଡ଼ା ୯୬ ଭାଗ ଲୋକ ହେଉଛନ୍ତି ମୁସଲମାନ । ଏହାର ଗୁରୁପଟରେ ଇରାନ, ଆଫଗାନିସ୍ତାନ, ରୁଷ, ଚୀନ, ଭାରତ ଓ ଆରବ ସାଗର । ରାଷ୍ଟ୍ରୀୟ ଧର୍ମ ହେଉଛି ଇସଲାମ । ପାକିସ୍ତାନର ବଡ଼ ବଡ଼ ସହର ହେଲା କରାଚୀ, ଲାହୋର, ଫଇସଲାବାଦ, ରାଓଲପିଣ୍ଡି ଓ ହାଇଦ୍ରାବାଦ । ୧୯୪୭ ଅଗଷ୍ଟ ୧୫ ତାରିଖ ଦିନ ବ୍ରିଟିଶ ମାନେ ଭାରତକୁ ଖଣ୍ଡ ଖଣ୍ଡ କରି ଦୁଇଟି ଦେଶ କରିଦେଲେ । ଗୋଟିଏ ହେଲା ଭାରତ ଓ ଅନ୍ୟଟି ହେଲା ପାକିସ୍ତାନ । ପରେ ପାକିସ୍ତାନ ଦୁଇ ଭାଗ ହୋଇ ବାଂଲାଦେଶର ସୃଷ୍ଟି ହେଲା ।

ପାଟଣାଗଡ଼ : ବଲାଙ୍ଗୀର ଜିଲାର ଗୋଟିଏ ସର୍ବତ୍ତ୍ୱିକିନ । ଏହା ଥିଲା ପାଟଣା ରାଜ୍ୟର ପୂର୍ବତନ ରାଜଧାନୀ ।

ପାରଳାଖେମୁଣ୍ଡି : ଗଜପତି ଜିଲାର ଏକମାତ୍ର ସର୍ବତ୍ତ୍ୱିକିନ । ପାରଳାଖେମୁଣ୍ଡିର ରାଜା ଓଡ଼ିଶା ପ୍ରଦେଶ ଗଠନ ପାଇଁ ବହୁତ କିଛି ଉଦ୍ୟମ କରିଥିଲେ । ଏହା ହେଉଛି କବି ଗୋପାଳକୃଷ୍ଣଙ୍କର ଜନ୍ମସ୍ଥାନ ।

ପାରାଦ୍ୱୀପ ବନ୍ଦର : ବହୁ ପ୍ରାଚୀନ କାଳରୁ ଓଡ଼ିଆମାନେ ନୌକାରେ ଯାଇ କେତେ ଦୂର ଦେଶରେ ବେପାର ବଣିଜ କରୁଥିଲେ । ସତେ ଯେପରି ସେହି ଇତିହାସକୁ ମନେ ପକାଇବା ପାଇଁ ଆଧୁନିକ ଓଡ଼ିଶାରେ ପାରାଦ୍ୱୀପ ବନ୍ଦର ତିଆରି ହେଲା । ଏଇଟି ଆଜି ଭାରତର ଗୋଟିଏ ବଡ଼ ବନ୍ଦର । ଓଡ଼ିଶାରେ ଥିବା ମୂଲ୍ୟବାନ ଖଣିଜ ପଦାର୍ଥ ବାହାରକୁ ଯିବାରେ ଏହା

ସାହାଯ୍ୟ କରୁଛି । ଏହି ବନ୍ଦରର କାମ ଆରମ୍ଭ ହୋଇଥିଲା ୧୯୬୨ ନଭେମ୍ବର ୧୫ ତାରିଖ ଦିନ । ମାତ୍ର ତିନିବର୍ଷ ଭିତରେ ୧୯୬୫ ନଭେମ୍ବରରେ ନିର୍ମାଣ କାମ ସରିଲା । ୧୯୬୬ ମାର୍ଚ୍ଚ ୧୩ ତାରିଖ ଦିନ ବନ୍ଦରର ଶୁଭ ଦିଆଗଲା । କଟକରୁ ପାରାଦ୍ୱୀପକୁ ରେଳଲାଲନ ପଡ଼ିଲା ପରେ ଜିନିଷପତ୍ର ନେବା ଆଣିବା ସହଜ ହୋଇଗଲା । ସାରା ପୃଥିବୀରୁ ଜାହାଜମାନ ଏ ବନ୍ଦରକୁ ଆସିଥା'ନ୍ତି ।

ପାରିସ : ଫ୍ରାନ୍ସ ଦେଶର ରାଜଧାନୀ । ଏହାକୁ ପୃଥିବୀର 'ସୌନ୍ଦର୍ଯ୍ୟମୟା ନଗରୀ' ବୋଲି କୁହାଯାଏ । ଲୋକସଂଖ୍ୟା ପ୍ରାୟ ୨୨ ଲକ୍ଷ । ଆନ୍ତର୍ଜାତିକ ବ୍ୟବସାୟ ବାଣିଜ୍ୟର ଏହା ଗୋଟିଏ ବଡ଼ କେନ୍ଦ୍ର । ଜାତିସଂଘର ବହୁ ବଡ଼ ବଡ଼ ସଂସା ଅଛି । ପୃଥିବୀ ପ୍ରସିଦ୍ଧ ଲୁଭୁ କଳା ମିଉଜିଅମ ଅଛି ପାରିସରେ ।

ପାଶୁର, ଲୁଇ (୧୮୨୨-୯୫) : ଜୀବ ଜଗତଟାକୁ ଯେଉଁମାନେ ଅତି ସରଳ ଭାବରେ ଦୁଇ ଶ୍ରେଣୀର କରିଦିଅନ୍ତି ସେମାନେ କୁହନ୍ତି - ଗୋଟିଏ ହେଲା ଦେଖା ଜଗତ ଓ ଅନ୍ୟଟି ହେଲା ଅଦେଖା ଜଗତ । ବାଘ ମଣିଷ ଖାଉଛି । ଅନ୍ୟ ହିଁସ୍ର ଜନ୍ତୁ ମଧ୍ୟ ଲୋକକୁ ଆକ୍ରମଣ କରୁଛନ୍ତି । ସେଗୁଡ଼ିକୁ ଆମେ ଦେଖୁଛୁ, ସାବଧାନ ହେଉଛୁ । କିନ୍ତୁ ଆଉ କେତେ ପ୍ରକାରର ଜୀବ ଅଛନ୍ତି ଯେଉଁମାନଙ୍କୁ ଆମେ ଆଖିରେ ଦେଖି ପାରୁନୁ । ସେହିମାନେ ଏହି ବାଘ ସିଂହଙ୍କଠାରୁ ଅଧିକ ବିପଦଜନକ । ସେମାନେ ଶହ ଶହ ସଂଖ୍ୟାରେ ଚଳାଜକୁ ମାରି ଦିଅନ୍ତି । ସେଗୁଡ଼ିକ ହେଲେ ରୋଗ ଜୀବାଣୁ । ହଇଜା ହେଉଛି । କେତେ ଲୋକ ଯେ ମରି ଶୋଇ ଯାଉଛନ୍ତି ତାହାର ଠିକଣା ନାହିଁ ।

“ପରପାଇଁ ମରିବାରେ ନିଶ୍ଚୟ ବୀରତ୍ୱ ଅଛି - କିନ୍ତୁ ପରପାଇଁ ବଞ୍ଚିରହିବା ପାଇଁ ତା'ଠାରୁ ଅଧିକ ସାହସ ଲୋଡ଼ା ।”

--ହେରେସ୍‌ମାନ



(ଲୁଇ ପାଶୁର)

ଦେଖିଲା ବେଳକୁ ଗୋଟିଏ ଅଦେଖା ଜୀବ ଏହି କାଷ୍ଠ ଘଟାଉଛି । ସେଗୁଡ଼ିକୁ ବହୁକାଳ ପର୍ଯ୍ୟନ୍ତ ମଣିଷ ଚିହ୍ନିପାରୁ ନଥିଲା ଓ ଠାବ କରି ପାରୁନଥିଲା । ଲୁଇ ପାଶୁର ପ୍ରଥମେ ଏମାନଙ୍କ ବିଷୟରେ କହିଲେ । ସେ ଫ୍ରାନ୍ସ ଦେଶର ଜଣେ କେମିଷ୍ଟ୍ର ବା ରସାୟନ ଶାସ୍ତ୍ରବିତ୍ । ଅରେ ରୋଗ ଜୀବାଣୁକୁ ଚିହ୍ନିଯିବାରୁ ସେଗୁଡ଼ିକୁ ବମନ କରିବା ପାଇଁ ଉଦ୍ୟମ ହେଲା ।

ସେ ଏଭଳି ଗୋଟିଏ ପକ୍ଷା ବାହାର କଲେ ଯାହା ଫଳରେ କିଣାର ବା ଖାଦ୍ୟରେ ଯେଉଁସବୁ ଅନିଷ୍ଟକାରୀ ଜୀବାଣୁ ଅଛନ୍ତି ସେଗୁଡ଼ିକୁ ଲୋପ କରି ଦେଇହେଲା । ତାଙ୍କରି ନାମ ଅନୁସାରେ ସେହି ପ୍ରକ୍ରିୟାକୁ ‘ପାଶୁରା - କରଣ’ ବୋଲି କୁହାଯାଏ ।

ପିକାସୋ, ପାବ୍ଲୋ (୧୮୮୧-୧୯୭୩) : ଗୁଡ଼ାଏ ସମୟ ଧରି ଶୁଣିଲେ ଆମେ ଯେଉଁଟାକୁ ଠିକ୍ ଭାବରେ ଧରିପାରୁନାହିଁ, ଗୋଟିଏ ମାତ୍ର ଚିତ୍ର ସେହି କାମ କରିଦେଉଛି । ଯେଉଁମାନେ ଏହିଭଳି ଚିତ୍ର

ଆଙ୍କନ୍ତି ତାଙ୍କୁ ଚିତ୍ରଶିଳ୍ପୀ କୁହାଯାଏ । ସ୍ୱେନ ଦେଶରେ କନ୍ଥ ହୋଇଥିବା ପାବ୍ଲୋ ପିକାସୋ ଚିତ୍ରଶିଳ୍ପୀ ଭାବରେ ସାରା ଦୁନିଆରେ ନାମ କରିଥିଲେ । ତାଙ୍କର ଗୋଟିଏ ଗୋଟିଏ ଚିତ୍ର କୋଟି କୋଟି ଟଙ୍କାରେ ବିକ୍ରୀ ହେଉଛି ।

ପିରାମିଡ଼ : ଆଜିକାଲି ସତୁରୀ ଅଣା ମହଲା ବା ଶହେ ମହଲା କୋଠା ହୋଇଯିବାରୁ ମନୁଷ୍ୟ ହଜାର ହଜାର ବର୍ଷ ପୂର୍ବେ କିଭଳି ବିରାଟ ଆକାରର ‘ପଥର ସୃଷ୍ଟି’ ସବୁ କରିପାରୁଥିଲା ସେ ବିଷୟରେ ବିଶେଷ ଆଲୋଚନା ହେଉନାହିଁ । କିନ୍ତୁ ସେହିସବୁ କାର୍ତ୍ତି ଏବେ ମଧ୍ୟ ବିସ୍ମୟର କାରଣ ହୋଇଛି । ତଳେ ରାଜାଙ୍କ ଶବ ଥାଇ ଉପରେ ଏହିସବୁ ପ୍ରସର କାର୍ତ୍ତି ମୁଣ୍ଡ ଟେକିଲା । ସେଗୁଡ଼ିକୁ ପିରାମିଡ଼ ବୋଲି କୁହାଯାଏ । ଛୁଇ ହଜାରରୁ ଅଧିକ କାଳଧରି ଗୋଟିଏ ଯୁଗରେ ଏହିସବୁ କାର୍ତ୍ତି ମୁଣ୍ଡ ଟେକିଥିଲା ମିଶର ଦେଶରେ । ରାଜାମାନଙ୍କ କବର ଉପରେ ଏଗୁଡ଼ିକ ଗଢ଼ାଯାଉଥିବାରୁ ଗୋଟିଏ ସ୍ୱତନ୍ତ୍ର ପ୍ରକାର ପବିତ୍ରତା ଏହା ସହିତ ଯୋଡ଼ି ହୋଇଥିଲା । ପୃଥିବୀର ସାତଟି ଆଶ୍ଚର୍ଯ୍ୟ ଭିତରୁ ଏହା ଗୋଟିଏ ବୋଲି ଏକ ସମୟରେ କୁହାଯାଉଥିଲା ।

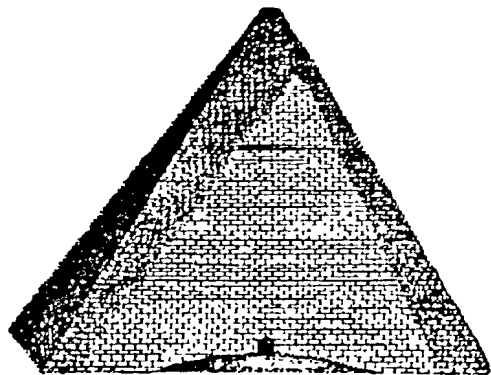

(ପିରାମିଡ଼)

“ଯେଉଁମାନେ ଗୁଡ଼ାଏ କଥା କୁହନ୍ତି, ସେମାନେ ଖୁବ୍ କମ୍ ଚିନ୍ତା କରନ୍ତି ।”

--ଡ଼ାଇଡେନ୍

୨୧୦ ପିରାମିଡ-ପୁଷ୍ଟିସାର

ଇଜିପ୍ଟରେ ୮୦ଟି ପିରାମିଡ ରହିଛି । ଏକଥା ଠିକ୍ ଯେ ସେଥିରୁ କେତେ ଗୁଡ଼ିଏ ଭାଙ୍ଗିଯାଇ ଭଙ୍ଗା ପଥର ଗଦାଭଳି ରହିଛି । କାଏରୋ ସହରର ଦକ୍ଷିଣରେ ଥିବା ଗାଜା ଠାରେ ସବୁଠାରୁ ବଡ଼ ପିରାମିଡ ତିଆରି ହୋଇଥିଲା ବୋଲି କୁହାଯାଏ । ଏହାର ଉଚ୍ଚତା ୧୪୬ ମିଟର । ପିରାମିଡକୁ ଦେଖିଲେ ଗୋଟିଏ ପ୍ରଶ୍ନ ମନ ଭିତରେ ବରାବର ଉଠେ ଯେ ବହୁଦୂରରୁ ଏତେ ବଡ଼ ବଡ଼ ପଥର ଆଣିବା ପାଇଁ ମନୁଷ୍ୟ କିପରି ସମର୍ଥ ହୋଇଥିଲା ।

ପୁରୀ ଜିଲ୍ଲା : ଭାରତର ଏକ ପ୍ରଧାନ ତୀର୍ଥ ଭାବେ ପୁରୀ ନାମ ସହିତ ସମସ୍ତେ ଜଣା ଅଧିକ ପରିଚିତ । ଏହା ବଙ୍ଗୋପସାଗର କୂଳରେ ଓଡ଼ିଶାର ପୂର୍ବ ଭାଗରେ ଅବସ୍ଥିତ । ଗଞ୍ଜାମ, ଖୋର୍ଦ୍ଧା, କଟକ ଓ ଜଗତସିଂହପୁର ଜିଲ୍ଲାସବୁ ଏହି ଜିଲ୍ଲାକୁ ଲାଗିଛନ୍ତି । କ୍ଷେତ୍ରଫଳ ୩୦୫୫ ବର୍ଗକିଲୋମିଟର ଓ ଲୋକସଂଖ୍ୟା ହେଲା ୧୨, ୯୫, ୫୬୨ ଜଣ । ପୁରୀ ସହର ହେଲା ସଦର ମହକୁମା ଓ ଶିକ୍ଷା, ବାଣିଜ୍ୟ ତଥା ସଂସ୍କୃତିର ପ୍ରଧାନ କେନ୍ଦ୍ର । ସମଗ୍ର ପୁରୀ ଅଞ୍ଚଳର ଭୂମି ଉର୍ବର ତଥା ସମତଳ । ଦେବା, ଦୟା, ଭାର୍ଗବୀ ଓ କୁଶଭଦ୍ରା ହେଲେ ପ୍ରଧାନ ନଦୀ । ଚିଲିକା ହ୍ରଦ ଏହି ଜିଲ୍ଲାରେ ରହିଛି ।

ଅଧିବାସୀମାନଙ୍କର ମୁଖ୍ୟ ଜୀବିକା ହେଲା କୃଷି ଓ ବାଣିଜ୍ୟ । ଧାନ, ନଡ଼ିଆ, ଗୁଆ, ପାନ, ଆଖୁ, ଚିନାବାଦାମ ଓ ଆହୁରି ଅନେକ ପ୍ରକାରର ଫସଲ ହୁଏ । ଚିଲିକା ଓ ସମୁଦ୍ର କୂଳ ଅଞ୍ଚଳରେ ବହୁ ପରିମାଣରେ ମାଛ ଧରାଯାଏ । ଜିଲ୍ଲା ଭିତର ଦେଇ ଦୁଇଟି ରେଳପଥ ଯାଇଛି ଓ ବିଭିନ୍ନ ଅଞ୍ଚଳ ସଢ଼କ ପଥ ଦ୍ଵାରା ସଂଯୁକ୍ତ । ପୁରୀର ରଥଯାତ୍ରା ପୃଥିବୀ ପ୍ରସିଦ୍ଧ । ବନ୍ଦୁଭାଗର ମାଘସପ୍ତମୀ ମେଳା, କାଳିଜାଙ୍କର ମକର ମେଳା, କାକଟପୁରର ଝାମୁଯାତ୍ରା ଓ ସାକ୍ଷୀଗୋପାଳର ଅର୍ଥଳା ନବମୀ ପର୍ବ ପ୍ରସିଦ୍ଧ । ଅନ୍ୟାନ୍ୟ ବହୁ ପର୍ବ

ମଧ୍ୟ ଜିଲ୍ଲାରେ ପାଳନ କରାଯାଏ । ପିପିଲିଠାରେ ତିଆରି ହେଉଥିବା ଗୁଡୁଆ ପୃଥିବୀ ବିଖ୍ୟାତ । ଶ୍ରୀ ଜଗନ୍ନାଥଙ୍କ ଦର୍ଶନ ପାଇଁ ଓ ସମୁଦ୍ର କୂଳରେ ରହିବା ନିମନ୍ତେ ସାରା ବିଶ୍ଵରୁ ଲୋକେ ପୁରୀ ସହରକୁ ଆସିଥା'ନ୍ତି । କୋଣାର୍କର ସୂର୍ଯ୍ୟ ମନ୍ଦିର ମଧ୍ୟ ପୃଥିବୀ ବିଖ୍ୟାତ ।

ପୁରୁଷୋତ୍ତମ ଦେବ : ପ୍ରାୟ ୫୦୦ ବର୍ଷ ପୂର୍ବେ ୧୪୬୬ରେ ସେ ରାଜଗାଦୀରେ ବସିଲେ । କାଞ୍ଚି ଜୟ କରି ସେହି ରାଜାଙ୍କ କନ୍ୟା ପତ୍ନୀବତୀଙ୍କୁ ବିବାହ କରିଥିଲେ । ପୁରୁଷୋତ୍ତମ ଥିଲେ ଜଣେ ବିଦ୍ୟାନୁରାଗୀ ଓ “ତ୍ରିକାଞ୍ଚ ଶେଷ” ନାମକ ସଂସ୍କୃତ ଅଭିଧାନ ରଚନା କରିଥିଲେ । ପ୍ରତାପରୁଦ୍ର ଦେବ ଏହାଙ୍କର ପୁତ୍ର ।

ପୁଷ୍ଟିସାର : କଥାରେ କୁହନ୍ତି ‘ପେଟେ ଖାଇଲେ ବି ଉପାସ’ । ଏଭଳି କହିବାର କାରଣ ଅଛି । କେବଳ ଭାତ ବା ରୁଟି ଖାଇ ପେଟ ପୂରାଇ ଦେଲେ ଶରୀର ସୁସ୍ଥ ରହିବ ନାହିଁ । ସେଥିପାଇଁ ପ୍ରୋଟିନ, ଭିଟାମିନ, ଖଣିଜ ଲବଣ ଥିବା ଖାଦ୍ୟ ପଦାର୍ଥ ଲୋଡ଼ା । ତାକୁହିଁ କୁହାଯାଏ ପୁଷ୍ଟିସାର । ପ୍ରକୃତି ଏମିତି ବ୍ୟବସ୍ଥା କରିଛି ଯେ ବାଛି ବାଛି କରି ମିଶାଇ ଖାଦ୍ୟ ଖାଇଲେ ଯଥେଷ୍ଟ ପୁଷ୍ଟିସାର ମିଳିଯାଏ । ଯଦି ନ ମିଳିଲା ବାହାରୁ ଔଷଧ ଭାବରେ ତାହା ଖିଆଯାଏ । ଏ ସଂପର୍କରେ ଗୋଟିଏ କଥା ସବୁବେଳେ ମନେରଖିଲେ ଭଲ; ଯାହାର ଯଥେଷ୍ଟ ପଇସା ଅଛି ସେଇ ଯେ ପୁଷ୍ଟିସାର ଖାଦ୍ୟ ଖାଇବ, ଏମିତି କିଛି ମାନେ ନାହିଁ । ଅଳ୍ପ ପଇସାରେ, ଅଳ୍ପ ପରିଶ୍ରମରେ

“ପେଟ୍ ଲୋକ ପ୍ରଣୀତ ହେବାର ଯୋଗ୍ୟ, ସେ କେବେହେଲେ ନିଜର ପ୍ରଣୀତା ଶୁଣିବାକୁ କାନ ଡେରି ନଥାଏ ।”

--ହିଅ

ମଧ୍ୟ ଲୋକ ସାରବାନ ଖାଦ୍ୟ ପାଇଯିବ । କେଉଁ
ରିଜରେ କି କି ମୂଲ୍ୟବାନ ଉପାଦାନ ରହିଛି ସେ
ବିଷୟରେ କେବଳ ଜାଣିଲେ ହେଲା ।

ପୁଷ୍ଟଗିରି : ଓଡ଼ିଶାର ଗୋଟିଏ ପ୍ରାଚୀନ
'ବୌଦ୍ଧପୀଠ' । ଦିନେ ଏଇଟି ଗୋଟିଏ ଶିକ୍ଷାକେନ୍ଦ୍ର
ଥିଲା । ଉଦୟଗିରି, ଆଲମଗିରି, ରତ୍ନଗିରି, ଲଳିତ
ଗିରିରେ ପ୍ରାଚୀନ ପୁଷ୍ଟଗିରି ବିଶ୍ୱବିଦ୍ୟାଳୟର ଶାଖା
ସବୁ ଥିଲା ।

ପୃଥ୍ବୀ : ଆମେ ସମସ୍ତେ ପୃଥ୍ବୀରେ ଅଛେ ।
ତେଣୁ ତା' ବିଷୟରେ ଆଉ ଅଧିକ କ'ଣ ଜାଣିବାକୁ
ଅଛି ବୋଲି ବେଳେବେଳେ ଧରିନେଉ । କେତେ
ସଂଖ୍ୟକ ଦେଶ, ମହାଦେଶ, ସାଗର ମହାସାଗର,
ନଦୀ, ହ୍ରଦ, ପର୍ବତ ଅଛି ବୋଲି ଜାଣିଗଲେ ସତେ
ଫେପରିକି ଆମ ଜ୍ଞାନ ଯଥେଷ୍ଟ ହୋଇଗଲା । ବେଶୀ
ଭାବିବାରେ କୌଣସି ବିଚିତ୍ରତା ନାହିଁ । କିନ୍ତୁ ପୃଥ୍ବୀ
ବିଷୟରେ ଅସଲ ଜ୍ଞାନ ଅର୍ଜନ କରିବା ସେତିକିବେଳେ
ସମ୍ଭବ ହୁଏ ଯେତେବେଳେ କି ଏହିସବୁ ବିଷୟ ଓ ତା
ସାଙ୍ଗକୁ ଆଉ କେତେକ ବିଷୟରେ ପ୍ରକୃତ ଜ୍ଞାନ ହୁଏ ।

ବହୁକାଳ ପର୍ଯ୍ୟନ୍ତ ପୃଥ୍ବୀ କୌଣସି ଲୋକ ବା
ବସ୍ତୁକୁ ଗୋଟାଏ ସାମା ବାହାରେ ଉପରକୁ ଯିବାକୁ
ଦେଉନଥିଲା । ତାହାର ମାଧ୍ୟକର୍ଷଣ ଶକ୍ତି ବଳରେ
ସେଗୁଡ଼ିକୁ ତଳକୁ ଖସାଇ ଦେଉଥିଲା । ବସୁଧାମାତା
ତା'ର ସକ୍ରାନ୍ତକୁ ତା'ଠାରୁ ବେଶୀ ଦୂରକୁ ଯିବାକୁ
ଦେଉନାହିଁ ବୋଲି କହି ମନୁଷ୍ୟ ନିଜ ମନକୁ ରୁଝାଇ
ଦେଉଥିଲା । ରୁଝାଇ ଦେଲେ ମଧ୍ୟ ବରାବର ସ୍ୱପ୍ନ
ଦେଖୁଥିଲା ଯେ ଦିନେ ହୁଏତ ସିଏ ପୃଥ୍ବୀଠାରୁ ବହୁ
ଉଚ୍ଚକୁ ଗୁଲିଯିବ । ପୃଥ୍ବୀ ବାହାରୁ ତାକୁ ଦେଖିଲେ ଯାଇ
ତା ବିଷୟରେ କିଛି ସଠିକ୍ ଧାରଣା କରିହେବ ।
ପୃଥ୍ବୀଟି ଠିକ୍ ଫୁଟବଲ୍ ଭଳି ଗୋଲ କି ନୁହେଁ ସେ
ବିଷୟରେ ମଧ୍ୟ ଭିନ୍ନ ଭିନ୍ନ ମତ ଦେଖାଯାଇଛି । କିନ୍ତୁ
ଗୋଟାଏ ସମୟ ଆସିଲା ଯେତେବେଳେ କି ମନୁଷ୍ୟ
ଗୁଲିଗଲା ମହାକାଶକୁ ! ସେଇଠାକୁ ଯାଇ ୧୯୬୧ରେ

ରୁଷର ଗାଗାରିନ୍ ପୃଥ୍ବୀକୁ ଗୁଲିଲେ । ସେଇଟି ଠିକ୍
ଗୋଲ ନୁହେଁ । ବୋଲି ଆସି କହିଲେ । ତା' ପରେ
ବହୁ ବର୍ଷ ବିତିଗଲାଣି । ସୂର୍ଯ୍ୟ, ସୌରଜଗତ,
ମହାକାଶ ବିଷୟରେ ଏତେ ତଥ୍ୟ ଜଣାପଡ଼ିଗଲାଣି
ଯେ ସେଗୁଡ଼ିକୁ ଏକାଠି କରି କିଭଳି କେଉଁ ପ୍ରକାର
ସିଦ୍ଧାନ୍ତରେ ପହଞ୍ଚିବାକୁ ହେବ ତାହା ମଣିଷ ଜାଣିପାରୁନି ।
ଏଥି ଭିତରେ ସେ ସ୍ଥଳ ଭାଗରେ ଭିତରକୁ ଭିତରକୁ
ଯାଇ ପୃଥ୍ବୀର କେନ୍ଦ୍ରସ୍ଥଳରେ କ'ଣ ଅଛି ତାହାର
ସନ୍ଧାନ ପାଇଗଲାଣି । ଏହି ଉପରକୁ ଯିବା, ଭିତରକୁ
ଯିବା କଥାଟା ଶୁଣିଦେଲା ବେଳକୁ ଯେତେ ସରଳ
ମନେ ହେଉଛି ପ୍ରକୃତରେ ତାହା ମେଲଆ ନୁହେଁ ।
ମୋଟାମୋଟି ଭାବରେ ଏହି ବସୁଧା ବିଷୟରେ କେତୋଟି
କଥା ଜାଣିଗଲେ ଯେଉଁସବୁ ନୂଆ କଥା ଆସୁଛି ବା
ଆସିବ ତାକୁ ରୁଝିବା ବା ଅନ୍ୟ ଭାଷାରେ କହିବାକୁ
ଗଲେ ତାହାର ମୂଲ୍ୟାୟନ କରିବା ଟିକେ ସହଜ ହେବ ।

ସୂର୍ଯ୍ୟ ଗୁରିପଟେ ନ'ଟି ଗ୍ରହ ବୁଲୁଛନ୍ତି ।
ତାହାଠାରୁ କେତେ ଦୂରରେ କେଉଁ ଗ୍ରହ ନିଜ ନିଜ
କକ୍ଷରେ ଘୁରୁଛନ୍ତି ତାହାର ହିସାବ ଜଣାପଡ଼ିଲାଣି ।
ପୃଥ୍ବୀ ଏମାନଙ୍କ ଭିତରେ ତୃତୀୟ ସ୍ଥାନରେ ଅଛି ।
ଯେତେ ଯାହା କହିଲେ ମଧ୍ୟ ସୌରଜଗତରେ ଏ
ହେଉଛି ଏକମାତ୍ର ଗ୍ରହ ଯେଉଁଠାରେ କି ଜୀବନ ସୃଷ୍ଟି
ହେବାର ପାଗଘୋଗ ରହିଛି । ଅନ୍ୟ କେଉଁ ଗ୍ରହରେ
ଅଛି କି ନାହିଁ ସେ ବିଷୟରେ ସଠିକ୍ ଭାବରେ ଜାଣିବା
ପାଇଁ ବିଜ୍ଞାନୀମାନେ ସବୁ ପ୍ରକାର ଉଦ୍ୟମ କଲେ ମଧ୍ୟ
ଜୀବନ ଅଛି ବୋଲି କହିପାରୁ ନାହାନ୍ତି । ଟିକେ ବ୍ୟାପକ
ଅର୍ଥରେ 'ଜୀବନକୁ' ବିଘ୍ନରକୁ ନେଲେ ତାହାର ଅତି

“ଆମ ଅଭାବ ଅସୁବିଧା କଥା ଅନ୍ୟମାନଙ୍କ
ଆଗରେ ଆମେ ଯେତେ କମ୍ କହି ବୁଲିବା -
ସହାନୁଭୂତି ସେତେ ଅଧିକ ମିଳିବ ।”

--ଡ଼ିଉଇ

ପ୍ରଥମ ଅବସ୍ଥା କୌଣସି ଗ୍ରହରେ ହୁଏତ ଥାଇପାରେ ବୋଲି ଯେଉଁମାନେ କହୁଛନ୍ତି ସେମାନେ ମଧ୍ୟ ସ୍ୱୀକାର କରୁଛନ୍ତି, ଏଭଳି ଜୀବଜନ୍ତୁ ବା ମଣିଷ କେବେହେଲେ ନଥିବେ ।

ସୂର୍ଯ୍ୟଠାରୁ ପୃଥିବୀର ଦୂରତା ହେଉଛି ୯,୨୯,୬୦,୦୦ ମାଇଲ ବା ୧୪,୯୫,୭୩,୦୦୦ କିଲୋମିଟର । ଯେଉଁମାନେ ସୂର୍ଯ୍ୟ ଭିତରେ କିଭଳି ଅସରନ୍ତି ତେଜ ରହିଛି ବୋଲି ବୁଝନ୍ତି ସେମାନେ କହିଥା'ନ୍ତି ଦୂରରେ ଯେଉଁ ସୂର୍ଯ୍ୟ ଅଛି ତାର କଣିକାଏ ମାତ୍ର ତେଜରେ ଖରାଦିନେ ଭୂଇଁ ତାତି ଯାଉଛି । ତେଣୁ କେତେ ପରିମାଣରେ ତାପ ସେଠାରେ ଅଛି ତାହା ବେଶ୍ ଅନୁମାନ କରାଯାଇପାରେ । ସୂର୍ଯ୍ୟ ଗୁରିପଟେ ପୃଥିବୀ ପ୍ରତି ସେକେଣ୍ଡରେ ପ୍ରାୟ ୩୦ କିଲୋମିଟର (୨୯.୮) ବା ୧୮ ମାଇଲରୁ ଅଧିକ (୧୮.୫) ବେଗରେ ଘୁରୁଛି । ପ୍ରାୟ ୩୬୫ ଦିନରେ ଏହା ଥରେ ସୂର୍ଯ୍ୟ ଗୁରିପଟେ ଘୁରିଯାଉଛି । ପୃଥିବୀର ଗୋଲେଇ ମାପିଦେଲେ ୪୦ ହଜାର କିଲୋମିଟରରୁ ଅଧିକ ବା ୨୪,୨୦୯ ମାଇଲ ବୋଲି ଜଣା ପଡ଼ିବ । ଏହାହିଁ ହେଉଛି ପୃଥିବୀର ପରିଧିର ମାପ । ଏହାର ବ୍ୟାସାର୍ଦ୍ଧ ହେଉଛି ୬,୩୭୮ କିଲୋମିଟର ବା ୩,୯୭୩ ମାଇଲ । ବିଷୁବ ରେଖା ହିସାବରେ ଏହା ହେଉଛି ମାପ । 'ମେରୁ ବ୍ୟାସାର୍ଦ୍ଧ'ର ଦୈର୍ଘ୍ୟ ହେଲା ୬,୩୫୭ କିଲୋମିଟର ବା ୩,୯୫୦ ମାଇଲ । ବ୍ୟାସାର୍ଦ୍ଧର ହାରାହାରି ଦୈର୍ଘ୍ୟ ହେଉଛି ୬,୩୭୧ କିଲୋମିଟର ବା ୩,୯୬୦ ମାଇଲ । ପୃଥିବୀର ଉପରି ଭାଗରେ ମୋଟ ଏରିଆ ହେଲା ୫୦ କୋଟି ୯୬ ଲକ୍ଷ ବର୍ଗକିଲୋମିଟର ବା ୧୯ କୋଟି ୭୦ ଲକ୍ଷ ବର୍ଗମାଇଲ । ସେଥିରୁ ଶତକଡ଼ା ୬୯ ଭାଗ ବା ପ୍ରାୟ ୩୫ କୋଟି ୧୬ ଲକ୍ଷ ବର୍ଗ କି. ମି. ହେଲା ସ୍ଥଳଭାଗ । ବାକିତକ ଜଳଭାଗ । ପୃଥିବୀର ଦ୍ରବ୍ୟମାନ ବା ମାସ୍ ହେଉଛି ୫.୯୭୬ X ୧୦^{୨୨} ଗ୍ରାମ୍ ଓ ହାରାହାରି ଘନତ୍ୱ ବା ଡେନସିଟି ହେଲା ପ୍ରତି ଘନସେଣ୍ଟିମିଟର ପିଛା ୫.୫୧୭

ଗ୍ରାମ୍ ।
ପୃଥିବୀର ଗୋଟିଏ ମାତ୍ର ଉପଗ୍ରହ ଅଛି । ତାହା ଚନ୍ଦ୍ର । ଏହା ପୃଥିବୀ ଠାରୁ ହାରାହାରି ୩,୮୪,୪୦୦ କିଲୋମିଟର ବା ୨,୩୮,୮୭୦ ମାଇଲ ଦୂରରେ ଥିବା ଗୋଟିଏ କକ୍ଷରେ ଘୁରୁଛି ।

ପୃଥିବୀ ଗୁରିପଟେ ଗୋଟିଏ ବାୟୁମଣ୍ଡଳ ରହିଛି । ଏଇଟି ହେଉଛି ଏକମାତ୍ର ଗ୍ରହ ଯେଉଁଠାରେ କି 'ତରଳ'ପାଣି ଅଛି । ବରଫ ଓ ତରଳ ଜଳ ମିଶି ଗୋଟାଏ 'ଜଳମଣ୍ଡଳ' ବା ହାଇଡ୍ରୋସ୍ପିଅର ସୃଷ୍ଟି କରିଛନ୍ତି । ଏହି ଜଳମଣ୍ଡଳର ଶତକଡ଼ା ୯୮ ଭାଗକୁ ସୃଷ୍ଟି କରିଛି ସମୁଦ୍ର ଜଳ । ସମୁଦ୍ରରେ ହିଁ ପ୍ରଥମେ ଜୀବନ ସୃଷ୍ଟି ପାଇଁ ଉପଯୁକ୍ତ ପାଗଯୋଗ ହୋଇଥିଲା । ମଧୁର ଜଳ ରହିଛି ନଦୀ, ହ୍ରଦ ବା ହିମନଦୀ (ଗ୍ଲେସିୟର) ମାନଙ୍କରେ ।

ପୃଥିବୀ ପୃଷ୍ଠକୁ ସାତଟି ମହାଦେଶରେ ବିଭକ୍ତ କରାଯାଇଛି । ଏହି ସାତଟି ମହାଦେଶ ହେଲା ଏସିଆ, ଇଉରୋପ, ଆଫ୍ରିକା, ଅଷ୍ଟ୍ରେଲିଆ, ଆଣ୍ଟାର୍କଟିକା, ଉତ୍ତର ଆମେରିକା ଓ ଦକ୍ଷିଣ ଆମେରିକା । ଏହିସବୁ ମହାଦେଶକୁ ଘେରି ରହିଛନ୍ତି ମହାସାଗର । ସେଗୁଡ଼ିକୁ ତିନୋଟି ନାମ ଦିଆଯାଇଛି - ଆଟଲାଣ୍ଟିକ, ପ୍ରଶାନ୍ତ ଓ ଭାରତ ମହାସାଗର । ଉପର ଅଂଶରୁ ମଧ୍ୟଅଂଶ ପର୍ଯ୍ୟନ୍ତ ପୃଥିବୀକୁ ଭିନ୍ନ ଭିନ୍ନ ସ୍ତରରେ ବିଭକ୍ତ କରାଯାଇଛି ।

କେତେ ବର୍ଷ ପୂର୍ବେ ପୃଥିବୀ ସୃଷ୍ଟି ହୋଇଥିଲା ତାହା କେହି ସଠିକ୍ ଭାବରେ କହିପାରୁ ନାହାନ୍ତି । ବୈଜ୍ଞାନିକ ମାନଙ୍କ ସମସ୍ତ ଉଦ୍ୟମ ଶେଷରେ କୁହାଯାଉଥିଲା ଯେ ଏହାର ବୟସ ୪୦୦ କୋଟିରୁ ଅଧିକ । ସୋଭିଏତ ରସାୟନବିତ୍ ଏରିକ୍ ଗୋରଲିଂ ବୁଝି

“ଉଦ୍‌ବିଷ୍ୟତ ପାଇଁ କେଉଁଟା ଶୁଭଦାୟକ, ତାହା ଅତୀତ ବିଷୟରେ ହାସଲ କରିଥିବା ଜ୍ଞାନହିଁ କହିପାରିବ ।”

--କନଫୁସିୟସ୍

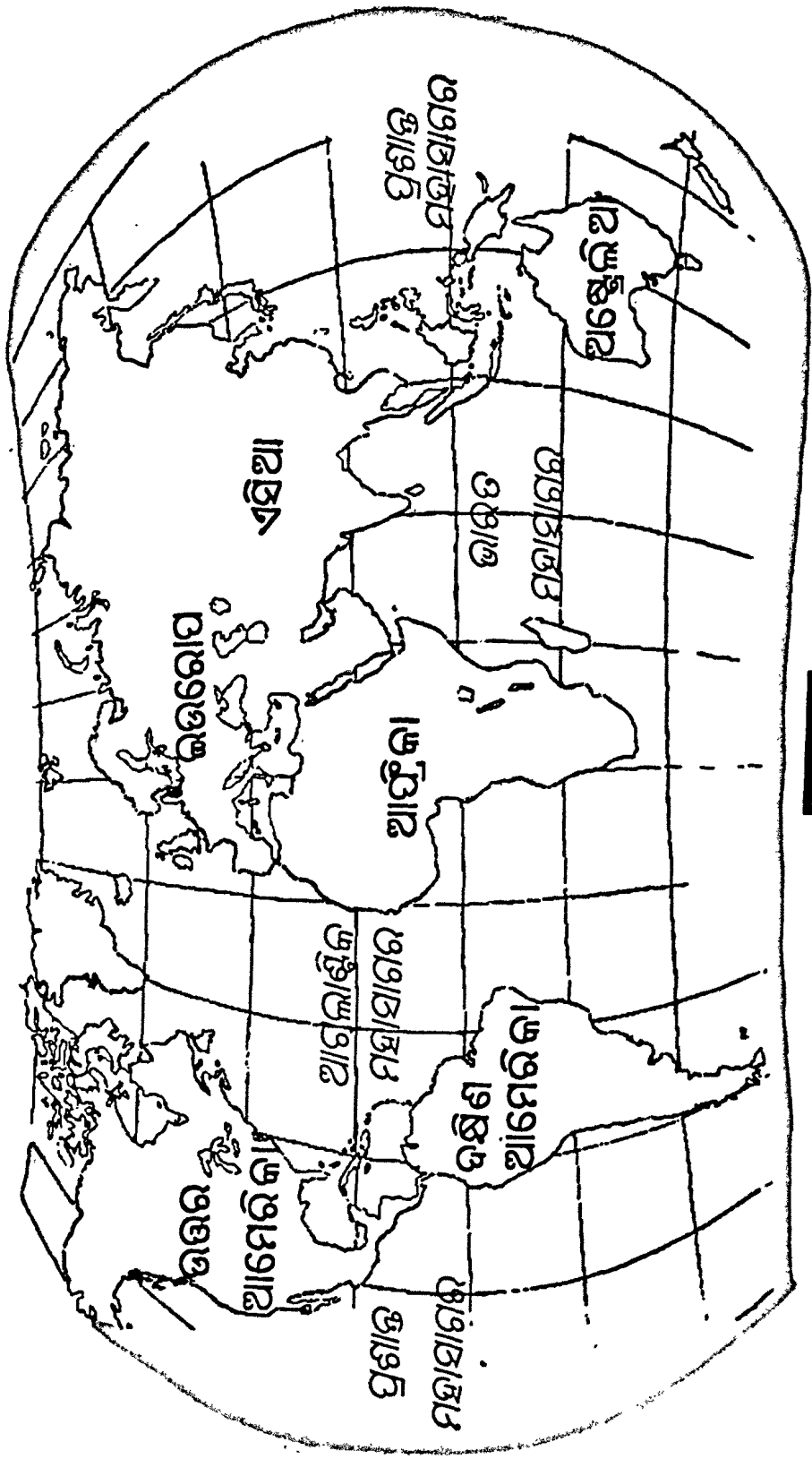

ପୃଥିବୀ

ଉତ୍ତର ପଶ୍ଚିମରେ ବଲ୍ଟିକ୍ ଇଲାକାରେ ୫୦୦ କୋଟି ବର୍ଷର ଶିଳାର ସନ୍ଧାନ ପାଇଲାକୁ ଏବେ କୁହାଯାଉଛି ଯେ ପୃଥିବୀର ବୟସ ତାଠାରୁ ଅଧିକ ହୋଇଥାଇପାରେ ।

ପେଙ୍ଗୁଇନ : ପକ୍ଷୀ ଅଛି, କିନ୍ତୁ ଉଡ଼ିପାରନ୍ତି ନାହିଁ - ଏହିଭଳି ଗୋଟିଏ ଜାତିର ପକ୍ଷୀ ସମୁଦ୍ରରେ ଅଛନ୍ତି । ପାଣି ଏବଂ ଅତିମାତ୍ରାରେ ଥଣ୍ଡା ଅଞ୍ଚଳରେ ରହିବା ପାଇଁ ପ୍ରକୃତି ସତେ ଯେପରିକି ଏହି ପକ୍ଷୀ ଭିତରେ କ'ଣ ସବୁ ବ୍ୟବସ୍ଥା ଖଞ୍ଜିଦେଇଛି । ଭୂଇଁ ଉପରେ ଥିଲାବେଳେ ସେ କେମିତି ଚିକିଏ ଏପାଖ ସେପାଖ ହେଉଥାଏ । କିନ୍ତୁ ପାଣିରେ ପହଞ୍ଚିଲାବେଳେ ତାର ଚିକିଏ ସୁଦ୍ଧା ଅସୁବିଧା ହୁଏ ନାହିଁ । ଦକ୍ଷିଣ ମେରୁ

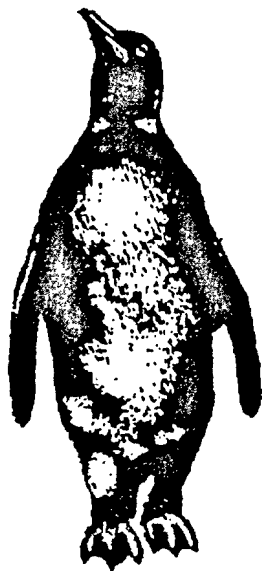

(ପେଙ୍ଗୁଇନ)

ନିକଟରେ ଆଫ୍ରିକା, ଅଷ୍ଟ୍ରେଲିଆ, ନିଉଜିଲାଣ୍ଡ ଓ ଦକ୍ଷିଣ ଆମେରିକାର ଥଣ୍ଡା ଅଞ୍ଚଳରେ ଏମାନେ ରୁହନ୍ତି । ଗୋଟିଏ ଜାତି ଖାସ୍ ଦକ୍ଷିଣ ମେରୁରେ ପହଞ୍ଚି ଯାଆନ୍ତି । କଳା ଥଣ୍ଡ, ଧଳାପେଟ ହେଲା ଏଗୁଡ଼ିକଙ୍କର ବିଶେଷତ୍ତ୍ୱ । ନାନା ଜାତିର ଏହି ପକ୍ଷୀର ଆକାରରେ ତପାତ୍ ରହିଛି ।

୪୦ ସେଣ୍ଟିମିଟର ବା ୧୬ ଇଞ୍ଚରୁ ୧୨୦ ସେଣ୍ଟିମିଟର ବା ୪ଫୁଟ ଉଚ୍ଚର ପେଙ୍ଗୁଇନ୍ ଅଛନ୍ତି । ସମୁଦ୍ରରେ ଦଳ ଦଳ ହୋଇ ମାଛ ଖାଉଥିଲା ବେଳେ ଚମତ୍କାର ଦୃଶ୍ୟ ଦେଖାଯାଏ । ମାରିଣ ଡିମି ଓ ଚିତାବାଘିଆ ସିଲ୍ ସମୟେ ସମୟେ ଏମାନଙ୍କୁ ଖାଇ ଯାଆନ୍ତି । ଛୁଆଙ୍କୁ ପାଖରେ ରଖି ଏମାନେ ତାଲିମ ଦେବାର ଦେଖାଯାଏ ।

ପେଶୁ : ମନୁଷ୍ୟ ସମୟେ ସମୟେ ଗୋଟିଏ ବିଚିତ୍ର ସ୍ୱଭାବ ଦେଖାଏ । ତାହାର ଯିଏ ଉପକାର କରୁଛି ତାକୁ ସେ ଶତ୍ରୁ ବୋଲି ଭାବି ଗାଳିଦିଏ । ବିଚରା ପେଶୁ ବିଷୟରେ ଠିକ୍ ସେମିତି ହୋଇଛି । ଅନ୍ୟ ସବୁ ପକ୍ଷୀ ଯେତେବେଳେ ରାତିରେ ଶୋଇଯାଇଥା'ନ୍ତି, ପେଶୁ ଅନ୍ଧାରରେ ଉଡ଼ି ବୁଲୁଥାଏ । ଗଛ ଡାଳରେ ବସି ଯେତେବେଳେ ଚିକେ ଡାକିଦିଏ, ସେତେବେଳେ ସେହି ଡାକ ଶୁଣୁଥିବା ଲୋକମାନେ କହି ପକାନ୍ତି - ପେଶୁ ଡାକଟା ଅଶୁଭର ଲକ୍ଷଣ । କିନ୍ତୁ ଏଇଚିକୁ ପ୍ରକୃତି ସୃଷ୍ଟି କରିଛି ମୂଷାଙ୍କ ସଂଖ୍ୟା କମାଇ ଦେବା ପାଇଁ । ତାହାର ଡେଣା ବା ପକ୍ଷକୁ ଏଭଳି ଭାବରେ ତିଆରି କରାଯାଇଛି ଯେ ସେଇଟି ଉଡ଼ିଲାବେଳେ ଚିକେ ମାତ୍ର ଶବ୍ଦ ହୁଏ ନାହିଁ । କାରଣ ଚିକେ ଶବ୍ଦ ହେଲେ ମୂଷାମାନେ ଲୁଚିଯିବେ । ମୂଷାଟି ପେଶୁ ଆସୁଛି ବୋଲି ସନ୍ଦେହ କଲା ପୂର୍ବରୁ ଏଇ ପକ୍ଷୀଟି ତାକୁ ଧରିପକେଇ ଥାଏ । ଏହାର ରଙ୍ଗ ଏମିତି ଯେ ରାତିରେ ଉଡ଼ିଲା ବେଳେ କେହି ତାକୁ ହଠାତ୍ ଠାବ କରିଦେଇ ପାରିବ ନାହିଁ । ଏମାନେ ବହୁ ସଂଖ୍ୟାରେ ଅଛନ୍ତି । କିନ୍ତୁ ରାତିରେ ବୁଲୁଥିବାରୁ ସେମାନଙ୍କୁ ଲକ୍ଷ୍ୟ କରାଯାଏ ନାହିଁ । ତାର କାନଟା ଏମିତି ଯେ ମୂଷା

“ ଗୋଟିଏ ଗୋଟିଏ ବହି ମରଣ - ବିଜୟା; ଲେଖକଙ୍କର ମୃତ୍ୟୁ ସଙ୍ଗେ ସଙ୍ଗେ ସେଗୁଡ଼ିକର ମୃତ୍ୟୁ ହୋଇଯାଏ ନାହିଁ । ”

--ସ୍ୱାର୍ଜ

ଯେତେ ଧାରେ ଧାରେ ଶୁଭୁଥିଲେ ମଧ୍ୟ ସେ ଜାଣିଦେବ । ବହୁ ଜାତିର ପେଣ୍ ଅଛନ୍ତି । ଦକ୍ଷିଣମେରୁ ଅଞ୍ଚଳକୁ ଛାଡ଼ିଦେଲେ ପୃଥିବୀର ସର୍ବତ୍ର ଏମାନେ ଦେଖାଯାଆନ୍ତି ।

ପେଣ୍ ବେଙ୍ଗମୁହାଁ : ଛ' ସାତ ଜାତିର ପକ୍ଷୀକୁ ଏହି ନାମ ଦିଆଯାଇଛି । ସେଗୁଡ଼ିକ ରାତିରେ ବସାରୁ ବାହାରି ନିଜର ଖାଦ୍ୟ ସଂଗ୍ରହ କରନ୍ତି ।

ପେଣ୍ ମୁହାଁ ମାଙ୍କଡ଼ : ଆଫ୍ରିକାର କଙ୍ଗୋ ଅଞ୍ଚଳରେ କିଛି ଶାଗୁଆ ରଙ୍ଗର ଏକ ଜାତିର ମାଙ୍କଡ଼ ଅଛନ୍ତି । ମୁହାଁ ପେଣ୍ ମୁହାଁ ଭଳି । ପେଟ ତଳଟା କଳାରଙ୍ଗ । ପଛ ପଟଟା ଏବଂ ଲାଙ୍ଗୁଡ଼ଟା ଧଳା । ତା ନାକ ଉପରେ ଗୋଟାଏ ଧଳା ରଙ୍ଗର ଗାର ଥିବାରୁ ପେଣ୍ ମୁହାଁ ଭଳି ଦେଖାଯାଏ ।

ପେନ୍ସିଲ : ସମସ୍ତେ ଜାଣନ୍ତି ମଣିଷ ପ୍ରଥମେ କେମିତି ଅଙ୍ଗାରରେ ଗାର ଟାଣିଲା ଭଳି କରି ଲେଖା ଶିଖିଲା । ଖଣ୍ଡେ ଧଳା ବା ନାଲି ପଥରରେ ମଧ୍ୟ ସେ ଲେଖିଲା । ତାକୁ ଏହି ଉଦ୍ଦେଶ୍ୟରେ ବ୍ୟବହାର କଲା । ଖଡ଼ି ସରୁ ତିଆରି କଲା । ସିଲଟ ବାହାରିଲା । ମାଟି ଉପରେ ଖଡ଼ିରେ ଲେଖିବା କୌଶଳ ବାହାର କଲା । ତା ପରେ ଆସିଲା କଲମ, କାଲିର ଯୁଗ । ଦୁଆତରେ କଲମ ବୁଡ଼େଇ କାଗଜ ଉପରେ ଲେଖିଲା । କିନ୍ତୁ ଯେତେବେଳେ ସେ ଇଚ୍ଛା କଲା ଗୋଟିଏ ଲେଖା ସାଧନକୁ ସାଙ୍ଗରେ ନେଇଯାଆନ୍ତା ଓ ଯେଉଁଠି କାଗଜ ପାଇଲା ଲେଖି ଦିଅନ୍ତା, ସେତିକି ବେଳେ ଟିକିଏ ଅସୁବିଧାରେ ପଡ଼ିଲା । ସେହି ଅସୁବିଧା ଦୂରହେଲା ଯେତେବେଳେ ପେନ୍ସିଲ ବାହାରି ପଡ଼ିଲା । ଦୁଇଫଳ ସରୁ କାଠ ଆଣି ପ୍ରତ୍ୟେକଟିର ମଝିରେ ଗୋଟିଏ ଗଢ଼ିରିଆ ଦାଗ ଦେଇଦେଲା । ଗ୍ରାଫାଇଟ୍ ଖଣ୍ଡେ କାଠିଭଳି ଚିକକୁ ତାହାରି ଭିତରେ ରଖି ଥାଠା ଦେଇ ବନ୍ଦ କରିଦେଲା । ସେଇଥିରେ



(ପେନ୍ସିଲ)

ଲେଖିଦେଲା ଓ ତାକୁ କୁହାଗଲା ପେନ୍ସିଲ । ପାଞ୍ଚଶହ ବର୍ଷ ପୂର୍ବେ ଜର୍ମାନୀର ଜେର୍ମନ୍ ଏହାକୁ ତିଆରି କଲେ । ଲୋକେ ଭାବିଥିଲେ ଯେ ପେନ୍ସିଲ ଭିତରେ ଯେଉଁ କଳାଚିକଟି ଅଛି ତାହା ସାସାରେ ତିଆରି । ସେଥିପାଇଁ ତାକୁ କୁହାଗଲା 'ଲିଡ୍ ପେନ୍ସିଲ' । ସାସାର ଇଂରାଜୀ ନାମ ହେଉଛି ଲିଡ୍ । ୧୫୬୫ରେ ଜେର୍ମନ୍ ପେନ୍ସିଲ ବାହାର କଲାପରେ ୧୭୭୯ରେ ସୁଇଡେନର ଉଇଲ୍ ହେମ ଶିଲେ କହିଲେ ଯେ ସାସା ନୁହେଁ, ଗ୍ରାଫାଇଟ୍ ପେନ୍ସିଲ ଭିତରେ ରଖାହୋଇଛି ଓ ଏହି ଗ୍ରାଫାଇଟ୍ ହେଉଛି ଅଙ୍ଗାରର ଗୋଟିଏ ରୂପ । ଗ୍ରାଫ୍ ଭାଷାରେ ଗ୍ରାଫିଏନ୍ ଶବ୍ଦର ଅର୍ଥ ଲେଖିବା । ସେଇଥିରୁ ଗ୍ରାଫାଇଟ୍ ଆସିଛି । ବିଶୁଦ୍ଧ ଗ୍ରାଫାଇଟ୍ ମିଳିବାରୁ ଭଲ ପେନ୍ସିଲ କରିବା ସମ୍ଭବ ହୋଇଗଲା ।

ପେଲିକାନ : ପାଣିରେ ରହୁଥିବା ସାତ ଥାଠ ଜାତିର ପକ୍ଷୀକୁ ଜୀବଜଗତରେ ଗୋଟିଏ ଶ୍ରେଣୀରେ ରଖିଦିଆଯାଇଛି । ସେମାନଙ୍କ ଗଳା ଭିତରେ ଗୋଟିଏ ବଡ଼ ଖୋଳ ରହିଛି । ସେହି ଖୋଳଟି ଏମିତି ତିଆରି ହୋଇଛି ଯେ ବହୁତ ଗୁଡ଼ାଏ ଜିନିଷ ପଶିଲେ ମଧ୍ୟ ତାହା ଫୁଲିଯାଇ ସେଗୁଡ଼ିକୁ ସ୍ଥାନ ଦେଇଦିଏ । ହ୍ରଦ, ନଦୀ ଏବଂ ସମୁଦ୍ରରେ ଏମାନେ ରୁହନ୍ତି । ଗୋଟିଏ ଗୋଟିଏ ଜାତିର ଲମ୍ବ ପ୍ରାୟ ୧୮୦ ସେଣ୍ଟିମିଟର । ତେଣା ମେଲାକଦେଲା ବେଳେ ଦେଖାଯିବ ଯେ ଏହାର ଲମ୍ବ ଚିନି ମିଟର । ଗୋଟିଏ ଗୋଟିଏ ପକ୍ଷୀଙ୍କ ଓଜନ ପ୍ରାୟ ୧୩ କିଲୋଗ୍ରାମ ହୋଇଥାଏ । ପୃଥିବୀର ଅଳ୍ପ କେତେକ ବଡ଼ ବଡ଼ ପକ୍ଷୀଙ୍କ ଭିତରୁ ପେଲିକାନ ଗୋଟିଏ । ମାଛ ହେଲା ଏମାନଙ୍କର ଖାଦ୍ୟ ।

“ଦୁମ ମତକୁ ପ୍ରତିପାଦନ କଲାଭଳି ଯଦି ତୁମଠାରେ ଶକ୍ତି ନାହିଁ, ତେବେ ସେ ମତ ବେଶି ଦିନ ଚିଷ୍ଟି ପାରିବ ନାହିଁ ।”

--ମାନ



(ପେଲିକାନ)

ଗଳା ଭିତରେ ଥିବା ଖୋଳଟି ସତେ ଯେପରିକି ଜାଲ ଭାବରେ କାମ କରେ । ମାଛଟିକୁ ଗିଳିଦେଇ ସେ ସେଇଥିରେହିଁ ପ୍ରଥମେ ରଖିଦିଏ । ବସାବାନ୍ଧି ସେମାନେ ଅଣ୍ଡା ଦିଅନ୍ତି ।

ପେଷି : ଏହାକୁ ପେଷି ବୋଲି ମଧ୍ୟ କୁହାଯାଏ । ଇଂରାଜୀ ନାମ ଲିନ୍‌ସିଡ୍ । ଏହି ମଞ୍ଜିରୁ ବାହାରିବା ତେଲକୁ ରଙ୍ଗ ବା ପୁଟରେ ମିଶାଯାଏ ।

ପୋଥି : ତାଳପତ୍ରକୁ ଟିକିଏ ପାଗ କରି ତା ଉପରେ ଲୁହା ଲେଖନରେ ଓଡ଼ିଶାରେ ଲେଖାଯାଉ ଥିଲା । ଗୁଡ଼ିଏ ତାଳପତ୍ରକୁ ସିଲେଇ କରି ଏକାଠି ରଖୁଥିଲେ ତାହାକୁ ପୋଥି ବୋଲି କୁହାଯାଉଥିଲା । ଗାଁର ଭାଗବତ ଘରେ ଏହା ରହୁଥିଲା । ଆଜିକାଲି ବହୁ ଗ୍ରନ୍ଥାଗାର ଓ ମିଡ଼ିଆମରେ ପୁରୁଣା ପୋଥିସବୁ ସାଇତା ହୋଇ ରହିଛି ।

ପୋଦିନା : ଯେଉଁମାନେ ମଣିଷର ଖାଦ୍ୟ ବିଷୟରେ ବରାବର ଆଲୋଚନା କରୁଛନ୍ତି ସେମାନେ କୁହନ୍ତି କିଛି କଥା ପତ୍ର ପ୍ରତିଦିନ ଖାଇବା ଉଚିତ ।

ସାଲାଦ୍‌ରେ ଲେଟିଭସ୍ ବ୍ୟବହାର କରିବା ପଶ୍ଚିମ ଜଗତର ଲୋକମାନଙ୍କର ଗୋଟିଏ ଖାଦ୍ୟ ଅଭ୍ୟାସ । ଆମ ଦେଶରେ କିନ୍ତୁ ଦୁଇ ତିନୋଟି ପତ୍ର କଥା ଖିଆଯାଏ ବଚଣି କରି । ଧନିଆ, ପୋଦିନା ପତ୍ରକୁ ଡେକୁଳି ସହିତ ବାଟି ବଚଣି କଲେ ସୁଆତ ତ ଲାଗେ କିଛି ଖାଦ୍ୟସାର ମଧ୍ୟ ମିଳିଯାଏ । ପୋଦିନାର ଗୋଟିଏ ସ୍ୱତନ୍ତ୍ର ବାସନା ରହିଛି । କୃଷ ମୂଳେ କିଛି ବାଲି ପକେଇ ଦେଇ ତା ଉପରେ ପୋଦିନା ଡାଳ ପୋତି ଦେଲେ ବଞ୍ଚିଯାଏ । ପୋଦିନା, ଧନିଆ ବ୍ୟତୀତ ନିମ୍ନ ପତ୍ରକୁ ମଧ୍ୟ ବଚଣି କରି ଖିଆଯାଏ ।

ପ୍ୟାରୀ ମୋହନ ଆଶ୍ୱର୍ଯ୍ୟ (୧୮୫୨-

୧୮୮୧) : ଓଡ଼ିଆ ଭାଷା ଯେତେବେଳେ ଘୋର ବିପତ୍ତର ସମ୍ମୁଖୀନ ହୋଇଥିଲା ସେତେବେଳେ ଯେଉଁ ଅଳ୍ପ କେତେଜଣ ଦେଶପ୍ରେମୀ ଏହାକୁ ବଞ୍ଚାଇ ରଖୁଥିଲେ ପ୍ୟାରୀମୋହନ ଆଶ୍ୱର୍ଯ୍ୟ ସେହିମାନଙ୍କ ଭିତରୁ ଜଣେ । ସେ ଓଡ଼ିଶାର ଇତିହାସ ଲେଖୁଥିଲେ । ‘ଉତ୍କଳ ପୁତ୍ର’ ବୋଲି ଗୋଟିଏ ପତ୍ରିକା ମଧ୍ୟ ବାହାର କରିଥିଲେ । କଟକର “ପ୍ୟାରୀମୋହନ ଏକାଡେମୀ” ସ୍କୁଲର ସେ ହେଉଛନ୍ତି ପ୍ରତିଷ୍ଠାତା । ଗୋଟିଏ କାରଣରୁ ଏହାଙ୍କ ବିଷୟରେ ବିଶେଷ ଭାବରେ ଆଲୋଚନା ହୁଏ । ବଙ୍ଗଳା ମାତୃଭାଷା ଥିଲେ ମଧ୍ୟ କେତେଜଣ ଓଡ଼ିଆବାସୀ ବଙ୍ଗଳା ଓଡ଼ିଆ ଭାଷାର ଉନ୍ନତି ପାଇଁ ବହୁତ କିଛି କରିଛନ୍ତି । ଗୌରୀଶଙ୍କର ରାୟ ଏବଂ ପ୍ୟାରୀମୋହନଙ୍କ ନାମ ସେ ସଂକ୍ରାନ୍ତରେ ଉଲ୍ଲେଖ କରାଯାଇ ପାରେ ।

“ହୃଦୟ ହେଉଛି ଶ୍ରେଷ୍ଠ ଧର୍ମୋପଦେଷ୍ଟା,
ସମୟଟି ଶ୍ରେଷ୍ଠ ଶିକ୍ଷକ,
ଏହି ପୃଥିବୀ ହେଉଛି ଶ୍ରେଷ୍ଠ ପୁସ୍ତକ,
ଶ୍ରେଷ୍ଠ ଦନ୍ତ ହେଉଛି ଭଗବାନ ।”

--ଇନ୍ଦୁଦା ଧର୍ମଶାସ୍ତ୍ର

୨୧୬ ପ୍ରଜାପତି-ପ୍ରଶାନ୍ତ ମହାସାଗର

ପ୍ରଜାପତି : କଥାରେ କୁହନ୍ତି ଯେଉଁଠି ଫୁଲ ଅଛି ସେଠି ପ୍ରଜାପତି । ଏଗୁଡ଼ିକ ଏତେ ପ୍ରକାରର ଯେ ସବୁଗୁଡ଼ିକର ତାଲିକା କରିବା ସହଜ ନୁହେଁ । ସମସ୍ତେ ଲକ୍ଷ୍ୟ କରିଥିବେ ପ୍ରଜାପତିର ରଙ୍ଗ କେତେ ବମହାର । ଗୋଟିଏ ଗୋଟିଏ ପ୍ରଜାପତି ଦେହରେ କେତେ ସୁନ୍ଦର ସୁନ୍ଦର ରଙ୍ଗ ରହିଛି । ଏହାକୁ ଲକ୍ଷ୍ୟ କରି ଜଣେ କହିଛନ୍ତି - “ଫୁଲଗୁଡ଼ିକ ରାତିରେ ଆକାଶରେ ଯାଇ ଉଡ଼ନ୍ତି ଓ ସକାଳୁ ପୁଣି ଆସି ଗଛରେ ଲାଗିଯା’ନ୍ତି । ଥରେ ଭିକ ଭିକ ପ୍ରକାରର ଗୁଡ଼ିଏ ଫୁଲ ସକାଳେ ଠିକ୍ ସମୟରେ ଆସି ଗଛରେ ଲାଗିଯାଇ ପାରିଲେ ନାହିଁ । ସେହିମାନେ ଦିନରେ ପ୍ରଜାପତି ଭାବରେ ଉଡ଼ିଲେ ।” କଥାଟି ସତ ନ ହେଲେ ମଧ୍ୟ ଆମକୁ ଜଣାଇ ଦେଉଛି - ପ୍ରଜାପତି କେତେ ସୁନ୍ଦର ।

ପ୍ରଶାନ୍ତ ମହାସାଗର : ସମୁଦାୟ ପୃଥିବୀକୁ ଯଦି ତିନିଭାଗ କରିଦିଆଯାଏ ଗୋଟିଏ ଭାଗକୁହିଁ ପ୍ରଶାନ୍ତ ମହାସାଗର ମାଡ଼ି ବସିଛି ବୋଲି ଦେଖାଯିବ । ଏହାର ଏରିଆ ହେଉଛି ପ୍ରାୟ ୬ କୋଟି ୪୦ ଲକ୍ଷ ବର୍ଗମାଇଲ ବା ୧୬ କୋଟି ୬୦ ଲକ୍ଷ ବର୍ଗକିଲୋମିଟର । ଏହି ଏରିଆଟି କେତେ ବଡ଼ ସେ ବିଷୟରେ ଧାରଣା କରିବାକୁ ସୁବିଧା ହେବ ବୋଲି କୁହାଯାଇପାରେ ଯେ ୫୦ଟାରୁ ଅଧିକ ଭାରତବର୍ଷକୁ ପାଖକୁ ପାଖ ରଖିଲେ ମଧ୍ୟ ପ୍ରଶାନ୍ତ ମହାସାଗରର ସ୍ଥାନ ଆଉ କିଛି ବଳିପଡ଼ିବ । ପୃଥିବୀରେ ଯେତେ ସ୍ଥଳଭାଗ ଅଛି ସବୁତକ ମିଶାଇଲେ ଯେତିକି ଏରିଆ ହେବ ପ୍ରଶାନ୍ତ ମହାସାଗର ଏରିଆ ତାଠାରୁ ବେଶୀ । ପୃଥିବୀରେ ଯେତେ ଅଞ୍ଚଳରେ ଜଳ ଅଛି ତାର ଥଧା ଅଞ୍ଚଳ ହେଉଛି ଏହି ମହାସାଗର । ଲକ୍ଷ୍ୟ କରିବାର କଥା ଯେ ଏହିଠାରେ ହିଁ ପୃଥିବୀର ଗଭୀରତମ ସ୍ଥାନଟି ରହିଛି ତାହାର ନାମ ‘ମାରିଆନାସ ଟ୍ରେଞ୍ଚ୍’ । ଏହା ହେଉଛି ୧୧,୯୨୪ ± ୧୦ ମିଟର ଗଭୀର । ଗୋଟାଏ ହିମାଳୟ ପର୍ବତକୁ ଏଠାରେ ବୁଡ଼ାଇ ଦେଲେ ତା

ଉପରକୁ ଆହୁରି ପ୍ରାୟ ଅଢ଼େଇ ହଜାର ମିଟର ରହିଯିବ । ଏହି ବିଶାଳ ଜଳରାଶି ଆରମ୍ଭ ହୋଇଛି ଦକ୍ଷିଣମେରୁ ଅଞ୍ଚଳରୁ ଓ ଶେଷ ହୋଇଛି ଉତ୍ତର ମେରୁ ଅଞ୍ଚଳରେ । ପଶ୍ଚିମ ଭାଗରେ ରହିଛି ଏସିଆ ମହାଦେଶ ଏବଂ ଅଷ୍ଟ୍ରେଲିଆ ଓ ପୂର୍ବ ଭାଗରେ ରହିଛି ଉତ୍ତର ଓ ଦକ୍ଷିଣ ଆମେରିକା ।

ଇଉରୋପାୟମାନେ ଏହି ମହାସାଗରକୁ ଗୋଟାଏ ଯୁଗରେ ମଢ଼ିବାକୁ ଆରମ୍ଭ କଲେ - ଅର୍ଥାତ୍ ତା ଭିତରେ କେଉଁଠି ସ୍ଥଳଭାଗ ରହିଛି ବା କ’ଣ ହୋଇଛି ତାହା ଜାଣିବାକୁ ଗୁହଁଲେ । ପର୍ତ୍ତୁଗାଲର ଫର୍ଡିନାଣ୍ଡ ମାଗେଲାନ ୧୫୨୦ ମସିହାରେ ପ୍ରଶାନ୍ତ ମହାସାଗରର ଗୋଟିଏ ପାଖରୁ ଅନ୍ୟ ପାଖକୁ ସମୁଦ୍ରରେ ଗୁଲିଲେ ।

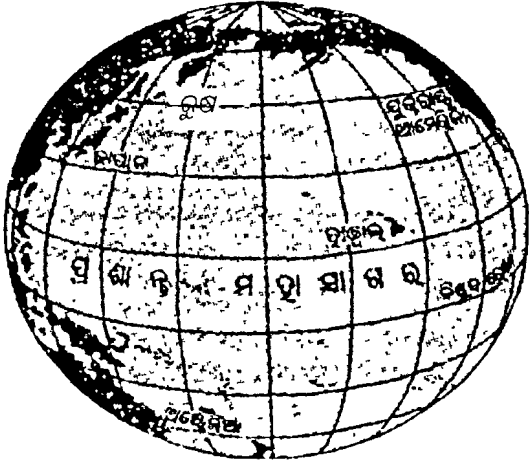

(ପ୍ରଶାନ୍ତ ମହାସାଗର)

“ଭଗବାନଙ୍କ ପୋଷାକ ଦେଖିବ ବୋଲି କେହି ପ୍ରଶ୍ନ କଲେ ତା’ର ଉତ୍ତର ହେଲା - ହଁ, ସେହି ପୋଷାକ ହେଉଛି ଏହି ପ୍ରକୃତି ।”

--ଗୋଟେ

ଦେଖିଲେ ଯେ ଏତେ ଦୀର୍ଘ ପଥରେ ମଧ୍ୟ ପ୍ରବଳ ଝଡ଼ ହୋଇନାହିଁ ଓ ବାୟୁ ଧୀରେ ଧୀରେ ବହୁଛି । ତେଣୁ ତାହାର ନାମ ରଖିଲେ ‘ଶାନ୍ତିପୂର୍ଣ୍ଣ’ ବା ପାସିଫିକ୍ ମହାସାଗର । ସେଥିରୁ ପରେ ପ୍ରଶାନ୍ତ ମହାସାଗର ନାମ ଆସିଲା । ତାଙ୍କ ପରେ ଆହୁରି କେତେଜଣ ଗୁରିଆଡ଼େ ଖେଦିଲେ ।

ପ୍ରଶାନ୍ତ ମହାସାଗରରେ ଶହ ଶହ, ହଜାର ହଜାର ଦ୍ଵୀପ ରହିଛି । ଜାପାନ ଦେଶ ଏଥିଭିତରୁ ଗୋଟିଏ । ଦକ୍ଷିଣ ପଶ୍ଚିମରେ ଅଷ୍ଟ୍ରେଲିଆ ଓ ନିଉଜିଲାଣ୍ଡ । ଏହାର ଭିତର ଅଂଶରେ ଥିବା ହଜାର ହଜାର ଦ୍ଵୀପକୁ ତିନି ଶ୍ରେଣୀରେ ଭାଗ କରାଯାଇଛି । ପ୍ରଥମଟିର ନାମ ହେଲା ମେଲାନେସିଆ (କାଳିଆ ବା କୃଷ୍ଣ ଦ୍ଵୀପପୁଞ୍ଜ), ଦ୍ଵିତୀୟଟି ମାଇକ୍ରୋନେସିଆ (ଧୁସ୍ର ଦ୍ଵୀପପୁଞ୍ଜ) ଓ ତୃତୀୟଟି ପଲିନେସିଆ (ବହୁ ଦ୍ଵୀପପୁଞ୍ଜ) ।

ପ୍ରାଚୀନତା : ଗୋଟାଏ ସମୟରେ ଓଡ଼ିଶାରେ ଏଇଟି ଗୋଟିଏ ଜଣାଶୁଣା ନଦୀ ଥିଲା । ପୁରାଣରେ ଓ ପୁରୁଣା ଓଡ଼ିଆ ସାହିତ୍ୟରେ ଏହା ବିଷୟରେ ଉଲ୍ଲେଖ କରାଯାଇଛି । ବର୍ତ୍ତମାନ ଏହି ନଦୀ ପୁରୀ ଓ ଅବିଭକ୍ତ କଟକ ଜିଲାର ସାମାରେଣୀ ପାଖରେ ରହିଛି । ଏହି ନଦୀର ଧାର ପାଖରେ ବହୁ ପୁରୁଣା ଓ ଭଙ୍ଗା ମନ୍ଦିର ରହିଛି ।

ପ୍ରାଣକୃଷ୍ଣ ପରିଜା (୧୮୯୧-୧୯୭୮) : ଏହାଙ୍କ ବିଷୟରେ ଜଣେ କହିଥିଲେ - “ଓଡ଼ିଶାର ମାଟିରେ ନିଶ୍ଚିତ କିଛି ବିଶେଷତ୍ଵ ରହିଛି । ତା’ ନହେଲେ ଜଣେ ପ୍ରାଣକୃଷ୍ଣ ପରିଜା ଏତେବଡ଼ ହୋଇପାରି ନଥା’ନ୍ତେ । ତାଙ୍କର କହିବାର କଥା ଯେ ବାଲ୍ୟକାଳରୁ ସେଭଳି କିଛି ସୁଯୋଗ ନପାଇ ମଧ୍ୟ ସେ ଶେଷରେ ଜଣେ ଉଚ୍ଚ କୋଟାର ବୈଜ୍ଞାନିକ, ଶିକ୍ଷାବିତ୍ ଏବଂ ପ୍ରକୃତ ଅର୍ଥରେ ବିଦ୍ଵାନ ଲୋକ ହୋଇପାରି ନଥା’ନ୍ତେ । ଉଭିଦ ବିଜ୍ଞାନରେ ସେ ସର୍ବୋଚ୍ଚ ଡ଼ିଗ୍ରୀ ହାସଲ କରିଥିଲେ । ଓଡ଼ିଶା ବାହାରେ ମଧ୍ୟ ସେ ନିଜ ଯୋଗ୍ୟତା ବଳରେ ଓଡ଼ିଆଙ୍କର ସମ୍ମାନ ବଢ଼ାଇ ଦେଇଥିଲେ । ସେ ଉତ୍କଳ ବିଶ୍ଵବିଦ୍ୟାଳୟର ପ୍ରଥମ

କୁଳପତି । ଓଡ଼ିଶାର ବହୁ ସାଧାରଣ କ୍ଷେତ୍ରରେ କାର୍ଯ୍ୟକରି ସେ ଅତ୍ୟନ୍ତ ଲୋକପ୍ରିୟ ହୋଇଯାଇଥିଲେ । ତାଙ୍କର ଜନ୍ମସ୍ଥାନ କଟକ ଜିଲାର ବାଲିକୁଦା ଥାନାରେ ଥିବା ଇଟାପୁର ଗ୍ରାମରେ ।

ପ୍ଲାଟିପସ୍ : ଯେତେ ଜୀବ ମାଆ କ୍ଷୀର ଖାଆନ୍ତୁ ସେମାନଙ୍କୁ ଭିନ୍ନ ଭିନ୍ନ ଶ୍ରେଣୀରେ ଭାଗ କରିଦିଆ ଯାଇଛି । ଗୋଟିଏ ଶ୍ରେଣୀରେ ମାତ୍ର ଗୋଟିଏ ଜାତିର ଜୀବ ଅଛନ୍ତି - ତାକୁ କୁହାଯାଏ ପ୍ଲାଟିପସ୍ । ଏହି ଜୀବଟି ଅଣ୍ଡା ଦିଏ । ଅଣ୍ଡାରୁ ଛୁଆ ପୁଟିଲେ ତାକୁ କ୍ଷୀର ଖୁଆଏ । ଏହାକୁ ‘ବତକ ଅଣ୍ଡା’ ବୋଲି ମଧ୍ୟ କୁହନ୍ତି । କେବଳ ଅଷ୍ଟ୍ରେଲିଆ ମହାଦେଶରେ ଦେଖାଯାଆନ୍ତି । ଏହାର ଗୋଟିଏ ଓସାରିଆ ରେପ୍ଟା ରବର ଭଳି ଅଣ୍ଡ ରହିଛି । ଲମ୍ବ ପ୍ରାୟ ୬୦ ସେଣ୍ଟିମିଟର । ଅଖିରା ମାନଙ୍କର ପଛ ଗୋଡ଼ରେ ବିଷ ଅଛି । ତା ନିଜ ଜାତିର ଶତ୍ରୁଙ୍କ ସହିତ ଲଢ଼ିଲାବେଳେ ସେ ଏହାକୁ ବ୍ୟବହାର କରେ । ବୁଝୁଡ଼ି, ଜିଆ, ଶାମୁକା ଓ ଗେଣ୍ଡା ଇତ୍ୟାଦି ହେଲା ତା’ର ଖାଦ୍ୟ । ଏଗୁଡ଼ିକୁ ପୋଷି ପାଳିବା ଜଷ୍ଟ । ତା ଓଜନ ଯେତେ ସେତିକି ଓଜନର ଖାଦ୍ୟ ତାର ପ୍ରତିଦିନ ଦରକାର । ପୂର୍ବେ ଏହାର ଚମଡ଼ା ପାଇଁ ତାକୁ ଶିକାର କରାଯାଉଥିଲା । କିନ୍ତୁ ଏବେ ଆଇନ କରିଦିଆ ଯାଇଛି ନ ମାରିବା ପାଇଁ ।

ପ୍ଲାଟୋ (ଖ୍ରୀଷ୍ଟପୂର୍ବ ୪୨୭-୩୪୭) : ଯେଉଁମାନେ ସତ୍ୟ, ଭଗବାନ, ଆଦର୍ଶ ପ୍ରଭୃତି ବିଷୟରେ ଗଭୀର ଭାବରେ ଚିନ୍ତା କରନ୍ତି, ନିଜ ଜୀବନକୁ ଶୁଦ୍ଧପୂତ କରନ୍ତି ସାଧାରଣତଃ ସେହିମାନଙ୍କୁ ଦାର୍ଶନିକ ବୋଲି କୁହାଯାଏ । ଆଗେ ଭାରତରେ ସେମାନଙ୍କୁ ଋଷି ବା ମୁନି ବୋଲି କୁହାଯାଉଥିଲା । ସେହିମାନଙ୍କର

“ଯେଉଁମାନେ ଅତୀତର ଭୁଲଟାକୁ ଭୁଲିଯା’ନ୍ତି, ସେମାନେ ନିଶ୍ଚୟ ପୁଣି ସେହି ଭୁଲଟାକୁ କରିବେ ।”

--ଶାନ୍ତାନନ୍ଦ

ଉପଦେଶକୁ ଯେତେବେଳେ ଲଳିତାବରେ ସଜାଜ ରଖି ବିଦ୍ଵାନ ମାନେ ତାକୁ ପଢ଼ିଲେ, ତାକୁ ଦର୍ଶନ ଶାସ୍ତ୍ର ବୋଲି କୁମାଗଲା ।

ପଶ୍ଚିମ ଜଗତରେ ପ୍ଲାଟୋ ବୋଲି ଜଣେ ଜନ୍ମ ନେଲେ. ଯିଏକି ପରେ ଦର୍ଶନ ଶାସ୍ତ୍ରର ଜନକ ବୋଲି ପରିଚିତ ହେଲେ । ଏଭଳି ମଧ୍ୟ କୁହାଯାଏ ଯେ ସେ ଯଦି ଜନ୍ମ ନ ହୋଇଥାନ୍ତେ, ପଶ୍ଚିମ ଜଗତର ସଭ୍ୟତା ଭିନ୍ନ ରୂପ ନେଇଥାନ୍ତା । ଜଉରୋପାୟ କଳା, ଶାସନ, ଶିକ୍ଷା, ସାହିତ୍ୟ ପ୍ରଭୃତି ପାଇଁ ବହୁ ଶହ ବର୍ଷ ପର୍ଯ୍ୟନ୍ତ ଲୋକେ ପ୍ଲାଟୋଙ୍କ ଲେଖାରୁ ପ୍ରେରଣା ପାଇଛନ୍ତି । ତରୁଣ ବୟସରେ ସେ ସକ୍ରେଟିୟୁଙ୍କ ଶିଷ୍ୟ ଥିଲେ । ସକ୍ରେଟିୟୁଙ୍କୁ ବିନା ଦୋଷରେ ଯେତେବେଳେ ମାରିଦିଆଗଲା ତାଙ୍କ ମନ ଭାଙ୍ଗି ପଡ଼ିଲା । ସେ ଏଥେନସ୍ ସହର ଛାଡ଼ି ଶୁଲିଗଲେ । ଦଶ ବର୍ଷ କାଳ ବାହାରେ ରୁଲି ଏଥେନସ୍‌କୁ ଫେରି ସହର ନିକଟରେ ଥିବା ଗୋଟିଏ ଚୋଟାରେ 'ଆକାଡେମା' ବୋଲି ଗୋଟିଏ ଶିକ୍ଷାଦାନ କ୍ଷେତ୍ର ଗଢ଼ିଲେ । ସେଇଠି ସେ ତାଙ୍କ ବିଷୟାତ ବହି ଗୁଡ଼ିକ ଲେଖିଲେ । ତାଙ୍କର ପ୍ରସିଦ୍ଧ ମୁସକ ହେଉଛି 'ରିପବ୍ଲିକ୍' ବା ଗଣତନ୍ତ୍ର ରାଷ୍ଟ୍ର । ଏଥିରେ ରାଜନୀତି କଥା ଯେତେ ନାହିଁ ଶିକ୍ଷା ବିଷୟରେ ସେତେ ଅଛି । ଯେଉଁମାନେ ଲୋକଙ୍କୁ ଶାସନ କରିବେ ସେମାନେ ନିଜକୁ କିପରି ଚାଲିମ କରିବେ ବା ଆଚରଣ ଦେଖାଇବେ ତାହା ସେ ଲେଖିଛନ୍ତି । 'ଭଲ' ବା 'ମନ୍'ର ପ୍ରକୃତ ଅର୍ଥ କ'ଣ, କ୍ଷମ କହିଲେ କ'ଣ ବୁଝାଏ ସେ ବିଷୟରେ ସେ ବମହାର ଭାବରେ ଲେଖିଛନ୍ତି । ସେ ତାଙ୍କ ଘର ସାମନାରେ ଲେଖି ଦେଇଥିଲେ - "ଯିଏ କ୍ୟାମିତି ନକାଶିଛନ୍ତି ସେ ଘର ଭିତରକୁ ଆସନ୍ତୁ ନାହିଁ ।" ଏହାଦ୍ଵାରା ସେ କହିଦେଉଥିଲେ ଯିଏ ଯୁକ୍ତିଯୁକ୍ତ ଭାବରେ କଥା କହି ଶିଖିନାହିଁ ତାକୁ ଉପଦେଶ ଦେଇ କି ଲାଭ । ପଶା ବର୍ଷ ବୟସରେ ସେ ଏହି ସଂସାରରୁ ବିଦାୟ

ନେଇଥିଲେ ।

ପ୍ଲାଟୋ : ୧୯୦୯ ମସିହା ପୂର୍ବରୁ ଯଦି କେହି କହିଥାନ୍ତା କୌଣସି ଧାରୁ ବ୍ୟବହାର ନକରି ତାଟିଆ, ଗ୍ଲାସ, ବାଲଟି ବା କୁଣ୍ଡ ପ୍ରଭୃତି ବହୁ ସଂଖ୍ୟାରେ ହୋଇଯାଇ ପାରିବ ତା କଥାକୁ କେହି ବିଶ୍ଵାସ କରି ନଥାନ୍ତେ । ଏହାର କାରଣ, ୧୯୦୯ରେହିଁ ପ୍ଲାଟୋ ବାହାରିଲା ।

ମଣିଷ କାମରେ ଲାଗୁଥିବା ବିଭିନ୍ନ ଚିଜ କେବଳ ଧାରୁରେ ତିଆରି ହୋଇପାରିବ ନାହିଁ । କାରଣ ଏତେ ପରିମାଣରେ ଧାରୁ ପୃଥିବୀରେ ନାହିଁ । ମଟର, ଜାହାଜ ବା ଉଡ଼ାଜାହାଜରେ ମଧ୍ୟ ପ୍ଲାଟୋ ଲାଗିଲାଣି । ପଦାର୍ଥ ଭିତରେ ଅଣୁ ବା ମଲିକୁଲ ଗୁଡ଼ିକ କିଭଳି ଢଙ୍ଗରେ ଖଞ୍ଜାଯାଇଛି ବିଜ୍ଞାନୀମାନେ ଯେତେବେଳେ ତାହାର ରହସ୍ୟ ଭେଦ କରିଗଲେ ଠିକ୍ ସେମିତିକା କିନିଷ ଉତ୍ତାରିବା ପାଇଁ ଉଦ୍ୟମ କଲେ । ପ୍ରଥମ ଅବସ୍ଥାରେ ଯେଉଁ ପ୍ଲାଟୋ ବାହାରିଲା ତାକୁ ସେଲୁଲଏଟ୍ ବୋଲି କୁହାଗଲା । ୧୮୭୦ରେ ଜନ୍ ହିଆର୍ ଏଇଟିକୁ ବାହାର କଲେ । କିନ୍ତୁ ଆମେ ଆଜି ଯେଉଁ ପ୍ଲାଟୋ ଦେଖୁଛୁ, ତାକୁ ୧୯୦୯ରେ ଲିଓ ବାକେଲାଣ୍ଡ ତିଆରି କଲେ । ଏହା ତିଆରି ପାଇଁ ଦରକାର ହେଉଥିବା କଷ୍ଟମାଳ ହେଲା କୋଇଲା ଓ ସେଲୁଲୋଜ । ଏଥିରେ କଳକି ଲାଗେନାହିଁ ।

ଫ : ବ୍ୟଞ୍ଜନ ବର୍ଣ୍ଣମାଳାରେ ଏହାର ସ୍ଥାନ ହେଉଛି ୨୨ । ଉଚ୍ଚାରଣ ସ୍ଥାନ ଓଠ । 'ଫ' ଉଚ୍ଚାରଣ କଲାବେଳେ କିପରି ହୁଏ ଓଠ ଲାଗିଯାଉଛି ତାହା

"ତୁମେ ଯଦି ଜାନେଟାକୁ ସୁଖ ପାଥ, ସମୟ ନଷ୍ଟ କରନାହିଁ । କାରଣ ସମୟ ରୂପକ ଉପାଦାନରେ ଜୀବନଟା ଗଢ଼ା ।"

--ପ୍ରାକ୍‌ଲିନ୍

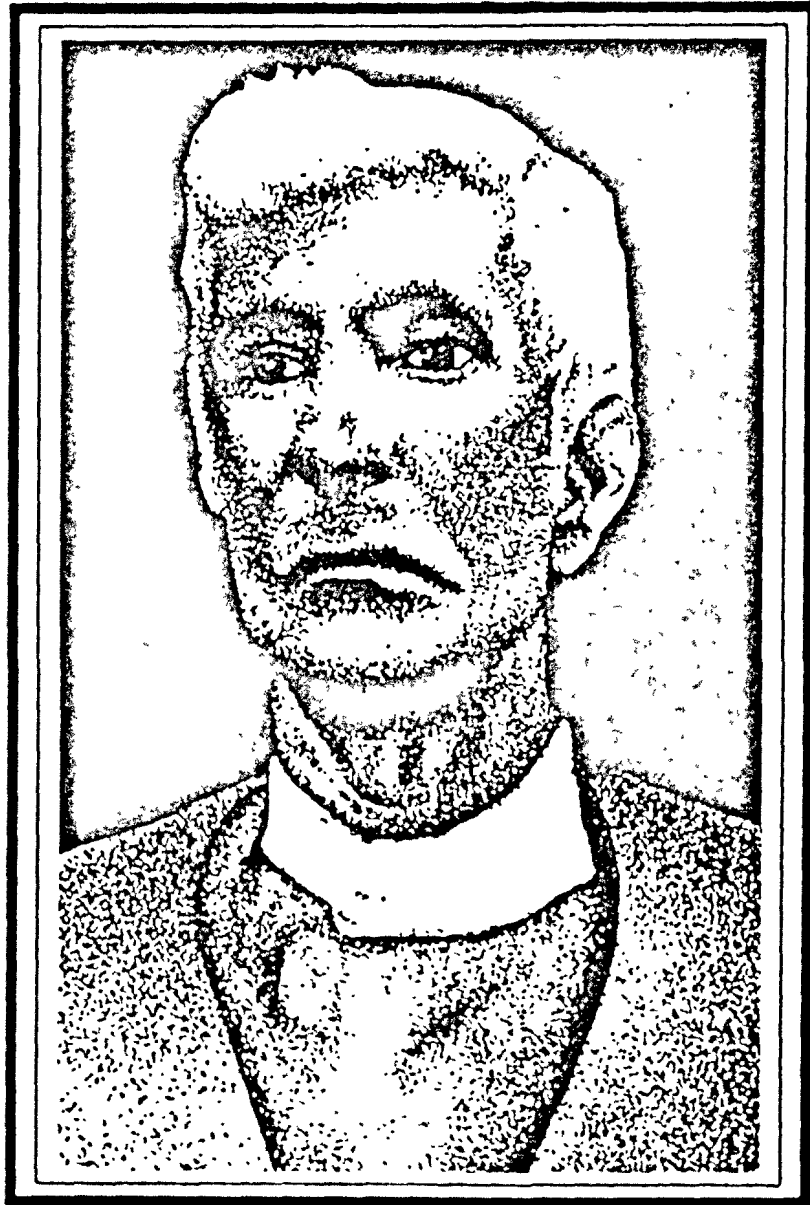

(ବ୍ୟାପକ) ଫକୀର ମୋହନ ସେନାପତି

ସମସ୍ତେ ପରୀକ୍ଷା କରି ଜାଣିପାରିବେ । ପ, ଫ, ବ, ଭ ଓ ମ - ସବୁ ଗୁଡ଼ିକର ଉଚ୍ଚାରଣ ଓ ପ୍ରାୟୋଗରେ କରାଯାଉଛି ।

ଫକାର ମୋହନ (୧୮୪୩-୧୯୧୮) : ଓଡ଼ିଶାର ଏହି ପୋଗ୍ୟ ସକ୍ରାନ ଓଡ଼ିଆ ଭାଷାକୁ ଗୋଟିଏ ନୂଆ ଛାଞ୍ଚରେ ପକାଇ ଦେଲେ । ସଂସ୍କୃତରୁ ଆସିଥିବା ଓଡ଼ିଆ ସାଧୁ ଶବ୍ଦ ବ୍ୟବହାର ନ କଲେ ସାହିତ୍ୟ ସୃଷ୍ଟି ହୋଇପାରିବ ନାହିଁ ବୋଲି ଯେଉଁ ଧାରଣା ଥିଲା ସେ ଧାରଣାକୁ ସେ ସମ୍ପୂର୍ଣ୍ଣ ଭାବରେ ଲୋପକରିଦେଲେ । ଲୋକେ କଥାବାର୍ତ୍ତା ହେଲାବେଳେ ଯେଉଁ ଭାଷା ବ୍ୟବହାର କରୁଛନ୍ତି ତାହାହିଁ ପ୍ରକୃତରେ ସାହିତ୍ୟ ଭାଷା ବୋଲି ସେ କେତୋଟି ଉପନ୍ୟାସ ଲେଖି ପ୍ରମାଣ କରିଦେଲେ । ରାଜା, ରାଣୀ, ଧନୀ ଓ ମହାଜନଙ୍କୁ କେନ୍ଦ୍ର କଲେ ଯାଇ ଉପନ୍ୟାସ ଲେଖିହେବ ବୋଲି ଯେଉଁ କଥା କୁହାଯାଉଥିଲା ତାହା ଆଦୌ ଠିକ୍ ନୁହେଁ ବୋଲି ସେ ତାଙ୍କ ଉପନ୍ୟାସରେ ବେଶାଳ ଦେଲେ । ସାଧାରଣ ଲୋକଙ୍କୁ ଆଣି ସେ ଉପନ୍ୟାସ ଭିତରେ ରଖି ଦେଲେ । ଏହା ଫଳରେ ଓଡ଼ିଆ ଭାଷାର ଗୋଟିଏ 'ଫକାର ମୋହନ ଯୁଗ' ସୃଷ୍ଟି ହୋଇଗଲା ।

ବାଲେଶ୍ୱର ସହରର ନିକଟରେ ଥିବା ମଲ୍ଲୀକାଶପୁର ନାମକ ଗ୍ରାମରେ ସେ ୧୮୪୩ରେ ଜନ୍ମଲାଭ କରିଥିଲେ । ତାଙ୍କ ବାପା ଲକ୍ଷ୍ମଣ ବନଶଙ୍କର ଧନ ସମ୍ପତ୍ତି ନ ଥିଲା । ସେ ପୁଣି ଅଡ଼େଇ ବର୍ଷର ପୁଅଟିକୁ ଛାଡ଼ି ଏ ସଂସାରରୁ ବିଦାୟ ନେଇଗଲେ । ସେହି ଫକାର ମୋହନ ଓଡ଼ିଆ ସାହିତ୍ୟର ଜଣେ ସାଧକ ହୋଇ ବାହାରି ପଡ଼ିଲେ ।

ଫଳ : କେବଳ ଗୁରୁତର ଗହମ ମଣିଷର ପ୍ରକୃତ ଖାଦ୍ୟ ଥିବାର ପୂରଣ କରିପାରିବ ନାହିଁ । ନାନା ପ୍ରକାରର ଭିତାମିନ, ଖଣିଜ ଲବଣ ଇତ୍ୟାଦି ଲୋଡ଼ା ଆମ ଦେହଟିକୁ ସୁସ୍ଥ ରଖିବା ପାଇଁ । ଆମେ ଯାହା ଖାଉଛୁ ତାହା ସୁଆଦ ଲାଗିବା ଦରକାର । ସେଭଳି ନ ଲାଗିଲେ ପେଟ ଭିତରେ ଥିବା ହଜମ ଗ୍ରନ୍ଥି ଗୁଡ଼ିକରୁ ହଜମ ରସ ଠିକ୍ ଭାବରେ ଝରିବ ନାହିଁ । ଏହା ନ

ଝରିଲେ ଖାଦ୍ୟ ଠିକ୍ ଭାବରେ ହଜମ ହୋଇ ପାରିବ ନାହିଁ । ମେଥିରୁ ସାର ଅଂଶ ବାହାରି ରକ୍ତରେ ମିଶି ପାରିବ ନାହିଁ । ଏହି ଅସୁବିଧା ଦୂର କରିବା ପାଇଁ ପ୍ରକୃତି ନାନା ଜାତିର ଫଳ ସୃଷ୍ଟି କରିଛି । ପ୍ରତ୍ୟେକ ଫଳଟି ଭିତରେ ଗୋଟିଏ ଗୋଟିଏ 'ସ୍ୱାଦ' ରହି ରହିଛି । ବଣ ଜଙ୍ଗଲରେ କେହି କିଛି ପରିଶ୍ରମ ନ କରି ଫଳଗଛ ସବୁ ବହୁଛନ୍ତି । ଲୋକ ଯେତେବେଳେ ଗ୍ରୀଷ୍ମ ଶିତ୍ତୁଲେ ମେତେବେଳେ ନିଜ ବାଡ଼ିବଗିଚାରେ ଫଳ ଗଛ ଉତାରିଲେ । ଯେଉଁମାନେ ଆମ ସ୍ୱାସ୍ଥ୍ୟ ବିଷୟରେ ସବୁ କଥା ଜାଣୁଛନ୍ତି ସେମାନେ କୁହନ୍ତି - ପ୍ରତିଦିନ ପ୍ରତ୍ୟେକ ଲୋକ କିଛିନା କିଛି ଫଳ ଖାଉବା ଦରକାର । ସବୁ ସମୟରେ ହଠାତ୍ ଫଳ ମିଳିବ ନାହିଁ ବୋଲି ଖାଦ୍ୟ ବିଜ୍ଞାନୀମାନେ ଫଳକୁ ବା ଫଳରମକୁ କିଛି ଦିନ ପାଇଁ ସାଢ଼ତି ରଖିବାକୁ ଉପାୟ ମଧ୍ୟ ବାହାର କରିଛନ୍ତି । ପ୍ରକୃତି ଏଭଳି ବ୍ୟବସ୍ଥା କରିଛି ଯେ ବର୍ଷର ପ୍ରତି ଋତୁରେ ଗୋଟାଏ ନା ଗୋଟାଏ ପ୍ରକାର ଫଳ ବହୁ ସଂଖ୍ୟାରେ ମିଳୁଛି । କଦଳୀ ଭଳି ଫଳ ବର୍ଷର ସବୁ ସମୟରେ ମିଳେ । ଆମ୍ବ, ମମୁରୀ ସମୃଦ୍ଧି ଗୋଟାଏ ଗୋଟାଏ ସମୟରେ ପ୍ରଭୁତ ମର୍ମମାନରେ ମିଳେ ।

ଫାରାଟେ (୧୭୯୧-୧୮୭୭) : ପାଳି ଆମେ ଯେଉଁ ବିଦୁଳି ଆଲୁଅ ବା ମଙ୍ଗା ଦେଖୁଛୁ ତାକୁ ଦେଖି ନଆ'ନ୍ତେ ଯଦି ଜଣେ ନ'ରେଇ ପଦାର୍ଥ ବିଦ୍ୟାବିତ୍ ଓ ରସାୟନ ସାମ୍ରାଜ୍ଞ 'ବିଦ୍ୟୁତ ଚୁମ୍ବକତ୍' ବା କଲେକ୍ଟ୍ରୋ ମାଗ୍ନେଟିଜିମ୍ କଥାଟି ବାହାର କରି ନ ଥାନ୍ତେ । ତାଙ୍କର ନାମ ମାନ୍ଦକେନ୍ସ ଫାରାଡ଼େ । ତହିଁ ଭିତ୍ତି ଓ ବହି ବାଣି ସେ ଚଳିଥିବ ବୋଲି ସିନ କରି ମେନ୍ଦି ଜାମ ଆରମ୍ଭ କରିଥିଲେ । ପରେ ସେ ପ୍ରମୁଖ ଇଂଲେଣ୍ଡ ରସାୟନ

“ତାହାଁ ସମୟ ଧରି ଲାଗିରହିବାରେ ଯଦି ଆମେ ସମର୍ଥ ହେଉ, ତାହାହେଲେ ଆମେ ଯେ କୌଣସି କାମ କରିପାରିବା ।”

--ହେଲେନ୍, ଜେଲର



(ପୀରାଡେ)

ଶାନ୍ତିର ଉନ୍ନତ ଚେତନା ଅଧୀନରେ ମାତ୍ର ୨୧ ବର୍ଷ ବୟସରେ ଗୋଟିଏ ଘୃକିଣା ପାଲଟିଲେ । ତାଙ୍କର ବିରକ୍ଷଣ ଦୁର୍ଦ୍ଦିନୀ ଚଳେ ଜଣେ ଶ୍ରେଷ୍ଠ ବୈଜ୍ଞାନିକ ଜଣିଲେ । ସେ ବିଦ୍ୟୁତ୍ ଓ ତୁମ୍ଭକତ୍ତ ଭିତରେ ଥିବା ରହସ୍ୟ ଉଦ୍ଧାର କରିଗଲେ । ପୀରାଡେ ଘୋର ବାଟ ଦେଖାଇଲେ ସେହି ବାଟରେ ଅନ୍ୟମାନେ ଯାଇ ବିଜୁଳି ଶକ୍ତିର ବ୍ୟବହାର ଶିଖିଗଲେ ।

ଫୁଲବାଣୀ : ଜେଡେକଙ୍କ ମତରେ ଏହାର ପ୍ରକୃତ ଅର୍ଥ ହେଲା 'ଫୁଲର ବଣ' । ଆଗରୁ ବୌଦ୍ଧ ଫୁଲବାଣୀ ଗାଁରେ ପରିଚିତ ଥିଲା । ଅଭିନବ ଫୁଲବାଣୀ ଜିଲାର କ୍ଷେତ୍ରଫଳ ୮୯୧୦ ବର୍ଗ କି.ମି. ଓ ଲୋକସଂଖ୍ୟା ୮,୫୮,୫୫୩ ଜଣ । ଫୁଲବାଣୀ ସହର ହେଲା ଏହି ଜିଲାର ସଦର ମହକୁମା । ଏ ଅଞ୍ଚଳରେ ଗୁଣ୍ଡ ଜମି ଖୁବ୍ କମ୍ । ଅଧିକାଂଶ ଅଞ୍ଚଳ ଗହମାଦିଆ ଓ ଘନ ଜଙ୍ଗଲରେ ପରିପୂର୍ଣ୍ଣ । ଜଙ୍ଗଲରେ ଶାଳ, ପିଆଶାଳ, ଆମ୍ବ, ପଶସ ପ୍ରଭୃତି ଶକ୍ତ ବହୁଳ ଗାଢ଼ରେ ଦେଖାଯାଏ ।

ଫୁଲବାଣୀ ଜିଲାର ଅଧିକାଂଶ ଲୋକ ହେଲେ ଆଦିବାସୀ । ଜଙ୍ଗଲ ଜାତ ଦ୍ରବ୍ୟ ସଂଗ୍ରହ ଓ କୃଷି ହେଲା ପ୍ରଧାନ ଜୀବିକା । ଧାନ, ମାଷିଆ, କାହୁଳ, ମକା, ଗାଣି ଇତ୍ୟାଦି ଗୁଣ୍ଡ ହୁଏ । ଜଙ୍ଗଲରୁ କାଳେଣି କାଠ, ଝୁଣା, ମହୁ, ମହୁଳ, ପଶସ, ଆମ୍ବ, ଚେନ୍ଦୁଳି ଆଦି ପ୍ରଭୃତ ପରିମାଣରେ ସଂଗ୍ରହ କରାଯାଏ । ଆଦିବାସୀ

ସଂସ୍କୃତି ଖୁବ୍ ଉଚିତ । ବିଭିନ୍ନ ମାସରେ ଅନେକ ପର୍ବ ପର୍ବାଣୀ ପାଳନ କରାଯାଏ ।

ଫୁସ୍‌ଫୁସ୍ : ଅକ୍ସିଜେନ ବା ଅମ୍ଳଜାନ ବୋଲି ଘୋର ବାଷ୍ପ ଅଛି ତାହାହିଁ ଆମକୁ ବଞ୍ଚାଇ ଦେଉଛି । ପବନରେ ଅମ୍ଳଜାନ ମିଶି ରହିଛି । ସେହି ପବନକୁ ଦେହ ଭିତରକୁ ପୁରାଇବାକୁ ହେବ । ଅତି ମୁଣ୍ଡ ମୁଣ୍ଡ ରକ୍ତନଳା ସେହି ବାଷ୍ପକୁ ବହି ନେଇଯିବେ ଦେହର ପ୍ରାୟ ସବୁ ଅଂଶକୁ । ଏହା ସମ୍ଭବ ହେବ ବୋଲି ଦେହ ଭିତରେ ଗୋଟିଏ ଜୀବନ୍ତ ପବନ ଘଣ୍ଟାର ଖଣି ବିଆଇଲାଇ । ନାଳ ବାଟେ ପବନ ଯାଇ ଯେଉଁଠି ପହଞ୍ଚି ଯାଏ । ତାକୁହିଁ କୁହାଯାଏ ଫୁସ୍‌ଫୁସ୍ - ଲଂତାଜା ଭାଷାରେ ଲଙ୍ଘ୍ୟ । ଛାତିର ଦୁଇପାଖରେ ପିଣ୍ଡରା ହାତ ତଳେ ଦୁଇଟି ଫୁସ୍‌ଫୁସ୍ ରହିଛି । ଛେଳି କଟା ହେଲା ବେଳେ ଦେଖାଯାଏ ଯେ ତା' ଛାତି ଭିତରେ ଫୁସ୍‌ଫୁସ୍ ଅଛି । ତାକୁ ସାଧାରଣ ଭାଷାରେ ଫୁଲ କଲିଜା ବୋଲି କୁହାଯାଏ । ତାକୁ ବିପିଲେ ହାତକୁ ପରପର ଲାଗେ । ସତେ ଯେପରିକି ଗୋଟିଏ ବେଲୁନ୍ ଭିତରେ ପବନ ଉର୍ତ୍ତ ହୋଇଛି ।

ନିଶ୍ୱାସ ମାରି ଆମେ ଦେହ ଭିତରକୁ ନାଜବାଟେ ପବନ ପୁରାଉ । ଗଲା ଭିତରେ ଗୋଟିଏ ନଳା ଅଛି । ଦେହରେ ହାତ ମାରିଲେ ସେକଟି କେମିତି ଅଛି ଜଣା ପଡ଼ିଯିବ । ତାହାରି ଭିତର ଦେହ ପବନ ଛାଡ଼ି ଭିତରକୁ ଯାଇଛି । କିଛି ବାଟ ଗଲାପରେ ସେଥିରୁ ଦୁଇଟି ଶାଖା ମେଲିଯାଇଛି । ଗୋଟିଏ ଶାଖା ତାହାଣ ପଟକୁ ଓ ଅନ୍ୟଟି ବାମ ପଟକୁ । ସେଥିରୁ ଆହୁରି ଛୋଟ ଛୋଟ ଶାଖା ବାହାରିଛି । ଶେଷରେ ଦେଖାଯିବ ଯେ ଖୁବ୍ ଛୋଟ ଛୋଟ ପତଳା ବେଲୁନ ଭଳି ପବନ ଧଳ ସବୁ ରହିଛି । ପବନ ଯାଇ ସେହିସବୁ ଅଳିରେ ପଶୁଛି ।

“ଜଣେ ଯଦି ତୁମଠାରୁ ଭଲ ନ ହୋଇଥାଏ, ତା ସହିତ ବନ୍ଧୁତା ବାନ୍ଧନାହିଁ ।”

--କନ୍‌ଫୁସିୟସ୍

ଅତି ସୁସ୍ଥ ସୁସ୍ଥ ରକ୍ତନଳା ଆସି ସେହିସବୁ ବେଲୁନ ଦେହରେ ଲାଗି ରହି ଯାଇଛନ୍ତି । ସେହି ନଳା ଭିତରକୁ ପବନ ଭେଦି ଯାଉଛି ଗୋଟିଏ ବିଚିତ୍ର ଢଙ୍ଗରେ । ନଳାଯାକ ଦେହର ଗୁଡ଼ିଆଡ଼କୁ ଏହି ପବନକୁ ବହି ନେଉଛନ୍ତି । ପବନରେ ଥିବା ଅମ୍ଳଜାନତକ କାମରେ ଲାଗିଯାଉଛି । ଆମ ଦେହ ଉତ୍ତୁମ କରୁଛି । ଜୀବକୋଷ ଗୁଡ଼ିକ ଚେନ ଉଠନ୍ତି ଅମ୍ଳଜାନ ପାଇଁ ।

ଦେହରେ ଯେତେବେଳେ ଏହିଭଳି କାର୍ଯ୍ୟ ଗୁଲିଛି କିଛି କିଛି ଅଦରକାରୀ ତିନି ସୃଷ୍ଟି ହୋଇଯାଉଛି । ତାକୁହିଁ ଗୋଟାଏ ପ୍ରକାର ଅଳିଆ ବୋଲି କୁହାଯାଏ । ରକ୍ତନଳା ସେହି ଅଳିଆକୁ ସଂଗ୍ରହ କରି ପୁସ୍ତକ ଭିତରକୁ ନେଇ ଆସୁଛନ୍ତି । ପୁସ୍ତକ ତାକୁ ସେହି ନାକ ବାଟେ ଦେହରୁ ବାହାର କରି ଦେଉଛନ୍ତି । ସେହି ଅଳିଆର ନାମ ହେଲା ଅଙ୍ଗାରକାମ୍ଳ ବାଷ୍ପ । ଏହି ଯେଉଁ କାମ ହେଉଛି ତାକୁ ନିଶ୍ୱାସ ପ୍ରଣାସ ବୋଲି କୁହାଯାଏ । କି ଦିନ କି ରାତି, ପ୍ରତି ମୁହୂର୍ତ୍ତରେ ଏହି କାମ ଗୁଲୁ ରହିଛି । ଘୋର ନିଦରେ ଶୋଇଥିଲେ ମଧ୍ୟ ଏହା ଟିକେହେଲେ ବନ୍ଦ ହେଉ ନାହିଁ । ଉପରେ ଯେଉଁ ଛୋଟ ଛୋଟ ବେଲୁନ କଥା କୁହାଗଲା ସେଗୁଡ଼ିକୁ ଗୋଟିଏ ଖୋଳରେ ରଖାଯାଇଛି ଓ ସେହି ବଡ଼ ଖୋଳକୁ ପୁସ୍ତକ ବୋଲି କୁହାଯାଏ । ପ୍ରତ୍ୟେକ ପୁସ୍ତକକୁ ତିନି ଭାଗରେ ବିଭକ୍ତ କରାଯାଏ । ଜୋରରେ ନିଶ୍ୱାସ ନେଲେ ପୁସ୍ତକ ପ୍ରତ୍ୟେକ ଭାଗରେ ପବନ ପହଞ୍ଚିଯାଏ । ଯେତେ ଅଧିକ ପରିମାଣରେ ପବନ ପହଞ୍ଚିବ ସେହି ତୁଳନାରେ ଅଧିକ ଅମ୍ଳଜାନ ଆମ ଦେହ ପାଇଯିବ ।

ଏହାଥିରୁ ଜଣାଯିବ ପୁସ୍ତକ ଗୁରୁତ୍ୱ କେତେ । ତାକୁ ସୁସ୍ଥ ରଖିବା ପାଇଁ ମଝିରେ ମଝିରେ ଜୋରରେ ନିଶ୍ୱାସ ନେବାକୁ ହେବ । ଅର୍ଥାତ୍ ବେଶା ବେଶା ପବନ ତା ଭିତରେ ଭର୍ତ୍ତି କରିବାକୁ ପଡ଼ିବ । ତାହା ସମ୍ଭବ ହେବ ଯଦି ଆମେ କିଛି କିଛି ପରିଶ୍ରମ କରୁ, ବ୍ୟାୟାମ କରୁ, ଦେହ ଲଗାଇ କାମ କରୁ ବା କିଛି

ସମୟ ଖେଳ କସରତ କରୁ । ଏଇଠାରେ ମନେ ରଖିବାକୁ ହେବ ଯେ ସେଭଳି ନ କଲେ ପୁସ୍ତକ ସବୁ ଅଂଶକୁ ପବନ ଯିବନାହିଁ । ଯେଉଁ ଅଂଶକୁ ପବନ ନଯିବ ସେହି ଅଂଶ କ୍ରମେ ନୁର୍ବଳ ହୋଇଯିବ, କୌଣସି କାମରେ ନ ଲାଗୁଥିବାରୁ କିଛି ଦିନ ପରେ ତା ଗୋଟିଏ ଅକାମୀ ଅବସ୍ଥାକୁ ଆସିଯିବ । ଛାତି ଭିତର କୌଣସି ରୋଗ ହେଲେ ରୋଗ ଜୀବାଣୁ ମାନେ ସେହି ଅକାମୀ ଅଂଶର ବେଶାକ୍ଷତି କରିଦେବେ । ଯେଉଁମାନେ ଯୋଗ ଅଭ୍ୟାସ କରନ୍ତି ସେମାନେ ଏହି ଛାତି ଭିତରେ ବେଶା ପରିମାଣରେ ପବନ ଭର୍ତ୍ତି କରନ୍ତି ଓ ପୁସ୍ତକ ସୁସ୍ଥ ଅବସ୍ଥାରେ ରହେ ।

ଫ୍ଲେମିଂ, ଆଲେକଜାଣ୍ଡାର (୧୮୮୧-୧୯୫୫) : ଦେହ ଭିତରେ ଜୀବାଣୁ ଗୁଡ଼ିକ ପଶି ବହୁତ କ୍ଷତି କରନ୍ତି । ନାନା ରକମର ରୋଗ ମୂଷ୍ଟି କରନ୍ତି । ତାହାରମାନେ ବହୁ ଦିନରୁ ସ୍ୱପ୍ନ ଦେଖୁଥିଲେ ଏମିତି ଗୋଟାଏ ଔଷଧ ବାହାରକ୍ରା କି ତାକୁ ଖାଲଦେଲେ ବା ଇଞ୍ଜେକ୍ସନ୍ ଦେଇଦେଲେ ରୋଗ ଦାଉରୁ ରକ୍ଷା ମିଳନ୍ତା । ସେହିଭଳି ଗୋଟିଏ ଔଷଧ ବିଳାତର ଜଣେ ଜୀବାଣୁ ବିଦ୍ୟାବିତ୍ ବାହାର କରିଦେଲେ । ତାହାରି ନାମ ପେନିସିଲିନ୍ । ତାକୁ ବାହାର କରିଥିଲେ ବୋଲି ୧୯୪୫ରେ ତାଙ୍କୁ ଶରୀର ବିଦ୍ୟା ଏବଂ ଔଷଧ ପାଇଁ ଉଦ୍ଦିଷ୍ଟ ଥିବା ନୋବେଲ ପୁରସ୍କାର ଦିଆଯାଇଥିଲା ।

ବ : ବ୍ୟଞ୍ଜନ ବର୍ଣ୍ଣମାଳାର ଏଇଟି ତ୍ରୟୋବିଂଶ ବର୍ଣ୍ଣ ଏବଂ 'ପ' ବର୍ଣ୍ଣର ତୃତୀୟ ବର୍ଣ୍ଣ । ଉଚ୍ଚାରଣ ସ୍ଥାନ ହେଲା ଓଠ ।

“ଉଗ୍ରବାନ ମୋତେ ସାହାଯ୍ୟ କରୁଛନ୍ତି ଓ ସେ ସର୍ବତ୍ର ଅଛନ୍ତି ବୋଲି ମନେ ରଖିଲେ ନୈରାଶ୍ୟ ତୁମକୁ ସ୍ୱର୍ଣ୍ଣ ସୁଦ୍ଧା କରିପାରିବ ନାହିଁ ।”
--ଟେଲର

୨୨୨ ବକ୍ସି ଜଗବନ୍ଧୁ-ବର୍ଷା

ବକ୍ସି ଜଗବନ୍ଧୁ : ଇଂରେଜମାନଙ୍କ ବିରୁଦ୍ଧରେ ଯେଉଁ ପାଇକ ବିଦ୍ରୋହ ହୋଇଥିଲା ତାହାର ଯେଉଁମାନେ ନେତୃତ୍ୱ ନେଇଥିଲେ ବକ୍ସି ଜଗବନ୍ଧୁ ସେମାନଙ୍କ ଭିତରେ ମୁଖ୍ୟ ଥିଲେ । ଅବିଭକ୍ତ ପୁରୀ ଜିଲ୍ଲା ରୋଡ଼ଫ ଗ୍ରାମର ବିଦ୍ୟାଧର ମହାପାତ୍ର ପରିବାର ଖୋର୍ଦ୍ଧା ରାଜାଙ୍କର ବକ୍ସି ବା ପ୍ରଧାନ ସେନାପତି ଥିଲେ । ବକ୍ସି ଜଗବନ୍ଧୁ କନ୍ୟା ଓ ପାଇକ ମାନଙ୍କୁ ମେଳକରି ଇଂରେଜ ସରକାର ବିରୁଦ୍ଧରେ ବିଦ୍ରୋହ ଆରମ୍ଭ କରିଥିଲେ । ଭୁବନେଶ୍ୱରସ୍ଥ ବକ୍ସି ଜଗବନ୍ଧୁ ବିଦ୍ୟାଧର କଲେଜ ଏହାଙ୍କ ନାମରେ ନାମିତ ହୋଇଛି ।

ବଙ୍ଗୋପସାଗର : ଭାରତ ମହାସାଗରର ଏହା ଗୋଟିଏ ଅଂଶ । ବଙ୍ଗ ଦେଶକୁ ଲାଗିଥିବାରୁ ଇଂରେଜମାନେ ଏହାର ନାମ ବଙ୍ଗୋପସାଗର ରଖିଥିଲେ । ଏହି ଉପସାଗରଟିର କ୍ଷେତ୍ରଫଳ ହେଲା ୮ଲକ୍ଷ ୩୯ହଜାର ବର୍ଗମାଇଲ ବା ୨୧ ଲକ୍ଷ ୭୩ହଜାର ବର୍ଗକିଲୋମିଟର । ଏହାର ପଶ୍ଚିମକୁ ରହିଛନ୍ତି ଭାରତ ଓ ଶ୍ରୀଲଙ୍କା; ଉତ୍ତରରେ ବାଲାଦେଶ ଓ ମିନାମାର ଏବଂ ପୂର୍ବରେ ମାଲୟ ଉପଦ୍ୱୀପ । ହାରାହାରି ସର୍ବୋଚ୍ଚ ଗଭୀରତା ହେଲା ୧୪ ହଜାର ୭୬୪ ଫୁଟ ବା ୪ ହଜାର ୫୬୫ ମିଟର । ଗଙ୍ଗା, ବ୍ରହ୍ମପୁତ୍ର, ଗୋଦାବରୀ, ମହାନଦୀ, କୃଷ୍ଣା ଓ କାବେରୀ ଇତ୍ୟାଦି ପ୍ରସିଦ୍ଧ ନଦୀ ସବୁ ଏହି ଉପସାଗରରେ ଆସି ପଡ଼ିଛନ୍ତି ।

ବମ୍ବେ : ଇଂରେଜମାନେ ଭାରତରେ ପହଞ୍ଚି କଲିକତା, ମାନ୍ଦ୍ରାଜ ଓ ବମ୍ବେରେ ପ୍ରଥମେ ଆୟାଜନ କରାଇଲେ । ମହାରାଷ୍ଟ୍ର ରାଜ୍ୟର ରାଜଧାନୀ ଏହି ସହରଟିକୁ ଭାରତର 'ପଶ୍ଚିମ ଦ୍ୱାର' ବୋଲି କୁହାଯାଏ । ଦେଶର ଏହା ବ୍ୟବସାୟ ବାଣିଜ୍ୟ ତଥା ଅର୍ଥନୀତିର ରାଜଧାନୀ ବୋଲି ମଧ୍ୟ କୁହାଯାଏ । ଏକଟି ଗୋଟିଏ ବଡ଼ ବନ୍ଦର । ବହୁ ବଡ଼ ବଡ଼ ସଂସ୍ଥା ଏହି ନଗରୀରେ ରହିଛି । ପୃଥିବୀରେ ଯେତେ ବଡ଼ ବଡ଼ ସହର ଅଛନ୍ତି ସେମାନଙ୍କ ଭିତରୁ ବମ୍ବେ ଗୋଟିଏ । ବମ୍ବେ ବିଶ୍ୱବିଦ୍ୟାଳୟ ଦେଶର ଗୋଟିଏ ପ୍ରଧାନ ବିଷୟସ୍ଥଳ । ଏହାର କ୍ଷେତ୍ରଫଳ

୬୦୩ ବର୍ଗ କି.ମି. ଓ ଲୋକସଂଖ୍ୟା ପ୍ରାୟ ଏକକୋଟି ୨୫ ଲକ୍ଷ । ଭାରତରେ କଳା, ସଂସ୍କୃତି ଓ କ୍ରୀଡ଼ାର ଏହା ଏକ ପ୍ରଧାନ କେନ୍ଦ୍ର ।

ବରଗଡ଼ ଜିଲ୍ଲା : ବରଗଡ଼ ଜିଲ୍ଲା ଓଡ଼ିଶାର ପଶ୍ଚିମରେ ମଧ୍ୟପ୍ରଦେଶକୁ ଲାଗି ରହିଛି । କ୍ଷେତ୍ରଫଳ ୫୮୩୨ ବର୍ଗ କି.ମି. ଓ ଲୋକସଂଖ୍ୟା ହେଲା ୧୨,୦୩,୬୩୦ ଜଣ । ସମ୍ବଲପୁର, ସୋନପୁର, ବଲାଙ୍ଗୀର ଓ ନୂଆପଡ଼ା ଜିଲ୍ଲା ଏହି ଜିଲ୍ଲାର ପ୍ରତିବେଶୀ । ବରଗଡ଼ ହେଉଛି ଜିଲ୍ଲାର ସଦର ମହକୁମା ଓ ଶିକ୍ଷା ସଂସ୍କୃତି ତଥା ବାଣିଜ୍ୟର ପ୍ରଧାନ କେନ୍ଦ୍ର । ଅଧିକାଂଶ ଅଞ୍ଚଳ ଉର୍ବର ହୋଇଥିବାରୁ ଉଚିତ କୃଷିକାର୍ଯ୍ୟ କରାଯାଏ । ବହୁତ ଶୁଭଳ କଳ ଏହି ଜିଲ୍ଲାରେ ରହିଛି । ଏଠାକାର ଧନୁଯାତ୍ରା ଓଡ଼ିଶା ପ୍ରସିଦ୍ଧ । ନୃସିଂହନାଥ ମନ୍ଦିର ଓ ସ୍ୱର୍ଗତ ଗଙ୍ଗାଧର ମେହେରଙ୍କ ଜନ୍ମସ୍ଥାନ ବରପାଲି ମଧ୍ୟ ଏହି ଜିଲ୍ଲାରେ ଅବସ୍ଥିତ ।

ବରାହ ମିହିର : ପ୍ରାୟ ୧,୪୦୦ ବର୍ଷ ତଳେ ବିକ୍ରମାଦିତ୍ୟଙ୍କ ସଭାର ନବରତ୍ନ ତଥା ଜଣେ ପ୍ରଧାନ ଜ୍ୟୋତିଷୀ ଭାବରେ ଖ୍ୟାତି ଅର୍ଜନ କରିଥିଲେ । ସେ ଜ୍ୟୋତିଷଶାସ୍ତ୍ର ଉପରେ କେତେ ଗୁଡ଼ିଏ ଗ୍ରନ୍ଥ ରଚନା କରିଥିଲେ ।

ବର୍ଷା : ଆକାଶରୁ ଯେତେବେଳେ ପାଣି ବୁନ୍ଦା ଭୂମି ଉପରେ ପଡ଼ୁଛି, ଆମେ କହୁଛୁ ବର୍ଷା ହେଉଛି । ବିଜ୍ଞାନମାନେ କହୁଛନ୍ତି ସେହି ଭୂମୀର ବ୍ୟାସ ଯଦି ୦.୫ ମିଲିମିଟର ବା ୦.୦୨ ଇଞ୍ଚ ହୋଇଥାଏ ତାକୁ କୁହାଯିବ ବର୍ଷା । ଟା'ଠାରୁ ଛୋଟ ଭୂମୀ ଯଦି ହୋଇଥାଏ ତାକୁ କୁହାଯିବ 'କୁଷ୍ଠାଝଡ଼ା' । ସେହି କୁଷ୍ଠାଝଡ଼ାକୁ ଇଂରାଜୀରେ ଟ୍ରପିକାଲ୍ ବୋଲି କୁହନ୍ତି । ଗୋଟିଏ ଘନମିଟର ଏରିଆରେ ୧୦୦ରୁ ୧୦୦୦ ବୁନ୍ଦା ବର୍ଷାକଳ ଥାଏ-ସ୍ଥାନ ବିଶେଷରେ । କିନ୍ତୁ ତାହା କୁଷ୍ଠାଝଡ଼ାର ଜଳବିନ୍ଦୁ ଠାରୁ

"ବିତୁଳ ଅନ୍ୟ ନାମ ହେଉଛି ବଚନ ବିହୀନ କବିତା ।"

--ହୋରେସ

ଦେଇ ଅଧିକ । ଯେତେ ବଡ଼ ବଡ଼ ବୁଦ୍ଧା ପତ୍ରପଛେ ଗୁରି ମିଳିମିଟର ବ୍ୟାସରୁ ଅଧିକ ହୋଇ ନଥାଏ । ଯଦି ଅଧିକ ହୋଇଗଲା ତେବେ ଭାଙ୍ଗିଯିବ ।

ଖୁବ୍ ଜୋର ବର୍ଷା ହେଉଥିଲେ ବାଟ ନ ଦିଶିଲା ଭଳି ଅବସ୍ଥା ହୋଇଯାଏ ସିନା ସାଧାରଣତଃ ବର୍ଷାବେଳେ ସବୁ ଦେଖାଯାଉଥାଏ । କେତେ ଅଧିକ ସଂଖ୍ୟାରେ ଜଳବିନ୍ଦୁ ପଡ଼ୁଛି ତାକୁହିଁ ହିସାବକୁ ନେଇ ପାଗବିଦ୍ୟା ପଞ୍ଚିତମାନେ ବର୍ଷାକୁ ସବୁ ଭାଗ ଭାଗ କରିଦେଇଛନ୍ତି । ଘଣ୍ଟାକୁ ଅଡ଼େଇ (୨.୫) ମିଲିମିଟରରୁ କମ୍ ହେଉଥିଲେ ତାକୁ ପତଳା ଓ ହାଲୁକା ବର୍ଷା କୁହାଯାଏ । ସାଢ଼େ ସାତ ମିଲିମିଟର ପର୍ଯ୍ୟନ୍ତ ହେଉଥିଲେ ମଧ୍ୟମ ଧରଣର ବର୍ଷା ଓ ତା' ଠାରୁ ଅଧିକ ହେଉଥିଲେ ପ୍ରବଳ ବର୍ଷା ବୋଲି କୁହାଯାଏ ।

ଅତି କ୍ଷୁଦ୍ର ଜଳବିନ୍ଦୁ ଯେତେବେଳେ ଏକାଠି ହୋଇଯା'ନ୍ତି ବା ପରସ୍ପର ସହିତ ଯୋଡ଼ି ହୋଇଯା'ନ୍ତି ତାକୁ ବର୍ଷା ବିନ୍ଦୁ ବୋଲି କୁହାଯାଏ । ପୂର୍ବେ ହିସାବ ଧରାଯାଉଥିଲା ଯେ ଆସାମର ବେରାପୁଷ୍ଟି ଠାରେ ସବୁଠାରୁ ଅଧିକ ପରିମାଣରେ ବର୍ଷାହୁଏ । ବର୍ଷକୁ ହାରାହାରି ୧୧,୪୩୦ ମିଲିମିଟର ହେଉଥିଲା । କିନ୍ତୁ ପରେ ଦେଖାଗଲା ମସାଳୟ ରାଜ୍ୟର ମସିନ୍ରାମଠାରେ ବର୍ଷକୁ ୧୧୮୭.୩ ସେଣ୍ଟିମିଟର ବର୍ଷା ହୋଇଥାଏ । ଏହା ପୃଥିବୀର ସବୁଠୁ ଅଧିକ ବର୍ଷାର ସ୍ଥାନ । ସେଠାରେ ବର୍ଷାର ପରିମାଣ ହାରାହାରି ୧୧,୭୦୦ ମିଲିମିଟର । ୨୦ ବର୍ଷର ବର୍ଷାକୁ ହିସାବକୁ ନେଇ ଏହି ହାରାହାରି ସଂଖ୍ୟା ବାହାରିଛି । ସବୁ ମହାଦେଶର ବର୍ଷାରୁ ଗୋଟିଏ ହିସାବ ବାହାର କରାଯାଇଛି । ୨୫୦ ମିଲିମିଟରରୁ କମ୍ ଓ ୧୫୦୦ ମିଲିମିଟରରୁ ଅଧିକ ହେଉଛି ହାରାହାରି ହିସାବ । ଯେଉଁଠାରେ ଏହାଠାରୁ କମ୍ ବର୍ଷା ହୁଏ ସେଇ ଅଞ୍ଚଳକୁ ମରୁଭୂମି ବୋଲି କୁହାଯାଏ । ବଡ଼ ବଡ଼ ମରୁଭୂମିର କେତେକ ଅଂଶରେ ବର୍ଷରେ ଆଦୌ ବର୍ଷା ହୁଏ ନାହିଁ । ବେରାପୁଷ୍ଟିଠାରେ ଥରେ ଥରେ ବର୍ଷକୁ ୨୨,୪୮୭

ମିଲିମିଟର ବର୍ଷା ହୋଇଯାଏ । ଥରେ ମାସକ ଭିତରେ ହୋଇଥିଲା ୯,୩୦୦ ମିଲିମିଟର । ଦିନକ ଭିତରେ ଫିଲିପାଇନ୍ସର ଗୋଟିଏ ସ୍ଥାନରେ ୧୧୬୬ ମିଲିମିଟର ବା ୪୬ ଇଞ୍ଚ ବର୍ଷା ହୋଇଥିବାର ହିସାବ ରହିଛି । ଗୋଟିଏ ଘଣ୍ଟାରେ ୩୦୫ ମିଲିମିଟର ବା ୧୨ ଇଞ୍ଚ ବର୍ଷା ୧୯୦୭ ଜୁନ୍ ୨୨ ତାରିଖରେ ହୋଇଥିଲା । ଥରେ ଥରେ ବର୍ଷା ଜାଳିଦିଏ । ୧୯୧୧ ନଭେମ୍ବର ୨୯ ତାରିଖରେ ୫ ମିନିଟରେ ୬୩ ମିଲିମିଟର (ଅଡ଼େଇ ଇଞ୍ଚ) ବର୍ଷା ହୋଇଥିଲା । ୧୯୫୬ ଜୁଲାଇ ୪ ତାରିଖ ଦିନ ଗୋଟିଏ ସ୍ଥାନରେ ଗୋଟିଏ ମିନିଟରେ ୩୧ ମିଲିମିଟର ବା ୧.୨୩ ଇଞ୍ଚ ବର୍ଷାଜଳ ପଡ଼ିଥିଲା ।

ବଳରାମ ଦାସ : ଏହି ପ୍ରାଚୀନ ଓଡ଼ିଆ କବିଙ୍କର 'ଜଗମୋହନ ରାମାୟଣ' ଏକ ପ୍ରସିଦ୍ଧ ଗ୍ରନ୍ଥ । ଏହାଙ୍କର ଜନ୍ମ ୧୪୬୨ରେ ହୋଇଥିଲା ବୋଲି ଅନୁମାନ କରାଯାଏ ।

ବଳାଙ୍ଗୀର ଜିଲା : ଓଡ଼ିଶାର ପଶ୍ଚିମକୁ ଥିବା ଏହି ଜିଲାର କ୍ଷେତ୍ରଫଳ ହେଲା ୬୫୫୨ ବର୍ଗକିଲୋମିଟର ଓ ଲୋକସଂଖ୍ୟା ୧୨,୨୭,୩୪୫ ଜଣ । ଟିଟିଲାଗଡ଼, ପାଟଣାଗଡ଼ ଓ ବଳାଙ୍ଗୀର ହେଲେ ତିନୋଟି ସବୁଠିଭିଜନ । ବଳାଙ୍ଗୀର ହେଲା ପ୍ରଧାନ ସହର ଓ ସଦର ମହକୁମା ତଥା ଶିକ୍ଷା, ବାଣିଜ୍ୟ ଓ ସଂସ୍କୃତିର ପ୍ରଧାନ କେନ୍ଦ୍ର । ଜିଲାର ଅନେକ ଅଂଶ ପାହାଡ଼ିଆ ଓ ଜଙ୍ଗଲରେ ପରିପୂର୍ଣ୍ଣ । କୃଷି ଲୋକଙ୍କର ପ୍ରଧାନ ଜୀବିକା । ଗ୍ରାମ୍ୟାକର୍, ବକ୍ସାଇଟ୍, ମାଙ୍ଗାନିଜ, ଚସ୍ତା ଓ ରତ୍ନ ପଥର ଭଳି ମୂଲ୍ୟବାନ ଖଣିଜ ପଦାର୍ଥ ରହିଛି । ସଇଁତଳା ଠାରେ ଗୋଟିଏ ଗୋଳାବାରୁଦ କାରଖାନା ସ୍ଥାପିତ ହୋଇଛି । ଜିଲା ଭିତରେ ଦୁଇଟି

“ଇଶ୍ଵର ପ୍ରାପ୍ତିର ସବୁଠାରୁ ଫଳପ୍ରସ୍ତ ପଦ୍ମ ହେଉଛି ନିଷ୍ଠାମ ସେବା ।”

--ସମର୍ଥ ରାମଦାସ

ଚେଳରାସ୍ତା ଯାଇଛି । 'ଗଣମାର୍ଦ୍ଦନ ପର୍ବତ ପାଦଦେଶରେ ଅବସିତ ହରିଶଙ୍କର ଏକ ଅତୀତ ମନୋରମ ସ୍ଥାନ । ଏଠାରେ ହରିଶଙ୍କରଙ୍କର ମନ୍ଦିର ରହିଛି । ସବୁ ଧର୍ମର ପର୍ବ ପର୍ବାଣୀ ଜିଲାରେ ପାଳନ କରାଯାଏ ।

ବହି : ପୂର୍ବେ ଯେତେବେଳେ ତାଳପତ୍ରରେ ସବୁ ଲେଖାଯାଉଥିଲା ତାକୁ ପୋଥି କୁହାଯାଉଥିଲା । ମରେ ଛାପାଖାନା ବସିଯିବାକୁ ଯେଉଁସବୁ ସାହିତ୍ୟ, ପୁରାଣ ବା ଅନ୍ୟ ବିଦ୍ୟାର ଲେଖା ପ୍ରକାଶିତ ହେଲା ତାକୁ ବହି କୁହାଗଲା ।

କେତେ ପୁଷ୍ପା ଏକାଠି ହୋଇଥିଲେ ତାକୁ ବହି ବୋଲି କୁହାଯିବ ତା ବିଷୟରେ ଜାତିସଂଘର 'ଲଭନେମ୍ବକୋ' ବା 'ଶିକ୍ଷା ବିଜ୍ଞାନ ଓ ସଂସ୍କୃତି ସଂସ୍ଥା' ଗୋଟିଏ ନିୟମ କରିଦେଇଛନ୍ତି । ୪୯ ପୁଷ୍ପା ହୋଇଥିଲେ ତାକୁ ବହି ବା ପୁସ୍ତକ ବୋଲି କୁହାଯିବ ଏବଂ ତାଠାରୁ କମ୍ ହୋଇଥିଲେ ତାକୁ ପୁସ୍ତିକା ବୋଲି ଧରାଯିବ । କିନ୍ତୁ ସାଧାରଣତଃ ୪୦ ପୁଷ୍ପାର ବିଷୟ ଓ ୪ ପୁଷ୍ପାର ମଲାଟ ଥିଲେ ଗୋଟିଏ ଛୋଟ ବହି ବୋଲି ଧରିନିଆଯାଇଛି ।

ପରସ୍ପର ଭିତରେ ଭାବର ଆଦାନ ପ୍ରଦାନ ପାଇଁ ବା ଜଣେ ଯାହା ବିଶୁଦ୍ଧି ତାହା ଅନ୍ୟକୁ ଜଣାଇବା ପାଇଁ ବହି ଲେଖାଯାଏ । ଗୋଟାଏ ସମୟ ଥିଲା ଯେତେବେଳେ କି କଥା ମାଟିକୁ ଖୁବ୍ ପତଳା ଛୋଟ ଛୋଟ ପରସ୍ତ କରି ତା'ର ଉପରେ ଲେଖିଦିଆ ହେଉଥିଲା । ସେଥିରୁ ଅନେକ ଗୁଡ଼ିଏ ଏକାଠି କରି ଗଣ୍ଡିରେ ବହି କାମ ଦେଉଥିଲା । ମିଶରରେ ପାପିରସରେ ଲେଖାହେଲା । ଓଡ଼ିଶାରେ ଲେଖା ହେଲା ତାଳପତ୍ରରେ । ଭାରତର ଅନ୍ୟ ଅଂଶରେ ଉର୍ଦ୍ଧ୍ୱପତ୍ରରେ ଲେଖି ତାକୁ ଗୋଟିଏ ପୁସ୍ତକ ନାମ ଦିଆଯାଉଥିଲା । ବାକରେ କାଗଜ ବାହାରିଲା ପରେ ଅନ୍ୟମାନେ ତାକୁ ନଳଲ କଲେ । ଆଜି ବହି କହିଲେ, ଯାହା କାଗଜରେ ଲେଖାହୋଇ ପ୍ରକାଶିତ ହେଉଛି । ସବୁଠାରୁ ଛୋଟ ବହି ହେଲା ଯେଉଁଥିରେ ୪୦ ପୁଷ୍ପା

ଅଛି, ସବୁଠାରୁ ବଡ଼ ବହି ହେଲା ଗୋଟାଏ ଗୋଟାଏ ଜାତିର ଏନ୍ୟାଇକ୍ଲୋପିଡ଼ିଆ । ଏଗୁଡ଼ିକ ଗୋଟିଏ ଗୋଟିଏ ବହି ନୁହଁନ୍ତି, ବହୁ ଖଣ୍ଡରେ ଛପାଯାଇଥିବା ବହି ସେବ୍ ବୋଲି କୁହାଯାଏ । ଯେପରିକି ରାମାୟଣ ମହାଭାରତ, ଭାଗବତ ଗୋଟିଏ ଲେଖାଏଁ ବହି ହେଲେ ମଧ୍ୟ ତାହା କେତେ ଖଣ୍ଡରେ ଛପା ହୋଇଥାଏ ।

ବହୁ ସଂଖ୍ୟକ ବହି ଯେଉଁଠି ସଜାଇ ରଖାହୋଇଥାଏ ତାକୁ ଗ୍ରନ୍ଥାଗାର ବା ଲାଇବ୍ରେରୀ ବୋଲି କୁହାଯାଏ । ଅନେକ ଲୋକଙ୍କର ଗୃହିତା ମେଣ୍ଟାଇବା ପାଇଁ 'ବହି କ୍ଲବ' ସବୁ ରହିଛି । ଏହାରି ତରଫରୁ ଆଉ ନ ମିଳୁଥିବା ପୁରୁଣା ବହିସବୁ ଛପାହୋଇ ଲୋକଙ୍କୁ ଯୋଗାଇ ଦିଆହେଉଛି । ବିଶି ଶତାବ୍ଦୀର ଆରମ୍ଭରେ ଜର୍ମାନୀରେ ପ୍ରଥମ 'ବୁକ୍ କ୍ଲବ' ଆରମ୍ଭ ହେଲା । ଗୋଟିଏ ଗୋଟିଏ କ୍ଲବ ତରଫରୁ ପ୍ରକାଶିତ ବହି ବହୁଳ ସଂଖ୍ୟାରେ ବିକ୍ରି ହେଉଛି । ଗ୍ରନ୍ଥାଗାର ସବୁ ତ ଅଛି, ଜଣେ ଜଣେ ଲୋକ ବହୁସଂଖ୍ୟକ ବହି କିଣି ବା ସଂଗ୍ରହ କରି ନିଜର ଗୋଟିଏ ଲେଖାଏଁ ବ୍ୟକ୍ତିଗତ ଲାଇବ୍ରେରୀ କରିଦେଇଛନ୍ତି । ସେମାନଙ୍କ ଜୀବନଶୈଳୀରେ ସେମାନେ ଏହିସବୁ ବହିକୁ ଗୋଟିଏ ଗୋଟିଏ ବଡ଼ ବଡ଼ ଲାଇବ୍ରେରୀକୁ ଦେଇ ଦେଉଛନ୍ତି ।

କଥାରେ କୁହାଯାଏ "ବହିଠାରୁ ବଳି ଆଉ ଭଲ ବନ୍ଧୁ କେହି ନାହିଁ" । ସେ ବନ୍ଧୁର ବିଶ୍ୱର ବୁଦ୍ଧି ଏମିତି ଯେ ତୁମେ ନ ପଢ଼ିଲେ ସେ କୌଣସି କଥାରେ ପାଟି ଫିଟେଇବ ନାହିଁ; ପଢ଼ିଲେ ଯାଇ ଉତ୍ତର ଦେବ କିଛି କହିବ । ଏହାର ଅର୍ଥ ହେଲା, ବହିକୁ ଖେଳାଇଲେ ବା ପଢ଼ିଲେ କିଛି ଜାଣିବା ନଚେତ୍ ଏହା ସେମିତି ରଖା ହୋଇଥିବ ।

"ମନୁଷ୍ୟ ହୃଦୟର ପାଗଳାମିର ଅନ୍ୟନାମ ହେଉଛି ଘୃଣା ।"

ବାଙ୍କୀଲୋର : କର୍ଣ୍ଣାଟକ ରାଜ୍ୟର ରାଜଧାନୀ ଓ ଭାରତର ଛ'ଟି ବଡ଼ ବଡ଼ ସହର ଭିତରୁ ଗୋଟିଏ । ସମୁଦ୍ର ପତ୍ତନ ଠାରୁ ୯୩୩୩ ମିଟର ଉଚ୍ଚରେ ରହିଛି । ସହରଟିର ଶୋଭା ଅତି ମନୋରମ । କକଡ଼, ତାମିଲ ଓ ତେଲୁଗୁ ଭାଷାଭାଷୀଙ୍କର ଏହା ଏକ ମିଳନସ୍ଥଳ ବୋଲି କୁହାଯାଏ । ଭାରତୀୟ ବିଜ୍ଞାନ ସଂସ୍ଥାନ ଭଳି ବହୁ ସର୍ବଭାରତୀୟ ସଂସ୍ଥା ଏହି ସହରରେ ରହିଛି । ବହୁ ଗୁରୁତ୍ୱପୂର୍ଣ୍ଣ କଳକାରଖାନା ମଧ୍ୟ ରହିଛି । ଲୋକସଂଖ୍ୟା ପ୍ରାୟ ୪୧ ଲକ୍ଷ ।

ବାଂଲାଦେଶ : ଏହି ଅଞ୍ଚଳଟି ପ୍ରଥମେ ଭାରତର ଅଂଶ ବିଶେଷ ଥିଲା । ପାକିସ୍ତାନ ୧୯୪୭ରେ ସ୍ୱତନ୍ତ୍ର ରାଜ୍ୟ ହେବାପରେ ଏହା ପୂର୍ବ ପାକିସ୍ତାନ ନାମ ପାଇଲା । କିନ୍ତୁ ୧୯୭୧ରେ ପୂର୍ବ ପାକିସ୍ତାନରେ



(ବାଂଲାଦେଶ)

ବିଚ୍ଛିନ୍ନ ଘଟି ଏହା ପାକିସ୍ତାନଠାରୁ ଅଲଗା ହୋଇ ଗୋଟିଏ ସ୍ୱାଧୀନ ଦେଶ ହେଲା ଓ ଏହାର ନାମ ରହିଲା ବାଂଲାଦେଶ । ଷେଡ଼ଫଲ ୧,୪୩,୯୯୮

ବର୍ଗ କି.ମି. ଓ ଲୋକସଂଖ୍ୟା ପ୍ରାୟ ୧୨ କୋଟି । ରାଜଧାନୀର ନାମ ଡାକା । ବର୍ମା, ବଙ୍ଗୋପସାଗର, ପଶ୍ଚିମବଙ୍ଗ ଓ ଆସାମ ଏହାର ସାମାନ୍ତରେ ରହିଛନ୍ତି । ଧାନ ହେଉଛି ପ୍ରଧାନ ଫସଲ । ଝୋଟ ଗୁଣ୍ଠ କରି ଲୋକେ ପ୍ରଚୁର ପଇସା ପାଆନ୍ତି । ବହୁସଂଖ୍ୟକ ନଦୀ ଥିବାରୁ ପ୍ରତିବର୍ଷ ବନ୍ୟାରେ ବହୁ ଧନକାରୀ ନଷ୍ଟ ହୁଏ । ଝଡ଼ବତୀସ ଓ ବାତ୍ୟା ମଧ୍ୟ ବହୁ ସମୟରେ କ୍ଷତି କରାଏ । ମୁସଲମାନ ମାନଙ୍କ ସଂଖ୍ୟା ଶତକଡ଼ା ୮୬ ଭାଗ । ଅଧିକାଂଶ ଲୋକଙ୍କର ମାତୃଭାଷା ହେଉଛି ବଙ୍ଗଳା ।

ବାଘ : ପଶୁ ଜଗତରେ ଥିବା ମାଂସଭୋଜୀ ଜୀବଙ୍କ ଭିତରେ ବାଘର ସ୍ଥାନ ରହିଛି । ହରିଣ, ଠେକୁଆ, ଗାଈଗୋରୁ ପ୍ରଭୃତି ଯେଉଁ ଜୀବଗୁଡ଼ିକ ଉଦ୍ଭିଦ ଭୋଜୀ ଅର୍ଥାତ ଉଦ୍ଭିଦଜାତ ଖାଦ୍ୟ ଖାଆନ୍ତି ସେହିମାନଙ୍କୁ ଖାଇ ବାଘ ବଞ୍ଚିଥାଏ । ଏଭଳି ଗୋଟିଏ ଜୀବକୁ ପ୍ରକୃତି କେତେ ସୁନ୍ଦର କରି ଚାଢ଼ିଛି ବୋଲି ଯେତେବେଳେ ଆଲୋଚନା ହୁଏ ସେତେବେଳେ ଜାଣିବା ଶୁଣିବା ଲୋକେ କୁହନ୍ତି ବଣ ଭିତରେ ବୁଦ୍ଧାପାଖରେ ସେ ଲୁଚିକରି ବସିଥିବ ତା ଶିକାରକୁ ଧରିବା ପାଇଁ; ତା ଗୁରିପାଖେ ଥିବା ପତ୍ର, ଚାଳ, ଫୁଲ ପ୍ରଭୃତି ଏମିତି ଥାଏ ଯେ ତା ଭିତରେ ଯେ ବାଘ ଅଛି ତାହା ବାହାରକୁ ଆଦୌ ଜଣାପଡ଼େ ନାହିଁ । ସେମିତି ଜଣାପଡ଼ୁଥିଲେ ଶିକାର ହୁରୁଡ଼ି ଯାଆନ୍ତେ ଓ ମଣିଷ ସହଜରେ ବାଘକୁ ଚିହ୍ନଟ କରି ମାରିଦିଅନ୍ତା । ଶିକାର ଧରିବ ବୋଲି ତାକୁ ସେହି ଅନୁସାରେ ଦାନ୍ତ ଓ ନଖ ଦିଆଯାଇଛି ।

ଏଭଳି ଗୋଟିଏ ଜୀବ କାହିଁକି ପ୍ରକୃତି ସୃଷ୍ଟି କରିଛି ବୋଲି ଯଦି ପ୍ରଶ୍ନ ହୁଏ ତାହାର ଉତ୍ତର ହେଲା - ଜୀବଜଗତରେ ଗୋଟିଏ ସମତୁଳ ଅବସ୍ଥା ବା ଭାରସାମ୍ୟ

“ଜୀବନର ଅସଲ ଶକ୍ତି ହେଉଛି ବିଶ୍ୱାସ ।”

--ଚଳଷ୍ଟୟ

୨୨୬ ବାଘ-ବାଦୁଡ଼ି

ରଖିବା ପାଇଁ ପ୍ରକୃତି ବ୍ୟବସ୍ଥା କରିଛି । ବହୁସଂଖ୍ୟକ ସାପ ନଥିଲେ ମୁଷାଙ୍କ ସଂଖ୍ୟା ଏତେ ବଢ଼ିଯାଆନ୍ତା ଯେ ଲୋକେ ଅସ୍ଥିର ହୋଇଯାଆନ୍ତେ । ବହୁସଂଖ୍ୟକ ପକ୍ଷୀ ନଥିଲେ ଅନିଷ୍ଟକାରୀ ପୋକ ଫଂସଲକୁ ସଫା କରିଦିଅନ୍ତେ । ବଣ ଭିତରେ ଠେକୁଆ, ମିରିଗାଁ ପ୍ରଭୃତିଙ୍କ ସଂଖ୍ୟା ଯଦି ବରାବର ବଢ଼ନ୍ତା ସେମାନେ ବଣ ଭିତରର ଗୁରାଗଛ ସରୁତ ଖାଇ ଯାଆନ୍ତେ, ବଣପାଖ ଜମିରେ ଫସଲ ରଖିଦିଅନ୍ତେ ନାହିଁ । ସେଥିପାଇଁ ସେମାନଙ୍କ ସଂଖ୍ୟାକୁ ଗୋଟିଏ ସୀମା ଭିତରେ ରଖିବା ପାଇଁ ବାଘ, ସିଂହ ଭଳି ମାଂସଭୋଜୀ ଜୀବଙ୍କୁ ସୃଷ୍ଟି କରାଯାଇଛି ।

ଏସିଆ ମହାଦେଶରେ ବାଘଙ୍କ ସଂଖ୍ୟା ସବୁଠାରୁ ଅଧିକ । ଏହାର ଗର୍ଜନ ଲୋକମାନଙ୍କ ମନରେ ଆତଙ୍କ ସୃଷ୍ଟି କରିଥାଏ । ଦେହର ବଳ, ଶିକାର ଧରିବାର ଦକ୍ଷତାରେ କେବଳ ସିଂହହିଁ ଏହାର ସମକକ୍ଷ ହୋଇ ପାରିବ । ଅନ୍ୟ କୌଣସି ବନ୍ୟଜୀବଙ୍କୁ ବାଘ ଡରେ ନାହିଁ । ଏବେ ରୁଷର ଦୂରପ୍ରାଚ୍ୟ ଅଞ୍ଚଳରୁ ଆରମ୍ଭ କରି ଚୀନ, ଭାରତ ଏବଂ ଦକ୍ଷିଣ ପୂର୍ବ ଏସିଆରେ ଏହି ଜୀବ ଦେଖାଯାଏ । ମହାବଳ ବାଘ କଥା ସମସ୍ତେ ଶୁଣିଛନ୍ତି । ସାତ ଆଠ ଜାତିର ବାଘ ପୃଥିବୀରେ ଅଛନ୍ତି । ପୂର୍ବ ଯେଉଁ ବାଳା-ବାଘ ଓ କାଷ୍ଠିଆଳ ବାଘ ଥିଲେ ସେଗୁଡ଼ିକ ଲୋପ ପାଇଗଲେ । ଗୋଟାଏ ଗୋଟାଏ ବାଘଙ୍କର ଓଜନ ୧୬ରୁ ୨୩୦ କେ.ଜି. ପର୍ଯ୍ୟନ୍ତ ହୋଇଥାଏ । ୩୦୦ କେ.ଜି. ଓଜନର ବାଘ ମଧ୍ୟ ଦେଖାଯାଆନ୍ତି ।

ଏହି ଜୀବ ମଣିଷ ଓ ଗାଈଗୋରୁ ମାନଙ୍କର କ୍ଷତି କରୁଛି ବୋଲି ଦେଖାଯିବାରୁ ବାଘଙ୍କୁ ମାର୍ଗି ସେମାନଙ୍କ ବଂଶ ଲୋପ କରିଦେବା ପାଇଁ ମନୁଷ୍ୟ ଚେଷ୍ଟାକରଣ । ଆଶଙ୍କା କରାଗଲା ଯେ ଏହାଙ୍କ ବଂଶ ଲୋପ ହୋଇଯିବ । ବାଘ ଶିକାରୀ ମାନଙ୍କ ଉପରେ କଟକଣା କାରି କରାଯାଇଛି ଓ କେତେକ ସଂରକ୍ଷିତ ଜଙ୍ଗଲ ଅଞ୍ଚଳରେ ବାଘ ସଂଖ୍ୟା କିପରି ବୃଦ୍ଧି କରାଯିବ

ସେଥିପାଇଁ ବ୍ୟବସ୍ଥା ଗୁଲିଛି ।

ବାଡ଼ମିଶ୍ଟନ : କୋର୍ଟ ବା ପଡ଼ିଆରେ ରାଜେଟ୍ ଓ କର୍କ ସାହାଯ୍ୟରେ ଏହା ଖେଳାଯାଏ । ଇଂଲଣ୍ଡର ବାଡ଼ମିଶ୍ଟନ ନାମକ ଏକ ଛୋଟ ସହରରେ ୧୮୭୩ ମସିହାରେ ପ୍ରଥମେ ଏହି ଖେଳ ଆରମ୍ଭ ହୋଇଥିବାରୁ ଏପରି ନାମ ପାଇଛି । ଭାରତରେ ସେନାବାହିନୀ ଅଫିସର ମାନେ ବାହାରେ ପଡ଼ିଆରେ ଖେଳି ଏହାକୁ ବେଶ୍ ଲୋକପ୍ରିୟ କରାଇଥିଲେ । ବାଡ଼ମିଶ୍ଟନ କୋର୍ଟର ଲମ୍ବ ହେଉଛି ୪୪ ଫୁଟ ଓ ଚଉଡ଼ା ୧୭ ଫୁଟ । ପାଞ୍ଚଫୁଟ ଲମ୍ବର ଗୋଟିଏ ଜାଲ ଏହି ଖେଳରେ ବ୍ୟବହୃତ ହୁଏ ।

ବାଦୁଡ଼ି : ମାଆ କ୍ଷୀର ଖାଉଥିବା ବା ସ୍ତନ୍ୟପାୟୀ ଜୀବଙ୍କ ଭିତରୁ ପ୍ରାୟ ସବୁ ଗୁଡ଼ିକ ସ୍ତନ ଭାଗରେହିଁ ରହିଛନ୍ତି । କେବଳ ତିମି ପରିବାରଟି ପାଣିରେ ରହିଛି । ଆକାଶରେ ନାହାଁନ୍ତି ବୋଲି କହିଦେଇ ହୁଅନ୍ତା; କିନ୍ତୁ ବାଦୁଡ଼ି ସେଭଳି କୁହାଇ ଦେଉନାହିଁ । କାରଣ ସେହି ହେଉଛି ଏକମାତ୍ର ସ୍ତନ୍ୟପାୟୀ ଜୀବ ଯିଏ କି ଉଡ଼ିପାରୁଛି । ସେତିକି ନୁହେଁ, ସେହି ଜୀବଠାରେ ଗୋଟିଏ ପ୍ରତିଧ୍ବନି ଯନ୍ତ୍ର ପ୍ରକୃତି ଖଞ୍ଜି ଦେଇଛି । ସେ ଗୋଟାଏ ଶବ୍ଦ କରୁଛି । ସେହି ଶବ୍ଦ ବା ଧ୍ବନି ଯେତେବେଳେ ଯାଇ ଗୋଟାଏ ଡାଳ, କାଠ ବା ସେମିତି କିଛି ଜିନିଷରେ ବାଜିଯାଉଛି, ତାହା ପୁଣି ବାଦୁଡ଼ି ପାଖକୁ ଫେରିଆସୁଛି । ଧ୍ବନି ଓ ପ୍ରତିଧ୍ବନି ଏହିଭଳି ଭାବରେ କାମ କରୁଛନ୍ତି । ବିଜ୍ଞାନୀ ମାନେ ଏହାକୁ କୋ - ଲୋକେସନ୍ ବା 'ପ୍ରତିଧ୍ବନି ନିର୍ଦ୍ଦାରଣ' ବୋଲି ନାମ ଦେଇଛନ୍ତି । ବାଦୁଡ଼ିଟି ଦିନବେଳେ ଗଛରେ ଝୁଲି ରହିଥାଏ, ରାତିହେଲେ ଯାଇ ଖାଦ୍ୟ ଖୋଜିବାକୁ ପଡ଼ାକୁ ବାହାରେ । ଅନ୍ଧାର

“ଯେତେବେଳେ ସବୁଠାରୁ ଅଧିକ ସ୍ୱାଧୀନତା ମିଳେ, ସେତେବେଳେହିଁ ମାନବ ସମାଜ ସବୁଠାରୁ ଅଧିକ ଭଲରେ ଥାଏ ।”

ରାତିରେ ଉଡ଼ିଯାଉଥିଲା ବେଳେ ସାମନାରେ ଥିବା ଗଛ ଡାଳରେ କିମ୍ପା ଆଉ କେଉଁଠି ବଢ଼େଇ ହୋଇଯାନ୍ତା । ତା ଦେହରେ ଏହି ପ୍ରତିଧ୍ବନି ବ୍ୟବସ୍ଥା ଖଞ୍ଜାଯାଇଥିବାରୁ ସେ ଜାଣିଯାଉଛି ଆଗରେ କ'ଣ ଅଛି । ବାଟକାଟି ଚାଲିଯାଉଛି । ବିଜ୍ଞାନୀ ମାନେ ଯେଉଁ ରେଡ଼ାର ବାହାର କରୁଛନ୍ତି ତାହା ବାବୁଡ଼ି ସହିତ ତୁଳନା କରାଯାଇ ପାରେ । ସେହି ଯନ୍ତ୍ରଟି ତଳେ ଥିଲେ ବହୁ ଦୂରରେ ଉଡ଼ିଯାଉଥିବା ଉଡ଼ାଜାହାଜର ଛାଇକୁ ଧରିନେଇ ପାରେ ।

ବାବୁଡ଼ି ପୋକ, ଯୋକ, ମୂଷା ପ୍ରଭୃତି ଧରି ଖାଇଯାଏ । କେତେ ଜାତିର ଏହି ପକ୍ଷୀ ଫଳ ପରମାଣୁ ବା ପୋଲେନ୍ ଓ ଫୁଲ ରସ ବା ମକରନ୍ଦ ଖାଆନ୍ତି ।



(ବାବୁଡ଼ି)

ଆମେରିକାରେ ଗୋଟିଏ ପ୍ରକାରର ବାବୁଡ଼ି ଅଛନ୍ତି - ଯିଏକି ଅନ୍ୟ ସ୍ତନ୍ୟପାୟୀ ପ୍ରାଣୀଙ୍କର ଓ ବଡ଼ ବଡ଼ ପକ୍ଷୀଙ୍କର ରକ୍ତ ଗୋଷି ନିଅନ୍ତି । ପୃଥିବୀର ଗୁରିଆଡ଼େ ଭିନ୍ନ ଭିନ୍ନ ଜାତିର ବାବୁଡ଼ି ଅଛନ୍ତି । ଭାରତ ଭଳି ଗ୍ରୀଷ୍ମପ୍ରଧାନ ଦେଶମାନଙ୍କରେ ଗୋଟାଏ ଗୋଟାଏ ଗଛରେ ବହୁ ସଂଖ୍ୟାରେ ଏମାନେ ବେଳେବେଳେ

ଲଟକି ଥିବାର ଦେଖାଯାଏ । ଗଛତଳେ ବାବୁଡ଼ି ମଳ ଜମା ହୋଇଯାଏ । ଅନେକ ଲୋକ ବାବୁଡ଼ି ମା'ସ ଖାଆନ୍ତି । ଆମେରିକାରେ ଯେଉଁ ବାବୁଡ଼ିଙ୍କ କଥା କୁହାଗଲା ସେଗୁଡ଼ିକ ତେଣା ମେଲିଦେଲେ ଦେଡ଼ ମିଟର ବା ୫ ଫୁଟ ଲମ୍ବ ହୋଇଯାଏ । କିନ୍ତୁ ଅନ୍ୟସବୁ ଜାତିର ବାବୁଡ଼ି ଛୋଟ ଛୋଟ ।

ବାୟୁମଣ୍ଡଳ : ଆକାଶ ଶୁଭ୍ର ସପା ଅଛି ।

ଉପରକୁ ଚାଲିଲେ ମନେ ହେଉଛି ସବୁ କିଛି ଶୂନ୍ୟ । ଯେତେ ଦୂରକୁ ଆଖି ପାଉଛି ତା ଭିତରେ କେଉଁଠି କିଛିହେଲେ ନାହିଁ । ବହୁ ଦୂରରେ ସୂର୍ଯ୍ୟ ଦେଖା ଯାଉଛନ୍ତି । ସେମିତିକା ରାତିରେ ମଧ୍ୟ ମନେ ହେଉଛି ଯେଉଁ ବନ୍ଦୁ ଓ ନକ୍ଷତ୍ର ଆମେ ଦେଖୁଛେ ସେ ଗୁଡ଼ିକ ଓ ପୃଥିବୀ ଭିତରେ ଯେତେ ଅଞ୍ଚଳ ଅଛି ସବୁ ଶୂନ୍ୟ ।

ହଜାର ହଜାର ବର୍ଷ ଧରି ମନୁଷ୍ୟ ଏହିଭଳି ଭାବିଲା ପରେ ଜଣା ପଡ଼ିଲା ଯେ ପ୍ରକୃତରେ ଶୂନ୍ୟ ବୋଲି କିଛି ନାହିଁ । ପୃଥିବୀକୁ ଡିଆରି କଲାପରେ ପ୍ରକୃତି ତାକୁ ଗୋଟାଏ 'ଖୋଳ' ଭିତରେ ରଖିଦେଲା । ସେଇଟି ହେଉଛି 'ପବନ ଖୋଳ' । ତାକୁ ଡିଆରି କରିବା ପାଇଁ ଯବକ୍ଷାରଜାନ ଏବଂ ଅମ୍ଳଜାନ ଭଳି ବାଷ୍ପ ଲୋଡ଼ା ହୋଇଛି । ତା' ସାଙ୍ଗକୁ ଆହୁରି କେତେକ ବାଷ୍ପ ଅଳ୍ପ ପରିମାଣରେ ରହିଛି । ଆମେ ସେହି ପବନକୁ ବାୟୁମଣ୍ଡଳ ବୋଲି କହୁଛୁ । ତାହାର ଓଜନ ଅଛି ଓ ପୃଥିବୀ ଉପରେ ଗୁପ୍ତ ପକାଉଛି । ପ୍ରତି ବର୍ଷସେଣ୍ଟିମିଟର ଉପରେ ଗୋଟାଏ କିଲୋଗ୍ରାମରୁ ଅଧିକ ଗୁପ୍ତ ଆସି ପଡ଼ୁଛି । ଆମେ ସେହି "ଓଜନିଆ ଶୂନ୍ୟ" ବା ପବନକୁ ମୁଣ୍ଡରେ ବୋହି ଚାଲିଛୁ ।

"ଅନ୍ୟକୁ ଦୁଃଖ ନ ଦେଲେ ଯେଉଁ ସୁଖ ହାସଲ କରାଯାଇପାରେ ନାହିଁ, ସେ ସୁଖ ମୋ'ର ଆଦୌ ଲୋଡ଼ାନାହିଁ ।"

୨୨୮ ବାୟୁମଣ୍ଡଳ-ବାରବାଟୀ ଷ୍ଟାଡ଼ିୟମ

ଏହି ଯେଉଁ ବାଷ୍ପ ଖୋଳ ତିଆରି ହୋଇଛି ତାହା କେତେ ମୋଟା ତା'ର ସଠିକ ହିସାବ ଜଣାପଡୁନାହିଁ । ତେବେ ଧରା ଯାଇଛି ଯେ ଏଇଟି ପ୍ରାୟ ଏକ ହଜାର କିଲୋମିଟର ମୋଟା ବା ପୃଥିବୀଠାରୁ ସେତିକି 'ଗଭୀର' । ଆମେ ଯେତିକି ଯେତିକି ଉପରକୁ ଯିବା ପବନଟା ସେହି ଅନୁପାତରେ ପତଳା ହୋଇ ଯାଉଥିବ । ଶେଷକୁ ଦେଖିଲା ବେଳକୁ ଯେଉଁ ବାଷ୍ପ ସବୁ ବାୟୁମଣ୍ଡଳରେ ରହିଛି ତାହାର ନମୁନା ସତେ ଯେପରିକି ସବା ଉପରେ ରହିଯାଇଛି । ବାୟୁମଣ୍ଡଳର ଯେତେକ ଓଜନ ତାହା ରହିଛି ପୃଥିବୀ ପୃଷ୍ଠରୁ ପ୍ରାୟ ସାଢ଼େ ପାଞ୍ଚ କିଲୋମିଟର ଭିତରେ । ଶତକଡ଼ା ୯୯ ଭାଗ ଓଜନ ରହିଯାଇଛି ୪୦ କିଲୋମିଟର ଭିତରେ । ୧୦୦ କିଲୋମିଟର ଉପରେ ପହଞ୍ଚିଲା ବେଳକୁ ବାୟୁମଣ୍ଡଳର ଗୁପ୍ତ କମି ଗୋଟାଏ ଶୂନ୍ୟ ଅବସ୍ଥାକୁ ଗୁଲି ଆସୁଛି କହିଲେ ଚଳେ । ସେଠାରେ ଯେଉଁ ଗୁପ୍ତ ଅଛି ତାହା ହେଉଛି ସମୁଦ୍ର ପତନ ଗୁପ୍ତର ୧୦ ଭାଗରୁ ଭାଗେ ।

ପୃଥିବୀର ଠିକ୍ ଉପରେ ଯେଉଁ ପବନ ରହିଛି ସେଥିରେ କେଉଁକେଉଁ ମୌଳିକ ରାସାୟନିକ ଉପାଦାନ ରହିଛି ଓ କି ଅନୁପାତରେ ରହିଛି ତାହାର ସଠିକ ହିସାବ ବାହାର କରାଗଲାଣି । ଶତକଡ଼ା ୬୮ ଭାଗରୁ ଟିକେ ଅଧିକ ରହିଛି ଯବକ୍ଷାରଜାନ ବା ନାଇଟ୍ରୋଜେନ୍, ୨୧ ଭାଗ ରହିଛି ଅମ୍ଳଜାନ, ସାମାନ୍ୟ ପରିମାଣରେ ଅକ୍ସିଜେନ୍, ଶ୍ଵେତ, ଜଳକଣା, ମିଥେନ୍, ଉତ୍ତଜାନ, ଓଜୋନ୍, ହିଲିୟମ୍, ନିଅନ, କ୍ରିପ୍ଟନ୍ ଏବଂ ଜେନନ ମଧ୍ୟ ବାଷ୍ପ ରୂପରେ ରହିଛି । ଏହିସବୁର ପରିମାଣ ଅତି ଅଳ୍ପ । ବାୟୁମଣ୍ଡଳ ବା ଆକାଶ ଭିତରେ ପବନ ହୁଏତ ସ୍ଥିର ଭାବରେ ଥାଏ କିମ୍ବା ଜୋରରେ ଗତିକରେ । ଜୋରରେ ଗତିକଲେ ବାତ୍ୟା ସୃଷ୍ଟି ହୁଏ । ବାୟୁମଣ୍ଡଳର ଗୁପ୍ତ, ଉଷ୍ଣତା, ପବନର ବେଗ ପ୍ରଭୃତି ଉପରେ ଅଧିକରୁ ଅଧିକ ଗବେଷଣା ଗୁଲିଛି । ବୈଜ୍ଞାନିକମାନେ କମ୍ପ୍ୟୁଟର ଭଳି ଆଧୁନିକ ଯନ୍ତ୍ରପାତିର

ସାହାଯ୍ୟ ନେଉଛନ୍ତି । ଏହା ଫଳରେ ବର୍ଷା କେବେ ହେବ, ବାତ୍ୟା କେଉଁଠୁ ଆରମ୍ଭ ହୋଇ କେଉଁଠିକୁ ଗତି କରିବ ଇତ୍ୟାଦି ବିଷୟରେ ସେମାନେ ଯଥାସମ୍ଭବ ସଠିକ ଭବିଷ୍ୟତବାଣୀ ଶୁଣାଇ ପାରୁଛନ୍ତି ।

ବାୟୁମଣ୍ଡଳରେ ଯେଉଁ ଜଳାୟ ବାଷ୍ପ ଅଛି ତାହା ପୃଥିବୀ ପୃଷ୍ଠରୁ ପ୍ରାୟ ଦଶ - ପନ୍ଦର କିଲୋମିଟର ଭିତରେ ରହିଛି ବୋଲି କହିଲେ ଚଳେ । ସେହିସବୁ ଜଳାୟ ବାଷ୍ପ ଯଦି ବର୍ଷାହୋଇ ପୃଥିବୀ ପୃଷ୍ଠରେ ପଡ଼ିଯା'ନ୍ତା ତେବେ ସମଗ୍ର ପୃଥିବୀ ପୃଷ୍ଠରେ ୨୫ ମିଲିମିଟର ଗଭୀରର ପାଣି ଜମିଯା'ନ୍ତା ।

ଏହି ଯେଉଁ ବାୟୁମଣ୍ଡଳ ଅଛି ତାହାର ଗୋଟିଏ ଗୋଟିଏ ସ୍ତର ରହିଛି ବୋଲି ଧରିନିଆଯାଏ । ସେଗୁଡ଼ିକ ହେଲା ଷୋଭ ମଣ୍ଡଳ (ଟ୍ରୋପୋସ୍ଫିୟର), ସମତାପ ମଣ୍ଡଳ (ଷ୍ଟ୍ରାଟୋସ୍ଫିୟର), ମଧ୍ୟ ମଣ୍ଡଳ (ମେଜୋସ୍ଫିୟର) ଓ ବାହ୍ୟମଣ୍ଡଳ (ଥର୍ମୋସ୍ଫିୟର) । ପ୍ରତ୍ୟେକ ସ୍ତରରେ ଉତ୍ତାପ ଓ ସେହିସବୁ ସ୍ତରରେ କେତେ ପରିମାଣରେ ଅମ୍ଳଜାନ ଇତ୍ୟାଦି ଅଛି ତାକୁ ହିସାବକୁ ନେଇ ଏହି ଶ୍ରେଣୀ ବିଭାଗ କରାଯାଇଛି । ପୃଥିବୀ କହିଲେ ଜଳ, ସ୍ଵଳ ଓ ଆକାଶକୁ ବୁଝାଉଛି । ଆକାଶ ବାହାରେ ଯେଉଁ ମହାକାଶ ରହିଛି ତାହା ଯେ କେତେ ଦୂରକୁ ବ୍ୟାପିଛି ତାହା କେହି କହିପାରୁ ନାହାଁନ୍ତି । ବାୟୁମଣ୍ଡଳକୁ ଟପି ଉପରକୁ ଯିବାର ଉଦ୍ୟମ ପ୍ରଥମେ ସଫଳ ହେଲା ୧୯୫୭ ମସିହାରେ । ତାହାପରେ ବାହାର ଜଗତ ବିଷୟରେ ଜଣାପଡ଼ିଲା ।

ବାରବାଟୀ ଷ୍ଟାଡ଼ିୟମ : ଓଡ଼ିଶାରେ ପ୍ରଥମ ଷ୍ଟାଡ଼ିୟମ ହେଲା କଟକର ବାରବାଟୀ ଷ୍ଟାଡ଼ିୟମ । ବାରବାଟୀ ଦୁର୍ଗ ନିକଟରେ ଏଇଟି ହୋଇଥିବାରୁ ଏପରି ନାମକରଣ ହୋଇଛି । ପ୍ରାୟ ୨୫ ଏକର ଜମି ଉପରେ

“ନୈରାଶ୍ୟର ଗୋଟିଏ ଭାଇ ହେଉଛି ସଦେହ ।”

--ଓରେଲ

ଷ୍ଟାଡ଼ିୟମ ଓ ଖେଳପଡ଼ିଆ । ଏକାଥରକେ ପ୍ରାୟ ତିରିଶ ହଜାର ଲୋକ ବସିପାରିବାର ବ୍ୟବସ୍ଥା ଅଛି । ବାରବାଟୀ ଷ୍ଟାଡ଼ିୟମର ଘାସ ପଡ଼ିଆ ଭାରତ ବିଖ୍ୟାତ । ଏଥିରେ ସବୁପ୍ରକାର ଖେଳ ହୋଇପାରେ ।

ବାରିପଦା : ମୟୂରଭଞ୍ଜ ଜିଲାର ସଦର ଦପ୍ତର ଓ ଜିଲାର ପ୍ରଧାନ ସହର । ଲୋକସଂଖ୍ୟା ପ୍ରାୟ ୭୦ ହଜାର । ଛତନାଟର ଏହା ଗୋଟିଏ ପ୍ରଧାନ କେନ୍ଦ୍ର । ରଥପାତ୍ରା ପାଇଁ ମଧ୍ୟ ବାରିପଦା ପ୍ରସିଦ୍ଧ ।

ବାଲ୍ଲୀକି : ଏହି ଆଦି କବି ରାମାୟଣର ରଚୟିତା । ଭାବରେ ଖ୍ୟାତ । କଥିତ ଅଛି ଯେ ପ୍ରଥମ ଅବସ୍ଥାରେ ସେ ଦସ୍ୟୁ ରତ୍ନାକର ଭାବରେ ପରିଚିତ ଥିଲେ । ନାରଦଙ୍କ ଉପଦେଶରେ ଦସ୍ୟୁବୃତ୍ତି ଛାଡ଼ି ତପସ୍ୟା କଲେ । ତପସ୍ୟାରେ ବସିଥିଲାବେଳେ ତାଙ୍କ ଉପରେ ଉଦୟାକା ମାଡ଼ିଗଲା । ତ'ପରେ ସେ ରାମାୟଣ ରଚନା କଲେ । ସଂସ୍କୃତରେ ହୁଙ୍କାକୁ ବାଲ୍ଲୀକ କୁହାଯାଉଥିବାରୁ ତାଙ୍କ ନାଁ ବାଲ୍ଲୀକି ହୋଇଗଲା ।

ବାଲେଶ୍ଵର ଜିଲ୍ଲା : ଓଡ଼ିଶାର ଉତ୍ତରପୂର୍ବ ଅଂଶରେ ଥିବା ଏହି ଜିଲାର କ୍ଷେତ୍ରଫଳ ହେଲା ୩୭୦୬ ବର୍ଗ କି.ମି. ଓ ଲୋକସଂଖ୍ୟା ୧୬,୯୨,୪୩୯ ଜଣ । ଭଦ୍ରଖ, କେନ୍ଦୁଝର, ମୟୂରଭଞ୍ଜ ଜିଲ୍ଲା ଓ ପଶ୍ଚିମବଙ୍ଗ ରାଜ୍ୟ ହେଲେ ଏହାର ପ୍ରତିବେଶୀ । ବଙ୍ଗୋପସାଗର ପୂର୍ବ ସୀମାରେ ରହିଛି । ବାଲେଶ୍ଵର ଓ ନୀଳଗିରି ସବଡ଼ିଭିଜନକୁ ନେଇ ଏହା ଗଠିତ । ବାଲେଶ୍ଵର ହେଲା ପ୍ରଧାନ ସହର ଓ ସଦର ମହକୁମା । ଶିକ୍ଷା, ବାଣିଜ୍ୟ, ସଂସ୍କୃତିର ମଧ୍ୟ ମୁଖ୍ୟକେନ୍ଦ୍ର । ନୀଳଗିରି ଅଞ୍ଚଳକୁ ଛାଡ଼ିଦେଲେ ଜିଲାର ଅଧିକାଂଶ ଅଞ୍ଚଳ ସମତଳ । ସୁବର୍ଣ୍ଣରେଖା ଓ ବୁଢ଼ାବଲଙ୍ଗ ନଦୀ ଏହି ଜିଲ୍ଲା ଦେଇ ପ୍ରବାହିତ ।

ଧାନ ହେଲା ବାଲେଶ୍ଵର ଜିଲାର ପ୍ରଧାନ ଫସଲ । ବହୁ ଗୁଡ଼ଳ କଳ ରହିଛି । ନଡ଼ିଆ, ପାନ ଓ ଝୋଟ ମଧ୍ୟ ବହୁ ପରିମାଣରେ ଉତ୍ପାଦିତ ହୁଏ । ଉପକୂଳରେ ସମୁଦ୍ରରୁ ମାଛ ଧରାଯାଏ ।

ବାଲେଶ୍ଵରର ଗୁଡ଼ିପୁରଠାରେ ଗୋଟିଏ କ୍ଷେପଣାସ୍ତ୍ର

ଗୋଳାବାରୁଦ ପରୀକ୍ଷା କେନ୍ଦ୍ର ରହିଛି । ଜିଲ୍ଲା ଭିତର ଦେଇ ଗୋଟିଏ ରେଳପଥ ଓ ଗୋଟିଏ ଜାତୀୟ ରାଜପଥ ଯାଇଛି । ରେମୁଣା, ଭୋଗରାଇ, ରାଇବଣିଆ ଓ ନୀଳଗିରି ପ୍ରଭୃତି ହେଲା ପ୍ରଧାନ ଦର୍ଶନୀୟ ସ୍ଥାନ । ଭାରତର ସ୍ଵାଧୀନତା ସଂଗ୍ରାମରେ ଏହି ଜିଲାର ଅବଦାନ ଖୁବ୍ ବେଶୀ । ସବୁ ଧର୍ମର ସବୁ ପ୍ରଧାନ ପର୍ବ ସମଗ୍ର ବାଲେଶ୍ଵର ଜିଲ୍ଲାରେ ପାଳିତ ହୁଏ । ଟାଲକ୍, ଲୁହାପଥର ଓ କ୍ରୋମାଇଟ ପଥର ହେଲା ଜିଲାର ପ୍ରଧାନ ଖଣିଜ ପଦାର୍ଥ । ରାଧାନାଥ, ଫକୀରମୋହନଙ୍କ ଭଳି ଓଡ଼ିଆ ସାହିତ୍ୟର ରଥାମାନେ ଅବିଭକ୍ତ ବାଲେଶ୍ଵର ଜିଲ୍ଲାରେ ଜନ୍ମଗ୍ରହଣ କରିଥିଲେ ।

ବିଜ୍ଞାନ : ମନୁଷ୍ୟର ସ୍ଵଭାବ ହେଲା ସେ ବରାବର ଜାଣିବାକୁ ଇଚ୍ଛା କରିବ ସେ ଯାହା ଦେଖୁଛି ତାହା କେଉଁଥିରେ ତିଆରି ହୋଇଛି, କେମିତି ତିଆରି ହୋଇଛି ବା କାହିଁକି ତିଆରି ହୋଇଛି । ତା ଗୁରୁପତେ ଯାହାସବୁ ଘଟିଯାଉଛି ତାହା କିଭଳି ସମ୍ଭବ ହେଉଛି, ଆକାଶରେ କାହିଁକି ବିଜୁଳି ମାରୁଛି, ଘଡ଼ଘଡ଼ି ଶବ୍ଦ କିଏ କରୁଛି, ଭୋକ କାହିଁକି ହେଉଛି, ଶୋଷ ହେଲେ କାହିଁକି ଡର୍ବି ଶୁଖିଯାଉଛି, ଏହିସବୁ କଥା ସେ ଜାଣିବାକୁ ଚାହେଁ । ନାନା ରକମର ଉତ୍ତର ସେ ଶୁଣେ । ସେଥିରୁ କେତେକରେ ତା ମନ ବୁଝିଯାଏ । କିନ୍ତୁ କେତେକରେ ଆଦୌ ବୁଝେ ନାହିଁ । ତା ମନରେ ପ୍ରଶ୍ନ ଉଠେ ଏମିତି କ'ଣ ହୋଇଥିବ ? ନ ହୋଇ ମଧ୍ୟ ଆଇପାରେ । ଯେତେବେଳେ ସେ ଆଖିରେ ଦେଖେ, ନିଜେ ପରୀକ୍ଷା କରିବାର ସୁଯୋଗ ପାଏ, ସେତେବେଳେ ଯାଇ ତାର ମନ ମାନେ ଯେ ଯେଉଁ ଉତ୍ତର ପାଇଛି ତାହା ଠିକ୍ । ଏହି ସଠିକ ଉତ୍ତର ପାଇବା ଭିତରେ ରହିଛି ବିଜ୍ଞାନର ଅସଲ ମୂଳ କଥା । କେବଳ ଜ୍ଞାନ ଓ ବିଶେଷ ଜ୍ଞାନ ଭିତରେ ଏହି ହେଉଛି ତଫାତ୍ ।

“ବାରତ୍ତ୍ଵର ଅପରିହାର୍ଯ୍ୟ ଲକ୍ଷଣ ହେଉଛି ଆତ୍ମବିଶ୍ଵାସ ।”

--କମରସନ୍

ପାଣି କେମିତି ସୃଷ୍ଟି ହୋଇଛି ବୋଲି ଦିନେ ହୁଏତ ମଣିଷ ପଚାରୁ ନଥିଲା । କାରଣ ସେ ଦେଖୁଥିଲା ଯେ ଆକାଶରୁ ଝରଝର ହୋଇ ପାଣି ଝରୁଛି । ସେହି ପାଣି ନଈ ପୋଖରୀରେ ରହିଯାଉଛି । ପ୍ରକୃତି ତ ସେହି ଲାଲା ଲଗାଇଛନ୍ତି । ସେ ବିଷୟରେ ଆଉ ଜାଣିବା କ'ଣ ଦରକାର । କିନ୍ତୁ ଦିନେ ସତ୍ୟ ମଣିଷ ଜାଣିବାକୁ ଗୁହଁଲା ପାଣିଟା କି କି ଚିଜରେ ତିଆରି ହୋଇଛି । ତାକୁ କୁହାଗଲା - ଉଦ୍‌ଜାନ ଏବଂ ଅମ୍ଳଜାନ ବୋଲି ଯେଉଁ ଦୁଇଟି ମୂଳ ଉପାଦାନ ଅଛି ତାକୁ ଗୋଟିଏ ଭାଗମାପରେ ମିଶାଇ ଦେଲେ ପାଣି ତିଆରି ହୋଇଯାଉଛି । ଯିଏ ଏ କଥା କହିଲେ ସେ ଆଖି ଆଗରେ ଦେଖାଇଦେଲେ ଯେ ସେ ଯାହା କହୁଛନ୍ତି ସତ । ଜଣେ କହିଲା - ଆମେ କ'ଣ ଏମିତି କରିପାରିବୁ ? ତାକୁ ଉତ୍ତର ମିଳିଲା, ନିଶ୍ଚୟ କରିପାରିବ । ସେ ପରୀକ୍ଷା କଲା ଓ ଦେଖିଲା ଯେ ପାଣି ବିଷୟରେ ଯାହା କୁହାଯାଉଥିଲା ତାହା ନିଶ୍ଚୟ ଠିକ୍ । ଜଣେ ସତ୍ୟର ଅନୁସନ୍ଧାନ କଲାପରେ ଗୋଟିଏ କଥା ପାଇଲା ବା ଜାଣିଲା । ତାକୁ ଯିଏ ଜାଣିଲା ସେ ପରୀକ୍ଷା କଲା । ଏକା ଉତ୍ତର ମିଳିଲା । ସେତେବେଳେ କୁହାଗଲା ଯାହା କୁହାଯାଉଛି, ପରୀକ୍ଷା କରି ସେ କଥା ଠିକ୍ ବୋଲି ଜଣାପଡୁଛି, ଯେ କୌଣସି ଲୋକ ସେହି ପରୀକ୍ଷାକୁ ବୋଧହୁଏ ପାରିବ ଓ ଠିକ୍ ସେମିତି ଫଳ ପାଇବ । ସେତେବେଳେ ଯାଇ ତାକୁ ବିଜ୍ଞାନ ବୋଲି କୁହାଯିବ । ଅନ୍ୟ ଭାବରେ କହିବାକୁ ଗଲେ 'ସତ୍ୟହିଁ ବିଜ୍ଞାନ' । ସବୁ ସତ୍ୟର ସନ୍ଧାନ ମଣିଷ ଏକାବେଳକରେ ପାଇ ଯାଉନାହିଁ । ବହୁବର୍ଷ ପର୍ଯ୍ୟନ୍ତ ଖୋଜିଲେ ଯାଇ ଗୋଟିଏ ଗୋଟିଏ ସତ୍ୟର ସନ୍ଧାନ ମଣିଷ ପାଉଛି । ଯେଉଁମାନେ ଏହିଭଳି ଖୋଜୁଛନ୍ତି ସେମାନଙ୍କୁ 'ବୈଜ୍ଞାନିକ' ବୋଲି କୁହାଯାଏ ।

ଗୋଟିଏ କଥା ମନେ ରଖିଲେ ସବୁଠାରୁ ଭଲ । ମଣିଷର ଦୃଷ୍ଟିକୋଣଟା ଗୋଟାଏ ପ୍ରକାରର ହେଲେ ଯାଇ ସେ ସତ୍ୟ କ'ଣ ତାହା ଖୋଜିବା ପାଇଁ ମନ

ବଳାଇବ । ୧୮୦୦ ବର୍ଷ ପୂର୍ବର ଘଟଣା । ଗ୍ରୀସ ଦେଶର ଜଣେ ପ୍ରସିଦ୍ଧ ବୈଦ୍ୟ ଗେଲନ୍ ବୁଲୁଛନ୍ତି । ଦେଖିଲେ ଗୋଟିଏ ଗଛତଳେ ମଣିଷ ଶରୀରର ଗୋଟିଏ ପୂର୍ଣ୍ଣ କଙ୍କାଳ ପଡ଼ିଛି । ତତ୍କାୟତମାନେ ତାର ସବୁକିଛି ଲୁଚି ନେଲାପରେ ତାକୁ ମାରିଦେଇ ସେଠାରେ ଶୁଆଇ ଦେଇ ଯାଇଥିଲେ । କାଉ, ଶାଗୁଣା, ଚର୍ମ, ଚର୍ବ, ମାଂସତକ ଟିକି ଟିକି କରି ଖାଇ କଙ୍କାଳଟିକୁ ସଫାସୁତରା କରି ଶୁଖାଇ ଦେଲାଭଳି କରିଦେଇଛନ୍ତି । ଅନ୍ୟମାନେ ହୁଏତ ସେହିବାଟେ ବାଟ ଭାଙ୍ଗି ଗୁଲିଯାଉଛନ୍ତି । ମଣିଷ କଙ୍କାଳଟି ଅପବିତ୍ର ଭାବି ପାଖ ମାଡୁନାହାନ୍ତି । କିନ୍ତୁ ଗେଲନ୍ ବିଗୁରିଲେ ତାଙ୍କୁ ଗୋଟିଏ ଅପୂର୍ବ ସୁଯୋଗ ମିଳିଗଲା । ମଣିଷ ଦେହର ହାଡ଼ ଗୁଡ଼ିକ କିଭଳି ଚମତ୍କାର ଭାବରେ ଖଞ୍ଜାଯାଇଛି ତାର ସେ ଗୋଟିଏ ନିଶ୍ଚୟ ଚିତ୍ର ପାଇଲେ । ସେହି କଙ୍କାଳଟିକୁ ଘରକୁ ନେଇଯାଇ ସେ ଲେଖିବା ଆରମ୍ଭ କରିଦେଲେ ମଣିଷ ଶରୀରର ଗଠନ ବିଷୟରେ । ଏହି ହେଲା ବୈଜ୍ଞାନିକ ଦୃଷ୍ଟିକୋଣ । ଏହି ଦୃଷ୍ଟିକୋଣହିଁ ଜନ୍ମ ଦେଇଛି ବିଜ୍ଞାନକୁ, ବିଜ୍ଞାନ ସମ୍ପତ ଚିନ୍ତାକୁ ଓ ବିଜ୍ଞାନ ସମ୍ପତ ଜ୍ଞାନକୁ । ପଶ୍ଚିମ ଜଗତର ଗେଲନ୍ ଓ ଆମ ଦେଶର ସୁଶୁତଙ୍କ ଭଳି ପ୍ରକୃତ ବିଜ୍ଞାନୀମାନେ ମଣିଷ ସମାଜକୁ ଅମୂଲ୍ୟ ଦାନ ଦେଇ ଯାଇଛନ୍ତି । ବିଜ୍ଞାନ ସତ୍ୟତାକୁ ଆଗେଇ ନେଉଛି ।

ବିଦ୍ରୁପତ୍ : ମଣିଷ ସନ୍ଧ୍ୟା ପରେ ଆକାଶକୁ ଗୁହଁଛି । ଗୁନ୍ ଦେଖୁ ତା ମନଟା ଖୁସି ହୋଇଯାଉଛି । ଗୁରିଆଡ଼େ ଫୁଲ ଫୁଟିଲା ଭଳି ଅସଂଖ୍ୟ ତାରା । ସେଗୁଡ଼ିକ ମିଞ୍ଚି ମିଞ୍ଚି କରୁଛନ୍ତି । ମଣିଷ ତା ମନ ଖୁସି କରିବାକୁ କହୁଛି ଯେ ତାରା ଗୁଡ଼ିକ ତାକୁ ଡାକୁଛନ୍ତି ।

“ଅତ୍ୟଧିକ ଧନ ମନୁଷ୍ୟକୁ ଅହଙ୍କାରର କୋଳକୁ ଟାଣିନିଏ ।”

--ଆଡ଼ିସନ୍

ଆଉ କିଏ କହୁଛି - ଯେତେ ଲୋକ ମରିଛନ୍ତି ସମସ୍ତଙ୍କ ଆଖି ତାରା ହୋଇ ରହିଯାଇଛି । ସେଠୁ ସେ ଦେଖୁଛନ୍ତି ଆମେ କ'ଣ କରୁଛୁ । କିନ୍ତୁ ସମସ୍ତେ ସତେ ଯେପରିକି ଏକମତ ହେଲାପରି କହୁଛନ୍ତି - ସରଗରେ ଦେବତାମାନେ ଅଛନ୍ତି, ସେମାନେ ଆମର ମଙ୍ଗଳ ଚିନ୍ତା କରୁଛନ୍ତି । ଯେ ପର୍ଯ୍ୟନ୍ତ ଦେବତାମାନେ ମଣିଷ ଜାତି ଉପରେ ସନ୍ତୁଷ୍ଟ ଥିବେ ସେପର୍ଯ୍ୟନ୍ତ ଆମ ଉପରେ କିଛି ବିପଦ ନାହିଁ ବୋଲି ।

ଏମିତିକା ବିଗୁରୁଥିଲା ବେଳେ ଆକାଶରେ ବଉଦ ଦେଖାଦେଲା, କଳା ବଉଦ ମାଡ଼ି ଆସିଲା । ଆଲୁଅ ଚକ୍ଚକ୍ ହେଉଛି । ସମୟେ ସମୟେ ଏତେ ଅଧିକ ଆଲୁଅ ହୋଇଯାଉଛି ଯେ ରାତିରେ ସବୁ ଦେଖା ଯାଉଛି । ତାପରେ ଆସିଲା ଘଡ଼ଘଡ଼ି । ଏତେ ଜୋରରେ ଶବ୍ଦ ଆସିଲା ଯେ କାନ ଫାଟିଗଲା ପରି ମନେହେଲା । ସମସ୍ତେ ଚମକି ପଡ଼ିଲେ । ଅତି ତେଜର ଆଲୁଅ, ଅତି ଜୋରର ଘଡ଼ଘଡ଼ି ଶବ୍ଦ ସତେ ଯେପରିକି ଜଣାଇ ଦେଉଛି ଯେ ଦେବତାମାନେ ରାଗିଯାଇ ମଣିଷ ମନକୁ ସତର୍କ କରାଇ ଦେଉଛନ୍ତି । ପରେ ମନୁଷ୍ୟ ଜାଣିଲା ଯେ ଏସବୁ ଠିକ୍ ନୁହେଁ । ବିଦୁଧର ବା ବିଜୁଳି ବୋଲି ଗୋଟାଏ ଜିନିଷ ଅଛି । ବଉଦ ଦେହରେ ବିଦୁଧର ଲାଗିରହିଛି । ସେହି ଅବସ୍ଥାରେ ତା ତଳକୁ ଚାଲି ଆସୁଛି ବା ଆଉ ଗୋଟିଏ ବଉଦ ସାଙ୍ଗରେ ଯାଇ ଖୁବ୍ ଜୋରରେ ଧକ୍କା ଖାଉଛି । ସେତିକି ବେଳେ ଆମେ ଆକାଶରେ ବିଜୁଳି ଚମକ ଦେଖୁଛୁ । ଏହି ଧକ୍କା ବେଳେ ବହୁ ପରିମାଣରେ ତାପର ସୃଷ୍ଟି ହୋଇଯାଉଛି । ତା ପ୍ରଭାବରେ ପବନର କାୟା ବଢ଼ିଯାଉଛି । ସେତିକି ବେଳେ ଏଭଳି ଗୋଟାଏ ବିଷ୍ଣୋରଣ ହେଉଛି ଯେ ସେଥିରୁ ଘଡ଼ଘଡ଼ି ଶବ୍ଦ ବାହାରି ଆସୁଛି । ପରେ ଅଣୁ ପରମାଣୁ ବିଷୟରେ ମଣିଷର ଜ୍ଞାନ ବଢ଼ିଗଲା । ଇଲେକ୍ଟ୍ରନ୍, ପ୍ରୋଟନ୍ ଓ ନିଉଟ୍ରନ୍ ଭଳି ଭାବରେ ଚିହ୍ନା ପଡ଼ିଗଲା । ଏହି ପରିଚୟ ସୁବିଧା କରିଦେଲା ବିଦୁଧର ବା ବିଜୁଳି ଶକ୍ତି

ସୃଷ୍ଟି କରିବା ପାଇଁ ।

ଅଷ୍ଟାଦଶ ଶତାବ୍ଦୀ ବେଳକୁ ବିଜୁଳି ଶକ୍ତି ସୃଷ୍ଟି କରିବା କୌଶଳ ବିଜ୍ଞାନୀମାନେ କିଛି କିଛି ଜାଣିଗଲେଣି । ବିଜୁଳି ସୁଅ ବା ବିଦୁଧତ ସ୍ରୋତ ସମ୍ପର୍କରେ ସେମାନେ କହିଲେଣି ଏହାକୁ କିଭଳି କାମରେ ଲଗାଇ ହେବ । ସେ ବିଷୟରେ ଭଲ ଭାବରେ କିଛି ଜଣାପଡ଼ୁନଥାଏ । ଇଟାଲୀର ଗାଲ୍‌ଭାନୀ ଯେଉଁ ପରୀକ୍ଷା ଚଳାଇଲେ ସେଥିରୁ ନୂଆ ଜ୍ଞାନ ମିଳିଗଲା । ଆଜି ଆମେ ଦେଖୁଛୁ ବିଜୁଳି ଆଲୁଅ, ବିଜୁଳି ପଙ୍ଖା ଓ ବିଜୁଳି ଗୁଳିତ ବହୁତ ଜିନିଷ । ଏ ବିଷୟ ଆଲୋଚନା ବେଳେ ଫାରାଡ଼େ, ଗାଲ୍‌ଭାନୀଙ୍କର ମଣିଷ ସମାଜକୁ ଯେଉଁ ଅମୂଲ୍ୟ ଦାନ ରହିଛି ତାହା ସମସ୍ତେ ସ୍ୱୀକାର କରନ୍ତି ।

ବିଜୁଳି ଶକ୍ତି ବା ଇଲେକ୍ଟ୍ରିସିଟି ହିଁ ମଣିଷକୁ ଗୋଟାଏ ନୂଆ ଯୁଗ ଭିତରକୁ ଠେଲିଦେଲା । ରାତିଟାକୁ ଦିନ କରିଦେଲା । ବହୁ କାମକୁ ସହଜ କରିଦେଲା ।

ବିନୋବା (୧୮୯୫-୧୯୮୨) : ଭାରତର ମୁକ୍ତି ସଂଗ୍ରାମର ଜଣେ ଶ୍ରେଷ୍ଠ ସୈନିକ । ମହାତ୍ମା ଗାନ୍ଧୀଙ୍କର ସୌଭାଗ୍ୟ ଯେ ସେ ଯେତେବେଳେ ମୁକ୍ତିସଂଗ୍ରାମ



(ବିନୋବା)

“ସୁଖ ବୋଲି ଯାହା ଜନନେତ୍ରେ ଦିଶେ, ହାତେ ଆସେ ହାତୁ ପଡ଼ିବା ପାଇଁ ସେ ।”

--ରାଧାନାଥ

ଚଳାଇଲେ ସେତେବେଳେ ଏମିତି କେତେଜଣ ତାଙ୍କ ପାଖରେ ପହୁଞ୍ଚି ଗଲେ ଯେଉଁମାନେ ଭଲଭାବରେ ବୁଝି ଯାଇଥିଲେ ସେ ଯାହାସବୁ କହୁଛନ୍ତି ତାହାର ପ୍ରକୃତ ଅର୍ଥ କଅଣ । ସେଭଳି ବୁଝିଗଲାପରେ ସେହିମାନେହି ଜନସାଧାରଣଙ୍କୁ ଗାନ୍ଧୀ-ନୀତି ବିଷୟରେ ସେମାନଙ୍କ ମନକୁ ପାଇଲାଭଳି ଭାଷାରେ ବୁଝାଇ ଦେଲେ । ସେମିତି ନ ହୋଇଥିଲେ ଗାନ୍ଧୀଙ୍କ ପାଖରେ କୋଟି କୋଟି ଲୋକ ଠିଆ ହୋଇଯାଇ ନଥାନ୍ତେ ।

ମହାରାଷ୍ଟ୍ରରେ ଜନ୍ମଗ୍ରହଣ କରିଥିବା ବିନୋବା ଭାବେ ସେହିମାନଙ୍କ ଭିତରୁ ଜଣେ । ସେ ଗାନ୍ଧୀଙ୍କ ପାଖରେ ନିଜକୁ ସମର୍ପଣ କରିଦେଲେ । ବାପୁଜୀ ଦେଖିଲେ - ଏହାଙ୍କ ଭିତରେ ଅସଲ ନିଆଁ ରହିଛି ଜନସାଧାରଣଙ୍କୁ ଆଲୁଅ ଦେବାପାଇଁ । ଦିନେ ଦେଖିଲା ବେଳକୁ ତାଙ୍କ ଭିତରେ ଅଗାଧ ପାଣ୍ଡିତ୍ୟ ଭରିଗଲାଣି । ବହୁ ଭାଷା ଉପରେ ତାଙ୍କର ଦଖଲ ଦେଖି ସମସ୍ତେ ଆଶ୍ଚର୍ଯ୍ୟ ହୋଇଗଲେ । ମନୁଷ୍ୟ ଜ୍ଞାନର ସବୁ ବିଭାଗର ଅସଲ ମରମ ସେ ବୁଝିଗଲେ । ସେ ବହୁବାର ଜେଲ ବରଣ କରିଛନ୍ତି । ଭାରତର ସବୁ ଅଞ୍ଚଳକୁ ସେ ଗୁଲି ଗୁଲି ଯାଇଛନ୍ତି । କୋଟି କୋଟି ଲୋକ ତାଙ୍କ ବାଣୀ ଶୁଣିଛନ୍ତି । ଶେଷରେ ସମସ୍ତେ ସ୍ୱାକାର କରିଛନ୍ତି ଯେ ସେ ଥିଲେ ଜଣେ ପ୍ରକୃତ ଗାନ୍ଧୀବାଦୀ । ତାଙ୍କୁ ସବୁ ବିନୋବା ବୋଲି ନାମ ଦିଆଗଲା । ୧୯୮୨ ନଭେମ୍ବର ୧୫ ତାରିଖ ଦିନ ସେ ଏ ସଂସାରରୁ ବିଦାୟ ନେଇଗଲେ ।

ବିଶ୍ୱେଶ୍ୱରେୟା (୧୮୬୧-୧୯୬୨) :
 ଡକ୍ଟର ମୋକ୍ଷଗୁନ୍ତମ ବିଶ୍ୱେଶ୍ୱରେୟା ଭାରତର ଜଣେ ପ୍ରସିଦ୍ଧ ଇତିହାସକାର । ହାରାକୁଦ ବନ୍ଧ ଯୋଜନାର ସେ ପ୍ରଧାନ ପରାମର୍ଶଦାତା ଥିଲେ । ଦେଶର ବହୁ ବଡ଼ ବଡ଼ ଯୋଜନା କାର୍ଯ୍ୟକାରୀ କରିବାରେ ସେ ସାହାଯ୍ୟ କରିଥିଲେ । ୧୯୫୬ରେ 'ଭାରତରତ୍ନ' ଉପାଧିରେ ଭୂଷିତ ହୋଇଥିଲେ ।

ବିହାର : ୧୯୩୬ରେ ଓଡ଼ିଶା ଗୋଟିଏ



ସ୍ୱତନ୍ତ୍ର ପ୍ରଦେଶ ହେବା ପର୍ଯ୍ୟନ୍ତ ଏହା ବିହାର ସହିତ ମିଶିକରି ରହିଥିଲା । ତେଣୁ ଓଡ଼ିଆ ମାନଙ୍କର ଏହି ଅଞ୍ଚଳ ସହିତ ଘନିଷ୍ଠ ସମ୍ପର୍କ ଥିଲା । ବିହାର ରାଜ୍ୟର କ୍ଷେତ୍ରଫଳ ୧,୭୩,୮୭୭ ବର୍ଗକି.ମି. ଓ ଲୋକସଂଖ୍ୟା ପ୍ରାୟ ୮ କୋଟି ୬୩ ଲକ୍ଷ । ରାଜଧାନୀର ନାମ ପାଟନା । ଉତ୍ତରରେ ନେପାଳ, ଦକ୍ଷିଣରେ ଓଡ଼ିଶା, ପୂର୍ବରେ ପଶ୍ଚିମବଙ୍ଗ ଏବଂ ପଶ୍ଚିମରେ ମଧ୍ୟପ୍ରଦେଶ ଓ ଉତ୍ତର ପ୍ରଦେଶ ରହିଛି । ଏହା ହିମାଳୟ ପାଦଦେଶରୁ ଓଡ଼ିଶା ପର୍ଯ୍ୟନ୍ତ ଲମ୍ବି ରହିଛି । ସରଳ, ଗଞ୍ଜକ ଓ ଗଙ୍ଗାନଦୀ ଏହି ପ୍ରଦେଶ ଭିତରେ ବହିଯାଇଛନ୍ତି । ଲୁହାପଥର ଓ କୋଇଲା ଭଳି ନାନା ପ୍ରକାରର ଖଣିଜ ପଦାର୍ଥ ବହୁ ପରିମାଣରେ ଗଢ଼ିତ ରହିଛି । ଜାମସେଦପୁର ଓ ବୋକାରୋ ଠାରେ ବୁଲଟି ବଡ଼ ଲୁହା କାରଖାନା ସ୍ଥାପିତ ହୋଇଛି ।

“ଅନ୍ୟକୁ ଅନୁକରଣ ନ କରି ଯେଉଁ ଲୋକ ନିଜେହିଁ ଚିନ୍ତାକରେ, ସେଇ ଲୋକ ପ୍ରକୃତ ଅର୍ଥରେ ସ୍ୱାଧୀନ ।”

--କେପ୍‌ଟେନ୍

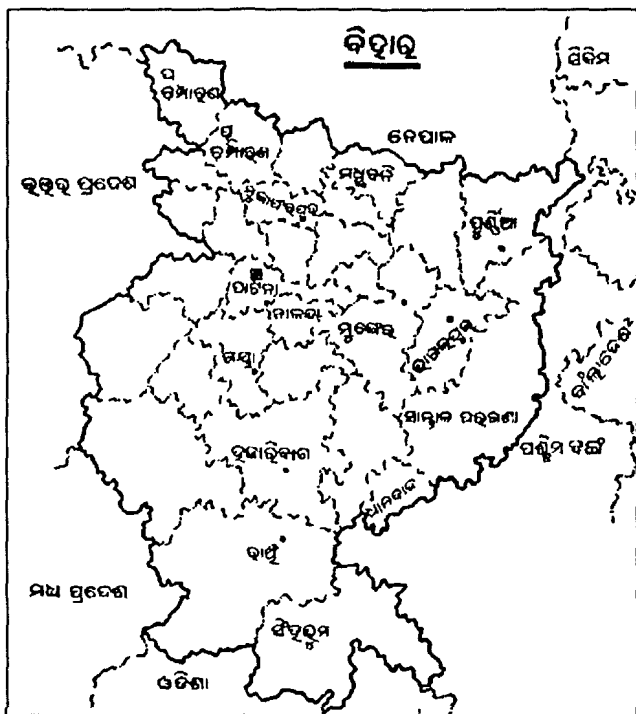

(ବିହାର ରାଜ୍ୟ)

ରାଜ୍ୟରେ ୪୨ଟି ଜିଲା । ନାଲନ୍ଦା, ରାଞ୍ଚି, ବୈଶାଳୀ, ବୁଢ଼ଗୟା ପ୍ରଭୃତି ପ୍ରଧାନ ଦର୍ଶନୀୟ ସ୍ଥାନ । ନଦୀ ପ୍ରବାହିତ ଭବିର ମାଟିରେ ଧାନ, ଗହମ, ମକା, ଆଖୁ, ତୈଳବାଜ, ଧୁଆଁପତ୍ର, ଝୋଟ ଓ ଆଳୁ ପ୍ରଭୃତି ପ୍ରଚୁର ପରିମାଣରେ ଉତ୍ପାଦନ ହୁଏ । ହିନ୍ଦୀ ହେଉଛି ପ୍ରଧାନ ଭାଷା । ଭାରତର ସ୍ଵାଧୀନତା ଆନ୍ଦୋଳନକୁ ବିହାରର ଦାନ ଅତୁଳନୀୟ । ଗାନ୍ଧୀଙ୍କୁ 'ମହାତ୍ମା' କରିବାରେ ବୋଧହୁଏ ଏ ରାଜ୍ୟର ଅବଦାନ ସବୁଠାରୁ ବେଶୀ ।

ବୁଢ଼ିଆଣା : ବୁଢ଼ିଆଣା ଜାଲ ସମସ୍ତେ ଦେଖିଛନ୍ତି । କେତେ ବମହାର ଭାବରେ ସେଇଟି ତିଆରି ହୋଇଛି । ତା' ପଛରୁ ଗୋଟିଏ ସୂତା ବାହାରି ଯାଉଥାଏ ଓ ଜାଲ ବୁଣି ହୋଇ ଯାଉଥାଏ । ପୃଥିବୀରେ ପ୍ରାୟ ୪୦, ୦୦୦ ପ୍ରକାରର ବୁଢ଼ିଆଣା ରହିଛନ୍ତି ।

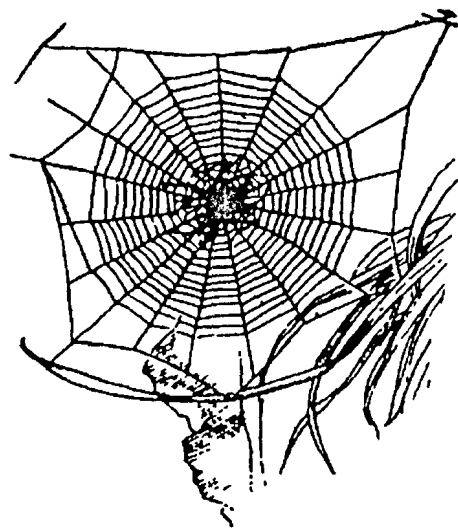

(ବୁଢ଼ିଆଣା ଜାଲ)

ତାହାର ଏହି ସୂତାକୁ ସେ ନାନା ପ୍ରକାର କାମରେ ଲଗାଏ । ବିଜ୍ଞାନୀମାନେ କହୁଛନ୍ତି ଏହି ସୂତା ହେଉଛି ବୁଢ଼ିଆଣାର ଆଖି, କାନ,

ସ୍ଵର ଓ ଆଙ୍ଗୁଠି । ତା' ଭିତରେ କେତେ ଗୁଡ଼ାଏ ଛୋଟ ଛୋଟ ଗଣ୍ଠି ବା ଗ୍ଲାନ୍ଡ ରହିଛି । ସେଇଥିରୁ 'ରସ' ବାହାର କରି ସେ ସୂତା ତିଆରି କରିଦେଉଛି । ଗୋଟାଏ ସ୍ଥାନରୁ ସୂତା ଲମ୍ବାଇ ବୁଢ଼ିଆଣା କିପରି ବହୁ ଦୂରରେ ଯାଇ ବସିଯାଏ ତାହାକୁ ଅନେକ ଲୋକ ଲକ୍ଷ୍ୟ କରିଛନ୍ତି । ମନେହେବ ସତେ ଯେପରିକି ସେ ବେଲୁନରେ ବଢ଼ି ଦୂରକୁ ଗୁଲିଯାଉଛି ! ବିଜ୍ଞାନୀମାନେ ଏବେ ଯନ୍ତ୍ର ସାହାଯ୍ୟରେ ଦେଖି ପାରୁଛନ୍ତି ଏହି ବିଚିତ୍ର ଜୀବ କି କୌଶଳରେ ଏମିତି ସୂତା ବାହାର କରିଦେଉଛି । ଭିକ ଭିକ ରତ୍ନରେ ଭିକ ଭିକ ପ୍ରକାରର ସୂତା ବାହାର

“କିଶ୍ଵର ବଡ଼, ତେଣୁ ତାଙ୍କୁ ଖୋଜିବାକୁ ହେବ । ସେ ଭଲ, ତେଣୁ ସେ ମିଳିଯିବେ ।”

--ରୋମାୟ ନାଟିବାକ୍ୟ

୨୩୪ ବୁଦ୍ଧିଆଣୀ-ବୁଦ୍ଧଦେବ

କରେ । ଏଭଳି ବିଷାକ୍ତ ବୁଦ୍ଧିଆଣୀ ଅଛନ୍ତି ଯେ ସେମାନେ କାମୁଡ଼ି ଦେଲେ ମଣିଷର ମୁଦୁ୍ୟ ହୋଇଯାଇପାରେ ।

ବୁଦ୍ଧଦେବ (ଖ୍ରୀ.ପୂ.୫୬୩-୪୮୩) : ପୃଥିବୀରେ ଯେଉଁ ତିନୋଟି ଧର୍ମ ମନୁଷ୍ୟ ଜାତିକୁ ନ୍ୟାୟ ଓ ସତ୍ତ୍ୱପଥରେ ଗୁଲିବା ପାଇଁ ବାଟ ଦେଖାଇଛି, ବୌଦ୍ଧଧର୍ମ ତାହାର ଭିତରୁ ଗୋଟିଏ । ଏହାକୁ ଯେଉଁ ଯୋଗଜନ୍ମା ଇତିହାସ ପୁରୁଷ ଜନ୍ମ ଦେଇଥିଲେ ତାଙ୍କର ନାମ 'ବୁଦ୍ଧ' । ଆରମ୍ଭରେ ତାଙ୍କ ନାମ ଥିଲା ସିଦ୍ଧାର୍ଥ । ପରେ ତାଙ୍କୁ ବୁଦ୍ଧ ନାମ ଦିଆଗଲା । କାରଣ ସେ ଅସଲ ଜ୍ଞାନ ଲାଭ କରି ମନୁଷ୍ୟ ଜାତିକୁ ସେହି ଜ୍ଞାନର ଆଲୋକରେ ଆଲୋକିତ କଲେ । ଦକ୍ଷିଣ ଏବଂ ପୂର୍ବ ଏସିଆର ଗୋଟାଏ ବିଶାଳ ଅଞ୍ଚଳର ଲୋକେ ବୁଦ୍ଧଙ୍କ ବାଣୀ ଶୁଣିଲେ, ବୌଦ୍ଧଧର୍ମରେ ଦୀକ୍ଷିତ ହେଲେ । ସେ ଥିଲେ ଜଣେ ରାଜପୁତ୍ର । ୧୬ ବର୍ଷ ବୟସରେ ବିବାହ

କରିଥିଲେ ଓ ବିଳାସରେ ଜୀବନ କଟାଉଥିଲେ । ତାଙ୍କୁ ଯେତେବେଳେ ମାତ୍ର ୨୯ ବର୍ଷ ବୟସ ସେତେକିବେଳେ ସେ ବୁଝିପାରିଲେ ମନୁଷ୍ୟ ନିଶ୍ଚୟ ଦିନେ ବୁଢ଼ା ହୋଇଯିବ, ତାକୁ ରୋଗ ଧରିବ ଏବଂ ସେ ମୃତ୍ୟୁମୁଖରେ ପଡ଼ିବ । ତାହାପରେ ନିଜର ପତ୍ନୀ ଓ ଶିଶୁପୁତ୍ରଙ୍କୁ ଛାଡ଼ି ସେ ଘରୁ ଗୁଲିଗଲେ । ମଗଧ ରାଜ୍ୟର ଦକ୍ଷିଣ ଅଂଶରେ ଯାଇ କିଏ ତାଙ୍କୁ ଅସଲ ଜ୍ଞାନ ଦେଇପାରିବେ ସେହିଭଳି ଜଣେ ଗୁରୁଙ୍କୁ ଖୋଜିବାକୁ ଲାଗିଲେ । ପରେ ସେ ନିଜେ ଜଣେ ଅସାଧାରଣ ଜ୍ଞାନୀ ହୋଇଉଠିଲେ ଓ ଲୋକଙ୍କୁ ନୃତନ ଜ୍ଞାନ ଦେଲେ । ଏହା ହେଉଛି ଖ୍ରୀଷ୍ଟପୂର୍ବ ୫୨୮ର ଘଟଣା । ତାଙ୍କ ଧର୍ମରେ ତିବତ, ଚୀନ, ଜାପାନ, ଆଇଲାଣ୍ଡ ବା ଶ୍ୟାମଦେଶ, ଇଣ୍ଡୋନେସିଆ, କୋରିଆ ଓ ସିଂହଳର କୋଟି କୋଟି ଲୋକ ଦୀକ୍ଷିତ ହେଲେ । ଭାରତରେ ଜନ୍ମ ଲାଭ କରି ଏହି ଭାରତ ଭୂମିରେ ସେ ପ୍ରଥମେ



(ପାଗୋଡ଼ାରେ ବୁଦ୍ଧଙ୍କର ପୂଜା କରାଯାଏ । (ତାହାଣ) ଆଇଲାଣ୍ଡର ଗୋଟିଏ ପ୍ରସିଦ୍ଧ ସ୍ୱର୍ଣ୍ଣପାଗୋଡ଼ା ଓ (ବାମ) ଜାପାନର ଗୋଟିଏ ପାଗୋଡ଼ା)



(ବୁଦ୍ଧଦେବ)

ବୌଦ୍ଧଧର୍ମ ପ୍ରସାର କରିଥିଲେ ମଧ୍ୟ ଏ ଦେଶର ଲୋକେ ତାଙ୍କୁ ଯେତିକି ମନେରଖିବା କଥା ସେତିକି ମନେରଖି ପାରିଲେ ନାହିଁ । କିନ୍ତୁ ପ୍ରାୟ ୨,୫୦୦ ବର୍ଷ ପରେ ଭାରତର ଲୋକେ ତାଙ୍କର ପୂଜା ନୂତନ ଭାବରେ କଲେ ।

ବୁଦ୍ଧଙ୍କର ଜନ୍ମ ପ୍ରାଚୀନ କୋଶଳ ରାଜ୍ୟର କପିଳବାସୁ ନଗରରେ , ଜଣେ ସାମନ୍ତ ରାଜାଙ୍କ ପରିବାରରେ । ଆଜିକାଲି ଯାହାକୁ ଉତ୍ତର ପ୍ରଦେଶ ବୋଲି କୁହାଯାଉଛି ଦିନେ ତାହାର ନାମ ଥିଲା କୋଶଳ ରାଜ୍ୟ । ବର୍ତ୍ତମାନ କପିଳବାସୁ ରାଜ୍ୟ କିନ୍ତୁ ନେପାଳରେ ରହିଛି । ଭାରତବର୍ଷର ବହୁ ସ୍ଥାନରେ ବୌଦ୍ଧକାର୍ତ୍ତି ସବୁ ରହିଛି । ବାରଣାସୀ ନିକଟବର୍ତ୍ତୀ ସାରନାଥ ସେଥି ଭିତରୁ ପ୍ରସିଦ୍ଧ । ପଶ୍ଚିମ ଜଗତର ପଣ୍ଡିତମାନେ ବୁଦ୍ଧଙ୍କୁ ‘ଏସିଆର ଆଲୋକ’ ବୋଲି କୁହନ୍ତି । ଅଣା ବର୍ଷ ବୟସରେ ମହାମାନବ ବୁଦ୍ଧ ଏ ସଂସାରରୁ ବିଦାୟ ନେଇଯାଇଥିଲେ । ବର୍ଷ ୨,୫୦୦

ବର୍ଷ ଧରି ଏସିଆ ମହାଦେଶର ଏକ ବିରାଟ ଅଞ୍ଚଳରେ ପ୍ରତିଦିନ କୋଟି କୋଟି ଲୋକ ଗାଇ ଆସୁଛନ୍ତି :

ବୁଦ୍ଧଂ ଶରଣଂ ଗଚ୍ଛାମି

ଧର୍ମଂ ଶରଣଂ ଗଚ୍ଛାମି

ସଂଘଂ ଶରଣଂ ଗଚ୍ଛାମି ।

ବୁଧ : ଯମ ଗ୍ରହକୁ ଛାଡ଼ିଦେଲେ ଏଇଟି ହେଉଛି ସୌରଜଗତର ସବୁଠାରୁ କ୍ଷୁଦ୍ର ଗ୍ରହ । ଏହାର ବ୍ୟାସ ପ୍ରାୟ ୪,୮୭୦ କି.ମି. । ସୂର୍ଯ୍ୟର ଏହା ନିକଟତମ ଗ୍ରହ । ସୂର୍ଯ୍ୟଙ୍କଠାରୁ ଏହାର ଦୂରତା ପ୍ରାୟ ୫୮,୦୦୦,୦୦୦ କିଲୋମିଟର । ବୁଧର କୌଣସି ଉପଗ୍ରହ ନାହିଁ ।

ବୃହସ୍ପତି : ସୌରମଣ୍ଡଳରେ ଯେତେ ଗ୍ରହ ଅଛନ୍ତି ସେଗୁଡ଼ିକ ମଧ୍ୟରେ ଏହା ସବୁଠାରୁ ବଡ଼ । ଅନ୍ୟ ସବୁ ଗ୍ରହ ମିଶି ଯେତେ ଏକ ବୃହସ୍ପତି ସମସ୍ତଙ୍କ ଠାରୁ ଅଧିକ । ଏହାର ବ୍ୟାସ ପ୍ରାୟ ୧,୪୨,୦୩୨ କି.ମି. ଏବଂ ଆକାରରେ ପୃଥିବୀର ୧୩୨୦ ଗୁଣ । ସୂର୍ଯ୍ୟଙ୍କ ଠାରୁ ଏହାର ଦୂରତା ପ୍ରାୟ ୭୭ କୋଟି ୪୨ ଲକ୍ଷ କି.ମି. । ୯ ଘଣ୍ଟା ୫୫ ମିନିଟରେ ଥରେ ନିଜ ମେରୁଦଣ୍ଡରେ ବୁଲିଆସେ । ସୂର୍ଯ୍ୟ ଗ୍ରହପଟେ ଥରେ ବୁଲି ଆସିବାକୁ ବୃହସ୍ପତିକୁ ପୃଥିବୀ ମାପରେ ୧୧ ବର୍ଷ ୩୧୪ ଦିନ ୧୯ ଘଣ୍ଟା ସମୟ ଲାଗେ ।

ବେଙ୍ଗ : ଜଳ ଓ ସ୍ଥଳରେ ଏହି ଉଭୟଚର ଜୀବଟି ରହିଥାଏ । ଆଖି ଗୁଡ଼ିକ ବଡ଼ ବଡ଼, ଲାଙ୍ଗୁଡ଼ ନାହିଁ । ପଛଗୋଡ଼ ଖୁବ୍ ମଜବୁତ । ଆଙ୍ଗୁଠି ଗୁଡ଼ିକ ପରସ୍ପର ସହିତ ଛିଦିହେଲା ଭଳି ରହିଛନ୍ତି । ଖୁବ୍ ଦୂରକୁ ଡେଇଁବା ପାଇଁ ଓ ପହଞ୍ଚିବା ପାଇଁ ଏହିଭଳି ଗୋଡ଼ ସୁବିଧା କଟିଦେଇଛି । ତାର ଚମଡ଼ାଟା

“ମନରେ କ୍ରୋଧ ଜାତ ହେଲା ମାତ୍ରେ ପରିଣାମ କଥା ଚିନ୍ତାକର ।”

--କନ୍ଫୁସିଅସ୍

ଓଦାଳିଆ, ଅନେକ କ୍ଷେତ୍ରରେ ଚିକ୍କଣ । ଅଧିକାଂଶ ରହୁଛି ପାଣି ଭିତରେ । କେତେକ ଜାତି ଭୂଇଁରେ ଗାତକରି ସେଥିରେ ରହିଥା'ନ୍ତି ଓ ଆଉ କେତେ ଗୁଡ଼ିକ ଗଛ ଉପରେ ରୁହନ୍ତି । ପୃଥିବୀର ସବୁ ଅଂଶରେ ଭିନ୍ନ ଭିନ୍ନ ପ୍ରକାରର ବେଙ୍ଗ ଦେଖାଯା'ନ୍ତି । ଗୋଟାଏ ଗୋଟାଏ ଜାତି ୧୨ରୁ ୧୫ ମିଟର ଦୂରତାକୁ ଏକା ଡିଆଁରେ ପାର ହୋଇଯାଆନ୍ତି । ଏଗୁଡ଼ିକର ଆକାର ୨.୫ ସେଣ୍ଟିମିଟରରୁ ଆରମ୍ଭ କରି ୩୦ ସେଣ୍ଟିମିଟର ଲମ୍ବ ପର୍ଯ୍ୟନ୍ତ ହୋଇଥାଏ । ବେଙ୍ଗ ଚମଡ଼ାର ଉପର ଅଂଶରେ କେତେଗୁଡ଼ିଏ ବିଷ ଗ୍ରନ୍ଥି ରହିଛି । କେତେକଙ୍କୁ ଏଭଳି ରଙ୍ଗ ବିଆଯାଇଛି ଯେ ସେମାନେ କୌଣସି ଜାଗାରେ ବସିଥିଲେ ସହଜରେ ଚିହ୍ନା ପଡ଼ିବେ ନାହିଁ ।

ବେଙ୍ଗଫୁଲା ସମସ୍ତେ ଦେଖୁଛନ୍ତି । ତାହାରି ଭିତରୁ ବହୁସଂଖ୍ୟକ ଛୁଆ ବାହାରି ପଡ଼ନ୍ତି । ଏହି ଜୀବ ମଣିଷର ଘର ଭିତରେ ମଧ୍ୟ ଆଶ୍ରୟ ନିଅନ୍ତି । ଦୂରରେ ନେଇ ଛାଡ଼ିଦେଲେ ମଧ୍ୟ ବାଟଭଣ୍ଡି ପୁଣି ଚାଲିଆସନ୍ତି । ବଡ଼ ବଡ଼ ବ୍ରାହ୍ମଣ ବେଙ୍ଗକୁ ଅନେକ ଖାଆନ୍ତି । ବର୍ଷାରୁ ଆରମ୍ଭରେ ଏଗୁଡ଼ିକ ଖୁବ୍ ଜୋରରେ ଶବ୍ଦ କରନ୍ତି ।

ବେଲ (୧୮୪୭-୧୯୨୨) : ଏହାଙ୍କର ପୂରା ନାମ ଆଲେକ୍‌କାଣ୍ଡାର ଗ୍ରାହମ ବେଲ । ଇଏ ହେଉଛନ୍ତି ଟେଲିଫୋନ ଯନ୍ତ୍ରର ଉଦ୍‌ଭାବନ କର୍ତ୍ତା । ଇଂଲଣ୍ଡରେ ଜନ୍ମ ହୋଇଥିଲେ ମଧ୍ୟ ଆମେରିକାର ନାଗରିକ ହୋଇଥିଲେ । ତାଙ୍କର ଏହି ଉଦ୍‌ଭାବନ ସଭ୍ୟତାର ରୂପ ପରିବର୍ତ୍ତନ କରିଦେଲା ।

ବୈତରଣୀ : ଏହି ନଦୀଟି ଗୋନାସିକା ପର୍ବତରୁ ବାହାରି କେନ୍ଦୁଝର ଜିଲା ଭିତରେ ଗଡ଼ିକରି କଟକ ଓ ବାଲେଶ୍ଵର ଜିଲାର ସୀମା ରୂପେ ପ୍ରବାହିତ ହୋଇ ଶେଷରେ ବ୍ରାହ୍ମଣୀ ନଦୀ ସହିତ ମିଶିଛି । ସାଲନ୍ଦୀ ଏହାର ପ୍ରଧାନ ଉପନଦୀ ।

ବୈଷ୍ଣବ ପାଣି (୧୮୮୨-୧୯୫୬) : କଟକ ଜିଲାର ମାହାଙ୍ଗା ଥାନା କୋଠପଦା ଗ୍ରାମରେ ଜନ୍ମ ହୋଇଥିବା ଏହି କବି ଯାତ୍ରା ବା ସୁଆଙ୍ଗ ଜରିଆରେ ଓଡ଼ିଆ ସଂସ୍କୃତିର ପ୍ରସାର କରିଥିଲେ । ସେ ଅନେକ ଗୁଡ଼ିଏ ନାଟକ, ପ୍ରହସନ, ଭଜନ, କବିତା ରଚନା କରିଥିଲେ । ଏହାଙ୍କ ନିଜ ଅଭିନୟ ଦଳ ମଧ୍ୟ ବେଶ ଲୋକପ୍ରିୟତା ଲାଭ କରିଥିଲା ।

ବୌଦ୍ଧଜିଲା : ଫୁଲବାଣୀ ଜିଲାକୁ ଦୁଇଭାଗ କରିଦେଇ ବୌଦ୍ଧ ଜିଲାର ସୃଷ୍ଟି କରାଯାଇଛି । ଜିଲାର ଅଧିକାଂଶ ଅଞ୍ଚଳ ପାହାଡ଼ ଜଙ୍ଗଲରେ ପୂର୍ଣ୍ଣ । ଆଦିବାସୀ ଅଧିଷ୍ଠିତ ଏହି ଜିଲାର ଲୋକେ ସୋମାନଙ୍କ ସାହସିକତା ନିମନ୍ତେ ଇତିହାସ ପ୍ରସିଦ୍ଧ । ବୌଦ୍ଧ ସହର ହେଲା ଏହାର ସଦର ମହକୁମା ।

ବ୍ରଜନାଥ ବଡ଼ଜେନା : 'ସମର ତରଙ୍ଗ'ର ରଚୟିତା ଏହି ଓଡ଼ିଆ ପ୍ରାଚୀନ କବିଙ୍କର ଜନ୍ମ ଢେଙ୍କାନାଳରେ ୧୮୮୩ ଶତାବ୍ଦୀରେ ।

ବ୍ରହ୍ମଦେଶ : ଭାରତର ପୂର୍ବ ଦିଗରେ ରହିଥିବା ଏହି ଛୋଟ ଦେଶଟି ବହୁକାଳ ଧରି ବ୍ରିଟିଶ ଭାରତ ସଙ୍ଘେ ମିଶି ରହିଥିଲା । ୧୯୩୬ରେ ଭାରତ ଠାରୁ ଅଲଗା ହୋଇ ୧୯୪୮ ଜାନୁୟାରୀ ଗୁରି ତାରିଖରେ ସ୍ଵାଧୀନ ଦେଶ ହେଲା । କ୍ଷେତ୍ରଫଳ ୬,୭୬,୫୫୨ ବର୍ଗ କି.ମି. ଓ ଲୋକସଂଖ୍ୟା ୪,୪୬,୧୩,୦୦୦ । ରାଜଧାନୀର ନାମ ରେଙ୍ଗୁନ । ଦେଶର ଗୁରି ଦିଗରେ ପର୍ବତ ଓ ମାଳଭୂମି ରହିଛି । ଏହା ଏକ କୃଷିପ୍ରଧାନ ଦେଶ । ଧାନ ହେଉଛି ପ୍ରଧାନ ଫସଲ । ଗୁଡାଳ, ସାଗୁଆନ କାଠ ରବରଜାତ ଦ୍ରବ୍ୟ ଓ କିରାସିନି ବିଦେଶରେ ବିକ୍ରୀ କରାଯାଏ । ଟିଶ, ଚୂଆ ଓ ସାସା ଭଳି ବହୁ ଖଣିଜ ଦ୍ରବ୍ୟ ଏ ଦେଶର ସମ୍ପଦ । ବୌଦ୍ଧଧର୍ମ ଲୋକଙ୍କର ପ୍ରଧାନ ଧର୍ମ । ବ୍ରହ୍ମଦେଶକୁ ଏବେ ବର୍ମା ପରିବର୍ତ୍ତେ ମିନାମାର ବୋଲି କୁହାଯାଉଛି ।

“କୌଣସି ଭଲ କାମ ବୃଥା ହୋଇନାହିଁ ।”
--କାଲ୍‌ଡାରକ

ବ୍ରହ୍ମପୁତ୍ର : ଭାରତର ଗୋଟିଏ ପ୍ରଧାନ ନଦୀ । ଦୈର୍ଘ୍ୟ ପ୍ରାୟ ୨,୯୦୦ କି.ମି. । ତିବ୍ବତ ନିକଟରେ ହିମାଳୟରୁ ବାହାରି ଏହା ଗଙ୍ଗା ନଦୀରେ ପଡ଼ିଛି । ଅରୁଣାଚଳ ପ୍ରଦେଶ, ଆସାମ ଓ ବାଂଲାଦେଶ ଦେଇ ଏହା ପ୍ରବାହିତ ହୋଇଛି । ଏହାର ବହୁସଂଖ୍ୟକ ଉପନଦୀ ଓ ଶାଖା ନଦୀ ରହିଛି । ଏହି ନଦୀ ଭାରତ ଭୂଖଣ୍ଡର ପୂର୍ବ ଅଂଶରେ ଥିବା ବିସ୍ତୀର୍ଣ୍ଣ ଅଞ୍ଚଳର ଉପକାର କରୁଛି - ପତ୍ରୁମାଟି ବିଛାଇ ଜମିକୁ ଉର୍ବର କରିଦେଉଛି । ଏଣେ ମଝିରେ ମଝିରେ ପ୍ରବଳ ବନ୍ୟା ସୃଷ୍ଟି କରି ବହୁତ କ୍ଷତି ମଧ୍ୟ କରିଦେଉଛି ।

ବ୍ରହ୍ମପୁତ୍ର : ଶଞ୍ଜାମ ଜିଲାର ସବୁଠାରୁ ବଡ଼ ସହର । ଦକ୍ଷିଣ - ପୂର୍ବ ରେଳପଥ ଓ କଲିକତା - ମାଦ୍ରାଜ ଜାତୀୟ ରାଜପଥ ବ୍ରହ୍ମପୁତ୍ର ବାଟେ ଯାଇଛି । ଏଇଟି ଦକ୍ଷିଣ ଓଡ଼ିଶାର ଗୋଟିଏ ପ୍ରଧାନ ବାଣିଜ୍ୟ ଓ ସାଂସ୍କୃତିକ କେନ୍ଦ୍ର । ଅନେକ ଗୁଡ଼ିଏ ଶିକ୍ଷାନୁଷ୍ଠାନ ଏଠାରେ ଗଢ଼ି ଉଠିଛି । ଲୋକସଂଖ୍ୟା ୨,୧୦,୪୧୮ । ଭାରତର ମୁକ୍ତି ସଂଗ୍ରାମକୁ ଏହି ସହରର ବହୁତ କିଛି ଦାନ ରହିଛି ।

ବ୍ରାହ୍ମଣୀ : ଓଡ଼ିଶାର ଏହି ନଦୀଟି ସୁନ୍ଦରଗଡ଼ର ପାନପୋଷ ନିକଟରେ କୋଏଲ ଓ ଶଙ୍ଖ ନାମକ ଦୁଇଟି ପାର୍ବତ୍ୟ ନଦୀର ମିଳିତ ସ୍ରୋତ; ବ୍ରାହ୍ମଣୀ ନାମ ନେଇ ବଣେଇ, ବାମଣ୍ଡା, ତାଳଚେର ଓ ଡେଙ୍କାନାଳ ମଧ୍ୟରେ ପ୍ରବାହିତ ହୋଇ ସୁଜିନ୍ଦା ନିକଟରେ କଟକ ଜିଲାରେ ପ୍ରବେଶ କରିଛି । ତା ପରେ ଧାମରା ମୁହାଣ ବାଟେ ସମୁଦ୍ରରେ ପଡ଼ିଛି ।

ଭକ୍ତ ଚରଣ ଦାସ : 'ମଥୁରାମଙ୍ଗଳ' କାବ୍ୟର ରଚୟିତା ତଥା ଓଡ଼ିଆ ବୈଷ୍ଣବ କବି । ଅଷ୍ଟାଦଶ ଶତାବ୍ଦୀରେ ସେ ତାଙ୍କର ଲେଖନୀ ଚଳାଇଥିଲେ ଓ ବହୁ କାବ୍ୟ କବିତା ରଚନା କରିଥିଲେ ।

ଭଗତ ସିଂ, ସର୍ଦ୍ଦାର (୧୯୦୭-୧୯୩୧) : ବିଦେଶୀ ଶାସନର ବନ୍ଧନରୁ ଭାରତକୁ ମୁକ୍ତ କରିବା ପାଇଁ ମୁକ୍ତି ସଂଗ୍ରାମ ଗୁଲିଥିଲାବେଳେ କେତେଜଣ

ଦେଶପ୍ରେମୀ ବିପ୍ଳବୀ ଯୁବକ ବିଶ୍ୱାସ କରୁଥିଲେ ଯେ ଅହିଂସା ଅସ୍ତ୍ର ବଳରେ ଇଂରେଜ ମାନଙ୍କୁ ଦେଶରୁ ହଟାଇ ହେବନାହିଁ । ଆବଶ୍ୟକ ସମ୍ଭବ ବନ୍ଧୁକର ଆଶ୍ରୟ ନେବାକୁ ହେବ । ଭଗତ ସିଂ ସେହିମାନଙ୍କ ଭିତରୁ ଜଣେ ।

୧୯୨୮ ଅକ୍ଟୋବର ୩୦ ତାରିଖ ଦିନ ବିଲାତରୁ ଆସିଥିବା ସାଇମନ୍ କମିଶନ ବିରୁଦ୍ଧରେ ପଞ୍ଜାବର ଲାହୋରଠାରେ ବିକ୍ଷୋଭ ପ୍ରଦର୍ଶନ କରାଗଲା । ତାହାର ନେତୃତ୍ୱ ନେଇଥିଲେ ପଞ୍ଜାବ କେଶରୀ ଲାଲା ଲଜପତ୍ ରାୟ । ପୁଲିସ ତାଙ୍କ ଉପରେ ନିର୍ମମ ଭାବରେ ଲାଠି ପ୍ରହାର କଲେ । ତାହା ଫଳରେ ନଭେମ୍ବର ୧୭ ତାରିଖ ଦିନ ତାଙ୍କର ମୃତ୍ୟୁ ହେଲା ।



(ଶହୀଦ ଭଗତ ସିଂହ)

ଏହାର ପ୍ରତିଶୋଧ ନେବାପାଇଁ ଭଗତ ସିଂ, ତାଙ୍କର ଦୁଇ ସହକର୍ମୀ ଶିବରାମ ରାଜଗୁରୁ ଓ ଚନ୍ଦ୍ରଶେଖର ଆଜାଦ ସିର କଲେ ଯେ ପୁଲିସ ଏସ୍. ପି. ସ୍କର୍ଲ୍ସକୁ ହତ୍ୟା କରିବେ । କିନ୍ତୁ ଭୁଲକ୍ରମେ ସେ ସହକାରୀ ଏସ୍. ପି. ସଞ୍ଜରସଙ୍କୁ ଗୁଳି କରି ମାରିଦେଲେ ୧୯୨୮ ଡିସେମ୍ବର ୧୭ ତାରିଖ ଦିନ । ୧୯୨୯ ଏପ୍ରିଲ ଆଠ ତାରିଖ “ବେଦନା ଯଦି ବାହାରେ ଲୋତକ ରୂପରେ ପ୍ରକାଶ ନ ପାଇଲା, ତେବେ ଜାଣିବ ଯେ ଶରୀର ଭିତରେ ତାହା ରକ୍ତସ୍ରାବ ରୂପ ନେଇଛି ।”

--ବୋଭା

୨୩୮ ଭଗତ ସିଂଭାରତ

ଦିନ ଦିଲ୍ଲୀରେ କେନ୍ଦ୍ରୀୟ ବ୍ୟବସ୍ଥାପକ ସଭା ଗୃହରେ ଦର୍ଶକ ଗ୍ୟାଲେରୀରୁ ଭଗତ ସିଂ ଏବଂ ତାଙ୍କ ସହକର୍ମୀ ବସୁକେଶ୍ୱର ଦତ୍ତ ଅତ୍ୟାଚାରୀ ବ୍ରିଟିଶ ଶାସନ ବିରୁଦ୍ଧରେ ପ୍ରତିବାଦ କରି ଦୁଇଟି ବୋମା ଫୋପାଡ଼ିଲେ । ଫୋପାଡ଼ିଲା ବେଳେ ପ୍ରଥମ କରି 'ଇନ୍‌କିଲାବ୍ ଜିନ୍ଦାବାଦ୍' ଧ୍ୱନି କଲେ । ଏହାର ଅର୍ଥ ହେଲା - ବିପ୍ଳବ ଚୀର୍ଯ୍ୟଜୀବୀ ହେଉ । ସେମାନଙ୍କୁ ଗିରଫ କରି ନିଆଗଲା । ସଞ୍ଚୟ ସହତ୍ୟା ମାମଲା ସହିତ ଏମାନଙ୍କୁ ଯୋଡ଼ି ଭଗତ ସିଂ, ରାଜଗୁରୁ ଓ ଶୁକଦେବଙ୍କୁ ୧୯୩୦ ଅକ୍ଟୋବର ୭ ତାରିଖ ଦିନ ମୃତ୍ୟୁ ଦଣ୍ଡ ଦିଆଗଲା । ଏମାନଙ୍କୁ ଫାଶା ଦିଆ ନ ଯାଉ ବୋଲି ଭାରତରେ ଆନ୍ଦୋଳନ ହେଲା । ଗାନ୍ଧିଜୀ ବଡ଼ଲାଟ୍‌ଙ୍କ ପାଖକୁ ଏହି ମର୍ମରେ ଲେଖିଲେ । କିନ୍ତୁ ବଡ଼ଲାଟ୍ ତାଙ୍କ କଥା ଶୁଣିଲେ ନାହିଁ । ୧୯୩୧ ମାର୍ଚ୍ଚ ୨୭ ତାରିଖ ଦିନ ଲାହୋର ଜେଲରେ ସର୍ଦ୍ଦାର ଭଗତ ସିଂଙ୍କୁ ଏବଂ ତାଙ୍କ ସହିତ ଶିବରାମ ରାଜଗୁରୁ ଓ ଶୁକଦେବଙ୍କୁ ମଧ୍ୟ ଫାଶା ଦିଆଗଲା ।

ଭଞ୍ଜନଗର : ଗଞ୍ଜାମ ଜିଲ୍ଲାର ଏହି ସର୍ବଭିତ୍ତିଜନନ ପୂର୍ବ ନାମ ରସଲକୋଷ୍ଠ । ବ୍ରହ୍ମପୁରଠାରୁ ଏହାର ଦୂରତା ପ୍ରାୟ ୮୦ କି.ମି. । ଘୁମୁସର ରାଜାଙ୍କ ବିଦ୍ରୋହ ଦମନ ଲାଗି ରସେଲ ସାହେବ ୧୮୩୫ ଖ୍ରୀଷ୍ଟାବ୍ଦରେ ଘୁମୁସର ଆକ୍ରମଣ କରିଥିଲେ । ତାହା ପୂର୍ବରୁ ଭଞ୍ଜନଗରରେ ଶିବିର ବସାଇଥିଲେ । ଏଇଟି ଗୋଟିଏ ବାଣିଜ୍ୟ କେନ୍ଦ୍ର । ଭଞ୍ଜନଗର ସହରର ଲୋକସଂଖ୍ୟା ପ୍ରାୟ ୧୭ ହଜାର ।

ଭଜନଗର, ଶାନ୍ତିସ୍ୱରୂପ (୧୮୯୪-୧୯୫୫) : ଭାରତର ଜଣେ ବିଶିଷ୍ଟ ବୈଜ୍ଞାନିକ । ବିଜ୍ଞାନ ବିଷୟରେ ସେ କେତେଗୁଡ଼ିଏ ବହି ଲେଖିଥିଲେ । ତାଙ୍କ ନାମରେ ଏବେ ବିଜ୍ଞାନୀ ମାନଙ୍କୁ ପୁରସ୍କାର ଦିଆଯାଉଛି ।

ଭଙ୍ଗାରିକା : କଟକ ଜିଲ୍ଲାର ଗୋଟିଏ ଦର୍ଶନୀୟ ସ୍ଥାନ । ବଡ଼ାୟା ଅନ୍ତର୍ଗତ ମହାନଦୀରେ ଥିବା ଗୋଟିଏ ପାହାଡ଼ରେ ଦୁର୍ଗା ଠାକୁରାଣୀଙ୍କ ମନ୍ଦିର ଅଛି । ଅନେକ ଲୋକ ଏଠାକୁ ଯାଆନ୍ତି ପୂଜାର୍ଚ୍ଚନା କରିବା ପାଇଁ ।

ଭଦ୍ରଖ : ଓଡ଼ିଶାର ପୂର୍ବ ଭାଗରେ ଏହି ଜିଲ୍ଲା ଅବସ୍ଥିତ । କ୍ଷେତ୍ରଫଳ ୨୭୮୮ ବର୍ଗ କିଲୋମିଟର ଓ ଲୋକସଂଖ୍ୟା ୧୧,୦୩,୮୮୨ ଜଣ । ବାଲେଶ୍ୱର, କେନ୍ଦୁଝର, ଯାଜପୁର ଓ କେନ୍ଦ୍ରାପଡ଼ା ହେଲେ ଏହାର ପଡ଼ୋଶୀ ଜିଲ୍ଲା । ଭଦ୍ରଖ ହେଲା ମୁଖ୍ୟ ସହର, ଜିଲ୍ଲାର ସଦର ମହକୁମା ଓ ଶିକ୍ଷା, ବାଣିଜ୍ୟ, ସଂସ୍କୃତିର ମୂଳପାଠ । ଭାରତର ସ୍ୱାଧୀନତା ସଂଗ୍ରାମକୁ ଏହି ଜିଲ୍ଲାର ଖୁବ୍ ଅବଦାନ ରହିଛି । ଗୋଟିଏ ରେଳପଥ ଓ ଗୋଟିଏ ଜାତୀୟ ରାଜପଥ ଭଦ୍ରଖ ଜିଲ୍ଲା ଭିତର ଦେଇ ଯାଇଛି ।

ଭବାନୀପାଟଣା : କଳାହାଣ୍ଡି ଜିଲ୍ଲାର ଏହା ସଦର ମହକୁମା ଓ ଜିଲ୍ଲାର ସବୁଠାରୁ ବଡ଼ ସହର । ପୂର୍ବେ କଳାହାଣ୍ଡି ମହାରାଜାଙ୍କର ରାଜଧାନୀ ଥିଲା । କେସିଙ୍ଗା ରେଳଷ୍ଟେସନ ଠାରୁ ପ୍ରାୟ ୩୩ କିଲୋମିଟର ଦୂରରେ ଅବସ୍ଥିତ । ପଶ୍ଚିମ ଓଡ଼ିଶାର ଏହା ଗୋଟିଏ ପ୍ରଧାନ ବାଣିଜ୍ୟ କେନ୍ଦ୍ର । ଅନେକ ଶିକ୍ଷାନୁଷ୍ଠାନ ଏଠାରେ ଗଢ଼ିଉଠିଛି । ଲୋକସଂଖ୍ୟା ପ୍ରାୟ ୫୧,୦୦୦ ।

ଭାର୍ଗବୀ : ପୁରୀ ଜିଲ୍ଲାରେ ବହିଯାଉଥିବା ଏହି ନଦୀଟି ହେଉଛି କୁଆଖାଇର ଗୋଟିଏ ଶାଖା । ଏହାର ଗୋଟିଏ ଶାଖା ଦୟା ମୁହାଣ ନିକଟରେ ଚିଲିକା ହ୍ରଦରେ ପଡ଼ିଛି ।

ଭାରତ : ଗଲା କେତେଶହ ବର୍ଷର ପୃଥିବୀ ଇତିହାସର ଆଲୋଚନା ବେଳେ ଭାରତର ନାମ ବରାବର ଉଲ୍ଲେଖ କରାଯାଉଛି । ଏହାର କାରଣ ହେଲା ଏହି ଦେଶରେ ସୁନା ଫଳୁଛି ବୋଲି ଇଉରୋପର ଲୋକଙ୍କର ଯେତେବେଳେ ବିଶ୍ୱାସ ହୋଇଗଲା ସେତେବେଳେ ସେମାନେ ଭାରତ ପ୍ରକୃତରେ କେଉଁଠି ତାହା ଜାଣିବା ପାଇଁ ଉଦ୍ୟମ କଲେ । ଶେଷରେ ଆଫ୍ରିକା ମହାଦେଶର ଦକ୍ଷିଣକୁ ଲାଗିଥିବା ସମୁଦ୍ର ବାଟେ ଭାରତରେ ପହଞ୍ଚି ସେମାନେ କହିଲେ :

“କୃଷିରୁ ଯେଉଁ ସମ୍ପଦ ମିଳେ, ତାହାହିଁ ଜାତିର ପ୍ରକୃତ ସମ୍ପଦ ।”

--ଜନ୍‌ସନ

“ଆମର କାନ ଓ ଆଖିର ବିବାଦ ମେଣ୍ଟିଲା । ଯାହା ଶୁଣାଯାଇଥିଲା ତାହା ପ୍ରକୃତରେ ସତ । ଏ ଦେଶରେ ପ୍ରକୃତରେ ସମ୍ପଦ ଭରପୁର ହୋଇ ରହିଛି । କେବଳ ବଣିଜ ବେପାର କରି ଏହି ସମୁଦ୍ର କିଛିଅଂଶ ନେଇ ଆମେ ସବୁଠାରୁ ରହିଲେ ବଳିବ ନାହିଁ । ଯେତେ ପାରି ସେତେ ମୂଲ୍ୟବାନ ପଦାର୍ଥ, ଖାଦ୍ୟଶସ୍ୟ ନେଇଯିବାକୁ ପଡ଼ିବ । ତୁଳାଭଳି କଞ୍ଚାମାଲ ନେଇ ଆମଦେଶରେ କଳ କାରଖାନା ବଳାଇବାକୁ ହେବ । ସେଥିରୁ ଯାହା ତିଆରି ହେବ, ତାକୁ ପୁଣି ନେଇଆସି ଏହି ଭାରତରେ ବିକ୍ରୀ କରିବାକୁ ହେବ । କିନ୍ତୁ ଭାରତର ଲୋକେ ଯେମିତି ଭାବରେ ବଳୁଛନ୍ତି ସେଥିରେ ଆମ ବିଗ୍ରହ ଅନୁସାରେ କାମ ହୋଇ ପାରିବ ନାହିଁ । ଏ ଦେଶକୁ ଦଖଲ କରିଯିବାକୁ ହେବ । ଶାସନ ଡୋରି ଆମ ହାତରେ ରହିଲେ ଆମେ ଯାହା ଇଚ୍ଛା କରିବା ତାହା କରିପାରିବା ।”

ଭାରତର ଲୋକଙ୍କର ତଥା ଏ ଦେଶରେ ଥିବା ବହୁସଂଖ୍ୟକ ରାଜାଙ୍କର କିଛି ଦୁର୍ବଳତା ଥିଲା । ତାହାରି ସୁଯୋଗ ନେଇ ଶେଷରେ ସେମାନେ ଏ ଦେଶଟାକୁ ଦଖଲ କରିଗଲେ । ଏହିଠାରେ ଆକ୍ଷୟ ଜମାଇ ସେମାନେ ଏସିଆର ବହୁଦେଶର ମାଲିକ ହୋଇଯାଇ ପାରିଲେ । ଗୋଟାଏ ଗୋଟାଏ ସାମ୍ରାଜ୍ୟ ଗଢ଼ିଉଠିଲା । ପୃଥିବୀର ଇତିହାସ ବଦଳିଗଲା । ଭାରତ ଭଳି ଦେଶର ଲୋକେ ବିଜ୍ଞାନ ଯୁଗରେ ଆଗେଇ ଯିବା ପାଇଁ ସୁଯୋଗ ପାଇଲେ ନାହିଁ । ସାମ୍ରାଜ୍ୟବାଦୀମାନେ ସେ ସୁଯୋଗ ଦେଲେନାହିଁ । ଏହିଭଳି କେତେକହ ବର୍ଷ ଚାଲିଗଲା ପରେ ଭାରତ ସ୍ୱାଧୀନ ହେଲା । ବ୍ରିଟିଶ ସାମ୍ରାଜ୍ୟର ମଝିଝୁଣୁ ଭୁସୁଡ଼ି ପଡ଼ିଲା ପରି ସାମ୍ରାଜ୍ୟବାଦୀ ମାନଙ୍କର ମନବଳ ଭାଙ୍ଗି ପଡ଼ିଲା । ଏସିଆ ଓ ଆଫ୍ରିକା ମହାଦେଶର ବହୁ ପରାଧୀନ ଦେଶ ସ୍ୱାଧୀନ ହୋଇଗଲେ । ପୃଥିବୀର ଇତିହାସ ନୂଆ ଢଙ୍ଗରେ ଲେଖାହେବାକୁ ଆରମ୍ଭ ହେଲା । ଏହି

କାରଣରୁ ପୃଥିବୀ ଇତିହାସ ଲେଖାହେଲାବେଳେ ଭାରତର ନାମ ବରାବର ଉଲ୍ଲେଖ କରାଯାଏ ।

ଭାରତର କ୍ଷେତ୍ରଫଳ ହେଉଛି ୩୨,୮୭,୨୬୩ ବର୍ଗକିଲୋମିଟର ବା ୧୧,୬୯,୪୦୦ ବର୍ଗମାଇଲ । ଲୋକସଂଖ୍ୟା ୧୯୯୫ ବେଳକୁ ହୋଇ ସାରିଛି ପ୍ରାୟ ୯୦ କୋଟି । ସମଗ୍ର ପୃଥିବୀରେ ଯେତେ ଲୋକ ଅଛନ୍ତି ଏହା ହେଉଛି ‘ଛ’ ଭାଗରୁ ଏକଭାଗ । ଶତକଡ଼ା ୬୫ ଭାଗରୁ ଅଧିକ ଲୋକ ଗାଁ ଗହଳିରେ ରହନ୍ତି । ରାଜଧାନୀର ନାମ ନୂଆଦିଲ୍ଲୀ । ଏଥିରେ ଅରୁଣାଚଳ ପ୍ରଦେଶ, ଆନ୍ଧ୍ରପ୍ରଦେଶ, ଆସାମ, ଉତ୍ତରପ୍ରଦେଶ, ଓଡ଼ିଶା, କର୍ଣ୍ଣାଟକ, କେରଳ, ଗୁଜରାତ, ଗୋଆ, ଜାମ୍ମୁ ଓ କାଶ୍ମୀର, ନାଗାଲାଣ୍ଡ, ତାମିଲନାଡୁ, ତ୍ରିପୁରା, ପଞ୍ଜାବ, ପଶ୍ଚିମବଙ୍ଗ, ବିହାର, ମଣିପୁର ମଧ୍ୟପ୍ରଦେଶ, ମହାରାଷ୍ଟ୍ର, ମିଜୋରାମ, ମେଘାଳୟ, ରାଜସ୍ଥାନ, ସିକିମ, ହରିଆନା ଓ ହିମାଚଳ ପ୍ରଦେଶ ଭଳି ୨୫ଟି ରାଜ୍ୟ ଓ ଆଣ୍ଡାମାନ ଓ ନିକୋବର ଦ୍ୱୀପସୂତ୍ର, ତାମିଲନାଡୁ, ଚଣ୍ଡିଗଡ଼, ଦାଦ୍ରା ଓ ନଗର ହାଭେଲୀ, ଓ ପଣ୍ଡିଚେରି ପରି କେନ୍ଦ୍ରଶାସିତ ଅଞ୍ଚଳମାନ ରହିଛି । ଦିଲ୍ଲୀକୁ ଜାତୀୟ ରାଜଧାନୀ ଅଞ୍ଚଳ ବୋଲି କୁହାଯାଉଛି ।

ଭାରତର ଉତ୍ତରରେ ନେପାଳ, ଚୀନ; ପଶ୍ଚିମରେ ପାକିସ୍ତାନ; ପୂର୍ବରେ ବାଂଲାଦେଶ, ମିନାମାର ଓ ଦକ୍ଷିଣରେ ଶ୍ରୀଲଙ୍କା ଦେଶ ରହିଛନ୍ତି । ଉତ୍ତର ପଶ୍ଚିମରେ ଥର ମରୁଭୂମି ଅଛି । ହିମାଳୟ ପର୍ବତମାଳାରେ ପୃଥିବୀର କେତୋଟି ବହୁ ଉଚ୍ଚ ପର୍ବତ ଦେଖିବାକୁ ମିଳେ । କେତେ ଗୁଡ଼ିକର ଉଚ୍ଚତା ୮୦୦୦ ମିଟରରୁ ଅଧିକ । ହିମାଳୟରୁ ବାହାରିଥିବା ତିନୋଟି ପ୍ରଧାନ ନଦୀ ଭାରତର ବିସ୍ତୃତ ସମତଳ ଅଞ୍ଚଳ ସୃଷ୍ଟି କରିଛନ୍ତି । ସେଗୁଡ଼ିକ ହେଲେ ଗଙ୍ଗା, ସିନ୍ଧୁ ଓ ବ୍ରହ୍ମପୁତ୍ର । ଦକ୍ଷିଣ ଅଂଶରେ ଗୋଦାବରୀ ଏବଂ କୃଷ୍ଣା ନଦୀ ରହିଛି ।

“ଏ ଜଗତରେ ଆଖି ଥିଲା ବହୁଲୋକ ପ୍ରକୃତରେ ଅନ୍ଧ; କାରଣ ସେମାନଙ୍କର ଅର୍ଦ୍ଧଦୃଷ୍ଟି ନାହିଁ ।”

୨୪୦ ଭାରତ-ଭାଲୁ

ଦେଶର ମୋଟ ଏରିଆର ପାଞ୍ଚରୁ ଛ' ଭାଗ ହେଉଛି ଗୁଣ୍ଡମି । ଗୁଣ୍ଡମି ଭିତରୁ ଏକ ଚତୁର୍ଥାଂଶ ଭାଗରେ ଜଳସେଚନ ହୁଏ । ଭାରତର କ୍ଷେତ୍ରଫଳର ଏକଚତୁର୍ଥାଂଶ ଏରିଆରେ ଜଙ୍ଗଲ ରହିଛି । ସେସବୁ ଜଙ୍ଗଲରେ ନାନା ରକମର ଜୀବଜନ୍ତୁ ରହିଛନ୍ତି ।

ସମଗ୍ର ପୃଥିବୀରେ ଯେତେ ପରିମାଣର ବକ୍ସାଇଟ୍ ଅଛି ତାହାର ଶତକଡ଼ା ପାଞ୍ଚଭାଗ ରହିଛି ଭାରତରେ । ଲୁହା, ତମ୍ବା ଓ ମାଙ୍ଗାନିଜ ଭାରତର ମୁଖ୍ୟ ଖଣିଜ ସମ୍ପଦ । ସାସା, ଜିଙ୍କ୍ ଓ ଟଙ୍ଗଷ୍ଟେନ୍ କିଛି କିଛି ପରିମାଣରେ ରହିଛି । କୋଇଲା, ପେଟ୍ରୋଲିୟମ୍ ଓ ପ୍ରାକୃତିକ ଗ୍ୟାସ ଯଥେଷ୍ଟ ପରିମାଣରେ ମିଳୁଛି । ଅନୁମାନ ଯେ ସମଗ୍ର ଦେଶର ସ୍ଥଳ ଭାଗରେ ଓ ଲାଗିରହିଥିବା ଜଳଭାଗରେ ବହୁ ପରିମାଣରେ ପ୍ରାକୃତିକ ଗ୍ୟାସ ରହିଛି । ବଡ଼ ବଡ଼ ସହର ଭିତରେ କଳିକତାର ଲୋକସଂଖ୍ୟା ପ୍ରାୟ ୧୦୮ ଲକ୍ଷ, ବମ୍ବେର ୧୨୫ ଲକ୍ଷ, ଦିଲ୍ଲୀର ୮୩ ଲକ୍ଷ, ମାଦ୍ରାଜର ୫୩ ଲକ୍ଷ, ବାଙ୍ଗାଲୋରର ୪୧ ଲକ୍ଷ, ଅହମ୍ମଦାବାଦର ୩୨ ଲକ୍ଷ ଏବଂ ହାଇଦ୍ରାବାଦର ୪୨ ଲକ୍ଷ ଲୋକେ ନିଜର ପ୍ରଧାନ ଖାଦ୍ୟରୂପେ ଧାନ ଏବଂ ଗହମକୁ ବ୍ୟବହାର କରନ୍ତି । ଦେଶର ଗୁରିଆଡ଼େ ବହୁସଂଖ୍ୟକ ଜଳକାରଖାନା ରହିଛି । ପୃଥିବୀର ବହୁ ଉଚ୍ଚତ ଦେଶ ସହିତ ସବୁତୁଣ୍ଡରୁ ସମକ୍ଷ ହେବାପାଇଁ ଭାରତ ରେଷ୍ଟା କରୁଛି ଓ ସେହି ଲକ୍ଷ୍ୟ ସାଧନ ବିଗରେ ଆଗେଇ ଚାଲିଛି ।

ଭାଲୁ : ଏହି ଜୀବ ଗୋଟିଏ ଓଜନିଆ ଦେହ ବହିଥାଏ । ଗୋଡ଼ ଗୁଡ଼ାକ ଛୋଟ ଛୋଟ । ଦେହଟା ଯାକ ଲୋମରେ ଘୋଡ଼େଇ ହୋଇଯାଇଥାଏ । ପୃଥିବୀରେ

ନାନା ଆକାରର ଭାଲୁ ଅଛନ୍ତି । ଯେଉଁଗୁଡ଼ିକୁ ସୂର୍ଯ୍ୟଭାଲୁ ବୋଲି କୁହନ୍ତି ସେଗୁଡ଼ିକର ଓଜନ ୨୭ରୁ ୪୨ କେ.ଜି. ବା ୫୯ରୁ ୮୦ ପାଉଣ୍ଡ । ପୃଥିବୀର ବରଫାଡ଼ତ ଉତ୍ତର ଭାଗରେ ଯେଉଁ ଆଲାସ୍କା ଧଳାଭାଲୁ ଅଛନ୍ତି ସେଗୁଡ଼ିକର ଓଜନ ପ୍ରାୟ ୭୮୦ କେ.ଜି. । ଏଭଳି ଓଜନିଆ ଦେହ ବହି ମଧ୍ୟ ଅଧିକାଂଶ ଭାଲୁ ସହଜରେ



(ଭାଲୁ)

ଉପରକୁ ଚଢ଼ିଯାଆନ୍ତି ଓ ଖୁବ୍ ବେଗରେ ପହଞ୍ଚନ୍ତି । ପ୍ରତ୍ୟେକ ଗୋଡ଼ରେ ୫ଟି କରୀ ଆଙ୍ଗୁଠି । ତାହାର ଜିଭ ଏମିତି ତିଆରି ହୋଇଛି ଯେ ଉପର ଅଂଶଟା କଣ୍ଟା କଣ୍ଟା । ଭାଲୁ ଗୁଟିଦେଲେ ମହାବିପଦ । ଏହାର ଦାନ୍ତ ଖୁବ୍ ମୁନିଆ । ଭାଲୁ ମା'ସଭୋଜୀ । କେତେକ ଜାତି ଉଭିଦ ଭୋଜୀ । ମହୁପେଣାରୁ ମହୁ ଖାଇବା ପାଇଁ ବରାବର ଉଦ୍ୟମ କରନ୍ତି । ଶୀତଦିନେ ବହୁ ସମୟ

“ସମ୍ପତ୍ତିକୁ ଯଦି ତୁମେ ଭୋଗ ନ କଲ, ସେ ସମ୍ପତ୍ତି ତୁମର ହେଲା କିପରି ?”

-ପ୍ରଫୁଲ୍ଲିନ୍

ଧରି ଶୁଅନ୍ତି । ବଣରେ ଥିଲାବେଳେ ଏଗୁଡ଼ିକ ୧୫ରୁ ୩୦ ବର୍ଷ ଯାଏ ବଞ୍ଚନ୍ତି । କିନ୍ତୁ ଚିଡ଼ିଆଖାନାରେ ବା ଘରେ ପାଳିଲେ ଏହାଠାରୁ ଅଧିକ ବର୍ଷ ବଞ୍ଚିବାର ଦେଖିପାରିଲେ । ଏହାର ବମଡ଼ାରେ ଭଲ ରଙ୍ଗ ବା କମଳ ହୁଏ । ପୁଅିବାର ଭିନ୍ନ ଭିନ୍ନ ଅଂଶରେ ଏଗୁଡ଼ିକୁ ଭିନ୍ନ ଭିନ୍ନ ନାମ ଦିଆଯାଇଥାଏ ।

ଭାଷା : ଯେଉଁ କଥାଟିକୁ ସମସ୍ତେ ଉଣା ଅଧିକେ ଜାଣନ୍ତି ତାକୁ ଯେତେ କହିଲେବି ପୁରୁଣା ଲାଗେ ନାହିଁ । ଯେଉଁ ଗୋଟିଏ କାରଣରୁ ଦି ଗୋଡ଼ିଆ ଜୀବଟି 'ମଣିଷ' ହୋଇଗଲା ତାହା ହେଉଛି ଭାଷା । ପିଲାଟି ଦିନରୁ ଆମେ ଅନ୍ୟମାନଙ୍କ ଠାରୁ ନାନା କଥା ଶୁଣିଲୁ, ମନେ ରଖିଲୁ ଓ ନିଜେ କଥା କହିଲୁ । ବାପା, ମାଆ, ଭାଇ, ଭଉଣୀ ସମସ୍ତଙ୍କ ଠାରୁ ସେ କେତେ କଥା ଶିଖିଲା । ଭାଷାହିଁ ମଣିଷକୁ ବୁଦ୍ଧି ଦେଲା, ବଳ ଦେଲା, ନାନା କଥା ଶିଖାଇଲା । ଲୋକେ ନିଜର ମାତୃଭାଷା ସାହାଯ୍ୟରେ ସହଜରେ ଜ୍ଞାନ ଅର୍ଜନ କରିପା'ନ୍ତି । ସଂସ୍କୃତ, ଲାଟିନ, ଗ୍ରୀକ ଓ ଚୀନା ଭାଷା ହଜାର ହଜାର ବର୍ଷ ହେଲା ଚଳିଲାଣି । ତାପରେ ଆସିଗଲେ ଇଂରାଜୀ, ଫରାସୀ, ଆରବୀ ଓ ରୁଷୀୟ ପ୍ରଭୃତି ଭାଷା । ଜଣେଜଣେ ଲୋକ ମଧ୍ୟ ବୁଲୁଗୁରୁଟା ଭାଷା ଶିଖିଲେଣି ସବୁକଥା ଜାଣିବା ପାଇଁ । ପ୍ରତି ଦେଶରେ ଗୋଟିଏ ରାଷ୍ଟ୍ରଭାଷା ରହିଛି । ଭାରତ ଗୋଟିଏ ଅତି ପୁରୁଣା ଦେଶ । ସେଥିରେ ପଦରରୁ ଅଧିକ ଭାଷା ଚଳେ । ହିନ୍ଦୀ ଭାଷା ମରୁଠାରୁ ଅଧିକ ଲୋକେ କୁହନ୍ତି । ଇଂରେଜମାନେ ଭାରତକୁ ଦଖଲ କରିଗଲା ପରେ ସବୁଆଡ଼େ ଇଂରାଜୀ ଭାଷାକୁ ଚଳାଇଲେ । ଆମ ଭାଷା ସବୁର କେମିତି ଉଚ୍ଚତ ହେବ ସେଥିପ୍ରତି ଦୃଷ୍ଟି ଦେଲେ ନାହିଁ ।

ସମଗ୍ର ପୃଥିବୀରେ ପ୍ରାୟ ତିନି ହଜାର ଭାଷା ରହିଛି । ସେଥିଭିତରୁ ବୁଲୁଗୁରୁ ଭାଷାରେ ଭଲ ସାହିତ୍ୟ ଅଛି । ଏତେ ଭାଷା କାହିଁକି ସୃଷ୍ଟି ହେଲା ବୋଲି ପ୍ରଶ୍ନ ହେଲେ ତାହାର ଉତ୍ତର ହେଉଛି - ଭୃଗୋଳହିଁ ତାହା

କରିଦେଲା । ପାହାଡ଼, ପର୍ବତ, ସମୁଦ୍ର ପୃଥିବୀକୁ ଭାଗ ଭାଗ କରିଦେଉଛି । ଯେଉଁ ଯୁଗରେ ରେଳ, ମଟର, ଉଡ଼ାଜାହାଜ ଆଦି ନଥିଲା ସେ ଯୁଗରେ ଗୋଟିଏ ଅଞ୍ଚଳରୁ ଅନ୍ୟ ଅଞ୍ଚଳକୁ ଯିବାର ସୁବିଧା ନଥିଲା । ତେଣୁ ନୂଆ ନୂଆ ଭାଷା ମୁଣ୍ଡ ଟେକିଲେ । ଆଜି ଏ କଥା ସମସ୍ତେ ମାନିଲେଣି ଯେ ନିଜ ମାତୃଭାଷାରେ ଶିଖାଦେଲେ ଯାଇ ସବୁ ଲୋକ ଶିକ୍ଷିତ ହୋଇପାରିବେ ଓ ପ୍ରକୃତ ଜ୍ଞାନ ବିତରଣ ହୋଇପାରିବ । କଥାରେ କୁହନ୍ତି, ଦର୍ପଣରେ ଯେମିତି ମୁହଁ ଦେଖାଯାଏ, ଗୋଟିଏ ଭାଷାକୁ ଭଲ ଭାବରେ ପଢ଼ିଗଲେ ଜଣେ ସେହି ଭାଷାଭାଷୀ ଲେକଙ୍କର ଗୁଲିଚଳନ, ବିକ୍ରାଭାବନା କେମିତି ବା ସେମାନେ ବୁନିଆକୁ କିଭଳି ଭାବରେ ଦେଖୁଛନ୍ତି ତାହା ଜଣାଯିବ । ସଭ୍ୟତା ଓ ସଂସ୍କୃତିର ଦର୍ପଣ ହେଉଛି ଭାଷା ବୋଲି ଯିଏ କହୁଛନ୍ତି ସେ କିଛି ଭୁଲ କହିନାହାନ୍ତି । କେତେ ଅଧିକ ସଂଖ୍ୟକ ଲୋକ ଭାଷାଟିକୁ ବ୍ୟବହାର କରନ୍ତି ସେହି ଅନୁସାରେ ପୃଥିବୀର ଦଶଟି ବଡ଼ ବଡ଼ ଭାଷା ହେଲା - ଚୀନା, ଇଂରାଜୀ, ରୁଷୀୟ, ସ୍ପେନୀୟ, ହିନ୍ଦୀ, ଜାପାନୀ, ଜର୍ମାନ, ବଙ୍ଗଳା, ପର୍ତ୍ତୁଗାଜ ଓ ଆରବିକ୍ ।

ଭାମଭୋଇ (୧୮୭୦-୧୮୯୫) : ଯେଉଁ ଅଲେଖ ଧର୍ମରେ ବହୁଲୋକ ଦାକ୍ଷିତ, ସେହି ଧର୍ମର ଓଡ଼ିଶାରେ ପ୍ରସ୍ତରକ ହେଉଛନ୍ତି ଭାମଭୋଇ । ଏହି ସାଧୁ ଜଣେ ପ୍ରସିଦ୍ଧ ଗୀତିକବି ଥିଲେ । ରେଢ଼ାଖୋଲରେ ତାଙ୍କର ଜନ୍ମ ।

ପିଲାଦିନେ ସେ ଅନାଥ ଥିବାରୁ ମୂଲ ଲାଗି ପେଟ ପୋଷୁଥିଲେ । ପିଲାଦିନେ କ'ଣ ପାଠ ପଢ଼ିଥିଲେ ସେ ବିଷୟରେ କିଛି ଜଣାନାହିଁ । ସେ ଜଗନ୍ନାଥ ଦାସଙ୍କ

“ଯେଉଁମାନଙ୍କ ପାଖରେ ଧନ ନାହିଁ, ଅନେକ ସମୟରେ ସେହିମାନେହିଁ ଦାନ କରିଥା'ନ୍ତି ।”

--ଚୀନା ନାଟିବାକ୍ୟ

ଭାଗବତକୁ ମୁଖସ୍ଥ କରିଥିଲେ । ଏହି କନ୍ଧ ସହ ଯୌବନ ପୂର୍ବରୁ ଅନ୍ଧ ହୋଇଗଲେ ଓ ଦେଈନାମ ଯାଇ ମହିମାଧର୍ମରେ ଦୀକ୍ଷିତ ହେଲେ । ଦେଖିପାରୁ ନଥିଲେ ମଧ୍ୟ ଭାମଭୋଇ ଯେଉଁ ଗୀତ ଓ ଚଉତିଷାକୁ ମୁହେଁ ମୁହେଁ ରଚନା କରିଯାଉଥିଲେ ସେଗୁଡ଼ିକ ଅତି ବମହାର ହୋଇଗଲା । ଓଡ଼ିଆ ସାହିତ୍ୟରେ ସେସବୁ ଉଚ୍ଚ ସ୍ଥାନ ପାଇଛି । ଲକ୍ଷ ଲକ୍ଷ ଭକ୍ତ ତାକୁ ବୋଲି ଅପୂର୍ବ ଆନନ୍ଦ ପାଆନ୍ତି । ଏବେ ମଧ୍ୟ ମଝିରେ ମଝିରେ ତାଙ୍କ ଭଜନସବୁ ରେଡିଓ, ଟେଲିଭିଜନ ମାଧ୍ୟମରେ ପ୍ରସ୍ତୁତ ହେଉଛି ।

ଭୂତାନ : ହିମାଳୟର ପାଦ ଦେଶରେ ଥିବା ଏହି ସ୍ଵାଧୀନ କ୍ଷୁଦ୍ର ରାଷ୍ଟ୍ରଟିର କ୍ଷତ୍ରପଳ ପ୍ରାୟ ୪୭ ହଜାର ବର୍ଗ କି.ମି. ଓ ଲୋକସଂଖ୍ୟା ପ୍ରାୟ ୧୫ ଲକ୍ଷ ୯୦ ହଜାର । ଏଠାରେ ରାଜାଙ୍କ ଶାସନ ଗଲେ । ରାଜଧାନୀର ନାମ ଥିଲା । ଏହି ସହରରେ ମାତ୍ର ୨୦ ହଜାର ଲୋକ ରୁହନ୍ତି । ରାଜଧର୍ମ ହେଉଛି ବୌଦ୍ଧଧର୍ମ । ଭୂତାନରେ ବହୁ ପ୍ରସିଦ୍ଧ ବୌଦ୍ଧ ଶିକ୍ଷାକେନ୍ଦ୍ର ରହିଛି । ଏହାର ପ୍ରାକୃତିକ ସୌନ୍ଦର୍ଯ୍ୟ ଯୋଗୁଁ ଭାରତରୁ ତଥା ପୃଥିବୀର ଅନ୍ୟାନ୍ୟ ଅଂଶରୁ ବହୁ ପର୍ଯ୍ୟଟକ ଆସିଥାନ୍ତି ।

ଭୂବନେଶ୍ଵର : ଭାରତର ସ୍ଵାଧୀନତା ପରେ ଭୂବନେଶ୍ଵରରେ ଓଡ଼ିଶାର ରାଜଧାନୀ ସ୍ଥାପିତ ହେଲା । ଏହାପରେ ଏହି ସହରର ଗୁରୁତ୍ଵ ବଢ଼ିଯାଇଛି । ଏଇଟିକୁ ମନ୍ଦିରମାଳିନୀ ନଗରୀ ବୋଲି କୁହାଯାଏ । କାରଣ ଛୋଟ ବଡ଼ ବହୁ ମନ୍ଦିର ଏଠାରେ ରହିଛି । ଏଇଟି ଗୋଟିଏ ଓଡ଼ିଶା ଇତିହାସ ପ୍ରସିଦ୍ଧ ପୀଠ । ଏହା ନିକଟରେ ଶିଶୁପାଳ ଗଡ଼ର ଭଗ୍ନାବଶେଷ, ଧଉଳି, ଖଣ୍ଡଗିରି ଓ ଭବନଗିରିର ବୌଦ୍ଧ ଓ ଜୈନ କୀର୍ତ୍ତି ରହିଛି । ସହର ନିକଟରେ ଦୟାନଦୀ କୂଳରେ ଧଉଳି ପାହାଡ଼ରେ ଅଶୋକଙ୍କ ଅନୁଶାସନ ରହିଛି । ଲିଙ୍ଗରାଜ ମନ୍ଦିର ହିନ୍ଦୁମାନଙ୍କର ଗୋଟିଏ ପ୍ରଧାନ ତୀର୍ଥସ୍ଥାନ । ୧୯୪୮ରେ ଭାରତର ପ୍ରଥମ ପ୍ରଧାନମନ୍ତ୍ରୀ ପଣ୍ଡିତ ଜବାହରଲାଲ ନେହରୁ ନୂଆ ରାଜଧାନୀର ଶୁଭ

ଦେଇଥିଲେ । ଏଠାରେ ବିଧାନସଭା ଭାବନ, ସେକ୍ରେଟାରିଏଟ୍ ବା ସଚିବାଳୟ, ରାଜଭବନ, ଉତ୍କଳ ବିଶ୍ଵବିଦ୍ୟାଳୟ ଭଳି ବହୁ ଗୁରୁତ୍ଵପୂର୍ଣ୍ଣ ଅନୁଷ୍ଠାନ ରହିଛି । ଓଡ଼ିଶାର ରାଜଧାନୀ ହୋଇଥିବାରୁ ଦେଶ ବିଦେଶରୁ ବହୁ ଲୋକ ଏଠାକୁ ଆସନ୍ତି । ୧୯୯୫ରେ ଲୋକସଂଖ୍ୟା ପ୍ରାୟ ଗୁଣିଲକ୍ଷ ୫୦ ହଜାର ।

ଭୂଗୋଳ : ମନୁଷ୍ୟ ଯେତେବେଳେ ଗୋଟିଏ ଅଞ୍ଚଳରୁ ଭିନ୍ନ ଭିନ୍ନ ଅଞ୍ଚଳକୁ ଗଲା ସେତେବେଳେ ସେ ଜାଣିବାକୁ ଚାହୁଁଲା କେଉଁଠି ପାହାଡ଼, ପର୍ବତ, ନଦୀ, ହ୍ରଦ ସବୁ ଅଛି; ଗୋଟିଏ ଦେଶର ସୀମା କେଉଁଠି ଶେଷ ହୋଇଛି ଓ ଅନ୍ୟ ଦେଶ ପଡ଼ୁଛି; ରାସ୍ତାଘାଟ କେଉଁଠିକି ଅଛି ବା ନାହିଁ ଇତ୍ୟାଦି ଇତ୍ୟାଦି । ଏହା ସମ୍ଭବ ହେବ ଯଦି ତାହା ହାତରେ ଖଣ୍ଡିତ ନକ୍ସା ରହେ । ଏହି ଆବଶ୍ୟକତା ଜନ୍ମଦେଲା ଗୋଟିଏ ନୂଆ ବିଜ୍ଞାନକୁ । ତାହାରି ନାମ ଭୂଗୋଳ । ଗ୍ରୀକ୍ ଭାଷାରେ ‘ଜିଓ’ ଶବ୍ଦର ଅର୍ଥ ପୃଥିବୀ, ‘ଗ୍ରାଫ’ ଅର୍ଥ ଲେଖିବା । ସେଇଥିରୁ ଜିଓଗ୍ରାଫି ଶବ୍ଦ ଆସିଲା । ଭୂଗୋଳ ସମଗ୍ର ପୃଥିବୀର ପରିଚୟ ଦେବାକୁ ଉଦ୍ୟମ କଲା । ମାନଚିତ୍ର ସବୁ ତିଆରି ହୋଇଗଲା । ପରେ ପୃଥିବୀର ଅନ୍ୟ ବହୁ ବିଷୟର ବର୍ଣ୍ଣନା ଭୂଗୋଳ ବହିରେ ରହିଲା । ଗଣିତବିଦ୍ୟା, ମହାକାଶ ବିଜ୍ଞାନ, ଗୁରିଆଡ଼େ ବୁଲି ତଥ୍ୟ ସଂଗ୍ରହର କୌଶଳ ଭୂଗୋଳକୁ କ୍ରମେ ନୂଆ ନୂଆ ରୂପ ଦେବାକୁ ଆରମ୍ଭ କରିଛି ।

ଭୂତଞ୍ଜ : ମାନଚିତ୍ର ପକାଇଦେଲେ ସିନା ପୃଥିବୀର ଉପର ଅଂଶ ବିଷୟରେ କିଛି କିଛି ଧାରଣା କରିହେଉଛି, ପୃଥିବୀ ପୃଷ୍ଠତଳେ କ’ଣ ସବୁ ଅଛି, ଏଇଟିକୁ ଗଢ଼ିବା ପାଇଁ ପ୍ରକୃତି କି କି ତଥ୍ୟାତ୍ମକ ବ୍ୟବହାର କରିଛି, ପ୍ରଥମ ଅବସ୍ଥାରେ ପୃଥିବୀଟି କେମିତି ଥିଲା ଓ ପରେ ସେଥିରେ

“ଯିଏ ପ୍ରଶଂସାକୁ ଖୋଜିରୁଲେ, ସେ କେବେ ପାଏ ନାହିଁ ।”
--ରିଭାରୋଲ



ଲିଙ୍ଗରାଜ ମନ୍ଦିର, ଭୁବନେଶ୍ୱର

କ'ଣ ସବୁ ପରିବର୍ତ୍ତନ ଆସିଲା ସେ ବିଷୟରେ ଟିକିନିଶି ତଥ୍ୟ ସଂଗ୍ରହ କଲାପରେ ଗୋଟାଏ ନୂତନ ବିଜ୍ଞାନ ସୃଷ୍ଟି କରାଗଲା । ତାହାରି ନାମ ଭୂତତ୍ତ୍ୱ ବା ଜିଓଲଜୀ । ପଦାର୍ଥ ବିଦ୍ୟା, ରସାୟନ ବିଦ୍ୟାର ସାହାଯ୍ୟରେ ଭୂତତ୍ତ୍ୱ ଗୋଟାଏ ନିର୍ଦ୍ଦିଷ୍ଟ ବିଜ୍ଞାନ ରୂପ ନେଇଛି । ଜଳ, ସ୍ଥଳ ଓ ଆକାଶରେ କ'ଣ ସବୁ ଘଟୁଛି ତାହା ଏହି ବିଜ୍ଞାନର ବିଶେଷଜ୍ଞମାନେ ବିଶ୍ୱରକୁ ନିଅନ୍ତି ।

ଭୂମଧ୍ୟ ସାଗର : ଆଟଲାଣ୍ଟିକ ମହାସାଗରର ଏହା ଗୋଟିଏ ଅଂଶ । ଏହା ଗୁରିପାଖରେ ବିଭିନ୍ନ ଦେଶ ରହିଥିବାରୁ ଏହାକୁ ଭୂମଧ୍ୟ ସାଗର କୁହାଯାଏ । ପୂର୍ବେ ଏହି ସାଗରକୁ ଗୋଟିଏ ରାସ୍ତା ଥିଲା, କିନ୍ତୁ ସୁଏଜ କେନାଲ ଖୋଲିଲା ପରେ ଆଉ ଗୋଟିଏ ବାଟ ଖୋଲିଗଲା । ଭୂମଧ୍ୟ ସାଗର କୂଳେ କୂଳେ ବହୁ ସଭ୍ୟତା ଗଢ଼ିଉଠିଥିଲା । ଏହାର ଜଳବାୟୁର ପ୍ରଭାବରେ ଉପକୂଳବର୍ତ୍ତୀ ଅଞ୍ଚଳରେ ପ୍ରଚୁର ଫଳଗୁଣ ହୁଏ ।

ଭୂମିକମ୍ପ : ୧୯୮୮ ମସିହା ଶେଷ ଭାଗରେ ରୁଷ ଦେଶରେ ଦକ୍ଷିଣ ଅଂଶରେ ଯେଉଁ ପ୍ରବଳ ଭୂମିକମ୍ପ ହୋଇଥିଲା ତାହା ସତେ ଯେପରିକି ବିଜ୍ଞାନୀ ମାନଙ୍କର ଅହଙ୍କାରକୁ ଭାଙ୍ଗିଦେଲା । କେତେ ଶତ ହେଲା ସେଇଟା ଯେତେ ବଡ଼ କଥା ନୁହେଁ ବିଜ୍ଞାନୀମାନଙ୍କ ହାତରେ ଆଧୁନିକ ଯନ୍ତ୍ରପାତି ସବୁ ଥାଇ ସୁଦ୍ଧା ସେମାନେ ଯେ ଏଭଳି ଗୋଟାଏ ଦୁର୍ଘଟଣା ହେବ ବୋଲି ପୂର୍ବ ସୂଚନା ପାଇଲେ ନାହିଁ, ତାହାହିଁ ଦୁଃଖ ଓ ବିସ୍ମୟର କଥା ବୋଲି ସମସ୍ତେ କହିଲେ । ଭୂମିକମ୍ପ ସବୁଦିନେ ଥିଲା । ତାହାର କାରଣ କେହି ଜାଣୁ ନଥିଲେ । ଆମ ଦେଶରେ କୁହାଯାଉଥିଲା, ପୃଥିବୀ ବାସୁକାର ପିଠି ଉପରେ ରହିଛି । ସେହି ସର୍ପ ଯେତେବେଳେ କଡ଼ନେଉଟାଏ ପୃଥିବୀ ଥରିଯାଏ ଓ ଭୂମିକମ୍ପ ହୁଏ । ପରେ କିନ୍ତୁ କାରଣ ଜଣାପଡ଼ିଗଲା । ପୃଥିବୀର ଭିତର ଅଂଶରେ ଏଭଳି ଗୋଟାଏ ଗୋଟାଏ ପ୍ରକ୍ରିୟା ସୃଷ୍ଟି

ହୋଇଯାଏ ଯେ ଉପର ଅଂଶଟା ବିପଦଜନକ ଭାବରେ ଥରିଉଠେ, କୋଠାବାଡ଼ି ସବୁ ଭାଙ୍ଗି ତଳେ ପଡ଼ିଯାଏ, କେତେକ କ୍ଷେତ୍ରରେ ଗୋଟାଏ ଗୋଟାଏ ଅଞ୍ଚଳ ମାଟି ତଳକୁ ଚାଲିଯାଏ । ଭୂମିକମ୍ପର ପୂର୍ବ ସୂଚନା ପାଇବା ପାଇଁ କେତେକ ଯନ୍ତ୍ର ବାହାରିଛି ସତ, କିନ୍ତୁ ନିର୍ଭୁଲ ତଥ୍ୟ ଯୋଗାଇବା ଅବସ୍ଥାକୁ ସେସବୁ ଯନ୍ତ୍ର ସର୍ବମ୍ମ ହେଉନାହାନ୍ତି ।

ଏତେ ଅଳ୍ପ ସମୟ ଭିତରେ ଏତେ ଶକ୍ତି ହୋଇଯିବା ଭଳି ପ୍ରାକୃତିକ ବିପର୍ଯ୍ୟୟ ଏହାଠାରୁ ବଳି ଆଉ କିଛି ନାହିଁ । ପାଞ୍ଚଶହ ବର୍ଷ ପୂର୍ବେ ଚୀନ ଦେଶର ଶେନ୍‌ସା ପ୍ରଦେଶରେ ଭୂମିକମ୍ପରେ ଅଳ୍ପ କେତେ ମିନିଟ୍ ଭିତରେ ୮ ଲକ୍ଷ ୩୦ ହଜାର ଲୋକ ମରିଗଲେ । କେତେକ ସହର ଓ ଗାଁ ପୂରାପୂରି ମାଟି ଭିତରେ ଚାଲିଗଲା । ୧୯୩୫ରେ ଭାରତର ଉତ୍ତର ଅଂଶରେ ଯେଉଁ ଭୂମିକମ୍ପ ହୋଇଥିଲା ସେଥିରେ ୨୫ ହଜାର ଲୋକ ମରିଥିଲେ ବୋଲି ଇତିହାସ କହୁଛି । ୧୯୯୩ ମହାରାଷ୍ଟ୍ର ଭୂମିକମ୍ପରେ ମଧ୍ୟ ବହୁତ ଜୀବନହାନୀ ଘଟିଥିଲା ।

ଭୋପାଳ : ମଧ୍ୟପ୍ରଦେଶର ରାଜଧାନୀ । ଏଇଟି ମଧ୍ୟ ଗୋଟିଏ ଜିଲା । ଲୋକସଂଖ୍ୟା ପ୍ରାୟ ଏଗାର ଲକ୍ଷ । ବହୁ କଳକାରଖାନା ଓ ଶିକ୍ଷାନୁଷ୍ଠାନ ରହିଛି । ବି.ଏ.କ୍ଲ ଗ୍ୟାସ ଲିକ୍‌ରେ ହଜାର ହଜାର ଲୋକ ୧୯୮୪ରେ ମରିବା ଫଳରେ ସାରା ପୃଥିବୀର ଦୃଷ୍ଟି ସେହିଦିନ ଠାରୁ ଏହି ସହର ଉପରେ ପଡ଼ିଲା ।

ଭୋଲଟା (୧୭୪୫-୧୮୨୭) : ଏହି ଇଟାଲାୟ ବୈଜ୍ଞାନିକ ବିଦ୍ୟୁତ୍ ବ୍ୟାଚେନାର ଉଦ୍ଭାବକ ଭାବରେ ବିଶ୍ୱପ୍ରସିଦ୍ଧ । ତାଙ୍କରି ନାମାନୁସାରେ ବିଦ୍ୟୁତ୍ ସ୍ରୋତର ଗୁପ୍ତ ମାପିବାର ଏକକକୁ 'ଭୋଲଟ୍' ବୋଲି କୁହାଯାଏ । ୧୮୦୧ରେ ସେ ବାହାର କରିଥିବା

“ଶତ୍ରୁ ଓ ମିତ୍ର - ଉଭୟଙ୍କର ଜନ୍ମଦାତା ହେଉଛି ମନୁଷ୍ୟର ବ୍ୟବହାର ।”

୨୪୪ ଭୋଲଟା-ମଧୁବାବୁ

ବ୍ୟାଟେରୀକୁ ପ୍ରଥମେ ନେପୋଲିୟନଙ୍କୁ ଦେଖାଇଥିଲେ । ମିଥେନ୍ ଗ୍ୟାସର ଉପସ୍ଥିତି ଭୋଲଟା ପ୍ରଥମେ ଦର୍ଶାଇଥିଲେ ।

ମଙ୍ଗଳ : ଏହି ଗ୍ରହଟିର ବ୍ୟାସ ୨,୭୮୭ କି. ମି. । ସୂର୍ଯ୍ୟଠାରୁ ଏହାର ଦୂରତା ପ୍ରାୟ ୨୨ କୋଟି ୮୦ ଲକ୍ଷ କି. ମି. । ୨୮୭ ଦିନରେ ଏହା ଥରେ ସୂର୍ଯ୍ୟ ଗୁରୁପଟେ ବୁଲେ । ଏହା ପୃଥିବୀର ପରବର୍ତ୍ତୀ ଓ ବୃହସ୍ପତିର ପୂର୍ବବର୍ତ୍ତୀ । ଏବେ ମହାକାଶଯାନ ଦ୍ଵାରା ଏହା ବିଷୟରେ ବହୁତ କଥା ଜଣାପଡ଼ିଲାଣି । ଅନେକ ଦିନ ପର୍ଯ୍ୟନ୍ତ ପଞ୍ଚିତ ମାନେ ଧାରଣା କରୁଥିଲେ ଯେ ମଙ୍ଗଳ ଗ୍ରହରେ ପୃଥିବୀ ଭଳି ଜୀବନ ଅଛି ! କିନ୍ତୁ ପରେ ସେ ଆଶା ମଉଳିଗଲା । ଏକବିଂଶ ଶତାବ୍ଦୀର ଦ୍ଵିତୀୟ ଦଶକ ସୁଦ୍ଧା ଏହି ଗ୍ରହରେ ପାଦ ଦେବାପାଇଁ ଆମେରିକା ଓ ରୁଷ ମିଳିତ ଉଦ୍ୟମ କରୁଛନ୍ତି । ପରିଷ୍କାର ଆକାଶରେ ଏହାକୁ ପୃଥିବୀ ପୃଷ୍ଠରୁ ଦେଖୁହେବ ।

ମଣିପୁର : ୧୯୭୨ରେ ଭାରତର ଗୋଟିଏ ସ୍ଵତନ୍ତ୍ର ପ୍ରଦେଶ ଭାବରେ ପ୍ରତିଷ୍ଠିତ ଏହି ରାଜ୍ୟଟି ଭାରତର ଉତ୍ତର-ପୂର୍ବ ଅଞ୍ଚଳରେ ରହିଛି । କ୍ଷେତ୍ରଫଳ ୨୨,୩୨୭ ବର୍ଗ କି.ମି. ଓ ଲୋକସଂଖ୍ୟା ୧୮ ଲକ୍ଷ

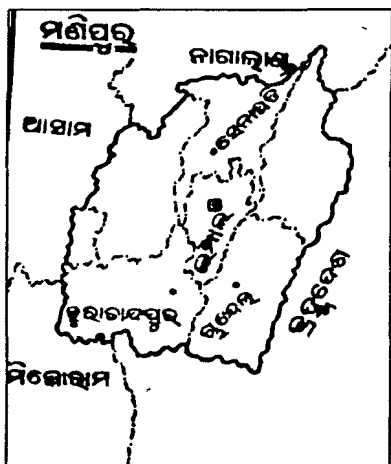

(ମଣିପୁର ରାଜ୍ୟ)

୨୭ ହଜାର । ରାଜଧାନୀର ନାମ ଇମ୍ଫାଲ । ଭାଷା ମଣିପୁରୀ ଓ ଇଂରାଜୀ । ଧାନ ହେଉଛି ମୁଖ୍ୟ ଫସଲ । କେରୁଲ ଲମ୍ଫଜାଓ ନାମକ ପୃଥିବୀର ଏକମାତ୍ର ଭାସମାନପାର୍କ ମଣିପୁରରେ ରହିଛି । ମାତ୍ର ୮୯ ଜିଲ୍ଲାରେ ରାଜ୍ୟଟି ବିଭକ୍ତ । ମଣିପୁରୀ ବାବୁ ପୃଥିବୀ ପ୍ରସିଦ୍ଧ ।

ମଧୁବାବୁ : ଦିନେ ଓଡ଼ିଶା କହିଲେ ଭାରତର ଗୋଟିଏ ବଡ଼ ଅଞ୍ଚଳକୁ ବୁଝାଉଥିଲା । ଭାରତ ପରାଧୀନ ହୋଇଗଲା ପରେ ଓଡ଼ିଶାଟାକୁ ଖଣ୍ଡ ଖଣ୍ଡ କରିଦେଇ କେତେଗୁଡ଼ିଏ ଅଞ୍ଚଳକୁ ଗୁରୁତା ପ୍ରଦେଶରେ ମିଶାଇ ଦିଆଗଲା । ଯେଉଁମାନେ ଓଡ଼ିଆ ଭାଷା କହୁଥିଲେ ସେମାନେ ସତେ ଯେପରିକି ନିଜ ନିଜ ଭିତରୁ ଦୂରେଇ ରହିଲେ ।

ସବୁଦିନ ସମାନ ଯାଏ ନାହିଁ । ଓଡ଼ିଶା ଭୂଇଁରେ ଜଣେ ଅତି ଯୋଗ୍ୟଲୋକ ମୁଣ୍ଡ ଟେକି ଠିଆହେଲେ । ଯେ କହିଲେ ଓଡ଼ିଆ ଭାଷା କହୁଥିବା ସବୁ ଲୋକେ ଗୋଟିଏ ଶାସନ ଅଧୀନକୁ ଆସିବେ । ୧୯୦୩ରେ ସେ ଓଡ଼ିଆ ମାନଙ୍କର ଗୋଟିଏ ସଭା ଡକାଇଲେ । ସବୁ ଅଞ୍ଚଳର ବହୁ ଜଣାଶୁଣା ଓଡ଼ିଆଙ୍କୁ ସେ ଗୋଟିଏ ମଞ୍ଚ ଉପରେ ବସାଇଲେ । ତାକୁହିଁ କୁହାଯାଏ ‘ଉତ୍କଳ ସମ୍ମିଳନୀ’ । ସେଇଠି ଦାବା କରାଗଲା ଯେ ସବୁ ଓଡ଼ିଆଙ୍କୁ ଗୋଟିଏ ଶାସନ ଅଧୀନରେ ରଖାଯାଉ । ଶେଷରେ ତାଙ୍କର ସପନ ସତ ହେଲା ଓ ୧୯୩୬ରେ ଓଡ଼ିଶା ଗୋଟିଏ ସ୍ଵତନ୍ତ୍ର ପ୍ରଦେଶ ହେଲା ।

ତାଙ୍କରି ନାମ ମଧୁସୂଦନ ଦାସ । ଲୋକେ ତାଙ୍କୁ ମଧୁ ବାରିଷ୍ଟର, ମିଷ୍ଟର ଦାସ ବା ମଧୁବାବୁ ବୋଲି ଡାକିଲେ । ୧୮୪୮ ଏପ୍ରିଲ ୨୮ ରେ କଟକ ଜିଲ୍ଲାର

“ଯେଉଁମାନଙ୍କୁ ବୁଦ୍ଧି ସବୁଠାରୁ କମ୍, ସେହିମାନେହିଁ ସବୁଠାରୁ ବେଶୀ କଥା କୁହନ୍ତି ।”

--ପ୍ଲାଟୋ



(ଉତ୍କଳ ଗୌରବ ମଧୁସୂଦନ)

ସତ୍ୟଭାମାପୁରଠାରେ ତାଙ୍କରି ଜନ୍ମ । ସେ କଲିକତା ଯାଇ ଏମ୍. ଏ. ବି. ଏଲ. ପାସ କଲେ । ଓକିଲାତିରେ ତାଙ୍କର ଖୁବ୍ ନାମ ହେଲା । ବଙ୍ଗଦେଶର ଆଶୁତୋଷ ମୁଖାର୍ଜୀଙ୍କୁ ମଧ୍ୟ ସେ ପାଠ ପଢ଼ାଉଥିଲେ । ଓଡ଼ିଆ କାରିଗରଙ୍କୁ ସେ ବାହାରେ ନେଇ ପରିଚିତ କରାଇଥିଲେ । ସେ ଯାହା ରୋଜଗାର କରୁଥିଲେ ସବୁତକ ଓଡ଼ିଆଙ୍କ ପାଇଁ ଖର୍ଚ୍ଚ କରିଦେଉଥିଲେ । ଏମିତିକି ଶେଷବେଳକୁ ତାଙ୍କ ପାଖରେ କିଛି ହେଲେ ପଇସା ନଥିଲା । ଓଡ଼ିଆ ଜାତି ତାଙ୍କୁ ‘ଉତ୍କଳ ଗୌରବ’ କହି ନିଜକୁ ଧନ୍ୟ ମନେ କରୁଛି । ୧୯୩୪ ଫେବୃଆରୀ ଗୁରି ତାରିଖରେ ସେ ଏ ସଂସାରରୁ ବିଦାୟ ନେଲେ ।

ମଧୁସୂଦନ ରାଓ (୧୮୫୩-୧୯୧୨) :
ଗୋଟିଏ ଗୋଟିଏ ଭାଷାକୁ ଅଳ୍ପ କେତେଜଣ ଯୋଗଜନ୍ମା ପୁରୁଷ ଏଭଳି ଦାନ କରନ୍ତି ଯେ ସେହି ଭାଷାର ସମ୍ମାନ

ଅତିମାତ୍ରାରେ ବଢ଼ିଯାଏ । ଓଡ଼ିଆ ଭାଷାକୁ ମଧୁସୂଦନ ଏହିଭଳି ଦାନ ଦେଇଥିବାରୁ ତାଙ୍କୁ ଓଡ଼ିଆମାନେ ସମ୍ମାନ ଦେଖାଇବା ପାଇଁ ‘ଉତ୍କଳବି’ ନାମ ଦେଇଥିଲେ । ତାଙ୍କ କବିତା ଗୋଟାଏ ଯୁଗରେ ପାଠ୍ୟପୁସ୍ତକ ଗୁଡ଼ିକରେ ସ୍ଥାନ ପାଇଯିବାରୁ ଲକ୍ଷ ଲକ୍ଷ ଓଡ଼ିଆ ପିଲା ସେଗୁଡ଼ିକୁ ମୁଖସ୍ଥ କରିପକାଉଥିଲେ । ଏଠାରେ ଉଲ୍ଲେଖ କରାଯାଇପାରେ ଯେ ମଧୁସୂଦନ ଥିଲେ ଜଣେ ମରହଟ୍ଟା । ଓଡ଼ିଆ ଭାଷାର ଉନ୍ନତି ପାଇଁ ସେ



(ଉତ୍କଳବି ମଧୁସୂଦନ ରାଓ)

ସବୁମତ୍ରେ ଉଦ୍ୟମ କରିଥିଲେ । ୧୮୮୦ ରୁ ୧୯୩୦ ପର୍ଯ୍ୟନ୍ତ ପରାଶ ବର୍ଷ ଧରି ଓଡ଼ିଆ ପଦ୍ୟସାହିତ୍ୟ ଉପରେ ରାଧାନାଥ ଓ ମଧୁସୂଦନଙ୍କର ଗଭୀର ପ୍ରଭାବ ପଡ଼ିଥିଲା ।

“ମନୁ ଷ୍ୟ ଯେତେ ବେଳେ ଶିଶୁ ଥିଲା,
ସେତିକିବେଳେ ସ୍ୱର୍ଗ ତାକୁ ଘେରି ରହିଥିଲା ।”
--ଓଡ଼ିଆସଂସ୍କୃତି

୨୪୬ ମଧ୍ୟପ୍ରଦେଶ-ମନୁଷ୍ୟ

ମଧ୍ୟପ୍ରଦେଶ : ଭାରତର କେନ୍ଦ୍ରରେ ଅବସ୍ଥିତ ଏହି ରାଜ୍ୟଟି କ୍ଷେତ୍ରଫଳ ଦୃଷ୍ଟିରୁ ଦେଶର ସବୁଠାରୁ ବଡ଼ ପ୍ରଦେଶ । କ୍ଷେତ୍ରଫଳ ୪,୪୩,୪୪୬ ବର୍ଗ କି.ମି. ଓ ଲୋକସଂଖ୍ୟା ପ୍ରାୟ ୬ କୋଟି ୬୨ ଲକ୍ଷ । ରାଜଧାନୀର ନାମ ଭୋପାଳ । ଭାଷା ହିନ୍ଦୀ । ରାଜସ୍ଥାନ, ଉତ୍ତରପ୍ରଦେଶ, ବିହାର, ଓଡ଼ିଶା, ଆନ୍ଧ୍ରପ୍ରଦେଶ, ମହାରାଷ୍ଟ୍ର ଓ ଗୁଜୁରାଟ ପ୍ରଭୃତି ରାଜ୍ୟ

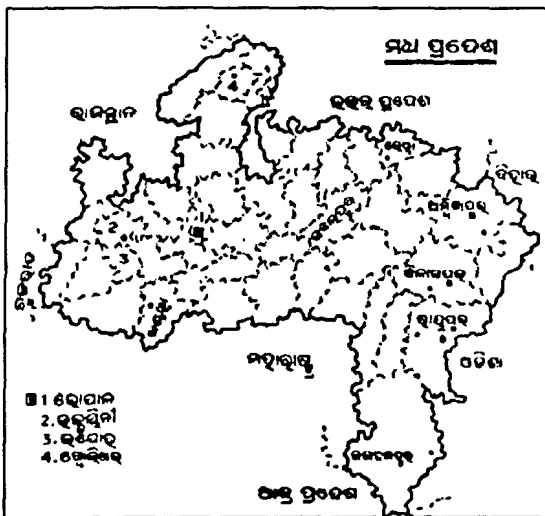

(ମଧ୍ୟପ୍ରଦେଶ)

ଏହାକୁ ଘେରି ରହିଛନ୍ତି । ୪୫ଟି ଜିଲ୍ଲା ଭିତରୁ ୨୩ଟି ଜିଲ୍ଲାରେ ବହୁସଂଖ୍ୟକ ଆଦିବାସୀ ରୁହନ୍ତି । ଶତକଡ଼ା ୮୦ ଭାଗ ଲୋକ ଗାଁ ଗଣ୍ଡାରେ ରୁହନ୍ତି ଓ ଗ୍ରାମବାସ କରନ୍ତି । ଲୁହାପଥର ଓ କୋଇଲା ଭଳି ବହୁ ଖଣିଜ ପଦାର୍ଥ ଗଚ୍ଛିତ ଅଛି । ଭିଲାଇ ଠାରେ ଏକ ବିରାଟ ଲୁହା କାରଖାନା ବସିଛି । ଖଜୁରାହୋ, ଉଜ୍ଜୟିନୀ, ସାଞ୍ଚି, ଗୋଆଲିଅର ପ୍ରଭୃତି ପ୍ରଧାନ ଦର୍ଶନୀୟ ସ୍ଥାନ । କାଳା ଜାତୀୟ ପାର୍କ ଗୋଟିଏ ପ୍ରସିଦ୍ଧ ଅଞ୍ଚଳ ।

ମନୁଷ୍ୟ : ଏଇଟି ଏଭଳି ଗୋଟିଏ ସାଧାରଣ କଥା ଯେ ଏହା ବିଷୟରେ ସେମିତି କିଛିହେଲେ

କହିବାର ନାହିଁ - ଏକଥା ଯେକୌଣସି ଲୋକ କହିବ । କିନ୍ତୁ ଯେଉଁମାନେ ପ୍ରକୃତରେ ଜ୍ଞାନୀ, ବିଜ୍ଞାନୀ, ଜଣାଶୁଣା ଲୋକ, ଅଗାଧ ପାଣ୍ଡିତ୍ୟର ଅଧିକାରୀ, ସେମାନେ କୁହନ୍ତି ପ୍ରକୃତିର ସୃଷ୍ଟିରେ ଏକ ଗୋଟିକ ହେଉଛି ସବୁଠାରୁ ଗୁରୁତ୍ୱପୂର୍ଣ୍ଣ ବିଷୟ ।

ଗୋଟିଏ ବିଷୟରେ ପଞ୍ଜିତ, ଶାସ୍ତ୍ରଜ୍ଞ ଏବଂ ବିଜ୍ଞାନୀ ସମସ୍ତେ ଏକମତ । ସେଇଟି ହେଲା - ପ୍ରକୃତି ଅସଂଖ୍ୟ ପ୍ରକାରର ଜୀବ ତିଆରି କଲାପରେ ସମସ୍ତଙ୍କଠାରୁ କିଛି କିଛି ଲକ୍ଷ୍ୟକରି ଶେଷରେ ବାନର ତିଆରି କରିଦେଲା । ପ୍ରକୃତିର ପରମ ସନ୍ତୋଷ ହେଲା । କିନ୍ତୁ ଦେଖିଲା ଯେ ଚମତ୍କାର ଜଙ୍ଗଲରେ ଗରିଲା, ସିପାଞ୍ଚି, ଓରାଓଚାଙ୍ଗ୍ ସୃଷ୍ଟିକଲେ ମଧ୍ୟ ସେସବୁ ଜୀବ ଏହି ପୃଥିବୀକୁ ନୁଆ ଜଙ୍ଗଲରେ ଗଢ଼ିପାରିବେ ନାହିଁ । ପ୍ରକୃତି ଯାହା ସବୁ ତିଆରି କରି ତୁନିଆଟାକୁ ସୁନ୍ଦର କରିଛି ସେତିକିରେ ଅଟକିଯିବ । କାରଣ ବାନରଙ୍କର ମସ୍ତିଷ୍କର ଯୋଗ୍ୟତା ନାହିଁ, ଶକ୍ତି ନାହିଁ କିଛି ଗୋଟାଏ ନୁଆ ଭାବରେ ଚିନ୍ତା କରିବା ପାଇଁ । ତେଣୁ ଏଣିକି ଆଉ ଅଧିକ ପ୍ରକାରର ଜୀବ ତିଆରି ନକରି ଗୋଟିଏ ମାତ୍ର 'ଜୀବ' ତିଆରି କରିଦେବ ଓ ତାହାରି ନାଆଁ ରଖିବ 'ମନୁଷ୍ୟ' ।

ପ୍ରକୃତି-ବ୍ୟ ଭଗବାନଙ୍କର ଏହି ଚିନ୍ତାରୁ ମଣିଷର ସୃଷ୍ଟି । ତା ମୁଖ ଭିତରେ ସତେ ଯେପରିକି ଅସରନ୍ତି ଜ୍ଞାନ ଭରି ଦିଆଯାଇଛି । କେବଳ ସେତିକି ନୁହେଁ, ବହୁ ଜ୍ଞାନ ସାଇତିବାର ସ୍ଥାନ ମଧ୍ୟ ତା ଭିତରେ ରଖାଯାଇଛି । କଥା କହିବାର, ଭାବ ଆଦାନପ୍ରଦାନ କରିବାର ସାମର୍ଥ୍ୟ ମନୁଷ୍ୟ ଭିତରେ ରଖି ଦିଆଗଲା ।

“ପରହସ୍ତଗତ ଧନ ଓ ପୁସ୍ତକଗତ ବିଦ୍ୟା ପ୍ରୟୋଜନ ବେଳେ କୌଣସି କାମରେ ଆସେ ନାହିଁ ।”

--ବିଷ୍ଣୁଶର୍ମା

ତାହାରି ସବୁପଯୋଗ କରି ମଣିଷ ଆଜି ସତେ ଯେପରିକି ନୁଆ ନୁଆ ଛାଞ୍ଚ ତିଆରି କରି ତାହାରି ଭିତରେ ପୃଥିବୀର ଗୋଟିଏ ଗୋଟିଏ କଥାକୁ ପକାଇ କେତେ କ'ଣ ନୁଆ ନୁଆ ସୃଷ୍ଟି କରିଯାଉଛି । ଏହି ହେଲା ପଶୁ ଓ ମନୁଷ୍ୟ ଭିତରେ ତପାତ୍ । ମଣିଷ ଉନ୍ନତି ପଥରେ ଆଗେଇ ଯାଉଛି । ଉଡ଼ାଜାହାଜ, ଟେଲିଫୋନ, ରେଳ, ମଟର, ଟେଲିଭିଜନ ଆଦି ସୃଷ୍ଟିକରି ସମଗ୍ର ମଣିଷ ଜାତିଟାକୁ ସତେ ଯେପରିକି ଗୋଟିଏ ଡୋରିରେ ବାନ୍ଧିଦେବା ପାଇଁ ଅନବରତ ଉଦ୍ୟମ ଚଳାଉଛି । ଲକ୍ଷ ଲକ୍ଷ ବର୍ଷ ତଳର ଲଙ୍କାଳା ମଣିଷ ଆଜି ଯାଇ ମହାକାଶରେ ବୁଲୁଛି । ପ୍ରକୃତିର ହାତ ଯଶ ରହିଲା ବୋଲି କୁହାଯାଇପାରେ । ମଣିଷ ସଂଜ୍ଞାକ୍ତରେ ଏହି ବହିର ବିଭିନ୍ନ ସ୍ଥଳରେ ବର୍ଣ୍ଣନା ରହିଛି ।

ମୟୂର : ଭାରତର ଏହା ହେଉଛି ଜାତୀୟ ପକ୍ଷୀ । ଅଖିରା ମୟୂରଠାରେ ମୟୂର ପୁଞ୍ଜ ଥାଏ । ତାକୁହିଁ ମୋଲାଲ ଦେଇ ସେଗୁଡ଼ିକ ଯେତେବେଳେ ନାଚନ୍ତି ଅତି ଚମତ୍କାର ଦୃଶ୍ୟ ସୃଷ୍ଟିହୁଏ । ଏହି ଦୃଶ୍ୟ ଯୋଗୁଁହିଁ ତାହାକୁ ଭାରତର ଜାତୀୟ ପକ୍ଷୀ ପଦରେ ଗ୍ରହଣ କରାଯାଉଛି । ଭାରତ ଏବଂ ଶ୍ରୀଲଙ୍କାରେ ଯେଉଁ ଜାତିର ମୟୂର ଅଛନ୍ତି ସେଗୁଡ଼ିକୁ ନାଳ ମୟୂର ଏବଂ ବ୍ରହ୍ମଦେଶରୁ ଜାତୀୟ ଦ୍ଵୀପ ଅଞ୍ଚଳ ଭିତରେ ଯେଉଁଗୁଡ଼ିକ ଅଛନ୍ତି ସେଗୁଡ଼ିକୁ ଶାଗୁଆ ମୟୂର ବୋଲି କୁହାଯାଏ । ନିକଟରେ ଆଫ୍ରିକାର କଙ୍ଗୋରେ ଗୋଟିଏ ଜାତିର ମୟୂରଙ୍କର ସନ୍ଧାନ ମିଳିଛି । ଏହି ମହାଦେଶରେ ସେହିଁ ହେଉଛି ଏକମାତ୍ର ଏହି ଧରଣର ପକ୍ଷୀ ।

ମୟୂରଭଞ୍ଜ : ପୂର୍ବତନ ଗଡ଼ଜାତ ମାନଙ୍କ ଭିତରୁ ମୟୂରଭଞ୍ଜ ସବା ଶେଷରେ ଓଡ଼ିଶା ସହିତ ମିଶିଥିଲା । ବାରିପଦା, ବାମନଘାଟି, ପଞ୍ଚପାଡ଼ ଓ କପ୍ପିପଦା - ଏହି ଗୁରୋଟି ସବୁଠିଭିଜନକୁ ନେଇ ଏହି ଜିଲ୍ଲାଟି ଗଠିତ । ଏଥିରେ ସାତଟି ତହସିଲ, ୨୬ଟି ବ୍ଲକ ଓ ୨୭୯ଟି ଗ୍ରାମପଞ୍ଚାୟତ ରହିଛି । ଏହି ଜିଲ୍ଲାକୁ ୧୦ଟି ବିଧାନସଭା ଓ ଗୋଟିଏ ଲୋକସଭା ନିର୍ବାଚନ

ମଣ୍ଡଳରେ ବିଭକ୍ତ କରାଯାଇଛି । ଜିଲ୍ଲାର କ୍ଷେତ୍ରଫଳ ୧୦,୪୧୦ ବର୍ଗ କି.ମି. ଓ ଲୋକସଂଖ୍ୟା ୧୮ ଲକ୍ଷ ୭୨ ହଜାର । ଅନ୍ୟ ଜିଲ୍ଲା ଅପେକ୍ଷା ମୟୂରଭଞ୍ଜରେ ଅଧିକ ସଂଖ୍ୟକ ଆଦିବାସୀ ବାସ କରନ୍ତି । ମୋଟ ଲୋକସଂଖ୍ୟାର ଶତକଡ଼ା ପ୍ରାୟ ୫୮ ଭାଗ ହେଉଛନ୍ତି ଆଦିବାସୀ । ଜିଲ୍ଲାର ବହୁ ଅଞ୍ଚଳ ବଣଜଙ୍ଗଲରେ ପୂର୍ଣ୍ଣ । ଅଧିକାଂଶ ଲୋକ ଗ୍ରାମବାସ କରି ଚଳନ୍ତି । ଏହି ଅଞ୍ଚଳରେ କେତୋଟି କ୍ଷୁଦ୍ର ଓ ମଧ୍ୟମ ଧରଣର ଶିଳ୍ପ ବସାଯାଇଛି । କୁଳିଅନା, ସିମିଳିପାଳ, ଖିରିଙ୍ଗ ଓ ହରିପୁର ପ୍ରଭୃତି ପ୍ରଧାନ ବର୍ଣ୍ଣନାୟ ସ୍ଥାନ । ସିମିଳିପାଳର “ଜାତୀୟ ପାର୍କ”କୁ ଦେଶ ବିଦେଶରୁ ବହୁଲୋକ ଆସନ୍ତି । ଖିରିଙ୍ଗ ହେଉଛି ଗୋଟିଏ ଐତିହାସିକ ତୀର୍ଥସ୍ଥାନ । ମୟୂରଭଞ୍ଜର ରାଜପରିବାର ଓଡ଼ିଶାର ସାହିତ୍ୟ ଓ ସଂସ୍କୃତିକୁ ଆଗେଇ ନେବାରେ ବହୁତ କିଛି ସାହାଯ୍ୟ କରିଥିଲେ । ଜିଲ୍ଲାର ସଦର ଦପ୍ତର ବାରିପଦା ।

ମରୁ ଭୂମି : ପୃଥିବୀର ସବୁ ଅଂଶରେ ଯଦି ସମାନ ଭାବରେ ବର୍ଷା ହେଉଥାନ୍ତା ଶୁଷ୍କ ଅଞ୍ଚଳ ବା ଓଦା ଅଞ୍ଚଳ ବୋଲି କିଛି ନଥାନ୍ତା । ତାହା ନହେତୁ ଥିବାରୁ କେତେକ ଅଞ୍ଚଳ ଏକାବେଳେକେ ଶୁଖିଲା ରହିଯାଏ । ତାକୁହିଁ କୁହାଯାଏ ମରୁଭୂମି । ତାହା ଭିତରେ ଅରଣ୍ୟ ବା ଜଳଭଣ୍ଡାର ନାହିଁ । କେତେକ ଛୋଟ ଛୋଟ ଉଦ୍ଭିଦ ମଝିରେ ମଝିରେ ଥାଏ । ସେହିସବୁ ଉଦ୍ଭିଦ ଖାଇ ଓ ପାଣି ଉପରେ ବିଶେଷ ନିର୍ଭର ନକରି ଚଳିଯାଉଥିବା କେତେକ ଜୀବ ମଧ୍ୟ ମରୁଭୂମିରେ ଥାଆନ୍ତି । ଉତ୍ତର ଆଫ୍ରିକାର ସାହାରା ହେଉଛି ପୃଥିବୀର ସବୁଠାରୁ ବଡ଼ ମରୁଭୂମି । କ୍ଷେତ୍ରଫଳ ପ୍ରାୟ ୮୬ ଲକ୍ଷ ବର୍ଗକିଲୋମିଟର । ଏହା

“ବାଣୀ ନୁହେଁ - ଜୀବନଟା ହିଁ ପ୍ରକୃତରେ ଧର୍ମୋପଦେଶ ଦେଇପାରିବ ।”

--ଗୋଲ୍ଡସ୍ମିଥ

୨୪୮ ମରୁଭୂମି-ମଶା

ଭିତରେ ପ୍ରାୟ ତିନିଗୋଟି ଭାରତ ଖପିଯିବ । ଆଫ୍ରିକାର ଆଉ ତିନୋଟି ବଡ଼ ମରୁଭୂମି ହେଲେ ଲିବାୟ, କାଲାହାରୀ ଓ ନାମିବ୍ । ଉତ୍ତର ଆମେରିକାର ଗ୍ରେଟ୍

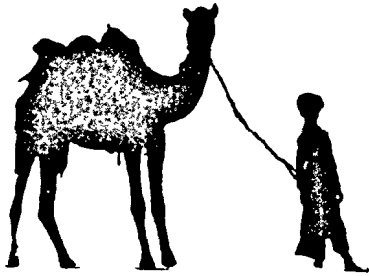

(ମରୁଭୂମିର ଜାହାଜ ଓଟ)

ବେସିନ୍ ମରୁଭୂମିର କ୍ଷେତ୍ରଫଳ ୪ ଲକ୍ଷ ୯୨ ହଜାର ବର୍ଗ କି.ମି. । ଦକ୍ଷିଣ ଆମେରିକାର ପାଟାଗୋନ୍ୟାୟ ମରୁଭୂମିର କ୍ଷେତ୍ରଫଳ ୬ ଲକ୍ଷ ୭୩ ହଜାର ବର୍ଗ କି.ମି. । ଏସିଆର 'ଆରବ ମରୁଭୂମି'ର କ୍ଷେତ୍ରଫଳ ୨୩ ଲକ୍ଷ ବର୍ଗକି.ମି.ରୁ ଅଧିକ । ମଙ୍ଗୋଲିଆ ଓ ଉତ୍ତରପୂର୍ବ ଚୀନରେ ଥିବା ଗୋଟି ମରୁଭୂମି ୧୩ ଲକ୍ଷ ବର୍ଗ କି.ମି ସ୍ଥାନ ମାଡ଼ି ବସିଛି । ଭାରତ - ପାକିସ୍ତାନର ଅର ମରୁଭୂମିର ଏରିଆ ହେଲା ପ୍ରାୟ ଅଡ଼େଇ ଲକ୍ଷ ବର୍ଗ କି.ମି. । ଅଷ୍ଟ୍ରେଲିଆ ମହାଦେଶରେ ଯେଉଁ ତିନୋଟି ବଡ଼ ମରୁଭୂମି ଅଛନ୍ତି ସେଗୁଡ଼ିକର ମିଳିତ କ୍ଷେତ୍ରଫଳ ହେଲା ପ୍ରାୟ ୧୨ ଲକ୍ଷ ବର୍ଗ କି.ମି. ।

ମରୁଭୂମିର ମଝିରେ ମଝିରେ ଓଏସିସ୍ ବା ମରୁଦ୍ରାପ ସବୁ ଥାଏ । ସେଠାରେ ଖଜୁରୀ ଗଛ ଥାଏ ଓ କିଛି କିଛି ପାଣି ମଧ୍ୟ ଥାଏ । ମରୁଭୂମିର ସ୍ଥାନେ ସ୍ଥାନେ କାକ୍ଚସ୍ ବା ଅଦଳ ଗଛ ଥାଏ । ତାହା ଦେହରେ ମୁନିଆ କଣ୍ଟାସବୁ ରହିଥାଏ । କେତେକ ମରୁଜୀବ ଯେପରି ସହଜରେ ଏହାକୁ ଖାଇ ନଯିବେ ସେଥିପାଇଁ ଏହି ବ୍ୟବସ୍ଥା ହୋଇଛି । ମରୁଜୀବଙ୍କ ଠାରେ ପ୍ରକୃତି କେତେକ ସ୍ୱତନ୍ତ୍ର ବ୍ୟବସ୍ଥା ଖଞ୍ଜିଛି । ତାହାରି ବଳରେ ସେମାନେ ଏପରି ଶୁଷ୍କ ଅବସ୍ଥାରେ ମଧ୍ୟ ବଞ୍ଚି

ରହିଛନ୍ତି ।

ମଶା : ମଶାକୁ ଏଇଥିପାଇଁ ଡର ଯେ ଦେହ ଭିତରେ ଶୁଷ୍କ ପୁରାଇ ମାଛ ମଶା ରକ୍ତ ଟାଣିନିଏ । ଜଣକୁ ମ୍ୟାଲେରିଆ ରୋଗ ହୋଇଛି । ମଶା ତା ରକ୍ତ ଟାଣିନେଲା ଓ ତାହାରି ଜରିଆରେ ଅନ୍ୟ ଲୋକ ଦେହରେ ମ୍ୟାଲେରିଆ ରୋଗ ଜୀବାଣୁ ପ୍ରବେଶ କଲା । ବାଟକୁର, ପାଟକୁର ଓ ଡେଙ୍ଗୁ ମଧ୍ୟ ମଶାଙ୍କ ଦ୍ୱାରା ଜଣଙ୍କ ଠାରୁ ଅନ୍ୟ ଜଣଙ୍କ ଦେହକୁ ଯାଏ । ତା'ର ଲମ୍ବା ଲମ୍ବା ଗୋଡ଼ ସାଙ୍ଗକୁ ଶୁଷ୍କ ରହିଛି । ସମୟେ ସମୟେ

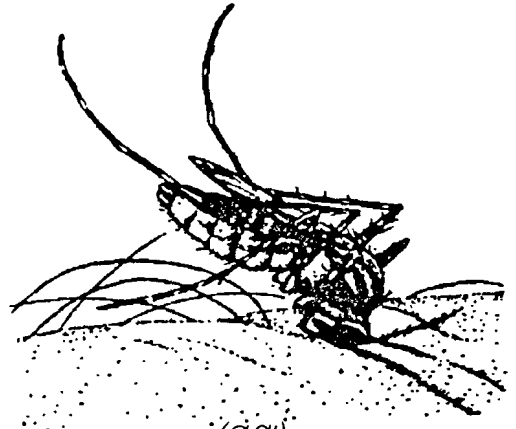

(ମଶା)

ମଶା ଫୁଲର ମକରନ୍ଦ ମଧ୍ୟ ଖାଏ । ମାଛ ମଶା କିନ୍ତୁ ରକ୍ତ ନ ପିଇଲେ ତା ଅନ୍ତରୁ ଛୁଆ ବାହାରିବେ ନାହିଁ । ସିର ପାଣି ଉପରେ ସେ ଅଣ୍ଡା ଦିଏ । ପବନର ଓଦା ଅବସ୍ଥା ବା ଆର୍ଦ୍ରତା, ଅଙ୍ଗୀରକାମ୍ଳ ବାଷ୍ପ, ଲୋକର ଶରୀର ଉତ୍ତାପ, ଶୋଇଲାବେଳେ ହାତଗୋଡ଼ ଏପାଖ ସେପାଖ ହେବା ଏବଂ ଲାକ୍ଟିକ୍ ଏସିଡ୍ ପ୍ରଭୃତି ମଶାକୁ ଡାକି

“ତୁମେ ଯଦି କିଛି ସୃଷ୍ଟି କରିଯିବ, ତେବେ ଯାଇ ତୁମେ ଏ ସଂସାରରେ ଜଣେ ବୋଲି ପ୍ରମାଣିତ ହେବ ।”

--ଗେଟେ

ଆଣିବାର କାରଣ ହୋଇଥା'ନ୍ତି । ସେଇଥି ପୋଗୁଁ ସମସ୍ତଙ୍କୁ ମଶା ସମାନ ଭାବରେ କାମୁଡ଼େ ନାହିଁ । କାହିଁକି କେଜାଣି ମୋତେ ମଶା ଭିଣିଦେଇ ଯାଆନ୍ତି ବୋଲି ଜଣେ କହିଲା ବେଳକୁ ପାଖରେ ଶୋଇଥିବା ଆଉଜଣେ କହୁଛି କାହିଁ ମଶାଟ ସେମିତି ଜୋରରେ କାମୁଡ଼ୁ ନାହାନ୍ତି ? ରାତିରେ ମଶା ଗୁଣୁଗୁଣୁ ଶବ୍ଦ କରୁଥିବା ବେଳେ କେତେକ ଲୋକ ଭାବନ୍ତି ସେଇଟି ପ୍ରକୃତରେ ଅନ୍ୟ ଜୀବଙ୍କ ଭଳି ଧ୍ୱନି ବାହାର କରୁଛି । ପ୍ରକୃତରେ ତାହା ଠିକ୍ ନୁହେଁ । ସେ ଏତେ ଜୋରରେ ତା ଡେଣାକୁ ହଲାଇଥାଏ ଯେ ଏଭଳି ଶବ୍ଦ ହୁଏ ।

ମଶାଙ୍କୁ ବମନ କରିବା ପାଇଁ ଉଦ୍ୟମ ହେଉଛି । ଭାରତ ଭଳି ଦେଶରେ ଅତି ଛୋଟଠାରୁ ଆରମ୍ଭ କରି ବଡ଼ ବଡ଼ ଜଳପାଟ ପର୍ଯ୍ୟନ୍ତ ବହୁ ସଂଖ୍ୟାରେ ଜଳଭଣ୍ଡାର ଥିବାରୁ ମଶାଙ୍କୁ ଅଣ୍ଡା ଦେବାର ସୁଯୋଗ ମିଳିଯାଉଛି । ବିଲାତି ଦଳ ଓ ଅନ୍ୟାନ୍ୟ ଦଳ ଥିବା ଜଳଭଣ୍ଡାରରେ ଏମାନେ ବେଶୀ ପରିମାଣରେ ଅଣ୍ଡା ଦେଇଦିଅନ୍ତି । ସମଗ୍ର ପୃଥିବୀରେ ପ୍ରାୟ ୨,୫୦୦ ଜାତିର ମଶା ଅଛନ୍ତି ।

ମସ୍ୟୋ : ରୁକ୍ଷ ଦେଶର ରାଜଧାନୀ ଓ ପୃଥିବୀର ଗୋଟିଏ ବଡ଼ ସହର । ଏଇଟି ପଶ୍ଚିମ ରୁକ୍ଷରେ ଅବସ୍ଥିତ । କ୍ଷେତ୍ରଫଳ ଏକ ହଜାର ବର୍ଗକିଲୋମିଟର ଓ ଲୋକସଂଖ୍ୟା ପ୍ରାୟ ୮୮ ଲକ୍ଷ ।

ମସିଖ : 'ମନୁଷ୍ୟ' ବିଷୟରେ ଦୁଃଖାଇ ଦିଆଯାଇଛି ପ୍ରକୃତି ମନୁଷ୍ୟକୁ ଗୋଟିଏ ଉନ୍ନତ ମସିଖ ଦେଇଥିବାରୁ ସେ କିଭଳି ଜୀବଜଗତର ବହୁ ଦୂରକୁ ଗୁଲିଗଲା ଓ ବିକ୍ରା ରାଜ୍ୟରେ ଅସାଧ୍ୟ ସାଧନ କଲା । ମୁଣ୍ଡରେ ହାତ ମାରିଲେ ଆମେ ଜାଣିପାରିବା କିଭଳି ମଜରୁର୍ ହାଡ଼ ଖୋଳରେ ଆମ ମସିଖଟିକୁ ନିରାପଦରେ ରଖାଯାଇଛି । ତା' ଦେହରେ ଟିକେ କିଛି ଆଖି ଲାଗିଲେ ଆମର ଯେଉଁ କ୍ଷତି ହେବ ତାକୁ ଆଉ ପୂରଣ କରିହେବନାହିଁ । ଆମର ଆଖି ଅଛି । ଯାହା ଦେଖୁଛି

ତାହା କ'ଣ ଜାଣିବାପାଇଁ ଆଖିରୁ ମସିଖଟିକୁ ଖବର ଗୁଲିଯାଉଛି । ତେଣୁ ନିର୍ଦ୍ଦେଶ ଆସିବାରୁ ଆମେ ଯାଇ ବିହ୍ନୁଛୁ କେଉଁ ଜିନିଷଟା କ'ଣ । ଏହି କାମ କରିବାପାଇଁ ମସିଖ ଭିତରେ ଗୋଟିଏ ସ୍ୱତନ୍ତ୍ର ଅର୍ଘ୍ୟ ବା କେନ୍ଦ୍ର ରହିଛି । କୌଣସି କାରଣରୁ ସେହି କେନ୍ଦ୍ରଟି ଯଦି ଅବଳ ହୋଇଗଲା ବା ନଷ୍ଟ ହୋଇଗଲା, ତେବେ ଆଖି ଆଇ ମଧ୍ୟ ଆମେ ଦେଖିପାରିବା ନାହିଁ । କାନ ନାକ ବିଷୟରେ ମଧ୍ୟ ସେହିଭଳି କୁହାଯାଇପାରେ । ସେଥିପାଇଁ କୁହାଯାଏ - ଆଖି ଦେଖେ ନାହିଁ, କାନ ଶୁଣେ ନାହିଁ କି ନାକ ଗନ୍ଧବାସନା ବାରେ ନାହିଁ; ମସିଖହିଁ ସେହିସବୁ କାମ କରେ ।

ସବୁ ଦୁର୍ଦ୍ଦିର ଘର ହେଉଛି ମସିଖ । ଉଦାହରଣ ଦେଇ କୁହାଯାଏ ଅତି ସୂକ୍ଷ୍ମ ସୂକ୍ଷ୍ମ ବାକ୍ସ ସବୁ ତିଆରି କରି ଗୋଟିଏ ଗୋଟିଏ ଜ୍ଞାନକୁ ସେହି ସବୁଥିରେ ସାଇତି ଦିଆଯାଇଛି । ପ୍ରତ୍ୟେକଟି ବାକ୍ସରେ ଗୋଟିଏ ଗୋଟିଏ ତାଲା ପକାଇ ଦିଆଯାଇଛି । ପ୍ରତ୍ୟେକ ତାଲା ପାଇଁ ଖାସ ଗୁବି ରହିଛି । ଏହିଭଳି କରି ପ୍ରକୃତି ମାତା ସତେ ଯେପରିକି ମନୁଷ୍ୟକୁ ସବୁଯାକ ଗୁବି ଧରାଇ ଦେଇଛନ୍ତି । ତାକୁ କହିଛନ୍ତି ତୁ ବରାବର ରେଷ୍ଟା କର ତାଲା ଦେହରେ କେଉଁ ଗୁବି ଲାଗିଯାଉଛି ତାହା ଜାଣିବା ପାଇଁ । ଯଦି ଲାଗିଗଲା ତେବେ ଦେଖୁତୁ ସେହି ବାକ୍ସରେ ଗୋଟାଏ ନୂଆ ଜ୍ଞାନ ରହିଛି । କିଏ ଜାଣେ ତୁ ଯେଉଁ ବିଷୟରେ କଳ୍ପନା ମଧ୍ୟ କରିପାରୁନାହିଁ ସେହି ଜ୍ଞାନ ତତେ ତ ବଡ଼ କରିଦେବ, ମଣିଷ ଜାତିର ବହୁତ ଉନ୍ନତି ସାଧନ କରିବ ।

ଯେତେବେଳେ ବିଜ୍ଞାନୀମାନେ, ପଣ୍ଡିତମାନେ ଗୋଟାଏ ଗୋଟାଏ ନୂଆ କଥା କୁହନ୍ତି, ସେତେବେଳେ

"ସୂକ୍ଷ୍ମ ବଚନଟିଏ ଶୁଣିଲା ମାତ୍ରେ ତାକୁ ମୁଖସ୍ତ କରିନିଅ ।"

--ସିତ୍ତନା

୨୫୦ ମସିହା-ମହାକାଶ

କୁହାଯାଏ ଭଗବାନ ଯେଉଁ ଗୁରୁତର ଦେଇଥିଲେ ତା' ଭିତରୁ ଗୋଟାକରେ ଗୋଟିଏ ତାଲା ଫିଟିଗଲା । ମସିହା କିପରି ହୁକୁମ ଦେଉଛି ଓ ସେହି ହୁକୁମ ମାନି ଆମ ଦେହଟା କେମିତି କାମ କରୁଛି ସେକଥା କୁହାଯାଇଛି 'ସ୍ମାୟୁ' ବିଷୟରେ ।

ମହମ୍ମଦ (୫୭୦-୬୩୨) : ଯେଉଁ ଇସଲାମ ଧର୍ମ ଆଜି କୋଟି କୋଟି ଲୋକଙ୍କୁ ଅନୁପ୍ରାଣିତ କରିଛି ସେହି ଧର୍ମର ପ୍ରତିଷ୍ଠାତା ହେଉଛନ୍ତି ମହମ୍ମଦ । ଧର୍ମ, ସମାଜ ଓ ସଂସ୍କୃତିର ପ୍ରଗତି ପାଇଁ ମାନବ ସମାଜକୁ ଡାକର ଅମୂଲ୍ୟ ଦାନ ରହିଛି । ମାନବ ସମାଜର ଇତିହାସରେ ଏହାଙ୍କର ସ୍ୱତନ୍ତ୍ର ସ୍ଥାନ ରହିଛି । ୬୧୩ ଖ୍ରୀଷ୍ଟାବ୍ଦ ବେଳକୁ ସେ ଇସଲାମ ଧର୍ମର ମୂଳତତ୍ତ୍ୱ ପ୍ରସ୍ତୁତ କଲେଣି ।

ଡାକ୍ତର ବାଲ୍ୟଜୀବନ ଆରବ ଦେଶର ମକ୍କାରେ କଟିଥିଲା । କେତେକ ଲୋକ ପ୍ରଥମ ଅବସ୍ଥାରେ ତାଙ୍କୁ ବିରୋଧ କଲାଣି ସେ ମଦିନାକୁ ଗୁଲିଆସିଲେ । ପରେ ମକ୍କାରେ ଥିବା ବିରୋଧୀ ମାନଙ୍କ ବିରୁଦ୍ଧରେ ସେ ଯୁଦ୍ଧ କଲେ । ଶତ୍ରୁମାନେ ପୁଣି ତାଙ୍କ ବିରୁଦ୍ଧରେ ଉଠିଥିଲେ । ମକ୍କାର ଲୋକେ ତାଙ୍କ ସହିତ ସନ୍ଧି କରିବାକୁ ବାଧ୍ୟ ହେଲେ । ସେଥିଭିତରେ ମହମ୍ମଦଙ୍କ ଗୁରୁପତେ ବହୁଲୋକ ରୁଷ୍ଟ ହୋଇ ଯାଉଥା'ନ୍ତି । ୬୩୦ରେ ୧୦,୦୦୦ ଲୋକଙ୍କୁ ନେଇ ସେ ଏକତାର ଡୋରିରେ ବାନ୍ଧିଦେଲେ ।

ମିଳିତ ଆରବ ବ୍ୟତୀତ ଅନ୍ୟ ଦେଶରେ ଇସଲାମ ଧର୍ମ ପ୍ରସ୍ତୁତ ପାଇଁ ଉପଯୁକ୍ତ କ୍ଷେତ୍ର ହୋଇଯାଇଥିଲା । ମହମ୍ମଦଙ୍କ ମୁଖ୍ୟଗୁରୁ ବାଣୀ ତାଙ୍କ ମୃତ୍ୟୁ ପରେ ଲିପିବଦ୍ଧ କରାଗଲା ଓ ତାହାହିଁ ପବିତ୍ର କୋରାନ ନାମରେ ପରିଚିତ । ମହମ୍ମଦ ନିଜକୁ ଭଗବାନ ବୋଲି ନ କହି ଭଗବାନଙ୍କ ଦୂତ ରୂପେ ନିଜର ପରିଚୟ ଦେଲେ ।

ମହାକାଶ : ଆକାଶ ବୋଇଲେ ପ୍ରକୃତରେ

କ'ଣ ବୁଝାଏ ଓ ପୃଥିବୀ ଉପରେ ତାହା କେତେ ଉଚ୍ଚକୁ ବ୍ୟାପି ରହିଛି ସେ ବିଷୟରେ ମନୁଷ୍ୟ ମନରେ କୌଣସି ଗୋଟିଏ ସ୍ପଷ୍ଟ ଚିତ୍ର ଅଙ୍କାଯାଇ ପାରୁ ନଥିଲା । ଯେତେବେଳେ ବହୁତ କଥା ପଢ଼ିଲା ସେତେବେଳେ ଆଉ ପ୍ରଶ୍ନ ଉଠିଲା ଆକାଶ ବାହାରେ ଯେଉଁ ଶୂନ୍ୟସ୍ଥାନ ରହିଛି ତାକୁ କ'ଣ ବୋଲି କୁହାଯିବ ? ସମସ୍ତେ ଏକମତ ହୋଇ କହିଲେ ଯେ ତାହା ହେଉଛି ମହାକାଶ । ଇଂରାଜୀରେ ତାକୁହିଁ କୁହନ୍ତି ସ୍ପେସ୍ । ତାହା କେତେ ଦୂରକୁ ବ୍ୟାପା ରହିଛି ସେ ବିଷୟରେ ଆଜି ବିଶ୍ୱ ଶତାବ୍ଦୀର ଶେଷ ପାଞ୍ଚ ବର୍ଷରେ ମଧ୍ୟ ଠିକ୍ ଭାବରେ କୁହାଯାଇ ପାରିନାହିଁ ।

ମନୁଷ୍ୟ କିନ୍ତୁ ଏ ବିଷୟଟି ଭଲକରି ବୁଝିଗଲା ଯେ ମହାକାଶ ଭିତରେ ପ୍ରବେଶ ନ କଲେ ଓ ସେତିକି ଉଚ୍ଚକୁ ତଳକୁ ପୃଥିବୀ ଆଡ଼କୁ ନ ଗୁହଁଲେ ବୟୁଧାମାତା ବିଷୟରେ ଅନେକ କଥା ଜାଣିହେବ ନାହିଁ । ତେଣୁ ଏହି ଶତାବ୍ଦୀର ଆରମ୍ଭରୁ ସେ ବିଷୟରେ କିଛି ନା କିଛି ଉଦ୍ୟମ କରାଯାଇଛି । ୧୯୦୩, ୧୯୧୯ ଓ ୧୯୨୩ରେ ଏ ଦିଗରେ ଜର୍ଜ୍ଜାଣ୍ଟିନ୍, ଗର୍ଡାର୍ଡ ଏବଂ ଓବରଥ କାମ କଲେ । ୧୯୩୦ ଆରମ୍ଭ ବେଳକୁ ଜର୍ମାନୀ ଶକ୍ତିଶାଳୀ ରକେଟ୍ ଉପରକୁ ଛାଡ଼ି ବହୁକଥା ଜାଣିବାକୁ ଉଦ୍ୟମ କରୁଥାଏ ।

ଦ୍ୱିତୀୟ ବିଶ୍ୱଯୁଦ୍ଧ ଶେଷ ହୋଇଗଲା । ଜର୍ମାନୀର ବଜ୍ରା ବଜ୍ରା ବୈଜ୍ଞାନିକ ମାନଙ୍କୁ ଯୁଦ୍ଧରାଷ୍ଟ୍ର ଆମେରିକା ଓ ସେବକାର ସୋଭିଏଟ୍ ଇଉନିୟନ ନିଜ ନିଜ ଦେଶକୁ ନେଇଗଲେ । ସେମାନଙ୍କ ସାହାଯ୍ୟରେ ଅତି ଉଚ୍ଚକୁ ପଠାଯାଇ ପାରୁଥିବା ରକେଟ୍ ବିଦ୍ୟାର ଉନ୍ନତି

“ଅନ୍ୟର ସର୍ବଗୁଣ ଉପରେ ଯିଏ ଆସ୍ଥା ରଖେ,
ତାହାର ନିଜର ସର୍ବଗୁଣ ଉପରେ ଆସ୍ଥା ଅଛି
ବୋଲି ଜଣାପଡ଼େ ।”

--ମଣ୍ଡେନ

ଘଟାଇଲେ । ପୃଥିବୀ ଉପରେ ଥିବା ବାୟୁମଣ୍ଡଳ ପାର ହୋଇ କୌଣସି ପଦାର୍ଥ ଯେ ପୃଥିବୀ ଗୁରିପଟେ ବୁଲି ପାରିବ ଏଭଳି ଭାବିବାଟା ଗୋଟିଏ ସପନ ଭଳି ମନେ ହେଉଥିଲା ।

କିନ୍ତୁ ୧୯୫୬ ଅକ୍ଟୋବର ଗୁରି ତାରିଖ ଦିନ ସେହି ସପନ ସତ ହୋଇଗଲା । ସେକାଳର ସୋଜିଏଉ ରୁଷ ଗୋଟିଏ କୃତ୍ରିମ ଉପଗ୍ରହକୁ ପୃଥିବୀ ଗୁରିପଟେ ଘୁରିବୁଲିବା ପାଇଁ ଗୋଟିଏ କକ୍ଷରେ ନେଇ ଛାଡ଼ିଦେଲା । ତାହାରି ନାମ ଦିଆଯାଇଥିଲା ‘ସ୍ପୁତନିକ୍’ ବା ସହପଥକ । ୧୯୫୮ ଜାନୁୟାରୀ ୩୧ ତାରିଖ ଦିନ ଯୁକ୍ତରାଷ୍ଟ୍ର ଆମେରିକା ଏକସପ୍ଲୋରର୍ ନାମକ ଗୋଟିଏ କୃତ୍ରିମ ଉପଗ୍ରହ ଛାଡ଼ିଲା । ଏ ଦିଗରେ ଉଭୟ ଦେଶ ମଧ୍ୟରେ ପ୍ରତିଯୋଗିତା ଗୁଲିଲା । ୧୯୬୧ ଏପ୍ରିଲ ୧୨ ତାରିଖ ଦିନ ରୁଷ ଜଣେ ମନୁଷ୍ୟକୁ ମହାକାଶ ଯାନରେ ବସାଇ ପୃଥିବୀ ବାହାରକୁ ପଠାଇ ଦେଲା । ସେହି ଯାନର ନାମ ‘ଭୋସଟ୍’ ଓ ପୃଥିବୀର ପ୍ରଥମ ମହାକାଶଗୁରା ହେଲେ ଗାଗାରିନ୍ । ସେଠାରୁ ଫେରି ଗାଗାରିନ୍ ପ୍ରଥମ ଥର ପାଇଁ କହିଲେ ପୃଥିବୀର ଆକାର କେମିତି । ତା’ର ମାସକରୁ କମ୍ ସମୟ ଭିତରେ ମନୁଷ୍ୟକୁ ବସାଇ ଯୁକ୍ତରାଷ୍ଟ୍ର ଆମେରିକା ମର୍କରୀ ନାମକ ଏକ ଯାନ ଛାଡ଼ିଦେଲା । ତାକୁ ଚଳାଉଥିଲେ ଆଲାନ ସେପାର୍ଡ । ଏମିତି ହେଉ ହେଉ ୧୯୬୯ ଜୁଲାଇ ୨୦ ତାରିଖ ଦିନ ଆସିଲେ-- ଯାନରେ ଆର୍ମ୍‌ଷ୍ଟଙ୍ଗ୍ ଓ ଆଲ୍‌ଡ୍ରିନ୍ ବସି ଚନ୍ଦ୍ରରେ ପହଞ୍ଚିଗଲେ । ପୃଥିବୀର ଇତିହାସରେ ଏହା ହେଉଛି ଗୋଟିଏ ଅତୁଟ ଘଟଣା ।

ତା ପରେ ବହୁତ କିଛି ଘଟିଯାଇଛି ଓ ମହାକାଶରେ ମଝିରେ ମଝିରେ ଏକାଧିକ ମହାକାଶ ଯାନ ବୁଲୁଛନ୍ତି । ୧୯୮୮ ର ଶେଷଭାଗରେ ମହାକାଶରେ ବର୍ଷେ କାଳ ରହି ରୁଷର କେତେକଣ ମହାକାଶ ଯାତ୍ରୀ ପୃଥିବୀ

ପୃଷ୍ଠରେ ଆସି ଓହ୍ଲାଇଛନ୍ତି । ମହାକାଶ ଯୁଗ ଆରମ୍ଭ ମାତ୍ର ହୋଇଛି । ଆସନ୍ତା ଦଶନ୍ଧି ଗୁଡ଼ିକରେ କେତେ ଯେ କ’ଣ ହୋଇଯିବ ତାହାର ସଠିକ୍ ହିସାବ କେହି କରିପାରିବ ନାହିଁ ।

ମହାନଦୀ : ଏଇଟି ହେଉଛି ଓଡ଼ିଶାର ସବୁଠାରୁ ବଡ଼ ନଦୀ । ମଧ୍ୟପ୍ରଦେଶର ବସନ୍ତ ଜିଲାର ପାହାଡ଼ିଆ ଅଞ୍ଚଳରୁ ଏହା ବାହାରିଛି । ପୂର୍ବ ଛତିଶଗଡ଼ ଅଞ୍ଚଳ ଦେଇ ଗଡ଼ିକରି ସମ୍ବଲପୁର, ବଉଦ, ଦଶପଲ୍ଲୀ, ନରସିଂହପୁର ଓ ଖଣ୍ଡପଡ଼ା ବାଟେ ପ୍ରବାହିତ ହୋଇ ଏହା କଟକ ଜିଲା ଦେଇ ବତୀଘର ଠାରେ ବଙ୍ଗୋପସାଗରରେ ପଡ଼ିଛି । ଲମ୍ବ ପ୍ରାୟ ୮୯୬ କି.ମି. । କାଠଯୋଡ଼ି, ବିରୁପା, ବିଡ୍ରୋସିଲା, ଲୁଣା ଓ ପାଇକା ପ୍ରଭୃତି ହେଲେ ମହାନଦୀର ଶାଖା ନଦୀ । ହୀରାକୁଦ ଠାରେ ମହାନଦୀ ଉପରେ ଏକ ବନ୍ଧ ତିଆରି ହୋଇ ବିଜୁଳି ଶକ୍ତି ଉତ୍ପାଦନ ହେବା ସଙ୍ଗେ ସଙ୍ଗେ ଏକ ବିରାଟ ଅଞ୍ଚଳକୁ ଜଳସେଚନ କରାଯାଉଛି । ସୋନପୁର, ସମ୍ବଲପୁର, ବୌଦ, ବାଙ୍କୀ ଓ କଟକ ପ୍ରଭୃତି ସହର ମହାନଦୀ କୂଳରେ ରହିଛି । କଟକ ଠାରେ ମହାନଦୀ ଉପରେ ଏକ ବିରାଟ ବ୍ୟାରେଜ ତିଆରି ହୋଇଛି । ଏହା ଫଳରେ ବନ୍ୟା ନିୟନ୍ତ୍ରଣ ହେବା ସଙ୍ଗେ ସଙ୍ଗେ ଜଳସେଚନର ସୁବିଧା ହେଉଛି ।

ମହାବଳୀପୁରମ : ତାମିଲନାଡୁ ରାଜ୍ୟର ଚିଟ୍ଟାଲପେଟ୍ ଜିଲାରେ ଥିବା ଏହି ଐତିହାସିକ ସହରଟି ଏକ ପ୍ରାଚୀନ ତୀର୍ଥସ୍ଥାନ । ଜଣେ ପଲ୍ଲବ ବଂଶର ରାଜା ଏହାକୁ ସପ୍ତମ ଶତାବ୍ଦୀରେ ସ୍ଥାପନା କରିଥିଲେ । ଏଇଟି ଗୋଟିଏ ପ୍ରସିଦ୍ଧ ପର୍ଯ୍ୟଟନ କେନ୍ଦ୍ର ମଧ୍ୟ । “ସଂସାର ପଥରେ ଆବଶ୍ୟକ ସ୍ଥଳେ ଏକାକୀ ଗୁଲିଯିବା ପାଇଁ ଯଦି ତୁମର ସାହସ ହେଲା, ତେବେ ଜଣାଯିବ ଯେ ତୁମେ ପ୍ରକୃତ ଶିକ୍ଷା ପାଇଛ ।”

--ଚନ୍ଦ୍ରସ୍ ହର୍ଷ

୨୫୨ ମହାବଳେଶ୍ୱର-ମହାରାଷ୍ଟ୍ର

ମହାବଳେଶ୍ୱର : ମହାରାଷ୍ଟ୍ର ରାଜ୍ୟର ପଶ୍ଚିମଘାଟ ପର୍ବତମାଳାର ସାହାଦ୍ରୀ ପାହାଡ଼ ଉପରେ ଥିବା ଏହି ସହରଟି ଗୋଟିଏ ଶୈଳନିବାସ । ସହରଟିର ଦୃଶ୍ୟ ଅତି ସୁନ୍ଦର ହୋଇଥିବାରୁ ବହୁ ସଂଖ୍ୟାରେ ପର୍ଯ୍ୟଟକ ଏଠାକୁ ଆସନ୍ତି ।

ମହାବୀର (ଖ୍ରୀ. ପୂ. ୫୬୬-୫୨୭) : ଜୈନ ଧର୍ମର ପ୍ରତିଷ୍ଠାତା ଓ ସନ୍ନ୍ୟାସୀ । ସେ ନିଜ ଜୀବନରେ ଅଗାଧ ଜ୍ଞାନର ଅଧିକାରୀ ହୋଇଥିଲେ । ଏହାକୁ ମିଶାଇ ୨୪ ଜଣ 'ପ୍ରଗୁରଜକୁ' ଜୈନମାନେ 'ତୀର୍ଥଙ୍କର' ବୋଲି କହିଥା'ନ୍ତି । ନିରାଡ଼ମ୍ବର ଜୀବନଯାପନ, ଅହିଂସା ଓ ଜୀବେ ଦୟା ଭଳି ନୀତିରେ ସେ ବିଶ୍ୱାସ

ରାମାୟଣ । କୁରୁ ପାଣ୍ଡବ ଚରିତକୁ ନେଇ ରଚିତ ହୋଇଥିଲେ ମଧ୍ୟ ଭାରତର ଧର୍ମ, ସଂସ୍କୃତି, ସମାଜ ଓ ସଭ୍ୟତାର ପରିଚୟ ଏଥିରୁ ମିଳେ । ମହର୍ଷି ବ୍ୟାସଦେବ ପ୍ରାୟ ତିନିହଜାର ବର୍ଷ ତଳେ ସଂସ୍କୃତରେ ଏହାକୁ ରଚନା କରିଥିଲେ ଯୋଗେ ଅନୁମାନ କରାଯାଏ । ଏଥିରେ ୧୮ଟି ପର୍ବ ଓ ପ୍ରାୟ ଏକ ଲକ୍ଷ ଶ୍ଳୋକ ଅଛି ।

ମହାରାଷ୍ଟ୍ର : କ୍ଷେତ୍ରଫଳ ଓ ଲୋକସଂଖ୍ୟା ଦୃଷ୍ଟିରୁ ଭାରତରେ ଏହି ରାଜ୍ୟର ସ୍ଥାନ ତୃତୀୟ । କ୍ଷେତ୍ରଫଳ ୩,୦୭,୬୯୦ ବର୍ଗ କି. ମି. ଓ ଲୋକସଂଖ୍ୟା ପ୍ରାୟ ୭ କୋଟି ୮୮ ଲକ୍ଷ । ଭାଷା ମରାଠୀ । ମହାରାଷ୍ଟ୍ରର ରାଜଧାନୀ ବମ୍ବେ । କେବଳ ଉତ୍ତରପ୍ରଦେଶ ଓ ବିହାରରେ ମହାରାଷ୍ଟ୍ର ଅପେକ୍ଷା



(ମହାବୀର)

କରୁଥିଲେ । ବିହାର ରାଜ୍ୟର ବୈଶାଳୀ ନିକଟରେ କ୍ଷତ୍ରୀୟ କୁଷ୍ଠ ଗ୍ରାମଠାରେ ତାଙ୍କର ଜନ୍ମ ଓ ପାଉପୁରୀରେ ସେ ନିର୍ବାଣ ପ୍ରାପ୍ତି ହୋଇଥିଲେ । ମହାବୀରଙ୍କ ଜନ୍ମ ସମୟ ସଂକ୍ରାନ୍ତରେ ପଣ୍ଡିତ ମାନଙ୍କ ମଧ୍ୟରେ ଭିନ୍ନ ମତ ଦେଖାଯାଏ । ଅହିଂସାର ସେ ହେଉଛନ୍ତି ପ୍ରଥମ ପ୍ରବର୍ତ୍ତକ ।

ମହାଭାରତ : ଯେଉଁ ବୁଦ୍ଧି ମହାକାବ୍ୟ ଶହ ଶହ ବର୍ଷ ଧରି ଭାରତୀୟ ମାନଙ୍କୁ ପ୍ରେରଣା ଯୋଗାଇ ଆସିଛି ସେଥିଭିତରୁ ଏହା ଗୋଟିଏ । ଅନ୍ୟଟି ହେଉଛି

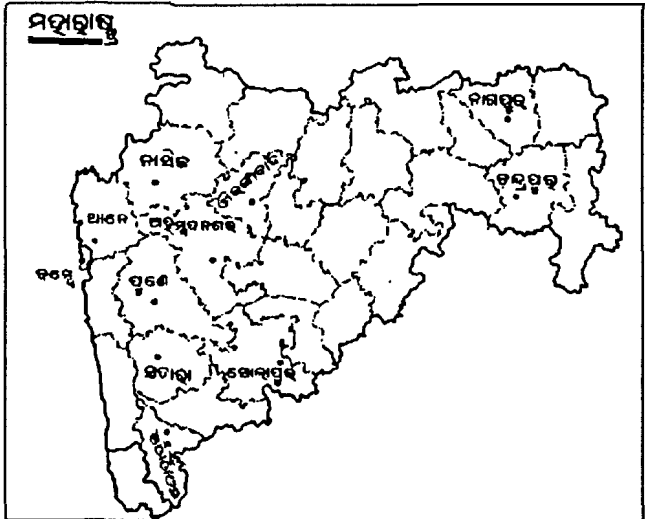

(ମହାରାଷ୍ଟ୍ର)

ଅଧିକ ଲୋକ ଅଛନ୍ତି । ପଶ୍ଚିମରେ ଆରବସାଗର, ଉତ୍ତର ପଶ୍ଚିମରେ ଗୁଜୁରାଟ, ଉତ୍ତରରେ ମଧ୍ୟପ୍ରଦେଶ, ଦକ୍ଷିଣ-ପୂର୍ବରେ ଆନ୍ଧ୍ରପ୍ରଦେଶ ଓ କର୍ଣ୍ଣାଟକ ଏବଂ ଦକ୍ଷିଣରେ ଗୋଆ ରାଜ୍ୟ । ଏହାକୁ ଦେଶର

“ଅଧ୍ୟବସାୟ ସଙ୍ଗେ ସଙ୍ଗେ ସୌଭାଗ୍ୟ ଛାଇଭଳି ଶୁଳିଥାଏ ।”

--ଗୋଲ୍ଡସ୍ମିଥ

ବାଣିଜ୍ୟ ରାଜଧାନୀ ବୋଲି କୁହାଯାଏ । ବହୁ ବଡ଼ ବଡ଼ ଶିଳ୍ପ ରାଜ୍ୟରେ ଗଢ଼ିଉଠିଛି । ଅନେକ ଲୁଗାକଳ ରହିଛି । ବମ୍ବେ ନିକଟସ୍ଥ ସମୁଦ୍ରରୁ ପେଟ୍ରୋଲିୟମ ତୈଳ ବାହାର କରାଯାଉଛି । ବମ୍ବେ ସିନେମା ଜଗତର ଗୋଟିଏ ପ୍ରଧାନ ପୀଠ । ଅଜନ୍ତା, ଏଲୋରା, ଏଲିଫାଣ୍ଟା ଓ ମହାବଳେଶ୍ୱର ହେଉଛି ପ୍ରଧାନ ଦର୍ଶନୀୟ ସ୍ଥାନ । ଦେଶର ସ୍ୱାଧୀନତା ସଂଗ୍ରାମରେ ମହାରାଷ୍ଟ୍ର ବିଶିଷ୍ଟ ଭୂମିକା ଗ୍ରହଣ କରିଥିଲା । ଛତ୍ରପତି ଶିବାଜୀ ଏହି ରାଜ୍ୟରେ ଜନ୍ମଗ୍ରହଣ କରିଥିଲେ । ପୃଥିବୀ ପ୍ରସିଦ୍ଧ ବହୁ ଭାରତୀୟଙ୍କୁ ଏହି ରାଜ୍ୟ ଜନ୍ମ ଦେଇଛି ।

ମହାସାଗର : ଜଳ, ସ୍ଥଳ ଓ ଆକାଶ ଭିତରୁ ସ୍ଥଳ ଭାଗଟି ହେଲା ମଣିଷର ବାସସ୍ଥାନ । ଆକାଶକୁ ଯିବାର ସ୍ୱପ୍ନ ମଣିଷ କେବେ ଦେଖୁନଥିଲା । ସମୁଦ୍ରରେ ବା କେତେବାଟ ଯିବ ? କିଛି ଦୂର ଭିତରକୁ ଯାଇ ମାଛ ଧରିବାକୁ ଗୋଟାଏ ବଡ଼ କଥା ବୋଲି ବିଗ୍ରହ ଥିଲା । କିନ୍ତୁ ୫୦୦ ବର୍ଷ ପୂର୍ବେ ପରିସ୍ଥିତି ବଦଳିଗଲା । ଇଉରୋପର ଲୋକେ ବଡ଼ ବଡ଼ ଜାହାଜ ତିଆରି କରି ସମୁଦ୍ରର ବହୁଦୂରକୁ ଗୁଲିଲେ । କ୍ରମେ ଯେଉଁ ଦେଶ ଯେତେ ଦୂରକୁ ଗଲା ତାହା ସେତିକି ଧନୀ ହେବାକୁ ଲାଗିଲା । ସେତେବେଳେ ଯାଇ ଜଣାପଡ଼ିଲା ଯେ ସାଗର ମହାସାଗର ହେଉଛନ୍ତି ଅସରକ୍ତି ସମ୍ବଳର ଗନ୍ତାଘର ।

ମହାସାଗର, ସାଗରର ଜଳ ଏବଂ ସ୍ଥଳଭାଗରେ ଥିବା ନଦୀ ଓ ହ୍ରଦର ପାଣିକୁ ‘ଜଳମଣ୍ଡଳ’ ବୋଲି କୁହାଯାଏ । ପୃଥିବୀର ଉପରିଭାଗର ଶତକଡ଼ା ୭୧ ଭାଗରେ ସାଗର-ମହାସାଗର ବ୍ୟାପୀ ରହିଛି, ବାକି ୨୯ ଭାଗ ହେଉଛି ସ୍ଥଳଭାଗ । କିନ୍ତୁ ସମୁଦ୍ର କ୍ଷେତ୍ରରେ ଗୋଟିଏ ସୁବିଧା ହେଉଛି ତାହାର ଗଭୀରତା । ପ୍ରତ୍ୟେକ ସାଗର ବା ମହାସାଗର ଅନ୍ୟ ସାଗର ବା ମହାସାଗର ସହିତ ସଂପୃକ୍ତ । ତେଣୁ ଏବେ ସବୁ ସାଗର ମହାସାଗରକୁ ‘ପୃଥିବୀ ମହାସାଗର’ ବୋଲି

କୁହାଯାଉଛି । ୧୮୯୭ରେ ଅଟୋକ୍ରମେଲ ଗୋଟିଏ ବହି ବାହାର କରିଦେଇ ସେଥିରେ ମାତ୍ର ତିନୋଟି ଜଳ ଅଞ୍ଚଳକୁ ମହାସାଗର ବୋଲି କହିଲେ । ସେଗୁଡ଼ିକ ହେଲେ - ପ୍ରଶାନ୍ତ, ଭାରତ ଓ ଆର୍କ୍ଟିକ୍ ମହାସାଗର । ବାକି କେତେଗୁଡ଼ିଏ ଅଞ୍ଚଳକୁ ଭିନ୍ନ ଭିନ୍ନ ସାଗର ବୋଲି ନାମ ଦେଲେ ।

ସାଗର - ମହାସାଗରର ହାରାହାରି ଗଭୀରତା ହେଉଛି ୩,୭୯୦ ମିଟର । ପ୍ରଶାନ୍ତ ମହାସାଗରରେ ଗୁଆମ୍ ଏବଂ ଯାପ୍ ଦ୍ୱୀପ ଭିତରେ ଠିକ୍ ମଝିରେ ଥିବା ଗୋଟିଏ ସ୍ଥାନର ନାମ ‘ମାରିୟାନାସ ଟ୍ରେସ’ । ଏହିଠାରେ ମହାସାଗରର ଗଭୀରତା ହେଉଛି ୧୦,୯୧୬ ମିଟର । ଏହାକୁହିଁ ପୃଥିବୀର ସବୁଠାରୁ ଗଭୀରତମ ସ୍ଥାନ ବୋଲି କୁହାଯାଉଥିଲା । କିନ୍ତୁ ଏବେ ଜଣାପଡ଼ୁଛି ଯେ ଜାପାନର ପୂର୍ବରେ ଥିବା ଗୋଟିଏ ସ୍ଥାନ ଏହାଠାରୁ ଅଧିକ ଗଭୀର । ତେବେ ଯାହାହେଲେ ମଧ୍ୟ ଏକଥା କୁହାଯାଇପାରେ ଯେ ହିମାଳୟ ପର୍ବତକୁ ସମୁଦ୍ର ଭିତରେ ବୁଡ଼ାଇ ଦେଲେ ମଧ୍ୟ ଆହୁରି ପ୍ରାୟ ୨୦୦୦ ମିଟରର ଗଭୀର ପାଣି ଉପରକୁ ରହିଯିବ ।

ମଣିଷ ବରାବର ଧରିଆସିଥିଲା ଯେ ସମ୍ପଦ ବୋଇଲେ ଯାହା କିଛି ଦୁର୍ଲ୍ଲଭ ଚାହା କେବଳ ସ୍ଥଳ ଭାଗରେହିଁ ରହିଛି । କିନ୍ତୁ ପ୍ରାୟ ୧୦୦ ବର୍ଷ ପୂର୍ବେ ମନୁଷ୍ୟ ସାଗର ସମ୍ପଦ ସଂପର୍କରେ ନୂଆ ଜ୍ଞାନ ଅର୍ଜନ କଲା । ସେହି ଜ୍ଞାନ ବଢ଼ିଲାକୁ ଏବେ ଆମେ ଜାଣିଲେଣି ସମୁଦ୍ରର ତଳଦେଶରେ ବହୁତ କିଛି ପଦାର୍ଥ ଭରି ରହିଛି । ସାଗର ଭିତରେ ଖାଦ୍ୟ ପଦାର୍ଥ ଭରି ରହିଛି । ସମୁଦ୍ର ତଳ ଦେଶକୁ ଖୋଲି ମନୁଷ୍ୟ ପେଟ୍ରୋଲ ବାହାର କଲାଣି । ନଳ ପ୍ରକାରର ଧାତୁ ପଥର ସମୁଦ୍ର ଗର୍ଭରେ ରହିଛି । ୧୯୫୦ ଦଶନ୍ଧିର ମଧ୍ୟ ଭାଗରେ

“ଯଦି ଆମେ ସେଥିରୁ କିଛି ଶିଖାଲାଭ ନ କଲୁ, ତେବେ ଇତିହାସ -- ପୀଠ କେବଳ ଗୋଟାଏ ବିଳାସ ।”

୨୫୪ ମହାସାଗର-ମହୁ

ଅଳ୍ପ ପରିମାଣର ତୈଳ ଓ ଗ୍ୟାସ ସାଗର ଗର୍ଭରୁ ମିଳୁଥିଲା । ଏବେ ଆହୁରି ଅଧିକ ବାହାରିଲାଣି । ଦିନକୁ କୋଟି କୋଟି ବାରେଲ ସଂଗ୍ରହ କରାଯାଉଛି । ସମୁଦ୍ର ପାଣିରେ ନାନାପ୍ରକାରର ଖଣିଜ ପଦାର୍ଥ ଗୋଲେଇ ହୋଇ ମିଶିକରି ରହିଛି । ଯେତେବେଳେ ମଣିଷ ଜାଣିଲା ଯେ ସାଗର ତଳଦେଶରେ ଖଣିଜ ପଥର ସବୁ ଅଛି, 'ଆମ୍ବୁଡ଼ା ଡ୍ରେଜର' ତିଆରି କରି ସେଗୁଡ଼ିକୁ ସଂଗ୍ରହ କରାଯାଉଛି ।

ସମୁଦ୍ର ଭିତରେ କେତେ ଜୀବଜନ୍ତୁ, ମାଛ ଅଛନ୍ତି ସେ ବିଷୟରେ ପ୍ରାୟ ସବୁକଥା ଜଣାପଡ଼ିଲାଣି । ଆହୁରି ମଧ୍ୟ ଜାଣି ହେଲାଣି ଯେ ସମୁଦ୍ର ଭିତରେ ଗୁମ୍ଫାକରି କେତେକ ଫସଲ କରିହେବ । ସାଗର - ମହାସାଗର ନଥିଲେ ପୃଥିବୀ ପୃଷ୍ଠରେ ଜଳବାୟୁ ନଥାନ୍ତା କି ସ୍ଵଳଭାଗରେ ଜୀବନ ସୃଷ୍ଟି ସମ୍ଭବ ହୋଇନଥାନ୍ତା ।

ମହାଶୁର : କର୍ଣ୍ଣାଟକ ରାଜ୍ୟରେ ଥିବା ଏହି ସହରଟିର ସୁନ୍ଦର ସୁନ୍ଦର ବଗିଚା ଯୋଗୁଁ ଏହାକୁ ବର୍ଷିଣ ଭାରତର 'ଉଦ୍ୟାନ ନଗର' ବୋଲି କୁହାଯାଏ । ଲୋକସଂଖ୍ୟା ପ୍ରାୟ ୬ ଲକ୍ଷ ୫୪ ହଜାର । ଏଠାକାର ଦଶହରା ଉତ୍ସବ ପୃଥିବୀ ପ୍ରସିଦ୍ଧ । ବର୍ଷିଣ ଭାରତର ମହାଶୁର ଗୋଟିଏ ପ୍ରଧାନ ସାଂସ୍କୃତିକ କେନ୍ଦ୍ର ।

ମହୁ : ଏକଥା କହିବା କିଛି ଆବଶ୍ୟକ ନାହିଁ ଯେ ପ୍ରତ୍ୟେକ ପିଲା ଗୋଟାଏ ନା ଗୋଟାଏ ପ୍ରକାର ମିଠେଇ ଖାଇବାକୁ ଇଚ୍ଛା କରେ । ଜଣକୁ ଯଦି କହିବ - ଟିକେ ଅପେକ୍ଷା କର, ଆକାଶରେ ଲକ୍ଷ ଲକ୍ଷ କୋଟି କୋଟି ମିଠେଇ ଉଡ଼ିବେ, ତୁମେ ଯେତେ ଇଚ୍ଛା ସେତେ ଧରି ଖାଇଦେଇ ପାରିବ; ସେ ହଠାତ୍ ବିଶ୍ଵାସ କରିବ ନାହିଁ ସତ - ତା ମନଟା କିନ୍ତୁ ଖୁସୀ ହୋଇଯିବ । କେତେ ହଜାର ବର୍ଷ ତଳେ ଏମିତିକା ଗୋଟିଏ କଥା ଘଟିଯାଇଥିଲା ବୋଲି କହିଲେ ଚଳେ ।

ଥରେ ଥରେ ବଣକୁ ଯାଇ ଦେଖୁଥିଲେ ଗୁଡ଼ାଏ ପୋକ ଆସି ସେମାନଙ୍କୁ ବିନ୍ଦି ଦେଉଛନ୍ତି । ହଜାର ହଜାର ସଂଖ୍ୟାରେ ଏକାଠି ହୋଇ ଗଛରେ ଝୁଲୁଛନ୍ତି । କିନ୍ତୁ ନିଆଁ ହୁଳାଟିଏ ସେମାନଙ୍କ ଆଡ଼କୁ ଦେଖାଇ ଦେଲେ ପଳାଇ ଯାଉଛନ୍ତି ଓ ଗୋଟାଏ ଖୋପ ଖୋପ ହୋଇଥିବା ବସା ରହିଯାଉଛି । ବସାର ଗୋଟିଏ ପାଖରେ ଲାଲ ଲାଲ ହୋଇ ତରଳ ପଦାର୍ଥ ରହିଯାଇଛି । ତାକୁ ଗୁମ୍ଫାଦେଲାରୁ ଭାରୀ ସୁଆଦ ଲାଗିଲା । ଏହାରି ନାମ ମହୁ । ତାକୁ ଯେଉଁ ପୋକ ତିଆରି କରିଥିଲେ ସେଗୁଡ଼ାକର ନାମ ମହୁମାଛି । ହଜାର ହଜାର ମହୁମାଛି ଏଭଳି କଳାରୁ ଫେଶାର ଗୋଟିଏ ଅଂଶ ମହୁରେ ପୂର୍ଣ୍ଣ ହୋଇଯାଏ ।

ମହୁଟି ହେଉଛି ଅତି ମୂଲ୍ୟବାନ ଖାଦ୍ୟ । ହିସାବ କରି ଦେଖାଯାଇଛି ଦେଢ଼ ଲିଟର କ୍ଷୀର, ଦେଢ଼ କେଜିରୁ ଅଧିକ ଛେନା, ୩୩୦ ଗ୍ରାମ ମା'ସ, ୧୦ଟି ଅଣ୍ଡା କିମ୍ବା ୮ଟି କମଳାରେ ଯେତିକି ପୁଷ୍ଟିସାର ଅଛି ୨୦୦ ଗ୍ରାମ୍ ମହୁରେ ସେତିକି ରହିଛି । ଗୋଟିଏ କିଲୋଗ୍ରାମ୍ ମହୁରେ ୩୨୦୦ କ୍ୟାଲୋରୀ ରହିଛି । ତମ୍ବା, କାଲସିୟମ୍ ଭଳି କେତେ ଗୁଡ଼ିଏ ଖଣିଜ ଲବଣ ଅଛି । ଭିଟାମିନ୍ କ, ଖ, ଗ, ରୁ କିଛି କିଛି ଅଛି । କିଛିଦିନ ରହିଗଲେ ମହୁ ଦାନା ବାନ୍ଧିଯାଏ । ଯେଉଁ ମହୁ ଏପରି ଦାନା ବାନ୍ଧିଗଲା ତାହା ଏକାବେଳେକେ ବିଶୁଦ୍ଧ ବୋଲି ଜାଣିବ ।

ଫୁଲ ଗୁଣେ ମହୁ । କେଉଁ ଜାତିର ଫୁଲରୁ ମକରନ୍ଦ ସଂଗ୍ରହ କରାଯାଇଛି ତାହାରି ଉପରେ ନିର୍ଭର କରୁଛି ତାହାର ରଙ୍ଗ କିପରି ହେବ । ଅଳ୍ପ ମିଠା, ଖୁବ୍ ମିଠା ବା ଟିକେ ପିତାଳିଆ ଲାଗିବ । ଧନିଆ ବା ନଡ଼ିଆ ମହୁର

"ଅତ୍ୟାଗୁରୀ ବିରୁଦ୍ଧରେ ବିଦ୍ରୋହ କରିବାଟା ଭଗବାନଙ୍କ ଆଦେଶ ପାଳନ କରିବା ସଙ୍ଗେ ସମାନ ।"

ରଙ୍ଗ ବେଶ୍ ଧଳା, ଖାଇବାକୁ ଏକାବେଳକେ ମିଠା ଓ ସେଥିରେ ଗୋଟିଏ ସୁଗନ୍ଧ ରହିଛି । କରଞ୍ଜ ମହୁ ପିତାଳିଆ ଲାଗେ ।

ମହୁମାଛି : ଆମେ ମଣିଷ ହୋଇଥିବାରୁ ବରାବର ବାହାଦୁରୀ ଦେଖାଇ କହୁ ମଣିଷ ସମାଜ ଏଭଳି ଭାବରେ ତିଆରି ହୋଇଛି ଯେ ସମସ୍ତଙ୍କ ସହିତ ବୁଝାମଣା କରି, ସହଯୋଗ କରି କାମ କରିପାରେ । ସେଭଳି ନକରିଥିଲେ ଆମର ଯେ ଗୋଟାଏ ସମାଜ ଅଛି ଏକଥା କୁହାଯାଇ ପାରନ୍ତା ନାହିଁ ।

କିନ୍ତୁ ବହୁକାଳ ପରେ ମଣିଷ ଜାଣିଲା ମହୁମାଛି ବୋଲି ଯେଉଁ ପୋକ ଅଛନ୍ତି ସେମାନେ ଯେମିତି ମିଳିମିଶି ନିଜ ନିଜ ଭିତରେ ବୁଝାମଣା କରି, ଯିଏ ଯେଉଁ କାମ କରିବ ତା' ପାଇଁ କାମ ବାଣ୍ଟି ଦେଇ, ସବୁ କଥାରେ ନିୟମ ମାନି ରକ୍ଷାକରି; ମଣିଷର ଯେତେ ବୁଦ୍ଧି ଥିଲେ ବି ସେ ଯେତେ ସଭ୍ୟ ହେଲେ ବି ସେଭଳି

ସୁରୁଖୁରୁରେ ଚାଲିଛି । ରାଣାଟିର ଏକମାତ୍ର କାମ ହେଲା ଅଣ୍ଡା ଦେବା । ସେ କେବେ ମହୁ ଫେଣା ଛାଡ଼ି ବାହାରକୁ ଯାଏନାହିଁ । କର୍ମୀ ମାଛିମାନେ ସବୁବେଳେ ତା'ର ଯତ୍ନ ନେଇଥା'ନ୍ତି ।

ଲକ୍ଷ୍ୟ କରିବାର କଥା ଯେ ବ୍ୟକ୍ତିଗତ ଭାବରେ ବା ଅନ୍ୟ କାହାର ସହଯୋଗକୁ ଅପେକ୍ଷା ନକରି ମହୁମାଛି ଏକା ଏକା କାମ କରିପାରିବ ନାହିଁ । ଦଳଟି ତିଷ୍ଠି ରହିବ ସମସ୍ତଙ୍କ ପାଇଁ ଶ୍ରମ ବଣ୍ଟନ ନୀତି ଉପରେ । ଗୋଟିକିଆ ମହୁମାଛି ଫୁଲରୁ ମକରନ୍ଦ ସଂଗ୍ରହ କରି ସମସ୍ତଙ୍କ ଠାରୁ ଦୂରରେ ରହି, ଅନ୍ୟ କେଉଁଠି ସାଇତି ତାକୁ ପାକଳ ମହୁ କରିପାରିବ ନାହିଁ । ଦଳବାନ୍ଧି ରହିବେ, ଦଳବାନ୍ଧି କାମ କରିବେ, ତାହାହେଲେ ଯାଇ ତିଷ୍ଠିବେ ।

ମହୁମାଛି ପାଳନ : ମହୁକୁ ଖାଦ୍ୟ ମିଠା ବୋଲି କୁହାଯାଏ । ମହୁମାଛି ଫୁଲ ଉପରେ ବସିଯାଇ ଫୁଲ ଭିତରେ ଯେଉଁ ମିଠା ରସ ବା ମକରନ୍ଦ ଥାଏ ତାକୁ ଗିଳିଦିଏ । ମହୁ ଫେଣାକୁ ଫେରାଆସି ସେଥିରେ ଯେଉଁସବୁ ଖୋପଥାଏ ସେଥିରେ ପେଟ ଭିତରୁ ବାନ୍ତି କଲାଭଳି କାଢ଼ି ରଖିଦିଏ । କେତେଥର ଏଭଳି କଲାପରେ ଖୋପଟି ପୂର୍ଣ୍ଣ ହୋଇଯାଏ । ତାହା ତାକୁ କିଛି ସମୟ ଧରି ଡେଇଁ ରଖି ଦିଅନ୍ତେ । ସେଥିରୁ ପାଣି ଅଂଶ କମିଗଲେ ଖୋପ ମୁହଁଟିକୁ ମହମରେ ବନ୍ଦ କରିଦିଏ । ହଜାର ହଜାର ମହୁମାଛି ଏଭଳି କଲାପ ଫେଣାର ଗୋଟିଏ ଅଂଶ ମହୁରେ ପୂର୍ଣ୍ଣ ହୋଇଯାଏ ।

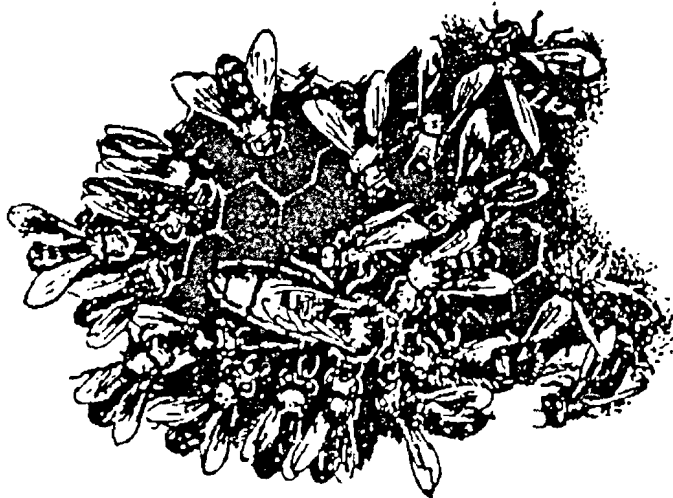

(ମହୁମାଛିଙ୍କ ଦଳରେ ରାଣା)

କରିପାରୁନାହିଁ । ଗୋଟିଏ ମହୁଫେଣାରେ ହଜାର ହଜାର ମାଛି ଅଛନ୍ତି । ସେମାନେ ହେଲେ ତିନି ଶ୍ରେଣୀର - ରାଣା, କର୍ମୀ ଓ ଅଣ୍ଡିରା । ପ୍ରତ୍ୟେକ ନିଜ ନିଜର କାମ ଏଭଳି ଶୃଙ୍ଖଳା ଓ ନିଷ୍ଠାର ସହିତ କରନ୍ତି ଯେ ମନେହେବ ଯେପରିକି ଗୋଟିଏ ଦେଶର ଶାସନ

“ଭଦ୍ର ହେବାପାଇଁ ପଇସା ଖର୍ଚ୍ଚ କରିବାକୁ ପଡ଼େନାହିଁ ।”

--ଆନନ୍ଦ

୨୫୭ ମହୁମାଛି ପାଳନ-ମା'ସପେଶା

ଏକଥା ଜାଣିଗଲାଣି ମଣିଷ ମହୁମାଛିକୁ ଆଣି ବାକ୍ସ ଭିତରେ ରଖିଲା । ବାକ୍ସରେ ପତଳା ପତଳା କାଠ ଫ୍ରେମ୍ କରି ଘୋଡ଼ାଇ ଦେଲା । ତାକୁହିଁ ଆଣ୍ଡା କରି ମାଛିପାକ ଫେଣା ତିଆରି କରିଦେଲେ । ଫେଣାରେ ମହୁଭର୍ତ୍ତି ହୋଇଗଲା ପରେ ଆମେ ତାକୁ କାଢ଼ିଆଣ୍ଡା । ଏହାକୁହିଁ କୁହାଯାଏ “ମହୁମାଛି ପାଳନ ଓ ମହୁସଂଗ୍ରହ” ।

ମାଙ୍କଡ଼ : ଜୀବଙ୍କ ଭିତରେ ମାଙ୍କଡ଼ଟିକୁ ଦେଖିଲେ ସମସ୍ତେ ଟିକେ ଖୁସି ହୋଇଯାଆନ୍ତି । ତାହାର ଗୋଟିଏ କାରଣ ହେଉଛି ମଣିଷ ସହିତ ଏହି ଜୀବର ଶରୀର ଗଠନରେ ବହୁତ କିଛି ମେଳ ରହିଛି । ମାଙ୍କଡ଼, ବାନର ଓ ମଣିଷକୁ ଜୀବବିଜ୍ଞାନୀ ମାନେ ଗୋଟିଏ ଶ୍ରେଣୀରେ ରଖିଛନ୍ତି ଓ ତାକୁ ନାଆଁ ଦେଇଛନ୍ତି - ‘ନରବାନର ଗଣ’ । ଅଧିକାଂଶ ମାଙ୍କଡ଼ ଗ୍ରୀଷ୍ମପ୍ରଧାନ ଅରଣ୍ୟରେ ରହନ୍ତି । ଗାଆଁ ଗହଳିରେ ରହି ଫଳଫୁଲ ଖାଇପାଆନ୍ତି । ଗଛରେ ଚଢ଼ିଯିବା କୌଶଳରେ ଏମାନେ ଅନ୍ୟ ଜୀବଙ୍କ ତୁଳନାରେ ସବୁଠାରୁ ଧୂରନ୍ଧର । ଗୋଟାଏ ଗଛରୁ ଆଉ ଗୋଟିଏ ଗଛକୁ ଅକ୍ଳେଶରେ ଡେଇଁ ଯାଆନ୍ତି । ପାତି ମାଙ୍କଡ଼ ପୋଷା ମାନେ । କଳାମୁହାଁ ମାଙ୍କଡ଼ ସେମିତି କିଛି ପୋଷା ମାନନ୍ତି ନାହିଁ । ଇଣ୍ଡୋନେସିଆର ଗୋଟିଏ ଅଞ୍ଚଳରେ ମାଙ୍କଡ଼ମାନଙ୍କୁ ପୋଷା ମନାଯାଉଛି ନଡ଼ିଆ ତୋଳିବା ପାଇଁ । ଜଣେ ମଣିଷ ଅପେକ୍ଷା ଗୋଟିଏ ମାଙ୍କଡ଼ ବହୁ ଅଧିକ ନଡ଼ିଆ ଅମଳ କରିଦେଉଛି । ଆମେରିକାରେ ଯେଉଁ ‘ଡୁଡ଼ିଆଣା ମାଙ୍କଡ଼’ ଅଛି ସେ ନିଜ ଲାଙ୍ଗୁଡ଼କୁ ପଞ୍ଚମ ଅଙ୍ଗରୂପେ ବ୍ୟବହାର କରି ଏ ଗଛରୁ ସେ ଗଛକୁ ଅତି ସହଜରେ ଗୁଲିଯାଏ । ଭାରତରେ ଓ ପୃଥିବୀର ଅନ୍ୟ କେତେକ ଅଂଶରେ ମାଙ୍କଡ଼ ବିଷୟରେ ଅନେକ ଗପ ଶୁଣାଯାଏ ।

ବାନର ବୋଲି କହିଲେ ଆମେ ଯାହାକୁ ବୁଝୁଛୁ ସେଗୁଡ଼ିକ ମନୁଷ୍ୟର ନିକଟ ହୋଇଯାଇଛନ୍ତି ବୋଲି କେହି କେହି କୁହନ୍ତି । ଦୁଇକୋଟି ବର୍ଷ ପୂର୍ବେ ମଣିଷ ଓ ବାନରଙ୍କର ପୂର୍ବପୁରୁଷ ଏକା ପ୍ରକାରର ଥିଲେ ।

ସେଇଥିପାଇଁ କୁହାଯାଏ ଯେ ସେମାନେ ହେଉଛନ୍ତି ଆମର ଜୀବନ୍ତ ଆତ୍ମାୟ ।

ନଅ ଜାତିର ବାନର ଅଛନ୍ତି । ଗାବନ୍, ଓରାଙ୍ଗଓଟାନ୍, ଗରିଲା ଓ ସିମ୍ପାଜିଙ୍କର ନାମ ଏ ସମ୍ପର୍କରେ ଉଲ୍ଲେଖ କରାଯାଇ ପାରେ । ସିମ୍ପାଜି ମନୁଷ୍ୟର ଅତି ନିକଟତର ହୋଇଥିବାରୁ ସେଗୁଡ଼ିକର ଗୁଲି ବଳଣ, ଆଗ୍ରର ବ୍ୟବହାର ସମ୍ପର୍କରେ ଭଲ ଭାବରେ ଅନୁସନ୍ଧାନ କରାଯାଉଛି । ସେମାନେ ଶୀଘ୍ର ଶୀଘ୍ର ଗୋଟିଏ କଥାକୁ ବୁଝିଯାଉଛନ୍ତି ବୋଲି ଜଣା ପଡ଼ୁଛି । ଆଫ୍ରିକା ମହାଦେଶର ବିଷୁବ ମଞ୍ଚଳ ଅଞ୍ଚଳରେ ଏମାନେ ଥାଆନ୍ତି ।

ମାଙ୍କାନିଜ : ଏହି ମୌଳିକ ଉପାଦାନଟି ଇସ୍ପାତ ତିଆରି ପାଇଁ ନିତାନ୍ତ ଲୋଡ଼ା । ୧୭୭୪ରେ ସୁଇଡେନର ଜଣେ କେମିଷ୍ଟ କାର୍ ତର୍କାହେଲ୍ମ୍ ଏହାକୁ ପ୍ରଥମେ ବିହ୍ନିଲେ । ଉଦ୍ଭିଦ ଅର୍ଥାତ ଗଛପତ୍ର ବଢ଼ିବା ପାଇଁ ଏହି ମୌଳିକ ଉପାଦାନଟି ଖୁବ୍ ଲୋଡ଼ା । ଶରୀର ଭିତରର କେତେଗୁଡ଼ିଏ ଗୁରୁତ୍ୱପୂର୍ଣ୍ଣ ଜୀବରସ ବା ଏନ୍‌ଜାଇମ୍ ଏହାରି ସାହାଯ୍ୟରେ ଭଲ କାମ କରିପାରନ୍ତି । ଯେତେ ପରିମାଣରେ ମାଙ୍କାନିଜ ବାହାର କରାଯାଏ ତାହାର ଶତକଡ଼ା ୯୫ ଭାଗ ଲୁହା ମିଶ୍ରିତ ଧାତୁ କାମରେ ଲାଗେ । ଫେରୋମାଙ୍କାନିଜ ଇସ୍ପାତ ତିଆରି ପାଇଁ ଲୋଡ଼ା ପଡ଼େ । ଅନ୍ୟ ବହୁ ମିଶ୍ରିତ ଧାତୁ ତିଆରି କଲାବେଳେ ମଧ୍ୟ ମାଙ୍କାନିଜ ଦରକାର ହୁଏ ।

ମା'ସପେଶା : ପୃଥିବୀରେ ଯେତେ ଜୀବନ୍ତକୁ ବା ପ୍ରାଣୀ ରହିଛନ୍ତି ପ୍ରତ୍ୟେକ ବଳାବଳା କରନ୍ତି, ଗୋଟିଏ ସ୍ଥାନରୁ ଅନ୍ୟ ଗୋଟିଏ ସ୍ଥାନକୁ ଯାଆନ୍ତି । ମଣିଷ କିନ୍ତୁ ଟିକେ

“ଅନ୍ୟର ସମ୍ବନ୍ଧରେ ଯିଏ ଆନନ୍ଦ ପ୍ରକାଶ କରେ, ସେ ସେହି ସମ୍ବନ୍ଧରେ ଭୋଗି ହୋଇଯାଏ ।”

--ଅକ୍ଷୟ

ଅଧିକ ଚଳାଚଳା କରେ । ମନୁଷ୍ୟର ଏହି କାର୍ଯ୍ୟଟିକୁ ସହଜରେ କରିଦେବା ପାଇଁ ତା ଦେହରେ ୬୦୦ରୁ ଅଧିକ ମାଂସପେଶା ଖଞ୍ଜି ଦିଆଯାଇଛି ।

ପ୍ରତ୍ୟେକ ମାଂସପେଶା ହେଲେ ଗୋଟିଏ ଗୋଟିଏ ଜାଅନ୍ତା ଇଞ୍ଜିନ । ଆମ ଦେହଟିକୁ ଭିନ୍ନ ଭିନ୍ନ ଭାବରେ ସେହିସବୁ ଇଞ୍ଜିନ ଚଳାଉଛନ୍ତି । ଆମେ ଯାହା ଖାଉଛୁ ସେଥିରୁ ଉର୍ଜା ବା ଏନର୍ଜି ସୃଷ୍ଟି ହେଉଛି । ତାହାକୁ ବ୍ୟବହାର କରି ମାଂସପେଶା ନିଜ କାମ କରିଯାଉଛନ୍ତି । ଏଗୁଡ଼ିକ ଭିନ୍ନ ଭିନ୍ନ ଆକାରର । କାରଣ ସେଗୁଡ଼ିକୁ ଭିନ୍ନ ଭିନ୍ନ ପ୍ରକାରର କାମ କରିବାକୁ ପଡ଼ୁଛି । ଏତେ କ୍ଷୁଦ୍ର ମାନବ ଶରୀରଟିକୁ ଚଳାଇବା ପାଇଁ ଏତେ ସଂଖ୍ୟାରେ ମାଂସପେଶା ଏକୃତିଆ କାମ କରେନାହିଁ । ମଣିଷଟିଏ ଠିଆହେଲା ବେଳେ ବା ବସିଲାବେଳେ ବହୁସଂଖ୍ୟକ ମାଂସପେଶା ଏକ ସଙ୍ଗରେ କାମ କରୁଛନ୍ତି । ଆମେ ଯେତେବେଳେ ଗୋଟିଏ ପାଦ ଆଗକୁ ପକାଉଛୁ, ୧୦୮ଟି ମାଂସପେଶା ଏକାବେଳେକେ କାମ କରିଯାଉଛନ୍ତି । ମଣିଷର ଛୋଟ ମୁହଁଟିରେ ଯେ ବହୁପ୍ରକାର ଭଙ୍ଗୀ ବେଶାଯାଉଛି ତାହା ସମ୍ଭବ ହେଉଛି ମାଂସପେଶା ଯୋଗୁଁ । ପାଟିକରିବା, ରାଗିଯିବା, ଗାତ ଗାଇବା ବା ଶ୍ରେବାଇବା ଭଳି କାର୍ଯ୍ୟର ଉଦାହରଣ ଦିଆଯାଇପାରେ ।

ଖଣ୍ଡେ ତାଳପତାରେ ଯେଭଳି ଅନେକ ଗୁଡ଼ିଏ ରେଶା ବା ଅଂଶ ରହିଛି, ମାଂସପେଶାରେ ସେଭଳି କୋଟି କୋଟି ମାଂସଖିଅ ରହିଛି । ତାକୁ ମାଂସପେଶା ସୂତ୍ର ବା ମସଲ୍ ଫାଇବର ବୋଲି କୁହନ୍ତି । ଏଗୁଡ଼ିକ ଦୁଇମୁଣ୍ଡରେ ଦୁଇଟି ଲେଖାଏଁ ବଳା ଦଉଡ଼ି ସୃଷ୍ଟି କରିଥାଆନ୍ତି । ଏହି ଦଉଡ଼ିକୁ କଣ୍ଡରା ବା ଟେଣ୍ଡନ୍ ବୋଲି କୁହାଯାଏ । ଗୋଇଠି ଉପରକୁ ବଳାଗଣ୍ଡି ପାଖରେ ଗୋଟିଏ ମୋଟା ଦଉଡ଼ି ବା ଟେଣ୍ଡନ୍ ଆମ ହାତକୁ ଲାଗିବ । ବାହୁ ଭିତର ପଟେ ଯେଉଁ ମାଂସପେଶା ରହିଛି ତାହାର ଶେଷ ମୁଣ୍ଡକୁ ଚିପିଲେ ଗୋଟିଏ ମୋଟା ଦଉଡ଼ି ପରି ଆମକୁ ଲାଗିବ ।

ସବୁ ଇଞ୍ଜିନ୍‌କୁ ବରାବର ତେଲ ଇତ୍ୟାଦି ଦେଇ ସଫାକରି ଠିକ୍ ଅବସ୍ଥାରେ ରଖାଯାଏ । ତା ନହେଲେ ଦରକାର ବେଳେ ହଠାତ୍ ତାହା ଗୁଲିବ ନାହିଁ । ସେମିତି ଆମ ଦେହରେ ଥିବା ମାଂସପେଶା ଗୁଡ଼ିକୁ ମଜଭୁର୍ ବା ଠିକ୍‌ଠାକ୍ କରି ରଖିହେବ ଯଦି ଆମେ ବ୍ୟାୟାମ କରୁ, ଦେହଲଗା କାମ କରୁ ବା ଖେଳ କସରତ କରୁ ।

ମାଛ : ଆମ ଶରୀର କେମିତି ଭଲ ରହିବ, କିଛି କ୍ଷୟକ୍ଷତି ହେଲେ ତାକୁ ମରାମତି କରିଦେଇହେବ ଇତ୍ୟାଦି କଥା ବିଶ୍ୱରକୁ ନେଲାବେଳେ ପ୍ରୋଟିନ୍ ବିଷୟ ପଡ଼େ । ଅସଲ ମୂଲ୍ୟବାନ ପ୍ରୋଟିନ୍ ଜୀବଠାରୁ ହିଁ ମିଳେ । ଗାଈଠାରୁ ମିଳୁଥିବା କ୍ଷୀରର ଛେନା, ମାଛ, ମାଂସ, ଅଣ୍ଡା ପ୍ରଭୃତି ହେଲା ଜୀବ ପ୍ରୋଟିନ୍ । ଅତି ଦରିଦ୍ର ଲୋକ ମଧ୍ୟ ମାଛ ପାଇ ପାରିବ, ଡାରି ବ୍ୟବସ୍ଥା ପ୍ରକୃତି କରିଛି । ପୋଖରୀ ବା ବନ୍ଧ, ନଈନାଳ, ସମୁଦ୍ର ସବୁଠାରେ ନାନା ଜାତିର ମାଛ ଅଛନ୍ତି । ଖଣ୍ଡେ ଗାମୁଛା ସାହାଯ୍ୟରେ ଦୁଇଜଣ ଲୋକ ତୁନାମାଛ ସବୁ ଧରି ନିଅନ୍ତି । ମାଂସ ତୁଳନାରେ ମାଛ ପ୍ରୋଟିନ୍ ଅତି ଉପକାରୀ । ଜୀପାନ ଭଳି ଦେଶରେ ଲୋକଙ୍କର ପ୍ରଧାନ ଖାଦ୍ୟ ହେଲା ମାଛ ଓ ଭାତ । ଯେତେବେଳେ ବେଶୀ ପରିମାଣରେ ମାଛ ଧରାଯାଏ ଲୋକେ ତାକୁ ଶୁଖୁଆ କରି ରଖିଦିଅନ୍ତି । ଛୋଟ ଛୋଟ ମାଛକୁ ଖରାରେ ଶୁଖାଇ ଦେଲେ ଅନେକ ଦିନ ପର୍ଯ୍ୟନ୍ତ ରୁହେ, କିଛି ଖରାପ ହୁଏନାହିଁ । ବଡ଼ ମାଛଙ୍କର ପେଟ ଚିରି ଲୁଣଦେଇ ବଡ଼ ଶୁଖୁଆ କରାଯାଏ । କେତେକ ଦୃଷ୍ଟିରୁ ଛୋଟମାଛ ଶୁଖୁଆ, ପିତା ଶୁଖୁଆ, ବଡ଼ ଶୁଖୁଆ ଠାରୁ ବେଶୀ ଉପକାରୀ । କାରଣ ମାଛ ପେଟ ଭିତରେ ଥିବା ଲିଭର,

“ହେ ଭଗବାନ ! ମୋ ବାହାରଟା ନୁହେଁ, ଭିତରଟାକୁ କେମିତି ସୁନ୍ଦର କର ।”
--ସକ୍ରେଟିସ

୨୫୮ ମାଛ-ମାଛଗୁଣ

ସରୁ ସରୁ ହାଡ଼ ବା କଣ୍ଠା ଭିତରୁ କିଛିହେଲେ ଫୋପାଡ଼ି ଦିଆଯାଏ ନାହିଁ ।

ଲୋକେ ପୋଖରୀ ଖୋଳି ମାଛ ଛାଡ଼ୁଛନ୍ତି, ନଦୀରୁ ମାଛ ଧରୁଛନ୍ତି ଓ ସମୁଦ୍ରରୁ ମଧ୍ୟ ବହୁ ପରିମାଣରେ ଧରୁଛନ୍ତି । ବଡ଼ ବଡ଼ ମାଛଧରା ଜାହାଜ ସମୁଦ୍ରର ବହୁ ଭିତରକୁ ଯାଇ ମାଛଧରା କାମରେ ଲାଗୁଛି । ଆଜିକାଲି ଜାହାଜ ଭିତରେ ଥିବା ଶୀତଳ ଭଣ୍ଡାରରେ ଧରାଯାଇଥିବା ମାଛକୁ ସାଇତି ଦିଆଯାଉଛି । ଗୋଟିଏ ଗୋଟିଏ ଦେଶ କୋଟି କୋଟି ଟଙ୍କାର ମାଛ ଅନ୍ୟ ଦେଶକୁ ରପ୍ତାନୀ କରୁଛନ୍ତି । ଗୋଟିଏ ଗୋଟିଏ ପ୍ରକାର ମାଛର ସୁଆଦ ପୃଥ୍ବୀର ଭିନ୍ନ ଭିନ୍ନ ଦେଶର ଲୋକଙ୍କ ପାଇଁ ସ୍ୱତନ୍ତ୍ର ଭାବରେ ରହିଛି । ଓଡ଼ିଶାରୁ ବଡ଼ ଚିଙ୍ଗୁଡ଼ି ମାଛ ଯାଇ ଆମେରିକାରେ ଚଢ଼ା ମୂଲ୍ୟରେ ବିକ୍ରୀ ହେଉଛି । ମାଛ ଧରିବାପାଇଁ ଭିନ୍ନ ଭିନ୍ନ ପ୍ରକାରର ଛୋଟ ବଡ଼ ଜାଲ, ଭଉଁରୀଜାଲ, ପୋଲୁହ, ଖଇଅଁ, ମୁଗୁରା, ବନିଶି ପ୍ରଭୃତି ରହିଛି ।

ମାଛପାଇଁ ଭିନ୍ନ ଭିନ୍ନ ଦେଶଙ୍କ ଭିତରେ କେତେଟା ଯୁଦ୍ଧ ହୋଇଯାଇଛି । ଗୋଟାଏ ଦେଶ ହୁଏତ କହୁଛି ଯେ ସମୁଦ୍ର କୁଳରୁ ଏତିକି କିଲୋମିଟର ଭିତରେ ଥିବା ଅଞ୍ଚଳରୁ ଅନ୍ୟ ଦେଶର ଲୋକେ ମାଛ ଧରିପାରିବେ ନାହିଁ । ଏଇଥିପାଇଁ ବିବାଦ ଲାଗୁଛି ଏବଂ ଯୁଦ୍ଧ ମଧ୍ୟ ହେଉଛି ।

ମାଛକୁଣ୍ଡ : କୋରାପୁଟ ଜିଲାର ଜୟପୁରଠାରୁ ୭୦ କିଲୋମିଟର ଦୂରରେ ଅବସ୍ଥିତ ମାଛକୁଣ୍ଡ ନଦୀର ତୁଡ଼ୁମା ଜଳପ୍ରପାତ ଓଡ଼ିଶାର ସବୁଠାରୁ ଉଚ୍ଚ ଜଳପ୍ରପାତ । ଏଠାରେ ୧୬୫ ମିଟର ଉଚ୍ଚରୁ ପାଣି ପଡ଼ୁଛି । ଏଠାରୁ ବିଜୁଳିଶକ୍ତି ମଧ୍ୟ ମିଳୁଛି । ଏହାକୁ ମହତୀର୍ଥ ବୋଲି କୁହାଯାଏ ।

ମାଛଗୁଣ : ଆଜିକାଲି ରାତିମତ ମାଛଗୁଣ କରାଗଲାଣି । ଜାଆଁଳ ଆଣି ଛାଡ଼ି, ସେଗୁଡ଼ିକୁ ଖାଇବା ପାଇଁ ଦେଇ ପୋଖରୀରେ ବଢ଼ାଯାଉଛି ।

ପୂର୍ବେ ବହୁ ପରିମାଣରେ ଜାଆଁଳ ମିଳୁନଥିଲେ । ନଦୀ ପାଣି ବହି ଆସୁଥିଲାବେଳେ ରୋହି, ଭାକୁଡ଼ ଭଳି ମାଛ ପଥର ଦେହରେ ଘଷିହେଲା ପରେ ଅଣ୍ଡା ଦିଅନ୍ତି । ଧାର ପାଣିରେ ଏସବୁ ଜାତିଆ ମାଛ ଅଣ୍ଡା ଦିଅନ୍ତି ନାହିଁ । କିନ୍ତୁ ବିଜ୍ଞାନୀମାନେ ଅଳ୍ପ କେତେବର୍ଷ ପୂର୍ବେ ଏଇ ଅସୁବିଧା ଦୂର କରିଦେଲେ । ମୁଣ୍ଡ ଭିତରେ ଥିବା ପିଟିଉଟାରୀ ଗ୍ଳାଣ୍ଡ ବା ଗ୍ରନ୍ଥିର ରସ ଆଣି ମାଛ ଦେହରେ ଇଞ୍ଜେକସନ ଦେଇଦେଲେ ଧାର ପାଣିରେ ମଧ୍ୟ ରୋହି, ଭାକୁଡ଼ ମାଛ ଜାଆଁଳ ଛାଡ଼ନ୍ତି । ତେଣୁ ବହୁସଂଖ୍ୟାରେ ଏଗୁଡ଼ିକୁ ମାଛଗୁଣାକୁ ଯୋଗାଇ ଦିଆଯାଉଛି ।

ଅନେକ ଦିନ ପର୍ଯ୍ୟନ୍ତ ମାଛଙ୍କ ବିଷୟରେ ଗୋଟିଏ କଥା ଭଲ ଭାବରେ ଜଣା ନଥିଲା । ରୋହି, ଭାକୁଡ଼, ମିରିକାଳିକୁ ଦେଖିଲେ ସେମାନଙ୍କ ମୁହଁ ଭିନ୍ନ ଭିନ୍ନ ପ୍ରକାରର । ସମୁଦାୟ ପୋଖରୀଟାକୁ ଯଦି ଚିନିମହଲା କୋଠା ସହିତ ତୁଳନା କରାଯାଏ, ଉପର ମହଲାରେ ଭାକୁଡ଼ ତାହାର ଖାଦ୍ୟ ଖୋଜେ, ମଝି ମହଲାରେ ରୋହି, ତା ତଳ ମହଲାରେ ପୋଖରୀର ତଳ ଅଂଶରେ ମିରିକାଳି ତାର ଖାଦ୍ୟ ଖୋଜେ । ତେଣୁ ଗୋଟାଏ ପୋଖରୀରେ ଯଦି କେବଳ ଭାକୁଡ଼ ଛାଡ଼ିଦିଆଯିବ ମଝି ପୋଖରୀ ବା ତଳ ପୋଖରୀରେ ଥିବା ଖାଦ୍ୟ କିଛି କାମରେ ଲାଗିବ ନାହିଁ । ତେଣୁ ଚିନି ଜାତିର ମାଛକୁ ଗୋଟିଏ ପୋଖରୀରେ ଛାଡ଼ିଲେ ଯାଇ ଜଳ ଭିତରେ ଥିବା ଖାଦ୍ୟ ଭଲ ଭାବରେ କାମରେ ଲାଗିବ । ମାଛଗୁଣ କେମିତି କରିବାକୁ ହେବ, ଜାଆଁଳକୁ ଓ ବଡ଼ ମାଛକୁ କି ଖାଦ୍ୟ ଦିଆଯିବ, ମାଛକୁ ରୋଗ ଧରିଲେ କି ଔଷଧ ଦିଆଯିବ ସେ ବିଷୟରେ ଆଜିକାଲି ଖବର କାଗଜ,

“ଅମିତବ୍ୟୟା ତାହାର ପୁଅ ନାତିଙ୍କର ଷ୍ଟି କରେ, କିନ୍ତୁ କୃପଣ ନିଜର ଷ୍ଟି କରେ ।”

--କୁଅର୍

ପତ୍ର ପତ୍ରିକାରେ ଲେଖାଯାଉଛି ଓ ରେଡିଓ, ଟେଲିଭିଜନ ମାଧ୍ୟମରେ ମଧ୍ୟ ଲୋକଙ୍କୁ ବୁଝାଇ ଦିଆଯାଉଛି ।

ମାଛି : ମାଛି ପ୍ରତି ଏଭଳି ଘୃଣା ରହିଛି ଯେ କୌଣସି ଖାଇବା ଜିନିଷ ଉପରେ ଏହି କୀଟଟି ବସିଗଲେ ଲୋକର ଆଉ ମନ ହୁଏନି ସେହି ଜିନିଷଟିକୁ ଖାଇବାକୁ । କାରଣ ମାଛି ପଶୁ ଜିନିଷ, ମଳ ଏବଂ ଯାବତୀୟ ଅସନା ଜିନିଷ ଉପରେ ବସିବା ପରେ ଖାଇବା ଜିନିଷ ଉପରେ ଆସି ବସେ । ପରେ ଜଣାପଡ଼ିଲା ଯେ ସେ ବହୁସଂଖ୍ୟକ ରୋଗ ଜୀବାଣୁକୁ ଗୋଡ଼ରେ ବସିନେଇ ଖାଦ୍ୟ ଜିନିଷ ଉପରେ ଛାଡ଼ି ଦେଉଛି । ତେଣୁ ବାରମ୍ବାର ସାବଧାନ କରି ଦିଆଯାଏ ଯେ ଖାଇବା ଜିନିଷ ଉପରେ ମାଛି ବସିଗଲେ ତାକୁ ଆଉ ଖାଇବା ଭରତ ନୁହେଁ ।

ମାଛିର ଯେଉଁ ଆଖି ଅଛି ସେଇଟାକୁ ସଂଯୁକ୍ତ ଆଖି ବୋଲି କୁହାଯାଏ । କାରଣ ୪୦୦୦ ଅତି କ୍ଷୁଦ୍ର କ୍ଷୁଦ୍ର ଆଖିକୁ ନେଇ ଗୋଟିଏ ମାଛି ଆଖି ତିଆରି କରାଯାଇଛି । ତାର ଗୋଡ଼ ଏମିତି ଯେ ସେ ଗୋଟାଏ ଅତି ଚିକ୍‌କଣ କୀଟ ବା କୀଟରେ ଉପରକୁ ଚଢ଼ିଯାଇ ପାରିବ କିମ୍ବା ଗୋଡ଼କୁ ଛାତରେ ଉପରକୁ ରଖି ଝୁଲି ପଡ଼ିଲାପରି ରହିପାରିବ । ଗୋଟାଏ ଅଠାଜାତୀୟ ଜିନିଷ ତାର ଗୋଡ଼ରୁ ବାହାରୁ ଥାଏ । ମାଛ ମାଛି ଥରକେ ପ୍ରାୟ ୧୦୦ରୁ ଅଧିକ ସରୁ ସରୁ ଧଳା ଅଣ୍ଡାଦିଏ । ଜୀବନକାଳ ଭିତରେ ସେ ୬୦୦ ରୁ ୧୦୦୦ ଅଣ୍ଡା ଦେଇଥାଏ । ତା ଗୋଡ଼ ଏମିତି ଯେ ଗୋଟିଏ ଗୋଟିଏ ମାଛି ଲକ୍ଷ ଲକ୍ଷ ରୋଗ ଜୀବାଣୁ ବସିନେଇ ଯାଆନ୍ତି । ଏମାନଙ୍କ ଦାଉରୁ ରକ୍ଷା ପାଇବା ପାଇଁ ବହୁ ଲୋକଙ୍କ ଘରେ, ହୋଟେଲ ମାନଙ୍କରେ ଅତି ଛୋଟ ଛୋଟ କଣାଧିରା ଜାଲି ସରୁ ଲଗାଯାଇଥାଏ । ଏଗୁଡ଼ିକ ସଂଖ୍ୟା ଏତେ ଅଧିକ ଯେ ସେମାନଙ୍କୁ ଏକାବେଳକେ ଲୋପ କରିବା ସମ୍ଭବ ହେବନାହିଁ ।

ମାଟି : ମାଟି ନଥିଲେ ପୃଥିବୀର ଉପରି ଭାଗରେ ଆମେ ଠିଆ ହୋଇ ପାରନ୍ତେ ନାହିଁ ।

ବୃକ୍ଷଲତା, ଗଛ ତାହାରି ଉପରେ ଠିଆ ହୋଇଛନ୍ତି । ଉଭିଦ ଓ ଜୀବ ତିଷ୍ଟିବା ପାଇଁ ମାଟିହିଁ ଗୋଟାଏ ଖାଦ୍ୟରକ୍ତ ଘୂରାଇ ରଖିଛି । “ପାଣିପାଗ” ହିଁ ପ୍ରକୃତ ଅର୍ଥରେ ମାଟି ସୃଷ୍ଟି କରିଛି । ଶିଳା ବା ପଥର, ଖଣିଜଦ୍ରବ୍ୟ ଖାଇହୋଇ ଯିବା ଫଳରେ ଶେଷରେ ମାଟି ତିଆରି ହୋଇଯାଏ । ପୃଥିବୀ ପୃଷ୍ଠରେ ନାନା ପ୍ରକାରର ମାଟି ଅଛି । ଉର୍ବର ମାଟିରେ ଭଲ ଫସଲ ହୁଏ । ଯେଉଁ ମାଟି ଉର୍ବର ନୁହେଁ ତାକୁ ଉର୍ବର କରିବାପାଇଁ ନାନା ଉପାୟ ଅବଲମ୍ବନ କରାଯାଏ ।

ମାଟିର ପ୍ରଧାନ ଶତୁ ହେଉଛନ୍ତି ପବନ ଏବଂ ପାଣି । ଖୁବ୍ ଜୋରରେ ପବନ ବହିଲେ ମାଟିର ଉପର ଅଂଶଟାର କ୍ଷୟ ହୁଏ । କୌଣସି ବାଧାବିଘ୍ନ ନଥାଇ ପାଣି ଜୋରରେ ବହିଲେ ମଧ୍ୟ ସେହି ଦଶା ହୁଏ । ମାଟି ଆମର କେତେ ଉପକାର କରୁଛି ତାହା ଲକ୍ଷ୍ୟ କରି ବହୁକାଳରୁ ଲୋକେ ତାକୁ ‘ମାଟି ମାଆ’ ବୋଲି କହି ଆସିଛନ୍ତି ।

ଯେତେବେଳେ ଉନ୍ନତ ଧରଣ ଗୁଷ କରିବାର କଳ୍ପନା କରାଗଲା ସେତେବେଳେ ଦେଖାଗଲା ଯେ ମାଟିକୁ ପରୀକ୍ଷା ନକରି ଯେକୌଣସି ସାର ଦେଇଦେବା ଠିକ୍ ହେବ ନାହିଁ । କେଉଁ ପଦାର୍ଥଟା କେଉଁ ଜମିରେ ଅଭାବ ରହିଛି ତାହା ଜାଣିଲେ ଯାଇ ପଟାସିୟମ୍ ବା କାଲସିୟମ୍ ପ୍ରୟୋଗ କରାଯିବ, ତାହା ସିର କରିବାକୁ ପଡ଼ିବ । ମାଟିକୁ ଆଶ୍ରାକରି ବହୁ ପ୍ରକାରର ଜୀବ ରହିଛନ୍ତି । ଜୀବାଣୁ ଗୁଡ଼ିକ ମାଟିର କେତେ ତଳେ ଅଛନ୍ତି ତାହା ଜାଣିଲେ ଗୋଟାଏ ସୁବିଧା ହୁଏ ଯେ ଗୋବରରୁ ଭଲ ଖଟ ବା ଅଳିଆ ମିଶା ଗୋବରରୁ ଭଲ କର୍ମୋଷ୍ଟ ତିଆରି କରିହୁଏ । ସେହିସବୁ ସୂକ୍ଷ୍ମ ଜୀବାଣୁ ଏହି ଖଟ ତିଆରି ପ୍ରଣାଳୀକୁ ଆଗେଇ ନିଅନ୍ତି । ଅତି ଗଭୀରରେ

“ବାଧାବିଘ୍ନ ହିଁ ମନୁଷ୍ୟକୁ ବଡ଼ କରିଛି - ସୁଯୋଗ ସୁବିଧା ନୁହେଁ ।”

୨୭୦ ମାଟି-ମାର୍କସ, କାର୍ଲ

ଅଳିଆ ଗୋବର ଜମା କରିଦେଲେ ସେଥିରୁ କମ୍ପୋଷ୍ଟ ହୋଇପାରିବ ନାହିଁ, କାରଣ ଏତେ ଗଭୀରରେ ଖତ ତିଆରି ଜାବାଣୁ ନ'ଆନ୍ତି ।

ସୂକ୍ଷ୍ମ ଜୀବାଣୁ ମନୁଷ୍ୟ ପାଇଁ ଖୁବ୍ ଉପକାରୀ । ଯେଉଁ ଜମିରେ ଯେତେ ଅଧିକ ସଂଖ୍ୟକ ସୂକ୍ଷ୍ମ ଜୀବାଣୁ ଅଛନ୍ତି ସେହି ମାଟି ସେତେ ପରିମାଣରେ ଉର୍ବର । ଗୋଟିଏ ବର୍ଷମିତର ଉର୍ବର ମାଟିରେ ଶହେକୋଟି ସୂକ୍ଷ୍ମ ଜୀବାଣୁ ଥିବାର ଦେଖାଯାଇଛି । ମାଟିରେ ଥିବା ଜୀବାଣୁଙ୍କ ବିଷୟରେ ବିଜ୍ଞାନର ବହୁ ବିଭାଗର ବୈଜ୍ଞାନିକମାନେ ଗବେଷଣା ଚଳାଇଛନ୍ତି ।

ଯେଉଁ ଯୁଗରେ ଭଟ୍ଟା ପଥରରେ କାଢ଼ଦେବା ମଣିଷ ଜାଣି ନଥିଲା ସେ ଯୁଗରେ ମାଟିରେହିଁ ସେ କାଢ଼ ଦେଉଥିଲା । ଆଜି ମଧ୍ୟ କୋଟି କୋଟି ଲୋକ ମାଟି କାଢ଼ ଥିବା ଘରେ ରୁହନ୍ତି ।

ମାତାମ କୁ୍ୟରୀ : ପୃଥିବୀର ସବୁଠାରୁ ବଡ଼ ପୁରସ୍କାର ନୋବେଲ ପ୍ରାଇଜ ଇତିହାସରେ ଗୋଟିଏ ଉଲ୍ଲେଖଯୋଗ୍ୟ ଘଟଣା ହେଉଛି ଗୋଟିଏ ପରିବାରରୁ ଗୁରୁଜଣ ଏହା ପାଇଛନ୍ତି । ଏମରୀ ବା ମାତାମ କୁ୍ୟରୀ ଥରେ ପଦାର୍ଥବିଦ୍ୟାରେ ଓ ଥରେ ରସାୟନ ବିଦ୍ୟାରେ



(ମାତାମ କୁ୍ୟରୀ)

ଏହି ପ୍ରାଇଜ ପାଇଲା ପରେ ତାଙ୍କ ସ୍ତ୍ରୀମା ପିଏରୀ କୁ୍ୟରୀ ପଦାର୍ଥ ବିଦ୍ୟାରେ ପାଇଲେ । ସେମାନଙ୍କ କନ୍ୟା ଏବଂ ଜ୍ଞାତ ମଧ୍ୟ ୧୯୩୫ରେ ରସାୟନବିଦ୍ୟା ପାଇଁ ଏହି ସମ୍ମାନ ଲାଭକଲେ ।

ମାତ୍ରାଜ : ଭାରତର ଗୋଟିଏ ବଡ଼ ସହର ଓ ଏକ ବାଣିଜ୍ୟକେନ୍ଦ୍ର । ତାମିଲନାଡୁ ରାଜ୍ୟର ଏହା ହେଉଛି ରାଜଧାନୀ । ପୂର୍ବେ ଏହି ରାଜ୍ୟର ନାମ ମଧ୍ୟ ଥିଲା ମାତ୍ରାଜ । ବହୁ ଶିକ୍ଷାନୁଷ୍ଠାନ ଏହି ସହରରେ ରହିଛି । ମାତ୍ରାଜ ବନ୍ଦର ଗୋଟିଏ ବଡ଼ ବନ୍ଦର । ଏହି ସହରଟି ଦକ୍ଷିଣ ଭାରତୀୟ ସଂସ୍କୃତିର କେନ୍ଦ୍ରବିନ୍ଦୁ । ଲୋକସଂଖ୍ୟା ପ୍ରାୟ ୫୪ ଲକ୍ଷ । ସ୍ଵାଧୀନତା ସଂଗ୍ରାମକୁ ଏହି ସହରର ଦାନ ଅତୁଳନୀୟ ।

ମାର୍କସ, କାର୍ଲ (୧୮୧୮-୮୩) : ପ୍ରସିଦ୍ଧ 'ଦାସ କାପିଟାଲ' ବହିର ରଚୟିତା । ସେଥିରେ ସେ ମଣିଷ ଜାତିର ଉନ୍ନତି ପାଇଁ ଗୋଟିଏ ସ୍ଵତନ୍ତ୍ର ବାଟର ଅବତାରଣା କରିଥିଲେ । ସେହି ବାଟରେ ବାଲିଲେ ସମାଜରୁ ଶୋଷଣ ଦୂର ହୋଇଯିବ ଓ ସବୁ ମଣିଷ ସମାନ ବୋଲି ଗଣାହେବେ ବୋଲି ଦାସ କାପିଟାଲରେ ମାର୍କସ ଦୃଢ଼ତାର ସହିତ କହିଲେ । ପରେ ଅନେକ ବିପ୍ଳବୀ ସେହି କଥାର ମର୍ମକୁ କାମରେ ଲଗାଇବାକୁ ବାହାରି ପଡ଼ିଲେ ଓ କିଛି କାଳ ନିମନ୍ତେ ସେଭଳି ଶାସନ ସବୁ ମଧ୍ୟ ଗ୍ରହଣ କଲେ । ସାଧାରଣ ଲୋକେ ତାକୁ କହିଲେ କମିଉନିଷ୍ଟ ଶାସନ ବା ସମାଜବାଦ ।

ମାର୍କସଙ୍କ ଭଳି ଜଣେ ଅତି ବିଦ୍ଵାନ ତଥା ଉଚ୍ଚଶିକ୍ଷିତ ଲୋକ ଜୀବନଯାକ ଅଭାବ ଭିତରେ ରହିଥିଲେ । ଅଭାବ ଭିତରେ ରହି ମଧ୍ୟ ଜଣେ କିଭଳି ମହତ ଚିନ୍ତା କରିପାରେ ତା'ର ସାକ୍ଷ୍ୟ ହେଉଛି କାର୍ଲ ମାର୍କସ ।

“ସୁସ୍ଥ ରହିବାଟା ଆମର ନୈତିକ ଦାୟିତ୍ଵ, କାରଣ ଅସୁସ୍ଥ ହେଲେ ଆମେ ସମାଜ ପାଇଁ ଅକାମୀ ହୋଇଯିବୁ ।”

--ଜନ୍ ସନ୍



(କାର୍ଲ ମାର୍ଚ୍ଚ)

ସେ ପୁସିଆର ରାଜନ ପ୍ରଦେଶରେ ୧୮୧୮ ମସିହା ମଇ ପାଞ୍ଚ ତାରିଖ ଦିନ ଜନ୍ମ ହୋଇଥିଲେ ଓ ଲକ୍ଷନଠାରେ ୧୮୮୩ ମସିହା ମାର୍ଚ୍ଚ ୧୪ ତାରିଖ ଦିନ ତାଙ୍କର ମୃତ୍ୟୁ ହୋଇଥିଲା ।

ମାର୍କ୍ସ (୧୮୧୪-୧୯୩୭) : ବେତାରର ଆବିଷ୍କାରକ ଭାବରେ ଇଟାଲୀର ଏହି ପଦାର୍ଥବିଦ୍ୟାବିତ୍ଙ୍କ ନାମ ସହିତ ପୃଥିବୀର ସବୁ ଅଂଶର ଲୋକେ ପରିଚିତ । ୧୯୦୧ ଡିସେମ୍ବର ୧୨ ତାରିଖରେ କର୍ଣ୍ଣାଟକର ପୋଲ୍‌ଧୁଠାରୁ ନିଉଫାଉଣ୍ଡଲାଣ୍ଡ ପର୍ଯ୍ୟନ୍ତ ୩,୨୦୦ କିଲୋମିଟର ଦୂର ଆଟଲାଣ୍ଟିକ୍ ମହାସାଗର ଉପର ଦେଇ ବେତାର ସଂଯୋଗ ସ୍ଥାପନ କରିଥିଲେ । ୧୯୦୯ରେ ସେ ନୋବେଲ ପ୍ରାଇଜ ପାଇଥିଲେ । ଆମେ ଯେ ରେଡିଓରେ ସବୁକଥା ଶୁଣିପାରୁଛୁ ତାହା ହେଉଛି ମାର୍କ୍ସନାଙ୍କର ବାହାଦୁରୀ । ତାଙ୍କର ପୁରାନାମ ହେଉଛି ଗୁରୁଲିଏଲମୋ ମାର୍କ୍ସନା ।

ମାର୍କ୍ସନା : ଏହି ଜିଲାର କ୍ଷେତ୍ରଫଳ ୬୧୧୫ ବର୍ଗ କି.ମି. ଓ ଲୋକସଂଖ୍ୟା ୪,୨୦,୯୫୦ ଜଣ । ମାର୍କ୍ସନା ଏହାର ସଦର ମହକୁମା । କୋରାପୁଟ ଜିଲ୍ଲା ଓ ମଧ୍ୟପ୍ରଦେଶ ତଥା ଆନ୍ଧ୍ରପ୍ରଦେଶ ଏହାର ସୀମାରେ ରହିଛି । ସିଲେନ୍ତ ନଦୀର ବାଲିମେଳା ଜଳବିଦ୍ୟୁତ କେନ୍ଦ୍ର ଏହି ଜିଲ୍ଲାରେ ଅବସ୍ଥିତ ।

ଏହା ଏକ ଆଦିବାସୀ ବହୁଳ ଜିଲ୍ଲା । ମାର୍କ୍ସନାରେ ଅଧିକାଂଶ ଅଞ୍ଚଳ ଘନ ଜଙ୍ଗଲପୂର୍ଣ୍ଣ ଓ ପାହାଡ଼ିଆ । ଶାଳ, ପିଆଶାଳ, ଶାଗୁଆନ, ଶିଶୁ ଭଳି ଅନେକ ଜାତିର ମୂଲ୍ୟବାନ କାଠ ଜଙ୍ଗଲରୁ ଆମଦାନୀ ହୁଏ । ଧାନ, ମାଣ୍ଡିଆ, ମକା, ବାଜରା ଇତ୍ୟାଦି ହେଲା ପ୍ରଧାନ ଫସଲ । କୃଷି, ପଶୁପାଳନ ତଥା ଜଙ୍ଗଲ ଜାତଦ୍ରବ୍ୟ ସଂଗ୍ରହ କରି ଅଧିକାଂଶ ଲୋକ ଜୀବିକା ନିର୍ବାହ କରନ୍ତି । ଦୁନ ପଥର, ଆଜବେଷ୍ଟସ ଭଳି ଖଣିଜ ପଦାର୍ଥ ମିଳେ । ପୌଷପୁର୍ଣ୍ଣମା ଓ ବଇତି ପର୍ବ ହେଲେ ପ୍ରଧାନ ପର୍ବ ।

ମିଡ଼ଜିୟମ : ବହୁ କାଳ ପୂର୍ବେ ଅର୍ଥାତ୍ ଦୂର ଅତୀତରେ ଯେଉଁସବୁ ପଦାର୍ଥ ତିଆରି ହୋଇଥିଲା ସେଗୁଡ଼ିକ ବିଷୟରେ ଜାଣିବା ପାଇଁ ମଣିଷର ଇଚ୍ଛା ହୁଏ । ତେଣୁ ପୁରୁଣା ମୂର୍ତ୍ତିଟିଏ, ହତିଆରଟିଏ ବା ତାଳପତ୍ର ଲେଖାଟିଏ ପାଇଲେ ତାକୁ ସାଇତି ଦେବା ପାଇଁ ମନ ହୁଏ । ବହୁ ଲୋକ ସେଠାକୁ ଯାଇ ସେଗୁଡ଼ିକୁ ଦେଖନ୍ତି । ପୂର୍ବ ପୁରୁଷମାନେ ଏଭଳି ସୁନ୍ଦର ସୁନ୍ଦର ପଦାର୍ଥ ଯେ ତିଆରି କରି ପାରିଥିଲେ ଏକଥା ଭାବି ଟିକେ ଟର୍ବ ବା ଗୌରବ ଅନୁଭବ କରନ୍ତି । ଏହିସବୁ ମୂଲ୍ୟବାନ ପଦାର୍ଥକୁ ସଂଗ୍ରହ କରି ଯେଉଁଠାରେ ରଖାଯାଏ ତାକୁ କୁହନ୍ତି ମିଡ଼ଜିୟମ୍ । କ୍ରମେ ଦେଖାଗଲା ଯେ ମିଡ଼ଜିୟମ୍

“କୌଣସି କଥାକୁ ଯୁକ୍ତ ବୋଲି ବିଚାର ନାହିଁ - ଗୋଟିଏ ଯୁକ୍ତ ଛିଦ୍ର ବଡ଼ ଜାହାଜଟିଏ ବୁଡ଼ାଇ ଦେଉଛି ।”

--ପ୍ରଫୁଲ୍ଲିନ୍

୨୨୨ ମିଉଜିୟମ-ମିଳିମିଳା

ଗୁଡ଼ିକ ଲୋକକୁ ଗୋଟାଏ ଦୃଷ୍ଟିରୁ ପ୍ରେରଣା ଦେଉଛନ୍ତି ଉଦ୍ଦିଷ୍ଟରେ ଆହୁରି ଭଲ ଭଲ ପଦାର୍ଥ ସୃଷ୍ଟି କରିବା ପାଇଁ ।

ଓଡ଼ିଶାର ଭୁବନେଶ୍ୱର ଠାରେ ଗୋଟାଏ ଭଲ ମିଉଜିୟମ୍ ଅଛି । ଭାରତର ପ୍ରାୟ ସବୁ ବଡ଼ ବଡ଼ ସହରରେ ଏଭଳି ଥିବାର ଦେଖାଯାଏ । ଇଉରୋପ ଏବଂ ଆମେରିକାରେ ବହୁ ପ୍ରସିଦ୍ଧ ମିଉଜିୟମ୍ ରହିଛି । କଥାରେ କୁହାଯାଏ ଦର୍ପଣରେ ଯେମିତି ନିଜର ମୁଖମଞ୍ଚଳ ଦେଖୁହୋଇଯାଏ, ମିଉଜିୟମ୍ ଭିତରକୁ ପଶିଗଲେ ଗୋଟିଏ ସମାଜ ବା ଜାତିର ଅତୀତ କିପରି ଥିଲା, କ୍ରମେ କେମିତି ଉନ୍ନତି ହେଲା ଏବଂ ଏବେ ଆସି କେଉଁଠି ହେଲାଣି ତାହାର ପରିଚୟ ମିଳିଯାଏ ।

ମିଜୋରାମ : ମିଜୋ ଜାତିର ଲୋକ ରହୁଥିବାରୁ ଏହା ଏପରି ନାମ ପାଇଛି । ଭାରତର ଉତ୍ତର-ପୂର୍ବ କୋଣରେ ଏହା ରହିଛି । କ୍ଷେତ୍ରଫଳ ୨୧,୦୮୧ ବର୍ଗକି.ମି. ଓ ଜନସଂଖ୍ୟା ପ୍ରାୟ ସାତଲକ୍ଷ । ରାଜଧାନୀର



(ମିଜୋରାମ)

ନାମ ଆଇଜ୍‌ଆଲ । ଭାଷା ମିଜୋ ଓ ଇଂରାଜୀ । ରାଜ୍ୟଟି ତିନିଟି ଜିଲ୍ଲାରେ ବିଭକ୍ତ । ମିଜୋମାନେ

ବେଶ୍ ଶିକ୍ଷିତ । ଧାନ ଓ ମକା ପ୍ରଧାନ ଫସଲ । ହସ୍ତତନ୍ତ ଶିଳ୍ପ ବହୁ ଲୋକଙ୍କର ଜୀବିକା ।

ମିଳିମିଳା : ଗୋଟିଏ ପ୍ରକାରର ଭୃତାଣୁ ବା ଭାଇରସ୍ ଏହି ରୋଗ ସୃଷ୍ଟି କରାନ୍ତି । ଏଇଟି ଗୋଟିଏ ଡିଆରୋଗ । ତେଣୁ ଦେଖାଯାଏ ଯେ ଗୋଟିଏ ଗୋଟିଏ ପରିବାର ଏପରିକି ଗୋଟିଏ ଗାଁର ଅଧିକାଂଶ ଲୋକ ଏହାର ଶିକାର ହୋଇଯା'ନ୍ତି, ଯଦି ଅରେ ଜଣେ ଦି' ଜଣଙ୍କୁ ଧରିଲା । ପିଲାମାନଙ୍କୁ ସାଧାରଣତଃ ଏହି ରୋଗ ହୁଏ, ବଡ଼ ମାନଙ୍କୁ ମଧ୍ୟ ଧରେ । ଶିଶୁଟି ମାଆ ଗର୍ଭରେ ଥିଲାବେଳେ ମାଆକୁ ଯଦି ମିଳିମିଳା ହେଲା ଶିଶୁକୁ ଜନ୍ମର ପାଞ୍ଚମାସ ପର୍ଯ୍ୟନ୍ତ ଏହି ରୋଗ ଧରିବ ନାହିଁ । ଯାହାକୁ ଜୀବନରେ ଥରେ ଏହି ରୋଗ ଧରିଛି ତାକୁ ଆଉ ଏହା ଧରେ ନାହିଁ । ମିଳିମିଳା ରୋଗର ଟିକେ ସଂସ୍ପର୍ଶରେ ଆସିଲେ ଏହି ରୋଗ ଡେଇଁବାର ସମ୍ଭାବନା ଥାଏ । ମିଳିମିଳା ମଣିଷକୁ ମାରିଦିଏ ନାହିଁ, କିନ୍ତୁ ତାହା ସାଙ୍ଗରେ ଆଉ କେତେକ ଲକ୍ଷଣ ପ୍ରକାଶ ପାଇଲେ ଲୋକର କ୍ଷତି ହୁଏ । ରୋଗ ଭୃତାଣୁ ପ୍ରବେଶ କରିବାର ପ୍ରାୟ ୧୦ ଦିନ ପରେ କୃର ହୁଏ, ଦେହ ଲାଲ ଦେଖାଯାଏ, ଆଖିରୁ ଓ ନାକରୁ ପାଣି ଗଡ଼େ, ନାକ ଓ ଗଳା ରୁଦ୍ଧ ହୋଇଗଲା ଭଳି ମନେ ହୁଏ । ବଂଶ ଶତାବ୍ଦୀରେ ଏହି ରୋଗକୁ କିଛିଦୂରକୁ ନିୟନ୍ତ୍ରଣ କରାଯାଇ ପାରିଛି । ରୋଗକୁ ଶାନ୍ତ ଭଲ କରିଦେବା ପାଇଁ ସେମିତି କିଛି ଔଷଧ ନାହିଁ । ବିଛଣାରେ ପଡ଼ିରହି ବିଶ୍ରାମ ନେବାକୁ ପଡ଼ିବ । ଆଖିର ଯତ୍ନ ନେବା ଆବଶ୍ୟକ । ଘରେ ଗୋଟିଏ ପିଲାକୁ ଏହି ରୋଗ ଧରିଲେ ଅନ୍ୟ ପିଲାମାନଙ୍କୁ ସାବଧାନରେ ରଖିବା ହେଉଛି ରୁଦ୍ଧିମାନର କାମ ।

“ଦୀପର ଆଲୋକ ଓ ଉଜ୍ଜ୍ୱଳା ଭିତରେ ଯେଉଁ ସଂପର୍କ, ତୁମ ବିଶ୍ୱାସ ଓ କର୍ମ ଭିତରେ ସେହି ସଂପର୍କ ରହୁ ।”

--ବିମରୋ

ମାରାବାଇ (୧୫୧୭-୭୩) : ଏହି ନାରୀ କବି ଅନେକ ରମ୍ୟ ଭକ୍ତି କବିତା ରଚନା କରିଛନ୍ତି । ସେ ନିଜେ ରମ୍ୟ ଭଜନ ବୋଲୁଥିଲେ ଓ ଏବେ ମଧ୍ୟ ତାଙ୍କ ଭଜନ ଲୋକଙ୍କ ଭିତରେ ଭକ୍ତିଭାବ ଖେଳାଇ ଦେଉଛି ।

ମୁକୁନ୍ଦ ଦେବ : ଇଏ ହେଉଛନ୍ତି ଓଡ଼ିଶାର ଶେଷ ସ୍ଵାଧୀନ ରାଜା । ଜଣେ ପ୍ରବଳ ପରାକ୍ରମୀ ରାଜା ଭାବରେ ସେ ପରିଚିତ ଥିଲେ । ୧୫୬୮ରେ ଶତ୍ରୁଙ୍କ ସହିତ ଲଢ଼ି ଗୋହାରାଟିକିରି ଠାରେ ସେ ପରାସ୍ତ ହେଲେ । ସେହି ଯୁଦ୍ଧରେ ତାଙ୍କର ମୃତ୍ୟୁ ହେଲା ।

ମୂଷା : ଏହି କ୍ଷୁଦ୍ର ଜୀବଟିକୁ ମନୁଷ୍ୟ ଯେତେ ଭୟ କରେ, କୌଣସି ହିଂସ୍ରଜନ୍ତୁଙ୍କୁ ମଧ୍ୟ ସେଭଳି ଭୟ କରେନାହିଁ । କାରଣ ମଣିଷର କ୍ଷତି ମୂଷା ଯେ କେତେ ପ୍ରକାରେ କରେ ସେ କଥା ଭାବିଲେ ସମସ୍ତଙ୍କର ମନ

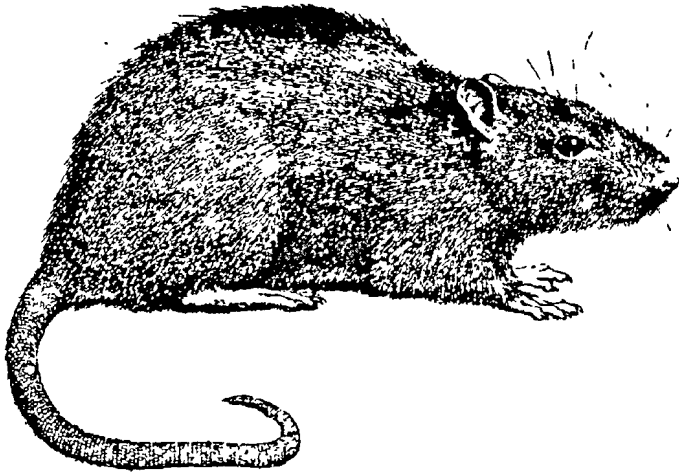

(ମୂଷା)

ଦୁଃଖ ହୋଇଯାଏ । ଯେଉଁଠି ଜନବସତି ସେଇଠି ମୂଷା । ଯଥେଷ୍ଟ ଖାଦ୍ୟ ପାଇଲେ ଗୋଟିଏ ଗୋଟିଏ ଜାତିର ମୂଷା କେତେ କେ.ଜି ଲେଖାଁ ଓଜନ ହୋଇଯା'ନ୍ତି । ସମଗ୍ର ପୃଥିବୀରେ ୫୫୦ ଜାତିର ଏହି ଜୀବ ଅଛନ୍ତି । ସେଥିରୁ ଅଳ୍ପ କେତେ ଜାତି ଜନବସତିରେ ରହନ୍ତି । ଏହାର ଦେହଟା ଏମିତି ଯେ ଅତି ଅଣଓସାରିଆ

ସଂକୀର୍ଣ୍ଣ ସ୍ଥାନରେ ମଧ୍ୟ ଗଳିଯାଇ ପାରିବ । ଘୂରିଆଡ଼କୁ ସଂକ୍ରାମକ ରୋଗ ବହି ନେବାଟା ଏହାର ଯେପରିକି ଗୋଟାଏ ଖାସ୍ କାମ । ହିସାବ କରି ଦେଖାଯାଇଛି ପ୍ଲେଗ୍ ଭଳି ୩୫ ପ୍ରକାରର ସଂକ୍ରାମକ ରୋଗକୁ ଏହା ମଣିଷ ଭିତରେ ଖେଳାଇ ଦିଏ ।

ଗୋଟାଏ ସମୟରେ ଅନୁମାନ କରାଯାଉଥିଲା ଯେ ଭାରତରେହିଁ ମୂଷା ସବୁଠାରୁ ଅଧିକ କ୍ଷତି ଘଟାଏ । କିନ୍ତୁ ଏବେ ଅନ୍ୟ ବହୁଦେଶ ଏହା ହାତରୁ ରକ୍ଷା ପାଇବା ପାଇଁ ଡ୍ରାହି ଡ୍ରାହି ଡାକ ଦେଲେଣି । ଫିଲିପାଇନ ଭଳି ଗୋଟିଏ ଛୋଟ ଦ୍ଵୀପ ଦେଶର ଲୋକସଂଖ୍ୟା ତିନି କୋଟିରୁ ଟିକିଏ ଅଧିକ - କିନ୍ତୁ ମୂଷାଙ୍କ ସଂଖ୍ୟା ପ୍ରାୟ ୪୦ କୋଟି ବୋଲି ହିସାବ କରାଯାଉଛି । ସମସ୍ତଙ୍କର ଦେହସୁହା କଥା ଯେ ବିଲରୁ ଆରମ୍ଭ କରି ଘରେ ଫସଲ ସାଇତିବା ପାର୍ଯ୍ୟକ୍ତ -

ସବୁକ୍ଷେତ୍ରରେ ଏମାନେ କିଛି ନା କିଛି କ୍ଷତି ଘଟାନ୍ତି । ଧାନ ବିଲରୁ ପାଚିଲା ଧାନକେଣ୍ଡା କାଟି ନେଇ ଖୁବ୍ ଲମ୍ଫ ଲମ୍ଫ ଗାତ କରି ସାଇତି ଦେଇଥା'ନ୍ତି । ଫସଲ ଉଠିଲା ପରେ ସେହିସବୁ ଗାତ ଖୋଲି ବସା ବସା ଧାନ କେହି କେହି ସଂଗ୍ରହ କରନ୍ତି । ଏମାନଙ୍କର ସଂଖ୍ୟା ହୁ ହୁ ବଢ଼େ । ପ୍ରତି ଦେହ ମାସରେ ମୂଷା ଛୁଆ ଦିଏ । ଅରକେ ହାରାହାରା ଦଶଟି । ସବୁ ମୂଷା ଛୁଆ ଯଦି ବସୁଥା'ନ୍ତେ ଗୋଟିଏ ମୂଷା ତିନି ବର୍ଷରେ କେତେ ଯେ ଛୁଆ ଉତ୍ପାଦି ଦିଅନ୍ତା । ମଣିଷର ସୌଭାଗ୍ୟ ଯେ ତାହା ହୁଏନାହିଁ । କାରଣ ସାପ ଓ ନାନା ପ୍ରକାରର ପକ୍ଷୀ, ବିଲୁଆ, ହେଟା, ବିଲେଇ ଭଳି ଜୀବ ଏଗୁଡ଼ିକୁ ଖାଇଯା'ନ୍ତି । ମୂଷାଙ୍କୁ ନିୟନ୍ତ୍ରଣ କରିବା ସହଜ

“ଯାହାର ହୃଦୟଟି ଭଲ, ସେ ଅଗାଧ ସମ୍ପତ୍ତିର ଅଧିକାରୀ ।”

--ସେକ୍ସପିଅର

୨୬୪ ମୂଷା-ମେରୁ

ନୁହେଁ । ଏହା ସାଙ୍ଗକୁ ଆଜିକାଲି ଯେଉଁସବୁ ବଡ଼ ବଡ଼ ଅନେକ ମହଲା ଥିବା ଘର ସହଜରେ ତିଆରି ହେଉଛି ସେହିସବୁ ଘରେ ଏଭଳି ସ୍ଥାନ ରହିଯାଇଛି ଯେ ମୂଷା ନିରାପଦରେ ଆଶ୍ରୟ ନେଇଯାଉଛନ୍ତି । ଏ ଜୀବକୁ ମଣିଷ କିଛି ଭଲ କାମରେ ମଧ୍ୟ ଲଗାଉଛି । କାନ୍ଥର ରୋଗ ସଂପର୍କରେ ଗବେଷଣା ପାଇଁ, ଅନ୍ୟ କେତେକ ଔଷଧ ସଂପର୍କରେ ସଠିକ ତଥ୍ୟ ପାଇବା ପାଇଁ ମୂଷାକୁ ବ୍ୟବହାର କରାଯାଉଛି । ଏହାର ଘ୍ରାଣଶକ୍ତି ଅତି ପ୍ରଖର । ମୂଷାର ଦୁର୍ଭି ବିଷୟରେ ଅନେକ କିଛି ଲେଖା ଯାଇଛି ।



(ମେଣ୍ଡେଲିଫ୍)

ପଢ଼ିଲାବେଳେ ଗଣିତ, ପଦାର୍ଥବିଜ୍ଞା ଓ ଭୂଗୋଳରେ ସେ ତାଙ୍କ ସହପାଠୀମାନଙ୍କୁ ବରାବର ଟପି ଯାଉଥିଲେ । ଭାଷାଜ୍ଞାନ ଉପରେ ସେମିତି ଜୋର ଦେଲେନାହିଁ । ମୌଳିକ ଉପାଦାନ ଗୁଡ଼ିକୁ ବିହ୍ନିବା ପାଇଁ ଓ ସେମାନଙ୍କ ବିଷୟରେ ସଠିକ ବିବରଣୀ ଜାଣିବା ପାଇଁ ସେ ତାଙ୍କ ଜୀବନର ୪୦ ବର୍ଷ କଟାଇ ଦେଇଥିଲେ । ତାଙ୍କ ଦ୍ଵାରା ପ୍ରସ୍ତୁତ ‘ଆବର୍ଗ୍ସ ସାରଣୀ’ ବା ପିରିଅଡିକ ଟ୍ରେବ୍ ବିଜ୍ଞାନୀ ମାନଙ୍କୁ ବହୁତ ସାହାଯ୍ୟ କଲା । ତାଙ୍କୁ ବିଜ୍ଞାନ ଜଗତରେ ଅତି ଉଚ୍ଚ ସ୍ଥାନ ଦେଇଦେଲା । ‘ମୌଳିକ ଉପାଦାନ’ ବିଷୟରେ ଏହାଙ୍କ ବିଷୟରେ ଉଲ୍ଲେଖ ଅଛି ।

ମେଘନାଦ ସାହା (୧୮୯୩-୧୯୫୬) : ଯେଉଁ କେତେକଜଣ ଜଡ଼ ବୈଜ୍ଞାନିକଙ୍କ ପାଇଁ ପ୍ରତ୍ୟେକ ଭାରତୀୟ ଗର୍ବ କରନ୍ତି, ମେଘନାଦ ସାହା ସେମାନଙ୍କ ଭିତରୁ ଜଣେ । କଲିକତା ଓ ଆଲାହାବାଦ ବିଶ୍ଵବିଦ୍ୟାଳୟରେ ସେ ବିଭିନ୍ନ ଧର୍ମ କାର୍ଯ୍ୟ କରିଥିଲେ ଓ ବିଦେଶରେ ବେଶ ନାମ କରିଥିଲେ । ବିଜ୍ଞାନୀ ମାନଙ୍କୁ ଉତ୍ସାହିତ କରିବା ପାଇଁ ତାଙ୍କ ନାମରେ ପୁରସ୍କାର ଦିଆଯାଏ ।

ମେରୁ : ପୃଥିବୀର ସବୁଠାରୁ ଉତ୍ତର ଅଂଶରେ ଥିବା ବରଫାବୃତ ଅଞ୍ଚଳକୁ ଉତ୍ତରମେରୁ କୁହାଯାଏ । ଏହି ମେରୁର ଗୁରିପଟେ ବିସ୍ତୃତ ଅଞ୍ଚଳରେ ସମୁଦ୍ର ବରଫ ପାଲଟିଛି । ଯେମିତି କୁହାଯାଏ ସାଗର ହେଉଛି ଜଳର ସାଫା ଘର, ଏହି ଅଞ୍ଚଳ ସେମିତି ବରଫ , ତୁଷାରର ସାଫା ଆଶ୍ରୟ ସ୍ଥଳ । ଏଠାରେ ଉଦ୍ଭିଦ ବେଶ ପକାଇ ପାରିବ ନାହିଁ, ଜୀବ ବା ମନୁଷ୍ୟ ଯଦି ରହିବାକୁ ଚେଷ୍ଟା କରିବେ, ଘୋର ସଂଗ୍ରାମ ଭିତରେ ରହିବେ ।

ମେଘାଳୟ : ‘ମେଘର ଘର’ ଭାବରେ ପରିଚିତ ଏହି ରାଜ୍ୟଟି ୧୯୬୨ରେ ସ୍ଵତନ୍ତ୍ର ରାଜ୍ୟ ପାହ୍ୟା ପାଇଲା । କ୍ଷେତ୍ରଫଳ ୨୨,୪୨୯ ବର୍ଗ କି.ମି. ଓ ଲୋକସଂଖ୍ୟା ୧୭ ଲକ୍ଷ ୬୧ ହଜାର । ଭାଷା ହେଉଛି ଖାସି, ଗାରୋ ଏବଂ ଇଂରାଜୀ । ରାଜଧାନୀ ଶିଲଂ ମେଘାଳୟର ସବୁଠାରୁ ଉଚ୍ଚ ସ୍ଥାନ । ପୃଥିବୀର ସବୁଠାରୁ ଏକତା ଅଧିକ ବର୍ଷା ହେଉଥିବା ସ୍ଥାନ ରେରାପୁଞ୍ଜି ଏହି ରାଜ୍ୟରେ ରହିଛି । ପ୍ରଦେଶର ପ୍ରାକୃତିକ ସୌନ୍ଦର୍ଯ୍ୟ ଅତି ସୁନ୍ଦର । ରାଜ୍ୟଟି ପାଞ୍ଚଟି ଜିଲ୍ଲାରେ ବିଭକ୍ତ ।

ମେଣ୍ଡେଲିଫ୍ (୧୮୩୪-୧୯୦୭) : ରୁଷ ଦେଶର ଏହି ବୈଜ୍ଞାନିକଙ୍କର ୧୬ ଜଣ ଭାଇ ଭଉଣୀ । ସେ ହେଉଛନ୍ତି ସବୁଠାରୁ ସାନ । ପାଠ

“ଫୁଲଟି ହେଉଛି ଭଗବାନଙ୍କର ମଧୁହାସ୍ୟ ।”
--ଉଇଲ୍‌ବର୍ ପୋର୍ସ

ପୃଥିବୀ ଏଭଳି ଭାବରେ ନିଜ କକ୍ଷରେ ଟିକେ ଡେଇଁ ହୋଇ ବୁଲୁଛି ଏବଂ ଏହାର ଆକାର ଏମିତି ଯେ ସବୁ ଅଂଶ ଉପରେ ସୂର୍ଯ୍ୟକିରଣ ସମାନ ଭାବରେ ପଡ଼େ ନାହିଁ । ବିଷୁବ ମଞ୍ଚଳରେ ଦିନରାତି ପ୍ରାୟ ସମାନ । କିନ୍ତୁ ଉତ୍ତରମେରୁ ଅଞ୍ଚଳରେ ଦିନ ଖୁବ୍ ବଡ଼, ରାତି ଖୁବ୍ ଛୋଟ । ଖାସ୍ତା ଉତ୍ତର ମେରୁ ଅଞ୍ଚଳରେ ବର୍ଷରେ ଛ' ମାସ ହେଲା ଦିନ । ମାର୍ଚ୍ଚ ଅଧାରୁ ସେପ୍ଟେମ୍ବର ଅଧା ପର୍ଯ୍ୟନ୍ତ ସେଠାରେ ରାତି ହୁଏ ନାହିଁ । ତାପରେ ଛ' ମାସ କାଳ ସୂର୍ଯ୍ୟ ଆଉ ଦେଖିବାକୁ ମିଳୁଛି ନାହିଁ । ୧୯୫୮ ମସିହାରେ ନଟିଲସ ନାମକ ଗୋଟିଏ ପରମାଣୁ ଶକ୍ତିଗୁଳିତ ବୁଡ଼ାଜାହାଜ ଏହି ଅଞ୍ଚଳକୁ ଗଲା ।

ପୃଥିବୀର ଦକ୍ଷିଣାତମ ଅଂଶରେ ରହିଛି ଦକ୍ଷିଣମେରୁ ଅଞ୍ଚଳ ବା ଆଣ୍ଟାର୍କଟିକା । ୬୫୦୦ ଫୁଟ ବା ୨୦୦୦ ମିଟରର ଗୋଟାଏ ମୋଟା ବରଫ ସ୍ତର ଏଠାରେ ଅଛି । ଏହାକୁ ଗୋଟିଏ ମହାଦେଶ ବୋଲି କୁହାଯାଏ । ଏହାର କ୍ଷେତ୍ରଫଳ ହେଉଛି ୫୫ ଲକ୍ଷ ବର୍ଗମାଇଲ ବା ୧ କୋଟି ୪୨ ଲକ୍ଷ ବର୍ଗକିଲୋମିଟର । ଏଠାରେ ଗୁରିଗୋଟି ଭାରତବର୍ଷ ରହିଲେ ମଧ୍ୟ ଆହୁରି ସ୍ଥାନ ବଳିବ । ପୃଥିବୀର କେତେକ ଦେଶର ବୈଜ୍ଞାନିକ ମାନେ ଏଠାକୁ ଯାଉଛନ୍ତି ନାନା ପ୍ରକାରର ଗବେଷଣା ପାଇଁ । ଏହି ବରଫ ମହାଦେଶଟି ଯେ ଖୁବ୍ ଥଣ୍ଡା ସେ ବିଷୟରେ ବୁଝାଇ କହିବା କିଛି ଦରକାର ନାହିଁ । ଭାରତର ବୈଜ୍ଞାନିକ ମାନେ ସେଠାକୁ ବହୁବାର ଗଲେଣି ।

୧୯୦୯ ମସିହାରେ ଯୁକ୍ତରାଷ୍ଟ୍ର ଆମେରିକା ନୌବାହିନୀର କମାଣ୍ଡର ରବର୍ଟ୍ ଜ. ପିଆରି ଓ ମାଥୁର ହେନ୍ସନ୍ ପ୍ରଥମ କରି ଉତ୍ତରମେରୁ ଉପରେ ପାଦ ଦେଲେ । ନର୍ସେ ଦେଶର ଆବିଷ୍କାରକ ରୋଆଲ୍ଡ ଆମୁଣ୍ଡସେନ ୧୯୧୧ ମସିହା ଡିସେମ୍ବର ମାସ ୧୪ ତାରିଖ ଦିନ ପ୍ରଥମ ଥର ପାଇଁ ଦକ୍ଷିଣ ମେରୁ ଉପରେ ପାଦ ଦେଇଥିଲେ ।

ମୋଟିଲାଲ ନେହରୁ (୧୮୬୧-୧୯୩୧) : ଭାରତର ମୁକ୍ତି ସଂଗ୍ରାମର ଜଣେ ସେନାପତି । ସେ ଅତ୍ୟନ୍ତ ଭୋଗ ବିଳାସରେ ଥିଲେ ବୋଲି କହିଲେ ଭୁଲ ହେବନାହିଁ । କିନ୍ତୁ ଓକିଲାତି ଛାଡ଼ିଦେଇ ସେ ଜଣେ ସାଧାରଣ ଦେଶସେବକ ଭାବରେ ଜୀବନ କଟାଇଲେ । ତାଙ୍କର ତ୍ୟାଗ ସମସ୍ତଙ୍କୁ ଚକିତ କରିଦେଲା । ଜାତୀୟ କଂଗ୍ରେସର ସଭାପତି ଆସନରେ ବସିଛନ୍ତି । ଜବାହରଲାଲ ନେହରୁ ହେଉଛନ୍ତି ତାଙ୍କର ଏକମାତ୍ର ପୁତ୍ର । ତାଙ୍କର ପତ୍ନୀ ସ୍ୱରୂପାରାଣୀ ମଧ୍ୟ ଜେଲ ବରଣ କରିଥିଲେ । ୧୯୩୧ ମସିହା ଫେବୃୟାରୀ ୬ ତାରିଖ ଦିନ ସେ ଏ ସଂସାରରୁ ବିଦାୟ ନେଇଥିଲେ ।

ମୌଳିକ ଉପାଦାନ : ପ୍ରକୃତି ପ୍ରଥମେ ୯୨ଟି ପଦାର୍ଥ ତିଆରି କରିଦେଲା । ସେଗୁଡ଼ିକୁ କୁହାଗଲା ମୌଳିକ ରାସାୟନିକ ଉପାଦାନ । ଏଥିରୁ କେତୋଟିକୁ ନେଇ ରାସାୟନିକ ପ୍ରକ୍ରିୟାରେ ମିଶାଇ ଦେଲେ ନାନା ପ୍ରକାରର ପଦାର୍ଥ ତିଆରି ହୋଇଯାଉଛି । ଏହି ବିଶ୍ୱରେ ଆମେ ଯାହା କିଛି ଦେଖୁଛୁ ସବୁଗୁଡ଼ିକର ମୂଳରେ ରହିଛି ଏହି ସବୁ ମୂଳ ଉପାଦାନ । ବିଜ୍ଞାନୀମାନେ ସେଗୁଡ଼ିକର ପରିଚୟ ଏକାଥରକେ ପାଇଯାଇ ପାରିନଥିଲେ । ଜଣେ ଜଣେ ଗୋଟି ଗୋଟିକର ସନ୍ଧାନ ପାଇଲେ । ହେଲେ ମଧ୍ୟ ଗୋଟିଏ କଥାର ଅଭାବ ରହିଯାଉଥିଲା । ପ୍ରତି ଉପାଦାନର ପରମାଣୁ କିଭଳି ଭାବରେ ତିଆରି ହୋଇଛି; କାହାର କାହା ସହିତ ସମ୍ପର୍କ ରହିଛି, ସେ ସମ୍ପର୍କ ଫଳରେ କ'ଣ ସବୁ ହେଉଛି ଇତ୍ୟାଦି ବିଷୟରେ ବିଶେଷ କିଛି ଜଣାପଡ଼ୁ ନଥିଲା ।

ବୁକ୍ଷର ଜଣେ ପ୍ରସିଦ୍ଧ ରସାୟନବିତ୍ ମେଣ୍ଡେଲିଫ୍ ପ୍ରକୃତ ଅର୍ଥରେ ଏହିସବୁ ମୌଳିକ ଉପାଦାନ ଗୁଡ଼ିକୁ

“ନିଜ ବିଷୟରେ ଗୁଡ଼ାଏ କହିବାକୁ ଆରମ୍ଭ କଲେ ମିଥ୍ୟା ତା ଭିତରକୁ ଆସିଯିବ ।”

--ଜିମରମାନ

୨୨୭ ମୌଳିକ ଉପାଦାନ-ଯକୃତ

ରିହ୍ନିଗଲେ, ପ୍ରତ୍ୟେକଙ୍କୁ ଗୋଟିଏ ଲେଖାଏଁ ସଂଖ୍ୟା ଦେଲେ, ସେଗୁଡ଼ିକର “ଓଜନ” ବାହାର କରି ଦେଲେ । କେଉଁ ଗୁଡ଼ିକ କେଉଁ ଶ୍ରେଣୀର ତାହା ସ୍ଥିର କରି ଗୋଟିଏ ଗୁର୍ତ୍ତ ବା ଟେବଲ ପ୍ରକାଶ କରିଦେଲେ । ଏହା ହେଉଛି ୧୮୬୯ ରୁ ୧୮୭୧ ଭିତରର ଯତନ । ତାଙ୍କର ଏହି ଗୁଡ଼ିକ ପିରିଅଡିକ୍ ଟେବଲ ବା ‘ଆବର୍ତ୍ତ ସାରଣୀ’ ବୋଲି କୁହାଯାଏ । ଏହି ଗୋଟିକ ବିଜ୍ଞାନୀ ମାନଙ୍କୁ ବହୁତ କିଛି ସାହାଯ୍ୟ କଲା । ୧୯୯୫ ଆରମ୍ଭ ବେଳକୁ ୧୧୧ଟି ମୌଳିକ ଉପାଦାନର ସନ୍ଧାନ ମିଳିଲାଣି ।

ଯ : ଓଡ଼ିଆ ବର୍ଣ୍ଣମାଳାରେ ଦୁଇଟି ଅକ୍ଷର ପ୍ରାୟ ଏକାଭଳି ଉଚ୍ଚାରିତ ହୁଅନ୍ତି । ସେହି ଦୁଇଟି ହେଲା ଜ, ଯ । ଜଳ, ଜୀବନ, ଯାତାୟତ, ଯମ - ଏ ଶବ୍ଦ ଗୁଡ଼ିକ ଆରମ୍ଭରେ ଦୁଇଟି ଅକ୍ଷର ଥିଲେ ମଧ୍ୟ ଉଚ୍ଚାରଣ ପ୍ରାୟ ଏକାଭଳି ହୁଏ । କିନ୍ତୁ ହିନ୍ଦୀ ବର୍ଣ୍ଣମାଳାରେ ଯେଉଁଠାରେ ‘ଯ’ ଲେଖାଥାଏ ତାକୁ ‘ୟ’ ଭଳି ଉଚ୍ଚାରଣ କରନ୍ତି । ସ୍ୱତନ୍ତ୍ର ‘ୟ’ ଅକ୍ଷର ହିନ୍ଦୀରେ ନାହିଁ । ଓଡ଼ିଆରେ କିନ୍ତୁ ଅଛି । ଦେବନାଗରୀ ଲିପି ବଦଳରେ ଓଡ଼ିଆ ଲିପି ବ୍ୟବହାର କଲେ ବା ଓଡ଼ିଆକୁ ଦେବନାଗରୀ ଲିପିରେ ଲେଖିଲେ ଯେଉଁସବୁ ଅସୁବିଧା ହୁଏ ଜ, ଯ ର ଉଚ୍ଚାରଣ ଭେଦ ସେଥି ଭିତରୁ ଗୋଟିଏ ।

ଯଥ : ଓଡ଼ିଶାରେ ଯଥକୁ ରୁନା କରି ଖିଆଯାଏ । ତାକୁ ଯଥ ଛତୁ ବୋଲି କୁହନ୍ତି । ଗହମ ସହିତ ଏହାର ତୁଳନା କରାଯାଇପାରେ । କେତେ ହଜାର ବର୍ଷ ପୂର୍ବେ ଆଫ୍ରିକା ମହାଦେଶର ଉତ୍ତର ପୂର୍ବ ଅଂଶରେ ଥିବା ଇଥିଓପିଆରେ ପ୍ରଥମେ ଲୋକେ ଯଥ ଗୁଣ କଲେ ବୋଲି ଜଣାପଡ଼ୁଛି । ଏହିଠାରୁ ଏହା ମିଶର, ମେସୋପଟାମିଆ ଏବଂ ଚୀନକୁ ଯାଇଥିଲା । ଭଜିପୁରେ ପ୍ରାୟ ୭୦୦୦ ବର୍ଷ ପୂର୍ବେ ଯଥ ଗୁଣ ହେଉଥିବାର ପ୍ରମାଣ ମିଳିଛି । ହିନ୍ଦୁ, ଗ୍ରୀକ୍, ରୋମାୟ ମାନଙ୍କର ଏହା ଥିଲା ପ୍ରଧାନ ଖାଦ୍ୟ - ଯେମିତିକି ଗହମ ବା ଗୁଉଳ ଭାରତୀୟ ମାନଙ୍କର ମୁଖ୍ୟ ଖାଦ୍ୟ ଫସଲ ହୋଇଥିଲା । ଏହି ଫସଲରୁ ବାଲି ତିଆରି ହୁଏ । ଏହା

ସହଜରେ ହଜମ ହୋଇଯାଏ । ବିଶେଷ କରି ରୋଗୀମାନଙ୍କର ଏହା ହେଉଛି ଗୋଟିଏ ପଥ୍ୟ । ପୃଥିବୀରେ ପ୍ରାୟ ୧୮ କୋଟି ମେଟ୍ରିକ୍ ଟନ୍ ଯଥ ପ୍ରତି ବର୍ଷ ଅମଳ ହୁଏ । ଶ୍ୱେତ ସାର ବା କାର୍ବୋହାଇଡ୍ରେଟ୍ ପରିମାଣ ଏଥିରେ ଖୁବ୍ ଅଧିକ । ଅଳ୍ପ ପରିମାଣର ପ୍ରୋଟିନ, କାଲସିୟମ ଓ ଫସଫରସ୍ ରହିଛି । କିଛି ପରିମାଣରେ ‘ଖ’ ଭିଟାମିନ୍ ମଧ୍ୟ ଅଛି ।

ଯକୃତ : ଦେହ ଭିତରେ ଯେତେ ଗୁଡ଼ିଏ ଅଙ୍ଗ ରହିଛି, ସେମାନଙ୍କ ପାଇଁ କାମ ବାଣ୍ଟି ଦିଆଯାଇଛି । ହୃତପିଣ୍ଡ ଗୁରିଆଡ଼କୁ ରକ୍ତ ପଠାଇବ, ପାକସ୍ଥଳୀ ଓ ଅନ୍ୟ ଭିତରେ ଖାଦ୍ୟ ହଜମ ହେବ, ବାହାରୁ ଯାଉଥିବା ପଦନରେ ମିଶିଥିବା ଅମ୍ଳଜାନକୁ ଫୁସ୍‌ଫୁସ୍ ସାଇତିବ, ସେଠାରୁ ଦେହର ଗୁରିଆଡ଼କୁ ତାହା ଯିବ ଇତ୍ୟାଦି ଇତ୍ୟାଦି । କିନ୍ତୁ ଆଉ ଗୋଟିଏ ଅଙ୍ଗ ଅଛି ଯାହାକୁ କି ଯକୃତ ବା ଲିଭର ବୋଲି କୁହାଯାଏ । ଶରୀର ଭିତରେ ଏକଟି ହେଉଛି ସବୁଠାରୁ ବଡ଼ ଅଙ୍ଗ ।

ଏହା ଉପରେ ଅନେକ ଗୁଡ଼ିଏ ଦାୟିତ୍ୱ ଦିଆ ଯାଇଛି । ଗୋଟିଏ ବଡ଼ ଦାୟିତ୍ୱ ତୁଳାଉଥିବାରୁ ଏହାକୁ ‘ମା ଭଳି ମେସିନ୍’ ବୋଲି କୁହାଯାଏ । ଯକୃତ କ’ଣ କରେ ନା ରକ୍ତରେ ଥିବା ବହୁ ଦୋଷକୁ ଶୋଧନ କରିଦିଏ । ସେମିତି କରି ନ ଦେଉଥିଲେ ଦୋଷମିଶା ରକ୍ତ ଦେହର ବହୁତ କିଛି କ୍ଷତି କରି ଦେଉଥା’ନ୍ତା ।

ଏଥିରୁ ପିତ୍ତ ବୋଲି ଗୋଟିଏ ହଜମ ରସ ଝରେ । ଏହି ରସହିଁ ଘିଅ ତେଲକୁ ହଜମ କରାଏ । ଯକୃତ ଭିତରେ ରକ୍ତ ଶର୍କରା ଗ୍ଲାଇକୋଜେନ୍ ରୂପରେ ସାଇତା ହୋଇ ରହିଥାଏ । ଦେହ ଦରକାର କଲେ ସେହି ସାଇତା ଶର୍କରା ରକ୍ତ ସ୍ରୋତକୁ ଗୁଲିଆସେ । ଏହା

“ସାମାନ୍ୟ ସାମାନ୍ୟ ଭଦ୍ରତା ଜୀବନକୁ ମଧୁମୟ କରିଦିଏ ।”

--ବୋଉ

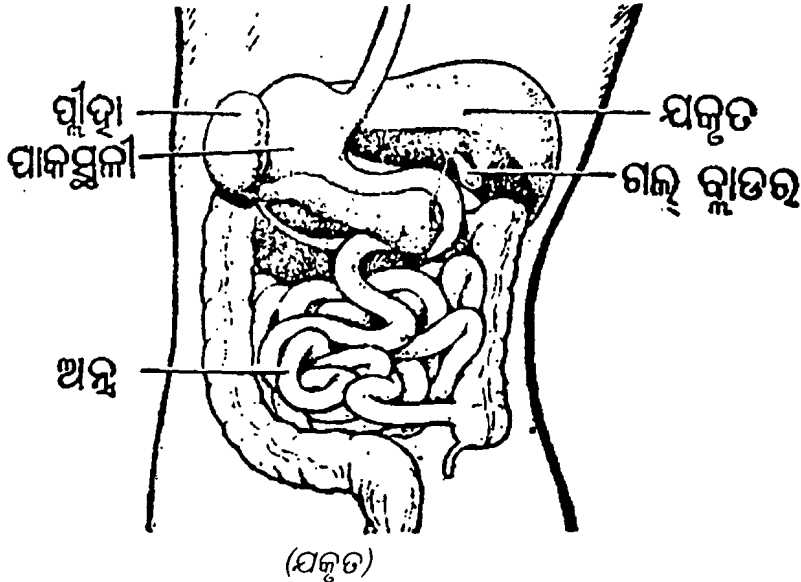

ହୋଇଛି । ଯକୃତ ଶର୍କରୀ ଯକ୍ଷୁର ଧାତୁରୁ ଆସିଛି । ଏହି ଧାତୁର ଅର୍ଥ ହେଲା ଯକ୍ଷୁର କରିବା, ପରର ମଙ୍ଗଳ କରିବା । ଏହି ଅଙ୍ଗଟି ଶରୀରର ମଙ୍ଗଳ ପାଇଁ କାମ କରି ଯାଉଥିବାରୁ ଏହାକୁ ବୋଧହୁଏ ଏଭଳି ନାମ ଦିଆଯାଇଛି । ଲାଟିନ୍ ଭାଷାରେ ଏହାର ନାମ ହେଉଛି ହେପାଟା । 'ଯକୃତ ପ୍ରଦାହ' ରୋଗକୁ ସେଇଥିପାଇଁ ହେପାଟାଇଟିସ୍ ବୋଲି କୁହାଯାଏ ।

ଭିତରେ ଭିତାମିନ୍ ସବୁ ସାଇତା ହୋଇଥା'ନ୍ତି । ରକ୍ତସ୍ରୋତରେ କେତେ ଜଳ ରହିବ ତାହା ଏହି ଲିଭରହିଁ ନିୟନ୍ତ୍ରଣ କରେ । ରକ୍ତରେ ଏଭଳି ଗୋଟିଏ ପଦାର୍ଥ ଅଛି ଯାହାକି ମଣିଷକୁ ଗୋଟିଏ ବିପଦରୁ ରକ୍ଷା କରୁଛି । ଟିକେ କେଉଁଠି କଟିଗଲେ ସେହିବାଟେ ଦେହରୁ ବହୁତ ରକ୍ତ ଚାଲିଯାଏ । କିନ୍ତୁ ରକ୍ତ ଜମାଟ ବାନ୍ଧିଯାଏ । ତେଣୁ ବେଶୀ ରକ୍ତ ବାହାରକୁ ଆସିପାରେ ନାହିଁ । ରକ୍ତରେ ଏହି ଗୁଣ ଭରିଦେବା ପାଇଁ ଯକୃତ ଭିତରେ ଗୋଟିଏ ମେହାର ବ୍ୟବସ୍ଥା ସୃଷ୍ଟି କରାଯାଇଛି ।

ଏତେଗୁଡ଼ିଏ ଗୁରୁତ୍ୱପୂର୍ଣ୍ଣ କାମ ତୁଲାଉ ଥିବାରୁ ଯକୃତ ଯଦି କୌଣସି କାରଣରୁ ବିଚ୍ଛିନ୍ନଗଲା ବା ସେଥିରେ ରୋଗହେଲା, ଏହିସବୁ କାମ ଅଟକିଯାଏ ଓ ଦେହର ବହୁତ କ୍ଷତି ହୁଏ । ଏହାର ଇଂରାଜୀ ଏବଂ ଓଡ଼ିଆ ଦୁଇଟି ଯକ୍ଷୁର ନାମର ଅର୍ଥ ବେଶ୍ ଭଲ । ଲିଭ୍ ବୋଲି ଯେଉଁ ଶର୍କରୀ ଇଂରାଜୀରେ ଅଛି ତାହାର ଅର୍ଥ ହେଲା ବାସ କରିବା ବା ରହିବା । ସେହିଥିରୁ ହୋଇଛି ଲିଭର, ଅର୍ଥାତ୍ ଯିଏ ବାସକରେ । ଉଦର ଭିତରଟା ସତେ ଯେପରି କି ଏହି ଅଙ୍ଗ ବାସ କରିବା ପାଇଁ

ଯଯାତି କେଶରୀ : ନବମ ଶତାବ୍ଦୀରେ ରାଜୁତି କରୁଥିବା ଏହି ରାଜାଙ୍କୁ କେଶରୀ ବଂଶର ପ୍ରତିଷ୍ଠାତା ବୋଲି କୁହାଯାଏ । ସେ ଭୁବନେଶ୍ୱରର ଲିଙ୍ଗରାଜ ମନ୍ଦିରର ନିର୍ମାଣ କାର୍ଯ୍ୟ ଆରମ୍ଭ କରିଥିଲେ ଓ ପୁରୀ ଜଗନ୍ନାଥ ମନ୍ଦିରର ସଂସ୍କାର କରିଥିଲେ ।

ଯବକ୍ଷାରଜାନ : ଏହି ରାସାୟନିକ ମୌଳିକ ପଦାର୍ଥଟି ବିଷୟରେ ବହୁକଥା ୧୭୭୨ ପର୍ଯ୍ୟନ୍ତ ଜଣା ନଥିଲା । ଆମେ ଯେଉଁ ପବନ ବା ବାୟୁମଣ୍ଡଳକୁ ଦେଖୁଛୁ ସେଥିର ଶତକଡ଼ା ପ୍ରାୟ ୭୫ ଭାଗ ହେଉଛି ଏହି ଗ୍ୟାସ ବା ବାଷ୍ପ । ଆମ ଛାତି ଭିତରେ ପବନ ପଶୁଛି । ସେଥିରେ ଥିବା ଅମ୍ଳଜାନତକ କାମରେ ଲାଗିଯାଉଛି । ଯବକ୍ଷାରଜାନ ଯେମିତି ମିଶିକରି ଯାଇଥିଲା ପ୍ରାୟ ସେମିତି ପଦାକୁ ବାହାରି ଆସୁଛି । ଏହା ଅମ୍ଳଜାନ ଉପାଦାନ ସହିତ ମିଶିଲେ ପ୍ରୋଟିନ୍ ତିଆରି ହୋଇଯାଉଛି । ସେଇଥିପାଇଁ ପ୍ରୋଟିନ୍

“ମହତ୍ କାର୍ଯ୍ୟ କରୁଥିବା ଲୋକ ତା'ର ବାସସ୍ଥଳୀକୁ ପବିତ୍ର କରିଦିଏ ।”

୨୬୮ ଯବକ୍ଷାରଜାନ-ଯୁକ୍ତରାଷ୍ଟ୍ର ଆମେରିକା

ଜାତୀୟ ଖାଦ୍ୟକୁ ଯବକ୍ଷାରଜାନ ଜାତି ଖାଦ୍ୟ ବୋଲି କୁହାଯାଏ । ଗୋଟିଏ ଜାତିର ଜୀବାଣୁ ମୁଗ, ଶିମ ବା ଚିନାବାଦାମ ଭଳି ଗଛର ବେରରେ ଥାଆନ୍ତି । ସେଗୁଡ଼ିକ ପବନରୁ ଯବକ୍ଷାରଜାନ ସଂଗ୍ରହ କରିନେଇ ମାଟିରେ ମିଶାଇ ଦିଅନ୍ତି । ତାହା ଫଳରେ ମାଟି ତ ଉର୍ବର ହୁଏ, ତାଲିଜାତୀୟ ଖାଦ୍ୟରେ ପ୍ରୋଟିନ୍ ଅଂଶ ବଢ଼ିଯାଏ । ପ୍ରକୃତରେ ଯବକ୍ଷାରଜାନ ଚକ ଘୁରୁଛି ବୋଲି କୁହାଯାଏ ।

ଯମୁନା : ଉତ୍ତର ଭାରତର ଗୋଟିଏ ବଡ଼ ନଦୀ । ଯମୁନୋତ୍ତୀ ନିକଟରେ ହିମାଳୟରୁ ବାହାରି ହିମାଳୟ ପାଦଦେଶରେ ଦକ୍ଷିଣକୁ ଉତ୍ତର ପ୍ରଦେଶ - ହରିଆଣା ସାମାରେ ଉତ୍ତର ପ୍ରଦେଶର ସମତଳ ଅଞ୍ଚଳକୁ ଯାଇଛି । ଦିଲ୍ଲୀ ସହର ବାଟ ଦେଇ ମଥୁରା ଓ ଫିରୋଜାବାଦ ଆଡ଼କୁ ୧୩୭୭ କି.ମି. ଗତି କଲାପରେ ଆହ୍ଲାବାଦ ଠାରେ ଗଙ୍ଗା ସହିତ ମିଶିଛି । ଏହି ମିଳନ ବା ସଙ୍ଗମ ସ୍ଥଳଟି ହିନ୍ଦୁମାନଙ୍କର ଗୋଟିଏ ପବିତ୍ର ତୀର୍ଥ ।

ଯମ୍ମା : ଗୋଟିଏ ରୋଗ ଜୀବାଣୁ ଆମ ଦେହ ଭିତରେ ଥିବା ଫୁସ୍‌ଫୁସ୍‌କୁ ଖାଇଯିବା ଭଳି ଅବସ୍ଥା ସୃଷ୍ଟି କରି ସେଥିରେ ଘା' ସୃଷ୍ଟି କରିଦିଏ । ତାକୁହିଁ ଯମ୍ମା ରୋଗ ବୋଲି କୁହାଯାଏ । ଦେହର କ୍ଷୟ ଆରମ୍ଭ ହୋଇଯାଏ । ତେଣୁ ଏହାକୁ କ୍ଷୟ ରୋଗ ବୋଲି ମଧ୍ୟ କୁହାଯାଇଥାଏ । ଏ ରୋଗ ଏଭଳି ମାରାତ୍ମକ ଥିଲା ଯେ ହଜାର ଦିନ ଭିତରେ ଲୋକଟି ମରି ଯାଉଥିଲା । ଯାହା ବା ଚିକିତ୍ସା ପଦ୍ଧତି ବୈଦ୍ୟମାନଙ୍କୁ ଜଣାଥିଲା ତାକୁ ସଫଳ କରିବା ପାଇଁ ବହୁତ କିଛି ଖର୍ଚ୍ଚ କରିବାକୁ ପଡ଼ୁଥିଲା । ତେଣୁ ସାଧାରଣ ଲୋକ ସେମିତି କିଛି ଉପକାର ପାଇ ପାରୁ ନଥିଲେ । ପରେ ଯମ୍ମା ଜୀବାଣୁ ଚିହ୍ନା ପଡ଼ିଲା ଓ ରୋଗକୁ ଏବେ ନିୟନ୍ତ୍ରଣ କରାଯାଇ ପାରିଲାଣି । ରୋଗୀକୁ ଠିକ୍ ସମୟରେ ଔଷଧ ଦେଲେ, ସେ ଭଲ ସାରବାନ ଖାଦ୍ୟ ପାଇଲେ ଓ ବିଶ୍ରାମ

ନେଲେ ରୋଗ ଶୀଘ୍ର ଭଲ ହୋଇଯାଉଛି । କେତେଗୁଡ଼ିଏ ନିର୍ଦ୍ଦିଷ୍ଟ ଔଷଧ ବାହାରିଲାଣି ।

ଯାଜପୁର : ଏହି ଜିଲାର କ୍ଷେତ୍ରଫଳ ୨୮୮୫ ବର୍ଗ କି.ମି. ଓ ଲୋକସଂଖ୍ୟା ୧୩,୮୦,୨୦୩ ଜଣ । ଭଦ୍ରଖ, କେନ୍ଦୁଝର, ଢେଙ୍କାନାଳ, କଟକ ଏବଂ କେନ୍ଦ୍ରାପଡ଼ା ହେଲେ ଏହାର ପ୍ରତିରେଖା ଜିଲା । ପାଣିକୋଇଲି ହେଲା ସଦର ମହକୁମା । ଯାଜପୁର ସହରଟି ବିରଜାକ୍ଷେତ୍ର ବା ନାଭି କ୍ଷେତ୍ର ଭାବେ ପ୍ରସିଦ୍ଧ । ଲୋକମାନଙ୍କ ପ୍ରଧାନ ଜୀବିକା ହେଲା କୃଷି ଓ ବାଣିଜ୍ୟ । ସୁକିନ୍ଦା ଅଞ୍ଚଳ ଖଣିଜ ପଦାର୍ଥରେ ଭରପୁର ।

ଯାଶୁଖ୍ରୀଷ୍ଟ : ଆଜି ଯେଉଁ ଧର୍ମରେ କୋଟି କୋଟି ଲୋକ ଦୀକ୍ଷିତ ସେହି ଖ୍ରୀଷ୍ଟଧର୍ମର ପ୍ରାଣ ପ୍ରତିଷ୍ଠାତା ହେଉଛନ୍ତି ଯାଶୁଖ୍ରୀଷ୍ଟ । ତାଙ୍କରି ଜନ୍ମଦିନକୁ ମୂଳକରି ଖ୍ରୀଷ୍ଟାବ୍ଦ ଆରମ୍ଭ ହୋଇଛି । ତାଙ୍କ ଜନ୍ମ ପୂର୍ବରୁ ଯେଉଁ ଯୁଗ ଥିଲା ତାହା ବିଷୟରେ କହିବାକୁ ଗଲେ ଖ୍ରୀଷ୍ଟପୂର୍ବ ଏତେ ଶତାବ୍ଦୀ ବୋଲି କୁହାଯାଏ । ସେ ମାତୃଗର୍ଭରେ ସ୍ଥାନ ପାଇବା ଏବଂ ଜନ୍ମହେବା ସମ୍ପର୍କରେ ବହୁ ବୈଦ୍ୟ ବା ଚମତକ୍ରମ କାହାଣୀର ଉଲ୍ଲେଖ ରହିଛି । ତାଙ୍କ କାର୍ଯ୍ୟ ଏବଂ ବାଣୀର ଉଲ୍ଲେଖ ବାଇବେଲରେ ରହିଛି । ଦୁଇ ହଜାର ବର୍ଷ ଧରି ସେହିସବୁ ବର୍ଣ୍ଣନା ଓ ବାଣୀ କୋଟି କୋଟି ଲୋକଙ୍କ ଉପରେ ପ୍ରଭାବ ପକାଇ ଆସିଛି । ଏହି ସତ୍ୟର ପୂଜାରୀଙ୍କୁ କୁଶବିଦ୍ଧ କରି ମାରିଦିଆଯାଇଥିଲା ।

ଯୁକ୍ତରାଷ୍ଟ୍ର ଆମେରିକା : ଯିଏ ଯେତେ ପ୍ରକାର ଯୁକ୍ତ କଲେ ମଧ୍ୟ ବିଶ୍ୱ ଶତାବ୍ଦୀର ଶେଷ ଭାଗରେ ନିଶ୍ଚୟ ସ୍ୱାକାର କରିବାକୁ ହେବ ଯେ ପୃଥିବୀରେ ଗୋଟିଏ ଦେଶ ଆଜି ସବୁଠାରୁ ଅଧିକ ଶକ୍ତିଶାଳୀ ହୋଇ ଉଠିଛି । ସେହି ଦେଶଟିକୁ ନୂହଲ୍ ଶକ୍ତି ବୋଲି

“ଅତି ସଙ୍କଟମୟ ପରିସ୍ଥିତି ଭିତରୁହିଁ ବହୁ ସଭ୍ୟତାର ଜନ୍ମ ହୋଇଛି ।”

କୁହାଯାଉଛି । ସେହି ଦେଶର କାର୍ଯ୍ୟକଳାପ ପୃଥିବୀର ଭାଗ୍ୟକୁ ଏପାଖ ସେପାଖ କରୁଛି । ସେଇ ଦେଶଟିର ନାମ ହେଲା ଯୁକ୍ତରାଷ୍ଟ୍ର ଆମେରିକା ।

ଯୁକ୍ତରାଷ୍ଟ୍ର ଆମେରିକା ଏଭଳି ଧନୀ ଓ ଶକ୍ତିଶାଳୀ ହୋଇ ଉଠିବାର ନାନା କାରଣ ରହିଛି । ଏହି ବିଶାଳ ଭୂଖଣ୍ଡରେ ପ୍ରକୃତି ପ୍ରାୟ ଅସରକ୍ତି ଧନ ସଞ୍ଚି ଦେଇଥିଲେ ମଧ୍ୟ ସେଠାକାର ଲୋକେ ତାକୁ କାମରେ ଲଗାଇବାର ଉପାୟ ଜାଣି ନଥିଲେ । ସେମିତି ସେସବୁ ହଜାର ହଜାର ବର୍ଷ ଧରି ପଡ଼ି ରହିଥିଲା । ଇଉରୋପ ମହାଦେଶର ଲୋକେ ସେଠାରେ ଯେତେବେଳେ ବସବାସ କରି ରହିଲେ ସେମାନେ ଅନୁଭବ କଲେ ଯେ ଜଣକୁ ଅଳ୍ପ ଉଦ୍ୟମରେ ବହୁ ସୁଯୋଗ ମିଳିଯାଉଛି । ଇଉରୋପ ମହାଦେଶର ପ୍ରାୟ ସବୁ ଦେଶରୁ ଲୋକ ଯାଇ ସେଠାରେ ପହଞ୍ଚିଗଲେ । ଦେଶର ଉନ୍ନତି ହେଲା, ଲୋକଙ୍କର ଉନ୍ନତି ହେଲା । ମିଳିମିଶି କାମ କରିବାକୁ ସୁବିଧା ହେବ ବୋଲି ଇଉରୋପରୁ ଯେତେ ଭାଷାଭାଷୀ ଲୋକ ଯାଇଥିଲେ ସମସ୍ତେ ନିଜ ନିଜ ଭିତରେ ଆଦାନ ପ୍ରଦାନ ପାଇଁ ଗୋଟିଏ ଭାଷାକୁ ଆଦରି ଗଲେ । ସେହି ଭାଷାର ନାମ ଇଂରାଜୀ । ଇଂରେଜମାନଙ୍କ କବଳରୁ ୧୭୭୬ ମସିହା ଜୁଲାଇ ମାସ ୪ ତାରିଖ ଦିନ ଏ ଦେଶ ମୁକ୍ତ ହେଲା ।

ଇଉରୋପରେ ଯେତେବେଳେ ବିଶ୍ୱଯୁଦ୍ଧ ଆରମ୍ଭ ହେଲା ସେତେବେଳେ ଅସ୍ତଗସ୍ତ ଧନଜନ ଦେଇ ସେ ତା' ସପକ୍ଷର ଦେଶ ଗୁଡ଼ିକୁ ସାହାଯ୍ୟ କଲା ସିନା, ନିଜ ଉପରକୁ ବିପଦ ଆସିଲା ନାହିଁ । କାରଣ ଆର୍ଲାଣ୍ଡ୍ ମହାସାଗର ଓ ପ୍ରଶାନ୍ତ ମହାସାଗର ପାର ହୋଇ ଯୁକ୍ତରାଷ୍ଟ୍ର ଆମେରିକା ଉପରେ ଆକ୍ରମଣ କରିବା ପାଇଁ କୌଣସି ଇଉରୋପୀୟ ଦେଶ ବା ଜାପାନ ସମର୍ଥ ନଥିଲେ । ବିଶ୍ୱଯୁଦ୍ଧ ଫଳରେ ଇଉରୋପ ମହାଦେଶ ଓ ଜାପାନ ଘୋର କ୍ଷତି ସହୁଥିବାବେଳେ ଆମେରିକା ଗୋଟିଏ ଦୃଷ୍ଟିରୁ ଲାଭବାନ ହେଉଥାଏ; ସେ ଦେଶରେ ଅଧିକରୁ ଅଧିକ ଧନ ଠୁଳ ହେଉଥାଏ । ଏଥିରେ ଏ

ଦେଶ ଗୋଟାଏ ବୃହତ୍ ଶକ୍ତି ହୋଇ ନ ଯାଆନ୍ତା ତ ଆଉ କ'ଣ ହୁଅନ୍ତା ।

ସରକାରୀ ଭାବରେ ଏହାର ନାମ ହେଲା ଇଉନାଇଟେଡ୍ କ୍ଷେରସ୍ ଅଫ୍ ଆମେରିକା । ଏହା ଭିତରେ ଲାଗିଲାଗି ରହିଛନ୍ତି ୪୮ଟି କ୍ଷେରସ୍ । ଉତ୍ତର ଆମେରିକା ମହାଦେଶର ଉତ୍ତର ପଶ୍ଚିମ ଅଂଶରେ ଆଲାସ୍କା ବୋଲି ଯେଉଁ ଅଞ୍ଚଳ ରହିଛି ତାହା ମଧ୍ୟ ଯୁକ୍ତରାଷ୍ଟ୍ର ଆମେରିକାର ଗୋଟିଏ କ୍ଷେର । ପ୍ରଶାନ୍ତ ମହାସାଗରରେ ଥିବା ହାୱାଇ ଦ୍ୱୀପ ଆଉ ଗୋଟିଏ କ୍ଷେର । ମୋଟ କ୍ଷେତ୍ରଫଳ ହେଲା ୩୬. ଲକ୍ଷ ୭୯ ହଜାର ବର୍ଗମାଇଲ ବା ପ୍ରାୟ ୯୫ ଲକ୍ଷ ବର୍ଗ କିଲୋମିଟର । ଭାରତ ଠାରୁ ଏହା ପ୍ରାୟ ତିନି ଗୁଣ ବୋଲି କହିଲେ ସେମିତି କିଛି ଭୁଲ ହେବନାହିଁ । ଲୋକସଂଖ୍ୟା ପ୍ରାୟ ୨୬ କୋଟି । ରାଜଧାନୀର ନାମ ୱାସିଂଟନ୍ । ପଶ୍ଚିମ ଅଂଶରେ ଥିବା ଆପାଲାସିୟନ୍ ପର୍ବତମାଳା ହେଉଛି ୨୦୦୦ କିଲୋମିଟର ଲମ୍ବ ।

ଏ ଦେଶର ମାଟି ଖୁବ୍ ଉର୍ବର ଓ ହଜାର ହଜାର ବର୍ଷ ଧରି ପଡ଼ିଆ ପଡ଼ିଥିବାରୁ ପଡ଼ିଆ ଭଙ୍ଗା ମାଟିରେ ଭଲ ଫସଲ ହେଲାଭଳି ଏଠାରେ ମଧ୍ୟ ଭଲ ଫସଲ ହୁଏ । ମିସିସିପି ନଦୀ ଉପତ୍ୟକା ଗୋଟାଏ ବିସ୍ତୃତ ଅଞ୍ଚଳକୁ ବ୍ୟାପା ରହିଛି । ବୃହତ୍ ହ୍ରଦ ଗୁଡ଼ିକ ସ୍ଥଳବେଷ୍ଟିତ ଜଳପଥ ଭାବରେ କାମ କରନ୍ତି । ସମଗ୍ର ଦେଶର ପାଞ୍ଚ ଭାଗରୁ ଭାଗେ ଜମି ଗୁଣଯୋଗ୍ୟ । ଫ୍ରୀନ୍ସ୍ ଓ ଜର୍ମାନୀକୁ ଏକାଠି ମିଶାଇ ଦେଲେ ଯେତେ ବଡ଼ ଅଞ୍ଚଳ ହେବ ସେତିକି ବଡ଼ ଅଞ୍ଚଳରେ ଗହମ ମକା ଆଦି ଫସଲ

“ଉଚ୍ଚିତ୍ତମ କୃଷକ ଓ ସମୃଦ୍ଧିଶାଳୀ ରାଜା ଉଭୟେ ଯେ ସୃଷ୍ଟିକର୍ତ୍ତାଙ୍କର ଆଶୀର୍ବାଦ ସମାନ ଭାବରେ ପାଇବାର ହଜ୍ଜବାର, ଏ କଥା ଆମେ ଭୁଲିଯାଉ ।”

--ପ୍ଲାଟୋ

୨୭୦ ଯୁକ୍ତରାଷ୍ଟ୍ର ଆମେରିକା-ର

ହୁଏ । ଧାତୁ ସମ୍ପଦ ଭରି ରହିଛି । ଲୁହା, ତମ୍ବା, ସାସା, ଟଙ୍ଗଷ୍ଟେନ୍, ମଲିବେଡେନମ ବହୁ ପରିମାଣରେ ରହିଛି । ପ୍ରଚୁର ପରିମାଣରେ କୋଇଲା ଅଛି । ପେଟ୍ରୋଲିୟମ ଓ ପ୍ରାକୃତିକ ଗ୍ୟାସ ବା ବାଷ୍ପର ଅଭାବ ନାହିଁ । ଜଳ-ବିଦ୍ୟୁତ୍ ବ୍ୟବସ୍ଥା ରହିଛି ।

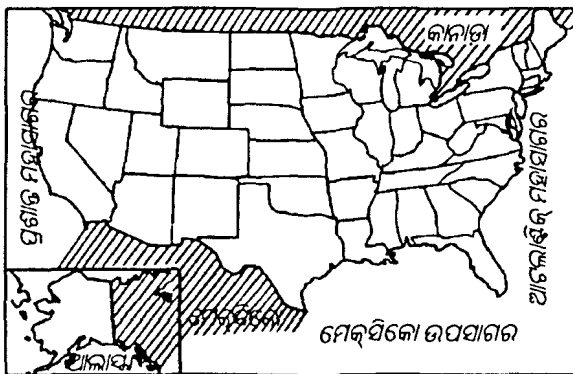

(ଯୁକ୍ତରାଷ୍ଟ୍ର ଆମେରିକା)

ଇଉରୋପୀୟମାନେସେ ଦେଶକୁ ଯିବାବେଳେହିଁ ଅନୁଭବ କଲେ ଯେ ଯଦି ରାଷ୍ଟ୍ରାଦାଟର ସୁବିଧା ନ କରାଯାଏ, ବଣିଜ ବେପାର ଗୁଲିବ ନାହିଁ । ତେଣୁ ଆରମ୍ଭରୁହିଁ ସେମାନେ ସେ ଦିଗରେ ଚୁଷ୍ଟିଦେଲେ । ଆଜି ସେ ଦେଶରେ ଲକ୍ଷ ଲକ୍ଷ କିଲୋମିଟର ଲମ୍ବର ରେଳପଥ ଓ ସଡ଼କ ରହିଛି । ପ୍ରାଥମିକ ସ୍ତରରେ ଶିକ୍ଷାପାଇଁ କାହାକୁ କିଛି ଦେବାକୁ ପଡ଼େନାହିଁ । ୧୭-୧୮ ବର୍ଷ ପର୍ଯ୍ୟନ୍ତ ପାଠପଢ଼ି ଅଧିକ ସଂଖ୍ୟକ ଛାତ୍ର ସ୍କୁଲ ପାଠ ପାଠ କରିଯାଆନ୍ତି । ସୁଯୋଗ ଥିବାରୁ, ଅଭାବ ନଥିବାରୁ ଏ ଦେଶ ବହୁ ସଂଖକ ଲେଖକ, କବି ଓ ବୈଜ୍ଞାନିକ ସୃଷ୍ଟି କରିପାରିଛି ।

ୟୁରାନିୟମ : ଏହି ମୌଳିକ ଉପାଦାନଟି ସତେ ଯେପରିକି ମନୁଷ୍ୟକୁ ସାକ୍ଷ୍ୟ ପ୍ରମାଣ ଦେଖାଇ କହିଦେଲା ପରିମାଣୁ ଭଳି ଅତି ସୂକ୍ଷ୍ମ ପଦାର୍ଥ ଭିତରେ

ଉର୍ଜା ବା ଏନର୍ଜି ଭରି ରହିଛି । ମନୁଷ୍ୟ ତାକୁ କାମରେ ଲଗାଇବା କୌଶଳ ଜାଣିଲେହିଁ ହେଲା ।

ଏହାରି ଭିତରେ ବହୁ ପରିମାଣରେ ଏନର୍ଜି ବା ଊର୍ଜା ଭରି ରହିଛି । ୩୦ ଲକ୍ଷ କେ. ଜି. ଓଜନର କୋଇଲା ଭିତରୁ ଯେତିକି ଶକ୍ତି ବା ଊର୍ଜା ମିଳୁଛି, ମାତ୍ର ୫୦୦ ଗ୍ରାମ୍ ଯୁରାନିୟମ୍ ଭିତରୁ ସେତିକି ମିଳିପାଉଛି । ଏହା ଭିତରେ ଯେ ବିଘଟ - ନାଭିକତା ବା ରେଡିଓ ଆକଟିଭିଟି ଅଛି ତାହା ଜଣାପଡ଼ିଲା ୧୮୯୬ରେ । ହେନ୍‌ରୀ ବେକରେଲ ଏହି ରହସ୍ୟ ଭେଦ କରିଗଲେ । ୧୯୩୮ ବେଳକୁ ଜଣାପଡ଼ିଲାଣି ଯେ ଯୁରାନିୟମ୍‌ର ପରମାଣୁକୁ ଯଦି ନିଉଟ୍ରନ୍ ଦ୍ୱାରା ଆଘାତ ବା ବମ୍ବାର୍ଡ କରାଯିବ ସେଥିରୁ ଏନର୍ଜି ବା ଶକ୍ତି ବାହାର କରିହେବ । ଏହିକଥା ଜଣାପଡ଼ି ଗଲାତୁ ମନୁଷ୍ୟର ଜ୍ଞାନ ଆଖି ଖୋଲିଗଲା । ସେ ବାହାର କରିଦେଲା ପରମାଣୁ ଏନର୍ଜି । ୧୯୪୨ ମସିହା ଡିସେମ୍ବର ଦୁଇ ତାରିଖ ଦିନ ପରମାଣୁ ଯୁଗ ଆରମ୍ଭ ହୋଇଗଲା । ଏହି ଶକ୍ତିକୁ କିଭଳି ଶାକ୍ତିପୂର୍ଣ୍ଣ ଉପାୟରେ ବ୍ୟବହାର କରି ମନୁଷ୍ୟ ଜାତିର ମଙ୍ଗଳ କରିବାକୁ ହେବ ସେ ବିଷୟରେ ଚିନ୍ତା କରାଗଲା । ଯୁରାନିୟମ୍‌ହିଁ ପରମାଣୁ ଯୁଗକୁ ଜନ୍ମ ଦେଲା ଓ ମଣିଷକୁ ଅସରକ୍ତି ଊର୍ଜାର ସନ୍ଧାନ ଦେଇଦେଲା । ପ୍ରକୃତି ସାଧାରଣ ଭାବେ ୯୨ ଗୋଟି ମୌଳିକ ଉପାଦାନ ତିଆରି କରିଥିଲା । ତାହାର ଶେଷଟି ଯୁରାନିୟମ୍ । ତେଣୁ ଏହାର ପାରମାଣବିକ ସଂଖ୍ୟା ୯୨ ବୋଲି କୁହାଯାଏ ।

ର : ଓଡ଼ିଆ ବର୍ଣ୍ଣମାଳାର ଏହି ଅକ୍ଷରଟି ଉଚ୍ଚାରଣ ପ୍ରତ୍ୟେକ ଭାରତୀୟ ଭାଷାରେ ଏକାଭଳି ରହିଛି । କିନ୍ତୁ ଇଂରାଜୀରେ 'R' (ଆର୍) ବୋଲି ଯେଉଁ ଅକ୍ଷର ଅଛି ତାହାର ଉଚ୍ଚାରଣ ସବୁକ୍ଷେତ୍ରରେ ସ୍ପଷ୍ଟ ଭାବରେ

“ସୁଖଭୋଗର ସର୍ବୋତ୍କୃଷ୍ଟ ପଦ୍ଧା ହେଉଛି ସଞ୍ଜମ ଆଚରଣ ।”

ହୁଏ ନାହିଁ । ପକ୍ଷୀକୁ ଇଂରାଜୀରେ ବାର୍ଡ୍ (BIRD) ବୋଲି କୁହାଯାଏ । ଉଚ୍ଚାରଣ ବେଳେ ବାରଡ୍ ନ କହି 'ର' ଧ୍ବନିକୁ ଗୁପିଦେଇ ବାର୍ଡ୍ ବୋଲି କୁହାଯାଏ । କିନ୍ତୁ ଏହା ଯଦି ଶବ୍ଦର ଆରମ୍ଭରେ ଥାଏ ତେବେ ଆମ 'ର' ଭଳି ଉଚ୍ଚାରିତ ହୁଏ । ଓଡ଼ିଆରେ ରେଫ୍ ଏବଂ 'ର' ଫଳରେ 'ର' ଧ୍ବନି ଡାହାଣ ସ୍ଵରକୁ ପରିବର୍ତ୍ତନ ଦେଉଛି । ବର୍ତ୍ତମାନ ବକ୍ତା ଶବ୍ଦ ଉଚ୍ଚାରଣ କଲେ ଏହା ଜଣାପଡ଼ିଯିବ ।

ରକ୍ତ : ନଖ, ମୁଣ୍ଡର ବାଳ ଓ ଦାନ୍ତକୁ ଛାଡ଼ିଦେଲେ ଦେହରେ ଅନ୍ୟ ଯେଉଁଠି ଯଦି ଟିକିଏ ଫୋଡ଼ିଦେବ ସେଠାରୁ ଗୋଟାଏ ଲାଲ ରଙ୍ଗର ତରଳ ପଦାର୍ଥ ବାହାରି ପଡ଼ିବ । ତାହା ପାଣିଠାରୁ ଗାଢ଼ । ଏଭଳି ଅତି ସାମାନ୍ୟ ଚିକ୍ ବୋଲି ମନେ ହେଉଥିଲେ ମଧ୍ୟ ଏହା ଭିତରେ ଯେ କେତେ ରହସ୍ୟ ଲୁଚି ରହିଛି ତାହା ଅନୁମାନ କରିବା ମଧ୍ୟ କଷ୍ଟ । ଯେଉଁମାନେ ଡାକ୍ତରୀ ଶାସ୍ତ୍ର ପଢ଼ନ୍ତି ସେମାନଙ୍କୁ ପଚାରିଲେ ଉତ୍ତର ମିଳିବ ଗୋଟିଏ ବୁଝା ରକ୍ତ ତିଆରି କରିବା ପାଇଁ ପ୍ରକୃତି ସତେ ଯେପରିକି ତାର ସମସ୍ତ ବୁଦ୍ଧି ଖର୍ଚ୍ଚ କରି ଦେଇଛି । ରକ୍ତକୁ ପରୀକ୍ଷା କରିଦେଇ ଡାକ୍ତରମାନେ କହି ଦେଉଛନ୍ତି ଦେହ ଭିତରେ କିଭଳି କ'ଣ ସବୁ ଘଟିଯାଉଛି ।

ଦେହଟି ତିଷ୍ଠି ରହିବାକୁ ହେଲେ ପ୍ରତ୍ୟେକ ଅଙ୍ଗ ପାଖରେ, ଏଭଳିକି ପ୍ରତ୍ୟେକ ଜୀବକୋଷ ପାଖରେ ଖାଦ୍ୟ ଓ ପବନ ନେଇ ପହଞ୍ଚାଇ ଦେବାକୁ ପଡ଼ିବ । ସେହିକାମ କରିବା ପାଇଁ ରକ୍ତକୁ ସୃଷ୍ଟି କରାଯାଇଛି । ଆମ ଦେହ ଭିତରକୁ ପବନ ଯାଉଛି ନାକ ବାଟେ । ତାହା ଯାଇ ଫୁସ୍ ଫୁସ୍ ଭିତରେ ପହଞ୍ଚୁଛି । ସେଠାରୁ ପବନର ଅମ୍ଳଜାନ ରକ୍ତ ଦେହରେ ମିଶିଯାଉଛି । ଅତି ସରୁ ସରୁ ରକ୍ତନଳୀ ସବୁ ଫୁସ୍‌ଫୁସ୍‌ରେ ରହିଛି । ସେହି ନଳୀ ଭିତରକୁ ଏହି ଅମ୍ଳଜାନ ଶୋଷି ହୋଇ ଯାଉଛି ବା ତା ଭିତରେ ଭେଦି ଯାଉଛି । ତେଣିକି ରକ୍ତ ତାକୁ ପଠାଇ ଦେଉଛି ଦେହର ସବୁ ଅଂଶକୁ । ସେମିତି

ଆମେ ଯାହା ଖାଉଛୁ ତାହା ଦେହ ଭିତରେ ଥିବା ହଜମ ଅଙ୍ଗ ଭିତରେ ଗୋଟାଏ ପ୍ରକାରର ହଜମ ହୋଇ ଯାଉଛି - ଅର୍ଥାତ୍ ଖାଦ୍ୟ ଭିତରେ ଥିବା ସାରତକ ବାହାରି ପଡୁଛି । ସେହି ହଜମ ପଥରେ ବହୁ ସଂଖ୍ୟକ ସୂକ୍ଷ୍ମ ରକ୍ତ ନଳୀ ଯାଇ ଲାଗିଯାଇଛନ୍ତି । ଖାଦ୍ୟସାର ସେଗୁଡ଼ିକୁ ନେଇଆସି ଦେହର ସବୁ ଅଙ୍ଗକୁ ପଠେଇ ଦେଉଛି ।

ଦେହ ଭିତରେ ତ ରକ୍ତର ସୁଅ ଗୁଲିଛି । ପାଣି ଦେହରେ ତଳା ଭାସୁଥିବା ଭଳି ରକ୍ତ ସୁଅରେ ଗୁଡ଼ିଏ ଅତି ସୂକ୍ଷ୍ମ 'ତଳା' ରହିଛନ୍ତି । ସେମାନଙ୍କୁ କୁହାଯାଏ ଲୋହିତ ରକ୍ତ କଣିକା । ସେହି କଣିକା ଗୁଡ଼ିକ ଅମ୍ଳଜାନକୁ ବହିନେଇ ଯାଉଛନ୍ତି । ଅମ୍ଳଜାନ ଓ ଖାଦ୍ୟସାର ବାହାରେ ଆହୁରି କେତେ ଜିନିଷ ରକ୍ତ ସାଙ୍ଗରେ ମିଶିକରି ରହିଛି । ଏହା ହେଉଛି ଗୋଟିଏ ତରଳ ପଦାର୍ଥ ବା ପାଣିଆ ତିକ । ପାଣିଭଳି ବହି ଯାଉଛି । ଆଗରୁ କୁହାଯାଇଛି ପାଣି ତୁଳନାରେ ଏହା ଟିକେ ଗାଢ଼ ଓ ଅଠାଳିଆ । ତା ଦେହରେ ଗୋଟିଏ ପ୍ରୋଟିନ୍ ରହିଛି । ସେଥିରେ ଲୁହା ଅଛି । ସେହି ପ୍ରୋଟିନ୍‌କୁ 'ରୁଧିର ବର୍ଣ୍ଣକା' ବା ହିମୋଗ୍ଲୋବିନ ବୋଲି କୁହାଯାଏ । ଯେତେବେଳେ ସେହି ହିମୋଗ୍ଲୋବିନରେ ଅମ୍ଳଜାନ ଭରିଯାଏ ତାହାର ରଙ୍ଗ ତେଜି ଉଠେ ଓ ଅମ୍ଳଜାନ ଗୁଲିଗଲା ପରେ ମଉଳଣ ପଡ଼ିଯାଏ । ଦେହ ଭିତରେ ଏହି କାରଣରୁ ଲାଲ ଓ ନାଲ ବୁଲୁ ପ୍ରକାରର ରକ୍ତ ରହିଛି । ଲାଲ ରକ୍ତ ଧମନା ଭିତରେ ଥାଏ ଏବଂ ନାଲ ରକ୍ତ ଥାଏ ଶିରା ଭିତରେ । ଜିଭକୁ ତାକୁ ଦେହରେ ଲଗେଇ ଦେଲେ ତା ତଳେ ଦେଖିବ ଲାଲ ରକ୍ତନଳୀ ରହିଛି ଓ ନାଲ ରକ୍ତ ନଳୀ ରହିଛି ।

“ଜଡ଼ତା ଆମର ବହୁ ସର୍ବଗୁଣକୁ ସମ୍ପୂର୍ଣ୍ଣ ଅକାମା କରି ରଖିଦିଏ ।”

--କୋଲ୍‌ଟନ

ଦୁଇଟିର ରଙ୍ଗ ଭଲ ଭାବରେ ଜଣା ପଡ଼ି ଯାଉଛି ।
ରକ୍ତ ନଳା ଭିତରେ ଗୋଟାଏ ତରଳ ପଦାର୍ଥ ଅଛି ।
ତାହାରି ନାମ 'ପ୍ଲାବିକା' ବା ପ୍ଲାଜ୍ମା ।

ଦେହ ଭିତରେ କେତେ ରକ୍ତ ଅଛି ତାହା ସାଧାରଣ
ଭାବରେ କୁହାଯାଇ ପାରିବ ନାହିଁ । ବୟସ, ନାରୀ କି
ପୁରୁଷ, ଲୋକର ଓଜନ, ଦେହର ଗଠନ ଓ ଅନ୍ୟ
କେତେକ କାରଣ ଯୋଗୁ ଭିନ୍ନ ଭିନ୍ନ ଶରୀରରେ ବା
ଲୋକଙ୍କଠାରେ ଥିବା ରକ୍ତର ପରିମାଣରେ ତପାତ୍
ରହିଛି । ତେବେ ମୋଟାମୋଟି ଭାବରେ ହିସାବ
କରାଯାଇଛି - ବୟସ୍କ ଲୋକମାନଙ୍କର ଦେହ ଓଜନର
ଶତକଡ଼ା ୧୨୦ ଟା ଭାଗ ହେଉଛି ରକ୍ତ ।

ଦେହ ଭିତରକୁ ଅମ୍ଳଜାନ ଯାତ ବା ଖାଦ୍ୟସାର
ଯାତ, ସବୁଗୁଡ଼ିକ ଯାଇ କାମରେ ଲାଗିବ ଜୀବକୋଷ
ପାଖରେ । ସେଠାରେ ତାକୁ କାମରେ ଲଗାଇଲାବେଳେ
କିଛି କିଛି ଅଦରକାରୀ ବିକ୍ରମିୟାଏ । ତାକୁହିଁ
ଡାକ୍ତରମାନେ ଗୋଟାଏ ଅର୍ଥରେ 'ଅଲିଆ' ବୋଲି
କୁହନ୍ତି । ତାକୁ ଶରୀର ବାହାରକୁ ବାହାର କରି
ନଦେଲେ ଦେହର କ୍ଷତି ହେବ । ସେହି ଅଲିଆ ଯାଇ
ଫୁସ୍‌ଫୁସ୍ ପାଖରେ ପହଞ୍ଚିଯାଏ ଓ ସେଇଠାରୁ ବାହାରକୁ
ବାହାରି ଥାଏ । ତାହାରି ନାମ ଅକ୍ସିଜେନ୍ ବାୟୁ ।

ଡାକ୍ତରମାନେ ରକ୍ତ ପରୀକ୍ଷା କରନ୍ତି । ନାନା
ବିଷୟ ଜାଣିବା ପାଇଁ ଏହା କରାଯାଏ । ରକ୍ତ ଭିତରେ
କେତେ ପରିମାଣରେ ଗ୍ଲୁକୋଜ ରହିବା ଦରକାର
ତାହା ଜଣାଅଛି । ଜଣକ ରକ୍ତ ପରୀକ୍ଷା କଲାବେଳେ
ଦେଖାଗଲା ଯେ ଦରକାରଠାରୁ ଅଧିକ ଗ୍ଲୁକୋଜ
ରହିଯାଇଛି । ତେଣୁ ଡାକ୍ତରମାନେ କୁହନ୍ତି ଏ ଲୋକକୁ
ହୁଏତ ଡାଏବେଟିସ୍ ରୋଗ ହୋଇଛି । ଔଷଧ
ଦିଆଯାଏ ଅଧିକା ଗ୍ଲୁକୋଜ କିପରି କମିଯିବ । ଅନ୍ୟ
ଭାବରେ ପରୀକ୍ଷା କରି ଡାକ୍ତର ଜାଣିଯାଆନ୍ତି କି ପ୍ରକାର
ରୋଗ ହୋଇଥାଇପାରେ । ଏହି ସବୁରୁ ଜଣାପଡ଼େ
ରକ୍ତ ଭିତରେ କେତେ ରହସ୍ୟ ଭରିରହିଛି ।

ରକ୍ତ ଭିତରେ ଗୋଟାଏ ସୈନ୍ୟବାହିନୀ ରହିଛି ।
ବାହାରୁ ରୋଗ ଜୀବାଣୁ ଦେହ ଭିତରେ ପଶିଲେ ସେହି
ସୈନ୍ୟ ତା ସହିତ ଲଢ଼ିବେ । ସେମାନଙ୍କୁ କୁହାଯାଏ
'ଶ୍ୱେତ ରକ୍ତ କଣିକା' । ଏହି ବାହିନୀରେ ଭିନ୍ନ ଭିନ୍ନ
ପ୍ରକାରର ସୈନ୍ୟ ରହିଛନ୍ତି । କାରଣ ରୋଗ ଜୀବାଣୁ
ମଧ୍ୟ ଭିନ୍ନ ଭିନ୍ନ ପ୍ରକାରର । ରକ୍ତ ପରୀକ୍ଷା କଲେ
ଜଣାପଡ଼ିଯାଏ କେଉଁ ପ୍ରକାର ଶ୍ୱେତ ରକ୍ତକଣିକା
କେତେ ସଂଖ୍ୟାରେ ଅଛନ୍ତି । ସେଇଥିରୁ ଅନୁମାନ
କରିହୁଏ କି ପ୍ରକାରର ରୋଗ ଜୀବାଣୁ ଦେହ ଭିତରେ
ପଶିଛନ୍ତି ଓ କି ପ୍ରକାର ରୋଗ ହୋଇଛି ।

ରକେଟ୍ : ଗୋଟିଏ ବାଉଁଶ ନଳା ଭିତରେ
ବାରୁଦ ଭର୍ତ୍ତି କରିଦିଆଯାଏ । ତାର ଆଗରେ ଗୋଟିଏ
ପ୍ରକାର ବାଣ ଥାଏ । ବାଉଁଶ ପଛପଟୁ ନିଆଁ ଲଗାଇ
ଦେଲେ ସୁସୁ ହୋଇ ସେଇଟି ଉପରକୁ ଉଠିଯାଏ ଓ
ଶେଷରେ ଫୁଲ ଫୁଟିଲା ଭଳି ଭିନ୍ନ ଭିନ୍ନ ରଙ୍ଗର
ଆଲୁଅ ଜଳି ଉଠେ । ତାକୁହିଁ କୁହନ୍ତି ହାବେଳୀ ବା
ରକେଟ୍ । ଏହି ଯେଉଁ ବାରୁଦ ପୁରାଇ ଦିଆଗଲା
ତାହା ଜଳିଲାବେଳେ ପଛକୁ ଧୂଆଁ ଛାଡ଼ିଲା ଓ ଲମ୍ବା
ବାଉଁଶ ହାବେଳୀଟାକୁ ଉପରକୁ ଠେଲି ଠେଲି
ନେଇଗଲା ।

ଏହି ଯେଉଁ କୌଶଳ ବା ପଦ୍ଧତି ବାହାର କରାଗଲା
ସେହିଥିରେ ଉନ୍ନତି ଘଟାଇ ଶେଷରେ ଏଭଳି ରକେଟ୍
ତିଆରି କରିଦିଆଗଲା ଯେ ତାହା ଆଗରେ ମହାକାଶ
ଯାନକୁ ଖଞ୍ଜିଦେଇ ପୃଥିବୀ ବାହାରେ ନେଇ ଛାଡ଼ି
ଦିଆଗଲା । ଏହି ଛାଡ଼ିବା ଭିତରେ ମଧ୍ୟ ବିଜ୍ଞାନର
କୌଶଳ ରହିଛି ଓ ମହାକାଶଯାନ ପୃଥିବୀର ବାୟୁମଣ୍ଡଳ

“ବ୍ୟାପି ରହିଛି ଯେ ବିଶ୍ୱେ
ଅଟେ ତାହା ଅବିନାଶୀ,
ଅବ୍ୟୟ ଯେ କେହି କେବେ
ନ ପାରେ ତାକୁ ବିନାଶୀ ।”

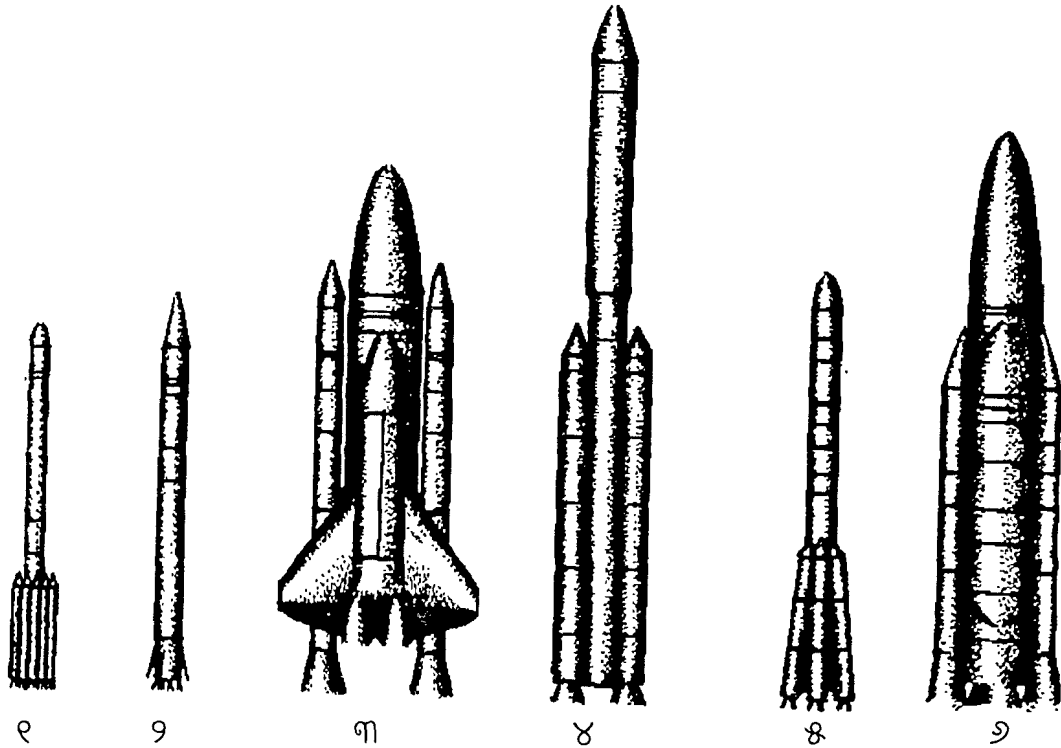

(ପୃଥିବୀର କେତୋଟି ଶ୍ରେଷ୍ଠ ମହାକାଶ ରକେଟ୍ । ବାମରୁ : (୧) ଡେଲ୍ଟା, (୨) ଆଟଲାସ୍ (୩) ସଟଲ୍ (୪) ଟିଟାନ-୪ । ଏସବୁ ହେଲେ ଯୁକ୍ତରାଷ୍ଟ୍ର ଆମେରିକା ଦ୍ଵାରା ତିଆରି । (୫) ସୋୟୁଜ୍ ଓ (୬) ଏନର୍ଜିଆ ହେଲେ ରୁଷ ଦେଶର ।)

ବାହାରେ ଘୂରି ବୁଲିଲା ବା ଉପରକୁ ଘୁଲିଲା । ଅତି ସରଳ ଭାବରେ ସିନା ଏତକ କହି ଦିଆଯାଉଛି, କିନ୍ତୁ କେବେ କିଭଳି କଲାରୁ ଏହା ସମ୍ଭବ ହେଲା ତାହା ବର୍ଣ୍ଣନା କରିବାକୁ ଗଲେ ଗୋଟିଏ ପୁରାଣ ହୋଇଯିବ । ସେତିକିବେଳେ ଯାଇ କହିହେବ ବହୁ ଦୂରଗାମୀ କ୍ଷେପଣାସ୍ତ୍ର, କେଟ୍ ଉଡ଼ାଜାହାଜ ବା ଆକାଶକୁ ଛଡ଼ାଯାଉଥିବା ନାନା ରକମ ରକେଟ୍ ଇତ୍ୟାଦି କିଭଳି ଭାବରେ ଯାଉଛି ।

ଠିକ୍ କେବେ ରକେଟ୍ ବାହାରିଲା ତାହା ସହଜରେ କହିହେବ ନାହିଁ । ଅଧିକାଂଶ ଐତିହାସିକ କହୁଛନ୍ତି ପ୍ରାୟ ୭୦୦ ବର୍ଷ ପୂର୍ବେ ଚୀନର ଲୋକେ ଗୋଟିଏ

ନୂଆ ଧରଣର ରକେଟ୍ ତିଆରି କରି ରଣ କ୍ଷେତ୍ରରେ ଶତ୍ରୁ ବିରୁଦ୍ଧରେ ପ୍ରୟୋଗ କଲେ । ତାହା ପୂର୍ବରୁ ଏହି ହାବେଳାବାଣୀ ତିଆରି ହୋଇଥିଲା । ଗାମ୍ ମାନଙ୍କ ଠାରୁ ଜଉରୋପାୟମାନେ ଏହି ବିଦ୍ୟା ଶିଖିଲେ । ତାହା ସେଭଳି କିଛି ଉନ୍ନାଦନା ସୃଷ୍ଟି ନ କରିଥିଲେ ମଧ୍ୟ ଦିନେ ଯେ ଏହା ଗୋଟିଏ ଶକ୍ତିଶାଳୀ ସାଧନ ହୋଇଯିବ ସେ ବିଷୟ ଅନୁମାନ କରିନେଲେ । ପରେ କେତେକ

“ଆଲସ୍ୟ, ଅଧୀରତା ଓ ଭୟରୁ ନୈରାଶ୍ୟର ଜନ୍ମ ।”

--କଲିଅର

୨୭୪ ରକେଟ୍-ରବାହୁନାଥ ଠାକୁର

ରଣକ୍ଷେତ୍ରରେ ରକେଟ୍ ଗୁଳିତ ଅସ୍ତ୍ର ବ୍ୟବହାର କରାଗଲା । ଦ୍ଵିତୀୟ ବିଶ୍ଵଯୁଦ୍ଧ ବେଳେ ଜର୍ମାନୀ ରକେଟ୍ ଗୁଳିତ ଶକ୍ତିଶାଳୀ ଅସ୍ତ୍ର ବ୍ୟବହାର କରିଥିଲା । ଯୁଦ୍ଧରେ ଜର୍ମାନୀ ହାରିଗଲା ପରେ ଯେଉଁ ବୈଜ୍ଞାନିକମାନେ ରକେଟ୍ ତିଆରି କୌଶଳ ଜାଣିଥିଲେ ସେମାନଙ୍କୁ ସୋଭିଏତ ରୁଷ ଜବରଦସ୍ତ ନେଇଯାଇ ନିଜ ଦେଶରେ କାମରେ ଲଗାଇଲା । ସେହି ରକେଟ୍ ପ୍ରେରଣ କୌଶଳହିଁ ୧୯୫୭ରେ ପୃଥିବୀର ବାୟୁମଣ୍ଡଳ ବାହାରକୁ ସ୍ଫୁଟନିକକୁ ପଠାଇବା ସମ୍ଭବ କରିଦେଲା । ୧୯୮୧ ଏପ୍ରିଲ ୧୨ ତାରିଖ ଦିନ କଲମ୍ବିଆ ନାମକ ଯେଉଁ ସଟଲ ମହାକାଶ ଯାନ ଆମେରିକା ଭୂମିରୁ ମହାକାଶକୁ ଗଲା ତାହାହିଁ ପ୍ରମାଣ କରିଦେଲା ଯେ ରକେଟ୍ କିପରି ଅସାଧ୍ୟ ସାଧନ କରିପାରୁଛି ।

ରଥଯାତ୍ରା : ଓଡ଼ିଶାରେ ରଥଯାତ୍ରା ଖୁବ୍ ଉତ୍ସାହର ସହିତ ପାଳନ କରାଯାଏ । ଶ୍ରୀକ୍ଷେତ୍ର ପୁରୀରେ ହେଉଥିବା ରଥଯାତ୍ରାରେ ଦେଶ ବିଦେଶରୁ ଲକ୍ଷ ଲକ୍ଷ ଯାତ୍ରୀଙ୍କର ସମାଗମ ହୁଏ । ସେହିଦିନ ଜଗନ୍ନାଥ, ବଳଭଦ୍ର ଓ ସୁଭଦ୍ରା ତିନୋଟି ରଥରେ ରହି ଗୁଣ୍ଡିଚା ଘରକୁ ବିଜେ କରନ୍ତି ଓ ସେଠାରେ ଗୋଟିଏ ସପ୍ତାହ ରହିଲା ପରେ ପୁଣି ବଡ଼ଦେଉଳକୁ ଫେରିଆସନ୍ତି । ଫେରିବା ଦିନକୁ ବାହୁଡ଼ା ଯାତ୍ରା କୁହାଯାଏ । ରଥଯାତ୍ରା ସମୟରେ ସମସ୍ତେ ସବୁଥାରେ ଜଗନ୍ନାଥଙ୍କ ଦର୍ଶନ କରିପାରନ୍ତି । ତିନି ଠାକୁରଙ୍କ ରଥ ତିନୋଟିର ନାମ ହେଲା ନନ୍ଦିଘୋଷ, ତାଳଧ୍ଵଜ ଦେବଦଳନ ।

ରଥରଫୋଡ଼ି (୧୮୭୧-୧୯୩୭) : ଏହି ପ୍ରସିଦ୍ଧ ଇଂରେଜ ବୈଜ୍ଞାନିକ ଡେଭିଡ଼୍ ସ୍ଟ୍ରିଭିଙ୍ଗ୍ଟନ୍ ସର୍ପକ୍ଟରେ ଗବେଷଣା କରି ପ୍ରଥମେ ରେଡ଼ିୟମ ରଶ୍ମିର ବିଶ୍ଳେଷଣ କରିଥିଲେ । ସେ ମଧ୍ୟ ନିଉଟ୍ରନ୍ର ଅସ୍ତିତ୍ଵ ଦର୍ଶାଇଥିଲେ । ରସାୟନ ବିଜ୍ଞାନରେ ୧୯୦୮ରେ ସେ ନୋବେଲ ପୁରସ୍କାର ପାଇଥିଲେ । ବିଜ୍ଞାନ ଜଗତରେ ଏହାଙ୍କର ପ୍ରଭାବ ଫାରାଡ଼େ ବା ନିଉଟନ୍ଙ୍କ ପ୍ରଭାବର ସମକକ୍ଷ ବୋଲି କୁହାଯାଏ ।

ରବର : ଅନେକ ଦିନୁ ମନୁଷ୍ୟ ଲକ୍ଷ୍ୟ କରିଥିଲା ଯେ ଗୋଟାଏ ଗଛର ଅଠାକୁ ଚାଣିଲେ ସେଇଟି ବଢ଼ିଯାଉଛି ଓ ହାତ ହୁଗୁଳା କରିଦେଲେ ପୁଣି ଛୋଟ ହୋଇଯାଉଛି । ସେଇଟି ହେଉଛି ରବର ଗଛର ଅଠା । ୧୭୩୬ରେ ଦକ୍ଷିଣ ଆମେରିକାରେ ଫ୍ରାନ୍ସର ଦୁଇଜଣ ବୈଜ୍ଞାନିକ ପହଞ୍ଚିଲେ । ସେମାନେ ଏହି ଅଠାକୁ ଠାବ କଲେ । ଇଂରେଜ କେମିଷ୍ଟ ଯୋସେଫ୍ ପ୍ରିଷ୍ଟଲୀ ଏହାକୁ ରବର ନାମ ଦେଲେ । ‘ରବ୍’ ମାନେ ଘସିବା । ଏହି ଅଠା ଘସିଦେଲେ ପେନ୍‌ସିଲ୍ ଦାଗ ଲାଗି ଯାଉଥିଲା । ତେଣୁ ସେ କହିଲେ ଏଇଟି ‘ରବର’ ।

କିନ୍ତୁ ୧୮୪୦ ବେଳକୁ ଗୁର୍ଲ୍‌ସ୍ ଗୁଡ଼୍‌ଇୟର ଯେତେବେଳେ ଏଥିରେ ଚାୟାର ତିଆରି କଲେ ସେତେବେଳେ ଏହାର ମୂଲ୍ୟ ବଢ଼ିଗଲା । ଏବେ କିନ୍ତୁ ଆମେ ଯେଉଁ ରବର ଦେଖୁଛୁ ସବୁଗୁଡ଼ିକ ଗଛରୁ ଆସୁନାହିଁ । ପେଟ୍ରୋଲିୟମ ଓ ଆଲକହଲରୁ କୃତ୍ରିମ ରବର ତିଆରି ହେଉଛି । ସମୟେ ସମୟେ ତାହା ପ୍ରାକୃତିକ ରବର ଠାରୁ ବେଶୀ ମଜବୁତ ବୋଲି ଜଣାପଡ଼ୁଛି । ପ୍ରଥମେ ବ୍ରାଜିଲରେ ରବର ଗଛ ଥିଲା । ପରେ ଇଣ୍ଡୋନେସିଆ, ମାଲୟସିଆ ଓ ଶ୍ରୀଲଙ୍କାକୁ ଆସିଲା ।

ରବାହୁନାଥ ଠାକୁର (୧୮୬୧-୧୯୪୧) : ପୃଥିବୀର କେତେକ ଦେଶରେ ଏଭଳି ଜଣେ ଜଣେ ଲୋକ ବାହାରକୁ ଯାହାଙ୍କର କଳମ ସେ ଦେଶର ସମ୍ମାନକୁ ବଢ଼ାଇ ଦିଏ । ତାଙ୍କରି ଲେଖା ପଢ଼ି ଅନ୍ୟ ଦେଶର ଶିକ୍ଷିତ ଲୋକେ ଅନୁମାନ କରନ୍ତି ଗୋଟାଏ ଜାତିର ଚିନ୍ତା, ଭାବନା କେତେ ଉପରକୁ ଯାଇଥିଲା ।

“ଉତ୍ତମ ମନୋବୃତ୍ତି ସୁବର୍ଣ୍ଣଠାରୁ ଅଧିକ ମୂଲ୍ୟବାନ । କାରଣ ଭାଗ୍ୟ ହୁଏତ ସୁନା ଦେଇଦେବ; କିନ୍ତୁ ପ୍ରକୃତି ହିଁ ଦାନ କରିବ ଉତ୍ତମ ମନୋବୃତ୍ତି ।”

--ଆଦିତ୍ୟନ୍

ଭାରତର ରବୀନ୍ଦ୍ରନାଥ ଠାକୁର ସେହିଭଳି ଜଣେ ଯୋଗଜନ୍ମା ପୁରୁଷ । ୧୯୧୩ରେ ତାଙ୍କୁ ସାହିତ୍ୟ ପାଇଁ ନୋବେଲ ପୁରସ୍କାର ମିଳିଲା । ସେ ‘ଗୀତାଞ୍ଜଳୀ’ ନାମ ଦେଇ ଯେଉଁ କବିତା ପୁସ୍ତକ ରଚନା କରିଥିଲେ ତାହାହିଁ ତାଙ୍କୁ ଏହି ସମ୍ମାନ ଦେଲା ।

ରବୀନ୍ଦ୍ରନାଥ ଯେ କେବଳ କବିତା ଲେଖିଲେ ତାହା ନୁହେଁ; ଶିଶୁସାହିତ୍ୟ, ବିଜ୍ଞାନସାହିତ୍ୟ ଓ ଅନ୍ୟ ଗଦ୍ୟ ସାହିତ୍ୟରେ ତାଙ୍କର ନିଜତ୍ୱ ଦେଖାଇଲେ । ‘ରବୀନ୍ଦ୍ରନାଥ ଶୈଳୀ’ ବୋଲି ଗୋଟିଏ କଥା ଭାରତର ସାହିତ୍ୟ ଜଗତରେ ରହିଗଲା । ମହର୍ଷି ଦେବେନ୍ଦ୍ରନାଥ ଠାକୁର ହେଉଛନ୍ତି ତାଙ୍କର ପିତା । ସେ ତାଙ୍କ ପୁଅକୁ ବେଦ ଉପନିଷଦ ଭଲଭାବରେ ପଢ଼ାଇ ଥିଲେ । ସେ ସବୁରେ ଯେଉଁ ତତ୍ତ୍ୱ ଥିଲା ତାକୁହିଁ ଭଲଭାବରେ ହଜମ କରି, ସେଥିରେ ମୌଳିକତାର ରଙ୍ଗ ବୋଲି ସେ ବଙ୍ଗଳା ଭାଷାରେ କବିତା ରଚନା କରିଗଲେ । ସେ ବହୁ ସଂଖ୍ୟକ ପୁସ୍ତକ ଲେଖିଛନ୍ତି । ରବୀନ୍ଦ୍ରନାଥ ମଧ୍ୟ ଭଲ ଚିତ୍ର ଆଙ୍କୁଥିଲେ ।

ସାହିତ୍ୟ କ୍ଷେତ୍ରରେ ସମ୍ମାନ ପାଇ ସେ ସବୁକ୍ଷ ହୋଇ ରହି ନଥିଲେ । ଲୋକଙ୍କର ମଙ୍ଗଳ କେଉଁଥିରେ ହେବ ସେ ବିଷୟରେ ସେ ବରାବର ଚିନ୍ତା କରୁଥିଲେ । ତାଙ୍କୁ ୧୯୧୫ରେ ଇଂରେଜ ସରକାର ‘ନାଇଟ୍’ ଉପାଧି ଦେଇଥିଲେ । ଅମୃତସରଠାରେ ଜାଲିଆନାଝୁଲାବାଗ ହତ୍ୟାକାଣ୍ଡ ହେବାରୁ ସେ ବ୍ୟଥିତ ହୋଇଉଠିଲେ ଓ ସରକାରଙ୍କୁ ଏହି ଉପାଧି ଫେରାଇ ଦେଲେ । ତା’ପରେ ସେ ମହାତ୍ମା ଗାନ୍ଧୀଙ୍କ ସହିତ ଘନିଷ୍ଠ ସମ୍ପର୍କ ସ୍ଥାପନ କଲେ । ବହୁ ଜଟିଳ ସମସ୍ୟା ବିଷୟରେ ମହାତ୍ମା ଗାନ୍ଧୀ “ଗୁରୁଦେବ”ଙ୍କର ପରାମର୍ଶ ନେଉଥିଲେ । ତାଙ୍କ ଲେଖା ଗୁଡ଼ିକ ଏକାଠି ହୋଇ “ରବୀନ୍ଦ୍ର ରଚନାବଳୀ” ନାମରେ ପ୍ରକାଶିତ ହୋଇଛି । ୧୯୦୧ରେ ସେ ବୋଲ ପୁର ନିକଟରେ ‘ଶାନ୍ତିନିକେତନ’ ନାମକ ଗୋଟିଏ ଶିକ୍ଷାମନ୍ଦିର



(କବି ଗୁରୁ ରବୀନ୍ଦ୍ରନାଥ)

ବସାଇଲେ । ୧୯୨୧ରେ ତାହାକୁ ସେ ବିଶ୍ୱଭାରତୀ ବିଶ୍ୱବିଦ୍ୟାଳୟରେ ପରିଣତ କଲେ ।

ରମଣ, ସି. ଭି (୧୮୮୮-୧୯୭୦) :

ଦିନେ ଭାରତ ବିଜ୍ଞାନ କ୍ଷେତ୍ରରେ ବହୁ ଦୂରକୁ ଆଗେଇ ଯାଇଥିଲା । କିନ୍ତୁ ଗୋଟାଏ ସମୟ ଆସିଲା ଯେତେବେଳେ କି ସେହି ଅଗ୍ରଗତିରେ ବାଧା ପହଞ୍ଚିଲା । ପରାଧୀନ ଭାରତର ଲୋକେ ପଶ୍ଚିମ ଜଗତର ଲୋକଙ୍କ ଠାରୁ ବରାବର ଶୁଣନ୍ତି ଯେ ଆଜିକାଲିର ବିଜ୍ଞାନରେ ଭାରତୀୟମାନେ ସେଭଳି କିଛି ଦକ୍ଷତା ଦେଖାଇ ପାରିବେ ନାହିଁ । ଏହି ଭ୍ରାନ୍ତ ଧାରଣାକୁ ଦୂର କରିଦେଲେ ଭାରତ ଭୂଇଁର ଜଣେ ଯୋଗ୍ୟ ସନ୍ତାନ ବୈଜ୍ଞାନିକ ଚନ୍ଦ୍ରଶେଖର ଭେଙ୍କଟରମଣ । ୧୯୩୦ରେ ତାଙ୍କୁ ପଦାର୍ଥ ବିଦ୍ୟା ଉପରେ ନୋବେଲ ପ୍ରାଇଜ ମିଳିଲା । ସେ ଆଲୋକ ସଂପର୍କରେ ନୂତନ ତତ୍ତ୍ୱ ବାହାର କଲେ ।

“ବିଜୟ ହାସଲ ପାଇଁ ଯେଉଁମାନଙ୍କର ଆତ୍ମବିଶ୍ୱାସ ଅଛି, ସେହିମାନେ ହିଁ ବିଜୟ ହୋଇପାରନ୍ତି ।”

--ଭ୍ରାଜଦେବ



(ସି.ଭି. ରମଣ)

୧୯୧୭ରେ ରମଣ କଲିକତା ବିଶ୍ୱବିଦ୍ୟାଳୟର ପଦାର୍ଥ ବିଦ୍ୟାରେ ପ୍ରଫେସର ହୋଇଥିଲେ । ୧୯୨୯ରେ ତାଙ୍କୁ ନାଇଟ୍ ଉପାଧି ମିଳିଲା । ଭାରତ ତାଙ୍କପାଇଁ ସବୁବେଳେ ଗର୍ବ କରି ଆସିଛି । ପଦାର୍ଥ ବିଜ୍ଞାନ ଜଗତରେ ‘ରମଣ ଏଫେକ୍ଟ’ ବା ‘ରମଣଙ୍କ ପ୍ରଭାବ’ ବୋଲି ଗୋଟିଏ କଥା ସ୍ୱାୟା ଭାବରେ ରହିଗଲା । ସେ ୧୮୮୮ ନଭେମ୍ବର ସାତ ତାରିଖ ଦିନ ମାନ୍ଦ୍ରାଜର ତ୍ରିବିନାପଲ୍ଲୀଠାରେ ଜନ୍ମ ଗ୍ରହଣ କରିଥିଲେ ଓ ୧୯୭୦ ନଭେମ୍ବର ୨୧ ତାରିଖ ଦିନ ବାଙ୍ଗାଲୋର ଠାରେ ଏ ସଂସାରରୁ ବିଦାୟ ନେଲେ ।

ରମାଦେବୀ (୧୮୯୯-୧୯୮୫) : ମହାତ୍ମା ଗାନ୍ଧୀଙ୍କ ମୁକ୍ତି ଚାକରୀ ଯେତେବେଳେ ଏ ଦେଶରେ ଗୋଟାଏ ନୂଆ ଉତ୍ସାହ, ଉନ୍ମାଦନା ସୃଷ୍ଟି କରିଦେଲା ସେତେବେଳେ ଓଡ଼ିଶାର ବୁଦ୍ଧଜଣ ମହିଳା ସେହି ସଂଗ୍ରାମରେ ଝାସଦେଲେ । ସେଥିଭିତରୁ ଜଣେ ହେଲେ ସରଳା ଦେବୀ ଓ ଅନ୍ୟ ଜଣକ ହେଲେ ରମାଦେବୀ । ସେ ଯୁଗରେ ମହିଳାମାନେ ଘର ଭିତରୁ ପଦାକୁ ବାହାରି ଆସି ସରକାର ବିରୁଦ୍ଧରେ ଠିଆ ହେବା ନିଶ୍ଚୟ ଗୋଟାଏ ଆଶ୍ଚର୍ଯ୍ୟର ବିଷୟ ଥିଲା ।

୧୯୮୫ ଜୁଲାଇ ୨୨ ତାରିଖ ଦିନ ରମାଦେବୀ



(ରମାଦେବୀ)

ଏ ସଂସାରରୁ ବିଦାୟ ନେଲା ପର୍ଯ୍ୟନ୍ତ ସାଧାରଣ କ୍ଷେତ୍ରରେ ରହିଥିଲେ । ବହୁବାର କାରାବରଣ କରିଥିଲେ ଓ ତାଙ୍କ ସେବାଭାବ ଦ୍ୱାରା ସେ ଓଡ଼ିଶାର ଲକ୍ଷ ଲକ୍ଷ ଲୋକଙ୍କ ନିକଟରେ ‘ମା’ ଭାବରେ ପରିଚିତା ହୋଇଥିଲେ । ଉତ୍କଳ ଗୌରବ ମଧୁସୂଦନଙ୍କର ସେ ଥିଲେ ଝିଆରୀ । ତାଙ୍କ ସ୍ୱାମୀ ଗୋପବନ୍ଧୁ ଚୌଧୁରୀ ଥିଲେ ଓଡ଼ିଶାର ସ୍ୱାଧୀନ ତା ସଂଗ୍ରାମର ଜଣେ ସେନାପତି । ମହାତ୍ମା ଗାନ୍ଧୀଙ୍କ ଆଦର୍ଶରେ ସେ ଅନୁପ୍ରାଣିତ ହୋଇଥିଲେ ଓ ଗାଁ ଗହଳିରେ ଗାନ୍ଧୀଭାବ ପ୍ରସ୍ତର ପାଇଁ ଅନବରତ ଉଦ୍ୟମ କରିଥିଲେ । ଏହିଭଳି କରିଥିବାରୁ ଶ୍ରେଣୀରେ ତାଙ୍କୁ ଯେତେବେଳେ ଚିତାବେଦୀରେ ଶୁଆଇ ଦିଆଗଲା ବହୁ ଲୋକ ଏକାବେଳକେ କହି ଉଠିଲେ - “ରମାଦେବୀ ଅମର ହେଲେ” ।

“ଯେଉଁଠାରେ କ୍ଷମତା ରହିଛି, ତା ଗୁରିପଟେ କ୍ଷମତାକୁ ଅମାନ୍ୟ କରିବାର ପ୍ରବୃତ୍ତି ରହିଛି ।”

--ହାଲିବଟନ୍

ରାଉରକେଲା : ଅଳ୍ପ କେତେବର୍ଷ ଭିତରେ ରାଉରକେଲା ସହରଟି ସାରା ଦେଶର ଦୃଷ୍ଟି ଆକର୍ଷଣ କରିପାରିଛି । ଏଠାରେ ସ୍ଥାପିତ ହୋଇଥିବା ସର୍ବାଧୁନିକ ଇସ୍ପାତ କାରଖାନା ଓଡ଼ିଶାକୁ ଭାରତର ଶିଳ୍ପ ମାନଚିତ୍ରରେ, ଗୌରବର ସ୍ଥାନ ଦେଇଛି । ଭୁବନେଶ୍ୱର ଠାରୁ କେନ୍ଦୁଝର ବାଟ ଦେଇ ୪୭୦ କି.ମି. ଓ ସମ୍ବଲପୁର ଠାରୁ ୧୯୨ କି.ମି. ଦୂରରେ ଅବସ୍ଥିତ ନଦୀ ଓ ପ୍ରାକୃତିକ ପରିବେଶ ଦ୍ୱାରା ଆବୃତ ୪୫ ବର୍ଗ କି.ମି. ଆୟତନ ବିଶିଷ୍ଟ ଅଞ୍ଚଳରେ ଇସ୍ପାତ କାରଖାନା ପ୍ରତିଷ୍ଠିତ ହୋଇଛି । ଏଠାରେ ଏକ ଆଧୁନିକ ସହର ଗଢ଼ି ଉଠିଛି । ଇସ୍ପାତ କାରଖାନା ସହିତ ଅନ୍ୟ ବହୁ ଛୋଟ ବଡ଼ ଶିଳ୍ପ ଏଠାରେ ଗଢ଼ି ଉଠିଛି । ରାଉରକେଲା ସହରର ଲୋକସଂଖ୍ୟା ପ୍ରାୟ ୩ ଲକ୍ଷ ୯୯ ହଜାର ।

ରାଜଗୋପାଳାଚାରୀ (୧୮୮୯-୧୯୭୨) :

ମୋହନଦାସ କରମଚନ୍ଦ୍ର ଗାନ୍ଧୀ ଯେତେବେଳେ ଭାରତରେ ଆସି ଦୃଢ଼ ସ୍ୱରରେ କହିଲେ ଯେ ଏ ଦେଶରୁ ବିଦେଶୀ ଶାସନ ଲୋପ କରିବାକୁ ହେବ, ସେତେବେଳେ ସମସ୍ତେ ତ ଉତ୍ସାହିତ ହୋଇ ଉଠିଲେ; କିନ୍ତୁ କେତେକ ଲୋକ ସହଜରେ ବୁଝି ପାରିଲେ ନାହିଁ ଯେ କାହିଁକି ଏଭଳି ନୁଆ ନୁଆ କଥା ସବୁ କହୁଛନ୍ତି । ଅହିଂସାକୁ ଅସ୍ତ୍ର ରୂପେ ବ୍ୟବହାର କରି ଲଢ଼ିବାକୁ ହେବ ଏହା ହେଲା ସେହି ନୁଆ କଥା ଭିତରୁ ଗୋଟିଏ । ସେତିକି ବେଳେ ଦକ୍ଷିଣ ଭାରତର ପ୍ରସିଦ୍ଧ ଓକିଲ ଚକ୍ରବର୍ତ୍ତୀ ରାଜଗୋପାଳାଚାରୀ ନିଜର ଓକିଲାତି ବ୍ୟବସାୟ ଛାଡ଼ିଦେଇ ଗାନ୍ଧୀଙ୍କ ପଛରେ ଠିଆ ହୋଇଗଲେ ଓ ଗାନ୍ଧୀ ଯାହା କହୁଛନ୍ତି ସେ କଥାକୁ ଅତି ସରଳ ଭାବରେ ଲୋକଙ୍କୁ ବୁଝାଇଦେଲେ । କୁହାଯାଏ ଯେ ତାଙ୍କର ଅତି ଡାକ୍ଷଣ ବୁଦ୍ଧି ଥିଲା ଓ ସେ ଇଂରେଜ ଶାସକ ମାନଙ୍କ ସହିତ ସମାନ ସ୍ତରରେ କଥାବାର୍ତ୍ତା କରିପାରୁଥିଲେ । ସ୍ୱାଧୀନତା ସଂଗ୍ରାମରେ ସେ ବହୁବାର ଜେଲ ବରଣ କରିଛନ୍ତି ଓ ଦୁଃଖକଷ୍ଟ ସହିଛନ୍ତି । ସେ



(ଚକ୍ରବର୍ତ୍ତୀ ରାଜଗୋପାଳାଚାରୀ)

ହେଉଛନ୍ତି ସ୍ୱାଧୀନ ଭାରତର ଏକମାତ୍ର ଏବଂ ପ୍ରଥମ ଗଭର୍ଣ୍ଣର ଜେନେରାଲ । କିଛିଦିନ ପାଇଁ ନିଜ ପ୍ରଦେଶ ମାନ୍ଦ୍ରାଜର ମଧ୍ୟ ମୁଖ୍ୟମନ୍ତ୍ରୀ ହୋଇଥିଲେ । ତାଙ୍କୁ ଲୋକେ ଶ୍ରଦ୍ଧାରେ ରାଜାଜୀ ବୋଲି କହୁଥିଲେ ।

“ସମୟ ନଷ୍ଟ କରିବା ଠାରୁ ବଳି ଅପବ୍ୟୟ ଆଉ ଏ ସଂସାରରେ କିଛି ନାହିଁ ।”

--ଥୁଓପ୍ରେସ୍‌ସ୍

୨୭୮ ରାଜସ୍ଥାନ-ରାଜେନ୍ଦ୍ର ପ୍ରସାଦ

ରାଜସ୍ଥାନ : ଭାରତର ପଶ୍ଚିମ ପଟେ ପାକିସ୍ତାନକୁ ଲାଗି ରହିଥିବା ଏହି ସାମାନ୍ୟ ପ୍ରଦେଶଟିର କ୍ଷେତ୍ରଫଳ ୩,୪୨,୨୩୯ ବର୍ଗ କି.ମି. ଓ ଲୋକସଂଖ୍ୟା ପ୍ରାୟ ୪ କୋଟି ୪୦ ଲକ୍ଷ । ରାଜଧାନୀର ନାମ ଜୟପୁର । ଭାଷା ହିନ୍ଦୀ ଓ ରାଜସ୍ଥାନୀ । ଏହି ରାଜ୍ୟର ଗୋଟିଏ ଅଂଶ ସହିତ ଅନ୍ୟ ଅଂଶର ପାର୍ଥକ୍ୟ ବେଶ ଦେଖାଯାଏ । ଗୁଣବାସ, ଜଳବାୟୁ ଓ ଖଣିଜଦ୍ରବ୍ୟ ଇତ୍ୟାଦି କ୍ଷେତ୍ରରେ

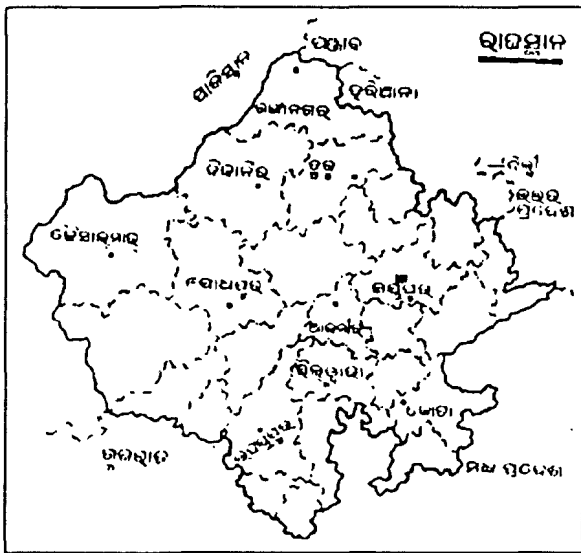

(ରାଜସ୍ଥାନ)

ଏହା ପରିଲକ୍ଷିତ ହୁଏ । ରାଜସ୍ଥାନ କେନାଲ (ଇନ୍ଦିରା ଗାନ୍ଧୀ କେନାଲ) ଦ୍ୱାରା ଏକ ବଡ଼ ଅଞ୍ଚଳରେ ଜଳସେଚନ ହେଉଛି । ରାଜ୍ୟଟି ୩୦ଟି ଜିଲ୍ଲାରେ ବିଭକ୍ତ । ଯଥା, ବାଜରା, ମକା, ଗହମ ଓ ଆଖୁ ହେଉଛି ପ୍ରଧାନ କୃଷିଜାତ ଦ୍ରବ୍ୟ । କପଡ଼ା ଓ ଚିନି ଶିଳ୍ପ ସମେତ ଅନେକ ଗୁଡ଼ିଏ ଛୋଟ ବଡ଼ ଶିଳ୍ପ ଗଢ଼ି ଉଠିଛି । ରାଜସ୍ଥାନୀ ହସ୍ତଶିଳ୍ପ ସାରା ଭାରତରେ ପ୍ରସିଦ୍ଧ । ସୁନ୍ଦର ସୁନ୍ଦର କାର୍ପେଟ ତିଆରି ହୁଏ । ମାଉଷ୍ଟି ଆବୁ, ଆଜମୀର, ଅଲଝାର, ଭରତପୁର, ବିକାନୀର, ଜୟପୁର, ଯୋଧପୁର, ଉଦୟପୁର, ଜୟସଲମୀର ଓ ଚିତୋରଗଡ଼

ହେଉଛି ପ୍ରଧାନ ବର୍ଣ୍ଣନାୟ ସ୍ଥାନ । ଦେଶ ବିଦେଶରୁ ଲକ୍ଷ ଲକ୍ଷ ପର୍ଯ୍ୟଟକ ଏଠାକୁ ଆସିଥା'ନ୍ତି ।

ରାଜେନ୍ଦ୍ର ପ୍ରସାଦ (୧୮୮୪-୧୯୬୩) : ଗୁଜୁରାତରେ ଜନ୍ମଗ୍ରହଣ କରି, ଦକ୍ଷିଣ ଆଫ୍ରିକାରେ ବାରିଷ୍ଟରି କରିବା ସଙ୍ଗେ ସଙ୍ଗେ ଇଂରେଜ ଶାସକ ମାନଙ୍କ ବିରୋଧରେ ସଂଗ୍ରାମ ଚଳାଇ ମୋହନବାସ କରମଗୁନ୍ଧ ଗାନ୍ଧୀ ଯେତେବେଳେ ଭାରତକୁ ଆସିଲେ, ଭାରତର ଲୋକମାନଙ୍କ ସହିତ ତାଙ୍କର ସେଭଳି କିଛି ପରିଚୟ ନଥିଲା ବୋଲି କୁହାଯାଇପାରେ । ସେ କେବଳ ଜାଣିଥିଲେ ଯେ ଇଂରେଜମାନେ ଏ ଦେଶରେ ରହି ଲୋକଙ୍କୁ ଚଳିତଳାନ୍ତ କରି ଦେଇଛନ୍ତି ।

ଭାରତର ଲୋକଙ୍କ ବିଷୟରେ ତାଙ୍କୁ ପ୍ରକୃତ ଓ ଅସଲ କଥା ଜଣାଇଦେଲେ ବିହାରର ଜଣେ ପ୍ରସିଦ୍ଧ ଆଇନ ବ୍ୟବସାୟୀ ରାଜେନ୍ଦ୍ର ପ୍ରସାଦ । ବଞ୍ଚାରଣରେ ନୀଳକୋଠିର ଗୋରା ମାଲିକମାନେ ଲୋକଙ୍କୁ ଭୟଭୀତ କରି ରଖୁଥିଲେ । ସେମାନଙ୍କୁ ସେଥିରୁ ମୁକ୍ତ କରିବା ପାଇଁ ଯେତେବେଳେ ବାପୁଜୀ ପହଞ୍ଚିଲେ ସେତେବେଳେ ରାଜେନ୍ଦ୍ର ପ୍ରସାଦ ତାଙ୍କୁ ସବୁମନ୍ତେ ସାହାଯ୍ୟ କଲେ । ପରେ ସେ ଓକିଲାତି ଛାଡ଼ିଦେଇ ମୁକ୍ତି ସଂଗ୍ରାମରେ ଝାସଦେଲେ । ଗୋଟାଏ ସମୟରେ ସେ ମହାତ୍ମାଙ୍କ ଡାହାଣ ହାତଭଳି କାମ କଲେ । ସେ ଅନେକ ଥର ଜେଲବରଣ କରିଛନ୍ତି ଓ ବହୁତ କିଛି ଦୁଃଖକଷ୍ଟ ସହିଛନ୍ତି । ଭାରତ ସ୍ୱାଧୀନ ହେଲାପରେ ସେ ହେଲେ ପ୍ରଥମ ରାଷ୍ଟ୍ରପତି । ଦଶବର୍ଷ କାଳ ସେହି ପଦରେ ରହିବା ଭିତରେ ସେ ରାଷ୍ଟ୍ରପତି

“ଯେଉଁ ଲୋକ ଏ ସଂସାରରେ ବଞ୍ଚିବା ପାଇଁ ଉପପୁକ୍ତ, ସେ ମୃତ୍ୟୁକୁ ଭୟ କରିବ ନାହିଁ ।”

--ଫୁଲର



(ରାଜେନ୍ଦ୍ର ପ୍ରସାଦ)

ପଦର ସମ୍ମାନ ବଢ଼ାଇ ଦେଇଥିଲେ । ତାଙ୍କର ଜନ୍ମ ୧୮୮୪ ଡିସେମ୍ବର ୩ ତାରିଖ ଦିନ ଓ ମୃତ୍ୟୁ ୧୯୬୩ ଫେବୃୟାରୀ ୨୮ ତାରିଖରେ ।

ରାଣୀ ପ୍ରତାପ ସିଂହ : ନିଜ ମାତୃଭୃମିର ଟେକ ରଖିବାକୁ ବେଳେ ବେଳେ ଏପରି ଜଣେ ଜଣେ ବୀର ବାହାରି ପଡ଼ନ୍ତି ଯେଉଁମାନଙ୍କ କଥା ଶହ ଶହ ବର୍ଷ ପରେ ମଧ୍ୟ ଲୋକେ ମନେ ରଖନ୍ତି । ଆଜିକୁ ପ୍ରାୟ ଶ୍ରିଶହ ବର୍ଷ ତଳେ ଏହିପରି ଜଣେ ରାଜପୁତ୍ର ବୀର ଜନ୍ମ ହୋଇଥିଲେ । ଲୋକେ ତାଙ୍କୁ ଶ୍ରଦ୍ଧାରେ ରାଣୀ ପ୍ରତାପ ବୋଲି କହୁଥିଲେ । ନିଜ ଜନ୍ମଭୂମି ଚିତୋରକୁ ରକ୍ଷା କରିବାକୁ ସେ ବହୁ କଷ୍ଟ ସହିଥିଲେ ଓ ଅପୂର୍ବ ସାହସର ପରିଚୟ ଦେଇଥିଲେ । ଯୁଦ୍ଧରେ ମୋଗଲ ମାନଙ୍କଠାରୁ ହାରି ଯାଇଥିଲେ ମଧ୍ୟ ସେ କେବେ ନକର୍ଯ୍ୟାଇ ନଥିଲେ । ତାଙ୍କ ଯୁଦ୍ଧ ଅଶ୍ୱର ନାମ ଥିଲା ଚୈତକ ।

ରାଧାକୃଷ୍ଣନ (୧୮୮୮-୧୯୬୫) ଏଭଳି ଜଣେ ଜଣେ ଲୋକ ଜନ୍ମ ହୁଅନ୍ତି ଯେଉଁମାନେ କି ନିଜର ବିଦ୍ୟା, ଚରିତ୍ର, ଆଚରଣ, ସାଧୁତା ଏବଂ ଲୋକଙ୍କର ମଙ୍ଗଳ ଚିନ୍ତା ବଳରେ ବଳାୟାନ ହୋଇ ନିଜ ଦେଶ ବାହାରର ଲୋକଙ୍କ ଉପରେ ପ୍ରଭାବ ପକାନ୍ତି । ଅନ୍ୟ ଭାବରେ କହିବାକୁ ଗଲେ, ତାଙ୍କ ବ୍ୟକ୍ତିତ୍ୱ ନିଜ ଦେଶର ସମ୍ମାନ ବଢ଼ାଇ ଦିଏ । ୧୮୮୮ ସେପ୍ଟେମ୍ବର ପାଞ୍ଚ ତାରିଖ ଦିନ ମାନ୍ଦ୍ରାଜର ତିରୁତାନୀ ଠାରେ ଜନ୍ମ ଗ୍ରହଣ କରିଥିବା ସର୍ବପଲ୍ଲୀ ରାଧାକୃଷ୍ଣନ ସେହିଭଳି ଜଣେ ପୁରୁଷ । ସେ ଦର୍ଶନ

“ମୋ ନିଜ ପରିବାରଟି ଯଦି ମୁଁ ସଜାଡ଼ି ଦେବି, ଗୋଟିଏ ରାଜ୍ୟ ସଜାଡ଼ିବାର ଜବାବ ମୁଁ ଦେଇ ପାରିବି ।”

--ବାକନ୍

୨୮୦ ରାଧାକୃଷ୍ଣନ-ରାଧାନାଥ ରାୟ

ବିଦ୍ୟାରେ ଅଗାଧ ପାଣ୍ଡିତ୍ୟ ଲାଭ କରିଥିଲେ । କଳିକତା ଓ ମହାଶ୍ୱର ବିଶ୍ୱବିଦ୍ୟାଳୟର ପ୍ରଫେସର ହୋଇଥିଲେ ଓ ଆନ୍ଧ୍ର ବିଶ୍ୱବିଦ୍ୟାଳୟ କୁଳପତି ଥିଲେ । ବିଲାତର ଅକସଫୋର୍ଡ଼ ବିଶ୍ୱବିଦ୍ୟାଳୟରେ ପ୍ରାଚ୍ୟ ଜଗତର ଧର୍ମ ଏବଂ ଦର୍ଶନର ପ୍ରଫେସର ଥିଲେ । ବନାରସ ହିନ୍ଦୁ ବିଶ୍ୱବିଦ୍ୟାଳୟରେ ଦୀର୍ଘ କାଳ



(ରାଧାକୃଷ୍ଣନ)

କୁଳପତି ଥିଲେ ଓ ଦିଲ୍ଲୀ ବିଶ୍ୱବିଦ୍ୟାଳୟର କୁଳାଧିପତି ହୋଇଥିଲେ । ୧୯୪୯ରୁ ୫୨ ପର୍ଯ୍ୟନ୍ତ ସେ ରୂଷରେ ଭାରତର ରାଷ୍ଟ୍ରଦୂତ ଭାବରେ କାର୍ଯ୍ୟ କରିଥିଲେ ଓ ସେଠାରୁ ଫେରି ସେ ୧୯୫୨ରୁ ୬୧ ମସିହା ପର୍ଯ୍ୟନ୍ତ ହେଲେ ଭାରତର ଉପରାଷ୍ଟ୍ରପତି । ଶେଷରେ ୧୯୬୨ ମେ ୧୧ ତାରିଖ ଦିନ ସେ ଭାରତର ରାଷ୍ଟ୍ରପତି ହେଲେ । ତାଙ୍କ ଜନ୍ମ ଦିବସକୁ ଭାରତରେ 'ଗୁରୁଦିବସ' ଭାବରେ ପାଳନ କରାଯାଏ; କାରଣ ପ୍ରକୃତ ଅର୍ଥରେ ସେ ଥିଲେ ଜଣେ 'ଆଦର୍ଶ ଗୁରୁ' ।

ରାଧାନାଥ ରାୟ (୧୮୪୮-୧୯୦୮) : ଯେଉଁ ଯୁଗରେ ବାହାରେ ଗୋଟାଏ ଭୁଲ ଧାରଣା ସୃଷ୍ଟି ହୋଇଯାଇଥିଲା ଯେ ଓଡ଼ିଆ ଭାଷାରେ ଭଲ ଭାବରେ ସବୁ କଥା ଲେଖି ହେବନାହିଁ, ସେହି ଯୁଗରେ ରାଧାନାଥ ରାୟ କଲମ ଚଳାଇ ଏଇ କଥାଟି ଯେ



(କବିବର ରାଧାନାଥ ରାୟ)

ସମ୍ପୂର୍ଣ୍ଣ ଭୁଲ ତାହା ପ୍ରମାଣ କରିଦେଲେ । ସେ ଥିଲେ ବଙ୍ଗଳା ଭାଷା । ବାଲେଶ୍ୱର ଜିଲାର କେଦାରପୁର ଗ୍ରାମରେ ତାଙ୍କର ଜନ୍ମ । ତାଙ୍କର 'ଚିଲିକା', 'ମହାଯାତ୍ରା' ଓ 'ଦରବାର' ପ୍ରଭୃତି କାବ୍ୟ ଅତି ଉଚ୍ଚକୋଟୀର ହୋଇଗଲା । ଦୀର୍ଘ ପରାମର୍ଶ ବର୍ଷ ଧରି ସେ ଲେଖିଥିବା ଶୈଳୀ ଓଡ଼ିଶାର କବି ଓ ଲେଖକ ମାନଙ୍କୁ ପ୍ରଭାବିତ କରିଥିଲା । ସେ ବାଲେଶ୍ୱର ଜିଲା ସ୍କୁଲ ଡେପୁଟି ଇନସ୍ପେକ୍ଟର ଏବଂ ଓଡ଼ିଶାର ସ୍କୁଲ ଇନସ୍ପେକ୍ଟର ଭାବରେ କାର୍ଯ୍ୟ କରିଥିଲେ । ରାଜ୍ୟ ସାରା ବୁଲି ସେ ଓଡ଼ିଶାର ପ୍ରାକୃତିକ ଦୃଶ୍ୟକୁ ଲକ୍ଷ୍ୟ କରିଥିଲେ । 'କବିବର' ଭାବରେ ରାଧାନାଥ ଓଡ଼ିଶାର ଘରେ ଘରେ ପରିଚିତ ।

“ଆମେ ଅପରାଧ କରି ଭାଗ୍ୟ ମୁଣ୍ଡରେ ଅଠା ବୋଲିଦେଉ ।”

--ବାଲଫୋ

ରାମକୃଷ୍ଣ ପରମହଂସ (୧୮୩୬-୧୮୮୬) :
 ଏହି ଧାର୍ମିକ ପୁରୁଷଙ୍କୁ 'ଯୁଗାବତାର' ବୋଲି କୁହାଯାଇଥାଏ । ନିଜ ଜୀବନକାଳ ଭିତରେ ନିଜ ଆଚରଣ ଦ୍ଵାରା ସେ ପ୍ରମାଣ କରିଦେଲେ ଯେ ସବୁ ଧର୍ମରେ ମହତ କଥା ରହିଛି ଓ ସେ ଦୃଷ୍ଟିରୁ ସବୁ ଧର୍ମ ଭିତରେ ସମାନ ଭାବ ବା ଏକତା ରହିଛି । ଧର୍ମର ତତ୍ତ୍ଵ ଗୁଡ଼ିକୁ ସେ ଏଭଳି ସରଳ, ସହଜ ଭାଷାରେ ସଂକ୍ଷେପରେ ବୁଝାଇ ଦେଲେ ଯେ କୌଣସି ପାଠ ପଢ଼ି ନଥିବା ଲୋକ ମଧ୍ୟ ଧର୍ମର ଜଟିଳ ତତ୍ତ୍ଵକୁ ସହଜରେ ବୁଝିଯାଉଥିଲା ।

ରାମକୃଷ୍ଣ ଗୋଟିଏ ଦରିଦ୍ର ବ୍ରାହ୍ମଣ ପରିବାରରେ ଜନ୍ମ ହୋଇଥିଲେ । ଘରେ ଯେଉଁଭଳି ବଙ୍କା ଭାଷା ଚଳୁଥିଲା ତାକୁ ଗୋଟିଏ ଉପଭାଷା ବୋଲି କୁହାଯାଇପାରେ । ଇଂରାଜୀ ବା ସଂସ୍କୃତ ପଢ଼ି ନଥିଲେ । ଗୋଟାଏ ବୟସରେ ତାଙ୍କ ବଡ଼ଭାଇ କହିଲେ ଯେ ସେ ପାଠ ପଢ଼ନ୍ତୁ । କିନ୍ତୁ ସେ ମନା କରିଦେଲେ । ବହିରୁ ଭଗବାନଙ୍କ ବିଷୟରେ ନଜାଣି ସେ ନିଜ ଆଚରଣ ମାଧ୍ୟମରେ ତାଙ୍କୁ ଜାଣିବା ଠିକ୍ ହେବ ବୋଲି ଯୁକ୍ତି କଲେ । ସେ କାଳୀପୂଜା କଲେ । କାଳୀମନ୍ଦିର ନିକଟରେ ରହିଲେ । ତାଙ୍କରି ଦ୍ଵାରା ପ୍ରଭାବିତ ହୋଇ ବିବେକାନନ୍ଦ ତାଙ୍କରି ଶିଷ୍ୟ ହୋଇଥିଲେ ଓ ଭାରତ ବାହାରେ ଯାଇ ଆମେରିକାର ସିକାଗୋ ଠାରେ ବିଶ୍ଵ ଧର୍ମ ସମ୍ମିଳନୀରେ ଭାଷଣ ଦେଲେ । ବିବେକାନନ୍ଦଙ୍କର ସେହି ଭାଷଣକୁ ଉପସ୍ଥିତ ସମସ୍ତେ ମନ୍ତ୍ରମୁଗ୍ଧ ହୋଇ ଶୁଣିଲେ ଓ ହିନ୍ଦୁଧର୍ମର ଅସଲ ତତ୍ତ୍ଵ ବୁଝିଗଲେ ।

ରାମମୋହନ ରାୟ (୧୭୭୪-୧୮୩୩) :
 ସନାତନ ବା ହିନ୍ଦୁଧର୍ମରେ କାଳକ୍ରମେ କିଛି କିଛି କୁସଂସ୍କାର ପଶିଗଲା । ଦେଖାଗଲା ଯେ ଯେଉଁମାନେ ଶିକ୍ଷାଦୀକ୍ଷା ପାଇଲେ ସେମାନେ ସେସବୁକୁ ବରଦାସ୍ତ କରୁନାହାନ୍ତି । ତେଣୁ ବଙ୍କା ଦେଶରେ ଜନ୍ମଲାଭ କରିଥିବା ରାମମୋହନ ରାୟ ଜଣେ ସଂସ୍କାରକ ହୋଇ ବାହାରିଲେ ଓ ବ୍ରାହ୍ମଣମାନ ନାମକ ଗୋଟିଏ ଅନୁଷ୍ଠାନ ଗଢ଼ି ଶିକ୍ଷିତ ଯୁବକମାନଙ୍କୁ ଉତ୍ତମ ହେଲେ ସ୍ଵାଧୀନ

ମତପ୍ରକାଶ କରିବା ପାଇଁ ଓ ଯାହାକୁ ଖରାପ ବୋଲି ଭାବୁଛନ୍ତି ତାକୁ ଛାଡ଼ିଦେବା ପାଇଁ ।

୧୮୨୩ରେ ଇଂରେଜ ସରକାର ଭାରତରେ ପ୍ରକାଶ ପାଉଥିବା ଖବରକାଗଜ ଗୁଡ଼ିକ ଉପରେ କଟକଣା ଜାରି କଲେ । ରାମମୋହନ ତାହାର ପ୍ରତିବାଦ କଲେ । ଏହା ହେଉଛି ତାଙ୍କର ପ୍ରଥମ



(ରାମମୋହନ ରାୟ)

ରାଜନୈତିକ କାର୍ଯ୍ୟ । ସେତିକିବେଳେ ସେ ବିଗ୍ଠରିଲେ ଭାରତର ବହୁ ପୁରାତନ ଭାଷା ପଢ଼ିବା ସଙ୍ଗେ ସଙ୍ଗେ ଦୁନିଆର ସବୁ କଥା ଜାଣିବା ପାଇଁ ଇଂରାଜୀ ମଧ୍ୟ ପଢ଼ିବାକୁ ପଢ଼ିବ । ତାହାହେଲେ ଯାଇ ବିଜ୍ଞାନ ବିଷୟରେ ଧାରଣା କରିହେବ ଏବଂ ପୃଥିବୀରେ କେଉଁଠି କ'ଣ ଘଟୁଛି ତାହା ଜାଣିହେବ । ଗୋଟାଏ ଖାସ୍ କାମରେ ସେ ବିଲାତ ଗଲେ । ସେତିକିବେଳେ ତାଙ୍କୁ 'ରାଜା' ଉପାଧି ମିଳିଲା ।

“ଜଣେ ଧର୍ମୀୟ ଲୋକ କୋଡ଼ିଏ ଜଣ ଦୟାଳୁ ଠାରୁ ଅଧିକ କ୍ଷତି ଏ ସମାଜର କରିଦେବ ।”

--ଗ୍ରୀମ୍

୨୮୨ ରାମମୋହନ ରାୟ-ରୂପା

ବିଲାତରୁ ସେ ଫୁଲ୍ୟ ଯାଇଥିଲେ । ସେହିଠାରେ ତାଙ୍କ ଦେହ ଖରାପ ହେଲା । ସେ ବିଲାତ ଫେରିଆସିଲେ ଏବଂ ବ୍ରିଟିଶ ସହରରେ ପ୍ରାଣତ୍ୟାଗ କଲେ ।

ବଙ୍ଗଳା ଭାଷାର ଉନ୍ନତି ପାଇଁ ସେ ବହୁତ କିଛି କରିଯାଇଛନ୍ତି । ସେ ବୃତ୍ତ ସ୍ତରରେ କହିଥିଲେ ଯେ ବଙ୍ଗଳା ଗୋଟିଏ ଉନ୍ନତ ଭାଷା ଓ ସେହି ଭାଷାରେ ଯେକୌଣସି ଭାବ ପ୍ରକାଶ କରିହେବ ।

ରାମାନୁଜନ୍ (୧୮୮୭-୧୯୨୦) : ଗଣିତ ବିଦ୍ୟାରେ ଜଣେ ସୁପ୍ରସିଦ୍ଧ ପଣ୍ଡିତ ଶାନିବାସ ରାମାନୁଜନ୍ ନିଜ ଉଦ୍ୟମ ବଳରେ ଗଣିତ ଜଗତରେ ଏଭଳି ଗୋଟାଏ ସ୍ଥାନ ଅଧିକାର କରିଯାଇଥିଲେ ଯେ ଭାରତ ବାହାରେ ତାଙ୍କୁ ଲୋକେ ଉଚ୍ଚ ପ୍ରଶଂସା କରିଥିଲେ । ୧୯୧୩ରେ ପ୍ରସିଦ୍ଧ ବ୍ରିଟିଶ ଗଣିତଜ୍ଞ ଜିଓଫ୍ରେ ହାଡିଜ୍



(ରାମାନୁଜନ୍)

ସହ ସେ ପତ୍ନୀଳପ କଲେ । ତାଙ୍କୁ ମାନ୍ୟତା ଦିଶୁ ବିଦ୍ୟାଳୟ ଗୋଟିଏ ସ୍ୱତନ୍ତ୍ର ବୃତ୍ତି ଦେଲା ଓ ବିଲାତର କେମ୍ବ୍ରିଜ ବିଶ୍ୱବିଦ୍ୟାଳୟ ଟ୍ରିନିଟି କଲେଜ ଅର୍ଥ ସାହାଯ୍ୟ କଲା । ୧୯୧୪ରେ ସେ ବିଲାତ ଗଲେ । ଇଂଲଣ୍ଡ ଓ ଇଉରୋପର ବିଜ୍ଞାନ ପତ୍ରପତ୍ରିକାରେ ତାଙ୍କ ଲେଖା ପ୍ରକାଶ ପାଇଲା ଓ ୧୯୧୮ରେ ସେ ଇଂଲଣ୍ଡର ପ୍ରସିଦ୍ଧ ରୟାଲ ସୋସାଇଟି ଅଫ୍ ନାଚର ସଭ୍ୟ ଭାବରେ

ମନୋନୀତ ହେଲେ । ତାଙ୍କ ପୂର୍ବରୁ କୌଣସି ଭାରତୀୟ ଏଭଳି ସମ୍ମାନର ଅଧିକାରୀ ହୋଇ ନଥିଲେ ।

୧୯୧୭ରୁ ତାଙ୍କୁ ଯମ୍ପା ରୋଗ ଧରିଲା । କିନ୍ତୁ ସେ ସୁସ୍ଥ ଦେହରେ ୧୯୧୯ରେ ଭାରତକୁ ଫେରି ଆସିଲେ । ତାହା ପରବର୍ଷ ସେ ଏ ସଂସାରରୁ ବିଦାୟ ନେଇଗଲେ । ଗଣିତ ବିଷୟରେ ତାଙ୍କର ପ୍ରତିଭା ଦେଶ ବିଦେଶରେ ତାଙ୍କୁ ଯଥେଷ୍ଟ ସମ୍ମାନ ଦେଇଥିଲା ।

ରାୟଗଡ଼ା : ଏହି ଜିଲାର କ୍ଷେତ୍ରଫଳ ହେଲା ୭୫୮୫ ବର୍ଗ କି.ମି. ଓ ଲୋକସଂଖ୍ୟା ୭,୧୪,୫୯୯ ଜଣ । ଗଜପତି, ଫୁଲବାଣୀ, କଳାହାଣ୍ଡି ଓ କୋରାପୁଟ ହେଲେ ଏହାର ପଡ଼ୋଶୀ ଜିଲା । ଦକ୍ଷିଣରେ ଆନ୍ଧ୍ରପ୍ରଦେଶ ।

ରୂପା : ପାଞ୍ଚଟି ଧାତୁକୁ ସାଧାରଣ ଲୋକେ ମୂଲ୍ୟବାନ ବୋଲି ଧରି ଆସିଛନ୍ତି । ସେଥି ଭିତରୁ ରୂପା ହେଲା ଗୋଟିଏ । ବେଶୀ ପରିମାଣରେ ମିଳେନାହିଁ, ବମହାର ଧଳା ରଙ୍ଗ, ଏଥିରେ ଅଳଙ୍କାର କରିହୁଏ, ପାଣି ଲାଗିଲେ କଳଙ୍କି ଲାଗେ ନାହିଁ - ଏହିସବୁ କାରଣରୁ ଏହାର ଆଦର ବହୁଦିନରୁ ରହିଅଛି । ଏଥିରେ ମୁଦ୍ରା, ଅଳଙ୍କାର ଓ ତରକସି କାମ କରାଯାଏ । ତମ୍ବା ଓ ସୁନା ସହିତ ମିଶାଇ ଯେଉଁ ମିଶ୍ରିତ ଧାତୁ ତିଆରି କରାଯାଏ ବିଜୁଳି ତାର ଖଞ୍ଜିଲା ବେଳେ ତାହାର ବ୍ୟବହାର କରାଯାଇଥାଏ ।

ଛଅ ହଜାର ବର୍ଷ ପୂର୍ବେ ଲୋକେ ଜିଭଳି ରୂପା ଅଳଙ୍କାର ସବୁ ପିନ୍ଧୁଥିଲେ ତାହାର ପ୍ରମାଣ ମିଳୁଛି ସେହି ଯୁଗରେ ତିଆରି ହୋଇଥିବା କବର ତଳୁ । ଆଜିକୁ ପ୍ରାୟ ୨,୮୦୦ ବର୍ଷ ପୂର୍ବେ ସୁନା ଓ ରୂପା ଉଭୟ ସମାଜରେ ମୁଦ୍ରା ଭାବରେ ବଳୁଥିଲା । ବିଶେଷ କରି ସିନ୍ଧୁନଦୀ ଠାରୁ ନୀଳନଦୀ ଯାଏ ଏଭଳି ହେଉଥିଲା । ପୂର୍ବେ ବହୁ ପରିମାଣରେ ରୂପାକୁ ଟଙ୍କା ତିଆରିରେ ଲଗାଯାଉଥିଲା ।

“ଶରୀର ପାଇଁ ଖାଦ୍ୟ ଲୋଡ଼ା - ମନ ପାଇଁ ତଥ୍ୟ ଲୋଡ଼ା ।”

--ବର୍ଜ

ଓଡ଼ିଶାରେ ଝିଅ ବୋହୂମାନେ ନାନା ପ୍ରକାର ରୂପା ଡିଆରି ଅଳଙ୍କାର ବ୍ୟବହାର କରୁଥିଲେ । ଏହା ଗୋଟିଏ ରାସାୟନିକ ମୌଳିକ ପଦାର୍ଥ ।

ରେଡ଼କ୍ରସ : ୧୮୫୯ରେ ଇଉରୋପରେ ଯୁଦ୍ଧ ଶୁଳିଥାଏ । ଯେଉଁ ସୈନ୍ୟମାନେ ଉଣକ୍ଷେତ୍ରରେ ଆହତ ହୋଇଯାଉଥା'ନ୍ତି ସେମାନଙ୍କ ସେବା କରିବା ପାଇଁ ସେଭଳି କିଛି ସଂସ୍ଥା ନଥିଲା । ସୁଇଜରଲ୍ୟାଣ୍ଡର ଜଣେ ମାନବସେବକ ଜିନ୍ ହେନ୍‌ରୀ ତୁନାଷ୍ଟ ଗୋଟିଏ ସଂଗଠନ ଗଢ଼ିଦେଲେ ଏହି ସୈନ୍ୟମାନଙ୍କର ଦୁଃଖ ଦୂର କରିବା ପାଇଁ । ସେହି ସଂଗଠନକୁ ପରେ ରେଡ଼କ୍ରସ ବୋଲି କୁହାଗଲା । ଏହି ସଂସ୍ଥା ମଣିଷ ଜାତିର ବହୁ ଦୁଃଖକଷ୍ଟ ଦୂର କରିବାପାଇଁ ପରେ କାମକଲା । ଏହି ସଂସ୍ଥାର ଶାଖା ପୃଥିବୀର ପ୍ରାୟ ସବୁ ଦେଶରେ ରହିଛି । କୌଣସି ଗୋଟିଏ ପ୍ରାକୃତିକ ଆପଦ ବିପଦ ପଡ଼ିଲେ ରେଡ଼କ୍ରସ ତରଫରୁ ସେଠାରେ ସାହାଯ୍ୟ ପହଞ୍ଚାଇ ଦିଆଯାଉଛି । ଯୁଦ୍ଧରେ ବନ୍ଦୀ ହେଉଥିବା ସୈନ୍ୟମାନଙ୍କ ତାଲିକା ରେଡ଼କ୍ରସକୁ ଦେବାପାଇଁ ଉଭୟ ପକ୍ଷ ବାଧ୍ୟ ବୋଲି ନିୟମ ଅଛି ।

ରେଡାର : ବହୁ ଦୂରରେ ଗୋଟିଏ ଉଡ଼ାଜାହାଜ ଉଡ଼ି ଯାଉଛି ବା ସମୁଦ୍ରରେ ଗୋଟିଏ ଜାହାଜ ଭାସି ଯାଉଛି । ବହୁ ଦୂରରେ ଏଭଳି ଯାଉଥିବାରୁ ଖାଲି ଆଖିରେ ମନୁଷ୍ୟ ସେଗୁଡ଼ିକୁ ଦେଖି ପାରୁନାହିଁ । ଅନ୍ଧାର ରାତିରେ ତ ଆକୌ ଦେଖି ପାରୁନାହିଁ । ରେଡାର ବୋଲି ଗୋଟିଏ ଇଲେକ୍ଟ୍ରୋନିକ ଯନ୍ତ୍ର ସେହି ଅସୁବିଧା ଦୂର କରିଦେଲା । କେବଳ ଯେ ସେହି ଯନ୍ତ୍ର ଦେହରେ ଦୂରରେ ଥିବା ଜାହାଜ, ଉଡ଼ାଜାହାଜର ଚିତ୍ର ଆସି ଆଙ୍କି ହୋଇଗଲା ତାହା ନୁହେଁ, କେତେ ଦୂରରେ ସେଇଟି ଅଛି ଓ କେତେ ଗତିରେ ଶୁଲିଛି ତାହା ମଧ୍ୟ ଏହି ରେଡାର ଯନ୍ତ୍ର ସାହାଯ୍ୟରେ ଜାଣି ହୋଇଗଲା । 'ରେଡିଓ ଡିଟେକ୍ଟିଙ୍ଗ୍ ଆଣ୍ଡ ରେଞ୍ଜିଙ୍ଗ୍'ର ସଂକ୍ଷିପ୍ତ ନାମ ହେଲା ରେଡାର । ନାନା ପ୍ରକାରର ରେଡାର ବ୍ୟବସ୍ଥା ଅଛି । ତୁଟଗାମୀ ଅର୍ଦ୍ଧମହାଦେଶୀୟ

କ୍ଷେପଣାସ୍ତ୍ରକୁ ଚିହ୍ନଟ କରିବା ପାଇଁ ମଧ୍ୟ ଅତି ଶକ୍ତିଶାଳୀ ଓ ଉନ୍ନତ ରେଡାର ସବୁ ବାହାରିଛି । କେତେ ଉଚ୍ଚରେ ଓ କେତେ ବେଗରେ ଗଲେ ଶତ୍ରୁ ପକ୍ଷର ରେଡାର ଜାଣି ପାରିବ ନାହିଁ, ସେ ବିଷୟରେ ଭଲ ଭାବରେ ଜାଣିବା ପାଇଁ ରେଡାର ବ୍ୟବହାର କରାଯାଉଛି । ବାହୁଡ଼ି ଭିତରେ ପ୍ରକୃତି ଯେଉଁ ବ୍ୟବସ୍ଥା ଖଞ୍ଜିଛି ତାକୁ ରେଡାର ସହିତ ତୁଳନା କରାଯାଏ ।

ରେଡିଓ ଆକ୍ଟିଭ ପଦାର୍ଥ : କେତେଗୁଡ଼ିଏ ରାସାୟନିକ ମୌଳିକ ପଦାର୍ଥ ଅଛନ୍ତି ଯେଉଁଗୁଡ଼ିକ ନିଜ ଦେହରୁ ଉର୍ଜା ବା ଏନର୍ଜୀ ଛାଡ଼ି ଦିଅନ୍ତି । ଏହିଗୁଡ଼ିକୁ ରେଡିଓ ଆକ୍ଟିଭ ବା ବିଘଟନାଭିକ ଉପାଦାନ ବୋଲି କୁହାଯାଏ । ୧୮୯୬ ପର୍ଯ୍ୟନ୍ତ ଜଣାପଡ଼ି ନଥିଲା ଯେ ଏଭଳି ହେଉଛି । ଫରାସୀ ପଦାର୍ଥବିଦ୍ୟାବିତ୍ ହେନ୍‌ରୀ ବେକ୍‌ରେଲ ସେହିବର୍ଷ ଏହାର ସୂଚନା ଦେଲେ । ଫଳରେ ବସ୍ତୁ ବା ପଦାର୍ଥ ଗଠନ ବିଷୟରେ ପୂର୍ବରୁ ଯେଉଁ ଧାରଣା ଥିଲା, ସେଥିରେ ବହୁତ କିଛି ପରିବର୍ତ୍ତନ ଆସିଗଲା । ବିଂଶ ଶତାବ୍ଦୀର ଆରମ୍ଭ ପର୍ଯ୍ୟନ୍ତ ବିଜ୍ଞାନୀମାନେ ସ୍ୱୀକାର କରୁନାଥିଲେ ଯେ ପଦାର୍ଥ ସବୁ ପରମାଣୁରେ ଗଢ଼ା । କିନ୍ତୁ ପରମାଣୁ ଭିତରେ କ'ଣ ସବୁ ଅଛି ସେ ବିଷୟରେ କେବଳ ଅନୁମାନ କରି ଯାହା କୁହାଯାଉଥିଲା । ଏହି ରେଡିଓ ଆକ୍ଟିଭ କଥା ଜଣାପଡ଼ିଗଲା ପରେ ପରମାଣୁର ଭିତ୍ତି ରହସ୍ୟ ଭେଦ କରି ହୋଇଗଲା ।

ରେଡିଓ ଟେଲିଫୋପ : ପୃଥିବୀ ବାହାରେ ଥିବା ଗ୍ରହ ଉପଗ୍ରହଙ୍କ ଠାରୁ ଯେଉଁ ରେଡିଓ ବିକୀରଣ

“ସଫଳତା ପାଇଁ ଦକ୍ଷତାର ବାହାଦୂରୀ ଯେତେ ନୁହେଁ, ତାହାଠାରୁ ବେଶୀ ବାହାଦୂରୀ ଉଦ୍‌ଯୋଗର ।”

--ବକ୍ସଚନ୍

୨୮୪ ରେଡିଓ ଟେଲିଫୋନ-ରେକର୍ଡ଼ିଂ

ଆସୁଛି ତାକୁ ଧରି ସେଗୁଡ଼ିକ ଚିହ୍ନଟ କରିବା ପାଇଁ ରେଡିଓ ଦୂରବାକ୍ଷଣ ବା ରେଡିଓ ଟେଲିଫୋନ ବାହାର କରାଯାଇଛି । କଲକତ୍ତା ଜୋର୍ଡ଼ିରେଲ ବ୍ୟାଙ୍କ ରେଡିଓ ଟେଲିଫୋନରେ ଯେଉଁ ଆଲିଆ ବା ଡିଏ୍ ଲାଗିଛି ତାହାର ବ୍ୟାସ ହେଉଛି ପ୍ରାୟ ୩୦୦ ମିଟର । ୧୯୩୭ରେ ଏହା ପ୍ରଥମେ ବାହାରିଥିଲା ଓ ଅର୍ଦ୍ଧଶତାବ୍ଦୀ ପରେ ଏଥିରେ ବହୁତ କିଛି ଉନ୍ନତି କରାଯାଇଛି ।

ରେଡିଓୟମ : ଏହି ଯେଉଁ ରେଡିଓ ଆକର୍ଷିତ ରାସାୟନିକ ମୌଳିକ ଉପାଦାନ ରହିଛି ତାହାର ପରିବର୍ତ୍ତନୀୟତା କିଭଳି ଓ ମେରା କିଭଳି ୧୮୯୮ରେ ପାଇଲେ । ବାର ବର୍ଷ ଏ ଦିଗରେ କାମ କଲାପରେ ୧୯୧୦ରେ ସେମାନେ ରେଡିଓୟମ ବାହାର କରିଦେଲେ । ଏହି ମୌଳିକ ଉପାଦାନଟି ବିଜ୍ଞାନୀମାନଙ୍କ ହାତରେ ଗୋଟିଏ ଅମୌଳ୍ୟ ଅସ୍ତ୍ର ଧରାଇଦେଲା ପରମାଣୁ କଣ୍ଠରେ କେଉଁଠି କ'ଣ ଘଟୁଛି ସେ ବିଷୟରେ ସଠିକ ତଥ୍ୟ ପାଇବା ପାଇଁ ।

ରେଡ଼ାଖୋଲ : ଏକଟି ହେଉଛି ସମ୍ବଲପୁର ଜିଲାର ଗୋଟିଏ ସର୍ବ୍ତ୍ତିଭିଜନ ଓ ତାର ସଦର ମହକୁମା । ପୂର୍ବରୁ ଏହା ଏକ ଗଡ଼ଜାତ ଥିଲା । କଟକ-ସମ୍ବଲପୁର ରାସ୍ତା କଡ଼ରେ ଏହି ସର୍ବ୍ତ୍ତିଭିଜନ ଅବସ୍ଥିତ । କ୍ଷେତ୍ରଫଳ ପ୍ରାୟ ୨,୧୫୮ ବର୍ଗ କି.ମି. ।

ରେଭେନ୍ସା କଲେଜ : ବ୍ରିଟିଶ ରାଜୁତି କାଳରେ ଓଡ଼ିଶାରେ ଏଇ ଗୋଟିକ ଥିଲା ଏକମାତ୍ର କଲେଜ । କଟକ ଠାରେ ଥିବା ଏହି ଶିକ୍ଷାନୁଷ୍ଠାନରୁ ଓଡ଼ିଶାର ସବୁ ଅଞ୍ଚଳର ଲୋକେ ଉଚ୍ଚ ଶିକ୍ଷିତ ହୋଇ ବାହାରିଛନ୍ତି । ୧୮୬୮ ସାଲରେ ଏହା ଆରମ୍ଭ ହୋଇଥିଲା । ସେତେବେଳେ ଓଡ଼ିଶାର କମିଶନର ଥିଲେ ଟି.ଇ. ରେଭେନ୍ସା । ତେଣୁ ଏହାର ନାମ ରେଭେନ୍ସା କଲେଜ ରହିଲା । ଏବେ ଏଇଟି ଗୋଟିଏ ଅଗୋନମସ ବା ସ୍ୱୟଂଶାସିତ ଶିକ୍ଷାନୁଷ୍ଠାନ ।

ରେକର୍ଡ଼ିଂ : ବହୁ ସଂଖ୍ୟକ ଲୋକ ଯିବା

ଆସିବା କରିବାର କିଛି ଗୋଟାଏ ବ୍ୟବସ୍ଥା ନହେଲେ କାମ ଚଳେନାହିଁ । ଏହା ସାଙ୍ଗକୁ ପୁଣି ଅନୁଭବ କରାଗଲା ଯେ ବହୁପରିମାଣର ମାଲ ବୋହିବା ପାଇଁ କିଛି ଗୋଟାଏ ବାଟ ବାହାର କରାଯିବା ଦରକାର । ଏହିସବୁ ଅଭାବ ଦୂର କରିବା ପାଇଁ ରେକର୍ଡ଼ିଂ ଡିଆରି ହେଲା ଯାହାକୁ କି ଆମେ ଟ୍ରେନ ବୋଲି ମଧ୍ୟ କହୁ । ରେକର୍ଡ଼ିଂର ଇସ୍ତାତ ଡିଆରି ରକା ଗଢ଼ିବା ପାଇଁ ଇସ୍ତାତ ଡିଆରି ଧାରଣା ସବୁ ଡିଆରି କରାଗଲା । ସମାନ ଦୂରରେ ଖଞ୍ଜାଯାଇଥିବା ଦୁଇହଳ ଧାରଣା ଉପରେ ଇଞ୍ଜିନ ଓ ରେକର୍ଡ଼ିଂ ଶୁଳେ । ତାକୁହିଁ ରେକର୍ଡ଼ିଂ ବୋଲି କୁହାଯାଏ ।

ପ୍ରଥମେ ଯେତେବେଳେ ବିଲାତରେ ରେକର୍ଡ଼ିଂ ଶୁଳିଲା ଲୋକେ ପ୍ରବଳ ପ୍ରତିବାଦ କଲେ । ଯେଉଁମାନଙ୍କୁ କବର ଦିଆଯାଇଛି ସେମାନେ ରେକର୍ଡ଼ିଂ ଶବ୍ଦ ଶୁଣିଲେ ଟିକେ ଶାନ୍ତିରେ ରହିପାରିବେ ନାହିଁ ବୋଲି କୁହାଗଲା । କେବଳ ସେତିକି ନୁହେଁ ରେକର୍ଡ଼ିଂ ଯେଉଁ ଧଡ଼ ଧଡ଼ ହୋଇ ଶୁଳୁଛି ସେଥିରେ କୋଠାବାଡ଼ି ସବୁ ଜଖମ ହୋଇଯିବ ଓ ଭାଙ୍ଗି ପଡ଼ିବ ବୋଲି କେହି କେହି ସତର୍କ ବାଣୀ ମଧ୍ୟ ଶୁଣାଇଲେ । କିନ୍ତୁ ତଥାକଥିତ ଜନମତ ଏ ଦିଗରେ ବାଧା ସୃଷ୍ଟି କରିପାରିଲା ନାହିଁ । ଯାତ୍ରା ଓ ମାଲବାହା ଗାଡ଼ି ଲୋକଙ୍କର କେତେ ସୁବିଧା କରିଦେଇ ସେକଥା ସମସ୍ତେ ଆଶ୍ଚର୍ୟ ଦେଖିଲେ । ରେକର୍ଡ଼ିଂ ଶୁଳିବା ପାଇଁ କୋଇଲା ଓ ଡିଜେଲ ବ୍ୟବହାର କରାଯାଉଛି । ବିଜୁଳିଶକ୍ତି ମଧ୍ୟ ସେହି କାମ କରୁଛି । କିଛି ଦୂର ଗଲାପରେ ଯେଉଁଠି ରେକର୍ଡ଼ିଂ ଅଳ୍ପ ସମୟ ପାଇଁ ଅଟକି ଯାଏ ଯାତ୍ରୀଙ୍କୁ ନେବାପାଇଁ ଦି

“ଯେଉଁଠା ଦରକାର ନାହିଁ ସେ ଜିନିଷ ଯଦି ତୁମେ ଜିଣିବ, ଦିନେ ଦେଖିବ ଯେ ଦରକାରୀ ଜିନିଷ ତୁମେ ବିକିବାକୁ ବାଧ୍ୟ ହେଉଛ ।”

--ପ୍ରଫୁଲ୍ଲକିନ୍

୨୮୫ ରେଳଗାଡ଼ି-ଲକ୍ଷ୍ମୀକାନ୍ତ ମହାପାତ୍ର

ମାଲ ଉଠାଇବା ପାଇଁ - ତାକୁ ରେଳଞ୍ଜେସନ୍ ବୋଲି କୁହାଯାଏ । ପ୍ରଥମ ଅବସ୍ଥାରେ ରେଳଗାଡ଼ି ଗୁଡ଼ିକ ଧୀରେ ଧୀରେ ଗୁଲୁଥିଲା । ଏବେ କିନ୍ତୁ ଅଧିକ ଦ୍ରୁତ ଗତିରେ ଗୁଲିଲାଣି । ଜାପାନରେ ଯେଉଁ ଦ୍ରୁତଗାମୀ ରେଳଗାଡ଼ି ତିଆରି ହୋଇଛି ତାହା ଘଣ୍ଟାକୁ ୫୧୪ କି.ମି. ବେଗରେ ଗୁଲୁଛି । ଘଣ୍ଟାକୁ ୩୨୮ କି.ମି. ଗତିରେ ଗୁଲୁଥିବା ରେଳଗାଡ଼ି ସବୁ ଅନେକ ଦେଶରେ ପ୍ରଚଳନ ହେଲାଣି ।

ଭାରତରେ ପ୍ରଥମେ ୧୮୫୩ ମସିହା ଏପ୍ରିଲ ମାସରେ ବମ୍ବେଠାରୁ ଆନା ପର୍ଯ୍ୟନ୍ତ ୩୪ କିଲୋମିଟର ରାସ୍ତାରେ ରେଳଗାଡ଼ି ଗୁଲିଲା । ୧୯୯୫ ବେଳକୁ ଦେଶରେ ପ୍ରାୟ ୬୨ ହଜାର କିଲୋମିଟରରୁ ଅଧିକ ରେଳପଥ ପଡ଼ିଲାଣି ଓ ସେଥିରେ ୧୩,୫୦୦ରୁ ଅଧିକ ରେଳ ପ୍ରତ୍ୟହ ଯାତାୟତ କରୁଛନ୍ତି । ସମଗ୍ର ଦେଶରେ ପ୍ରାୟ ସାତ ହଜାରରୁ ଊର୍ଦ୍ଧ୍ୱ ରେଳ ଞ୍ଜେସନ ରହିଛି । ଦେଶକୁ ନ'ଟି ରେଳବାଇ ଡିଭିଜନରେ ବିଭକ୍ତ କରିଦିଆଯାଇଛି । କଲିକତା ସହରରେ ମାଟି ତଳେ ରେଳ ଗୁଲିବାର ବ୍ୟବସ୍ଥା ହେଲାଣି ।

ଲକ୍ଷ୍ମୀ ନାୟକ : ୧୯୧୯ ପରେହିଁ ଭାରତରେ ମୁକ୍ତି ସଂଗ୍ରାମର ଗାନ୍ଧୀ ଯୁଗ ଆରମ୍ଭ ହେଲା । ସେହି ସଂଗ୍ରାମ ବେଳେ ବହୁଲୋକ ପୁଲିସ ବା ସୈନ୍ୟଙ୍କ ଗୁଳିରେ ପ୍ରାଣ ହରାଇଛନ୍ତି । ଶହ ଶହ ଲୋକ ଜେଲ ଭିତରେ କଷ୍ଟ ସହି ନପାରି ରୋଗରେ ପଡ଼ି ମରିଛନ୍ତି । ସେହିମାନଙ୍କୁ ଶହାଦ ବୋଲି କୁହାଯାଏ । ଭାରତ ଦେଶ ସେହିମାନଙ୍କ ପାଇଁ ଗର୍ବ ଅନୁଭବ କରେ । ଭାରତଛାଡ଼ି ଆନ୍ଦୋଳନ ବେଳେ କିନ୍ତୁ ଦୁଇଜଣ ବୀର ଫାଶୀ କାଠରେ ଝୁଲି ମୁକ୍ତି ଯଜ୍ଞରେ ନିଜକୁ ଆହୁତି ଦେଇଥିଲେ । ସେଥିରୁ ଜଣେହେଲେ ସେତେବେଳର ସିନ୍ଧୁ ପ୍ରଦେଶର ଯୁବକ କଲେଜ ଛାତ୍ର ହିମୁ କଲ୍ୟାଣୀ ଏବଂ ଆଉଜଣେ ହେଲେ କୋରାପୁଟର ଘନକର୍ଣ୍ଣଲରୁ ବାହାରି ଆସି ବ୍ରିଟିଶ ଶାସନ ବିରୁଦ୍ଧରେ ସଂଗ୍ରାମ

ଚଳାଇଥିବା ଲକ୍ଷ୍ମଣ ନାୟକ । ୧୯୪୨ ଭାରତ ଛାଡ଼ି ଆନ୍ଦୋଳନ ବେଳେ ଲକ୍ଷ୍ମଣ ନାୟକଙ୍କ ନେତୃତ୍ୱରେ ହଜାର ହଜାର ଲୋକ ବାହାରି ପଡ଼ିଲେ ସଂଗ୍ରାମ ଚଳାଇବା ପାଇଁ । ସରକାର ଲୋକମାନଙ୍କୁ ଉଚିତ ଶିକ୍ଷା ଦେବାପାଇଁ ଲକ୍ଷ୍ମଣ ନାୟକଙ୍କ ନାମରେ ଗୋଟିଏ ମକଦ୍ଦମା ପ୍ରହସନ କରି ଫାଶୀଦଣ୍ଡ ଦେଲେ । ୧୯୪୩ ମାର୍ଚ୍ଚ ୨୯ ତାରିଖ ଭୋର ୫ଟା ବେଳେ ତାଙ୍କୁ ବ୍ରହ୍ମପୁର ଜେଲରେ ଫାଶୀ ଦିଆହୋଇଥିଲା । ସେହି ଜେଲରେ ବନ୍ଦୀଥିବା ଶହ ଶହ ଦେଶପ୍ରେମୀ ଇନ୍ଦ୍ରକିଳାବ ଜିନ୍ଦାବାଦ୍, ଲକ୍ଷ୍ମଣ ନାୟକ ଜିନ୍ଦାବାଦ୍ ଧ୍ୱନି କରି ଉଠିଲେ ଯେତେବେଳେ ଲକ୍ଷ୍ମଣ ନାୟକଙ୍କ ମୁଖରୁ ଆଉ 'ଭାରତ ମାତା କି ଜୟ, ମହାତ୍ମା ଗାନ୍ଧୀ କି ଜୟ' ଶବ୍ଦ ବାହାରିଲା ନାହିଁ ।

ଅବିଭକ୍ତ କୋରାପୁଟ ଜିଲାର ବଇପାରାଗୁଡ଼ା ଥାନାର ତେନ୍ତୁଳିଗୁମା ଗ୍ରାମରେ ତାଙ୍କର ଜନ୍ମ । ୧୯୪୦-୪୧ରେ ଦୁଇଥର ବ୍ୟକ୍ତିଗତ ସତ୍ୟାଗ୍ରହ କରି ସେ ୯ ମାସ ଜେଲଦଣ୍ଡ ଭୋଗିଥିଲେ । ତାଙ୍କ ଗ୍ରାମଟି ଜୟପୁର ଠାରୁ ୬୪ କିଲୋମିଟର ଦୂର । ସେ ଶହାଦ ଲକ୍ଷ୍ମଣ ନାୟକ ଭାବେ ଏବେ ସବୁଆଡ଼େ ପରିଚିତ ହେଉଛନ୍ତି ।

ଲକ୍ଷ୍ମୀକାନ୍ତ ମହାପାତ୍ର (୧୮୬୮-୧୯୫୩) : ଏହାଙ୍କୁ କାନ୍ତକବି ବୋଲି କୁହାଯାଏ । ସେ ଗୋଟିଏ ନୂଆ ଦର୍ଘରେ କବିତା ଲେଖିଲେ । ତାଙ୍କ କବିତା ଭିତରେ ଅଜ୍ଞା ମଜା ଥିଲା, ମହତ ଭାବନା ଥିଲା ଓ ତାକୁ ଗାଇ ଲୋକେ ଯଥେଷ୍ଟ ଆନନ୍ଦ ପାଉଥିଲେ । ରୋଗ ଯନ୍ତ୍ରଣାରେ ପଡ଼ି ମଧ୍ୟ ସେ ଏଭଳି ସବୁ କବିତା ଲେଖି ଯାଇଛନ୍ତି ଯେ ଏ ପର୍ଯ୍ୟନ୍ତ ସେଭଳି କାହାରି କଳମରୁ ବାହାରି ନାହିଁ । ଗୋବର ଗାଡ଼ିଆ, ଚକ୍ଷୁ, ବିଲୁଆ

“ସମାଜର କେତେଗୁଡ଼ିଏ ରୀତିକୁ ମାନିନେବା ଭଲ; କାରଣ ସେଗୁଡ଼ିକ ବହୁ କାଳର ଓ ବହୁ ପ୍ରକାରର ଅଭିଜ୍ଞତାରେ ପାଗ ହୋଇ ରହିଥାଏ ।”

୨୮୭ ଲକ୍ଷ୍ମୀକାନ୍ତ ମହାପାତ୍ର-ଲକ୍ଷ୍ମୀ

ବିପ୍ଳବ ଓ କୁତୁକୂତୁ ପାଠକ ମାନଙ୍କୁ ନିର୍ମଳ ଆନନ୍ଦ ଦେଇଥାଏ । ‘ବନ୍ଦେ ଉତ୍କଳ ଜନନୀ’ କବିତାଟି କହି ଦେଉଛି ତାଙ୍କ ଭିତରେ ଦେଶପ୍ରେମ ଓ ଜାତୀୟତାବୋଧ କେତେ ଦୂରକୁ ଥିଲା । ତାଙ୍କ ‘ଜୀବନ ସଙ୍ଗୀତ’କୁ ଯେତେଥର ପଢ଼ିଲେ ମଧ୍ୟ ନୂଆ ଲାଗେ ।

ଲକ୍ଷ୍ମୀବାଇ (୧୮୩୫-୧୮୫୮) : ଝାଲସାର ରାଣୀ ଲକ୍ଷ୍ମୀବାଇ ଥିଲେ ଜଣେ ବୀରା ରମଣୀ । ଭାରତର ନାରୀମାନେ ତାଙ୍କୁ ପୂଜା କରନ୍ତି ବୋଲି କହିଲେ ଚଳେ । ସେ ୧୮୫୪ ରେ ଇଂରେଜ ମାନଙ୍କ ବିରୁଦ୍ଧରେ ବିଦ୍ରୋହ କରିଥିଲେ । ୧୮୫୭ରେ ଭାରତରେ ଯେଉଁ ପ୍ରଥମ ମୁକ୍ତିସଂଗ୍ରାମ ହେଲା ତାକୁ ଇଂରେଜମାନେ ସିପାହୀ ବିଦ୍ରୋହ ବୋଲି ନାମ ଦେଇଥିଲେ । ସେହି ସଂଗ୍ରାମରେ ଲକ୍ଷ୍ମୀବାଇ ନେତୃତ୍ୱ ନେଇ ବୀରତ୍ୱର ସହିତ ଯୁଦ୍ଧ କରିଥିଲେ । ରଣକ୍ଷେତ୍ରରେ ତାଙ୍କର ମୃତ୍ୟୁ ହୋଇଥିଲା ।

ଲଜପତ ରାୟ : (୧୮୬୫-୧୯୨୮) : ପଞ୍ଜାବର ଏହି ଦେଶପ୍ରେମୀ ବୀର ଏଭଳି କାର୍ଯ୍ୟ କରିଥିଲେ ଯେ ତାଙ୍କୁ ‘ପଞ୍ଜାବ କେଶରୀ’ ନାମ ଦିଆଯାଇଥିଲା । ସେ ଥିଲେ ମୁକ୍ତି ସଂଗ୍ରାମର ଜଣେ ପ୍ରଧାନ ସେନାପତି । ୧୯୨୮ରେ ବ୍ରିଟିଶ ସରକାର ଭାରତୀୟଙ୍କ ହାତକୁ କେତେ ଦୂରକୁ ଶାସନ କ୍ଷମତା ଦିଆଯିବ ସେ ବିଷୟରେ ଅନୁସନ୍ଧାନ କରିବା ପାଇଁ ଗୋଟିଏ କମିଶନ ପଠାଇଲେ । ତାହାର ନେତା ଥିଲେ ସାଇମନ ସାହେବ । କଂଗ୍ରେସ ସେ କମିଟିକୁ ବର୍ଜନ କଲା ଓ ସେମାନେ ଯେଉଁଠି ଗଲେ ସେଠାରେ ଲୋକେ ସରକାର ବିରୁଦ୍ଧରେ ସ୍ୱର ଉତ୍ତୋଳନ କଲେ । ଲାହୋର ଠାରେ ଏଭଳି ଗୋଟିଏ ପ୍ରତିବାଦ ଶୋଭାଯାତ୍ରାରେ ଆଗରେ ଥିଲାବେଳେ ପୁଲିସ ତାଙ୍କ ଉପରେ ଲାଠି ଚାଳନା କଲେ । ସେତେବେଳେ ସେ କହି ଉଠିଥିଲେ - ଏହି ପ୍ରତ୍ୟେକଟି ଲାଠି ପାହାର ଇଂରେଜ ଶାସନର କୋକେଇ ବା ଶବାଧାର ତଳେ ଜାଳା ପରି ରହିବ । ଏହି ଲାଠିମାଡ଼ ଫଳରେ ଲାଲାଜୀ ଗୁରୁତର ଭାବେ ଆହତ ହୋଇ ପଡ଼ିଥିଲେ ଓ

୧୯୨୮ରେ ତାଙ୍କର ମୃତ୍ୟୁ ହେଲା । କିନ୍ତୁ ତାଙ୍କ ଭବିଷ୍ୟତ ବାଣୀ ଦିନେ ସଫଳ ହେଲା ଓ ଇଂରେଜମାନେ ଏ ଦେଶରୁ ବିଦାୟ ନେଇଗଲେ । ଦେଶର ଯେଉଁ ଶିକ୍ଷିତ ଲୋକେ ଜନସେବା ପାଇଁ ବାହାରି ପଡ଼ିଲେ ସେମାନଙ୍କର ସୁବିଧା ପାଇଁ ସେ ଲୋକସେବକ



(ଲାଲା ଲଜପତ ରାୟ)

ମଞ୍ଚଳ ବୋଲି ଗୋଟିଏ ସଂସ୍ଥା ଗଢ଼ିଥିଲେ । ଓଡ଼ିଶାରେ ଲୋକସେବକ ମଞ୍ଚଳର ଗୋଟିଏ ଶାଖା ଅଛି; ଏହାକୁ ଆରମ୍ଭ କରିଥିଲେ ଉତ୍କଳମଣି ଗୋପବନ୍ଧୁ ଦାସ ।

ଲକ୍ଷ୍ମୀ : ଗୋଟାଏ ଯୁଗ ଥିଲା ଯେତେବେଳେ କି ବିଲାତର ରାଜଧାନୀ ଏହି ସହର ଉପରେ ସମଗ୍ର ପୃଥିବୀର ଦୃଷ୍ଟି ପଡ଼ୁଥିଲା । ଇଂରେଜମାନେ ବହୁ ଦେଶକୁ ଜୟ କରିଗଲା ପରେ ବ୍ରିଟିଶ ସାମ୍ରାଜ୍ୟ ଗଢ଼ି ଉଠିଲା । ଏଭଳି ହେଲା ଯେ ଇଂରେଜ ଜାତି କହିଲା ବ୍ରିଟିଶ ସାମ୍ରାଜ୍ୟରେ ସୂର୍ଯ୍ୟ କେବେ ଅସ୍ତ ହୁଅନ୍ତି ନାହିଁ ।

“ସୌଜନ୍ୟକୁ ସୂର୍ଯ୍ୟ ସହିତ ତୁଳନା କରାଯାଇପାରେ - ତାହାର କିରଣ ପ୍ରତ୍ୟେକ ଗୁଣଗ୍ରାହୀ ହୃଦୟରେ ପ୍ରତିବିମ୍ବିତ ହେବ ।”

--ଡ଼େଲୁଜୀ

ସମଗ୍ର ପୃଥିବୀରୁ ଧନସମ୍ପତ୍ତି, ମୂଲ୍ୟବାନ ପଦାର୍ଥ, ମୂଲ୍ୟବାନ ପୁସ୍ତକ ଇତ୍ୟାଦି ନେଇ ଇଂରେଜମାନେ ଲକ୍ଷ୍ମଣରେ ଠୁଳ କଲେ । ସେହି ସହରଟି ଲକ୍ଷ୍ମଣ ଏବଂ ସରସ୍ୱତୀଙ୍କର ଆସ୍ଥାନ ହୋଇଗଲା ବୋଲି କହିଲେ ଚଳେ । ଉଚ୍ଚଶିକ୍ଷା ପାଇବା ପାଇଁ ଭାରତର ଲୋକେ ସେହି ସହରକୁ ଯାଉଥିଲେ । ସେଠାରୁ ଥରେ କେବଳ ବୁଲି ଆସିଲେ ବି ଇଂରେଜ ଶାସିତ ଦେଶମାନଙ୍କର ଲୋକେ ନିଜକୁ ଧନ୍ୟ ମନେ କରୁଥିଲେ । ଏହିସବୁ କାରଣରୁ ଲକ୍ଷ୍ମଣ ଥିଲା ପୃଥିବୀର ସର୍ବଶ୍ରେଷ୍ଠ ସହର ।

ବ୍ରିଟେନର ଟେମସ ନଦୀ ମୁହାଣରୁ ୬୪ କିଲୋମିଟର ଭିତରକୁ ଏହି ସହର ରହିଛି । ଏହା ମଧ୍ୟ ଗୋଟାଏ ବନ୍ଦର । ଦ୍ୱିତୀୟ ବିଶ୍ୱଯୁଦ୍ଧ ବେଳେ ଜର୍ମାନମାନେ ବୋମା ପକାଇ ଏହି ସହରର ବହୁତ କ୍ଷତି ଘଟାଇଥିଲେ । ବ୍ରିଟିଶ ମିଡ଼ିକାଲରେ ଅତି ମୂଲ୍ୟବାନ ପୁରୁଣା ବହି, ପୋଥିପତ୍ର ଓ ମଣିଷ ହାତର ଚମତ୍କାର କାର୍ତ୍ତି ସବୁ ରହିଛି । ସେଠାରେ ଥିବା ଜାତୀୟ ଲାଇବ୍ରେରୀରେ ଏଭଳି ସବୁ ପୁସ୍ତକ ରହିଛି ଯାହା ଅନ୍ୟ କେଉଁଠି ମିଳେନାହିଁ । ୧୮୯୦ରେ ଏହି ସହରରେ ପ୍ରଥମ କରି ଭୂମିତଳେ ‘ବିଦ୍ୟୁତ୍ ରେଳରାସ୍ତା’ ପଡ଼ିଲା । କେବଳ ଲକ୍ଷ୍ମଣ ସହରର ଲୋକସଂଖ୍ୟା ପ୍ରାୟ ୬୭ ଲକ୍ଷ ।

ଲଳିତ ଗିରି : ଓଡ଼ିଶାର ଗୋଟିଏ ପ୍ରାଚୀନ ବୌଦ୍ଧ ପୀଠ । ଦିନେ ଏହା ଗୋଟିଏ ପ୍ରସିଦ୍ଧ ଶିକ୍ଷାକେନ୍ଦ୍ର ଥିଲା । ଏହି ପୁଷ୍ପଗିରି ବିଦ୍ୟାଳୟର କେତୋଟି ଶାଖା ଥିଲା । ଲଳିତ ଗିରି ସେଥିମଧ୍ୟରୁ ଗୋଟିଏ । ଏଠାରେ ଅନେକ ଗୁମ୍ଫା ଓ ମନ୍ଦିର ଅଛି । କଟକ ଜିଲାର ବିରୁପା ଓ ଗେଙ୍ଗୁଟି ନଦୀ ଭିତରେ ଥିବା ଅଞ୍ଚଳରେ ବରଡିହ ପର୍ବତର ଗୋଟାଏ ଅଂଶରେ ରହିଛି ଉଦୟଗିରି ବା ଆଲମଗିରି ଓ ସେଠାରୁ ପ୍ରାୟ ପାଞ୍ଚ କି.ମି. ଦୂରରେ ରତ୍ନଗିରି ଓ ତା ନିକଟରେ ଲଳିତଗିରି ରହିଛି ।

ଲୀଟିନ୍ ଭାଷା : ଭାରତରେ ସଂସ୍କୃତ ଭାଷା ଯେଉଁ ସ୍ଥାନ ଅଧିକାର କରିଛି ଇତରୋପରେ ଲୀଟିନ୍

ଭାଷାର ସେହି ସ୍ଥାନ ରହିଛି । ସଂସ୍କୃତ ବହୁ ଭାରତୀୟ ଭାଷାର ଜନନୀ ହେଲାଭଳି ଇତରୋପୀୟ ଭାଷା ଗୁଡ଼ିକର ଜନନୀ ହେଉଛି ଲୀଟିନ୍ । ଏହି ଭାଷାକୁ ମୂଳ କରି ହଜାର ହଜାର ଶବ୍ଦ କିଭଳି ଇଂରାଜୀ ଭାଷାକୁ ଆସିଛି ତାହା ଜଣା ପଡ଼ିଯିବ ଯେକୌଣସି ବଡ଼ ଇଂରାଜୀ ଅଭିଧାନ ଖୋଲିଲେ । ପ୍ରଥମେ ଟାଇବର ନଦୀ କୂଳରେ ବସବାସ କରୁଥିବା ଅଳ୍ପ କେତେକ ଲୋକଙ୍କର ଏଇଟି ଥିଲା ଭାଷା । ରୋମୀୟ ସାମ୍ରାଜ୍ୟର ପ୍ରଭାବ ଯେତେବେଳେ ବଢ଼ିଲା ସେତେବେଳେ ଲୀଟିନ୍ ଭାଷା କ୍ରମେ ଉତ୍ତରରୁ ଉତ୍ତର ହୋଇ ହୋଇ ଚାଲିଲା । ପ୍ରଥମେ ସମଗ୍ର ଇଟାଲୀରେ ନିଜର ପ୍ରଭାବ ବିସ୍ତାର କଲାପରେ ଇତରୋପ ମହାଦେଶର ପଶ୍ଚିମ ଓ ଦକ୍ଷିଣ ଭାଗରେ ଥିବା ଲୋକଙ୍କ ଭିତରେ ଏହାର ପ୍ରଚଳନ ହେଲା । ଆଫ୍ରିକା ମହାଦେଶର ଯେଉଁ ଅଂଶ ଭୂମଧ୍ୟ ସାଗରକୁ ଲାଗିଛି ସେଠାରେ ମଧ୍ୟ ଶିକ୍ଷିତ ଲୋକ ଲୀଟିନ୍ ଭାଷା ପଢ଼ିଲେ । ପଞ୍ଚିତମାନେ ଏହି ଭାଷାରେହିଁ ଲେଖୁଥିଲେ । ଲୀଟିନ୍ରେ ନ ଲେଖିଲେ ସାହିତ୍ୟ ସୃଷ୍ଟି ହୋଇ ପାରିବ ନାହିଁ ବୋଲି ଶିକ୍ଷିତ ଲୋକଙ୍କର ଧାରଣା ହୋଇଥିଲା ।

୨,୬୦୦ ବର୍ଷ ପୂର୍ବେ ଲୀଟିନ୍ ଭାଷାରେ ଲିଖିତ ପ୍ରଥମ ପୋଥି ବାହାରିଲା । ଭାରତର ଯେଉଁ ସଂସ୍କୃତ ପଞ୍ଚିତମାନେ ଭାଷା ବିଷୟରେ ଜ୍ଞାନ ଅର୍ଜନ କରୁଥିଲେ ସେମାନେ ଲୀଟିନ୍ ମଧ୍ୟ ପଢୁଥିଲେ । ଗୋଟାଏ ସମୟ ଥିଲା ଯେତେବେଳେ କି ଇତରୋପରେ ଲୀଟିନ୍ ଥିଲା ଗୋଟାଏ କଥିତ ଭାଷା । ସେହି ଭାଷା ମାଧ୍ୟମରେ ଲୋକେ ଭାବର ଆଗନ ପ୍ରଦାନ କରୁଥିଲେ ।

“ଅଜ୍ଞତା କେବେହେଲେ କାମ୍ୟ ନୁହେଁ - କିନ୍ତୁ ଜ୍ଞାନ ଯଦି ଅହଙ୍କାରରେ ପରିଣତ ହେଲା ସେଭଳି ଜ୍ଞାନ ଲୋଡ଼ା ନାହିଁ ।”

--ସ୍ୱାଗ୍

୨୮୮ ଲାଟିନ୍ ଭାଷା-ଲିଙ୍ଗନ, ଆରାହମ

ଏହି ଭାଷା ଗ୍ରାନ୍ଥ ଭାଷା ଉପରେ କିଛି ଦୂରକୁ ନିର୍ଭର କରୁଥିଲା । ଲାଟିନ୍ ଭାଷାର ଇତିହାସ ବେଶ୍ ରମକପ୍ରସ୍ତ । ସେହି ଇତିହାସକୁ ଭଲଭାବରେ ପଢ଼ିଲେ ଇଉରୋପୀୟ ସାହିତ୍ୟ ବା ଯାହାକୁ କୁହାଯାଏ ପାଶ୍ଚାତ୍ୟ ସଭ୍ୟତା କିପରି ଗଢ଼ି ଉଠିଲା ତାହା କିଛି ଦୂରକୁ ବୁଝି ହୋଇଯାଏ ।

ଲାଲବାହାଦୁର ଶାସ୍ତ୍ରୀ (୧୯୦୪-୬୬) : ଅଳ୍ପ ବୟସରେ ସ୍ଵାଧୀନତା ସଂଗ୍ରାମରେ ଯୋଗ ଦେଇଥିଲେ ଓ ବହୁବାର ଜେଲବରଣ କରିଥିଲେ । ସେ ମହାତ୍ମା ଗାନ୍ଧୀଙ୍କ ପଥ ଅନୁସରଣ କରୁଥିଲେ । ଉତ୍ତର ପ୍ରଦେଶର ବିଧାନସଭା ଓ ପରେ ଲୋକସଭାର ସଭ୍ୟ ହେଲାପରେ ବହୁବାର ଜେଲମନ୍ଦୀ ଓ ୧୯୬୪ ମସିହାରେ ସେ ଭାରତର ପ୍ରଧାନମନ୍ତ୍ରୀ ହୋଇଥିଲେ । ପାକିସ୍ତାନ ୧୯୬୫ରେ ଭାରତ ଉପରେ ଆକ୍ରମଣ



(ଲାଲବାହାଦୁର ଶାସ୍ତ୍ରୀ)

କଲାପରେ ଭାରତ ବିଜୟ ଲାଭ କରିବା ସତ୍ତ୍ଵେ ଶାସ୍ତ୍ରୀଜୀ ରୁଷ ଦେଶକୁ ଯାଇଥିଲେ ପାକିସ୍ତାନ ସହିତ ଗୋଟାଏ ସାମ୍ୟାମିଳାମିଶା କରିନେବା ପାଇଁ । ପାକିସ୍ତାନର ରାଷ୍ଟ୍ରପତି ଆୟୁବ ଖାଁଙ୍କ ସହିତ ସେ ଗୋଟିଏ ବୁକ୍ତି

କଲେ ଯେ ଦୁଇ ଦେଶ ଆଉ ପରସ୍ପର ବିରୁଦ୍ଧରେ ଲଢ଼ିବେ ନାହିଁ । ଏହି ବୁକ୍ତି ସ୍ଵାକ୍ଷରିତ ହେବାପରେ ତାତ୍କାଳିକତାରେ ତାଙ୍କର ହୃତପିଣ୍ଡ କ୍ରିୟା ହଠାତ୍ ବନ୍ଦ ହୋଇଯାଇ ସେ ମୃତ୍ୟୁ ମୁଖରେ ପଡ଼ିଲେ । ତାଙ୍କ ସରଳ ଜୀବନ ସମସ୍ତଙ୍କୁ ପ୍ରଭାବିତ କରିଥିଲା ଓ ସେ “ଜୟ ଜବାନ-ଜୟ କିଷାନ” ଧ୍ଵନି ସୃଷ୍ଟି କରିଥିଲେ । ଲାଲବାହାଦୁର ଉତ୍ତର ପ୍ରଦେଶର ମୋଗଲସରାଇ ଠାରେ ଜନ୍ମ ଗ୍ରହଣ କରିଥିଲେ ଓ ୧୯୬୬ ଜାନୁୟାରୀ ୧୧ ତାରିଖ ଦିନ ଏ ସଂସାରରୁ ବିଦାୟ ନେଲେ ।

ଲାହୋର : ବର୍ତ୍ତମାନ ପାକିସ୍ତାନରେ ଥିବା ଏହି ସହରର ନାମ ଭାରତର ସ୍ଵାଧୀନତା ସଂଗ୍ରାମର ଇତିହାସରେ ଗୋଟିଏ ଖାସ୍ କାରଣରୁ ଉଲ୍ଲେଖ କରାଯାଏ, କାରଣ ୧୯୨୯ ଡିସେମ୍ବରରେ ଲାହୋର ଠାରେ ଜାତୀୟ କଂଗ୍ରେସର ଯେଉଁ ସାଧାରଣ ଅଧିବେଶନ ହୋଇଥିଲା ସେଥିରେହିଁ ପ୍ରସ୍ତାବ ପାଶ୍ କରାଗଲା ଯେ ଭାରତର ଲକ୍ଷ୍ୟ ହେଉଛି ପୂର୍ଣ୍ଣ ସ୍ଵାଧୀନତା । ପଞ୍ଚିତ ନେହରୁ ଏହି କଂଗ୍ରେସର ସଭାପତି ହୋଇଥିଲେ । ସ୍ଵାଧୀନତା ସଂଗ୍ରାମ କି ରୂପ ନେବ ତାହାର ଦାୟିତ୍ଵ ଗାନ୍ଧୀଜୀଙ୍କ ଉପରେ ଏହି କଂଗ୍ରେସରେ ନ୍ୟସ୍ତ କରାଗଲା । ୧୯୮୧ରେ ଏହି ସହରର ଲୋକସଂଖ୍ୟା ଥିଲା ୨୯ ଲକ୍ଷ ୫୨ ହଜାର ।

ଲିଙ୍ଗନ, ଆରାହମ (୧୮୦୯-୬୫) : ଯୁକ୍ତରାଷ୍ଟ୍ର ଆମେରିକାର ସବୁଠାରୁ ବିଖ୍ୟାତ ପ୍ରେସିଡେଣ୍ଟ ମାନଙ୍କ ଭିତରୁ ଆରାହମ ଲିଙ୍ଗନ ଜଣେ । ସେହି ଦେଶରେ ଯେତେବେଳେ ଗୃହଯୁଦ୍ଧ ଲାଗିଗଲା ଅନେକ ଲୋକ ଆଶଙ୍କା କରୁଥିଲେ ଯେ ଦେଶଟି ଖଣ୍ଡ ଖଣ୍ଡ ହୋଇଯିବ । କିନ୍ତୁ ଲିଙ୍ଗନଙ୍କ ବିରକ୍ଷଣତା ଯୁକ୍ତରାଷ୍ଟ୍ରର ଏକତାକୁ ରକ୍ଷା କରିଦେଲା । କେବଳ ସେତିକି ନୁହେଁ,

“ପ୍ରକୃତ ଉକ୍ଷ ଗୁଣାର ବୋଲ ମାନିବାକୁ ମାଟି ସବୁବେଳେ ପ୍ରସ୍ତୁତ ଥାଏ ।”

--ଗିବନ

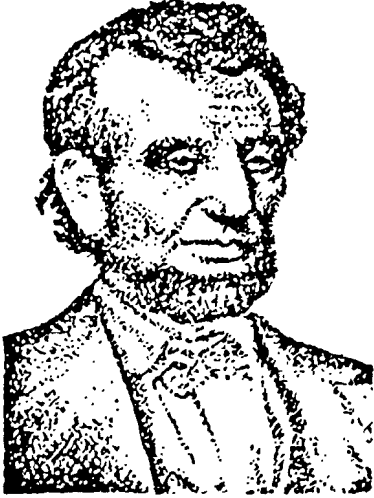

(ଆବ୍ରାହମ୍ ଲିଙ୍କନ)

ଦୃଶ୍ୟ ଦାସତ୍ୱ ପ୍ରଥାକୁ ସେ ଲୋପ କରିଦେଲେ । ମଣିଷକୁ ମଣିଷ ଧରି ଆଣି ବିକ୍ରୀ କରିଦେବ ଏବଂ ସେ ଲୋକ ଜୀବନଯାକ ମାଲିକର ଦାସ ହୋଇ ରହିବ - ଏଭଳି କଥାରେ ସେ ବିଶ୍ୱାସ କରୁ ନଥିଲେ । ଲିଙ୍କନ ଧନୀ ପରିବାରରେ ଜନ୍ମ ହୋଇ ନଥିଲେ । ନିଜେ ନିଜେ ପଢ଼ି ଓକିଲ ହୋଇଥିଲେ । ଓଡ଼ିଲାତିରେ ନାମ କଲେ ଓ ସେତିକିବେଳେ ରାଜନୀତିରେ ଯୋଗଦେଲେ । ୧୮୬୧ରେ ସେ ଆମେରିକାର ରାଷ୍ଟ୍ରପତି ହେଲେ । ତାଙ୍କୁ ଜଣେ ଆତତାୟୀ ୧୮୬୫ ଏପ୍ରିଲ ୧୪ ତାରିଖ ଦିନ ହତ୍ୟା କରିଥିଲା । ସେ ଜଣେ ଶହୀଦ ଭାବରେ ପରିଚିତ ହୋଇଗଲେ । ଆବ୍ରାହମ ଲିଙ୍କନଙ୍କ ବୀରତ୍ୱ ଓ ଦେଶପ୍ରେମ ପାଇଁ ଆମେରିକାର ଲୋକେ ଏପର୍ଯ୍ୟନ୍ତ ତାଙ୍କୁ ପୂଜା କରନ୍ତି ।

ଲିଙ୍କରାଜ ମନ୍ଦିର : ଭୁବନେଶ୍ୱରଠାରେ ଥିବା ଏହି ପ୍ରସିଦ୍ଧ ମନ୍ଦିରକୁ ସୋମବଂଶୀ ରାଜା ଯଯାତି କେଶରୀ ନିର୍ମାଣ କରିବା ଆରମ୍ଭ କରିଥିଲେ ଓ ଲଲାଟେନ୍ଦୁ କେଶରୀ ଏହାକୁ ଶେଷ କରିଥିଲେ । ଅନୁମାନ ଯେ ଏକାଦଶ ଶତାବ୍ଦୀରେ ଏହା ତିଆରି ହୋଇଥିଲା । ମନ୍ଦିରର ଉଚ୍ଚତା ପ୍ରାୟ ୧୪୭ ଫୁଟ ବା ୪୪ ମିଟର । ଏହି ମନ୍ଦିରରେ ଶିବଙ୍କର ପୂଜା ହୁଏ ।

ଲୁହା : ଧାତୁର ସନ୍ଧାନ ପାଇଲା ପରେ ମଣିଷର କେତେ ସୁବିଧା ହେଲା ତାହା ତ ସମସ୍ତେ ଅନୁମାନ କରିପାରିବେ । ଲୁହା ଗୋଟିଏ ଧାତୁ । ଏଥିରେ ସେତୁ, ବଡ଼ ବଡ଼ ମେସିନ୍ ଓ ରେଳ ଲାଇନ୍ ତିଆରି କରାଯାଇ ପାରେ । କୁରାଡ଼ା, କୋଡ଼ି, କୋବାଲ, ହାତୁଡ଼ି ଠାରୁ ଆରମ୍ଭ କରି କେତେ କେତେ ଛୋଟ ଛୋଟ ହତିଆର ତିଆରି କରାଯାଏ । ସ୍ପ୍ରିଙ୍ଗ୍, ତାର ଭଳି ମଜବୁତ ଜିନିଷ ମଧ୍ୟ ତିଆରି ହୋଇ ନାନା କାମରେ ଲାଗୁଛି । ବିଶ୍ୱକୁ ଲୁହା କିନ୍ତୁ ବେଶୀ ଟାଣ ନୁହେଁ । ତାହା ସାଙ୍ଗରେ ଅଙ୍ଗାର ଏବଂ ଅନ୍ୟ କେତେକ ମୌଳିକ ଉପାଦାନକୁ ମିଶାଇ ଦେଲେ ଶକ୍ତ ଓ ଟାଣ ହୋଇଯାଏ । ଏହି ମିଶି କାମ ହେଉଥିବାରୁ ଲୁହା ମିଶ୍ରିତ ଧାତୁ ରୂପ ନିଏ । ଏହିଭଳି ମିଶାଇ ଦେଲାପରେ ଆମେ ତାକୁ କହୁ ଇସ୍ପାତ୍ । ଉପରେ ଯେତେ ଯେତେ ଲୁହା ପଦାର୍ଥର ନାମ କୁହାଗଲା ସେଗୁଡ଼ିକ ସବୁ ଇସ୍ପାତ୍ରେ ତିଆରି । ପୃଥିବୀର ଉପର ଅଂଶରେ ପଥରରେ ଲୁହା ମିଶିକରି ଥାଏ । ତାକୁ କୁହାଯାଏ ଲୁହା ଓର୍ । ବଡ଼ ବଡ଼ ମେସିନ୍ ସାହାଯ୍ୟରେ ଏହି ପଥର ଖୋଳାଯାଏ । ସେତେବେଳେ ବହୁ ପରିମାଣର ଅମ୍ଳଜାନ, ଅଙ୍ଗାର ବା କାର୍ବନ ଏବଂ ସଲଫର୍ ସେଥିରେ ମିଶିକରି ରହିଥାଏ । ପଥରରୁ ଲୁହା କାଢ଼ିବା କାମଟାକୁ ସ୍ଲୋଲଟିଙ୍ଗ ବା ପ୍ରବଳନ ବୋଲି କୁହାଯାଏ । ଗୋଟିଏ ବଡ଼ ଟାଓ୍ୱାର ଭଳି ଘରେ ଏହି କାମ କରାଯାଏ । ସେହି ଘରକୁ 'ରାତ୍ୟା-ଉର୍ଟା' ବା ବ୍ଲ୍ୟୁସ୍ଟର୍ଣ୍ଣେସ ବୋଲି କୁହାଯାଏ । ସେହି ବିରାଟ ତୁଲିରେ ଲୁହାକୁ ଅତିମାତ୍ରାରେ ଗରମ କରିଦିଆଯାଏ । କୋକ (କାର୍ବନ) ଓ ତୁନ ଏତିକି ବେଳେ ମିଶାଇ ଦିଆଯାଇଥାଏ । ଏହି ତରଳା ଯାଉଥିବା ବା 'ମୁହୁର୍ତ୍ତନ' ପଦାର୍ଥ ଦେଇ ବହୁ ପରିମାଣରେ ପବନ ଛାଡ଼ି ଦିଆଯାଏ । ତାହା ଫଳରେ ଅଦରକାରୀ ଜିନିଷ ଗୁଡ଼ାକ

"ନିଜର ଗୁଲିଚଳନ ହେଉଛି ନିଜ ବ୍ୟକ୍ତିତ୍ୱର ଦର୍ପଣ ।"

ବାହାରିଯାଏ । ବୁଲିବ ତଳଭାଗରେ ତରଳା ଲୁହା ବୋହି ଯାଉଥାଏ । ଏହି ଅବସ୍ଥାରେ ଏହାକୁ ପିଗ୍ ଲୁହା ବା କଳାଲୁହା ବୋଲି କୁହାଯାଏ । ପରେ ଏକଥୁରୁ ଇସ୍ପାତ୍ ତିଆରି କରାଯାଏ ।

ଖୁବ୍ ବଡ଼ ବଡ଼ ପାତ୍ରରେ ଇସ୍ପାତ୍ ତିଆରି କାମ ହୁଏ । ସେହି ପାତ୍ରର ନାମ ବିଆଯାଇଛି ‘ମୌଳିକ ଅମ୍ଳଜାନ ଅନ୍ୟରୂପ ଦେବା ପାତ୍ର’ ବା ବେସିକ୍ ଅକ୍ସିଜେନ୍ କନ୍ଭର୍ଟର । ତରଳା କଳା ଲୁହାକୁ ଏହି ପାତ୍ରରେ ରଖି ଜୋରରେ ବହୁ ପରିମାଣରେ ଅମ୍ଳଜାନ ବା ଅକ୍ସିଜେନ୍ ଛଡ଼ାଯାଏ । ଯେତିକି ଦରକାର ସେତିକିରୁ ଅଧିକ ଥିବା କାର୍ବନ୍ (ଅଙ୍ଗାର) ଓ ସଲଫର (ଗନ୍ଧକ), ଫସ୍ଫରସ୍ ଓ ସିଲିକନ୍‌କୁ ବାହାର କରି ଦିଆଯାଏ । ଆଉ ଯେତେକ ଅବରକାରୀ ଜିନିଷ ମିଳିଥାଏ ସେଗୁଡ଼ାକୁ ଅଲଗା କରି ଦିଆଯାଏ । ତାକୁହିଁ ସ୍ଲାଗ ବା ଧାତୁମଳ ବୋଲି କୁହାଯାଏ । ତରଳା ଇସ୍ପାତ୍‌କୁ ବୁଲାଇ କାଢ଼ି ଅଣାଯାଏ, ଅଣ୍ଡାକରି ଦିଆଯାଏ ଓ ଇସ୍ପାତ୍ ସ୍ଲାଗ ବା ଖଣ୍ଡ ବାହାରି ପଡ଼େ ।

ଲେନିନ (୧୮୭୦-୧୯୨୪) : କାର୍ଲ୍ ମାର୍କ୍ସ ଯେଉଁ ନୀତିର ପ୍ରସ୍ତୁତ କରିଥିଲେ ତାହା ଯେ କାର୍ଯ୍ୟକାରୀ



(ଲେନିନ)

ହୋଇପାରିବ ଏହା ପ୍ରମାଣ କରିବାକୁ ଚେଷ୍ଟା କଲେ । ବୁଝର ବିପ୍ଳବୀ ନେତା ଲ୍ଲାଦିମିର ଲେନିନ । ସେ ବୁଝ ଦେଶରେ ବିପ୍ଳବ ଘଟାଇ ୧୯୧୭ରେ ବୁଝ କମିଉନିଷ୍ଟ ଦଳ ହାତରେ କ୍ଷମତା ଅର୍ପଣ କରିଥିଲେ । ଏହାକୁ ବଲ୍‌ସେଭିକ୍ ବିପ୍ଳବ ବା ଅକ୍ଟୋବର ବିପ୍ଳବ ବୋଲି କୁହାଯାଏ । ସୋଭିଏତ ରାଷ୍ଟ୍ରର ସେ ଥିଲେ ପ୍ରଥମ ମୁଖ୍ୟ । ତାଙ୍କର ଚିନ୍ତା ଓ ଭାବନା ଥିଲା ଭିନ୍ନ । ସବୁ କଥାକୁ ବିଚାରକୁ ନେଇ “ମାର୍କ୍ସବାଦ ଲେନିନବାଦ” ବୋଲି ଗୋଟିଏ ନୀତି ଉପରେ ଜୋର ଦିଆଗଲା । ବୁଝ ଓ ଅନ୍ୟ କମିଉନିଷ୍ଟ ରାଷ୍ଟ୍ର ଗୁଡ଼ିକ ଏହି ନୀତି ଅନୁସାରେ ଶାସନ ଚଳାଇବା ପାଇଁ ଉଦ୍ୟମ କରି ଶେଷରେ ବିଫଳ ହୋଇଛନ୍ତି ।

ଶ : ଏହି ଅକ୍ଷରଟି ଯେଉଁ ଧ୍ବନିକୁ ଚିହ୍ନାଇ ଦେଉଛି ସେହି ଧ୍ବନିକୁ ଟିକେ ତପାଉଁ ଥାଇ ଆଉ ଦୁଇଟି ଅକ୍ଷର ମଧ୍ୟ ଚିହ୍ନାଇଛନ୍ତି । ସେଗୁଡ଼ିକ ହେଲେ ‘ଷ’ ଏବଂ ‘ସ’ । ଭାରତର କେତେକ ଭାଷାରେ ‘ଶ’ ଏବଂ ‘ସ’ର ଭିନ୍ନ ଭିନ୍ନ ଉଚ୍ଚାରଣ ରହିଛି । ଶର ଏବଂ ସର କହିଲା ବେଳେ ଗୋଟିଏ ଡାଲବ୍ୟସ, ଅନ୍ୟଟି ଦକ୍ଷ୍ୟସ - ଏହା ଜଣାପଡ଼ି ଯାଉଛି । ଏଭଳି ନକଲେ ସଂସ୍କୃତ ଶ୍ଳୋକ ସବୁ ଠିକ୍ ଭାବରେ ଉଚ୍ଚାରଣ କରାଗଲା ବୋଲି କହିହେବନାହିଁ । ଯେଉଁମାନେ ଯୁକ୍ତି କରନ୍ତି ଯେ ତିନିଟା ‘ସ’ ଧ୍ବନିକୁ ଗୋଟିଏ ‘ସ’ରେ ପ୍ରକାଶ କରି କାମ ଚଳାଇ ନିଆଯାଉ, ସେମାନେ ଏହି ଦିଗପ୍ରତି ଦୃଷ୍ଟି ଦିଅନ୍ତି ନାହିଁ । ଇଂରାଜୀ ଭାଷାରେ ‘S’ ଅକ୍ଷର ‘ସ’ ପାଇଁ ଲେଖାଯାଉଛି । କିନ୍ତୁ ସେମାନେ ‘ଶ’ର ଉଚ୍ଚାରଣ ପାଇଁ ‘SH’ ବ୍ୟବହାର କରୁଛନ୍ତି । ‘ସ’କୁ ଆହୁରି

“ଯଦି ଧନୀଠାରେ ଓ ଦରିଦ୍ରୀଠାରେ ଉଦ୍‌ବାରତା ଥାଏ- ତେବେ ସେହି ଦୁଇଜଣ ପ୍ରଭୁଙ୍କ ଆଶୀର୍ବାଦର ପାତ୍ର ହୁଅନ୍ତି ।”

--ସାଉଦୀ

ସ୍ପଷ୍ଟ କରିବା ପାଇଁ ସେମାନେ ପାଖକୁ ପାଖ ଦୁଇଟା 'S' ଲେଖନ୍ତି । ଘାସର ଇଂରାଜୀ ହେଲା 'GRASS' । ଆମେ ଘାସରେ ଗୋଟିଏ 'ସ' ଲେଖିଲା ବେଳକୁ ସେମାନେ ଦୁଇଟି 'S' ଲେଖୁଛନ୍ତି ।

ଶଙ୍କରାଗୁର୍ଯ୍ୟ (୭୮୮-୮୨୦ ?) : ଶାସ୍ତ୍ର ପୁରାଣରେ ଯେଉଁସବୁ ଭଲକଥା ଅଛି ସେଗୁଡ଼ିକୁ ବାଛି ଭାରତର ଗୁରୁଆଡ଼େ ପ୍ରସ୍ତୁତ କରିଥିଲେ ଜଣେ ସନ୍ନ୍ୟାସୀ ଯୁବକ । ପରେ ଭାରତର ଜଣେ ପ୍ରସିଦ୍ଧ ପଣ୍ଡିତ ବୋଲି ସେ ପରିଚିତ ହୋଇଯାଇଥିଲେ । କେରଳରେ ଏହାଙ୍କର ଜନ୍ମ । ଅତି ଅଳ୍ପ ବୟସରେ ଘର ଛାଡ଼ିଦେଇ ସେ ଭାରତର ନାନା ସ୍ଥାନକୁ ଗଲେ ଓ ସଂସ୍କୃତ ଭାଷାରେ ହିନ୍ଦୁଧର୍ମର ଅସଲ ଧର୍ମ ବୁଝାଇଲେ ଓ ମଠ ସବୁ ବସାଇଲେ । ଭାରତର ଗୁରୁଗଣରେ ଗୁରୋଟି ମଠ ବସାଇଥିଲେ ଯାହାକି ଆଜି ପର୍ଯ୍ୟନ୍ତ ରହିଛି । ସେଗୁଡ଼ିକ ହେଲା ଦ୍ଵାରକା, ବଦରିକା, ପୁରୀ ଓ ମହାଶୂରର ଶୃଙ୍ଗେରୀ । ପିତାଙ୍କ ନାମ ଶିବଗୁରୁ ଓ ମାତାଙ୍କ ନାମ ସୁଭଦ୍ରା । ଅତି ଅଳ୍ପ ବୟସରେ ସେ ଏ ସଂସାରରୁ ବିଦାୟ ନେଇଗଲେ ।

ଶଙ୍ଖ : ପ୍ରକୃତି ଯେତେବେଳେ ଦେଖିଲା ଯେ ସେ ଯେଉଁସବୁ ଜୀବ ତିଆରି କରୁଛି ସେଗୁଡ଼ିକର ଉପର ଅଂଶ ଖୁବ୍ ନରମ - ତେଣୁ ସେଗୁଡ଼ିକ ଉପରକୁ ବିପଦ ଆସୁଛି - ସେତେବେଳେ ସେ ଜୀବ ଗୁରୁପଟେ ଗୋଟିଏ ଟାଣ ଖୋଳ ପିନ୍ଧାଇ ଦେଲା । ଗୋଷ୍ଠୀଟିକୁ ଦେଖିଲେ ଠିକ୍ ଧାରଣା କରିହେବ ଏହିସବୁ ଟାଣ ଖୋଳ କିଭଳି ତିଆରି ହେଉଛି । ଯେତେବେଳେ ଆହୁରି ମୋଟା ହାଡ଼ ଖୋଳ କରି ତାରି ଭିତରେ ଜୀବଟିକୁ ରଖିଲା ସେତେବେଳେ ତା ଉପରକୁ ବିପଦ ଆସିଲା ନାହିଁ । ସେହିଭଳି ଗୋଟିଏ ଗୋଷ୍ଠୀ ଜାତିର ଜୀବ ହେଉଛି ଶଙ୍ଖ । ଭାରତର ହିନ୍ଦୁ ଓ ବୌଦ୍ଧମାନେ ଶଙ୍ଖକୁ ପବିତ୍ର ବୋଲି ଜ୍ଞାନ କରନ୍ତି । ଦେବ ମନ୍ଦିରରେ ବିବାହ ବ୍ରତ ଆଦି ଶୁଭ ଅନୁକୂଳ କାର୍ଯ୍ୟରେ

ଶଙ୍ଖ ବଜାଯାଏ । କୌଣସି ଅତିଥିଙ୍କୁ ସମ୍ମାନ ଦେଖାଇବା ପାଇଁ ଶଙ୍ଖ ବାଜିଥାଏ । ଆରବ ସାଗରରେ ତଥା ନିକଟସ୍ଥ ସମୁଦ୍ରରେ ବହୁ ସଂଖ୍ୟକ ଶଙ୍ଖ ମିଳନ୍ତି । ଶଙ୍ଖରେ ଦୁଡ଼ି ମଧ୍ୟ ତିଆରି କରାଯାଇଥାଏ ।

ଶଙ୍ଖଦୁଡ଼ : ନାଗଜାତୀୟ ଗୋଟିଏ ବିଷଧର ସାପ । ଏହାର ଫଣା ଶଙ୍ଖପରି ଧଳା । ଏ ସାପ ୩.୫ରୁ ୪.୫ ମିଟର ପର୍ଯ୍ୟନ୍ତ ଲମ୍ବା ହୋଇଥାଏ । ବଙ୍ଗ ଦେଶର ସୁନ୍ଦରବନରେ ଏମାନେ ବହୁସଂଖ୍ୟାରେ ଦେଖାଯାଆନ୍ତି ।

ଶଙ୍ଖୁଆ : ଏହା ଗୋଟିଏ ରାସାୟନିକ ମୌଳିକ ପଦାର୍ଥ । ୨,୪୦୦ ବର୍ଷ ପୂର୍ବେ ମଣିଷ ଏହାକୁ ନାନା କାମରେ ବ୍ୟବହାର କଲା । କିନ୍ତୁ ଏହାକୁ ପ୍ରକୃତରେ ଚିହ୍ନାଗଲା ୧୬୪୯ରେ । କେତେକ ରୋଗରେ ଏହାକୁ ଔଷଧ ରୂପେ ବ୍ୟବହାର କରାଯାଏ । ଜୀବନାଶକ ଔଷଧ, ମୂଷାମରା ବିଷ ଓ ଦଳଜାତୀୟ ଉଦ୍ଭିଦକୁ ଦମନ କରିବାକୁ ଏହାକୁ ବ୍ୟବହାର କରାଯାଇଥାଏ ।

ଶତଦୁ : ଏହାର ଅନ୍ୟ ନାମ ସର୍ଲେଇ ନଦୀ । ହିମାଳୟର ଉତ୍ତରରେ ଥିବା ରାବଣ ହ୍ରଦରୁ ବାହାରି ହିମାଳୟ ପର୍ବତକୁ ଡେଇକରି ଲୁଧିଆନା ଓ ଫିରୋଜପୁରବାଟେ ବହି ଆସି ବିପାସୀ ନଦୀ ସହିତ ମିଶିଛି ଏବଂ ସିନ୍ଧୁନଦୀରେ ପଡ଼ିଛି ।

ଶନିଗ୍ରହ : ସୌର ଜଗତରେ ବୃହସ୍ପତିକୁ ବାଦ ଦେଲେ ଏଇଟି ହେଉଛି ସବୁଠାରୁ ବଡ଼ ଗ୍ରହ । ଆକାରରେ ଏହା ପୃଥିବୀର ୯୫ ଗୁଣା । ଶନିଗ୍ରହର 'କଲେବର'

“ତୁମକୁ ଯେତେବେଳେ କେହି ଗୁରୁ ଡ଼ ଦେଉନାହାଁନ୍ତି ସେତେବେଳେ ନମ୍ର ହେବାରେ କିଛି ବାହାଦୁରୀ ନାହିଁ; କିନ୍ତୁ ଯେତେବେଳେ ତୁମର ପ୍ରଶଂସା ହେଉଛି, ସେତେବେଳେ ନମ୍ର ହେବାଟା ହିଁ ବଡ଼ କଥା ।”

--ସେଣ୍ଟ ବର୍ଣ୍ଣାଡ଼

୨୯୨ ଶନିଗ୍ରହ-ଶାଗୁଣୀ

ବା ଭଲିଭମ୍ ହେଉଛି ପୃଥିବୀ କଳେବରର ୭୫୦ ଗୁଣ । ଏହା ଗୁରିପଟେ ଅନ୍ତତଃ ୨୦ ଟି ଉପଗ୍ରହ ରୁଲୁଛନ୍ତି ବୋଲି ଏବେ ମିଳୁଥିବା ସର୍ବଶେଷ ତଥ୍ୟରୁ ଜଣାପଡୁଛି । ବିଶ୍ଵ ଶତାବ୍ଦୀର ଆରମ୍ଭ ବେଳକୁ ଏଥିରୁ ନ'ଟିଙ୍କୁ ଚିହ୍ନାଯାଇଥିଲା । ବିଷୁବ ରେଖାରେ ଶନିଗ୍ରହର ବ୍ୟାସାର୍ଦ୍ଧ ହେଉଛି ୬୦,୩୩୦ କି.ମି. । ଟାଇଟାନି ହେଉଛି ସବୁଠାରୁ ବଡ଼ ଉପଗ୍ରହ । ଏହି ଗ୍ରହର ଗୁରିପଟେ ଅନେକ ଗୁଡ଼ିଏ ବଳୟ ରହିଛି । ସେଗୁଡ଼ିକ ଶନି ଚାରିପଟେ ୨,୭୦,୦୦୦ କି.ମି. ବ୍ୟାପୀ ରହିଛନ୍ତି । ହେଲେ ବଳୟ ଗୁଡ଼ିକର ମୋଟେଇ ବା ଗଭୀରତା କିନ୍ତୁ ଖୁବ୍ କମ୍ - ମାତ୍ର ୧୫ କି.ମି. ବୋଲି ଜଣାପଡୁଛି । ଶନିଗ୍ରହଟି ଆମ ପୃଥିବୀ ଭଳି ନିଦା ନୁହେଁ, ଏହାର କେନ୍ଦ୍ରଟି କେବଳ କଠିଣ ଉପାଦାନରେ ଗଢ଼ା । ତାହା ଗୁରିପଟେ ଘେରି ରହିଛି ଅତି ଓଜନିଆ ବାଷ୍ପ । ସୂର୍ଯ୍ୟଠାରୁ ହାରାହାରି ଦୂରତା ପ୍ରାୟ ୧୪୨ କୋଟି କିଲୋମିଟର ।

ଶାଗ : ମଣିଷକୁ କେତେଗୁଡ଼ିଏ ଭିଟାମିନ୍ ଓ ଖଣିଜ ଲବଣ ଯୋଗାଇବା ପାଇଁ ପ୍ରକୃତି ଶାଗ ସୃଷ୍ଟି କରିଛି । ଜର୍ଣ୍ଣକୁ ଅନ୍ଧାରକଣା ହେଲା । ସେ କିଛିଦିନ ଶାଗ ଖାଇଲେ ସେ ରୋଗ ଦୂର ହୋଇଯାଉଛି । କାରଣ ଶାଗରେ ଭିଟାମିନ୍ 'କ' ରହିଛି ।

ଯେକୌଣସି ସ୍ଥାନରେ ଶାଗ ରୁଣିହେବ । କେତେ ପ୍ରକାର ଶାଗ ପୁଣି ବିଲବାଡ଼ି, ଗଡ଼ିଆ ପୋଖରୀ କୂଳେ ବା ଗଡ଼ିଆ ପୋଖରୀରେ ଉଠନ୍ତି । ଖଡ଼ା, କୋଶଳା, ଲେଉଟିଆ, ବଥୁଆ, ପୋଇ, ଧନିଆ, ପୋଦନା, ପାଳଙ୍ଗ ଶାଗର ମଞ୍ଜି ଲୋକେ କିଆରି କରି ରୁଣନ୍ତି; କିନ୍ତୁ ମଦରଙ୍ଗା, ପିତାଶାଗ, କମଳ, ସୁନୁସୁନିଆ, ହିଡ଼ିମିଗ୍ ପ୍ରଭୃତି ବଣୁଆ ଭଳି ଉଠେ । ଲୋକେ ଏହାକୁ ସଂଗ୍ରହ କରିଥାନ୍ତି । ଏହା ଛଡ଼ା ସଜନା, ମୂଳା, କଖାରୁ, କୋବି, ପୋଟଳ ପ୍ରଭୃତିର ପତ୍ରକୁ ମଧ୍ୟ ଶାଗରୂପେ ବ୍ୟବହାର କରନ୍ତି । କେତେ ଜାତିର ପତ୍ରକୁ ନସିଙ୍ଗାଇ କଷା ଖାଇଲେ ଗୋଟାଏ ଦୃଷ୍ଟିରୁ ଉପକାର ହୁଏ । ଲେଟିଭସ୍, ବେଲପତ୍ର, ତୁଳସୀପତ୍ରକୁ

ଲୋକେ କଷା ଖାଆନ୍ତି । ପାଟିକୁ ସୁଆଦ ଲାଗିବ ବୋଲି ଧନିଆ, ପୋଦନା, ନିମ୍ବପତ୍ରକୁ ଚଟଣି କରି ଖିଆଯାଏ ।

ଯେତେବେଳେ ଶାଗରେ ଥିବା ଭିଟାମିନ୍ ଓ ଖଣିଜ ଲବଣ ବିଷୟରେ ଧାରଣା ନଥିଲା । ସେତେବେଳେ ଶାଗ ରାନ୍ଧିଲେ ସେଥିରୁ ବାହାରୁ ଥିବା ବଳକା ପାଣିକୁ ପକାଇ ଦିଆଯାଉଥିଲା । କାରଣ ସେଭଳି ପାଣି ରହିଲେ ଖାଇଲାବେଳେ ପାଟିକୁ ମେଞ୍ଚା ମେଞ୍ଚା ବା କାନ୍ଥୁଆ ଲାଗିବ । ପରେ ଜଣାପଡ଼ିଲା ଯେ ସେହି ପାଣିରେ ଶାଗରେ ଥିବା ଭିଟାମିନ୍ ଓ ଖଣିଜ ଲବଣ ଗୁଲିଯାଏ । ତେଣୁ ଶାଗ ରାନ୍ଧିବା ବା ଖରଡ଼ିଲା ବେଳେ ସେଥିରେ ବଡ଼ି, ନଡ଼ିଆ କୋରା ପକେଇ ଦିଆଯାଉଛି । ଫଳରେ ଆଉ ଅଧିକା ପାଣି ରହୁନାହିଁ । ଏଥିରେ ଥିବା ସବୁ ଉପାଦାନକୁ ଆଦୌ ନଷ୍ଟ କରାଯିବ ନାହିଁ ଯଦି କଷା ଶାଗକୁ ଡାଳମା ବା ତରକାରୀରେ ପକେଇ ଦିଆଯାଏ । ପ୍ରତିଦିନ କିଛିନା କିଛି ଶାଗ ଖାଇବା ସ୍ୱାସ୍ଥ୍ୟ ପକ୍ଷରେ ଭଲ ବୋଲି ବରାବର କୁହାଯାଉଛି ।

ଶାଗୁଣୀ : ମଲାଗୋରୁଟିକୁ ଗାଁବାହାର ପଡ଼ିଆରେ ବା ନଈବାଲିରେ ପକେଇ ଆସିଲେ ଅଳ୍ପ ସମୟ ପରେ ବେଖାଯିବ ଯେ ଶାଗୁଣୀ ସବୁ ଆସି ସେଠାରେ ପହଞ୍ଚିଲେଣି । ବହୁ ସଂଖ୍ୟାରେ ପହଞ୍ଚି ମଲା ଗୋରୁଟିକୁ ଖାଇବା ଆରମ୍ଭ କରିଦିଅନ୍ତି ଓ ଶେଷରେ ଦେଖିଲା ବେଳକୁ ହାଡ଼ କେତେଖଣ୍ଡ ବ୍ୟତୀତ ବମଡ଼ା ମାଂସ ଇତ୍ୟାଦି ସବୁ ସଫା ହୋଇ ଯାଇଛି । ଏଭଳି କରିବା ଦ୍ୱାରା ସେମାନେ ମଲାଗୋରୁ ପ୍ରଦୂଷଣରୁ ଲୋକଙ୍କୁ ରକ୍ଷା କରିଦିଅନ୍ତି ।

ଆମ ଓଡ଼ିଶାରେ ମାଟିଆ ଶାଗୁଣୀ ଓ ଫୁଲଶାଗୁଣୀ ବୋଲି ଦୁଇ ପ୍ରକାରର ଏହି ପକ୍ଷୀ ଦେଖାଯାନ୍ତି ।

“ଉଚିତ କାର୍ଯ୍ୟ କରିବାର ଯେଉଁ ଅଧିକାର ମୋର ଅଛି, ସେ ଅଧିକାରରୁ ମୋତେ କେହି ବଞ୍ଚିତ କରିପାରିବ ନାହିଁ ।”

--ସାଇମନ୍

ଫୁଲଶାଶୁଣା ଗୁଡ଼ିକ ଦେଖିବାକୁ ଖୁବ୍ ସୁନ୍ଦର । ଏଗୁଡ଼ିକ ଆକାଶରେ ବହୁ ଉଚ୍ଚରେ ଉଡୁଥିବାରୁ କେଉଁଠି ମଡ଼ାଟାଏ ପଡ଼ିଲା ତାହା ଜାଣିପାକାନ୍ତି । ଯେତେ ମଂସ ଖାଇବେଲା ପରେ ଆଉ ଉଡ଼ି ପାରନ୍ତି ନାହିଁ । ଗୋଟାଏ ଗୋଟାଏ ଗଛରେ ବସିଯା'ନ୍ତି । ପରେ ପୁଣି ଉଡ଼ନ୍ତି । ପୃଥିବୀରେ ୨୦ ଜାତିର ଶାଶୁଣା ଅଛନ୍ତି । ଗୋଟିଏ ଗୋଟିଏ ଜାତିର ଓଜନ ପ୍ରାୟ ୧୨ କେଜିରୁ ଅଧିକ ଓ ଲମ୍ବ ପ୍ରାୟ ୧୦୦ ସେ.ମି. ପର୍ଯ୍ୟନ୍ତ ହୋଇଥାଏ ।

ଶିଖ ଧର୍ମ : ଭାରତରେ ଏହି ଧର୍ମ ପଞ୍ଚଦଶ ଶତାବ୍ଦୀ ଶେଷବେଳକୁ ଜନ୍ମଲାଭ କଲା । ନାନକ ହେଉଛନ୍ତି ଏହାର ପ୍ରତିଷ୍ଠାତା । ହିନ୍ଦୁ ଓ ମୁସଲମାନ ଧର୍ମର ସାର ସାର ତତ୍ତ୍ୱକୁ ନେଇ ଶିଖ ଧର୍ମର ସୃଷ୍ଟି । ନାନକ ଏବଂ ତାଙ୍କର ନ'ଜଣ ଉତ୍ତରାଧିକାରୀ ଶିଖମାନେ ହେଉଛନ୍ତି ଦଶଗୁରୁ । ଗୁରୁମାନେ ଯାହା ଲେଖିଗଲେ ତାହାକୁ ନେଇ 'ଆଦିଗ୍ରନ୍ଥ'ର ସୃଷ୍ଟି । ପଞ୍ଚମ ଗୁରୁ ଅର୍ଜୁନ ଏହି ପବିତ୍ର ଗ୍ରନ୍ଥକୁ ସଂକଳନ କରିଥିଲେ । ମୋଗଲ ସମ୍ରାଟ ଗୁରୁ ଅର୍ଜୁନଙ୍କୁ ହତ୍ୟା କରିବାରୁ ଶିଖମାନେ ଆତ୍ମରକ୍ଷା ପାଇଁ ଅସ୍ତ୍ରସଜ୍ଜିତ ହେବା ଆବଶ୍ୟକ ବୋଲି ଅନୁଭବ କଲେ । ଦଶମ ଗୁରୁ ଗୋବିନ୍ଦ ରାଏ ଶିଖମାନଙ୍କୁ ଭଲଭାବରେ ସଙ୍ଗଠିତ କଲେ । ସେ 'ଖାଲ୍ ସା' ଅନୁଷ୍ଠାନ ଆରମ୍ଭ କଲେ । 'ଖାଲ୍ ସା' ଶବ୍ଦର ଅର୍ଥ ପବିତ୍ର । ସେଥିପାଇଁ ଶିଖ ପୁରୁଷମାନେ ସିଂ (ସିଂହ) ଓ ନାରୀମାନେ କଉର (ସିଂହୀ) ଭାବରେ ପରିଚିତ ହେଲେ ଓ ସମସ୍ତେ ଶିଖ ଧର୍ମର ନିୟମକୁ କଠାକଠି ଭାବରେ ମାନିଲେ ।

ବାବର ଭାରତକୁ ଆସିଲା ପୂର୍ବରୁ ନାନକ ଶିଖ ଧର୍ମ ପ୍ରସାର କରିଥିଲେ । ସେ ହିନ୍ଦୁ ମୁସଲମାନ ଉଭୟ ସଂପ୍ରଦାୟରୁ ଶିଷ୍ୟ ଗ୍ରହଣ କରିଥିବାରୁ ପ୍ରଥମେ ପ୍ରଥମେ ମୋଗଲ ସମ୍ରାଟମାନେ ସେମାନଙ୍କୁ ବାଧା ଦେଇନଥିଲେ । ଜାହାଙ୍ଗୀରଙ୍କ ସମୟରେ ପଞ୍ଚମଗୁରୁ ଅର୍ଜୁନ ସିଂ ସୁବର୍ଣ୍ଣ ମନ୍ଦିର ବା ସ୍ୱର୍ଣ୍ଣ ମନ୍ଦିର ନିର୍ମାଣ

କରାଇଥିଲେ । ଏହି ସମୟରୁ ମୋଗଲ-ଶିଖ ବିବାଦ ଆରମ୍ଭ ହୋଇଗଲା । ଖୁସ୍ରୁରଙ୍କୁ ବିଦ୍ରୋହରେ ସାହାଯ୍ୟ କରିଥିବା ଅଭିଯୋଗରେ ଗୁରୁ ଅର୍ଜୁନଙ୍କୁ ନିର୍ମମ ଭାବରେ ହତ୍ୟା କରାଗଲା । ଆଉରଙ୍ଗଜେବଙ୍କ ସମୟରେ ନବମ ଗୁରୁ ତେଗ୍ ବାହାଦୁରଙ୍କୁ ହତ୍ୟା କରାଗଲା ।



(ଗୁରୁ ନାନକ)

ତାଙ୍କର ଅପରାଧ ଯେ ସେ ଶିଖମାନଙ୍କୁ ଯୁଦ୍ଧବିଦ୍ୟା ଶିକ୍ଷା ଦେଉଥିଲେ । ଗୁରୁ ଗୋବିନ୍ଦ ସିଂହ ମୁସଲମାନଙ୍କ ସହିତ ଲଢ଼ି ଯୁଦ୍ଧରେ ନିହତ ହୋଇଥିଲେ । ଏହାପରେ ଶହେବର୍ଷ ପର୍ଯ୍ୟନ୍ତ ଶିଖମାନଙ୍କ ଉଚ୍ଚତିରେ ବାଧା ପହଞ୍ଚି ଥିଲା । ରଣଜିତ ସିଂହ ପୁଣି ସେମାନଙ୍କୁ ସଙ୍ଗଠିତ କଲେ । ଇଂରେଜମାନେ ଦେଖିଲେ ଯେ ପଞ୍ଜାବକୁ ଚଖାଳ କରିବାକୁ ହେବ; ତେଣୁ ୧୮୪୫-୪୬; ୧୮୪୮-୪୯ରେ ଦୁଇଟି ଯୁଦ୍ଧ ହୋଇଯାଇଥିଲା ସେଥିରେ ଶିଖମାନେ ପରାସ୍ତ ହେବାରୁ ସମଗ୍ର ପଞ୍ଜାବକୁ ଇଂରେଜମାନେ ବ୍ରିଟାଣ

“ଧନୀ ଲୋକମାନେ ରୋଗରେ ପଡ଼ିଲେହିଁ ସମ୍ପଦ ର ଅସାର ତା କ ଅଣ, ତାହା ବୁଝିପାରିବେ ।”

--ହୋଲଟନ୍

ଶାସିତ ଅଞ୍ଚଳରେ ମିଶାଇ ଦେଲେ । ଶିଖମାନଙ୍କର ପୂଜାସ୍ଥାନକୁ 'ଗୁରୁଦ୍ୱାର' ବୋଲି କୁହାଯାଏ ।

ଶିବାଜୀ (୧୬୨୭-୧୬୮୦) : ଯେତେବେଳେ ଭାରତର ଗୋଟାଏ ଗୋଟାଏ ଅଞ୍ଚଳକୁ ବାହାରୁ ଆସିଥିବା ମୁସଲମାନମାନେ ଦଖଲ କରି ଯାଉଥା'ନ୍ତି ସେତିକିବେଳେ ଶିବାଜୀ ମରହଟ୍ଟା ମାନଙ୍କୁ ଏକତ୍ରିତ କରି ବିରାଟ ମରହଟ୍ଟା ଶକ୍ତି ଗଠନ କଲେ । ସେ ତାଙ୍କର ବୀରତ୍ୱ ଓ ପ୍ରତିଭାର ଏଭଳି ପରିଚୟ ଦେଲେ ଯେ ଲୋକେ ତାଙ୍କୁ 'ଛତ୍ରପତି' ବୋଲି କହିଲେ । ତାଙ୍କ ରଣକୌଶଳ ଥିଲା ସମ୍ପୂର୍ଣ୍ଣ ନୂତନ । ତାଙ୍କୁ ଏବେ ମଧ୍ୟ ମହାରାଷ୍ଟ୍ରରେ ପୂଜା କରାଯାଏ ।

ଶିଶୁପାଳ ଗଡ଼ : ଅବିଭକ୍ତ ପୁରୀ ଜିଲାର ଏଇଟି ଗୋଟିଏ ଐତିହାସିକ ସ୍ଥାନ । ଭୁବନେଶ୍ୱର ନିକଟରେ ଗଙ୍ଗୁଆ ନଦୀ କୂଳରେ ଅବସ୍ଥିତ । ଏଠାରେ ମାଟିତଳୁ ଗୋଟିଏ ବିରାଟ ଦୁର୍ଗ ଓ ସହରର ଭଗ୍ନାବଶେଷ ମିଳିଛି । କେଶରୀ ବଂଶର ରାଜା ଶିଶୁପାଳ କେଶରୀ ଏହି ଦୁର୍ଗ ତୋଳାଇଥିଲେ ।

ଶୁକ୍ର ଗ୍ରହ : ଆମେ ବହୁକୁ ରାତିରେ ଦେଖିପାରୁ । ଆଉ ଗୋଟିଏ ଗ୍ରହକୁ ମଧ୍ୟ ରାତିରେ ଦେଖି । ତାହାର ନାମ ଶୁକ୍ର ଗ୍ରହ । ଏହା ପୃଥିବୀର ଅତି ନିକଟରେ ରହିଛି । ଏହାକୁ 'ପ୍ରଭାତୀ ତାରା' ବୋଲି କୁହାଯାଇଥାଏ । ଅନ୍ୟ କୌଣସି ଗ୍ରହ ତୁଳନାରେ ଏଇଟି ପୃଥିବୀର ନିକଟକୁ ଗୁଲିଆସେ ବୋଲି କହିଲେ ଚଳେ । ସେତେବେଳେ ତାହା ପୃଥିବୀ ଠାରୁ ପ୍ରାୟ ଗୁରିକୋଟି କିଲୋମିଟର ବା ଦୁଇ କୋଟି ୪୮ ଲକ୍ଷ ମାଇଲ ଦୂରରେ ଥାଇ ବୁଲେ । ପ୍ରାୟ ୧୦ କୋଟି ୭୫ ଲକ୍ଷ କି.ମି. ଦୂରରେ ଥାଇ ଏହା ସୂର୍ଯ୍ୟଙ୍କ ଗୁରିପଟେ ବୁଲେ ; ପୃଥିବୀ ମାପରେ ୨୨୫ ଦିନରେ ଏହା ଥରେ ବୁଲିଆସେ । ଶୁକ୍ର ଗ୍ରହ ଗୁରିପଟେ ୧୫ କିଲୋମିଟର ବହଳର ଗୋଟିଏ ମେଘ-ସ୍ତର ରହିଛି । ଆମେରିକା ଓ ରୁଷର ମହାକାଶ ଯାନ ଗୁଡ଼ିକ ଏହି ଗ୍ରହ ବିଷୟରେ ବରାବର ତଥ୍ୟ ସଂଗ୍ରହ କରୁଛନ୍ତି । ସେହିସବୁ ତଥ୍ୟରୁ ଅନେକ ନୂଆ କଥା ଜଣାପଡ଼ୁଛି ଓ ଏବେ

ମଧ୍ୟ ସର୍ବଶେଷ ତଥ୍ୟରୁ ଅଧିକ ଜାଣିବା ପାଇଁ ଉଦ୍ୟମ ହେଉଛି ।

ଶ୍ରୀନଗର : ଜାମ୍ମୁ ଓ କାଶ୍ମୀର ରାଜ୍ୟର ଶ୍ରୀନଗରୀର ରାଜଧାନୀ । ଝେଲମ ନଦୀ କୂଳରେ ଏହା ଅବସ୍ଥିତ । ଗୁରିପାଖରେ ହ୍ରଦ ଓ ପାହାଡ଼ ପର୍ବତ ଘେରି ରହିଛନ୍ତି । ଏଇଟି ମଧ୍ୟ ଗୋଟିଏ ଜିଲା । ବହୁ ସଂଖ୍ୟକ ପର୍ଯ୍ୟଟକ ଏଠାକୁ ଆସନ୍ତି । ପୁରୁଣା ହିସାବ ଅନୁଯାୟୀ ସହରର ଲୋକସଂଖ୍ୟା ୫,୩୧,୦୯୪ ଓ ଜିଲାର ଲୋକସଂଖ୍ୟା ୭,୦୮,୩୨୮ । ଗାଲିଗୁ ଓ ପଶମ ଶିଳ୍ପ ପାଇଁ ଏହା ପ୍ରସିଦ୍ଧ ।

ଶ୍ରୀ ରାମଚନ୍ଦ୍ର ଭଞ୍ଜଦେଓ (୧୮୭୦-୧୯୧୨) : ମୟୂରଭଞ୍ଜର ରାଜା । ସେ ବହୁ ବିଦେଶ ରାଷ୍ଟ୍ରକୁ ଯାଇଥିଲେ । ରାଜ୍ୟରେ ରେଳଲାଭନ ବସାଇ, ଶିକ୍ଷାନୁଷ୍ଠାନ ପ୍ରତିଷ୍ଠା କରି ଓ ନାନାବିଧ ଉନ୍ନତି କରି ପ୍ରଜାପ୍ତିୟ ରାଜା ଭାବରେ ନିଜକୁ ପ୍ରତିଷ୍ଠା କରିଥିଲେ । ଶିକାର କରୁଥିଲା ବେଳେ ପ୍ରାଣ ହରାଇଲେ । କଟକର ଶ୍ରୀରାମଚନ୍ଦ୍ର ଭଞ୍ଜ ମେଡ଼ିକାଲ କଲେଜ ତାଙ୍କରି ନାମରେ ନାମିତ ହୋଇଛି । ତାଙ୍କ ପୁତ୍ର ପୂର୍ଣ୍ଣଚନ୍ଦ୍ର ଭଞ୍ଜଦେଓଙ୍କ ନାମରେ ଏ ଗୋପାଳ ଚନ୍ଦ୍ର ପ୍ରହରାଜ ଲେଖୁଥିବା 'ଭାଷାକୋଷ' ନାମିତ ହୋଇଛି ।

ଷ୍ଟାଡ଼ିୟମ : ଖେଳ ହେଲେ ବହୁ ଦର୍ଶକ ଆସିବେ । ସେମାନେ ଅନେକ ସମୟ ଧରି ଠିଆହୋଇ ରହିପାରିବେ ନାହିଁ କିମ୍ବା ସ୍ଥାନଟା ଭଲ ନଥିଲେ ବସି ମଧ୍ୟ ପାରିବେ ନାହିଁ । ଏହି ଅସୁବିଧା ଦୂର କରିବା ପାଇଁ ପୃଥିବୀର ବହୁ ସହରରେ ଖେଳ ଦେଖିଲାବାଲା ମାନଙ୍କ ବସିବା ପାଇଁ ଷ୍ଟାଡ଼ିୟମ ସବୁ ତିଆରି କରାଯାଇଛି । ଖେଳ ବାହାରେ ଅନ୍ୟାନ୍ୟ କାର୍ଯ୍ୟକ୍ରମ ଦେଖିବା ପାଇଁ

“ସହନଶୀଳତାର ଅଭାବ ହିଁ ପ୍ରତ୍ୟେକ ଯୁଗ ଓ ପ୍ରତ୍ୟେକ ଦେଶର ବିପଦର କାରଣ ହୋଇଛି ।”

--ତାଭିସ୍

ମଧ୍ୟ ଲୋକେ ଆସନ୍ତି । ସେମାନେ ଏହି ଷ୍ଟାଡ଼ିୟମରେ ବସନ୍ତି । ଆମ ଭାରତୀୟ ଭାଷାରେ ଏହାର ନାମ ଥିଲା ‘ଗୁହାଣୀ ମଣ୍ଡପ’ । ହଜାର ହଜାର ଲୋକ ବସିବା ପାଇଁ ଷ୍ଟାଡ଼ିୟମରେ ସ୍ଥାନ ଥାଏ । ରୋମ ଓ ଏଥେନ୍ସ ନଗରୀରେ ପ୍ରଥମେ ଷ୍ଟାଡ଼ିୟମ ସବୁ ନିର୍ମିତ ହୋଇଥିଲା ।

ଷ୍ଟିଫେନ୍ସନ୍, ଜର୍ଜ (୧୭୮୧-୧୮୪୮) : ଏହି ବ୍ରିଟିଶ ଇଞ୍ଜିନିୟର ପ୍ରଥମେ ଷ୍ଟିମ ରେଳ ଇଞ୍ଜିନ ତିଆରି କଲେ । ୧୮୧୪ ମସିହାରେ ତାଙ୍କର ପ୍ରଥମ ରେଳଗାଡ଼ିକୁ ଘଣ୍ଟାରେ ଗୁରୁ ମାଇଲ ପର୍ଯ୍ୟନ୍ତ ଗଢ଼ାଇଥିଲେ ।

ସଂବିଧାନ : ଦେଶର ଶାସନ କେମିତି ଚଳିବ ସେ ବିଷୟରେ ସବୁ ଦେଶରେ ନୀତିନିୟମ ସବୁ ଖଣ୍ଡି ଦିଆଯାଇଛି । ସରକାରଙ୍କର ତିନୋଟି ବିଭାଗ ରହିଛି । ଯେଉଁ ବିଭାଗଟି ଆଇନ ତିଆରି କରେ ତାକୁ ବିଧାୟକ ଅଙ୍ଗ, ଯେଉଁ ବିଭାଗ ଆଇନକୁ କାମରେ ଲଗାଏ ତାକୁ କାର୍ଯ୍ୟପାଳକ ଅଙ୍ଗ ଓ ଆଇନକାନୁନ୍ ଠିକ୍ ଠିକ୍ କାମରେ ଲାଗିଲା କି ନାହିଁ ଯେଉଁ ବିଭାଗ ତଦାରଖ କରେ ତାକୁ ବିଗ୍ରର ବିଭାଗ କୁହାଯାଏ । ଆମ ଦେଶ ପାଇଁ ସଂସଦ ବା ପାର୍ଲିମେଣ୍ଟ ଆଇନ ତିଆରି କରେ । ରାଷ୍ଟ୍ରପତି, ପ୍ରଧାନମନ୍ତ୍ରୀ ଓ ମନ୍ତ୍ରୀମଣ୍ଡଳ ହେଉଛନ୍ତି କାର୍ଯ୍ୟ ପାଳକ ଅଙ୍ଗ । ବିଗ୍ରର ବିଭାଗର ସବା ଉପରେ ରହିଛନ୍ତି ସୁପ୍ରିମ କୋର୍ଟ ।

କେଉଁ ବିଭାଗର କେତେ କ୍ଷମତା ରହିବ ଓ ତାକୁ ତାହା କିପରି ପ୍ରୟୋଗ କରିବ ସେ ବିଷୟରେ ନିୟମ ବାନ୍ଧି ଦିଆଯାଇଛି । ଏହିସବୁ ନିୟମ, କାନୁନ୍‌କୁ ସଂବିଧାନ କୁହାଯାଏ । ଇଂରାଜୀରେ କୁହନ୍ତି ‘କନଷ୍ଟିଚ୍ୟୁସନ’ । ପ୍ରତ୍ୟେକ ଦେଶର ସ୍ୱତନ୍ତ୍ର ସଂବିଧାନ ରହିଛି । ସେହି ଦେଶର ସମାଜ, ଲୋକଙ୍କର ଗୁଳିଚଳନ ଓ ଆବଶ୍ୟକତାକୁ ନେଇ ସଂବିଧାନ ତିଆରି ହୁଏ । ଯେତେବେଳେ ଜଣାପଡ଼ିଗଲା ଯେ ଭାରତ ନିଶ୍ଚୟ ସ୍ୱାଧୀନ ହେବ ସେତେବେଳେ ୧୯୪୬ରେ ଆମ ଦେଶ ନିମନ୍ତେ ଗୋଟିଏ ସଂବିଧାନ

ତିଆରି କରିବା ପାଇଁ ଆୟୋଜନ ଗୁଲିଲା । ଡକ୍ଟର ରାଜେନ୍ଦ୍ର ପ୍ରସାଦ, ପଣ୍ଡିତ ନେହରୁ, ଡକ୍ଟର ଆମ୍ବେଦକର, ମୌଲାନା ଆଜାଦ, ସର୍ଦ୍ଦାର ପଟେଲ, ଡକ୍ଟର ରାଧାକୃଷ୍ଣନଙ୍କ ଭଳି ଦେଶର ବଛା ବଛା ନେତା ଓ ପଣ୍ଡିତମାନେ ପ୍ରାୟ ତିନି ବର୍ଷକାଳ ପରିଶ୍ରମ କରି ୧୯୪୯ ମସିହା ନଭେମ୍ବର ୨୬ ତାରିଖ ଦିନ ଗୋଟିଏ ସଂବିଧାନ ତିଆରି କଲେ ଓ ୧୯୫୦ ମସିହା ଜାନୁୟାର ୨୬ ତାରିଖ ଦିନ ତାହା କାର୍ଯ୍ୟକାରୀ ହେଲା । ତେଣୁ ଏହି ଦିନଟି “ସାଧାରଣତନ୍ତ୍ର ଦିବସ” ଭାବରେ ଆମେ ପାଳନ କରୁ ।

ଆମ ସଂବିଧାନ ଅନୁସାରେ ଦିଲ୍ଲୀରେ ଗୋଟିଏ କେନ୍ଦ୍ର ସରକାର ଓ ବିଭିନ୍ନ ପ୍ରଦେଶରେ ରାଜ୍ୟ ସରକାରମାନ ସ୍ଥାପିତ ହୋଇଛି । ବର୍ତ୍ତମାନ ଆମ ଦେଶରେ ୨୫ ଟି ପ୍ରଦେଶ ଅଛି । କେନ୍ଦ୍ର ଓ ରାଜ୍ୟ ଭିତରେ କ୍ଷମତା ବଣ୍ଟା ଯାଇଛି ଓ ପାର୍ଲିମେଣ୍ଟ ଏବଂ ବିଧାନସଭା କେଉଁ କେଉଁ ବିଷୟରେ ଆଇନ ତିଆରି କରିବେ ତାହା ନିର୍ଦ୍ଦିଷ୍ଟ କରିଦିଆଯାଇଛି । ଏହାକୁ ସଂଘୀୟ ଶାସନ କୁହାଯାଏ ବା ଅନ୍ୟ ଭାବରେ କହିବାକୁ ଗଲେ ଭାରତ ଗୋଟିଏ ରାଷ୍ଟ୍ରସଂଘ । ଏଥିରେ କେହି କାହାର କ୍ଷମତା ଉପରେ ହସ୍ତକ୍ଷେପ କରିପାରିବ ନାହିଁ । ଯଦି କେହି ଏପରି କରେ ସୁପ୍ରିମକୋର୍ଟ ସେଥିରେ ବାଧା ଦେବେ ।

କେନ୍ଦ୍ର ଶାସନରେ ପାର୍ଲିମେଣ୍ଟ ରହିଛି । ଲୋକସଭା ଓ ରାଜ୍ୟସଭାକୁ ନେଇ ଏହା ଗଠିତ । ରାଷ୍ଟ୍ରପତି ହେଉଛନ୍ତି କାର୍ଯ୍ୟପାଳକ ଅଙ୍ଗର ମୁଖ୍ୟ । ତାଙ୍କ ଅଧୀନରେ ପ୍ରଧାନମନ୍ତ୍ରୀ ଓ ମନ୍ତ୍ରୀମଣ୍ଡଳ ରହିଛନ୍ତି ।

“ଦୁର୍ବଳତା ହେଉଛି ଆମ ଛାଇଭଳି - ଜୀବନର ମଧ୍ୟାହ୍ନରେ ତାହାକୁ ସମସ୍ତେ ଛୋଟ ଆକାରରେ ଦେଖୁଥାନ୍ତି; କିନ୍ତୁ ସନ୍ଧ୍ୟାରେ ତାକୁ ଖୁବ୍ ବଡ଼ କରି ଦେଖନ୍ତି ।”

--ସକ୍ଲିଙ୍ଗ୍

ସଂସ୍କୃତ ଭାଷା ଆଉ ଗୋଟିଏ କାମ କରିଦେଲା । ଭାରତ ଭଳି ଗୋଟିଏ ବିଶାଳ ଦେଶର ଲୋକେ ଗୋଟାଏ ଗୋଟାଏ ଅଞ୍ଚଳର ଭାଷାରେ କଥା ହେଉଥିଲେ । ସେମାନେ ନିଜ ଭାଷା ସହିତ ସଂସ୍କୃତ ଶବ୍ଦ ସବୁ ମଧ୍ୟ ମିଶାଇ ଦେଲେ । ଶେଷକୁ ଦେଖାଗଲା ଯେ କେତେଗୁଡ଼ିଏ ଭାଷା ସଂସ୍କୃତ ଜନନୀର କନ୍ୟା ବୋଲି ପରିଚିତ ହୋଇଗଲେଣି । ଓଡ଼ିଆ ଭାଷା କଥା ଧରାଯାଉ । ହଜାର ହଜାର ସଂସ୍କୃତ ଶବ୍ଦକୁ ଓଡ଼ିଆ ଭାଷା ନିଜର କରିନେଲା । ତାହା ଫଳରେ ଏହି ଭାଷା ଉନ୍ନତ ହୋଇଗଲା । ଅସମିୟା, ବଙ୍ଗଳା, ହିନ୍ଦୀ, ମରାଠୀ, ଗୁଜୁରାଟୀ, କାଶ୍ମିରୀ ଇତ୍ୟାଦି ସଂସ୍କୃତ ଭାଷାରୁ ଆସିଛନ୍ତି ବୋଲି କହିଲେ କିଛି ଭୁଲ ହେବନାହିଁ । ଏହିସବୁ ଭାଷା ଭିତରେ ଅନେକ ମେଳ ରହିଗଲା । କାରଣ ଏକା ସଂସ୍କୃତ ଶବ୍ଦସବୁ ଏହିସବୁ ଭାଷା ଭିତରେ ରହିଗଲା । ଅଳ୍ପ ପରିଶ୍ରମରେ ଜଣେ ଓଡ଼ିଆ ଲୋକ ହିନ୍ଦୀ ବା ବଙ୍ଗଳା ଯେ ଶିଖିଯାଉଛି ତାହାର ଏହି ହେଲା କାରଣ ।

ଭାରତର ଦକ୍ଷିଣ ଅଂଶରେ ତେଲୁଗୁ, କନ୍ନଡ଼, ମାଲୟଲମ୍ ଓ ତାମିଲ ଭାଷା ଚଳୁଥିଲା । ସେସବୁ ଭାଷାର ପଞ୍ଚିତମାନେ ବହୁ ସଂଖ୍ୟକ ସଂସ୍କୃତ ଶବ୍ଦକୁ ନିଜ ନିଜ ଭାଷାରେ ସ୍ଥାନ ଦେଇଦେଲେ । ଏହାଦ୍ୱାରା ଗୋଟିଏ ଦୃଷ୍ଟିରୁ ଭାଷା ଭାଷା ଭିତରେ ମେଳ ରହିଲା । ଭାରତ ବାହାରେ ମଧ୍ୟ ସଂସ୍କୃତ ଶବ୍ଦ ଗୁଡ଼ିକର ଚମତ୍କାର ପ୍ରଭାବ ପଡ଼ିଲା । ଲାଟିନ୍ ଓ ପ୍ରାଚୀନ ଗ୍ରୀକ୍ ଭଳି ଉନ୍ନତ ଭାଷା ସଂସ୍କୃତ ଶବ୍ଦ ସବୁ ଆଦରି ଗଲେ । ଉଦାହରଣ ପାଇଁ କେତେକ ଶବ୍ଦକୁ ଚିକେ ପରିବର୍ତ୍ତନ କରିଦେଲେ ସିନା, କିନ୍ତୁ ମୂଳ ସଂସ୍କୃତ ଶବ୍ଦ ରହିଲା । ଧର୍ମ, ଦର୍ଶନର ଯେ କୌଣସି କଥାକୁ ସଂସ୍କୃତ ଭାଷାରେ ସୁନ୍ଦର ଭାବରେ ପ୍ରକାଶ କରାଯାଇ ପାରିଲା । ଏହି ଉନ୍ନତ ଭାଷା ଭାରତର ସମ୍ମାନକୁ ପୃଥ୍ୱୀର ଅନ୍ୟ ଅଂଶରେ ବଢ଼ାଇ ଦେଲା । ଇଂରାଜୀ ଭଳି ଭାଷା ଯେତେ ଉନ୍ନତ କଲେ ମଧ୍ୟ ଧର୍ମ ଏବଂ ଦର୍ଶନର

କେତେକ ଅସଲ ତତ୍ତ୍ୱକୁ ବୁଝାଇବା ପାଇଁ ଶବ୍ଦ ପାଉ ନାହାନ୍ତି । ଲାଟିନ୍ ଭାଷା ବା ଗ୍ରୀକ୍ ଭାଷାର ସୂତ୍ରରୁ ନୂଆ ସୂତ୍ର କାଢ଼ି ମନକୁ ପାଇଲା ଭଳି ଶବ୍ଦ ତିଆରି କରି ପାରୁନାହାନ୍ତି । ତେଣୁ କେତୋଟି ସଂସ୍କୃତ ଶବ୍ଦକୁ ସେମାନେ ଆଦରିଗଲେ ଓ ଇଂରାଜୀ ଅଭିଧାନରେ ସ୍ଥାନ ଦେଇଦେଲେ । ‘ପୁଣ୍ୟ’ ଏବଂ ‘ଅଧର୍ମ’ - ହେଲେ ଏହିଭଳି ଗୋଟିଏ ଗୋଟିଏ ଶବ୍ଦ । ନିକଟ ଅତୀତରେ ପ୍ରକାଶ ପାଇଥିବା ବଡ଼ ବଡ଼ ଇଂରାଜୀ ଅଭିଧାନରେ ଏହିସବୁ ଶବ୍ଦ ରହିଛି ।

କଥାରେ କୁହନ୍ତି ଭାଷାଟା ହେଉଛି ଗୋଟିଏ ଗୋଟିଏ ଜାତିର ବା ଅଞ୍ଚଳର ସଂସ୍କୃତି ତଥା ସଭ୍ୟତାର ଦର୍ପଣ । ଭାରତର ଓ ପ୍ରାଚ୍ୟ ଜଗତର ଗୋଟାଏ ବଡ଼ ଅଂଶର ସଭ୍ୟତା ଓ ସଂସ୍କୃତି କେତେ ଉଚ୍ଚକୁ ଯାଇଥିଲା ତାହା ଜଣା ପଡ଼ିଯିବ ସଂସ୍କୃତ ଭାଷାରେ ଲିଖିତ ଶାସ୍ତ୍ର ପୁରାଣରୁ ।

ସକ୍ରେତୀସ (ଖ୍ରୀ. ପୂ ୪୭୦-୩୯୯) :

ପୃଥ୍ୱୀରେ ଜଣେ ଜଣେ ଲୋକ ଜନ୍ମ ହୁଅନ୍ତି ଯେଉଁମାନେ ନି ସତ କହିବା ପାଇଁ କେବେହେଲେ ଭୟ କରନ୍ତି ନାହିଁ ।

ଗ୍ରୀକ୍ ଦେଶରେ ଏଥେନ୍ସ ସହରରେ ପ୍ରାୟ ୨,୪୦୦ ବର୍ଷ ପୂର୍ବେ ଜନ୍ମ ହୋଇଥିବା ସକ୍ରେତୀସ ସେହିମାନଙ୍କ ଭିତରୁ ଜଣେ । ସେ ରାଷ୍ଟ୍ରରେ ତୁଲି ତୁଲି ଲୋକେ ଯେମିତି ଚଳାଚଳ କରୁଛନ୍ତି, କ’ଣ ସବୁ କହୁଛନ୍ତି, କି ଧରଣର କାମ କରୁଛନ୍ତି ତାହା ଲକ୍ଷ୍ୟ କରନ୍ତି, ସେମାନଙ୍କ ପାଖକୁ ଯାଇ ଯୁକ୍ତିତର୍କ କରନ୍ତି । ଦୃଢ଼ ସ୍ୱରରେ କୁହନ୍ତି “ତୁମେ ନିଜକୁ ଚିହ୍ନ, ଜାଣ।” ।

“ବୈଚିତ୍ର୍ୟ ହେଲା ଅଳ୍ପ ଯୋଗ୍ୟତା ଥିବା ଲୋକ ସମୟେ ସମୟେ ଜଗତର ମଙ୍ଗଳ ପାଇଁ ମହତ୍ତ୍ୱପୂର୍ଣ୍ଣ କାମ କରିଆ’ନ୍ତି ।”

--ଫେଲ୍‌ଥାସ୍



(ସକ୍ରେଟିସ)

ଶିକ୍ଷିତ ଯୁବକ ମାନଙ୍କୁ ସେ ଯାଇ ବୁଝାନ୍ତି କେଉଁଟା ଭଲ, କେଉଁଟା ଖରାପ । ଯେଉଁମାନେ ରାଜନୀତି କରୁଛନ୍ତି, ଲେଖକ ବା କବି ହୋଇଛନ୍ତି, ଭଲ କାରିଗର ହୋଇଛନ୍ତି, ସେମାନଙ୍କୁ ଯାଇ କେଉଁଟା ଭଲ ଓ କେଉଁଟା ଖରାପ ସେ ବିଷୟରେ ଖୋଲା ମତ ପ୍ରକାଶ କରନ୍ତି । ସେ ଯୁଗରେ ଗ୍ରାମରେ ଯେଉଁମାନେ ମୁଖ୍ୟ ଲୋକ ଥିଲେ, ଯେଉଁମାନେ ଅନ୍ୟାୟ କାମ କରୁଥିଲେ ସେମାନେ ସକ୍ରେଟିସଙ୍କୁ ଧରିଆଣି ଅଭିଯୋଗ କଲେ -

ତୁମେ ଯୁବକ ମାନଙ୍କୁ ଖରାପ କରିଦେଉଛ, ତୁମେ ଜଣେ ଅଧାର୍ମିକ ଲୋକ ; ଆମେ ଯାହାଙ୍କୁ ଦେବତା ବୋଲି କହୁଛୁ ତୁମେ ତାହାଙ୍କୁ ମାନୁନାହ, ତେଣୁ ତୁମେ ଅପବିତ୍ର ହୋଇଯାଇଛ, ତୁମେ ଜଣ ପାପୀ । ସକ୍ରେଟିସ କହିଲେ - ଏସବୁ ଅଭିଯୋଗ ଆଦୌ ଠିକ୍ ନୁହେଁ । ଖ୍ରୀଷ୍ଟପୂର୍ବ ୩୯୯ରେ ତାଙ୍କୁ ଧରି ଅଣାଗଲା ଓ ବିଗ୍ରହରେ ତାଙ୍କୁ ମୃତ୍ୟୁ ଦିଆଯିବ ବୋଲି ସ୍ଥିର ହେଲା । ସେଠାରୁ ପଳାଇବାର ସୁଯୋଗ ଥିଲେ ମଧ୍ୟ ସେ ପଳାଇଲେ ନାହିଁ । ତାଙ୍କୁ ବିଷମିଶା ରସ ଦିଆଗଲା ଓ କୁହାଗଲା ନିଜେ ଏହାକୁ ପିଅ ଓ ମର । ସେ ହସି ହସି ସେଇଆ କଲେ ଓ ତାଙ୍କ ଦେହରୁ ପ୍ରାଣ ଛାଡ଼ିଗଲା । ସେ ହେଉଛନ୍ତି ପ୍ଲାଟୋଙ୍କର ଗୁରୁ । ସେ ନିଜେ କୌଣସି ବହିପଢ଼ି ଲେଖି ନାହାନ୍ତି ସତ, କିନ୍ତୁ ତାଙ୍କ ବିଷୟରେ ବହୁ ଲୋକ ଲେଖିଛନ୍ତି ।

ସମ୍ବଲପୁର : ସମ୍ବଲପୁର ଜିଲା ଆମ ରାଜ୍ୟର ପଶ୍ଚିମ ଭାଗରେ ଅବସ୍ଥିତ । ସୁନ୍ଦରଗଡ଼, ଅନୁଗୁଳ, ସୋନପୁର, ବରଗଡ଼ ଓ ଝାରସୁଗୁଡ଼ା ହେଲେ ଏହାର ପଡ଼ୋଶୀ ଜିଲା । ସମ୍ବଲପୁର ଏହାର ପ୍ରଧାନ ସହର । ସଦର ମହକୁମା ତଥା ଶିକ୍ଷା, ବାଣିଜ୍ୟ, ସଂସ୍କୃତିର ପ୍ରଧାନ କେନ୍ଦ୍ର । ଓଡ଼ିଶାର ପ୍ରଥମ ଦୂରଦର୍ଶନ କେନ୍ଦ୍ର ଏହିଠାରେ ସ୍ଥାପିତ ହୋଇଥିଲା । ଏଠାରେ ଗୋଟିଏ ଦେତାର କେନ୍ଦ୍ର ମଧ୍ୟ ରହିଛି ।

ଇବ୍, ମହାନଦୀ ଓ ବ୍ରାହ୍ମଣୀ ନଦୀ ସମ୍ବଲପୁର ଜିଲା ଭିତର ଦେଇ ପ୍ରବାହିତ । ମହାନଦୀର ହାରାକୁଦ ବନ୍ଧ ପୃଥିବୀ ପ୍ରସିଦ୍ଧ । ହାରାକୁଦର ବିଦ୍ୟୁତ ଶକ୍ତି ଓଡ଼ିଶାର ବହୁ ଅଞ୍ଚଳର ସମୃଦ୍ଧିରେ ସାହାଯ୍ୟ କରୁଛି । ଏ ଜିଲାର ଅଧିକାଂଶ ଲୋକ କୃଷିକାର୍ଯ୍ୟ କରୁଥିଲେ ହେଁ ସମ୍ବଲପୁର ସହର ଗୋଟିଏ ମୁଖ୍ୟ ବାଣିଜ୍ୟ କେନ୍ଦ୍ର ।

“ଦୁର୍ଦ୍ଧ ହେଉଛି ଶକ୍ତି; କିନ୍ତୁ ସେ ଶକ୍ତିର ଉପଯୋଗ ପାଇଁ କୁଶଳତା ଦରକାର ।”

--ସ୍କାରଗିଲ

ହାରାକୁଦ ଠାରେ ଗୋଟିଏ ଆଲୁମିନିୟମ କାରଖାନା ରହିଛି । ଧାନ, ଗହମ, ବାଜରା, ବିନାବାଦାମ, ଆଖୁ ଓ ଅନ୍ୟାନ୍ୟ ତୈଳବାଜ ହେଲା ଏ ଜିଲାର ପ୍ରଧାନ ଫସଲ । ସମ୍ବଲପୁର ଭିତର ଦେଇ ଡୁଇଟି ରେଳପଥ ଓ ଦୁଇଟି ଜାତୀୟ ରାଜପଥ ଯାଇଛି । ଜିଲାରେ ଉନ୍ନତ ସଡ଼କପଥ ସବୁ ରହିଛି । ସମ୍ବଲପୁର ଗାଡ଼ ଓ ଡାଳଖାଇ ନୃତ୍ୟ ଓଡ଼ିଶାର ସଂସ୍କୃତିକୁ କାଳ କାଳ ଧରି ସମୃଦ୍ଧ କରି ଆସିଛି । ବହୁ ସଂଖ୍ୟକ ଆଦିବାସୀ ରହିଥିବାରୁ ସେମାନଙ୍କର ସଂସ୍କୃତିରେ ମଧ୍ୟ ଏ ଜିଲା ସମୃଦ୍ଧ । ସମ୍ବଲପୁର ସହରରେ ମା ସମ୍ବଲପୁରୀଙ୍କ ମନ୍ଦିର ରହିଛି । ଉଷାକୋଠା, ଅଭୟାରଣ୍ୟ ଓ ଧାନପାଟ ଜଳପ୍ରପାତ ହେଲା ପ୍ରଧାନ ଦର୍ଶନୀୟ ସ୍ଥାନ ।

ଜିଲାର ଅଧିକାଂଶ ଅଂଶ ପାହାଡ଼ ଜଙ୍ଗଲପୂର୍ଣ୍ଣ ହୋଇଥିବାରୁ ପ୍ରଚୁର ଜଙ୍ଗଲଜାତ ପଦାର୍ଥ ମିଳେ । ଶାଳ, ପିଆଶାଳ, ଶାଗୁଆଳ ଓ ବାଉଁଶ ବିକ୍ରୀରୁ ଧାନ ରାଜ୍ୟ ରାଜକୋଷ ସମୃଦ୍ଧ ହେଉଛି । ବୀର ସୁବେଦୀ ସାଏଙ୍କ ଭଳି ଦେଶଭକ୍ତ ଓ ଗଙ୍ଗାଧର ମେହେରଙ୍କ ଭଳି ସାହିତ୍ୟ ସାଧକ ଅଭିଭକ୍ତ ସମ୍ବଲପୁର ଜିଲାରେ ଜନ୍ମଗ୍ରହଣ କରିଛନ୍ତି । ଜିଲାର (ଝାରସୁଗୁଡ଼ା ସହ) କ୍ଷେତ୍ରଫଳ ୧୧,୬୮୯ ବର୍ଗ କି.ମି. ଓ ଲୋକସଂଖ୍ୟା ୧୪,୮୪,୭୬୫ ଜଣ ।

ସରୀସୃପ : ଯେଉଁ ଜୀବ ଗୁଡ଼ିକ ନିଜ ଦେହଟା ମାଟିରେ ଲାଗିଲା ଭଳି କରି ଶୁଲକ୍ତି ସେଗୁଡ଼ିକୁ ସରୀସୃପ ବୋଲି କୁହନ୍ତି । ସେମାନଙ୍କ ଦେହରେ ସାଧାରଣତଃ ଜାତି ଥାଏ ଓ ସେଗୁଡ଼ିକ ମେରୁଦଣ୍ଡୀ ପ୍ରାଣୀ । ପବନକୁ ନିଶ୍ୱାସ ନିଅନ୍ତି । ପ୍ରକୃତି ଯେତେବେଳେ ଗୋଟିଏ ଜାତିର ଜୀବ ପଛକୁ ଆଉ ଗୋଟିଏ ଜାତିର ଜୀବ ତିଆରି କରୁଥିଲା ସେତେବେଳେ ଉଭୟର ପ୍ରାଣୀ ଏବଂ ପକ୍ଷୀ ଓ ସ୍ତନ୍ୟପାୟୀ ପ୍ରାଣୀଙ୍କ ଭିତରେ ଏହିସବୁ ଜୀବଙ୍କୁ ରଖିଦେଲା । ସାପ, କୁମ୍ଭୀର, ଗୋଧୂ, କଇଁଛ ପ୍ରଭୃତି ହେଲେ ଏହି ସରୀସୃପ ଜାତିର । ପୂର୍ବେ ଯେଉଁ ଡାଇନୋସର ବା ଅତିକାୟ ସରୀସୃପ ଥିଲେ

ସେଗୁଡ଼ିକ ପୃଥିବୀ ପୃଷ୍ଠରୁ ଲୋପ ପାଇଗଲେଣି ।

୬୦୦୦ ଜାତି ବା ସ୍ପେସିଜ୍‌ର ଏହି ପ୍ରକାର ଜୀବ ଅଛନ୍ତି । ପୃଥିବୀର ଗ୍ରୀଷ୍ମ ପ୍ରଧାନ ଅଞ୍ଚଳରେ ଏମାନଙ୍କ ସଂଖ୍ୟା ବେଶୀ । ଗେକୋ ବୋଲି ଯେଉଁ ସରୀସୃପଟି ଅଛି ତାହାର ଲମ୍ବ ହେଉଛି ୩୪ ମିଲିମିଟର ବା ୧.୩ ଇଞ୍ଚ । ଅନ୍ୟଦିଗରେ ଦକ୍ଷିଣ ଆମେରିକାରେ ଯେଉଁ ଆନାକୋଷ୍ଟା ସାପ ଅଛି ତାହାର ଲମ୍ବ ୯ ମିଟର ବା ୩୦ ଫୁଟ । ପୃଥିବୀରେ ସବୁଠାରୁ ବଡ଼ କଇଁଛର ଓଜନ ପ୍ରାୟ ୬୮୦ କିଲୋଗ୍ରାମ । ଏମାନଙ୍କ ଚମଡ଼ାଟା ଶୁଖିଲା । ଚମଡ଼ା ତଳେ କୌଣସି ଗ୍ଳାଣ୍ଡ ବା ଗ୍ରନ୍ଥି ନାହିଁ । ରସ ଝରାଇ ଚମଡ଼ାକୁ ଓଦା ରଖିବା ପାଇଁ । ସାପକୁ ବାଦ ଦେଲେ ଅନ୍ୟସବୁ ସରୀସୃପଙ୍କର ଗୁରୁତ୍ୱ ଲେଖାଏଁ ଗୋଡ଼ । ସେହି ଗୋଡ଼ ଦେହର ଦୁଇପାଖକୁ ବାହାରି ରହିଥାଏ । ଏହାଫଳରେ ସେଗୁଡ଼ିକ ଆଗକୁ ବା କଡ଼କୁ ସହଜରେ ଗୁଲିଯାଇ ପାରନ୍ତି । କୁମ୍ଭୀର ଓ ଗୋଧୂ ନିଜ ଦେହଟାକୁ ଉପରକୁ ଉଠାଇଲା ଭଳି କରି ଗୁଲି ପାରନ୍ତି । ଅଧିକାଂଶ ସାପ ଇଚ୍ଛା କଲେ ନିଜ ଶରୀରଟାକୁ ପଛକୁ ଠେଲିନେଲା ଭଳି କରିପାରନ୍ତି । ସମୁଦ୍ରରେ ଯେଉଁ ସରୀସୃପ ଅଛନ୍ତି ସେମାନେ ଲାଙ୍ଗୁଡ଼ରେ ପାଣି ପିଟି ଆଗକୁ ପହଞ୍ଚି ଯାଇ ପାରନ୍ତି । ସ୍ତନ୍ୟପାୟୀ ପ୍ରାଣୀଙ୍କର ଶରୀରର ଉତ୍ତାପ ବା ଚେକ୍ଷରେତର ସମାନ ଥାଏ - ବାହାରେ ଖରା ବା ଶୀତ ହୋଇଯାଉ ପଛକେ । କିନ୍ତୁ ସରୀସୃପଙ୍କର ସେପରି ହୁଏନାହିଁ । ତେଣୁ ଶୀତଦିନେ ଚଳାଚଳରେ ଅସୁବିଧା ଭୋଗ କରନ୍ତି । ମାଛ ଗୁଡ଼ିକ ଅଣ୍ଡା ଦିଅନ୍ତି । ଅଳ୍ପ କେତେ ଜାତି ଛୁଆ ଜନ୍ମ କରନ୍ତି । କେତେକ କଇଁଛ ଥରକରେ ୨୦୦ ଅଣ୍ଡା ଦେବାର ଦେଖାଯାଏ । କେତେକ ସରୀସୃପଙ୍କ ମା'ସ ଖୁଆଯାଏ ।

“ଯେଉଁ ଶାସକ ଲୋକଙ୍କର ସେବକ ହୋଇ ପାରିଛି, ତାହାର ହିଁ ଲୋକଙ୍କୁ ଆଦେଶ ଦେବାର ଅଧିକାର ଅଛି ।”

ସାପ : ଏଇ ଗୋଟିକ ଜୀବ ବିଷୟରେ ଲୋକଙ୍କର ଯେଉଁ ଧରଣର ଭୁଲ ଧାରଣା ଥିଲା ଅନ୍ୟ କୌଣସି ଜୀବଙ୍କ ବିଷୟରେ ସେମିତି ନଥିଲା । ସାପ ମାତ୍ରେହିଁ ବିପଦର କାରଣ, ସେଗୁଡ଼ିକୁ ମାରି ସଫା କରିଦେଲେ ମଣିଷର ମଙ୍ଗଳ - ଏହି ଧାରଣା ବହୁକାଳ ପର୍ଯ୍ୟନ୍ତ ଥିଲା । ବିଷାକ୍ତ ସାପଙ୍କୁ ସଜ୍ଜୁଷ୍ଟ କରି ରଖିବା ପାଇଁ ପୂଜା କରାଯାଉଥିଲା ।



(ସାପ ବେଙ୍ଗ ଖାଉଛି)

କିନ୍ତୁ ପରେ ଜଣା ପଡ଼ିଲା ଅଳ୍ପ କେତେକ ଜାତିକୁ ଛାଡ଼ିଦେଲେ ଅନ୍ୟସବୁ ଜାତିଙ୍କର ବିଷ ନାହିଁ । ପ୍ରତିଦିନ ଲକ୍ଷ ଲକ୍ଷ କୋଟି କୋଟି ମୁଷା ଖାଇ ସେଗୁଡ଼ିକ ଫସଲକୁ ରକ୍ଷା କରୁଛନ୍ତି । ଅନ୍ୟ ଭାବରେ କହିବାକୁ ଗଲେ ଲୋକଙ୍କର ମଙ୍ଗଳ କରୁଛନ୍ତି । ଗୋଟିଏ ଜାତିର ଛୋଟ ସାପ ମାତ୍ର ୧୨ ସେଣ୍ଟିମିଟର ଲମ୍ବ ତ ଆଉ ଗୋଟିଏ ସାପ ହେଲାଣି ନଅ ମିଟର

ଲମ୍ବ । ଏଗୁଡ଼ିକ ପ୍ରକୃତରେ କେତେ ଲମ୍ବ ତାହା ଜାଣିବାରେ ଗୋଟାଏ ଅସୁବିଧା ଅଛି । ସିରିଆ, ଇରାକ ପ୍ରଭୃତି ଅଞ୍ଚଳରେ ଅତି ଛୋଟ ଛୋଟ ସାପ ସବୁ ରହିଛନ୍ତି । ସେଗୁଡ଼ିକୁ ସୂତା ସାପ ବୋଲି କୁହାଯାଏ । ମଣିଷକୁ ଦେଖିଲେ ସେମାନେ ଗାତରେ ପଶିଯାଆନ୍ତି । ଅଜଗର ଓ ଆନାକୋଣ୍ଡା ଭଳି ବଡ଼ ବଡ଼ ସାପ ଶେଷ ପର୍ଯ୍ୟନ୍ତ ବଞ୍ଚନ୍ତି ନାହିଁ । ତେଣୁ ସେଗୁଡ଼ିକ କେତେ ଲମ୍ବ ହୋଇଥା'ନ୍ତେ ତାହା କେହି କହିପାରିବେ ନାହିଁ । ସାପ ଗୁଡ଼ିକର ଗୋଟିଏ ବିଶେଷତ୍ୱ ହେଲା ସେମାନେ ଲମ୍ବରେ ବଢ଼ୁଥାନ୍ତି । ଅବଶ୍ୟ ବୟସ ହୋଇଗଲେ ଏହି ବଢ଼ିବାଟା ଟିକେ କମିଯାଏ ।

ସାପକାମୁଡ଼ା : ସାପକାମୁଡ଼ା ରୋଗୀକୁ ରକ୍ଷା କରିବା ପାଇଁ ଆଜିକାଲି ଔଷଧ ବାହାରିଲାଣି । କିନ୍ତୁ ଶାନ୍ତ ଚିକିତ୍ସା ହେବା ଆବଶ୍ୟକ । ଯେଉଁଠି କାମୁଡ଼ିଛି, ସେ ସାପଟି କେତେ ବଡ଼, ଶରୀରର କେଉଁ ଅଂଶରେ କାମୁଡ଼ିଲା, ବିଷକୁ ଇଞ୍ଜେକସନ୍ ଭଳି ଦେହ ଭିତରକୁ ଛାଡ଼ି ଦେବା ପାଇଁ ଯଥେଷ୍ଟ ସମୟ ପାଇଥିଲା କି ନାହିଁ, ସେହି ବିଷ କେତେ ସମୟ ଧରି ମଣିଷ ଦେହରେ ଭେଦିଲାଣି - ଏହାରି ଉପରେ ବହୁତ କଥା ନିର୍ଭର କରେ । ହଠାତ୍ ସାପଟି କାମୁଡ଼ି ଦେଲା - ଜଣେ ଗୋଡ଼ ଛାଟି ଦେଲା - ଅଳ୍ପ ଖଣ୍ଡିଆ ହୋଇ ଟିକେ ବିଷ ଯାଇଛି - ତାକୁ ଔଷଧ ଦେଇ ରକ୍ଷା କରାଯାଇ ପରିବ । କିନ୍ତୁ ରାତିରେ ସେ ନିଘୋଡ଼ ନିଦରେ ଶୋଇଛି - ସାପ ତା ଉପର ଦେଇ ଚାଲିଯାଇଛି, ତାକୁ ହୁଏତ କାମୁଡ଼ିବ ନାହିଁ । କିନ୍ତୁ ସେ ଜୋରରେ ହାତ ହଲାଇଦେଲା, ସାପ ଭୟ ପାଇଯାଇ ତାକୁ ଜୋରରେ ଆଘାତ କଲା - ସେତିକିବେଳେ ସେ ସମୟ ପାଇଯାଇଛି, ମୁଣ୍ଡଟାକୁ ବଙ୍କେଇ ଦେଇ ଗୁଡ଼ାଏ ବିଷ ଦେହ ଭିତରକୁ ଛାଡ଼ି

“ପଲ୍ଲୀ - ଜୀବନ କେବଳ ଦେହକୁ ନୁହେଁ, ମନକୁ ମଧ୍ୟ ସୁସ୍ଥ ରଖେ ।”

--ରଫିନି

ଦେଇଛି । ସେପରି କ୍ଷେତ୍ରରେ ଲୋକର ବଞ୍ଚିବାର ଆଶା ନଥାଏ । ସାପ ପାଟି ଭିତରେ ବିଷ ଥଳି ରହିଛି । ସେହି ଥଳି ସହିତ ଗୋଟିଏ ମୁନିଆ ଦାନ୍ତ ଲାଗିଛି । ସାପ ଦାନ୍ତଟାକୁ ଭର୍ତ୍ତି କରିଦେଇ ଯଦି ମୁଣ୍ଡଟାକୁ ଗୋଟିଏ ଢଙ୍ଗରେ ଗୁପିଦେଲା ତେବେ ତାରି ବିଷ ମଣିଷ ଦେହରେ ଶାନ୍ତ ଭେଦିଯାଏ ।

ସାରଳା ଦାସ : ଓଡ଼ିଶାର ଏହି କବି ମହାଭାରତକୁ ନୂତନ ଢଙ୍ଗରେ ଲେଖିଦେଲେ । ମହାଭାରତ ଲେଖିଲେଖି ଓଡ଼ିଶାର ସମାଜରେ ଯେଉଁସବୁ କଥା, ଚଳଣି ଅଛି ସେସବୁକୁ ସେ ଅତି ଦକ୍ଷତାର ସହିତ ତାଙ୍କର ରଚିତ ମହାଭାରତରେ ବର୍ଣ୍ଣନା କରିଯାଇଛନ୍ତି । ମୂଳ ସଂସ୍କୃତ ମହାଭାରତର ବିଷୟ ଠାରୁ ବିଶେଷ କିଛି ଖାପଛଡ଼ା ନହୋଇ ଓଡ଼ିଆ ମହାଭାରତ ଗୋଟାଏ ନୂଆ ରୂପ ଧରିଛି । ସାରଳା ଦାସଙ୍କ ମୂଳ ଲେଖାରୁ ଯେତେବେଳେ ଅନ୍ୟମାନେ ତାଳପତ୍ର ପୋଥିରେ ଉତାରିଲେ, ସେତେବେଳେ କେତେକ ବିଷୟ ଛାଡ଼ିଦେଇ ଗଲେ ବା କେଉଁଠି କେମିତି ନୂଆ କଥା ଭର୍ତ୍ତି କରିଦେଲେ । ପରେ ସଂସ୍କୃତ ପ୍ରଫେସର ଏ ଆର୍ତ୍ତବଲ୍ଲଭ ମହାନ୍ତି ବହୁ ପୋଥି ମିଳାଇ ଗୋଟିଏ ଦୃଷ୍ଟିରୁ ସଂଶୋଧନ କରିଦେଲେ । ସେହି ବହିଟିକୁ ଓଡ଼ିଶା ସାହିତ୍ୟ ଏକାଡେମୀ ପ୍ରକାଶ କରିଛନ୍ତି । ପଞ୍ଚଦଶ ଶତାବ୍ଦୀରେ ସେ ଏହି ସଂସାରରେ ଥିଲେ ବୋଲି ଅନୁମାନ କରାଯାଏ ।

ସାଲମନ : ଏହି ବଡ଼ ମାଛଟିକୁ ଆଟଲାଣ୍ଟିକ୍ ସାଲମନ ବୋଲି ମଧ୍ୟ କୁହନ୍ତି । ଆଟଲାଣ୍ଟିକ୍ ମହାସାଗର ଓ ପ୍ରଶାନ୍ତ ମହାସାଗରରେ ଥିବା ସାଲମନ ଅଣ୍ଡା ଦେବା ବୟସ ହୋଇଗଲେ ସେମାନେ ମୁହାଣ ବାଟେ ନଇ ଭିତରେ ପଶନ୍ତି । ପ୍ରଶାନ୍ତ ମହାସାଗରରୁ ଯେଉଁମାନେ ଆସିଆ'ନ୍ତି ସେମାନେ ଅଣ୍ଡା ଦେଲା ପରେ ମରିଯାଆନ୍ତି, କିନ୍ତୁ ଆଟଲାଣ୍ଟିକ୍‌ରୁ ଆସିଥିବା ମାଛ ଅଣ୍ଡା ଦେଇ ପୁଣି ଫେରି ଯାଆନ୍ତି । ସମୁଦ୍ରରେ ଏଗୁଡ଼ିକ ରୂପା

ଭଳି ଧଳା ରଙ୍ଗରେ ଥାଆନ୍ତି, କିନ୍ତୁ ଯେତେବେଳେ ଅଣ୍ଡା ଦେବାକୁ ଆସନ୍ତି ସେତେବେଳେ ତାଙ୍କର ରଙ୍ଗ ଟିକେ ବଦଳିଯାଏ । ପଥୁରିଆ ଜାଗାରେ ଯେଉଁସବୁ ଛୋଟ ଛୋଟ ଗୋଡ଼ି ଥାଏ ତାକୁହିଁ ମାଛ ମାଛ ଖେଳେଇ ଦିଏ ଓ ସେଇଠାରେ ଅଣ୍ଡା ଦିଏ । ଛୁଆ ହେବାପାଇଁ ୬୦ରୁ ୨୦୦ ଦିନ ଲାଗିଯାଏ ।

ସାଲବେଗ : କ୍ଷୋଡ଼ଗ ଶତାବ୍ଦୀରେ ଅର୍ଥାତ୍ ଆଜିକୁ ପ୍ରାୟ ୪୦୦ ବର୍ଷ ତଳେ ଏହି କବି ରମହାର ଭଜନ ଜଣାଣ ସବୁ ଗାଇଥିଲେ । ତାଙ୍କର ପିତା ମୁସଲମାନ ଥିଲେ ମଧ୍ୟ ସେ ଘର ସଂସାର ଛାଡ଼ି ପୁରୀ ଶ୍ରୀକ୍ଷେତ୍ରରେ ରହି ଜଗନ୍ନାଥଙ୍କ ଧ୍ୟାନ ଭଜନରେ ଦିନ କଟାଇଲେ । ତାଙ୍କ ଜଣାଣ ଓ ବୌପଦୀ ଲୋକେ ଏବେ ମଧ୍ୟ ଆନନ୍ଦରେ ଗାଉଛନ୍ତି । ରେଡ଼ିଓ, ଟେଲିଭିଜନ ଯୁଗ ଆସିଗଲା ପରେ ଲକ୍ଷ ଲକ୍ଷ ଲୋକ ଏହାକୁ ଶୁଣିବାକୁ ପାଇଛନ୍ତି ।

ସାହାରା : ଆରବୀ ଭାଷାରେ ମରୁଭୂମିକୁ କୁହାଯାଏ 'ସାହାରା' । ଆଫ୍ରିକା ମହାଦେଶର ଉତ୍ତର ଅଂଶରେ ଥିବା ଏହି ଅଞ୍ଚଳଟି ହେଉଛି ପୃଥିବୀର ସବୁଠାରୁ ବଡ଼ ମରୁଭୂମି । ଏହାର ପଶ୍ଚିମରେ ଆଟଲାଣ୍ଟିକ୍ ମହାସାଗର, ଉତ୍ତରରେ ଭୂମଧ୍ୟ ସାଗରର କିଛି

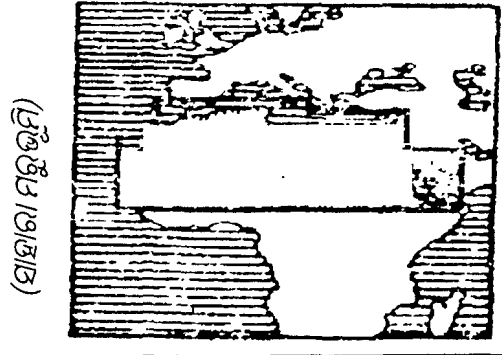

(ସାହାରା ମରୁଭୂମି)

“ପ୍ରକୃତ ବାଗ୍ମିତା ହେଉଛି ଯୁକ୍ତିଯୁକ୍ତ କଥା ଗୁଡ଼ିକୁ ଭଲଭାବରେ ସଜାଇ କହିଯିବା ।”

--କଲିୟର

୩୦୨ ସାହାରା-ସିନ୍ଧୁ ସଭ୍ୟତା

ଅଂଶ, ପୂର୍ବରେ ଲୋହିତ ସାଗର, ଦକ୍ଷିଣରେ ମଝିରେ ମଝିରେ ଘାସ କ୍ଷେତ୍ର ଥିବା ସ୍ଥଳଭାଗ । ଆଫ୍ରିକା ମହାଦେଶର ୧୧ଟି ଦେଶର କିଛି କିଛି ଅଂଶ ସାହାରା ମରୁଭୂମି ଭିତରେ ରହିଛି । ପୂର୍ବେ ଲୋକେ ଓଟ ଉପରେ ବସି ସାହାରା ପାର ହେଉଥିଲେ । ଏବେ ଅବଶ୍ୟ ପରିସିଦ୍ଧି ବଦଳିଗଲାଣି । ମରୁଭୂମିର କ୍ଷେତ୍ରଫଳ ହେଉଛି ପ୍ରାୟ ୯୩ ଲକ୍ଷ ବର୍ଗକିଲୋମିଟର ।

ସିନ୍ଧୁ : ଏହି ଜୀବକୁ ବହୁକାଳୁ ପଶୁରାଜ ବୋଲି କୁହାଯାଏ । ଅଭିରା ସିନ୍ଧୁର କେଶର ଥାଏ । କେଶର ଥିବାରୁ ଏହା ଅତି ଚମତ୍କାର ଦେଖାଯାଏ । ଶରୀର ତୁଳନାରେ ଅଧିକ ଶକ୍ତି ଏହା ଦେହରେ ଭରି ରହିଛି । ଏକ ସମୟରେ ଏସିଆ, ଆଫ୍ରିକା ଓ ଭାରତର ପର ବହୁ ଅଞ୍ଚଳରେ ଏହି ଜୀବ ଥିଲା । ଏବେ କିଛି ସାହାରା ମରୁଭୂମିର ଦକ୍ଷିଣରେ ଏଗୁଡ଼ିକୁ ଦେଖିବାକୁ ମିଳେ । ଗୁଜରାଟର ଗିର ଜଙ୍ଗଲରେ ଯେଉଁ ‘ଜାତୀୟ ପାର୍କ’ ଅଛି ସେଠାରେ ସିନ୍ଧୁକୁ ଆଶ୍ରୟ ଦିଆଯାଇଛି । ଦେହଟି କୁଣ୍ଡିଲା ଭଳିଥା, ଲମ୍ବା ଶରୀର, ଛୋଟ ଛୋଟ ଗୋଡ଼ ଏବଂ ବଡ଼ ମୁଣ୍ଡ ହେଲା ଏହାର ବିଶେଷତ୍ୱ । ଗୋଟାଏ ଗୋଟାଏ ଅଭିରା ସିନ୍ଧୁଙ୍କର ଲମ୍ବ ୩ ମିଟର ପର୍ଯ୍ୟନ୍ତ ହୋଇଥାଏ । କାନ୍ଧ ପାଖରେ ଏହା ଏକ ମିଟର ଉଚ୍ଚ । ଓଜନ ପ୍ରାୟ ୨୩୦ କେ. ଜି. । ମାଈ ଗୁଡ଼ିକ ଅପେକ୍ଷାକୃତ ଛୋଟ । ସିନ୍ଧୁ ଗର୍ଜନ ଶୁଣିଲେ ସମସ୍ତଙ୍କ ମନରେ ଭୟର ସୂଚକ ହୁଏ । ସନ୍ଧ୍ୟା ହୋଇଗଲେ ଏଇଟି ଶିକାରକୁ ବାହାରେ ଓ ସେତିକିବେଳେ ଗର୍ଜନ କରେ । ପାହାଡ଼ା ପ୍ରହରରେ ବଣ ଭିତରକୁ ଚାଲିଗଲା ବେଳେ ମଧ୍ୟ ଗର୍ଜନ କରିଥାଏ । ସେଗୁଡ଼ିକ ଦଳ ଦଳ ହୋଇ ବୁଲନ୍ତି । ଛୋଟ ଛୋଟ ଜୀବଙ୍କ ଠାରୁ ଆରମ୍ଭ କରି ହରିଣ ଜିରାଫ୍ ଆଦି ଜୀବଙ୍କୁ ସିନ୍ଧୁ ଶିକାର କରିଥାଏ । ସମୟେ ସମୟେ ଜନବସତି ଅଞ୍ଚଳ ପାଖରେ ମଧ୍ୟ ଶିକାର କରେ । ବର୍ଷର ଯେ କୌଣସି ସମୟରେ ସିନ୍ଧୁ ଛୁଆ ଦିଏ । ବଣରେ ଏହାର ଆୟୁଷ ହେଉଛି ୮ ରୁ ୧୦ ବର୍ଷ । ଚିଡ଼ିଆଖାନାରେ ୨୫

ବର୍ଷ ଯାଏ ବଞ୍ଚନ୍ତି ।

ସିକିମ : ପାହାଡ଼ ପର୍ବତ ଭରା ହିମାଳୟ ପାଦ ଦେଶରେ ଥିବା ଏହି ଛୋଟ ରାଜ୍ୟଟି ହେଉଛି ଭାରତର ୨୨ ତମ ରାଜ୍ୟ । କ୍ଷେତ୍ରଫଳ ପ୍ରାୟ ୭,୧୦୦ ବର୍ଗ କି.ମି. । ଲୋକସଂଖ୍ୟା ୪,୦୩,୬୧୨ । ରାଜଧାନୀର ନାମ ଗାଙ୍ଗଟକ । ତିବ୍ୱତ, ଭୁଟାନ, ନେପାଳ ଓ ପଶ୍ଚିମବଙ୍ଗ ଏହା ଗୁରିପାଖରେ ରହିଛି ।



(ସିକିମ ରାଜ୍ୟ)

୧୯୭୫ ମସିହାରେ ଏହା ଏକ ସ୍ୱତନ୍ତ୍ର ରାଜ୍ୟ ହେଲା । ରାଜ୍ୟର ଏକ - ତୁତାୟାଂଶ ଅଞ୍ଚଳ ଘନ ଜଙ୍ଗଲ ପରିପୂର୍ଣ୍ଣ । ନାନା ପ୍ରକାର ଫଳ ଗୁଣ୍ଡ କରାଯାଏ । ଧାନ, ମକା, ଗହମ ଓ ବାଲି ହେଉଛି ପ୍ରଧାନ ଫସଲ । ରାଜ୍ୟର ଅଧିକାଂଶ ଲୋକଙ୍କର ଜୀବିକା ହେଉଛି କୃଷି । ଗୁରୋଟି ମାତ୍ର ଜିଲା ରହିଛି । ନିକଟରେ ସିକିମରେ ପର୍ଯ୍ୟଟନ ଶିଳ୍ପର ବେଶ ଉନ୍ନତି ଘଟିଛି ।

ସିନ୍ଧୁ ସଭ୍ୟତା : ଭାରତର ପଶ୍ଚିମ ଅଂଶରେ ଯେଉଁ ସିନ୍ଧୁ ନଦୀ ବହିଯାଉଛି ତାହା ସେ ଅଞ୍ଚଳକୁ ବେଶ

“ଭଲଭାବରେ କର୍ତ୍ତବ୍ୟ ପାଳନରୁ ହିଁ ପ୍ରକୃତ ଶିକ୍ଷାଲାଭ ହୁଏ ।”

--ଫିଲିପସ୍

ଉର୍ଦ୍ଧ୍ୱ କରିଦେଇଛି । ପଶ୍ଚିମ ଜଗତର ଆକ୍ରମଣକାରୀ ମାନେ ପ୍ରଥମେ ଆସିଥିଲେ ସିନ୍ଧୁ ନଦୀ କୂଳକୁ । ଗ୍ରୀକ୍‌ମାନେ ଏହାକୁ 'ହିନ୍ଦୁ' ବୋଲି ଉଚ୍ଚାରଣ କଲେ । ହଜାର ହଜାର ବର୍ଷ ତଳେ ଏହି ଅଞ୍ଚଳରେ ଗୋଟିଏ ଉନ୍ନତ ସଭ୍ୟତା ଗଢ଼ି ଉଠିଥିଲା । ମହେଞ୍ଜୋଦାରୋ ଓ ହରପ୍ପା ତାହାର ସାକ୍ଷ୍ୟ ଦେଉଛନ୍ତି ।

ସିଲିକନ : ଏହା ଗୋଟିଏ ଅଶ୍ୟାନ୍ତ ରାସାୟନିକ ମୌଳିକ ଉପାଦାନ । ୧୮୨୪ରେ ଏକଥା ଜଣା ପଡ଼ିଲା ।

ସିମିଲିପାଳ : ମୟୂରଭଞ୍ଜ ଜିଲାର ଏହି ସ୍ଥାନଟି ଏବେ ବେଣ୍ଟ ଜଣାଶୁଣା ହୋଇଗଲାଣି । ବାରିପଦାଠାରୁ ୯୪ କିଲୋମିଟର ଦୂରରେ ଅବସ୍ଥିତ ସିମିଲିପାଳ ଜଙ୍ଗଲରେ ଗୋଟିଏ 'ଜାତୀୟ ପାର୍କ' ସ୍ଥାପିତ ହୋଇଛି । ୨,୬୫୦ ବର୍ଗ କି. ମି. ଅଞ୍ଚଳ ବ୍ୟାପୀ ଅଞ୍ଚଳରେ ଏହା ରହିଛି । ବାଘମାନେ ଯେପରି ଲୋପ ହୋଇ ନଯାନ୍ତି ସେଥିପାଇଁ ଏଠାରେ ବ୍ୟାଘ୍ର ସଂରକ୍ଷିତ ଅଞ୍ଚଳ ଅଛି । ସିମିଲିପାଳ ଜଙ୍ଗଲରେ ବହୁସଂଖ୍ୟକ ବାଘ, ଦକ୍ଷାହାତୀ ଓ ହରିଣଙ୍କ ବ୍ୟତୀତ ମୟୂର, ଶୁଆ, ଶାରୀ ଓ ଅନ୍ୟାନ୍ୟ ସୁନ୍ଦର ପକ୍ଷୀ ସବୁ ରହିଛନ୍ତି । ଏଠାରେ ଥିବା ବରେଇ ପାଣି ଓ ଜରଳା ଜଳପ୍ରପାତ ଦର୍ଶନୀୟ ସ୍ଥାନ ।

ସୁନ୍ଦରଗଡ଼ : ଓଡ଼ିଶାର ପଶ୍ଚିମ ଭାଗରେ ଥିବା ଏହି ଜିଲାରେ ତିନୋଟି ସର୍ବଭୂମିଜନ, ସାତଟି ତହସିଲ, ୧୭ଟି ବ୍ଲକ ରହିଛି । କ୍ଷେତ୍ରଫଳ ୯,୯୪୨ ବର୍ଗ କି.ମି. ଓ ଲୋକସଂଖ୍ୟା ୧୫ ଲକ୍ଷ ୬୮ ହଜାର । ଶତକରା ୭୦ ଭାଗ ଲୋକ ଗାଁ ଗଣ୍ଡାରେ ବାସ କରନ୍ତି । ଅନ୍ୟ ଜିଲା ଅପେକ୍ଷା ସୁନ୍ଦରଗଡ଼ ଜିଲାରେ ଅଧିକ ଲୋକ ସହରରେ ବାସ କରନ୍ତି । ଜିଲାର ଅଧାରୁ ଅଧିକ ଲୋକ ହେଉଛନ୍ତି ଆଦିବାସୀ । ଏହି ଜିଲାକୁ ସାତଟି ବିଧାନସଭା ଓ ଗୋଟିଏ ଲୋକସଭା ନିର୍ବାଚନ ମଣ୍ଡଳୀରେ ବିଭକ୍ତ କରାଯାଇଛି । ରାଉରକେଲା

ନିକଟସ୍ଥ ବେଦବ୍ୟାସଠାରେ ଶଙ୍ଖ ଓ କୋଇଲି ଏହି ଦୁଇଟି ନଦୀ ମିଶି ବ୍ରାହ୍ମଣୀ ନଦୀ ସୃଷ୍ଟି ହୋଇଛି । ଇବ୍ ନଦୀ ମଧ୍ୟ ଏହି ଜିଲାରେ ବହୁଛି । ଲୋକେ କୃଷି କାମରେ ଲାଗିଥିଲେ ମଧ୍ୟ ବହୁ ଶିଳ୍ପ କାରଖାନା ଗଢ଼ି ଉଠିବା ଫଳରେ ଶିଳ୍ପ ଶ୍ରମିକଙ୍କ ସଂଖ୍ୟା ବଢ଼ିଗୁଲିଛି । ଜିଲାର ପ୍ରାୟ ଶତକରା ୪୦ ଭାଗ ଲୋକ ସାକ୍ଷର । ବହୁ ଶିକ୍ଷାନୁଷ୍ଠାନ ରହିଛି । ରାଉରକେଲାର ଆଞ୍ଚଳିକ ଇଞ୍ଜିନିୟରିଂ କଲେଜ ଗୋଟିଏ ବଡ଼ ଶିକ୍ଷାନୁଷ୍ଠାନ । ସୁନ୍ଦରଗଡ଼ ଜିଲାରେ ଲୁହାପଥର, ତୁନପଥର, ଡୋଲାମାଇଟ୍ ଓ ମାଙ୍ଗାନିଜ୍ ଭଳି ଖଣିଜପଦାର୍ଥ ବହୁ ପରିମାଣରେ ଗଚ୍ଛିତ ଅଛି । ରାଉରକେଲାରେ ଏକ ବିରାଟ ଇସ୍ପାତ କାରଖାନା ପ୍ରତିଷ୍ଠିତ ହୋଇଛି । ଏହାଛଡ଼ା ବେଦବ୍ୟାସ ଓ ଖଣ୍ଡାଧାର ଜଳପ୍ରପାତ ଜିଲାର ଦର୍ଶନୀୟ ସ୍ଥାନ ।

ସୁନା : ଏଇଟି ଗୋଟିଏ ରାସାୟନିକ ମୌଳିକ ଉପାଦାନ । ଏହି ଧାତୁ ପ୍ରତି ଲୋକଙ୍କର ଏଭଳି ମୋହ ଯେ ଗଲା କେତେବର୍ଷ ଧରି ପ୍ରତି ବର୍ଷ ଏହାର ମୂଲ୍ୟ ବଢ଼ି ବଢ଼ି ଯାଉଛି । ଯାହା ପାଖରେ ଯେତେ ଅଧିକ ସୁନା ଅଛି ତାକୁ ସେହି ମାପରେ ଧନୀ ବୋଲି କୁହାଯାଉଛି । ଲୋକେ ଭଲକରି ଜାଣନ୍ତି ଯେତେ ଯାହା କଲେ ମଧ୍ୟ ମଣିଷର ସୁନା ମୋହ ରହିବ । ସୁନା ଅଳଙ୍କାର ପିନ୍ଧିବା ଗୋଟିଏ ସମ୍ମାନର ଚିହ୍ନ ବୋଲି ଲୋକେ ବିଶ୍ୱାସ କରନ୍ତି ।

ଅନ୍ୟସବୁ ଧାତୁ ତୁଳନାରେ ସୁନାକୁ ପିଟି ପିଟି ଅଧିକ ପତଳା କରିଦିଆଯାଇପାରେ । ଏଥିରୁ ଖୁବ୍ ସରୁ ସରୁ ତାର ତିଆରି କରାଯାଇପାରେ । ଗୋଟିଏ ଆଉନଷ୍ଟ ବା ପ୍ରାୟ ୨୮ ଗ୍ରାମ୍ ସୁନାକୁ ପିଟି ଯଦି ପତଳା କରିଦିଆଯାଏ

“ଯେଉଁ ଲୋକ ସତ୍ୟର ଅନୁସନ୍ଧାନୀ, ସେ ନିଜକୁ କୌଣସି ନିର୍ଦ୍ଦିଷ୍ଟ ଦେଶର ନାଗରିକ ବୋଲି ବିଶ୍ୱରେ ନାହିଁ ।”

୩୦୪ ସୁନା-ସୁଭାଷ ଚନ୍ଦ୍ର ବୋଷ

ତେବେ ତାହା ୩୦୦ ବର୍ଷମିତର ସ୍ଥାନ ମାଡ଼ିବସିବ । ଖୁବ୍ ପତଳା ସୁନା ପରସ୍ତକୁ 'ପତର' ବୋଲି କୁହାଯାଏ । ସେତେବେଳେ ଏଥିରୁ ଶାଗୁଆ ରଙ୍ଗ ବାହାରେ । ପ୍ରକୃତିରେ ଏହା ବିଶୁଦ୍ଧ ରୂପରେ ଥିବାରୁ ଆଖିକୁ ସୁନ୍ଦର ଦେଖାଯାଏ । ଏହା ମଉଳନ ପଡ଼ିଯାଏ ନାହିଁ କି ଏଥିରେ କଳଙ୍କି ଲାଗେନାହିଁ । ବହୁକାଳ ପୂର୍ବେ ମଣିଷ ଏହାର ସନ୍ଧାନ ପାଇଥିଲା । ଇଜିପ୍ଟ ଠାରୁ ଆରମ୍ଭ କରି ଭାରତ ପର୍ଯ୍ୟନ୍ତ ବିସ୍ତୃତ ଅଞ୍ଚଳରେ ବେମହାର ସୁନା କାମ ସବୁ ହେଉଥିଲା ।

ଦକ୍ଷିଣ ଆଫ୍ରିକାରେ ବହୁ ପରିମାଣରେ ସୁନା ରହିଛି । ଦକ୍ଷିଣ ଭାରତର କୋଲାରଠାରେ ସୁନା ଖଣି ରହିଛି । ଯେତେ ସୁନା ବାହାରୁଛି ତାହାର ଶତକଡ଼ା ୬୦ ଭାଗ ଭିନ୍ନ ଭିନ୍ନ ସରକାରଙ୍କ ନିକଟରେ ଓ ବ୍ୟାଙ୍କରେ ଅଛି । ଭାରତରେ ବ୍ୟକ୍ତି ବିଶେଷଙ୍କ ପାଖରେ ଯେତେ ସୁନା ଅଳଙ୍କାର ରୂପରେ ଅଛି, ତା'ର ହିସାବ ସହଜରେ ମିଳୁନାହିଁ । ପୂର୍ବେ ଏଥିରେ ମୁଦ୍ରା ତିଆରି କରାଯାଉଥିଲା ଓ ସେହି ମୁଦ୍ରା ଦେଲେ ଯେକୌଣସି ଜିନିଷ କିଣାଯାଇ ପାରୁଥିଲା । ବିରୁଧ ଓ ଇଲେକ୍ଟ୍ରୋନିକ୍ ଶିଳ୍ପରେ ସୁନାକୁ ବ୍ୟବହାର କରାଯାଉଛି । ସେମିକଣ୍ଡକ୍ଟର ବା ଅର୍ଦ୍ଧ ପରିବାହୀ ବ୍ୟବସ୍ଥାରେ ଏହାର ବ୍ୟବହାର ହୁଏ ।

ସୁବ୍ରହ୍ମଣ୍ୟ ଭାରତୀ (୧୮୮୧-୧୯୨୧) : ଭାରତରେ ଜାତୀୟ ଆନ୍ଦୋଳନ ବେଳେ ଯେଉଁ ଅଳ୍ପ କେତେଜଣ କବି ଲୋକଙ୍କୁ ଜାତୀୟତାରେ ଉଦ୍‌ବୁଦ୍ଧ କରିବା ପାଇଁ ବାହାରି ପଡ଼ିଲେ, ତାମିଲନାଡୁର ସୁବ୍ରହ୍ମଣ୍ୟ ଭାରତୀ ସେହିମାନଙ୍କ ମଧ୍ୟରୁ ଜଣେ । ତାଙ୍କର ସେମିତି କିଛି ସ୍କୁଲପାଠ ନଥିଲା । କିନ୍ତୁ ମାତ୍ରାଜ ଆସି ସେ ଇଂରାଜୀ ଶିଖିଲେ । ଇଂରାଜୀରୁ ତାମିଲ ଅନୁବାଦ କଲେ । ପରେ ତାମିଲ ଦୈନିକ ପତ୍ରିକା 'ସ୍ୱଦେଶ ମିତ୍ରମ୍' ରେ ଯୋଗଦେଲେ । କଂଗ୍ରେସରେ ଯେଉଁମାନେ ଉଗ୍ରପଦ୍ମା ଥିଲେ ସେହି ମାନଙ୍କ ସହିତ ସେ ଯୋଗଦେବାରୁ ସରକାରଙ୍କ ବିଷଦୃଷ୍ଟି ତାଙ୍କ ଉପରେ ପଡ଼ିଲା ଓ ସେ

ପତ୍ରିକାରେ ଶୁଣିଯାଇ ଶ୍ରୀ ଅରବିନ୍ଦଙ୍କ ପାଖରେ ରହିଲେ । ୧୯୧୦ରୁ ୧୯୧୯ ପର୍ଯ୍ୟନ୍ତ ସେ ସେଠାରେ ନିର୍ବାସିତ ଜୀବନ ଯାପନ କଲେ । ଯେଉଁସବୁ କବିତା ଲେଖିଲେ ତାହା ଲୋକ ମାନଙ୍କ ମନକୁ ସ୍ପର୍ଶକଲା । ସେଠାରୁ ଫେରିବା ପରେ ଅଳ୍ପକାଳ ପାଇଁ ତାଙ୍କୁ ସରକାର ଜେଲରେ ରଖିଲେ । ମାତ୍ରାଜରେ ଗୋଟିଏ ମନ୍ଦିରର ହାତୀ ତାଙ୍କୁ ମାରି ଦେଇଥିଲା । 'ସୁବ୍ରହ୍ମଣ୍ୟ ଭାରତୀ' ଗ୍ରନ୍ଥାବଳୀର ଆଦର ତାମିଲ ଜଗତରେ ଅତିମାତ୍ରାରେ ରହିଛି ।

ସୁଭାଷ ଚନ୍ଦ୍ର ବୋଷ (୧୮୯୭-୧୯୪୫?) :

ଭାରତର ଏହି ବିପ୍ଳବୀ ସ୍ୱାଧୀନତା ସଂଗ୍ରାମୀ ଜୀବନକୁ ବିପକ କରି ଇଂରେଜ ସରକାରଙ୍କ ବିରୁଦ୍ଧରେ ଲଢ଼ିଥିଲେ । ଦ୍ୱିତୀୟ ବିଶ୍ୱଯୁଦ୍ଧ ବେଳେ ସେ ଭାରତରେ ବ୍ରିଟିଶ ପୁଲିସଙ୍କ ନଜରକୁ ଏଡ଼ିଦେଇ ଜର୍ମାନୀକୁ ପଳାଇଲେ । ସେଠାରେ ତାଙ୍କୁ ସମ୍ମାନର ସହିତ ସ୍ଥାନ ଦିଆଗଲା ଓ ସେ ହୋଇଗଲେ ହିଟଲରଙ୍କ ବନ୍ଧୁ । ଗୋଟିଏ ରୁଡ଼ାଜାହାଜରେ ଗୁପ୍ତରେ ସେ ଜର୍ମାନୀରୁ ଜାପାନ ପଳାଇ ଆସିଲେ । ସେତିକିବେଳେ ସୁଭାଷ "ଆଜାଭ୍ ହିନ୍ଦ୍ ଫୌଜ" ଗଢ଼ି ଭାରତକୁ ବ୍ରିଟିଶ ଶାସନରୁ ମୁକ୍ତ କରିବା ପାଇଁ ସେହି ଫୌଜର ନେତୃତ୍ୱ ନେଇ ଭାରତର ପୂର୍ବ ଅଂଶରେ ଆସି ଭାରତ ଭୂମିରେ ପହଞ୍ଚି ଯାଇଥିଲେ । ସେତିକି ବେଳେ ତାଙ୍କୁ 'ନେତାଜୀ' ବୋଲି କୁହାଗଲା । ଏହାପରେ ଜାପାନ ଯୁଦ୍ଧରେ ହାରିଯିବ ବୋଲି ସବୁ ସୂଚନା ମିଳିଲା ଓ ସେ ଭାରତ ଭୂମି ଛାଡ଼ି ଚାଲିଗଲେ । ୧୯୪୫ରେ ଉଡ଼ାଜାହାଜ ଦୁର୍ଘଟଣାରେ ତାଙ୍କର ମୃତ୍ୟୁ ହେଲା ବୋଲି କୁହାଯାଉଥିଲେ ମଧ୍ୟ ଅନେକ ଲୋକ ଏବେ ମଧ୍ୟ ସେକଥାକୁ ବିଶ୍ୱାସ କରୁନାହାନ୍ତି ।

"ଧମକ ପାଖରେ ମୁଣ୍ଡ ନୁଆଁଇ ଦେବାଟା ନିଶ୍ଚୟ ଅଧର୍ମ ।"

--ଗାନ୍ଧୀ

ଏହି ଶ୍ରେଷ୍ଠ ବିପ୍ଳବୀ ଓଡ଼ିଶାର କଟକ ସହରରେ ଜନ୍ମଗ୍ରହଣ କରିଥିଲେ ଓ ରେଭେନ୍ସା କଲିଜିଏଟ୍ ସ୍କୁଲରୁ ମାଟ୍ରିକ ପାଶ୍ କରିଥିଲେ । ସେତିକିବେଳେ କଲିକତା ବିଶ୍ୱବିଦ୍ୟାଳୟ ଅଧୀନରେ ବିହାର, ଓଡ଼ିଶା, ପଶ୍ଚିମ ବଙ୍ଗ, ବ୍ରହ୍ମଦେଶ ଓ ଶାଲଙ୍କା ଥିଲା । ସୁଭାଷ ଚନ୍ଦ୍ର ସେହି ବିଶ୍ୱବିଦ୍ୟାଳୟରୁ ପ୍ରଥମ ଶ୍ରେଣୀରେ ଉତ୍ତୀର୍ଣ୍ଣ ହୋଇଥିଲେ । ତାଙ୍କ ପିତା ଜାନକୀ ନାଥ ବୋଷ କଟକର ଜଣେ ପ୍ରସିଦ୍ଧ ଓକିଲ ଥିଲେ । ଓଡ଼ିଶାରେ ଅଧିକ ପଢ଼ିବାର ସୁଯୋଗ ନଥିବାରୁ ସେ

ପଢ଼ିଲେ । ୧୯୨୦ରେ ସେ ଆଇ. ସି. ଏସ୍. ପରୀକ୍ଷାରେ ପାଶ୍ କଲେ । କିନ୍ତୁ ତାଙ୍କ ଦେଶପ୍ରେମ ଯୋଗୁ ସେ ବିଦେଶୀ ଶାସନ ଅଧୀନରେ ରହି ରୁକିରି କରିବାକୁ ଇଚ୍ଛା କଲେ ନାହିଁ । ତେଣୁ ଆଇ. ସି. ଏସ୍. ରୁକିରି ଗ୍ରହଣ କଲେନାହିଁ । ମହାତ୍ମା ଗାନ୍ଧୀ ତାଙ୍କୁ କୋଳ କରିନେଲେ ବୋଲି କହିଲେ ଚଳେ । ୧୯୨୧ରେ ତାଙ୍କୁ ବନ୍ଦୀ କରାଗଲା । ୧୯୨୪ରେ ଭାରତରୁ ସରକାର ତାଙ୍କୁ ବନ୍ଦୀକରି ବ୍ରହ୍ମଦେଶକୁ ପଠାଇ ଦେଲେ । ୧୯୨୭ରେ ସେ ସେଠାରୁ ମୁକ୍ତ ହେଲେ । କଟକ ସହରର ଓଡ଼ିଆ ବଜାରରେ ଥିବା ନେତାଜୀଙ୍କ ଜନ୍ମ ସ୍ଥାନଟିକୁ ପ୍ରତ୍ୟେକ ଭାରତୀୟ ତୀର୍ଥସଳା ବୋଲି ମନେ କରିଥା'ନ୍ତି ।

ସୁରେନ୍ଦ୍ର ସାଏ : (୧୮୦୯-୮୪) ସମ୍ବଲପୁରର ଏହି ମହାନ ବିପ୍ଳବୀ ଇଂରେଜ ମାନଙ୍କ ବିରୁଦ୍ଧରେ ସଂଗ୍ରାମ କରିଥିଲେ । ସେ ଓଡ଼ିଶାର ଜଣେ



(ନେତାଜୀ)

କଲିକତା ରୁଲିଯାଇଥିଲେ । ଭାରତର ସ୍ୱାଧୀନତା ପାଇଁ ସେ ବରାବର ସଂଗ୍ରାମ ଚଳାଇଥିଲେ । କଂଗ୍ରେସର ସଭାପତି ମଧ୍ୟ ହୋଇଥିଲେ । ମହାତ୍ମା ଗାନ୍ଧୀ କହୁଥିଲେ ଯେ ଦେଶପ୍ରେମୀ ମାନଙ୍କ ଭିତରେ ସୁଭାଷ ହେଉଛନ୍ତି 'ମଉଡ଼ମଣି' ।

ଏଠାରେ ଉଲ୍ଲେଖ କରାଯାଇ ପାରେ ଯେ କଲିକତା ବିଶ୍ୱବିଦ୍ୟାଳୟରେ ଶିକ୍ଷା ପାଇଲା ପରେ ସେ ବିଲାତର କେମ୍ବ୍ରିଜ ବିଶ୍ୱବିଦ୍ୟାଳୟରେ ଯାଇ



(ସୁରେନ୍ଦ୍ର ସାଏ)

“ନିଜ ପାଇଁ କାମ କରିବାଟା ପ୍ରକୃତିର ନିୟମ - ପରପାଇଁ କାମ କରିବାଟା ଭଗବାନଙ୍କର ଆଶୀର୍ବାଦ ।”

--ଆପ୍ତ ବଚନ

୩୦୭ ସୁରେନ୍ଦ୍ର ସାଏ-ସୂର୍ଯ୍ୟ

ପ୍ରସିଦ୍ଧ ସ୍ଵାଧୀନତା ସଂଗ୍ରାମୀ ବୋଲି ଖ୍ୟାତି ଅର୍ଜନ କରିଛନ୍ତି । ୧୮୦୯ରେ ଜନ୍ମ ଓ ୧୮୮୪ ମସିହାରେ ତାଙ୍କର ମୃତ୍ୟୁ ହେଲା ବୋଲି ଜଣାପଡୁଛି । ଏହାଙ୍କ ସଂଗ୍ରାମର ତଥ୍ୟପୂର୍ଣ୍ଣ ସଠିକ ବିବରଣୀ ଲିପିବଦ୍ଧ ନ ହୋଇଥିଲେ ମଧ୍ୟ ନିଃସନ୍ଦେହରେ ଏତକ କୁହାଯାଇ ପାରେ ଯେ ସେ ଥିଲେ ଭାରତମାତାର ବୀର ପୁତ୍ର । ତାଙ୍କ ପାଇଁ ସମସ୍ତେ ଗର୍ବ ଅନୁଭବ କରନ୍ତି ।

ସୂର୍ଯ୍ୟ : ଯେଉଁଠି ମଣିଷର ରୁଦ୍ଧ ହେଲାଣି ସେହିଠି ସେ ଲକ୍ଷ୍ୟ କଲାଣି ଯେ ସୂର୍ଯ୍ୟଙ୍କଠାରୁ ଯେଉଁ ତେଜ ବା କିରଣ ଆସୁଛି ତାହା ମଣିଷର ବହୁତ କିଛି ଉପକାର କରୁଛି । ତା'ର ରୁଦ୍ଧ ଆଉଟିକେ ଆଗେଇ ଗଲାପରେ ସେ କହିଲା ଯେ ସୂର୍ଯ୍ୟ ନିଶ୍ଚୟ ଏକ ଦେବତା । ସକାଳେ ଗାଧୋଇ ସାରି ଆଖୁଲାଏ ପାଣି ତାଙ୍କ ଆଡ଼କୁ ଦେଖାଇ ତାଙ୍କ ଗୁଣ ଗାନ କଲା । ମୁନି ରକ୍ଷିମାନେ ତାଙ୍କୁ ଲକ୍ଷ୍ୟକରି ମନ୍ତ୍ର ବୋଲିଲେ ।

ଏହିଭଳି କେତେ ହଜାର ବର୍ଷ ବିତିଗଲା । ମଣିଷ ଅନେକ କଥା ଜାଣିଗଲା - ଶିଖିଗଲା । ସେତେବେଳେ ଯାଇ ସେ ସୂର୍ଯ୍ୟଙ୍କ ଅସଲ ମରମ ଭେଦ କରି ପାରିଲା । ପ୍ରମାଣ ମିଳିଲା ସୂର୍ଯ୍ୟଙ୍କ ଭିତରେ ଅସରକ୍ତି ଶକ୍ତି ଭରି ରହିଛି । ତାକୁହିଁ କୁହାଯାଉଛି ସୂର୍ଯ୍ୟ ଉର୍ଜା । ଆମେ ଯେଉଁ ସୂର୍ଯ୍ୟକିରଣ ଦେଖୁଛୁ ତାହାରି ଭିତରେ ସେହି ଶକ୍ତି ଭରି ରହିଛି । ଆମେ ସେଥିରୁ ଉପକାର ପାଉଛୁ । ଗଛ ସବୁ ଅଛନ୍ତି । ସବୁ ଗଛରେ ପତ୍ର ଅଛି । ପ୍ରତ୍ୟେକ ପତ୍ର ଗୋଟିଏ ଗୋଟିଏ ଶକ୍ତି ସଂଗ୍ରହ ଯନ୍ତ୍ର ବୋଲି ଧରିନିଅ । ସୂର୍ଯ୍ୟଙ୍କ ଶକ୍ତିକୁ ପତ୍ର ଧରି ତାକୁ ଗଛ ଦେହରେ କାଠ ରୂପରେ ସାଇତି ଦେଉଛି । ସେହି କାଠକୁ ବୁଲିରେ ଜାଳିବାରୁ କେମିତିକା ତେଜ, ନିଆଁ ବାହାରୁଛି ଦେଖୁଛ । କାଠ ଭିତରେ ଯେଉଁ ତେଜ ଅଛି ତାହା ଆଉ କିଛି ନୁହେଁ - ସୂର୍ଯ୍ୟଙ୍କ ଶକ୍ତିର ଗୋଟିଏ ରୂପ । ଯେଉଁ ପଥର କୋଇଲା ଆମେ ଦେଖୁଛୁ ତାହା ଭିତରେ ମଧ୍ୟ ଏହି ସୂର୍ଯ୍ୟଙ୍କର ତେଜ ସାଇତା ହୋଇ ରହିଛି । ପେଟ୍ରୋଲ ଏବଂ ପ୍ରାକୃତିକ ଗ୍ୟାସ କ୍ଷେତ୍ରରେ

ମଧ୍ୟ ସେହିଭଳି କୁହାଯାଇପାରେ । ସାଧାରଣ ଲୋକେ ବୁଝିବେ ବୋଲି କୁହାଯାଏ ସୂର୍ଯ୍ୟ ହେଉଛି ଗୋଟିଏ ବଡ଼ ବୁଲି । ସେହି ବୁଲି ଯଦି ଜଳୁଥିବ ଆଉ କିଛି ଚିନ୍ତା ନାହିଁ । ଏବେ ସୂର୍ଯ୍ୟଙ୍କ କିରଣକୁ ସିଧାସଳଖ କାମରେ ଲଗାଇବାର ଉପାୟ ବାହାର କରାଗଲାଣି । ସୂର୍ଯ୍ୟ ବୁଲି ସବୁ ତିଆରି କରାଗଲାଣି ।

ସୂର୍ଯ୍ୟ ବହୁ ଦୂରରେ ଥିବାରୁ ଆମକୁ ଗୋଟିଏ ଆଳି ଭଳି ଦେଖାଯାଉଛି । ଆକାଶରେ ମଧ୍ୟ ଆମ ପୃଥିବୀ ତୁଳନାରେ ଏଇଟି ଖୁବ୍ ବଡ଼ । ପୃଥିବୀର ଏପଟରୁ ସେପଟକୁ ଭିତରରୁ ଭିତରକୁ ମାପିଗଲେ ହେବ ପ୍ରାୟ ୮ ହଜାର ମାଇଲ ବା ୧୨, ୮୦୦ କି.ମି. । ଏହାକୁ ବ୍ୟାସ ବୋଲି କୁହାଯାଏ । ସୂର୍ଯ୍ୟଙ୍କର ବ୍ୟାସ ହେଲା ୮ ଲକ୍ଷ ୬୫ ହଜାର ମାଇଲ ବା ୧୩ ଲକ୍ଷ ୯୨ ହଜାର କିଲୋମିଟର । ପୃଥିବୀର ଗୁରିପଟେ ଗୋଟିଏ ସୂତା ବୁଲେଇ ଆଣିବାକୁ ଯଦି ଇଚ୍ଛା କରିବା ୪୦ ହଜାର କି.ମି.ରୁ ଅଧିକ ଲମ୍ବର ଏକ ସୂତା ଦରକାର ହେବ । ସୂର୍ଯ୍ୟଙ୍କ ଗୁରିପଟେ ବୁଲାଇବାକୁ ହେଲେ ୨୪ ଲକ୍ଷ କି.ମି. ଲମ୍ବର ପଟିଟି ଲୋଡ଼ା ପଡ଼ିବ । ସୂର୍ଯ୍ୟଙ୍କ ଉପର ଅଂଶରେ ଯେତେକ ସ୍ଥାନ ଅଛି ସେଥିରେ ୧୨ ଲକ୍ଷ ୫୦ ହଜାର ପୃଥିବୀ ଖଞ୍ଜି ଦେଇହେବ । ଏତେ ବଡ଼ ସୂର୍ଯ୍ୟ ଏତେ ଛୋଟ ବୋଲି ଦେଖାଯିବାର କାରଣ ହେଉଛି ସେଇଟି ବହୁ ଦୂରରେ ଅଛି । ଗୋଟିଏ ଯାନ ଯଦି ମିନିଟ୍‌କୁ ୫୩ କି.ମି. ବେଗରେ ଯିବ ସେଇଟି ସୂର୍ଯ୍ୟ ପାଖରେ ପହଞ୍ଚିବାକୁ ଲାଗିଯିବ ୫ ବର୍ଷ ୧୧୨ ଦିନ । ଏଇତକ ବାଟ ହେଉଛି ୯ କୋଟି ୩୦ ଲକ୍ଷ ମାଇଲ ବା ୧୪ କୋଟି କିଲୋମିଟରରୁ ଅଧିକ । ସବୁଠାରୁ ବେଶୀ ବେଗରେ ଯାଏ ଆଲୁଅ । ଏହାର ଗତି ହେଉଛି ପ୍ରତି ସେକେଣ୍ଡରେ

“ଆନନ୍ଦ ତ ଫୁଲ ଭଳି ମଉଳିଯାଏ; ତାହାର ସ୍ତୁତି ସବୁଦିନ ପାଇଁ ତେଜଥାଏ ।”

--ବଙ୍ଗୁରସ୍

ପ୍ରାୟ ତିନିଲକ୍ଷ କିଲୋମିଟର । ସୂର୍ଯ୍ୟଙ୍କ ଠାରୁ ଆଲୁଅ ଆସି ପୃଥିବୀରେ ପହଞ୍ଚିବା ପାଇଁ ତାକୁ ଲାଗିଯାଉଛି ପ୍ରାୟ ୮ ମିନିଟ୍ ।

ଏତେ ଦୂରରୁ ସୂର୍ଯ୍ୟ ତେଜ ଆସି ଖରାଦିନେ ଆମ ଦେହକୁ ପୋଡ଼ି ଦେଲାପରି ଲାଗୁଛି । ସୂର୍ଯ୍ୟଙ୍କ ଭିତରେ ଅସରଳି ତେଜ ନଥିଲେ ଏମିତି ହୋଇ ପାରନ୍ତା ନାହିଁ । ସୂର୍ଯ୍ୟଙ୍କୁ ଯଦି ବୁଲି ବୋଲି ଧରିବା ତାହା ଭିତରେ ତ କିଛି ଗୋଟାଏ ଜାଳ ଜଳୁଥିବ : ତା ଭିତରେ ଉତ୍ତାନ ବା ହାଇଡ୍ରୋଜେନ ଭରପୁର ହୋଇ ରହିଛି ଓ ଦୁଇ କୋଟି ୭୦ ଲକ୍ଷ ଡିଗ୍ରୀ ତାପରେ ଏହି ଉତ୍ତାନ ଗୋଟିଏ ବିଚିତ୍ର ପ୍ରକାରର ‘ରାନ୍ଧି’ ହୋଇଯାଉଛି । ତାକୁ କୁହାଯାଏ ପ୍ଲାଜମା । ସେତିକିବେଳେ ଯେଉଁ ତେଜ ବାହାରୁଛି ସେଥିରୁ କିଛି ଅଂଶ ଆସି ଆମ ପୃଥିବୀରେ ପଡୁଛି ।

ମଣିଷ ଏସବୁ କଥା ଜାଣିଗଲା ପରେ ଗୋଟାଏ ବିଷୟରେ ନିଶ୍ଚିତ ହୋଇଗଲାଣି ଯେ ଯେ ପର୍ଯ୍ୟନ୍ତ ସୂର୍ଯ୍ୟ ଅଛନ୍ତି ସେ ପର୍ଯ୍ୟନ୍ତ ମଣିଷର ଆଉ ଉର୍ଦ୍ଧାର ଅଭାବ ରହିବ ନାହିଁ । ବିଜ୍ଞାନୀମାନେ କିନ୍ତୁ ସୂର୍ଯ୍ୟର ମୃତ୍ୟୁ ଦିବସ ଜାଣିଗଲେଣି । ଅବଶ୍ୟ କେତେ ଶହ କୋଟି ବର୍ଷ ପରେ ତାହା ଆସିବ ।

ସେକ୍ସପିଅର (୧୫୬୪-୧୬୧୬) : ଏହି କବି, ନାଟ୍ୟକାର ଏବଂ ଅଭିନେତା ଇଂରାଜୀ ଭାଷାକୁ ଉନ୍ନତ ପଥରେ ଆଗେଇ ନେଇଥିଲେ । ଭାବ ପ୍ରକାଶ ପାଇଁ ଯେଉଁସବୁ ଶବ୍ଦ ଇଂରାଜୀ ଭାଷାରେ ନଥିଲା ସେଗୁଡ଼ିକୁ ଫରାସୀ ଭାଷାରୁ ଆଣି ସେ ଇଂରାଜୀ ରୂପ ଦେଇଦେଲେ । ଏହାଙ୍କୁ ଇଂଲଣ୍ଡର ଜାତୀୟ କବି ବୋଲି କୁହାଯାଏ । କେତେକଙ୍କ ମତରେ ତାଙ୍କ ଭଳି ନାଟ୍ୟକାର ଏପର୍ଯ୍ୟନ୍ତ ଜନ୍ମ ନେଇ ନାହାନ୍ତି । ସେକ୍ସପିଅରଙ୍କ ଲିଖିତ ନାଟକ ଗୁଡ଼ିକର ଅଭିନୟ ପୃଥିବୀର ବହୁ ଦେଶରେ ହେଉଛି । ତାଙ୍କ ଲେଖା ଭିତରେ ସେ ଏଭଳି ସବୁ କଥା କହିଯାଇଛନ୍ତି ଯାହାକି କୋଟି କୋଟି ଇଂରାଜୀ ଭାଷାଭାଷୀ ଲୋକେ ଓ

ଇଂରାଜୀ ଜାଣିଥିବା ଲୋକେ ଆଲୋଚନା ବେଳେ ଉଦ୍ଧାର କରନ୍ତି । ସମଗ୍ର ପୃଥିବୀର ବହୁ ଲେଖକ, କବି



(ସେକ୍ସପିଅର)

ଏହି ଇଂରେଜ କବିଙ୍କ ଲେଖାରୁ ପ୍ରେରଣା ପାଇଛନ୍ତି । ତାଙ୍କ ଲେଖାର ପରୋକ୍ଷ ଛାପ ବହୁ ପ୍ରସିଦ୍ଧ ଲୋକଙ୍କ ଉପରେ ପଡ଼ିଛି ।

ସୋନପୁର : ଓଡ଼ିଶାର ପଶ୍ଚିମ ଭାଗରେ ଥିବା ଏହି ଜିଲ୍ଲାଟିର କ୍ଷେତ୍ରଫଳ ୨,୨୮୪ ବର୍ଗ କି.ମି. ଓ ଲୋକସଂଖ୍ୟା ୪,୭୬,୪୧୦ ଜଣ । ସୋନପୁର ହେଲା ସଦର ମହକୁମା, ପ୍ରଧାନ ସହର ଓ ଶିକ୍ଷା, ବାଣିଜ୍ୟ, ସଂସ୍କୃତିର କେନ୍ଦ୍ର ।

ସନ୍ଧ୍ୟା : ପ୍ରକୃତି ଯେତେବେଳେ ଏ ଜଗତରେ ଜୀବ ପରେ ଜୀବ ସୃଷ୍ଟି କରି ଶୁଲିଲା ଗୋଟିଏ ଅବସ୍ଥାରେ ଲକ୍ଷ୍ୟ କରାଗଲା ଯେ ଛୁଆ ମାଆଠାରୁ ବିଶେଷ କିଛି ଶିଖି ପାରୁନାହାନ୍ତି । ଏହି ଅସୁବିଧା ଦୂର କରିବାକୁ ଗୋଟିଏ ଉପାୟ ବାହାର କରାଗଲା । ଛୁଆଟି ଜନ୍ମ ହେବ, ମା'ଠାରୁ କ୍ଷୀର ଖାଇବ । ସେତେବେଳେ ସେ ମାଆର ପାଖେ ପାଖେ ନିଶ୍ଚୟ ରହିବ ଓ ଲକ୍ଷ୍ୟ କରିବ ଯାହାଠାରୁ କ୍ଷୀର ଖାଉଛି ସେ କେମିତି କ'ଣ କରୁଛି । ସେହିଥିରୁ ସେ କିଛି ଅନୁକରଣ କରିବ, ଶିଖିବ । ମଣିଷ ଛୁଆ କଥା ଦେଖାଯାଉ । ମାଆଠାରୁ କ୍ଷୀର ଖାଇ, ତା ପାଖେ ପାଖେ

“ଯାହା ଭିତରେ ବଡ଼ ହେବାର ଉପାଦାନ ଅଛି କେବଳ ସେହି ଲୋକ ବଡ଼ ହୋଇ ପାରିବ ।”

୩୦୮ ସ୍ତନ୍ୟପାୟା-ସ୍ନେହସାର

ରହି ଛୁଆର ମାଆ ପ୍ରତି ଓ ମାଆର ଛୁଆ ପ୍ରତି ଅଧିକରୁ ଅଧିକ ମମତା ହୋଇଯାଏ । ଛୁଆର ମନ ଖୁସି କରିବା ପାଇଁ ସେ ନାନାବାୟା ଗାତ ବୋଲେ । ମଣିଷ ଭଳି କଥା ନକହୁ ଥିଲେ ମଧ୍ୟ ବହୁ କ୍ଷୀର-ପିଆ ଜୀବ ନିଜ ଛୁଆକୁ ଚାଲିମ କରିବା ପାଇଁ ନାନା ଉପାୟ ବାହାର କରନ୍ତି । ଏହିମାନଙ୍କୁ ସ୍ତନ୍ୟପାୟା ପ୍ରାଣୀ ବୋଲି କୁହାଯାଏ ।

ଏହି ଶ୍ରେଣୀର ଜୀବଙ୍କ ଶରୀରରେ ଲୋମ ଥାଏ । କେବଳ ତିମି ହେଉଛି ଏହି ନିୟମର ବ୍ୟତିକ୍ରମ । ସ୍ତନ୍ୟପାୟା ଜୀବଙ୍କର ମେରୁଦଣ୍ଡ ଅଛି । ତୁଟିଆ ମୁଣ୍ଡାଠାରୁ ଆରମ୍ଭ କରି ତିମି ଭଳି ବିରାଟ ଜୀବ ଏହି ଶ୍ରେଣୀରେ ଅଛନ୍ତି । ୧୮ରୁ ୨୨ କୋଟି ବର୍ଷ ପୂର୍ବେ ଏମାନେ ପୃଥିବୀରେ ପ୍ରଥମେ ଦେଖା ଦେଇଥିଲେ । ପ୍ରାୟ ଦଶରୁ ବାର କୋଟି ବର୍ଷ ଲାଗିଗଲା ପ୍ରକୃତ ଅର୍ଥରେ ସ୍ତନ୍ୟପାୟା ହେବା ପାଇଁ । ସେମାନଙ୍କର ଶରୀରର ରକ୍ତ ଏମିତି ଯେ ବାହାରେ ଯେତେ ଗରମ ବା ଥଣ୍ଡା ଥିଲେ ମଧ୍ୟ ସ୍ତନ୍ୟପାୟା ପ୍ରାଣୀର ରକ୍ତର ଉଷ୍ଣତା ସମାନ ଥାଏ । ଏଭଳି ହୋଇଥିବାରୁ ଯେ କୌଣସି ପରିବେଶ ସହିତ ସେମାନେ ଖାପ ଖୁଆଇ ପାରନ୍ତି । ସ୍ତନ୍ୟପାୟା ମାନଙ୍କ ହୃତପିଣ୍ଡ ଏଭଳି କାମ କରେ ଯେ ବହୁ ପରିମାଣରେ ଅମ୍ଳଜାନ ଦେହର ସବୁ ଅଂଶକୁ ଗୁଲିଯାଇପାରେ । ହିସାବ କରାଯାଇଛି ଯେ ପ୍ରାୟ ଗୁରି ହଜାର ଜାତିର ସ୍ତନ୍ୟପାୟା ପ୍ରାଣୀ ଅଛନ୍ତି । କଙ୍ଗାରୁ, କୋଆଲା, ଅପୋସମ୍ ସବୁ ଗୋଟିଏ ଶ୍ରେଣୀର । ଘୁଷୁରୀ, ଗାଈ, ଜିରାଫ୍ ଓ ମେଣ୍ଟାଙ୍କୁ କୁହାଯାଏ ସମଖୁସୀ । କୁକୁର, ବିଲେଇ ଓ ଭାଲୁ ପ୍ରଭୃତି ହେଉଛନ୍ତି ମାଂସଭୋଜୀ । ବାବୁଡ଼ିର ନାମକୁ ଗୋଟିଏ ଶ୍ରେଣୀରେ ରଖାଯାଇଛି । ସ୍ତନ୍ୟପାୟା ପ୍ରାଣୀଙ୍କୁ ଗୋଟିଏ ଦୃଷ୍ଟିରୁ ଚିହ୍ନଟ କରିବା ପାଇଁ ସତେ ଯେପରିକି ପ୍ରକୃତି ଗୋଟିଏ ନିୟମ ବାନ୍ଧି ଦେଇଛି । ଏମାନଙ୍କର ବେଳ ଯେତେ ଲମ୍ବା ହୋଇଥାଉ ପଛେ, ସାତ ଖଣ୍ଡି ହାଡ଼ରେ ବେକଟି ଗଢ଼ା । ଜିରାଫ୍ ଓ ମୁଷା ଉଭୟଙ୍କ ବେକରେ

ହାଡ଼ ସଂଖ୍ୟା ସମାନ - ସେହି ସାତ ଖଣ୍ଡ ।

ସ୍ଲାୟୁ : ମସିଷ୍କକୁ ସବୁ ଖବର ପଠାଇବେ ଭିନ୍ନ ଭିନ୍ନ ଇନ୍ଦ୍ରିୟ - କାନ, ଆଖି, ନାକ, ବର୍ମ ଓ ଜିଭ ଇତ୍ୟାଦି । ଏହିସବୁ ଖବର ପାଇଲା ପରେ ମସିଷ୍କ ହଠାତ୍ ନିର୍ଦ୍ଦେଶ ଦେବ ଗୋଟିଏ ପରିସ୍ଥିତିରେ କ'ଣ କରିବାକୁ ହେବ । ଆଖି ସିନା ଦେଖୁଦେବ ଆଗରେ ଗୋଟିଏ ଗୋଖର ସାପ ଅଛି । ସେ ସେଠାରୁ ଦୌଡ଼ି ପଳାଇ ଆସିବ କି ସାପକୁ ପାହାରେ ପକାଇବ ତାହା ସ୍ଥିର ହେବ ସେହି ମସିଷ୍କ ଭିତରେ । ଯଦି ଦୌଡ଼ି ପଳାଇବା କଥା ହେବ - ତେବେ ଗୋଡ଼ ମାଂସପେଶୀଙ୍କ ପାଖକୁ ଖବର ଆସିଗଲା ଓ ମଣିଷ ଦୌଡ଼ିଲା । ଯଦି ମସିଷ୍କ ଠିକ୍ କଲା ଯେ ସାପକୁ ପିଟିବାକୁ ହେବ - ତେବେ ହାତର ମାଂସପେଶୀକୁ ସେହି ଅନୁସାରେ ହୁକୁମ ଦିଆଗଲା । ଏହି ଖବର ପାଇବା ଓ ନିର୍ଦ୍ଦେଶ ଦେବା ପାଇଁ ଶରୀର ଭିତରେ ସବୁ ମୋଟ ଅସଂଖ୍ୟ ଜାଅନ୍ତା ତାର ଖଣ୍ଡି ଦିଆଯାଇଛି । ସେହି ତାରକୁ କୁହାଯାଏ ସ୍ଲାୟୁ ବା ନରୁଭ । ନଖ ଏବଂ ବାଳକୁ ଛାଡ଼ିଦେଲେ ଦେହର ସବୁ ଅଂଶରେ ଏହି ନରୁଭର ଶେଷ ମୁଣ୍ଡ ରହିଛି । ଆଙ୍ଗୁଠିରେ ଟିକେ ରୁଞ୍ଚିମୁନ ମାରିଦେଲେ ଆମକୁ ଯେ କାଟୁଛି ତାହାର କାରଣ ହେଲା ମସିଷ୍କ ସେ ଖବର ଜାଣିପାରି ଆମକୁ ସାବଧାନ କରିଦେଉଛି । ତାହା ନ ହେଲେ ଆମ ଗୋଡ଼ ମେଞ୍ଚାଏ କଣ୍ଟା ଉପରେ ପଡ଼ିଯାଇ ଗୁଡ଼ାଏ ରକ୍ତ ବହିଗଲେ ମଧ୍ୟ ଆମେ ଜାଣି ପାରନ୍ତେ ନାହିଁ ।

ସ୍ନେହସାର : ମଣିଷର ଖାଦ୍ୟକୁ ମୋଟାମୋଟି ଭାବରେ ଚିନି ଭାଗରେ ବିଭକ୍ତ କରି ଦିଆଯାଇଛି । କାରଣ ସେଭଳି କରିଦେବାର ଆବଶ୍ୟକତା ପ୍ରକୃତି ଅନୁଭବ କରିଛି ! ଗୋଟିଏ ହେଲା ଶ୍ଵେତସାର ଜାତୀୟ । ଗହମ,

“ତୁମର ଯିଏ ପ୍ରକୃତ ବନ୍ଧୁ, ତାକୁ ଖୁସୀମତ କର ନାହିଁ ।”

--ଟକରମାନ

ଗୁରୁକ, ଯଥା, ମଜା ପ୍ରଭୃତି ଏହି ଶ୍ରେଣୀର । ଆଉ ଗୋଟିଏ ହେଲା ପ୍ରୋଟିନ୍ । ମାଛ, ମାଂସ, ଅଣ୍ଡା ସାଙ୍ଗକୁ କେତେ ଗୁଡ଼ିଏ ଉଦ୍ଭିଦଜାତ ପ୍ରୋଟିନ୍‌ର ନାମ ଉଲ୍ଲେଖ କରାଯାଏ । ତୃତୀୟଟି ହେଲା ସ୍ନେହସାର । ଘିଅ, ତେଲ, ଚର୍ବି ପ୍ରଭୃତି ଏହି ଶ୍ରେଣୀର । ସ୍ନେହସାର ପାଣିରେ ମିଳେଇ ଯାଏ ନାହିଁ; ହାତକୁ ତେଲିଆ ବା ଅଠା ଅଠା ଲାଗେ । ଅଳ୍ପ ଉତ୍ତାପରେ ସ୍ନେହସାର ଚରଳିଯାଏ ।

କୁହାଯାଏ ଯେ ପ୍ରକୃତି ଏହାକୁ ଉର୍ଜା ବା ଏନର୍ଜିର ଉତ୍ସାର ରୂପେ ବ୍ୟବହାର କରୁଛି । ସମାନ ଓଜନର ଶ୍ଵେତସାର ଓ ପ୍ରୋଟିନ୍ ତୁଳନାରେ ସ୍ନେହସାରରେ ହୁଇଗୁଣ ଏନର୍ଜି ରହିଛି । ନାନା ଜାତିର ଉଦ୍ଭିଦ ଜାତ ଦ୍ରବ୍ୟରେ ସ୍ନେହସାର ମିଶିକରି ରହିଛି । ଧଳା ପଟାଟୋ ବା ଆଳୁରେ ଶତକଡ଼ା ଦଶ ଭାଗରୁ ଏକ ଭାଗ ଥିଲାବେଳେ ବିନାବାଦାମ, ସୋରିଷ ଭଳି ତୈଳଜାତ ଫସଲରେ ଶତକଡ଼ା ୭୦ ଭାଗ ରହିଛି । ଶୁଖିଲା ନଡ଼ିଆରେ ମଧ୍ୟ ସ୍ନେହସାର ଥାଏ । ୨୦ ପ୍ରକାରର ଉଦ୍ଭିଦ ବା ପ୍ରାଣୀଙ୍କ ଠାରୁ ଏହି ଦ୍ରବ୍ୟ ମିଳେ । ସେଥି ଭିତରୁ ପ୍ରାୟ ପ୍ରତ୍ୟେକଟିକୁ ମଣିଷ ଖାଦ୍ୟ ବାହାରେ ଆହୁରି ଅନେକ କାମରେ ଲୋଡ଼ା ହୋଇଥାଏ । ଇଂରାଜୀ ଭାଷାରେ ଏହାକୁ ଫ୍ୟାଟ୍ FAT ବୋଲି କୁହାଯାଏ । ଚର୍ବି ହେଉଛି ଗୋଟିଏ ପ୍ରକାରର ଫ୍ୟାଟ୍ । ତେଣୁ ବହୁକାଳ ପର୍ଯ୍ୟନ୍ତ ସ୍ନେହସାରକୁ ଚର୍ବିଜାତୀୟ ଖାଦ୍ୟ ବୋଲି କୁହାଯାଉଥିଲା ।

ସ୍ଵଚ୍ଚନିକ : ଆମ ମୁଣ୍ଡ ଉପରେ ଯେଉଁ ଆକାଶକୁ ଦେଖୁଛେ ତାହା କେତେ ଉଚ୍ଚ ପର୍ଯ୍ୟନ୍ତ ଅଛି ସେକଥା ଅନେକ କାଳ ପର୍ଯ୍ୟନ୍ତ ଜାଣି ହୋଇ ନଥିଲା । ପରେ ଜଣାପଡ଼ିଲା ଯେ ଶହେ ପାଠିଏ କିଲୋମିଟର ଉଚ୍ଚ ପର୍ଯ୍ୟନ୍ତ ଏହା ରହିଛି । ତେଣିକି ଯେଉଁ ଶୂନ୍ୟସ୍ଥାନ ଅଛି ତାହାକୁ ମହାକାଶ ବୋଲି କୁହାଗଲା । ବସୁଧା ମାତାର ସ୍ଵଭାବ ହେଲା ଯେଉଁ ପଦାର୍ଥଟା ଉପରକୁ ଉଠିବ, ତାହା ନିଶ୍ଚୟ ତଳକୁ ଖସି ପଡ଼ିବ । ପୃଥିବୀ

ଯେ ଉପର ସବୁ ଜିନିଷକୁ ତା' ଆଡ଼କୁ ଟାଣି ଆଣୁଛି, ତାହା ସମ୍ଭବ ହେଉଛି ତା' ଠାରେ ଗୋଟାଏ ଶକ୍ତି ଅଛି ବୋଲି । ସେହି ଶକ୍ତିକୁ କୁହନ୍ତି ମାଧ୍ୟାକର୍ଷଣ ଶକ୍ତି । ଏହି ଶକ୍ତିକୁ ଟପି ମହାକାଶକୁ କୌଣସି ପଦାର୍ଥ ଯାଇପାରୁ ନଥିଲା । ସେଭଳି ପଠାଇବାର କୌଶଳ ମଣିଷ ଜାଣି ନଥିଲା । ୧୯୫୭ ଅକ୍ଟୋବର ଗୁରୁ ତାରିଖ ଦିନ ହଠାତ୍ ଶୁଣାଗଲା ରୁଷ ଦେଶର ବିଜ୍ଞାନୀମାନେ ରକେଟ୍ ସାହାଯ୍ୟରେ ଗୋଟିଏ ଛୋଟିଆ ଯନ୍ତ୍ର ମହାକାଶ ଭିତରକୁ ୮୯୬ କି. ମି ଉଚ୍ଚରେ ଛାଡ଼ି ଦେଇଛନ୍ତି । ସେଇଟି ସେଭଳି କିଛି ବଡ଼ ନୁହେଁ । ଓଜନ ମାତ୍ର ୯ କେ.ଜି. । ବ୍ୟାସଟି ୫୭ ସେ.ମି. । ବସୁଧାମାତା ଗୁରୁପଟେ ଘଣ୍ଟାକୁ ପ୍ରାୟ ୨୯ ହଜାର କି.ମି. ଗତିରେ ତାଳେ ତାଳେ ଘୁରି ତାହା 'କ୍ଲିପ୍‌କ୍ଲିପ୍' ଶବ୍ଦ କରୁଥାଏ । ଏହିଭଳି ୯୨ ଦିନ କାଳ ସମୁଦାୟ ୧୩୭୬ ଘେରା ବୁଲିଲା ପରେ ୧୯୫୮ ଜାନୁୟାରୀ ଗୁରୁ ତାରିଖ ଦିନ ପୃଥିବୀର ବାୟୁମଣ୍ଡଳ ଭିତରକୁ ଖସିପଡ଼ିଲା । ଏତେ ଜୋରରେ ଖସିଲା ଯେ ସଂଘର୍ଷଜନିତ ତାପରେ ଜଳି ଭସ୍ମ ହୋଇଗଲା । ରୁଷ ଭାଷାରେ ତାକୁ ନାଁ ଦିଆଗଲା ସ୍ଵଚ୍ଚନିକ ବା 'ସହ ପଥିକ' । ଏହାକୁ ଅନେକ 'କୁନିଗୁନ୍' ବୋଲି ମଧ୍ୟ କହିଲେ ।

ସ୍ତାମା ବିବେକାନନ୍ଦ (୧୮୬୩-୧୯୦୨) : ହିନ୍ଦୁ ଧର୍ମରେ ଯାହାକିଛି ଭଲ, ଭାରତର ସଂସ୍କୃତି ଯେଉଁ କଥା ପାଇଁ ଗର୍ବ ଅନୁଭବ କରେ, ସେ ସବୁର ପରିଚୟକୁ ଅତିନୁଆ ଢଙ୍ଗରେ ଦେଇ ଓ ବିଦେଶରେ ତାର ମହତ୍ତ୍ଵ ବୁଝାଇ ଜଣେ ଭାରତୀୟ ଭାରତର ସମ୍ମାନକୁ ବହୁ ଚୁଣାରେ ବଢ଼ାଇ ଦେଇଥିଲେ । ତାଙ୍କରି ନାମ ନରେନ୍ଦ୍ର ନାଥ ଦତ୍ତ । ସେ ରାମକୃଷ୍ଣ ପରମହଂସଙ୍କର ଶିଷ୍ୟତ୍ଵ ଗ୍ରହଣ କଲାପରେ ସ୍ତାମା ବିବେକାନନ୍ଦ ଭାବରେ ପରିଚିତ ହେଲେ ।

“ତୁହି କମ୍ ଥିବା ଲୋକେ ହଠାତ୍ ସବୁ କଥାରେ ଏକମତ ହୋଇଯାଆନ୍ତି ।”



(ସ୍ତ୍ରୀମା ବିବେକାନନ୍ଦ)

ଅଳ୍ପଦିନ ଭିତରେ ସେ ଜଣେ ଆଧ୍ୟାତ୍ମିକ ନେତା ଏବଂ ସଂସ୍କାରକ ଭାବରେ ସ୍ୱୀକୃତ ହୋଇଗଲେ । ସେ କହିଲେ ଯେ ଭାରତର ଆଧ୍ୟାତ୍ମିକତା ଓ ପଶ୍ଚିମ ଜଗତର ଧନ ସମ୍ପଦର ଗୁରୁତ୍ୱ ଉପରେ ଜୋର ଦେଉଥିବା ସଭ୍ୟତା ଭିତରେ ଯଦି ମେଳ ରହିବ ତାହାହେଲେ ମଣିଷ ଜାତି ପ୍ରକୃତ ଅର୍ଥରେ ଉନ୍ନତି ପଥରେ ଆଗେଇ ଯିବ । ଏହି ମର୍ମରେ ସେ ଯୁକ୍ତରାଷ୍ଟ୍ର ଆମେରିକାର ସିକାଗୋ ସହରରେ ଯେତେବେଳେ ଭାଷଣ ଦେଲେ ପଶ୍ଚିମ ଜଗତର ପଞ୍ଚିତମାନେ, ଶିକ୍ଷିତ ଲୋକମାନେ ସତେ ଯେପରିକି ଭାରତର ଧର୍ମ ତଥା ଆଧ୍ୟାତ୍ମିକତା ବିଷୟରେ ନୂତନ ଜ୍ଞାନ ପାଇଗଲେ । କୁହାଯାଏ ପାଞ୍ଚିତ୍ୟ, ବାଗ୍ନାତା, ଧର୍ମପ୍ରାଣତା ଓ ସେବା ମନୋବୃତ୍ତିର ଗୋଟାଏ ଅପୂର୍ବ ପାଗ ଉତ୍ତାରି ସେହି ଉପାଦାନରେ ଭଗବାନ ଜଣେ ବିବେକାନନ୍ଦ ସୃଷ୍ଟି କରିଥିଲେ । ସେ ଯେତେବେଳେ ଭାଷଣ ଦେଉଥିଲେ ସେତେବେଳେ ମନେ ହେଉଥିଲା ସତେ ଯେପରିକି ପାହାଡ଼ ପର୍ବତ ଥରିଯାଉଛନ୍ତି,

ଆକାଶ ତଳକୁ ଖସି ଆସୁଛି । ସେହି ଭାଷଣ ଭିତରେ ଗୋଟିଏ ସୁଦ୍ଧା ଅଦରକାରୀ ବାକ୍ୟ ନଥିଲା । କେବଳ ପାଞ୍ଚିତ୍ୟହିଁ ଭରି ରହିଥିଲା ।

ଧର୍ମର ମହତ୍ୱ ବିଷୟରେ ବିବେକାନନ୍ଦ ଯାହା କହୁଥିଲେ ସେହି ଅନୁସାରେ ଜୀବନ କଟାଉ ଥିଲେ । ମାନବ ଜାତିର ସେବା ପାଇଁ ସେ ନିଜକୁ ଉତ୍ସର୍ଗ କରିଦେଇଥିଲେ । ବହୁକାଳ ପରାଧୀନ ରହିଲା ପରେ ଭାରତର ଯୁବକ ମାନଙ୍କର ମନ ଦବିଯାଇଥିଲା । ଆମେ ଯେ ବଡ଼ ଜାତି ଏହି ବିଶ୍ୱାସ ଉପରକୁ ଆଖି ଆସିଯାଉଥିଲା । ବିବେକାନନ୍ଦଙ୍କର କୁଳାମୟୀ ଭାଷଣ ଭାରତୀୟ ମାନଙ୍କ ମନରେ ନୂଆ ତେଜ ତଥା ଆଶା ଭରିଦେଲା । ଭାରତର ସ୍ୱାଧୀନତା ସଂଗ୍ରାମରେ ଯେଉଁମାନେ ଯୋଗ ଦେଇଛନ୍ତି ସେମାନେ ଉଣା ଅଧିକେ ବିବେକାନନ୍ଦଙ୍କର ବାଣୀ ଦ୍ୱାରା ପ୍ରଭାବିତ ହୋଇଛନ୍ତି । ଜଣେ ବିବେକାନନ୍ଦ ନ ବାହାରିଥିଲେ ରାମକୃଷ୍ଣ ପରମହଂସଙ୍କର ଅପୂର୍ବ ମହତ୍ୱ ଭାରତର ଜନସମାଜରେ ଏତେ ଭଲ ଭାବରେ ପ୍ରସ୍ତୁତି ହୋଇ ପାରିନଥାନ୍ତା । ୧୮୯୩ରେ ସେ ସିକାଗୋ ସହରରେ ଯେଉଁ ଭାଷଣ ଦେଲେ ସେହି ଭାଷଣ ମଧ୍ୟ ପରମହଂସଙ୍କ ମହତ୍ୱ ବିଷୟରେ ଅତି ସ୍ପଷ୍ଟ ପରିଚୟ ଦେଲା । ଆମେରିକାରୁ ୧୮୯୭ରେ ଫେରି ସେ ରାମକୃଷ୍ଣ ମିଶନ ପ୍ରତିଷ୍ଠା କଲେ । ତାଙ୍କ ବ୍ୟକ୍ତିତ୍ୱର ପ୍ରଭାବ ପ୍ରାଚ୍ୟ ଓ ପାଶ୍ଚାତ୍ୟ ଉଭୟ ଜଗତରେ ପଡ଼ିଥିଲା । ୧୯୦୨ ମସିହା ଜୁଲାଇ ୪ ତାରିଖ ଦିନ ସେ ଦେହତ୍ୟାଗ କଲେ ।

ହକି : ଦୁଇଦଳ ଖୋଳାଳାଙ୍କ ମଧ୍ୟରେ ଏହି ଖୋଳ ହୁଏ । ପ୍ରତି ଦଳରେ ୧୧ ଜଣ କରି ଖୋଳାଳା

“ପ୍ରକୃତ ସ୍ୱାଧୀନତା ହେଉଛି ରାଜନୈତିକ, ସାମାଜିକ, ଅର୍ଥନୈତିକ, ମାନସିକ ଓ ଆଧ୍ୟାତ୍ମିକ ସ୍ୱାଧୀନତା ।”

--ହବାର୍ଡ଼

ଆଆନ୍ତି । ସବୁ ଖେଳାଳୀ ପ୍ରାୟ ଦୁଇ ଫୁଟ ଲମ୍ବର ଗୋଟିଏ ବାଡ଼ି ବା ଷ୍ଟିକ୍ ଧରି ବଲକୁ ଏହା ସାହାଯ୍ୟରେ ମାରନ୍ତି । ସଭ୍ୟତାର ଆଦିକାଳରୁ ଏହି ଖେଳ ଆରମ୍ଭ ହୋଇଥିଲେ ମଧ୍ୟ ଠିକ୍ କେବେ ଓ କେଉଁଠାରେ ଏହାକୁ ଲୋକେ ଖେଳିଲେ ତାହାର ସଠିକ୍ ବିବରଣୀ ମିଳୁନାହିଁ । ଆରବ ଦେଶ, ଗ୍ରୀସ୍, ପାରସ୍ୟ ଓ ରୋମରେ ବିଭିନ୍ନ ପ୍ରକାରର ହଜି ଖେଳ ହୋଇଥିବାର ପ୍ରମାଣ ମିଳିଛି ।

ଇଂରେଜ ସୈନିକ ମାନେ ଭାରତରେ ଏହି ଖେଳକୁ ଆରମ୍ଭ କଲେ ଓ ୧୯୨୮ରେ ଏହା ଭାରତର ଜାତୀୟ ଖେଳ ଭାବରେ ସ୍ୱୀକୃତ ହେଲା । ସେହି ବର୍ଷର ଅଲିମ୍ପିକ୍ କ୍ରୀଡ଼ାରେ ଭାରତ ହଜି ଖେଳରେ ବିଜୟୀ ହୋଇ ସ୍ୱର୍ଣ୍ଣପଦକ ପାଇଲା । ପାଞ୍ଚଟିଯାକ ମ୍ୟାଚରେ ଭାରତକୁ କୌଣସି ଦଳ ଗୋଟିଏ ହେଲେ ଗୋଲ୍ ଦେଇ ପାରିଲେ ନାହିଁ । ଭାରତୀୟ ଖେଳାଳୀ ଧ୍ୟାନଗୁହଙ୍କୁ ‘ହଜି-ଯାଦୁକର’ ବୋଲି କୁହାଗଲା । ବର୍ତ୍ତମାନ ପାଶ୍ଚାତ୍ୟ ଦେଶମାନଙ୍କରେ ହଜିର ପ୍ରସାର ହେବା ଫଳରେ ଭାରତ ଦେଶର ପ୍ରାଧାନ୍ୟ କମି ଆସିଲାଣି ।

ହଜମ କ୍ରିୟା : ଯେତେ ଖାଇଲେ ବି କିଛି ଲାଭ ନାହିଁ ଯଦି ତାହା ଭଲ ଭାବରେ ହଜମ ନ ହୁଏ । ଆମେ ଭାତ ଖାଉଛୁ । ତାହା ଶେଷରେ ଯେତେ ଭିତରେ ଗୁଳକୋଜ ହୋଇଯିବ । ସେମିତି ହେଲେ ଯାଇ ରକ୍ତସ୍ରୋତରେ ତାହା ମିଶିବ, ଦେହର ଗୁରିଆଡ଼କୁ ଯିବ, ଆମକୁ ଡର୍ଜା ବା ଶକ୍ତି ଯୋଗାଇବ । ଏହାକୁ କୁହନ୍ତି ‘ହଜମକ୍ରିୟା’ । ପାଟିରେ ଭାତ ପଶୁ ପଶୁ ସେଥିରେ ଲାଳ ମିଶୁଛି । ସେଥିରେ ଥିବା ଶ୍ୱେତସାରରେ କିଛି ପରିବର୍ତ୍ତନ ହୋଇଯାଉଛି । ସେଠୁ ଗଲା ପାକସ୍ଥଳୀକୁ । ଗୋଟାଏ ପ୍ରକାର ହଜମରସ ସେଠି ମିଶିଯାଉଛି ପାକସ୍ଥଳୀ କାନ୍ଥରୁ ଆସି । ଭାତ ପିଠଉ ଭଳି ହୋଇଯାଉଛି । ତାହା କ୍ରମେ ଚିନି ପାଲଟି ଯାଉଛି ।

ସେହି ଚିନି ହଜମ ପଥରେ ଆଗକୁ ଆଗକୁ ଗଲାବେଳେ ରକ୍ତ ସ୍ରୋତରେ ମିଶିଯାଉଛି । ଏହି ହେଲା ହଜମ କ୍ରିୟା ।

ସେମିତି ଆମେ ମାଂସ, ମାଛ ବା ଛେନା ଖାଇଲୁ । ତାହା ପାକସ୍ଥଳୀରେ ପହଞ୍ଚିଲା ପରେ ଆଉ ଗୋଟିଏ ପ୍ରକାରର ହଜମ ରସ ତା ଦେହରେ ମିଶି ତାହାର ରୂପ ବଦଳେଇ ଦେଉଛି । ସେଥିରେ ଥିବା ପ୍ରୋଟିନ୍ ରକ୍ତସ୍ରୋତରେ ମିଶୁଛି । ଯେଉଁ ରସ ଭାତକୁ ହଜମ କରୁଥିଲା ସେହି ରସ ମାଂସକୁ ହଜମ କରି ପାରୁନି । ତାହାପାଇଁ ଭିକ୍ ଭିକ୍ ପ୍ରକାରର ହଜମ ରସ ପ୍ରକୃତି ସାଇତି ଦେଇଛି ।

ଆମେ ଘିଅ ବା ତେଲ ଖାଇଲୁ । ଯକୃତ ବା ଲିଭରରୁ ପାତ ଆସି ସେଥିରେ ମିଶିଲା । ତାକୁ ସାରୁନ ଫେଣ ଭଳି କରିଦେଲା । ତାହାହେଲେ ଯାଇ ରକ୍ତ ନିଜ ଦେହରେ ମିଶାଇ ପାରିବ । କୌଣସି କାରଣରୁ ଯଦି ଯକୃତ ଭିତରୁ ପାତ ନ ଆସିଲା ଘିଅ ତେଲ ହଜମ ହୋଇ ପାରିବ ନାହିଁ । କାମଳ ବା ଜଣ୍ଡିସ୍ ରୋଗରେ ଯକୃତରୁ ହଜମ ପଥକୁ ପାତ ଆସିଲା ନାହିଁ । ତେଣୁ ଘିଅ ତେଲ ହଜମ ହୋଇ ପାରିଲା ନାହିଁ । ତେଣୁ ସେ ରୋଗରେ ସେସବୁ ଚିକିତ୍ସା ଖାଇବା ମନା ।

ଏତେ କଥା କହିବାର ଉଦ୍ଦେଶ୍ୟ ହେଲା ଖାଲି ଦେହ ଭିତରେ ଖାଦ୍ୟ ପଶିଲେ ଯଥେଷ୍ଟ ହେବନାହିଁ । ତାହା ରାତିମତ ହଜମ ହେବା ଆବଶ୍ୟକ । କେତେକ ରୋଗରେ ଏହି ହଜମ କାମଟି ଠିକ୍ରେ ହୁଏ ନାହିଁ । ଶରୀର ଦୁର୍ବଳ ହୋଇଯାଏ । ହଜମ ଔଷଧ ଖୁଆଇ ଡାକ୍ତର ବୈଦ୍ୟମାନେ ଖାଦ୍ୟ ହଜମ କରିବାର ବ୍ୟବସ୍ଥା କରନ୍ତି ।

“ଯାହା ହୁଏତ କେବେ ଘଟିବ ନାହିଁ, ତାହାରି ପାଇଁ ଉଦ୍‌ବେଗ ଭିତରେ ରହିବା ଦ୍ୱାରା ବହୁ ଶକ୍ତିର ଅପରାଧ ହୁଏ ।”

--ପ୍ରଫୁଲ୍ଲିନ୍

ସଉକ ପାଇଁ ରଖାଯାଏ । ଏବେ କିନ୍ତୁ ହରିଶ ଧରିବା ବା ମାରିବା ବେଆଇନ୍ । ଚାନ୍ଦାମାନେ ଏହାକୁ ଔଷଧରେ ବ୍ୟବହାର କରନ୍ତି । ପ୍ରତ୍ୟେକ ଜାତିର ହରିଶଙ୍କର ଗୋଟିଏ ଗୋଟିଏ ସ୍ୱତନ୍ତ୍ର ନାମ ରହିଛି ।

ହରେକୃଷ୍ଣ ମହତାବ (୧୮୯୯-୧୯୮୭) :

ମହାତ୍ମା ଗାନ୍ଧୀ ଯେତେବେଳେ ଆସି ଭାରତରେ ମୁକ୍ତି ସଂଗ୍ରାମର ଡାକଦେଲେ ବହୁ ସଂଖ୍ୟକ ସ୍କୁଲ କଲେଜ ଛାତ୍ର ନିଜର ଭବିଷ୍ୟତକୁ ଜଳାଞ୍ଜଳି ଦେଇ ସ୍ୱାଧୀନତା ରଣକ୍ଷେତ୍ରରେ ହାଜର ହୋଇଗଲେ । ରେଭେନ୍ସା କଲେଜର କେତେଜଣ ଛାତ୍ର ପାଠଛାଡ଼ି



(ହରେକୃଷ୍ଣ ମହତାବ)

ବାହାରି ଆସିଲେ । ସେମାନଙ୍କ ଭିତରୁ ଜଣେ ହେଉଛନ୍ତି ହରେକୃଷ୍ଣ ମହତାବ । ମହତାବ ପରେ ସ୍ୱାଧୀନ ଭାରତର ଶାସନ କ୍ଷେତ୍ରରେ ଉଚ୍ଚ ଆସନରେ ଯାଇ ବସିଲେ । ସେ ବହୁବାର ଜେଲ ବରଣ କରିଛନ୍ତି । ଧନ ଅର୍ଜନର ମୋହ ଛାଡ଼ି ବରିଦ୍ର ହୋଇ ରହିବାକୁ ପସନ୍ଦ କରିଥିଲେ ସ୍ୱାଧୀନତା ଆନ୍ଦୋଳନ ଚାଲିଥିଲା ବେଳେ ।

ମହତାବ ରାଜନୀତି ଭିତରେ ଦୁର୍ଢ଼ି ରହିଥିଲା

ବେଳେ ମଧ୍ୟ ଓଡ଼ିଆ ଭାଷା ଓ ସାହିତ୍ୟର ଉନ୍ନତି ଦିଗରେ ମନ ଦେଇଥିଲେ । ସେ ଥିଲେ ଜଣେ ଐତିହାସିକ । ଓଡ଼ିଶାର ଇତିହାସ ଲେଖିଛନ୍ତି । ଗୋଟିଏ ଦୈନିକ କାଗଜ ‘ପ୍ରଜାତନ୍ତ୍ର’ ପ୍ରକାଶ କରି ତାରି ମାଧ୍ୟମରେ ଲୋକଙ୍କ ଭିତରେ ଜାତୀୟତା ଭାବର ପ୍ରସାର ପାଇଁ ଉଦ୍ୟମ କରିଛନ୍ତି । ସେ ବହୁ ସଂଖ୍ୟକ ପୁସ୍ତକ ଲେଖିଛନ୍ତି । ତାଙ୍କର ସାହିତ୍ୟ କୃତୀ ପାଇଁ ସେ ଡକ୍ଟର ଉପାଧି ପାଇଛନ୍ତି । ତାଙ୍କ ଲିଖିତ ‘ଗାଁ ମଜଲିସ’ ପୁସ୍ତକ କେନ୍ଦ୍ର ସାହିତ୍ୟ ଏକାଡେମୀ ପୁରସ୍କାର ପାଇଛି । ଓଡ଼ିଶାର ଗଡ଼ଜାତ ମିଶ୍ରଣ ପାଇଁ ସେ ବହୁତ କିଛି କରିଛନ୍ତି । ବହୁ ସଂଖ୍ୟକ ଓଡ଼ିଆ ଲେଖକ, କବି, ନାଟ୍ୟକାରଙ୍କୁ ସେ ସୁଯୋଗ ଦେଇଛନ୍ତି ତାଙ୍କ ‘ପ୍ରଜାତନ୍ତ୍ର’ ଓ ‘ଝଙ୍କାର’ ପତ୍ରିକାରେ ଲେଖିବା ପାଇଁ । ସେ ଯେତେବେଳେ ସଂସାରରୁ ୧୯୮୭ ମସିହା ଜାନୁୟାରୀ ଦୁଇ ତାରିଖରେ ବିଦାୟ ନେଇଗଲେ, ସେତେବେଳେ ସମଗ୍ର ଓଡ଼ିଶାରେ ଶୋକର ଛାୟା ଖେଳିଗଲା ।

ହାଡ଼ : ପ୍ରଥମେ ଯେଉଁ ଜୀବସବୁ ସୃଷ୍ଟି ହୋଇଥିଲେ

ତାଙ୍କ ଗଠନ ପ୍ରଣାଳୀ ବା ଗଢ଼ିବା ଢଙ୍ଗଟା ଅତି ସହଜ । ସେ ଜୀବଙ୍କଠାରେ ନାକ, କାନ, ଆଖି, ପାଟି ଇତ୍ୟାଦି କିଛିହେଲେ ଖଞ୍ଜିବା ଦରକାର ନଥିଲା । ପରେ ଯେତେବେଳେ ଅଧିକରୁ ଅଧିକ ଜଟିଳ ଜୀବସବୁ ସୃଷ୍ଟି କରାଗଲା ସେତେବେଳେ ସେଗୁଡ଼ିକ ଦେହରେ ନାନା ବିଭାଗ ରହିବା ଦରକାର ବୋଲି ଜୀବ ତିଆରି ଅନୁଭୂତିରୁ ଜଣାପଡ଼ିଲା । ମନୁଷ୍ୟ ଭଳି ଜୀବ ତିଆରି ହେଲାବେଳକୁ ଦେହ ଭିତରେ କେତେଗୁଡ଼ାଏ ଗୁରୁତ୍ୱପୂର୍ଣ୍ଣ ବିଭାଗର ସୃଷ୍ଟି ହୋଇଗଲାଣି । ସେଭଳି ନ ହୋଇଥିଲେ ଖୁବ୍ ଅସୁବିଧା ହୋଇଥାନ୍ତା ।

“ବଡ଼ ବିଚିତ୍ର କଥା ଯେ ଯେଉଁମାନେ ଉପଦେଶ ମାଗନ୍ତି ସେହିମାନଙ୍କୁ ହିଁ ତାହା ସୁଖ ଲାଗେ ନାହିଁ ।”

--ଜନ୍ ସନ୍

ସେଥି ଭିତରୁ ଗୋଟିଏ ହେଉଛି ଅସ୍ଥି ବିଭାଗ । ଏହା ପଛରେ ଗୋଟିଏ ଚମହାର ଇତିହାସ ରହିଛି । ଗୁଡ଼ାଏ ନରମା ଜୀବ ଗଢ଼ିକରି କିଛି ଲାଭନାହିଁ । ତା ଉପରଟାକୁ ଟିକେ ଟାଣ କରିବାକୁ ପଡ଼ିବ । ବୁଲୁଡ଼ି, କଙ୍କଡ଼ା, ଗେଣ୍ଡା, ଶାମୁକା, ଶଙ୍ଖ - ଯେଉଁଠିକୁ ଦେଖ ସେଇଟି କହିଦେବ ଗୋଟିଏ ମଜଭୁତ ଶରୀର ଗଢ଼ିବା ପାଇଁ ପ୍ରକୃତି ବିଚରା କେତେ ବ୍ୟାକୁଳ ନ ହୋଇଛି । ଦିନେ ହୁଏତ ସେ ଅନୁମାନ କରିଥିଲା ଯେ ଉପରଟାକୁ ମଜଭୁତ କରିଦେଇ ତା ଭିତରେ ନରମ ମାଂସ ବା ମାଂସପେଶୀକୁ ରଖିଦେଲେ କାମ ବଳିଯିବ । ସେଥିରେ କିଛି ଟିକେ ଅସୁବିଧା ଦେଖାଦେଲା । ଗେଣ୍ଡା, ଶଙ୍ଖଙ୍କର

ଶାମୁକା ତିଆରି ପାଇଁ । ଉପରଟା ସେମିତି ଟାଣ । କିନ୍ତୁ ତାକୁ ଦୁଇଫାଳ କରି ଚଳାଚଳରେ ଟିକେ ସୁବିଧା କରିଦେବ ବୋଲି ବିଶ୍ୱାସିଲା । ହେଲେ ମଧ୍ୟ ତା'ର ଉଦ୍ଦେଶ୍ୟ ପୂରଣ ହେଲାନାହିଁ । ଶେଷକୁ ଅନୁଭବ କଲା ଯେ ହାତକୁ ଭିତରେ ରଖିବାକୁ ହେବ । ମାଂସପେଶୀ ରହିବେ ବାହାରେ । ଭିତରେ ହାତକୁ ରଖିଦେବାରୁ ମନୁଷ୍ୟ ବା ଅନ୍ୟ ସେହି ଜାତୀୟ ପ୍ରାଣୀ ଶାନ୍ତ ଶାନ୍ତ ବଢ଼ନ୍ତି । ଗେଣ୍ଡା ବା ଶଙ୍ଖ ଭଳି ହାତସାଞ୍ଜୁପିନ୍ଧା ଜୀବଙ୍କର ଯେଉଁ ପ୍ରକାର ଅସୁବିଧା ହୁଏ ମନୁଷ୍ୟ, ହାତା, ଘୋଡ଼ା, ଗୋରୁଙ୍କର ସେଭଳି ଅସୁବିଧା ହୁଏନାହିଁ ।

ଭିନ୍ନ ଭିନ୍ନ ଆକାରର ହାତ ଖଞ୍ଜି ଭିନ୍ନ ଭିନ୍ନ ପଶୁଙ୍କ ପାଇଁ ଗୋଟାଏ ଗୋଟାଏ କଙ୍କାଳ ସୃଷ୍ଟି କରିବା କାର୍ଯ୍ୟ ଯେତେବେଳେ ପ୍ରକୃତି ବିଶ୍ୱାସିଲା, ସେତେବେଳେ ସେ ଅନେକ କଥା ଶିଖିଲା । ତାହାର ଶେଷ ରୁଦ୍ଧି ପରୀକ୍ଷା ହୋଇଥିଲା ଯେତେବେଳେ ସେ ମାଙ୍କଡ଼ ଓ ମଣିଷ କଙ୍କାଳ ଖଞ୍ଜିଲା । ମନୁଷ୍ୟ କଙ୍କାଳରେ ରହିଛି ପ୍ରାୟ ୨୦୬ ଖଣ୍ଡ ହାତ । ମନୁଷ୍ୟ ହାତ ଖଞ୍ଜିବାରେ ପ୍ରକୃତି ଯେଉଁ ଚମତ୍କାରିତା ଦେଖାଇଛି ତାହା ଆଜିର ଇଞ୍ଜିନିୟର ମାନଙ୍କୁ ଆବମ୍ବିତ କରିଦେଉଛି । ସେଭଳି ଖଞ୍ଜି ନଥିଲେ ମନୁଷ୍ୟ ଦି ଗୋଡ଼ିଆ ହୋଇ ଏତେ ସହଜରେ ବୁଲାଇଲା କରୁନଥାନ୍ତା ।

ଆମ ଦେହରେ ସବୁଠାରୁ ନିରୁଜ ଅଂଶ ହେଉଛି ମୁଣ୍ଡ । ତାକୁ ଖପୁରା ବୋଲି କହିଲେ ବରଂ ଅଧିକ ଠିକ୍ ହେବ । ତାହାର ଭିତରେ ରହିଛି ମସ୍ତିଷ୍କ । ତେଣୁ ତାକୁ ଏମିତି ନିରୁଜ ରଖାଯାଇଛି । ପ୍ରାଣୀ ଜଗତର ଉପର ସ୍ତରରେ ଯେତେ ଯେତେ ଜୀବ ଅଛନ୍ତି ସମସ୍ତଙ୍କର ମସ୍ତିଷ୍କ ରହିଛି । ତେଣୁ ସମସ୍ତଙ୍କ କ୍ଷେତ୍ରରେ ଏହିଭଳି ବ୍ୟବସ୍ଥା ଖଞ୍ଜାଯାଇଛି । ଉପରକୁ ଦେଖିଲେ ମନେହେବ ସତେ

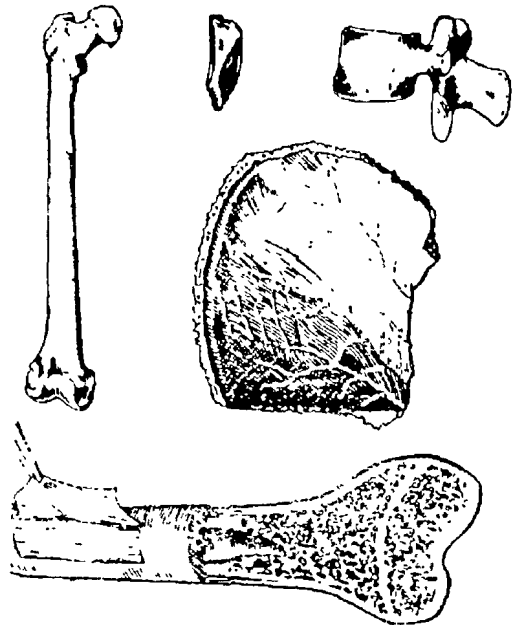

(ତାହାଣ ସବା ଉପରୁ ତଳ ଆଡ଼କୁ : ମେରୁଦଣ୍ଡ ହାତର ଗୋଟିଏ ଅଂଶ; ଖପୁରା ହାତରୁ ଗୋଟିଏ; ହାତର ଗଠନ; କଂଘ ହାତ; ଆଣ୍ଠୁ ଉପରର ଚକଟି ହାତ)

ଗତି ଅତି ଧୀର ହୋଇଗଲା, ଚଳାଚଳ ବେଳକୁ ଅସୁବିଧା ହେଲା । ସେ ପୁଣି ପରୀକ୍ଷା ଚଳାଇଲା

“ଇତିହାସର ପ୍ରଥମ ଶିକ୍ଷା ହେଉଛି ଯେ ଅମଙ୍ଗଳ ଭିତରେ ମଙ୍ଗଳ ଛୁବି ରହିଛି ।”

--ଇମର୍ସନ୍

ଯେପରିକି ଖପୁରାଟି ହାଣ୍ଡି ବା ଡେକ୍‌ର ଉଲି ଗୋଟିଏ ହାଡ଼ରେ ତିଆରି ହୋଇଛି । ପ୍ରକୃତରେ ତାହା ନୁହେଁ । ମୁଣ୍ଡରେ ଅଛି ୨୨ ଖଣ୍ଡ ହାଡ଼ । ଖଣ୍ଡିଏ ହାଡ଼ରେ ଯଦି ଏହି ଗୋଲେଇ ଖପୁରାଟି ତିଆରି ହୋଇଥା'ନ୍ତା ମୁଣ୍ଡରେ ଗୋଟିଏ ମାଡ଼ ବସିଲେ ବା ଆଘାତ ଲାଗିଲେ ସହଜରେ ଫାଟି ଯାଆନ୍ତା । ଏତେ ଗୁଡ଼ିଏ ହାଡ଼ ଥିବାରୁ ଆଘାତର ଧକ୍କା ସମ୍ଭାଳି ହୋଇ ଯାଉଛି । ଦେହର ସବୁ ଅଂଶର ହାଡ଼ ବିଷୟରେ ଏହିଭଳି ନୂଆ ନୂଆ କଥା କୁହାଯାଇପାରେ ।

କଳ୍ପ ହେଲାବେଳେ ମନୁଷ୍ୟ ଦେହରେ ୨୭୦ ଖଣ୍ଡ ହାଡ଼ ଥାଏ । ପରେ କେତେଖଣ୍ଡ ହାଡ଼ ପରସ୍ପର ସହ ଯୋଡ଼ି ହୋଇ ଗୋଟିଏ ହୋଇଯିବା ଫଳରେ ବୟସ୍କ ଲୋକର ହାଡ଼ ସଂଖ୍ୟା ୨୦୬ ହୋଇଯାଏ । କେବଳ ହାଡ଼ ତିଆରି କରିଦେଲେ ଚଳନ୍ତା ନାହିଁ । ସେଗୁଡ଼ିକୁ ପରସ୍ପର ସହିତ ଯୋଡ଼ି ସମୁଦାୟ ଶରୀରଟିକୁ କାର୍ଯ୍ୟ କରିବା ପାଇଁ ସମର୍ଥ କରିବା ହେଲା ଅସଲ ସମସ୍ୟା । ଆମ ପିଠିର ମେରୁହାଡ଼ ଗୁଡ଼ିକୁ ଉପରକୁ ଉପରକୁ ଏମିତି ଖଞ୍ଜାଯାଇଛି ଯେ ପିଠିକୁ ଆମେ ଦୁଇକଡ଼କୁ ହଲାଇ ପାରୁଛୁ । ଘୋଡ଼ା ଉପରେ ବସିଲାବେଳେ ଘୋଡ଼ସବାର ଯେମିତି ଦୁଇକଡ଼କୁ ଝୁଙ୍କି ଯାଉଥାଏ, ସେମିତି ମେରୁହାଡ଼ର ଚଳଣ ମଧ୍ୟ ହୋଇଥାଏ । ଆଙ୍ଗୁଠିର ହାଡ଼ ଗୁଡ଼ିକ କେମିତି ଖଞ୍ଜାଯିବା ଫଳରେ ଆଙ୍ଗୁଠି କେମିତି କେବଳ କବାଟ ମେଲା ଓ ବନ୍ଦ ହେଲାପରି ହେଉଛି ଓ ଆଉ ପଛଆଡ଼କୁ ବାଙ୍କିପାରୁ ନାହିଁ, ତାହା ଲକ୍ଷ୍ୟ କରିବାର କଥା ।

ହାତୀ : ସ୍ଥଳଭାଗରେ ଥିବା ସବୁଠାରୁ ବଡ଼ ଜୀବ ହେଉଛି ହାତୀ । ଏଗୁଡ଼ିକ ଏସିଆ ଓ ଆଫ୍ରିକାରେ ଦେଖାଯାଆନ୍ତି । ଗୋଟିଏ ଗୋଟିଏ ଆଫ୍ରିକାୟ ହାତୀର ଓଜନ ୭,୫୦୦ କେ.ଜି.ରୁ ଅଧିକ । କାନ୍ଧ ପାଖରେ ଭୂମିରୁ ଏହାର ଉଚ୍ଚତା ହେଉଛି ୩ରୁ ୪ ମିଟର ବା ୧୦ରୁ ୧୩ ଫୁଟ । ଭାରତର ହାତୀଙ୍କ ଓଜନ ପ୍ରାୟ

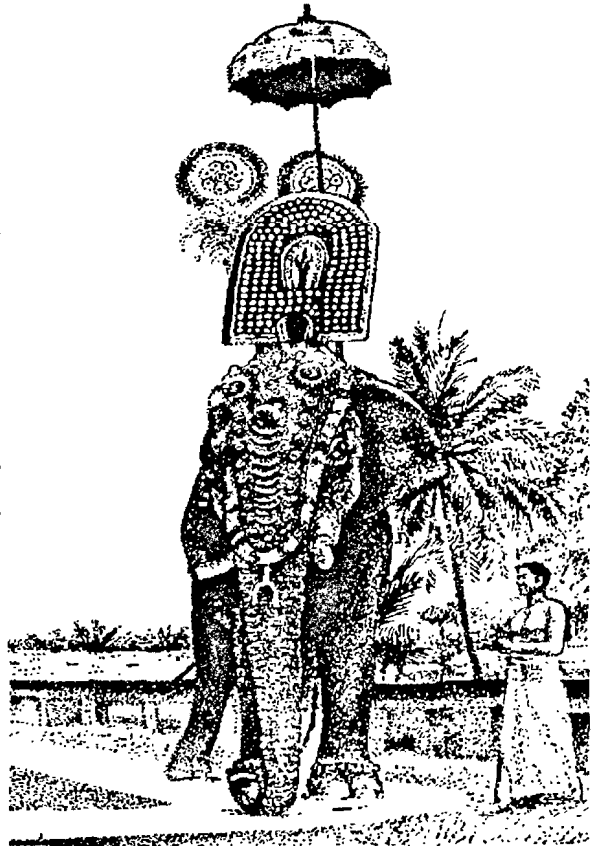

(କେରଳ ରାଜ୍ୟର ବହୁ ମନ୍ଦିର ହାତୀ ପୋଷିଥା'ନ୍ତି । ବିଭିନ୍ନ ପର୍ବ ପର୍ବାଣୀରେ ସେଗୁଡ଼ିକୁ ବିଭାଜର୍ଷକ ଭାବେ ସଜା ଯାଇଥାଏ ।)

“ମହତ୍ ଲୋକର ବିଫଳ ଉଦ୍ୟମ ମଧ୍ୟ ଏ ସଂସାରରେ ବହୁ ଉପକାର କରିଛି ।”

--ଡା.ଉତ୍ତମ

୫୦୦୦ କେ.ଜି. ।

ହାତୀର ଶୁଣ ଏବଂ ଅଣ୍ଡିରାଉ ଦାନ୍ତ ଜୀବଜଗତରେ ଏହାକୁ ଏକ ସ୍ୱତନ୍ତ୍ର ରୂପ ଦେଇଛନ୍ତି । ଗୋଟାଏ ଯୁଗ ଥିଲା ଯେତେବେଳେ କି ହାତୀ ଉପରେ ବସି ଲୋକେ ବହୁ ଦୂରକୁ ଯାଉଥିଲେ । ପ୍ରତ୍ୟେକ ରାଜା ବା ଧନୀ ହାତୀ ପୋଷୁଥିଲେ । ଏହାକୁ ବଳାଇବା ପାଇଁ ତାଲିମପ୍ରାପ୍ତ ମାହୁଡ଼ ନିୟୁତ ହେଉଥିଲେ । ହାତୀ ଥିଲା ସମ୍ମାନର ଚିହ୍ନ । ଏହି ଜୀବ ଉପରେ ବସି ପୋଦାମାନେ ଯୁଦ୍ଧକ୍ଷେତ୍ରକୁ ଯାଉଥିଲେ । ବଡ଼ ବଡ଼ ରାଜାଙ୍କର 'ଗଜବାହିନୀ' ଥିଲା । ଘୋଡ଼ା, ହାତୀକୁ ବହୁ ସଂଖ୍ୟାରେ ଯୁଦ୍ଧକ୍ଷେତ୍ରରେ ବ୍ୟବହାର କରାଯାଉଥିଲା ।

ଅରଣ୍ୟରେ ଏମାନେ ଦଳଦଳ ହୋଇ ବୁଲନ୍ତି । ଦନ୍ତାହାତୀକୁ ସମସ୍ତଙ୍କର ଭର । ଗୋଟିଏ ଗୋଟିଏ ହାତୀଙ୍କ ପେଟ ପୂରିବାପାଇଁ ୨୨୫ କେ.ଜି. ଓଜନର ଘାସ ବା ପତ୍ର ଦରକାର । ପାହାଡ଼ ଉପରେ ବଡ଼ ବଡ଼ କଟା ଗଛକୁ ତଳକୁ ନେଇ ଆସିବା କାମରେ ହାତୀକୁ ବରାବର ବ୍ୟବହାର କରାଯାଉଥିଲା । ନାନା ଉତ୍ସବରେ ଏହି ଜୀବକୁ ସଜାଇ କାମରେ ଲଗାଯାଏ । ଜଗନ୍ନାଥଙ୍କ ହାତୀ ଓ ମହାଶୂର ରାଜବଂଶର ହାତୀଙ୍କ ଚିତ୍ର ସମସ୍ତେ ଦେଖୁଥିବେ । ପୂର୍ବେ ବଣୁଆ ହାତୀକୁ ଧରି ପୋଷା ମନେଇବା ଥିଲା ଗୋଟାଏ ଅତି ସାହସିକତାର କାମ । ହାତୀ ଖେଦା ପାଇଁ ବହୁତ ଆଗରୁ ପ୍ରସ୍ତୁତି ଗୁଲେ । ଟ୍ୟାଙ୍କ ଓ ବଡ଼ ବଡ଼ ଅସ୍ତ୍ର ଖଞ୍ଜା ଟ୍ରକ ବାହାରି ପଡ଼ିଲା ପରେ ଯୁଦ୍ଧକ୍ଷେତ୍ରରେ ହାତୀର ବ୍ୟବହାର କମିଗଲା ।

ହାଉଁ, ଉଇଲିୟମ୍ (୧୫୭୮-୧୬୫୭) : ପୂର୍ବେ ବୈଦ୍ୟମାନଙ୍କର ଧାରଣା ଥିଲା ଯେ ଶରୀର ଭିତରେ ରକ୍ତ ସ୍ଥିର ଭାବରେ ରହିଛି । ଏହି ଧାରଣା ଶରୀରବିଦ୍ୟାର ଅଗ୍ରଗତି ପାଇଁ ଥିଲା ଗୋଟାଏ ବଡ଼ ବାଧା । ଉଇଲିୟମ୍ ହାଉଁହିଁ ପ୍ରମାଣ କରିଦେଲେ ଯେ ଦେହ ଭିତରେ ରକ୍ତର ଚକ୍ର ଘୁରୁଛି । ରକ୍ତର ଏହି ବୁଲିବା କାମ ପାଇଁ ଶରୀର ଭିତରେ ହୃଦ୍ପିଣ୍ଡ ବୋଲି



(ଉଇଲିୟମ୍ ହାଉଁ)

ଗୋଟିଏ ଅଂଶ ଖଞ୍ଜି ଦିଆଯାଇଛି ଓ ସେହି ଅଙ୍ଗ ଗୋଟିଏ ପକ୍ଷ ଭଳି କାମ କରୁଛି । ଏତିକି ଜାଣିଗଲା ପରେ ଶରୀର ଭିତରେ କେମିତି, କେଉଁଠି କ'ଣ ହେଉଛି ତାହା ଜାଣିବାର ବାଟ ଫିଟିଗଲା । ରକ୍ତଗୁଳନା ବିଷୟରେ ସେ ଯେଉଁ ପୁସ୍ତକ ଲେଖିଲେ ତାହା ୧୬୨୮ରେ ପ୍ରକାଶିତ ହୋଇଥିଲା । ଚିକିତ୍ସା ଜଗତ ତାଙ୍କ ପାଖରେ ଚିରଦିନ ରଖା ହୋଇ ରହିବ ।

ହିରଲର, ଆଡଲଫ୍ (୧୮୮୯-୧୯୪୫) :

ବିଂଶ ଶତାବ୍ଦୀରେ ଏହି ଜଣକ ବ୍ୟକ୍ତି ମାନବ ସମାଜର ଯେଉଁ ଆଡ଼ଙ୍କ ଖେଳାଇ ଦେଇପାରିଥିଲେ ଅନ୍ୟ କେହି ସେଭଳି କରିପାରି ନଥିଲେ । ପ୍ରଥମ ବିଶ୍ୱଯୁଦ୍ଧରେ ଜର୍ମାନ ପରାସ୍ତ ହୋଇଥିଲା । ତାହାରି ପ୍ରତିଶୋଧ ନେବା ପାଇଁ ସେ ୧୯୩୩ ମସିହାରେ ଜର୍ମାନ ଜାତିକୁ ସଂଗଠିତ କରିବାକୁ ଲାଗିଲେ । ସେ 'ନାଜୀଦଳ' ଗଢ଼ିଲେ । ନିର୍ମମ ଭାବରେ ଇହୁଦୀ ମାନଙ୍କୁ ହତ୍ୟା

“ମନକୁ ଯଦି କାମରେ ନ ଲଗାଇବ, ସେଥିରେ କଳଙ୍କ ଲାଗି ଶେଷରେ ଅକାମୀ ହୋଇଯିବ ।”

--ସାଇମନ୍ସ



(ହିରଲର)

କଲେ । ତାଙ୍କରି କାର୍ଯ୍ୟକଳାପ ଯୋଗୁଁ ୧୯୩୯ରେ ଦ୍ଵିତୀୟ ବିଶ୍ଵଯୁଦ୍ଧ ଆରମ୍ଭ ହୋଇଗଲା । ପୃଥିବୀର ବହୁତ କିଛି କ୍ଷତି ହେଲା । ଶେଷରେ ତାଙ୍କର ପରାଜୟ ହେଲା ଓ ସେ ଶତ୍ରୁ ହାତରେ ଧରା ପଡ଼ିବେ ନାହିଁ ବୋଲି ନିଜେ ଆତ୍ମହତ୍ୟା କଲେ ।

ହିନ୍ଦୀ : ଭାରତର ଏହି ଭାଷା ପୃଥିବୀର ଭାଷା ଜଗତରେ ତୃତୀୟ ସ୍ଥାନ ଅଧିକାର କରିଛି । ଭାରତର ସମ୍ପ୍ରଦାୟରେ ଏହାକୁ ରାଷ୍ଟ୍ରଭାଷା ବୋଲି ସ୍ଵୀକାର କରାଯାଇଛି । ହିନ୍ଦୀ ଭାଷାଭାଷୀ ଅଞ୍ଚଳ ପଶ୍ଚିମରେ ପଞ୍ଜାବରୁ ପୂର୍ବରେ ପଶ୍ଚିମବଙ୍ଗ ପର୍ଯ୍ୟନ୍ତ ବ୍ୟାପୀ ରହିଛି । ଭାରତର ଅନ୍ୟ ରାଜ୍ୟର କୋଟି କୋଟି ଲୋକ ହିନ୍ଦୀ ଭାଷା ବୁଝନ୍ତି । ଭାରତର ରାଷ୍ଟ୍ରଭାଷା ହୋଇଥିବାରୁ ବାହାର ଦେଶର ଲୋକେ ମଧ୍ୟ ଏହି ଭାଷା ଶିଖିବାକୁ ଆଗ୍ରହୀ । ପୃଥିବୀର ପ୍ରାୟ ୪୦ କୋଟି ଲୋକଙ୍କର ମାତୃଭାଷା ହେଲା ହିନ୍ଦୀ ।

ହିନ୍ଦୁ : ଯାହାକୁ ସନାତନ ଧର୍ମ ବୋଲି କୁହାଯାଏ ତାହାର ଅନ୍ୟ ନାମ ହେଉଛି ହିନ୍ଦୁ ଧର୍ମ । ଭାରତର ପ୍ରାଚୀନ ଶାସ୍ତ୍ର ପୁରାଣରେ ହିନ୍ଦୁ ଶବ୍ଦ ନାହିଁ । ଭାରତୀୟ ଶବ୍ଦ ସିନ୍ଧୁକୁ ଗ୍ରୀସର ଲୋକେ ହିନ୍ଦୁ ବୋଲି ଉଚ୍ଚାରଣ କଲେ । ବହୁବର୍ଷ ପର୍ଯ୍ୟନ୍ତ ହିନ୍ଦୁ ଶବ୍ଦର ପ୍ରଚଳନ ନଥିଲା । ମୋଗଲମାନେ ଯେତେବେଳେ ଭାରତରେ

ଆସି ପହଞ୍ଚିଲେ ସେତେବେଳେ ପୁଣି ସେମାନେ ସେହି ଶବ୍ଦକୁ ବ୍ୟବହାର କଲେ । ଯେଉଁମାନେ ସନାତନ ଧର୍ମୀ ଥିଲେ ସେହିମାନଙ୍କୁ ପରବର୍ତ୍ତୀ କାଳରେ ଇଂରେଜମାନେ ହିନ୍ଦୁ ବୋଲି କହିଲେ । ସିନ୍ଧୁ ନଦୀକୁ ସେମାନେ ‘ଇଣ୍ଡସ୍’ ବୋଲି କହିବାରୁ ଭାରତର ନାମ ରଖିଲେ ‘ଇଣ୍ଡିଆ’ । ୧୯୯୩ ଶେଷରେ ପୃଥିବୀରେ ହିନ୍ଦୁମାନଙ୍କର ସଂଖ୍ୟା ହେଉଛି ପ୍ରାୟ ୭୫ କୋଟି ୧୪ ଲକ୍ଷ । ଅନ୍ୟ ଧର୍ମାବଲମ୍ବୀ ମାନଙ୍କୁ ପ୍ରବର୍ତ୍ତାଇ ନିଜ ଧର୍ମରେ ଦୀକ୍ଷିତ କରିବାର ପ୍ରଥାରେ ହିନ୍ଦୁମାନେ ବିଶ୍ଵାସ କରୁ ନଥିବାରୁ ସେମାନଙ୍କ ସଂଖ୍ୟା ଗୋଟାଏ ଦୃଷ୍ଟିରୁ ବହୁ ନାହିଁ - ଯାହାକି ମୁସଲମାନ ଧର୍ମ ଓ ଖ୍ରୀଷ୍ଟିଆନ ଧର୍ମ ବିଷୟରେ କୁହାଯାଇ ପାରେ ।

ହିନ୍ଦୋଳ : ଦେଢ଼ାଦାଳ ଜିଲାର ଗୋଟିଏ ସର୍ବଭିତ୍ତିଜନ । ଏଇଟି ପୂର୍ବରୁ ଗୋଟିଏ ଦେଶୀୟ ରାଜ୍ୟ ଥିଲା । ଭାରତ ସ୍ଵାଧୀନ ହେବା ପରେ ଗଡ଼ଜାତମାନେ ଯେତେବେଳେ ଓଡ଼ିଶା ପ୍ରଦେଶ ସହିତ ସାମିଲ ହେଲେ ସେତେବେଳେ ଏହା ଦେଢ଼ାଦାଳ ଜିଲାରେ ମିଶିଲା । ଏହି ସର୍ବଭିତ୍ତିଜନର ରାସୋଳ ବ୍ୟବସାୟ ବାଣିଜ୍ୟ ଦୃଷ୍ଟିରୁ ଗୋଟିଏ କେନ୍ଦ୍ରସ୍ଥଳ ।

ହିପୋପଟାମସ : ଆଫ୍ରିକା ମହାଦେଶରେ ଏହି ଉଭୟଚର ଜୀବଟି ଥାଏ । ଏଇଟି ଗୋଟିଏ ସ୍ତନ୍ୟପାୟୀ ପ୍ରାଣୀ । ପୂର୍ବେ ଆଫ୍ରିକାରେ ବହୁ ନଦୀରେ ଓ ହ୍ରଦରେ ଏମାନେ ଦେଖାଯାଉଥିଲେ । ଏବେ କିଛି ନୀଳନଦୀର ଉପର ଅଂଶରୁ ଦକ୍ଷିଣ ଆଫ୍ରିକା ଅଞ୍ଚଳରେ ରହିଛନ୍ତି । ମୋଟା ମୋଟା ଫୁଲିଲା ଫୁଲିଲା ଦେହ । ଗୋଡ଼ ଗୁଡ଼ିକ ଛୋଟ ଛୋଟ । ଲମ୍ବରେ ଗୁରି ମିଟରରୁ ଅଧିକ । କାନ୍ଧ ପାଖରେ ଦେହମିଟର ଉଚ୍ଚ । ଓଜନ ତିନି ଟନରୁ ଅଧିକ । ମୋଟା ମୋଟା ଚମଡ଼ା, ତା ଉପରେ

“ଅକ୍ଳାନ୍ତ ପରିଶ୍ରମ ପାଇଁ ପ୍ରେରଣାର ଝରଣା ‘ବିଶ୍ଵାସ’ ଭିତରୁହିଁ ବାହାରିଛି ।”

--କୁଲଡ଼୍ଵର



(ହିପୋପଟାମସ)

ଲୋମ ନଥାଏ କହିଲେ ଚଳେ । ଆଖି ଓ ନାକପୁତ୍ରା ପଦାକୁ ବାହାରିଲା ଭଳି ହୋଇ ରହିଥାଆନ୍ତି । ପାଣିରେ ବୁଡ଼ି ରହିଥିଲାବେଳେ ଆଖି ଓ ନାକ ଉପରକୁ ଥାଏ । ପାଟିରେ ବଡ଼ ବଡ଼ ଦାନ୍ତ । ଚମଡ଼ା ତଳେ ବହୁସଂଖ୍ୟକ ଗ୍ରନ୍ଥି ଥାଇ ଯେଉଁ ଋସ ଛାଡ଼ନ୍ତି ସେଥିରେ ଏହା ପିଠିଟା ତେଲିଆ ହୋଇଯାଇଥାଏ । ତେଣୁ ପାଣିରେ ବୁଡ଼ି ରହିଲେ କିଛି କ୍ଷତି ହୁଏନାହିଁ । ଏମାନେ ଦଳ ଦଳ ହୋଇ ରହନ୍ତି । ହିପୋ ହେଉଛି ଉଦ୍ଭିଦ ଭୋଜୀ । ରାତିରେ ଆସି ଆଖପାଖର ଫସଲ ନଷ୍ଟ କରିଦିଅନ୍ତି । ଖୁବ୍ ଜୋରରେ ପହଁରି ପାରନ୍ତି । ଭୁଇଁ ଉପରେ ମଣିଷ ଦୌଡ଼ା ଠାରୁ ଅଧିକ ବେଗରେ ଦୌଡ଼ନ୍ତି ।

ହିମାଚଳ ପ୍ରଦେଶ : ମାତ୍ର ୫୧ଲକ୍ଷ ଲୋକ ବାସ କରୁଥିବା ଏହି ଛୋଟ ରାଜ୍ୟଟିର କ୍ଷେତ୍ରଫଳ ୫୫,୨୭୩ ବର୍ଗ କି.ମି. । ରାଜଧାନୀ ସିମଲା । ଭାଷା ହିନ୍ଦୀ ଓ ପାହାଡ଼ୀ । ରାଜ୍ୟରେ ୧୨ଟି ଜିଲା । ଲୋକସଂଖ୍ୟା ଦୃଷ୍ଟିରୁ ଭାରତରେ ଏହାର ସ୍ଥାନ ୧୮ । ଭାରତର ଉତ୍ତର ପଶ୍ଚିମ ଦିଗରେ ସମୁଦ୍ର ପତଳଠାରୁ ୪୬୦ ରୁ ୬୬୦୦ ମିଟର ଉଚ୍ଚରେ ଏହା ରହିଛି । ରାଜ୍ୟରେ ଚେନାବ, ସର୍ଲୋଜ ଓ ଯମୁନା ନଦୀ

ପ୍ରବାହିତ ହେଉଛନ୍ତି । କୃଷି ଓ ଫଳଗୁଣ କରି ଲୋକେ ଯେତେ ଯୋଷନ୍ତି । ଭଲ କମଳା ଓ ଆପଲ ଗୁଣ ହୁଏ । ଏହା ଭାରତର ଗୋଟିଏ ପ୍ରଧାନ ପର୍ଯ୍ୟଟନ କେନ୍ଦ୍ର ।



(ହିମାଚଳ ପ୍ରଦେଶ)

ରାଜ୍ୟରେ ଥିବା ଅନେକ ଶୈଳନିବାସକୁ ହଜାର ହଜାର ପର୍ଯ୍ୟଟକ ଆସନ୍ତି । ସିମଲା, ଧର୍ମଶାଳା, ଜୁଲୁ ଓ ସୋଲନ ପ୍ରଭୃତି ମୁଖ୍ୟ ପର୍ଯ୍ୟଟନ କେନ୍ଦ୍ର ।

ହିମାଳୟ : ଭାରତର ଉତ୍ତର ସୀମାରେ ଥିବା ଦୀର୍ଘ ପର୍ବତମାଳାକୁ ହିମାଳୟ ପର୍ବତମାଳା ବୋଲି କୁହାଯାଏ । ଉତ୍ତରରେ ଡିକଟ ଓ ଦକ୍ଷିଣରେ ଭାରତର ସମତଳ ଭୂମି ପରସ୍ପରଠାରୁ ଦୂରେଇ ହୋଇ ରହିଛନ୍ତି; ତାହାର କାରଣ ହେଲା ଏହି ପର୍ବତମାଳା ଗୋଟିଏ ମଜବୁତ ବାଡ଼ ଭଳି କାମ କରୁଛି । ୨୪,୦୦୦ ଫୁଟ ବା ୭,୩୦୦ ମିଟରରୁ ଅଧିକ ଉଚ୍ଚତା ୩୦ଟି ପର୍ବତ ଏହାରି ଭିତରେ ମୁଖ୍ୟ ଟେକି ରହିଛନ୍ତି । ଏଭଳେଷ୍ଟ ପର୍ବତ ବା ଗୌରୀଶୂଙ୍ଗ ଏହା ଭିତରୁ ସବୁଠାରୁ ଉଚ୍ଚ -

“ଅନବରତ ସତକି ନ ରହିଥିଲେ ସର୍ବଗୁଣ ମଧ୍ୟ ଲୋପ ପାଇଯାଇ ପାରେ - ସର୍ବଗୁଣର ଅଧିକାରୀ ହେବାଟି ଯୁଦ୍ଧକ୍ଷେତ୍ରରେ ଠିଆହୋଇ ରହିଥିବା ଭଳି କଥା ।”

--ରୁଷୋ

୨୯,୦୨୯ ଫୁଟ ବା ୮,୮୪୮ ମିଟର । ପଶ୍ଚିମରେ କାଶ୍ମୀରରେ ଥିବା ନଙ୍ଗା ପର୍ବତ ଶୃଙ୍ଖଳାରୁ ଚାନ୍ଦର ତିବ୍ବତ ପର୍ଯ୍ୟନ୍ତ ୨୫୦୦ କିଲୋମିଟର ବ୍ୟାପି ଏହି ପର୍ବତମାଳା ରହିଛି । ନେପାଳ ଏବଂ ଭୁଟାନ ଏହି ପର୍ବତର ପାଦଦେଶରେ ଅଛନ୍ତି ।

ଏହି ପର୍ବତମାଳା ଭାରତକୁ ଶସ୍ୟଶ୍ୟାମଳା କରିଦେଇଛି । କାରଣ ମୌସୁମୀବାୟୁ ଏହା ଦେହରେ ବାଜି ବର୍ଷା ସୃଷ୍ଟି କରେ । ବର୍ଷର ସବୁ ସମୟରେ ପର୍ବତମାଳା ଉପରେ ବରଫ ରହୁଥିବାରୁ ଖରାଦିନେ ତରଳି ନଦୀ ଭିତରକୁ ପାଣି ଛାଡ଼େ । ସିନ୍ଧୁ, ଗଙ୍ଗା ଓ ବ୍ରହ୍ମପୁତ୍ରଙ୍କର ଜନ୍ମ ସ୍ଥଳ ହେଉଛି ହିମାଳୟ । ଉତ୍ତରରୁ ଯେଉଁ ଥଣ୍ଡା ପବନ ଆସନ୍ତା, ତାକୁ ହିମାଳୟ ଅଟକାଇ ଦେଇ ଭାରତର ବଡ଼ ଉପକାର କରୁଛି । ଭାରତରେ ପ୍ରବଳ ବର୍ଷା ହେବା ସଙ୍ଗେ ସଙ୍ଗେ ତିବ୍ବତ ଅଞ୍ଚଳ ଏହାଦ୍ୱାରା ଶୁଷ୍କ ହୋଇ ରହିଯାଇଛି । ୧୯ଶି ବଡ଼ ବଡ଼ ନଦୀ ଏହାଠାରୁ ବାହାରିଛନ୍ତି । ହିନ୍ଦୁମାନେ ହିମାଳୟ ପର୍ବତମାଳାକୁ ଅତି ପବିତ୍ର ବୋଲି ମନେ

କରନ୍ତି । ତା'ରି ଉପରେ କେତେଗୁଡ଼ିଏ ତୀର୍ଥସ୍ଥାନ ଅଛି । ଏହା ଶିବ-ପାର୍ବତୀଙ୍କ ବାସସ୍ଥାନ ବୋଲି ପୁରାଣରେ ବର୍ଣ୍ଣନା କରାହୋଇଛି ।

ହାରା : ବିଶୁଦ୍ଧ ଅଙ୍ଗାର ବା କାର୍ବନରେ ତିଆରି ହୋଇଥିବା ଏହି ଅତି ମୂଲ୍ୟବାନ ଧାତୁ ବା ପଥରଟି ମଣିଷ ମନକୁ ବହୁଦିନରୁ ଚକିତ କରିଦେଇଛି । ପ୍ରକୃତି ତିଆରି ସବୁଠାରୁ କଠିନ ବା ଶକ୍ତ ଦ୍ରବ୍ୟ ହେଉଛି ହାରା । ଖୁବ୍ ଶକ୍ତ ହୋଇଥିବାରୁ କେତେକ ଶିଳ୍ପରେ ଏହାର ବ୍ୟବହାର କରାଯାଏ । ଏହାକୁ କାରର୍ରେ ଓଜନ କରାଯାଏ । ୨୦୦ ମିଲିଗ୍ରାମରେ ଗୋଟିଏ କାରର୍ । ଏବେ କୃତ୍ରିମ ବା ସଂଶ୍ଳିଷ୍ଟ ହାରା ତିଆରି ହେଲାଣି । ହାରାର ମୁଦି ବା ହାର ମନୁଷ୍ୟମାନଙ୍କର ମନଟାକୁ ସତେ ଯେପରି ଏକ ଉଚ୍ଚ ସ୍ଥାନକୁ ନେଇଯାଏ ।

ହାରାକୁଦ : ମଣିଷ ଯେ ଦିନେ ନଦୀକୁ ପୋଷା ମନାଇବ, ତାକୁ ଭିନ୍ନ କାମରେ ଲଗାଇବ ଏ କଳ୍ପନା ତା'ର ନଥିଲା । କ୍ରମେ ତାହା ସମ୍ଭବ ହେଲା । ନଦୀ ଉପରେ ମଜବୁତ ବନ୍ଧ ପକାଇ ଉପର ଅଂଶରେ

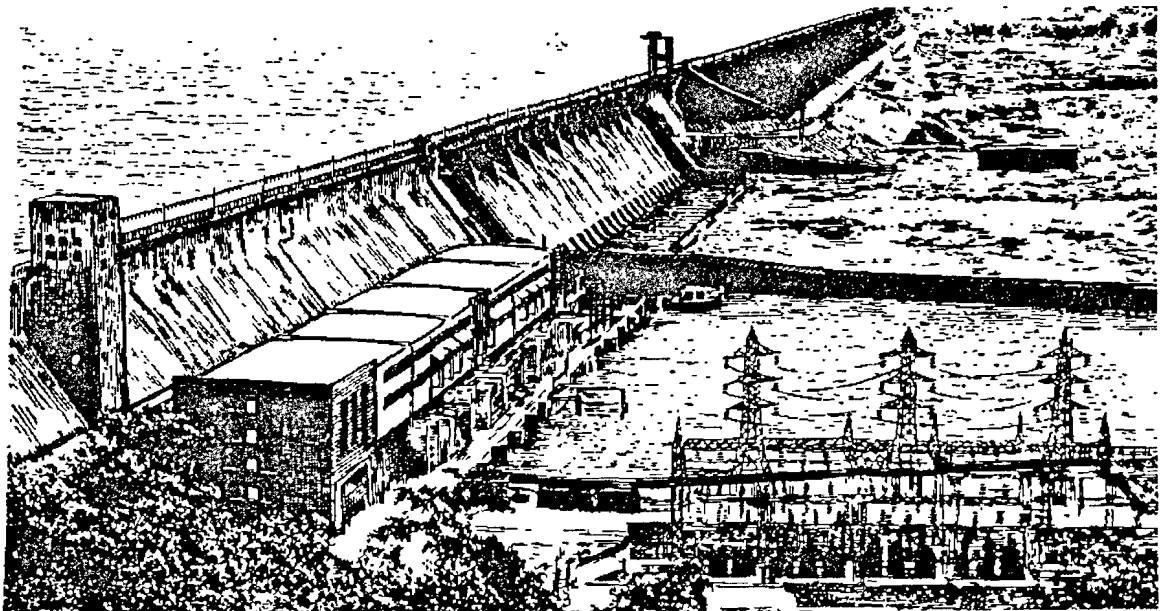

(ହାରାକୁଦ ବନ୍ଧ)

୩୨୦ ହାରାକୁଦ-ହୃଦ୍‌ପିଣ୍ଡ

ଜଳଭଣ୍ଡାର ସବୁ ସୃଷ୍ଟି କରିଦିଆଗଲା । ସେଥିରୁ ଧୀରେ ଧୀରେ ପାଣି ଛାଡ଼ି ତଳେ ବିରାଟ ଜଳଭଣ୍ଡାର ସୃଷ୍ଟି ହେବାରୁ ସେଠାରୁ ପାଣି ନେଇ ଜଳସେଚନର ବ୍ୟବସ୍ଥା କରାଗଲା ।

ମହାନଦୀରେ ପ୍ରବଳ ବନ୍ୟା ହେଉଥିଲା । ଚିକ୍ତା ପଡ଼ିଥିଲା ସେହି ବନ୍ୟାକୁ କିପରି ନିୟନ୍ତ୍ରଣ କରାଯାଇ ପାରିବ । ସେହି ଉଦ୍ଦେଶ୍ୟରେ ସମ୍ବଲପୁରର ହାରାକୁଦ ଠାରେ ଜଳ ବିଦ୍ୟୁତ କେନ୍ଦ୍ର ସୃଷ୍ଟି କରାଗଲା । ତାକୁହିଁ କୁହନ୍ତି ହାରାକୁଦ ବନ୍ଧ । ବିଜୁଳି ଶକ୍ତି ମିଳିବା ସଙ୍ଗେ ସଙ୍ଗେ ହାରାକୁଦ ଜଳଭଣ୍ଡାର ଗୋଟାଏ ଅଞ୍ଚଳରେ ଜଳସେଚନ ପାଇଁ ବ୍ୟବସ୍ଥା କରିଦେଇଛି । ଭାରତର ପ୍ରଥମ ପ୍ରଧାନମନ୍ତ୍ରୀ ପଣ୍ଡିତ ଜବାହରଲାଲ ନେହରୁ ୧୯୪୮ ମସିହାରେ ହାରାକୁଦ ବନ୍ଧର ଶୁଭ ଦେଇଥିଲେ ଓ ଯୋଜନାଟି ୧୯୫୭ରେ ସମ୍ପୂର୍ଣ୍ଣ ହେଲା । ମୁଖ୍ୟ ବନ୍ଧ ବା ଡ୍ୟାମର ଦୈର୍ଘ୍ୟ ହେଉଛି ପ୍ରାୟ ୪୮୫୦ ମିଟର ଏଥିରେ ସେ ସମୟରେ ପ୍ରାୟ ୧୨୦ କୋଟି ଟଙ୍କା ଖର୍ଚ୍ଚ ହୋଇଛି ।

ହୃଦ୍‌ପିଣ୍ଡ : ଯେତେବେଳେ ପ୍ରକୃତି ମଣିଷ ସୃଷ୍ଟି କଲା ବା ଆଉ କେତେକ ଉଚ୍ଚତ ଧରଣର ଜୀବ ତିଆରି କଲା ସେତେବେଳେ ଶରୀରର ସବୁ ଅଙ୍ଗ ପାଖରେ ଅମ୍ଳଜାନ ଓ ଖାଦ୍ୟସାର ପହଞ୍ଚାଇବା ଦରକାର ପଡ଼ିଲା । ତାହା ସମ୍ଭବ ହେଲା ଗୋଟିଏ ଜୀଅକ୍ରା ପକ୍ଷ ଦେହ ଭିତରେ ଖଞ୍ଜି ଦେଲାରୁ । ତା'ର ନାମ ଦିଆଯାଇଛି ହୃଦ୍‌ପିଣ୍ଡ । ଏହି ପକ୍ଷଟି କାମ ଆରମ୍ଭ କରି ଦେଇଥାଏ ମଣିଷ ଦେହଟି ମାଆ ଗର୍ଭରେ ଥିଲାବେଳେ । ପକ୍ଷର ସେହି ଦାୟିତ୍ଵ ଶେଷହୁଏ ଯେତେବେଳେ ମଣିଷ ଶରୀରଟି ଆଉ କାମ କରେନାହିଁ, ଅର୍ଥାତ୍ ମରିଯାଏ । ସତୁରୀ ଅଣା ବା ଶହେବର୍ଷ ପର୍ଯ୍ୟନ୍ତ ମଣିଷ ଟିକେ ସୁଦ୍ଧା ବିଶ୍ରାମ ନ ନେଇ ଥରକ ପାଇଁ ସୁଦ୍ଧା ସେ ବନ୍ଦ ନହୋଇ ଦିନ ରାତି ୨୪ ଘଣ୍ଟା କାମ କରି ପାରିଲା ଭଳି ପକ୍ଷଟି ସୃଷ୍ଟି କରିବା ପାଇଁ କୌଣସି ଇଞ୍ଜିନିୟର ଏପର୍ଯ୍ୟନ୍ତ ସମର୍ଥ ହୋଇ ନାହାଁନ୍ତି । କିନ୍ତୁ

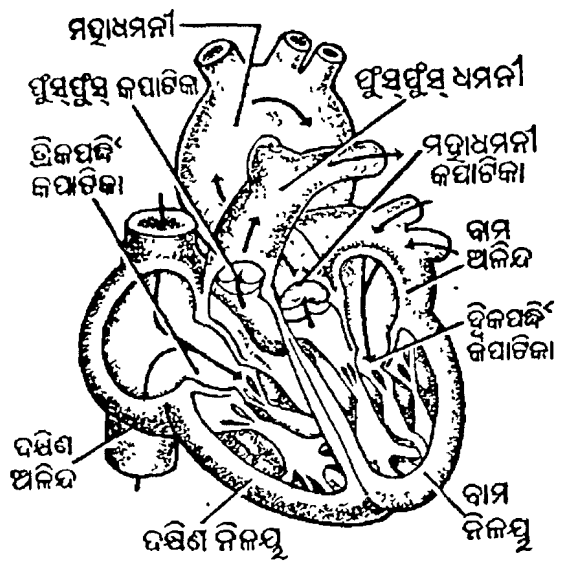

(ହୃଦ୍‌ପିଣ୍ଡ)

ପ୍ରକୃତି ତାହା କରି ଦେଇଛି ।

ମନୁଷ୍ୟ ଦେହକୁ କେହି କେହି ଗୋଟିଏ ରାଜ୍ୟ ସହିତ ତୁଳନା କରନ୍ତି । ସେହି ରାଜ୍ୟର ନାଗରିକଙ୍କ ସଂଖ୍ୟା କେତେ ଲକ୍ଷ କୋଟି । ପୃଥିବୀର ଲୋକସଂଖ୍ୟା ପ୍ରାୟ ୫୦୦ କୋଟି । ଶରୀର ଭିତରର ନାଗରିକ ମାନଙ୍କୁ କୁହାଯାଏ ଜୀବକୋଷ । ଆମ ଦେହ ଯେମିତି ଅମ୍ଳଜାନ ଦରକାର କରେ ଜୀବକୋଷ ମଧ୍ୟ ସେହି ଉପାଦାନଟି ପାଇବା ପାଇଁ ବ୍ୟାକୁଳ । ଆମେ ଖାଉଛୁ, ଜୀବକୋଷ ଖାଉଛନ୍ତି । ପ୍ରତ୍ୟେକ ଜୀବକୋଷଙ୍କ ପାଖରେ ଅମ୍ଳଜାନ ପହଞ୍ଚାଇବାର ଦାୟିତ୍ଵ ନେଇଛି ରକ୍ତ । ସବୁ ଆଡ଼କୁ ଅନବରତ ଗଲେ ତ ଯାଇ ରକ୍ତ ଏହି କାମ କରିପାରିବ । ସେହି ସୁବିଧା କରିଦେବା ପାଇଁ ହୃଦ୍‌ପିଣ୍ଡ ଖଞ୍ଜାଯାଇଛି । ତାହା ଦେହରେ ଗୁଡ଼ିଏ

“କାଳର ସାକ୍ଷୀ ହେବାର ଯୋଗ୍ୟତା ଯିଏ ହାସଲ କରିଛି, ସେ ଦିନେ ଲେଖକ ହୋଇଯାଇ ପାରିବ ।”

--ଫସେଟ୍

ନଳା ଖଞ୍ଜାଯାଇଛି । ଗୋଟିଏ ନଳାର ନମ ଧମନା । ହୃତ୍‌ପିଣ୍ଡ ପକ୍ଷ କରି ସେହି ଧମନା ବାଟେ ଅମ୍ଳଜାନ ମିଶା ରକ୍ତକୁ ଠେଲି ଦେଉଛି । ଧମନାରୁ ଶାଖା ବାହାରି ଶେଷରେ ଅତି ସରୁ ପକ୍ଷ ସରୁ ଦେହର ସରୁ ଅଂଶରେ ଲାଗିଛନ୍ତି । ସେଗୁଡ଼ିକୁ 'ଜାଲକ' ବୋଲି କୁହନ୍ତି । ଜାଲକରୁ ଜୀବକୋଷ ଗୁଡ଼ିକ ଅମ୍ଳଜାନକୁ ନିଜ ଦେହରେ ଭେଦାଇ ଦିଅନ୍ତି ।

ଯେଉଁଠି କିଛି କାମ ହେଉଛି ସେଠି ଅଳିଆ ଜମୁଛି । ସେହି ଅଳିଆତକ ପଦାକୁ ବାହାର ନ କରିଦେଲେ ଅସୁବିଧା । ଅଙ୍ଗାରକାମ୍ଳ ବୋଲି ଗୋଟିଏ ଅଳିଆ ସୃଷ୍ଟି ହେଉଛି ଶରୀର ଭିତରେ । ରକ୍ତସ୍ରୋତ ତାକୁ ବୋହି ଆଣୁଛି ଦେହ ଭାହାରକୁ ପକାଇ ଦେବ ବୋଲି । ଯେତେବେଳେ ଅଳିଆ ମିଶା ରକ୍ତ ଗୁଲିଛି ସେତେବେଳେ ସେହି ନଳାକୁ ଶିରା ବୋଲି କୁହାଯାଉଛି । ଶିରାରୁ ଫୁସ୍‌ଫୁସ୍ ଅଙ୍ଗାରକାମ୍ଳତକ ନେଇ ଆମ ନାକବାଟେ ଶରୀର ବାହାରକୁ ଛାଡ଼ି ଦେଉଛି । ଏଭଳି କରିବା ସଙ୍ଗେ ସଙ୍ଗେ ଅମ୍ଳଜାନ ମିଶା ରକ୍ତକୁ ହୃତ୍‌ପିଣ୍ଡକୁ ପଠାଇ ଦେଉଛି । ହୃତ୍‌ପିଣ୍ଡ ତେଣିକି ଧମନାବାଟେ ତାକୁ ଶରୀରର ଭିନ୍ନ ଭିନ୍ନ ଅଂଶକୁ ପଠାଉଛି । ଏହାକୁହିଁ କୁହାଯାଏ ରକ୍ତଚକ୍ର । ଏଭଳି କଥା ୧୬୨୮ ମସିହାରେ ଜଣାପଡ଼ିଲା ।

ପିଲାମାନେ ସହଜରେ ବୁଝିବେ ବୋଲି କୁହାଯାଏ - ଗୋଟିଏ ପର୍ବତ ଅଛି । ସେଠାରୁ ନଈ ବାହାରି ପଡ଼ିଛି । ସରୁ ନଈଙ୍କର ମୁହଁ ଅଛି, ସେହି ମୁହଁବାଟେ ସମୁଦ୍ରରେ ପଡ଼ନ୍ତା । କିନ୍ତୁ ଏ ଯେଉଁ ନଈ ତାହାର ମୁହଁ ନାହିଁ । ସେ ଶେଷ ମୁଣ୍ଡକୁ ଯାଇ ପୁଣି ପର୍ବତକୁ ଫେରି ଆସୁଛି । ଏଇଟି ଗୋଟିଏ ଅମୁହଁ ନଈ । ଆମ ଦେହର ହୃତ୍‌ପିଣ୍ଡକୁ ଲକ୍ଷ୍ୟକରି ଏଭଳି ଭାବରେ କୁହାଯାଇଛି । ହୃତ୍‌ପିଣ୍ଡ ରହିଛି ଆମ ଛାତି ଭିତରେ ଚିକେ ବାମ ପାଖକୁ । ସେଠାରୁ ଧମନା ବାଟେ ରକ୍ତ ଯାଇ ଆମ ପାଦରେ ପହଞ୍ଚି ଯାଉଛି । ପୁଣି ଶିରା ରୂପ ଧରି ସେ ନଈ ଫେରିଆସୁଛି ହୃତ୍‌ପିଣ୍ଡ ରୂପକ ପର୍ବତ ପାଖକୁ ।

ଏହି ଧମନା ଓ ଶିରାଙ୍କୁ ମନରେ ରଖି 'ଚଳନ୍ତା ରାଇଜର ଅମୁହଁ ନଈ' କଥାଟା କୁହାଯାଏ ।

ଏଇଟି ଗୋଟିଏ ବଡ଼ ପକ୍ଷ ନୁହେଁ । ମାଂସପେଶାରେ ଗଢ଼ା ଏହି ଯନ୍ତ୍ରଟି ଆମର ହାତମୁଠା ଆକାର ସହିତ ସମାନ । ଭିତରେ ଗୁରୁଟି ବଖରା ରହିଛି । ଏଇଟିର କାମ ବନ୍ଦ ହୋଇଗଲେ ମଣିଷ ମରିଯାଏ । ତାକୁହିଁ କୁହନ୍ତି ହାର୍ଟ୍‌ଫେଲ ହୋଇଗଲା; ଅର୍ଥାତ୍ ହୃଦୟକୁ କ୍ରିୟା ବନ୍ଦ ହୋଇ ଲୋକଟି ମରିଗଲା । ଏହି ପକ୍ଷଟି ଭିତରେ କିଛି ଗୁରୁତର ଅସୁବିଧା ହେଲେ ତାକୁ ଅପରେସନ କରି ସଜାଡ଼ି ଦିଆଯାଇ ପାରୁଛି । କୌଣସି ଦୁର୍ଘଟଣାରେ ହଠାତ୍ ମରିଯାଇଥିବା ଲୋକର ଭଲ ହୃତ୍‌ପିଣ୍ଡକୁ ନେଇ ଅନ୍ୟ ଜଣଙ୍କର ରୋଗୀ ହୃତ୍‌ପିଣ୍ଡକୁ କାଟି ପକାଇଦେଇ ତାହାରି ସ୍ଥାନରେ ଯୋଡ଼ି ଦିଆଯାଉଛି । ୧୯୬୭ ଡିସେମ୍ବର ତିନି ତାରିଖ ଦିନ ପ୍ରଥମ ହୃତ୍‌ପିଣ୍ଡ ଯୋଡ଼ା କାମ କରାଗଲା । ତାହାପରେ ବହୁ ପରୀକ୍ଷା ଗୁଲିଛି ଓ ନୂଆ ହୃତ୍‌ପିଣ୍ଡ ଯୋଡ଼ା ଯାଇଥିବା ଲୋକ କିଛି କିଛି ଦିନ ବଞ୍ଚିଲେଣି । ଆଶା କରାଯାଉଛି ଯେ ଭବିଷ୍ୟତରେ ଏହି ପରୀକ୍ଷା ଖୁବ୍ ଭଲ ଫଳ ଦେବ ।

ହେଲିକପଟର : ବିଂଶ ଶତାବ୍ଦୀର ଆରମ୍ଭରେ

ଯେତେବେଳେ ଉଡ଼ାଜାହାଜ ବାହାରି ପଡ଼ିଲା ମଣିଷ ଜାତି ଦେହରେ ସତେ ଯେପରିକି ଡେଶା ଲାଗିଗଲା । ଦୂରତାକୁ ଜୟ କରିଗଲାରୁ ସଭ୍ୟତା ପଥରେ ଆଗେଇ ଯିବା ପାଇଁ ସୁବିଧା ହେଲା । ବଡ଼ ରତ୍ନଝେର ଆବଶ୍ୟକତା ଯୋଗୁଁ ଉଡ଼ାଜାହାଜ ସରୁ ସ୍ଥାନରେ ଓହ୍ଲାଇ ପାରୁନଥିଲା । ଏ ଅସୁବିଧାଟି ଦୂର କରିଦେଲା ହେଲିକପଟର । ବନ୍ୟା, ବାତ୍ୟା, ଭୂମିକମ୍ପ ଭଳି

“ଯେଉଁସବୁ ଗୁଣ ଥିଲେ ଲୋକ ଧାର୍ମିକ ହେବ, ସେହିସବୁ ଗୁଣ ତାକୁ ସୁନାଗରିକ ମଧ୍ୟ କରିଦେବ ।”
--ଓଡ଼ିଶା

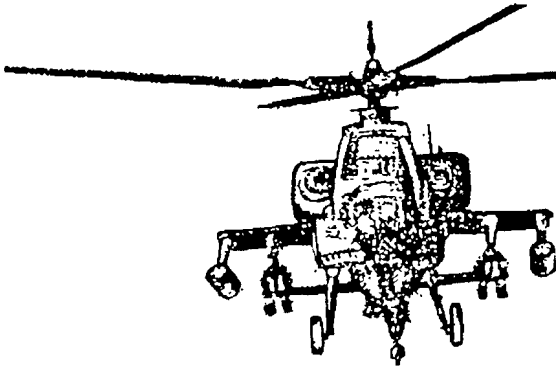

(ଯୁଦ୍ଧରେ ବ୍ୟବହୃତ ହେଉଥିବା ଟ୍ୟାଙ୍କ ବିଧିଆ ଆପାଟି ହେଲିକପ୍ଟର)

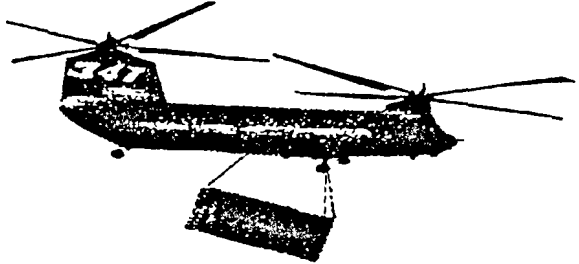

(ମାଲଦୁହା ହେଲିକପ୍ଟର)

ଦୁର୍ବିପାକ ଯୋଗୁଁ ଉଦ୍ଧାର କାର୍ଯ୍ୟ କରିବା ଓ ଖାଦ୍ୟ ସାମଗ୍ରୀ ପକାଇବା ପାଇଁ ଏହା ସବୁଠାରୁ ବେଶୀ କାମରେ ଲାଗେ । ଏବେ ଅତି ଉଚ୍ଚ କୋଠା ଗୁଡ଼ିକରେ ନିଆଁ ଲାଗିଗଲେ ହେଲିକପ୍ଟର ଦମକକର ସାହାଯ୍ୟ ନିଆଯାଉଛି ସେହି ନିଆଁକୁ ଲିଭାଇବା ଓ ଉଦ୍ଧାର କାର୍ଯ୍ୟ କରିବା ପାଇଁ । ଫସଲରେ ପୋକ ଲାଗିଲେ ଔଷଧ ପକାଇବା ଭଳି ବହୁ କାମ ହେଲିକପ୍ଟର ବାହାରି ପଡ଼ିଲାକୁ ସହଜ ହୋଇଗଲା । ଯୁଦ୍ଧରେ ଏହାର ବହୁଳ ବ୍ୟବହାର ହେଉଛି । ଉଡ଼ାଜାହାଜ ଓହ୍ଲାଇବା ପାଇଁ ଯେଉଁ ସ୍ଵତନ୍ତ୍ର ରନ୍ତ୍ଵେ ପଡ଼ିଆର ଆବଶ୍ୟକତା ରହିଛି, ହେଲିକପ୍ଟର ପାଇଁ ସେଭଳି କିଛି ଆବଶ୍ୟକତା ନାହିଁ । ଯେ କୌଣସି ସ୍ଥାନରେ ଏହା ଓହ୍ଲାଇ ପାରିବ ଏବଂ ସେଠାରୁ ଉଠିପାରିବ ।

ହେଲେନ୍ କେଲର (୧୮୮୦-୧୯୬୮) :

ଏହି ମହିତ୍ଵସା ମହିଳା ସମଗ୍ର ପୃଥିବୀରେ ଗୋଟିଏ କାରଣରୁ ଖୁବ୍ ଜଣାଶୁଣା । ତାଙ୍କ ଆଖିକୁ ଦେଖାଯାଏ ନାହିଁ । କିନ୍ତୁ ସେ ଜଣେ ପସିବ ଲେଖିକା ଓ ଶିକ୍ଷାବିତ୍ । ଅନ୍ଧ ମାନଙ୍କୁ ଶିକ୍ଷାଦେବା ସମ୍ଭବ ନୁହେଁ ବୋଲି ଯେତେବେଳେ କୁହାଯାଉଥିଲା, ସେତେବେଳେ ହେଲେନ୍ କେଲରଙ୍କର ଶିକ୍ଷା ଓ ତାଲିମ ସମସ୍ତଙ୍କ

ଆଖି ଖୋଲିଦେଲା । ତାଙ୍କୁ ଯେତେବେଳେ ମାତ୍ର ୧୯ ମାସ ବୟସ ସେ ଦୃଷ୍ଟିଶକ୍ତି ହରାଇଲେ ଏବଂ ତାଙ୍କ କାନକୁ ଶୁଣାଗଲା ନାହିଁ । ତା ସଙ୍ଗେ ସଙ୍ଗେ ସେ ମୂଳ ପାଲଟି ଗଲେ । ଛ'ବର୍ଷ ବୟସରେ କେଲରଙ୍କ ପିତାମାତା ମନିଷୀ ଗ୍ରାହାମ୍ ବେଲଙ୍କ ପାଖକୁ ଯାଇ ପିଲାଟି କିପରି ପଢ଼ିବ ସେ ବିଷୟରେ ପରାମର୍ଶ କଲେ ଓ ଆନେ ସୁଲିଭାନ୍ ତାଙ୍କୁ ପଢ଼ାଇବା ଆରମ୍ଭ କଲେ । ହେଲେନ୍ ସୁଲିଭାନ୍ଙ୍କ ଗଳାରେ ହାତ ଦେଇ ସେଠାରୁ ଧ୍ଵନିତରଙ୍ଗ କିପରି ବାହାରୁଛି ତାହା ଲକ୍ଷ୍ୟ କଲେ । ବାରମ୍ବାର ଶିକ୍ଷା ଦେଲା ଫଳରେ କେଲର ପଢ଼ିବା ଓ ଲେଖିବା ଶିଖିଗଲେ - ବ୍ରେଲି ଅକ୍ଷର ସାହାଯ୍ୟରେ । ୧୯୦୪ ମସିହାରେ ସେ ବି. ଏ. ପାଶ୍ କଲେ ।

କାଳ ଓ ଅନ୍ଧଙ୍କୁ ଶିକ୍ଷା ଦେବାରେ ହେଲେନ୍ କେଲର ତାଙ୍କ ଜୀବନ କଟାଇ ଦେଇଛନ୍ତି । ସେ ପୃଥିବୀର ବହୁ ଅଞ୍ଚଳକୁ ଗଲେ । ଆମ ଦେଶକୁ ମଧ୍ୟ ଆସିଛନ୍ତି । ୧୯୦୨ ମସିହାରେ ସେ ତାଙ୍କର ପ୍ରଥମ

“ଦୁନିଆରେ ଗୋଟିଏ ସୁଦ୍ଧା ଅନ୍ୟାୟ ଥିବା ପର୍ଯ୍ୟନ୍ତ ବାରତ୍ଵର ମହତ୍ଵ ଫୁଟି ଉଠୁଥିବ ।”

--କିଙ୍ଗ୍ସ୍‌ଲି



(ହେଲେନ୍ କେଲର)

ବହି “ମୋ ଜୀବନ କାହାଣୀ” ଲେଖିଲେ । ଜୁନ ୨୭, ୧୮୮୦ରେ ତାଙ୍କର ଜନ୍ମ । ୧୯୬୮ ଜୁନ୍ ପହିଲା ଦିନ ସେ ଏ ସଂସାର ଛାଡ଼ି ଚାଲିଗଲେ ।

ହୋମିଓପାଥି : ଏଇଟି ଗୋଟିଏ ଚିକିତ୍ସା ପଦ୍ଧତି । ଉନ୍‌ବିଂଶ ଶତାବ୍ଦୀରେ ଏହି ପଦ୍ଧତିର ଜନ୍ମ । ଜର୍ମାନୀର ଜଣେ ପ୍ରସିଦ୍ଧ ଡାକ୍ତର ସାମୁଏଲ ହାନିମାନ୍ ଏହି ଚିକିତ୍ସା ପ୍ରଣାଳୀ ବାହାର କଲେ । ବହୁ ଅଧିକ ସଂଖ୍ୟକ ଲୋକ ଏହି ଚିକିତ୍ସା ଉପରେ ଗୁରୁତ୍ୱ ଆରୋପ ନ କରୁଥିଲେ ମଧ୍ୟ ଅନେକ ଲୋକ ଏଥିରେ ବିଶ୍ୱାସୀ । କେତେଗୁଡ଼ିଏ ଜାତୀୟ ଏବଂ ଆର୍ଦ୍ଧଜାତୀୟ ସୋସାଇଟୀ ‘ହୋମିଓପାଥି’ ପ୍ରସ୍ତୁତ ପାଇଁ ଗଢ଼ା ଯାଇଛି ।

ହ୍ରଦ : ଗୁରୁଆଡ଼େ ସ୍ଥଳଭାଗ ଥାଇ ଗୋଟିଏ ଗୋଟିଏ ବଡ଼ ଅଞ୍ଚଳରେ ପାଣି ରହିଥିଲେ ତାକୁ ହ୍ରଦ ବୋଲି କୁହାଯାଏ । ସଞ୍ଜା ଦୃଷ୍ଟିରୁ ଗୋଟିଏ ପୁଷ୍କରିଣୀ ଓ ଗୋଟିଏ ହ୍ରଦ ଭିତରେ କିଛି ତପାତ୍ ନାହିଁ; କେବଳ ତପାତ୍ ହେଉଛି ଗୋଟିଏ ହେଲା ସାନ ଓ ଅନ୍ୟଟି ବଡ଼ । ପୃଥିବୀର ସବୁ ଅଂଶରେ ଏହା ଦେଖିବାକୁ ମିଳେ । ଏଗୁଡ଼ିକର ଆକାରରେ ବହୁତ କିଛି ପାର୍ଥକ୍ୟ ରହିଛି । ଅଧିକାଂଶଙ୍କର ଏରିଆ ବା କ୍ଷେତ୍ରଫଳ ହେଲା ୨୬୦ ବର୍ଗକିଲୋମିଟର ଭିତରେ । କେତୋଟିର ଏରିଆ ୩,୯୦୦ ବର୍ଗକିଲୋମିଟରରୁ ଅଧିକ ।

ପୃଥିବୀର ସବୁଠାରୁ ବଡ଼ ମଧୁର ଜଳ ହ୍ରଦର ନାମ ହେଉଛି ‘ଲେକ୍ ସୁପରିୟର୍’ । ଉତ୍ତର ଆମେରିକାରେ ଥିବା ଏହି ଜଳଭଣ୍ଡାରଟିର ଏରିଆ ପ୍ରାୟ ୮୨,୪୦୦ ବର୍ଗ କିଲୋମିଟର । ରୁଷ ଦେଶର ସାଇବେରିଆରେ ଥିବା ବୈକାଲ ହ୍ରଦରେ ମଧ୍ୟ ଥାଏ ମଧୁର ଜଳ । ୨୨,୦୦୦ ଘନକିଲୋମିଟର ବ୍ୟାପୀ ଜଳ ଏଥିରେ ଅଛି ବୋଲି ହିସାବ କରାଯାଇଛି । ପୃଥିବୀର ଏଇଟି ଗଭୀରତମ ହ୍ରଦ ।

ଆଫ୍ରିକା ମହାଦେଶରେ ଭିକ୍ଟୋରିଆ ହ୍ରଦର କ୍ଷେତ୍ରଫଳ ହେଉଛି ପ୍ରାୟ ୬୦,୦୦୦ ବର୍ଗ କିଲୋମିଟର । ଏହା ପଛକୁ ଟାଙ୍ଗାନୀକା ଓ ନିଆସା ହ୍ରଦର ନାମ ଉଲ୍ଲେଖ କରାଯାଇପାରେ । କାନାଡ଼ା-ୟୁକ୍ରେନ୍ ସୀମାର ଉତ୍ତର ଓ ଯୁକ୍ରେନ୍ ଆମେରିକାର ମିଡିଗାନ୍ ହ୍ରଦ ମଧ୍ୟ ଖୁବ୍ ବଡ଼ । ଦକ୍ଷିଣ ଆମେରିକାରେ ଏଡେ ବଡ଼ ବଡ଼ ହ୍ରଦ ନଥିଲେ ମଧ୍ୟ ଭେନିଜୁଆଲାରେ ଥିବା ମାରାକାଇବୋର କ୍ଷେତ୍ରଫଳ ୧୩,୦୦୦ ବର୍ଗକିଲୋମିଟରରୁ ଅଧିକ । ଏସିଆ ମହାଦେଶର ଆରାଲ (ରୁଷଦେଶ) ହ୍ରଦର କ୍ଷେତ୍ରଫଳ ପ୍ରାୟ ୬୭,୦୦୦ ବର୍ଗକିଲୋମିଟର । କାଷ୍ଟିଆନ ସାଗର ହେଉଛି ପୃଥିବୀର ସବୁଠାରୁ ବଡ଼ ସ୍ଥଳବେଷ୍ଟିତ ଜଳରାଶି । ଏହାର କ୍ଷେତ୍ରଫଳ ୩,୭୧,୮୦୦ ବର୍ଗକିଲୋମିଟର । ଏଇଟି ହ୍ରଦ ହୋଇଥିଲେ ମଧ୍ୟ ‘ସାଗର’ ନାମ ପାଇଛି ।

କ୍ଷ : ଓଡ଼ିଆ ବର୍ଣ୍ଣମାଳାରେ ଏଇଟିକୁ ଶେଷ ଅକ୍ଷର ଡବାଲି ଧରିନେଇ ‘ହ’ ପରେ ଏହାକୁ ସ୍ଥାନ ଦିଆଯାଇଛି । କିନ୍ତୁ ‘କ’ର ଏଇଟି ଗୋଟିଏ ଯୁକ୍ତବର୍ଣ୍ଣ ବୋଲି କେତେକ କୁହନ୍ତି । ସେମାନଙ୍କର କହିବାର କଥା ଯେ କ+କ୍ଷ = କ୍ଷ । ତେଣୁ ‘କ’ ଏବଂ ‘କ୍ଷ’

“ଭଲ ଭାବରେ କହିବା ପାଇଁ ଯେତିକି ଯୋଗ୍ୟତା ଦରକାର, ମନଦେଇ ଭଲଭାବରେ ଶୁଣିବା ପାଇଁ ମଧ୍ୟ ସେତିକି ଯୋଗ୍ୟତା ଦରକାର ।”

- ଚାନ୍ଦା ନାଟିବାକ୍ୟ

୩୨୪ କ୍ଷ-କ୍ଷୁଧା

ମଧ୍ୟରେ ଏହା ସ୍ଥାନ ପାଇବା ଉଚିତ ।

କ୍ଷମା : ମଣିଷ ସମାଜରେ ରହୁଛି । ବହୁ ଲୋକ ଏକାଠି ରହୁଥିବାରୁ ନିଜ ନିଜ ଭିତରେ କଳି ଚକରାଳ ବା ଅସନ୍ତୋଷ ଜାତ ହେବାରେ କିଛି ଅସ୍ୱାଭାବିକତା ନାହିଁ । ପୁଣି ସମସ୍ତଙ୍କ ପ୍ରକୃତି ମଧ୍ୟ ସମାନ ନୁହେଁ । ହେଲେ ସମସ୍ତେ ଯଦି ଅସହିଷ୍ଣୁ ହୋଇ ଉଠିବେ, ତେବେ ସମାଜରେ ଭୀଷଣ ଅସନ୍ତୋଷ ଦେଖାଦେବ । ତେଣୁ କେହି କିଛି ଦୋଷ କଲେ ତାକୁ ସବୁବେଳେ ଶାସ୍ତି ନ ଦେଇ ଅନେକ ସମୟରେ କ୍ଷମା କରିଦିଆ ଯାଇଥାଏ । ଏହା ଫଳରେ ଜଣେ ଜଣକର ଭୁଲି ବୁଝିପାରେ ଓ ଅନୁତାପ କରିବାର ସୁଯୋଗ ପାଏ । ପୁଣିଥରେ ସେହି ଦୋଷ କରିବା ପାଇଁ ତା ବିବେକ ବାଧା ଦିଏ । ଆମ ଭାରତୀୟ ସଂସ୍କୃତିରେ ବହୁ ପୁରାତନ କାଳରୁ ‘କ୍ଷମା’ ଦେବାର ଗୁଣକୁ ଅତି ଉଚ୍ଚରେ ରଖାଯାଇଛି । ସେଇଥି ପାଇଁ କୁହାଯାଏ କ୍ଷମାଗୁଣେ ବଡ଼ । ଅନେକ ସମୟରେ ରାଜ୍ୟ ବା ଶାସନ ମଧ୍ୟ ଅପରାଧୀ ମାନଙ୍କୁ କ୍ଷମା କରିଦେଇଥାଏ । ଏହାକୁ ‘ରାଜକ୍ଷମା’ ବୋଲି କୁହାଯାଏ । ଭାରତୀୟ ଭାଷା ମାନଙ୍କରେ କ୍ଷମାର ଯେଉଁ ଅର୍ଥ ଚାହାର ପ୍ରତିଶବ୍ଦ ଇଂରେଜମାନେ ନ ପାଇଲାରୁ ଏହି ଶବ୍ଦଟିକୁ ଇଂରାଜୀ ଭାଷା ନିଜର ବୋଲି ଆଦରିଗଲାଣି ।

କ୍ଷୁଧା : ଗୋଟାଏ ସାଧାରଣ କଥାରେ ଭୋକ ବା କ୍ଷୁଧା ବୋଲି କ’ଣ ବୁଝାଏ ସମସ୍ତେ ଜାଣନ୍ତି । ନିତାନ୍ତ ଯେତେକି ଲୋଡ଼ା ସେତେକି ଖାଦ୍ୟ ଯଦି ଜଣେ ନ ଖାଇଛି କିଛି ସମୟ ପରେ ତାକୁ ଭୋକ ଲାଗିବ । ଲୋକ ଇଚ୍ଛା କରିବ କିଛି ଖାଇବାକୁ । ଯଦି ବେଶୀ ଡେରି ହୋଇଗଲା ତାକୁ କଷ୍ଟ ହେବ । ଖାଇବା ବେଳ ଗଢ଼ିଗଲେ ଟିକେ ଅଳ୍ପଥା ଲାଗେ । କିଛି ଟିକେ ନଖାଇଲା ପର୍ଯ୍ୟନ୍ତ ମନଟା ସ୍ଥିର ରହେନାହିଁ । ଖାଦ୍ୟ ପାଇଁ ଇଚ୍ଛାକୁ ‘କ୍ଷୁଧା’ ନାମ ଦିଆଯାଇଛି । ଲୋକଙ୍କର ଖାଦ୍ୟ ଅଭାବ ମେଣ୍ଟାଇବା ପାଇଁ ବା ‘କ୍ଷୁଧା ନିବାରଣ’

ପାଇଁ ବହୁତ କିଛି ଯୋଜନା କରାଯାଏ । କଥାରେ ଅଛି : “ଯାବତ ନ ପୂରେ ଉଦର, ତାବତ ଜ୍ଞାନ କାହିଁ ମୋର” ।

ଶରୀରର କ୍ଷୁଧା ମେଣ୍ଟାଇବା ନିଶ୍ଚୟ ଗୋଟିଏ ଜରୁରୀ କଥା । କିନ୍ତୁ ପିଲାଙ୍କର ମନର କ୍ଷୁଧା ବା ବୁଦ୍ଧିର କ୍ଷୁଧା ମେଣ୍ଟାଇବା ମଧ୍ୟ ବାପ ମାଆଙ୍କର କର୍ତ୍ତବ୍ୟ । ଶିକ୍ଷକମାନେ, ସମାଜ ଶାସ୍ତ୍ରୀମାନେ ମଧ୍ୟ ନାନା ଦିଗରୁ ଭାବନ୍ତି । ଶରୀର କ୍ଷୁଧା ପିଲାର ଯେତେକି କ୍ଷତି କରେ ଜ୍ଞାନ କ୍ଷୁଧା ମଧ୍ୟ ଅନ୍ୟ ଦୃଷ୍ଟିରୁ ସେତେକି କ୍ଷତି କରେ । ଆଜିକାଲି ଉଦ୍ୟମ ହେଉଛି ଯଥାସମ୍ଭବ ଏହିଦିଗରେ କିଛି ନା କିଛି କରିବା ପାଇଁ । ପିଲାଙ୍କ ପାଇଁ ଲେଖାଯାଇ ଥିବା ବହି, ପତ୍ର ପତ୍ରିକା କିଣି ସେମାନଙ୍କୁ ଦିଆଯାଉଛି । ଟେଲିଭିଜନରେ ପିଲାଙ୍କ ଶିକ୍ଷାପାଇଁ ଯେଉଁସବୁ କାର୍ଯ୍ୟକ୍ରମ ହେଉଛି ସେସବୁ ଦେଖିବା ପାଇଁ ଉତ୍ସାହିତ କରାଯାଉଛି । ‘ଶିଶୁ ଜ୍ଞାନମଣ୍ଡଳ’ ଭଳି ବହି କିଛିଦୂରକୁ ପିଲାଙ୍କର ଉପକାର କରିବ ବା ‘ଜ୍ଞାନକ୍ଷୁଧା’ ନିବାରଣ କରିବ ବୋଲି ଧରି ନିଆଯାଇଛି । ଏହାକୁ ପଢ଼ିସାରିଲା ପରେ ଗୋଟିଏ ବିଷୟରେ ଅଧିକ ଜାଣିବା ପାଇଁ ସେମାନଙ୍କର ମନରେ ଆଗ୍ରହ ସୃଷ୍ଟି ହେବ ବୋଲି ଆଶା କରାଯାଉଛି ।

୩୨୪ ପୃଷ୍ଠାରୁ
ପରିଶିଷ୍ଟ ଆରମ୍ଭ :

“ଆତ୍ମପ୍ରତ୍ୟୟଟି ଏଭଳି ଗୋଟିଏ ବୃକ୍ଷ ଯେ ତାହା ଧାରେ ଧାରେ ବଢ଼ିବାକୁ ବାଧ୍ୟ ।”

--ଜନ୍‌ସନ୍

ପୃଥିବୀର ଦେଶରେ ସବୁ ଦେଶର କ୍ଷେତ୍ରଫଳ (ବର୍ଗକିଲୋମିଟର) ଓ ଜନସଂଖ୍ୟାର ଯଥାସମ୍ଭବ ସଠିକ ବିବରଣୀ ଦେବାର ଉଦ୍ୟମ କରାଯାଇଛି । ପୃଥିବୀ ସ୍ଥିତିରୁ ଆୟତନ ବା କ୍ଷେତ୍ରଫଳ ତଥା ଲୋକସଂଖ୍ୟା ଦୃଷ୍ଟିରୁ ପୃଥିବୀରେ ଦେଶଟିର ସ୍ଥାନ କେଉଁଠି ତାହା ଜଣା ପଡ଼ିଯାଉଛି । ଉଦାହରଣ ସ୍ୱରୂପ ଆୟତନରେ ଚୀନର ସ୍ଥାନ ଗାୟ, ଅର୍ଥାତ୍ ଏହାଠାରୁ ବଡ଼ ମୋଟେ ଆଉ ଦୁଇଟି ଦେଶ ଅଛନ୍ତି । ଲୋକ ସଂଖ୍ୟାରେ ୧ମ, ଅର୍ଥାତ୍ ପୃଥିବୀରେ ସବୁଠାରୁ ବେଶୀ ଲୋକ ଏହି ଦେଶଟିରେ ରୁହନ୍ତି । ସେହିଭଳି ହେଲେଣାର ଆୟତନ ପୃଥିବୀ ସ୍ଥିତି ଦୃଷ୍ଟିରୁ ଆଉ ୧୪୫ ଟି ଦେଶଠାରୁ ସାନ ହୋଇଥିଲାବେଳେ ଲୋକସଂଖ୍ୟାରେ ୯୧ଟି ଦେଶ ଏହା ଉପରେ ଅଛନ୍ତି । ଜନସଂଖ୍ୟା କଳନାଟି ପ୍ରାୟତଃ ଜାତିସଂଘ ଦ୍ୱାରା ବର୍ଷକୁ ବର୍ଷ ପ୍ରସ୍ତୁତ କରାଯାଇଥାଏ । କାରଣ ଜନଗଣନା ବର୍ଷ ପରେ ନିୟମିତ ବଜ୍ରୁଥିବା ଜନସଂଖ୍ୟାର ହିସାବ କରିବାକୁ ହେଲେ ବହୁଦିନ ଅପେକ୍ଷା କରିବାକୁ ପଡ଼ିଥାଏ । ଅନେକ କ୍ଷେତ୍ରରେ ସଠିକ ଜନଗଣନା କରିବା ମଧ୍ୟ ବିଭିନ୍ନ କାରଣରୁ ସମ୍ଭବ ହେଇପାରି ନାହିଁ । କେତେକ ଦେଶର ସରକାରୀ ହିସାବ ବହୁ କ୍ଷେତ୍ରରେ ପ୍ରମାଦଯୁକ୍ତ ବୋଲି ବିଶେଷଜ୍ଞମାନଙ୍କର ମତ । ଏଇଟି ଆକ୍ରମଣୀୟ ହିସାବ ହୋଇଥିବାରୁ କେତେକ କ୍ଷେତ୍ରରେ ଜାତୀୟ ହିସାବ ସହ ମେଳ ନ ଖାଇପାରେ ।

କ୍ରମିକ	ଦେଶର ନାମ	କ୍ଷେତ୍ରଫଳ	ପୂ. ସ୍ଥିତି	ଲୋକସଂଖ୍ୟା	ପୂ. ସ୍ଥିତି	ରାଜଧାନୀ
୦୦୧	ଅଲଜିରିଆ	୮୭,୭୦୦	୧୧୩	୭୩,୯୮,୦୦୦	୯୦	ବାଜୁ
୦୦୨	ଅଷ୍ଟ୍ରିଆ	୮୩,୮୫୯	୧୧୫	୭୯,୩୮,୦୦୦	୮୪	ଭିଏନା
୦୦୩	ଅଷ୍ଟ୍ରେଲିଆ	୭୭,୮୨,୩୦୦	୦୬	୧,୭୭,୨୯,୦୦୦	୪୯	କାନବେରା
୦୦୪	ଆଇଜିପ୍ଟ ଅଫ୍ ମ୍ୟାନ୍	୫୭୨	୧୮୯	୭୧,୫୦୦	୧୯୮	ଡିସ୍ କାୟ
୦୦୫	ଆଇସ୍ଲାଣ୍ଡ	୧,୦୨,୮୧୯	୧୦୬	୨,୬୪,୦୦୦	୧୭୫	ରେକାଭିକ୍
୦୦୬	ଆଲ୍ଜେରିଆ	୧୨,୪୬,୭୦୦	୨୪	୧,୦୯,୧୬,୦୦୦	୬୩	ଲୁଆଣା
୦୦୭	ଆର୍ଜେଣ୍ଟିନା	୨୭,୮୦,୪୦୦	୦୮	୩,୩୫,୦୭,୦୦୦	୩୧	ବୁଏନୋସ୍ ଆୟ୍ରିସ୍
୦୦୮	ଆଷ୍ଟ୍ରିଆ ଓ ବାରବୁରା	୪୪୨	୧୯୪	୬୬,୦୦୦	୨୦୧	ସେଣ୍ଟଜନ୍ସ
୦୦୯	ଆନ୍ଦୋରା	୪୬୮	୧୯୨	୬୧,୯୦୦	୨୦୩	ଆନ୍ଦୋରା ଲାଭେଲ୍ଲା
୦୧୦	ଆଫଗାନିସ୍ତାନ	୬,୫୨,୨୨୫	୪୧	୨,୦୨,୬୯,୦୦୦	୪୪	କାବୁଲ
୦୧୧	ଆମେରିକାନ୍ ସାମୋଆ	୧୯୯	୨୦୪	୫୨,୮୦୦	୨୦୬	ପାଗୋପାଗୋ
୦୧୨	ଆମେନିଆ	୨୯,୮୦୦	୧୪୧	୩୫,୫୦,୦୦୦	୧୨୧	ୟେରେଭାନ୍
୦୧୩	ଆରୁବା	୧୯୩	୨୦୫	୬୯,୫୦୦	୨୦୦	ଓରାଞ୍ଜେଷ୍ଟାଡ୍
୦୧୪	ଆଲଜିରିଆ	୨୩,୮୧,୭୪୧	୧୧	୨,୭୦,୨୯,୦୦୦	୩୪	ଆଲଜିୟରସ
୦୧୫	ଆଲବେନିଆ	୨୮,୭୪୮	୧୪୨	୩୪,୨୨,୦୦୦	୧୨୪	ଟିରାନେ
୦୧୬	ଆର୍ଜେଣ୍ଟିନା	୭୦,୨୮୫	୧୨୦	୩୫,୧୬,୦୦୦	୧୨୩	ଡବଲିନ୍
୦୧୭	ଇଲିଣ୍ଡ	୨,୪୪,୧୧୦	୭୯	୫,୮୦,୮୦,୦୦୦	୧୭	ଲଣ୍ଡନ
୦୧୮	ଇଉଗ୍ରେନ	୬,୦୩,୭୦୦	୪୪	୫,୨୩,୪୪,୦୦୦	୨୨	ଜିଏଭ

୩୨୬ ପରିଶିଷ୍ଟ : ପୃଥିବୀର ଦେଶ

କ୍ରମିକ	ଦେଶର ନାମ	କ୍ଷେତ୍ରଫଳ	ପୂ. ସ୍ଥିତି	ଲୋକସଂଖ୍ୟା	ପୂ. ସ୍ଥିତି	ରାଜଧାନୀ
୦୧୯	କକ୍ଷୁଏଚରିଆଲ ଚିନି	୨୮,୦୫୧	୧୪୪	୩,୭୭,୦୦୦	୧୬୯	ମାଲାବୋ
୦୨୦	କକ୍ଷୁଏଚର	୨,୭୨,୦୪୫	୭୪	୧,୦୯,୮୫,୦୦୦	୬୨	କୁଇଟୋ
୦୨୧	କକ୍ଷିପ୍ପୁ	୯,୯୭,୭୩୯	୩୦	୫,୭୧,୦୯,୦୦୦	୨୧	କାହିରା (କାଏରୋ)
୦୨୨	କଚାଲା	୩,୦୧,୩୦୨	୭୧	୫,୭୨,୩୫,୦୦୦	୨୦	ରୋମ୍
୦୨୩	କଣ୍ଡୋନେସିଆ	୧୯,୧୯,୩୧୭	୧୬	୧୮,୮୨,୧୬,୦୦୦	୦୪	ନାକର୍ତ୍ତା
୦୨୪	କଥୁଓସିଆ	୧୧,୩୩,୮୮୨	୨୭	୫,୨୦,୭୮,୦୦୦	୨୩	ଥାଡିସ୍‌ଥାବାବା
୦୨୫	କରାକ	୪,୩୫,୦୫୨	୫୮	୧,୯୪,୩୫,୦୦୦	୪୫	ବାଗ୍‌ବାଦ୍
୦୨୬	କରାକ	୧୬,୩୮,୦୫୭	୧୮	୬,୦୭,୬୮,୦୦୦	୧୫	ଡେହେରାଦ୍
୦୨୭	କରିବ୍‌ସିଆ	୧,୧୭,୪୦୦	୧୦୦	୩୪,୨୧,୦୦୦	୧୨୫	ଥାୟ୍‌ମେରା
୦୨୮	କସରାଏଲ	୨୦,୭୦୦	୧୫୨	୫୪,୫୧,୦୦୦	୯୯	ଜେରୁସାଲେମ୍
୦୨୯	କସ୍ତୋରିଆ	୪୫,୧୦୦	୧୩୨	୧୫,୩୬,୦୦୦	୧୪୫	ଟାଲିନ୍
୦୩୦	କଶାତ୍ରା	୨,୪୧,୦୪୦	୮୦	୧,୭୭,୪୧,୦୦୦	୪୮	କାମ୍‌ପାଲା
୦୩୧	କକ୍ଷିକିସ୍ତାନ୍	୪,୪୭,୪୦୦	୫୭	୨,୧୯,୦୧,୦୦୦	୪୧	ଡାସ୍‌କେଣ୍ଡ
୦୩୨	କକ୍ଷିକିସ୍ତାନ୍ ଦ୍ଵୀପପୁଞ୍ଜ	୪୭୭	୧୯୧	୪୫,୪୦୦	୨୦୯	ସାଲ୍‌ପାଦ୍
୦୩୩	କକ୍ଷିକିସ୍ତାନ୍	୧,୭୭,୨୧୫	୯୦	୩୧,୪୯,୦୦୦	୧୨୭	ମସ୍କୋଭିଡ଼ିଓ
୦୩୪	କକ୍ଷିକିସ୍ତାନ୍	୨୧,୦୪୧	୧୫୧	୫୫,୧୭,୦୦୦	୯୭	ସାନ୍‌ସାଲ୍‌ଭାଡ଼ର
୦୩୫	କକ୍ଷିକିସ୍ତାନ୍	୩,୦୭,୦୦୦	୭୦	୧୬,୯୮,୦୦୦	୧୪୨	ମସ୍କାଟ
୦୩୬	କକ୍ଷିକିସ୍ତାନ୍	୫,୯୦୦	୧୬୬	୧୦,୫୪,୦୦୦	୧୫୧	ନାଗୁଲସ୍
୦୩୭	କକ୍ଷିକିସ୍ତାନ୍	୩,୪୨,୦୦୦	୬୩	୨୭,୭୫,୦୦୦	୧୩୨	ଗ୍ଵାଡ଼ଜିଲେ
୦୩୮	କକ୍ଷିକିସ୍ତାନ୍	୧,୮୬୨	୧୭୫	୫,୧୬,୦୦୦	୧୬୨	ମରୋନି
୦୩୯	କକ୍ଷିକିସ୍ତାନ୍	୧୧,୪୧,୭୪୮	୨୬	୩,୩୯,୫୧,୦୦୦	୩୦	ବୋଗୋଟା
୦୪୦	କକ୍ଷିକିସ୍ତାନ୍	୨୭,୧୭,୩୦୦	୦୯	୧,୭୧,୮୬,୦୦୦	୫୨	ଥାଲମାଥାଟା
୦୪୧	କକ୍ଷିକିସ୍ତାନ୍	୯୯,୭୦,୬୧୦	୦୨	୨,୮୧,୪୯,୦୦୦	୩୨	ଥାଟାସ୍ତ୍ରା
୦୪୨	କକ୍ଷିକିସ୍ତାନ୍	୧,୮୧,୯୧୬	୮୯	୯୨,୮୭,୦୦୦	୭୬	ନମ୍‌ପେନ୍
୦୪୩	କକ୍ଷିକିସ୍ତାନ୍	୪,୭୫,୪୪୨	୫୩	୧,୩୧,୦୩,୦୦୦	୬୦	ୟାଉରାଣ୍ଡେ
୦୪୪	କକ୍ଷିକିସ୍ତାନ୍	୧,୧୦,୮୬୧	୧୦୪	୧,୦୮,୯୨,୦୦୦	୬୪	ହାଭାନା
୦୪୫	କକ୍ଷିକିସ୍ତାନ୍	୧,୯୮,୫୦୦	୮୬	୪୫,୨୬,୦୦୦	୧୦୯	ବିସ୍କେକ୍
୦୪୬	କକ୍ଷିକିସ୍ତାନ୍	୮୧୧	୧୮୧	୭୬,୯୦୦	୧୯୬	ବାଲରକି
୦୪୭	କକ୍ଷିକିସ୍ତାନ୍	୧୭,୮୧୮	୧୫୬	୧୪,୩୩,୦୦୦	୧୪୬	କ୍ୟୁବ୍‌ସିଡି
୦୪୮	କକ୍ଷିକିସ୍ତାନ୍	୫,୮୨,୬୪୬	୪୬	୨,୮୧,୧୩,୦୦୦	୩୩	ନାଲରୋବା
୦୪୯	କକ୍ଷିକିସ୍ତାନ୍	୬,୨୨,୪୩୬	୪୩	୨୯,୯୮,୦୦୦	୧୨୮	ବାଙ୍ଗୁରା

ସାଧାରଣତନ୍ତ୍ର

୩୨୭ ପରିଶିଷ୍ଟ : ପୃଥିବୀର ଦେଶ

କ୍ରମିକ	ଦେଶର ନାମ	କ୍ଷେତ୍ରଫଳ	ପୂ. ଶିତି	ଲୋକସଂଖ୍ୟା	ପୂ. ଶିତି	ରାଜଧାନୀ
୦୫୦	କେମ୍ବୋଡିଏ	୪,୦୩୩	୧୨୯	୩,୫୦,୦୦୦	୧୨୧	ପ୍ରାଇଆ
୦୫୧	କୋଟୋ-ଡି-ଆଇଭର	୩,୨୨,୪୨୩	୬୮	୧,୩୪,୫୯,୦୦୦	୫୭	ଆବିଜାନ୍
୦୫୨	କୋରିଆ, ଉତ୍ତର	୧,୨୨,୭୨୨	୩୮	୨,୨୨,୪୨,୦୦୦	୪୦	ପୋଙ୍ଗ୍ୟାଙ୍ଗ
୦୫୩	କୋରିଆ, ଦକ୍ଷିଣ	୯୯,୨୭୪	୧୦୮	୪,୪୦,୪୨,୦୦୦	୨୫	ସିଓଲ
୦୫୪	କୋଷ୍ଟାରିକା	୫୧,୧୦୦	୧୨୮	୩୧,୯୯,୦୦୦	୧୨୨	ସାନଜୋସ
୦୫୫	କ୍ରାଟାଉ	୧୧,୪୨୭	୧୨୦	୫,୩୯,୦୦୦	୧୨୧	ଡୋହା
୦୫୬	କ୍ରୋଏସିଆ	୫୬,୫୩୮	୧୨୬	୪୮,୨୧,୦୦୦	୧୦୫	ଜାଗ୍ରେବ
୦୫୭	କ୍ୟାମ୍ବୋଡିଆ	୨,୧୫,୦୮୩	୮୪	୭,୫୫,୦୦୦	୧୫୭	ଜର୍ଜ ଟାଉନ୍
୦୫୮	କ୍ୟାମ୍ବୋଡିଆ	୩୬୩	୧୯୮	୭,୧୨,୦୦୦	୧୫୮	କ୍ୟାମ୍ବୋଡିଆ
୦୫୯	କ୍ୟାମ୍ବୋଡିଆ	୨,୨୭,୨୨୭	୭୨	୧୨,୮୦,୦୦୦	୧୫୯	ଲିବ୍ରେଭାଇଲ
୦୬୦	କ୍ୟାମ୍ବୋଡିଆ	୧୦,୨୮୯	୧୨୨	୧୦,୩୩,୦୦୦	୧୬୦	କ୍ୟାମ୍ବୋଡିଆ
୦୬୧	କ୍ୟାମ୍ବୋଡିଆ	୨,୫୫,୮୫୭	୭୮	୭୫,୧୮,୦୦୦	୮୯	କୋମାକ୍ରି
୦୬୨	କ୍ୟାମ୍ବୋଡିଆ	୩୬,୧୨୫	୧୩୭	୧୦,୩୮,୦୦୦	୧୬୨	କ୍ୟାମ୍ବୋଡିଆ
୦୬୩	କ୍ୟାମ୍ବୋଡିଆ	୧,୦୮,୮୮୯	୧୦୫	୯୭,୧୩,୦୦୦	୭୫	କ୍ୟାମ୍ବୋଡିଆ
୦୬୪	କ୍ୟାମ୍ବୋଡିଆ	୧,୭୮୦	୧୭୬	୪,୧୯,୦୦୦	୧୬୪	କ୍ୟାମ୍ବୋଡିଆ
୦୬୫	କ୍ୟାମ୍ବୋଡିଆ	୫୫୧	୧୯୦	୧,୫୩,୦୦୦	୧୮୫	କ୍ୟାମ୍ବୋଡିଆ
୦୬୬	କ୍ୟାମ୍ବୋଡିଆ	୭୮	୨୦୯	୬୩,୫୦୦	୨୦୬	କ୍ୟାମ୍ବୋଡିଆ
୦୬୭	କ୍ୟାମ୍ବୋଡିଆ	୨୧,୭୫,୨୦୦	୧୫	୫୫,୭୦୦	୨୦୫	କ୍ୟାମ୍ବୋଡିଆ
୦୬୮	କ୍ୟାମ୍ବୋଡିଆ	୧,୩୧,୯୫୭	୯୬	୧,୦୩,୧୦,୦୦୦	୭୦	କ୍ୟାମ୍ବୋଡିଆ
୦୬୯	କ୍ୟାମ୍ବୋଡିଆ	୩୫୫	୨୦୦	୯୧,୦୦୦	୧୯୫	କ୍ୟାମ୍ବୋଡିଆ
୦୭୦	କ୍ୟାମ୍ବୋଡିଆ	୨,୩୮,୫୩୩	୮୧	୧,୫୬,୩୬,୦୦୦	୫୩	କ୍ୟାମ୍ବୋଡିଆ
୦୭୧	କ୍ୟାମ୍ବୋଡିଆ	୧୨,୮୫,୦୦୦	୨୨	୬୧,୧୮,୦୦୦	୯୩	କ୍ୟାମ୍ବୋଡିଆ
୦୭୨	କ୍ୟାମ୍ବୋଡିଆ	୭,୫୬,୨୨୬	୩୮	୧,୩୫,୫୨,୦୦୦	୫୬	କ୍ୟାମ୍ବୋଡିଆ
୦୭୩	କ୍ୟାମ୍ବୋଡିଆ	୯୫,୭୨,୯୦୦	୦୩	୧୧୭,୯୫,୨୭,୦୦୦	୦୧	କ୍ୟାମ୍ବୋଡିଆ
୦୭୪	କ୍ୟାମ୍ବୋଡିଆ	୭୮,୮୨୫	୧୧୬	୧,୦୩,୩୨,୦୦୦	୨୯	କ୍ୟାମ୍ବୋଡିଆ
୦୭୫	କ୍ୟାମ୍ବୋଡିଆ	୬୯,୭୦୦	୧୨୧	୫୫,୯୩,୦୦୦	୯୮	କ୍ୟାମ୍ବୋଡିଆ
୦୭୬	କ୍ୟାମ୍ବୋଡିଆ	୩,୫୬,୭୩୩	୬୨	୮,୧୧,୮୭,୦୦୦	୧୨	କ୍ୟାମ୍ବୋଡିଆ
୦୭୭	କ୍ୟାମ୍ବୋଡିଆ	୧୧୬	୨୦୮	୮୫,୯୦୦	୧୯୫	କ୍ୟାମ୍ବୋଡିଆ
୦୭୮	କ୍ୟାମ୍ବୋଡିଆ	୨୩,୫୫,୦୯୫	୧୨	୫,୨୫,୭୩,୦୦୦	୨୬	କ୍ୟାମ୍ବୋଡିଆ
୦୭୯	କ୍ୟାମ୍ବୋଡିଆ	୩,୭୭,୭୫୦	୬୧	୧୨,୫୬,୭୦,୦୦୦	୦୮	କ୍ୟାମ୍ବୋଡିଆ
୦୮୦	କ୍ୟାମ୍ବୋଡିଆ	୭,୫୨,୨୧୫	୩୯	୮୫,୦୫,୦୦୦	୮୧	କ୍ୟାମ୍ବୋଡିଆ
୦୮୧	କ୍ୟାମ୍ବୋଡିଆ	୧୦,୯୯୧	୧୨୧	୨୫,୭୨,୦୦୦	୧୩୫	କ୍ୟାମ୍ବୋଡିଆ

୩୨୮ ପରିଶିଷ୍ଟ : ପୃଥିବୀର ଦେଶ

କ୍ରମିକ	ଦେଶର ନାମ	କ୍ଷେତ୍ରଫଳ	ପୂ. ସିଡି	ଲୋକସଂଖ୍ୟା	ପୂ. ସିଡି	ରାଜଧାନୀ
୦୮୨	ଜିବୋଉଟି	୨୩,୨୦୦	୧୪୯	୫,୬୫,୦୦୦	୧୬୦	ଜିବୋଉଟି
୦୮୩	ଜିବ୍ରାଲଟର	୫.୮	୨୧୫	୨୯,୧୦୦	୨୧୩	ଜିବ୍ରାଲଟର
୦୮୪	ଜିମ୍ବବୱେ	୩,୯୦,୭୫୭	୬୦	୧,୦୬,୮୭,୦୦୦	୬୫	ହାରାରେ
୦୮୫	ଜୋର୍ଡାନ	୮୮,୯୪୬	୧୧୨	୩୭,୬୪,୦୦୦	୧୧୮	ଅମମ୍ମାନ
୦୮୬	ଟିଭନିସିଆ	୧,୬୪,୧୫୦	୯୧	୮୫,୩୦,୦୦୦	୭୯	ଟିଭନିସି
୦୮୭	ଟୁଭାଲୁ	୨୪.୪	୨୧୨	୯,୫୦୦	୨୧୬	ଫୁନାଫୁଟି
୦୮୮	ଟୋଗୋ	୫୬,୭୮୫	୧୨୫	୩୮,୧୦,୦୦୦	୧୧୭	ଲୋମ୍ବେ
୦୮୯	ଟୋଙ୍ଗା	୭୮୦	୧୮୩	୯୯,୧୦୦	୧୯୩	ନୁକୁଆଲୋଫା
୦୯୦	ଡେନମାର୍କ	୪୩,୦୯୪	୧୩୩	୫୧,୮୭,୦୦୦	୧୦୧	କୋପେନହେଗେନ୍
୦୯୧	ଡେମିନିକା	୭୫୦	୧୮୪	୭୩,୯୦୦	୧୯୭	ରୋସିଗ
୦୯୨	ଡେମିନିକାନ୍ ସାଧାରଣତନ୍ତ୍ର	୪୮,୪୪୩	୧୩୦	୭୬,୩୪,୦୦୦	୮୭	ସାଣ୍ଟୋଡେମିନ୍ସ୍ଟ୍ରେ
୦୯୩	ଡାଲମାସିଆ	୩୬,୧୭୯	୧୩୬	୨,୦୯,୨୬,୦୦୦	୪୨	ଡାଲମେଇ
୦୯୪	ଡାଲିନିଆ	୧,୪୩,୧୦୦	୯୫	୫୭,୦୫,୦୦୦	୯୫	ସୁଣାମେ
୦୯୫	ଡାଝାନ୍ସିଆ	୯,୪୨,୭୯୯	୩୧	୨,୬୫,୪୨,୦୦୦	୩୫	ଦାର୍‌ଏସ୍‌ସାଲାମ୍
୦୯୬	ଡୁର୍ଜମେନିଆ	୪,୮୮,୧୦୦	୫୨	୪୨,୯୪,୦୦୦	୧୧୪	ଆସ୍‌ସାବାଡ୍
୦୯୭	ଡୁର୍ଜା	୭,୭୯,୪୫୨	୩୭	୫,୯୮,୬୯,୦୦୦	୧୬	ଆଙ୍କାରା
୦୯୮	ଡ୍ରୁନିଦାଡ୍ ଓ ଟୋଗୋ	୫,୧୨୮	୧୬୮	୧୨,୪୯,୦୦୦	୧୪୯	ପୋର୍ଟ ଅଫ୍ ସ୍ପେ
୦୯୯	ଆଇଲଣ୍ଡ	୫,୧୩,୧୧୫	୫୦	୫,୭୮,୨୯,୦୦୦	୧୮	ବ୍ୟାଙ୍କିକ୍
୧୦୦	ଉଷ୍ଟ୍ରିଆ	୧୨,୨୫,୮୧୫	୨୫	୪,୦୭,୮୬,୦୦୦	୨୭	ବିଏନା
୧୦୧	ଉରୁଗୁଏ	୩,୨୩,୮୭୮	୬୭	୪୩,୦୮,୦୦୦	୧୧୩	ଆସ୍‌ଲୋ
୧୦୨	ଭାରତ	୧୨,୮୭,୦୦୦	୨୦	୮୫,୧୬,୦୦୦	୮୦	ନିଆଦେହି
୧୦୩	ଭାରତୀୟ	୯,୨୩,୭୬୮	୩୨	୯,୧୫,୪୯,୦୦୦	୧୦	ନାଗୋସ
୧୦୪	ଭାରତ	୨୧.୨	୨୧୩	୧୦,୦୦୦	୨୧୫	ସ୍ପାଗ୍ନେ
୧୦୫	ଭାରତ	୮,୨୩,୯୯୪	୩୫	୧୫,୩୭,୦୦୦	୧୪୪	ଉଇଲିଙ୍ଗ୍‌ଟନ୍
୧୦୬	ଭିଏଟନାମ	୧୮,୫୭୬	୧୫୫	୧,୮୦,୦୦୦	୧୮୨	ହାନୋଇ
୧୦୭	ଭିଏଟନାମ	୨,୭୦,୫୩୫	୭୫	୩୫,୨୦,୦୦୦	୧୨୨	ହାନ୍‌ଟ୍ରି
୧୦୮	ଭିଏଟନାମ	୧,୩୧,୭୭୯	୯୭	୪୨,୬୫,୦୦୦	୧୧୫	ହାନ୍‌ଟ୍ରି
୧୦୯	ଭିଏଟନାମ	୪୧,୫୨୬	୧୩୫	୧,୫୩,୦୨,୦୦୦	୫୫	ଆମ୍‌ଷ୍ଟରଡାମ୍
୧୧୦	ଭିଏଟନାମ ଆସିଲସ୍	୮୦୦	୧୮୨	୧,୯୨,୦୦୦	୧୮୧	ଫ୍ରିଲେମିଙ୍ଗ୍‌ଟନ୍
୧୧୧	ଭିଏଟନାମ	୧,୪୭,୧୮୧	୯୫	୧,୯୨,୬୪,୦୦୦	୪୬	କାମ୍‌ପୁଟ୍
୧୧୨	ଭିଏଟନାମ	୯୨,୩୮୯	୧୧୧	୯୮,୨୩,୦୦୦	୭୩	ଲିସ୍‌ବନ୍
୧୧୩	ଭିଏଟନାମ	୨,୮୩୧	୧୭୧	୧,୬୩,୦୦୦	୧୮୩	ଆପିଆ

୩୨୯ ପରିଶିଷ୍ଟ : ପୁସ୍ତକୀୟ ଦେଶ

କ୍ରମିକ	ଦେଶର ନାମ	କ୍ଷେତ୍ରଫଳ	ପୂ. ସିଟି	ଲୋକସଂଖ୍ୟା	ପୂ. ସିଟି	ଭାବଧାରୀ
୧୧୪	ପଶ୍ଚିମ ସାହାରା	୨,୫୨,୧୨୦	୭୭	୨,୧୩,୦୦୦	୧୭୮	ଏଲ୍ - ଆୟନ
୧୧୫	ପାକିସ୍ତାନ	୮,୭୯,୮୧୧	୩୪	୧୨,୭୯,୨୨,୦୦୦	୦୭	ଇସଲାମାବାଦ୍
୧୧୬	ପାନାମା	୭୫,୫୧୭	୧୧୮	୨୫,୨୩,୦୦୦	୧୩୪	ପାନାମା ସିଟା
୧୧୭	ପାପୁଆ ନିଉଗିନି	୪,୨୨,୮୪୦	୫୪	୩୯,୧୮,୦୦୦	୧୧୬	ପୋର୍ଟମୋରେସ୍ ବାଲ
୧୧୮	ପାରାଗୁଏ	୪,୦୭,୭୫୨	୫୯	୪୬,୧୩,୦୦୦	୧୦୬	ଆସନସିଆନ୍
୧୧୯	ପୁଏଟୋରିକୋ	୯,୧୦୪	୧୬୫	୩୬,୧୨,୦୦୦	୧୨୦	ସାନ୍ତୁଆନ୍
୧୨୦	ପେରୁ	୧୨,୮୫,୨୧୬	୨୧	୨,୨୯,୧୬,୦୦୦	୩୮	ଲିମା
୧୨୧	ପୋଲାଣ୍ଡ	୩,୧୨,୬୮୩	୬୯	୩,୮୫,୧୨,୦୦୦	୨୯	ଓଭରସା
୧୨୨	ଫିଜି	୧୮,୨୭୪	୧୫୫	୭,୨୨,୦୦୦	୧୫୬	ସୁଭା
୧୨୩	ଫିନଲଣ୍ଡ	୩,୩୮,୧୪୫	୬୪	୫୦,୫୮,୦୦୦	୧୦୪	ହେଲ୍ସିଙ୍କି
୧୨୪	ଫିଲିପାଇନ୍ସ	୩,୦୦,୦୭୬	୭୨	୬,୪୯,୫୫,୦୦୦	୧୪	ମାନିଲା
୧୨୫	ଫେରୋ ଦ୍ଵୀପପୁଞ୍ଜ	୧,୩୯୯	୧୭୭	୪୬,୮୦୦	୨୦୮	ଟର୍ସାଭ୍ନ
୧୨୬	ଫ୍ରାନ୍ସ	୫,୪୩,୯୬୫	୪୮	୫,୭୬,୯୦,୦୦୦	୧୯	ପାରିସ୍
୧୨୭	ଫ୍ରେଞ୍ଚ ଗାଏନା	୮୬,୫୦୪	୧୧୪	୧,୨୮,୦୦୦	୧୮୭	କେୟେନେ
୧୨୮	ଫ୍ରେଞ୍ଚ ପଲିନେସିଆ	୪,୦୦୦	୧୭୦	୨,୧୨,୦୦୦	୧୭୯	ପାପିଟେ
୧୨୯	ବରମୁଥା	୫,୮୧,୭୩୦	୪୭	୧୪,୦୬,୦୦୦	୧୪୭	ଗାବୋରୋନ୍
୧୩୦	ବର୍କିନାଫାସୋ	୨,୭୪,୪୦୦	୭୩	୯୭,୮୦,୦୦୦	୭୪	ଥାଉଗାଡୋଗୁ
୧୩୧	ବରମୁଥା	୫୪	୨୧୧	୬୦,୮୦୦	୨୦୪	ହାମିଲ୍ଟନ୍
୧୩୨	ବରୁଗେରିଆ	୧,୧୦,୯୯୪	୧୦୩	୮୪,୬୬,୦୦୦	୮୨	ସୋଫିଆ
୧୩୩	ବରୁଗେରିଆ	୧୦,୯୮,୫୮୧	୨୮	୬୬,୧୫,୦୦୦	୮୬	ଲାପାଜ
୧୩୪	ବରୁଗେରିଆ ଓ ହର୍ଷେଗୋଭିନା	୫୧,୧୨୯	୧୨୭	୪୪,୨୨,୦୦୦	୧୧୧	ସାରିୟେଭୋ
୧୩୫	ବାଙ୍ଗଳାଦେଶ	୧,୪୮,୩୮୩	୯୩	୧୧,୫୦,୬୫,୦୦୦	୦୯	ଡାକା
୧୩୬	ବାଲ୍ ବାଡୋସ୍	୪୩୦	୧୯୫	୨,୬୦,୦୦୦	୧୭୬	ବ୍ରିଜ୍ ବାଡୋ
୧୩୭	ବାହାମା	୧୩,୯୩୯	୧୫୮	୨,୬୬,୦୦୦	୧୭୪	ନାସାଉ
୧୩୮	ବାହାରିନ୍	୬୯୫	୧୮୬	୪,୮୬,୦୦୦	୧୬୩	ଅଲ୍-ମାନାମା
୧୩୯	ବୁରୁଣ୍ଡି	୨୭,୮୧୬	୧୪୫	୫୬,୬୫,୦୦୦	୯୬	ବୁରୁଗୁରୁବା
୧୪୦	ବେନିନ୍	୧,୧୨,୬୮୦	୧୦୧	୫୦,୯୧,୦୦୦	୧୦୩	ପୋର୍ଟୋ - ନୋଭୋ
୧୪୧	ବେଲଜିୟମ୍	୩୦,୫୨୮	୧୩୯	୧,୦୦,୭୨,୦୦୦	୭୨	ବ୍ରୁସେଲସ୍
୧୪୨	ବେଲାରୁଷ	୨,୦୭,୬୦୦	୮୫	୧,୦୩,୫୩,୦୦୦	୬୮	ମିନସ୍କ
୧୪୩	ବେଲିଜ୍	୨୨,୯୬୫	୧୫୦	୨,୦୪,୦୦୦	୧୮୦	ବେଲ୍ମୋପାନ୍
୧୪୪	ଭ୍ରାଜିଲ୍	୮୫,୧୧,୯୯୬	୦୫	୧୫,୬୪,୯୩,୦୦୦	୦୫	ବ୍ରାସିଲିଆ
୧୪୫	ବୁର୍ନେଇ	୫,୭୬୫	୧୬୭	୨,୭୫,୦୦୦	୧୭୩	ବନ୍ଦରସେରିବେଗାପୁନ

୩୩୦ ପରିଶିଷ୍ଟ : ପୃଥିବୀର ଦେଶ

କ୍ରମିକ	ଦେଶର ନାମ	କ୍ଷେତ୍ରଫଳ	ପୂ. ସିଡି	ଲୋକସଂଖ୍ୟା	ପୂ. ସିଡି	ରାଜଧାନୀ
୧୪୬	ଭର୍ଜିନ ଦ୍ୱୀପପୁଞ୍ଜ	୩୫୨	୧୯୯	୧,୦୪,୦୦୦	୧୯୦	ଗ୍ରେନୋର୍ଡ ଆମାଲି
୧୪୭	ଭାନୁଆଟୁ	୧୨,୧୯୦	୧୫୯	୧,୬୦,୦୦୦	୧୮୪	ଡିଲ୍ଲା
୧୪୮	ଭାରତ	୩୨,୮୭,୨୬୩	୦୭	୮୯,୬୫,୬୭,୦୦୦	୦୨	ନୂଆଦିଲ୍ଲୀ
୧୪୯	ଭିଏଟନାମ	୩,୨୯,୫୬୬	୬୬	୭,୦୯,୦୨,୦୦୦	୧୩	ହାନୋଇ
୧୫୦	ଭୁଟାନ	୪୭,୦୦୦	୧୩୧	୧୫,୪୬,୦୦୦	୧୪୩	ଥମ୍ପୁ
୧୫୧	ଭେଲିକୁଏଲ୍ଲା	୯,୧୨,୦୫୦	୩୩	୨,୦୬,୦୯,୦୦୦	୪୩	କାରାକାସ୍
୧୫୨	ମଉରୀଟାନିଆ	୧୦,୩୦,୭୦୦	୨୯	୨୧,୭୧,୦୦୦	୧୩୬	ନୋଆକ୍‌କଟ୍
୧୫୩	ମଙ୍ଗୋଲିଆ	୧୫,୬୬,୫୦୦	୧୯	୨୨,୫୬,୦୦୦	୧୩୬	ଉଲାନବାଟର
୧୫୪	ମର୍କୁସୋ	୪,୫୮,୭୩୦	୫୫	୨,୬୪,୯୪,୦୦୦	୩୬	ରାବାଡ୍
୧୫୫	ମରିସସ୍	୨,୦୪୦	୧୭୪	୧୧,୦୩,୦୦୦	୧୫୦	ପୋର୍ଟଲୁଇସ୍
୧୫୬	ମାଇକ୍ରୋନେସିଆ	୭୦୧	୧୮୫	୧,୦୩,୦୦୦	୧୯୨	ପାଲିକିର
୧୫୭	ମାକାଉ	୧୮.୦	୨୧୪	୩,୭୮,୦୦୦	୧୬୭	ମାକାଉ
୧୫୮	ମାଟିନିକ୍	୧,୧୨୮	୧୭୮	୩,୭୭,୦୦୦	୧୬୮	ପୋର୍ଟ-ଡି-ଫ୍ରାନ୍ସ
୧୫୯	ମାଡାଗାସ୍କାର	୫,୮୭,୦୪୧	୪୫	୧,୩୨,୫୫,୦୦୦	୫୯	ଆଣ୍ଟାନାନରିଭୋ
୧୬୦	ମାୟୋଟ୍	୩୭୪	୧୯୭	୧,୦୪,୦୦୦	୧୯୧	ମାମୋଲୁ
୧୬୧	ମାଣିଲ ଦ୍ୱୀପପୁଞ୍ଜ	୧୮୧	୨୦୬	୫୨,୧୦୦	୨୦୭	ମନୁରୋ
୧୬୨	ମାଲଡାଇ	୧,୧୮,୪୮୪	୯୯	୧,୦୫,୮୧,୦୦୦	୬୬	ଲିଲୋଙ୍ଗେ
୧୬୩	ମାଲ୍ଡା	୩୧୬	୨୦୧	୩,୬୩,୦୦୦	୧୭୦	ଭାଲେଟା
୧୬୪	ମାଲଡିଭ	୨୯୮	୨୦୨	୨,୩୭,୦୦୦	୧୭୭	ମାଲା
୧୬୫	ମାଲୟସିଆ	୩,୩୦,୪୪୨	୬୫	୧,୯୦,୭୭,୦୦୦	୪୭	କୁଆଲାଲମ୍ପୁରୁ
୧୬୬	ମାଲା	୧୨,୪୮,୫୭୪	୨୩	୮୬,୪୬,୦୦୦	୭୮	ବାମାକୋ
୧୬୭	ମାସିଡୋନିଆ	୨୫,୭୧୩	୧୪୮	୨୦,୬୩,୦୦୦	୧୩୮	ସ୍କୋପିଜେ
୧୬୮	ମିୟାନ୍‌ମାର	୬,୭୬,୫୭୭	୪୦	୪,୪୬,୧୩,୦୦୦	୨୪	ଯାଙ୍ଗନ୍
୧୬୯	ମେକ୍ସିକୋ	୧୯,୫୮,୨୦୧	୧୫	୮,୯୯,୫୫,୦୦୦	୧୧	ମେକ୍ସିକୋସିଟି
୧୭୦	ମୋଜାମ୍ବିକ୍	୮,୧୨,୩୭୯	୩୬	୧,୫୨,୪୩,୦୦୦	୫୫	ମାପୁଟୋ
୧୭୧	ମୋଲ୍ଡୋଭା	୧.୯୫	୨୧୬	୩୦,୫୦୦	୨୧୧	ମୋଲ୍ଡୋଭା
୧୭୨	ମୋଲ୍ଡୋଭା	୩୩,୭୦୦	୧୩୮	୪୩,୬୨,୦୦୦	୧୧୨	କିସିନଭ୍
୧୭୩	ମୁକ୍ତରାଷ୍ଟ୍ର ଆମେରିକା	୯୫,୨୯,୦୬୩	୦୪	୨୫,୮୨,୩୩,୦୦୦	୦୩	ଓ୍ଵାଶିଂଟନ୍ ଡି.ସି.
୧୭୪	ମୁଗୋଲୋଭିଆ	୧,୦୨,୧୭୩	୧୦୭	୧,୦୫,୬୧,୦୦୦	୬୭	ବେଲ୍‌ଗ୍ରେଡ୍
୧୭୫	ମ୍ରେମେନ୍	୫,୩୧,୮୬୯	୪୯	୧,୨୫,୧୯,୦୦୦	୬୧	ସାମା
୧୭୬	ରିୟୁନିୟନ୍	୨,୫୧୨	୧୭୩	୬,୩୪,୦୦୦	୧୫୯	ସେଣ୍ଟଡେନିସ୍
୧୭୭	ରୁଆଣ୍ଡା	୨୬,୩୩୮	୧୪୭	୭୫,୮୪,୦୦୦	୮୮	କିଗାଲି

୩୩୧ ପରିଶିଷ୍ଟ : ପୃଥିବୀର ଦେଶ

କ୍ରମିକ	ଦେଶର ନାମ	କ୍ଷେତ୍ରଫଳ	ପୂ. ଶିତି	ଲୋକସଂଖ୍ୟା	ପୂ. ଶିତି	ରାଜଧାନୀ
୧୭୮	ରୁମାନିଆ	୨,୩୭,୫୦୦	୮୨	୨,୨୭,୮୯,୦୦୦	୩୯	ବୁଖାରେଷ୍ଟ
୧୭୯	ରୁଷିଆ	୧,୭୦,୭୫,୪୦୦	୦୧	୧୪,୮୦,୦୦,୦୦୦	୦୬	ମସ୍କୋ
୧୮୦	ଲକ୍ଷମ୍ବର୍ଗ	୨,୫୮୬	୧୭୨	୩,୯୨,୦୦୦	୧୬୬	ଲକ୍ଷମ୍ବର୍ଗ
୧୮୧	ଲାଭେରିଆ	୯୯,୦୬୭	୧୦୯	୨୮,୪୪,୦୦୦	୧୩୧	ମନ୍‌ରୋଭିଆ
୧୮୨	ଲାଓସ	୨,୩୬,୮୦୦	୮୩	୪୫,୩୩,୦୦୦	୧୦୮	ଭିଏଣ୍ଟାଇନ୍
୧୮୩	ଲାଟ୍‌ଭିଆ	୬୪,୫୦୦	୧୨୪	୨୫,୯୬,୦୦୦	୧୩୩	ରିଗା
୧୮୪	ଲିଚ୍‌ଟେନ୍‌ଷ୍ଟାଇନ୍	୧୬୦	୨୦୭	୩୦,୧୦୦	୨୧୨	ଭାଡୁଜ୍
୧୮୫	ଲିଥୁଆନିଆ	୬୫,୩୦୧	୧୨୩	୩୭,୫୩,୦୦୦	୧୧୯	ଭିଲ୍‌ନିୟସ୍
୧୮୬	ଲିବ୍ୟା	୧୭,୫୭,୦୦୦	୧୭	୪୫,୭୩,୦୦୦	୧୦୭	ତ୍ରିପୋଲି
୧୮୭	ଲେବାନନ୍	୧୦,୨୩୦	୧୬୩	୨୯,୦୯,୦୦୦	୧୨୯	ବିରୁଜ୍
୧୮୮	ଲେସ୍‌ଥୁ	୩୦,୩୫୫	୧୪୦	୧୯,୦୩,୦୦୦	୧୪୧	ମାସେରୁ
୧୮୯	ଶ୍ଟାଲିଆ	୬୫,୬୧୦	୧୨୨	୧,୭୬,୧୬,୦୦୦	୫୦	କଲମୋ
୧୯୦	ସଂଯୁକ୍ତ ଆରବ ଏମିରେଟ୍	୭୭,୭୦୦	୧୧୭	୧୯,୮୬,୦୦୦	୧୪୦	ଆବୁଧାବି
୧୯୧	ସାଇପ୍‌ସ୍	୯,୨୫୧	୧୬୪	୭,୬୪,୦୦୦	୧୫୫	ନିକୋସିଆ
୧୯୨	ସାଉଦୀ ଆରବ	୨୨,୪୦,୦୦୦	୧୩	୧,୭୪,୧୯,୦୦୦	୫୧	ରିୟାଧ
୧୯୩	ସାଉଡୋମେ ଓ ପ୍ରିନ୍‌ସାଇପ୍	୧,୦୦୧	୧୮୦	୧,୨୫,୦୦୦	୧୮୮	ସାଉଡୋମେ
୧୯୪	ସାନ୍‌ମାରିନୋ	୬୧	୨୧୦	୨୪,୧୦୦	୨୧୪	ସାନ୍‌ମାରିନୋ
୧୯୫	ସିଏରାଲିୟନ	୭୧,୭୪୦	୧୧୯	୪୪,୯୧,୦୦୦	୧୧୦	ଫ୍ରିଟାଉଜ୍
୧୯୬	ସିଙ୍ଗାପୁର	୬୩୯	୧୮୭	୨୮,୭୬,୦୦୦	୧୩୦	ସିଙ୍ଗାପୁର
୧୯୭	ସିସେଲେସ୍	୪୫୫	୧୯୩	୭୧,୩୦୦	୧୯୯	ଭିକ୍ଟୋରିଆ
୧୯୮	ସିରିଆ	୧,୮୫,୧୮୦	୮୮	୧,୩୩,୯୮,୦୦୦	୫୮	ଦାମାସ୍କସ୍
୧୯୯	ସ୍ଲୋଭେନିଆ	୪୧,୨୯୩	୧୩୫	୬୯,୬୬,୦୦୦	୯୧	ଲ୍‌ଜ୍‌ନା
୨୦୦	ସ୍ଲୋଭେନିଆ	୪,୪୯,୯୬୪	୫୬	୮୭,୨୭,୦୦୦	୭୭	ଲୁବ୍‌ଲାନା
୨୦୧	ସ୍ଲୋଭେନିଆ	୨୫,୦୩,୮୯୦	୧୦	୨,୫୦,୦୦,୦୦୦	୩୭	ଲାଇପ୍‌ସ୍
୨୦୨	ସ୍ଲୋଭେନିଆ	୧,୬୩,୮୨୦	୯୨	୪,୦୫,୦୦୦	୧୬୫	ଲାଇପ୍‌ସ୍
୨୦୩	ସେଣ୍ଟ‌ଲିୟା	୨୬୯	୨୦୩	୪୧,୮୦୦	୨୧୦	ସେଣ୍ଟ‌ଲିୟା
୨୦୪	ସେଣ୍ଟ‌ଲିୟା	୩୮୯	୧୯୬	୧,୦୯,୦୦୦	୧୮୯	ସେଣ୍ଟ‌ଲିୟା
୨୦୫	ସେଣ୍ଟ‌ଲିୟା	୬୧୭	୧୮୮	୧,୩୬,୦୦୦	୧୮୬	ସେଣ୍ଟ‌ଲିୟା
୨୦୬	ସେଣ୍ଟ‌ଲିୟା	୧,୯୬,୭୧୨	୮୭	୭୮,୯୯,୦୦୦	୮୫	ସେଣ୍ଟ‌ଲିୟା
୨୦୭	ସେଣ୍ଟ‌ଲିୟା	୬,୩୭,୦୦୦	୪୨	୮୦,୫୦,୦୦୦	୮୩	ସେଣ୍ଟ‌ଲିୟା
୨୦୮	ସୋମାଲିଆ	୨୮,୩୬୦	୧୪୩	୩,୪୯,୦୦୦	୧୭୨	ସୋମାଲିଆ
୨୦୯	ସ୍ପେନ୍	୫,୦୪,୭୮୩	୫୧	୩,୯୧,୪୧,୦୦୦	୨୮	ମାଡ୍ରିଡ୍

୩୩୨ ପରିଶିଷ୍ଟ : ପୃଥିବୀର ଦେଶ

କ୍ରମିକ	ଦେଶର ନାମ	କ୍ଷେତ୍ରଫଳ	ପୃ. ସିଡି	ଲୋକସଂଖ୍ୟା	ପୃ. ସିଡି	ରାଜଧାନୀ
୨୧୦	ସ୍ୱାଜୀଲାଣ୍ଡ	୧୭,୩୬୪	୧୫୭	୮,୧୪,୦୦୦	୧୫୪	ଏମ୍ବାବାବାନେ
୨୧୧	ସ୍ଲୋଭାକିଆ	୪୯,୦୩୫	୧୨୯	୫୩,୨୯,୦୦୦	୧୦୦	ବ୍ରାଟିସ୍ଲାଭା
୨୧୨	ସ୍ଲୋଭେନିଆ	୨୦,୨୫୬	୧୫୩	୧୯,୯୭,୦୦୦	୧୩୯	ଲୁବ୍ଜାନା
୨୧୩	ହଂକଂ	୧,୦୭୫	୧୭୯	୫୯,୩୨,୦୦୦	୯୪	ହଂକଂ
୨୧୪	ହଂଗେରୀ	୯୩,୦୩୩	୧୧୦	୧,୦୨,୯୬,୦୦୦	୭୧	ବୁଦାପେଷ୍ଟ
୨୧୫	ହଣ୍ଡୁରାସ୍	୧,୧୨,୦୮୮	୧୦୨	୫୧,୪୮,୦୦୦	୧୦୨	ଟେଗୁସିଗାଲ୍ପା
୨୧୬	ହେଲଣ୍ଡ	୨୭,୭୦୦	୧୪୬	୬୯,୦୨,୦୦୦	୯୨	ଫୋର୍ଟ-ଅଉ-ଫ୍ରିନ୍ସ

ନୋବେଲ ପୁରସ୍କାର ଯେଉଁମାନେ ପାଇଛନ୍ତି

୧୯୦୧ ମସିହାରୁ ନୋବେଲ ପୁରସ୍କାର ଦିଆଯାଉଥିଲେ ମଧ୍ୟ ଉଲ୍ଲେଖ ନ ଥିବା ବର୍ଷ ଗୁଡ଼ିକରେ ଯୁଦ୍ଧ ବା ଅନ୍ୟ କୌଣସି କାରଣରୁ ବିଜେତା ବାଛିବା ପ୍ରକ୍ରିୟା ପୂରା ହୋଇପାରି ନ ଥିଲା ।

ଅର୍ଥନୀତିକୁ 'ବିଜ୍ଞାନ'ର ଗୋଟିଏ ବିଭାଗ ବୋଲି ନୋବେଲ କମିଟୀ ୧୯୬୮ ମସିହାରୁ ଗ୍ରହଣ କରି ପର ବର୍ଷଠାରୁ ପୁରସ୍କାର ଦେଉଛନ୍ତି ।

ଅର୍ଥନୀତି

୧୯୬୯	ରାଗନାର ଆଣ୍ଡନ କିଟିଲ ଫ୍ରିସ୍ ଜନ୍ ଟିନ୍ବର୍ରେନ୍	୧୯୭୬	କାଷ୍ଟୋରୋଭିଚ୍ ଟାଲିଙ୍ଗ୍ ଗ୍ଲୁକ୍ସ୍ କୁପ୍ମାନ୍ସ୍ ମିଲଟନ୍ ଫ୍ରିଡ୍ମାନ
୧୯୭୦	ପଲ୍ ଆଣ୍ଡ୍ରେନି ସାମୁଏଲସନ୍	୧୯୭୭	ଜେମ୍ସ୍ ଏଡ୍ୱାର୍ଡ୍ ମିଡ୍ ବର୍ଟଲ ଗଟହାର୍ଡ୍ ଓହଲିନ୍
୧୯୭୧	ସାଇମନ୍ ସ୍ମିଥ୍ ନୁଜନେରସ୍		
୧୯୭୨	ଜନ୍ ରିଗ୍ୱର୍ଡ୍ ହିକ୍ସ୍ କେନିଥ୍ ଜୋସେଫ୍ ଆରୋ	୧୯୭୮	ହରବର୍ଟ୍ ଆଲେକ୍ଜାଣ୍ଡାର ସାଇମନ୍
୧୯୭୩	ଝୁସିଲି ଲିଅନଟିଏଫ୍	୧୯୭୯	ଉଇଲିଅମ୍ ଆର୍ଥର ଲୁଇସ୍ ଥ୍ରିଡର ଉଇଲିଅମ୍ ସ୍ତୁଲ୍ଡ
୧୯୭୪	କାର୍ଲ୍ ଗୁନାର ମିରଡାଲ ଫ୍ରେଡେରିକ୍ ଅଗଷ୍ଟ ଭନ୍ ହାୟେଜ	୧୯୮୦	ଲରେନ୍ସ ରବଟ୍ କ୍ଲିନ୍
		୧୯୮୧	ଜେମ୍ସ୍ ଟୋବିନ୍
୧୯୭୫	ଲିଓନିଡ୍ ଭିଗାଲିଏଭିଚ୍		

୩୩୩ ପରିଶିଷ୍ଟ : ନୋବେଲ ପୁରସ୍କାର

୧୯୮୨	ଜର୍ଜ ଜୋସେଫ ସ୍ଟ୍ରଲର	୧୯୦୯	ଏମିଲ ଅଡ଼ଡର କଖର
୧୯୮୩	ଜେରାରଡ୍ ଡେବୁ	୧୯୧୦	ଆଲ୍‌ବ୍ରେକ୍ଟ କୋସେଲ
୧୯୮୪	ଜର୍ଜ୍‌ଗ୍‌ସ୍‌ଟ୍ରି ନିକୋଲାସ ଷ୍ଟୋନ୍	୧୯୧୧	ଆଲଭାର ଗୁଲ୍‌ସ୍ଟାଣ୍ଡ
୧୯୮୫	ଫ୍ରାଙ୍କୋ ମୋଡିଗ୍ଲିଆନା	୧୯୧୨	ଆଲେକ୍ସିସ୍ କାରେଲ
୧୯୮୬	ଜେମ୍ସ୍ ମାକ୍‌ଗିଲ୍ ବୁକାନନ୍	୧୯୧୩	ଗ୍ଲୌସ୍ ରବର୍ଟ ରିଡେର୍
୧୯୮୭	ରବର୍ଟ ମର୍ଚ୍ଚନ ସୋଲୋ	୧୯୧୪	ରବର୍ଟ ବାରନି
୧୯୮୮	ମରିସ୍ ଆଲାଇସ୍	୧୯୧୫	ପୁରସ୍କାର ଦିଆଯାଇନାହିଁ
୧୯୮୯	ଗ୍ରାଇଗ୍‌ଡେ ହାଭେଲ୍‌ମୋ	୧୯୧୬	ପୁରସ୍କାର ଦିଆଯାଇନାହିଁ
୧୯୯୦	ହାରି ଏମ୍ ମାର୍କୋଭିଜ୍	୧୯୧୭	ପୁରସ୍କାର ଦିଆଯାଇନାହିଁ
	ମର୍ଚ୍ଚନ ମିଲର	୧୯୧୮	ପୁରସ୍କାର ଦିଆଯାଇନାହିଁ
	ଉଇଲିୟମ୍ ସାର୍ପ	୧୯୧୯	ଜୁଲେ ଜିଆଁ ବାପ୍‌ଟିଷ୍ଟ
୧୯୯୧	ରୋନାଲ୍‌ଡ୍ କୋଜ	୧୯୨୦	ଭିନ୍‌ସେଣ୍ଟ ବର୍ଡେଟ୍
୧୯୯୨	ଗ୍ୟାରି ଏସ୍ ବେକର	୧୯୨୧	ସ୍କାକ୍ ଅଗଷ୍ଟ ସ୍ଟିନବର୍ଗ କ୍ରଗ୍
୧୯୯୩	ଡଗ୍‌ଲାସ୍ ସି ନର୍ଥ	୧୯୨୨	ପୁରସ୍କାର ଦିଆଯାଇନାହିଁ
	ରବର୍ଟ ଡବ୍‌ଲିଉ ଫୋଗେଲ		ଆର୍ଜିବାଲ୍‌ଡ ଭିଭିଆନ୍ ହିଲ୍
୧୯୯୪	ଜନ୍ ନାସ୍	୧୯୨୩	ଅଟୋ ଫ୍ରେଡ୍ ମେୟରହର୍ଫ୍
	ଜନ୍ ହାର୍‌ସାନ୍		ଫ୍ରେଡେରିକ୍ ଗ୍ରାଣ୍ଟ ବାଣ୍ଟିଙ୍ଗ୍
	ରାଇନହାର୍ଡ୍ ସେଲ୍‌ଟନ୍		ଜନ୍ ଜେମ୍ସ୍ ରିକାଡ୍
			ମାକ୍‌ଲିଅଡ୍
		୧୯୨୪	ଫ୍ରିଲେମ୍ ଏଇସୋଭେନ୍
		୧୯୨୫	ପୁରସ୍କାର ଦିଆଯାଇନାହିଁ
		୧୯୨୬	ଜୋହାନ୍‌ସ୍ ଆଣ୍ଡ୍ରୀୟାସ୍ ଗ୍ରାବ୍
			ଫିଦିଗର
୧୯୦୧	ଏମିଲ ଭନ୍ ବେରିଙ୍ଗ୍	୧୯୨୭	ଜୁଲିଅସ୍ ପ୍ରାଗ୍‌ନର୍ ଜରେଗ୍
୧୯୦୨	ରୋନାଲ୍‌ଡ୍ ରସ୍	୧୯୨୮	ଗ୍ଲୌସ୍ ଜୁଲ୍‌ସ୍ ହେନରୀ
୧୯୦୩	ନିଲ୍ ରାଇବର୍ଗ୍ ଫିନ୍‌ସେନ୍		ନିକୋଲ
୧୯୦୪	ଇଭାନ ପେଟ୍ରୋଭିଚ୍	୧୯୨୯	ଶ୍ରୀଷ୍ଟିଆନ ଆଇକ୍‌ମାନ୍
	ପାଭ୍‌ଲଭ		ଫ୍ରେଡେରିକ୍ ଗାଉଲ୍‌ଣ୍ଡ
୧୯୦୫	ରବର୍ଟ କଖ୍		ହ୍ୱିକ୍‌ନିସ୍
୧୯୦୬	କାମିଲୋ ଗୋଲ୍‌ଗି	୧୯୩୦	କାର୍ଲ୍ ଲଣ୍ଡ୍‌ଷ୍ଟିନର୍
	ସାଣ୍ଟିଆଗୋ ରାମନ ପ୍ରାଇ	୧୯୩୧	ଅଟୋ ହେନରିକ୍ ପ୍ରାଉବର୍ଗ୍
	କାଜାଲ	୧୯୩୨	ଏଡଗାର ଡଗ୍‌ଲାସ୍ ଆଣ୍ଡ୍ରୀୟାନ୍
୧୯୦୭	ଗ୍ଲୌସ୍ ଜୁଲ ଆଲଫୋନ୍‌ସେ		ଗ୍ଲୌସ୍ ସ୍‌ଟ୍ ସେରିଙ୍ଗ୍‌ଟନ୍
	ଲାଭୋରାନ		ଟମାସ ହଣ୍ଟ ମୋରଗାନ
୧୯୦୮	ପଲ ଏଲିଜ୍	୧୯୩୩	ଜର୍ଜ ହୟର୍ ହ୍ୱିପ୍ଲ୍
	ଇଲ୍ୟା ଇଲିଚ୍ ମେକ୍‌ନିକଭ୍	୧୯୩୪	ହାନ୍‌ସ୍ ସ୍ତେମାନ୍
		୧୯୩୫	

ଚିକିତ୍ସା ବିଜ୍ଞାନ

୩୩୪ ପରିଶିଷ୍ଟ : ନୋବେଲ ପୁରସ୍କାର

୧୯୩୬	ହେନ୍‌ରୀ ହାଲେଟ୍ ତେଲ୍ ଅଟୋ ଲୁଇ	୧୯୫୪	ହାନସ କ୍ରେବାସ ଜନ୍ ଫ୍ରାଙ୍କଲିନ ଏଣ୍ଡରସ୍
୧୯୩୭	ଆଲବର୍ଟ ଭନ୍ ନାଗିରାପୁଲ୍‌ଟ୍ ସ୍‌ଜେଷ୍ଟ-ଗିଓର୍ଗିଲ		ଟମାସ ହକ୍‌ଲ୍ ଡ୍ରେଲର୍ ଫ୍ରେଡେରିକ୍ ଗୁପ୍‌ମାନ ରବିନ୍‌ସ୍
୧୯୩୮	କର୍ଣ୍ଣାଭ ଜିଆଁ ଫ୍ରାଁସୁଆ ହେମାନସ୍	୧୯୫୫	ଆକସେଲ ହ୍ୟୁଗୋ ଥୁଡର ଥୁଡରେଲ୍
୧୯୩୯	ଗରହାର୍ଡ ଜୋହାନସ ପଲ ଡୋମାକ (ଗ୍ରହଣ କଲେ ନାହିଁ)	୧୯୫୬	ଫ୍ରେଣ୍ଡର ଫର୍ସମାନ୍ ଡିକିନ୍‌ସନ୍ ଉଡରଫ୍ ରିଗ୍‌ଭର୍ସ୍
୧୯୪୦	କାର୍ଲ ପିଟର ହେନରିକ ଡାମ୍ ଏଡ଼ୱାର୍ଡ ଆଡେଲବର୍ଟ ଡକସି		ଆନ୍ଦ୍ରି ଫ୍ରେଡେରିକ୍ କୋର୍ଣ୍ଣାଣ୍ଡ
୧୯୪୪	ଜୋସେଫ ଏରଲାଇଫ୍ ହର୍ବର୍ଟ ସ୍ପେନସର ଗାସର	୧୯୫୭	ଡାନିଏଲ ବୋଭେଟ
୧୯୪୫	ଆଲେକ୍‌ଜାଣ୍ଡର ଫ୍ଲୋମିଙ୍ଗ୍ ଅର୍ଣ୍ଣଷ୍ଟ ବୋରିସ ବେନ୍ ହାଡ଼ାର୍ଡ ଡ୍ଵାଲ୍‌ଟର୍	୧୯୫୮	ଜର୍ଜ ଡ୍ରେଲ୍‌ସ୍ ବିଡଲ୍ ଏଡ଼ୱାର୍ଡ ଲରି ଟାଟମ୍ ଜୋସୁଆ ଲିଡରବର୍ଗ
୧୯୪୬	ହରମାନ ଜୋସେଫ ମୁଲର	୧୯୫୯	ସେଭେରେ ଆକୋଆ ଆର୍ଥର କର୍ଣ୍ଣବର୍ଗ
୧୯୪୭	କାର୍ଲ ଫର୍ଡିନାଣ୍ଡ କୋରି ଗେର୍ଟ ଅଥେରସା କୋରି ବର୍ଣ୍ଣଡୋ ଆଲ୍‌ବର୍ଟୋ ହାଉସେ	୧୯୬୦	ଫ୍ରାଙ୍କ ମାକ୍‌ଫଲ୍‌ଲେନ୍ ବର୍ଣ୍ଣେଟ୍ ପିଟର ବ୍ଲାୟାନ ମେଡାଡ୍ଵାର୍
୧୯୪୮	ପଲ ହର୍ମାନ୍ ମୁଲର	୧୯୬୧	ଜର୍ଜ ଭନ ବେକେସି
୧୯୪୯	ଡ୍ଵାଲ୍‌ଟର ରୁଡୋଲ୍‌ଫ୍ ହେସ୍ ଆଣ୍ଡ୍ରେନିଓ ସିଟାନୋତି ଆବ୍ରିଡ ଫ୍ରାଆର ଏଗାସ ମୋନିଜ	୧୯୬୨	ଫ୍ରାନ୍ସିସ୍ ହାରି କମ୍‌ଟେନ୍ କ୍ରିକ୍ ଜେମସ୍ ଡିଓ୍ଵି ଡ୍ଵାଟସନ୍ ମରିସ ହିଡ ଫ୍ରେଡେରିକ୍ ଉଇଲ୍‌କିନ୍‌ସ୍
୧୯୫୦	ଫିଲିପ ସୋଡ୍ରାଲଟର୍ ହେଷ୍ଟ ଏଡ଼ୱାର୍ଡ କାଲଭିନ ଜେଣ୍ଡାଲ ଟାଡେସ୍‌ଜ ରେଇକ୍‌ସ୍‌ଭାଲନ୍	୧୯୬୩	ଜନ୍ କାରିଡ ଏଜେଲ୍‌ସ୍ ଆଲାନ ଲୟେଡ୍ ହଜକିନ୍ ଆଣ୍ଡ୍ ଫିଲ୍‌ଡିଙ୍ଗ୍ ହକ୍‌ସ୍‌ଲେ
୧୯୫୧	ମାକ୍‌ସ ଡିଲର୍	୧୯୬୪	କନ୍‌ରାଡ୍ ଏମିଲ ରୁକ୍ ଫିଡ଼ର ଫେଲିକ୍‌ସ୍ କନ୍‌ରାଡ ଲାଇନେନ୍
୧୯୫୨	ସେଲମାନ ଆଭାହାମ ଡ୍ଵାକସ୍‌ମାନ	୧୯୬୫	ଫ୍ରାଁସୁଆ ଜାକୋବ ଜାକ୍‌ସ ମନଡ ଆନ୍ଦ୍ରି ଲୋଫ୍
୧୯୫୩	ଫ୍ରାନ୍ସ ଆଲବର୍ଟ ଲିପମାନ		

୩୩୫ ପରିଶିଷ୍ଟ : ନୋବେଲ ପୁରସ୍କାର

୧୯୬୬	ଗ୍ଲାଇସ୍ ବ୍ରେଷ୍ଟନ ହରିନ୍ସ୍ ଫ୍ଲାଇସ୍ ପିଟନ ରାଉସ୍		ରୋଜର ଗ୍ଲାଇସ୍ ଲୁଇସ୍ ଗାଇଲେମିନ୍
୧୯୬୭	ହାଇଡ୍ରୋଜେନ୍ କେମ୍ପର ହାର୍ଟଲାଇନ୍	୧୯୭୮	ଆଣ୍ଡ୍ରି ଭିକ୍ଟର ସ୍କାଲି ଫ୍ରେଣ୍ଡ୍‌ର ଆର୍ବର
୧୯୬୮	ଜର୍ଜ୍ ପ୍ଲାଇଡ୍ ରାଗନାର ଆର୍ଥର ଗ୍ରାନିଟ୍ ରବର୍ଟ ଉଇଲିୟମ୍ ହୋଲି ହର ଗୋବିନ୍ଦ ଖୋରାନା ମାର୍ଗାଲ ପ୍ଲୁରେନ ନିରେନବର୍ଗ	୧୯୭୯	ଜନିଏଲ ନାଥାନସ୍ ହାମିଲ୍ଟନ୍ ଓଥାନେଲ୍ ସ୍ପ୍ରିଥ୍ ଆଲାନ ମାକ୍‌ଲିଅଡ୍ କରମାକ୍ ଗଡ଼ଫ୍ରେ ନିଡବୋଲ୍ଡ୍ ହାଉନ୍ସ୍‌ଫିଲ୍ଡ୍
୧୯୬୯	ମାକ୍ସ ଡେଲ୍‌ବ୍ରୁକ୍ ଆଲଫ୍ରେଡ୍ ଡେ ହର୍ଷେ ସାଇଭାଡର ଏଡ୍‌ପ୍ରେଡ୍ ଲୁରିଆ	୧୯୮୦	ବାରୁଜ ବେନାସେରାଫ୍ ଜର୍ଜ୍ ଡାଭିସ୍ ସ୍ମୋଲ୍ ଜିନ୍ ଡସେଟ୍
୧୯୭୦	ଡୁଲିଅସ୍ ଆକ୍‌ସେଲରଡ୍ ବର୍ଣ୍ଣାର୍ଡ୍ କାଜ୍ ଉଲ୍‌ଫ୍ ଭନ ଇଡଲର	୧୯୮୧	ରୋଜର ପ୍ଲାଇକଟ୍ ସ୍ପେରା ଡାଭିଡ୍ ହର୍ଷ୍ଟର ହୁବେଲ ଟରଞ୍ଜନ୍ ନିଲ୍ସ୍ ଉଇଜେଲ
୧୯୭୧	ଅଲ୍ ଡବ୍‌ଲିଉ ସଦରଲାଣ୍ଡ	୧୯୮୨	ସୁନେ କାଲ୍ ବର୍ଗ୍‌ଷ୍ଟମ୍ ବେଣ୍ଟ୍ ଆଇ ସାମୁଏଲସନ୍ ଜନ୍ ରବର୍ଟ ଭାନେ
୧୯୭୨	ଜେରାଲ୍ଡ୍ ମରିସ୍ ଏଡେଲମାନ	୧୯୮୩	ବାରବାରା ମାକ୍‌କ୍ଲିଣ୍ଡଜ
୧୯୭୩	ରଡ୍‌ନା ରବର୍ଟ ପୋର୍ଟର କନ୍‌ରାଡ୍ ଜ୍ୟକାରିଆସ ଲରେଞ୍ଜ ନିକୋଲାସ୍ ଚିନ୍‌ବର୍ଗେନ କାର୍ଲଭନ୍ ଫ୍ରିସ୍	୧୯୮୪	ନିଏଲ୍‌ସ୍ କାଇ ଜର୍ଣ୍ଣ ଜର୍ଜେସ୍ ଜେ.ଏଫ୍ କୋହଲର ସେଜାର ମିଲ୍‌ଷ୍ଟିନ୍
୧୯୭୪	ଆଲବର୍ଟ କ୍ଲଡ୍ ଜର୍ଜ୍ ଏମିଲ ପାଲାଡେ ଗ୍ରାଣ୍ଟ୍‌ଆନ ରେନି ଡି ଡୁଭେ	୧୯୮୫	ଜୋସେଫ୍ ଲିଓନାର୍ଡ୍ ଗୋଲଡ୍‌ଷ୍ଟିନ୍ ମାଇକେଲ୍ ଷ୍ଟୁଆର୍ଟ ବ୍ରାଉନ୍
୧୯୭୫	ଡାଭିଡ୍ ବଲ୍‌ଟିମୋର ରେନାଟୋ ଡୁଲବେକୋ ହାଡ୍‌ପ୍ରେଡ୍ ମାର୍ଟିନ୍ ଟେମିନ୍	୧୯୮୬	ସିମର ଷ୍ଟାନ୍‌ଲି କୋହେନ୍ ଗାଡା ଲେଭି-ମଣ୍ଟାଲ୍‌ସିନି ସୁସୁମ୍ନ ଚୋନେଗୁପ୍ତା
୧୯୭୬	ବାରୁଡ୍ ସାମୁଏଲ ନୁମ୍‌ବର୍ଗ ଜନିଏଲ କାର୍ଲଟନ୍ ଗାଲ୍‌ଡୁସେକ୍	୧୯୮୮	ଜେମ୍‌ସ୍ ବ୍ଲକ୍ ଗରୁଡ୍ ଇଲିଅନ ଜର୍ଜ୍ ହିଟ୍‌ଚିକ୍‌ସ୍
୧୯୭୭	ରୋଜାଲିନ୍ ସୁସମାନ ୟାଲୋ	୧୯୮୯	ଜନ୍ ମାଇକେଲ୍ ବିସ୍‌ପ୍ ହାରୋଲ୍ଡ୍ ଇଲିଅଟ୍

୩୩୬ ପରିଶିଷ୍ଟ : ନୋବେଲ ପୁରସ୍କାର

୧୯୯୦	ଭାର୍ମିସ୍ ଜେସେଫ ଏଡ଼ୱାର୍ଡ ମରେ ଏଡ଼ୱାର୍ଡ ଡେନାଲ ଟମାସ	୧୯୧୩ ୧୯୧୪ ୧୯୧୫	ହିକେ କାମେରିଲିଙ୍ଗ ଓନ୍‌ସ ମାକ୍ସ ଭନ ଲୋ ଉଇଲିୟମ୍ ହେନ୍‌ରୀ ବ୍ରାଉ
୧୯୯୧	ଏର଼୍‌ସ୍ଟିନ ନେହେର ବର୍ଟ ସାକମାନ		ଉଇଲିୟମ୍ ଲରେନ୍‌ସ ବ୍ରାଉ
୧୯୯୨	ଏଡମଣ୍ଡ ଏଚ୍. ଫିସର ଏଡ଼ୱିନ କେ. ଛେବସ୍	୧୯୧୬ ୧୯୧୭	ପୁରସ୍କାର ଦିଆଯାଇନାହିଁ ଗ୍ୱିଲ୍‌ସ୍ ଗ୍ଲୋଭର ବାର୍ଟଲ୍ଲା
୧୯୯୩	ରିଗ୍ୱର୍ଡ ଆର. ରବର୍ଟସ୍ ଫିଲିପ୍ ଏ. ସାର୍ପ	୧୯୧୮ ୧୯୧୯	ମାକ୍ସ କାର୍ଲ ଅର୍ଣ୍ଣଷ୍ଟ ପ୍ଲାଙ୍କ ଜୋଆନ୍‌ସ୍ ଷ୍ଟାର୍କ
୧୯୯୪	ମାଟିନ୍ ରଡ଼େବେଲ୍ ଆଲଫ୍ରେଡ଼ ଜି. ଗିଲମାନ	୧୯୨୦ ୧୯୨୧ ୧୯୨୨	ଗ୍ୱିଲ୍‌ସ୍ ଏଡ଼ୱାର୍ଡ ଗୁଇଲମ୍ ଆଲବର୍ଟ ଆଇନଷ୍ଟାଇନ୍ ଆଗି ନିଲ୍ ବୋର୍
<u>ପଦାର୍ଥ ବିଜ୍ଞାନ</u>			
୧୯୦୧	ଉଇଲହେଲମ୍ କନାର୍ଡ ଭନ ରଣ୍ଡେନ୍	୧୯୨୩ ୧୯୨୪ ୧୯୨୫	ରବର୍ଟ ଆଣ୍ଡ୍ରୁଜ ମିଲିକାନ କାର୍ଲ ମାନ ଜର୍ଜ ସିଏଗ୍‌ବାନ୍ ଜେମସ ଫ୍ରାଙ୍କ ଗୁସ୍ତାଫ ଲୁଡ଼ଭଇଗ୍ ହର୍ଜ
୧୯୦୨	ହେନଡ୍ରିକ୍ ଆଣ୍ଡୁନ ଲରେଞ୍ଜ ପିଏଟର ଜିମନ	୧୯୨୬ ୧୯୨୭	ଜିନ୍ ବାପ୍ଟିଷ୍ଟେ ପେରିନ୍ ଆର୍ଥର ହୋଲି କଂପଟନ୍
୧୯୦୩	ଆନଟୋନ ହେନ୍‌ରି ବେକରେଲ ପିଏରେ କ୍ୟୁରୀ ମାରି କ୍ୟୁରୀ		ଗ୍ୱିଲ୍‌ସ୍ ଟମସନ୍ ରିସ ଉଇଲ୍‌ସନ
୧୯୦୪	ଜନ ଉଇଲିୟମ୍ ଷ୍ଟ୍ରାଟ୍	୧୯୨୯	ଓଏନ ଉଇଲିୟମ୍‌ସ୍ ରିଗ୍ୱର୍ଡସନ୍
୧୯୦୫	ଫିଲିପ୍ ଏଡ଼ୱାର୍ଡ ଆଣ୍ଡନ ଲେନାର୍ଡ	୧୯୩୦ ୧୯୩୧	ଲୁଇ ଭିକ୍ଟର ଡି ବ୍ରଗ୍ଲି ଡ଼ଫ୍ଟଗଣର ଭେଙ୍କଟ ରମଣ
୧୯୦୬	ଜେସେଫ ଜନ ଟମ୍‌ସନ୍	୧୯୩୨	ପୁରସ୍କାର ଦିଆଯାଇ ନାହିଁ ଫ୍ରେଡ଼୍‌ରିକ୍ କାର୍ଲ ହେଇଜନ୍‌ବର୍ଗ
୧୯୦୭	ଆଲବର୍ଟ ଆରାହାମ ମାଇକେଲସନ୍	୧୯୩୩	ପଲ୍ ଆଡ୍ରିଏନ୍ ମରିସ ଡିରାକ୍ ଏର଼୍‌ସ୍ଟିନ ସ୍ତ୍ରୋଡ଼ିଙ୍ଗର୍
୧୯୦୮	ଗାବ୍ରିଏଲ ଲିପ୍‌ମାନ	୧୯୩୪	ପୁରସ୍କାର ଦିଆଯାଇନାହିଁ
୧୯୦୯	ଗୁଗ୍‌ଲିଏଲ୍‌ମୋ ମାର୍କସ ମାର୍କୋନି କାର୍ଲ ବ୍ରନ୍	୧୯୩୫ ୧୯୩୬	ଜେମସ୍ ଗ୍ୱିନ୍‌ଫିକ୍ ଭିକ୍ଟର ଫ୍ରାନ୍‌ସିସ ହେସ୍ କାର୍ଲ ଡାଭିଡ୍ ଆଣ୍ଡରସନ୍
୧୯୧୦	ଜୋଆନ୍‌ସ୍ ଡିଡେରିକ ଭନ୍ ଦର୍ ଡ୍ରାଲସ୍	୧୯୩୭	କ୍ଲିଣ୍ଡନ ଜେସେଫ ଡାଭିସନ୍ ଜର୍ଜ ପାଗେଟ ଅମସନ୍
୧୯୧୧	ଉଇଲହେଲମ୍ ଉଏନ	୧୯୩୮	ଏନ୍‌ରିକୋ ଫେର୍ମି
୧୯୧୨	ନିଲ୍‌ସ୍ ଗୁସ୍ତାଭ ଡାଲେ		

୩୩୭ ପରିଶିଷ୍ଟ : ନୋବେଲ ପୁରସ୍କାଠ

୧୯୩୯	ଅର୍ଶେଷ୍ଟ ଅରଲ୍‌ଗ୍ରୋ ଲରେନ୍‌ସ୍	୧୯୫୯	ଏମିଲିଓ ସେଗ୍ରେ ଓଏନ୍ ଗ୍ରାମରଲେନ୍
୧୯୪୩	ଅଟୋ ସ୍ଟ୍ରେଣ୍ଟ	୧୯୬୦	ଡେନାଲଡ୍ ଆର୍ଥର ଗ୍ଲାସର
୧୯୪୪	ଇସିଡର ଆଇଜାକ୍ ରାବି	୧୯୬୧	ରବର୍ଟ ହର୍ଷ୍ଟ୍‌ଷ୍ଟାଡଟର
୧୯୪୫	ଉଲଫଗାଙ୍ଗ୍ ପଲି		ରୁଡୋଲ୍ଫ ମସ୍‌ବର୍
୧୯୪୬	ପର୍ସ ଉଇଲିୟମ୍ସ୍ ବ୍ରିଜମାନ	୧୯୬୨	ଲେଉ ଦାଭିଦୋଭିଡ୍ ଲାଣ୍ଡାଉ
୧୯୪୭	ଏଡ୍‌ୱାର୍ଡ ଭିକଟର ଆପ୍‌ଲଟନ	୧୯୬୩	ହାନସ୍ ଜେନ୍‌ସେନ୍ ମାରିଆ ଗୋପର୍ଟ ମେୟର
୧୯୪୮	ପାଟ୍ରିକ୍ ମେନାର୍ଡ୍ ଷ୍ଟୁଆର୍ଟ ବାରନ ବ୍ଲୁକେଟ୍	୧୯୬୪	ଇଡଜେନ୍ ପଲ ଖାଇଗନର ଗ୍ରାଭିୟ୍ ହାର୍ଡ୍ ଗାଉନ୍‌ସ୍
୧୯୪୯	ୟୁକ୍ସାଘ୍ନା ହିଡେକି		ନିକୋଲାଇ ଗେନାଡିଏଭିଡ୍ ବାସଭ
୧୯୫୦	ସିସିଲ ପ୍ରାଙ୍କ ପାଡ୍ରେଲ		ଆଲେକଜାଣ୍ଡାର ମିଖାଇଲୋ- ଭିଚ ପ୍ରୋଖୋରୋଭ୍
୧୯୫୧	ଜନ୍ ଡଗଲାସ୍ କ୍ରୁଫଟ୍ ଅର୍ଶେଷ୍ଟ ଚମାସ ସିଣ୍ଡନ ଘ୍ରାଲଟନ୍	୧୯୬୫	ଡୁଲିଆନ ଏସ୍ ସ୍କାଇଙ୍ଗର୍ ରିଗ୍ନର୍ଡ୍ ପି. ଫେନ୍‌ମାନ୍ ଡୋମୋନାଗା ସ୍ଟିନଟିରୋ
୧୯୫୨	ଫେଲିକ୍ସ୍ ବ୍ଲୁକ୍ ଏଡ୍‌ୱାର୍ଡ ମିଲସ୍ ପରସେଲ	୧୯୬୬	ଆଲଫ୍ରେଡ୍ କାସ୍‌ଲର୍ ହାନସ୍ ଆଲବ୍ରେକ୍ଟ ବେଥେ
୧୯୫୩	ଫିଟସ୍ ଜର୍ଣ୍ଣାଇକ୍	୧୯୬୭	ଲୁଇ ଖ୍ରାଲ୍‌ଟର ଆଲଭାରେଜ୍ ମରେ ଜେଲ୍‌ମାନ୍
୧୯୫୪	ମାକ୍‌ସ୍ ବର୍ଣ୍ଣ ଘ୍ରାଲଟର ବୋଥେ	୧୯୬୮	ଲୁଇ ଇଡଜେନ୍ ଫେଲିକ୍ସ୍ ନିଲ ହାନେସ୍ ଅଲଫ୍ ଆଲଭିନ୍
୧୯୫୫	ଉଇଲିସ୍ ଇଡଜେନ ଲାମ୍ , ଜୁନିୟର୍ ପଲିକାର୍ପ କୁସ୍‌କ୍	୧୯୬୯	ଡେନିସ୍ ଗାବର ଜନ୍ ବାରଡିନ୍
୧୯୫୬	ଉଇଲିୟମ୍ ବ୍ରାଡ୍‌ଫୋର୍ଡ୍ ସକ୍‌ଲି ଜନ୍ ବାରଡିନ୍ ଘ୍ରାଲଟର ହସର ବ୍ରାଡେନ୍	୧୯୭୦	ଲଅନ୍ ନିଲ କୁପର୍ ଜନ ରବର୍ଟ ସ୍ଟ୍ରାଫର୍
୧୯୫୭	ସୁଙ୍ଗ-ଦାଓ ଲି ଚେନ ନିଙ୍ଗ୍ ଯାଙ୍ଗ୍	୧୯୭୧	ଲିଓ ଏସାକି ଆଇଭାର ଗିଆଭର
୧୯୫୮	ପାଭେଲ ଆଲେକ୍ସାନ୍ଦ୍ରଭିଚ ରେରେନକଭ ଇଲିଆ ମିଖାଇଲୋଭିଚ ପ୍ରାଙ୍କ ଆଇଗର ଯେଭଜେନିଏଭିଚ ଟାମ୍	୧୯୭୪	ମାର୍ଟିନ୍ ରାଇଲ ଆଷ୍ଟ୍ରେନି ହିଡ୍‌ସ୍
		୧୯୭୫	ଆଜି ନିଲ ବୋର ବେଞ୍ଜାମିନ ରୟ ମଟେଲସନ୍ ଜେମସ୍ ରେନ୍‌ଘ୍ରାଟର ବର୍ଟନ ଗିକଟର

୩୩୮ ପରିଶିଷ୍ଟ : ନୌବେଳ ପୁରସ୍କାର

୧୯୭୭	ସାମୁଏଲ ଗୁଡୁଙ୍ଗ ଡିଙ୍ଗ୍ ଫିଲିପ ପ୍ଲାନେଟ ଆଣ୍ଡରସନ୍ ନେଭିଲ ଫୁନସିସ ମର୍ ଜନ୍ ହାସ୍ତେତ୍ସାକ ଭାନ ଡ୍ଲୋକ୍	୧୯୯୧	ଗିଗ୍ଠି ଟେଲର୍ ପିଏଚେ-ଗାଇଲ୍ସ୍ ଡି ଜେନେସ୍
୧୯୭୮	ପିଜୋତ୍ତ ଲାଓନିଗେଭିତ ପିଟର କାପିଲା ଆଲ୍ୟା ଆଲାନ ପେନ୍‌ଜିଆସ୍ ରବର୍ଟ ଉଡ୍ରୋ ଉଇଲସନ୍	୧୯୯୨ ୧୯୯୩	ଜର୍ଜ୍ ଗ୍ରାପାକ୍ ଜୋସେଫ୍ ଟେଲର ରସେଲ୍ ହଲ୍‌ସ୍ପି କ୍ଲିଫର୍ଡ୍ ସଲ୍
୧୯୭୯	ହିଂଡନ ଉଇଲସନ୍ ପେଲଟନ ଲି ଗ୍ଲାସୋ ଅଠ୍‌ହୁସ୍ ସଲାମ	୧୯୯୪	ବରଗ୍ରାମ୍ ବ୍ରକ୍‌ହାଉସ୍
<u>ଉପାୟନ ବିଜ୍ଞାନ</u>			
୧୯୮୦	ଜମସ୍ ପ୍ଲାନେଟ ଡ୍ଲୋକ୍ ଭାଲ ଲଗ୍‌ସଡନ ଫିର୍ କୋଲ୍ୟସ୍ ଡୁମ୍‌ବର୍ଗେନ୍ ଧାର୍ଥର ଲିଓନାର୍ଡ୍ ସ୍କାଲୋ	୧୯୦୧ ୧୯୦୨	ଜାକୋବସ୍ ହେନ୍‌ରିକସ ଭାଷ୍ଟ୍‌ହର୍ଫ୍
୧୯୮୧	କାଲ ଏମ ସିଏଗବାନ୍ କେନିଥ୍ ଗେଡେସ୍ ଉଇଲସନ୍	୧୯୦୩ ୧୯୦୪	ଏମିଲ ହରମାନ ଫିସର ସାଡ୍ରେ ଆରେନିୟସ ଉଇଲିୟମ ରାମସେ
୧୯୮୨	ସୁବ୍ରମନିୟାନ୍ ରତ୍ନଗୋପାଲ ଉଇଲିୟମ ଆଲଫ୍ରେଡ୍ ଫାଉଲର୍	୧୯୦୫	ଜୋହାନ ଫ୍ରେଡେରିକ ଉଇଲହେଲମ୍ ଆଡଲ୍‌ଫ୍ ଭନ ବେୟର
୧୯୮୩	କାର୍ଲୋ ରୁବିଆ ସାଇମନ ଭାନ ଦର ମିର୍	୧୯୦୬ ୧୯୦୭	ହେନରୀ ମଇସାନ୍ ଏଡ୍‌ମୁଣ୍ଡ୍ ବକ୍‌ନର୍
୧୯୮୪	କ୍ଲସ୍ ଭନ କ୍ଲିଜିଙ୍ଗ୍ ଗର୍ଡ୍ ଡିନିଗ୍	୧୯୦୮ ୧୯୦୯	ଅର୍ଣ୍ଣଷ୍ଟ୍ ରଥରଫୋର୍ଡ୍ ଫ୍ରେଡେରିକ ଉଇଲହେଲମ୍ ଅଷ୍ଟ୍ରାଲ୍‌ଡ୍
୧୯୮୫	ହେନ୍‌ରିକ୍ ରୋରର୍ ଅର୍ଣ୍ଣଷ୍ଟ୍ ରୁସ୍କା	୧୯୧୦	ଅଟୋ ପ୍ଲାଲକ
୧୯୮୬	ଜର୍ଜ୍ ବେଡନର୍ଜ୍ ଆଲେକ୍ସ୍ ମୁଲର	୧୯୧୧ ୧୯୧୨	ମାରୀ କ୍ୟୁରୀ ଫ୍ରାନ୍ସୁଆ ଅଗଷ୍ଟ୍ ଭିକଟର ଗ୍ରିଗନାର୍ଡ୍
୧୯୮୭	ଲିଅନ ଲେଡରମାନ ମେଲଭିନ ସ୍ପାର୍ଜ୍ ଜାକ୍ ସ୍ଟିନ୍‌ବର୍ଗର	୧୯୧୩ ୧୯୧୪	ପଲ୍ ସାବାଟିଅର୍ ଆଲଫ୍ରେଡ୍ ପ୍ରେର୍ଣ୍ଣିର୍ ଥ୍ରୁଡର ଉଇଲିୟମ
୧୯୮୮	ହାନସ୍ ଡେମେଲ୍‌ର୍ ଉଲ୍‌ଫ୍‌ଗାଙ୍ଗ୍ ପଲ୍ ନର୍ମାନ୍ ରାମ୍‌ସେ	୧୯୧୫	ଗିଗ୍ଠିସ୍ ଗିରର୍ଡ୍ ଉଇଲ୍‌ହାଟର୍
୧୯୮୯	ଜେରୋମେ ଫ୍ରିଡ୍‌ମାନ୍ ହେନରୀ କେଷ୍ଟାଲ	୧୯୧୬ ୧୯୧୭	ପୁରସ୍କାର ବିଆପାଜନାହିଁ ପୁରସ୍କାର ବିଆପାଜନାହିଁ

୩୩୯ ପରିଶିଷ୍ଟ : ନୋବେଲ ପୁରସ୍କାର

୧୯୧୮	ଫ୍ରିଜ ହାବର		କଲେ)
୧୯୧୯	ପୁରସ୍କାର ଦିଆଯାଇନାହିଁ		ଲିଓପୋଲଡ୍ ରୁଜିକା
୧୯୨୦	ଓ୍ଵାଲଟର ହରମାନ ନର୍ସିଂ	୧୯୪୦	ଜର୍ଜ ଡି ହାବସା
୧୯୨୧	ଫ୍ରେଡେରିକ ସଡି	୧୯୪୪	ଅଟୋ ହାନ୍
୧୯୨୨	ଫ୍ରାନ୍ସିସ ଉଇଲିଅମ୍ ଆଷ୍ଟନ	୧୯୪୫	ଆର୍ଚୁରି ଇଲ୍‌ଫାରି
୧୯୨୩	ଫ୍ରେଡ୍ ପ୍ରେଗ୍ଲ୍		ଭିର୍ଗିନେନ୍
୧୯୨୪	ପୁରସ୍କାର ଦିଆଯାଇନାହିଁ	୧୯୪୬	ଜେମସ୍ ବାଟେଲର ସୁମନର
୧୯୨୫	ରିଗ୍ଣର୍ଡ୍ ଆଡଲ୍‌ଫ୍ ସିଗ୍‌ମଣ୍ଡ		ଜନ ନୁଡ୍‌ସେନ ନର୍ସିସ୍
୧୯୨୬	ଥୁଡେର ସେଡବର୍ଗ		ଫ୍ରେଡେଲ ମେରେଡିଥ୍
୧୯୨୭	ହେନରିକ ଅଟୋ ଫ୍ରେଲ୍‌ଣ୍ଡ		ଷ୍ଟାନ୍‌ଲି
୧୯୨୮	ଆଡଲ୍‌ଫ୍ ଅଟୋ ରିନୋଲଡ	୧୯୪୭	ରବର୍ଟ ରବିନ୍ସନ୍
	ଓ୍ଵାଇଣ୍ଡସ୍	୧୯୪୮	ଆର୍ଣ୍ଣେ ଉଇଲହେଲମ
୧୯୨୯	ଆର୍ଥର ହାଡେନ୍		କରିନ ଟିସେଲିୟସ୍
	ହାନ୍ସ କାର୍ଲ ଅଗଷ୍ଟ	୧୯୪୯	ଉଇଲିୟମ୍ ଫ୍ରାନ୍ସିସ୍ ଗିଅକ୍
	ସାଇମନ୍	୧୯୫୦	ଅଟୋ ଡିଏଲ୍‌ସ୍
	ଭନ୍‌ଇଉଲର ବେଲପିନ୍		କୁର୍ଟ ଆଲ୍‌ଡର୍
୧୯୩୦	ହାନ୍ସ ଫିସର	୧୯୫୧	ଏଡ୍‌ୱିନ୍ ମାଟିସନ
୧୯୩୧	କାର୍ଲ ବୋସ		ମାକମିଲାନ
	ଫ୍ରେଡେରିକ୍ ବର୍ଗିଅସ୍		ଗ୍ଲେନ୍ ଥୁଡେର ସିବର୍ଗ
୧୯୩୨	ଆଇରଭିଙ୍ଗ୍ ଲାଙ୍ଗମୁଇର	୧୯୫୨	ଆର୍ଚର ଜନ ପୋର୍ଟର
୧୯୩୩	ପୁରସ୍କାର ଦିଆଯାଇନାହିଁ		ମାର୍ଟିନ
୧୯୩୪	ହାରୋଲଡ୍ କ୍ଲେଟନ		ରିଗ୍ଣର୍ଡ୍ ଲରେନ୍ସ
	ଇଉରେ		ମିଲିଙ୍ଗଟନ ସାଇଞ୍ଜ
୧୯୩୫	ଜିଅର୍ଡ୍ ଫ୍ରେଡେରିକ ଜୁଲିଏଟ	୧୯୫୩	ହର୍ମାନ ଷ୍ଟଡିଙ୍ଗର
	କ୍ୟୁରୀ	୧୯୫୪	ଲିନସ୍ କାର୍ଲ ପଲିଙ୍ଗ
	ଆଇରିନ ଜୁଲିଏଟ୍ କ୍ୟୁରୀ	୧୯୫୫	ଭିନ୍‌ସେଣ୍ଟ ଡୁ ଭାକନିଅଡ୍
୧୯୩୬	ପିଟର ଜୋସେଫ୍	୧୯୫୬	ନିକୋଲାଇ ନିକିଲାଏଭିଡ୍
	ଉଇଲହେଲମ		ସେମେନଭ୍
	ଡିବାଇ		ସିରିଲ ନର୍ମାନ୍
୧୯୩୭	ଓ୍ଵାଲଟର ନର୍ମାନ୍ ହେଓ୍ଵାର୍ଡ୍		ହିଁସ୍‌କେଲଗଡ୍
	ପଲ୍ କାରେର	୧୯୫୭	ଆଲେକ୍‌ଜାଣ୍ଡାର ରବର୍ଟସ୍
୧୯୩୮	ରିଗ୍ଣର୍ଡ୍ କନ୍ (ଗ୍ରହଣ		ଟଡ୍
	କଲେନାହିଁ)	୧୯୫୮	ଫ୍ରେଡେରିକ୍ ସାଙ୍ଗର
୧୯୩୯	ଆଡଲ୍‌ଫ୍ ଫ୍ରେଡେରିକ	୧୯୫୯	ଜାରୋସ୍ଲାଭ ହିରୋଭସ୍କା
	ଜୋହାନ ରୁଟେନାୟ୍	୧୯୬୦	ଫ୍ରିଲାର୍ଡ୍ ଫ୍ରାଙ୍କ୍ ଲିଟ୍
	(୧୯୪୯ରେ ଗ୍ରହଣ	୧୯୬୧	ମେଲ୍‌ଭିନ୍ କାଲ୍‌ଭିନ୍

୩୪୦ ପରିଶିଷ୍ଟ : ନୋବେଲ ପୁରସ୍କାର

୧୯୬୨	ଜନ୍ କାଉଡ୍ରୀ କେନ୍ଦ୍ରିଡ଼ା ମାକ୍ସ ଫର୍ଡିନାଣ୍ଡ ପେରୁଜି	୧୯୮୧	କେନିଦି ଫୁକୁଇ ରୋଆଲ୍ଡ ହର୍ଫମାନ
୧୯୬୩	ଗିଗଲିଓ ନାଡା କାର୍ଲ ଜିଗଲର	୧୯୮୨	ଆରନ କୁର ହେନ୍‌ରୀ ଟବେ
୧୯୬୪	ଡରୋଥୀ ମେରି ହଜକିନ୍	୧୯୮୪	ରବର୍ଟ ହୁସ୍ ମେରିଫିଲ୍ଡ
୧୯୬୫	ରବର୍ଟ ବର୍ଣ୍ଣସ୍ ଉଡ଼ସ୍ପାର୍ଡ	୧୯୮୫	ହର୍ବଟ ଆରନ ହର୍ସ୍‌ମାନ୍
୧୯୬୬	ରବର୍ଟ ସାଣ୍ଡରସନ୍ ମୁକ୍ସିଜେନ୍	୧୯୮୬	ଜେରୋମି କାର୍ଲେ ଡବ୍ଲି ଆର୍. ହର୍ଷବାକ୍
୧୯୬୭	ମାନ୍‌ଫ୍ରେଡ୍ ଏଇଜେନ୍ ଗୋନାଲଡ୍ ଜର୍ଜ ରେଫୋର୍ଡ ନଗିସ	୧୯୮୭	ୟୁଆନ୍ ସେଲି ଜନ୍. ସି ପୋଲାନି ଗ୍ଲ୍ୟୁସ୍ ପେଡରସନ୍
୧୯୬୮	କର୍ଟ, ବାରନ ପୋର୍ଟର ଲାନସ୍, ଅନସାଗର		ଡେନାଲଡ୍ କ୍ରାମ୍ ଜିଆଁ ମାରି ଲେନ୍
୧୯୬୯	ଡେବିଡ୍ ଏଚ. ଆର୍. ବାର୍ଟନ୍ ଅଡ୍ ହାସେଲ୍	୧୯୮୮	ଜୋହାନ୍ ଡିସେନହର୍ଫର୍ ରବର୍ଟ ହୁଧବର
୧୯୭୦	ଲୁଇ ଫ୍ରେଡେରିକୋ ଲେଲଏର୍	୧୯୮୯	ହାର୍ଟମଟ ମାଇକେଲ୍ ସିଡନା ଆଲଟମାନ
୧୯୭୧	ଗର୍ହାର୍ଡ ହର୍ଜବର୍ଗ		ଟୋମାସ ସେକ୍
୧୯୭୨	ଷ୍ଟାନ୍‌ଫୋର୍ଡ ମୁର ଫ୍ରିଲିୟମ ହାଡ୍ରାର୍ଡ୍ ସ୍ଟିନ୍ ଗ୍ରାଞ୍ଚିଆନ ବୋମର୍ ଆନ୍‌ଫିନ୍‌ସେନ୍	୧୯୯୦	ଇଲିଆସ ଜେମସ୍ କରି
୧୯୭୩	ଅର୍ଣ୍ଣଷ୍ଟ ଅଟୋ ଫିସର ଜିଓଫ୍ରି ଉଇଲକିନ୍‌ସିନ୍	୧୯୯୧	ରିଗ୍ନାର୍ଡ ଅର୍ଣ୍ଣଷ୍ଟ
୧୯୭୪	ପଲ୍ ଜନ୍ ଫୁରି	୧୯୯୨	ରୁଡାଲଫ୍ ମାର୍କସ
୧୯୭୫	ଜନ୍ ଡ୍ରାଉଜସ୍ କର୍ଣ୍ଣପର୍ଥ ଲୁଦିମିର ପ୍ରେଲର	୧୯୯୩	କାରି ମୁଲିସ୍ ମାଇକେଲ ସ୍ପ୍ରିଥ୍
୧୯୭୬	ଉଇଲିୟମ୍ ନୁନ୍ ଲିଫସକମ୍	୧୯୯୪	ଜର୍ଜ ଓଲହା
୧୯୭୭	ଇଲିଆ ପ୍ରିଗୋଗାଇନ୍		
୧୯୭୮	ପିଟର ଡେନିସ୍ ମିଟେଲ୍	୧୯୯୫	ଜିନ୍ ହେନ୍‌ରି ଡୁନାଣ୍ଡ ଫ୍ରେଡେରିକ୍ ପାସି
୧୯୭୯	ହର୍ବଟ ଗ୍ଲ୍ୟୁସ୍ ବ୍ରାଉନ୍ ଗିଓର୍ଗ୍ ଫ୍ରିଡିଗ୍	୧୯୯୬	ଏଲି ଡୁକୋମନ ଗ୍ଲ୍ୟୁସ୍ ଆଲବର୍ଟଗୋବାର୍ଟ
୧୯୮୦	ପଲ୍ ବର୍ଗ ଫ୍ରିଲଟର ଗିଲ୍‌ବର୍ଟ ଫ୍ରେଡେରିକ୍ ସାଙ୍ଗର	୧୯୯୭	ଉଇଲିୟମ୍ ରାଣ୍ଡାଲ କ୍ରେମର ଇନ୍‌ଷ୍ଟିଚ୍ୟୁଟ ଅଫ୍ ଇଣ୍ଟରନାସନାଲ ଲ (ଆକର୍ଜାତୀୟ ଆଇନ ପ୍ରତିଷ୍ଠାନ)

ଶାନ୍ତି

୩୪୧ ପରିଶିଷ୍ଟ : ନୋବେଲ ପୁରସ୍କାର

୧୯୦୫	ବର୍ଥା ଫେଲିସ ବର୍ଥା ଭନ୍ ସଟନର୍		ଗୁମରଲେନ ଗ୍ଲୁକ୍ସ ଗେଟସ ଡଏସ୍
୧୯୦୬	ଥିଓଡର ରୁଡ଼ଭେଲର୍	୧୯୨୬	ଆରିଷ୍ଟାଇଡ ବ୍ରାୟାଣ୍ଡ
୧୯୦୭	ଅର୍ଣ୍ଣେଷ୍ଟୋ ଟିଓଡୋରୋ ମୋନେଟା	୧୯୨୭	ଗୁସ୍ତାଭ ସ୍ଟ୍ରେସମାନ୍ ଫର୍ଡିନାଣ୍ଡ ବୁଇସନ
୧୯୦୮	ଲୁଇ ଚିନଲୁର୍ କ୍ଲାସ ପୋଷ୍ଟସ୍ ଆରନୋଲଡସନ୍	୧୯୨୮ ୧୯୨୯	ଲୁଡ଼ଭିଗ କୁଇଡେ ପୁରସ୍କାର ଦିଆଯାଇନାହିଁ ଫ୍ରାଙ୍କ ବିଲିଙ୍ଗସ୍ କେଲଗ
୧୯୦୯	ଫ୍ରେଡେରିକ ବାଜର ବାରନ ଡି'ଏଷ୍ଟୋରନେଲ୍ସ ଡି କନ୍ସ୍ଟାଣ୍ଟ ଅଗଷ୍ଟ ବିଅରନାର୍ଟ	୧୯୩୦ ୧୯୩୧	ନାଥାନ ସଡରଲ୍ଲମ୍ ଜେନ ଆଡମସ୍ ନିକୋଲାସ ମରେ ବଟଲର୍
୧୯୧୦	ଇଣ୍ଟରନାସନାଲ ପିସ ରୁଏରୋ (ଆନ୍ତର୍ଜାତୀୟ ଶାନ୍ତି ରୁଏରୋ)	୧୯୩୨ ୧୯୩୩ ୧୯୩୪ ୧୯୩୫	ପୁରସ୍କାର ଦିଆଯାଇନାହିଁ ନର୍ମାନ ଆଷ୍ଟେଲ ଆର୍ଥର ହେଣ୍ଡରସନ୍ କାର୍ଲ ଭନ ଓସିଏନ୍କି
୧୯୧୧	ଟୋବିଆସ ମାଇକେଲ କାରେଲ ଆସେର୍ ଆଲଫ୍ରେଡ଼ ଫ୍ରାଏଡ଼	୧୯୩୬ ୧୯୩୮	କାର୍ଲେସ ସାଭେନ୍ତ୍ରା ଲମାସ ରବର୍ଟ ସିସିଲ ନାନସେନ ଇଣ୍ଟରନାସନାଲ ଅପିସ ଫର ରିଫ୍ରେଜି
୧୯୧୨	ଏଲିହୁ ରୁଟ		(ନାନସେନ ଆନ୍ତର୍ଜାତିକ ଶରଣାର୍ଥୀ ଅପିସ)
୧୯୧୩	ହେନରୀ ଲ'ଫ୍ଲାଭେନ୍		ପୁରସ୍କାର ଦିଆଯାଇନାହିଁ
୧୯୧୪	ପୁରସ୍କାର ଦିଆଯାଇନାହିଁ	୧୯୩୯	ପୁରସ୍କାର ଦିଆଯାଇନାହିଁ
୧୯୧୫	ପୁରସ୍କାର ଦିଆଯାଇନାହିଁ	୧୯୪୩	ପୁରସ୍କାର ଦିଆଯାଇନାହିଁ
୧୯୧୬	ପୁରସ୍କାର ଦିଆଯାଇନାହିଁ	୧୯୪୪	ଇଣ୍ଟରନାସନାଲ ରେଡକ୍ରସ କମିଟି (ରେଡକ୍ରସ)
୧୯୧୭	ଇଣ୍ଟରନାସନାଲ ରେଡକ୍ରସ କମିଟି (ରେଡକ୍ରସ)	୧୯୪୫	କରଡେଲ ହଲ୍
୧୯୧୮	ପୁରସ୍କାର ଦିଆଯାଇନାହିଁ	୧୯୪୬	ଏମିଲି ଗ୍ରାନ ବାଲ୍‌କ୍
୧୯୧୯	ଟମାସ ଉଣ୍ଡୋ ଉଇଲସନ		ଜନ ରାଲେ ମର୍
୧୯୨୦	ଲିଅନ ଭିକଟର ଅଗଷ୍ଟ ରୁର୍ଜୁଆ	୧୯୪୭	ଆମେରିକାନ ଫ୍ରେଣ୍ଡସ ସର୍ଭିସ କମିଟି (ଆମେରିକାୟ ଭାଡୁଡ଼ ସେବା ସମିତି)
୧୯୨୧	କାର୍ଲ ହାଲମାର ବ୍ରାଣ୍ଡିଙ୍ଗ ଗ୍ରାଣ୍ଟିଆନ୍ ଲୁଇ ଲାଙ୍ଗେ		ପୁରସ୍କାର ଦିଆଯାଇନାହିଁ
୧୯୨୨	ଫ୍ରେଡ଼ରୀକ୍ ନାନସେନ	୧୯୪୮	ଜନ୍ ବସ୍‌ପେଡ଼ ଅର୍
୧୯୨୩	ପୁରସ୍କାର ଦିଆଯାଇନାହିଁ	୧୯୪୯	ରାଲ୍‌ଫ୍ ଜନସନ୍ ବସ୍ତେ
୧୯୨୪	ପୁରସ୍କାର ଦିଆଯାଇନାହିଁ	୧୯୫୦	ଲିଅନ ଜୋହାକ୍ସ
୧୯୨୫	ଜୋସେଫ୍ ଅଷ୍ଟେନ	୧୯୫୧	

୩୪୨ ପରିଶିଷ୍ଟ : ନୋବେଲ ପୁରସ୍କାର

୧୯୫୨	ଆଲବର୍ଟ ସ୍ୱାଇଜର୍		କିସିଙ୍ଗର
୧୯୫୩	ଜର୍ଜ କାର୍ଲୋଟ୍ ମାଗ୍ନାଲ		ଲେ ଡକ୍ ଥୋ(ଗ୍ରହଣ
୧୯୫୪	ଅଫିସ ଅଫ୍ ଦି ଇଉନାଇଟେଡ ନେସନ୍ସ ହାଇକମିଶନର ଫର ରିଫ୍ୟୁଜି (ଜାତିସଂଘ ଶରଣାର୍ଥୀ ସଂସ୍ଥା)	୧୯୭୪	ସିନ୍ ମାକଗ୍ରାଇଡ୍ ଏଇସାକୁ ସାଚୋ ଆନ୍ଦ୍ରେଇ ଡିମିଟ୍ରିଏଭିଚ ସାଖାରୋଭ
୧୯୫୫	ପୁରସ୍କାର ଦିଆଯାଇନାହିଁ	୧୯୭୬	ମାଲରିଡ୍ କରିଗାନ
୧୯୫୬	ପୁରସ୍କାର ଦିଆଯାଇନାହିଁ		ବେଟି ଉଇଲିୟମ୍ସ୍
୧୯୫୭	ଲେଣ୍ଟର ବାଉଲ୍ସ୍ ପିଅରସନ୍	୧୯୭୭	ଆମ୍‌ନେଷ୍ଟ୍ ଇଣ୍ଟରନାସନାଲ (ଆନ୍ତର୍ଜାତୀୟ କ୍ଷମା ସଂସ୍ଥା)
୧୯୫୮	ଡେମିନିକ ଜର୍ଜ ପାଇରେ	୧୯୭୮	ମେନାକେମ୍ ବେଗିନ୍
୧୯୫୯	ଫିଲିପ ନୋଏଲବେକର୍		ମହମ୍ମଦ ଅନୱାର ଏଲ୍ - ସାଦତ୍
୧୯୬୦	ଆଲବର୍ଟ ଜନ ଲୁଥୁଲି	୧୯୭୯	ମଦନ ତେରେସା
୧୯୬୧	ଡଗ୍ ହାମାରସୋଲଡ୍	୧୯୮୦	ଆଡ୍‌ଲଫୋ ପେରେଜ୍ ଏସକୁଇଭେଲ
୧୯୬୨	ଲିନସ୍ କାର୍ଲ ପଲିଙ୍ଗ୍		
୧୯୬୩	ଇଣ୍ଟରନାସନାଲ ରେଡକ୍ରସ କମିଟି(ରେଡକ୍ରସ) ଲିଗ୍ ଅଫ୍ ରେଡକ୍ରସ ସୋସାଇଟିଜ୍	୧୯୮୧	ଅଫିସ ଅଫ୍ ଦି ଇଉନାଇଟେଡ ନେସନ୍ସ ହାଇକମିଶନର ଫର ରିଫ୍ୟୁଜି (ଜାତିସଂଘ ଶରଣାର୍ଥୀ ସଂସ୍ଥା)
୧୯୬୪	ମାର୍ଟିନ ଲୁଥର କିଙ୍ଗ୍, ଜୁନିଅର	୧୯୮୨	ଆଲଫୋନ୍ସୋ ଗାର୍ସିଆ ରୋବଲ୍ସ ଆଲ୍‌ଭା ମିରଡାଲ
୧୯୬୫	ଇଉନାଇଟେଡ ନେସନ୍ସ୍ ଟିଲଡ୍ରେନ୍ସ ଫଣ୍ଡ (ଇଉନିସେଫ୍)	୧୯୮୩	ଲେଜ୍ ଖୁହେଂସା
୧୯୬୬	ପୁରସ୍କାର ଦିଆଯାଇନାହିଁ	୧୯୮୪	ଡେସମଣ୍ଡ ଏମ୍‌ପିଲୋ ଟୁଟୁ
୧୯୬୭	ପୁରସ୍କାର ଦିଆଯାଇନାହିଁ	୧୯୮୫	ଇଣ୍ଟରନାସନାଲ ଫିଜିସିଆନସ
୧୯୬୮	ରେନ୍ କାସିନ		ଫର ଦି ପ୍ରିଭେନସନ ଅଫ୍ ନିଉକ୍ଲିଅର ୱାର
୧୯୬୯	ଇଣ୍ଟରନାସନାଲ ଲେବର ଅର୍ଗାନାଇଜେସନ (ଆନ୍ତର୍ଜାତୀୟ ଶ୍ରମ ସଂସ୍ଥା)		(ଆଣବିକ ଯୁଦ୍ଧ ନିରାକରଣ ନିମନ୍ତେ ଆନ୍ତର୍ଜାତୀୟ ବିକିଷକ ସଂଘ)
୧୯୭୦	ନର୍ମାନ୍ ଇ. ବୋର୍ଲାଗ	୧୯୮୬	ଏଲି ଉଇଜେଲ୍
୧୯୭୧	ଉଇଲି ବ୍ରାଣ୍ଡ	୧୯୮୭	ଓସକାର ଆରିଆସ ସାଞ୍ଚେଜ୍
୧୯୭୨	ପୁରସ୍କାର ଦିଆଯାଇନାହିଁ	୧୯୮୮	ଇଉନାଇଟେଡ ନେସନ୍ସ୍
୧୯୭୩	ହେନରୀ ଆଲଫ୍ରେଡ୍		

୩୪୪ ପରିଶିଷ୍ଟ : ନୋବେଲ ପୁରସ୍କାର

୧୯୪୪	ଜୋହାନସ୍ ଭିଲହେଲମ୍ ଜେନ୍ସେନ୍		ଇସାୟେଭିନ୍ ସୋଲ୍‌ସେନିଓସିନ୍
୧୯୪୫	ଗାବ୍ରିଏଲ ମିଷ୍ଟାଲ୍	୧୯୭୧	ପାର୍‌ଲୋ ନେଫ୍‌ଟାଲି
୧୯୪୬	ହର୍ମାନ ହେସ୍		ରିୟେସ୍ ନେରୁଦା
୧୯୪୭	ଆର୍ଦ୍ଧି ପଲ୍ ଗୁଲିଅମ୍ ଗାଇଡ୍	୧୯୭୨	ହେନେରିକ୍ ବଲ୍
୧୯୪୮	ଟମାସ୍ ଷ୍ଟର୍ଣ୍ଣସ୍ ଇଲିଅଟ୍	୧୯୭୩	ପାଟ୍ରିକ୍ ହ୍ୱାଇଟ୍
୧୯୪୯	ଉଇଲିୟମ୍ ଫ୍‌କ୍‌ନର	୧୯୭୪	ଆଇଭିଞ୍ଚ ଜନସନ୍
୧୯୫୦	ବର୍ତ୍ତୁଣ୍ଡ ରସେଲ		ହାରି ଏଣ୍ଡଫିଣ୍ଡ ମାଟିନ୍‌ସନ୍
୧୯୫୧	ପାଲ ଫାବିଆନ୍ ଲାଜରକଭିଷ୍ଟ	୧୯୭୫	ଇଉଜେନିଓ ମଣ୍ଟେଲ
୧୯୫୨	ଫ୍ରାନ୍ସୁଆ ମରିଆକ୍	୧୯୭୬	ସଲ ବେଲୋ
୧୯୫୩	ଉଇଲିୟମ୍ ବର୍ଡିଲ୍	୧୯୭୭	ଭାଇସେଣ୍ଟ ଆଲିକ୍‌ଜାନ୍ଦ୍ରେ
୧୯୫୪	ଅର୍ଣ୍ଣଷ୍ଟ ମିଲାର ହେମିଙ୍ଗ୍‌ସ୍	୧୯୭୮	ଆଇଜାକ୍ ବାସେଭିସ୍ ସିଙ୍ଗର
୧୯୫୫	ହାଲଡର ଲାକ୍‌ସନେସ୍	୧୯୭୯	ଓଡିସିଅସ୍ ଏଲାଭଟିସ୍
୧୯୫୬	ଜୁଆନ ରାମନ ଜିମ୍‌ନେଜ୍	୧୯୮୦	ମିଓସ ଚେଜେଫ୍
୧୯୫୭	ଆଲବର୍ଟ କାମୁ	୧୯୮୧	ଇଲିଆସ୍ କାନେଟି
୧୯୫୮	ବରିସ୍ ଲିଓନିଡୋଭିଡ୍ ପାଷ୍ଟରନାକ୍	୧୯୮୨	ଗାବ୍ରିଏଲ୍ ଗାର୍ସିଆ ମାରକୁଏଜ୍
୧୯୫୯	ସାଲଭାଟୋର କ୍ୱାସିମୋଡୋ	୧୯୮୩	ଉଇଲିୟମ୍ ଜେରାଲ୍ଡ୍ ଗୋଲ୍ଡିଙ୍ଗ୍
୧୯୬୦	ସେଣ୍ଟ-ଜନ୍ ପର୍ସି		
୧୯୬୧	ଆଇଭୋ ଆର୍ଦ୍ଧିକ୍	୧୯୮୪	ଜାରୋସ୍ଲାଭ୍ ସିଫର୍ଟ
୧୯୬୨	ଜନ୍ ଅର୍ଣ୍ଣଷ୍ଟ ଷ୍ଟେନ୍‌ବେକ୍	୧୯୮୫	ଲୁଡ୍ ଉଇଲେନ୍ ହେନ୍‌ରୀ ସାଇମନ
୧୯୬୩	ଜର୍ଜ୍ ସେଫେରିସ୍		
୧୯୬୪	ଜିଆଁ ପଲ୍ ସାରତ୍ତ୍ରେ (ପୁରସ୍କାର ଗ୍ରହଣ କଲେନାହିଁ)	୧୯୮୬	ଫୁଲି ସୋୟିଙ୍କା
୧୯୬୫	ମିଖାଇଲ ଆଲେକ୍‌ଜାନ୍ଦ୍ରୋ- ଭିଡ୍ ସୋଲୋଗୋଭ୍	୧୯୮୭	ଜୋଜେଫ୍ ବ୍ରୁସ୍‌ସ୍‌କି
୧୯୬୬	ସାମୁଏଲ ଜୋସେଫ୍ ଆଗନନ୍	୧୯୮୮	ନାଗୁଇଡ୍ ମାହାଫୋଜ୍
	ନେଲି ଲିଓନି ସାକ୍‌ସ୍	୧୯୮୯	କାମିଲୋ ଜୋଭ୍ ସେଲା
୧୯୬୭	ମିଗୁଏଲ ଆଞ୍ଜେଲ ଆସ୍ତୁରିଆସ୍	୧୯୯୦	ଅକ୍‌ଟାଭିଓ ପାଜ୍
୧୯୬୮	କବରତା ଯାସୁନାଗା	୧୯୯୧	ନନ୍ଦାକନ୍ଦ୍ ଗର୍ଡମର୍
୧୯୬୯	ସାମୁଏଲ ବେକେଟ୍	୧୯୯୨	ଡେରିକ୍ ଡ୍ରାଲକଟ୍
୧୯୭୦	ଆଲେକ୍‌ଜାଣ୍ଡାର	୧୯୯୩	ଟନି ମରିସନ
		୧୯୯୪	କେଣ୍ଡାବୁରୋ ଓଏ

ବିନୋଦ କାନୁନ୍‌ଗୋ

୦୭ଜୁଲ୍ ୧୯୧୨ - ୨୨ଜୁଲ୍ ୧୯୯୦

ମହାତ୍ମା ଗାନ୍ଧୀଙ୍କ ପଟ୍ଟଶିଷ୍ୟ, ସ୍ଵାଧୀନତା
ସଂଗ୍ରାମର ଅମ୍ଳାନ ଯୋଦ୍ଧା ତଥା
ଜ୍ଞାନଯୋଗୀ ✓ ବିନୋଦ କାନୁନ୍‌ଗୋ
ହେଲେ ଓଡ଼ିଆ ଏନ୍‌ସାଇକ୍ଲୋପିଡ଼ିଆ
'ଜ୍ଞାନମଣ୍ଡଳ'ର ପ୍ରଣେତା । ଏହି ବିଶାଳ
ପୁସ୍ତକ ସେତୁଟି ବ୍ୟତୀତ ସେ ପିଲାଙ୍କ
ପାଇଁ ଏନ୍‌ସାଇକ୍ଲୋପିଡ଼ିଆ 'ଶିଶୁ
ଜ୍ଞାନମଣ୍ଡଳ' ଓ ବହୁ ସଂଖ୍ୟକ ପୁସ୍ତକ
ମଧ୍ୟ ରଚନା କରିଛନ୍ତି । ବିଜ୍ଞାନକୁ
ଜନପ୍ରିୟ କରିବା ଦିଗରେ ତାଙ୍କର
ମହତ୍ତ୍ଵପୂର୍ଣ୍ଣ ଅବଦାନ ରହିଛି ।
କଟକ ଜିଲାର କିଶିନନଗର ଥାନା
ଅନ୍ତର୍ଗତ ମଲାପୁର ଗ୍ରାମରେ ତାଙ୍କର
ଜନ୍ମ । ଅଳ୍ପ ବୟସରେ ମହାତ୍ମାଙ୍କ
ଆହ୍ଵାନରେ ପଢ଼ା ଛାଡ଼ି ସେ ଭାରତୀୟ
ସ୍ଵାଧୀନତା ଆନ୍ଦୋଳନରେ ଯୋଗଦେଇ
ବହୁବାର କାରାବରଣ କରିଥିଲେ ।
ତାଙ୍କ ଜୀବନକାଳରେ ✓ କାନୁନ୍‌ଗୋ
ଅସୁମାରୀ ସମ୍ମାନର ଅଧିକାରୀ
ହୋଇଥିଲେ । _____ □