

ଅତିସ୍ୱାସ୍ତିକ ନବୀନ ଜୁମାର



ପ୍ରଗତି ଉତ୍କଳ ସଂଘ, ରାଉରକେଲା

ଅତିହାସିକ ନବୀନ କୁମାର

(ସାହିତ୍ୟାତ୍ମକ ପ୍ରଫେସର ନବୀନ କୁମାର ସାହୁଙ୍କ ଜୀବନୀ ଓ କୃତ୍ୟ-କଳନା)



ସମ୍ପାଦନା :

ଡକ୍ଟର ଯଜ୍ଞ କୁମାର ସାହୁ

ଡକ୍ଟର ଦେବୀନନ୍ଦ ଚେପଡ଼ାର



ପ୍ରଗତି ଉତ୍କଳ ସଂଘ

ରାଉରକେଲ

ঐତିহাসিক নবীন କୁମାର

ସଂପାଦନା : ଡକ୍ଟର ଯଜ୍ଞ କୁମାର ସାହୁ
ଡକ୍ଟର ଦେବାନନ୍ଦ ଚୋପଡ଼ାର

ପ୍ରକାଶକ : ପ୍ରଗତି ଉତ୍କଳ ସଂଘ
ବ/୯, ଫକୀରମୋହନ ନଗର, (ସେକ୍ଟର-୭)
ଭଉରକେଲ-୭୬୯୦୦୩

ମୁଦ୍ରଣ : ରାଜଚର୍ଯ୍ୟ ଓ୍ଵାର୍କସପ୍, ଭୁବନେଶ୍ଵର
ଭଉରକେଲ - ୭୬୯ ୦୧୨

ଓ

ଶ୍ରୀଜଗନ୍ନାଥ ଲମିନେଟର ଓ ଅଫ୍‌ସେଟ୍ ପ୍ରିଣ୍ଟର
ବାଦାମବାଡ଼ି, କଟକ - ୭୫୩୦୧୨

ପ୍ରଥମ ସଂସ୍କରଣ : ୧୯୯୭

ମୂଲ୍ୟ : ଟ ୭୦-୦୦

AITIHASIKA NABINA KUMAR

(Dr. Nabin Kumar Sahu : The Historian)

Editors : **Dr. J. K. Sahu**

Dr. D. Chopdar

Publisher : **PRAGATI UTKAL SANGHA**

B/9, SECTOR-7, ROURKELA-769003

Printed at : **WRITERS WORKSHOP**

Uditnagr, Rourkela - 769 012

&

SRIJAGANNATH LAMINATOR &

OFF-SET PRINTER

Badambadi, Cuttack - 753012

First Edition : **1996**

Price : 60-00

ପ୍ରକାଶକଙ୍କ ନିବେଦନ.....

ଆଜକୁ ଅଠେଇଶ ବର୍ଷ ତଳେ 'ପ୍ରଗତି ଉତ୍କଳ ସଂଘ'ର ପ୍ରଥମ ପ୍ରକାଶନ 'ଉତ୍କଳ ଦିବସ ଓ ଉତ୍କଳ ଗୌରବ ମଧୁସୂଦନ ସ୍ଵାରକ୍ଷା : ପ୍ରଥମ ଅର୍ଦ୍ଧ'ର ସଂପାଦନାପୁସ୍ତକରେ ଡକ୍ଟର ନିମାନ୍ କୁମାର ସାହୁ ଲେଖିଥିଲେ—“ପ୍ରଗତି ଉତ୍କଳ ସଂଘ ଇସ୍ତାତ ନଗରୀର ଏକ ବିଶିଷ୍ଟ ସାଂସ୍କୃତିକ ଅନୁଷ୍ଠାନ । ଏହି ସଂଘ ଆଜକୁ ଦଶବର୍ଷ ପୁରୁଣା ସ୍ଥାପିତ ହୋଇ ରାଜ୍ୟର ସାଂସ୍କୃତିକ ଜୀବନକୁ ଜୀବନକୁ ବହୁ ଭାବରେ ପ୍ରଭାବିତ କରି ଆସିଅଛି । କେବଳ ରାଜ୍ୟର କେଲି ନୁହେଁ, ସମଗ୍ର ଓଡ଼ିଶାର ସାଂସ୍କୃତିକ ପଟ୍ଟଭୂମିରେ ଏହି ସଂଘର ଭୂମିକା ଅନସ୍ଵୀକାର୍ଯ୍ୟ ।” ପ୍ରଥମେ ଅଳ୍ପ କେତେକଟା ଉତ୍ସାହୀ ସହୃଦୟ ଉଦ୍ୟମ ଓ ସହଯୋଗରେ ପ୍ରକାଶରେ ୧୯୫୮ରେ ଗଢ଼ିଉଠିଥିବା 'ପ୍ରଗତି ଉତ୍କଳ ସଂଘ' ଏବେ ରାଜ୍ୟର କେଲିର ଏକ ପ୍ରମୁଖ ସାଂସ୍କୃତିକ ଅନୁଷ୍ଠାନ । କେବଳ ରାଜ୍ୟର କେଲି ନୁହେଁ 'ପ୍ରଗତି ଉତ୍କଳ ସଂଘ'କୁ ସମଗ୍ର ଓଡ଼ିଶାର ଏକ ବିଶିଷ୍ଟ ଓଡ଼ିଆ ସାଂସ୍କୃତିକ ଅନୁଷ୍ଠାନରେ ପରିଣତ କରିବାରେ ଡକ୍ଟର ସାହୁଙ୍କର ଭୂମିକା ଅନସ୍ଵୀକାର୍ଯ୍ୟ । ଦୀର୍ଘ ଦୁଇ ଦଶନ୍ଧି ଧରି ସେ ଥିଲେ ଏହାର ଅନ୍ୟତମ ଉନ୍ନତ ନେତା । ତାଙ୍କ ମୃତ୍ୟୁର ଗୋଟିଏ ଦଶନ୍ଧି ଅତିକ୍ରମ କଲାପରେ ଅଳ୍ପ 'ପ୍ରଗତି ଉତ୍କଳ ସଂଘ' 'ସାହିତ୍ୟାବଳୀ ନିମାନ୍ କୁମାର' ପୁସ୍ତକ ମାଧ୍ୟମରେ ତାଙ୍କ ପ୍ରତି ଶ୍ରଦ୍ଧା ନିବେଦନ କରି ଆପଣାକୁ ଗୌରବାନ୍ୱିତ ମନେ କରୁଛି ।

ଡକ୍ଟର ସାହୁଙ୍କର ଦିବ୍ୟାତ୍ମା ପରେ ତାଙ୍କର ପୁତ୍ର, ସହକର୍ମୀ ଓ ଶ୍ରଦ୍ଧାଳୁମାନଙ୍କ ଠାରୁ ଲେଖା ସଂଗ୍ରହ କରି ଏକ ସୁରକ୍ଷିତା ପ୍ରକାଶ କରିବା ଶାଝି 'ପ୍ରଗତି ଉତ୍କଳ ସଂଘ' କଲ୍ୟାଣ କରିଥିଲା । କିନ୍ତୁ ପରେ ଅନୁଭବ କରାଗଲା ଯେ ଏଭଳି ଏକ ସୁରକ୍ଷିତାର ସ୍ଥାୟି ମୂଲ୍ୟ ସ୍ଵଳ୍ପ । ଦ୍ଵିତୀୟତଃ ପରିକଳ୍ପନାଟି ଭୁଣ ଅବସ୍ଥାରେ ଥିଲାବେଳେ ଓଡ଼ିଶା ସାହିତ୍ୟ ଏକାଡେମୀ ଏଭଳି ଏକ ସୁରକ୍ଷିତା ପ୍ରକାଶ କରିଥିଲେ । ତେଣୁ ତୃତୀୟତଃ ସାହୁଙ୍କର ଏକ ବିଧିବଦ୍ଧ ଜୀବନ ତଥା ଓଡ଼ିଶାର ଇତିହାସ ପ୍ରତି ତାଙ୍କ ବିଶିଷ୍ଟ ଅବଦାନର ପର୍ଯ୍ୟାଲୋଚନା ଭିତ୍ତିରେ ଏକ ପ୍ରମୁଖ ସଂକଳନ କରାଯିବାର ପରିକଳ୍ପନା କରାଗଲା । କିନ୍ତୁ ଦୁଃଖର ବିଷୟ ତାଙ୍କର ଇତିହାସ-କର୍ତ୍ତାକୁ ଭିତ୍ତିକରି ଯେଉଁ ପ୍ରକାର ସବୁ

ଅଶା କରାଯାଇଥିଲା ବା ଯେଉଁମାନେ ପ୍ରବନ୍ଧ ଦେବେ ବୋଲି ପ୍ରତିଶ୍ରୁତି ଦେଇ ଥିଲେ, ଅନେକ ଦେଲେନାହିଁ । ଫଳରେ ପରିକଳ୍ପିତ ଗ୍ରନ୍ଥ ଓ ପ୍ରକାଶିତ ଗ୍ରନ୍ଥ ମଧ୍ୟରେ ବ୍ୟବଧାନ ରହିଯାଇଛି । ଏହି ଗ୍ରନ୍ଥଟି ମୁଖ୍ୟତଃ ଦିନୋଟି ଭାଗରେ ବିଭକ୍ତ । ପ୍ରଥମ ଭାଗରେ ତାଙ୍କ ଜୀବନର ସାଧନା ଓ ସଂଗ୍ରାମକୁ ଭିତ୍ତିକରି ଏକ ବିଧିବଦ୍ଧ ଜୀବନୀ ପ୍ରଦତ୍ତ ହୋଇଛି । ଡଃ ନିହାଳ କୁମାର ସାହୁଙ୍କ ପୂର୍ବରୁ ଓଡ଼ିଶାର ଇତିହାସ କହୁଲେ ମୁଖ୍ୟତଃ ପୁଂ ଓଡ଼ିଶାର ରାଜନୈତିକ ଇତିହାସକୁ ବୁଝାଉଥିଲା । ଏଇଭଳି ଏକ ଧାରଣାର ଅସଂପୂର୍ଣ୍ଣତା ବିରୋଧରେ ସାରା ଜୀବନ ସେ ସଂଗ୍ରାମ କରିଛନ୍ତି । ଓଡ଼ିଶା ଇତିହାସର ଦିଗନ୍ତକୁ ବହୁ ବିସ୍ତୃତ ଓ ବହୁ ଆୟାମ ବିଶିଷ୍ଟ କରିବାକୁ ଡଃ ସାହୁ ଚେଷ୍ଟା କରିଛନ୍ତି । ରାଜନୈତିକ, ସାମାଜିକ, ଧାର୍ମିକ ଓ କଳା ଇତିହାସ କ୍ଷେତ୍ରରେ ଡଃ ସାହୁଙ୍କର ଅବଦାନ ଗୁରୁତ୍ୱପୂର୍ଣ୍ଣ । ପରେ ଓଡ଼ିଶାର ପ୍ରାକ୍-ଇତିହାସ ପ୍ରତି ଆକୃଷ୍ଟ ହୋଇ ସେ ପତ୍ରତାତ୍ତ୍ୱିକ ଆବିଷ୍କାର ଓ ସର୍ବୋତ୍ତମ କ୍ଷେତ୍ରରେ ମନୋନିଯୋଗ କରିଥିଲେ । ଓଡ଼ିଶାର ଇତିହାସ-ଚର୍ଚ୍ଚାରେ ତାଙ୍କର ଭୂମିକାକୁ ମୁଖ୍ୟତଃ ଦ୍ୱିତୀୟ ଭାଗରେ ପର୍ଯ୍ୟାଲୋଚନା କରାଯାଇଛି । ଡଃ ସାହୁ କେବଳ ଐତିହାସିକ ନଥିଲେ ଓଡ଼ିଆ ଐତିହାସିକ ପ୍ରବନ୍ଧ ରଚନା କ୍ଷେତ୍ରକୁ ତାଙ୍କର ଦାନ ଅନସୀକାର୍ଯ୍ୟ । ଦ୍ୱିତୀୟତଃ ପ୍ରଶାସକ ଓ ସଂଗଠକ ଇତ୍ୟାଦି ନାନା ଭୂମିକାରେ ସେ ଅବତୀର୍ଣ୍ଣ ହୋଇଛନ୍ତି । ସେହି ସବୁ ଦିଗର ଆକଳନ ପୁସ୍ତକର ତୃତୀୟ ଭାଗରେ କରାଯାଇଛି । ପରିଶିଷ୍ଟ ଆକାରରେ ଡଃ ସାହୁଙ୍କର ଏକ ସ୍ୱଳ୍ପ ପରିଚିତ ଅଥଚ ଗୁରୁତ୍ୱପୂର୍ଣ୍ଣ ପ୍ରବନ୍ଧକୁ ପୁନଃମୁଦ୍ରିତ କରାଯାଇଛି । ଜୀବନର ବିଶିଷ୍ଟ ଘଟଣାବଳୀକୁ ଏକତ୍ର ଉପସ୍ଥାପନ କରାଯାଇଛି ତଥା ତାଙ୍କ ରଚନାବଳୀର ଏକ ପଞ୍ଜିକା ମଧ୍ୟ ସଂଯୋଜନ କରାଯାଇଛି ।

ଏହି ପୁସ୍ତକକୁ ସଂପାଦନା କରିଛନ୍ତି ସ୍ୱର୍ଗତ ନିହାଳ କୁମାରଙ୍କ ସୁଯୋଗ୍ୟ ଅନୁଜ, ଐତିହାସିକ ଓ ଅବସରପ୍ରାପ୍ତ ଅଧ୍ୟକ୍ଷ ଡଃ ସତ୍ୟଜିତ ମହାନ୍ତି ଓ ତାଙ୍କର ଅନ୍ୟତମ ସଂପର୍କୀୟ ତଥା ସମ୍ବଲପୁର ବିଶ୍ୱବିଦ୍ୟାଳୟ ଇତିହାସ ବିଭାଗର ପ୍ରାଧ୍ୟାପକ ଡଃ ସତ୍ୟଜିତ ଦେବୀନନ୍ଦ ରାୟପାଠର । ଏହି ଉତ୍ତମ ରବେପକଙ୍କୁ 'ପ୍ରଗତି ଉତ୍କଳ ସଂଘ' କୃତଜ୍ଞତା ଜ୍ଞାପନ କରୁଛି । ଡଃ ସତ୍ୟଜିତ ନିହାଳ କୁମାର ସାହୁଙ୍କ ବହୁ ଗ୍ରନ୍ଥ, ସହକର୍ମୀ ଓ ପ୍ରତିଭା-ପୂଜକ ସେମାନଙ୍କ ରଚନା ପ୍ରଦାନ କରି ପ୍ରଗତି ଉତ୍କଳ ସଂଘକୁ ଅନୁଗୃହଣ କରୁଛନ୍ତି । ପ୍ରଗତି ଉତ୍କଳ ସଂଘର କର୍ମଚାରୀଙ୍କ ତରଫରୁ ସେମାନଙ୍କୁ ମୁଁ ଅଭିନନ୍ଦନ ଜଣାଉଛି ।

ଏହାର ମୁଦ୍ରିଣ କାର୍ଯ୍ୟ ରାଇଟର୍ସ ଓ୍ୱାର୍କସପ, ରାଉରକେଲ ଓ ଜଗନ୍ନାଥ ଲମ୍ପିନେଟର ଏଣ୍ଡ ଅଫ୍ ସେଟ୍ ପ୍ରିଣ୍ଟର, କଟକରେ ସମାପ୍ତ ହୋଇଛି । ଏହି

(୫)

ସଂସ୍ଥା ଦ୍ରବ୍ୟର ପରିଚାଳନା ଓ କର୍ମୀମାନଙ୍କୁ ଏହି ଅବସରରେ ମୁଁ ଧନ୍ୟବାଦ ଅର୍ପଣ କରୁଛି । ବିଶିଷ୍ଟ ସାହିତ୍ୟିକ ଓ ବର୍ଣ୍ଣାୟାନ ସାମ୍ବାଦିକ ଶ୍ରୀଯୁକ୍ତ ରଜନୀକାନ୍ତ ଦାସ ଓ ସୁଖ୍ୟାତ ସମାଲୋଚକ ଡକ୍ଟର ରିଶାଣ ଚନ୍ଦ୍ର ମିଶ୍ର ଆମକୁ ନାନା ଭାବରେ ପରାମର୍ଶ ଦେଇ ଅନୁଗ୍ରହ କରୁଛନ୍ତି । ଏ ଦୁଇଜଣଙ୍କ ନିକଟରେ ଆମେ କୃତଜ୍ଞ ।

ପ୍ରଗତି ଉତ୍କଳ ସଂଘର ଅନ୍ୟତମ ଉପସଭାପତି ଓ ଉତ୍କଳ ଗୌରବର ସଂପାଦକ, ଡକ୍ଟର ଶ୍ରୀଚରଣ ମହାନ୍ତି, ପ୍ରଗତି ଉତ୍କଳ ସଂଘର ପ୍ରକାଶନ ଉପଦେଷ୍ଟା ତଥା ବିଶିଷ୍ଟ ସମାଲୋଚକ ଅଧ୍ୟାପକ ଦେବେନ୍ଦ୍ର କୁମାର ଦାଶ ଉଭୟ ହେଉଛନ୍ତି ଏଭଳି ପ୍ରକାଶନର ସୁସୁଧର । ସେମାନେ ତ ସଂଘର ଅତି ଆପଣାର ଲୋକ । ସେମାନଙ୍କୁ କି ଧନ୍ୟବାଦ ଦେବୁ ।

ସ୍ୱସ୍ତକଟି ଗୁପ୍ତ, ଶିକ୍ଷକ, ଐତିହାସିକମାନଙ୍କ ଦ୍ୱାରା ଆଦୃତ ହୋଇ ପାରିଲେ ସଂଘ ନିଜକୁ ଗୌରବାନ୍ୱିତ ମନେ କରିବ ।

ସଭାପତି,

ପ୍ରଗତି ଉତ୍କଳ ସଂଘ, ରାଉରକେଲ

(୫)

ସଂସ୍ଥା ଦ୍ରବ୍ୟର ପରିଚାଳନା ଓ କର୍ମୀମାନଙ୍କୁ ଏହି ଅବସରରେ ମୁଁ ଧନ୍ୟବାଦ ଅର୍ପଣ କରୁଛି । ବିଶିଷ୍ଟ ସାହାଯ୍ୟକ ଓ ବର୍ଷାଦାନ ସାମ୍ବାଦକ ଶ୍ରୀଯୁକ୍ତ ରଜନୀକାନ୍ତ ଦାସ ଓ ସୁଖ୍ୟାତ ସମାଲୋଚକ ଡକ୍ଟର ରିଶାଣ ଚନ୍ଦ୍ର ମିଶ୍ର ଆମକୁ ନାନା ଭାବରେ ପରାମର୍ଶ ଦେଇ ଅନୁଗୃହଣ କରୁଛନ୍ତି । ଏ ଦୁଇଜଣଙ୍କ ନିକଟରେ ଆମେ କୃତଜ୍ଞ ।

ପ୍ରଗତି ଉତ୍କଳ ସଂଘର ଅନ୍ୟତମ ଉପସଭାପତି ଓ ଉତ୍କଳ ଗୌରବର ସଂପାଦକ, ଡକ୍ଟର ଶ୍ରୀଚରଣ ମହାନ୍ତି, ପ୍ରଗତି ଉତ୍କଳ ସଂଘର ପ୍ରକାଶନ ଉପଦେଷ୍ଟା ତଥା ବିଶିଷ୍ଟ ସମାଲୋଚକ ଅଧ୍ୟାପକ ଦେବେନ୍ଦ୍ର କୁମାର ଦାଶ ଉଭୟ ହେଉଛନ୍ତି ଏଭଳି ପ୍ରକାଶନର ସୁସୂଧର । ସେମାନେ ତ ସଂଘର ଅତି ଆପଣାର ଲୋକ । ସେମାନଙ୍କୁ କି ଧନ୍ୟବାଦ ଦେବୁ ।

ପୁସ୍ତକଟି ଗ୍ରହଣ, ଶିକ୍ଷକ, ଐତିହାସିକମାନଙ୍କ ଦ୍ଵାରା ଆଦୃତ ହୋଇ ପାରିଲେ ସଂଘ ନିଜକୁ ଗୌରବାନ୍ୱିତ ମନେ କରିବ ।

ସଭାପତି,

ପ୍ରଗତି ଉତ୍କଳ ସଂଘ, ରାଉରକେଲ

ପ୍ରଗତି ଉତ୍କଳ ସଂଘର କେତୋଟି ଅନୁପମ ପ୍ରକାଶନ

୧- Madhusudan Das : The Legislator 200-00

Editors - Dr. N. K. Sahu & Dr. P. K. Mishra

(୫୫୦ ପୃଷ୍ଠାର ଏହି ବିରୁଟ ପୁସ୍ତକ ଉତ୍କଳ ଗୌରବ ମଧୁସୂଦନଙ୍କ ବିଭିନ୍ନ ବ୍ୟବସ୍ଥାପକ ସଭାରେ ପ୍ରଦତ୍ତ ଭାଷଣର ଏକ ମନୋଜ୍ଞ ସଂକଳନ, ସୁଦୃଢ଼ ବ୍ୟାଜ ମଧୁସୂଦନଙ୍କ ବହୁରଂଗୀ ବିଭିନ୍ନ ଫଟୋ ସହିତ)

୨- ପ୍ରଥମ ଓଡ଼ିଆ ଉପନ୍ୟାସ ଓ ଔପନ୍ୟାସିକ

ସଂପାଦନା ଡଃ ଶ୍ରୀଚରଣ ମହାନ୍ତି (ଦ୍ଵିତୀୟ ସଂସ୍କରଣ) ଯତ୍ନସ୍ଥ

୩- ରାଜରକେଳର ସାଂସ୍କୃତିକ ବିକାଶଧାରା ଓ ପ୍ରଗତି

ଉତ୍କଳ ସଂଘ ସଂ. ଡଃ ଶ୍ରୀଚରଣ ମହାନ୍ତି ୨୦-୦୦

୪. ଶତାଦ୍ଧାର ନାୟକ : ଗୌରାଣଙ୍କର

ସଂ. ଡଃ ଶ୍ରୀଚରଣ ମହାନ୍ତି ୪୦-୦୦

୫- କୃଷ୍ଣଚନ୍ଦ୍ର ଗଜପତି : ଶତବର୍ଷର ସୁରଣେ

ସଂ. ଡଃ ଶ୍ରୀଚରଣ ମହାନ୍ତି ୨୫-୦୦

୬- ଗଂଗାଧର : କବିତା ଓ କବି-ଆତ୍ମା

ଲେ: ଶ୍ରୀ ଦେବେନ୍ଦ୍ର କୁମାର ଦାଶ ୯୫-୦୦

(ଗଙ୍ଗାଧରଙ୍କ କବିତା ଓ କବି-ଜୀବନର ଏକ ନୂତନ ଭାଷ୍ୟ)

୭- ଚନ୍ଦ୍ରାନାୟକ ମାନସିଂହ

ଲେ. : ଡଃ ଶ୍ରୀଚରଣ ମହାନ୍ତି ୧୦୦-୦୦

(ମାନସିଂହଙ୍କ କାବ୍ୟ କବିତା ଓ ଗଦ୍ୟ ରଚନାର ବିପୁଳ ବିଭବ ମଧ୍ୟରୁ ତାଙ୍କ ବିଭୂତଧାରାର ଏକ ନିଷ୍ପନ୍ନ ମୂଲ୍ୟାୟନ)

ଯୋଗାଯୋଗ : ସଂପାଦକ, ପ୍ରଗତି ଉତ୍କଳ ସଂଘ,

ବ/୯, ଫକୀରମୋହନ ନଗର, (ସେକ୍ଟର - ୭)

ରାଜରକେଳ - ୭୭୯୦୦୩

ଫୋନ ନଂ (୦୭୭୧) ୭୯୦୧୪୩

॥ ଲେଖକ ପରିଚିତି ॥

- | | |
|---------------------------------|---|
| ୧- ଡକ୍ଟର ଯଜ୍ଞ କୁମାର ସାହୁ | ଇତିହାସ ବିଭାଗର ପ୍ରାକ୍ତନ ପ୍ରାଧ୍ୟାପକ
ଭିକ୍ଷାବାସ୍ୟମ୍, ବରପାଲୀ ଜି: ବରଗଡ଼ |
| ୨- ଡକ୍ଟର ପ୍ରବୋଧ କୁମାର ମିଶ୍ର | ବରଷ୍ଟ ପ୍ରଫେସର, ଇତିହାସ ବିଭାଗ
ସମ୍ବଲପୁର ବିଶ୍ୱବିଦ୍ୟାଳୟ,
ଜ୍ୟୋତିବିହାର, ସମ୍ବଲପୁର |
| ୩- ଡକ୍ଟର ବାବା ମିଶ୍ର | ଅଧ୍ୟାପକ, ଉପାଧ୍ୟକ୍ଷର ଇତିହାସ
ବିଭାଗ, ସରକାରୀ ମହାବିଦ୍ୟାଳୟ,
ଭବାନୀପାଟଣା |
| ୪- ଡକ୍ଟର ସୁରେନ୍ଦ୍ର କୁମାର ମହାରଣା | ଅର୍ଥ ବିଭାଗ, ଓଡ଼ିଶା ସରକାରୀ
ଭୁବନେଶ୍ୱର |
| ୫- ଡକ୍ଟର ଦେବାନନ୍ଦ ଚୋପଡ଼ାର | ପ୍ରାଧ୍ୟାପକ, ଇତିହାସ ବିଭାଗ,
ସମ୍ବଲପୁର ବିଶ୍ୱବିଦ୍ୟାଳୟ,
ଜ୍ୟୋତିବିହାର, ସମ୍ବଲପୁର |
| ୬- ଡକ୍ଟର ସାଧୁଚରଣ ପଣ୍ଡା | ପ୍ରଫେସର, ଇତିହାସ ବିଭାଗ,
ସମ୍ବଲପୁର ବିଶ୍ୱବିଦ୍ୟାଳୟ,
ଜ୍ୟୋତିବିହାର, ସମ୍ବଲପୁର |
| ୭ ଡକ୍ଟର ଦୟାକାମନ ମିଶ୍ର | ପ୍ରାଧ୍ୟାପକ, ଉପାଧ୍ୟକ୍ଷର ଇତିହାସ
ବିଭାଗ, ସରକାରୀ ମହାବିଦ୍ୟାଳୟ
ଭବାନୀପାଟଣା, |
| ୮- ଡକ୍ଟର ଜୟ ପ୍ରକାଶ ସାହୁ | ଅଧ୍ୟାପକ, ଇତିହାସ ବିଭାଗ
ରାଜେନ୍ଦ୍ର ମହାବିଦ୍ୟାଳୟ, ବଲାଙ୍ଗୀର |
| ୯- ଡକ୍ଟର ପ୍ରଫୁଲ୍ଲ କୁମାର ନାୟକ | ଇତିହାସ ବିଭାଗ, ସମ୍ବଲପୁର ବିଶ୍ୱ-
ବିଦ୍ୟାଳୟ, ଜ୍ୟୋତିବିହାର
ସମ୍ବଲପୁର |
| ୧୦- ଶ୍ରୀ ବିରୂପାକ୍ଷ ପାଢ଼ୀ | ଏ-୨୫, ସେକ୍ଟର-୧୭, ରାଉରକେଲ |
| ୧୧- ଶ୍ରୀ ହରିହର ମହାନ୍ତି | ଅଧ୍ୟାପକ, ଓଡ଼ିଆ ବିଭାଗ,
ଶ୍ରୀମନ୍ତ୍ରୀ ମହାବିଦ୍ୟାଳୟ,
ଦାରମିତପୁର, ସୁନ୍ଦରଗଡ଼ |

॥ ସୂଚିପତ୍ର ॥

ପ୍ରଥମ ଭାଗ : ଡକ୍ଟର ନବୀନ କୁମାର ସାହୁଙ୍କ ଜୀବନୀ ଓ ସ୍ମୃତିଗୁରଣ

- ୧- ଡଃ ନବୀନ କୁମାର ସାହୁଙ୍କ
ସଂଗ୍ରାମ ଓ ସାଧନା ଡଃ ଯଜ୍ଞ କୁମାର ସାହୁ ୧-୫୫
- ୨- ପ୍ରଫେସର ସାହୁ : ଏକ
ବ୍ୟକ୍ତିଗତ ପ୍ରତୀତି ପ୍ରଫେସର ପ୍ରଦୋଧ କୁମାର ମିଶ୍ର ୫୭-୫୯

ଦ୍ୱିତୀୟ ଭାଗ : ଓଡ଼ିଶାର ଇତିହାସ-ସାଧନା ଓ ପ୍ରଫେସର ନବୀନ କୁମାର

- ୧- ବୈଷ୍ଣବ ଧର୍ମ ପ୍ରଖ୍ୟାପନରେ
ଡଃ ନବୀନ କୁମାରଙ୍କ ଭୂମିକା ଡଃ ବାବା ମିଶ୍ର ୭୩-୭୨
- ୨- ଓଡ଼ିଶାରେ ବୌଦ୍ଧଧର୍ମର
ଇତିହାସ ଓ ନବୀନ କୁମାର ଡଃ ସୁରେନ୍ଦ୍ର କୁମାର ମହାରଣା ୭୩-୯୫
- ୩- ପ୍ରାଚୀନ କାଉଁରୀ ଓ ଐତିହାସିକ
ବିଭବର ପୁରାଣା : ଡଃ ନବୀନ
କୁମାର ସାହୁ ମ୍ୟୁଜିୟମ୍ ଡଃ ଦେବାନନ୍ଦ ଚୋପରା ୯୬-୧୦୪
- ୪- ଦକ୍ଷିଣ କୋଶଳର ଇତିହାସ
ସୁନର୍ଗଠନରେ ଡଃ ସାହୁଙ୍କ
ଭୂମିକା ପ୍ରଫେସର ସାଧୁଚରଣ ପଣ୍ଡା ୧୦୫-୧୧୦
- ୫- ଏକ ଲଙ୍କା ଅନେକ ଅନେକା ଡଃ ଦଧିବାମନ ମିଶ୍ର ୧୧୧-୧୨୧
- ୬- ଓଡ଼ିଶାର ଜାତୀୟ ସାର ସୁରେନ୍ଦ୍ର
ସାଏ ଓ ଡଃ ନବୀନ କୁମାର ଡଃ ଜୟପ୍ରକାଶ ସାହୁ ୧୨୨-୧୩୧

(୫)

ତୃତୀୟ ଭାଗ : ନବୀନ କୁମାରଙ୍କ ପ୍ରତିଭାର
ଅନ୍ୟାନ୍ୟ ଦିଗନ୍ତ

- ୧- ପ୍ରାବନ୍ଧକ ନବୀନ କୁମାର ଡଃ ପ୍ରଫୁଲ୍ଲ କୁମାର ନାୟକ ୧୩୫-୧୪୪
୨- ସଂଗଠକ ନବୀନ କୁମାର ବିରୁପାକ୍ଷ ପାଠୀ ୧୪୫-୧୫୨

ପରିଶିଷ୍ଟ :

- ୧- ନବୀନ କୁମାରଙ୍କ ଗେଟିଏ
ପ୍ରବନ୍ଧ : ଓଡ଼ିଆ ଭାଷା ବିବର୍ତ୍ତନର
ସାଂସ୍କୃତିକ ପେନ୍ଥାପଟ (ଓଡ଼ିଆ ଅନୁବାଦ :
ଅଧ୍ୟାପକ ହରିହର ମହାନ୍ତି) ୧୫୫-୧୭୫
୨- ସ୍ମୃତି ସ୍ମରଣ : ଡଃ ସାହୁଙ୍କ ଜୀବନର ସୁରଣୀୟ ଘଟଣାବଳୀ ୧୭୭-୧୭୭
୩- ଡଃ ନବୀନ କୁମାର ସାହୁଙ୍କ ରଚନା ସମ୍ଭାର ୧୭୮-୧୮୭

ପ୍ରଥମ ଭାଗ

ଡକ୍ଟର ନବୀନ କୁମାର ସାହୁଙ୍କ
ଜୀବନୀ ଓ ସ୍ମୃତିଚିତ୍ରଣ



ଶ୍ରୀଷ୍ଟ ମହାବିଦ୍ୟାଳୟରେ ଅଧ୍ୟାପକ ଉତ୍କର ସାହୁ

ଡଃ ନବୀନ କୁମାର ସାହୁଙ୍କର ସଂଗ୍ରାମ ଓ ସାଧନା

—ଡଃ ଯଜ୍ଞ କୁମାର ସାହୁ

ଡଃଙ୍କର ନବୀନ କୁମାର ସାହୁ ଥିଲେ ଜଣେ ସଂଗ୍ରାମୀ ଓ ସାଧକ । ଜୀବନ ପଥରେ ଆଗେଇବା ପାଇଁ ତାଙ୍କୁ ଅବିରତ ସଂଗ୍ରାମ କରିବାକୁ ପଡ଼ିଥିଲା । ଗରିବ ଗୁଡ଼ିଆ ପରିବାରରେ ଜନ୍ମଗ୍ରହଣ କରି ଏବଂ ସାଧାରଣ ଶିକ୍ଷକ ରୂପେ କର୍ମିମୟ ଜୀବନ ଆରମ୍ଭ କରି ସେ ବିଶ୍ୱବିଦ୍ୟାଳୟର କୁଳପତି ପଦକୁ ଉଠିଥିଲେ । ଏଥିପାଇଁ ତାଙ୍କୁ ସଂଗ୍ରାମ କରିବାକୁ ପଡ଼ିଥିଲା — ଅଭାବ-ଅନଟନ ବିରୁଦ୍ଧରେ ପ୍ରତିବନ୍ଧକ ଓ ପ୍ରତିକୂଳ ପରିବେଶ ବିରୁଦ୍ଧରେ । ଏହି ସଂଗ୍ରାମରେ ସେ ଯେଉଁ ରଥ ବା ପଥ ବାହୁ ନେଇଥିଲେ, ତାହା ଥିଲା ତାଙ୍କର ସାରସ୍ୱତ ସାଧନା । ଜୀବନ-ସଂଗ୍ରାମରେ ତାଙ୍କର ଜୟ-ପରାଜୟ ଏବଂ ତାଙ୍କ ସାଧନାର ସଫଳତା-ବିଫଳତା ଉପରେ ଆସନ୍ତୁ ଏକ ସିଂହାବଲୋକନ କରିବା ।

ଜନ୍ମଭୂମି ବରପାଲୀ :

ଆଧୁନିକ ବରଗଡ଼ ଜିଲ୍ଲାରେ ସମ୍ବଲପୁର-ବଲଙ୍ଗିର ରାଜପଥର ପାର୍ଶ୍ୱରେ ପଲ୍ଲୀବର ବରପାଲୀ ପ୍ରଗତି ପଥରେ ଆଜି ଆଗେଇ ଚାଲିଛି । ବରପାଲୀ ଜନ୍ମ ନେଇଥିଲା ସମ୍ବଦଣ ଶତକର ଶେଷାଂଶରେ ଏକ ଚୌହାଣ କର୍ମିଦାଣ୍ଡ ରୂପେ । ସେହି ସମୟରେ ସ୍ୱାଭାବିକ ମହିତମଣି ଅଠରଗଡ଼ ଅଧିପତି ବଳିୟାର ଦେବ ସମ୍ବଲପୁରର ଚୌହାଣ ରାଜସିଂହାସନ ଅଳଂକୃତ କରୁଥିଲେ । ତାଙ୍କର ଦ୍ୱିତୀୟ ପୁତ୍ର ବିନୟ ସିଂହ ପିତାଙ୍କ ନିର୍ଦ୍ଦେଶ ନିମ୍ନେ ବରପାଲୀ ଗ୍ରାମ ସ୍ଥାପନ କଲେ ଏବଂ ପାଖାପାଖି ଛୋଟ ଛୋଟ ଗ୍ରାମ ଗୁଡ଼ିକୁ ନେଇ ଏକ କର୍ମିଦାଣ୍ଡ ଗଠନ କଲେ । ସେତେବେଳେ ଏହା ଏକ ଆଦିବାସୀ ଅଞ୍ଚଳ ଥିଲା । ବିନୟ ସିଂହ ଆଦିବାସୀ ମାନଙ୍କୁ ସନ୍ତୁଷ୍ଟ କରିବା ପାଇଁ ବରପାଲୀରେ ସର୍ବପ୍ରଥମେ ସମଲେଶ୍ୱରୀ ମନ୍ଦିର ନିର୍ମାଣ କଲେ । ଏହି ମନ୍ଦିରର ଦେବୀମୂର୍ତ୍ତି ସମ୍ବଲପୁର ମନ୍ଦିର ଦେବୀ ମୂର୍ତ୍ତିର ଅବକଳ ଅନୁରୂପ ଥିଲା । ବିନୟ ସିଂହଙ୍କ ପୁତ୍ର କର୍ମିଦାର ଦୁଇୟ ସିଂହ ସମଲେଶ୍ୱରୀ ମନ୍ଦିର ନିକଟରେ ଜଗନ୍ନାଥଙ୍କ ମନ୍ଦିର ନିର୍ମାଣ କଲେ । ଶିଳ୍ପ ଶାସ୍ତ୍ରର ଅନୁସରଣରେ ନିର୍ମିତ ଏହି ମନ୍ଦିର ଦ୍ୱୟ ଏ ଅଞ୍ଚଳର ପ୍ରଥମ ଓ

ସର୍ବଦୃଷ୍ଟ ଦେବାୟତନ ଥିଲା । ଜଗତର ପିତାମାତାଙ୍କ ଆଶୀର୍ବାଦ ନେଇ ବରପାଲ୍ଲୀ ଚାହୁଁ ଚାହୁଁ ଏକ ବିରାଟ ପଲ୍ଲୀରେ ପରିଣତ ହେଲା । ବରପାଲ୍ଲୀର ରାଜପାସାଦ ବହୁତ ପରେ ନିର୍ମିତ ହେଲା ଏବଂ କର୍ମିଦାର ପରିବାର ଏକ ସାଧାରଣ ଗୃହରେ ରହୁଥିଲେ । ମୂଳରୁ ଏକ ଆଧ୍ୟାତ୍ମିକ ପରିବେଶ ସୃଷ୍ଟି କରିବା ପାଇଁ କର୍ମିଦାରଙ୍କ ପ୍ରୟାସ ବରପାଲ୍ଲୀର ସାଧାରଣ ଜୀବନକୁ ପ୍ରଭାବିତ କଲା । ଧର୍ମପ୍ରାଣ ବ୍ୟକ୍ତି ମାନଙ୍କ ଉଦ୍ୟମରେ ବରପାଲ୍ଲୀ ବିଭିନ୍ନ ଦେବଦେବୀଙ୍କ ମନ୍ଦିର ଏବଂ ବହୁ ସଂଖ୍ୟକ ପୃଷ୍ଠଶିଳାରେ ସୁଶୋଭିତ ହେଲା । ଏହାଛଡ଼ା, ସାମୁହିକ ଉଦ୍ୟମରେ ବରପାଲ୍ଲୀର ଚତୁର୍ଦ୍ଦିଗରେ ନିଦକ୍ଷ ଅମ୍ଳ ତୋଟାମାନ ନିର୍ମିତ ହେଲା । ଉତ୍ତର ପୁର୍ବ ଦିଗର ଏହି ତୋଟା ଏତେ ନିଦକ୍ଷ ଥିଲା ଯେ ସୂର୍ଯ୍ୟ କରଣ ତା' ଭିତରକୁ ପ୍ରବେଶ କରୁ ନଥିଲା । ସେଥିପାଇଁ ତାହା ଅନ୍ଧାର କ୍ରାନ୍ତ (ଅନ୍ଧକାର ତୋଟା) ନାମରେ ଅଭିହିତ ଥିଲା । ବରପାଲ୍ଲୀର ଅନେକ ଦୂରରେ ଖଇର ବଣ ଓ ଦକ୍ଷ ଜଙ୍ଗଲ ଥିଲା ଏବଂ ସେଠାରେ ଭଲ ହରିଣ ପ୍ରଭୃତି ବନ୍ୟ ଜନ୍ତୁ ସଂଖ୍ୟାରେ ବିଚରଣ କରୁଥିଲେ । ଆଧ୍ୟାତ୍ମିକ ବାତାବରଣ, ମଧୁର ପ୍ରାକୃତିକ ପରିବେଶ ଏବଂ ଦେବୋପମ ମନୁଷ୍ୟ ମାନଙ୍କୁ ନେଇ ବରପାଲ୍ଲୀ ହସି ଉଠୁଥିଲା । ଏହିପରି ଏକ ପଲ୍ଲୀରେ ସ୍ୱଭବ କବି ଗଙ୍ଗାଧରଙ୍କ ଜନ୍ମ ଅପ୍ପାଭବିକ ନଥିଲା । ବରପାଲ୍ଲୀର ଅନ୍ୟ ଏକ କୃଷୀ ସନ୍ତାନ ସ୍ୱାଧୀନତା ସଂଗ୍ରାମୀ ଭାଗୀରଥ ପଟ୍ଟନାୟକ ଅରେ ଏକ ସମୂର୍ଦ୍ଧନାର ଉତ୍ତରରେ କହୁଥିଲେ “ × × × ମୁଁ ନିଜକୁ ଗୌରବାନ୍ୱିତ ମନେ କରୁଛି ଯେ ଏହି ବରପାଲ୍ଲୀ ମାଟିରେ ଜନ୍ମଗ୍ରହଣ କରିଛି । ଏହା ସବୁ ମାଟିର ମହିମା ଅଟେ; ମୋର ନୁହେଁ ।” (ବସନ୍ତ କୁମାର ଗଡ଼ଡ଼ିଆ— ମୁକ୍ତି ପଥର ଯାତ୍ରୀ ପୃ: ୯) ସେହି ମହିମାମୟୀ ବରପାଲ୍ଲୀରେ ଏକ ମଧୁବୈଶ୍ୟ ପରିବାରରେ ନବୀନ କୁମାର ସାହୁ ଜନ୍ମଗ୍ରହଣ କରିଥିଲେ ୧୯୨୨ ଖ୍ରୀ: ଜୁଲାଇ ୨୮ ତାରିଖ ଗ୍ରାବଣ ଶୁକ୍ଳ ଚତୁର୍ଥୀ ଶୁକ୍ରବାରର ଏକ ଶୁଭ ଲଗ୍ନରେ ।

ପରିବାର ଓ ବାଲ୍ୟଜୀବନ :

ନବୀନ କୁମାର ମୋର ବଡ଼ ଭାଇ ଥିଲେ ଏବଂ ତାଙ୍କୁ ଆମେ ସାନଭାଇ ମାନେ ଦାଦା ବୋଲି ଡାକୁଥିଲୁ । ପିତା ଶ୍ରୀ ସୁରୁ ସାହୁ ଓ ମାତା ସେବତୀ ଦେଇଙ୍କର ସେ ଥିଲେ ଦ୍ୱିତୀୟ ପୁତ୍ର । ପିତାଙ୍କର ଜ୍ୟେଷ୍ଠ ଭ୍ରାତା ଶ୍ରୀ ଦାସିରାମ ସାହୁ ବାତ ରୋଗରେ ଆତ୍ମୀକ ହୋଇ ପ୍ରଚଳନ ଶକ୍ତି ହରାଇ ଥିଲେ ଏବଂ ତାଙ୍କର ସନ୍ତାନ ସନ୍ତାନର କୌଣସି ଆଶା ନଥିଲା । ତେଣୁ ପିତାମହଙ୍କ ନିର୍ଦ୍ଦେଶ ହିମେ ଆତ୍ମର ପିତା ସୁରୁ ସାହୁ ନବଜାତ ଦ୍ୱିତୀୟ ପୁତ୍ର ନବୀନ କୁମାରଙ୍କୁ ପୋଷ୍ୟ ପୁତ୍ର ରୂପେ ଜ୍ୟେଷ୍ଠ ଭ୍ରାତା ଦାସିରାମ ଓ ତାଙ୍କ ଧର୍ମପତ୍ନୀ

ସତ୍ୟଭ୍ରମା ଦେଇଙ୍କ କୋଳକୁ ଟେକି ଦେଲେ । ଏକାନ୍ତବର୍ତ୍ତୀ ପରିବାର ନ ହେଲେ ମଧ୍ୟ ଦୁଇଭାଇ ଗୋଟିଏ ଗୃହରେ ଏକ ପ୍ରାଚୀରର ବ୍ୟବଧାନରେ ରହୁଥିଲେ ଏବଂ ସେମାନଙ୍କ ମଧ୍ୟରେ ସୌହାର୍ଦ୍ଦ୍ୟ ପୂର୍ଣ୍ଣ ସଂପର୍କ ଥିଲା । ପିତା ତାଙ୍କର ଜ୍ୟେଷ୍ଠ ଭ୍ରାତାଙ୍କୁ ପିତା ରୁଲ୍ ସମ୍ମାନ କରୁଥିଲେ । ନବୀନ କୁମାରଙ୍କ ବାଲ୍ୟ ଜୀବନ ଦୁଇ ଜନନୀଙ୍କ ସ୍ନେହରେ ମଧୁମୟ ହୋଇ ଉଠିଥିଲା ।

ନବୀନ କୁମାରଙ୍କ ପରେ ପିତାଙ୍କର ଆଉ ତିନୋଟି ସନ୍ତାନ ଓ ଦୁଇ କନ୍ୟା ଜନ୍ମ ଲାଭ କରିଥିଲେ । ତାଙ୍କର ସର୍ବମୋଟ ଜୀବତ ସନ୍ତାନ ସନ୍ତତି ଥିଲେ ଆଠ । ନବୀନ କୁମାର ଥିଲେ ତୃତୀୟ । ସବୁଠାରୁ କଢ଼ି ଥିଲେ କନ୍ୟା ସୁଶୀଳା ଏବଂ ତାଙ୍କ ତଳେ ପୁତ୍ର ବୀରବର । ନବୀନ କୁମାରଙ୍କ ବ୍ୟତୀତ ଅନ୍ୟ ସବୁ ସନ୍ତାନ ସନ୍ତତି ଏବେ ମଧ୍ୟ ଜୀବତ ଅଛନ୍ତି । ଜ୍ୟେଷ୍ଠ ଭ୍ରାତା ବୀରବର ଜଣେ କୃଷିକାରୀ ଚିତ୍ରକର । ପରିଶତ ବୟସରେ ସେ ବର୍ତ୍ତମାନ ଆଧ୍ୟାତ୍ମିକ ଜୀବନ ଧାରାକୁ ବାଛି ନେଇଛନ୍ତି । ନବୀନ ଦାଦାଙ୍କ ତଳ ଭାଇ ମୁଁ ଜଣେ ପ୍ରାଧ୍ୟାପକ ରୂପେ ସରକାରୀ କଲେଜରୁ ଅବସର ଗ୍ରହଣ କରି ଗବେଷଣା କାର୍ଯ୍ୟରେ ନିୟୋଜିତ ଅଛୁ । ମୋର ପରବର୍ତ୍ତୀ ଭାଇ ତୃତୀୟ କୃଷ୍ଣ ଚନ୍ଦ୍ର ସାହୁ ବମ୍ବେ ଆଇ.ଏ.ଆଇ.ଟି.ର ଜଣେ ବରିଷ୍ଠ ପ୍ରଫେସର ଏବଂ ସବୁଠାରୁ ସାନ ଭାଇ ଗୋବିନ୍ଦ ପ୍ରସାଦ ଓଡ଼ିଶା କୃଷି ବିଭାଗର ଯୁଗ୍ମ ନିର୍ଦ୍ଦେଶକ ପୁରରେ ସଚିବାଳୟରେ ଅବସ୍ଥାପିତ ଅଛନ୍ତି । ଆମ ତିନି ଭାଇଙ୍କର ଶିକ୍ଷା ଦାୟିତ୍ଵ ସମ୍ପୂର୍ଣ୍ଣ ଭାବରେ ନବୀନ ଦାଦାଙ୍କର ଥିଲା । ତାଙ୍କଠାରୁ ସାହାଯ୍ୟ ଓ ପ୍ରେରଣା ପାଇ ପାରିନଥିଲେ ଆମେ ଉଚ୍ଚ ଶିକ୍ଷାର ସ୍ଵପ୍ନ ଦେଖି ପାରି ନ ଥାନ୍ତୁ । ବସ୍ତୁତଃ ଆମେ ତାଙ୍କୁ ହିଁ ଜ୍ୟେଷ୍ଠ ଭ୍ରାତା ରୂପେ ମାନି ଥିଲୁ । ପିତାମାତାଙ୍କ ସରଳ ପବିତ୍ର ଜୀବନ ଆତ୍ମମାନଙ୍କୁ ଉପଯୁକ୍ତ ମଣିଷ କରି ଚିତ୍ତିବାରେ ଏକ ଅଦୃଶ୍ୟ ଶକ୍ତି ରୂପେ କାମ ନେଇଥିଲା ବୋଲି ମୁଁ ମନେ କରେ ।

ପିତା ଓ ତାଙ୍କ ଜ୍ୟେଷ୍ଠ ଭ୍ରାତାଙ୍କ ଭୂସମ୍ପତ୍ତି ନଥିଲା । ଜୀବନ ନିର୍ବାହ ପାଇଁ ସେମାନେ ନିଜ ନିଜର ଗ୍ରେଟ ଗୁଡ଼ିଆ ଦୋକାନ ଉପରେ ନିର୍ଭର କରୁଥିଲେ । ସେହି ଦୋକାନରେ ଆମେ ସମସ୍ତେ କାମ କରିଛୁ । ତୃତୀୟ ସାହୁ ମଧ୍ୟ ଏଥିରୁ ବାଦ୍ ଯାଇ ନଥିଲେ । ଗୁଡ଼ିଆ ଦୋକାନ ବିଶେଷ ଲାଭ ପ୍ରଦ ନହେଲେ ମଧ୍ୟ ସେଥିରୁ ଆମ ପରିବାରର ଯାବତୀୟ ଖର୍ଚ୍ଚ ଚଳି ଯାଉଥିଲା ।

ଆମର ବାସଗୃହ ଏକ ଗ୍ରେଟ ମାଟି ଘର ଥିଲା । ଏହା ଉତ୍ତମ ସମଲେଶ୍ଵରୀ ଓ ଜଗନ୍ନାଥ ମଠରର ସମୀପରେ ଥିଲା । ଏହାର ସମ୍ମୁଖରେ ବାଲିକା

ବିଦ୍ୟାଳୟ ଓ ଦକ୍ଷିଣ ପାର୍ଶ୍ୱରେ ଦୈନିକ ହାଟ ଥିଲା । ସମଲେଶ୍ୱରୀ ଓ ଜଗନ୍ନାଥ ମନ୍ଦିରରେ ଅନେକ ପଟ୍ଟପଟାଣୀ ପାଳିତ ହେଉଥିଲା । ଆମେ ଘରେ ଥାଇ ଆଶ୍ୱିନ ମାସରେ ସମଲେଶ୍ୱରୀ ମନ୍ଦିରରୁ ବଳି ବାହାରବା ଦେଖୁଥିଲୁଁ, ରଥଯାତ୍ରା ସମୟରେ ଜଗନ୍ନାଥଙ୍କ ପହଣ୍ଡି ବିଜୟ ଦେଖୁଥିଲୁଁ । ସନ୍ଧ୍ୟା ସମୟରେ ଉତ୍ତୟ ମନ୍ଦିରରେ ଶଙ୍ଖ ବାଜିଲେ ଆମେ ଦେବଦେବୀଙ୍କ ଉଦ୍ଦେଶ୍ୟରେ ପ୍ରଣତ ଜଣାଉଥିଲୁଁ । ବାହାରୁ ସାଧୁ ସନ୍ଥ ଆସିଲେ ଜଗନ୍ନାଥ କିମ୍ବା ସମଲେଶ୍ୱରୀ ମନ୍ଦିରରେ ରହି ଧର୍ମ ଚର୍ଚ୍ଚା ଓ ପୂଜା ଆରାଧନା କରୁଥିଲେ । ଏ ସବୁର ପ୍ରଭାବ ଆମ ଉପରେ ପଡ଼ୁଥିଲା ।

୧୯୨୭ ଖ୍ରୀ: ନଭେମ୍ବର ମାସରେ ଉତ୍ତୟ ଭାଇ ବୀରବର ଓ ନବୀନ କୁମାର ବସନ୍ତ ରୋଗରେ ଆହାନ୍ତ ହୋଇ ଶଯ୍ୟାଶାୟୀ ହେଲେ । ଦୁହେଁ ଅବସ୍ଥା ଅତ୍ୟନ୍ତ ଶୋଚନୀୟ ହୋଇ ପଡ଼ିଥିଲା ଏବଂ କେହି ଆଉ ସେମାନଙ୍କ ଲାବନର ଆଶା ରଖି ନଥିଲେ । ନବୀନ କୁମାର ସେତେବେଳକୁ ଗୁଣିବର୍ଷ ବୟସର ବାଳକ ଥିଲେ । ସେ ସମୟରେ ବସନ୍ତ ରୋଗ ପାଇଁ କୌଣସି ଚିକିତ୍ସା ନଥିଲା ଏବଂ ସମସ୍ତେ ଏହି ରୋଗକୁ ମା' ବୋଲି କହି ଦେଖାଙ୍କର ସନ୍ତୋଷ ବିଧାନ ସକାଶେ ପୂଜାପାଠରେ କେବଳ ଆଶା ରଖୁଥିଲେ । ସେ ଯାହାହେଉ ଦୁଇ ଭାଇ ହିମେ ତହିଁରୁ ଆରୋଗ୍ୟ ଲାଭ କଲେ ।

ଗ୍ରାମ ଗୁଟଶାଳୀ :

ଏହାପରେ ନବୀନ କୁମାରଙ୍କ ବିଦ୍ୟାଧ୍ୟୟନ ଆରମ୍ଭ ହେଲା । ସେହି ସମୟରେ ବରପାଲ୍ଲୀରେ ସରକାରୀ ବିଦ୍ୟାଳୟ ପ୍ରତିଷ୍ଠିତ ଥିଲେ ମଧ୍ୟ ଅନେକେ ଗ୍ରାମ ଗୁଟଶାଳୀରେ ପ୍ରାରମ୍ଭିକ ଶିକ୍ଷା ଲାଭ କରୁଥିଲେ । ସମଲେଶ୍ୱରୀ ମନ୍ଦିରରେ ଏହି ଗୁଟଶାଳୀ ପରିଚାଳିତ ହେଉଥିଲା ଏବଂ ଏଥିରେ ଜଣେ ଅବୈତନିକ ଶିକ୍ଷକ ବା ଗୁରୁ ରହୁଥିଲେ । ପ୍ରଥମ ରବିବାର ଦିନ ଗୁଟଶାଳୀରେ ଗଣେଶଙ୍କ ପୂଜା ଅନୁଷ୍ଠିତ ହେଉଥିଲା ଏବଂ ଗ୍ରହମାନେ କିଛି ଗୁଞ୍ଜଳ ଓ ପୂଜା ସାମଗ୍ରୀ ନେଇ ଆସୁଥିଲେ । ଶ୍ରୀପଞ୍ଚମୀ ସରସ୍ୱତୀ ପୂଜା ସମୟରେ ଧନୀ ଅଭିଭାବକମାନେ ଗୁରୁଙ୍କୁ ବସ୍ତାଦ ଉପହାର ଦେଉଥିଲେ । ପାଠ ସମାପ୍ତି ପରେ ଗୁରୁ ଦକ୍ଷିଣା ପ୍ରଥା ମଧ୍ୟ ଥିଲା । ନବୀନ କୁମାରଙ୍କ ଗୁଟଶାଳୀ ଗୁରୁ ଥିଲେ ସାଧକ ବେହେରା । ତାଙ୍କ ପାଖରେ ସେ ଦୁଇ ବର୍ଷରୁ ଅଧିକ କାଳ ପଢ଼ିଥିବେ ଏବଂ ସେହି ସମୟ ମଧ୍ୟରେ ସେ ଅକ୍ଷର ଶିକ୍ଷାରୁ ଆରମ୍ଭ କରି ମଧୁ ଗୁଡ଼ିକର ବର୍ଣ୍ଣବୋଧ, ପଣକିଆ, କୋଇଲି ମାଲିକା, ଗୋପୀଭାଷା, ଜଗନ୍ନାଥ ଦାସଙ୍କ ଭାଗବତ ଆଦି ଅଧ୍ୟୟନ କରିଥିଲେ । ଏହାପରେ ବାପା ଗୁରୁଙ୍କ ଉପଦେଶ ହିମେ ତାଙ୍କୁ ଗାଁର ପ୍ରାଥମିକ ବିଦ୍ୟାଳୟରେ ଭର୍ତ୍ତି କଲେ ।

ବିଦ୍ୟାଳୟ ଜୀବନ :

ପ୍ରାଥମିକ ବିଦ୍ୟାଳୟ ଗାଁର ଉତ୍ତର ଉପାନ୍ତରେ ଥିଲା । ଏବେ ମଧ୍ୟ ସେହି ବିଦ୍ୟାଳୟ ସେହି ସ୍ଥାନରେ ଅବସ୍ଥାପିତ ହୋଇ ରହିଛି । ଘର ସମ୍ମୁଖ ମନ୍ଦିର ଗୁଡ଼ିଆଳୀରେ ନବୀନ କୁମାର ଏତେ ଦିନ ଯାଏ ସ୍ମୃତିରେ ପାଠ ପଢ଼ୁଥିଲେ । ତାଙ୍କୁ ବସ୍ତାନ ଧରି ଗାଁ ମୁଣ୍ଡକୁ ଯିବାକୁ ପଡ଼ିଲା । ବିଦ୍ୟାଳୟର ପ୍ରଧାନ ଶିକ୍ଷକ ମଧୁସୂଦନ ମିଶ୍ର (ମଧୁମାଷ୍ଟ୍ରେ) ଙ୍କ ଠାରୁ ସେ ଗୁଡ଼ିଆଳୀ ଗୁରୁଙ୍କର ସ୍ନେହ ଓ ଆଦର ପାଇ ପାରିଲେ ନାହିଁ । ପ୍ରଥମ ଶ୍ରେଣୀରେ ନାମ ଲେଖା ସମୟରେ ଜାତକ ଦିଅ (୮. ୭. ୧୯୨୨) ଅନୁଯାୟୀ ସେ ଅଷ୍ଟମ ବର୍ଷରେ ପଦାର୍ପଣ କରି ସାରିଥିଲେ । ମଧୁ ମାଷ୍ଟ୍ରେ ତାଙ୍କୁ ଆହୁରି ୨୫ ମାସ ବଢ଼ କରିଦେଲେ । ବିଦ୍ୟାଳୟ ରେକର୍ଡ଼ରେ ତାଙ୍କ ଜନ୍ମ ତାରିଖ ରହିଲା ୧୯୨୦ ଅଗଷ୍ଟ ୨୨ ତାରିଖ । ପାଖରେ ଜାତକ ଆଇ ମଧ୍ୟ ବାପା ନୀରବ ରହିଲେ । ମାଷ୍ଟ୍ରେଙ୍କ କୈଫିୟତ ଥିଲା ଯେ ଏହାଦ୍ୱାରା ପିଲା ସପ୍ତମ ଶ୍ରେଣୀ ପାସ୍ କଲପରେ ଗୁରୁତ୍ୱ ପାଇଁ ଯୋଗ୍ୟ ହୋଇ ପାରିବ । ୧୯୩୫ ଖ୍ରୀ: ର ଜାନୁୟାରୀ ମାସରେ ଶ୍ରୀ ପୁରନ୍ଦର ଦାସ ମଧୁମାଷ୍ଟ୍ରେଙ୍କ ସ୍ଥାନରେ ପ୍ରାଥମିକ ବିଦ୍ୟାଳୟର ପ୍ରଧାନ ଶିକ୍ଷକ ରୂପେ ଯୋଗ ଦେଲେ । ସେ ଏବେ ମଧ୍ୟ ଜୀବିତ ଅଛନ୍ତି । ନବୀନ କୁମାରଙ୍କ ନାମ ଲେଖା ତାରିଖ ସଫର୍ଦ୍ଦରେ ତାଙ୍କର ବିଶ୍ଳେଷଣ ଉନ୍ନ ଥିଲା । ସେ ଅଜି ବି କହନ୍ତି ଯେ ବରପାଲାର ଚଢ଼ ଉତ୍ତର ଅଞ୍ଚଳର ଜମିଦାରୀର ଗ୍ରହମାନଙ୍କ ପ୍ରତି ମଧୁମାଷ୍ଟ୍ରେଙ୍କ ସହାନୁଭୂତି ନଥିଲା ଏବଂ ନବୀନ କୁମାର ମାଷ୍ଟ୍ରେଙ୍କ ସେହି ମନୋଭାବରୁ ରକ୍ଷା ପାଇ ନଥିଲେ । ସେହି ସମୟରେ ବୃତ୍ତି ପରୀକ୍ଷା ପାଇଁ ଗ୍ରହର ଏକ ବୟସ ସୀମା ନିର୍ଦ୍ଧାରିତ ଥିଲା ଏବଂ ଏହାକୁ ଅତି ଆଗରେ ରଖି ମଧୁମାଷ୍ଟ୍ରେ ନବୀନ କୁମାରଙ୍କ ବୟସ ବଢ଼ାଇ ଦେଇଥିଲେ । ଫଳରେ ନବୀନ କୁମାର ନିଃସନ୍ଦେହରେ ମେଧାବା ଗ୍ରହ ଥିଲେ ମଧ୍ୟ ତୃତୀୟ, ପଞ୍ଚମ କମ୍ପା ପ୍ରଥମ ଶ୍ରେଣୀରେ ବୃତ୍ତି ପରୀକ୍ଷା ଦେବାରୁ ବଞ୍ଚିତ ହୋଇଥିଲେ । ତେବେ କେବେ କୌଣସିଠାରେ ନବୀନ ଦାଦା ମଧୁମାଷ୍ଟ୍ରେଙ୍କ ଅନ୍ୟାୟ ବିରୁଦ୍ଧରେ ଅଭିଯୋଗ କରିଥିବା କଥା ମୁଁ ଶୁଣି ନାହିଁ । ପୁରନ୍ଦର ମାଷ୍ଟ୍ରେଙ୍କ ସହଜ ନବୀନ କୁମାରଙ୍କ ସଂପର୍କ ଶେଷ ପର୍ଯ୍ୟନ୍ତ ଘନିଷ୍ଠ ଥିଲା ।

ପ୍ରାଥମିକ ଶିକ୍ଷାର ସମାପ୍ତି ପରେ ନବୀନ କୁମାର ବରପାଲ ମଧ୍ୟ ଇଂରାଜୀ ବିଦ୍ୟାଳୟରେ ଚତୁର୍ଥରୁ ସପ୍ତମ ଶ୍ରେଣୀ ଯାଏ ପଢ଼ିଥିଲେ । ସେହି ସମୟରେ ବିଦ୍ୟାଳୟର ପ୍ରଧାନ ଶିକ୍ଷକ ଥିଲେ ଗୋକୁଳାନନ୍ଦ ଭୂୟାଁ । ସହକାରୀ ଶିକ୍ଷକ ପଣ୍ଡିତ ରାଘବ ମିଶ୍ରଙ୍କ ଆଦର୍ଶ ଓ ଅଧ୍ୟାପନା ଗ୍ରହମାନଙ୍କୁ ପ୍ରଭାବିତ କରିଥିଲା ।

ବିଦ୍ୟାଳୟ ଓ ଦକ୍ଷିଣ ପାର୍ଶ୍ୱରେ ଦୈନିକ ହାଟ ଥିଲା । ସମଲେଶ୍ୱରୀ ଓ ଜଗନ୍ନାଥ ମନ୍ଦିରରେ ଅନେକ ପଦ୍ମପଦ୍ମାଣୀ ପାଳିତ ହେଉଥିଲା । ଆମେ ଘରେ ଥାଇ ଆଶ୍ୱିନ ମାସରେ ସମଲେଶ୍ୱରୀ ମନ୍ଦିରରୁ ବଳି ବାହାରିବା ଦେଖୁଥିଲୁଁ, ରଥଯାତ୍ରା ସମୟରେ ଜଗନ୍ନାଥଙ୍କ ପହଣ୍ଡି ବିଜୟ ଦେଖୁଥିଲୁଁ । ସନ୍ଧ୍ୟା ସମୟରେ ଉଭୟ ମନ୍ଦିରରେ ଶଙ୍ଖ ବାଜିଲେ ଆମେ ଦେବଦେବୀଙ୍କ ଉଦ୍ଦେଶ୍ୟରେ ପ୍ରଣତି ଜଣାଉଥିଲୁଁ । ବାହାରୁ ସାଧୁ ସନ୍ଥ ଆସିଲେ ଜଗନ୍ନାଥ କିମ୍ବା ସମଲେଶ୍ୱରୀ ମନ୍ଦିରରେ ରହୁ ଧର୍ମ ଚର୍ଚ୍ଚା ଓ ପୂଜା ଆରାଧନା କରୁଥିଲେ । ଏ ସବୁର ପ୍ରଭାବ ଆମ ଉପରେ ପଡ଼ୁଥିଲା ।

୧୯୨୭ ଖ୍ରୀ: ନଭେମ୍ବର ମାସରେ ଉଭୟ ଭାଇ ବୀରବର ଓ ନବୀନ କୁମାର ବସନ୍ତ ରୋଗରେ ଆହାନ୍ତ ହୋଇ ଶଯ୍ୟାଶାୟୀ ହେଲେ । ଦୁହେଁଙ୍କ ଅବସ୍ଥା ଅତ୍ୟନ୍ତ ଶୋଚନୀୟ ହୋଇ ପଡ଼ିଥିଲା ଏବଂ କେହି ଆଉ ସେମାନଙ୍କ ଜୀବନର ଆଶା ରଖି ନଥିଲେ । ନବୀନ କୁମାର ସେତେବେଳକୁ ଚାରିବର୍ଷ ବୟସର ବାଳକ ଥିଲେ । ସେ ସମୟରେ ବସନ୍ତ ରୋଗ ପାଇଁ କୌଣସି ଚିକିତ୍ସା ନଥିଲା ଏବଂ ସମସ୍ତେ ଏହି ରୋଗକୁ ମା' ବୋଲି କହି ଦେବୀଙ୍କର ସନ୍ତୋଷ ବିଧାନ ସକାଶେ ପୂଜାପାଠରେ କେବଳ ଆଶା ରଖୁଥିଲେ । ସେ ଯାହାହେଉ ଦୁଇ ଭାଇ କ୍ରମେ ତହିଁରୁ ଆରୋଗ୍ୟ ଲଭ କଲେ ।

ଗ୍ରାମ ଗୁଟଶାଳୀ :

ଏହାପରେ ନବୀନ କୁମାରଙ୍କ ବିଦ୍ୟାଧ୍ୟୟନ ଆରମ୍ଭ ହେଲା । ସେହି ସମୟରେ ବରପାଲ୍ଲରେ ସରକାରୀ ବିଦ୍ୟାଳୟ ପ୍ରତିଷ୍ଠିତ ଥିଲେ ମଧ୍ୟ ଅନେକେ ଗ୍ରାମ ଗୁଟଶାଳୀରେ ପ୍ରାରମ୍ଭିକ ଶିକ୍ଷା ଲଭ କରୁଥିଲେ । ସମଲେଶ୍ୱରୀ ମନ୍ଦିରରେ ଏହି ଗୁଟଶାଳୀ ପରିଚାଳିତ ହେଉଥିଲା ଏବଂ ଏଥିରେ ଜଣେ ଅବୈତନିକ ଶିକ୍ଷକ ବା ଗୁରୁ ରହୁଥିଲେ । ପ୍ରଥମ ରବିବାର ଦିନ ଗୁଟଶାଳୀରେ ଗଣେଶଙ୍କ ପୂଜା ଅନୁଷ୍ଠିତ ହେଉଥିଲା ଏବଂ ଗ୍ରହମାନେ କିଛି ଚାଉଳ ଓ ପୂଜା ସାମଗ୍ରୀ ନେଇ ଆସୁଥିଲେ । ଶ୍ରୀପଞ୍ଚମୀ ସରସ୍ୱତୀ ପୂଜା ସମୟରେ ଧନୀ ଅଭିଭାବକମାନେ ଗୁରୁଙ୍କୁ ବସ୍ତାଦ ଉପହାର ଦେଉଥିଲେ । ପାଠ ସମାପ୍ତି ପରେ ଗୁରୁ ଦକ୍ଷିଣା ପ୍ରଥା ମଧ୍ୟ ଥିଲା । ନବୀନ କୁମାରଙ୍କ ଗୁଟଶାଳୀ ଗୁରୁ ଥିଲେ ସାଧବ ବେହେରା । ତାଙ୍କ ପାଖରେ ସେ ଦୁଇ ବର୍ଷରୁ ଅଧିକ କାଳ ପଢ଼ିଥିବେ ଏବଂ ସେହି ସମୟ ମଧ୍ୟରେ ସେ ଅକ୍ଷର ଶିକ୍ଷାରୁ ଆରମ୍ଭ କରି ମଧୁ ଗୁଡ଼ିଙ୍କର ବର୍ଣ୍ଣବୋଧ, ପଣକିଆ, କୋଇଲି ମାଲିକା, ଗୋପୀଭାଷା, ଜଗନ୍ନାଥ ଦାସଙ୍କ ଭାଗବତ ଆଦି ଅଧ୍ୟୟନ କରିଥିଲେ । ଏହାପରେ ବାପା ଗୁରୁଙ୍କ ଉପଦେଶ କ୍ରମେ ତାଙ୍କୁ ଗାଁର ପ୍ରାଥମିକ ବିଦ୍ୟାଳୟରେ ଭର୍ତ୍ତି କଲେ ।

ବିଦ୍ୟାଳୟ ଜୀବନ :

ପ୍ରାଥମିକ ବିଦ୍ୟାଳୟ ଗାର ଉତ୍ତର ଉପାନ୍ତରେ ଥିଲା । ଏବେ ମଧ୍ୟ ସେହି ବିଦ୍ୟାଳୟ ସେହି ସ୍ଥାନରେ ଅବସ୍ଥାପିତ ହୋଇ ରହିଛି । ଘର ସମ୍ମୁଖ ମନ୍ଦିର ଗୁଡ଼ିଆଳୀରେ ନବୀନ କୁମାର ଏତେ ଦିନ ଯାଏ ସ୍ମୃତିରେ ପାଠ ପଢ଼ୁଥିଲେ । ତାଙ୍କୁ ବସ୍ତାନ ଧରି ଗାଁ ମୁଣ୍ଡକୁ ଯିବାକୁ ପଡ଼ିଲା । ବିଦ୍ୟାଳୟର ପ୍ରଧାନ ଶିକ୍ଷକ ମଧୁସୂଦନ ମିଶ୍ର (ମଧୁମାଷ୍ଟ୍ରେ) ଙ୍କ ଠାରୁ ସେ ଗୁଡ଼ିଆଳୀ ଗୁରୁଙ୍କର ସ୍ନେହ ଓ ଆଦର ପାଇ ପାରିଲେ ନାହିଁ । ପ୍ରଥମ ଶ୍ରେଣୀରେ ନାମ ଲେଖା ସମୟରେ ଜାତକ ଛଅ (୮. ୭. ୧୯୨୨) ଅନୁଯାୟୀ ସେ ଅଷ୍ଟମ ବର୍ଷରେ ପଦାର୍ପଣ କରି ସାରିଥିଲେ । ମଧୁ ମାଷ୍ଟ୍ରେ ତାଙ୍କୁ ଆହୁରି ୨୫ ମାସ ବଢ଼ କରିଦେଲେ । ବିଦ୍ୟାଳୟ ରେକର୍ଡ଼ରେ ତାଙ୍କ ଜନ୍ମ ତାରିଖ ରହିଲା ୧୯୨୦ ଅଗଷ୍ଟ ୨୨ ତାରିଖ । ପାଖରେ ଜାତକ ଥାଇ ମଧ୍ୟ ବାପା ଜୀବିତ ରହିଲେ । ମାଷ୍ଟ୍ରେ କେତେକ ଥିଲା ଯେ ସହାୟତା ପିଲା ସପ୍ତମ ଶ୍ରେଣୀ ପାସ୍ କଲପରେ ଗୁରୁଙ୍କ ପାଇଁ ଯୋଗ୍ୟ ହୋଇ ପାରିବ । ୧୯୩୫ ଖ୍ରୀ: ର ଜାନୁୟାରୀ ମାସରେ ଶ୍ରୀ ପୁରନ୍ଦର ଦାସ ମଧୁମାଷ୍ଟ୍ରେଙ୍କ ସ୍ଥାନରେ ପ୍ରାଥମିକ ବିଦ୍ୟାଳୟର ପ୍ରଧାନ ଶିକ୍ଷକ ରୂପେ ଯୋଗ ଦେଲେ । ସେ ଏବେ ମଧ୍ୟ ଜୀବିତ ଅଛନ୍ତି । ନବୀନ କୁମାରଙ୍କ ନାମ ଲେଖା ତାରିଖ ସଂପର୍କରେ ତାଙ୍କର ବିଶ୍ଳେଷଣ ଭିନ୍ନ ଥିଲା । ସେ ଆଜି ବି କହନ୍ତି ଯେ ବରପାଲାର ଚଢ଼ି ଭିତର ଅଞ୍ଚଳର ଜମିଦାରୀର ଗ୍ରହମାନଙ୍କ ପ୍ରତି ମଧୁମାଷ୍ଟ୍ରେଙ୍କ ସହାନୁଭୂତି ନଥିଲା ଏବଂ ନବୀନ କୁମାର ମାଷ୍ଟ୍ରେଙ୍କ ସେହି ମନୋଭାବରୁ ରକ୍ଷା ପାଇ ନଥିଲେ । ସେହି ସମୟରେ ବୃତ୍ତି ପରୀକ୍ଷା ପାଇଁ ଗ୍ରହର ଏକ ବସ୍ତୁ ସୀମା ନିର୍ଦ୍ଧାରିତ ଥିଲା ଏବଂ ଏହାକୁ ଅଧିକ ଆଗରେ ରଖି ମଧୁମାଷ୍ଟ୍ରେ ନବୀନ କୁମାରଙ୍କ ବସ୍ତୁ ବଢ଼ାଇ ଦେଇଥିଲେ । ଫଳରେ ନବୀନ କୁମାର ନିଃସନ୍ଦେହରେ ମେଧାବୀ ଗ୍ରହ ଥିଲେ ମଧ୍ୟ ତୃତୀୟ, ପଞ୍ଚମ କିମ୍ବା ପ୍ରଥମ ଶ୍ରେଣୀରେ ବୃତ୍ତି ପରୀକ୍ଷା ଦେବାରୁ ବଞ୍ଚିତ ହୋଇଥିଲେ । ତେବେ କେବେ କୌଣସିଠାରେ ନବୀନ ଦାଦା ମଧୁମାଷ୍ଟ୍ରେଙ୍କ ଅନ୍ୟାୟ ବିରୁଦ୍ଧରେ ଅଭିଯୋଗ କରିଥିବା କଥା ମୁଁ ଶୁଣି ନାହିଁ । ପୁରନ୍ଦର ମାଷ୍ଟ୍ରେଙ୍କ ସହିତ ନବୀନ କୁମାରଙ୍କ ସଂପର୍କ ଶେଷ ପର୍ଯ୍ୟନ୍ତ ଘନିଷ୍ଠ ଥିଲା ।

ପ୍ରାଥମିକ ଶିକ୍ଷାର ସମାପ୍ତି ପରେ ନବୀନ କୁମାର ବରପାଲ ମଧ୍ୟ ଇଂରାଜୀ ବିଦ୍ୟାଳୟରେ ଚତୁର୍ଥରୁ ସପ୍ତମ ଶ୍ରେଣୀ ଯାଏ ପଢ଼ିଥିଲେ । ସେହି ସମୟରେ ବିଦ୍ୟାଳୟର ପ୍ରଧାନ ଶିକ୍ଷକ ଥିଲେ ଗୋକୁଳାନନ୍ଦ ଭୂୟାଁ । ସହକାରୀ ଶିକ୍ଷକ ପଣ୍ଡିତ ରାଘବ ମିଶ୍ରଙ୍କ ଆଦର୍ଶ ଓ ଅଧ୍ୟାପନା ଗ୍ରହମାନଙ୍କୁ ପ୍ରଭାବିତ କରିଥିଲା ।

ଗୁରୁଙ୍କର କର୍ତ୍ତବ୍ୟ ନିଷ୍ଠା ନିବନ୍ଧନ କୁମାରକୁ ପ୍ରେରଣା ଦେଇଥିଲା । ପଣ୍ଡିତଙ୍କୁ ସେ ସବୁବେଳେ ସମ୍ମାନ ଓ ଭକ୍ତି ପ୍ରଦର୍ଶନ କରୁଥିଲେ ।

ନିବନ୍ଧନ କୁମାର କୃତଦୂର ସହ ସପ୍ତମ ଶ୍ରେଣୀ ପାଠ୍ୟ କଲେ ୧୯୩୭ରେ । ବରପାଳରେ ଉଚ୍ଚ ଇଂରାଜୀ ବିଦ୍ୟାଳୟ ନଥିଲେବି ତାଙ୍କର ଉଚ୍ଚ ଶିକ୍ଷା ପାଇଁ ବିଶେଷ ଅନୁରୋଧ ଦେଖା ଦେଲା ନାହିଁ । ମାଆ ସତ୍ୟଭାମା ବଲଙ୍ଗିରର ଝିଅ ଥିଲେ ଏବଂ ମାମୁଁ ତାଙ୍କର ଉଚ୍ଚଶିକ୍ଷା ପାଇଁ ସାହାଯ୍ୟ କରିବାକୁ ଆଗେଇ ଆସିଲେ । ମାମୁଁଙ୍କଠାରୁ ସାହାଯ୍ୟ ପାଇଁ ନିବନ୍ଧନ କୁମାର ବଲଙ୍ଗିର ପୃଥ୍ଵୀରାଜ ଉଚ୍ଚ ଇଂରାଜୀ ବିଦ୍ୟାଳୟରେ ଚାରିବର୍ଷ ଅଧ୍ୟୟନ କଲେ ।

୧୯୩୯ ଖ୍ରୀ: ରେ ଦଶମ ଶ୍ରେଣୀର ଛୁଟି ଥିବା ସମୟରେ ନିବନ୍ଧନ କୁମାରଙ୍କ ବିବାହ-ବନ୍ଧାପନା ପାଳିତ ହେଲା । ସେହି ସମୟରେ ବାଲୁ ବିବାହ ପ୍ରଚଳିତ ଥିଲା । ବର ଓ କନ୍ୟା ଛୋଟ ଥିବା ସମୟରେ ସେମାନଙ୍କ ବିବାହ ହୋଇ ଯାଉଥିଲା ଏବଂ କନ୍ୟା ପ୍ରାୟ ବୟସ୍କା ହେଲାପରେ ଆଉ ଏକ ଉତ୍ସବ ପାଳିତ ହୋଇ ତାଙ୍କୁ ଶୁଣୁରାଜକୁ ନିଆ ଯାଉଥିଲା । ବିବାହର ଏହି ଶେଷ ପର୍ଯ୍ୟାୟ ‘ବନ୍ଧାପନା’ ନାମରେ ଅଭିହିତ ଥିଲା । ନିବନ୍ଧନ କୁମାରଙ୍କ ବାଲୁ ବିବାହ ସୋନପୁର ନିବାସୀ ବନରଙ୍ଗ ସାହୁଙ୍କ କନ୍ୟା ସରସ୍ଵତୀଙ୍କ ସହିତ ଆଗରୁ ସମ୍ପନ୍ନ ହୋଇ ସାରିଥିଲା । ୧୯୩୯ ଖ୍ରୀ: ରେ ବନ୍ଧାପନା ଉତ୍ସବ ଅନୁଷ୍ଠିତ ହେଇ ନୂଆ ବୋହୂ ବରପାଳ ଆସିଲେ । ଦଶମ ଶ୍ରେଣୀର ଛୁଟି ନିବନ୍ଧନ କୁମାରଙ୍କ ମୁଣ୍ଡ ଉପରେ ସାଂସାରିକ ଜଞ୍ଜାଳ ଲଦି ଦିଆଗଲା । ତା’ପର ବର୍ଷ ୧୯୪୦ ଖ୍ରୀ: ରେ ନିବନ୍ଧନ କୁମାର ମାଟ୍ରିକୁଲେସନ୍ ପରୀକ୍ଷାରେ ପ୍ରଥମ ଶ୍ରେଣୀରେ ଉତ୍ତୀର୍ଣ୍ଣ ହେଲେ । ସେହି ବର୍ଷ ପୃଥ୍ଵୀରାଜ ହାଇସ୍କୁଲରୁ ଉତ୍ତୀର୍ଣ୍ଣ ହୋଇଥିବା ଛୁଟି-ଛୁଟୀମାନଙ୍କ ମଧ୍ୟରେ ସେ ପ୍ରଥମ ସ୍ଥାନ ଅଧିକାର କଲେ ଏବଂ ସ୍କୁଲର ପଚାଶ ବର୍ଷର ରେକର୍ଡ ଭଙ୍ଗ କରି ପାଠଶାଳା ମହାରାଜା ସ୍ଵର୍ଣ୍ଣ ପଦକ ଲଭ କଲେ ।

ମାଟ୍ରିକୁଲେସନ୍ ପରେ ନିବନ୍ଧନ କୁମାର ଚାକିରୀ କରିବେ ବୋଲି ସମସ୍ତଙ୍କର ଆଶା ଥିଲା । କିନ୍ତୁ ସେ କାହାକୁ କିଛି ନ ଜଣାଇ କଟକ ସି.ଟି. ଟ୍ରେନିଙ୍ଗ୍ ସ୍କୁଲରେ ନାମ ଲେଖାଇଲେ । ସରକାରୀ ବୃତ୍ତି ଯୋଗୁଁ ଘରର ଆର୍ଥିକ ସାହାଯ୍ୟ ଉପରେ ତାଙ୍କୁ ନିର୍ଭର କରିବାକୁ ପଡ଼ି ନଥିଲା । ଦୁଇବର୍ଷ ଟ୍ରେନିଙ୍ଗ୍ ପାଇବା ପରେ ସେ ଶିକ୍ଷକ ଚାକିରୀ ପାଇଁ ପ୍ରସ୍ତୁତ ହେଲେ ।

ଶିକ୍ଷକତା :

୧୯୪୩ ଖ୍ରୀ: ରେ ନିବନ୍ଧନ କୁମାର ବରଗଡ଼ ଜର୍ଜ ହାଇସ୍କୁଲରେ ତାଲିମ ପ୍ରାପ୍ତ ସହକାରୀ ଶିକ୍ଷକ ରୂପେ କର୍ମମୟ ଜୀବନ ଆରମ୍ଭ କଲେ । ତାଙ୍କର

ଗୁଳିଆ ଆମ ପାଇଁ ଆଶୀର୍ବାଦ ଥିଲା । ୧୯୪୨ ଖ୍ରୀ. ରେ ମୁଁ ତୃତୀୟ ଶ୍ରେଣୀରୁ ଉତ୍ତୀର୍ଣ୍ଣ ହେଲା ସମୟରେ ସେ କଟକରେ ପଢ଼ୁଥିଲେ । ଆର୍ଥିକ ଅସୁବିଧା ଦେଖାଇ ଆମ ଘରେ ମୋର ନାମ ମଧ୍ୟ-ଇଂରାଜୀ ବିଦ୍ୟାଳୟରେ ଲେଖାଇଲେ ନାହିଁ । ବସୁତଃ ଆମର ସେଭଳି ଅସୁବିଧା ନଥିଲା । ଆନୁମାନଙ୍କ ପାଠପଢ଼ା ପାଇଁ ବାରବର ଦାବୀଙ୍କ ଆଗ୍ରହ ନଥିଲା । ସି. ଟି. ଟ୍ରେନିଙ୍ଗ୍ ସାରି ଫେରିବା ପରେ ନବୀନ ଦାଦା ମୋ ପାଇଁ ଦୁଃଖ କଲେ ଏବଂ ସବୁ ଖର୍ଚ୍ଚ ବହନ କରି ନିଜେ ଯାଇ ଚତୁର୍ଥ ଶ୍ରେଣୀରେ ମୋର ନାମ ଲେଖାଇଲେ । ସେ ମୋ ପାଇଁ ପାଠ୍ୟ ପୁସ୍ତକ ବରଗଡ଼ରୁ କିଣି ଆଣିଲେ ଏବଂ ସ୍କୁଲର ମାସିକ ଦରମା ପଠାଇ ଦେଉଥିଲେ । ବସୁତଃ ସେ ଥିଲେ ଆମ ଘରର ଆଲୋକ ସ୍ତମ୍ଭ ।

କେବଳ ଆମ ପରିବାରର ନୁହେଁ, ଆମ ଗାଁର ମଧ୍ୟ ଆଲୋକ ସ୍ତମ୍ଭ ଥିଲେ ନବୀନ କୁମାର । ବରଗଡ଼ରେ ଗୁଳିଆ କଲ ସମୟରୁ ବରପାଲ୍ଲୀରେ ଏକ ଉଚ୍ଚ ଇଂରାଜୀ ବିଦ୍ୟାଳୟ ସ୍ଥାପନ ପାଇଁ ସେ ଆଗ୍ରହୀନୁତ ଥିଲେ । ସେ ବରପାଲ୍ଲୀର ମୁଖ୍ୟ ଓ ଶିକ୍ଷିତ ବ୍ୟକ୍ତିମାନଙ୍କ ସହତ ମିଶ୍ରଣଲେ ଏବଂ ଅନେକ ବିଷୟ ଆଲୋଚନା କରୁଥିଲେ । ଏହି ମାଧ୍ୟମରେ ସେ ସେମାନଙ୍କ ମନରେ ହାଇସ୍କୁଲ ସ୍ଥାପନ ପାଇଁ ଆଗ୍ରହ ସୃଷ୍ଟି କଲେ । ତାଙ୍କର ସ୍ୱପ୍ନ ଅନ୍ତରେ ରୂପାୟିତ ହେଲା । ବରପାଲ୍ଲୀ ହାଇସ୍କୁଲ ଉଦ୍ଘାଟିତ ହେଲା ୧୯୪୪ ଖ୍ରୀ. ଜୁଲାଇ ମାସରେ । ନବୀନ କୁମାର ବରଗଡ଼ ହାଇସ୍କୁଲର ଗୁଳିଆରୁ ଅବ୍ୟାହତ ନେଇ ବରପାଲ୍ଲୀର ନବ ପ୍ରତିଷ୍ଠିତ ହାଇସ୍କୁଲରେ ସହକାରୀ ଶିକ୍ଷକ ରୂପେ ଯୋଗ ଦେଲେ । ତାଙ୍କ ସହତ ଦେବାଚାର୍ଯ୍ୟ ଶ୍ରେଣୀ ମଧ୍ୟ ପ୍ରଧାନ ଶିକ୍ଷକ ରୂପେ ନିଯୁକ୍ତ ପାଇ ବରପାଲ୍ଲୀ ଆସିଲେ ।

ନବୀନ କୁମାର ବରପାଲ୍ଲୀ ହାଇ ସ୍କୁଲରେ ମାତ୍ର ଗୋଟିଏ ବର୍ଷ କଟାଇ ଥିଲେ । ଅଳ୍ପ ସମୟ ମଧ୍ୟରେ ସେ ନିଜକୁ ଗୁରୁ ପ୍ରିୟ ତଥା ପ୍ରବୀଣ ଶିକ୍ଷକ ରୂପେ ପ୍ରତିଷ୍ଠିତ କରି ପାରିଲେ । ପରେ ସେ ଉଚ୍ଚ ପଦବୀକୁ ଉନ୍ମୀତ ହୋଇଥିଲେ ମଧ୍ୟ ଏ ଅଞ୍ଚଳରେ ଜନସାଧାରଣଙ୍କ ଦୃଢ଼ତାରେ ସେ ଥିଲେ ନବୀନ ମାଷ୍ଟ୍ରେ । ବରପାଲ୍ଲୀରେ ଶିକ୍ଷକ ଥିଲା ସମୟରେ ସେ ଘରୋଇ ଭାବରେ ଆଇ. ଏ. ପରୀକ୍ଷା ଦେଇ ଦ୍ୱିତୀୟ ଶ୍ରେଣୀରେ ଉତ୍ତୀର୍ଣ୍ଣ ହେଲେ ।

ଉଚ୍ଚ ଶିକ୍ଷା ପାଇଁ ସଂଗ୍ରାମ :

ଉଚ୍ଚ ଶିକ୍ଷା ପାଇଁ ନବୀନ କୁମାରଙ୍କର ଏକ ସୁଚିନ୍ତା ଯୋଜନା ଥିଲା ଏବଂ ସେଥିପାଇଁ ଶିକ୍ଷକତା ସମୟରେ ସ୍ୱଳ୍ପ ବେତନରୁ ସେ କିଛି କିଛି ସଂଚୟ କରି ରଖୁଥିଲେ । ସେହି ସମୟରେ ସୁପ୍ରସିଦ୍ଧ ଐତିହାସିକ ଘନଶ୍ୟାମ ଦାସ

କଟକ ରେଭେନ୍ସା ମହାବିଦ୍ୟାଳୟ ଇତିହାସ ଶିକ୍ଷାର ମୁଖ୍ୟ ଅଧ୍ୟାପକ ଥିଲେ । ବରପାଲ୍ଲୀ ଥିଲା ତାଙ୍କର ମଧ୍ୟ ଜନ୍ମ ଭୂମି । ତେଣୁ ଏ ଅଞ୍ଚଳର ଗୁପ୍ତମାନଙ୍କ ପ୍ରତି ତାଙ୍କର ସ୍ନେହ ଓ ସହାନୁଭୂତି ଥିଲା । ନଗବ କୁମାର ଏହାର ସୁଯୋଗ ନେଇ ତାଙ୍କଠାରେ ନିଜର ଆଶା ଓ ଅଭିଳାଷ ପ୍ରକାଶ କଲେ । ସେ ୧୯୪୫ ଖ୍ରୀ: ରେ ଅଧ୍ୟାପକ ଦାସଙ୍କ ଅଭିଭାବକତ୍ୱରେ ରେଭେନ୍ସାର ବି. ଏ. ଶ୍ରେଣୀରେ ନାମ ଲେଖାଇଲେ ଇତିହାସ ଅନର୍ସ ନେଇ ।

ନଗନ କୁମାରଙ୍କ ସରଳ ଜୀବନ, ଅଧ୍ୟୟନ ପ୍ରତି ଅନୁରାଗ ଓ ଗବେଷଣା ପ୍ରତି ଆଗ୍ରହ ପ୍ରକାଶ ଅଧ୍ୟାପକ ଦଳିନୀମ ଦାସଙ୍କୁ ବିଦ୍ୱଳିତ କରେ । ସେ ତାଙ୍କର ଏହି ପ୍ରିୟ ଗୁପ୍ତଙ୍କର ସହାୟତାରେ ରେଭେନ୍ସା କଲେଜର ପୁସ୍ତକନ ମୁସଲିମ ଗୁପ୍ତାବାସରେ ଏକ ମ୍ୟୁଜିଅମ୍ ଆରମ୍ଭ କରିଥିଲେ ବୋଲି ଡ. ଶ୍ରୀରାମ ଚନ୍ଦ୍ର ଦାଶ ଉଲ୍ଲେଖ କରିଅଛନ୍ତି । ଏହି କୋଠାଟି ଏବେ ସ୍ମୃତିକୋଉର ଉଦ୍ଭିଦ ବିଜ୍ଞାନ ବିଭାଗର ଅଧୀନରେ ଅଛି । ଡ. ଦାଶଙ୍କର ଭ୍ରମରେ ଏହି ମ୍ୟୁଜିଅମ୍ ଥିଲା ଭୁବନେଶ୍ୱରରେ ବର୍ତ୍ତମାନ ଅବସ୍ଥାପିତ ଓଡ଼ିଶା ଷ୍ଟେଟ ମ୍ୟୁଜିଅମ୍ ର “ଏନ୍ଥ୍ରୋପୋଲୋଜି” (ଓଡ଼ିଶା ସାହିତ୍ୟ ଏକାଡେମୀ — ନଗନ କୁମାର ସାହୁ ସୁରକ୍ଷିତା, ୧୯୯୦, ପୃ. ୫୦) । ପରବର୍ତ୍ତୀ କାଳରେ ଡକ୍ଟର ସାହୁ ସମ୍ବଲପୁର ବିଶ୍ୱ ବିଦ୍ୟାଳୟରେ ଯେଉଁ ମ୍ୟୁଜିଅମ୍ ସ୍ଥାପନ କଲେ ତାହାର ଅନୁରାଗରେ ଥିଲା ଗୁପ୍ତ ଜୀବନର ଏହି ପ୍ରେରଣା ।

୧୯୪୭ ଖ୍ରୀ. ରେ ନଗନ କୁମାର ଇତିହାସ ଅନର୍ସରେ ପ୍ରଥମ ଶ୍ରେଣୀରେ ପ୍ରଥମ ତଥା ଡିସ୍ଟିଂସନ୍ ସହ ବି. ଏ. ପାସ୍ କଲେ । ଏହି ମୁ-ଖବର କଣ୍ଠେ ବନ୍ଧୁ ତାଙ୍କୁ ଯେତେବେଳେ ପ୍ରଥମେ ଦେଲେ, ମୁଁ ବାହାରେ ଗୋଟିଏ ଖଟରେ ବସିଥିଲି । ଆମେ ସମସ୍ତେ ଆନନ୍ଦରେ ଉଲ୍ଲସିତ ହୋଇ ଉଠିଥିଲୁଁ । ମାତ୍ର ସେ ସେତେବେଳେ ସେତେ ଆନନ୍ଦିତ ନଥିଲେ । ତାଙ୍କର ନିର୍ବିକାର ଭାବ ଆଜି ମୋର ମନେ ପଡ଼ୁଛି । ବୋଧହୁଏ ସେ ସେତେବେଳେ ଭାବୁଥିଲେ ଯେ ତାଙ୍କୁ ଅନେକ ବାଟ ଯିବାର ଅଛି ଏବଂ ପରବର୍ତ୍ତୀ ମାର୍ଗ ବଡ଼ ଦୁର୍ଗମ ଓ ଅନିଶ୍ଚିତ । ଏମ୍. ଏ. ପଢ଼ିବାକୁ ପଡ଼ିବ । ଓଡ଼ିଶାରେ ଇତିହାସ ଏମ୍. ଏ. ନାହିଁ । ସମସ୍ତେ ଯାଉଛନ୍ତି ବନାରସ କିମ୍ବା ଏଲ୍‌ହାବାଦ । ଗୁରୁଦେବ ଦଳିନୀମ ଦାସ କହୁଛନ୍ତି ଏଲ୍‌ହାବାଦ ଯିବା ପାଇଁ । କିନ୍ତୁ କିମିତି ? ଏତେ ଅର୍ଥ ଆସିବ କେଉଁଠୁ ? ଅର୍ଥକ ସାହାଯ୍ୟ ଦେବା ପାଇଁ ବାପା ମା’ଙ୍କର ଶକ୍ତି ନଥିଲା । ସାରବର ଦାଦା ଚାହୁଁଥିଲେ କିଛି ଦେଇ ପାରିଥାନ୍ତେ । ମାତ୍ର ତାଙ୍କଠାରୁ ରକ୍ଷ ମଧ୍ୟ ଆଶା କରାଯାଉ ନଥିଲା ।

ଅନନ୍ତ ଚିତାକୁ ଖାତର ନକରି ସେ ଚାଲିଗଲେ ଏଲହାବାଦ । ଗୁମ୍ଫା ଜୀବନର ଶେଷ ଦୁଇବର୍ଷ ଥିଲା ତାଙ୍କର ଅଗ୍ନି ପରୀକ୍ଷା । ଏହି ସମୟରେ ସେ ଅଭାବ ଅନଟନ ସହୃଦ ସଂଗ୍ରାମ କରି ସାରସ୍ୱତ ସାଧନା ଅବ୍ୟାହତ ରଖିଲେ । ଘରେ ଧର୍ମପତ୍ନୀ ସରସ୍ୱତୀଙ୍କର ମଧ୍ୟ ମାନସିକ ଅବସ୍ଥା ଦୟନୀୟ ଥିଲା । ସେ ବାପା ମା'ଙ୍କର କଠୋର ନିୟନ୍ତ୍ରଣରେ ଥିଲେ । ଉଭୟଙ୍କ ମଧ୍ୟରେ ପତ୍ନୀ ବିନିମୟ ମଧ୍ୟ ଗୋପନରେ ମୋ ମାଧ୍ୟମରେ ହେଉଥିଲା । ଅର୍ଥ-ଚିନ୍ତା, ପାଠ-ଚିନ୍ତା ଓ ଘର-ଚିନ୍ତାରେ ସେ ସମୟ ସମୟରେ ହତାଶ ହୋଇ ପଡ଼ୁଥିଲେ, ତାଙ୍କର ସ୍ୱାସ୍ଥ୍ୟ ମଧ୍ୟ ଭଲ ରହୁନଥିଲା । ଠିକ୍ ପରୀକ୍ଷା ସମୟରେ ତାଙ୍କୁ ହେଲ ଜ୍ୱର— ପାରା ଟାଇଫଏଡ଼ । ଫଳରେ ସେ ଗୋଟିଏ ଦିନ ପରୀକ୍ଷାରେ ବସି ପାରିଲେ ନାହିଁ । ଏହା ସତ୍ତ୍ୱେ ସେ ଉଚ୍ଚତର ଦ୍ୱିତୀୟ ଶ୍ରେଣୀ ପାଶ କଲେ । ତାଙ୍କର ପ୍ରଥମ ଶ୍ରେଣୀରେ ପ୍ରଥମ ହେବାର ସ୍ୱପ୍ନ ସାର୍ଥକ ହୋଇ ପାରିଲା ନାହିଁ ।

ଅଧ୍ୟାପକ କୀର୍ତ୍ତନର ଆରମ୍ଭ :

୧୯୪୯ ଖ୍ରୀ:ରେ ସ୍ୱାତନ୍ତ୍ର୍ୟର ପରୀକ୍ଷାରେ ଉତ୍ତୀର୍ଣ୍ଣ ହେବା ପରେ ନିମ୍ନ କୁମାର କଟକ ଖ୍ରୀଷ୍ଟ ମହାବିଦ୍ୟାଳୟରେ ଇତିହାସ ଅଧ୍ୟାପକ ରୂପେ ଯୋଗ ଦେଲେ । ଏହି ସମୟରେ ଓଡ଼ିଶା ସରକାର ତାଙ୍କୁ ଅନୁଗୁଳର ଡେପୁଟି କଲେକ୍ଟର ଭାବରେ ନିଯୁକ୍ତି ପ୍ରଦାନ କରିଥିଲେ । ମାତ୍ର ସେ ସେହି କାର୍ଯ୍ୟରେ ଯୋଗଦାନ କଲେ ନାହିଁ ଏବଂ କୌଣସି ସରକାରୀ ମହାବିଦ୍ୟାଳୟରେ ଅଧ୍ୟାପକ ପଦ ପାଇଁ ତତ୍କାଳୀନ ମୁଖ୍ୟମନ୍ତ୍ରୀ ହରେକୃଷ୍ଣ ମହତାବଙ୍କୁ ବ୍ୟକ୍ତିଗତ ଅନୁରୋଧ କଲେ । ମହତାବଙ୍କ ଡି.ପି.ଆଇଙ୍କୁ ଏହା କାର୍ଯ୍ୟକାରୀ କରିବା ପାଇଁ ନିର୍ଦ୍ଦେଶ ଦେଇଥିଲେ । ମାତ୍ର ଏଥିପାଇଁ ତାଙ୍କୁ ପ୍ରାୟ ଗୋଟିଏ ବର୍ଷ ଅପେକ୍ଷା କରିବାକୁ ପଡ଼ିଥିଲା ।

୧୯୫୦ରେ ମୁଁ ମାଟ୍ରିକୁଲେସନ ପରୀକ୍ଷାରେ ଉତ୍ତୀର୍ଣ୍ଣ ହେଲା ପରେ ନିମ୍ନ ଦାଦା ଖ୍ରୀଷ୍ଟ ମହାବିଦ୍ୟାଳୟରେ ମୋର ନାମ ଲେଖାଇଲେ । ସେତେବେଳେ ସେ କଟକ ବଣିଆ ସାହୁରେ ଦର୍ଶନ ଅଧ୍ୟାପକ ନିତ୍ୟାନନ୍ଦ ଦଳିଙ୍କ ସହୃଦ ଏକତ୍ର ରହୁଥିଲେ । ଦଳି ସାର ଅବିବାହିତ ଥିଲେ ଏବଂ ସାଙ୍ଗରେ ତାଙ୍କର ମା' ତତ୍ତ୍ୱାବଧାରକ ରୂପେ ରହୁଥିଲେ । ଏକାନ୍ତବର୍ତ୍ତୀ ପରିବାର ଭଳି ଉଭୟ ପରିବାର ଗୋଟିଏ ରନ୍ଧାରେ ଚଳୁଥିଲେ । ଖ୍ରୀଷ୍ଟ ମହାବିଦ୍ୟାଳୟର ନିମ୍ନ କୁମାରଙ୍କ ଯୋଗଦାନ ସମୟରେ କବି ସ୍ୱାଧୀନମୋହନ ଗଡ଼ନାୟକ କିଛି କାଳ ପାଇଁ ସେଠାକାର ଗୁମ୍ଫା ଥିଲେ । ସଂସ୍କୃତି ପ୍ରତି ଉଭୟଙ୍କର ଅଗ୍ରହ

ଥିଲା, ପ୍ରତିଭା ଥିଲା ଏବଂ ଉତ୍ତମେ ପରସ୍ପର ପ୍ରତି ଆକୃଷ୍ଟ ଥିଲେ । ଓଡ଼ିଶାର
ଇତିହାସ ଓ ସଂସ୍କୃତି ସମ୍ବନ୍ଧରେ ଦୁଇବନ୍ଧୁ ଅନେକ ଆଲୋଚନା କରୁଥିଲେ ।

୧୯୫୦ ଖ୍ରୀ:ରେ ଦଶହରା କୁଟିର ଅବ୍ୟବହୃତ ପୁସ୍ତକ ନିଗମ କୁମାର
ବାରିପଦାର ମହାଶୟା ପୁସ୍ତକାଳୟ ଉଚ୍ଚ ମହାବିଦ୍ୟାଳୟରେ ଇତିହାସ ଅଧ୍ୟାପକ
ରୂପେ ନିଯୁକ୍ତ ହୋଇ ସେଠାରେ ଯୋଗ ଦେଲେ । ଏହା ପରେ ପରେ ସେ
ଉତ୍କଳ ବିଶ୍ୱବିଦ୍ୟାଳୟରେ ପିଏଚ.ଡ଼ି ପାଇଁ ‘ଓଡ଼ିଶାରେ ବୌଦ୍ଧଧର୍ମ’ ସଂପର୍କରେ
ଗବେଷଣା ଆରମ୍ଭ କଲେ । ତାଙ୍କର ତତ୍ତ୍ୱାବଧାରକ ବା ଗାଇଡ ହେଲେ
କଲିକତା ବିଶ୍ୱବିଦ୍ୟାଳୟର ପୁସ୍ତକ ପାଠି ଅଧ୍ୟାପକ ନଳୀନୀନ୍ଦ୍ର ଦତ୍ତ ।
ବାରିପଦାରେ ଥିବା ସମୟରେ ସେ ଯୁଗେ ଯୁଗେ ଭାରତୀୟ ନୌବାଣିଜ୍ୟ
ଉପରେ ଏକ ସମ୍ବନ୍ଧ ଲେଖି ଭାରତ ସରକାରଙ୍କଦ୍ୱାରା ପୁରସ୍କୃତ ହୋଇଥିଲେ ।
ସେ ଏହାକୁ ଏକ ପୁସ୍ତିକାକାରରେ ମଧ୍ୟ ପ୍ରକାଶ କରିଥିଲେ । ଏହାଥିଲା
ଓଡ଼ିଶାର ଇତିହାସ ଓ ସଂସ୍କୃତିକୁ ତାଙ୍କର ପ୍ରଥମ ଅର୍ପଣ ।

ମୁଁ ବାରିପଦାରେ ଆଇ. ଏ. ପଢ଼ୁଥିବା ସମୟରେ ଦାଦା ଗବେଷଣା
ପାଇଁ ଅକ୍ଳାନ୍ତ ପରିଶ୍ରମ କରୁଥିବାର ଦେଖିଛି ଏବଂ ତାଙ୍କ ସହିତ ଅନେକ ସ୍ଥାନ
ପରିଭ୍ରମଣରେ ଯାଇଛି । ପ୍ରଥମ ଥର ପାଇଁ ମୁଁ ତାଙ୍କ ସହିତ ଖିଚିଙ୍ଗ
ଯାଇଥିଲି ୧୯୫୧ ଖ୍ରୀ:ରେ । ସେହି ସମୟରେ ତାଙ୍କର ପତ୍ନୀ ଧରଣୀ ଏକ ଗ୍ରେଟ
ବୌଦ୍ଧ ବିହାରରେ ପରିଣତ ହୋଇଥିଲି । ଧ୍ୟାନା ବୁଦ୍ଧଙ୍କର ଏକ ବିରାଟ
ଫଟୋ ସଜ୍ଜିତ ଥିଲା ଏବଂ କାନ୍ଥରେ ବଡ଼ ବଡ଼ ଅକ୍ଷରେ ଝୁଲୁଥିଲା— ବୁଦ୍ଧ
ଶରଣଂ ଗଚ୍ଛାମି, ଧର୍ମଂ ଶରଣଂ ଗଚ୍ଛାମି, ସଂଘ ଶରଣଂ ଗଚ୍ଛାମି । ଘରେ
ଆମର ବେଶାଖ ପୁସ୍ତକାଳୟ ଦିନ ବୁଦ୍ଧଙ୍କର ଆରାଧନା ହେଉଥିଲା ଏବଂ ସେଦିନ
ଦାଦା ଉପବାସ ରହୁଥିଲେ । ଅବଶ୍ୟ ୩/୪ ବର୍ଷ ପରେ ଏହି ପ୍ରଥା ବନ୍ଦ
ହୋଇଗଲା । ବାରିପଦା କଲେଜରେ ଥିବା ସମୟରେ ସେ ଉତ୍କଳ ବିଶ୍ୱ-
ବିଦ୍ୟାଳୟର ପିଏଚ. ଡ଼ି ଉପାଁ ସମ୍ବନ୍ଧରେ ଲେଖି ସାରିଥିଲେ ଏବଂ ୧୯୫୫
ମସିହାରେ ସେ ଏହି ଉପାଁ ଲଭ କରିଥିଲେ ।

ରେଭେନ୍‌ସା କଲେଜ :

ଏହାପରେ ଡ଼କ୍ଟର ସାହୁ ଅଧ୍ୟାପକ ଦଳଶ୍ୟାମ ଦାସଙ୍କ ଉଦ୍ୟମରେ
୧୯୫୪ ମସିହା ଅଗଷ୍ଟ ମାସରେ ରେଭେନ୍‌ସା ମହାବିଦ୍ୟାଳୟକୁ ସ୍ଥାନାନ୍ତରଣ
ହୋଇ ଆସିଲେ । ଇତି ମଧ୍ୟରେ ରେଭେନ୍‌ସା କଲେଜରେ ଉତ୍କଳ ବିଶ୍ୱ-
ବିଦ୍ୟାଳୟ ତରଫରୁ ଇତିହାସରେ ସ୍ନାତକୋତ୍ତର (M.A.) ପାଠ୍ୟକ୍ରମ ଆରମ୍ଭ

ହୋଇ ସାରିଥିଲା ଏବଂ ଏଥିପାଇଁ ଡକ୍ଟର ମନ୍ମଥ ନାଥ ଦାସ ଏବଂ ପ୍ରଭାତ କୁମାର ମୁଖର୍ଜୀ ନିୟୁକ୍ତ ପାଇଥିଲେ । ଡକ୍ଟର ସାହୁ ରେଭେନ୍ସା କଲେଜରେ ଅଧ୍ୟାପକ ଥାଇ ଏମ. ଏ ଶ୍ରେଣୀର ଗୁରୁ ମାନଙ୍କୁ ପ୍ରାଚୀନ ଭାରତ ଓ ଓଡ଼ିଶା ଇତିହାସ ସଂପର୍କରେ ପଢ଼ାଇ ଥିଲେ । ପ୍ରଶାନ୍ତ ଶିକ୍ଷକ ଓ ଗବେଷକ ଭାବରେ ତାଙ୍କର ପ୍ରତିଷ୍ଠା ଓ ପ୍ରସିଦ୍ଧି ବୃଦ୍ଧି ପାଇଲା । ୧୯୫୮ ରୁ ୧୯୬୦ ପର୍ଯ୍ୟନ୍ତ ଡକ୍ଟର ସାହୁ ରେଭେନ୍ସା କଲେଜର ପ୍ରଶାସନିକ ବରସାର ପଦଘାରେ ଅବସ୍ଥାପିତ ରହି ସବୁ ଶ୍ରେଣୀର ଗୁରୁମାନଙ୍କର ଘନଷ୍ଟ ସଂପର୍କରେ ଆସି-ପାରିଥିଲେ ।

ଓଡ଼ିଶା ଇତିହାସ ଗବେଷଣା ପତ୍ରିକା :

ପରମାନନ୍ଦ ଅରୁଣଙ୍କ ଉଦ୍ୟମରେ ଓଡ଼ିଶା ରାଜ୍ୟ ମ୍ୟୁଜିଅମ ତରଫରୁ **Orissa Historical Research Journal** ନାମକ ହିମାୟତ ଗବେଷଣା ପତ୍ରିକା ୧୯୫୨ରୁ ପ୍ରକାଶିତ ହୋଇ ଆସୁଅଛି । ରେଭେନ୍ସା କଲେଜରେ ଯୋଗଦାନ କରିବା ପରେ ପରେ ଡକ୍ଟର ସାହୁ ଏହି ପତ୍ରିକା ସହିତ ନିଜକୁ ସଂପୃକ୍ତ କରିନେଲେ । ଏହାର ୧୯୫୪ ଖ୍ରୀ: ତୃତୀୟ ଖଣ୍ଡ ତୃତୀୟ ସଂଖ୍ୟାରେ ଦକ୍ଷିଣ କୋଶଳର ଇତିହାସ ସଂପର୍କରେ ଡକ୍ଟର ସାହୁଙ୍କର ପ୍ରଥମ ପ୍ରବନ୍ଧ ପ୍ରକାଶ ପାଇଲା । ଏହାପରେ ୧୯୬୨ ଖ୍ରୀ: ମଧ୍ୟରେ ତାଙ୍କର ଅନୁଭଃ ୧୦ଟି ପ୍ରବନ୍ଧ ଏହି ଗବେଷଣା ପତ୍ରିକାରେ ସ୍ଥାନ ପାଇଥିଲା । ପତ୍ରିକାର ଚତୁର୍ଥ ବର୍ଷରେ ପ୍ରକାଶ ପାଇଥିବା “ଖ୍ରୀଷ୍ଟପୂର୍ବ ଷଷ୍ଠ ଶତକରେ କଳିଙ୍ଗ ଓ ଉତ୍କଳର ଧର୍ମ ଆନ୍ଦୋଳନ” ନାମକ ତାଙ୍କର ଏକ ପ୍ରବନ୍ଧ ଗବେଷକମାନଙ୍କ ମଧ୍ୟରେ ଆନ୍ଦୋଳନ ଖେଳାଇ ଦେଲା । ଏହାଫଳରେ ୧୯୫୯ରେ ତାଙ୍କୁ ତତ୍କାଳୀନ ସଂପାଦକ ମଣ୍ଡଳୀର ସଭ୍ୟ ରୂପେ ଗ୍ରହଣ କରାଗଲା । ଏହି ପତ୍ରିକା ସହିତ ତାଙ୍କର ନିରବଚ୍ଛିନ୍ନ ସଂପର୍କ ଥିଲା ଏବଂ କିଛି କାଳ ସେ ଏହାର ମୁଖ୍ୟ ସଂପାଦକ ଥିଲେ ।

‘ଓଡ଼ିଶାରେ ବୌଦ୍ଧଧର୍ମ’ ଗ୍ରନ୍ଥ :

ରେଭେନ୍ସା କଲେଜରେ ଥିବା ସମୟରେ ଡକ୍ଟର ସାହୁଙ୍କର **Buddhism in Orissa** (ଓଡ଼ିଶାରେ ବୌଦ୍ଧଧର୍ମ) ଗ୍ରନ୍ଥ ଉତ୍କଳ ବିଶ୍ୱବିଦ୍ୟାଳୟ ଦ୍ୱାରା ୧୯୫୮ ଖ୍ରୀ:ରେ ପ୍ରକାଶିତ ହେଲା । ଏହି ପୁସ୍ତକ ଥିଲା ତାଙ୍କର ପିଏଚ. ଡି ସମ୍ବନ୍ଧ ଏବଂ ତାଙ୍କ ସାହିତ୍ୟିକ ଜୀବନର ଅମର କୃତିତ୍ୱ । ଏବାରଟି ଅଧ୍ୟାୟରେ ବିଭିନ୍ନ ଏହି ପୁସ୍ତକରେ ଓଡ଼ିଶାରେ ବୌଦ୍ଧଧର୍ମର

ସ୍ଥାନଯାନ, ମହାଯାନ ଓ ଚନ୍ଦ୍ରଯାନର ଅଭ୍ୟୁଦୟ ଓ ବିକାଶ ଉପରେ ଏକ ଗବେଷଣାସୂକ ଆଲୋଚନା ପ୍ରଦତ୍ତ ହୋଇଛି । ଏଥିରେ ଡକ୍ଟର ସାହୁ ମୌଳିକ ଉପାଦାନର ଆଧାରରେ ଓ ଅକାଟ୍ୟ ଯୁକ୍ତ ସହଜ ପ୍ରମାଣ କରିଅଛନ୍ତି ଯେ ଚନ୍ଦ୍ରପୀଠ ଉତ୍କଳସ୍ଥାନ ଓଡ଼ିଶାରେ ହିଁ ପ୍ରତିଷ୍ଠିତ ଥିଲା । ଏହା ଫଳରେ ଉତ୍କଳସ୍ଥାନକୁ ଓଡ଼ିଶା ବାହାରେ ପରିଚିତ କରିବାପାଇଁ ଗବେଷକ ମାନଙ୍କର ଉଦ୍ୟମ ପଣ୍ଡ ହେଲା । ଏହି ଗ୍ରନ୍ଥରେ ଡକ୍ଟର ସାହୁ ଓଡ଼ିଶାର ଅନେକ ଇତିହାସିକ ସିଦ୍ଧାନ୍ତମାନଙ୍କ ଜାଣି ଓ ସାଧନା ଉପରେ ଆଲୋଚନା କରୁଅଛନ୍ତି ଏବଂ ମହା-ଯାନ ଓ ଚନ୍ଦ୍ରଯାନ ସମ୍ବନ୍ଧୀୟ ମୁଖ୍ୟ କଳା ଉପରେ ବିଶଦ ଆଲୋଚନା କରୁଅଛନ୍ତି । କହବା ବାହୁଲ୍ୟ ଯେ ଏହି ତଥ୍ୟପୁର୍ଣ୍ଣ ପୁସ୍ତକ ଦେଶ ବିଦେଶରେ ଉଚ୍ଚ ପ୍ରଶଂସିତ ହୋଇଅଛି । ଏହି ଇଂରାଜୀ ଗ୍ରନ୍ଥର ଏକ ସଂକ୍ଷିପ୍ତ ସଂସ୍କରଣ ଓଡ଼ିଆ ଭାଷାରେ “ଓଡ଼ିଶାରେ ବୌଦ୍ଧଧର୍ମ” ନାମରେ ଓଡ଼ିଶା ସାହିତ୍ୟ ଏକାଡେମୀ ଦ୍ଵାରା ୧୯୫୧ରେ ପ୍ରକାଶିତ ।

ହଣ୍ଡର, ବିମସ୍ ଓ ଷ୍ଟାଲିଂ :

ଏହା ପୂର୍ବରୁ ଓଡ଼ିଶାର ଇତିହାସ, ଧର୍ମ ଓ ସ୍ଫୁଲ୍ଲତରୁ ପ୍ରଭୃତି ସମ୍ପର୍କରେ ଉଦ୍ଧୃତ ଇଂରେଜ ପଣ୍ଡିତ ଆଣ୍ଡ୍ଫ୍, ଷ୍ଟାଲିଂ ଉଦ୍ଧୃତ ସମ୍ପର୍କ ହଣ୍ଡର ଓ ଜନ ସମସ୍ତଙ୍କ ଲିଖିତ କେତେକ ଉଚ୍ଚକୋଟୀର ପ୍ରବନ୍ଧ ଡକ୍ଟର ସାହୁଙ୍କର ସଂପାଦନାରେ ଦୁଇଖଣ୍ଡ ପୁସ୍ତକରେ ୧୯୫୭-୫୭ ଖ୍ରୀରେ ପ୍ରକାଶିତ କରି ସାରିଥିଲା । ଏହାର ପ୍ରଥମ ଖଣ୍ଡରେ ପାଞ୍ଚଟି ଅଧ୍ୟାୟ ଏବଂ ଦ୍ଵିତୀୟ ଖଣ୍ଡରେ ଚାଳିଶଟି ଅଧ୍ୟାୟ ରହିଛି । ଶେଷ ତଥା ନବମ ଅଧ୍ୟାୟରେ ଏକ ଦୀର୍ଘ ପ୍ରବନ୍ଧରେ ଡକ୍ଟର ସାହୁ ଓଡ଼ିଶାର ଧାର୍ମିକ ଇତିହାସ ଆଲୋଚନା କରି ଅଛନ୍ତି । ଏହି ଅଧ୍ୟାୟ ଗ୍ରନ୍ଥ ଗ୍ରନ୍ଥୀ ତଥା ମାଧ୍ୟରଣ ପାଠକମାନଙ୍କ ପାଇଁ ଅତ୍ୟନ୍ତ ଉପାଦେୟ ବିବେଚିତ ହୁଏ । ଏହି ଦୁଇଖଣ୍ଡ ପୁସ୍ତକ ଉତ୍କଳର ଭାରତୀୟ ପବ୍ଲିସିଂ ହାଉସ୍ ପକ୍ଷରୁ ୧୯୮୦ରେ ପୁଣିଥରେ ପ୍ରକାଶ ପାଇଅଛି ।

ମାଦଳା ପାଞ୍ଜିର ଐତିହାସିକତା ବିରୁଦ୍ଧରେ ସ୍ଵର ଉତ୍ତୋଳନ :

ରେଭେନ୍‌ସା କଲେଜର ଅଧ୍ୟାପକ ସ୍ଵର୍ଗଦେବୀ ଡକ୍ଟର ସାହୁ ୧୯୫୮ରେ ଗେଟିଏ ଦୈନିକ ସମ୍ପାଦ ପତ୍ରିକାରେ ତଥ୍ୟମୂଳକ ପ୍ରବନ୍ଧଟିଏ ଲେଖି ମାଦଳା ପାଞ୍ଜିର ଐତିହାସିକତା ବିରୁଦ୍ଧରେ ସ୍ଵର ଉତ୍ତୋଳନ କଲେ । ଯେ ଲେଖିଲେ ଯେ କେଶରୀ ନାମକ ଏକ ରାଜବଂଶ ଓଡ଼ିଶାରେ ନଥିଲେ, ମର୍ଦ୍ଦତ କେଶରୀଙ୍କ ପଥର

ବନ୍ଧୁ ନିର୍ମାଣ କପୋଳକଳ୍ପିତ, ଅନଙ୍ଗଭୀମ ଦେବ ପୁତ୍ର ଜଗନ୍ନାଥ ମନ୍ଦିର ନିର୍ମାଣ
 ନୁହନ୍ତି, କପିଳେନ୍ଦ୍ର ଦେବଙ୍କ ବାଲ୍ୟ ଜୀବନର ବର୍ଣ୍ଣନା କମ୍ପୂର୍ଣ୍ଣା ଅଟେ ।
 ଡକ୍ଟର ସାହୁଙ୍କ ଆଗରୁ ଅନେକ ବୌଦ୍ଧାତ୍ମିକ ମାଦଳା ପାଞ୍ଜିର ଭୁଲ ତଥ୍ୟ
 ମାନଙ୍କ ଉପରେ ଆଲୋକପାତ କରି ସାରିଥିଲେ । ମାତ୍ର ଓଡ଼ିଶାର ସାଧାରଣ
 ପାଠକଗଣ ପ୍ୟାସମୋହନ ଆର୍ତ୍ତୁରୀ, କୃପାସିନ୍ଧୁ, ମିଶ୍ର ଓ ଜଗବନ୍ଧୁ, ସିଂହଙ୍କର
 ଓଡ଼ିଆରେ ଲିଖିତ ତଥା ମାଦଳା ପାଞ୍ଜି ଉପରେ ଆଧାରିତ ଓଡ଼ିଶାର ଇତିହାସ
 ସହିତ ପରିଚିତ ଥିଲେ ଏବଂ ଆଧୁନିକ ବୌଦ୍ଧାତ୍ମିକ ମାନଙ୍କ ଲେଖା ପ୍ରତି
 ସେମାନଙ୍କ ଧ୍ୟାନ ଆକର୍ଷଣ ହେଉ ନଥିଲା । ଡକ୍ଟର ସାହୁ ଏକ ଲୋକପ୍ରିୟ
 ପତ୍ରିକା ମାଧ୍ୟମରେ ଏହି ନୂତନ ତଥ୍ୟ ସବୁକୁ ପୁର ପଲ୍ଲୀର ସାଧାରଣ ପାଠକ
 ମାନଙ୍କ ପାଖକୁ ପହଞ୍ଚାଇ ପାରିଲେ । ଏହା କେତେକ ରକ୍ଷଣଶୀଳ ପଣ୍ଡିତଙ୍କୁ
 ଆତଙ୍କିତ କଲା । ଏମାନଙ୍କର ନେତୃତ୍ୱ ନେଲେ ତତ୍କାଳୀନ ଉଦ୍ୟୋଗମାନ
 ପଣ୍ଡିତ ଗୌରୀ କୁମାର ବ୍ରହ୍ମା । ସେ ଏହାର ପ୍ରତିବାଦ କରି ଏକ ପ୍ରବନ୍ଧ
 ଲେଖିଲେ ଏବଂ ଡକ୍ଟର ସାହୁ ମଧ୍ୟ ତାହାର ସଂସାର୍ଥ ଉତ୍ତର ଦେଲେ ।
 ଉତ୍ତରାଳୟର ଉତ୍ତର-ପ୍ରଦେଶର ପ୍ରବନ୍ଧ ପାଠକ ମାନଙ୍କ ମଧ୍ୟରେ କୌତୁହଳ ସୃଷ୍ଟି
 କରୁଥିଲା । ଏହା ଫଳରେ ଓଡ଼ିଶାର ସବୁ ଅଞ୍ଚଳର ଲୋକଙ୍କ ଠାରେ ଡକ୍ଟର
 ସାହୁ ପରିଚିତ ହେଲେ ଏବଂ ସେମାନଙ୍କ ମନରେ ମାଦଳା ପାଞ୍ଜିର ବୌଦ୍ଧ-
 ଦାତ୍ତାତ୍ମିକତା ସଂପର୍କରେ ସନ୍ଦେହ ଜାତ ହେଲା । ପରେ ଶ୍ରୀ ବ୍ରହ୍ମା ମଧ୍ୟ ନିଜର
 ପ୍ରକାଶ ମାଗିଲେ ଦୁଇପକ୍ଷରେ ନିଶ୍ଚୟ ଉପଲବ୍ଧି କରିଥିବେ ସେ ନିଜର ମତ ନୁହେଁ,
 ଡକ୍ଟର ସାହୁଙ୍କ ମତକୁ ବୌଦ୍ଧାତ୍ମିକ ସତ୍ୟର ଅଧିକ ନିକଟବର୍ତ୍ତୀ ।

ଓଡ଼ିଶା ଗେଜେଟିୟରସ୍‌ର ସଂପାଦନା :

୧୯୭୦ ଖ୍ରୀ: ମାର୍ଚ୍ଚ ମାସରେ ଡକ୍ଟର ସାହୁ ରେଭେନ୍‌ସା କଲେଜରୁ
 ଅବ୍ୟାହତ ନେଇ ଓଡ଼ିଶା ଜିଲ୍ଲା ଗେଜେଟିୟରସ୍‌ର ସଂକଳନ କାର୍ଯ୍ୟରେ ରାଜ୍ୟ
 ସଂପାଦକ (State Editor) ରୂପେ ଭୁବନେଶ୍ୱରରେ ଅବସ୍ଥାପିତ ହେଲେ ।
 ସେ ୧୯୬୭ ଡିସେମ୍ବର ଶେଷ ପର୍ଯ୍ୟନ୍ତ ଏହି ଦାୟିତ୍ୱରେ ରହିଥିଲେ । ଏହି
 ସମୟରେ ସେ ଓଡ଼ିଶାର ପ୍ରତ୍ୟେକ ପ୍ରସିଦ୍ଧ ସ୍ଥାନ ଏବଂ ଅନେକ ଗ୍ରାମ, ସହର,
 ନଦ-ନଦୀ, ମନ୍ଦିର, ଦୁର୍ଗ ପ୍ରଭୃତି ପରିଦର୍ଶନ କରି ସେମାନଙ୍କ ସଂପର୍କରେ
 ଅନେକ ବୌଦ୍ଧାତ୍ମିକ ତଥ୍ୟ ସଂଗ୍ରହ କଲେ ଏବଂ ତହିଁରୁ ଅଧିକ ଗବେଷଣା ପାଇଁ
 ପ୍ରେରଣା ପାଇଲେ ।

ଗେଜେଟିୟରସ୍‌ର ରାଜ୍ୟ ସଂପାଦକ ରୂପେ ଡକ୍ଟର ସାହୁ ସବୁ ଜିଲ୍ଲାର
 ରୂପରେଖ ପ୍ରସ୍ତୁତ କରିଥିଲେ । ୧୯୭୭ ଖ୍ରୀ:ରେ କୋରାପୁଟ ଜିଲ୍ଲାର

ସ୍ଥାନଯାନ, ମହାଯାନ ଓ ଚନ୍ଦ୍ରଯାନର ଅଭ୍ୟୁଦୟ ଓ ବିକାଶ ଉପରେ ଏକ ଗବେଷଣାତ୍ମକ ଆଲୋଚନା ପ୍ରଦତ୍ତ ହୋଇଛି । ଏଥିରେ ଡକ୍ଟର ସାହୁ ମୌଳିକ ଉପାଦାନର ଆଧାରରେ ଓ ଅକାଟ୍ୟ ଯୁକ୍ତି ସହିତ ପ୍ରମାଣ କରିଅଛନ୍ତି ଯେ ଚନ୍ଦ୍ରପୀଠ ଉତ୍କଳସ୍ଥାନ ଓଡ଼ିଶାରେ ହିଁ ପ୍ରତିଷ୍ଠିତ ଥିଲା । ଏହା ଫଳରେ ଉତ୍କଳସ୍ଥାନକୁ ଓଡ଼ିଶା ବାହାରେ ପରିଚିତ କରିବାପାଇଁ ଗବେଷକ ମାନଙ୍କର ଉଦ୍ୟମ ପଣ୍ଡ ହେଲା । ଏହି ଗ୍ରନ୍ଥରେ ଡକ୍ଟର ସାହୁ ଓଡ଼ିଶାର ଅନେକ ଇତିହାସିକ ସିଦ୍ଧାନ୍ତମାନଙ୍କ ଜୀବନ ଓ ସାଧନା ଉପରେ ଆଲୋଚନା କରିଅଛନ୍ତି ଏବଂ ମହା-ଯାନ ଓ ଚନ୍ଦ୍ରଯାନ ସମ୍ବନ୍ଧୀୟ ମୂର୍ତ୍ତି କଳା ଉପରେ ବିଶଦ ଆଲୋଚନା କରିଅଛନ୍ତି । କହିବା ବାହୁଲ୍ୟ ଯେ ଏହି ତଥ୍ୟପୁର୍ଣ୍ଣ ପୁସ୍ତକ ଦେଶ ବିଦେଶରେ ଉଚ୍ଚ ପ୍ରଶଂସିତ ହୋଇଅଛି । ଏହି ଇଂରାଜୀ ଗ୍ରନ୍ଥର ଏକ ସଂକ୍ଷିପ୍ତ ସଂସ୍କରଣ ଓଡ଼ିଆ ଭାଷାରେ “ଓଡ଼ିଶାରେ ବୌଦ୍ଧଧର୍ମ” ନାମରେ ଓଡ଼ିଶା ସାହିତ୍ୟ ଏକାଡେମୀ ଦ୍ଵାରା ୧୯୫୯ରେ ପ୍ରକାଶିତ ।

ହଣ୍ଡର, ବିମସ୍ତ ଓ ସ୍ଫୁଲିଂ :

ଏହା ପୂର୍ବରୁ ଓଡ଼ିଶାର ଇତିହାସ, ଧର୍ମ ଓ ପ୍ରଚ୍ଛନ୍ନତତ୍ତ୍ଵ ପ୍ରଭୃତି ସମ୍ପର୍କରେ ଉନ୍ନତ ଇଂରେଜ ପଣ୍ଡିତ ଆଣ୍ଡ୍ଵିଂ ସ୍ଫୁଲିଂ ଉଲ୍ଲିୟମ୍ ଉଲ୍ଲିୟନ୍ ହଣ୍ଡର ଓ ଜନ ସାମୟିକ ଲିଖିତ କେତେକ ଉଚ୍ଚକୋଟୀର ପ୍ରବନ୍ଧ ଡକ୍ଟର ସାହୁଙ୍କର ସଂପାଦନାରେ ଦୁଇଖଣ୍ଡ ପୁସ୍ତକରେ ୧୯୫୭-୫୭ ଖ୍ରୀରେ ପ୍ରକାଶିତ କରି ସାରିଥିଲେ । ଏହାର ପ୍ରଥମ ଖଣ୍ଡରେ ପାଞ୍ଚଟି ଅଧ୍ୟାୟ ଏବଂ ଦ୍ଵିତୀୟ ଖଣ୍ଡରେ ଚାରୋଟି ଅଧ୍ୟାୟ ରହିଛି । ଶେଷ ତଥା ନବମ ଅଧ୍ୟାୟରେ ଏକ ଦୀର୍ଘ ପ୍ରବନ୍ଧରେ ଡକ୍ଟର ସାହୁ ଓଡ଼ିଶାର ଧାର୍ମିକ ଇତିହାସ ଆଲୋଚନା କରି ଅଛନ୍ତି । ଏହି ଅଧ୍ୟାୟ ଗୁଡ଼ିକ ତଥା ମାଧ୍ୟମରେ ପାଠକମାନଙ୍କ ପାଇଁ ଅତ୍ୟନ୍ତ ଉପାଦେୟ ବିବେଚିତ ହୁଏ । ଏହି ଦୁଇଖଣ୍ଡ ପୁସ୍ତକ ଦୁଇଟି ଭାଗରେ ପ୍ରକାଶିତ ହୋଇଥିବା ପକ୍ଷରୁ ୧୯୮୦ରେ ପୁଣିଥରେ ପ୍ରକାଶ ପାଇଅଛି ।

ମାଦଳା ପାଞ୍ଜିର ଐତିହାସିକତା ବରୁଦ୍ଧରେ ସ୍ଵର ଉତ୍ତୋଳନ :

ରେଭେନ୍ସା କଲେଜର ଅଧ୍ୟାପକ ସ୍ଵର୍ଗଦେବେ ଡକ୍ଟର ସାହୁ ୧୯୫୮ରେ ରେଡିଓ ଦୈନିକ ସମ୍ବାଦ ପଦ୍ଧତିରେ ତଥ୍ୟମୂଳକ ପ୍ରବନ୍ଧଟିଏ ଲେଖି ମାଦଳା ପାଞ୍ଜିର ଐତିହାସିକତା ବରୁଦ୍ଧରେ ସ୍ଵର ଉତ୍ତୋଳନ କଲେ । ସେ ଲେଖିଲେ ଯେ କେଶରୀ ନାମକ ଏକ ରାଜବଂଶ ଓଡ଼ିଶାରେ ନଥିଲେ, ମର୍ଦ୍ଦତ କେଶରୀଙ୍କ ପଥର

ବନ୍ଧି ନିର୍ମାଣ କପୋଳକଲ୍ପିତ, ଅନଙ୍ଗଭୀମ ଦେବ ପୁତ୍ର ଜଗନ୍ନାଥ ମନ୍ଦିର ନିର୍ମାଣ ନୁହନ୍ତି, କପିଳେନ୍ଦ୍ର ଦେବଙ୍କ ବାଲ୍ୟ ଜୀବନର ବର୍ଣ୍ଣନା କିମ୍ବଦନ୍ତୀ ଅଟେ । ଡକ୍ଟର ସାହୁଙ୍କ ଆଗରୁ ଅନେକ ଐତିହାସିକ ମାଦଳା ପାଞ୍ଜିର ଭୁଲ ତଥ୍ୟ ମାନଙ୍କ ଉପରେ ଆଲୋକପାତ କରି ସାରିଥିଲେ । ମାତ୍ର ଓଡ଼ିଶାର ସାଧାରଣ ପାଠକଗଣ ପ୍ୟାଗ୍‌ମୋହନ ଆର୍ଚ୍ଚ୍ୟ, କୃପାସିନ୍ଧୁ ମିଶ୍ର ଓ ଜଗବନ୍ଧୁ ସିଂହଙ୍କର ଓଡ଼ିଆରେ ଲିଖିତ ତଥା ମାଦଳା ପାଞ୍ଜି ଉପରେ ଆଧାରିତ ଓଡ଼ିଶାର ଇତିହାସ ସହିତ ପରିଚିତ ଥିଲେ ଏବଂ ଆଧୁନିକ ଐତିହାସିକ ମାନଙ୍କ ଲେଖା ପ୍ରତି ସେମାନଙ୍କ ଧ୍ୟାନ ଆକର୍ଷଣ ହେଉ ନଥିଲା । ଡକ୍ଟର ସାହୁ ଏକ ଲୋକପ୍ରିୟ ପତ୍ରିକା ମାଧ୍ୟମରେ ଏହି ନୂତନ ତଥ୍ୟ ସବୁକୁ ପୁର ପଲ୍ଲୀର ସାଧାରଣ ପାଠକ ମାନଙ୍କ ପାଖକୁ ପହଞ୍ଚାଇ ପାରିଲେ । ଏହା କେତେକ ରକ୍ଷଣଶୀଳ ପଣ୍ଡିତଙ୍କୁ ଆତଙ୍କିତ କଲା । ଏମାନଙ୍କର ନେତୃତ୍ୱ ନେଲେ ତତ୍କାଳୀନ ଉପାୟମାନ ପଣ୍ଡିତ ଗୌରୀ କୁମାର ବ୍ରହ୍ମା । ସେ ଏହାର ପ୍ରତିବାଦ କରି ଏକ ପ୍ରବନ୍ଧ ଲେଖିଲେ ଏବଂ ଡକ୍ଟର ସାହୁ ମଧ୍ୟ ତାହାର ଯଥାର୍ଥ ଉତ୍ତର ଦେଲେ । ଉଭୟଙ୍କର ଉତ୍ତର-ପ୍ରତ୍ତର ପ୍ରବନ୍ଧ ପାଠକ ମାନଙ୍କ ମଧ୍ୟରେ କୌତୁହଳ ସୃଷ୍ଟି କରୁଥିଲା । ଏହା ଫଳରେ ଓଡ଼ିଶାର ସବୁ ଅଞ୍ଚଳର ଲୋକଙ୍କ ଠାରେ ଡକ୍ଟର ସାହୁ ପରିଚିତ ହେଲେ ଏବଂ ସେମାନଙ୍କ ମନରେ ମାଦଳା ପାଞ୍ଜିର ଐତିହାସିକତା ସଂପର୍କରେ ସନ୍ଦେହ ଜାତ ହେଲା । ପରେ ଶ୍ରୀ ବ୍ରହ୍ମା ମଧ୍ୟ ନିଜର ପ୍ରଜ୍ଞା ମାର୍ଜିତ ଦୃଢ଼ତାରେ ନିଶ୍ଚୟ ଉପଲବ୍ଧି କରିଥିବେ ସେ ନିଜର ମତ ନୁହେଁ, ଡକ୍ଟର ସାହୁଙ୍କ ମତକୁ ଐତିହାସିକ ସତ୍ୟର ଅଧିକ ନିକଟବର୍ତ୍ତୀ ।

ଓଡ଼ିଶା ଗେଜେଟିୟରସ୍‌ର ସଂପାଦନା :

୧୯୭୦ ଖ୍ରୀ: ମାର୍ଚ୍ଚ ମାସରେ ଡକ୍ଟର ସାହୁ ରେଭେନ୍‌ସା କଲେଜରୁ ଅବ୍ୟାହତ ନେଇ ଓଡ଼ିଶା ଜିଲ୍ଲା ଗେଜେଟିୟରସ୍‌ର ସଂକଳନ କାର୍ଯ୍ୟରେ ରାଜ୍ୟ ସଂପାଦକ (State Editor) ରୂପେ ଭୁବନେଶ୍ୱରରେ ଅବସ୍ଥାପିତ ହେଲେ । ସେ ୧୯୬୭ ଡିସେମ୍ବର ଶେଷ ପର୍ଯ୍ୟନ୍ତ ଏହି ଦାୟିତ୍ୱରେ ରହିଥିଲେ । ଏହି ସମୟରେ ସେ ଓଡ଼ିଶାର ପ୍ରତ୍ୟେକ ପ୍ରସିଦ୍ଧ ସ୍ଥାନ ଏବଂ ଅନେକ ଗ୍ରାମ, ସହର, ନଦ-ନଦୀ, ମନ୍ଦିର, ଦୁର୍ଗ ପ୍ରଭୃତି ପରିଦର୍ଶନ କରି ସେମାନଙ୍କ ସଂପର୍କରେ ଅନେକ ଐତିହାସିକ ତଥ୍ୟ ସଂଗ୍ରହ କଲେ ଏବଂ ତହିଁରୁ ଅଧିକ ଗବେଷଣା ପାଇଁ ପ୍ରେରଣା ପାଇଲେ ।

ଗେଜେଟିୟରସ୍‌ର ରାଜ୍ୟ ସଂପାଦକ ରୂପେ ଡକ୍ଟର ସାହୁ ସବୁ ଜିଲ୍ଲାର ରୂପରେଖ ପ୍ରସ୍ତୁତ କରିଥିଲେ । ୧୯୭୭ ଖ୍ରୀ:ରେ କୋରାପୁଟ ଜିଲ୍ଲାର

ଗେଜେଟିୟର ପ୍ରକାଶ ପାଇଲା । ୧୯୭୭ର ଶେଷ ବେଳକୁ ବଲଙ୍ଗିର ଜିଲ୍ଲା ଗେଜେଟିୟର ପ୍ରସ୍ତୁତ ହୋଇ ସାରିଥିଲା । ଏହି ଦୁଇ ଜିଲ୍ଲାର ଗେଜେଟିୟର ସ୍ୱତନ୍ତ୍ର ପାଠକର ଅବଦାନ ଥିଲା । ସମ୍ବଲପୁର ଜିଲ୍ଲାର ଗେଜେଟିୟର କାମ ସେ ଅନେକଟା ସାରି ଦେଇଥିଲେ । ତାଙ୍କ ପରେ ତାହାର ଚୁଡ଼ାନ୍ତ ରୂପରେଖ ଦେଲେ ତାଙ୍କର ଉତ୍ତରାଧିକାରୀ ଭବକୃଷ୍ଣ ମହାନ୍ତି ।

ଉତ୍କଳ ବିଶ୍ୱବିଦ୍ୟାଳୟ ଓଡ଼ିଶା ଇତିହାସ :

ଗେଜେଟିୟର ସଂକଳନ ଦାୟିତ୍ୱରେ ଥିବା ସମୟରେ ତତ୍କାଳୀନ ସାହୁ ମୌଳିକ ଗବେଷଣା ପାଇଁ ଅନେକ ସୁବିଧା ଓ ସୁଯୋଗ ପାଇଥିଲେ । ବସ୍ତୁତଃ ଏହି ସମୟ ଥିଲା ଗବେଷଣା କ୍ଷେତ୍ରରେ ତାଙ୍କ ପାଇଁ ଏକ ସୁବର୍ଣ୍ଣ ଯୁଗ । ସେ ଏହାର ସଦୁପଯୋଗ କରି କେତେକ ମୂଲ୍ୟବାନ ଅବଦାନ ଦେଇ ଯାଇଛନ୍ତି । ତନ୍ମଧ୍ୟରେ ଉତ୍କଳ ବିଶ୍ୱବିଦ୍ୟାଳୟ ଓଡ଼ିଶା ଇତିହାସ, ପ୍ରଥମ ଖଣ୍ଡ (Utkal University History of Orissa Vol. 1) ଅନ୍ୟତମ । ଓଡ଼ିଶାର ଏକ ପୁଣ୍ୟାଙ୍ଗ ଇତିହାସ ସଂକଳନ କରିବା ପାଇଁ ଉତ୍କଳ ବିଶ୍ୱବିଦ୍ୟାଳୟ କର୍ତ୍ତୃପକ୍ଷ ୧୯୪୪ ଖ୍ରୀ:ରୁ ଉଦ୍ୟମ କରି ଆସୁଥିଲେ । ମାତ୍ର ଏଥିପାଇଁ କେବଳ କମିଟି ଓ ସଂପାଦକ ମଣ୍ଡଳୀ ଗଠିତ ହେବା ଛଡ଼ା ଅନ୍ୟ କିଛି କାମ ହୋଇ ପାରୁ ନଥିଲା । ମାତ୍ର ୧୯୫୯ ଖ୍ରୀ: ମେ' ମାସରେ ତତ୍କାଳୀନ ମୁଖ୍ୟମନ୍ତ୍ରୀ ହରେକୃଷ୍ଣ ମହତାବଙ୍କ ଉଦ୍ୟମ ଫଳରେ ଏହି ଯୋଜନା ଉତ୍ତରାଧିକାରୀ ହେଲେ ଏବଂ ଗୁରୁନଗର ବିଶ୍ୱବିଦ୍ୟାଳୟରୁ ଉଦ୍‌ଘାଟନା ହେବା ପରେ ଦାୟିତ୍ୱ ଅର୍ପଣ କରାଗଲା । ସେହି ସମୟରେ ତତ୍କାଳୀନ ସାହୁ ଜଣେ ଲବ୍ଧପ୍ରତିଷ୍ଠ ଉଦ୍‌ଘାଟନା ରୂପେ ପରଚିତ ଥିଲେ ଓ ତାଙ୍କୁ ୧୯୬୮ ଖ୍ରୀ: ପର୍ଯ୍ୟନ୍ତ ଓଡ଼ିଶାର ଇତିହାସ ଗବେଷଣା ଖଣ୍ଡରେ ଲେଖିବା ପାଇଁ ଅନୁରୋଧ କରାଗଲା । ଅନ୍ୟ ପକ୍ଷରେ ତତ୍କାଳୀନ ଭବାନୀ ଚରଣ ରାୟଙ୍କୁ ପଞ୍ଚମ ଖଣ୍ଡ (ଖ୍ରୀ: ୧୯୭୮-୧୯୮୩), ପ୍ରଭାତ କୁମାର ମୁଖାର୍ଜୀଙ୍କୁ ଷଷ୍ଠ ଖଣ୍ଡ (ଖ୍ରୀ ୧୯୮୩-୧୯୯୧) ଏବଂ ତତ୍କାଳୀନ ମନ୍ତ୍ରୀ ନାଥ ଦାସଙ୍କୁ ସପ୍ତମ ଖଣ୍ଡ (ଖ୍ରୀ: ୧୯୯୧-୧୯୯୮)ର ସଂକଳନ ଦାୟିତ୍ୱ ଅର୍ପଣ କରାଗଲା । ସମସ୍ତଙ୍କୁ ଜଣେ ଲେଖାଏଁ ଗବେଷଣା ସହାୟକ (Research Assistant) ମଧ୍ୟ ଯୋଗାଇ ଦିଆଗଲା । ତତ୍କାଳୀନ ସାହୁ ୧୯୫୯ ଖ୍ରୀ: ଜୁନ ମାସରୁ ଏହି ମହାନ କାର୍ଯ୍ୟର ଶୁଭାରମ୍ଭ କଲେ ଏବଂ ତାଙ୍କଦ୍ୱାରା ପ୍ରସ୍ତୁତ Utkal University History of Orissaର ପ୍ରଥମ ଖଣ୍ଡ ୧୯୬୪ ଖ୍ରୀ: ଜୁନ ମାସରେ ଉଦ୍‌ଘାଟିତ ହେଲା । ଏହି ଖଣ୍ଡରେ ପ୍ରାଚୀନ କାଳରୁ ଖ୍ରୀଷ୍ଟୀୟ ପଞ୍ଚମ ଶତାବ୍ଦୀ

ପର୍ଯ୍ୟନ୍ତ ଓଡ଼ିଶାର ଧାରାବାହିକ ଇତିହାସ ମୌଳିକ ଉପାଦାନର ଆଧାରରେ ସୁଫଳୋପାୟୀ ସାବଲୀଳ ଭାଷାରେ ପ୍ରଦତ୍ତ ହୋଇଅଛି ।

ଏଠାରେ ଉଲ୍ଲେଖ କରାଯାଇ ପାରେ ଯେ ଡକ୍ଟର କୃଷ୍ଣଚନ୍ଦ୍ର ପାଣିଗ୍ରାହ୍ୟ ଓଡ଼ିଶା ଇତିହାସ ସଂକଳନ କାର୍ଯ୍ୟରେ ସଂଯୁକ୍ତ କରାଯାଇ ନଥିଲେ । ଡକ୍ଟର ପାଣିଗ୍ରାହ୍ୟ ୧୯୪୪ରେ କିଛି କାଳ ପାଇଁ ସମ୍ବଲପୁରରେ ଏବଂ ୧୯୫୧ ରୁ ୧୯୫୪ ପର୍ଯ୍ୟନ୍ତ ରେଭେନ୍‌ସାରେ ଅଧ୍ୟାପକ ଥିଲେ । ତାଙ୍କର ଗୁଣଗୁଣ ଅଧିକାଂଶ ସମୟ ପ୍ରତ୍ନତତ୍ତ୍ୱ ବିଭାଗରେ କଟିଥିଲା । ଓଡ଼ିଶା ରାଜ୍ୟ ସଂଗ୍ରହାଳୟରେ ଥିବା ସମୟରେ ସେ ଭୁବନେଶ୍ୱରର ମନ୍ଦିର ଓ ମୁର୍ତ୍ତି ମାନଙ୍କ ସଫର୍କରେ ଅନୁଧ୍ୟାନ କରି ଏକ ଉଚ୍ଚକୋଟୀର ପ୍ରବନ୍ଧ ଲେଖିଥିଲେ ଯାହା ଫଳରେ ସେ କଳ୍ପକତା ବିଶ୍ୱବିଦ୍ୟାଳୟରୁ ଡି. ଫିଲ. ଡିଗ୍ରୀ ପ୍ରାପ୍ତ ହୋଇଥିଲେ । ଏହା **Archeological Remains at Bhubaneswar** ନାମରେ ପୁସ୍ତକ ରୂପେ ପ୍ରକାଶିତ ହୋଇଥିଲା । ସ୍ଥଳତଃ ଡକ୍ଟର ପାଣିଗ୍ରାହ୍ୟ ଥିଲେ ଜଣେ ଲକ୍ଷ୍ମପ୍ରତିଷ୍ଠ ପ୍ରତ୍ନତାତ୍ତ୍ୱିକ, ବିଶ୍ୱକ ଇତିହାସ ଲେଖା ଉପରେ ତାଙ୍କର ପ୍ରସିଦ୍ଧି ନଥିଲା । ତେଣୁ ଡକ୍ଟର ପାଣିଗ୍ରାହ୍ୟଙ୍କ ପ୍ରତି ମହତାବନୀ ଓ ପରିଚା ସାହେବଙ୍କର ଶ୍ରଦ୍ଧା ଥିଲେ ମଧ୍ୟ ତାଙ୍କୁ ସେମାନେ ଓଡ଼ିଶା ଇତିହାସ ସଂକଳନ କାର୍ଯ୍ୟରେ ସଂଯୁକ୍ତ କଲେ ନାହିଁ । ଡକ୍ଟର ପାଣିଗ୍ରାହ୍ୟ ଏଥିରେ ବେତେ ହତାଶ ଓ ବିରକ୍ତ ଥିଲେ, ତାହା **Utkal University History of Orissa Vol. I** ପ୍ରତି ତାଙ୍କର କଟ୍ଟି ମନ୍ତବ୍ୟରୁ ଜଣାଯାଏ । ସେ ତାଙ୍କର ଆତ୍ମ-ଜୀବନୀ “ମୋ ସମୟର ଓଡ଼ିଶା”ର ୭୮ ପୃଷ୍ଠାରେ ଏହି ସଂକଳନ ଉଦ୍ୟମର ଖବର ସମ୍ବଳେଚନା କରି ୧୯୭ ପୃଷ୍ଠାରେ ଡକ୍ଟର ସାହୁଙ୍କ ପ୍ରଣୀତ ପ୍ରଥମ ଖଣ୍ଡ ସଫର୍କରେ ଲେଖିଛନ୍ତି; “ଗ୍ରହଣି ଏପରି ଭାବରେ ଲେଖି ଚୁକ୍ତଦବସ୍ତୁ କରାଯାଇଛି ଯେ ଏହା ଭିତରୁ ଇତିହାସ ଖୋଜି ବାହାର କରିବା ବିଶେଷଜ୍ଞ ମାନଙ୍କ ପକ୍ଷରେ ମଧ୍ୟ ସମ୍ଭବପରି ହୁଏ ନାହିଁ । ଲେଖକ ଡକ୍ଟର ନିର୍ଦ୍ଦେଶ କ୍ରମରେ ସାହୁ ଯାହା ଜାଣିଛନ୍ତି, ଯାହା ଭାବିଛନ୍ତି ଓ ଯାହା ପାଇଛନ୍ତି ସେ ସମସ୍ତକୁ ସମ୍ପୂର୍ଣ୍ଣ ଭାବେ ସମ୍ବନ୍ଧିତ ଭାବରେ ଲେଖିଛନ୍ତି × × × ଡକ୍ଟର ସାହୁ ଏ ଗ୍ରନ୍ଥ ଲେଖିବା ବେଳେ ପୃଥିବୀର କୌଣସି ଧାରାବାହିକ ଇତିହାସର ଆଦର୍ଶ ଗ୍ରହଣ କରି ନାହାନ୍ତି କିମ୍ବା ପୃଥିବୀ ଯେ ଓଡ଼ିଶା ଠାରୁ ବଡ଼ ଏ ଧାରଣା ସେ ମନକୁ ଆଣି ନାହାନ୍ତି । ପ୍ରକୃତରେ ମଧ୍ୟ ଏ ଇତିହାସ ପ୍ରତି ପୃଥିବୀର ପ୍ରତିକ୍ରିୟାକୁ କଳନା କରିବା ପାଇଁ ଚେଷ୍ଟା କରି ନାହାନ୍ତି । ଡକ୍ଟର ସାହୁଙ୍କ ଓଡ଼ିଶାର ଇତିହାସ ଶ୍ରୀଷ୍ଟାଦି ପଞ୍ଚମ ଶତାବ୍ଦୀରେ ଶେଷ ହୋଇ ଥିବାରୁ ଓଡ଼ିଶାର ସମଗ୍ର ଇତିହାସ ଲେଖିବା ବର୍ତ୍ତମାନ ସୁଦ୍ଧା ବାକି ଅଛି ।”

ଡକ୍ଟର ସାହୁଙ୍କର ଉତ୍କଳ ବିଶ୍ୱବିଦ୍ୟାଳୟ ଓଡ଼ିଶା ଇତିହାସ ପ୍ରଥମ ଖଣ୍ଡ ଯେଉଁମାନେ ପଢ଼ିଛନ୍ତି ବା ପଢ଼ିବେ, ସେମାନେ ହିଁ ଏହି ସମାଲୋଚନାର ଯଥାର୍ଥତା ବିଚାର କରିବେ । ମୋ ଜାଣିବାରେ ଏହି ଗ୍ରନ୍ଥ ଓଡ଼ିଶା ବାହାରେ ପ୍ରାଚୀନ ଓଡ଼ିଶାର ମୌଳିକ ଇତିହାସ ରୂପେ ସବୁଠାରୁ ବେଶୀ ଆଦର ଲଭ କରିଛି । ଏ ପର୍ଯ୍ୟନ୍ତ ଏହା ଅପ୍ରତିଦ୍ୱନ୍ଦ୍ୱୀ ହୋଇ ରହିଅଛି ।

ଡକ୍ଟର ସାହୁ ଉତ୍କଳ ବିଶ୍ୱବିଦ୍ୟାଳୟ ଓଡ଼ିଶା ଇତିହାସର ଦ୍ୱିତୀୟ ଖଣ୍ଡ ମଧ୍ୟ ଲେଖି ସାରିଥିଲେ ଏବଂ ତାହା କଟକ, ପ୍ରକାଶନ ପ୍ରେସ୍‌ରେ ମୁଦ୍ରିତ ହେଉଥିଲା । ତାହାର ପ୍ରଫୁଲ୍ଲ କବି ସଂଶୋଧନ ପାଇଁ ଅନେକ ସମୟରେ ମୁଁ ତାଙ୍କୁ ସାହାଯ୍ୟ କରୁଥିଲି ଏବଂ ପରେ ଫାଇନେଲ୍ କବି ଆସିଲେ ସେ ସବୁକୁ ସାଇତି ରଖୁଥିଲି । ଦ୍ୱିତୀୟ ଖଣ୍ଡରେ ୫୦୦ ଖଣ୍ଡ଼ ରୁ ୧୧୦୦ ଖଣ୍ଡ଼ ପର୍ଯ୍ୟନ୍ତ ଓଡ଼ିଶାର ଇତିହାସ ଓ ସଂସ୍କୃତି ଲେଖାଯାଇଥିଲା । ଛପା କାମ ସରିଯାଇଥିଲେ ମଧ୍ୟ କୌଣସି ରହସ୍ୟମୟ କାରଣରୁ ତାହା ଅଗ୍ରନକ ବନ୍ଦ କରି ଦିଆଗଲା । ପରେ ଡକ୍ଟର ସାହୁ ଜାଣିବାକୁ ପାଇଲେ ଯେ ଯାହା ମୁଦ୍ରିତ ହୋଇ ସାରିଥିଲା, ସେ ସବୁ ନଷ୍ଟ ହୋଇଯାଇଛି । ଡକ୍ଟର ସାହୁ ବିଚଳିତ ହୋଇନଥିଲେ ବା ଅଭିଯୋଗ କରିନଥିଲେ । ତାଙ୍କର ମୃତ୍ୟୁ ପରେ ଉତ୍କଳ ବିଶ୍ୱବିଦ୍ୟାଳୟ ତରଫରୁ ସେହି ଦ୍ୱିତୀୟ ଖଣ୍ଡର ପୁନରୁଦ୍ଧାର ପାଇଁ ଉଦ୍ୟମ କରାଗଲା ଏବଂ ତହିଁର ଦାୟିତ୍ୱ ମୁଖ୍ୟ ଅଧ୍ୟାପକ ଡକ୍ଟର କରୁଣାସାଗର ବେହେରାଙ୍କୁ ଅର୍ପଣ କରାଗଲା । ଡକ୍ଟର ବେହେରାଙ୍କ ଅନୁରୋଧ କ୍ରମେ ମୁଁ ମୋ ପାଖରେ ଯେତେକ ଫାଇନେଲ୍ କବି ଥିଲି ତାହା ତାଙ୍କୁ ଅର୍ପଣ କରି ଏବଂ ଏ ଦିଗରେ ଯେକୌଣସି କାର୍ଯ୍ୟ କରିବା ପାଇଁ ମୁଁ ତାଙ୍କୁ ପ୍ରତିଶ୍ରୁତି ଦେଲି । ମାତ୍ର ତାହା ମଧ୍ୟ କାର୍ତ୍ତିକ କେଜାଣି ସମ୍ଭବ ହୋଇପାରିଲା ନାହିଁ । ଏହିପରି ଏକ ମହତ୍ତ୍ୱ କାମ କେଉଁ ଉଦ୍ଦେଶ୍ୟରେ ଓ କାହାର ନିର୍ଦ୍ଦେଶରେ ବନ୍ଦ ହୋଇଗଲା ତାହାର ଆଭାସ ମଧ୍ୟ ମିଳିଲା ନାହିଁ । ପ୍ରଥମ ଖଣ୍ଡ ଉପରେ ଡକ୍ଟର ପାଣିଗ୍ରାହ୍ୟଙ୍କର ଅଶୋଭନୀୟ ମନ୍ତବ୍ୟ ଏବଂ ଦ୍ୱିତୀୟ ଖଣ୍ଡର ରହସ୍ୟମୟ ଅନ୍ତର୍ଦ୍ଧାନକୁ ସଂଯୋଜନା କଲେ ମନରେ ଦୁଃଖ ଆସେ ।

ଜୟଦେବ ସ୍ମରଣିକା : ଡକ୍ଟର ସାହୁଙ୍କ କାର୍ଯ୍ୟାବଳୀ ସଂପର୍କରେ ଡକ୍ଟର ପାଣିଗ୍ରାହ୍ୟଙ୍କ ଆଉ ଏକ ମନ୍ତବ୍ୟ ଏଠାରେ ଉଲ୍ଲେଖ କରାଯାଇପାରେ । ଏହି ସମୟରେ ଓଡ଼ିଶା ସରକାରଙ୍କ ସାଂସ୍କୃତିକ ବିଭାଗ ତରଫରୁ କବି ଜୟଦେବଙ୍କ ସଂପର୍କରେ ଏକ ସ୍ମରଣୀ ଇଂରାଜୀ ଭାଷାରେ ପ୍ରକାଶ ପାଇଲା ଏବଂ ତାର ସଂପାଦକ ଥିଲେ ଡକ୍ଟର ସାହୁ । ଜୟଦେବଙ୍କୁ ଓଡ଼ିଶାର କବି ବୋଲି ପ୍ରମାଣ କରିବା ଥିଲା ଏହି ସ୍ମରଣୀର ମୁଖ୍ୟ ଉଦ୍ଦେଶ୍ୟ । ଏହି ସମୟରେ ଅନେକ ବଙ୍ଗୀୟ

ପଣ୍ଡିତ ଜୟଦେବଙ୍କୁ ବଙ୍ଗ ଦେଶର ବୋଲି ଯୁକ୍ତି କରୁଥିଲେ । ସେମାନଙ୍କ ମଧ୍ୟରୁ କେତେକ ଆନ୍ତର୍ଜାତୀୟ ଖ୍ୟାତି ସଂପନ୍ନ ଥିଲେ । ଫଳରେ ଓଡ଼ିଶା ଜୟଦେବଙ୍କର ପ୍ରକୃତ ଜନ୍ମଭୂମି ହେଲେ ମଧ୍ୟ ସେ ବଙ୍ଗବାସୀ ବୋଲି ଓଡ଼ିଶାର ବାହାରେ ଧାରଣା ରହିଯାଇଛି । ତେଣୁ ଏହି ସ୍ମାରକୀର ପ୍ରକାଶନ ଓଡ଼ିଶା ସରକାରଙ୍କର ସ୍ୱାଭିମାନତାର ପଦକ୍ଷେପ ଥିଲା । ମାତ୍ର ଗେଜେଟିୟରସ୍ୱର ସଂପାଦକ ଡକ୍ଟର ସାହୁଙ୍କୁ ଏହି ଦାୟିତ୍ୱ ଦେବା ଫଳରେ କେତେକଙ୍କର ଗାନ୍ଧଦାହ ହେଲା । ଡକ୍ଟର ପାଣିଗ୍ରାହୀ ଏହି ଉଦ୍ୟମକୁ ନିନ୍ଦା କରି ଲେଖିଲେ, ଜୟଦେବ ବଙ୍ଗବାସୀ କିମ୍ବା ଓଡ଼ିଶାବାସୀ ଥିଲେ ଏହାର ରାୟ କେବଳ ଭାରତ ଓ ବିଶ୍ୱର ପଣ୍ଡିତମାନେ ଦେଇପାରିବେ; ଓଡ଼ିଶାର ପଣ୍ଡିତମାନେ ବା ଓଡ଼ିଶା ସରକାର ଏହାର ରାୟ ଦେଇପାରିବେ ନାହିଁ । ଗବେଷଣା କ୍ଷେତ୍ରରେ ଭବ-ପ୍ରବଣତା ପ୍ରତିପାଦ୍ୟ ବିଷୟରେ ଶୁରୁତ୍ୱ ଓ ସତ୍ୟତା ସ୍ପୂର୍ଣ୍ଣ କରେ । ଓଲୁ ଓକିଲମାନେ ଭାବପ୍ରବଣ ହୋଇ, ହାତଗୋଡ଼ ହଲାଇ, ବହୁ ଅବାନ୍ତର କଥା କହି, ଟଣା-ଓଟଣା ଯୁକ୍ତି ବାଢ଼ି ଓ ଜାଲ୍ ନିଅପସ ଯୋଗାଡ଼ କରି ଜଣିଦିବା ଭଳି କେସ୍ରେ ମଧ୍ୟ ହାରିଲୁ । ଗବେଷଣା କ୍ଷେତ୍ରରେ ମଧ୍ୟ ଏହିପରି ଘଟେ ।” (ମୋ ସମୟର ଓଡ଼ିଶା, ପୃ : ୮୭) । ପରବର୍ତ୍ତୀ ପୃଷ୍ଠାରେ ସେ ପୁଣି ଏହି ମତକୁ ଦୋହରାଇ ଲେଖିଲେ, “ଓଡ଼ିଆ ପଣ୍ଡିତମାନେ ଜୟଦେବଙ୍କୁ ଓଡ଼ିଶାର ଅଧିବାସୀ ବୋଲି ପ୍ରମାଣ କରିପାରିଛନ୍ତି କି ନା ଏହାର ସିଦ୍ଧାନ୍ତ ଭାରତୀୟ ଓ ବିଦେଶୀୟ ପଣ୍ଡିତମାନେ ହିଁ କରିବେ । ଓଡ଼ିଆ ପଣ୍ଡିତମାନଙ୍କ ବା ଓଡ଼ିଶାର ରାଜନୈତିକ ନେତାମାନଙ୍କର ମୁଖରେ ଏ ସିଦ୍ଧାନ୍ତ ଶୋଭା ପାଇ ନାହିଁ ।” ଏହି ମନ୍ତବ୍ୟ ପଢ଼ି ମୋର ମନେହୁଏ ଓଡ଼ିଆ ଜାତିର ଏହି ମହାଭାରତୀୟ ଦର୍ଶନ ଯୋଗୁଁ ଉତ୍କଳ ଜନମାନଙ୍କୁ ସତେଇକଳା-ଖରପୁଆଁ ସମେତ ଅନେକ ସୀମାନ୍ତ ଅସ୍ଥଳ ହରାଇବାକୁ ପଡ଼ିଥିଲା । ଶେଷରେ ସ୍ମାରକୀ-ପୁସ୍ତକ ସଂପର୍କରେ ଡକ୍ଟର ପାଣିଗ୍ରାହୀ ଲେଖିଲେ, “ମୁଦ୍ରଣ ପରିପାଟୀ ଅସୁନ୍ଦର ହୋଇଥିବାରୁ ଏବଂ ଏଥିରେ ବହୁ ଭ୍ରଷାଦୋଷ ଓ ମୁଦ୍ରଣ ଦୋଷ ଥିବାରୁ ଗ୍ରହଣି ସଂସଦ ଅଦୃତ ଓ ବିକ୍ରୀତ ହେବାର ଅବସ୍ଥାକୁ ଆସିପାରିନାହିଁ” ସୁଖର କଥା ଯେ ସୁରକ୍ଷିତା ପ୍ରକାଶନର ଅଲଗା ମଧ୍ୟରେ ତାହା ସବୁ ସରିଯାଇଥିଲା । ମୋ ପାଖରେ ଯେଉଁ ଟଣ୍ଡିକ ଥିଲା ତାହା ଜଣେ ଭ୍ରଷାବିତ୍ ବନ୍ଧୁ ମୋଠୁଁ ବାଧ୍ୟ କରି ନେଇଗଲେ । ଏହା ବର୍ତ୍ତମାନ ଦୁର୍ଲଭ ଅଟେ ।

ଓଡ଼ିଶା ପୋଲିସ୍ ଇତିହାସ ସଂକଳନ :

୧୯୭୧ ଖ୍ରୀ : ରେ ଭାରତୀୟ ପୋଲିସ୍ ବିଭାଗର ଶତବାର୍ଷିକୀ ଉତ୍ସବ ଭୂବନେଶ୍ୱରରେ ସମାବେଦ୍ୟରେ ପାଳିତ ହେଲା । ଏହି ଅବସରରେ ପ୍ରାଚୀନ

କାଳରୁ ଆଧୁନିକ ଯୁଗ ପର୍ଯ୍ୟନ୍ତ ଓଡ଼ିଶାରେ ପୋଲିସ୍‌ର ହମବକାଶ ସଂପର୍କରେ ଇଂରାଜୀ ଭାଷାରେ ଏକ ପୁସ୍ତକ ପ୍ରକାଶ କରିବା ପାଇଁ ଓଡ଼ିଶା ଘରୋଇ ବିଭାଗ (Home Department) ସ୍ଥିର କଲେ । ଏହାର ସଂକଳନ ଦାୟିତ୍ଵ ନ୍ୟସ୍ତ ହେଲା ଡକ୍ଟର ସାହୁଙ୍କ ଉପରେ । ଡକ୍ଟର ସାହୁ ଅଳ୍ପ ସମୟ ମଧ୍ୟରେ ଏହି ପୁସ୍ତକ ପ୍ରସ୍ତୁତ କରି ପୋଲିସ୍ ଅଫିସରମାନଙ୍କୁ ଚକିତ କରି ଦେଇଥିଲେ । **History of Orissa Police** ଡକ୍ଟର ସାହୁଙ୍କର ଏକ ଅନବଦ୍ୟ ଅବଦାନ ।

ଡଃ ଲିଟ୍: ଡ଼ଗ୍ରୀଲାଭ :

ଡକ୍ଟର ସାହୁ ୧୯୭୪ ଖ୍ରୀ:ରେ ଉତ୍କଳ ବିଶ୍ଵବିଦ୍ୟାଳୟର ସର୍ବୋଚ୍ଚ ଡ଼ଗ୍ରୀ ଡଃ ଲିଟ୍: ଉପାଧିରେ ଭୁଷିତ ହେଲେ । ସେ ଗେଜେଟିୟରସ୍ ସଂକଳନ ତଥା ଉତ୍କଳ ବିଶ୍ଵବିଦ୍ୟାଳୟ ଓଡ଼ିଶା ଇତିହାସର ପ୍ରଥମ ଖଣ୍ଡ ଲେଖିକାରେ ବ୍ୟସ୍ତ ଥିବା ସମୟରେ ସହକର୍ମୀ ବନ୍ଧୁ, ଡକ୍ଟର ମନ୍ମଥ ନାଥ ଦାସ ଡଃ ଲିଟ୍. ପାଇଁ ଏକ ସମ୍ବର୍ଦ୍ଧ ପ୍ରସ୍ତୁତ କରିଥିବା ସମ୍ମାନ ପାଇଲେ । ଏ ଦିଗରେ ସେ ମଧ୍ୟ ଉଦ୍ୟମ କରିବା ପାଇଁ କେତେକ ବନ୍ଧୁ ଓ ଗୁପ୍ତ ତାଙ୍କୁ ବିମତ ଅନୁରୋଧ କଲେ । ଫଳରେ ଏହା ଏକ ମଙ୍ଗଳମୟ ପ୍ରତିଯୋଗିତାର ରୂପ ନେଲା । ଡକ୍ଟର ସାହୁଙ୍କର ସମ୍ବର୍ଦ୍ଧ ଥିଲା “ଭାରତର ଇତିହାସ ଓ ସଂସ୍କୃତିରେ ଓଡ଼ିଶାର ଭୂମିକା” (Role of Orissa in the History & Culture of India) ଓଡ଼ିଶା ଇତିହାସ, ପ୍ରଥମ ଖଣ୍ଡ ପାଇଁ ସଂଗ୍ରହ କରାଯାଇଥିବା ଉପାଦାନମାନଙ୍କୁ ଭିନ୍ନ ରୂପରେ ସଜାଇ ସେ ଅଲ୍ପଦିନ ମଧ୍ୟରେ ତାଙ୍କର ସମ୍ବର୍ଦ୍ଧ ପ୍ରସ୍ତୁତ କରିନେଲେ । ଫଳରେ ସେ ଡକ୍ଟର ଦାସଙ୍କ ଠାରୁ ଆଗେ ଡ଼ଗ୍ରୀ ଡ଼ାସଲ କରିବାରେ ସମର୍ଥ ହେଲେ । ଡଃ ଲିଟ୍ ଥେସିସର ପ୍ରକାଶନ ପାଇଁ ସେ ଉଦ୍ୟମ କରି ନଥିଲେ କିମ୍ବା ତାର କର୍ପି ମଧ୍ୟ ନିଜ ପାଖରେ ରଖି ନଥିଲେ ।

ଭୁବନେଶ୍ଵରରେ ଅବସ୍ଥାନ ସମୟରେ ଡକ୍ଟର ସାହୁ ପ୍ରତିଦୁହିଁ ବନ୍ଧୁ, - ମ ନଙ୍କ ସହଚର ବନ୍ଧୁ, ଦୁର୍ଘଣ୍ଟି ପ୍ରତିଦୁହିଁ ତା କରି ଜୀବନ ପଥରେ ହସିହସି ଆଗେଇ ଯାଉଥିଲେ । ସମାଲୋଚନା ବା ସମ୍ବାଦରେ ସେ ନିରାଶ ହେଇ ନଥିଲେ ଏବଂ ପ୍ରଶଂସା ପାଇ ଉତ୍ତୁଞ୍ଜିତ ହେଉ ନଥିଲେ ।

ଗବେଷକମାନଙ୍କ ତତ୍ତ୍ଵାବଧାନ :

ପିଏଚ: ଡଃ ପରାଶ୍ରା ପାଇଁ ସମ୍ବର୍ଦ୍ଧ ପ୍ରସ୍ତୁତ କରୁଥିବା ଗବେଷକ ମାନଙ୍କର ତତ୍ତ୍ଵାବଧାରକ (ଗାଇଡ୍) ରୂପେ ଡକ୍ଟର ସାହୁଙ୍କର ସୁଖ୍ୟାତି ଥିଲା । ସର୍ବପ୍ରଥମେ

ଶ୍ରୀଶ୍ରୀ ମହାବିଦ୍ୟାଳୟର ଇତିହାସ ଅଧ୍ୟାପକ ଶରତ ଚନ୍ଦ୍ର ବେହେରା ଡକ୍ଟର ସାହୁଙ୍କର ତତ୍ତ୍ୱାବଧାନରେ ଶୈଳୋଦଭବ ରାଜବଂଶ ଉପରେ ଗବେଷଣା କରି ୧୯୬୨ ଖ୍ରୀ:ରେ ପିଏଚ: ଡି: ଉତ୍ତୀ ଲଭ କଲେ । ଓଡ଼ିଶାର ଇତିହାସ ଅଧ୍ୟାପକ ମାନଙ୍କ ମଧ୍ୟରେ ଡକ୍ଟର ସାହୁ ପିଏଚ: ଡି: ତତ୍ତ୍ୱାବଧାରକ ରୂପେ ପ୍ରଥମ ପଫଳତା ଲଭ କଲେ । ଏଥିରେ ମଧ୍ୟ ତାଙ୍କୁ ପ୍ରତିବନ୍ଧକର ସମ୍ମୁଖୀନ ହେବାକୁ ପଡ଼ିଥିଲା । ଅଧ୍ୟାପକ ବେହେରାଙ୍କ ପିଏଚ: ଡି ସମ୍ବର୍ଦ୍ଧର ଅନ୍ୟତମ ପରୀକ୍ଷକ ଥିଲେ ଡକ୍ଟର ପାଣିଗ୍ରାହୀ । ସେ ସମ୍ବର୍ଦ୍ଧ ସଂପର୍କରେ ଅକାରଣ ପ୍ରତିକୂଳ ମନ୍ତବ୍ୟ ପ୍ରଦାନ କଲେ । ଏହି ସମୟରେ ଡକ୍ଟର ପାଣିଗ୍ରାହୀଙ୍କର ମନସିକ ଅବସ୍ଥା ଭଲ ନଥିଲା । ଭାରତ ସରକାରଙ୍କ ପ୍ରତିକୃତ୍ତି ବିଭାଗରୁ ଅବ୍ୟାହତ ନେଇ ସେ ରେଭେନ୍ସା କଲେଜରେ ଶତ୍ରୁର ରୂପେ ଅବସ୍ଥାପିତ ଥିଲେ ଓ ତାଙ୍କ 'ଜୁନିଅର' ଡକ୍ଟର ମନ୍ମଥ ନାଥ ଦାସ ଏହି ବିଭାଗର ପ୍ରଫେସର ଥିଲେ । ତାଙ୍କ ତଳେ କାମ କରିବା ପାଇଁ ସେ "ଚରମ ଅପମାନ" ବୋଧ କରୁଥିଲେ । ତାଙ୍କର ଏହି ମାନସିକ ଅବସ୍ଥା ବିଷୟ ସେ ଆତ୍ମଜୀବନରେ ସ୍ୱୀକାର କରିଛନ୍ତି (ପୃ: ୭୪-୭୫) । ଡକ୍ଟର ପାଣିଗ୍ରାହୀଙ୍କର ଏହି ସମୟର ମାନସିକ ଅବସ୍ଥା ବେହେରାଙ୍କ ଥେସିସର ଶେଷାଂଶରେ ପ୍ରତିଫଳିତ ହୋଇଥିଲା ବୋଲି ମନେହେଲା । ତେଣୁ ଡକ୍ଟର ସାହୁଙ୍କ ଅନୁରୋଧ କ୍ରମେ ବିଶ୍ୱବିଦ୍ୟାଳୟ କର୍ତ୍ତୃପକ୍ଷ ବନାରସ ବିଶ୍ୱ-ବିଦ୍ୟାଳୟର ଅବସରପ୍ରାପ୍ତ ପ୍ରଫେସର ରାମଶଙ୍କର ଟି ପାଠୀଙ୍କୁ ଡକ୍ଟର ପାଣିଗ୍ରାହୀଙ୍କ ସ୍ଥାନରେ ନିଯୁକ୍ତ କଲେ । ବେହେରା ପିଏଚ: ଡି: ଉତ୍ତୀ ଲଭ କଲେ ।

ଉତ୍କଳ ବିଶ୍ୱବିଦ୍ୟାଳୟରୁ ପିଏଚ: ଡି: ଉତ୍ତୀ ଲଭ କରିବାରେ ମୁଁ ଥିଲି ଡକ୍ଟର ସାହୁଙ୍କର ଦ୍ୱିତୀୟ ଗ୍ରାହୀ । ତାଙ୍କ ସହୃଦ ମୋର ପାରିବାରିକ ସମ୍ପର୍କ ଥିବା ଯୋଗୁଁ ମୋର ଥେସିସର ପରୀକ୍ଷକ ନିଯୁକ୍ତ ବିଶ୍ୱବିଦ୍ୟାଳୟ କର୍ତ୍ତୃପକ୍ଷଙ୍କ ଦ୍ୱାରା ଗୋପନରେ କରାଯାଇଥିଲା ଏବଂ ଡକ୍ଟର ସାହୁଙ୍କ ସ୍ଥାନରେ ପାଟଣା ବିଶ୍ୱବିଦ୍ୟାଳୟର କୁଳପତି ପ୍ରଫେସର କାଳୀ କଂତର ଦଣ୍ଡକୁ ପରୀକ୍ଷକ ମଣ୍ଡଳୀର ମୁଖ୍ୟ ପରିଚାଳକ ଦାସୁିନ୍ଦୁ ଦିଆଗଲା । ଡକ୍ଟର ସାହୁଙ୍କର ପ୍ରସ୍ତାବ ସତ୍ତ୍ୱେ ଉତ୍କଳ ବିଶ୍ୱବିଦ୍ୟାଳୟର ଏହି ପଦକ୍ଷେପ ଯଥାର୍ଥ ଥିଲା । ମୋର ଅନ୍ୟ ଦୁଇଜଣ ପରୀକ୍ଷକ ଥିଲେ ପ୍ରଫେସର ଏ. ଏଲ୍. ଶ୍ରୀବାସୁଦ ଓ ଜେ. ଏନ୍. ସରକାର । ପାଟଣାରେ ମୋର ମୌଖିକ ପରୀକ୍ଷା ସମୟରେ ଏହି ଦିନ ବିଶିଷ୍ଟ ଐତିହାସିକ ଏକ ସ୍ୱରରେ ଡକ୍ଟର ସାହୁଙ୍କ ପ୍ରଶଂସା କରିଥିଲେ ଏବଂ ତାଙ୍କୁ ସେମାନଙ୍କର ଅଭିନନ୍ଦନ ଜଣାଇଥିଲେ ।

ସମ୍ବଲପୁର ବିଶ୍ୱବିଦ୍ୟାଳୟରେ ଯୋଗଦେଲା ପରେ ଡକ୍ଟର ସାହୁଙ୍କର ପି. ଏଚ. ଡି. ଗ୍ରହଣ ସଂଖ୍ୟା ଦୁଇଗୁଣରେ ବୃଦ୍ଧି ପାଇଲା । ତାଙ୍କ ତତ୍ତ୍ୱାବ-

ଧାନରେ ପିଏଚ. ଡି. ପାଇଥିବା ବ୍ୟକ୍ତିମାନଙ୍କ ମଧ୍ୟରେ ପ୍ରତ୍ନତତ୍ତ୍ୱବିତ୍ ତତ୍ତ୍ୱବିତ୍ ଡକ୍ଟର ଅର୍ଜୁନ ଯୋଶୀ, ଇତିହାସ ଅଧ୍ୟାପକ ଡକ୍ଟର ଚିତ୍ତରଞ୍ଜନ ମିଶ୍ର, ଡକ୍ଟର ସାଧୁ ଚରଣ ପଣ୍ଡା ଓ ଡକ୍ଟର ଅଖିଳ ପଣ୍ଡା, ହୃଦ୍ଦୀ ଅଧ୍ୟାପକ ଡକ୍ଟର ଅର୍ଜୁନ ଶତପଥୀ, ଇଂରାଜୀ ଅଧ୍ୟାପକ ଡକ୍ଟର ପବନ ମୋହନ ନାୟକ, ରାଜନୀତି ବିଜ୍ଞାନର ଡକ୍ଟର ଏସ. କେ. ଚନ୍ଦ୍ରଶ୍ରୀ ଆଇନଜ୍ଞ ଡକ୍ଟର ଶ୍ରଦ୍ଧାକର ସୂପକାର, ବିଶିଷ୍ଟ ପ୍ରଶାସକ ଡକ୍ଟର ଜଗନ୍ନାଥ ଦାସ, ସୁଲେଖକ ଓ ଅର୍ଥ ବିଭାଗର କର୍ମଚାରୀ ଡକ୍ଟର ସୁରେନ୍ଦ୍ର କୁମାର ମହାରଣା ପ୍ରମୁଖ ଅନ୍ୟତମ । ତାଙ୍କ ପାଖକୁ ପି. ଏଚ. ଡି. ପାଇଁ ଆସୁଥିବା ଯେକୌଣସି ବ୍ୟକ୍ତିଙ୍କୁ ସେ ନିରାଶ କରୁନଥିଲେ ଏବଂ ସେମାନଙ୍କର କାର୍ଯ୍ୟ ଓ ପ୍ରଗତିର ସନ୍ତୋଷ ପ୍ରକାଶ କରି ସବୁବେଳେ ସେମାନଙ୍କୁ ଉତ୍ସାହ ଓ ପ୍ରେରଣା ଦେଉଥିଲେ ।

ଏଠାରେ ଉଲ୍ଲେଖଯୋଗ୍ୟ ଯେ ଡକ୍ଟର ଲକ୍ଷ୍ମୀନରାୟଣ ସାହୁ ତାଙ୍କର ପ୍ରସ୍ତୁତିକ ମନ୍ଦର୍ଭ “ଓଡ଼ିଶାରେ ଜୈନଧର୍ମ ଲେଖିଥିଲେ ଡକ୍ଟର ସାହୁଙ୍କର ପ୍ରେରଣା ଓ ତତ୍ତ୍ୱାବଧାନରେ ।

ମୟୂଲପୁର ବିଶ୍ୱବିଦ୍ୟାଳୟର ରେଜିଷ୍ଟ୍ରାର :

୧୯୭୭ ଜାନୁୟାରୀ ୧ ତାରିଖରେ ମୟୂଲପୁର ବିଶ୍ୱବିଦ୍ୟାଳୟ ପ୍ରତିଷ୍ଠିତ ହେଲା ଏବଂ ଠିକ୍ ବର୍ଷକ ପରେ ୧୯୭୮ ଖ୍ରୀ: ଜାନୁୟାରୀ ୧ ତାରିଖ ଦିନ ଡକ୍ଟର ସାହୁ ଏହାର ପ୍ରଥମ ବୈଧାନିକ ରେଜିଷ୍ଟ୍ରାର ରୂପେ ଦାୟିତ୍ୱ ଗ୍ରହଣ କଲେ । ଡକ୍ଟର ସାହୁଙ୍କ ଯୋଗଦାନ ପରେ ପରେ ଜାନୁୟାରୀ ୪ ତାରିଖରେ ଭାରତର ରାଷ୍ଟ୍ରପତି ଡଃ ଜାକିର ହୁସେନ୍ ବିଶ୍ୱବିଦ୍ୟାଳୟ କେମ୍ପସର ଶିଳାନାମା ଫଳାଇଲେ । ସେହି ସମୟରେ ବିଶ୍ୱବିଦ୍ୟାଳୟ ଏକ ସଦ୍ୟ-ଜାତ ଅନୁଷ୍ଠାନ ଥିଲା ଏବଂ ଡକ୍ଟର ସାହୁ ପ୍ରଗତି ଉଦ୍ୟମ କରି ଏହାର ପ୍ରଶାସନିକ ତଥା ପ୍ରଶିକ୍ଷଣ ବିଭାଗର ଜୀବନ୍ୟାସ କଲେ । ବିଶ୍ୱବିଦ୍ୟାଳୟ ପାଇଁ ସ୍ଥାନ ନିରୂପଣ, ଗୃହ ନିର୍ମାଣ ଏବଂ ସ୍ନାତକୋତ୍ତର ବିଭାଗମାନଙ୍କର ଉଦ୍‌ଘାଟନରେ ଡକ୍ଟର ସାହୁଙ୍କର ଗୁରୁତ୍ୱପୂର୍ଣ୍ଣ ଭୂମିକା ଥିଲା । ଅସୁମାରମ୍ଭରେ ବିଶ୍ୱବିଦ୍ୟାଳୟ ସହୃଦ ୨୨ଟି କଲେଜ ସଂପୃକ୍ତ ଥିଲା । ତନ୍ମଧ୍ୟରେ ଦୁଇଟି ଇଞ୍ଜିନିଅରିଙ୍ଗ୍ କଲେଜ, ଗୋଟିଏ ମେଡ଼ିକାଲ କଲେଜ, ଗୋଟିଏ ଶିକ୍ଷକ ତ୍ରେନିଙ୍ଗ୍ କଲେଜ ଓ ଗୋଟିଏ ଆଇନ୍ କଲେଜ ଅନ୍ତର୍ଗତ ଥିଲା । ପରବର୍ତ୍ତୀ କାଳରେ ସାଧାରଣ କଲେଜର ସଂଖ୍ୟା ଦ୍ରୁତଗତିରେ ବୃଦ୍ଧି ପାଇଲା । ଡକ୍ଟର ସାହୁ ପ୍ରତ୍ୟେକ କଲେଜ ସହୃଦ ପ୍ରତ୍ୟକ୍ଷ ସଂପର୍କ ସ୍ଥାପନ କରିଥିଲେ ଏବଂ ପ୍ରଶାସନିକ ବ୍ୟସ୍ତତା ସତ୍ତ୍ୱେ ସେମାନଙ୍କ ସାଂସ୍କୃତିକ କାର୍ଯ୍ୟକ୍ରମମାନଙ୍କରେ ଯୋଗ ଦେଉଥିଲେ । ପଶ୍ଚିମ ଓଡ଼ିଶାରେ

ଶିକାର ଦ୍ଵାରା ବିକଶିତ ପାଇଁ ସେ ଅତ୍ୟନ୍ତ ଆଗ୍ରହୀ ଥିଲେ । ତେଣୁ ନୂତନ ପାଠ୍ୟକ୍ରମର ପରିବର୍ତ୍ତନ ପାଇଁ ସେ ଉଦ୍ୟୋଗୀମାନଙ୍କୁ ଉତ୍ସାହିତ କରୁଥିଲେ ।

ଡକ୍ଟର ସାହୁ ରେଜିଷ୍ଟ୍ରାର ସ୍ଵୀକୃତି ପ୍ରାପ୍ତ ହେବା ପରେ ମୁଁ ବରଗଡ଼ ପଞ୍ଚାୟତ ମହାବିଦ୍ୟାଳୟର ଅଧ୍ୟକ୍ଷ ଦାୟିତ୍ଵରେ ଥିଲି । ସେତେବେଳେ କଲେଜ୍ ପରିଚାଳନା ସମିତିର କାର୍ଯ୍ୟକାଳ ପୁରୁଣା ଥିଲା ଏବଂ ନୂତନ ସମିତି ଗଠିତ ହେବା ପର୍ଯ୍ୟନ୍ତ ଅଧ୍ୟକ୍ଷ ଓ ସଂପାଦକ ଦାୟିତ୍ଵ ମୋ ଉପରେ ନ୍ୟସ୍ତ ଥିଲା । ଆମ କଲେଜରେ କୌଣସି ବିଷୟରେ ଅନର୍ସ ପାଠ୍ୟକ୍ରମ ନଥିଲା । ଏହି ସୁଯୋଗରେ ମୁଁ ବିଜ୍ଞାନରେ ତିନୋଟି ବିଷୟରେ କଳାରେ ପାଞ୍ଚଟି ବିଷୟରେ ଏବଂ ବାଣିଜ୍ୟରେ ଅନର୍ସ ଖୋଲିବା ସଂକଳ୍ପେ ଟଙ୍କା ଜମା ଦେଇ ବିଶ୍ଵବିଦ୍ୟାଳୟଠାରେ ଆବେଦନ କଲି ।

ଡକ୍ଟର ସାହୁ ଏ ବିଷୟରେ ସାହାଯ୍ୟ କରିବା ପାଇଁ ଆଗେଇ ଆସିଲେ । ପଞ୍ଚାୟତ କଲେଜରେ ଗୋଟିଏ ବର୍ଷରେ ନଅଟି ବିଷୟରେ ଅନର୍ସ ପାଠ୍ୟକ୍ରମ ପ୍ରବର୍ତ୍ତିତ ହୋଇପାରିଲା ଡକ୍ଟର ସାହୁ ଥିଲେ ବୋଲି । କେବଳ ବରଗଡ଼ ନୁହେଁ, ସମ୍ବଲପୁର ବିଶ୍ଵବିଦ୍ୟାଳୟର ଅନେକ କଲେଜ ରେଜିଷ୍ଟ୍ରାର ଡକ୍ଟର ସାହୁଙ୍କ ଉଦ୍ଦାର ମାତ୍ର ଯୋଗୁଁ ଉପକୃତ ହୋଇଥିଲେ ।

୧୯୭୮ ଖ୍ରୀ:ରେ ଡକ୍ଟର ସାହୁ ରେଜିଷ୍ଟ୍ରାର ରୂପେ ଯୋଗଦେଇ ପରେ ବିଶ୍ଵବିଦ୍ୟାଳୟରେ ଗଜମାତ ବିଜ୍ଞାନ ଓ ଓଡ଼ିଆରେ ସ୍ନାତକୋତ୍ତର (M. A.) ପାଠ୍ୟକ୍ରମ ଆରମ୍ଭ ହେଲା । ୧୯୭୯ରେ ସେଠାରେ ଇତିହାସ, ଇଂରାଜୀ, ଗଣିତ, ପଦାର୍ଥ ବିଜ୍ଞାନ, ରସାୟନ ବିଜ୍ଞାନ ଓ ଜୀବବିଜ୍ଞାନରେ ମଧ୍ୟ ଏମ. ଏ., ଏମ ଏସ୍ ସି ପାଠ୍ୟକ୍ରମ ପ୍ରବର୍ତ୍ତିତ ହେଲା । ସେହି ବର୍ଷ ନଭେମ୍ବର ମାସରେ ଡକ୍ଟର ସାହୁ ରେଜିଷ୍ଟ୍ରାର ପଦବୀରୁ ଅବ୍ୟାହତ ନେଇ ବିଶ୍ଵବିଦ୍ୟାଳୟ ପ୍ରଫେସର ରୂପେ ଇତିହାସ ବିଭାଗରେ ଯୋଗଦେଲେ । ଏହି ସମୟରେ ଗଙ୍ଗାଧର ମେହେର କଲେଜର ପ୍ରଫେସର ରୂପେ ମଧ୍ୟ ତାଙ୍କୁ ନିଯୁକ୍ତି ମିଳିଥିଲା । ମାତ୍ର ସେ ତାହା ଗ୍ରହଣ କଲେନାହିଁ ।

ଇତିହାସ ବିଭାଗ :

ଡକ୍ଟର ସାହୁ ୧୯୭୯ ଖ୍ରୀ: ନଭେମ୍ବର ୧୧ ତାରିଖରୁ ୧୯୭୯ ଖ୍ରୀ: ନଭେମ୍ବର ୧୮ ତାରିଖ ପର୍ଯ୍ୟନ୍ତ ଦଶ ବର୍ଷ କାଳ ସମ୍ବଲପୁର ବିଶ୍ଵବିଦ୍ୟାଳୟ ଇତିହାସ ବିଭାଗର ପ୍ରଫେସର ପଦବୀରେ ଅଧିଷ୍ଠିତ ଥିଲେ । ତାଙ୍କର ବଳିଷ୍ଠ

ନେତୃତ୍ୱରେ ଏହି ବିଭାଗ ପ୍ରଗତି ପଥରେ ଆଗେଇଥିଲା ଏବଂ ଅଳ୍ପ କାଳ ମଧ୍ୟରେ ଏହା ସର୍ବଭାରତୀୟ ସ୍ତରରେ ପ୍ରତିଷ୍ଠା ଲାଭ କଲା । ବିଭାଗରେ ନିୟମିତ ରୂପେ ଅଧ୍ୟାପନା ଚାଲୁଥିଲା । ପ୍ରତି ସପ୍ତାହରେ ସେମିନାର ଆହୂତ ହେଉଥିଲେ ଏବଂ ପ୍ରତ୍ୟେକ ସେମିନାର ଅଧିବେଶନରେ ଡକ୍ଟର ସାହୁ ଉପସ୍ଥିତ ରହୁଥିଲେ । ସଂଗ୍ରହାଳୟ (ମ୍ୟୁଜିଅମ୍), ଅଭିଲେଖାଗାର (ଆର୍କାଇଭସ୍), ପୋଥିବିଭାଗ ଏବଂ ସେମିନାର ଲାଇବ୍ରେରୀ ଇତିହାସ ବିଭାଗ ପରିବାରର ଅନ୍ତର୍ଭୁକ୍ତ ଥିଲା । ଐତିହାସିକ ବସ୍ତୁ ଓ ପ୍ରାଚୀନ ପୋଥି ସଂଗ୍ରହ କରିବା ପାଇଁ ଗୁପ୍ତଗୁପ୍ତୀମାନଙ୍କୁ ଉତ୍ସାହିତ କରାଯାଉଥିଲା । ବଣଭୋଜି, ବାର୍ଷିକ ଉତ୍ସବ, ଅଭିନନ୍ଦନ ଓ ବିଦାୟ ଉତ୍ସବ ଆଦି ପ୍ରତିବର୍ଷ ପାଳିତ ହେଉଥିଲା । ଇତିହାସ ବିଭାଗ ଅଧ୍ୟୟନ ଓ ଗବେଷଣାରେ ଯେପରି ନିୟୋଜିତ ରହୁଥିଲା, ସାଂସ୍କୃତିକ ଉତ୍ସବରେ ସେପରି ମୁଖ୍ୟତା ହୋଇ ଉଠୁଥିଲା । ଡକ୍ଟର ସାହୁ ଗୁପ୍ତଗୁପ୍ତୀ ତଥା ଅଧ୍ୟାପକ-ମାନଙ୍କୁ ନିଜର ସନ୍ତାନ ସନ୍ତତି ଭଳି ଭଲ ପାଉଥିଲେ ଏବଂ ଇତିହାସ ବିଭାଗକୁ ଏକ ପାରିବାରିକ ପରିବେଶରେ ସଜ୍ଜିତ କରି ରଖିଥିଲେ ।

ସମ୍ବଲପୁର ବିଶ୍ୱବିଦ୍ୟାଳୟ ମ୍ୟୁଜିଅମ୍ :

ସମ୍ବଲପୁର ବିଶ୍ୱବିଦ୍ୟାଳୟ ଇତିହାସ ବିଭାଗରେ ଏକ ମ୍ୟୁଜିଅମ୍ (ସଂଗ୍ରହାଳୟ) ପ୍ରତିଷ୍ଠା ଡକ୍ଟର ସାହୁଙ୍କର ଅନ୍ୟତମ ଅମର କୃତ୍ୟ ଥିଲା । ରେଭେନ୍ସା କଲେଜରେ ଥିବା ସମୟରେ ସେ ମ୍ୟୁଜିଅମ୍ ପ୍ରତି ଆଗ୍ରହ ଥିଲେ । ସେ ସେହି କଲେଜରେ ଏକ ଗ୍ରେଟ୍ ମ୍ୟୁଜିଅମ୍ ସ୍ଥାପନ ପାଇଁ ଅଧ୍ୟାପକ ଘନ-ଶ୍ୟାମ ଦାସଙ୍କୁ ସାହାଯ୍ୟ କରିଥିବା ତଥା ଆଗରୁ ସଂଗୃହଣ ଦିଆଯାଇଥିବା ସମ୍ବଲପୁର ଇତିହାସ ବିଭାଗର ପ୍ରତିଷ୍ଠା ପରେ ସେଠାରେ ଏକ ମ୍ୟୁଜିଅମ୍ ପ୍ରତିଷ୍ଠାର କଳ୍ପନାକୁ ରୂପାୟିତ କରିବା ପାଇଁ ସେ ଲାଗିପଡ଼ିଲେ । ସମ୍ବଲପୁର ଗଙ୍ଗାଧର ମେହେର କଲେଜ ଓ ବିଶ୍ୱବିଦ୍ୟାଳୟର ସଦ୍ୟଜାତ ଇତିହାସ ବିଭାଗର ମିଳିତ ଉଦ୍ୟମରେ ୧୯୭୦ ଖ୍ରୀ: ମାର୍ଚ୍ଚ ମାସ ୪ ତାରିଖ ବୃଧବାର ଦିନ ଗଙ୍ଗାଧର ମେହେର କଲେଜଠାରେ ଓଡ଼ିଶା ଇତିହାସ କଂଗ୍ରେସର ଅଧିବେଶନ ବସିଥିଲା । ବସ୍ତୁତଃ ଏହା ଥିଲା ସେହି କଂଗ୍ରେସର ପ୍ରଥମ ଅଧିବେଶନ । ସେହି ଦିନର ଏକ ପବିତ୍ର ଲଗ୍ଗରେ ଐତିହାସିକମାନଙ୍କ ରହଣିରେ ଡକ୍ଟର ସାହୁ ବିଶ୍ୱବିଦ୍ୟାଳୟ ମ୍ୟୁଜିଅମର ଶୁଭ ଶଂଖା ବଜାଇଥିଲେ । ଏହାର ଠିକ୍ ଆଠବର୍ଷ ପରେ ୧୯୭୮ ଖ୍ରୀ:ର ସେହି ମାର୍ଚ୍ଚ ୪ ତାରିଖ ଦିନ ସମ୍ବଲପୁର ବିଶ୍ୱବିଦ୍ୟାଳୟ ଜ୍ୟୋତି ବିହାରଠାରେ ଓଡ଼ିଶା ଇତିହାସ କଂଗ୍ରେସର ବାର୍ଷିକ ଅଧିବେଶନ ଡକ୍ଟର ସାହୁଙ୍କର ସଭାପତିତ୍ୱରେ ଅନୁଷ୍ଠିତ ହୋଇଥିଲା ଏବଂ

ନେତୃତ୍ୱରେ ଏହି ବିଭାଗ ପ୍ରଗତି ପଥରେ ଆଗେଇଥିଲା ଏବଂ ଅଳ୍ପ କାଳ ମଧ୍ୟରେ ଏହା ସର୍ବଭାରତୀୟ ସ୍ତରରେ ପ୍ରତିଷ୍ଠା ଲାଭ କଲା । ବିଭାଗରେ ନିୟୁତ ରୂପେ ଅଧ୍ୟାପନା ଗୁଣୁଥିଲା । ପ୍ରତି ସପ୍ତାହରେ ସେମିନାର ଆହୂତ ହେଉଥିଲା ଏବଂ ପ୍ରତ୍ୟେକ ସେମିନାର ଅଧିବେଶନରେ ଡକ୍ଟର ସାହୁ ଉପସ୍ଥିତ ରହୁଥିଲେ । ସଂଗ୍ରହାଳୟ (ମ୍ୟୁଜିଅମ୍), ଅଭିଲେଖାଗାର (ଅର୍କାଇଭସ୍), ପୋଥିବିଭାଗ ଏବଂ ସେମିନାର ଲାଇବ୍ରେରୀ ଇତିହାସ ବିଭାଗ ପରିବାରର ଅନ୍ତର୍ଭୁକ୍ତ ଥିଲା । ଐତିହାସିକ ବସ୍ତୁ ଓ ପ୍ରାଚୀନ ପୋଥି ସଂଗ୍ରହ କରିବା ପାଇଁ ଗୁପ୍ତଗୁପ୍ତୀମାନଙ୍କୁ ଉତ୍ସାହିତ କରାଯାଉଥିଲା । ବଣଭୋଜି, ବାର୍ଷିକ ଉତ୍ସବ, ଅଭିନନ୍ଦନ ଓ ବିଦାୟ ଉତ୍ସବ ଆଦି ପ୍ରତିବର୍ଷ ପାଳିତ ହେଉଥିଲା । ଇତିହାସ ବିଭାଗ ଅଧ୍ୟୟନ ଓ ଗବେଷଣାରେ ଯେପରି ନିୟୋଜିତ ରହୁଥିଲା, ସାଂସ୍କୃତିକ ଉତ୍ସବରେ ସେପରି ମୁଖରତ ହୋଇ ଉଠୁଥିଲା । ଡକ୍ଟର ସାହୁ ଗୁପ୍ତଗୁପ୍ତୀ ତଥା ଅଧ୍ୟାପକମାନଙ୍କୁ ନିଜର ସନ୍ତାନ ସନ୍ତତି ଭଳି ଭଳି ପାଉଥିଲେ ଏବଂ ଇତିହାସ ବିଭାଗକୁ ଏକ ପାରିବାରିକ ପରିବେଶରେ ସଜ୍ଜିତ କରି ରଖିଥିଲେ ।

ସମ୍ବଲପୁର ବିଶ୍ୱବିଦ୍ୟାଳୟ ମ୍ୟୁଜିଅମ୍ :

ସମ୍ବଲପୁର ବିଶ୍ୱବିଦ୍ୟାଳୟ ଇତିହାସ ବିଭାଗରେ ଏକ ମ୍ୟୁଜିଅମ୍ (ସଂଗ୍ରହାଳୟ) ପ୍ରତିଷ୍ଠା ଡକ୍ଟର ସାହୁଙ୍କର ଅନ୍ୟତମ ଅମର କୃତ୍ୟ ଥିଲା । ରେଭେନ୍ସା କଲେଜରେ ଥିବା ସମୟରେ ସେ ମ୍ୟୁଜିଅମ୍ ପ୍ରତି ଆଗ୍ରହୀ ଥିଲେ । ସେ ସେହି କଲେଜରେ ଏକ ଗ୍ରେଟ୍ ମ୍ୟୁଜିଅମ୍ ସ୍ଥାପନ ପାଇଁ ଅଧ୍ୟାପକ ଘନଶ୍ୟାମ ଦାସଙ୍କୁ ସାହାଯ୍ୟ କରିଥିବା କଥା ଆଗରୁ ସ୍ମରଣ ହୋଇଥାଏ । ସମ୍ବଲପୁର ଇତିହାସ ବିଭାଗର ପ୍ରତିଷ୍ଠା ପରେ ସେଠାରେ ଏକ ମ୍ୟୁଜିଅମ୍ ପ୍ରତିଷ୍ଠାର କଲ୍ପନାକୁ ରୂପାୟିତ କରିବା ପାଇଁ ସେ ଲାଗିପଡ଼ିଲେ । ସମ୍ବଲପୁର ଗଙ୍ଗାଧର ମେହେର କଲେଜ ଓ ବିଶ୍ୱବିଦ୍ୟାଳୟର ସହଯୋଗ ଇତିହାସ ବିଭାଗର ମିଳିତ ଉଦ୍ୟମରେ ୧୯୭୦ ଖ୍ରୀ: ମାର୍ଚ୍ଚ ମାସ ୪ ତାରିଖ ରୁଧିର ଦିନ ଗଙ୍ଗାଧର ମେହେର କଲେଜଠାରେ ଓଡ଼ିଶା ଇତିହାସ କଂଗ୍ରେସର ଅଧିବେଶନ ବସିଥିଲା । ବସ୍ତୁତଃ ଏହା ଥିଲା ସେହି କଂଗ୍ରେସର ପ୍ରଥମ ଅଧିବେଶନ । ସେହି ଦିନର ଏକ ପବିତ୍ର ଲଗ୍ନରେ ଐତିହାସିକମାନଙ୍କ ଗହଣରେ ଡକ୍ଟର ସାହୁ ବିଶ୍ୱବିଦ୍ୟାଳୟ ମ୍ୟୁଜିଅମର ଶୁଭ ଶଂଖ ବଜାଇଥିଲେ । ଏହାର ଠିକ୍ ଆଠବର୍ଷ ପରେ ୧୯୭୮ ଖ୍ରୀ:ର ସେହି ମାର୍ଚ୍ଚ ୪ ତାରିଖ ଦିନ ସମ୍ବଲପୁର ବିଶ୍ୱବିଦ୍ୟାଳୟ ଜ୍ୟୋତି ବିହାରଠାରେ ଓଡ଼ିଶା ଇତିହାସ କଂଗ୍ରେସର ବାର୍ଷିକ ଅଧିବେଶନ ଡକ୍ଟର ସାହୁଙ୍କର ସଭାପତିତ୍ୱରେ ଅନୁଷ୍ଠିତ ହୋଇଥିଲା ଏବଂ

ସେହିଦିନ ମଧ୍ୟାହ୍ନ ୧୨ଟା ସମୟରେ ସମ୍ମାନନୀୟ ଅତିଥି ଡକ୍ଟର ଶ୍ରୀମତୀ ଡାକ୍ତର ରାମ ପ୍ରସାଦ ମିଶ୍ର ବିଶ୍ୱବିଦ୍ୟାଳୟ ମ୍ୟୁଜିଅମ୍ ଗୃହର ଶିଳାନ୍ୟସ୍ତ କଲେ । ମାତ୍ର ଏହାପରେ ଡକ୍ଟର ସାହୁଙ୍କର ଆଗ୍ରହ ଓ ଉଦ୍ୟମ ସତ୍ତ୍ୱେ ମ୍ୟୁଜିଅମ୍ ଗୃହର ନିର୍ମାଣ କାର୍ଯ୍ୟ ଆରମ୍ଭ ହୋଇପାରିଲା ନାହିଁ । ଶିଳାନ୍ୟସ୍ତ ଶିଳା ଖଣ୍ଡରେ ଚଢ଼ିଗଲା । ଆଜି ପର୍ଯ୍ୟନ୍ତ ମ୍ୟୁଜିଅମ୍ ପରିସର ଇତିହାସ ବିଭାଗର ଏକ ପ୍ରକୋଷ୍ଠରେ ଆବଦ୍ଧ ହୋଇ ରହିଅଛି ।

ବିଶ୍ୱବିଦ୍ୟାଳୟ ମ୍ୟୁଜିଅମର ପ୍ରତ୍ୟେକଟି ଜନସଂଖ୍ୟା ଡକ୍ଟର ସାହୁଙ୍କର ବ୍ୟକ୍ତିଗତ ଉଦ୍ୟମରେ ସଂଗୃହୀତ ହୋଇଥିଲା । ଏଥିପାଇଁ ସେ ଅକ୍ଳାନ୍ତ ପରିଶ୍ରମ କରିଅଛନ୍ତି, ଦୃଢ଼ାଦୃଷ୍ଟିକ ପଦକ୍ଷେପ ନେଇଛନ୍ତି ଏବଂ ଅନେକଙ୍କୁ ଅପତ୍ନା ତୋଷାମତ କରିଛନ୍ତି । ମ୍ୟୁଜିଅମର ଅଭିବୃଦ୍ଧି ପାଇଁ ସେ ମାନ ଅପମାନକୁ ଖାତିର କରୁନଥିଲେ । ଏହାର ପ୍ରତ୍ୟେକଟି ଜନସଂଖ୍ୟା ଯେପରି ସଂଗ୍ରହ କରାଯାଇଅଛି, ତାହା ବର୍ଣ୍ଣନା କଲେ ଗୋଟିଏ ଗ୍ରନ୍ଥ ହେବ । ଗୋଟିଏ ଉଦାହରଣ ଏଠାରେ ଦିଆଯାଇପାରେ । ସୋନପୁର ଖମ୍ବେଶ୍ୱର ମନ୍ଦିର ସମ୍ମୁଖରେ ଗୁଣିଫୁଟ ଉଚ୍ଚର ଏକ ପଥରର ଦେବତା ସିନ୍ଧୁରରେ ରଞ୍ଜିତ ହୋଇ, ମହାରମାଳାରେ ମଞ୍ଜିତ ହୋଇ ଓ ପଶୁ ରକ୍ତରେ ଚର୍ଚ୍ଚିତ ହୋଇ ପୂଜା ପାଉଥିଲେ । ସାଧାରଣ ଲୋକେ ତାଙ୍କୁ ସ୍ପର୍ଶ କରିବାକୁ ଭୟ କରୁଥିଲେ । ମାତ୍ର ପ୍ରକୃତରେ ତାହା ଗଙ୍ଗ ସମ୍ରାଟ ପ୍ରଥମ ଭୀମଦେବଙ୍କ ସମୟର (ଖ୍ରୀ: ୧୨୭୪-୧୨୭) ଏକ ଐତିହାସିକ ଶିଳାଲେଖ ଥିଲା । ଡକ୍ଟର ସାହୁ ସୋନପୁରର ଲୋକଙ୍କୁ ଏକଥା ବୁଝାଇଲେ ଏବଂ ବିଶ୍ୱବିଦ୍ୟାଳୟ ମ୍ୟୁଜିଅମରେ ତାହାର ସୁରକ୍ଷା ପାଇଁ ପ୍ରତିଶ୍ରୁତି ଦେଲେ । ମାତ୍ର ଏଥିରେ ସୋନପୁରର ଶିକ୍ଷିତ ଲୋକମାନେ ମଧ୍ୟ ତାଙ୍କୁ ଉପହାସ କଲେ । ଥରେ ଯେଉଁ ଜନସଂଖ୍ୟା ଡକ୍ଟର ସାହୁଙ୍କ ଆଖିରେ ପଡ଼ିଲା ସେ ତାଙ୍କୁ ସଦୃଶରେ ଗ୍ରହଣ କରିଥିଲେ । ସେ ପରକାରଙ୍କ ଠାରୁ ଏଥିପାଇଁ ଅନୁମତି ଆଣିଲେ ଏବଂ ଗଢ଼ିରେ କିମ୍ ଓ କୋଉ କୋଦାଳ ସହଜ ସୋନପୁରରେ ପହଞ୍ଚିଲେ । ପରଦିନ ସକାଳେ ଲୋକେ ଦେଖିଲେ ଦେବତା ଉତ୍ସର୍ଗ; କେହି ଦୁର୍ବୁଦ୍ଧି ତାଙ୍କୁ ଉଠାଇ ନେଇଛି । କଥା ଅଛପା ରହିଲା ନାହିଁ । କେତେ ଲୋକ କେତେ କଥା କହିଲେ; କିମ୍ ତକା ଫାଟିଯିବ, ଡକ୍ଟର ସାହୁ ଖତମ୍ ହୋଇଯିବେ, ମହାନଦୀ ମାଡ଼ିଆସିବ । କିନ୍ତୁ ହେଲା ନାହିଁ । ସୋନପୁରର ପଥର ଦେବତା ଆଜି ବି ଡକ୍ଟର ସାହୁଙ୍କ ମ୍ୟୁଜିଅମ୍ରେ ସୁରକ୍ଷିତ ହୋଇ ରହିଅଛି । ମାତ୍ର ଦେବତା ରୂପରେ ନୁହେଁ ; ଓଡ଼ିଆ ଭାଷାର ହିମବିକାଶରେ ଏକ ଐତିହାସିକ ମାଲଲ ଖଣ୍ଡ ରୂପେ ।

ନେତୃତ୍ୱରେ ଏହି ବିଭାଗ ପ୍ରଗତି ପଥରେ ଆଗେଇଥିଲା ଏବଂ ଅଳ୍ପ କାଳ ମଧ୍ୟରେ ଏହା ସର୍ବଭାରତୀୟ ସ୍ତରରେ ପ୍ରତିଷ୍ଠା ଲାଭ କଲା । ବିଭାଗରେ ନିୟମିତ ରୂପେ ଅଧ୍ୟାପନା ଚାଲୁଥିଲା । ପ୍ରତି ସପ୍ତାହରେ ସେମିନାର ଆହୂତ ହେଉଥିଲା ଏବଂ ପ୍ରତ୍ୟେକ ସେମିନାର ଅଧିବେଶନରେ ଡକ୍ଟର ସାହୁ ଉପସ୍ଥିତ ରହୁଥିଲେ । ସଂଗ୍ରହାଳୟ (ମ୍ୟୁଜିଅମ୍), ଅଭିଲେଖାଗାର (ଅର୍କାଇଭ୍), ପୋଥିବିଭାଗ ଏବଂ ସେମିନାର ଲକ୍ଷ୍ୟବେଶ୍ଟି ଇତିହାସ ବିଭାଗ ପରିବାରର ଅନ୍ତର୍ଭୁକ୍ତ ଥିଲା । ଐତିହାସିକ ବସ୍ତୁ ଓ ପ୍ରାଚୀନ ପୋଥି ସଂଗ୍ରହ କରିବା ପାଇଁ ଗୁରୁଗୁଣୀମାନଙ୍କୁ ଉତ୍ସାହିତ କରାଯାଉଥିଲା । ବଣଭୋଜି, ବାର୍ଷିକ ଉତ୍ସବ, ଅଭିନନ୍ଦନ ଓ ବିଦାୟ ଉତ୍ସବ ଆଦି ପ୍ରତିବର୍ଷ ପାଳିତ ହେଉଥିଲା । ଇତିହାସ ବିଭାଗ ଅଧ୍ୟୟନ ଓ ଗବେଷଣାରେ ଯେପରି ନିୟୋଜିତ ରହୁଥିଲା, ସାଂସ୍କୃତିକ ଉତ୍ସବରେ ସେପରି ମୁଖ୍ୟତା ହୋଇ ଉଠୁଥିଲା । ଡକ୍ଟର ସାହୁ ଗୁରୁଗୁଣୀ ତଥା ଅଧ୍ୟାପକମାନଙ୍କୁ ନିଜର ସମ୍ମାନ ସମ୍ମୁଦି ଭଳି ଭଳି ପାଉଥିଲେ ଏବଂ ଇତିହାସ ବିଭାଗକୁ ଏକ ପାରିବାରିକ ପରିବେଶରେ ସଜ୍ଜିତ କରି ରଖିଥିଲେ ।

ସମ୍ବଲପୁର ବିଶ୍ୱବିଦ୍ୟାଳୟ ମ୍ୟୁଜିଅମ୍ :

ସମ୍ବଲପୁର ବିଶ୍ୱବିଦ୍ୟାଳୟ ଇତିହାସ ବିଭାଗରେ ଏକ ମ୍ୟୁଜିଅମ୍ (ସଂଗ୍ରହାଳୟ) ପ୍ରତିଷ୍ଠା ଡକ୍ଟର ସାହୁଙ୍କର ଅନ୍ୟତମ ଅମର କୃତ୍ୟ ଥିଲା । ନେତୈନ୍ଦ୍ରୀ କଲେଜରେ ଥିବା ସମୟରେ ସେ ମ୍ୟୁଜିଅମ୍ ପ୍ରତି ଆଗ୍ରହୀ ଥିଲେ । ସେ ସେହି କଲେଜରେ ଏକ ଛୋଟ ମ୍ୟୁଜିଅମ୍ ସ୍ଥାପନ ପାଇଁ ଅଧ୍ୟାପକ ଦାନଶ୍ୟାମ ଦାସଙ୍କୁ ସାହାଯ୍ୟ କରିଥିବା ତଥା ଆଗରୁ ସୂଚାଇ ଦିଆଯାଇଛି । ସମ୍ବଲପୁର ଇତିହାସ ବିଭାଗର ପ୍ରତିଷ୍ଠା ପରେ ସେଠାରେ ଏକ ମ୍ୟୁଜିଅମ୍ ପ୍ରତିଷ୍ଠାର କଳ୍ପନାକୁ ରୂପାୟିତ କରିବା ପାଇଁ ସେ ଲାଗିପଡ଼ିଲେ । ସମ୍ବଲପୁର ଗଙ୍ଗାଧର ମେହେର କଲେଜ ଓ ବିଶ୍ୱବିଦ୍ୟାଳୟର ସହଯୋଗୀତା ଇତିହାସ ବିଭାଗର ମିଳିତ ଉଦ୍ୟମରେ ୧୯୭୦ ଖ୍ରୀ: ମାର୍ଚ୍ଚ ମାସ ୪ ତାରିଖ ରୂପକାର ଦିନ ଗଙ୍ଗାଧର ମେହେର କଲେଜଠାରେ ଓଡ଼ିଶା ଇତିହାସ କଂଗ୍ରେସର ଅଧିବେଶନ ବସିଥିଲା । ବସ୍ତୁତଃ ଏହା ଥିଲା ସେହି କଂଗ୍ରେସର ପ୍ରଥମ ଅଧିବେଶନ । ସେହି ଦିନର ଏକ ପବିତ୍ର ଲଗ୍ନରେ ଐତିହାସିକମାନଙ୍କ ଗହଣରେ ଡକ୍ଟର ସାହୁ ବିଶ୍ୱବିଦ୍ୟାଳୟ ମ୍ୟୁଜିଅମର ଶୁଭ ଶଂଖ ବଜାଇଥିଲେ । ଏହାର ଠିକ୍ ଆଠବର୍ଷ ପରେ ୧୯୭୮ ଖ୍ରୀ:ର ସେହି ମାର୍ଚ୍ଚ ୪ ତାରିଖ ଦିନ ସମ୍ବଲପୁର ବିଶ୍ୱବିଦ୍ୟାଳୟ ଜ୍ୟୋତି ବିହାରଠାରେ ଓଡ଼ିଶା ଇତିହାସ କଂଗ୍ରେସର ବାର୍ଷିକ ଅଧିବେଶନ ଡକ୍ଟର ସାହୁଙ୍କର ସଭାପତିତ୍ୱରେ ଅନୁଷ୍ଠିତ ହୋଇଥିଲା ଏବଂ

ସେହିଦିନ ମଧ୍ୟାହ୍ନ ୧୨ଟା ସମୟରେ ସମ୍ମାନଜୟ ଅତିଥି ଡକ୍ଟରାଳୀନ ଅର୍ଥମନ୍ତ୍ରୀ
ଡାକ୍ତର ରାମ ପ୍ରସାଦ ମିଶ୍ର ବିଶ୍ୱବିଦ୍ୟାଳୟ ମ୍ୟୁଜିଅମ୍ ଗୃହର ଶିଳାନ୍ୟସ କଲେ ।
ମାସି ଏହାପରେ ଡକ୍ଟର ସାହୁଙ୍କର ଆଗ୍ରହ ଓ ଉଦ୍ୟମ ସତ୍ତ୍ୱେ ମ୍ୟୁଜିଅମ୍
ଗୃହର ନିର୍ମାଣ କାର୍ଯ୍ୟ ଆରମ୍ଭ ହୋଇପାରିଲା ନାହିଁ । ଶିଳାନ୍ୟସ ଶିଳା ଖଣ୍ଡରେ
ରହିଗଲା । ଆଜି ପର୍ଯ୍ୟନ୍ତ ମ୍ୟୁଜିଅମ୍‌ର ପରିସର ଇତିହାସ ବିଭାଗର ଏକ
ପ୍ରକୋଷ୍ଠରେ ଆବଦ୍ଧ ହୋଇ ରହିଅଛି ।

ବିଶ୍ୱବିଦ୍ୟାଳୟ ମ୍ୟୁଜିଅମର ପ୍ରତ୍ୟେକଟି ଜନସ ଡକ୍ଟର ସାହୁଙ୍କର ବ୍ୟକ୍ତି-
ଗତ ଉଦ୍ୟମରେ ସଂଗୃହୀତ ହୋଇଥିଲା । ଏଥିପାଇଁ ସେ ଅଳ୍ପାଳ୍ପ ପରିଶ୍ରମ
କରିଅଛନ୍ତି, ଦୃଢ଼ସାହସିକ ପଦକ୍ଷେପ ନେଇଛନ୍ତି ଏବଂ ଅନେକଙ୍କୁ ଅପଥା
ତୋଷାମଦ କରିଛନ୍ତି । ମ୍ୟୁଜିଅମର ଅଭିବୃଦ୍ଧି ପାଇଁ ସେ ମାନ ଅପମାନକୁ
ଖାତିର କରୁନଥିଲେ । ଏହାର ପ୍ରତ୍ୟେକଟି ଜନସ ଯେପରି ସଂଗ୍ରହ କରା-
ଯାଇଅଛି, ତାହା ବର୍ଣ୍ଣନା କଲେ ଗୋଟିଏ ଗ୍ରନ୍ଥ ହେବ । ଗୋଟିଏ ଉଦାହରଣ
ଏଠାରେ ଦିଆଯାଇପାରେ । ସୋନପୁର ଖମ୍ବେଶ୍ୱର ମନ୍ଦିର ସମ୍ମୁଖରେ
ରୁଣପୁଃ ଉତ୍ତର ଏକ ପଥରର ଦେବତା ସିନ୍ଧୁରରେ ରଞ୍ଜିତ ହୋଇ,
ମନ୍ଦାରମାଳାରେ ମଣ୍ଡିତ ହୋଇ ଓ ପଶୁ ରକ୍ତରେ ଚର୍ଚ୍ଚିତ ହୋଇ ପୂଜା
ପାଉଥିଲେ । ସାଧାରଣ ଲୋକେ ତାଙ୍କୁ ସ୍ପର୍ଶ କରିବାକୁ ଭୟ କରୁଥିଲେ ।
ମାସି ପ୍ରକୃତରେ ତାହା ଗଙ୍ଗ ସମ୍ରାଟ ପ୍ରଥମ ଭୀମଦେବଙ୍କ ସମୟର (ଖ୍ରୀ: ୧୨୭୪-
୧୨୭) ଏକ ଐତିହାସିକ ଶିଳାଲେଖ ଥିଲା । ଡକ୍ଟର ସାହୁ ସୋନପୁରର
ଲୋକଙ୍କୁ ଏକଥା ବୁଝାଇଲେ ଏବଂ ବିଶ୍ୱବିଦ୍ୟାଳୟ ମ୍ୟୁଜିଅମରେ ତାହାର
ସୁରକ୍ଷା ପାଇଁ ପ୍ରତିଶ୍ରୁତି ଦେଲେ । ମାସି ଏଥିରେ ସୋନପୁରର ଶିକ୍ଷିତ
ଲୋକମାନେ ମଧ୍ୟ ତାଙ୍କୁ ଉପହାସ କଲେ । ଥରେ ଯେଉଁ ଜନସ ଡକ୍ଟର
ସାହୁଙ୍କ ଆଖିରେ ପଡ଼ିଛି ସେ ତାକୁ ସତ୍ତ୍ୱେ ଗ୍ରହଣ କରିଥିଲେ । ସେ ସରକାରଙ୍କ
ଠାରୁ ଏଥିପାଇଁ ଅନୁମତି ଆଣିଲେ ଏବଂ ଘାଟରେ ଜିପ୍ ଓ କୋଡ଼ି କୋଡ଼ାଳ
ସହଜ ସୋନପୁରରେ ପହଞ୍ଚିଲେ । ପରଦିନ ସକାଳେ ଲୋକେ ଦେଖିଲେ
ଦେବତା ଉତ୍ତର; କେହି ଦୁଃଖ ତାଙ୍କୁ ଉଠାଇ ନେଇଛି । କଥା ଅଛପା
ରହିଲା ନାହିଁ । କେତେ ଲୋକ କେତେ କଥା କହିଲେ; ଜିପ୍ ଚକା ଫାଟିଯିବ,
ଡକ୍ଟର ସାହୁ ଖତମ୍ ହୋଇଯିବେ, ମନ୍ଦାନଦୀ ମାଡ଼ିଆସିବ । କିନ୍ତୁ ହେଲା ନାହିଁ ।
ସୋନପୁରର ପଥର ଦେବତା ଆଜି ବି ଡକ୍ଟର ସାହୁଙ୍କ ମ୍ୟୁଜିଅମ୍‌ରେ ସୁରକ୍ଷିତ
ହୋଇ ରହିଅଛି । ମାସି ଦେବତା ରୂପରେ ନୁହେଁ ; ଓଡ଼ିଆ ଭାଷାର
ଋମବିକାଶରେ ଏକ ଐତିହାସିକ ମାଲଲ ଖଣ୍ଡ ରୂପେ ।

ଡକ୍ଟର ସାହୁଙ୍କର ଦୁଃସାହସ ସଂପର୍କରେ ଅନେକ ଦିନ ତଳର ଗୋଟିଏ ଦକ୍ଷିଣା ମନେପଡ଼େ । ସେ ରେଭେନ୍‌ସା କଲେଜର ଅଧ୍ୟାପକ ଥିବା ସମୟରେ ମୁଖ୍ୟ ଅଧ୍ୟାପକ ଦାନଶ୍ୟାମ ଦାସ ଓ ପ୍ରତ୍ନତତ୍ତ୍ଵବିତ୍ କେଦାର ନାଥ ମହାପାତ୍ରଙ୍କ ସହିତ ସମ୍ମିଳିତ ହୋଇ ଉତ୍କଳ ବିଶ୍ଵବିଦ୍ୟାଳୟ ତରଫରୁ ପ୍ରାଚୀ ନଦୀ ଉପତ୍ୟକାର ଐତିହାସିକ ସର୍ବେକ୍ଷଣ (Survey) କରୁଥିଲେ । ସେଠାକାର ଗୋଟିଏ ଗାଁରେ ଅବଲୋକିତେଶ୍ଵରଙ୍କ ମୂର୍ତ୍ତି ଦେଖା ରୂପେ ପୂଜା ପାଉଥିଲେ । ସେହି ମୂର୍ତ୍ତିର ଫଟୋ ଉଠାଇବା ପାଇଁ ଡକ୍ଟର ସାହୁ ସ୍ଥିର କଲେ । ଗାଁ ଲୋକଙ୍କର ଜ୍ଞାତପାରରେ ଏହା ଆଦୌ ସମ୍ଭବ ନୁହେଁ ବୋଲି ଜାଣି ଗାଡ଼ିରେ ଥିବା ତାଙ୍କ ଦଳର ସମସ୍ତେ ତାଙ୍କୁ ସତର୍କ କଲେ ମଧ୍ୟ ସେ ମାନିଲେ ନାହିଁ । ଜାଣି ଗାଡ଼ି ଗାଁରେ ପହଞ୍ଚିବା ଦେଖି ଲୋକେ ରୁଣ୍ଡ ହେଲେ ଏବଂ ଡକ୍ଟର ସାହୁଙ୍କ ହାତରେ ଭୋଗ ଦେଖି ଜଣେ ଭକ୍ତ ରୂପେ ତାଙ୍କୁ ସ୍ଵାଗତ କଲେ । ପୂଜକ ଡକ୍ଟର ସାହୁଙ୍କୁ ମନ୍ଦିର ଭିତରକୁ ପାହୋଟି ନେବା ପାଇଁ ଦୌଡ଼ି ଆସିଲେ । ଡକ୍ଟର ସାହୁ ସମସ୍ତଙ୍କ ଆଗରେ ପ୍ରକାଶ କଲେ ଯେ ସେ ଦେବୀଙ୍କ ଦ୍ଵାରା ସମ୍ପାଦିତ ହୋଇ ଆସିଛନ୍ତି । ଦେବୀଙ୍କର ଆଦେଶ ଯେ ତାଙ୍କର ମହିମା ବିଷୟ ଡକ୍ଟର ସାହୁ ପ୍ରସ୍ତୁତ କରନ୍ତୁ ଏବଂ ତାଙ୍କ ମୂର୍ତ୍ତିରେ ପ୍ରଚ୍ଛଦରେ ଯେଉଁ ମନ୍ତ୍ର ଲେଖାଅଛି ସେ ତାହା ଲୋକଲୋଚନକୁ ଆଣନ୍ତୁ । ଡକ୍ଟର ସାହୁ ଦେବୀଙ୍କ ଫଟୋ ସହିତ ପୁସ୍ତକରେ ଫେରିଆସିଲେ ।

ଡକ୍ଟର ସାହୁ ପ୍ରତ୍ନତତ୍ତ୍ଵର ପ୍ରାଚୀ ଉପତ୍ୟକାର ସର୍ବେକ୍ଷଣ ଉପୋର୍ଟ ଉତ୍କଳ ବିଶ୍ଵବିଦ୍ୟାଳୟ ଦ୍ଵାରା ଯଥା ସମୟରେ ପ୍ରକାଶ ପାଇଥିଲା । ମାତ୍ର ବର୍ତ୍ତମାନ ତାହା ଉପଲବ୍ଧ ନୁହେଁ । ପ୍ରଶାନ୍ତ କୁମାର ରାୟ ରାଜ୍ୟ ପ୍ରତ୍ନତତ୍ତ୍ଵ ବିଭାଗ ତରଫରୁ ପ୍ରାଚୀ ନଦୀ ଉପତ୍ୟକାର ସର୍ବେକ୍ଷଣ କରି ୧୯୭୫ ଜାନୁୟାରୀରେ ଏକ ନୂତନ ଉପୋର୍ଟ ପ୍ରକାଶ କରିଅଛନ୍ତି ।

ଗବେଷଣା ସଂପର୍କରେ ହେଉ ବା ମ୍ୟୁଜିଅମ୍ ସଂପର୍କରେ ହେଉ ଡକ୍ଟର ସାହୁଙ୍କର ଉପାଦାନ ସମଗ୍ର କାଳୀନ ଅଭିଜ୍ଞତା ବେଶ୍ କୌତୁହଳପୂର୍ଣ୍ଣ ଏବଂ ପ୍ରେରଣା ଦାୟକ ହୋଇଥାଏ । ତାଙ୍କର ସାହସିକ ପଦକ୍ଷେପ, ପ୍ରୟତ୍ନପୂର୍ଣ୍ଣ ଏବଂ କଠୋର ପରିଶ୍ରମ ଯୋଗୁଁ ଏତେ ସୁନ୍ଦର ମ୍ୟୁଜିଅମ୍ ସମୂହ ହୋଇ ପାରିଥିଲା । ୧୯୭୮ରେ ଓଡ଼ିଶା ଇତିହାସ କଂଗ୍ରେସର ସଭାପତି ଅଭିଭାଷଣ ରୂପେ ସେ କହୁଥିଲେ; “ଆଞ୍ଚଳିକ ସଂସ୍କୃତିର ସଂରକ୍ଷଣ ତଥା ଐତିହାସିକ ଜ୍ଞାନର ବିକାଶ ପାଇଁ ବିଶ୍ଵବିଦ୍ୟାଳୟ ସଂଗ୍ରହାଳୟ ରାଜ୍ୟ ସଂଗ୍ରହାଳୟର ଅନୁରୂପ ଏକ ବିଶିଷ୍ଟ ଭୂମିକା ଗ୍ରହଣ କରିବ ।” ଡକ୍ଟର ସାହୁଙ୍କର ଏହି ଭବିଷ୍ୟତବାଣୀ ଦିନେ ନିଶ୍ଚୟ ସତ୍ୟରେ ପରିଣତ ହେବ । ଆନନ୍ଦର ବିଷୟ ଯେ ସମ୍ଭବପୁର

ବିଶ୍ୱବିଦ୍ୟାଳୟର କର୍ତ୍ତୃପକ୍ଷ ଡକ୍ଟର ସାହୁଙ୍କର ମୃତ୍ୟୁପରେ ଏହି ମ୍ୟୁଜିଅମକୁ “ନଗନ କୁମାର ସାହୁ ସମ୍ମୁଲ୍ୟର ବିଶ୍ୱବିଦ୍ୟାଳୟ ମ୍ୟୁଜିଅମ” ନାମରେ ଅଭିହିତ କରାଯାଇଛି । ଗଙ୍ଗାର ଜଳରେ ଗଙ୍ଗାର ପୂଜା କରାଯାଇଅଛି । ମାତ୍ର ଦୁଃଖର ବିଷୟ ଯେ ମ୍ୟୁଜିଅମ୍ ପାଇଁ ଏକ ସ୍ୱତନ୍ତ୍ର ଗୃହ ନିର୍ମାଣ ସକାଶେ କୌଣସି ଆନ୍ତରିକ ଉଦ୍ୟମ ଏ ପର୍ଯ୍ୟନ୍ତ ହୋଇପାରି ନାହିଁ ।

ବିଶ୍ୱବିଦ୍ୟାଳୟ ପ୍ରକାଶନ କାର୍ଯ୍ୟକ୍ରମ :

ଡକ୍ଟର ସାହୁ ଜଣେ ସୁଲେଖକ ଥିଲେ । ତେଣୁ ସେ ଯେଉଁଠାରେ ଥିଲେ ମଧ୍ୟ ପ୍ରକାଶନର ଅଭିବୃଦ୍ଧି ପାଇଁ ସତତ ଯତ୍ନଶୀଳ ଥିଲେ । ଶିଶୁ ଅନୁଷ୍ଠାନ ସମ୍ମୁଲ୍ୟର ବିଶ୍ୱବିଦ୍ୟାଳୟରେ ମଧ୍ୟ ଏହାର ବ୍ୟବହାର ହୋଇ ନଥିଲା । ୧୯୬୮ରେ ରେଜିଷ୍ଟ୍ରାର ରୂପେ ଦାୟିତ୍ୱ ବହନ କଲା ପରେ ସେ ବିଶ୍ୱବିଦ୍ୟାଳୟ ତରଫରୁ ଏକ ଗବେଷଣା ପତ୍ରିକା ପ୍ରକାଶ ପାଇଁ ଉଦ୍ୟମ କଲେ । ସେହି ବର୍ଷ Sambalpur University Journalର ପ୍ରଥମ ଖଣ୍ଡ ଆଡ଼ୁପ୍ରକାଶ କଲା । ପ୍ରଥମେ ଏହା ଏକମାତ୍ର ଭାଗରେ ଏବଂ ପରେ କଳା ଓ ବିଜ୍ଞାନ ଦୁଇ ଭାଗରେ ପ୍ରକାଶ ପାଇଲା । ଏକ ଉନ୍ନତ ଗବେଷଣା ପତ୍ରିକା ରୂପେ ଏହା ସାତ ବର୍ଷ ପର୍ଯ୍ୟନ୍ତ ପ୍ରତିଷ୍ଠିତ ଥିଲା । ଏହାର ସପ୍ତମ ସଂଖ୍ୟା ପ୍ରକାଶ ପାଇଥିଲା ୧୯୭୪ରେ ।

ଇତି ମଧ୍ୟରେ ୧୯୭୨ ଖ୍ରୀ: ଜାନୁୟାରୀ ପହିଲାରୁ ସମ୍ମୁଲ୍ୟର ବିଶ୍ୱବିଦ୍ୟାଳୟର ମୁଖପତ୍ର “ସପ୍ତର୍ଷି”ର ଅଭ୍ୟୁଦୟ ହେଲା । ଏହାର ପ୍ରକାଶନ ସହିତ ଡକ୍ଟର ସାହୁ ନିବିଡ଼ ଭାବରେ ସଂପୃକ୍ତ ଥିଲେ । ସେ ଥିଲେ ଏହାର ଅନ୍ୟତମ ସମାପକ । ଏହା ଏକ ମାସିକ ପତ୍ରିକା ଥିଲା । ଏକ ଗବେଷଣାତ୍ମକ ତଥା ଉଚ୍ଚକୋଟୀର ସାହିତ୍ୟ ପତ୍ରିକା ରୂପେ ଏହାକୁ ଠିଆ କରାଇବା ପାଇଁ ଉଦ୍ୟମ ହେଲା । ଫଳରେ Sambalpur University Journal ଉପରେ ଗୁରୁତ୍ୱ ଦିଆଗଲା ନାହିଁ ଏବଂ ତାହାର ପ୍ରକାଶନ କ୍ରମେ ବନ୍ଦ ହୋଇ ଗଲା । ଅଲ୍ପଦିନ ମଧ୍ୟରେ ସପ୍ତର୍ଷି ସମଗ୍ର ଓଡ଼ିଶାରେ ଆଦୃତ ହୋଇ ଉଠିଲା । ସେ ସମୟର ସପ୍ତର୍ଷି ଆଜି ଆଉ ନାହିଁ । ବିଶ୍ୱବିଦ୍ୟାଳୟର ଅଧୋଗତିର ସଙ୍କେତ ବହନ କରି ତାର ମୁଖପତ୍ର ସପ୍ତର୍ଷି ଶୋଇ ରହିଛି ।

ବିଶ୍ୱବିଦ୍ୟାଳୟର ପ୍ରକାଶନ କାର୍ଯ୍ୟକ୍ରମରେ ସଂଗ୍ରହ ଥିବାରୁ ଡକ୍ଟର ସାହୁ ଏକ ସ୍ୱତନ୍ତ୍ର ବିଭାଗୀୟ ମୁଖପତ୍ର ପ୍ରକାଶ କରିବା ସପକ୍ଷରେ ନଥିଲେ । ଏହା ସତ୍ତ୍ୱେ ସେ ଇତିହାସ ବିଭାଗ ତରଫରୁ ଏକ ସାମୟିକ ଗବେଷଣା ପତ୍ରିକା

New Aspects of History of Orissa (ଓଡ଼ିଶା ଇତିହାସର ନୂତନ ଦିଗ) ନାମରେ ଆରମ୍ଭ କଲେ । ଏହାର ପ୍ରଥମ ଖଣ୍ଡ ଦକ୍ଷିଣ କୋଶଳ ବିଶେଷାଙ୍କ ରୂପେ ୧୯୭୧ ଖ୍ରୀ:ରେ ପ୍ରକାଶ ପାଇଲା । ଏଥିରେ ଦକ୍ଷିଣ କୋଶଳର ଇତିହାସ ଓ ସଂସ୍କୃତି ସଂପର୍କରେ ଅନେକ ଐତିହାସିକ ପ୍ରବନ୍ଧ ପ୍ରକାଶ ପାଇଲା । ଡଃ ସାହୁ ନିଜେ “ଦକ୍ଷିଣ କୋଶଳର ଇତିହାସର ସର୍ବେକ୍ଷଣ” (**A Survey of the History of South Kosala**) ନାମକ ପ୍ରବନ୍ଧ ଲେଖିଥିଲେ । ଦକ୍ଷିଣ କୋଶଳ ଅଧୁନାତନ ମଧ୍ୟ-ପ୍ରଦେଶର ପୁଂସାଞ୍ଚଳ ଓ ଓଡ଼ିଶାର ପଶ୍ଚିମାଞ୍ଚଳକୁ ନେଇ ଗଠିତ ଥିଲା । ମଧ୍ୟପ୍ରଦେଶର ଐତିହାସିକ ମାନେ କୋଶଳର ଇତିହାସ ଓ ସଂସ୍କୃତି ଆଲୋଚନା ବେଳେ କେବଳ ସେମାନଙ୍କ ଅଞ୍ଚଳ ଉପରେ ଗୁରୁତ୍ୱ ଦେଉଥିଲେ । ଡଃ ସାହୁ ଏବଂ ତାଙ୍କର ଇତିହାସ ବିଭାଗ ଦକ୍ଷିଣ କୋଶଳର ଓଡ଼ିଶା ଅଞ୍ଚଳ ଉପରେ ଆଲୋଚନାତମକ ଭାବେ ସେମାନଙ୍କର ଦୃଷ୍ଟି ଭଙ୍ଗା ବଦଳାଇ ଦେଲେ **New Aspects of History of Orissa**ର ପ୍ରଥମ ଖଣ୍ଡ ଏ ଦିଗରେ ଅତ୍ୟନ୍ତ ପଦ ଯତ୍ନ ଥିଲା ଏବଂ ଏହି କାରଣରୁ ଏହା ଓଡ଼ିଶା ଓ ମଧ୍ୟପ୍ରଦେଶରେ ଅପ୍ରତ୍ୟାଶିତ ଭାବରେ ଆଦୃତ ହେଲା । ଅନେକ ଗବେଷକ ଓ ଅନୁଷ୍ଠାନ ଏହାକୁ ବିକ୍ରିତ ମୂଲ୍ୟରେ ଖସି କରିନେଲେ ।

New Aspects of History of Orissaର ଦ୍ୱିତୀୟ ଖଣ୍ଡ ବିଶ୍ୱବିଦ୍ୟାଳୟର ମ୍ୟୁଜିଅମ ଉପରେ ଆଧାରିତ ହୋଇ ୧୯୭୮ ଖ୍ରୀ:ରେ ପ୍ରକାଶ ପାଇଲା । ଏହାର ପ୍ରତ୍ୟେକଟି ପ୍ରବନ୍ଧରେ ମ୍ୟୁଜିଅମରେ ସଂରକ୍ଷିତ ଭିନ୍ନ ଭିନ୍ନ ବସ୍ତୁ ଉପରେ ଆଲୋଚନା କରାଯାଇଅଛି । ଏହି ପ୍ରକାଶନର ମାଧ୍ୟମରେ ଡଃ ସାହୁ ସହ ନିଜର ପ୍ରିୟ ମ୍ୟୁଜିୟମକୁ ଓଡ଼ିଶା ତଥା ଓଡ଼ିଶା ବାହାରେ ଲୋକପ୍ରିୟ କରିବା ପାଇଁ ସମର୍ଥ ହୋଇଥିଲେ । ଏହି ଦ୍ୱିତୀୟ ଖଣ୍ଡରେ ଡଃ ସାହୁ ଓଡ଼ିଶାର ଇତିହାସ ସହିତ ବିଶ୍ୱବିଦ୍ୟାଳୟ ମ୍ୟୁଜିୟମର ସଂପର୍କ ଦେଖାଇ ଏକ ପୁସ୍ତକ ପ୍ରବନ୍ଧ “**University Museum—its bearing on the History of Orissa**” ଲେଖିଥିଲେ ।

୧୯୮୧ ଖ୍ରୀ: ଅକ୍ଟୋବର ମାସରେ ଭାରତର ପ୍ରାଚୀନ ମୁଦ୍ରା ଅଧ୍ୟୟନ ସଂଘ (**Numismatic Society of India**)ର ବାର୍ଷିକ ଅଧିବେଶନ କୋଣାର୍କର ଇତିହାସ ବିଭାଗ ଆନୁକୂଲ୍ୟରେ ଅନୁଷ୍ଠିତ ହୋଇଥିଲା ଏବଂ ସେହି ଅବସରରେ ନ୍ୟୁ ଆସୋସିଏସନ୍‌ର ତୃତୀୟ ଖଣ୍ଡ ଉତ୍ସର୍ଗୀକୃତ ହୋଇଥିଲା । ଏହାର ଅଧ୍ୟବହିତ ପୂର୍ବରୁ ଡଃ ସାହୁ ବିଶ୍ୱବିଦ୍ୟାଳୟର କୁଳପତି ପଦରୁ

ଅବ୍ୟାହତ ଦିଆ ଯାଇଥିଲା ଏବଂ ସେ ସେତେବେଳେ ଦୁର୍ଦ୍ଦିନର ସମ୍ମୁଖୀନ ହୋଇଥିଲେ । କୁଳପତି ପଦସାରେ ଥିବା ସମୟରେ ତାଙ୍କର ସାହୁଙ୍କ ବ୍ୟକ୍ତିଗତ ଉଦ୍ୟମ ଫଳରେ ମୁଦ୍ରା ଅଧ୍ୟୟନ ସଂଘର ସେହି ବର୍ଷର ଅଧିବେଶନ କ୍ୟୋଡ଼ ବିହାରରେ ହେବ ବୋଲି ସ୍ଥିରକୃତ ହୋଇଥିଲା । ମାତ୍ର ବିଧିର ବିଚ୍ଚିନ୍ତନରେ ଅଧିବେଶନ ବସିବା ପୂର୍ବରୁ ସେ ବିଶ୍ୱବିଦ୍ୟାଳୟରୁ ବିଦାୟ ନେଇ ସାରିଥିଲେ । ସେହି ସମୟରେ ପ୍ରକାଶ ପାଇଥିବା ନ୍ୟୁ ଆସ୍ପେକ୍ଟସ୍, ତୃତୀୟ ଶ୍ରେଣୀ ସଂପାଦକାୟରେ ତାଙ୍କ ଅବଦାନର ସାଧାରଣ ସ୍ୱୀକୃତି ସ୍ଥାନ ପାଇବା ତ ଦୂରର କଥା ତାଙ୍କର ନାମ ମଧ୍ୟ କୌଣସି ଠାରେ ଉଲ୍ଲେଖ ରହିଲା ନାହିଁ । ନିତାନ୍ତ ଅନିଚ୍ଛା ସତ୍ତ୍ୱେ ତାଙ୍କୁ ପରଶେଷରେ ଅଧିବେଶନରେ ଯୋଗଦେବା ପାଇଁ ଡକାଇ ପଠାଗଲା । ତିନେ ବ ଅଭିମାନ ନ ରଖି ସେ ଆସିଲେ କ୍ୟୋଡ଼ ବିହାର ନିଜର ପ୍ରିୟ କାଳହାସ ବିଭାଗର ମାନ ରଖିବା ପାଇଁ । ପ୍ରାଚୀନ ମୁଦ୍ରା ସଂପର୍କରେ ତାଙ୍କର ତଥ୍ୟମୂଳକ ତତ୍ତ୍ୱାତ୍ମକ ଅଭିବ୍ୟକ୍ତି ପ୍ରତିନିଧିତାକୁ ଅଭିଭୂତ କରି ଦେଇଥିଲା । ସେତନ ସମୟରେ କେନ୍ଦ୍ରବିନ୍ଦୁ ଥିଲେ ତାଙ୍କର ସାହୁ । ସ୍ଥାନୀୟ ଉଦ୍ୟୋଗୀମାନେ ନିଶ୍ଚୟ ଉପଲବ୍ଧି କରିଥିବେ ଯେ ତାଙ୍କର ସାହୁଙ୍କ ଉପସ୍ଥିତି ହିଁ ସେମାନଙ୍କର ଅଧିବେଶନକୁ ସାଫଳ ମଣ୍ଡିତ କରିଥିଲା । ପ୍ରଶ୍ନ ସମ୍ବନ୍ଧ ଦକ୍ଷତା କୌଣସି ସାଂସ୍କୃତିକ ଅଧିବେଶନ ବା ଅନୁଷ୍ଠାନକୁ ମୂର୍ତ୍ତିମନ୍ତ କରିପାରେ; ମାତ୍ର ତ ନା ଜାବନ୍ତୁ ତଥ ସରସ ପୁନ୍ଦର ହୋଇ ଉଠିଥାଏ ତାଙ୍କର ସାହୁଙ୍କ ଭଳି ପ୍ରାଜ୍ଞ ବ୍ୟକ୍ତିମାନଙ୍କର ଅବଦାନରେ । କ୍ୟୋଡ଼ ବିହାରରେ ମୁଦ୍ରା ଅଧ୍ୟୟନ ଅଧିବେଶନ ପରେ ବାରିପଦାରେ ଅନୁଷ୍ଠିତ ଓଡ଼ିଶା କାଳହାସ କଂଗ୍ରେସର ଅଧିବେଶନରେ ତାଙ୍କର ସାହୁଙ୍କର ଆଲୋଚନା ଯେଉଁମାନେ ଶୁଣିଛନ୍ତୁ ସେମାନେ ଏହାର ସତ୍ୟତା ଜାଣି ପାରିଥିବେ !

ମୁଦ୍ରା ଅଧ୍ୟୟନ ବିଶେଷାଙ୍କ ରୂପେ ପ୍ରକାଶ ପାଇଥିବା ନ୍ୟୁ ଆସ୍ପେକ୍ଟସ୍‌ର ତୃତୀୟ ଶ୍ରେଣୀରେ ଗୋଟିଏ ଦୁଇଟି ପ୍ରବନ୍ଧକୁ ବାଦ ଦେଲେ ଅନ୍ୟ ସବୁ ସାଧାରଣ ବିଷୟ ମାନଙ୍କ ଉପରେ ଲିଖିତ ହୋଇଥିଲା । ସଂପାଦକ ଯେଉଁ ପ୍ରବନ୍ଧ ଲେଖିଥିଲେ ତାହାର ମଧ୍ୟ ମୁଦ୍ରା-ଅଧ୍ୟୟନ ସହିତ କୌଣସି ସଂପର୍କ ନଥିଲା । ତାଙ୍କର ସାହୁ ନ୍ୟୁ ଆସ୍ପେକ୍ଟସ୍ ପାଇଁ ଯେଉଁ ଭାବଧାରା ଆରମ୍ଭ କରିଥିଲେ, ତାହାର ବ୍ୟତିକ୍ରମ ହେଲା କେବଳ ଏହି ସଂଖ୍ୟାରେ ।

ଓଡ଼ିଆ ଜାତିର ଇତିହାସ :

ତାଙ୍କର ସାହୁ ଉଭୟ ଇଂରାଜୀ ଓ ଓଡ଼ିଆ ଭାଷାରେ ଯେମିତି କହିପାରୁଥିଲେ ସେମିତି ଲେଖିପାରୁଥିଲେ । ଓଡ଼ିଆ ଭାଷାରେ ତାଙ୍କର ଅଗଣିତ ପ୍ରବନ୍ଧ ବିଭିନ୍ନ

ପ୍ରଥମ ପର୍ଯ୍ୟାୟରେ ପ୍ରକାଶ ଲାଭ କରିଛି । ସାବିତ୍ରୀଙ୍କୁ ଭାଷା, ଅଭିନୟ ତଥ୍ୟ ଓ ବଳିଷ୍ଠ ପୁସ୍ତକ ଦ୍ୱାରା ତାଙ୍କ ଲେଖା ପରିପୁଷ୍ଟ ଓ ଜୀବନ୍ତ ହୋଇଥାଏ । ଓଡ଼ିଆ ଭାଷାରେ ପ୍ରକାଶିତ ତାଙ୍କର ପୁସ୍ତକମାନଙ୍କ ମଧ୍ୟରେ “ଓଡ଼ିଆ ଜାତିର ଇତିହାସ” ଅନ୍ୟତମ । ଏହି ଗ୍ରନ୍ଥ ଓଡ଼ିଶା ରାଜ୍ୟ ପଠ୍ୟ ପୁସ୍ତକ ପ୍ରଣୟନ ଓ ପ୍ରକାଶନ ସଂସ୍ଥା ଦ୍ୱାରା ୧୯୭୪ ଖ୍ରୀ:ରେ ପ୍ରକାଶିତ ହୋଇଥିଲା । ଓଡ଼ିଆ ଜାତିର ଇତିହାସ ତିନୋଟି ଭାଗରେ ଲେଖିବା ପାଇଁ ଡକ୍ଟର ସାହୁଙ୍କର ଯୋଜନା ଥିଲା । ପ୍ରାଚୀନ କାଳରୁ ଖ୍ରୀଷ୍ଟୀୟ ସପ୍ତମ ଶତକ ପର୍ଯ୍ୟନ୍ତ ପ୍ରଥମ ଭାଗର ନାମ “ପ୍ରାଚୀନ କଳିଙ୍ଗ”, ସପ୍ତମ ଶତକରୁ ୧୫୭୮ ଖ୍ରୀ: ପର୍ଯ୍ୟନ୍ତ ଦ୍ୱିତୀୟ ଭାଗର ନାମ “ମଧ୍ୟଯୁଗୀୟ ଇତିହାସ” ଏବଂ ୧୫୭୮ ଖ୍ରୀ:ରୁ ୧୯୪୮ ଖ୍ରୀ: ପର୍ଯ୍ୟନ୍ତ ତୃତୀୟ ଭାଗର ନାମ “ଆଧୁନିକ ଓଡ଼ିଶା” ରଖାଯାଇଥିଲା । ମାତ୍ର ଏହାର ପ୍ରଥମ ଖଣ୍ଡ “ପ୍ରାଚୀନ କଳିଙ୍ଗ” ପ୍ରକାଶ ହେବା ପରେ ଏହି ଯୋଜନା ରତ୍ନସଂଜନକ ଭାବରେ ବନ୍ଦ ହୋଇଗଲା । ପ୍ରକାଶିତ ପ୍ରଥମ ଭାଗରେ ଡକ୍ଟର ସାହୁ ଏଗାରଟି ଅଧ୍ୟାୟରେ କଳିଙ୍ଗର ପ୍ରାଚୀନ ଇତିହାସ ଓ ସଂସ୍କୃତି ସଂପର୍କରେ ଏକ ତାତ୍ତ୍ୱିକ ସମୀକ୍ଷା ଉପସ୍ଥାପନ କରି ଅଛନ୍ତି । ଓଡ଼ିଆ ଭାଷାରେ ଏପର୍ଯ୍ୟନ୍ତ ଲେଖାଯାଇଥିବା କୌଣସି ଇତିହାସ ଗ୍ରନ୍ଥ ଡକ୍ଟର ସାହୁଙ୍କର “ଓଡ଼ିଆ ଜାତିର ଇତିହାସ” ଗ୍ରନ୍ଥ ସହିତ ଭାଷା, ଭାବ ଓ ତଥ୍ୟଗତ ଆଲୋଚନାରେ ସମକକ୍ଷ ହୋଇପାରିନାହିଁ । ଡକ୍ଟର ସାହୁ ଏହି ଗ୍ରନ୍ଥର ଉଦ୍ଦେଶ୍ୟ ସଂପର୍କରେ ମୁଖ୍ୟତଃ ଲେଖିଛନ୍ତି, ପ୍ରତ୍ନତାତ୍ତ୍ୱିକ ବିଭବରେ ପରିପୁର୍ଣ୍ଣ ରହି ରାଜ୍ୟର ଗୌରବମୟ ଅତୀତ ଇତିହାସକୁ ହୋଇ ପଡ଼ି ରହିଲେ ଭରତବର୍ଷର ଇତିହାସ ଯେ ବିକଳାଙ୍ଗ ହୋଇଯିବ ତାହା ସୁନିଶ୍ଚିତ । ଆଞ୍ଚଳିକ ଇତିହାସର ଗବେଷଣା ଓ ନିର୍ମାଣ ଇତିହାସର ପରିପୁର୍ଣ୍ଣ ନିମନ୍ତେ ଅତି ଗୁରୁତ୍ୱପୂର୍ଣ୍ଣ । ସେହି ଦୃଷ୍ଟିରୁ ଓଡ଼ିଶା ଇତିହାସର ସୁସଂକଳନ ନିତାନ୍ତ ଆବଶ୍ୟକ । କହିବା ବାହୁଲ୍ୟ ଯେ “ଓଡ଼ିଆ ଜାତିର ଇତିହାସ”ର ତିନୋଟି-ଭାଗ ପ୍ରକାଶ ପାଇ ପାରିଥିଲେ ଡକ୍ଟର ସାହୁଙ୍କର ଏହି ମହତ୍ତ୍ୱପୂର୍ଣ୍ଣ ଉଦ୍ଦେଶ୍ୟ ଚରଣାର୍ଥ ହୋଇପାରିଥାନ୍ତା ।

ପଶ୍ଚିମ ଓଡ଼ିଶାର ଇତିହାସ ସଂକଳନ :

ପଶ୍ଚିମ ଓଡ଼ିଶା ପ୍ରତି ଡକ୍ଟର ସାହୁଙ୍କର ଅଶେଷ ମମତା ଥିଲା । ଏ ଅଞ୍ଚଳର ଇତିହାସ ଓ ସଂସ୍କୃତିକୁ ଲୋକଲୋଚନକୁ ଆଣିବା ପାଇଁ ସେ ବ୍ୟାକୁଳ ହୋଇ ଉଠୁଥିଲେ । ସେ ଉପଲବ୍ଧ କରିଥିଲେ ଯେ ପଶ୍ଚିମ ଓଡ଼ିଶାର ଇତିହାସ ସଂକଳନ ପାଇଁ ମେର ସାହାଯ୍ୟ ଅପରିହାର୍ଯ୍ୟ । ଭାରତୀୟ ଲେଖକମାନଙ୍କ ଦ୍ୱାରା ଶ୍ରେୟାଣୁ-ସ୍ତରର ପୁସ୍ତକ ପ୍ରସ୍ତୁତ ପାଇଁ ପୁ. ଜି. ସି.ର ଏକ ଯୋଜନା

ଥିଲା (Scheme for Preparation of University Level Books by Indian Authors) । 'ଡକ୍ଟର ସାହୁ' ଏହି ଯୋଜନା ଅନୁସାରେ ପଶ୍ଚିମ ଓଡ଼ିଶାର ଇତିହାସ ସଂକଳନ ପାଇଁ ମୋର ନାମକୁ ସଂପୂର୍ଣ୍ଣ କରି ସ୍କୁ. ଡି. ସି.ର ଅନୁମୋଦନ ଆଣିଲେ । ସେହି ସମୟରେ ମୁଁ ବ୍ରହ୍ମପୁର ଖଲିକୋଟ ସାହ୍ୟ ମହାବିଦ୍ୟାଳୟରେ ଥିଲି । ସମ୍ବଲପୁର ବିଶ୍ୱବିଦ୍ୟାଳୟର ଅନୁରୋଧ କ୍ରମେ ଓଡ଼ିଶା ସରକାର ମୋତେ ବିଶ୍ୱବିଦ୍ୟାଳୟ ଅଧ୍ୟାପକ ରୂପେ ଡେପୁଟେସନରେ ପଠାଇଲେ । ୧.୯.୬୫: ଫେବୃୟାରୀ ମାସରେ ମୁଁ ଜ୍ୟୋତିବିହାର ଇତିହାସ ବିଭାଗରେ ଯୋଗଦେଲି । ଏହାପରେ ଡକ୍ଟର ସାହୁ ତାଙ୍କର ଗବେଷଣା ଦାୟିତ୍ୱ କ୍ରମେ ମୋ ଉପରେ ନ୍ୟସ୍ତ କଲେ । ତାଙ୍କ ଉଦ୍ଦେଶ୍ୟର ସଫଳୀକରଣ ପାଇଁ ମୁଁ ବଳ ପରିକର ଥିଲି ଏବଂ ଅଧ୍ୟାପନା ଓ ଗବେଷଣାରେ ନିରତ ନିୟୋଜିତ ରହିଲି ।

ପଶ୍ଚିମ ଓଡ଼ିଶାର ଇତିହାସ ଓ ସଂସ୍କୃତି ଦୁଇ ଭାଗରେ ଲେଖା ହେଉ- ଥିଲା । ଇତିହାସ ଉପରେ ଏହାର ପ୍ରଥମ ଭାଗ ବିଶ୍ୱବିଦ୍ୟାଳୟ କର୍ତ୍ତୃପକ୍ଷଙ୍କୁ ଅର୍ପିତ ହେଲା ସମୟରେ ଡକ୍ଟର ସାହୁ କୂଳପତି ପଦବୀରେ ଅବସ୍ଥାପିତ ଥିଲେ । ସେ ତାହାର ପ୍ରକାଶନ ପାଇଁ ଉଦ୍ୟମ କରୁଥିଲେ । ମାତ୍ର ତାଙ୍କର ଅପତ୍ୟାଗିତ ବିଦାୟ ପରେ ଅବସ୍ଥା ଉନ୍ନତ ରୂପ ନେଲା । ଇତି ମଧ୍ୟରେ ନିନିକଣ ପ୍ରକାଶ ଅଧ୍ୟାପକଙ୍କ ଦ୍ୱାରା ପାଣ୍ଡୁଲିପିର ସମୀକ୍ଷା କରାଯାଇ ସାରିଥିଲା ଏବଂ ସେମାନେ ଅନୁକୂଳ ମତ ପ୍ରଦାନ କରିଥିଲେ । ମାତ୍ର ଆର୍ଥିକ ଅସୁବିଧା ଦେଖାଇ ବିଶ୍ୱ- ବିଦ୍ୟାଳୟ କର୍ତ୍ତୃପକ୍ଷ ଏହାର ପ୍ରକାଶନ ବିଷୟରେ ନୀରବ ରହିଲେ ।

ଇତିହାସ ବିଭାଗରେ ପ୍ରବୋଧ ବାବୁଙ୍କର ଯୋଗଦାନ :

ମୋର ବିଶ୍ୱବିଦ୍ୟାଳୟକୁ ଆସିବାର ଅଳ୍ପକାଳ ପରେ ପ୍ରବୋଧ କୁମାର ମିଶ୍ର ଇତିହାସ ବିଭାଗର ପ୍ରାଧ୍ୟାପକ ରୂପେ ଯୋଗଦେଲେ । ସେ ବାରିପଦା ମହାବିଦ୍ୟାଳୟରେ ତଥା ରେଭେନସା କଲେଜରେ ଡକ୍ଟର ସାହୁଙ୍କର ପ୍ରିୟ ପ୍ରିୟ ଥିଲେ ଏବଂ ଉତ୍କଳ ବିଶ୍ୱବିଦ୍ୟାଳୟ ଓଡ଼ିଶା ଇତିହାସ ପ୍ରଫେସର ଯୋଜନାରେ ଦଶ ମାସ ପାଇଁ ତାଙ୍କର ଗବେଷଣା ସହାୟକ (Research Assistant) ରୂପେ ନିଯୁକ୍ତ ଥିଲେ । ମୁଁ ଓ ପ୍ରବୋଧ ବାବୁ ବ୍ରହ୍ମପୁରରେ ଥିବା ସମୟରେ ଡକ୍ଟର ସାହୁଙ୍କ ସହୃଦ ସମ୍ମିଳିତ ହୋଇ ରାଜ୍ୟ ପାଠ୍ୟ ପୁସ୍ତକ ପ୍ରଣୟନ ସଂସ୍ଥା ତରଫରୁ ଯୁକ୍ତ ଦୁଇ (+2) ପାଠ୍ୟକ୍ରମ ପାଇଁ ଇଂଲଣ୍ଡ ଇତିହାସ ଲେଖିଥିଲୁ । ଆମ ଦୁହେଁଙ୍କୁ ଜ୍ୟୋତି ବିହାର ଇତିହାସ ବିଭାଗରେ ସମ୍ମିଳିତ କରିବା ପାଇଁ ଡକ୍ଟର ସାହୁ ଅତ୍ୟନ୍ତ ଆଗ୍ରହ ଥିଲେ । ପ୍ରବୋଧ

ବାବୁଙ୍କ ପ୍ରତି ଡକ୍ଟର ସାହୁଙ୍କର ସ୍ନେହଶୀଳ ଦୁଃଖତା ଥିଲା । ସେହି ସ୍ନେହ ଓ ସେହି ଦୁଃଖତା ଜୀବନର ଶେଷ ପର୍ଯ୍ୟନ୍ତ ତାଙ୍କଠାରେ ମୁଁ ଲକ୍ଷ୍ୟ କରିଛି । ଡକ୍ଟର ସାହୁ ଯାହାକୁ ଭଲ ପାଉଥିଲେ, ଅବସ୍ଥା ଚନ୍ଦ୍ରରେ ପଡ଼ି ସେ ତାଙ୍କର ଶକ୍ତିତା କଲେ ମଧ୍ୟ ତାଙ୍କର ଉଦାର ହୃଦୟ ହସି ଦେଉଥିଲା ।

ଜ୍ୟୋତି ବିହାରକୁ ଆସିବା ଆଗରୁ ପ୍ରବୋଧ ବାବୁ ପାଟଣାଗଡ଼ ମହା-ବିଦ୍ୟାଳୟର ଅଧ୍ୟକ୍ଷ ଥିଲେ । ସେହି ସମୟରେ ତାଙ୍କର ପିଏଚ ଡି. ଡିଗ୍ରୀ ନଥିଲା । ଏହା ତାଙ୍କର ଇଶ୍ଵରଭ୍ୟୁତ ସମୟରେ ଏକ ଅସ୍ଵତ୍ୟାଶିତ ପ୍ରତିବନ୍ଧକ ସୃଷ୍ଟି ନିଲା । ବିଶ୍ଵବିଦ୍ୟାଳୟରେ ପ୍ରାଧ୍ୟାପକ ରୁକ୍ଷଣ ପାଇଁ ପିଏଚ. ଡି. ଡିଗ୍ରୀ ଅତ୍ୟାବଶ୍ୟକ ଯୋଗ୍ୟତାଥିଲା । ଏହି କାରଣରୁ କୁଳପତି ପ୍ରଫେସର ଭୁବନେଶ୍ଵର ବେହେରା ପ୍ରବୋଧ ବାବୁଙ୍କୁ ଇଶ୍ଵରଭ୍ୟୁତ କକ୍ଷକୁ ଡାକିବାକୁ ରାଜି ହେଲେ ନାହିଁ । କୁଳପତି ବେହେରାଙ୍କ ପ୍ରତି ଡକ୍ଟର ସାହୁଙ୍କର ଅଗାଧ ଶ୍ରଦ୍ଧା ଥିଲା । ସେ ତାଙ୍କୁ କେବେ କିଛି ପ୍ରତିବାଦ କରି ନଥିଲେ । ମାତ୍ର କଷ୍ଟ ବାହାରେ ଅପେକ୍ଷାରତ ପ୍ରିୟ ଗୁରୁକୁ ସାହାଯ୍ୟ କରିବା ପାଇଁ ସେ ନୀତି ନିୟମକୁ ଉପେକ୍ଷା କଲେ । ଉଭୟଙ୍କ ମଧ୍ୟରେ ପୁତ୍ର ତର୍କ ହେଲା । ପ୍ରବୋଧ ବାବୁ ଦୁଇବର୍ଷ ମଧ୍ୟରେ ପିଏଚ. ଡି. ଅର୍ଜିତ ହେବେ ବୋଲି ଡକ୍ଟର ସାହୁ ଲିଖିତ ପ୍ରତିଶ୍ରୁତି ଦେବା ସତ୍ତ୍ଵେ କୁଳପତି ମୁଣ୍ଡ ନୁଆଁ ଇଲେ ନାହିଁ । ଶେଷରେ ଡକ୍ଟର ସାହୁ ଇଶ୍ଵରଭ୍ୟୁତ କକ୍ଷ ଗୁଡ଼ି ରୁଲି ଆସୁଥିଲେ । ମାତ୍ର କୁଳପତି ସେଦିନର ଅଭିନୟକୁ ସେଦିନରେ ଇତି କରି ହସିଦେଲେ । ଡକ୍ଟର ସାହୁଙ୍କର ବିଜୟ ହେଲା । ପ୍ରବୋଧ ବାବୁ ଇଶ୍ଵରଭ୍ୟୁତ ଦେଇ ନିପୁତ୍ର ପାଇଲେ । ପ୍ରିୟ ଗୁରୁ ମାନଙ୍କୁ ସାହାଯ୍ୟ କରିବା ପାଇଁ ଡକ୍ଟର ସାହୁଙ୍କର ବ୍ୟଗ୍ରତା ଏଥିରୁ ଅନୁମିତ ହୁଏ । ବୟୁତଃ ଯେଉଁମାନେ ଡକ୍ଟର ସାହୁଙ୍କର ସ୍ନେହ, ସମର୍ଥନ ଓ ଆଶୀର୍ଷ ପାଇଁ ତାଙ୍କର ସହକର୍ମିଣୀ ହୋଇଥିଲେ ସେମାନେ ସମସ୍ତେ ଆଜି ଉତ୍ତରୋତ୍ତର ଉନ୍ନତି କରି ଅଛନ୍ତି । ଏଠାରେ ଉଲ୍ଲେଖଯୋଗ୍ୟ ଯେ ପ୍ରବୋଧ ବାବୁଙ୍କର ଯୋଗଦାନ ଇତିହାସ ବିଭାଗ ପାଇଁ ଏକ ଯୁଗାନ୍ତକାରୀ ଘଟଣା ଥିଲା । ଏହାପରେ ଏହି ବିଭାଗର ରୂପ ରଙ୍ଗ ରସ ସମ୍ପୂର୍ଣ୍ଣ ହିମେ ବଦଳିଗଲା । ତଃ ସାହୁ ଯେ ଜଣେ ଯୋଗ୍ୟ ଲୋକଙ୍କୁ ବାଛିଥିଲେ ପରବର୍ତ୍ତୀ କାଳରେ ଜଳ ଯୋଗ୍ୟତା ଦ୍ଵାରା ପ୍ରବୋଧବାବୁ ପ୍ରମାଣିତ କରିଯାଇଛନ୍ତି ।

ନାଲିନ୍ଦା ପ୍ରକାଶନ :

ମୁଁ ଓ ପ୍ରବୋଧ ବାବୁ ଜ୍ୟୋତି ବିହାରରେ ଯୋଗଦେଲା ପରେ ନାଲିନ୍ଦା ପ୍ରକାଶନ, କଟକର ଦୃଷ୍ଟି ଇତିହାସ ବିଭାଗ ଉପରେ ପଡ଼ିଲା । ନାଲିନ୍ଦା ସଂସ୍ଥାର ପରିଚାଳକ ଶୁକଦେବ ସାହୁ ଜ୍ୟୋତି ବିହାର ଆସି କଲେଜ ପାଠ୍ୟ ପୁସ୍ତକ ସଂପର୍କରେ ଏକ ଯୋଜନା ଡକ୍ଟର ସାହୁଙ୍କୁ ଦେଲେ । ଶୁକଦେବ

ବାବୁଙ୍କ ସହିତ ଆମ ଚିନ୍ତକର୍ମର ଆନ୍ତରିକ ଆଲୋଚନା ହେଲା । ଫଳରେ ଆମେ +2 ପାଠ୍ୟକ୍ରମର ପୃଥକ ଇତିହାସ (World History) ଓ ମଧ୍ୟଯୁଗୀୟ ଭାରତ (Medieval India) ଲେଖିଲୁ । ପୃଥକ ଇତିହାସ ଆମ ଚିନ୍ତକର୍ମ ନାମରେ ଏବଂ ମଧ୍ୟଯୁଗୀୟ ଇତିହାସ ପ୍ରବୋଧ ବାବୁ ଓ ମୋର ନାମରେ ପ୍ରକାଶିତ ହେଲା । ନାଲଦା ପାଇଁ ଆମ ଚିନ୍ତା କର୍ମର ଶ୍ରେଷ୍ଠ ଅବଦାନ ଥିଲା ଓଡ଼ିଶାର ଇତିହାସ (History of Orissa) । ପ୍ରାଚୀନ କାଳରୁ ଆଧୁନିକ ଯୁଗ ପର୍ଯ୍ୟନ୍ତ ଓଡ଼ିଶାର ତଥ୍ୟମୂଳକ ଗୁଣନୈତିକ ଇତିହାସ ଗୋଟିଏ ଗ୍ରନ୍ଥରେ ପ୍ରଥମ ଥର ପାଇଁ ଆତ୍ମପ୍ରକାଶ କଲା ଏବଂ ଓଡ଼ିଶା ତଥା ଓଡ଼ିଶା ବାହାରେ ଅପ୍ରତ୍ୟାଶିତ ଭାବରେ ଲୋକପ୍ରିୟ ହେଲା । ପରବର୍ତ୍ତୀ ସଂସ୍କରଣରେ ଏହି ପୁସ୍ତକରେ କେତେକ ଦୋଷସଂହିତ ସଂଶୋଧନ କରିବା ପାଇଁ ଡକ୍ଟର ସାହୁ ଚାହୁଁଥିଲେ । ମାତ୍ର ଇତି ମଧ୍ୟରେ ଶୁକଦେବ ବାବୁଙ୍କ ସ୍ୱାସ୍ଥ୍ୟ ଭଗ୍ନ ହେଲା ଏବଂ କାମଚଳା ପରିତ୍ୟକ୍ତ ପରିବର୍ତ୍ତିତ ଯଥାର୍ଥ ହେଲେ ମଧ୍ୟ ଅଧିକ ଖର୍ଚ୍ଚ କରିବାକୁ ଚାହୁଁଲେ ନାହିଁ । ପୁସ୍ତକର ଅନେକ ସଂସ୍କରଣ ବାହାରିଛି ଏବଂ ମୁଦ୍ରଣ ସଂହିତ ସଂଖ୍ୟା ମଧ୍ୟ ବଢ଼ି ଚାଲିଛି । ମାତ୍ର ଡକ୍ଟର ସାହୁଙ୍କ ନାମରେ ଏହାର ଲୋକପ୍ରିୟତା ଅବ୍ୟାହତ ରହିଛି ।

ପ୍ରତ୍ନତାତ୍ତ୍ୱିକ ଭୂଖୋଦନ :

ଡକ୍ଟର ସାହୁ ପ୍ରାଚୀନ ଭାରତର ଇତିହାସ ପ୍ରତି ଗୁମ୍ଫାବସ୍ଥାରୁ ଆଗ୍ରଣୀ ଥିଲେ । ସେ ଜାଣିଥିଲେ ଯେ ପ୍ରାଚୀନ ଇତିହାସ ଓ ପ୍ରତ୍ନତତ୍ତ୍ୱ ପରସ୍ପରର ପରିପୁରକ । ସେଥିପାଇଁ ସେ ପ୍ରତ୍ନତତ୍ତ୍ୱ ଚିନ୍ତାରେ ଅଭିଜ୍ଞତା ଅର୍ଜନ ପାଇଁ ଚକ୍ର ପୂର୍ଣ୍ଣ ଥିଲେ । ଏ ସମ୍ପର୍କରେ ସେ କୌଣସି ବିଧିବଦ୍ଧ ତାଲିମ ପାଇନଥିଲେ । ଏହା ଥିଲା ତାଙ୍କ ଜୀବନର ଏକ ଅବଶୋଷ । ଏହି ଅଭାବର ପୂରଣ ପାଇଁ ସେ ବ୍ୟକ୍ତିଗତ ଉଦ୍ୟମ କରିଥିଲେ । ଗୁମ୍ଫାବସ୍ଥାରେ ମଧ୍ୟ ୧୯୫୭-୫୮ରେ ଉତ୍ତର ପ୍ରଦେଶର କୌଶମ୍ବୀ ଭୂଖୋଦନ ସମୟରେ ଏବଂ ୧୯୫୮ରେ ଭୁବନେଶ୍ୱର ନିକଟସ୍ଥ ଶିଶୁପାଳ ଗଡ଼ ଭୂଖୋଦନ ସମୟରେ ସେ ସେହି ସ୍ଥାନମାନ ପରିଦର୍ଶନ କରି ପ୍ରତ୍ନତତ୍ତ୍ୱ ସଂପର୍କରେ ଅନେକ ଜଣାଣିଥିଲେ । ରେଭେନ୍ସା କଲେଜରେ ଅଧ୍ୟାପକ ଥିବା ସମୟରେ ୧୯୫୭ରେ ଭୁଆସ୍ତ୍ରୀ ପାହାଡ଼ ଓ ୧୯୫୭ରେ ଜଉଗଡ଼ ଖୋଦନରେ ଅଂଶ ଗ୍ରହଣ କରି ଏ ସଂପର୍କୀୟ ପ୍ରାତ୍ନତତ୍ତ୍ୱିକ ଅଭିଜ୍ଞତା ମଧ୍ୟ ଅର୍ଜନ କରିଥିଲେ । ଇତିହାସ ବିଭାଗର ମୁଖ୍ୟ ଅଧ୍ୟାପକ ରୂପେ ଯୋଗ ଦେବା ପରେ ଡକ୍ଟର ସାହୁ ଓଡ଼ିଶା ସାଂସ୍କୃତିକ ବିଭାଗ ଓ ସମ୍ବଲପୁର ବିଶ୍ୱବିଦ୍ୟାଳୟ ତରଫରୁ କଳାହାଣ୍ଡି ଜିଲ୍ଲାର ନର୍ଲା ନିକଟସ୍ଥ ଅପୁରଗଡ଼ର

ବାବୁଙ୍କ ପ୍ରତି ଡକ୍ଟର ସାହୁଙ୍କର ସ୍ନେହଶୀଳ ଦୃଷ୍ଟିକା ଥିଲା । ସେହି ସ୍ନେହ ଓ ସେହି ଦୃଷ୍ଟିକା ଜୀବନର ଶେଷ ପର୍ଯ୍ୟନ୍ତ ତାଙ୍କଠାରେ ମୁଁ ଲକ୍ଷ୍ୟ କରିଛି । ଡକ୍ଟର ସାହୁ ଯାହାକୁ ଭଲ ପାଉଥିଲେ, ଅବସ୍ଥା ଚନ୍ଦରେ ପଡ଼ି ସେ ତାଙ୍କର ଶୟତା କଲେ ମଧ୍ୟ ତାଙ୍କର ଉଦାର ହୃଦୟ ହସି ଦେଉଥିଲା ।

ଜ୍ୟୋତି ବିହାରକୁ ଆସିବା ଆଗରୁ ପ୍ରବୋଧ ବାବୁ ପାଟଣାଗଡ଼ ମହା-ବିଦ୍ୟାଳୟର ଅଧ୍ୟକ୍ଷ ଥିଲେ । ସେହି ସମୟରେ ତାଙ୍କର ପିଏଚ ଡି. ଡିଗ୍ରୀ ନଥିଲା । ଏହା ତାଙ୍କର ଇଶ୍ଵରଭ୍ୟୁତ୍ସା ସମୟରେ ଏକ ଅପ୍ରତ୍ୟାଶିତ ପ୍ରତିଫଳନ ସୃଷ୍ଟି ନଲା । ବିଶ୍ଵବିଦ୍ୟାଳୟରେ ପ୍ରାଧ୍ୟାପକ ଗୁଣଗ୍ରା ପାଇଁ ପିଏଚ. ଡି. ଡିଗ୍ରୀ ଅତ୍ୟାବଶ୍ୟକ ଯୋଗ୍ୟତା ଥିଲା । ଏହି କାରଣରୁ କୁଳପତି ପ୍ରଫେସର ଭୁବନେଶ୍ଵର ବେହେରା ପ୍ରବୋଧ ବାବୁଙ୍କୁ ଇଶ୍ଵରଭ୍ୟୁତ୍ସା କନ୍ଧକୁ ଡାକିବାକୁ ଗାଳି ଦେଲେ ନାହିଁ । କୁଳପତି ବେହେରାଙ୍କ ପ୍ରତି ଡକ୍ଟର ସାହୁଙ୍କର ଅଗାଧ ଶ୍ରଦ୍ଧା ଥିଲା । ସେ ତାଙ୍କୁ କେବେ କିଛି ପ୍ରତିବାଦ କରି ନଥିଲେ । ମାତ୍ର କଷ୍ଟ ବାହାରେ ଅପେକ୍ଷାକୃତ ପ୍ରିୟ ଗୁଣକୁ ସାହାଯ୍ୟ କରିବା ପାଇଁ ସେ ନୀତି ନିୟମକୁ ଉପେକ୍ଷା କଲେ । ଉଭୟଙ୍କ ମଧ୍ୟରେ ଯୁକ୍ତି ଡର୍କ ହେଲା । ପ୍ରବୋଧ ବାବୁ ଦୁଇବର୍ଷ ମଧ୍ୟରେ ପିଏଚ. ଡି. ଡି. ଡିଗ୍ରୀ ଥେପିସ୍ ଦେବେ ବୋଲି ଡକ୍ଟର ସାହୁ ଲିଖିତ ପ୍ରତିଶ୍ରୁତି ଦେବା ସତ୍ତ୍ଵେ କୁଳପତି ମୁଣ୍ଡ ନୁଆଁ ଇଲେ ନାହିଁ । ଶେଷରେ ଡକ୍ଟର ସାହୁ ଇଶ୍ଵରଭ୍ୟୁତ୍ସା କନ୍ଧ ଗୁଣ ଗୁଣି ଆସୁଥିଲେ । ମାତ୍ର କୁଳପତି ସେଦିନର ଅଭିନୟକୁ ସେଦିନରେ ଇତି କରି ହସିଦେଲେ । ଡକ୍ଟର ସାହୁଙ୍କର ବିଳୟ ହେଲା । ପ୍ରବୋଧ ବାବୁ ଇଶ୍ଵରଭ୍ୟୁତ୍ସା ଦେଇ ନିୟୁକ୍ତ ପାଇଲେ । ପ୍ରିୟ ଗୁଣ ମାନଙ୍କୁ ସାହାଯ୍ୟ କରିବା ପାଇଁ ଡକ୍ଟର ସାହୁଙ୍କର ବ୍ୟଗ୍ରତା ଏଥିରୁ ଅନୁମିତ ହୁଏ । ବୟୁତଃ ଯେଉଁମାନେ ଡକ୍ଟର ସାହୁଙ୍କର ସ୍ନେହ, ସମର୍ଥନ ଓ ଆଶୀର୍ଷ ପାଇଁ ତାଙ୍କର ସହକର୍ମି ହୋଇଥିଲେ ସେମାନେ ସମସ୍ତେ ଆଜି ଉତ୍ତରାଧିକାର ଉନ୍ନତ କରି ଅଛନ୍ତି । ଏଠାରେ ଉଲ୍ଲେଖଯୋଗ୍ୟ ଯେ ପ୍ରବୋଧ ବାବୁଙ୍କର ଯୋଗଦାନ ଇତିହାସ ବିଭାଗ ପାଇଁ ଏକ ଯୁଗାନ୍ତକାରୀ ଘଟଣା ଥିଲା । ଏହାପରେ ଏହି ବିଭାଗର ରୂପ ରଙ୍ଗ ରସ ସବୁକିଛି ନିମ୍ନେ ବଦଳିଗଲା । ତଃ ସାହୁ ଯେ ଜଣେ ଯୋଗ୍ୟ ଲୋକଙ୍କୁ ବାଛୁଥିଲେ ପରବର୍ତ୍ତୀ କାଳରେ ଜିନ ଯୋଗ୍ୟତା ଦ୍ଵାରା ପ୍ରବୋଧବାବୁ ପ୍ରମାଣିତ କରିଯାଇଛନ୍ତି ।

ନାଲନ୍ଦା ପ୍ରକାଶନ :

ମୁଁ ଓ ପ୍ରବୋଧ ବାବୁ ଜ୍ୟୋତି ବିହାରରେ ଯୋଗଦେଲା ପରେ ନାଲନ୍ଦା ପ୍ରକାଶନ, କଟକର ଦୃଷ୍ଟି ଇତିହାସ ବିଭାଗ ଉପରେ ପଡ଼ିଲା । ନାଲନ୍ଦା ସଂସ୍ଥାର ପରିଗୁଳକ ଶୁକଦେବ ସାହୁ ଜ୍ୟୋତି ବିହାର ଆସି କଲେଜ ପାଠ୍ୟ ପୁସ୍ତକ ସଂପର୍କରେ ଏକ ଯୋଜନା ଡକ୍ଟର ସାହୁଙ୍କୁ ଦେଲେ । ଶୁକଦେବ

ବାବୁଙ୍କ ସହିତ ଆମ ଦିନକଣ୍ଠର ଆନ୍ତରିକ ଆଲୋଚନା ହେଲା । ଫଳରେ ଆମେ +2 ପାଠ୍ୟକ୍ରମର ପୃଥକ ଇତିହାସ (World History) ଓ ମଧ୍ୟଯୁଗୀୟ ଭାରତ (Medieval India) ଲେଖିଲୁ । ପୃଥକ ଇତିହାସ ଆମ ଦିନକଣ୍ଠ ନାମରେ ଏବଂ ମଧ୍ୟଯୁଗୀୟ ଇତିହାସ ପ୍ରବୋଧ ବାବୁ ଓ ମୋର ନାମରେ ପ୍ରକାଶିତ ହେଲା । ନାଲନ୍ଦା ପାଇଁ ଆମ ଦିନ କଣ୍ଠର ଶ୍ରେଷ୍ଠ ଅବଦାନ ଥିଲା ଓଡ଼ିଶାର ଇତିହାସ (History of Orissa) । ପ୍ରାଚୀନ କାଳରୁ ଆଧୁନିକ ଯୁଗ ପର୍ଯ୍ୟନ୍ତ ଓଡ଼ିଶାର ତଥ୍ୟମୂଳକ ରାଜନୈତିକ ଇତିହାସ ଗୋଟିଏ ଗ୍ରନ୍ଥରେ ପ୍ରଥମ ଥର ପାଇଁ ଆତ୍ମପ୍ରକାଶ କଲୁ ଏବଂ ଓଡ଼ିଶା ତଥା ଓଡ଼ିଶା ବାହାରେ ଅପ୍ରତ୍ୟାଶିତ ଭାବରେ ଲୋକପ୍ରିୟ ହେଲା । ପରବର୍ତ୍ତୀ ସଂସ୍କରଣରେ ଏହି ପୁସ୍ତକରେ କେତେକ ଦୋଷସଂହିତ ସଂଶୋଧନ କରିବା ପାଇଁ ଡ଼କ୍ଟର ସାହୁ ଚାହୁଁଥିଲେ । ମାତ୍ର ଇତି ମଧ୍ୟରେ ଶୁକଦେବ ବାବୁଙ୍କ ସ୍ୱସ୍ଥ୍ୟ ଭଗ୍ନ ହେଲା ଏବଂ କାମଚଳା ପଞ୍ଜିରାଳକ ପରିବର୍ତ୍ତନ ଯଥାର୍ଥ ହେଲେ ମଧ୍ୟ ଅଧିକ ଖର୍ଚ୍ଚ କରିବାକୁ ଚାହୁଁଲେ ନାହିଁ । ପୁସ୍ତକର ଅନେକ ସଂସ୍କରଣ ବାହାରିଛି ଏବଂ ମୁଦ୍ରଣ ସଂହିତର ସଂଖ୍ୟା ମଧ୍ୟ ବଢ଼ି ଚାଲିଛି । ମାତ୍ର ଡ଼କ୍ଟର ସାହୁଙ୍କ ନାମରେ ଏହାର ଲୋକପ୍ରିୟତା ଅବ୍ୟାହତ ରହିଛି ।

ପ୍ରତ୍ନତାତ୍ତ୍ୱିକ ଭୂଖୋଦନ :

ଡ଼କ୍ଟର ସାହୁ ପ୍ରାଚୀନ ଭାରତର ଇତିହାସ ପ୍ରତି ଗୁପ୍ତାବସ୍ଥାରୁ ଆଗ୍ରହୀ ଥିଲେ । ସେ ଜାଣିଥିଲେ ଯେ ପ୍ରାଚୀନ ଇତିହାସ ଓ ପ୍ରତ୍ନତତ୍ତ୍ୱ ପରସ୍ପରର ପରିପୁରକ । ସେଥିପାଇଁ ସେ ପ୍ରତ୍ନତତ୍ତ୍ୱ ବିଷୟରେ ଅଭିଜ୍ଞତା ଅର୍ଜନ ପାଇଁ ଚୟନ ଥିଲେ । ଏ ସମ୍ପର୍କରେ ସେ କୌଣସି ବିଧିବଦ୍ଧ ତାଲିମ ପାଇନଥିଲେ । ଏହା ଥିଲା ତାଙ୍କ ଜୀବନର ଏକ ଅବଶୋଷ । ଏହି ଅଭାବର ପୁରଣ ପାଇଁ ସେ ବ୍ୟକ୍ତିଗତ ଉଦ୍ୟମ କରିଥିଲେ । ଗୁପ୍ତାବସ୍ଥାରେ ମଧ୍ୟ ୧୯୪୭-୪୮ରେ ଉତ୍ତର ପ୍ରଦେଶର କୌଶମ୍ପୀ ଭୂଖୋଦନ ସମୟରେ ଏବଂ ୧୯୪୮ରେ ଭୁବନେଶ୍ୱର ନକଟସ୍ଥ ଶିଶୁପାଳ ଗଡ଼ ଭୂଖୋଦନ ସମୟରେ ସେ ସେହି ସ୍ଥାନମାନ ପରିଦର୍ଶନ କରି ପ୍ରତ୍ନତତ୍ତ୍ୱ ସଂପର୍କରେ ଅନେକ କଥା ଶିଖିଥିଲେ । ରେଭେନ୍ସା କଲେଜରେ ଅଧ୍ୟାପକ ଥିବା ସମୟରେ ୧୯୫୭ରେ ଭୂଆସ୍ତ୍ରଣୀ ପାହାଡ଼ ଓ ୧୯୫୭ରେ ଜଉଗଡ଼ ଖୋଦନରେ ଅଂଶ ଗ୍ରହଣ କରି ଏ ସଂପର୍କୀୟ ପ୍ରାଚୀନ ଅଭିଜ୍ଞତା ମଧ୍ୟ ଅର୍ଜନ କରିଥିଲେ । ଇତିହାସ ବିଭାଗର ମୁଖ୍ୟ ଅଧ୍ୟାପକ ରୂପେ ଯୋଗ ଦେବା ପରେ ଡ଼କ୍ଟର ସାହୁ ଓଡ଼ିଶା ସାଂସ୍କୃତିକ ବିଭାଗ ଓ ସମ୍ବଲପୁର ବିଶ୍ୱବିଦ୍ୟାଳୟ ତରଫରୁ କଳାହାଣ୍ଡି ଜିଲ୍ଲାର ନର୍ଲା ନକଟସ୍ଥ ଅସୁରଚତର

ଭୂଖୋଦନ କାର୍ଯ୍ୟରେ ନେତୃତ୍ୱ ନେଇଥିଲେ । ଏହି ଖୋଦନ କାର୍ଯ୍ୟ ୧୯୭୩ ଖ୍ରୀ: ଫେବୃୟାରୀ ୧୪ ରୁ ମାର୍ଚ୍ଚ ୧୫ ପର୍ଯ୍ୟନ୍ତ ନିମାଗତ ଭାବେ ଗୋଟିଏ ମାସ ଚାଲିଥିଲା । ଏଥିରୁ ଡକ୍ଟର ସାହୁ ଖ୍ରୀଷ୍ଟପୁସ୍ ତୃତୀୟ ଶତକରୁ ଖ୍ରୀଷ୍ଟୀୟ ପଞ୍ଚମ ଶତକ ପର୍ଯ୍ୟନ୍ତ ସମୟର ଅନେକ ପ୍ରାଚୀନ ନିକଷ ଓ ତଥ୍ୟ ସଂଗ୍ରହ କରି ଥିଲେ । ୧୯୭୮ ଖ୍ରୀ:ରେ ଡକ୍ଟର ସାହୁ ଅଧୁନିକ କରଗଡ଼ ଜିଲ୍ଲାର ମେଲଗୁ-ମୁଣ୍ଡାର ୧୦ କଲମିଟର ଦୂରରେ ଅଙ୍ଗ ଉପତ୍ୟାକାର ଗଣିଆପାଲି ଠାରେ ଏକ ମୁଚଲିନ ବୌଦ୍ଧ ବିହାରର ଅଂଶ ବିଶେଷ ଉଦ୍ଧାର କରିଥିଲେ । ଏଠାରେ ମୁଚଲିନ ଗୁରୁଙ୍କର ଦୁଇଟି ପୁର୍ଣ୍ଣାଙ୍ଗ ମୂର୍ତ୍ତି ଆଗରୁ ଆବିଷ୍କୃତ ହୋଇଥିଲା । ଏହି ବିହାର ଖ୍ରୀଷ୍ଟୀୟ ପଞ୍ଚମ ଶତକରେ ପ୍ରତିଷ୍ଠିତ ଥିଲା ବୋଲି ଡକ୍ଟର ସାହୁ ମତ ଦେଇଛନ୍ତି ।

ଡକ୍ଟର ସାହୁ ସୋନପୁର ନିକଟସ୍ଥ ଅପୁରଗଡ଼ ଠାରେ ଏକ ପ୍ରାଚୀନ ସଭ୍ୟତାର ସମ୍ମାନ ପାଇଥିଲେ ଏବଂ କୁଳପତି ଥିବା ସମୟରେ ପୁନା ବିଶ୍ୱ-ବିଦ୍ୟାଳୟର ପ୍ରତ୍ନତତ୍ତ୍ୱବିତ୍ ଡକ୍ଟର ହଂସମୁଖ ଧରକଲ୍ଲୀ ସାଂକାଲିଆଙ୍କ ସହଯୋଗରେ ସେଠାରେ ଭୂଖୋଦନ କାର୍ଯ୍ୟ ଆରମ୍ଭ କରିଥିଲେ । ସେଠାରେ ରାମାୟଣ କାଳୀନ ସଭ୍ୟତାର ସଂକେତ ମିଳିପାରିବ ବୋଲି ସେ ଯେଉଁ ଆଶା କରିଥିଲେ ତାହା ଫଳବତୀ ହୋଇପାରିଲା ନାହିଁ । ଅଳ୍ପ କାଳ ପରେ ଏହି ଯୋଜନାରୁ ଡକ୍ଟର ସାଂକାଲିଆ ଓହ୍ଲଟି ଗଲେ । ଡକ୍ଟର ସାହୁ ମଧ୍ୟ ପ୍ରତ୍ନକୁଳ ପରିସ୍ଥିତିର ସମ୍ପୂର୍ଣ୍ଣ ନିରୀକ୍ଷଣ ହୋଇ କୁଳପତି ପଦରୁ ଅବ୍ୟାହତ ନେଲେ । ଫଳରେ ଅପୁରଗଡ଼ ଭୂଖୋଦନ ଅସଂପୂର୍ଣ୍ଣ ହୋଇ ରହିଗଲା । ଏହାପରେ ଜ୍ୟୋତିବିହାର ଇତିହାସ ବିଭାଗର ପ୍ରତ୍ନତତ୍ତ୍ୱ ଗ୍ରହଣଣ ଅଧ୍ୟାପକମାନଙ୍କ ନେତୃତ୍ୱରେ ତାଲିମ ସ୍ୱରୂପ ସେଠାରେ କେତେକ ଟ୍ରେସି ଖୋଳାଥିଲେ । ମୋଟା ମୋଟି ଭାବରେ ସୋନପୁରର ଅପୁରଗଡ଼ ଭୂଖୋଦନ କାର୍ଯ୍ୟ ସଫଳ ହୋଇ ପାରିନଥିଲା ।

ଡକ୍ଟର ସାହୁ ଓଡ଼ିଶା ସରକାରଙ୍କର ପ୍ରତ୍ନତାତ୍ତ୍ୱିକ ଉପଦେଷ୍ଟା ରୂପେ ଅବସ୍ଥାପିତ ଥିବା ସମୟରେ ଖଡ଼ିଆଳର ନୂଆପଡ଼ା ନିକଟସ୍ଥ ମାଗୁଗୁଡ଼ା ଉପତ୍ୟାକାରେ କେତେକ ଭୂଖୋଦନ କରିଥିଲେ । ବହୁ ଆଗରୁ ଏହି ଅଞ୍ଚଳ ସହିତ ସେ ସଂଶ୍ଳିଷ୍ଟ ଥିଲେ ଏବଂ ଏହିଠାରେ ହିଁ ଖ୍ରୀଷ୍ଟୀୟ ଷଷ୍ଠ ସପ୍ତମ ଶତକରେ ଦକ୍ଷିଣ କୋଶଳର ରାଜଧାନୀ ଶିବଭଦ୍ରର ଅବସ୍ଥିତ ଥିଲା ବୋଲି ମତ ପ୍ରଦାନ କରୁଥିଲେ । ଖଡ଼ିଆଳ ଯୁବରାଜ ଜିତାମିତ୍ର ସିଂହଦେଓ ତାଙ୍କୁ ମାଗୁଗୁଡ଼ା ଅଞ୍ଚଳର ଇତିହାସ ଉଦ୍‌ଘାଟନ କରିବା ପାଇଁ ସାହାଯ୍ୟ କରିଥିଲେ । ଏଠାକାର ଭୂଖୋଦନରୁ ଡକ୍ଟର ସାହୁ ନିମ୍ନଯୁଗର ଏକ ଶାକ୍ତପୀଠ ଆବିଷ୍କାର କରିଥିଲେ ।

ସେଠାରେ ମିଳିଥିବା ଏକ ଦ୍ଵିଭୁଜାଦେଶ ମୂର୍ତ୍ତିର ତଳେ ଗୁପ୍ତକାଳୀନ ବ୍ରାହ୍ମୀ ଲିପିରେ ଦେଖାଇ ନାମ “ମାହେଶ୍ଵରୀ ଭବଦା” ଉଲ୍ଲେଖ ଥିବାର ସେ ପାଠ କରିଥିଲେ ଏବଂ ଏହା ନଳବଂଶ ନରପତି ଭବଦତ୍ତ ବର୍ମାଙ୍କ ଜାଣି ବୋଲି ମତ ପ୍ରକାଶ କରିଥିଲେ ।

ପ୍ରତ୍ନତତ୍ତ୍ଵ ସଂପର୍କରେ କୌଣସି ଉତ୍ତରୀ ବା ଉତ୍ତୋମୀ ନ ଥାଇ ଏବଂ ଏହିପରି ଏକ ବୈଷୟିକ ବିଦ୍ୟାକୁ ବିଂଶ୍ରୁତ ଉଦ୍ୟମରେ ଆସୁଥିବା ଡକ୍ଟର ସାହୁ ଓ ଉତ୍ତରୀ ସରକାରଙ୍କ ପ୍ରତ୍ନତତ୍ତ୍ଵିକ ଉପଦେଷ୍ଟା ପଦବୀକୁ ଉନ୍ମୀତ ହୋଇ-ପାରିଥିଲେ । ଏଥିରୁ ତାଙ୍କର ପ୍ରତ୍ୟକ୍ଷ ପ୍ରତିଭାର ପରିଚୟ ମିଳିଥାଏ ।

ରୁଷିଆ ପରିଦର୍ଶନ :

୧୯୭୫ ଖ୍ରୀ:ରେ ଏକ ସାଂସ୍କୃତିକ କାର୍ଯ୍ୟକ୍ରମରେ ଡକ୍ଟର ସାହୁ ରୁଷିଆ ପରିଦର୍ଶନରେ ଯାଇଥିଲେ । ଏହା ତାଙ୍କର କର୍ମମୟ ଜୀବନର ଆଉ ଏକ ଗୌରବ ଥିଲା । ରୁଷିଆରେ ସେ ଅନେକ ଐତିହାସିକ ସ୍ଥାନ ପରିଦର୍ଶନ କରିଥିଲେ ଏବଂ ଲେନିନ୍‌ଗାର୍ଡ୍, ସମରକନ୍ଦ, ଦୁସାନବେ ଓ ହିସାର ପାହାଡ଼ିରେ ଭୁଖୋଦନର ପ୍ରତ୍ନତତ୍ତ୍ଵିକ ଅନୁଧ୍ୟାନ ପାଇଁ ସୁଯୋଗ ପାଇଥିଲେ । ଦୁସାନବେର ଏକ ଆଲୋଚନା ସଭାରେ ସେ ତାଙ୍କର ଅଭିଜ୍ଞତା ସଂପର୍କରେ ଭାଷଣ ଦେଇ-ଥିଲେ । ସେ କହୁନ୍ତି ଯେ ଏକ ବିଶ୍ଵବିଦ୍ୟାଳୟରେ ତାଙ୍କୁ ଓଡ଼ିଆ ଭାଷାରେ କିଛି କହିବା ପାଇଁ ଅନୁରୋଧ କରାଯାଇଥିଲା ଏବଂ ସେହି ଅବସରରେ ସେ ସେଠାକାର ଲୋକଙ୍କୁ ଗଙ୍ଗାଧର ମେହେରଙ୍କ ସଂପର୍କରେ ବୁଝାଇଥିଲେ । ତାଙ୍କ ମତରେ ତାହା ଥିଲା ଜନ୍ମମାଟିର କବିଙ୍କ ପ୍ରତି ତାଙ୍କର ଶ୍ରେଷ୍ଠ ଗ୍ରନ୍ଥାଞ୍ଜଳି ।

ଲଙ୍କାର ଅନ୍ଵେଷଣ :

ଶ୍ରୀ ପ୍ରଫୁଲ୍ଲ କୁମାର ଦାସ (ସବ୍ୟସାଚୀ)ଙ୍କ ଭାଷାରେ ଡକ୍ଟର ନିସାନ କୁମାର ସାହୁ ଇତିହାସ ପୁସ୍ତକର ନିସାନକରଣ କରି ତାଙ୍କର ‘ନିସାନ’ ନାମକୁ ସାର୍ଥକ କରିଯାଇଅଛନ୍ତି । (ସୁରଶିକା, ଓଡ଼ିଶା ସାହିତ୍ୟ ଏକାଡେମୀ, ୧୯୯୦, ପୃଷ୍ଠା ୫୧) ଏହାର ଅନେକ ଦୃଷ୍ଟାନ୍ତ ଆମ୍ଭେମାନେ ଡକ୍ଟର ସାହୁଙ୍କର ବିଭିନ୍ନ ଲେଖାରୁ ପାଇଥାଉଁ । ମାତ୍ର ସବୁଠାରୁ ଚିତ୍ତକର୍ଷକ ଉଦାହରଣ ଦେଖିବାକୁ ମିଳେ ଯେତେବେଳେ ସେ ଆଧୁନିକ ସୋନପୁର (ସୁବର୍ଣ୍ଣପୁର)କୁ ବସାୟଣ ସ୍ଵରର ସୁବର୍ଣ୍ଣପୁର ଲଙ୍କା ସହିତ ପରିଚିତ୍ କରାନ୍ତି ।

ଡକ୍ଟର ସାହୁ ତାଙ୍କ ପିଏଚ୍. ଡି. ସମ୍ବର୍ଧ "ଓଡ଼ିଶାରେ ବୌଦ୍ଧଧର୍ମ"ରେ ବଳିଷ୍ଠ ଯୁକ୍ତି ଓ ତଥ୍ୟର ଆଧାରରେ ପ୍ରମାଣ କଲେ ଯେ ଓଡ଼ିଶା ହିଁ ବଜ୍ରଯାନ ତନ୍ତ୍ରର ଜନ୍ମସ୍ଥାନ ଉତ୍କଳୀୟାନ ପୀଠ, ଏହି ଧର୍ମର ପ୍ରବର୍ତ୍ତକ ଇନ୍ଦ୍ରଭୃତ୍ୟଙ୍କର ସମ୍ଭବ ରାଜ୍ୟ ସମ୍ଭବତଃ ଅଟେ ଏବଂ ଇନ୍ଦ୍ରଭୃତ୍ୟଙ୍କ ଭଗ୍ନୀ ସହଜଯାନର ପ୍ରବର୍ତ୍ତକା ଲକ୍ଷ୍ମୀଙ୍କରା, ଲକ୍ଷ୍ମୀ ରାଜ୍ୟର ରାଜବଧୂ ଥିଲେ ଯେଉଁ ଲକ୍ଷ୍ମୀ ଆଧୁନିକ ସୋନପୁରରେ ଅବସ୍ଥିତ ଥିଲା । ସୋମବଂଶୀ ରାଜା କୁମାର ସୋମେଶ୍ଵରଙ୍କ ସୋନପୁର ତାମ୍ର ଫଳକ ଏବଂ ତେଲୁଗୁ-ଶ୍ଳୋକ ନରପତି ସୋମେଶ୍ଵର ଦେବ ବର୍ମନଙ୍କର ମହତା ତାମ୍ର ଫଳକ ଅଭିଲେଖରୁ ଜଣାଯାଏ ଯେ ସୋନପୁର ପଶ୍ଚିମ ଲକ୍ଷ୍ମୀ ବା ଲକ୍ଷ୍ମୀ ରାଜ୍ୟ ରୂପେ ଅଭିହିତ ଥିଲା । ତନ୍ତ୍ର ଶାସ୍ତ୍ରମାନଙ୍କରେ ବର୍ଣ୍ଣିତ ମଧ୍ୟ-ଯୁଗର ଲକ୍ଷ୍ମୀ ଯେ ନିର୍ଣ୍ଣିତ ଭାବରେ ସୋନପୁରରେ ଥିଲା ଡକ୍ଟର ସାହୁଙ୍କର ଏହି ତଥ୍ୟ ଅନେକ ଗବେଷକଙ୍କ ଦ୍ଵାରା ସ୍ଵୀକୃତ ଓ ଅଭିନନ୍ଦିତ ହୋଇଅଛି । ମାତ୍ର ପରେ ଡକ୍ଟର ସାହୁ ଯେତେବେଳେ ତନ୍ତ୍ର ପୀଠ ସୋନପୁର ଲକ୍ଷ୍ମୀ ଏବଂ ରାବଣର ଲକ୍ଷ୍ମୀ ରାଜ୍ୟ ଏକ ଓ ଅଭିନ୍ନ ବୋଲି ମତ ଦେଲେ ଏ ଅଞ୍ଚଳର ବୁଦ୍ଧିଜୀବୀମାନଙ୍କ ମଧ୍ୟରେ ଚାଲିଗଲି ଖେଳିଗଲା । କେତେକ ତାଙ୍କର ମତକୁ ମାନିନେଲେ, କେତେକ ବିରୋଧ କଲେ ଏବଂ କେତେକ ଅଶୋଭନୀୟ ମନ୍ତ୍ରବ୍ୟ ମଧ୍ୟ ପ୍ରଦାନ କଲେ ।

ସିଂହକ ଦ୍ଵୀପ ପ୍ରାଚୀନ କାଳର ଲକ୍ଷ୍ମୀ ନୁହେଁ ବୋଲି ପ୍ରଖ୍ୟାତ ପଣ୍ଡିତ-ମାନେ ଏକମତ ହୋଇଥିଲେ ହେଁ ଲକ୍ଷ୍ମୀର ଅବସ୍ଥିତି ନିର୍ଣ୍ଣୀତ ହୋଇପାରୁ ନଥିଲା ଏବଂ ଏ ସଂପର୍କରେ ଐତିହାସିକମାନେ ଭିନ୍ନ ଭିନ୍ନ ମତ ପୋଷଣ କରୁ-ଥିଲେ । ଏନ୍. ଏସ. ଅଧିକାରୀ ଇଣ୍ଡୋନେସିଆରେ, (JBRAS-XXX PP408), ଏସ୍. ଏନ୍. ମେହେଟା ଅଷ୍ଟ୍ରେଲିଆରେ (ସୁନ୍ଦରକାଣ୍ଡ, ୧୯୪୯), ଓ ଭି. ଏଚ. ବାଡ଼େର ମାଲୟାରେ (IHQ II PP345f) ଲକ୍ଷ୍ମୀ ରାଜ୍ୟର ଅବସ୍ଥିତି ନିର୍ଣ୍ଣୟ କରୁଥିବା ବେଳେ ହରମୋନ ଜେକୋବା ଆସାମରେ, ରାମ୍ ସାହାଦୂର ସ୍ଵାଗଲ୍ ଜବଲପୁରରେ, ସାଂକାଲିଆ ପ୍ରମୁଖ ଅନେକ ଐତିହାସିକ ଅମରକଣ୍ଠକରେ, ଦ୍ଵାରକା ପ୍ରସାଦ ମିଶ୍ର ଆନ୍ଧ୍ରରେ ଏବଂ ସ୍ଵାଗଲ୍ ଶିଳ୍ପା ଗୋଦାବରୀ ଅବବାହିକାରେ ଏହି ରାଜ୍ୟର ଅନୁସନ୍ଧାନ କରୁଥିଲେ । ଏ ସଂପର୍କରେ ଆହୁର ଅନେକ ମତ ମଧ୍ୟ ରହିଅଛି । ପଶ୍ଚିମ ଓଡ଼ିଶାର ସୋନପୁରଠାରେ ରାମାୟଣ କାଳୀନ ଲକ୍ଷ୍ମୀ ଅବସ୍ଥିତ ଥିଲା ବୋଲି ଡକ୍ଟର ସାହୁ ଯେତେବେଳେ ତଥ୍ୟ ଉପସ୍ଥାପିତ କଲେ ଭାରତ ତଥା ଭାରତର ବାହାରର ଅନେକ ଗବେଷକଙ୍କ ଦୃଷ୍ଟି ଏହି ଅଞ୍ଚଳ ଉପରେ ପଡ଼ିଲା । ପ୍ରଖ୍ୟାତ ପ୍ରତ୍ନତତ୍ତ୍ଵବିତ୍ ଡକ୍ଟର ସାଂକାଲିଆ

ଆଗେଇ ଆସିଲେ ଡକ୍ଟର ସାହୁଙ୍କର ସହଯୋଗରେ ସୋନପୁର-ଅପୁରଗଡ଼ ଠାରେ ରାମାୟଣ କାଳୀନ ଅବଶେଷର ଅନୁସନ୍ଧାନ ପାଇଁ । ଏ ଶିଳ୍ପରେ ଆଗ୍ରହ ପ୍ରକାଶ କରି ଅନେକ ଐତିହାସିକ ଡକ୍ଟର ସାହୁଙ୍କ ପାଖକୁ ଚିଠି ଲେଖିଲେ । ଜଣେ ପ୍ରତ୍ନତତ୍ତ୍ଵବିତ୍ ମତ ଦେଇଥିଲେ ଐତିହାସିକ ସ୍ଵାଭାବିକ ଯଦି ଏହୁପଦ୍ମ ଅଭିଲେଖ ଦେଖିବାର ସୁଯୋଗ ପାଇଥାନ୍ତେ, ସେ ସୋନପୁର ଅଞ୍ଚଳକୁ ନିଶ୍ଚୟ ଲଙ୍କା ବୋଲି ଗ୍ରହଣ କରିଥାନ୍ତେ । ଦ୍ଵାରକା ପ୍ରସାଦ ମିଶ୍ର ମଧ୍ୟ ତାଙ୍କ ଲେଖାରେ ଡକ୍ଟର ସାହୁଙ୍କ ମତକୁ ସମ୍ମତ ନ ଦେଲେ ହେଁ ସମ୍ମାନ ଦେଇଥିଲେ ।

ସୋନପୁର ଲଙ୍କା ହୋଇପାରେ, ନ ହୋଇପାରେ ମଧ୍ୟ । ମାତ୍ର ଏ ସଂପର୍କରେ ଏ ଅଞ୍ଚଳର ଲୁପ୍ତ ତଥ୍ୟକୁ ସାରସ୍ଵତ ଦରବାରରେ ଉପସ୍ଥାପିତ କରି ଗବେଷକମାନଙ୍କର ଦୃଷ୍ଟି ଆକର୍ଷଣ କରି ଡକ୍ଟର ସାହୁ ତାଙ୍କର କର୍ତ୍ତବ୍ୟ କରି ଯାଇଅଛନ୍ତି । ଅଶୋକନାମ ସମ୍ବନ୍ଧୀୟ ପରିବର୍ତ୍ତେ ଏହା ଉପରେ ଆଲୋଚନା-ପ୍ରତ୍ୟାଲୋଚନା ଅଧିକ ଅଭିନନ୍ଦନୀୟ । ତାଙ୍କର ଐତିହାସିକ ବନ୍ଧୁ ଡକ୍ଟର କୃଷ୍ଣଚନ୍ଦ୍ର ପାଣିଗ୍ରାହୀଙ୍କର ଏକ ପରୋକ୍ଷ ମନ୍ତବ୍ୟ ପ୍ରତି ତାଙ୍କର ଦୃଷ୍ଟି ଆକର୍ଷଣ କରାଯାଇଥିଲା । ଡକ୍ଟର ପାଣିଗ୍ରାହୀ “ମୋ ସମୟର ଓଡ଼ିଶା”ରେ ଲେଖିଥିଲେ :

“ସମ୍ବଲପୁର ଅଞ୍ଚଳର ଅବସ୍ଥା ଟିକିଏ ଭିନ୍ନ ପ୍ରକାର । ଏଠାରେ ସମ୍ବଲପୁର ଓଡ଼ିଆମାନେ ଅପୁରମାନଙ୍କୁ ମାରି ଧ୍ଵଂସ କରି ଦେଇଛନ୍ତି । ମନମୁଣ୍ଡାଠାରେ ଗୋଟିଏ ଅପୁରଗଡ଼ ଅଛି ଓ କଳାହରଣରେ ମଧ୍ୟ ଗୋଟିଏ ଅପୁରଗଡ଼ ଅଛି । ସମ୍ବଲପୁର ଓଡ଼ିଆମାନେ ଅପୁରମାନଙ୍କୁ ମାରିଦେବା ପରେ ସେମାନଙ୍କ ଗଡ଼ ଖାଲିପଡ଼ିଛି । ସମ୍ବଲପୁର ଅଞ୍ଚଳରେ ଯେ ଲଙ୍କା ଥିଲା ଏକଥା ଜଣେ ପ୍ରଖ୍ୟାତ ଐତିହାସିକ ପ୍ରମାଣ କରି ଦେଇଛନ୍ତି । ସର୍ପମୟୀ ଲଙ୍କାରୁ ଖଣ୍ଡେ ଖଣ୍ଡେ ପୁନା ମାରିନେଇ ସମ୍ବଲପୁର ଓଡ଼ିଆମାନେ ମୋଟାସୋଟା ହୋଇଛନ୍ତି । ଏ ଅଞ୍ଚଳରେ ଗରବ ଲୋକ ଦେଖାଯାନ୍ତି ନାହିଁ ।” (ପୃଷ୍ଠା ୧୦୩)

ଏହା ପଢ଼ିବା ପରେ ଡକ୍ଟର ସାହୁ କହିଲେ, “ମୋର ଯାହା କହିବାର କଥା ମୁଁ କହିଛି ଓ କହିବି । ଅନ୍ୟମାନେ ଯାହା କହିବାର କହନ୍ତୁ ।”

ଭାରତୀୟ ସଂସ୍କୃତି ବିଭାଗ (Department of Indian Culture :

ସମ୍ବଲପୁର ବିଶ୍ଵବିଦ୍ୟାଳୟରେ ଭାରତୀୟ ସଂସ୍କୃତି ନିମନ୍ତେ ଏକ ସ୍ଵତନ୍ତ୍ର ବିଭାଗର ପ୍ରତିଷ୍ଠା ଡକ୍ଟର ସାହୁଙ୍କର ଅତ୍ୟତମ ଲକ୍ଷ୍ୟ ଥିଲା । ସଂସ୍କୃତି, ଶାଳି,

ଅଭିଲେଖ, ପ୍ରାଚୀନ ମୁଦ୍ରା, କଳା-ସ୍ଥାପତ୍ୟ, ଧର୍ମ-ଦର୍ଶନ ପ୍ରଭୃତି ବିଭିନ୍ନ ସାଂସ୍କୃତିକ ବିଷୟର ସମ୍ମିଶ୍ରଣରେ ଏଥିପାଇଁ ଏକ ପୁଣ୍ୟାଙ୍ଗ ପାଠ୍ୟକ୍ରମ ପ୍ରସ୍ତୁତ ହୋଇଥିଲା ଏବଂ ଯୁ. କି. ସି.ର ଅନୁମୋଦନ କ୍ରମେ ଏହି ବିଭାଗ ୧୯୭୮ରୁ ଯଥାସ୍ଥତି ଉଦ୍‌ଘାଟିତ ହେଲା । ଏକ ସ୍ୱତନ୍ତ୍ର ବିଭାଗ ହେଲେ ମଧ୍ୟ ଏହା ଅଧିକାରୀମାନଙ୍କର ଇତିହାସ ବିଭାଗ ସହଜ ସମ୍ମିଳିତ ହୋଇ ରହିଥିଲା ଏବଂ ଡକ୍ଟର ସାହୁ ଉଭୟ ବିଭାଗର ମୁଖ୍ୟ ଥିଲେ । ପାଲି, ସଂସ୍କୃତ ପ୍ରଭୃତି ପଢ଼ାଇବା ପାଇଁ ପ୍ରକାଶ ଅଧ୍ୟାପକ ମାନଙ୍କୁ ସାମୟିକ ଭାବେ ନିୟୋଜିତ କରାଯାଇଥିଲା । ବିଶ୍ୱ ବିଦ୍ୟାଳୟ ଅଧିକାରୀ କଲେଜମାନଙ୍କରେ ‘+’ ଓ ବି. ଏ. ପ୍ରକାରରେ ଭାରତୀୟ ସଂସ୍କୃତି ନାମରେ ଏକ ସ୍ୱତନ୍ତ୍ର ବିଷୟ ଆରମ୍ଭ କରିବା ପାଇଁ ଉଦ୍ୟମ ହେଲା ଏବଂ ଏଥିପାଇଁ ପାଠ୍ୟକ୍ରମ ମଧ୍ୟ ପ୍ରସ୍ତୁତ ହୋଇସାରିଥିଲା । ଡକ୍ଟର ସାହୁ ନିର୍ଣ୍ଣିତ ଥିଲେ ଯେ ଅଳ୍ପ କାଳ ମଧ୍ୟରେ ଏହି ବିଭାଗ ଇତିହାସ ବିଭାଗରୁ ସ୍ୱତନ୍ତ୍ର ହୋଇ ଠିଆ ହେବ ଏବଂ ନାଟ୍ୟଶାସ୍ତ୍ର, ସଙ୍ଗୀତ ଶାସ୍ତ୍ର ପ୍ରଭୃତି ଅନେକ ନୂତନ ବିଷୟ ଏହାର ପାଠ୍ୟକ୍ରମରେ କ୍ରମେ ସମ୍ମିଶ୍ରଣ ହୋଇ ଭାରତର ଏକ ଆଦର୍ଶ ବିଶ୍ୱବିଦ୍ୟାଳୀୟ ବିଭାଗ ରୂପେ ପ୍ରତିଷ୍ଠିତ ହେବ । ମାତ୍ର ବିଶ୍ୱବିଦ୍ୟାଳୀୟ ଡକ୍ଟର ସାହୁ ବିଦ୍ୟାଳୟ ନେବା ପରେ ପରେ ଭାରତୀୟ ସଂସ୍କୃତି ବିଭାଗକୁ ସ୍ୱତନ୍ତ୍ର ବିଭାଗର ମାନ୍ୟତା ଦିଆଗଲା ନାହିଁ ଏବଂ ତାହା ଇତିହାସ ବିଭାଗରେ ସମ୍ମିଳିତ ହୋଇଗଲା ବୋଲି କୁହାଗଲା । ଏହା ଫଳରେ ଯୁ.କି.ସି.ର ଅନୁମୋଦନ କ୍ରମେ ମିଳିଥିବା ଭାରତୀୟ ସଂସ୍କୃତିର ପ୍ରଚ୍ଛେଦର ପଦକ୍ଷେପ ଇତିହାସ ବିଭାଗର ନିକଟ ହୋଇ ରହିଗଲା । ମାତ୍ର ଏହାଦ୍ୱାରା ବିଶ୍ୱବିଦ୍ୟାଳୀୟର ଯେ କେତେବଡ଼ କ୍ଷତି ହେଲା, ତାହା କେହି ଚିନ୍ତା କରି ନାହାଁ । ଭାରତୀୟ ସଂସ୍କୃତି ବିଭାଗର ପ୍ରତିଷ୍ଠା ଓ ପରିଚାଳି ପାଇଁ ଡକ୍ଟର ସାହୁଙ୍କୁ ଶ୍ରଦ୍ଧାପୂର୍ଣ୍ଣ ସମର୍ଥନ କରିବାକୁ ପଡ଼ିଥିଲା । ଏହି ବିଷୟକୁ ସେ ତାଙ୍କ ଜୀବନର ସାଧନା ବୋଲି ମନେ କରୁଥିଲେ । ଏହି ପାଠ୍ୟକ୍ରମରେ ପଞ୍ଚୋଦୟ ଦେଇ ଗ୍ରହଗୁଣାଗଣ ସ୍ୱାତନ୍ତ୍ର୍ୟରେ ଉଦ୍‌ଘାଟିତ ହୋଇ ସାରିଥିଲେ । ଏହିପରି ଏକ ଶିଶୁ ଅନୁଷ୍ଠାନକୁ ଶୋଚନୀୟ ଭାବରେ ହତ୍ୟା କରାଗଲା । ଏ ସଂପର୍କରେ ଡକ୍ଟର ସାହୁ କେବେ କିଛି କହିନଥିଲେ । ସେ ବୋଧହୁଏ ଆଶ୍ଚର୍ଯ୍ୟ ଥିଲେ ଯେ ସେହି ଦୁର୍ଘଟଣାରେ ମଧ୍ୟ ତାଙ୍କର ପ୍ରିୟ ମୁଖ୍ୟ ଅଧ୍ୟାପକ ବଞ୍ଚିରହି ପାରିଲେ ।

ଜଗନ୍ନାଥ ଧର୍ମ .

ଡକ୍ଟର ସାହୁଙ୍କ ମତରେ ଜଗନ୍ନାଥ ଧର୍ମ ଥିଲା ବୌଦ୍ଧଧର୍ମର ଶେଷ ପରିଣତି । ତାଙ୍କ ଭାଷାରେ “ଅହୁତିଯାନ (ହାନଯାନ)ରୁ ଯେପରି ମହାଯାନ ଓ ମହାଯାନରୁ ଯେପରି ବଜ୍ରଯାନର ଅଭିବ୍ୟକ୍ତି ହେଲା, ସେହିପରି ବଜ୍ରଯାନ ମଧ୍ୟ

କ୍ରମେ ଜଗନ୍ନାଥଯାନରେ ପରିଣତ ହୋଇଅଛି । (ଓଡ଼ିଶାରେ ବୌଦ୍ଧଧର୍ମ, ଓଡ଼ିଶା ସାହିତ୍ୟ-ଏକାଡେମୀ, ପୃ : ୩୨) । ସିଦ୍ଧ ଇନ୍ଦ୍ରଭୂତି ତାଙ୍କର “ଜ୍ଞାନପିଠି” ଗ୍ରନ୍ଥର ମଙ୍ଗଳାଚରଣରେ ତତ୍ତ୍ଵଯାନର ଦେବତା ବକ୍ରସୂକ୍ତ “ଗଗନସମ ପ୍ରାପ୍ତ, ସର୍ବବୃକ୍ଷମୟ, ସର୍ବଜନବରଜ ଦ୍ଵାରା ପୂଜିତ ଜଗନ୍ନାଥ” ବୋଲି ସ୍ତୁତି କରିଛନ୍ତି । ସେହି ବକ୍ରସୂକ୍ତ “ଜ୍ଞାନପିଠି”ରେ ଅନ୍ୟତ୍ର ମଧ୍ୟ ଆଦିବୃକ୍ତ ଓ ଜଗନ୍ନାଥ ନାମରେ ଅଭିହିତ ହୋଇ ଅଛନ୍ତି । ଇନ୍ଦ୍ରଭୂତିଙ୍କର ଜଗନ୍ନାଥ ଓ ଶ୍ରୀମନ୍ଦିରର ଜଗନ୍ନାଥ ଅଭିନ୍ନ ବୋଲି ଡକ୍ଟର ସାହୁ ମତ ଦେଇଛନ୍ତି । ଉତ୍କଳୀୟ ଧର୍ମରୂପେ ଜଗନ୍ନାଥ ଧର୍ମର ଅଭ୍ୟୁଦୟର ଅବ୍ୟବହୃତ ପୁଂବରୁ ତତ୍ତ୍ଵଯାନର ପ୍ରାବଲ୍ୟ ଓଡ଼ିଶାରେ ଦେଖା ଦେଇଥିଲା । ତେଣୁ ଜଗନ୍ନାଥ ଧର୍ମର ଗଠନରେ ତତ୍ତ୍ଵଯାନର ଭୂମିକା ସ୍ଵାଭାବିକ ଥିଲା । ଡକ୍ଟର ସାହୁ ଲେଖିଛନ୍ତି “ଉତ୍କଳୀୟ ଧର୍ମର ଆଲୋଚନା କରିବା ପାଇଁ ଅନେକ ବେଦବେଦାନ୍ତ ଉପନିସଦରୁ ଭାବଧାରା ଅଣି ତାହା ସହିତ ଉକ୍ତ ଧର୍ମର ଭାବଧାରାକୁ ଯୋଡ଼ି ଜଗନ୍ନାଥଙ୍କ ଠାରେ ବ୍ରାହ୍ମଣ୍ୟ ଧର୍ମର ସମାବେଶ କରିବା ଉଦ୍ୟମ କରିଥାନ୍ତି । ମାତ୍ର ସେମାନେ ଭୁଲିଯାନ୍ତି ଯେ କୌଣସି ଧର୍ମ ତାହାର ନୂତନ ଅଭିବ୍ୟକ୍ତି କାଳରେ ସମସାମୟିକ ଓ ଅବ୍ୟବହୃତ ପୁଂବର ଭାବଧାରା ଦ୍ଵାରା ନିଜକୁ ରଞ୍ଜିତ ନକରି ରହିନପାରେ । ଉତ୍କଳୀୟ ବୈଷ୍ଣବ ଧର୍ମର ଗଠନ କାଳରେ ଓ ତତ୍ ପୁଂବରେ ଓଡ଼ିଶାର ଧର୍ମଜୀବନରେ ବକ୍ରସୂକ୍ତର ପ୍ରଭାବ ଓତଃପ୍ରୋତ ଭାବେ ଦେଖାଯାଏ । ତେଣୁ ସେହି ଧର୍ମର ଭାବଧାରା ଦ୍ଵାରା ଉତ୍କଳୀୟ ଧର୍ମରେ ପରିପୁଷ୍ଟ ଏଥିରେ ସନ୍ଦେହର କାରଣ ନାହିଁ ।” ଦୁଃଖର ବିଷୟ ଯେ ଅନେକ ଗବେଷକ ଏହି ସୈଦ୍ଧାନ୍ତିକ ସତ୍ୟକୁ ଉପଲବ୍ଧି କରି ନପାରି ଜଗନ୍ନାଥ ଧର୍ମ ସଂପର୍କରେ କିମ୍ବଦନ୍ତୀମାକାର ତଥ୍ୟ ଉପସ୍ଥାପନ କରୁଛନ୍ତି । ଜଗନ୍ନାଥ—ପୁରୁଷୋତ୍ତମ ଉପାସନା ଯେ ପଶ୍ଚିମ ଓଡ଼ିଶାରୁ ଉପକୂଳ ଅଞ୍ଚଳକୁ ପ୍ରସାର ଲାଭ କରିଥିଲା ଏହା ସର୍ବପ୍ରଥମେ ଡକ୍ଟର ସାହୁ ହିଁ ପ୍ରତିପାଦିତ କରିଥିଲେ ।

ମହିମା ଧର୍ମ :

ମହିମା ଧର୍ମକୁ ଓଡ଼ିଶାର ‘ନିକସ୍ତ’ ଧର୍ମରୂପେ ଲୋକପ୍ରିୟ ଓ ‘ଶକ୍ତିଶାଳୀ’ କରିବା ପାଇଁ ଡକ୍ଟର ସାହୁ ‘ଆଗ୍ରହ’ ଥିଲେ । କୋରାପୁଟ ଜି : ଏ. ଭ. କଲେଜରେ ୧୯୭୧ ଖ୍ରୀ : ରେ ‘ମହିମା ଧର୍ମ ସଂପର୍କୀୟ’ ଏକ ଆଲୋଚନା ଚଳି ଅନୁଷ୍ଠିତ ହୋଇଥିଲା । ଏଥିରେ ସେ ସର୍ବିୟ ଅଂଶ ଗ୍ରହଣ କରି ମହିମା ଧର୍ମ ଉପରେ ନୂତନ ଆଲୋଚନା ପ୍ରଦାନ କରିଥିଲେ । ସେ ଯୋରଦା ଓ

ଖଲିଆପାଲି ସମେତ ଅନେକ ମହମା ଆଶ୍ରମ ପରିଦର୍ଶନ କରି ଅଲେଖ ସନ୍ନ୍ୟାସୀ ମାନଙ୍କ ସହତ ଆଲୋଚନା କରୁଥିଲେ । ତାଙ୍କ ଦ୍ୱାରା ବିଶ୍ୱବିଦ୍ୟାଳୟ ମ୍ୟୁଜିକ୍ସମରେ କେତେକ ମହମା ପୋଥି ଏବଂ ଭୀମାଭୋଇଙ୍କର କଠଉ ଓ ଏକ କଳ୍ପିତ ପୁଣ୍ଡିକା ତୈଳ ଚନ୍ଦ୍ର ସଂରକ୍ଷିତ ହୋଇଥିଲା । ସେ ବିଶ୍ୱବିଦ୍ୟାଳୟର ଭାରତୀୟ ସଂସ୍କୃତି ବିଭାଗ ତରଫରୁ ଯୋରଦା ଅଶ୍ରମର ଅବଧୂତ ବିଶ୍ୱନାଥ ବାବାଙ୍କୁ ଜ୍ୟୋତି ବିହାରକୁ ଆମନ୍ତ୍ରଣ କରି ତାଙ୍କୁ ଉଚ୍ଛ୍ୱସିତ ସମ୍ବଳନା ଜଣାଇଥିଲେ । ସେହି ଅବସରରେ ବିଶ୍ୱନାଥ ବାବା ବୌଦ୍ଧଧର୍ମ ଓ ମହମା ଧର୍ମ ସଂପର୍କରେ ଏକ ତଥ୍ୟ ମୂଳକ ପ୍ରବନ୍ଧ ପାଠ କରିଥିଲେ ଯାହା ୧୯୮୦ ଖ୍ରୀ:ରେ ଭାରତୀୟ ସଂସ୍କୃତି ବିଭାଗ ତରଫରୁ ଏକ ପୁସ୍ତକ ଆକାରରେ ପ୍ରକାଶିତ ହୋଇଥିଲା । ମହମା ଧର୍ମ ସଂପର୍କରେ ଗବେଷଣା କରିବା ପାଇଁ ସେ ଅନେକଙ୍କୁ ଉତ୍ସାହ ଓ ପ୍ରେରଣା ଦେଇଥିଲେ । “ମହମା ଧର୍ମ ଗବେଷଣା ପରିଷଦ” ନାମରେ ଏକ ଅନୁଷ୍ଠାନ ତାଙ୍କ ଉଦ୍ୟମରେ ପ୍ରତିଷ୍ଠିତ ଥିଲା । ସେ ଏହାର ସଭାପତି ଓ ଭାରତୀୟ ନେପାଳ ଉପସଭାପତି ଥିଲେ । ଡକ୍ଟର ସାହୁଙ୍କର ପରାମର୍ଶ କ୍ରମେ “ମହମା ଆଲୋକ” ନାମରେ ଏକ ପତ୍ରିକା ମଧ୍ୟ ପ୍ରକାଶ ପାଇଥିଲା । ମହମା ଧର୍ମର ଜଣେ ପୃଷ୍ଠପୋଷକ ଓ ବନ୍ଧୁରୂପେ ଅଲେଖ ସନ୍ନ୍ୟାସୀଗଣ ତାଙ୍କୁ ଶ୍ରଦ୍ଧା ଓ ସମ୍ମାନ ଜଣାଇଥିଲେ ।

ପ୍ରଗତି ଉତ୍କଳ ସଂଘ :

ଡକ୍ଟର ସାହୁ ଅନେକ ସାଂସ୍କୃତିକ ସଂଘ ଓ ପନ୍ଥ ପତ୍ରିକା ସହତ ସଂଶ୍ଳିଷ୍ଟ ଥିଲେ । ମାତ୍ର ତାଙ୍କର ନିବିଡ଼ତମ ସଂପର୍କ ଥିଲା ରାଘବକେଲର ପ୍ରଗତି ଉତ୍କଳ ସଂଘ ସହତ । ୧୯୭୮ ମସିହାରୁ ପ୍ରତି ବର୍ଷ ଏପ୍ରିଲ ମାସ ୧ ତାରିଖ ଦିନ ଉତ୍କଳଦେଶ ଓ ମଧୁସୂଦନ ଦାସଙ୍କ ସଂପର୍କରେ ଏକ ସ୍ମାରଣା ଗ୍ରନ୍ଥ ପ୍ରକାଶ କରିବା ପାଇଁ ଏହି ସଂଘରେ ଏକ ପ୍ରସ୍ତାବ ଗୃହୀତ ହୋଇଥିଲା । ତଦନୁସାରେ ସଂଘର କେତେକ ନେତୃ ସ୍ଥାନୀୟ କର୍ମକର୍ତ୍ତା ୧୯୭୮ ଫେବୃୟାରୀ ୧୭ ତାରିଖ ଦିନ ଡକ୍ଟର ସାହୁଙ୍କୁ ସମ୍ବଲପୁରରେ ସାକ୍ଷାତ କରି ତାଙ୍କୁ ସଂପାଦନାୟ ଦାୟିତ୍ୱ ଚଳାଇବା ପାଇଁ ଅନୁରୋଧ କଲେ । ସେତେବେଳେ ଡକ୍ଟର ସାହୁ ନୂତନ ଭାବରେ ବିଶ୍ୱବିଦ୍ୟାଳୟର ରେଜିଷ୍ଟ୍ରାର ରୂପେ ଯୋଗ ଦେଇଥିଲେ ଏବଂ ସେହି ଶିଶୁ ଅନୁଷ୍ଠାନକୁ ଠିଆ କରାଇବା ପାଇଁ ପ୍ରଗତି ପରିଶ୍ରମ ଦେଖି ସେମାନଙ୍କ ମନରେ ଆଶଙ୍କା ଥିଲା ଯେ ଡକ୍ଟର ସାହୁ ହଠାତ୍ ଏତେ ବଡ଼ ଦାୟିତ୍ୱ ନେବା ପାଇଁ ରାଜି ହୋଇ ନପାରନ୍ତି । ଡକ୍ଟର ସାହୁ ପଶ୍ଚିମ ଓଡ଼ିଶାରେ ସାଂସ୍କୃତିକ ଜାଗରଣର ଲକ୍ଷ୍ୟ ରଖି ସମ୍ବଲପୁର ଆସିଥିଲେ ।



ପ୍ରଗତି ଉତ୍କଳ ସଂଘ ଦ୍ଵାରା ଆୟୋଜିତ ଉତ୍କଳ ଦିବସ ଓ ମଧୁସୂଦନ ଜୟନ୍ତୀ ଉତ୍ସବରେ
ଯୋଗଦାନ କରି ତତ୍କାଳ ସାହୁ ଉତ୍କଳ ଗୌରବଙ୍କ ପ୍ରତିକୃତିରେ ମାଲ୍ୟାର୍ପଣ କରୁଛନ୍ତି ।

ଢେରୁ, ଏହିପରି ଏକ ଅନୁଷ୍ଠାନର ପ୍ରଥମ ଆହ୍ୱାନକୁ ସମୟର ସ୍ୱଳ୍ପତା ବା ଦାୟିତ୍ୱର ଗୁରୁତା ଆଳରେ ସେ ନିପରି ଏଡ଼ାଇ ଦେଇଥାନ୍ତେ । ସେ ବିନା ଦ୍ୱିଧାରେ ସେମାନଙ୍କର ଅନୁରୋଧ ଗ୍ରହଣ କରିନେଲେ ଏବଂ ପ୍ରଗତି ଉତ୍କଳ ସଂଘର ପ୍ରଗତି ସଂପର୍କରେ ଅନେକ ଆଲୋଚନା କରି ଅନେକ ପରାମର୍ଶ ଦେଲେ । ୧୯୭୮ ମସିହା ଏପ୍ରିଲ ୧ ତାରିଖ ସନ୍ଧ୍ୟାରେ ରଞ୍ଜିତକେଲି ସାତ ନମ୍ବର ସେକ୍ସର କମ୍ୟୁନିଟି ସେକ୍ସର ପଞ୍ଚମରେ ଡକ୍ଟର ସାହୁଙ୍କ ସଭାପତିତ୍ୱରେ “ଉତ୍କଳ ହିରଣ ଓ ମଧୁସୂଦନ ଜୟନ୍ତୀ” ପାଳିତ ହେଲା । ଓଡ଼ିଶାର ଅନ୍ୟତମ ବରପୁତ୍ର ଐତିହାସିକ ଡକ୍ଟର ମନୁଆନାଥ ଦାସ ଏହି ସଭାର ମୁଖ୍ୟ-ବକ୍ତା ଭାବରେ ଉଦ୍‌ବୋଧନ ଦେଇଥିଲେ । ଏହି ଅବସରରେ ପ୍ରଗତି ଉତ୍କଳ ସଂଘର ସାମ୍ବଲପୁର ମୁଖପତ୍ର “ସୁରଙ୍ଗ” ପ୍ରଗତିର ପ୍ରତୀକ କୋଣାର୍କ ଚନ୍ଦର ପ୍ରତିଛବି ବହନ କରି ବହୁ ଆଶା ଆଶଙ୍କା ମଧ୍ୟରେ ପ୍ରଥମ ଥର ପାଇଁ ଆଜ୍ଞା ପ୍ରକାଶ କଲା । ଡକ୍ଟର ସାହୁଙ୍କର ଅନୁରକତା ତଥା ପ୍ରଗତି ଉତ୍କଳ ସଂଘର କର୍ମିକର୍ତ୍ତା ମାନଙ୍କର, ବିଶେଷତଃ, ସଭାପତି ଶ୍ରୀ ନରେଶ ଚନ୍ଦ୍ର ନାୟକଙ୍କର କାର୍ଯ୍ୟ ଦକ୍ଷତା ଯୋଗୁଁ ଏତେ ଅଳ୍ପ ସମୟ ମଧ୍ୟରେ ଏହା ସମ୍ଭବ ହୋଇ ପାରିଥିଲା । ଏହି ସମୟରୁ ଡକ୍ଟର ସାହୁ ପ୍ରଗତି ଉତ୍କଳ ସଂଘ ପରିବାରର ଜଣେ ଅନୁରକ ସଦସ୍ୟ ହୋଇ ରହିଲେ । ୧୯୭୮ ମସିହାରୁ ୧୯୮୫ ମସିହା ପର୍ଯ୍ୟନ୍ତ ସତର ଖଣ୍ଡ ସୁରଙ୍ଗ ତାଙ୍କର ବିଜ୍ଞ ସଂପାଦନାରେ ପ୍ରକାଶ ପାଇଥିଲା । ପ୍ରଗତି ଉତ୍କଳ ସଂଘର କର୍ମିକର୍ତ୍ତାମାନଙ୍କର ଦୃଢ଼ ବିଶ୍ୱାସ ଯେ ଡକ୍ଟର ସାହୁ ସେମାନଙ୍କ ଅନୁଷ୍ଠାନର ଅନୁରରେ ଅମର ହୋଇ ରହିବେ ।

ମଧୁସୂଦନ ଦାସ :

ପ୍ରଗତି ଉତ୍କଳ ସଂଘର ସଂସର୍ଗରେ ଆସିବା ପରେ ଡକ୍ଟର ସାହୁ ଓଡ଼ିଆ ଜାତିର ପ୍ରାଣ-ପ୍ରତିଷ୍ଠାତା ମଧୁସୂଦନ ଦାସଙ୍କ ଜୀବନ ଓ ସାଧନାକୁ ଲୋକପ୍ରିୟ କରାଇବା କାମ ଜୀବନର ଏକ ମିସନ୍ ରୂପେ ଗ୍ରହଣ କରିନେଲେ । ପ୍ରତ୍ୟେକ ବର୍ଷର “ସୁରଙ୍ଗ”ରେ ମଧୁବାବୁଙ୍କ ସଂପର୍କରେ ନୂତନ ନୂତନ ତଥ୍ୟମାନ ପରିବେଷିତ ହେଲା । ମଧୁବାବୁଙ୍କ ଜୀବନ ଓ କୃତି ଉପରେ ଏକ ଉପାଦେୟ ଗ୍ରନ୍ଥ ପ୍ରସ୍ତୁତ କରିବା ପାଇଁ ସେ ଅଭିଳାଷ ପୋଷଣ କରିଥିଲେ । ଏହାର ଏକ ଆକର୍ଷଣୀୟ କର୍ମ ସୂଚୀ “ସୁରଙ୍ଗ”ର ଦ୍ୱିତୀୟ ଅର୍ଦ୍ଧରେ ପ୍ରକାଶ ପାଇଥିଲା । ମାତ୍ର କେତେକ କାରଣରୁ ଏହି ଯୋଜନା କାର୍ଯ୍ୟକାରୀ ହୋଇପାରିଲା ନାହିଁ । ଏହାପରେ ପ୍ରଗତି ଉତ୍କଳ ସଂଘର ଅନୁକୂଳରେ ଡକ୍ଟର ସାହୁ “ବ୍ୟବସ୍ଥାପକ ମଧୁସୂଦନ ଦାସ” (Madhusudan Das : The Legislator)

ନାମକ ଏକ ଇଂରାଜୀ ଗ୍ରନ୍ଥର ସଂପାଦନା କଲେ । ଏହାର ସହ-ସଂପାଦକ ଥିଲେ ଡକ୍ଟର ପ୍ରବୋଧ କୁମାର ମିଶ୍ର । ସେ କଲକତା, ଦିଲ୍ଲୀ ଓ ପାଟଣା ଗ୍ରହରେ ଯାଇ ବିଭିନ୍ନ ଅଭିଲେଖାଗାରରୁ ଏ ସଂପର୍କରେ ନଥିପତ୍ରମାନଙ୍କର ନକଲ ସଂଗ୍ରହ କରି ଆଣିଲେ । ଏହି ଗ୍ରନ୍ଥ ୧୯୮୦ ମସିହା ନଭେମ୍ବର ୧ ତାରିଖ ଦିନ ଉନ୍ମୋଚିତ ହେଲା । ଏହାର ସଂକଳନ ଓ ପ୍ରକାଶନ ପାଇଁ ପ୍ରଗତି ଉତ୍କଳ ସଂଘକୁ ପ୍ରାୟ ୮୫ ହଜାର ଟଙ୍କା ଖର୍ଚ୍ଚ କରିବାକୁ ପଡ଼ିଥିଲା । ଏକ ବିକାଶଶୀଳ ସଂଘ ପାଇଁ ଏହିପରି ଏକ ବ୍ୟୟ ସାପେକ୍ଷ ଯୋଜନା ଏକ ଧନା ହାତୀ ସଦୃଶ ଥିଲା ବୋଲି ମନେ ହୁଏ ।

ଡକ୍ଟର ସାହୁଙ୍କ ପ୍ରେରଣାରେ ପ୍ରଗତି ଉତ୍କଳ ସଂଘ ରାଉରକେଲା ରେଳ ଷ୍ଟେସନ ନିକଟରେ ମଧୁବାବୁଙ୍କର ଏକ ପୁସ୍ତକାଳୟ ବ୍ୟୋଞ୍ଜି ପ୍ରତିମୂର୍ତ୍ତି ପ୍ରତିଷ୍ଠା କରିଛି । ତାଙ୍କର ଅନୁରୋଧ ହିମେ ଏହି ସଂଘ ସମ୍ମୁଖସ୍ୱର ବିଶ୍ୱବିଦ୍ୟାଳୟ ମ୍ୟୁଜିଅମ୍ ଆର୍ଟଗେଲେରି ପାଇଁ ମଧୁବାବୁଙ୍କର ଏକ ତୈଳଚିତ୍ର ପ୍ରଦାନ କରିଛି । ପ୍ରଖ୍ୟାତ ଚିତ୍ରଶିଳ୍ପୀ ଶ୍ରୀ ମୁରଲୀଧର ଟାଲିଙ୍କ ଦ୍ୱାରା ଏହି ତୈଳଚିତ୍ର ପ୍ରସ୍ତୁତ ହୋଇଥିଲା ଏବଂ ପ୍ରଗତି ଉତ୍କଳ ସଂଘ ତାର ଖର୍ଚ୍ଚ ବହନ କରିଥିଲା । ମଧୁବାବୁଙ୍କ ସ୍ମୃତିରକ୍ଷା ପାଇଁ ପ୍ରଗତି ଉତ୍କଳ ସଂଘ ଅନେକ ପଦକ୍ଷେପ ନେଇଛି ଏବଂ ସେସବୁଥିରେ ଡକ୍ଟର ସାହୁଙ୍କର ପ୍ରେରଣା ରହିଛି ।

ବିଶ୍ୱବିଦ୍ୟାଳୟ କୁଳପତି :

ସମ୍ମୁଖସ୍ୱର ବିଶ୍ୱବିଦ୍ୟାଳୟର ରେଜିଷ୍ଟ୍ରାର ରୂପେ ଯୋଗଦେବା ସମୟରେ ଏକ ସାକ୍ଷାତ୍କାର ଦେଇ ଡକ୍ଟର ସାହୁ କହିଥିଲେ ଯେ ସେ ବିଶ୍ୱବିଦ୍ୟାଳୟର କୁଳପତି ପଦବୀକୁ ଲକ୍ଷ୍ୟରଖି ସମ୍ମୁଖସ୍ୱର ଆସୁଛନ୍ତି । ସେତେବେଳେ ତାଙ୍କର ଏହି ମନ୍ତବ୍ୟ ଉପରେ କେହି ଗୁରୁତ୍ୱ ପ୍ରଦାନ କରିଥାଇ ନପାରିନ୍ତି । ମାତ୍ର ଡକ୍ଟର ସାହୁ ଯେ ଏହି ଲକ୍ଷ୍ୟ-ହାସଲ କରିବା ପାଇଁ ତାଙ୍କର ଉଦ୍ୟମ ଓ ସାଧନା ଅବ୍ୟାହତ ରଖିଥିଲେ ତାହା ତାଙ୍କ କାର୍ଯ୍ୟାଳୟରୁ ସ୍ପଷ୍ଟ ପ୍ରତିପାଦିତ ହୁଏ । ରେଜିଷ୍ଟ୍ରାର ପଦବୀରେ ପ୍ରାୟ ଦୁଇ ବର୍ଷ କାର୍ଯ୍ୟ କରି ସେ ବିଶ୍ୱବିଦ୍ୟାଳୟ ପ୍ରଶାସନ ସମ୍ପର୍କରେ ଅଭିଜ୍ଞତା ଅର୍ଜନ କଲେ । ଏହାପରେ ଇତିହାସ ସ୍ମୃତିକୋଷର ବିଭାଗର ମୁଖ୍ୟ ପ୍ରଫେସର ରୂପେ ସେ ନିଜକୁ ଅଲ୍ପକାଳ ମଧ୍ୟରେ ପ୍ରତିଷ୍ଠିତ କରିନେଲେ । ଜଣେ ବିଶିଷ୍ଟ ଐତିହାସିକ ରୂପେ ସେ ଓଡ଼ିଶା ତଥା ଓଡ଼ିଶା ବାହାରେ ଅଭିର୍ନୟିତ ହେଲେ । ଏହି ସମୟରେ ସେ ବିଶ୍ୱବିଦ୍ୟାଳୟର ଅନ୍ୟ ସବୁ ସ୍ମୃତିକୋଷର ବିଭାଗ ସହିତ ସଂପୃକ୍ତ ହେଲେ, ସେମାନଙ୍କ

ସମସ୍ତଙ୍କର ପ୍ରିୟ ହେବା ପାଇଁ ଚାହୁଁଲେ ଏବଂ ସମସ୍ତଙ୍କୁ ନେତୃତ୍ୱ ଦେବା ପାଇଁ ଇଚ୍ଛା କଲେ । ଇତିହାସ ବିଭାଗର ବରିଷ୍ଠ ଅଧ୍ୟାପକ ରୂପେ, ସିଣ୍ଡିକେଟର ଜଣେ ଶକ୍ତିଶାଳୀ ସଦସ୍ୟ ରୂପେ, ଛାତ୍ରାବାସ ମାନଙ୍କର ଅଭିଭାବକ (Warden) ରୂପେ, ବିଶ୍ୱବିଦ୍ୟାଳୟ କର୍ମ ସଂସ୍ଥାନ (Employment Bureau)ର ନିର୍ଦ୍ଦେଶକ ରୂପେ, ସ୍ନାତକୋତ୍ତର ବିଭାଗ ମାନଙ୍କର ସଂଯୋଜକ (Co-ordinator) ରୂପେ ବିଭିନ୍ନ ସମୟରେ ଅବସ୍ଥାପିତ ରହି ସେ ବିଶ୍ୱବିଦ୍ୟାଳୟର ପରିସର ମଧ୍ୟରେ ନିଜର ପ୍ରଭାବ ଓ ପ୍ରତିପତ୍ତିର ପରିଚ୍ଛା କଲେ । ଏହା ଦ୍ୱାରା ତାଙ୍କର ଖ୍ୟାତି ବାହାରକୁ ମଧ୍ୟ ପ୍ରସାରିତ ହେଲା । ଫଳରେ ସେ କୃଳପତି ପଦବୀର ନିକଟତମ ହେଲେ । ସେ ଯେ ଦିନେ ନା ଦିନେ ଏହି ପଦବୀର ଅଧିକାରୀ ହେବେ ଏ କଥା ସ୍ପଷ୍ଟ ହୋଇ ଉଠୁଥିଲା । ମାତ୍ର ଏଥିପାଇଁ ସେ ବ୍ୟାକୁଳ ହୋଇ ପଡ଼ିଥିଲେ ଏବଂ ଆଶା ଆଶଙ୍କା ମଧ୍ୟରେ ରାଜନୀତିର ମଧ୍ୟ ଅଗ୍ରସ୍ଥ ନେଇଥିଲେ । ତାଙ୍କର ଉଦ୍ଦେଶ୍ୟ ପୂରଣ ହେଲା, ସ୍ୱପ୍ନ ସାଫଳ ହେଲା । ୧୯୭୯ ମସିହା ନଭେମ୍ବର ୧୯ ତାରିଖ ଦିନ ସେ ସମ୍ବଲପୁର ବିଶ୍ୱବିଦ୍ୟାଳୟର କୃଳପତି ପଦବୀରେ ଅଧିଷ୍ଠିତ ହେଲେ । ସେହି ଦିନ ତାଙ୍କୁ ଅଗଣିତ ଅଭିନନ୍ଦନ ଅଭିଭୂତ କରିଦେଇଥିଲା । ଏହି ଦାୟିତ୍ୱ ଯେ ଦିନେ ତାଙ୍କର ଜୀବନକୁ ଦୟାମୟ କରିଦେବ, ଏ କଥା ସେତେବେଳେ କାହାରି ଚିନ୍ତାରେ ନଥିଲା ।

ସମ୍ବଲପୁର ବିଶ୍ୱବିଦ୍ୟାଳୟର କୃଳପତି ପଦବୀ ପାଇଁ ତୃତୀୟ ସାହୁ ଯୋଗ୍ୟତମ ବ୍ୟକ୍ତି ଥିଲେ । ବିଶ୍ୱବିଦ୍ୟାଳୟକୁ ସେ ଜୀବନଠାରୁ ବଳି ଭଲ ପାଉଥିଲେ ଏବଂ ତାର ସର୍ବାଙ୍ଗୀନ ଉନ୍ନତି ପାଇଁ ସତତ ଯତ୍ନଶୀଳ ଥିଲେ । ଛାତ୍ରଛାତ୍ରୀ, ବିଭିନ୍ନ ସ୍ତରର କର୍ମଚାରୀ ଏବଂ ଅଧ୍ୟାପକମାନଙ୍କ ସହିତ ସେ ନିର୍ଦ୍ଦେଶକରେ ମିଶ୍ରିଥିଲେ, ସେମାନଙ୍କର ସୁବିଧା ଅସୁବିଧା ଚାହୁଁଥିଲେ ଏବଂ ସେମାନଙ୍କ ସମସ୍ୟାର ସମାଧାନ ପାଇଁ ଚେଷ୍ଟା ଥିଲେ । ବିଶ୍ୱବିଦ୍ୟାଳୟର ସର୍ବମଧ୍ୟ କର୍ତ୍ତା ବୋଲି ତାଙ୍କର ଚର୍ଚ୍ଚା ବା ଅନୁମତି ନଥିଲା ଏବଂ ଅଫିସ କାମରେ ଆଦର କାଳଦା ନଥିଲା । ସର୍ବୋପର ସେ ଦୁର୍ନୀତିମୁକ୍ତ ଥିଲେ । ସେ ବିଶ୍ୱବିଦ୍ୟାଳୟ ପାଇଁ ଅନେକ ଯୋଜନା କରିଥିଲେ ଏବଂ ଅକ୍ଳାନ୍ତ ପରିଶ୍ରମ କରୁଥିଲେ । ଏହା ସତ୍ତ୍ୱେ ବିଧାତାର ବିଡ଼ମ୍ବନାରେ ସେ କୃଳପତି ରୂପେ ବିସ୍ମୟ ହେଲେ ଶୋଚନୀୟ ଭାବରେ ।

ତୃତୀୟ ସାହୁ କୃଳପତି ଦାୟିତ୍ୱ ଗ୍ରହଣ କଲପରେ କେତେକ ଅଧ୍ୟାପକ ଓ କର୍ମଚାରୀ ତାଙ୍କ ସହିତ ବରାବର ସଂପୃକ୍ତ ରହି ତାଙ୍କୁ ସାହାଯ୍ୟ କଲେ,

ସ୍ୱପ୍ନମଣି ଦେଲେ, ପ୍ରଭାବିତ କଲେ । ଏମାନେ ଡକ୍ଟର ସାହୁଙ୍କର ସରଳତାର ସୁଯୋଗ ନେଇ ଅନେକ ସୁବିଧା ପାଇ ପାରିଲେ । ଏ କଥା ସତ୍ୟ ଯେ ଡକ୍ଟର ସାହୁ ଏହି ସମୟରେ କେତେକଙ୍କୁ ସାହାଯ୍ୟ କରିବାକୁ ଯାଇ ଲକ୍ଷ୍ମଣ-ଗାର ଅଧିକ୍ରମ କରିଥିଲେ । ଏଥିରେ ଅନ୍ୟମାନଙ୍କର ଗାନ୍ଧି ଦାହ ହେଲା ଏବଂ ସେମାନେ ଡକ୍ଟର ସାହୁଙ୍କ ତୋଷଣ ନୀତି ବିରୁଦ୍ଧରେ ଏକକୃତ ହେଲେ । କ୍ରମେ ଏହି ଦଳର ସଂଖ୍ୟା ବୃଦ୍ଧି ପାଇଲା । ଡକ୍ଟର ସାହୁଙ୍କର କେତେକ ପ୍ରିୟସାଥୀ ତାଙ୍କ ଦ୍ୱାରା ଅନୁଗୃହୀତ ହୋଇ ମଧ୍ୟ ଏହି ଦଳରେ ସାମିଲ ହେଲେ । ଏମାନେ ଡକ୍ଟର ସାହୁଙ୍କୁ କୁଳପତି ପଦବୀରୁ ବହୁଷ୍ଟାର କରିବା ପାଇଁ ଆପ୍ରାଣ ଉଦ୍ୟମ କଲେ । ଗୁପ୍ତ ଓ କର୍ମଗୁଣୀ ମାନଙ୍କ ମଧ୍ୟରେ ଅନେକ କୃତ୍ରିମ ସମସ୍ୟା ସୃଷ୍ଟି କରି ଡକ୍ଟର ସାହୁଙ୍କୁ ନିର୍ଯ୍ୟତ କରିବା ପାଇଁ ଅପଚେଷ୍ଟା ହେଲା । ଡକ୍ଟର ସାହୁଙ୍କ ବିରୁଦ୍ଧରେ ଗନ୍ଧ୍ୟପାଳ (ଗୁନେସ୍‌ଲର) ଓ ଶିକ୍ଷା ସଚିବଙ୍କୁ ଅନେକ ବେନାମୀ ଆବେଦନ ପତ୍ର ପଠାଗଲା । ଏ ସଂପର୍କରେ ଡକ୍ଟର ସାହୁଙ୍କ ସମୟର ଜଣେ ଶକ୍ତିଶାଳୀ ପିଣ୍ଡିକେଟ ସଦସ୍ୟ ଲେଖିଛନ୍ତି, “ସେ ଦିନ ଏକ ବ୍ୟକ୍ତିଗତ ବ୍ୟାପାରରେ ତଦନାନ୍ତର ଶିକ୍ଷା ସଚିବ କବି ସୀତ କାନ୍ତ ମହାପାତ୍ରଙ୍କ ଗହଣରେ ସଚିବାଳୟରେ ବସିଥିଲି । ପିଅନ୍ ଚଠି ଆଣି ଟେବୁଲରେ ରଖିଦେଲା । ସେଥିରୁ ଗୋଟିଏ ଚଠି ଖୋଲି ତରୁକ୍ଷଣାତ୍ ତାକୁ ଓଁଝେ-ପେପର ବାସ୍ତେଟ୍ ଭିତରେ ପକାଇ ଦେଲେ । କହିଲେ, ପଣ୍ଡିତ ଓଡ଼ିଶାର ପିଟିସନ୍ କୁଳପତି ଡକ୍ଟର ସାହୁଙ୍କ ବିରୋଧରେ । କେତେ ପଢ଼ିବ ? ପିଟିସନ୍ ଲେଖି, ଅନ୍ୟର କୃଷ୍ଣା ରଚନା କରି ଧଳାକୁ କଳା କରି ଏ ଜାତି ତା ଶିକ୍ଷାୟତନର ନିନ୍ଦାଦୋଷକୁ କେତେ ଦୂର ଆଗେଇବ ? ଛଦ୍ମ ନାମରେ ଯେ ପିଟିସନ୍ ଲେଖେ, ଅନ୍ଧାରରେ ଭେଲ ମାରେ; ସଭାସମିତିର ଶେଷ ଧାଡ଼ିରେ ଠିଆ ହୋଇ ମନ୍ତବ୍ୟ ଦିଏ, ଲୁଚି ଲୁଚି କାହୁଁ ବାଡ଼ରେ ଲେଖେ, ସେ ଯେତେ ଶିକ୍ଷିତ ହେଲେ ବି ନିବୋଧ. ଯେତେ ସାହସୀ ହେଲେ ବି କାପୁରୁଷ, ଯେତେ ସତ୍ତ୍ୱ କହିଲେ ବି ମିଥ୍ୟାବାଣୀ । ଯଦ୍ୱ ସତ୍ତ୍ୱ ସାହସ ଅଛି, ଅନ୍ୟାୟର ସାମ୍ନାକର । ସତ୍ୟ ଦ୍ୱାରା ଅସତ୍ୟର ମୁକାବିଲା କର । X X X X X

(ଡକ୍ଟର ନିର୍ଦ୍ଦେଶ କ୍ରମାନ୍ୱୟ ସାହୁ, ସୁରଖିକା, ସାହୁତ୍ୟ ଏକାଡେମୀ ପୃ : ୩୯)

ସଂସ୍କୃତିପ୍ରେମୀ ସୀତାକାନ୍ତ ମହାପାତ୍ର ଡକ୍ଟର ସାହୁଙ୍କୁ ବ୍ୟକ୍ତିଗତ ଭାବେ ଜାଣିଥିଲେ । ତେଣୁ ଏହି ଦଳର ବେନାମୀ କାରବାର ବେକାର ହେଲା । ଏହାପରେ ଏମାନେ ମନ୍ଦୀ ଓ ବିଧାୟକ ମାନଙ୍କ ମାଧ୍ୟମରେ ମୁଖ୍ୟମନ୍ତ୍ରୀଙ୍କୁ ପ୍ରଭାବିତ କରିବା ପାଇଁ ଉଦ୍ୟମ କଲେ । ତତ୍କାଳୀନ ମୁଖ୍ୟମନ୍ତ୍ରୀ ଜାନକୀ

ବଲ୍ଲଭ ପଟ୍ଟନାୟକଙ୍କ ମଧ୍ୟ ଡକ୍ଟର ସାହୁଙ୍କ ପ୍ରତି ଗଭୀର ଶ୍ରଦ୍ଧା ଥିଲା । ସେ ଉପଲବ୍ଧି କଲେ ଯେ ଏହିପରି ଏକ ଅଶୋଭନୀୟ ପରିସ୍ଥିତିରେ ଡକ୍ଟର ସାହୁ କ୍ଲମ୍ବପତି ପଦବୀରେ ରହିବା ବିଶ୍ୱବିଦ୍ୟାଳୟ ପାଇଁ ତଥା ତାଙ୍କ ପାଇଁ ମଙ୍ଗଳ-ଦାୟକ ନୁହେଁ । ତେଣୁ ସେ ସ୍ଥିତି କଲେ ଯେ ବିଶ୍ୱବିଦ୍ୟାଳୟର ପ୍ରଶାସନ ସରକାର ବହୁଳ କରିବେ ଏବଂ ଡକ୍ଟର ସାହୁ ଭୁବନେଶ୍ୱରରେ ଏକ ସମ୍ମାନ-ଜନକ ପଦବୀରେ ଅବସ୍ଥାପିତ ହେବେ । ଏହା ଫଳରେ ଡକ୍ଟର ଶ୍ରୀ ନିବାସ ସାହୁ ସରକାରଙ୍କ ଦ୍ୱାରା ପ୍ରେରଣିତ ହୋଇ ୧୯୮୧ ମସିହା ମେ ମାସ ୧୨ ତାରିଖ ଦିନ ବିଶ୍ୱବିଦ୍ୟାଳୟର ପ୍ରଶାସକ ରୂପେ ଡକ୍ଟର ସାହୁଙ୍କ ଠାରୁ ଦାୟିତ୍ୱ ଗ୍ରହଣ କଲେ । ପ୍ରବନ୍ଧନା ଓ ପ୍ରଚାରଣା ବିଭାଗରେ ଡକ୍ଟର ସାହୁଙ୍କ ଦେଉ ବର୍ଷ କାଳର ସଂଗ୍ରାମର ଅବତୀର୍ଣ୍ଣ ହେଲା । ସାଧାରଣ ଦୃଷ୍ଟିରେ ଏହା ଥିଲା ତାଙ୍କର ପରାଜୟ । ବସ୍ତୁତଃ ଏହା ଥିଲା ତାଙ୍କର ମୁକ୍ତିର ଦିବସ ।

ପ୍ରତ୍ନତାତ୍ତ୍ୱିକ ଉପଦେଷ୍ଟା :

ଡକ୍ଟର ସାହୁଙ୍କର ବିଦାୟ ପରେ ଜ୍ୟୋତି ବିହାରର ଜ୍ୟୋତି ନିଷ୍ପତ୍ତି ହୋଇ ପଡ଼ିଲା । ବିଶ୍ୱବିଦ୍ୟାଳୟ ପାଇଁ ସେ ଯେଉଁ ଯୋଜନା କରିଥିଲେ, କିଛିଦିନ ତଥା ଭାରତୀୟ ସଂସ୍କୃତିର ସ୍ୱାତନ୍ତ୍ର୍ୟର ବିଭାଗ ପାଇଁ ଯେଉଁ ସ୍ୱପ୍ନ ଦେଖିଥିଲେ, ମ୍ୟୁଜିଅମ ପାଇଁ ଯେଉଁ ଅଭିଳାଷ ପୋଷଣ କରିଥିଲେ ସେ ସବୁ ଓଲଟ ପାଲଟ ହୋଇଗଲା । ସେହି ଦିନରୁ ବିଶ୍ୱବିଦ୍ୟାଳୟର ଯେଉଁ ଦୂରବସ୍ଥା ଆରମ୍ଭ ହେଲା, ତାହା ଏ ଯାଏ ଦୂର ହୋଇ ପାରି ନାହିଁ । ମାତ୍ର ସେହି ଅଗ୍ନି ପରୀକ୍ଷା ପରେ ଡକ୍ଟର ସାହୁ ଆହୁରି ମହାତ୍ମ୍ୟାନ ରୂପେ ଦେଖା ଦେଲେ । ସେ ନିୟୁତ୍ତି ପାଇଲେ ପ୍ରତ୍ନତତ୍ତ୍ୱ ବିଭାଗରେ ଓଡ଼ିଶା ସରକାରଙ୍କର ଉପଦେଷ୍ଟା ରୂପେ । ସେତେବେଳକୁ ତାଙ୍କୁ ପ୍ରାୟ ପାଠିଏ ବର୍ଷ (ସାଟିଫିକେଟ ଅନୁଯାୟୀ ପ୍ରାୟ ବାଷଠି) । ଅବସରପ୍ରାପ୍ତ ବୟସରେ ଏକ ଉଚ୍ଚ ପଦବୀରେ ତାଙ୍କର ନବ ନିୟୁତ୍ତି ଅନେକଙ୍କୁ ବିସ୍ମିତ କରିଥିଲା । ବସ୍ତୁତଃ ପ୍ରତ୍ନତତ୍ତ୍ୱ ବିଭାଗରେ ଏହିପରି ଏକ ସରକାରୀ ପଦବୀ କେବେ ନଥିଲା କିମ୍ବା ଡକ୍ଟର ସାହୁଙ୍କ ପରେ ଆଉ ରହିଲା ନାହିଁ । ଏହି ପଦବୀ ସୃଷ୍ଟି କରାଯାଇଥିଲା କେବଳ ଡକ୍ଟର ସାହୁଙ୍କର ପ୍ରତ୍ୟକ୍ ପ୍ରତିଭାକୁ ସମ୍ମାନ ଦେବା ପାଇଁ । ତଃ ସାହୁ ମୃତ୍ୟୁ ପର୍ଯ୍ୟନ୍ତ ଏହି ପଦବୀରେ ଅଧିଷ୍ଠିତ ଥିଲେ । ଏହା ଥିଲା ତାଙ୍କ ପାଇଁ ଓଡ଼ିଆ ଜାତିର ସର୍ବଶ୍ରେଷ୍ଠ ସମ୍ମାନ ।

ନୂତନ ପଦବୀରେ ଡକ୍ଟର ସାହୁଙ୍କର ସାଧକର ଜୀବନ ପୁଣି ଅରେ କର୍ମ ମୁଖର ହୋଇ ଉଠିଲା । ଗୁଣଗ୍ରାହୀ ମୁଖ୍ୟମନ୍ତ୍ରୀ ଜାନକୀ ବଲ୍ଲଭ ପଟ୍ଟନାୟକଙ୍କର

ପ୍ରତ୍ୟକ୍ଷ ପୁଷ୍ପପୋଷକତା ତାଙ୍କୁ ଅପୂର୍ବ ପ୍ରେରଣା ଯୋଗାଇଲ । ତାଙ୍କର କାର୍ଯ୍ୟ ଧାରାରେ ପ୍ରଶାନ୍ତନର ବାଧା ବା ପ୍ରବଞ୍ଚନାର ବିପ୍ଳବ ନଥିଲା ତେଣୁ ସେ ଅଳ୍ପ କାଳ ମଧ୍ୟରେ ଅନେକ ମହାନ କାମ କରିଗଲେ ।

ଭୁବନେଶ୍ୱରରେ ଡକ୍ଟର ସାହୁ ରହୁଥିଲେ ଆଠ ନମ୍ବର ମୁନିଟର ନିର୍ଦ୍ଦେଶ ପରିବେଶରେ ଏକ ଫୁଲ ଘରର ଉପର ମହଲାରେ । ସେହି ମହଲାର ଠିକ୍ ସାମ୍ନା କ୍ୟାଟରରେ ଥିଲେ କବି ରାଧାମୋହନ ଗଜନାୟକ, ଓଡ଼ିଶା ସାହିତ୍ୟ ଏକାଡେମୀର ତତ୍କାଳୀନ ଉପସଭାପତି । ସଂସ୍କୃତି ପ୍ରେମୀ ଏବଂ ପ୍ରଗତି ପ୍ରତିଭାର ଅଧିକାରୀ ଏହି ବନ୍ଧୁ ଦୁୟଙ୍କର ଏକତ୍ର ନିବାସ ମଣି କାହିଁକିର ଯୋଗ ସ୍ୱରୂପ ଥିଲା । ଡକ୍ଟର ସାହୁଙ୍କ ତତ୍ତ୍ୱାବଧାନରେ କାମ କରୁଥିବା ଗବେଷକ ମାନେ ତାଙ୍କର ବାସଭବନକୁ ଆସନ୍ତି । ଅନ୍ୟାନ୍ୟ ଗବେଷକ ତଥା ବନ୍ଧୁ ଗଣ ତଥ୍ୟ ସଂଗ୍ରହ ପାଇଁ ବା ଆଲୋଚନା ପାଇଁ ଆସୁଥାନ୍ତି । ଅନେକ ଲେଖକ ଓ ସାହିତ୍ୟିକ କବି ଗଜନାୟକଙ୍କ ପାଖକୁ ଆସି ଡକ୍ଟର ସାହୁଙ୍କ ସହିତ ମଧ୍ୟ ସାକ୍ଷାତ ଓ ଆଲୋଚନା କରୁଥାନ୍ତି । ଫଳରେ ଡକ୍ଟର ସାହୁଙ୍କ ସେହି ବାସ-ଭବନ ଏକ ସଂସ୍କୃତିକ କ୍ଷେତ୍ରରେ ପରିଣତ ହୋଇଥିଲା । ସେହି ସମୟରେ ମୁଁ ଅନୁଗୁଳ ସରକାରୀ ମହାବିଦ୍ୟାଳୟରେ ଥିଲି । ଡକ୍ଟର ସାହୁଙ୍କୁ ଗବେଷଣାରେ ସାହାଯ୍ୟ କରିବା ପାଇଁ ମୁଁ ବାରମ୍ବାର ଆସୁଥିଲି ଭୁବନେଶ୍ୱର ।

ପ୍ରଚ୍ଛଦ୍ଧି ବିଭାଗରେ ଯୋଗଦେଲା ପରେ ପରେ ଡକ୍ଟର ସାହୁ ଖଞ୍ଜିଆଳ ନିକଟସ୍ଥ ମାଗଗୁଡ଼ା ଠାରେ ଭୂଖୋଦନ କାର୍ଯ୍ୟ ଆରମ୍ଭ କଲେ । ଏହି ସ୍ଥାନରେ ସେ ଅନେକ ପ୍ରାଚୀନ ଜିନିଷ ସମେତ ନଳ ଯୁଗୀୟ ଏକ ଶାକ୍ତ ପୀଠ ଆବିଷ୍କାର କରିଥିବା କଥା ଆଗରୁ କୁହାଯାଇ ସାରିଛି । ତାଙ୍କ ପରେ ମଧ୍ୟ ଓଡ଼ିଶା ମାଂସୁତିକ ବିଭାଗଦ୍ୱାରା ମାଗଗୁଡ଼ାର ପ୍ରଚ୍ଛଦ୍ଧିକ ଭୂଖୋଦନ କାର୍ଯ୍ୟ ଅବ୍ୟାହତ ଥିଲା ।

ଏହାପରେ ଡକ୍ଟର ସାହୁ ଖାରବେଳ ଓ ସୁରେନ୍ଦ୍ର ସାଏଙ୍କ ଜୀବନ ଓ ସାଧନା ଉପରେ ଦୁଇଟି ତଥ୍ୟ ମୂଳକ ଗ୍ରନ୍ଥ ଇଂରାଜୀ ଭାଷାରେ ଲେଖିବା ପାଇଁ ମୁଖ୍ୟମନ୍ତ୍ରୀଙ୍କ ଦ୍ୱାରା ଆଦେଶ ହେଲେ । ଏହି ଦୁଇ କରପୁରୁଷ ଓଡ଼ିଶା ତଥା ଓଡ଼ିଆ ଜାତିର ସ୍ୱାଭିମାନର ପ୍ରତୀକ ଥିଲେ । ଏମାନଙ୍କର ସଂଗ୍ରାମ ଓ ସାଧନା ଓଡ଼ିଆ ଜାତିକୁ ଉଦ୍ଧର କରିବା ଏବଂ ଦେଶ ବିଦେଶରେ ଓଡ଼ିଶାର ସମ୍ମାନ ବୃଦ୍ଧି କରି ପ୍ରାଣିତ ବୋଲି ଲକ୍ଷ୍ୟ ରଖି ଗ୍ରନ୍ଥ ଦ୍ୱୟର ରଚନା ପାଇଁ ମୁଖ୍ୟମନ୍ତ୍ରୀ ଚାହୁଁଥିଲେ । ଏହି ମହାତ୍ମାଙ୍କ ଉଦ୍ଦେଶ୍ୟର ଚରିତାର୍ଥ ପାଇଁ ଆଗେଇ ଆସିଲେ ଡକ୍ଟର ସାହୁ । ତାଙ୍କ ସାଧନାର ଫଳ ସ୍ୱରୂପ ଅଳ୍ପକାଳ

ମଧ୍ୟରେ ପ୍ରକାଶ ପାଇଲ ଦୁଇଟି ଅମୂଲ୍ୟ ଗ୍ରନ୍ଥ— ଖାରବେଳ ଓ ବୀର ପୁରେନ୍ଦ୍ର
ସାଏ ।

ଖାରବେଳ :

୧୯୮୪ ମସିହା ଅକ୍ଟୋବର ମାସ ୨୯ ତାରିଖ ଦିନ ଓଡ଼ିଶା ରାଜ୍ୟ
ସଂଗ୍ରହାଳୟ (ଷ୍ଟେଟ ମ୍ୟୁଜିଅମ୍)ର ରଜତ ଜୟନ୍ତୀ ଉପଲକ୍ଷେ ଭାରତର
ତତ୍କାଳୀନ ପ୍ରଧାନମନ୍ତ୍ରୀ ଶ୍ରୀମତୀ ଇନ୍ଦିରା ଗାନ୍ଧୀ ଡକ୍ଟର ସାହୁଙ୍କ ରଚିତ
ଖାରବେଳ ଗ୍ରନ୍ଥ ଉନ୍ମୋଚନ କରିଥିଲେ । ଡକ୍ଟର ସାହୁଙ୍କ ଉତ୍କଳ ବିଶ୍ୱବିଦ୍ୟାଳୟ
ଓଡ଼ିଶା ଇତିହାସର ପ୍ରଥମ ଖଣ୍ଡରେ ଶତାଧିକ ପୃଷ୍ଠା ସମ୍ବଳିତ ସଷ୍ଠ ଅଧ୍ୟାୟ
ଖାରବେଳଙ୍କ ସଂବନ୍ଧରେ ଲିଖିତ ହୋଇଥିଲା । ଏହାକୁ ପରିବର୍ଦ୍ଧିତ ଓ
ପରିମାଳିତ କରି ଡକ୍ଟର ସାହୁ ଏହି ସ୍ୱତନ୍ତ୍ର ଖାରବେଳ ଗ୍ରନ୍ଥ ପ୍ରସ୍ତୁତ କରିଥିଲେ ।
ବାରଟି ଅଧ୍ୟାୟରେ ବିଭକ୍ତ ଏହି ଗ୍ରନ୍ଥରେ ଖାରବେଳଙ୍କ ଜୀବନା ଓ କୃତିତ୍ୱ,
ତତ୍କାଳୀନ କଲିଙ୍ଗର କଳା, ଭୃଗୁଧୀ, ଭୃଗା, ସାହୁତ୍ୟ ପ୍ରଭୃତି ବିଷୟରେ ଗଭୀର
ଅଲୋଚନା କରାଯାଇଅଛି । ଡକ୍ଟର କୃଷ୍ଣଚନ୍ଦ୍ର ପାଣିଗ୍ରାହୀ ପ୍ରମୁଖ କେତେକ
ବିଦିତ୍ୱାପିକ ଖାରବେଳଙ୍କ ସମୟ ଖ୍ରୀଷ୍ଟପୂର୍ବ ଦ୍ୱିତୀୟ ଶତକରେ ନିର୍ଣ୍ଣୟ
କରିଛନ୍ତି । ମାତ୍ର ଡକ୍ଟର ସାହୁ ଅନେକ ତଥ୍ୟ ଦେଇ ଏହି ମତକୁ ଭୁଲ
ବୋଲି ଦେଖାଇଛନ୍ତି ଏବଂ ଯୁକ୍ତିଯୁକ୍ତ ଭାବେ ପ୍ରମାଣ କରିଛନ୍ତି ଯେ ଖାରବେଳ
ଖ୍ରୀଷ୍ଟପୂର୍ବ ପ୍ରଥମ ଶତକର ଶେଷାର୍ଦ୍ଧରେ କଲିଙ୍ଗର ସମ୍ରାଟ ଥିଲେ । ଡକ୍ଟର
ସାହୁ କୌଣସି ମତକୁ କାରଣ ନ ଦର୍ଶାଇ ପ୍ରତ୍ୟାଖ୍ୟାନ କରିନ୍ତି ନାହିଁ ଏବଂ
କୌଣସି ମତକୁ ଖଣ୍ଡନ କଲ ସମୟରେ କାହା ପ୍ରତି ଆଶେଷ କରନ୍ତି ନାହିଁ ।
ଏହା ଥିଲା ତାଙ୍କର ବିଦିତ୍ୱାପିକ ଉଦାରତା । ଡକ୍ଟର ସାହୁଙ୍କ ପୁସ୍ତକ
ଅନେକ ପ୍ରଖ୍ୟାତ ବିଦିତ୍ୱାପିକ ଖାରବେଳଙ୍କ ସଂପର୍କରେ ଗବେଷଣା କରିଛନ୍ତି ।
ଡକ୍ଟର ସାହୁ ସେ ସମୟକ୍ରମେ ମତ ବିଶ୍ଳେଷଣ କରି ଏକ ଉତ୍କଳ ଅଲୋଚନା
ପ୍ରଦାନ କରିଛନ୍ତି । ତଥାପି ଖାରବେଳଙ୍କ ସଂପର୍କରେ ଅନେକ ସନ୍ଦେହ
ଅତ୍ୟାପି ରହି ଯାଇଛି । ଭବିଷ୍ୟତର ଗବେଷକମାନେ ଏହା ଉପରେ ଆହୁରି
ଅଲୋଚନା, ଆହୁରି ଗବେଷଣା କରିବେ ବୋଲି ଆଶା କରାଯାଏ । ଡକ୍ଟର
ସାହୁ ତାଙ୍କ ଗ୍ରନ୍ଥର ‘ମୁଖବନ୍ଧ’ରେ କହିଛନ୍ତି ଯେ “ଖାରବେଳ-ଉଦ୍ୟାନ
ନାନାବିଧ ଦେଶୀ-ବିଦେଶୀ ପୁଷ୍ପରେ ସୁଶୋଭିତ ହୋଇ ସାଂସ୍କୃତିକ ଇତିହାସର
ପୁଷକର ଅଧ୍ୟୟନ ପାଇଁ କଳାକାର ବିଦିତ୍ୱାପିକ ଓ ସାହୁତ୍ୟିକ ମାନଙ୍କୁ ଆମନ୍ତ୍ରଣ
କରୁଛି । ସେମାନଙ୍କ ପାଇଁ ଏହା ଏକ ଆକର୍ଷଣୀୟ ତଥା ଅସରନ୍ତି ଅଗ୍ରହର
କ୍ଷେତ୍ର ହୋଇ ରହିଅଛି ।” (The garden of Kharavela has

variegated subject of flowers indigenous and exotic, inviting artists, historians and litterateur to have delightful survey of kulturgeschichte— a fascinating field of inexhaustible interest)

ବୀର ସୁରେନ୍ଦ୍ର ସାଏ :

“ବୀର ସୁରେନ୍ଦ୍ର ସାଏ” ଗ୍ରନ୍ଥ ଡକ୍ଟର ସାହୁଙ୍କର ସର୍ବଶେଷ କୃତ୍ୟ ଥିଲା । ଡକ୍ଟରଙ୍କ ଶତକରେ ଭାରତର ବିଭିନ୍ନ ଅଞ୍ଚଳରେ ଯେଉଁ କେତେକ ବୀର ସୁରୂପ ଇଂରେଜ ପ୍ରଶାସନ ବିରୁଦ୍ଧରେ ସଂଗ୍ରାମ କରି ଆତ୍ମବଳୀ ଦେଇ ଯାଇଛନ୍ତି ସେମାନଙ୍କ ମଧ୍ୟରେ ପଶ୍ଚିମ ଓଡ଼ିଶାର ସୁରେନ୍ଦ୍ର ସାଏ ଥିଲେ ଅନ୍ୟତମ । ଭାରତ ସ୍ୱାଧୀନତା ଲଢ଼ି କରିବା ପୂର୍ବରୁ ଓଡ଼ିଶାର ଅଲ୍ପ କେତେକ ଲୋକ ସୁରେନ୍ଦ୍ର ସାଏଙ୍କୁ ଜାଣିଥିଲେ ଏବଂ ସେମାନଙ୍କର ମଧ୍ୟ ତାଙ୍କ ବିଷୟରେ କିମ୍ବଦ୍ଧ କିମାକାର ଧାରଣା ଥିଲା । ଡକ୍ଟର ହରେକୃଷ୍ଣ ମହତାବ ମଧ୍ୟ ତାଙ୍କର ଓଡ଼ିଶା ଇତିହାସ (୨ୟ ଭାଗ)ରେ ସୁରେନ୍ଦ୍ର ସାଏଙ୍କ ବିଷୟରେ କୌଣସି କଥା ଉଲ୍ଲେଖ କରି ନାହାନ୍ତି । ମାତ୍ର ତ୍ରମେ ଏହି ବିପ୍ଳବୀ ବୀରଙ୍କ ସଂପର୍କରେ ଐତିହାସିକ ତଥା ସାଧାରଣ ଲୋକଙ୍କର ଧାରଣା ବଦଳି ଗଲା । ୧୯୫୭ରେ ବିଶିଷ୍ଟ ଐତିହାସିକ ଶ୍ରୀ ପ୍ରଭାତ କୁମାର ମୁଖର୍ଜୀ ଡକ୍ଟର ମହତାବଙ୍କ ସଂପାଦନାରେ ପ୍ରକାଶ ପାଇଥିବା “ଓଡ଼ିଶାରେ ସ୍ୱାଧୀନତା ସଂଗ୍ରାମ”ର ଦ୍ୱିତୀୟ ଖଣ୍ଡରେ (Freedom Movement in Orissa, Vol II, 1957) ସରକାରୀ ନିଧି ପତ୍ତର ଆଧାରରେ ସୁରେନ୍ଦ୍ର ସାଏଙ୍କ ବିପ୍ଳବର ଏକ ଭବ୍ୟ ଚିତ୍ର ପ୍ରଦାନ କଲେ । ୧୯୫୮ରେ କବିଭୂଷଣ ସ୍ୱପ୍ନେଶ୍ୱର ଦାସଙ୍କ “ଚୌଦ୍ୱାଶ ବୀର ସୁରେନ୍ଦ୍ର ସାଏ” ପ୍ରକାଶ ପାଇଲା । ୧୯୬୨ରେ ଶିବ ପ୍ରସାଦ ଦାସ ତାଙ୍କର “ସମ୍ବଲପୁର ଇତିହାସ”ରେ “ସୁରେନ୍ଦ୍ର ସାଏଙ୍କ ଉଲ୍ଲଗ୍ନତା” ନାମରେ ଏକ ବଡ଼ ଅଧ୍ୟାୟ ଲେଖିଲେ ଏବଂ ସେହି ବର୍ଷ ଅନ୍ତରୁ ଡାସଙ୍କ “ସୁରେନ୍ଦ୍ର ସାଏ” ଗ୍ରନ୍ଥ ଉତ୍ତମ ଇଂରାଜୀ ଓ ଓଡ଼ିଆରେ ଆଜ୍ଞା ପ୍ରକାଶ କଲା । ଏହା ପରେ ଘର୍ଷ କୋଞ୍ଚିଏ ବର୍ଷ ପର୍ଯ୍ୟନ୍ତ ସୁରେନ୍ଦ୍ର ସାଏଙ୍କ ଉପରେ କୌଣସି ଆକର୍ଷଣୀୟ କାମ ହୋଇ ପାରି ନଥିଲା । ୧୯୮୪ ଖ୍ରୀ:ରେ ସୁରେନ୍ଦ୍ର ସାଏଙ୍କ ମୃତ୍ୟୁ ଶତବାର୍ଷିକୀ ପାଳନ ପାଇଁ ଓଡ଼ିଶା ସରକାରଙ୍କ ପୃଷ୍ଠପୋଷକତାରେ ଏକ କମିଟି ଗଠିତ ହୋଇଥିଲା । ସେହି କମିଟିର ଅନୁରୋଧ ତ୍ରମେ ଡକ୍ଟର ସାହୁ ସୁରେନ୍ଦ୍ର ସାଏଙ୍କ ଜୀବନ ଓ ସଂଗ୍ରାମ ଉପରେ ଗବେଷଣା ଆରମ୍ଭ କଲେ । ଏଥିପାଇଁ ତାଙ୍କୁ ବହୁତ ଅଧ୍ୟୟନ କରିବାକୁ ପଡ଼ିଥିଲା ଏବଂ ଅନେକ ସ୍ଥାନ

ପରିଭ୍ରମଣରେ ଯିବାକୁ ପଡ଼ିଥିଲା । ଏପରିକି ମଧ୍ୟପ୍ରଦେଶର ଖଣ୍ଡଗିରି ଜିଲ୍ଲାରେ ଯେଉଁ ଆସୀରଗଡ଼ ବନ୍ଦ ଗୃହରେ ସୁରେନ୍ଦ୍ର ସାଏ ଶେଷ ନିଶ୍ୱାସ ତ୍ୟାଗ କରିଥିଲେ, ସେହି ପ୍ରକୋଷ୍ଠକୁ ପରିଚିତ୍ରିତ କରି ସେଠାରେ ସରକାରଙ୍କ ତରଫରୁ ଏକ ସ୍ମାରକୀ ବ୍ରେ ଓ ଫଳକ ଲଗାଇବା ପାଇଁ ସେ ମଧ୍ୟପ୍ରଦେଶ ଯାତ୍ରା କରିଥିଲେ । ପରିଶେଷରେ ଡକ୍ଟର ସାହୁଙ୍କର ଗଢ଼ୀର ଗବେଷଣାର ଫଳ ସ୍ୱରୂପ ଆଡ଼ୁପ୍ରକାଶ କଲ “ବୀର ସୁରେନ୍ଦ୍ର ସାଏ” ଗ୍ରନ୍ଥ ୧୯୮୫ ଖ୍ରୀ:ରେ । ସେହି ବର୍ଷ ଅଗଷ୍ଟ ମାସ ୩୦ ତାରିଖ ଦିନ ସମ୍ବଲପୁରରେ ସୁରେନ୍ଦ୍ର ସାଏଙ୍କ ପ୍ରତିମୂର୍ତ୍ତି ଉଦ୍ଘାଟନ ଅବସରରେ ରାଜ୍ୟପାଳ ଡକ୍ଟର ବିଶ୍ୱନୂର ନାଥ ପାଣ୍ଡେ “ବୀର ସୁରେନ୍ଦ୍ର ସାଏ” ପୁସ୍ତକ ମଧ୍ୟ ଉନ୍ମୋଚନ କଲେ ଏବଂ ଭାବବହୁଳିତ ହୋଇ ଡକ୍ଟର ସାହୁଙ୍କୁ ତନିତ୍ୱଜାର ଟଙ୍କା ପୁରସ୍କାର ପ୍ରଦାନ କରିବେ ବୋଲି ଘୋଷଣା କଲେ ।

ଡକ୍ଟର ସାହୁ ତାଙ୍କ ପୁସ୍ତକରେ ସୁରେନ୍ଦ୍ର ସାଏଙ୍କ ସଂପର୍କରେ ଅନେକ ଭୁଲ ଧାରଣା ଦୂର କରିବା ପାଇଁ ଚେଷ୍ଟା କରିଛନ୍ତି ଏବଂ ସେଥିପାଇଁ ବଳିଷ୍ଠ ପୁସ୍ତକ ଓ ତଥ୍ୟ ପ୍ରଦାନ କରିଛନ୍ତି । ଏଠାରେ ସେସବୁର ଅବତାରଣ ସମ୍ଭବପର ନୁହେଁ । କେବଳ ଉଦାହରଣ ପାଇଁ ତାଙ୍କର ଗୋଟିଏ ମତ ଉପସ୍ଥାପନ କରୁଛି । ସୁରେନ୍ଦ୍ରଙ୍କ ଭ୍ରାତା ଛବିଳ ସାଏଙ୍କ ନେତୃତ୍ୱରେ ଏକ ବିପ୍ଳବୀ ସେନାଦଳ କୁଦୋପାଳି ନିକଟସ୍ଥ ପାହାଡ଼ରେ ଅବସ୍ଥାପିତ ଥିଲେ । ଇଂରେଜ ସେନାପତି ଛଡ଼ ୧୯୫୭ ଡିସେମ୍ବର ୩୦ ତାରିଖ ଦିନ ଅପ୍ରତ୍ୟାଶିତ ଭାବରେ ବିପ୍ଳବୀ ସେନା ଉପରେ ଆକ୍ରମଣ କଲେ । ଏହି ସଂଘର୍ଷ ଫଳରେ ୫୩ ଜଣ ବିପ୍ଳବୀ ନିହତ ହେଲେ ଏବଂ ଅନେକ ଆହତ ଓ ବନ୍ଦୀ ହେଲେ । ଛବିଳ ସାଏଙ୍କ ମୃତ୍ୟୁ କୁଦୋପାଳି ଯୁଦ୍ଧର ସବୁଠାରୁ ମର୍ମନ୍ତୁଦ ଘଟଣା ଥିଲା ।

କୁଦୋପାଳି ନାମରେ ଏକାଧିକ ଗ୍ରାମ ଏ ଅଞ୍ଚଳରେ ରହିଛି । ତେଣୁ କେଉଁ କୁଦୋପାଳିରେ ଏହି ଐତିହାସିକ ଯୁଦ୍ଧ ହୋଇଥିଲା ସେ ବିଷୟରେ ଭିନ୍ନ ମତ ଦେଖାଯାଏ । ଶିବ ପ୍ରସାଦ ଦାସ ସମ୍ବଲପୁରରୁ ପ୍ରାୟ ୮ ମାଇଲ ଦୂରରେ ଏକ ଗ୍ରେଟ ଟାଙ୍ଗର ପାହାଡ଼ ନିକଟରେ ଅବସ୍ଥିତ କୁଦୋପାଳି ଗ୍ରାମକୁ ଏହି ଐତିହାସିକ ସ୍ଥାନ ରୂପେ ପରିଚିତ୍ରିତ କରିଛନ୍ତି । ମାତ୍ର ଡକ୍ଟର ସାହୁ ଏକ ଯୁକ୍ତି ସଙ୍ଗତ ତଥ୍ୟ ଦେଇ ଏହି ମତ ପ୍ରତ୍ୟାଖ୍ୟାନ କରିଛନ୍ତି ଏବଂ ଦର୍ଶାଇଛନ୍ତି ଯେ ଭେଡେନ ନିକଟସ୍ଥ ପପଙ୍ଗା ପାହାଡ଼ ତଳେ କୁଦୋପାଳି ଗ୍ରାମରେ ହିଁ ଛବିଳ ସାଏ ଓ ସେନାପତି ଛଡ଼ଙ୍କ ମଧ୍ୟରେ ଯୁଦ୍ଧ ହୋଇଥିଲା । ମୁଁ ଡକ୍ଟର ସାହୁଙ୍କ ତତ୍ତ୍ୱାବଧାନରେ ପଶ୍ଚିମ ଓଡ଼ିଶାର ଚୌଦ୍ୱାରା ରାଜତ୍ୱ ଉପରେ

ଗବେଷଣା କରୁଥିବା ସମୟରେ ୧୯୭୩ ମସିହାରେ କୁଦୋପାଲି ଓ ପପଙ୍ଗା ପାହାଡ଼କୁ ଯାଇଥିଲି । ଡକ୍ଟର ସାହୁ ମଧ୍ୟ ପରେ ଭେଡ଼େନ୍ ଓ କୁଦୋପାଲି ପରିଦର୍ଶନରେ ଯାଇଥିଲେ । ଏ ସଂପର୍କରେ ଏକ ସ୍ୱତନ୍ତ୍ର ପ୍ରବନ୍ଧ ଲେଖିବା ପାଇଁ ମୁଁ ଆଶା ରଖିଛି । ସମ୍ବଲପୁର-କୁଦୋପାଲିରେ ସ୍କୁଲ-ପ୍ରମୁ ବା ସ୍କୁଲ-ଅଟ୍ଟାଲିକା ନିର୍ମାଣ କରାଯାଇ ଉତ୍ସାହ ଉତ୍ସାହ ସ୍ୱତଃ ଦେଲେ ମଧ୍ୟ ଲୁହା କେବେ ସୁଦ୍ଧା ହୋଇ ପାରିବ ନାହିଁ ।

ଡକ୍ଟର ସାହୁ ସୁରେନ୍ଦ୍ର ସାଏଙ୍କୁ ରାଜାପ୍ରତାପ ଓ ଶିବାଜୀଙ୍କ ସହକୃତ ଭୂମନା କରି ତାଙ୍କୁ ଜଣେ ଜାତୀୟ ସ୍ତର ରୂପେ ବିଶ୍ୱ ଦରବାରରେ ଠିଆ କରାଇଲେ । ସେ ମତ ଦେଲେ ଯେ ନେପୋଲିଅନ ବୋନାପାର୍ଟ ଯେପରି ୧୭୮୯ ମସିହା ଫରାସୀ ରାଜ୍ୟ ବିପ୍ଳବର ସନ୍ତାନ ଥିଲେ, ସୁରେନ୍ଦ୍ର ମଧ୍ୟ ତଦନୁରୂପ ଥିଲେ ୧୮୫୭ ମସିହା ମହାନ ଭାରତୀୟ ବିପ୍ଳବର ସନ୍ତାନ । ଯେଉଁ ସୁରେନ୍ଦ୍ର ସାଏ ଦିନେ ସିଂହାସନ-ଲୋଭୀ ଓ ବିଦ୍ରୋହୀ ରୂପେ ବର୍ଣ୍ଣିତ ଥିଲେ, ଡକ୍ଟର ସାହୁଙ୍କ ଲେଖନୀରେ ସେ ଏ ଜାତିର ଗର୍ବ ଓ ଗୌରବ ରୂପେ ପ୍ରତିପାଦିତ ହେଲେ ।

ଅସଂପୂର୍ଣ୍ଣ କାର୍ଯ୍ୟ :

‘ସର ସୁରେନ୍ଦ୍ର ସାଏ’ ଗ୍ରନ୍ଥର ପ୍ରଚ୍ଛଦ ଚିତ୍ରଣା ଉପରେ ଡକ୍ଟର ସାହୁ ଅନେକ ଗବେଷଣା କାର୍ଯ୍ୟ ହାତକୁ ନେଇଥିଲେ । ଏକ କ୍ଷୁଦ୍ର କାବ୍ୟ ପୁସ୍ତକୀକା କୋଣାର୍କ (Mini Konarka)ର ନିର୍ମାଣ ପାଇଁ ମୁଖ୍ୟମନ୍ତ୍ରୀ ଜାନଙ୍କ ବଲ୍ଲଭ ପଟ୍ଟନାୟକଙ୍କ ଯୋଜନା ଥିଲା । ଡକ୍ଟର ସାହୁ ମୁଖ୍ୟମନ୍ତ୍ରୀଙ୍କ ନିର୍ଦ୍ଦେଶରେ ସେଥିପାଇଁ ଡକ୍ଟ୍ରିମେଣ୍ଟସନ୍ କାର୍ଯ୍ୟ ଆରମ୍ଭ କରିଥିଲେ । ମାତ୍ର କେତେକ କାରଣରୁ ଏହି କାର୍ଯ୍ୟ ଆଗେଇ ପାରିଲା ନାହିଁ । ଏତଦ୍ୱ୍ୟାପତ ମୁଖ୍ୟମନ୍ତ୍ରୀଙ୍କ ପରାମର୍ଶ ନିମ୍ନେ ଡକ୍ଟର ସାହୁ ପୁଣି ଭାରତୀୟ ଦ୍ୱୀପପୁଞ୍ଜ ସହକୃତ ପ୍ରାଚୀନ କଳିଙ୍ଗର ସଂପର୍କ ନେଇ ଗବେଷଣା ଆରମ୍ଭ କରିଥିଲେ । ଏ ବିଷୟରେ ମୁଲରୁ ତାଙ୍କର ଆଗ୍ରହ ଥିଲା । ବାରିପଦାରେ ଅଧ୍ୟାପକ ଥିବା ସମୟରେ ‘ସେ ଯୁଗେ ଯୁଗେ ଭାରତୀୟ ନୌବାଣିଜ୍ୟ’ ଉପରେ ସମ୍ପର୍କ ଲେଖି ଭାରତ ସରକାରଙ୍କ ଦ୍ୱାରା ପୁରସ୍କୃତ ହୋଇଥିଲେ । ତାଙ୍କର ଅମରକୁମ୍ଭ “ଓଡ଼ିଆ ଜାତିର ଇତିହାସ”ର ଏକ ଗର୍ଭ ଅଧ୍ୟାୟ “ଦକ୍ଷିଣାପାଶ କଳିଙ୍ଗ”ରେ ସେ ପୁଣିଭାରତୀୟ ଦ୍ୱୀପପୁଞ୍ଜ ସହକୃତ କଳିଙ୍ଗର ବାଣିଜ୍ୟଗତ ତଥା ସାଂସ୍କୃତିକ ସଂପର୍କ ଉପରେ ଅନେକ ନୂତନ ଆଲୋଚନା ପ୍ରଦାନ କରିଥିଲେ । ତାଙ୍କ ମୃତ୍ୟୁର ଅବ୍ୟବହୃତ ପୁସ୍ତକ ୧୯୮୫ ଅଗଷ୍ଟ ୧୭ ତାରିଖ ଦିନ ସଂସ୍କୃତି ନିର୍ଦ୍ଦେଶାଳୟ ଦ୍ୱାରା ଭୁବନେଶ୍ୱର

ସୂଚନା ଭବନ ଠାରେ ଅସ୍ପୋକ୍ତ ପାଠକେରେ ଡକ୍ଟର ସାହୁ “କଲିଙ୍ଗ ଓ ଜାଭା” ଉପରେ ପୁସ୍ତକ ଦେଇ ଦଶା କାଳ ପାଣ୍ଡିତ୍ୟପୂର୍ଣ୍ଣ ଭାଷଣ ଦେଇ ଶ୍ରୋତା ମାନଙ୍କୁ ମନୁମୁଗ୍ଧ କରିଥିଲେ । ତାଙ୍କ ଭଳି ଜଣେ ଅଭିଜ୍ଞ ଐତିହାସିକଙ୍କ ଲେଖନୀରୁ ଏ ସଂପର୍କରେ ଏକ ଚମତ୍କାର ଗ୍ରନ୍ଥ ପାଇ ପାରିବୁ ବୋଲି ଆମେ ସମସ୍ତେ ଆଶା କରିଥିଲୁ । ମାତ୍ର ଏହି ଗ୍ରନ୍ଥ ପ୍ରସ୍ତୁତ ହେବା ପୂର୍ବରୁ ତାଙ୍କର ମହାପ୍ରୟାଣ ହୋଇଥିଲା । ଏହି ସମୟରେ ସେ ଓଡ଼ିଶା ସାହିତ୍ୟ ଏକାଡେମୀ ତରଫରୁ ପ୍ରାଚୀନ ଓଡ଼ିଶାର ସାଂସ୍କୃତିକ ଇତିହାସ ଲେଖିବାର ଦାୟିତ୍ଵ ନେଇଥିଲେ । ତାଙ୍କ ଜିଜ୍ଞାସାଧାନରେ କାମ କରୁଥିବା ଅନେକଙ୍କର ଗବେଷଣା କାର୍ଯ୍ୟ ସନ୍ତୋଷ ଜନକ ଭାବେ ଆଗେଇ ଥିଲା । ସମସ୍ତଙ୍କୁ ନିରାଶ କରି ସେ ଅପ୍ରତ୍ୟାଶିତ ଭାବେ ଚାଲିଗଲେ ।

ଶେଷ ପର୍ଯ୍ୟାୟରେ ଡକ୍ଟର ସାହୁଙ୍କ ବ୍ୟକ୍ତିଗତ ଓ ପାରିବାରିକ ଜୀବନ :

ଶେଷ ଜୀବନରେ ଲୋକେ ସାଧାରଣତଃ ଧର୍ମ ପ୍ରତି ଆକୃଷ୍ଟ ହୋଇଥାନ୍ତି । ମାତ୍ର ଡକ୍ଟର ସାହୁ ଏହାର ବ୍ୟତିକ୍ରମ ଥିଲେ । ବାରିପଦାରେ ଗବେଷଣା କରୁଥିବା ସମୟରେ ସେ ବୌଦ୍ଧଧର୍ମ ପ୍ରତି ଆକୃଷ୍ଟ ହୋଇଥିଲେ । ମାତ୍ର ପରେ ତାଙ୍କର ସେହି ଅନୁରକ୍ତି ରହିଲାନାହିଁ । ଅଧ୍ୟାପକ କାଙ୍ଗାଳି ଚରଣ ପତି (ପ୍ରପତ୍ନି)ଙ୍କ ଦାନସ୍ତ୍ର ସଂପର୍କରେ ଆସି ସେ ପଣ୍ଡିତେଶ୍ଵରୀ ମା'ଙ୍କ ପ୍ରତି ଭକ୍ତି ନିବେଦନ କଲେ । ମା'ଙ୍କ ଠାରୁ ଅଶୀର୍ବାଦ ଫଳରୂପ ଏକ ଛତ୍ରା ଫୁଲ ସେ ଛାକ ଯୋଗେ ପାଇଥିଲେ । କୌଣସି କାମରେ ବାହାରକୁ ଗଲେ ସେ ମା'ଙ୍କ ଛବି ପ୍ରତି ପ୍ରଣୟ ଜଣାଇ ଯାଉଥିଲେ । ତାହା ମଧ୍ୟ ବେଶୀ ଧ୍ୟାନ ରହିଲା ନାହିଁ । ଜୀବନର ଶେଷ ପର୍ଯ୍ୟାୟରେ ସେ ଧର୍ମ ବା ଅଧ୍ୟାତ୍ମିକତା ବିଷୟରେ ମୋଟେ ଚିନ୍ତା କଲେନାହିଁ । ପୂଜା ଉପାସନାର ପ୍ରଣୁ ହିଁ ଉଠୁନଥିଲା । ଦେବଦେବୀଙ୍କର ମୂର୍ତ୍ତିମାନଙ୍କୁ ସେ ଗବେଷଣାର ବିଷୟ ରୂପେ ଗ୍ରହଣ କରୁଥିଲେ । ସେ କହୁଥିଲେ ଯେ ଧର୍ମ ଓ ଆଧ୍ୟାତ୍ମିକତାର ଉପରକୁ ନ ଉଠିଲେ ଜଣେ ନିରପେକ୍ଷ ଐତିହାସିକ ହୋଇପାରିବ ନାହିଁ ।

ମୁଁ ବରଗଡ଼ରେ ଥିବା ସମୟରେ ଆମେ କେତେକଣ ଅଧ୍ୟାପକ ସହରର ଉପକଣ୍ଠରେ ଘର ନିର୍ମାଣ ପାଇଁ ଜମି କଣ୍ଠାଥିଲୁଁ । ଡକ୍ଟର ସାହୁ ସେହି ସମୟରେ ଭୁବନେଶ୍ଵରରେ ରେଜେଟିଅର ସଂପାଦକ ଥିଲେ । ଏହା ଜାଣିଲା ପରେ ସେ ମୋତେ ୩୦ ଡେସିମିଲ୍ ଜମି କିଣିବା ପାଇଁ ପଇସା ଦେଲେ ଏବଂ

କହିଥିଲେ ଯେ ଅବସର ପରେ ଆମେ ଦୁଇ ଭାଇ ଏକାନ୍ତବର୍ତ୍ତୀ ହୋଇ ରହିବା ପାଇଁ ସେ ଚାହାନ୍ତି । ସେହି ସମୟର ତାଙ୍କ କଥାରୁ ମୁଁ ଉପଲବ୍ଧି କରିଥିଲି ଯେ ମୋତେ ସେ ତାଙ୍କ ରବେଷଣାର ଦାୟାଦ ରୂପେ ଗଢ଼ିବା ପାଇଁ ଚାହୁଁଥିଲେ । ମୁଁ ତାଙ୍କ ନାମରେ ୩୦ ଡେସିମିଲ ଜମି ରେଜିଷ୍ଟ୍ରେସନ କରାଇଦେଲି । ନିଜର ଭବିଷ୍ୟତ ପାଇଁ ଏକ ବାସଗୃହର ଚିନ୍ତା ପ୍ରଥମଥର ପାଇଁ ତାଙ୍କ ମନରେ ପ୍ରବେଶ କରିଥିଲା ।

ଏହାର କିଛି କାଳ ପରେ ଡକ୍ଟର ସାହୁଙ୍କର ଅନ୍ତରଙ୍ଗ ବନ୍ଧୁ, ନିକୃଷ୍ଟ ବିଦ୍ଵାନ୍ ସିଂହ ବରପାଲ୍ଲୀର ଏକ ବିସ୍ତୃତ ବାସ ଜମି ତାଙ୍କ ନାମରେ ଲେଖିଦେବା ପାଇଁ ଆଗେଇ ଆସିଲେ । ମୋ ଜାଣତରେ ୭୦ ଡେସିମିଲ ଜମି ରେଜିଷ୍ଟ୍ରେସନ କରାଇଥିଲା । ପରେ ମୁଁ ଶୁଣିଲି ଯେ ସେ ସେଠାରେ ଆହୁରି ୫୫ ଡେସିମିଲ ରେଜିଷ୍ଟ୍ରେସନ କରାଇଥିଲେ । ଏତେବଡ଼ ବାସଭୂମି ପାଇଁ ନିକୃଷ୍ଟ ବାବୁ ଗୋଟିଏ ପଇସା ମଧ୍ୟ ନେଇନଥିଲେ । ଯେତେବେଳେ ସେ ବରପାଲ୍ଲୀରେ ଘର ଆରମ୍ଭ କଲେ, ମୁଁ ବରଗଡ଼ ଜମିକୁ ନିଜସ୍ଵ କରିବା ପାଇଁ ତାର ମୂଲ୍ୟ ଦେଇଦେଲି । ସେ ସମୟରେ ତାଙ୍କର ଅର୍ଥ ଦରକାର ଥିଲା ଏବଂ ସେ ଖୁସିରେ ଗ୍ରହଣ କଲେ । ଘର ନିର୍ମାଣ ଦେଖି ମୋର ସନ୍ଦେହ ହେଲା ସେ ବୋଧହୁଏ ନିଜେ ରହିବା ପାଇଁ ଘର କରୁନାହାନ୍ତି । ସେ ନିଃସନ୍ତାନ ଥାଇ ମଧ୍ୟ ଏହି ବିସ୍ତୃତ ଜମି କାହିଁକି ନେଲେ ମୁଁ ଭାବିପାରୁନଥିଲି । ଭାଇକ ମଧ୍ୟ ଏ ସଂପର୍କରେ କିଛି ଜାଣିନଥିଲେ । ଯେତେବେଳେ ଘର ତିଆରି ହେଲା ସେ ଭାଇକଙ୍କୁ ଖୁସି କରାଇବା ପାଇଁ ଘରର ନାମ ଦେଲେ “ସରସ୍ଵତୀ ଭବନ” । ୧୯୭୩ ଖ୍ରୀ:ରେ ଘର ତିଆରି ସରିଲା ଏବଂ ସେହି ବର୍ଷ ବରପାଲ୍ଲୀ ମହାବିଦ୍ୟାଳୟ ପ୍ରତିଷ୍ଠିତ ହେଲା । ୧୯୭୩ରୁ ୧୯୮୭ ଖ୍ରୀ: ପର୍ଯ୍ୟନ୍ତ ବରପାଲ୍ଲୀ ମହାବିଦ୍ୟାଳୟ ତାଙ୍କର ସେହି ନୂତନ ଗୃହରେ ଅବସ୍ଥାପିତ ଥିଲା । ସେଥିପାଇଁ କୌଣସି ଭଡା ଡକ୍ଟର ସାହୁ ନେଇନଥିଲେ । ସେହି ସ୍ଥାନକୁ ମୁଁ ମୈତ୍ରୀ ପୀଠ ନାମରେ ଅଭିହିତ କରିଥିଲି ।

ଡକ୍ଟର ସାହୁଙ୍କର କୌଣସି ସନ୍ତାନ ସନ୍ତତି ନଥିଲେ । ସେଥିପାଇଁ ମିତସେସ୍ ସାହୁ ଅନେକ ସମୟରେ ହତାଶ ହୋଇପଡ଼ୁଥିଲେ । ମାତ୍ର ଡକ୍ଟର ସାହୁଙ୍କର ଏ ବିଷୟରେ ଦୁଃଖ ବା ଚିନ୍ତା ନଥିଲା । ପୋଷ୍ୟପୁତ୍ର ଗ୍ରହଣ ପାଇଁ ତାଙ୍କ ଉପରେ ଅନେକ ଚାପ ପଡ଼ିଥିଲା । ଜ୍ୟେଷ୍ଠ ଭାତା ଖରବର ସାହୁ ତାଙ୍କର ପୁତ୍ର ବିନୋଦାନନ୍ଦକୁ ଡକ୍ଟର ସାହୁଙ୍କ ପୋଷ୍ୟପୁତ୍ର କରାଇବା ପାଇଁ ଚେଷ୍ଟିତ ଥିଲେ । ମାତ୍ର ଡକ୍ଟର ସାହୁ ଏହି ପ୍ରସ୍ତାବକୁ ରେକ୍‌ଠୋକ୍

ମନାକଲେ । ଏପରିକି ବିନୋଦ ଜ୍ୟୋତିବିହାରରେ ପଢ଼ିବା ସମୟରେ ତାକୁ ହଷ୍ଟେଲରେ ରଖିବାକୁ ବାଧ୍ୟ କଲେ । ୧୯୮୭ରେ ମୋର ଦ୍ଵିତୀୟ କନ୍ୟା ସୁନନ୍ଦାର ବିବାହ ସେ ୮ ନମ୍ବର ସ୍କୁଲଟିର ବାସଭବନରେ କରି ନିଜେ କନ୍ୟା ଦାନ କଲେ । ସେ ଦୁର୍ଘଟଣାର ପ୍ରଥମ ଆକ୍ରମଣରୁ ଆରୋଗ୍ୟ ଲାଭ କଲ ପରେ ବିନୋଦକୁ ପୋଷ୍ୟପୁତ୍ର କରିବା ପାଇଁ ଉଦ୍ୟମ ପ୍ରବଳ ହେଲା । ମାତ୍ର ସେ ନିଜ ଜୀବନରେ ଅଟଳ ଥିଲେ । ସେ ଉପଲବ୍ଧି କରିଥିଲେ ଯେ ଏହି ଉଦ୍ୟମ ପଛରେ ଅଛି ନରୁଣ ସ୍ଵାର୍ଥ ଓ ଲୋଭ । ବିସ୍ଫୁଟ ଜମି ଉପରେ ନିର୍ମିତ ଭବନକୁ କୌଣସି ଏକ ଅନୁଷ୍ଠାନରେ ପରିଣତ କରିବା ପାଇଁ ତାଙ୍କର ଯୋଜନା ଥିଲା । ନିକୃଷ୍ଟ ବାବୁ ମଧ୍ୟ ସେହି ଉଦ୍ଦେଶ୍ୟରେ ନିଜର ସାହାଯ୍ୟ କରି ପ୍ରତ୍ୟେକ କରୁଥିଲେ । ମାତ୍ର କି ଧରଣର ଅନୁଷ୍ଠାନ କରାଯିବ ତାହା ସ୍ଥିର ହୋଇ ପାରୁନଥିଲା । ଭୁବନେଶ୍ଵରରେ ସେ ଏତେ କାମରେ ବ୍ୟସ୍ତ ରହୁଥିଲେ ଯେ ସୁଦୂର ବରପାଳାରେ ଏକ ଅନୁଷ୍ଠାନ ଆରମ୍ଭ କରିବା ପାଇଁ ଚିନ୍ତା କରିବାକୁ ତାକୁ ସମୟ ମିଳୁନଥିଲା । ତଥାପି ସେ ଆଶାବାଦୀ ଥିଲେ ଏବଂ କିଛି କରିବା ପାଇଁ ନିଶ୍ଚିତ ଥିଲେ ।

ଅନ୍ତିମ ଜୀବନ :

୧୯୮୫ ମସିହା ଏପ୍ରିଲ ମାସରେ ଡକ୍ଟର ସାହୁ ଦୁର୍ଘଟଣାରେ ଆକ୍ରାନ୍ତ ହୋଇ ଭୁବନେଶ୍ଵର ସରକାରୀ ଡାକ୍ତରଖାନାରେ ଭର୍ତ୍ତି ହେଲେ । ଅନେକ ଦିନ ଯାଏ ଇନ୍‌ଟେନ୍‌ସିଭ କେୟାରରେ ଚିକିତ୍ସାଧୀନ ରହିବା ପରେ କ୍ରମେ ଆରୋଗ୍ୟ ଲାଭ କରି ସେ ଘରକୁ ଫେରିଲେ । ଏହାପରେ ପୁଣି ଗୁଲିଲ ନବେଷଣାର ଦରକାର । ସୀମିତ ପରିଶ୍ରମ ଏବଂ ଶାନ୍ତ୍ୟରେ ସଂଯତ ହେବା ପାଇଁ ଡାକ୍ତରଙ୍କ ପରାମର୍ଶ ମାନି ତଳିକା ତାଙ୍କ ପକ୍ଷରେ ଦୁଇହୁ ବ୍ୟାପାର ଥିଲା । ଏହି ସମୟରେ ଅନେକ ଗୁରୁ ଦାୟିତ୍ଵ ତାଙ୍କ ଉପରେ ନ୍ୟସ୍ତ ଥିଲା । ସେ ଉପଲବ୍ଧି କରିଥିଲେ ଯେ ଏହି ଜାତି ତାଙ୍କ ଠାରୁ ଅନେକ କଥା ଆଶା କରି ରହିଛି । “ବୀର ସୁରେନ୍ଦ୍ର ସାଏ” ଗ୍ରନ୍ଥ ପ୍ରେସ୍‌ରେ ଅଛି । ମିଳି କୋଣାର୍କ ପାଇଁ ଡକ୍ଟରମେଣ୍ଡସନ୍ ଏବଂ ପୁସ୍ତକ ଭାରତୀୟ ଦ୍ଵୀପପୁସ୍ତକ ଉପରେ ଗବେଷଣା କାମର ଆରମ୍ଭମାତ୍ର ହୋଇଛି । ଓଡ଼ିଶା ସାହିତ୍ୟ ଏକାଡେମୀର କାମ ରହିଛି । ଗବେଷକମାନେ ସାକ୍ଷାତ୍ ପାଇଁ ଆସୁଛନ୍ତି । ଅଭିଭାଷଣ ପାଇଁ ଅନେକ ଆମନ୍ତ୍ରଣ ଆସୁଛି । ଏପରି ଛୁଲେ ସୀମିତ ପରିଶ୍ରମ ପାଇଁ ଡାକ୍ତରଙ୍କ ପରାମର୍ଶ ମାନିବା ସମ୍ଭବ ହୁଅନ୍ତା କିପରି ?

୧୯୮୫ ଅଗଷ୍ଟ ୨୮ ତାରିଖ ଦିନ ଡକ୍ଟର ସାହୁ ମିସେସ୍ ସାହୁଙ୍କ ସହୃଦ ସମ୍ବଳପୁର ଗସ୍ତରେ ବାହାରି ଆମ ଅନୁଗୁଳ ବସାରେ ପହଞ୍ଚିଲେ । ସେଦିନ ପାଗ ଆଦୌ ଭଲ ନଥିଲା । ମାତ୍ର ସେ ବେଶ୍ ପ୍ରଫୁଲ୍ଲ ଦେଖାଯାଉଥିଲେ । ସେଦିନ ଅନେକ ରାତି ଯାଏ ଆମେ ବିଭିନ୍ନ ବିଷୟରେ ଆଲୋଚନା କରିଥିଲୁ । କେତେକ ସମସ୍ୟାର ସମ ଧାନ ଜରୁରୀ ବୋଲି ଆମର ଉପଲବ୍ଧି ହେଲା । ସେ ଫେରିଲା ବେଳେ ସେପ୍ଟେମ୍ବର ୨ ତାରିଖରେ ଅନୁଗୁଳରେ ରହିବା ପାଇଁ ପ୍ରତିଶ୍ରୁତି ଦେଲେ । ବାହାରେ ବର୍ଷା ରାତିସାରା ଲାଗି ରହିଥିଲା । ସକାଳେ ବର୍ଷାର ତାଣ୍ଡବ୍ୟାଳା ଦେଖି ମୋତେ ଭୟ ଲାଗିଲା, ସେ ଯିବେ କିପରି ? ଦୁଇଦିନର ପ୍ରଥମ ଅଧିକାର ପରେ ତାଙ୍କ ସ୍ୱାସ୍ଥ୍ୟ ସଂପର୍କରେ ଆମେ ଶଂକିତ ଥିଲୁ । ତେଣୁ ମୁଁ ସ୍ଥିରକଳି ତାଙ୍କ ସହୃଦ ସମ୍ବଳପୁର ପର୍ଯ୍ୟନ୍ତ ଯିବା ପାଇଁ । ସମ୍ବଳପୁର ମ୍ୟୁନିସିପାଲଟୀ ଅଫିସରେ ଦୁହେଁଙ୍କୁ ପହଞ୍ଚାଇ ଦେଇ ମୁଁ ସେହି ୨୯ ତାରିଖ ରାତିରେ ଫେରି ଆସିଲି ଅନୁଗୁଳ ।

୧୯୮୫ ଅଗଷ୍ଟ ୩୦ ତାରିଖ ଡକ୍ଟର ସାହୁଙ୍କ ପାଇଁ ଏକ ଗୌରବମୟ ଦିବସ ଥିଲା । ସେଦିନ ସମ୍ବଳପୁର ସହର ଜେଲ ଛକରେ ପୁରେନ୍ଦ୍ର ସାଏଙ୍କ ପ୍ରତିମୂର୍ତ୍ତି ଓ ତତ୍ ସହୃଦ ଡକ୍ଟର ସାହୁଙ୍କ ରଚିତ “ଜୀବ ପୁରେନ୍ଦ୍ର ସାଏ” ଗ୍ରନ୍ଥର ଉନ୍ମୋଚନ ରାଜ୍ୟପାଳ ଡକ୍ଟର ବିଶ୍ୱମ୍ଭର ନାଥ ପାଣ୍ଡେ କରିଥିଲେ । ଏହି ପ୍ରତିମୂର୍ତ୍ତି ନିର୍ମାଣ କର୍ମିଣୀରେ ଡକ୍ଟର ସାହୁ ଅନ୍ୟତମ ସଦସ୍ୟ ଥିଲେ । ରାଜ୍ୟପାଳ “ଜୀବ ପୁରେନ୍ଦ୍ର ସାଏ” ପୁସ୍ତକ ଉନ୍ମୋଚନ ସମୟରେ ଭବିଷ୍ୟୁଲିତ ହୋଇ ପଞ୍ଜିଥିଲେ ଏବଂ ନିଜର ବ୍ୟକ୍ତିଗତ ପାଣ୍ଡିରୁ ଡକ୍ଟର ସାହୁଙ୍କ ପାଇଁ ଏକ ପୁରସ୍କାର ଘୋଷଣା କଲେ । ଡକ୍ଟର ସାହୁ ସେଦିନ ଏକ ସଂକ୍ଷିପ୍ତ ଭାଷଣ ଦେଇ ସମ୍ବଳପୁର ବାସୀଙ୍କ ଦୃଢ଼ତାରେ ପ୍ରବେଶ କରିଥିଲେ । ସମ୍ବଳପୁର ସହରରୁ ସେ ବିଜୟ ଦର୍ପରେ ଯାତ୍ରା କଲେ ଜନ୍ମମଠି ବରପାଲୀ ଗାଁକୁ । ବରପାଲୀରେ ଗଙ୍ଗାଧରଙ୍କ ଜୟନ୍ତୀ ଉତ୍ସବରେ ଯୋଗଦେଇ ପରେ ସେପ୍ଟେମ୍ବର ୧ ତାରିଖ ଦିନ କର୍ମିତ୍ସୁମି ଭୂବନେଶ୍ୱର ଅଧିକାରୀ ବାହାରିଲେ । ସେ ଦିନ ବରଗଡ଼ ନିକଟସ୍ଥ ତୋରାରେ ସାନଭାଇ ଗୋବିନ୍ଦ ପାଖରେ ରାତ୍ରି ଯାପନ କରି ୨ ତାରିଖ ଦିନ ଅନୁଗୁଳରେ ତାଙ୍କର ପହଞ୍ଚିବାର ଯୋଜନା ଥିଲା । ମାତ୍ର ବିଧିର ବିଧାନ ଥିଲା ଅନ୍ୟ ପ୍ରକାର । ବରପାଲୀରୁ ପ୍ରାୟ ୧୦ କିଲୋ ମିଟର ଚଳପରେ ଏକ ନିର୍ଜନ ସ୍ଥାନରେ ତାଙ୍କର ଗାଡ଼ି ହଠାତ୍ ଅଚଳ ହୋଇ ପଞ୍ଜିଲା । ଅନନ୍ୟୋପାୟ ହୋଇ ସେ କିଛି ବାଟ ଚାଲି ଆସିଲେ ସରସ୍ୱତୀ ନାମକ ଏକ ଛୋଟ ଗ୍ରାମକୁ । ସେଠାରେ ଜାଣିଲେ ସେ ତାଙ୍କର ଜଣେ ପ୍ରିୟଗ୍ରନ୍ଥୀ ବୁଦ୍ଧଦେବ ପଣ୍ଡାଙ୍କ ଘର ସେହି ଗାଁରେ । ବୁଦ୍ଧଦେବ ବାବୁଙ୍କ

ବାପା ତାଙ୍କୁ ସମସ୍ତାନେ ଘରକୁ ଡାକି ନେଲେ । ସେଦିନ ରାତିରେ ସେଠାରେ ରହିବା ପାଇଁ ସ୍ଥିର ହେଲା । ଗାଁ ଲୋକମାନଙ୍କ ସାଙ୍ଗରେ ସେ ଅନେକ ଗପସପ ହେଲେ । ରାତ୍ରି ଭୋଜନରେ ଚକ୍କଳ ପିଠା ଓ ଶରୀର ଖାଇ କହିଲେ ଯେ, ଯେମିତି କ୍ଳାନ୍ତ ଲଗୁଛି, ନିଶ୍ଚୟ ଭଲ ନିଦଟିଏ ହେବ । ସେ ‘ନିଦ’ ଆଶା କରୁଥିଲେ, ମାତ୍ର ଲଭି କଲେ ‘ମହାନଦୀ’ । ଅପ୍ରତ୍ୟାଶିତ ଭାବରେ ତାଙ୍କର ହୃଦୟର ଆରମ୍ଭ ହେଲା । ସେ ଗଭୀର ଯତ୍ନଶୀଳ ଅନୁଭବ କରି କହିଲେ ମୁଁ ଆଉ ବଞ୍ଚିବି ନାହିଁ । ସେଇଟା ତାଙ୍କର ଶେଷ କଥା ଥିଲା । ଛୋଟ ଗାଁରେ ଚିକିତ୍ସାର କୌଣସି ସୁବିଧା ନଥିଲା । ତେଣୁ ତାଙ୍କୁ ଧରି ମିସେସ୍ ସାହୁ ଆସିଲେ ବରଗଡ଼ ଗୋବିନ୍ଦ ବାବୁଙ୍କ ପାଖକୁ । ଗୋବିନ୍ଦ ବାବୁ ଜଣି ପାରିଲେ ଯେ ସବୁ ଶେଷ ହୋଇ ଯାଇଛି । ସେ କିଛି ନକହି ଗାଡ଼ି ନେଇ ଆସିଲେ ବୁଲ୍ଡ଼ିଂ ଡାକ୍ତର ଖାନାକୁ । ସେଠାରେ ଡାକ୍ତର ପ୍ରକାଶ କଲେ ଯେ ଡାକ୍ତର ସାହୁଙ୍କ ମୃତ୍ୟୁ ହୋଇ ସାରିଛି ।

ଦୁଇ ତାରିଖ ଦିନ ଡାକ୍ତର ସାହୁଙ୍କର ଶବ ତାଙ୍କର ପ୍ରିୟସ୍ଥଳୀ ଜ୍ୟୋତିବନ୍ଧୁରରେ ବନ୍ଦୁ ଓ ଗ୍ରନ୍ଥମାନଙ୍କର ଶେଷ ଦର୍ଶନ ପାଇଁ ରଖାଗଲା । ସେଠାରୁ ଶବ ସଜାର ପାଇଁ ତାଙ୍କୁ ଜନ୍ମମାଟି ବରପାଲୀ ଅଣାଗଲା । ସମ୍ବଲପୁର ଆର୍. ଡି. ସି. ନିହାର ରଞ୍ଜନ ହୋତାଙ୍କଠାରୁ କରୁଣ ବାଣୀ ପାଇ ପିଲାମାନଙ୍କ ସହିତ ମୁଁ ହଠାତ୍ ବରପାଲୀ ଆସିଲି । ଆମେ ସମସ୍ତେ ତାଙ୍କର ଶେଷ ଦର୍ଶନ କଲ ପରେ ଶବ ଦାହ ହେଲା ।

ମିସେସ୍ ସାହୁଙ୍କ ଅନ୍ତିମ ଜୀବନ :

ଡାକ୍ତର ସାହୁଙ୍କ ମୃତ୍ୟୁ ପରେ ମିସେସ୍ ସାହୁଙ୍କ ଅବସ୍ଥା ଶୋଚନୀୟ ହୋଇପଡ଼ିଲା । ସେ ଅତ୍ୟନ୍ତ ସରଳ ଥିଲେ ଏବଂ ସେହି ସୁଯୋଗରେ ତାଙ୍କୁ ଶୋଷଣ କରିବା ପାଇଁ ଅନେକ ଲାଲାୟିତ ଥିଲେ । ଯେଉଁ ବିନୋଦକୁ ଡାକ୍ତର ସାହୁ ଆଜ୍ଞାଳି ନିର୍ଦ୍ଦୋଷ କରି ପୋଷ୍ୟପୁତ୍ର ପାଇଁ ମନାକରିଥିଲେ ତା ପାଇଁ ପୁଣି ନାହିଁ ନଥିଲା ଉଦ୍ୟମ ହେଲା । ମିସେସ୍ ସାହୁ ତାଙ୍କର ଏକମାତ୍ର ଭଉଣୀଙ୍କୁ ଅତ୍ୟନ୍ତ ସ୍ନେହ କରୁଥିଲେ । ସେହି ଭଉଣୀର ସିଅ ସହିତ ବିନୋଦର ବିବାହ ପାଇଁ ଏକ ଛଳନାତ୍ମକ ପ୍ରସ୍ତାବ ଅଣାଗଲା । ଏହାର ଏକମାତ୍ର ସୂଚୀ ଥିଲା ଯେ ମିସେସ୍ ସାହୁ ବିନୋଦକୁ ପୋଷ୍ୟପୁତ୍ର ରୂପେ ଗ୍ରହଣ କରିବେ । ବସ୍ତୁତଃ ଏହାଠାରୁ ବଳି ବଡ଼ ପ୍ରଲୋଭନ ମିସେସ୍ ସାହୁଙ୍କ ପାଇଁ ଆଉ କିଛି ନଥିଲା । ଅନେକ ପ୍ରତିଶ୍ରୁତିରେ ପ୍ରତୀକ୍ଷା ହୋଇ ମିସେସ୍ ସାହୁ ବିନୋଦକୁ ପୋଷ୍ୟପୁତ୍ର

କରିନେଲେ । ଏହା ସହିତ ବିନୋଦକୁ ଏଟୋର୍ଣ୍ଣି ପାଇଁ ଆର ମଧ୍ୟ ଦିଆଗଲା । ଏହି ଦୁଇ କାମ ଅତି ଗୋପନରେ ଓ ସତର୍କତାର ସହିତ କରାଗଲା । ଆନ୍ତେମାନେ ଏହାର ଆଭାସ ମଧ୍ୟ ପାଇପାରିଲୁଁ ନାହିଁ । ଏହାପରେ ଡକ୍ଟର ସାହୁଙ୍କର ସବୁ ଜିନିଷ ବନ୍ଦୀ କରିଦିଆଗଲା । ବରଗଡ଼ରେ ଆମେ ନେଇଥିବା ଜମି ମଧ୍ୟ ମଧ୍ୟ ବାଦ୍ ପଡ଼ିଲା ନାହିଁ । ମିସେସ୍ ସାହୁଙ୍କ ଭଉଣୀର ଝିଅ ସହିତ ବିନୋଦର ବିବାହ ପ୍ରସ୍ତାବ ବାତୁଲ କରି ଦିଆଗଲା । ବିନୋଦର ବିବାହ ହେଲ କଟକର ଏକ ଧନୀ ପରିବାରରେ । ଏହାପରେ ମିସେସ୍ ସାହୁଙ୍କୁ ଅନେକ ଦୁଃଖ ଓ ନିର୍ଦ୍ଦିତନା ଭୋଗ କରିବାକୁ ପଡ଼ିଲା । ଶେଷରେ ସେ ବୁଲି ନିକଟସ୍ଥ କଣ୍ଟାପାଲି ଗ୍ରାମରେ ଜଣେ ପ୍ରିୟ ଲୋକର ବାସଭବନରେ ସମସ୍ତଙ୍କ ଅଜ୍ଞାତରେ ଅସୁସ୍ଥ ଶରୀରରେ ଫର୍ଦ୍ଦ ୧୭ ଦିନ ଆଶ୍ରୟ ନେଇ ୧୯୯୩ ଡିସେମ୍ବର ୯ ତାରିଖ ରାତିରେ ଶେଷ ନିଶ୍ୱାସ ତ୍ୟାଗ କଲେ । ଏହି ପ୍ରିୟ ଲୋକ ମନବୋଧ ବିଶ୍ୱବିଦ୍ୟାଳୟରେ ବହୁ ଦିନ ପର୍ଯ୍ୟନ୍ତ ଡକ୍ଟର ସାହୁଙ୍କର ବିଶ୍ୱସ୍ତ ଅଡ଼ଲି ଭାବରେ କାମ କାମ କରୁଥିଲା । ଡକ୍ଟର ସାହୁ ଗୁମାସ୍ତାମାନଙ୍କୁ ନିଜର ସନ୍ତାନ ରୂପେ ଦେଖୁଥିଲେ ଏବଂ ମିସେସ୍ ସାହୁ ଘରର ଭୃତ୍ୟମାନଙ୍କୁ ସନ୍ତାନର ସ୍ୱେଦ ଦେଖୁଥିଲେ ।

ଡକ୍ଟର ସାହୁଙ୍କର ମୃତ୍ୟୁ ଜଣେ ପ୍ରିୟ ଗୁମାସ୍ତା ଘରେ ଏବଂ ମିସେସ୍ ସାହୁଙ୍କର ମୃତ୍ୟୁ ଜଣେ ପ୍ରିୟ ଭୃତ୍ୟର ଘରେ ହୋଇଥିଲା । ବାସ୍ତବରେ ଏହା ଥିଲା ବିଧାତାର ବିଚିତ୍ର ସଂଯୋଜନ ।

ଶ୍ରଦ୍ଧାଞ୍ଜଳି :

ଡକ୍ଟର ସାହୁଙ୍କର ଅପ୍ରତ୍ୟାଶିତ ତିରୋଧାନ ପରେ ଓଡ଼ିଶାର ବିଭିନ୍ନ ଅଞ୍ଚଳରେ ତାଙ୍କର ଅଗଣିତ ବନ୍ଧୁ, ଗୁମାସ୍ତା ଓ ପ୍ରଶଂସକଗଣ ଶୋକସଭାମାନ ଆୟୋଜନ କରି ତାଙ୍କର ଅମର ଆତ୍ମା ପ୍ରତି ଗଭୀର ଶ୍ରଦ୍ଧାଞ୍ଜଳି ଅର୍ପଣ କରିଥିଲେ । ଉତ୍କଳ ସାହିତ୍ୟ ସମାଜ ତରଫରୁ କଟକର ଶ୍ରୀରାମଚନ୍ଦ୍ର ଭବନରେ ଓଡ଼ିଶାର ରାଜ୍ୟପାଳ ବିଶ୍ୱମ୍ଭର ନାଥ ପାଣ୍ଡେ ସେହି ଇତିହାସ ପୁରୁଷଙ୍କର ଫଟୋଗ୍ରାଫ ଉନ୍ମୋଚନ କରି ଭବ ବିହୀନ ଶ୍ରଦ୍ଧା ଜ୍ଞାପନ କରିଥିଲେ । ୧୯୯୦ ଖ୍ରୀ:ରେ ଡକ୍ଟର ସାହୁଙ୍କ ଶ୍ରଦ୍ଧ ବାର୍ଷିକୀ ଅବସରରେ “ଓଡ଼ିଶା ସାହିତ୍ୟ ଏକାଡେମୀ” ଓଡ଼ିଶାର ଅଗଣିତ ସଂସ୍କୃତିପ୍ରେମୀ ଜନସାଧାରଣଙ୍କ ତରଫରୁ “ପୁରୁଷପୂଜା ପରମପଦ ପ୍ରତି ସମ୍ମାନ ନିଶାଙ୍କ” ଏକ ସୁରକ୍ଷିତା ପ୍ରକାଶ କଲା । ଏଥିରେ କୋଡ଼ିଏ ଜଣ ବିଶିଷ୍ଟ ଶିକ୍ଷାବିତ୍ର ଓ ଲେଖକ ଡକ୍ଟର ସାହୁଙ୍କ ସ୍ମୃତି ଗୁରଣ ପାଇଁ ସୁଯୋଗ ପାଇଥିଲେ । ସମ୍ବଲପୁର ବିଶ୍ୱବିଦ୍ୟାଳୟର କର୍ତ୍ତୃପକ୍ଷ ଡକ୍ଟର ସାହୁଙ୍କ

ସ୍ଵପ୍ନରକ୍ଷା ପାଇଁ ତାଙ୍କର ପ୍ରିୟ ମ୍ୟୁଜିଅମକୁ ତାଙ୍କର ନାମରେ ନାମିତ କଲେ । ବିଶ୍ଵବିଦ୍ୟାଳୟ ସ୍ନାତକୋତ୍ତର ବିଭାଗ ପକ୍ଷରୁ ତାଙ୍କ ନାମରେ ଏକ ସ୍ମାରକ ଗ୍ରନ୍ଥ ପ୍ରକାଶ ପାଇଲା ଏବଂ କେତେକ ଅଧ୍ୟାପକଙ୍କର ଉଦ୍ୟମରେ ଓଡ଼ିଶାର ଇତିହାସ ଓ ସଂସ୍କୃତିର ଗବେଷଣା ପାଇଁ ଏକ ଅନୁଷ୍ଠାନ ପ୍ରତିଷ୍ଠିତ ହେଲା ।

ଡକ୍ଟର ସାହୁ ରାଜ୍ୟରକେଳ ପ୍ରଗତି ଉତ୍କଳ ସଂଘର ସାମ୍ବଲପୁର ମୁଖପତ୍ରର ଶୁଭରମ୍ଭ କରି ଦୀର୍ଘ ସତର ବର୍ଷ ପର୍ଯ୍ୟନ୍ତ ତାର ପରିଚାଳନା ଦାୟିତ୍ଵରେ ରହିଥିଲେ । ଏହି ମୁଖପତ୍ରର ଏକ ବିଶେଷତା ଉତ୍କଳ ଗୌରବ ଡକ୍ଟର ସାହୁଙ୍କ ସ୍ଵପ୍ନ ଉଦ୍ଦେଶ୍ୟରେ ଉତ୍ସର୍ଗୀକୃତ କରି ସଂଘର କର୍ମକର୍ତ୍ତାଗଣ ସେମାନଙ୍କର ପ୍ରିୟ ପ୍ରେରଣାଦାତାଙ୍କ ପ୍ରତି ବିନମ୍ର ଶ୍ରଦ୍ଧାଞ୍ଜଳି ନିବେଦନ କରିଛନ୍ତି । ଡକ୍ଟର ସାହୁଙ୍କର ଅମର ସ୍ଵପ୍ନ ଏହି ସ୍ମାରକରେ ଅବସ୍ଵରଣୀୟ ହୋଇ ରହିବ ।

ଡକ୍ଟର ସାହୁ ଥିଲେ ସଂସ୍କୃତିର ସନ୍ତାନ । ସେ ସଂସ୍କୃତିରେ ବଞ୍ଚିଥିଲେ ଏବଂ ମୃତ୍ୟୁ ପରେ ମଧ୍ୟ ନିଜର ସଂସ୍କୃତିକ ଅବଦାନ ତଥା ସଂସ୍କୃତିକ ଅନୁଷ୍ଠାନମାନଙ୍କ ମାଧ୍ୟମରେ ବଞ୍ଚି ରହିବା ପାଇଁ ଆଶା କରିଥିଲେ । ସେ କହୁଥିଲେ ଯେ ଏମାନେ ହିଁ ତାଙ୍କର ସନ୍ତାନ ଅଟନ୍ତି ଏବଂ ଏମାନେ ହିଁ ତାଙ୍କର ବଂଶ ରକ୍ଷା କରିବେ; କୌଣସି ପୁତ୍ର ବା ପାଳିତ ପୁତ୍ର ନୁହେଁ । ସେଥିପାଇଁ ବୋଧହୁଏ ସେ ପୋଷ୍ୟପୁତ୍ର ଗ୍ରହଣ ପାଇଁ ଅନୁରୁକ୍ତ ଥିଲେ । ତାଙ୍କର ଅନ୍ତମ ଇଚ୍ଛା ଥିଲା ଯେ ଜନ୍ମମାଟି ବରପାଲ୍ଲୀରେ ତାଙ୍କର ଭବନକୁ ସେ ଏକ ସଂସ୍କୃତିକ ଅନୁଷ୍ଠାନ ରୂପେ ଠିଆ କରାଇବେ ଏବଂ ତାହାହିଁ ହେବ ତାଙ୍କର ପୋଷ୍ୟପୁତ୍ର; ତାହାର ମାଧ୍ୟମରେ ହିଁ ହେବ ତାଙ୍କର ବଂଶରକ୍ଷା । କିନ୍ତୁ ତାଙ୍କର ମୃତ୍ୟୁ ପରେ ସବୁ ଓଲଟପାଲଟ ହେଲା । ଜନ୍ମମାଟିରେ ତାଙ୍କର ସ୍ଵପ୍ନ ରକ୍ଷା ପାଇଁ ଏପର୍ଯ୍ୟନ୍ତ କିଛି କରାଯାଇପାରିଲା ନାହିଁ । ଏବେ ବି ସମୟ ଅଛି । ଏବେ ବି ବରପାଲ୍ଲୀର ମୈତ୍ରୀ ପୀଠରେ ଡକ୍ଟର ସାହୁଙ୍କ ସାରସ୍ଵତ ଭବନ ନିର୍ମାଣରେ ଠିଆ ହୋଇଛି । ତାଙ୍କର ଅନ୍ତମ ଇଚ୍ଛାକୁ ପୂରଣ କରିବା ପାଇଁ ସେହି ଭବନରେ କୌଣସି ପଦକ୍ଷେପ ନେଇପାରିଲେ ତାହା ତାଙ୍କ ପ୍ରତି ବରପାଲ୍ଲୀ ବାସୀଙ୍କର ଶ୍ରେଷ୍ଠ ଶ୍ରଦ୍ଧାଞ୍ଜଳି ହୋଇ ରହିବ । •

ପ୍ରଫେସର ସାହୁ :

ଏକ ବ୍ୟକ୍ତିଗତ ପ୍ରତୀତି

ପ୍ରଫେସର ପ୍ରବୋଧ କୁମାର ମିଶ୍ର

ସ୍ୱର୍ଗୀୟ ପ୍ରଫେସର ନବୀନ କୁମାର ସାହୁ ମୋର ପୁତ୍ର୍ୟ ଗୁରୁଦେବ । ତାଙ୍କ ସହୃଦ ମୋର ସଂପର୍କ ଦୀର୍ଘ ଦିଗ୍ଘ ବର୍ଷର । ଏହି ଦୀର୍ଘକାଳ ମଧ୍ୟରେ ମୁଁ ଗୁଣ ଅବସ୍ଥା ଅତିକ୍ରମ କରି ତାଙ୍କ ତତ୍ତ୍ୱାବଧାନରେ ଗବେଷଣା ଓ ଅଧ୍ୟାପନା କାର୍ଯ୍ୟରେ ନିଯୁକ୍ତ ଥିଲି । ଓଡ଼ିଶା ଇତିହାସ ସଂପର୍କରେ ତାଙ୍କର ଗବେଷଣାର ପ୍ରାରମ୍ଭ କାଳରୁ ମୁଁ ତାଙ୍କ ସହୃଦ ସଂପୃକ୍ତ ଥିଲି । ଓଡ଼ିଶାର ରାଜନୈତିକ ତଥା ସାଂସ୍କୃତିକ ଇତିହାସକୁ ଦର୍ଶନ ଦେବାରେ ସେ କିପରି ନିଷ୍ଠାର ସହୃଦ ଆତ୍ମନିୟୋଗ କରିଥିଲେ, ତାହା ଲକ୍ଷ୍ୟକରି ମୁଁ ବିସ୍ମିତ ହେଉଥିଲି । କଲିକତା ବିଶ୍ୱବିଦ୍ୟାଳୟର ପାଲି ପ୍ରଫେସର ନଳିନୀକ୍ଷ ଦତ୍ତଙ୍କ ତତ୍ତ୍ୱାବଧାନରେ ଓଡ଼ିଶାରେ ବୌଦ୍ଧଧର୍ମ ଉପରେ ଗବେଷଣାତ୍ମକ ସଂନ୍ଦର୍ଭ ଲେଖି ସେ ଉତ୍କଳ ବିଶ୍ୱବିଦ୍ୟାଳୟରୁ ଡକ୍ଟରେଟ୍ ଉପାଧି ଲାଭ କରିଥିଲେ । ବାରିପଦାରେ ଥିବା ଜୁବିଲି ଲାଇବ୍ରେରୀର ଗ୍ରନ୍ଥଗୁଡ଼ିକ ତାଙ୍କୁ ଗବେଷଣା କାର୍ଯ୍ୟରେ ବିଶେଷ ସହାୟକ ହୋଇଥିଲା । ସେତେବେଳେ (୧୯୫୦-୫୪ରେ) ସେ ମହାରାଜା ପୁଣ୍ଡିଚନ୍ଦ୍ର ମହାବିଦ୍ୟାଳୟର ଇତିହାସ ଅଧ୍ୟାପକ ଥିଲେ । ସେହି ସମୟରେ “ଯୁଗେ ଯୁଗେ ଭାରତୀୟ ନୌବାଣିଜ୍ୟ” ନାମକ ପୁସ୍ତିକା ରଚନା କରି ସେ ପୁରସ୍କୃତ ହୋଇଥିଲେ ।

ଖ୍ରୀ. ୧୯୫୪ରେ ରେଭେନ୍ସା ମହାବିଦ୍ୟାଳୟକୁ ବଦଳି ହେଲପରେ ପ୍ରଫେସର ସାହୁଙ୍କର ଗବେଷଣା କାର୍ଯ୍ୟର ଗତି ତଥା ପରିସର ବୁଦ୍ଧି ପାଇଲ । ହର୍ଷର, ସ୍ଫୁର୍ତି ଓ ସାମ୍ପ୍ରଦାୟ ଗତିର ଐତିହାସିକ ବିବରଣୀମାନ ସଂପାଦନା କରି ସେ ଓଡ଼ିଶା ଇତିହାସକୁ ନୂତନ ଆରମ୍ଭ ଓ ରୂପ ପ୍ରଦାନ କରିଥିଲେ । ତାଙ୍କର ନୂତନ ତଥ୍ୟ-ସମ୍ବଳିତ ଓ ଗବେଷଣା-ପ୍ରସ୍ତୁତ ପ୍ରବନ୍ଧମାନ *Orissa Historical Research Journal*ରେ- ପ୍ରକାଶିତ ହେବା ସଙ୍ଗେ ସଙ୍ଗେ ଉତ୍କଳ ବିଶ୍ଵବିଦ୍ୟାଳୟ ଆନୁକୂଳରେ ତାଙ୍କର ପ୍ରାମାଣିକ ଗ୍ରନ୍ଥ "Buddhism in Orissa" ପ୍ରକାଶିତ ହେବାଦ୍ଵାରା ଓଡ଼ିଶା ଇତିହାସକୁ ନୂତନ ଦିଗଦର୍ଶନ ମିଳିଲା । ରାଜ୍ୟାଧିକାରୀ ବାଦାଳି ଓ ହରେକୃଷ୍ଣ ମହତାବଙ୍କ ରଚିତ 'ଓଡ଼ିଶା ଇତିହାସ' ସମସ୍ୟୋପଯୋଗୀ ନ ହେବାରୁ ଉତ୍କଳ ବିଶ୍ଵବିଦ୍ୟାଳୟ ମଧ୍ୟମରେ ଓଡ଼ିଶାର ଏକ ପୂର୍ଣ୍ଣାଙ୍ଗ ଇତିହାସ ଲେଖିବାର ଯୋଜନା କାର୍ଯ୍ୟକାରୀ ହେଲା । ତଦନୁସାରେ ପ୍ରଥମ ଦୁଇଖଣ୍ଡ ପୁସ୍ତକ (ପ୍ରଚୀନ ଓ ପ୍ରାକ୍ ମଧ୍ୟଯୁଗ) ରଚନା ଦାୟିତ୍ଵ ପ୍ରଫେସର ସାହୁ ସାଦରେ ବହନ କରିଥିଲେ । ତାଙ୍କ ଗବେଷଣାରେ ସହାୟକ ଭାବରେ ମୋଡେ ନିପୁଣ ମିଳିଥିଲା । ସେ ସମୟରେ ବରେଣ୍ୟ ନେତା ଲକ୍ଷ୍ମୀନାରାୟଣ ସହକୃତ ଓଡ଼ିଶାରେ ଜୈନଧର୍ମ ନାମକ ଏକ ପୁସ୍ତକ ରଚନା କରିବା ପାଇଁ ପ୍ରଫେସର ସାହୁ ପ୍ରେରଣା ଦେଇଥିଲେ । ଓଡ଼ିଆ ଭାଷାରେ ଲିଖିତ ଓଡ଼ିଶାରେ ଜୈନଧର୍ମ ସେତେବେଳେ ବିଶେଷ ଆଦୃତ ହୋଇଥିଲା ।- ଚନ୍ଦ୍ରୋତ୍ପଳା ନଦୀର ନିମ୍ନ ଭୂଭାଗ ଏବଂ ପ୍ରାଚୀନତା ଅବବାହକାର ଐତିହାସିକ ସର୍ବୋତ୍ତମ କାର୍ଯ୍ୟରେ ପ୍ରଫେସର ସାହୁ ଉଲ୍ଲେଖନୀୟ ଭୂମିକା ଗ୍ରହଣ କରିଥିଲେ ।

ଓଡ଼ିଶା ଇତିହାସ ସମ୍ପର୍କରେ ଗବେଷଣା ପାଇଁ ଅନେକ ତରୁଣ ଗବେଷକ ପ୍ରଫେସର ସାହୁଙ୍କ ଅନୁଗ୍ରହ ପ୍ରାର୍ଥୀ ହୋଇଥିଲେ । ରାଜନୈତିକ ତଥା ସାଂସ୍କୃତିକ ଇତିହାସ ଉପରେ ତାଙ୍କର ଗଭୀର ପ୍ରବେଶ ଏବଂ ଜ୍ଞାନ ଥିଲା । ନୀରବ ସାଧକ ଓ ସ୍ଥିତିପ୍ରଜ୍ଞ ବୁଦ୍ଧିଜୀବୀ ଭାବରେ ସେ ସମସ୍ତଙ୍କର ଆଦରଣୀୟ ଓ ସମ୍ମାନସ୍ପଦ ହୋଇଥିଲେ । ୧୯୭୫ରେ ବହୁତଥ୍ୟ ସମ୍ବଳିତ 'ଓଡ଼ିଶା ଇତିହାସ' ପ୍ରଥମ ଖଣ୍ଡ ଓ 'ଓଡ଼ିଶା ପୁରୀ ବାହ୍ୟର ଇତିହାସ' ରଚନା କରି ସେ ନିଜର ଅପରମେୟ ପ୍ରତିଭାର ପରିଚୟ ଦେଇଥିଲେ । *Orissa Gazetteers*ର ସଂପାଦନା ଦାୟିତ୍ଵରେ ରହି ବଲ୍ଲଜୀର, ମୟୂରଭଞ୍ଜ, କୋରାପୁଟ ଓ ସୁନ୍ଦରଗଡ଼ ଆଦି ଜିଲ୍ଲାର ଗେଜେଟ୍ଟିୟର ସଂକଳନ ସଂପୂର୍ଣ୍ଣ କରିଥିଲେ ।

୧୯୭୮ରେ ସମ୍ବଲପୁର ବିଶ୍ଵବିଦ୍ୟାଳୟର ରେଜିଷ୍ଟ୍ରାର ପଦରେ ପ୍ରଫେସର ସାହୁ ଯୋଗଦେଇଥିଲେ । ୧୯୭୦ ଠାରୁ ସେ ବିଶ୍ଵବିଦ୍ୟାଳୟର ଉପଧ୍ୟକ୍ଷର

ଇତିହାସ ବିଭାଗର ପ୍ରଫେସର ପଦରେ ନିଯୁକ୍ତ ହୋଇଥିଲେ । ଏହି ନୂତନ ଦାୟିତ୍ଵ ତାଙ୍କର 'ଐତିହାସିକ ଜୀବନକୁ ସମୃଦ୍ଧ କରିବାରେ ସହାୟକ ହୋଇଥିଲା । 'ଓଡ଼ିଆ ଜାତିର ଇତିହାସ' ନାମକ ଏକ ପୁସ୍ତକ ସେ ପ୍ରଣୟନ କରିଥିଲେ । ପଶ୍ଚିମ ଓଡ଼ିଶାର ସଂସ୍କୃତିକୁ ଲୋକଲୋଚନକୁ ଆଣିବା ପାଇଁ କଳାହାଣ୍ଡିର ଗୁଡ଼ହାଣ୍ଡି ଓ ଅପୁରରଞ୍ଜ ଅଞ୍ଚଳରେ ପ୍ରତ୍ନତାତ୍ତ୍ଵିକ ତୁଖନନ କାର୍ଯ୍ୟ କରିଥିଲେ । ପଦମସୂର ନିକଟସ୍ଥ ଗଣିଆପାଲି ଓ 'ସୋନପୁର ନିକଟସ୍ଥ ମନମୁଣ୍ଡା ଠାରେ ମଧ୍ୟ ପ୍ରତ୍ନତାତ୍ତ୍ଵିକ ତୁଖୋଦନର' ନେତୃତ୍ଵ ସେ ବହନ କରିଥିଲେ । ପୁରୀଖ୍ୟାତ ଗଜମାଦନ ପଟ୍ଟନାୟକ ଐତିହାସିକ ଭବିଷ୍ୟ ନୃସିଂହନାଥ ମନ୍ଦିରର ମହତ୍ତ୍ଵ ଏବଂ ଲଙ୍କା ଅନୁପସ୍ଥରେ ପ୍ରଖ୍ୟାତ ପ୍ରତ୍ନତତ୍ତ୍ଵବିଦ ସାଙ୍କାଳିଆଙ୍କ ଅଭିମତକୁ ପ୍ରମାଣ କରିବା ପାଇଁ ତଥ୍ୟ ସଂଗ୍ରହରେ ପ୍ରଫେସର ସାହୁ ଅକ୍ଳାନ୍ତ ପରିଶ୍ରମ କରିଥିଲେ । ତାଙ୍କ ପରାମର୍ଶ ଅନୁସାରେ ଓଡ଼ିଶାର ଦେଶସ୍ତବଧର୍ମ, ଶାକ୍ତଧର୍ମ, ଶୈଳୋଦ୍ଭବ ଶଙ୍କରୀଶର ଅଭ୍ୟୁଦୟ ଓ ପତନ, ଶରଭପୁରୀସୂତ୍ର ଗଜବଂଶର ଇତିହାସ ଆଦି ନାନା ବିଷୟବସ୍ତୁ ଉପରେ ଗବେଷଣାତ୍ମକ ପ୍ରବନ୍ଧ ପ୍ରସ୍ତୁତ ହୋଇଥିଲା । ସୋମ ଓ ଗଜବଂଶର ଇତିହାସ ସଂକଳନ ତଥା ସମ୍ରାଟ ଖାରବେଳ ଓ ଗର ସୁରେନ୍ଦ୍ର ସାଏଙ୍କ ଜୀବନୀ ରଚନାରେ ତାଙ୍କର ମହତ୍ତ୍ଵପୁର୍ଣ୍ଣ ଅବଦାନ ସଦା ସ୍ମୃତ । ଓଡ଼ିଶାର ଧର୍ମ ସାହିତ୍ୟ ଓ ଦେବାଳୟ ମାନଙ୍କ ଉପରେ ତାଙ୍କର ଅଗାଧ ପାଣ୍ଡିତ୍ୟ ଓ ତଥ୍ୟ ସମୃଦ୍ଧିତ ଦୃଷ୍ଟିକୋଣ ବିଦ୍ୟାର୍ଥୀ ଓ ଶ୍ରୋତାମାନଙ୍କୁ ମୁଗ୍ଧ କରିଥିଲା । ପ୍ରାଚୀନ, ମଧ୍ୟଯୁଗୀୟ ଓ ଆଧୁନିକ ଇତିହାସ ଉପରେ ତାଙ୍କ ସଦୃଶ ଗବେଷକ ଓ ବିଦ୍ଵାନ ଓଡ଼ିଶାରେ ବିରଳ । ବହୁ ସଂସ୍କୃତିକ ଅନୁଷ୍ଠାନ ସହିତ ସେ ନିବିଡ଼ ଭାବରେ ସଂଯୁକ୍ତ ଥିଲେ । ରଞ୍ଜିତକେଲର ପ୍ରଗତି ଉତ୍କଳ ସଂଘ ଏବଂ ସମ୍ବଲପୁର ବିଶ୍ଵବିଦ୍ୟାଳୟର 'ସପ୍ତର୍ଷି' ନାମକ ସାହିତ୍ୟିକ ପତ୍ରିକା ତାଙ୍କ ଦ୍ଵାରା ଅପୂର୍ବ ପ୍ରେରଣାରେ ଉଦ୍‌ଗୂଳ ହୋଇଥିଲା । ସମ୍ବଲପୁର ବିଶ୍ଵବିଦ୍ୟାଳୟର ଐତିହାସିକ ମ୍ୟୁଜିୟମ ତାଙ୍କ ଉଦ୍ୟମରେ ଆରମ୍ଭ ହୋଇଥିଲା । ଓଡ଼ିଶାର ବରପୁସ୍ତକମାନଙ୍କର ତେଲଚିତ୍ର ସଂରକ୍ଷିତ କରିବା ସଙ୍ଗେ ସଙ୍ଗେ ବହୁ ପ୍ରାଚୀନ ଅଭିଲେଖ ମୁଦ୍ରା, କଳା ଓ ପୁସ୍ତକ ତଥା ଲୋକସଂସ୍କୃତିର ପ୍ରତ୍ନାବଲୋକନ ସେ ସଂଗ୍ରହ କରିଥିଲେ । ଦକ୍ଷିଣ କୋଶଲର ଇତିହାସ ଓ ସଂସ୍କୃତି ସଂକଳନ ପାଇଁ **New Aspects of History of Orissa** ଏବଂ **Sambalpur University Journal** ର ସଂପାଦନା କରିଥିଲେ । ୧୯୭୮ ମସିହାରେ ଭାରତୀୟ ସଂସ୍କୃତି ଉପରେ ଅଧ୍ୟାପନା ତଥା ଗବେଷଣା ଉଦ୍ଦେଶ୍ୟରେ ଏକ ଉପାଧ୍ୟକ୍ଷ ଭବିଷ୍ୟ ପ୍ରତିଷ୍ଠା କରିଥିଲେ । ତାଙ୍କ ପ୍ରେରଣାରେ ଭାରତୀୟ ମୁଦ୍ରା ପରିଷଦର ବାର୍ଷିକ

ଅଧିବେଶନ ଏବଂ ଓଡ଼ିଶା ଇତିହାସ କଂଗ୍ରେସର ନବମ ବାର୍ଷିକ ସମାବେଶ କ୍ୟାନ୍ପସ୍‌ହାଉସରେ ଅନୁଷ୍ଠିତ ହୋଇଥିଲା । ସଦାସର୍ବଦା ଗବେଷଣାତ୍ମକ ଆଲୋଚନା ଓ ଚିନ୍ତାରେ ସେ ନିଜକୁ ବ୍ୟସ୍ତ ରଖୁଥିଲେ । ଦେଶବିଦେଶରୁ ଅନେକ ଗବେଷକ ତାଙ୍କ ପାଖକୁ ଆଲୋଚନା ପାଇଁ ଆସୁଥିଲେ । ଐତିହାସିକ ଗବେଷଣା ଓ ତଥ୍ୟ ସଂକଳନ କାର୍ଯ୍ୟର ଯେ ଥିଲେ ମୂର୍ତ୍ତିମନ୍ତ ପ୍ରତୀକ ।

ଜୀବନର ସାୟଂ କାଳରେ ଓଡ଼ିଶା ସରକାରଙ୍କ ପତ୍ନୀତତ୍ତ୍ୱ ଉପଦେଷ୍ଟା ପଦରେ ଥାଇ ସେ ମାର୍ଗଗୁଡ଼ା ଉପତ୍ୟକାର ସଂକଳନ ଓ ଭୂଖୋଦନ କାର୍ଯ୍ୟରେ ନିଜକୁ ନିୟୋଜିତ କରିଥିଲେ । କଳାହାଣ୍ଡି ଓ କୋରାପୁଟ ଜିଲ୍ଲାର ଗଭୀର ଅରୁଣ୍ୟାନି ମଧ୍ୟରେ ପ୍ରାୟ ଦେଢ଼ହଜାର ବର୍ଷ ପୁର୍ବେ ସଭ୍ୟ ମାନବର ପଦଧ୍ୱଜର ସ୍ୱସ୍ଥ ସଂକେତ ସେ ପାଇଥିଲେ । କିନ୍ତୁ ସମୟ ଅଭାବ ହେତୁ ବହୁ ଆୟାସଲବ୍ଧ ଜ୍ଞାନ ଓ ତଥ୍ୟକୁ ସର୍ବସମନ୍ତରେ ଉପସ୍ଥାପିତ କରିବା ପାଇଁ ତାଙ୍କ ମନର ଅଭିଳାଷ ପୂରଣ ହୋଇପାରିନାହିଁ । ଅତ୍ୟୁକ୍ତ କାଳତରଫର ସୂଚନାରେ ତାଙ୍କର ପ୍ରତ୍ୟେକ ଜ୍ଞାନାଲୋକ ନିର୍ଦ୍ଦାପିତ ହୋଇଗଲା । ଓଡ଼ିଶାର ସେ ଥିଲେ ଏକ ଅବିସ୍ମରଣୀୟ ପ୍ରତିଭା । ତାଙ୍କ ବିଦ୍ୟୋଗରେ ଏକ ବରପୁତ୍ରକୁ ଆମେ ହରାଇଲୁ । ଓଡ଼ିଶାର ଇତିହାସ ଓ ସଂସ୍କୃତି ସଂକଳନରେ ତାଙ୍କ ପ୍ରେରଣା ଓ ସୂଚିକୁ ପାଥେୟ କରି ଆମେ ଯଦି କିଛି ସ୍ୱାୟୀ କାର୍ଯ୍ୟ କରିପାରିବା, ତାହାହିଁ ହେବ ପ୍ରଫେସର ସାହୁଙ୍କ ପ୍ରତି ଓଡ଼ିଆ ଜାତିର ଗ୍ରଜାଞ୍ଜଳି । ●



ଡକ୍ଟର ସାହୁ ଓ ଶ୍ରୀମତୀ ସାହୁ



ବାପା ଓ ଭାଇମାନଙ୍କ ଗହଣରେ ତତ୍କୃର ସାହୁ



ଭାରତର ତତ୍କାଳୀନ ରାଷ୍ଟ୍ରପତି ଜ୍ଞାନା କୈଳେ ସିଂହଙ୍କ ସହ ତତ୍କୃର ସାହୁ

ଦ୍ଵିତୀୟ ଭାଗ

ଓଡ଼ିଶାର ଇତିହାସ-ସାଧନା

ଓ

ପ୍ରଫେସର ନବୀନ କୁମାର

ବୈଷ୍ଣବଧର୍ମ ପ୍ରଖ୍ୟାପନରେ ଡକ୍ଟର ନବୀନ କୁମାରଙ୍କ ଭୂମିକା

ଡକ୍ଟର ବାବା ମିଶ୍ର

ସ୍ଵାଧୀନତା ପରବର୍ତ୍ତୀ କାଳରେ ଓଡ଼ିଶାର ଐତିହାସିକ ଓ ସାଂସ୍କୃତିକ ଗବେଷଣା କ୍ଷେତ୍ରରେ ତଥା ସମଗ୍ର ଓଡ଼ିଶା ପ୍ରଦେଶର ଲୁକ୍କାୟିତ ଐତିହାସିକ ତଥା ପ୍ରତ୍ନତାତ୍ତ୍ଵିକ ଉପାଦାନର ଅନୁସନ୍ଧାନ ଓ ଅନୁଶୀଳନ ପୁସ୍ତକ ଓଡ଼ିଆ ସାଂସ୍କୃତିକ ପ୍ରଖ୍ୟାପନ କ୍ଷେତ୍ରରେ ସ୍ଵର୍ଗତ ଡକ୍ଟର ନବୀନ କୁମାର ସାହୁ ନିଶ୍ଚିତ ଭାବେ ଅନ୍ୟତମ ବ୍ୟକ୍ତିତ୍ଵ ।-କୋଣାର୍କ, ପୁରୀ, ଭୁବନେଶ୍ଵର, ଯାଜପୁର ଓ ଖିଚିଙ୍ଗ ଠାରୁ ଆରମ୍ଭ କରି ମହେନ୍ଦ୍ରାଞ୍ଚଳ, କୋରାପୁଟର ମାଲଭୂମି, କଳାହାଣ୍ଡି, ଫୁଲବାଣୀର ଦକ୍ଷିଣ ଅରଣ୍ୟ ତଥା ସୋନପୁର-ସମ୍ବଲପୁରର ମହାନଦୀ ଅବବାହକା— ଏ ସମସ୍ତ ଅଞ୍ଚଳର ପ୍ରତ୍ନତାତ୍ତ୍ଵିକ ଉପାଦାନର ସରଳ, ନିରପେକ୍ଷ ବ୍ୟାଖ୍ୟା ତାଙ୍କ ଗବେଷଣାର ନିର୍ଦ୍ଦିଷ୍ଟ । ଓଡ଼ିଶାରେ ବୌଦ୍ଧଧର୍ମ ଓ ଦର୍ଶନର ଶ୍ରେଷ୍ଠ ଗବେଷକ ଭାବେ ଡକ୍ଟର ସାହୁ ସର୍ବଜନ-ବିଦିତ । କିନ୍ତୁ ଐତିହାସିକ ପୁଷ୍ପଭୂମିରୁ ବୈଷ୍ଣବ ଧର୍ମର ବିଶ୍ଳେଷଣ କ୍ଷେତ୍ରରେ ତାଙ୍କର କୃତିତ୍ଵ କିଛି କମ ନୁହେଁ ।

ଓଡ଼ିଶାରେ ବୈଷ୍ଣବ ଧର୍ମର ଉଦ୍ଭବ ଓ ବିକାଶ ବ୍ରାହ୍ମଣ୍ୟ ଧର୍ମର ପ୍ରଚାର ସହଜ କରୁଥିଲା । ଅଶୋକଙ୍କ ସମ୍ବୋଦଣ ଅନୁଶାସନ, ଖାରବେଳଙ୍କ ଶିଳାଲିପି, ତଥା ଗଣଭଦ୍ରଙ୍କ ଭଦ୍ରକ ଶିଳାଲିପିରୁ ପ୍ରାଚୀନ ଓଡ଼ିଶାରେ ବ୍ରାହ୍ମଣ୍ୟଧର୍ମ ଓ ସାଂସ୍କୃତିକ ସ୍ଥିତି ଅତି ସ୍ପଷ୍ଟ । (୧) କିନ୍ତୁ ଉପରୋକ୍ତ ପ୍ରମାଣଗୁଡ଼ିକରେ ବୈଷ୍ଣବ ଭଗବତ ଧର୍ମର ସ୍ପଷ୍ଟ ସଙ୍କେତ ମିଳେ ନାହିଁ । ଡକ୍ଟର ସାହୁଙ୍କ ମତରେ (୨) ଗ୍ରୀଷ୍ମାଦି ଚତୁର୍ଥ ଶତାବ୍ଦୀର ମଧ୍ୟଭାଗରେ (ମାଠର ବଣୀ ଶାସନ ସହଜ) କଳିଙ୍ଗରେ ବୈଷ୍ଣବ-ଭଗବତ ଧର୍ମର ଅଭ୍ୟୁଦୟ ଘଟିଛି । ତଃ ସାହୁଙ୍କ ଉକ୍ତ ସମୟକାଳ ନିରୂପଣ

ମୁଖ୍ୟତଃ ମାଠର ବଂଶୀଙ୍କ ଶିଳାଲିପି ଆଧାରରେ ପର୍ଯ୍ୟବସିତ । ସ୍ୱର୍ଗତଃ
 ତଃ ସାହୁ ବିଶ୍ୱାସ କରିଛନ୍ତି ଯେ କଲିଙ୍ଗକୁ ଭ୍ରଗବତ ଧର୍ମ ଉତ୍ତର ଭାରତ ନୁହେଁ,
 ଦକ୍ଷିଣ-ଭାରତରୁହିଁ ପ୍ରସାରିତ ହୋଇଥିଲା । (୩) ଦୁନଶ୍ଚ ସେ ମତବ୍ୟକ୍ତ କରିଛନ୍ତି
 “ମାଠର ଶାସିତ କଲିଙ୍ଗରେ ବାସୁଦେବ କୃଷ୍ଣ ବା ବିଷ୍ଣୁଙ୍କର ପୂଜା ଅପେକ୍ଷା
 ନାରାୟଣଙ୍କ ପୂଜା ବିଶେଷ ଲୋକପ୍ରିୟ ଥିଲା” (୪) କିନ୍ତୁ ଉଭୟ ମତ ଯଥାର୍ଥ
 ମନେହୁଏ ନାହିଁ ।

ଶ୍ରୀଷ୍ଟୀୟ ଚତୁର୍ଥ ଶତାବ୍ଦୀ ମଧ୍ୟରେ ମାଠର ଶାସିତ କଲିଙ୍ଗର ନିକଟବର୍ତ୍ତୀ
 ଅଞ୍ଚଳ ଉଚ୍ଚ ଦେଶରେ ଭ୍ରଗବତ ଧର୍ମ ପ୍ରବର୍ତ୍ତିତ ହୋଇ ସାରିଥିଲା । “ବିଷ୍ଣୁ
 ଧର୍ମୋତ୍ତର ପାଣ୍ଡୁଲିପି”ର ବର୍ଣ୍ଣନାନୁଯାୟୀ କୃଷ୍ଣକୁ ପୁରୁଷୋତ୍ତମ ନାମରେ
 ଉଚ୍ଚ ଦେଶରେ ଉପାସନା କରାଯାଉଥିଲା : “ଉତ୍ତ୍ରେୟ ପୁରୁଷୋତ୍ତମ” । ‘ବିଷ୍ଣୁ-
 ଧର୍ମୋତ୍ତର ପାଣ୍ଡୁଲିପି’ର ସମୟ କାଳ ଆପାତତଃ ଖ୍ରୀଷ୍ଟାଦ ୨୦୦ ୩୦୦ ମଧ୍ୟରେ
 ନିର୍ଣ୍ଣୟ କରାଯାଇଛି । ତେଣୁ ଖ୍ରୀଷ୍ଟାଦ ଚତୁର୍ଥ ଶତାବ୍ଦୀ ମଧ୍ୟରେ ଉଚ୍ଚ ଦେଶରୁ
 କଲିଙ୍ଗକୁ ଭ୍ରଗବତ ଧର୍ମ ପ୍ରସାର ଘଟିଥିବା ସମ୍ଭାବନା ବିଶେଷ ପ୍ରଶ୍ନାଧୀନ
 ଯୋଗ୍ୟ । ଠିକ୍ ସେହିପରି ‘ବିଷ୍ଣୁ ଧର୍ମୋତ୍ତର ପାଣ୍ଡୁଲିପି’ ବର୍ଣ୍ଣନାରୁ ଜଣାପଡ଼େ
 ଯେ କୃଷ୍ଣ-ପୁରୁଷୋତ୍ତମଙ୍କ ଉପାସନା ଉଚ୍ଚ ଦେଶରେ କୌଣସି ରାଜଧର୍ମ ନଥିଲା
 ବରଂ ଏହା ଥିଲା ଏକ ଗଣଧର୍ମ । ତେଣୁ ଏହାର ପ୍ରଭାବ ନିକଟବର୍ତ୍ତୀ କଲିଙ୍ଗ
 ରାଜ୍ୟରେ ପଡ଼ିଥିବା ସମ୍ଭାବନାକୁ ଅସ୍ୱୀକାର କରାଯାଇ ନପାରେ ।

ଶ୍ରୀଷ୍ଟୀୟ ଚତୁର୍ଥ ଶତାବ୍ଦୀ ଓ ପରେ ପରେ ଗଙ୍ଗ ଶାସିତ କଲିଙ୍ଗରେ
 ନାରାୟଣ ପୂଜା ଏବଂ ମହେନ୍ଦ୍ରାଞ୍ଚଳ (କଙ୍ଗୋଦ ମଣ୍ଡଳ)ରେ ଶୈଳେନ୍ଦ୍ରଭବ
 ରାଜବଂଶର ରାଜତ୍ୱ ସମୟରେ ବୈଷ୍ଣବ ଧର୍ମର ପୃଷ୍ଠପୋଷକତାକୁ ତଃ ସାହୁ
 ଉନ୍ମୋଚନ କରିଛନ୍ତି । (* ବୈଷ୍ଣବ ଧର୍ମର ଧାରାବାହିକ ବିବରଣୀ ସୁଦାନରେ ତଃ
 ସାହୁଙ୍କ ଗବେଷଣା କେବଳ ପ୍ରାଚୀନ କଲିଙ୍ଗ ରାଷ୍ଟ୍ର ମଧ୍ୟରେ ସୀମିତ ହୋଇନାହିଁ ।
 ବରଂ ବୈଷ୍ଣବଧର୍ମ ସମ୍ବଳିତ ଅନେକ ପ୍ରତ୍ନତାତ୍ତ୍ୱିକ ପ୍ରମାଣ ଦକ୍ଷିଣ କୋଶଳ
 (ଆଧୁନିକ ପଶ୍ଚିମ ଓଡ଼ିଶା)ରୁ ସେ ଆବିଷ୍କାର ଓ ବିଶ୍ଳେଷଣ କରିଛନ୍ତି । ନନ୍ଦରାଜବଂଶ
 (୪ର୍ଥ ଓ ୫ମ ଶତାବ୍ଦୀ) ଶରଭପୁରୀରୁ ରାଜବଂଶ (୭ଷ୍ଠ ଓ ୭ମ ଶତାବ୍ଦୀ) ଏବଂ
 ପାଣ୍ଡୁବଂଶୀ ରାଜାମାନେ (୭ମ-୮ମ ଶତାବ୍ଦୀ) ପଶ୍ଚିମାଞ୍ଚଳରେ ବୈଷ୍ଣବ-ଭ୍ରଗବତ
 ଧର୍ମର ପୃଷ୍ଠପୋଷକତା କରିଥିଲେ ।

ଭ୍ରଗବତ ‘ପାଦପୂଜା’ ଅତି ପ୍ରାଚୀନ । ବୌଦ୍ଧଧର୍ମର ସ୍ଥାନଯାନପଦ୍ଧୀ,
 ବୈଷ୍ଣବ ଏବଂ ଶୈବଧର୍ମାବଲମ୍ବୀବୃତ୍ତ ପାଦ-ପୂଜା ଅନୁସରଣ କରୁଥିଲେ । କିନ୍ତୁ

ମନେହୁଏ ସ୍ଥାନଯାନ ପତ୍ତୀଙ୍କ ପାଦ-ପୂଜା ପରଂପରା, ପରେ ବୈଷ୍ଣବ ଧର୍ମ ଓ ଶୈବଧର୍ମକୁ ପ୍ରଭବିତ କରିଥିଲା । ତଃ ସାହୁଙ୍କ ମତରେ ଓଡ଼ିଶାରେ ରାଣୀପୁର ଝରଣାଳ (୬) ବ୍ୟତୀତ ଭାରତର ଅନ୍ୟ ଶିବ-ପାଦ ପୂଜା ଦୃଷ୍ଟିଗୋଚର ହୁଏ ନାହିଁ । କିନ୍ତୁ ବସ୍ତୁ-ପାଦ ଉପାସନା ଭାରତର ଅନ୍ୟତମ ତଥା ଓଡ଼ିଶାରେ ଦୃଷ୍ଟିଗୋଚର ହୁଏ । ନଳବଂଶୀ ରାଜା ସୁନ୍ଦରପୀଙ୍କର ପୋଡ଼ାଗଡ଼ ଶିଳାଲିପି ତଥା କୋରାପୁଟ ଅଞ୍ଚଳରେ ପ୍ରଚଳିତ ଜନଶ୍ରୁତି ଉପରେ ସ୍ପର୍ଶିତ ସାହୁଙ୍କର ଗବେଷଣା ମୁଖ୍ୟତଃ ପର୍ଯ୍ୟବସିତ । ପାଦ-ପୂଜା ସଂହାନୁରେ ଲିପିତାଭିକ୍ତିକ ତଥା ଜନଶ୍ରୁତି ପ୍ରମାଣ ବ୍ୟତୀତ ଗବେଷକମାନେ ଅନ୍ୟ କୌଣସି ପ୍ରମାଣାଭିକ୍ତିକ ପ୍ରମାଣ ପ୍ରଦାନ କରିନାହାନ୍ତି । ଉଲ୍ଲେଖ କରାଯାଇପାରେ ବର୍ତ୍ତମାନ କଳାହାଣ୍ଡି ଜିଲ୍ଲାର ଜନାଗଡ଼ ଅଞ୍ଚଳରୁ (ଜନାଗଡ଼ ଭୈରବ ପଡ଼ିଆ ନିକଟସ୍ଥ) ଏକ ଚରୁକୋଣ ବିଶିଷ୍ଟ ପଥର ଗାନ୍ଧରେ ଦୁଇଟି ପାଦଚିତ୍ତ ଖୋଦନଥିବା ମଧ୍ୟଯୁଗୀୟ ପ୍ରତ୍ନତାତ୍ତ୍ୱିକ ପ୍ରମାଣ ଅବିଷ୍କୃତ ହୋଇଛି । ତଃ ସାହୁ ୭) ବୈଷ୍ଣବ ଧର୍ମର ପାଦ-ପୂଜା ପାଣ୍ଡାଚ୍ଚରେ ଦୁଇଟି ଭାବଧାରୀ ସଙ୍କେତ ପ୍ରଦାନ କରିଛନ୍ତି : ପ୍ରଥମଟି ବସ୍ତୁଙ୍କ ବାମନ ଅବତାରର ସଙ୍କେତ ଓ ସ୍ୱତ୍ୱ ସ୍ୱରୂପ ବସ୍ତୁ-ପାଦ ପୂଜା ଏବଂ ଅନ୍ୟଟି ରାମ-କଥା ଆଧାରରେ ବନବାସ-କାଳରେ ରାମଙ୍କର ସ୍ୱତ୍ୱ ସ୍ୱରୂପ ରାମ-ପାଦ ପୂଜା । ବୈଷ୍ଣବ-ଧର୍ମ ପ୍ରତ୍ୟାପନରେ ବସ୍ତୁ-ପାଦ-ପୂଜା ବା ରାମ-ପାଦ-ପୂଜା ଉପରେ ସର୍ବପ୍ରଥମ ଗୁରୁତ୍ୱ ଆରୋପ ସ୍ପର୍ଶିତଃ ନବୀନ କୁମାର ସାହୁଙ୍କ ଗବେଷଣାରେ ଦେଖିବାକୁ ମିଳେ ।

ଶ୍ରୀଷ୍ଟୀୟ ୭ଷ୍ଠ/୭ମ ଶତାବ୍ଦୀରେ ଶରଭପୁରୀୟ ନରପତିବୃନ୍ଦ ନିଜକୁ ପରମଭଗବତ ରୂପେ ପ୍ରକାଶ କରିବା ସହଜ ଲକ୍ଷ୍ମୀଙ୍କ ପୂଜା ମଧ୍ୟ କରୁଥିଲେ । ସ୍ପର୍ଶିତଃ ନବୀନ କୁମାର ସାହୁଙ୍କ (୮) ଗବେଷଣାରେ ଖଣ୍ଡଗିରିର ଜୈନଧର୍ମ ସମ୍ବଳିତ ଅନନ୍ତଗୁମ୍ଫାରେ ଥିବା ଲକ୍ଷ୍ମୀ (ଶ୍ରୀମାଙ୍କ) ଭାସ୍କର୍ଯ୍ୟ ସହଜ ଶରଭପୁରୀୟ ରାଜବଂଶ ମୁଦ୍ରାରେ ଅଙ୍କିତ ଲକ୍ଷ୍ମୀଙ୍କ ପ୍ରତିଛବି ଏକ ଓ ଅଭିନ୍ନ ବୋଲି ପ୍ରତିପାଦିତ ହୋଇଛି । ଉକ୍ତ ତଥ୍ୟ ବର୍ତ୍ତମାନ ଗବେଷକଙ୍କ ପାଇଁ ଅନୁସଂଧାନର ବସ୍ତୁ ।

ଦକ୍ଷିଣ-କୋଶଳରେ ପାଣ୍ଡୁବଂଶୀ ରାଜା ଉଦ୍ଧରଦେବ ଓ ତାଙ୍କ ପୁତ୍ର ଦ୍ୱିତୀୟ ନନ୍ଦରାଜ ପରମବୈଷ୍ଣବ ରୂପେ ନିଜକୁ ଆପଣାର ତାମ୍ରଶାସନରେ ଉଲ୍ଲେଖ କରିଛନ୍ତି । (୯) ତଃ ସାହୁଙ୍କ ମତରେ (୧୦) ପାଣ୍ଡୁବଂଶୀ ରାଣୀ ବାସନ୍ତୀଙ୍କର ଶିବପୂର୍ଣ୍ଣ ଅଭିଲେଖରେ ପୁରୁଷୋତ୍ତମଙ୍କୁ ନମସ୍କାର ଜଣାଇ ନରସିଂହଙ୍କ କରାଳମୂର୍ତ୍ତି ଓ ମହିମା ବର୍ଣ୍ଣିତ ହୋଇଛି । ଏହି ଅଭିଲେଖ ହେଉଛି କୋଶଳ ରାଜ୍ୟର ଶେଷ ବୈଷ୍ଣବ ଅଭିଲେଖ ।

ଖ୍ରୀଷ୍ଟୀୟ ଷଷ୍ଠ-ସପ୍ତମ ଶତାବ୍ଦୀ ମଧ୍ୟରେ ବୈଷ୍ଣବଭଗବତ ଧର୍ମ ସମ୍ବଳିତ ପ୍ରତ୍ନତାତ୍ତ୍ୱିକ ପ୍ରମାଣ ଏକାମ୍ର ଭୁବନେଶ୍ୱରଠାରୁ ଆରମ୍ଭକରି ସର୍ବତଳା ଅଞ୍ଚଳ ପର୍ଯ୍ୟନ୍ତ ବିସ୍ତୃତ ହୋଇରହିଥିବା ଜଣାପଡ଼େ । ଏହି ସମ୍ଭବତଃ ମଧ୍ୟରେ କେବଳ ନାରାୟଣ-ବିଷ୍ଣୁଙ୍କ ପୂଜା ନୁହେଁ, ବରଂ ରାମ ଓ କୃଷ୍ଣଙ୍କ ଉପାସନା ଓଡ଼ିଶାରେ ଲୋକପ୍ରିୟ ହୋଇଛି । ଓଡ଼ିଶାରେ ବୈଷ୍ଣବଧର୍ମ ଭବ୍ୟାସାର ଶ୍ରେଷ୍ଠତା ପ୍ରତିପାଦନ କରିବାକୁ ଯାଇ ଡଃ ସାହୁ ପୋଡ଼ାରତ୍ନ ଶିଳାଲିପିର (୧୧) ଛକ୍କୁତି ଉପରେ ଗୁରୁତ୍ୱ ଆରୋପ କରିଛନ୍ତି “ହରିଶାଳତଂ ଜୟତି ଜେଷ୍ୟତଂ” । ଅର୍ଥାତ୍ ହରି ହିଁ ଜୟ କରିଥିଲେ, ଜୟ କରି ଅଛନ୍ତି ଏବଂ ଜୟ କରିବେ । (୧୨) ଉକ୍ତ ଛକ୍କୁତିରେ ଭୂତ, ବର୍ତ୍ତମାନ ଓ ଭବିଷ୍ୟତ ଏକାକାର ହୋଇ ଯାଇଛି ଓ ଗୋଟାଏ ସର୍ବଶକ୍ତିମାନ ଶକ୍ତି ଦିନୋଟି କାଳକୁ ପରିଗୁଳିତ କରୁଛନ୍ତି ।

ବୈଷ୍ଣବ ଧର୍ମ ସହିତ ସୌରଧର୍ମ ଅଜ୍ଞାକୀର୍ତ୍ତବେ ଜଡ଼ିତ । ବୈଦିକ ଯୋଗ— “ସାବିତ୍ରୀ ମଣ୍ଡଳ ମଧ୍ୟବର୍ତ୍ତୀମଂ” ଇତ୍ୟାଦିରୁ ସ୍ପଷ୍ଟ ହୁଏ ଯେ ବୈଦିକ କାଳରେ ସୂର୍ଯ୍ୟ ଓ ବିଷ୍ଣୁ ଏକ ଓ ଅଭିନ୍ନଭାବେ ପ୍ରତିପାଦିତ ହେଉଥିଲେ । ତେଣୁ ପରବର୍ତ୍ତୀ କାଳରେ ସୂର୍ଯ୍ୟକୁ ସୂର୍ଯ୍ୟ-ନାରାୟଣ ଭାବେ ପୂଜାବିଧି ପ୍ରଚଳିତ ହୋଇଛି । ଷଷ୍ଠ ସପ୍ତମ ଶତାବ୍ଦୀରେ ବିଷ୍ଣୁପୂଜା ସହିତ ସୂର୍ଯ୍ୟଙ୍କ ପୂଜା ଓଡ଼ିଶାରେ ବିଶେଷ ଆଦୃତ ହୋଇ ପାରିଥିଲା । ଡଃ ନଗନ କୁମାର ସାହୁ (୧୩) ଶୈଲେନ୍ଦ୍ରବ ରାଜା ଧର୍ମରାଜକୁ ଷଷ୍ଠ ଶତାବ୍ଦୀ କଳିଙ୍ଗରେ ସୌରପୂଜାର ପ୍ରଥମ ପ୍ରବର୍ତ୍ତକ ରୂପେ ନିର୍ଣ୍ଣୟ କରି, ଷଷ୍ଠ-୭ମ ଶତାବ୍ଦୀର ମୂଳଭୂତିକୁ ମଧ୍ୟଯୁଗୀୟ ଉତ୍କଳରେ ସୂର୍ଯ୍ୟପୂଜାର ତରମ ଅଗ୍ରଗତର ଉତ୍ସାହାବେ ଗୃହଣ କରିଛନ୍ତି ।

ଅଷ୍ଟମ ଶତାବ୍ଦୀ ଓଡ଼ିଶାରେ ବଳିୟାନର ପ୍ରବର୍ତ୍ତକ ସମ୍ବଲର ରାଜା ଇନ୍ଦ୍ରଭୂତିଙ୍କ ଦ୍ୱାରା ଜଗନ୍ନାଥ ନାମଧେୟ ଦେବତାଙ୍କ ପୂଜା ପ୍ରବର୍ତ୍ତିତ ହୋଇ-
 ଥିଲା । ଏଯାବତ୍ ଜଗନ୍ନାଥତତ୍ତ୍ୱର ଗବେଷକବୃନ୍ଦ ଇନ୍ଦ୍ରଭୂତିଙ୍କ ଦ୍ୱାରା ଉପାସିତ ଜଗନ୍ନାଥ ଓ ସ୍ୱର୍ଗ ସ୍ୱରୂପୋତ୍ତମ-ଜଗନ୍ନାଥଙ୍କୁ ଏକ ଓ ଅଭିନ୍ନଭାବେ ପ୍ରତିପାଦିତ କରି ଆସିଛନ୍ତି । (୧୪) ଏହି ଚିରାଚରିତ ଗବେଷଣା ଭବ୍ୟାସକୁ ଡଃ ନଗନ କୁମାର ଦୃଢ଼ତାର ସହିତ ଖଣ୍ଡନ କରିଛନ୍ତି । (୧୫) ବାସ୍ତବରେ ଇନ୍ଦ୍ରଭୂତି ବଳିୟାନର ବୃଦ୍ଧଙ୍କୁ ଜଗନ୍ନାଥ ଭାବେ ବ୍ୟକ୍ତ କରିଅଛନ୍ତି । ଡଃ ନଗନ କୁମାର ସାହୁ ଇନ୍ଦ୍ରଭୂତିଙ୍କ ରାଜ୍ୟ ସମ୍ବଲକୁ ଆଧୁନିକ ଓଡ଼ିଶାର ସମ୍ବଲପୁର ସହିତ ଚିହ୍ନିତ କରିଛନ୍ତି । (୧୬) ଡ଼କ୍ଟର ସାହୁଙ୍କ ଉକ୍ତ ମତାମତ ଉପରେ ଗବେଷକ ଡଃ କୃଷ୍ଣଚନ୍ଦ୍ର ପାଣିଗ୍ରାହ୍ୟ ସନ୍ଦେହ ପ୍ରକାଶ

କରିଛନ୍ତି । ମାତ୍ର ସେ ଏ ସଂପର୍କରେ କୌଣସି ନୂତନ ତଥ୍ୟ ଦେଇ ନାହାନ୍ତି । (୧୭)

ଅଷ୍ଟମ ଶତାବ୍ଦୀ ଠାରୁ ଦ୍ଵାଦଶ ଶତାବ୍ଦୀ ମଧ୍ୟରେ ଭଗବତ-ବୈଷ୍ଣବ ଧର୍ମର ଧାରାବାହିକ ପ୍ରବାହ ଦୃଷ୍ଟିଗୋଚର ହୁଏ । ଦ୍ଵାଦଶ ଶତାବ୍ଦୀରେ ରାମାନୁଜାଚାର୍ଯ୍ୟଙ୍କ ଉତ୍କଳ ଆଗମନ ତଥା ଲକ୍ଷ୍ମୀ ଓ ନାରାୟଣଙ୍କ ପୂଜା ଏବଂ ଅବତାରବାଦ ପ୍ରଭୃତ ସଂହାନୁରେ ଭଲ୍ଲର ସାହୁ ଓଡ଼ିଶାର ପ୍ରଚଳିତ ଭାବଧାରାକୁ ଗ୍ରହଣ କରିଛନ୍ତି । (୧୮) କିନ୍ତୁ ପ୍ରକୃତରେ ଓଡ଼ିଶାରେ ପ୍ରଚଳିତ ଭଗବତ-ବୈଷ୍ଣବ ଧର୍ମ ଉପରେ ରାମାନୁଜାଚାର୍ଯ୍ୟଙ୍କ ପ୍ରଭାବ ଅକ୍ଷୁଦ୍ରକର । କାରଣ ଲକ୍ଷ୍ମୀ ଓ ନାରାୟଣଙ୍କ ଉପାସନା ଓଡ଼ିଶାରେ ପ୍ରଚଳିତ ବୈଷ୍ଣବ ଧର୍ମର ବହୁ ପ୍ରାଚୀନ ପରଂପରା ଓ ଏହା ପୂର୍ବରୁ ସର୍ବଜନ ଆଦୃତ ହୋଇସାରିଥିଲା । (୧୯) ଠିକ୍ ସେହିପରି ଅବତାରବାଦ ମଧ୍ୟ ସପ୍ତମ ଶତାବ୍ଦୀ ଠାରୁ ଓଡ଼ିଶାରେ ନିରବଚ୍ଛିନ୍ନ ଭାବେ ପ୍ରଚଳିତ ହୋଇଆସୁଥିଲା । (୨୦) ଦ୍ଵାଦଶ ଶତାବ୍ଦୀରେ ଜୟଦେବ ଗୀତ-ଗୋବିନ୍ଦ ରଚନାକରି ରାଧାମାଧବ (କୃଷ୍ଣ) ପ୍ରେମର ମାଧୁର୍ଯ୍ୟ ପ୍ରତିପାଦନ କଲେ । ଜୟଦେବଙ୍କ ଜନ୍ମସ୍ଥାନ ଏକ ଅମୀମାସିଂତ ଗ୍ରଣ୍ଠ ହୋଇରହିଛି । ଏହି ପ୍ରସଙ୍ଗରେ ଡଃ ନଗନ କୁମାର ସହୁଙ୍କ (୨୧) ଦ୍ଵାରା ଧାରାବାହିକ ଭାବେ ସାହୁତ୍ୟିକ ପରଂପରାରେ ଉତ୍କଳର କେନ୍ଦୁବିଲ୍ଲୁ ଜୟଦେବଙ୍କ ଜନ୍ମସ୍ଥାନ ଭାବେ ଉତ୍ଥାପନ କରାଯିବା ଏକ ସ୍ଵାଗତଯୋଗ୍ୟ ଆଲୋଚନା । ସେ ତାଙ୍କ ଗବେଷଣାତ୍ମକ ସମ୍ବନ୍ଧରେ ଦୃଢ଼ତାର ସହିତ ଘୋଷଣା କରିଛନ୍ତି— “These literary evidences cannot however be dismissed unless other such evidences be produced to contradict the above.” (୨୨)

ଅଷ୍ଟୋଦଶ ଶତାବ୍ଦୀ ସମୟରେ ଗୋପାଳକୃଷ୍ଣ ମୂର୍ତ୍ତିର ପରିକଳ୍ପନା ଓଡ଼ିଶାରେ ସମ୍ଭବପରି ହୋଇଥିଲା । ଠିକ୍ ସେହିପରି ଡଃ ସାହୁ ବିଶ୍ଵାସ କରନ୍ତି ଯେ ରାଧାମୂର୍ତ୍ତିର ପରିକଳ୍ପନା ଓଡ଼ିଶାରୁ ୭ମ ଶତାବ୍ଦୀ ମଧ୍ୟରେ ଉଦ୍ଭବ ହୋଇଥିଲା । (୨୩) କିନ୍ତୁ ଗବେଷକ ପ୍ରଭାତ ମୁଖାର୍ଜି (୨୪) ପୂର୍ବରୁ ଉପରୋକ୍ତ ମତବାଦକୁ ଗ୍ରହଣ କରିପାରିନାହାନ୍ତି । ଡଃ ସାହୁଙ୍କ ଉପରୋକ୍ତ ମତାମତ ଏଥିପୂର୍ବରୁ ସର୍ଗତ ପରମାନନ୍ଦ ଆଚାର୍ଯ୍ୟଙ୍କ (୨୫) ଦ୍ଵାରା ଉତ୍ଥାପିତ ଓଡ଼ିଶାରୁ ରାଧା କର୍ତ୍ତୃକ ଉତ୍ପତ୍ତି ମତବାଦକୁ ସମର୍ଥନ କରେ । ନିକଟରେ ରାଧାକର୍ତ୍ତୃକ ଉତ୍ପତ୍ତି ପ୍ରସଙ୍ଗରେ ଗବେଷିକା ରୁରଲେଟା ବାସୁଦେଉଲେ (୨୬) ହିନ୍ଦୁ ପଞ୍ଜିକା ଓ ବୈଷ୍ଣବ ସାହିତ୍ୟର ଆଲୋଚନା ପୁସ୍ତକ ଜଗନ୍ନାଥ ଚଉରୀ

ଦେଶ ସୁଭଦ୍ରା-ଏକନାମସାକୁ ହିଁ ପରବର୍ତ୍ତୀ ପର୍ଯ୍ୟାୟରେ ରାଧାଙ୍କର ରୂପାନ୍ତର ଭାବେ ପ୍ରତିପାଦନ କରିଛନ୍ତି । ସୁତରାଂ ଓଡ଼ିଶା ହିଁ ରାଧାତତ୍ତ୍ୱ ଓ ମୂର୍ତ୍ତିର ଉଦ୍‌ଗମସ୍ଥଳୀଭାବେ ଗ୍ରହଣ କରାଯିବା ଉଚିତ ।

କିନ୍ତୁ ରାୟ ରାମାନନ୍ଦ ଓଡ଼ିଶାରେ ଗୋପୀ ଭାବ ଓ ରାଧାଭାବର ପ୍ରବର୍ତ୍ତିକ ଭାବେ ତଃ ସାଦୃଶ୍ୟ (୨୦) ନିର୍ଣ୍ଣୟ ଗ୍ରହଣୀୟ ନୁହେଁ । ମଧ୍ୟଯୁଗୀୟ ଓଡ଼ିଶାରେ ପୁଣ୍ୟ ଜଗନ୍ନାଥ ମନ୍ଦିରର ଦେବଦାସୀ ପରଂପରା ସହଜ ଗୋପୀ-ଭାବ ଜଡ଼ିତ ଥିଲା । (୨୮) ବୈଷ୍ଣବ ଧର୍ମସାହଚ୍ୟ ଭାଗବତରେ ମଧ୍ୟ ଉକ୍ତ ଗୋପୀ-ଭାବ ଉଦ୍‌ଗର୍ଣ୍ଣ ହୋଇଥିଲା । ସେହିପରି ରାଧା-ତତ୍ତ୍ୱ ଓ ରାଧା-ଭାବ ରାୟ ରାମାନନ୍ଦଙ୍କ ବହୁ ପୂର୍ବରୁ ଉଜ୍ଜ୍ୱଳୀୟ ବୈଷ୍ଣବ ଧର୍ମରେ ଆଦୃତ ହୋଇଥିଲା । ତେଣୁ ରାୟ ରାମାନନ୍ଦଙ୍କୁ କେବଳ ଗୋପୀ-ଭାବ ଏବଂ ରାଧା-ଭାବର ସମର୍ପକ ଓ ପ୍ରସାରକ ରୂପେ ଚିହ୍ନିତ କରିବା ଅଧିକ ପ୍ରାସଙ୍ଗିକ ମନେହୁଏ । କିନ୍ତୁ ଶ୍ରୀଚୈତନ୍ୟଙ୍କ ସଂହାନ୍ତରେ ଯଥାର୍ଥରେ ତଃ ସାଦୃଶ୍ୟ ଉଲ୍ଲେଖ କରିଛନ୍ତି—“ଚୈତନ୍ୟ ନିଜେ ପ୍ରଣୟନ କରିଥିବା କୌଣସି ଗ୍ରନ୍ଥ କିମ୍ବା ସମସାମୟିକ କରି ଓ ଲେଖକ ତାଙ୍କ ସଂପର୍କରେ ଲେଖିଥିବା କୌଣସି ବିବରଣୀ ମିଳନଥିବା ହେତୁ ସେ ତତ୍କାଳୀନ ଓଡ଼ିଶାର ଧର୍ମ ଜୀବନ ଉପରେ କି ପ୍ରଭାବ ପକାଇଥିଲେ ତାହା ଜାଣିବା ସମ୍ଭବ ହେଉନାହିଁ । ” (୨୯)

ଭାରିତରେ ରାଜନୀତି ସହଜ ଧର୍ମ ଏକାନ୍ତ ଭାବେ ଜଡ଼ିତ । ମଧ୍ୟଯୁଗୀୟ ଉତ୍କଳର ରାଜନୀତିରେ ପୁରୁଷୋତ୍ତମ-ଜଗନ୍ନାଥଙ୍କୁ ରାଜନୀତିର ଆୟୁଧ ରୂପେ ଗଙ୍ଗ ଓ ସୂର୍ଯ୍ୟବଂଶୀ ନରପତିଗଣ ବ୍ୟବହାର କରିଥିଲେ । (୩୦) ୧୪୩୫ ଖ୍ରୀଷ୍ଟାବ୍ଦରେ ଯେଉଁ ରାଜନୈତିକ ସତ୍ତା ପରିବର୍ତ୍ତନ ଓଡ଼ିଶାରେ ସମ୍ଭବପରି ହୋଇଥିଲା, (୩୧) ତାହାର ପାଶ୍ଚାତ୍ୟରେ ପୁରୁଷୋତ୍ତମ-ଜଗନ୍ନାଥଙ୍କୁ କେନ୍ଦ୍ର କରି ଏକ ସାଂସ୍କୃତିକ ବିପ୍ଳବ ରହିଥିବା ବିଷୟ ତଃ ସାଦୃଶ୍ୟ ସମ୍ବନ୍ଧରେ ଉଲ୍ଲେଖ କରିଛନ୍ତି । (୩୨)

ପଞ୍ଚଦଶ ଓ ଷେ ଡ଼ିଶ ଶତାବ୍ଦୀ ମଧ୍ୟରେ ପୁରୁଷୋତ୍ତମ-ଜଗନ୍ନାଥ ବୈଷ୍ଣବ ଧର୍ମର ଶ୍ରେଷ୍ଠ ଦେବତା ଭାବେ ପ୍ରତିପାଦିତ ହୋଇଥିଲେ । କିନ୍ତୁ ଏହି ସମୟ ମଧ୍ୟରେ ଜଗନ୍ନାଥଙ୍କୁ କେନ୍ଦ୍ର କରି ବୌଦ୍ଧତତ୍ତ୍ୱ ଏବଂ ନାଥ ସଂପ୍ରଦାୟର ଯୋଗ ପରଂପରା ମଧ୍ୟ ଗଢ଼ିଉଠିଥିଲା । ଫଳତଃ ଜଗନ୍ନାଥତତ୍ତ୍ୱ ଏହି ସମୟରେ ତଃ ସାଦୃଶ୍ୟ ମତରେ ବୌଦ୍ଧ-ବୈଷ୍ଣବ ତତ୍ତ୍ୱରେ ପରିଣତ ହେଲା । (୩୩)

ବୈଷ୍ଣବ ଧର୍ମ ପ୍ରଖ୍ୟାପନରେ ତଃ ସାଦୃଶ୍ୟର ଗବେଷଣା କେବଳ ଓଡ଼ିଶାର ଭୌଗୋଳିକ ସୀମା ମଧ୍ୟରେ ଆବଦ୍ଧ ହୋଇନାହିଁ । ଅନୁସନ୍ଧାନ

ଦୃଷ୍ଟିକୋଣ ପ୍ରସାରଣ ହୋଇଯାଇଛି ଲକ୍ଷ୍ମଣ-ବିଷ୍ଣୁଙ୍କୁ ଯାଗରର ଅପରପାର୍ଶ୍ଵରେ ଥିବା ସୁବର୍ଣ୍ଣ ଭୂମି (ବ୍ରହ୍ମଦେଶ) ଶ୍ୟାମ (ଆଇଲଣ୍ଡ), ତାମ୍ରପର୍ଣ୍ଣୀ (ସିଂହଳ), ସୁବର୍ଣ୍ଣ ଦ୍ଵୀପ (ଜାଭା) ଓ କାମ୍ବୋଜ (କାମ୍ବୋଡ଼ିଆ) ଆଦି ଦ୍ଵୀପାନ୍ତର-କଳିଙ୍ଗକୁ । ଦ୍ଵୀପାନ୍ତର-କଳିଙ୍ଗରେ ବୈଷ୍ଣବ ଧର୍ମର ପ୍ରସାର ସଂହାନୁରେ ତଃ ସାହୁ କେତେକ ସମସ୍ୟା ଉତ୍ଥାପନ କରିଛନ୍ତି : ଖ୍ରୀଷ୍ଟାଦ ୫ମ ଶତାବ୍ଦୀ ମଧ୍ୟରେ ବ୍ରହ୍ମଦେଶରେ ଶ୍ରୀକ୍ଷେତ୍ର, ପୁନାନ୍ତର ଚନ୍ଦ୍ରଗର୍ଭ (୭ଷ୍ଠ ଶତାବ୍ଦୀ) ଓ ୭ମ ଶତାବ୍ଦୀ ମଧ୍ୟରେ ଚମ୍ପାରେ ପୁରୁଷୋତ୍ତମକ୍ଷେତ୍ର ପ୍ରତିଷ୍ଠିତ ହୋଇଥିଲା । (୩୪) ସମଗ୍ର ଭାରତବର୍ଷ ମଧ୍ୟରେ ଜଗନ୍ନାଥଙ୍କ ମୁଖ୍ୟ ପୀଠ ସ୍ଵୟଂ ହିଁ ଶ୍ରୀକ୍ଷେତ୍ର, ଚନ୍ଦ୍ରଗର୍ଭ ଏବଂ ପୁରୁଷୋତ୍ତମ କ୍ଷେତ୍ର ଭାବେ ପରିଚିତ ।

କିନ୍ତୁ ଓଡ଼ିଶାର ପୁରୀଠାରେ ପୁରୁଷୋତ୍ତମ ପୁଜା କେବେ ପ୍ରତିଷ୍ଠିତ ହୋଇ ଏହାକୁ ଶ୍ରୀକ୍ଷେତ୍ର, ଚନ୍ଦ୍ରଗର୍ଭ ଓ ପୁରୁଷୋତ୍ତମ କ୍ଷେତ୍ର ନାମିତ କରାଗଲା, ସେ ସଂପର୍କରେ ନିର୍ଭରଯୋଗ୍ୟ ଐତିହାସିକ ପ୍ରମାଣ ମିଳିନାହିଁ । (୩୫) କିନ୍ତୁ ଚମ୍ପାଠାରେ ପୁରୁଷୋତ୍ତମଙ୍କ ପ୍ରତିଷ୍ଠା ଓ ଉପାସନା ସଂହାନୁରେ ତଃ ସାହୁ (୩୬) ନିଃସନ୍ଦେହରେ ମତବ୍ୟକ୍ତ କରିଛନ୍ତି ଯେ ସେହି ସମୟରେ ପୁରୁଷୋତ୍ତମ-ବିଷ୍ଣୁଙ୍କ ପୁଜା ଓଡ଼ିଶାରେ ପ୍ରତିଷ୍ଠିତ ହୋଇଯାଇଥିଲା ।

ପୁର୍ବରୁ ଆଲୋଚିତ ‘ବିଷ୍ଣୁଧର୍ମୋତ୍ତର ପାଣ୍ଡୁଲିପି’ ତଥା ଅଭିଳେଖ ଗୁଡ଼ିକରୁ ସ୍ପଷ୍ଟ ପ୍ରତିପନ୍ନ ହୁଏ ଯେ ଭଗବତ ଧର୍ମର ଶ୍ରେଷ୍ଠ ଦେବତା, ବିଷ୍ଣୁ-କୃଷ୍ଣ-ପୁରୁଷୋତ୍ତମଙ୍କ ପୁଜା ଖ୍ରୀଷ୍ଟାଦ-୩୦୦-୪୦୦ ଠାରୁ ଓଡ଼ିଶାରେ ଦୃଷ୍ଟିଗୋଚର ହୁଏ । ତେଣୁ ୭ମ ଶତାବ୍ଦୀ ପୁର୍ବରୁ ପୁରୁଷୋତ୍ତମ-ବିଷ୍ଣୁଙ୍କ ଉପାସନା ଓଡ଼ିଶାରୁ ଦ୍ଵୀପାନ୍ତର—କଳିଙ୍ଗକୁ ପ୍ରସାର ଲାଭ କରିଥିଲା ।

୧୯୭୮ ମସିହା ଅକ୍ଟୋବରରେ ସମ୍ବଲପୁର ବିଶ୍ଵବିଦ୍ୟାଳୟର ‘ଭାରତୀୟ ସଂସ୍କୃତି ବିଭାଗ’ର (ଉପାଧ୍ୟକ୍ଷର ଶ୍ରେଣୀ) ପ୍ରତିଷ୍ଠା ଦିବସରେ ସିନେହ୍‌ହଲ୍‌ଠାରେ ଆୟୋଜିତ ଉତ୍ସବରେ ଦ୍ଵୀପାନ୍ତର-କଳିଙ୍ଗରେ ପୁରୁଷୋତ୍ତମ-ଜଗନ୍ନାଥ-ତତ୍ତ୍ଵର ପ୍ରସାର ସଂହାନୁରେ ତଃ ସାହୁ ଆଲୋଚନା କରାଥିଲେ । ପୁରୁଷୋତ୍ତମ-ଜଗନ୍ନାଥ ତତ୍ତ୍ଵ କେବଳ ଭାରତ ମଧ୍ୟରେ ସୀମାବଦ୍ଧ ନ ହୋଇ ଦ୍ଵୀପାନ୍ତର-କଳିଙ୍ଗରେ ପ୍ରସାରକୁ ତଃ ସାହୁ “ଜଗନ୍ନାଥଙ୍କ ବ୍ୟାପକତା” ଆଖ୍ୟା ଦେଇଥିଲେ । କିନ୍ତୁ ଅନ୍ୟ ପକ୍ଷରେ ପୁରୁଷୋତ୍ତମ-ଜଗନ୍ନାଥଙ୍କ ଉତ୍ପତ୍ତି ଓ ନିମନ୍ତକାଳ ସଂହାନୁରେ ଯଥେଷ୍ଟ ନିର୍ଭରଯୋଗ୍ୟ ପ୍ରମାଣ ଭାରତ କିମ୍ବା ଓଡ଼ିଶାରୁ ମିଳିନାହିଁ । ଜଗନ୍ନାଥ ତତ୍ତ୍ଵ ଉପରେ ଏଯାବତ୍ ହୋଇଥିବା ଆଲୋଚନା

ଦେଶ ସୁଭଦ୍ରା-ଏକନମସାକୁ ହିଁ ପରବର୍ତ୍ତୀ ପର୍ଯ୍ୟାୟରେ ରାଧାଙ୍କର ରୂପାନ୍ତର ଭାବେ ପ୍ରତିପାଦନ କରିଛନ୍ତି । ସୁତରାଂ ଓଡ଼ିଶା ହିଁ ରାଧାଚତୁର୍ଥ ଓ ମୁର୍ତ୍ତିର ଉଦ୍‌ଗମସ୍ଥଳୀଭାବେ ଗ୍ରହଣ କରାଯିବା ଉଚିତ ।

କିନ୍ତୁ ରାୟ ରାମାନନ୍ଦ ଓଡ଼ିଶାରେ ଗୋପୀ ଭାବ ଓ ରାଧାଭାବର ପ୍ରବର୍ତ୍ତନ ଭାବେ ଡଃ ସାହୁଙ୍କ (୨୦) ନିର୍ଣ୍ଣୟ ଗ୍ରହଣୀୟ ନୁହେଁ । ମଧ୍ୟଯୁଗୀୟ ଓଡ଼ିଶାରେ ପୁଣ୍ୟ ଜଗନ୍ନାଥ ମନ୍ଦିରର ଦେବଦାସୀ ପରଂପରା ସହିତ ଗୋପୀ-ଭାବ ଜଡ଼ିତ ଥିଲା । (୨୮) ବୈଷ୍ଣବ ଧର୍ମସାହିତ୍ୟ ଭାଗବତରେ ମଧ୍ୟ ଉକ୍ତ ଗୋପୀ-ଭାବ ଉତ୍କଳୀୟ ହୋଇଥିଲା । ସେହିପରି ରାଧା-ଚତୁର୍ଥ ଓ ରାଧା-ଭାବ ରାୟ ରାମାନନ୍ଦଙ୍କ ବହୁ ପୁସ୍ତକ ଉକ୍ତାୟ ବୈଷ୍ଣବ ଧର୍ମରେ ଆଦୃତ ହୋଇଥିଲା । ତେଣୁ ରାୟ ରାମାନନ୍ଦଙ୍କୁ କେବଳ ଗୋପୀ-ଭାବ ଏବଂ ରାଧା-ଭାବର ସମର୍ପକ ଓ ପ୍ରସାରକ ରୂପେ ଚିହ୍ନିତ କରିବା ଅଧିକ ପ୍ରାସଙ୍ଗିକ ମନେହୁଏ । କିନ୍ତୁ ଶ୍ରୀଚୈତନ୍ୟଙ୍କ ସଂକ୍ରାନ୍ତରେ ଯଥାର୍ଥରେ ଡଃ ସାହୁ ଉଲ୍ଲେଖ କରିଛନ୍ତି—“ଚୈତନ୍ୟ ନିଜେ ପ୍ରଣୟନ କରିଥିବା କୌଣସି ଗ୍ରନ୍ଥ କିମ୍ବା ସମସାମୟିକ କବି ଓ ଲେଖକ ତାଙ୍କ ସଂପର୍କରେ ଲେଖିଥିବା କୌଣସି ବିବରଣୀ ମିଳନଥିବା ହେତୁ ସେ ତତ୍କାଳୀନ ଓଡ଼ିଶାର ଧର୍ମ ଜୀବନ ଉପରେ କି ପ୍ରଭାବ ପକାଇଥିଲେ ତାହା ଜାଣିବା ସମ୍ଭବ ହେଉନାହିଁ । ” (୨୯)

ଭାରତରେ ରାଜନୀତି ସହିତ ଧର୍ମ ଏକାନ୍ତ ଭାବେ ଜଡ଼ିତ । ମଧ୍ୟଯୁଗୀୟ ଉକ୍ତାୟ ରାଜନୀତିରେ ପୁରୁଷୋତ୍ତମ-ଜଗନ୍ନାଥଙ୍କୁ ‘ରାଜନୀତିର ଆତ୍ମଧର ରୂପେ ଗଙ୍ଗ ଓ ସୂର୍ଯ୍ୟବଂଶୀ ନରପତିଗଣ ବ୍ୟବହାର କରିଥିଲେ । (୩୦) ୧୪୩୫ ଖ୍ରୀଷ୍ଟାବ୍ଦରେ ଯେଉଁ ରାଜନୈତିକ ଗଣ୍ଠି ପରବର୍ତ୍ତନ ଓଡ଼ିଶାରେ ସମ୍ଭବପରି ହୋଇଥିଲା, (୩୧) ତାହାର ପଂଶ୍ଚାତ୍ରେ ପୁରୁଷୋତ୍ତମ-ଜଗନ୍ନାଥଙ୍କୁ କେନ୍ଦ୍ର କରି ଏକ ସାଂସ୍କୃତିକ ବିପ୍ଳବ ଚାଲିଥିବା ବିଷୟ ଡଃ ସାହୁ ତାଙ୍କ ସମ୍ବନ୍ଧରେ ଉଲ୍ଲେଖ କରିଛନ୍ତି । (୩୨)

ପଞ୍ଚଦଶ ଓ ଷେ ଡ଼ିଶ ଶତାବ୍ଦୀ ମଧ୍ୟରେ ପୁରୁଷୋତ୍ତମ-ଜଗନ୍ନାଥ ବୈଷ୍ଣବ ଧର୍ମର ଶ୍ରେଷ୍ଠ ଦେବତା ଭାବେ ପ୍ରତିପାଦିତ ହୋଇଥିଲେ । କିନ୍ତୁ ଏହି ସମୟ ମଧ୍ୟରେ ଜଗନ୍ନାଥଙ୍କୁ କେନ୍ଦ୍ର କରି ବୌଦ୍ଧତନ୍ତ୍ର ଏବଂ ନାଥ ସଂପ୍ରଦାୟର ଯୋଗ ପରଂପରା ମଧ୍ୟ ଚଳିଉଠିଥିଲା । ଫଳତଃ ଜଗନ୍ନାଥଚତୁର୍ଥ ଏହି ସମୟରେ ଡଃ ସାହୁଙ୍କ ମତରେ ବୌଦ୍ଧ-ବୈଷ୍ଣବ ତତ୍ତ୍ଵରେ ପରିଣତ ହେଲା । (୩୩)

ବୈଷ୍ଣବ ଧର୍ମ ପ୍ରତ୍ୟାପନରେ ଡଃ ସାହୁଙ୍କର ଗବେଷଣା କେବଳ ଓଡ଼ିଶାର ଭୌଗୋଳିକ ସୀମା ମଧ୍ୟରେ ଆବଦ୍ଧ ହୋଇନାହିଁ । ଅନୁସନ୍ଧାନକୁ

ଦୃଷ୍ଟିକୋଣ ପ୍ରସାରିତ ହୋଇଯାଇଛି ଲକ୍ଷ୍ମୀ-ବିଷ୍ଣୁବ୍ୟ ସାଗରର ଅପରପାର୍ଶ୍ଵରେ ଥିବା ପୁବର୍ଣ୍ଣ ଭୂମି (ବ୍ରହ୍ମଦେଶ) ଶ୍ୟାମ (ଆଇଲଣ୍ଡ), ତାମ୍ରପର୍ଣ୍ଣୀ (ସିଂହଳ), ପୁବର୍ଣ୍ଣ ଦ୍ଵୀପ (ଜାଭା) ଓ କାମ୍ବୋଜ (କାମ୍ବୋଡ଼ିଆ) ଆଦି ଦ୍ଵୀପାନ୍ତର-କଳିଙ୍ଗକୁ । ଦ୍ଵୀପାନ୍ତର-କଳିଙ୍ଗରେ ବୈଷ୍ଣବ ଧର୍ମର ପ୍ରସାର ସଂହାନୁରେ ତଃ ସାହୁ କେତେକ ସମସ୍ୟା ଉତ୍ପାଦନ କରିଛନ୍ତି : ଖ୍ରୀଷ୍ଟାବ୍ଦ ୫ମ ଶତାବ୍ଦୀ ମଧ୍ୟରେ ବ୍ରହ୍ମଦେଶରେ ଶ୍ରୀକ୍ଷେତ୍ର, ପୁନାନ୍ତର ଚନ୍ଦ୍ରଗର୍ଭ (୭ଷ୍ଠ ଶତାବ୍ଦୀ) ଓ ୭ମ ଶତାବ୍ଦୀ ମଧ୍ୟରେ ତମ୍ପାରେ ପୁରୁଷୋତ୍ତମକ୍ଷେତ୍ର ପ୍ରତିଷ୍ଠିତ ହୋଇଥିଲା । (୩୫) ସମଗ୍ର ଭାରତବର୍ଷ ମଧ୍ୟରେ ଜଗନ୍ନାଥଙ୍କ ମୁଖ୍ୟ ପୀଠ ପୁଣ୍ୟ ହିଁ ଶ୍ରୀକ୍ଷେତ୍ର, ଚନ୍ଦ୍ରଗର୍ଭ ଏବଂ ପୁରୁଷୋତ୍ତମ କ୍ଷେତ୍ର ଭାବେ ପରିଚିତ ।

କିନ୍ତୁ ଓଡ଼ିଶାର ପୁଣ୍ୟଠାରେ ପୁରୁଷୋତ୍ତମ ପୁଜା କେବେ ପ୍ରତିଷ୍ଠିତ ହୋଇ ଏହାକୁ ଶ୍ରୀକ୍ଷେତ୍ର, ଚନ୍ଦ୍ରଗର୍ଭ ଓ ପୁରୁଷୋତ୍ତମ କ୍ଷେତ୍ର ନାମିତ କରାଗଲା, ସେ ସଂପର୍କରେ ନିର୍ଭରଯୋଗ୍ୟ ଐତିହାସିକ ପ୍ରମାଣ ମିଳିନାହିଁ । (୩୫) କିନ୍ତୁ ତମ୍ପାଠାରେ ପୁରୁଷୋତ୍ତମଙ୍କ ପ୍ରତିଷ୍ଠା ଓ ଉପାସନା ସଂହାନୁରେ ତଃ ସାହୁ (୩୬) ନିଃସନ୍ଦେହରେ ମତବ୍ୟକ୍ତ କରିଛନ୍ତି ଯେ ସେହି ସମୟରେ ପୁରୁଷୋତ୍ତମ-ବିଷ୍ଣୁଙ୍କ ପୁଜା ଓଡ଼ିଶାରେ ପ୍ରତିଷ୍ଠିତ ହୋଇଯାଇଥିଲା ।

ପୁଣ୍ୟରୁ ଆଲୋଚିତ ‘ବିଷ୍ଣୁଧର୍ମୋତ୍ତର ପାଣ୍ଡୁଲିପି’ ତଥା ଅଭିଲେଖ ଗୁଡ଼ିକରୁ ସ୍ପଷ୍ଟ ପ୍ରତିପନ୍ନ ହୁଏ ଯେ ଭାରତର ଧର୍ମର ଶ୍ରେଷ୍ଠ ଦେବତା, ବିଷ୍ଣୁ-କୃଷ୍ଣ-ପୁରୁଷୋତ୍ତମଙ୍କ ପୁଜା ଖ୍ରୀଷ୍ଟାବ୍ଦ-୩୦୦-୪୦୦ ଠାରୁ ଓଡ଼ିଶାରେ ଦୃଷ୍ଟିଗୋଚର ହୁଏ । ତେଣୁ ୭ମ ଶତାବ୍ଦୀ ପୁଣ୍ୟରୁ ପୁରୁଷୋତ୍ତମ-ବିଷ୍ଣୁଙ୍କ ଉପାସନା ଓଡ଼ିଶାରୁ ଦ୍ଵୀପାନ୍ତର—କଳିଙ୍ଗକୁ ପ୍ରସାର ଲାଭ କରିଥିଲା ।

୧୯୭୮ ମସିହା ଅକ୍ଟୋବରରେ ସମ୍ବଲପୁର ବିଶ୍ଵବିଦ୍ୟାଳୟର ‘ଭାରତୀୟ ସଂସ୍କୃତି ବିଭାଗ’ର (ଉପାଧ୍ୟକ୍ଷର ଶ୍ରେଣୀ) ପ୍ରତିଷ୍ଠା ଦିବସରେ ସିନେହ୍‌ହଲ୍‌ଠାରେ ଆୟୋଜିତ ଉତ୍ସବରେ ଦ୍ଵୀପାନ୍ତର-କଳିଙ୍ଗରେ ପୁରୁଷୋତ୍ତମ-ଜଗନ୍ନାଥ-ତତ୍ତ୍ଵର ପ୍ରସାର ସଂହାନୁରେ ତଃ ସାହୁ ଆଲୋଚପାଳ କରିଥିଲେ । ପୁରୁଷୋତ୍ତମ-ଜଗନ୍ନାଥ ତତ୍ତ୍ଵ କେବଳ ଭାରତ ମଧ୍ୟରେ ସୀମାବଦ୍ଧ ନ ହୋଇ ଦ୍ଵୀପାନ୍ତର-କଳିଙ୍ଗରେ ପ୍ରସାରକୁ ତଃ ସାହୁ “ଜଗନ୍ନାଥଙ୍କ ବ୍ୟାପକତା” ଆଖ୍ୟା ଦେଇଥିଲେ । କିନ୍ତୁ ଅନ୍ୟ ପକ୍ଷରେ ପୁରୁଷୋତ୍ତମ-ଜଗନ୍ନାଥଙ୍କ ଉତ୍ପତ୍ତି ଓ ବିମବିକାଶ ସଂହାନୁରେ ଯଥେଷ୍ଟ ନିର୍ଭରଯୋଗ୍ୟ ପ୍ରମାଣ ଭାରତ କିମ୍ବା ଓଡ଼ିଶାରୁ ମିଳିନାହିଁ । ଜଗନ୍ନାଥ ତତ୍ତ୍ଵ ଉପରେ ଏଯାବତ୍ ହୋଇଥିବା ଆଲୋଚନା

କନ୍ୟା-ଗବେଷଣା ମଧ୍ୟ ସନ୍ତୋଷଜନକ ହୋଇପାରିନାହିଁ । ଏ ପରିପ୍ରେକ୍ଷୀରେ ବହୁ ପୁସ୍ତକ ଓ ନବୀନ କୁମାର ସାହୁ (୩୭) ସୈଦ୍ଧାନ୍ତକ ମର୍ତ୍ତ୍ୟକ ଘୋଷଣା କରିଯାଇଛନ୍ତି — “ଦ୍ଵୀପାନ୍ତର-କଳିଙ୍ଗରେ ପୁରୁଷୋତ୍ତମ-ଜଗନ୍ନାଥଙ୍କ ଅଭିବ୍ୟକ୍ତି ଓ ବିକାଶ ପ୍ରସଙ୍ଗରେ ‘ଉପଯୁକ୍ତ’ ଆଲୋଚନା ନ ହେବା ଯାଏ ଓଡ଼ିଶାର ଜଗନ୍ନାଥ ଧର୍ମର ଗବେଷଣା ଏକଦେଶଦର୍ଶୀ ହୋଇ ରହିଥିବ ।

ପଦକ୍ଷିପା

୧- N. K. Sabu-Utkal University History of Orissa.
Vol-1, 1964, P. 506.

୨- ତତ୍ତ୍ଵେ ବ,

୩- ନବୀନ କୁମାର ସାହୁ-ଓଡ଼ିଆ ଜାତିର ଇତିହାସ । ୧୯୭୪, ପୃ. ୩୨୯.

୪- ତତ୍ତ୍ଵେ ବ

୫- ନବୀନ କୁମାର ସାହୁ-ଓଡ଼ିଆ ଜାତିର ଇତିହାସ । ୧୯୭୪, ପୃ. ୩୨୯.

୬- ତତ୍ତ୍ଵେ ବ ପୃ. ୩୯୯

୭- ତତ୍ତ୍ଵେ ବ, ପୃ. ୩୩୧-୩୩୨

୮- ତତ୍ତ୍ଵେ ବ ପୃ. ୩୩୦.

୯- ତତ୍ତ୍ଵେ ବ, ପୃ - ୩୩୧

୧୦- ତତ୍ତ୍ଵେ ବ,

୧୧- ପୋଡ଼ାଗଡ଼ ଶିଳାଲିପି (EP.Ind vol-XXI, PP. 153-57)

୧୨- ନବୀନ କୁମାର ସାହୁ-ଓଡ଼ିଆ ଜାତିର ଇତିହାସ, ୧୯୭୪, ପୃ. ୩୩୪

୧୩- ତତ୍ତ୍ଵେ ବ, ପୃ. ୩୩୫-୩୩୬.

୧୪- B Mishra-State, Society and Culture of Orissa
(1435-1568 A. D.) - Ph. D thesis. S. U. 1988
P. 206.

- ୧୫- କୋଣାର୍କ, ୧୯୮୭, ପୃ. ୭ (ଓଡ଼ିଶା ସାହିତ୍ୟ ଏକାଡେମୀ)
- ୧୬- N. K. Sahu-Buddhism in Orissa, 1958. P.148
- ୧୭- K. C. Panigrahi-History of Orissa, 1986, P. 308
- ୧୮- ଏ ସଂପର୍କରେ ଶ୍ରୀ ପୁରେନ୍ଦ୍ର କୁମାର ମହାରଣ 'ଓଡ଼ିଶାରେ ବୌଦ୍ଧ ସଂସ୍କୃତି' ଗ୍ରନ୍ଥରେ (ପୃଷ୍ଠା ୪୯) ଦେଇଥିବା ମନ୍ତବ୍ୟ ଦ୍ରଷ୍ଟବ୍ୟ । କୋଣାର୍କ, ୧୯୮୭ ପୃ:୮ (ଓଡ଼ିଆ ସାହିତ୍ୟ ଏକାଡେମୀ)
- ୧୯- B. Mishra-State, Society and Culture of Orissa. (Ph.Dthesis) S. U. 1988, P. 204
- ୨୦- ତତ୍ତ୍ୱେତ୍ତ୍ୱ.
- ୨୧- Souvenir on Jayadeva, 1968, P. 18 (Bhubaneswar)
- ୨୨- ତତ୍ତ୍ୱେତ୍ତ୍ୱ.
- ୨୩- କୋଣାର୍କ, ୧୯୮୭, ପୃ-୧୦
(ନରହରି ଶର୍ମାଙ୍କ 'ଭକ୍ତ-ରତ୍ନାକର' ବର୍ଣ୍ଣନା ଉପରେ ତ: ସାହୁଙ୍କ ଉକ୍ତ ମତବାଦ ପର୍ଯ୍ୟବସିତ)
- 24- P. Mukherjee -The History of Medieval-Vaishnavism in Orissa, 1981, P. 72
- 25- P. Acharya - Studies in Orissan History, Archaeology and Archieves, 1969, P. 427
- 26- John Stratton Howley and Donna Marie Wulf-(Ed)-The Divine Consort Radha and The Goddess of India 1984, P. 28-29
- ୨୭- କୋଣାର୍କ, ୧୯୮୭, ପୃ. ୯

୨୮- John Stratton Hawley and Donna Marie Wulf-(Ed) The Divine Consort Radha and The Goddess of India, 1984 P. 79

୨୯- କୋଣାର୍କ-୧୯୮୭, ପୃ.୯

୩୦- B. Mishra-State, Society and Culture of Orissa (1435-1568 A. D.) Ph. D. thesis, S. U. 1988, P, 210-11

୩୧- (ଶ୍ରୀଷ୍ଟୀଙ୍କ ୧୪୩୫ରେ କପିଳେନ୍ଦ୍ର ଦେବ ବଳପୁସ୍କଳ ଗଙ୍ଗ ସିଂହାସନ ଅନ୍ତର୍ଥର କରି ଗଙ୍ଗବଂଶ ଶାସନ ଅବସାନ ଘଟାଇ ସୂର୍ଯ୍ୟବଂଶୀ ରାଜତ୍ଵ ପ୍ରତିଷ୍ଠା କରିଥିଲେ)

୩୨- କୋଣାର୍କ-୧୯୮୭, ପୃ.୧୧

୩୩- N. K. Sahu-Buddhism in Orissa 1958, P.175

୩୪- ନଗନ କୁମାର ସାହୁ-ଓଡ଼ିଆ ଜାତିର ଇତିହାସ ୧୯୭୪ ପୃ. ୪୦୩

୩୫- ତତ୍ତ୍ଵେତ୍,

୩୬- ତତ୍ତ୍ଵେତ୍,

୩୭- ତତ୍ତ୍ଵେତ୍



ଓଡ଼ିଶାରେ ବୌଦ୍ଧଧର୍ମର ଇତିହାସ ଓ ଡକ୍ଟର ନବୀନ କୁମାର

ଡକ୍ଟର ସୁରେନ୍ଦ୍ର କୁମାର ମହାରଣା

ବୌଦ୍ଧଧର୍ମର ପ୍ରସାରଣ ଥିଲେ ନିଜେ ଭଗବାନ ବୁଦ୍ଧ । ଜୀବନର ଶେଷ କୋଡ଼ିଏ ବର୍ଷ ବୌଦ୍ଧଧର୍ମ ପ୍ରସାରଣେ ଅତ୍ୟାବହୃତ କରିଥିଲେହେଁ ଧର୍ମ ପ୍ରସାର ଉଦ୍ଦେଶ୍ୟରେ ସେ କଳିଙ୍ଗକୁ ଆସିଥିବାର କୌଣସି ପ୍ରମାଣ ଏପର୍ଯ୍ୟନ୍ତ ମିଳି ନାହିଁ । ମନେହୁଏ, ସେ କଳିଙ୍ଗକୁ ଆସିବା ପାଇଁ ଅବସର ପାଇନଥିଲେ । କଳିଙ୍ଗ ରାଜ୍ୟକୁ ସେ ଭଲଭାବରେ ଜାଣିଥିଲେ । ହୁଏନ୍-ତ୍ସାଙ୍କ ବିବରଣୀରୁ ଜଣାଯାଏ ଯେ, ବୁଦ୍ଧଦେବ ଯେଉଁ ବାରଗୋଟି ସ୍ଥାନରେ ସାଧନା କଲେ ସିଦ୍ଧିଲାଭ ହୁଏ ବୋଲି ପ୍ରକାଶ କରିଥିଲେ, ତନ୍ମଧ୍ୟରେ କଳିଙ୍ଗ ଥିଲା ଅନ୍ୟତମ । ପୃଥିବୀର ସର୍ବପ୍ରଥମ ବୌଦ୍ଧ ହେଉଛନ୍ତୁ ଉତ୍କଳ ଜନପଦର ଦୁଇଜଣ ବଣିକ— ତପସ୍ୱସୁ ଓ ଭଲିକ । ସେ ଦୁହେଁ ଥିଲେ ଦୁଇଭାଇ । ପଣ୍ୟଦ୍ରବ୍ୟ ଧରି ବାଣିଜ୍ୟ ଉଦ୍ଦେଶ୍ୟରେ ମଧ୍ୟପ୍ରଦେଶକୁ ଯାଉଥିବା ସମୟରେ ବାଟରେ ଉରୁବେଳା ଜଙ୍ଗଲରେ ସେମାନେ ବୁଦ୍ଧଦେବଙ୍କ ଦର୍ଶନ ଲାଭକରିଥିଲେ । ଶାକ୍ୟସିଂହ ସେତେବେଳକୁ ‘ବୋଧି’ ଲାଭ କରିସାରିଥିଲେ । ସେ ଏହି ବଣିକ ଦୁଇଭାଇଙ୍କୁ ପ୍ରଥମେ ବୌଦ୍ଧଧର୍ମରେ ଦୀକ୍ଷିତ କରାଇଥିଲେ । ବୌଦ୍ଧଧର୍ମର ଇତିହାସରେ ଏହା ଏକ ସୁରଣୀୟ ଘଟଣା । ‘ବିନୟ ପିଟକ’ ଓ ‘ବୌଦ୍ଧଜାତକ’ ଗ୍ରନ୍ଥରେ ଏହି ଘଟଣାର ସବିଶେଷ ବର୍ଣ୍ଣନା ରହିଛି । ସେମାନେ ନିଜ ରାଜ୍ୟକୁ ଫେରିବାପରେ ସେଠାରେ ଏହି ଧର୍ମର ପ୍ରସାର ଓ ପ୍ରସାରରେ ଲାଗିପଡ଼ିଲେ । ବୁଦ୍ଧଦେବଙ୍କ ଜୀବନକାଳ ମଧ୍ୟରେ ବୌଦ୍ଧଧର୍ମ ଉତ୍କଳରେ ପ୍ରବେଶ କରିଥିବାର ଅନ୍ୟ ଏକ ପ୍ରମାଣ ରହିଛି । ‘ଅଙ୍ଗୁଲ୍ଲର ନିକାୟ’ ଗ୍ରନ୍ଥର ବର୍ଣ୍ଣନାନୁସାରେ ବସୁ ସ ଓ ଭଞ୍ଜ ନାମକ ଉତ୍କଳର ଦୁଇଟି ଜାତିର ଲୋକେ ପ୍ରଥମେ ବୁଦ୍ଧଙ୍କ ପ୍ରସ୍ତୁତ ମାତର

ବିଦ୍ୟୋତରଣ କରୁଥିଲେ; ମାତ୍ର ପରେ ସେମାନେ ଏହି ଧର୍ମର ମହତ୍ତ୍ୱ ଉପଲବ୍ଧି କରିଥିଲେ ଏବଂ ଏଥିରେ ଦାକ୍ଷିଣ୍ୟ ହୋଇ ଆତ୍ମସନ୍ତୋଷ ଲଭ କରିଥିଲେ ।

କଳିଙ୍ଗ ଯୁଦ୍ଧ (ଖ୍ରୀ: ପୁ: ୨୭୧) ପରେ ବୌଦ୍ଧଧର୍ମର ପ୍ରସାର ଓ ପ୍ରସାର ଦୁଇତର ହୋଇଥିଲେହେଁ ଏହାର ବହୁ ପୁଂବରୁ କଳିଙ୍ଗରେ ବୌଦ୍ଧଧର୍ମର ସ୍ଥିତି ଉତ୍ଥବା ଜଣାଯାଏ ଅଶୋକଙ୍କ ୧୩ଶ ଶିଳାଲେଖାରୁ, ଯେଉଁଥିରେ ବର୍ଣ୍ଣିତ ହୋଇଛି ଯେ, ତାଙ୍କର କଳିଙ୍ଗ ଆକ୍ରମଣ କେବଳ ବ୍ରାହ୍ମଣମାନଙ୍କୁ ନୁହେଁ, ଶ୍ରମଣମାନଙ୍କୁ ମଧ୍ୟ ଘୋର ଦୁର୍ଦ୍ଦଶାର ସମ୍ମୁଖୀନ କରିଥିଲେ । କଳିଙ୍ଗରେ ଅଶୋକ ଅତ୍ୟନ୍ତ ବୌଦ୍ଧଧର୍ମନୀତି ଉପଗ୍ରହ ନାମକ ଜଣେ ବୌଦ୍ଧଭ୍ରମଣ୍ଡଳ ଠାରୁ ଶିକ୍ଷା କରିଥିବା ଜଣାଯାଏ । ଏଥିରୁ ସ୍ପଷ୍ଟହୁଏ ଯେ, କଳିଙ୍ଗ ଯୁଦ୍ଧ 'ଚଣ୍ଡାଶୋକ'କୁ 'ଧର୍ମାଶୋକ'ରେ ପରିଣତ କରିଥିଲା । ଦୁଇୟ ପରବର୍ତ୍ତୀନ ପରେ ସେ ବୌଦ୍ଧଧର୍ମର ପ୍ରସାର ଓ ପ୍ରସାର କାର୍ଯ୍ୟରେ ମନୋନିବେଶ କରିଥିଲେ । ମାତ୍ର ଅଳ୍ପ କେତେ ବର୍ଷପରେ ବୌଦ୍ଧଧର୍ମ କାଶ୍ମୀରରୁ କ୍ରମାଗତା ପର୍ଯ୍ୟନ୍ତ ପ୍ରସାରିତ ହେଲା ଏବଂ ନିମ୍ନ ଭାରତର ସୀମା ଅତିନିମକର ପଶ୍ଚିମରେ ଗ୍ରୀସ୍, ପୁଂବରେ ବ୍ରହ୍ମଦେଶ ଓ ଦକ୍ଷିଣରେ ସିଂହଳ ପର୍ଯ୍ୟନ୍ତ ତତ୍କାଳୀନ ଜାତି ସମଗ୍ର ପୃଥିବୀରେ ପରିବ୍ୟାପ୍ତ ହେଲା ।

ଚୀନ ପରିବ୍ରାଜକ ହୁଏନ୍-ସାଂଙ୍କ ବିବରଣୀ ଅନୁସାରେ ଅଶୋକ ଓଡ଼ିଶା ଦେଶରେ କେତେଗୁଡ଼ିଏ ସ୍ତୂପ ନିର୍ମାଣ କରିଥିଲେ । କଳିଙ୍ଗର ରାଜଧାନୀ ନିକଟରେ ଅଶୋକଙ୍କ ଦ୍ୱାରା ନିର୍ମିତ ଏକ ସ୍ତୂପ ରହିଥିବା କଥା ମଧ୍ୟ ଏହି ବିବରଣୀରୁ ଜାଣିବାକୁ ମିଳେ । ବୌଦ୍ଧଧର୍ମରେ ଦାକ୍ଷିଣ୍ୟ ହୋଇଥିବା ନିଜ ଭାଇ ଭିସ୍ୱଙ୍କ ପାଇଁ ଅଶୋକ କଳିଙ୍ଗରେ ଭୋକକରିବ ନାମକ ଏକ ବିହାର ନିର୍ମାଣ କରିଥିଲେ । ଭିସ୍ୱଙ୍କ ଗୁରୁ ଆରୁର୍ଯ୍ୟ ଧର୍ମରକ୍ଷିତ ମଧ୍ୟ ଏହି ବିହାରରେ ଜୀବନର ଶେଷ ସମୟ କଟାଇଥିଲେ ।

ଖ୍ରୀଷ୍ଟପୁଂବ ୧ ମ ଶତାବ୍ଦୀରେ କଳିଙ୍ଗ ସମ୍ରାଟ ମହାମେଘବାହନ ଖାରବେଳ ନୈନଧର୍ମରେ ଦାକ୍ଷିଣ୍ୟ ହୋଇଥିଲେହେଁ ବୌଦ୍ଧ ଓ ବ୍ରାହ୍ମଣ୍ୟପଲ୍ଲୀମାନଙ୍କ ପ୍ରତି ଉଦାରତା ପ୍ରକାଶ କରୁଥିଲେ ଏବଂ ସେମାନଙ୍କୁ ସାହାଯ୍ୟ କରୁଥିଲେ ବୋଲି ତାଙ୍କ ଉଦୟଗିରି ଶିଳାଲେଖ ପ୍ରମାଣ କରେ ।

ସମସ୍ତନିମ୍ନେ ବୌଦ୍ଧଧର୍ମରେ ଗୋଷ୍ଠୀକନ୍ଦଳ ଦେଖାଦେଇଥିଲା ଏବଂ ଏହି ଗୋଷ୍ଠୀ କନ୍ଦଳକୁ ଜନ୍ମ ଦେଇଥିଲା ବୌଦ୍ଧଧର୍ମର ମହାଯାନ ଶାଖାକୁ । ତେବେ

ମହାଯାନର ଉତ୍ପତ୍ତି କେବେ ଓ କେଉଁଠାରେ ହୋଇଥିଲା, ସେ ସମ୍ବନ୍ଧୀୟ ସଠିକ୍ ପ୍ରମାଣ ମିଳେ ନାହିଁ । ପ୍ରଖ୍ୟାତ ଐତିହାସିକ ତଥା ପ୍ରତ୍ନତତ୍ତ୍ଵବେତ୍ତ ସ୍ଵର୍ଗତ ଡକ୍ଟର ନଗନ କୁମାର ସାହୁ ନଜର ବହୁଆଦୃତ ତଥା ବହୁକର୍ତ୍ତିତ ଗ୍ରନ୍ଥ **Buddhism in Orissa**ରେ ପ୍ରତିପାଦନ କରିଛନ୍ତି ଯେ ଖ୍ରୀଷ୍ଟୀୟ ଅଦ୍ଧ ଆରମ୍ଭରେ ବା ତା'ର ସାମାନ୍ୟ ପୂର୍ବରୁ ମହାଯାନର ଉତ୍ପତ୍ତି ହୋଇଥିଲା ଓଡ଼ିଶା ଭୂମିରେ । ତାଙ୍କ ମତରେ 'ପ୍ରଜ୍ଞାପାରମିତା' ସାହିତ୍ୟରେ ମହାଯାନ ଶାଖାର ପୁଣି ପ୍ରକାଶ ଦେଖିବାକୁ ମୈଳୁଥିବାରୁ ଏହି ଗ୍ରନ୍ଥର ରଚନା କାଳ ଓ ରଚନା ସ୍ଥାନ ଏହି ଶାଖାର ଜନ୍ମକାଳ ଓ ଜନ୍ମସ୍ଥାନ । ତଦ୍‌ପରେ ଐତିହାସିକ ଲମା ତାରନାଥ ପ୍ରକାଶ କରିଛନ୍ତି ଯେ 'ଅଷ୍ଟସହସ୍ରାବ୍ଦ ପ୍ରଜ୍ଞାପାରମିତା' ଗ୍ରନ୍ଥ ହୋଇଛି ପାରମିତା ସାହିତ୍ୟର ପ୍ରଥମ ଗ୍ରନ୍ଥ, ଯାହା ରଚିତ ହୋଇଥିଲା ଓଡ଼ିଶାରେ । ତାଙ୍କର ଏହି ଉକ୍ତିକୁ ସମର୍ଥନ ଜଣାଏ 'ପାଗ୍-ସାମ୍-କୋନ୍-କାଙ୍' ଗ୍ରନ୍ଥ । ମାତ୍ର ତାରନାଥଙ୍କ ବିବରଣୀ ଓ 'ପାଗ୍-ସାମ୍ କୋନ୍-କାଙ୍' ଗ୍ରନ୍ଥ କର୍ଣ୍ଣପୁ କରାଥିବା 'ଅଷ୍ଟସହସ୍ରାବ୍ଦ ପ୍ରଜ୍ଞାପାରମିତା'ର ରଚନା ସମୟ ଐତିହାସିକଭାବେ ବିଚଳିତ ହୋଇଥିବାରୁ ଗ୍ରହଣଯୋଗ୍ୟ ନୁହେଁ । ଏହା ଖ୍ରୀଷ୍ଟପୂର୍ବ ୧ମ ଶତାବ୍ଦୀ ବା ଖ୍ରୀଷ୍ଟପୂର୍ବ ୧ମ ଶତାବ୍ଦୀରେ ରଚିତ ବୋଲି ଡକ୍ଟର ସାହୁ ଯୁକ୍ତିବାଦିଛନ୍ତି, ଯାହା ଏକାନ୍ତ ସଙ୍ଗତ ଓ ସତ୍ୟର ନିକଟବର୍ତ୍ତୀ ବୋଲି ମନେହୁଏ ।

'ଦାଠାଧାରୁବ' ଗ୍ରନ୍ଥ ଅନୁସାରେ କୁଶୀନଗର ଠାରେ ବୁଦ୍ଧଙ୍କ ଚିତାଭସ୍ମରୁ ସଂଗୃହୀତ ତାଙ୍କର କଳଦାନ୍ତ ତତ୍କାଳୀନ କଳିଙ୍ଗର ରାଜଧାନୀ ଦନ୍ତପୁରକୁ ଆଣିଥିଲେ ଥେର ଶେମ । କଳିଙ୍ଗର ତତ୍କାଳୀନ ରାଜା ଦନ୍ତପୁର ଠାରେ ଏକ ବିଶାଳ ଚୈତ୍ୟ ନିର୍ମାଣକରି ସେହି ଦନ୍ତକୁ ପ୍ରତିଷ୍ଠା କରିଥିଲେ । ଦନ୍ତଧାରୁର ଅଲୌକିକ ଶକ୍ତି ବହୁ ପ୍ରାନ୍ତୀୟ ରାଜାଙ୍କୁ ଆକୃଷ୍ଟ କରିଥିଲା । ସେମାନେ ବାରମ୍ବାର ଦନ୍ତପୁର ଆକ୍ରମଣ କରିଥିଲେ । ଦନ୍ତଧାରୁର ପୁରସ୍କା ନିମନ୍ତେ କଳିଙ୍ଗର ରାଜା ଗୁଡ଼ଶିବ ବାଧ୍ୟହୋଇ ଏହାକୁ ଶେମରେ ନିଜ କନ୍ୟା ହେମମାଳା ଓ ଜାମାତା ଦନ୍ତକୁମାରଙ୍କ ମାହାତ୍ୟରେ ନିଜର ପରମ ମିତ୍ର ତଥା ସିଂହଳର ତତ୍କାଳୀନ ରାଜା ମହାସେନ (୨୭୭-୩୦୪ ଖ୍ରୀଷ୍ଟାବ୍ଦ)କୁ ହସ୍ତାନ୍ତର କରିଥିଲେ । ଦନ୍ତ ସ୍ଥାନାନ୍ତରିତ ହେବାପରେ କଳିଙ୍ଗରେ ଦନ୍ତପୁରର ପୁଖ୍ୟାତ ଷ୍ଟୁଣ୍ଡ ହୋଇଥିଲା ଏବଂ ପୁଷ୍ପଗିରି ନାମକ ଏକ ବିଶିଷ୍ଟ ବୌଦ୍ଧପୀଠ ସମ୍ମାନ ଲାଭକରିଥିଲା । ପୁଷ୍ପଗିରି ଖ୍ରୀଷ୍ଟୀୟ ୩ୟ ଶତକରୁ ଅତି ଲୋକପ୍ରିୟ ଷର୍ଥସ୍ଥାନ ଭାବରେ ପୁଖ୍ୟାତ ଅର୍ଜନ କରିଥିଲା ।

ବୌଦ୍ଧଧର୍ମର ମହାଯାନ ଶାଖାର ବିକାଶ କାଳରେ ଓଡ଼ିଶାରେ ସରମଳଗିରି, ପୁରଭଗିରି, ଭୋରଣେଳ, ତାମ୍ବୁଲପୁ, ତେଲିତାଳୋ ଆଦି ବହୁ

ବୌଦ୍ଧପୀଠ ଚଢ଼ିଉଠି ବୌଦ୍ଧ-ସଂସ୍କୃତିକୁ ସମୃଦ୍ଧି ପଥରେ ଆଗେଇ ନେଇଥିଲେ । ପରିମଳଗିରି (ଆଧୁନିକ ଗନ୍ଧମାଦନ) ଖ୍ରୀଷ୍ଟୀୟ ୨ୟ ଶତାବ୍ଦୀରେ ମାଧ୍ୟମିକ ଦର୍ଶନର ପ୍ରବର୍ତ୍ତକ ବୌଧସତ୍ତ୍ଵ ନାଗାର୍ଜ୍ଜୁନଙ୍କ କର୍ମସ୍ଥଳୀ ଥିଲା । ନାଗାର୍ଜ୍ଜୁନଙ୍କ ଶିଷ୍ୟ କଳିଙ୍ଗର ଅର୍ଥଦେବ ଏହି ପରିମଳଗିରିକୁ ମଧ୍ୟ ନିଜ ସାଧନାପୀଠ ରୂପେ ବାହୁନେଇଥିଲେ । ଖ୍ରୀଷ୍ଟୀୟ ୩ୟ ଶତାବ୍ଦୀରେ ପୁରଭଗିର (ଆଧୁନିକ ଧଉଳି ପାହାଡ଼) ଏକ ପ୍ରସିଦ୍ଧ ଯୋଗକେନ୍ଦ୍ର ରୂପେ ବୌଦ୍ଧ ଜଗତରେ ପ୍ରସିଦ୍ଧ ଥିଲା । ଏହି ସ୍ଥାନକୁ ଆରୁର୍ଯ୍ୟ ସଙ୍ଘଗାମୀ ନିଜର ସାଧନା ପାଇଁ ଉପଯୁକ୍ତ ମନେକରି ଏହଠାରେ ନିଜର ଆଶ୍ରମ ପ୍ରତିଷ୍ଠା କରିଥିଲେ । ଖ୍ରୀଷ୍ଟୀୟ ୪ର୍ଥ ଶତାବ୍ଦୀରେ ଆରୁର୍ଯ୍ୟ ଦଞ୍ଜନାଗଙ୍କର ଆଶ୍ରମ ଥିଲା ଭୋରଶୈଳଠାରେ । ଭୋରଶୈଳ ହେଉଛି ପୁରୀ ଜିଲ୍ଲା ଡେଲଙ୍ଗ ନିକଟସ୍ଥ ବିଶ୍ଵନାଥ ମୁଣ୍ଡିଆ ଏବଂ ଆରୁର୍ଯ୍ୟ ଦଞ୍ଜନାଗ ଥିଲେ ଯୋଗାରୁର ବିଜ୍ଞାନର ଜଣେ ବିଶିଷ୍ଟ ପ୍ରବକ୍ତା ।

ଖ୍ରୀଷ୍ଟୀୟ ୧ମ ଶତାବ୍ଦୀରେ ଚୀନ୍ ଦେଶ ମହାଯାନ ବୌଦ୍ଧଧର୍ମର ଆଲୋକରେ ଉଦ୍ଭବିତ ହୋଇଥିଲା । ଭାରତ ଭ୍ରମଣରେ ଜନ୍ମ ନେଇଥିବା ଏହି ନୂତନ ଧର୍ମ ପ୍ରତି ଅକୃଷ୍ଣ ଚୀନା ଜାତି ତେଣୁ ଥିଲା ଭାରତ ପ୍ରତି ଅଧିକ କୃତଜ୍ଞ । ସେମାନଙ୍କ ବିରୁଦ୍ଧରେ ଭାରତ ଥିଲା ସ୍ଵର୍ଗଭୂମି । ସୁତରାଂ ବହୁ ଧର୍ମପ୍ରାଣ ଚୀନ୍ ଅଧିବାସୀ ଦୁର୍ଭେଦ୍ୟ ହିମାଳୟ ଓ ଦୁର୍ଲଭ୍ୟ ସାଗରର ପ୍ରତିବନ୍ଧକକୁ ଖାତିର ନକରି ଏବଂ ବିପଦସ୍ଵକ୍ଵଳ ପଥରେ ଯାହାକି ଭାରତ ଅକୁମ୍ଭେ ଆସିଥିଲେ । ଜ୍ଞାନଲଭ, ପୁଣ୍ୟଲଭ ଓ ମୁକ୍ତିଲଭ ଥିଲା ସେମାନଙ୍କ ପର୍ଯ୍ୟଟନର ଉଦ୍ଦେଶ୍ୟ । ହୁଏନ୍ସାଂ ଏହିପରି ଜଣେ ଚୀନା ପରିବ୍ରାଜକ । ଭାରତ ପରିଭ୍ରମଣ କାଳରେ ସେ ଚଳାଳୀନ ଓଡ଼ିଶାକୁ ୬୩୯ ଖ୍ରୀଷ୍ଟାବ୍ଦରେ ଆସିଥିଲେ । ତାଙ୍କ ବିବରଣୀରୁ ଚତୁର୍ଦ୍ଧାଳୀନ ଓଡ଼ିଶାରେ ପ୍ରଚଳିତ ବୌଦ୍ଧଧର୍ମ ସମୃଦ୍ଧରେ ଏକ ସ୍ଥୂଳ ଚିତ୍ର ମିଳେ । ତାଙ୍କ ଭ୍ରମଣ ସମୟରେ ଓଡ଼ିଶା ଓଡ୍ର, କୋଞ୍ଚୋଦ ଓ କଳିଙ୍ଗ ନାମରେ ତିନି ଭାଗରେ ବିଭକ୍ତ ଥିବା ଜଣାଯାଏ । ଚତୁର୍ଦ୍ଧାଳୀନ କଳିଙ୍ଗର ବହୁ ଅଂଶ ଅଧୁନା ଅରୁଣ୍ଡଦେଶ ଅନ୍ତର୍ଗତ । ଓଡ୍ର ଦେଶରେ ବୌଦ୍ଧଧର୍ମ ସେତେବେଳେ ଏକ ପ୍ରଭବଶାଳୀ ଧର୍ମ ଥିଲା । ସେଠାରେ ଏକ ଶହରୁ ଉର୍ଦ୍ଧ୍ଵ ବୌଦ୍ଧ ଉପାସନା କେନ୍ଦ୍ର ଥିଲା । ସେଠାରେ ପୁଷ୍ପଗିରି ନାମକ ଏକ ପ୍ରସିଦ୍ଧ ବୌଦ୍ଧ ବିହାର ଥିଲା । ସମୁଦ୍ରକୂଳରେ ଚେଲିତୋଳା ନାମକ ଏକ ବନ୍ଦର ନଗରୀ ଥିଲା, ଯେଉଁଠାରେ ବହୁ ବୌଦ୍ଧ ଉପାସନା କେନ୍ଦ୍ର ମଧ୍ୟ ଥିଲା । ମହାଯାନର ଉତ୍ପତ୍ତି ଖ୍ରୀଷ୍ଟୀୟ ଅଦ୍ଧର ପ୍ରାରମ୍ଭରୁ ହୋଇସାରିଥିଲେ ହେଁ ଖ୍ରୀଷ୍ଟୀୟ ୭ମ ଶତାବ୍ଦୀ ପର୍ଯ୍ୟନ୍ତ ଓଡ଼ିଶାରେ ସ୍ଵନଯାନ ବେଶ୍ ସକ୍ରିୟ ଥିବା

ତାଙ୍କ ବବରଣୀରୁ ଜଣାଯାଏ । ସମ୍ରାଟ ଦୁର୍ଘବର୍ଦ୍ଧନ ମହାରାଜ ବୌଦ୍ଧଧର୍ମର ପୁଷ୍ପପୋଷକ ଥିଲେ ଓ ସ୍ତ୍ରୀନୟାମୀ ବା ଅର୍ହତଯାମୀ ବୌଦ୍ଧମାନଙ୍କ ପ୍ରତି ଅସୂୟାଭାବ ପୋଷଣ କରୁଥିଲେ । ସେ ୭୪ ଖ୍ରୀଷ୍ଟାବ୍ଦରେ କୋଙ୍ଗୋଦ ଜୟନର ଫେରୁଥିବାବେଳେ ତତ୍କାଳୀନ ଓଡ଼ିଶାର ସ୍ତ୍ରୀନୟାମୀ ବୌଦ୍ଧମାନେ ପ୍ରାଣାଗ୍ରସ୍ତ ନାମକ ଜଣେ ବୈଶିଷ୍ଣୁ ସ୍ତ୍ରୀନୟାମୀ ପଣ୍ଡିତଙ୍କ ଦ୍ଵାରା ରଚିତ ସାତଶତ ଶ୍ଳୋକବୈଶିଷ୍ଣୁ ଏକ ଗ୍ରନ୍ଥ ଦୁର୍ଘବର୍ଦ୍ଧନଙ୍କୁ ପ୍ରଦାନ କରିଥିଲେ, ଯେଉଁଥିରେ ସ୍ତ୍ରୀନୟାନର ବୈଶିଷ୍ଣୁ ଓ ମହାରାଜର ଅସାରତା ପ୍ରତିପାଦିତ ହେବା ସଙ୍ଗେ ସଙ୍ଗେ ମହାରାଜମାନଙ୍କୁ ବୌଦ୍ଧଧର୍ମତତ୍ତ୍ଵ ସମ୍ବନ୍ଧରେ ଆଲୋଚନା କରିବା ନିମନ୍ତେ ଅନୁମତି ଦିଆଯାଇଥିଲା ।

କୋଙ୍ଗୋଦରେ ସେତେବେଳେ ବୌଦ୍ଧଧର୍ମର ପ୍ରାଧାନ୍ୟ ହ୍ରାସ ପାଇଥିଲା ବୋଲି ହୁଏନ୍‌ସାଂଙ୍କ ଭ୍ରମଣ ବୃତ୍ତାନ୍ତ ପ୍ରକାଶ କରେ । ସେଠାରେ ଏକ ଶତ ଦେବ ମନ୍ଦିର ଥିଲା ଏବଂ ଦଶ ସହସ୍ର ଖର୍ଚ୍ଚକ ବାସକରୁଥିଲେ । ଏଥିରୁ ଜଣାଯାଏ ଯେ, ତତ୍କାଳୀନ କୋଙ୍ଗୋଦରେ ଜୈନଧର୍ମର ପ୍ରାବଲ୍ୟ ଏବଂ ବୌଦ୍ଧଧର୍ମର ସ୍ଥିତି ପୁସ୍ତଭଳି ନଥିଲା । ହୁଏନ୍‌ସାଂଙ୍କ ଭ୍ରମଣକାଳରେ କଲିଙ୍ଗରେ ଖୁବ୍ କମ୍ ସଂଖ୍ୟକ ବୌଦ୍ଧ ଥିଲେ । କେତେକ ବୌଦ୍ଧ ନିଦର୍ଶନ ସେପର୍ଯ୍ୟନ୍ତ ବୌଦ୍ଧଧର୍ମର ପୁସ୍ତସ୍ଥିତି ସୂଚିତ କରୁଥିଲେ । କଲିଙ୍ଗର ରାଜଧାନୀର ଦକ୍ଷିଣ ଦିଗରେ ଏକ ଆଲୋକସ୍ତମ୍ଭ ଥିଲା । ଏହି ରାଜ୍ୟର ଉତ୍ତର ଦିଗରେ ଏକଶତ ଫୁଟ ଉଚ୍ଚରେ ଏକ ଚଟାଣ ଥିଲା, ଯେଉଁଠାରେ ଜଣେ ପ୍ରତ୍ୟେକ ବୁଦ୍ଧ ପ୍ରତିମା କଳ୍ପର ଆରମ୍ଭରେ ନିର୍ଦ୍ଦାଣ ଲାଭକରିଥିଲେ । ଏହି ପବନ ସ୍ଥାନକୁ କୋରାପୁଟ ଜିଲ୍ଲାର ଗୁଣ୍ଡପୁର ସବ୍‌ଡିଭିଜନସ୍ଥ ଜରମଣ୍ଡା ପାହାଡ଼ ସହକାରି ଚିହ୍ନିତ କରାଯାଇପାରେ ।

ଓଡ଼ିଶାରେ ଭୌମକର ବଂଶୀୟ ନରପତିଙ୍କ ଶାସନ ଅରମ୍ଭରେ ବୌଦ୍ଧଧର୍ମ ତା'ର ଦୃଢ଼ ଗୌରବ ଫେରୁଯାଇଲା । ଓଡ଼ିଶାରେ ଏହି ବଂଶର ଶାସନ ଚାଲିଥିଲା ଖ୍ରୀଷ୍ଟୀୟ ୮ମ ଶତାବ୍ଦୀରୁ ୧୦ମ ଶତାବ୍ଦୀ ପର୍ଯ୍ୟନ୍ତ । ଏହି ବଂଶୀୟ ନରପତିଗଣ ବୌଦ୍ଧ ହୋଇଥିବାରୁ ଏମାନଙ୍କ ସମୟରେ ବୌଦ୍ଧଧର୍ମର ପ୍ରଗତି ପୁନର୍ବାର ସାଧିତ ହୋଇଥିଲା । ନେଉଲପୁର ତାମ୍ର ଶାସନ ଅନୁସାରେ ଏହି ବଂଶର ପ୍ରଥମ ଚନ୍ଦ୍ର ବୈଶିଷ୍ଣୁ ରାଜା କ୍ଷେମକର ଦେବ, ୧ମ ଶିବକର ଦେବ ଓ ୧ମ ଶୁଭକର ଦେବ ଯଥାକ୍ରମେ ପରମୋପାସକ, ପରମ ତଥାଗତ ଓ ପରମ ସୌଗତ ଉପାଧିରେ ଭୁଷିତ ଥିଲେ । ଏହା ବୌଦ୍ଧଧର୍ମ ପ୍ରତି ସେମାନଙ୍କ ଅନୁରକ୍ତ ପ୍ରମାଣ କରେ । ପରମସୌଗତ ଶୁଭକର ଦେବ ମହାରାଜ ଶାଖାର

ଜଣେ ପରମ ଭକ୍ତ ଥିଲେ । ସେ ‘ଅବତଂସକ’ ନାମକ ‘ଗଣ୍ଡବ୍ୟୁତ୍’ ଗ୍ରନ୍ଥର ଶେଷ ଅଧ୍ୟାୟକୁ ସ୍ୱତନ୍ତ୍ରରେ ନକଲ କରି ବୌଦ୍ଧାଗୁରୁ ପ୍ରାଜ୍ଞଙ୍କ ହସ୍ତରେ ତତ୍କାଳୀନ ଚୀନା ସମ୍ରାଟ ସି-ସଙ୍ଗଙ୍କ ନିକଟକୁ ପଠାଇଥିଲେ ୭୯୫ ଖ୍ରୀଷ୍ଟାବ୍ଦରେ । ଅନ୍ୟ ଏକ ସୂତ୍ରରୁ ଜଣାଯାଏ ଯେ, ପରମସୌଗତ ଶୁଭକର ଦେବଙ୍କ ସ୍ୱାକ୍ଷର ଓ ପ୍ରେରଣ ‘ଗଣ୍ଡବ୍ୟୁତ୍’ ନାମକ ପାଣ୍ଡୁଲିପିକୁ ଚୀନ ସମ୍ରାଟ ସି ସଙ୍ଗ ଗ୍ରହଣ କରିଥିଲେ ୭୯୫ ଖ୍ରୀଷ୍ଟାବ୍ଦରେ । ଏହି ଗ୍ରନ୍ଥର ବାହକ ଥିଲେ ପ୍ରସିଦ୍ଧ ବୌଦ୍ଧଭିକ୍ଷୁ ପ୍ରାଜ୍ଞ । ଚୀନ ସମ୍ରାଟଙ୍କ ଅନୁରୋଧରେ ସେ ଉକ୍ତ ଗ୍ରନ୍ଥଟିକୁ ଚୀନ ଭାଷାରେ ଅନୁବାଦ କରିଥିଲେ । ଚୀନରେ ଏହି ଅନୁଦିତ ଗ୍ରନ୍ଥଟି ଏବେ ମଧ୍ୟ ସଂରକ୍ଷିତ ବୋଲି ଜାଣିବାକୁ ମିଳେ । ଏହି ବଂଶର ଏହି ତିନି ରାଜା ବୌଦ୍ଧଧର୍ମାବଲମ୍ବୀ ଥିଲେ ମଧ୍ୟ ଅନ୍ୟ ଧର୍ମପ୍ରତି ଅସୂୟା ଭାବ ପ୍ରକାଶ କରୁନଥିଲେ । ତେଣୁ ସବୁ ଧର୍ମର ପ୍ରକାମାନଙ୍କୁ ସମ୍ମୁଖ୍ୟ କରି ସେମାନେ ଶାସନର ସ୍ଥିରତା ରକ୍ଷା କରିପାରିଥିଲେ । ପୁନଶ୍ଚ ସେମାନଙ୍କ ଅଧୀନରେ ବିଭିନ୍ନ ଅଞ୍ଚଳରେ ଯେଉଁ ରାଜାମାନେ ଶାସନ କରୁଥିଲେ, ସେମାନେ ବି ଭିନ୍ନ ଭିନ୍ନ ଧର୍ମଗ୍ରନ୍ଥୀ ଥିଲେ ହେଁ ପରସ୍ପର ମଧ୍ୟରେ ମିତ୍ରତା ରକ୍ଷା କରୁଥିଲେ । ସେହିପରି ଏହି ବଂଶର ଶେଷ ପର୍ଯ୍ୟାୟର ଯେଉଁ କେତେଜଣ ରାଜା ବୌଦ୍ଧଧର୍ମ ତ୍ୟାଗକରି ବ୍ରାହ୍ମଣ୍ୟ ଧର୍ମ ପ୍ରତି ଅନୁରତ୍ୟ ପ୍ରକାଶ କରିଥିଲେ, ସେମାନଙ୍କର ବୌଦ୍ଧଧର୍ମ ପ୍ରତି ଆଦୌ ଅବଜ୍ଞା ଭାବ ନଥିଲା ବା ସେମାନେ ବୌଦ୍ଧଧର୍ମର ପ୍ରସାରରେ ବାଧା ସୃଷ୍ଟି କରି ନଥିଲେ । ବୌଦ୍ଧ-ବିହାରଗୁଡ଼ିକର ପୁଷ୍ପପୋଷକତା ମଧ୍ୟ ସେମାନେ କରୁଥିଲେ । ଏହି ବଂଶର ଶାସନକାଳରେ ବହୁ ବୌଦ୍ଧ ମନ୍ଦିର ଓ ହିନ୍ଦୁ ମନ୍ଦିର ମଧ୍ୟ ଗଢ଼ିଉଠିଥିଲା ଏବଂ ଏହା ଫଳରେ ଉଭୟ ସଂପ୍ରଦାୟର କଳାର ବିକାଶ ସାଧିତ ହୋଇଥିଲା । ଭୌମକର ରାଜାମାନଙ୍କ ଉଦାର ନୀତି ତତ୍କାଳୀନ ଓଡ଼ିଶାରେ ଧର୍ମନିରପେକ୍ଷତା ପ୍ରତିଷ୍ଠା କରିଥିଲା ।

ଖ୍ରୀଷ୍ଟୀୟ ୮ମ ଶତାବ୍ଦୀ ବେଳକୁ ବୌଦ୍ଧଧର୍ମରେ ତତ୍ତ୍ୱବାଦର ଅଭ୍ୟୁଦୟ ହେଲା । ମହାଯାନ ସୂତ୍ରଗୁଡ଼ିକ ଧାରଣୀରେ ପରିଣତ ହେଲା ଏବଂ ତାହା କ୍ରମେ ମନ୍ତ୍ର ଆକାର ଧାରଣକଲା । ପବିତ୍ର ବୌଦ୍ଧଧର୍ମ କ୍ରମଶଃ ମାରଣ; ମୋହନ, ସ୍ତମ୍ଭନ, ବିଦ୍ୱେଷଣ, ଉଚ୍ଚାଟନ ଓ ବଶୀକରଣ, ଏହି ଶତାଭିଗୁର ଏବଂ ମଦ୍ୟ, ମାଂସ, ମସ୍ତୂ, ମୁଦ୍ରା ଓ ମୈଥୁନ, ଏହି ପଞ୍ଚ ‘ମ’ କାର ଦ୍ୱାରା ସଂକ୍ରମିତ ହୋଇପଡ଼ିଲା । ଏହା ଫଳରେ ଏକ ନୂତନ ଯାନର ସୃଷ୍ଟିହେଲା । ଯାହା ପରିଚିତ ହେଲା ତତ୍ତ୍ୱଯାନ ବା ତାତ୍ତ୍ୱିକ ବୌଦ୍ଧଧର୍ମ ନାମରେ । ତତ୍ତ୍ୱଯାନର ତିନୋଟି ଶାଖା— ବଜ୍ରଯାନ, ସହଜଯାନ ଓ କାଳଚନ୍ଦ୍ରଯାନ । ଲକ୍ଷ୍ୟକରିବାର କଥା, ଏହି ତିନି ଶାଖାର ଉଦ୍ଭବ ହୋଇଥିଲା ଏହି ଓଡ଼ିଶା ମଠିରେ ।

ବକ୍ରଯାନର ପ୍ରବର୍ତ୍ତକ ହେଉଛନ୍ତି ସମ୍ବଲପୁର ରାଜା ଇନ୍ଦ୍ରଭୂତି । ସମ୍ବଲପୁର ଚାନ୍ଦିକା ଦ୍ଵୟ ଆଧୁନିକ ସମ୍ବଲପୁର ସହର । ରାଜା ଗୋପାଳଙ୍କ ପୁତ୍ର ଅନଙ୍ଗବଳ୍ଲୁ ଥିଲେ ଇନ୍ଦ୍ରଭୂତିଙ୍କ ଗୁରୁ । ବକ୍ରଯାନ ବୌଦ୍ଧଧର୍ମର ସାମାନ୍ୟ ସୂଚନା ମିଳେ ଅନଙ୍ଗବଳ୍ଲୁଙ୍କ ‘ପ୍ରଜ୍ଞୋପାୟବିନୟ’ ପିଠି ଗ୍ରନ୍ଥରେ । ଇନ୍ଦ୍ରଭୂତି ବକ୍ରଯାନ ବୌଦ୍ଧଦର୍ଶନକୁ ଏକ ବିକଶିତ ରୂପ ପ୍ରଦାନ କଲେ ସ୍ଵରାଜ୍ୟ ‘ଜ୍ଞାନପିଠି’ ଗ୍ରନ୍ଥରେ । ସେ ଏହି ଗ୍ରନ୍ଥର ମଙ୍ଗଳାଚରଣ କରିଛନ୍ତି ଶ୍ରୀନଗନ୍ନାଥଙ୍କ ବନ୍ଦନାରେ । ଏତଦ୍‌ବ୍ୟତୀତ ଏହି ଗ୍ରନ୍ଥର ଗୁଣଗୋଟି ସ୍ଥାନରେ ମଧ୍ୟ ସେ ଜଗନ୍ନାଥଙ୍କ ନାମୋଲ୍ଲେଖ କରିଛନ୍ତି । ଇନ୍ଦ୍ରଭୂତିଙ୍କ ଭଉଣୀ ଲକ୍ଷ୍ମୀଙ୍କର ବା ଭଗବତୀ ଲକ୍ଷ୍ମୀ ଥିଲେ ସହଜଯାନର ପ୍ରବର୍ତ୍ତିକା । ତାଙ୍କ ଦ୍ଵାଦ୍ଵା ପ୍ରବର୍ତ୍ତିତ ଏହି ସହଜଯାନ ବକ୍ରଯାନ ରୂପାନ୍ତର । ଏଥିରେ ମଣିଷର ଶରୀର ଉପରେ ପ୍ରାଧାନ୍ୟ ଆରୋପ କରାଯାଇଛି, ପିଣ୍ଡବୁଦ୍ଧାଣୁବାଦ ଉପରେ ସମ୍ୟକ୍ ଧାରଣା ଦିଆଯାଇଛି । ଇନ୍ଦ୍ରଭୂତିଙ୍କ ପାଳିତ ପୁତ୍ର ପଦ୍ମସମ୍ଭବ ବୌଦ୍ଧଜଗତରେ ଜଣେ ପ୍ରସିଦ୍ଧ ସିଦ୍ଧ । ସେ ସହଜଯୋଗ ସାଧନା କରିଥିଲେ, ସିଦ୍ଧି ମଧ୍ୟ ଲଭ କରିଥିଲେ । ତାଙ୍କ ଖ୍ୟାତିକ ଶତ୍ରୁରକ୍ଷିତ ମଧ୍ୟ ଥିଲେ ଜଣେ ସୁବିଖ୍ୟାତ ବୌଦ୍ଧ ପଣ୍ଡିତ ଓ ଦାର୍ଶନିକ । ପଦ୍ମସମ୍ଭବ ଓ ଶାନ୍ତରକ୍ଷିତ ତିଳତର ସାମ-ସ୍ଵେ *Bsam-ye*) ଠାରେ ଏକ ବିରାଟ ୧୦ ବା ବିହାରୀ ସ୍ଥାପନକରି ସେଠାରେ ଲମ୍ବାଧର୍ମ ବା ତାହିକ ବୌଦ୍ଧଧର୍ମର ପ୍ରସାର କରିଥିଲେ ।

କାଳଚନ୍ଦ୍ରଯାନ-ତନ୍ତ୍ରଯାନର ଅନ୍ୟତମ ବିଭାବ । ଆରୁର୍ଷି ପିତୋପାଦ ଏହାର ପ୍ରବର୍ତ୍ତକ । ସେ ସମ୍ବଲପୁର କାଳଚନ୍ଦ୍ରତନ୍ତ୍ର ରତ୍ନଗିରି ବିହାରକୁ ଅଖି ନିଜର ଶିଷ୍ୟମାନଙ୍କୁ ଶିକ୍ଷା ଦେଇଥିଲେ । ତାଙ୍କର ଶିଷ୍ୟମାନଙ୍କ ମଧ୍ୟରେ ଅବଧୂତିପା, ବୋଧୁଣ୍ଡା ଓ ନାରୋପା ପ୍ରଧାନ ଥିଲେ । ଶ୍ରୀଷ୍ଟୀୟ ୧୫ଶ ଶତାବ୍ଦୀର ମଧ୍ୟଭାଗରେ ରଚିତ *Blue Annals* ନାମକ ଗ୍ରନ୍ଥରୁ ଜଣାଯାଏ ଯେ ରତ୍ନଗିରି ଠାରେ ଆରୁର୍ଷି ଚେଳୁକ କାଳଚନ୍ଦ୍ରତନ୍ତ୍ର ପାଠକରୁଥିଲେ । ଆରୁର୍ଷି ଚେଳୁକ ଓଡ଼ିଶାରେ ଜନ୍ମଗ୍ରହଣ କରିଥିଲେ ଏବଂ ରତ୍ନଗିରି, ବିହମଣିଲା ଓ ନାଳନ୍ଦା ବିଶ୍ଵବିଦ୍ୟାଳୟମାନଙ୍କରେ ଅଧ୍ୟୟନ କରିଥିଲେ । କାଳଚନ୍ଦ୍ରତନ୍ତ୍ରର ଉତ୍ପତ୍ତି ଓ ବିସ୍ତୃତିରେ ଓଡ଼ିଶାର ଭୂମିକା ତେଣୁ ଉଲ୍ଲେଖଯୋଗ୍ୟ । ଅନ୍ୟ ତିଳତାୟ ସୂତ୍ରରୁ ମଧ୍ୟ ଜଣାଯାଏ ଯେ, ଶ୍ରୀଷ୍ଟୀୟ ୧୦ମ ଶତାବ୍ଦୀର ଶେଷ ପର୍ଯ୍ୟନ୍ତ ଓଡ଼ିଶାର ରତ୍ନଗିରି ଏକ ଶିକ୍ଷାକେନ୍ଦ୍ର ଭାବରେ ପ୍ରସିଦ୍ଧ ଥିଲା ଏବଂ ସେପର୍ଯ୍ୟନ୍ତ କାଳଚନ୍ଦ୍ରତନ୍ତ୍ର ସେଠାରେ ଶିକ୍ଷା ଦିଆଯାଉଥିଲା ।

ତାହିକ ବୌଦ୍ଧଧର୍ମର ଦେବଦେବୀ, ଉପାସନା ପାଇଁ ଇତ୍ୟାଦିରେ ବର୍ତ୍ତିତ ପ୍ରାମାଣିକ ଗ୍ରନ୍ଥ ‘ସାଧନମାଳା’ରେ ସୁପ୍ରସିଦ୍ଧ ତାହିକ ପୀଠ କାମାକ୍ଷା,

ଶିବହୃଦ୍, ପୁଣ୍ୟଗିରି ଓ ଉତ୍କଳୀୟାନର ସୂଚନା ମିଳେ । କାମାକ୍ଷା ଓ ଶିବହୃଦ୍ ପୀଠଦ୍ୱୟ ଆସାମର କାମରୂପ ଓ ଆଧୁନିକ ସିଲ୍‌ହଟ୍ଟ ବୋଲି ଜଣାଯାଏ; କିନ୍ତୁ ପୁଣ୍ୟଗିରି ଓ ଉତ୍କଳୀୟାନ ପୀଠଦ୍ୱୟର ଅବସ୍ଥିତି ସମ୍ବନ୍ଧରେ ମତ ପାର୍ଥକ୍ୟ ରହିଛି । ପୁଣ୍ୟଗିରି ଆଧୁନିକ ପୁନା ବୋଲି ଚିହ୍ନିତ କରାଯାଏ, ମାତ୍ର ଏହା ଏକ ଭ୍ରମାନ୍ତକ ନିର୍ଣ୍ଣୟ । ପୁଣ୍ୟଗିରିକୁ ଅନ୍ତ୍ରପ୍ରଦେଶର ଶ୍ରୀକାକୁଲମ ଜିଲ୍ଲାର ଶ୍ରୀକୃର୍ମକୁ ନିର୍ଦ୍ଦେଶ କରେ ବୋଲି କେତେକ ତଥ୍ୟଗତ ପ୍ରମାଣ ମିଳେ । ଏହି ଅଞ୍ଚଳ ଗଙ୍ଗବଂଶ ରାଜତ୍ୱକାଳରେ ଓଡ଼ିଶାର ଅଂଶ ବିଶେଷ ଥିଲା । ‘ତନ୍ତ୍ରପାଠ’ ଗ୍ରନ୍ଥରୁ ଏହି ପୀଠ ଶ୍ରୀକ୍ଷେତ୍ର ନିକଟବର୍ତ୍ତୀ ଥିବା ଜଣାଯାଏ । ଏଣୁ ମନେହୁଏ, ଶ୍ରୀକୃର୍ମ ହେଉଛି କୋଣାର୍କ ନିକଟସ୍ଥ କୁରୁମ, ଯେଉଁଠାରେ ନିକଟ ଅତୀତରେ ଏକ ଚମତ୍କାର ବୌଦ୍ଧତନ୍ତ୍ର ପୀଠର ଅବଶେଷ ଆବିଷ୍କାର କରାଯାଇଛି । ଅବଶ୍ୟ ଏହା ପ୍ରମାଣ କରିବା ପାଇଁ ଅଧିକ ଗବେଷଣାର ଆବଶ୍ୟକତା ରହିଛି ।

ସେହିପରି ଉତ୍କଳୀୟାନ ପୀଠ ଯେ ଓଡ଼ିଶା, ଏହା ତିଳତୀୟ ସୂତ୍ରରୁ ଜଣାଯାଏ । ଅଜ୍ଞ ପର୍ଯ୍ୟନ୍ତ ଏହି ନିର୍ଣ୍ଣୟ ବିରୋଧରେ ଯେତେ ମତ ପ୍ରକାଶ ପାଇଛି, ସେସବୁକୁ ଶୂନ୍ୟ କରି ସ୍ୱର୍ଗତ ଡକ୍ଟର ନିବାନ କୁମାର ସହୁ ବଳିଷ୍ଠ ଯୁକ୍ତିବଳରେ ପ୍ରମାଣ କରିଛନ୍ତି ଯେ, ଓଡ଼ିଶାହିଁ ତତ୍କାଳୀନ ଉତ୍କଳୀୟାନ ପୀଠ ।

ତାତ୍ତ୍ୱିକ ବୌଦ୍ଧଧର୍ମର ବିକାଶରେ ବହୁ ସିଦ୍ଧାନ୍ତର ଓ ଦାର୍ଶନିକଙ୍କର ଅତୁଳନୀୟ ଅବଦାନ ରହିଛି । ସେମାନେ ପୁସ୍ତକ ‘ତନ୍ତ୍ରଗଣୀ ସିଦ୍ଧ’ ଗୋଷ୍ଠୀର ଅନ୍ତର୍ଭୁକ୍ତ ଏବଂ ଭାରତ ଓ ଶିଳତର ବୌଦ୍ଧତନ୍ତ୍ର ପରମ୍ପରାରେ ପୁସ୍ତକିତ । ଏମାନଙ୍କ ସମ୍ବନ୍ଧରେ ଯଥେଷ୍ଟ ଐତିହାସିକ ଉପାଦାନ ମଧ୍ୟ ମିଳେ ନାହିଁ । ଏମାନେ ଖ୍ରୀଷ୍ଟୀୟ ୭ମ ଶତାବ୍ଦୀରୁ ୧୦ ଶତାବ୍ଦୀ ମଧ୍ୟରେ ଜୀବିତଥିଲେ ବୋଲି କୁହାଯାଇଛି । ଏମାନଙ୍କ ମଧ୍ୟରୁ ଅନେକ ଓଡ଼ିଶାରେ ଏବଂ ଅନ୍ୟ କେତେକ ଓଡ଼ିଶା ବାହାରେ ଜନ୍ମଗ୍ରହଣ କରିଥିଲେ । ଏମାନେ ସମସ୍ତେ ଓଡ଼ିଶାକୁ ସେମାନଙ୍କ କର୍ମକ୍ଷେତ୍ରରୂପେ ବାଛି ନେଇଥିଲେ । ଏମାନଙ୍କ ମଧ୍ୟରୁ ସରସ୍ୱତୀ, ଲୁଚାପା, ଶବରପା, ଭୃଗୁକୃଷ୍ଣା, ବିରୂପା, କାନ୍ତୁପା, ଦାଶିକପା, କମ୍ବଳପ ଆଦି ୨୩ ଜଣ ସିଦ୍ଧାନ୍ତର ଚର୍ଯ୍ୟାଗୀତ ଓ ଦୋହା ରଚନା କରିଥିଲେ । ଚର୍ଯ୍ୟାଗୀତ ଓ ଦୋହା ତାତ୍ତ୍ୱିକ ବୌଦ୍ଧଧର୍ମର ସାହିତ୍ୟ । ଏହା ମଧ୍ୟମରେ ସହଜୟା ସିଦ୍ଧଗଣ ସହଜତନ୍ତ୍ର ପ୍ରଚାର କରିଥିଲେ । ୭ମ ୮ମ ଶତାବ୍ଦୀରୁ ୧୨ଶ ଶତାବ୍ଦୀ ମଧ୍ୟରେ ରଚିତ ଏହି ସାହିତ୍ୟ ତଳିତ ଶତାବ୍ଦୀର ପ୍ରାରମ୍ଭରେ ଲୋକଲୋଚନକୁ ଆସିଲା । ବହୁ ସିଦ୍ଧାନ୍ତର ଓଡ଼ିଆ ଥିବାରୁ ଏବଂ ଆଉ କେତେ ଜଣ ଓଡ଼ିଶା ସହିତ ସଂପୃକ୍ତ ଥିବାରୁ ତାତ୍ତ୍ୱିକ-ବୌଦ୍ଧଧର୍ମର ସାହିତ୍ୟ ରଚନା

କରିବାରେ ଏବଂ ଏହା ମାଧ୍ୟମରେ ତାତ୍ତ୍ୱିକ-ବୌଦ୍ଧ୍ୟମ୍ନ ପ୍ରସାର କରିବାରେ ଓଡ଼ିଶାର ବିଶେଷ ଭୂମିକା ଥିଲା ବୋଲି ଏଥିରୁ ସ୍ପଷ୍ଟ ହୁଏ ।

ତତ୍କାଳୀନ ଓଡ଼ିଶାର ବିଭିନ୍ନ ସ୍ଥାନରେ ବୌଦ୍ଧପୀଠମାନ ରହିଥିବା ମହାଯାନ ଓ ତନ୍ତ୍ରଯାନ ବୌଦ୍ଧ୍ୟମ୍ନକୁ ସମୃଦ୍ଧି ପଥରେ ଅଗେଇ ନେଇଥିଲା । ପୂର୍ବରୁ ପୁରୀଭିତ୍ତିର ନାମୋଲ୍ଲେଖ କରାଯାଇଛି । ଏହା ଆରୁର୍ଥୀ ସର୍ବଗାମୀଙ୍କ ସାଧନାପୀଠ ଥିଲା । ଧଉଳକୁ ସେତେବେଳେ କୁହାଯାଉଥିଲା ପୁରଭିତ୍ତି । ‘ଜ୍ୟୋତିର୍ଲି’ ନାମ ‘ଧଉଳି’ରେ ପଞ୍ଚଶତ ହୋଇଛି ବୋଲି ଗବେଷକଗଣ ମତ ଦେଇଛନ୍ତି ଏବଂ ଏହା ଧନୁବିଜ୍ଞାନ ସମ୍ପତ ମଧ୍ୟ । ଏହିସ୍ଥାନ ଉତ୍ତମ ସ୍ଥାନଯାନ ଓ ମହାଯାନର ଏକ ବିଖ୍ୟାତ ପୀଠ ଥିଲା । ପୂର୍ବରୁ ଦନ୍ତପୁର କଥା ମଧ୍ୟ କୁହାଯାଇଛି । ଏହି ସ୍ଥାନର ଅବସ୍ଥିତି ନିର୍ଣ୍ଣୟ ଏ ପର୍ଯ୍ୟନ୍ତ ବିବଦମାନ । ଏହି ସ୍ଥାନଟି ଯେ ଚିଲିକା ନିକଟବର୍ତ୍ତୀ ପାଲୁର, ଏହା ଅଧିକ ଗ୍ରହଣଯୋଗ୍ୟ ମନେହୁଏ । କାରଣ ତେଲୁଗୁ ଭାଷାରେ ‘ପାଲୁ’ର ଅର୍ଥ ଦଣ୍ଡ ଓ ‘ଉର’ର ଅର୍ଥ ନଗର ବା ପୁର । ଏଣୁ ‘ପାଲୁର’ର ଅର୍ଥ ଦନ୍ତପୁର । ସେହିପରି ବଂଶଧର ନଦୀ କୂଳରେ ଗୋଟିଏ ଛୋଟ ପାହାଡ଼ ଉପରେ ଶାଳହୁଣ୍ଡ ବୌଦ୍ଧପୀଠ ଅବସ୍ଥିତ ଥିଲା । ଖ୍ରୀଷ୍ଟୀୟ ୧୦ମ ଶତାବ୍ଦୀ ପର୍ଯ୍ୟନ୍ତ । ଏଠାରୁ ମହାଯାନୀ ବୌଦ୍ଧ୍ୟମ୍ନର କେତେକ ଦେବାଦେବୀଙ୍କ ମୂର୍ତ୍ତି ଦେଖିବାକୁ ମିଳେ । ସମ୍ଭବତଃ ଜିଲ୍ଲାର ପଦ୍ମପୁର ସବ୍-ଡିଭିଜନର ଗଣିଆପାଲିଠାରେ ଏକ ମହାଯାନୀ ବୌଦ୍ଧ-ବିହାର ଥିଲା ଖ୍ରୀଷ୍ଟୀୟ ୫ମ ଶତାବ୍ଦୀରେ, ଯାହାର ଧ୍ୱଂସାବଶେଷ ୧୯୭୮ ଖ୍ରୀଷ୍ଟାବ୍ଦରେ ଲୋକଲୋଚନକୁ ଆସିଛି ।

କଟକ ଜିଲ୍ଲାର ରତ୍ନଗିରି, ଉଦୟଗିରି ଓ ଲଳିତଗିରିଠାରେ ଓ ଏହାର ନିକଟବର୍ତ୍ତୀ ଅଞ୍ଚଳରେ ପ୍ରସିଦ୍ଧ ଅର୍ଜନ କରିଥିବା ବହୁ ବୌଦ୍ଧବିହାର ଅବସ୍ଥିତ ଥିଲା । ରତ୍ନଗିରିଠାରେ ଦୁଇଟି ମହାବିହାର ଥିଲା ଏବଂ ନାଳନ୍ଦା, ତରଣିଳା ଓ ବିନ୍ଦମଣିଳା ବିଶ୍ୱବିଦ୍ୟାଳୟ ଭଳି ଏକ ବିଖ୍ୟାତ ବିଶ୍ୱବିଦ୍ୟାଳୟ ଥିଲା । ଏହା ଏକ ଯୋଗକେନ୍ଦ୍ର ହିସାବରେ ମଧ୍ୟ ଖ୍ୟାତଲାଭ କରିଥିଲା । ଏଠାରୁ ବହୁ ବୌଦ୍ଧ ଦେବାଦେବୀ ମୂର୍ତ୍ତି ଆବିଷ୍କୃତ ହୋଇଅଛି । ଏଠାରୁ ମିଳିଥିବା ପୋଡ଼ା ମାଟିର ମୋହରରେ ଏହାର ନାମ ‘ରତ୍ନଗିରି ମହାବିହାର’ ବୋଲି ଲିପିବଦ୍ଧ ହୋଇଅଛି । ଏହାର ନିକଟବର୍ତ୍ତୀ ଉଦୟଗିରି ମଧ୍ୟ ଏକ ପ୍ରସିଦ୍ଧ ବୌଦ୍ଧବିହାର ଥିଲା, ଯାହାର ଅବଶେଷ ମିଳିଛି ପ୍ରତ୍ନତାତ୍ତ୍ୱିକ ଖନନ ଫଳରେ । ଏଠାରୁ ମିଳିଥିବା ଦେବାଦେବୀ ମୂର୍ତ୍ତିଗୁଡ଼ିକ ମଧ୍ୟରୁ ଅନେକ ମୂର୍ତ୍ତି ଭରତ ଓ ଭାରତ

ବାହାରର ସଂଗ୍ରହାଳୟମାନଙ୍କୁ ଚାଲିଯାଇଛି । ଏହା 'ମାଧବପୁର ମହାବିହାର' ନାମରେ ଖ୍ୟାତ ଥିଲା ।

ଲଳିତଗିରିଠାରେ ପ୍ରତ୍ନତାତ୍ତ୍ୱିକ ଖନନ ଫଳରେ ଏକ ଚମତ୍କାର ମହାବିହାରର ଧ୍ୱଂସାବଶେଷ ମିଳିଅଛି । ବହୁ ଦେବାଦେବୀ, ଏକ ଚୈତ୍ୟଗୃହର ଅବଶେଷ ଏବଂ ବହୁ ଶ୍ରେଣି ଶ୍ରେଣି ସ୍ତୁପ ମଧ୍ୟ ଏଠାରେ ଆବିଷ୍କୃତ ହୋଇଛି । ପ୍ରତ୍ନତାତ୍ତ୍ୱିକ ଖନନ ଫଳରେ ଏହି ସ୍ଥାନରୁ ଲୋକଲୋଚନକୁ ଆସିଥିବା ସର୍ବଶ୍ରେଷ୍ଠ ଆବିଷ୍କାରଟି ହେଉଛି ଏକ ଭଗ୍ନସ୍ତୁପ, ଯେଉଁଥିରୁ ଯଦ୍ରୁ ସ୍ତୁପ ଆକାରରେ ନିର୍ମିତ ଇନୋଟି ପଥର ଫରୁଆ ମିଳିଛି । ପ୍ରତ୍ୟେକ ଫରୁଆ ଭିତରେ ରହିଛି କୋମଳ ପଥରରେ ନିର୍ମିତ ଏକ ଗୋଲକାର ରୂପା ଫରୁଅ ଓ ରୂପାଫରୁଆ ମଧ୍ୟରେ ସୁନାଫରୁଆ । ସୁନାଫରୁଆ ଭିତରେ ପବିତ୍ର ଦନ୍ତର ଅଂଶ ସଂରକ୍ଷିତ । ଗୋଟିକରେ ଥିବା ଦନ୍ତ ସୁନାପତ୍ର ଆଚ୍ଛାଦିତ, ଏଥିରୁ ଏହା ଅନ୍ୟ ଦନ୍ତ ଅପେକ୍ଷା ପବିତ୍ରତର ମନେହୁଏ । ଏହିପରି ଦୁଇଟି ଫରୁର ମଧ୍ୟରେ ଇନୋଟିକରି ଶ୍ରେଣି ଫରୁଆ ଥିବା ସ୍ଥଳେ, ଗୋଟିକରେ ଏଗୁଡ଼ିକର ଅନୁପସ୍ଥିତି ଲକ୍ଷ୍ୟ କରାଯାଏ । ମନେହୁଏ, କୌଣସି ସମୟରେ ଏହାର ଭିତର ଫରୁଆଗୁଡ଼ିକ ହଜିଯାଇଛି ବା ଚୋରିଯାଇଛି । ଲଳିତଗିରିର ଖନନ କାର୍ଯ୍ୟ ଚାଲିଛି । ଏହି ମହାବିହାରର ନାମ ଏପର୍ଯ୍ୟନ୍ତ ଜଣାଯାଇନାହିଁ ।

କଟକ ଜିଲ୍ଲାର ତାରପୁରଠାରେ ତାଳଦଣ୍ଡା କେନାଲର ମରାମତି କାର୍ଯ୍ୟ ଚାଲିଥିଲାବେଳେ ବୁଦ୍ଧ, ତାରା, ମାଗ୍ଗରୀ, ଅପରାଜିତା ଇତ୍ୟାଦି କେତେକ ବୌଦ୍ଧ ଦେବାଦେବୀଙ୍କ ମୂର୍ତ୍ତିର ସନ୍ଧାନ ମିଳିଛି । ପୋଡ଼ା ଇଟାରେ ନିର୍ମିତ କାରୁ ଏବଂ ଏହି ମୂର୍ତ୍ତିଗୁଡ଼ିକ ସେଠାରେ ଖ୍ରୀଷ୍ଟୀୟ ୧ମ-୧୦ମ ଶତାବ୍ଦୀରେ ଏକ ବୌଦ୍ଧବିହାର ଥିବାର ସୂଚନା ଦିଅନ୍ତି । ସେହିପରି କଟକ ଜିଲ୍ଲାର ଚିତ୍ରୋତ୍ପଳା ନଦୀର ଉପତ୍ୟକାରେ ସାଲେପୁର ନକଟସ୍ଥ ବ୍ରହ୍ମାବଂଶଠାରେ ଏକ ବୌଦ୍ଧବିହାରର ସନ୍ଧାନ ମିଳିଛି । ନକଟ ଅଞ୍ଚଳରେ ରାଜ୍ୟ ପ୍ରତ୍ନତତ୍ତ୍ୱ ବିଭାଗ ଏହାର ଖନନ କାର୍ଯ୍ୟ କରିଥିଲେ । ପୁଣି ଜିଲ୍ଲାର କୋଣାର୍କ ନକଟସ୍ଥ ବ୍ରହ୍ମପଠାରେ ମଧ୍ୟ ଏକ ବୌଦ୍ଧବିହାରର ଅବଶେଷ ଭୂମି ମଧ୍ୟରୁ ବାହାର କରାଯାଇଛି । ଏ ବିହାରଦ୍ୱୟ ଖ୍ରୀଷ୍ଟୀୟ ୧ମ ଶତାବ୍ଦୀରେ ସର୍ଜିତ ଥିଲେ । ସମକାଳୀନ ଜୟାଗ୍ରମ ବିହାର ଅବସ୍ଥିତ ଥିଲା ଡେଙ୍କାନାଳ ଜିଲ୍ଲାର ତାଳନେରଠାରେ । ପୁଣି ଜିଲ୍ଲାର ବାଣପୁର ନକଟବର୍ତ୍ତୀ ଅରାଜଗପୁରଠାରେ ଏକ ବୌଦ୍ଧବିହାର ଥିଲା । ବାଣପୁର କଲେଜ ଗୃହର ନିର୍ମାଣ କାର୍ଯ୍ୟ ଚାଲିଥିଲାବେଳେ ଭୂଗର୍ଭରୁ ଶତାଧିକ ବ୍ରାହ୍ମମୂର୍ତ୍ତି ମିଳିଥିଲା, ଯେଉଁଥିରୁ କେବଳ ୭ଟି ହେଉଛି ବୌଦ୍ଧ-ଦେବାଦେବୀଙ୍କର ।

କଲେଜ ଗୃହ ନିର୍ମିତ ହେବା ଫଳରେ ଏଠାରେ ଥିବା ବିଦ୍ୟାର୍ଥୀ ଚିରଦିନ ପାଇଁ ଲେକଲେଟନର ଅନୁରାଗରେ ରହିବେ ।

ପୁଣ୍ୟ ଜିଲ୍ଲାର ଡେଲଙ୍ଗ ନିକଟବର୍ତ୍ତୀ ବିଶ୍ୱନାଥ ମୁଣ୍ଡିଆ ବା ତତ୍କାଳୀନ ଭୋରଶୈଳ ପାଦଦେଶରେ ଜଗଦଳପୁରଠାରେ ଅବସ୍ଥିତ ଥିଲା ଜଗଦଳ ବିଦ୍ୟାର । ଏହି ସ୍ଥାନର ନିକଟବର୍ତ୍ତୀ ଡେଲଙ୍ଗ, ବରୁଣେଇ ଓ ଅରଗଡ଼ଠାରେ ପଥର କଟାଯାଇ ଉତ୍ଥାରି ହୋଇଥିବା କେତୋଟି ଗୁମ୍ଫାର ଅବଶେଷ ଦେଖିବାକୁ ମିଳେ । ସମ୍ଭବତଃ ଏହି ଗୁମ୍ଫା ତତ୍କାଳୀନ ବୌଦ୍ଧଭାଷ୍ଟ୍ରଙ୍କ ଦ୍ୱାରା ବ୍ୟବହୃତ ହେଉଥିଲା । ଆଲୋଚ୍ୟ ଜଗଦଳପୁର ଓଡ଼ିଶାରେ ମୋଗଲ ଶାସନ ପର୍ଯ୍ୟନ୍ତ ନିରାପତ ଥିଲା । ଫଳରେ ୧୭ଶ ଶତାବ୍ଦୀର ପ୍ରାରମ୍ଭରେ ମହମ୍ମଦ ବଖ୍ତୟାର ଶିଳାଖଣ୍ଡ ଦ୍ୱାରା ବିଦ୍ୟାର ଓ ବଙ୍ଗଳାରୁ ବିତ ଛିତ ବୌଦ୍ଧସମ୍ପ୍ରଦାୟମାନଙ୍କ ପାଇଁ ଏହା ଏକ ନିରାପତ ଅଗ୍ରୟୁଷ୍ଣୀ ଥିଲା ବୋଲି ଉଲ୍ଲେଖ୍ୟ ଐତିହ୍ୟ ସିକ ତାରନ ଥିଲେ ଇତିହାସ ଓ 'ପାର-ସାମ୍-କୋନ୍ କାଫ୍' ଗ୍ରନ୍ଥରୁ ଜଣାଯାଏ । ଏହି ବିଦ୍ୟାରରେ ମୋକ୍ଷକର ଗୁପ୍ତ, ବିଭୁତିକର୍ମ, ଦାନଶୀଳ, ଶୁଭକର ଓ ଜ୍ଞାନମିତ୍ର ପ୍ରମୁଖ ସିଦ୍ଧାନ୍ତଗଣ ବାସକରୁଥିଲେ ।

ଏହି ବୌଦ୍ଧବିଦ୍ୟାର ଗୁଡ଼ିକ ବ୍ୟତୀତ ବୌଦ୍ଧଧର୍ମର ଲଳନଭୂମି ଏହି ଓଡ଼ିଶାରେ ଅନେକ ବୌଦ୍ଧପୀଠ ରହିଥିଲା । ଉତ୍ତରାଞ୍ଚଳ ରାଜତ୍ୱକାଳରେ ମୟୂରଭଞ୍ଜର ଶିରଙ୍ଗଠାରେ ଏକ ବୌଦ୍ଧପୀଠ ଅବସ୍ଥିତ ଥିଲା । ଦୈତରଣୀ ନଦୀର ଉତ୍ତର ଦିଗରେ ଅବସ୍ଥିତ ସୋଳମପୁର ଏକ ବୌଦ୍ଧପୀଠ ଥିଲା । ବାଲେଶ୍ୱର ଜିଲ୍ଲାର ଅୟୋଧ୍ୟାଠାରେ ଏକ ତତ୍ତ୍ୱଯାମୀ ବୌଦ୍ଧପୀଠ ଥିବାର ଅନୁମିତ ହୁଏ, ଏଠାରୁ ମିଳିଥିବା ତତ୍ତ୍ୱଯାମୀ ବିଗ୍ରହମାନଙ୍କରୁ । ସେହିପରି ଫୁଲବାଣୀ ଜିଲ୍ଲାର ବୌଦ୍ଧ ସହର ଉତ୍ତର ମହାଯାନ ଓ ତତ୍ତ୍ୱଯାନର ଏକ ପ୍ରସିଦ୍ଧ ପୀଠ ଥିଲା । ବିରୂପା ଚଣ୍ଡୋପୁଳା ଉପତ୍ୟକାରେ କୋଲଣଗିରି, ରାମେଶ୍ୱର ଆଦି ସ୍ଥାନମାନ ବୌଦ୍ଧ ପୀଠରୂପେ ଏକତ୍ର ପ୍ରସିଦ୍ଧି ଲାଭକରିଥିଲା । ପୁଣ୍ୟ ଜିଲ୍ଲା ଓ କଟକ ଜିଲ୍ଲାର ପ୍ରାଚୀନତମ ଉପତ୍ୟକାର ବହୁସ୍ଥାନରେ ବୌଦ୍ଧ-ଦେବଦେବୀଙ୍କର ବହୁ ମୂର୍ତ୍ତି ମିଳୁଥିବାରୁ ଏହି ଅଞ୍ଚଳରେ ଅତୀତରେ କେତୋଟି ବୌଦ୍ଧାନୁଷ୍ଠାନ ଥିବାର ଅନୁମିତ ହୁଏ ।

ବୌଦ୍ଧକଳା ଓ ସ୍ଥାପତ୍ୟ କ୍ଷେତ୍ରରେ ଓଡ଼ିଶାର ଏକ ଗୁରୁତ୍ୱପୂର୍ଣ୍ଣ ଭୂମିକା ରହିଛି । ବୌଦ୍ଧଧର୍ମରେ ମୂର୍ତ୍ତିପୂଜାର ଅନୁପବେଶ ପରେ ବହୁ ପରିମାଣରେ ବୌଦ୍ଧମୂର୍ତ୍ତି ଓ ଉପାସନା ବୌଦ୍ଧପୀଠ ନିର୍ମାଣ କରାଗଲା । ଫଳରେ ଓଡ଼ିଶାରେ

ବୌଦ୍ଧକଳାର ବିକାଶ ସହିତ ବୌଦ୍ଧସ୍ଥାପତ୍ୟର ମଧ୍ୟ ବିକାଶ ଘଟିଲା ଏବଂ ନିମ୍ନୋକ୍ତ ବୌଦ୍ଧକଳା ଓ ସ୍ଥାପତ୍ୟ ଉନ୍ନତର ଚରମ ସୀମାରେ ପହଞ୍ଚିଲା । ଓଡ଼ିଶାର ବହୁସ୍ଥାନରୁ ପ୍ରତ୍ନତାତ୍ତ୍ୱିକ ଖନନ ଫଳରେ ମିଳିଥିବା ଉନ୍ନତ ଶିଳ୍ପକଳା ଓ ସ୍ଥାପତ୍ୟରୁ ଏହା ପ୍ରମାଣିତ ହୁଏ । ଏହି ବୌଦ୍ଧବିହାର ଗୁଡ଼ିକର ନିର୍ମାଣ ପ୍ରଣାଳୀ ବାସ୍ତୁବିଦ୍ କମଳାର । ପୋଡ଼ା ଇଟାରେ ନିର୍ମିତ ଚୈତ୍ୟଗୃହ, ପ୍ରଗନ୍ଧ ବାରଣ୍ଡା, ପ୍ରସ୍ତ, ପ୍ରକୋଷ୍ଠ ଇତ୍ୟାଦି ଆଜି ମଧ୍ୟ ଜତ୍କାଳୀନ ଉତ୍କଳୀୟ ଶିଳ୍ପର ଶିଳ୍ପ-ପରମ୍ପରା ପ୍ରଦର୍ଶନ କରେ ।

ଓଡ଼ିଶାର ଜତ୍କାଳୀନ ଶିଳ୍ପୀମାନଙ୍କ ଦ୍ୱାରା ନିର୍ମିତ ଏପରି କେତୋଟି ମୂର୍ତ୍ତି ମିଳେ, ଯାହା ଭାରତର ଅନ୍ୟ ପ୍ରାନ୍ତରୁ ଏପର୍ଯ୍ୟନ୍ତ ମିଳି ନାହିଁ । ଉଦାହରଣ ସ୍ୱରୂପ ସମ୍ବଲପୁର ଜିଲ୍ଲାର ଗଣିଆପାଲ୍ଲର ଦୁଇଟି ମୁଚଲିମଗୁଡ଼ିକ ବ୍ରହ୍ମ ଓ ପୁଣ୍ଡ୍ର ଜିଲ୍ଲାର ଅରଗଡ଼ରୁ ମିଳିଥିବା ମଞ୍ଜୁଶ୍ରୀ ଗୋଷ୍ଠୀର ବିଗ୍ରହମାନଙ୍କୁ ଗ୍ରହଣ କରାଯାଇପାରେ । ଏଗୁଡ଼ିକ ଉତ୍କଳୀୟ ସ୍ଥପତିମାନଙ୍କର ଦକ୍ଷତା ଓ କଳାକୁ ଶଳତାର ପରୀକ୍ଷା ହୁଏ ।

ବୌଦ୍ଧଧର୍ମର ବହୁବିଧ ଦେବଦେବୀ ଓଡ଼ିଶାର ଧୂସାବଶେଷ ମାନଙ୍କରୁ ମିଳିଅଛି । ବିଭିନ୍ନ ଆସନାସୀନ ଗୁଡ଼ିକରେ ମୂର୍ତ୍ତି ଓ ପଞ୍ଚାଙ୍ଗ ଗୁଡ଼ିକ ମୂର୍ତ୍ତି ସମେତ ଅବଲୋକିତେଶ୍ୱର, ପଦ୍ମପାଣି, ବଜ୍ରପାଣି, ମଞ୍ଜୁଶ୍ରୀ, ମୈତ୍ରେୟ, ହେରୁକ, ଯେଁଲୋକ୍ୟ ବିଳୟ, କୃଷ୍ଣସମାର, ଜମ୍ବୁକ, ପଞ୍ଚୁକ, ଦେଶ୍ୱରଣ, ସମ୍ବର ଇତ୍ୟାଦି ଦେବବିଗ୍ରହ; ପ୍ରଜ୍ଞାପାରମିତା, ପାଣ୍ଡୁରା, ତାରା, ମାଘୁଡ଼ୀ, ଅପରାଜିତା, କୁରୁକୁଲୀ, ଭୃକୁଚି, ବଜ୍ରବାସୁନ୍ଦରୀ, ବସୁଧାରା, ହାରିତୀ, ଚଣ୍ଡା ଇତ୍ୟାଦି ଦେବବିଗ୍ରହ ଓଡ଼ିଶାର ବିଭିନ୍ନ ସ୍ଥାନରୁ ମିଳିଅଛି ।

ଖ୍ରୀଷ୍ଟୀୟ ୧୦ମ ଶତାବ୍ଦୀରେ ଦକ୍ଷିଣ କୋଶଳର ସୋମବଂଶୀ ରାଜାମାନେ ଶକ୍ତିଶାଳୀ ହୋଇଉଠିଥିଲେ । ସେମାନଙ୍କର ରାଜଧାନୀ ଥିଲା ବଲଙ୍ଗୀର ଜିଲ୍ଲାର ସୋନପୁର । କାଳକ୍ରମେ ସେମାନେ ଭୌମବର ରାଜାମାନଙ୍କ ଶାସନାଧୀନ ସମସ୍ତ ଅଞ୍ଚଳକୁ ସେମାନଙ୍କ ଶାସନାଧୀନ କଲେ । ସେମାନେ ଥିଲେ ଦ୍ରାଘ୍ୟଧର୍ମର ପୃଷ୍ଠପୋଷକ; ତଥାପି ବୌଦ୍ଧଧର୍ମ ପ୍ରତି ସେମାନଙ୍କର ଗ୍ରହଣ ଥିଲା । ୧୨ଶ ଶତାବ୍ଦୀର ଆଦ୍ୟଭାଗରେ ଓଡ଼ିଶା ଗଙ୍ଗବଂଶର ଶାସନାଧୀନ ହେଲା । ଏହି ସମୟରେ ଓଡ଼ିଶାରେ ବୌଦ୍ଧଧର୍ମ ସମୃଦ୍ଧି ପାଇଁ କୌଣସି ଚ୍ୟ ମିଳେ ନାହିଁ । ମାତ୍ର ଏହି ସମୟରେ ବୌଦ୍ଧଧର୍ମ ଯେ ବିଶେଷ ବାଧାପ୍ରାପ୍ତ ହୋଇ ନଥିଲା, ଏହା ଜାଣିବାକୁ ମିଳେ ସମକାଳୀନ କେତେକ

ବୌଦ୍ଧଗ୍ରନ୍ଥର ଆବିଷ୍କାର ଫଳରେ । ଗଜବଂଶର ପତନ ପରେ ସୂର୍ଯ୍ୟବଂଶୀ ଗଜପତିମାନଙ୍କ ରାଜତ୍ଵ ଅରମ୍ଭ ହେଲ ଖ୍ରୀଷ୍ଟାବ୍ଦ ୧୫ଶ ଶତାବ୍ଦୀରେ । ଏହି ସମୟରେ ଓଡ଼ିଶାରେ ବୌଦ୍ଧଧର୍ମ ସମ୍ପର୍କୀୟ କୌଣସି ଐତିହାସିକ ଉପାଦାନ ମିଳେ ନାହିଁ । କଂବଦନ୍ତୀ କହେ ଯେ, ସୂର୍ଯ୍ୟବଂଶୀ ରାଜା ପ୍ରତାପରୁଦ୍ର ଦେବ (୧୦୪୭-୧୫୩୩ ଖ୍ରୀଷ୍ଟାବ୍ଦ) ପ୍ରଥମେ ବୌଦ୍ଧଧର୍ମ ପ୍ରତି ଅନୁରକ୍ତ ଥିଲେ; ମାତ୍ର ବ୍ରାହ୍ମଣ୍ୟଧର୍ମ ଅନୁରାଗିଣୀ ନିଜ ରାଣୀଙ୍କ ପ୍ରଭେଚନାରେ ସେ ଏକଦା ବୌଦ୍ଧ ଓ ବ୍ରାହ୍ମଣମାନଙ୍କୁ ଏକ ପସ୍ତାକାର ସମ୍ମୁଖୀନ କରାଇଥିଲେ, ଯେଉଁଥିରେ ବ୍ରାହ୍ମଣ ମାନେ କପଟାଚାରଣ କରି ବୌଦ୍ଧମାନଙ୍କୁ ପରାଜିତ କରିଥିଲେ । ଫଳରେ ବୌଦ୍ଧଭ୍ରମରୁଗଣ ପ୍ରତାପରୁଦ୍ରଙ୍କ ଦ୍ଵାରା ବିଚାଡ଼ିତ ହୋଇଥିଲେ ।

ମୁକୁନ୍ଦଦେବ(୧୫୫୧-୭୮ ଖ୍ରୀଷ୍ଟାବ୍ଦ)ଙ୍କ ରାଜତ୍ଵକାଳରେ ବୌଦ୍ଧଧର୍ମର ପୁନରୁଦ୍ଧାନ ଘଟିଥିଲା । ତାରନାଥଙ୍କ ବିବରଣୀ ଅନୁସାରେ ମୁକୁନ୍ଦଦେବ ନିଜ ରାଜ୍ୟରେ କେତେକ ବୌଦ୍ଧାନୁଷ୍ଠାନ ପତିଷ୍ଠା କରିଥିଲେ ଓ କେତୋଟିର ସଂସ୍କାର ମଧ୍ୟ କରିଥିଲେ । ଏହାପରେ ଓଡ଼ିଶାରେ ବୌଦ୍ଧଧର୍ମର ବିକାଶ ବା ବିଲୟ ସମ୍ଭବରେ ଇତିହାସ ନାହିଁ ।

ଉପର୍ଯ୍ୟୁକ୍ତ ଆଲୋଚନା ଓଡ଼ିଶାରେ ବୌଦ୍ଧଧର୍ମର ଇତିହାସର ଏକ ସଂକ୍ଷିପ୍ତ ରୂପ ପ୍ରଦାନକରେ । ଓଡ଼ିଶାରେ ବୌଦ୍ଧଧର୍ମ ସଂପର୍କୀୟ କେତେକ ତଥ୍ୟ ବ୍ୟତୀତ, ଏଥିରେ ବର୍ଣ୍ଣିତ ପ୍ରାୟ ସମସ୍ତ ତଥ୍ୟ ସ୍ଵର୍ଗତ ଡକ୍ଟର ନରୀନ କୁମାର ସାହୁଙ୍କ ଗବେଷଣାପ୍ରସୂତ । ସେ ମହାଶୟ ଥିଲେ ଯୋଗଜନ୍ମା । ବାଲକାଳରୁ ଅଧିକ ଦୁଃସ୍ଥିତି ସହିତ ସଂଗ୍ରାମକରି ସେ ମଣିଷ ହୋଇଥିଲେ । ସ୍ଵପ୍ରତ୍ୟେକ୍ଷରେ ଅହ୍ନାବାଦ ବିଶ୍ଵବିଦ୍ୟାଳୟରୁ ଇତିହାସରେ ସ୍ନାତକୋତ୍ତର ଡ଼ିଗ୍ରୀ ହାସଲ କରି ସେ ଓଡ଼ିଶାରେ ଇତିହାସ ଅଧ୍ୟାପକ ଭାବରେ କାର୍ଯ୍ୟରତ ଥିଲେ । ତାପରେ ସମ୍ବଲପୁର ବିଶ୍ଵବିଦ୍ୟାଳୟର ଇତିହାସ ପ୍ରଫେସର ଓ କୂଳପତି ଆସନ ଅଳଙ୍କୃତ କରି ସେ ଗୁରୁତ୍ଵ ଜୀବନରୁ ଅବ୍ୟାହତ ନେଇଥିଲେ । ଇତିହାସ ଅଧ୍ୟାପକ ଭାବେ ଯୋଗଦେବା ପରେ ପରେ ଗଞ୍ଜାମ ନିଷ୍ଠା ଓ ଅଧ୍ୟବସାୟର ସହିତ ଗବେଷଣା କରି ଓଡ଼ିଶାର ବୌଦ୍ଧ ସଂସ୍କୃତିକୁ ଲୋକଲୋଚନକୁ ଆଣିଥିଲେ । ତାଙ୍କ ଗବେଷଣା ନିବନ୍ଧ **Buddhism in Orissa** ଉତ୍କଳ ବିଶ୍ଵବିଦ୍ୟାଳୟ ଦ୍ଵାରା ୧୯୫୮ ଖ୍ରୀଷ୍ଟାବ୍ଦରେ ପ୍ରକାଶିତ ହୋଇଛି ।

କେବଳ **Buddhism in Orissa** ଗ୍ରନ୍ଥରେ ନୁହେଁ, **Utkal University History of Orissa, vol. 1, 'ଓଡ଼ିଶାରେ**

ବୌଦ୍ଧଧର୍ମ' 'ଓଡ଼ିଆ ଜାତିର ଇତିହାସ' ଆଦି ଗ୍ରନ୍ଥରେ ମଧ୍ୟ ସେ ଓଡ଼ିଶାରେ ବୌଦ୍ଧଧର୍ମର ଇତିହାସ ସମ୍ପର୍କରେ ପାଣ୍ଡିତ୍ୟପୁର୍ଣ୍ଣ ଆଲୋଚନା କରିଛନ୍ତି । ସେ ବୌଦ୍ଧଧର୍ମ ସମ୍ବନ୍ଧୀୟ ବହୁ ଅନାଲୋଚିତ ତଥା ନୂତନ ତଥ୍ୟ ପରିବେଷଣ କରିଛନ୍ତି **Buddhism in Orissa** ଗ୍ରନ୍ଥରେ । ବାସ୍ତବିକ୍ ତାଙ୍କର ଏହି ପାଣ୍ଡିତ୍ୟପୁର୍ଣ୍ଣ ଗ୍ରନ୍ଥଟି ଭାରତୀୟ ଐତିହ୍ୟ ଓ ସଂସ୍କୃତିକୁ ଏକ ଉଲ୍ଲେଖ୍ୟ ଅବଦାନ । ବୌଦ୍ଧ-ଓଡ଼ିଶାର ଆବିଷ୍କୃତି! ରୂପେ କେବଳ ଭାରତ ନୁହେଁ, ସାରା ବିଶ୍ୱ ତାକୁ ଚିହ୍ନିଛି । ତେଣୁ ଏହି ଗ୍ରନ୍ଥ ସମ୍ପର୍କରେ ମତ ଦେଇ ଜଣେ ପାଶ୍ଚାତ୍ୟ ପଣ୍ଡିତ **W. Y. Evans-Wentz** ଯାଥାର୍ଥରେ କହିଛନ୍ତି—
 “Being a genuine contribution to the advancement of learning Buddhism in Orissa will be found to be the scholars the world over a necessary source book” (*Buddhism in Orissa, Opinion, p. i.*)

ଡକ୍ଟର ସାହୁ ପ୍ରମାଣ କରିବାକୁ ସମର୍ଥ ହୋଇଛନ୍ତି ଯେ, ଆମର ଏଇ ପବନ କନ୍ଦୁରୁମି ଓଡ଼ିଶା ସଲ୍ଲ ମହାଯାନ ବୌଦ୍ଧଧର୍ମର କନ୍ଦୁରୁମି । ତାଙ୍କ ମତରେ, ଶ୍ରୀଷ୍ଟପୁର୍ବ ୧ମ ଶତାବ୍ଦୀ ଓ ଶ୍ରୀଷ୍ଟପର ୧ମ ଶତାବ୍ଦୀ ମଧ୍ୟରେ ମହାଯାନର ଉଦ୍ଭବ ହୋଇଥିଲା ତତ୍କାଳୀନ ଓଡ଼ିଶା ମାଟିରେ । ସେ ସ୍ପଷ୍ଟ ଶବ୍ଦରେ ପ୍ରକାଶ କରିଛନ୍ତି— “ଓଡ଼ିଶା କେବଳ ମହାଯାନ ବୌଦ୍ଧଧର୍ମର କନ୍ଦୁରୁମି ଓ ଲଳନ-ଭୂମି ନୁହେଁ; ତାହା ଏହି ଧର୍ମର ଗଠନ-ଭୂମି ମଧ୍ୟ । ଓଡ଼ିଶା ଦେଶରେ ମହାଯାନର ସୁବିଖ୍ୟାତ ମାଧ୍ୟମିକ ଦର୍ଶନ ସୃଷ୍ଟି; ଏଠାରେହିଁ ବୌଦ୍ଧନ୍ୟାୟର ଭିତ୍ତି ଓ ସୌଧ ନିର୍ମିତ । କେବଳ ତାହା ନୁହେଁ, ଭାରତୀୟ ବୌଦ୍ଧସଂସ୍କୃତିକୁ ସମୁଦ୍ର ସେପାରିରେ ପ୍ରସାର କରିବା ନିମନ୍ତେ ଓଡ଼ିଶାର ପୋତାଶ୍ରୟମାନହିଁ ଥିଲା ପ୍ରଧାନ ଅବଲମ୍ବନ । ତେଣୁ ବୌଦ୍ଧଧର୍ମକୁ ଓ ତହିଁ ସଙ୍ଗେ ସଙ୍ଗେ ଭାରତକୁ ବିଶ୍ୱ ସମକ୍ଷରେ ମହାନରୂପେ ପ୍ରକାଶ କରିବାରେ ଓଡ଼ିଶାର ଦାନ ଅତି ଅଧିକ ।” (ଓଡ଼ିଶାରେ ବୌଦ୍ଧଧର୍ମ, ପୃ. ୧୫) ତାଙ୍କର ଏହି ତଥ୍ୟକୁ ଭାରତର ବିଶିଷ୍ଟ ପାଲି ପ୍ରଫେସର ତଥା ବୌଦ୍ଧଶାସ୍ତ୍ରଜ୍ଞ ଡକ୍ଟର ନଳିନୀପ୍ର ଦତ୍ତ ସମର୍ଥନ ଜଣାଇ କେନ୍ଦ୍ରିତଛନ୍ତି— “... Mahayana Buddhism had its origin and early propagation in Dakshinapatha which included Kalinga as also Tosali the ancient capital of Orissa...” (*Buddhism in Orissa, Foreword, p. vi*)

ଶ୍ରୀଶ୍ଚୀୟ ୭ମ ଶତାବ୍ଦୀବେଳକୁ ପହିଳ ବୌଦ୍ଧଧର୍ମରେ ତତ୍ତ୍ୱ, ମନ୍ତ୍ର ଆଦିର
 ଅନୁପ୍ରବେଶ ଫଳରେ ତାହିକ ବୌଦ୍ଧଧର୍ମର ଉଦ୍ଭବ ହେଲା । ବୌଦ୍ଧତତ୍ତ୍ୱଶାସ୍ତ୍ର-
 ମାନଙ୍କରେ ସ୍ପଷ୍ଟଭାବେ ପ୍ରତିପାଦିତ ହୋଇଛି ଯେ ବୌଦ୍ଧଧର୍ମର ଅଦ୍ଭୁତ ଦେଉଳ
 ଉତ୍ତୀୟାନ । ଉତ୍ତୀୟାନ ପୀଠର ଅବସ୍ଥିତି ସମ୍ବନ୍ଧରେ ଗବେଷକମାନଙ୍କ
 ମଧ୍ୟରେ ବାଦାନ୍ତବାଦ ରହିଛି । ଏଲ୍. ଏ. ଓ. ଡାକ୍ତର ଏହାର ଅବସ୍ଥିତି ନିର୍ଣ୍ଣୟ
 କରିଛନ୍ତି ଭାରତର ଉତ୍ତର-ପଶ୍ଚିମରେ ଅବସ୍ଥିତ କାରୁଲ୍ ର ଶ୍ଵାଟ ଉପତ୍ୟକାରେ ।
 ପ୍ରଫେସର ସିଲଭାଲନ୍ ନେଲ୍ ଓ ଡକ୍ଟର ପ୍ରବୋଧଚନ୍ଦ୍ର ବାଗଚୀ ଓ. ଡାକ୍ତରଙ୍କ
 ମତର ସମର୍ଥକ । ଉତ୍ତୀୟାନ ଯେ ଓଡ଼ିଶା, ଏହା ଦୃଢ଼ ଯୁକ୍ତିର ସହକ
 ଡକ୍ଟର ସାହୁ ପ୍ରମାଣ କରିଛନ୍ତି । ଏ ସମ୍ବନ୍ଧରେ ତାଙ୍କର ବକ୍ତବ୍ୟ ହେଉଛି—
 “The noteworthy fact in this connection is that
 no Tantric images of any importance have yet
 been recovered from the Swat Valley, although
 images of much earlier times, belonging to the
 Gandhara school of arts, are coming to light
 in large number at various sites of it. It should
 be borne in mind that Uddiyana is intimately
 associated with the worship of the deities like
 Marichi, Kurukulla, Lokesvara, Urdhvapada-
 Vajravārahi etc. and as none of these deities
 are traceable in the Swat Valley, its identification
 with the Tantric land of Uddiyana cannot be
 maintained. In Orissa, on the other hand, all
 these deities are found in large number, along
 with such other images as of Dhyani-Buddhas,
 Manjusri, Padmapani, Vajrapāni, Trailokya-
 vijaya, Jambhala, Heruka, Bhairavi, Chamunda
 etc., carved out in grace and beauty with regard
 to the minute details prescribed in their Sadhanas.
 Images of Marichi, Tara and Lokesvara are found
 in many places e.g. Ratnagiri, Ayodhya, Khiching,
 Chaudwar, Banapura and Ganjam, while those

of Kurukulla are recovered in the district of Cuttack in a small village known as Kurukura, which is probably so named after the Goddess. A few years back Mr. N. N. Basu declared to have discovered an image of Kurukulla at Ayodhya near Nilgiri, which was, however, afterwards considered to be a spurious one. But two of the images of this deity found in the village noted above, conform closely in iconographic features to the dhyanas mentioned in their Sadhanas. It may be said that the Goddess Kurukulla and Vajravahni who are described in the Tantric literature as the presiding deities of Uddiyana, are found only in Orissa and nowhere else in India; what to speak of the Swat Valley, and hence, in the light of it, Orissa may be identified with great amount of certainty with Uddiyana." (Buddhism in Orissa, pp. 153-54)

ତୁଳ୍ଲର ସାଦୃଶ୍ୟର ଏହି ମତ ପରବର୍ତ୍ତୀକାଳୀନ କୌଣସି ଗବେଷକଙ୍କ ଦ୍ୱାରା ଖଣ୍ଡିତ ହୋଇ ନାହିଁ ।

ଲମା ତାରନାଥ ଚଉରାଶୀ ପିଙ୍କଙ୍କ ବର୍ଣ୍ଣନା ଦେଖିବେଳେ ଉତ୍ତରୀୟାନ ଦୁଇଟି ରାଜ୍ୟର ସମ୍ପର୍କିତରେ ଗଠିତ ବୋଲି କହିଛନ୍ତି — ଗୋଟିଏ ରାଜ୍ୟ ସମ୍ବଲପୁର ଓ ଅନ୍ୟଟି ଲଙ୍କାପୁର । ଖ୍ରୀଷ୍ଟୀୟ ୮ମ ଶତାବ୍ଦୀରେ ସମ୍ବଲପୁର ରାଜା ଥିଲେ ଇନ୍ଦ୍ରଭୃତ । ସେ ବଜ୍ରଯାନର ପ୍ରବର୍ତ୍ତକ । ତାଙ୍କ ଉତ୍ତରୀ ଲକ୍ଷ୍ମୀଙ୍କର ଥିଲେ ଲଙ୍କାପୁରର ରାଜବଧୂ ଓ ସହଜଯାନର ପ୍ରବର୍ତ୍ତକ । ମହାପଣ୍ଡିତ ରାହୁଳ ସାଂକୃତ୍ୟାୟନ ଆଧୁନିକ ସମ୍ବଲପୁରକୁ ତତ୍କାଳୀନ ସମ୍ବଲ ସହର ଚିହ୍ନିତ କରିଛନ୍ତି । ବହୁ ଚିଙ୍କ ଗବେଷକ ଏହି ମତର ସମର୍ଥକ । ସେହିପରି ଆଧୁନିକ ସୋନପୁର ସେ ତାରନାଥଙ୍କ ଅଧିକ ଲଙ୍କାପୁର, ଏହା ତୁଳ୍ଲର ସାଦୃଶ୍ୟ ପ୍ରମାଣ କରିଛନ୍ତି । କାଳଚନ୍ଦ୍ରର ପ୍ରବର୍ତ୍ତକ ପିତୋପାଦ ବଜ୍ରପାଣିଙ୍କ ଦ୍ୱାରା ସମ୍ବଲକୁ ପ୍ରେରଣିତ ହୋଇଥିଲେ ଓ ସେ ସେଠାରୁ ବହୁତଦୂର ଆଣି ରତ୍ନଗିରି ମହାବିହାରରେ ବୌଦ୍ଧପ୍ରମାନକୁ ଶିକ୍ଷା ଦାନ କରୁଥିଲେ । ଏହି ଦୃଷ୍ଟିରୁ

ଡକ୍ଟର ସାହୁଙ୍କ ମତରେ ଓଡ଼ିଶା ଚନ୍ଦ୍ରଯାନର ଉତ୍ପତ୍ତିସ୍ଥଳ । ଓଡ଼ିଶାର କେତେକ ଚାହିଁକ-ବୌଦ୍ଧପୀଠ ଓ ଚାହିଁକ ବୌଦ୍ଧ-ସାଧକଙ୍କ ବିଷୟରେ ବହୁ ଲୁକ୍କାୟିତ ତଥା ଅଜ୍ଞାତ ତଥ୍ୟ ଆଲୋକକୁ ଆଣି ସେ ନିଜର ମତକୁ ସୁଦୃଢ଼ କରିବା ସଙ୍ଗେ ସଙ୍ଗେ ଯୁକ୍ତିଭିତ୍ତିକ କରିଛନ୍ତି ।

ଚର୍ଯ୍ୟାଗୀତି ଓ ଦୋହା ଚାହିଁକ-ବୌଦ୍ଧଧର୍ମର ସାହିତ୍ୟ ।- ଚର୍ଯ୍ୟାଗୀତି ଓ ଦୋହା ପ୍ରଖ୍ୟାତ ବଙ୍ଗୀୟ ପଣ୍ଡିତ ମହାମହୋଦୟ ହରପ୍ରସାଦ ଶାସ୍ତ୍ରୀଙ୍କ ଦ୍ଵାରା ୧୯୦୭ ଖ୍ରୀଷ୍ଟାବ୍ଦରେ ନେପାଳ ଦରବାର ଗ୍ରନ୍ଥଗାରରୁ ଆବିଷ୍କୃତ ହୋଇ ୧୯୧୭ ଖ୍ରୀଷ୍ଟାବ୍ଦରେ 'ହାଜାର ବଛରେର ପୁରାଣ ବାଙ୍ଗଲ ଭାଷାୟ ବୌଦ୍ଧଗାନ ଓ ଦୋହା' ନାମରେ ପ୍ରକାଶିତ ହେବାପରେ ଓଡ଼ିଶା, ଆସାମ, ବିହାର ପ୍ରଭୃତି ରାଜ୍ୟର ବିଦ୍ଵାନ ତଥା ଭାଷାବିତ୍ରଗଣ ଚର୍ଯ୍ୟାସାହିତ୍ୟକୁ ପ୍ରାଚୀନ ବଙ୍ଗଳା ଭାଷାରେ ରଚିତ ବୋଲି ପ୍ରମାଣ କରିବାକୁ ଯେଉଁ ଯେଉଁ ଯୁକ୍ତିର ଆଶ୍ରୟ ନେଲେ, ଓଡ଼ିଶା, ଆସାମ ଓ ବିହାରର ବିଦ୍ଵାନଗଣ ମଧ୍ୟ ସେହି ସେହି ଯୁକ୍ତିର ଆଶ୍ରୟ ନେଇ ଚର୍ଯ୍ୟାସାହିତ୍ୟର ଭାଷାକୁ ପ୍ରତ୍ନ-ଓଡ଼ିଆ, ପ୍ରତ୍ନ-ଅହମିଆ ଓ ପ୍ରତ୍ନ-ମୈଥଳୀ ଭାବରେ ଅଭିହିତ କଲେ । ସେମାନେ ଆଞ୍ଚଳିକ ପ୍ରୀତି ତ୍ୟାଗ କରିପାରିଲେ ନାହିଁ । ଫଳରେ ସେମାନଙ୍କ ମଧ୍ୟରେ ସୂକ୍ଷ୍ମପାତ ଫେଲ ଏକ ମସୀୟକ । ଚର୍ଯ୍ୟାଗୀତି ଭାଷାର ଆଲୋଚନାକାଳରେ ଡକ୍ଟର ସାହୁ କିନ୍ତୁ କୌଣସି ଆଞ୍ଚଳିକ ମନୋଭାବ ପୋଷଣକାରୀଙ୍କୁ ସମର୍ଥନ କରିନାହାନ୍ତି । ସେ ଜଣେ ରବେଷକର ନିର୍ଭୀକ ତଥା ନିରପେକ୍ଷ ମନୋଭାବ ନେଇ ଏକ ଆଞ୍ଚଳିକ ଭାବପ୍ରବଣତାଠାରୁ ଦୂରେଇ ରହି ଚର୍ଯ୍ୟାଗୀତିର ଭାଷାକୁ ପୁଞ୍ଜରଗତ୍ୟୁ ଅଞ୍ଚଳରେ ସମ୍ପୃକ୍ତ ପ୍ରଚଳିତ ଓଡ଼ିଆ, ବଙ୍ଗଳା, ମୈଥଳୀ, ଅହମିଆ ଆଦି ଭାଷାର ଜନନୀ ବୋଲି କହିଛନ୍ତି । ତାଙ୍କ ଭାଷାରେ - "... this was the parent stock from which modern Oriya, Bengali and Assamese developed in later times." (Buddhism in Orissa, p 157) ଏକ ବହୁବିବାଦୀୟ ସମସ୍ୟାର ସହପରି ସରଳ ସମାଧାନ ବାହାରକରି ସେ ନିଜ ପାଣ୍ଡିତ୍ୟ ତଥା ଦୂରଦର୍ଶିତାର ପରିଚୟ ଦେଇଛନ୍ତି । ତାଙ୍କ ଉକ୍ତିରେ ହିତ୍ତ ସତ୍ୟଟି ପରବର୍ତ୍ତୀକାଳରେ ପ୍ରତିଷ୍ଠା ଲଭ କରିଛି ଏବଂ ଆଞ୍ଚଳିକ ମନୋଭାବ ପୋଷଣକାରୀ ବହୁ ବିଦ୍ଵାନଙ୍କ ଦ୍ଵାରା ମଧ୍ୟ ଆଦୃତ ଲଭ କରିଛି; ପୁଞ୍ଜ ମତ ପରିବର୍ତ୍ତନ କରି ସେମାନେ ଏହି ନୂତନ ସତ୍ୟ ଗ୍ରହଣ କରିଛନ୍ତି । 'ଏହି ସମସ୍ୟାଟିର ସୂକ୍ଷ୍ମ ସମାଧାନ କରିବା ସଙ୍ଗେ ସଙ୍ଗେ ଡକ୍ଟର ସାହୁ ଚାହିଁକ ବୌଦ୍ଧଧର୍ମର ସାହିତ୍ୟର ରଚୟିତା ବହୁ ସିଦ୍ଧାନ୍ତରୁ ଓଡ଼ିଶାର ଅଧିବାସୀ ଭାବରେ ଗ୍ରହଣ କରିଛନ୍ତି ଓ ଅନ୍ୟ କେତେକଙ୍କୁ ଓଡ଼ିଶା ସହିତ ସମ୍ପୃକ୍ତ ସଦା

ଦର୍ଶାଇଛନ୍ତି । ଏଥିରୁ ଚର୍ଯାସାହତ୍ୟାର ରଚନାରେ ଓଡ଼ିଶା ମାଟିର ତାନ୍ତ୍ରିକ ବୌଦ୍ଧିକାତ୍ମକତାମାନଙ୍କର ପ୍ରମୁଖ ଭୂମିକା ରହିଥିବା ସ୍ପଷ୍ଟ ସୂଚକ ହୁଏ । କେବଳ ସଦ୍‌ବ୍ୟାପନ ଓ ଚନ୍ଦ୍ରାପାନର ଉତ୍ପତ୍ତି ଓ ବିକାଶ ଓଡ଼ିଶାରେ ହୋଇ ନଥିଲା, ସେପକ୍ଷର ସାହତ୍ୟ ମଧ୍ୟ ଓଡ଼ିଶାରେ ରଚିତ ହୋଇଥିଲା ବୋଲି ବଳିଷ୍ଠ ପୁସ୍ତକରେ ଡକ୍ଟର ସାହୁ ପ୍ରତିପାଦନ କରିଛନ୍ତି ଏବଂ ଏହା ଫଳରେ ବୌଦ୍ଧଧର୍ମର ଉତ୍ପତ୍ତି ଓ ଉତ୍ତରଣରେ ଓଡ଼ିଶାର ଯେଉଁ ଅନବଦ୍ୟ ଦାନ ରହିଛି, ତାହାର ସୂଚନା ଦେଇଛନ୍ତି ।

ଡକ୍ଟର ସାହୁ ପାଲିକୁ ତତ୍କାଳୀନ କଳିଙ୍ଗର ଭାଷାଭାବରେ ପ୍ରତିପାଦନ କରିଛନ୍ତି । ପ୍ରାଚୀନ ବୌଦ୍ଧଧର୍ମ ପାଲି ମାଧ୍ୟମରେ ବର୍ମା, ସିଂହଳ ପ୍ରଭୃତି ପଞ୍ଚୋତ୍ତର ଦେଶକୁ ପ୍ରସାରିତ ହୋଇଥିଲା ବୋଲି ସେ ମତ ପ୍ରକାଶ କରିଛନ୍ତି । ଏହିପରି ପ୍ରାଚୀନ ବୌଦ୍ଧଧର୍ମର ପ୍ରସାର ଓ ପ୍ରସାରରେ କଳିଙ୍ଗର ଉଲ୍ଲେଖ୍ୟ ଭୂମିକା ରହିଥିଲା ବୋଲି ସେ ଦର୍ଶାଇଛନ୍ତି । ଏ ସମ୍ପର୍କରେ ସେ କହୁଛନ୍ତି—
 “The most plausible view, therefore, is that Pali was the language of the territory of ancient Kalinga, which then comprised a large portion of the Eastern coast. x x x Early Buddhism spread over Burma, Ceylon and Siam through the medium of Pali and Kalinga appears to have had a great share in the missionary activities in her neighbouring territories beyond the sea.”
 (Buddhism in Orissa, pp. 37-38).

ସମ୍ଭବତଃ ରାଜା ଇନ୍ଦ୍ରଭୃତ୍ତିଙ୍କ ପୁତ୍ର ପଦ୍ମସମ୍ଭବ ଜଣେ ବିଶିଷ୍ଟ ଧର୍ମାତ୍ମକ ଥିଲେ । ସେ ତିବ୍ୱତ ଅଭିମୁଖେ ଯାତ୍ରାକରି ସେଠାରେ ଚନ୍ଦ୍ରାପାନର ପ୍ରସାର କରିଥିଲେ । ଯେଉଁ ତାନ୍ତ୍ରିକ ବୌଦ୍ଧଧର୍ମ ବା ଲମ୍ପାସର୍ମ ଆଜି ତିବ୍ୱତର ମୁଖ୍ୟ ଧର୍ମ ଭାବେ ପରିଗଣିତ, ତା’ର ପ୍ରକୃତ ଯେ ପଦ୍ମସମ୍ଭବ, ଏହା ଡକ୍ଟର ସାହୁ ପ୍ରତିପାଦନ କରିଛନ୍ତି । ଏ ସମ୍ପର୍କରେ ତାଙ୍କର ବକ୍ତବ୍ୟ ହେଉଛି— “He (Padmasambhava) visited Tibet in the company of the famous Buddhist philosopher Santaraksita, who happened to be his brother-in-law, and stayed there in cir. 780-95 A. D., during which

period he established a great monastery at Bsam-Ye, after the model of the Cdantapuri Vihara in Magadha. This first Tibetan monastery actively diffused Tantrayana among the followers of Bon-pa religion and evolved a synthetic Indo-Tibetan mysticism, generally known as Lamaism." (Buddhism in Orissa, p 167) ଏହିଭଳି ବହୁ ନୂତନ ତଥ୍ୟ ବଳରେ ସେ ଦୌକ୍ଷର୍ଯ୍ୟର ପ୍ରସାର ଓ ପ୍ରସାରରେ ଓଡ଼ିଶାର ଭୂମିକା ନିର୍ଣ୍ଣୟ କରିଛନ୍ତି । ତିନିତର ଧର୍ମ ଓ ସଂସ୍କୃତିର ବିକାଶରେ ଓଡ଼ିଶାର ସିଦ୍ଧାନ୍ତମାନଙ୍କ ଅବଦାନର ଯେଉଁ ସ୍ୱଚ୍ଛନ୍ଦା ଏହି ପୁସ୍ତକରେ ସେ ଦେଇଛନ୍ତି, ତାହା ଲକ୍ଷ୍ୟକର୍ତ୍ତା ପାଠକଙ୍କ ବିଦ୍ୱାନ W. Y. Evans-Wentz ମନୁଷ୍ୟ ଦେଇଛନ୍ତି — "This book is particularly valuable for its scholarly exposition of the origins and developments of the Hinayana, the Mahayana, the Tantrayana and the Yogayana system of Buddhism and also, for its very interesting accounting of Tibet's cultural indebtedness to Orissa." (Buddhism in Orissa, Opinion, p. i)

ପ୍ରାଚୀନ ଭାରତର ନାଲନ୍ଦା, ତନ୍ତ୍ରଶିଳା, ବିନ୍ଦୁମଣିକା ବିଶ୍ୱବିଦ୍ୟାଳୟ ଭଳି ଓଡ଼ିଶାରେ ଏକଦା ପୁଷ୍ପଗିରି ମହାବିହାର ପ୍ରସିଦ୍ଧି ଲାଭ କରିଥିଲା ଏକ ବିଶିଷ୍ଟ ଶିକ୍ଷାକେନ୍ଦ୍ର ଓ ଉପାସନା କେନ୍ଦ୍ର ଭାବରେ । ଏ ସମ୍ପର୍କରେ ତାଙ୍କ ପରବ୍ରାଜକ ହୁଏନସାଂଙ୍କ ଭ୍ରମଣ ବିବରଣୀରୁ ସ୍ୱଚ୍ଛନ୍ଦା ମିଳିଥାଏ । ଏହି ପୁଷ୍ପଗିରି ମହାବିହାରର ଅବସ୍ଥିତି ଆଜି ପର୍ଯ୍ୟନ୍ତ ସଠିକ ରୂପେ ନିର୍ଣ୍ଣିତ ହୋଇ ପାରିନାହିଁ । କେହି କେହି ଏହାକୁ କଟକ ଜିଲ୍ଲାର ରତ୍ନଗିରି, ଉଦୟଗିରି ସହର ଚତୁର୍ଥ କରନ୍ତି ଓ ଅନ୍ୟ କେହି ଏହାର ଅବସ୍ଥିତି ଭୁବନେଶ୍ୱର ନକଟବର୍ତ୍ତୀ ଖଣ୍ଡଗିରି ଓ ଉଦୟଗିରିଠାରେ ଥିଲା ବୋଲି ମତ ଦିଅନ୍ତି । କିନ୍ତୁ ଖଣ୍ଡଗିରି ଓ ଉଦୟଗିରିର ପ୍ରାଚୀନ ନାମ ଯଥାକ୍ରମେ କୁମାର ଗିରି ଓ କୁମାର ଗିରି ହୋଇଥିବାରୁ ଏବଂ ଏଠାରେ ଜୈନଧର୍ମର ପ୍ରାବଲ୍ୟ ଥିବାରୁ ଏହା ଯେ ପ୍ରାଚୀନ ପୁଷ୍ପଗିରି ନୁହେଁ, ଏହା ପ୍ରମାଣ କରିବା ଅନାବଶ୍ୟକ । ସେହିପରି ରତ୍ନଗିରି ଓ ଉଦୟଗିରିରେ ନିକଟ ଅତୀତରେ ହୋଇଥିବା ପ୍ରତ୍ନତାତ୍ତ୍ୱିକ ଖନନ

କାର୍ଯ୍ୟରୁ ମିଳିଥିବା ତଥ୍ୟରୁ ଏଠାରେ ଗଢ଼ିଉଠିଥିବା ମହାବିହାରଦ୍ରବ୍ୟ ଯଥାକ୍ରମେ ‘ରତ୍ନଗିରି ମହାବିହାର’ ଓ ‘ମାଧବପୁର ମହାବିହାର’ ନାମ ବହୁତ କରୁଥିବା ଜଣାଯାଏ । ରତ୍ନଗିରିଠାରେ ଖନନ କାର୍ଯ୍ୟ ଚାଲିଛି । ଏହାର ନାମ ପ୍ରକାଶ କରି କୌଣସି ତଥ୍ୟ ଏପର୍ଯ୍ୟନ୍ତ ମିଳି ନାହିଁ । ଶୁଣିବାକୁ ମିଳେ, ଏହାର ନାମ ‘ଚନ୍ଦ୍ରାଦିତ୍ୟ ବିହାର’ ଥିବାର ପ୍ରମାଣ ମିଳିଯାଇନାହିଁ । ଏହି ପରିପ୍ରେକ୍ଷୀରେ ଡକ୍ଟର ସାହୁଙ୍କ ଏ ସମ୍ପର୍କୀୟ ସିଦ୍ଧାନ୍ତକୁ ଆଲୋଚନାର ପରିସରଭୁକ୍ତ କରାଯାଇପାରେ । ସେ ମହାଶୟ ହୁଏନସାଂଙ୍କ ବିବରଣୀର ପୁଞ୍ଜୀରୁପଙ୍କ ପରୀକ୍ଷାକରି ନିଜର ପାଣ୍ଡିତ୍ୟପୂର୍ଣ୍ଣ ସିଦ୍ଧାନ୍ତ ଶୁଣାଇଛନ୍ତି ଯେ ପୁଷ୍ପଗିରି ମହାବିହାର ଅଧୁନିକ ଫୁଲବାଣୀ-ଦମ୍ଭର ଅଞ୍ଚଳରେ ଅବସ୍ଥିତ ଥିଲା । ତାଙ୍କ ଗ୍ରନ୍ଥରେ— “Thus, Puspagiri, as a stronghold of Popular Buddhism, occupied a very conspicuous place at the centre of the four well known states of the early medieval Orissa. The present Phulvani - Ghumsar region, representing the meeting ground of the states mentioned above should, therefore, be explored with caution for ascertaining the exact location of Puspagiri.” (Buddhism in Orissa, p. 50) ଏହି ନିର୍ଦ୍ଦେଶ ଡକ୍ଟର ସାହୁଙ୍କ ବିଦ୍ୟାବଗ୍ନି, ଇତିହାସ ଓ ଭୂଗୋଳ ସମ୍ବନ୍ଧୀୟ ଗଣ୍ଡାବ ଜ୍ଞାନର ପରିଚୟ ଦେବ । ସକଳ ସମ୍ଭାଷ୍ୟ ଜ୍ଞାନରେ ପୁଷ୍ପଗିରିର ଅବସ୍ଥିତି ଖୋଜି ନିରାଶ ହେବାପରେ ଗବେଷକ ଓ ପ୍ରତ୍ନତାତ୍ତ୍ୱିକଗଣ ଯେ ଦିନେ ଡକ୍ଟର ସାହୁଙ୍କ ପାଣ୍ଡିତ୍ୟ ପୂର୍ଣ୍ଣ ସିଦ୍ଧାନ୍ତ ପ୍ରତି ଦୃଷ୍ଟି ଦେବେ, ଏଥିରେ ସନ୍ଦେହ ନାହିଁ ।

ଡକ୍ଟର ସାହୁଙ୍କ ପୁସ୍ତକ ଗୁଡ଼ିକରେ ପରିବେଷିତ ଏହି ତଥ୍ୟ ଗୁଡ଼ିକ ବ୍ୟାପକ ଓଡ଼ିଶାରେ ବୌଦ୍ଧଧର୍ମର ଇତିହାସ ଅଧ୍ୟୟନରେ ସହାୟକ ଅନ୍ୟ ଯେଉଁ ନୂତନ ବୌଦ୍ଧବିହାରଟି ତାଙ୍କ ଦ୍ୱାରା ଆଲୋକକୁ ଅଣାଯାଇଛି, ତାହା ହେଉଛି ଗନ୍ଧାର୍ଯ୍ୟ ପାଲି ବିହାର । ଏହି ବିହାରଟି ୧୯୨୮ ଖ୍ରୀଷ୍ଟାବ୍ଦରେ ଡକ୍ଟର ସାହୁଙ୍କ ପ୍ରତ୍ୟକ୍ଷ ତତ୍ତ୍ୱାବଧାନରେ ଖୋଦିତ ହୋଇଥିଲା । ସମ୍ବଲପୁର ଜିଲ୍ଲାର ପଦ୍ମପୁର ସବ୍-ଡିଭିଜନରେ ଏକ କ୍ଷୁଦ୍ରଗ୍ରାମ ଗନ୍ଧାର୍ଯ୍ୟ ପାଲିରେ ଏହି ବୌଦ୍ଧବିହାରଟି ଅବସ୍ଥିତ । ଏହା ଖ୍ରୀଷ୍ଟୀୟ ୫ମ ଶତାବ୍ଦୀରେ ପ୍ରତିଷ୍ଠିତ ବୋଲି ଡକ୍ଟର ସାହୁ ମତ ପ୍ରକାଶ କରନ୍ତି । ଏହି ମତକୁ ଗ୍ରହଣ କଲେ, ଏହି ବିହାରଟି ଓଡ଼ିଶାର

ପ୍ରଥମ ମହାଯାତ୍ରା ବିହାରରାଜ୍ୟରେ ସ୍ୱତନ୍ତ୍ର ପ୍ରତିପାଦକ ହୁଏ । ଏହି ବିହାରର ମୁଖ୍ୟ ଚିତ୍ୟଗୁଡ଼ିର ଧ୍ୟାସପ୍ରସାଦ ଉପରେ ପରବର୍ତ୍ତୀକାଳରେ ନିର୍ମିତ ଏବଂ ସଂପ୍ରତି ଜଗନ୍ନାଥ ଅବସ୍ଥାପ୍ରାପ୍ତ ଏକ ମନ୍ଦିରରେ ଦୁଇଟି ମନୁଷ୍ୟକାର (life size) ବୃକ୍ଷମୂର୍ତ୍ତିକୁ ସ୍ଥାନୀୟ ଲୋକ 'ସୁଗା-ସୁଗେନ୍' ରାଜ୍ୟରେ ପୂଜାକରୁଛନ୍ତି । ଏ ଦୁଇଟିକୁ ମୁଚଳିନ ବୃକ୍ଷ ବୋଲି ଡକ୍ଟର ସାହୁ ଚିହ୍ନିତ କରିଛନ୍ତି । ପ୍ରତ୍ନତାତ୍ତ୍ୱିକ ଖନନ ଦ୍ୱାରା ଓଡ଼ିଶାର ବୌଦ୍ଧସଂସ୍କୃତିର ଏକ ଲୁପ୍ତ ଅବଶେଷକୁ ଲୋକଲୋଚନକୁ ଆଣି ସେ ଏକ ଜାଗାସୁ କାର୍ଯ୍ୟ ସମ୍ପାଦନ କରିପାରିଛନ୍ତି ଓ ବୌଦ୍ଧଧର୍ମର ବିକାଶ ପଥରେ ଓଡ଼ିଶାର ନିର୍ଦ୍ଦିଷ୍ଟ ଭୂମିକା ଥିବା ସୂଚିତ କରିଛନ୍ତି ।

ଶେଷ ନିଶ୍ଚାସ ତ୍ୟାଗକରବାର କିଛି ଦିନ ପୁର୍ବରୁ ଡକ୍ଟର ସାହୁ କଳାହାଣ୍ଡି ଜିଲ୍ଲାର ଜୋଙ୍କ ଅବବାହକାର ମାରଗୁଡ଼ା ଅଞ୍ଚଳରେ ପ୍ରତ୍ନତାତ୍ତ୍ୱିକ ଖନନ କାର୍ଯ୍ୟ ଆରମ୍ଭ କରିଥିଲେ । ସେ ଯେତିକି ଖନନ କରିଥିଲେ, ସେଥିରୁ କୋଶଳ ଇତିହାସର ଅନେକ ନୂତନ ତଥା ଅଜ୍ଞାତ ଦିଗ ଉନ୍ମୋଚିତ ହୋଇପାରିଥିଲା । କୋଶଳ ନଗରରେ ଏକ ବୌଦ୍ଧସ୍ତୂପ ଥିବାର ବର୍ଣ୍ଣନା ମିଳେ ଚାନ୍ ପର୍ଯ୍ୟଟନ ହୁଏନସାଂଙ୍କ ଭ୍ରମଣ ବୃତ୍ତାନ୍ତରୁ, ଯାହା ଏପର୍ଯ୍ୟନ୍ତ ଅନାବିଷ୍କୃତ । ଏତଦ୍ୱ୍ୟାନ୍ତ ମାରଗୁଡ଼ାରୁ ଆବିଷ୍କୃତ ହୋଇଛି କେତେକ ବୌଦ୍ଧସ୍ତୂପ, ଯାହା ଉପରେ ଗବେଷଣା କରି ନୂତନ ତଥ୍ୟମାନ ଆଲୋକକୁ ଆଣିବା ପାଇଁ ପୁରୋଗ୍ୟ ପ୍ରତିଭାର ଅଭାବ ବର୍ତ୍ତମାନ ଅନୁଭୂତ ହୁଏ । ଡକ୍ଟର ସାହୁ ଜାଣିଛନ୍ତି ଯେ ଏ ସମ୍ପର୍କୀୟ ଗୁରୁତ୍ୱପୂର୍ଣ୍ଣ ତଥ୍ୟର ଉଦ୍‌ଘାଟନ କରି ଓଡ଼ିଶାରେ ବୌଦ୍ଧଧର୍ମର ଇତିହାସକୁ ଏକ ନୂତନ ମୋଡ଼ ଦେଇଥାନ୍ତେ; କିନ୍ତୁ ସେ ଆଜି ଆମଠାରୁ ବହୁ ଦୂରରେ । ସେ ଯାହାହେଉ, ସେ ଶୁଭଦେଇଥିବା ଏହି ପ୍ରତ୍ନତାତ୍ତ୍ୱିକ ଖନନରୁ ରତ୍ନସଂଗ୍ରହ କରିବାପାଇଁ ଆମପ୍ରତି ତାଙ୍କ ଅମର ଆହ୍ୱାନ ପ୍ରଚ୍ଛନ୍ନ ଆଶୀର୍ବାଦ ଯେ ରହିଛି, ଏଥିରେ ସନ୍ଦେହ ନାହିଁ ।

ମୂଖ୍ୟ ପୁର୍ବରୁ ଡକ୍ଟର ସାହୁ ତତ୍ତ୍ୱବାଚୀନ ବିଦ୍ୟୋସ୍ତାସା ତଥା ପାଣ୍ଡିତ୍ୟ ଓ ସଂସ୍କୃତିସଂପନ୍ନ ମୁଖ୍ୟମନ୍ତ୍ରୀ ଶ୍ରୀଯୁକ୍ତ ଜାନକୀବଲ୍ଲଭ ପଟ୍ଟନାୟକଙ୍କ ଅନୁରୋଧକ୍ରମେ ଦକ୍ଷିଣ-ପୁର୍ବ ଏସିଆ ସହକ କଲିକତାର ସ୍ୱବା ସାଂସ୍କୃତିକ ସମ୍ପର୍କ ସମ୍ବନ୍ଧରେ ଆଲୋଚନା କରବା କାର୍ଯ୍ୟରେ ଆଗେଇ ଯାଇଥିଲେ । ପ୍ରାଚୀନ କଲିକତା ଦଶଆପାରି ସେହି ଦେଶକୁ ଯାଇଥିବା ଉତ୍କଳୀୟ ସଂସ୍କୃତି ସହକ ବିଭିନ୍ନ ଧର୍ମ ପ୍ରସାର ମଧ୍ୟ କରୁଛନ୍ତି । ଏହି ଭୂଗଣର ବୌଦ୍ଧଧର୍ମ କପରି ସେହି ଦେଶକୁ ଯାଇଛି ଓ ଏହାର ଅଧିବାସୀ ସେଠାରେ କପରି ବୌଦ୍ଧଧର୍ମ ଓ ବୌଦ୍ଧସଂସ୍କୃତିର

ପ୍ରଭୃତ ଓ ପ୍ରସାରରେ ବଳିଷ୍ଠ ଭୂମିକା ଗ୍ରହଣ କରିଛନ୍ତି, ତାହାର ଏକ ଗବେଷଣାମୂଳକ ଅଧ୍ୟୟନ ସେ କରୁଥିଲେ । ଏ ସମ୍ବନ୍ଧରେ ତାଙ୍କ ପୁସ୍ତକ ଗ୍ରହମାନଙ୍କରେ ସୂଚନା ଥିଲେହେଁ, ଏକ ବ୍ୟାପକ ତଥା ତଥ୍ୟଚଢ଼ୁଳ ଅଧ୍ୟୟନ ତାଙ୍କଠାରୁ ଆଶା କରାଯାଇଥିଲା, ଯାହା ବିଶ୍ୱ-ବୌଦ୍ଧ୍ୟ-ସଂସ୍କୃତିକୁ ଓଡ଼ିଶାର ଦାନ ସମ୍ବନ୍ଧରେ ସମ୍ୟକ୍ ଆଲୋଚନାତ 'କରିଥାନ୍ତା ଓ ଓଡ଼ିଶାକୁ ବିଶ୍ୱଦରବାରରେ ଅଧିକ ପରିଚିତ କରିଥାନ୍ତା । କିନ୍ତୁ ତାଙ୍କ ଅକାଳ ବିୟୋଗ ଏହି ଜାତୀୟ କାର୍ଯ୍ୟକୁ ଅସମ୍ପୂର୍ଣ୍ଣ ରଖିବା ସଙ୍ଗେ ସଙ୍ଗେ ଓଡ଼ିଶାର ସାଂସ୍କୃତିକ କ୍ଷେତ୍ରରେ ଏକ ଅପୁରଣୀୟ ଶୂନ୍ୟତା ସୃଷ୍ଟି କଲା । ସଂସ୍କୃତି ଓ ଇତିହାସବିତ୍ ତାଙ୍କର ଅନୁଜ୍ଞ ଡକ୍ଟର ଯଜ୍ଞ କୁମାର ସାହୁଙ୍କୁ ଏ କାର୍ଯ୍ୟରେ ନିଯୁକ୍ତ କରାଯାଇପାରିଲେ, ତାଙ୍କ ପରିକଳ୍ପିତ ଏହି ଜାତୀୟ କାର୍ଯ୍ୟଟିର ସୁରୁରୁ ସମାପନ ହୋଇପାରିଲା ।

ଡକ୍ଟର ସାହୁ କେବଳ ନିଜେ ବୌଦ୍ଧଧର୍ମ ଉପରେ ଗବେଷଣା କରିନଥିଲେ, ତାଙ୍କ ଗବେଷଣାପରେ ଓଡ଼ିଶାରେ ଆବିଷ୍କୃତ ବୌଦ୍ଧକୀର୍ତ୍ତିଗୁଡ଼ିକୁ ଲୋକଲୋଚନକୁ ଆଣିବା ପାଇଁ ସତତ ଚେଷ୍ଟିତ ମଧ୍ୟ ଥିଲେ । ସେ ଅନ୍ୟମାନଙ୍କୁ ଉତ୍ସାହିତ କରୁଥିଲେ ବିସ୍ମୃତିର ଅନ୍ଧକାର ତଥା ଅତଳ ଚତୁରରେ ନିମଜ୍ଜିତ ଉତ୍କଳୀୟ ସଂସ୍କୃତି ଓ ଐତିହ୍ୟ ସମ୍ବନ୍ଧୀୟ ତଥ୍ୟାବଳୀକୁ ଆଲୋକ ପ୍ରଦର୍ଶନ କରିବା ନିମିତ୍ତ । ତାହିକ-ବୌଦ୍ଧଧର୍ମକୁ ଓଡ଼ିଶାର ଏକ ଅପସ୍ତୁପମାଣ ତଥା ଅନାଲୋଚିତ ସଂସ୍କୃତି ଉପରେ ଗବେଷଣା କରିବା ପାଇଁ କେତେକ ଗବେଷକଙ୍କୁ ସେ ଉତ୍ସାହିତ କରିଥିଲେହେଁ, ଏପରି ଏକ ଦୁରୁତ୍ତ ବିଷୟରେ ଗବେଷଣା କରିବାକୁ ସେମାନେ ପଛଇଥିଲେ । କେହି କେହି ଏ ଦିଗରେ ଆଗେଇ ଆସିଥିଲେ ମଧ୍ୟ ଅଧିକ ଅଗ୍ରସର ହୋଇପାରିନଥିଲେ । ଐତିହ୍ୟ ତଥା ସଂସ୍କୃତି ସଚେତନ ଡକ୍ଟର ସାହୁ କିନ୍ତୁ ଗବେଷକଙ୍କୁ ଏ ଦିଗରେ ଉତ୍ସାହିତ କରିବା ଉଦ୍ୟମରୁ ବିରତ ହୋଇନଥିଲେ । ଅତୀତ ଓଡ଼ିଶାରେ ଏକଦା ସମୃଦ୍ଧି ଲଭିକରିଥିବା ବୌଦ୍ଧଧର୍ମର ଏହି ବିଶେଷ ଦିଗ ଉନ୍ମୋଚନ କରିବାପାଇଁ ତାଙ୍କର ଯେଉଁ ପ୍ରବଳ ଆଗ୍ରହ ଥିଲା, ତାହାର ଯଥାର୍ଥ ପରିଚୟ ଦିଏ ତାଙ୍କର ଏହି ଉଦ୍ୟମ । ଏଇ ଲେଖକ ତାଙ୍କ ଦ୍ୱାରା ପ୍ରସ୍ତୁତ ହୋଇ ତାଙ୍କ ବଳିଷ୍ଠ ତତ୍ତ୍ୱାବଧାନରେ ଓଡ଼ିଶାରେ ତାହିକ ବୌଦ୍ଧଧର୍ମର ବିକାଶ ବିଷୟରେ ଗବେଷଣା ଆରମ୍ଭ କରିଥିଲା । ଗବେଷଣା ସମୟରେ ଏଇ ଲେଖକ ବହୁବାର ତାଙ୍କ ଧୀ ଓ ଧୂସଣାର ପରିଚୟ ଲଭିକରିଥିଲା । ବୌଦ୍ଧଧର୍ମର ଉତ୍ପତ୍ତି ଓ ଓଡ଼ିଶାରେ ଏହାର ସୁଦୀର୍ଘ ଇତିହାସକୁ ସେ ଗଭୀରଭାବେ ଅନୁଧ୍ୟାନ କରିଥିଲେ ଓ ଏ ସଂପର୍କରେ ତାଙ୍କ ସହୃଦ ଆଲୋଚନା କଲେ ପ୍ରତିଥର ସେ କିଛି ନା କିଛି ନୂତନ ତଥା ଚମତ୍କ୍ରମକ ତଥ୍ୟ ଉନ୍ମୋଚନ କରୁଥିଲେ ।

ଡକ୍ଟର ସାହୁ ଉତ୍କଳ ଜନନୀର ଅନ୍ୟତମ କୃତୀ ସନ୍ତାନ । ଓଡ଼ିଶାରେ ବୌଦ୍ଧଧର୍ମର ଇତିହାସ ଅଧ୍ୟୟନ ଓ ଅନୁଶୀଳନ କ୍ଷେତ୍ରରେ ସେ ନୃତନ ଦରଦର୍ଶନ ଦେଇଛନ୍ତି, ଅନାଲୋଡ଼ାତ ଦଗନ୍ତର ସନ୍ତାନ ଦେଇଛନ୍ତି । ବୌଦ୍ଧଧର୍ମର ଉତ୍ପତ୍ତି ଓ ଉତ୍ତରଣରେ ନିହତ ଓଡ଼ିଶାର ଗୁରୁତ୍ୱପୂର୍ଣ୍ଣ ଭୂମିକାର ବୌଦ୍ଧିକ ବିଶ୍ଳେଷଣ କରି ମେ ଓଡ଼ିଶାର ପ୍ରାଚୀନ ଐତିହ୍ୟ ପ୍ରତି ବିଶ୍ୱାସୀଙ୍କ ଦୃଷ୍ଟି ଆକର୍ଷଣ କରିଛନ୍ତି ଓ ଓଡ଼ିଶାକୁ ବିଶ୍ୱବୌଦ୍ଧ-ଦରବାରରେ ଏକ ସ୍ୱତନ୍ତ୍ର ଅସନ ପ୍ରଦାନ କରିବାରେ ସମର୍ଥ ହୋଇଛନ୍ତି । ଏହିପରି ସେ ଉତ୍କଳ ଜନନୀଙ୍କ ମୁଖ ଉତ୍କଳ କରିଛନ୍ତି ଏବଂ ତାଙ୍କ ଭଳି ଜଣେ ବରପୁତ୍ରଙ୍କୁ ଜନ୍ମଦେଇ କିଛିକାଳ କୋଳରେ ଧାରଣ କରିଥିବାକୁ ଉତ୍କଳ ଜନନୀ ମଧ୍ୟ ଧନ୍ୟା ହୋଇଛନ୍ତି ।

ଅନୁସୂଚି ଗ୍ରନ୍ଥପଞ୍ଜି

Dr. N. K. Sahu — Buddhism in Orissa, Utkal University, 1958.

— Utkal University History of Orissa, Vol. 1, '964.

ଡଃ ନବୀନ କୁମାର ସାହୁ — ଓଡ଼ିଆ ଜାତିର ଇତିହାସ, ପ୍ରଥମ ଭାଗ, ଭୁବନେଶ୍ୱର, ୧୯୭୪ ।

— ଓଡ଼ିଶାରେ ବୌଦ୍ଧଧର୍ମ, ଓଡ଼ିଶା ସାହିତ୍ୟ ଏକାଡେମୀ, ଭୁବନେଶ୍ୱର, ୨ୟ ମୁଦ୍ରଣ, ୧୯୮୦

ଡକ୍ଟର ଯଜ୍ଞ କୁମାର ସାହୁ — ଓଡ଼ିଶା ଇତିହାସ, ୧ମ ଭାଗ, ନାଲନ୍ଦା, କଟକ, ୧୯୮୭

Dr. S.K. Moharana — Tantric Buddhism in Orissa (Unpublished Ph. D. thesis)

ଡଃ ସୁରେନ୍ଦ୍ର କୁମାର ମହାରଣା - ଓଡ଼ିଶାରେ ବୌଦ୍ଧସଂସ୍କୃତି, ଫ୍ରେଣ୍ଡ୍‌ସ୍ ପବ୍ଲିଶର୍ସ, କଟକ, ୧୯୯୩ ।

ପ୍ରାଚୀନ କାର୍ତ୍ତି ଓ ଆଧିକାରିକ ଇତିହାସର ସୁରକ୍ଷା : ଡକ୍ଟର ନବୀନ କୁମାର ସାହୁ ମୁଦ୍ରିତ

ଡକ୍ଟର ଦେବାନନ୍ଦ ଚୋପଦାର

ଭାରତର ବିଭିନ୍ନ ଅଞ୍ଚଳରେ ଥିବା ପୁରାତନ ଦୁର୍ଗ, ମନ୍ଦିର, ପ୍ରସ୍ତ, ବହାର ଇତ୍ୟାଦି ଦେବଦେବୀଙ୍କର ପ୍ରାଚୀନ ପ୍ରତିମାମାନ ଏବଂ ଆଧିକାରିକ ଇତିହାସର ଗୁଡ଼ିକ ଏକ ଗୌରବମୟ ସଂସ୍କୃତି ଓ ପରମ୍ପରାର ପ୍ରତୀକ ରୂପେ ବିବେଚିତ । ମାତ୍ର ଏହିସବୁ ପ୍ରାଚୀନ କାର୍ତ୍ତି ଯେଉଁ ଭାବରେ ଏବଂ ଯେଉଁ ପରିମାଣରେ ଧ୍ୱଂସପ୍ରାପ୍ତ ହୋଇ ଆସୁଅଛି ତାହାକୁ ସଂରକ୍ଷିତ କରି ତାହାର ବିକରଣୀ ଲିପିବଦ୍ଧ କରିବା କଷ୍ଟସାପେକ୍ଷ । ଉପଯୁକ୍ତ ରକ୍ଷାବେକ୍ଷଣ ଅଭାବରୁ ଭାରତବର୍ଷରେ ପ୍ରାଚୀନ କାର୍ତ୍ତିସମୂହର ଯେତେ ସଂଖ୍ୟାରେ ଧ୍ୱଂସ ସାଧନ କରାଯାଇଛି ଓ କରାଯାଉଅଛି, ପୃଥିବୀର ଅନ୍ୟ କୌଣସି ଦେଶରେ ସେପରି ହେଉନାହିଁ । ପ୍ରାକୃତିକ କାରଣରୁ ଯେ ବହୁ ସଂସ୍କୃତିକ କାର୍ତ୍ତିର ଧ୍ୱଂସ ଘଟିଛି ତହିଁରେ ସନ୍ଦେହ ନାହିଁ; ମାତ୍ର ପ୍ରକୃତି ଅପେକ୍ଷା ମନୁଷ୍ୟ ହିଁ ଭାରତୀୟ ସଂସ୍କୃତିର ପ୍ରତୀକ ଗୁଡ଼ିକର ବିଲୟ ପାଇଁ ଅଧିକ ପରିମାଣରେ ଦାୟୀ । ସମୁଦ୍ରିକୂଳସ୍ଥ ବହୁ କାର୍ତ୍ତି, ଯଥା : କୋଣାର୍କ ମନ୍ଦିର ଓ ମହାନଗାପୁରମଠାରେ ଥିବା ମନ୍ଦିରମାନ, ଲୁଣି ପବନର ପ୍ରତିଘା ଯୋଗୁଁ କ୍ଷତିଗ୍ରସ୍ତ ହୋଇଛି । ଆସାମ ଓ ବଙ୍ଗଳା ଦେଶର ପ୍ରାଚୀନ କଳା ଓ ସ୍ତୁପତ୍ୟ ଅତ୍ୟଧିକ କୃଷ୍ଣି ଦ୍ୱାରା ଧ୍ୱଂସପ୍ରାପ୍ତ ହୋଇଛି; ଭାରତର ଉତ୍ତର ପଶ୍ଚିମାଞ୍ଚଳରେ ମାଟିରେ ମିଶିଥିବା କେତେକ ଧାତବ ଦ୍ରବ୍ୟ ପ୍ରାଚୀନ ବସ୍ତୁ ଗୁଡ଼ିକ୍କୁ ବିନଷ୍ଟ କରିଛି ଏବଂ ବହୁ ସଂଖ୍ୟକ ପ୍ରାଚୀନ କାର୍ତ୍ତି ସାମୟିକ ଭୂମିକମ୍ପ ଦ୍ୱାରା ବିଲୁପ୍ତ ହୋଇଯାଇଛି । ୧୯୦୫ ସାଲଠାରୁ ଭୂମିକମ୍ପ ଦ୍ୱାରା ବିଧ୍ୱସ୍ତ କାର୍ତ୍ତି ଗୁଡ଼ିକର ହସାଦ ରଖାଯାଇଛି । ମାତ୍ର ତାହା ପୁଣି ପ୍ରାଚୀନ କାଳଯାଏ

କେତେ କାଢ଼ି ଯେ ଭୁକ୍ତପନ ଫଳରେ ଧୂଂସ ହୋଇଛି, ତାହା ଜାଣିବା ସମ୍ଭବ ନୁହେଁ ।

ପ୍ରକୃତ ଯେତେ ପରିମାଣରେ ମନୁଷ୍ୟର କ୍ଷତି ସାଧନ କରେ ତାହାଠାରୁ ବହୁ ଅଧିକ ପରିମାଣରେ ମାନବ ସମାଜର କ୍ଷତି କରେ ମଣିଷ ନିଜେ । ପ୍ରାଚୀନ କାଢ଼ି ଗୁଡ଼ିକର ବ୍ୟାପନ ଧୂଂସ ମୂଳରେ ରହିଛି ମନୁଷ୍ୟର ଅଜ୍ଞତା, ସାମୟିକ ଉଦ୍ଦେଶ୍ୟ ଓ ସ୍ଵାର୍ଥପରତା । ସମଗ୍ର ଉତ୍ତର ଭାରତରେ ସିନ୍ଧୁ-ଗଙ୍ଗା ଉପତ୍ୟକାରେ 'କୌଶଠି ଉଲ୍ଲେଖଯୋଗ୍ୟ ପ୍ରାଚୀନ ମନ୍ଦିର ବା ଅଧିକାରୀ ଅଳ୍ପ ସ୍ଵତନ୍ତ୍ର ହୁଏ ନାହିଁ । ଉତ୍ତର ଭାରତର ପ୍ରାଚୀନ କାଢ଼ିର ସମ୍ଭାବନ ପାଇବା ପାଇଁ ପ୍ରତ୍ୟକ୍ଷ ଭୂଗୋଳନ କରାଯାଇ ପଡ଼ିଛି । ଏହି ବିଶାଳ ଭୂଖଣ୍ଡରେ ପ୍ରାଚୀନ କାଢ଼ିର ବିଲେପ ସାଧନ ମୂଳରେ ରହିଛି ମନୁଷ୍ୟର ଘୋର ଧର୍ମାନ୍ତତା । କେବଳ ମୁସଲମାନ ବା ଖ୍ରୀଷ୍ଟିୟାନ ନୁହନ୍ତି, ହିନ୍ଦୁମାନେ ମଧ୍ୟ ଭାରତର ବହୁ ଅନବଦ୍ୟ କାଢ଼ି ପୁରେ ଯୁଗେ ଧୂଂସ କରି ଧର୍ମଧୁକା ଉତ୍ତାଳିଛନ୍ତି । ଖ୍ରୀଷ୍ଟୀୟ ସପ୍ତମ ଶତାବ୍ଦୀରେ କର୍ଣ୍ଣ ସୁକର୍ଣ୍ଣର ଶିବଭକ୍ତ ରାଜା ଶଶାଙ୍କ ଯେପରି ଭାବରେ ବୌଦ୍ଧ ବିହାର ଓ ବୌଦ୍ଧ ପ୍ରତିମା ଧୂଂସ କରିଛନ୍ତି, ସପ୍ତଦଶ ଶତାବ୍ଦୀରେ ମୋଗଲ ସମ୍ରାଟ ଆଉରଙ୍ଗଜେବ ସେହିପରି ହିନ୍ଦୁ କାଢ଼ିର ଲେପସାଧନ କରିଛନ୍ତି । କେବଳ ଧର୍ମାନ୍ତ ହୋଇ ନୁହେଁ, ଅତି ଅଜ୍ଞ ଭାବରେ ଓ ବେଳେବେଳେ ସ୍ଵାର୍ଥ-ପରତା ହେତୁ ଶିକ୍ଷିତ ଶ୍ରେଣୀ ଓ ଶାସକ ଗୋଷ୍ଠୀ ପ୍ରାଚୀନ କାଢ଼ିରୁ ଧୂଂସ ସାଧନ କରିଥିବାର ବହୁ ନିଦର୍ଶନ ରହିଛି । ବନାରସ ନିକଟସ୍ଥ ବର୍ଣ୍ଣ ନଦୀର ପୋଲ ନିର୍ମାଣ ଉଦ୍ଦେଶ୍ୟରେ ସାରନାଥଠାରୁ ୮୦ ଗୋଟି ବଳଦ ଗାଈରେ ବୌଦ୍ଧପ୍ରତିମାମାନ ଅଣାଯାଇ ଥିବା ବିବରଣୀ ମିଳେ । ବାରବାଟି ଦୁର୍ଗ ଭଙ୍ଗି, ତାହାର ପଥର ଖଣ୍ଡ ଦ୍ଵାରା କଟକର କାଣ୍ଡନମେଣ୍ଟ୍ ରୋଡ଼ ଉତ୍ତର କରାଯାଇ ଥିବା ଅନେକ ଜାଣନ୍ତି । ୧୮୮୮ ସାଲରେ ତତ୍କାଳୀନ ଗଭର୍ଣ୍ଣର ଜେନେରାଲ୍ ଲର୍ଡ଼ ଇଲଲିୟମ୍ ବେଣ୍ଟିକ ପ୍ରସିଦ୍ଧ ତାଳମହଲକୁ ଭଙ୍ଗି ତାହାର ମାଟଲ ପଥର ଗୁଡ଼ିକ ବିଲତ ପଠାଇ ଦେବା ପାଇଁ ସ୍ଵତନ୍ତ୍ର ଯୋଜନା ପସ୍ତୁତ କରାଇ ଥିଲେ । ଦୀର୍ଘ ସାତବର୍ଷ ଧରି ଯୋଜନା ଉପରେ ଫାଇଲ୍ ଗୁସ୍ତ ହେଲା ଏବଂ ସୌଭାଗ୍ୟ-ବଶତଃ ତାହା କାର୍ଯ୍ୟକାରୀ ହୋଇ ପାରିନଥିଲା । ବରହୁଡ଼, ସାଣ୍ଡ, ସାରନାଥ ବୋଧଗୟା, ଅମରାବତୀ, ଭୁବନେଶ୍ଵର ଇତ୍ୟାଦି ସ୍ଥାନରେ ଏହିପରି ଭାବରେ ବହୁ ବୌଦ୍ଧ କାଢ଼ି ସଂପୂର୍ଣ୍ଣ ଭାବରେ ବିଲୁପ୍ତ କରାଯାଇଛି ।

ଯାହାହେଉ, ମରବତ୍ତୀ କାଳରେ ପ୍ରାଚୀନ କାଢ଼ିର ସଂରକ୍ଷଣ ନିମନ୍ତେ ଭାରତରେ ବହୁ ପିନ୍ଧାସମ୍ପାଦକାର୍ଯ୍ୟ କରାଯାଇଛି । ଆଲେକଜାଣ୍ଡର କନ୍ଦହାର

୧୮୭୧ ସାଲରେ ଭାରତର ପ୍ରାଚୀନ ଜାତୀୟ ସମୂହର ସର୍ବୋଚ୍ଚ ଆରମ୍ଭ କରି ଜାତୀୟ ସଂରକ୍ଷଣ ନିମନ୍ତେ ଏକ ନୂତନ ପ୍ରକାର ସୂଚନା ପ୍ରଦାନ କରାଗଲା । କନଂ-
 ଦ୍ଵାମ୍ବକ ପୁସ୍ତକ ଭାରତ ସରକାର ଯେ ଜାତୀୟ ସଂସ୍କାର କରୁନଥିଲେ ତାହା ନୁହେଁ ।
 ୧୮୭୮ ସାଲରେ ତାଳମହଲ, ୧୮୯୫ ସାଲରେ ଫତେପୁର ସିନିଠାରେ ଥିବା
 ଆକବରଙ୍କ ଅଟ୍ଟାଳିକାମାନ, ୧୮୭୭ ସାଲରେ କୁତବମୀନାର, ୧୮୭୭
 ସାଲରେ ଅହମ୍ମଦ ନଗର ଦୁର୍ଗର ଜାତୀୟସ୍ଵାଗତ ବହୁ ଅର୍ଥବ୍ୟୟରେ କରାଯାଇ
 ଥିଲା । ମାତ୍ର ସେଥିପାଇଁ କୌଣସି ନୀତି ନିୟମ ନଥିଲା । କନଂଦ୍ଵାମ୍ବକ
 ଉଦ୍ୟମ ଫଳରେ ଭାରତ ସରକାର ପ୍ରାଚୀନ ଜାତୀୟ ସଂସ୍କାର କରିବା ନିମନ୍ତେ
 ୧୮୮୧ ସାଲରେ ଏକ ସିନିସ୍ଵ ପଦକ୍ଷେପ ଗ୍ରହଣ କରିଥିଲେ । ଏହାଫଳରେ
 ଭାରତର ଉତ୍ତରାଞ୍ଚଳ, ପଶ୍ଚିମାଞ୍ଚଳ ଓ ଦକ୍ଷିଣାଞ୍ଚଳରେ ଅନେକ ଜାତୀୟ ଗୁଡ଼ିକର
 ସଂସ୍କାର ଓ ରକ୍ଷଣାବେକ୍ଷଣ କରାଗଲା । ଏଠାରେ ଉଲ୍ଲେଖ କରାଯାଇପାରେ
 ଯେ ଭାରତର ପୁଷ୍ପାଞ୍ଚଳରେ ବିପ୍ଳବୀତଃ ଓଡ଼ିଶାରେ ଥିବା ପ୍ରାଚୀନ ଦୁର୍ଗ,
 ମନ୍ଦିର ଓ ଅନ୍ୟାନ୍ୟ ଜାତୀୟ ସେ କାଳରେ ଭାରତ ସରକାରଙ୍କ ଦୃଷ୍ଟି ଆକର୍ଷଣ
 କରି ପାରି ନଥିଲା । ୧୮୮୭ ସାଲ ଠାରୁ ୧୯୦୧ ସାଲ ଯାଏ ଯାଏ ୧୫ ବର୍ଷ
 ମଧ୍ୟରେ ପ୍ରାଚୀନ ଜାତୀୟତା ନିମନ୍ତେ ସରକାର ଆର୍ଥିକସମସ୍ୟା ଦେଖାଇ କୌଣସି
 ପଦକ୍ଷେପ ନେଲେ ନାହିଁ । ସେହି କାଳ ମଧ୍ୟରେ ଉଚ୍ଚପଦସ୍ଥ ସରକାରୀ
 ଅଫିସର, ଠିକାଦାର ତଥା ଧନୀ ଜମିଦାର ଶ୍ରେଣୀର ଲୋକେ ନିର୍ଦ୍ଦିଷ୍ଟ ଭାବରେ
 ବହୁ ପ୍ରାଚୀନ ଜାତୀୟ ଲୁଣ୍ଠନ କରି ସେଗୁଡ଼ିକର ଇଟା ପଥର ଆଣି ବହୁ ନୂତନ
 ଅଟ୍ଟାଳିକା ନିର୍ମାଣ କଲେ ଏବଂ ସରକାର ତାହାର ନୀରବ ଦୃଷ୍ଟି ହୋଇ
 ରହିଲେ ।

୧୯୦୧ ସାଲରେ ଉତ୍କଳ ଗୌରବ ମଧୁସୂଦନ ଦାସ ତତ୍କାଳୀନ ଭାରତୀୟ-
 ରାଷ୍ଟ୍ର ଲର୍ଡ କର୍ଜନଙ୍କୁ ଭୁବନେଶ୍ଵରର ପ୍ରାଚୀନ ମନ୍ଦିରମାନ ତଥା କୋଣାର୍କ
 ମନ୍ଦିର ପରିଦର୍ଶନ କରିବା ପାଇଁ ଆମନ୍ତ୍ରଣ କରି ଆଣିଥିଲେ । ଲର୍ଡ କର୍ଜନ
 ଓଡ଼ିଶାର ସେହି ଉନ୍ନତ କଳାଯୁକ୍ତ ମନ୍ଦିର ସବୁ ଦେଖି ଆଶ୍ଚର୍ଯ୍ୟାନ୍ଵିତ ହୋଇ
 ଥିଲେ ଏବଂ ସେଗୁଡ଼ିକୁ ଧ୍ଵଂସମୁଖରୁ ରକ୍ଷା କରିବା ନିମନ୍ତେ ବିଶେଷ ଆଗ୍ରହ
 ପ୍ରକାଶ କରିଥିଲେ । ତାହାର ପରିଣତି ରୂପେ ସେହି ବର୍ଷ ଭାରତ ସରକାରଙ୍କର
 ପ୍ରତ୍ନତାତ୍ତ୍ଵିକ ବିଭାଗ ସୃଷ୍ଟି ହେଲା ଏବଂ ସାର୍ବ ମାର୍ଗାଳଙ୍କୁ ସେହି ବିଭାଗର
 ଭାଇରେକ୍ସର କେନେରଲ ରୂପେ ନିଯୁକ୍ତ ଦିଆଯାଇଥିଲା । ୧୯୦୪ ମସିହାରେ
 ପ୍ରାଚୀନ ଜାତୀୟ ସଂରକ୍ଷଣ ଆଇନ (Ancient Monuments Pre-
 servation Act) ଗୃହୀତ ହେଲା ଏବଂ ସଙ୍ଗେ ସଙ୍ଗେ ଓଡ଼ିଶାର କୋଣାର୍କ
 ମନ୍ଦିର, ରାଜଗୁଣୀ ମନ୍ଦିର ଓ ମୁକ୍ତେଶ୍ଵର ମନ୍ଦିରର ସଂସ୍କାର ଓ ସଂରକ୍ଷଣ ନିମନ୍ତେ

ସଫିୟା ପଦକ୍ଷେପ ନିଆରଲା । ଭାରତ ସରକାରଙ୍କ ପ୍ରତ୍ନତତ୍ତ୍ୱ ବିଭାଗ ଆନୁ-
 କୁଲରେ ସମଗ୍ର ଭାରତର ପ୍ରାଚୀନ ଖାଲି ଗୁଡ଼ିକର ତାଲିକା ପ୍ରସ୍ତୁତ କରାଯାଇ
 ଧାର୍ଯ୍ୟବାହୁକ ଭାବରେ ସେଗୁଡ଼ିକର ସଂରକ୍ଷଣ କାର୍ଯ୍ୟ କରାଗଲା । ସେହି କାର୍ଯ୍ୟର
 ସୁପରିଚାଳନା ନିମନ୍ତେ ୧୯୦୭ ସାଲରେ ଏକ ମେନୁଏଲ ଗ୍ରନ୍ଥ ପ୍ରକାଶ କରାଯାଇ-
 ଶିଳ । ସେହି ଅନୁସାରେ ଆଜି ପର୍ଯ୍ୟନ୍ତ ପ୍ରତ୍ନତତ୍ତ୍ୱ ବିଭାଗ ଦ୍ୱାରା ଅସଂଖ୍ୟ ମନ୍ଦିର
 ସ୍ତୂପ, ବିହାର, ଅଟ୍ଟାଳିକା ଓ ଅନ୍ୟାନ୍ୟ ବହୁ ଖାଲି ଓ ଐତିହାସିକ ସାମଗ୍ରୀ
 ଉଦ୍ଧାର କରାଯାଇଅଛି ଏବଂ ସେଗୁଡ଼ିକର ସଂରକ୍ଷଣ ନିମନ୍ତେ ବୈଜ୍ଞାନିକ
 ପ୍ରତିଷ୍ଠାନରେ ବ୍ୟବସ୍ଥା କରାଯାଇଅଛି । ଏହା ବ୍ୟତୀତ ପ୍ରାଚୀନ କଳା ବିଭବର
 ସଂରକ୍ଷଣ ନିମନ୍ତେ ଭାରତ ସରକାର ତଥା ରାଜ୍ୟ ସରକାରମାନେ ବହୁ
 ସଂଖ୍ୟାରେ ସଂଗ୍ରହାଗାରମାନ ସ୍ଥାପନ କରିଛନ୍ତି । ଏହି ଯୋଜନାକୁ ସଫଳ
 କରିବା ପାଇଁ କେତେକ ବିଶ୍ୱବିଦ୍ୟାଳୟ ମଧ୍ୟ ଆଗେଇ ଆସିଛନ୍ତି ଏବଂ ସେମାନଙ୍କ
 ମଧ୍ୟରେ ସମ୍ବଲପୁର ବିଶ୍ୱବିଦ୍ୟାଳୟ ଅନ୍ୟତମ । ଅତୀତରେ (ଦକ୍ଷିଣ) କୋଶଳ
 ନାମରେ ଖ୍ୟାତ ପଣ୍ଡିତ ଓ ଉତ୍କଳା ଅନେକ ପ୍ରାଚୀନ କଳାକୃତ୍ୟ ତଥା ଐତିହାସିକ
 ଉପାଦାନରେ ମଣ୍ଡିତ । ଏହି ଅନବଦ୍ୟ ଖାଲିରାଜି ଏବଂ ଉପାଦାନକୁ ଧୂସ
 ମୁଖରୁ ରକ୍ଷା କରି ସଂରକ୍ଷଣ କରିବା ନିମନ୍ତେ ସମ୍ବଲପୁର ବିଶ୍ୱବିଦ୍ୟାଳୟ ଏକ
 ସଂଗ୍ରହାଗାର ସ୍ଥାପନ କରିଛନ୍ତି ଏବଂ ଏହାର ପ୍ରାଣ ପ୍ରତିଷ୍ଠାତା ହେଉଛନ୍ତି
 ଇତିହାସ ପୁରୁଷ ସ୍ୱର୍ଗତ ଡକ୍ଟର ନିବାନ କୁମାର ସାହୁ ।

(୨)

ଡକ୍ଟର ନିବାନ କୁମାର ସାହୁ ଥିଲେ ଓଡ଼ିଶାର ପ୍ରଥମଯୋଗୀ ଐତିହାସିକ ।
 ତାଙ୍କର ଐତିହାସିକ ଜୀବନରେ ଦୁଇଟି ଦିଗ ପରିଲକ୍ଷିତ ହୁଏ । ଗୋଟିଏ
 ହେଲ ଇତିହାସ ଅଧ୍ୟାୟନା ତଥା ଗବେଷଣା ଯତ୍ନରେ ସାହୁଙ୍କ ଅବଦାନ
 ଚିରସ୍ମରଣୀୟ ହୋଇ ରହିଛି । ଗତାନୁଗତକ, କମ୍ପ୍ୟୁଟରୀ ଭୂତ୍ତିକ ଓ ରୁମାସ୍ତକ
 ଇତିହାସର ମୋଡ଼ ବଦଳାଇ ଓଡ଼ିଶାର ବିଜ୍ଞାନଭୂତ୍ତିକ ପ୍ରାମାଣିକ ଇତିହାସ
 ରଚନାର ଯେଉଁ ମୂଳଦୁଆ ରଚିଥିଲେ ମିତ୍ର ପକାଇଥିଲେ, ତାରି ଉପରେ
 ଏକ ସୁରମ୍ୟ ପ୍ରାସାଦ ନିର୍ମାଣ କରାଇବାରେ ତା ସାହୁ ଥିଲେ ଜଣେ ପ୍ରମୁଖ
 ସ୍ଥପତି । ଗବେଷଣା କ୍ଷେତ୍ରରେ ତାଙ୍କର ଏକନିଷ୍ଠ ସାଧନା, ଅଗାଧ ପାଣ୍ଡିତ୍ୟ ଏବଂ
 ଅନବରତ ଜିଜ୍ଞାସା ସଫଳନବଦତ । ତାଙ୍କର ଅଗଣିତ ପ୍ରବନ୍ଧ ଓ ନିବନ୍ଧ
 ଗବେଷଣା କ୍ଷେତ୍ରରେ ଗୋଟିଏ ଗୋଟିଏ ମାଲଲଖୁଣ୍ଡ । ତାଙ୍କର ସ୍ୱଧନାର ଫଳ-
 ଶ୍ରୁତିକୁ ତାଙ୍କର ଅନୁକରଣୀୟ ରୂପରେ କୃତ୍ୱାଯାଇ ପାରେ, "ଆଜି ଓଡ଼ିଶାର

ଇତିହାସ ବିବାଦୀଙ୍କୁ ବହୁ ଗୁଡ଼ିକର ସମାହାର ନୁହେଁ, ତାହା ଘଟଣାବହୁଳ ଅତୀତର ଅବିସମ୍ଭାବିତ ଧାରାବାହିକ ବିବରଣୀ ।” ତା ସହିତ ଐତିହାସିକ ଜୀବନର ଅନ୍ୟ ଏକ ଉଲ୍ଲେଖମୟ ତଥା ମହତ୍ତ୍ୱପୂର୍ଣ୍ଣ ଦିନ ହେଲା — ପ୍ରାଚୀନ ଐତିହାସିକ ଜାତୀୟ ପୁନରୁଦ୍ଧାର ଏବଂ ସୁରକ୍ଷା । ଦକ୍ଷ ଐତିହାସିକ ରୂପେ ଐତିହାସିକ ଜାତୀୟ ଓ ଉପାଦାନ ଗୁଡ଼ିକର ଅନୁଶୀଳନ କରି ଇତିହାସ ଲେଖିବାରେ ସେ ଯେମିତି ବୁଝା ଥିଲେ, କାଳର ଧୂସମୁଖରୁ ରକ୍ଷା କରି ଜନସାଧାରଣଙ୍କ ପାଇଁ ଏହି ଜାତୀୟ ସମୁଦ୍ଧକୁ ସଂରକ୍ଷିତ କରି ରଖିବା ପାଇଁ ସେ ସେତିକି ବ୍ୟଗ୍ର ଥିଲେ । ଜୀବନର ପ୍ରଭୁତ କାଳରୁ ଏହି ଦିଗରେ ସେ ଚିନ୍ତା କରି ଆସୁଥିଲେ । ଗବେଷଣା ପ୍ରସଙ୍ଗରେ ସେ ଯେତେବେଳେ ଗାଆଁ ଗାଆଁ ବୁଲୁଥିଲେ, ଇତିହାସ ପଢ଼ି ରହୁଥିବା ପ୍ରାଚୀନ ଜାତୀୟ ଗୁଡ଼ିକର ସଂରକ୍ଷଣର ଚିନ୍ତା ତାଙ୍କର ସର୍ବଦା ଜାଗତ ହେଉଥିଲା । ସ୍ୱର୍ଗତ ଘନଶ୍ୟାମ ଦାସ ରେଭେନ୍‌ସା ମହାବିଦ୍ୟାଳୟରେ ସଂଗ୍ରହାଗାର ପ୍ରତିଷ୍ଠା କରିବା ସମୟରେ ତା ସାହୁଙ୍କର ସେଥିରେ ଯୋଗଦାନ ଉଲ୍ଲେଖମୟ । ପରବର୍ତ୍ତୀ କାଳରେ ଏହା ପ୍ରକାଶ ଓଡ଼ିଶା ରାଜ୍ୟ ସଂଗ୍ରହାଗାରର ରୂପ ନେଇ ଏବଂ ଏଥିରେ ଓଡ଼ିଶାର ଅନେକ ପ୍ରାଚୀନ ଜାତୀୟ ଓ ଐତିହାସିକ ଉପାଦାନ ସଂରକ୍ଷିତ ହୋଇ ରହିଲା ।

ତା ସାହୁ ପଶ୍ଚିମ ଓଡ଼ିଶାରେ ମଧ୍ୟ ପ୍ରାଚୀନ ଜାତୀୟ ଓ ଐତିହାସିକ ଉପାଦାନର ସଂରକ୍ଷଣ ପାଇଁ ଏକ ମ୍ୟୁଜିୟମ ପ୍ରତିଷ୍ଠାର ଗଢ଼ାର ଆବଶ୍ୟକତା ଅନୁଭବ କରୁଥିଲେ ଏବଂ ସମ୍ବଲପୁର ବିଶ୍ୱବିଦ୍ୟାଳୟରେ ଇତିହାସ ବିଭାଗର ପ୍ରଫେସର ରୂପେ ଯୋଗଦାନ କଲେ ସଙ୍ଗେ ସଙ୍ଗେ ଏହି ଦିଗରେ ଶିଖର ଉଦ୍‌ୟମ କଲେ । ତାଙ୍କର ଏହି ମହତ୍ତ୍ୱ ଯୋଜନା କାର୍ଯ୍ୟକାରୀ ହେଲା ୧୯୭୦ ସାଲରେ । ସେହି ବର୍ଷ ସମ୍ବଲପୁର ବିଶ୍ୱବିଦ୍ୟାଳୟର ଉପାଧ୍ୟକ୍ଷ ଭାବେ ଇତିହାସ ବିଭାଗ ଓ ଗଳାଧର ମେହେର ମହାବିଦ୍ୟାଳୟର ଇତିହାସ ବିଭାଗର ମିଳିତ ଆନୁକୂଲ୍ୟରେ ସମ୍ବଲପୁର ଠାରେ ଓଡ଼ିଶା ଇତିହାସ କଂଗ୍ରେସର ପ୍ରଥମ ଅଧିବେଶନ ଅନୁଷ୍ଠିତ ହେଲା । ତା ସାହୁ ଏହି ଅବସରରେ ତା ଦ୍ୱିବେକୃଷ୍ଣ ମହତାବଙ୍କ ଦ୍ୱାରା ଏକ ସଂଗ୍ରହାଳୟର ଶୁଭ ଉଦଘାଟନ କରାଇଥିଲେ । ପଶ୍ଚିମ ଓଡ଼ିଶାର ବହୁ ପ୍ରାଚୀନ ମୁଦ୍ରି, ମୁଦ୍ରା, ଜାମ୍ବୁଜୀବ, ତାଳପତ୍ର ପୋଥି, ଐତିହାସିକ ଦଲିଲ, ପ୍ରଭୃତି ସଂକ୍ରମଣିତ ହୋଇ ଏକ ମ୍ୟୁଜିୟମ୍‌ରେ ସଂରକ୍ଷିତ ହେବ; ଏହା ଥିଲା ଓଡ଼ିଶାର ସାହୁଙ୍କର ଅତି ପ୍ରିୟ ସ୍ୱପ୍ନ । ୧୯୭୦ ସାଲରେ ଏହି ସ୍ୱପ୍ନ ସାଧାର ହେବା ପରେ ତାଙ୍କୁ ନିଜର ସନ୍ତାନ ରୂପେ ସେ ବିବେଚନା କଲେ ଏବଂ ତା’ର

ପରିପୁଷ୍ଟି ପାଇଁ ସମଗ୍ର ଜୀବନ ନିୟୋଜିତ କଲେ । ପରେ ଏହି ସଂଗ୍ରହାଳୟ ଜ୍ୟୋତି ବିହାର ପରିସରକୁ ସ୍ଥାନାନ୍ତରିତ ହେଲା ଏବଂ ଡଃ ସାହୁଙ୍କ ଅନବରତ ଚେଷ୍ଟା ଫଳରେ ଏହାର ଅଭିବୃଦ୍ଧି ଘଟିଲା । ଏଥିପାଇଁ ଡଃ ସାହୁଙ୍କୁ କେତେ ଯେ ନିନ୍ଦା ଅପବାଦ ଏବଂ ବ୍ୟଙ୍ଗବିଦ୍ରୁପ ସହିବାକୁ ପଡ଼ିଛି ତାର ସୀମା ନାହିଁ । ମାତ୍ର ସେ ସବୁକୁ ଭ୍ରାନ୍ତ ଯେପ ନକରି ତାଙ୍କର ମହତ୍ତ୍ୱ ଉଦ୍ଦେଶ୍ୟ ଚରିତାର୍ଥ କରିବା ପାଇଁ ଡଃ ସାହୁ ସଦାବେଳେ ଆଗେଇ ଚାଲିଥିଲେ । ମ୍ୟୁଜିୟମର କିପରି ଅଭି-
 ବୃଦ୍ଧି ସାଧନ ହେବ ଏହି ବିଷୟରେ ସେ ଦିନରାତି ଚିନ୍ତା କରୁଥିଲେ । କେତେକ ଦୁଃସାହସିକ ପଦକ୍ଷେପ ମଧ୍ୟ ନେଇଥିଲେ । ସୋନପୁରରୁ ଖମ୍ବେଶ୍ୱରୀ ଶିଳାଲେଖର ସଂଗ୍ରହ ଏଭଳି ଦୁଃସାହସିକ ପଦକ୍ଷେପର ଏକ ନମୁନା । ସେ ଯାହା ହେଉ ତାଙ୍କର ଅହରହ ଉଦ୍ୟମ, ବଳିଷ୍ଠ ନେତୃତ୍ୱ ଓ ସୁଦକ୍ଷ ପରିଚାଳନାରେ ସମ୍ଭବ ହେଉ ବିଶ୍ୱବିଦ୍ୟାଳୟ ମ୍ୟୁଜିୟମ ଅତି କମ୍ ସମୟ ମଧ୍ୟରେ ଓଡ଼ିଶାର ଏକ ଅଗ୍ରଣୀ ସଂଗ୍ରହାଗାର ଭାବରେ ମୁଣ୍ଡ ଟେକି ପାରିବ । ସୁଖର କଥାଯେ ବିଶ୍ୱବିଦ୍ୟାଳୟ ଦର୍ଶିପକ୍ଷ ଡଃ ସାହୁଙ୍କର ସ୍ୱୁଚ୍ଚ ରକ୍ଷା କରି ତାଙ୍କର ପ୍ରିୟ ସନ୍ତାନର ନାମ— ‘ଡଃ ନିବାନ କୁମାର ସାହୁ ମ୍ୟୁଜିୟମ’ ରଖିଛନ୍ତି ।

(୩)

ପଶ୍ଚିମ ଓଡ଼ିଶାର ଐତିହ୍ୟ ପୁସ୍ତାଚୀନ ଓ ପୁସ୍ତକ । ଦିନ ଥିଲା ଓଡ଼ିଶାର ଶାସନ, ସଂସ୍କୃତି, କଳା ଓ ଭାସ୍କର୍ଯ୍ୟ ଏବଂ ଧର୍ମ କ୍ଷେତ୍ରରେ ପଶ୍ଚିମାଞ୍ଚଳ ଅଗ୍ରଗାମୀ ଭୂମିକା ଗ୍ରହଣ କରିଥିଲା । ଏହାର ମୂଳ ସାକ୍ଷୀ ରୂପେ ରହିଛି ଡଃ ନିବାନ କୁମାର ସାହୁ ମ୍ୟୁଜିୟମ । ମ୍ୟୁଜିୟମ ଗୃହ ଭିତରକୁ ପ୍ରବେଶ କଲକ୍ଷଣି ଡଃ ସାହୁଙ୍କ ହସ ହସ ମୁଖ ମାନସପଟରେ ଉଦଭାସିତ ହୋଇ ଉଠେ ଏବଂ ତାହା ସଙ୍ଗେ ସଙ୍ଗେ ପଶ୍ଚିମ ଓଡ଼ିଶାର ପ୍ରାଚୀନ ଇତିହାସ ସଂଗ୍ରହାଗାରର ବିଭିନ୍ନ ବସ୍ତୁ ମାଧ୍ୟମରେ ଆଖି ଆଗରେ ଝଲସି ଉଠେ । ଏହି ମ୍ୟୁଜିୟମରେ ଯେତେ ସଂଗୃହୀତ ଦ୍ରବ୍ୟ ଅଛି ତାକୁ ନିମ୍ନୋକ୍ତ ମତେ କେତୋଟି ବିଭାଗରେ ବିଭକ୍ତ କରାଯାଇଛି—

- (୧) ପ୍ରତ୍ନତତ୍ତ୍ୱ ବିଭାଗ (୨) ଅଭିଲେଖ (୩) ପ୍ରାଚୀନ ମୁଦ୍ରା (୪) ଭାସ୍କର୍ଯ୍ୟ
- (୫) ପ୍ରାଚୀନ ଅସ୍ତ୍ରଶସ୍ତ୍ର (୬) କଳା ଓ ହସ୍ତଶିଳ୍ପ (୭) ତୈଳଚିତ୍ର (୮) ଶିକ୍ଷା ସହାୟତାକାରୀ କଳାସାମଗ୍ରୀ (୯) ପ୍ରାଚୀନ ତାଳପତ୍ର ପୋଥି (୧୦) ଐତିହାସିକ ଦଲିଲ୍ ।

ଆଭ୍ୟନ୍ତର ଓଡ଼ିଶାର ଅନେକ ଗୁଡ଼ିଏ ସ୍ଥାନ ପ୍ରସ୍ତରଯୁଗ ବସନ୍ତର ନିଦର୍ଶନ ସେଠାରେ ରୂପେ ପରିଚିତ ହୋଇଛି । ମହାନଦୀ, ତେଲ, ବ୍ରାହ୍ମଣୀ ଅଞ୍ଚଳ, ନୀଳ ପ୍ରଭୃତି ନଦୀ ଉପତ୍ୟକାରେ ଆଦିମ ବସନ୍ତର ଚିହ୍ନ ସବୁ ପଥର ହାତୀର ରୂପେ ଉପଲବ୍ଧ ହୋଇଅଛି । ଏପରିକି ସଂଗ୍ରହାଳୟର ପୀଠସ୍ଥଳୀ ଜ୍ୟୋତିବନ୍ଦୀରେ ମଧ୍ୟ ଏହିପରି ହାତୀର ମିଳୁଛି । ଏହିସବୁ ବସ୍ତୁ ମ୍ୟୁଜିୟମର ପ୍ରତ୍ନତତ୍ତ୍ୱ ବିଭାଗରେ ସଂରକ୍ଷିତ ରହି ପ୍ରସ୍ତର ଯୁଗର ଚିମିଟିବନ୍ଧୁ ଅଧ୍ୟାୟ ଉପରେ ଆଲୋଚନା କରେ । ଏତଦ୍‌ବ୍ୟତୀତ କଳାହାଣ୍ଡି ଜିଲ୍ଲାର ଅସୁରଗଡ଼, ବରଗଡ଼ ଜିଲ୍ଲାର ଗଣିଆପାଲି, ବଉଦ ଜିଲ୍ଲାର ଅସୁରଗଡ଼, ନୂଆପଡ଼ା ଜିଲ୍ଲାର ମାଗୁଗୁଡ଼ାରୁ ଅନେକ ପ୍ରତ୍ନତାତ୍ତ୍ୱିକ ଅବଶେଷ ଉତ୍ଖାନନ ଓ ସର୍ବେକ୍ଷଣ ଦ୍ୱାରା ସମୃଦ୍ଧ ହୋଇ ଏଠାରେ ସଂରକ୍ଷିତ ହୋଇ ରହିଛି । ଏଗୁଡ଼ିକର ଯତ୍ନାତ୍ମକ ଅନୁଗାନ୍ଧ ଦ୍ୱାରା ଓଡ଼ିଶାର ଅନେକ ଅଜ୍ଞାତ ଅଧ୍ୟାୟ ଉନ୍ମୋଚିତ ହୋଇପାରିବ ।

ମ୍ୟୁଜିୟମର ଅଭିଲେଖ ବିଭାଗରେ କେତୋଟି ମୂଲ୍ୟବାନ ତାମ୍ରଶାସନ ସଂରକ୍ଷିତ ହୋଇ ରହିଛି । ସେଥିମଧ୍ୟରୁ ଶତ୍ରୁଞ୍ଜଳ ଗଞ୍ଜାମ ତାମ୍ର ଶାସନ, ଭଞ୍ଜରାଜା ରଣଭଞ୍ଜଳ ତାମ୍ରଶାସନ, ଭୈମବର୍ଣ୍ଣୀ ଦଣ୍ଡିମହାଦେବଙ୍କ ଅମ୍ବାପୁଅ ତାମ୍ରଶାସନ, ଗୟାତରୁଘଙ୍କ ତାଳଚେର ତାମ୍ର ଶାସନ, ତେଲୁଗୁ ଶ୍ୱେତ ରାଜା ସୋମେଶ୍ୱର ଦେବଙ୍କ କୁମାରୀ ସିଂହା ତାମ୍ର ଶାସନ, ତୌହାଣ ରାଜା ନାରାୟଣ ସିଂହଙ୍କର ବରଗଡ଼ ତାମ୍ର ଶାସନ, ଏବଂ ଜନମେଜୟଙ୍କ କରଦ ରାଜା ଦେବସ୍ୟ ଓ ପୃଥ୍ୱୀ ବିଗ୍ରହଙ୍କ ଦୁଇଟି ତାମ୍ର ଶାସନ ଉଲ୍ଲେଖନୀୟ । ଶେଷୋକ୍ତ ଦୁଇଟି ତାମ୍ର ଶାସନ ଜନମେଜୟଙ୍କ ସମୟ ନିରୂପଣରେ ବିଶେଷ ସହାୟକ ହୋଇଥାଏ ।

ତନୋଟି ତାମ୍ର ଶାସନ ଉପରେ ଭୋମାଦର ସମୟ-ନିରୂପଣ ପର୍ଯ୍ୟବସିତ । ସେଥିମଧ୍ୟରୁ ବିଶ୍ୱବିଦ୍ୟାଳୟ ମ୍ୟୁଜିୟମରେ ଥିବା ଶତ୍ରୁଞ୍ଜଳ ଗଞ୍ଜାମ ଶାସନ ଅନ୍ୟତମ । ଏହି ସବୁ ଅଭିଲେଖ ଗୁଡ଼ିକର ବିସ୍ତୃତ ବିବରଣୀ ପ୍ରସ୍ତୁତ କରିବାକୁ ଡଃ ସାହୁ ଏକ ଯୋଜନା କରିଥିଲେ ଏବଂ 'ସପ୍ତର୍ଷି'ର ୧୯୭୪ ମସିହା ସେପ୍ଟେମ୍ବର ମଂଖ୍ୟାରେ ଏହାର ଶୁଭାରମ୍ଭ କରିଥିଲେ ।

ତାମ୍ର ଶାସନ ବ୍ୟତୀତ କେତେକ ଗୁରୁତ୍ୱପୂର୍ଣ୍ଣ ଶିଳାଲିପି ଡଃ ସାହୁ ବହୁ କଷ୍ଟ ସ୍ୱୀକାର କରି ସଂଗ୍ରହ କରିଥିଲେ । ସେଥିମଧ୍ୟରୁ ଭାନୁଦେବଙ୍କ ସୋନପୁର ଶିଳାଲିପି ଓଡ଼ିଆ ଭାଷାର ଏକ ଆଦି ନିଦର୍ଶନ ଏବଂ ପ୍ରମାଣିକ ଉପାଦାନ । ରମାଇ ଦେବଙ୍କ ଶିଳାଲିପିରେ ଓଡ଼ିଆ ଲିପିର ଉନ୍ମୋଚିତ ମୁଞ୍ଚେଇ ଉପରେ ଲିଖାଯିବ ।

ଶ୍ରୀଷ୍ଟପୁଞ୍ଜ ଚତୁର୍ଥ ଶତାବ୍ଦୀରୁ ଶ୍ରୀଷ୍ଟୀୟ ବଂଶ ଶତାବ୍ଦୀ ପର୍ଯ୍ୟନ୍ତ ଅନେକ ଗୁଡ଼ିଏ ପ୍ରାଚୀନ ମୁଦ୍ରା ମ୍ୟୁଜିୟମରେ ସଂରକ୍ଷିତ ହୋଇ ରହିଛି । ଅପୂରଗତରୁ ପ୍ରାୟ ଆର୍ଦ୍ଧତ ମୁଦ୍ରା, ପୁଷ୍ପ-କୃଷାଣ ମୁଦ୍ରା, ଶରତପୁଷ୍ପସ୍ତ ବଂଶର ସ୍ୱର୍ଣ୍ଣ ମୁଦ୍ରା, ଗଙ୍ଗମୁଦ୍ରା, ଗୁପ୍ତରାଜା ରାମଚନ୍ଦ୍ରଙ୍କ ମୁଦ୍ରା, ମୋରଲକାଳୀନ ମୁଦ୍ରା ଏବଂ ଇଂରେଜ ସରକାରଙ୍କ କେତୋଟି ବିରଳ ମୁଦ୍ରା ମ୍ୟୁଜିୟମର ମୁଦ୍ରା ବିଭାଗକୁ ସମ୍ପୂର୍ଣ୍ଣ କରନ୍ତୁ ।

ସଂଗ୍ରହାଗାର ରତ ଗ୍ରହଣ ଏବଂ ପ୍ରତିମା ଗୁଡ଼ିକ ଓଡ଼ିଶାର କଳାବିଭବର ଜ୍ୱଳନ୍ତ ନିଦର୍ଶନ । ବିଭିନ୍ନ ଧର୍ମର କଳାକୃତି ଏହି ବିଭାଗରେ ସଂରକ୍ଷିତ ହୋଇ ରହିଛି । ସେଥି ମଧ୍ୟରୁ ଏକାଦଶ ଶତାବ୍ଦୀର ସୂର୍ଯ୍ୟମୂର୍ତ୍ତି, ବଂଶଭୂଜା ଦୁର୍ଗା ପ୍ରତିମା ପ୍ରଭୃତି ବିଶେଷ ଗୁରୁତ୍ୱପୁର୍ଣ୍ଣ ।

ଏହି ସଂଗ୍ରହାଗାରରେ ସଂରକ୍ଷିତ ହୋଇ ରହିଥିବା ସାର ସୁରେନ୍ଦ୍ର, ସାଏ ଏବଂ ତାଙ୍କର ସହଯୋଗୀ ହାତୀ ସିଂହ ଓ ଜନାର୍ଦ୍ଦନ ସିଂହଙ୍କର ବ୍ୟବହୃତ ଅସ୍ତ୍ର ଶସ୍ତ୍ର ଏବଂ କଳାହାଣ୍ଡିରେ ଘଟିଥିବା ପ୍ରସିଦ୍ଧ କର ମେଲରେ ବ୍ୟବହୃତ ଅନେକ ଅସ୍ତ୍ର ଶସ୍ତ୍ର ପଶ୍ଚିମ ଓଡ଼ିଶାର ସାରତ୍ୱର କାହାଣୀ ପ୍ରକାଶ କରେ ।

ସଂଗ୍ରହାଗାରଟି ବିଶ୍ୱବିଦ୍ୟାଳୟର ଉପାଧ୍ୟକ୍ଷର ବିଭାଗର ଆଧୁନିକ ଅନୁଷ୍ଠାନ । ଉପାଧ୍ୟକ୍ଷର ବିଭାଗର ଶିକ୍ଷାଦାନ କ୍ଷେତ୍ରରେ ଆବଶ୍ୟକ ହେଉଥିବା ଅନେକ ଗୁଡ଼ିଏ ମୂର୍ତ୍ତି ଏବଂ କଳାକୃତିର Plaster-Cast ନକଲ ଦିଲ୍ଲୀର ଜାତୀୟ ସଂଗ୍ରହାଗାରରୁ ଅଣାଯାଇ ସଂଗୃହୀତ ହୋଇଛି । ହରପ୍ପା ଯୁଗ, ମୌର୍ଯ୍ୟ, ଶୁଙ୍ଗ ଏବଂ କୃଷାଣ ଯୁଗର କଳାଶୈଳୀ ବିଷୟରେ ଏହି ଗୁଡ଼ିକରୁ ସମ୍ୟକ୍ ଧାରଣା ଆସେ ।

ପଶ୍ଚିମ ଓଡ଼ିଶାରେ ଅନେକ ବରପୁତ୍ର ଜନ୍ମଲଭ କରିଛନ୍ତି ଏବଂ ବିଭିନ୍ନ କ୍ଷେତ୍ରରେ ନିଜ ନିଜର ପ୍ରତିଭାର ପରିଚୟ ଦେଇ ଓଡ଼ିଶାର ବୈଦିକ୍ୟକୁ ରୁଚିମନ୍ତ କରିଯାଇଛନ୍ତି । ସେହି ବରପୁତ୍ର ମାନଙ୍କର ସ୍ମୃତିକୁ ସାଇତି ରଖିବା ପାଇଁ ମ୍ୟୁଜିୟମରେ ଏକ ତୈଳଚିତ୍ର ବିଭାଗ ରଖାଯାଇଛି । ଦାର୍ଶନିକ କବି ଭୀମଭୋଇ, ସାର ସୁରେନ୍ଦ୍ର, ସାଏ, ସାଣୀ ପାଟ୍ଟା ଦେବୀ, କୁଳଚୂଡ଼ ମଧୁସୂଦନ ଦାସ, ସ୍ୱଭାବ କବି ଗଙ୍ଗାଧର ମେହେର, ତ୍ରାକ୍ରର ଜନାର୍ଦ୍ଦନ ପୁଜାରୀ, ବୈଦିକାସିକ ରାମଚନ୍ଦ୍ର ମଲ୍ଲିକ, ଘନଶ୍ୟାମ ଦାସ ଓ ପୁଣ୍ଡିଚନ୍ଦ୍ର ରଥ, ପଟଣା ମହାରାଜା ତଥା ଓଡ଼ିଶାର ପୁଞ୍ଜବଳ ମୁଖ୍ୟମନ୍ତ୍ରୀ ରାଜେନ୍ଦ୍ର ନାରାୟଣ ସିଂହଦେଓ, ପ୍ରଭୃତି ବରପୁତ୍ରଙ୍କର ତୈଳଚିତ୍ର ମ୍ୟୁଜିୟମର ଶୋଭାବଳୀନ କରୁଛି ।

ପଶ୍ଚିମ ଓଡ଼ିଶାର କଳା ଓ ହସ୍ତଶିଳ୍ପ ସମଗ୍ର ଓଡ଼ିଶାରେ ଏପରିକି ଓଡ଼ିଶା ବାହାରେ ମଧ୍ୟ ବହୁତ ଲୋକପ୍ରିୟ । ସେଥି ମଧ୍ୟରୁ କେତେକ ବର୍ତ୍ତମାନ ଲୁପ୍ତପ୍ରାୟ । ଏଗୁଡ଼ିକର ନମୁନା ସଂଗ୍ରହାଗାରରେ ପ୍ରଦର୍ଶିତ ହେଉଛି ।

ମ୍ୟୁଜିୟମ୍‌ରେ ପ୍ରାୟ ଷୋଳଶହ ପ୍ରାଚୀନ ତାଳପତ୍ର ପୋଥି ସଂଗୃହୀତ ହୋଇ ରହିଛି । ବୈଦିକ ବ୍ୟାକରଣ, ଚନ୍ଦ୍ର, ଜ୍ୟୋତିଷ, ଆୟୁର୍ବେଦ, ଧର୍ମ, ଦର୍ଶନ, ଅଳଂକାର ଶାସ୍ତ୍ର, ପୁରାଣ, ମହାକାବ୍ୟ ପ୍ରଭୃତି ବିଷୟରେ ପ୍ରାୟ ଷୋଳ ଶହ ପ୍ରାଚୀନ ତାଳପତ୍ର ପୋଥି ସଂଗୃହୀତ ହୋଇ ରହିଛି । ଏଥି ମଧ୍ୟରୁ କେତେକ ଅପ୍ରକାଶିତ ପୋଥି ରହିଛି । ଇତିହାସ ବିଭାଗଦ୍ୱାରା ବୃଜନାଥ ବଡ଼ନେନାଙ୍କ ଦ୍ୱାରା ଲିଖିତ ପରମ ଭାଗବତ ପ୍ରକାଶିତ ହୋଇ ଆନୁଜାତିକ ସ୍ତରରେ ପ୍ରାଚ୍ୟବିଦ୍ ମାନଙ୍କର ଦୃଷ୍ଟି ଆକର୍ଷଣ କରି ପାରିଛି ।

ମ୍ୟୁଜିୟମ୍ ସହଜ ସଂଲଗ୍ନ ଅଭିଲେଖାଗାର ମଧ୍ୟ ଡଃ ସାହୁଙ୍କର ବ୍ୟକ୍ତିଗତ ଚେଷ୍ଟାର ଫଳ । କେତେ ଗୁଡ଼ିଏ ଗଡ଼ଜାତ ଜିଲ୍ଲା ରେକର୍ଡରୁମ ପ୍ରଭୃତିରୁ ମୂଲ୍ୟବାନ ଐତିହାସିକ ଦଲିଲସବୁ ସଂଗ୍ରହ କରି ସେ ଅଭିଲେଖାଗାରର ଶୁଭାରମ୍ଭ କରିଥିଲେ । ପରବର୍ତ୍ତୀ ସମୟରେ ଅଦ୍ଭୁତ ଅନେକ ଗୁଡ଼ିଏ ଐତିହାସିକ ଦଲିଲ, ଉପାଦେୟ ପାଣ୍ଡୁ, ଝିପି, ପୁରୁଣା ପତ୍ରପତ୍ରିକା ଇତ୍ୟାଦି ସଂଗୃହୀତ ହୋଇ ଏଠାରେ ରହିଛି ଏବଂ ସେଗୁଡ଼ିକ ପଶ୍ଚିମ ଓଡ଼ିଶାର ରାଜନୈତିକ, ସାମାଜିକ, ଅର୍ଥନୈତିକ ଏବଂ ସାଂସ୍କୃତିକ ଇତିହାସ ଉପରେ ଯଥେଷ୍ଟ ନୂତନ ଆଲୋକ-ପାତ କରୁଛି ।

ଏହିସବୁ ପରିଦର୍ଶନ କଲେ ଜଣାପାଡ଼େ ଯତେ ଯେପରି ସମଗ୍ର ପଶ୍ଚିମ ଓଡ଼ିଶା ମ୍ୟୁଜିୟମ୍ ଘରଟିରେ ସାଇତି ହୋଇ ରହିଛି । ଏହି ମ୍ୟୁଜିୟମ୍ ପ୍ରତିଷ୍ଠିତ ହୋଇ ନଥିଲେ, ପଶ୍ଚିମ ଓଡ଼ିଶାର ବହୁ ଅନବଦ୍ୟ କଳାକାର୍ତ୍ତୀ ଓ ଐତିହାସିକ ଉପାଦାନ ଯେ ଚରକାଳ ପାଇଁ ବିଲୁପ୍ତ ହୋଇଥାନ୍ତା, ଏଥିରେ ସନ୍ଦେହ ନାହିଁ । ଡଃ ସାହୁଙ୍କର ଅଜ୍ଞାନ୍ତ ଉଦ୍ୟମ, ଅସୀମ ଯୈର୍ଯ୍ୟ ଓ ସହସ୍ପୃତା, ସୁଚିନ୍ତ ଯୋଜନା ଏବଂ ବଳିଷ୍ଠ ନେତୃତ୍ୱରେ ମ୍ୟୁଜିୟମ୍ ପ୍ରତିଷ୍ଠିତ ହେବା ଫଳରେ ଓଡ଼ିଶାର ବହୁମୂଲ୍ୟ ଐତିହାସିକ ବିଭବ ସୁରକ୍ଷିତ ହୋଇ ପାରିଛି ଏବଂ ବିଶ୍ୱବିଦ୍ୟାଳୟର ଗୌରବ ରୂପେ ସମସ୍ତଙ୍କର ଦୃଷ୍ଟି ଆକର୍ଷଣ କରୁଛି । ମ୍ୟୁଜିୟମ୍ ପାଇଁ ଡଃ ସାହୁ ପରିକଳ୍ପନା କରିଥିବା ଏକ ସ୍ତ୍ରୀା ଗୃହର ନିର୍ମାଣ ହୋଇ-ପାରିଲେ ଡଃ ସାହୁଙ୍କ ପ୍ରତି ଆମର ପ୍ରକୃତ ଶ୍ରଦ୍ଧାଞ୍ଜଳି ହୁଅନ୍ତା ।

ଦକ୍ଷିଣ କୋଶଳର ଇତିହାସ ପୁନର୍ଗଠନର ଡକ୍ଟର ସାହୁଙ୍କ ଭୂମିକା

ପ୍ରଫେସର ସାଧୁଚରଣ ପଣ୍ଡା

ଡକ୍ଟର ନବୀନ କୁମାର ସାହୁ ଓ ପଣ୍ଡିତ ଓଡ଼ିଶାର ଇତିହାସ ତଥା ସଂସ୍କୃତିର ଅଧ୍ୟୟନ, ଗୋଟିଏ ମୁଦ୍ରାର ଦୁଇଟି ପାର୍ଶ୍ଵ ସଦୃଶ । ପୁରାଣ ସ୍ଵପିକ ଭରୀଥକେ ଭଲ ଏ ଅଞ୍ଚଳର ଗିରିବନଠୁ ଆରମ୍ଭ କରି ସୁବ୍ରାହ୍ମଣ୍ୟ ଅଞ୍ଚଳର କୋଣ ଅନୁକୋଣ ସ୍ଥିତ ଐତିହାସିକ ତଥା ସାଂସ୍କୃତିକ ବିଭବ ସମସ୍ତଙ୍କ ସମ୍ମୁଖରେ ଅବସ୍ଥାପିତ କରିବା ପାଇଁ ଜୀବନର ଶେଷ ପର୍ଯ୍ୟନ୍ତ ବ୍ୟସ୍ତ ରହୁଥିବା ସାଧକ ଜଣକ ହେଲେ ପ୍ରଫେସର ନବୀନ କୁମାର । ଏ ଅଞ୍ଚଳର ଐତିହାସିକ ଅନୁଶୀଳନ ତାଙ୍କ ଜୀବନର ବୃତ୍ତ ଥିଲା ଏବଂ ଅନ୍ୟମାନଙ୍କୁ ଏ ଦିଗରେ ବାତ୍ୟ କରିବା ପାଇଁ ଅଜୀବନ ସେ ଥିଲେ ଚେଷ୍ଟିତ । ସତେ ସେପରି ସେ ଏ କାମ ପାଇଁ ହିଁ ଉତ୍ସରଜ ଦ୍ଵାରା ପ୍ରେରଣିତ ହୋଇଥିଲେ । ଐତିହାସିକ ତଥ୍ୟ ସଂଗ୍ରହ କମ୍ପା ଅନୁଶୀଳନ ପାଇଁ କେବେ ହେଲେ ସେ ମନା କରିବାର ଆମେ ଦେଖିନାହୁଁ ବରଂ ପ୍ରାକୃତିକ ପ୍ରତିକୂଳ ପରିସ୍ଥିତି କମ୍ପା ଅହେତୁକ ଓ ପ୍ରଭେଦିତ କ୍ଳେଷ୍ଟା ସତ୍ତ୍ଵେ ଐତିହାସିକ ତଥ୍ୟ ସଂଗ୍ରହ ପାଇଁ ସେ ପ୍ରସ୍ତୁତ ଭାବେ ଆମ ସମସ୍ତଙ୍କୁ ସଂଶ୍ଳିଷ୍ଟ କରି ଅନେକ ଦୁର୍ଲଭ ଓ ମହତ୍ତ୍ଵପୂର୍ଣ୍ଣ ଧୂ-ସାହି-ମୂର୍ତ୍ତୀ ଜାଣିରାଜର ପୁନରୁଦ୍ଧାର କରି ସାଇଛନ୍ତି । ସମ୍ବଲପୁର ବିଶ୍ଵବିଦ୍ୟାଳୟ ସ୍ଥିତ ଡକ୍ଟର ନବୀନ କୁମାର ସାହୁ ସଂଗ୍ରହାଳୟ ଏହାର ମୂଳସାକ୍ଷୀରୂପେ, ଯୁଗେ ଯୁଗେ ତାଙ୍କର ଅବଦାନର ସ୍ଵାକ୍ଷର ବହନ କରି, ଭବିଷ୍ୟତ ବଂଶଧରଙ୍କ ପାଇଁ ଏକ ମହାନ ସାଂସ୍କୃତିକ ଅନୁଷ୍ଠାନ ରୂପେ ଏ ଅଞ୍ଚଳର ଗାଣମାମୟ ଐତିହ୍ୟ ଓ ସଂସ୍କୃତିର ଗନ୍ତାଘର ହୋଇ ରହିବ ।

ଦକ୍ଷିଣ କୋଶଳର ଐତିହ୍ୟ ଓ ସଂସ୍କୃତିକୁ ଆଧାର କରି, ତାଙ୍କର ପ୍ରଚେଷ୍ଟା ତଥା ସଂପାଦନାରେ ପ୍ରଥମ କରି, ଏକ ଉଚ୍ଚକୋଟିର ଗବେଷଣା ପତ୍ରିକା **New Aspects of History of Orissa** ନାମରେ ୧୯୭୯ ମସିହାରେ ପ୍ରକାଶିତ ହୋଇଥିଲା । ଯଦୃଢ଼ ଦକ୍ଷିଣ କୋଶଳର ଇତିହାସର ସୁନ୍ଦରତାର ପାଇଁ ରାମଚନ୍ଦ୍ର ମଲ୍ଲିକ, ଶିବ ପ୍ରସାଦ ଦାଶ, ପୁଣ୍ଡିଚନ୍ଦ୍ର ରଥ ତଥା ଅନ୍ୟ କେତେକ ଐତିହାସିକ ନିଷ୍ଠାପର ଉଦ୍ୟମ କରିଥିଲେ ତଥାପି ସେମାନଙ୍କ ଇତିହାସ ସଠିକ୍ ଓ ନିର୍ଭୁଲ ତଥ୍ୟ ଉପରେ ପର୍ଯ୍ୟବସିତ ହୋଇ ପାରିନଥିଲା । ତତ୍କାଳୀନ ନବୀନ କୁମାର ସାହୁ ପ୍ରଥମେ ଓଡ଼ିଶା ଜିଲ୍ଲା ଗେଜେଟିଅର ଗୁଡ଼ିକର ସଂପାଦକ ରୂପେ ଓ ପରେ ସମ୍ବଲପୁର ବିଶ୍ୱବିଦ୍ୟାଳୟର ଉପାଧ୍ୟକ୍ଷର ଇତିହାସ ବିଭାଗର ମୁଖ୍ୟ—ପ୍ରଫେସର—ରୂପେ ପର୍ଯ୍ୟାପ୍ତ ଓ ବିଧିବଦ୍ଧ କ୍ଷେତ୍ର-ଅଧ୍ୟୟନ ମାଧ୍ୟମରେ ପଶ୍ଚିମ ଓଡ଼ିଶାର ପ୍ରାୟ ସମସ୍ତ ଐତିହାସିକ ପୀଠ ତଥା ତତ୍ ସମ୍ପର୍କୀୟ ସମସ୍ତ ବିଷୟର ପ୍ରତ୍ୟକ୍ଷ ଦର୍ଶନ ଓ ଅନୁଶୀଳନ କରିଥିଲେ । ସ୍ଥଳ ବିଶେଷର ଲୁପ୍ତ ସଭ୍ୟତାର ପ୍ରକୃତ ରୂପରେଖ ଜାଣିବା ପାଇଁ ପ୍ରତ୍ନତାତ୍ତ୍ୱିକ ଭୂତନିଧନ ମଧ୍ୟ କରିଥିଲେ । ଜଣେ ପ୍ରସିଦ୍ଧ ଐତିହାସିକଙ୍କର ଦୈନିକ ଜ୍ଞାନ ତଥା ସୁଚିନ୍ତ ଅନୁଶୀଳନ ମାଧ୍ୟମରେ ତତ୍କାଳୀନ ସାହୁ ଦକ୍ଷିଣ କୋଶଳର ପରଂପରାଗତ ଇତିହାସକୁ ସତ୍ୟନିଷ୍ଠା ଓ ଯୁକ୍ତିସଂଗତ କରେଇ ପାରିଛନ୍ତି । ଏହି ପ୍ରଚେଷ୍ଟାର ସ୍ୱାକ୍ଷର ବଦଳ କରି ଆତ୍ମପ୍ରକାଶ କରିଥିଲା **New Aspects of History of Orissa**ର ପ୍ରଥମ ଭାଗ ।

ଏହି ପତ୍ରିକାର ମୁଖ୍ୟ ପ୍ରବନ୍ଧରେ ତତ୍କାଳୀନ ସାହୁ ବହୁ ଶିଳାଲେଖ, ତାମ୍ର ଫଳକ, ସୁରାଜନ ମୁଦ୍ରା ତଥା ବିଶିଷ୍ଟ ଐତିହାସିକଙ୍କ ମତ ଉଦ୍ଧାର କରି ଦକ୍ଷିଣ କୋଶଳର ସ୍ଥିତି, ହିମାଳୟାୟୀ ରାଜ୍ୟ ଶାସନରେ ଥିବା ବିଭିନ୍ନ ଶାସକ ମାନଙ୍କର ବଂଶାବଳୀ, ବିଶିଷ୍ଟ ଘଟଣା ତଥା ସଂଘରାଜ୍ୟ ସ୍ତରରେ ଏହାର ମୁଲ୍ୟାଙ୍କନର ଏକ ଯୁକ୍ତିସଂଗତ ବିବରଣୀ ପ୍ରଦାନ କରି ନୂତନ ପାଠିକର ଗବେଷକମାନଙ୍କୁ ଦିଗ୍‌ଦର୍ଶନ ଦେଇଛନ୍ତି । ଚେତ୍ର ବଂଶର ଅଭ୍ୟୁତ୍ଥାନ, ମାଦବଂଶର ରାଜତ୍ୱ, ନଳ ରାଜାମାନଙ୍କର ସମ୍ବନ୍ଧ ଭୂମିକା, ପଟ୍ଟଚାପାଳ ତଥା ରାଜସିଂହ ଲୁଲୁ କୁଲର ଆସ୍ଥାନ ତଥା ପ୍ରତିପତ୍ତି, ଶରତପୁରୀୟ ଏବଂ ପାଣ୍ଡୁ ବଂଶୀୟ ରାଜ୍ୟବର୍ଦ୍ଧନ ଓ ଶାସନ ଇତ୍ୟାଦିର ଉପସ୍ଥାପନ; ବିଶ୍ୱେଶ୍ୱରୀୟକ ତଥା ଗଞ୍ଜର ଅଧ୍ୟୟନ ପାଇଁ ପ୍ରେରଣାଦାୟକ । ଏଥିପାଇଁ ସେ ଦକ୍ଷିଣ କୋଶଳର ମୁଖ୍ୟ ପ୍ରସଙ୍ଗ ଗୁଡ଼ିକ ଉପରେ ଉନ୍ନତ ଓ ଉଚ୍ଚକୋଟିର ନିବନ୍ଧ ଗୁଡ଼ିକ ବିଶିଷ୍ଟ ଗବେଷକମାନଙ୍କ ଠାରୁ ସମ୍ବୃଦ୍ଧତ କରିଛନ୍ତି । ଦକ୍ଷିଣ କୋଶଳର ଭୌଗୋଳିକ ସୀମାରେଖା ଓ ରାଜ୍ୟ ବିସ୍ତାର, ଗନ୍ଧମାର୍ଦ୍ଦନ ପଦ୍ମଚର ମହତ୍ତ୍ୱ

ଓ ଐତିହାସିକତା ପରି ବିବଦମାନ ତଥ୍ୟ ଉପରେ ଏ ସଂଖ୍ୟାରେ ପ୍ରକାଶିତ ପ୍ରବନ୍ଧ ଗୁଡ଼ିକ ମାଲଲଖଣ୍ଡ ସଦୃଶ । ଏ ସମ୍ପର୍କରେ ଯେ କୌଣସି ଐତିହାସିକ ଆଲୋଚନା ପାଇଁ ଏହା ଏକ ନିତ୍ୟ ପ୍ରୟୋଜନୀୟ ଓ ଉପାଦେୟ ପୁସ୍ତକ ।

ଓଡ଼ିଶାରେ ଥିବା ପୁସ୍ତକ ଦକ୍ଷିଣ କୋଶଳ ଅଞ୍ଚଳରେ ପ୍ରତ୍ନତାତ୍ତ୍ୱିକ ଭୂଖୋଦନର ବିଧିବଦ୍ଧ ଅନୁମୋଦିତ ଡକ୍ଟର ସାହୁ ହିଁ କରିଥିଲେ । କାରଣ ତାଙ୍କ ପୁସ୍ତକରୁ କଳାହାଣ୍ଡି ଓ ବଲଙ୍ଗୀର ଦରବାର ଦ୍ୱାରା କେବଳ ଭୂପତ୍ତିକ ଐତିହାସିକ ବସ୍ତୁଗୁଡ଼ିକର ସଂଗ୍ରହ ସହିତ କେତେକ ସ୍ଥାନରେ ଅନିମନ୍ତ ଭୂଖୋଦନ ହୋଇଥିଲା । ଯାହାକି ହୋଇଥିଲା ସେଗୁଡ଼ିକର ସଠିକ ବିବରଣୀ ପ୍ରସ୍ତୁତ ହୋଇ ନଥିବାର ଜଣାଯାଏ । ପ୍ରତ୍ନତାତ୍ତ୍ୱିକ ଭୂଖନନ ପାଇଁ ପ୍ରତ୍ନତାତ୍ତ୍ୱିକ ବିଜ୍ଞାନ ସମ୍ପର୍କ ନିର୍ଦ୍ଦିଷ୍ଟ ଧାରା ଓ ତତ୍ତ୍ୱ ସଂଲଗ୍ନ ପ୍ରତ୍ନତାତ୍ତ୍ୱିକ ମାଧ୍ୟମରେ ଡକ୍ଟର ସାହୁ ୧୯୭୪ ମସିହାରେ କଳାହାଣ୍ଡି ଜିଲ୍ଲାର ନର୍ଲାସ୍ତିତ ଅନୁରଗଡ଼ଠାରେ ଭୂଖୋଦନ କରିଥିଲେ । ଏହି ଭୂଖୋଦନରୁ ପ୍ରାପ୍ତ ତଥ୍ୟ ଯୋଗୁଁ ଏ ଅଞ୍ଚଳର ଐତିହାସିକ ସ୍ଥିତି ଅଶୋକ ମୌର୍ତ୍ତ୍ୟଙ୍କ ସମୟରୁ ବିଦ୍ୟମାନ ଥିବାର ଜଣାପଡ଼ିଲା । ପୁନଶ୍ଚ ଏ ଅଞ୍ଚଳର ଧର୍ମଧାରାରେ ମୂର୍ତ୍ତି ପୂଜାର ନିର୍ଦ୍ଦିଷ୍ଟ ପ୍ରମାଣ ସହିତ ଦେବାୟତନର ରୂପରେଖ ମଧ୍ୟ ଆବିଷ୍କୃତ ହୋଇଥିଲା । ପୁରାତନ ଧାର୍ମିକତା, ବିଦେଶୀ ମାଟିପାତ୍ର ତଥା ଅନ୍ୟାନ୍ୟ ସହାୟକ ବସ୍ତୁ ବିଶେଷ ଯୋଗୁଁ ବାଣିଜ୍ୟ ବ୍ୟବସାୟର ସମ୍ପାର ଏ ଅଞ୍ଚଳରେ ମଧ୍ୟ ହୋଇଥିବାର ଜଣାପଡ଼ିଲା । ୧୯୭୮ ମସିହାରେ ଗଣିଆପାଲି ଭୂଖୋଦନ ଦ୍ୱାରା ଦକ୍ଷିଣ କୋଶଳର ଐତିହାସିକ ଓ ସଂସ୍କୃତିରେ ବୌଦ୍ଧ ଧର୍ମର ପ୍ରଭାବ ଓ ପ୍ରସାରର ନିର୍ଦ୍ଦିଷ୍ଟ ତଥ୍ୟ ସମସ୍ତଙ୍କୁ ଚଳିତ କରିଦେଇଥିଲା । ଏଠାରୁ ପ୍ରାପ୍ତ ମୂଳିକ ଗୁଡ଼ିକ ପ୍ରତିମା ଓଡ଼ିଶାର ସର୍ବ ପ୍ରାଚୀନ ମୂଳିକ ଗୁଡ଼ିକ ପ୍ରତିମା ରୂପେ ସ୍ୱୀକୃତ । ବିହାରର ଗଠନ ଶୈଳୀ ତଥା ବୌଦ୍ଧ ଭିକ୍ଷୁଙ୍କ ପାଇଁ ଉଦ୍ଦିଷ୍ଟ କୋଠା ମାନଙ୍କର ସ୍ଥିତି ଯୋଗୁଁ ଏହା ଏକ ବିଶାଳ ତଥା ସୁବିଦିତ ବୌଦ୍ଧବିହାର ହୋଇଥିବା ପରି ମନେହୁଏ । ବିଶ୍ୱବିଖ୍ୟାତ ପ୍ରତ୍ନତାତ୍ତ୍ୱିକ ଶ୍ରୀଯୁକ୍ତ ଶାଙ୍କରାୟଙ୍କ ସହିତ ମିଶି ଡକ୍ଟର ସାହୁ ୧୯୮୨ ମସିହାରେ ଆରମ୍ଭ କରିଥିଲେ ସୋନପୁର ମନମୁଣ୍ଡାସ୍ଥିତ ପ୍ରସିଦ୍ଧ ଅନୁରଗଡ଼ର ଭୂଖନନ । ପର୍ଯ୍ୟାୟ କ୍ରମେ ଏ ଅଞ୍ଚଳରେ ଏ ଯାବତ୍ ଭୂଖନନ ପ୍ରକ୍ରିୟା ଚାଲିରହିଛି । ଏହି ଖନନ ଦ୍ୱାରା ବହୁ ଅନାଲୋଚିତ ଐତିହାସିକ ଓ ପରମପରାଧୀରେ ଧୀରେ ଉନ୍ମୁକ୍ତ ହେବାରେ ଲାଗିଛି ।

ଓଡ଼ିଶା ସରକାରଙ୍କ ପ୍ରତ୍ନତାତ୍ତ୍ୱିକ ବିଭାଗର ଉପଦେଷ୍ଟାରୂପେ ଯୋଗଦେବା ପରେ ଡକ୍ଟର ସାହୁ ନୂଆପତ୍ତାସିତ ମାରାଗୁଡ଼ା ଉପତ୍ୟକାର ସର୍ବଶେଷ

ପର୍ଯ୍ୟବେକ୍ଷଣ ଓ ଖନନ କାର୍ଯ୍ୟ ହାତକୁ ନେଇଥିଲେ । ବହୁ ଲୁକ୍କାୟିତ ଜାଣିଗଲର ସୁନରୁଦ୍ଧାର ପୁଞ୍ଜିକ ହି ଶୁଳଦରଦ୍ଦା ନିକଟରେ ଏକ ଶୈବଶାଳ ବହାରର ଖନନ ବିଶେଷ ତାପୂର୍ଣ୍ଣପୁଣ୍ଣି । ପଞ୍ଚମ ଶତାଦ୍ଦୀରେ ଗଢ଼ିଉଠିଥିବା ଏହି ବିଶାଳ ଓ ବିସ୍ତୀର୍ଣ୍ଣ ଧର୍ମପୀଠ କେବଳ ଓଡ଼ିଶାର ନୁହେଁ, ସାରା ପୁଞ୍ଜି-ଭାରତର ଏକ ସୁବିଖାତ ତଥା ସୁରୁତନ ଧର୍ମ-ସାଧନାର କ୍ଷେତ୍ରରୂପେ ପରିଗଣିତ । ବିଭିନ୍ନ ପର୍ଯ୍ୟାୟରେ ସନ୍ନିବେଶିତ ଯୋନୀପୀଠ, ଭବଦାଜ ମୂର୍ତ୍ତିସ୍ଥିତ ମନ୍ଦିର, ଭସ୍ମକମାନଙ୍କର ବାସସ୍ଥାନ, ସଭଗୃହ ତଥା ବିସ୍ତୀର୍ଣ୍ଣ ମଣ୍ଡପ ଠିକ୍ ଦକ୍ଷିଣ ନଦୀକୂଳରୁ ଆରମ୍ଭ ହୋଇ ପାହାଡ଼ର ଶୀର୍ଷଦେଶ ପର୍ଯ୍ୟନ୍ତ ଗଢ଼ିଉଠିଥିଲା । ସେ କାଳର ନିର୍ମାଣଶୈଳୀ ତଥା କାଣ୍ଟର ବିଦ୍ୟାର ଉଲ୍ଲସ୍ତ ବିନିଯୋଗ ଯୋଗୁଁ ତାହା ଏକ ସୁକଳ୍ପିତ ଏବଂ ସୁସଂଗଠିତ ବିହାର ରୂପେ ଗଢ଼ିଉଠିଥିଲା । ଉକ୍ତ କ୍ଷେତ୍ରରୁ ପ୍ରାୟ ପୁରୁଣାମୁଦ୍ରା, ଲେଖନା, ମୂର୍ତ୍ତି ତଥା ମାଟିପାତ୍ର ଏହାର ସମୟର ସୂଚନା ପ୍ରଦାନ କରିଥାଏ । ସମ୍ଭବତଃ ନଳ ରାଜା ଭବଦାଉଦୟନଙ୍କ ସମୟରେ ଏହା ପ୍ରତିଷ୍ଠା ହୋଇ- ଥିବାର ଅନୁମାନ କରାଯାଏ ଏବଂ ଭୂକାଟକ ବଂଶର ଆନନ୍ଦ ଯୋଗୁଁ ଧଂସ୍ମୁଦିର ମୁଖୀ ହୋଇଥିବାର ଜଣାଯାଏ । ସେ ଯାହା ହେଉ ଏହି ବିହାରର ଆବିଷ୍କାର ଯୋଗୁଁ ଦକ୍ଷିଣ କୋଶଳର ଧର୍ମ ପରଂପରାର ଏକ ଉଲ୍ଲସ୍ତ ପ୍ରମାଣ ଆମର ହସ୍ତଗତ ହୋଇପାରିଛି ଏବଂ ସାଗରଭରତରେ ଏହା ଏକ ଅନ୍ୟତମ ଶୈବବିହାର ରୂପେ ପରିଗଣିତ ହୋଇପାରିଛି ।

ସମ୍ଭବତଃ ବିଶ୍ୱବିଦ୍ୟାଳୟର ଇତିହାସ ବିଭାଗର ପ୍ରଥମ ମୁଖ୍ୟ ଓ ପଞ୍ଚମସର ରୂପେ ଯୋଗଦାନ କରି ତତ୍କାଳର ସାହୁ ଏ ଅଞ୍ଚଳର ବିରଳଲବ୍ଧ ଐତିହାସିକ ବସ୍ତୁଗଳି, ତାମ୍ର ଫଳକ, ତୈଳଚିତ୍ର, ତାଳପତ୍ର ପୋଥି ତଥା ପୁରାତନ ପତ୍ରାବଳୀର ସଂଗ୍ରହ ଓ ଏକତ୍ରୀକରଣ କରି ସଂଗ୍ରହାଳୟ ପ୍ରାପନ କରିବା ଫଳରେ, ତାହା ଏକ ଯୁଗାନ୍ତକାଳୀ କାର୍ଯ୍ୟକ୍ରମ ରୂପେ ସମ୍ଭବତଃ ପାଇଁ ଜାଣାୟୁ ସଂସ୍କୃତିର ଗନ୍ତାଘର ହୋଇ ରହିଛି । ଏହାର ସଫଳ ରୂପାୟନ ପାଇଁ ତାଙ୍କର ଅଦମ୍ୟ ଉତ୍ସାହ ଓ ସୁପରିକଳ୍ପିତ ଯୋଜନା ଫଳରେ ଜାଣାୟୁ ସ୍ତରରେ ଏକ ଉପାଦେୟ ଗବେଷଣାଗାର ରୂପେ ଏହା ସମସ୍ତଙ୍କର ଦୃଷ୍ଟି ଆକର୍ଷଣ କରିପାରିଛି । ଅଞ୍ଚଳିକ ଐତିହ୍ୟ ଓ ସଂସ୍କୃତିର ଉପଯୁକ୍ତ ଯନ୍ତ୍ରନେତା ଉଦ୍ଦେଶ୍ୟରେ ସେ ପରକାରଙ୍କ ଠାରେ ଯୁକ୍ତିବାଦି ପ୍ରଜ୍ଜ୍ୱଳିତ ଏବଂ ସଂଗ୍ରହାଳୟ ପାଇଁ ଏହି ବିଭାଗରେ ନୂତନ ପଦବୀର ସୃଷ୍ଟି କରିଯାଇଛନ୍ତି । ନିଜର ସଚେଷ୍ଟା ଯୋଗୁଁ ବିଶ୍ୱବିଦ୍ୟାଳୟ ମଞ୍ଜୁସା କମିଶନ ଠାରୁ ଏ ଅଞ୍ଚଳର ଇତିହାସ ଓ ସଂସ୍କୃତିର ବିଧିବଦ୍ଧ ସଂକଳନ ପାଇଁ ସ୍ୱତନ୍ତ୍ର ଅନୁଦାନ ଲାଭକରି ତତ୍କାଳର

ଯଜ୍ଞ କୁମାର ସାହୁଙ୍କୁ ସହଯୋଗୀ ରୂପେ ନେଇ ଏକ ବିରାଟ ଗ୍ରନ୍ଥ ରଚନା କରିଯାଇଛନ୍ତି । ଦୁର୍ଭାଗ୍ୟର ବିଷୟ ଏହି ଗ୍ରନ୍ଥ ଏପର୍ଯ୍ୟନ୍ତ ମୁଦ୍ରିତ ହୋଇ ପାରିନାହିଁ । ନିତାନ୍ତ ଜରୁରୀ ମନେକରି ଏହାର ପ୍ରକାଶନ ଶୀଘ୍ର କରିଦିଆ ଉଚିତ । ବିଭିନ୍ନ ସଭାସମିତି, ଜାତୀୟ ଆନ୍ଦୋଳନା ଚନ୍ଦ୍ର, ସଂଗୃହୀତ ପୁସ୍ତକନ ବସ୍ତୁରାଜିର ପ୍ରଦର୍ଶନ ତଥା ବ୍ୟାପକ କ୍ଷେତ୍ର-ଅଧ୍ୟୟନ ମାଧ୍ୟମରେ ଦକ୍ଷିଣ କୋଶଳର ଐତିହାସିକ ପର୍ଯ୍ୟାଲୋଚନା ଡକ୍ଟର ସାହୁଙ୍କର ଯେଉଁ ଥିଲା । ଏପରିକି ଗ୍ରନ୍ଥମାନଙ୍କର ଉତ୍ପତ୍ତି ତଥା ବର୍ଣ୍ଣନା ମଧ୍ୟ ଏହି ଅଞ୍ଚଳର କୌଣସି ନା କୌଣସି ଐତିହାସିକ ସ୍ଥାନରେ ହିଁ ହେଉଥିଲା ।

ଗବେଷଣା ତାଙ୍କ ଜୀବନର କେବଳ ବ୍ୟସ୍ତ ଚିତ୍ତେ ନଥିଲା, ତାହା ଥିଲା ତାଙ୍କ ଜୀବନଯାପନ-ପ୍ରଣାଳୀର ଏକ ମୁଖ୍ୟ ଅଂଶ । ତାଙ୍କର ପ୍ରେରଣା ଓ ପ୍ରୟାସ ଦେଖି ଅନେକ ଗ୍ରନ୍ଥ ଓ ଶିକ୍ଷକ ଦକ୍ଷିଣ କୋଶଳର ଅବହେଳିତ ଇତିହାସ ତଥା ସଂସ୍କୃତି ଉପରେ ବର୍ଷ ବର୍ଷ ଧରି ବହୁ କାଧା ବିଦ୍ୱା ମଧ୍ୟରେ ଗବେଷଣା କରିଛନ୍ତି । ତାଙ୍କର ପରପକ୍ଷ ଜ୍ଞାନ ତଥା ଦର୍ଶନ ଯୋଗୁଁ ଏ ଅଞ୍ଚଳର ଏକ ବିଶିଷ୍ଟ ରାଜବଂଶ—ଶରତପୁରୀ—ଲୋକ ଲୋଚନକୁ ଆସିପାରିଛି । ସେହିପରି କୌତୁହ ରାଜବଂଶର ଉତ୍ପତ୍ତି ଓ ପତନର ଟିକିନିଖି ବିବରଣୀର ଉପସ୍ଥାପନ ମଧ୍ୟ ତାଙ୍କର ଯୋଗୁଁ ହିଁ ସମ୍ଭବ ହୋଇଛି । ସୋନପୁରର ମହାନ ସାହିତ୍ୟକୃତି ତଥା ମମୁଲପୁର ଅଞ୍ଚଳରେ ସ୍ୱାଧୀନତା ସଂଗ୍ରାମର ଯୁଗାନ୍ତକାଣ୍ଡ ଘଟଣାବଳୀର ପୁନଃରୁଦ୍ଧାର ହୋଇପାରିଛି ।

ସ୍ମରଣ ଅସଂଖ୍ୟ ପ୍ରବନ୍ଧ ଓ ପୁସ୍ତକ ମାଧ୍ୟମରେ ଓଡ଼ିଶାର ଇତିହାସ, କମ୍ପୋଜିଟ, ଧର୍ମ ଓ ପରଂପରାର ଅନୁଶୀଳନ କରି ଦକ୍ଷିଣ କୋଶଳର ଭୂମିକା ତଥା ସ୍ୱତନ୍ତ୍ର ଅବଦାନର ସୂଚନା ଦେବାରେ ସେ ସବୁବେଳେ ପ୍ରୟାସୀ ଥିଲେ ଏବଂ କେତେକ କ୍ଷେତ୍ରରେ ନିର୍ଦ୍ଦିଷ୍ଟ ଓ ଅକାଟ୍ୟ ପ୍ରମାଣ ମାଧ୍ୟମରେ ସେହି ଯୁକ୍ତି ଗୁଡ଼ିକ ଗ୍ରହଣଯୋଗ୍ୟ ଓ ଚିରସ୍ତାୟୀ ହୋଇପାରିଛି । ଓଡ଼ିଶାରେ ବୌଦ୍ଧଧର୍ମ—ଯାହା ତାଙ୍କର ଶାଶ୍ୱତ ଓ କାଳକ୍ରମୀ ପୁସ୍ତକ ମାନଙ୍କ ମଧ୍ୟରେ ଅନ୍ୟତମ—ପୁସ୍ତକରେ ସହଜଯାନ୍ତର ମୂଳଭୂମି ରୂପେ ତେଲ ନଦୀର ଏକ ଶାଖା ଶୁକ୍ତେଲ ଉପତ୍ୟକାକୁ ସେ ଚିହ୍ନିତ କରି ଯାଇଅଛନ୍ତି । ‘ମନଦ’ ଓ ‘ସମ୍ବଲ’କୁ ମହାନଦୀ ଓ ସମ୍ବଲପୁର ସହତ ଚିହ୍ନିତ କରି କେନ୍ଦ୍ରଭୂମି ଏବଂ ଲକ୍ଷ୍ମୀକରକୁ ଏ ଅଞ୍ଚଳର ରାଜା ଓ ରାଜକନ୍ୟା ରୂପେ ବର୍ଣ୍ଣନା କରିଛନ୍ତି । ଉକ୍ତ ତଥ୍ୟର ବିଶ୍ଳେଷଣ ବୌଦ୍ଧ ଧର୍ମର ଅଧ୍ୟୟନ କ୍ଷେତ୍ରରେ ଯୁଗାନ୍ତକାଣ୍ଡ ଓ ତାହା ବୌଦ୍ଧଧର୍ମର ବିକାଶରେ କୋଶଳର ନିର୍ଦ୍ଦିଷ୍ଟ ଭୂମିକାକୁ ସ୍ପଷ୍ଟକରେ । ଜଗନ୍ନାଥ ଧର୍ମର ମୂଳଭୂମି ରୂପେ ପୁରୁଷୋତ୍ତମ ଉପାସନାର ବ୍ୟାଖ୍ୟାକରି

ଏହାର ପୃଷ୍ଠଭୂମି ରୂପେ ଦକ୍ଷିଣ କୋଶଳର ଶ୍ରୀପୁର ଏବଂ ସେଠାକାର ଶାସକ ପାଣ୍ଡୁବଂଶୀୟ ରାଣୀ ବାସଟାଙ୍କ ସହିତ ଭୂମିକାର ଉପସ୍ଥାପନା କରି ମହାନଦୀର ଉତ୍ତରକୁ ଜଗନ୍ନାଥଙ୍କର ଆଦିପୀଠ ରୂପେ ପ୍ରତିଷ୍ଠିତ କରିଛନ୍ତି । ବସୁତଃ ଏହି ଭବ୍ୟାସ ଦକ୍ଷିଣ କୋଶଳରେ ହିଁ ସମ୍ଭବ ବୋଲି ମନେ ହୁଏ କାରଣ ବିଭିନ୍ନ ଧର୍ମର ସଂଶ୍ଳେଷ ଓ ଦୁହ୍ମହାନ ପରିପ୍ରକାଶ ଏ ଅଞ୍ଚଳରେ ସୂଚାରୁ ରୂପେ ହୋଇଥିବାର ଅନେକ ଦୃଷ୍ଟାନ୍ତ ବା ନଳର ଦେଖିବାକୁ ମିଳେ । ଜୀବନର ଶେଷାଦ୍ଧରେ ପ୍ରକାଶିତ ତଥ୍ୟପୁର୍ଣ୍ଣ ପୁସ୍ତକ 'ପୁରେନ୍, ସାଏ' ଦକ୍ଷିଣ କୋଶଳର ଆଦିମ ଅଧିବାସୀ ତଥା ସମାଜର ପଛୁଆବର୍ଗଙ୍କ ସାଧନଚେତନା, ସାମାଜିକ ନେତୃତ୍ୱ ତଥା ଦେଶ ପ୍ରେମର ଏକ ଗାଥା କହିଲେ ଅଧିକ ହେବନାହିଁ । ସେପରି ମହିମା ଧର୍ମର ଜାନ୍ତିକାଣ୍ଡ ପ୍ରଚାରକ ତଥା ଗୋସେଇଁ ଘମଭୋଇ ଏ ଜାତିର ଅଗ୍ରଗଣ୍ୟ ସଂସ୍କାରକ ରୂପେ ତାଙ୍କର ବଳିଷ୍ଠ ଲେଖନୀ ହେଉ ସମସ୍ତଙ୍କ ଦ୍ୱାରା ଗୃହୀତ ହୋଇଛନ୍ତି ।

ଦକ୍ଷିଣ କୋଶଳର ଇତିହାସ ପୁନର୍ଗଠନରେ ଡକ୍ଟର ସାହୁଙ୍କ ଭୂମିକା ଜଣେ ଅଗ୍ରପଥକ ସାଧକଙ୍କର ଭୂମିକା । ଲୁପ୍ତ ଓ ସୁପ୍ରସାୟ ସଂସ୍କୃତିରୁ ଜାଗରଣ ଲୁକ୍କାୟିତ ଐତିହାସିକ ତଥ୍ୟାବଳୀର ପୁନଃପ୍ରକାଶ ଯୋଗୁଁ ସହିତ ହୋଇଥାଏ ଏବଂ ଦକ୍ଷିଣ କୋଶଳରେ ଏହି ପ୍ରତିସ୍ଥାର ପୁରୋଧା ଭାବେ ଡକ୍ଟର ସାହୁ ସମ୍ପୃକ୍ତ ଦର୍ଶନ ଦେଇ ପାରିଛନ୍ତି । ତାଙ୍କର ଅଗାଧ ପାଣ୍ଡିତ୍ୟ, ସୂକ୍ଷ୍ମ ନିରୀକ୍ଷଣ, ଅକାଟ୍ୟ ଓ ବିଶ୍ୱାସଯୋଗ୍ୟ ଅନୁଶୀଳନ, ଦୃଢ଼ତା ଗ୍ରାହ୍ୟ ଶୈଳୀ ତଥା ଗବେଷକମାନଙ୍କୁ ଆକୃଷ୍ଟ କରିପାରିଛି ଏବଂ ଜାତୀୟ ସ୍ତରରେ ଏହି ଅଞ୍ଚଳର ମହତ୍ତ୍ୱ ଓ ଗୁରୁତ୍ୱ ପ୍ରତି ସମସ୍ତଙ୍କର ଦୃଷ୍ଟି ଆକର୍ଷିତ ହୋଇଛି । ପଶ୍ଚିମ ଓଡ଼ିଶାର ଇତିହାସ ପୁନର୍ଗଠନରେ ଡକ୍ଟର ସାହୁଙ୍କର ଅବଦାନ ସୁଗାନ୍ଧିକାଣ୍ଡ ଓ ସମସ୍ତଙ୍କ ପାଇଁ ତାହା ପ୍ରେରଣାର ଉତ୍ସ ହୋଇ ଆଗାମୀ ଦିନମାନଙ୍କରେ ଧୂବତାର ସଦୃଶ ଉଦ୍‌ଭାସିତ ହେଉଥିବ । ●

ଏକ ଲଙ୍କା ଅନେକ ଅନୁଷ୍ଠାନ : ଲଙ୍କାର ସ୍ଥିତି-ଅନୁସନ୍ଧାନ ଓ ଡକ୍ଟର ନବୀନ କୁମାର

ଡକ୍ଟର ଦଧିବାସନ ମିଶ୍ର

ଲଙ୍କା ଅନୁଷ୍ଠାନର ଅନ୍ତନାହିଁ । ଚଳିତ ଶତାବ୍ଦୀର ଆରମ୍ଭରୁ ଲଙ୍କାକୁ କେନ୍ଦ୍ର କରି ଯେତେ ଶଙ୍କା ସୃଷ୍ଟି ହୋଇଛି, ଏଯାବତ୍ ସେ ସବୁର ସମାଧାନ ହୋଇ ପାରିନାହିଁ । ଏହି ଅନୁଷ୍ଠାନ କରିବାକୁ ଯାଇ ଐତିହାସିକ, ଗବେଷକ ଓ ପ୍ରତ୍ନତତ୍ତ୍ଵବିଦଗଣ ଭାରତ ଭୃଷ୍ଣର ବିଭିନ୍ନ ସ୍ଥାନରେ ଲଙ୍କାର ଅବସ୍ଥିତି ସଂପର୍କରେ ସୂଚନା ଦେଇଛନ୍ତି । ଏନ୍. ଏସ୍. ଅଧିକାରୀ, କେ. ହନୁମନ୍ତରାଓ ଓ ସୁ. ଏଚ୍. ବାଡେର ସୁମାସା କମ୍ପା ଲଙ୍କାକାଘପ ବା ମାଳକାଘପ ସହଜ ଲଙ୍କାକୁ ଚିହ୍ନିତ କରିଥିବାବେଳେ ବିଷ୍ଣୁ ପନ୍ଥା କରନ୍ଦୀକର ଇନ୍ଦୋର ଜିଲ୍ଲାରେ, ରାୟ ବାହାଦୁର ସାଗଲ୍ଲ ଓ ଏଚ୍. ଡି. ସଖାଲିଆ ଜବଲପୁର ଜିଲ୍ଲାରେ ଓ ଜି. ରାମଦାସ ପ୍ରଭୃତି ବିଲସପୁର ଜିଲ୍ଲାର ପେଣ୍ଡ୍ରା ରୋଡ଼ରେ ଲଙ୍କାର ଅବସ୍ଥିତି ସଂପର୍କରେ ଦୃଢ଼ ମୁକ୍ତିମାନ ପରିବେଷଣ କରିଛନ୍ତି । ଡି. ଆର ଭଣ୍ଡାରକର ଉପରୋକ୍ତ ମୁକ୍ତିସବୁ ଖଣ୍ଡନ କରିଛନ୍ତି । ଅଧ୍ୟାପକ ସାଗଲ୍ଲ ଶୁକୁ ଗୋଦାବରୀ ଅବବାହକାରେ ଲଙ୍କାର ଅବସ୍ଥିତି ସପକ୍ଷରେ ମତପୋଷଣ କରିଛନ୍ତି । ଓଡ଼ିଶାର ବିଶିଷ୍ଟ ଐତିହାସିକ ଗବେଷକ ସ୍ଵର୍ଗତ ଡକ୍ଟର ନବୀନ କୁମାର ସାହୁ ସଙ୍କାପ୍ତ ମୁକ୍ତି ମାଧ୍ୟମରେ ମହାନଦୀ ଓ ତେଲ ନଦୀର ସଂଗମ ସ୍ଥଳରେ ଅବସ୍ଥିତ ଆଧୁନିକ ସୋନପୁର ସହରକୁ ପୁରାଣ ପ୍ରସିଦ୍ଧ ଲଙ୍କା ରୂପେ ନିର୍ଣ୍ଣୟ କରିଛନ୍ତି । ଏଥିପାଇଁ ସେ ମଧ୍ୟ ବହୁ ଉପହାସ ଓ ସମାଲୋଚନାର ଶରଣ୍ୟ ହୋଇଛନ୍ତି । କିନ୍ତୁ ସବୁକିଛି ସତ୍ୟକରି ସେହି ନୀରବ ସାଧକ ଲଙ୍କାଅନୁଷ୍ଠାନର ଜଣେ ପୁରୋଗାମୀ ଗବେଷକ ରୂପରେ ଏକ ନୂତନ ଦିଗ୍‌ଦର୍ଶନ ଦେଇଯାଇଛନ୍ତି ଆଗାମୀ ଦିନର ଲଙ୍କା ସନ୍ତାନମାନଙ୍କୁ । ଶୀଘ୍ର ପ୍ରବନ୍ଧରେ ତାଙ୍କର ଲଙ୍କାସମ୍ବନ୍ଧୀୟ ତତ୍ତ୍ଵକୁ ଯଦ୍‌କିଛି ସମୀକ୍ଷା କରାଯାଇଛି ।

ଲଙ୍କା ଓ ସୋନପୁର :

‘ଲଙ୍କା’ ଶବ୍ଦଟି ସୋନପୁର ଅଞ୍ଚଳର ଏକ ରାଜକାୟ ଡାମ୍, ଅଭିଲେଖରେ (ସୋମେଶ୍ଵର ଦେବଙ୍କ କେଲଗା ଡାମ୍, ଶାସନ) ଉଲ୍ଲିଖିତ ଅଛି । ଏଥିରେ ଜଣେ ସୋମବଂଶୀ ରାଜା ନିଜକୁ ପଶ୍ଚିମ ଲଙ୍କାର ଅଧିପତି ରୂପେ ଅଭିହିତ କରି ପୁର୍ବର୍ଣ୍ଣପୁରରେ (ଆଧୁନିକ ସୋନପୁର) ତାଙ୍କ ରାଜଧାନୀ ଥିବା ଦର୍ଶାଇଛନ୍ତି ।

ପୁନଶ୍ଚ ସୋମେଶ୍ୱରଦେବ ନାମକ ସୋନପୁରର ଆଉ ଜଣେ ରାଜା ଲଙ୍କା ବର୍ତ୍ତ୍ତ୍ତିକ (ଲଙ୍କେଶ୍ୱରୀ ଗଣ୍ଡ) ସମ୍ମୁଖରେ ଦଣ୍ଡାୟମାନ ହୋଇ ଦାନ ଘୋଷଣା କରିଛନ୍ତି । ଏହା ସହିତ ସୋନପୁର ଅଞ୍ଚଳର କେତେକ ସ୍ଥାନ ଦେବାଳୟ, ଲୋକ ପରମ୍ପରା, ପ୍ରତ୍ନତାତ୍ତ୍ୱିକ ଅବଶେଷ ପ୍ରଭୃତିକୁ ନେଇ ସୋନପୁର ଅଞ୍ଚଳକୁ ଲଙ୍କାସ୍ୱଳ୍ୟ ବୋଲି ନିର୍ଣ୍ଣୟ କରିବାରେ ଡକ୍ଟର ସାହୁ ସମ୍ୟକ୍ ପ୍ରୟାସ କରିଛନ୍ତି । ପୁର୍ବତନ ସୋନପୁର ଦେଶୀୟ ରାଜ୍ୟ ମଧ୍ୟରେ ଅବସ୍ଥିତ ସୁଲେସ୍ୱା (ସୁବଲଗିରି) ବିନକା (ବଲଙ୍କାର ଅପଭ୍ରଂଶ ?) ମହାନଦୀର ଉତ୍ତର ତଟବର୍ତ୍ତୀ ଲଙ୍କାବାହାଲ ଗ୍ରାମ, ପୁରୁଣ୍ଡିମେରୁ ଶିବ, ରାମେଶ୍ୱର ଶିବ ମନ୍ଦିର ପ୍ରଭୃତି ସ୍ଥାନ; ସୋନପୁର ଅଞ୍ଚଳର ଗଞ୍ଜପା ଖେଳ, ଲଙ୍କାପୋଡ଼ା ଓ ମେଘନାଦ ପଟ୍ ପ୍ରଭୃତି ଲୋକ-ପରମ୍ପରା ଏବଂ ମହାନଦୀ-ତେଲର ସଂଗମ ସ୍ଥଳର ଅନନ୍ତପୁରରେ ସ୍ଥିତ ଅପୁରଗଡ଼ରୁ ପ୍ରାୟ ସଲ୍ଲ ଅବଶେଷକୁ ଭିତ୍ତିକରି ଡକ୍ଟର ସାହୁ ସୋନପୁରକୁ ରାବଣର ଲଙ୍କାବୋଲି ପ୍ରତିପାଦନ କରିବାକୁ ଉପରାଧିକାର ବୋଲି ମନେହୁଏ ।

ଉପରୋକ୍ତ ପରିପ୍ରେକ୍ଷୀରେ ଏପରିକି ଏହିପରିକିମାନଙ୍କୁ ଲଙ୍କା ସମ୍ବନ୍ଧରେ କେତୋଟି ତଥ୍ୟ ମନେରଖିବାକୁ ହେବ । ପ୍ରଥମତଃ, ସୋନପୁରର ପ୍ରୋକ୍ତ ତାମ୍ର ଶାସନରେ “ପଶ୍ଚିମ ଲଙ୍କା”ର ଉଲ୍ଲେଖ ଅଛି । ରାବଣେ ଲଙ୍କା କଦାପି ବା କୁହାପି ପଶ୍ଚିମ ଲଙ୍କାରୁପେ ପରିଚିତ ନଥିଲା । ପଶ୍ଚିମ ଲଙ୍କାର ଅବସ୍ଥିତିରୁ ପୁଷ୍ପ, ଉତ୍ତର, ଦକ୍ଷିଣ ବା ଏମାନଙ୍କ ମଧ୍ୟରୁ ଏକ ବା ଦୁଇ ଲଙ୍କା ଶ୍ରେଣୀ ଅବସ୍ଥିତି ସଂପର୍କରେ ସୂଚନା ମିଳେ । ଅନ୍ୟ ଲଙ୍କା ଖଣ୍ଡ ଗୁଡ଼ିକର ସନ୍ଧାନ ନକରି ଏହାକୁ (ପଶ୍ଚିମ ଲଙ୍କା) ରାବଣର ଲଙ୍କା ବୋଲି ମନେ କରିବା କେତେ ଦୂର ସମୀଚିନ ତାହା ଆଗାମୀ ଦିନର ଗବେଷଣା ହିଁ ନିଶ୍ଚିତ କରିବ ।

ଦ୍ୱିତୀୟତଃ “ଲଙ୍କା” ସୋନପୁର ଅଞ୍ଚଳରେ ଅନୁବନ୍ଧିତ ନୁହେଁ । ଓଡ଼ିଶା ତଥା ଭାରତର ଅନେକ ସ୍ଥାନରେ ଲଙ୍କା ନାମଧେୟ ଅନେକ ବସତି ରହିଅଛି । ଓଡ଼ିଶାର କନ୍ଧମାଳ ଅଞ୍ଚଳର ଲଙ୍କାଗଡ଼, ମଧ୍ୟପ୍ରଦେଶର ବସ୍ତର ଅଞ୍ଚଳର ଅନେକଲଙ୍କା, ଦକ୍ଷିଣ ଭାରତର ଲଙ୍କା ନାମଧେୟ ଅନେକ ସ୍ଥାନ, ଏପରିକି ହୁମାଲପୁର ଦଶ ହଜାର ଫୁଟ ଉଚ୍ଚରେ ଥିବା ଚଟି (ଭାରୀରଥୀର ଶାଖା ନଦୀ କାନ୍ଥା କୂଳରେ ଓ ଭୈରବେ ଚଟୀର ଅନତି ଦୂରରେ) ଲଙ୍କା ଶବ୍ଦର ବହୁଳ ବ୍ୟବହାର ଓ ଲୋକପ୍ରିୟତାର ସୂଚନା ଦେଏ । ସୋନପୁରକୁ ଲଙ୍କାରୁପେ ନିର୍ଣ୍ଣୟ କରିବା ବେଳେ ଡକ୍ଟର ସାହୁ ଏ ସବୁକୁ ବିଚାରକୁ ନେଇଥିବା ପରି ମନେହୁଏ ନାହିଁ ।

ମହାନଦୀର ଲଙ୍କେଶ୍ୱରୀଗଣ୍ଡ ମଧ୍ୟସ୍ଥ ଶିଳାଖଣ୍ଡୋପରି ପୁରୁକ ଲଙ୍କେଶ୍ୱରୀ ଦେବୀ କେବଳ ସୋନପୁରର ଅଧିଷ୍ଠାଣୀ ଦେବୀ ନୁହନ୍ତି । କଳାହାଣ୍ଡିର ଜୁନାଗଡ଼ର

ଅଧିଷ୍ଠାଣୀ ଦେବୀ ମଧ୍ୟ ଲଙ୍ଘେଶ୍ଵରୀ । ଅଶୁର୍ଯ୍ୟର ବିଷୟ ଯେ କଳାହାଣ୍ଡି
 କିଛିର ଶଗଡ଼ା ନଦୀର ଦକ୍ଷିଣ ପଟର ଅନେକ ଗ୍ରାମର ଗ୍ରାମ ଦେବୀ ମଧ୍ୟ
 ଲଙ୍ଘେଶ୍ଵରୀ । ଏହି ଅଞ୍ଚଳର ପ୍ରଚଳିତ କିମ୍ବଦନ୍ତୀ ଅନୁଯାୟୀ ଦକ୍ଷିଣର କୌଣସି
 ରାଜା ଲଙ୍କାର ରାଜାକୁ ପରାଜିତ କରି ଲଙ୍ଘେଶ୍ଵରୀ ଦେବୀକୁ ଅଣି ଜ୍ଞାନଗଡ଼ରେ
 ଅବସ୍ଥାପିତ କରିଥିଲେ । ପ୍ରଥମ ରାଜେନ୍ଦ୍ର ଚୋଳଙ୍କ (୧୦୧୨—୧୦୪୪)
 ନୌଦେବାଧାର ଅରୁଣ ମୌଲି ବର୍ମା କର୍ତ୍ତୃକ ଏହା ସଂପାଦିତ ହୋଇଥିବାର
 ଶ୍ରୀ ପି. କେ ଦେଓଙ୍କର ମତ ।

ଅରୁଣମୌଲି ବର୍ମା ଦକ୍ଷିଣରୁ ଗଙ୍ଗାନଦୀ ପର୍ଯ୍ୟନ୍ତ ପୁରୁଣାଯାନରେ
 ବାହାରି ଅନେକ ରାଜାଙ୍କୁ ପରାଜିତ କରିଥିଲେ ବୋଲି ରାଜେନ୍ଦ୍ର ଚୋଳଙ୍କର ଏକ
 ଅଭିଲେଖରେ ଉଲ୍ଲେଖ ଅଛି । ପ୍ରୋକ୍ତ ଅଭିଲେଖ ଅନୁଯାୟୀ ଶୂଦ୍ରବଂଶୀ ସେତୁ
 ନିର୍ମାଣ କରି ସମୁଦ୍ର ଲଘନ କଲେ ଏବଂ ପରାଜିତ ବାନ୍ଧବମାନଙ୍କୁ ସଙ୍ଗରେ
 ଘେନି ଅତ୍ୟନ୍ତ ଆୟାସ ସହକାରେ ସୁତାମ୍ବର ଶରଣରେ ଲଙ୍କାର ରାଜାଙ୍କୁ ନିହତ
 କଲେ । ତାପରେ ଲଙ୍ଘେଶ୍ଵରୀ ମୂର୍ତ୍ତିକୁ ସିଂହଳରୁ (ଲଙ୍କା) ଅଣି ଜ୍ଞାନଗଡ଼ରେ
 ସ୍ଥାପିତ କରିଥିଲେ ବୋଲି ଶ୍ରୀ ପି. କେ. ଦେଓ ମତପୋଷଣ କରନ୍ତି । ଏହି
 ମତକୁ ପ୍ରମାଣିତ ପ୍ରତ୍ନତତ୍ତ୍ଵବିତ୍ତ ଡକ୍ଟର ଏସ୍. ଆର୍. ରାଓ ସମର୍ଥନ ଜଣାଇ
 କରନ୍ତି । ଏଠାରେ ସୂଚନା ଦିଆଯାଇପାରେ ଯେ ରାମାୟଣର ରୂପକଲ୍ୟା
 ନେଇ ରାଜେନ୍ଦ୍ର ଚୋଳଙ୍କର ପ୍ରୋକ୍ତ ତାମ୍ରଶାସନ ଲିଖିତ । ଏଥିରେ ରାଜେନ୍ଦ୍ର
 ଚୋଳ ନିଜେ ନିଜକୁ ଶୂଦ୍ରବଂଶୀ ବା ରାମଚନ୍ଦ୍ର ରୂପେ ଅଭିହିତ କରିଛନ୍ତି ।
 ଏହାକୁ ଆକ୍ଷରିକ ଅର୍ଥରେ ଗ୍ରହଣ କରାଯାଇ ନପାରେ । ସୁଦୂର ସିଂହଳରୁ
 (ଲଙ୍କା) ଏକ ମୂର୍ତ୍ତି ଅଣି କଳାହାଣ୍ଡିରେ ସ୍ଥାପିତ କରିବା ନିତ୍ୟ ଅବାସ୍ତବ
 ମନେହୁଏ । ତେବେ ସତ୍ୟ ପ୍ରଶ୍ନ ହେଉ କେଉଁ ଲଙ୍କା ରାଜ୍ୟର ରାଜାଙ୍କୁ କେଉଁ
 ବାନର ସୈନ୍ୟ ଦ୍ଵାରା ପରାଜିତର ରାଜା ଭେଦ କରିବାକୁ ହେଲା ? ସେହି
 ଲଙ୍କା ଅଧୁନାତନ ସୋନପୁର ହେବା ଅସ୍ମାଭିବକ କାରଣ ଏଠାରେ ପଦାର୍ପଣ
 କରିବାକୁ ରାଜେନ୍ଦ୍ର ଚୋଳଙ୍କୁ ସିନ୍ଧୁ ବନ୍ଧରେ ସେତୁ ନିର୍ମାଣ ଅବଶ୍ୟକତା
 ପଡ଼ି ନଥିବ । ତେବେ ଲଙ୍କା କେଉଁଠି ?

ସିଂହଳ ଦ୍ଵୀପ ବା ତାମ୍ରପର୍ଣ୍ଣୀକୁ (ଆଧୁନିକ ଶ୍ରୀଲଙ୍କା) ରାମାୟଣରେ
 ଲଙ୍କାରୂପେ ଜନସାଧାରଣଙ୍କର ଧାରଣା ନିମିତ୍ତ ଦୁଇଟି ବିଷୟ ଦାୟୀ ବୋଲି
 ମନେହୁଏ । ପ୍ରଥମଟି ହେଉଛି ଉକ୍ତ ଦ୍ଵୀପର ଅଧୁନିକ ନାମ ଶ୍ରୀଲଙ୍କା ଏବଂ
 ଦ୍ଵିତୀୟଟି ସେତୁବନ୍ଧ । ଶ୍ରୀଲଙ୍କା ସମ୍ବନ୍ଧରେ ଏଠାରେ ସ୍ପଷ୍ଟ କରିବାକୁ ହେବ
 ଯେ ଏହା ପ୍ରାଚୀନ ଲଙ୍କା ନୁହେଁ । ସିଂହଳ ଓ ଲଙ୍କା ଦୁଇଟି ଭିନ୍ନ ରାଜ୍ୟ

ରୂପେ ଶ୍ରୀକୃଷ୍ଣଙ୍କ ସମ୍ବନ୍ଧିତାଦୀ ଠାରୁ ଶ୍ରୀକୃଷ୍ଣୀୟ ସପ୍ତମ ଶତାବ୍ଦୀଯାଏ ସଂସ୍କୃତ ଓ ପାଲିଗ୍ରନ୍ଥ ତଥା ଅଭିଲେଖମାନଙ୍କର ବର୍ଣ୍ଣିତ ହୋଇଅଛି । ମହାଭାରତର ଅଗଣ୍ୟ ପଦ୍ୟରେ ସହଦେବଙ୍କ ଦୁର୍ଗନ୍ଧକୟ ନିମନ୍ତେ ଲଙ୍କା, ତତ୍ପରେ ସିଂହଲର ନାମୋଲ୍ଲେଖ ଅଛି । ମାର୍କେଣ୍ଡେୟ ପୁରାଣ, ରାଜଶେଖର ବିରଚିତ ବାଳ-ରାମୟଣ ବରହମିହିରଙ୍କ ବୃହତ୍‌ସଂହତା, କାୟସିଙ୍କର ପଦ୍ମାବତ୍ ପ୍ରଭୃତି ଗ୍ରନ୍ଥରେ ସିଂହଲ ଓ ଲଙ୍କା ଦୁଇଟି ଭିନ୍ନ ରାଜ୍ୟରୂପେ ପରିଗଣିତ । ଅପ୍ପା ଶାସ୍ତ୍ରୀଙ୍କର “ସଂସ୍କୃତ ଚନ୍ଦ୍ରିକା”ରେ ବର୍ଣ୍ଣନା ଅଛି—

“ମହାରାଜ ଦଶରଥ୍ୟ ରାଜ୍ୟ ସମୟେ ତ ଲଙ୍କା ସିଂହଲୟୋର୍ଦ୍ଧି ଭିନ୍ନ
ରାଜାଧିକୃତତ୍ତ୍ଵଂ ଓ ପ୍ରାଚ୍ୟତେ ପୌରାଣିକୈଃ ।”

ଅର୍ଥାତ୍ ମହାରାଜ ଦଶରଥଙ୍କ ରାଜତ୍ଵକାଳରେ ଲଙ୍କା ଓ ସିଂହଲ ଦୁଇଟି ବିଭିନ୍ନ ରାଜ୍ୟ ଦ୍ଵାରା ଅଧିକୃତ ବୋଲି ପୁରାଣକାରମାନେ କହନ୍ତି । ମାର୍କେଣ୍ଡେୟ ପୁରାଣରେ ଲଙ୍କା କାଲିନିନ ଓ ସିଂହଲ କାଶ୍ଵ ନିକଟରେ ଅବସ୍ଥିତ ବୋଲି ଉଲ୍ଲେଖ ଅଛି । ଅଧ୍ୟାପକ ସ୍ଵାମିନାଥ ଶୁକ୍ଳ ପୌରାଣିକ କାଳ-ନିନକୁ ଅଧୁନା କଳ ହାଣ୍ଡି ସହ ସମୀକୃତ କରି ଦେଇଥିବା ମତକୁ ଡକ୍ଟର ସାହୁ ପ୍ରତ୍ୟକ୍ଷ କରିଛନ୍ତି । ଏଭଳି ମତକୁ ସନ୍ଦେହ କରିବାର କାରଣ ରହିଛି । ଏକାଦଶ ଶତାବ୍ଦୀରେ ଚୋଳମାନଙ୍କ ଦ୍ଵାରା ଅଧିକୃତ ହେବାପରେ ସିଂହଲ ଦ୍ଵୀପ ଲଙ୍କା ନାମରେ ପ୍ରସିଦ୍ଧି ଲାଭ କଲିବୋଲି ଡଃ ସାହୁଙ୍କର ମତ । ଏଣୁ ଲଙ୍କା ସିଂହଲ ଦ୍ଵୀପର ମଧ୍ୟସ୍ଵରାୟ ନାମ ବୋଲି ତାଙ୍କର ଦୃଢ଼ ବିଶ୍ଵାସ । ପୁନଶ୍ଚ ସିଂହଲରେ (ଆଧୁନିକ ଶ୍ରୀଲଙ୍କା) ରାମାୟଣ ସଂପର୍କିତ କୌଣସି ପ୍ରାମାଣିକ ଉପାଦାନ ନାହିଁ । ଇଣ୍ଡୋନେସିଆର ଦ୍ଵୀପମାନଙ୍କରେ ରାମାୟଣ-ଭୂତ୍ଵିକ କଳାସ୍ଥାପତ୍ୟ, ପରମ୍ପରା ପରିଦୃଷ୍ଟ ହେବାବେଳେ ସିଂହଲରେ ସେଗୁଡ଼ିକର ବିଶେଷ ଅଭାବ, ଅବଶ୍ୟ, ଆଶ୍ଚର୍ଯ୍ୟଜନକ ।

ବାଲ୍ମୀକି ଅଯୋଧ୍ୟାଠାରୁ ଗୋଦାବରୀ ପର୍ଯ୍ୟନ୍ତ ବିଶାଳ ଭୃଷଣର ବର୍ଣ୍ଣନା ବିଶଦ ଭାବରେ କରିଥିବା ଗୋଦାବରୀର ଦକ୍ଷିଣାଞ୍ଚଳ ବର୍ଣ୍ଣନାରେ ବେଶ୍ ମାରବତା ଅବଲମ୍ବନ କରିଛନ୍ତି । ବିଭବମୟୀ, ସୃଷ୍ଟିମୟୀ ଲଙ୍କାଗଡ଼ର ବର୍ଣ୍ଣନାରେ ସେ ଯେଉଁ ଚମତ୍କାଶିତା ପ୍ରଦର୍ଶନ କରିଛନ୍ତି, ଲଙ୍କାର ସନ୍ଧିକଟ ପାର୍ଶ୍ଵବର୍ତ୍ତୀ ଅଞ୍ଚଳର ବର୍ଣ୍ଣନାରେ ସେ ସେତକ ଉଦାହାନ ହୋଇଛନ୍ତି । ଲଙ୍କା ସନ୍ଧିକଟ ମହେନ୍ଦ୍ରଗିରି, ମଳୟଗିରି ଓ ସତ୍ୟ ଆଦି ପର୍ବତମାନଙ୍କର ସେ ଯେଉଁ ବର୍ଣ୍ଣନା ଦେଇଛନ୍ତି ସେଗୁଡ଼ିକୁ ସୋନପୁର ସନ୍ଧିକଟ ଅଞ୍ଚଳରେ ସନ୍ଧାନ କରିବା ବୃଥା ପ୍ରୟାସ ମାତ୍ର ହେବ । ଡଃ ସାହୁ ରଞ୍ଜିତ କିଶୋର

ମହେନ୍ଦ୍ରଗିରି, ପାଲଲହଡ଼ାର ମଳୟ ପର୍ବତ ଓ ପଶ୍ଚିମଘାଟ ପର୍ବତମାଳର ସହ୍ୟପର୍ବତର ସହାୟତାରେ ସୋନପୁରରେ ଲଙ୍କାସ୍ଥାପନ କରିବା ପ୍ରସ୍ତାବ କୌଣସି ଗବେଷକ ପକ୍ଷରେ ବୋଧହୁଏ ଗ୍ରହଣୀୟ ହେବନାହିଁ ।

ବରାହମିହିରଙ୍କ ବୃହତ୍ ସଂହତାର ଏକ ଉଦ୍ଧୃତି — “ଦିଲ୍ଲିଙ୍କେ କ୍ଷୁଦ୍ରିମା ପୁରୋପଗତା ସା ମଧ୍ୟରେଖା ଭୂବ”କୁ ଡଃ ସାହୁ ଲଙ୍କା ଉତ୍କଳିନୀ ସହତ ସମାନ ଧ୍ରୁବରେଖା (ଅକ୍ଷାଂଶ) ଉପରେ ଅବସ୍ଥିତ ବୋଲି ବ୍ୟାଖ୍ୟା କରିଛନ୍ତି । ଯେ କେହି ଭାରତର ମାନଚିତ୍ର ଉପରେ ସାମାନ୍ୟ ଦୃଷ୍ଟିପାତ କଲେ ଗୁରୁପାଶବ ଯେ ଉତ୍କଳିନୀ ନଗର ଓ ଡଃ ସାହୁଙ୍କ ଧାରଣାର ଲଙ୍କା ସୋନପୁର ସମାନ ଅକ୍ଷାଂଶରେ ଅବସ୍ଥିତ ନୁହନ୍ତି । ଉତ୍କଳିନୀ କର୍କଟ ଫାଳ୍ଗୁ ସନ୍ଧ୍ୟାକଟ ୨୩°, ୧୦' ଉତ୍ତର ଅକ୍ଷାଂଶରେ ଅବସ୍ଥିତ ଥିବାବେଳେ ସୋନପୁର ୨୦°, ୧୦' ଉତ୍ତର ଅକ୍ଷାଂଶରେ ଅବସ୍ଥିତ । ସମ୍ଭବତଃ ବରାହ ମିହିର ଭାରତର ମୂଳ ମଧ୍ୟରେଖା (Prime Meridian) ୮୨½° ପୂର୍ବକୁ ଏଠାରେ ଉଲ୍ଲେଖ କରିଛନ୍ତି । ତଦନୁଯାୟୀ ଲଙ୍କା ଉତ୍କଳିନୀର (୨୫° ୪୯' ପୂର୍ବ) ପୁରୋଭାଗରେ ବା ସମ୍ମୁଖରେ ଗଢି କରିଥିବା ମଧ୍ୟରେଖା ଉପରେ ଅବସ୍ଥିତ । ଏହି ଦୃଷ୍ଟିରୁ ବିଚାର କଲେ ମଧ୍ୟପ୍ରଦେଶର ଜବାଲପୁର, ମହାରାଷ୍ଟ୍ରର ନାଗପୁର, ଆନ୍ଧ୍ରପ୍ରଦେଶର ଓଁରଙ୍ଗଲ, ଗୁଣ୍ଟୁର, ନେଲୋର, ତାମିଲନାଡୁର ଉପକୂଳ ଅଞ୍ଚଳ ପ୍ରଭୃତି ଦେଇ ମୂଳ ମଧ୍ୟରେଖା ଗଢି କରିଥିବାରୁ ଏହି ସ୍ଥାନମାନଙ୍କ ମଧ୍ୟରୁ କୌଣସି ଏକ ସ୍ଥାନକୁ ପ୍ରାଚୀନ ଲଙ୍କା ରୂପେ ଚିହ୍ନିତ କରାଯାଇପାରେ ।

ସେତୁବନ୍ଧ :

ଲଙ୍କାର ଅବସ୍ଥିତି ନିର୍ଣ୍ଣୟ କରିବାରେ ରାମାୟଣ ସହ ସଂଶ୍ଳିଷ୍ଟ ଅନେକ ସ୍ଥାନର ଭୌଗଳିକ ଅବସ୍ଥିତି, ପରମ୍ପରା, ଐତିହାସିକ ଘଟଣା ଓ ଚରିତ୍ର ତଥା ସଙ୍ଘୋପର ପ୍ରଭୃତିର ସହାୟତାର ଭୂମିକା ରହିଅଛି । ଉଦା- ହରଣ ସ୍ୱରୂପ, ରାମେଶ୍ୱରମ୍ ଠାରେ ସେତୁବନ୍ଧ ନିର୍ମାଣକରି ରାମଚନ୍ଦ୍ରଙ୍କର ବାନରସେନା ଲଙ୍କା ପ୍ରବେଶ କରିଥିଲେ ବୋଲି ରାମାୟଣରେ ବର୍ଣ୍ଣିତ ଅଛି । ଶ୍ରୀ ଫି- କେ ଦେଓଙ୍କ ମତାନୁଯାୟୀ ଭାରତଭୂଖଣ୍ଡ ଓ ଶ୍ରୀଲଙ୍କା ମଧ୍ୟରେ ଥିବା ପାକ୍ ପ୍ରଣାଳୀର ଆଡ଼ାମଙ୍କ ସେତୁ (Adam's bridge) ଏକଦା ଏକ ଯୋଜନ ଥିଲା । ଭାରତ ଭୂଖଣ୍ଡ ଓ ରାମେଶ୍ୱରମ୍ ଦ୍ୱୀପକୁ ସଂଯୋଗ କରୁଥିବା ପମ୍ପୁନ୍ ରେଲପୋଲ ନିକଟବର୍ତ୍ତୀ ଏକ ପ୍ରାଚୀନ ସତ୍ତୁଣ ପ୍ରତ୍ୟୟମାନ ସ୍ଥାପତ୍ୟ (Broad masonry)ର କିଛି ଅଂଶ ସମ୍ପୂର୍ଣ୍ଣ ମଧ୍ୟରେ ନିମଜ୍ଜିତ ଓ ଅନ୍ୟ କେତେ ଅଂଶ ସ୍ଥଳଭାଗ ଉପରେ ପରିଦୃଷ୍ଟ ହୁଏ । ପୁଣି ରାମନାକ୍

(ତାମିଲନାଡୁ ଅନ୍ତର୍ଗତ) ରାଜା ନଳକୁ ସେତୁପତି ରୂପେ ବର୍ଣ୍ଣନା କରନ୍ତି । ସମ୍ଭବତଃ ଉକ୍ତ ଯୋଜନ ସମୟକ୍ରମେ ଧୁଂସପ୍ରାପ୍ତ ହୋଇଅଛି । କୃତ୍ରିମ ଉପଗ୍ରହ ମାଧ୍ୟମରେ ରାମେଶ୍ୱରମ୍ ଦ୍ୱୀପ ଓ ଶ୍ରୀଲଙ୍କାର କାଫୁନା ଉପଦ୍ୱୀପ ମଧ୍ୟରେ ଏକ ସଂଯୋଗକାରୀ ପଥର ସନ୍ଧାନ ମିଳିବାର ମଧ୍ୟ ସେ ଉଲ୍ଲେଖ କରନ୍ତି । ଭୌଗଳିକମାନଙ୍କ ମତରେ ଭାରତ ଓ ଶ୍ରୀଲଙ୍କା ମଧ୍ୟରେ ସମୁଦ୍ର ବନ୍ଧରେ ଥିବା ଶିଳାଖଣ୍ଡ ସବୁ ପ୍ରାକୃତିକ ସୃଷ୍ଟି । ପୁଣି ରାମାୟଣର ବର୍ଣ୍ଣନାନୁଯାୟୀ ସେତୁବନ୍ଧର ଦୈର୍ଘ୍ୟ ଓ ପ୍ରସ୍ଥ ଶତ ଯେଜନ (୮୦୦ ମାଇଲ) ଲେଖାଏଁ ଥିଲା । ଏହା ଯଦି ସତ୍ୟ, ତେବେ ଏହା ପ୍ରାଚୀନ ଜାଳରୁ ବର୍ତ୍ତମାନ ଯାଏ ନିର୍ମିତ ହୋଇଥିବା ସେତୁ ମାନଙ୍କ ମଧ୍ୟରେ ସର୍ବ ବୃହତ୍ । ଆଶ୍ଚର୍ଯ୍ୟର ବିଷୟ ଏହି ଯେ ଏହି ସେତୁର ଗୋଟିଏ ପଟରେ ବିଶ୍ୱାସୀ ଓ ଅନ୍ୟ ପଟରେ ବାନର ସେନାମାନ କଥୋପକଥନ ରାମାୟଣର ବର୍ଣ୍ଣନାରେ ରହିଅଛି । ଏଥିରୁ ସ୍ପଷ୍ଟ ଯେ, ସେସବୁର ଆୟତନ ବର୍ଣ୍ଣନାରେ ଅତିରଂଜନର ଆଶ୍ରୟ ନଥା ଯାଇଛି । ଭାରତ ଓ ଶ୍ରୀଲଙ୍କା ମଧ୍ୟରେ ପାକ୍ ପ୍ରଶାଳୀର ବ୍ୟବଧାନ ୨୦୦ କି. ମି. ମଧ୍ୟରେ । ତେଣୁ ଉଭୟ ପାର୍ଶ୍ୱରେ ଥିବା ଲୋକଙ୍କ କଥେ ପକଥନ କଦାପି ସମ୍ଭବମତ ନୁହେଁ । ସେତୁବନ୍ଧ ଯେ ଅନତିଦୀର୍ଘ ଓ ସମୁଦ୍ର ବନ୍ଧରେ ନିର୍ମିତ ନୁହେଁ, ଏହା ସ୍ପଷ୍ଟରୁ ପଚୁହାଯାଉଛି । ପୁନଶ୍ଚ ରାମେଶ୍ୱରମ୍‌ର ଶିବ ଲିଙ୍ଗ ସମ୍ମୁଖରେ ଯେଉଁ କମ୍ବୁଦନ୍ତୀ ଅଛି “ସ ତାୟା ସ୍ଥାପିତ ଲିଙ୍ଗ” ରାମଚନ୍ଦ୍ରେଣ ପୁଲିତା” ତାହାର କୌଣସି ଭିତ୍ତି ନାହିଁ । ଶଙ୍କରାଚାର୍ଯ୍ୟଙ୍କ ଦ୍ୱାରା ଏହି ଲିଙ୍ଗ ସ୍ଥାପିତ ହୋଇଥିବା ଧାରଣା ମଧ୍ୟ ଭ୍ରମାତ୍ମକ । ବସୁଦେଃ ସୋଡ଼ଶ ଶତକୀ ପୁଣ୍ୟେ ରାମେଶ୍ୱରମ ନାମକ ସ୍ଥାନ ଥିବାର ଜଣାଯାଏ ନାହିଁ । ସେହି ଶତକୀରେ ଶିବ ମନ୍ଦିର ନିର୍ମାଣ ପରେ ଉକ୍ତ ସ୍ଥାନ ଯେ ରାମସୀତାଙ୍କ ସହ ସଂଶ୍ଳିଷ୍ଟ ଏକ ଶର୍ଥସ୍ଥାନ ରୂପେ ପରିଗଣିତ ହୋଇଅଛି !

ଦଣ୍ଡକାରଣ୍ୟ ଓ ପଞ୍ଚବଟୀ :

ପଞ୍ଚବଟୀର ଅବସ୍ଥିତି ନେଇ ଐତିହାସିକ ମାନଙ୍କ ମଧ୍ୟରେ ମତଦ୍ୱୈଷ ଦେଖାଯାଏ । ଭଣ୍ଡାରକର ଏହା ମହାରାଷ୍ଟ୍ରର ନାସିକ ଅଞ୍ଚଳରେ ଓ କେ. ଡି. ବାକପେୟୀ ମଧ୍ୟପ୍ରଦେଶର ବସ୍ତର ଜିଲ୍ଲାରେ ଅବସ୍ଥିତ ଥିବା ଯୁକ୍ତ କରନ୍ତି । ଉତ୍ତର ପ୍ରଦେଶର ଲଳିତପୁର ଜିଲ୍ଲାର ଦେଓଗଡ଼, ମଧ୍ୟପ୍ରଦେଶର ପାନ୍ଦା ଜିଲ୍ଲାର ନତନା, ଜବଲପୁର ଜିଲ୍ଲାର ନିପୁରୀ, ବିଳାସପୁର ଜିଲ୍ଲାର ଖରୋଦ, ଶବରୀ ନାରାୟଣ, ରତନପୁର, ପାଲି ଓ କାଞ୍ଜିଗିର, ରାୟପୁର ଜିଲ୍ଲାର ସିରପୁର ପ୍ରଭୃତି ସ୍ଥାନରେ କେବଳ ରାମବନବାସ ସମୟର ଚିହ୍ନ ଓ ଖୋଦନକଳା ଦୃଷ୍ଟି

ଗୋଚର ହୁଏ । ଚନ୍ଦ୍ରକୃଷ୍ଣ ପ୍ରଭୃତିବା ପରେ, ସମୁଦୟ ଗ୍ରହ ଏହି ଅଞ୍ଚଳରେ ଭ୍ରମଣ କରିଥିଲେ । ସେ କଳାହାଣ୍ଡି, କୋରାପୁଟ ଜିଲ୍ଲା ବେଳେ ଯାହା କରିଥିବାର ସୂଚନା ବୋଣ୍ଡା ଅଧିକାରୀଙ୍କ ମଧ୍ୟରେ ପ୍ରଚଳିତ କମ୍ପୋଜ୍‌ନୀ ଓ କୋରାପୁଟର ଗ୍ରହଗିରି ଓ ଗ୍ରହଗ୍ରମ ସହ ଜଡ଼ିତ ଗ୍ରହ ସୀତା ଉପାଖ୍ୟାନରୁ ମିଳେ । ଆଧୁନିକ ନୂଆପଡ଼ା ଜିଲ୍ଲାର ପାତାଳ ଗଂଗା ସଂପର୍କିତ କମ୍ପୋଜ୍‌ନୀ ସେଠାରେ ଗ୍ରହ, ସୀତା ଓ ଲକ୍ଷ୍ମଣଙ୍କର ସ୍ଵଳ୍ପକାଳର ଅବସ୍ଥାନର ସୂଚନା ଦିଏ । ଗ୍ରହଚନ୍ଦ୍ର ଯଦି ଦକ୍ଷିଣ ପଶ୍ଚିମ ଦିଗରେ ଚନ୍ଦ୍ରକୃଷ୍ଣରୁ ଯାହା କରିଥାନ୍ତେ, ତେବେ ନର୍ମଦା ନଦୀ ପାର ହେବାକୁ ପଡ଼ିଥାନ୍ତା । ବାଲ୍ମୀକି ନର୍ମଦା ନଦୀର ବର୍ଣ୍ଣନା ପଞ୍ଚବଟୀ ପ୍ରସଙ୍ଗରେ ପ୍ରଦାନ କରି ନଥିବା ତାତ୍ପର୍ଯ୍ୟପୂର୍ଣ୍ଣ ମନେ ହୁଏ ।

ବସ୍ତ୍ର-କୋରାପୁଟ-କଳାହାଣ୍ଡି ଅଞ୍ଚଳରୁ ଆରମ୍ଭ କରି ଗୋଦାବରୀ ଉପତ୍ୟକା ପର୍ଯ୍ୟନ୍ତ ଘନ ଅରଣ୍ୟ ବ୍ୟାପି ରହିଥିଲା । ପୁରୀ ମାନଙ୍କରେ ତଥା ଗ୍ରହଗୁଣରେ ତାହା ମାଳ, ଦଣ୍ଡକ, ମଧୁକ, ପଞ୍ଚବଟୀ, କୋଷ୍ଠାଳୟ ଆଦି ନାମରେ ଖ୍ୟାତ । ବାଲ୍ମୀକିଙ୍କ ସମୟରେ ପ୍ରୋକ୍ତ ଅଞ୍ଚଳ ଦଣ୍ଡକାରଣ୍ୟର ପଞ୍ଚବଟୀ ଅଂଶ ରୂପେ ପରିଚିତ ଥିବାର ଅନୁମାନ କରାଯାଏ । ଗୋଦାବରୀ କଳସ୍ଥିତ ପଞ୍ଚବଟୀଠାରେ ଏକ ପର୍ଣ୍ଣକୁଟୀର ରଚନା କରି ଗ୍ରହ ବାସକରି ଥିଲେ । ଏହିଠାରୁ ଲଙ୍କାର ଗଜା ଗବଣ ବର୍ତ୍ତ୍ତ୍ୱକ ସୀତା ଅପହୃତ ହୋଇଥିବା ଅନୁମେୟ ।

ଦଣ୍ଡକାରଣ୍ୟ ଲଙ୍କାର ବର୍ତ୍ତ୍ତ୍ୱିତ୍ୱାଧୀନ ଥିବା ବା ଅନ୍ତତଃ ପ୍ରଭାବ-ମଣ୍ଡଳ (Sphere of influence) ମଧ୍ୟରେ ରହିଥିବା ଅନୁମେୟ । ଏଥିରେ ଅର୍ଥ ଗ୍ରହଚନ୍ଦ୍ରଙ୍କର ଅନୁପ୍ରବେଶ ରାକ୍ଷସମାନଙ୍କ ପ୍ରତି ଏକ ଅତ୍ମୀନ ଥିଲା ଅଥବା ଏହାକୁ ଆଲକରୀ ଦୀର୍ଘ ପ୍ରତ୍ୟକ୍ଷିତ ଅର୍ଥ-ରାକ୍ଷସ ସଂଗ୍ରାମର ଯେ ସୂତ୍ରପାତ ହୋଇ ଥାଇ ପାରେ ଏ ସମ୍ପର୍କରେ ଅନ୍ୟତ୍ର ବିଶଦ ଆଲୋଚନା କରାଯିବ ।

କିସ୍କିନ୍ଧା :

ଗ୍ରହଗୁଣର ଅନ୍ୟାନ୍ୟ ସ୍ଥାନ ପରି କିସ୍କିନ୍ଧା ଗଜ୍ୟର ଅବସ୍ଥିତି ନେଇ ମତଦ୍ୱେଷ ରହିଛି । ଗଜସ୍ଥାନର ଯୋଧପୁର ନିକଟସ୍ଥ କେକିନ୍ଧ, ଗୁଙ୍ଗଭଦ୍ରା ନଦୀକୂଳସ୍ଥ ଅନେକୃଷ୍ଣି ପ୍ରଭୃତି ସ୍ଥାନକୁ କିସ୍କିନ୍ଧା ସହ ଚିହ୍ନିତ କରାଯାଏ । ଏହି ସ୍ଥାନମାନଙ୍କରେ ବାଲୀସଂପର୍କୀୟ ଅନେକ କମ୍ପୋଜ୍‌ନୀ ପ୍ରଚଳିତ । ଗ୍ରହଗୁଣର ବର୍ଣ୍ଣନାନୁସାରେ ବିନ୍ଧ୍ୟ ଓ ମହେନ୍ଦ୍ର ମଧ୍ୟବର୍ତ୍ତୀ ଗିରି ସଂକଟରେ

କର୍ମିନ୍ଦ୍ରା ଅବସ୍ଥିତ ଥିଲା । ମତ୍ସ୍ୟ, ବାୟୁ, ମାର୍କଣ୍ଡେୟ ପ୍ରଭୃତି ପୁରାଣମାନଙ୍କରେ ମାଳବ, କରୁପ, ମେକଳ, ଉତ୍କଳ ସହତ କର୍ମିନ୍ଦ୍ରା ବର୍ଣ୍ଣନା ଅଛି ଓ ସେ-ସବୁ ରାଜ୍ୟର ଅଧିକାରୀ ମାନଙ୍କୁ “କର୍ମିପୁଷ୍ପ ନିବାସିନଃ” ବୋଲି ପ୍ରକାଶ କରାଯାଇଅଛି । ବୃହତ ସଂହତାରେ କର୍ମିନ୍ଦ୍ରାକୁ ପୁରକ, ଦଶାଶ୍ରୀ ପ୍ରଭୃତି ନିଗଦ ରାଜ୍ୟ ସହ ଓ ପର୍ଣ୍ଣିଶବନ୍ଧ ଅଞ୍ଚଳ ସହ ମଧ୍ୟ ସଂଶ୍ଳିଷ୍ଟ କରାଯାଇଛି । “କୌମୁଦୀ ମହୋତ୍ସବ” ନାଟକରେ ପମ୍ପାସର ନିକଟରେ ଏହାର ଅବସ୍ଥିତିର ବର୍ଣ୍ଣନା ମିଳେ । ଏହୁସବୁ ବିଷୟ ବିଭିନ୍ନକୁ ନେଲେ କର୍ମିନ୍ଦ୍ରା ଛତିଶଗଡ଼ ଅଞ୍ଚଳରେ, ସମ୍ଭବତଃ ବିଳାସପୁର ଜିଲ୍ଲାରେ ଥିବାର କୁହାଯାଇପାରେ ।

ତଃ ସାହୁଙ୍କର ମତରେ ରାମ ବିଳାସପୁର ଅଞ୍ଚଳରୁ ମହାନଦୀ ଉପତ୍ୟକା ବାଟ ଦେଇ ଲଙ୍କାଗଡ଼ ବିରୁଦ୍ଧରେ ଯୁଦ୍ଧ ଅଭିଯାନ କରିଥିବାର ସମ୍ଭବନା । କର୍ମିନ୍ଦ୍ରାର ଓଷା, ଶବର ପ୍ରଭୃତି ଅର୍ଦ୍ଧବିକଶିତ ଜାତିମାନଙ୍କୁ ରାମାୟଣର ରାଷ, ବାନର ରୂପେ ସେ ପ୍ରହରଣ କରିଛନ୍ତି । ଦଣ୍ଡକାରଣ୍ୟ ପଞ୍ଚବଟୀ ଓ କର୍ମିନ୍ଦ୍ରାର ଭୌଗଳିକ ଅବସ୍ଥିତିକୁ ବିଭିନ୍ନ କରି ତଃ ସାହୁ ଓଡ଼ିଶାର ମହାନଦୀର ଅଧିକାରୀକାରେ ଲଙ୍କାରାଜ୍ୟ ଅବସ୍ଥିତ ଥିବାର ମତ ପ୍ରଦାନ କରିଛନ୍ତି ।

ଚିବ୍‌ବତୀୟ ପରମ୍ପରା :

ଚିବ୍‌ବତରୁ ମିଳିଥିବା ଲମା ତାଗୁନାଥ ଓ ପାଗୁସାମ ଜୋନ୍‌ ଜାଙ୍ଗ ନାମକ ଗ୍ରନ୍ଥରେ ବର୍ଣ୍ଣିତ ଲଙ୍କାକୁ ସୋନପୁର ସହ ଚିହ୍ନିତ କରାଯାଇଛି । ଉଡ଼ିଡ଼ାୟାନ ଦେଶରେ ସମ୍ଭୂଳ ଓ ଲଙ୍କା ରାଜ୍ୟଦ୍ୱୟର ଅବସ୍ଥିତି ଉଲ୍ଲେଖ କରାଯାଇଛି । ଖ୍ରୀଷ୍ଟୀୟ ୮ମ ଶତାବ୍ଦୀରେ ସମ୍ଭୂଳର ରାଜା ଇନ୍ଦ୍ରଭୃତ୍ୟ ଉଗିମ୍ପା ଲକ୍ଷ୍ମୀକର ଲଙ୍କା ରାଜ୍ୟର ରାଜା ଜନେନ୍ଦ୍ରଙ୍କ ପୁତ୍ରକୁ ବିବାହ କରିଥିବାର ଚିବ୍‌ବତୟ ଗ୍ରନ୍ଥ ମାନଙ୍କରୁ ଜଣାପଡ଼ୁଛି । ତଃ ସାହୁ ସମ୍ଭୂଳକୁ ଆଧୁନିକ ସମ୍ଭୂଳପୁର ଓ ଲଙ୍କାକୁ ଚିବ୍‌ବତୀ କଟ ସୋନପୁର ଅଞ୍ଚଳ ସହତ ଚିହ୍ନିତ କରିଅଛନ୍ତି ।

ପଶ୍ଚିମ ଓଡ଼ିଶାରେ ଲଙ୍କା ପରମ୍ପରା :

ବୋଡ଼ାସମ୍ଭୂର ଅଞ୍ଚଳର ବିଂଶାଳ ମାନଙ୍କର ପ୍ରଚଳିତ ଲୋକକଥାରୁ ଜଣାପଡ଼େ ଯେ ଏକଦା ସେମାନଙ୍କର ରାଜ୍ୟରେ ଅରାଜକତା ସୃଷ୍ଟି ହେବାରୁ ସେମାନେ ଲଙ୍କାର ଜଣେ ରାଜକୁମାରଙ୍କୁ ଆଣି ନିଜ ଅଞ୍ଚଳରେ ରାଜା କରାଇ ଥିଲେ । ଗଣ୍ଡ ଜାତିର ଲୋକେ ଆଜି ପର୍ଯ୍ୟନ୍ତ ନିଜକୁ ରାବଣବଂଶୀ ବୋଲି କହୁଛନ୍ତି । ଗଡ଼ମଣ୍ଡଳର ପ୍ରଥମ-ଗଣରାଜା ସଂଗ୍ରାମ ସାହୁ (୧୫୧୩-୧୫୪୧ଖ୍ରୀ)

ନିଜର ସ୍ୱର୍ଣ୍ଣମୁଦ୍ରାରେ “ପୁଲସ୍ତ୍ୟବଂଶ ସଂଗ୍ରାମ ସ୍ୱାହା” ରୂପେ ନିଜକୁ ଉଲ୍ଲେଖ କରିଛନ୍ତି । ଛତିଶଗଡ଼ ଓ ପଶ୍ଚିମ ଓଡ଼ିଶାର ଓରଂ, ଶବର ପ୍ରଭୃତି ଜାତିର ଲୋକଗୀତରେ ମଧ୍ୟ ଲଙ୍କା ଓ ରାବଣ ସଂପର୍କରେ ଅନେକ ସୂଚନା ରହିଛି ।

ପ୍ରତ୍ନତାତ୍ତ୍ୱିକ ଅବଶେଷ :

ସୋନପୁର ନିକଟସ୍ଥ ଅସୁରଗଡ଼ର ଖନନ ପରେ ଭଗ୍ନାବଶେଷ ମିଳିଛି ବୋଲି କୁହାଯାଏ । ସେଠାରେ ଏକ ବିରାଟ ଦୁର୍ଗର ପ୍ରାଚୀର ମୃତ୍ତିକା ଓ ଇଟୁକରେ ନିର୍ମିତ ବୋଲି କୁହାଯାଇଛି । ଏତଦ୍ଭିନ୍ନ ବହୁ ମାଟିପାତ୍ର (Northern Black Polished ଓ Red and Black) ବ୍ରାହ୍ମୀ ଅକ୍ଷର ଲିଖିତ ପାତ୍ର, ତାମ୍ର-ପ୍ରସ୍ତର ଯୁଗର (Chalcolithic Age) ମାଟିପାତ୍ର ଇତ୍ୟାଦିର ସହାନ ମିଳିଥିବାର ଡଃ ସାହୁ ସୂଚନା ପ୍ରଦାନ କରିଛନ୍ତି । ଅନ୍ୟ ତଥ୍ୟ ସହ ଏସବୁ ବିଷୟକୁ ନେଇ ଏହି ଅଞ୍ଚଳରେ ଏକ ସମୃଦ୍ଧିଶାଳୀ ଦେଉଳ ସଂପନ୍ନ ଲଙ୍କାରାଜ୍ୟ ଥିଲା ବୋଲି ସେ ଦୃଢ଼ ମତପୋଷଣ କରିଛନ୍ତି ।

ରାମାୟଣର ରାମ-ରାବଣ ଯୁଦ୍ଧ :

ମହାକବି ବାଲ୍ମୀକିଙ୍କର ସମୟ ଖ୍ରୀ.ପୂ ୩ୟ-୨ୟ ଶତାବ୍ଦୀ ବୋଲି ନିରୂପଣ କରାଯାଏ । ତାଙ୍କ ବର୍ଣ୍ଣିତ ରାମ-ରାବଣ ଯୁଦ୍ଧ ପ୍ରାଚୀନ ଭାରତର ଏକ ବିଶିଷ୍ଟ ଐତିହାସିକ ଘଟଣା ରୂପେ ବିବେଚିତ । ତତ୍କାଳୀନ ଭାରତର ରାଜ-ନେତକ ଇତିହାସକୁ ଅନୁଧ୍ୟାନ କଲେ ଜଣାଯାଏ ଯେ ବାସ୍ତବିକ ଏହା ଇସ୍ପାକୁ ବଶୀୟ ଏକ ରାଜକ୍ରମର ଓ ଅପୁର ସଂପ୍ରଦାୟର ଏକ ରାଜା ମଧ୍ୟରେ ସଂଘଟିତ ଏକ ସାଧାରଣ ଯୁଦ୍ଧ । ଏହା ସତ୍ୟ ଘଟଣା ବୋଲି ମନେ ହୁଏ । ବାଲ୍ମୀକି କିନ୍ତୁ ନିଜ କାବ୍ୟକ୍ଷେତ୍ରରେ ରାମ ଓ ରାବଣକୁ ତତ୍କାଳୀନ ଦୁଇଟି ସଂସ୍କୃତିର ପ୍ରତିରୂପେ ଉପସ୍ଥାପନ କରିଛନ୍ତି । ଆର୍ଯ୍ୟ ସଂସ୍କୃତିର ପ୍ରତିନିଧିରୂପେ ରାମ ଓ ରାକ୍ଷସ ସଂସ୍କୃତିର ପ୍ରତିନିଧିରୂପେ ରାବଣ, ଏହି ଉଭୟଙ୍କୁ ପରାମର୍ଶାଳୀ ଯୋଦ୍ଧା ଓ ଦାରୁରୂପେ ବାଲ୍ମୀକି ନିଜ ଭୂଲରେ ଆଜି ସଫଳତା ହାସଲ କରିଛନ୍ତି । ଆର୍ଯ୍ୟ ଓ ଅନାର୍ଯ୍ୟ ସଂସ୍କୃତିର ସଂଘର୍ଷ ଭାରତବର୍ଷରେ ରାମାୟଣ କାଳର ବହୁ ପୂର୍ବରୁ ଲାଗି ରହିଥିଲା । ଆର୍ଯ୍ୟ ର୍ଷିମାନେ ନିଜର ସଭ୍ୟତା ଓ ସଂସ୍କୃତି ପରିପ୍ରସାର ନିମିତ୍ତ ବିନ୍ୟ ଅତ୍ୟନ୍ତ କରି ଦାକ୍ଷିଣାତ୍ୟରେ ନିଜର ଆଶ୍ରମ ସ୍ଥାପନ କରିଥିଲେ । ଏମାନଙ୍କ ମଧ୍ୟରୁ ଅଗସ୍ତିଙ୍କ ନାମ ଉଲ୍ଲେଖଯୋଗ୍ୟ । ପକ୍ଷାନ୍ତରେ, ରାବଣ ଏକ ନୃତ୍ୟ ସଂସ୍କୃତି ରାକ୍ଷସ ସଂସ୍କୃତିର ପ୍ରବର୍ତ୍ତକ ଓ ପୁରୋଧା । ବ୍ରାହ୍ମଣ ର୍ଷି ବିଶ୍ୱା ଓ ରାକ୍ଷସୀ ନିକଟର ସନ୍ତାନ ସେ ।

ବ୍ରାହ୍ମଣର ସଂସ୍କାର ଲଭିକରିଥିଲେ ମଧ୍ୟ ମାମୁଁ ଅଜ୍ଞା ସୁମାଲର ରାଜନୈତିକ ବିଚାର ଧାରାରେ ସେ ବେଶ୍ ତାଲିମପ୍ରାପ୍ତ । ସେ ବିନ୍ୟ ପଦ୍ଧତିର ଦକ୍ଷିଣା-ଅଳକା ନିଜ କର୍ତ୍ତୃତ୍ଵାଧୀନରେ ରଖି ଆର୍ଯ୍ୟ ସଂସ୍କୃତିର ପ୍ରତିରୋଧ କରିବାର ପ୍ରୟାସ କରିଛୁ । ରାମଚନ୍ଦ୍ର ଆର୍ଯ୍ୟବର୍ତ୍ତୀ ତ୍ୟାଗ କରି ଦାକ୍ଷିଣାତ୍ୟରେ ଅନୁପ୍ରବେଶ କରିବାକୁ ଆର୍ଯ୍ୟ ମାନଙ୍କର ଆସ୍ପଦ ଓ ଲଜ୍ଜା ପ୍ରତି ଏକ ପ୍ରତୀକ ଅହ୍ଵାନ ରୂପେ ରାବଣ ବିବେଚନା କରିଛୁ । ରାମ ଆର୍ଯ୍ୟବର୍ତ୍ତୀର ଏକ ପ୍ରମୁଖ, ପ୍ରାଚୀନ ରାଜ-ବଂଶର ପ୍ରତିନିଧି ରୂପେ ରାକ୍ଷସ ସଂସ୍କୃତିକୁ ପ୍ରତ୍ୟୁତ କରିବାର ପ୍ରୟାସୀ ହୋଇଛନ୍ତି । ସେ କିନ୍ତୁ ଆର୍ଯ୍ୟବର୍ତ୍ତୀର ରାଜାମାନଙ୍କର ସାହାଯ୍ୟ ସହଯୋଗ ନ ଲାଭି ରାବଣର ଆର୍ଯ୍ୟୋଚର ଶତ୍ରୁ, ରାକ୍ଷ ବାନରଙ୍କ ସହ ବନ୍ଧୁତା ସ୍ଥାପନ କରି ସେମାନଙ୍କର ସହାୟତାରେ ରାବଣ ବିରୁଦ୍ଧରେ ଯୁଦ୍ଧ ଘୋଷଣା କରିଛନ୍ତି । ଏହା ରାମଚନ୍ଦ୍ରଙ୍କର ଏକ ଚମତ୍କାର ରାଜନୈତିକ କୌଶଳ । ଆର୍ଯ୍ୟବର୍ତ୍ତୀ ଓ ରାକ୍ଷସ ପ୍ରଭୃତ-ମଣ୍ଡଳ ମଧ୍ୟରେ ଅବସ୍ଥିତ ରାକ୍ଷ, ବାନରଙ୍କ ରାଜ୍ୟ ଯେ ରାକ୍ଷସ ପ୍ରଭୃତକୁ ପ୍ରତିରୋଧ କରିବ ଓ ଆର୍ଯ୍ୟବର୍ତ୍ତୀ ଦିଗରେ ଅନୁପ୍ରବେଶ କରିବାର ସୁଯୋଗ ଦେବ ନାହିଁ, ସେଥିପାଇଁ ସେ ମଧ୍ୟ ପ୍ରବଳ ପରାନ୍ତରୀ ବାଳୀକୁ ବଧ କରି ବଶମୁଦ୍ ସୁଗ୍ରୀବକୁ ବାନର ଅଧିପତି ରୂପେ ଅଧିଷ୍ଠିତ କରାଇଛନ୍ତି । ଦୁନଶ୍ଚ, ଲଙ୍କାର ଅଧିପତି ରାବଣର ଅନୁଜ ବିଶ୍ଵାସୀକୁ କୃତମାତ୍ର ପ୍ରୟୋଗ କରି ନିଜ ପକ୍ଷକୁ ଆଣି ରାକ୍ଷସ କୃତମାତ୍ର ଓ ରାଜନୈତିକ ଭେଦ ଜାଣିବାରେ ସମର୍ଥ ହୋଇଛନ୍ତି । ସାହାଯ୍ୟରେ, ରାବଣର ପରାଜୟ ସହ ରାକ୍ଷସ ସଂସ୍କୃତି ଏକ ପ୍ରଚଣ୍ଡ ଆଘାତ ପ୍ରାପ୍ତ ହୋଇଛି । ବିଶ୍ଵାସୀ ଲଙ୍କାର ଅଧିଶୂର ରୂପେ ରାମଚନ୍ଦ୍ରଙ୍କର ବଶ୍ୟତା ସ୍ଵୀକାର କରିବା ଫଳରେ ଘାତ୍ୟ ସମୟର ଆର୍ଯ୍ୟ-ଅନାର୍ଯ୍ୟ ସଂସ୍କୃତିର ସଂଘର୍ଷରେ ଭଟ୍ଟ ପଡ଼ିଛି । ଆର୍ଯ୍ୟ ସଂସ୍କୃତି ରାକ୍ଷସ ସଂସ୍କୃତିକୁ ନିଜ କର୍ତ୍ତୃତ୍ଵାଧୀନ କରିବାରେ ସଫଳ ହୋଇଛି । ମୋଟ ପକ୍ଷରେ ଏହି ଦୁଇ ସଂସ୍କୃତିର ସମନ୍ଵୟ ଆର୍ଯ୍ୟ ତଥା ରାକ୍ଷ ତତ୍ତ୍ଵ ପକ୍ଷରେ ଶୁଭଙ୍କର ହୋଇଛି ।

ଉପସଂହାର :

ଉପରୋକ୍ତ ଆଲୋଚନାରୁ ଏହା ସ୍ପଷ୍ଟ ଯେ ରାବଣର ଲଙ୍କା ଓ ଆଧୁନିକ ଶ୍ରୀଲଙ୍କା ସମାନ ନୁହେଁ । ଶ୍ରୀଲଙ୍କା ବା ପ୍ରାଚୀନ ସିଂହଳ ଓ ଲଙ୍କା ଦୁଇଟି ବିଭିନ୍ନ ରାଜ୍ୟ ରୂପେ ଅବସ୍ଥିତ ଥିବାର ଭୁବୃତ୍ତୀ ପ୍ରମାଣ ଆମେ ଆଲୋଚନା କରିଅଛୁ । ଦଣ୍ଡନ, ପଞ୍ଚବଟୀ, କସ୍ତୁରୀ, ସେତୁବନ୍ଧ ପ୍ରଭୃତିର ଭୌଗଳିକ ଅବସ୍ଥିତି, ପ୍ରତ୍ନତତ୍ତ୍ଵ, ଲୋକ ପରମ୍ପରା ଓ ରାମାୟଣକାଳୀନ ଭାରତର ରାଜ-ନୈତିକ ଚିତ୍ରରୁ ଏହା ସ୍ପଷ୍ଟ ଯେ ଲଙ୍କା ଦାକ୍ଷିଣାତ୍ୟରେ ହିଁ ଅବସ୍ଥିତ ଥିଲା ।

ଡଃ ସାହୁଙ୍କର ଯୁକ୍ତି ବଳିଷ୍ଠ ହେଲେ ମଧ୍ୟ ଅଧୁନା ପ୍ରାପ୍ତ ସ୍ୱଳ୍ପ ଐତିହାସିକ ଉପାଦାନକୁ ନେଇ ସୋନପୁର ଅଞ୍ଚଳକୁ ରାବଣର ଲଙ୍କାରୂପେ ଗ୍ରହଣ କରାଯାଇ ପାରିବ ନାହିଁ । ତଦ୍ୱଦ୍ୱ ଏହାକୁ ଗୋଦାବରୀ ଉପତ୍ୟକାରେ ମଧ୍ୟ ଅବସ୍ଥାପିତ କରାଯାଇ ପାରିବ ନାହିଁ । ପୁନଶ୍ଚ ରାମାୟଣର ଯୁକ୍ତକାଣ୍ଡରେ (୧୨ ଅଧ୍ୟାୟ) ଲବଣାର୍ଣ୍ଣିବ ସାଗରରେ ସେତୁବନ୍ଧନ ହୋଇଥିବାର ବର୍ଣ୍ଣନା ଥିବା ଦୃଷ୍ଟିରୁ ମହାନଦୀ ବା ଗୋଦାବରୀ କୂଳ ସନ୍ନିକଟ ଅଞ୍ଚଳକୁ ଲଙ୍କା ରାଜ୍ୟ ସହ ଚିହ୍ନିତ କରାଯାଇ ନପାରେ । ଡଃ ସାହୁ ଏହି ପରିପ୍ରେକ୍ଷାରେ କରୁଥିବା ଯୁକ୍ତି ମହାନଦୀ ଓ ତେଲନଦୀର ସମ୍ମିଳିତ ଜଳଗଣି ଯେ ବାଲୁକାଙ୍କ ‘ନଦନଦୀପତ’ ବା ସାଗର ତାହା କଦାପି ଗ୍ରହଣୀୟ ନୁହେଁ । କେବଳ ସାହୁତ୍ୟ ଓ ପରମ୍ପରାକୁ ଭିତ୍ତି କରି ତରୁଣଶାଳ୍ ସୋନପୁର ବା ଅନ୍ୟ କୌଣସି ଅଞ୍ଚଳକୁ ଲଙ୍କା ରୂପେ ଅଭିହିତ କରିହେବ ନାହିଁ । ରାମାୟଣର ଚରିତାବଳୀ ଓ ଆଖ୍ୟାୟିକା ଭାରତର ଜନ-ସାଧାରଣଙ୍କର ଅସ୍ଥି-ମଜ୍ଜାଗତ । ଅଯୋଧ୍ୟାରୁ ରାମେଶ୍ୱରମ୍ ପର୍ଯ୍ୟନ୍ତ ବିଶାଳ ଭୂଖଣ୍ଡରେ ଏପରି ସ୍ଥାନ ନାହିଁ ଯେଉଁଠି ରାମାୟଣ ସଂପର୍କିତ କିମ୍ବଦନ୍ତୀର ପଚଳନ ନାହିଁ । ଏହି କ୍ଷେତ୍ରରେ କେବଳ ପ୍ରତ୍ନତତ୍ତ୍ୱକୁ ଲଙ୍କା ନିରୂପଣରେ ଆମର ସହାୟକ ହୋଇପାରେ । କୁରୁକ୍ଷେତ୍ର ସନ୍ନିକଟ ସ୍ଥାନମାନଙ୍କରେ ଯେପରି ମହାଭାରତକାଳୀନ ଅବଶେଷ ପ୍ରାପ୍ତ ହେଉଛି ବା ବେଟ୍-ଦ୍ୱାରାକା ଓ ଓଖାବନ୍ଦର ମଧ୍ୟବର୍ତ୍ତୀ ସ୍ଥାନରେ ସମୁଦ୍ର ଗର୍ଭରେ ଯେପରି ଏକ ପ୍ରାଚୀନ ସଭ୍ୟତାର ଧ୍ୱଂସାବଶେଷ ମିଳୁଛି, ସେହିପରି ଉପାଦାନ ବିନା ଲଙ୍କାର ସ୍ଥିତି ନିର୍ଣ୍ଣୟ ଏକ ଦୁଷ୍ଟର କାର୍ଯ୍ୟ । ●

ଓଡ଼ିଶାର ଜାତୀୟ ବୀର ସ୍ମରେନ୍ଦ୍ର ସାଏ ଓ ଡକ୍ଟର ଜବୀନ କୁମାର

ଡକ୍ଟର ଜୟ ପ୍ରକାଶ ସାହୁ

ଅତିକ୍ରମେ ସମୟ ଅପହରଣ କରିନିଏ ଅନେକ ସାମାଜିକ ଐଶ୍ଵର୍ଯ୍ୟ । ସୁଦୃଢ଼ ନିମେ ପରିଶିଳ ହୁଏ ବିସ୍ମୃତରେ । ଆଧୁନିକ ସଭ୍ୟତା ନିମେ ନିମେ ଭୁଲିଯାଏ ଅତୀତର ମହାର୍ଦ୍ଦ ମୁହୂର୍ତ୍ତମାନଙ୍କୁ । — ସାଧାରଣ ଐତିହାସିକଙ୍କ ଦୃଷ୍ଟିର ଦର୍ଶନସ୍ଵରୁ ଯାହା ଅନୁଭୂତି ହୋଇଯାଇଥାଏ, ତା ନିମେ କୁମାର ସାହୁଙ୍କ ପରି ବ୍ୟକ୍ତିଙ୍କ ସଂଧାନ ଦୃଷ୍ଟି ତାର ପୁନରୁଦ୍ଧାର କଲେ । ସାମ୍ପ୍ରତିକ ସମୟକୁ ପରିଚିତ କରାଇଦିଏ ଅନେକ ବିସ୍ମୃତ, ଅପରିଚିତ, ଅଜ୍ଞାତ ତଥା ଅତିକ୍ରମେ ଅଧ୍ୟାୟ ସହୃଦ । ନିମେହୁଏ, ସତେ ଯେପରି ତା ସାହୁ ଓଡ଼ିଶାର ବିସ୍ମୃତ ଅତୀତକୁ ପୁନରୁଦ୍ଧାର କରିବାର ଦୁଃସାର ସଂକଳନେଇ ଜନ୍ମ ଗ୍ରହଣ କରିଥିଲେ । ଓଡ଼ିଶା ଇତିହାସ ଗବେଷଣା କ୍ଷେତ୍ରରେ ସେ ଥିଲେ ଏକ ପ୍ରଚଣ୍ଡ ମାର୍ତ୍ତ୍ୟୁ ।

ଗୋଟିଏ ଦେଶ ବା ଜାତି ଯେତେବେଳେ ପର୍ଯ୍ୟାୟତାର ଶିକୁଳରେ ଆବଦ୍ଧ ହୋଇଥାଏ ଓ ଜାତୀୟ ଜୀବନ ମୃତପ୍ରାୟ ଜଣାପଡ଼େ ସେତେବେଳେ ଯେଉଁ କେତେଜଣ ସାହୁର୍ଯ୍ୟ ବୀରପୁଞ୍ଜବ ନିଜ ମାତୃଭୂମିର ମୁକ୍ତିକାମନାର୍ଥେ ଜୀବନର ବାଜି ଲଗାଇ ଅତିକ୍ରମେ ସଂଗ୍ରାମ କରିଥାନ୍ତି ଓ ଅନ୍ୟାୟୀ, ଅତ୍ୟାଚାରୀ, କୁଚର୍ଯ୍ୟ ବିଦେଶୀ ଶାସକ ବିରୁଦ୍ଧରେ ଜନସଚେତନତା ଜାଗ୍ରତ କରିବାରେ ସକ୍ଷମ ହୋଇଥାନ୍ତି ସେମାନଙ୍କ ମଧ୍ୟରୁ ବୀର ସ୍ମରେନ୍ଦ୍ର ସାଏ ଅଗ୍ରଗଣ୍ୟ । ସେ ଏ ଜାତିର ଚିର ସୁରକ୍ଷାୟ, ନିମସ୍ୟ । ତା ନିମେ କୁମାର ସାହୁ ଅତି ବଳିଷ୍ଠ ଓ ସୁକ୍ରିୟ ଜାତିରେ ଏ ସମ୍ପର୍କିତ ଐତିହାସିକ ତଥ୍ୟ ଓ ସତ୍ୟ ଉପସ୍ଥାପନ କରି ସ୍ମରେନ୍ଦ୍ର ସାଏଙ୍କ ଗର୍ବ ଗୌରବର ଯଥାଯଥ ମୁଲ୍ୟାଙ୍କନ କରିବାରେ ସଫଳ ହୋଇଛନ୍ତି ।

ଲକ୍ଷ୍ମୀ ଚେଳିହାଉଁସୀଙ୍କ ସୁଖିନ୍ନିତ ରାଜ୍ୟସ୍ଵର୍ଣ୍ଣ ଲୋପନତର ପ୍ରୟୋଗରେ ଭାରତର ଅନେକ ପ୍ରାଦେଶିକ ରାଜ୍ୟ ଧୀରେ ଧୀରେ ଉଚ୍ଛେଦ ହୋଇ ସାମାଜ୍ୟ-ବାଦୀ ଇଂରେଜ ଶାସନାଧୀନ ହୋଇଥିଲା । ସମ୍ବଲପୁର ରାଜ୍ୟର ଭୌଗଳିକ

ଅବସ୍ଥିତିର ଗୁରୁତ୍ୱ ଇଂରେଜମାନଙ୍କ ଲୋକପ ଦୃଷ୍ଟିରୁ ବାଦ୍ ପଡ଼ିନଥିଲା । ଇଂରେଜ ସାମ୍ରାଜ୍ୟ ସହ ସଂବଲପୁର ରାଜ୍ୟର ମିଶ୍ରଣ ପାଇଁ ସେମାନେ ଦୁର୍ବାର ଚେଷ୍ଟାକଲେ ଏବଂ ତାଙ୍କ ରାସ୍ତାରେ ହୁମାଲପୁ ସଦୃଶ ଦଣ୍ଡାୟମାନ ହୋଇଥିଲେ ବାର ସୁରେନ୍ଦ୍ର ସାଏ । ସୁବଳ ପରାକର୍ମୀ ବ୍ରିଟିଶ ସରକାରଙ୍କ ସ୍ଥାନ ତଥା ଦୃଶ୍ୟ ଚନ୍ଦ୍ରାନ୍ତ ବିରୁଦ୍ଧରେ ପ୍ରବଳ ଜନସଚେତନତା ଜାଗ୍ରତ କରି ସେ ଏକ ସୁସଜ୍ଜିତ ସଶସ୍ତ୍ର ସଂଗ୍ରାମର ଯୋଜନା କରି ମାଡ଼ୁଭୁମିର ସ୍ୱାଧୀନତା ରକ୍ଷାପାଇଁ ଆପ୍ରାଣ ଚେଷ୍ଟା କରିଥିଲେ ।

ସୁରେନ୍ଦ୍ର ଜନ ଅମୃତ ଜୀବନର ଘାଟି କୋଉଏ ବର୍ଷକାଳ ସଶସ୍ତ୍ର ସଂଗ୍ରାମର ନେତୃତ୍ୱ ନେଇ ବ୍ରିଟିଶ ସାମ୍ରାଜ୍ୟର ସ୍ଥିତି ପ୍ରତି ଭୀତି ସଞ୍ଚାର କରିଥିଲେ । ସେ ସୁଘାଟି ସର୍ଭିଶିଶ ବର୍ଷକାଳ କାରାଗାର ମଧ୍ୟରେ ଆବଦ୍ଧ ରହିଥିଲେ । ତାଙ୍କ ପଞ୍ଚସପ୍ତ ବର୍ଷର ଜୀବନକାଳ ମଧ୍ୟରୁ ଘାଟି ସତ୍ତାବଦ୍ଧ ବର୍ଷ ମାଡ଼ୁଭୁମି ପାଇଁ ବିଦ୍ୟୋଧିଥିଲା । ସୁରେନ୍ଦ୍ର ସାଏଙ୍କ ଚରିତ୍ରରେ ଅସୀମ ସାହସ ଓ ଧୈର୍ଯ୍ୟର ଏକତ୍ର ସମାବେଶ ପରିଲକ୍ଷିତ ହୁଏ । ୧୭୮୯ ମସିହାର ଫରାସୀ ଶତ୍ରୁ ବିପ୍ଳବର ଦାୟାଦ ନେପୋଲିୟନ ବୋନାପାର୍ଟଙ୍କ ପର ୧୮୫୭ର ସଶସ୍ତ୍ର ବିଦ୍ରୋହର ସନ୍ତାନ ଥିଲେ ସୁରେନ୍ଦ୍ରସାଏ । ନେପୋଲିୟନଙ୍କ ପରି ବିଦ୍ରୋହର ପ୍ରଚାହରେ ସୁରେନ୍ଦ୍ର ସାଏ ଭାସି ନଥିଲେ, ବରଂ ବିଦ୍ରୋହୀଗୁଡ଼ିକୁ ପ୍ରଜ୍ୱଳିତ କରି ଆଗାମୀ କାଲର ମୁକ୍ତି ସଂଗ୍ରାମ ପାଇଁ ପ୍ରସ୍ତୁତର ପଥ ସୁଗମ କରିଥିଲେ । ଭାରତର ସର୍ବତ୍ର ବିପ୍ଳବୀଗୁଡ଼ି ପ୍ରଶମିତ ହୋଇଥିଲେ ମଧ୍ୟ ସମ୍ବଲପୁରରେ ଏହା ବହୁ ସମୟ ପରେ ପ୍ରଶମିତ ହୋଇଥିଲା ଓ ଏହାକୁ ବ୍ରିଟିଶ ସରକାର ସ୍ୱୀକାର ମଧ୍ୟ କରିଛନ୍ତି ।

ସୁରେନ୍ଦ୍ର ସାଏଙ୍କ ସ୍ୱଦେଶ ପ୍ରେମ ଓ ତ୍ୟାଗକୁ ସେତେବେଳେ ବିଦେଶୀ ସରକାର ଲୋକଲୋଚନର ଅଗୋଚରରେ ରଖିବାର ଦୁର୍ବାର ଅପଚେଷ୍ଟା କରିଥିଲେ । କାରଣ ଏହା ସମ୍ବଲପୁରରେ ଇଂରେଜ ଶାସନର ସ୍ଥିତିପାଇଁ ଅତି ଜରୁରୀ ଥିଲା । ଫଳତଃ ସୁରେନ୍ଦ୍ର ସାଏଙ୍କ ସମ୍ପର୍କିତ ତଥ୍ୟାବଳୀକୁ ଦଳ ଦିଆଗଲା ଓ ତାଙ୍କ ସମ୍ବନ୍ଧରେ କୌଣସି ରକମର ପ୍ରକାଶ୍ୟ ଆଲୋଚନା ହୋଇପାରୁ ନଥିଲା । ଏପରିକି ତାଙ୍କର ପୁଣ୍ଡ୍ରୀକ ଫଟୋଗ୍ରାଫିଏ ମଧ୍ୟ ମିଳିବା କଷ୍ଟକର ହୋଇପଡ଼ିଛି କାରଣ ତାଙ୍କର ଫଟୋର ପ୍ରସାର ମଧ୍ୟ ନିଷିଦ୍ଧ ହୋଇଥିଲା । ଏଥିରୁ ସ୍ପଷ୍ଟ ଅନୁମେୟ, ସୁରେନ୍ଦ୍ର ସାଏଙ୍କ ଲେଖନୀୟ ଚିତ୍ରବର୍ଣ୍ଣି ଯାହାପାଖରେ ବି ଥିଲା ସେମାନଙ୍କୁ ଅକଥମୟ ଉତ୍ସାହନର ଶିକାର ହୋଇ ବିଦେଶୀ ସରକାରଙ୍କ ଚକ୍ଷୁଶୂଳ ହେବାକୁ ପଡ଼ୁଥିଲା । ସମସାମୟିକ ଲେଖକମାନେ ମଧ୍ୟ ସୁରେନ୍ଦ୍ର ସାଏଙ୍କ ସଂପର୍କରେ କିଛି ଲିପିବଦ୍ଧ କରିଥିବାର ଜଣାପଡ଼େ

ନାହିଁ । ତେଣୁ ତାଙ୍କ ବାଲ୍ୟଜୀବନର ଅନେକ ତଥ୍ୟ ଏଯାବତ୍ ଅଜ୍ଞାତ ରହି
ଯାଇଅଛି ।

ଅପର ପକ୍ଷରେ ସୁରେନ୍ଦ୍ର ସାଏଙ୍କ ଚରିତ୍ରକୁ ଇଂରେଜ ସରକାର ଏକ
କଂଭୁଜକମାକାର ରୂପଦେଇଛନ୍ତି । ସୁଦେଶ ପ୍ରେମୀ ସୁରେନ୍ଦ୍ର ସାମ୍ରାଜ୍ୟବାଦୀ
ବିଦେଶୀ ଶାସକ ଆଖିରେ ଚିହ୍ନିତ ହେଲେ ଏକ ଡକାୟତ, ଦସ୍ୟୁ,
ଦେଶଦ୍ରୋହୀ, ବିଶ୍ୱାସଘାତକ ଓ ଲୁଣ୍ଠନକାରୀ ଭାବରେ । ଏଇ ବିକୃତ ତଥା
କଦର୍ଯ୍ୟ ଚିତ୍ରଣ ହେତୁ ଭାରତର ସ୍ୱାଧୀନତା ସଂଗ୍ରାମର ଇତିହାସରେ ସୁରେନ୍ଦ୍ର
ସାଏଙ୍କ ବାବଦରେ କିଛି ଲିପିବଦ୍ଧ ହୋଇ ପାରିନାହିଁ । କିନ୍ତୁ ସ୍ୱାଧୀନତା
ପ୍ରାପ୍ତିର ଅନେକ ବର୍ଷ ଗଞ୍ଜଯାଇଥିଲେ ମଧ୍ୟ ଏଇ ମହାନ ସଂଗ୍ରାମୀଙ୍କ
ତ୍ୟାଗପୂର୍ଣ୍ଣ ଜୀବନର ଆଦର୍ଶ ଠିକରୂପେ ଉପସ୍ଥାପନ ନରାଯାଇପାରି ନଥିଲା ।
ଜାତୀୟତା ଓ ଶସ୍ତ୍ରାତ୍ମକ ନାମ ତାଲିକାରେ ସୁରେନ୍ଦ୍ର ସାଏଙ୍କ ନାମର
ଚିହ୍ନବର୍ଣ୍ଣି ମିଳେନାହିଁ । ସ୍ୱାଧୀନତାର ପରବର୍ତ୍ତୀ କାଳରେ ଯେଉଁ କେତେକଣ
ସୁରେନ୍ଦ୍ର ସାଏଙ୍କ ଜୀବନ ଗ୍ରନ୍ଥ ପ୍ରଣୟନ କରିଛନ୍ତି ସେମାନଙ୍କ ମଧ୍ୟରେ କବି
ଭୃଷଣ ସ୍ୱପ୍ନେଶ୍ୱର ଦାଶ ହେଉଛନ୍ତି ପ୍ରଥମ । ୧୯୫୮ରେ ଆତ୍ମ ପ୍ରକାଶ କରିଥିଲା
ତାଙ୍କର ଗ୍ରନ୍ଥ ‘ଚୌହାଣ ସାର ସୁରେନ୍ଦ୍ର ସାଏ’ (୧) । ମୁଖବନ୍ଧରେ ଲେଖକ
ନିଜେ କହିଛନ୍ତି ଯେ କମ୍ବୋଦୀ ଓ ଜନଶ୍ରୁତି ଗୁଡ଼ିକ ତାଙ୍କୁ ଅନେକ ସ୍ଥାନରେ
ସାହାଯ୍ୟ କରିଅଛି । ଏଥିରୁ ପ୍ରକୃତ ଐତିହାସିକ ତଥ୍ୟକୁ ଉଦ୍ଧାର କରିବା
ବହୁତ କଷ୍ଟକର ହୋଇପଡ଼େ । ତାଙ୍କ ପରେ ଶ୍ରୀଯୁକ୍ତ ଶିବ ପ୍ରସାଦ ଦାଶ
(୨) ସ୍ମରଣିତ ‘ସମ୍ବଲପୁର ଇତିହାସ’ ଗ୍ରନ୍ଥରେ ସୁରେନ୍ଦ୍ର ସାଏଙ୍କ ସଂଗ୍ରାମ
ବାବଦରେ ଅନେକ ନୂତନ ତଥ୍ୟ ଉପସ୍ଥାପନ କଲେ । ପରେ ପରେ
୧୯୭୩ରେ ଶ୍ରୀଯୁକ୍ତ ଅନରୁକ ଦାଶ (୩) ଉତ୍ତମ ଓଡ଼ିଆ ଇଂରାଜୀ ଭାଷାରେ
‘ସାର ସୁରେନ୍ଦ୍ର ସାଏ’ ଗ୍ରନ୍ଥ ପ୍ରଣୟନ କରି ଅନେକ ନୂତନ ପ୍ରାମାଣିକ ତଥ୍ୟ

୧) କବିଭୃଷଣ ସ୍ୱପ୍ନେଶ୍ୱର ଦାଶ — ଚୌହାଣ ସାର ସୁରେନ୍ଦ୍ର ସାଏ
(ନବଜୀବନ ପ୍ରେସ—କଟକ-୨, ୧୯୫୮)

୨) ଶ୍ରୀଯୁକ୍ତ ଶିବ ପ୍ରସାଦ ଦାଶ — ସମ୍ବଲପୁର ଇତିହାସ
(ବିଶ୍ୱଭାରତୀ ପ୍ରେସ — ସମ୍ବଲପୁର-୧୯୭୨)

୩) ଅନରୁକ ଦାଶ—ସାର ସୁରେନ୍ଦ୍ର ସାଏ (ବିଦ୍ୟାପୁରୀ, କଟକ-୧୯୭୩)

ଉପସ୍ଥାପନ କରିପାରିଲୁ । ଓଡ଼ିଶାର ସ୍ୱାଧୀନତା ସଂଗ୍ରାମର ଇତିହାସ(୪) ଇଂରାଜୀ ଭାଷାରେ ଡଃ ହରେକୃଷ୍ଣ ମହତାବଙ୍କ ସଂପାଦନାରେ ପ୍ରକାଶିତ ହେଲା । ଏଥିରେ ସୁରେନ୍ଦ୍ର ସାଏଙ୍କ ସଂଗ୍ରାମକୁ ଠିକ୍ ଭାବରେ ଉପସ୍ଥାପନ କରାଯିବା ପାଇଁ ସଚେତନ ଉଦ୍ୟମ ଲକ୍ଷ୍ୟ କରାଯାଏ । ପୁଣି ୧୯୭୪ରେ ପ୍ରଫେସର ପ୍ରଭାତ ମୁଖାର୍ଜୀ (*), ଉତ୍କଳ ସୁନଭରସିଠି ହସ୍ତି ଅଫ୍ ଓଡ଼ିଶା ଡ୍ରଷ୍ଟ ଶ୍ରେଣୀରେ ସୁରେନ୍ଦ୍ର ସାଏଙ୍କ ସଂଗ୍ରାମର ମହତ୍ତ୍ୱପୂର୍ଣ୍ଣ ପ୍ରତିପାଦନରେ ବଂଗ୍ରତା ପ୍ରକାଶ କରିଛନ୍ତି । କିନ୍ତୁ ଏକଥା ସ୍ୱୀକାର୍ଯ୍ୟ ଯେ ଯେତେବେଳେ ଲେଖା ସୁରେନ୍ଦ୍ର ସାଏଙ୍କ ବବଦରେ ପ୍ରକାଶିତ ହୋଇଅଛି ସବୁଥିରେ ଅନେକାଂଶରେ ମତ ପାର୍ଥକ୍ୟ ଦେଖାଯାଏ । ବଳଷ୍ଟ ପ୍ରାମାଣିକ ତଥା ଅକାଂକ୍ଷ୍ୟ ଯୁକ୍ତିର ଅଭାବ ଅନେକ ସ୍ଥାନରେ ପରିଲକ୍ଷିତ ହୁଏ । ତଥାପି ଉପରୋକ୍ତ ଲେଖକମାନେ ନିଶ୍ଚିତ ଭାବେ ଧନ୍ୟବାଦାର୍ହ । ୧୯୭୪ ମସିହାରୁ ୧୯୮୦ ମସିହା ମଧ୍ୟରେ ସୁରେନ୍ଦ୍ର ସାଏଙ୍କ ଜୀବନ ସଂପର୍କିତ କୌଣସି ଗୁରୁ ପ୍ରକାଶିତ ହୋଇଥିବାର ଲକ୍ଷ୍ୟ କରାଯାଏ ନାହିଁ । ଏ କ୍ଷେତ୍ରରେ ଡଃ ନିବାନ କୁମାର ସାହୁଙ୍କ ସହାୟା ଦୃଷ୍ଟି ସୁରେନ୍ଦ୍ର ସାଏଙ୍କୁ ଏକ ଜାତୀୟ ବୀର ଭାବରେ ଚିତ୍ରଣ କରି ସମଗ୍ର ଦେଶର ଦୃଷ୍ଟି ଆକର୍ଷଣ କରିବାରେ ପୁଣ୍ୟମାତାରେ ସମର୍ଥ ହୋଇଅଛି । ତାଙ୍କ ଶେଷ କୃତି 'ବୀର ସୁରେନ୍ଦ୍ର ସାଏ' (୭) ଇଂରାଜୀ ଭାଷାରେ ଅମର ଶତ୍ରୁଦ ସୁରେନ୍ଦ୍ର ସାଏଙ୍କର ଜୀବନ ସଂପର୍କିତ ପ୍ରମାଣିତ ତଥ୍ୟବଳୀର ବୈଜ୍ଞାନିକ ଶୈଳୀରେ ବିଶ୍ଳେଷଣ କରି ତାଙ୍କର ଏକ ଯଥାର୍ଥ ମୂଲ୍ୟାଙ୍କନ କରିପାରିଛନ୍ତି । ଫଳରେ ସୁରେନ୍ଦ୍ର ସାଏ ଆଜି ମହତ୍ତ୍ୱପୂର୍ଣ୍ଣ ହୋଇପାରିଛନ୍ତି ।

ସମ୍ବଲପୁରରେ ଇଂରେଜ ଶାସନର ଅବସାନ ନିମନ୍ତେ ସୁରେନ୍ଦ୍ର ସାଏଙ୍କ ସଶସ୍ତ୍ର ବିଦ୍ରୋହକୁ ଅନେକ ସଂକୀର୍ଣ୍ଣ ଦୃଷ୍ଟିରେ ବିଚାର କରୁଥିଲେ । ଯୁକ୍ତି କରନ୍ତି, ସୁରେନ୍ଦ୍ର କେବଳ ନିଜପାଇଁ, ସମ୍ବଲପୁର ରାଜଗାଦୀ ଦାଖଲକରି, ସ୍ୱସ୍ୱାର୍ଥ

୪। ହରେକୃଷ୍ଣ ମହତାବ — (ସଂ) History of Freedom Movement in Orissa—Vol.2 -1957.

୫। ପ୍ରଭାତ ମୁଖାର୍ଜୀ — Utkal University History of Orissa Vol. VI, 1964.

୬। ଡଃ ନିବାନ କୁମାର ସାହୁ — Veer Surendra Sai -1985
(Published by Department of culture,
Government of Orissa)

ସାଧନ ପାଇଁ ବିଦ୍ରୋହ କରୁଥିଲେ, ଏବଂ ଇଂରେଜ ଶାସନର ଅବସାନ ତାଙ୍କର ଉଦ୍ଦେଶ୍ୟ ନଥିଲା । ତେଣୁ ଯୁଦ୍ଧ ଉଠେ: ପୁରେନ୍ଦ୍ରଙ୍କ ସଂଗ୍ରାମରେ ଜାତୀୟତା ନଥିଲା, ଅଥଚ ଥିଲା ସଂକୀର୍ଣ୍ଣତା ଓ ଆଞ୍ଚଳିକତା । ଏଠାରେ ସୁରଣ କରାଇପାରେ ଯେ, ଉନ୍ନତ-ଶ ଶତାବ୍ଦୀର ପ୍ରଥମାର୍ଦ୍ଧରେ ଭାରତୀୟତାର ଭାବ ବିକାଶ ଲାଭ କରିପାରିନଥିଲା ବରଂ ପ୍ରାଦେଶିକ ତଥା ଆଞ୍ଚଳିକ ଜାତୀୟତାର ସ୍ତର ଖୁବ୍ ପ୍ରଖର ଥିଲା । ୧୮୫୭ ବିପ୍ଳବକୁ ଭାରତର ପ୍ରଥମ ସ୍ୱାଧୀନତା ସଂଗ୍ରାମ ବୋଲି ବିବେଚନା କରାଗଲାଣି ଏବଂ ଏହା ଯଥାର୍ଥ ମଧ୍ୟ । ଏହା ଇଂରେଜ-ମାନଙ୍କ ବିରୁଦ୍ଧରେ କେବଳ ବିଦ୍ରୋହୀ ସିପାହୀମାନଙ୍କର ସଶସ୍ତ୍ର ସଂଗ୍ରାମ ନଥିଲା ବରଂ ଏହା ପଛରେ ଥିଲା ପ୍ରବଳ ଜନ ସମର୍ଥନ । କିନ୍ତୁ, ଦୁର୍ଭାଗ୍ୟବଶତଃ, ଏହା ଫଳପ୍ରସ୍ତ ହୋଇପାରିନଥିଲା । ଏଇ ସଂଗ୍ରାମର ବିପ୍ଳବୀ ନେତୃତ୍ୱ ଥିଲେ ରାଣୀ ଲକ୍ଷ୍ମୀବାଇ, ନାନା ସାହେବ, ତାନ୍ତ୍ରୀଆ ତୋପେ, କୁଅଁର ଜଗନ୍ନାଥ ସିଂ, ରାଜା ଅର୍ଜୁନ ସିଂ ଇତ୍ୟାଦି । ଏମାନେ ସମସ୍ତେ ବିଦେଶୀ ସାମ୍ରାଜ୍ୟବାଦ ଓ ଅତ୍ୟାଚାର ବିରୁଦ୍ଧରେ ସଂଗ୍ରାମ କରିଥିଲେ, ବିଦେଶୀ ଶାସନର ଅବସାନ ପାଇଁ ପ୍ରାଣମୁକ୍ତ ହୋଇଥିଲେ । କିନ୍ତୁ ଏମାନେ କେବେ ମଧ୍ୟ ସମଗ୍ର ଦେଶକୁ — କାଶ୍ମୀରରୁ କନ୍ୟା କୁମାରୀ ପର୍ଯ୍ୟନ୍ତ ଭାରତବର୍ଷକୁ ଆଖି ଅଗରେ ରଖି କର୍ମ ସଂଭାରଣକୁ ଜାତୀୟତାଭାବର ପ୍ରେରଣାରେ ଉଦ୍ଗୁଳିତ ହୋଇ ଲଢ଼ୁ-ଥିଲେ, ସେଇଟା କଲ୍ପନା କରିବା ଠିକ୍ ହେବନାହିଁ । କାରଣ ସେଇ ବେଳେ, ସେଇ ଐତିହାସିକ ସେତେବେଳେ ଜନ୍ମଲାଭ କରି ନଥିଲା । ରାଣୀ ଲକ୍ଷ୍ମୀବାଇ ଝାନ୍ସୀର ଉତ୍ତର ପାଇଁ, ନାନା ସାହେବ ତାଙ୍କ ପିତା ଦ୍ୱିତୀୟ ବାଳଗୁର୍ଜରୀ ପେନସନରୁ ବର୍ଜିତ ହୋଇ ବିଦ୍ରୋହରେ ଯୋଗଦେଇ ନେତୃତ୍ୱ ନେଇଥିଲେ । ତଥାପି ସେମାନଙ୍କୁ ଜାତୀୟତା ଭାବେ ପରିଚଳନା କରାଯାଇଥାଏ ଏବଂ ଏହା ଯଥାର୍ଥ ମଧ୍ୟ । ଇତିହାସ ସେମାନଙ୍କୁ ଅମର ଶସ୍ତ୍ରୀ ରୂପେ ଗ୍ରହଣ କରିଅଛି । ୧୮୫୭ ଆନ୍ଦୋଳନର ହାରାହାରି ମୁଖ୍ୟ ଉଦ୍ଦେଶ୍ୟ ଥିଲା ଭାରତରୁ ଇଂରେଜ ଶାସନର ମୁକ୍ତାପାତନ । ଦ୍ୱିତୀୟ ବାହାଦୂର ଶାହାଙ୍କୁ ସିପାହୀ-ମାନେ ଭାରତର ସମ୍ରାଟ ବୋଲି ଘୋଷଣା କରିବା ଏହାର ପ୍ରମାଣ । କିନ୍ତୁ ପୁରେନ୍ଦ୍ର ସାଏଙ୍କ ପ୍ରତି ଏ କାର୍ଯ୍ୟର କାହିଁକି ?

ଉପରୋକ୍ତ ପରିପ୍ରେକ୍ଷାରେ ପୁରେନ୍ଦ୍ର ସାଏଙ୍କ ସଶସ୍ତ୍ର ସଂଗ୍ରାମକୁ ବିଚାର କରାଯାଇ ତାଙ୍କୁ ଜଣେ ଜାତୀୟତାଭାବରେ ଭବଣ କରିବାରେ ଓ ପୁରେନ୍ଦ୍ରଙ୍କୁ ଆଞ୍ଚଳିକତାର ରୁଦ୍ଧ-ବେଷ୍ଟନୀ ମଧ୍ୟରୁ ମୁକ୍ତକରି ସଂଭାରଣକୁ ସ୍ତରରେ ଏକ ମହାନ ବିପ୍ଳବୀ ନେତାଭାବେ ଅବସ୍ଥାପନ କରିବାରେ ତଃ ନିଗମ କୁମାର ସାହୁ ସଫଳ ହୋଇଛନ୍ତି । ପୁରେନ୍ଦ୍ରଙ୍କ ସଂଗ୍ରାମକୁ ସେତେବେଳର ସାମାଜିକ ଓ

ରାଜନୈତିକ ବ୍ୟବସ୍ଥା ଓ ପରିସ୍ଥିତିକୁ ବିଚାରକୁ ନେଇ ତର୍କମା କିରିବା
ଯଥାର୍ଥ । ଗବେଷକ ହୁଏତବେଳେ ବଳିଷ୍ଠ ଜନଶ୍ରୁତି, ସରକାରୀ ଦଲିଲ
ତଥା ସଂପର୍କିତ ତଥ୍ୟାବଳୀକୁ ଚତୁରତାର ସହ ପରୀକ୍ଷା ନିଶ୍ଚୟ କରି ସୁରେନ୍ଦ୍ର
ସାଏଙ୍କ ନିର୍ଭୀକ ପୁଣ୍ଡିକ ଜୀବନ ପ୍ରକାଶ କରିଥିବାରୁ ତାହା ସାହୁ ବାସ୍ତବିକ
ଧନ୍ୟବାଦର ପାତ୍ର ।

ସୁରେନ୍ଦ୍ର ସାଏ କେବଳ ରାଜଗାଦୀ ପାଇଁ, ସତ୍ତା ଓ ସମ୍ପତ୍ତି ପାଇଁ ସଂଗ୍ରାମ
କରିଥିଲେ ବୋଲି ଅନେକ ମତପୋଷଣ କରିଆନ୍ତି । ଏହା ସଂପୂର୍ଣ୍ଣ ରୂପେ
ଭ୍ରମାତ୍ମକ । ଏଇ ଧାରଣା ତାହା ସାହୁ ଦୂର କରିପାରିଛନ୍ତି । ସୁରେନ୍ଦ୍ର ସମ୍ବଲପୁରର
କୁଶାପନ, ଆତଙ୍କରାଜ ଓ ବିଦେଶୀ ଇଂରେଜମାନଙ୍କ ସମ୍ବଲପୁର ଅଧିକାରକୁ
ବିରୋଧ କରି ନିଷ୍ଠେଷିତ, ଦଲିତ ଜନତା ତଥା ମାତୃଭୂମିର ମୁକ୍ତିକାମନା
କରି ଯୁଦ୍ଧରତ ଥିଲେ । ସେଇଥିପାଇଁ ତାଙ୍କ ବିଦ୍ରୋହ ଏତେ ଘାଟକାଳ ଡିଷ୍ଟି
ରହିଥିଲା ଓ ଅଗଣିତ ସାଧାରଣ ନାଗରିକ, ଆଦିବାସୀ ଓ ହରିଜନ ତାଙ୍କ
ପଛରେ ଛୁଡ଼ା ହୋଇଥିଲେ । ସେ ଯଦି କେବଳ ରାଜସିଂହାସନ ପାଇଁ
ଲଢ଼ୁଥିଲେ, ତା ହେଲେ ଇଂରେଜମାନଙ୍କ ହୀତନକ ସାଜ, ତାଙ୍କର ଆନୁରୋଧ
ସ୍ୱୀକାର କରି ସୁଖ, ସମୃଦ୍ଧି ଓ ପ୍ରାଚୁର୍ଯ୍ୟର ମାଧୁର୍ଯ୍ୟ ଭିତରେ ଜୀବନ ଅତିବାହିତ
କରିପାରିଥାନ୍ତେ । ସେ କାହିଁକି ବର୍ଷ ବର୍ଷଧରି ଘାଟି କୋଡ଼ିଏ ବର୍ଷ
ଅନବରତ ସଂଗ୍ରାମ କରିଥିଲେ ଓ ଘାଟି ୩୭ ବର୍ଷକାଳ କାରାଗାରକୁ ଆଦରି
ନେଇଥିଲେ ? (୨) କାରଣ ସେ ଶୁଦ୍ଧ ନିଧି ଥିଲେ ନିଜ ଅର୍ଦ୍ଧ ଓ ମାତୃକୁ
ବଳିଦାନ ଦେଇ ମାତୃଭୂମିକୁ ଏକ ପ୍ରକାର ବ୍ୟାଧି ରୂପେ ବିଚାର କରିବାକୁ ଓ
ଅସଂଖ୍ୟ ଜନତାର ଆଶା ଓ ଆକାଂକ୍ଷାକୁ ଦଳି ଦେବାକୁ । ରାଜଗାଦୀ
ସଙ୍ଗେ ସଙ୍ଗେ ସେ ସ୍ୱାଧୀନତାର ସ୍ୱପ୍ନ ଦେଖୁଥିଲେ । କୁଚନ୍ଦୀ ଇଂରେଜମାନେ
ସାମ, ଦଣ୍ଡ, ଭେଦନାଦି ପ୍ରୟୋଗ କରି ମଧ୍ୟ ସୁରେନ୍ଦ୍ରଙ୍କୁ ବଶୀଭୂତ କରିବାରେ
ବିଫଳ ହୋଇଥିଲେ ।

ଧରମ ସାଏଙ୍କ ଜ୍ୟେଷ୍ଠପୁତ୍ର ଭାବେ ସୁରେନ୍ଦ୍ର ସାଏ ୧୯୩୩ ଜାନୁୟାରୀ
୧୮୦୧ ରେ ଖିଣ୍ଡାଠାରେ ଜନ୍ମ ଗ୍ରହଣ କରିଥିଲେ । ସୁରେନ୍ଦ୍ର ଖିଣ୍ଡାରେ
ଜନ୍ମ ହୋଇଥିଲେ କି ବରଗାଁରେ ଜନ୍ମ ହୋଇଥିଲେ ଏ ବାବଦରେ ମଧ୍ୟ
ବିବାଦ ଲାଗି ରହିଥିଲା । ସମ୍ବଲପୁର ଇତିହାସକାର ଶିବପ୍ରସାଦ ଦାଶ,
ସୁରେନ୍ଦ୍ର ସାଏ ତାଙ୍କ ମାତୃଲାଳୟ ଧର୍ମା ଥାନା ଅନ୍ତର୍ଗତ ବରଗାଁଠାରେ ଜନ୍ମ

୭। ୧୮୨୭ ରୁ ୧୮୪୦ ଓ ୧୮୫୭ ରୁ ୧୮୭୪ (ସମସ୍ତ ସଂଗ୍ରାମ)
୧୮୭୪ ରୁ ୧୮୮୪ (ନେଲ ଦଣ୍ଡ ଭୋଗ)

ପ୍ରକୃଷ୍ଟ କରିଥିଲେ ବୋଲି ଉଲ୍ଲେଖ କରିଛନ୍ତି । ଏହା ପଛରେ କୌଣସି ସ୍ୱାମୀଶ୍ରୀକ ତଥ୍ୟ ନଥିଲା । କିନ୍ତୁ ପୁରେନ୍ଦ୍ରଙ୍କ ମାତୃଲାଳୟ ସମ୍ବଲପୁର ଜିଲ୍ଲାର ବରଗାଁ ନଥିଲା । ମାତା ରେବତୀ ଦେବୀଙ୍କ ପିତାଳୟ ବହାରର ସିଂହଭୂମ ଜିଲ୍ଲା ସ୍ଥିତ ସୁତେଇକେଲ ନିକଟସ୍ଥ ବରଗାଁ ଥିଲା । ତାହା ସାହୁ ଶିଶୁସ୍ଥିତି ପୁରେନ୍ଦ୍ରଙ୍କ ଘରୋଇ ଦାଲକୁର ତଥ୍ୟ ସଂଗ୍ରହକରି ଏହି ସନ୍ଦେହ ଦୂର କଲେ ଓ ପୁରେନ୍ଦ୍ର ଶିଶୁରେ ଜନ୍ମ ହୋଇଥିବାର ପ୍ରମାଣ ପାଇଲେ । ପୁଣି ଚୌହାଣ ବଂଶର ପରଂପରା ଅନୁଯାୟୀ ବବାହ ପରେ ସାଧାରଣତଃ ଝିଅମାନେ ପିତାଳୟକୁ ଯିବାର ବିଧି ନଥିଲା । (୮)

ସିପାହୀ ବିଦ୍ରୋହର ଅବସାନ ପରେ ପରେ ପୁରେନ୍ଦ୍ର ସାଏଙ୍କ ବିଦ୍ରୋହକୁ ଦମନ କରିବା ସୁକାଶେ ବହୁ ସଂଖ୍ୟାରେ ଇଂରେଜ ସେନା ସମ୍ବଲପୁରକୁ ଅଣାହେଲେ । ପରବର୍ତ୍ତୀତ ପରସ୍ଥିତିର ଗୁପ୍ତ ଓ ମେଜର ଇଞ୍ଜେକ୍ସ ଉଦାର ତଥା କୋହଲି ନୀତିରେ ଅନୁସ୍ୱୀକୃତି ହୋଇ ପୁରେନ୍ଦ୍ର ସାଏଙ୍କ ମନରେ ଭାବନାର ସୃଷ୍ଟି ହୋଇଥିଲା ଓ ସେ ୧୭ ମଇ, ୧୮୭୨ରେ ଆତ୍ମସମର୍ପଣ କରିଥିଲେ । ଇଞ୍ଜେକ୍ସର ଅକାଳ ମୃତ୍ୟୁ ପୁରେନ୍ଦ୍ରଙ୍କ ବିପର୍ଯ୍ୟୟର କାରଣ ହୋଇଥିଲା । ନୂତନ ଶାସନାଧିକାରୀ ମାନଙ୍କର ହସ୍ତକ୍ଷେପ ଫଳରେ ପୁରେନ୍ଦ୍ର ଓ ତାଙ୍କ ସହଯୋଗୀମାନଙ୍କ ପ୍ରତି ପ୍ରଶଂସନର ଥିବା ଧାରଣାରେ ବିରୁଦ୍ଧ ପରିବର୍ତ୍ତନ ଦେଖାଦେଲା । ଡେପୁଟି ଆଇ. ଜି. ମେଜର ଷ୍ଟୁଆର୍ଟ ଓ ଏସ. ପି. ବେଗଲଙ୍କ କାନକୁଡ଼ାରେ ବିଶ୍ୱାସକରି ଡେପୁଟି କମିଶନର କମ୍ବରଲେକ ୨୩.୧.୧୮୭୪ରେ ପୁରେନ୍ଦ୍ର, ତାଙ୍କ ଆତ୍ମୀୟ ସ୍ୱଜନ ଓ ସହଯୋଗୀମାନଙ୍କୁ ଅତୀକୃତ ତଥା ଆକର୍ଷିତ ଭାବରେ ବନ୍ଦୀକଲେ । ଏହି ଅଧ୍ୟାୟ ବିଭିନ୍ନ ଭାବରେ ପ୍ରତିପାଦିତ ହୋଇ ଅନେକ ପ୍ରଶ୍ନବାଚୀ ସୃଷ୍ଟି କରୁଥିଲା । ତାହା ସାହୁ ଏହି ନୀତିକାୟ ଅଧ୍ୟାୟକୁ ଅତି ସୁନ୍ଦର ଭାବରେ ସରକାରୀ ଗୁପ୍ତ ଚିଠିପତ୍ରର ଆଧାରରେ ଉପସ୍ଥାପନ କରି ପାରିଛନ୍ତି ।

କବିତୁପଣ ସ୍ୱପ୍ନେଶ୍ୱର ଦାଶ ତାଙ୍କ ରଚିତ ଚୌହାଣ ବାଗ ପୁରେନ୍ଦ୍ର ସାଏ' ପୁସ୍ତକରେ ଉଲ୍ଲେଖ କରିଛନ୍ତି ଯେ ପୁରେନ୍ଦ୍ର ଓ ଅନ୍ୟ ସତର ଜଣ ବିପ୍ଳବୀଙ୍କୁ ଗୃହି ସାଥେ ଦଶଟାରେ ନିଶାସକ୍ତ ଅବସ୍ଥାରେ ଡେପୁଟି କମିଶନର କମ୍ବରଲେକ ଓ ଡେପୁଟି ଆଇ. ଜି. ମେଜର ଷ୍ଟୁଆର୍ଟ ଡେପୁଟି ଗଡ଼ ଗୁଡ଼ାରେ ବନ୍ଦୀ କରିଥିଲେ । ଏଠାରେ ପୁରେନ୍ଦ୍ର ସାଏଙ୍କ ଆତ୍ମସମର୍ପଣକୁ ଏକ ପ୍ରହସନ ଥିଲା ବୋଲି କହିବାକୁ ହେବ ନରୁବା ସେ ଆତ୍ମ ସମର୍ପଣ କରିଥିଲେ କି

ନାହିଁର ସନ୍ଦେହ ଘଟାଉତ ହେବ । ଶ୍ରୀଯୁକ୍ତ ଶିବ ପ୍ରସାଦ ଦାଶ 'ସମ୍ବଲପୁର ଇତିହାସ' ଗ୍ରନ୍ଥରେ ଲେଖିଛନ୍ତି ସୁରେନ୍ଦ୍ରଙ୍କୁ ଖିଣ୍ଡାରେ ବନ୍ଦୀକରା ହୋଇଥିଲା । ଶ୍ରୀଯୁକ୍ତ ଅନୁରୁଦ୍ଧ ଦାଶ ତାଙ୍କ ରଚିତ 'ବୀର ସୁରେନ୍ଦ୍ର ସାଏ' ପୁସ୍ତକରେ ସୁରେନ୍ଦ୍ର ସାଏଙ୍କୁ ବରଗାଠାରେ ବନ୍ଦୀକରା ହୋଇଥିଲା ବୋଲି କହୁଛନ୍ତି । ଶ୍ରୀଯୁକ୍ତ ଦାଶ ଗୁପ୍ତ ସରକାରୀ ଚିଠିପତ୍ରକୁ ଆଧାରକୁ ନେଇ ସୁରେନ୍ଦ୍ର ସାଏଙ୍କୁ 'କପରି' ଯୋଜନାବନ୍ଧ ଓ ଆକର୍ଷକ ଭାବରେ ୨୩-୧-୧୮୭୪ରେ ବନ୍ଦୀ କରାଗଲା ଦର୍ଶାଇଛନ୍ତି । ଡଃ ନଗନ କୁମାର ସାହୁ (୯) ଏହି ସତ୍ୟକୁ ଅଧିକ ଦୃଢ଼ତାର ସହିତ ସତ୍ୟ ଉପସ୍ଥାପନ କରି ଅନେକ ଦିନର ସନ୍ଦେହର କୁହେଳିକାକୁ ଅପସାରିତ କରିପାରିଛନ୍ତି । ତାଙ୍କ ମତାନୁସାରେ ମେଜର ଇମ୍ପେଟି କୋହଲ ମାଡ଼ର ପ୍ରଭାବ କମଳ ସିଂ, କୁଞ୍ଜଲ ସିଂ ଓ ଗଜଗୁଜ ସିଂଙ୍କ ଛପରେ ପଡ଼ି ନଥିଲା । ଏମାନେ ଇଂରେଜମାନଙ୍କ ବିରୁଦ୍ଧରେ ବିଦ୍ରୋହୀ ସଂଗ୍ରାମ ଚାଲି ରଖିଥିଲେ । ଏମାନଙ୍କ ସହିତ ସାଲିକ୍ ରାମ ବରିହା ଓ ମୋହନ ସିଂ ମଧ୍ୟ ଯୋଗ ଦେଇଥିଲେ । ଏତଦ୍ ବ୍ୟତୀତ ମହାଦେବ, ବିଜୟ ରାଉତ, ହର ବରଗିଠି, ଗୁମାରୁ ଆଦି ଅନେକେ କମଳ ସିଂଙ୍କୁ ସହଯୋଗ କରିଥିଲେ । ସେମାନେ ସମସ୍ତେ ସମ୍ବଲପୁରରେ ଚୌହାଣ ରାଜବଂଶର ପୁନଃପ୍ରତିଷ୍ଠା ପାଇଁ ଚେଷ୍ଟିତ ଥିଲେ । ୩୦ ଅପ୍ରେଲ ୧୮୭୨ର ବିଜ୍ଞାପନ ଅନୁଯାୟୀ ସମ୍ବଲପୁରକୁ କଟକ କମିଶନରଙ୍କ ଠାରୁ କାଢ଼ି ନିଆଯାଇ ମଧ୍ୟପ୍ରଦେଶ ଶାସନାଧୀନରେ ରଖା ଯାଇଥିଲା । ସମ୍ବଲପୁରରେ ଆଇନ ଶୃଙ୍ଖଳାକୁ ଦୃଢ଼ୀଭୂତ କରିବା ପାଇଁ ଜେ. ଏନ୍. ବେଗଲ ପୋଲିସ ପୁସ୍ତରନ୍-ଟେନ-ଡେଣ୍ଡେ ଭାବରେ ଯୋଗ ଦେଇ- ଥିଲେ । ଅଗଷ୍ଟ ୧୮୭୨ରେ କ୍ୟାପ୍ଟେନ ଷ୍ଟୁଆର୍ଟ ଛତିଶଗଡ଼ର ଡେପୁଟି ପୋଲିସ ଇନ୍-ସ୍ପେକ୍ଟର ଜେନେରାଲ ଭାବେ ଯୋଗଦେଇଥିଲେ ଓ ତାଙ୍କୁ ସମ୍ବଲପୁରର ଦାୟିତ୍ଵ ମଧ୍ୟ ଦିଆଯାଇଥିଲା ।

ମାର୍ଚ୍ଚ ୧୮୭୩ରେ ମଧ୍ୟ ପ୍ରଦେଶର ଚଫ୍ କମିଶନରଙ୍କ ସମ୍ବଲପୁର ଗସ୍ତ କାଳରେ ଅନେକ ପ୍ରଭାବଶାଳୀ ବ୍ୟକ୍ତି, ଗୌନ୍ଧିଆ ଓ କମିଡାରମାନେ ସମ୍ବଲ- ପୁରରେ ଚୌହାଣ ରାଜବଂଶର ପୁନଃପ୍ରତିଷ୍ଠା ପାଇଁ ନିବେଦନ କରି ତଦନୁ- ସାରେ ଦାବିପତ୍ର ଦେଇଥିଲେ ଓ ଏହାକୁ ସେ ପ୍ରତ୍ୟାଖ୍ୟାନ କରିଥିଲେ । ଫଳତଃ, ସମ୍ବଲପୁରରେ ଘୋର ଜନଅସନ୍ତୋଷ ଦେଖାଦେଇଥିଲା ଓ ତାର ଫାଇଦା କମଳ ସିଂ ଆଦି ବେଗ୍ ନେଇଥିଲେ । ବେଗଲ ଓ ଷ୍ଟୁଆର୍ଟ ଅନେକ ଚେଷ୍ଟାକରି ଡେପୁଟି କମିଶନର ମେଜର ଇମ୍ପେଟିକୁ ବୁଝାଇବାକୁ

ଲଗିଲେ ଯେ, ପୁରେନ୍ଦ୍ରଙ୍କ ଅସ୍ତ୍ର ସମର୍ପଣ ଏକ ଛଳନା ମାତ୍ର ଓ ସେ କମଳ ସିଂ , କୁଞ୍ଜଳ ସିଂ ଆଦିଙ୍କ ସହ ସବୁବେଳେ ସହଯୋଗ ସ୍ଥାପନ କରି ସରକାରଙ୍କ ବିରୁଦ୍ଧରେ ପଡ଼ିଯିବ କରୁଛନ୍ତି । କିନ୍ତୁ ଇଂଲେଣ୍ଡରେ ଉଲ୍ଲେମାସ ବିଶ୍ୱାସ ନକରି ନିଜ ଜିଦ୍ରେ ଅଟଳ ରହିଲେ । ଦୁର୍ଭାଗ୍ୟବଶତଃ ମେଜର ଇଂଲେଣ୍ଡ ଅସୁସ୍ଥତା ହେତୁ ଡିସେମ୍ବର ୧୮୭୩ରେ ମୃତ୍ୟୁବରଣ କଲେ । ଇଂଲେଣ୍ଡ ମୃତ୍ୟୁ ପରେ ପରେ ଇଂରେଜ ସରକାରଙ୍କ ନୀତିରେ ପରିବର୍ତ୍ତନ ଦେଖାଦେଲା । ୧୯ ଜାନୁୟାରୀ ୧୮୭୪ରେ ମେଜର ଇଂଲେଣ୍ଡ ସ୍ଥାନରେ ମେଜର କମ୍ବରଲେଜ ଅବସ୍ଥାପିତ ହେଲେ । ସେ ବେଗଲ ଓ ଷ୍ଟୁଆର୍ଟଙ୍କ ସହ ଏକମତ ହେଲେ ଓ ମେଜର ଇଂଲେଣ୍ଡ କୋଡ଼ଳନୀୟତା ସମାଲୋଚନା କଲେ ।

ପରଶେଷରେ ପୁରେନ୍ଦ୍ରଙ୍କୁ ବନ୍ଦୀ କରିବାକୁ ସକୋର ସିଦ୍ଧାନ୍ତ ନେଲେ ଓ ଉଦ୍‌ନୁୟାସୀ ଯୋଜନା ପ୍ରସ୍ତୁତ କଲେ । ୨୨ ଜାନୁୟାରୀରେ ଡେପୁଟି କମିଶନର କମ୍ବରଲେଜ, ପୋଲିସ ବିଭାଗର ଡେପୁଟି ଇନ୍‌ସପେକ୍ଟର ଜେନେରାଲ କ୍ୟାପଟେନ ଷ୍ଟୁଆର୍ଟ ଓ ଏସ. ପି. ଜେ. ଏନ୍. ବେଗଲ କାହା କାହାକୁ ବନ୍ଦୀ କରିବାକୁ ହେବ ତାର ଚୁଡ଼ାନ୍ତ ତାଲିକା ପ୍ରସ୍ତୁତ କରିଥିଲେ । ସେମାନଙ୍କ ମଧ୍ୟରେ ଥିଲେ ପୁରେନ୍ଦ୍ର ସାଏ, ମିତ୍ତଲ୍‌ନୁ ସାଏ, ଉଦ୍‌ନୁ ସାଏ, ଧ୍ରୁବ ସାଏ, ମେଡ଼ନା ସାଏ, ପୁରେନ୍ଦ୍ରଙ୍କ ପରାମର୍ଶଦାତା ଲେକନାଥ ପଣ୍ଡା, ଧରଣୀ ମିଶ୍ର, ଓ ଶ୍ରଦ୍ଧାକର ମଲିକ ଇତ୍ୟାଦି । ୨୩ ତାରିଖ ସଂଧ୍ୟାରେ ଏଇ ଯୋଜନା ଛତିଶଗଡ଼ କମିଶନରଙ୍କ ଅନୁମୋଦନ ଲାଭ କରିଥିଲା ଏବଂ ସେଇ ୨୩ ତାରିଖ ପୌଷ ପୁର୍ଣ୍ଣିମା ଦିନ ରାତି ୧୦ଟା ପରେ ପୁରେନ୍ଦ୍ର ଓ ମିତ୍ତଲ୍‌ନୁଙ୍କୁ ତାଙ୍କ ବରଗାସ୍ତିତ ବାସଗୃହରେ ଆକସ୍ମିକ ଭାବେ ବନ୍ଦୀ କରାଗଲା । ପରେ ପରେ ଅନ୍ୟମାନେ ମଧ୍ୟ ଧରାହୋଇ ବନ୍ଦୀ ହେଲେ । ଜାନୁୟାରୀ ୨୭ ତାରିଖ ୧୮୭୪ରେ ବନ୍ଦୀମାନଙ୍କୁ ବିରୁର ନିମନ୍ତେ ରାୟପୁରକୁ ପଠାଗଲା । ସେତେବେଳେ ବିରୁର ବିଭାଗ ଅପେକ୍ଷା ଶାସନ ବିଭାଗ ଅଧିକ କ୍ଷମତାଶାଳୀ ଥିବାରୁ ନିର୍ଦ୍ଦେଶ ପ୍ରମାଣିତ ହୋଇଥିବା ସତ୍ତ୍ୱେ ପୁରେନ୍ଦ୍ର ସାଏଙ୍କୁ ଯାବତ୍ତୀବନ କାରାଦଣ୍ଡରେ ଦଣ୍ଡିତ ହେବାକୁ ପଡ଼ିଥିଲା । ସେ ଅପିରଗଡ଼ ଦୁର୍ଗରେ ୨୮ ଫେବୃୟାରୀ ୧୮୮୪ରେ ୭୫ ବର୍ଷ ବୟସରେ ମୃତ୍ୟୁବରଣ କରିଥିଲେ ।

ସମ୍ବଲପୁରର ସଂଗ୍ରାମୀ ବୀର ପୁରେନ୍ଦ୍ର ସାଏ ରାଜମୁକୁଟଧାରୀ, ସାମ୍ରାଜ୍ୟର ଶାସକ ନଥିଲେ ସତ୍ୟ; କିନ୍ତୁ ଇଂରେଜ ଶାସନର ଅତ୍ୟାଚାରରେ ଅତିଷ୍ଠ ଅଗଣିତ ଜଗନ୍ନାଥ ସାଧାରଣ ଜନତାର ହୃଦୟ ସିଂହାସନରେ ଅଧିଷ୍ଠିତ ମୁକୁଟ-ବିହୀନ ସମ୍ରାଟ ଭାବରେ ସେ ଥିଲେ ସର୍ବସ୍ୱୀକୃତ । କୈଶୋରର ଆଦ୍ୟ-ପାହାଚରେ ସ୍ୱାଧୀନତାର ଯେଉଁ ଆଦ୍ୟ ମୁକ୍ତିର ସ୍ୱପ୍ନ ସେ ଦେଖିଥିଲେ ତାର

ସଫଳ ରୂପାୟଣ ନିମନ୍ତେ ଅକ୍ଷୟ ଜନସମର୍ଥନ ଥିଲା ତାଙ୍କର ସର୍ବଶ୍ରେଷ୍ଠ ସମ୍ବଳ । ଇଂରେଜମାନଙ୍କର ବେତନଭୋଗୀ ବିଶାଳ ସୈନ୍ୟବାହନୀ, ଆଧୁନିକ ଅସ୍ତ୍ରଶସ୍ତ୍ର ଓ କୃତନୈତକ ବିଚକ୍ଷତା ସତ୍ତ୍ୱେ ସ୍ୱଳ୍ପ ସଂଖ୍ୟକ ଧନୁଷୀ, ବର୍ତ୍ତ୍ତୀ, ପଥରଧାରୀ ସ୍ୱଦେଶପ୍ରେମୀ ସିପାହୀ ସମନ୍ୱିତ ସୁରେନ୍ଦ୍ର ସାଏ ସୁଦୀର୍ଘ ୩୭ ବର୍ଷ କାଳ ସେମାନଙ୍କ ନିମନ୍ତେ ଜୀବନ୍ତ ଆତଙ୍କରେ ପରିଣତ ହୋଇ ଯାଇଥିଲେ । ସମାଜର ପ୍ରତ୍ୟେକ ଶ୍ରେଣୀର ଲୋକଙ୍କ ମନରେ ଇଂରେଜ ଶାସନତତ୍ତ୍ୱ ବିରୁଦ୍ଧରେ ବିକ୍ରମ୍ଭାର ଗଜବସନ କରି ସ୍ୱାଧୀନତା ସଂଗ୍ରାମ ନିମନ୍ତେ ସେ ପଥ-ପ୍ରସ୍ତୁତ କରିଥିଲେ । ସଂଗ୍ରାମ, ଆତ୍ମଦାନ ଓ ପାଇମାନର ଦୃଷ୍ଟାନ୍ତ ସୁରେନ୍ଦ୍ର ସାଏଙ୍କର ମହାନ ଜୀବନଶୈଳୀ ସ୍ୱାଧୀନତା ସଂଗ୍ରାମର ପରବର୍ତ୍ତୀ ଅଧ୍ୟାୟକୁ ପ୍ରଭୋଚିତ କରିଛି ।

ସୁରେନ୍ଦ୍ର ସାଏଙ୍କର ସଂଗ୍ରାମୀ ଜୀବନର ସମସ୍ତ ବୈଶିଷ୍ଟ୍ୟକୁ ଯଥାଯଥ ଭାବରେ ମୁଲ୍ୟାଙ୍କନ କରି ଡଃ ନିତୀନ କୁମାର ସାହୁ ତାଙ୍କୁ ଆଞ୍ଚଳିକତାର ସଂଜ୍ଞାସ୍ଥି ବଳୟରୁ ମୁକ୍ତକରି ଏକ ଜାତୀୟ ବ୍ୟକ୍ତିତ୍ୱର ସ୍ୱାକ୍ଷର ଭାବରେ ମହା-ଭାରତୀୟତାର ପ୍ରସାରିତ ପରିଧିରେ ଉପସ୍ଥାପନ କରିଛନ୍ତି । ସୁରେନ୍ଦ୍ର ସାଏ ସ୍ୱଜାତ୍ୟ ବ୍ୟକ୍ତିତ୍ୱର ଅନନ୍ୟ ସ୍ୱାତନ୍ତ୍ର୍ୟରେ ଯେପରି ମହିମା, ପଶ୍ଚିମ ଓଡ଼ିଶାର ଜଣେ ଗରପୁରୁଷଙ୍କୁ ଇତିହାସର ବିସ୍ମୃତପ୍ରାୟ ପୃଷ୍ଠାରୁ ଉଦ୍ଧାର କରି ବିଶ୍ୱ-ଦରବାରରେ ଉପସ୍ଥାପନ କରିବାରେ ଡଃ ନିତୀନ କୁମାର ସାହୁଙ୍କର ଅବଦାନ ସେହିପରି ଅନସ୍ୱୀକର୍ଯ୍ୟ । ●

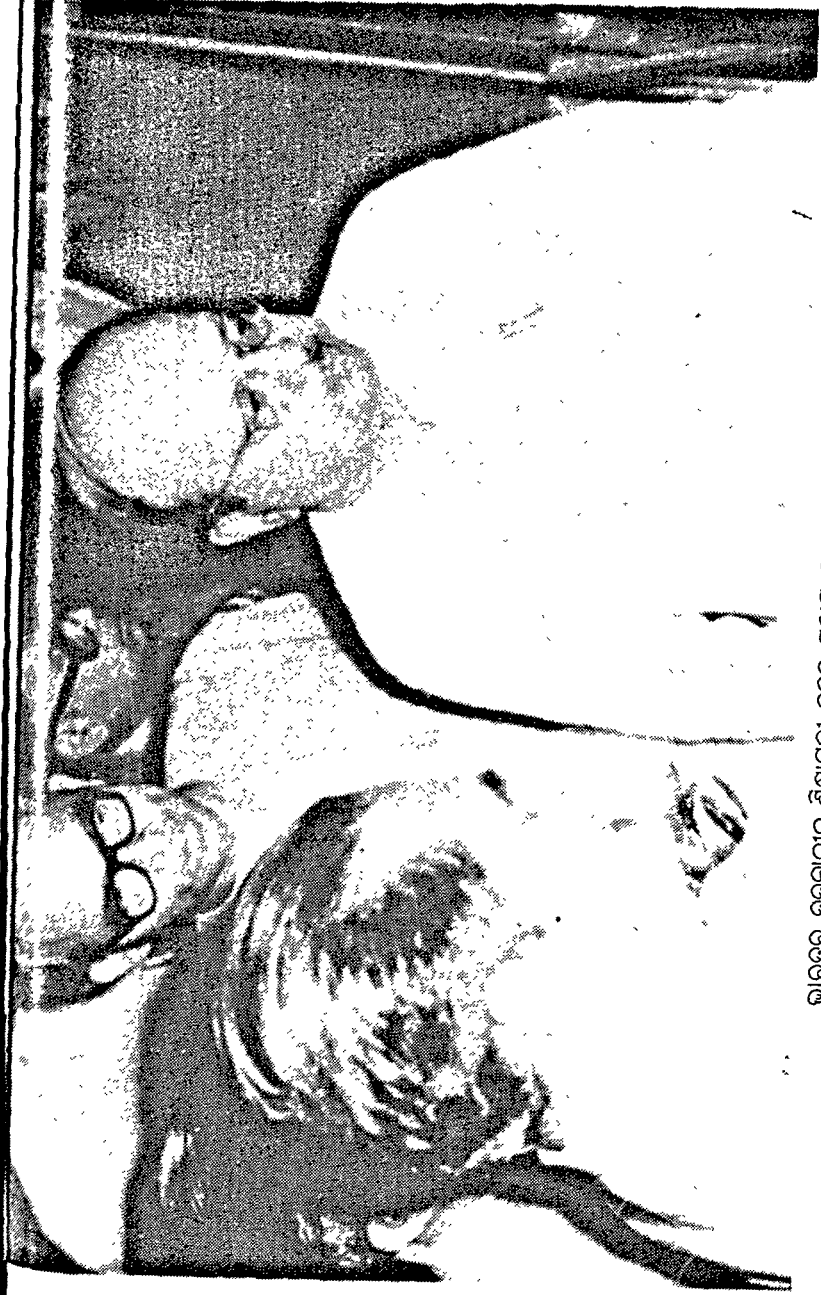

ଭାରତର ଚେକାଳାନ ବିଧାନସଭା ସଭ୍ୟମାନଙ୍କ ସହ ଭେଦନ ସମ୍ମାନ

ନବୀନ କୁମାରଙ୍କ

ପ୍ରତିଭାର ଅନ୍ୟାନ୍ୟ ଦିଗନ୍ତ

ପ୍ରାବନ୍ଧିକ ନବୀନ କୁମାର

ଡଃ ପ୍ରଫୁଲ୍ଲ କୁମାର ନାୟକ

ଡଃ ନବୀନ କୁମାର ସାହୁ ଓଡ଼ିଶାର ତଥା ଭାରତର ଜଣେ ଖ୍ୟାତି-ସମ୍ପନ୍ନ ଐତିହାସିକ ଓ ଗବେଷକ । ସେ ଖ୍ରୀ ୧୯୪୯ ମସିହାରେ ଏଲ୍‌ହାବାଦ ବିଶ୍ୱବିଦ୍ୟାଳୟରୁ ଇତିହାସରେ ସ୍ନାତକୋତ୍ତର ଉପାଧି ଲାଭ କରି ଖ୍ରୀଷ୍ଟ ମହାବିଦ୍ୟାଳୟରେ ଅଧ୍ୟାପକ ରୂପେ ନିଯୁକ୍ତ ହୋଇଥିଲେ । ଖ୍ରୀ ୧୯୫୦ ମସିହାରେ ସରକାରୀ ଶୁକ୍ଳିଣ ପାଇ ସେ ବାରିପଦାସ୍ଥ ମହାରଜା ପୁର୍ଣ୍ଣଚନ୍ଦ୍ର ମହାବିଦ୍ୟାଳୟରେ ଯୋଗଦେଲେ । ଏହି ବାରିପଦା ହିଁ ଅନ୍ନ ତାଙ୍କ ସାଧନାର ଆଡ଼କ୍ଷେପ । ବାରିପଦାରେ ଥିବାବେଳେ ସେ ଯେଉଁ ଗବେଷକ ଜୀବନ ଆରମ୍ଭ କରିଥିଲେ, ଖ୍ରୀ. ୧୯୮୫ରେ ତାଙ୍କ ମୃତ୍ୟୁପରେ ହିଁ ତାର ପରିସମାପ୍ତି ଘଟିଥିଲା । ଏହି ଦୀର୍ଘ ସମୟ (୧୯୪୯-୮୫ ଖ୍ରୀ.) ମଧ୍ୟରେ ସେ ତାଙ୍କର ଗବେଷଣା-ଲବ୍ଧ ଜ୍ଞାନକୁ ପୁସ୍ତକ, ପ୍ରବନ୍ଧ ଓ ଭାଷଣ ମାଧ୍ୟମରେ ସମାଜର ବିଭିନ୍ନ ସ୍ତରର ଲୋକ-ମାନଙ୍କ ପାଖରେ ପହଞ୍ଚାଇ ପାରିଥିଲେ । ସେ ଏକାଧାରରେ ଜଣେ ଅଧ୍ୟାପକ, ଗବେଷକ, ପ୍ରାବନ୍ଧିକ, ଶିକ୍ଷାବିତ, ପ୍ରଚ୍ଛଦଭୂମିକା ଓ ଐତିହାସିକ ଥିଲେ । ତାଙ୍କର ବହୁମୁଖୀ ପ୍ରତିଭା ଓ ବ୍ୟକ୍ତିତ୍ୱ ମଧ୍ୟରୁ ତାଙ୍କର ପ୍ରାବନ୍ଧିକ ପ୍ରତିଭା ବିଷୟରେ ଆଲୋଚନା କରିବା ଏ ପ୍ରବନ୍ଧର ମୁଖ୍ୟ ଉଦ୍ଦେଶ୍ୟ ।

ଡଃ ସାହୁ ଖ୍ରୀଷ୍ଟ ମହାବିଦ୍ୟାଳୟରେ ଯୋଗଦେବା ପରେ ପରେ ତାଙ୍କର ପ୍ରାବନ୍ଧିକ ଜୀବନ ଆରମ୍ଭ କରିଥିଲେ । ତାଙ୍କର ପ୍ରବନ୍ଧ ସମୂହ ମୁଖ୍ୟତଃ ଓଡ଼ିଆ ଓ ଇଂରାଜୀ ଭାଷାରେ ଲିଖିତ । ସେ ପ୍ରବନ୍ଧ ଗୁଡ଼ିକ ଦୈନିକ ପତ୍ରିକା, ମାସିକ ସାହିତ୍ୟ ପତ୍ରିକା, ଗବେଷଣାତ୍ମକ ଇତିହାସ ପତ୍ରିକା ତଥା କେତେକ ବିଦ୍ୟାଳୟ ତଥା ମହାବିଦ୍ୟାଳୟର ମୁଦ୍ରେଣ ଇତ୍ୟାଦିରେ ପ୍ରକାଶ କରିଥିଲେ । ତାଙ୍କର ପ୍ରକାଶିତ ପ୍ରବନ୍ଧର ସଂଖ୍ୟା ଶତାଧିକ । ସେହି ସମସ୍ତ ପ୍ରବନ୍ଧର ଅଲୋଚନା ଏଠାରେ ସମ୍ଭବ ନୁହେଁ । ସେ ସବୁ ସ୍ତରର ଲୋକଙ୍କ ପାଇଁ ପ୍ରବନ୍ଧ ଲେଖୁଥିଲେ । ତାଙ୍କର ପ୍ରବନ୍ଧଗୁଡ଼ିକୁ କେତେକ ଗବେଷଣା-ପ୍ରସ୍ତୁତ ଓ ସେଗୁଡ଼ିକ ଇତିହାସ-ବିଶେଷଜ୍ଞମାନଙ୍କ ପାଇଁ ଉଦ୍ଦିଷ୍ଟ । ଆଉ କେତେକ ସାଧାରଣ ପାଠକଙ୍କ ପାଇଁ ଲିଖିତ । ଏକ ଅଭିଜ୍ଞ ଓ ନିଷ୍ଠାପର ଶିକ୍ଷକ ଭାବରେ ଦୁର୍ବୋଧ କଥାବସ୍ତୁକୁ ସେ

ସହଜ ଓ ସରଳ ଭାଷାରେ ଜନମାଧ୍ୟାରେଙ୍କ ପାଖରେ ଉପସ୍ଥାପନ କରିପାରୁଥିଲେ । ଗବେଷଣାତ୍ମକ ଓ ତଥ୍ୟପୂର୍ଣ୍ଣ ବିଷୟବସ୍ତୁକୁ କାହାଣୀ ରୂପରେ ପ୍ରକାଶ କରିବା ଓ ସାଦୃଶ୍ୟ ପ୍ରତିଭାର ଏକ ବିଶେଷ ଲକ୍ଷଣ । ବେଳେବେଳେ ସଦୃଶ ସେ ଅତ୍ୟଧିକ କାହାଣୀ ପ୍ରବଳ ହୋଇ ପଡ଼ୁଥିଲେ, ତାଙ୍କର ଐତିହାସିକ ଚେତନା ସର୍ବଦା ଜାଗ୍ରତଥିଲା । ତାଙ୍କର ଅଧିକାଂଶ ପ୍ରବନ୍ଧ ବସ୍ତୁନିଷ୍ଠ । କେତେକ ସ୍ତରରେ ତାଙ୍କର ବ୍ୟକ୍ତିତ୍ୱର ଆଭାସ ମଧ୍ୟ ସ୍ପଷ୍ଟ ରୂପେ ପ୍ରତିଫଳିତ । ଓଃ ସାଦୃଶ୍ୟର ପ୍ରବନ୍ଧ ସମୂହକୁ ବିଷୟ ବସ୍ତୁ ଅନୁସାରେ ନିମ୍ନମତେ ବିଭାଗୀକରଣ କରାଯାଇପାରେ :

୧। ଧର୍ମ ସମ୍ବନ୍ଧୀୟ

୨। ରାଜନୈତିକ

୩। ଆଞ୍ଚଳିକ ଇତିହାସ-ଭିତ୍ତିକ

୪। ଐତିହାସିକ ବ୍ୟକ୍ତିତ୍ୱ ମୂଲକ

୫। ପ୍ରତ୍ନତାତ୍ତ୍ୱିକ ଓ କଳା ସ୍ଥାପତ୍ୟ ସଂପର୍କୀୟ

୬। ଐତିହାସିକ ଭୂଗୋଳ ସମ୍ବନ୍ଧୀୟ

୭। ସଂପାଦକୀୟ

୮। ଜାତୀୟପତ୍ରର ପାଠକମଣ୍ଡଳରେ ପ୍ରଦତ୍ତ ତାତ୍ତ୍ୱିକ ବକ୍ତୃତାମାଳା ଓ ଆକାଶବାଣୀରେ ପଠିତ ପ୍ରବନ୍ଧ

ଖ୍ରୀ. ୧୯୫୦ରେ ଓଃ ସାଦୃଶ୍ୟ ପୁରେନ୍ଦ୍ର ମହାନ୍ତିଙ୍କ ସହଜ ‘ନବଭାରତ’ ପତ୍ରିକାରେ “ସିନ୍ଧୁ ସଭ୍ୟତା ଓ ଜୈନଧର୍ମ” ଶୀର୍ଷକ ପ୍ରବନ୍ଧ ଲେଖିଥିଲେ । ସେହି ପ୍ରବନ୍ଧ ଓଡ଼ିଶାରେ ବିଶେଷ ଆଦୃତ ହୋଇଥିଲା । ପତ୍ରିକାର ସମ୍ପାଦକ ତଥା ସୁନାମଧନ୍ୟ ସାହିତ୍ୟିକ ପଣ୍ଡିତ ନୀଳକଣ୍ଠ ଦାସ ଏ ପ୍ରବନ୍ଧ ବିଷୟରେ ଲେଖିଥିଲେ—“ଆପଣମାନେ ଜୈନଧର୍ମ ବିଷୟରେ ଯାହା କହିଛନ୍ତି ସେଥିରେ ସତ୍ୟତା ଅଛି । X X X X ବେଶ କୃତକାର୍ଯ୍ୟ ହୁଅନ୍ତୁ ବୋଲି ଆଶୀର୍ବାଦ କରୁଛି” । ଆଉ ଏକ ପ୍ରବନ୍ଧ “ଆଦ୍ୟତା ରକ୍ଷଣ କି ଜଗନ୍ନାଥ ?” ସେହି ନବଭାରତରେ ପ୍ରକାଶ କରିଥିଲେ । ଏଥିରେ ଜୈନଧର୍ମ ଓ ଜଗନ୍ନାଥଙ୍କର ଏକ ରୂଲନାମକ ଅଧ୍ୟୟନ ଉପସ୍ଥାପନ କରାଯାଇଥିଲା । ପରେ ସେ ଓଡ଼ିଶାରେ ବୌଦ୍ଧଧର୍ମ ବିଷୟରେ ଗବେଷଣା ଆରମ୍ଭ କଲେ । ଏହି ସମୟରେ ବୌଦ୍ଧଧର୍ମ ସମ୍ବନ୍ଧୀୟ ନୂତନ ତଥ୍ୟ ସମ୍ବଳିତ ଅନେକ ପ୍ରବନ୍ଧ ରଚନା କରିଥିଲେ । ସେଗୁଡ଼ିକ ମଧ୍ୟରେ **Hinayana Buddhism in Eastern India in the 6th century A. D. (OHRJ)**,

ଓଡ଼ିଶାରେ ବୌଦ୍ଧ ସଂସ୍କୃତି (କୋଣାର୍କ), ସହଜଥା ବୌଦ୍ଧଧର୍ମ (ନବଗଙ୍ଗର), **Religious Movements in Utkala and Kalinga in the 6th century B. C. (OHRJ)**, ବୁଦ୍ଧଙ୍କ ପୃଥ୍ବୀରେ ନାରୀ (ସପ୍ତର୍ଷି) ଓ ସୁରୁଷୋତ୍ତମ ଉପାସନା (ଉତ୍କଳ ପ୍ରସଙ୍ଗ) ଇତ୍ୟାଦି ଉଲ୍ଲେଖ ଯୋଗ୍ୟ । ଏହି ପ୍ରବନ୍ଧ ଗୁଡ଼ିକରେ ଓଡ଼ିଶାରେ ବୌଦ୍ଧଧର୍ମର ଉତ୍ପତ୍ତି ଓ ବିକାଶ କପରି ଘଟିଥିଲା ତାହା ଐତିହାସିକ ତଥ୍ୟସହ ସେ ଉପସ୍ଥାପନ କରିଛନ୍ତି । ବଜ୍ର-ଯାନ ବୌଦ୍ଧଧର୍ମର ପ୍ରବର୍ତ୍ତନ ଇନ୍ଦ୍ରଭୂତିଙ୍କ ବାସସ୍ଥାନ ସମ୍ବଲପୁର ସମ୍ବଲପୁର ଅଞ୍ଚଳ ସହଜ ଚିହ୍ନିତ କରି ତାଙ୍କୁ ସଂବଲପୁରର ରାଜା ବୋଲି ସେ ଅଭିହିତ କରିଛନ୍ତି । ସହଜଯାନର ପ୍ରତିଷ୍ଠାତ୍ରୀ ଲକ୍ଷ୍ମୀଙ୍କରାଜା ବାସସ୍ଥଳୀ ସୋନପୁର ଅଞ୍ଚଳ ଥିଲା ବୋଲି ତାଙ୍କର ଆଲୋଚନାରେ ପ୍ରତିପାଦିତ । ପ୍ରସିଦ୍ଧ ତତ୍ତ୍ୱ ପୀଠ ଉଡ଼ଡ଼ୟାନ ସେଠାର ଅବସ୍ଥିତି ଓଡ଼ିଶାରେ ଥିବା ବିଷୟ, ନବୀନ କୁମାର ବଲିଷ୍ଠ ଯୁକ୍ତ ଓ ତାତ୍ତ୍ୱିକ ଆଲୋଚନା ଦ୍ୱାରା ପ୍ରତିପାଦନ କରିଛନ୍ତି । ଜଗନ୍ନାଥ ଧର୍ମ ବିଷୟରେ ସେ ଅନେକ ନୂତନ ତଥ୍ୟ ମଧ୍ୟ ପରିବେଷଣ କରିଛନ୍ତି । ଜଗନ୍ନାଥଙ୍କ ପ୍ରାଚୀନତମ ଉଲ୍ଲେଖ ଇନ୍ଦ୍ରଭୂତିଙ୍କ ‘ଜାନ ପିକି’ ଗ୍ରନ୍ଥରୁ ମିଳେ । ସେଠାରେ ଜଗନ୍ନାଥ ଇନ୍ଦ୍ରଭୂତିଙ୍କର ଆରାଧ୍ୟ ଦେବତା ରୂପେ ବର୍ଣ୍ଣିତ । ତେଣୁ ଜଗନ୍ନାଥଙ୍କର ଉତ୍ପତ୍ତି ପଶ୍ଚିମ ଓଡ଼ିଶାରେ ହୋଇଥିଲା ଓ ପରେ ତାହା ପୁର୍ବ ଓଡ଼ିଶାରେ ଖ୍ୟାତି ଲାଭ କରିଥିଲା । ସୁରୁଷୋତ୍ତମ ଉପାସନାର ମଧ୍ୟ, ଡଃ ସାହୁଙ୍କ ମତରେ, ଦକ୍ଷିଣ କୋଣାର୍କରେ ଉତ୍ପତ୍ତି ହୋଇଥିଲା । ସୁରୁଷୋତ୍ତମଙ୍କର ପ୍ରାଚୀନ ଉଲ୍ଲେଖ-ସହ ପଶ୍ଚିମ ଓଡ଼ିଶାର ସୋମବଂଶୀ ଅଭିଲେଖମାନଙ୍କରେ ଦେଖିବାକୁ ମିଳେ । ଏହି ଅଞ୍ଚଳରେ ବହୁ ପ୍ରାଚୀନ ବିଷ୍ଣୁ ମନ୍ଦିରର ଅବସ୍ଥିତି ଓ ପ୍ରାଚୀନ ବିଷ୍ଣୁ-ମୂର୍ତ୍ତିମାନଙ୍କର ପ୍ରାୟ ମଧ୍ୟ ଏହାର ସ୍ୱୀକାର ହୁଏ । ଡଃ ସାହୁ କହନ୍ତି ଯେ ଉତ୍ତୟ ସୁରୁଷୋତ୍ତମ ଉପାସନା ଓ ଜଗନ୍ନାଥ ଉପାସନା ଦକ୍ଷିଣକୋଣାର୍କ ବା ପଶ୍ଚିମ ଓଡ଼ିଶାରୁ ପୁର୍ବାଭିମୁଖେ ଗମନ କରି ସମ୍ବଲପୁର ତଟସ୍ଥ ଶ୍ରୀକ୍ଷେତ୍ରରେ ପଶ୍ଚେର ସମ୍ମିଳିତ ହୋଇ ବର୍ତ୍ତମାନର ଜଗନ୍ନାଥ ଉପାସନାର ଅଭ୍ୟୁଦୟ ଓ ବିକାଶ ସାଧନ କରିଛି । ଏହି ସମୀକରଣ ପ୍ରକ୍ରିୟାରେ ଇନ୍ଦ୍ରଭୂତିଙ୍କ ଦାନ ଅତି ଗୁରୁତ୍ୱପୂର୍ଣ୍ଣ ।

ଡଃ ସାହୁଙ୍କ ଅଧିକାଂଶ ପ୍ରବନ୍ଧ ରାଜନୈତିକ ଇତିହାସ ଉପରେ ପର୍ଯ୍ୟବସିତ । କଳିଙ୍ଗ ସମ୍ରାଟ ଖାରବେଳଙ୍କ ବିଷୟରେ ଆଲୋଚନା କରି ତାଙ୍କର ଜନ୍ମ ସମୟ ଓ ରାଜ୍ୟାଭିଷେକ ସମୟ ଖ୍ରୀ. ପୂ. ୭୪ ଓ ଖ୍ରୀ. ପୂ. ୪୦ ବୋଲି ସେ ନିରୂପଣ କରିଛନ୍ତି । ତେଣୁ ରାଜ୍ୟରେ ପ୍ରକାଶିତ ଶୁକ୍ତିମତ ନଦୀକୁ ଆଧାରକ ଶୁକତେଲ ନଦୀ ଯାଗେ ସେ ଚିହ୍ନଟି ମଧ୍ୟ କରିଛନ୍ତି । ଦକ୍ଷିଣ କୋଣାର୍କ

ପରେ ଉତ୍କଳରେ ରାଜତ୍ଵ କରିଥିବା ସୋମବଂଶୀ ରାଜାମାନଙ୍କର ରାଜ୍ୟ ବିସ୍ତୃତି, ସାମାଜିକ ଓ ସାଂସ୍କୃତିକ ଅବଦାନ ସଂପର୍କରେ ସାରଗର୍ଭକ ପ୍ରବନ୍ଧମାନ ରଚନାକରି ଓଡ଼ିଶା ଇତିହାସକୁ ସେ ରଚିମନ୍ତ କରିଛନ୍ତି । ତାଙ୍କର ପ୍ରବନ୍ଧରେ ସୋମବଂଶୀ ରାଜଧାନୀ ଯଯାତିନଗର, ଯୁକ୍ତ ଓ ତଥ୍ୟ ସହକାରେ ବଢ଼ିତ ନକସା ଆଧୁନିକ ଜଗତୀ ଗ୍ରାମ ସହ ଚିତ୍ରିତ । ପୁସ୍ତକାଳୀନ କଳିଙ୍ଗ ଗଙ୍ଗବଂଶର ପ୍ରାରୀନତମ ରାଜାଙ୍କଠାରୁ ଅନ୍ତମରାଜାଙ୍କ ପର୍ଯ୍ୟନ୍ତ କାଳାନୁକ୍ରମେ ସମସ୍ତଙ୍କର ରାଜ୍ୟକାଳ ଓ ଜାତୀକଳାପ ବିଷୟରେ ଅନେକ ପ୍ରବନ୍ଧ ଜରିଆରେ ସାଧାରଣ ପାଠକ ତଥା ଗବେଷକମାନଙ୍କ ଜ୍ଞାନର ପରିସରକୁ ବିସ୍ତୃତ କରିବାରେ ଯତ୍ୟତ୍ୟ କରିଛନ୍ତି । ଡଃ ସାହୁଙ୍କ ରଚିତ ପୂର୍ଣ୍ଣବଂଶୀ ଗଜପତି ରାଜାମାନଙ୍କ ସମ୍ପର୍କିତ ପ୍ରବନ୍ଧ ମାନଙ୍କରେ ବିଶେଷ ନୂତନତ୍ଵ ପରିଲକ୍ଷିତ ହୁଏ ନାହିଁ । ମାତ୍ର ଅଧ୍ୟାପନା କକ୍ଷରେ ଶିକ୍ଷାଦାନ ଦେବା ସମୟରେ କପିଳେନ୍ଦ୍ର ଦେବ ଓ ପୁରୁଷେ ଭ୍ରମ ଦେବଙ୍କ ସିଂହାସନ ଆଗ୍ରେତ୍ଵ ସଂହାନୁରେ ଅଭିନବ ବ୍ୟାଖ୍ୟାମାନ କରିଥିବା ଜଣାଯାଇଛି । ଏ ପ୍ରସଙ୍ଗରେ ଲେଖକ ମୌଖିକ ଭାବରେ ଡଃ ସାହୁଙ୍କ ଠାରୁ ଗୁଣ ସମୟରେ ଯାହା ଶୁଣିଥିଲେ ତାହା ବୃତ୍ତଦାକାରରେ ବହୁ ତଥ୍ୟସହ ନୂତନ ରୂପରେ "The cult of Jagannath and Regional Traditions of Orissa" ପୁସ୍ତକରେ ଲେଖା ହୋଇଥିବାର ଦେଖିଲେ । ଏହା କହିବା ଅର୍ଥ ନୁହେଁ ଯେ ଏହି ପୁସ୍ତକର ଲେଖକଗଣ ଡଃ ସାହୁଙ୍କ ବ୍ୟାଖ୍ୟାଉପରେ ସେମାନଙ୍କର ପ୍ରବନ୍ଧ ପ୍ରସ୍ତୁତ କରିଥିଲେ । ଏହି ଉଦାହରଣରୁ ଜ୍ଞାନ ଲୋକମାନଙ୍କ ଏକଚିତ୍ତତା ତଥା ଡଃ ସାହୁଙ୍କ ପ୍ରଗତିଶୀଳ ଚିନ୍ତାଧାରାର ପ୍ରମାଣ ମିଳେ ।

ଡଃ ସାହୁ ଓଡ଼ିଶାକୁ ଅଭିଗମ୍ୟ ଭଳି ପାଉଥିଲେ । ତେଣୁ ଏହାର ଐତିହ୍ୟ ପରଂପରାକୁ ଲୋକ ଲୋଚନକୁ ଆଣିବାକୁ ସେ ସତତ ଚତୁରଥିଲେ । ଆଗରୁ "ଓଡ଼ିଶା ଇତିହାସ" ବିଷୟଟି ଇତିହାସ ପାଠ୍ୟକ୍ରମରେ ଅନ୍ତର୍ଭୁକ୍ତ ନଥିଲା ଯଦିଓ ସେ ସମୟରେ ଓଡ଼ିଶା ଇତିହାସରେ ଗବେଷଣା ଚାଲିଥିଲା । ଡଃ ନବୀନ କୁମାର ସାହୁ ତତ୍କାଳୀନ ଇତିହାସ ବିଭାଗୀୟ ମୁଖ୍ୟ ସ୍ଵର୍ଗତ ଘନଶ୍ୟାମ ଦାସଙ୍କୁ ପ୍ରବର୍ତ୍ତାଇ "ଓଡ଼ିଶା ଇତିହାସ"କୁ ପାଠ୍ୟକ୍ରମର ଅନ୍ତର୍ଭୁକ୍ତ କରିବା ପାରିଥିଲେ । ଆଞ୍ଚଳିକ ଇତିହାସ ଅଧ୍ୟୟନ ଓ ଅଧ୍ୟାପନା ଶିକ୍ଷା ବିଭାଗର ଦାୟିତ୍ଵର ଅନ୍ତର୍ଭୁକ୍ତ । ଡଃ ସାହୁଙ୍କ ମତରେ ଜାତୀୟ ଇତିହାସର ପୂର୍ଣ୍ଣିଙ୍ଗ ସଂକଳନ ପାଇଁ ଆଞ୍ଚଳିକ ଇତିହାସ ରଚନା ଏକାନ୍ତ ଆବଶ୍ୟକ । ତେଣୁ ତାଙ୍କର ଗବେଷଣାର କ୍ଷେତ୍ର ଓଡ଼ିଶା ହିଁ ଥିଲା । ତାଙ୍କର ପ୍ରାୟ ସମସ୍ତ ପ୍ରବନ୍ଧ ଓଡ଼ିଶା-କେନ୍ଦ୍ରୀୟ । ଓଡ଼ିଶା ଶବ୍ଦଟି ତାଙ୍କର ପ୍ରିୟଶବ୍ଦ । ଏଇ ପ୍ରଦେଶର

ଯଥାର୍ଥ ନାମ ଓଡ଼ିଶା । ଏହାର ବିକଳ ନାହିଁ । ତାଙ୍କ ଭାଷାରେ “କପିଳେନ୍ଦ୍ର
 ଦେବ ଓ କବି ସାରଳା ଦାସଙ୍କ ସମୟରୁ ଏହି ରାଜ୍ୟ ଓଡ଼ିଶା ନାମରେ
 ନାମିତ, ଇଂରେଜ ଅମଳରୁ ନୁହେଁ । ଓଡ଼ିଶାର ପଶ୍ଚିମାଞ୍ଚଳ କେବେ ହେଲେ
 ଉତ୍କଳ ନାମରେ ଅଭିହିତ ହୋଇନଥିଲା କିମ୍ବା ଉତ୍କଳ ନାମଧେୟ ରାଜ୍ୟର
 ଅନ୍ତର୍ଭୁକ୍ତ ନଥିଲା । ଓଡ଼ିଶାର ନାମ ଐତିହାସିକ କାରରେ କୋଶଳ, କଳିଙ୍ଗ
 ଓ ଉତ୍କଳ ଏହି ସମଗ୍ର ଅଞ୍ଚଳ ପ୍ରତି ଅବିସମ୍ଭାବିତ ରୂପେ ପ୍ରୟୁକ୍ୟ—ଅନ୍ୟ
 କୌଣସି ନାମ ସେହି ଭାବରେ ପ୍ରୟୁକ୍ୟ ହୋଇ ନପାରେ ।” ପରବର୍ତ୍ତୀ
 ଜୀବନରେ ସେ ଓଡ଼ିଶାରୁ ପଶ୍ଚିମ ଓଡ଼ିଶାକୁ ଓହ୍ଲାଇ ଆସିଥିଲେ, ପୁଲ
 (macro ରବେଷଣାରୁ ସୂକ୍ଷ୍ମ (micro) ରବେଷଣାକୁ ଅବୋର ନେଇ-
 ଥିଲେ । ସଂବଲପୁର ବିଶ୍ୱବିଦ୍ୟାଳୟର ଇତିହାସ ବିଭାଗରେ ମୁଖ୍ୟ ଅଧ୍ୟାପକ
 ଭାବେ ନିଯୁକ୍ତ ହେବା ପରଠାରୁ ଏ ଅଞ୍ଚଳର ସମାଜ, ଶିକ୍ଷା, ସଂସ୍କୃତି ଓ କଳା-
 ସ୍ଥାପତ୍ୟକୁ ବିଭିନ୍ନ ପ୍ରବନ୍ଧ ମାଧ୍ୟମରେ ଓଡ଼ିଶାବାସୀ ତଥା ଭାରତବାସୀଙ୍କୁ
 ଅବଗତ କରାଇଥିଲେ । ଆଞ୍ଚଳିକ (ଓଡ଼ିଶା) ଇତିହାସକୁ ସୁଦୃଢ଼ ଓ ଶକ୍ତିଶାଳୀ
 କରିବାକୁ ସେ ଉପଆଞ୍ଚଳିକ (ପଶ୍ଚିମ ଓଡ଼ିଶା- ସଂବଲପୁର ଅଞ୍ଚଳ ପ୍ରଭୃତିରେ
 ଗଢ଼ନ ଓ ଗଢ଼ୀର ଗବେଷଣାର ପ୍ରସାର କରୁଥିଲେ । ପ୍ରଥମ ଓଡ଼ିଶା କଂଗ୍ରେସର
 ମୁଖପତ୍ରରେ ତ୍ରୃ ସାହୁ “Sambalpur through Ages” ନାମକ
 ଏକ ପ୍ରବନ୍ଧ ଲେଖିଥିଲେ । ‘New Aspects of History of
 Orissa’ ପତ୍ରିକାରେ A survey of the history of South
 Kosala’ ପ୍ରବନ୍ଧ ପ୍ରକାଶ କରିଥିଲେ । ଏହା ବ୍ୟତୀତ ସୋନପୁର, କଳା-
 ହାଣ୍ଡି, ଖଞ୍ଜିଆଳ ଓ ସମ୍ବଲପୁର ବିଷୟରେ ଅନେକ ସୂଚନା ଓ ବିଦ୍ୟାଳୟ
 ମୁଖପତ୍ରରେ ପ୍ରବନ୍ଧମାନ ରଚନା କରିଥିଲେ । ଏହି ପ୍ରବନ୍ଧ ଗୁଡ଼ିକରେ ସେ
 ପଶ୍ଚିମ ଓଡ଼ିଶାର ଗୌରବାନ୍ୱିତ ଇତିହାସକୁ ପାଠକମାନଙ୍କ ସମ୍ମୁଖରେ
 ଉନ୍ମୋଚନ କରିଥିଲେ । ସଂବଲପୁର ବିଶ୍ୱବିଦ୍ୟାଳୟର ଓଡ଼ିଆ ପତ୍ରିକା
 ସପ୍ତର୍ଷିର (ମାର୍ଚ୍ଚ ୧୯୭୮) ସଂପାଦକାୟରେ ଓଡ଼ିଶାକୁ ପଶ୍ଚିମ ଓଡ଼ିଶାର
 ଅବଦାନ ବିଷୟରେ ଏକ ସଂକ୍ଷିପ୍ତ ପରିଚୟ ପ୍ରଦାନ କରିଛନ୍ତି । ଓଡ଼ିଆ ଭାଷା
 ଆନ୍ଦୋଳନରେ ପଶ୍ଚିମ ଓଡ଼ିଶାର ଭୂମିକା ଅତି ମହତ୍ତ୍ୱପୂର୍ଣ୍ଣ । ସାର ସୁରେନ୍ଦ୍ର
 ଦାସଙ୍କ ବିପ୍ଳବ ଓଡ଼ିଆ ଜାତିକୁ ଏକ ନୂତନ ଦିଗ୍‌ଦର୍ଶନ ଦେଇ ପାରିଥିଲା ।
 ମହାନ ସିଦ୍ଧ ଇନ୍ଦ୍ରଭୂତି ଠାରୁ ସମ୍ଭବ ବିଶ୍ୱାସକର ପର୍ଯ୍ୟନ୍ତ “ସମ୍ବଲପୁର
 ଓଡ଼ିଶାର ଐକ୍ୟ ତଥା ମୈତ୍ରୀ ଓ ସଂସ୍କୃତିର ବାଣୀବଦ୍ଧ ରୂପେ ସମ୍ବଲପୁ
 ଭୂମିକା ଗ୍ରହଣ କରି ଆସିଛି ।” ଇନ୍ଦ୍ରଭୂତି ପୁରୁଷୋତ୍ତମ ଓ ଜଗନ୍ନାଥଙ୍କର
 ସମ୍ପାଦକରଣ ମାଧ୍ୟମରେ ଓଡ଼ିଶାର ଧାର୍ମିକ ଚେତନାରେ ଦୈନିକ ପରିବର୍ତ୍ତନ

ଆଣିଥିଲେ । ଡଃ ସାହୁ ଲେଖିଛନ୍ତି “ଓଡ଼ିଆ ଜାତିର ସାଂସ୍କୃତିକ ମହନାୟତା ନିମନ୍ତେ ସମ୍ବଲପୁରର ଗୌରବୋଜ୍ଞ ଅବଦାନର ପଟ୍ଟାନ୍ତର ନାହିଁ ।” ଏସବୁ ଲେଖିବାରେ ତାଙ୍କର ମୂଳ ଉଦ୍ଦେଶ୍ୟ ହେଲା—ସାଧାରଣ ଜନତାକୁ ନିଜର କନ୍ଦୁଭୂମି ବିଷୟରେ ସଚେତନ କରିବା; ସେମାନଙ୍କୁ ଜାଗ୍ରତ କରିବା ।

ଡଃ ସାହୁଙ୍କର ଅନେକ ପ୍ରବନ୍ଧ ଐତିହାସିକ ବ୍ୟକ୍ତିତ୍ୱ ଉପରେ ଆଧାରିତ । ଏମାନଙ୍କ ମଧ୍ୟରେ ଶଶାଙ୍କ, ବୈଜଳ ଦେବ, ମୋହନ କୁମାରୀ, ଆଶାକୁମାରୀ, ଶ୍ରୀମାତ୍ରେଇ, ସୁରେନ୍ଦ୍ର, ସାଏ ଆଦି ପ୍ରଖ୍ୟାତ ଯୋଗ୍ୟ । ଏହି ପ୍ରବନ୍ଧ ଗୁଡ଼ିକରେ ବ୍ୟକ୍ତିର ମହନାୟତା ତଥା ଐତିହାସିକତା ରହିଛି । ତତ୍ତ୍ୱତଃ ଏଥିରେ ପ୍ରାବନ୍ଧକଙ୍କର ସୂକ୍ଷ୍ମଧର୍ମୀ ସାହିତ୍ୟିକତା ମଧ୍ୟ ସନ୍ଦିଗ୍ଧକର ହୋଇଛି । ଏହି ଶ୍ରେଣୀର ଲେଖାମାନଙ୍କରୁ ଐତିହାସିକ ଡଃ ସାହୁଙ୍କର ସାହିତ୍ୟିକ ବ୍ୟକ୍ତିତ୍ୱ ପରିସ୍ପର୍ଶ ହୁଏ । ରତ୍ନ କୁମାରୀ, ଆଶା କୁମାରୀ ଓ ସୁରେନ୍ଦ୍ର, ସାଏଙ୍କୁ ଲୋକେ ଭୁଲି ସାରିଥିଲେ । ସେମାନଙ୍କ ବିଷୟରେ ଆଲୋଚନା କରି ପଶ୍ଚିମାଞ୍ଚଳ ତଥା ଓଡ଼ିଶାର ଅଧିବାସୀଙ୍କ ପାଇଁ ସେମାନଙ୍କର ଅବଦାନ ସମ୍ପର୍କରେ ପ୍ରକୃତ ପରିଚୟ ପ୍ରଦାନ କରିଛନ୍ତି । ସୁରେନ୍ଦ୍ର, ସାଏଙ୍କୁ ଅଞ୍ଚଳିକ ସ୍ତରରୁ ଉଦ୍ଧାର କରି ନେଇ ଭାରତୀୟ ସ୍ୱାଧୀନତା ସଂଗ୍ରାମର ଏକ ପୁରୋଧା ତଥା ଏକ ଜାତୀୟନେତାର ସମ୍ମାନନୀୟ ସ୍ଥାନ ପ୍ରଦାନ କରିବାରେ ତାଙ୍କର ପ୍ରାମାଣିକ ତଥ୍ୟ ସହ ବଳିଷ୍ଠ ଯୁକ୍ତି ପ୍ରଧାନତା ଦାୟୀ ।

ଡଃ ନବୀନ କୁମାର ସାହୁଙ୍କର ପ୍ରତ୍ନତତ୍ତ୍ୱ ବିଷୟରେ ମଧ୍ୟ ଅରାଧ୍ୟ ଜ୍ଞାନ ଥିଲା । ତାହାର ବିତରଣରେ ସେ ସଦା ପ୍ରୟାସୀ ଥିଲେ । ଓଡ଼ିଶାର ପ୍ରତ୍ନତତ୍ତ୍ୱ ତଥା କଳା ସ୍ଥାପତ୍ୟ ସହ ସେ ଓଡ଼ିଆପ୍ରୋତ ଭାବେ ଜଡ଼ିତ ଥିଲେ । ଭୂତନେନ ଓ ସ୍ଥଳ ସଂଗ୍ରହଣ ଦ୍ୱାରା ପ୍ରାୟ ଉପାଦାନରୁ ପ୍ରାଚୀନ ଓଡ଼ିଶାର ସଭ୍ୟତା ଓ ସଂସ୍କୃତିର ସମ୍ୟକ୍ ଧାରଣା ପ୍ରଦାନ କରିଛନ୍ତି । କଳାଦାଣ୍ଡି ଜିଲ୍ଲାର ନର୍ଲା ନିକଟସ୍ଥ ଅପୁରଗଡ଼ଠାରେ ଭୂତନେନ କରି ଅନେକ ପୁରତନ ଐତିହାସିକ ପଦାର୍ଥ ଆବିଷ୍କାର କରିଥିଲେ । ତନ୍ମଧ୍ୟରେ ଏକ ଗୋଲକାର ଦେଖା ମନ୍ଦିରର ଉତ୍ସାବଶେଷ, ରୌପ୍ୟ ଆହତ ମୁଦ୍ରା ଓ କୁଷାଣମୁଦ୍ରା ପ୍ରଧାନ । ଦେଖା ମନ୍ଦିରଟି ଓଡ଼ିଶାର ପ୍ରାଚୀନତମ ଗୋଲକାର ଦେଖା ମନ୍ଦିରର ଉତ୍ସାବଶେଷ, ରୌପ୍ୟ ଆହତ ମୁଦ୍ରା ଓ କୁଷାଣ ମୁଦ୍ରା ପ୍ରଧାନ । ଦେଖା ମନ୍ଦିରଟି ଓଡ଼ିଶାର ପ୍ରାଚୀନତମ ଗୋଲକାର ଦେଖା ମନ୍ଦିର ବୋଲି ଡଃ ସାହୁ ଦାବୀ କରିଛନ୍ତି । ଓଡ଼ିଶାର ଦେଖା ଉପାସନାର ଏହା ଏକ ପ୍ରାଚୀନ ନିଦର୍ଶନ । ନୂଆପଡ଼ା ଜିଲ୍ଲାର ମାରଗୁଡ଼ା ଉପତ୍ୟକାର ହିଶିଳ ପାହାଡ଼ ଉପରେ ଭୂତନେନ ଦ୍ୱାରା ଅନେକ ପ୍ରତ୍ନତତ୍ତ୍ୱିକ ଉପାଦାନ ପ୍ରାପ୍ତ ହୋଇଥିଲା । ଏଠାରେ ସେ ଏକ

ପୁରାତନ ଶୈବ ମଠର ଅବଶେଷ ଆବିଷ୍କାର କରିଥିଲେ । ଶୈବ ମଠଟି ପାଞ୍ଚସ୍ତର ବିଶିଷ୍ଟ ହୋଇଥିବା ସମ୍ଭବ ବୋଲି ତାହା ସାହୁ ମତପୋଷଣ କରିଛନ୍ତି । ଏହା ନଳଗୁଜବଣ ରାଜତ୍ଵ କାଳରେ ତିଆରି ହୋଇଥିଲା ଓ କିଛି ବର୍ଷପରେ ନଳ-ଭ୍ରାତୃକ ଯୁଦ୍ଧ ଫଳରେ ଏହା ଧ୍ଵଂସ ପ୍ରାପ୍ତ ହୋଇଥିଲା । ଶୈବ ମଠଟିରେ ଦୁଇଟି ଦେବାଳୟ, ଶୈବ ସନ୍ନ୍ୟାସୀମାନଙ୍କର ଆବାସ ସ୍ଥଳର ସଂଧାନ ତଥା ଅନେକ ଦେବଦେବୀ ମୂର୍ତ୍ତି ପ୍ରାପ୍ତ ହୋଇଛି । ବରଗଡ଼ ଜିଲ୍ଲାର ଗଣିଆପାଲି ଗ୍ରାମରେ ଭୃଗୁନନ୍ଦ କଣି ଏକ ବହୁ ଡାଲ ବିଶିଷ୍ଟ ବୌଦ୍ଧ ବିହାରର ଧ୍ଵଂସାବଶେଷ ଲୋକ ଲୋଚନକୁ ଆଣି, ସେଠାରେ ଏକଦା ଏକ ସମୃଦ୍ଧ ବୌଦ୍ଧ ବିହାରର ଅବଶିଷ୍ଟ ବିଷୟରେ ସେ ସୂଚନା ଦେଇଛନ୍ତି । ଓଡ଼ିଶାର ପ୍ରାଗ୍-ଐତିହାସିକ ସମ୍ବନ୍ଧିତ ଉପରେ ଏକ ତାତ୍ତ୍ଵିକ ଓ ମନୋଜ୍ଞ ପ୍ରବନ୍ଧ **Sidelights on History and Culture of Orissa** ପୁସ୍ତକରେ ପ୍ରକାଶ କରିଛନ୍ତି । ପ୍ରବନ୍ଧଟି ଏକାନ୍ତ ବସୁ ନିଷ୍ପା । ତାଙ୍କର କଳା ଓ ସ୍ଥାପତ୍ୟ ସଂଜ୍ଞାତ୍ମକ ପ୍ରବନ୍ଧ-ମାନଙ୍କରେ ଏକ ବିଶେଷ ଲକ୍ଷଣ ପରିଦୃଷ୍ଟ ହୁଏ । ଏଥିରେ ତାଙ୍କର ରଚନା ଶୈଳୀ ଚିତ୍ରକର୍ମକ, ଭାଷା ସରଳ ଓ ବୋଧଗମ୍ୟ । ଅଲେକନାଟି ତାତ୍ତ୍ଵିକ ଓ ଭାବୋଦ୍ଵୀପକ ମଧ୍ୟ । ଓଡ଼ିଶାର ଜୈନ, ବୌଦ୍ଧ ଓ ବ୍ରାହ୍ମଣ୍ୟ ଧର୍ମୀୟ ସ୍ଥାପତ୍ୟ ଶୈଳୀ ଓ କଳାନୈପୁଣ୍ୟର ଋମ୍ଭାବିତା ଓ ଉତ୍କର୍ଷର ଏକ ସହଜ ବୋଧ ପରିପ୍ରକାଶ ତାଙ୍କର ପ୍ରବନ୍ଧରେ ଦେଖିବାକୁ ମିଳେ । କଳାଦ୍ରାଣ୍ଡିର ଗୁଡ଼ଡ଼ାଣ୍ଡି ଠାରୁ ସୋନପୁରର ଗୁଣ୍ଡିଚା ମନ୍ଦିର ପର୍ଯ୍ୟନ୍ତ ପଶ୍ଚିମାଞ୍ଚଳର କଳା-ଇତିହାସର କୌଣସି ଭାଗ ତାଙ୍କର ଦୃଷ୍ଟି ଓ କଲମମୁନର ଅନୁଗୁଳରେ ରହିପାରି ନାହିଁ ।

ରାଉରକେଲର ଉତ୍କଳ ଦବସ ଉପଲକ୍ଷେ ପ୍ରକାଶିତ ପ୍ରବନ୍ଧ ଉତ୍କଳ ସଂଘର ମୁଖପତ୍ର ଉତ୍କଳ ଗୌରବ ସ୍ମାରକାର ମୁଖ୍ୟ ସଂପାଦକ ଥିଲେ ତାହା ସାହୁ । ସେ ଉତ୍କଳ ପତ୍ରିକାର ସମସ୍ତ ସଂପାଦକୀୟ ଓ ପ୍ରଚ୍ଛଦପଟ୍ଟ ପରିଚାଳନା କଲେ ଲେଖିଥିଲେ । ସଂପାଦକୀୟ ମାନଙ୍କରେ ତତ୍କାଳୀନ ସାମାଜିକ ଓ ରାଜନୈତିକ ସମସ୍ୟା ଓ ସଂଭାବ୍ୟ ସମାଧାନ ବର୍ଣ୍ଣନା କରି ସେହି ବିଭାଗଟିକୁ ପାଠକମାନଙ୍କ ଦୃଢ଼ସ୍ପର୍ଶୀ କରିପାରିଥିଲେ । ଓଡ଼ିଶାର କଳାକୃତିର ଉଲ୍ଲେଖ ପ୍ରତିରୂପ ଗୁଡ଼ିକର ଫଟୋଗ୍ରାଫି ଉତ୍କଳ ପତ୍ରିକାର ପ୍ରଚ୍ଛଦ ପଟ୍ଟରେ ସ୍ଥାନିତ ହୋଇ ସ୍ଵୀକୃତି ପାଇଥିଲା । ଫଟୋ ଗୁଡ଼ିକର ସମ୍ୟକ୍ ଓ ପ୍ରାଞ୍ଜଳ ବିବରଣୀ ତାହା ସାହୁ ନିଜେ ପ୍ରସ୍ତୁତ କରୁଥିଲେ । ଏହାର ବର୍ଣ୍ଣନା ଏତେ ବିସ୍ତୃତ ଓ ସ୍ପଷ୍ଟ ଥାଏ ଯେ ପାଠକ ପାଠକଲ ବେଳେ ମନେହୁଏ ସେ ଯେମିତି ଚିତ୍ରଟିକୁ କିମ୍ବା ବସ୍ତୁଟିକୁ ଦେଖୁଛି । ଏହି ଫଟୋଗ୍ରାଫିମାନଙ୍କ ମଧ୍ୟରୁ ଗୁଡ଼ଡ଼ାଣ୍ଡିର ପ୍ରାଗ୍-ଐତିହାସିକ ମାନବର ଶୀତାର କରିବାର ଦୃଶ୍ୟ, ପ୍ରାଚୀ ଉପତ୍ୟକାର

ମୁର୍ତ୍ତିରାଜ, ରାଜାଦ୍ୱାରୀ ମନ୍ଦିରସ୍ଥ ଶେଷଣ ଯଷ୍ଟି ସହ କନ୍ଦୁକ ଯାତ୍ରାରତା କାମିନୀ, ଶିଳିଙ୍ଗ ମନ୍ଦିର, ମାରାଗୁଡ଼ାର ଐତିହାସିକ ବିଭବ ଅତି ପାଠକମାନଙ୍କ ବେଶ୍ ଦୃଷ୍ଟି ଆକର୍ଷଣ କରେ ।

ଡଃ ସାହୁଙ୍କର ଐତିହାସିକ ଭୂଗୋଳ ସମ୍ବନ୍ଧୀୟ କେତେକ ପ୍ରବନ୍ଧ ବିଭିନ୍ନ ପତ୍ରପତ୍ରିକାରେ ପ୍ରକାଶ ପାଇଥିବା ଦେଖାଯାଏ । ଏହି ପ୍ରବନ୍ଧ ଗୁଡ଼ିକରେ ଅନେକ ଐତିହାସିକ ସ୍ଥାନମାନଙ୍କର ସ୍ଥିତି ନିରୂପଣ ଦେଖିବାକୁ ମିଳେ । ତାଙ୍କର ଲିଖିତ ଉତ୍କଳ (ସପ୍ତମୀ ୧୯୭୪) *Kalinga and Utkals in Early Buddhist Literature* (proceedings of Indian Oriental Conference, 1957), *Location of Karnasuvarna* (OHRJ 1962) କାଳିଦାସଙ୍କ କାବ୍ୟରେ ଓଡ଼ିଶା (ଉତ୍କଳ ଗୌରବ ୧୯୭୫) ତଥା ଅନ୍ୟାନ୍ୟ ଲେଖାମାନ ଐତିହାସିକ ସ୍ଥାନ ମାନଙ୍କର ଭୌଗୋଳିକ ଅବସ୍ଥିତି, ସେମାନଙ୍କର ପରିଚୟ ଓ ନିର୍ଦ୍ଦାରଣର ସମ୍ୟକ୍ ସୂଚନା ବହୁଳ କରେ । ଡଃ ସାହୁ ବିଭିନ୍ନ ଅଭିଲେଖ ଓ ସାହିତ୍ୟ କୃତିରୁ ସଂଗୃହୀତ ତଥ୍ୟ ଦ୍ୱାରା ଉତ୍କଳ ଓ କଳିଙ୍ଗର ଉତ୍ଥାନ ଓ ପତନ ସହ ତାହାର ଭୌଗୋଳିକ ସୀମାର ସଂକୁଚନ ଓ ପ୍ରସାରଣ ଦକ୍ଷତାର ସହଜ ଦର୍ଶାଇଛନ୍ତି । ଶିଳାକଳ ରାଜଧାନୀ କର୍ଣ୍ଣପୁତ୍ରୀର ଅବସ୍ଥିତି ପଶ୍ଚିମବଙ୍ଗର ରଙ୍ଗ ମାଟିରେ ନିର୍ଦ୍ଦୀର୍ଘ ବେଗଲୁରଙ୍କ ମତକୁ ସମର୍ଥନ କରି ଏହା ଖିରଙ୍ଗ — ବେଣୁସାଗର ଅଞ୍ଚଳରେ ଥିବାର ଆଶାପୋଷଣ କରିଛନ୍ତି । କବି କାଳିଦାସ କୃତ ମେଘଦୂତର ରାମଗିରିକୁ କେତେକ ଐତିହାସିକ ନାଗପୁରର ରାମଚୈତ୍ ସିଦ୍ଧି ଓ ଆଉ କେତେକ ସୁରଗୁଜା ଜିଲ୍ଲାର ରାମଗଡ଼ ସହଜ ଚିହ୍ନିତ କରିଛନ୍ତି । କିନ୍ତୁ ଡଃ ସାହୁ ମେଘର ଗତିତଥା ସ୍ଥାନର ପ୍ରାଚୀନତା ଦୃଷ୍ଟିରୁ କାଳିଦାସଙ୍କ ରାମଗିରିକୁ କୋରାପୁଟର ରାମଗିରି ପଦ୍ମତ ପାଦଦେଶରେ ଥିବା ରାମଗିରି ଗ୍ରାମ ସହଜ ଚିହ୍ନିତ କରିଛନ୍ତି ।

ଡଃ ସାହୁ ନିଜକୁ ଓଡ଼ିଶା ଓ ଭାରତର ସୀମା ଭିତରେ ଆବଦ୍ଧ ନକରି ଦରଥା ପାରିକୁ ନେଇ ଯାଇଛନ୍ତି । ପ୍ରାଚୀନ କାଳରେ କଳିଙ୍ଗର ନୌବାଣିଜ୍ୟ ଓ ସାଂସ୍କୃତିକ ସମୃଦ୍ଧ ସିଂହଳ ତଥା ପୁଷ୍କ-ଭାରତୀୟ ଦ୍ୱୀପପୁଞ୍ଜ ସହଜ ବେଶ ଦାନସ୍ତୁ ଥିଲା । ଏହା ଉପରେ ତାଙ୍କର ଏକ ଏକ ଗବେଷଣାତ୍ମକ ପ୍ରବନ୍ଧ ପ୍ରକାଶ ପାଇଛି ।

ଡଃ ସାହୁ ସମୟ ସମୟରେ ଜନସାଧାରଣଙ୍କ ସମ୍ମୁଖରେ ଗୁଞ୍ଜଳକର ତଥା କୌତୂହଳ ପୂର୍ଣ୍ଣ ତଥ୍ୟ ଉପସ୍ଥାପନ କରିବାରେ ଆନନ୍ଦ ଲଭ କରନ୍ତି । ଏହା କିନ୍ତୁ ଅନେକ ସମୟରେ ବିଚକିରୀୟ ହୋଇ ପଡ଼େ । ସେପରି ଏକ

ପ୍ରବନ୍ଧ ସେ 'ମାଦଳାପାଞ୍ଜି' ଉପରେ ଲେଖିଥିଲେ । ସେ ଏହାର ଐତିହାସିକତାରେ ସଂଦେହ ପ୍ରକାଶ କରି ଏବଂ ଏହାର ରଚନା କାଳ ଉନବିଂଶ ଶତାବ୍ଦୀ ବୋଲି ନିର୍ଦ୍ଧାରଣ କରିଥିଲେ । ଏବେ ଏହା ସତ୍ୟବୋଲି ଅନେକ ଚର୍ଚ୍ଚକଙ୍କ ଦ୍ଵାରା ସ୍ଵୀକୃତି ଲାଭ କରିଛି । ତାପରେ ସେ ରାମାୟଣ ଯୁଗର ରବଣର ରାଜଧାନୀ ଲଙ୍କାର ଅବସ୍ଥିତି ପଶ୍ଚିମ ଓଡ଼ିଶାର ସୋନପୁର ଅଞ୍ଚଳରେ ବୋଲି ନିର୍ଦ୍ଧାରଣ କରି ଏକ ବିତର୍କ ମୂଳକ ପ୍ରବନ୍ଧ ରଚନା କଲେ । ଏହି ଲଙ୍କା ପ୍ରସଙ୍ଗ କେବଳ ଓଡ଼ିଶାରେ କାର୍ତ୍ତିକ ସମଗ୍ର ଭାରତର ଜନମାନସରେ ପ୍ରବଳ ଆଲୋଚନ ସୃଷ୍ଟି କଲା । ଏହାର ସପକ୍ଷରେ ଓ ବିପକ୍ଷରେ ଅନେକ ଲେଖା ପ୍ରକାଶ ପାଇଲା । ଏହି ବିବାଦୀୟ ପ୍ରସଙ୍ଗର ଏଯାବତ୍ ସର୍ବସମ୍ମତ ସମାଧାନ ହୋଇ ପାରିନାହିଁ । ଏହା ଭବିଷ୍ୟତ ଗବେଷଣା ଓ ନୂତନ ଉପାଦାନର ଆବିଷ୍କାର ଉପରେ ନିର୍ଭର କରେ ।

ଏତଦ୍‌ବ୍ୟତୀତ ଡଃ ସାହୁ ଅନେକ ଗୁଡ଼ିଏ ଜାତୀୟ ପାଠକଦଳରେ ସ୍ଵାର୍ଗତୀକ ବକ୍ତୃତାମାନ ପ୍ରଦାନ କରିଥିଲେ । ଆକାଶବାଣୀ ମଧ୍ୟମରେ ମଧ୍ୟ ସେ ଏ ଅଞ୍ଚଳରେ ଐତିହାସିକ ତଥ୍ୟ ଜନସାଧାରଣଙ୍କ ଅବଗତ ନିମନ୍ତେ ପରିବେଷଣ କରିଥିଲେ । ଏଗୁଡ଼ିକୁ ତାଙ୍କର ମୌଖିକ ପ୍ରବନ୍ଧ ରୂପେ ନିଅଯାଇପାରେ । ସମ୍ବଲପୁର ବିଶ୍ଵବିଦ୍ୟାଳୟର ଇତିହାସ ବିଭାଗର ଆନୁକୂଲ୍ୟରେ ଆୟୋଜିତ ଜାତୀୟ ପାଠକଦଳରେ ୧୯୮୫ ଓ ୧୯୮୭ ଖ୍ରୀ.ରେ ସାର ସୁରେନ୍ଦ୍ର, ସାଏଙ୍କ ବିଷୟରେ ଏକ ଭାବୋଦ୍ଘାପକ ବକ୍ତୃତା ପ୍ରଦାନ କରିଥିଲେ । ଆକାଶବାଣୀରେ ହୁମା ମନ୍ଦିର, ନୃସିଂହନାଥ, ଚନ୍ଦ୍ରଶେଖର ବେହେରା, ଆଇଜାକ୍ ସାନ୍ତ୍ରା, ରତ୍ନାକର ବେହେରା, ପଶ୍ଚିମ ଓଡ଼ିଶାରେ ମନ୍ଦିର ଆଦି ଅନେକ ଉପାଦେୟ ପ୍ରବନ୍ଧ ପାଠ କରିଥିଲେ । ଡଃ ସାହୁ ଖ୍ରୀ. ୧୯୭୫ରେ ଶାନ୍ତି ନିକେତନରେ ଓଡ଼ିଆ ଭାଷାର ଉତ୍ପତ୍ତି ଓ ବିକାଶ ବିଷୟରେ ଏକ ପ୍ରବନ୍ଧ ପାଠ କରିଥିଲେ । ସେ ପ୍ରବନ୍ଧରେ ଖାରବେଳଙ୍କ ହାତୀଗୁମ୍ଫା ଅଭିଲେଖର ଭାଷାର ଗୁରୁତ୍ଵ ବିଷୟରେ ଆଲୋଚନା କରି ଦର୍ଶାଇଥିଲେ ଯେ ଭାଷାଦୃଷ୍ଟିରୁ ଏହାର ବହୁ ସାମଞ୍ଜସ୍ୟ ପାଇଁ ଭାଷାରେ ପରିଲକ୍ଷିତ ହୁଏ । ତେଣୁ ହାତୀଗୁମ୍ଫା ଅଭିଲେଖର ଭାଷାକୁ ପାଲିଭାଷାର ପ୍ରକ୍-ସ୍ଵରୂପ ଭାବରେ ଗ୍ରହଣ କରାଯାଇପାରେ । ତାଙ୍କ ପୁସ୍ତକରୁ Kern Woolner, P. C. Bagchi, Bhandarkar ଓ N. Dutt ଆଦି ଭାଷାବିତ୍ମାନେ ପୁସ୍ତକ ଭାରତ ବିଶେଷତଃ କଲିଙ୍ଗକୁ ପାଲିଭାଷାର ଉତ୍ପତ୍ତିସ୍ଥଳ ବୋଲି ମତ ପ୍ରଦାନ କରିଥିଲେ । ଏହି ପରିପ୍ରେକ୍ଷୀରେ ଡଃ ସାହୁଙ୍କର ମତ ସୁକ୍ଷ୍ମକୁ ମନେହୁଏ ।

ତାଙ୍କର ପ୍ରାବନ୍ଧକ ପ୍ରତିଭା ଏତେ ଶକ୍ତିଶାଳୀ ଥିଲେ ମଧ୍ୟ ଓ ବହୁ ପ୍ରବନ୍ଧ ରଚନା କରିଥିଲେ ମଧ୍ୟ, ଆତ୍ମଜୀବନୀ ମୂଳକ ପ୍ରବନ୍ଧ ଗୋଟିଏ ସୁଦ୍ଧା ସେ ଲେଖି ନାହାନ୍ତି । ତାଙ୍କର ଦୁଃଖ, କଷ୍ଟ, ଗର୍ବ ବଞ୍ଚଣା ଇତ୍ୟାଦିର ଆତ୍ମସ୍ୟ କୌଣସି ପ୍ରବନ୍ଧରେ ଦେଖିବାକୁ ମିଳେନାହିଁ । ତାଙ୍କ ପ୍ରବନ୍ଧରେ କୌଣସି ଆହୋଶ ମୂଳକ ଲେଖା ସ୍ଥାନ ପାଇନାହିଁ । ବ୍ୟକ୍ତିଗତ ଆନ୍ତଃପତ୍ୟ ତାଙ୍କର ଚରିତ୍ର-ବହିର୍ଭୂତ ଥିଲା । ବିତର୍କୀୟ ପ୍ରବନ୍ଧମାନଙ୍କରେ କିମ୍ପା ଯୁକ୍ତି ଉପସ୍ଥାପନ କଲବେଳେ ସେ ବିମତଭାବ ପେ ପଶ କର ଓ ଭାଷାର ଶାଳୀନତା ଉଲ୍ଲଂଘନ ନକରି ଅନ୍ୟ ଗବେଷକମାନଙ୍କର ମତ ଖଣ୍ଡନ କରୁଥିଲେ । ସେ ଏକ ଗଣିତ ପରିବାରରୁ ଆସିଥିଲେ ଓ ଜୀବନରେ ଅନେକ ଘାତ ପ୍ରତିଘାତ ପାଇଥିଲେ । କିନ୍ତୁ ସେ ଏହାକୁ ତାଙ୍କର ଲେଖା ପରିସରକୁ ଆଣିନଥିଲେ । ସର୍ବଦା ସେ ଆଶାବାଣୀ ଥିଲେ । ଗୋଟିଏ ମାଟିର ସମ୍ମାନ ହେଲେ ହେଁ ସେ ଗଙ୍ଗାଧରଙ୍କ ପରି ନିଜର ଦୁଃଖ ଦୈନ୍ୟକୁ ପାଠକଙ୍କ ସମ୍ମୁଖରେ ପ୍ରକାଶ କରି ନାହାନ୍ତି । ତାଙ୍କର ପ୍ରବନ୍ଧର ମହତ୍ତ୍ୱ ଉଦ୍ଦେଶ୍ୟ ହେଲା ଜ୍ଞାନ ବିତରଣ । ଜ୍ଞାନ ଅହରଣ ସମସ୍ତେ କରିନ୍ତି, କିନ୍ତୁ ଉପଯୁକ୍ତ ବିତରଣ କେତେ ଜଣ କରି ପାରିଛନ୍ତି ? ଡଃ ନିବାନ କୁମାର ସାହୁ ସଦା ନିବାନତ୍ୱର ଅନୁସନ୍ଧାନରେ ବ୍ରତୀ ହୋଇ ନିଜର ନିମକରଣ ସାର୍ଥକ କରି ପାରିଛନ୍ତି ।

ଡଃ ସାହୁ ଏକ ଶୁଷ୍କ ଐତିହାସିକ ନଥିଲେ । ଇତିହାସକୁ ସବୁବେଳେ ସେ ସରସ, ସୁନ୍ଦର ତଥା ଜୀବନ୍ତ କରି ତୋଳିଥିଲେ । ଏହାକୁ ଲୋକପ୍ରିୟ କରିଥିଲେ । ଏକ ନିରଳସ, ଅମାତ୍ସ୍ୟିକ ଓ ନମ୍ର ବ୍ୟକ୍ତିତ୍ୱ ତାଙ୍କର ପ୍ରବନ୍ଧ ଗୁଚ୍ଛର ଉଦ୍ଘାଟରେ ସର୍ବଦା ଉଠି ମାରୁଥିଲା । ତାଙ୍କର ଓଢ଼ଣାକୁ ଏହି ଅମୂଲ୍ୟ ଅବଦାନ ପାଇଁ ସେ ଓଢ଼ଣା ଜାତିର ଚର ନମସ୍ୟ ହୋଇ ରହିବେ । ●

ସଂଗଠକ ନବୀନ କୁମାର

[ପ୍ରଗତି ଉତ୍କଳ ସଂଘ ଓ ତଃ ନବୀନ କୁମାର ସାହୁ]

● ବିରୁପାକ୍ଷ ପାଠୀ

ସାମାନ୍ୟ ମୁଗ୍ଧ ପଥର ଖଣ୍ଡି ଏ ବହୁଦିନ ପର୍ଯ୍ୟନ୍ତ ରାସ୍ତା ଧାରରେ ଘଞ୍ଜି ରହୁଥିଲେ ମଧ୍ୟ ସହଜରେ କାହାର ଦୃଷ୍ଟି ଆକର୍ଷଣ କରେ ନା । ଯଦି ଦୈବାଦ୍ୱୟେ ହେତୁ ପଥର ଖଣ୍ଡି କ କୌଣସି କୃଶଳୀ ଶିଳ୍ପର ହାତକ୍ଷୁର୍ଣ୍ଣ ପାଇ ଏକ ମନୋରମ ମୁର୍ତ୍ତିର ରୂପଧାରଣ କରେ ତେବେ ତାହା ଶିଳ୍ପ ଭାଷ୍ୟେ ପ୍ରେମୀ ଜନସମାଜର ଅଦରଲଭ ସଦୃଶ ସୃଜନ ସମ୍ମାନପାଏ । ସେହପରି କେବଳ ଦଶ ବର୍ଷର ସ୍ୱଳ୍ପ ପରିଚିତ ସାଂସ୍କୃତିକ ଅନୁଷ୍ଠାନ “ପ୍ରଗତି ଉତ୍କଳ ସଂଘ” ଏକ ଅଲୌକିକ ପ୍ରତିଭା ସମ୍ପନ୍ନ, ସ୍ୱନାମଧନ୍ୟ ଗବେଷକ, ଐତିହାସିକ ଡକ୍ଟର ନବୀନ କୁମାର ସାହୁଙ୍କ ଆଶୀର୍ବାଦ ଲଭକରି ଥିଲ । ସେଥିଯୋଗୁ ଶ୍ରୀ ଅଲ୍ପ ସମୟ ମଧ୍ୟରେ ଓଡ଼ିଶାର ପ୍ରତିଭାବାନ ଶିକ୍ଷାବିତ୍, ଲେଖକ, ସାମ୍ବାଦକ, କଳାକାର, ଶିଳ୍ପୀ, କ୍ରୀଡ଼ାବିତ୍, ଜନସେବକ ତଥା ସଂସ୍କୃତି ସଚେତନ ଜନସାଧାରଣଙ୍କର ଅଦରଣୀୟ ହୋଇ ପାରିଛୁ । ଏକ ଅପ୍ରତ୍ୟାଶିତ ଘଟଣାକ୍ରମେ ସେ ସଂଘର ସାଂସ୍କୃତିକ କାର୍ଯ୍ୟ-ଧାରାରେ ଏପରି ଓଡ଼ିଶାପ୍ରୋତ ଭାବେ ଜଡ଼ିତ ହୋଇପଡ଼ିଥିଲେ ଯେ ଏ ସମ୍ପର୍କ ବିରସ୍ତାୟୀ ହୋଇ ରହିଗଲ ।

୧୯୭୭ ବେଳକୁ ‘ପ୍ରଗତି ଉତ୍କଳ ସଂଘ’ର ସଭ୍ୟମାନେ ସଂଘର ସ୍ଥିତିକୁ ଅତୁଳି ସୁଦୃଢ଼ କରିବାକୁ ଏକ ପ୍ରାବଳ୍ୟମାନ ଉତ୍ସବ ମାଧ୍ୟମରେ ଜନସାଧାରଣଙ୍କ ନିକଟତର ହେବାକୁ ଆଗ୍ରହୀ ହେଲେ । ମୋର କର୍ମକ୍ଷେତ୍ରର ବନ୍ଧୁ ଶ୍ରୀ ଅଭ୍ୟୁତ୍ଥାନ ନନ୍ଦ ବାରିକ ଓ ମୁଁ ଆଲୋଚନା କରି ଓଡ଼ିଶା ରାଜ୍ୟର ଜନ୍ମ ଦିନ ଏପ୍ରିଲ ପହିଲକୁ “ଉତ୍କଳ ଦିବସ” ରୂପେ ବିଧିବଦ୍ଧ ଭାବରେ ପାଳନ କରିବା ନିମନ୍ତେ ସଂଘର ଅକ୍ଳୋବର ମାସର କାର୍ଯ୍ୟକାଳ ସମିତି ବୈଠକରେ ପ୍ରସ୍ତାବ ଦେଲୁ । ବନ୍ଧୁ ଶ୍ରୀ ସତ୍ୟନାରାୟଣ ମହାନ୍ତି ମଧ୍ୟ ଏହି ବୈଠକରେ ଏପ୍ରିଲ ୮ ତାରିଖରେ “ଉତ୍କଳ ଗୌରବ ମଧୁସୂଦନଙ୍କ ଜୟନ୍ତୀ” ପାଳନ ପାଇ ପ୍ରସ୍ତାବ ଆଗତ କଲେ । ଆଲୋଚନା ଶେଷରେ ଏପ୍ରିଲ ପହିଲ ଦିନ “ଉତ୍କଳ ଦିବସ ଓ ଉତ୍କଳ ଗୌରବ ମଧୁସୂଦନ ଜୟନ୍ତୀ” ଉତ୍ସବ ପାଳନ କରିବାକୁ ପ୍ରସ୍ତାବ ଗୃହୀତ ହେଲା ଓ ଜାନୁୟାରୀ ମାସରେ ଜରୁରୀ ସାଧାରଣ ସଭା ବୈଠକରେ ଏହା ଅନୁମୋଦନ ଲାଭକଲ ।

ଫେବୃୟାରୀ ମାସର ଦ୍ଵିତୀୟ ସପ୍ତାହରେ ବନ୍ଧୁ ଶ୍ରୀ କରଣ ଚନ୍ଦ୍ର ଦାସଙ୍କ ଏକ ପ୍ରସ୍ତାବ ଉପରେ ଆଲୋଚନା କରାଯାଇ ଉତ୍ସବ ଉପଲକ୍ଷେ ଏକ “ସ୍ଵାରକ୍ଷା” ଗ୍ରନ୍ଥ ପ୍ରକାଶ କରିବାକୁ ସ୍ଥିରକୃତ ହେଲା । ନୀତିଗତ ଭାବରେ ଏହି ଗ୍ରନ୍ଥରେ ଓଡ଼ିଶାର ସାହିତ୍ୟ, ସଂସ୍କୃତି, ଶିଳ୍ପକଳା, ସାଙ୍ଗରେ ଏହାର ଗୌରବମୟ ଇତିହାସ ତଥା ଉତ୍କଳ ଗୌରବ ମଧୁସୂଦନଙ୍କ ଜୀବନୀ ସମ୍ବନ୍ଧିତ ଲେଖାମାନ ପ୍ରକାଶ କରି ଜନସାଧାରଣଙ୍କ ମନରେ ଜାତୀୟଭାବର ଜାଗରଣ ଓ ସାଂସ୍କୃତିକ ସ୍ଵଚେତନତା ସୃଷ୍ଟି କରିବାକୁ ସ୍ଥିର କରାଗଲା । ତେତେକ ଯୁବଲେଖକ ବନ୍ଧୁଙ୍କ ପ୍ରତିଶ୍ରୁତି ଓ ପରାମର୍ଶ ନିମ୍ନେ ପ୍ରସ୍ତାବକ ଶ୍ରୀ କରଣ ଚନ୍ଦ୍ର ଦାସ, ସାଂସ୍କୃତିକ ସମ୍ପାଦକ ଶ୍ରୀ ସତ୍ୟନାରାୟଣ ମହାନ୍ତି (ଗାନ୍ଧୀ) ଓ ମୁଁ ସମ୍ବଲପୁରରେ ଅନୁଷ୍ଠିତ ହେଉଥିବା “ଓଡ଼ିଶା ଯୁବ ଲେଖକ ସମ୍ମିଳନୀ”ରେ ଯାଇ ତା ୧୪-୧-୬୮ରେ ସକାଳେ ପହଞ୍ଚିଲୁ । ସେଦିନ ତମାମ୍ ଓ ତାପର ଦିନ ପୁର୍ବାହ୍ନି ପର୍ଯ୍ୟନ୍ତ ବହୁ ଲେଖକଙ୍କୁ ଅନୁରୋଧ କରି ବିଫଳ ହେଲୁ । ସମୟର ସ୍ଵଳ୍ପତା ଦୃଷ୍ଟିରୁ ସମସ୍ତେ ନିଜ ନିଜର ଅକ୍ଷମତା ପ୍ରକାଶ କଲେ । ଏଠାରେ ପ୍ରକାଶ ହୋଇଥିବା ସେ କୌଣସି ପ୍ରକାରର ପ୍ରକାଶନର ଅଭିଜ୍ଞତା ଆତ୍ମମାନଙ୍କର ନଥିଲା କିନ୍ତୁ ଏହି “ସ୍ଵାରକ୍ଷା” ପ୍ରକାଶ ନିମନ୍ତେ ସେ କୌଣସି ପଦକ୍ଷେପ ନେବାକୁ ସଂଘ ପକ୍ଷରୁ ଆତ୍ମମାନଙ୍କୁ ଅତ୍ୟନ୍ତ ଉତ୍ସାହ ଦିଆଯାଇଥାଏ । ବିଫଳ ହୋଇ ଫେରିଗଲେ ଆମ ଦିନ ଜଣଙ୍କ ଅବସ୍ଥା ଯାହା ହେବ ତାହା ସଦୃଶେ ଅନୁମେୟ । ପୂର୍ବରୁ ଉତ୍ସାହ ଦ୍ଵାରା ପାଇଲେ ମଧ୍ୟ ହତାଶ ହୋଇ ନଥିଲୁ । ସର୍ବଶେଷ ତେଷ୍ଟା ସ୍ଵରୂପ ଉକ୍ତ ସମ୍ମିଳନୀର ଉଦ୍ୟୋଗୀମାନଙ୍କ ମଧ୍ୟରୁ ଅଧ୍ୟାପକ ପୂର୍ଣ୍ଣଚନ୍ଦ୍ର ମହାପାତ୍ର, ଅଧ୍ୟାପକ ଦୁର୍ଗାପ୍ରସାଦ ନାୟକ ତଥା ତାଙ୍କର ସହଧର୍ମିଣୀ ସମାଜସେବିକା ଶ୍ରୀମତୀ ସୈରେନ୍ଦ୍ରୀ ନାୟକ ଏବଂ ବ୍ୟଙ୍ଗ ସାହିତ୍ୟକ ଓକିଲ ଶ୍ରୀ ସୁମାଲ ମିଶ୍ରଙ୍କର ସାହାଯ୍ୟ ପ୍ରାର୍ଥୀ ହେଲୁ । ସଂଯୋଗକୁ ଏମାନେ ସମସ୍ତେ ମୋର ନିକଟ ସମ୍ପର୍କୀୟ ପାରିବାରିକ ବନ୍ଧୁ ତଥା ସମ୍ମାନାସ୍ପଦ ସଂସ୍କୃତିପ୍ରେମୀ ଉତ୍ସାହୀ ବ୍ୟକ୍ତି । ଆତ୍ମମାନଙ୍କ ଏକାନ୍ତ ଅନୁରୋଧରେ ଏକ କ୍ଷୁଦ୍ର ଆଲୋଚନା ପରେ ତାଙ୍କ ପକ୍ଷରୁ “ସ୍ଵାରକ୍ଷା”ର ପୁନଃ-ସମ୍ପାଦକ ଭାରତୀୟତା କରିବାକୁ ପ୍ରତ୍ୟାତ ଲେଖକ ଶ୍ରୀ ଗୋପୀନାଥ ମହାନ୍ତି ଓ ପ୍ରଫାଟ୍ ଐତିହାସିକ ଡକ୍ଟର ନିଧାନ କୁମାର ସାହୁଙ୍କୁ ଅନୁରୋଧ କରିବାକୁ ପ୍ରସ୍ତାବ ଦେଲେ । କାଳବିଳମ୍ବ ନକରି ସଫଳତାରେ ଉପସ୍ଥିତ ଶ୍ରୀ ଗୋପୀନାଥ ମହାନ୍ତିଙ୍କୁ ସବୁକଥା ଜଣାଇଲୁ । ସେ ମହାଶୟ ଏସନିମନ୍ତେ ନିଜର ସମ୍ମତି ଜଣାଇଥିଲେ ମଧ୍ୟ ପରେ ସମୟ ଅଭାବରୁ ଆତ୍ମମାନଙ୍କୁ ସାହାଯ୍ୟ କରି ପାରିନଥିଲେ । ଏହାପରେ ମୋର ଦୁଇ ବନ୍ଧୁ, ରଘୁରକେଳ ଫେରିଲେ ଏବଂ ଡକ୍ଟର ନିଧାନ କୁମାର ସାହୁଙ୍କୁ ସାକ୍ଷାତ୍ କରି

ଅନୁରୋଧ ଜଣାଇବାକୁ ଅଧ୍ୟାପକ ମହାପାତ୍ର ଓ ମୁଁ ସମ୍ବଲପୁର ବିଶ୍ୱବିଦ୍ୟାଳୟ କାର୍ଯ୍ୟାଳୟ (ଧନୁପାଲି)କୁ ଗଲୁ ।

ଏତେ ବେଳକେ ମୋର ମନରେ ଆଶାର ସଂସାର ହେଲା । ଡକ୍ଟର ସାହୁଙ୍କ ସଙ୍ଗେ ବହୁ ଦିନ ତଳେ ୧୯୫୨-୫୩ ମସିହାରେ ମୁଁ ରାଣୀହାଟ ସ୍କୁଲର ପ୍ରାଥମିକ ଶ୍ରେଣୀରେ ରେଭେନ୍ସା କଲେଜର ତତକାଳୀନ ଇତିହାସ ଅଧ୍ୟାପକ ପ୍ରଫେସର ଘନଶ୍ୟାମ ଦାସଙ୍କ ଘରେ ଅନେକ ଥର ସାକ୍ଷାତ ହୋଇଥିଲି କିନ୍ତୁ ଏବେ ସେକଥା ଜଣାଇବ କି ନାହିଁ ଠିକ କଣ ପାରୁଁ ନଥାଏ । ଗନ୍ତବ୍ୟ ସ୍ଥଳରେ ପହଞ୍ଚି ଡକ୍ଟର ସାହୁଙ୍କୁ ସାକ୍ଷାତ କଲୁଁ । ମୋ ପାଖରୁ ସବୁ ବିଷୟ ସ୍ଥିର ଭାବରେ ଶୁଣିବା ପରେ ସେ ଯୁଗ୍ମ-ସମ୍ପାଦକ ଦାସୀକୁ ଗ୍ରହଣ କରିବାକୁ ସମ୍ମତ ପ୍ରଦାନ କଲେ । ତାହା ସଙ୍କଳ୍ପରେ ପଢ଼ିବ ବର୍ଷ ତଳର ଆମ ଭିତରେ ସାକ୍ଷାତ ହୋଇ-ଥିବା ବିଷୟରେ କି ମୋତେ ଚିନ୍ତା କରି ଦେଲେ, ଅଧ୍ୟାପକ ମହାପାତ୍ର ମଧ୍ୟ ଅଶ୍ୱର୍ଯ୍ୟ ହୋଇଗଲେ । ତାପରଦିନ ସକାଳୁ ତାଙ୍କ ବାସଭବନରେ ଆନୁମାନିକ ଭାବରେ ନିମନ୍ତ୍ରଣ ଜଣାଇ ବିଦାୟ ଦେଲେ । “ସ୍କାରକ୍ସ” ଯେ ପ୍ରକାଶ ପାଇବ ଏ ବିଷୟରେ ନିଃସନ୍ଦେହ ହେବାକୁ ଅଧ୍ୟାପକ ମହାପାତ୍ର ମୋତେ ଆଶ୍ୱସନା ଶୁଣାଇଲେ । ମୁଁ ଆନନ୍ଦରେ ସ୍ୱଳ୍ପକିତ ହୋଇ ଉଠିଲି ।

୧୭-୨-୭୮ ଦିନ ସକାଳ ସାଢ଼େ ଆଠଟା ବେଳେ ଆନୁମାନେ ଡକ୍ଟର ସାହୁଙ୍କ କମ୍ପ୍ୟୁଟର କଲେଜ ସ୍ଥିତ ବାସଭବନରେ ପହଞ୍ଚିଲୁଁ । ଜଳଯୋଗ ସମୟରେ ଡକ୍ଟର ସାହୁ “ପ୍ରଗତି ଉତ୍କଳ ସଂଘ”ର ଉଦ୍ଦେଶ୍ୟ, ଲକ୍ଷ୍ୟ, ପରିଚାଳନା ପ୍ରଣାଳୀ ଇତ୍ୟାଦି ବିଷୟରେ ତଥା ଗସ୍ତାବିତ ଉତ୍ସବ ଓ ସ୍କାରକ୍ସ ସମ୍ବନ୍ଧରେ ଆମର ପରିଚଳନା ବିଷୟରେ ସବୁ କିଛି ବୁଝି ନେଲେ । ଉପଦେଶ ଦେଇ କହିଲେ ଯେ ସ୍କାରକ୍ସ ପତ୍ରରେ ଓଡ଼ିଶାର ଐତିହ୍ୟ, ସଂସ୍କୃତି, ଶିଳ୍ପକଳା ଉପରେ ଉନ୍ନତ ମାନର ଗବେଷାତ୍ମକ ପ୍ରବନ୍ଧ ସାଙ୍ଗରେ ଐତିହାସିକ ଦଲିଲ ତଥା ମଧୁବାଗୁଳ ଜୀବନୀ ତାଙ୍କର ବାଣୀ ଓ ରଚନା ସମ୍ବନ୍ଧିତ ଲେଖା ଗୁଡ଼ିକୁ ସ୍ଥାନ ଦେବାକୁ ହେବ । ଜଣେ ଯୋଗ୍ୟ ଲେଖକ କଟକ ପଠାଇ କିଛି ଉପାଦେୟ ଲେଖା ପାଇଁ ଚେଷ୍ଟା କରିବାକୁ ଓ ସେଠାକାର ପ୍ରେସମାନଙ୍କ ସଙ୍ଗେ ଯୋଗାଯୋଗ କରିବାକୁ କହିଲେ । ରତ୍ନବିହାରୀ ମଧ୍ୟ ଯେତେ ଲେଖା ମିଳିବ ସେଗୁଡ଼ିକୁ ନେଇ ମାର୍ଚ୍ଚ ୭ ତାରିଖ ପୂର୍ବ ତାଙ୍କ ପାଖରେ ଉପସ୍ଥିତ ହେବାକୁ ମୋତେ ନିର୍ଦ୍ଦେଶ ଦେଲେ । ଅଧ୍ୟାପକ ମହାପାତ୍ର ତାଙ୍କୁ ସମ୍ପାଦନା କାର୍ଯ୍ୟରେ ସାହାଯ୍ୟ କରିବାକୁ ପ୍ରସ୍ତାବ ଦେଲେ । ତାଙ୍କଠାରୁ ଆମ ଗଭୀର ଓ

ସଭ୍ୟମାନଙ୍କ ପାଇଁ ଏକ ଶୁଭେଚ୍ଛାବାଞ୍ଛି। ନେଇ ମୁଁ ଖୁସି ମନରେ ଶୁଭରକେଲି ଫେରିଲି ।

ଉଚ୍ଛିଷ୍ଟ ସବୁ ବିଷୟରେ ସଂଘର ଏକ ଆଲୋଚନା ହେଲା । କର୍ମକର୍ତ୍ତା ଓ ସଭ୍ୟମାନେ ଆନନ୍ଦରେ ବିଭୋର ହୋଇ ଦ୍ଵି-ଶ୍ରୀ ଉତ୍ସାହରେ ଉତ୍ସବର ଆୟୋଜନରେ ଲାଗି ପଡ଼ିଲେ । ସାମ୍ବାଦିକଙ୍କୁ ଏକ ସାକ୍ଷାତକାରରେ, ସଂଘର ସଭ୍ୟପତି ଏହି ଉତ୍ସବ ପାଳନର ମହତ୍ତ୍ଵ ଓ ଲକ୍ଷ୍ୟ, ସମ୍ପର୍କରେ ଏକ ବକ୍ତବ୍ୟ ପ୍ରଦାନ କରି ଓଡ଼ିଶା ତଥା ଓଡ଼ିଶା ବାହାରେ ଥିବା ସବୁ ଓଡ଼ିଆ ଅନୁଷ୍ଠାନ ଏହି ଉତ୍ସବ ପାଳନ କରିବାକୁ ଉତ୍ସାହ କରୁଥିଲେ । ସାମ୍ବାଦିକ ସମ୍ପାଦକ ଶ୍ରୀ ସତ୍ୟନାରାୟଣ ମହାନ୍ତି ଫେରୁପାଣ ୨୦ ତାରିଖରେ କଟକ ଯାଇ ଅନେକ ଗଣ୍ୟମାନ୍ୟ ବ୍ୟକ୍ତିଙ୍କୁ ସାକ୍ଷାତ କରି ଉପାଦେୟ ଲେଖା ପାଇଁ ସଂଘର ଅନୁରୋଧ ପତ୍ର ଦେବାରୁ କେତେକଟା ଲେଖା ପଠାଇବାକୁ ପ୍ରତିଶ୍ରୁତି ଦେଲେ । କିନ୍ତୁ କୌଣସି ପ୍ରେସ୍ ଏଡେ ଅଲ୍ପ ସମୟ ମଧ୍ୟରେ ଶହେ ପୃଷ୍ଠାର ଏକ ଉତ୍ତର ଗ୍ରନ୍ଥିବାକୁ ନିର୍ଭର ପ୍ରତିଶ୍ରୁତି ଦେଇପାରିଲେ ନାହିଁ । ଦେଖି ବିଶିଷ୍ଟ କବି ଶ୍ରୀ ମହେଶ୍ଵର ପଣ୍ଡାଙ୍କ ପରାମର୍ଶରେ ବନ୍ଧୁ ଅଚ୍ୟୁତାନନ୍ଦ ବାରିକ କଲ୍ପନା ଯାଇ ରତ୍ନସ୍ୟା-ରୋମାଞ୍ଚ ଉପନ୍ୟାସ ଲେଖକ ଶ୍ରୀ କଣ୍ଠସ୍ଵର ଚରଣ ଦାସ ଓ ତାଙ୍କର ଭାଇ କଳିଙ୍ଗ ମୁଦ୍ରଣୀର ମାଲିକ ଶ୍ରୀ ପ୍ରାଣକୃଷ୍ଣ ଦାସଙ୍କୁ ସାକ୍ଷାତ କଲେ । ସେମାନେ ୧୫ ଦିନ ମଧ୍ୟରେ ସ୍ଵାରଙ୍ଗଟିକୁ ଛାପି ଦେବାକୁ ନିର୍ଭର ପ୍ରତିଶ୍ରୁତି ଦେଲେ ।

ଡକ୍ଟର ସାହୁଙ୍କ ପୁସ୍ତକ ଉଦ୍ଦେଶ୍ୟ ଅନୁସାରେ ମୁଁ ମାଉଁ ମାସର ୬ ତାରିଖରେ ଶୁଭରକେଲିରୁ ସଂଗୃହୀତ ଉନ୍ନୋଟି, କଟକରୁ ଆସିଥିବ ଦୁଇଟି ଲେଖା ନେଇ ତାଙ୍କ ପାଖରେ ପହଞ୍ଚିଲି । ସେ ତାଙ୍କ ନଜର ଓ ଅଧ୍ୟାପକ ମହାପାତ୍ରଙ୍କ ଲିଖିତ ଦୁଇଟି ଲେଖା ସହଜ ବିଭିନ୍ନ-ସିଦ୍ଧାନ୍ତୀକ ଦେଲି, ପୁସ୍ତକ ପ୍ରକାଶିତ ମଧୁବାଚୁଙ୍କ ବକ୍ତୃତା ଓ କବିତା ତଥା ତାଙ୍କର ଜୀବନ ଉପରେ ଏଡଭେକେଟ ଶ୍ରୀ ନବ କିଶୋର ଦାସଙ୍କ ଏକ ଲେଖା, ଏବଂ ମଧୁବାଚୁଙ୍କ କନ୍ୟା କୁମାରୀ ଶୈଳବାଳାଙ୍କ ଏକ ପାଣ୍ଡୁଲିପିର କିମ୍ବଦନ୍ତୀ ସ୍ଵାରଙ୍ଗ ପାଇଁ ପ୍ରସ୍ତୁତ କରି ରଖିଥିଲେ । ଏ ଗୁଡ଼ିକୁ ସଜାଡ଼ି ଓଡ଼ିଆ ଓ ଇଂରାଜୀ ଭାଷାର ଏକ ସଂପାଦନା ସୁନ୍ଦର-ପାଣ୍ଡୁଲିପି ପ୍ରସ୍ତୁତ କରାଗଲା । ପ୍ରଚ୍ଛଦ ପଟ୍ଟରେ ପ୍ରଗତିର ସ୍ଵରୂପ ସୂଚୀ ମନ୍ଦିରର କୋଣାର୍କ ଚନ୍ଦ୍ର ପ୍ରତିଛବି ଦେବାକୁ ଏବଂ ସ୍ଵାରଙ୍ଗର ଆରମ୍ଭରେ ମଧୁବାଚୁଙ୍କ ପ୍ରତିକୃତ ଦାମୀ କାଗଜରେ ଛପାଇ ସନ୍ଧିବେଶ କରିବାକୁ ଛିରକରାଗଲା । ସମ୍ପାଦନା କାର୍ଯ୍ୟରେ ଡକ୍ଟର ସାହୁଙ୍କୁ ଅଧ୍ୟାପକ ମହାପାତ୍ର ପୂର୍ଣ୍ଣପ୍ରାଣରେ ସାହାଯ୍ୟ କରିଥିଲେ । ମର ପୁସ୍ତକ ପରିଚିତ ସମ୍ବଲପୁର ବିଶ୍ଵବିଦ୍ୟାଳୟର କର୍ମଚାରୀ ଶ୍ରୀ ଅନୁର୍ଣ୍ଣାମା ପତ୍ରକୀ ବହୁ କଷ୍ଟ ସ୍ଵୀକାର କରି ପଣ୍ଡୁଲିପିର ଇଂରାଜୀ ଅଂଶକୁ

ଟାଇପ କରିଥିଲେ । ତାଙ୍କର ସାହାଯ୍ୟ ଭୁଲିହେବ ନାହିଁ । ଏତେ ବଡ଼ କାର୍ଯ୍ୟକୁ ଏତେ ଅଳ୍ପ ସମୟ ମଧ୍ୟରେ ସୁରୁଖୁରୁରେ ସମ୍ପାଦନ କରିବା କେବଳ ତତ୍କାର ସାହୁ ଏବଂ ଅଧ୍ୟାପକ ମହାପାତ୍ରଙ୍କ ବିସ୍ମୟ ଅଭିଜ୍ଞତା ଓ ଅଗ୍ରହ ଯୋଗୁ ସମ୍ଭବ ହୋଇ ପାରିଥିଲା । ସେତେନ ମୁଁ ପୁଣିଭବରେ ଉପଲବ୍ଧି କରି ଯେ ନିଷ୍ଠା ଓ ସହଜ୍ଞା ରହିଲେ ସେହି ଓ ଅଧ୍ୟାପକଙ୍କୁ ବଳରେ ଯେ କୌଣସି ମହତ କାର୍ଯ୍ୟ ସମ୍ପାଦିତ ହୋଇ ପାରିବ । ମୁଁ ତାଙ୍କୁ ୧୦ ଭାଗ୍ୟ ସନ୍ଧ୍ୟାରେ ପ୍ରସ୍ତୁତ ପାଣ୍ଡୁଲିପି ସହତ ମୁଁ ସଂପୂର୍ଣ୍ଣ ରୂପରେ ପଢ଼ିଥିଲି । ତଦନ ପାଇ ସଭାପତି, ଉପସଭାପତି ତଥା ଅନ୍ୟ ଉତ୍ସାହୀ ବନ୍ଧୁମାନେ ଆସି ପଢ଼ିଥିଲେ । ପାଣ୍ଡୁଲିପି ଦେଖି ସମସ୍ତେ ଆନନ୍ଦ ଓ ଆଶ୍ଚର୍ଯ୍ୟ ଅନୁଭବ କଲେ ।

ପୁସ୍ତକ ପରିଚଳନା ଅନୁଯାୟୀ ବନ୍ଧୁ ଶ୍ରୀ ଅଭ୍ୟୁତାନନ୍ଦ ବାରିକ ପାଣ୍ଡୁଲିପି ଏବଂ ଆବଶ୍ୟକ ନିୟମ ସହ କଲିକତା ଅଭିମୁଖେ ଯାତାକଲେ । ମାତ୍ର ମାସ ୧୫ ତାରିଖ ଦିନ ଦେଠାରେ ପଢ଼ିଥିବା ଦିନରୁ ଅକାଳ୍ପ ପରିଶ୍ରମ କରି ମାତ୍ର ୩୦ ତାରିଖ ଦିନ ପକାଲେ ଦୁଇହକାର 'ସ୍ଵାଗତ' ଓ ପାଞ୍ଚହକାର ବର୍ଣ୍ଣ ମଧୁ ବାବୁଙ୍କ ପ୍ରତିଛବି ନେଇ ଏଠାରେ ପଢ଼ିଥିବା ଅନୁମାନକୁ ପ୍ରତ୍ୟକ୍ଷ କରିଦେଲେ । ମାସ ୨୨ ଦିନ ଭିତରେ ସେ ମଧୁବାବୁଙ୍କ ପ୍ରତିଛବି ତଥା ଦୋଶାକ ଚନ୍ଦ୍ର କଳ୍ପ ଉପାଦାନ, କଳିଙ୍ଗ ମୁଦ୍ରଣୀ ଓ ସ୍ଵାଧିକାର କିଛି ଅଂଶ ରୂପସଦା ପେଲିକ୍ୟାନ ପ୍ରେସ୍ରେ ଉତ୍ତରାଦି ପୁସ୍ତକ ଦେଖିବା, ଶ୍ରୀପା କାମ ଶେଷ ହେବାପରେ ବନ୍ଧେଇ କରାଇବା ଲକ୍ଷ୍ୟକାଳୀ ସ୍ଵର୍ଣ୍ଣରୁ ରୂପେ ସମ୍ପାଦନ କରିବାରେ ଉଲ୍ଲେଖନୀୟ ଭୂମିକା ଗ୍ରହଣ କରି ସମସ୍ତଙ୍କର ପ୍ରଶଂସା ଭୁଜନ ହୋଇଥିଲେ ।

ଅଦମ୍ୟ ଉତ୍ସାହ ଓ ଉଦ୍ଦୀପନା ମଧ୍ୟରେ ସେଲ୍ଵର ସାତ କମ୍ପ୍ୟୁଟି ସେଣ୍ଟର ପଢ଼ିଆରେ ପ୍ରାୟ ପନ୍ଦର ହଜାର ଦର୍ଶକଙ୍କ ଗହଣରେ ତତ୍କାର ସାହୁଙ୍କ ସଭା-ପତ୍ରରେ "ଉତ୍କଳ ଚିନ୍ତଣ ଓ ମଧୁସୂଦନ କୁମ୍ଭକାରୀ" ୧୯୭୮ ମସିହା ଏପ୍ରିଲ ପହିଲା ଦିନ ସନ୍ଧ୍ୟାରେ ମହାସମାରୋହରେ ପାଲିତ ହେଲା । ଏହି ସଭାରେ ମୁଖ୍ୟବକ୍ତା ସୁନାମ-ଧନ୍ୟ ଐତିହାସିକ ମନୁଅ ନାଥ ଦାସ ବିପ୍ଳବଜନସମାଗମକୁ ଲକ୍ଷ୍ୟକରି ନିଜକୁ ଭରତର ସ୍ଵାଧୀନମତ୍ସରୀ ସହ ଗୁଳିନୀ କରି ଗର୍ବ ଅନୁଭବ କରୁଥିବା ବିଷୟରେ କହିବା ଏକ ଉଲ୍ଲେଖଯୋଗ୍ୟ ଘଟଣା । ସଭାସ୍ଥଳରେ ସ୍ଵାଗତ ଏବଂ ମଧୁବାବୁଙ୍କ ପ୍ରତିଛବି ବିକ୍ରୀ କରାଯାଇଥିଲା ।

ଏପ୍ରିଲ ଦୁଇ ତାରିଖ ଦିନ ତତ୍କାର ସାହୁ ସଂପର୍କ କର୍ମିକର୍ତ୍ତା ଏବଂ ଉତ୍ସାହୀ ସଭ୍ୟମାନଙ୍କ ସଙ୍ଗେ ଏକ ଅଲୋଚନା ସଭାରେ ମିଳିତ ହୋଇଥିଲେ । କହିବାକୁ ଗଲେ ଏହି ଦିନଠାରୁ ହିଁ ତତ୍କାର ନିର୍ଦ୍ଦାନ କୁମାର ସାହୁ ପ୍ରଚଳି ଉତ୍କଳ ସଂଘ

ସହୃଦ ଅଗାଧୀ ଭାବେ ଜଡ଼ିତ ହୋଇ ପଡ଼ିଲେ । ସଂଘର ସଭାପତି ଶ୍ରୀ ନରେଶ ଚନ୍ଦ୍ର ନାୟକଙ୍କ ସଂଘର ପରିଚାଳନାରେ ଐକାନ୍ତକତା ତଥା କର୍ମକର୍ତ୍ତାଙ୍କୁ ଦେଇଥିବା ନେତୃତ୍ୱ ସାଙ୍ଗରେ ସଭ୍ୟମାନଙ୍କ ଆଗ୍ରହ ଓ ଶୃଙ୍ଖଳା ଡକ୍ଟର ସାହୁଙ୍କୁ ବିଶେଷ ଭାବେ ଅକୃଷ୍ଣ କଲ । ଅନ୍ୟପକ୍ଷରେ ତାଙ୍କର ଅକପଟ ସରଳ ସ୍ୱେଦପୂର୍ଣ୍ଣ ବ୍ୟବହାରରେ ସଂଘର କର୍ମକର୍ତ୍ତା ଓ ସଭ୍ୟମାନେ ଅଭିଭୂତ ହୋଇ ପଡ଼ିଲେ । ଜ୍ଞାନର ଭଣ୍ଡାର ଡକ୍ଟର ସାହୁଙ୍କ ସହୃଦ ସଂଘର ସୁପରିଚାଳନା କାର୍ଯ୍ୟଦକ୍ଷ ଶ୍ରୀ ନାୟକଙ୍କ ମିଳନ ପ୍ରଗତି ଉତ୍କଳ ସଂଘର ଅଭିବୃଦ୍ଧିରେ ସହାୟକ ହେଲା ।

ପ୍ରଥମ ବର୍ଷର 'ସ୍ମାରକ'ରେ ପ୍ରକାଶିତ ବହୁ ଉପାଦେୟ ତଥା ଗବେଷଣାତ୍ମକ ଲେଖା ଗୁଡ଼ିକ ବହୁ ସ୍ୱନାମଧନ୍ୟ ସାହୃଦ୍ୟକ, ଶିବାକିନ୍ତ, ସାମ୍ବାଦକ, ରାଜନୀତିଜ୍ଞ ତଥା ବୁଦ୍ଧିଜୀବୀ ଏବଂ ଓଡ଼ିଶାର ଜନସାଧାରଣଙ୍କୁ ସଂଘ ପ୍ରତି ଆକୃଷ୍ଟ କଲ । ଡକ୍ଟର ସାହୁଙ୍କ ସଫଳ ସମ୍ପାଦନା ହିଁ ଏହାର ମୁଖ୍ୟ କାରଣ । ତାଙ୍କର ପ୍ରେରଣା ଲାଭକରି ମୁଁ ସଂଘ ଦ୍ୱାରା ମଧୁବରୁଙ୍କ ଏକ ଜୀବନ ଗ୍ରନ୍ଥ ପ୍ରକାଶ କରିବା ନିମନ୍ତେ ପ୍ରସ୍ତାବ ଆଗତ କଲି । ଏଥି ନିମନ୍ତେ ଏକ କର୍ମସୂଚୀ ମଧ୍ୟ ପ୍ରସ୍ତୁତ କରି ଡକ୍ଟର ସାହୁ ତାହା ସ୍ମାରକର ଦ୍ୱିତୀୟ ସଂଖ୍ୟାରେ ସନ୍ଦିବେଶିତ କଲେ । ପ୍ରସ୍ତାବ ଗୃହୀତ ହୋଇଥିଲା କିନ୍ତୁ ବିଭିନ୍ନ କାରଣରୁ ତାହା କାର୍ଯ୍ୟକାରୀ ହୋଇ ପାରିଲା ନାହିଁ । ଦୁର୍ଦ୍ଦି ତାଙ୍କର ପ୍ରେରଣାରେ ମଧୁବରୁ ବ୍ୟବସ୍ଥାପକ ଭାବେ ବିଭିନ୍ନ ବ୍ୟବସ୍ଥା ସଭାରେ ଦେଇଥିବା ଭାଷଣକୁ ଏକକ୍ଷ କରି ଏକ ପୁସ୍ତକ ପ୍ରକାଶ କରିବା ନିମନ୍ତେ ମୋର ଏକ ପ୍ରସ୍ତାବ ସଂଘର କାର୍ଯ୍ୟକାରୀ ସମିତି ଗ୍ରହଣ କଲେ । ତଦନୁଯାୟୀ ଡକ୍ଟର ସାହୁଙ୍କ ପ୍ରିୟଗ୍ରନ୍ଥ ଅଧ୍ୟାପକ ପ୍ରବୋଧ କୁମାର ମିଶ୍ର ଦକ୍ଷିଣ, ପାଟଣା ଓ କଲିକତା ଯାଇ ସରକାରୀ ଅଭିଲେଖାଗାରରୁ ସମସ୍ତ କାଗଜପତ୍ର ସଂଗ୍ରହ କଲେ । ଏହସବୁକୁ ମିଶାଇ ଡକ୍ଟର ନିଜେ କୁମାର ସାହୁ ଓ ଡକ୍ଟର ପ୍ରବୋଧ କୁମାର ମିଶ୍ରଙ୍କ ଯୁଗ୍ମ-ସମ୍ପାଦନାରେ **Madhusudan Das—The Legislator** ନାମରେ ୫୫୦ ପୃଷ୍ଠାର ଏକ ଇଂରାଜୀ ପୁସ୍ତକ ପ୍ରାୟ ପଞ୍ଚାଅଶୀ ହଜାର ଟଙ୍କା ବ୍ୟୟରେ ୧୯୮୦ ମସିହା ନଭେମ୍ବର ନଅ ତାରିଖରେ ପ୍ରଗତି ଉତ୍କଳ ସଂଘ ଦ୍ୱାରା ପ୍ରକାଶିତ ହେଲା । ଏଠାରେ ପ୍ରକାଶ ଯୋଗ୍ୟ ଯେ ଏହି ଦୂରତ୍ୱ କାର୍ଯ୍ୟ ଓଡ଼ିଶା ସରକାର ତଥା ଓଡ଼ିଶା ସାହୃଦ୍ୟ ଏକାଡେମୀ ଦ୍ୱାତକ୍ତ ନେଇ ମଧ୍ୟ କରି ପାରିନଥିଲେ ।

ଏହା ମଧ୍ୟରେ ରାଉରକେଲ ରେଲ ଷ୍ଟେସନ ସାମନ ମୁଖ୍ୟ ରାସ୍ତାର ଛକଠାରେ ପ୍ରଗତି ଉତ୍କଳ ସଂଘ ଦ୍ୱାରା ଉତ୍କଳ ଗୌରବ ମଧୁବରୁଙ୍କ ଏକ ପୂର୍ଣ୍ଣବୟସ କ୍ରୋଣ ପ୍ରତିମୂର୍ତ୍ତି ୧୯୭୭ ଅକ୍ଟୋ ୨୯ ତାରିଖରେ ସ୍ଥାପିତ ହୋଇ-

ଅଛି । ଏହି ସାଧୁ ଉଦ୍ୟମ ନିମନ୍ତେ ଯେଉଁମାନେ ସଂଘକୁ ପ୍ରେରଣା ଦେଇଥିଲେ ସେମାନଙ୍କ ମଧ୍ୟରେ ଡକ୍ଟର ସାହୁ ଅନ୍ୟତମ । ତାଙ୍କର ପ୍ରେରଣାରେ ସମ୍ବଲପୁର ବିଶ୍ୱବିଦ୍ୟାଳୟର ଆର୍ଟ୍ସ ଗ୍ୟାଲେରୀରେ ପ୍ରଖ୍ୟାତ ଶିଳ୍ପୀ ଶ୍ରୀ ମୁରଲିଧର ଟାଲୁଙ୍କ ଦ୍ୱାରା ପ୍ରସ୍ତୁତ ମଧୁବାବୁଙ୍କର ଏକ ତୈଳଚିତ୍ର ସଂଘ ଦ୍ୱାରା ସ୍ଥାପିତ ହୋଇଛି । ସମ୍ବଲପୁର ଓ ବ୍ରହ୍ମପୁର ବିଶ୍ୱବିଦ୍ୟାଳୟରେ ମଧୁବାବୁଙ୍କ ନାମରେ ଦୁଇଟି ସ୍ୱର୍ଣ୍ଣପଦକ ପ୍ରଚଳନ କରିବା ଉଦ୍ଦେଶ୍ୟରେ ଆବଶ୍ୟକ ଅର୍ଥ ଜମା କରାଯାଇଅଛି ।

୧୯୭୮ ମସିହାରୁ ଆରମ୍ଭ କରି ୧୯୮୫ ମସିହା ପର୍ଯ୍ୟନ୍ତ “ଉତ୍କଳ ହବସ” ଉପଲକ୍ଷେ ପ୍ରକାଶିତ ଯେଉଁ ‘ସ୍ମାରକ’ର ସମ୍ପାଦନା କରିଥିଲେ, ସେଗୁଡ଼ିକ ବର୍ତ୍ତମାନ ଗବେଷକମାନଙ୍କ ବିଶେଷ କାର୍ଯ୍ୟରେ ଲାଗି ପାରୁଛି । ବିଭିନ୍ନ ସମୟରେ ବିଭିନ୍ନ ଉଚ୍ଚପଦବୀରେ ରହି କାର୍ଯ୍ୟସ୍ଥ ଜୀବନ ମଧ୍ୟରେ ପ୍ରଗତି ଉତ୍କଳ ସଂଘ ପାଇଁ ଡକ୍ଟର ସାହୁ ଠିକ୍ ସମୟରେ ନିଜର ବହୁମୂଲ୍ୟ ସମୟରୁ ନିୟତଂ ସ୍ମାରକ ସମ୍ପାଦନାରେ ବ୍ୟସ୍ତ କରନ୍ତି । ଯେତେବେଳେ ରାଉରକେଲ ଆସିଲେ ସଂଘର କର୍ମକର୍ତ୍ତାଙ୍କୁ ଡକାଇ ଅତି କମରେ ଅଧ୍ୟକ୍ଷାଦ ଏକ ଆଲୋଚନା କରି ବିଭିନ୍ନ ସମସ୍ୟା ତଥା କାର୍ଯ୍ୟନିମ୍ନ ବିଷୟରେ ନିଜର ମତାମତ ଓ ଉପଦେଶ ଦେଇ ସଂସ୍କୃତି ସଚେତନ ସଭ୍ୟମାନଙ୍କୁ ଉତ୍ସୁକ କରୁଥିଲେ । ତାଙ୍କର ପ୍ରେରଣା ପାଇଁ ‘ପ୍ରଗତି ଉତ୍କଳ ସଂଘ’ ବିଭିନ୍ନ କର୍ମସୂଚୀ ହାତକୁ ନେଇ ଚର୍ଚ୍ଚିତ ମଧ୍ୟରୁ କେତେକ କାର୍ଯ୍ୟକାରୀ କରି ସାରିଛି । ମଧୁବାବୁଙ୍କ ନାମରେ ଡାକ ଟିକଟ ପ୍ରଚଳନ ଓ ଏପ୍ରିଲ ପହିଲକୁ ଏକ ଛୁଟିଦିନ କରିବାକୁ ସରକାରଙ୍କ ନିକଟରେ ଯଥାର୍ଥଭାବେ ଦାବୀକରି ଏ ସଂଘ ଚର୍ଚ୍ଚିତ କୃତକାର୍ଯ୍ୟ ହୋଇଛି । ରାଉରକେଲ ଷ୍ଟେସନ ସମ୍ମୁଖର ମାର୍କେଟକୁ “ମଧୁସୂଦନ ମାର୍କେଟ” ଓ ଏହି ମାର୍କେଟର ସାମନାରୁ ଲଙ୍କାବେଡ଼ି ପର୍ଯ୍ୟନ୍ତ ରାସ୍ତାକୁ ‘ମଧୁସୂଦନ ମାର୍ଗ’ ନାମ ଦିଆଯାଇଛି ଏହି ସଂଘର ପ୍ରସ୍ତାବ ଅନୁଯାୟୀ । ମଧୁବାବୁଙ୍କ ଜୀବନ ଓ କାର୍ଯ୍ୟକଳାପକୁ ଉତ୍ତ୍ରିକରି ଏକ “ଗବେଷଣା କେନ୍ଦ୍ର” ପ୍ରତିଷ୍ଠା କରିବା ପାଇଁ ସଂଘ ଏକ ଦୂରଦୃଶ୍ୟ କର୍ମସୂଚୀ ଗ୍ରହଣ କରିଛି ଓ ଏଦିଗରେ କିଛିବାଟ ଆଗେଇ ସାରିଛି ।

‘ପ୍ରଗତି ଉତ୍କଳ ସଂଘ’ ଏହିପରି ବିଭିନ୍ନ ସଫଳତା ହାସଲ କରି ସମସ୍ତଙ୍କ ପ୍ରଶଂସା ଭାଜନ ହେଉଥିବା ବେଳେ ହଠାତ୍ ଦିନେ ଏକ ଦାରୁଣ ଦୁଃସମ୍ବାଦ ଏହାର ସଭ୍ୟ ତଥା ଶୁଭ ଚିନ୍ତକଙ୍କ ମନରେ ଆଘାତ ଦେଲା । ଶ୍ୟାମନାମା ବୀରହାସିକ ତଥା ସମ୍ବଲପୁର ବିଶ୍ୱବିଦ୍ୟାଳୟର ପୁସ୍ତକ କୁଳପତି ଡକ୍ଟର ନବାନ କୁମାର ସାହୁ ୧୯୮୫ ମସିହା ସେପ୍ଟେମ୍ବର ଦୁଇ ତାରିଖ ସୋମବାର

ଦିନ ସକାଳେ ହଠାତ ଦୁର୍ଘଟଣାରେ ଆହାନ୍ତ ହୋଇ ସମ୍ବଲପୁର ଜିଲ୍ଲାର ବରଗଡ଼ଠାରୁ ବୁର୍ଲା ମେଡ଼ିକାଲ ହସ୍ପିଟାଲକୁ ଆସିବା ବାଟରେ ପରଲୋକକୁ ଚାଲିଗଲେ । ପ୍ରଗତି ଉତ୍କଳ ସଂଘ ତାହାର ଏକ ହତାକାଂକ୍ଷୀଙ୍କୁ ଚିରଦିନ ପାଇଁ ହରାଇଲା । ଏହି ସଂଘ ଥିବା ପର୍ଯ୍ୟନ୍ତ ଡକ୍ଟର ନିତ୍ୟାନ କୁମାର ସାହୁଙ୍କ ଅମର କୀର୍ତ୍ତିକୁ ନିଶ୍ଚୟ ବଞ୍ଚାଇ ରଖିବ, ଏହା ତାହାର ପ୍ରତିଜ୍ଞା, ସତ୍ୟ ତଥା ସଂଘର ଶୁଭଚିନ୍ତକମାନଙ୍କର ଏକାନ୍ତ ବିଶ୍ୱାସ । ପ୍ରଗତି ଉତ୍କଳ ସଂଘ ସାଙ୍ଗରେ ଡକ୍ଟର ନିତ୍ୟାନ କୁମାର ସାହୁଙ୍କୁ ସର୍ବିଷ୍ଣୁ କରାଇବାରେ ମୋର କଞ୍ଚିତ ଅବଦାନ ନିମନ୍ତେ ମୁଁ ନିଜକୁ ଧନ୍ୟ ମନେକରେ । ●

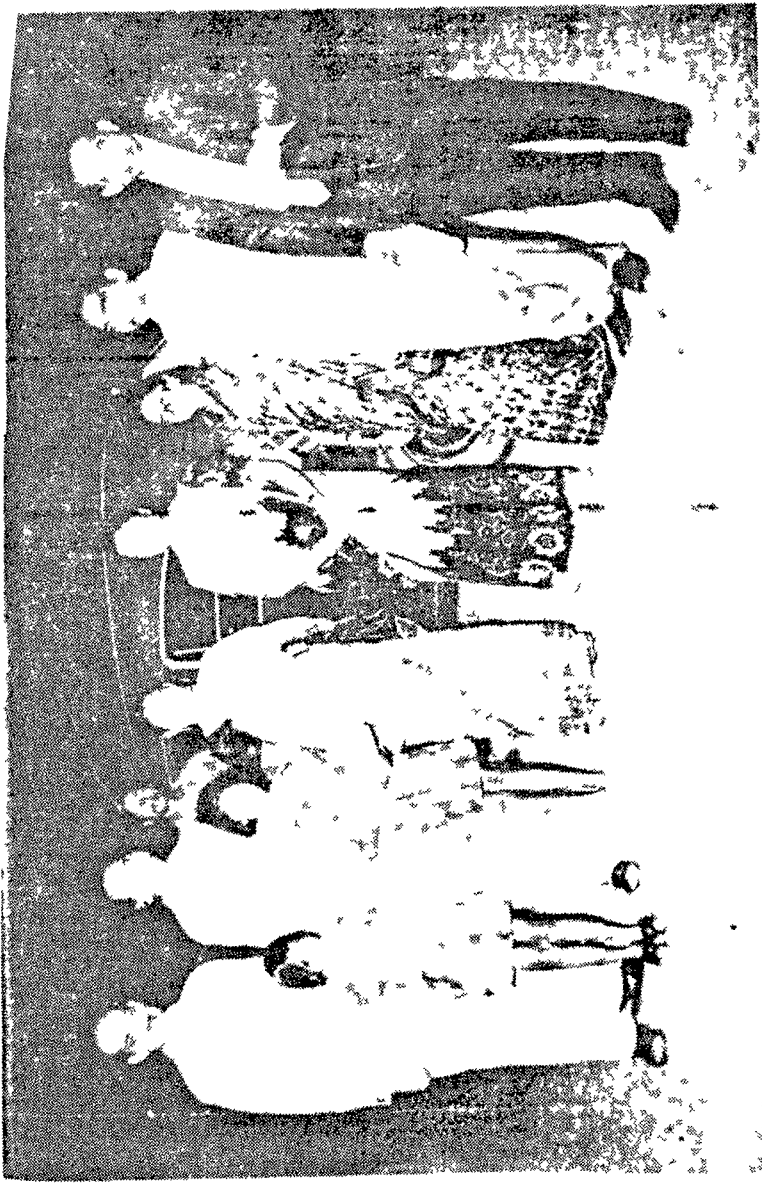

ପୁରୀ ଉତ୍କଳ ସଂଘର ଉତ୍କଳ ଦିବସର ଅବ୍ୟାହତ ପୂର୍ଣ୍ଣରୁ
ଢ଼େର ମନୁଷ୍ୟ ନାଥ ଦାସ ଓ ଶ୍ରୀଯୁକ୍ତ ନରେଶ ଚନ୍ଦ୍ର ନାୟକଙ୍କ ସହ ତିନିର ସାହୁ

ପରିଶିଷ୍ଟ

ଓଡ଼ିଆ ଭାଷା-ବିବର୍ତ୍ତନର ସାଂସ୍କୃତିକ ପ୍ରେକ୍ଷାପଟ

‘ଓଡ଼ିଶା’ ନାମଟିର ଉତ୍ପତ୍ତି ଓ ଅର୍ଥ ଯଥାଯଥ ଭାବେ ନିରୂପିତ ହୋଇ-
ନାହିଁ । ପ୍ରାଚୀନ ଗ୍ରୀକ୍ ଲେଖକଗଣ ଏଇ ଭୂଖଣ୍ଡର ଲୋକମାନଙ୍କୁ କହୁଥିଲେ
‘ଓରେଟିସ୍’ (Oretes) । ‘ଉଡ୍ର’କୁ ଏହାର ସଂସ୍କୃତ ପ୍ରତିଶବ୍ଦ ଭାବରେ
ନିଆଯାଇପାରେ । ପିଂ ନା ତାଙ୍କର ‘ନେଚୁରାଲ ହିଷ୍ଟ୍ରି’ ପୁସ୍ତକରେ (୧ମ ଶତାବ୍ଦୀ
ଖ୍ରୀ:ଅ:) ବିଭିନ୍ନ ଭାରତୀୟ ରକ୍ତଗୋଷ୍ଠୀଭୁକ୍ତ ଜାତିମାନଙ୍କର ଏକ ତାଲିକା
ଦେଇଛନ୍ତି ଯେଉଁଥିରେ ସେ ଉଲ୍ଲେଖ କରିଛନ୍ତି ଯେ ଓରେଟିସ୍ ଜାତିର ଲୋକ
ମାନେ ବସବାସ କରୁଥିବା ଭୂଭାଗରେ ‘ମାଲିଅସ୍’ (Maleus) ପଦ
ଅବସ୍ଥିତ । ସୁନଶ୍ଚ ‘ମନେଦସ୍’ (Monedes) ଓ ‘ସୁଆରସ୍’ (Suaris)
ଜାତିର ଲୋକମାନଙ୍କ କଥା କହିଲା ବେଳେ ସେ ଏଇ ‘ମାଲିଅସ୍’ ପଦଟି ବିଷୟ
ଉଲ୍ଲେଖ କରିଛନ୍ତି । ଏଇ ‘ମନେଦସ୍’ ଓ ‘ସୁଆରସ୍’ ଜାତିଦ୍ୱୟ ଯଥାକ୍ରମେ
ମୁଣ୍ଡା ଓ ଶବର ଭାବରେ ଚିହ୍ନିତ । ଓଡ଼ିଶାର ପାଲଲହଡ଼ା ନିକଟବର୍ତ୍ତୀ ମଳୟ
ପର୍ବତଶ୍ରେଣୀ ହେଉଛି ଏଇ ମାଲିଅସ୍ ପଦ । ଏବେ ସୁଦ୍ଧା ମୁଣ୍ଡା ଓ ଶବର
ଜାତିର ଆଦିମ ଅଧିବାସୀମାନେ ବହୁ ସଂଖ୍ୟାରେ ଏଇ ପାହାଡ଼ ନିକଟରେ
ବସବାସ କରୁଛନ୍ତି । ଖ୍ରୀ:ପୂ: ୪ର୍ଥ ଶତାବ୍ଦୀରେ ଲିଖିତ ମେଗାସ୍ଥିନିସ୍ଙ୍କ ବିବ-
ରଣୀରୁ ଉଲ୍ଲିଖିତ ଭାରତୀୟ ରକ୍ତଗୋଷ୍ଠୀଭୁକ୍ତ ଜାତିର ତାଲିକାଟିକୁ ପିଂ ନା
ଆହରଣ କରିଛନ୍ତି । ଦେଖିବାର କଥା, ଗ୍ରୀକ୍ ‘ଓରେଟିସ୍’ ସଂସ୍କୃତ ‘ଓଡ୍ର’ର
ଏକ ପ୍ରତିଶବ୍ଦ ନା ସଂସ୍କୃତ ‘ଓଡ୍ର’ ଗ୍ରୀକ୍ ‘ଓରେଟିସ୍’ର ଏକ ତତ୍ତ୍ୱ ଶବ୍ଦ ।
ସଂସ୍କୃତ ‘ଉଡ୍ର’ର ପ୍ରାଚୀନତା କେବେହେଲେ ମନୁଙ୍କ (ଖ୍ରୀ: ପୂ: ୨ୟ ଶତାବ୍ଦୀ)
ପୁଂବର୍ତ୍ତୀ ନୁହେଁ, ଯଦି ତ ଆମର ମହାକାବ୍ୟ ଓ ପୁରାଣ ଗୁଡ଼ିକ ଉଡ୍ର ଭୂମିର
ଅନ୍ତର୍ଗତ ମହାଭାରତ ଯୁଦ୍ଧ ସମୟରେ ଥିଲା ବୋଲି ସୂଚନା ଦେବ । ଏଇ
ଗ୍ରୀକ୍ ଓରେଟିସ୍ ହେଉଛି ଓଡ଼ିଆ ସମ୍ପର୍କରେ ସଙ୍ଗପ୍ରାଚୀନ ଶବ୍ଦ । ମନେହୁଏ
ଏହା ‘ଅର’ ବା ‘ଅରୁଆ’ ଅର୍ଥାତ୍ ଗୁଞ୍ଜନ ଶବ୍ଦରୁ ଉଦ୍ଭୂତ । ସେଥିପାଇଁ
ଏଇ ‘ଓରେଟିସ୍’ ବା ‘ଅର’ ଜାତିର ଲୋକମାନେ ହୁଏତ ଭାତ ଖାଉଥିବାର
ଅଥବା ଧାନ ଉତ୍ପାଦନ କରୁଥିବାର ଜଣାଯାଏ । ବାସ୍ତବରେ ଦେଖିବାକୁ

ଗଲେ ଗୁଡ଼ିକ ଅର୍ଥରେ ବ୍ୟବହୃତ ଗ୍ରୀକ୍ 'ଅରୁକା' ଶବ୍ଦ ଭଳି 'ଅରୁଆ' ଶବ୍ଦଟି ବହୁ ପ୍ରାଚୀନ କାଳରୁ ଏଯାଏ ଓଡ଼ିଶାରେ ଠିକ୍ ସେଇ ଅର୍ଥରେ ଚଳିଆସୁଛି । ଅକସଫୋର୍ଡ଼ ଇଂରାଜୀ ଶବ୍ଦକୋଷ ଅନୁସାରେ ଗ୍ରୀକ୍ 'ଅରୁକା' ଶବ୍ଦଟି ହେଉଛି କୌଣସି ପ୍ରାଚ୍ୟଦେଶାଗତ ଏକ ବିଦେଶୀ ଶବ୍ଦ ।

ପ୍ରାଚୀନ ପାରସିକ ଓ ଆରବୀୟ ରଚନାବଳୀରେ ଓଡ଼ିଶା 'ଉର୍ସିନ୍' (Urshin) ବା 'ଉର୍ସୁଫିନ୍' (Ursfin) ନାମରେ ପରିଚିତ ଥିଲା । ଏହି ଶବ୍ଦଦ୍ୱୟ ନବମ ଶତାବ୍ଦୀର ଭୌଗୋଳିକ ଇବନ୍ ବତ୍ତା଼ଲି ଓ ଦଶମ ଶତାବ୍ଦୀର ଭୌଗୋଳିକ, ହାବ୍ସାକ୍ସ-ଆଲମଙ୍କ ଲେଖାରେ ବ୍ୟବହୃତ । ଏକାଦଶ ଶତାବ୍ଦୀର ପ୍ରଥମ ଚତୁର୍ଥାଂଶରେ ରଚିତ ଆଲ୍‌ବେରୁଣୀଙ୍କ ଭାରତ ସଂପର୍କୀୟ ପ୍ରସିଦ୍ଧ ଗ୍ରନ୍ଥ (India) ରେ ଓଡ଼ିଶା 'ଉଡ୍ର ବିଷଭ' ନାମରେ ସୂଚିତ । ଏହା ନିଃସନ୍ଦେହରେ କୁହାଯାଇପାରେ ଯେ ସଂସ୍କୃତ 'ଉଡ୍ର ବିଷୟ' ଶବ୍ଦରୁ 'ଉଡ୍ରବିଷଭ' ଶବ୍ଦର ସୃଷ୍ଟି ସହାର ପ୍ରଚଳିତ ଗଦ୍ୟସ୍ୱରୂପ ହେଉଛି 'ଓଡ଼ିବିସା' । ମୁସଲମାନ ସଂଜକାର ସାମସ୍-ଇ-ସିରାଜ-ଆଫିଫି ଚତୁର୍ଦ୍ଦଶ ଶତାବ୍ଦୀର ଶେଷାଂଶରେ ଓଡ଼ିଶା ଭୃଷଣକୁ 'ଜାଜ-ନଗର ଓଡ଼ିଶା' ନାମରେ ଅଭିହିତ କରିଥିଲେ । ଏହା ପୁର୍ବରୁ ମଧ୍ୟ ୧୩୫୨ ଖ୍ରୀ. ଅ.ରେ ଖୋଦିତ ସୀମାତଳମ୍ବର ଏକ ଶିଳାଲେଖରେ 'ଓଡ୍ରୀ ଦେଶ' ଶବ୍ଦର ଉଲ୍ଲେଖ ମିଳେ । ୧୫ଶ ଶତାବ୍ଦୀର ଆଦ୍ୟକାଳରେ ଉଭୟ ସରକାରୀ ଓ ଘରୋଇ ନିଧିପତ୍ରରେ 'ଓଡ଼ିଶା', 'ଓଡ଼ିଶା ରାଜ୍ୟ' ଓ 'ଓଡ଼ିଶା ରାଜ୍ୟ' ପ୍ରଭୃତି ଶବ୍ଦଗୁଡ଼ିକ ଜନପ୍ରସିଦ୍ଧ ସ୍ୱକାର ଦେଖାଯାଏ । ପୁରୀର ଶ୍ରୀଜଗନ୍ନାଥ ମନ୍ଦିର ଓ ଭୁବନେଶ୍ୱରର ଲଙ୍କାଗଜ ମନ୍ଦିର ଦ୍ୱାସରେ ରଜପତି ରାଜା କପିଳେଶ୍ୱର ଦେବଙ୍କ ଖ୍ରୀ.ଅ. ୧୫୩୭ରେ ଖୋଦିତ ଶିଳାଲେଖ ସନନ୍ଦରୁ ସୂଚନା ମିଳେ ଯେ ଯେ ଯେଉଁ ଭୃଷଣରେ ଶାସନ କରୁଥିଲେ ତାର ନାମ ଥିଲା 'ଓଡ଼ିଶା ରାଜ୍ୟ' । କପିଳେଶ୍ୱରଦେବଙ୍କ ଶାସନ କାଳରେ ଲିଖିତ ଓଡ଼ିଆ ମହାଭାରତର ରଚୟିତା ମହାକବି ସାରଳା ଦାସ ମଧ୍ୟ ଏଇ ରାଜ୍ୟକୁ 'ଓଡ୍ରରାଜ୍ୟ' ବା 'ଓଡ଼ିଶାରାଜ୍ୟ' ନାମରେ ନାମିତ କରିଛନ୍ତି ।

ସପ୍ତମ ଶତାବ୍ଦୀ ପର୍ଯ୍ୟନ୍ତ ଉଡ୍ର ଭୃଷଣର ବ୍ୟାପ୍ତି ସଠିକ ଭାବେ ନିରୂପିତ ହୋଇନଥିଲା । ଏଇ ଶତାବ୍ଦୀର ପ୍ରଥମାଂଶରେ କର୍ଣ୍ଣ-ପୁବର୍ଣ୍ଣରାଜ୍ୟର ରାଜା ଶଶଙ୍କ ଦଣ୍ଡଭୁକ୍ତି, ଉତ୍କଳ ଓ କଙ୍ଗୋଦ ରାଜ୍ୟ ଅଧିକାର କରିଥିଲେ ଏବଂ ଦକ୍ଷିଣ ପୁର୍ବରେ ଅବସ୍ଥିତ କଳିଙ୍ଗ ରାଜାର ସୀମା ସ୍ପର୍ଶ କରିଥିବା ଏଇ ବିରାଟ ଭୃଷଣର ଅଧୀଶ୍ୱର ହୋଇଥିଲେ । ଖୁବ୍ ଅଳ୍ପଦିନ ମଧ୍ୟରେ ସେ ଆନେଶ୍ୱରର ରାଜା

ଦୁର୍ଘବକର୍ତ୍ତବ୍ୟ ଦ୍ଵାରା ପରାଜିତ ହୋଇଥିଲେ । ଦୁର୍ଘବକର୍ତ୍ତବ୍ୟ ରାଜ୍ୟବିସ୍ତାର କିଛିକାଳ ପାଇଁ ଚାଲୁକ୍ୟ ନରେଶ ଦ୍ଵିତୀୟ ପୁଲକେଶୀଙ୍କ ଦ୍ଵାରା ବାଧାପ୍ରାପ୍ତ ହୋଇଥିଲେ ମଧ୍ୟ ଦ୍ଵିତୀୟ ପୁଲକେଶୀଙ୍କ ପରାଜୟ ଓ ମୃତ୍ୟୁପରେ ୭୪୨ ଖ୍ରୀ.ଅ.ରେ ପଛଦିଗ ନରସିଂହ ବର୍ମନଙ୍କ ଦ୍ଵାରା ପୂର୍ବ ଉପକୂଳରେ ଗଂଜାମ ସୀମା ସ୍ପର୍ଶ କରୁଥିବା କରୁଥିବା ବିଶାଳ ଭୃଷଣର ସେ ସର୍ବୋତ୍ତମ ହୋଇଥିଲେ । ଦୁର୍ଘବକର୍ତ୍ତବ୍ୟ ଜଣେ କରଦ ରାଜା ଭନୁଦତ୍ତଙ୍କର ଏକ ଶିଳାଲେଖ (ଯାହାକି ବାଲେଶ୍ଵରର ସୋରରୁ ପ୍ରାପ୍ତ)ରୁ ସୂଚନା ମିଳେ ଯେ ଦୁର୍ଘବଙ୍କ ସାମ୍ରାଜ୍ୟର ଓଡ଼ିଶା ଅଂଶଟି ‘ଓଡ୍ରବିଷୟ’ ନାମରେ ନାମିତ ଥିଲା । ହୁଏନସାଂଙ୍କ ବିବରଣୀରେ ସମ୍ଭବତଃ ଏହି ‘ଓଡ୍ର ବିଷୟ’ ‘ଉତ୍ତା’ ବା ‘ଉଟା’ ଭାବରେ ନାମିତ । ଶୁବ୍ ସମ୍ଭବତଃ, ଏହି ଅଞ୍ଚଳଟି ହେଉଛି ସପ୍ତକ୍ର ଚୀନ ପରା-କ୍ରାନ୍ତକଙ୍କ ସୂଚିତ ପଞ୍ଚଭାରତ ଓ ମଧ୍ୟଯୁଗୀୟ ସଂସ୍କୃତ ସାହିତ୍ୟରେ ବର୍ଣ୍ଣିତ ପଞ୍ଚଗୋତର ଅଂଶବିଶେଷ । ପରବର୍ତ୍ତୀ କାଳରେ ରଚିତ ଶକ୍ତି ସଂଗ୍ରହ ତତ୍ତ୍ଵରେ ବଙ୍ଗ ଠାରୁ ଭୂବନେଶ୍ଵର ପର୍ଯ୍ୟନ୍ତ ପରିବ୍ୟାପ୍ତ ରାଜ୍ୟ ଗୌଡ଼ଦେଶ ଭାବରେ ଉଦ୍‌ଘୋଷିତ । ଶ୍ଳୋକଟି ହେଲା—

“ବଂଶ ଦେଶଂ ସମାରଭ୍ୟ ଭୂବନେଶାନୁରଂ ଶିବେ

ଗୌଡ଼ ଦେଶଃ ସମାଖ୍ୟାତଃ ସର୍ବ ବିଦ୍ୟା ବିଶାରଦାଃ ।”

ସପ୍ତକ୍ର ଚୀନ ପରାକ୍ରାନ୍ତକଙ୍କ ମତାନୁସାରେ ‘ଉତ୍ତା’ ଦେଶର ପରିଧି ୭୦୦ଲି. ବା ୧୪୦୦ ମାଇଲରୁ ବେଶୀ ଥିଲା । ଏହାର ଉପରେ ଭୂଖି କଣ କନଂହାମ୍ ସାହେବଙ୍କ ସୀମା ନିର୍ଦ୍ଧାରଣ ନିମ୍ନ ପ୍ରକାରର—“ପ୍ରାଚୀନ ଓଡ୍ରଦେଶ ବା ଓରଦେଶା ମହାନଦୀ ଉପତ୍ୟକା ଓ ସୁବର୍ଣ୍ଣରେଖା ନଦୀର ନିମ୍ନଦେଶ ମଧ୍ୟରେ ସୀମାବଦ୍ଧ ଥିଲା । ଆଧୁନିକ କଟକ ଓ ସମ୍ବଲପୁର ଜିଲ୍ଲର ସମସ୍ତ ଅଞ୍ଚଳ ତଥା ମେଦନୀପୁରର କିଛି ଅଂଶ ଏହାର ପରିସରଭୁକ୍ତ ଥିଲା । ଏହାର ପଶ୍ଚିମ ସୀମାରେ ଥିଲା ଗଣ୍ଡୂଡ଼ୀନା, ଉତ୍ତରରେ ବଣପାହାଡ଼ଦେଶ ଯଶପୁର ଓ ସିଂହଭୂମ ଅଞ୍ଚଳ, ପୂର୍ବପଟରେ ସାଗର ଏବଂ ଦକ୍ଷିଣରେ ଥିଲା ଗଞ୍ଜାମ ।” ହୁଏନସାଂଙ୍କ ସମୟର ପରିସୀମା ମଧ୍ୟ ନିଶ୍ଚିତ ଭାବରେ ଏଇଭଳି ଥିଲା କାରଣ ଏବର ପରିମାପ ସହ ତାଙ୍କ ହସାବରେ ମେଳ ରହିଛି ।

ଇତିହାସର ପରବର୍ତ୍ତୀ ପର୍ଯ୍ୟାୟରେ ରାଜନୀତିକ ଘନଘଟା ଯୋଗୁଁ ‘ଉତ୍ତା’ ରାଜ୍ୟର (ଓଡ୍ର ବିଷୟ ବା ଓଡ୍ରଦେଶ) ବ୍ୟାପ୍ତିରେ ନାନା ପରବର୍ତ୍ତନ ଦେଖାଦେଲା, ମାତ୍ର ଉଲ୍ଲିଖିତ ରାଜ୍ୟ ଉତ୍ତମାନଙ୍କର ଚର ଆବାସସ୍ଥଳୀ ହୋଇ

ରହିଲ ଏବଂ ଏହା ଅଲେଖ ବହୁତେ ଓଡ଼ିଆ ଭାଷାଭାଷୀ ଲୋକଙ୍କର ଅଞ୍ଚଳ ହୋଇ ରହିଲା ।

ପୁରୀ ଜିଲ୍ଲାର ଧଉଳି ଏବଂ ରଞ୍ଜାମ ଜଉରଡ଼ରେ ଥିବା ଅଶୋକଙ୍କ ଶିଳା-
ଲେଖର ଭାଷାହିଁ ହେଉଛି ଏ ଭୂମିର ସର୍ବପ୍ରାଚୀନ ଲିପିବଦ୍ଧ ଭାଷା । ଏହି
ଅନୁଶ୍ରୀ ସନ ଗୁଡ଼ିକ କଳିଙ୍ଗ ରାଜ୍ୟ ପାଇଁ ଅଭିପ୍ରେତ ଥିଲା ଯାହାର ସୀମାରେଖାର
ଉତ୍ତରପଟେ ବହୁ ଥିଲା ଗଙ୍ଗାନଦୀ, ଦକ୍ଷିଣରେ ଗୋଦାବରୀ, ପୂର୍ବପଟେ ଥିଲା
ସମୁଦ୍ର ଓ ପଶ୍ଚିମରେ ଅମରକଣ୍ଠକର ଗିରିଶ୍ରେଣୀ । ଶେଷରେ କଳିଙ୍ଗ ଓଡ଼ି ଓ
ଅନ୍ୟ କେତେକ ଅଞ୍ଚଳକୁ ନିଜର ଅଙ୍ଗୀଭୂତ କଲା ଓ ସେମାନଙ୍କ ଉପରେ ଏକ
ପ୍ରକାର ଅଖଣ୍ଡ ସାମ୍ରାଜ୍ୟକୁ ଜାହର କରିବାର ପ୍ରୟାସ ମଧ୍ୟ କଲା । ତେଣୁ
ପ୍ରାଚୀନ ଓଡ଼ିଶାର ଇତିହାସ ଓ ସଂସ୍କୃତି ଅନୁଧ୍ୟାନ କରିବାକୁ ହେଲେ ଆମକୁ
କଳିଙ୍ଗର ଐତିହ୍ୟ ଓ ସଂସ୍କୃତି ଉପରେ ନିର୍ଭର କରିବାକୁ ପଡ଼ିବ । ଯା'ହେଉ,
ଧଉଳି ଓ ଜଉରଡ଼ର ଶିଳାଗାଥରେ ଖୋଦିତ ଅଶୋକଙ୍କ ଅନୁଶ୍ରୀ ସନ
ସେହି ଅଞ୍ଚଳ ଓ ସମକାଳରେ ବ୍ୟବହୃତ ଗଣଭାଷାରେ ଲିଖିତ ନୁହେଁ । ବସ୍ତୁତଃ
ଅଶୋକଙ୍କ ଶିଳାଲେଖଗୁଡ଼ିକ ଏକ ଓକସିନୀ ଓ କୃତ୍ରିମ ଭାଷାରେ ଲିଖିତ । ସବୁଠି
ସମାନ ହେଲେହେଁ ବିଭିନ୍ନ ଅଞ୍ଚଳର ଭାଷା ଓ ଉପଭାଷାର ପ୍ରଭାବରେ ଏଗୁଡ଼ିକ
ନାନା ଭାବରେ ପ୍ରଭାବିତ ଓ ପରିମାଳିତ । ଏଗୁଡ଼ିକର ପ୍ରାଥମିକ ଭାଷା ହେଉଛି
ମଗଧର/ପାଟଳିପୁତ୍ରର ଭାଷା ଯାହାକି ମାଗଧୀପ୍ରାକୃତ ନାମରେ ପରିଚିତ ।
ମନେହୁଏ, ଅମିତ ବାହୁବଳରେ ଅର୍ଜିତ ରାଜନୀତିକ ସାମ୍ରାଜ୍ୟକୁ ସଂରକ୍ଷଣ
ଲାଗି ମୌର୍ଯ୍ୟ ରାଜନୀତିଜ୍ଞମାନେ ଏଇ ଭାଷାକୁ ବିକଳ ଅଞ୍ଚଳମାନଙ୍କରେ
ଚପାଇଦେବାର ଉଦ୍ୟମ କରିଥିଲେ । ମାଗଧୀ ସାମ୍ରାଜ୍ୟବାଦର ପତନ ଫଳରେ
ମାଗଧୀ-ପ୍ରାକୃତ ମଗଧ ବାହାରେ ଥିବା ଭାରତର ବିଭିନ୍ନ ସ୍ଥାନର ସରକାରୀ
ଭାଷା ଭାବରେ ଆଉ ରହି ପାରିଲାନି । ଖ୍ରୀ. ପୂ. ପ୍ରଥମ ଶତାବ୍ଦୀରେ, କେବଳ
କଳିଙ୍ଗରେ ଏକ ସୁସମୃଦ୍ଧ ପ୍ରାକୃତ ଭାଷା ମୁଣ୍ଡ ଟେକିଲା । କଳିଙ୍ଗ ସେତେବେଳେ
ମହାମେଘବାହନମାନଙ୍କ ଛତ୍ରଗ୍ରସ୍ତରେ । ଠିକ୍ ଏଇ ସମୟରେ ଖଣ୍ଡଗିରି ଓ
ଉଦୟଗିରିର ପାହାଡ଼ ଗାନ୍ଧରେ ଉକ୍ତ ପ୍ରାକୃତ ଭାଷାରେ ପ୍ରାୟ ଏକ ଡ଼କନ
ଶିଳାଲେଖ ଖୋଦିତ ହୋଇଥିବାର ଦେଖାଯାଏ । ଖାରବେଳଙ୍କ ହାତୀଗୁମ୍ଫା
ଶିଳାଲେଖ ହେଉଛି ଏଗୁଡ଼ିକ ମଧ୍ୟରେ ବୃହତ୍ତମ ଓ ମହତ୍ତମ । ଓଡ଼ିଶା ତଥା
ସମଗ୍ର ପୁର୍ବ ଭାରତର ପ୍ରାଚୀନ ଭାଷାରେ ସ୍ୱରୂପ ସଜ୍ଞାନ ଲାଗି ଏଇ ଶିଳାଫଳକ
ଗୁଡ଼ିକ ଅତ୍ୟନ୍ତ ତାତ୍ପର୍ଯ୍ୟପୂର୍ଣ୍ଣ । ଏଇ ଶିଳାଲେଖ ଗୁଡ଼ିକର ଭାଷା ମାଗଧୀ
ଭାଷା ଠାରୁ ତ ସ୍ପଷ୍ଟ ଭାବେ ବାଲି ହୋଇପଡ଼େ, ଏପରିକି ଧଉଳି ଓ
ଜଉରଡ଼ରେ ମିଳୁଥିବା ଅଶୋକଙ୍କ ଅନୁଶ୍ରୀସନ ଗୁଡ଼ିକ ଠାରୁ ମଧ୍ୟ ସ୍ୱତନ୍ତ୍ର

ଜଣାଯାଏ । ଡଃ ପି. ପି. ବାଗ୍ଚୀଙ୍କ ମତରେ, ଦ୍ଵାପାଠଶାଳା ଶିଳାଲେଖର ଭାଷା ହେଉଛି ପ୍ରାକ୍-ଶ୍ରୀଷ୍ଟକାଳୀନ ଏକ ଶ୍ଵାଶ୍ରୀର୍ତ୍ତ ଭାଷା ଯାହାକି ମଗଧ ସମେତ ସାରା ପୁଂଭାରତରେ ପ୍ରଚଳିତ ଥିଲା । ଏଇ ସୂକ୍ଷ୍ମ ଅବଲମ୍ବନରେ ସେ ମତବ୍ୟକ୍ତ କରନ୍ତି ଯେ ପାଲାର ଉତ୍ପତ୍ତିସ୍ଥଳ ହେଉଛି ପୁଂଭାରତ, ପଶ୍ଚିମଭାରତ ନୁହେଁ । ଡଃ ବି. ଏମ୍. ବଡ଼ଥା ଦ୍ଵାପାଠଶାଳାର ଭାଷାକୁ ପାଲାର ସମଗୋଧୀୟ ବୋଲି କହିଛନ୍ତି ଓ ଅତି ସହଜ ଭାବରେ ଏହାକୁ ‘ମିଳିତ ପଦ୍ମ’ ସହ ତୁଳନା କରଛନ୍ତି । କିନ୍ତୁ ଡଃ ବଡ଼ଥାଙ୍କ ମତରେ, ଏହି ଭାଷା ତତ୍କାଳୀନ କଳିଙ୍ଗ-ବାସୀଙ୍କର ଭାଷା ନଥିଲା । ତାଙ୍କ ଭଳି ବିଦ୍ଵାନ ମଧ୍ୟ ବଂଶ୍ୟ କରଯାଇଥିଲେ ଯେ ବୁଦ୍ଧକାଳୀନ ଉତ୍କଳ ଏକ ଦୁର୍ବୋଧ ଉପଭାଷାରେ କଥାବାର୍ତ୍ତା କରୁଥିବା ଏକପ୍ରକାର ପଦ୍ମଥା ସଂସ୍କୃତିସମ୍ପନ୍ନ ଲୋକଙ୍କର ଆବାସସ୍ଥଳୀ ଥିଲା । ‘ଅଗ୍ରଭର ନିକାୟ’ରେ ଥିବା ‘ଉତ୍କଳ ଭାଷା ଭଣ୍ଡାର’ ଉକ୍ତିର ଭିତ୍ତିରେ ସେ ଏଭଳି ମତ ବ୍ୟକ୍ତ କରିଥିଲେ । ଏହାକୁ ଉତ୍କଳବର୍ଣ୍ଣ ବା ଉତ୍କଳ ଦେଶର ଲୋକମାନଙ୍କର ଏକ ଅଭୂତ ଓ ଦୁର୍ବୋଧ ଭାଷା ଭାବରେ ସେ ବ୍ୟାଖ୍ୟା କରିଛନ୍ତି । ଦୁର୍ଭାଷ୍ୟର କଥା, ଡଃ ବଡ଼ଥା ଏଇ ନିର୍ଦ୍ଦିଷ୍ଟ ଉକ୍ତିଟିର ଭିତ୍ତିରେ ନିଜର ତଥ୍ୟ ଉପସ୍ଥାପନ କାଳରେ ଏହି ସମସ୍ତ ଅନୁଲ୍ଲେଦ ଉପରେ ବୁଦ୍ଧଦୋଷଙ୍କ ଭାଷ୍ୟ (ଖ୍ରୀ. ୫ମ ଶତାବ୍ଦୀ) ଦେଖିବାରେ ବିଫଳ ଥିଲେ । ତନ୍ତ୍ରର ବଡ଼ଥାଙ୍କ ଉଦ୍ଧୃତ ପଂକ୍ତି ଉତ୍କଳ ବା ଉତ୍କଳର ବସସ ଓ ଭଣ୍ଡାର ନାମକ ଦୁଇଟି ଆଦିବାସୀ ଗୋଷ୍ଠୀ ପ୍ରତି ନିର୍ଦ୍ଦେଶ କରୁଥିବା ବିଷୟ ବୁଦ୍ଧଦୋଷ ଖୁବ୍ ପ୍ରାଞ୍ଜଳ ଭାବେ ବ୍ୟାଖ୍ୟା କରିଛନ୍ତି । ଏଇ ଗୋଷ୍ଠୀ ଦୁଃ ପାରମ୍ଭରୁ ବୁଦ୍ଧଙ୍କୁ ବିରୋଧ କରିଥିଲେ, ମାତ୍ର ପରେ ତାଙ୍କ ନୀତିବାଣୀ ପ୍ରତି ଆକୃଷ୍ଟ ହେଲେ ଓ ବୁଦ୍ଧ ଧର୍ମରେ ଘାସିତ ହେଲେ । ଏଥିରେ ଉତ୍କଳର ଜନତା ଅନୁନ୍ନତ ଥିବାର ଅଥବା ଜଟିଳ ଉପଭାଷା ବ୍ୟବହାର କରୁଥିବାର କୌଣସି ନିଦର୍ଶନ ନାହିଁ । ସମାଧି ଖାରବେଳ ନିଜ ରାଜ୍ୟରେ ଜଣେ ଲିଙ୍ଗନକାର ନପାଇ ଗୁଜୁରୁଟରୁ ଜଣେ ବୌଦ୍ଧ ପଣ୍ଡିତଙ୍କୁ ଅଣାଇଲେ ଯିଏକ ପରେ ଜୈନ ହୋଇଗଲେ ଏବଂ ଖାରବେଳ ତାଙ୍କ ଦ୍ଵାରା ଦ୍ଵାପାଠଶାଳା ଶିଳାଲେଖ ଲେଖେଇ-ଥିଲେ— ଡଃ ବଡ଼ଥାଙ୍କର ଏଭଳି ଅନୁମାନ ଭିତ୍ତିସ୍ଥଳ । ହିପିଟକର ସଂପାଦକ ହର୍ମନ୍ ଓଲ୍ଡେନ୍‌ବର୍ଗ ମହାଶୟ ମହାବଗରର ମୁଖବନ୍ଧରେ ଉଲ୍ଲେଖ କରଯାଇଛନ୍ତି ଯେ ଦ୍ଵାପାଠଶାଳାର ଭାଷା କଳିଙ୍ଗବାସୀଙ୍କ ଲଗି ଉଦ୍ଦିଷ୍ଟ କଳିଙ୍ଗ ଜନତାର ଭାଷା ଭିନ୍ନ ଅନ୍ୟ କିଛି ନୁହେଁ । ଏହି ପଣ୍ଡିତଙ୍କ ମତରେ ଦ୍ଵାପାଠଶାଳାର ଭାଷା ପ୍ରାଚୀନ ପାଲିଭାଷା ହୋଇଥିବାରୁ କଳିଙ୍ଗହିଁ ପାଲିଭାଷାର ଉତ୍ସଭୂମି ଭାବରେ ଗୃହୀତ ହେବା ଉଚିତ । କାର୍ଣ ଓ ଉଲ୍‌ନର୍ଙ୍କ ଭଳି ଇଉରୋପୀୟ

ବୌଦ୍ଧ ପଣ୍ଡିତ ତଥା ନଳିନୀକନ୍ୟା ଓ ଭଣ୍ଡାରକରଙ୍କ ଭଳି ଭାରତୀୟ ବିଦ୍ଵାନ-ମାନେ କଳିଙ୍ଗକୁ ପାଲିଭାଷାର ମାତୃଭୂମି ଭାବେ ବିଶ୍ଵାସ କରଯାଇଛନ୍ତି ।

ପାଲିଭାଷାର ଉତ୍ପତ୍ତି ନେଇ ଦ୍ରବିଡ଼ ଶେଷ ସମାଧାନ ଏଯାବତ୍ ହୋଇପାରିନା । ଏଥିଲଗି ଉପଯୁକ୍ତ ଅଧ୍ୟୟନ ଓ ଗବେଷଣାର ଆହୁର ଆବଶ୍ୟକତା ରହିଛି । ଆମେ ଏଠାରେ ସୂକ୍ଷ୍ମ ଦେବାକୁ ଚାହୁଁ ଯେ ଖ୍ରୀ: ପୂ: ୧ମ ଶତାବ୍ଦୀରେ ପାଲ୍ଲର ସରୋଜୀୟ, ମାଟି ମାଗଧୀଠ ସ୍ଵତନ୍ତ୍ର ଏକ ସମୃଦ୍ଧ ପ୍ରାକୃତ ଭାଷା କଳିଙ୍ଗରେ ପ୍ରଚଳିତ ଥିଲା । ଖଣ୍ଡଗିରି ଓ ଉଦୟଗିରିର ଶିଳାଗ୍ରନ୍ଥରେ ଥିବା ନିଜର ଭଳି ଏକ ଭାଷା ଉଭୟ ସରକାରୀ ଓ ଘରୋଇ ନଥି-ପନ୍ଥରେ ଜନପ୍ରିୟ ଥିବାର ଜଣାଯାଏ । ଭଦ୍ରକର ଭଦ୍ରକାଳୀ ଶିଳାଲେଖରୁ ସୂଚନା ମିଳେ ଯେ ଏକ ଭାଷା କଞ୍ଚିତ ପରମାଣରେ ପରିବର୍ତ୍ତିତ ହୋଇ ଅନ୍ତତଃ ପକ୍ଷେ ଖ୍ରୀଷ୍ଟୀୟ ୩ୟ ଶତାବ୍ଦୀ ପର୍ଯ୍ୟନ୍ତ ଓଡ଼ିଶାରେ ପ୍ରଚଳିତ ଥିଲା । ଆପାତତଃ ଖ୍ରୀଷ୍ଟୀୟ ତୃତୀୟ ଓ ଚତୁର୍ଥ ଶତାବ୍ଦୀର କେତୋଟି ଗ୍ରେକ୍ ସ୍ଵାରକ୍ଷା ଶିଳାଲେଖ ମଧ୍ୟ କେଉଁଠିର ଜିଲ୍ଲାର ସୀତାବିହାର ମିଳିଛି । ଉପରୋକ୍ତ ସ୍ଵାରକ୍ଷା ଶିଳାଲିପିର ପ୍ରାକୃତ ଭାଷା ବ୍ୟତୀତ ଶିଶୁପାଳଗଡ଼ରୁ ମିଳିଥିବା ସର୍ପିମୁଦ୍ରା ଓ ମୃତ୍ତିକାମୋହର ଗୁଡ଼ିକରେ ଖୋଦିତ ପ୍ରାକୃତ କାହାଣୀମାନ ଖ୍ରୀଷ୍ଟୀୟ ଆଦ୍ୟ ଶତାବ୍ଦୀରେ ଏଭଳି ଏକ ଭାଷାର ପ୍ରସାର ଥିବା କଥାକୁ ଆହୁର ସ୍ପଷ୍ଟ କରି କରେ ।

ସମକାଳୀନ ସଂସ୍କୃତ ସାହିତ୍ୟ ପ୍ରତି ଦୃଷ୍ଟି ନିପେକ୍ଷ କଲେ ଭରତଙ୍କ ନାଟ୍ୟଶାସ୍ତ୍ରରେ ଆମେ ଦେଖିବାକୁ ପାଉଁ ଯେ 'ପ୍ରବୃତ୍ତି' ଭଳି ଏକ ବ୍ୟାପକ ଶବ୍ଦର ଭିତ୍ତିରେ ଭାରତୀୟ ସଂସ୍କୃତିକୁ ଚାଲି ଆସିଥିବା ବିଭିନ୍ନ ବିଭକ୍ତି କରାଯାଇଛି । ପ୍ରବୃତ୍ତି ଶବ୍ଦଟିରେ ବେଶ, ଭାଷା, ଆଚାର ଇତ୍ୟାଦି ପ୍ରତି ସଂକେତ ରହିଛି । (ନାନା ଦେଶ ବେଶ ଭାଷାଚାର ବାଞ୍ଛିଃ) । ଉକ୍ତ ଚାଲି ଆସିଥିବା ସଂସ୍କୃତିକ ଲଳିତା ହେଲା—

ଆବନ୍ତୀ ଦାକ୍ଷିଣାତ୍ୟାତ ତଥାଚୈବୋଡ୍ଡ ମାଗଧୀ
ପାଞ୍ଚାଳୀ ମଧ୍ୟମା ତେତ ବଜ୍ଜେୟାସୁ ପ୍ରବୃତ୍ତୟଃ (୭।୨୭)

ପୁନଶ୍ଚ—

ଚତୁର୍ବିଧା ପ୍ରବୃତ୍ତିଷ୍ଠ ପ୍ରୋକ୍ତା ନାଟ୍ୟ ପ୍ରୟୋକ୍ତଃ
ଆବନ୍ତୀ ଦାକ୍ଷିଣାତ୍ୟାତ ପାଞ୍ଚାଳୀ ଚୋଡ୍ଡ ମାଗଧୀ । (୧୩।୧୭)

ଉତ୍କଳିତ ବ୍ରହ୍ମଜନରେ ଅବନ୍ତୀ ଓ ଦକ୍ଷିଣାତ୍ୟ ଯଥାକ୍ରମେ ପଶ୍ଚିମ ଓ ଦକ୍ଷିଣଭାଗକୁ ବୁଝାଉଥିବା ବେଳେ ପାଂଗୁଳ ଓ ଓଡ଼୍ର ମାଗଧୀ ଯଥାକ୍ରମେ ଭରତର ଉତ୍ତରାଞ୍ଚଳ ଓ ପୁଂସାଞ୍ଚଳର ପ୍ରତିନିଧିତ୍ୱ କରିଛି । ଯା' ଦେଉ, ଏଠାରେ ଆମର ଆଲୋଚନାର କ୍ଷେତ୍ର ହେଉଛି—ପୁଂସା ଭରତର ଉଡ଼୍ର-ମାଗଧୀ ଅଞ୍ଚଳ । ଏଇ ନାମ ସବୁରୁ ଆମେ ଦୁଇଟି ରାଜ୍ୟର ସୂଚନା ପାଇ— ଉଡ଼୍ର ଓ ମଗଧ । କିନ୍ତୁ ନିଜେ ଭରତ ଏଇ ଗୋଟିଏ 'ଉଡ଼୍ର ମଗଧ' ଶବ୍ଦର ପେଟରେ ଅଙ୍ଗ, ବଙ୍ଗ, କଳିଙ୍ଗ, ବସ୍ତ, ଓଡ଼୍ର, ମଗଧ, ପୌଣ୍ଡ୍ର, ନେପାଳ, ଅନ୍ତର-ଗିରି, ବହୁରଗିରି, ପୁଂବଙ୍ଗମ, ମାଳଦ, ସାଗ୍-ଜ୍ୟୋତିଷ, ପୁଲିନ୍ଦ, ବୈଦେହ, ବୃହ୍ମ, ବ୍ରହ୍ମୋତ୍ତର ଇତ୍ୟାଦି ବହୁ ରାଜ୍ୟକୁ ଗଠିତ କରିଛନ୍ତି ।

ଉଡ଼୍ର ଓ ମଗଧର ସାଂସ୍କୃତିକ ପରିଧି ଅତ୍ୟନ୍ତ ବ୍ୟାପକ ଥିଲା । ଭାଷା ଦିଗରୁ ଦେଖିଲେ ଉକ୍ତ ଅଞ୍ଚଳଦ୍ୱୟ ଉଡ଼୍ର-ପ୍ରାକୃତ ଓ ମାଗଧୀ-ପ୍ରାକୃତ ଭାବେ ଦୁଇଟି ଭାଷା ଗୋଷ୍ଠୀରେ ବିଭକ୍ତ ଥିବା ଅନୁମିତ ହୁଏ । ଏଇ ଦିଗରୁ ବିଚାର କଲେ ତଃ ବାଗ୍‌ଚୀକ୍ରମ ମତ : ଦ୍ୱାପରାୟଣୀ ଶିଳାଲେଖର ଭାଷା ଭରତର ପୁଂସାଞ୍ଚଳରେ ଷ୍ଟାଣ୍ଡାର୍ଡ ଭାଷାର ନମୁନା— ତାପୂର୍ଣ୍ଣପୂର୍ଣ୍ଣ ମନେହୁଏ ।

ପ୍ରାଚୀନ ଓଡ଼ିଶାରେ ସଂସ୍କୃତ ଭାଷା ଉଡ଼୍ର-ପ୍ରାକୃତ ସହ ପାଦ ମିଳାଇ ବିକାଶ ଲାଭ କରିଥିଲା । କୌଣସି ଅଜ୍ଞାତନାମା ଓ ପରଚରସୁସ୍ଥାନ ବୌଦ୍ଧ ପଣ୍ଡିତଙ୍କ ଦ୍ୱାରା ରଚିତ ଅଷ୍ଟସାହସ୍ରିକା ପ୍ରଜ୍ଞାପାରମିତା' ହିଁ ହେଉଛି ଏ ଭୂମିର ଆଦିତମ ସଂସ୍କୃତ ଗ୍ରନ୍ଥ । ପ୍ରଜ୍ଞାର ଦେବତା ମଞ୍ଜୁଶ୍ରୀ ଏହାର ରଚୟିତା ବୋଲି ଲମ୍ପା ତାରାନାଥଙ୍କର ବିଶ୍ୱାସ । ଖ୍ରୀ ଅ ୧୪୮ରେ ଲୋକରକ୍ଷ ଏ ଗ୍ରନ୍ଥଟିକୁ ଚୀନା ଭାଷାରେ ଅନୁବାଦ କରିଥିଲେ । ତେଣୁ ଆପାତତଃ ଖ୍ରୀଷ୍ଟୀୟ ୧ମ ଶତାବ୍ଦୀର ଆଦ୍ୟଭାଗରେ ଏହା ଓଡ଼ିଶାରେ ରଚିତ ହୋଇଥିବାର ଜଣାଯାଏ । ବୌଦ୍ଧଧର୍ମ ଉପରେ ହୋଇଥିବା ଗବେଷଣାରୁ ଅଷ୍ଟସାହସ୍ରିକା ଗ୍ରନ୍ଥଟି ବିଶାଳ ପ୍ରଜ୍ଞା ପାରମିତା ଶାସ୍ତ୍ରସମୂହ ମଧ୍ୟରେ ଏକ ଆଦିତମ ଗ୍ରନ୍ଥ ଭାବରେ ଦୃଷ୍ଟି ଆକର୍ଷଣ କରିଥାଏ । ଏହା ବୌଦ୍ଧଧର୍ମର ଦିଗ୍‌ମଣ୍ଡଳରେ ଏକ ନୂତନ ଦୃଷ୍ଟିକୋଣର ସଂଗୃହ କଲା । ତା' ମଧ୍ୟରେ ବିକଶି ଉଠିଲା ପରିପୂର୍ଣ୍ଣ ମହାଯାନବାଦ । ସେଇ ସମୟରୁ ବୌଦ୍ଧମାନେ ବୌଦ୍ଧଧର୍ମର ମତାଦର୍ଶକୁ ସାଧାରଣ ମଣିଷର ଚେତନା-ସ୍ତର ପର୍ଯ୍ୟନ୍ତ ଖସାଇଥାଣି ତାକୁ ସମଗ୍ର ଜନତା ମଧ୍ୟରେ ଖେଳାଇ ଦେବା ପାଇଁ ପ୍ରକଣ୍ଠ ଉଦ୍ୟମ ଆରମ୍ଭ କଲେ । ଏକ ପକ୍ଷରେ ସେମାନେ ବ୍ରାହ୍ମଣଙ୍କର ଶିକ୍ଷାଦର୍ଶ ପ୍ରତି ପ୍ରତିବାଦ ଜଣାଇ ସେମାନଙ୍କର ଶାସ୍ତ୍ରାୟତ୍ତାକୁ ମାଧ୍ୟମିକ ଓ

ବିଜ୍ଞାନବାଦର ଅଧିକତ୍ୟା କରିଆରେ ସୃଷ୍ଟିକର କରି ଛୁଡ଼ା କରାଇଲେ ଓ ଅନ୍ୟ ପକ୍ଷରେ ଏକ ଜନପ୍ରିୟ ଭାଷା ମାଧ୍ୟମରେ ନିଜର ମତାଦର୍ଶକୁ ସମଗ୍ର ମାନବ ସମାଜ ମଧ୍ୟରେ ପ୍ରସ୍ତୁତ କରିବା ପାଇଁ ସେମାନେ ଚେଷ୍ଟା କଲେ । ଏହାଫଳରେ ଜନସାଧାରଣଙ୍କର ଆତ୍ମନିକ ଭାଷାଗୁଡ଼ିକ ପରିପୁଷ୍ଟ ହେଲା । ଜନ ସମର୍ଥନ ଲାଭର ପ୍ରୟାସ ମଧ୍ୟରେ ବୌଦ୍ଧଧର୍ମ କାଳକ୍ରମେ ବଜ୍ରଯାନ ଓ ସହଜଯାନରେ ରୂପାନ୍ତରିତ ହେଲା । ଏହି ସମୟରେ ବୌଦ୍ଧ ସିଦ୍ଧ ଓ କବିମାନେ ପୁସ୍ତକ ଭିତର ବିଭିନ୍ନ ରାଜ୍ୟରେ ବସବାସକାରୀ ଲୋକଙ୍କର ବୋଧଗମ୍ୟ ଭାଷାରେ ବହୁ ଗାନ ଓ ଦୋହା ରଚନା କରିଥିଲେ ।

ଖ୍ରୀଷ୍ଟୀୟ ୪ର୍ଥ ଶତାବ୍ଦୀରେ ଯେତେବେଳେ ମାଠର ବଂଶ ଉତ୍ପତ୍ତୀନ ହେଲା ସେତେବେଳେ ସଂସ୍କୃତ ଭାଷା ସହ ବ୍ରହ୍ମଣ୍ୟ ଧର୍ମ କଳିଙ୍ଗରେ ପ୍ରଥମ ଥର ପାଇଁ ରାଜ ପୃଷ୍ଠପୋଷକତା ଲାଭ କଲା । ସମୁଦ୍ରଗୁପ୍ତଙ୍କ ଜୟଯାତ୍ରାର ଅନୁ-ସରଣରେ ଗୁପ୍ତ ବାକାତକମାନଙ୍କ ସାମ୍ରାଜ୍ୟରୁ ସଂସ୍କୃତଚର୍ଚ୍ଚାର ପ୍ରେରଣା ଆସିଥିଲା । ଦକ୍ଷିଣ ଭାରତରେ ଏହାର ବିକାଶ ପାଇଁ ମାଠରମାନେ ନେତୃତ୍ୱ ନେଲେ ।

ଗୁପ୍ତ-ବାକାତକ ଓ ମାଠରମାନଙ୍କ ପଟ୍ଟବନ୍ଧନ ଓଡ଼ିଶାର ଜନଜୀବନ ଓ କର୍ମଧାରା ଉପରେ ଗଭୀର ପ୍ରଭାବ ବିସ୍ତାର କଲା ଓ ଖୁବ ଶୀଘ୍ର ଏହା ସଂସ୍କୃତ ଚର୍ଚ୍ଚାର ଏକ ପୀଠସ୍ଥଳୀରେ ପରିଣତ ହେଲା । ମଧ୍ୟଯୁଗୀୟ ଓଡ଼ିଶାରେ ଶାସନ କରୁଥିବା ଶୈଳୋଭବ, ଭୈମବର ସୋମବଂଶୀ ଓ ରଜାମାନଙ୍କ ଭଳି ଶିଶିଷ୍ଟ ରାଜବଂଶ ଗୁଡ଼ିକ ସଂସ୍କୃତ ଭାଷାର ବଳଷ୍ଠ ପୃଷ୍ଠପୋଷକତା କରିଥିଲେ । ଏଇ ସମୟର ଓଡ଼ିଶା ଥିଲା ଭାରତର ପ୍ରଖ୍ୟାତ ବେଦାଧ୍ୟୟନ ପୀଠମାନଙ୍କ ମଧ୍ୟରୁ ଅନ୍ୟତମ । ବାସ୍ତବରେ ଦେଖିବାକୁ ଗଲେ, ବେଦ ଓ ବୈଦିକ ସାହିତ୍ୟର ଅଧିକାଂଶ ପୋଥି ହୁଏତ କାଶ୍ମୀର ନହେଲେ ଓଡ଼ିଶାରୁ ହିଁ ଉଦ୍ଧାର କରାଯାଇଛି । ଅଥଚ ବେଦର ଅତ୍ୟନ୍ତ ଗୁରୁତ୍ୱପୂର୍ଣ୍ଣ ‘ପୈପିଳିକ ସାହିତ୍ୟ’ର ଯେଉଁ ଅଂଶଟି ରବ ଦୁର୍ଲଭ ବୋଲି ଧରିନିଆଯାଇଥିଲା ସେଇଟି ମାତ୍ର କେଳବର୍ଷ ତଳେ ଓଡ଼ିଶାରୁ ଆବିଷ୍କୃତ ହୋଇଛି । ଓଡ଼ିଶାରେ ଶୈବଧର୍ମ, ଓ ବୈଷ୍ଣବଧର୍ମ, ବିଶେଷତଃ ବଜ୍ରଯାନ ବୌଦ୍ଧଧର୍ମର ଉପସ୍ଥିତି ହେତୁ ସଂସ୍କୃତ ଭାଷା ଓ ବ୍ରାହ୍ମଣ୍ୟ ସଂସ୍କୃତିର ଏକାଧିକତ୍ୟ ବାରମ୍ବାର ପରିହତ ହୋଇଛି । ଓଡ଼ିଶାର ସଂଭଳ ବା ସମ୍ବଲପୁରର ରାଜା ଇନ୍ଦ୍ରଭୃତି ବଜ୍ରଯାନର ପ୍ରସାର କରିଥିଲେ, ଯାହା ଖୁବ ଶୀଘ୍ର ଏହା ପୁସ୍ତକଭିତର ଏକ ଶକ୍ତିଶାଳୀ ଧର୍ମ ଭାବରେ ଗଢ଼ି ଉଠିଥିଲା । ଓଡ଼ିଶାର ରତ୍ନଗିରି ମହାବିହାର ହେଉଛି ବଜ୍ରଯାନର ଏକ ପ୍ରଧାନ ପୀଠ । ଅଷ୍ଟମ

ଶତାଦ୍ଧୀ ବେଳକୁ ଏହା ଏକ ବିଶିଷ୍ଟ ପୀଠ ଭାବରେ ଖ୍ୟାତିଲାଭ କରିଥିଲା ।
 ନୌଜପାଠ ଭାବରେ ଖ୍ୟାତିଲାଭ କରିଥିବା ଏହାକୁ ଗିରିଶ୍ରେଣୀର ଚାନ୍ଦିନୀ
 ଶଙ୍କ ମଧ୍ୟରୁ ଚନ୍ଦ୍ରଗିରି ଅନ୍ୟତମ । ଅପରନ୍ତନୋଟି ହେଲ ଉଦୟଗିରି,
 ଲଳିତଗିରି ଓ ଅଳତଗିରି, ଏସବୁର ସମ୍ମିଳିତ ପରିଚୟ ହେଲ ଚତୁର୍ଥୀଠ
 ପର୍ବତ ଯାହାକି ଚାନ୍ଦିନୀ ଚନ୍ଦ୍ରପୀଠ— ଉତ୍କଳୀୟାନ, ପୁଣ୍ଡ୍ରଗିରି, କାମରା
 ଓ ଶିବଦ୍ରବର ପଦନିଧିକୁ କରଥାଏ । ଭାରତର ଏହି ପାଞ୍ଚଗାୟ
 ପୀଠଗୁଡ଼ିକ ତାହିକ ବୌଦ୍ଧକଳାର ବିଶିଷ୍ଟତମ କେନ୍ଦ୍ର ଭାବରେ
 ପଦଗଣିତ ହୋଇଥାଏ । ଚନ୍ଦ୍ରଗିରି ମହାବିହାର ଅଧ୍ୟୟନ ଓ
 ଗବେଷଣାର ଏକ ପ୍ରକୃଷ୍ଟ ଅନୁଷ୍ଠାନ ଭାବରେ ବୃଦ୍ଧି ଲାଭ କରିଥିଲା ।
 ପ୍ରଜ୍ଞା, ବୋଧିଣୀ, ଅବଧୂତା ଓ ନାରୋପାଙ୍କ ଭଳି ଉତ୍କଳୀୟ ବିଦ୍ୟାର୍ଥୀ-
 ମାନେ ଭାରତର ନାନା ସ୍ଥାନରୁ ଆସି ପିତୃପାଦ, ଦୁର୍ଲୋପାଦ ଇତ୍ୟାଦିଙ୍କ
 ଭଳି ବହୁଦର୍ଶୀ ଗୁରୁଙ୍କ ନିକଟରୁ ଶିକ୍ଷା ଗ୍ରହଣ କରୁଥିଲେ । ଇନ୍ଦ୍ରଭୃତ୍ତିଙ୍କ
 ଭଉଣୀ ଲକ୍ଷ୍ମୀଙ୍କରା ସହଜଯାନର ପ୍ରବକ୍ତା ଥିଲେ ଏବଂ ସେ ଜ୍ଞାନଦେଇ
 ମାଲୁଣୀ, ନେତେଇ ଧୋବଣୀ, ଗାଙ୍ଗୀ ଗଉଡ଼ୁଣୀ ଇତ୍ୟାଦିଙ୍କ ଭଳି ଦଲେ
 ବୃଦ୍ଧିମତୀ କୁମାରୀଙ୍କୁ ନିକଟ ଶିଷ୍ୟା ଭାବରେ ପାଳପାଶିଥିଲେ । ଅଧୁନିକ
 ବଲ୍ଲଙ୍ଗୀର ଜିଲ୍ଲାର ପାଟଣା ଥିଲା ଏମାନଙ୍କର ସାଧନାସ୍ଥଳୀ ଯାହାର ପ୍ରାଚୀନ
 ନାମ ଥିଲା କାର୍ତ୍ତିକପାଟଣା ବା କୁମାରପାଟଣା ଅର୍ଥାତ୍ କୁମାରକନ୍ୟାଙ୍କର
 ପୀଠଭୂମି । ବଲ୍ଲଙ୍ଗୀର ଓ ସହଜଯାନରୁ ଗୁଡ଼୍ୟସାଧନା-ସଂସ୍ଥ ଏକପ୍ରକାର
 ତନ୍ତ୍ର ସାଧନା ଗଢ଼ିଉଠିଲା । ସହଜସିଦ୍ଧି ଲାଭିଥିବା ବହୁ ଆରୁର୍ଥୀ ନାନା ଗାନ
 ଓ ଦୋହା ମାଧ୍ୟମରେ ଏଇ ନୃତ୍ୟ ଧର୍ମର ବାଣୀ ପ୍ରସ୍ତୁତ କଲେ । ତଥାଗୀତି
 ଭାବରେ ଏଗୁଡ଼ିକ ପରିଚିତ । ନିକଟ ଅତୀତରେ ମହାମହୋପାଧ୍ୟାୟ ହରପ୍ରସାଦ
 ଶାସ୍ତ୍ରୀ, ଡଃ ପ୍ରଂଚଂ ବାଗ୍ଚୀ ଓ ଅନ୍ୟମାନଙ୍କ ଦ୍ଵାରା ଏ କାମଗାୟ ବହୁ ସଙ୍ଗୀତ ଓ
 କବିତା ଲୋକଲୋଚନକୁ ଆସିପାରିବ । ଏଇ ସଂଗୀତଗୁଡ଼ିକର ଭାଷାକୁ
 କେନ୍ଦ୍ରକରି ଅଧୁନାତନ ଗବେଷକ, ଭାଷାବିତ୍ ଓ ସାହିତ୍ୟିକଙ୍କ ମଧ୍ୟରେ
 ତୁମ୍ଭଲ ବାଦାନ୍ତବାଦ ଦେଖାଦେଇବ । ଓଡ଼ିଆ, ବିହାର, ବଙ୍ଗଳା ଓ
 ଆସାମର ଆଲୋଚକମାନେ ଏହାକୁ ଯଥାସମେ ଓଡ଼ିଆ, ମୈଥଳୀ, ବଂଗଳା
 ଓ ଅହମୀଆର ପ୍ରମୁଖପ ବୋଲି ଦାବୀ କରିଛନ୍ତି । ଉକ୍ତ ଭାଷାଗୁଡ଼ିକର
 ଗୁଣିତ ଲକ୍ଷଣ ବୌଦ୍ଧଗାନ ଓ ଦୋହାରୁ ଉପଲବ୍ଧ ହୁଏ । ଏହାର
 ଅଭିବ୍ୟକ୍ତିରତ ବ୍ୟାପକତା, ପଦସଂରଚନା, ନିୟମ-ପ୍ରୟୋଗ ପଲକ
 ଇତ୍ୟାଦି ଦିନମାନ ବିଚାର ବିଶ୍ଳେଷଣ କରି ଏହାକୁ କୌଣସି ନିର୍ଦ୍ଦିଷ୍ଟ
 ଅଞ୍ଚଳର ବୋଲି କହିବା ସଂପୂର୍ଣ୍ଣ ବିଭ୍ରାନ୍ତକର । ଏମ ୧୦ମ ଶତାଦ୍ଧୀରେ

ସାରାଭାରତର ବିଭିନ୍ନ ସ୍ଥାନରୁ ଆସିଥିବା ବଳୁଯାମୀ ପିଢ଼ମାନଙ୍କ ଦ୍ଵାରା ବ୍ୟବହୃତ ଏକ ଷ୍ଟାଣ୍ଡାର୍ଡ ପୁସ୍ତକାଳୟ ଭାଷା ଭାବରେ ଏହାକୁ ସ୍ଵୀକାର କରାଯାଇ ପାରେ । ସେ ଦୃଷ୍ଟିରୁ ଏହା ଆଧୁନିକ ଓଡ଼ିଆ, ବଙ୍ଗଳା, ମୈଥଳୀ ତଥା ଅନ୍ୟାନ୍ୟ ଭାଷାର ମାତୃକଳା । ଉଲ୍ଲିଖିତ ସମୟରେ ପୁସ୍ତକ-ଭାରତର ଓଡ଼ିଶା କମ୍ପା ବଙ୍ଗଳା କମ୍ପା ବିଦ୍ଵାର ଅଥବା ଆସାମର ଲୋକ-ବ୍ୟବହୃତ ଭାଷା ଏହା ଥିଲା, ଅଥବା ଅନ୍ୟ କିଛି ଥିଲା ସେଥିରେ ଜଣେ ସନ୍ଦେହ କରିବାର ଯଥେଷ୍ଟ ଅବକାଶ ରହିବ । ଯେତେଦୂର ସମ୍ଭବ ଏକ ଭାଷା ସାଧାରଣ ଜନତାର ଭାଷା ନଥିଲା କାରଣ ଗାନ ଓ ଦୋହାର ରଚୟିତା କବି-ଦାର୍ଶନିକମାନେ ଏହାକୁ ସନ୍ଧ୍ୟାଭାଷା ବୋଲି କହିଥିଲେ ଓ ଏହା ଉପରେ ସଂସ୍କୃତରେ ଟୀକାମାନ ଲେଖିଥିଲେ । ଏସବୁ ବାଧାବଂଧନ ସତ୍ତ୍ଵେ ବୌଦ୍ଧଗାନ ଓ ଦୋହା ପୁସ୍ତକରାଶିକୁ ଭାଷା ଅନୁଧ୍ୟାନ ଲାଗି ଏକାନ୍ତ କରୁଣ । ଓଡ଼ିଆ ଅଥବା ବଙ୍ଗଳା ଭଳି ଏକ ନିର୍ଦ୍ଦିଷ୍ଟ ପ୍ରାଦେଶିକ ଭାଷାର ଆଧୁନିକ ଆଞ୍ଚଳିକ ସ୍ଵରୂପ ପ୍ରାପ୍ତି ପୁସ୍ତକ ଏକ ଉତ୍ତରଣ ପଦ୍ଧତିରେ ଦେଖାଯାଇପାରେ ।

କିନ୍ତୁ ଚର୍ଯାଗୀତ ରଚନାର ବହୁ ପୁସ୍ତକ କେତେକ କାଳ-ନିରୂପିତ ଅଥବା କାଳ-ନିରୂପେୟ ଲେଖାବଳୀରେ ଓଡ଼ିଆ ଭାଷାର ସ୍ଵଳ୍ପ ସୂଚନା ମିଳିଥାଏ । ମଧ୍ୟଯୁଗର ଆଦ୍ୟ ଭାଗରେ ଲିଖିତ କେତେକ ତାମ୍ର ଫଳକ ସନନ୍ଦରେ—ନିର୍ଦ୍ଦିଷ୍ଟଭାବେ କହିଲେ ୭ମ ଶତାବ୍ଦୀ ଯୁଦ୍ଧର ଶୈଳୋଭବଗୁଜା ଧର୍ମଗୁଜାଙ୍କ ନିବନ୍ଧ ତାମ୍ର ଫଳକର ଦାନପତ୍ର ଅଂଶରେ ଥିବା ଅଳଂକୃତ ସଂସ୍କୃତର କେତୋଟି ଧାଡ଼ି ନିଃସନ୍ଦେହରେ ପ୍ରାଚୀନ ଓଡ଼ିଆ ଭାଷାକୁ ମୁଦ୍ରା ବଦଳ କରେ । * ଏଇ ନିବନ୍ଧ ସନନ୍ଦରେ ଓଡ଼ିଆ ଭାଷା ର ସମୋଦ୍ଧାୟ ହେ,

* (କ) ନିବନ୍ଧ ତାମ୍ରଲେଖ :

ପଶ୍ଚିମ ଦିଗକୁ ହିକୃଟ ଆଡ଼ ପାପାଦ ବଣରାଇ ବାଲୁକ ବଞ୍ଚଣିଲ ବଣରାଇ ଉତ୍ତର ଦିଗକୁ ହିକୃଟ ପାଣି ସଖତର ମଣି ବାଡ଼େଚଣି । ଉତ୍ତର ଦିଗକୁ ଦାଘଣିଲ ପୁବେହୁ ଅତ ବଣରାଇ ବାଡ଼ । ପୁବଃଉତ୍ତର କୋଣକୁ ସୋମଣି ହିକୃଟ । ପୁବଃ ଦକ୍ଷିଣକୁ ସେ...ମ ହିକୃଟ । ପୁବ ଦିଗକୁ ଖୋଲଡ଼ । ପୁବ ଦକ୍ଷିଣ କୋଣକୁ ବାଦ ଗୁହୁ ହିକୃଟ । ଦକ୍ଷିଣକୁବା ପଦ ହସିଲ ଗାଡ଼ୁ ସ୍ତ୍ରୀବତ ।

(ଖ) ବଳୁଦୁର୍ଜାଙ୍କ ପାରଳାଖେମଣ୍ଡି ତାମ୍ରଲେଖ (୮୮୮ ଖ୍ରୀ.) :

ଓ ଶୁକ ଶଣି ଓଡ଼ିବସଇ ବିଦଗ୍ୟ ତେଲସିଗାମ ଇନ୍ଦ ନନ୍ଦଶୋଦୟ ଚଷ୍ଟ ସାହସ ଦିନ ହୋମଣ୍ଡି ମିଳନ୍ତୁ ଦିନ

ବନବ୍ରଜ, ପାଣି, ପୁବେହୁ, ବାଦଗୁଡ଼ି ଇତ୍ୟାଦି ଭଳି ବହୁ ପ୍ରାକୃତ ଶବ୍ଦ ବ୍ୟବହୃତ ହୋଇଛି । ଏହି ସମୟର ସଂପାଦକ ଡଃ ଏନ୍. ପି. ଚନ୍ଦ୍ରବର୍ତ୍ତୀ ଏହାର ସଂସ୍କୃତ ପାଠରେ ଥିବା ପ୍ରାକୃତ ଶବ୍ଦ ଓ ଦାନପତ୍ର ଅଂଶରେ ମାତୃଭାଷା ରୂପେ ବିବେଚିତ ପ୍ରାଦେଶିକ ଭାଷାଭିବ୍ୟକ୍ତି (Vernacular expression) ଦେଖି ବିସ୍ମିତ ହୋଇଥିଲେ । ସେ ଉଲ୍ଲେଖ କରିଛନ୍ତି— ଏଇ ପାଠରେ ବୈଷୟିକ ବଦଳରେ ବେପଇଲ, ଘଷିତ ବଦଳରେ ଘଷିଦ, ବସ୍ତ୍ର ବଦଳରେ ବସ୍ତ୍ର, ରସି ବଦଳରେ ରୁସି, ତାମ୍ର ବଦଳରେ ତମ୍ରା ଭାବେ ବ୍ୟବହୃତ ଶବ୍ଦଗୁଡ଼ିକ ହେଉଛି ପ୍ରାକୃତ ଶବ୍ଦ । ଦାନବରାଜାଭିବ୍ୟକ୍ତି ଶ୍ରୀମତ୍ତିର ସୀମା ନିର୍ଦ୍ଦେଶକାଗ୍ର ଅଂଶଟି ପ୍ରାଦେଶିକ ଭାଷାରେ ଲେଖା ଯାହା ତେଲୁଗୁ ଓ ଓଡ଼ିଆର ମିଶ୍ରଣ ବୋଲି ମନେହୁଏ । ଡଃ ଚନ୍ଦ୍ରବର୍ତ୍ତୀ ଉକ୍ତ ସମୟରେ ଥିବା ଓଡ଼ିଆ ଭାଷାର ଲକ୍ଷଣକୁ ଭଲଭାବେ ଲକ୍ଷ୍ୟ କରି ପାରି ନଥିବାରୁ ଏହାକୁ ତେଲୁଗୁ ଓ ଓଡ଼ିଆର ମିଶ୍ରଣ ଭାବରେ ଗ୍ରହଣ କରିଛନ୍ତି । ୭ମ ଶତାବ୍ଦୀର ରେକର୍ଡମାନଙ୍କରେ ଓଡ଼ିଆ ଭାଷାର ଯେଉଁ ସ୍ପଷ୍ଟ ସୂଚନା ମିଳିଥାଏ ତାହା ଅତ୍ୟନ୍ତ ଗୁରୁତ୍ୱପୂର୍ଣ୍ଣ । ଚୀନା ପଣ୍ଡାଳକ ଦ୍ୱୟଦ୍ୱୟାଂ ସେଇ ସମୟର ଗୁଟା (ଉଡ଼ି) ଓ କୁଂଗୁ-ଟା (କଂଗୋଦ)ରେ ପ୍ରଚଳିତ ଥିବା ଭାଷାର ଏକ ନିର୍ଭରଯୋଗ୍ୟ ବିବରଣ ରଖିଯାଇଛନ୍ତି । ଗୁଟାକୁ ଲକ୍ଷ୍ୟ ରଖି ସେ କହିଛନ୍ତି “ଭାଷା ଓ ଭଙ୍ଗୀରେ ଏଠାରେ ଲେକେ ମଧ୍ୟଭାରତର ଲେକଙ୍କ ଠାରୁ ସ୍ୱତନ୍ତ୍ର ଥିଲେ ।” କଂଗୋଦ ଉପରେ ସେ କହିଛନ୍ତି—“ଲେଟାର ବୈଶିଷ୍ଟ୍ୟ ଦିଗରୁ ଦେଖିଲେ ସେମାନେ ମଧ୍ୟଭାରତର ଲେକଙ୍କ ଭଳି । ମାତ୍ର ସେମାନଙ୍କ ଭାଷା ଓ ଉଚ୍ଚାରଣଭଙ୍ଗୀ ସଂପୂର୍ଣ୍ଣ ଅଲଗା ଧରଣର ।” ଦ୍ୱୟଦ୍ୱୟାଂଙ୍କ ଦୃଷ୍ଟିରେ ଓଡ଼ିଶାର କଥିତ ଭାଷା ଉତ୍କଳିତ ନିଗନା ଫଳନର ଦାନପତ୍ର ଅଂଶର ଭାଷା ସହ ଅନେକାଂଶରେ ସମାନ । ପରବର୍ତ୍ତୀ କାଳରେ, ବିଶେଷତଃ ୮ମରୁ ୯ଶ ଶତାବ୍ଦୀ ପର୍ଯ୍ୟନ୍ତ, ଯେତେବେଳେ ଓଡ଼ିଶା ଭୌମକର ଓ ସୋମବଂଶୀ ରାଜାଙ୍କ ଶାସନଧୀନ ଥିଲା ସେତେବେଳେ ସଂସ୍କୃତଭାଷା ଉପରେ ଆଞ୍ଚଳିକ ଭାଷାର ଗଭୀର ପ୍ରଭାବ ଆମେ ଲକ୍ଷ୍ୟ କରିଥାଉଁ । ରାଜକୀୟ ସମୟ ଗୁଡ଼ିକରେ ବହୁ ସଂସ୍କୃତ ଶବ୍ଦ ଓଡ଼ିଆ ଉଚ୍ଚାରଣ ଭଙ୍ଗୀରେ ଲେଖାଯାଇଛି । ଏପରିକି ରାଜାମାନଙ୍କ ନାମ ମଧ୍ୟ ଓଡ଼ିଆ ଭାବରେ ଲେଖାଯାଇଛି ଯଥା—ଉନ୍ନତ୍ତ ସ୍ଥାନରେ ଉନ୍ନିତ, ଲବଣଭର ସ୍ଥାନରେ ଲେଣଭର, ଯଯାତି ସ୍ଥାନରେ ଜଜାତି ଇତ୍ୟାଦି । ତାମ୍ରଫଳକଗୁଡ଼ିକୁ ଟିକିଏ ଗଭୀର ଭାବେ ଅନୁଧ୍ୟାନ କଲେ ଜଣାଯାଏ ଯେ ସେହି ସମୟର ଓଡ଼ିଆ ଭାଷା ଏକ ସ୍ପଷ୍ଟ ଭାଷା ରୂପେ ବିକାଶ ଲାଭ କରିଥିଲା । ଯୋଡ଼ହସ୍ତ ଭାବରେ ସମାପ୍ତ ସହ କୁମାରସେଣଙ୍କ

ପ୍ରତିମୂର୍ତ୍ତି ଏକ ଅତ୍ୟନ୍ତ ଉଲ୍ଲେଖନୀୟ ଆବିଷ୍କାର । ଏହାର ପାଦପୀଠରେ ୧୧ଶ ଶତାବ୍ଦୀର ଲକ୍ଷଣପୂର୍ଣ୍ଣ ଏକ ଶିଳାଲେଖ ରହିଛି । ଖାଣ୍ଡି ଓଡ଼ିଆ ପଦରେ ଶିଳା-
ଲେଖର ସେଇ ଧାଡ଼ିଟି ହେଲା—

ଦେବଙ୍କୁ ହି ଉଗତି କରୁଣ

ଅଛନ୍ତି ଭୋ କୁମାରସେଣ ।

ରୁଦ୍ରାନୁସାରେ ଓଡ଼ିଆ ପଦ ସଂପ୍ରଦାୟକା ଯେ ୧୧ଶ ଶତାବ୍ଦୀ ବେଳକୁ ବିକାଶ
ଲାଭ କରିଥିଲା ତାର ସ୍ପଷ୍ଟ ସୂଚନା ଏଥିରୁ ମିଳିଥାଏ । ୭ମ ଶତାବ୍ଦୀର ନବନା
ତାମ୍ର ଫଳକରେ ଆମେ ଯାହାର ଅମାଳିତ ଅପୂମାରମ୍ଭ ଦେଖିଥିଲୁ ତାର ଏକ
ସୁନ୍ଦର ଓ ପରମାଳିତ ଉତ୍ତରଣ ଦେଖିଲୁ ୧୧ଶ ଶତାବ୍ଦୀର ଶିଳାଲେଖରେ—
କୁମାରସେଣ-ପ୍ରତିମୂର୍ତ୍ତିରେ । ଏହିପରି ୧୧ଶ ଶତାବ୍ଦୀରେ କଥିତ ଓ ସାହିତ୍ୟିକ
ଓଡ଼ିଆ ଭାଷା ଏକାଦିନିମେ ତାର ଗଦ୍ୟ ଓ ପଦ୍ୟ ବିଭାଗରେ ଉଲ୍ଲେଖନୀୟ ପ୍ରଗତି
ଦାସଲ କରିଥିଲା । ଏହି ସମୟରେ ଗଙ୍ଗମାନେ ସୋମବଂଶୀମାନଙ୍କୁ ବିତାଡ଼ିତ
କରି ଓଡ଼ିଶା ସଂସ୍କୃତିର ଏକ ନବ ଦିଗନ୍ତ ଉନ୍ମୋଚନ କଲେ । ସୋମ-
ବଂଶୀକୁ ପରାସ୍ତ କରି ଉତ୍କଳକୁ ନିଜ ଅଧିକାରରେ ଆଣିଥିବା ଗଙ୍ଗରାଜା
ଗୁଣ୍ଡରାଜଦେବ ପୁରୀରେ ଜଗନ୍ନାଥ ମନ୍ଦିର ତୋଳାଇଥିଲେ ଓ ରାମାନୁଜଙ୍କ
ଆଧ୍ୟାତ୍ମିକ ପ୍ରଭାବରେ ପ୍ରଭାବିତ ହେଇ ଶ୍ରୀବୈଷ୍ଣବ ସମ୍ପ୍ରଦାୟକୁ ହୋଇଥିଲେ ।
ସେଇ ସମୟରୁ ପୁରୀ ଓ ସୀମାତଳମ୍ ବୈଷ୍ଣବ ଧର୍ମର ପ୍ରଧାନ କେନ୍ଦ୍ର ଭାବରେ
ମସ୍ତକୋଭିଳନ କଲା । ପୁରୀ ସଂସ୍କୃତି ଓ ଓଡ଼ିଆ ସଂସ୍କୃତିର ପୀଠ ଥିଲାବେଳେ
ତେଲୁଗୁ ଓ ଓଡ଼ିଆର ଏକ ଉଲ୍ଲେଖନୀୟ ମିଶ୍ରଣ ଦେଖାଦେଇ ସୀମାତଳମ୍ରେ ।
ତେଲୁଗୁ ଲିପିରେ ଲିଖିତ ଗଙ୍ଗରାଜତ୍ଵ ବେଳର ଅନୁତଃ ୫୦୦ ଶିଳାଲେଖ
ସୀମାତଳମ୍ରେ ମିଳିଛି । ନିରୁତ୍ତା ତେଲୁଗୁ ଓ ଓଡ଼ିଆ ଭାଷାର ଶିଳାଲେଖ
ସଂଖ୍ୟା ଯଥେଷ୍ଟ ହେଲେହେଁ ଏଥିରେ ତେଲୁଗୁ ଓ ଓଡ଼ିଆ ଭାଷାର ଏକ ସୁନ୍ଦର
ନମନୁୟ ଦେଖାଯାଏ । କୁବ୍ଜ ବିଷ୍ଣୁବର୍ଦ୍ଧନଙ୍କ ସିଂହାସନାଗ୍ରହଣ ସମୟ
ଖ୍ରୀଷ୍ଟାବ୍ଦ ୭୯୦ରୁ ଯୁକ୍ତ କ୍ଷେତ୍ରରେ ରାଜରାଜଗୋଳଙ୍କ ଦ୍ଵାରା ବିଶିଷ୍ଟ ସେନାପତି
କଟାଗୋଡ଼ ଭ୍ରମଙ୍କ ନିହତ କାଳ ୧୧୧ ମସିହା ପର୍ଯ୍ୟନ୍ତ ଘାଟ ସମୟ ଧରି ତେଲୁଗୁ
ଭାଷା ସୀମାତଳମ୍ରେ ପ୍ରାବଲ୍ୟ ଲାଭ କରିଥିଲା । ପୁର୍ବୀରାଜ୍ୟ ନରପତିଙ୍କ ଆଧି-
ପତ୍ୟ କାଳରେ ସୀମାତଳମ୍ ୧୦୩୮ ମସିହାରେ ଗଙ୍ଗମାନଙ୍କ ଦଖଲକୁ ଆସିଲା,
ଯେଉଁ ସମୟରେ ବ୍ରହ୍ମହସ୍ତ ୫ମ ଯମତାସୀନ ହେଲେ । ଏହାଙ୍କ ନାତି ଗୁଣ୍ଡ-
ରାଜଙ୍କ ଶାସନ କାଳରେ ରାଜ୍ୟମାନଙ୍କ ଦ୍ଵାରା ଆରାଧିତ ରାମ୍ଭଦେବତା ବରାହ
ନୃସିଂହ ଶ୍ରୀବୈଷ୍ଣବ ଧର୍ମର ପ୍ରଭାବ ଫଳରେ ଲକ୍ଷ୍ମୀ-ନୃସିଂହ ନାମରେ ପୂଜା

ପାଇଲେ । ଗଙ୍ଗରାଜାମାନେ ଶିଷ୍ଟକରଣ ନାମକ ଏକ ଓଡ଼ିଆ କରଣକୁ ସେଠାରେ ରଖାଇଥିଲେ ଯେଉଁମାନେ ମନ୍ଦିରର ପରିଚାଳନା ଓ ପୁସ୍ତକ ଦାୟିତ୍ଵ ଚଳାଇବା ସଙ୍ଗେ ସଙ୍ଗେ ମନ୍ଦିର ଗାନ୍ଧରେ ବହୁ ଶିଳାଲେଖ ମଧ୍ୟ ଖୋଦନ କରି ଥିଲେ । ଏଇ ଶିଷ୍ଟକରଣମାନେ, ଓଡ଼ିଆ ଓ ତେଲୁଗୁରେ, ଦ୍ଵିଭାଷୀ ଥିଲେ ଏବଂ ତାଙ୍କରଦ୍ଵାରା ସୀମାଚଳମ୍ ଓ ଶ୍ରୀକୃର୍ମମ୍ (ଯେଉଁଠାରେ ଆକ୍ରମଣ ଓ ଓଡ଼ିଶାର ଦକ୍ଷିଣ ଦକ୍ଷିଣ ଗର୍ଭସ୍ଥାନୀ ସମବେତ ହେଉଥିଲେ)ର ଧର୍ମୀୟ ପ୍ରତିଷ୍ଠାକୁ କେନ୍ଦ୍ର କରି ଉଭୟ ଭାଷାର ପ୍ରଗତି ସାଧିତ ହେଉଥିଲା ।

ପୁରୁଷୋତ୍ତମ ପୁଣ୍ୟ, ସଂକ୍ଷେପରେ ପୁଣ୍ୟ ଥିଲା ଏକ ମହାନ ଧର୍ମକ୍ଷେତ୍ର । ୧୧୧୦ ଖ୍ରୀଷ୍ଟାବ୍ଦରେ ଗଙ୍ଗମାନଙ୍କ ଓଡ଼ିଶା ଅଧିକାର ପୁସ୍ତକ ଏହି ସ୍ଥାନଟି ପୁରୁଷୋତ୍ତମଙ୍କ ପୀଠ ଭାବରେ ନିଃସନ୍ଦେହରେ ଖାତିଭାଉ କରିଥିଲା । କିନ୍ତୁ ପରେ ଯେତେବେଳେ ପୁରୁଷୋତ୍ତମ ଧର୍ମ ସହ ବଳିଯାମା ଜଗନ୍ନାଥଙ୍କର ଏକ ମଧୁର ସମନ୍ଵୟ ଦେଖାଦେଲା ସେହି ସମୟରେ ଚୋଡ଼ଗଙ୍ଗଦେବଙ୍କ ନରସିଂହୀ ପୁରୁଷୋତ୍ତମ ମନ୍ଦିର ନିର୍ମାଣ ଓ ରାମାନୁଜଙ୍କ ଶ୍ରୀବେଷ୍ଟବ ଧର୍ମର ପ୍ରବେଶ ଫଳରେ ସହସ୍ରା ପୁଣ୍ୟ ଏକ ପରମ ଗର୍ଭକ୍ଷେତ୍ର ତଥା ଶିକ୍ଷା ଦାୟାର ଏକ ପୀଠସ୍ଥଳୀ ରୂପେ ପରିଚିତ ଅର୍ଜନ କଲା । ଗଙ୍ଗ ସମ୍ରାଟ ୩ୟ ଅନଙ୍ଗଭୀମଦେବଙ୍କ ସମୟରେ ଗଙ୍ଗରାଜତ୍ଵ ଏବଂ ପଶ୍ଚିମ ଓଡ଼ିଶା (ସମ୍ବଲପୁର-ବଲାଙ୍ଗିର ଅଞ୍ଚଳ) ପର୍ଯ୍ୟନ୍ତ ବ୍ୟାପି ଥିଲା । ସେ ନିଜର ସମଗ୍ର ରାଜ୍ୟକୁ ପୁରୁଷୋତ୍ତମଙ୍କ ଠାରେ ଉତ୍ସର୍ଗ କରି ନିଜକୁ ସେଇ ବିଶ୍ଵବିଧାତା ପୁରୁଷୋତ୍ତମଙ୍କର ଜଣେ ଅଧିପତି କର୍ମରୂପ ଭାବେ ଘୋଷଣା କରିଥିଲେ । ଏହାଫଳରେ ପୁରୁଷୋତ୍ତମ ଜଗନ୍ନାଥ ଓଡ଼ିଶାର ରାଜ୍ୟଦେବତା ହେଲେ ଓ ତାର ଧ୍ୟାନ ଧାରଣାରେ ବ୍ୟାପକ ପରିବର୍ତ୍ତନ ଦେଖାଗଲା । ଏଇ ସମୟରେ ଓଡ଼ିଶାରେ ସଂସ୍କୃତ ଚର୍ଚ୍ଚା ତା'ର ଶୀର୍ଷ ସୀମାରେ ପହଞ୍ଚି ପାରିଥିଲା ଓ ସଂସ୍କୃତ ସାହିତ୍ୟର ବହୁ ଶ୍ରେଷ୍ଠତମ ଗ୍ରନ୍ଥ, ଯଥା — ବିଶ୍ଵନାଥ କବି-ରାଜଙ୍କ ସାହିତ୍ୟ-ଦର୍ପଣ, ବିଦ୍ୟାଧରଙ୍କ ଏକାନ୍ତାଳୀ, କୃଷ୍ଣାନନ୍ଦଙ୍କ ସହୃଦୟାନନ୍ଦ ତଥା ସତ୍ୟାନନ୍ଦଙ୍କ ଭୀଷଣ ଇତ୍ୟାଦି ଏଇ ସମୟରେ ଲେଖା ଯାଇଥିଲା । ରାଜ-ପୁଷ୍ପପୋଷିକତାରେ ପରିବର୍ତ୍ତିତ ସଂସ୍କୃତ ଭାଷାର ଆଧିପତ୍ୟ ସହ ଜଗନ୍ନାଥ ଧର୍ମ-ସ୍ମୃତିତ ଓଡ଼ିଆ ଭାଷାର ଏକ ମହାପ୍ରବାହ ସମତାଳରେ ମାଡ଼ି ଚାଲିଥିଲା । ଗଙ୍ଗ ଦରବାରରେ ସଂସ୍କୃତର ହିଁ ପ୍ରାଧାନ୍ୟ ଥିଲା । ସଂସ୍କୃତ ଚର୍ଚ୍ଚାର ପ୍ରବଳା ଉଭୟ ପଶ୍ଚିତ ଓ ଶାସକବର୍ଗ କେବଳମାତ୍ର ଓଡ଼ିଆର ପ୍ରଚଳନକୁ ନିରୁତ୍ସାହିତ କରୁ ନଥିଲେ ଅଧିକନ୍ତୁ ଏହାର ନିଃଶେଷ ପାଇଁ ମଧ୍ୟ ସମୟ ସମୟରେ ଚେଷ୍ଟା ଚଳେଇଥିଲେ । କିନ୍ତୁ ଖୁବ୍ ଶୀଘ୍ର ଓଡ଼ିଆ ଭାଷା ଜଗତରେ ଏକ ସ୍ଵାଭାବିକ ଅଲୋଚନ ଦେଖାଦେଲା । ସାମରିକ ମୁଖ୍ୟ, ଶାସନକର୍ତ୍ତା ତଥା ଭକ୍ତମଣ୍ଡଳୀ

ପକ୍ଷରୁ ଏକ ଶକ୍ତିଶାଳୀ ଗୋଷ୍ଠୀ ଏହା ସପକ୍ଷରେ ସ୍ଵର ଉତ୍ତୋଳନ କଲ । ଏଇ ଗୋଷ୍ଠୀ ମଧ୍ୟରେ ଉତ୍ସର୍ଗାତ୍ମକ ଅଥବା ସ୍ଵାରାଜ୍ୟ ଶିଳାଲେଖମାନ ଓଡ଼ିଆରେ ଲେଖା ହେଲା । ଏପରିକି ୧୦୫୧ ମସିହାରେ ଚୋଡ଼ଗଙ୍ଗଙ୍କ ଶାସନାଧୀନ ଜଣେ ପ୍ରଶାସକ ଏକର ଅକ୍ତ୍ରିଦେଶସ୍ତୁ ଶ୍ରୀକାକୁଲମ୍ କଳ୍ପାରେ ଥିବା ଉତ୍କଳାମ୍ ଠାରେ ଏକ ଦାନପତ୍ର ଓଡ଼ିଆ ଭାଷାରେ ଖୋଦେଇ କରାଯାଇଛନ୍ତି । ପଶ୍ଚିମ ଓଡ଼ିଶା ଜୟ କରିବା ପରେ ସେ ଅଞ୍ଚଳର କେତେକ ଶାସକ ଓଡ଼ିଆ ଭାଷାର ଉନ୍ନତରେ ଧ୍ୟାନ ଦେଲେ । ପ୍ରଥମ ଭାନୁଦେବ (୧୨୭୩-୧୨୭୯ ଖ୍ରୀ: ଅ:)ଙ୍କ ଅଧୀନସ୍ଥ ସୋନପୁରର ଜଣେ ଗଙ୍ଗ ଶାସନକର୍ତ୍ତା ଖାଣ୍ଡି ଓଡ଼ିଆରେ ଲେଖା ଏକ ଉତ୍ସର୍ଗା-କୃତ ଘୋଷଣାନାମା ରୁଚିଯାଇଛନ୍ତି । * ସେଇଟି ବର୍ତ୍ତମାନ ଖମ୍ବେଶ୍ଵରୀ ମନ୍ଦିର ହ୍ରଦରେ ମିଳିଛି । ଏ ଧରଣର ସମଧିକ ଦୃଷ୍ଟାନ୍ତ ଏଠାରେ ଅନାବଶ୍ୟକ । ଅପରପକ୍ଷରେ କେତେକ ରାଜଶାଳ ଶାସନକର୍ତ୍ତା ପରମ୍ପରାଗତ ଭାବରେ ସଂସ୍କୃତ ଭାଷାରେ କିଛି ଖୋଦିତ ଲେଖାମାନ ରୁଚିଯାଇଛନ୍ତି । ଏପରିକି ପଶ୍ଚିମ ଓଡ଼ିଶାର ସୁଦୂର କଳାହାଣ୍ଡିରେ ମଦନ ମହାଦେବ ନାମକ ଜଣେ ଗଙ୍ଗ ପ୍ରଶାସକ ୧୨୩୧ ମସିହାରେ ସଂସ୍କୃତ ଭାଷାରେ ଏକ ଘୋଷଣାନାମା ଲାଗି କରିଥିଲେ । ଯା'ହେଉ କେତେକ ବ୍ୟକ୍ତି ସଂସ୍କୃତ ଓଡ଼ିଆ ଭିତରେ ଏକ ସମନ୍ୱୟ ଆଣିବା ପାଇଁ କେତେକ ସ୍ଥାନରେ ଦ୍ଵିଭାଷିକ ଲେଖାମାନ ପ୍ରସ୍ତୁତ କରି ଯାଇଛନ୍ତି । କୌତୁହଳର ବିଷୟ ହେଲା ଗଙ୍ଗରାଜା ୪ର୍ଥ ନରସିଂହ ଦେବ ତାଙ୍କର ପୁତ୍ର ପୁଣ୍ୟମାନଙ୍କର ପ୍ରତିଲେପରେ ଯାଇ ନିଜକୁ ସଂସ୍କୃତ ପାଶରୁ ଦୂରେଇ ପାରିଥିଲେ ଓ ସରକାରୀ ଘୋଷଣାନାମାମାନ ସଂସ୍କୃତ-ଓଡ଼ିଆର ମିଶ୍ରଭାଷାରେ ଲାଗି କରିଥିଲେ । ସିମାଲି ମଠ, ଶଙ୍କରାନନ୍ଦ ମଠ ଓ କେନ୍ଦୁଲିର ତାମ୍ର-ଫଳକ ସନନ୍ଦ ଗୁଡ଼ିକରେ ସଯତ୍ନ ପ୍ରୟୁକ୍ତ ସଂସ୍କୃତ ଓ ଓଡ଼ିଆର ମିଶ୍ରଭାଷାରୁ ଏଇ ଗଙ୍ଗାଙ୍କର ସମକାଳୀନ ସମନ୍ୱୟବାଦୀ ଭାଷାଜ୍ଞ ଆମର ଦୃଷ୍ଟି ଆକର୍ଷଣ କରୁ ଥାଏ । ପ୍ରସଂଗାତ୍ମକ ମନେ ହେବାରୁ ତେଲୁଗୁ ଶିଳାଲେଖ ଗୁଡ଼ିକ ଏଇ ଆଲୋଚନାରେ ମୁଁ ବାଦ୍ ଦେଇଛି । କହୁରଖିବା ଉଚିତ ଯେ ସମ୍ପୃକ୍ତ କାଳରେ ବହୁ ଶିଳାଲେଖ ତେଲୁଗୁରେ, ଓଡ଼ିଆ-ତେଲୁଗୁର ମିଶ୍ରଭାଷାରେ, ଏପରିକି ତେଲୁଗୁ-ସଂସ୍କୃତର ଦ୍ଵିଭାଷୀ ରୂପରେ ଖୋଦିତ ହୋଇଛି । ସେଗୁଡ଼ିକ ବିଶେଷ ଭାବରେ ଗଙ୍ଗ ସାମ୍ରାଜ୍ୟର ତେଲୁଗୁଭାଷୀ ଅଞ୍ଚଳରେ ଦେଖିବାକୁ ମିଳେ ।

* ସୋନପୁର ଖମ୍ବେଶ୍ଵରୀ ମନ୍ଦିରରେ ଥିବା ଶିଳାଲେଖ :

ଏହା ଯେ ହରଇ ହରାଧଇ ତାହାର କପାଳେ ସିବତାଳ ବ୍ରହ୍ମତାଳ ବିଷ୍ଣୁ-
ତାଳ ଦିନିତାଳ ପଡ଼ଇ । ତାଙ୍କର କଟିଯାଇ ନ୍ରିବସନ ହୋଇ...

କୋଣାର୍କ ମନ୍ଦିରର ନିର୍ମାତା ୧ମ ନରସିଂହ ଦେବଙ୍କ ସମୟରେ ଲେଖା ଓଡ଼ିଆ ଓ ତାମିଲ ଭାଷାର ଏକ ମହତ୍ତ୍ୱପୂର୍ଣ୍ଣ ଦ୍ରୋଣପିନ ଶିଳାଲେଖ ଭୁବନେଶ୍ୱରରୁ ଆବିଷ୍କୃତ ହୋଇଛି । ବହୁ ଗବେଷକ ଏହାର ପତ୍ତନା କରିଛନ୍ତି ଓ ସେମାନେ ତାହାକୁ ଭିତ୍ତିକରି କେତେକ ଭାନ୍ତି ମତ ଉପସ୍ଥାପନ କରିଛନ୍ତି । ଡଃ ଡ.ଏନ୍. ରାୟ ମତବ୍ୟକ୍ତ କରିଛନ୍ତି—“ଏହା ବଙ୍ଗଳା ଓ ତାମିଲ ଲକ୍ଷଣଯୁକ୍ତ ଏକ ଦ୍ରୋଣପିନ ଶିଳାଲେଖ, ଗୋଟିଏ ହେଉଛି ଅନ୍ୟଟିର ଅନୁବାଦ” । କିନ୍ତୁ ଏହା ଠିକ୍ ନୁହେଁ । ଏହାର ଓଡ଼ିଆ ସଂସ୍କରଣର ସମ୍ପାଦକ ଡ.ସି. ମନ୍ତ୍ରମଦାର ଉଲ୍ଲେଖ କରିଛନ୍ତି—“ଏହାର ଓଡ଼ିଆ ପାଠଟି ତାମିଲ ଭାଷା ଓ ତାମିଲ ଲିପିର ଏକ ଅନୁବାଦ । ଗଙ୍ଗରାଜ କାଳର ଆଉ କେତୋଟି ଅଭିଲେଖରୁ ଜଣାଯାଏ ଯେ ତାମିଲ ଅଳ୍ପ ଗଙ୍ଗମାନଙ୍କର ଭାଷା ଓ ସେଇ ତାମିଲ ଲିପିରେ ତାଙ୍କର ଦଲିଲ ପତ୍ର ସବୁ ଲେଖାଯାଇଥିଲା ଯଦିଓ ସେମାନଙ୍କର ରାଜକୀୟ ଛମତା ପତ୍ର-ପତ୍ର ଅଳ୍ପ ତେଲୁଗୁ ରାଜ୍ୟରେ ।” ତାଙ୍କର ‘ଓଡ଼ିଶା ଇନ୍ ଦ ମେକିଙ୍ଗ’ ପୁସ୍ତକରେ ସେ ଲେଖିଛନ୍ତି—“ଗଙ୍ଗରାଜମାନଙ୍କର ଭାଷା ଓ ଲିପି ତେଲୁଗୁ ନଥାଇ ତାମିଲ ଅଳ୍ପ ।” ରେଭେନ୍ସା କଲେଜର [ପ୍ରାକ୍ତନ] ପ୍ରଫେସର ଡଃ କେ.ବି. ସିପାଠୀ ଦର୍ଶାଇଛନ୍ତି ଯେ ଏଇ ବିଶଦ ଓ ଦୀର୍ଘତର ଓଡ଼ିଆ ପାଠଟି ଅପେକ୍ଷାକୃତ ସମ୍ପୂର୍ଣ୍ଣ ତାମିଲ ପାଠର ଅନୁବାଦ ନୁହେଁ । ତାମିଲ ରାଜ୍ୟ (ଗୋଡ଼ା, କାଠ, ପାଣ୍ଡ୍ୟ ଇତ୍ୟାଦି)ରୁ ଭୁବନେଶ୍ୱର ଦର୍ଶନରେ ଆସୁଥିବା ସନ୍ନ୍ୟାସୀ ମାନଙ୍କର ମାଗଣା ଅନ୍ନସମ୍ପାନ ଲାଗି ଭୁବନେଶ୍ୱରର ଏକ ଶୈବ ମଠକୁ ବାଦମସ୍ତ (ପୁଣ୍ୟ ଜିଲ୍ଲାର ଆଧୁନିକ ବାଦମସ୍ତ)ରେ ଥିବା କମିର ଦାନପ୍ରସଙ୍ଗ ଏଇ ତାମିଲ ପାଠାଂଶରେ ଲିପିବଦ୍ଧ । ତେଣୁ ଏହା ସ୍ଥୂଳତଃ ତାମିଲ ରାଜ୍ୟଗତ ସନ୍ନ୍ୟାସୀ ମାନଙ୍କ ପ୍ରତି ଉଦ୍ଦିଷ୍ଟ ଥିବାରୁ ସେମାନଙ୍କର ଅବଗତ ନିମିତ୍ତ ତାମିଲଭାଷାରେ ହିଁ ଲେଖାଯାଇ ଅଳ୍ପ । ପକ୍ଷାନ୍ତରେ, ଉତ୍ତରେଶ୍ୱର ନାୟକ ଓ ତାଙ୍କ ପୁତ୍ରୁଣ ଦୁର୍ଗାଭଟ୍ଟଙ୍କଠାରୁ ରୁଦ୍ର ଆଚାରରେ ସେଇ ମଠ ମହନ୍ତଙ୍କ ବାଦମସ୍ତ କମି ବନ୍ଧକ ଚୁକ୍ତି ବିଷୟ ଓଡ଼ିଆ ପାଠାଂଶରେ ବର୍ଣ୍ଣିତ ହୋଇଛି । ସେଠାକାର ଲେଖକ ପ୍ରତି ଉଦ୍ଦିଷ୍ଟ ଥିବାରୁ ଏହା ଓଡ଼ିଆ ଭାଷାରେ ଲେଖାଯାଇଛି । ବହୁରାଶେ, ଓଡ଼ିଶାରେ ଗଙ୍ଗ ରାଜତ୍ୱ କାଳର ଏହା ଏକମାତ୍ର ତାମିଲ ଶିଳାଲେଖ । ସେ ସମୟର ଅନ୍ୟ କୌଣସି ତାମିଲ ଶିଳାଲେଖ ଏଯାବତ୍ ଆମର ହସ୍ତଗତ ହୋଇନାହିଁ । ତେଣୁ ଏହି ଶିଳାଲେଖର ଭିତ୍ତିରେ ଉପସ୍ଥାପିତ ମତବାଦ— ଓଡ଼ିଶାର ଗଙ୍ଗରାଜ ମାନେ ତାମିଲ ଭାଷା ଓ ଲିପି ବ୍ୟବହାର କରୁଥିଲେ— ସଂପୂର୍ଣ୍ଣ ଓ ବିଭ୍ରାନ୍ତକର ।

ଗଙ୍ଗକାଳୀନ ଭାଷା ପ୍ରସଙ୍ଗର ଆଲୋଚନାକ୍ରମରେ ଆମେ ଦେଖିଲୁ ଯେ ଏକ ଶ୍ରେଣୀର ଶାସନକର୍ତ୍ତା, ପଣ୍ଡିତ ଓ ଲେଖକ ସଂପ୍ରଦାୟ ସଂସ୍କୃତ ଭାଷାକୁ

ମାନନେଇ ତା'ର ଯଶୋଗାନ କରିଛନ୍ତି । ଅନ୍ୟଦଳେ ସାମରିକ କର୍ମରାଶି, ପ୍ରଶାସକ, ବ୍ୟବସାୟୀ ଓ ଭକ୍ତ ଓଡ଼ିଆ ଭାଷାର ପ୍ରସାର କରିଛନ୍ତି ତ ଆଉ ଦଳେ ଉଦାରବାଦୀ ଉଦୟ ଓଡ଼ିଆ ଓ ସଂସ୍କୃତ ଉପରେ ସମାନ ଗୁରୁତ୍ୱ ଦେଇଛନ୍ତି । ଗଙ୍ଗରାଜମାନେ ସଂସ୍କୃତ ଓ ସଂସ୍କୃତ ଚର୍ଚ୍ଚାର ମହାନ ପୃଷ୍ଠ-ପୋଷକ ଥିଲେ, କିନ୍ତୁ ଜଣେ ପରବର୍ତ୍ତୀ ରାଜା ଧର୍ମ ନରସିଂହ ଦେବ (୧୩୭୮ - ୧୪୦୫ ଖ୍ରୀ.ଅ) ଏଇ ଭାଷା ଦ୍ରବ୍ୟ ମଧ୍ୟରେ ସମନ୍ୱୟ ବିଧାନର ପ୍ରଚେଷ୍ଟା କରିଥିଲେ । ତାଙ୍କ ଉଦ୍ଦେଶ୍ୟବାଦୀ ଧର୍ମ ଭାନୁଦେବ (୧୪୦୫-୧୪୩୫ ଖ୍ରୀ. ଅ.) ଜଣେ ଦୁର୍ବଳ ରାଜା ଥିଲେ ଓ ସେ ନିଜ ସାମ୍ରାଜ୍ୟର ଦୁଇ ବିଭେଦକାରୀ ରାଜନୈତିକ ଓ ସଂସ୍କୃତିକ ଗୋଷ୍ଠୀ ମଧ୍ୟରେ ସମନ୍ୱୟ ବିଧାନରେ ବ୍ୟର୍ଥ ହୋଇ ଥିଲେ । ତା'ର ରାଜନୈତିକ ଦିଗ ନେଇ ଆଲୋଚନା ଏଠାରେ ଅପ୍ରାସଙ୍ଗିକ । ସେଇ ସମୟର ଭାଷାଜ୍ଞାନ ସଂସ୍କୃତ ଦିଗରୁ ଏକ ବିରୁଦ୍ଧ ସମସ୍ୟା ଭାବରେ ଦେଖାଦେଲେ କାରଣ ଦୁଇଟି ଶକ୍ତିଶାଳୀ ଗୋଷ୍ଠୀ (ଗୋଟିଏ ଗୋଷ୍ଠୀ ଓଡ଼ିଆଭାଷା ସପକ୍ଷରେ ତ ଅନ୍ୟଟି ସଂସ୍କୃତ ଶିକ୍ଷା ସପକ୍ଷରେ) ଜାଣିଶୁଣି ଅଥବା ଅଜ୍ଞାତରେ ପରସ୍ପର ମଧ୍ୟରେ ସଂଘର୍ଷ ସୃଷ୍ଟି କଲେ । ସଂସ୍କୃତର ସମର୍ଥକମାନେ ଓଡ଼ିଆକୁ ଶୁଦ୍ଧଭାଷା ଭାବରେ ଗଣନା କରୁଥିଲେ ଓ ଓଡ଼ିଆଭାଷୀମାନଙ୍କୁ ଦୃଶାଚକ୍ଷୁରେ ଦେଖୁଥିଲେ । ଓଡ଼ିଆ ଭାଷାର ସମର୍ଥକମାନେ ଏହାର ଆଭିଜାତ୍ୟକୁ ରାଜ ଦରବାରର ଭାଷା-ପୁର ପର୍ଯ୍ୟନ୍ତ ଉନ୍ନୀତ କରିବା ଲାଗି ଆପ୍ରାଣ ଉଦ୍ୟମ କଲେ । ଏଇଭଳି ଏକ ଦାଉପକ୍ଷ ମୁହୂର୍ତ୍ତରେ ଓଡ଼ିଆ ଭାଷା ସଂସ୍କୃତର ବଳିଷ୍ଠ ସମର୍ଥକ ଭାବରେ ଦୁଇଟି ମହାନ ବ୍ୟକ୍ତିତ୍ୱର ଉଦୟ ହେଲା । ତାଙ୍କ ମଧ୍ୟରୁ ଜଣେ ହେଲେ ମହାନବି ସାରଳା ଦାସ ଓ ଅନ୍ୟଜଣେ ହେଲେ ବିଶିଷ୍ଟ ସେନାନାୟକ କପିଳେଶ୍ୱର ଦେବ । ଏମାନଙ୍କର କୃତି ଓ କୃତିତ୍ୱ ଓଡ଼ିଆର ଗଣନାବନ ଉପରେ ସ୍ୱତନ୍ତ୍ରବିପ୍ରାଣ ପ୍ରଭାବ ପକେଇଥିଲା । ଓଡ଼ିଆର ଅନ୍ୟତମ ଶ୍ରେଷ୍ଠ କବି ସାରଳା ଦାସ ଥିଲେ ଜଣେ ବହୁସୂତ୍ରସୂକ୍ଷ୍ମ, ଜଣେ ବିରୁଦ୍ଧ ଦାର୍ଶନିକ ତଥା ଧର୍ମଶାସ୍ତ୍ରର ଜଣେ ମହାନ ପଣ୍ଡିତ । ଦାଣ୍ଡୀ-ବୃତ୍ତର ଅନନ୍ୟ-ସୁନ୍ଦର ଛନ୍ଦୋବନ୍ଧରେ ରଚିତ ତାଙ୍କର ମହାଭାରତ ମୂଳ ସଂସ୍କୃତର ଅନୁବାଦ ନୁହେଁ; ସ୍ୱ ମହାମାରେ ମହୁମିତ ଏହା ଏକ ଅଭିନବ ସୃଷ୍ଟି ଯହିଁରେ ଓଡ଼ିଆର ଗଣନାବନ ଓ ସଂସ୍କୃତର ସମସ୍ତ ଦ୍ୟୁତି ଉଦ୍ଭାସିତ । ସେ ଯଥାର୍ଥରେ ନିଜକୁ ଜଣେ ଶୁଦ୍ରକବି ଭାବରେ ଘୋଷଣା କରିଛନ୍ତି ମାତ୍ର କବି ପରମ୍ପରାରେ ଜନ୍ମ ନେଇ ଥିବାରୁ ଶାସ୍ତ୍ରମାନଙ୍କର ପ୍ରକୃତ ଭାବରେ ସେ ନିଜର ଦାସ ଉପସ୍ଥାପନ କରିଛନ୍ତି—

ମୁକି ଅଂଶରେ ମୁଁ ଜନ୍ମିଲି ଶୁଦ୍ରମୁକି
 ତେଣୁ ଦେବା ପ୍ରସନ୍ନେ ଶାସ୍ତ୍ରମୁଁ ବଖାଣଇ ।

ଏଇ ମହାକବିଙ୍କର ସୃଷ୍ଟି ବ୍ରାହ୍ମଣ୍ୟ ପରମ୍ପରା ନିଗଡ଼ରୁ ନିଜକୁ ମୁକ୍ତ କରି ଓଡ଼ିଆ ଭାଷାକୁ କେବଳମାତ୍ର ଏକ ସମ୍ମାନିତ ଆସନ ପ୍ରଦାନ କରି ନଥିଲା ଅଧିକନ୍ତୁ ବହୁ କବି ଓ ଲେଖକଙ୍କର ଏକ ଅନିବାରଣ ପ୍ରେରଣାର ଉତ୍ସ ଭାବରେ କାର୍ଯ୍ୟ କରିଥିଲା । ୪ର୍ଥ ଭକ୍ତଦେବଙ୍କ ଓଡ଼ିଆ ସେନାପତି କପିଳେଶ୍ୱର ଦେବ ଓଡ଼ିଆ ସଂସ୍କୃତିର ଅଗ୍ରଗତିରେ ନେତୃତ୍ୱ ନେଲେ ଓ ରାଜଦରବାରର ତଥା ସେନା-ଶିବିର ଉଭୟ ପଟରୁ ବଳିଷ୍ଠ ସମର୍ଥନ ମଧ୍ୟ ପାଇଲେ । ଏଇ ସମର୍ଥକ ଗୋଷ୍ଠୀର ସର୍ବସ୍ୱ ସହାୟତାରେ ସେ ଏକ ସାମରିକ ବିଦ୍ରୋହର ପ୍ରୟୋଗ ନେଇ ୧୪୩୫ରେ ଓଡ଼ିଶାର ସିଂହାସନ ଆରୋହଣ କଲେ । କେବଳ ମାତ୍ର ଓଡ଼ିଆ ଭାଷା-ସଂସ୍କୃତିର ପୃଷ୍ଠପୋଷକତା କପିଳେଶ୍ୱରଙ୍କୁ ବିକସ୍ତା କରିନଥିଲା, ଓଡ଼ିଶାରେ ଗଙ୍ଗ ସାମ୍ରାଜ୍ୟର ଅଧଃପତନ ପଛରେ ଅନ୍ୟ କେତୋଟି ଗୁରୁତ୍ୱପୂର୍ଣ୍ଣ ରାଜନୀତିକ ଓ ସାମରିକ କାରଣ ମଧ୍ୟ ନିହିତ । ପ୍ରତ୍ୟକ୍ଷ ଭାବେ ନହେଲେ ବି ମନୋବିଜ୍ଞାନିକ ଦିଗରୁ କପିଳେଶ୍ୱରଦେବଙ୍କ ଭାଷାମାତ୍ର ତାଙ୍କୁ ଯଥେଷ୍ଟ ଜନପ୍ରିୟ କରିଥିଲା । ସିଂହାସନ ଲାଭର ପର ୦ରୁ ସେ ଓଡ଼ିଆ ଭାଷାରେ ଘୋଷଣାନାମା ଜାରିକଲେ । ଓଡ଼ିଶାର ରାଜ୍ୟସ୍ୱ ପରମ୍ପରା ଏକ ଉଲ୍ଲେଖନୀୟ ପରିବର୍ତ୍ତନ ସ୍ୱରୂପ ନିଜ ଶାସନକାଳରେ ସେ କୌଣସି ରେକର୍ଡ-ପତ୍ର ସଂସ୍କୃତ ଭାଷାରେ କରେଇ ନଥିଲେ ।

ଏଥିରୁ କପିଳେଶ୍ୱର ସଂସ୍କୃତଚର୍ଚ୍ଚାର ବିରୋଧୀ ଥିଲେ ବୋଲି ମନେ କରିବା ଅନୁଚିତ । ପ୍ରକୃତରେ, ସେ ଓ ତାଙ୍କର ଉତ୍ତରାଧିକାରୀମାନେ ଗଙ୍ଗ-ସମ୍ରାଟଙ୍କ ଭଳି ସଂସ୍କୃତ ଭାଷା ଓ ବ୍ରାହ୍ମଣ୍ୟ ସଂସ୍କୃତିର ମହାନ ପୃଷ୍ଠପୋଷକ ଥିଲେ । ତାଙ୍କ ଦ୍ୱାରା ରଚିତ ସଂସ୍କୃତ ନାଟକ ‘ପରଶୁରାମ ବିଜୟ’ରେ ସେ କିଛି ଓଡ଼ିଆ ଗୀତ ସଂଯୋଜିତ କରିଥିଲେ । ତାଙ୍କ ପୁତ୍ର ‘ଅଭିନବ ବେଶି-ସଂହାରମ୍’ ନାଟକର ରଚୟିତା ପୁରୁଷୋତ୍ତମ ଦେବ ମଧ୍ୟ କେତୋଟି ସଂସ୍କୃତ ଗ୍ରନ୍ଥର ପ୍ରଣେତା ଥିଲେ । ପୁରୁଷୋତ୍ତମ ଦେବଙ୍କ ପୁତ୍ର ପ୍ରତାପରୁଦ୍ର ଦେବ ସ୍ୱତନ୍ତ୍ର ‘ସରସ୍ୱତୀ ବିଳାସମ୍’ର ରଚୟିତା ଭାବେ ପରିଚିତ ।

ବହୁ ସଂସ୍କୃତ କବି ଓ ଲେଖକ ସେ ସମୟରେ, ବିଶେଷତଃ ପ୍ରତାପ-ରୁଦ୍ରଙ୍କ ଶାସନ କାଳରେ ଆବିର୍ଭୂତ ହୋଇଥିଲେ । କବି ଛାନ୍ଦମ ଜୀବଦେବ, ବାସୁଦେବ ସାବରୌପ, ବଳଭଦ୍ର ରାଜଗୁରୁ, କବିଚନ୍ଦ୍ର ଦିବାକର ଓ ଲେଖି ଲକ୍ଷ୍ମୀଧର ପ୍ରମୁଖ ସେମାନଙ୍କ ମଧ୍ୟରୁ ପୁରଣୀୟ । ଅନ୍ୟ-ପକ୍ଷରେ, ସ୍ୱଳ୍ପ ସମୟସୀମା ମଧ୍ୟରେ ସୃଷ୍ଟି ଓଡ଼ିଆ ସାହିତ୍ୟର ବ୍ୟାପକ ସମୃଦ୍ଧି ଦେଖି ଜଣେ ଆଶ୍ଚର୍ଯ୍ୟାନ୍ୱିତ ହୋଇଥାଏ । ସାହିତ୍ୟିକ କର୍ମକୁଶଳତା

ଦିଗରୁ ଚାଲିଯାଇ କଲେ ଦେଖାଯାଏ ଯେ ଗଙ୍ଗ ରାଜତ୍ଵ କାଳରେ ଓଡ଼ିଆ ଭାଷା ଅଳ୍ପ ଘୃଣିତ ଓ ମୁମୂର୍ଷୁ, ମାତ୍ର ପୂର୍ବଦେଶୀ ଶାସନ କାଳରେ ଏଇ ଭାଷାର ନାହିଁ ନଥିବା ପ୍ରଗତି ଆମର ଦୃଷ୍ଟି ଆକର୍ଷଣ କରେ । ଭାଷାର ଏଭଳି ଅଗ୍ରଗତି ଏକ ସ୍ଵାଭାବିକ ବିବର୍ତ୍ତନ ମାତ୍ର ନୁହେଁ; ଏଥିରେ ପଞ୍ଚଦଶ ଶତାବ୍ଦୀର ଆଦ୍ୟକାଳୀନ ଓଡ଼ିଶାର ସାଂସ୍କୃତିକ ବିପ୍ଳବର କେତେକ ସୁସ୍ପଷ୍ଟ ଲକ୍ଷଣ ଦୃଷ୍ଟିଗୋଚର ହୁଏ ।

ଓଡ଼ିଆ ଭାଷାର ସୁସମୃଦ୍ଧ ଅଭ୍ୟୁତ୍ଥାନ ସତ୍ତ୍ଵେ ଏହାକୁ ଶୁଦ୍ଧଭାଷା ବୋଲି କୁହାଯାଉଥିଲା । ସାରଳା ଦାସଙ୍କ ପରବର୍ତ୍ତୀ ସମୟରେ ମଧ୍ୟ ଓଡ଼ିଆ ଲେଖକ ମାନଙ୍କୁ ସ୍ଵାନୁଦୃଷ୍ଟିରେ ଦେଖାଯାଉଥିଲା । ପୁରୁଷୋତ୍ତମ ଦେବ ଓ ତାଙ୍କ ଉତ୍ତରାଧିକାରୀ ପ୍ରତାପରୁଦ୍ର ଦେବଙ୍କ ଅମଳର କବି ବଳରାମ ଦାସ ତାଙ୍କ ଜଗ-ମୋହନ ରାମାୟଣରେ ନିଜକୁ ଶୁଦ୍ଧଗ୍ରଣୀର ବୋଲି ଖେଦୋକ୍ତି ପ୍ରକାଶ କରିଛନ୍ତି, ଯଦି ତାଙ୍କର ପିତା ସୋମନାଥ ମହାପାତ୍ର ଓ ପ୍ରପିତା ଲକ୍ଷ୍ମଣ ମହାପାତ୍ର ଯଥାକ୍ରମେ ପୁରୁଷୋତ୍ତମ ଦେବ ଓ କପିଳେଶ୍ଵରଦେବଙ୍କ ଦରବାରରେ ସମ୍ମାନିତ ମହାପଦରେ ଅଧିଷ୍ଠିତ ଥିଲେ । ପ୍ରତାପରୁଦ୍ରଦେବଙ୍କ ସମୟର କବି ଜଗନ୍ନାଥ ଦାସ ଶ୍ରୀମଦ୍ ଭଗବତକୁ ଓଡ଼ିଆରେ ଅନୁବାଦ କରିଥିଲେ । ସେ ସମୟର ରକ୍ଷଣଶୀଳ ଗୋଷ୍ଠୀ ପବନ ଧର୍ମଗ୍ରନ୍ଥକୁ ଓଡ଼ିଆରେ ଲେଖିଥିବାରୁ ତାଙ୍କୁ କଠୋର ଭାବରେ ସମାଲୋଚନା କରିଥିଲା । ଜଗନ୍ନାଥ ଦାସ ନିଜେ ଜଣେ ବାଦ୍ଧଣ ହୋଇ ମଧ୍ୟ ଓଡ଼ିଆ ଭାଷାପ୍ରତି ଅନୁରାଗୀ ଥିବାରୁ ରକ୍ଷଣଶୀଳ ବାଦ୍ଧଣ-ଗୋଷ୍ଠୀ ଏଥିରେ ଶ୍ଵେତ ଭାବେ ମର୍ମାହତ ହୋଇଥିଲା । କବି ସ୍ଵୀକାର କରିଛନ୍ତି ଯେ ସେ କେବଳ କୃଷ୍ଣକୃପା ଉପରେ ଭରସା କରି ସେଇ ଘୃଣିତ ଭାଷା (ରୁଚ୍ଛ ଭାଷା)ରେ ହିଁ ଲେଖିଯିବେ—

ପାମର ମୁହିଁ ରୁଚ୍ଛ ଭାଷା
କେବଳ କୃଷ୍ଣରେ ଭରସା ।

ସେ ସମୟର ସାହିତ୍ୟ-ଧାରା ଜଗନ୍ନାଥ ଧର୍ମକୁ ଜନପ୍ରୀୟ କରିବା ଲାଗି ଉଦ୍ଦିଷ୍ଟ ଥିଲା । ବଳରାମ ଦାସ, ଜଗନ୍ନାଥ ଦାସ, ଯଶୋବନ୍ତ ଦାସ, ଅଚ୍ୟୁତାନନ୍ଦ ଦାସ ଓ ଚୈତନ୍ୟ ଦାସଙ୍କ ଭଳି ବୈଷ୍ଣବ କବିମାନେ ବହୁ ଉଚ୍ଚ କୋଟୀର ଭକ୍ତିଗ୍ରନ୍ଥମାନ ରଚନା କରି ଯାଇଛନ୍ତି । ଚୈତନ୍ୟଙ୍କ ଆବିର୍ଭାବ ଓଡ଼ିଆ ଭାଷା ଓ ସାହିତ୍ୟକୁ ବହୁ ଭାବରେ ପ୍ରଭାବିତ କରିଛି । ଶୁଦ୍ଧ ଉପଭାଷାର କଳଙ୍କ ଏହା ଉପରୁ ନିମଗ୍ନ ଅସମ୍ଭବ ଯାଇଛି । ବୈଷ୍ଣବଧର୍ମର ଉଦାରତା ଓଡ଼ିଆ ଭାଷା ବିକାଶର ଯୁବାବସ୍ଥାରୁ ତାକୁ ବହୁ ଭାବରେ ସହାୟତା ଦେଇ-ଆସିଛି, ଏହାକୁ ଗଣଭାଷାର ଗର୍ବ ଓ ଗୌରବରେ ଅଭିଷିକ୍ତ କରିଛି ।

ବଙ୍ଗଳାର ଆଫ୍‌ଗାନମାନେ ୧୫୭-ରେ ଓଡ଼ିଶା ଅଧିକାର କରିଥିଲେ । ସମ୍ପର୍କେ ଓଡ଼ିଶା କେବଳ ସ୍ୱାଧୀନତା ହରାଇଲା ନାହିଁ, ତା'ର ଧର୍ମପୀଠ ସବୁକୁ କଳ୍ପସିଦ୍ଧି କରାଇଲା । ସାମାଜିକ ଜୀବନଧାରା ମଧ୍ୟ ସଂହତ ହୋଇ ବସିଲା । ଅଧ୍ୟାପକନର ଏଇ ତରମ ଦୁର୍ଦ୍ଦିନରେ ଭୋଇବଣର ରାମଚନ୍ଦ୍ରଦେବ ଖୋର୍ଦ୍ଧାରେ ନିଜର ରାଜଧାନୀ ସ୍ଥାପନ କରି ଓଡ଼ିଶାର ରାଜନୀତିକ ତଥା ସାମାଜିକ-ଧାର୍ମିକ ସମ୍ପର୍କ ରକ୍ଷଣାବେକ୍ଷଣ କରିଥିଲେ । ପୁରୀ ମନ୍ଦିରରେ ସେ ଜଗନ୍ନାଥ ବିଗ୍ରହର ପୁନଃପ୍ରତିଷ୍ଠା କରିବା ସଙ୍ଗେ ସଙ୍ଗେ ପୁରୀର ଗୁରୁପଟେ ପଣ୍ଡା-ସଭିତ୍ରାଣକୁ ରଖାଇ ଥିଲେ । ପାଇକଶକ୍ତିକୁ ସଙ୍ଘଠିତ କରିବା ଫଳରେ ମୁସଲମାନମାନେ ଆତଙ୍କିତ ହୋଇଉଠିଲେ । ଜଗନ୍ନାଥ ଧର୍ମ ପୁଣି ଅଭିନବ ଶକ୍ତିସମୂହରେ ସମ୍ପର୍କିତ ହେଲା ଏବଂ ଓଡ଼ିଶାର ଗଣଜୀବନ ଓ ସଂସ୍କୃତିକୁ ଏକତା ସୂତ୍ରରେ ବାନ୍ଧିରଖିଲା । ୧୭ଶ ଶତାବ୍ଦୀରେ ମୋଗଲମାନେ ଓଡ଼ିଶା ଅଧିକାର କରିବା ସମୟରେ ରାମଚନ୍ଦ୍ରଦେବ ଥିଲେ ଖୋର୍ଦ୍ଧାର ରାଜା । ପୁରୀ ଓ ଜଗନ୍ନାଥ ଧର୍ମ ଉପରେ ତାଙ୍କର ସଂପୂର୍ଣ୍ଣ ନିୟନ୍ତ୍ରଣ ଥିଲା । ସେଇଦିନ ଠାରୁ ରାମଚନ୍ଦ୍ରଦେବ ଜଗନ୍ନାଥଙ୍କ ଅବତାର ତଥା ସମଗ୍ର ଓଡ଼ିଶାର ଆଧ୍ୟାତ୍ମିକ ନେତା ଭାବରେ ପରିଗଣିତ ହେଲେ । ତା' ହରେକୃଷ୍ଣ ମନ୍ତ୍ରତାବଙ୍କ ଦୃଷ୍ଟିରେ ରାମଚନ୍ଦ୍ରଦେବ ହେଉଛନ୍ତି ୧୭ଶ ଶତାବ୍ଦୀ ଓଡ଼ିଶାର ଏକ ମଧ୍ୟସମ୍ପର୍କିତ ତାରକା ଦିବ୍ୟ ଅତ୍ୟନ୍ତ ସଫଳ ଭାବରେ ଓଡ଼ିଶାର ସମାଜ ଓ ସଂସ୍କୃତିକୁ ଏକ ଅନିବାର୍ଯ୍ୟ ଧ୍ୟାନ ମୁଖରୁ ବଞ୍ଚେଇ ରଖିଥିଲେ । ତାଙ୍କର ଉତ୍ତରସୂତ୍ର କେହି ହେଲେ ତାଙ୍କ ଭଳି ଶୌର୍ଯ୍ୟଶାଳୀ ନଥିଲେ । ଫଳତଃ, ୧୭ଶ ଓ ୧୮ଶ ଶତାବ୍ଦୀରେ ମୋଗଲ-ମରହଟ୍ଟା ଶାସନକାଳର ଓଡ଼ିଶାକୁ ଘେରି ରହିଥିବା ତା'ର ଅବକ୍ଷୟ ଓ ବିଭୀକନ ସୂକ୍ଷ୍ମକାଶ୍ୟ ଶକ୍ତିକୁ ସେମାନେ ପ୍ରତିହତ କରି ପାରିନଥିଲେ । ଏହି ସମୟରେ ଓଡ଼ିଶା ଘୋର ରାଜନୀତିକ, ସାମାଜିକ ଓ ନୈତିକ ଅଧୋଗତିର ସମ୍ମୁଖୀନ ହେଲା । ଏପରିକି ଜଗନ୍ନାଥଙ୍କ ପାବନୀ ଶକ୍ତି ମଧ୍ୟ ତାର ସାମାଜିକ ଓ ସଂସ୍କୃତିକ ଜୀବନଧାରାରେ ପ୍ରତିରୋଧର ଶକ୍ତି ସମ୍ପାଦନ କରିପାରିଲା ନାହିଁ ।

କିନ୍ତୁ ଏଇ ସମୟରେ ଓଡ଼ିଆ ଭାଷା ଓ ସାହିତ୍ୟ ତା'ର ଉଲ୍ଲେଖନୀୟ ଭୂମିକା ପାଳନ କରିଥିଲା । ଅବକ୍ଷୟ ଓ ଅଧ୍ୟାପକନର ଏ ଦୁର୍ଦ୍ଦିନରେ ଭାଷା ସାହିତ୍ୟର ସେଇ ଭୂମିକାହିଁ ଥିଲା ତା'ର ସଂହତି ଓ ଶୁଦ୍ଧିକରଣର ଏକ ଅମୋଦ ଶକ୍ତି । ଓଡ଼ିଆ ଭାଷାର ପ୍ରଗତି ପଥରେ ସଂସ୍କୃତ ଅଛି ବେଶୀଦିନ ତିଷ୍ଠି ପାରିଲା ନାହିଁ । ଏହା ଗଣର ଭାଷା ନହୋଇ ନଣର ଭାଷା ଭାବରେ ରହିଗଲା । 'ପ୍ରେମ ସମ୍ପାଦକ'ରେ ଭୂପତିପଣ୍ଡିତ ଉଲ୍ଲେଖ କରିଛନ୍ତି,

“ପୁରଞ୍ଜୟା ହିଁ ରସମୟେ । ସେ ନାଶକେଳ ଫଳ ପ୍ରାୟେ ॥
 କ୍ଲେଶେ ହୋଅଇ ରସଭୋଗ । ସବୁକୁ ନୋହେ ଉପଯୋଗ ॥
 ଭ୍ରମା ସୁପକ୍ଷ୍ମ ରମ୍ଭା ପ୍ରାୟ । କୋମଳ ସ୍ଵାଦୁ ରସମୟ ॥
 ଅକ୍ଲେଶେ କରି ତାକୁ ଭୋଗ । ସବୁ ଜୀବନେ ଉପଯୋଗ ॥
 କି ପରକୃତ ସଂସକୃତ । ସେ ଭବଗ୍ରାହୀ ନନ୍ଦସୁତ ॥
 ଗାଳି ଶୁଣଇ ଗୋପୀମୁଖେ । ବେଦ ନ ଶୁଣେ ତେଡ଼େ ସୁଖେ ॥”

ଏହାରୁଣ୍ଡା ସେ ସମୟର ପ୍ରାଣବାଜ୍ଞି। ବହନ କରୁଥିବା ସମକାଳୀନ ଅନ୍ୟ କେତେକ ଲେଖକଙ୍କ ଉକ୍ତିରୁ ଜଣାଯାଏ ଯେ ଓଡ଼ିଆ ଭ୍ରମା ସଂସ୍କୃତ ସହ ସମାନ ମର୍ଯ୍ୟାଦା ଲାଭ କରିଥିଲା । ଏପରିକି ସମ୍ଭ୍ରାନ୍ତ ତଥା ସାଧାରଣ ଜନତାର ଭବ ବିନମୟ ଲାଗି ଏହା ଥିଲା ଏକ ଜନପ୍ରିୟ ମାଧ୍ୟମ । ପଦ୍ମନାଭଦେବ, ଧନଞ୍ଜୟ ଭଞ୍ଜ ଓ କୃଷ୍ଣ ସିଂହଙ୍କ ଭଳି ରାଜାଗଣ; ଦିବାକର ଦାସ, ରାମଦାସ ଓ କବିସୂର୍ଯ୍ୟ ବଳଦେବଙ୍କ ଭଳି ବ୍ରାହ୍ମଣମାନେ; ଘନଭଞ୍ଜ, ଉପେନ୍ଦ୍ରଭଞ୍ଜ ଓ ଅଭିମନ୍ୟୁ ସାମନ୍ତସିଂହାରଙ୍କ ଭଳି କ୍ଷତ୍ରିୟଗଣ; ଏପରିକି ସାଲବେଗଙ୍କ ଭଳି ମୁସଲମାନ ତଥା ମାଧ୍ୟମ ଓ ବୃନ୍ଦାବଣଙ୍କ ଭଳି ନାରୀମାନଙ୍କ ସହ ବହୁ ବୈଶ୍ୟ ଓ ଶୂଦ୍ରକବି ତଥା ଲେଖକ ଓଡ଼ିଆ ଭ୍ରମା ଓ ସାହିତ୍ୟର ଅଗ୍ରଗଣି ପଥରେ ଯଥେଷ୍ଟ ସହାୟତା କରିଥିଲେ । ୧୭ଶ ଶତାବ୍ଦୀର ଓଡ଼ିଆ କବିତା ନିଃସନ୍ଦେହରେ ସଂସ୍କୃତ କାବ୍ୟ ପରମ୍ପରାର ଅନୁକରଣରେ ରଚିତ କିନ୍ତୁ ତନ୍ମଧ୍ୟରୁ ଅଧିକାଂଶ ସୃଷ୍ଟି ରମକାର କଳାନୈପୁଣ୍ୟରେ ଭାସିଥିଲା । ଓଡ଼ିଆ ଭ୍ରମା କେବଳ ମହାକାବ୍ୟ, ପୁରାଣ କିମ୍ବା ଦାର୍ଶନିକ ଗ୍ରନ୍ଥ ରଚନା ମଧ୍ୟରେ ସୀମାବଦ୍ଧ ରହିଲା ନାହିଁ । ଉପେନ୍ଦ୍ରଭଞ୍ଜ ଘନକୃଷ୍ଣ, ଅଭିମନ୍ୟୁ ଓ ଅନ୍ୟ କବିମାନଙ୍କ କାବ୍ୟକବିତାରେ ଏହା କାବ୍ୟ-କଳାର ଚରମ ସୀମା ସ୍ପର୍ଶ କରିଥିଲା । ଏହା ବ୍ୟତିରେକେ ଓଡ଼ିଆରେ ରଚିତ କେତୋଟି ବ୍ୟାବହାରିକ (ଟେକ୍ନିକାଲ) ଗ୍ରନ୍ଥ ପାଇଁ ଏଇ ସମୟ ଖୁବ୍ ତାତ୍ପର୍ଯ୍ୟ-ପୂର୍ଣ୍ଣ । ତା ମଧ୍ୟରେ ସବୁଠୁ ବେଶୀ ଉଲ୍ଲେଖଯୋଗ୍ୟ ହେଲା ‘ଗୀତାଭିଧାନ’ ନାମକ ଓଡ଼ିଆ ଶବ୍ଦକୋଷ, ଯାହାକି ସାରାଭାରତରେ ଏ ଧରଣର ଏକ ପ୍ରଥମ ସୃଷ୍ଟି । ଅଳଂକାର ଗ୍ରନ୍ଥ ‘ରସପଂଚକ’, ‘କୋଟପାୟା’ ନାମକ ଜ୍ୟୋତିଷ ଗ୍ରନ୍ଥ ଏବଂ ‘ଚନ୍ଦ୍ରକାବ୍ୟ ବ୍ୟୋଧୟା’ ନାମକ ଶବ୍ଦଜ୍ଞାନର ଏକ ଧନ୍ଦାଗ୍ରନ୍ଥ । ଏ ସମସ୍ତ ହେଉଛି ଓଡ଼ିଆ ଭ୍ରମା ଓ ସାହିତ୍ୟ ଜଗତର ସର୍ବୋଚ୍ଚ ସୁଦ୍ଧାବନ୍ଧୁ ପୁରୁଷ ଉପେନ୍ଦ୍ର ଭଞ୍ଜଙ୍କ କୃତି । ନିଜର ‘କୃଷ୍ଣଦାସ’ ବୋଲି’ରେ ଘନକୃଷ୍ଣ ଦାସ ହିଁ ହେଉଛନ୍ତି ପ୍ରଥମ ଓଡ଼ିଆ ନିଦାନ ଗ୍ରନ୍ଥର ରଚୟିତା । ବନମାଳୀ ଦାସ ଓ ବ୍ରଜନାଥ ବଡ଼ଜେନା ହେଉଛନ୍ତି କାଲ୍ପନିକ ଓ ଐତିହାସିକ କାବ୍ୟର ରଚୟିତା ।

ଏଭଳି ବହୁ ବିଶାଳ ଗ୍ରହ ଯେଇ ସମୟରେ ହିଁ ପ୍ରକାଶ କଲ ଶେଥିଲ ଯେତେବେଳେ ଓଡ଼ିଶାର ରାଜନୀତିକ ସ୍ୱାଧୀନତା ଥିଲା ଅନ୍ତତର ଏକ କାହାଣୀ ସ୍ୱରୂପ; ସାମାଜିକ ଜୀବନ ଥିଲା ଘୋର ଅରାଜକତାପୁର୍ଣ୍ଣ ତଥା ସମଗ୍ର ରାଜ୍ୟଟି ଥିଲା ଦାରିଦ୍ର୍ୟ ନିଷ୍ପେଷିତ । ଏଇ ରାଜନୀତିକ ଅବସ୍ଥା କାଳରେ ସୁଦ୍ଧା ଓଡ଼ିଆ ଭାଷାର ଏଭଳି ବସ୍ତୁସ୍ଥ ସମୃଦ୍ଧି ତା'ର ମହତ୍ତ୍ୱ ପରମ୍ପରା ଓ ଅନୁନିହିତ ପ୍ରାଣ-ଶକ୍ତିରହି ପରିଚୟ ଦେଇଥାଏ । ଏହା କହିବା ନିଷ୍ପ୍ରୟୋଜନ ଯେ ଓଡ଼ିଶା ତାର ଇତିହାସର ଘନ ତମ୍ବିତ୍ୱାଚ୍ଛନ୍ନ କାଳରେ— ଯେତେବେଳେ କି ପାର୍ଥବ ଓ ଆଧ୍ୟାତ୍ମିକ ସହ ଅନ୍ୟ ସମସ୍ତ ଶକ୍ତି ନିଷ୍ଠୁଳ ହୋଇଯାଇଥିଲା ସେତେବେଳେ— କେବଳ ଏଇ ଭାଷାହିଁ ତା'ର ସାଂସ୍କୃତିକ ଓ ସାମାଜିକ ଜୀବନକୁ ଧ୍ୟୁସମୁଖରୁ ରକ୍ଷା କରିଥିଲା ।

[ଓଡ଼ିଆ ଭାଷାର ବିବର୍ତ୍ତନ ସମ୍ପର୍କରେ ଡକ୍ଟର ସାହୁଙ୍କର ଏହି ଅଭି-
ଭାଷଣଟି ଇଂରାଜୀ ଭାଷାରେ ବିଶ୍ୱଭାରତୀ ବିଶ୍ୱବିଦ୍ୟାଳୟ, ଶାନ୍ତିନିକେତନରେ
ତା ୧୫ । ୩ । ୧୯୭୫ ରଖରେ ପ୍ରଦାନ କରାଯାଇଥିଲା । କେବଳ ରାଜନୈତିକ
ଇତିହାସ ନୁହେଁ, ଅନ୍ୟାନ୍ୟ ବିଦ୍ୟା/ବିଷୟରେ ଡକ୍ଟର ସାହୁ କିଭଳି ଅବଗାହ
ଉପରେକ୍ତ ଭାଷଣଟି ତାର ଦୃଷ୍ଟାନ୍ତ । ପ୍ରଥମେ ଏହା ପ୍ରଗତି ଉତ୍କଳ ସଂଘଦ୍ୱାରା
ପ୍ରକାଶିତ ଓ ଡକ୍ଟର ସାହୁଙ୍କ ଦ୍ୱାରା ସଂପାଦିତ 'ଉତ୍କଳ ଦିବସ ଓ ଉତ୍କଳ
ଗୌରବ ସ୍ମାରଣା : ପଞ୍ଚମ ଅର୍ଦ୍ଧ (୧୯୭୧)'ରେ ପ୍ରକାଶିତ ହୋଇଥିଲା ।
ଏଠାରେ ସନ୍ଧି ବେଶିତ ଓଡ଼ିଆ ରୂପାନ୍ତର ପ୍ରସ୍ତୁତ କରାଗଲା ଶ୍ରୀମତୀ
ମହାବିଦ୍ୟାଳୟ, ବାରମିନିପୁରର ଅଧ୍ୟାପକ ଓ ସାହିତ୍ୟିକ ଶ୍ରୀ ହରିହର ମହାନ୍ତି ।
ଏହି ଓଡ଼ିଆ ରୂପାନ୍ତର ମଧ୍ୟ ପ୍ରଥମେ ବିଶ୍ୱଭାରତୀ ଦାସିକା-୧ (୧୯୮୦)ରେ
ମୁଦ୍ରିତ ହୋଇଥିଲା — ସଂପାଦକଦ୍ୱୟ]

ପରିଶିଷ୍ଟ - ୨ : ସ୍ମୃତି-ସ୍ମରନ

(ଡକ୍ଟର ସାହୁଙ୍କ କୀର୍ତ୍ତନର ସ୍ମରଣୀୟ ଘଟଣାବଳୀ)

- ୨୮-୭-୧୯୨୨ ବରପାଲି ଗ୍ରାମରେ ଜନ୍ମଗ୍ରହଣ
(ଶ୍ରୀବତ୍ସ ଶୁକ୍ଳ ଚତୁର୍ଥୀ ଶୁକ୍ରବାର)
- ୧୯୩୦ — ପ୍ରାଥମିକ ବିଦ୍ୟାଳୟରେ ପ୍ରବେଶ ।
- ୧୯୩୭ — ସପ୍ତମ ଶ୍ରେଣୀରେ ଉତ୍ତୀର୍ଣ୍ଣ ।
- ୧୯୩୯ — ସୋନପୁର ନିବାସୀ ବଜରକୀ ସାହୁଙ୍କ କନ୍ୟା ସରସ୍ୱତୀ ଦେବୀଙ୍କ ସହ ବିବାହ-ବନ୍ଧାପନା ଅନୁଷ୍ଠିତ ।
- ୧୯୪୦ — ମାଟ୍ରିକୁଲେସନ ପରୀକ୍ଷାରେ ପ୍ରଥମ ଶ୍ରେଣୀରେ ଉତ୍ତୀର୍ଣ୍ଣ ।
ବଲକିର ପାଟଣାର ପୃଥ୍ୱୀରାଜ ହାଇସ୍କୁଲର ପଠନ ବର୍ଷର
ରେକର୍ଡ ଭାବେ ପାଟଣା ମହାବିଦ୍ୟାଳୟର ସ୍ୱର୍ଣ୍ଣପଦକ ଲାଭ ।
- ୧୯୪୩ — କଟକସ୍ଥ ପି. ଟି. ଟ୍ରେନିଙ୍ଗ ସ୍କୁଲରେ ଅଧ୍ୟୟନ । ତତ୍ପରେ
ବରଗଡ଼ର କର୍ଜ ହାଇସ୍କୁଲରେ ଶିକ୍ଷକତା କରି କର୍ମମୟ ଜୀବନର
ଆରମ୍ଭ ।
- ୧୯୪୪ — ବରପାଲି ହାଇସ୍କୁଲର ଦ୍ୱିତୀୟ ଏବଂ ତୃତୀୟ ଡି. ଏ. ସାହୁଙ୍କ
ଶିକ୍ଷକ ଭାବରେ ଯୋଗଦାନ । ଘରୋଇ ଭାବରେ ଆଇ. ଏ.
ପରୀକ୍ଷାରେ ଉତ୍ତୀର୍ଣ୍ଣ ।
- ୧୯୪୫ — ପ୍ରଫେସର ଘନଶ୍ୟାମ ଦାଶଙ୍କ ଅଭିଭାବକତ୍ୱରେ ରେଭେନ୍ସା
କଲେଜରେ ବି. ଏ. ଶ୍ରେଣୀରେ ଯୋଗଦାନ ।
- ୧୯୪୭ — ବି. ଏ. ଅନର୍ସ (ଇତିହାସ)ରେ ପ୍ରଥମ ଶ୍ରେଣୀରେ ପ୍ରଥମ ତଥା
ଡି. ସ୍କିଂସନ୍ ସହ ଉତ୍ତୀର୍ଣ୍ଣ ।
- ୧୯୪୯ — ଏଲ୍‌ଡାବାଦ ବିଶ୍ୱବିଦ୍ୟାଳୟରୁ ଏମ୍. ଏ. ଡିଗ୍ରୀ ଲାଭ କରି
କଟକସ୍ଥ ଶ୍ରୀଷ୍ଟ ମହାବିଦ୍ୟାଳୟ ଇତିହାସ ବିଭାଗରେ ଅଧ୍ୟାପକ
ରୂପେ ଯୋଗଦାନ ।

- ୧୯୫୦ — ବାଣପଦା ସରକାରୀ ମହାବିଦ୍ୟାଳୟରେ ଅଧ୍ୟାପକ ରୂପେ ଅବ-
ସ୍ଥାପିତ ।
ଓଡ଼ିଶାରେ ବୌଦ୍ଧଧର୍ମ ସମ୍ପର୍କରେ ଗବେଷଣା ଆରମ୍ଭ ।
'ସୁରେ ସୁରେ ଭରତୀୟ ନୌବାଣିଜ୍ୟ' ପୁସ୍ତକ ରଚିତ ।
- ୧୯୫୪ — କଟକର ରେଭେନ୍ସା କଲେଜକୁ ସ୍ଥାନାନ୍ତରିତ ।
- ୧୯୫୫ — ଓଡ଼ିଶାରେ ବୌଦ୍ଧଧର୍ମ ସମ୍ବନ୍ଧେ ପାଇଁ ଉତ୍କଳ ବିଶ୍ୱବିଦ୍ୟାଳୟରୁ
ପିଏଚ୍. ଡି. ଲଭ ।
- ୧୯୫୮ — Orissa Historical Research Journalର
ସଂପାଦନା ମଣ୍ଡଳୀର ସଭ୍ୟ ରୂପେ ଯୋଗଦାନ ।
'Buddhism in Orissa' ଗ୍ରନ୍ଥ ଉତ୍କଳ ବିଶ୍ୱବିଦ୍ୟାଳୟ
ଦ୍ୱାରା ପ୍ରକାଶିତ ।
- ୧୯୫୯ — ପିଏଚ୍. ଡି. ସମ୍ବର୍କର ସଂକ୍ଷିପ୍ତ ଓଡ଼ିଆ ସଂସ୍କରଣ 'ଓଡ଼ିଶାରେ
ବୌଦ୍ଧଧର୍ମ' ଓଡ଼ିଶା ସାହିତ୍ୟ ଏକାଡେମୀ ଦ୍ୱାରା ପ୍ରକାଶିତ ।
ମାଦଳା ପାଞ୍ଜିର ଐତିହାସିକତା ଉପରେ ସ୍ତର ଉଲ୍ଲେଖନ ।
- ୧୯୬୦ — ରେଭେନ୍ସା କଲେଜରୁ ଅବ୍ୟାହତ ନେଇ ଭୁବନେଶ୍ୱରରେ
State Gazetteerର Editor ଭାବରେ ଯୋଗଦାନ ।
- ୧୯୬୪ — ଉତ୍କଳ ବିଶ୍ୱବିଦ୍ୟାଳୟ ଦ୍ୱାରା ଡି. ଲିଟ୍. ଉପାଧିରେ ଭୂଷିତ ।
- ୧-୧-୧୯୬୮ ସମ୍ବଲପୁର ବିଶ୍ୱବିଦ୍ୟାଳୟର ପ୍ରଥମ ବୈଧାନିକ ରେକ୍ଟର
ରୂପେ ଦାୟିତ୍ୱ ଗ୍ରହଣ ।
- ୧-୧-୧୯୬୮ ସମ୍ବଲପୁର ବିଶ୍ୱବିଦ୍ୟାଳୟ ଉପାଧ୍ୟକ୍ଷର ଭାବେ ବର୍ତ୍ତମାନ
ପ୍ରଥମ ପ୍ରଫେସର ରୂପେ ଅବସ୍ଥାପିତ ।
- ୧୯୬୩ — ନିର୍ଦ୍ଧାରିତ ଅନୁରାଗରେ ପ୍ରତ୍ନତାତ୍ତ୍ୱିକ ଭୂଖୋଦନ ।
- ୧୯୬୫ — ରୂପିଆ ପରିଦର୍ଶନ ।
- ୧୯୬୮ — ଗଣିଆପାଲିରେ ଭୂଖୋଦନ ।
- ୧୯-୧୧-୬୯ ସମ୍ବଲପୁର ବିଶ୍ୱବିଦ୍ୟାଳୟର କୁଳପତି ପଦବୀରେ ଅଧିଷ୍ଠିତ ।
- ୨-୯-୧୯୮୧ ଓଡ଼ିଶା ସରକାରଙ୍କ ପ୍ରତ୍ନତାତ୍ତ୍ୱିକ ଉପଦେଷ୍ଟା ରୂପେ ଯୋଗ-
ଦାନ ।
- ୨-୯-୧୯୮୫ ବରପାଲି ନିକଟସ୍ଥ ସରସ୍ୱତୀ ଗ୍ରାମରେ ତିରୋଧାନ ।

ପରିଶିଷ୍ଟ - ୩ : ନବୀନ କୁମାରଙ୍କ ରଚନାସମ୍ଭାର

୧ । ପୁସ୍ତକାବଳୀ :

କ) ଇଂରାଜୀ—

- i) Buddhism in Orissa, 1958; Utkal University, Bhubaneswar.
- ii) A History of Orissa Police, 1961; Cuttack
- iii) Utkal University History of Orissa Vol. I, 1964; Utkal University, Bhubaneswar
- iv) A History of Orissa (with Dr. J.K. Sahu and Dr. P. K. Mishra), 1978; Cuttack
- v) Kharavela, 1984; Bhubaneswar.
- vi) Surendra Sai, 1985, Bhubaneswar

ଖ) ଓଡ଼ିଆ—

- i) ପୁରୀ ପ୍ରଦେଶର ଭାରତୀୟ ନୌବାଣିଜ୍ୟ, ୧୯୫୫; ବାରିପଦା
- ii) ଓଡ଼ିଶାରେ ବୌଦ୍ଧଧର୍ମ, ୧୯୭୦; ଓଡ଼ିଶା ସାହିତ୍ୟ ଏକାଡେମୀ, ଭୁବନେଶ୍ୱର
- iii) ଓଡ଼ିଆ ଜାତିର ଇତିହାସ, ୧୯୭୪; ଓଡ଼ିଶା ଟେକ୍ସଟ ବୁକ୍ ବ୍ୟୁରୋ, ଭୁବନେଶ୍ୱର

ଗ) ସଂପାଦିତ ପୁସ୍ତକାବଳୀ—

- i) A History of Orissa, Vol I, 1956; Calcutta
- ii) A History of Orissa, Vol II, 1957, Calcutta

- iii) District Gazetteer : Koraput, 1966;
Bhubaneswar
- iv) District Gazetteer : Mayurbhanja, 1967
Bhubaneswar
- v) District Gazetteer : Bolangir, 1968;
Bhubaneswar
- vi) Souvenir on Jayadev, 1969, Bhubaneswar
- vii) New Aspects of History of Orissa Vol I,
1971; Sambalpur University, Jyotivihar.
- viii) New Aspects of History of Orissa Vol II
1978; Sambalpur University, Jyotivihar
- ix) Madhusudan Das : The Legislator (with Dr.
P. K. Mishra) 1980, Pragati Utkal Sangha,
Rourkela

ଘ) ଅପ୍ରକାଶିତ ପୁସ୍ତକାବଳୀ—

- i) Utkal University History of Orissa, Vol II
- ii) ଭୁବନେଶ୍ୱର ପରାମର୍ଶ ।
- iii) ଭୋପାଳର ଭୌମ ସ୍ୱଳ୍ପବଣ
- iv) Orissa's cultural contact with South East
Asia (incomplete)
- v) History and Culture of Western Orissa)
(with Dr. J. K. Sahu)

୨ । ବିଷୟ ପ୍ରକାଶାବଳୀ :

କ) ଓଡ଼ିଆ —

i) ସହକାର

- a) ପ୍ରାଚୀନ ଭାରତରେ ଗଣତନ୍ତ୍ର ଶାସନ (୧୯୫୮)

ii) ନବଭାରତ

- a) ସିନ୍ଧୁ ସଭ୍ୟତା ଓ ଜୈନଧର୍ମ (୧୯୪୯)
(ସୁରେନ୍ଦ୍ର ମହାନ୍ତିଙ୍କ ସହୃଦ)
- b) କଳିଙ୍ଗ ସମ୍ରାଟ ଶାରବେଳଙ୍କ ସମୟ ନିରୂପଣ (୧୯୫୦)
- c) ଆଦିନାଥ ରାମର କି ଜଗନ୍ନାଥ (୧୯୫୦)

iii) ନବଜୀବନ

- a) ସଦ୍‌ଜୀବୀ ବୌଦ୍ଧଧର୍ମ (୧୯୫୭)

iv) ସୂକାର

- a) କଳିଙ୍ଗ ସ୍ମାରକ (୧୯୫୫)

v) ଦୋଷାର୍ଜ

- a) ଓଡ଼ିଶାରେ ବୌଦ୍ଧସଂସ୍କୃତି (୧୯୫୮)
- b) ଓଡ଼ିଶାର ସାଂସ୍କୃତିକ ବିମରକାଶ

vi) ମହିମା ଧର୍ମ ଓ ଦର୍ଶନ (ସଂ. ଦୈତ୍ୟାଙ୍କ ପଣ୍ଡା; ଡି.ଏ.ଭି କଲେଜ,
କୋଣାର୍କ)

- a) ଶ୍ରୀମା ଭୋଇ (୧୯୭୨)

vii) ଉତ୍କଳ ଗୌରବ ମଧୁସୂଦନ ସ୍ମାରକ, ପ୍ରଗତି ଉତ୍କଳ ସଂଘ, ରାଉରକେଲ

- a) ସମ୍ପାଦନାସୂଚୀ (୧୯୫୮ ରୁ ୧୯୮୫)
- b) ମଧୁସୂଦନ ଦାସ (୧୯୭୩)
- c) କାଳିଦାସଙ୍କ କାବ୍ୟରେ ଓଡ଼ିଶା (୧୯୭୫)
- d) ପଶ୍ଚିମ ଓଡ଼ିଶାର ରମଣୀୟ ସ୍ଥାନ (୧୯୭୮)
- e) ଓଡ଼ିଶା ସହିତ ସମ୍ବଲପୁରର ମିଶ୍ରଣ (୧୯୮୩)
- f) ସାର ସୁରେନ୍ଦ୍ର ସାଏ (୧୯୮୪)

viii) ଉତ୍କଳ ପ୍ରସଙ୍ଗ

- a) ପୁରୁଷୋତ୍ତମ ଉପାସନା

ix) ସପ୍ତଶ୍ରି

- a) ଆଶା କୁମାରୀ (୧୯୭୨)
 b) ରତ୍ନକୁମାରୀ (୧୯୭୨)
 c) ମୋହନ କୁମାରୀ
 d) ବୈଜଲଦେବ (୧୯୭୩)
 e) ବୃନ୍ଦାବତୀ ମନ୍ଦିର (୧୯୭୩)
 f) ସମ୍ବଲପୁରରେ ସାର୍ବଜୀ ସାହୁ (୧୯୭୩)
 ଘ) ସମ୍ବଲପୁର ବିଶ୍ୱବିଦ୍ୟାଳୟରେ ସଂରକ୍ଷିତ ଶତ୍ରୁଘ୍ନଙ୍କ ଗଞ୍ଜାମ
 ତାମ୍ରଶାସନ (୧୯୭୪)
 h) ଉତ୍କଳ (୧୯୭୪)
 i) ମହାବୀର ଓ ବୌଦ୍ଧଧର୍ମ (୧୯୭୪)
 j) ବୁଦ୍ଧଙ୍କ ପୃଷ୍ଠଭୂମିରେ ନାରୀ (୧୯୭୫)
 k) ସମ୍ପାଦକାୟ (୧୯୭୮), (୧୯୭୯-୧୯୮୯)

x) ସୁରଶିଳା : ଜିଲ୍ଲା ଲେଖକ ସମ୍ମିଳନୀ, ସମ୍ବଲପୁର

- a) ଓଡ଼ିଶାର ସ୍ୱାଚୀନ ବୁଦ୍ଧପ୍ରତିମା

xi) ସଞ୍ଚୟନ

ଭାରତୀୟ ପରମ୍ପରା : କଳା ଓ ସ୍ଥାପତ୍ୟର (୧୯୭୪)

xii) ସୁରଶିଳା : ପ୍ରାଦେଶିକ ଲେଖକ ସମ୍ମିଳନୀ, ସୋନପୁର

- a) ଲଙ୍କା ଅନୁଷ୍ଠାନ (୧୯୮୧)

xiii) ସମାଜ

ମାଦଳା ପାଞ୍ଜି

xiv) ପଞ୍ଚକନ୍ୟା

ସୋନପୁର-ଲଙ୍କା

ଉତ୍ସାହୀ—

- i) Proceedings of Indian History Congress.
 - a) The Date of Mahasivagupta Balarjuna,
(1949)
 - b) Gajapati Purushottam Deva
(Presented, 1949)
 - c) The Bhanja Kings of Orissa (1956)
 - d) The Earliest Ganga Kings of Kalinga
(1957)
 - e) Subhakarasinha, the king of Wu Chu
(Presented, 1958)
 - f) Bahasatimitta in the Hatigumpha.
Inscription (1959)
- ii) Bihar and Orissa Research Journal
Medieval Orissa's Seaports : Balasore (1953)
- iii) Orissa Historical Research Journal
 - a) History of South Kosala and Somavamsis
of Utkal (1954)
 - b) Imperial Gangas and Gajapati Rule in
Orissa (1955)
 - c) Cultural Relation of Kalinga with South
India and Ceylon, (1955)
 - d) Hinayana Buddhism in Eastern India
in the 7th century A. D. (955
 - e) Religious Movements in Utkal and Kali-
nga in the 6th Century B. C. (1955-56)

- f) **Chronology of the Early Ganga Kings of Orissa (1958)**
- g) **Talcher Copper-Plate Grant of Sri Gayada Tungā (1958)**
- h) **Sasanka (1962)**
- i) **The Nalas (1962)**
- j) **Location of Karna-Suvarna (1962)**
- iv) **Proceedings of All India Oriental Conference**
 - a) **Relations of Kalinga with South India and Ceylon (1955)**
 - b) **Kalinga and Utkal in Early Buddhist Literature (1957)**
 - c) **Kalinga under Gupta Rule (Presented 1957)**
- v) **Marg**
 - a) **A Note on Khandagiri and Udayagiri Caves (1955)**
- vi) **Orissa Past and Present**
Buddhist Art in Orissa (1962)
- vii) **District Gazetteers of Orissa**
 - a) **Koraput : History (1966)**
 - b) **Mayurbhanja : History (1967)**
 - c) **Bolangir : History (1968)**
 - d) **Bolangir : Places of Interest (1968)**
 - e) **Sambalpur : History (1971)**

- f) Kalahandi : History
- g) Puri : History (1977)
- viii) Orissa State Gazetteer
- a) Origin of the Name of Orissa
- b) History of Orissa from Early Period to
1568
- c) Coins and Currency
- ix) Souvenir on Utkal Day and Utkal Gaurab
Madhusudan Das
- a) An outline of History and Culture of
Orissa upto 1857 (1968)
- b) A Scheme on Madhusudan Das and
Modern Orissa [1969]
- c) Youth Movement in Orissa [1970]
- d) Historical Background of the Evolution
of Oriya Language [1972]
- e) Identification of Ramagiri of Kalidas's
Meghaduta [1973]
- f) Printed Sources on Chauhan Rule in
Orissa [1974]
- g) Veer Surendra Sai [1-84]
- h) Western Orissa : the Harbingers of
Culture [1985]
- x) Proceedings of Orissa History Congress
- a) Sambalpur through Ages [1970]

- b) Presidential Address [1978]
- xi) New Aspects of History of Orissa
- a] Editorials [1971, 1978]
- b] A Survey of History of South Kosala,
[1971]
- c) University Museum, Its Bearing in
History
- xii) Sambalpur University Research Journal
- a) Some Problems Relating to the History of
Sailodbhavas [1973-1974]
- b) Two Obscure Dynasties of South Kosala
- xiii) Proceedings and Souvenir of International
Studies on Buddhism and Jainism
Buddhist Art in Orissa [1976]
- xiv) Souvenir : Third Purva Bharat Samskritika
Sammelan
- a) Handicrafts & Silver Filigree— the Pride
of Orissa [1976]
- b) Archaeological Finds in Asurgarh [1976]
- xv) New Directions of Tourism in Orissa
The Excavations of Asurgarh [1976]
- xvi) Interim Excavation Report
- a) Asurgarh

b) Gania pali

xvii) Sidelights on History and Culture of Orissa

a) Pre-historic Hultures of Orissa [1978]

b) Historical Geography of Orissa [1978]

xviii) Souvenir of Orissa Sahitya Akademy
Silver Jubilee

Historical Geography of Orissa [1982]

[ଡକ୍ଟର ସାହୁଙ୍କ ରଚନାବଳୀର ଏହା ଏକ ଅସଂପୂର୍ଣ୍ଣ ତାଲିକା ।
ଉତ୍ତମରେ କେତେ ଗବେଷକ ଏହି ପୁସ୍ତକକୁ ପୁସ୍ତକାଳୟ, ବିଧିବଦ୍ଧ ଓ
ଅଧିକ ପ୍ରାମାଣିକ ଭାବରେ ସଂକଳନ କରାଯାଇଛି, ତାହା ଓଡ଼ିଶାର ଇତିହାସ
ଓ ସଂସ୍କୃତି-ଚର୍ଚ୍ଚା କ୍ଷେତ୍ରରେ ଏକ ବିଶିଷ୍ଟ ଅବଦାନ ହେବ ।

—ସମ୍ପାଦକଦ୍ୱୟ]