

# ଆଦିତ୍ୟାଚାର୍ଯ୍ୟ ନବୀନ କୁମାର



ପ୍ରଗତି ଉତ୍କଳ ସଂଘ, ରାଉରକେଲା

# ଅତିସ୍ତ୍ରୀକ ନର୍ଦ୍ଦୀନ କୁମାର

(ଅନୁବାଦିତ ପ୍ରଥମ ପଦ୍ୟ ନବୀନ କୁମାର ପାଠକ ଜୀବନ ଓ କୃତ-କଳନା)



ପ୍ରକାଶକ :

ଡକ୍ଟର ଯଜ୍ଞ କୁମାର ସାହୁ

ଡକ୍ଟର ଦେବୀନନ୍ଦ ଚୋପଡ଼ା



ପ୍ରକାଶକ ଉତ୍କଳ ସଂଘ

ଭୁବନେଶ୍ୱର

ঐତିহাসিক নবীন কুমার

সংগ্ৰাহক : ডক্টর যজ্ঞ কুমার শাস্ত্রী  
ডক্টর ଦେବୀନନ୍ଦ ଚୋପଡ଼ାର

ପ୍ରକାଶକ : ପ୍ରଗତି ଉତ୍କଳ ସଂଘ  
୭/୯, ଫକୀରମୋହନ ନଗର, (ଫେଲ୍ଡ-୭)  
ରାଉରକେଲା-୭୬୯୦୦୩

ମୁଦ୍ରଣ : ସାଇଟର୍ସ ଓ ପ୍ରିଣ୍ଟର୍ସ, ଭୁବନେଶ୍ୱର  
ରାଉରକେଲା - ୭୬୯ ୦୧୨

ଓ

ଶ୍ରୀକରନ୍ନାଥ ଲମିନେଟର ଓ ଅଫ୍‌ସେଟ୍ ପ୍ରିଣ୍ଟର  
ବାଦାମବାଡ଼ି, କଟକ - ୭୫୩୦୧୨

ପ୍ରଥମ ସଂସ୍କରଣ : ୧୯୯୭

ମୂଲ୍ୟ : ଟ ୬୦-୦୦

**AITIHASIKA NABINA KUMAR**

(Dr. Nabin Kumar Sahu : The Historian)

**Editors : Dr. J. K. Sahu**

**Dr. D. Chopdar**

**Publisher : PRAGATI UTKAL SANGHA**

B/9, SECTOR-7, ROURKELA-769003

**Printed at ; WRITERS WORKSHOP**

Uditnagr, Rourkela - 769 012

&

**SRIJAGANNATH LAMINATOR &**

**OFF-SET PRINTER**

Bedambadi, Cuttack - 753012

**First Edition : 1996**

**Price : 60-00**

## ପ୍ରକାଶକଙ୍କ ଜୀବନଘନ.....

ଅଜକୁ ଅଠେଇଶ ବର୍ଷ ତଳେ 'ପ୍ରଗତି ଉତ୍କଳ ସଂଘ'ର ପ୍ରଥମ ପ୍ରକାଶକ 'ଉତ୍କଳ ଚନ୍ଦ୍ର ଓ ଉତ୍କଳ ଗୌରବ ମଧୁସୂଦନ ସ୍ୱାଇଁଜୀ : ପ୍ରଥମ ଅଧ୍ୟାୟ'ର ସଂପାଦକତ୍ୱରେ ଡକ୍ଟର କବିଳ କୁମାର ସାହୁ ଲେଖିଥିଲେ—“ପ୍ରଗତି ଉତ୍କଳ ସଂଘ ଲକ୍ଷ୍ମୀପୁର ନଗରର ଏକ ଚିଣିଷ୍ଟ ସାଂସ୍କୃତିକ ଅନୁଷ୍ଠାନ । ଏହି ସଂଘ ଆଜକୁ ଦଶବର୍ଷ ପୂର୍ବେ ସ୍ଥାପିତ ହୋଇ ସ୍ୱାଧୀନତାବାଦୀ ସାଂସ୍କୃତିକ ଜୀବନକୁ ଜୀବନ୍ତ ରଖିବା ପାଇଁ ପ୍ରୟତ୍ନ କରି ଆସିଅଛି । ଦେବଳ ସ୍ୱାଇଁଜୀଙ୍କ ନୁହେଁ, ପ୍ରମୁଖ ଓଡ଼ିଶାର ସାଂସ୍କୃତିକ ପଞ୍ଜକ୍ଷିରେ ଏହି ସଂଘର ଭୂମିକା ଅନୁପାଳନୀ ।” ପ୍ରଥମେ ଅଲ୍ପ କେତେକଟି ଉତ୍କଳ ସମାଜର ସମାଜ ସେବା ଓ ସଂସ୍କୃତିକ ପ୍ରକାଶରେ ୧୯୫୮ରେ ଗଢ଼ିଉଠିଥିବା 'ପ୍ରଗତି ଉତ୍କଳ ସଂଘ' ଏବେ ଉତ୍କଳ-କେନ୍ଦ୍ରର ଏକ ପ୍ରମୁଖ ସାଂସ୍କୃତିକ ଅନୁଷ୍ଠାନ । ଦେବଳ ସ୍ୱାଇଁଜୀଙ୍କ ନୁହେଁ 'ପ୍ରଗତି ଉତ୍କଳ ସଂଘ'କୁ ପ୍ରମୁଖ ଓଡ଼ିଶାର ଏକ ଚିଣିଷ୍ଟ ଓଡ଼ିଆ ସାଂସ୍କୃତିକ ଅନୁଷ୍ଠାନରେ ପରିଣତ କରିବାରେ ଡକ୍ଟର ସାହୁଙ୍କର ଭୂମିକା ଅନୁପାଳନୀ । ଦୀର୍ଘ ଦୁଇ ଦଶନ୍ଧି ଧରି ସେ ଥିଲେ ଏହାର ଅଧ୍ୟକ୍ଷ ଓ ସମ୍ପାଦକ । ତାଙ୍କ ମୁଖ୍ୟତା ଗୋଟିଏ ଦଶନ୍ଧି ଅଧ୍ୟକ୍ଷତା କାଳରେ ଅଳ୍ପ 'ପ୍ରଗତି ଉତ୍କଳ ସଂଘ' 'ସିଦ୍ଧାନ୍ତାବଳୀ ନିବନ୍ଧମାଳା' ପ୍ରଭୃତି ମାଧ୍ୟମରେ ତାଙ୍କ ପ୍ରତି ଶ୍ରଦ୍ଧା ଜଣାଯାଇଛି କିମ୍ବା ସମାଜର ଗୌରବାଳ୍ପତା ମନେ କରୁଛି ।

ଡକ୍ଟର ସାହୁଙ୍କର ଦ୍ୱିତୀୟାଧିକାରିକ ପରେ ତାଙ୍କର ପୁତ୍ର, ପ୍ରଫୁଲ୍ଲ ଓ ଶ୍ରୀରାମାନନ୍ଦ ଠାରୁ ଲେଖା ସଂସ୍କୃତି କର ଏକ ସ୍ୱରାଜ୍ୟର ପ୍ରକାଶ କରିବା ପାଇଁ 'ପ୍ରଗତି ଉତ୍କଳ ସଂଘ' କଲ୍ୟାଣ କରିଥିଲା । କିନ୍ତୁ ପରେ ଅନୁରାଗ କରାଯାଇ ଯେ ଏକାକୀ ଏକ ସ୍ୱରାଜ୍ୟର ଛାଡ଼ି ମୂଲ୍ୟ ସ୍ୱଳ୍ପ । ଦ୍ୱିତୀୟାଧିକାରିକ ପ୍ରକାଶକମାନଙ୍କ ଭାଗ ଅବସ୍ଥାରେ ସ୍ୱଳ୍ପକେଳେ ଓଡ଼ିଶା ସାହିତ୍ୟ ଏକାଡେମୀ ଏକାକୀ ଏକ ସ୍ୱରାଜ୍ୟର ପ୍ରକାଶ କରିଥିଲେ । ତେଣୁ ତାହା ସାହୁଙ୍କର ଏକ ସ୍ୱଳ୍ପକେଳି କାଳ କିମ୍ବା ଓଡ଼ିଶାର ଲିଖିତାସ ପ୍ରତି ତାଙ୍କ ଚିଣିଷ୍ଟ ଅବଦାନର ପର୍ଯ୍ୟାୟକଳା ଭାବରେ ଏକ ସ୍ୱଳ୍ପ ସଂକଳନ କରାଯିବାର ପ୍ରକାଶକମାନା କରିଥିଲେ । କିନ୍ତୁ ଦୁଇଟି ଦଶନ୍ଧି ତାଙ୍କର ଲିଖିତାସ-କଳାକୁ ଭାବରେ ଯେଉଁ ପ୍ରକାର ପଦ୍ଧତି

ଅଣା କରାଯାଇଥିଲା ବା ଯେଉଁମାନେ ପ୍ରକୃତ ଦେବେ ବୋଲି ପ୍ରତିଶ୍ରୁତି ଦେଇ  
 ଥିଲେ, ଅନେକ ଦେଲେନାହିଁ । ଫଳରେ ପଶ୍ଚିମକୁଳ ଗ୍ରନ୍ଥ ଓ ପ୍ରକାଶିତ  
 ଗ୍ରନ୍ଥ ମଧ୍ୟରେ ବ୍ୟତ୍ୟାସ ରହିଯାଇଛି । ଏହି ପ୍ରକ୍ଷୁଦ୍ଧି ମୁଖ୍ୟତଃ ଦିନେଟି ସ୍ଵରରେ  
 ହେଉଛି । ପ୍ରଥମ ଭାଗରେ ତାଙ୍କ ଜୀବନର ପାଠ୍ୟ ଓ ସଂହାମକୁ ଉଦ୍ଧୃତ କରି ଏକ  
 ବ୍ୟବହାର ଜରମୀ ପ୍ରଦତ୍ତ ହୋଇଛି । ତାଙ୍କ ନାମ କୁମାର ସାହୁଙ୍କ ପୁତ୍ରରୁ  
 ଓଡ଼ିଶାର ଇତିହାସ କହୁଥିବା ମୁଖ୍ୟତଃ ପୁତ୍ର ଓଡ଼ିଶାର ଉତ୍ତମେ ଚଳି ଇତିହାସକୁ  
 ବୁଝାଇଥିଲା । ଏଇଭଳି ଏକ ଧାରଣାର ଅସଂପୂର୍ଣ୍ଣତା ବିଶେଷରେ ପାଠ୍ୟ ଜୀବନ  
 ସେ ସଂହାମ କରୁଛନ୍ତି । ଓଡ଼ିଶା ଇତିହାସର ଦିଗନ୍ତକୁ ବହୁ ବିସ୍ତୃତ ଓ  
 ବହୁ ଆୟତ୍ତ କରିଷୁ କରାଯାଇ ତା ସାହୁ ତେଷୁ କରୁଛନ୍ତି । ଉତ୍ତମେ ଚଳି,  
 ସଂମାଜିକ, ଧାର୍ମିକ ଓ କଳା ଇତିହାସ କ୍ଷେତ୍ରରେ ତା ସାହୁଙ୍କର ଅବଦାନ  
 ଗୁରୁତ୍ଵପୂର୍ଣ୍ଣ । ପରେ ଓଡ଼ିଶାର ପ୍ରାକ୍-ଇତିହାସ ପ୍ରତି ଆକୃଷ୍ଟ ହୋଇ ସେ  
 ପ୍ରକୃତାତ୍ମକ ଅବସ୍ଥାର ଓ ସର୍ବୋତ୍ତମ କ୍ଷେତ୍ରରେ ମନୋହରୀୟତା କରୁଥିଲେ ।  
 ଓଡ଼ିଶାର ଇତିହାସ-ଚର୍ଚ୍ଚାରେ ତାଙ୍କର ଭୂମିକାକୁ ମୁଖ୍ୟତଃ ଦ୍ଵିତୀୟ ଭାଗରେ  
 ପର୍ଯ୍ୟନ୍ତେକନା କରାଯାଇଛି । ତତ୍ପରେ ପାହୁ କେବଳ ଐତିହାସିକ ନଥିଲେ  
 ଓଡ଼ିଆ ଐତିହାସିକ ପ୍ରକାର ରଚନା କ୍ଷେତ୍ରକୁ ତାଙ୍କର ଦାନ ଅନସ୍ଵୀକାର୍ଯ୍ୟ ।  
 ଦ୍ଵିତୀୟତଃ ପ୍ରକାଶକ ଓ ସଂଗଠକ ଲକ୍ଷ୍ୟର ଦାନା ଭୂମିକାରେ ସେ ଅବତୀର୍ଣ୍ଣ  
 ହୋଇଛନ୍ତି । ସେହି ପରି ଦିଗର ଆକଳନ ପୁସ୍ତକର ତୃତୀୟ ଭାଗରେ  
 କରାଯାଇଛି । ପଶ୍ଚିମକୁ ଆକାରରେ ତା ସଂଗ୍ରହର ଏକ ସ୍ଫୁଲ୍ଲ ପରିଚିତ ଅଂଶ  
 ଗୁରୁତ୍ଵପୂର୍ଣ୍ଣ ପଦକୁ ପୁନଃମୁଦ୍ରିତ କରାଯାଇଛି । ଜୀବନର ବିଶିଷ୍ଟ ସଂଗ୍ରହକାରୀକୁ  
 ଏକଟି ଉପହାସନ କରାଯାଇଛି ତଥା ତାଙ୍କ ରଚନାବଳୀର ଏକ ପଞ୍ଜିକା ମଧ୍ୟ  
 ସଂଯୋଜନ କରାଯାଇଛି ।

ଏହି ପୁସ୍ତକକୁ ସଂପାଦନା କରିଛନ୍ତି ସ୍ଵର୍ଗତ ନିବାନ କୁମାରଙ୍କ ପୁତ୍ରୋତ୍ତରୀ  
 ଅନୁଜ, ଐତିହାସିକ ଓ ଅବସରସାସ୍ତ୍ର ଅଧ୍ୟକ୍ଷ ତତ୍ପରେ ପଞ୍ଜିକାକାର ପାହୁ ଓ  
 ତାଙ୍କର ଅନ୍ୟତମ ସଂପର୍କୀୟ ଜଣା ପମ୍ପୁଲପୁର ବିଶ୍ଵବିଦ୍ୟାଳୟ ଇତିହାସ  
 ବିଭାଗର ପ୍ରାଧ୍ୟାପକ ତତ୍ପରେ ଦେବାନନ୍ଦ ରେପଡ଼ା । ଏହି ଉଭୟ ବିଦେଶକଙ୍କୁ  
 'ପ୍ରଗତି ଉତ୍କଳ ସଂଘ' କୃତଜ୍ଞତା ଜ୍ଞାପନ କରୁଛି । ତତ୍ପରେ ନିବାନ କୁମାର  
 ସାହୁଙ୍କ ବହୁ ପୁତ୍ର, ପଦ୍ମକର୍ମୀ ଓ ପ୍ରଗତି-ପୁନନ ପେମ ନଙ୍କ ରଚନା ପ୍ରଦାନ କରି  
 ପ୍ରଗତି ଉତ୍କଳ ସଂଘକୁ ଅନୁରୋଧ କରୁଛନ୍ତି । ପ୍ରଗତି ଉତ୍କଳ ସଂଘର  
 କର୍ମଚାରୀଙ୍କ ଭାଗ୍ୟରୁ ସେମାନଙ୍କୁ ମୁଁ ଅଭିନନ୍ଦନ କରୁଛି ।

ଏହାର ମୁଦ୍ରିଣ କାର୍ଯ୍ୟ ଶ୍ରୀକୃଷ୍ଣ ଓ ଶ୍ରୀକୃଷ୍ଣ, ରାଉରକେଲ ଓ ନଗରାଠ  
 କର୍ମଚାରୀଙ୍କ ଏହି ଅଭ୍ୟୁତ୍ଥେ ପ୍ରୀତିର, ଚିତ୍ତରେ ସମାହିତ ହୋଇଛି । ଏହି

( ୪ )

ସଂସ୍ଥା ଦ୍ରବ୍ୟର ପରିଚାଳନା ଓ ନିର୍ମାଣକୁ ଏହି ଅବସରରେ ମୁଁ ଧନ୍ୟବାଦ ଅର୍ପଣ କରୁଛି । ଦର୍ଶିତ୍ୱ ପାଠ୍ୟର ଓ ବର୍ତ୍ତମାନ ପାମ୍ପାତର ଶ୍ରୀଯୁକ୍ତ ରାଜକାନ୍ତ ଦାସ ଓ ମୁଖ୍ୟତା ସମାଲୋଚକ ଡକ୍ଟର ଗିରୀଶ ଚନ୍ଦ୍ର ମିଶ୍ର ଅମଳ ନାମା ସ୍ୱରରେ ପରାମର୍ଶ ଦେଇ ଅନୁଗ୍ରହଣ କରନ୍ତି । ଏ ଦୁଇଜଣଙ୍କ ନିକଟରେ ଅନେ କୃତଜ୍ଞ ।

ପ୍ରଗତି ଉତ୍କଳ ସଂଘର ଅନ୍ୟତମ ଉପସଭାପତି ଓ ଉତ୍କଳ ଗୌରବର ସଂପାଦକ, ଡକ୍ଟର ଶ୍ରୀଚରଣ ମହାନ୍ତି, ପ୍ରଗତି ଉତ୍କଳ ସଂଘର ପ୍ରକାଶନ ଉପଦେଷ୍ଟା ତଥା ଦର୍ଶିତ୍ୱ ସମାଲୋଚକ ଅଧ୍ୟାପକ ଦେବେନ୍ଦ୍ର କୁମାର ଦାଶ ଉଭୟ ହେଉଛନ୍ତି ଏଭଳି ପ୍ରକାଶନର ସୁଧୂଧର । ସେମାନେ ତ ସଂଘର ଅତି ଅପତାର ଲୋକ । ସେମାନଙ୍କୁ କି ଧନ୍ୟବାଦ ଦେବୁ ।

ସୁସ୍ଥକର୍ତ୍ତା ପୁତ୍ର, ଶିଶୁ, ଐତିହାସିକମାନଙ୍କ ଦ୍ୱାରା ଅତୁଳ ହୋଇ ପାରିଲେ ସଂଘ ନିଜରୁ ଗୌରବାନ୍ୱିତ ମନେ କରନ୍ତୁ ।

ସଭାପତି,

ପ୍ରଗତି ଉତ୍କଳ ସଂଘ, ରାଜକାନ୍ତ

ଅଣା କରାଯାଇଥିଲା ବା ଦେଖିମାନେ ପ୍ରବନ୍ଧ ଦେବେ ବୋଲି ପ୍ରତିଶ୍ରୁତି ଦେଇ  
 ସଲେ, ଅନେକ ଦେଲେନାହିଁ । ତଳରେ ପ୍ରଶ୍ନକଲ୍ପିତ ହୁଏ ଓ ପ୍ରକାଶିତ  
 ହୁଏ ମଧ୍ୟରେ ବ୍ୟବସାୟ ରହିଯାଇଛି । ଏହି ଉଦ୍ଦେଶ୍ୟ ମୁଖ୍ୟତଃ ତିନୋଟି ଭାଗରେ  
 ବିଭକ୍ତ । ପ୍ରଥମ ଭାଗରେ ତାଙ୍କ ଜୀବନର ପ୍ରାଧିକାର ଓ ସଂଗ୍ରାମକୁ ଉଦ୍ଧୃତ କରି ଏକ  
 ବିଧିବଦ୍ଧ ଜୀବନ ପ୍ରଦର୍ଶନ ହେଇଛି । ତା' ନିର୍ଦ୍ଦେଶ କ୍ରମର ସାମ୍ମୁଖ ପୂର୍ବ  
 ଓଡ଼ିଶାର ଇତିହାସ କହିଲେ ମୁଖ୍ୟତଃ ପୁରୀ ଓଡ଼ିଶାର ସ୍ୱାଧୀନତା ଇତିହାସକୁ  
 ବୁଝାଇଥିଲା । ଏଇଭଳି ଏକ ଧାରଣାର ଅନ୍ତର୍ଗତତା ବ୍ୟବସାୟରେ ପ୍ରାୟ ଜୀବନ  
 ସେ ସଂଗ୍ରାମ କରିଛନ୍ତି । ଓଡ଼ିଶା ଇତିହାସର ବିଭିନ୍ନ କ୍ରମ ବହୁ ବିସ୍ତୃତ ଓ  
 ବହୁ ଅସ୍ୱାମ ଶିକ୍ଷା କରାଯାଇ ତା' ସାମ୍ମୁଖ ଦେଖି କରିଛନ୍ତି । ସକଳେ ଚଳ,  
 ସାମାଜିକ, ଧାର୍ମିକ ଓ ଭଲ ଇତିହାସ କ୍ଷେତ୍ରରେ ତା' ସାମ୍ମୁଖର ଅବଦାନ  
 ଗୁରୁତ୍ୱପୂର୍ଣ୍ଣ । ପରେ ଓଡ଼ିଶାର ସ୍ୱାଧୀନ-ଇତିହାସ ପ୍ରତି ଅନୁଷ୍ଠିତ ହୋଇ ସେ  
 ପ୍ରକୃତରୂପେ ଅବସ୍ଥାର ଓ ସର୍ବୋତ୍ତମ କ୍ଷେତ୍ରରେ ମନୋନିଯୋଗ କରିଥିଲେ ।  
 ଓଡ଼ିଶାର ଇତିହାସ-ଚର୍ଚ୍ଚାରେ ତାଙ୍କର ଭୂମିକାକୁ ମୁଖ୍ୟତଃ ଦ୍ୱି-ଗୁଣ ଭାବରେ  
 ପର୍ଯ୍ୟାଲୋଚନା କରାଯାଇଛି । ଡକ୍ଟର ସାହୁ ଦେବଲ ଐତିହାସିକ ନଥିଲେ  
 ଓଡ଼ିଆ ଐତିହାସିକ ସ୍ୱତନ୍ତ୍ର ଭାବରେ କ୍ଷେତ୍ରକୁ ତାଙ୍କର ଦାନ ଅନୁସାରେ ।  
 ଦ୍ୱି-ଗୁଣର ପ୍ରଥମ ଓ ସଂଗଠକ ଇତ୍ୟାଦି ନାନା ଭୂମିକାରେ ସେ ଅବତରଣ  
 ହୋଇଛନ୍ତି । ସେହି ପ୍ରକାର ଭାବର ଅନେକ ପୁସ୍ତକର ରଚନା କରାଯାଇ  
 କରାଯାଇଛି । ପରଶିଷ୍ଟ ଆକାରରେ ତା' ସାମ୍ମୁଖର ଏକ ସୁଲ୍ଲ ପରଚିତ ଅଥଚ  
 ଗୁରୁତ୍ୱପୂର୍ଣ୍ଣ ସମସ୍ତ ସୁଲ୍ଲମୁଦ୍ରିତ କରାଯାଇଛି । ଜୀବନର ବିଶିଷ୍ଟ ସଂଗଠକୀକୁ  
 ଏକମି ଉପସ୍ଥାପନ କରାଯାଇଛି ତଥା ତାଙ୍କ ରଚନାବଳୀର ଏକ ପଞ୍ଜିକା ମଧ୍ୟ  
 ସଂଯୋଜନା କରାଯାଇଛି ।

ଏହି ପୁସ୍ତକକୁ ସଂପାଦନା କରିଛନ୍ତି ଦୁର୍ଗେଶ ନାଥ କୁମାରଙ୍କ ପୁତ୍ରୋତ୍ତମ  
 ନନ୍ଦ, ଐତିହାସିକ ଓ ଅବସରପ୍ରାପ୍ତ ଅଧ୍ୟକ୍ଷ ଡକ୍ଟର ଉତ୍କଳ ସମାଜର ସାହୁ ଓ  
 ତାଙ୍କର ଅଧ୍ୟକ୍ଷ ସଂପର୍କୀୟ ତଥା ସମ୍ମୁଖପୁର ବିଶ୍ୱବିଦ୍ୟାଳୟ ଇତିହାସ  
 ବିଭାଗର ପ୍ରାଧ୍ୟାପକ ଡକ୍ଟର ଦେବୀନନ୍ଦ ରାୟଦାସ । ଏହି ଉତ୍କଳ ବିଦେଶକୁ  
 'ପ୍ରଗତି ଉତ୍କଳ ସଂଘ' କୁଳଜିତା କ୍ଷେତ୍ର ନିରୁପ । ଡକ୍ଟର ନାଥ କୁମାର  
 ସାହୁଙ୍କ ବହୁ ଛାତ୍ର, ସହକର୍ମୀ ଓ ପ୍ରତିଷ୍ଠା-ପୁନଃ ପ୍ରଥମ ନିଜ ଭାବନା ପ୍ରଦାନ କରି  
 ପ୍ରଚଳିତ ଉତ୍କଳ ସଂଘକୁ ଅନୁରୁଦ୍ଧତା କରିଛନ୍ତି । ପ୍ରଗତି ଉତ୍କଳ ସଂଘର  
 ନିର୍ଦ୍ଦେଶକ ଭାବରେ ସେମାନଙ୍କୁ ମୁଁ ଅଭିନନ୍ଦନ ଜଣାଇଛି ।

ଡକ୍ଟର ମୁଦ୍ରଣ କାର୍ଯ୍ୟ ସୁଲ୍ଲର୍ଥ ଓ ଶ୍ରୀକୃଷ୍ଣ, ସୁଲ୍ଲଭାଗ ଓ ନିର୍ଦ୍ଦେଶ  
 ନିର୍ଦ୍ଦେଶକ ଏହି ଅଂଶରେ ପ୍ରକାଶ କରିଛନ୍ତି । ଏହି

( ୫ )

ସଂସ୍ଥା ଦ୍ଵୟର ପରସ୍ପର ଓ ତୃତୀୟାଦିକୁ ଏହି ଅବସ୍ଥାରେ ମୁଁ ଧନ୍ୟବାଦ ଅର୍ପଣ କରୁଛି । ବିଶିଷ୍ଟ ସାହାଯ୍ୟ ଓ ବର୍ଣ୍ଣାୟାଦି ସାମୁଦ୍ରିକ ଶ୍ରୀଯୁକ୍ତ ରାଜକାନ୍ତ ଦାସ ଓ ମୁଖ୍ୟତ ସମାଲୋଚକ ଡକ୍ଟର ଗିରୀଶ ଚନ୍ଦ୍ର ମିଶ୍ର ଅମଳ ନାନା ସ୍ଵରରେ ପରାମର୍ଶ ଦେଇ ଅନୁଗ୍ରହଣ କରୁଛନ୍ତି । ଏ ଦୁଇଜଣଙ୍କ କରୁଣରେ ଅମେ କୃତଜ୍ଞ ।

ପ୍ରଗତି ଉତ୍କଳ ସଂଘର ଅନ୍ୟତମ ଉପସଭାପତି ଓ ଉତ୍କଳ ଗୌରବର ଚଂପାଦକ, ଡକ୍ଟର ଶ୍ରୀକରଣ ମହାନ୍ତି, ପ୍ରଗତି ଉତ୍କଳ ସଂଘର ପ୍ରକାଶକ ଉପଦେଷ୍ଟା ତଥା ବିଶିଷ୍ଟ ସମାଲୋଚକ ଅଧ୍ୟାପକ ଦେବେନ୍ଦ୍ର କୁମାର ଦାଶ ଉଭୟ ହେଉଛନ୍ତି ଏଭଳି ପ୍ରକାଶକର ସୂତ୍ରଧର । ସେମାନେ କି ସଂଘର ଅତି ଆପଣାର ଲୋକ । ସେମାନଙ୍କୁ କି ଧନ୍ୟବାଦ ଦେବୁ ।

ସମ୍ପର୍କି ଗ୍ରନ୍ଥ, ଶିକ୍ଷକ, ଐତିହାସିକମାନଙ୍କ ଦ୍ଵାରା ଅଦ୍ଵିତ ହୋଇ ପାରିଲେ ଚଂପ ନିଜକୁ ଗୌରବାନ୍ୱିତ ମନେ କରନ୍ତୁ ।

ସଙ୍କଳ୍ପ:

ପ୍ରଗତି ଉତ୍କଳ ସଂଘ, ରଘୁରାଜେନ୍ଦ୍ର



ପ୍ରଗତି ଉତ୍କଳ ସଂଘର କେତୋଟି ଅନୁପମ ପ୍ରକାଶନ

୧- Madhusudan Das : The Legislator 200-00

Editors - Dr. N. K. Sabu & Dr. P. K. Mishra

(\*\*\* ପୁସ୍ତକ ଏହି ବିଶେଷ ପୁସ୍ତକ ଉତ୍କଳ ଗୌରବ ମଧୁସୂଦନଙ୍କ ବିଭିନ୍ନ ବ୍ୟବସାୟିକ ପଦ୍ଧତିରେ ପ୍ରସିଦ୍ଧ ଉତ୍କଳର ଏକ ମନୋଜ୍ଞ ସଂକଳନ, ସୁଦୃଢ଼ ବ୍ୟାସ ମଧୁସୂଦନଙ୍କ ଚତୁରତା ବିଭିନ୍ନ ପଦ୍ଧତିରେ ପ୍ରସିଦ୍ଧ)

୨- ପ୍ରଥମ ଓଡ଼ିଆ ଜନନାୟକ ଓ ଔପନ୍ୟାସିକ

ସଂପାଦନା ଡଃ ଶ୍ରୀଚରଣ ମହାନ୍ତି (ଦ୍ଵିତୀୟ ସଂସ୍କରଣ) ଘରପତ୍ର

୩- ଗୁରୁତ୍ଵେନ ସାଂସ୍କୃତିକ ବିକାଶଧାରୀ ଓ ପ୍ରଗତି

ଉତ୍କଳ ସଂଘ ସଂ. ଡଃ ଶ୍ରୀଚରଣ ମହାନ୍ତି ୨୦-୦୦

୪- ଶତାବ୍ଦୀର ନାୟକ : ଗୌରବଜ୍ଞର

ସଂ. ଡଃ ଶ୍ରୀଚରଣ ମହାନ୍ତି ୪୦-୦୦

୫- କୃଷ୍ଣଚନ୍ଦ୍ର ଚଳପତି : ଶତବର୍ଷର ସୁରଶେ

ସଂ. ଡଃ ଶ୍ରୀଚରଣ ମହାନ୍ତି ୨୫-୦୦

୬- ରଂଗାଧର : କବିତା ଓ କବି-ଅଭି

ଲେ: ଶ୍ରୀ ଦେବେନ୍ଦ୍ର କୁମାର ଦାଶ ୧୫-୦୦

(ଗଜାଧରଙ୍କ କବିତା ଓ କବି-ଜୀବନର ଏକ ନୂତନ ରଚନା)

୭- ଚନ୍ଦ୍ରାଦାୟକ ମାନସିଂହ

ଲେ. : ଡଃ ଶ୍ରୀଚରଣ ମହାନ୍ତି ୧୦୦-୦୦

(ମାନସିଂହଙ୍କ କାବ୍ୟ କବିତା ଓ ଗଦ୍ୟ ରଚନାର ବିଭିନ୍ନ ବିଭିନ୍ନ ମଧ୍ୟରୁ ତାଙ୍କ ବିଭିନ୍ନଧାରାର ଏକ ନିଷ୍ପତ୍ତି ମୁଦ୍ରିତ)

ଯୋଗାଯୋଗ : ସଂପାଦକ, ପ୍ରଗତି ଉତ୍କଳ ସଂଘ,

ଶ/୧, ଡାକ୍ତରମୋହନ ନଗର, (ପେଲ୍ଲୁର - ୭)

ଗୁରୁତ୍ଵେନ - ୭୭୧୦୦୩

ଡ୍ରୋକ ନଂ (୦୭୭୧) ୭୧୦୧୪୩

## ॥ ଲେଖକ ପରିଚିତ ॥

- |                                 |   |
|---------------------------------|---|
| ୧- ଡକ୍ଟର ଯଜ୍ଞ କୁମାର ପାତ୍ର       | ଇତିହାସ ବିଭାଗର ପ୍ରାକ୍ତନ ପ୍ରାଧ୍ୟାପକ<br>ଭିକାରୀଶ୍ୟାମ, ବରପାଲୀ ଜି: ବରଗଡ଼              |
| ୨- ଡକ୍ଟର ପ୍ରଦୋଷ କୁମାର ମିଶ୍ର     | ବନ୍ଧୁ ପ୍ରଫେସର, ଇତିହାସ ବିଭାଗ<br>ସମ୍ବଲପୁର ବିଶ୍ୱବିଦ୍ୟାଳୟ,<br>ଜ୍ୟୋତିଷଡ଼ାଲ, ସମ୍ବଲପୁର |
| ୩- ଡକ୍ଟର ବାବା ମିଶ୍ର             | ଅଧ୍ୟାପକ, ଉପାଧ୍ୟକ୍ଷର ଇତିହାସ<br>ବିଭାଗ, ସରକାରୀ ମହାବିଦ୍ୟାଳୟ,<br>ଭବାନୀପାଟଣା          |
| ୪- ଡକ୍ଟର ସୁରେନ୍ଦ୍ର କୁମାର ମହାରଣା | ଅର୍ଥ ବିଭାଗ, ଓଡ଼ିଶା ସରକାରୀ<br>କୁଳଦେଶ୍ୱର  |
| ୫- ଡକ୍ଟର ଦେବାନନ୍ଦ ରଞ୍ଜିତଦାସ     | ପ୍ରାଧ୍ୟାପକ, ଇତିହାସ ବିଭାଗ,<br>ସମ୍ବଲପୁର ବିଶ୍ୱବିଦ୍ୟାଳୟ,<br>ଜ୍ୟୋତିଷଡ଼ାଲ, ସମ୍ବଲପୁର   |
| ୬- ଡକ୍ଟର ଡାକ୍ତରଣ ପଣ୍ଡା          | ପ୍ରଫେସର, ଇତିହାସ ବିଭାଗ,<br>ସମ୍ବଲପୁର ବିଶ୍ୱବିଦ୍ୟାଳୟ,<br>ଜ୍ୟୋତିଷଡ଼ାଲ, ସମ୍ବଲପୁର      |
| ୭ ଡକ୍ଟର ଦଧିବାନନ ମିଶ୍ର           | ପ୍ରାଧ୍ୟାପକ, ଉପାଧ୍ୟକ୍ଷର ଇତିହାସ<br>ବିଭାଗ, ସରକାରୀ ମହାବିଦ୍ୟାଳୟ<br>ଭବାନୀପାଟଣା,       |
| ୮- ଡକ୍ଟର ନୟ ପ୍ରକାଶ ପାତ୍ର        | ଅଧ୍ୟାପକ, ଇତିହାସ ବିଭାଗ<br>ରାଜେନ୍ଦ୍ର ମହାବିଦ୍ୟାଳୟ, ବଲାଙ୍ଗୀର                        |
| ୯- ଡକ୍ଟର ପ୍ରଫୁଲ୍ଲ କୁମାର ନାୟକ    | ଇତିହାସ ବିଭାଗ, ସମ୍ବଲପୁର ବିଶ୍ୱ-<br>ବିଦ୍ୟାଳୟ, ଜ୍ୟୋତିଷଡ଼ାଲ<br>ସମ୍ବଲପୁର              |
| ୧୦- ଶ୍ରୀ ବିରୁପାକ୍ଷ ପାତ୍ରୀ       | ୧-୨୫, ସେକ୍ଟର-୧୭, ରାଜରାଜେନ୍ଦ୍ର   |
| ୧୧- ଶ୍ରୀ ହରିହର ମହାନ୍ତି          | ଅଧ୍ୟାପକ, ଓଡ଼ିଆ ବିଭାଗ,<br>ଶ୍ରୀମନ୍ତ୍ରୀ ମହାବିଦ୍ୟାଳୟ,<br>ଦାମିନୀପୁର, ପୁରୀଗଡ଼         |

## ॥ ସୂଚିପତ୍ର ॥

### ପ୍ରଥମ ଭାଗ : ଡକ୍ଟର ନବୀନ କୁମାର ସାହୁଙ୍କ ଜୀବନୀ ଓ ସ୍ମୃତିଗୁରଣ

- ୧- ଡଃ ନବୀନ କୁମାର ସାହୁଙ୍କ  
ସଂଗ୍ରାମ ଓ ସାଧନା                      ଡଃ ଯଜ୍ଞ କୁମାର ସାହୁ                      ୧-୫୫
- ୨- ପ୍ରଫେସର ସାହୁ : ଏକ  
ବ୍ୟକ୍ତିଗତ ପ୍ରଫାଣ୍ଡ                      ପ୍ରଫେସର ପ୍ରତୋଷ କୁମାର ମିଶ୍ର                      ୫୭-୮୯

### ଦ୍ୱିତୀୟ ଭାଗ : ଓଡ଼ିଶାରେ ଇତିହାସ-ସାଧନା ଓ ପ୍ରଫେସର ନବୀନ କୁମାର

- ୧- ବୈଷ୍ଣବ ଧର୍ମ ପ୍ରଖ୍ୟାପନରେ  
ଡଃ ନବୀନ କୁମାରଙ୍କ ଭୂମିକା                      ଡଃ ବାବା ମିଶ୍ର                      ୭୩-୭୮
- ୨- ଓଡ଼ିଶାରେ ବୌଦ୍ଧଧର୍ମର  
ଇତିହାସ ଓ ନବୀନ କୁମାର                      ଡଃ ସୁରେନ୍ଦ୍ର କୁମାର ମହାରଣା                      ୭୩-୯୫
- ୩- ପ୍ରାଚୀନ କାଞ୍ଚି ଓ ଐତିହାସିକ  
ଚିତ୍ରବର ପୁରସ୍କା : ଡଃ ନବୀନ  
କୁମାର ସାହୁ ମ୍ୟୁଜିୟମ୍                      ଡଃ ଦେବାନନ୍ଦ ସ୍ୱେପଦାର                      ୯୭-୧୦୪
- ୪- ଦକ୍ଷିଣ ଚୋଶଳର ଇତିହାସ  
ସୁନର୍ବଂସରେ ଡଃ ସାହୁଙ୍କ  
ଭୂମିକା                      ପ୍ରଫେସର ପାଧୁରକର ପଣ୍ଡା                      ୧୦୫-୧୧୦
- ୫- ଏକ ଲଢ଼ା ଅନେକ ଅନୁପ୍ରାଣା                      ଡଃ ଦଧିକାମଳ ମିଶ୍ର                      ୧୧୧-୧୨୧
- ୬- ଓଡ଼ିଶାର ଜାଗସୁ ଦାର ସୁରେନ୍ଦ୍ର,  
ସାଏ ଓ ଡଃ ନବୀନ କୁମାର                      ଡଃ ଜୟପ୍ରକାଶ ସାହୁ                      ୧୨୨-୧୩୧

ଭୂତୀୟ ଭାଗ : ନବୀନ କୁମାରଙ୍କ ପ୍ରତିଭାର  
ଅନ୍ୟାନ୍ୟ ଦିଗକୁ

- ୧- ପ୍ରାବନ୍ଧକ ନବୀନ କୁମାର      ଡଃ ପ୍ରଫୁଲ୍ଲ କୁମାର ନାୟକ      ୧୩୫-୧୪୪
- ୨- ପ୍ରାବନ୍ଧକ ନବୀନ କୁମାର      ବରୁଣାଶ ପାଠୀ      ୧୪୫-୧୫୨

ପରିଶିଷ୍ଟ :

- ୧- ନବୀନ କୁମାରଙ୍କ ଚେ ଟିପ  
ସବ୍ୟ : ଓଡ଼ିଆ ଭାଷା ବିଦ୍ୟାଳୟ  
ପାଠ୍ୟପୁସ୍ତକ ପ୍ରକାଶକ      (ଓଡ଼ିଆ ଅନୁବାଦ :  
ଅଧ୍ୟାପକ ଦୁର୍ଲଭର ମହାନ୍ତି)      ୧୫୫-୧୬୫
- ୨- ସ୍ମୃତି ସ୍ମରଣ : ଡଃ ପ୍ରଫୁଲ୍ଲ ନବୀନ ପୁରୁଣୀୟ ପଟ୍ଟଶାଳୀ      ୧୭୭-୧୭୭
- ୩- ଡଃ ନବୀନ କୁମାର ସିଂହଙ୍କ ରଚନା ସମ୍ବଳ      ୧୭୮-୧୮୭

# ପ୍ରଥମ ଭାଗ

ଡକ୍ଟର ନବୀନ କୁମାର ସାହୁଙ୍କ  
ଜୀବନୀ ଓ ସ୍ମୃତିଚିତ୍ରରଣ



ପ୍ରଥମ ମହାବିଦ୍ୟାଳୟରେ ଅଧ୍ୟାପକ ଭବିଷ୍ୟତ ବାହୁ

# ଡଃ ନବୀନ କୁମାର ସାହୁଙ୍କର ସଂଗ୍ରାମ ଓ ସାଧନା

—ଡଃ ଯଜ୍ଞ କୁମାର ସାହୁ

ଡଃ ଯଜ୍ଞ ନବୀନ କୁମାର ସାହୁ ଥିଲେ କଣେ ସଂଗ୍ରାମୀ ଓ ସାଧକ । ଜୀବନ ପଥରେ ଅଗୋରବା ପାଇଁ ତାଙ୍କୁ ଅବେତ ସଂଗ୍ରାମ କରିବାକୁ ପଡ଼ିଥିଲା । ଭରତ ଗୁଡ଼ିଆ ପରିବାରରେ ଜନ୍ମଗ୍ରହଣ କରି ଏବଂ ପାଖାପାଖି ଶିକ୍ଷକ ରୂପେ କର୍ମମୟ ଜୀବନ ଆରମ୍ଭ କରି ସେ ବିଶ୍ୱବିଦ୍ୟାଳୟର କୃତପଥ ପଦକୁ ଛାଡ଼ିଲେ । ଏହାପାଇଁ ତାଙ୍କୁ ସଂଗ୍ରାମ କରିବାକୁ ପଡ଼ିଥିଲା — ଅଭ୍ୟନ୍ତର-ଅନ୍ତର କରୁଥିଲେ ସ୍ୱତନ୍ତ୍ରତା ଓ ସ୍ୱାଧୀନତା ପରିଚେଷ୍ଟା କରୁଥିଲେ । ଏହି ସଂଗ୍ରାମରେ ସେ ଯେଉଁ ଚିନ୍ତା ବା ପଥ ବାଛି ନେଇଥିଲେ, ତାହା ସକଳ ଜାତିର ସାଧକଙ୍କୁ ସାଧନା । ଜୀବନ-ସଂଗ୍ରାମରେ ତାଙ୍କର ନିୟମ-ପଦ୍ଧତି ଏବଂ ତାଙ୍କ ସାଧନାର ସଫଳତା-ସଫଳତା ଉପରେ ଅପ୍ରମାଣ ଏକ ସିଂହାସନୋତ୍ତମ କରିବା ।

## ଜନ୍ମଭୂମି ବରପାଲୀ :

ଅଧୁନିକ ବରପାଳ ଜିଲ୍ଲାରେ ପମ୍ପୁଲପୁର-ବଲଙ୍ଗିର ଗ୍ରାମପଞ୍ଚାୟତ ପାଖରେ ପଲୀବର ବରପାଲୀ ଗ୍ରାମର ପଥରେ ଆଜ୍ଞ ଅଗୋର ବାଲ୍ୟ । ବରପାଲୀ ଜନ୍ମ ନେଇଥିବା ସମ୍ପ୍ରଦାୟ ଗୋବିନ୍ଦ ଶେଷାଚାର୍ଯ୍ୟରେ ଏକ ଚୈତ୍ୟ ଚର୍ଚ୍ଚିତା ରୂପେ । ସେହି ସମୟରେ ହରିଶ୍ଚନ୍ଦ୍ର ମହାପାତ୍ରଙ୍କ ଅଧ୍ୟକ୍ଷତାରେ ପମ୍ପୁଲପୁର ଚୈତ୍ୟ ଗୋବିନ୍ଦ ଶେଷାଚାର୍ଯ୍ୟଙ୍କ ଅଧ୍ୟକ୍ଷତାରେ କରୁଥିଲେ । ତାଙ୍କର ଦ୍ୱିତୀୟ ପୁତ୍ର ହେଲେ ସିଂହାସନ ଚର୍ଚ୍ଚିତା କ୍ରମେ ବରପାଲୀ ଗ୍ରାମ ପ୍ରାପନ କଲେ ଏବଂ ପଂଚାପାଳୀ ଗ୍ରାମ ଗୁଡ଼ିକୁ ନେଇ ଏକ ଜମିଦାରୀ ଗଠନ କଲେ । ସେତେବେଳେ ଏହା ଏକ ଅଧିକାରୀ ଅଞ୍ଚଳ ଥିଲା । ହରିମ ସିଂହାସନ ଅଧିକାରୀ ମାନଙ୍କୁ ସମ୍ମାନ କରୁଥିବା ପାଇଁ ବରପାଲୀରେ ସର୍ବପ୍ରଥମେ ସମଲୋକ୍ୟ ମନ୍ଦିର ନିର୍ମାଣ କଲେ । ଏହି ମନ୍ଦିରର ଦେବମୂର୍ତ୍ତି ପମ୍ପୁଲପୁର ମନ୍ଦିର ଦେବ ମୂର୍ତ୍ତିର ଅନୁକୂଳ ଅନୁରୂପ ଥିଲା । ହରିମ ସିଂହାସନ ପୁତ୍ର ଜମିଦାର ଦୃତ୍ୟ ସିଂହାସନ ସମଲୋକ୍ୟ ମନ୍ଦିର ନିର୍ମାଣରେ କରୁଥିବା ମନ୍ଦିର ନିର୍ମାଣ କଲେ । ଶିଳ୍ପ ଶାସ୍ତ୍ରର ଅନୁସରଣରେ ନିର୍ମିତ ଏହି ମନ୍ଦିର ପୁଣ୍ୟ ଏ ଅଞ୍ଚଳର ପ୍ରଥମ ଓ

ପଦ୍ମବ୍ରତ ଦେବୀଦତ୍ତଙ୍କ ଅଳ୍ପ । ନଗରର ପିତାମାତାଙ୍କ ଅଶୀର୍ବାଦ ନେଇ  
 ବରପାଲ୍ଲ ଚାହୁଁ ଚାହୁଁ ଏକ ବିଗ୍ରହ ପର୍ଯ୍ୟନ୍ତ ଶେଷର ହେଲା । ବରପାଲ୍ଲର  
 ଭାବନାସାତ ବହୁତ ପରେ କର୍ମିକ ହେଲା ଏବଂ କର୍ମିଦାର ପରିବାର ଏବଂ  
 ପାଠାଗଣ ଗୁଡ଼ିକରେ ରହୁଥିଲେ । ମୂଳରୁ ଏକ ଅଧ୍ୟାତ୍ମିକ ପରଦେଶ ପୃଷ୍ଠି  
 ନିଶ୍ଚିତା ପାଇଁ ନିମିତ୍ତାଭାବ ପ୍ରସ୍ତାପ ବରପାଲ୍ଲର ପାଠାଗଣ ଜୀବନକୁ ପ୍ରଭାବିତ  
 କଲା । ଧର୍ମପୁତ୍ର ଚନ୍ଦ୍ର ମାନଙ୍କ ଉଦ୍ୟମରେ ବରପାଲ୍ଲ ବିଭିନ୍ନ ଦେବଦେବୀଙ୍କ  
 ମନ୍ଦିର ଏବଂ ବହୁ ପ୍ରାଣ୍ୟ ଚାହୁଁଥିଲେ ସୁଖୋଚ୍ଚର ହେଲା । ଏହାଛଡ଼ା,  
 ସମୁଦ୍ର ଉଦ୍ୟମରେ ବରପାଲ୍ଲର ଚାହୁଁଥିଲେ ନିଦ୍ରା ଅମ୍ଳ କୋଟାମାନ  
 କର୍ମିକ ହେଲା । ଉତ୍ତର ଦୁର୍ଗ ଭିତର ଏହି କୋଟା ଏକେ ନିଦ୍ରା ଥିଲା ଯେ  
 ଗୁରୁ କରଣ ତା' ଭିତରକୁ ପ୍ରବେଶ କରୁ ନଥିଲା । ସେଥିପାଇଁ ତାହା  
 ଅନ୍ଧାର କୁଣ୍ଡଳ (ଅନ୍ଧକାର କୋଟା) ନାମରେ ଅଭିହିତ ଥିଲା । ବରପାଲ୍ଲର  
 ଅନନ୍ତ ଦୂରରେ ବଜର ବଣ ଓ ଘାଟ ନିଜାଳ ଥିଲା ଏବଂ ସେଠାରେ ଖଲୁ  
 ହରିଣ ପ୍ରଭୃତି ବନ୍ୟ ଜନ୍ତୁ ସଂଗ୍ରହରେ ବ୍ୟବସାୟ କରୁଥିଲେ । ଅଧ୍ୟାତ୍ମିକ  
 ବାଚାଚରଣ, ମଧୁର ପ୍ରାକୃତିକ ପରିବେଶ ଏବଂ ଦେବୋପମ ମନୁଷ୍ୟ ମାନଙ୍କୁ  
 ନେଇ ବରପାଲ୍ଲ ଦୃଷ୍ଟି ଉତ୍ତମ । ଏହିପରି ଏକ ପର୍ଯ୍ୟଟନ ସ୍ଥଳର କିଛି  
 ଗଙ୍ଗାଧରଙ୍କ ଜନ୍ମ ଅନ୍ତରାଳର ନଥିଲା । ବରପାଲ୍ଲର ଅନ୍ୟ ଏକ କୃଷି ପ୍ରକାଶ  
 ସ୍ୱର୍ଣ୍ଣନିକା ପ୍ରାଣୀ ଉର୍ବରୀର ପ୍ରକଳାୟତ ଧରେ ଏକ ପ୍ରମୁଖ ନାଲି ଉତ୍ତରରେ  
 କହୁଥିଲେ “x x x ମୁଁ ନିଜକୁ ଗୌରବାଭାବରେ ନେଇ ନେଇ ଯେ ଏହି  
 ବରପାଲ୍ଲ ମଝିରେ ଜନ୍ମଗ୍ରହଣ କରୁଛି । ଏହା ସବୁ ମଝିର ମତ୍ତମା ଅଟେ;  
 ମୋର ନୁହେଁ ।” (ବରପାଲ୍ଲ କୁମାର ଗପନିଅ— ମୁଗ୍ଧ ପଥର ଯାତ୍ରୀ ପୃ: ୯)  
 ସେହି ମତ୍ତମାମୟୀ ବରପାଲ୍ଲରେ ଏକ ମଧୁବୈଶ୍ୟ ପରିବାରରେ ନବୀନ କୁମାର  
 ସାହୁ ଜନ୍ମଗ୍ରହଣ କରୁଥିଲେ ୧୯୨୨ ଖ୍ରୀ: ଜୁଲାଇ ୨୮ ତାରିଖ ଶ୍ରୀବତ୍ସ ଶୁକ୍ଳ  
 ତରୁଣୀ ଶୁକ୍ରବାରର ଏକ ଶୁଭ ନିମ୍ନରେ ।

**ପରିବାର ଓ ବାଲ୍ୟଜୀବନ :**

ନବୀନ କୁମାର ମୋର ବଡ଼ ଭାଇ ଥିଲେ ଏବଂ ତାଙ୍କୁ ଅମେ ସାନଭାଇ  
 ମାନେ ଦାଦା ବୋଲି ଡାକୁଥିଲୁ । ପିତା ଶ୍ରୀ ସୁରୁ ପାହୁ ଓ ମାତା ସେବତୀ  
 ଦେବୀଙ୍କର ସେ ଥିଲେ ଦ୍ୱିତୀୟ ପୁତ୍ର । ପିତାଙ୍କର ଜ୍ୟେଷ୍ଠ ଭ୍ରାତା ଶ୍ରୀ ଦାସିରାମ  
 ପାହୁ ବାଡ଼ ଭେତରେ ଅନ୍ଧାନ ହୋଇ ପ୍ରକଳନ ଶକ୍ତି ହରାଇ ଥିଲେ ଏବଂ  
 ତାଙ୍କର ପ୍ରକାଶ ପ୍ରକାଶର କୌଣସି ଆଶା ନଥିଲା । ତେଣୁ ପିତାମହଙ୍କ  
 ହତେଶ କ୍ରମେ ଅନୁର ପିତା ସୁରୁ ପାହୁ ନବଜାତ ଦ୍ୱିତୀୟ ପୁତ୍ର ନବୀନ  
 କୁମାରଙ୍କୁ ପୋଷ୍ୟ ପୁତ୍ର ରୂପେ ଜ୍ୟେଷ୍ଠ ଭ୍ରାତା ଦାସିରାମ ଓ ତାଙ୍କ ଧର୍ମପତ୍ନୀ



ପଦ୍ୟରୂପା ଦେଉଳି କୋଳକୁ ଟେକି ଦେଲେ । ଏକାନ୍ତସୂତ୍ରୀ ପରବାର  
 ନ ହେଲେ ମଧ୍ୟ ଦୁଇହସର ଗୋଟିଏ ଗୁଡ଼ରେ ଏକ ପ୍ରାଣୀର ବିବ୍ୟାଧରେ  
 ରହୁଥିଲେ ଏବଂ ପୋମାନଙ୍କ ମଧ୍ୟରେ ପ୍ରୌଢ଼ାଦ୍ୟ ପୁଣି ସଂପର୍କ ଥିଲ । ପିତା  
 ଜାଣିଲି କେଣୁ ଭ୍ରାତାକୁ ପିତା ରୁଲ ପ୍ରମାନ କରୁଥିଲେ । ନବନ କୁମାରଙ୍କ  
 ବାକ୍ୟ ଜୀବନ ଦୁଇ ନିମନ୍ତେ ସ୍ୱେଦରେ ମଧ୍ୟମୟ ହୋଇ ଉଠିଥିଲା ।

ନବନ କୁମାରଙ୍କ ପରେ ପିତାଙ୍କର ଆଉ ଉଦ୍ଦୋଷ୍ଟି ପ୍ରମାନ ଓ ଦୁଇ  
 ନିମନ୍ତେ ଜନ୍ମ ଲାଭ କରୁଥିଲେ । ତାଙ୍କର ସର୍ବସମାଧିକାରୀ ଜୀବନ ପ୍ରମାନ ସମ୍ପର୍କ  
 ଥିଲେ ଅଠ । ନବନ କୁମାର ଥିଲେ ତୁଣ୍ଡାୟ । ସବୁଠାରୁ କିଛି ଥିଲେ ନିମନ୍ତ  
 ପୁଣିନା ଏବଂ ତାଙ୍କ ତଳେ ସୁମ ବରଦର । ନବନ କୁମାରଙ୍କ ବ୍ୟତୀତ ଅନ୍ୟ  
 ସବୁ ପ୍ରମାନ ସମ୍ପର୍କ ଏବେ ମଧ୍ୟ ଜୀବନ ଅଛନ୍ତି । କେଣୁ ଭ୍ରାତା ବରଦର  
 ନିଜେ କୁଶଳୀ ଉପକର । ପରାଧିକ ବସୁନ୍ତରେ ସେ ବର୍ତ୍ତମାନ ଅଧ୍ୟାୟିକ  
 ଜୀବନ ଧାରଣ ବାହୁ ନେଇଛନ୍ତି । ନବନ ଦାଦାଙ୍କ ତଳ ଭାଇ ମୁଁ ନିଜେ  
 ପ୍ରାଧିକାର ରୂପେ ପରଦାୟ ନିଜେକରୁ ଅବସର ହେଉ କିଛି ଗବେଷଣା ନାହିଁରେ  
 ନିୟୋଜିତ ଅଛୁ । ମୋର ପରବର୍ତ୍ତୀ ଭାଇ ତିଳର କୃଷ୍ଣ କିନ୍ତୁ ସାହୁ ବସ୍ତେ  
 ଅଧ୍ୟାୟିକ ଅଛୁ । ଅଧ୍ୟାୟିକ ନିଜେ ବରଷ ପ୍ରଦେଶର ଏବଂ ସବୁଠାରୁ ପ୍ରମାନ ଭାଇ  
 ଗୋବିନ୍ଦ ପ୍ରମାଦ ଓଡ଼ିଶା କୃଷି ବିଭାଗର ସ୍ୱଳ୍ପ ନିର୍ଦ୍ଦେଶକ ପ୍ରଭରେ  
 ପରଦାୟରେ ଅବସ୍ଥାପିତ ଅଛନ୍ତି । ଅମ ଉଚ୍ଚ ବିଭାଗର ଶିକ୍ଷା ଦାୟିତ୍ୱ  
 ସମ୍ପୂର୍ଣ୍ଣ ଭାବରେ ନବନ ଦାଦାଙ୍କର ଥିଲା । ତାଙ୍କଠାରୁ ପ୍ରାଧିକାର ଓ ସେତେ  
 ପାଇଁ ପ୍ରାଧିକାରରେ ଅମେ ଉଚ୍ଚ ଶିକ୍ଷାର ସ୍ୱପ୍ନ ଦେଖି ପାଇ ନ ଥାନ୍ତି । ବସୁନ୍ତ  
 ଅମେ ତାଙ୍କୁ ହିଁ କେଣୁ ଭ୍ରାତା ରୂପେ ମାନି ଥିଲୁ । ପିତାମତାଙ୍କ ସରଳ  
 ପଦ୍ୟ ଜୀବନ ଆତ୍ମମାନଙ୍କୁ ନିପତ୍ତକୁ ନିଶିଷ କଲି ଉଦ୍ଭିଦାରେ ଏକ ଅଦୃଶ୍ୟ  
 ବସ୍ତୁ ରୂପେ କାମ ଉଦ୍ଭିଦା ବୋଲି ମୁଁ ମନେ କରେ ।

ପିତା ଓ ତାଙ୍କ କେଣୁ ଭ୍ରାତାଙ୍କୁ ରୂପପତ୍ନି ନଥିଲା । ଜୀବନ କିବାକୁ  
 ପାଇଁ ସେମାନେ ନିଜ ନିଜର ଗ୍ରେହ ଗୁଡ଼ିକ ଦୋକାନ ରୂପରେ ନିର୍ଭର  
 କରୁଥିଲେ । ସେହି ଦୋକାନରେ ଅମେ ପ୍ରମତ୍ତେ କାମ କରୁଥିଲୁ । ତାଙ୍କର  
 ସାହୁ ମଧ୍ୟ ଏଥିରୁ ଉଦ୍ଭିଦା ନଥିଲେ । ବସୁନ୍ତ ଦୋକାନ ବିଶେଷ ଭାବେ  
 ପ୍ରମାନ ନଥିଲେ ମଧ୍ୟ ସେଥିରୁ ଅମ ପରଦାୟର ପ୍ରାଧିକାର ଓ ତାଙ୍କ  
 ପାଇଁ ଥିଲା ।

ଅମର ବାସଗୁଡ଼ିଏ ଏକ ଗ୍ରେହ ମାଟି ଘର ଥିଲା । ଏହା ଉଭୟ ସମନେଶ୍ୱର  
 ଓ ନିରଞ୍ଜନ ମଠରର ସମୀପରେ ଥିଲା । ଏହାର ପଶ୍ଚିମରେ ଦାକିନୀ

ବିଦ୍ୟାଳୟ ଓ ଦକ୍ଷିଣ ପାର୍ଶ୍ୱରେ ଦୈନିକ ଭାଟ ଥିଲା । ସମଲେଶ୍ୱରୀ ଓ ଜଗନ୍ନାଥ ମନ୍ଦିରରେ ଅନେକ ପଦ୍ମପଦ୍ମାଣୀ ପାଲଟ ହେଉଥିଲା । ଅମେ ଉରେ ଥାଇ ଅଶ୍ୱିନ ମାସରେ ପମଲେଶ୍ୱରୀ ମନ୍ଦିରରୁ ବଳ ବାହାରିବା ଦେଖୁଥିଲୁ, ଭଗବାନୀ ସମୟରେ ଜଗନ୍ନାଥଙ୍କ ପଦ୍ମ ଚଳୟ ଦେଖୁଥିଲୁ । ସନ୍ଧ୍ୟା ସମୟରେ ଭରଣ ମନ୍ଦିରରେ ଶଙ୍ଖ ବାଜିଲେ ଅମେ ଦେବଦେବଙ୍କ ଭୁବେଶ୍ୟରେ ପ୍ରଣେ ଜଣାଉଥିଲୁ । ବାହାରୁ ସାଧୁ ସନ୍ଥ ଅସିଲେ ଜଗନ୍ନାଥ କିମ୍ପା ସମଲେଶ୍ୱରୀ ମନ୍ଦିରରେ ଉଡ଼ି ଧର୍ମ ଚର୍ଚ୍ଚା ଓ ପୁଜା ଆରାଧନା କରୁଥିଲେ । ଏ ସବୁର ପ୍ରସବ ଅମ ଭାଗରେ ପଡ଼ୁଥିଲା ।

୧୯୨୭ ୟୁ: ନରେନ୍ଦ୍ରର ମଃସରେ ଭରଣ ଭାଇ ବରବର ଓ ନଦୀନ କୁମାର ବସନ୍ତ ହେଗରେ ଅକାନ୍ତ ହୋଇ ଦେଶାଶାସୀ ହେଲେ । ଦୁହିଙ୍କ ଅବଦ୍ରା ଅକାନ୍ତ ଶୋଚନୟ ହୋଇ ପଡ଼ିଥିଲା ଏବଂ ଦେହ ଆଜି ସେମାନଙ୍କ ଜବନର ଅଶା ରଖି ନଥିଲେ । ନଦୀନ କୁମାର ସେତେବେଳକୁ ଚାନ୍ଦିନୀ ବସୁପର ବାଳକ ଥିଲେ । ସେ ସମୟରେ ବସନ୍ତ ରୋଗ ପାଇଁ କୌଣସି ଶିକ୍ଷା ନଥିଲା ଏବଂ ସମସ୍ତେ ଏହି ରୋଗକୁ ମା' ଦୋଳି କହି ଦେଖାଙ୍କର ପ୍ରୟୋଗ ବିଧାନ ସକାଶେ ପୁଜାପାଠରେ ଦେବର ଅଶା ରଖୁଥିଲେ । ସେ ଯାହାହେଉ ଦୁଇ ଦିନ କ୍ରମେ କଟୁରୁ ଅରୋଗ୍ୟ ଲାଭ କଲେ ।

**ଗ୍ରାମ ଚାଟଶାଳୀ :**

ଏହାପରେ ନଦୀନ କୁମାରଙ୍କ ବିଦ୍ୟାଧ୍ୟୟନ ଅରମ୍ଭ ହେଲା । ସେହି ସମୟରେ ବରପାଲ୍ଲରେ ସରକାରୀ ବିଦ୍ୟାଳୟ ପ୍ରତିଷ୍ଠିତ ଥିଲେ ମଧ୍ୟ ଅନେକେ ଗ୍ରାମ ଚାଟଶାଳୀରେ ପ୍ରାରମ୍ଭିକ ଶିକ୍ଷା ଲାଭ କରୁଥିଲେ । ସମଲେଶ୍ୱରୀ ମନ୍ଦିରରେ ଏହି ଚାଟଶାଳୀ ପରିଚାଳିତ ହେଉଥିଲା ଏବଂ ଏଥିରେ ଜଣେ ଅନୁଭବଜନ ଶିକ୍ଷକ ବା ଗୁରୁ ରହୁଥିଲେ । ପ୍ରଥମ ରବିବାର ଦିନ ଚାଟଶାଳୀରେ ନବଶିକ୍ଷକ ପୁଜା ଅନୁଷ୍ଠିତ ହେଉଥିଲା ଏବଂ ପ୍ରଥମାଦେ ଜହୁ ଚାଟ ଓ ପୁଜା ପାମଣୀ ଦେଇ ଅଗୁଣ୍ଡଲେ । ଶ୍ରୀପଞ୍ଚମୀ ପରଦିନ ପୁଜା ସମୟରେ ଧନୀ ଅଭି-  
 ଳ୍ଲବନମାନେ ଗୁରୁକୁଳୁ ବସ୍ତ୍ରାଦି ଉପହାର ଦେଉଥିଲେ । ପାଠ ସମାପ୍ତି ପରେ ଗୁରୁ ଦକ୍ଷିଣା ପ୍ରଥା ମଧ୍ୟ ଥିଲା । ନଦୀନ କୁମାରଙ୍କ ଚାଟଶାଳୀ ଗୁରୁ ଥିଲେ ସାଧକ ବେହେରା । ତାଙ୍କ ପାଖରେ ସେ ଦୁଇ ବର୍ଷରୁ ଅଧିକ କାଳ ପଢ଼ି-  
 ଥିବେ ଏବଂ ସେହି ସମୟ ମଧ୍ୟରେ ସେ ଅକ୍ଷର ଶିକ୍ଷାରୁ ଆରମ୍ଭ କରି ମଧୁ ଗୁଣ୍ଡଳର ବର୍ଣ୍ଣବୋଧ, ପପକଥା, କୋଇଲି ମାଳିକା, ଗୋପୀଜଣା, ଜଗନ୍ନାଥ ଦାସଙ୍କ ଉଦ୍‌ବତ ଅଦି ଅଧ୍ୟୟନ କରୁଥିଲେ । ଏହାପରେ ବାପା ଗୁରୁଙ୍କ ଉପଦେଶ କ୍ରମେ ତାଙ୍କୁ ଗାଁର ପ୍ରାଥମିକ ବିଦ୍ୟାଳୟରେ ଭର୍ତ୍ତି କଲେ ।

### ବିଦ୍ୟାଳୟ ଜୀବନ :

ପ୍ରାଥମିକ ବିଦ୍ୟାଳୟ ଭାର ଉତ୍ତର ଉପାନ୍ତରେ ଥିଲା । ଏତେ ମଧ୍ୟ ସେହି ବିଦ୍ୟାଳୟ ସେହି ସ୍ଥାନରେ ଅବପ୍ରାପ୍ତିକ ହୋଇ ରହିଛି । ପର ଦଶନ୍ଧ ମନ୍ଦର ଚାଟଶାଳୀରେ ନଗନ କୁମାର ଏତେ ଦିନ ଯାଏ ହେଉଥିଲେ ପାଠ ପଢ଼ୁଥିଲେ । ତାଙ୍କୁ ଦପ୍ରାଣ ଧର ଗାଁ ମୁଣ୍ଡକୁ ଯିବାକୁ ପଡ଼ିଲା । ବିଦ୍ୟାଳୟର ପ୍ରଧାନ ଶିକ୍ଷକ ମଧୁମାଞ୍ଜୁନ ମିଶ୍ର (ମଧୁମାଞ୍ଜୁ) କ୍ର ଠାରୁ ସେ ଚାଟଶାଳୀ ଗୁରୁକର ସେହି ଓ ଅଦର ପାଇ ପାରିଲେ ନାହିଁ । ତୁଥମ ଶ୍ରେଣୀରେ ନାମ ଲେଖା ସମୟରେ କାତକ ଘଣ୍ଟ (୮୮. ୬. ୧୯୨୨) ଅନୁପାୟୀ ସେ ଅତ୍ତମ ବର୍ଷରେ ପଦାର୍ପଣ କରି ସାରିଥିଲେ । ମଧୁ ମାଞ୍ଜୁ ତାଙ୍କୁ ଅତ୍ତର ୮୫ ମାସ ବଡ଼ କରିଦେଲେ । ବିଦ୍ୟାଳୟ ରେକର୍ଡ଼ରେ ତାଙ୍କ ଜନ୍ମ ତାରିଖ ରହୁଲା ୧୯୨୦ ଅଗଷ୍ଟ ୨୨ ତାରିଖ । ପାଟରେ କାତକ ଆଇ ମଧ୍ୟ କାପା ମରବ ରହୁଲେ । ମାତ୍ରକ ନେତ୍ରକୁ ଥିଲ ଯେ ଏହାଦ୍ୱାରା ଫିଲ ପତ୍ରମ ଶ୍ରେଣୀ ପାସ୍ କଲପରେ ଗୁଜଡ଼ ପାଇଁ ଯୋଗ୍ୟ ହୋଇ ଯାଉକ । ୧୯୩୫ ଖ୍ରୀ: ର ଜାନୁୟାରୀ ମାସରେ ଶ୍ରୀ ପୁରନ୍ଦର ଦାସ ମଧୁମାଞ୍ଜୁକ ସ୍ଥାନରେ ପ୍ରାଥମିକ ବିଦ୍ୟାଳୟର ପ୍ରଧାନ ଶିକ୍ଷକ ରୂପେ ଯୋଗ ଦେଲେ । ସେ ଏତେ ମଧ୍ୟ ଜଗତ ଅଛନ୍ତି । ନଗନ କୁମାରଙ୍କ ନାମ ଲେଖା ତାରିଖ ସଂପର୍କରେ ତାଙ୍କର ଚିଶ୍ରେଷଣ ରୁନ୍ଦ ଥିଲା । ସେ ଅଜି କ କହନ୍ତି ସେ ବରପାଲ୍ଲର ବଡ଼ ଛତର ଅଫଲର ଜମିଦାରର ପ୍ରମୋଦଙ୍କ ପୁତ୍ର ମଧୁମାଞ୍ଜୁକ ସମ୍ପାଦୁକୁର ନଥିଲ ଏବଂ ନଗନ କୁମାର ମାତ୍ରକ ସେହି ମନୋଭାବେ ରଖା ପାଇ ନଥିଲେ । ସେହି ସମୟରେ ବୃତ୍ତି ପରଖା ପାଇଁ ତୁଥର ଏକ ବୟସ ସୀମା ଦର୍ଶାଣତ ଥିଲା ଏବଂ ଏହାକୁ ଅତି ଅନରେ ଗଢ଼ି ମଧୁମାଞ୍ଜୁ ନଗନ କୁମାରଙ୍କ ବୟସ ବଢ଼ାଇ ଦେଇଥିଲେ । ଫଳରେ ନଗନ କୁମାର ନିସନ୍ଦେହରେ ମେଧାସା ଗ୍ରନ୍ଥ ଥିଲେ ମଧ୍ୟ ଉତ୍ତପ୍ତ, ପଥମ କମ୍ପା ପତ୍ରମ ଶ୍ରେଣୀରେ ବୃତ୍ତି ପରଖା ଦେବାରୁ ବଢ଼ିକ ହୋଇଥିଲେ । ତେବେ ତେବେ କୌଣସିଠାରେ ନଗନ ଦାଦା ମଧୁମାଞ୍ଜୁକ ଅନ୍ୟାୟ ବିତ୍ତକରେ ଅଭି-ଯୋଗ ନକହବା କଥା ମୁଁ ଶୁଣି ନାହିଁ । ପୁରନ୍ଦର ମାତ୍ରକ ସହିତ ନଗନ କୁମାରଙ୍କ ସଂପର୍କ ଶେଷ ପର୍ଯ୍ୟନ୍ତ ପନିଷ୍ଠ ଥିଲା ।

ପ୍ରାଥମିକ ଶିକ୍ଷାର ସମାପ୍ତି ପରେ ନଗନ କୁମାର ବରପାଲ୍ଲ ମଧ୍ୟ ଇଂରାଜୀ ବିଦ୍ୟାଳୟରେ ଚତୁର୍ଥରୁ ପତ୍ରମ ଶ୍ରେଣୀ ଯାଏ ପଢ଼ିଥିଲେ । ସେହି ସମୟରେ ବିଦ୍ୟାଳୟର ପ୍ରଧାନ ଶିକ୍ଷକ ଥିଲେ ଲୋକ୍ଷ୍ମାନନ୍ଦ କୁର୍ମା । ପତ୍ରକାରୁ ଶିକ୍ଷକ ପଣ୍ଡିତ ରାବକ ମିଶ୍ରଙ୍କ ଆଦର୍ଶ ଓ ଅଧ୍ୟାପନା ଗ୍ରନ୍ଥମାନଙ୍କୁ ଗ୍ରହଣିତ କହେଲେ ।

ବିଦ୍ୟାଳୟ ଓ ଦକ୍ଷିଣ ପାର୍ଶ୍ୱରେ ଦୈନିକ ହାଟ ଥିଲା । ସମଲେଶ୍ୱରୀ ଓ ଜଗନ୍ନାଥ ମନ୍ଦିରରେ ଅନେକ ପଦ୍ମପଦ୍ମାଣୀ ପାଲଟି ହେଉଥିଲା । ଆମେ ଘରେ ଥାଇ ଅଶ୍ରୁ ନିମନ୍ତରେ ସମଲେଶ୍ୱରୀ ମନ୍ଦିରକୁ ବନ୍ଧା ବାହାରିବା ଦେଖୁଥିଲୁଁ, ଭବନାତୀ ସମୟରେ ଜଗନ୍ନାଥଙ୍କ ପହୁଣ୍ଡି ଭଜଣ ଦେଖୁଥିଲୁଁ । ସନ୍ଧ୍ୟା ସମୟରେ ଉତ୍ତର ମନ୍ଦିରରେ ଶଙ୍ଖ ବାଜିଲେ ଆମେ ଦେବଦେବୀଙ୍କ ଉଦ୍ଦେଶ୍ୟରେ ପ୍ରଣବ ଜଣାଇଥିଲୁଁ । ଦାକ୍ଷାୟ ପାଧ୍ୟ ପଢ଼ି ଆସିଲେ ଜଗନ୍ନାଥ କନ୍ୟା ସମଲେଶ୍ୱରୀ ମନ୍ଦିରରେ ରହି ଧର୍ମ ଚର୍ଚ୍ଚା ଓ ସୁନା ଆଭ୍ୟାସ କରୁଥିଲେ । ଏ ସବୁର ସ୍ୱରୂପ ଆମ ଉପରେ ପଡ଼ୁଥିଲା ।

୧୯୨୭ ଖ୍ରୀ: ନଭେମ୍ବର ମାସରେ ଉତ୍ତର ଭଲ ବାରବର ଓ ନବନ କୁମାର ବସନ୍ତ ଶେଖରରେ ଅଶ୍ରୁ ହୋଇ ଶନ୍ଦ୍ୟାଶାୟୀ ହେଲେ । ଦୁହେଁ ଅବସ୍ଥା ପଦ୍ମାଣୁ ଶୋଚନାୟ ହୋଇ ପଡ଼ିଥିଲା ଏବଂ କେତେ ଅଳ୍ପ ସେମାନଙ୍କ ଜୀବନର ଆଶା ରଖି ନଥିଲେ । ନବନ କୁମାର ସେତେବେଳକୁ ଚାରିବର୍ଷ ବୟସର ବାଳକ ଥିଲେ । ସେ ସମୟରେ ବସନ୍ତ ଶେଖର ପାଇଁ କୌଣସି ଚିକିତ୍ସା ନଥିଲା ଏବଂ ପମସ୍ତେ ଏହି ଶେଖର ମା' ହୋଇ କହି ଦେଖାଇ ପ୍ରତ୍ୟାଶା ବିଧାନ ସଭାରେ ପୁରାପାଠରେ କେବଳ ଆଶା ରଖୁଥିଲେ । ସେ ଦାକ୍ଷାୟଙ୍କୁ ଦୁଇ ଭାଇ କ୍ରମେ ତହିଁରୁ ଅଭିଭାଷ୍ୟ ଲାଭ କଲେ ।

### ଗ୍ରାମ ଚାଟଶାଳୀ :

ଏହାପରେ ନବନ କୁମାରଙ୍କ ବିଦ୍ୟାଳୟକୁ ଆସିଲେ ହେଲା । ସେହି ସମୟରେ ବରପାଲରେ ପରଲୋକ ବିଦ୍ୟାଳୟ ପ୍ରାରମ୍ଭିତ ହିଲେ ମଧ୍ୟ ଅନେକେ ଗ୍ରାମ ଚାଟଶାଳୀରେ ପ୍ରାରମ୍ଭିକ ଶିକ୍ଷା ଲାଭ କରୁଥିଲେ । ସମଲେଶ୍ୱରୀ ମନ୍ଦିରରେ ଏହି ଚାଟଶାଳୀ ପଢ଼ାଉଳିକ ହେଉଥିଲା ଏବଂ ଏଥିରେ ଜଣେ ଅଦିକତକ ଶିକ୍ଷକ ବା ଗୁରୁ ରହୁଥିଲେ । ସ୍ୱଳ ରବିବାର ଦିନ ଚାଟଶାଳୀରେ ଉଦ୍ଦେଶ୍ୟ ପୁନା ଅନୁଷ୍ଠିତ ହେଉଥିଲା ଏବଂ ଛୁଟିମାନେ ଜଣେ ଚାଟଶାଳୀ ଓ ପୁନା ସାମଗ୍ରୀ ନେଇ ଆସୁଥିଲେ । ଶ୍ରୀପତ୍ନୀ ପରସ୍ତ ପୁନା ସମୟରେ ଧଳ ଅଭି-ଭାବନାମାନେ ଗୁରୁଙ୍କୁ ବସ୍ତାଦ ଉପହାର ଦେଉଥିଲେ । ପ:ଠ ସମାପ୍ତି ପରେ ଗୁରୁ ଦକ୍ଷିଣା ପ୍ରଥା ମଧ୍ୟ ଥିଲା । ନବନ କୁମାରଙ୍କ ଚାଟଶାଳୀ ଗୁରୁ ଥିଲେ ସାଧକ ଦେହେରୀ । ତାଙ୍କ ପାଖରେ ସେ ଦୁଇ ବର୍ଷରୁ ଅଧିକ କାଳ ପଢ଼ି-ଥିବେ ଏବଂ ସେହି ସମୟ ମଧ୍ୟରେ ସେ ଅକ୍ଷର ଶିକ୍ଷାକୁ ଆରମ୍ଭ କରି ମଧୁ ରାତ୍ରିକର ବର୍ଣ୍ଣବୋଧ, ପଞ୍ଚକୋଷ, କୋଇଲି ମାଲିକା, ବୋପାଲିକା, ଜଗନ୍ନାଥ ଦସଙ୍କ ଭାବନା ଅଦି ଅଧ୍ୟାୟନ କରୁଥିଲେ । ଏହାପରେ ବାପା ଗୁରୁଙ୍କ ଉପଦେଶ କ୍ରମେ ତାଙ୍କୁ ଗାଁର ପ୍ରାଥମିକ ବିଦ୍ୟାଳୟରେ ଭର୍ତ୍ତି କଲେ ।

## ବିଦ୍ୟାଳୟ ଜୀବନ :

ପ୍ରାଥମିକ ବିଦ୍ୟାଳୟ ଗାଁର ଉତ୍ତର ଉପାଙ୍ଗରେ ଥିଲା । ଏବେ ମଧ୍ୟ ସେହି ବିଦ୍ୟାଳୟ ସେହି ସ୍ଥାନରେ ଅବିଚ୍ଛିନ୍ନ ହୋଇ ରହିଛି । ଘର ପଶୁ ଖ ମଘର ଚାଟଣାଳୀରେ ନିଜ ନିଜ କୁମାର ଏବେ ବିନ ଯାଏ ପ୍ରଚ୍ଛନ୍ନରେ ପାଠ ପଢ଼ୁଥିଲେ । ତାଙ୍କୁ ବହୁତ ଧର ଗାଁ ମୁଣ୍ଡକୁ ଯିବାକୁ ପଡ଼ିଲା । ବିଦ୍ୟାଳୟର ପ୍ରଧାନ ଶିକ୍ଷକ ମଧୁସୂଦନ ମିଶ୍ର (ମଧୁମାଷ୍ଟ୍ରେ) ଜି ଠାରୁ ସେ ଚାଟଣାଳୀ ଗୁରୁଜର ସ୍ୱେଦ ଓ ଅଦର ପାଇ ପାରିଲେ ନାହିଁ । ପ୍ରଥମ ଶ୍ରେଣୀରେ ନାମ ଲେଖା ପମସୁରେ ଜାତକ ହସ୍ତ (୮. ୭. ୧୨୨) ଅନୁଯାୟୀ ସେ ଅଷ୍ଟମ ବର୍ଷରେ ପଦାର୍ପଣ କରି ଶାରିଥିଲେ । ମଧୁ ମାଷ୍ଟ୍ରେ ତାଙ୍କୁ ଅଷ୍ଟମ ୮୫ ମ.ସ ବଡ଼ କରିଦେଲେ । ବିଦ୍ୟାଳୟ ଭେଙ୍ଗିବାରେ ତାଙ୍କ ଜନ୍ମ ତାଙ୍କୁ ରହିଲା ୧୯୨୦ ଅଗଷ୍ଟ ୨୨ ତାରିଖ । ପାଠରେ ଜାତକ ଥାଇ ମଧ୍ୟ ବାପା ନରକ ରହିଲେ । ମାଷ୍ଟ୍ରେ କେତେକ୍ରି ଥିଲା ଯେ ସହାୟତା ପିଲା ସମ୍ପ୍ରମ ଶ୍ରେଣୀ ପାଠୁ କଲପରେ ଗୁରୁଜ ପାଇଁ ଯୋଗ୍ୟ ହୋଇ ପାରିବ । ୧୯୩୫ ଖ୍ରୀ: ର ତାଲୁକାଠା ମାପରେ ଶ୍ରୀ ପୁରନ୍ଦର ଦାସ ମଧୁମାଷ୍ଟ୍ରେ ସ୍ଥାନରେ ପ୍ରାଥମିକ ବିଦ୍ୟାଳୟର ପ୍ରଧାନ ଶିକ୍ଷକ ରୁପେ ଯୋଗ ଦେଲେ । ସେ ଏବେ ମଧ୍ୟ ଜଗତ ଅଛନ୍ତି । ନିଜ ନିଜ କୁମାରଙ୍କ ନାମ ଲେଖା ତାରିଖ ସମ୍ପର୍କରେ ତାଙ୍କର ବିଶ୍ଳେଷଣ ଭିନ୍ନ ଥିଲା । ସେ ଅତି ବ କଷ୍ଟ ଯେ ବରପାଲର ବଡ଼ ଭିତର ଅଞ୍ଚଳର ନିର୍ମିତାଙ୍କର ପୁତ୍ରମାନଙ୍କ ପ୍ରତି ମଧୁମାଷ୍ଟ୍ରେ ସମ୍ମାନରୁ ଉଚ୍ଚ ନଥିଲା ଏବଂ ନିଜ ନିଜ କୁମାର ମାଷ୍ଟ୍ରେ ସେହି ମନୋଭାବରୁ ଚୋଷା ପାଇ ନଥିଲେ । ସେହି ପମସୁରେ ବୁଢ଼ି ପଞ୍ଚାଶ ପାଇଁ ତୁଣର ଏକ ବସୁତ ପାମା ନିର୍ବାହଣ ଥିଲା ଏବଂ ଏହାକୁ ଅତି ଅତରଳ ରଖି ମଧୁମାଷ୍ଟ୍ରେ ନିଜ ନିଜ କୁମାରଙ୍କ ବସୁତ ବଢ଼ାଇ ଦେଇଥିଲେ । ଫଳରେ ନିଜ ନିଜ କୁମାର ନିପେତେବେଳେ ମେଧାବୀ ହୁଅ ଥିଲେ ମଧ୍ୟ ତତ୍ତ୍ୱେ, ପ୍ରଥମ କ୍ରମ ପ୍ରମୁଖ ଶ୍ରେଣୀରେ ବୁଢ଼ି ପଞ୍ଚାଶ ଦେବାକୁ ବଞ୍ଚିତ ହୋଇଥିଲେ । କେବେ କେବେ କୌଣସିଠାରେ ନିଜ ନିଜ ଦାଦା ମଧୁମାଷ୍ଟ୍ରେ ଅନ୍ୟାୟ ବୁଢ଼ିରେ ଅଭି-ଯୋଗ କରିଥିବା ଜଣା ମୁଁ ଶୁଣି ନାହିଁ । ପୁରନ୍ଦର ମାଷ୍ଟ୍ରେ ସହଜ ନିଜ ନିଜ କୁମାରଙ୍କ ସଂପର୍କ ଶେଷ ପର୍ଯ୍ୟନ୍ତ ପଳେ ଥିଲା ।

ପ୍ରାଥମିକ ଶିକ୍ଷାର ପମସୁ ପରେ ନିଜ ନିଜ କୁମାର ବରପାଲ ମଧ୍ୟ ଇଂରାଜୀ ବିଦ୍ୟାଳୟରେ ଚତୁର୍ଥରୁ ପ୍ରମୁଖ ଶ୍ରେଣୀ ଯାଏ ପଢ଼ିଥିଲେ । ସେହି ପମସୁରେ ବିଦ୍ୟାଳୟର ପ୍ରଧାନ ଶିକ୍ଷକ ଥିଲେ ଗୋକୁଳାନନ୍ଦ ଭୃଗୁ । ପ୍ରତ୍ୟକ୍ଷ ଶିକ୍ଷକ ପଣ୍ଡିତ ରାଘବ ମିଶ୍ରଙ୍କ ଅଦର୍ଶ ଓ ଅଧ୍ୟାପନା ପ୍ରାଥମିକରୁ ପ୍ରଭାବିତ କରିଥିଲା ।

ଗୁରୁଙ୍କର ଭୃତ୍ୟ ନିଶ୍ଚା ନବନ କୁମାରକୁ ଛେରଣା ଦେଇଥିଲା । ପଣ୍ଡିତଙ୍କୁ ସେ ସବୁବେଳେ ସମ୍ମାନ ଓ ଉଚ୍ଚ ପ୍ରଦର୍ଶନ କରୁଥିଲେ ।

ନବନ କୁମାର କୃତଚୁର ସହ ସପ୍ତମ ଶ୍ରେଣୀ ପାଠ କଲେ ୧୯୩୭ରେ । ଦରପାଠରେ ଉଚ୍ଚ ଇଂରାଜୀ ବିଦ୍ୟାଳୟୁ ନିୟମୋତ୍ତ ଭାଙ୍ଗିବ ଉଚ୍ଚ ଶିକ୍ଷା ପାଇଁ ବିଶେଷ ଅନୁରୋଧ ଦେବା ଦେଇ ନାହିଁ । ମାତ୍ରା ପଢ଼ାବନ୍ତୀ ବନ୍ଦୁକିରର ଝିଅ ସଲେ ଏବଂ ମାମୁଁ ଭାଙ୍ଗି ଉଚ୍ଚଶିକ୍ଷା ପାଇଁ ପାଠାପ୍ୟ କରିବାକୁ ଅନୁରୋଧ ଆଣିଲେ । ମାମୁଁଙ୍କଠାରୁ ସାହାଯ୍ୟ ପାଇଁ ନବନ କୁମାର ବନ୍ଦୁକିର ପୁଅଂଗୁଳ ଉଚ୍ଚ ଇଂରାଜୀ ବିଦ୍ୟାଳୟରେ ଭରବର୍ଷ ଅଧ୍ୟୟନ କଲେ ।

୧୯୩୯ ଖ୍ରୀ: ଲେ ଦଶମ ଶ୍ରେଣୀର ଛୁଟି ଅବା ପ୍ରଥମରେ ନବନ କୁମାରଙ୍କ ବିବାହ-ବତାପନ: ପାଳିତ ହେଲା । ସେହି ପ୍ରଥମରେ ତାଙ୍କ ବିବାହ ଦରଲିତ ଥିଲା । ତର ଓ ନନ୍ଦା: ଛୋଟ ଅବା ପ୍ରଥମରେ ସେମାନଙ୍କ ବିବାହ ହୋଇ ଯାଇଥିଲା ଏବଂ ନନ୍ଦା: ଶ୍ରେଣୀ ବଦଳି ହେଲେପରେ ଆଜ୍ଞା ଦେ ଉତ୍ତର ପାଳିତ ହୋଇ ତାଙ୍କୁ ଉତ୍ତରପଦକୁ ନିଆ ଯାଇଥିଲା । ବିବାହର ଏହି ଶେଷ ପର୍ଯ୍ୟାୟ 'ବଦାପନା' ନାମରେ ଅଭିହିତ ଥିଲା । ନବନ କୁମାରଙ୍କ ବାଲ୍ୟ ବିବାହ ସୋନପୁର ବିବାହୀ ବନରଙ୍ଗ ସାହୁଙ୍କ ନନ୍ଦା ସରସ୍ୱତୀଙ୍କ ପହୁଡ଼ି ଆଗରୁ ପଶିଲା ହୋଇ ସାରିଥିଲା । ୧୯୩୯ ଖ୍ରୀ: ଲେ ବଦାପନା ଉତ୍ତର ଅନୁଷ୍ଠିତ ହେଉ ନୂଆ ବୋହୂ ବରପାଳ ଆସିଲେ । ଦଶମ ଶ୍ରେଣୀର ଛୁଟି ନବନ କୁମାରଙ୍କ ମୁଣ୍ଡ ଉପରେ ସାଂସାରିତ କଞ୍ଚାକ କାଠି ହସ୍ତପଲ୍ଲୀ । ତା'ପର ବର୍ଷ ୧୯୪୦ ଖ୍ରୀ: ଲେ ନବନ କୁମାର ମାଟ୍ରିକୁଲେସନ ପରୀକ୍ଷାରେ ସଫଳ ଶ୍ରେଣୀରେ ଉତ୍ତୀର୍ଣ୍ଣ ହେଲେ । ସେହି ବର୍ଷ ପୁଅଂଗୁଳ ହାଇସ୍କୁଲରୁ ଉତ୍ତୀର୍ଣ୍ଣ ହୋଇଅବା ଛୁଟି-ଛୁଟୀମାନଙ୍କ ମଧ୍ୟରେ ସେ ପ୍ରଥମ ପ୍ରାନ୍ତ ଅଧିକାରୀ କଲେ ଏବଂ ସ୍କୁଲର ପଠନ ବର୍ଷର ଭେଦର୍ଥ ଉଚ୍ଚ ଦଶ ପାଠଶାଳା ମହାଶାଳା ପୁର୍ଣ୍ଣ ପଠନ ଲାଭ କଲେ ।

ମାଟ୍ରିକୁଲେସନ୍ ପରେ ନବନ କୁମାର ଭୁବନେଶ୍ୱର କଲିଫେ ବୋଲି ସମସ୍ତଙ୍କର ଆଶା ଥିଲା । କିନ୍ତୁ ସେ ବାହାକୁ କିଛି ନ କରାଇ କଟକ ପି. ଟି. ହେନିଙ୍ଗ୍ ସ୍କୁଲରେ ନାମ ଲେଖାଇଲେ । ପରକାଶ୍ୟ ବୃତ୍ତି ଯୋଗୁଁ ପରର ଅର୍ଥିକ ସାହାଯ୍ୟ ଉପରେ ତାଙ୍କୁ ନିରତ କରିବାକୁ ପଡ଼ି ନଥିଲା । ଦୁଇବର୍ଷ ହେନିଙ୍ଗ୍ ପାଲକା ପରେ ସେ ଶିକ୍ଷକ ଗୁରୁଣ୍ଡ ପାଇଁ ପ୍ରସ୍ତୁତ ହେଲେ ।

**ଶିକ୍ଷକତା :**

୧୯୪୩ ଖ୍ରୀ: ଲେ ନବନ କୁମାର ବରପେ ନର୍ତ୍ତ ହାଇସ୍କୁଲରେ ତାଲିମ ପ୍ରାପ୍ତ ପଞ୍ଚକାଶ୍ୟ ଶିକ୍ଷକ ରୂପେ କର୍ମମୟ ଜୀବନ ଆରମ୍ଭ କଲେ । ତାଙ୍କର

ସ୍ଵଳଗ୍ନ ଅମ ପାଇଁ ଅର୍ଣ୍ଣାବାଦ ଥିଲା । ୧୯୪୨ ଓ ୧୯୪୩ ରେ ମୁଁ ଚୂଡ଼ାପୁ ଶ୍ରେଣୀରୁ ଉତ୍ତୀର୍ଣ୍ଣ ହେଲି ଏମସ୍ତରେ ସେ ନିଃସଂସକ୍ତରେ ପଢ଼ୁଥିଲେ । ଅର୍ଥକ ଅସୁବିଧା ଦେଖାଇ ଅମ ପରେ ମୋର ନାମ ମଧ୍ୟ-ଇଂରାଜୀ ବିଦ୍ୟାଳୟରେ ଲେଖାଯାଇ ନାହିଁ । ବସୁନ୍ଧା ଜ୍ଞାନର ସେଇଲି ଅସୁବିଧା ନଥିଲା । ଅନୁମାନଙ୍କ ପାଠପଢ଼ା ପାଇଁ ସାଧକର ଦାକାଳ ଅତ୍ୟନ୍ତ ନଥିଲା । ସି. ଟି. ହେନରୀ ପାରି ଦେଖିବା ପରେ ନିଜର ଦାଠା ମୋ ପାଇଁ ଦୁଃଖ କଲେ ଏବଂ ସବୁ ଖର୍ଚ୍ଚ ବହୁଳ କରି ନିଜେ ଯାଇ ଚତୁର୍ଥ ଶ୍ରେଣୀରେ ମୋର ନାମ ଲେଖାଯାଇଲେ । ସେ ମୋ ପାଇଁ ପାଠ୍ୟ ପୁସ୍ତକ ବରଦଳରୁ କଣି ଅଣିଲେ ଏବଂ ସ୍ଵଳଗ୍ନ ମାସିକ ଦରମା ପଠାଇ ଦେଉଥିଲେ । ବସୁନ୍ଧା ସେ ସମୟ ଅମ ପରର ଅଲୋକ ପ୍ରମୁ ।

କେବଳ ଅମ ପରଦାରର ରୁହେଁ, ଅମ ଶାଈ ମଧ୍ୟ ଅଲୋକ ପ୍ରମୁ ଥିଲେ ନିଜର କୁମାର । ବରଦଳରେ ସ୍ଵଳଗ୍ନ ତଳ ସମୟରୁ ବରପାଲରେ ଏକ ଛାତ୍ର ଇଂରାଜୀ ବିଦ୍ୟାଳୟ ପ୍ରାପନ ପାଇଁ ସେ ଅନୁଗ୍ରହୀତ ଥିଲେ । ସେ ବରପାଲର ମୁଖ୍ୟ ଓ ଶିକ୍ଷିତ ବ୍ୟକ୍ତିମାନଙ୍କ ଦୃଷ୍ଟି ମିଶ୍ରଥିଲେ ଏବଂ ଅନେକ ବସ୍ତୁ ଆନ୍ଦେଚନା କରୁଥିଲେ । ଏହି ମାଧ୍ୟମରେ ସେ ଯେମାନଙ୍କ ମନରେ ହାଲପୁଲ ପ୍ରାପନ ପାଇଁ ଅତ୍ୟନ୍ତ ସୁଖି ତଲେ । ତାଙ୍କର ପୁଅ ଅଠରେ ରୁପାୟିତ ହେଲା । ବରପାଲ ହାଇସ୍କୁଲ ଛାତ୍ରାଟିକ ହେଲା ୧୯୪୪ ଖ୍ରୀ. କୁଲ୍ଲ ମାସରେ । ନିଜର କୁମାର ବରଦଳ ହାଇସ୍କୁଲର ଉତ୍ତୀର୍ଣ୍ଣ ଅବ୍ୟାପକ ନେଇ ବରପାଲର ନିଜ ପ୍ରତିଷ୍ଠିତ ହାଇସ୍କୁଲରେ ପଢ଼ିବାକୁ ଶିକ୍ଷକ ରୂପେ ଯୋଗ ଦେଲେ । ତାଙ୍କ ସହକର୍ତ୍ତା ଦେବାଦେବ ଲୋକ ମଧ୍ୟ ପ୍ରଧାନ ଶିକ୍ଷକ ରୂପେ ନିଯୁକ୍ତ ପାଇ ବରପାଲ ଅସିଲେ ।

ନିଜର କୁମାର ବରପାଲ ହାଇ ସ୍କୁଲରେ ମାଟ୍ରି ଗୋଟିଏ ବର୍ଷ କଟାଇ ଥିଲେ । ଅଳ୍ପ ସମୟ ମଧ୍ୟରେ ସେ ନିଜକୁ ଗୁଡ଼ି ପ୍ରସିଦ୍ଧ ଚର୍ଚ୍ଚା ପ୍ରକାଶ ଶିକ୍ଷକ ରୂପେ ପ୍ରତିଷ୍ଠିତ କରି ପାରିଲେ । ପରେ ସେ ଛାତ୍ର ପଦବୀକୁ ଛାଡ଼ି ଫୋଲଥିଲେ ମଧ୍ୟ ଏ ଅଞ୍ଚଳରେ ଜନସଂଖ୍ୟାଗଠକ ଦୃବସ୍ତରେ ସେ ଥିଲେ ନିଜର ମାତ୍ରେ । ବରପାଲରେ ଶିକ୍ଷକ ଥିବା ସମୟରେ ସେ ଦରୋଇ ଛାତ୍ରରେ ଆଇ. ଏ. ପରୀକ୍ଷା ଦେଇ ଦ୍ଵିତୀୟ ଶ୍ରେଣୀରେ ଉତ୍ତୀର୍ଣ୍ଣ ହେଲେ ।

## ଉଚ୍ଚ ଶିକ୍ଷା ପାଇଁ ସଂଗ୍ରାମ :

ଉଚ୍ଚ ଶିକ୍ଷା ପାଇଁ ନିଜର କୁମାରଙ୍କର ଏକ ପୁଣ୍ୟକ୍ଷେତ୍ର ଯୋଜନା ଥିଲା ଏବଂ ସେଥିପାଇଁ ଶିକ୍ଷକତା ସମୟରେ ଫୁଲ୍ଲ ବେତନରୁ ସେ କିଛି କିଛି ସଂଗ୍ରହ କରି ରଖୁଥିଲେ । ସେହି ସମୟରେ ପୁଣ୍ୟକ୍ଷେତ୍ର ଐତିହାସିକ ଯଜ୍ଞଶାମ ଦାପ

କଟକ ରେଭେନ୍‌ସା ମହାବିଦ୍ୟାଳୟ ଇତିହାସ ବିଜ୍ଞାନର ମୁଖ୍ୟ ଅଧ୍ୟାପକ  
 ହଲେ । ବରପାଳ ସହ ଚାଙ୍ଗର ମଧ୍ୟ ଜନ୍ମ ଭୂମି । ତେଣୁ ଏ ଅଞ୍ଚଳର  
 ଗୁମାସ୍ତଙ୍କ ପ୍ରତି ଚାଙ୍ଗର ସ୍ନେହ ଓ ସହାନୁଭୂତି ଥିଲା । ନବନ କୁମାର ଏହାର  
 ପୁରୋଧା ନେଇ ଚାଙ୍ଗଠାରେ ନିଜର ଅଣ୍ଟା ଓ ଅଭିଳାଷ ସମାପ୍ତ କଲେ । ସେ  
 ୧୯୪୫ ଖ୍ରୀ: ରେ ଚଟ୍ୟାପଳ ଦାସଙ୍କ ଅଭିଭାବକତ୍ୱରେ ରେଭେନ୍‌ସାର ବି. ଏ.  
 ଶ୍ରେଣୀରେ ନାମ ଲେଖାଇଲେ ଇତିହାସ ଅନର୍ଥ ନେଇ ।

ନବନ କୁମାରଙ୍କ ପରଲ ଜୀବନ, ଅଧ୍ୟାୟନ ପ୍ରତି ଅନୁରାଗ ଓ ଉଦ୍ଦେଶ୍ୟତା  
 ପ୍ରତି ଅନୁରୂପ ପ୍ରକାର ଅଧ୍ୟାପକ ଦନଶ୍ୟାମ ଦାସଙ୍କୁ ବିଚ୍ଛୁଳିତ କଲେ । ସେ  
 ଚାଙ୍ଗର ଏହି ପିଲା ପୁଅଙ୍କର ପଢ଼ାପଢ଼ାରେ ରେଭେନ୍‌ସା: କଲେଜର ପୁସ୍ତକନ  
 ମୁଦ୍ରକମ ଗୁମାସ୍ତାଗରେ ଏକ ମ୍ୟୁଜିଅମ୍ ଅବସ୍ଥା କରିଥିଲେ ବୋଲି ଡ. ଶ୍ରୀରାମ  
 ଚନ୍ଦ୍ର ଦାଶ ଉଲ୍ଲେଖ କରିଅଛନ୍ତି । ଏହି ଗୋଠାଟି ଏବେ ସ୍ୱାତନ୍ତ୍ର୍ୟର ଉର୍ଦ୍ଧ୍ୱ  
 ବିଜ୍ଞାନ ବିଭାଗର ଅଧୀନରେ ଅଛି । ଡ. ଦାଶଙ୍କର ଉପାରେ ଏହି ମ୍ୟୁଜିଅମ୍  
 ସବୁ ଭୁବନେଶ୍ୱରରେ ବର୍ତ୍ତମାନ ଅବସ୍ଥାପିତ ଓଡ଼ିଶା ସ୍ୱେଚ୍ଛା ମ୍ୟୁଜିଅମ୍‌ର  
 "ଏନ୍ଥ୍ରୋଲୋଜି ଶାଳ" (ଓଡ଼ିଶା ପାଠ୍ୟ ଏକାଡେମୀ — ନବନ କୁମାର ପାଠ୍ୟ  
 ପୁସ୍ତକାଳୟ, ୧୯୯୦, ପୃ. ୫୦) । ପରବର୍ତ୍ତୀ କାଳରେ ଜଣେ ସାହୁ ସମ୍ବଲପୁର  
 ବିଶ୍ୱ ବିଦ୍ୟାଳୟରେ ଯେଉଁ ମ୍ୟୁଜିଅମ୍ ସ୍ଥାପନ କଲେ ତାହାର ଅନୁରାଗରେ  
 ଥିଲା ଗୁମାସ୍ତଙ୍କର ଏହି ପ୍ରେରଣା ।

୧୯୪୭ ଖ୍ରୀ: ରେ ନବନ କୁମାର ଇତିହାସ ଅନର୍ଥରେ ପ୍ରଥମ ଶ୍ରେଣୀରେ  
 ପ୍ରଥମ ଉର୍ଦ୍ଧ୍ୱ ଉର୍ଦ୍ଧ୍ୱ ପଦ୍ମ ବି. ଏ. ପାସ୍ କଲେ । ଏହି ମୁ-ଖବର ଜଣେ  
 ବନ୍ଧୁ, ତାଙ୍କୁ ସେତେବେଳେ ସମୟେ ଦେଲେ, ମୁଁ ବାହାରେ ଗୋଟିଏ ଖଟରେ  
 ରଖିଥିଲି । ଅମେ ଡମସ୍ତେ ଅନନ୍ତରେ ରହିଥିବା ହୋଇ ରୁପିଥିଲୁଁ । ମାତ୍ର  
 ସେ ସେତେବେଳେ ସେତେ ଅନନ୍ତ କି ନଥିଲେ । ତାଙ୍କର ଉଦ୍ଦେଶ୍ୟ ଉପ  
 ଅଳ୍ପ ମୋର ମନେ ପଡ଼ିଥିଲା । ବୋଧହୁଏ ସେ ସେତେବେଳେ ଉପୁଥିଲେ ଯେ  
 ତାଙ୍କୁ ଅନେକ ଦାସ ଯିବାକୁ ଅଟୁ ଏବଂ ପରବର୍ତ୍ତୀ ମାର୍ଚ୍ଚ ବଡ଼ ଦୁର୍ଗମ ଓ  
 ଅସମ୍ଭବ । ଏମ୍. ଏ. ପଢ଼ିବାକୁ ପଢ଼ିବା । ଓଡ଼ିଶାରେ ଇତିହାସ ଏମ୍. ଏ.  
 ନାହିଁ । ସମସ୍ତେ ସାମ୍ବଲପୁର ବିଭାଗର କମ୍ପା ଏକତାଦାତ । ଗୁରୁଦେବ  
 ପଦଶ୍ୟାମ ଦାସ କହୁଛନ୍ତି ଏକତାଦାତ ଯିବା ପାଇଁ । କିନ୍ତୁ କିମିତି ? ଏତେ  
 ଅର୍ଥ ଅସିବ କେଉଁଠି ? ଅର୍ଥକ ସାହାଯ୍ୟ ଦେବା ପାଇଁ କାପା ମା'ଙ୍କର ନିତ୍ତ  
 ନଥିଲା । ସାମ୍ବଲପୁର ଦତା ଚାନ୍ଦିଆରେ କିଛି ଦେଇ ପାରିଥାନ୍ତେ । ମାତ୍ର  
 ଚାଙ୍ଗଠାରୁ ରାଜ ମଧ୍ୟ ଅଣା କରାଯାଇ ନଥିଲା ।



ଅନୁକ୍ରମିତକାରୀ ଶାନ୍ତର ନକଲ ସେ ଲୁଚାଇଲେ ଏଲ୍‌ହାଦଃଦ । ଛୁଟି  
 ଜୀବନର ଶେଷ ଦୁଇବର୍ଷ ହଲ୍ ତାଙ୍କର ଅନ୍ତ ପଲ୍‌ହୋ । ଏହି ସମୟରେ ସେ  
 ଅଗ୍ରତ ଅନେକ ସହୃଦ ସଂହାମ କରି ସାରସ୍ୱତ ସାଧନା ଅତ୍ୟାହତ  
 ରଖିଲେ । ଦଲେ ଧର୍ମପତ୍ନୀ ପରସ୍ପରଙ୍କର ମଧ୍ୟ ମାନସିକ ଅବସ୍ଥା ଦୟାହତ  
 ଥିଲା । ସେ ବାପା ମା'ଙ୍କର କଠୋର ନିୟନ୍ତ୍ରଣରେ ଥିଲେ । ଭରସୁଙ୍କ ମଧ୍ୟରେ  
 ପ୍ରଥମ ବିବାହ ମଧ୍ୟ ଗୋପନରେ ମୋ ମାଧ୍ୟମରେ ହେଉଥିଲା । ଅର୍ଥ-ଚନ୍ଦ୍ରା,  
 ପାଠ-ଚନ୍ଦ୍ରା ଓ ପର-ଚନ୍ଦ୍ରାରେ ସେ ସମୟ ସମୟରେ କୃତାଣି ହୋଇ  
 ଯାଉଥିଲେ, ତାଙ୍କର ପତ୍ନୀ ମଧ୍ୟ ଭଲ ରହୁନଥିଲା । ଠିକ୍ ପଦ୍ମିନୀ ସମୟରେ  
 ତାଙ୍କୁ ହେଉ ଉଲ୍ — ପା'ର ଶାନ୍ତର ଏହି । ତାଙ୍କର ସେ ଗୋଟିଏ ଦିନ  
 ପଦ୍ମିନୀରେ ବର୍ଷ ପାଶଲେ ନାହିଁ । ଏହା ପରେ ସେ ଭରସୁର ଦ୍ୱିତୀୟ ଶ୍ରେଣୀ  
 ପାଶ କଲେ । ତାଙ୍କର ଦୁଇମ ଶ୍ରେଣୀରେ ଦୁଇମ ହେବାର ସ୍ୱପ୍ନ ଦାର୍ଥକ ହୋଇ  
 ପାଶଲ ନାହିଁ ।

## ଅଧ୍ୟାପକ କୀର୍ତ୍ତନର ଆରମ୍ଭ :

୧୯୧୧ ଖ୍ରୀ:ରେ ସ୍ୱାଧୀନତାପାଇଁ ପଦ୍ମିନୀରେ ଉତ୍ତୀର୍ଣ୍ଣ ହେବା ପରେ ନବନ  
 ନୂମାର ନବନ ଶ୍ରୀଷ୍ଟ ମହାବିଦ୍ୟାଳୟରେ ଉଚ୍ଚଶିକ୍ଷା ଅଧ୍ୟାପକ ରୂପେ ଯୋଗ  
 ଦେଲେ । ଏହି ସମୟରେ ଓଡ଼ିଶା ସରକାର ତାଙ୍କୁ ଅନୁଗୁଳର ହେପ୍‌ବର୍ଣ୍ଣ  
 କଲେଜର ଭବରେ ଅଧ୍ୟାପକ ଭାବେ କରାଥିଲେ । ମାତ୍ର ସେ ସେହି କାର୍ଯ୍ୟରେ  
 ଯୋଗଦାନ କଲେ ନାହିଁ ଏବଂ କୌଣସି ସରକାରୀ ମହାବିଦ୍ୟାଳୟରେ ଅଧ୍ୟାପକ  
 ପଦ ପାଇଁ ତତ୍କାଳୀନ ମୁଖ୍ୟମନ୍ତ୍ରୀ ହରେକୃଷ୍ଣ ମହତାବଙ୍କୁ ବ୍ୟକ୍ତରତ ଅନୁରୋଧ  
 କଲେ । ମହତାବଙ୍କୁ ଉପ-ଅଧ୍ୟାପକ ଏହା କାର୍ଯ୍ୟକାରୀ କରିବା ପାଇଁ କେତେକ  
 ଦେଇଥିଲେ । ମାତ୍ର ଏହିପାଇଁ ତାଙ୍କୁ ପ୍ରାୟ ଗୋଟିଏ ବର୍ଷ ଅପେକ୍ଷା କରାକୁ  
 ପଡ଼ିଥିଲା ।

୧୯୧୩ରେ ମୁଁ ମାଟ୍ରିକୁଲେସନ ପରୀକ୍ଷାରେ ଉତ୍ତୀର୍ଣ୍ଣ ହେବା ପରେ  
 ନବନ ଦାଦା ଶ୍ରୀଷ୍ଟ ମହାବିଦ୍ୟାଳୟରେ ମୋର ନାମ ଲେଖାଇଲେ । ସେତେ-  
 ଦେଲେ ସେ ନବନ ବର୍ଣ୍ଣିତ ସଂସ୍ଥାରେ ଦର୍ଶନ ଅଧ୍ୟାପକ ନିର୍ଦ୍ଦେଶକ ଦର୍ଶକ  
 ସହୃଦ ଏତଦ୍ ରହୁଥିଲେ । ଦର୍ଶନ ପାଇଁ ଅବଦାନ ଥିଲେ ଏବଂ ହାତରେ  
 କାଙ୍କର ମା' ତତ୍ତ୍ୱାବଧାରକ ରୂପେ ରହୁଥିଲେ । ଏକାନ୍ତପତ୍ନୀ ପରବାର  
 ଭଲ ଭଲ ପରବାର ଗୋଟିଏ ଭାଗରେ ରହୁଥିଲେ । ଶ୍ରୀଷ୍ଟ ମହାବିଦ୍ୟାଳୟର  
 ନବନ ନୂମାରଙ୍କ ଯୋଗଦାନ ସମୟରେ କିଛି ସାଧ୍ୟମୋକ୍ତକ ଉପଦାୟକ କିଛି  
 କାଳ ପାଇଁ ସେଠାକାର ପ୍ରତି ଥିଲେ । ସଂସ୍କୃତ ପ୍ରତି ଉପଦାୟକର ଅଧିକ

ଥିଲା, ତୁଚ୍ଛ ଥିଲା ଏବଂ ଉଚ୍ଚତ୍ତ୍ୱେ ପରସ୍ପର ପ୍ରତି ଆକୃଷ୍ଟ ଥିଲେ । ଓଡ଼ିଶାର  
ଇତିହାସ ଓ ସଂସ୍କୃତି ପ୍ରମୁଖରେ ଦୁର୍ଲଭତ୍ୱ ଅନେକ ଆଲୋଚନା କରୁଥିଲେ ।

୧୯୫୦ ଖ୍ରୀ:ରେ ଦଶହରା କୁଟିର ଅତ୍ୟନ୍ତଦୃଢ଼ ମୁଦ୍ରାକୁ ନବନ କୁମ୍ଭର  
ବାଣପଦାରେ ମହାଶକ୍ତି ପୁଣ୍ଡିକରୁ ଉଦ୍ଧୃତ ମହାବିଦ୍ୟାଳୟରେ ଇତିହାସ ଅଧ୍ୟାପକ  
ରୂପେ ନିଯୁକ୍ତ ହୋଇ ସେଠାରେ ଯୋଗ ଦେଲେ । ଏହା ପରେ ପରେ ସେ  
ଉତ୍କଳ ବିଶ୍ୱବିଦ୍ୟାଳୟରେ ପିଏଚ.ଡ଼ି ପାଇଁ 'ଓଡ଼ିଶାରେ ବୌଦ୍ଧଧର୍ମ' ସଂପର୍କରେ  
ଗବେଷଣା ପ୍ରମୁଦ କଲେ । ତାଙ୍କର ଚିନ୍ତାଧାରାକୁ କା ଗାଢ଼ତା ଦେଲେ  
କଲିକତା ବିଶ୍ୱବିଦ୍ୟାଳୟର ପ୍ରଫୁଲ୍ଲ ପାଣି ଅଧ୍ୟାପକ କର୍ମାନ୍ତର ଦେଲେ ।  
ବାଣପଦାରେ ଥିବା ସମୟରେ ସେ ଯୁଗେ ଯୁଗେ ଭାରତୀୟ ନୌପାଣିନ୍ୟ  
ଉପରେ ଏକ ପ୍ରଦର୍ଶ ଲେଖି ଭାରତ ସରକାରଙ୍କଦ୍ୱାରା ପୁରସ୍କୃତ ହୋଇଥିଲେ ।  
ସେ ଏହାକୁ ଏକ ପୁସ୍ତିକାରେ ମଧ୍ୟ ପ୍ରକାଶ କରାଇଲେ । ଏହାପରେ  
ଓଡ଼ିଶାର ଇତିହାସ ଓ ସଂସ୍କୃତିକୁ ତାଙ୍କର ପ୍ରଥମ ଅର୍ଥ୍ୟ ।

ମୁଁ ବାଣପଦାରେ ଥିଲି, ଏ ପଞ୍ଚାଶତ ବର୍ଷରେ ଦାଦା ଗବେଷଣା  
ପାଇଁ ଅଳ୍ପାଳ୍ପ ପରିଶ୍ରମ କରୁଥିବାର ଦେଖିତୁ ଏବଂ ତାଙ୍କ ପ୍ରତ୍ୟେକ ଅନେକ ପ୍ରାକ-  
ପଞ୍ଚାଳିନୀରେ ସାକ୍ଷ୍ୟ । ପ୍ରଥମ ଥର ପାଇଁ ମୁଁ ତାଙ୍କ ପ୍ରତ୍ୟେକ ଶିଳ୍ପ  
ଯାଚୁଥିଲି ୧୯୫୧ ଖ୍ରୀ:ରେ । ସେହି ସମୟରେ ତାଙ୍କର ପତ୍ନୀପତି ଏକ ଗ୍ରନ୍ଥ  
ବୌଦ୍ଧ ବିଦ୍ୟାଳୟରେ ପଢ଼ାଉଛନ୍ତି ହୋଇଥିଲା । ଧ୍ୟାନ କୁଳଙ୍କର ଏକ ବିଶେଷ  
ପଠାଣୀ ପଢ଼ିବ ଥିଲା ଏବଂ ତାହାରେ ବଡ଼ ବଡ଼ ଅଞ୍ଚଳରେ ଶୁଣୁଥିଲେ— ବୁଦ୍ଧ  
ଶରଣ ଚନ୍ଦ୍ରାମ୍ବି, ଧର୍ମ ଶରଣ ଚନ୍ଦ୍ରାମ୍ବି, ସଂସ ଶରଣ ଚନ୍ଦ୍ରାମ୍ବି । ପରେ  
ଆମର ବୈଶାଖ ପୁଣିମୀ ଦିନ କୁଳଙ୍କର ଆଶ୍ରୟନା ହେଉଥିଲା ଏବଂ ସେଦିନ  
ଦାଦା ଉପବାସ ରହୁଥିଲେ । ଅବଶ୍ୟ ୩/୪ ବର୍ଷ ପରେ ଏହି ପ୍ରଥମ ବନ୍ଦ  
ହୋଇଗଲା । ବାଣପଦା କଲେଜରେ ଥିବା ସମୟରେ ସେ ଉତ୍କଳ ବିଶ୍ୱ-  
ବିଦ୍ୟାଳୟର ପିଏଚ. ଡ଼ି ଡ଼ିଗ୍ରୀ ପାଇଁ ପ୍ରଦର୍ଶ ଲେଖି ଯାଉଥିଲେ ଏବଂ ୧୯୫୫  
ମସିହାରେ ସେ ଏହି ଡ଼ିଗ୍ରୀ ଲାଭ କରିଥିଲେ ।

**ରେଭେନ୍ସା କଲେଜ :**

ଏହାପରେ କୁଲଙ୍କ ସାହୁ ଅଧ୍ୟାପକ ପଦଶ୍ୟାମ ଦାଶଙ୍କ ଉଦ୍ୟମରେ  
୧୯୫୪ ମସିହା ଅକ୍ଟୋ ମାସରେ ରେଭେନ୍ସା ମହାବିଦ୍ୟାଳୟକୁ ପ୍ରାଧିକାରୀ  
ହୋଇ ଥିଲେ । କିନ୍ତୁ ମଧ୍ୟରେ ରେଭେନ୍ସା କଲେଜରେ ଉତ୍କଳ ବିଶ୍ୱ-  
ବିଦ୍ୟାଳୟ ତରଫରୁ ଇତିହାସରେ ପ୍ରାକ୍ତୋପାଧିକାର (M.A.) ପାଠ୍ୟକ୍ରମ ଆରମ୍ଭ

ହୋଇ ପାରିଥିଲା ଏବଂ ଏଥିପାଇଁ ତାଙ୍କୁ ମନୁଷ୍ୟ ନାଥ ଦାସ ଏବଂ ପ୍ରସନ୍ନ କୁମାର ମୁଖର୍ଜୀଙ୍କୁ ଧନ୍ୟବାଦ ପାଇଥିଲେ । ତାଙ୍କର ସାହୁ ରେଭେନ୍ସା କଲେଜରେ ଅଧ୍ୟାପକ ଥାଇ ଏମ. ଏ ଶ୍ରେଣୀର ଗ୍ରନ୍ଥ ମାନଙ୍କୁ ସାତାଳ ଛାତ୍ର ଓ ଓଡ଼ିଶା ଲଳିତାସ ସଂପର୍କରେ ପଢ଼ାଇ ଦେଲେ । ପ୍ରକଟ ଶିକ୍ଷକ ଓ ଗବେଷକ ଭାବରେ ତାଙ୍କର ସଫଳତା ଓ ପ୍ରସିଦ୍ଧି ବୃଦ୍ଧି ପାଇଲା । ୧୯୩୮ ରୁ ୧୯୭୦ ପର୍ଯ୍ୟନ୍ତ ତାଙ୍କର ସାହୁ ରେଭେନ୍ସା କଲେଜର ସମ୍ପାଦକ ଭାବରେ ସେ ଗାୟରେ ଅବସ୍ଥାପିତ ରହି ସହ ଶ୍ରେଣୀର ଗ୍ରନ୍ଥମାନଙ୍କର ଗବଣ ସଂପର୍କରେ ସାଧି-ପାରିଥିଲେ ।

**ଓଡ଼ିଶା ଇତିହାସ ଗବେଷଣା ପତ୍ରିକା :**

ପରମାନନ୍ଦ ଅନୁର୍ଯ୍ୟକ ଭାବରେ ଓଡ଼ିଶା ରାଜ୍ୟ ମ୍ୟୁଜିଅମ କରତରୁ Orissa Historical Research Journal ନାମକ ଐତିହାସିକ ଗବେଷଣା ପତ୍ରିକା ୧୯୫୮ରୁ ପ୍ରକାଶିତ ହୋଇ ସଂପୂର୍ଣ୍ଣ । ରେଭେନ୍ସା କଲେଜରେ ସୋନତାଳ ନଗରୀ ପରେ ପରେ ତାଙ୍କର ସାହୁ ଏହି ପତ୍ରିକା ସହଜ ନିଜକୁ ସଂପୂର୍ଣ୍ଣ କରିନେଲେ । ଏହାର ୧୯୫୫ ଖ୍ରୀ: ଭୃତ୍ୟ ଶ୍ରେଣୀରୁ ସଂଖ୍ୟାରେ ଦକ୍ଷିଣ କୋଶଳର ଇତିହାସ ସଂପର୍କରେ ତାଙ୍କର ସାହୁଙ୍କର ପ୍ରଥମ ସଫଳ ପ୍ରକାଶ ପାଇଲା । ଏହାପରେ ୧୯୬୨ ଖ୍ରୀ: ମଧ୍ୟରେ ତାଙ୍କର ଅନୁରା ୧୦ଟି ପ୍ରକାଶ ଏହି ଗବେଷଣା ପତ୍ରିକାରେ ପ୍ରକାଶ ପାଇଥିଲା । ପତ୍ରିକାର ଚତୁର୍ଥ ବର୍ଷରେ ପ୍ରକାଶ ପାଇଥିବା “ଶ୍ରୀଷ୍ଟପୁତ୍ର ଶତକରେ ଲଳିତା ଓ ଲଳିତାର ଧର୍ମ ଅନ୍ତୋଳନ” ନାମକ ତାଙ୍କର ଏକ ପ୍ରକାଶ ଗବେଷକମାନଙ୍କ ମଧ୍ୟରେ ଅନ୍ତୋଳନ ବେଳାଇ ଦେଲା । ଏହାପରେ ୧୯୫୮ରେ ତାଙ୍କୁ ତାଙ୍କର ସଂପାଦକ ମଣ୍ଡଳୀର ପଦ୍ୟ ରୂପେ ପ୍ରକାଶ କରାଗଲା । ଏହି ପତ୍ରିକା ସହଜ ତାଙ୍କର ନିରବଚ୍ଛିନ୍ନ ସଂପର୍କ ଥିଲା ଏବଂ କିଛି କାଳ ପେ ଏହାର ମୁଖ୍ୟ ସଂପାଦକ ଥିଲେ ।

**‘ଓଡ଼ିଶାରେ ବୌଦ୍ଧଧର୍ମ’ ଗ୍ରନ୍ଥ :**

ରେଭେନ୍ସା କଲେଜରେ ଥିବା ସମୟରେ ତାଙ୍କର ସାହୁଙ୍କର Buddhism in Orissa (ଓଡ଼ିଶାରେ ବୌଦ୍ଧଧର୍ମ) ଗ୍ରନ୍ଥ ଲଳିତ ବସୁଦେବୀଙ୍କ ଦ୍ଵାରା ୧୯୫୮ ଖ୍ରୀ:ରେ ପ୍ରକାଶିତ ହେଲା । ଏହି ପୁସ୍ତକ ଥିଲା ତାଙ୍କର ପିତୃ ଓ ସମ୍ପର୍କ ଏବଂ ତାଙ୍କ ସାମ୍ବନ୍ଧିକ ଜୀବନର ଅନୁର କୃତତ୍ଵ । ଏହାଟି ଅଧ୍ୟାୟରେ ତାଙ୍କୁ ଏହି ପୁସ୍ତକରେ ଓଡ଼ିଶାରେ ବୌଦ୍ଧଧର୍ମର

ଭୂତପାଦ, ମହାପାଦ ଓ ଜଗନ୍ନାଥର ଅଭ୍ୟୁଦୟ ଓ ବିକାଶ ଉପରେ ଏକ ଗବେଷଣାପୁସ୍ତକ ଆଲୋଚନା ଦେଖି ହୋଇଛି । ଏଥିରେ ଡକ୍ଟର ପାଠ୍ୟ ମୌଳିକ ଜଗନ୍ନାଥର ଅଧ୍ୟାୟରେ ଓ ଅଧ୍ୟାୟ ଯୁକ୍ତ ପଦ୍ମର ପ୍ରମାଣ କରାଯାଇଛି ଯେ ଜଗନ୍ନାଥ ଉତ୍କଳପୁର ଓଢ଼ିଶାରେ ହିଁ ପ୍ରତିଷ୍ଠିତ ଥିଲେ । ଏହା ବ୍ୟତୀତ ଉତ୍କଳପୁର ଓଢ଼ିଶା ବାହାରେ ପରାଦେଶୀୟ ନିର୍ଦ୍ଦେଶକ ମାନଙ୍କର ଉଦ୍‌ଘାଟନା ପ୍ରଣାଳୀ । ଏହି ଉତ୍କଳରେ ଡକ୍ଟର ପାଠ୍ୟ ଓଢ଼ିଶାର ଅନେକ ତାତ୍ତ୍ୱିକ ବିକାଶମାନଙ୍କ ଜାତୀୟ ଓ ସାଧନା ଉପରେ ଆଲୋଚନା କରାଯାଇଛି ଏବଂ ମହାପାଦ ଓ ଜଗନ୍ନାଥ ପ୍ରମୁଖୀୟ ମୂର୍ତ୍ତି କଳା ଉପରେ ଉତ୍କଳ ଆଲୋଚନା କରାଯାଇଛି । କନ୍ଦକା କାହାଣୀ ଯେ ଏହି କଥାପୁସ୍ତକ ପୁସ୍ତକ ଦେଖି ବିଦେଶରେ ଉଚ୍ଚ ପ୍ରଶଂସିତ ହୋଇଅଛି । ଏହି ଇଂରାଜୀ ପୁସ୍ତକ ଏକ ପଂଜିପ୍ତ ପଂସରଣ ଓଢ଼ିଆ ଶୁକ୍ଳରେ "ଓଢ଼ିଶାରେ ବୌଦ୍ଧଧର୍ମ" ନାମରେ ଓଢ଼ିଶା ସାହିତ୍ୟ ଏକାଡେମୀ ଦ୍ୱାରା ୧୯୫୧ରେ ପ୍ରକାଶିତ ।

**ହଣ୍ଡର, ବିମସ୍ତ ଓ ସ୍ତ୍ରୀଲିଂ :**

ଏହା ପୁସ୍ତକ ଓଢ଼ିଶାର ଇତିହାସ, ଧର୍ମ ଓ ସମ୍ବନ୍ଧରୁ ପ୍ରଭାବିତ ସମ୍ପର୍କରେ ଉଲ୍ଲେଖ କରାଯାଇ ପ୍ରକାଶ ପ୍ରଣାଳୀ ସ୍ତ୍ରୀଲିଂ ଉତ୍କଳପୁର ଉତ୍କଳପୁର ନିଶ୍ଚଳ ଓ ଜନ ସାମସ୍ତ୍ୟ ନିଶ୍ଚଳ ଦେବେନ ଉତ୍କଳୋତ୍କାଳ ସଦୃଶ ଡକ୍ଟର ପାଠ୍ୟର ପଂସାଦନାରେ ଦୁଇଖଣ୍ଡ ପୁସ୍ତକରେ ୧୯୫୨-୫୩ ଖ୍ରୀ.ରେ ପ୍ରକାଶକରଣ କରାଯାଇଅଛି । ଏହାର ପ୍ରଥମ ଖଣ୍ଡରେ ପାଠ୍ୟ ଅଧ୍ୟାୟ ଏବଂ ଦ୍ୱିତୀୟ ଖଣ୍ଡରେ ଉତ୍କଳ ଅଧ୍ୟାୟ ରହିଛି । ଶେଷ ତଥା ନବମ ଅଧ୍ୟାୟରେ ଏକ ଦୀର୍ଘ ସମ୍ବନ୍ଧରେ ଡକ୍ଟର ପାଠ୍ୟ ଓଢ଼ିଶାର ଧାର୍ମିକତା ଉତ୍କଳପୁର ଆଲୋଚନା କରାଯାଇଛି । ଏହି ଅଧ୍ୟାୟ ଗୁଣ ଗୁଣି ତଥା ମାଧ୍ୟମିକ ପାଠକମାନଙ୍କ ପାଇଁ ଅତ୍ୟନ୍ତ ଉପାଦେୟ ବିବେଚିତ ହୁଏ । ଏହି ଦୁଇଖଣ୍ଡ ପୁସ୍ତକ ଉତ୍କଳ ଉତ୍କଳପୁର ପୁସ୍ତକାଳୟ ପକ୍ଷରୁ ୧୯୫୩ରେ ପ୍ରକାଶ ପାଇଅଛି ।

**ମାଦଳା ପାଞ୍ଜିର ଐତିହାସିକତା  
ବରୁଣରେ ସୁର ଉତ୍କୋଳନ :**

ଭେଦେନପା କଲେକର ଅଧ୍ୟାୟକ ସମ୍ବନ୍ଧରେ ଡକ୍ଟର ପାଠ୍ୟ ୧୯୫୮ରେ ଗୋଟିଏ ଦୈନିକ ପତ୍ରିକାରେ ତଥାପୁସ୍ତକ ପ୍ରକାଶିତ ଏ କେହି ମାଦଳା ପାଞ୍ଜିର ଐତିହାସିକତା ବରୁଣରେ ସୁର ଉତ୍କୋଳନ କଲେ । ଯେ କେହିଲେ ଯେ ଦେଶର ନାମକ ଏକ ସମ୍ବନ୍ଧ ଓଢ଼ିଶାରେ ନଥିଲେ, ମର୍ଦ୍ଦକ ଦେଶରୁ ପଥର

ତେ କର୍ମଣ୍ୟ ଚ ପୋକବଲ୍ଲିତ, ଅନନ୍ତରାମ ଦେବ ପୁତ୍ର ଜଗନ୍ନାଥ ମନ୍ଦିର କର୍ମତା  
 ନୁହନ୍ତି, କପିଳେନ୍ଦ୍ର ଦେବଙ୍କ ଚାଳ ଲବନର ବର୍ଣ୍ଣନା କରୁନାହାଁ ଅଟେ ।  
 ତତ୍ପର ପାହୁଙ୍କ ଅନ୍ତରୁ ଅନେକ ଐତିହାସିକ ମାତୃକା ପାଞ୍ଜିର ଭୁଲ ତଥ୍ୟ  
 ମାନଙ୍କ ଉପରେ ଆଲୋଚପାତ କରି ଦାଖଲକଲେ । ମାତ୍ର ଓଡ଼ିଶାର ପାଧ୍ୟାତ୍ମଣ  
 ପାଠକଗଣ ପ୍ୟାସମୋହନ ଆର୍ତ୍ତୁରୀ, କୃପାସିନ୍ଧୁ, ପିଣ୍ଡ ଓ କରବନ୍ଧ, ସିଂହଜର  
 ଓଡ଼ିଶାରେ କିଛିତ ତଥା ମାତୃକା ପାଞ୍ଜି ଉପରେ ଅଧ୍ୟାଗତ ଓଡ଼ିଶାର ଇତିହାସ  
 ପଦ୍ଧତ ପରାକତ ସ୍ତଲେ ଏବଂ ଅଧୁନକ ଐତିହାସିକ ମାନଙ୍କ ଲେଖା ଯତ୍ନ  
 ସେମାନଙ୍କ ଧ୍ୟାନ ଅବର୍ତ୍ତଣ ହେଉ ନହଲ । ତତ୍ପର ପାହୁ ଏକ ଲେନହିସ୍ତ  
 ପତ୍ରିକା ମଧ୍ୟମରେ ଏହି ନୂତନ ତଥ୍ୟ ପଢ଼ୁକୁ ସ୍ୱର ପତ୍ରିକା ପାଧ୍ୟାତ୍ମଣ ପାଠକ  
 ମାନଙ୍କ ପାଖକୁ ପହଞ୍ଚାଇ ପାରିଲେ । ଏହା କେତେକ ଉଚ୍ଚଶିକ୍ଷାଳ ପଣ୍ଡିତଙ୍କୁ  
 ଆକର୍ଷିତ କଲ । ଏମାନଙ୍କର ନେତୃତ୍ୱ ନେଲେ ତତ୍କାଳୀନ ଉପାୟମାନ  
 ପଣ୍ଡିତ ଗୌରୁ କୁମାର ବ୍ରହ୍ମା । ସେ ଏହାର ପ୍ରଚାରକ କରି ଏକ ପ୍ରବନ୍ଧ  
 ଲେଖିଲେ ଏବଂ ତତ୍ପର ପାହୁ ମଧ୍ୟ ତାହାର ସମାର୍ଥ ଉଦ୍ଦିଷ୍ଟ ଦେଲେ ।  
 ଉତ୍ତରାଧିକାର ଉତ୍ତର-ପୁରୀର ପବନ ପାଠକ ମଧ୍ୟରେ କୌତୁହଳ ସୃଷ୍ଟି  
 କରୁଥିଲ । ଏହା ଫଳରେ ଓଡ଼ିଶାର ସବୁ ଅଞ୍ଚଳର ଲୋକଙ୍କ ଠାରେ ତତ୍ପର  
 ପାହୁ ପରାକତ ହେଲେ ଏବଂ ସେମାନଙ୍କ ମନ୍ଦରେ ମାତୃକା ପାଞ୍ଜିର ଐତି-  
 ହାସିକତା ସଂପର୍କରେ ସନ୍ଦେହ ଜାତ ହେଲ । ପରେ ଶ୍ରୀ ବ୍ରହ୍ମା ମଧ୍ୟ କଳର  
 ସଞ୍ଜ ମାଜିର ଦୃବସ୍ତରେ ଉତ୍ତର ଉପଲବ୍ଧି କରୁଥିବେ ଯେ କଳର ମତ ନୁହେଁ,  
 ତତ୍ପର ପାହୁଙ୍କ ମତଟି ଐତିହାସିକ ପ୍ରତ୍ୟକ୍ଷ ଅଧିକ ନିକଟବର୍ତ୍ତୀ ।

**ଓଡ଼ିଶା ଗେଜେଟିୟରସ୍ୱର ସଂପାଦନା :**

୧୯୭୦ ଖ୍ରୀ: ମାର୍ଚ୍ଚ ମାସରେ ତତ୍ପର ପାହୁ ରେଭେନ୍ସା କଲେଜରୁ  
 ଅବ୍ୟାହତ ନେଇ ଓଡ଼ିଶା ଜିଲ୍ଲା ଗେଜେଟିୟରସ୍ୱର ସଂକଳନ କାର୍ଯ୍ୟରେ ଉନ୍ମତ୍ତ  
 ସଂପାଦକ (State Editor) ରୂପେ ଭୁବନେଶ୍ୱରରେ ଅବସ୍ଥାପିତ ହେଲେ ।  
 ସେ ୧୯୯୭ ଡିସେମ୍ବର ଶେଷ ପର୍ଯ୍ୟନ୍ତ ଏହି ଦାୟିତ୍ୱରେ ଉପସ୍ଥାନେ । ଏହି  
 ସମୟରେ ସେ ଓଡ଼ିଶାର ସ୍ୱତନ୍ତ୍ରତା ସମ୍ପର୍କ ଦ୍ୱାନ ଏବଂ ଅନେକ ଗ୍ରାମ, ସମ୍ବଲ,  
 ନତ-ନତ୍ୟ, ମନ୍ଦିର, ଦୁର୍ଗ ପ୍ରଭୃତି ପତ୍ତନଶିଳ କରି ସେମାନଙ୍କ ସଂପର୍କରେ  
 ଅନେକ ଐତିହାସିକ ତଥ୍ୟ ସଂଗ୍ରହ କଲେ ଏବଂ ତତ୍ପରୁ ଅଧିକ ଉଦ୍ଦେଶ୍ୟ ପାଇଁ  
 ପ୍ରେସରଣ ପାଇଲେ ।

ଗେଜେଟିୟରସ୍ୱର ଉନ୍ମତ୍ତ ସଂପାଦକ ରୂପେ ତତ୍ପର ପାହୁ ପଞ୍ଚ ଜିଲ୍ଲାର  
 ରୂପରେଖ ସମ୍ବନ୍ଧ କରିଥିଲେ । ୧୯୭୭ ଖ୍ରୀ:ରେ ଦୋରାସୁତ ଜିଲ୍ଲାର

ସୁନଦ୍ରୀନ, ମହାତ୍ମାନ ଓ ଚନ୍ଦ୍ରପାନର ଅଧ୍ୟାପକ ଓ ବିଭାଗ ଉପରେ ଏକ ରବେପ୍ରଶାସନ ଆଲୋଚନା ପ୍ରଦତ୍ତ ହୋଇଥିଲା । ଏଥିରେ ତତ୍କାଳୀନ ପାଠ୍ୟ ମୌଳିକ ଛପାଦାନର ଅଧାରରେ ଓ ଅନ୍ୟାନ୍ୟ ସ୍ୱଳ୍ପ ସମ୍ବନ୍ଧ ପ୍ରମାଣ କରିଅଛନ୍ତି ଯେ ଚନ୍ଦ୍ରପାନ ଉତ୍କଳର ଓଡ଼ିଶାରେ ହିଁ ପ୍ରଚଳିତ ଥିଲା । ଏହା ବଳରେ ଉତ୍କଳର ଓଡ଼ିଶା ବାହାରେ ପରିଚିତ ନିଶାବାପାରୀ ବଦେଷତ ମାନଙ୍କର ଉଦ୍‌ଘାଟନ ପଶ୍ଚ ହେଲା । ଏହି ହେତୁରେ ତତ୍କାଳୀନ ପାଠ୍ୟ ଓଡ଼ିଶାର ଅନେକ ତାତ୍ତ୍ୱିକ ବିକାଶକାରୀ ଜାତୀୟ ଓ ସାଧନା ଉପରେ ଆଲୋଚନା କରିଅଛନ୍ତି ଏବଂ ମହାତ୍ମାନ ଓ ଚନ୍ଦ୍ରପାନ ସମ୍ବନ୍ଧୀୟ ମୂର୍ତ୍ତି କଳା ଉପରେ ବିଶେଷ ଆଲୋଚନା କରିଅଛନ୍ତି । କନ୍ଦୁ ବାହୁଲ୍ୟ ଯେ ଏହି କଥାମୁଣ୍ଡି ସୂତ୍ରର ଦେଶ ବେଶରେ ଉଚ୍ଚ ପ୍ରଶଂସିତ ହୋଇଅଛି । ଏହି ଇଂରେଜ ଗ୍ରନ୍ଥର ଏକ ପଂକ୍ତିସ୍ତ ସଂସ୍କରଣ ଓଡ଼ିଆ ଭାଷାରେ "ଓଡ଼ିଶାରେ ବୌଦ୍ଧଧର୍ମ" ନାମରେ ଓଡ଼ିଶା ସାହିତ୍ୟ ଏକାଡେମୀ ଦ୍ୱାରା ୧୯୫୯ରେ ପ୍ରକାଶିତ ।

### ହର୍ଷର, ବିମସ୍ ଓ ଷ୍ଟାଲିଂ :

ଏହା ପୁସ୍ତକ ଓଡ଼ିଶାର ଇତିହାସ, ଧର୍ମ ଓ ପ୍ରତ୍ୟକ୍ତ ସ୍ୱଳ୍ପର ସମ୍ପର୍କରେ ଉଦ୍‌ଘାଟନା କରିଥିବା ପ୍ରତ୍ୟକ୍ତ ଅଧ୍ୟାପକ ଷ୍ଟାଲିଂ ଉତ୍କଳର ଉଦ୍‌ଘାଟନା ପ୍ରଦତ୍ତ ଓ ତନୁ ସମ୍ବନ୍ଧ କରିତ ନେତେନ ଉଦ୍‌ଘାଟନା ପ୍ରଦତ୍ତ ତତ୍କାଳୀନ ପାଠ୍ୟର ସଂପାଦନାରେ ଦୁଇଖଣ୍ଡ ସୂତ୍ରରେ ୧୯୫୭-୫୯ ଖ୍ରୀ.ରେ ପ୍ରକାଶନର କାର୍ଯ୍ୟ ସାଧିଥିଲା । ଏହାର ପ୍ରଥମ ଖଣ୍ଡରେ ପାଞ୍ଚଟି ଅଧ୍ୟାୟ ଏବଂ ଦ୍ୱିତୀୟ ଖଣ୍ଡରେ ଚାଳିଶଟି ଅଧ୍ୟାୟ ରହିଛି । ଶେଷ କଥା ନବମ ଅଧ୍ୟାୟରେ ଏକ ଦର୍ଶନ ସମ୍ବନ୍ଧରେ ତତ୍କାଳୀନ ପାଠ୍ୟ ଓଡ଼ିଶାର ଉଦ୍‌ଘାଟନା ଆଲୋଚନା କରି ଅଛନ୍ତି । ଏହି ଅଧ୍ୟାୟ ଗୁଣ ଗୁଣୀ କଥା ମାଧ୍ୟମରେ ପାଠକମାନଙ୍କ ପାଇଁ ଅତ୍ୟନ୍ତ ଉପାଦେୟ ବିଦେଷତ ହୁଏ । ଏହି ଦୁଇଖଣ୍ଡ ସୂତ୍ରର ଦ୍ୱିତୀୟ ଉଦ୍‌ଘାଟନା ପ୍ରକାଶନ ଦ୍ୱାରା ୧୯୮୦ରେ ପ୍ରକାଶ ପାଇଅଛି ।

### ମାଦଳା ପାଞ୍ଚିର ଐତିହାସିକତା ବିରୁଦ୍ଧରେ ସ୍ୱର ଉତ୍ତୋଳନ :

ବିଦେଶୀ ଆକ୍ରମଣର ଅଧ୍ୟାପକ ଅନୁବେଳେ ତତ୍କାଳୀନ ପାଠ୍ୟ ୧୯୫୮ରେ ଲେଖି ଏ ଦୈନିକ ସମ୍ବାଦ ପତ୍ରିକାରେ ତତ୍ୟାମୁଳକ ସ୍ୱରଦର୍ଶିତା ଲେଖି ମାଦଳା ପାଞ୍ଚିର ଐତିହାସିକତା ବିରୁଦ୍ଧରେ ସ୍ୱର ଉତ୍ତୋଳନ କଲେ । ଯେ ଦୈନିକରେ ଯେ କେଶବ ନାମର ଏକ ରାଜ୍ୟ ଓଡ଼ିଶାରେ ନଥିଲେ, ମର୍ତ୍ତ୍ୟ କେଶବଙ୍କ ପଥର

ଦଳ ନିର୍ଦ୍ଦେଶ କପୋଳକଲ୍ପିତ, ଅନଙ୍ଗଭୀମ ଦେବ ଦୁଃ କରଦାଅ ମନ୍ତ୍ରର ନିର୍ଦ୍ଦେଶା  
 ନୁହନ୍ତି, କପିଳେନ୍ଦ୍ର ଦେବଙ୍କ ଚାଳା ଜବନର ବର୍ଣ୍ଣନା ନୁହେଁ । ଅଟେ ।  
 ଡକ୍ଟର ପାଠୁଙ୍କ ଅନୁ ଅନେକ ଐତିହାସିକ ମାତ୍ର । ପାଠିର ଭୁଲ କଥା  
 ମାନଙ୍କ ଉପରେ ଅଲୋଚନାତ କର ପାରିବେ । ମାତ୍ର ଓଡ଼ିଶାର ସାଧାରଣ  
 ପାଠକର ପଞ୍ଚମୋଦନ ଅର୍ଥାତ୍, କୁପାସିକ, ମିଶ୍ର ଓ ଜଗବନ୍ଧୁ ସିଂହଙ୍କର  
 ଓଡ଼ିଆରେ ଲିଖିତ ତଥା ମାତ୍ରା ପାଠି ଉପରେ ଆଧାରତ ଓଡ଼ିଶାର ଇତିହାସ  
 ପଢ଼ିତ ପଢ଼ିତ ହେଲେ ଏବଂ ଅଧୁନିକ ଐତିହାସିକ ମାନଙ୍କ ଲେଖା ପଢ଼ି  
 ସେମାନଙ୍କ ଧ୍ୟାନ ଆକର୍ଷଣ ହେଉ ନପାରି । ଡକ୍ଟର ପାଠୁ ଏକ ଲେକଚିସ୍  
 ପଠି କା ମାଧ୍ୟମରେ ଏହି ନୂତନ କଥା ପଢ଼ିବୁ ଦୂର ପଞ୍ଚାବି ସାଧାରଣ ପାଠକ  
 ମାନଙ୍କ ପାଖକୁ ପହଞ୍ଚାଇ ପାରନ୍ତେ । ଏହା କେବେକ ରାଜନୈତିକ ପଣ୍ଡିତଙ୍କୁ  
 ଅରଜିତ କଲ । ଏମାନଙ୍କର ନେତୃତ୍ୱ ନେଲେ ତତ୍କାଳୀନ ଉପାଧ୍ୟକ୍ଷ  
 ପଣ୍ଡିତ ଗୌରୀ ବୁମାର ବୁଢ଼ା । ସେ ଏହାର ପ୍ରତିବାଦ କରି ଏକ ପ୍ରବନ୍ଧ  
 ଲେଖିଲେ ଏବଂ ଡକ୍ଟର ପାଠୁ ମଧ୍ୟ ତାହାର ସମାର୍ଥ ଲେଖି ଦେଲେ ।  
 ଭଲପୁକର ଉତ୍ତର-ପ୍ରତ୍ୟୁତ୍ତର ସଦୃଶ ପାଠକ ମାନଙ୍କ ମଧ୍ୟରେ କୌତୁହଳ ସୃଷ୍ଟି  
 କରୁଥିଲା । ଏହା ଫଳରେ ଓଡ଼ିଶାର ପଢ଼ି ଅଞ୍ଚଳର ଲୋକଙ୍କ ଠାରେ ଡକ୍ଟର  
 ପାଠୁ ପରିଚିତ ହେଲେ ଏବଂ ସେମାନଙ୍କ ମନରେ ମାତ୍ରା ପାଠିର ଐତି-  
 ହାସିକତା ସଂପର୍କରେ ସନ୍ଦେହ ଜାତ ହେଲା । ପରେ ଶ୍ରୀ ବୁଢ଼ା ମଧ୍ୟ ନିଜର  
 ପୁସ୍ତକ ମାଳିକ ଦୁଇବୁରେ ନିଶ୍ଚୟ ଉପଲବ୍ଧି କରିଥିବେ ସେ ନିଜର ମତ ନୁହେଁ,  
 ଡକ୍ଟର ପାଠୁଙ୍କ ମତକୁ ଐତିହାସିକ ପଦ୍ୟର ଅଧିକ ନିକଟବର୍ତ୍ତୀ ।

**ଓଡ଼ିଶା ଗେଜେଟିୟରସ୍‌ର ସଂପାଦନା :**

୧୯୭୦ ଖ୍ରୀ: ମାର୍ଚ୍ଚ ମାସରେ ଡକ୍ଟର ପାଠୁ ରେଭେନ୍‌ସା କଲେଜରୁ  
 ଅବ୍ୟାହତ ନେଇ ଓଡ଼ିଶା କ୍ଷତ୍ରା ଗେଜେଟିୟରସ୍‌ର ସଂପାଦନା କାର୍ଯ୍ୟରେ ରାଜ୍ୟ  
 ସଂପାଦକ (State Editor) ରୂପେ ଭୁବନେଶ୍ୱରରେ ଅବସ୍ଥାପିତ ହେଲେ ।  
 ସେ ୧୯୬୭ ଉପେନ୍ଦ୍ର ଶେଷ ପର୍ଯ୍ୟନ୍ତ ଏହି ଦାୟିତ୍ୱରେ ରହୁଥିଲେ । ଏହି  
 ସମ୍ପର୍କରେ ସେ ଓଡ଼ିଶାର ଉଚ୍ଚତମ ପଞ୍ଚିକ ପ୍ରାନ୍ତ ଏବଂ ଅନେକ ଗ୍ରାମ, ସହର,  
 ନଦ-ନଦୀ, ମନ୍ଦିର, ଦୁର୍ଗ ପ୍ରଭୃତି ପ୍ରଶଂସନୀୟ କର ସେମାନଙ୍କ ସଂପର୍କରେ  
 ଅନେକ ଐତିହାସିକ କଥା ସଂଗ୍ରହ କଲେ ଏବଂ ତହିଁରୁ ଅଧିକ ଗବେଷଣା ପାଇଁ  
 ସେରାଣୀ ପାଇଲେ ।

ଗେଜେଟିୟରସ୍‌ର ରାଜ୍ୟ ସଂପାଦକ ରୂପେ ଡକ୍ଟର ପାଠୁ ପଢ଼ି କିମ୍ପାର  
 ରୂପରେଖ ପ୍ରସ୍ତୁତ କରିଥିଲେ । ୧୯୬୭ ଖ୍ରୀ:ରେ କୋରାପୁଟ କ୍ଷତ୍ରା

ଗେଜେଟିୟର ପ୍ରକାଶ ପାଇଲା । ୧୯୭୭ର ଶେଷ ଦେଇକୁ ବଲଦିର ଜିଲ୍ଲା  
ଗେଜେଟିୟର ପ୍ରସ୍ତୁତ ହୋଇ ପାରିଥିଲା । ଏହି ଦୁଇ ଜିଲ୍ଲାର ଗେଜେଟିୟରକୁ  
ତତ୍ତ୍ୱର ସାମ୍ବନ୍ଧରେ ଅବଦାନ ଥିଲା । ସମ୍ବଲପୁର ଜିଲ୍ଲାର ଗେଜେଟିୟର ତାମ  
ସେ ଅନେକଟା ପାଠକ ଦେଇଥିଲେ । ତାଙ୍କ ପରେ ଭାଦ୍ରାର ଚୂଡ଼ାଦି ରୂପରେଖ  
ଦେଲେ ତାଙ୍କର ଉତ୍ତରାଧିକାରୀ ଉଦକୃଷ୍ଣ ମହାନ୍ତି ।

### ଉତ୍କଳ ବିଶ୍ୱବିଦ୍ୟାଳୟ ଓଡ଼ିଶା ଇତିହାସ :

ଗେଜେଟିୟରର ସଂକଳନ ଦାୟିତ୍ୱରେ ଥିବା ସମୟରେ ତତ୍କାଳୀନ ପାଠ୍ୟ  
ମୌଳିକ ଗବେଷଣା ପାଇଁ ଅନେକ ସୁବିଧା ଓ ସୁଯୋଗ ପାଇଥିଲେ । ତତ୍ତ୍ୱକାଳୀନ  
ଏହି ସମୟ ଖଲ୍ଲ ଗବେଷଣା କ୍ଷେତ୍ରରେ ତାଙ୍କ ପାଇଁ ଏକ ସୁବର୍ଣ୍ଣ ଯୁଗ । ସେ  
ଏହାର ସୁପରିଚୋଦନ କରି କେତେକ ମୁଖ୍ୟତା ଅବଦାନ ଦେଇ ଦାୟିତ୍ୱ ଗ୍ରହଣ ।  
ତତ୍ତ୍ୱକାଳୀନ ଉତ୍କଳ ବିଶ୍ୱବିଦ୍ୟାଳୟ ଓଡ଼ିଶା ଇତିହାସ, ପ୍ରଥମ ଖଣ୍ଡ (Utkal  
University History of Orissa Vol. 1) ଅନ୍ତର୍ଗତ : ଓଡ଼ିଶାର  
ଏକ ପୁଣିତ ଇତିହାସ ସଂକଳନ କରାଯାଇ ପାଇଁ ଉତ୍କଳ ବିଶ୍ୱବିଦ୍ୟାଳୟ  
କର୍ତ୍ତୃପକ୍ଷ ୧୯୫୫ ଖ୍ରୀ:ରୁ ଉଦ୍ୟମ କରି ଆରମ୍ଭ କଲେ । ମାତ୍ର ଏଥିପାଇଁ କେବଳ  
କର୍ମିଣୀ ଓ ସଂପାଦକ ମଣ୍ଡଳୀ ଗଠିତ ହେବା ଛଡ଼ା ଅନ୍ୟ କିଛି କାମ ହୋଇ  
ପାରୁ ନଥିଲା । ମାତ୍ର ୧୯୫୯ ଖ୍ରୀ: ମେ' ମାସରେ ତତ୍କାଳୀନ ମୁଖ୍ୟମନ୍ତ୍ରୀ  
ହରେକୃଷ୍ଣ ମହତାବଙ୍କ ଉଦ୍ୟମ ଫଳରେ ଏହି ଯୋଜନା ଉତ୍ତମଭାବେ ହେଲ ଏବଂ  
ସ୍ୱରାଜ୍ୟ ଶଶିଷୁ ଶିଳପୀଙ୍କୁ ଏହାର କୋଷିକା ଦାୟିତ୍ୱ ଅର୍ପଣ କରାଗଲା ।  
ସେହି ସମୟରେ ତତ୍କାଳୀନ ପାଠ୍ୟ କ୍ଷେତ୍ରରେ ଉତ୍କଳ ବିଶ୍ୱବିଦ୍ୟାଳୟରୁ ପ୍ରଥମ  
ଥରେ ଓ ତାଙ୍କୁ ୧୯୬୮ ଖ୍ରୀ: ପର୍ଯ୍ୟନ୍ତ ଓଡ଼ିଶାର ଇତିହାସ ବିଭାଗରେ ଉପାଧ୍ୟକ୍ଷ  
କୋଷିକା ପାଇଁ ଅନୁରୋଧ କରାଗଲା । ଅନ୍ୟ ପକ୍ଷରେ ତତ୍କାଳୀନ ଉତ୍କଳ ବିଶ୍ୱବିଦ୍ୟାଳୟ  
ରାଜ୍ୟ ପ୍ରଥମ ଖଣ୍ଡ (ଖ୍ରୀ: ୧୯୭୮-୧୯୮୩), ପ୍ରଥମ କ୍ରମରେ ମୁଦ୍ରିତ ହେବା ପରେ  
ଖଣ୍ଡ (ଖ୍ରୀ: ୧୯୮୩-୧୯୮୯) ଏବଂ ତତ୍କାଳୀନ ମନ୍ତ୍ରୀ କାଠ ସମ୍ପର୍କ ସମ୍ପ୍ରଦାୟ ଖଣ୍ଡ  
(ଖ୍ରୀ: ୧୯୮୯-୧୯୯୮)ର ସଂକଳନ ଦାୟିତ୍ୱ ଅର୍ପଣ କରାଗଲା । ସମସ୍ତଙ୍କୁ  
ନିକଟ କୋଷାଧିକାରୀ ଗବେଷଣା ସହାୟକ (Research Assistant) ମଧ୍ୟ  
ଯୋଗାଇ ଦିଆଗଲା । ତତ୍କାଳୀନ ପାଠ୍ୟ ୧୯୫୯ ଖ୍ରୀ: କ୍ରମ ମାସରୁ ଏହି ମହାନ୍  
କାର୍ଯ୍ୟର ଶୁଭାରମ୍ଭ କଲେ ଏବଂ ତାଙ୍କଦ୍ୱାରା ପ୍ରସ୍ତୁତ Utkal University  
History of Orissaର ପ୍ରଥମ ଖଣ୍ଡ ୧୯୭୪ ଖ୍ରୀ: କ୍ରମ ମାସରେ  
ଉଦ୍‌ଘାଟିତ ହେଲା । ଏହି ଖଣ୍ଡରେ ପ୍ରାଚୀନ କାଳରୁ ଖ୍ରୀଷ୍ଟୀୟ ପଞ୍ଚମ ଶତାବ୍ଦୀ



ପର୍ଯ୍ୟନ୍ତ ଓଡ଼ିଶାର ଧାରାବାହିକ ଇତିହାସ ମୌଳିକ ଉପାଦାନର ଆଧାରରେ ସୁବିରୋଧ୍ୟ ସାବଲ୍ୟ ଉପରେ ପ୍ରଦତ୍ତ ହୋଇଅଛି ।

ଏଠାରେ ଉଲ୍ଲେଖ କରାଯାଇ ପାରେ ଯେ ଡକ୍ଟର କୁନ୍ତଳସ୍ୱରାୟ ପାଣିଗ୍ରାହ୍ୟ ଓଡ଼ିଶା ଇତିହାସ ସଂକଳନ କାର୍ଯ୍ୟରେ ସଂପୂର୍ଣ୍ଣ କରାଯାଇ ନଥିଲା । ଡକ୍ଟର ପାଣିଗ୍ରାହ୍ୟ ୧୯୪୪ରେ ଜନ୍ମ ଭାଇ ପାଇଁ ସମ୍ବଲପୁରରେ ଏବଂ ୧୯୫୧ ରୁ ୧୯୫୪ ପର୍ଯ୍ୟନ୍ତ ରେଭେନ୍ସାରେ ଅଧ୍ୟାପକ ହଲେ । ତାଙ୍କର ଚଳଣିର ଅଧିକାଂଶ ସମୟ ପ୍ରତ୍ନତତ୍ତ୍ୱ ବିଭାଗରେ କଟିଥିଲା । ଓଡ଼ିଶା ରାଜ୍ୟ ସଂରକ୍ଷାଳୟରେ ଥିବା ସମୟରେ ସେ ଭୁବନେଶ୍ୱରର ମଠର ଓ ମୁର୍ତ୍ତି ମାନଙ୍କ ସମ୍ପର୍କରେ ଅନୁଧ୍ୟାନ କରି ଏକ ଉଚ୍ଚକୋଟୀର ସମର କେଶିଥିଲେ ଯାହା ଫଳରେ ସେ କରକତା ବିଶ୍ୱବିଦ୍ୟାଳୟରୁ ଡଃ ଫିଲ: ଝୁଣ୍ଟା ପ୍ରାପ୍ତ ହୋଇଥିଲେ । ଏହା **Archeological Remains at Bhubaneswar** ନାମରେ ପୁସ୍ତକ ରୂପେ ସଂକଳିତ ହୋଇଅଛି । ସୁଲତା ଡକ୍ଟର ପାଣିଗ୍ରାହ୍ୟ ଥିଲେ ଜଣେ ନିରାପତ୍ତ ପ୍ରତ୍ନତତ୍ତ୍ୱଜ୍ଞ, ବିଶ୍ୱ ବିତ୍ତତ୍ତ୍ୱ ବିଭାଗରେ ତାଙ୍କର ପ୍ରସିଦ୍ଧି ନଥିଲା । ତେଣୁ ଡକ୍ଟର ପାଣିଗ୍ରାହ୍ୟଙ୍କ ପ୍ରତି ମହତ୍ତ୍ୱାଦାନ ଓ ପରିଚା ସାହେବଙ୍କର ଶ୍ରଦ୍ଧା ଥିଲେ ମଧ୍ୟ ତାଙ୍କୁ ସେମାନେ ଓଡ଼ିଶା ଇତିହାସ ସଂକଳନ କାର୍ଯ୍ୟରେ ସମ୍ପୂର୍ଣ୍ଣ କଲେ ନାହିଁ । ଡକ୍ଟର ପାଣିଗ୍ରାହ୍ୟ ଏଥିରେ ଦେତେ ହତାଶ ଓ ବିକଳ ଥିଲେ, ତାହା **Utkal University History of Orissa Vol. I** ପ୍ରତି ତାଙ୍କର କଟ୍ଟି ମନୁଷ୍ୟରୁ ଜଣାଯାଏ । ସେ ତାଙ୍କର ଆତ୍ମ-ଜୀବନ "ମୋ ସମୟର ଓଡ଼ିଶା"ର ୭୮ ପୃଷ୍ଠାରେ ଏହି ସଂକଳନ ଉଦ୍ୟମର ଉଚ୍ଚ ସମ-କେତନ: କଥା ୧୪୭ ପୃଷ୍ଠାରେ ଡକ୍ଟର ପାଣିଗ୍ରାହ୍ୟ ପର୍ଯ୍ୟନ୍ତ ସମସ୍ତ ବିଷୟ ସମ୍ପର୍କରେ ଲେଖିଛନ୍ତି; "ଶିଳ୍ପି ଏପରି ଭାବରେ ଲେଖି କୁହୁଦିବ୍ୟ କରାଯାଇଛି ଯେ ଏହା ଉଚ୍ଚତମ ଇତିହାସ ଗୋଳି ବାହାର କରିବା ବିଶେଷଜ୍ଞ ମାନଙ୍କ ପକ୍ଷରେ ମଧ୍ୟ ସମ୍ଭବପରି ହୁଏ ନାହିଁ । କେତେ ଡକ୍ଟର ନିଜ ନିଜ କୁମାର ହାତୁ ଯାହା ନାଶିଛନ୍ତି, ଯାହା ଭବିଷ୍ୟ ଓ ଯାହା ପାଇଛନ୍ତି ସେ ସମସ୍ତକୁ ସନ୍ଧିକେଶ କରି ସମ୍ବନ୍ଧିତ କଲେବର ବୁଦ୍ଧି କରିଛନ୍ତି X X X ଡକ୍ଟର ପାଣିଗ୍ରାହ୍ୟ ଏହି ଲେଖିକା ତେଲେ ପୁସ୍ତକର କୌଣସି ଧାରାବାହିକ ଇତିହାସର ଅଦର୍ଶ ଗ୍ରହଣ କରି ନାହାନ୍ତି କିମ୍ବା ପୁସ୍ତକ ଯେ ଓଡ଼ିଶା ଠାରୁ ବଡ଼ ଏ ଧାରଣା ସେ ମନକୁ ସାଣି ନାହାନ୍ତି । ସୁଦ୍ଧା ଶକମାନେ ମଧ୍ୟ ଏ ଇତିହାସ ପ୍ରତି ପୁସ୍ତକର ପ୍ରତିଷ୍ଠାକୁ କଳନା କରିବା ପାଇଁ ଚେଷ୍ଟା କରି ନାହାନ୍ତି । ଡକ୍ଟର ପାଣିଗ୍ରାହ୍ୟ ଓଡ଼ିଶାର ଇତିହାସ ଶ୍ରୀଷ୍ଟାନ ପ୍ରଥମ ଶତାବ୍ଦୀରେ ଶେଷ ହୋଇ ଥିବାରୁ ଓଡ଼ିଶାର ସମସ୍ତ ଇତିହାସ ଲେଖିବା ବର୍ତ୍ତମାନ ସୁଦ୍ଧା ବାକି ଅଛି ।"

ଡକ୍ଟର ସାହୁଙ୍କର ଉତ୍କଳ ବିଶ୍ୱବିଦ୍ୟାଳୟ ଓଡ଼ିଶା ଲିଭାଦାସ ପ୍ରଥମ ଶ୍ରେଣୀରେ ସମ୍ମାନେ ପଢ଼ିଛନ୍ତି ବା ପଢ଼ିବେ, ସେମାନେ ହିଁ ଏହି ସମାଲୋଚନାର ଉଦ୍ଦେଶ୍ୟ ଶୁଭ୍ର କରନ୍ତେ । ମୋ ଜାଣିବାରେ ଏହି ଶୁଭ୍ର ଓଡ଼ିଶା ବାହାରେ ପ୍ରାଚୀନ ଓଡ଼ିଶାର ମୌଳିକ ଲିଭାଦାସ ରୂପେ ସବୁଠାରୁ ଦେଖା ଅଦର ଲଭ କରନ୍ତୁ । ଏ ପର୍ଯ୍ୟନ୍ତ ଏହା ଅପ୍ରତ୍ୟକ୍ତ ହୋଇ ରହିଅଛି ।

ଡକ୍ଟର ସାହୁ ଉତ୍କଳ ବିଶ୍ୱବିଦ୍ୟାଳୟ ଓଡ଼ିଶା ଲିଭାଦାସର ଦ୍ୱିତୀୟ ଶ୍ରେଣୀ ମଧ୍ୟ କୋର୍ସ୍ ପାଠ୍ୟରେ ଏବଂ ତାହା ନିଜେ, ପ୍ରଜାତନ୍ତ୍ର ସ୍ୱେଚ୍ଛାରେ ମୁଦ୍ରିତ ହେଉଥିଲା । ତାହାର ପୁସ୍ତକଟି ସଂଶୋଧନ ପାଇଁ ଅନେକ ସମୟରେ ମୁଁ ତାଙ୍କୁ ସାହାଯ୍ୟ କରୁଥିଲି ଏବଂ ପରେ ଡାକ୍ତରଙ୍କୁ ନିଜ ଅଧିକାର ଦେଇ ପୁସ୍ତକ ସଂଳାପ କରୁଥିଲି । ଦ୍ୱିତୀୟ ଶ୍ରେଣୀରେ ୫୦୦ ଗ୍ରାମ୍ ରୁ ୧୧୦୦ ଗ୍ରାମ୍ ପର୍ଯ୍ୟନ୍ତ ଓଡ଼ିଶାର ଲିଭାଦାସ ଓ ସଂସ୍କୃତି ଲେଖାଯାଇଥିଲା । ଛଦା ବାମ ସରଦାରଙ୍କର ମଧ୍ୟ କୌଣସି ରହସ୍ୟମୟ କାରଣରୁ ତାହା ଅନୁନତ କରାଯାଇ ନଥିଲା । ପରେ ଡକ୍ଟର ସାହୁ ଜାଣିବାକୁ ପାଇଲେ ଯେ ଯାହା ମୁଦ୍ରିତ ହୋଇ ପାରିନଥିଲା, ସେ ପତ୍ର ନଷ୍ଟ ହୋଇଯାଇଛି । ଡକ୍ଟର ସାହୁ ବିଚଳିତ ହୋଇନଥିଲେ ବା ଅଭିଯୋଗ କରିନଥିଲେ । ତାଙ୍କର ମୃତ୍ୟୁ ପରେ ଉତ୍କଳ ବିଶ୍ୱବିଦ୍ୟାଳୟ ତରଫରୁ ସେହି ଦ୍ୱିତୀୟ ଶ୍ରେଣୀର ସ୍ୱଳ୍ପକାର ପାଇଁ ଉଦ୍ୟମ କରାଗଲା ଏବଂ କହିଲେ ଦାୟିତ୍ୱ ମୁଖ୍ୟ ଅଧ୍ୟାପକ ଡକ୍ଟର କରୁଣ ପାଠେ ଦେହେରୁ ଅର୍ପଣ କରାଗଲା । ଡକ୍ଟର ଦେହେରୁଙ୍କ ଅନୁରୋଧ କ୍ରମେ ମୁଁ ମୋ ପାଖରେ ଯେତେକ ଡାକ୍ତରଙ୍କୁ ନିଜ ସ୍ୱଳ୍ପ କାହା ତାଙ୍କୁ ଅର୍ପଣ କଲି ଏବଂ ଏ ଭଳିରେ ଯେକୌଣସି କାର୍ଯ୍ୟ କରିବା ପାଇଁ ମୁଁ ତାଙ୍କୁ ପ୍ରଶ୍ନେଇ ଦେଲି । ମାତ୍ର ତାହା ମଧ୍ୟ କାହିଁକି କେତେକ ସମ୍ଭବ ହୋଇପାରିଲା ନାହିଁ । ଏହିପରି ଏକ ମହତ୍ତ୍ୱ କାମ ଦେଉଁ ଉଦ୍ଦେଶ୍ୟରେ ଓ କାହାର ନିର୍ଦ୍ଦେଶରେ ବନ୍ଦ ହେଇଗଲା ତାହାର ଅଭାବ ମଧ୍ୟ ମିଳିଲା ନାହିଁ । ପ୍ରଥମ ଶ୍ରେଣୀ ଉପରେ ଡକ୍ଟର ପାଣିଗ୍ରାହ୍ୟଙ୍କର ଅଶୋଭନୀୟ ମନ୍ତବ୍ୟ ଏବଂ ଦ୍ୱିତୀୟ ଶ୍ରେଣୀର ରହସ୍ୟମୟ ଅନ୍ତର୍ଦ୍ଧାନକୁ ସଂଯୋଜନା କଲେ ମନରେ ଦୁଃଖ ଅସେ ।

**ନୟଦେବ ସୁରଶିଳା :** ଡକ୍ଟର ସାହୁଙ୍କ କାର୍ଯ୍ୟକଳା ସଂପର୍କରେ ଡକ୍ଟର ପାଣିଗ୍ରାହ୍ୟଙ୍କ ଅତି ଏକ ମନ୍ତବ୍ୟ ଏଠାରେ ଉଲ୍ଲେଖ କରାଯାଇପାରେ । ଏହି ସମୟରେ ଓଡ଼ିଶା ସରକାରଙ୍କ ସଂସ୍କୃତିକ ବିଭାଗ ତରଫରୁ କିଛି ନୟଦେବଙ୍କ ସଂପର୍କରେ ଏକ ସ୍ତୁତିକ ଇଂରାଜୀ ରୂପରେ ପ୍ରକାଶ ପାଇଲା ଏବଂ ତାର ସଂପାଦକ ଥିଲେ ଡକ୍ଟର ସାହୁ । ନୟଦେବଙ୍କୁ ଓଡ଼ିଶାର କବି ବୋଲି ପ୍ରମାଣ କରିବା ସ୍ୱଳ୍ପ ଏହି ସ୍ତୁତିକାର ମୁଖ୍ୟ ଉଦ୍ଦେଶ୍ୟ । ଏହି ସମୟରେ ଅନେକ ବଙ୍ଗୀୟ

ପଣ୍ଡିତ କପ୍ପଦେବଙ୍କୁ ବଙ୍ଗ ଦେଶର ବୋଲି ଯୁକ୍ତି କରୁଥିଲେ । ସେମାନଙ୍କ ମଧ୍ୟରୁ କେତେକ ଆନ୍ତର୍ଜାତୀୟ ଖ୍ୟାତି ସଂପନ୍ନ ଥିଲେ । ଫଳରେ ଓଡ଼ିଶା କପ୍ପଦେବଙ୍କର ସବୁଜ ଜନ୍ମଭୂମି ହେଲେ ମଧ୍ୟ ସେ ବଙ୍ଗଦାସୀ ବୋଲି ଓଡ଼ିଶାର ବାହାରେ ଧାରଣା ରହିଯାଇଛି । ତେଣୁ ଏହି ସ୍ମାରକଲୀଳା ପ୍ରକାଶନ ଓଡ଼ିଶା ସରକାରଙ୍କର ସ୍ମାରକମାତ୍ର ପତ୍ରରେ ପ୍ରକାଶ ହେବ । ମାତ୍ର ଚେକେଟିପୁଲସ୍ତର ସଂପାଦକ ଡକ୍ଟର ପାଣ୍ଡୁକୁ ଏହି ଦାୟିତ୍ଵ ଦେବା ଫଳରେ କେତେକଙ୍କର ରାସଦାହ ହେବ । ଡକ୍ଟର ପାଣ୍ଡିଆଣୀ ଏହି ଉଦ୍ୟମକୁ ଜିଦା କରି ଲେଖିଲେ, କପ୍ପଦେବ ବଙ୍ଗଦାସୀ ଜନ୍ମା ଓଡ଼ିଶାଦାସୀ ଥିଲେ ଏହାର ସ୍ଵୟଂ କେବଳ ସରକାର ଓ ବଂଶୁର ପଣ୍ଡିତମାନେ ଦେଇପାରନ୍ତେ; ଓଡ଼ିଶାର ପଣ୍ଡିତମାନେ ବା ଓଡ଼ିଶା ପରକାର ଏହାର ସ୍ଵୟଂ ଦେଇପାରନ୍ତେ ନାହିଁ । ଉଦ୍ଦେଶ୍ୟ ଶେଷରେ ଉଦ୍-ପ୍ରକାଶନା ପ୍ରଦାୟୀ ବ୍ୟୟରେ ଗୁରୁତ୍ଵ ଓ ସତ୍ୟତା ଗ୍ରହଣ କରେ । ଓଲୁ ଓଜନମାନେ ଉଦ୍‌ପ୍ରକାଶ ହେଲା, ଦାକିନୋଡ଼ ଡକ୍ଟର, ବହୁ ଅବାନ୍ତର ତଥା ତତ୍ତ୍ଵ, ଟଣା-ଓଟଣା ଯୁକ୍ତି ବାଦି ଓ ଜାଲୁ ନିଅପତ ଯୋଗାଡ଼ କରି ଇଣ୍ଡିଆନା ଇନ୍ଦ୍ର କେମ୍ବେରେ ମଧ୍ୟ ଡାକ୍ତରୀ । ଉଦ୍ଦେଶ୍ୟ ଶେଷରେ ମଧ୍ୟ ଏହୁପରି ପଟେ । ” (ମୋ ସମୟର ଓଡ଼ିଶା, ପୃ : ୮୭ ) । ପରବର୍ତ୍ତୀ ଦୁସ୍ତାରେ ସେ ପୁଣି ଏହି ମତକୁ ଦୋହରାଇ ଲେଖିଲେ, “ଓଡ଼ିଆ ପଣ୍ଡିତମାନେ କପ୍ପଦେବଙ୍କୁ ଓଡ଼ିଶାର ଅଧିବାସୀ ବୋଲି ପ୍ରମାଣ କରାଯାଇଛି କି ନା ଏହାର ସିଦ୍ଧାନ୍ତ ସରକାର ଓ ବିଦେଶୀୟ ପଣ୍ଡିତମାନେ ହିଁ କରିବେ । ଓଡ଼ିଆ ପଣ୍ଡିତମାନଙ୍କ ବା ଓଡ଼ିଶାର ସରକାର କେତାମାନଙ୍କର ମୁଖରେ ଏ ସିଦ୍ଧାନ୍ତ ଶୋଭା ପାଇ ନାହିଁ । ” ଏହି ମନ୍ତବ୍ୟ ପଢ଼ି ମୋର ମନେହୁଏ ଓଡ଼ିଆ ଜାତିର ଏହି ମହାଭାରତକୁ ଦର୍ଶନ ଯୋଗୁଁ ଉତ୍କଳ ଜନମାନଙ୍କୁ ପ୍ରତୋଇନଳା-ଶରଣୁଆଁ ଯମେତ ଅନେକ ପୀମାନ୍ତ ଅଧିକ ଦୁର୍ଲଭବାକୁ ପଡ଼ିଥାଏ । ଶେଷରେ ସ୍ଵାଗତ-ପୁସ୍ତକ ସଂପର୍କରେ ଡକ୍ଟର ପାଣ୍ଡିଆଣୀ ଲେଖିଲେ, “ମୁଦ୍ରଣ ପରପାଟୀ ଅପୂର୍ବର ଦୋଳିଅବାକୁ ଏବଂ ଏଥିରେ ବହୁ ଉପାଦୋଷ ଓ ମୁଦ୍ରଣ ଦୋଷ ଅବାକୁ ପ୍ରକୃଷ୍ଟ ସର୍ବସ୍ତ ଅଦୃତ ଓ ବିକାତ ହେବାର ଅବସ୍ଥାକୁ ଅସିପାଶନାହିଁ ” ସୁଖର କଥା ଯେ ପୁରୁଖିକା ପ୍ରକାଶନର ଅଲଭ୍ୟ ମଧ୍ୟରେ ତାହା ସବୁ ପରିହାରୁଥିଲା । ମୋ ପାଖରେ ଯେଉଁ ପଣ୍ଡିତ ଥିଲେ ତାହା କଟକ ଉପାଦେଇ ବହୁ, ମୋଠୁଁ ବାଧ୍ୟ କରି ନେଇଗଲେ । ଏହା ବର୍ତ୍ତମାନ ଦୁର୍ଲଭ ଅଟେ ।

**ଓଡ଼ିଶା ପୋଲିସ୍‌ର ଇତିହାସ ସଂକଳନ :**

୧୯୭୯ ଖ୍ରୀ : ରେ ଉତ୍କଳୀୟ ପୋଲିସ୍ ଉତ୍କଳର ଗଜକାଶିଙ୍କ ଉତ୍କଳ ଭୂବନେଶ୍ଵରରେ ସମାବେଶରେ ପାରିତ ହେଲା । ଏହି ଅବସରରେ ପ୍ରାଚୀନ

କାନରୁ ଅଧିକତର ପୁର ପର୍ଯ୍ୟନ୍ତ ଓଡ଼ିଶାରେ ପୋଲିସର ନିୟନ୍ତ୍ରଣ ସମ୍ପର୍କରେ ଇଂରାଜୀ ଭାଷାରେ ଏକ ପ୍ରସ୍ତୁତ ପ୍ରକାଶ କରାଯାଇ ପାଇଁ ଓଡ଼ିଶା ଘରୋଇ ବିଭାଗ ( Home Department ) ସ୍ଥିର କଲେ । ଏହାର ସଂକଳନ ଦାୟିତ୍ଵ ନିମନ୍ତେ ହେଲେ ଡକ୍ଟର ପାଟ୍ଟନାୟକ ଉପରେ । ଡକ୍ଟର ପାଟ୍ଟନାୟକ ସମସ୍ତ ମଧ୍ୟରେ ଏହି ପ୍ରସ୍ତୁତ ପ୍ରସ୍ତୁତ କଣ ପୋଲିସ ଅଫିସରମାନଙ୍କୁ କେତେ କଣ ଦେଇଥିଲେ । History of Orissa Police ଡକ୍ଟର ପାଟ୍ଟନାୟକର ଏକ ଅନବଦ୍ୟ ଅବଦାନ ।

**ଡଃ ଲିଟ୍: ଡ଼ାକ୍ତାରିଆ :**

ଡକ୍ଟର ପାଟ୍ଟନାୟକ ୧୯୨୮ ଖ୍ରୀ:ରେ ଉତ୍କଳ ବିଶ୍ଵବିଦ୍ୟାଳୟର ପ୍ରଫେସର ଡ଼ାକ୍ତାରିଆ ଡ଼ାକ୍ତାରିଆ ଉପାଧିରେ ଭୁବିତ ହେଲେ । ସେ ଗୈରବିଦେଶୀୟ ସଂକଳନ ତଥା ଉତ୍କଳ ବିଶ୍ଵବିଦ୍ୟାଳୟ ଓଡ଼ିଶା ଇତିହାସର ପ୍ରଥମ ଶ୍ରେଣୀ ଲେଖିକାରେ ତାହା ପଦା ସମୟରେ ପଢ଼ାପଢ଼ା କଲେ, ଡକ୍ଟର ମନୁଜ ଦାଶ ଦାଶ ଡ଼ାକ୍ତାରିଆ, ପାଇଁ ଏକ ପ୍ରକାର ପ୍ରସ୍ତୁତ କରାଯାଇ ପାରିବ ପାଇଲେ । ଏ ପତରେ ସେ ମଧ୍ୟ ଉଦ୍ୟମ କରାଯାଇ ପାଇଁ ଦେଖେକ କଲେ ଓ ଗୁମ ଡାକ୍ତାରିଆ ବିଭାଗ ଅନୁବେଷ କଲେ । ଫଳରେ ଏହା ଏକ ମଙ୍ଗଳମୟ ପ୍ରତିଫଳିତାର ରୂପ ନେଲେ । ଡକ୍ଟର ପାଟ୍ଟନାୟକର ପ୍ରକାର ଥିଲା "ଭାରତର ଇତିହାସ ଓ ସଂସ୍କୃତିରେ ଓଡ଼ିଶାର ଭୂମିକା" (Role of Orissa in the History & Culture of India) ଓଡ଼ିଶା ଇତିହାସ, ପ୍ରଥମ ଶ୍ରେଣୀ ପାଇଁ ସଂଗ୍ରହ କରାଯାଇପଦା ଉପାଦାନମାନଙ୍କୁ ଉନ୍ନତ ରୂପରେ ପଢ଼ାଇ ସେ ଅଲଗା ଅଲଗା ମଧ୍ୟରେ ଡାକ୍ତାରିଆ ପ୍ରସ୍ତୁତ କରିଦେଲେ । ଫଳରେ ସେ ଡକ୍ଟର ଦାଶଙ୍କ ଠାରୁ ଅଧିକ ଡ଼ାକ୍ତାରିଆ ଡ଼ାକ୍ତାରିଆ ଉତ୍କଳରେ ପ୍ରମାଣ ହେଲେ । ଡ଼ାକ୍ତାରିଆ ଡ଼ାକ୍ତାରିଆ ପଢ଼ାଣନ ପାଇଁ ସେ ଉଦ୍ୟମ କଲେ ନଥିଲେ କିମ୍ବା ତାର କର୍ମ ମଧ୍ୟ ଉଚ୍ଚ ପାତରେ ଡ଼ାକ୍ତାରିଆ ନଥିଲେ ।

ଭୁବନେଶ୍ଵରରେ ଅବସ୍ଥାନ ସମୟରେ ଡକ୍ଟର ପାଟ୍ଟନାୟକ ପ୍ରତିଦିନୀ ବନ୍ଧୁ-ମାନଙ୍କ ସହ ବନ୍ଧୁତ୍ଵପୂର୍ଣ୍ଣ ପ୍ରତିଦିନୀ କା କଣ ଜାତୀୟ ପତରେ ହସିହସି ଅନେକ ପାରିଥିଲେ । ସମାଜେତନା ଦା ପଦାରେ ସେ ଉଦ୍ୟମ ହେଲେ ନଥିଲେ ଏକ ପ୍ରଶଂସା ପାଇ ଉତ୍କଳ ହେଉ ନଥିଲେ ।

**ଗବେଷକମାନଙ୍କ ଉତ୍ସାହଧାନ :**

ପିଏଚ୍: ଡ଼ାକ୍ତାରିଆ ପାଇଁ ସମସ୍ତ ପ୍ରସ୍ତୁତ କରାଯାଇ ଗବେଷକ ମାନଙ୍କର ଉତ୍ସାହଧାନ (ଗାଇଡ୍) ରୂପେ ଡକ୍ଟର ପାଟ୍ଟନାୟକର ପୁସ୍ତକ ଥିଲା । ସର୍ବପ୍ରଥମେ

ଶ୍ରେଷ୍ଠ ମହାବିଦ୍ୟାଳୟର ଭବିଷ୍ୟତ ଅଧ୍ୟାପକ ଶରତ ଚନ୍ଦ୍ର ଦେବେରା ଡକ୍ଟର  
 ହେଲେ ତତ୍କାଳୀନରେ ଶୈଳୋଦଳର ରାଜ୍ୟର ଉପରେ ଗବେଷଣା କରି  
 ୧୯୨୭ ଖ୍ରୀ:ରେ ପିଏଚ୍. ଡି: ଉତ୍ତୀ ଲାଭ କଲେ । ଓଡ଼ିଶାର ଭବିଷ୍ୟତ ଅଧ୍ୟାପକ  
 ମାନଙ୍କ ମଧ୍ୟରେ ଡକ୍ଟର ସାହୁ ପିଏଚ୍. ଡି: ତତ୍କାଳୀନର ରୂପେ ଉପମ  
 ସଫଳତା ଲାଭ କଲେ । ଏଥିରେ ମଧ୍ୟ ତାଙ୍କୁ ସ୍ୱତନ୍ତ୍ରତର ସମ୍ମାନ ଦେବାକୁ  
 ପଡ଼ିଥିଲା । ଅଧ୍ୟାପକ ଦେବେରାଙ୍କ ପିଏଚ୍. ଡି ସମ୍ବନ୍ଧରେ ଅନ୍ୟତମ ପରୀକ୍ଷକ  
 ଥିଲେ ଡକ୍ଟର ପାଣିଗ୍ରାହୀ । ସେ ସମ୍ବନ୍ଧରେ ସଂପର୍କରେ ଅଭାବର ପ୍ରତିକୂଳ  
 ମନୁଷ୍ୟ ପ୍ରତୀତ କଲେ । ଏହି ସମୟରେ ଡକ୍ଟର ପାଣିଗ୍ରାହୀଙ୍କର ମାନସିକ  
 ଅବସ୍ଥା ଭଲ ନଥିଲା । ସ୍ୱାଭାବ ସରତାରଙ୍କ ସ୍ୱତନ୍ତ୍ରତର ବିଭିନ୍ନରୁ ଅତ୍ୟାହତ ନେଇ  
 ସେ ଭେଜେନ୍ସା କଲେଜରେ ଶକ୍ତିର ରୂପେ ଅବସ୍ଥାପିତ ଥିଲେ ଓ ତାଙ୍କ  
 'ଜନ୍ମଅର' ଡକ୍ଟର ମନୁଷ୍ୟ ନାଥ ଦାସ ଏହି ବିଭିନ୍ନର ପ୍ରତ୍ୟେକର ଥିଲେ । ତାଙ୍କ  
 ଚଳେ ଭାଗ କରଣ ପାଇଁ ସେ "ରତନ ଅପମାନ" ଦୋଷ କରୁଥିଲେ । ତାଙ୍କର  
 ଏହି ମାନସିକ ଅବସ୍ଥା ବିଷୟ ସେ ପାସ୍ତରାଜରେ ପ୍ରାଚୀନ କରୁଥିଲେ (ପୃ: ୨୫-  
 ୨୬) । ଡକ୍ଟର ପାଣିଗ୍ରାହୀଙ୍କର ଏହି ସମୟର ମାନସିକ ଅବସ୍ଥା ଦେବେରାଙ୍କ  
 ଯେପରିକି ରିପୋର୍ଟରେ ସ୍ପଷ୍ଟଭାବେ ଦେଖାଯାଇ କୋଲି ମନେହେଲା । ଦେଶ  
 ଡକ୍ଟର ପାଣିଗ୍ରାହୀ ଅନୁରୋଧ କ୍ରମେ ବିଶ୍ୱବିଦ୍ୟାଳୟ କର୍ତ୍ତୃପତ୍ର ଦୋରପ ଶ୍ରେ-  
 ବିଦ୍ୟାଳୟର ଅବସରପ୍ରାପ୍ତ ସତ୍ୟେଶ୍ୱର ଗୁମରାଙ୍କର ଟିପାଠୀକୁ ଡକ୍ଟର ପାଣିଗ୍ରାହୀଙ୍କ  
 ସ୍ଥାନରେ ନିର୍ଦ୍ଧାରଣ କଲେ । ଦେବେରା ପିଏଚ୍. ଡି: ଉତ୍ତୀ ଲାଭ କଲେ ।

ଉତ୍କଳ ବିଶ୍ୱବିଦ୍ୟାଳୟରୁ ପିଏଚ୍. ଡି: ଉତ୍ତୀ ଲାଭ କରିବାରେ ମୁଁ ଥିଲୁ  
 ଡକ୍ଟର ସାହୁଙ୍କର ଦ୍ରୁତାୟ ଗୁଣ । ତାଙ୍କ ସହୃଦ ମୋର ପାଠଦାତାଙ୍କ ସମ୍ପର୍କ  
 ଥିଲା ଯେଉଁ ମୋର ଯେପରିକି ପଢ଼ାବଳ କରୁଥିଲେ ବିଶ୍ୱବିଦ୍ୟାଳୟ କର୍ତ୍ତୃପତ୍ର  
 ଦ୍ୱାରା ଗୋପନରେ କରାଯାଇଥିଲା ଏବଂ ଡକ୍ଟର ସାହୁଙ୍କ ପ୍ରାନ୍ତରେ ପାଠ୍ୟ  
 ବିଶ୍ୱବିଦ୍ୟାଳୟର ବ୍ୟବସ୍ଥା ପ୍ରତ୍ୟେକର ତାଙ୍କା ତାଙ୍କର ଦକ୍ଷତା ପ୍ରତ୍ୟେକ  
 ମଣ୍ଡଳୀର ମୁଖ୍ୟ ପରିଚାଳକ ଦାୟିତ୍ୱ ଉପାଦାନ । ଡକ୍ଟର ସାହୁଙ୍କର ପ୍ରସ୍ତାବ  
 ସତ୍ତ୍ୱେ ଉତ୍କଳ ବିଶ୍ୱବିଦ୍ୟାଳୟ ଏହି ପଦଭାର ଗ୍ରହଣ ଥିଲା । ମୋର ଅନ୍ୟ  
 ଦୁଇଜଣ ପଢ଼ାବଳ ଥିଲେ ସତ୍ୟେଶ୍ୱର ଏବଂ ଏଲ୍. ଶ୍ରୀବାସୁଦେ ଓ କେ. ଏନ୍.  
 ସରତାର । ପାଠ୍ୟରେ ମୋର ମୌଖିକ ପରୀକ୍ଷା ସମୟରେ ଏହି ତିନି ବିଶିଷ୍ଟ  
 ବିଦ୍ୟାର୍ଥୀଙ୍କ ଏକ ସମୟରେ ଡକ୍ଟର ସାହୁଙ୍କ ପ୍ରଶଂସା କରୁଥିଲେ ଏବଂ ତାଙ୍କୁ  
 ସେମାନଙ୍କର ଅଭିନନ୍ଦନ କରାଉଥିଲେ ।

ସମ୍ବଲପୁର ବିଶ୍ୱବିଦ୍ୟାଳୟରେ ଯୋଗଦେଲା ପରେ ଡକ୍ଟର ସାହୁଙ୍କର  
 ପି. ଏଚ୍. ଡି. ଉଚ୍ଚ ସଂଖ୍ୟା ଦୁର୍ଭାଗରେ ଦୁର୍ଭି ଶାସନ । ତାଙ୍କ ତତ୍କାଳୀ-

ଧାନରେ ପିଏଚ. ଡ଼ା ପାଇଥିବା କ୍ୟୁମାନଙ୍କ ମଧ୍ୟରେ ପ୍ରଭୁଚନ୍ଦ୍ରଚନ୍ଦ୍ର ଡ଼ାକୁଣ୍ଡ ଅର୍ଜୁନ ଯୋଶୀ, ଇନ୍ଦ୍ରଜୀବ ଅଧ୍ୟାପକ ଡ଼ାକୁଣ୍ଡ ପରିଚାଳନା ମିଶ୍ର, ଡ଼ାକୁଣ୍ଡ ସାହୁ, ଡ଼ାକୁଣ୍ଡ ପଣ୍ଡା ଓ ଡ଼ାକୁଣ୍ଡ ଅଧିକ ପଣ୍ଡା, ଦୁର୍ଦ୍ଦା ଅଧ୍ୟାପକ ଡ଼ାକୁଣ୍ଡ ଅର୍ଜୁନ ଶତପଥୀ, ଡ଼ାକୁଣ୍ଡ ଅଧ୍ୟାପକ ଡ଼ାକୁଣ୍ଡ ପଟ୍ଟନାୟକ ମୋହନ ନାୟକ, ରାଜନୀତି ବିଜ୍ଞାନର ଡ଼ାକୁଣ୍ଡ ଏଚ. କେ. ଚନ୍ଦ୍ରଶିଖରୀ ଆଇନଜ୍ଞ ଡ଼ାକୁଣ୍ଡ ଶ୍ରୀକାନ୍ତ ସୂପକାର, ଡ଼ାକୁଣ୍ଡ ପ୍ରଶାସକ ଡ଼ାକୁଣ୍ଡ ନରାୟଣ ଦାସ, ସୁଲୋଚନ ଓ ଅର୍ଥ ବିଜ୍ଞାନର କର୍ମଚାରୀ ଡ଼ାକୁଣ୍ଡ ସୁରେନ୍ଦ୍ର, ବ୍ରଜରାମ ମହାପାତ୍ର ପ୍ରମୁଖ ଅନ୍ୟତମ । ତାଙ୍କ ପାଖକୁ ପି. ଏଚ. ଡ଼ା ପାଇଁ ଅସୁସ୍ଥତା ଯେକୌଣସି ବ୍ୟକ୍ତିଙ୍କୁ ସେ କେବଳ କରୁନଥିଲେ ଏବଂ ସେମାନଙ୍କର କାର୍ଯ୍ୟ ଓ ପ୍ରଚଳନ ଉନ୍ନତ ପଦାଣ କଣ ସବୁକେବଳ ସେମାନଙ୍କୁ ଉତ୍ସାହ ଓ ସେରତା ଦେଉଥିଲେ ।

ଏଠାରେ ଉଲ୍ଲେଖଯୋଗ୍ୟ ଯେ ଡ଼ାକୁଣ୍ଡ ଲକ୍ଷ୍ମୀନରାୟଣ ସାହୁ ତାଙ୍କର ସ୍ୱପ୍ନସିଦ୍ଧ ନନ୍ଦର୍କ ‘ଓଡ଼ିଶାରେ କୌନ୍ସର୍ମି ନେତୃତ୍ୱରେ ଡ଼ାକୁଣ୍ଡ ସାହୁଙ୍କର ସେରତା ଓ ତତ୍ତ୍ୱାବଧାନରେ ।

**ମମ୍ବାଇପୁର ବିଶ୍ୱବିଦ୍ୟାଳୟର ରେଜିଷ୍ଟ୍ରାର :**

୧୯୭୭ ଜାନୁୟାରୀ ୧ ତାରିଖରେ ଉତ୍କଳପୁର ବିଶ୍ୱବିଦ୍ୟାଳୟ ପ୍ରତିଷ୍ଠିତ ହେଲା ଏବଂ ତାହା ନିଜ ନିର୍ବାଚନ ପରେ ୧୯୭୮ ଛାତ୍ର : ଜାନୁୟାରୀ ୧ ତାରିଖ ଦିନ ଡ଼ାକୁଣ୍ଡ ସାହୁ ଏହାର ପ୍ରଥମ ବୈଧାନିକ ରେଜିଷ୍ଟ୍ରାର ରୂପେ ଦାୟିତ୍ୱ ଗ୍ରହଣ କଲେ । ଡ଼ାକୁଣ୍ଡ ସାହୁଙ୍କ ଯୋଗଦାନ ପରେ ପରେ ଜାନୁୟାରୀ ୪ ତାରିଖରେ ଛାତ୍ରତର ଉନ୍ନତ ଡ଼ାକୁଣ୍ଡ ଜାକର କୁମ୍ଭେନ୍ ବିଶ୍ୱବିଦ୍ୟାଳୟ କେମ୍ବ୍ରିଜ୍ ବିଶ୍ୱବିଦ୍ୟାଳୟରେ । ସେହି ସମୟରେ ବିଶ୍ୱବିଦ୍ୟାଳୟ ଏକ ସଦ୍ୟ-କାଳ ଅନୁଷ୍ଠାନ ଭାବେ ଏକ ଡ଼ାକୁଣ୍ଡ ସାହୁ ସଭାକୁ ଉଦ୍ଦୀପନ କରି ଏହାର ପ୍ରଶାସନିକ ତଥା ପ୍ରଶିକ୍ଷଣ ବିଜ୍ଞାନର ନିର୍ଦ୍ଦେଶକ କଲେ । ବିଶ୍ୱବିଦ୍ୟାଳୟ ପାଇଁ ତାହା ନିରୁପଣ, ଗୁଡ଼ି ନିର୍ଦ୍ଦେଶ ଏବଂ ସ୍ୱାତନ୍ତ୍ର୍ୟର ବିକାଶମାନଙ୍କର ଉଦ୍‌ଘାଟନରେ ଡ଼ାକୁଣ୍ଡ ସାହୁଙ୍କର ସ୍ୱରୂପ-ରୂପେ ରୂପିତା ଥିଲା । ଅସୁସ୍ଥତାରେ ବିଶ୍ୱବିଦ୍ୟାଳୟ ସମ୍ପୂର୍ଣ୍ଣ ତଳେକ ଶଂପୁକ୍ତ ଥିଲା । ତନ୍ମଧ୍ୟରେ ଦୁଇଟି ଲକ୍ଷ୍ମିନିଅଣ୍ଟ କଲେଜ, ଗୋଟିଏ ମେଡ଼ିକାଲ କଲେଜ, ଗୋଟିଏ ଶିକ୍ଷକ ତ୍ରେନିଙ୍ଗ କଲେଜ ଓ ଗୋଟିଏ ଅଇନ୍ କଲେଜ ଅନ୍ତର୍ଭୁକ୍ତ ଥିଲା । ପରବର୍ତ୍ତୀ କାଳରେ ସ.ଧାରଣ କଲେଜର ସଂଖ୍ୟା ଦୁଇଗୁଣରେ ବୃଦ୍ଧି ପାଇଲା । ଡ଼ାକୁଣ୍ଡ ସାହୁ ପ୍ରତିକେଳ କଲେଜ ସମ୍ପୂର୍ଣ୍ଣ ପ୍ରତ୍ୟକ୍ତ ସଂପର୍କ ଘାତନ କରିଥିଲେ ଏବଂ ପ୍ରଶାସନିକ ବ୍ୟବସ୍ଥା ସବୁକେ ସେମାନଙ୍କ ସାଂସ୍କୃତିକ କାର୍ଯ୍ୟକ୍ରମମାନଙ୍କରେ ଯୋଗ ଦେଉଥିଲେ । ପଶ୍ଚିମ ଓଡ଼ିଶାରେ

ଶିକାର ଦ୍ଵାରା ହତ ହେ ପାଇଁ ସେ ଅତ୍ୟନ୍ତ ଅଭାଗୀ ଥିଲେ । ତେଣୁ ନୂତନ ପାଠ୍ୟକ୍ରମର ପରିଚ୍ଛେଦ ପାଇଁ ସେ ଉଦ୍ୟୋଗୀମାନଙ୍କୁ ଉତ୍ସାହିତ କରୁଥିଲେ ।

ଡକ୍ଟର ପାଠୁ ରେକର୍ଡ଼ର ଉଦ୍ଦେଶ୍ୟରେ ମୁଁ ବରଗଡ଼ ପଞ୍ଚାୟତ ମହାବିଦ୍ୟାଳୟର ଅଧ୍ୟକ୍ଷ ଦାୟିତ୍ଵରେ ଥିଲି । ସେତେବେଳେ କଲେଜ୍ ପରିଚାଳନା ସମ୍ପର୍କରେ କାର୍ଯ୍ୟକାଳ ପୁରାପାରିଥିଲି ଏବଂ ନୂତନ ସମ୍ପିଦ୍ଧ ଗଠିତ ହେବା ପର୍ଯ୍ୟନ୍ତ ଅଧ୍ୟକ୍ଷ ଓ ସଂପାଦକ ଦାୟିତ୍ଵ ମୋ ଉପରେ ନ୍ୟୁ ଥିଲି । ଅମ କଲେଜରେ କୌଣସି ବିଷୟରେ ଅନର୍ସ ପାଠ୍ୟକ୍ରମ ନଥିଲା । ଏହି ସୁଯୋଗରେ ମୁଁ ଲଞ୍ଜନରେ ଉନୋଟି ବିଷୟରେ କଲିକାରେ ପାଞ୍ଚଟି ବିଷୟରେ ଏବଂ ବାଣିକ୍ୟରେ ଅନର୍ସ ଡୋକ୍ଟରୀ ପଠାଣେ ଟିକା ନମା ଦେଇ ବିଶ୍ଵବିଦ୍ୟାଳୟଠାରେ ଆବେଦନ କଲି ।

କେନ୍ଦ୍ର ପାଠୁ ଏ ବିଷୟରେ ସାହାଯ୍ୟ କରିବା ପାଇଁ ଆଦେଶ ଆସିଲେ । ପଞ୍ଚାୟତ କଲେଜରେ ଗୋଟିଏ ବର୍ଷରେ ନଅଟି ବିଷୟରେ ଅନର୍ସ ପାଠ୍ୟକ୍ରମ ସଂଗଠିତ ହୋଇପାରିଲା ଡକ୍ଟର ପାଠୁ ଥିଲେ ବୋଲି । କେବଳ ବରଗଡ଼ ରୁହେଁ, ସମ୍ବଲପୁର ବିଶ୍ଵବିଦ୍ୟାଳୟର ଅନେକ କଲେଜ ରେକର୍ଡ଼ର ଡକ୍ଟର ପାଠୁର ଉଦ୍ଦେଶ୍ୟ ନିତି ଗୋଟିଏ ଉପକୃତ ହୋଇଥିଲେ ।

୧୯୬୮ ଖ୍ରୀ:ରେ ଡକ୍ଟର ପାଠୁ ରେକର୍ଡ଼ର ରୂପେ ଯୋଗଦେଇ ପରେ ବିଶ୍ଵବିଦ୍ୟାଳୟରେ ଉଚ୍ଚମାନର ଶିକ୍ଷଣ ଓ ଓଡ଼ିଆରେ ସ୍ଵାତନ୍ତ୍ର୍ୟର (M. A.) ପାଠ୍ୟକ୍ରମ ଆରମ୍ଭ ହେଲା । ୧୯୭୧ରେ ଡେଠାରେ ଇତିହାସ, ଇଂରାଜୀ, ଗଣିତ, ପଦାର୍ଥ ବିଜ୍ଞାନ, ରସାୟନ ବିଜ୍ଞାନ ଓ ଲବଣଜ୍ଞାନରେ ମଧ୍ୟ ଏମ. ଏ., ଏମ ଏସ୍ ପି ପାଠ୍ୟକ୍ରମ ପ୍ରଚ୍ଛେଦିତ ହେଲା । ସେହି ବର୍ଷ ନଭେମ୍ବର ମାସରେ ଡକ୍ଟର ପାଠୁ ରେକର୍ଡ଼ର ପଦବୀରୁ ଅବସର ଲେଇ ବିଶ୍ଵବିଦ୍ୟାଳୟ ପ୍ରଫେସର ରୂପେ ଇତିହାସ ବିଭାଗରେ ଯୋଗଦେଲେ । ଏହି ସମୟରେ ଉଚ୍ଚାଧର ମେଡ଼ିକାଲ କଲେଜର ପ୍ରଫେସର ରୂପେ ମଧ୍ୟ ତାଙ୍କୁ ନିୟୁତ୍ତ ମିଳିଥିଲା । ମାତ୍ର ସେ ତାହା ଗ୍ରହଣ କଲେନାହିଁ ।

**ଇତିହାସ ବିଭାଗ :**

ଡକ୍ଟର ପାଠୁ ୧୯୭୧ ଖ୍ରୀ: ନଭେମ୍ବର ୧୧ ତାରିଖରୁ ୧୯୭୧ ଖ୍ରୀ: ନଭେମ୍ବର ୧୮ ତାରିଖ ପର୍ଯ୍ୟନ୍ତ ଦଶ ବର୍ଷ ତାଳ ସମ୍ବଲପୁର ବିଶ୍ଵବିଦ୍ୟାଳୟ ଇତିହାସ ବିଭାଗର ପ୍ରଫେସର ପଦବୀରେ ଅଧିଷ୍ଠିତ ଥିଲେ । ତାଙ୍କର ବଳିଷ୍ଠ

ନେତୃତ୍ୱରେ ଏହି ବିଭାଗ ସମ୍ପଦ ପଥରେ ଅଗେଇଥିଲା ଏବଂ ଅଳ୍ପ କାଳ ମଧ୍ୟରେ ଏହା ସର୍ବଭାରତୀୟ ପୁରରେ ପ୍ରତିଷ୍ଠା କରା ଯାଇଥିଲା । ବିଭାଗରେ ନିୟମିତ ରୂପେ ଅଧ୍ୟାପନା ଚାଲୁଥିଲା । ପ୍ରଥମ ପଦ୍ମାବତୀରେ ସେମିନାରୀ ଆରମ୍ଭ ହେଉଥିଲା ଏବଂ ପ୍ରତ୍ୟେକ ସେମିନାରୀ ଅଧିକେଶକାଳେ ଡକ୍ଟର ସାହୁ ଦ୍ୱାରା ପଢ଼ାଯିବାକୁ ଥିଲା । ସଂଗଠନୀୟ (ମ୍ୟୁଜିଅମ୍), ଅଭିଲେଖାଦ୍ୱାରା (ଅଲ୍ଡ କଲେଜ), ପୋଷକଭୋଗ ଏବଂ ସେମିନାରୀ ନିକଟରେ ଭବନୀୟ ଭାବେ ପଢ଼ାଦାନର ଅନୁକୂଳ ଥିଲା । ଐତିହାସିକ ବସ୍ତୁ ଓ ପ୍ରାଚୀନ ପୋଷ୍ୟ ସଂସ୍କୃତ ନିକଟରେ ପାଇଁ ଗୁପ୍ତଗ୍ରନ୍ଥମାନଙ୍କୁ ଉପସ୍ଥାପନ କରାଯାଇଥିଲା । କଲେଜର, କାର୍ଯ୍ୟକ୍ରମ ଉତ୍ତମ, ଅଭିନବ ଓ ବିଦ୍ୟା ଉତ୍ତମ ଆଦି ସମସ୍ତ ଗୁଣ ଉପରେ ଉପଲବ୍ଧ । ଭବନୀୟ ଭାବେ ଅଧ୍ୟାପନା ଓ ଗବେଷଣାରେ ଯେଉଁଠି ନିବୃତ୍ତ ରହିଥିଲେ, ତାହାକୁ ଉତ୍ତମରେ ସେମାନେ ମୁଖ୍ୟତଃ ଦେଖି ଉଠୁଥିଲେ । ଡକ୍ଟର ସାହୁ ଗୁପ୍ତଗ୍ରନ୍ଥୀ ନିଆଁ ଅଧ୍ୟାପକ-ମାନଙ୍କୁ ନିଜର ପଦ୍ମାବତୀ ସମ୍ପଦ ଭଳି ଭଳି ପାଉଥିଲେ ଏବଂ ଭବନୀୟ ବିଭାଗକୁ ଏକ ପାରିବାରିକ ପରିବେଶରେ ପରିଣତ କରି ରଖିଥିଲେ ।

**ସମ୍ବଲପୁର ବିଶ୍ୱବିଦ୍ୟାଳୟ ମ୍ୟୁଜିଅମ୍ :**

ସମ୍ବଲପୁର ବିଶ୍ୱବିଦ୍ୟାଳୟ ଭବନୀୟ ଭାବରେ ଏକ ମ୍ୟୁଜିଅମ୍ (ସଂଗ୍ରହାଳୟ) ସଜାଣି ଡକ୍ଟର ସାହୁଙ୍କର ଅନ୍ୟତମ ଅମର କୃତ୍ୟ ଥିଲା । କେବଳେ ପ୍ରାୟ କଲେଜରେ ଥିବା ସମୟରେ ସେ ମ୍ୟୁଜିଅମ୍ ପ୍ରତି ଆଗ୍ରହ ଥିଲେ । ସେ ସେହି କଲେଜରେ ଏକ ଛୋଟ ମ୍ୟୁଜିଅମ୍ ପ୍ରାପନ ପାଇଁ ଅଧ୍ୟାପକ ଘନ-ଶ୍ୟାମ ଦାସଙ୍କୁ ସାହାଯ୍ୟ କରିଥିବା ନିଆଁ ସମୟ ସମ୍ବନ୍ଧରେ ଉଲ୍ଲେଖ କରୁଛନ୍ତି । ସମ୍ବଲପୁର ଭବନୀୟ ବିଭାଗର ସମସ୍ତା ପରେ ସେଠାରେ ଏକ ମ୍ୟୁଜିଅମ୍ ପ୍ରତିଷ୍ଠା କରାଯାଇଥିଲା ଯାହା ପ୍ରାୟ ୧୯୫୦ରେ ଗଠିତ ହୋଇଥିଲା । ସମ୍ବଲପୁର ବିଭାଗର ମୂଳତଃ ଉଦ୍ୟମରେ ୧୯୭୦ ଖ୍ରୀ: ମାର୍ଚ୍ଚ ମାସ ୪ ତାରିଖ ରୂପରେ ଏକ ନିଜାଧର ମେଡ଼େର କଲେଜଠାରେ ଓଡ଼ିଶା ଭବନୀୟ କଂଗ୍ରେସର ଅଧିବେଶନ କରିଥିଲା । ସମ୍ଭାଷଣ ଏହା ଥିଲା ସେହି କଂଗ୍ରେସର ପ୍ରଥମ ଅଧିବେଶନ । ସେହି ଭବନୀୟ ଏକ ପରିଷଦ ଗଠନରେ ଐତିହାସିକମାନଙ୍କ ସମ୍ମୁଖରେ ଡକ୍ଟର ସାହୁ ବିଶ୍ୱବିଦ୍ୟାଳୟ ମ୍ୟୁଜିଅମର ଶୁଭ ଶୀର୍ଷକ ଦେଖିଲେ । ଏହାର ଠିକ୍ ଆଠବର୍ଷ ପରେ ୧୯୭୮ ଖ୍ରୀ:ର ସେହି ମାର୍ଚ୍ଚ ୪ ତାରିଖ ଦିନ ସମ୍ବଲପୁର ବିଶ୍ୱବିଦ୍ୟାଳୟ ନ୍ୟାୟ ବିଭାଗଠାରେ ଓଡ଼ିଶା ଭବନୀୟ କଂଗ୍ରେସର ଦ୍ୱିତୀୟ ଅଧିବେଶନ ଡକ୍ଟର ସାହୁଙ୍କର ସମ୍ମୁଖରେ ଅନୁଷ୍ଠିତ ହୋଇଥିଲା ଏବଂ



ଦେଖିବନ ମଧ୍ୟାହ୍ନ ୧୨ଟା ସମୟରେ ସୋନମୟ ଅବସ୍ଥା ଉଲ୍ଲାସୀନ ଅର୍ଥମତ୍ତୀ  
 ତାକୁର ରାମ ପ୍ରସାଦ ମିଶ୍ର ଦର୍ଶନଦ୍ୟାଳୟ ମ୍ୟୁଜିଅମ୍ ଗୁଡ଼ର ଶିଳାଳ୍ୟ ସ କଲେ ।  
 ମାତ୍ର ଏହାପରେ ତାଙ୍କର ସାହୁକର ଅହତ ଓ ଜ୍ୟୋତ୍ସ୍ନା ପଞ୍ଜେ ମ୍ୟୁଜିଅମ୍  
 ଗୁଡ଼ର ନିର୍ମାଣ କାର୍ଯ୍ୟ ଆରମ୍ଭ ହୋଇପାରିଲା ନାହିଁ । ଶିଳାଳ୍ୟର ଶିଳା ମଣ୍ଡରେ  
 ବହୁକଲ । ଅଳ୍ପ ପର୍ଯ୍ୟନ୍ତ ମ୍ୟୁଜିଅମ୍ ର ପରିସର ଇତିହାସ ଦର୍ଶକର ଏକ  
 ସଜୋଗରେ ଅବତ ହୋଇ ରହିଅଛି ।

ଦର୍ଶନଦ୍ୟାଳୟ ମ୍ୟୁଜିଅମର ପ୍ରତ୍ୟେକଟି ଜନପ୍ର ପ୍ରଭାବ ସାହୁକର ବ୍ୟକ୍ତି-  
 ଗତ ଉଦ୍ୟମରେ ସଂଗୃହଣ ହୋଇଥିଲା । ଏହାପାଇଁ ସେ ଅଳ୍ପାଳ୍ପ ପରିଶ୍ରମ  
 ଦଶଅଛନ୍ତି, ଦୃଢ଼-ଦୃଢ଼ିତ ପଦକ୍ଷେପ ନେଇଛନ୍ତି ଏବଂ ଅନେକଙ୍କୁ ଅପତ୍ନୀ  
 କୋଷାମତ କରାଇଛନ୍ତି । ମ୍ୟୁଜିଅମର ଅଭିବୃଦ୍ଧି ପାଇଁ ସେ ମାନ ଅପମାନକୁ  
 ଜାଣିବ ନହୁଏ । ଏହାର ପ୍ରତ୍ୟେକଟି ଜନପ୍ର ସେପରି ସଂଗ୍ରହ କରା-  
 ଯାଇଅଛି, ତାହା ବର୍ଣ୍ଣନା କଲେ ଗୋଟିଏ ବହୁ ହେବ । ଗୋଟିଏ ଉଦାହରଣ  
 ଏଠାରେ ଦିଆଯାଇପାରେ । ଦେବଦୁର ଉତ୍ତୋଷ୍ଣ ସମୟ ପ୍ରମୁଖରେ  
 ରାଜତ୍ୱ କ୍ରମର ଏକ ପଞ୍ଚସର ଦେବତା ପିଠୁରରେ ରହିତ ହୋଇ,  
 ମହାରାମାନାରେ ମଣ୍ଡିତ ହୋଇ ଓ ପଶୁ କ୍ଲେରେ ବର୍ଦ୍ଧିତ ହୋଇ ପୁରୀ  
 ପାଞ୍ଚିଥିଲେ । ପାଧାରଣ ଲୋକେ ତାକୁ ସ୍ତ୍ରୀ ନରଦାକୁ ଭୟ କରୁଥିଲେ ।  
 ମାତ୍ର ପଶୁକରେ ତାହା ଗଣ ପ୍ରମାଣ ସମ୍ପର୍କରେ ବହୁଦେବତା ସମୟର (ଖ୍ରୀ: ୧୨୭୫-  
 ୧୨୭ ) ଏକ ଐତିହାସିକ ଶିଳାଲେଖ ଅଛି । ତାଙ୍କର ସାହୁ ସୋନମୁରର  
 ଲୋକଙ୍କୁ ଏତଥା ବୁଝାଇଲେ ଏବଂ ଦର୍ଶନଦ୍ୟାଳୟ ମ୍ୟୁଜିଅମରେ ତାହାର  
 ସ୍ୱରକ୍ଷା ପାଇଁ ପ୍ରଚ୍ଛନ୍ନ ହେଲେ । ମାତ୍ର ଏଥିରେ ସୋନମୁରର ଶିକ୍ଷିତ  
 ଲୋକମାନେ ମଧ୍ୟ ତାଙ୍କୁ ହତଭାବ କଲେ । ଅଧିକ ଯେଉଁ ଜନପ୍ର ତାଙ୍କର  
 ସାହୁକ ଅଧିକ ପଞ୍ଚୁ ହେ ତାକୁ ସହକରେ ଗୁଡ଼ନଥିଲେ । ସେ ପରଦାରଜ  
 ଠାକୁ ଏହାପାଇଁ ଅନୁମତି ଅର୍ଜିଲେ ଏବଂ ଶୁଣିଲେ କ୍ରମ ଓ କୋଡ଼ କୋଡ଼ାଳ  
 ସହଜ ସୋନମୁରରେ ପଞ୍ଚୁଲେ । ପରଦନ ପଠାଲେ ଲୋକେ ଦେଖିଲେ  
 ଦେବତା ଉଦ୍ଧାନ; ଦେହ ଦୁର୍ବଳ ତାଙ୍କୁ ଉଠାଇ ନେଇଛି । କଥା ଅଗ୍ରା  
 ରହିଲା ନାହିଁ । କେତେ ଲୋକ କେତେ କଥା କହିଲେ; କିମ୍ ତଦା ଫାଟିଦିବ,  
 କଲ୍ପର ସାହୁ ବେମ୍ ହୋଇଗିବେ, ମହାନଦୀ ମାଡ଼ିଅସିବ । କିନ୍ତୁ ସେଲନାହିଁ ।  
 ସୋନମୁରର ପଞ୍ଚର ଦେବତା ଆଜି ବି ତାଙ୍କର ସାହୁକ ମ୍ୟୁଜିଅମ୍ରେ ସୁରକ୍ଷିତ  
 ହୋଇ ରହିଅଛି । ମାତ୍ର ଦେବତା ରୂପରେ ନୁହେଁ ; ଓଡ଼ିଆ ଭାଷାର  
 ନିମନ୍ତକାଶରେ ଏକ ଐତିହାସିକ ମାଲଲ ଖଣ୍ଡ ରୂପେ ।

ନେତୃତ୍ୱରେ ଏହି ବିଭାଗ ପ୍ରଗତି ପଥରେ ଅଗେଇଥିଲା ଏବଂ ଅଳ୍ପ କାଳ ମଧ୍ୟରେ ଏହା ସଙ୍ଗଠନଗତ ସ୍ତରରେ ପହଞ୍ଚି ଲାଭ କଲା । ବିଭାଗରେ ନିୟମିତ ରୂପେ ଅଧ୍ୟାପନା ଚାଲିଥିଲା । ପ୍ରତି ସପ୍ତାହରେ ଦେମିନାର ଅତ୍ୟୁତ ହେଲେଥିଲା ଏବଂ ପ୍ରତ୍ୟେକ ଦେମିନାର ଅଧିକେଶନରେ ଜନ୍ମର ମାତ୍ର ଉପସ୍ଥିତି ରହୁଥିଲେ । ସଂଗଠନୀୟ (ମ୍ୟୁଜିଅମ୍), ଅଭିଲେଖାଗାର (ଅର୍କାଇଭ୍), ପୋଥିବିଭାଗ ଏବଂ ଦେମିନାର ଲବ୍ଧକୃତ୍ତ ଇତିହାସ ବିଭାଗ ପରିଚାଳନା ଅନୁଭୂତ ହେଲା । ଐତିହାସିକ ବସ୍ତୁ ଓ ପ୍ରାଚୀନ ପୋଥି ସଂଗ୍ରହ କରଣ ପାଇଁ ରୁଷ୍ଟ୍ରାମାନଙ୍କୁ ଉତ୍ସାହିତ କରାଯାଇଥିଲା । କଲେକ୍ଟ, କାର୍ଯ୍ୟକ୍ରମ ଉତ୍ସବ, ଅଭିନୟ ଓ ବିଦ୍ୟା ଉତ୍ସବ ଆଦି ପ୍ରତିବର୍ଷ ପାଳନ ହେଉଥିଲା । ଇତିହାସ ବିଭାଗ ଅଧ୍ୟାୟକ ଓ ଉଦ୍ଦେଶ୍ୟରେ ଯେପରି ନିୟୋଜିତ ରହୁଥିଲେ, ସାଂସ୍କୃତିକ ଉତ୍ସବରେ ଯେପରି ମୁଖ୍ୟଭୂମି ଛୋଇ ଉଠୁଥିଲା । ଜନ୍ମର ସାତୁ ରୁଷ୍ଟ୍ରାମାନଙ୍କ ଅଧ୍ୟାପକ-ମାନଙ୍କୁ ନିଜର ସମ୍ମାନ ସମ୍ବନ୍ଧିତ ଭାବେ ଭାବୁଥିଲେ ଏବଂ ଇତିହାସ ବିଭାଗକୁ ଏକ ପାକିସ୍ତାନ ପରିଦେଶରେ ପଢ଼ିତ ଭଳି ରଖିଥିଲେ ।

**ପମ୍ପଲସ୍ତର ବିଶ୍ୱବିଦ୍ୟାଳୟ ମ୍ୟୁଜିଅମ୍ :**

ପମ୍ପଲସ୍ତର ବିଶ୍ୱବିଦ୍ୟାଳୟ ଇତିହାସ ବିଭାଗରେ ଏକ ମ୍ୟୁଜିଅମ୍ (ସଂଗ୍ରହାଳୟ) ପ୍ରତିଷ୍ଠା ତତ୍କାଳୀନ ସାତୁକର ଅନ୍ୟତମ ଅଂଶ କୃତ୍ତ ହେଲା । ଗୋଲେନ୍ଦ୍ରୀ କଲେଜରେ ଥିବା ସମୟରେ ସେ ମ୍ୟୁଜିଅମ୍ ପ୍ରତି ଆଗ୍ରହ ଥିଲେ । ସେ ସେହି କଲେଜରେ ଏକ ଛୋଟ ମ୍ୟୁଜିଅମ୍ ପ୍ରତିଷ୍ଠା ପାଇଁ ଅଧ୍ୟାପକ ପଦ-ଶ୍ୟାମ ଦାସଙ୍କୁ ସାହାଯ୍ୟ କରିଥିବା କଥା ଅତରୁ ସ୍ମରଣ କରିପାରିବ । ପମ୍ପଲସ୍ତର ଇତିହାସ ବିଭାଗର ପ୍ରତିଷ୍ଠା ପରେ ଯେଠାରେ ଏକ ମ୍ୟୁଜିଅମ୍ ପ୍ରତିଷ୍ଠାର କଲ୍ପନାକୁ ରୂପାନ୍ତରିତ କରିବା ପାଇଁ ସେ ଲାଗିପଡ଼ିଲେ । ପମ୍ପଲସ୍ତର ବିଭାଗର ମେଡ଼େର କଲେଜ ଓ ବିଶ୍ୱବିଦ୍ୟାଳୟର ପଦ୍ୟାଳାପ ଇତିହାସ ବିଭାଗର ମିଳିତ ଉଦ୍ୟମରେ ୧୯୭୦ ଖ୍ରୀ: ମାର୍ଚ୍ଚ ମାସ ୪ ତାରିଖ ବୃଥବାର ଦିନ ଲକ୍ଷ୍ୟଧର ମେଡ଼େର କଲେଜଠାରେ ଓଡ଼ିଶା ଇତିହାସ କଂଗ୍ରେସର ଅଧିବେଶନ କରିଥିଲା । ବସ୍ତୁତ୍ରୀ ଏହା ଅଳ୍ପ ସେହି କଂଗ୍ରେସର ପ୍ରଥମ ଅଧିବେଶନ । ସେହି ଦିନର ଏକ ପରଦା ଲଗ୍ନରେ ଐତିହାସିକମାନଙ୍କ ଉପସ୍ଥିତିରେ ତତ୍କାଳୀନ ସାତୁ ବିଶ୍ୱବିଦ୍ୟାଳୟ ମ୍ୟୁଜିଅମର ଶୁଭ ଶଂଖ କଲାଗଣିଲେ । ଏହାର ଠିକ୍ ଅଠବର୍ଷ ପରେ ୧୯୭୮ ଖ୍ରୀ:ର ସେହି ମାର୍ଚ୍ଚ ୪ ତାରିଖ ଦିନ ପମ୍ପଲସ୍ତର ବିଶ୍ୱବିଦ୍ୟାଳୟ ନ୍ୟାୟ ବିଭାଗଠାରେ ଓଡ଼ିଶା ଇତିହାସ କଂଗ୍ରେସର ଦ୍ୱିତୀୟ ଅଧିବେଶନ ତତ୍କାଳୀନ ସାତୁକର ପରିଷଦଙ୍କୁରେ ଅନୁଷ୍ଠିତ ହୋଇଥିଲା ଏବଂ

ଦେଖାଦେଖି ମଧ୍ୟରୁ ୧୮ଟା ସମୟରେ ସମ୍ମାନଦାୟ ଅଦୃଶ୍ୟ ଚଳାଳୀର ଅର୍ଥମତ୍ତା  
 ତାହାର ରାମ ସମ୍ପାଦ ମିଶ୍ର ବିଶ୍ୱବିଦ୍ୟାଳୟ ମ୍ୟୁଜିଅମ୍ ରୁହର ଶିଳାଦ୍ୟ ସ୍ତ ଭଳେ ।  
 ମାତ୍ର ଏହାପରେ ତାହାର ସାହୁଜର ଅନ୍ତର ଓ ଉଦ୍ୟମ ସତ୍ତ୍ୱେ ମ୍ୟୁଜିଅମ୍  
 ରୁହର ନିର୍ମିତ କାର୍ଯ୍ୟ ଅନୁସ୍ତ ହୋଇପାରିଲା ନାହିଁ । ଶିଳାଦ୍ୟ ସ୍ତ ଶିଳା ନିଶ୍ଚୟେ  
 ବହୁଲ । ଅଳ୍ପ ପର୍ଯ୍ୟନ୍ତ ମ୍ୟୁଜିଅମ୍ ର ପରିସର ଭବିଷ୍ୟତ ବେଳେ ଏକ  
 ସକୋଟ୍ରେ ଅବକ ହୋଇ ରହିଅଛି ।

ବିଶ୍ୱବିଦ୍ୟାଳୟ ମ୍ୟୁଜିଅମ୍ ର ପ୍ରତ୍ୟେକଟି ଜନସ୍ତ ଭଲର ସାହୁଜର ବ୍ୟକ୍ତି-  
 ଗତ ଉଦ୍ୟମରେ ସଂଗୃହୀତ ହୋଇଅଛି । ଏଥିପାଇଁ ସେ ଅନୁଗୁଣ ପରିଶ୍ରମ  
 କରିଅଛନ୍ତି, ବୃତ୍ତେ ହୃଦୟ ପଦରେପ ନେଇଛନ୍ତି ଏବଂ ଅନେକଙ୍କୁ ପଦପା  
 ଚୋଷାମତ କରିଛନ୍ତି । ମ୍ୟୁଜିଅମ୍ ର ଅଭିବୃଦ୍ଧି ପାଇଁ ସେ ମାନ ଅପମାନକୁ  
 ଖାତର ନହୁଏଲେ । ଏହାର ପ୍ରତ୍ୟେକଟି ଜନସ୍ତ ଯେପରି ସଂଗ୍ରହ କରା-  
 ଯାଇଅଛି, ତାହା ବର୍ଣ୍ଣନା କଲେ ଗୋଟିଏ ଗ୍ରନ୍ଥ ହେବ । ଗୋଟିଏ ଉଦାହରଣ  
 ଏଠାରେ ଦିଆଯାଇପାରେ । ସୋନପୁର ଖମ୍ବେରୀର ମନ୍ଦିର ପତ୍ତନରେ  
 ଶୁକ୍ରପୁତ୍ର ଭଳେ ଏକ ପଥରର ଦେବତା ସିନ୍ଧୁରରେ ରହିତ ହୋଇ,  
 ମହାରମାଲୀରେ ମଣ୍ଡିତ ହୋଇ ଓ ପଶୁ ଭେଦରେ କର୍ତ୍ତିତ ହୋଇ ତୁମ୍ଭ  
 ପାରିଅଛନ୍ତି । ପାଥାଗଣ ଲୋକେ ତାଙ୍କୁ ସ୍ପର୍ଶ କରିବାକୁ ଉପଦେଶ ଦେଲେ ।  
 ମାତ୍ର ତୁଳସୀରେ ତାହା ଗଙ୍ଗା ସମୁଦ୍ର ପ୍ରଥମ ସ୍ନାନଦେବତା ସମୟର (ଖ୍ରୀ: ୧୭୫୫-  
 ୧୮୭ ) ଏକ ଦୈନିକୀୟ ଶିଳାଲେଖ ଅଛି । ତାହାର ସାହୁ ସୋନପୁରର  
 ନେକଙ୍କୁ ଏପଥା ବୁଝାଇଲେ ଏବଂ ବିଶ୍ୱବିଦ୍ୟାଳୟ ମ୍ୟୁଜିଅମ୍ରେ ତାହାର  
 ସୁରକ୍ଷା ପାଇଁ ପ୍ରତିଶ୍ରୁତି ଦେଲେ । ମାତ୍ର ଏଥିରେ ସୋନପୁରର ଶିଳିତ  
 ଲୋକମାନେ ମଧ୍ୟ ତାଙ୍କୁ ଉପହାସ କଲେ । ଅତୀତ ଯେଉଁ ଜନସ୍ତ ତାହାର  
 ସାହୁଙ୍କ ଅଧିକରେ ପଞ୍ଜର ସେ ତାଙ୍କୁ ସହକରେ ଗ୍ରହଣଅଛନ୍ତି । ସେ ପରକାରୀ  
 ଠାରୁ ଏଥିପାଇଁ ଅନୁମତି ଅଣିଲେ ଏବଂ ତତ୍ପରେ ଜୟ ଓ କୋଉ କୋତାଳ  
 ପଦ୍ମତ ସୋନପୁରରେ ପହଞ୍ଚିଲେ । ପରଦିନ ସକାଳେ ଲୋକେ ଦେଖିଲେ  
 ଦେବତା ଉତ୍ତର; ଦେହ ଦୁର୍ବଳ ଲାଙ୍ଗୁ ଉଠାଇ ନେଇଛି । କଥା ଅଜ୍ଞପା  
 ରହିଲା ନାହିଁ । କେତେ ଲୋକ କେତେ କଥା କହୁଲେ; ନିର୍ଦ୍ଦୟ ଚାଟିଟିବ,  
 ତାହାର ସାହୁ ଓତମ୍ ହୋଇପିତେ, ମହାନଦୀ ମାଡ଼ିଅସିବ । ଚନ୍ଦ୍ର ବେନୀନାହିଁ ।  
 ସୋନପୁରର ପଥର ଦେବତା ଅଳ୍ପ ବା ତାହାର ସାହୁଙ୍କ ମ୍ୟୁଜିଅମ୍ରେ ପୁରୁଷିତ  
 ହୋଇ ରହିଅଛି । ମାତ୍ର ଦେବତା ରୂପରେ ନୁହେଁ ; ଓଡ଼ିଆ ଭାଷାର  
 ବିମହତାଗରେ ଏକ ଦୈନିକୀୟ ମାଲକ ଶୁଣୁ ରୁପେ ।

ନେତୃତ୍ୱରେ ଏହି ବିଭିନ୍ନ ପ୍ରକାର ପଦରେ ଅଗେଇଥିଲା ଏବଂ ଅଳ୍ପ କାଳ ମଧ୍ୟରେ ଏହା ସର୍ବଭାରତୀୟ ପୁରରେ ପ୍ରଚାର୍ଯ୍ୟ ହୋଇ ଉଠିଲା । ବିଭିନ୍ନରେ ନିର୍ଦ୍ଦେଶିତ ରୂପେ ଅଧ୍ୟାପନା ଚାଲୁଥିଲା । ପ୍ରତି ସମ୍ପ୍ରଦାୟରେ ସେମାନଙ୍କ ଆଦୃତ ହେଉଥିଲେ ଏବଂ ପ୍ରତ୍ୟେକ ସେମାନଙ୍କ ଅଧ୍ୟବେଶନରେ ଚଳୁଥିବା ସାମ୍ବନ୍ଧରେ ପ୍ରତିଷ୍ଠିତ ରହିଥିଲେ । ସଂହ୍ରାମୟ (ମୁଖ୍ୟଅମ୍), ଅଭିଲେଖାଗାର (ଅଲ୍ଡ କଲେଜ), ପୋଷାକୋପ ଏବଂ ସେମାନଙ୍କ ନିର୍ଦ୍ଦେଶ ଲାଭକାରୀ ବିଭିନ୍ନ ପଦକାରୀଙ୍କ ଅନ୍ତର୍ଭୁକ୍ତ ଥିଲେ । ଐତିହାସିକ ଚନ୍ଦ୍ର ଓ ପ୍ରାଚୀନ ଗୋଷ୍ଠୀ ସଂହ୍ରାମୟ ଗାର୍ଡ୍ସ ଗ୍ରାମଗ୍ରାମୀଣମାନଙ୍କୁ ଉତ୍ସାହର କରାଯାଉଥିଲା । ନିର୍ଦ୍ଦେଶକ, ବାର୍ଷିକ ଉତ୍ସବ, ଅଭିନୟ ଓ କଳାୟ ଉତ୍ସବ ଆଦି ପରିବର୍ତ୍ତେ ପାଳନ ହେଉଥିଲା । ଲାଭକାରୀ ବିଭିନ୍ନ ଅଧ୍ୟାପକ ଓ ଗବେଷକରେ ଯେପରି ନିର୍ଦ୍ଦେଶକ ରହିଥିଲେ, ସାଂସ୍କୃତିକ ଉତ୍ସବରେ ଯେପରି ମୁଖ୍ୟତା ହୋଇ ଉଠୁଥିଲା । ତତ୍ପରେ ସଂସ୍କୃତ ଗ୍ରାମଗ୍ରାମୀଣ ଗୋଷ୍ଠୀ ଅଧ୍ୟାପକମାନଙ୍କୁ ନିଜର ପ୍ରକାର ପ୍ରକାର ଭଳି ଭଳି ପାଠ୍ୟପୁସ୍ତକ ଏବଂ ଉପହାସ ବିଭିନ୍ନ ଏକ ପାଠକାଗାର ପରିବେଶରେ ପଢ଼ିବା କାଳ ଲାଭିଥିଲେ ।

**ସମ୍ବଲପୁର ବିଶ୍ୱବିଦ୍ୟାଳୟ ମୁଖ୍ୟଅମ୍ :**

ସମ୍ବଲପୁର ବିଶ୍ୱବିଦ୍ୟାଳୟ ଲାଭକାରୀ ବିଭିନ୍ନରେ ଏକ ମୁଖ୍ୟଅମ୍ (ସଂହ୍ରାମୟ) ପ୍ରତିଷ୍ଠା ତତ୍ପରେ ସଂସ୍କୃତର ଅଧ୍ୟାପନ ଅମ୍ଭର ଜୁଣ୍ଡା ଥିଲା । ବିଭିନ୍ନରେ ନିର୍ଦ୍ଦେଶିତ ଏହା ସମ୍ବଲପୁରରେ ସେ ମୁଖ୍ୟଅମ୍ ପ୍ରତି ଅନ୍ତର୍ଭୁକ୍ତ ଥିଲେ । ସେ ସେହି କାଳରେ ଏକ ଗ୍ରୋଟ ମୁଖ୍ୟଅମ୍ ପ୍ରାପନ ଗାର୍ଡ୍ସ ଅଧ୍ୟାପକ ଗୋଷ୍ଠୀମାନ ଦାୟତ୍ୱ ସାମ୍ବନ୍ଧ୍ୟ କରାଯିବା କଥା ଆଗରୁ ସ୍ୱରୂପ ହୋଇଥିଲା । ସମ୍ବଲପୁର ଲାଭକାରୀ ବିଭିନ୍ନରେ ପ୍ରତିଷ୍ଠା ପରେ ସେଠାରେ ଏକ ମୁଖ୍ୟଅମ୍ ପ୍ରତିଷ୍ଠା କରାଯାଇ ରୁପାୟିତ କରାଯାଇ ଗାର୍ଡ୍ସ ପ୍ରତିଷ୍ଠିତ ହୋଇଥିଲା । ସମ୍ବଲପୁର ଲାଭକାରୀ ମେଡ଼ିକାଲ କଲେଜ ଓ ବିଶ୍ୱବିଦ୍ୟାଳୟର ପଦକାରୀ ଲାଭକାରୀ ବିଭିନ୍ନ ମିଳିତ ଉଦ୍ୟମରେ ୧୯୭୦ ଓ ୧୯୭୧ ମାର୍ଚ୍ଚ ମାସ ୪ ତାରିଖ ବୃଥାକାର ବିକଳ ଲାଭକାରୀ ମେଡ଼ିକାଲ କଲେଜଠାରେ ଓଡ଼ିଶା ଲାଭକାରୀ କଂଗ୍ରେସର ଅଧ୍ୟବେଶନ କରିଥିଲା । ତତ୍ପରେ ଏହା ଥିଲା ସେହି କଂଗ୍ରେସର ପ୍ରଥମ ଅଧ୍ୟବେଶନ । ସେହି ସମୟ ଏକ ପଦକାରୀ ଲାଭକାରୀ ଐତିହାସିକମାନଙ୍କ ପଦକାରେ ତତ୍ପରେ ସଂସ୍କୃତ ବିଶ୍ୱବିଦ୍ୟାଳୟ ମୁଖ୍ୟଅମ୍ଭର ଶୁଭ ଶଂଖ୍ୟା କରାଯାଇଥିଲା । ଏହାର ଠିକ୍ ଅଠବର୍ଷ ପରେ ୧୯୭୮ ଓଡ଼ିଶା ସେହି ମାର୍ଚ୍ଚ ୪ ତାରିଖ ବିକଳ ସମ୍ବଲପୁର ବିଶ୍ୱବିଦ୍ୟାଳୟ ନ୍ୟାୟ ବିଭାଗଠାରେ ଓଡ଼ିଶା ଲାଭକାରୀ କଂଗ୍ରେସର ବାର୍ଷିକ ଅଧ୍ୟବେଶନ ତତ୍ପରେ ସଂସ୍କୃତର ପଦକାରେ ଅନ୍ତର୍ଭୁକ୍ତ ହୋଇଥିଲା ଏବଂ

ସେହିଦିନ ମଧ୍ୟାହ୍ନ ୧୨ଟା ସମୟରେ ଶତ୍ରୁନଗରୁ ଅନ୍ତର୍ଦ୍ଧ ଚଳାକାଳ ଅର୍ଥମତ୍ତା ତାଙ୍କର ଶ୍ରମ ପ୍ରସାଦ ମିଶ୍ର ବିଶ୍ୱବିଦ୍ୟାଳୟ ମ୍ୟୁଜିକସ୍ ମୁଦ୍ରର ଶିଳାନ୍ୟ ପ କଲେ । ମାତ୍ର ଏହାପରେ ତତ୍କାଳର ସାହୁଜନ ଅଗ୍ରହ ଓ ବିଦ୍ୟମ ପତ୍ନେ ମ୍ୟୁଜିକସ୍ ମୁଦ୍ରର ଅର୍ଥତ କାର୍ଯ୍ୟ ଅରମ୍ଭ ହୋଇପାରିଲା ନାହିଁ । ଶିଳାନ୍ୟ ପ ଶିଳା ଚକ୍ରରେ ଚଳିଗଲା । ଆଜି ପର୍ଯ୍ୟନ୍ତ ମ୍ୟୁଜିକସ୍ ମୁଦ୍ର ପରିସର କାହିଁକି ପ ହେଉଛି ଏବଂ ସେହିଦିନରେ ଅବଧ ହୋଇ ରହିଅଛି ।

ବିଶ୍ୱବିଦ୍ୟାଳୟ ମ୍ୟୁଜିକସ୍ ମୁଦ୍ର ପ୍ରଦ୍ୟୋଗଟି କ୍ରମେ ତତ୍କାଳର ସାହୁଜନ ବ୍ୟତୀତ ବିଦ୍ୟମରେ ସଂରକ୍ଷିତ ହୋଇଅଛି । ଏହାପାଇଁ ସେ ଅକ୍ତାନ୍ତ ପରିଶ୍ରମ କରିଅଛନ୍ତି, ଦ୍ରୁତ କର୍ମରେ ପଦପଦ ନେଇଛନ୍ତି ଏବଂ ଅନେକଙ୍କୁ ଅପସା ତୋଷାମତ କରିଛନ୍ତି । ମ୍ୟୁଜିକସ୍ ମୁଦ୍ର ଅରକ୍ଷିତ ପାଇଁ ସେ ମାନ ଅପମାନକୁ ଗାଢ଼ ଭବୁନୁଥିଲେ । ଏହାର ପ୍ରଦ୍ୟୋଗଟି କ୍ରମେ ଯେପରି ସଂଗ୍ରହ କରା ଯାଇଅଛି, ତାହା କର୍ତ୍ତୃତା କଲେ ଗୋଟିଏ ଗୁରୁ ଦେବ । ଗୋଟିଏ ଉଦାହରଣ ଏଠାରେ ଦିଆଯାଇପାରେ । ସେନାପୁର ବ୍ୟବସାୟ ମନ୍ତ୍ର ପଞ୍ଜୀକରେ ଶୁଭକ୍ଷେତ୍ର ଭବନ ଏକ ପଥରର ଦେବତା ସିନ୍ଧୁରରେ ରକ୍ଷିତ ହୋଇ, ମନ୍ତ୍ରାଳମାଳାରେ ମଣ୍ଡିତ ହୋଇ ଓ ପଶୁ ରକ୍ତରେ ଚର୍ଚ୍ଚିତ ହୋଇ ପୂଜା ପାଉଥିଲେ । ପାଖାପାଖି ଲୋକେ ତାଙ୍କୁ ପୂର୍ଣ୍ଣ କରାହୁଁ ଉଦ୍ଧୃତ ହୁଅନ୍ତୁ । ମାତ୍ର ସକ୍ରିତରେ ତାହା ଗଙ୍ଗା ପ୍ରମୁଖ ପଥର ଲୁଗାଦେବଙ୍କ ସମୟର (ଖ୍ରୀ: ୧୨୭୫-୧୨୭) ଏକ ଐତିହାସିକ ଶିଳାଲେଖ ଥିଲା । ତତ୍କାଳର ସାହୁ ସୋନପୁରର ନେକଙ୍କୁ ଏପଥା ବୁଝାଇଲେ ଏବଂ ବିଶ୍ୱବିଦ୍ୟାଳୟ ମ୍ୟୁଜିକସ୍ ମୁଦ୍ରରେ ତାହାର ପୁରଣା ପାଇଁ ସୁଚିତ୍ତ ହେଲେ । ମାତ୍ର ଏହାରେ ସୋନପୁରର ଶିକ୍ଷିତ ଲୋକମାନେ ମଧ୍ୟ ତାଙ୍କୁ ଉପହାସ କଲେ । ଅନ୍ତେ ଯେଉଁ କ୍ରମେ ତତ୍କାଳର ସାହୁଙ୍କ ଅତିରେ ପଞ୍ଜୀକ ସେ ତାଙ୍କୁ ପଦକରେ ଗୁରୁନଥିଲେ । ସେ ଶରକାରଙ୍କ ଠାରୁ ଏହାପାଇଁ ଅନୁମତି ଅର୍ଜିଲେ ଏବଂ ଘଟଣାରେ କ୍ରମ ଓ କୋଡ଼ ଭୋଦାନ ପଦକ ସୋନପୁରରେ ପଞ୍ଜୀକଲେ । ପରଦିନ ପକାଲେ ଲୋକେ ଦେଖିଲେ ଦେବତା ଉଦ୍ଧୃତ; କେହି ଦୁର୍ଘଟ ରାଜ୍ୟ ଉଠାଇ ନେଇଛନ୍ତି । କଥା ଅପସା ରହିଲା ନାହିଁ । କେତେକ ଲୋକ କେତେକ ଯଥା କହିଲେ; କ୍ରମେ କଳା ଖାଟିଯିବ, କାଳର ସାହୁ ଚଳନ୍ତ ହୋଇଯିବେ, ମନ୍ତ୍ରାଳୟ ମାତ୍ର ଅସିଦ୍ଧ । କିନ୍ତୁ ହେଲା ନାହିଁ । ସୋନପୁରର ପଥର ଦେବତା ଆଜି ବି ତତ୍କାଳର ସାହୁଙ୍କ ମ୍ୟୁଜିକସ୍ ମୁଦ୍ରରେ ସୁଚିତ୍ତ ହୋଇ ରହିଅଛି । ମାତ୍ର ଦେବତା ରୂପରେ ନୁହେଁ ; ଓକ୍ତ ଅ ଲପାଳ ଚମକକାଶରେ ଏକ ଐତିହାସିକ ମାଲଲ ଖଣ୍ଡ ରୂପେ ।

ଡକ୍ଟର ସାହୁଙ୍କର ଦ୍ଵାପାଠ୍ୟ ପ୍ରଂପର୍ଣ୍ଣରେ ଅନେକ ଦିନ ତଳର ଗୋଟିଏ ପଟଣା ମନେପଡ଼େ । ସେ ଭେଜେନିସା କଲେଜର ଅଧ୍ୟାପକ ସ୍ଵରୂପେ ସମୟରେ ମୂର୍ତ୍ତ୍ୟ ଅଧ୍ୟାପକ ପଦଶାମ ଦାସ ଓ ପ୍ରଫୁଲ୍ଲଚନ୍ଦ୍ର କେଦାର ନାଥ ମହାପାତ୍ରଙ୍କ ସହୃଦ ସମ୍ମିଳିତ ହୋଇ ଉତ୍କଳ ବିଶ୍ଵବିଦ୍ୟାଳୟ ଭରତରୁ ପ୍ରାର୍ଥା ନଦୀ ଉପତ୍ୟକାର ଐତିହାସିକ ସର୍ବେକ୍ଷଣ (Survey) କରୁଥିଲେ । ସେଠାକାର ଗୋଟିଏ ଗାଁରେ ଅବଲୋକନକେଶ୍ଵରଙ୍କ ମୂର୍ତ୍ତି ଦେବା ରୂପେ ପୂଜା ପାଉଥିଲେ । ସେହି ମୂର୍ତ୍ତିର ଫଟୋ ଉଠାଇବା ପାଇଁ ଡକ୍ଟର ସାହୁ ହିଁର କଲେ । ଗାଁ ଲୋକଙ୍କର ଛବିପାରିରେ ଏହା ଅଦୌ ସମ୍ଭବ ନୁହେଁ ବୋଲି ଜଣ୍ଠି ଗାଡ଼ିରେ ସ୍ଵା ତାଙ୍କ ଦଳର ସମସ୍ତେ ତାଙ୍କୁ ପରାଣ କଲେ ମଧ୍ୟ ସେ ମାନିଲେ ନାହିଁ । ଜଣ୍ଠି ଗାଡ଼ି ଗାଁରେ ପହଞ୍ଚିବା ଦେଖି ଲୋକେ ରୁଣ୍ଠି ହେଲେ ଏବଂ ଡକ୍ଟର ସାହୁଙ୍କ ହାତରେ ଭୋଗ ଦେଖି ନଷ୍ଟେ ଭକ୍ତ ରୂପେ ତାଙ୍କୁ ସ୍ଵାଗତ କଲେ । ସୁଲକ ଡକ୍ଟର ସାହୁଙ୍କୁ ମନ୍ଦିର ଭିତରକୁ ପାହୁଣ୍ଡି ନେବା ପାଇଁ ଦୌଡ଼ି ଆଣିଲେ । ଡକ୍ଟର ସାହୁ ସମସ୍ତଙ୍କ ଆଗରେ ପ୍ରକାଶ କଲେ ଯେ ସେ ଦେବଙ୍କ ଦ୍ଵାରା ପ୍ରମୁଦିଷ୍ଠ ହୋଇ ଅସିଚନ୍ତ । ଦେବଙ୍କର ଆଦେଶ ଯେ ତାଙ୍କର ମୃତ୍ୟୁ ବିଷୟ ଡକ୍ଟର ସାହୁ ପ୍ରକାଶ କରିବୁ ଏବଂ ତାଙ୍କ ମୂର୍ତ୍ତିରେ ପ୍ରଜ୍ଞାପରେ ଯେଉଁ ମନ୍ତ୍ର ଲେଖାଯିବ ସେ ତାହା ଲେଖିଲେତମକୁ ଆଣନ୍ତୁ । ଡକ୍ଟର ସାହୁ ଦେବଙ୍କ ଫଟୋ ସହୃଦ ସୁରବରେ ଫେରିଆସିଲେ ।

ଡକ୍ଟର ସାହୁ ପ୍ରଫୁଲ୍ଲଚନ୍ଦ୍ରର ପ୍ରାର୍ଥା ଉପତ୍ୟକାର ସର୍ବେକ୍ଷଣ ଶିପୋର୍ଟ ଉତ୍କଳ ବିଶ୍ଵବିଦ୍ୟାଳୟ ଦ୍ଵାରା ପଠା ସମୟରେ ପ୍ରକାଶ ପାଇଥିଲା । ମାତ୍ର ବର୍ତ୍ତମାନ ତାହା ଉପଲବ୍ଧ ନୁହେଁ । ପ୍ରଶାନ୍ତ କୁମାର ରାୟ ରାଜ୍ୟ ପ୍ରଫୁଲ୍ଲଚନ୍ଦ୍ର ବିଭାଗ ଭରତରୁ ପ୍ରାର୍ଥା ନଦୀ ଉପତ୍ୟକାର ସର୍ବେକ୍ଷଣ କରୁ ୧୯୭୫ ଜାନୁଆରୀରେ ଏକ ନୂତନ ଶିପୋର୍ଟ ପ୍ରକାଶ କରିଅଛନ୍ତି ।

ଗବେଷଣା ସଫଳରେ ହେଉ ତା ମ୍ୟୁଜିଅମ୍ ସଫଳରେ ହେଉ ଡକ୍ଟର ସାହୁଙ୍କର ଉପାଦାନ ସହୃଦ କାର୍ଯ୍ୟକାରୀ ଅଭିଜ୍ଞତା ବେଶ୍ଵ କୌରୁହଲପ୍ରଦ ଏବଂ ସେଇଣ୍ଡା ଦାୟକ ହେଇଥାଏ । ତାଙ୍କର ଶାସ୍ତ୍ରସିଦ୍ଧ ପଦକ୍ଷେପ, ପ୍ରଫୁଲ୍ଲଚନ୍ଦ୍ର ଏବଂ କଠୋର ପରଶମ ଯୋଗୁଁ ଏତେ ସୁନ୍ଦର ମ୍ୟୁଜିଅମ୍ ସମ୍ଭବ ହୋଇ ପାରିଥିଲା । ୧୯୭୮ରେ ଓଡ଼ିଶା ଇତିହାସ କଂଗ୍ରେସର ସଭାପତି ଅଭିଭାଷଣ କ୍ରମେ ସେ କହୁଥିଲେ; “ଆଧୁନିକ ସାହିତ୍ୟର ସଂଗଠଣ ତଥା ଐତିହାସିକ ଜ୍ଞାନର ବିକାଶ ପାଇଁ ବିଶ୍ଵବିଦ୍ୟାଳୟ ସଂଗଠନୀୟ ରାଜ୍ୟ ସଂଗଠନୀୟର ଅନୁରୂପ ଏକ ବିଶିଷ୍ଟ ରୂପିକା ଗ୍ରହଣ କରିବ ।” ଡକ୍ଟର ସାହୁଙ୍କର ଏହି ଭବିଷ୍ୟତବାଣୀ ଘନେ ଉତ୍ତମ ସତ୍ୟରେ ପରିଣତ ହେବ । ଅନନ୍ତର ବିଷୟ ତେ ସମ୍ଭବରୁ

ଶ୍ରେଣୀଦ୍ୱାରା କର୍ତ୍ତୃପତ୍ର ପ୍ରକାର ପାଠ୍ୟପୁସ୍ତକର ମୂଲ୍ୟପତ୍ରରେ ଏହି ମ୍ୟୁଜିଅମକୁ “ନବୀନ ଭୂମାର ପାଠ୍ୟ ପୁସ୍ତକପୁସ୍ତକ ବିଶ୍ୱବିଦ୍ୟାଳୟ ମ୍ୟୁଜିଅମ” ନାମରେ ଅଭିହିତ କରାଯାଇଛି । ଗଙ୍ଗାର ନଳରେ ଗଙ୍ଗାର ପୁନଃ ନିର୍ମାଣ ଅଛି । ମାତ୍ର ଦୁଃଖର ବସୟ ଯେ ମ୍ୟୁଜିଅମ ପାଇଁ ଏକ ସ୍ୱଳ୍ପ ଗୁଡ଼ିକ ଜମାଣି ପ୍ରକାଶେ କୌଣସି ଅନ୍ତରାଳ ଉଦ୍ୟମ ଏ ପର୍ଯ୍ୟନ୍ତ ହୋଇପାରି ନାହିଁ ।

### ବିଶ୍ୱବିଦ୍ୟାଳୟ ପ୍ରକାଶନ କାର୍ଯ୍ୟକ୍ରମ :

ଡକ୍ଟର ଶତ୍ରୁଘ୍ନ ନିଶେ ସୁଲେଖକ ଥିଲେ । ତେଣୁ ସେ ଯେଉଁଠାରେ ଥିଲେ ମଧ୍ୟ ପ୍ରକାଶନର ଅଭିଭୂତି ପାଇଁ ସତେ ଯତ୍ନଶୀଳ ଥିଲେ । ଶିଶୁ ଅନୁସୂଚିତ ପୁସ୍ତକପୁସ୍ତକ ବିଶ୍ୱବିଦ୍ୟାଳୟରେ ମଧ୍ୟ ଏହାର ବ୍ୟବହାର ହୋଇ ନଥିଲା । ୧୯୫୮ରେ ରେକର୍ଡ଼ିଂ ରୂପେ ଦାୟିତ୍ୱ ବହନ କଲ ପରେ ସେ ବିଶ୍ୱବିଦ୍ୟାଳୟ ତରଫରୁ ଏକ ଗବେଷଣା ପତ୍ରିକା ପ୍ରକାଶ ପାଇଁ ଉଦ୍ୟମ କଲେ । ସେହି ବର୍ଷ Sambalpur University Journalର ପ୍ରଥମ ଓଡ଼ିଆ ଅନୁସୂଚିତ କଲ । ପ୍ରଥମେ ଏହା ଏକମାତ୍ର ଭାବରେ ଏବଂ ପରେ କଳା ଓ ବିଜ୍ଞାନ ଦୁଇ ଭାଗରେ ପ୍ରକାଶ ପାଇଲା । ଏକ ଉନ୍ନତ ଗବେଷଣା ପତ୍ରିକା ରୂପେ ଏହା ସାତ ବର୍ଷ ପର୍ଯ୍ୟନ୍ତ ପ୍ରକାଶିତ ଥିଲା । ଏହାର ସମ୍ପାଦକ ପ୍ରକାଶ ପାଇଥିଲା ୧୯୭୪ରେ ।

କିଛି ମଧ୍ୟରେ ୧୯୭୮ ଖ୍ରୀ: କାରୁଣ୍ୟ ପଦ୍ମକୁ ସମ୍ମାନୀତ ବିଶ୍ୱବିଦ୍ୟାଳୟର ମୁଖପତ୍ର “ସପ୍ତର୍ଷି”ର ଅଭ୍ୟୁତ୍ଥାନ ହେଲା । ଏହାର ପ୍ରକାଶନ ପୂର୍ବକ ଡକ୍ଟର ଶତ୍ରୁଘ୍ନ ନିଶେ ଭାଗରେ ସମ୍ପୂର୍ଣ୍ଣ ଥିଲେ । ସେ ଥିଲେ ଏହାର ଅନ୍ୟତମ ସମ୍ପାଦକ । ଏହା ଏକ ମାସିକ ପତ୍ରିକା ଥିଲା । ଏକ ଗବେଷଣାତ୍ମକ ତଥା ଉଚ୍ଚନିର୍ମାଣ ପାଠ୍ୟ ପତ୍ରିକା ରୂପେ ଏହାକୁ ଠିଆ କରାଇବା ପାଇଁ ଉଦ୍ୟମ ହେଲା । ତଳରେ Sambalpur University Journal ଉପରେ ଗୁରୁତ୍ୱ ଦିଆଯାଇ ନାହିଁ ଏବଂ ତାହାର ପ୍ରକାଶନ କ୍ରମେ ବନ୍ଦ ହୋଇ ଗଲା । ଅନୁତନ ମଧ୍ୟରେ ସପ୍ତର୍ଷି ସମସ୍ତ ଓଡ଼ିଶାରେ ଅଦ୍ୱିତୀୟ ହୋଇ ଉଠିଲା । ସେ ସମୟର ସପ୍ତର୍ଷି ଅଳ୍ପ ଅଳ୍ପ ନାହିଁ । ବିଶ୍ୱବିଦ୍ୟାଳୟର ଅଧ୍ୟାପକର ସମ୍ମେଳନ ବହନ କରାଯାଇ ମୁଖପତ୍ର ସପ୍ତର୍ଷି ଶୋଇ ଉଠିଲା ।

ବିଶ୍ୱବିଦ୍ୟାଳୟର ଦେଶୀୟ କାର୍ଯ୍ୟକ୍ରମରେ ସଂଗ୍ରହ ଅର୍ଥରୁ ଡକ୍ଟର ଶତ୍ରୁଘ୍ନ ଏକ ସ୍ୱଳ୍ପ ଶିକ୍ଷାତ୍ମକ ମୁଖପତ୍ର ପ୍ରକାଶ କରିବା ପ୍ରସଙ୍ଗରେ ନଥିଲେ । ଏହା ସତ୍ତ୍ୱେ ସେ ଇତିହାସ ବିଭାଗ ଭାଗରୁ ଏକ ସାମୟିକ ଗବେଷଣା ପତ୍ରିକା

**New Aspects of History of Orissa** (ଓଡ଼ିଶା ଇତିହାସର ନୂତନ ଦୃଷ୍ଟି) ନାମରେ ଆରମ୍ଭ ହେଲା । ଏହାର ପ୍ରଥମ ଶ୍ରେଣୀ ଦକ୍ଷିଣ କୋଶଳ ବିଶେଷଜ୍ଞ ରୁପେ ୧୯୭୯ ଖ୍ରୀ:ରେ ପ୍ରକାଶ ପାଇଲା । ଏଥିରେ ଦକ୍ଷିଣ କୋଶଳର ଇତିହାସ ଓ ସଂସ୍କୃତ ସଂପର୍କରେ ଅନେକ ଐତିହାସିକ ପ୍ରବନ୍ଧ ପ୍ରକାଶ ପାଇଲା । ତା' ସାହାଯ୍ୟରେ “ଦକ୍ଷିଣ କୋଶଳର ଇତିହାସର ପ୍ରବେଶ” (*A Survey of the History of South Kosala*) ନାମକ ପ୍ରବନ୍ଧ ଲେଖିଥିଲେ । ଦକ୍ଷିଣ କୋଶଳ ଅଧିକାଂଶ ମଧ୍ୟ-ପ୍ରଦେଶର ପୁରାତତ୍ତ୍ୱ ଓ ଓଡ଼ିଶାର ପଶ୍ଚିମାଞ୍ଚଳକୁ ନେଇ ଗଠିତ ହେଲା । ମଧ୍ୟପ୍ରଦେଶର ଐତିହାସିକ ମାନେ କୋଶଳର ଇତିହାସ ଓ ସଂସ୍କୃତ ଆଲୋଚନା କେବଳ ଦେବନାଗରୀ ଅକ୍ଷର ଉପରେ ଗୁରୁତ୍ୱ ଦେଇଥିଲେ । ତତ୍ପରେ ସାହିତ୍ୟ ଏବଂ ଜାତିର ଇତିହାସ ବିଷୟ ଦକ୍ଷିଣ କୋଶଳର ଓଡ଼ିଶା ଅଞ୍ଚଳ ଉପରେ ଆଲୋଚନା କରି ପ୍ରଥମବାର ଦୃଷ୍ଟି ରଖି ବଦଳାଇ ଦେଲେ **New Aspects of History of Orissa**ର ପ୍ରଥମ ଶ୍ରେଣୀ ଏ ଦିଗରେ ଅସମ୍ଭବ ପଦ ଉପ ଥିଲା ଏବଂ ଏହା କାରଣରୁ ଏହା ଓଡ଼ିଶା ଓ ମଧ୍ୟପ୍ରଦେଶରେ ପ୍ରତ୍ୟାଶିତ ଭାବରେ ଅତ୍ୟନ୍ତ ହେଲା । ଅନେକ ଗବେଷକ ଓ ଅନୁଷ୍ଠାନ ଏହାକୁ ବିଭିନ୍ନ ମୂଲ୍ୟରେ ଚଳୁ କରିନେଲେ ।

**New Aspects of History of Orissa**ର ଦ୍ୱିତୀୟ ଶ୍ରେଣୀ ବିଶ୍ୱବିଦ୍ୟାଳୟର ମ୍ୟୁଜିଅମ ଉପରେ ଆଧାରିତ ହୋଇ ୧୯୭୮ ଖ୍ରୀ:ରେ ପ୍ରକାଶ ପାଇଲା । ଏହାର ସତ୍ୟତା ପ୍ରକାଶରେ ମ୍ୟୁଜିଅମରେ ସଂଗୃହଣ କରା ଉନ୍ନତ ଉନ୍ନତ ଉପରେ ଆଲୋଚନା କରାଯାଇଥିଲା । ଏହା ପ୍ରକାଶକର ମାଧ୍ୟମରେ ବିଭିନ୍ନ ପ୍ରକାରର ବିଭିନ୍ନ ମ୍ୟୁଜିଅମକୁ ଓଡ଼ିଶା ତଥା ଓଡ଼ିଶା ବାହାରେ ଲୋକପ୍ରିୟ କରିବା ପାଇଁ ସମର୍ଥ ହୋଇଥିଲେ । ଏହି ଦ୍ୱିତୀୟ ଶ୍ରେଣୀରେ ବିଭିନ୍ନ ପ୍ରକାର ଓଡ଼ିଶାର ଇତିହାସ ସହଜ ଭାବରେ ମ୍ୟୁଜିଅମର ସଂପର୍କ ଦେଖାଇ ଏକ ପୁସ୍ତକର ରଚନା “**University Museum—its bearing on the History of Orissa**” ଲେଖିଥିଲେ ।

୧୯୮୧ ଖ୍ରୀ: ଅକ୍ଟୋବର ମାସରେ ଭାରତର ପ୍ରାଚୀନ ମୁଦ୍ରା ଅଧ୍ୟୟନ ସଂଘ (*Numismatic Society of India*)ର ବାର୍ଷିକ ଅଧିବେଶନ କୋଣାର୍କର ଇତିହାସ ବିଷୟ ଅନୁକ୍ରମରେ ଅନୁଷ୍ଠିତ ହୋଇଥିଲା ଏବଂ ସେହି ଅବସରରେ ନ୍ୟୁ ଅଧିବେଶନର ତୃତୀୟ ଶ୍ରେଣୀ ଉନ୍ନତ ହୋଇଥିଲା । ଏହାର ଅଧ୍ୟବସ୍ଥିତ ପୂର୍ବରୁ ବିଭିନ୍ନ ପ୍ରକାର ବିଶ୍ୱବିଦ୍ୟାଳୟର ମ୍ୟୁଜିଅମ ଉପରେ



ଅତ୍ୟନ୍ତ ଉଚ୍ଚ ପାଇଥିଲା ଏବଂ ସେ ସେତେବେଳେ ଦୁର୍ଦ୍ଦିନର ସମ୍ମୁଖୀନ ହୋଇଥିଲେ । କୃଳପତି ପଟ୍ଟନାୟକ ଥିବା ସମୟରେ ତତ୍କାଳର ପାଠ୍ୟପୁସ୍ତକ କମିଟିର ଉଦ୍ୟମ ଫଳରେ ମୁଦ୍ରା ଅଧ୍ୟୟନ ସଂଘର ସେହି ବର୍ଷର ଅଧିବେଶନ କେନ୍ଦ୍ର ଗଢ଼ାଗରେ ହେବ ବୋଲି ଠିକ୍ ହେବାକୁ ହୋଇଥିଲା । ମାତ୍ର ତତ୍କାଳର ଶତଦ୍ୱନ୍ଦ୍ୱାରେ ଅଧିବେଶନ ବର୍ଷର ପୁସ୍ତକ ସେ ବିଶ୍ୱବିଦ୍ୟାଳୟରୁ ଉଦ୍ଧାର ନେଇ ପାରିଥିଲେ । ସେହି ସମୟରେ ପ୍ରକାଶ ପାଇଥିବା ନ୍ୟୁ ଆସ୍ପିରେନ୍ସସ୍, ତୃତୀୟ ଶ୍ରେଣୀ ସଂପାଦକସ୍ୱରୂପେ ତାଙ୍କ ଅବଦାନର ପ୍ରାଧିକାରୀ ଶ୍ରୀକୃତ ହିନ୍ଦି ପାଇବା ତ ଦୂରର କଥା; ତାଙ୍କର ନାମ ମଧ୍ୟ ଚୌଡ଼େ ଠାରେ ଉଲ୍ଲେଖ ରହିଲା ନାହିଁ । ନିଜର ଅନୁରାଗ ସତ୍ତ୍ୱେ ତାଙ୍କୁ ପଞ୍ଚମେଶ୍ୱରୀରେ ଅଧିବେଶନରେ ସୋପାନଦେବା ପାଇଁ ତାଙ୍କ ପଠାଗଲା । ତଳେ ଦିଅଁ ଅଭିମାନ ନ ରଖି ସେ ଆସିଲେ କେନ୍ଦ୍ର ବିଦ୍ୟାଳୟର ନିଜର ପ୍ରୀତି ଗଢ଼ାଏ ବିଭବର ମାନ ରଖିବା ପାଇଁ । ସ୍ୱର୍ଗୀୟ ମୁଦ୍ରା ସଂପର୍କରେ ତାଙ୍କର ବ୍ୟାପ୍ତମାନଙ୍କ କଳାକାର ଅଭିଭାଷଣ ପ୍ରତିଧ୍ୟାନକୁ ଅଭିଭାଷଣ କରି ଦେଇଥିଲା । ସେତକ ସମସ୍ତଙ୍କର ଦେହାନ୍ତ ହେବା ପରେ ତତ୍କାଳର ସାହୁ । ପ୍ରାଣୀୟ ଉଦ୍ୟୋଗୀମାନେ ତତ୍କାଳର ଉପକରଣ କରୁଥିବା ସେ ତତ୍କାଳର ପୁସ୍ତକ ଉପସ୍ଥିତି ହିଁ ପେମାନଙ୍କର ଅଧିବେଶନକୁ ସାଫଳ ମଣ୍ଡଳ କରିଥିଲା । ପୁଣି ମନର ଦକ୍ଷତା ଚୌଡ଼େ ଧ୍ୟାୟୁଥିବା ଅଧିବେଶନ ବା ଅନୁଷ୍ଠାନକୁ ମୁଖ୍ୟମନ୍ତ୍ରୀ କରିପାରେ; ମାତ୍ର ତା ମାନକୁ କିମ୍ପା ପରସ୍ତ ମୁଦ୍ରା ହୋଇ ଉଠିଆଏ ତତ୍କାଳର ପାଠ୍ୟପୁସ୍ତକ ଉଚ୍ଚ ସଂଗ୍ରହ ବ୍ୟାପ୍ତମାନଙ୍କର ଅବଦାନରେ । କେନ୍ଦ୍ର ବିଦ୍ୟାଳୟରେ ମୁଦ୍ରା ଅଧ୍ୟୟନ ଅଧିବେଶନ ପରେ ବାରିପଦାରେ ଅନୁଷ୍ଠିତ ଓଡ଼ିଆ କଳିହାସ କଂଗ୍ରେସର ଅଧିବେଶନରେ ତତ୍କାଳର ସାହୁଙ୍କର ଅନୁରୋଧ ଯେଉଁମାନେ ଉଚ୍ଚିତ୍ତର ପେମାନେ ଏହାର ସତ୍ୟତା ଜାଣି ପାରିଥିବେ !

ମୁଦ୍ରା ଅଧ୍ୟୟନ ବିଶେଷତାକୁ ରୂପେ ପ୍ରକାଶ ପାଇଥିବା ନ୍ୟୁ ଆସ୍ପିରେନ୍ସସ୍ ବିଦ୍ୟାଳୟ ଶ୍ରେଣୀରେ ଯୋଡ଼ି ଏ ଦୁଇଟି ପ୍ରକାରକୁ ବାଦ ଦେଲେ ଅନ୍ୟ ସବୁ ପ୍ରାଧିକାର ବିଷୟ ମାନଙ୍କ ଉପରେ କୌଣସି ହୋଇଥିଲା ! ସଂପାଦକ ଯେଉଁ ଶ୍ରେଣୀରେ ଲେଖିଥିଲେ ତାହାର ମଧ୍ୟ ମୁଦ୍ରା-ଅଧ୍ୟୟନ ସମ୍ପର୍କ ଚୌଡ଼େ ସଂପର୍କ କରୁନା । ତତ୍କାଳର ସାହୁ ନ୍ୟୁ ଆସ୍ପିରେନ୍ସସ୍ ପାଇଁ ଯେଉଁ ଉଦ୍ୟୋଗ ଆରମ୍ଭ କରିଥିଲେ, ତାହାର ବ୍ୟତିକ୍ରମ ହେଲା ଦେବଳ ଏହି ସଂଗ୍ରହରେ ।

### ଓଡ଼ିଆ କାଳର ଲିପିହାସ :

ତତ୍କାଳର ସାହୁ ଉଭୟ ଇଂରାଜୀ ଓ ଓଡ଼ିଆ ଭାଷାରେ ଲେଖିବା କଳାପାଠ୍ୟରେ ସେମିତି ଲେଖିପାରୁଥିଲେ । ଓଡ଼ିଆ ଭାଷାରେ ତାଙ୍କର ଅଗଣିତ ପ୍ରକାର ଲିପି

ପଞ୍ଚ ପର୍ଯ୍ୟାୟରେ ପ୍ରକାଶ କରା ଯିବ । ଡାକ୍ତରୀର ଉପା, ଅଭିନବ ଚେଷ୍ଟା ଓ  
 ବଳଶ୍ଚ ପୁତ୍ର ଦ୍ଵାରା ତାଙ୍କ ଲେଖା ପରିଦୃଷ୍ଟ ଓ ଜଦନ୍ତ ଦେଇଯାଏ । ଓଡ଼ିଆ  
 ଭାଷାରେ ପ୍ରକାଶ ତାଙ୍କର ପ୍ରଥମମାନଙ୍କ ମଧ୍ୟରେ “ଓଡ଼ିଆ କାବିର ଇତିହାସ”  
 ଅନ୍ୟତମ । ଏହି ପୁସ୍ତକ ଓଡ଼ିଶା ଗ୍ରନ୍ଥ ପଠ୍ୟ ପୁସ୍ତକ ପ୍ରଦାନ ଓ ପ୍ରକାଶନ ସଂସ୍ଥା  
 ଦ୍ଵାରା ୧୯୭୫ ଖ୍ରୀଷ୍ଟାବ୍ଦରେ ପ୍ରକାଶିତ ହୋଇଥିଲା । ଓଡ଼ିଆ କାବିର ଇତିହାସ ବିନୋଦି  
 ଭଞ୍ଜରେ ଲେଖିବା ପାଇଁ ତାଙ୍କର ସାହାଯ୍ୟ ଯୋଗ୍ୟ ଥିଲା । ପ୍ରାଚୀନ କାଳରୁ  
 ଖ୍ରୀଷ୍ଟୀୟ ସପ୍ତମ ଶତକ ପର୍ଯ୍ୟନ୍ତ ପ୍ରଥମ ଭାଗର ନାମ “ପ୍ରାଚୀନ କଳିଙ୍ଗ”, ସପ୍ତମ  
 ଶତକରୁ ୧୫୭୮ ଖ୍ରୀ: ପର୍ଯ୍ୟନ୍ତ ଦ୍ଵିତୀୟ ଭାଗର ନାମ “ମଧ୍ୟପୁରୀୟ ଇତିହାସ” ଏବଂ  
 ୧୫୭୮ ଖ୍ରୀ:ରୁ ୧୯୫୮ ଖ୍ରୀ: ପର୍ଯ୍ୟନ୍ତ ତୃତୀୟ ଭାଗର ନାମ “ଅଧୁନିକ ଓଡ଼ିଶା”  
 ରଖାଯାଇଥିଲା । ମାତ୍ର ଏହାର ପ୍ରଥମ ଖଣ୍ଡ “ପ୍ରାଚୀନ କଳିଙ୍ଗ” ପ୍ରକାଶ  
 ହେବା ପରେ ଏହି ଯୋଜନା ରହସ୍ୟାଜନକ ଭାବରେ ବନ୍ଦ ହୋଇଗଲା ।  
 ପ୍ରକାଶିତ ପ୍ରଥମ ଭାଗରେ ତାଙ୍କର ସାହାଯ୍ୟ ଏବଂ ଅଧ୍ୟାୟରେ କଳିଙ୍ଗର ପ୍ରାଚୀନ  
 ଇତିହାସ ଓ ସଂସ୍କୃତି ସଂପର୍କରେ ଏକ ତାତ୍ତ୍ଵିକ ସମୀକ୍ଷା ଉପସ୍ଥାପନ କରା  
 ଅଛି । ଓଡ଼ିଆ ଭାଷାରେ ଏପର୍ଯ୍ୟନ୍ତ ଲେଖାଯାଇଥିବା କୌଣସି ଇତିହାସ  
 ପୁସ୍ତକ କାବିର ସାହାଯ୍ୟ “ଓଡ଼ିଆ କାବିର ଇତିହାସ” ହେଉ ପଡ଼ିବ । ଏହା, ଭବ  
 ଓ ତଥ୍ୟର ଅନୁଗତରେ ପ୍ରମୁଖ ହୋଇପାରିବ । ତାଙ୍କର ସାହାଯ୍ୟ ଏହି  
 ପୁସ୍ତକ ଉଦ୍ଦେଶ୍ୟ ସଂପର୍କରେ ମୁଦ୍ରଣରେ ଲେଖିଛନ୍ତି, ପ୍ରକାଶକ ଶ୍ରୀ ଶ୍ରୀ  
 ପରିଦୃଷ୍ଟି ରହି ଗ୍ରନ୍ଥର ଗୌରବମୟ ଅଗ୍ରତ ଉପସ୍ଥାପନ ହୋଇ ପଞ୍ଚି ରହିଲେ  
 ଭଗବତ୍ପତିର ଇତିହାସ ଯେ ଉକଳାଙ୍କ ଦ୍ଵାରା ପ୍ରକାଶିତ ହେବ ।  
 ଅଧିକତର ଇତିହାସର ଉଦ୍ଦେଶ୍ୟ ଓ ନିର୍ଦ୍ଦେଶ ଇତିହାସର ପରିଦୃଷ୍ଟି ନିମନ୍ତେ ଅତି  
 ଶୁକ୍ଷ୍ମରୁପେ । ସେହି ଦୃଷ୍ଟିରୁ ଓଡ଼ିଶା ଇତିହାସର ପୁସ୍ତକମାନ ନିତ୍ୟ  
 ଆବଶ୍ୟକ । କହିବା ବାହୁଲ୍ୟ ସେ “ଓଡ଼ିଆ କାବିର ଇତିହାସ”ର ବିନୋଦି-  
 ଭଞ୍ଜ ପ୍ରକାଶ ପାଇ ପାରିଥିଲେ ତାଙ୍କର ସାହାଯ୍ୟ ଏହି ମହତ୍ତ୍ଵପୂର୍ଣ୍ଣ ଉଦ୍ଦେଶ୍ୟ  
 ଉପକାରୀ ହୋଇପାରିଥାନ୍ତା ।

**ପଞ୍ଚମ ଓଡ଼ିଶାର ଇତିହାସ ସଂକଳନ :**

ପଞ୍ଚମ ଓଡ଼ିଶା ପରି ତାଙ୍କର ସାହାଯ୍ୟ ଅନେକ ମମତା ହେଲା । ଏ ଅଧିକର  
 ଇତିହାସ ଓ ସଂସ୍କୃତିକୁ ଲେଖକମାନଙ୍କୁ ଅଧିକା ପାଇଁ ସେ ବ୍ୟାକୁଳ ହୋଇ  
 ଉପୁଷ୍ଟଲେ । ସେ ଉପଲବ୍ଧ କରୁଥିଲେ ଯେ ପଞ୍ଚମ ଓଡ଼ିଶାର ଇତିହାସ  
 ସଂକଳନ ପାଇଁ ମୋର ସାହାଯ୍ୟ ଅପରିହାର୍ଯ୍ୟ । ଭବତ୍ଵେ ଲେଖକମାନଙ୍କ  
 ଦ୍ଵାରା ଶ୍ରେୟାଂକାୟା ପ୍ରଦାନ ପୁସ୍ତକ ପ୍ରସ୍ତୁତ ପାଇଁ ଧୂ. କ. ସି.ର ଏକ ଯୋଜନା

ଦଳ (Scheme for Preparation of University Level Books by Indian Authors) : ଡକ୍ଟର ହାଡ଼ି ଏହି ଯୋଜନା ଅନୁସାରେ ପଢ଼ିମ ଓଡ଼ିଶାର ଇତିହାସ ସଂକଳନ ପାଇଁ ମୋର ନିମ୍ନ ସଂସ୍କୃତ ଚଳି ସୁ. ଡ. ପି.ର ଅନୁମୋଦକ ଅଣିଲେ । ସେହି ସମୟରେ ମୁଁ ବ୍ରହ୍ମସ୍ଵର ଶରଣୋତ୍ତ ସାହ୍ୟ ମହାବିଦ୍ୟାଳୟରେ ଥିଲି । ସମ୍ବଲପୁର ବିଶ୍ଵବିଦ୍ୟାଳୟର ଅନୁରୋଧ କ୍ରମେ ଓଡ଼ିଶା ସରକାର ମୋତେ ବିଶ୍ଵବିଦ୍ୟାଳୟ ଅଧ୍ୟାପକ ରୂପେ ହେରାଫେରାରେ ପଠାଇଲେ । ୧୯୬୬ଖ୍ରୀ: ଡେକ୍ଟରାଟ୍ ମାସରେ ମୁଁ କ୍ୟାମ୍ପୁସ୍‌ହାଉ ଇତିହାସ ବିଭାଗରେ ଯୋଗଦେଲି । ଏହାପରେ ଲୋକ ପାଠ୍ୟ ଡାକର ଗବେଷଣା ଦାୟିତ୍ଵ କ୍ରମେ ମୋ ଉପରେ ନ୍ୟୁ କଲେ । ତାଙ୍କ ଉଦ୍ଦେଶ୍ୟର ସଫଳାକରଣ ପାଇଁ ମୁଁ ତଳ ପରିକର ଥିଲି ଏବଂ ଅଧ୍ୟାପନା ଓ ଚଳେଖଣାରେ ଜଗତ ବିଦ୍ଵୋକତ ରହିଲି ।

ପଢ଼ିମ ଓଡ଼ିଶାର ଇତିହାସ ଓ ସଂସ୍କୃତ ଦୁଇ ଭାଗରେ ଲେଖା ହେଉ-  
 ଧଳ । ଇତିହାସ ଉପରେ ଏହାର ପ୍ରଥମ ଭାଗ ବିଶ୍ଵବିଦ୍ୟାଳୟ କର୍ତ୍ତୃପକ୍ଷକୁ ଅର୍ପିତ ହେଲେ ଉପସ୍ଵରେ ଡକ୍ଟର ସାହୁ କୃତପତ୍ର ପଦକ୍ଷେପେ ଅଗ୍ରାପିତ ହେଲେ । ସେ ନାହାର ପ୍ରକାଶନ ପାଇଁ ଉଦ୍ୟମ କରୁଥିଲେ । ମାତ୍ର ତାଙ୍କର ଅବକାଶିତ ବାପା ପରେ ଅବସ୍ଥା ଉନ୍ନତ ରୂପ ନେଇ । ଇତି ମଧ୍ୟରେ ନିଜେଶ ସଦୃଶ ଅଧ୍ୟାପକଙ୍କ ଦ୍ଵାରା ପାଣ୍ଡୁଲିପିର ପର୍ଯ୍ୟାୟ କରାଯାଇ ସାରିଥିଲା ଏବଂ ସେମାନେ ଅନୁନୁକ ମତ ପ୍ରଦାନ କରୁଥିଲେ । ମାତ୍ର ଅଧିକ ଅନୁବନ୍ଧା ଦେଖାଇ ବିଶ୍ଵ-  
 ବିଦ୍ୟାଳୟ କର୍ତ୍ତୃପକ୍ଷ ଏହାର ପ୍ରକାଶନ ସେଥିରେ ମନକ ରହୁଲେ ।

### ଇତିହାସ ବିଭାଗରେ ପ୍ରବୋଧ ବାବୁଙ୍କର ଯୋଗଦାନ :

ମୋର ବିଶ୍ଵବିଦ୍ୟାଳୟକୁ ଅଧିକାର ଅଲ୍ଲକାଳ ପରେ ପ୍ରବୋଧ କୁମାର ମୁଁହି ଇତିହାସ ବିଭାଗର ପ୍ରାଧ୍ୟାପକ ରୂପେ ଯୋଗଦେଲେ । ସେ ବାଣପଦା ମହାବିଦ୍ୟାଳୟରେ ତଥା: ଭେତେନପା କଲେଜରେ ଡକ୍ଟର ସାହୁଙ୍କର ପ୍ରିୟ ପୁତ୍ର ଥିଲେ ଏବଂ ଉତ୍କଳ ବିଶ୍ଵବିଦ୍ୟାଳୟ ଓଡ଼ିଶା ଇତିହାସ ଡ୍ରାଫ୍ଟିନ ଯୋଜନାରେ ଦଶ ମାସ ପାଇଁ ତାଙ୍କର ଚଳେଖଣା ସହାୟକ (Research Assistant) ରୂପେ ନିଯୁକ୍ତ ଥିଲେ । ମୁଁ ଓ ପ୍ରବୋଧ ବାବୁ ବ୍ରହ୍ମସ୍ଵରରେ ଥିବା ସମୟରେ ଡକ୍ଟର ସାହୁଙ୍କ ସହିତ ପର୍ଯ୍ୟାୟ ହେ'ର ଲେଖା ପାଠ୍ୟ ପୁସ୍ତକ ପଠେପନ ସଂସ୍ଥା ଉପପତ୍ରୁ ଧ୍ଵକ୍ତ ଦୁଇ (1-2) ପାଠ୍ୟକ୍ରମ ପାଇଁ ଇଂଲଣ୍ଡ ଇତିହାସ ନେଶିଥିଲି । ଆମ ଦୁହିଁକୁ ନ୍ୟାୟ ହେ'ର ଇତିହାସ ବିଭାଗରେ ପର୍ଯ୍ୟାୟ କରାବା ପାଇଁ ଡକ୍ଟର ସାହୁ ଅତ୍ୟନ୍ତ ଅହେଇ ହେଲେ । ପ୍ରବୋଧ

ବାବୁଙ୍କ ସ୍ତ୍ରୀ ତାଙ୍କର ପାତ୍ରଙ୍କର ସ୍ୱେଦଶୀଳ ଦୁଃଖଜା ଅଳ୍ପ । ସେହି ସ୍ୱେଦ ଓ ସେହି ଦୁଃଖଜା ଜୀବନର ଶେଷ ପର୍ଯ୍ୟନ୍ତ ତାଙ୍କଠାରେ ମୁଁ ଲକ୍ଷ୍ୟ କରାଣି । ତାଙ୍କର ସାହୁ ସାହାକୁ ଭଲ ପାଉଥିଲେ, ଅଦକ୍ଷା ଚକରେ ପଡ଼ି ସେ ତାଙ୍କର ଶାନ୍ତି କଲେ ମଧ୍ୟ ତାଙ୍କର ଉଦାର ହୃଦୟ ହୁଏ ଦେଉଥିଲା ।

ଜ୍ୟୋତି ବ୍ରହ୍ମାଣ୍ଡର ଅଧିକାଂଶ ଅଂଶରୁ ପ୍ରକାଶ ବାକୁ ପାଟଣାପତ୍ର ମହା-କବ୍ୟାଳୟର ଅଧ୍ୟକ୍ଷ ହଲେ । ସେହି ସମୟରେ ତାଙ୍କର ପିତର ଜ୍ଞ. ଶ୍ରୀମୁଖୀ ମହଲ । ଏହା ତାଙ୍କର ଇଶ୍ୱରଭ୍ୟାସ ସମୟରେ ଏକ ଅନୁଭୂତିପୂର୍ଣ୍ଣ ପ୍ରକାଶକର ହୁଏ ନାହିଁ । ଚଣ୍ଡିଦେବୀଙ୍କର ପ୍ରାଧିକାରୀ ଚଳଣୀ ପାଇଁ ପିତର ଜ୍ଞ. ଶ୍ରୀମୁଖୀ ଅନ୍ତରାଳୀକ ଯୋଗ୍ୟତାଥିଲା । ଏହି କାରଣରୁ କୁଳପତି ପ୍ରକାଶକର ଭୂବନେଶ୍ୱର ବେହେରା ପ୍ରକାଶ ବାବୁଙ୍କୁ ଇଶ୍ୱରଭ୍ୟାସ କରାକୁ ତାଙ୍କରାକୁ ରାଜ ବେଲେ ନାହିଁ । କୁଳପତି ବେହେରାଙ୍କ ପୁତ୍ର ତାଙ୍କର ପାତ୍ରଙ୍କର ଅଧ୍ୟକ୍ଷ ଚଳା ହଲା । ସେ ତାଙ୍କୁ ନେତେ ଜଣ ପ୍ରତିବାଦ କର ନଥିଲେ । ମାତ୍ର କଟକ ବାହାରେ ଅପେକ୍ଷାରତ ପ୍ରିୟ ଗ୍ରନ୍ଥକୁ ସାହାଯ୍ୟ କରବା ପାଇଁ ସେ ଜାଣି ଅସମର୍ଥ ହୁଅନ୍ତେ କଲେ । ଉତ୍ତରାଳ ମଧ୍ୟରେ ପୁତ୍ର କର୍ତ୍ତା ହେଲ । ପ୍ରକାଶ ବାବୁ ଦୁଇବର୍ଷ ମଧ୍ୟରେ ପିତର ଙ୍ଞ ଅପେକ୍ଷା ଦେବେ ବୋଲି ତାଙ୍କର ସାହୁ ଲିଖିତ ପ୍ରତିଶ୍ରୁତି ଦେବା ପରେ କୁଳପତି ମୁଣ୍ଡ ଲୁଚାଇଲେ ନାହିଁ । ଶେଷରେ ତାଙ୍କର ପାତ୍ର ଇଶ୍ୱରଭ୍ୟାସ କର ଗ୍ରନ୍ଥ ରୁଲି ଅନୁଷ୍ଠିଲେ । ମାତ୍ର କୁଳପତି ସେହିକର ଅଭିମତକୁ ସେହିକରେ ଭଲ କର ହୁଅନ୍ତେଲେ ! ତାଙ୍କର ପାତ୍ରଙ୍କର ବଳପୁ ହେଲ । ପ୍ରକାଶ ବାବୁ ଇଶ୍ୱରଭ୍ୟାସ ଦେଲ ଅନୁଷ୍ଠି ପାଇଲେ । ପ୍ରିୟ ଗ୍ରନ୍ଥ ମାନକୁ ସାହାଯ୍ୟ କରବା ପାଇଁ ତାଙ୍କର ପାତ୍ରଙ୍କର ବ୍ୟତୀତ ଏହାରୁ ଅନୁମିତ ହୁଏ । ବସୁନ୍ତା ଯେଉଁମାନେ ତାଙ୍କର ପାତ୍ରଙ୍କର ସ୍ୱେଦ, ସମର୍ଥନ ଓ ଅଗାଧ ପାଇଁ ତାଙ୍କର ପ୍ରକାଶକର୍ତ୍ତା ହୋଇଥିଲେ ସେମାନେ ସମସ୍ତେ ଆଜି ଉତ୍ତରାଳର ଉନ୍ନତ କର ଅଛନ୍ତି । ଏଠାରେ ଉଲ୍ଲେଖଯୋଗ୍ୟ ଯେ ପ୍ରକାଶ ବାବୁଙ୍କର ଯୋଗଦାନ ଉତ୍ତରାଳ ଉତ୍ତର ପାଇଁ ଏକ ଯୁଗାନ୍ତକାରୀ ସହାୟ ହଲା । ଏହାପରେ ଏହି ଉତ୍ତର ରୂପ ରଙ୍ଗ ରସ ସମ୍ପୂର୍ଣ୍ଣ ହମେ ବଦଳିଗଲା । ତା ପାତ୍ର ଯେ କଣେ ଯୋଗ୍ୟ ଲେଖକଙ୍କୁ ବାଛୁଥିଲେ ପ୍ରକାଶକର୍ତ୍ତା ଭାବରେ କଳ ଯୋଗ୍ୟତା ଦ୍ୱାରା ପ୍ରକାଶବାବୁ ପ୍ରମାଣିତ କରାଯାଇଛନ୍ତି ।

**ନାଲିଆ ପ୍ରକାଶନ :**

ମୁଁ ଓ ପ୍ରକାଶ ବାବୁ ଜ୍ୟୋତି ବ୍ରହ୍ମାଣ୍ଡରେ ଯୋଗଦେଲ ପରେ ନାଲିଆ ପ୍ରକାଶନ, କଟକର ଦୁର୍ଦ୍ଦି ଭଦ୍ରାପୁର ବସର ଉପରେ ପଡ଼ିଲା । ନାଲିଆ ପ୍ରକାଶନ ପରିଚାଳକ ଶ୍ରୀକାନ୍ତ ପାତ୍ର ଜ୍ୟୋତି ବ୍ରହ୍ମାଣ୍ଡର ଅଧିକାଂଶ ପାଠ୍ୟ ସମ୍ପ୍ରଦାନ ପ୍ରକାଶକରେ ଏକ ଯୋଗଦାନ ତାଙ୍କର ପାତ୍ରଙ୍କୁ ଦେଲେ । ଶ୍ରୀକାନ୍ତ

ବାବୁଙ୍କ ସହିତ ଅମ ଉଚ୍ଚକର୍ମଚାରୀ ଅନୁଗତ ଅଲୋଚନା ହେଲା । ତଳରେ ଅମେ +2 ପାଠ୍ୟପୁସ୍ତକ ପୁସ୍ତକ ଇତିହାସ (World History) ଓ ମଧ୍ୟଯୁଗୀୟ ଭାରତ (Medieval India) ଲେଖିଲୁ । ପୁସ୍ତକ ଇତିହାସ ଅମ ଉଚ୍ଚକର୍ମଚାରୀ ନାମରେ ଏବଂ ମଧ୍ୟଯୁଗୀୟ ଇତିହାସ ପ୍ରକାଶ ବାବୁ ଓ ମୋର ନାମରେ ପ୍ରକାଶିତ ହେଲା । ନାଲନ୍ଦା ପାଠି ଅମ ଉଚ୍ଚ କର୍ମଚାରୀ ଶ୍ରେଣୀ ଅବଦାନ ଥିଲା ଓଡ଼ିଶାର ଇତିହାସ (History of Orissa) । ପ୍ରାଚୀନ କାଳରୁ ଅଧିକତଃ ପୁର ପର୍ଯ୍ୟନ୍ତ ଓଡ଼ିଶାର ଇତିହାସକୁ ଗୁଣନୈମିତ୍ତିକ ଇତିହାସ ବୋଲି ଏ ଉପରେ ପ୍ରଥମ ଥର ପାଠି ଅପ୍ରକାଶ କଲା ଏବଂ ଓଡ଼ିଶା ଜଣା ଓଡ଼ିଶା ବାବୁଙ୍କ ଅବଦାନରେ ଉପକ୍ରମିତ ଭାବରେ ଲେଖିଥିବା ହେଲା । ପରବର୍ତ୍ତୀ ସଂସ୍କରଣରେ ଏହି ପୁସ୍ତକରେ କେତେକ ତ୍ରୁଟି ସଂଶୋଧନ କରା ଯାଇ ତାହା ପାଠି ଲେଖିଥିଲେ । ମାତ୍ର ଇତି ମଧ୍ୟରେ ଶୁଭଦେବ ବାବୁଙ୍କ ପୁସ୍ତକ ଲେଖି ହେଲା ଏବଂ କାମନା ପରିପୁରଣ ପରିବର୍ତ୍ତନ ଯଥାର୍ଥ ହେଲେ ମଧ୍ୟ ଅଧିକ ଶୀଘ୍ର କରାଯାଇ ଲେଖିଲେ ନାହିଁ । ପୁସ୍ତକର ଅନେକ ସଂସ୍କରଣ ବାହାରିଛି ଏବଂ ମୁଦ୍ରିତ ହେଉଛି ସଂଖ୍ୟା ମଧ୍ୟ ବଢ଼ି ଚାଲିଛି । ମାତ୍ର ତତ୍କାଳୀନ ସମୟ ନାମରେ ଏହାର ଲେଖିଥିବା ଅବ୍ୟକ୍ତ ରହିଛି ।

### ପ୍ରତ୍ନତାତ୍ତ୍ୱିକ ଭୂଖୋଜନ :

ତତ୍କାଳୀନ ପ୍ରାଚୀନ ଭାରତର ଇତିହାସ ପ୍ରତି ଗୁଣାବସ୍ତୁରୁ ଅଧିକ ଅଲୋଚନା ହେବା ପରେ ପ୍ରାଚୀନ ଇତିହାସ ଓ ପ୍ରତ୍ନତତ୍ତ୍ୱ ପରିଷ୍ଠାପନ ପରିପୁରଣ । ସେ ସମୟରେ ମେ ପ୍ରତ୍ନତତ୍ତ୍ୱ ଉପରେ ଅଧିକ ଧ୍ୟାନ ଦିଆଯାଇ ଥିଲା । ଏ ସମ୍ପର୍କରେ ସେ କୌଣସି ବିଧିବଦ୍ଧ କାର୍ଯ୍ୟ ପାଇନଥିଲେ । ଏହା ଥିଲା ତାଙ୍କ ଜୀବନର ଏକ ଅବଶୋଷ । ଏହି ଅବସର ପୂରଣ ପାଇଁ ସେ ବ୍ୟକ୍ତିଗତ ଭାବେ କରୁଥିଲେ । ପ୍ରତ୍ନତତ୍ତ୍ୱରେ ମଧ୍ୟ ୧୯୪୭-୪୮ରେ ଭାରତ ପ୍ରଦେଶର କୌଶମ୍ବୀ ଭୂଖୋଜନ ପ୍ରୟୋଗରେ ଏବଂ ୧୯୪୮ରେ ଭୁବନେଶ୍ୱର ଉଚ୍ଚକର୍ମ ପ୍ରଶାସନ ଉପରେ ଭୂଖୋଜନ ପ୍ରୟୋଗରେ ସେ ସେହି ପ୍ରାକୃତିକ ପରିଷ୍ଠାପନ କରି ପ୍ରତ୍ନତତ୍ତ୍ୱ ସଂପର୍କରେ ଅନେକ କଥା ଶିଖିଥିଲେ । ରେଭେନ୍ସା କଲେଜରେ ଅଧ୍ୟାପକ ଥିବା ସମୟରେ ୧୯୫୫ରେ ଭୂଖୋଜନ ପ୍ରାକୃତିକ ଓ ୧୯୫୭ରେ ଉଚ୍ଚକର୍ମ ଖୋଜନରେ ଅଂଶ ଗ୍ରହଣ କରି ଏ ସଂପର୍କୀୟ ପ୍ରାକୃତିକ ଅଧ୍ୟୟନ ମଧ୍ୟ ଅର୍ଜନ କରିଥିଲେ । ଇତିହାସ ପ୍ରକାଶନ ମୁଖ୍ୟ ଅଧ୍ୟାପକ ରୂପେ ଯୋଗ ଦେବା ପରେ ତତ୍କାଳୀନ ପ୍ରତ୍ନତତ୍ତ୍ୱ ପ୍ରାକୃତିକ ବିଭାଗ ଓ ପ୍ରତ୍ନତତ୍ତ୍ୱର ବିଭାଗରୁ ତାହାର କାର୍ଯ୍ୟକ୍ରମ ନିର୍ବାହ କରିବାକୁ ଅନୁରୋଧ

ବାବୁଙ୍କ ପ୍ରତି ତତ୍ତ୍ୱର ସାହୁଙ୍କର ସ୍ନେହଶୀଳ ଦୃଢ଼ନତା ଥିଲା । ସେହି ସ୍ନେହ ଓ ସେହି ଦୃଢ଼ନତା ଜୀବନର ଶେଷ ପର୍ଯ୍ୟନ୍ତ ତାଙ୍କଠାରେ ସ୍ୱୀକୃତ୍ୟ କରିଛି । ତତ୍ତ୍ୱର ସାହୁ ଯାହାକୁ ଭଲ ପାଉଥିଲେ, ଅବସ୍ଥା କେବଳେ ପଡ଼ି ସେ ତାଙ୍କର ଧର୍ମତା କଲେ ମଧ୍ୟ ତାଙ୍କର ଉଦାର ହୃଦୟ ହୁଏ ଦେଉଥିଲା ।

ଜ୍ୟୋତି ବିହାରକୁ ଅସିବା ଆଗରୁ ପ୍ରବୋଧ ବାବୁ ପାଟଣାକୋଳ ମହା-ବଦ୍ୟାଳୟର ଅଧ୍ୟକ୍ଷ ହଲେ । ସେହି ସମୟରେ ତାଙ୍କର ଶିବତ ଡା. ଡୁଗ୍ରୀ ନହଲ । ଏହା ତାଙ୍କର ଇଣ୍ଟରଭ୍ୟୁ ସମୟରେ ଏକ ଅଦ୍ୟୋଷିତ ସହିଦତ୍ତର ସୃଷ୍ଟି ଥିଲା । ବିଶ୍ୱବଦ୍ୟାଳୟରେ ପ୍ରାଧ୍ୟାପକ ରୁକ୍ମଣ ପାଇଁ ଶିବତ ଡା. ଡୁଗ୍ରୀ ଅଭ୍ୟାସକାରୀ ଯୋଗ୍ୟତା ଥିଲା । ଏହି କାରଣରୁ ବୁଲପତି ପ୍ରବୋଧର ଭ୍ରମନେଶ୍ୱର ବେହେରା ପ୍ରବୋଧ ବାବୁକୁ ଇଣ୍ଟରଭ୍ୟୁ କର୍ମକୁ ତାଜିବାକୁ ରାଜ ହେଲେ ନାହିଁ । ବୁଲପତି ବେହେରାଙ୍କ ପ୍ରତି ତତ୍ତ୍ୱର ସାହୁଙ୍କର ଅଗାଧ ଶ୍ରଦ୍ଧା ଥିଲା । ସେ ତାଙ୍କୁ କେବେ କିଛି ପ୍ରତିବାଦ କରି ନଥିଲେ । ମାତ୍ର କଷ୍ଟ ବାହାରେ ଅପେକ୍ଷାକୃତ ପିୟ ଗୁଣକୁ ସାହୁଂଯ୍ୟ କରିବା ପାଇଁ ସେ ନିଜ ଉଦ୍‌ଯମକୁ ଉପେକ୍ଷା କଲେ । ଉଭୟଙ୍କ ମଧ୍ୟରେ ଘୃଣିତ ଭର୍ତ୍ତି ହେଲା । ପ୍ରବୋଧ ବାବୁ ବୁଲପତି ମଧ୍ୟରେ ଶିବତ ଡା. ଡୁଗ୍ରୀ ଯେତେବେଳେ ତତ୍ତ୍ୱର ସାହୁ ଲୁଚିତ ପ୍ରତିଶ୍ରୁତି ଦେବା ପରେ ବୁଲପତି ମୁଣ୍ଡ ନୁଆଁଇଲେ ନାହିଁ । ଶେଷରେ ତତ୍ତ୍ୱର ସାହୁ ଇଣ୍ଟରଭ୍ୟୁ କର୍ମ ଗ୍ରହଣ ରୁଲି ଅନୁସୃଣେ । ମାତ୍ର ବୁଲପତି ସେହିକରି ଅଭିନୟକୁ ପେଟକାରେ ଭରି କରି ସୁସିଦ୍ଧେଲେ । ତତ୍ତ୍ୱର ସାହୁଙ୍କର ଦାନସ୍ୱ ହେଲା । ପ୍ରବୋଧ ବାବୁ ଇଣ୍ଟରଭ୍ୟୁ ଦେଇ ଅପୁଣ୍ଡି ପାଲଲେ । ପିୟ ଗୁଣ ମାନଙ୍କୁ ସାହୁଂଯ୍ୟ କରିବା ପାଇଁ ତତ୍ତ୍ୱର ସାହୁଙ୍କର ବ୍ୟସ୍ତତା ଏଥିରୁ ଅନୁମିତ ହୁଏ । ବସୁତା ଯେଉଁମାନେ ତତ୍ତ୍ୱର ସାହୁଙ୍କର ସ୍ନେହ, ସମର୍ଥନ ଓ ଅଗାଧ ପାଇଁ ତାଙ୍କର ସହକର୍ମିଣୀ ହୋଇଥିଲେ ସେମାନେ ସମସ୍ତେ ଆଜି ଉତ୍ତରାଖଣ୍ଡର ଉନ୍ନତ କର ଅଛନ୍ତି । ଏଠାରେ ଉତ୍ତରାଖଣ୍ଡ ଯେ ପ୍ରବୋଧ ବାବୁଙ୍କର ଶ୍ରେଣୀତାପ ଇତିହାସ କରାଇ ପାଇଁ ଏକ ପୁରାତନାତ୍ତ୍ୱ ସଂକଳ୍ପ ଥିଲା । ଏହାପରେ ଏହି ବିଭାଗର ରୂପ ରଙ୍ଗ ରସ ସ୍ୱରୂପକୁ ହିମେ ବଦଳାଇଲା । ତାହା ସାହୁ ଯେ କେତେ ଯୋଗ୍ୟ କେଳକୁ ନାହିଁଥିଲେ ପରବର୍ତ୍ତୀ କାଳରେ କିଛି ଯୋଗ୍ୟତା ଦ୍ୱାରା ପ୍ରବୋଧବାବୁ ପ୍ରମାଣିତ କରିପାରିନାହିଁ ।

**ନୀଳଦା ପ୍ରକାଶନ :**

ମୁଁ ଓ ପ୍ରବୋଧ ବାବୁ ଜ୍ୟୋତି ବିହାରରେ ଯୋଗଦେଇ ପରେ ନୀଳଦା ପ୍ରକାଶନ, କଟକର ଦୃଷ୍ଟି ଇତିହାସ ପ୍ରସଙ୍ଗ ଉପରେ ପଡ଼ିଲା । ନୀଳଦା ସଂସ୍ଥାର ପରାମର୍ଶକ ଶ୍ରୀକଦେବ ସାହୁ ଜ୍ୟୋତି ବିହାର ସମ୍ପର୍କରେ କିଛି ପାଠ୍ୟ ପୁସ୍ତକ ସଂପର୍କରେ ଏକ ଯୋଜନା ତତ୍ତ୍ୱର ସାହୁଙ୍କୁ ଦେଲେ । ଶ୍ରୀକଦେବ

ବାବୁଙ୍କ ସମ୍ବନ୍ଧେ ଅମ ଉତ୍କଳରେ ଆନୁଷ୍ଠାନିକ ପ୍ରୟୋଗର ଫଳ । ତାଙ୍କର ଆମେ +2 ପାଠ୍ୟପୁସ୍ତକ ପୁସ୍ତକ ଇତିହାସ (World History) ଓ ମଧ୍ୟଯୁଗୀୟ ଭାରତ (Medieval India) ଲେଖିଲୁ । ପୁସ୍ତକ ଇତିହାସ ଅମ ଉତ୍କଳରେ ନାମରେ ଏକ ମଧ୍ୟଯୁଗୀୟ ଇତିହାସ ପ୍ରକାଶ କରୁ ଓ ସେଇ ନାମରେ ପ୍ରକାଶିତ ହେଲା । ନାଲନ୍ଦା ପାଇଁ ଅମ ଉତ୍କଳରେ ଶ୍ରେଷ୍ଠ ଅନବାଦ ସ୍ୱଳ୍ପ ଓଡ଼ିଶାର ଇତିହାସ (History of Orissa) । ପ୍ରାଚୀନ ଭାରତର ଅଧ୍ୟୟନ ପାଇଁ ପର୍ଯ୍ୟନ୍ତ ଓଡ଼ିଶାର ଇତିହାସ ଲେଖିବା ପାଇଁ ଉତ୍କଳରେ ପ୍ରଥମ ଥର ପାଇଁ ଆୟତ୍ତକାଶ କଲୁ ଏବଂ ଓଡ଼ିଶା ଇତିହାସ ଲେଖିବା ବାବୁଙ୍କର ଅତ୍ୟନ୍ତ ଉଚ୍ଚ ଲକ୍ଷ୍ୟ ଥିଲା । ପରବର୍ତ୍ତୀ ସମୟରେ ଏହି ପୁସ୍ତକରେ କେତେକ ତ୍ରୁଟି ସଂଶୋଧନ କରାଯାଇ ପାଇଁ ଉତ୍କଳର ସାହିତ୍ୟ ଲୋକମାନେ । ମାତ୍ର ଇତି ମଧ୍ୟରେ ଶୁକଦେବ ବାବୁଙ୍କ ପୁସ୍ତକ ଲିଖିତ ହେଲା ଏବଂ ନାମରେ ପଞ୍ଜରୀକରଣ ପରବର୍ତ୍ତୀନ ପ୍ରକାଶ ହେଲେ ମଧ୍ୟ ଅଧିକ କେତେକ ଲୋକମାନେ ଲିଖିଲେ ନାହିଁ । ପୁସ୍ତକର ଅନେକ ସଂସ୍କରଣ ବାହାରିଛି ଏବଂ ମୁଦ୍ରଣ ସଂସ୍ଥିତି ସଂଖ୍ୟା ମଧ୍ୟ ବଢ଼ି ଚାଲିଛି । ମାତ୍ର ଉତ୍କଳର ସାହିତ୍ୟ ନାମରେ ଏହାର ଲୋକପ୍ରିୟତା ଅବ୍ୟାହତ ରହିଛି ।

### ପ୍ରତ୍ନତାତ୍ତ୍ୱିକ ଭୂଖୋଦନ :

ଭାରତର ସାହିତ୍ୟ ପ୍ରାଚୀନ ଭାରତର ଇତିହାସ ପ୍ରତି ପ୍ରତ୍ୟେକ ସାହିତ୍ୟିକ ପ୍ରାଣୀ ପ୍ରତି ଆଗ୍ରହ ଥିଲା । ସେ କାଳରେ ଯେ ପ୍ରାଚୀନ ଇତିହାସ ଓ ପ୍ରତ୍ନତାତ୍ତ୍ୱିକ ପ୍ରକଳ୍ପର ପଞ୍ଜରୀକରଣ । ସେହିପରି ସେ ପ୍ରତ୍ନତାତ୍ତ୍ୱିକ ପ୍ରକଳ୍ପରେ ଅଭିଜ୍ଞତା ଅର୍ଜନ ପାଇଁ ଲାଭ ପାରେ । ଏ ସମ୍ପର୍କରେ ସେ କୌଣସି ବିଧିବଦ୍ଧ ନୀତି ପାଇନଥିଲେ । ଏହା ପ୍ରକଳ୍ପ ଲାଭ ନେଇ ଏକ ଅବଶୋଷ । ଏହି ଅଭିଜ୍ଞତା ପ୍ରକଳ୍ପ ପାଇଁ ସେ ବ୍ୟକ୍ତିଗତ ଉଦ୍ୟମ କରିଥିଲେ । ପ୍ରତ୍ୟାକ୍ତରେ ମଧ୍ୟ ୧୯୫୭-୫୮ରେ ଉତ୍କଳ ପ୍ରତ୍ନତାତ୍ତ୍ୱିକ କୌଣସି ଭୂଖୋଦନ ପ୍ରକଳ୍ପରେ ଏବଂ ୧୯୫୮ରେ ଭୁବନେଶ୍ୱର ଉତ୍କଳ ପ୍ରତ୍ନତାତ୍ତ୍ୱିକ କୌଣସି ଭୂଖୋଦନ ପ୍ରକଳ୍ପରେ ସେ ସେହି ପ୍ରକଳ୍ପର ପଞ୍ଜରୀକରଣ କରି ପ୍ରତ୍ନତାତ୍ତ୍ୱିକ ସଂପର୍କରେ ଅନେକ ତଥ୍ୟ ଲିଖିଥିଲେ । ଭୁବନେଶ୍ୱର କଲେଜରେ ଅଧ୍ୟାପକ ପଦା ଗ୍ରହଣରେ ୧୯୫୭ରେ ଭୁବନେଶ୍ୱର ପାଠାଳୟ ଓ ୧୯୫୭ରେ ଭୁବନେଶ୍ୱର ଗୋଦାନରେ ଅଂଶ ଗ୍ରହଣ କରି ଏ ସଂପର୍କୀୟ ପ୍ରାଚୀନ ଅଭିଜ୍ଞତା ମଧ୍ୟ ଅର୍ଜନ କରିଥିଲେ । ଇତିହାସ ପ୍ରକଳ୍ପର ମୁଖ୍ୟ ଅଧ୍ୟାପକ ରୂପେ ଯୋଗ ଦେବା ପରେ ଭାରତର ସାହିତ୍ୟ ଓ ଓଡ଼ିଶା ସାହିତ୍ୟ ଲୋକ ଓ ସମ୍ପର୍କରେ ବିଶ୍ୱାସୀୟତା ଓ ଭାରତର କଳାତାତ୍ତ୍ୱିକ କଳାତାତ୍ତ୍ୱିକ କଳାତାତ୍ତ୍ୱିକ କଳାତାତ୍ତ୍ୱିକ ଅଧ୍ୟାପକର

ଭୁଝୋଦନ କାର୍ଯ୍ୟରେ ଲେଢ଼ୁଡ଼ୁ ନେଇଥିଲେ । ଏହି ଖୋଦନ କାର୍ଯ୍ୟ ୧୯୭୩ ଖ୍ରୀ: ଫେବୃଆରୀ ୧୪ ରୁ ମାର୍ଚ୍ଚ ୧୫ ପର୍ଯ୍ୟନ୍ତ ଚମାରତ ଗୃହେ ଗୋଟିଏ ମାସ ଚାଲିଥିଲା । ଏଥିରୁ ଡକ୍ଟର ସାହୁ ଖ୍ରୀଷ୍ଟପୁତ୍ର କୃଷ୍ଣସ୍ୱାମୀ ଶତକରୁ ଖ୍ରୀଷ୍ଟୀୟ ପଞ୍ଚମ ଶତକ ପର୍ଯ୍ୟନ୍ତ ସମସ୍ତର ଅନେକ ପ୍ରାଚୀନ ଜନସଂଖ୍ୟା ଓ ତଥ୍ୟ ସଂଗ୍ରହ କରି ପିଲେ । ୧୯୭୮ ଖ୍ରୀ:ରେ ଡକ୍ଟର ସାହୁ ଅଧ୍ୟାତ୍ମିକ ଚରଣତ ଲକ୍ଷ୍ମୀର ମେଲପ୍ର-ମୁଣ୍ଡାର ୧୦ କଲେମିଟର ଦୂରରେ ଅଙ୍ଗ ଉପତ୍ୟାକାର ଗଣିତପାଲ ଠାରେ ଏକ ମୁଦଲିତ ବୌଦ୍ଧ ବିହାରର ଅଂଶ ବଶେଷ ଉଦ୍ଧାର କରିଥିଲେ । ଏଠାରେ ମୁଦଲିତ ଗୁଡ଼ିକର ଦୁଇଟି ପୂର୍ଣ୍ଣାଙ୍ଗ ମୂର୍ତ୍ତି ଅଗରୁ ଅବଶିଷ୍ଟ ହୋଇଥିଲା । ଏହି ବିହାର ଖ୍ରୀଷ୍ଟୀୟ ପଞ୍ଚମ ଶତକରେ ପ୍ରତିଷ୍ଠିତ ଥିଲା ବୋଲି ଡକ୍ଟର ସାହୁ ମତ ଦେଇଛନ୍ତି ।

ଡକ୍ଟର ସାହୁ ସୋନପୁର ଜନସଂସ୍ଥ ଅପୁରଗଡ଼ ଠାରେ ଏକ ପ୍ରାଚୀନ ପଲ୍ଲୀର ପ୍ରାୟ ୩୦୦ ଫୁଟ ଦୂର ଏକ ଗୁମ୍ଫାରେ ଥିବା ସମୟରେ ସୁନା ଶ୍ରେ-ବଦ୍ୟାଳୟର ପ୍ରତ୍ନତତ୍ତ୍ୱରେ ଡକ୍ଟର ସାହୁ ସମସ୍ତ ଧରଣର ପ୍ରାଚୀନତାଙ୍କ ପଦ୍ମଯୋଗରେ ସେଠାରେ ଭୁଝୋଦନ କାର୍ଯ୍ୟ ଅରମ୍ଭ କରିଥିଲେ । ସେଠାରେ ଗୁମ୍ଫା କାଳୀନ ପଲ୍ଲୀର ସଂକେତ ମିଳିପାରିବ ବୋଲି ସେ ଯେଉଁ ଅଶା କରିଥିଲେ ତାହା ଫଳପ୍ରାପ୍ତ ହୋଇପାରିଲା ନାହିଁ । ଅଳ୍ପ କାଳ ପରେ ଏହି ଯୋଜନାରୁ ଡକ୍ଟର ସାହୁ ଖାଲି ଖାଲି ଖଣ୍ଡିତ ହେଲେ । ଡକ୍ଟର ସାହୁ ମଧ୍ୟ ଗୁମ୍ଫାରେ ପହଞ୍ଚି ଥିବା ପ୍ରତ୍ନତାଙ୍କ ହୋଇ ଗୁମ୍ଫାରେ ପହଞ୍ଚି ଅବଶିଷ୍ଟ ନେଲେ । ଫଳରେ ଅପୁରଗଡ଼ ଭୁଝୋଦନ ଅଂଶୁର୍ଣ୍ଣ ହୋଇ ରହିଗଲା । ଏହାପରେ ଜ୍ୟୋତିଷତ୍ତ୍ୱର ଇତିହାସ ବିଶ୍ୱାସର ପ୍ରତ୍ନତତ୍ତ୍ୱ ଗ୍ରହଣ ଅଧ୍ୟାପକମାନଙ୍କ ଲେଢ଼ୁଡ଼ୁରେ ତାଲିମ ସ୍ୱରୂପ ସେଠାରେ ନେତେନ କ୍ରେଷ୍ଟ ଖୋଳିଥିଲେ । ମୋଟା ମୋଟି ଭାବରେ ଗୋନପୁରର ଅପୁରଗଡ଼ ଭୁଝୋଦନ କାର୍ଯ୍ୟ ପଫଳ ହୋଇ ପାରିନଥିଲା ।

ଡକ୍ଟର ସାହୁ ଓଡ଼ିଶା ସରକାରଙ୍କର ପ୍ରତ୍ନତାତ୍ତ୍ୱିକ ଉପଦେଷ୍ଟା ରୂପେ ଅବହାରିତ ଥିବା ସମୟରେ ଉତ୍ତୀର୍ଣ୍ଣ ନୂଆପଡ଼ା ଜିଲ୍ଲାରେ ମାଲୁଡ଼ା ଉପତ୍ୟାକାରେ ନେତେନ ଭୁଝୋଦନ କରିଥିଲେ । ତତ୍ତ୍ୱ ଅଗରୁ ଏହି ଅଞ୍ଚଳ ପହଞ୍ଚି ସେ ପଂଶୁ ଶୁଣି ଥିଲେ ଏବଂ ଏହାରେ ହିଁ ଖ୍ରୀଷ୍ଟୀୟ ଶତ୍ରୁ ପଞ୍ଚମ ଶତକରେ ଦକ୍ଷିଣ ଭୋଗର ଗୁମ୍ଫା ଶିଳାପୁର ଅବଶିଷ୍ଟ ଥିଲା ବୋଲି ମତ ପ୍ରଦାନ କରିଥିଲେ । ଉତ୍ତୀର୍ଣ୍ଣ ନୂଆପଡ଼ା ଜିଲ୍ଲାରେ ସିଂହଦେଉଳ ଡାକ୍ତର ମାଲୁଡ଼ା ଅଞ୍ଚଳର ଇତିହାସ ଉଦ୍‌ଘାଟନ କରିବା ପାଇଁ ସାହାଯ୍ୟ କରିଥିଲେ । ଏଠାରେ ଭୁଝୋଦନରୁ ଡକ୍ଟର ସାହୁ ନିଉପୁରର ଏକ ଶାକ୍ତପୀଠ ଅବଶ୍ୟାର କରିଥିଲେ ।



ସେଠାରେ ମିଳିଥିବା ଏକ ଦ୍ଵିଭୁଜାଦେଶୀ ମୂର୍ତ୍ତିର ତଳେ ଉପସ୍ଥାପନୀତ ପ୍ରାଚୀନ ଲିପିରେ ଦେଖାଇ ଶ୍ରୀ ନାମ "ମାତେଶ୍ଵରୀ ଲକ୍ଷ୍ମୀ" ଛାଡ଼ିତେ ସିଦ୍ଧାର ସେ ପାଠ କରାଥିଲେ ଏବଂ ଏହା ନଳଦାଶ ନରପତି ଭବଦତ୍ତ ବର୍ମାଙ୍କ ଛାଡ଼ି ବୋଲି ମତ ପ୍ରକାଶ କରାଥିଲେ ।

ପ୍ରତ୍ନତତ୍ତ୍ଵ ସଂପର୍କରେ କୌଣସି ଜିଉା ବା ଉପସ୍ଥାପନା ନ ଥାଇ ଏବଂ ଏହାପରି ଏକ ବୈଷ୍ଣବିକ ଦେବୀଙ୍କୁ ଚିତ୍ରରୂପେ ଉଦ୍ୟମରେ ଅଙ୍କିତ କରି ଉତ୍କଳ ସାହିତ୍ୟ ଓ ଉତ୍କଳ ସରକାରଙ୍କ ପ୍ରତ୍ନତତ୍ତ୍ଵିକ ଉପଦେଷ୍ଟା ପଦାବଳୀ ଉଦ୍ଘାଟନା ପାଠ୍ୟପୁସ୍ତକରେ ପ୍ରକାଶ କରାଯାଇଛି । ଏଥିରୁ ତାଙ୍କର ପ୍ରକୃଷ୍ଟ ପ୍ରତିଭାର ପରିଚୟ ମିଳିଥାଏ ।

### ରୁଷିଆ ପରିଦର୍ଶନ :

୧୯୨୫ ଖ୍ରୀଷ୍ଟର ଏକ ସାଂସ୍କୃତିକ କାର୍ଯ୍ୟକ୍ରମରେ ଉତ୍କଳ ସାହିତ୍ୟ ରୁଷିଆ ପରିଦର୍ଶନରେ ଯାଇଥିଲେ । ଏହା ତାଙ୍କର କର୍ମମୟ ଜୀବନର ଅନ୍ତ ଏକ ଚୈତ୍ରରୂପ ଥିଲା । ରୁଷିଆରେ ସେ ଅନେକ ଦୈନିକାତ୍ମିକ ଗ୍ରାମ ପରିଦର୍ଶନ କରାଥିଲେ ଏବଂ ଲେଡିଂଗର୍ଡ଼, ଚମରଦତ୍ତ, ଦୁଷ୍ଟାନ୍ଦ୍ର ଏବଂ ଉତ୍କଳ ପାଠାଳୟରେ ଭୁବନେଶ୍ଵର ପ୍ରତ୍ନତତ୍ତ୍ଵିକ ଅନୁଧ୍ୟାନ ପାଇଁ ସୁଯୋଗ ପାଇଥିଲେ । ଦୁଷ୍ଟାନ୍ଦ୍ରଙ୍କ ଏକ ଅନୁବନ୍ଧ ପଢ଼ିବାରେ ସେ ତାଙ୍କର ଅଭିଜ୍ଞତା ସଂପର୍କରେ ଉତ୍ତମ ଦେଖି ଥିଲେ । ସେ କହନ୍ତି ଯେ ଏକ ବିଶ୍ଵବିଦ୍ୟାଳୟରେ ତାଙ୍କୁ ଓଡ଼ିଆ ଶିକ୍ଷାରେ କିଛି ନହୁଏ ପାଇଁ ଅନୁରୋଧ କରାଯାଇଥିଲା ଏବଂ ସେହି ଅବସରରେ ସେ ସେଠାଠାର ଲେଡିଂଗର୍ଡ଼ ଗଙ୍ଗାଧର ମେହେରଙ୍କ ସଂପର୍କରେ ଭୁବିକିଥିଲେ । ତାଙ୍କ ମତରେ ତାହା ସର୍ବ କର୍ମମାଣିର କର୍ତ୍ତା ସହ ତାଙ୍କର ଶ୍ରେଷ୍ଠ ପ୍ରତ୍ନତତ୍ତ୍ଵିକ ।

### ଲଙ୍କାର ଅନୁକ୍ରମଣ :

ଶ୍ରୀ ପ୍ରତ୍ନତତ୍ତ୍ଵ ଗ୍ରନ୍ଥର ଦାସ (ସଂସ୍କରଣ)ର ଶିକ୍ଷାରେ ଉତ୍କଳ ନବୀନ କୁମାର ସାହିତ୍ୟ ଇତିହାସ ପୁସ୍ତକ ନବୀନରୂପେ କଣ ତାଙ୍କର 'ନବୀନ' ନାମକୁ ସଂପର୍କ କରାଯାଇଅଛି । (ସୁରଶିଳା, ଓଡ଼ିଶା ସାହିତ୍ୟ ଏକାଡେମୀ, ୧୯୯୦, ପୃଷ୍ଠା ୫୯) ଏହାର ଅନେକ ତୃଷ୍ଣାନ୍ତ ଅନୁକ୍ରମରେ ଉତ୍କଳ ସାହିତ୍ୟର ଲେଖକ ଲେଖାକୁ ପାଇଥାନ୍ତି । ମାତ୍ର ସବୁଠାରୁ ଗୁରୁତ୍ଵପୂର୍ଣ୍ଣ ଉଦାହରଣ ଦେଖିବାକୁ ମିଳେ ଯେତେବେଳେ ସେ ଅଧୁନିକ ସୋନପୁର (ସୁବର୍ଣ୍ଣପୁର)କୁ ବ୍ୟାପାର ଯତ୍ରର ସୁବର୍ଣ୍ଣପୁର ଲଙ୍କା ପହଞ୍ଚି ପରିଚିତ କରାଯାନ୍ତୁ ।

ଡକ୍ଟର ସାହୁ ତାଙ୍କ ପିଏଚ୍.ଡି. ପତ୍ତନ "ଓଡ଼ିଶାରେ ବୌଦ୍ଧଧର୍ମ"ରେ  
 ବକ୍ତୃତ୍ୱ ପୂର୍ଣ୍ଣ ଓ ତଥ୍ୟର ଆଧାରରେ ପ୍ରମାଣ କଲେ ଯେ ଓଡ଼ିଶା ହିଁ ବକ୍ରପାନ  
 ତତ୍ତ୍ୱର ଜନ୍ମସ୍ଥାନ ଉତ୍କଳୀୟାନ ପୀଠ, ଏହି ଧର୍ମର ପ୍ରଚାରକ ଇନ୍ଦ୍ରଭୃତଙ୍କର  
 ସମ୍ପୂର୍ଣ୍ଣ ରାଜ୍ୟ ସମ୍ବଳପୁର ଅଟେ ଏବଂ ଇନ୍ଦ୍ରଭୃତଙ୍କ ଭଗ୍ନୀ ସମ୍ବଳପାନର ପ୍ରବର୍ତ୍ତନୀ  
 ଲକ୍ଷ୍ମୀକରା, ଲକ୍ଷ୍ମୀ ରାଜ୍ୟର ରାଜବଧୂ ପୁଲେ ପେରୁ ଲକ୍ଷ୍ମୀ ଅଧିକତ ଗୋଦ-  
 ପୁରରେ ଅବସ୍ଥିତ ଥିଲା । ଗୋମବଂଶୀ ରାଜା କୁମାର ଗୋମେଶ୍ୱରଙ୍କ ସ୍ୱେଦପୁର  
 ତାମ୍ର ଫଳକ ଏବଂ ତେଲୁଗୁ-ଲେଖ ନରପତି ଗୋମେଶ୍ୱର ଦେବ ବର୍ମନଙ୍କର  
 ମସୂଦା ତାମ୍ର ଫଳକ ଅଭିଲେଖରୁ ଜଣାଯାଏ ଯେ ଗୋଦପୁର ପଶ୍ଚିମ ଲକ୍ଷ୍ମୀ ବା  
 ଲକ୍ଷ୍ମୀ ରାଜ୍ୟ ରୂପେ ଅଭିହିତ ଥିଲା । ତତ୍ତ୍ୱ ଶାସ୍ତ୍ରମାନଙ୍କରେ ବର୍ଣ୍ଣିତ ମଧ୍ୟ-ଯୁଗର  
 ଲକ୍ଷ୍ମୀ ଦେ ଇହିତ ଭାବରେ ଗୋଦପୁରରେ ଥିଲା ତତ୍ତ୍ୱର ସାହୁଙ୍କର ଏହି ତଥ୍ୟ  
 ଅନେକ ଗବେଷକଙ୍କ ଦ୍ୱାରା ସ୍ୱୀକୃତ ଓ ଅଭିନନ୍ଦିତ ହୋଇଅଛି । ମାତ୍ର ପରେ  
 ଡକ୍ଟର ସାହୁ ଯେତେବେଳେ ତତ୍ତ୍ୱ ପୀଠ ଗୋଦପୁର ଲକ୍ଷ୍ମୀ ଏବଂ ରାବଣେ  
 ଲକ୍ଷ୍ମୀ ରାଜ୍ୟ ଏକ ଓ ଅଭିନ୍ନ ବୋଲି ମତ ଦେଲେ ଏ ଅଞ୍ଚଳର ବୁଦ୍ଧି ଜୀବମାନଙ୍କ  
 ମଧ୍ୟରେ ଚାଲିଲେ ଖେଳଗଲା । କେତେକ ତାଙ୍କର ମତକୁ ମାନିଲେ,  
 କେତେକ ବିରୋଧ କଲେ ଏବଂ କେତେକ ଅଶୋଭନୀୟ ମନୁଷ୍ୟ ମଧ୍ୟ ପ୍ରତୀନ  
 କଲେ ।

ସଂସ୍କୃତ ଦ୍ୱୀପ ପ୍ରାଚୀନ କାଳର ଲକ୍ଷ୍ମୀ ନୁହେଁ ବୋଲି ପ୍ରତ୍ୟକ୍ଷ ପଣ୍ଡିତ-  
 ମାନେ ଏକମତ ହୋଇଥିଲେ ହେଁ ଲକ୍ଷ୍ମୀର ଅବସ୍ଥିତି ଜର୍ଣ୍ଣୀତ ହୋଇପାରୁ  
 ନଥିଲା ଏବଂ ଏ ସଂପର୍କରେ ଐତିହାସିକମାନେ ଭଲ ଭଲ ମତ ପୋଷଣ କରୁ-  
 ଥିଲେ । ଏନ୍. ଏସ୍. ଅଧିକାରୀ ଇଣ୍ଡୋଲୋଜିଷ୍ଟରେ, (JBRAS-XXX  
 PP408), ଏସ୍. ଏନ୍. ମେହେଟା ଅଷ୍ଟ୍ରେଲିଆରେ (ହିନ୍ଦୁଜଗଣ୍ଡ, ୧୯୩୧),  
 ଓ ଭି. ଏଚ୍. ଦାଡ଼େର ମାଲଗାବ୍ରେ (IHQ II PP345f) ଲକ୍ଷ୍ମୀ ରାଜ୍ୟର  
 ଅବସ୍ଥିତି ଜର୍ଣ୍ଣୀତ କରୁଥିବା ବେଳେ ହରିମୋଦ ନେକୋଦା ଅଗାମରେ, ରାୟ  
 ନାହାପୁର ଶ୍ରୀରାମଲ୍ ଜଗଲପୁରରେ, ପାଂଜାବୀୟ ପ୍ରମୁଖ ଅନେକ ଐତିହାସିକ  
 ଅମରକଣ୍ଠକରେ, ଦ୍ୱାରକା ପ୍ରସାଦ ମିଶ୍ର ଅଛୁରେ ଏବଂ ହରିଶଲ୍ ଶ୍ରୀମ୍ଳା  
 ଗୋଦାବରୀ ଅବବାହକାରେ ଏହି ରାଜ୍ୟର ଅନେକତ କରୁଥିଲେ । ଏ ସଂପର୍କରେ  
 ଆହୁର ଅନେକ ମତ ମଧ୍ୟ ରହିଅଛି । ପଶ୍ଚିମ ଓଡ଼ିଶାର ଗୋଦପୁରଠାରେ  
 ରାମାୟଣ କାଳୀନ ଲକ୍ଷ୍ମୀ ଅବସ୍ଥିତ ଥିଲା ବୋଲି ଡକ୍ଟର ସାହୁ ଯେତେବେଳେ  
 ତଥ୍ୟ ଉପସ୍ଥାପିତ କଲେ ଭାରତ ତଥା ଭାରତର ବାହାରର ଅନେକ ଗବେଷକଙ୍କ  
 ଦୃଷ୍ଟି ଏହି ଅଞ୍ଚଳ ଉପରେ ପଡ଼ିଲା । ପ୍ରତ୍ୟକ୍ଷ ପ୍ରମୁଖତରୁ ଡକ୍ଟର ସାହୁଙ୍କ

ଅତରଳ ଅସିଲେ ଚଢ଼ାଉ ପାହୁଁଙ୍କର ଉଦ୍‌ଦେଶ୍ୟରେ ସୋନପୁର-ଅପୁରରତ୍ନ ଠାରେ ଗୁମାସ୍ତର କାଳୀନ ଅବଶେଷର ଅନୁସନ୍ଧାନ ପାଇଁ । ଏ ଶେଷରେ ଅଶ୍ରୁ ସଂହାର କରି ଅନେକ ଐତିହାସିକ ଚଢ଼ାଉ ପାହୁଁଙ୍କ ପାଖକୁ ଚାଲି ଯାଇଥିଲେ । ଜଣେ ସମ୍ଭବତଃ ମତ ଦେଇଥିଲେ ଐତିହାସିକ ସଂଗ୍ରହର ପଥ ଏହାପରି ଅଭିଳେଖ ଦେଖିବାକୁ ସୁଯୋଗ ପାଇଥାନ୍ତେ; ସେ ସୋନପୁର ଅଞ୍ଚଳକୁ ନିଶ୍ଚୟ ଲଙ୍କା ବୋଲି ଚିହ୍ନଟ କରିଥାନ୍ତେ । ଦ୍ଵାରକା ସମ୍ପାଦକ ଡ଼ି. ଶ୍ରୀ ମଧ୍ୟ ତ-ଜ୍ଞ କେଶାବେ ଚଢ଼ାଉ ପାହୁଁଙ୍କ ମତକୁ ସମ୍ମତ ନ ଦେଲେ ହେଁ ସମ୍ମାନ ଦେଇଥିଲେ ।

ସୋନପୁର ଲଙ୍କା ହୋଇପାରେ, ନ ହୋଇପାରେ ମଧ୍ୟ । ମାତ୍ର ଏ ସଂପର୍କରେ ଏ ଅଞ୍ଚଳର ଲୁପ୍ତ ଇତିହାସ ସାଧାରଣ ଚିନ୍ତାକାରଙ୍କେ ଉପସ୍ଥାପିତ କରି ଦେଖିବାପାଇଁ ଦୁର୍ଲ୍ଲଭ ଅବସର ମିଳି ନାହିଁ । ଚଢ଼ାଉ ପାହୁଁଙ୍କର କଣ୍ଠିତ୍ୟ କରି ସାଧ୍ୟ ହେଉଛି । ଅବଶ୍ୟକତା ସମ୍ମତ ପରିଦର୍ଶିତା ଏହା ଉପରେ ଅଲୋଚନା-ସାଧ୍ୟ ହେଉନାହିଁ । ଅଧିକ ଅଭିଳେଖ । ତାଙ୍କର ଐତିହାସିକ ଚର୍ଚ୍ଚା ଚଳୁଥିବା କୃଷ୍ଣଚନ୍ଦ୍ର ପାଣିଗ୍ରାହୀଙ୍କର ଏକ ସମ୍ବୋଧନ ମନ୍ତବ୍ୟ ପ୍ରତି ତାଙ୍କର ଦୁର୍ଲ୍ଲଭ ଅବସର ଦର୍ଶାଯାଇଅଛି । ଚଢ଼ାଉ ପାଣିଗ୍ରାହୀ "ମୋ ସମୟର ଓଡ଼ିଶା"ରେ ଲେଖିଥିଲେ :

"ସମ୍ଭଲପୁର ଅଞ୍ଚଳର ଅବସ୍ଥା ଟିକିଏ ଭିନ୍ନ ପ୍ରକାର । ଏଠାରେ ସମ୍ଭଲପୁର ଓଡ଼ିଆମାନେ ଅପୁରମାନଙ୍କୁ ମାତ୍ର ଧ୍ୟାନ କରି ଦେଇଛନ୍ତି । ମନମୁଣ୍ଡାଠାରେ ଯୋଡ଼ିଏ ଅପୁରରତ୍ନ ଅଛି ଓ କଳାହରୀରେ ମଧ୍ୟ ଯୋଡ଼ିଏ ଅପୁରରତ୍ନ ଅଛି । ସମ୍ଭଲପୁର ଓଡ଼ିଆମାନେ ଅପୁରମାନଙ୍କୁ ମାତ୍ରଦେବା ଖରେ ସେମାନଙ୍କ ଗତ ଖାଲିପଡ଼ିଛି । ସମ୍ଭଲପୁର ଅଞ୍ଚଳରେ ଯେ ଲଙ୍କା ଅଛି ଏକଥା ଜଣେ ପ୍ରଖ୍ୟାତ ଐତିହାସିକ ପ୍ରମାଣ କରି ଦେଇଛନ୍ତି । ଚୈତ୍ୟମୟୀ ଲଙ୍କାକୁ ଖଣ୍ଡେ ଖଣ୍ଡେ ସୁନା ମାରିନେଇ ସମ୍ଭଲପୁର ଓଡ଼ିଆମାନେ ମୋଟାପୋଟା ହୋଇଛନ୍ତି । ଏ ଅଞ୍ଚଳରେ ତଥକ ଲୋକ ଦେଖାଯାନ୍ତି ନାହିଁ ।" (ପୃଷ୍ଠା ୧୦୩)

ଏହା ପଢ଼ିବା ପରେ ଚଢ଼ାଉ ପାହୁଁ କହିଲେ, "ମୋର ଯାହା କହିବାର କଥା ମୁଁ କହିଛି ଓ କହିବି । ଅନ୍ୟମାନେ ଯାହା କହିବାର କହନ୍ତୁ ।"

### ଭାରତୀୟ ସଂସ୍କୃତି ବିଭାଗ (Department of Indian Culture :

ସମ୍ଭଲପୁର ବିଶ୍ଵବିଦ୍ୟାଳୟରେ ଭାରତୀୟ ସଂସ୍କୃତି ନାମରେ ଏକ ପ୍ରକାର ବିଭାଗର ପ୍ରତିଷ୍ଠା ଚଢ଼ାଉ ପାହୁଁଙ୍କର ଅତ୍ୟନ୍ତ ଲକ୍ଷ୍ୟ ଥିଲା । ସଂସ୍କୃତି, ପାଠ୍ୟ,

ଅଭିମେଧ, ପ୍ରାଚୀନ ମୁକ୍ତା, ବଳା-ପ୍ରାପତ୍ୟ, ଧର୍ମ-ଦର୍ଶନ ପ୍ରଭୃତି ବିଭିନ୍ନ  
 ସାଂସ୍କୃତିକ ବିଷୟର ସମ୍ମିଳନରେ ଏଥିପାଇଁ ଏକ ପୁର୍ଣ୍ଣାଙ୍ଗ ପାଠ୍ୟକ୍ରମ ପ୍ରସ୍ତୁତ  
 ହୋଇଥିଲା ଏବଂ ସ୍କୁଲ-ସି-ର ଅନୁମୋଦନ କ୍ରମେ ଏହି ବିଷୟ ୧୯୭୮ରୁ  
 ପଢ଼ାଯିବା ଉଦ୍ଦିଷ୍ଟ ହେଲା । ଏକ ସ୍ୱଳ୍ପ ଭାଗର ହେଲେ ମଧ୍ୟ ଏହା  
 ଅନୁମୋଦନରେ ଇତିହାସ ବିଭାଗ ସହକ ପ୍ରମୁଖ ହୋଇ ରହିଥିଲା ଏବଂ  
 ତତ୍କାଳୀନ ପାଠ୍ୟ ବିଭାଗର ସମ୍ମତି ମଧ୍ୟ ଥିଲା । ପାଲି, ସଂସ୍କୃତ ପ୍ରଭୃତି  
 ପଢ଼ାଯିବା ପାଇଁ ସମସ୍ତ ଅର୍ଥାପତ୍ତ ମାନଙ୍କୁ ସାମୟିକ ଭାବେ ନିର୍ଦ୍ଦୋଷ କରା-  
 ଯାଇଥିଲା । ବିଶ୍ୱ ବିଦ୍ୟାଳୟ ଅଧିକାରୀ କଲେକମାନଙ୍କରେ ‘+’ ଓ ‘-’ ଏ-  
 ପ୍ରକାରରେ ଭିନ୍ନଭିନ୍ନ ସଂସ୍କୃତି ନାମରେ ଏକ ପ୍ରକାର ବିଷୟ ଆରମ୍ଭ କରିବା ପାଇଁ  
 ଇଦମ ହେଲା ଏବଂ ଏଥିପାଇଁ ପାଠ୍ୟକ୍ରମ ମଧ୍ୟ ପ୍ରସ୍ତୁତ ହୋଇପାରିନି ।  
 ତତ୍କାଳୀନ ପାଠ୍ୟ ବିଭାଗର ଉଲ୍ଲେଖ ଯେ ଅଳ୍ପ କାଳ ମଧ୍ୟରେ ଏହି ବିଭାଗ ଇତିହାସ  
 ବିଭାଗରୁ ପ୍ରକୃତ ହୋଇ ଠିକ୍ ହେବ ଏବଂ ନାଟ୍ୟଶାସ୍ତ୍ର, ସଙ୍ଗୀତ ଶାସ୍ତ୍ର ପ୍ରଭୃତି  
 ଅନେକ ନୂତନ ବିଷୟ ଏହାର ପାଠ୍ୟକ୍ରମରେ କ୍ରମେ ସମ୍ମିଳିତ ହୋଇ  
 ଉପରର ଏକ ଅଦର୍ଶ ବିଶ୍ୱବିଦ୍ୟାଳୟ ବିଭାଗ ରୂପେ ପ୍ରତିଷ୍ଠିତ ହେବ । ମାତ୍ର  
 ବିଶ୍ୱବିଦ୍ୟାଳୟକୁ ତତ୍କାଳୀନ ପଠ୍ୟ ବିଭାଗ ଦେବା ପରେ ପରେ ଉପରର ସଂସ୍କୃତି  
 ବିଭାଗକୁ ପ୍ରକୃତ ବିଭାଗର ମାନ୍ୟତା ଦିଆଯାଇ ନାହିଁ ଏବଂ ତାହା ଇତିହାସ  
 ବିଭାଗରେ ପ୍ରମୁଖ ହୋଇଗଲା ବୋଲି କୁହାଯାଇଛି । ଏହା ଫଳରେ ସ୍କୁଲ-ସି-ର  
 ଅନୁମୋଦନ କ୍ରମେ ମିଳିଥିବା ଉପରର ସଂସ୍କୃତିର ପ୍ରତ୍ୟେକ ପଦ୍ୟ ଇତିହାସ  
 ବିଭାଗର ଅନ୍ତର୍ଭୁକ୍ତ ହୋଇ ରହିଗଲା । ମାତ୍ର ଏହାଦ୍ୱାରା ବିଶ୍ୱବିଦ୍ୟାଳୟର ଯେ  
 କେତେକଟି ଶିକ୍ଷକ ହେଲେ, ତାହା କେହି ଉନ୍ମାଦ କଲେନାହିଁ । ଉପରର  
 ସଂସ୍କୃତି ବିଭାଗର ପ୍ରତିଷ୍ଠା ଓ ପ୍ରଚାରଣ ପାଇଁ ତତ୍କାଳୀନ ପାଠ୍ୟ ବିଭାଗର ସଂହାର  
 କରାଯାଇ ପଡ଼ିଥିଲା । ଏହି ବିଷୟକୁ ଯେ ତାଙ୍କ ଜୀବନର ସାଧନା ବୋଲି  
 ମନେ କରୁଥିଲେ । ଏହି ପାଠ୍ୟକ୍ରମରେ ପଢ଼ାଯିବା ଦେଇ ପ୍ରାୟତଃ ଶିକ୍ଷକ  
 ସ୍ୱାତନ୍ତ୍ର୍ୟର ଶିକ୍ଷା ଲାଭକରି ସାରିଥିଲେ । ଏହିପରି ଏକ ଶିକ୍ଷା ଅନୁଷ୍ଠାନକୁ  
 ଶୋଭନସ୍ୱରୂପ ଭାବରେ ଦୃଷ୍ଟି କରାଯାଇଛି । ଏ ସଂପର୍କରେ ତତ୍କାଳୀନ ପାଠ୍ୟ ବିଭାଗ  
 ନିର୍ଦ୍ଦେଶକ ହେଲେ ? ଯେ ଚୋଧୁ ଏ ପ୍ରଶ୍ନର ଉତ୍ତର ଦେଲେ ଯେ ସେହି ଦୂର୍ଦ୍ଦିନରେ  
 ମଧ୍ୟ ତାଙ୍କର ସିଦ୍ଧି ମୁକ୍ତ ଅଟେ ବୋଲି ପାରିଲା ।

### ନଗରାଧ୍ୟକ୍ଷ ଧର୍ମ

ତତ୍କାଳୀନ ପାଠ୍ୟ ବିଭାଗ ମତରେ ନଗରାଧ୍ୟକ୍ଷ ଧର୍ମ ଥିଲା ବୌଦ୍ଧଧର୍ମର ଶ୍ରେଣୀ  
 ପଦ୍ଧତି । ତାଙ୍କ ଉପରେ ‘ଅଦୃଶ୍ୟତା (ଦୃଶ୍ୟତା)ରୁ ଯେପରି ମହାତ୍ମା ଓ  
 ମହାତ୍ମାଙ୍କରୁ ଯେପରି ବନ୍ଧୁତା ଓ ଅଭିବ୍ୟକ୍ତି ହେଲା, ସେହିପରି ବନ୍ଧୁତା ମଧ୍ୟ

ମନେ ନରନାଥପାନରେ ପରାଧିକ ହୋଇଅଛି । (ଓଡ଼ିଶାରେ ଦୌଡ଼ଧର୍ମ, ଓଡ଼ିଶା ପାଠକ-ସମାଜେମୀ, ପୃ : ୩୨) । ସିଦ୍ଧ ଭକ୍ତରୁତ୍ତମ କାଳର "ଜ୍ଞାନକୈ" ରୁହୁର ମଜାଳାଚରଣରେ ଭବ୍ୟାନ୍ତର ଦେବତା ବଳପ୍ରଭୁକୁ "ଉତ୍ତମପ୍ରସାସ୍ତ, ସର୍ବଭୂତମୟ, ସର୍ବଜନବରଜ ଦ୍ଵାରା ପୂଜିତ ନନ୍ଦୋଠ" ବୋଲି ପୁଣି କହିଛନ୍ତି । ସେହି ବଳପ୍ରଭୁ "ଜ୍ଞାନକୈ"ରେ ଅନ୍ୟତ୍ର ମଧ୍ୟ ଅବରୁଦ୍ଧ ଓ ନରନାଥ ନାମରେ ଅଭିହିତ ହୋଇ ଅଛନ୍ତି । ଭକ୍ତରୁତ୍ତମଙ୍କର ନରନାଥ ଓ ଶ୍ରୀମଦଗର ନରନାଥ ଅର୍ଥାତ୍ ବୋଲି ଭକ୍ତର ପାଠୁ ମତ ଦେଇଛନ୍ତି । ଉତ୍କଳୀୟ ଧର୍ମରୂପେ ନରନାଥ ଧର୍ମର ଅଭ୍ୟୁତ୍ପତ୍ତର ଅବ୍ୟବହାର ପୁଣ୍ୟରୁ ତନ୍ମତାନର ପ୍ରାବନ୍ଧ ଓଡ଼ିଶାରେ ଦେଖା ଦେଇଥିଲା । ତେଣୁ ନରନାଥ ଧର୍ମର ଗଠନରେ ଭବ୍ୟାନ୍ତର କୁମିଳା ସ୍ଵାଭାବିକ ଥିଲା । ଭକ୍ତର ପାଠୁ କେହିଛନ୍ତି "ଉତ୍କଳୀୟ ଧର୍ମର ଅଲୋଚନା କରିବା ପାଇଁ ଅନେକ ଦେବଦେବୀକୁ ଉପହାସନରୁ ଉଦଧାରଣ କରି ତାହା ସଫଳ ହୁଏ ଧର୍ମର ଉଦଧାରଣକୁ ଯୋଡ଼ି ନରନାଥଙ୍କ ଠାରେ ସ୍ଵାଧିଷ୍ଠ୍ୟ ଧର୍ମର ସମାବେଶ କରିବା ଉଦ୍ୟମ କରିଅଛନ୍ତି । ମାତ୍ର ସେମାନେ ଭୁଲିଯାନ୍ତି ଯେ ଦୌଡ଼ଧର୍ମ ଧର୍ମ ତାହାର ନୂତନ ଅଭିବ୍ୟକ୍ତି ଭାବରେ ସମସାମୟିକ ଓ ଅବ୍ୟବହାର ପୁଣ୍ୟର ଉଦଧାରଣ ଦ୍ଵାରା କିମ୍ପା ରହିତ ନକରି ରହିନପାରେ । ଉତ୍କଳୀୟ ଦେଶର ଧର୍ମର ଗଠନ କାଳରେ ଓ ତତ୍ ପୂର୍ବରେ ଓଡ଼ିଶାର ଧର୍ମଜୀବନରେ ବଳୁଆନ୍ତର ପ୍ରଭବ ଓକାଂକ୍ଷାତ ଉଦ୍ଦେଶ୍ୟୋପାୟ । ତେଣୁ ସେହି ଧର୍ମର ଉଦଧାରଣ ଦ୍ଵାରା ଉତ୍କଳୀୟ ଧର୍ମରେ ପରପୁଣ୍ୟ ଏଥିରେ ସନ୍ଦେହର ଭାବଣ ନାହିଁ । ଦୁଃଖର ଚକ୍ରକୁ ଯେ ଅନେକ ଗଦେପିତ ଏହି ଧୈର୍ଯ୍ୟଦାୟିକ ପଦ୍ଧତ୍ତ ଉପଲବ୍ଧି କରି ନପାରି ନରନାଥ ଧର୍ମ ପ୍ରାପ୍ତକାଳେ କିମ୍ପାତଳମାତାର ତଥ୍ୟ ଉପସ୍ଥାପନ କରୁଛନ୍ତି । ନରନାଥ—ପୁରୁଷୋତ୍ତମ ଉପାସନା ଯେ ପଶ୍ଚିମ ଓଡ଼ିଶାରୁ ଉପକୂଳ ଅଞ୍ଚଳକୁ ପ୍ରସାର କରି କରିଥିଲା ଏହା ସର୍ବପ୍ରଥମେ ଭକ୍ତର ପାଠୁ ହିଁ ପ୍ରତିପାଦିତ କରିଥିଲେ ।

**ମହୁମା ଧର୍ମ :**

ମହୁମା ଧର୍ମକୁ ଓଡ଼ିଶାର ନିକଟ ଧର୍ମରୂପେ ଲୋକପ୍ରିୟ ଓ 'ଶକ୍ତିଶାଳୀ' କରିବା ପାଇଁ ଭକ୍ତର ପାଠୁ ଆଗ୍ରହ ଥିଲେ । ତୋରାସୁକ ଛାଏ. ଭ. ଭ. କଲେକରେ ୧୯୨୯ ଓ. : ରେ ମହୁମା ଧର୍ମ ପ୍ରାପ୍ତକାଳୁ ଏକ ଅଲୋଚନା ରଚନା ଅନୁଷ୍ଠିତ ହୋଇଥିଲା । ଏଥିରେ ସେ ପଦ୍ଧତ୍ତ ପ୍ରାଣ ଗ୍ରହଣ କରି ମହୁମା ଧର୍ମ ଉପରେ ନୂତନ ଅଲୋଚନା ପ୍ରଦାନ କରିଥିଲେ । ସେ ଯୋଗଦା ଓ

ଲୋକସମାଜ ସମେତ ଅନେକ ମହିଳା ଅଶ୍ରମ ପରିବର୍ତ୍ତନ କରି ଅଲୋକ ଚନ୍ଦ୍ରାଘା ମାନଙ୍କ ସହିତ ଅନେକଦା କରୁଥିଲେ । ତାଙ୍କ ଦ୍ଵାରା ବିଶ୍ଵବିଦ୍ୟାଳୟ ମୁକ୍ତସମରେ କେତେକ ମହିଳା ପୋଷ୍ଟ ଏବଂ ଶ୍ରୀମାତୃକାଙ୍କର କଠକ ଓ ଏକ କଲିତ ପୁଣିକା ତୈଳ ତଥ୍ୟ ସଂଗୃହୀତ ହୋଇଥିଲା । ସେ ବିଶ୍ଵବିଦ୍ୟାଳୟର ଭବନକୁ ସଂସ୍କୃତ ବିଭାଗ ତରଫରୁ ଯୋଗଦାନ ଅଶ୍ରମର ଅଧ୍ୟକ୍ଷ ଭବନୀୟ ତାଙ୍କୁ କେତେ ବିଦାରକ ଅମୟକ କରି ତାଙ୍କୁ ଉଚ୍ଚୁଷ୍ଟିତ ସମ୍ବଳିତ ନା କରାଗଲେ । ସେହି ଅବସରରେ ବିଶ୍ଵନାଥ ତାଙ୍କୁ କୌତୁହଳ ଓ ମହିଳା ଧର୍ମ ସଂପର୍କରେ ଏକ ତଥ୍ୟ ମୁକ୍ତ ପ୍ରକର ପାଠ କରୁଥିଲେ ଯାହା ୧୯୮୦ ଖ୍ରୀ:ରେ ଭବନକୁ ସଂସ୍କୃତ ବିଭାଗ ତରଫରୁ ଏକ ପୁସ୍ତକ ଅକାଶରେ ପ୍ରକାଶିତ ହୋଇଥିଲା । ମହିଳା ଧର୍ମ ସଂପର୍କରେ ଉଦ୍ଦେଶ୍ୟା କରିବା ପାଇଁ ସେ ଅନେକଙ୍କୁ ଉତ୍ସାହ ଓ ସ୍ଵେଚ୍ଛା ଦେଇଥିଲେ । “ମହିଳା ଧର୍ମ ଉଦ୍ଦେଶ୍ୟା ପରିଷଦ” ନାମରେ ଏକ ଅନୁଷ୍ଠାନ ତାଙ୍କ ଉଦ୍ୟମରେ ପ୍ରତିଷ୍ଠିତ ଥିଲା । ସେ ଏହାର ପରିପତ ଓ ଭବନକୁ ନେତା ଭାବେ ପରିଚାଳନା କଲେ । ତାଙ୍କର ସାହୁକାର ପରାମର୍ଶ କ୍ରମେ “ମହିଳା ଅଲୋକ” ନାମରେ ଏକ ପତ୍ରିକା ମଧ୍ୟ ପ୍ରକାଶ ପାଇଥିଲା । ମହିଳା ଧର୍ମର ଜଣେ ପୁଷ୍ଟପୋଷକ ଓ ବହୁରୂପେ ଅଲୋକ ସନ୍ଦ୍ୟାଘାତର ତାଙ୍କୁ ଶ୍ରଦ୍ଧା ଓ ସମ୍ମାନ କରାଯାଇଥିଲା ।

**ପ୍ରଗତି ଉତ୍କଳ ସଂଘ :**

ତାଙ୍କର ସାହୁ ଅନେକ ସଂସ୍କୃତିକ ସଂଘ ଓ ପତ୍ରିକା ପତ୍ରିକା ପତ୍ରିକା ସଂଗୃହୀତ ଥିଲେ । ମାତ୍ର ତାଙ୍କର ଉଚ୍ଚତମ ସଂପର୍କ ଥିଲା ଉତ୍କଳକେନ୍ଦ୍ରର ପ୍ରଗତି ଉତ୍କଳ ସଂଘ ପତ୍ରିକା । ୧୯୭୮ ମସିହାରୁ ପ୍ରତି ବର୍ଷ ଏହିକ ମାତ୍ର ୧ ଚାରିଖ ତନ ଉତ୍କଳକେନ୍ଦ୍ର ଓ ମଧୁସୂଦନ ଦାସଙ୍କ ସଂପର୍କରେ ଏକ ସ୍ଵାଗତା ପତ୍ରିକା ପ୍ରକାଶ କରନ୍ତୁ ପାଇଁ ଏହି ସଂଘରେ ଏକ ପ୍ରସ୍ତାବ ଗୃହୀତ ହୋଇଥିଲା । ତଦନୁସାରେ ସଂଘର କେତେକ କେତେ ସ୍ଵାଗତା କର୍ମକର୍ତ୍ତା ୧୯୭୮ ଫେବୃୟାରୀ ୧୭ ଚାରିଖ ତନ ତାଙ୍କୁ ସଂସ୍କୃତ ବିଭାଗରେ ସାହାଯ୍ୟ କରି ତାଙ୍କୁ ସଂପାଦକତା ଦାୟିତ୍ଵ ଭୁକ୍ତକରା ପାଇଁ ଅନୁରୋଧ କଲେ । ସେତେବେଳେ ତାଙ୍କର ସାହୁ ନୂତନ ଭାବରେ ବିଶ୍ଵବିଦ୍ୟାଳୟର ବିଭାଗରେ ରୂପେ ଯୋଗ ଦେଇଥିଲେ ଏବଂ ସେହି ଶିକ୍ଷା ଅନୁଷ୍ଠାନରୁ ଠିକ୍ କରାଯାଇ ପାଇଁ ପ୍ରଗତି ପତ୍ରିକାରେ ଦେଖି ସେମାନଙ୍କ ମନରେ ଆଶଙ୍କା ଥିଲା ଯେ ତାଙ୍କର ସାହୁ ଦୂରା ଏକେ ବଡ଼ ଦାୟିତ୍ଵ ନେବା ପାଇଁ ଗୁଣ ହୋଇ ନପାରିବ । ତାଙ୍କର ସାହୁ ପତ୍ରିକା ଓ ଉତ୍କଳରେ ସଂସ୍କୃତିକ ଜାଗରଣର ଲକ୍ଷ୍ୟ ରଖି ସମ୍ବଳପୂର୍ଣ୍ଣ ଅସିଥିଲେ ।



ପ୍ରଗତି ଉତ୍କଳ ବିଦ୍ୟାଳୟ ଦ୍ଵାରା ଆୟୋଜିତ ଉତ୍କଳ ବିଦ୍ୟାଳୟ ଓ ମଧୁସୂଦନ ବିଦ୍ୟାଳୟ ଉପକରେ  
ସୋରଦାନ କରି ଚଳୁଥିବା ସାହିତ୍ୟ ଉତ୍କଳ ଶୈଳୀର ପ୍ରତିକୃତିରେ ମାଲ୍ୟାପର୍ଣ୍ଣା କରୁଛନ୍ତି।

ଚଳଣ୍ଡ ଏହିପରି ଏକ ଅନୁଷ୍ଠାନର ପ୍ରଥମ ଅଧ୍ୟକ୍ଷଙ୍କୁ ସମୟର ସୁଲଭତା ବା  
 ଦାୟିତ୍ୱର ଗୁରୁତା ଥିଲେ ସେ ନିପତ୍ତ ଏହାକୁ ଦେଇଥାନ୍ତେ । ସେ ତଦା  
 ଦ୍ୱିଧାରେ ଶେଷାଳଙ୍କର ଅନୁଗ୍ରହ ଗ୍ରହଣ କରିନେଲେ ଏବଂ ସରଳ ଉତ୍କଳ  
 ସଂସଦ ପ୍ରଗତି ସଂପର୍କରେ ଅନେକ ଆଲୋଚନା କରି ଅନେକ ପ୍ରଶ୍ନମଣି  
 ଦେଲେ । ୧୯୨୮ ମସିହା ଏପ୍ରିଲ ୧ ତାରିଖ ଦିନରେ ଉତ୍କଳସଭା  
 ପାଠ ନମ୍ବର ଦେଲେ କମ୍ୟୁନିଟି ସେଣ୍ଟର ପଞ୍ଚମରେ ତତ୍କାଳର ସାହିତ୍ୟ ସଭାପତି-  
 ହିରେ “ଉତ୍କଳ ଦିବସ ଓ ମଧୁସୂଦନ କବୁଲ୍ଲୀ” ପାଠକ ହେଲେ । ଓଡ଼ିଶାର  
 ଅନ୍ୟତମ ବରପୁତ୍ର ଦିଗପାପିନ ତତ୍କାଳର ମନ୍ତ୍ରୀମାଣ୍ଡଳ ତାହା ଏହି ସଭାର ମୁଖ୍ୟ-  
 ବକ୍ତା ଭାବରେ ଉଦ୍‌ବୋଧନ ଦେଇଥିଲେ । ଏହି ଅବସରରେ ପ୍ରଗତି  
 ଉତ୍କଳ ସଂସଦର ସାମୁଦ୍ରିକ ମୁଖପତ୍ର “ସୁଭାଙ୍ଗ” ପ୍ରକାଶନ ପ୍ରତିଷ୍ଠା କୋଣାର୍କ  
 ଜିଲ୍ଲାର ପରିଚ୍ଛନ୍ନ ବନ୍ଦୁକ କର ବଡ଼ ଥାନା ଥାନା ମଧ୍ୟରେ ପ୍ରଥମ ଥର ପାଇଁ  
 ଆଜ୍ଞା ପ୍ରକାଶ କଲା । ତତ୍କାଳର ସାହିତ୍ୟର ଅନୁରକତା ତଥା ପ୍ରଗତି ଉତ୍କଳ  
 ସଂସଦ କର୍ମଚର୍ଚ୍ଚୀମାନଙ୍କର, ଧର୍ମଶାସ୍ତ୍ରୀ, ସମ୍ପାଦକ ଶ୍ରୀ ନରେଶ୍ୱର ଚନ୍ଦ୍ର ନାୟକଙ୍କର  
 କାର୍ଯ୍ୟ ଦକ୍ଷତା ଯୋଗୁଁ ଏକେ ଅଳ୍ପ ସମୟ ମଧ୍ୟରେ ଏହା ପୂର୍ଣ୍ଣ ହୋଇ  
 ପାରିଥିଲା । ଏହି ସମୟରୁ ତତ୍କାଳର ସାହିତ୍ୟ ପ୍ରଗତି ଉତ୍କଳ ସଂସଦ ପତ୍ରିକାରେ  
 ଜଣେ ଅନୁରକ୍ତ ସମ୍ପାଦକ ହୋଇ ରହିଲେ । ୧୯୨୮ ମସିହାରୁ ୧୯୩୫ ମସିହା  
 ପର୍ଯ୍ୟନ୍ତ ସତର ଖଣ୍ଡ ସ୍ତମ୍ଭର ତାଙ୍କର ବିଜ୍ଞା ସଂପାଦନାରେ ପ୍ରକାଶ ପାଇଥିଲା ।  
 ପ୍ରଗତି ଉତ୍କଳ ସଂସଦର କର୍ମଚର୍ଚ୍ଚୀମାନଙ୍କର ଦୃଢ଼ ବିଶ୍ୱାସ ଯେ ତତ୍କାଳର ସାହିତ୍ୟ  
 ସେବାଳୟ ଅନୁଷ୍ଠାନର ଅନ୍ତରରେ ଅମର ହୋଇ ରହିବେ ।

## ମଧୁସୂଦନ ଦାସ :

ପ୍ରଗତି ଉତ୍କଳ ସଂସଦର ସଂପର୍କରେ ଆସିବା ପରେ ତତ୍କାଳର ସାହିତ୍ୟ ଓଡ଼ିଆ  
 କାବିର ପ୍ରାଣ-ପ୍ରତିଷ୍ଠାତା ମଧୁସୂଦନ ଦାସଙ୍କ ଜଗନ ଓ ପାଧନାକୁ କେତେପ୍ରକାର  
 ଭାବନା ଦାମ ଜୀବନର ଏକ ନିଷିଦ୍ଧ ଗୁପ୍ତ ଗ୍ରହଣ କରିନେଲେ । ସତ୍ୟୋକ  
 ବର୍ଷର “ସୁଭାଙ୍ଗ”ରେ ମଧୁସୂଦନ ସଂପର୍କରେ ନୂତନ ନୂତନ ତଥ୍ୟମାନ  
 ପରିବେଷିତ ହେଲା । ମଧୁସୂଦନଙ୍କ ଜଗନ ଓ କୃତ୍ୟ ଉପରେ ଏକ ଉପାଦେୟ  
 ଗ୍ରନ୍ଥ ପ୍ରସ୍ତୁତ କରିବା ପାଇଁ ସେ ଅଭିଳାଷ ପୋଷଣ କରିଥିଲେ । ଏହାର ଏକ  
 ଆବର୍ଷିକୀୟ କର୍ମ ପୂର୍ତ୍ତୀ “ସୁଭାଙ୍ଗ”ର ଦ୍ୱିତୀୟ ଅର୍ଦ୍ଧରେ ପ୍ରକାଶ ପାଇଥିଲା ।  
 ମଧ୍ୟ କେତେକ କାରଣରୁ ଏହି ଯୋଜନା କାର୍ଯ୍ୟକାରୀ ହୋଇପାରିଲା ନାହିଁ ।  
 ଏହାପରେ ପ୍ରଗତି ଉତ୍କଳ ସଂସଦର ଅନୁମୁଖ୍ୟେ ତତ୍କାଳର ସାହିତ୍ୟ “ଦାସକୃଷ୍ଣାପକ  
 ମଧୁସୂଦନ ଦାସ” (Madhusudan Das : The Legislator)



ରାମକ ଏକ ଇଂରାଜୀ ଉନ୍ନତ ସଂପାଦନା କଲେ । ଏହାର ପତ୍ର-ସଂପାଦକ ସ୍ତରେ ଡକ୍ଟର ସଦାସିଂହ କୁମାର ମିଶ୍ର । ସେ କଲକତା, ଦିଲ୍ଲୀ ଓ ପାଟଣା ଗସ୍ତରେ ଯାଇ ବିଭିନ୍ନ ଅଭିଳେଷାକାରୀଙ୍କୁ ଏ ସଂପର୍କରେ ନିଶ୍ଚିନ୍ତମାନଙ୍କର ନିକଳ ସଂଗ୍ରହ କରି ଆଣିଲେ । ଏହୁ ଛତ୍ର ୧୯୮୦ ମସିହା ନଭେମ୍ବର ୧ ତାରିଖ ଦିନ ଛନ୍ଦୋଚଳ ହେଲା । ଏହାର ସଂକଳନ ଓ ପ୍ରକାଶନ ପାଇଁ ପ୍ରଗତି ଉତ୍କଳ ସଂଘକୁ ପ୍ରାୟ ୮୫ ହଜାର ଟଙ୍କା ଖର୍ଚ୍ଚ କରିବାକୁ ପଡ଼ିଥିଲା । ଏକ ବିକାଶଶୀଳ ସଂଘ ପାଇଁ ଏହୁପରି ଏକ ବ୍ୟୟ ସାପେକ୍ଷ ଯୋଜନା ଏକ ଧଳା ହାଟ ସଦୃଶ ଅଲ ବୋଲି ମନେ ହୁଏ ।

ଡକ୍ଟର ସାହୁଙ୍କ ସେରଣରେ ପ୍ରଗତି ଉତ୍କଳ ସଂଘ ସ୍ୱରାଜ୍ୟରେ ରେଳ ସ୍ତେସନ ନିକଟରେ ମଧୁବାବୁଙ୍କର ଏକ ପୁସ୍ତକାଳୟ ଡ୍ରୋଜି ପ୍ରତିମୂର୍ତ୍ତି ପ୍ରତିଷ୍ଠା କରିଛି । ତାଙ୍କର ଅନୁରୋଧ କ୍ରମେ ଏହୁ ସଂଘ ସମ୍ମୁଖସ୍ୱର ବିଶ୍ୱବିଦ୍ୟାଳୟ ମ୍ୟୁଜିକ୍ସମ୍ପଲ ଆର୍ଟଗେଲେରୀ ପାଇଁ ମଧୁବାବୁଙ୍କର ଏକ ଭୈରବୀ ପ୍ରଦାନ କରିଛି । ପ୍ରକାଶକ ଚିତ୍ତଝିଲ୍ଲୀ ଶ୍ରୀ ମୁରଲୀଧର ଟାଲୁକା ଦ୍ୱାରା ଏହୁ ଭୈରବୀ ପ୍ରସ୍ତୁତ ହୋଇଥିଲା ଏବଂ ପ୍ରଗତି ଉତ୍କଳ ସଂଘ ତାର ଖର୍ଚ୍ଚ ବହୁଳ କରିଥିଲା । ମଧୁବାବୁଙ୍କ ପୁତ୍ରବିଧା ପାଇଁ ପ୍ରଗତି ଉତ୍କଳ ସଂଘ ଅନେକ ସଦାକ୍ଷେପ ନେଇଛି ଏବଂ ସେପରିକରି ବିଭିନ୍ନ ସାହୁଙ୍କର ସେରଣୀ ଭବୁଛି ।

**ବିଶ୍ୱବିଦ୍ୟାଳୟ କୁଳପତି :**

ପଦ୍ମନାଭ ବିଶ୍ୱବିଦ୍ୟାଳୟର ରେକ୍ଟର ରୂପେ ଯୋଗଦେବା ସମୟରେ ଏକ ପ୍ରାଥମିକାଭି ଯେଉଁ ଡକ୍ଟର ସାହୁ କହୁଥିଲେ ଯେ ସେ ବିଶ୍ୱବିଦ୍ୟାଳୟର କୁଳପତି ପଦବୀକୁ ନିଷ୍ପାରିଣୀ ସମ୍ମୁଖସ୍ୱର ଆସୁଛନ୍ତି । ସେତେବେଳେ ତାଙ୍କର ଏହି ମନ୍ତବ୍ୟ ଉପରେ କେହି ଗୁରୁତ୍ୱ ପ୍ରଦାନ କରିଥାଇ ନପାରିନ୍ତି । ମାତ୍ର ଡକ୍ଟର ସାହୁ ସେ ଏହି ନିଷ୍ପାରିଣୀ କରିବା ପାଇଁ ତାଙ୍କର ଉଦ୍ୟମ ଓ ସାଧନା ଅବ୍ୟାହତ ରଖିଥିଲେ ତାହା ତାଙ୍କ କାର୍ଯ୍ୟାଳୟରୁ ସ୍ପଷ୍ଟ ପ୍ରତିପାତକ ହୁଏ । ରେକ୍ଟରୀର ପଦବୀରେ ପ୍ରାୟ ଦୁଇ ବର୍ଷ କାର୍ଯ୍ୟ କରି ସେ ବିଶ୍ୱବିଦ୍ୟାଳୟ ପ୍ରଶାସନ ସମ୍ପର୍କରେ ଅଭିଜ୍ଞତା ଅର୍ଜନ କଲେ । ଏହାପରେ ଇତିହାସ ସ୍ମାରକାବଳୀର ବିଭିନ୍ନ ମୁଖ୍ୟ ପ୍ରଦେଶର ରୂପେ ସେ ନିଜକୁ ଅଲଗାଲଗି ମଧ୍ୟରେ ପ୍ରତିଷ୍ଠିତ କରିନେଲେ । ଜଣେ ବିଶିଷ୍ଟ ଐତିହାସିକ ରୂପେ ସେ ଓଡ଼ିଶା ତଥା ଓଡ଼ିଶା ବାହାରେ ଅଭିନବତ ହେଲେ । ଏହି ସମୟରେ ସେ ବିଶ୍ୱବିଦ୍ୟାଳୟର ଅନ୍ୟ ସବୁ ସ୍ମାରକାବଳୀର ବିଭିନ୍ନ ସହକ ସଂଗୃହଣ ହେଲେ, ସେମାନଙ୍କ

ସମସ୍ତଙ୍କର ପିଣ୍ଡ ଦେବା ପାଇଁ ଚାହୁଁଲେ ଏବଂ ସମସ୍ତଙ୍କୁ ନେଇଛୁ ଦେବା ପାଇଁ ଲାଭ୍ୟ କଲେ । ଇନ୍ଦ୍ରପାଠ ବିଭାଗର ବରଷା ଅଧ୍ୟାପକ ରୂପେ, ସିଣ୍ଡିକେଟର ଜଣେ ଶକ୍ତିଶାଳୀ ସଭ୍ୟା ରୂପେ, ପୁସ୍ତକାଳୟ ମାନଙ୍କର ଅଭିଭାବକ (Warden) ରୂପେ, ବିଶ୍ୱବିଦ୍ୟାଳୟ କର୍ମ ସଂସ୍ଥାନ (Employment Bureau)ର ନିର୍ଦ୍ଦେଶକ ରୂପେ, ସ୍ୱାକ୍ଷରୋଦ୍ଧାର ବିଭାଗ ମାନଙ୍କର ସଂଯୋଜକ (Co-ordinator) ରୂପେ ବିଭିନ୍ନ ପଦବୁଦ୍ଧେ ଅବସ୍ଥାପିତ ରହି ସେ ବିଶ୍ୱବିଦ୍ୟାଳୟର ପଶ୍ଚାତ୍ତର ମଧ୍ୟରେ ନିଜର ଉତ୍ତମ ଓ ପ୍ରତିପତ୍ତିର ପରିଚ୍ଛଳି କଲେ । ଏହା ଦ୍ୱାରା ତାଙ୍କର ଖ୍ୟାତି ବାହାରକୁ ମଧ୍ୟ ପ୍ରସାରିତ ହେଲା । ତଳରେ ସେ କୃଳପତି ପଦବୀର ନିର୍ଦ୍ଦେଶକ ହେଲେ । ସେ ଯେ ଦିନେ ନା ଦିନେ ଏହି ପଦବୀର ଅଧିକାରୀ ହେବେ ଏ ନଥା ସ୍ପଷ୍ଟ ହୋଇ ଉଠୁଥିଲା । ମାତ୍ର ଏପ୍ରକାରେ ସେ ବ୍ୟାକୁଳ ହୋଇ ପଡ଼ିଥିଲେ ଏବଂ ଆଶା ଆଶଙ୍କା ମଧ୍ୟରେ ଶକ୍ତିଶାଳୀର ମଧ୍ୟ ଅଶ୍ରୁସ୍ୱ ନେଇଥିଲେ । ତାଙ୍କର ଉଦ୍ଦେଶ୍ୟ ପୂରଣ ହେଲା, ସ୍ୱପ୍ନ ସାଫଳ ହେଲା । ୧୯୭୧ ମସିହା ନଭେମ୍ବର ୧୧ ତାରିଖ ଦିନ ସେ ସମ୍ବଲପୁର ବିଶ୍ୱବିଦ୍ୟାଳୟର କୃଳପତି ପଦବୀରେ ଅଧିଷ୍ଠିତ ହେଲେ । ସେହି ଦିନ ତାଙ୍କୁ ଅରଣିତ ଅଭିନନ୍ଦନ ଅଭିଭୂତ କରାଯାଇଥିଲା । ଏହି ଦାୟିତ୍ୱ ଯେ ଦିନେ ତାଙ୍କର ଜାନେରୀ ଦୟାମୟ କରାଦେବ, ଏ ନଥା ସେତେବେଳେ ନାହାନ୍ତି ତନ୍ମୁରେ ନଥିଲା ।

ସମ୍ବଲପୁର ବିଶ୍ୱବିଦ୍ୟାଳୟର କୃଳପତି ପଦବୀ ପାଇଁ କୃତ୍ତବ୍ୟ ସାହୁ ଯୋଗ୍ୟତମ ବ୍ୟକ୍ତି ଥିଲେ । ବିଶ୍ୱବିଦ୍ୟାଳୟକୁ ସେ ଜୀବନଠୁଁ ବଳି ଭଲ ପାଉଥିଲେ ଏବଂ ତାର ସର୍ବାଙ୍ଗୀନ ଉନ୍ନତ ପାଇଁ ସତତ ଉତ୍ସର୍ଗୀଳ ଥିଲେ । ପୁସ୍ତକାଳୟ, ବିଭିନ୍ନ ପ୍ରକାର କର୍ମରୂପ ଏବଂ ଅଧ୍ୟାପକମାନଙ୍କ ସହକାରେ ସେ କାର୍ଯ୍ୟକ୍ରମରେ ସିଣ୍ଡିକେଟ, ସେମାନଙ୍କର ସୁବିଧା ଅନୁବିଧା ରୁଚୁଥିଲେ ଏବଂ ସେମାନଙ୍କ ସମସ୍ୟାର ସମାଧାନ ପାଇଁ ଚପୁର ଥିଲେ । ବିଶ୍ୱବିଦ୍ୟାଳୟର ସର୍ବମଧ୍ୟ କର୍ତ୍ତା ବୋଲି ତାଙ୍କର ଭବିଷ୍ୟ ଅନୁମିତା ନଥିଲା ଏବଂ ଅନ୍ତତଃ କାଳରେ ଅଦଳ ଭାଇଦା ନଥିଲା । ସର୍ବୋପରି ସେ ଦୁର୍ନୀତିମୁକ୍ତ ଥିଲେ । ସେ ବିଶ୍ୱବିଦ୍ୟାଳୟ ପାଇଁ ଅନେକ ଯୋଜନା କରାଥିଲେ ଏବଂ ଅନୁମତି ପ୍ରାପ୍ତ କରୁଥିଲେ । ଏହା ସତ୍ତ୍ୱେ ବିଧାୟକ ବିଜୟନାରେ ସେ କୃଳପତି ରୂପେ ବିସ୍ତର ହେଲେ ଶୋଚନୀୟ ସ୍ୱରରେ ।

ତାଙ୍କର ସାହୁ କୃଳପତି ଦାୟିତ୍ୱ ଗ୍ରହଣ କରିପରେ କେତେକ ଅଧ୍ୟାପକ ଓ କର୍ମଚାରୀ ତାଙ୍କ ସହକାରେ ସଂପୂର୍ଣ୍ଣ ରହି ତାଙ୍କୁ ସାହାଯ୍ୟ କଲେ,

ସ୍ୱାମୀଣୀ ଦେଲେ, ପ୍ରଭାତକଳେ । ଏମାନେ ତତ୍ତ୍ୱର ସାହୁକର ସିରକଜାର  
 ପୁରୋଚ ନେଇ ଅନେକ ପୁତ୍ରଧା ପାଇ ପାରିଲେ । ଏ କଥା ସତ୍ୟ ହେ ତତ୍ତ୍ୱର  
 ସାହୁ ଏହି ସମୟରେ ଦେବେନକୁ ସାହାଯ୍ୟ କରିବାକୁ ପାଇ ଲକ୍ଷ୍ମଣ-ଗାର  
 ଅନ୍ତତମ କରୁଥିଲେ । ଏଥିରେ ଅନ୍ୟମାନଙ୍କର ଗାତ ତାହା ହେଲ ଏବଂ  
 ସେମାନେ ତତ୍ତ୍ୱର ସାହୁଙ୍କ କୋଷ୍ଠର ନିଜ ଉତ୍ତରରେ ଏକତ୍ର ନେଲେ ।  
 ତମେ ଏହି ଦଳର ସଂଖ୍ୟା କୁଟି ପାଇଲ । ତତ୍ତ୍ୱର ସାହୁଙ୍କର ଦେବେନ  
 ପ୍ରିୟସାଥୀ ତାଙ୍କ ଦ୍ୱାରା ଅନୁରୂପ ହୋଇ ମଧ୍ୟ ଏହି ଦଳରେ ଶାମିଲ ହେଲେ ।  
 ଏମାନେ ତତ୍ତ୍ୱର ସାହୁକୁ କୁଳପତି ପଦବୀରୁ ବହୁସ୍ୱର ଭଣିବା ପାଇଁ ଆହ୍ୱାନ  
 ଦେଲେ । ଶୁଣି ଓ ଦର୍ମଭଙ୍ଗ ମାନଙ୍କ ମଧ୍ୟରେ ଅନେକ କୁଟିମ ସମସ୍ୟ  
 ସୃଷ୍ଟି କରି ତତ୍ତ୍ୱର ସାହୁକୁ ନିର୍ଦ୍ଦିତ ଭଣିବା ପାଇଁ ଅପରୋଷ୍ଟା ହେଲ । ତତ୍ତ୍ୱର  
 ସାହୁଙ୍କ ବିରୁଦ୍ଧରେ ଗନ୍ଧପାଳ (ସୁନେହଲର) ଓ ଶିକ୍ଷା ଗଣଦଳ ଅନେକ  
 ବେନାମୀ ଆବେଦନ ପତ୍ର ପଠାବଲ । ଏ ପଂପକରେ ତତ୍ତ୍ୱର ସାହୁଙ୍କ  
 ସମସ୍ତର ଭଣେ ଶତ୍ରୁଶାଳୀ ପିଣ୍ଡିନେଟ ସଦସ୍ୟ ଲେଖିଛନ୍ତି, “ସେ ସିନ ଏକ  
 ବ୍ୟକ୍ତିଗତ ବ୍ୟାପାରରେ ତତ୍ତ୍ୱ ମନ୍ତ୍ରଣ ଶିକ୍ଷା ପତ୍ରକ ନିଜ ଶାନ୍ତ ମହାପାତ୍ରଙ୍କ  
 ଉଦ୍ଦେଶ୍ୟରେ ସତବାଳୟରେ ବସିଥିଲ । ପିତୃ ଚିଠି ପତ୍ରି ଟେକ୍ସନରେ  
 ରଖିଦେଲ । ସେଥିରୁ ଗୋଟିଏ ଚିଠି ଖୋଲି ତତ୍ତ୍ୱପତ୍ରକୁ କାଲି ଖେଳୁ-  
 ସେପର ବାସ୍ତବ ଉତ୍ତରରେ ପକାଇ ଦେଲେ । ତତ୍ତ୍ୱଲେ, ପତ୍ରିମ ଓଡ଼ିଶାର  
 ପିଟିପନ୍ କୁଳପତି ତତ୍ତ୍ୱର ସାହୁଙ୍କ ବିରୁଦ୍ଧରେ । ଦେବେ ପତ୍ରିକ ? ପିଟିପନ୍  
 ଲେଖି, ଅନ୍ୟର କୁଣ୍ଡା ରଚନା କରି ଧନାତ୍ମକ କଳା କରି ଏ କାଳି ତା  
 ଶିକ୍ଷାପୁତ୍ରର ନିରାପେକ୍ଷତା ଦେବେ ଦୂର ଅଗେଇବ ? ଛଦ୍ମ କାମରେ ଯେ  
 ପିଟିପନ୍ ଲେଖେ, ଅନ୍ଧାରରେ ହେଲ ମାରେ; ସତ୍ତ୍ୱପିତ୍ତର ଶେଷ ଧାତ୍ତରେ  
 ଠିକ୍ ହୋଇ ମନ୍ତ୍ରଣ ଚଏ, ଲୁଚି ଲୁଚି କାହୁ ବାଜରେ ଲେଖେ, ସେ ଦେବେ  
 ପିଟିପନ୍ ହେଲେ ବି ନିରାପେକ୍ଷା । ସେହି ସତ୍ତ୍ୱ ସାହୁଙ୍କ ଅତ୍ତ୍ୱ, ଅନ୍ୟସ୍ୱର ସାମ୍ବାଦର ।  
 ସତ୍ୟ ଦ୍ୱାରା ଅସତ୍ୟର ମୁକାବିଲ କରି । X X X X X  
 (ତତ୍ତ୍ୱର ନିମନ୍ତ କୁମାର ସାହୁ, ସୁରଶିଳା, ସାହୁତ୍ୟ ଏକାଡେମୀ ପୁ : ୩୫)

ସଂସ୍କୃତପ୍ରେମୀ ସୀତାକାନ୍ତ ମହାପାତ୍ର ତତ୍ତ୍ୱର ସାହୁକୁ ବ୍ୟକ୍ତିଗତ ଭାବେ  
 ଜାଣିଥିଲେ । ତେଣୁ ଏହି ଦଳର ବେନାମୀ କାରବାର ବେନାର ହେଲ ।  
 ଏହାପରେ ଏମାନେ ମନ୍ତ୍ରୀ ଓ ବ୍ୟାପକ ମାନଙ୍କ ମାଧ୍ୟମରେ ମୁଖ୍ୟମନ୍ତ୍ରୀକୁ  
 ସତ୍ତ୍ୱର ଭଣିବା ପାଇଁ ଉଦ୍ୟମ କଲେ । ତତ୍ତ୍ୱାଳୀନ ମୁଖ୍ୟମନ୍ତ୍ରୀ ଜାନକୀ

କହିଲ ପଟ୍ଟନାୟକଙ୍କ ମଧ୍ୟ ଡକ୍ଟର ସାହୁଙ୍କ ପ୍ରତି ଗଭୀର ଶ୍ରଦ୍ଧା ଥିଲା । ସେ ଉପଲବ୍ଧି କଲେ ସେ ଏହିପରି ଏକ ଅଶୋଭନୀୟ ପରସ୍ଥିତିରେ ଡକ୍ଟର ସାହୁ କୃମିପତ ପଦସାରେ ଉତ୍ତରା ଚିକିତ୍ସାଳୟ ପାଇଁ ତଥା ତାଙ୍କ ପାଇଁ ମଙ୍ଗଳ-ଦାୟକ ନୁହେଁ । କେଣି ସେ ଥିଲ କଲେ ଯେ ଚିକିତ୍ସାଳୟର ପ୍ରଶାସନ ସରକାର ବହୁତ ନିଶ୍ଚେ ଏକ ଡକ୍ଟର ସାହୁ ଉପନେଶ୍ଚରରେ ଏକ ସମ୍ମାନ-କମଳ ପଦସାରେ ଅବସ୍ଥାପିତ ହେବେ । ଏହା ଫଳରେ ଡକ୍ଟର ଶ୍ରୀ ଜଗତ ସାହୁ ସରକାରଙ୍କ ଦ୍ଵାରା ପ୍ରେଷିତ ହୋଇ ଏ ୧୮୯ ମସିହା ମେ ମାସ ୧୨ ତାରିଖ ଦିନ ଚିକିତ୍ସାଳୟର ପ୍ରଶାସନ ରୂପେ ଡକ୍ଟର ସାହୁଙ୍କ ଠାରୁ ଦାୟିତ୍ଵ ଗ୍ରହଣ କଲେ । ପ୍ରଦକ୍ଷିଣା ଓ ପ୍ରତାରଣା ବିଭାଗରେ ଡକ୍ଟର ସାହୁଙ୍କ ଦେଇ ବର୍ଷ ନାଲର ସଂଗ୍ରାମର ଅବସାନ ହେଲା । ସାଧାରଣ ଦୃଷ୍ଟିରେ ଏହା ଧିର ଡାକ୍ତର ପରିଗଣ୍ୟ । ବସୁତା ଏହା ସଦା କାଳର ମୁଦ୍ରର ଉଦୟ ।

**ପ୍ରତ୍ନତାତ୍ତ୍ଵିକ ଉପଦେଷ୍ଟା :**

ଡକ୍ଟର ସାହୁଙ୍କର ଚିନ୍ତାସୁ ପରେ ଜ୍ୟୋତି ବହାରର ଜ୍ୟୋତି ନିଷ୍ଠୁର ହୋଇ ପଡ଼ିଲା । ଚିକିତ୍ସାଳୟ ପାଇଁ ସେ ଯେଉଁ ଯୋଜନା ନିଶ୍ଚିନ୍ତେ, କରୁଥିବା ତଥା ସ୍ଵରାଜ୍ୟ ସଂଘର ସ୍ଵାଧିକାରୀର ଉଦ୍ଦେଶ୍ୟ ପାଇଁ ଯେଉଁ ସ୍ଵପ୍ନ ଦେଖୁଥିଲେ, ମ୍ୟୁଜିଆମ ପାଇଁ ଯେଉଁ ଅଭିଳାଷ ପୋଷଣ କରିଥିଲେ ସେ ସବୁ ଓଲଟ ପାଲଟ ହୋଇଗଲା । ସେହୁ ଦିନରୁ ଚିକିତ୍ସାଳୟର ଯେଉଁ ଦୂରବସ୍ଥା ଅଗ୍ରସ୍ଥ ହେଲା, ତାହା ଏ ଯାଏ ଦୂର ହୋଇ ପାରି ନାହିଁ । ମାତ୍ର ସେହୁ ଅଧିକ ପ୍ରୟୋଗ ପରେ ଡକ୍ଟର ସାହୁ ଆହୁରି ମହାତ୍ଵାନ ରୂପେ ଦେଖା ଦେଲେ । ସେ ନିମ୍ନୋକ୍ତ ପାଇଲେ ପ୍ରତ୍ନତତ୍ତ୍ଵ ବିଭାଗରେ ଓଡ଼ିଶା ସରକାରଙ୍କର ଉପଦେଷ୍ଟା ରୂପେ । ସେଇକେବଳକୁ ତାଙ୍କୁ ପ୍ରାୟ ସାଠିଏ ବର୍ଷ (୧୯୧୫-୧୯୧୬ ଅନୁଭାଷୀ ପ୍ରାୟ ବାଷ୍ପି) । ଅବସରସମ୍ପ୍ରାପ୍ତ ବୟସରେ ଏକ ଉଚ୍ଚ ପଦସାରେ ତାଙ୍କର ନବ ନିଯୁକ୍ତି ଅନେକଙ୍କୁ ବିସ୍ମିତ କରିଥିଲା । ବସୁତା ପ୍ରତ୍ନତତ୍ତ୍ଵ ବିଭାଗରେ ଏହିପରି ଏକ ସରକାରୀ ପଦସା ନେବେ ନିଶ୍ଚଳ ନିମ୍ନ ଡକ୍ଟର ସାହୁଙ୍କ ପରେ ଆଉ ରହିଲା ନାହିଁ । ଏହି ପଦସା ସୃଷ୍ଟି କରାଯାଇଥିଲା ନେତଳ ଡକ୍ଟର ସାହୁଙ୍କର ସତ୍ୟ ପ୍ରତିଭାକୁ ସମ୍ମାନ ଦେବା ପାଇଁ । ତାହା ସାହୁ ମୃତ୍ୟୁ ପର୍ଯ୍ୟନ୍ତ ଏହି ପଦସାରେ ଅଧିଷ୍ଠିତ ହଲେ । ଏହା ଥିଲା ତାଙ୍କ ପାଇଁ ଓଡ଼ିଆ କାଳର ସର୍ବଶ୍ରେଷ୍ଠ ସମ୍ମାନ ।

ନୂତନ ପଦସାରେ ଡକ୍ଟର ସାହୁଙ୍କର ସାଧକର କଦନ ସୁଖି ଅରେ କର୍ମ ମୁଖର ହୋଇ ଉଠିଲା । ଗୁଣୋତ୍ତମ ମୁଖ୍ୟମନ୍ତ୍ରୀ ଜାନକୀ କହିଲ ପଟ୍ଟନାୟକଙ୍କର

ପ୍ରତ୍ୟକ୍ଷ ପୁଣ୍ୟପୋଷକତା ତାଙ୍କୁ ଅନୁବ ପ୍ରେରଣା ଯୋଗାଇଲା । ତାଙ୍କର ଦୀର୍ଘ  
ଧାର୍ମିକ ପ୍ରଣୀତନର ଦାଧା ତା ପ୍ରବନ୍ଧନୀର ବାପୁ ନଥିଲେ ତେଣୁ ସେ ଅଳ୍ପ କାଳ  
ମଧ୍ୟରେ ଅନେକ ମହାନ କାମ ଜଣାଇଲେ ।

ଭୁବନେଶ୍ୱରରେ ତତ୍କାଳୀନ ପାତ୍ର ରତ୍ନସିଂହେ ଆଠ ନମ୍ବର ମୁଦିତର ନିର୍ଦ୍ଦେଶ  
ପଞ୍ଜିକେଶରେ ଏକ ଫୁଟ ପରର ଉପର ମହଲରେ । ସେହି ମହଲର ଠିକ୍  
ସଂସ୍ଥା କାର୍ତ୍ତବୀରେ ଥିଲେ ନବ ରାଧାମୋହନ ଗଜନାଥଙ୍କ, ଓଡ଼ିଶା ପ୍ରାକୃତ୍ୟ  
ଏକାଞ୍ଚେମାଳ ତତ୍କାଳୀନ ଉପସଭାପତି । ସଂସ୍କୃତି ହେମା ଏବଂ ସୁବର୍ଣ୍ଣ  
ପ୍ରଦୀପର ଅଧିକାରୀ ଏହି ବନ୍ଧୁ, ଦୁଇଜଣ ଏକତ୍ର ନିବାସ ମଣି ନାହିଁନର ଯୋଗ  
ସୂଚିତ ଥିଲା । ତତ୍କାଳୀନ ସଂସ୍କୃତ ଚିନ୍ତାବ୍ୟାପକରେ କାମ କରୁଥିବା ଉଦ୍ଦେଶ୍ୟ  
ମାନେ ତାଙ୍କର ବାସଭବନକୁ ଅସନ୍ନ । ଅନ୍ୟାନ୍ୟ ଗବେଷକ ତଥା ଚର୍ଚ୍ଚକ  
ତଥ୍ୟ ସଂଗ୍ରହ ପାଇଁ ତା ଅନେକନା ପାଇଁ ଅନୁଅନ୍ତି । ଅନେକ ଲେଖକ ଓ  
ପାତ୍ରପୁତ୍ର ନବ ଚିନ୍ତାଧାରଣ ପାତ୍ରଙ୍କୁ ଆସି ତତ୍କାଳୀନ ପାତ୍ରଙ୍କ ପ୍ରତିତ ମଧ୍ୟ  
ପ୍ରାକାଶକ ଓ ଅନେକନା କରୁଥାନ୍ତି । ତଳରେ ତତ୍କାଳୀନ ସେହି ବାସ-  
ଭବନ ଏକ ସଂସ୍କୃତ ଶେଷରେ ପଶରତ ହୋଇଥିଲା । ସେହି ସମୟରେ ମୁଁ  
ଅନୁଗୁଣ ବରଦାୟ ମହାବିଦ୍ୟାଳୟରେ ଥିଲି । ତତ୍କାଳୀନ ପାତ୍ରଙ୍କୁ ଉଦ୍ଦେଶ୍ୟରେ  
ପ୍ରାକାଶ୍ୟ ଜଣକା ପାଇଁ ମୁଁ ବାଚନୀୟ ଅନୁପ୍ରାଣ ଭୁବନେଶ୍ୱର ।

ପ୍ରକୃତରେ ବିଭାଗରେ ଯୋଗଦେଲେ ପରେ ତଳେ ତତ୍କାଳୀନ ପାତ୍ର ଶକ୍ତିଶାଳ  
ନବଶକ୍ତି ମାଗୁଗୁଡ଼ା ଠାରେ ଭୁବନେଶ୍ୱର ଦୀର୍ଘ ଅବସ୍ଥା କଲେ । ଏହି ସ୍ଥାନରେ  
ସେ ଅନେକ ସାମାଜିକ କଳ୍ପନା ସମେତ ନଳ ଯୁଗୀୟ ଏକ ଶାକ୍ତ ପୀଠ ଅବସ୍ଥାପନ  
କରିଥିବା ନିଧା ଆରମ୍ଭ କରାଯାଇ ପାରିଥିଲା । ତାଙ୍କ ପରେ ମଧ୍ୟ ଓଡ଼ିଶା  
ନାମସ୍କୃତ ବିଭାଗଦ୍ୱାରା ମାଗୁଗୁଡ଼ାର ପ୍ରକୃତାତ୍ମିକ ଭୁବନେଶ୍ୱର ଦୀର୍ଘ ଅବସ୍ଥା  
ଥିଲା ।

ଏହାପରେ ତତ୍କାଳୀନ ପାତ୍ର ବାଲୁକେନ ଓ ପୁରୁଣୁ ସାଏଜ୍ ଜବନ ଓ  
ପ୍ରାଧନା ଉପରେ ଦୁଇଟି ତଥ୍ୟ ମୂଳକ ଛତ୍ର ନିର୍ଦ୍ଦେଶ ଉପାରେ ଲେଖିବା ପାଇଁ  
ମୁଖ୍ୟମନ୍ତ୍ରୀଙ୍କ ଦ୍ୱାରା ଅନୁକୂଳ ହେଲେ । ଏହି ଦୁଇ ବଳପୁରୁଷ ଓଡ଼ିଶା ତଥା  
ଓଡ଼ିଆ କାହିଁ ପ୍ରତିମାନର ପ୍ରଫୁଲ୍ଲ ହେଲେ । ଏମାନଙ୍କର ସଂଗ୍ରାମ ଓ  
ପ୍ରାଧନା ଓଡ଼ିଆ ଜାତିକୁ ଉଦ୍ଧାରଣ କରିବ ଏବଂ ତେଣୁ ବିଦେଶରେ ଓଡ଼ିଶାର  
ସମ୍ମାନ ବୃଦ୍ଧି କରି ପ୍ରାଧିକାର ହୋଇ ଲକ୍ଷ୍ୟ ରଖି ଛତ୍ର ଦୁଇଜଣ ଉପନା ପାଇଁ  
ମୁଖ୍ୟମନ୍ତ୍ରୀ ସୃଷ୍ଟିହେଲେ । ଏହି ମହତ୍ତ୍ୱାନ୍ୱ ଉଦ୍ଦେଶ୍ୟର ଉତ୍ତରାଧିକାରୀ ପାଇଁ  
ଅନେକ ଅସିଲେ ତତ୍କାଳୀନ ପାତ୍ର । ତାଙ୍କ ପ୍ରାଧନୀର ଫଳ ସ୍ୱରୂପ ଅଲ୍ପକାଳ

ମଧ୍ୟରେ ପଦାଣ ପାଇଲ ଦୁଇଟି ଅମୂଲ୍ୟ ଗ୍ରନ୍ଥ— ଖାରବେଳ ଓ ବାଲ ପୁରୋହିତ  
ସାଧ ।

**ଖାରବେଳ :**

୧୯୮୪ ମସିହା ଅକ୍ଟୋବର ମାସ ୨୯ ତାରିଖ ତନ ଓଡ଼ିଶା ରାଜ୍ୟ  
ସଂଗ୍ରହାଳୟ (ଷ୍ଟେଟ ମ୍ୟୁଜିଅମ୍)ର ରଜତ ଜୟନ୍ତୀ ଉତ୍ସବରେ ଭାରତର  
ତତ୍କାଳୀନ ପ୍ରଧାନମନ୍ତ୍ରୀ ଶ୍ରୀମତ୍ ଜଇରା ଗାନ୍ଧୀ ଡକ୍ଟର ସାହୁଙ୍କ ରଚିତ  
ଖାରବେଳ ଗ୍ରନ୍ଥ ଉନ୍ମୋଚନ କରିଥିଲେ । ଡକ୍ଟର ସାହୁଙ୍କ ଉତ୍କଳ ବଂଶବିଦ୍ୟାଳୟ  
ଓଡ଼ିଶା ଇତିହାସର ପ୍ରଥମ ବର୍ଣ୍ଣନା ଶତାଧିକ ପୃଷ୍ଠା ସମ୍ବନ୍ଧିତ ପ୍ରଶ୍ନ ଅଧ୍ୟାୟ  
ଖାରବେଳଙ୍କ ସଂବନ୍ଧରେ ଲିଖିତ ହୋଇଥିଲା । ଏହାକୁ ପରବର୍ତ୍ତୀତ ଓ  
ପରମାର୍ଜିତ କରି ଡକ୍ଟର ସାହୁ ଏହି ପ୍ରଚ୍ଛନ୍ନ ଖାରବେଳ ଗ୍ରନ୍ଥ ପ୍ରସ୍ତୁତ କରିଥିଲେ ।  
ତାହାଟି ଅଧ୍ୟାୟରେ ବିଭକ୍ତ ଏହି ଗ୍ରନ୍ଥରେ ଖାରବେଳଙ୍କ ଜୀବନ ଓ କୃତ୍ୟ,  
ତତ୍କାଳୀନ ଚଳନାଚଳନା, ଶୈଳୀ, ଗପା, ସାହିତ୍ୟ ପ୍ରଭୃତି ବିଷୟରେ ଚର୍ଚ୍ଚାର  
ଅଲୋଚନା କରାଯାଇଅଛି । ଡକ୍ଟର କୃଷ୍ଣଚନ୍ଦ୍ର ପାଣିଗ୍ରାହୀ ପ୍ରମୁଖ ଦେତେକ  
ବିତ୍ତତ୍ତ୍ୱାପିତ ଖାରବେଳଙ୍କ ପମୟ ଶ୍ରୀକୃଷ୍ଣଙ୍କ ଦ୍ୱିତୀୟ ଶତକରେ ଜର୍ଣ୍ଣୟ  
କରିଛନ୍ତି । ମାତ୍ର ଡକ୍ଟର ସାହୁ ଅନେକ ତଥ୍ୟ ଦେଇ ଏହି ମତକୁ ଭୁଲ  
ହୋଇ ଦେଖାଇଛନ୍ତି ଏବଂ ଯୁକ୍ତିଯୁକ୍ତ ଭାବେ ପ୍ରମାଣ କରିଛନ୍ତି ଯେ ଖାରବେଳ  
ଶ୍ରୀକୃଷ୍ଣଙ୍କ ପ୍ରଥମ ଶତକର ଶେଷାଂଶରେ କଲିଙ୍ଗର ସମ୍ରାଟ ଥିଲେ । ଡକ୍ଟର  
ସାହୁ କୌଣସି ମତକୁ କାରଣ ନ ଦର୍ଶାଇ ପ୍ରତ୍ୟାଖ୍ୟାନ କରିଛନ୍ତି ନାହିଁ ଏବଂ  
କୌଣସି ମତକୁ ଖଣ୍ଡନ କରି ପମୟରେ ତାହା ପ୍ରତି ଅଗେପ କରିଛନ୍ତି ନାହିଁ ।  
ଏହା ସମ ତାଙ୍କର ବିତ୍ତତ୍ତ୍ୱାପିତ ଉଦ୍ଦାରତା । ଡକ୍ଟର ସାହୁଙ୍କ ପୁସ୍ତକ  
ଅନେକ ପ୍ରକାର ବିତ୍ତତ୍ତ୍ୱାପିତ ଖାରବେଳଙ୍କ ସଂପର୍କରେ ଗବେଷଣା କରିଛନ୍ତି ।  
ଡକ୍ଟର ସାହୁ ସେ ସମଗ୍ରକର ମତ ଶ୍ରେଣୀପତ୍ର କରି ଏକ ଉତ୍କଳ ଅଲୋଚନା  
ପ୍ରଦାନ କରିଛନ୍ତି । ତଥାପି ଖାରବେଳଙ୍କ ସଂପର୍କରେ ଅନେକ ସନ୍ଦେହ  
ଅତ୍ୟାପି ରହି ଯାଇଛି । ଇତିପାତର ଗବେଷକମାନେ ଏହା ଉପରେ ଆହୁକ  
ଆଲୋଚନା, ଆହୁକ ଗବେଷଣା କରିବେ ହୋଇ ଆଶା କରାଯାଏ । ଡକ୍ଟର  
ସାହୁ ତାଙ୍କ ଗ୍ରନ୍ଥର ‘ମୁଖବନ୍ଧ’ରେ କହୁଛନ୍ତି ଯେ “ଖାରବେଳ-ଉଦ୍ୟାନ  
ନାନାବିଧି ଦେଶୀ-ଉଦେଶୀ ପୁଷ୍ପରେ ସୁଶୋଭିତ ହୋଇ ସାଂସ୍କୃତିକ ଇତିହାସର  
ପୂର୍ବକର ଅଧ୍ୟୟନ ପାଇଁ କଳାକାର ବିତ୍ତତ୍ତ୍ୱାପିତ ଓ ପାହୁତ୍ୟକ ମାନଙ୍କୁ ଅମଲ୍ଲ  
କରୁଛି । ସେମାନଙ୍କ ପାଇଁ ଏହା ଏକ ଅକର୍ଷଣୀୟ ତଥା ଅପରାଧ ଅପରାଧ  
କ୍ଷେତ୍ର ହୋଇ ରହିଅଛି ।” (The garden of Kharavela has

variegated subject of flowers indigenous and exotic, inviting artists, historians and litterateur to have delightful survey of kulturgeschichte— a fascinating field of inexhaustible interest )

## ବୀର ସୁରେନ୍ଦ୍ର ସାଏ :

“ବୀର ସୁରେନ୍ଦ୍ର ସାଏ” ଛତ୍ର ଚକ୍ରର ଫାନ୍ସିଫୁଲ ପଦ୍ମଶେଷ କୃତ ସ୍ତବ୍ଧ । ଉଚ୍ଚତୀର୍ଣ୍ଣ ଶତକରେ ଉତ୍ତର ଚକ୍ରକୁ ଅସ୍ତଳରେ ପେଶି ଦେବେକ ସାର ସୁରେନ୍ଦ୍ର ତୀରକ ପ୍ରଶାସନ କ୍ଷେତ୍ରରେ ସଂଗ୍ରାମ କରି ଅତୁଳନୀ ଦେଇ ପାଇଁ ଉନ୍ନତ ସେମାନଙ୍କ ମଧ୍ୟରେ ପଞ୍ଜିତ ଓଡ଼ିଶାର ସୁରେନ୍ଦ୍ର ସାଏ ସକଳ ଅନ୍ୟତମ । ଉତ୍ତର ଫୁଲିନୀ ନର କରତା ପୁନରୁ ଓଡ଼ିଶାର ଅଳ୍ପ କେତେକ କେବଳ ସୁରେନ୍ଦ୍ର ସାଏକୁ ଜାଣିଥିଲେ ଏବଂ ସେମାନଙ୍କର ମଧ୍ୟ ତାଙ୍କ ବିଷୟରେ କିମ୍ପୁତ କମାତାର ଧାରଣା ଥିଲା । ଚକ୍ରର ଦୁରେନ୍ଦ୍ର ସମ୍ରାଜ୍ୟ ମଧ୍ୟ ତାଙ୍କର ଓଡ଼ିଶା ଇତିହାସ (୨ୟ ଭାଗ)ରେ ସୁରେନ୍ଦ୍ର ସାଏଙ୍କ ବିଷୟରେ କୌଣସି କଥା ଉଲ୍ଲେଖ କରି ନାହାନ୍ତି । ମାତ୍ର ତମେ ଏହି ଉତ୍ତର ବାକ୍ୟ ସଂପର୍କରେ ଐତିହାସିକ ତଥା ସାଧାରଣ ଲୋକଙ୍କର ଧାରଣା ବଦଳି ଗଲା । ୧୯୫୭ରେ ବୈଷ୍ଣବ ଐତିହାସିକ ଶ୍ରୀ ପ୍ରଭାତ କୁମାର ମୁଖର୍ଜୀ ଚକ୍ରର ମହତୀକର ସଂପାଦକରେ ପ୍ରକାଶ ପାଇଥିବା “ଓଡ଼ିଶାରେ ସ୍ୱାଧୀନତା ସଂଗ୍ରାମ”ର ଦ୍ୱିତୀୟ ଭାଗରେ (Freedom Movement in Orissa, Vol II, 1957) ସ୍ୱରକାଗ୍ର ନିଅ ପଠକ ଆଧାରରେ ସୁରେନ୍ଦ୍ର ସାଏଙ୍କ ସ୍ମୃତିର ଏକ ଉପ୍ୟ ଚିତ୍ର ପ୍ରଦାନ କଲେ । ୧୯୫୮ରେ କଲେକ୍ଟର ପ୍ରମୋଦର ଦାସଙ୍କ “ତୌପାଣ୍ୟ କର ସୁରେନ୍ଦ୍ର ସାଏ” ଚଳାଣି ପାଇଲା । ୧୯୬୨ରେ ଶିବ ପ୍ରସାଦ ଦାସ ତାଙ୍କର “ସମ୍ବଲପୁର ଇତିହାସ”ରେ “ସୁରେନ୍ଦ୍ର ସାଏଙ୍କ ଉଲ୍ଲେଖ” ନାମରେ ଏକ ଛୋଟ ଅଧ୍ୟାୟ ଲେଖିଲେ ଏବଂ ସେହି ବର୍ଷ ଅକ୍ଟୋବର ଦାସଙ୍କ “ସୁରେନ୍ଦ୍ର ସାଏ” ଛତ୍ର ଚକ୍ରର ଇଂରାଜୀ ଓ ଓଡ଼ିଆରେ ଆଜି ପ୍ରକାଶ କଲା । ଏହା ପରେ ଘର୍ଷି ଲୋଡ଼ିଏ ବର୍ଷ ପର୍ଯ୍ୟନ୍ତ ସୁରେନ୍ଦ୍ର ସାଏଙ୍କ ଉପରେ କୌଣସି ଅନ୍ତର୍ଦ୍ଧୀୟ ବାମ ହୋଇ ପାରି ନଥିଲା । ୧୯୮୪ ଶ୍ରୀରେ ସୁରେନ୍ଦ୍ର ସାଏଙ୍କ ମୃତ୍ୟୁ ଶତବାର୍ଷିକ ପାନନ ପାଇଁ ଓଡ଼ିଶା ସରକାରଙ୍କ ପୁଷ୍ପପୋଷକତାରେ ଏକ କମିଟି ଗଠିତ ହୋଇଥିଲା । ସେହି କମିଟିର ଅନୁରୋଧ କ୍ରମେ ଚକ୍ରର ସାହିତ୍ୟ ସୁରେନ୍ଦ୍ର ସାଏଙ୍କ ନବମ ଓ ସଂଗ୍ରାମ ଉପରେ ଗବେଷଣା ଆରମ୍ଭ କଲେ । ଏଥିପାଇଁ ତାଙ୍କୁ ବହୁତ ଅଧ୍ୟୟନ କରିବାକୁ ପଡ଼ିଥିଲା ଏବଂ ଅନେକ ସ୍ଥାନ

ପରିକ୍ରମଣରେ ଯିବାକୁ ପଡ଼ିଥିଲା । ଏପରିକି ମଧ୍ୟପ୍ରଦେଶର ଶ୍ରେଣୀ ନିର୍ଦ୍ଧାରେ ଦେଇ ଅର୍ଥୀରତନ କନ୍ଦ ଗୃହରେ ପୁରେନ୍ଦ୍ର ସାଏ ଶେଷ ଦଶାହ ଡାକ କରାଥିଲେ, ସେହି ପ୍ରଦୋଷକୁ ପଶ୍ଚାତ୍ତ୍ୟାଗ କରି ସେଠାରେ ସରକାରଙ୍କ କରଦ୍ୱାରା ଏକ ସ୍ୱାଗତ୍ୟ ହେତୁ ଅନଳ ନିଗାହଦୀ ପାଇଁ ସେ ମଧ୍ୟପ୍ରଦେଶ ଛାଡ଼ି ଦେଇଥିଲେ । ପରଦେଶରେ ଉତ୍ତର ପାଞ୍ଚାଳର ରାଜ୍ୟ ନଦେଶରେ ଏକ ସ୍ୱଳ୍ପ ଅଭିଭାବଣା କଲ "ନର ପୁରେନ୍ଦ୍ର ସାଏ" ଗ୍ରନ୍ଥ ୧୮୮୫ ଖ୍ରୀ:ରେ । ସେହି ବର୍ଷ ଅଗଷ୍ଟ ମାସ ୩୦ ତାରିଖ ଦିନ ପମ୍ପୁଲସରରେ ପୁରେନ୍ଦ୍ର ସାଏଙ୍କ ପ୍ରତିମୂର୍ତ୍ତି ଉଦ୍‌ଘାଟନ ଅବସରରେ ରାଜ୍ୟପାଳ ଉତ୍ତର ଉତ୍ତର ନାଥ ପାଣ୍ଡେ "ନର ପୁରେନ୍ଦ୍ର ସାଏ" ପୁସ୍ତକ ମଧ୍ୟ ଉନ୍ମୋଚନ କଲେ ଏବଂ ଉଦ୍‌ଘାଟନୀୟ ହୋଇ ଉତ୍ତର ପାଞ୍ଚାଳ ଉଦ୍‌ଘାଟନୀୟ ଟଙ୍କା ପୁରସ୍କାର ପ୍ରଦାନ କରାଯାଇ ଘୋଷଣା କଲେ ।

ଉତ୍ତର ପାଞ୍ଚାଳ ଉତ୍ତରରେ ପୁରେନ୍ଦ୍ର ସାଏଙ୍କ ସଂପର୍କରେ ଅନେକ କୁଳ ଧାରଣା ଦୂର କରାଯାଇ ପାଇଁ ଚେଷ୍ଟା କରାଯିବ ଏବଂ ସେଥିପାଇଁ ଦଳିତ ପୁତ୍ର ଓ ଉତ୍ତର ପ୍ରଦାନ କରାଯିବ । ଏଠାରେ ସେଥିରୁ ଅବତାରଣା ସମ୍ଭବପର ହୁଏ । କେବଳ ଉଦ୍‌ଘାଟନୀୟ ପାଇଁ ଉତ୍ତର ଗୋଟିଏ ମତ ଉପସ୍ଥାପନ କରୁଛି । ପୁରେନ୍ଦ୍ରଙ୍କ ଭ୍ରାତା ଉତ୍ତର ସାଏଙ୍କ ନେତୃତ୍ୱରେ ଏକ ଗପ୍ତା ସେନାଦଳ କୁଦୋପାଳ ନିକଟସ୍ଥ ପାଞ୍ଚାଳରେ ଅବସ୍ଥାପିତ ହଲେ । ଇଂରେଜ ସେନାପତି ହେଉ ୧୯୧୭ ଡିସେମ୍ବର ୩୦ ତାରିଖ ଦିନ ଅପ୍ରତ୍ୟାଶିତ ଭାବରେ ଗପ୍ତା ସେନା ଉପରେ ଅକମଳ କଲେ । ଏହି ସଂଘର୍ଷ ଫଳରେ ୫୩ ଜଣ ଗପ୍ତା ଉଦ୍‌ଘାଟନୀୟ ଏବଂ ଅନେକ ଆତ୍ମକ ଓ ବନ୍ଦୀ ହେଲେ । ଉତ୍ତର ସାଏଙ୍କ ମୃତ୍ୟୁ କୁଦୋପାଳ ପ୍ରଦାନ ସରକାରୀ ମର୍ମନ୍ତୁରୀ ଘଟଣା ଥିଲା ।

କୁଦୋପାଳ ନାମରେ ଏକାଧିକ ଗ୍ରାମ ଏ ଅଞ୍ଚଳରେ ରହିଛି । ତେଣୁ କେଉଁ କୁଦୋପାଳରେ ଏହି ଐତିହାସିକ ଘଟଣା ହୋଇଥିଲା ସେ ବିଷୟରେ କିଛି ମତ ଦେଖାଯାଏ । ଶିବ ପ୍ରସାଦ ଦାସ ପମ୍ପୁଲସରରୁ ସାୟ ୮ ମାଇଲ ଦୂରରେ ଏକ ଗ୍ରୋଟ ଛାନ୍ଦା ପାଞ୍ଚାଳ ନିକଟରେ ଅବସ୍ଥିତ କୁଦୋପାଳ ଗ୍ରାମକୁ ଏହି ଐତିହାସିକ ଘାଟ ରୂପେ ଗଣିତ କରିଛନ୍ତି । ମାତ୍ର ଉତ୍ତର ପାଞ୍ଚାଳ ଏକ ଉନ୍ନତ ପଞ୍ଚାଳ ଉତ୍ତର ଦେଇ ଏହି ମତ ପ୍ରତ୍ୟାଖ୍ୟାନ କରାଯିବ ଏବଂ ଦର୍ଶାଇଛନ୍ତି ଯେ କେତେକ ନିକଟସ୍ଥ ପ୍ରଦାନୀ ପାଞ୍ଚାଳ କଲେ କୁଦୋପାଳ ଗ୍ରାମରେ ହିଁ ଉତ୍ତର ପାଞ୍ଚାଳ ଓ ସେନାପତି ଉଦ୍‌ଘାଟନୀୟ ମଧ୍ୟରେ ଦୁଇ ହୋଇଥିଲା । ପୁଁ ଉତ୍ତର ପାଞ୍ଚାଳ ଉଦ୍‌ଘାଟନୀୟ ପର୍ଯ୍ୟନ୍ତ ଉତ୍ତର ଦୈନିକ ରାଜ୍ୟ ଉପରେ



ରବେପଟଣା କରୁଥିବା ସମୟରେ ୧୯୫୩ ମସିହାରେ କୁଦୋପାଳ ଓ ପପଟା ପାହାଡ଼କୁ ଯାଇଥିଲେ । ତତ୍କାଳୀନ ସାହୁ ମଧ୍ୟ ପରେ ଡେଡ଼େକ ଓ କୁଦୋପାଳ ପରିଦର୍ଶନରେ ଯାଇଥିଲେ । ଏ ସଂପର୍କରେ ଏକ ସ୍ୱତନ୍ତ୍ର ପ୍ରବନ୍ଧ ଲେଖିବା ପାଇଁ ମୁଁ ଅଶୀ ରଖିଛି । ସମ୍ଭବତଃ କୁଦୋପାଳରେ ପୁରୁଣ-ପୁରୁ ବା ପୁରୁଣ-ଅହଲିକା ନିର୍ମାଣ କରାଯାଇ ଉତ୍କାଳ ଉତ୍କାଳ ପୁଟ ଦେଲେ ମଧ୍ୟ କୁଦୋପାଳରେ ସୁଧା ପାରିବା ପାଇବ ନାହିଁ ।

ତତ୍କାଳୀନ ସାହୁ ପୁରୁଣ ପାଏଲ୍ କୁଦୋପାଳ ଓ ଶିବାଜୀ ପ୍ରଭୃତି ଉତ୍କଳ କଳା କଳା କଥା କାହାଣୀର ରୂପେ ବିଶ୍ୱ ଦରଦାରରେ ଠିଆ କରାଇଲେ । ସେ ମତ ଦେଲେ ଯେ କେପୋଲିଅନ ବୋନାପାର୍ଟ ଯେପରି ୧୭୯୯ ମସିହା ଫରାସୀ ରାଜ୍ୟ ବିପ୍ଳବର ସମ୍ମାନ ଥିଲେ, ପୁରୁଣ ମଧ୍ୟ ଉଦ୍‌ଗୁରୁପ ଥିଲେ ୧୮୩୭ ମସିହା ମହାତ୍ମା ଜବାହର ବିପ୍ଳବର ସମ୍ମାନ । ଯେଉଁ ପୁରୁଣ ପାଏଲ୍ କେପୋଲିଅନ-ନେରୀ ଓ ବିଦ୍ରୋହ ରୂପେ ବର୍ଣ୍ଣିତ ଥିଲେ, ତତ୍କାଳୀନ ସାହୁ କେପୋଲିଅନ ସେ ଏ କାଳର ଗର୍ବ ଓ ଗୌରବ ରୂପେ ପ୍ରତିପାଦିତ ହେଲେ ।

## ଅସଂପୂର୍ଣ୍ଣ କାର୍ଯ୍ୟ :

'କର ପୁରୁଣ ପାଏ' ହେଉଛି ପୁରୁଣ କୁଦୋପାଳ ସମୟରେ ତତ୍କାଳୀନ ସାହୁ ଅନେକ ରବେପଟଣା କାର୍ଯ୍ୟ ପ୍ରାଚୀନ ନେଇଥିଲେ । ଏହି ପ୍ରାଚୀନ ସୂକ୍ଷ୍ମ କୋଣାର୍କ (Mini Konarka)ର ନିର୍ମାଣ ପାଇଁ ମୁଖ୍ୟମନ୍ତ୍ରୀ ନାନକ ଚନ୍ଦ୍ର ପଟ୍ଟନାୟକଙ୍କ ଯୋଜନା ଥିଲା । ତତ୍କାଳୀନ ସାହୁ ମୁଖ୍ୟମନ୍ତ୍ରୀଙ୍କ ନିର୍ଦ୍ଦେଶରେ ସେହିପାଇଁ ତତ୍କାଳୀନ କାର୍ଯ୍ୟ ଆରମ୍ଭ କରିଥିଲେ । ମାତ୍ର କେତେକ ଭାରତରୁ ଏହି କାର୍ଯ୍ୟ ଅଗେଇ ଯାଇଛି ନାହିଁ । ଏତଦ୍‌ବ୍ୟତୀତ ମୁଖ୍ୟମନ୍ତ୍ରୀଙ୍କ ପରାମର୍ଶ କ୍ରମେ ତତ୍କାଳୀନ ସାହୁ ପୁରୁଣ କୁଦୋପାଳ ଦ୍ୱୀପପୁତ୍ର ବିପ୍ଳବ ପ୍ରାଚୀନ କଳାକାର ସଂପର୍କ ନେଇ ରବେପଟଣା ଆରମ୍ଭ କରିଥିଲେ । ଏ ପ୍ରସଙ୍ଗରେ ମୁଁ କିଛି ତାଙ୍କର ଅବହୁ ଥିଲି । ତାଙ୍କପଦାରେ ଅଧ୍ୟାପକ ସଦା ସମୟରେ 'ସେ ଯୁଗେ ଯୁଗେ କୁଦୋପାଳ ଦୌରାଣିକ' ଉପରେ ସମ୍ପର୍କ ଲେଖି କରତ ସରକାରଙ୍କ ଦ୍ୱାରା ପୁରସ୍କୃତ ହୋଇଥିଲେ । ତାଙ୍କର ଅମରକୁଳ "ଓଡ଼ିଆ କାବିର ଭଗବାନ"ର ଏକ ଗର୍ବ ଅଧ୍ୟାୟ "କରପଟଣା କଳା"ରେ ସେ ପୁରୁଣକୂଳ ଦ୍ୱୀପପୁତ୍ର ବିପ୍ଳବ କଳାକାର ଦାଣ୍ଡିନୀଚର ଚିଆ ପା'ପୁରୁଣ ସଂପର୍କ ଉପରେ ଅନେକ ନୂତନ ଆଲୋଚନା ପ୍ରଦାନ କରିଥିଲେ । ତାଙ୍କ ମୁଖ୍ୟର ଅଧ୍ୟାପକତା ପୁସ୍ତକ ୧୯୮୩ ପ୍ରସଙ୍ଗ ୧୭ ତାରିଖ ବିନ ସଂପୂର୍ଣ୍ଣ ନିର୍ଦ୍ଦେଶାବଳୀ ଦ୍ୱାରା ରୁପନେଶ୍ୱର

ସୂଚନା ଉପନ ଠାରେ ଅଦ୍ୱୈତ ପାଠକେରେ ହୃଦୟର ସାହୁ "କଲକ ଓ କାଢ଼" ଉପରେ ପୁରା ଦେଇ ପଢ଼ା କାଳ ପାଣ୍ଡିତ୍ୟପୂର୍ଣ୍ଣ ଭବିଷ୍ୟ ଦେଇ ଶ୍ରେଣୀ ମାନଙ୍କୁ ମରୁମୁଗ୍ଧ କରିଥିଲେ । ତାଙ୍କ ଭଲ ଜଣେ ଅଭିଜ୍ଞ ଐତିହାସିକଙ୍କ ଲେଖନୀରୁ ଏ ସଂପର୍କରେ ଏକ ଚମତ୍କାର ଗ୍ରନ୍ଥ ପାଇ ପାରିବୁ ବୋଲି ସମେ ସମସ୍ତେ ଆଶା କରିଥିଲୁ । ମାତ୍ର ଏହି ଗ୍ରନ୍ଥ ପୁସ୍ତକ ହେବା ପୂର୍ବରୁ ତାଙ୍କର ମହାପ୍ରସାଦ ହୋଇଥିଲା । ଏହି ସମୟରେ ସେ ଓଡ଼ିଶା ସାହିତ୍ୟ ଏକାଡେମୀ ଭରତରୁ ପ୍ରାଚୀନ ଓଡ଼ିଶାର ସାଂସ୍କୃତିକ ଇତିହାସ ଲେଖିବାର ଦାୟିତ୍ୱ ନେଇଥିଲେ । ତାଙ୍କ ଚିତ୍ତାବଧାନରେ କାମ କରୁଥିବା ଅନେକଙ୍କର ଉଦ୍ଦେଶ୍ୟ ଚାର୍ଯ୍ୟ ପ୍ରକ୍ଳାପ ନନକ ଭାବେ ଆରେଇ ଥିଲା । ସମସ୍ତଙ୍କୁ ନିରାଶ କରି ସେ ଅସ୍ପଷ୍ଟ୍ୟାଣିତ ଭାବେ ଚାଲିଗଲେ ।

### ଶେଷ ପର୍ଯ୍ୟାୟରେ ଜିଜ୍ଞାସାର ସାହୁଙ୍କ ବ୍ୟକ୍ତିଗତ ଓ ପାରିବାରିକ ଜୀବନ :

ଶେଷ ଜୀବନରେ ନେତେ ସାଧାରଣତଃ ଧର୍ମ ପ୍ରତି ଅନୁଷ୍ଠ ହୋଇଥାନ୍ତୁ । ମାତ୍ର ହୃଦୟର ସାହୁ ଏହାର ବ୍ୟତିକ୍ରମ ଥିଲେ । ବାଲ୍ୟପଦାରେ ବେଦପଠା କରୁଥିବା ସମୟରେ ସେ ବୌଦ୍ଧଧର୍ମ ପ୍ରତି ଅନୁଷ୍ଠ ହୋଇଥିଲେ । ମାତ୍ର ପରେ ତାଙ୍କର ସେହି ଅନୁଷ୍ଠିତ ରହିଲାନାହିଁ । ଅଧ୍ୟାତ୍ମିକ କାଳୀନ ଚରଣ ପତି (ପ୍ରପତ୍ନି)ଙ୍କ ଦଳସ୍ତ ସଂପର୍କରେ ଅପି ସେ ଶଶ୍ୱିତେଶ୍ୱରୀ ମା'ଙ୍କ ପ୍ରତି ଉଚ୍ଚ ନବେଦନ କଲେ । ମା'ଙ୍କ ଠାରୁ ଅଶୀର୍ବାଦ ହୁଏତ ଏକ ଛତ୍ରା ଫୁଲ ସେ ତାଙ୍କ ଯୋଗେ ପାଇଥିଲେ । କୌଣସି କାମରେ ବଂଢ଼ାରକୁ ଗଲେ ସେ ମା'ଙ୍କ ରହି ପ୍ରତି ପ୍ରଣୟ ନିଶାଳ ପାଞ୍ଜିଥିଲେ । ତାହା ମଧ୍ୟ ବେଶୀ ଦୃଢ଼ ରହିଲା ନାହିଁ । ଜୀବନର ଶେଷ ପର୍ଯ୍ୟାୟରେ ସେ ଧର୍ମ ବା ଅଧ୍ୟାତ୍ମିକତା ବିଷୟରେ ମୋଟେ ଭିନ୍ନା କଲେନାହିଁ । ସୁନା ଉପାସନାର ପ୍ରଣୀ ହିଁ ଛାନ୍ଦିଥିଲା । ଦେବଦେବୀଙ୍କର ମୂର୍ତ୍ତିମାନଙ୍କୁ ସେ ଉଦ୍ଦେଶ୍ୟର ଭବିଷ୍ୟ ରୂପେ ପ୍ରସ୍ତୁତ କରୁଥିଲେ । ସେ କହୁଥିଲେ ସେ ଧର୍ମ ଓ ଅଧ୍ୟାତ୍ମିକତାର ଉପରକୁ ନ ଚାଲିଲେ କିଣେ ଭବିଷ୍ୟତ ଐତିହାସିକ ହୋଇପାରିବ ନାହିଁ ।

ମୁଁ ଭରତରୁରେ ଥିବା ସମୟରେ ଅମେ ଦେବେନଶ ଅଧ୍ୟାପକ ପ୍ରହରର ଉପକଣ୍ଠରେ ପରା ନିର୍ଦ୍ଦେଶ ପାଇଁ ଜମି କଣ୍ଠିଥିଲୁଁ । ହୃଦୟର ସାହୁ ସେହି ସମୟରେ ଭୁବନେଶ୍ୱରରେ ଯେକେଟିଅର ସଂପାଦକ ଥିଲେ । ଏହା ନାହିଁଲୁଁ ପରେ ସେ ମୋତେ ୩୦ ଟଙ୍କାପ୍ରମାଣୁ ଜମି କଣ୍ଠିବା ପାଇଁ ପଇସା ଦେଲେ ଏବଂ

କହୁଥିଲେ ଯେ ଅବସର ପରେ ଅମେ ଦୁଇ ଭାଇ ଏକାନ୍ତବର୍ତ୍ତୀ ହୋଇ ରହିବା ପାଇଁ ସେ ଚାହାନ୍ତି । ସେହି ସମୟର ନୀଳ ଚନ୍ଦ୍ରରୁ ମୁଁ ଦେଖିଲି କହିଥିଲି ଯେ ଯୋଗେ ସେ ତାଙ୍କ ଗବେଷଣାର ଦାୟିତ୍ୱ ରୂପେ ଗଢ଼ିବା ପାଇଁ ଚାହୁଁଥିଲେ । ମୁଁ ତାଙ୍କ ନାମରେ ୩୦ ଡେସିମିଲ ନମି ରେଜିଷ୍ଟ୍ରେସନ କରାଇଦେଲି । ନିଜର ଉଦ୍ଦେଶ୍ୟ ଯାହା ଏକ ବାସଗୃହର ଚିନ୍ତା ପ୍ରଥମଥର ପାଇଁ ତାଙ୍କ ମନରେ ପ୍ରବେଶ କରୁଥିଲା ।

ଏହାର କିଛି ଦିନ ପରେ ତତ୍କାଳୀନ ସାହୁଜର ଅନ୍ତରଙ୍ଗ ବନ୍ଧୁ, କିନ୍ତୁ ବିଦ୍ୱାନ୍ ପିଂଚୁ ବରପାଲ୍ଲବ ଏକ ବିସ୍ତୃତ ବାଟ ଜମି ତାଙ୍କ ନାମରେ ଲେଖିଦେବା ପାଇଁ ଅନୁରୋଧ କରିଲେ । ମୋ କାର୍ଯ୍ୟକ୍ରମ ୭୦ ଡେସିମିଲ ନମି ରେଜିଷ୍ଟ୍ରେସନ କରାଯାଇଥିଲା । ପରେ ମୁଁ ଶୁଣିଲି ଯେ ସେ ସେଠାରେ ଅଧିକ ୫୫ ଡେସିମିଲ ରେଜିଷ୍ଟ୍ରେସନ କରାଇଥିଲେ । ଏତେବେଳେ ବାସଗୃହ ପାଇଁ ନିକଟ ବାଡ଼ି ଘୋଷଣା ପାଇବା ମଧ୍ୟ ନେଇନଥିଲେ । ଯେତେବେଳେ ସେ ବରପାଲ୍ଲବେ ଘର ଆରମ୍ଭ କଲେ, ମୁଁ ବରଗଡ଼ ଜମିକୁ ନିଜସ୍ୱ କରିବା ପାଇଁ ତାର ମୂଲ୍ୟ ଦେଇଦେଲି । ସେ ସମୟରେ ତାଙ୍କର ଅର୍ଥ ଦରକାର ଥିଲା ଏବଂ ସେ ଖୁସିରେ ଗୃହ କଲେ । ଘର ନିର୍ମାଣ ଦେଖି ମୋର ସନ୍ଦେହ ହେଲା ଯେ କୋଟିରୁ ଏ ନିଜେ ରହୁଥିବା ପାଇଁ ଘର କରୁନାହାନ୍ତି । ସେ ନିଃସନ୍ତାନ ଥାଇ ମଧ୍ୟ ଏହି ବିସ୍ତୃତ ଜମି କାହିଁକି ନେଲେ ମୁଁ ଭାବିପାରୁନଥିଲି । ଭୁଞ୍ଜକ ମଧ୍ୟ ଏ ସଂପର୍କରେ କିଛି ଜାଣିନଥିଲେ । ଯେତେବେଳେ ଘର ତିଆରି ହେଲା ସେ ଭୁଞ୍ଜକଙ୍କୁ ଖୁସି କରାଇବା ପାଇଁ ଘରର ନାମ ଦେଲେ "ସରସ୍ୱତୀ ଭବନ" । ୧୯୭୩ ଖ୍ରୀ:ରେ ଘର ତିଆରି ପରିଲା ଏବଂ ସେହି ବର୍ଷ ବରପାଲ୍ଲବ ମହାଶୟ୍ୟାଳୟ ପରିଷ୍ଟିତ ହେଲା । ୧୯୭୩ରୁ ୧୯୮୭ ଖ୍ରୀ: ପର୍ଯ୍ୟନ୍ତ ବରପାଲ୍ଲବ ମହାଶୟ୍ୟାଳୟ ତାଙ୍କର ସେହି ନିଜେ ଗୃହରେ ଅବସ୍ଥାପିତ ଥିଲେ । ସେହିପାଇଁ କୌଣସି ଭାଗା ଭାଗା ପାତ୍ର ନେଇନଥିଲେ । ସେହି ଛାନକୁ ମୁଁ ମୈତ୍ରୀ ପାଠ ନାମରେ ଅଭିଭୂତ କରିଥିଲି ।

ତତ୍କାଳୀନ ସାହୁଜର କୌଣସି ସନ୍ତାନ ସନ୍ତତି ନଥିଲେ । ସେହିପାଇଁ ମିତ୍ରସହ ପାତ୍ର ଅନେକ ସମୟରେ ହିରାଣୁ ହୋଇପଡ଼ୁଥିଲେ । ମାତ୍ର ତତ୍କାଳୀନ ସାହୁଜର ଏ ବିଷୟରେ ଦୁଃଖ ବା ଚିନ୍ତା ନଥିଲା । ପୋଷ୍ୟପୁତ୍ର ରୂପେ ପାଇଁ ତାଙ୍କ ଘରରେ ଅନେକ ଚାଷ ପଡ଼ିଥିଲା । ଜ୍ୟୋତ୍ସ୍ନା ଭାଗା ଘରବନ୍ଧୁ ସାହୁ ତାଙ୍କର ପୁତ୍ର ବିନୋଦାନନ୍ଦକୁ ତତ୍କାଳୀନ ସାହୁଜ ପୋଷ୍ୟପୁତ୍ର କରାଇବା ପାଇଁ ଚେଷ୍ଟିତ ଥିଲେ । ମାତ୍ର ତତ୍କାଳୀନ ସାହୁ ଏହି ପ୍ରସ୍ତାବକୁ ଶେଷକଠାକ

ମନାକଲେ । ଏପରିକି ବିନୋଦ କ୍ୟୋପବିହାରରେ ପଢ଼ିବା ସମୟରେ ତାଙ୍କୁ ହୃଷ୍ଣେଇରେ ରସିକାକୁ ବାଧା କଲେ । ୧୯୮୭ରେ ମୋର ଦ୍ଵିତୀୟ ବନ୍ୟା ଦୁଇଦିନ ବାବାଜି ସେ ୮ ନମ୍ବର ସୁନିକର ବାପରୁବନରେ ଭଣି ନିଜେ ବନ୍ୟା ଦାନ କଲେ । ସେ ଦୁର୍ଦ୍ଦଶେଇର ପ୍ରଥମ ଅଧିକାରୀରୁ ଅଗ୍ରୋତ୍ୟ ନର କଲ ପରେ ବିନୋଦକୁ ପୋଷ୍ୟପୁତ୍ର କରିବା ପାଇଁ ଉଦ୍ୟମ ପ୍ରବଳ ହେଲ । ମାତ୍ର ସେ କିଲ ଲୁହରେ ଅଟନ ଥିଲେ । ସେ ଉପଲବ୍ଧି କରୁଥିଲେ ଯେ ଏହି ଉଦ୍ୟମ ପଛରେ ଅଛି ନଚ୍ଚୁ ହୁଅଁ ଓ ନେଇ । ବିପୁଳ କମ୍ପି ଉପରେ କର୍ମିତ ଭବନକୁ ଚୌସେଇ ଏକ ଅନୁଷ୍ଠାନରେ ପରିଣତ କରିବା ପାଇଁ କାଳର ପୋଜନା ଥିଲ । କରୁତ୍ର ବାବୁ ମଧ୍ୟ ସେହି ଉଦ୍ୟୋଗରେ କରୁଥିଲେ ପାହୁକୁ କମ୍ପି ଦତ୍ତନ କରିଥିଲେ । ମାତ୍ର କି ଧରଣେ ଅନୁଷ୍ଠାନ କରୁଥିବ କାହା ହିଁ ତ ହୋଇ ପାରୁନଥିଲ । ଭୁବନେଶ୍ଵରରେ ସେ ଏତେ କାମରେ ବ୍ୟସ୍ତ ରହୁଥିଲେ ଯେ ଦୁଇ ବରପାଳରେ ଏକ ଅନୁଷ୍ଠାନ ଆରମ୍ଭ କରିବା ପାଇଁ ଚିନ୍ତା କରିବାକୁ କାଳ ସମୟ ମିଳୁନଥିଲ । ତଥାପି ସେ ଅଣାବାଦୀ ଥିଲେ ଏବଂ କିଛି କରିବା ପାଇଁ ନିଶ୍ଚିତ ଥିଲେ ।

**ଅନ୍ତମ ଜୀବନ :**

୧୯୮୫ ମସିହା ଏପ୍ରିଲ ମାସରେ ବକ୍ତର ପାହୁ ଦୁର୍ଦ୍ଦଶେଇରେ ଅନାନ୍ୟ ହୋଇ ଭୁବନେଶ୍ଵର ପରଜାଗା ଡାକ୍ତରଖାନାରେ ଭର୍ତ୍ତି ହେଲେ । ଅନେକ ଦିନ ଯାଏ ଭୁବନେଶ୍ଵରରେ ଭେଦରେ ଚିକିତ୍ସାଧୀନ ରହିବା ପରେ ଡିମେ ଅଗ୍ରୋତ୍ୟ ନର କଲ ସେ ଘରକୁ ଫେରିଲେ । ଏହାପରେ ପୁଣି ଗୁଲିଲ ବନେପଣର ଦୟା । ପ୍ରୀତିକ ପରଶ୍ରମ ଏବଂ ଶାନ୍ତରେ ହୃଦୟ ହେବା ପାଇଁ ତାଙ୍କୁ ଚିକିତ୍ସା ପ୍ରାୟମର୍ଶ ମାତ୍ର କଲିବା କାଳ ପଛରେ ଦୁର୍ଦ୍ଦଶ ବ୍ୟାପାର ଥିଲ । ଏହି ସମୟରେ ଅନେକ ଗୁରୁ ଦୟାକୁ ତାଙ୍କ ଉପରେ ବ୍ୟସ୍ତ ଥିଲ । ସେ ଉପଲବ୍ଧି କରୁଥିଲେ ଯେ ଏହି କାଳ ତାଙ୍କ ଠାରୁ ଅନେକ ବ୍ୟାଧି କରୁ ରହିଛି । “ବର ପୁରେନ୍ଦ୍ର ଯାଏ” ହେଉ ପ୍ରେୟରେ ଅଛି । ମିଳି କୋଣାର୍କ ପାଇଁ ଚିତ୍ରମେଣ୍ଡପନ୍ ଏବଂ ସୁନ ଉପଗାୟ ଦ୍ଵୀପଦ୍ମ ଉପରେ ଉଦ୍ଦେଶ୍ୟ କାମର ଅରମ୍ଭମାତ୍ର ହୋଇଛି । ଶୁଣା ପାହୁତ୍ୟ ଏକାଡେମୀର କାମ ରହିଛି । ଉଦ୍ଦେଶ୍ୟମାନେ ପାହାକୁ ପାଇଁ ଅସୁରୁ । ଅଭିଭାବକ ପାଇଁ ଅନେକ ଆମନ୍ତ୍ରଣ ଅସୁରୁ । ଏପରି ଥିଲେ ପ୍ରୀତିକ ପରଶ୍ରମ ପାଇଁ ତାଙ୍କୁ ଚିକିତ୍ସା ପ୍ରାୟମର୍ଶ ମାତ୍ର ବାସ୍ତବ ହୁଅନ୍ତା କିପରି ?

୧୯୮୫ ଅଗଷ୍ଟ ୨୮ ତାରିଖ ତନ ଡକ୍ଟର ପାଠୁ ମିସେସ୍ ପାଠୁଙ୍କ ସହକ  
 ସମ୍ବଲପୁର ରେସିଡେନ୍ସ ବାହାରି ଅମ ଅନୁଗୁଳ ବୋଲେ ପହଞ୍ଚିଲେ । ସେତନ  
 ପାର ଅକୌ ଭଲ ନଥିଲ । ମାତ୍ର ସେ ବେଶ୍ ପ୍ରଫୁଲ୍ଲ ଦେଖାଯାଇଥିଲେ ।  
 ସେତନ ଅନେକ ଶୁଣି ଯାଏ ଅମେ ବିଭିନ୍ନ ହସପିଟାଲେ ଅନେକନା କରୁଥିଲୁ ।  
 କେତେକ ସମସ୍ୟାର ସମ ଧାନ କରୁଥି ବୋଲି ଅମର ଉପଲବ୍ଧି ହେଲା ।  
 ସେ ଡେରଲ କେଲେ ସେପ୍ଟେମ୍ବର ୨ ତାରିଖରେ ଅନୁଗୁଳରେ ଉଡ଼ିବା ପାଇଁ  
 ପ୍ରକୃଷ୍ଟ ହ ଦେଲେ । ବାହାରେ ବର୍ଷା ଶୁଣିବାକୁ ଲାଗି କହୁଥିଲ । ସକାଳେ  
 ବର୍ଷା ଭାଣ୍ଡିକମାନା ଦେଖି ମୋତେ ଭୟ ଲାଗିଲା, ସେ ଯିବେ କାହା ?  
 ଦୁଇଦିନର ପ୍ରଥମ ଅନେକ ପରେ ତାଙ୍କ ପୁଅ ସଂପର୍କରେ ଅମେ ଶୀଘ୍ର  
 ଥିଲୁ । ତେଣୁ ମୁଁ ସ୍ତ୍ରୀରକଳ ତାଙ୍କ ସହକ ସମ୍ବଲପୁର ପର୍ଯ୍ୟନ୍ତ ଯିବା ପାଇଁ ।  
 ସମ୍ବଲପୁର ମ୍ୟୁନିସିପାଲଟି ଅଫିସରେ ଦୁହେଁଙ୍କୁ ପହଞ୍ଚାଇ ଦେଇ ମୁଁ ସେହି ୨୯  
 ତାରିଖ ରାତିରେ ଡେରି ଅସିଲ ଅନୁଗୁଳ ।

୧୯୮୫ ଅଗଷ୍ଟ ୩୦ ତାରିଖ ଡକ୍ଟର ପାଠୁଙ୍କ ପାଇଁ ଏକ ଚୌରସମସ୍ତ  
 ଦ୍ରବ୍ୟ ଥିଲା । ସେତନ ସମ୍ବଲପୁର ସହର କେଲ ଛନ୍ଦରେ ପୁରେନ୍ତୁ ପାଏକ  
 ପ୍ରତିମୂର୍ତ୍ତି ଓ ତତ୍ତ୍ୱ ସହକ ଡକ୍ଟର ପାଠୁଙ୍କ ରଚିତ “ସର ପୁରେନ୍ତୁ ପାଏ” ଗ୍ରନ୍ଥର  
 ଉନ୍ମୋଚନ ସାଧ୍ୟପାଳ ଡକ୍ଟର ବିଶ୍ୱମ୍ଭର ନାଥ ପାଣ୍ଡେ କରୁଥିଲେ । ଏହି  
 ପ୍ରତିମୂର୍ତ୍ତି ନିର୍ମାଣ କମିଟିରେ ଡକ୍ଟର ପାଠୁ ଅନ୍ୟତମ ସଦସ୍ୟ ଥିଲେ ।  
 ସାଧ୍ୟପାଳ “ସର ପୁରେନ୍ତୁ ପାଏ” ପୁସ୍ତକ ଉନ୍ମୋଚନ ସମୟରେ ଉପସ୍ଥିତ  
 ହୋଇ ପଢ଼ୁଥିଲେ ଏବଂ ନିଜର ବ୍ୟକ୍ତିତ୍ୱେ ପଂଶୁରୁ ଡକ୍ଟର ପାଠୁଙ୍କ ପାଇଁ ଏକ  
 ପୁରସ୍କାର ଘୋଷଣା କଲେ । ଡକ୍ଟର ପାଠୁ ସେତନ ଏକ ସଂକ୍ଷିପ୍ତ ଉପସ୍ଥ  
 ତେଇ ସମ୍ବଲପୁର ବାସୀଙ୍କ ଦୃଢ଼ଭାବେ ପ୍ରବେଶ କରୁଥିଲେ । ସମ୍ବଲପୁର  
 ସହରରୁ ସେ ଡକ୍ଟର ଦର୍ପଣେ ଯାତ୍ରା କଲେ କନ୍ୟାଟି ବରପାଳୀ ଗାଁକୁ ।  
 ବରପାଳୀରେ ଗଜାଧରଙ୍କ ନିବନ୍ଧୀ ଉତ୍ସବରେ ଯୋଗଦେଲା ପରେ  
 ସେପ୍ଟେମ୍ବର ୧ ତାରିଖ ତନ କମିଟିରୁ ଭୁବନେଶ୍ୱର ଅଲମ୍ପିକେ ବାହାରିଲେ ।  
 ସେ ତନ ବରପାଳ ନିକଟସ୍ଥ ଜୋରାରେ ସାନଈଇ ଗୋଡ଼ର ପାଖରେ ଗୁଡ଼ୀ  
 ପାପନ ଭଣ୍ଡ ୨ ତାରିଖ ତନ ଅନୁଗୁଳରେ ତାଙ୍କର ପହଞ୍ଚିବାର ଯୋଜନା ଥିଲା ।  
 ମାତ୍ର ନିଧର ହିସାବ ସିଦ୍ଧ ଅନ୍ୟ ସମାଜ । ବରପାଳୀରୁ ସାୟ ୧୦ ଜଣେ  
 ମିତ୍ରର ବଲପରେ ଏକ ନିର୍ଜନ ସ୍ଥାନରେ ତାଙ୍କର ଗାଡ଼ି ଡ଼ାକ୍ ଅବନ  
 ହୋଇ ପଡ଼ିଲା । ଅନନ୍ୟୋପାୟ ହୋଇ ସେ କିଛି ବାଟ ଚାଲି ଆସିଲେ  
 ସରପର ନାମକ ଏକ ଗ୍ରାମକୁ । ସେଠାରେ ଜାଣିଲେ ସେ ତାଙ୍କର  
 ନିଶେ ସ୍ତ୍ରୀ ସୁଶ୍ରୀ କୁଳଦେବ ପଣ୍ଡାଙ୍କ ଘର ସେହି ଗାଁରେ । କୁଳଦେବ ବାବୁଙ୍କ

ବାପା ତାଙ୍କୁ ପରସ୍କାନେ ପରକ୍ତ ତାଙ୍କ ନେଲେ । ସେଦିନ ରାତିରେ ସେଠାରେ ରହିବା ପାଇଁ ପ୍ରିୟ ହେଲା । ଯା ଲୋକମାନଙ୍କ ସାଙ୍ଗରେ ସେ ଅନେକ ଉପହସ ହେଲେ । ରାତ୍ରି ସେକନରେ ଚାଲୁଥିବା ଓ ଶାନ୍ତ ଖାଲ ଦେଖିଲେ ଯେ, ଯେମିତି କ୍ଷୁଦ୍ର ଲଗୁଛି, ନିଶ୍ଚୟ ଭଲ ନିଦାଟିଏ ହେବ । ସେ 'ନିଦ' ଅଣା ନରୁଥିଲେ, ମାତ୍ର ଲଭ କଲେ 'ମହାନିଦ୍ରା' । ପ୍ରତ୍ୟକ୍ଷୀତ ଭାବରେ ତାଙ୍କର ଦୃଢ଼ଭାବ ଅରମ୍ଭ ହେଲା । ସେ ଗଭୀର ଯନ୍ତ୍ରଣା ଅନୁଭବ କରି କହିଲେ ମୁଁ ଅତି ବହୁଳ ନାହିଁ । ସେଇଟା ତାଙ୍କର ଶେଷ କଥା ଥିଲା । ଗ୍ରୋଟ ଗାଁରେ ଚଳଣ୍ଡାର କୌଣସି ଦୁଃଖ ନଥିଲା । ତେଣୁ ତାଙ୍କୁ ଧରି ମିସେସ୍ ସାହୁ ଅପିଲେ ବରପତ୍ନୀ ଗୋବିନ୍ଦ ବାବୁଙ୍କ ପାଖକୁ । ଗୋବିନ୍ଦ ବାବୁ କଣି ପାଖରେ ସେ ସବୁ ଶେଷ ହୋଇ ଯାଇଛି । ସେ କିଛି ନକହି ରାଜି ନେଇ ଅପିଲେ ବୁଲି ଚାଲିଲେ ତାନାକୁ । ସେଠାରେ ହାତୁର ପ୍ରକାଶ କଲେ ଯେ ତାଙ୍କର ସଂସ୍କୃତ ମୂଲ୍ୟ ହୋଇ ଶାନ୍ତ ।

ଦୁଇ ତାରିଖ ଦିନ ଭକ୍ତର ସାହୁଙ୍କର ଶବ ତାଙ୍କର ପ୍ରିୟସ୍ତ୍ରୀ ନ୍ୟାୟାଳୟରେ ବନ୍ଦ ଓ ରୁକ୍ଷମାନଙ୍କର ଶେଷ ଦର୍ଶନ ପାଇଁ ରଖାଗଲା । ସେଠାରୁ ଶବ ସଫାଳ ପାଇଁ ତାଙ୍କୁ ଜଗୁମାଟି ବରପାଲ ଅଣାଗଲା । ସଫୁଲ୍ୟର ଅର୍ଥ- ଡ. ପି. ନିହାର ରକ୍ଷଣ ହୋତାଳଠାରୁ କରୁଣ ବାଣୀ ପାଇ ପିଲାମାନଙ୍କ ସହିତ ମୁଁ ସ୍ୱଠାତ୍ ବରପାଲ ଆସିଲି । ଅମେ ସମସ୍ତେ ତାଙ୍କର ଶେଷ ଦର୍ଶନ କରି ପରେ ଶବ ଦାହ ହେଲା ।

### ମିସେସ୍ ସାହୁଙ୍କ ଅନ୍ତମ ଜୀବନ :

ତାଙ୍କର ସଂସ୍କୃତ ମୂଲ୍ୟ ପରେ ମିସେସ୍ ସାହୁଙ୍କ ଅତ୍ୟନ୍ତ ଶୋକମୟ ହୋଇପଡ଼ିଲା । ସେ ଅତ୍ୟନ୍ତ ଚିନ୍ତା ଥିଲେ ଏବଂ ସେହି ସୁଯୋଗରେ ତାଙ୍କୁ ଗୋଷ୍ଠି ଦର୍ଶନ ପାଇଁ ଅନେକ ଲାଭାଦିତ ଥିଲେ । ଯେଉଁ ବନୋଦକୁ ତାଙ୍କର ସାହୁ ଅଜ୍ଞାନ କେତେ ଶାନ୍ତ ପୋଷ୍ୟସୁତ ପାଇଁ ମନାଦେଖିଲେ ତା ପାଇଁ ପୁଣି ନାହିଁ ନଥିଲା ଉଦ୍ୟମ ହେଲା । ମିସେସ୍ ସାହୁ ତାଙ୍କର ଏକମାତ୍ର ଭଉଣୀଙ୍କୁ ଅତ୍ୟନ୍ତ ସ୍ନେହ କରୁଥିଲେ । ସେହି ଭଉଣୀର ସିଏ ସହିତ ବନୋଦର ବନ୍ଧା ପାଇଁ ଏକ ସଲନାତୁଳ ପ୍ରସ୍ତାବ ଅଣାଗଲା । ଏହାର ଏକମାତ୍ର ଉର୍ଦ୍ଧ୍ୱ ଥିଲା ଯେ ମିସେସ୍ ସାହୁ ବନୋଦକୁ ପୋଷ୍ୟସୁତ ରୂପେ ଗ୍ରହଣ କରିବେ । ବସ୍ତୁତଃ ଏହାଠାରୁ କିଛି ବଡ଼ ସୁଲେଖନ ମିସେସ୍ ସାହୁଙ୍କ ପାଇଁ ଆଉ କିଛି ନଥିଲା । ଅନେକ ପ୍ରତିଶ୍ରୁତିରେ ପ୍ରତିଶ୍ରୁତି ହୋଇ ମିସେସ୍ ସାହୁ ବନୋଦକୁ ପୋଷ୍ୟସୁତ

କରିଦେଲେ । ଏହା ସହିତ ବିନୋଦରୁ ଏହା ଓଁ ପ୍ରାୟଶଃ ମଧ୍ୟ ଉଠିବ । ଏହି ଦୁଇ କାମ ଥିବା ଗୋପନରେ ଓ ପୂର୍ବକାର ସହଜ କରିବ । ଅନୁମୋଦନ ଏହାର ଅନ୍ତର ମଧ୍ୟ ପାଇପାରିବୁ ନାହିଁ । ଏହାପରେ ବିଭିନ୍ନ ସାହୁଙ୍କର ପତ୍ନୀ ଶୁଭସ୍ତ ବିନା ନିଶ୍ଚିତପ୍ରାଣ । ବିଭିନ୍ନପରେ ଅମେ ନେଇଥିବା କମି ମଧ୍ୟ ମଧ୍ୟ ବାଦ ପଡ଼ିବ ନାହିଁ । ମିତ୍ରସ୍ତ ସାହୁଙ୍କ ଭବିଷ୍ୟତ ସିଂହ ସହଜ ବିନୋଦର ବିବାହ ସମ୍ପାଦନ ଦାବୀ କରି ଉଠିବ । ବିନୋଦର ବିବାହ ହେବ ନିଶ୍ଚୟ ଏକ ଧନୀ ପରିବାରରେ । ଏହାପରେ ମିତ୍ରସ୍ତ ସାହୁଙ୍କୁ ଅନେକ ଦୁଃଖ ଓ ନିର୍ଦ୍ଦିଷ୍ଟତା ଭେଦ ଦର୍ଶିବାକୁ ପଡ଼ିବ । ଶେଷରେ ସେ ବୃନ୍ଦା ନିକଟସ୍ଥ ନିର୍ଦ୍ଦାୟୀ ଶ୍ରାମରେ ଜଣେ ପ୍ରିୟ ଲୋକର ବାସଭବନରେ ସମସ୍ତଙ୍କ ଅଙ୍ଗତରେ ଅସୁଧ ଶରୀରରେ ଘର ୧୭ ଦିନ ଅଗ୍ରସ୍ତ ନେଇ ୧୯୧୩ ଡିସେମ୍ବର ୧ ତାରିଖ ରାତିରେ ଶେଷ ନିର୍ଦ୍ଦାୟୀ ଲାଗି ଚଳେ । ଏହି ପ୍ରିୟ ଲୋକ ମନରୋଧ ବିଶ୍ୱବିଦ୍ୟାଳୟରେ ବହୁ ଦିନ ପର୍ଯ୍ୟନ୍ତ ତଦ୍ୱାର ସାହୁଙ୍କର ବିଶ୍ୱସ୍ତ ଅର୍ଥନୀ ଭାବରେ କାମ କାମ କରୁଥିଲେ । ବିଭିନ୍ନ ସାହୁ ଗ୍ରାମମାନଙ୍କୁ ନିଜର ପଦ୍ମାପ ରୂପେ ଦେଖିଥିଲେ ଏବଂ ମିତ୍ରସ୍ତ ସାହୁ ପରର ଲୁଚାମାନଙ୍କୁ ପଦ୍ମାପର ସ୍ୱେଚ୍ଛା ଦେଖିଥିଲେ ।

ଡକ୍ଟର ସାହୁଙ୍କର ମୃତ୍ୟୁ କଣେ ପ୍ରିୟ ଗୁଣକ ଘରେ ଏବଂ ମିତ୍ରସ୍ତ ସାହୁଙ୍କର ମୃତ୍ୟୁ କଣେ ପ୍ରିୟ ଗୁଣକ ଘରେ ହୋଇଥିଲା । ବସ୍ତୁକରେ ଏହା ଥିଲା ବିଧାତାର ବିଚିତ୍ର ସଂଯୋଜନ ।

**ଶ୍ରୀକାଞ୍ଚିଳି :**

ଡକ୍ଟର ସାହୁଙ୍କର ଅସ୍ୱାଭାବିକ ଉଦ୍‌ଘୋଷଣ ପରେ ଓଡ଼ିଶାର ବିଭିନ୍ନ ଅଞ୍ଚଳରେ ତାଙ୍କର ଅପଣିତ ବନ୍ଧୁ, ଶୁଭ ଓ ପ୍ରଶଂସକତଃ ଯୋଗସମ୍ବନ୍ଧୀନ ଅଭ୍ୟୁକ୍ତିକ କର ତାଙ୍କର ଅମର ଅତ୍ମା ପ୍ରତି ଗଭୀର ଶ୍ରଦ୍ଧାଞ୍ଜଳି ଅର୍ପଣ କରିଥିଲେ । ଡକ୍ଟର ସାହୁଙ୍କ ସମାନ ଭାବପୂର୍ଣ୍ଣ ନିକଟର ଶ୍ରୀରାମଚନ୍ଦ୍ର ଭବନରେ ଓଡ଼ିଶାର ଗୁଣ୍ୟପାଳ ବିଶ୍ୱମ୍ଭର ନାଥ ପାଣ୍ଡେ ସେହି ଲାଭଦାୟୀ ସୁରୁଷଙ୍କର ଫତୋଚିତ୍ତ ଭିନ୍ନୋଚିତ କର ବିଦୁଳିତ ଶ୍ରଦ୍ଧା ଜ୍ଞପନ କରିଥିଲେ । ୧୯୧୦ ଖ୍ରୀ:ରେ ଡକ୍ଟର ସାହୁଙ୍କ ଶ୍ରଦ୍ଧ ଦାଖିଲ ଅବସରରେ "ଓଡ଼ିଶା ସାହୁଙ୍କ ଏକାଡ଼େମୀ" ଓଡ଼ିଶାର ଅଗଣିତ ସଂସ୍କୃତିପ୍ରେମୀ କନସାଧାରଣଙ୍କ ଭରଦ୍ୱାର "ପୁରୀପୁରୀ ପରାପର ପ୍ରତି ସମ୍ମାନ ନିଶ୍ଚୟ" ଏକ ସ୍ୱରାଜିତା ପ୍ରକାଶ କଲ । ଏଥିରେ କୋଡ଼ିଏ ଜଣ ବିଶିଷ୍ଟ ଶିକ୍ଷାବିତ୍ର ଓ ଲେଖକ ଡକ୍ଟର ସାହୁଙ୍କ ସ୍ମୃତି ସ୍ୱରୂପ ପାଇଁ ସୁଯୋଗ ପାଇଥିଲେ । ସମ୍ପୂର୍ଣ୍ଣରୁ ବିଶ୍ୱବିଦ୍ୟାଳୟର ନିର୍ଦ୍ଦିଷ୍ଟ ଡକ୍ଟର ସାହୁଙ୍କ

ସ୍ୱପ୍ନରଥା ପାଇଁ ତାଙ୍କର ପ୍ରିୟ ମୁଖପତ୍ରକୁ ତାଙ୍କର ନାମରେ ନାମିତ କଲେ ।  
 ଶ୍ରେୟୋଦୟୀ ସ୍ୱାତନ୍ତ୍ର୍ୟର ବନ୍ଧନ ପଥରୁ ତାଙ୍କ ନାମରେ ଏକ ସ୍ୱାଗତ ରତ୍ନ  
 ପଦାଶି ପାଇଲେ ଏବଂ କେତେକ ଅଧ୍ୟାପକଙ୍କର ଉଦ୍ୟମରେ ଓଡ଼ିଶାର ଇତିହାସ  
 ଓ ସଂସ୍କୃତିର ଇତିହାସ ପାଇଁ ଏକ ଅନୁଷ୍ଠାନ ସ୍ଥାପିତ ହେଲା ।

ଡକ୍ଟର ସଂହୃଦ୍ଧ ଶରଣଦେବଙ୍କ ପ୍ରଗତି ଉତ୍କଳ ସଂଘର ସାମୁଦ୍ରିକ ମୁଦ୍ରଣ  
 ଶୁଭରତ୍ନ ତର ଦୀର୍ଘ ପତନ ନିର୍ମୂଳ ପର୍ଯ୍ୟନ୍ତ ତାର ପରାମର୍ଶନା ଦାୟିତ୍ୱରେ  
 ରହିଥିଲେ । ଏହି ମୁଦ୍ରଣର ଏକ ବିଶେଷତା ଉତ୍କଳ ଗୌରବ ଡକ୍ଟର ସାହୁଙ୍କ  
 ସ୍ୱପ୍ନ ଉଦ୍ୟୋଗରେ ଉତ୍କଳୀକୃତ ନିଜ ସଂଘର କର୍ମକଣ୍ଠୀଗଣ ସେମାନଙ୍କର  
 ସ୍ୱୟଂ ସେବାଦାତାତାଙ୍କ ପ୍ରତି ବିନମ୍ର ଶ୍ରଦ୍ଧାଞ୍ଜଳି ନିବେଦନ କରିଥିଲେ । ଡକ୍ଟର  
 ସାହୁଙ୍କର ଅମର ସ୍ୱପ୍ନ ଏହି ସ୍ୱାଗତରେ ଅବସ୍ଥାପିତ ହୋଇ ରହିବ ।

ଡକ୍ଟର ସାହୁ ହଲେ ସଂସ୍କୃତିର ପନ୍ଥାନ । ସେ ସଂସ୍କୃତିରେ ବଢ଼ିଥିଲେ  
 ଏବଂ ମୁଖ୍ୟ ପରେ ମଧ୍ୟ ନିଜର ସଂସ୍କୃତିକ ଅବଦାନ କଥା ସଂସ୍କୃତିକ  
 ଅନୁଷ୍ଠାନମାନଙ୍କ ମାଧ୍ୟମରେ ବସ୍ତୁ ରହିବା ପାଇଁ ଆଶା କରିଥିଲେ । ସେ  
 କହୁଥିଲେ ଯେ ଏମାନେ ହିଁ ତାଙ୍କର ସନ୍ତାନ ଅଟନ୍ତି ଏବଂ ଏମାନେ ହିଁ ତାଙ୍କର  
 ବଂଶ ରକ୍ଷା କରିବେ; ତୌଣ୍ଡି ପୁତ୍ର ବା ପାଳିତ ପୁତ୍ର ନୁହେଁ । ସେଥିପାଇଁ  
 ଦୋଷହୀନ ସେ ପୋଷ୍ୟପୁତ୍ର ହେବା ପାଇଁ ଅନୁରୁଦ୍ଧ ହେଲେ । ତାଙ୍କର ଅନ୍ତମ  
 ଇଚ୍ଛା ଥିଲା ଯେ ଜନ୍ମମାଟି ବରପାଲରେ ତାଙ୍କର ଉଦନକୁ ସେ ଏକ ସଂସ୍କୃତିକ  
 ଅନୁଷ୍ଠାନ ରୂପେ ଠିଆ କରାଇବେ ଏବଂ ତାହାହିଁ ହେବ ତାଙ୍କର ପୋଷ୍ୟପୁତ୍ର;  
 ତାହାକୁ ମାଧ୍ୟମରେ ହିଁ ହେବ ତାଙ୍କର ବଂଶରକ୍ଷା । କିନ୍ତୁ ତାଙ୍କର ମୁଖ୍ୟ ପରେ  
 ସବୁ ଓଲଟପାଲଟ ହେଲା । ଜନ୍ମମାଟିରେ ତାଙ୍କର ସ୍ୱପ୍ନ ରକ୍ଷା ପାଇଁ ଏପର୍ଯ୍ୟନ୍ତ  
 କିଛି କରାଯାଇପାରିଲା ନାହିଁ । ଏବେ ତ ସମୟ ଅଛି । ଏବେ ତ ବରପାଲର  
 ମୈତ୍ରୀ ପୀଠରେ ଡକ୍ଟର ସାହୁଙ୍କ ସାରସ୍ୱତ ଭବନ ନିର୍ମାଣରେ ଠିଆ ହୋଇଛି ।  
 ତାଙ୍କର ଅନ୍ତମ ଇଚ୍ଛାକୁ ପୂରଣ କରିବା ପାଇଁ ସେହି ଭବନରେ ତୌଣ୍ଡି  
 ପଦକ୍ଷେପ ନେଇପାରିଲେ ତାହା ତାଙ୍କ ପ୍ରତି ବରପାଲ ବାହାଜର ଶ୍ରେଷ୍ଠ  
 ଶ୍ରଦ୍ଧାଞ୍ଜଳି ହୋଇ ରହିବ । •



---

---

ପ୍ରଫେସର ସାହୁ :

ଏକ ବ୍ୟକ୍ତିଗତ ପ୍ରତୀକ୍ତି

---

---

ପ୍ରଫେସର ପ୍ରବୋଧ କୁମାର ମିଶ୍ର

ପୂର୍ଣ୍ଣାୟ ପ୍ରଫେସର ଜଗନ୍ନାଥ କୁମାର ସାହୁ ମୋର ପୁତ୍ର ଗୁରୁଦେବ । ତାଙ୍କ ସହୃଦ ମୋର ସଂପର୍କ ସାର୍ବ ଜୀବନ ବର୍ଷର । ଏହି ସାର୍ବକାଳ ମଧ୍ୟରେ ମୁଁ ଛାତ୍ର ଅବସ୍ଥା ଅନୁକ୍ରମ କରି ତାଙ୍କ ତତ୍ତ୍ଵାବଧାନରେ ଉଦ୍ଦେଶ୍ୟ ଓ ଅଧ୍ୟାପନା କାର୍ଯ୍ୟରେ ନିଯୁକ୍ତ ହେଲି । ଓଡ଼ିଶା ଇତିହାସ ସଂପର୍କରେ ତାଙ୍କର ଉଦ୍ଦେଶ୍ୟର ପ୍ରାଗମ୍ଭ ବାଳରୁ ମୁଁ ତାଙ୍କ ସହୃଦ ସଂପୃକ୍ତ ହେଲି । ଓଡ଼ିଶାର ଶୁକ୍ଳଦେଉଳ ତଥା ସାଂସ୍କୃତିକ ଇତିହାସକୁ ପରଦର୍ଶନ ଦେବାରେ ସେ ନିପଟ ନିହାର ସହୃଦ ଅନୁକ୍ରମରେ କରୁଥିଲେ, ତାହା ଲକ୍ଷ୍ୟକରି ମୁଁ ଚିନ୍ତିତ ହେଉଥିଲି । କଲିକତା ବିଶ୍ଵବିଦ୍ୟାଳୟର ପାଠ୍ୟ ପ୍ରଫେସର ଜଗନ୍ନାଥ ଦତ୍ତଙ୍କ ତତ୍ତ୍ଵାବଧାନରେ ଓଡ଼ିଶାରେ ଦୌଳଧର୍ମ ଉପରେ ଗନ୍ଦେପତାକ୍ରମ ସଂନ୍ଦର୍ଭ ଲେଖି ସେ ଉତ୍କଳ ବିଶ୍ଵବିଦ୍ୟାଳୟରୁ ଡକ୍ଟରେଟ୍ ଉପାଧି ଲାଭ କରୁଥିଲେ । ବାଣପଦାରେ ସଦା କୃତକ୍ତି ଲାଭକ୍ରେତ୍ତର ହୁତୁଗୁଡ଼ିକ ତାଙ୍କୁ ଉଦ୍ଦେଶ୍ୟ କାର୍ଯ୍ୟରେ ବିଶେଷ ସହାୟତା ହୋଇଥିଲା । ସେତେବେଳେ (୧୯୫୦-୫୫ରେ) ସେ ମହାରାଜା ପୁଣ୍ଡିଚେରୁ ମହାବିଦ୍ୟାଳୟର ଇତିହାସ ଅଧ୍ୟାପକ ହେଲେ । ସେହି ସମୟରେ “ପୁରୀ ପୁରୀ ଉତ୍କଳ ଚୈତ୍ୟାଶିଳ୍ୟ” ନାମକ ପୁସ୍ତିକା ରଚନା କରି ସେ ପୁରସ୍କୃତ ହୋଇଥିଲେ ।

ଫ୍ରେ. ୧୯୫୫ରେ ରେଭେନ୍ସା ମହାବିଦ୍ୟାଳୟରୁ ବଦଳ ହେବାପରେ  
 ପ୍ରଫେସର ସାହୁଙ୍କର ରବିପତ୍ନୀ କାର୍ଯ୍ୟର ରାଜ୍ୟ କଥା ପତ୍ନୀଙ୍କୁ ବୁଝି ପାଇଲ ।  
 ତତ୍ପରେ, ସ୍କୁଲ ଓ ସାମ୍ବଲକ ରାଜ୍ୟ ଐତିହାସିକ ତତ୍ତ୍ଵଗଣନା ସଂସାଦନା କର  
 ସେ ଓଡ଼ିଶା ଇତିହାସକୁ ନୂତନ ଅଭିମୁଖ୍ୟ ଓ ରୂପ ପ୍ରଦାନ କରିଥିଲେ ।  
 ତାଙ୍କର ନୂତନ କଥା-ସମ୍ବଳ ଓ ବେପତ୍ତା-ପ୍ରସ୍ତୁତ ପ୍ରବନ୍ଧମାନ *Orissa  
 Historical Research Journal*ରେ ପ୍ରକାଶିତ ହେବା ପରେ  
 ପରେ ଉତ୍କଳ ବିଶ୍ଵବିଦ୍ୟାଳୟ ଅନୁକଳରେ ତାଙ୍କର ପ୍ରାମାଣିକ ଗ୍ରନ୍ଥ  
 "Buddhism in Orissa" ପ୍ରକାଶିତ ହେବାଦ୍ଵାରା ଓଡ଼ିଶା ଇତିହାସକୁ  
 ନୂତନ ଭରଦର୍ଶନ ମିଳିଲା । ସ୍ଵାଧୀନତାପ କାଳୀ ଓ ହରେକୃଷ୍ଣ ମହତାବଙ୍କ  
 ରଚିତ 'ଓଡ଼ିଶା ଇତିହାସ' ସମସ୍ୟାପତ୍ତାଗୀ ନ ହେବାକୁ ଉତ୍କଳ  
 ବିଶ୍ଵବିଦ୍ୟାଳୟ ମଧ୍ୟରେ ଓଡ଼ିଶାର ଏକ ପୂର୍ଣ୍ଣାଙ୍ଗ ଇତିହାସ ଲେଖିକାର  
 ଯୋଜନା କାର୍ଯ୍ୟକାରୀ ହେଲା । ତଦନୁସାରେ ପ୍ରଥମ ଦୁଇଖଣ୍ଡ ପୁସ୍ତକ (ପ୍ରଚୀନ  
 ଓ ପ୍ରାକ୍ ମଧ୍ୟଯୁଗ) ରଚନା ଦାୟିତ୍ଵ ପ୍ରଫେସର ସାହୁ ପାଦରେ ବହନ  
 କରିଥିଲେ । ତାଙ୍କ ରବିପତ୍ନୀରେ ପଢ଼ାୟତ ରାଜ୍ୟରେ ମୋଡେ ଲଘୁତ୍ଵ  
 ମିଳିଥିଲା । ସେ ସମୟରେ ବରେଣୀ ନେତା ଲକ୍ଷ୍ମୀନାରାୟଣ ସହକୃତ୍ଵ  
 ଓଡ଼ିଶାରେ ନୈନଧର୍ମ ନାମକ ଏକ ପୁସ୍ତକ ରଚନା କରିବା ପାଇଁ ପ୍ରଫେସର  
 ସାହୁ ପ୍ରେରଣା ଦେଇଥିଲେ । ଓଡ଼ିଶା ରାଜ୍ୟରେ ଲିଖିତ ଓଡ଼ିଶାରେ ନୈନଧର୍ମ  
 ସେତେବେଳେ କିଛିଟି ଅତ୍ୟୁତ ହୋଇଥିଲା । ଚିନ୍ତାପୂର୍ଣ୍ଣା ନିର୍ଦ୍ଦେଶ ସମ୍ପ୍ର  
 ଦାନ ଏବଂ ପ୍ରାଚୀନତା ଅବଦାନକାର ଐତିହାସିକ ପ୍ରବେଶକ କାର୍ଯ୍ୟରେ  
 ପ୍ରଫେସର ସାହୁ ଉତ୍କଳବିଦ୍ୟାଳୟ ରୂପିନା ଗ୍ରହଣ କରିଥିଲେ ।

ଓଡ଼ିଶା ଇତିହାସ ସଂପର୍କରେ ଉଦ୍ଦେଶ୍ୟ ପାଇଁ ଅନେକ ଚରଣ ରବିପତ୍ନୀ  
 ପ୍ରଫେସର ସାହୁଙ୍କ ଅନୁଗତ ପ୍ରାର୍ଥୀ ହୋଇଥିଲେ । ରାଜ୍ୟରେ କଥା  
 ସାଂସ୍କୃତିକ ଇତିହାସ ଉପରେ ତାଙ୍କର ଗଭୀର ପ୍ରବେଶ ଏବଂ ଜ୍ଞାନ ଥିଲା ।  
 ନୀରବ ସାଧକ ଓ ପ୍ରତିକ୍ରମକୁ ବୁଝିନିଆ ରାଜ୍ୟରେ ସେ ସମସ୍ତଙ୍କର ଅଦରଣୀୟ ଓ  
 ସମ୍ମାନପୂର୍ଣ୍ଣ ହୋଇଥିଲେ । ୧୯୫୫ରେ ବହୁକଥା ସମ୍ବଳ 'ଓଡ଼ିଶା ଇତିହାସ'  
 ପ୍ରଥମ ଖଣ୍ଡ ଓ 'ଓଡ଼ିଶା ପୁରାଣ କାହାଣୀ ଇତିହାସ' ରଚନା କରି ସେ କର  
 ଅପରମେୟ ପ୍ରଦାନ ପ୍ରଦାନ ଦେଇଥିଲେ । *Orissa Gazetteers*ର  
 ସଂସାଦନା ଦାୟିତ୍ଵରେ ରହୁ ବଲଙ୍ଗୀର, ମୟୂରଭଞ୍ଜ, କୋରାପୁଟ ଓ ସୁନ୍ଦରଗଡ଼  
 ଅତି ଜଣ୍ଠାର ଗେଜେଟ୍ଟିୟର ସଂକଳନ ସଂପୂର୍ଣ୍ଣ କରିଥିଲେ ।

୧୯୬୮ରେ ସମ୍ବଲପୁର ବିଶ୍ଵବିଦ୍ୟାଳୟର ରେକ୍ଟର ପଦରେ ପ୍ରଫେସର  
 ସାହୁ ଯୋଗଦେଇଥିଲେ । ୧୯୭୦ ଠାରୁ ସେ ବିଶ୍ଵବିଦ୍ୟାଳୟର ଉପଧ୍ୟକ୍ଷ

ଇତିହାସ ବିଭାଗର ପ୍ରଫେସର ପଦରେ ନିଯୁକ୍ତ ହୋଇଥିଲେ । ଏହି ନୂତନ ଦାୟିତ୍ୱ ତାଙ୍କର ଐତିହାସିକ ଜୀବନକୁ ସମ୍ପୂର୍ଣ୍ଣ କରିବାରେ ସହାୟକ ହୋଇଥିଲା । 'ଓଡ଼ିଶା ଜାତିର ଇତିହାସ' ନାମକ ଏକ ପୁସ୍ତକ ସେ ପ୍ରଣୟନ କରିଥିଲେ । ପଶ୍ଚିମ ଓଡ଼ିଶାର ସଂସ୍କୃତିକୁ ଲୋକଲୋଚନକୁ ଆଣିବା ପାଇଁ କଳାହାଣ୍ଡିର ଗୁଡ଼ହାଣ୍ଡି ଓ ଅମୁରବତ୍ତ ଅଞ୍ଚଳରେ ପ୍ରତ୍ନତାତ୍ତ୍ୱିକ ଗୁଡ଼ନନ ଦାଠି କରିଥିଲେ । ପଦମସ୍ତକ ନିକଟସ୍ଥ ଶଶିଆପାଳ ଓ ଗୋନପୁର ନିକଟସ୍ଥ ମନମୁଣ୍ଡା ଠାରେ ମଧ୍ୟ ପ୍ରତ୍ନତାତ୍ତ୍ୱିକ ଗୁଡ଼ନୋଦନର ନେତୃତ୍ୱ ସେ ବହନ କରିଥିଲେ । ସୁବିଭାଗର ଗଜମାଜିର ପର୍ବତର ଐତିହାସିକ ବିଭବ ନୃସିଂହନାଥ ମନ୍ଦିରର ମଠୁରୁ ଏବଂ ଲଙ୍କା ଅନ୍ତଃପର୍ଣ୍ଣରେ ପ୍ରତ୍ନତାତ୍ତ୍ୱିକ ପ୍ରତ୍ନତତ୍ତ୍ୱବଦ୍ ଗାଳାଲିଖକ ଅଭିମତକୁ ପ୍ରମାଣ କରିବା ପାଇଁ ତଥ୍ୟ ସଂଗ୍ରହରେ ପ୍ରଫେସର ପାତ୍ର ଅନୁଗ୍ରହ ପରିଶ୍ରମ କରିଥିଲେ । ତାଙ୍କ ପରାମର୍ଶ ଅନୁସାରେ ଓଡ଼ିଶାର ଦେଶଧର୍ମ, ଶାସ୍ତ୍ରଧର୍ମ, ଶୈଳୋଦ୍ଭବ ପୁନର୍ବିଶ୍ୱାସ ଅଭ୍ୟୁତ୍ପତ୍ତି ଓ ପତନ, ଶରଣପୁରାଣ ସ୍ୱାକର୍ଣ୍ଣର ଇତିହାସ ଅତି ନାନା ଚିନ୍ତାଧାରା ଉପରେ ଉଦ୍ଦେଶ୍ୟାତ୍ମକ ପ୍ରବନ୍ଧ ସମୂହ ହୋଇଥିଲା । ଗୋମ ଓ ଗଙ୍ଗବଂଶର ଇତିହାସ ସଂକଳନ ତଥା ସମାଧି ଗାବେଲ ଓ କର ସୁରେନ୍ଦ୍ର ପାଏଙ୍କ ଉଦ୍ଦେଶ୍ୟ ଉଦ୍ଦେଶ୍ୟ ତାଙ୍କର ମହତ୍ତ୍ୱପୂର୍ଣ୍ଣ ଅବଦାନ ପଦା ସ୍ୱୀକୃତି । ଓଡ଼ିଶାର ଧର୍ମ ସାହତ୍ୟ ଓ ଦେବାଲୟ ମାନଙ୍କ ଉପରେ ତାଙ୍କର ଅଭାଷ ପାଣ୍ଡିତ୍ୟ ଓ ତଥ୍ୟ ସମୃଦ୍ଧତା ଦୃଷ୍ଟିକୋଣ ବିଦ୍ୟାର୍ଥୀ ଓ ଶ୍ରୋତାମାନଙ୍କୁ ମୁଗ୍ଧ କରିଥିଲା । ପ୍ରାଚୀନ, ମଧ୍ୟଯୁଗୀୟ ଓ ଆଧୁନିକ ଇତିହାସ ଉପରେ ତାଙ୍କ ସୂକ୍ଷ୍ମ ବିବେଚନା ଓ ବିଦ୍ୱାନ ଓଡ଼ିଶାରେ ବିଲମ୍ବ । ବହୁ ସଂସ୍କୃତିକ ଅନୁସନ୍ଧାନ ସହଜ ସେ ନିବନ୍ଧ ରୂପରେ ସଂପୂର୍ଣ୍ଣ ହେଲେ । ଉତ୍ତରକେନ୍ଦ୍ରର ପ୍ରଗତି ଉତ୍କଳ ସଂସଦ ଏବଂ ସମ୍ବଲପୁର ବିଶ୍ୱବିଦ୍ୟାଳୟର 'ସମ୍ବଲପୁର' ନାମକ ସାହିତ୍ୟିକ ପତ୍ରିକା ତାଙ୍କ ଦ୍ୱାରା ଅପୂର୍ବ ପ୍ରେରଣାରେ ଉଦ୍ଭବ ହୋଇଥିଲା । ସମ୍ବଲପୁର ବିଶ୍ୱବିଦ୍ୟାଳୟର ଐତିହାସିକ ମ୍ୟୁଜିୟମ ତାଙ୍କ ଉଦ୍ୟମରେ ଆରମ୍ଭ ହୋଇଥିଲା । ଓଡ଼ିଶାର ବରପୁସ୍ତକାଳୟ ତେଜପୁର ସଂରକ୍ଷିତ କରିବା ସଙ୍ଗେ ସଙ୍ଗେ ବହୁ ପ୍ରାଚୀନ ଅଭିଲେଖ ମୁଦ୍ରା, କଳା ଓ ସ୍ଥାପତି ତଥା ଲୋକସଂସ୍କୃତିର ପ୍ରଚ୍ଛନ୍ନମାନ ସେ ସଂଗ୍ରହ କରିଥିଲେ । ବିଭିନ୍ନ କୋଶଳର ଇତିହାସ ଓ ସଂସ୍କୃତି ସଂକଳନ ପାଇଁ *New Aspects of History of Orissa* ଏବଂ *Sambalpur University Journal* ର ସଂପାଦନା କରିଥିଲେ । ୧୯୭୮ ମସିହାରେ ଭାରତୀୟ ସଂସ୍କୃତି ଉପରେ ଅଧ୍ୟାପକା ତଥା ଉଦ୍ଦେଶ୍ୟ ଉଦ୍ଦେଶ୍ୟରେ ଏକ ଉପାଧ୍ୟକ୍ଷ ଭବନ ପ୍ରତିଷ୍ଠା କରିଥିଲେ । ତାଙ୍କ ପ୍ରେରଣାରେ ଭାରତୀୟ ମୁଦ୍ରା ପରିଷଦର ବାସ୍ତିକ

ଅଧିକେଶକ ଏବଂ ଓଡ଼ିଶା ଇତିହାସ ବଂଶେଷର ନବମ ବର୍ଷିତ ସମାଲୋଚନା  
 କୋଠାଘରରେ ଅନୁଷ୍ଠିତ ହୋଇଥିଲା । ସଦାସର୍ବଦା ଗବେଷଣାତ୍ମକ  
 ଅଲୋଚନା ଓ ଚିନ୍ତାରେ ସେ ନିଜକୁ ବ୍ୟସ୍ତ ରଖୁଥିଲେ । ଦେଶବିଦେଶରୁ  
 ଅନେକ ଗବେଷକ ତାଙ୍କ ପାଖକୁ ଆଲୋଚନା ପାଇଁ ଆସୁଥିଲେ ।  
 ଐତିହାସିକ ଗବେଷଣା ଓ ତଥ୍ୟ ସଂଗ୍ରହ କାର୍ଯ୍ୟର ମେ ଥିଲେ ମୁଖ୍ୟମନ୍ତ୍ରୀ  
 ପ୍ରମୁଖ ।

ଜନନର ପ୍ରାୟଂ କାଳରେ ଓଡ଼ିଶା ସରକାରଙ୍କ ପଦ୍ମଚକ୍ରେ ଉପଦେଶ୍ୟା  
 ପଦରେ ଥାଇ ସେ ମାଗୁଗୁଡ଼ା ଉପତ୍ୟକାର ପ୍ରବେଶଣ ଓ ଭୂଗୋଳନ କାର୍ଯ୍ୟରେ  
 ନିଜକୁ ଅପୋକ୍ତ କରୁଥିଲେ । କଳାହାଣ୍ଡି ଓ ବୋରାପୁଟ ଇତ୍ୟାଦି ଗଞ୍ଜାମ  
 ଅରୁଣ୍ୟାଳ ମଧ୍ୟରେ ପ୍ରାୟ ଦେଢ଼ହଜାର ବର୍ଷ ପୂର୍ବେ ପ୍ରତ୍ୟ ମାନବର ପଦଧ୍ୱଜର  
 ସ୍ତମ୍ଭ ସଂକେତ ସେ ପାଇଥିଲେ । କିନ୍ତୁ ସମୟ ଅଗ୍ରବ ହେତୁ ବହୁ ଆସ୍ୱାସଲବ୍ଧ  
 ଜନ ଓ ତଥ୍ୟକୁ ସର୍ବସମ୍ପର୍କରେ ଉପସ୍ଥାପିତ କରିବା ପାଇଁ ତାଙ୍କ ମନର  
 ଅଭିଳାଷ ପୁରଣ ହୋଇପାରିନାହିଁ । ଅତୁଷ୍ଟ କାଳଚକ୍ରର ସୂକ୍ଷ୍ମରେ  
 ତାଙ୍କର ପ୍ରୟତ୍ନ ଜ୍ଞାନଲୋଚନ ନିର୍ଦ୍ଦୀପିତ ହୋଇଗଲା । ଓଡ଼ିଶାର ସେ ଥିଲେ  
 ଏତ ଅବସ୍ଥାରେ ଯୁକ୍ତି । ତାଙ୍କ ବିଦ୍ୟାଗରେ ଏକ ବରପୁତ୍ରକୁ ଆମେ  
 ହରାଇଲୁ । ଓଡ଼ିଶାର ଇତିହାସ ଓ ସଂସ୍କୃତି ସଂଗ୍ରହରେ ତାଙ୍କ ପ୍ରେରଣା  
 ଓ ସୂକ୍ଷ୍ମ ପାଠ୍ୟକୁ କଣ ଆମେ ଯତ୍ନ କରୁ ପ୍ରାୟୀ କାର୍ଯ୍ୟ କରିପାରିବା, ତାହାହିଁ  
 ଦେବ ପ୍ରଦେଶର ସାତୁକ ପ୍ରତି ଓଡ଼ିଆ ଜାତିର ପ୍ରତ୍ୟାଶା । ●



ଡକ୍ଟର ସାହୁ ଓ ଶ୍ରୀମତୀ ସାହୁ



ବାପା ଓ ଭାଇମାନଙ୍କ ଗହଣରେ ଡକ୍ଟର ସାହୁ



ଭାରତର ଡକ୍ଟରମାନ ଗାଣ୍ଡୁପଡ଼ି ଛାନା ଚୈନ ସିଂହଲ ସହ ଡକ୍ଟର ସାହୁ

# ଦ୍ଵିତୀୟ ଭାଗ

ଓଡ଼ିଶାର ଇତିହାସ-ସାଧନା

ଓ

ପ୍ରଫେସର ନବୀନ କୁମାର

# ବୈଷ୍ଣବଧର୍ମ ପ୍ରାଧ୍ୟାପନରେ ଡକ୍ଟର ନବୀନ କୁମାରଙ୍କ ଭୂମିକା

ଡକ୍ଟର ବାବା ମିଶ୍ର

ପୂର୍ଣ୍ଣାଙ୍ଗ ପରାକର୍ମୀ ଜାଳରେ ଓଡ଼ିଶାକୁ ଐତିହାସିକ ଓ ସାଂସ୍କୃତିକ ଉଦ୍ଦେଶ୍ୟରେ ଛେଦରେ କଥା ସମଗ୍ର ଓଡ଼ିଶା ସ୍ୱଦେଶର ଲୁଦ୍ଧାୟିତ ଐତିହାସିକ କଥା ସ୍ୱଳ୍ପକାଳିକ ଉପାଦାନର ଅନୁସନ୍ଧାନ ଓ ଅନୁଶୀଳନ ପ୍ରବଳ ଓଡ଼ିଆ ସଂସ୍କୃତିର ପ୍ରାଧ୍ୟାପନ କ୍ଷେତ୍ରରେ ସ୍ୱର୍ଗତ ଡକ୍ଟର ନବୀନ କୁମାର ସାହୁ ନିଶ୍ଚିତ ଭାବେ ଅନ୍ୟତମ ବ୍ୟକ୍ତିତ୍ୱ ।-କୋଟାଳି, ପୁରୀ, କୁନ୍ଦନେଶ୍ୱର, ପାନପୁର ଓ ଶିବଜୀ ଠାରୁ ଆରମ୍ଭ କରି ମଦ୍ରେସ୍, ଅଲ, କୋରାପୁଟର 'ମାଳଭୂମି', 'ଜଳାହାଣ୍ଡି', କୁଲଦାଣ୍ଡର ଉତ୍ତମ ଅରଣ୍ୟ କଥା ସୋନପୁର-ପମ୍ପାଳପୁରର ମହାନଗର ଅବଦାନକା— ଏ ସମସ୍ତ ଅଞ୍ଚଳର ପୁରାତାତ୍ତ୍ୱିକ ଉପାଦାନର ସରଳ, ନିରାପେକ୍ଷ ବ୍ୟାଖ୍ୟା ତାଙ୍କ ଉଦ୍ଦେଶ୍ୟର ନିର୍ଦ୍ଦେଶ । ଓଡ଼ିଶାରେ ବୈଷ୍ଣବଧର୍ମ ଓ ଦର୍ଶନର ଶ୍ରେଷ୍ଠ ଉଦ୍ଦେଶ୍ୟର ଭାବେ ଡକ୍ଟର ସାହୁ ସର୍ବଜନ-ନିସ୍ତକ । କିନ୍ତୁ ଐତିହାସିକ ପୁସ୍ତକାଳୀରୁ ବୈଷ୍ଣବ ଧର୍ମର ବିଶେଷତା କ୍ଷେତ୍ରରେ ତାଙ୍କର କୃତ୍ୱି କଣ୍ଠା ତମ ମୁହେଁ ।

ଓଡ଼ିଶାରେ ବୈଷ୍ଣବ ଧର୍ମର ଉତ୍ପତ୍ତି ଓ ବିକାଶ ବ୍ରାହ୍ମଣ୍ୟ ଧର୍ମର ପ୍ରସାର ଦେଖି ନିହତ । ଅଶୋକଙ୍କ ସମ୍ବୋଦନ ଅନୁଶାସନ, ବାଳବେଳଙ୍କ ଶିଳାଲିପି, କଥା ଚଣ୍ଡିକାଙ୍କ ଉତ୍କଳ ଶିଳାଲିପିରୁ ପ୍ରାଚୀନ ଓଡ଼ିଶାରେ ବ୍ରାହ୍ମଣ୍ୟଧର୍ମ ଓ ସଂସ୍କୃତିର ସ୍ଥିତି ଅତି ସ୍ପଷ୍ଟ । (୧) କିନ୍ତୁ ଉପସ୍ଥେତି ପ୍ରମାଣଗୁଡ଼ିକରେ ବୈଷ୍ଣବ ଭଗବତ ଧର୍ମର ସ୍ପଷ୍ଟ ପ୍ରକାଶ ମିଳେ ନାହିଁ । ଡକ୍ଟର ସାହୁଙ୍କ ମତରେ (୨) ଶ୍ରୀଷ୍ଟୀର ଚତୁର୍ଥ ଶତାବ୍ଦୀର ମଝିଆଣରେ (ମାଠର ବଗାଁ ଶାସନ ସହଜ) ଜଗଜ୍ଜରେ ବୈଷ୍ଣବ-ଭଗବତ ଧର୍ମର ଅଭ୍ୟୁଦୟ ପଡ଼ିଛି । ତତ୍ତ୍ୱ ସାହୁଙ୍କ ଉକ୍ତ ସମୟକାଳ ନିରୂପଣ



ମୁଖ୍ୟତଃ ମାଠରବଣୀଙ୍କ ଶିଳାଲିପି ଅଧୀନରେ ପର୍ଯ୍ୟବସିତ । ସ୍ୱର୍ଗତଃ  
 ତଃ ସାତ୍ତ୍ୱ ବଶ୍ୟାସ ଚକ୍ଷୁରନ୍ତୁ ଯେ ଜଳିଙ୍ଗକୁ ସ୍ମରଣତ ଧର୍ମ ଉତ୍ତର ସ୍ମରଣ ନୁହେଁ,  
 ଦକ୍ଷିଣ-ସ୍ମରଣରୁଣି ସପାଶତ ହୋଇଥିଲା । (୩) ସୁନସ୍ତ ସେ ମଜଦ୍ୟାନ୍ତ କରନ୍ତୁ  
 "ମାଠର ଶାସିତ ଜଳିଙ୍ଗରେ ବାସୁଦେବ କୃଷ୍ଣ ବା ହେଷ୍ଟୁଙ୍କର ପୁଜା ଅପେକ୍ଷା  
 ନାରାୟଣଙ୍କ ପୂଜା ବିଶେଷ କେବଳିୟୁ ଥିଲେ" (୪) କିନ୍ତୁ ଉଭୟ ମତ ଯଥାର୍ଥ  
 ମନେହୁଏ ନାହିଁ ।

ଝାଞ୍ଜାୟୁ ଚତୁର୍ଥ ଶତାବ୍ଦୀ ମଧ୍ୟରେ ମାଠର ଶାସିତ ଜଳିଙ୍ଗର ଉଚ୍ଚତରଣି  
 ଅକ୍ଷୟ ଉକ୍ତ ଦେଶରେ ସ୍ୱରାଜ୍ୟ ଧର୍ମ ପ୍ରଦର୍ଶିତ ହୋଇ ପାରିବିଲ । "ବହୁ  
 ଧର୍ମୋତ୍ତର ପାଣ୍ଡୁଲିପି"ର ବର୍ଣ୍ଣନାକୁଯାସୀ କୃଷ୍ଣକୁ ସୁରୁଷୋତ୍ତମ ନାମରେ  
 ଉକ୍ତ ଦେଶରେ ଉପାସନା ଚରାଯାଉଥିଲା : "ଉକ୍ତେସୁ ସୁରୁଷୋତ୍ତମ" । 'ବହୁ-  
 ଧର୍ମୋତ୍ତର ପାଣ୍ଡୁଲିପି'ର ପ୍ରମଥ ଭାଗ ଆପାତତଃ ଝାଞ୍ଜାୟ ୨୦୦ ୩୦୦ ମଧ୍ୟରେ  
 ଉକ୍ତେସୁ ଚରାଯାଇଥି । ତେଣୁ ଝାଞ୍ଜାୟ ଚତୁର୍ଥ ଶତାବ୍ଦୀ ମଧ୍ୟରେ ଉକ୍ତ ଦେଶରୁ  
 ଜଳିଙ୍ଗକୁ ସ୍ମରଣତ ଧର୍ମ ପ୍ରସାର ପଢ଼ିଥିବା ସମ୍ଭାବନା ବିଶେଷ ପ୍ରଶ୍ନିଧାନ  
 ଯୋଗ୍ୟ । ଠିକ୍ ସେହିପରି 'ବହୁ, ଧର୍ମୋତ୍ତର ପାଣ୍ଡୁଲିପି' ବର୍ଣ୍ଣନାକୁ ନିଶ୍ଚୟକେ  
 ସେ କୃଷ୍ଣ-ସୁରୁଷୋତ୍ତମଙ୍କ ଉପାସନା ଉକ୍ତ ଦେଶରେ ଦୌଶପି ରାଜଧର୍ମ ନଥିଲ  
 ବରଂ ଏହା ସ୍ୱଳ ଏକ ଯଥାର୍ଥ । ତେଣୁ ଏହାର ସ୍ମରଣ ଉଚ୍ଚତରଣି ଜଳିଙ୍ଗ  
 ରାଜ୍ୟରେ ପଡ଼ିଥିବା ସମ୍ଭାବନାକୁ ଅସ୍ୱୀକାର କରାଯାଇ ନପାରେ ।

ଝାଞ୍ଜାୟୁ ଚତୁର୍ଥ ଶତାବ୍ଦୀ ଓ ପରେ ପରେ ରାଜ ଶାସିତ ଜଳିଙ୍ଗରେ  
 ନାରାୟଣ ପୂଜା ଏବଂ ମହେନ୍ଦ୍ରାଶ୍ଟଳ (ତଳୋଦ ମଣ୍ଡଳ)ରେ ଶୈଳେନ୍ଦ୍ରଚକ  
 ରାଜବଂଶର ରାଜତ୍ୱ ସମୟରେ ବୈଷ୍ଣବ ଧର୍ମର ପ୍ରସାରୋପକରଣକୁ ତଃ ସାତ୍ତ୍ୱ  
 ଉନ୍ମୋଚନ କରନ୍ତୁ । (୫) ବୈଷ୍ଣବ ଧର୍ମର ଧାରାବାହିକ ବିକାଶର ସ୍ୱାଧୀନରେ ତଃ  
 ପାତୁଳ ଗଦେପଥା ତେବଳ ପ୍ରାଚୀନ ଜଳିଙ୍ଗ ରାଷ୍ଟ୍ର ମଧ୍ୟରେ ସୀମିତ ହୋଇନାହିଁ ।  
 ବରଂ ବୈଷ୍ଣବଧର୍ମ ସମ୍ପୂର୍ଣ୍ଣ ଅନେକ ପ୍ରକାରାନ୍ୱିତ ପ୍ରମାଣ ଦକ୍ଷିଣ ଭୋଗଳ  
 (ଆଧୁନିକ ପଶ୍ଚିମ ଓଡ଼ିଶା)ରୁ ସେ ଆବ୍ୟାସ ଓ ବିଶ୍ଳେଷଣ କରନ୍ତୁ । ନନ୍ଦରାଜବଂଶ  
 (୪ର୍ଥ ଓ ୫ମ ଶତାବ୍ଦୀ) ଶରଣପୁଣ୍ଡର ରାଜବଂଶ (୭ଶ ଓ ୭ମ ଶତାବ୍ଦୀ) ଏବଂ  
 ପାଣ୍ଡୁ, ବଂଶୀ ରାଜାମାନେ (୭ମ-୮ମ ଶତାବ୍ଦୀ) ପଶ୍ଚିମାଞ୍ଚଳରେ ବୈଷ୍ଣବ-ସ୍ମରଣତ  
 ଧର୍ମର ପ୍ରସାରୋପକରଣ କରନ୍ତୁଲେ ।

ସ୍ମରଣରେ 'ପାଦପୁଜା' ଅତି ପ୍ରାଚୀନ । ଦୌଲ୍ୟଧର୍ମର ସୁନୟାନପତ୍ନୀ,  
 ବୈଷ୍ଣବ ଏବଂ ଶୈବଧର୍ମବିକଳମୂର୍ତ୍ତିପୁତ ପାଦ-ପୂଜା ଅନୁପରେ କରୁଥିଲେ । କିନ୍ତୁ

ମନେହୁଏ ହୃଦୟାନ୍ତ ପତ୍ନୀଙ୍କ ପାଦ-ପୂଜା ପରଂପରା, ପରେ ଦୈତ୍ତବ୍ୟ ଧର୍ମ ଓ ଶୈବଧର୍ମକୁ ପ୍ରଚ୍ଛେଦ କରିଥିଲା । ତା' ପାତୁକ ମତରେ ଓଡ଼ିଶାରେ ରାଣୀଦ୍ୱାରା ବୈଶ୍ୟାଳ (୭) ବ୍ୟତୀତ ଭାରତର ଅନ୍ୟାନ୍ୟ ଶିବ-ପାଦ ପୂଜା ଦ୍ରୁଷ୍ଟିଗୋଚର ହୁଏ ନାହିଁ । କିନ୍ତୁ ଶିବ-ପାଦ ଉପାସନା ଭାରତର ଅନ୍ୟାନ୍ୟ ତଥା ଓଡ଼ିଶାରେ ଦ୍ରୁଷ୍ଟିଗୋଚର ହୁଏ । ନଳବଂଶୀ ରାଜା ସୁନ୍ଦରପୁରୀର ପୋଡ଼ାଚତୁର୍ଥ ପିଲାଙ୍କୁ ତଥା କୋରାପୁଟ ଅଞ୍ଚଳରେ ସୁବଳାତ ନନଗ୍ରୁତି ଉପରେ ସୂର୍ଯ୍ୟ ପାତୁକର ଗଦେପଣା ମୁଖ୍ୟତଃ ପର୍ଯ୍ୟବସିତ । ପାଦ-ପୂଜା ସଂକଳ୍ପରେ ଲୁଚିତାହୁଁ ତ ତଥା ନନଗ୍ରୁତି ପ୍ରମାଣ ବ୍ୟତୀତ ଗଦେପଣାରେ ଅନ୍ୟ କୌଣସି ସମ୍ପ୍ରଦାୟକୁ ପ୍ରମାଣ ସ୍ୱରୂପ ନନୋଡ଼ାନ୍ତି । ଉଲ୍ଲେଖ କରାଯାଇପାରେ ବର୍ତ୍ତମାନ କଳାପ୍ରାଣୀ ବିକ୍ଷାର କ୍ରମାଗତ ଅଞ୍ଚଳରୁ (କ୍ରମାଗତ ଭୈରବ ପଡ଼ିଆ ନକଟସ୍ଥ) ଏକ ବରୁଣୋତ୍ତର ପର୍ଯ୍ୟନ୍ତ ପଥର ରାସ୍ତାରେ ଦୁଇଟି ପାଦପତ୍ତ ଶୋଭନପୁରା ମଧ୍ୟପ୍ରାଣୀୟ ପଲ୍ଲୀଗାହୁଁ ତ ପ୍ରମାଣ ଅବସ୍ଥିତ ହୋଇଛି । ତା' ପାତୁ ୭) ଦୈତ୍ତବ୍ୟ ଧର୍ମର ପାଦ-ପୂଜା ପାତୁକରେ ଦୁଇଟି ସ୍ୱଧାରାସର ସଙ୍ଗେତ ପ୍ରଦାନ କରାଯାନ୍ତି : ପ୍ରଥମଟି ଶିଷ୍ୟଙ୍କ ବାମନ ଅବତାରର ସଙ୍ଗେତ ଓ ଦ୍ୱିତୀୟ ସ୍ୱରୂପ ଶିଷ୍ୟ-ପାଦ ପୂଜା ଏବଂ ଅନ୍ୟଟି ରାମ-କଥା ଅଧାରରେ ବନବାସ-କାଳରେ ରାମଙ୍କର ସ୍ୱପ୍ନସ୍ୱରୂପ ରାମ-ପାଦ ପୂଜା । ଦୈତ୍ତବ୍ୟ-ଧର୍ମ ପ୍ରାଣୀପଦରେ ବନ୍ଧୁ-ପାଦ-ପୂଜା ବା ରାମ-ପାଦ-ପୂଜା ଉପରେ ସର୍ବପ୍ରଥମ ଗୁରୁତ୍ୱ ଅଭିପ୍ରାଣ ସୂଚକ ନିଗମ କ୍ରମାଗତ ପାତୁକ ଗଦେପଣାରେ ଦେଖିବାକୁ ମିଳେ ।

ଶ୍ରୀଶ୍ରୀୟ ଶ୍ରୀକୃଷ୍ଣା ନିତ୍ୟାରେ ଶରଣପୁରୀ ନରପତିରୁଦ୍ର ନକଟ ପରମସ୍ତରଗତ ରୂପେ ପ୍ରକାଶ କରାଯାଏ ପଦ୍ମକ ଲକ୍ଷ୍ମୀଙ୍କ ପୂଜା ମଧ୍ୟ କରୁଥିଲେ । ସୂର୍ଯ୍ୟ ନିଗମ କ୍ରମାଗତ ପାତୁକ (୮) ଗଦେପଣାରେ ଓଡ଼ିଶାରେ ଲେଖିତ ଧର୍ମ ସମ୍ପର୍କିତ ଅନୁଗ୍ରହାରେ ଥିବା ଲକ୍ଷ୍ମୀ (ଶ୍ରୀମାତା) ଶ୍ରୀକୃଷ୍ଣ ପଦ୍ମକ ଶରଣପୁରୀ ସ୍ୱଳବଣ ମୁଦ୍ରାରେ ଅଙ୍କିତ ଲକ୍ଷ୍ମୀଙ୍କ ପ୍ରତିମା ଏକ ଓ ଅଲ୍ଲେଖ ଦୋଳ ପ୍ରତିପାଦକ ହୋଇଛି । ଉକ୍ତ ତଥ୍ୟ ବର୍ତ୍ତମାନ ଗଦେପଣାଙ୍କ ପାଇଁ ଅନୁସଂଧାନର ବିଷୟ ।

ଦକ୍ଷିଣ-କୋଣରେ ପାଣ୍ଡୁବଂଶୀ ରାଜା ଉଦରଦେବ ଓ ତାଙ୍କ ପୁତ୍ର ଦ୍ୱିପାୟ ନନ୍ଦରାଜ ପରମଦୈତ୍ତବ୍ୟ ରୂପେ ନକଟ ଅପଣାର ତାମଶାପନରେ ଉଲ୍ଲେଖ କରାଯାନ୍ତି । (୯) ତା' ପାତୁକ ମତରେ (୧୦) ପାଣ୍ଡୁବଂଶୀ ରାଣୀ ବାସୁଦେବୀ ପିତାପୁତ୍ର ଅଲ୍ଲେଖରେ ପୁରୁଷୋତ୍ତମଙ୍କୁ ନମସ୍କାର ନିଶାନ୍ତ ନରସିଂହଙ୍କ କରାଣମୂର୍ତ୍ତି ଓ ମହମା ବର୍ଣ୍ଣିତ ହୋଇଛି । ଏହି ଅଲ୍ଲେଖ ହେଉଛି କୋଣାର୍କ ରାଜ୍ୟର ଶେଷ ଦୈତ୍ତବ୍ୟ ଅଲ୍ଲେଖ ।

ଶ୍ରୀଷ୍ଠୀୟ ପଞ୍ଚ-ପ୍ରପନ୍ନ ଶତାଦୀ ମଧ୍ୟରେ ବୈଷ୍ଣବଭବନର ଧର୍ମ ପ୍ରମୁଖତା ପ୍ରମୁଖତାକୁ ପ୍ରମାଣ ଏକାମ୍ର ରୁବନେଶ୍ୱରଠାରୁ ଅରମ୍ଭକର ପର୍ଯ୍ୟନ୍ତ ଅଞ୍ଚଳ ପର୍ଯ୍ୟନ୍ତ ଉପୁକ୍ତ ହୋଇଗଲୁଅବା ଜଣାପଡ଼େ । ଏହି ପ୍ରକଳାଳ ମଧ୍ୟରେ କେବଳ ନାଗପୁତ୍ର-ଶିଷ୍ଟଙ୍କ ପୂଜା ନୁହେଁ, ବରଂ ରାମ ଓ କୃଷ୍ଣଙ୍କ ଉପାସନା ଓଡ଼ିଶାରେ କେବଳିୟ ହୋଇଛି । ଓଡ଼ିଶାରେ ଦୈତ୍ୟବଧର୍ମ ଭବ୍ୟାଗ୍ରାଣ ଶ୍ରେଷ୍ଠତା ପ୍ରତିପାଦନ କରିବାକୁ ଯାଇ ଡଃ ପାଠୁ ପୋଡ଼ାଗଡ଼ ଶିଳ ଲିପିର (୧୧) ଉଲ୍ଲେଖ ଉପରେ ଗୁରୁତ୍ୱ ଅର୍ପଣ କରନ୍ତି "ବ୍ରହ୍ମଶାଳତଂ ଜୟତ ନେପାଦ" । ଅର୍ଥାତ୍ ତୁମ ହିଁ ଜୟ କରିଥିଲେ, ଜୟ କରି ଅଛନ୍ତି ଏବଂ ଜୟ କରିବେ । (୧୨) ଉକ୍ତ ଉଲ୍ଲେଖରେ ଭୁକ୍ତ, ବର୍ତ୍ତମାନ ଓ ଭବିଷ୍ୟତ ଏକାକାର ହୋଇ ଯାଇଛି ଓ ଗୋଟାଏ ପଦଶିଳ୍ପମାନ ଶକ୍ତି ଉଦ୍ୟୋଗି ବାଳକୁ ପଶ୍ଚାତ୍ତ୍ୟକ୍ତ କରୁଛି ।

ବୈଷ୍ଣବ ଧର୍ମ ପ୍ରସାର ଶୌରଧର୍ମ ଅଜାଣୀତରେ ଜଡ଼ିତ । ଦୈତ୍ୟ ଗ୍ରୋହ — "ପାଦଶୀ ମଣ୍ଡଳ ମଧ୍ୟବର୍ତ୍ତୀ" ଇତ୍ୟାଦିରୁ ପ୍ରକ୍ଷୁ ହୁଏ ଯେ ଦୈତ୍ୟ ବାଳରେ ସୂର୍ଯ୍ୟ ଓ ବ୍ରହ୍ମ ଏକ ଓ ଅଭିମୁଖରେ ପ୍ରତିପାଦନ ହେଉଥିଲେ । ତେଣୁ ପରବର୍ତ୍ତୀ ବାଳରେ ସୂର୍ଯ୍ୟକୁ ସୂର୍ଯ୍ୟ-ନାଗାୟତ୍ର ଭାବେ ପୂଜାକ୍ଷ୍ମ ଗରଜିତ ହୋଇଛି । ପଞ୍ଚ ପ୍ରପନ୍ନ ଶତାଦୀରେ ବ୍ରହ୍ମପୂଜା ସହିତ ସୂର୍ଯ୍ୟଙ୍କ ପୂଜା ଓଡ଼ିଶାରେ ବିଶେଷ ଆଦୃତ ହୋଇ ପାରିଥିଲା । ଡଃ ନଗର କୁମାର ପାଠୁ (୧୩) ଶୈଳେଭୃତ୍ତର ଗଜା ଧର୍ମଗଜକୁ ଶକ୍ତି ଶତାଦୀ କଳରରେ ଶୌରପୂଜାର ପ୍ରଥମ ପ୍ରବର୍ତ୍ତନ ରୂପେ କର୍ଣ୍ଣିୟ କରି, ଡଃ-୨ମ ଶତାଦୀର ମୁକ୍ତଶିଳ୍ପ ମଧ୍ୟପୂର୍ଣ୍ଣୀୟ ଉତ୍କଳରେ ସୂର୍ଯ୍ୟପୂଜାର ତରମ ଅଗ୍ରଗତର ଉତ୍ସାହରେ ଗୃହଣ କରନ୍ତି ।

ଅଷ୍ଟମ ଶତାଦୀ ଓଡ଼ିଶାରେ ବଳିଦାନର ପ୍ରବର୍ତ୍ତନ ପ୍ରମୁଖର ସ୍ୱଳ୍ପ ଇନ୍ଦ୍ର ଭୃତ୍ୟ ଦ୍ୱାରା ଜଗନ୍ନାଥ ନାମଧେୟ ଦେବତାଙ୍କ ପୂଜା ପବର୍ତ୍ତନ ହୋଇ- ଥିଲା । ଏହାବତ୍ ଜଗନ୍ନାଥଚତୁର ରବେପକବୃତ୍ତ ଇନ୍ଦ୍ର ଭୃତ୍ୟ ଦ୍ୱାରା ନିପାସିତ ଜଗନ୍ନାଥ ଓ ସ୍ୱୟ ସ୍ୱରୂପୋତ୍ତମ-ଜଗନ୍ନାଥଙ୍କୁ ଏକ ଓ ଅଭିମୁଖରେ ପ୍ରତିପାଦନ କରି ଆସିଛନ୍ତି । (୧୪) ଏହି ଉଲ୍ଲେଖର ରନେଷଣା ଭବ୍ୟାଗ୍ରାଣ ଡଃ ନଗର କୁମାର ଦୁଇକାର ପହିଳ ଖଣ୍ଡନ କରିଛନ୍ତି । (୧୫) ବାପ୍ରବରେ ଇନ୍ଦ୍ର ଭୃତ୍ୟ ବଳିଦାନର ବୃତ୍ତକୁ ଜଗନ୍ନାଥ ଭାବେ ବ୍ୟକ୍ତ କରିଅଛନ୍ତି । ଡଃ ନଗର କୁମାର ପାଠୁ ଇନ୍ଦ୍ର ଭୃତ୍ୟ ସ୍ୱଳ୍ପ ପ୍ରମୁଖକୁ ଅଧୁନିକ ଓଡ଼ିଶାର ପ୍ରମୁଖସ୍ୱର ପହିଳ ଚିହ୍ନିତ କରିଛନ୍ତି । (୧୬) ତତ୍ତ୍ୱର ପାଠୁଙ୍କ ଉକ୍ତ ମତାମତ ଉପରେ ରବେପକ ଡଃ କୃଷ୍ଣଚନ୍ଦ୍ର ପାଣିଗ୍ରାହ ସନ୍ଦେହ ପ୍ରକାଶ

କରନ୍ତି । ମାତ୍ର ସେ ଏ ସଂପର୍କରେ କୌଣସି ନୂତନ ତଥ୍ୟ ଦେଇ ନାହାନ୍ତି । (୧୭)

ଅଷ୍ଟମ ଡେ଼ରୀ ଠାରୁ ଦ୍ଵାଦଶ ଶତାବ୍ଦୀ ମଧ୍ୟରେ ଭରବତ-ବୈଷ୍ଣବ ଧର୍ମର ଧାରାବାହିକ ପ୍ରବାହ ଦୃଷ୍ଟିରୋଚର ହୁଏ । ଦ୍ଵାଦଶ ଶତାବ୍ଦୀରେ ରାମାନୁଜାୟତ୍ତଙ୍କ ଉତ୍କଳ ଅଗମତ ତଥା ନକ୍ଷା ଓ ନାରାୟଣଙ୍କ ମୁକ୍ତା ଏବଂ ଅପକାଳବାଦ ତତ୍ତ୍ଵର ସଂରକ୍ତରେ ତତ୍ତ୍ଵର ପାତ୍ର ଓଡ଼ିଶାର ପ୍ରଚଳିତ ଭବ୍ୟାରାଜ୍ୟ ବ୍ରହ୍ମେ କରନ୍ତି । (୧୮) କିନ୍ତୁ ପ୍ରକୃତରେ ଓଡ଼ିଶାରେ ପ୍ରଚଳିତ ଭରବତ-ବୈଷ୍ଣବ ଧର୍ମ ଉପରେ ରାମାନୁଜାୟତ୍ତଙ୍କ ପ୍ରଭାବ ଅକ୍ଷୁଣ୍ଣକର । ଜାଗତ ନକ୍ଷା ଓ ନାରାୟଣଙ୍କ ଉପାସନା ଓଡ଼ିଶାରେ ପ୍ରଚଳିତ ବୈଷ୍ଣବ ଧର୍ମର ବହୁ ପାତ୍ରୀନ ପରଂପରା ଓ ଏହା ମୁଖରୁ ସର୍ବଜନ ଅଦୃଶ ହୋଇପାରିଥାଏ । (୧୯) ଠିକ୍ ସେହିପରି ଅବତାରାଦ୍ୟତ ମଧ୍ୟ ପ୍ରଥମ ଶତାବ୍ଦୀ ଠାରୁ ଓଡ଼ିଶାରେ ଜରାଜୀବିନୀ ରୂପେ ପ୍ରଚଳିତ ହୋଇଆସୁଥାଏ । (୨୦) ଦ୍ଵାଦଶ ଶତାବ୍ଦୀରେ ଜୟଦେବ ଗୀତ-ଗୋବିନ୍ଦ ରଚନାକର ଶ୍ୟାମାଧବ (କୃଷ୍ଣ) ପ୍ରେମର ମାଧୁର୍ଯ୍ୟ ପ୍ରତିପାଦନ କଲେ । ଜୟଦେବଙ୍କ ଜନ୍ମସ୍ଥାନ ଏକ ଅମୀମାସିତ ସ୍ଵର୍ଗ ହୋଇରହିଛି । ଏହି ପ୍ରସଙ୍ଗରେ ତା' ନଗନ ରୁମାର ହେତୁ (୨୧) ଦ୍ଵାରା ଧାରାବାହିକ ଭାବେ ଶାବ୍ଦିକ ପରଂପରାରେ ଉତ୍କଳର କେନ୍ଦ୍ରଭୂମି ଜୟଦେବଙ୍କ ଜନ୍ମସ୍ଥାନ ଭାବେ ଉଦ୍ଘୋଷଣା କରାଯିବା ଏକ ସ୍ଵାଗତଯୋଗ୍ୟ ଅନେକତା । ସେ ତାଙ୍କ ନବେକଶାସ୍ତ୍ର ହିନ୍ଦୁରେ ଦୁର୍ଘଟାର ପଡ଼ିତ ଘୋଷଣା କରନ୍ତି— "These literary evidences cannot however be dismissed unless other such evidences be produced to contradict the above." (୨୨)

ଅଷ୍ଟୋଦଶ ଶତାବ୍ଦୀ ପ୍ରମୟରେ ଗୋପାଳକୃଷ୍ଣ ମୁର୍ତ୍ତିର ପରିଚଳନା ଓଡ଼ିଶାରେ ପ୍ରମୁଦପରି ହୋଇଥାଏ । ଠିକ୍ ସେହିପରି ତା' ପାତ୍ର ବିଶ୍ଵାସ କରନ୍ତି ଯେ ଶ୍ୟାମୁର୍ତ୍ତିର ପରିଚଳନା ଓଡ଼ିଶାରୁ ଗ୍ରମ ଶତାବ୍ଦୀ ମଧ୍ୟରେ ହିନ୍ଦୁର ହୋଇଥାଏ । (୨୩) କିନ୍ତୁ ଉଦ୍ଦେଶ୍ୟ ପ୍ରଭାବ ମୁଖାଳି (୨୪) ମୁଖରୁ ନିପଗ୍ନେନ୍ଦ୍ର ମତବାଦକୁ ଛାଡ଼ି କରପାରିନାହାନ୍ତି । ତା' ସଂଗ୍ରହ ନିପଗ୍ନେନ୍ଦ୍ର ମତାମତ ଏହାମୁଖରୁ ସର୍ବାଳ ପରମାନନ୍ଦ ଅଧିକାରୀ (୨୫) ଦ୍ଵାରା ଉଦ୍ଘୋଷିତ ଓଡ଼ିଶାରୁ ଶ୍ୟାମକୃଷ୍ଣର ଉତ୍ପତ୍ତି ମତବାଦକୁ ପ୍ରମର୍ଦ୍ଦନ କଲେ । ହିନ୍ଦୁରେ ବ୍ୟାପକରୁ ଉତ୍ପତ୍ତି ପ୍ରସଙ୍ଗରେ ଗବେଷିକା ଶ୍ରୀରାମେଶ୍ଵରୀ ଦାସୁଦେଉଲେ (୨୬) କିନ୍ତୁ ପଞ୍ଜିକା ଓ ବୈଷ୍ଣବ ପାତ୍ରତ୍ୟର ଅନେକତା ମୁଖକ ଜଗନ୍ନାଥ ଜଞ୍ଜୁର

ଦେବା ପୁରାଣ-ଏକମାତ୍ରାକୁ ହିଁ ପରବର୍ତ୍ତୀ ପର୍ଯ୍ୟାୟରେ ବ୍ୟାଙ୍କର ଦୁପାନ୍ତର  
ସ୍ୱରୂପ ପ୍ରତିପାଦନ କରିଛନ୍ତି । ଦୁଇଟି ଓଡ଼ିଶା ହିଁ ବ୍ୟାଙ୍କରୁ ଓ ମୁର୍ଦ୍ଦିର  
ଉଦ୍‌ଗମନୀଭାବେ ରୁଦ୍ର ଚରଣିତା ଉଚିତ ।

କିନ୍ତୁ ବସୁ ସମାନ୍ତ ଓଡ଼ିଶାରେ ଗୋପୀ ସ୍ୱର ଓ ବ୍ୟାଙ୍କର ପ୍ରକୃତିକ  
ସ୍ୱରୂପ ଓ ପ୍ରାକୃତ (୨୦) ନିର୍ଣ୍ଣୟ ପ୍ରକୃତୀୟ ନୁହେଁ । ମଧ୍ୟସ୍ୱରୀୟ ଓଡ଼ିଶାରେ  
ପ୍ରକୃତ ନଗନ୍ନାଥ ମନ୍ଦିରର ଦେବଦାସୀ ପରାପରାସ ପ୍ରକୃତ ଗୋପୀ-ସ୍ୱର ନିର୍ଣ୍ଣୟ  
ସମ୍ଭବ । (୨୮) ଦେବସ୍ୱର ଧର୍ମପ୍ରାକୃତ୍ୟ ସ୍ୱରୂପରେ ମଧ୍ୟ ଉକ୍ତ ଗୋପୀ-ସ୍ୱର  
ଉଚ୍ଚାରଣୀ ହୋଇଥିଲା । ସେହିପରି ବ୍ୟା-କରୁ ଓ ବ୍ୟା-ସ୍ୱର ସ୍ୱର ସମାନ୍ତର  
ଦତ୍ତ ଦୁର୍ଗରୁ ଉଚ୍ଚାରଣ ଦେବସ୍ୱର ଧର୍ମରେ ଅନୁକୃତ ହୋଇଥିଲା । ତେଣୁ ବସୁ  
ସମାନ୍ତରକୁ କେବଳ ଗୋପୀ-ସ୍ୱର ଏବଂ ବ୍ୟା-ସ୍ୱରର ସମ୍ପର୍କ ଓ ପ୍ରସାରଣ  
ରୂପେ ଚିହ୍ନିତ କରିବା ଅଧିକ ପ୍ରାସଙ୍ଗିକ ମନେହୁଏ । କିନ୍ତୁ ଶ୍ରୀକୈତନ୍ୟଙ୍କ  
ପଂକ୍ତାନ୍ତରେ ଯଥାର୍ଥରେ ତାହା ପ୍ରାକୃତ ଭାବେ କରାଯାଇଛି—“କୈତନ୍ୟ ନିଜେ  
ସ୍ୱରସ୍ୱର କରୁଥିବା ଦୌର୍ଗନ୍ଧ୍ୟ ସମ୍ପ୍ରଦାୟ ସମଗ୍ରାମୟିକ କର ଓ କେତେ ଜାଣ  
ସଂପର୍କରେ କେଣିଥିବା ଦୌର୍ଗନ୍ଧ୍ୟ କବରଣୀ ମିଳନପଦ୍ୟ ସେହି ସେ ତତ୍କାଳୀନ  
ଓଡ଼ିଶାର ଧର୍ମ ନିଧନ ଉପରେ ତ ପ୍ରସାର ପକାଇଥିଲେ ତାହା ଜାଣିବା ପ୍ରକୃତ  
ହେଉନାହିଁ । ” (୨୯)

ଉଚ୍ଚରେ ବନମଥ ପ୍ରକୃତ ଧର୍ମ ଏକାନ୍ତ ଭାବେ ନିର୍ଣ୍ଣୟ ମଧ୍ୟସ୍ୱରୀୟ  
ଉଚ୍ଚରେ ବନମଥରେ ପୁରୁଷୋତ୍ତମ-ନଗନ୍ନାଥକୁ ବନମଥର ଅନୁଧ୍ୟ  
ରୂପେ କେ ଓ ସୂର୍ଯ୍ୟବାଣୀ ନରପତିପତି ବ୍ୟବହାର କରିଥିଲେ । (୩୦)  
ଏହି ଶ୍ରୀବାଦରେ ଦେବୀ ବିଳମ୍ବିତନ ପତ୍ନୀ ପ୍ରକୃତ ଓଡ଼ିଶାରେ ପଦ୍ମପଦର  
ହୋଇଥିଲା, (୩୧) ତାହାର ପାଶ୍ଚାତ୍ୟରେ ପୁରୁଷୋତ୍ତମ-ନଗନ୍ନାଥକୁ ଦେବୁ  
ନର ଏକ ପ୍ରାକୃତ୍ୟର ସମ୍ପର୍କ ରହିଥିବା ଦର୍ଶନ ତାହା ତାଙ୍କ ସମ୍ଭାଷଣରେ  
ଉଲ୍ଲେଖ କରିଛନ୍ତି । (୩୨)

ପଞ୍ଚଦଶ ଓ ଷେ ତୃଣ ଶତାଦୀ ମଧ୍ୟରେ ପୁରୁଷୋତ୍ତମ-ନଗନ୍ନାଥ ଦେବସ୍ୱର  
ଧର୍ମର ଶ୍ରେଣୀ ଦେବତା ଭାବେ ଉପପାଦିତ ହୋଇଥିଲେ । କିନ୍ତୁ ଏହି ସମୟ  
ମଧ୍ୟରେ ନଗନ୍ନାଥକୁ କେହି କଣ କୌଣସି ଏବଂ ନାଥ ସଂପ୍ରଦାୟର ଯୋଗ  
ପରାପରା ମଧ୍ୟ ଗଢ଼ିଉଠିଥିଲା । ତାହା ନଗନ୍ନାଥରୁ ଏହି ସମୟରେ ତାହା  
ପ୍ରାକୃତ୍ୟ ମତରେ ଦୌତ-ଦେବସ୍ୱର ତତ୍ତ୍ୱରେ ପରିଚିତ ହେଲା । (୩୩)

କୈତନ୍ୟ ଧର୍ମ ପ୍ରତ୍ୟାପନରେ ତାହା ପ୍ରାକୃତ୍ୟର ଗବେଷଣା କେବଳ  
ଓଡ଼ିଶାର ଜୈନୋଲକ ସୀମା ମଧ୍ୟରେ ଆବଳ ହୋଇନାହିଁ । ଅନୁପକ୍ଷପ୍ରାଣ

ଦୃଷ୍ଟିକୋଣ ପ୍ରସାରିତ ହୋଇଯାଇଛି ଲକ୍ଷ୍ମଣ-ବନ୍ଧୁଙ୍କୁ ସାବରର ଅପରପାର୍ଶ୍ୱରେ  
 ଥିବା ସୁବର୍ଣ୍ଣ ଭୂମି (ଦୁର୍ଜୟେଶ) ଶ୍ୟାମ (ଆଇଲଣ୍ଡ), ତାମ୍ରପ୍ରିୟା (ସିଂହଳ),  
 ସୁବର୍ଣ୍ଣ ଦ୍ୱୀପ (କାଶ) ଓ କାମ୍ବୋଜ (କାମ୍ବୋଡ଼ିଆ) ଆଦି ଦ୍ୱୀପାନ୍ତର-କଳଙ୍କକୁ ।  
 ଦ୍ୱୀପାନ୍ତର-କଳଙ୍କରେ ଦୈଷ୍ଟ୍ୟ ଧର୍ମର ପ୍ରସାର ସଂକ୍ରାନ୍ତରେ ତା ସାହୁ  
 ଦେବେତ ପମସ୍ୟା ଉତ୍ପାଦନ କରନ୍ତୁ : ଖ୍ରୀଷ୍ଟାବ୍ଦ ୫ମ ଶତାବ୍ଦୀ ମଧ୍ୟରେ  
 ଦୁର୍ଜୟେଶରେ ଶ୍ରୀକ୍ଷେତ୍ର, ପୁନାନ୍ତର କନ୍ଧର୍ପ (୨ଷ୍ଠ ଶତାବ୍ଦୀ) ଓ ୭ମ ଶତାବ୍ଦୀ  
 ମଧ୍ୟରେ ତମ୍ପାରେ ସୁରୁପୋଷ୍ଟିକ୍ଷେତ୍ର ପ୍ରତିଷ୍ଠିତ ହୋଇଥିଲା । (୩୫) ପମସ୍ୟା  
 କଳଙ୍କବର୍ଷ ମଧ୍ୟରେ ଜଗନ୍ନାଥଙ୍କ ମୁଖ୍ୟ ସୀଠ ସ୍ୱୟଂ ଶ୍ରୀକ୍ଷେତ୍ର, କନ୍ଧର୍ପ ଓ ଏକ  
 ସୁରୁପୋଷ୍ଟିକ୍ଷେତ୍ର ଉଦ୍ଧୃତ ପରାଚିତ ।

କିନ୍ତୁ ଓଡ଼ିଶାର ସ୍ୱରାଜ୍ୟରେ ସୁରୁପୋଷ୍ଟିକ୍ଷେତ୍ର ମୁକା ଦେବେ ପ୍ରତିଷ୍ଠିତ  
 ହୋଇ ଏହାକୁ ଶ୍ରୀକ୍ଷେତ୍ର, କନ୍ଧର୍ପ ଓ ସୁରୁପୋଷ୍ଟିକ୍ଷେତ୍ର ଭାବେ କରାଯାଇ,  
 ସେ ସଂପର୍କରେ ନିର୍ଦ୍ଦେଶଦେୟ ଐତିହାସିକ ପ୍ରମାଣ ମିଳିନାହିଁ । (୩୬) କିନ୍ତୁ  
 ତମ୍ପାରେ ସୁରୁପୋଷ୍ଟିକ୍ଷେତ୍ର ପ୍ରତିଷ୍ଠା ଓ ଉପାସନା ସଂକ୍ରାନ୍ତରେ ତା ସାହୁ (୩୭)  
 ନିମ୍ନୋକ୍ତରେ ମତଦ୍ୟକ୍ତ ନକ୍ଷତ୍ର ଯେ ସେହି ପମସ୍ୟାରେ ସୁରୁପୋଷ୍ଟିକ୍ଷେତ୍ର-  
 ମୁକା ଓଡ଼ିଶାରେ ପ୍ରତିଷ୍ଠିତ ହୋଇପାରିଥିଲା ।

ସୁବର୍ଣ୍ଣ ଆଲୋଚିତ ‘କୃଷ୍ଣଧର୍ମୋଦ୍ଧର ପାଣ୍ଡୁକୃଷ୍ଣ’ ତଥା ଅଭିଳେଖ  
 ଗୁଣ୍ଡଚରୁ ଶୁଣ୍ଢ ପ୍ରତିପତ୍ତ ହୁଏ ଯେ ଭଗବତ ଧର୍ମର ଶ୍ରେଷ୍ଠ ଦେବତା, ବୃଷ୍ଣ-କୃଷ୍ଣ-  
 ସୁରୁପୋଷ୍ଟିକ୍ଷେତ୍ର ମୁକା ଖ୍ରୀଷ୍ଟାବ୍ଦ-୩୦୦-୪୦୦ ଠାରୁ ଓଡ଼ିଶାରେ ଦୃଷ୍ଟିଗୋଚର  
 ହୁଏ । ତେଣୁ ୭ମ ଶତାବ୍ଦୀ ସୁବର୍ଣ୍ଣ ସୁରୁପୋଷ୍ଟିକ୍ଷେତ୍ର-ଶ୍ରେଣୀ ଉପାସନା ଓଡ଼ିଶାକୁ  
 ଦ୍ୱୀପାନ୍ତର—କଳଙ୍କକୁ ପ୍ରସାର କରି କରାଯାଇ ।

୧୧୩ ମସିହା ଅକ୍ଟୋବରରେ ପମ୍ପୁଲସୁର ବିଭବଦ୍ୟାୟକସୁର ‘ଭଗବତ୍  
 ସଂସ୍କୃତ ବିଷୟ’ର (ଉପାଧ୍ୟକ୍ଷ ଶ୍ରେଣୀ) ପ୍ରତିଷ୍ଠା ଦିବସରେ ସିନେହଲଂଠାରେ  
 ଅଦ୍ୱୈତ ଉତ୍ସବରେ ଦ୍ୱୀପାନ୍ତର-କଳଙ୍କରେ ସୁରୁପୋଷ୍ଟିକ୍ଷେତ୍ର-ଜଗନ୍ନାଥ-  
 ବିଭବ ପ୍ରସାର ସଂକ୍ରାନ୍ତରେ ତା ସାହୁ ଆଲୋଚିତ କରାଯାଇ । ସୁରୁପୋଷ୍ଟିକ୍ଷେତ୍ର-  
 ଜଗନ୍ନାଥ ତତ୍ତ୍ୱ କେବଳ ଭଗବତ ମଧ୍ୟରେ ସୀମାବଦ୍ଧ ନ ହୋଇ ଦ୍ୱୀପାନ୍ତର-  
 କଳଙ୍କରେ ପ୍ରସାରକୁ ତା ସାହୁ “ଜଗନ୍ନାଥଙ୍କ ଦ୍ୟାପତତା” ଅର୍ଥାତ୍  
 ଦେଇଥିଲେ । କିନ୍ତୁ ଅନ୍ୟ ପକ୍ଷରେ ସୁରୁପୋଷ୍ଟିକ୍ଷେତ୍ର-ଜଗନ୍ନାଥଙ୍କ ଉତ୍ପତ୍ତି ଓ  
 ବିସର୍ଜନା ସଂକ୍ରାନ୍ତରେ ଉପେକ୍ତ ନିର୍ଦ୍ଦେଶଦେୟ ପ୍ରମାଣ ଭଗବତ କିମ୍ବା ଓଡ଼ିଶାକୁ  
 ମିଳିନାହିଁ । ଜଗନ୍ନାଥ ତତ୍ତ୍ୱ ଉପରେ ଏପାଦକ୍ତ ହୋଇଥିବା ଆଲୋଚନା

ଦେଖ ସୁଭଦ୍ରା-ଏକନାମସାଧୁ ହିଁ ପରକର୍ତ୍ତୀ ପର୍ଯ୍ୟାୟରେ ରାଧାଙ୍କର ରୂପାନ୍ତର  
ଭାବେ ପ୍ରତିପାଦନ କରାଛନ୍ତି । ସୁଭଦ୍ରା ଓ ଉତ୍ତରା ହିଁ ରାଧାଙ୍କର ଓ ପୂର୍ବର  
ଉଦ୍‌ଗମନପ୍ରକାଶକେ ହେବେ କହିଥିବା ଭାବନା ।

କିନ୍ତୁ ସବୁ ରାମାନନ୍ଦ ଓ ଉତ୍ତରାରେ ଗୋପୀ ଭବ ଓ ରାଧାଙ୍କର ପ୍ରକୃତ  
ଭାବେ ତାହା ସାଦୃଶ୍ୟ (୨୦) ଅର୍ଥାତ୍ ପ୍ରକୃତରୁ ନୁହେଁ । ମଧ୍ୟଯୁଗୀୟ ଓ ଉତ୍ତରାରେ  
ପ୍ରସ୍ତ ନଗନ୍ନାଥ ମନ୍ଦିରର ଦେବଦାସୀ ପରମପରାୟଣ ପଦ୍ମର ଗୋପୀ-ଭାବ ଜଣାଇ  
ଥାଏ । (୨୧) ଦୈତ୍ୟର ଧର୍ମପାତକ୍ୟ ଭାଗବତରେ ମଧ୍ୟ ଉକ୍ତ ଗୋପୀ-ଭାବ  
ଉଲ୍ଲେଖି ହୋଇଅଛି । ସେହିପରି ରାଧା-କହ୍ନୁ ଓ ରାଧା-ଭାବ ସବୁ ରାମାନନ୍ଦଙ୍କ  
ବହୁ ସୁଖରୁ ଉତ୍ତରାୟ ଦୈତ୍ୟର ଧର୍ମରେ ଅତୁଳ ହୋଇଅଛି । ତେଣୁ ସବୁ  
ରାମାନନ୍ଦଙ୍କୁ ଦେବନ ଗୋପୀ-ଭାବ ଏବଂ ରାଧା-ଭାବର ପରମ ଓ ପ୍ରଭୁଙ୍କର  
ରୂପେ ଚିତ୍ତ କରାଯାଏ ଅଧିକ ସାମୃଦ୍ଧିକ ମନେହୁଏ । କିନ୍ତୁ ଶ୍ରୀକୈରନ୍ୟଙ୍କ  
ସଂକୀର୍ତ୍ତନେ ପରାଧରେ ତାହା ସାଦୃଶ୍ୟ ଭାବେ କରାଗଲା—“ଦୈତ୍ୟ କଳେ  
ସହସ୍ରନ କରାଧିକା ଦୈତ୍ୟ ଶକ୍ତି କନ୍ୟା ପମପାମୟିକ କର ଓ ନେତେ ତାଙ୍କ  
ସଂପର୍କରେ ଲେଖିଥିବା ଦୈତ୍ୟ କବରଣୀ ମିଳନସଦା ହେଉ ସେ ଭକ୍ତକାଳିନୀ  
ଓ ଉତ୍ତରା ଧର୍ମ ଜୀବନ ଉପରେ କି ପ୍ରଭାବ ପଡ଼ାଇଥିଲେ ତାହା ଜାଣିବା ସମ୍ଭବ  
ହେଉନାହିଁ ।” (୨୫)

ଭାଗବତରେ ରାମାନନ୍ଦ ପଦ୍ମର ଧର୍ମ ଏକାନ୍ତ ଭାବେ କହିଲେ । ମଧ୍ୟଯୁଗୀୟ  
ଉତ୍ତରାଙ୍କର ଭାଗବତରେ ପୁରୁଷୋତ୍ତମ-କରନ୍ନାଥଙ୍କୁ ରାମାନନ୍ଦର ଆତ୍ମୀୟ  
ରୂପେ ବନ୍ଧ ଓ ପୂର୍ବଦର୍ଶୀ ନରପତ୍ରପଣ ବ୍ୟବହାର କରାଯାଇଛି । (୨୬)  
୧୪୩୫ ଖଣ୍ଡାଦରେ ଦେଉଁ ରାମାନନ୍ଦର ପଦ୍ମ ପରାଧର୍ମ ଓ ଉତ୍ତରାରେ ପଦ୍ମପରା  
ହୋଇଅଛି, (୨୭) ତାହାର ପଂକ୍ତୀରେ ପୁରୁଷୋତ୍ତମ-କରନ୍ନାଥଙ୍କୁ ଦେଖି  
କହି ଏକ ସାଂସ୍କୃତିକ ଶିଳ୍ପର ଉଦ୍‌ଘୋଷଣା ବସତ୍ତ୍ୱେ ତାହା ସାଦୃଶ୍ୟ ପଦ୍ମରେ  
ଉଲ୍ଲେଖ କରାଗଲା । (୩୧)

ପଞ୍ଚଦଶ ଓ ଷୋଡ଼ଶ ଶତାବ୍ଦୀ ମଧ୍ୟରେ ପୁରୁଷୋତ୍ତମ-କରନ୍ନାଥ ଦୈତ୍ୟର  
ଧର୍ମର ଶ୍ରେଷ୍ଠ ଦେବତା ଭାବେ ପ୍ରତିପାଦନ ହୋଇଅଛି । କିନ୍ତୁ ଏହି ପମପୁ  
ମଧ୍ୟରେ କରନ୍ନାଥଙ୍କୁ ଦେଖି ନର ଦୈତ୍ୟର ଏବଂ ନାଥ ସଂପ୍ରଦାୟର ଯୋଗ  
ପରମପରା ମଧ୍ୟ କରାଗଲା । ତତ୍ପରେ କରନ୍ନାଥଙ୍କୁ ଏହି ପମପୁରେ ତାହା  
ସାଦୃଶ୍ୟ ମତରେ ଦୈତ୍ୟ-ଦୈତ୍ୟର ଚକ୍ଷୁରେ ପରିଚିତ ହେଲା । (୩୩)

ଦୈତ୍ୟର ଧର୍ମ ପୁରାଣରେ ତାହା ସାଦୃଶ୍ୟ ଭାବେ ପରିଚିତ କେବଳ  
ଓ ଉତ୍ତରା ଦୈତ୍ୟର ଧର୍ମ ମଧ୍ୟରେ ଆବଦ୍ଧ ହୋଇନାହିଁ । ଅନୁପରାଧୁଙ୍କ

ଦୁଷ୍ଟିଭୋଗ ପ୍ରସାରଣ ହୋଇଯାଇଛି ଲକ୍ଷ୍ମୀ-ବନ୍ଧୁଙ୍କ ପାଠକର ଅପରପାର୍ଶ୍ୱରେ  
 ସଦା ସୁଦର୍ଶି କୁମି (ବୁଦ୍ଧଦେଶ) ଶ୍ୟାମ (ଆଇଲଣ୍ଡ), ତାମ୍ରପର୍ଣ୍ଣୀ (ସିଂହଳ),  
 ସୁବର୍ଣ୍ଣ ଦ୍ୱୀପ (ଜାଭା) ଓ ତାମ୍ରାଳ (ତାମ୍ବୋଡିଆ) ଅତି ଦ୍ରୀପାନ୍ତର-କଳିଙ୍ଗକୁ ।  
 ଦ୍ରୀପାନ୍ତର-କଳିଙ୍ଗରେ ବୈଷ୍ଣବ ଧର୍ମର ପ୍ରସାର ସଂକ୍ରାନ୍ତରେ ତା ସାହୁ  
 ଦେବେଇ ସମସ୍ୟା ଉତ୍ତଥାପନ କରିଛନ୍ତି : ଧ୍ରୁଷ୍ଟାଦ ୫ମ ଶତାବ୍ଦୀ ମଧ୍ୟରେ  
 ବୁଦ୍ଧଦେଶରେ ଶ୍ରୀକ୍ଷେତ୍ର, ପୁନାନ୍ତର ଚନ୍ଦ୍ରଗର୍ଭ (ଶୁକ୍ଳ ଶତାବ୍ଦୀ) ଓ ୭ମ ଶତାବ୍ଦୀ  
 ମଧ୍ୟରେ ତମ୍ବାରେ ସୁରୁଷୋତ୍ତମକ୍ଷେତ୍ର ପ୍ରତିଷ୍ଠିତ ହୋଇଥିଲା । (୩୫) ସମଗ୍ର  
 ଭାରତବର୍ଷ ମଧ୍ୟରେ ଜଗନ୍ନାଥଙ୍କ ମୁଖ୍ୟ ପୀଠ ସୁଦ୍ଧା ହିଁ ଶ୍ରୀକ୍ଷେତ୍ର, ଚନ୍ଦ୍ରଗର୍ଭ ଏବଂ  
 ସୁରୁଷୋତ୍ତମ କ୍ଷେତ୍ର ଭାବେ ପରିଚିତ ।

କିନ୍ତୁ ଓଡ଼ିଶାର ସର୍ବଠାରେ ସୁରୁଷୋତ୍ତମ ସୁଦ୍ଧା କେବେ ପ୍ରତିଷ୍ଠିତ  
 ହୋଇ ଏହାକୁ ଶ୍ରୀକ୍ଷେତ୍ର, ଚନ୍ଦ୍ରଗର୍ଭ ଓ ସୁରୁଷୋତ୍ତମ କ୍ଷେତ୍ର ନାମିତ କରିବାକୁ,  
 ସେ ସଂପର୍କରେ ନିର୍ଭରଯୋଗ୍ୟ ଐତିହାସିକ ପ୍ରମାଣ ମିଳିନାହିଁ । (୩୬) କିନ୍ତୁ  
 ବଙ୍ଗାଳୀରେ ସୁରୁଷୋତ୍ତମଙ୍କ ପ୍ରତିଷ୍ଠା ଓ ଉପାସନା ସଂକ୍ରାନ୍ତରେ ତା ସାହୁ (୩୭)  
 ନୀଳଦେବରେ ମତବାଦ କରିଛନ୍ତି ଯେ ସେହି ସମୟରେ ସୁରୁଷୋତ୍ତମ-ଶିଷ୍ଟଙ୍କ  
 ସୁଦ୍ଧା ଓଡ଼ିଶାରେ ପ୍ରତିଷ୍ଠିତ ହୋଇସାରିଥିଲା ।

ସୁଦ୍ଧା ଆଲୋଚନା ‘କୃଷ୍ଣଧର୍ମେତ୍ତର ପାଣ୍ଡୁଲକ୍ଷ୍ମୀ’ ତଥା ଅଲ୍ଲଲୋକ  
 ଗୁଡ଼ିକରୁ ମଧ୍ୟ ପ୍ରତିପନ୍ନ ହୁଏ ଯେ ଭାରତର ଧର୍ମର ଶ୍ରେଷ୍ଠ ଦେବତା, କ୍ଷେତ୍ର-କୃଷ୍ଣ-  
 ସୁରୁଷୋତ୍ତମଙ୍କ ସୁଦ୍ଧା ଧ୍ରୁଷ୍ଟାଦ-୩୦୦-୪୦୦ ଠାରୁ ଓଡ଼ିଶାରେ ଦୁଷ୍ଟିଭୋଗର  
 ହୁଏ । ତେଣୁ ୭ମ ଶତାବ୍ଦୀ ସୁଦ୍ଧା ସୁରୁଷୋତ୍ତମ-ଶିଷ୍ଟଙ୍କ ଉପାସନା ଓଡ଼ିଶାରୁ  
 ଦ୍ରୀପାନ୍ତର—କଳିଙ୍ଗକୁ ପ୍ରସାର କରି କରିଥିଲା ।

୧୯୩୮ ମସିହା ଅକ୍ଟୋବରରେ ପମ୍ପଲସର ବିଶ୍ୱବିଦ୍ୟାଳୟର ‘ଭାରତୀୟ  
 ସଂସ୍କୃତି ବିଭାଗ’ର (ଜିପାଧ୍ୟକ୍ଷର ଶ୍ରେଣୀ) ପ୍ରତିଷ୍ଠା ତଦପରେ ସିନେହ୍‌ସ୍‌ଲ୍‌ଠାରେ  
 ଆୟୋଜିତ ଉତ୍ସବରେ ଦ୍ରୀପାନ୍ତର-କଳିଙ୍ଗରେ ସୁରୁଷୋତ୍ତମ-ଜଗନ୍ନାଥ-  
 ଚତୁର ପ୍ରସାର ସଂକ୍ରାନ୍ତରେ ତା ସାହୁ ଆଲୋଚନା କରାଯାଇ । ସୁରୁଷୋତ୍ତମ-  
 ଜଗନ୍ନାଥ ଚତୁର କେବଳ ଭାରତ ମଧ୍ୟରେ ପ୍ରମାଣିତ ନ ହୋଇ ଦ୍ରୀପାନ୍ତର-  
 କଳିଙ୍ଗରେ ପ୍ରସାରକୁ ତା ସାହୁ “ଜଗନ୍ନାଥଙ୍କ ବ୍ୟାପକତା” ଅର୍ଥାତ୍  
 ଦେଇଥିଲେ । କିନ୍ତୁ ଅନ୍ୟ ପକ୍ଷରେ ସୁରୁଷୋତ୍ତମ-ଜଗନ୍ନାଥଙ୍କ ଉତ୍ପତ୍ତି ଓ  
 ବିମଳତାଣ ସଂକ୍ରାନ୍ତରେ ଯଥେଷ୍ଟ ନିର୍ଭରଯୋଗ୍ୟ ପ୍ରମାଣ ଭରତ କିମ୍ବା ଓଡ଼ିଶାରୁ  
 ମିଳିନାହିଁ । ଜଗନ୍ନାଥ ଚତୁର ଉପରେ ଏହାବଦ୍ଧ ହୋଇଥିବା ଆଲୋଚନା



କନ୍ୟା-ରବେଷଣା ମଧ୍ୟ ପଲ୍ଲୋପନନେ ହୋଇପାରିନାହିଁ । ଏ ପରମ୍ପରାରେ ବହୁ ପୁସ୍ତକ ଓ ନବନ କୁମାର ସାହୁ (୩୭) ସୌଭାଗ୍ୟ ମନ୍ଦୀର ଘୋଷଣା କରିଛନ୍ତି — “ଦ୍ଵୀପାଳୟ-କଳାରେ ପୁରୁପୋଷ୍ୟ-କରନାଥଙ୍କ ପରମ୍ପରା ଓ ବିକାଶ ପ୍ରକାରେ ଉପପ୍ରାନ୍ତ ଆଲୋଚନା ନ ଦେବା ଯାଏ ଓଡ଼ିଶାର କରନାଥ ଧର୍ମର ଚବେଷଣା ଏକଦେଶଦର୍ଶୀ ହୋଇ ରହିଥିବ ।

### ପଦକ୍ଷିପା

୧- N. K. Sahu-Utkal University-History of Orissa.  
Vol-1, 1964, P. 506.

୨- ଉଦ୍ଘୋଷ,

୩- ନବନ କୁମାର ସାହୁ-ଓଡ଼ିଆ କାବିର ଇତିହାସ । ୧୯୭୪, ପୃ. ୩୨୯.

୪- ଉଦ୍ଘୋଷ

୫- ନବନ କୁମାର ସାହୁ-ଓଡ଼ିଆ କାବିର ଇତିହାସ । ୧୯୭୪, ପୃ. ୩୨୯.

୬- ଉଦ୍ଘୋଷ ପୃ. ୩୧୯

୭- ଉଦ୍ଘୋଷ, ପୃ. ୩୩୧-୩୩୨

୮- ଉଦ୍ଘୋଷ ପୃ. ୩୩୦.

୯- ଉଦ୍ଘୋଷ, ପୃ. ୩୩୧

୧୦- ଉଦ୍ଘୋଷ,

୧୧- ପୋଡ଼ାପତ ଶିଳାଲିପି (EP.Ind vol-XXI, PP. 133-57)

୧୨- ନବନ କୁମାର ସାହୁ-ଓଡ଼ିଆ କାବିର ଇତିହାସ, ୧୯୭୪, ପୃ. ୩୩୪

୧୩- ଉଦ୍ଘୋଷ, ପୃ. ୩୩୩-୩୩୬.

୧୪- B Mishra-State, Society and Culture of Orissa  
(1435-1568 A. D.) Ph. D thesis. S. U. 1988  
P. 206.

- ୧୫- କୋଶାଳ, ୧୯୮୭, ପୃ. ୭ (ଓଡ଼ିଶା ସାହିତ୍ୟ ଏକାଡେମୀ)
- ୧୬- N. K. Sahu-Buddhism in Orissa, 1958. P.148
- ୧୭- K. C. Panigrahi-History of Orissa; 1986, P. 308 )
- ୧୮- ଏ ସଂପର୍କରେ ଶ୍ରୀ ସୁରେନ୍ଦ୍ର କୁମାର ମହାରଣ 'ଓଡ଼ିଶାରେ ବୌଦ୍ଧ ସଂସ୍କୃତି' ଉପରେ (ପୃଷ୍ଠା ୪୯) ଦେଇଥିବା ମନୁଷ୍ୟ ଦ୍ରବ୍ୟ । କୋଶାଳ, ୧୯୮୭ ପୃ-୮. (ଓଡ଼ିଶା ସାହିତ୍ୟ ଏକାଡେମୀ)
- ୧୯- B. Mishra-State, Society and Culture of Orissa- (Ph.Dthesis) S. U. 1988, P. 204
- ୨୦- ଚଢ଼େଇ,
- ୨୧- Souvenir on Jayadeva, 1968, P. 18 (Bhubaneswar)
- ୨୨- ଚଢ଼େଇ,
- ୨୩- କୋଶାଳ, ୧୯୮୭, ପୃ-୧୩  
(ନରହରି ଝଞ୍ଜକ 'ଉତ୍ତ-ରତ୍ନାକର' ବର୍ଣ୍ଣନା ଉପରେ ତା' ସାହିତ୍ୟ ଉପରେ ମତଦାତା ପର୍ଯ୍ୟବସିତ)
- 24- P. Mukherjee -The History of Medieval-Vaishnavism in Orissa, 1981, P. 72
- 25- P. Acharya - Studies in Orissan History, Archaeology and Archieves, 1969, P. 427
- 26- John Stratton Howley and Donna Marie Wulf-(Ed)-The Divine Consort Radha and The Goddess of India 1984, P. 28-29
- ୨୭- କୋଶାଳ, ୧୯୮୭, ପୃ. ୯

୬୮- John Stratton Hawley and Donna Marie Wulf-(Ed) The Divine Consort Radha and The Goddess of India, 1984 P. 79

୬୯- ଡୋକ୍ଟର-୧୯୮୭, ପୃ.୯

୭୦- B. Mishra-State, Society and Culture of Orissa (1435-1568 A. D.) Ph. D. thesis, S. U. 1988. P. 210-11

୭୧- (ଝିଣ୍ଟାଦ ୧୪୩୫ରେ ଚପିଲେକ୍ତ ଦେବ ବଳପୁସ୍କର ଗଙ୍ଗ ସିଂହାସନ ଅନ୍ତର୍ଥକ କରି ଗଙ୍ଗବଂଶ ଶାସନ ଅବସାଦ ପଟାଳ ପୁରୀବଂଶୀ ରାଜତ୍ଵ ପ୍ରତିଷ୍ଠା କରିଥିଲେ)

୭୨- ଡୋକ୍ଟର-୧୯୮୭, ପୃ.୧୧

୭୩- N. K. Sahu-Buddhism in Orissa 1958, P.175

୭୪- ନବୀନ କୁମାର ସାହୁ-ଓଡ଼ିଆ ଜାତିର ଇତିହାସ ୧୯୭୪ ପୃ. ୪୦୩

୭୫- ଚତ୍ଵେଦ,

୭୬- ଚତ୍ଵେଦ,

୭୭- ଚତ୍ଵେଦ

---

# ଓଡ଼ିଶାରେ ବୌଦ୍ଧଧର୍ମର ଇତିହାସ ଓ ଡକ୍ଟର ନବୀନ କୁମାର

ଡକ୍ଟର ସୁରେନ୍ଦ୍ର କୁମାର ମହାରଣା

ବୌଦ୍ଧଧର୍ମର ସ୍ୱରୂପ ଓ ଧର୍ମ ଇତ୍ୟାଦି ଉପରେ ଜଣେ ଭବ୍ୟ ଭାବନା ଥିଲା । ଜଗନ୍ନାଥ ଶେଷ କୋଡ଼ିଏ ବର୍ଷ ବୌଦ୍ଧଧର୍ମ ପ୍ରସାରରେ ଅତ୍ୟନ୍ତ କର୍ମକ୍ଷମ ହୋଇଥିଲେ ଓ ଧର୍ମ ପ୍ରସାର ଉଦ୍ଦେଶ୍ୟରେ ସେ କଲିକତା ଆସିଥିବାର ବୌଦ୍ଧ ଧର୍ମାତ୍ମୀ ଧର୍ମାତ୍ମୀ ମିଳି ନାହିଁ । ମନେହୁଏ, ସେ କଲିକତା ଆସିବା ପାଇଁ ଅବସର ପାଇନଥିଲେ ; କଲିକତା ଉପରେ ସେ ଭଲଭାବରେ କାଶିଥିଲେ । ତୁଳସୀଦାସ ଗଙ୍ଗୁଳୀରୁ ନିର୍ଗମନ ପରେ, ବୁଦ୍ଧଦେବ ଯେଉଁ ବାଲଗୋଟି ସ୍ଥାନରେ ପାଦରାଜ୍ୟ କଲେ ସେହି ସ୍ଥାନକୁ ସେ ବୋଲି ଚିନ୍ତା କରୁଥିଲେ, ତହିଁରେ କଲିକତା ଥିଲା ଅନ୍ୟତମ । ପୃଥିବୀର ସର୍ବତ୍ରମ ବୌଦ୍ଧ ଧର୍ମର ଉତ୍ଥାନ ନିମନ୍ତେ ସୁଦୃଢ଼ ବଞ୍ଚିକ— ଉପସ୍ଥାପନ ଓ ରକ୍ଷିକ । ସେ ବୁଦ୍ଧେ ସ୍ତବ୍ଧ ବୁଦ୍ଧଭାବ । ପଞ୍ଚାଙ୍ଗ ଧର୍ମ ବାଣୀକ୍ୟ ଉଦ୍ଦେଶ୍ୟରେ ମଧ୍ୟପ୍ରଦେଶକୁ ଯାଉଥିବା ସମୟରେ ବାଟରେ ଉତ୍ତରାଳୟ କର୍ମକ୍ଷେତ୍ରରେ ପ୍ରଥମେ ବୁଦ୍ଧଦେବଙ୍କ ଦର୍ଶନ କରିଥିଲେ । ଶାକ୍ୟଧର୍ମ ସେତେବେଳକୁ 'ବୋଧି' ଲାଭ କରିଛନ୍ତି । ସେ ଏହି ବଞ୍ଚିକ ବୁଦ୍ଧଭାବକୁ ପ୍ରଥମେ ବୌଦ୍ଧଧର୍ମରେ ଲାଗି କରିଥିଲେ । ବୌଦ୍ଧଧର୍ମର ଉତ୍ଥାନ ପରେ ଏହା ଏକ ପୁରାତତ୍ତ୍ୱ ଯାତ୍ରା । 'ବିକଳ ପିତୃ' ଓ 'ବୌଦ୍ଧକାଳ' ଉତ୍ତରରେ ଏହି ଯାତ୍ରାରେ ସର୍ବଶେଷ ବର୍ଣ୍ଣନା ରହିଛି । ସେମାନେ ନିଜ ଧର୍ମକୁ ଫେରିବାପରେ ମେଠାରେ ଏହି ଧର୍ମର ପ୍ରସାର ଓ ପ୍ରସାରରେ ଲାଗିପଡ଼ିଲେ । ବୁଦ୍ଧଦେବଙ୍କ ଜଗନ୍ନାଥ ମଧ୍ୟରେ ବୌଦ୍ଧଧର୍ମ ଉତ୍ଥାନରେ ସୁଦୃଢ଼ ଭାବରେ ଅନ୍ୟ ଏକ ସମାଜ ରହିଛି । 'ଅନ୍ଧାର ନିରାସ' ଉତ୍ତର ବର୍ଣ୍ଣନାକୁମାରରେ ସ୍ୱପ୍ନ ଓ ଉତ୍ତରାଳୟ ଉତ୍ଥାନର ଦୁଇଟି କାଳର ଲୋକେ ପ୍ରଥମେ ବୁଦ୍ଧ ପ୍ରସାରକ ନାଥର

ବିଦେଶାଚରଣ କରୁଥିଲେ; ମାତ୍ର ପରେ ସେମାନେ ଏହି ଧର୍ମର ମହତ୍ତ୍ୱ ଉପକଣ୍ଠି କରିଥିଲେ ଏବଂ ଏଥିରେ ଘାଣ୍ଟିତ ହୋଇ ଆତ୍ମସନ୍ତୋଷ ନିଭ କରିଥିଲେ ।

କଳିଙ୍ଗ ଯୁଦ୍ଧ (ଖ୍ରୀ: ପୁ: ୨୬୧) ପରେ ବୌଦ୍ଧଧର୍ମର ପ୍ରସାର ଓ ପ୍ରସାର ଦୁଇଟିର ହୋଇଥିଲେହେଁ ଏହାର ଚତୁ ପୁସରୁ କଳିଙ୍ଗରେ ବୌଦ୍ଧଧର୍ମର ସ୍ଥିତିସ୍ୱା ନିଶ୍ଚୟା ନିଶ୍ଚୟା ଅଶୋକଙ୍କ ୧୩ଶ ସିଲିଲେଖାରୁ, ଯେଉଁଥିରେ ବର୍ଣ୍ଣିତ ହୋଇଛି ଯେ, ତାଙ୍କର କଳିଙ୍ଗ ଆକ୍ରମଣ କେବଳ ବ୍ରାହ୍ମଣମାନଙ୍କୁ ନୁହେଁ, ଗ୍ରନ୍ଥମାନଙ୍କୁ ମଧ୍ୟ ଘୋର ଦୁର୍ଦ୍ଦଶାର ସମ୍ମୁଖୀନ କରିଥିଲେ । କଳିଙ୍ଗରେ ଅଶୋକ ଅତ୍ୟନ୍ତ ବୌଦ୍ଧଧର୍ମର ଉପଗ୍ରହ ନାମକ ଜଣେ ବୌଦ୍ଧଭିକ୍ଷୁଙ୍କ ଠାରୁ ଶିକ୍ଷା ନିଶ୍ଚୟା ନିଶ୍ଚୟା । ଏଥିରୁ ସ୍ପଷ୍ଟହୁଏ ଯେ, କଳିଙ୍ଗ ଯୁଦ୍ଧ 'ବିଶ୍ୱାଶୋଦ'କୁ 'ଧର୍ମଶୋଦ'ରେ ପରିଣତ କରିଥିଲା । ଦୃତପୁ ପ୍ରଗତିରେ ପରେ ସେ ବୌଦ୍ଧଧର୍ମର ପ୍ରସାର ଓ ପ୍ରସାର କାର୍ଯ୍ୟରେ ମନୋନିବେଶ କରିଥିଲେ । ମାତ୍ର ଅଳ୍ପ କେତେ ବର୍ଷପରେ ବୌଦ୍ଧଧର୍ମ କାଶ୍ମୀରରୁ କୁମାଘା ପର୍ଯ୍ୟନ୍ତ ପ୍ରସାରଣ ହେଲା ଏବଂ ତମେ ଭାରତର ସୀମା ଅଭିମୁଖରେ ପଶ୍ଚିମରେ ହିନ୍ଦୁ, ପୁଟରେ ବ୍ରାହ୍ମଣଦେଶ ଓ ଦକ୍ଷିଣରେ ସିଂହଳ ପର୍ଯ୍ୟନ୍ତ ତତ୍କାଳୀନ ଜୀବ ସମସ୍ତ ପୁଣ୍ୟସାରେ ପରିବ୍ୟସ୍ତ ହେଲେ ।

ତାଙ୍କ ପରଦ୍ୱାରକ ହୁଏନସାଂଙ୍କ ବିବରଣୀ ଅନୁସାରେ ଅଶୋକ ଓଡ଼ିଶାରେ କେତେଗୁଡ଼ିଏ ଗୁପ୍ତ ନିର୍ମିତ କରିଥିଲେ । କଳିଙ୍ଗର ରାଜଧାନୀ କଟକରେ ଅଶୋକଙ୍କ ଦ୍ୱାରା ନିର୍ମିତ ଏକ ଗୁପ୍ତ ବିହାର ନିର୍ମାଣ ମଧ୍ୟ ଏହି ବିବରଣୀରୁ ଜାଣିବାକୁ ମିଳେ । ବୌଦ୍ଧଧର୍ମରେ ଦକ୍ଷିଣ ଦୋଇଥିବା ନିଜ ଭାଇ ତତ୍ତ୍ୱପୁତ୍ର ପାଇଁ ଅଶୋକ କଳିଙ୍ଗରେ ଛେନକପିଳ ନାମକ ଏକ ବିହାର ନିର୍ମିତ କରିଥିଲେ । ତତ୍ତ୍ୱପୁତ୍ର ଗୁରୁ ଅରୁଣ ଧର୍ମରାଜିତ ମଧ୍ୟ ଏହି ବିହାରରେ ଜୀବନର ଶେଷ ସମୟ କଟାଇଥିଲେ ।

ଖ୍ରୀଷ୍ଟପୁର୍ବ ୧ମ ଶତାବ୍ଦୀରେ କଳିଙ୍ଗ ସମ୍ରାଜ୍ୟ ମହାମେଘବାହନ ଶାରବେଳ ନୈନ୍ଦଧର୍ମରେ ଘାଣ୍ଟିତ ହୋଇଥିଲେହେଁ ବୌଦ୍ଧ ଓ ବ୍ରାହ୍ମଣ୍ୟାସନୀମାନଙ୍କ ପ୍ରତି ଉଦାରତା ପ୍ରକାଶ କରୁଥିଲେ ଏବଂ ସେମାନଙ୍କୁ ସାହାଯ୍ୟ କରୁଥିଲେ ବୋଲି ଜାଣି ଉପସ୍ମରଣ ସିଲିଲେଖ ପ୍ରମାଣ କରେ ।

ସମସ୍ତତମେ ବୌଦ୍ଧଧର୍ମରେ ଗୋଷ୍ଠୀନିତନ ଦେଖାଦେଇଥିଲା ଏବଂ ଏହି ଗୋଷ୍ଠୀ ତତ୍ତ୍ୱନିର୍ମିତ କରୁ ଦେଇଥିଲା ବୌଦ୍ଧଧର୍ମର ମହାଯାକ ଶାଖାକୁ । କେବେ

ମହାତ୍ମାଙ୍କର ଉତ୍ପତ୍ତି କେବେ ଓ କେଉଁଠାରେ ହୋଇଥିଲା, ସେ ସମ୍ବନ୍ଧୀୟ ପଠିତ୍ ପ୍ରମାଣ ମିଳେ ନାହିଁ । ପ୍ରତ୍ୟକ୍ଷ ଐତିହାସିକ ତଥା ପ୍ରତ୍ନତତ୍ତ୍ୱରେ ପୂର୍ବକ ଡକ୍ଟର ନବାନ କୁମାର ସାହୁ ନିଜର ବହୁଆଦୃତ ତଥା ବହୁକର୍ତ୍ତିତ ପୁସ୍ତକ **Buddhism in Orissa**ରେ ପ୍ରତିପାଦନ କରିଛନ୍ତି ଯେ ଖ୍ରୀଷ୍ଟୀୟ ଅଦ୍ୱିତୀୟ ଶତାବ୍ଦୀରେ ତା'ର ସାମାନ୍ୟ ପୁତ୍ରରୁ ମହାତ୍ମାଙ୍କର ଉତ୍ପତ୍ତି ହୋଇଥିଲା ଓଡ଼ିଶା ଭୂମିରେ । ତାଙ୍କ ମତରେ 'ସଞ୍ଜପାରିମିତା' ସାହିତ୍ୟରେ ମହାତ୍ମାଙ୍କ ଶାବୀର ପୁଣି ସତ୍ୟ ଐତିହାସିକ ମିଳୁଥିବାରୁ ଏହି ଗ୍ରନ୍ଥର ରଚନା କାଳ ଓ ରଚନା ସ୍ଥାନକୁ ଏହି ଶାବୀର ଜନ୍ମକାଳ ଓ ଜନ୍ମସ୍ଥାନ । ଉପରୋକ୍ତ ଐତିହାସିକ ନିମ୍ନ ନିରାକାର ପ୍ରକାଶ କରିଛନ୍ତି ଯେ 'ଅଷ୍ଟପଦ୍ମସ୍ତୁତି' ପ୍ରକାଶପାରିମିତା' ଗ୍ରନ୍ଥ ହୋଇଛି । ପାରିମିତା ସାହିତ୍ୟର ସମସ୍ତ ଗ୍ରନ୍ଥ, ଉଦା ଗଣତ ହୋଇଥିଲା ଓଡ଼ିଶାରେ । ତାଙ୍କର ଏହି ଉପରୁ ସମର୍ଥନ କଥା ଏ 'ପାଶ୍-ପାମ୍-କୋନ୍-କାଟ୍' ଗ୍ରନ୍ଥ । ମାତ୍ର ତାରନାଥଙ୍କ ହବରଣୀ ଓ 'ପାଶ୍-ପାମ୍-କୋନ୍-କାଟ୍' ଗ୍ରନ୍ଥ ଶ୍ରେଣୀକୁ କଣିଷ୍ଠା 'ଅଷ୍ଟପଦ୍ମସ୍ତୁତି' ପ୍ରକାଶପାରିମିତା'ର ରଚନା ସମୟ ଐତିହାସିକ ଶିଳ୍ପିଙ୍କର ଦୈନିକ ହୋଇଥିବାରୁ ବିଚାରୋପାୟ ନୁହେଁ । ଏହା ଖ୍ରୀଷ୍ଟପୂର୍ବ ୧ମ ଶତାବ୍ଦୀ ବା ଖ୍ରୀଷ୍ଟପୂର୍ବ ୧ମ ଶତାବ୍ଦୀରେ ରଚିତ ହୋଇ ଡକ୍ଟର ସାହୁ ପ୍ରକାଶନା କରିଛନ୍ତି, ସାହା ଏକାନ୍ତ ସଙ୍ଗତ ଓ ସତ୍ୟର ନିକଟତରୀ କେଲି ମନେହୁଏ ।

'ଓଃଠାଧାରୁଣ୍ୟ' ଗ୍ରନ୍ଥ ଅନୁସାରେ କୁଶୀନଗର ଠାରେ ବୁଦ୍ଧଙ୍କ ଚିତାଭସ୍ତ୍ରରୁ ସଂଗୃହୀତ ତାଙ୍କର କଳହାନ୍ତ ଚତୁର୍ଦ୍ଧାକାଳ କଳହର ସାଧ୍ୟାତ ଦନ୍ତପୁରକୁ ଅଣିଥିଲେ ଥେର ଶେମ । କଳହର ଚତୁର୍ଦ୍ଧାକାଳ ସାଜା ଦନ୍ତପୁର ଠାରେ ଏକ ସଶାଳ ଚୈତ୍ୟ ନିର୍ମାଣରେ ସେହି ଦନ୍ତକୁ ପ୍ରତିଷ୍ଠା କରିଥିଲେ । ଦନ୍ତଧାରୁର ଅଲୌକିକ ଶକ୍ତି ହେତୁ ପ୍ରାକ୍ତୀୟ ରାଜାଙ୍କୁ ଅକୃଷ୍ଣ କରିଥିଲା । ସେମାନେ ବାହାମୁର ଦନ୍ତପୁର ଅନୁମତ କରିଥିଲେ । ଦନ୍ତଧାରୁର ପୁରସ୍କା ବିମନ୍ତେ କଳହର ରାଜା ଶୁଦ୍ଧିତ ତାହାହୋଇ ଏହାକୁ ଶେମରେ ନିଜ କନ୍ୟା ହେମମାଳା ଓ ନାମାଜା ଦନ୍ତକୁମାରଙ୍କ ମାହାତ୍ମ୍ୟରେ ନିଜର ପରମ ମିତ୍ର ତଥା ସିଂହଳର ଚତୁର୍ଦ୍ଧାକାଳ ରାଜା ମହାସେନ ( ୨୭୭-୩୦୪ ଖ୍ରୀଷ୍ଟାଦ)ଙ୍କୁ ହସ୍ତାନ୍ତର କରିଥିଲେ । ଦନ୍ତ ସ୍ଥାନାନ୍ତରଣ ହେବାପରେ କଳହରେ ଦନ୍ତପୁରର ସୁଖ୍ୟାତ ଶ୍ରେଣୀ ହୋଇଥିଲା ଏବଂ ପୃଷ୍ଠିରେ ନାମକ ଏକ କର୍ଣ୍ଣିଷ୍ଠ ଦୌର୍ଗଠ ପ୍ରସ୍ଥାନ କରିଥିଲା । ପୃଷ୍ଠିରେ ଖ୍ରୀଷ୍ଟୀୟ ୩ୟ ଶତାବ୍ଦୀରୁ ଅତି ଲୋକପ୍ରିୟ ଉର୍ଦ୍ଧସ୍ଥାନ ସ୍ୱରରେ ପୁଣ୍ୟାତ ଅର୍ଜନ କରିଥିଲା ।

ଦୌର୍ଗଠର ମହାତ୍ମାଙ୍କ ଶାବୀର ଦୋଶ କାଳରେ ଓଡ଼ିଶାରେ ସନ୍ତମକପିତ୍ତ, ପୁରକପିତ୍ତ, ସେରକପିତ୍ତ, ତାମ୍ବୁଲପୁ, ଦେଲିକାଳୋ ଅଦ୍ୱ ବହୁ

ବୌଦ୍ଧମାନେ ତେଣୁ ବୌଦ୍ଧ-ସଂସ୍କୃତିର ସମ୍ବନ୍ଧି ପଥରେ ଆଗେଇ  
 ନେଇଥିଲେ । ପଶ୍ଚାତ୍ତତ୍ତ୍ୱ (ଆଧୁନିକ ଗଣମାନ୍ଦନ) ଖ୍ରୀଷ୍ଟୀୟ ଯୁଗ ଶତାବ୍ଦୀରେ  
 ମାଧ୍ୟମିକ ଦର୍ଶନର ପ୍ରବର୍ତ୍ତନ ବୌଦ୍ଧମାନଙ୍କ ଦୌର୍ବଲ୍ୟକୁ ନିରାକାର କରିଥିଲା ।  
 ନିରାକାର ନିଜ ଶିକ୍ଷା କଳାରେ ଅର୍ଥତଃ ଏହି ପଶ୍ଚାତ୍ତତ୍ତ୍ୱକୁ ମଧ୍ୟ ନିଜ  
 ସାଧନାପାଠ ରୂପେ ବାହୁନେଇଥିଲେ । ଖ୍ରୀଷ୍ଟୀୟ ଯୁଗ ଶତାବ୍ଦୀରେ ପୁରୁଷାତ୍ମକ  
 (ଆଧୁନିକ ଧର୍ମର ପ୍ରାକାର) ଏକ ପ୍ରକାର ଘୋରକେନ୍ଦ୍ର ରୂପେ ବୌଦ୍ଧ ଜଗତରେ  
 ପ୍ରସିଦ୍ଧ ହେଲା । ଏହି ଛାନକୁ ଅଧିକାଂଶ ପଶ୍ଚାତ୍ତତ୍ତ୍ୱ ନିଜର ସାଧନା ପାଇଁ ଉପଯୁକ୍ତ  
 ମନେକରି ଏହାରେ ନିଜର ଅଗ୍ରମ ପ୍ରତିଷ୍ଠା କରିଥିଲେ । ଖ୍ରୀଷ୍ଟୀୟ ଯୁଗ  
 ଶତାବ୍ଦୀରେ ଆଧୁନିକ ଦୃଷ୍ଟିକୋଣର ଅଗ୍ରମ ହିଁ ସେଇଶୈଳୀରେ ।  
 ସେଇଶୈଳୀରେ ହେଉଛି ସ୍ୱଳ୍ପ ଜ୍ଞାନ ତେଣୁକି ନିଜସ୍ୱରୂପେ ଶୁଦ୍ଧାତ୍ମ ମୁକ୍ତି ଆଦି  
 ଆଧୁନିକ ଦୃଷ୍ଟିକୋଣ ହଲେ ଘୋରାଭାବରେ ବିଜ୍ଞାନର ଜଣେ ବୈଶିଷ୍ଟ୍ୟ ପ୍ରକାଶ ।

ଖ୍ରୀଷ୍ଟୀୟ ଯୁଗ ଶତାବ୍ଦୀରେ ଚୀନ ଦେଶ ମହାତ୍ମ୍ୟ ବୌଦ୍ଧଧର୍ମର  
 ଅନେକଦିନ ଉଦ୍‌ଭୂତ ହୋଇଥିଲା । ଭିତର ରୁଦ୍ଧତାରେ ନିଜ ନେତୃତ୍ୱ  
 ଏହି ନୂତନ ଧର୍ମ ପ୍ରତି ଅକୃତ୍ୱ ଚୀନା ଜାତି କେହି ଥିଲେ ଭାରତ ପ୍ରତି ଅଧିକ  
 କୃତଜ୍ଞ । ସେମାନଙ୍କ ବିଦ୍ୱାନରେ ଭାରତ ଥିଲା ସର୍ବଭୂମି । ସୁତରାଂ ବହୁ  
 ଧର୍ମପ୍ରାଣ ଚୀନ ଅଧିବାସୀ ଦୁର୍ଭେଦ୍ୟ ହିମାଳୟ ଓ ଦୁର୍ଭେଦ୍ୟ ସାଗରର  
 ପ୍ରତିଦଳନକୁ ଘୋର ନିଜର ଏକ ବିପଦକୁ ନିଜ ପଥରେ ଯାତାକରି ଭାରତ  
 ଅଭିମୁଖେ ଆସିଥିଲେ । ଛନ୍ଦୋଭଙ୍ଗ, ଦୃଶ୍ୟଭଙ୍ଗ ଓ ମୁକ୍ତିଭଙ୍ଗ ଥିଲା ସେମାନଙ୍କ  
 ପର୍ଯ୍ୟନ୍ତର ଉଦ୍ଦେଶ୍ୟ । ହୁଏନ୍‌ସାଂ ଏହିପରି ଜଣେ ଚୀନା ପଣ୍ଡାଳକ ।  
 ଭାରତ ପଶ୍ଚାତ୍ତତ୍ତ୍ୱ କାଳରେ ତେ ଚଳାଳୀନ ଓଡ଼ିଶାକୁ ୬୩୯ ଖ୍ରୀଷ୍ଟାବ୍ଦରେ  
 ଆସିଥିଲେ । ତାଙ୍କ ବିଦରଣରୁ କଚ୍ଚିକାଳୀନ ଓଡ଼ିଶାରେ ପ୍ରଚଳିତ ବୌଦ୍ଧଧର୍ମ  
 ସମ୍ପର୍କରେ ଏକ ସ୍ପଷ୍ଟ ଚିତ୍ର ମିଳେ । ତାଙ୍କ କ୍ରମେ ସମୟରେ ଓଡ଼ିଶା ଓଡ଼ିଶା  
 ବୋଲୋଦ ଓ ତତ୍ତ୍ୱ ନିମନ୍ତେ ତନ ଭାରତରେ ବଜ୍ରାଦି ନିର୍ଦ୍ଦେଶ ।  
 କଚ୍ଚିକାଳୀନ କଳିଙ୍ଗର ବହୁ ଅଂଶ ଅଧୁନା ଅନ୍ତଃପ୍ରଦେଶ ଅନ୍ତର୍ଗତ । ଓଡ଼ିଶା  
 ଦେଶରେ ବୌଦ୍ଧଧର୍ମ ସେତେବେଳେ ଏକ ପ୍ରତିଦଳନୀ ଧର୍ମ ଥିଲା । ସେଠାରେ  
 ଏକ ଶତରୁ ଉର୍ଦ୍ଧ୍ୱ ବୌଦ୍ଧ ଉପାସନା କେନ୍ଦ୍ର ଥିଲା । ସେଠାରେ ପୁସ୍ତକାଳୟ  
 ନାମକ ଏକ ପ୍ରକାର ବୌଦ୍ଧ ବିହାର ଥିଲା । ସମୁଦ୍ରକୂଳରେ କେନ୍ଦ୍ରୋଳା  
 ନାମକ ଏକ ବନ୍ଦର ନଗର ଥିଲା, ଯେଉଁଠାରେ ବହୁ ବୌଦ୍ଧ ଉପାସନା କେନ୍ଦ୍ର  
 ମଧ୍ୟ ଥିଲା । ମହାତ୍ମ୍ୟର ଉଦ୍‌ଭୂତ ଖ୍ରୀଷ୍ଟୀୟ ଅଭିମୁଖ ପ୍ରାୟଶ୍ଚିତ୍ତ ହୋଇପାରିଥିଲେ  
 ହେଁ ଖ୍ରୀଷ୍ଟୀୟ ୭ମ ଶତାବ୍ଦୀ ପର୍ଯ୍ୟନ୍ତ ଓଡ଼ିଶାରେ ସ୍ୱନୟନ କେନ୍ଦ୍ର ସମ୍ପଦ ଥିଲା ।

ତାଙ୍କ ବେରଣୀରୁ ଜଣାଯାଏ । ପ୍ରମୁଖ ଦୂର୍ଘବର୍ତ୍ତନ ମହାଯାନ ବୌଦ୍ଧଧର୍ମର ପୁସ୍ତକୋଷର ସ୍ତମ୍ଭେ ଓ ଦୁନିଆଁର ବା ଅର୍ଦ୍ଧତ୍ୟାଗ ବୌଦ୍ଧମାନଙ୍କ ପ୍ରତି ଅନୁଦାୟନ ପୋଷଣ କରୁଥିଲେ । ସେ ୭୨ ଖ୍ରୀଷ୍ଟାବ୍ଦରେ କୋଲୋଦ କର୍ମକର ଫେରୁଥିବାବେଳେ ତତ୍କାଳୀନ ଓଡ଼ିଶାର ଦୁନିଆଁର ବୌଦ୍ଧମାନେ ପାଞ୍ଚଗୁଡ଼ ନାମକ ଜଣେ ବୈଷ୍ଣବ ଦୁନିଆଁର ପଣ୍ଡିତଙ୍କ ଦ୍ଵାରା ରଚିତ ସାତଶତ ଶ୍ଳୋକବିଶିଷ୍ଟ ଏକ ଛନ୍ଦ ଦୂର୍ଘବର୍ତ୍ତନଙ୍କୁ ପ୍ରତାନ ନକେଥିଲେ, ଯେଉଁଥିରେ ଦୁନିଆଁର ବୌଦ୍ଧ ଓ ମହାଯାନର ଅନ୍ତରତା ପ୍ରକାଶକତ ହେବା ପରେ ପରେ ମହାଯାନମାନଙ୍କୁ ବୌଦ୍ଧଧର୍ମତରୁ ସମ୍ବନ୍ଧରେ ଅଲୋଚନା କରାଯା ନମନ୍ତେ ଅନ୍ଧାନ ଦୃଷ୍ଟିରାଧିକ ।

କୋଲୋଦରେ ସେତେବେଳେ ବୌଦ୍ଧଧର୍ମର ପ୍ରାଧାନ୍ୟ ହ୍ରାସ ପାଇଥିଲା ନୋଲ ହୁଏନ୍ସାଂଟ ଇମ୍ପଟ ବୁଦ୍ଧକୁ ପ୍ରକାଶ କଲେ । ସେଠାରେ ଏକ ଶତ ବେକ ମଠର ଥିଲା ଏବଂ ତମ ସହସ୍ର ଗର୍ଭକ ବାସକରୁଥିଲେ । ଏହୁ ଜଣାଯାଏ ଯେ, ତତ୍କାଳୀନ କୋଲୋଦରେ ଜୈନଧର୍ମର ପ୍ରାୟେ ଏବଂ ବୌଦ୍ଧଧର୍ମର ଥିତି ସୁବଭଳ ନଥିଲା । ହୁଏନ୍ସାଂଟ ଇମ୍ପଟକାଳରେ କଳିଙ୍ଗରେ ଚାଲି ଯିବାର ସଂକଳ୍ପ ବୌଦ୍ଧ ଥିଲେ । ତେତେକ ବୌଦ୍ଧ ନିବର୍ତ୍ତନ ସେପର୍ଯ୍ୟନ୍ତ ବୌଦ୍ଧଧର୍ମର ସୁବସ୍ଥିତି ସ୍ମରଣ କରୁଥିଲେ । କଳିଙ୍ଗର ବୈଦ୍ୟାନ୍ତର ଦକ୍ଷିଣ ତୀରରେ ଏକ ଅଲୋକପୁସ୍ତ ଥିଲା । ଏହି ବୈଦ୍ୟାନ୍ତ ଉତ୍ତର ଦିଗରେ ଏକଶତ ପୁଂଜ ଉପରେ ଏକ କଂଗ ଥିଲା, ଯେଉଁଠାରେ ଜଣେ ପ୍ରତ୍ୟେକ ବୃକ୍ଷ ହେଲିକ କଲ୍ଲର ଅରମ୍ଭରେ ନିର୍ବାଣ ନିଭକରୁଥିଲେ । ଏହି ପରମ ପ୍ରାକାର କୋରାପୁଟ ଜ୍ୟୋତି ପୁସ୍ତକର ସଂକଳ୍ପନକର୍ତ୍ତା କରମଣ୍ଡା ପାହାଡ଼ି ସହକ ଶିଳ୍ପିତ କରାଯାଇପାରେ ।

ଓଡ଼ିଶାରେ ଭୌମକର ବଂଶୀୟ ନରପତିଙ୍କ ଶାସନ ଅରମ୍ଭରେ ବୌଦ୍ଧଧର୍ମ ତା'ର ସ୍ଵତନ୍ତ୍ର ଭୌମିକ ଫେରିପାଇଲା । ଓଡ଼ିଶାରେ ଏହି ବଂଶର ଶାସନ ଭୁଲିଥିଲା ଖ୍ରୀଷ୍ଟୀୟ ୮ମ ଶତାବ୍ଦୀରୁ ୧୦ମ ଶତାବ୍ଦୀ ପର୍ଯ୍ୟନ୍ତ । ଏହି ବଂଶୀୟ ନରପତିଗଣ ବୌଦ୍ଧ ହୋଇଥିବାରୁ ଏମାନଙ୍କ ହସତରେ ବୌଦ୍ଧଧର୍ମର ସ୍ଵରାଜ୍ୟ ସୁବଦ୍ଧାର ଉପାଦାନ ହୋଇଥିଲା । ନେଲିକପୁର ତାମ୍ର ଶାସନ ଅନୁସାରେ ଏହି ବଂଶର ପ୍ରଥମ ତିନି ବୈଷ୍ଣବ ରାଜା ଗେମକର ଦେବ, ୧ମ ଶିବକର ଦେବ ଓ ୧ମ ଶୁଭକର ଦେବ ଯଥାକ୍ରମେ ପରମୋପାସନ, ପରମ ତଥାକତ ଓ ପରମ ସୌଭାଗ ଉପାଧିରେ ଭୂଷିତ ଥିଲେ । ଏହା ବୌଦ୍ଧଧର୍ମ ସହ ପ୍ରମୋଦନ ଅନୁରକ୍ତ ପ୍ରମାଣ କଲେ । ପରମଶୌଭକ ଶୁଭକର ଦେବ ମହାଯାନ ଶାଖାର



ଜଣେ ପରମ ଭକ୍ତ ଥିଲେ । ସେ 'ଅବତଂସକ' ନାମକ 'ଗଣ୍ଡବ୍ୟାଘ୍ର' ଗ୍ରନ୍ଥର ଶେଷ ଅଧ୍ୟାୟକୁ ସ୍ୱତନ୍ତ୍ରରେ ନକଲ ଭଳି ଦୌଳାନ୍ତର୍ଣ୍ଣ ସଂକ୍ଷେପ ରୂପରେ ଚତୁର୍ଦ୍ଦାଳୀନ ଚାନ୍ଦା ପ୍ରମାଣ ସିଂହଭଙ୍ଗ ବଦଳକୁ ପଠାଇଥିଲେ ୭୯୫ ଖ୍ରୀଷ୍ଟାବ୍ଦରେ । ଅନ୍ୟ ଏକ ସୂତ୍ରରୁ ଜଣାଯାଏ ଯେ, ପରମପୌରଣ ଶ୍ରେୟକର ଦେବକ ସ୍ୱାମୀଜି ଓ ସ୍ତେଶକ 'ଗଣ୍ଡବ୍ୟାଘ୍ର' ନାମକ ପାଣ୍ଡୁଲପିଣ୍ଡ ଚାନ୍ଦ ପ୍ରମାଣ ସିଂହଭଙ୍ଗ ଗ୍ରନ୍ଥର କରଣରେ ୭୯୫ ଖ୍ରୀଷ୍ଟାବ୍ଦରେ । ଏହି ଗ୍ରନ୍ଥର ବାହନ ଥିଲେ ଉପକ ଦୌଳାନ୍ତର୍ଣ୍ଣ ପ୍ରାଣ । ଚାନ୍ଦ ପ୍ରମାଣକୁ ଅନୁଲୋଧରେ ସେ ଉକ୍ତ ଗ୍ରନ୍ଥଟିକୁ ଚାନ୍ଦ ରୂପରେ ଅନୁବାଦ କରିଥିଲେ । ଚାନ୍ଦରେ ଏହି ଅନୁବଦ୍ଧ ଗ୍ରନ୍ଥଟି ଏବେ ମଧ୍ୟ ସଂରକ୍ଷିତ ହୋଇ କାଶିବାସୁ ମିଳେ । ଏହି ବଂଶର ଏହି ଉଚ୍ଚ ରାଜା ଦୌଳଧର୍ମକଲ୍ୟାଣୀ ଥିଲେ ମଧ୍ୟ ଅନ୍ୟ ଧର୍ମପୁତ୍ର ଅପୂର୍ଣ୍ଣା ଭବ ପ୍ରକାଶ କରୁନଥିଲେ । ତେଣୁ ପରୁ ଧର୍ମର ପ୍ରକାଶନକୁ ସମ୍ମୁଖ କରି ସେମାନେ ଶାପକର ହିଂସା ଗଣ୍ଡା କରପାରିଥିଲେ । ସୁନନ୍ଦ ସେମାନଙ୍କ ଅଧୀନରେ ଚଳନ୍ତ ଅଞ୍ଚଳରେ ଯେଉଁ ରାଜାମାନେ ଶାପକ କରୁଥିଲେ, ସେମାନେ ତ ଉକ୍ତ ଉକ୍ତ ଧର୍ମପୁତ୍ରୀ ଥିଲେ ସେ ପରପୁତ୍ର ମଧ୍ୟରେ ମିଶିତା ରକ୍ଷା କରୁଥିଲେ । ସେତୁପତ୍ର ଏହି ବଂଶର ଶେଷ ପର୍ଯ୍ୟାୟର ଯେଉଁ ଦେବେଇତେ ରାଜା ଦୌଳଧର୍ମ କ୍ୟାଗରଣ ବ୍ରାହ୍ମଣ୍ୟ ଧର୍ମ ପୁତ୍ର ଅନୁବଦ୍ଧ ପ୍ରକାଶ କରିଥିଲେ, ସେମାନଙ୍କର ଦୌଳଧର୍ମ ପୁତ୍ର ଅଦୌ ଅବଲ୍ଲଭ ହେବ ନଥିଲା ବା ସେମାନେ ଦୌଳଧର୍ମର ପ୍ରସାରରେ ବାଧ୍ୟ ସୃଷ୍ଟି କରି ନଥିଲେ । ଦୌଳ-ବଂଶରଗୁଡ଼ିକର ସୁସ୍ତୁପୋଷକତା ମଧ୍ୟ ସେମାନେ କରୁଥିଲେ । ଏହି ବଂଶର ଶାସନକାଳରେ ବହୁ ଦୌଳ ମନ୍ଦିର ଓ ହ୍ରଦ, ମନ୍ଦିର ମଧ୍ୟ ଗଢ଼ିଉଠିଥିଲା ଏବଂ ଏହା ଫଳରେ ଉତ୍ତମ ସଂସ୍କୃତାୟର ଭବାର ଭବଣ ସାଧକ ହୋଇଥିଲା । ଚୌମବର ରାଜାମାନଙ୍କ ଉଦାର ଗଢ଼ ଚଳାଳୀନ ଓଡ଼ିଶାରେ ଧର୍ମକରପେକ୍ଷତା ସତ୍ୟା କରିଥିଲେ ।

ଖ୍ରୀଷ୍ଟାବ୍ଦ ୮ମ ଶତାବ୍ଦୀ ବେଳକୁ ଦୌଳଧର୍ମରେ ଚନ୍ଦ୍ରବାଦର ଅଭ୍ୟୁଦୟ ହେଲା । ମହାପାତକ ସୁତ୍ରଗୁଡ଼ିକ ଧାରଣୀରେ ପଶାକେ ହେଲା ଏବଂ ତାହା କ୍ରମେ ମଧ୍ୟ ଧାରାର ଧାରଣକଲ । ପଞ୍ଚମ ଦୌଳଧର୍ମ କ୍ରମଣା ମାରଣ, ମୋହନ, ପ୍ରମୁଦ, ବିଦେଶସ, ଉଚ୍ଚାଟନ ଓ ଜଣୀକରଣ, ଏହି ପଞ୍ଚାଭିଭୁର ଏବଂ ମଦ୍ୟ, ମାଂସ, ମତ୍ସ୍ୟ, ମୁଦ୍ରା ଓ ମୈଥୁନ, ଏହି ପଞ୍ଚ 'ମ' ଦ୍ୱାର ଦ୍ୱାରା ସଂକ୍ରମିତ ହୋଇପଡ଼ିଲା । ଏହା ଫଳରେ ଏକ ନୂତନ ଯାନର ସୃଷ୍ଟିହେଲା । ଛାଡ଼ା ପରପତ ହେଲା ଭରପାଦ ବା ତାନ୍ତ୍ରିକ ଦୌଳଧର୍ମ ନାମରେ । ଚନ୍ଦ୍ରବାଦର ଉଦ୍ଦେଶ୍ୟ ଶାଖା— ବଜ୍ରପାଦ, ସତ୍ତ୍ୱପାଦ ଓ କାଳକମ୍ପପାଦ । ଲକ୍ଷ୍ୟକର୍ମକାର କଥା, ଏହି ଉଚ୍ଚ ଶାଖାର ଉତ୍ତମ ହୋଇଥିଲା ଏହି ଓଡ଼ିଶା ମାଟିରେ ।

ଚକ୍ରପାନର ପଦ୍ଧତିକ ଦେଖିବନ୍ତୁ ପତ୍ନୀକର ରାଜା ଭଦ୍ର ଭୂତ । ସମ୍ଭବ  
 ଚିତ୍ତି ତ ହୁଏ ଅଧିକ ପତ୍ନୀକର ପଦ୍ଧତି । ରାଜା ଗୋପାଳଙ୍କ ଦୁଃଖ ଅନଙ୍ଗବନ୍ତୁ  
 ଥିଲେ ଭଦ୍ର ଭୂତକ ଗୁରୁ । ଚକ୍ରପାନ ବୌଦ୍ଧଧର୍ମର ସାମାନ୍ୟ ପୂଜନା ମିଳେ  
 ଅନଙ୍ଗବନ୍ତଙ୍କ 'ସଞ୍ଜେପାଦୁକେଶୁସୁ ସିଦ୍ଧି' ଗ୍ରନ୍ଥରେ । ଭଦ୍ର ଭୂତ ଚକ୍ରପାନ  
 ବୌଦ୍ଧଧର୍ମକ୍ରମ ଏକ ବୈଦିକ ରୂପ ପ୍ରଦାନ କଲେ ସ୍ଵରାଜ୍ୟ 'ଜ୍ଞାନପିଠି'  
 ଗ୍ରନ୍ଥରେ । ସେ ଏହି ଗ୍ରନ୍ଥର ମଙ୍ଗଳାଚରଣ ଚକ୍ରପାନ ଶ୍ରୀନଗରାଧ୍ୟକ୍ଷ  
 ଦୟନୀବେ । ଏକତତ୍ପର ଏହି ଗ୍ରନ୍ଥର ଗୁଣଗୋଟି ସ୍ଥାନରେ ମଧ୍ୟ ସେ  
 କବିମାନଙ୍କ ନାମୋଲ୍ଲେଖ କରିଛନ୍ତି । ଭଦ୍ର ଭୂତଙ୍କ ଉଦ୍ଦେଶ୍ୟ ନିର୍ଦ୍ଧାରଣ । ବା  
 ଭଗବତ ଲକ୍ଷ୍ମୀ ଥିଲେ ସଦୃଶପାନର ପ୍ରକୃତି । ତାଙ୍କ ଦ୍ଵାନ୍ତ ପ୍ରକୃତିକ ଏହି  
 ପଦ୍ଧତିପାନ ଚକ୍ରପାନ ରୂପାନ୍ତର । ଏଥିରେ ମଣିଷର ଶରୀର ଉପରେ ପ୍ରାଧାନ୍ୟ  
 ଅଗ୍ରତର କରାଯାଇଛି, ପିଣ୍ଡବୁଦ୍ଧାନ୍ତରାଦ ଉପରେ ସମ୍ୟକ୍ ଧ୍ୟାନ ଉପାଦାନ ।  
 ଭଦ୍ର ଭୂତଙ୍କ ପାଳିତ ପୁତ୍ର ପଦ୍ମପତ୍ନୀ ବୌଦ୍ଧଧର୍ମରେ ନିଶ୍ଚଳ ପ୍ରସିଦ୍ଧ ସିଦ୍ଧ ।  
 ସେ ସଦୃଶପାନ ପାଥନା କରୁଥିଲେ, ସିଦ୍ଧି ମଧ୍ୟ ସ୍ଵଳ୍ପ କରୁଥିଲେ । ତାଙ୍କ  
 ଶ୍ୟାଳକ ଶାନ୍ତରାଜିତ ମଧ୍ୟ ଥିଲେ ତଥେ ସୁବିଦ୍ୟାତ ବୌଦ୍ଧ ପଣ୍ଡିତ ଓ  
 ଦାର୍ଶନିକ । ପଦ୍ମପତ୍ନୀ ଓ ଶାନ୍ତରାଜିତ ତଳତର ସାମ-ସ୍ଵେ (Bsam-ye)  
 ଠାରେ ଏକ ବିରାଟ ମଠ ବା ବିହାର ପ୍ରାପନକର ହେଠାରେ ନିମାଧର୍ମ ନା  
 ତାହିତ ବୌଦ୍ଧଧର୍ମର ପ୍ରସାର କରିଥିଲେ ।

କାଳଚକ୍ରପାନ ଚକ୍ରପାନର ଅନ୍ୟତମ ବିଭବ । ଅର୍ଥୁର୍ ପିତୋପାଦ  
 ଦ୍ଵାରା ସଂଗୃହୀତ । ସେ ପତ୍ନୀକର କାଳଚକ୍ରପାନ ରତ୍ନସିଦ୍ଧ ବିହାରକୁ ଅଗ୍ନି  
 କଳର ସିଦ୍ଧ୍ୟମାନକୁ ସିଦ୍ଧା ଦେଇଥିଲେ । ତାଙ୍କର ସିଦ୍ଧ୍ୟମାନଙ୍କ ମଧ୍ୟରେ  
 ଅଭୟପା, ଦେ:ଧୁଣ୍ଡି ଓ ନାଗେପା ପ୍ରଧାନ ଥିଲେ । ଝୁଣ୍ଡୀସୁ ୧୫ଶ ଶତାବ୍ଦୀର  
 ମଧ୍ୟଭାଗରେ ରଚିତ Blue Annals ନାମକ ଗ୍ରନ୍ଥରୁ ଜଣାଯାଏ ଯେ ରତ୍ନସିଦ୍ଧ  
 ଠାରେ ଅର୍ଥୁର୍ ବେଳୁକ କାଳଚକ୍ରପାନ ପାଠକରୁଥିଲେ । ଅର୍ଥୁର୍ ବେଳୁକ  
 ଓଡ଼ିଶାରେ କନ୍ଦୁ ପଦ୍ମକ କରିଥିଲେ ଏବଂ ରତ୍ନସିଦ୍ଧ, ବିଦ୍ୟମଣିକା ଓ ନାଳନ୍ଦା  
 ବିଶ୍ଵବିଦ୍ୟାଳୟମାନଙ୍କରେ ଅଧ୍ୟୟନ କରିଥିଲେ । କାଳଚକ୍ରପାନର ଉଦ୍ଦେଶ୍ୟ ଓ  
 ବ୍ୟୁତ୍ପତ୍ତି ଓଡ଼ିଶାର ଭୂମିକା ତେଣୁ ଉଲ୍ଲେଖଯୋଗ୍ୟ । ଅନ୍ୟ ତଳତରୁ  
 ପ୍ରତିରୁ ମଧ୍ୟ ଜଣାଯାଏ ଯେ, ଝୁଣ୍ଡୀସୁ ୧୦ମ ଶତାବ୍ଦୀର ହେତୁ ପର୍ଯ୍ୟନ୍ତ ଓଡ଼ିଶାର  
 ରତ୍ନସିଦ୍ଧ ଏକ ସିଦ୍ଧାକେତୁ ଭାବରେ ପ୍ରସିଦ୍ଧ ଥିଲ ଏବଂ ସେପର୍ଯ୍ୟନ୍ତ କାଳଚକ୍ରପାନ  
 ହେଠାରେ ସିଦ୍ଧା ଉପାଦାନ ଥିଲା ।

ତାହିକ ବୌଦ୍ଧଧର୍ମର ଦେବଦେବୀ, ଉପାସନା ପଦ୍ଧତି ଇତ୍ୟାଦିରେ  
 ଦର୍ଶିତ ପ୍ରାମାଣିକ ଗ୍ରନ୍ଥ 'ପାଥକମାଳା'ରେ ପୁସ୍ତକ ତାହିକ ପାଠ ତାମାଣା,

ଶିକ୍ଷକ, ପୁଣିଗଣ ଓ ଉତ୍ତରୀୟାନଙ୍କ ସୂଚନା ମିଳେ । କାମକ୍ଷା ଓ ଶିକ୍ଷକ ଶାଠକ୍ଷୟ ଅସାମର କାମରୂପ ଓ ଅଧିକତ ପିଲାଙ୍କୁ ବୋଲି କଥାଯାଏ; କିନ୍ତୁ ପୁଣିଗଣ ଓ ଉତ୍ତରୀୟାନ ଶାଠକ୍ଷୟର ଅବସ୍ଥିତି ସମ୍ବନ୍ଧରେ ମତ ପାର୍ଥକ୍ୟ ରହନ୍ତି । ପୁଣିଗଣ ଅଧିକତ ପୁନା ବୋଲି ଚିହ୍ନିତ କରାଯାଏ, ମାତ୍ର ଏହା ଏକ ଉତ୍ତରୀୟାନ ନିର୍ଣ୍ଣୟ : ପୁଣିଗଣଙ୍କ ଅନ୍ତଃପ୍ରଦେଶର ଶ୍ରୀକାଳିନ୍ଦ୍ର କୁମାର ଶ୍ରୀକର୍ମକୁ ନିର୍ଦ୍ଦେଶ କରେ ବୋଲି କେତେକ ଚିନ୍ତାକଳ୍ପ ସମାପ୍ତ ମିଳେ । ଏହି ଅଞ୍ଚଳ ଉତ୍ତରୀୟାନ ଗୁଣକୁମାରରେ ଓଡ଼ିଶାର ଅଂଶ ବିଶେଷ ହୁଏ । 'କଳ୍ପପାତ୍ର' ହେତୁ ଏହି ଶାଠକ୍ଷୟ ଉତ୍ତରୀୟାନଙ୍କୁ ଶ୍ରୀକାଳିନ୍ଦ୍ର କୁମାର । ଏହି ମନେହୁଏ, ଶ୍ରୀକର୍ମ ନେତୃତ୍ୱ କୋଣାର୍କ ଉତ୍ତରୀୟାନ କୁମାର, ଦେଉଳରେ ଉତ୍ତରୀୟାନରେ ଏକ ଉତ୍ତରୀୟାନ ବୈଜ୍ଞାନିକ ଶାଠକ୍ଷୟର ଅବଶେଷ ଆବଶ୍ୟକ କରାଯାଇଛି । ଅବଶ୍ୟ ଏହି ସମାପ୍ତ କରାଯାଏ ପାଇଁ ଅଧିକ ଉଦ୍ଦେଶ୍ୟର ଆବଶ୍ୟକତା ରହନ୍ତି ।

ଦେଖିପକ୍ଷ ଉତ୍ତରୀୟାନ ଶାଠକ୍ଷୟ ଓଡ଼ିଶା, ଏହା ଉତ୍ତରୀୟାନ ସୂଚନା କଥାଯାଏ । ଅଳ୍ପ ପର୍ଯ୍ୟନ୍ତ ଏହି ନିର୍ଣ୍ଣୟ ବିରୋଧରେ କେତେକ ମତ ପ୍ରକାଶ ପାଇଛି, ମେତ୍ରକୁ ବିଶ୍ୱାସ କରାଯାଇ ପୁଣିଗଣ ଉତ୍ତରୀୟାନ କୁମାର ପ୍ରକୃତ ବିଶ୍ୱାସ ପୁଣିଗଣରେ ପ୍ରମାଣ କରାଯାଇ ଯେ, ଓଡ଼ିଶାକୁ ଉତ୍ତରୀୟାନ ଶାଠକ୍ଷୟ ଶାଠକ୍ଷୟ ।

କାର୍ତ୍ତିକ ବୈଜ୍ଞାନିକ ବିକାଶରେ ବହୁ ପିଲାଙ୍କୁ ଓ ଦାର୍ଶନିକଙ୍କର ଅନୁକମ୍ପା ଅବତୀର ରହନ୍ତି । ସେମାନେ ସୁପରିଚିତ 'କଳ୍ପପାତ୍ର' ଶାଠକ୍ଷୟର ଅନୁକମ୍ପା ଏବଂ ଶାଠକ୍ଷୟ ଓ ଶାଠକ୍ଷୟ ବୈଜ୍ଞାନିକ ପରମ୍ପରାରେ ସୁପରିଚିତ । ଏମାନଙ୍କ ସମ୍ବନ୍ଧରେ ଉଦ୍ଦେଶ୍ୟ ବିଶ୍ୱାସୀଙ୍କ ଉପାଦାନ ମଧ୍ୟ ମିଳେ ନାହିଁ । ଏମାନେ ଶ୍ରୀକର୍ମକୁ ୭ମ ଶତାବ୍ଦୀରୁ ୧୮ ଶତାବ୍ଦୀ ଶତାବ୍ଦୀ ମଧ୍ୟରେ ଜଣାପଡ଼ିଲେ ବୋଲି କୁହାଯାଇଛି । ଏମାନଙ୍କ ମଧ୍ୟରୁ ଅନେକ ଓଡ଼ିଶାରେ ଏବଂ ଅନ୍ୟ କେତେକ ଓଡ଼ିଶା ବାହାରେ କଳ୍ପପାତ୍ର କରାଯାଇଛି । ଏମାନେ ସମସ୍ତେ ଓଡ଼ିଶାକୁ ସେମାନଙ୍କ ଜର୍ଣ୍ଣାଲରେ ବାହାରେ କରାଯାଇଛି । ଏମାନଙ୍କ ମଧ୍ୟରୁ ପରମ୍ପରା, କୁଳପା, ଶତପଥୀ, ରୁପୁକ୍ତା, ବରୁଣା, କାନ୍ତାପା, ଦାଶକପା, କୁଳପଥ ଅନ୍ତର୍ଗତ ପିଲାଙ୍କୁ ଚିନ୍ତାକର୍ତ୍ତା ଓ ଦୋଷୀ ରଚନା କରାଯାଇଛି । ଚିନ୍ତାକର୍ତ୍ତା ଓ ଦୋଷୀ ତାର୍ତ୍ତ୍ୱିକ ବୈଜ୍ଞାନିକ ସାହୁଙ୍କ । ଏହା ମଧ୍ୟରେ ପ୍ରକୃତ୍ୟା ପିଲାଙ୍କର ସମ୍ବନ୍ଧର ସ୍ୱରୂପ କରାଯାଇଛି । ୭ମ ୮ମ ଶତାବ୍ଦୀରୁ ୧୮ଶ ଶତାବ୍ଦୀ ମଧ୍ୟରେ କେତେକ ଏହି ସାହୁଙ୍କର ଜଣାପଡ଼ିଲେ ପ୍ରାୟତଃ କେତେକଙ୍କର ଉପାଦାନ । ବହୁ ପିଲାଙ୍କୁ ଓଡ଼ିଶା ବାହାରେ ଏବଂ ଅନ୍ୟ କେତେକ ଜଣ ଓଡ଼ିଶା ସମ୍ବନ୍ଧ ପ୍ରାୟତଃ ବାହାରେ-ବୈଜ୍ଞାନିକ ସାହୁଙ୍କ ରଚନା

କେତାବେ ଏବଂ ଏହା ମାଧ୍ୟମରେ ତାହିକ-ବୌଦ୍ଧ୍ୟମ୍ଭେ ପ୍ରଭୁର କରତାବେ  
ଓଡ଼ିଶାର ବିଶେଷ ଭୂମିକା ସ୍ୱଳ୍ପ ବୋଲି ଏହରୁ ସ୍ପଷ୍ଟ ହୁଏ ।

ତତ୍କାଳୀନ ଓଡ଼ିଶାର ବହୁତ ସ୍ଥାନରେ ବୌଦ୍ଧପୀଠମାନ ଗଢ଼ିଉଠି  
ମହାସାଳ ଓ ତତ୍ପ୍ରାଚୀନ ବୌଦ୍ଧଧର୍ମକୁ ସମୃଦ୍ଧି ପଥରେ ଅଗେଇ ନେଇଥିଲ ।  
ପୂର୍ବରୁ ପୁରୀରାଜ୍ୟର ନାମୋତ୍ତମ କରାଯାଇଛି । ଏହା ଅଧିକ ସମ୍ବରାମାଳ  
ପାଧ୍ୟାପୀଠ ଥିଲା । ଧର୍ମକୁ ସେତେବେଳେ କୁହାଯାଉଥିଲା ପୁରୀରାଜ୍ୟ ।  
'କୋଷଳ' ନାମ 'ଧର୍ମକୁ'ରେ ପଞ୍ଜିତ ହୋଇଛି ବୋଲି ରବିବ୍ରଜରାଜ ମତ  
ତଥ୍ୟ ଏବଂ ଏହା ଧର୍ମକୁରାଜ୍ୟର ପଞ୍ଜିତ ମଧ୍ୟ । ଏହୁସ୍ଥାନ ଭଲପୁ ସ୍ଥାନପାଳ ଓ  
ମହାସାଳର ଏକ ବିଶେଷ ପୀଠ ଥିଲା । ପୂର୍ବରୁ ତନ୍ତ୍ରପୁର କଥା ମଧ୍ୟ  
କୁହାଯାଇଛି । ଏହୁ ସ୍ଥାନର ଅବସ୍ଥିତି ନିର୍ଣ୍ଣୟ ଏ ପର୍ଯ୍ୟନ୍ତ ହୋଇନାହିଁ । ଏହୁ  
ସ୍ଥାନଟି ହେ ଉତ୍କଳା ନିକଟବର୍ତ୍ତୀ ପାଲୁର, ଏହା ଅଧିକ ପ୍ରସିଦ୍ଧତାପା  
ମନେହୁଏ । କାରଣ ତେଲୁଗୁ ଭାଷାରେ 'ପାଲୁ'ର ଅର୍ଥ ଦଣ୍ଡ ଓ 'ଉତ୍କଳ'ର  
ଅର୍ଥ ନଗର ବା ପୁର । ଏଣୁ 'ପାଲୁ'ର ଅର୍ଥ ଦନ୍ତପୁର । ସେହପର  
ବ୍ୟତୀତ ନଦୀ କୂଳରେ ଗୋଟିଏ ପ୍ରୋତ ପାହାଡ଼ ଉପରେ ଶାଳହଣ୍ଡ ବୌଦ୍ଧପୀଠ  
ଅବସ୍ଥିତ ଥିଲା । ଖ୍ରୀଷ୍ଟୀୟ ୧୧ମ ଶତାବ୍ଦୀ ପର୍ଯ୍ୟନ୍ତ । ଏଠାରୁ ମହାସାଳ  
ବୌଦ୍ଧଧର୍ମର ନେତେକ ଦେବାଦେବୀଙ୍କ ମୂର୍ତ୍ତି ଦେଖିବାକୁ ମିଳେ । ପ୍ରମୁଖପୁର  
କ୍ଷେତ୍ରର ପଦ୍ମପୁର ସର୍ବଜ୍ଞନନର ଗଣିଆପାଲିଠାରେ ଏକ ମହାସାଳ ବୌଦ୍ଧ-  
ବିହାର ଥିଲା ଖ୍ରୀଷ୍ଟୀୟ ୫ମ ଶତାବ୍ଦୀରେ, ପାହାଡ଼ ଧ୍ୱଂସାବଶେଷ ୧୨୭୮  
ଖ୍ରୀଷ୍ଟାବ୍ଦରେ ନେତେକଦଳକୁ ଆସିଛି ।

ନିକଟ କ୍ଷେତ୍ରର ରତ୍ନପୁର, ଉଦ୍‌ପୁର ଓ ଲକ୍ଷ୍ମୀପୁରରେ ଓ ଏହାର  
ନିକଟବର୍ତ୍ତୀ ଅଞ୍ଚଳରେ ପ୍ରତ୍ୟେକ ଅର୍ଦ୍ଧନ ଲକ୍ଷ୍ମୀବା ବହୁ ବୌଦ୍ଧବିହାର ଅବସ୍ଥିତ  
ଥିଲା । ରତ୍ନପୁରରେ ଦୁଇଟି ମହାବିହାର ଥିଲା ଏବଂ ନାଲନ୍ଦା, କେଶିକା  
ଓ ବିନମଣିକା ଉତ୍କଳଦ୍ୟାଳୟ ଭଳି ଏକ ବିଶେଷ ବିଶ୍ୱବିଦ୍ୟାଳୟ ଥିଲା ।  
ଏହା ଏକ ଗୋରୁଦେବତା ହିରାକରେ ମଧ୍ୟ ବ୍ୟାପକରା ହୋଇଥିଲା । ଏଠାରୁ ବହୁ  
ବୌଦ୍ଧ ଦେବାଦେବୀ ମୂର୍ତ୍ତି ଅବିଷ୍କୃତ ହୋଇଅଛି । ଏଠାରୁ ମିଳିଥିବା ପୋଡ଼ା  
ମାଟିର ମୋହରରେ ଏହାର ନାମ 'ରତ୍ନପୁର ମହାବିହାର' ବୋଲି ଲିଖିତ  
ହୋଇଅଛି । ଏହାର ନିକଟବର୍ତ୍ତୀ ଉଦ୍‌ପୁରର ମଧ୍ୟ ଏକ ପ୍ରସିଦ୍ଧ ବୌଦ୍ଧବିହାର  
ଥିଲା, ପାହାଡ଼ର ଅବଶେଷ ମିଳିଛି ସର୍ବଜ୍ଞାନୀୟ ବିନୟ ଫଳରେ । ଏଠାରୁ  
ମିଳିଥିବା ଦେବାଦେବୀ ମୂର୍ତ୍ତିଗୁଡ଼ିକ ମଧ୍ୟରୁ ଅନେକ ମୂର୍ତ୍ତି ଭରତ ଓ ଭରତ

ବାହାରର ସଂହତାଳସୁମାନକୁ ଚାଲିଯାଇଛି । ଏହା 'ମାଧବପୁର ମହାବିହାର' ନାମରେ ଖ୍ୟାତ ଥିଲା ।

ଲଳିତଗିରିଠାରେ ପ୍ରତ୍ନତାତ୍ତ୍ୱିକ ଖନନ ଫଳରେ ଏକ ଚମତ୍କାର ମହାବିହାରର ଧୂଂସାବଶେଷ ମିଳିଥିଲା । ବହୁ ଦେବାଦେବୀ, ଏକ ବୈଦ୍ୟଗୁରୁର ଅବଶେଷ ଏବଂ ବହୁ ଛୋଟ ଛୋଟ ପ୍ରତ୍ନ ମଧ୍ୟ ଏଠାରେ ଅବିଷ୍କୃତ ହୋଇଛି । ପ୍ରତ୍ନତାତ୍ତ୍ୱିକ ଖନନ ଫଳରେ ଏହି ସ୍ଥାନରୁ ଲୋକଲୋଚନକୁ ଆସିଥିବା ସର୍ବଶ୍ରେଷ୍ଠ ଆବିଷ୍କାରଟି ହେଉଛି ଏକ ଉତ୍ତୁପ୍ରତ୍ନ, ଯେଉଁଥିରୁ ଖଡ଼, ପ୍ରତ୍ନ ଅନ୍ତରରେ ନିର୍ମିତ ଚନ୍ଦୋଟି ପଥର ଫରୁଆ ମିଳିଛି । ପ୍ରତ୍ୟେକ ଫରୁଆ ଉପରେ ରତ୍ନକୁ କୋମଳ ପଥରରେ ନିର୍ମିତ ଏକ ଗୋଲକାର ରୂପା ଫରୁଆ ଓ ରୂପାଫରୁଆ ମଧ୍ୟରେ ସୁନାଫରୁଆ । ସୁନାଫରୁଆ ଉପରେ ପତ୍ତି ଚନ୍ଦ୍ରର ସଂଶ୍ଳିଷ୍ଟ ସଂକୀର୍ତ୍ତରେ ଥିବା ଦନ୍ତ ସୁନାପତ୍ତି ଅଟ୍ଟାଦିତ, ଏଥିରୁ ଏହା ଅନ୍ୟ ଦନ୍ତ ଅପେକ୍ଷା ପତ୍ତିତର ମନେହୁଏ । ଏହିପରି ଦୁଇଟି ଫରୁଆ ମଧ୍ୟରେ ଚନ୍ଦୋଟିକର ଛୋଟ ଫରୁଆ ଥିବା ପ୍ରଲେ, ଗୋଟିକରେ ଏଗୁଡ଼ିକର ଅନୁପତ୍ତି ଓ ନଷ୍ଟ ହୋଇଥିବା । ମନେହୁଏ, କୌଣସି ସମୟରେ ଏହାର ଉପର ଫରୁଆଗୁଡ଼ିକ ବଜ୍ରଯାଚ୍ଛନ୍ନ ବା ଢେଙ୍କିଆଇଛି । ଲଳିତଗିରିର ଖନନ କାର୍ଯ୍ୟ ସୁଦ୍ଧା । ଏହି ମହାବିହାରର ନାମ ଏତର୍ଯ୍ୟନ୍ତ ଜଣାଯାଇନାହିଁ ।

କଟକ ଜିଲ୍ଲାର ଭାରପୁରଠାରେ ଭାଲଦଣ୍ଡା ଦେବୀଙ୍କର ମଗ୍ଧମତ୍ତ କାର୍ଯ୍ୟ ସୁଲକ୍ଷଣବେଳେ ବୁଦ୍ଧ, ଭାଗ୍ୟ, ମାଣ୍ଡଳୀ, ଅପରାଜିତା ଇତ୍ୟାଦି ଦେବତାଙ୍କ ବୈଦ୍ୟ ଦେବାଦେବୀଙ୍କ ମୂର୍ତ୍ତିର ପୂଜାର ମିଳିଛି । ପୋଡ଼ା ଇଟାରେ ନିର୍ମିତ କାନ୍ଥ ଏବଂ ଏହି ମୂର୍ତ୍ତିଗୁଡ଼ିକ ସେଠାରେ ଶ୍ରୀଶ୍ରୀୟ ୧ମ-୧\*ମ ଶତାବ୍ଦୀରେ ଏକ ବୈଦ୍ୟବିହାର ବନ୍ଦର ସୂଚନା ଦିଅନ୍ତି । ସେହିପରି କଟକ ଜିଲ୍ଲାର ଶିଖୋପୁରା ନଦୀର ଉପକ୍ରମରେ ପାଲେପୁର ନଦୀକୂଳ ବୃନ୍ଦାବତୀଠାରେ ଏକ ବୈଦ୍ୟବିହାରର ପୂଜାର ମିଳିଛି । ନଦୀକୂଳରେ ରାଜ୍ୟ ପ୍ରତ୍ନତତ୍ତ୍ୱ ବିଭାଗ ଏହାର ଖନନ କାର୍ଯ୍ୟ କରିଥିଲେ । ପୁଣ୍ୟ ଜିଲ୍ଲାର କୋଣାର୍କ ନଦୀକୂଳ ବୃନ୍ଦାବତୀରେ ମଧ୍ୟ ଏକ ବୈଦ୍ୟବିହାରର ଅବଶେଷ କୁମ୍ଭି ମଧ୍ୟରୁ ବାହାର କରାଯାଇଛି । ଏ ବୈଦ୍ୟବିହାର ଶ୍ରୀଶ୍ରୀୟ ୧ମ ଶତାବ୍ଦୀରେ ପର୍ଯ୍ୟନ୍ତ ଥିଲେ । ପ୍ରମୁଖ୍ୟାତ ନିର୍ଦ୍ଦାଶନ ବୈଦ୍ୟର ଅବସ୍ଥିତ ଥିଲା ଦେବୀନାଳ ଜିଲ୍ଲାର ଭାରପୁରଠାରେ । ପୁଣ୍ୟ ଜିଲ୍ଲାର ବାଲପୁର ନଦୀକୂଳରେ ଅରାଜଗୁଣପୁରଠାରେ ଏକ ବୈଦ୍ୟବିହାର ଥିଲା । ବାଲପୁର ନଦୀକୂଳ ଗୁରୁର ନିର୍ମିତ କାର୍ଯ୍ୟ ସୁଲକ୍ଷଣବେଳେ କୁଣ୍ଡଳରୁ ଶତାଧିକ ବୈଦ୍ୟମୂର୍ତ୍ତି ମିଳିଥିଲା, ଯେଉଁଥିରୁ କେବଳ ୨\*ଟି ହେଉଛି ବୈଦ୍ୟ-ଦେବାଦେବୀଙ୍କର ।

କଲେଜ ଚାହୁଁ ନେଇ ଫେରା ଫଳରେ ଏଠାରେ ସ୍ତ୍ରୀ ବିଦ୍ୟାର୍ଥୀ ଉଦ୍ଦେଶ୍ୟ ପାଇଁ  
ଲେକଲେକଲ ଅନୁସନ୍ଧାନରେ ବ୍ୟସ୍ତ ।

ପୁରୀ ଜିଲ୍ଲାର କେନ୍ଦ୍ରୀୟ ବିଦ୍ୟାଳୟର ମୁଖ୍ୟ ଅଧ୍ୟାପକ ଚଳାଣୀ  
ହୋଇଥିବା ପାଠକେଶ୍ୱରୀ ଚନ୍ଦ୍ରଚନ୍ଦ୍ରପୁରଠାରେ ଅବସ୍ଥିତ ଏକ କଲେଜ  
ହୋଇ । ଏହି ପ୍ରାନ୍ତର ବିଦ୍ୟାଳୟ ଉଦ୍ଦେଶ୍ୟ, ଉଦ୍ଦେଶ୍ୟ ଓ ଅବସ୍ଥିତିରେ  
ପ୍ରଥମ କଟାପାତ ଉପରେ ହୋଇଥିବା କେନ୍ଦ୍ରୀୟ ଗୁମାସ୍ତ ଅବସ୍ଥିତ ଦେଖିବାକୁ  
ମିଳେ । ପ୍ରାୟତଃ ଏହି ଗୁମାସ୍ତ ଚଳାଣୀର କୌଣସି କିଛି କିଛି ଦ୍ୱାରା ବ୍ୟବହୃତ  
ହୋଇଥିଲା । ଅଲଗା କଲେଜର ଉଦ୍ଦେଶ୍ୟରେ ମୋକ୍ଷ ଶାସ୍ତ୍ରର ପର୍ଯ୍ୟନ୍ତ  
ନିର୍ଦ୍ଦେଶ ଥିଲା । ଫଳରେ ଏହି ଚଳାଣୀର ପ୍ରାୟତଃ ମହତ୍ତ୍ୱପୂର୍ଣ୍ଣ ବ୍ୟବହାର  
କିଛିକିଛି ଦ୍ୱାରା ବିଦ୍ୟାର ଓ ବିଦ୍ୟାଳୟର ବିଭିନ୍ନ କୌଣସିକିଛି ପାଇଁ  
ଏହା ଏକ ନିର୍ଦ୍ଦେଶ ଅନୁସନ୍ଧାନୀ ଥିଲା ବୋଲି ଉଦ୍ଦେଶ୍ୟ ଉଦ୍ଦେଶ୍ୟ ଉଦ୍ଦେଶ୍ୟ ଉଦ୍ଦେଶ୍ୟ  
କଲେଜର ଓ 'ପାଠ-ପାଠ-କୋଳ କାଠ' ହେବୁ କଣିକା । ଏହି ବିଦ୍ୟାଳୟରେ  
ମୋକ୍ଷର ଗୁମାସ୍ତ, ବିଦ୍ୟାଳୟ, ଦାକ୍ଷୀଣ୍ୟ, ଶୁଭକର ଓ ଜନମିତ୍ର ପ୍ରମୁଖ  
ପିଲାପିଲିର ଉଦ୍ଦେଶ୍ୟ ଉଦ୍ଦେଶ୍ୟ ।

ଏହି କୌଣସିକିଛିର ଉଦ୍ଦେଶ୍ୟ ବ୍ୟତୀତ କୌଣସିକିଛିର ଲକ୍ଷ୍ୟରୁ ମିଳି ଏହି  
ଓଡ଼ିଶାରେ ଅନେକ କୌଣସିକିଛି ଉଦ୍ଦେଶ୍ୟ ଉଦ୍ଦେଶ୍ୟ । ଉଦ୍ଦେଶ୍ୟର ଉଦ୍ଦେଶ୍ୟରେ  
ମହତ୍ତ୍ୱପୂର୍ଣ୍ଣ ଉଦ୍ଦେଶ୍ୟରେ ଏକ କୌଣସିକିଛି ଅବସ୍ଥିତ ଥିଲା । କୌଣସିକିଛି  
କଲେଜର ଉଦ୍ଦେଶ୍ୟରେ ଅବସ୍ଥିତ ଉଦ୍ଦେଶ୍ୟରେ ଏକ କୌଣସିକିଛି ଉଦ୍ଦେଶ୍ୟ । ଉଦ୍ଦେଶ୍ୟର  
କଲେଜର ଉଦ୍ଦେଶ୍ୟରେ ଏକ କୌଣସିକିଛି କୌଣସିକିଛି ଉଦ୍ଦେଶ୍ୟ ହୁଏ,  
ଏଠାରୁ ମିଳିଥିବା ଉଦ୍ଦେଶ୍ୟ ଉଦ୍ଦେଶ୍ୟରେ । ଉଦ୍ଦେଶ୍ୟର ଉଦ୍ଦେଶ୍ୟ କଲେଜର  
କୌଣସିକିଛି ଉଦ୍ଦେଶ୍ୟ ଉଦ୍ଦେଶ୍ୟ ଓ କୌଣସିକିଛି ଏକ କୌଣସିକିଛି ଉଦ୍ଦେଶ୍ୟ ।  
କୌଣସିକିଛି ଉଦ୍ଦେଶ୍ୟରେ କୋଳକଳି, ରାମେଶ୍ୱର ଅଥ ବ୍ରାହ୍ମଣ କୌଣସିକିଛି  
କୌଣସିକିଛି ଏକକା କୌଣସିକିଛି ଉଦ୍ଦେଶ୍ୟ ଉଦ୍ଦେଶ୍ୟ । ପୁରୀ ଜିଲ୍ଲା ଓ କଟକ ଜିଲ୍ଲାର  
କୌଣସିକିଛି ଉଦ୍ଦେଶ୍ୟରେ କୌଣସିକିଛି କୌଣସିକିଛି କୌଣସିକିଛି କୌଣସିକିଛି  
କୌଣସିକିଛି ଏହି ଅଞ୍ଚଳରେ ଅଞ୍ଚଳରେ କେନ୍ଦ୍ରୀୟ କୌଣସିକିଛି ଉଦ୍ଦେଶ୍ୟ  
ଅନୁମିତ ହୁଏ ।

କୌଣସିକିଛି ଓ ପ୍ରାୟତଃ ଉଦ୍ଦେଶ୍ୟରେ ଉଦ୍ଦେଶ୍ୟର ଏକ କୌଣସିକିଛି କୌଣସିକିଛି  
କୌଣସିକିଛି । କୌଣସିକିଛିରେ କୌଣସିକିଛିର ଅନୁସନ୍ଧାନ ପରେ କୌଣସିକିଛି  
କୌଣସିକିଛି ଓ କୌଣସିକିଛି କୌଣସିକିଛି କୌଣସିକିଛି । ଫଳରେ ଉଦ୍ଦେଶ୍ୟରେ

ବୌଦ୍ଧବଳାର ବିକାଶ ଯୁକ୍ତ ବୌଦ୍ଧପ୍ରାପତ୍ୟର ମଧ୍ୟ ବିକାଶ ପଦ୍ଧତି ଏବଂ ନିମନ୍ତେ ବୌଦ୍ଧବଳା ଓ ପ୍ରାପତ୍ୟ ଉଦ୍ଦେଶ୍ୟ ଭରମ ପ୍ରାୟରେ ପହଞ୍ଚିଲା । ଓଡ଼ିଶାର ବହୁପ୍ରାନ୍ତରୁ ପ୍ରତ୍ୟକ୍ଷିତ ବନନ ଉଲ୍ଲେଖ ମିଳିଥିବା ଉଲ୍ଲେଖ ଶିଳ୍ପକଳା ଓ ପ୍ରାପତ୍ୟରୁ ଏହା ପ୍ରମାଣିତ ହୁଏ । ଏହି ବୌଦ୍ଧବଳାର ଗୁପ୍ତତର ନିର୍ମାଣ ପ୍ରକାଶୀ ତାତ୍ପର୍ଯ୍ୟ ଚମତ୍କାର । ଯୋଡ଼ା ଲକ୍ଷ୍ୟରେ ନିର୍ମିତ ବୌଦ୍ଧଗୁଡ଼, ଶେଷ୍ଠ ବାଗଣ୍ଡା, ପ୍ରୁପ, ପଦୋଷ୍ଠ ଇତ୍ୟାଦି ଆଜି ମଧ୍ୟ ଜଗତକାଳୀନ ଉତ୍କଳୀୟ ଶିଳ୍ପର ଶିଳ୍ପ-ପରମାତ୍ମା ପ୍ରଦର୍ଶନ କରେ ।

ଓଡ଼ିଶାର ଉତ୍କଳକାଳୀନ ଶିଳ୍ପୀମାନଙ୍କ ଦ୍ଵାରା ନିର୍ମିତ ଏସବୁ କେତୋଟି ମୂର୍ତ୍ତି ମିଳେ, ଯାହା ସରଳର ଅନ୍ୟ ସାମ୍ବନ୍ଧୁ ଏପର୍ଯ୍ୟନ୍ତ ମିଳି ନାହିଁ । ଉଦାହରଣ ସ୍ଵରୂପ ପଦ୍ମନୟର ଜଞ୍ଜାଳ ଗଣିତପାଳର ଦୁଇଟି ମୂଳକରୁତ ବସ୍ତ୍ର ଓ ପୁଣ୍ୟ ଜଞ୍ଜାଳର ଅସ୍ଵରୂପ ମିଳିଥିବା ମଞ୍ଜୁଶ୍ରୀ ଗୋଷ୍ଠୀର ନିଗ୍ରହମାନଙ୍କୁ ହସ୍ତେ କରୁଥିଲେ । ଏଗୁଡ଼ିଏ ଉତ୍କଳୀୟ ପ୍ରସିଦ୍ଧମାନଙ୍କର ଦେହା ଓ କର୍ମାକୁ ଶକ୍ତିର ପରଦେ ପଏ ।

ବୌଦ୍ଧଧର୍ମର କହୁକ୍ଷୟ ଦେବଦେବୀ ଓଡ଼ିଶାର ଧର୍ମପାବଶେଷ ମାନଙ୍କରୁ ମିଳିଅଛି । ବିଭିନ୍ନ ଅସନାପୀନ ଗୁଡ଼ିକେକ ମୂର୍ତ୍ତି ଓ ପଞ୍ଚାକ୍ଷରୀ ଗୁଡ଼ିକ ମୂର୍ତ୍ତି ସମେତ ଅବଲୋକିତେଶ୍ଵର, ପଦ୍ମପାଣି, ବଜ୍ରପାଣି, ମଞ୍ଜୁଶ୍ରୀ, ମୈତ୍ରେୟ, ହେରୁକ, ଧୈଲ୍ୟେନ୍ଦ୍ର ବନସ୍, କୁଣ୍ଡଳମାରୀ, କମ୍ବଳ, ପଶୁକ, ଦେଶ୍ଵରଣ, ସମ୍ବର ଇତ୍ୟାଦି ଦେବଦେବୀ; ବ୍ରହ୍ମପାରମିତା, ପାଣ୍ଡୁରା, ତାଗ୍ର, ମାଣ୍ଡୁକୀ, ଅପରାଜିତା, କୁରୁରୁଣା, ଉଦ୍ଧୃତି, ବଜ୍ରବାସନ୍ତ, ବସୁଧାଗ୍ର, ହାକଡ଼, ବୃଣ୍ଡା ଇତ୍ୟାଦି ଦେବୀବ୍ରତ ଓଡ଼ିଶାର ବିଭିନ୍ନ ସ୍ଥାନରୁ ମିଳିଅଛି ।

ଖ୍ରୀଷ୍ଟୀୟ ୯ମ ଶତାବ୍ଦୀରେ ଦକ୍ଷିଣ ଭୋଗଲର ଗୋମବର୍ଣ୍ଣା ରାଜାମାନେ ଜଞ୍ଜାଳୀ ହୋଇଉଠିଲେ । ସେମାନଙ୍କର ରାଜଧାନୀ ଥିଲା କଲିଙ୍ଗର ଜଞ୍ଜାଳ ସୋନପୁର । କାଳକ୍ରମେ ସେମାନେ କ୍ଳୈମବର ରାଜାମାନଙ୍କ ଶାସନାଧୀନ ପ୍ରମୁଖ ଅଞ୍ଚଳକୁ ସେମାନଙ୍କ ଶାସନାଧୀନ କଲେ । ସେମାନେ ଥିଲେ ବ୍ରାହ୍ମଣ-ଧର୍ମର ପ୍ରସାରକ; ତଥାପି ବୌଦ୍ଧଧର୍ମ ପ୍ରତି ସେମାନଙ୍କର ପ୍ରୀତି ଥିଲା । ୯ମ ଶତାବ୍ଦୀର ଅନ୍ତରାଳରେ ଓଡ଼ିଶା ଗଙ୍ଗବଂଶର ଶାସନାଧୀନ ହେଲା । ଏହି ସମୟରେ ଓଡ଼ିଶାରେ ବୌଦ୍ଧଧର୍ମ ପ୍ରମୁଖୀୟ ବୌଦ୍ଧ ଚର୍ଚ୍ଚା ମିଳେ ନାହିଁ । ମାତ୍ର ଏହି ସମୟରେ ବୌଦ୍ଧଧର୍ମ ଯେ ବଶେଷ ଚାଧାପ୍ରାପ୍ତ ହୋଇ ନଥିଲା, ଏହା ଜାଣିବାକୁ ମିଳେ ପ୍ରମାଣାଧୀନ କେତେକ

ବୌଦ୍ଧଗ୍ରନ୍ଥର ଅବସ୍ଥାର ଦାନରେ । ଗଙ୍ଗବଂଶର ପତନ ପରେ ସୂର୍ଯ୍ୟବଂଶୀ  
ରାଜପରିମାନଙ୍କ ରାଜତ୍ଵ ଅବସ୍ଥା ହେଲେ ଖ୍ରୀଷ୍ଟାବ୍ଦ ୧୨ଶ ଶତାବ୍ଦୀରେ । ଏହି  
ସମୟରେ ଓଢ଼ିଶାରେ ବୌଦ୍ଧଧର୍ମ ସମ୍ପର୍କୀୟ କୌଣସି ଐତିହାସିକ ଉପାଦାନ  
ମିଳେ ନାହିଁ । କାବଦନ୍ତୀ କହେ ଯେ, ସୂର୍ଯ୍ୟବଂଶୀ ରାଜା ପ୍ରତାପରୁଦ୍ର ଦେବ  
(୧୧୪୭-୧୧୯୯ ଖ୍ରୀଷ୍ଟାବ୍ଦ) ପ୍ରଥମେ ବୌଦ୍ଧଧର୍ମ ପ୍ରତି ଅନୁରକ୍ତ ହଲେ; ମାତ୍ର  
ବ୍ରାହ୍ମଣଧର୍ମ ଅନୁଗ୍ରାଣୀ ନିଜ ରାଣୀଙ୍କ ସଂସ୍ପର୍କରେ ସେ ଏକଦା ବୌଦ୍ଧ ଓ  
ବ୍ରାହ୍ମଣମାନଙ୍କୁ ଏକ ପରସ୍ପର ଚିହ୍ନିତ କରିଦେଲେ, ଯେଉଁଥିରେ ବ୍ରାହ୍ମଣ  
ମାନେ କପଟାଚାରଣ କରି ବୌଦ୍ଧମାନଙ୍କୁ ପରାକ୍ରମ କରିଥିଲେ । ଫଳରେ  
ବୌଦ୍ଧଭ୍ରମରୁଣକ ପ୍ରତାପରୁଦ୍ରଙ୍କ ଦ୍ଵାରା ତୋଡ଼ିତ ହୋଇଥିଲେ ।

ମୁକୁନ୍ଦଦେବ(୧୫୫୧-୬୮ ଖ୍ରୀଷ୍ଟାବ୍ଦ)ଙ୍କ ରାଜତ୍ଵକାଳରେ ବୌଦ୍ଧଧର୍ମର  
ପୁନର୍ଭୁତ୍ପାଦନ ଦର୍ଶିଥିଲା । ତାରନାଥଙ୍କ ବିବରଣୀ ଅନୁସାରେ ମୁକୁନ୍ଦଦେବ  
ନିଜ ରାଜ୍ୟରେ କେତେକ ବୌଦ୍ଧାନୁଷ୍ଠାନ ସ୍ଥାପନ କରିଥିଲେ ଓ କେତୋଟିର  
ସଂସ୍କାର ମଧ୍ୟ କରିଥିଲେ । ଏହାପରେ ଓଢ଼ିଶାରେ ବୌଦ୍ଧଧର୍ମ ବିକାଶ ବା  
କଲ୍ୟାଣ ପ୍ରମୁଦରେ ଘଟିଥିବା ଜଣାଯାଏ ।

ଉପରୋକ୍ତ ଆଲୋଚନା ଓଢ଼ିଶାରେ ବୌଦ୍ଧଧର୍ମର ଇତିହାସର ଏକ  
ସଂକ୍ଷିପ୍ତ ରୂପ ପ୍ରଦାନକରେ । ଓଢ଼ିଶାରେ ବୌଦ୍ଧଧର୍ମ ସଂପର୍କୀୟ କେତେକ  
କଥା ବ୍ୟତୀତ, ଏଥିରେ ଦର୍ଶିତ ସାଧୁ ସମସ୍ତ କଥା ଦର୍ପିତ ହେଉଥିବା ନିଶ୍ଚୟ  
କୃମାର ସାହୁଙ୍କ ଗବେଷଣାଦ୍ଵାରା । ସେ ମହାଶୟ ହଲେ ଯୋଗନନ୍ଦା ।  
କାଳକାଳରୁ ଅଧିକ ଦୁର୍ଲ୍ଲଭ ସହୃଦ ସଂଗ୍ରାମକର ସେ ମଣିଷ ହୋଇଥିଲେ ।  
ପୁସ୍ତକେଷ୍ଠାରେ ଅଭାବୀତ ବିଶ୍ଵବିଦ୍ୟାଳୟରୁ ଇତିହାସରେ ସ୍ନାତକୋତ୍ତର ଡିଗ୍ରୀ  
ହାସଲ କରି ସେ ଓଢ଼ିଶାରେ ଇତିହାସ ଅଧ୍ୟାପକ ଭାବରେ କାର୍ଯ୍ୟରତ ହଲେ ।  
ଜାପରେ ସମ୍ବଲପୁର ବିଶ୍ଵବିଦ୍ୟାଳୟର ଇତିହାସ ପ୍ରଫେସର ଓ କୃଳପତି  
ଅସନ ଅଳଙ୍କୃତ କରି ସେ ବିକଳାଳୟରୁ ଅବ୍ୟାହତ ନେଇଥିଲେ । ଇତିହାସ  
ଅଧ୍ୟାପକ ଭାବେ ଯୋଗଦେବା ପରେ ପରେ ଗରୁଡ଼ ନିଷ୍ଠା ଓ ଅଧ୍ୟବସାୟର  
ସହୃଦ ଗବେଷଣା କରି ଓଢ଼ିଶାର ବୌଦ୍ଧ ସଂସ୍କୃତିକୁ ଲୋକଲୋଚନକୁ  
ଆଣିଥିଲେ । ତାଙ୍କ ଗବେଷଣା ନିବନ୍ଧ *Buddhism in Orissa* ଛଳନ  
ବିଶ୍ଵବିଦ୍ୟାଳୟ ଦ୍ଵାରା ୧୯୫୮ ଖ୍ରୀଷ୍ଟାବ୍ଦରେ ପ୍ରକାଶିତ ହୋଇଛି ।

କେବଳ *Buddhism in Orissa* ଗ୍ରନ୍ଥରେ ନୁହେଁ, *Utkal  
University History of Orissa, vol. I, 'ଓଢ଼ିଶାରେ*



ବୌଦ୍ଧଧର୍ମ' 'ଓଡ଼ିଆ ଜାତିର ଇତିହାସ' ଆଦି ହିନ୍ଦୁଧର୍ମ ମଧ୍ୟ ସେ ଓଡ଼ିଶାରେ ବୌଦ୍ଧଧର୍ମର ଇତିହାସ ସମ୍ବନ୍ଧରେ ପାଣ୍ଡିତ୍ୟପୂର୍ଣ୍ଣ ଅନେକତା କରାଇଛି । ସେ ବୌଦ୍ଧଧର୍ମ ପ୍ରମୁଖୀୟ ବହୁ ଅନାଲୋଚକ ତଥା ନୃତ୍ୟ ତଥା ପରଦେଶୀୟ କଣ୍ଠକ୍ତ *Buddhism in Orissa* ପୁସ୍ତକରେ । ତାହାଙ୍କେ ତାଙ୍କର ଏହି ପାଣ୍ଡିତ୍ୟପୂର୍ଣ୍ଣ ପୁସ୍ତକ ଇରଗସ୍ୟ ଐତିହ୍ୟ ଓ ପଂସ୍କୃତିକୁ ଏକ ଇଲେକ୍ଟ୍ରୋ ଅପୋଡା । ବୌଦ୍ଧ-ଓଡ଼ିଶାର ଅବସ୍ଥିତି ନୁହେଁ କେବଳ ଭାରତ ନୁହେଁ, ସାରା ବିଶ୍ୱ ତାକୁ ଚିହ୍ନିଛି । ତେଣୁ ଏହି ପୁସ୍ତକ ସମ୍ବନ୍ଧରେ ମତ ଦେଇ କଟେ ପାଶ୍ଚାତ୍ୟ ଶ୍ରେଣି ତ *W. Y. Evans-Wentz* ପାଆର୍ଥରେ କହୁଛନ୍ତି—  
 “Being a genuine contribution to the advancement of learning Buddhism in Orissa will be found to be the scholars the world over a necessary source book” (*Buddhism in Orissa, Opinion, p. i.*)

ଡକ୍ଟର ସାହୁ ପ୍ରମାଣ କରାକାର ସମର୍ଥ ହୋଇଛନ୍ତି ଯେ, ଅମର ଏକ ପରମ କଳ୍ପରୁ ଓଡ଼ିଶା ସମ୍ପନ୍ନ ମହାଯାନ ବୌଦ୍ଧଧର୍ମର କଳ୍ପରୁ ମିଳି । ତାଙ୍କ ମତରେ, ଖ୍ରୀଷ୍ଟପୂର୍ବ ୧ମ ଶତାବ୍ଦୀ ଓ ଖ୍ରୀଷ୍ଟପୂର୍ବ ୧ମ ଶତାବ୍ଦୀ ମଧ୍ୟରେ ମହାଯାନର ଉତ୍ପତ୍ତି ହୋଇଥିଲା ତତ୍କାଳୀନ ଓଡ଼ିଶା ମାଟିରେ । ସେ ସ୍ପଷ୍ଟ ଶବ୍ଦରେ ପ୍ରକାଶ କରୁଛନ୍ତି— “ଓଡ଼ିଶା କେବଳ ମହାଯାନ ବୌଦ୍ଧଧର୍ମର କଳ୍ପରୁ ମିଳି ଓ ଲଳନ-ରୁମି ନୁହେଁ; ତାହା ଏହି ଧର୍ମର ଗଠନ-ରୁମି ମଧ୍ୟ । ଓଡ଼ିଶା ଦେଶରେ ମହାଯାନର ପ୍ରକାଶ୍ୟତ ମାଧ୍ୟମିକ ଭର୍ଗନ ସ୍ତୃଷ୍ଟ; ଏଠାରେହିଁ ବୌଦ୍ଧଧର୍ମର ଉତ୍ପତ୍ତି ଓ ସୌଧ ନିର୍ମିତ । କେବଳ ତାହା ନୁହେଁ, ଇରଗସ୍ୟ ବୌଦ୍ଧଧର୍ମକୁ ପ୍ରମୁଖ ସେବାରେ ପ୍ରସାର କରଣ ନିମନ୍ତେ ଓଡ଼ିଶାର ପୋତାଗ୍ରାସ୍ୟମାନେହି ସମ୍ପ୍ରଦାୟ ଅବଲମ୍ବନ । ତେଣୁ ବୌଦ୍ଧଧର୍ମକୁ ଓ ତହିଁ ସଙ୍ଗେ ସଙ୍ଗେ ଭାରତକୁ ବହୁ ପ୍ରମାଣରେ ମହାଯାନରୁପେ ପ୍ରକାଶ କରାରେ ଓଡ଼ିଶାର ଦାନ ଅତି ଅଧିକ ।” (ଓଡ଼ିଶାରେ ବୌଦ୍ଧଧର୍ମ, ପୃ. ୧୫) ତାଙ୍କର ଏହି ତଥ୍ୟକୁ ଭାରତର ଚଣ୍ଡିଶ ପାଲି ପ୍ରଦେଶର ତଥା ବୌଦ୍ଧଶାସ୍ତ୍ରକର୍ତ୍ତା ଡକ୍ଟର ନରନାଥ ଦତ୍ତ ସମର୍ଥନ କରାଇ କେହିଛନ୍ତି— “... Mahayana Buddhism had its origin and early propagation in Dakshinapatha which included Kalinga as also Tosali the ancient capital of Orissa...” (*Buddhism in Orissa, Foreword, p. vi*)

ଖ୍ରୀଷ୍ଟୀୟ ୭ମ ଶତାବ୍ଦୀବେଳକୁ ପଞ୍ଚମ ବୌଦ୍ଧଧର୍ମରେ ଛଦ୍ମ ମନ୍ତ୍ର ଅଦର  
 ଅନୁସନ୍ଧେଷ ତଳରେ ତାତ୍ତ୍ୱିକ ବୌଦ୍ଧଧର୍ମର ଉତ୍ତର ହେବ । ବୌଦ୍ଧତତ୍ତ୍ୱଶାସ୍ତ୍ର-  
 ମାନଙ୍କରେ ସ୍ପଷ୍ଟଭାବେ ପ୍ରତିପାଦିତ ହୋଇଛି ଯେ ବୌଦ୍ଧଧର୍ମର ଅବରୁଦ୍ଧି ହେଉଛି  
 ଉତ୍ତରୀୟାନ । ଉତ୍ତରୀୟାନ ପୀଠର ଅବସ୍ଥିତି ସମ୍ବନ୍ଧରେ ଗବେଷକମାନଙ୍କ  
 ମଧ୍ୟରେ ବାତାବୁଦ୍ଧ ରହିଛି । ଏଲ୍. ଏ. ଓ. ଖେଲ ଏହାର ଅବସ୍ଥିତି ନିର୍ଣ୍ଣୟ  
 କରିଛନ୍ତି ଭାରତର ଉତ୍ତର-ପଶ୍ଚିମରେ ଅବସ୍ଥିତ କାରୁକର ଶ୍ଵେତ ଉପତ୍ୟାକାରେ ।  
 ସତେପର ସିଲଭରନ କେନ୍ଦ୍ର ଓ ତତ୍ତ୍ୱର ପ୍ରତ୍ୟେକତ୍ତ୍ୱ ତାରତୀ ଓ. ଖେଲଙ୍କ  
 ମତର ସମର୍ଥକ । ଉତ୍ତରୀୟାନ ଯେ ଓଡ଼ିଶା, ଏହା ଦୁଇ ମୁଗ୍ଧର ସହର  
 ତତ୍ତ୍ୱର ଶାନ୍ତ ପ୍ରମାଣ କରିଛନ୍ତି । ଏ ସମ୍ବନ୍ଧରେ ତାଙ୍କର ବକ୍ତବ୍ୟ ହେଉଛି—  
 "The noteworthy fact in this connection is that  
 no Tantric images of any importance have yet  
 been recovered from the Swat Valley, although  
 images of much earlier times, belonging to the  
 Gandhara school of arts, are coming to light  
 in large number at various sites of it. It should  
 be borne in mind that Uddiyana is intimately  
 associated with the worship of the deities like  
 Marichi, Kurukulla, Lokesvara, Urdhvapada-  
 Vajravārahi etc. and as none of these deities  
 are traceable in the Swat Valley, its identification  
 with the Tantric land of Uddiyana cannot be  
 maintained. In Orissa, on the other hand, all  
 these deities are found in large number, along  
 with such other images as of Dhyani-Buddhas,  
 Manjusri, Padmapani, Vajrapani, Trailokya-  
 vijaya, Jambhala, Heruka, Bhairavi, Chamunda  
 etc., carved out in grace and beauty with regard  
 to the minute details prescribed in their Sadhanas.  
 Images of Marichi, Tara and Lokesvara are found  
 in many places e.g. Ratnagiri, Ayodhya, Khiching,  
 Chaudwar, Banapura and Ganjam, while those

of Kurukulla are recovered in the district of Cuttack in a small village known as Kurukura, which is probably so named after the Goddess. A few years back Mr. N. N. Basu declared to have discovered an image of Kurukulla at Ayodhya near Nilgiri, which was, however, afterwards considered to be a spurious one. But two of the images of this deity found in the village noted above, conform closely in iconographic features to the dhyanas mentioned in their Sadhanas. It may be said that the Goddess Kurukulla and Vajravahni who are described in the Tantric literature as the presiding deities of Uddiyana, are found only in Orissa and nowhere else in India; what to speak of the Swat Valley, and hence, in the light of it, Orissa may be identified with great amount of certainty with Uddiyana." (Buddhism in Orissa, pp. 153-54)

ତୁଳସୀ ଶଃଡ଼ୁକର ଏହି ମତ ପରବର୍ତ୍ତୀକାଳୀନ କୌଣସି ଗବେଷକଙ୍କ ଦ୍ଵାରା ଶ୍ରେଣିତ ହୋଇ ନାହିଁ ।

କ୍ଷମା ଭାରନାଥ ଚନ୍ଦ୍ରବତ୍ସୀ ସିଦ୍ଧଙ୍କ ବର୍ଣ୍ଣନା ଦେଖିବେଳେ ଉତ୍ତରୀୟାନ ଦୁଇଟି ସ୍ଵର୍ଣ୍ଣର ସମ୍ପୂର୍ଣ୍ଣରେ ଗଠିତ ହୋଇ କହୁଛନ୍ତି — ଗୋଟିଏ ସ୍ଵର୍ଣ୍ଣ ସମ୍ବଳ ଓ ଅନ୍ୟଟି ନିଜାପୁଷ୍ପ । ଶ୍ରୀକ୍ଷୀୟ ମ ମ ଶରୀରୀରେ ସମ୍ବଳର ରାଜା ସ୍ଵର୍ଣ୍ଣେ ଲଭୁଛନ୍ତି । ସେ ବଜ୍ରଦାନର ପ୍ରବର୍ତ୍ତକ । ତାଙ୍କ ଉତ୍ତରୀ ଲକ୍ଷ୍ମୀଙ୍କର ସ୍ଵର୍ଣ୍ଣେ ନିଜାପୁଷ୍ପର ସ୍ଵର୍ଣ୍ଣେ ଓ ସମ୍ବଳଦାନର ପ୍ରବର୍ତ୍ତକ । ମହାପଣ୍ଡିତ ରଘୁନାଥ ସାଂକୁତ୍ୟାୟନ ଅଧୁନିକ ସମ୍ବଳପୁରକୁ ଚଳାଇଲେ ସମ୍ବଳ ସମ୍ବଳ ଚନ୍ଦ୍ରିକ କରନ୍ତି । ଏହି ଶ୍ରେଣି ଗବେଷକ ଏହି ମତର ପ୍ରମର୍ଥକ । ସେହିପରି ଅଧୁନିକ ସୋନପୁର ଯେ ଭାରନାଥ କବିତ ଲଙ୍କାପୁଷ୍ପ, ଏହା ତୁଳସୀ ସାହୁ ପ୍ରମାଣ କରନ୍ତି । ନିଜାପୁଷ୍ପର ପ୍ରବର୍ତ୍ତକ ପିତୃପାତ୍ର ବନପାଣିକ ଦ୍ଵାରା ସମ୍ବଳକୁ ପ୍ରେମକ ହୋଇଥିଲେ ଓ ସେ ସେଠାରୁ ବହୁତରୁ ଅଣି ଚନ୍ଦ୍ରିକ ମହାପୁଷ୍ପର ଯେ ଦୌକ୍ଷିଣ୍ୟମାନକୁ ଶିକ୍ଷା ଦାନ କରୁଥିଲେ ଏହି ଦୃଷ୍ଟିରୁ

ଡକ୍ଟର ପାପୁଙ୍କ ମତରେ ଓଡ଼ିଶା ଚନ୍ଦ୍ରାମର ଉତ୍ପତ୍ତିସ୍ଥଳ । ଓଡ଼ିଶାର ନେତେକ ଜାତୀୟ-ବୌଦ୍ଧଗାଁ ଓ ଜାତୀୟ ବୌଦ୍ଧ-ପାଠକଙ୍କ ବିଷୟରେ ବହୁ ଲୁଚାୟିତ ତଥା ଅଜ୍ଞତ ତଥ୍ୟ ଅନେକକୁ ଅଣି ସେ ନିଜର ମତକୁ ସୁଦୃଢ଼ କରିବା ପାଇଁ ସଙ୍ଗେ ଯୁକ୍ତିତର୍କ କରନ୍ତି ।

ଚର୍ଯ୍ୟାଗୀତ ଓ ଦୋହା ଜାତୀୟ-ବୌଦ୍ଧଧର୍ମର ସାହୁତ୍ୟ ।- ଚର୍ଯ୍ୟାଗୀତ ଓ ଦୋହା ସଙ୍ଗୀତ ବର୍ଣ୍ଣାୟ ପଣ୍ଡିତ ମହାମହୋଦୟ ହରପ୍ରସାଦ ଶାସ୍ତ୍ରୀଙ୍କ ଦ୍ଵାରା ୧୯୨୭ ଖ୍ରୀଷ୍ଟାବ୍ଦରେ ନେପାଳ ଭରତୀର ହିନ୍ଦୁଗାରରୁ ଅବିଷ୍କୃତ ହୋଇ ୧୯୧୭ ଖ୍ରୀଷ୍ଟାବ୍ଦରେ 'ହୀନାର ବହିରେର ପୁରାଣ ବାଙ୍ଗଲ ଇଷାୟ ବୌଦ୍ଧବାନ ଓ ଦୋହା' ନାମରେ ପ୍ରକାଶିତ ହେବାପରେ ଓଡ଼ିଶା, ଅସାମ, ବଙ୍ଗର ପ୍ରଭୃତି ସ୍ଵଳ୍ପର ବିଦ୍ଵାନ ତଥା ଇଷାବିତରଣ ଚର୍ଯ୍ୟାସାହୁତ୍ୟକୁ ସାରୀନ ବଙ୍ଗଳା ଇଷାରେ ରଚିତ ବୋଲି ପ୍ରମାଣ କଥାବାକୁ ଯେଉଁ ଯେଉଁ ଯୁକ୍ତିର ଅନୁସନ୍ଧାନ କଲେ, ଓଡ଼ିଶା, ଅସାମ ଓ ବଙ୍ଗରର ବୈଦାନଗଣ ମଧ୍ୟ ସେହି ସେହି ଯୁକ୍ତିର ଅନୁସନ୍ଧାନ କଲେ ଚର୍ଯ୍ୟାସାହୁତ୍ୟର ଇଷାକୁ ପ୍ରତ୍ୟୁ-ଓଡ଼ିଆ, ଏହି-ଅହମିଆ ଓ ପ୍ରତ୍ୟୁ-ମୈଥଳୀ ଇଷାରେ ଅଭିହିତ କଲେ । ସେମାନେ ଅଞ୍ଚଳିକ ଶ୍ରୀତ ତ୍ୟାରେ କରାଯାଇଲେ ନାହିଁ । ତଳରେ ସେମାନଙ୍କ ମଧ୍ୟରେ ପୂର୍ଣ୍ଣପାତ ହେଲା ଏକ ମସୀୟକ । ଚର୍ଯ୍ୟାଗୀତ ଇଷାର ଅଲୋଚନାକାଳରେ ଡକ୍ଟର ପାପୁ କିନ୍ତୁ ବୌଦ୍ଧ ଅଞ୍ଚଳିକ ମନୋଭାବ ଯୋଗଦେବାକୁ ପ୍ରମର୍ଦ୍ଦନ କରିନାହାନ୍ତି । ସେ କଣେ ରଚେଷକର ନିର୍ଦ୍ଦେଶ ତଥା ନିରପେକ୍ଷ ମନୋଭାବ ନେଇ ଏକ ଅଞ୍ଚଳିକ ଇଷାପ୍ରକାଶକାରୀ ଦୂରେଇ ରହି ଚର୍ଯ୍ୟାଗୀତର ଇଷାକୁ ପୁଂ-ଇଷାୟ ଅଞ୍ଚଳରେ ପ୍ରସ୍ତୁତ ପ୍ରକଳିତ ଓଡ଼ିଆ, ବଙ୍ଗଳା, ମୈଥଳୀ, ଅହମିଆ ଆଦି ଇଷାର ନିନାଦ ବୋଲି କହିଛନ୍ତି । ତାଙ୍କ ଇଷାରେ - "... this was the parent stock from which modern Oriya, Bengali and Assamese developed in later times." (Buddhism in Orissa, p 157) ଏକ ବହୁକିରାଣୀୟ ପ୍ରମର୍ଦ୍ଦନର ସହପ୍ରସ୍ତୁତ ହରଳ ସମାଧାନ ବାହାରକର ସେ ନିଜ ପାଣ୍ଡିତ୍ୟ ତଥା ଦୂରଦର୍ଶିତାର ପରିଚୟ ଦେଇଛନ୍ତି । ତାଙ୍କା ଉକ୍ତିରେ ଶ୍ରୀ ପଦ୍ୟଟି ପରବର୍ତ୍ତୀକାଳରେ ପ୍ରତ୍ୟୁଷ୍ଟା ଲଭି ନିଶ୍ଚିତ ଏକ ଅଞ୍ଚଳିକ ମନୋଭାବ ସଂପାଦକଙ୍କୁ ବହୁ ବିଦ୍ଵାନଙ୍କ ଦ୍ଵାରା ମଧ୍ୟ ଅଦୃଷ୍ଟ ନିଜ କରିଛି; ପୁଂ ମତ ପରବର୍ତ୍ତନ କରି ସେମାନେ ଏହି ନିଜ ପଦ୍ୟ ଗ୍ରହଣ କରିଛନ୍ତି । ଏହି ପ୍ରମର୍ଦ୍ଦନର ସୁସ୍ଥ ସମାଧାନ କରିବା ପାଇଁ ସଙ୍ଗେ ଡକ୍ଟର ପାପୁ ଜାତୀୟ ବୌଦ୍ଧଧର୍ମର ସାହୁତ୍ୟର ରଚୟିତା ବହୁ ବିଭାଗରୁ ଓଡ଼ିଶାର ଅଧିକାରୀ ବିଷୟରେ ଗ୍ରହଣ କରିଛନ୍ତି ଓ ଅନ୍ୟ ଦେଶକଳକୁ ଓଡ଼ିଶା ସହଜ ସମ୍ଭବ ବଦା

ଦର୍ଶାଇଛନ୍ତି । ଏଥିରୁ ଚର୍ଯାସାହୁତ୍ୟର ରଚନାରେ ଓଡ଼ିଶା ମାଟିର ତାତ୍ତ୍ୱିକ ବୌଦ୍ଧିକାଗୁଣିମାନଙ୍କର ପ୍ରମୁଖ ଭୂମିକା ରହୁଥିବା ସ୍ପଷ୍ଟ ସ୍ମରଣ ହୁଏ । ଦେବନାଗରୀ ଓ ଭଗବତର ଉତ୍ପତ୍ତି ଓ ବିକାଶ ଓଡ଼ିଶାରେ ହୋଇ ନଥିଲା, ସେଥିରୁ ସାହୁତ୍ୟ ମଧ୍ୟ ଓଡ଼ିଶାରେ ରଚନା ହୋଇଥିଲା ବୋଲି ବଳସ୍ୱ ପ୍ରମାଣରେ ତତ୍ତ୍ୱର ସାତ୍ତ୍ୱ ପ୍ରତିପାଦନ କରାଯାଇ ଏହା ଫଳରେ ବୌଦ୍ଧଧର୍ମର ଉତ୍ପତ୍ତି ଓ ଉତ୍ତରଣରେ ଓଡ଼ିଶାର ଯେଉଁ ଅନବଦ୍ୟ ଭାଗ ରହୁଛି, ତାହାର ପୂଜନା ହେଉଛି ।

ତତ୍ତ୍ୱର ସାତ୍ତ୍ୱ ପାଇଁ ତତ୍ତ୍ୱଜ୍ଞାନୀମାନଙ୍କର ଉପାସନାରେ ପ୍ରତିପାଦନ କରାଯାଇଛି । ପ୍ରାଚୀନ ବୌଦ୍ଧଧର୍ମ ପାଇଁ ମାଧ୍ୟମରେ ବର୍ମ, ସିଂହଳ ପ୍ରଭୃତି ପଡ଼ୋଶୀ ଦେଶକୁ ସମ୍ପାଦନ ହୋଇଥିଲା ବୋଲି ସେ ମତ ପ୍ରକାଶ କରାଯାଇଛି । ଏହିପରି ପ୍ରାଚୀନ ବୌଦ୍ଧଧର୍ମର ସମ୍ବନ୍ଧ ଓ ପ୍ରସାରରେ କଳିଙ୍ଗର ଉଲ୍ଲେଖ ଭୂମିକା ରହୁଥିଲା ବୋଲି ସେ ଦର୍ଶାଇଛନ୍ତି । ଏ ସମ୍ବନ୍ଧରେ ସେ କହୁଛନ୍ତି—  
 "The most plausible view, therefore, is that Pali was the language of the territory of ancient Kalinga, which then comprised a large portion of the Eastern coast. x x x Early Buddhism spread over Burma, Ceylon and Siam through the medium of Pali and Kalinga appears to have had a great share in the missionary activities in her neighbouring territories beyond the sea."  
 (Buddhism in Orissa, pp. 37-38).

ପଦ୍ମସମ୍ଭବ ଗୁଣା କରୁଥିବା ସୁଦ୍ଧା ପଦ୍ମସମ୍ଭବ ଜଣେ ଶିଷ୍ୟ ଧର୍ମଗୁଣି ଥିଲେ । ସେ ଉତ୍କଳ ପଦ୍ମସମ୍ଭବ ଯାତ୍ରାକର ସେଠାରେ ଭଗବତର ପ୍ରସାର କରାଥିଲେ । ଯେଉଁ ତାତ୍ତ୍ୱିକ ବୌଦ୍ଧଧର୍ମ ବା ଲୁମ୍ପାଧର୍ମ ଅଳ୍ପ ଉଦ୍ଭବ ମୂଳ୍ୟ ଧର୍ମ ଭାବେ ପରିଗଣିତ, ତା'ର ପ୍ରାକୃତିକ ସେ ପଦ୍ମସମ୍ଭବ, ଏହା ତତ୍ତ୍ୱର ସାତ୍ତ୍ୱ ପ୍ରତିପାଦନ କରାଯାଇଛି । ଏ ସମ୍ବନ୍ଧରେ ତାଙ୍କର ବକ୍ତବ୍ୟ ହେଉଛି— "He (Padmasambhava) visited Tibet in the company of the famous Buddhist philosopher Santaraksita, who happened to be his brother-in-law, and stayed there in cir. 780-95 A. D., during which

period he established a great monastery at Bsam-Ye, after the model of the Cdantapuri Vihara in Magadha. This first Tibetan monastery actively diffused Tantrayana among the followers of Bon-pa religion and evolved a synthetic Indo-Tibetan mysticism, generally known as Lamaism." (Buddhism in Orissa, p 167) ଏହିଭଳି ବହୁ ନିକଟ ତଥ୍ୟ ବଳରେ ସେ ବୌଦ୍ଧଧର୍ମର ପ୍ରସାର ଓ ପ୍ରସାରରେ ଓଡ଼ିଶାର ଭୂମିକା ଅର୍ଥୁତ୍ୱ କରିଛନ୍ତି । ତଳତଳ ଧର୍ମ ଓ ସଂସ୍କୃତିର ବିକାଶରେ ଓଡ଼ିଶାର ସର୍ବାଧିକାଂଶ ଅବଦାନର ଯେଉଁ ପ୍ରତିନିଧି ଏହି ପୁସ୍ତକରେ ସେ ଦେଇଛନ୍ତି, ତାହା ଲକ୍ଷ୍ୟକରି ପାଠକତ୍ୟ ବଦ୍ଧୀକ W. Y. Evans-Wentz ନିଜୁତ୍ୟ ଦେଇଛନ୍ତି — "This book is particularly valuable for its scholarly exposition of the origins and developments of the Hinayana, the Mahayana, the Tantrayana and the Yogayana system of Buddhism and also, for its very interesting accounting of Tibet's cultural indebtedness to Orissa." (Buddhism in Orissa, Opinion, p. i)

ପ୍ରାଚୀନ ଭାରତର ନାଲନ୍ଦା, ତକ୍ଷଶିଳା, ବିକ୍ରମଶିଳା ବିଶ୍ୱବିଦ୍ୟାଳୟ ଭଳି ଓଡ଼ିଶାରେ ଏକଦା ପୁସ୍ତକାଳୟ ମହାବିହାରୀ ପ୍ରତିଷ୍ଠିତ ଲାଭ କରିଥିଲା ଏକ ବିଶିଷ୍ଟ ସିଦ୍ଧାନ୍ତେତ୍ତ ଓ ଭ୍ରମାସନା ଦେହୁ ଭାବରେ । ଏ ସମ୍ପର୍କରେ ତାଙ୍କ ପରବ୍ରାଜକ ହୁଏନସାଂଙ୍କ ଭ୍ରମଣ ବିବରଣୀରୁ ସ୍ପଷ୍ଟତା ମିଳିଥାଏ । ଏହି ପୁସ୍ତକର ମହାବିହାରର ଅବଶିଷ୍ଟ ଅଂଶ ପର୍ଯ୍ୟନ୍ତ ପଠିତ ରୂପେ ନିର୍ଦ୍ଧିତ ହୋଇ ପାରିନାହିଁ । ଦେହୁ ଦେହୁ ଏହାକୁ କଟକ ଜିଲ୍ଲାର ରତ୍ନଗିରି, ଭଦ୍ରପୁରର ସମ୍ବଳ ଚତୁର୍ଥ କରନ୍ତି ଓ ଅନ୍ୟ ଦେହୁ ଏହାର ଅବଶିଷ୍ଟ ଭାଗଦେଖିବା ନିକଟବର୍ତ୍ତୀ ଶ୍ରେଣିର ଓ ଭଦ୍ରପୁରରେ ଥିଲା ହୋଇ ମତ ଦିଅନ୍ତି । କିନ୍ତୁ ଶ୍ରେଣିର ଓ ଭଦ୍ରପୁରର ପ୍ରାଚୀନ ନାମ ପ୍ରଥମେ କୁମାର ଗିରି ଓ କୁମାର ଗିରି ହୋଇଥିବାରୁ ଏକ ଏଠାରେ ଜୈନଧର୍ମର ପ୍ରାବଲ୍ୟ ସକାରୁ ଏହା ସେ ପ୍ରାଚୀନ ପୁସ୍ତକାଳୟ ନୁହେଁ, ଏହା ପ୍ରମାଣ କରବା ଅନାବଶ୍ୟକ । ସେହିପରି ରତ୍ନଗିରି ଓ ଭଦ୍ରପୁରରେ ନିକଟ ଅନ୍ତତରେ ହୋଇଥିବା ପ୍ରତ୍ନତାତ୍ତ୍ୱିକ ଚଳନ

ଦୀର୍ଘରୁ ମିଳିଥିବା ତଥ୍ୟରୁ ଏଠାରେ ଗଢ଼ିଉଠିଥିବା ମହାବିଦ୍ୟାଳୟରୁ ଯଥାକ୍ରମେ 'ରତ୍ନଗିରି ମହାବିଦ୍ୟାଳୟ' ଓ 'ମଧ୍ୟବସ୍ତୁ ମହାବିଦ୍ୟାଳୟ' ନାମ ବହୁତ କରୁଥିବା ଜଣାଯାଏ । ରତ୍ନଗିରିଠାରେ ବନନ ଦୀର୍ଘ ଉଲ୍ଲିଷ୍ଠ । ଏହାକୁ ନାମ ପ୍ରକାଶ କରି କୌଣସି ତଥ୍ୟ ଏପର୍ଯ୍ୟନ୍ତ ମିଳି ନାହିଁ । ଶୁଣିବାକୁ ମିଳେ, ଏହାର ନାମ 'ବହୁତାତ୍ୟ ବିଦ୍ୟାଳୟ' ଥିବାର ସ୍ପଷ୍ଟ ମିଳିପାରିନାହିଁ । ଏହି ପରିସ୍ଥିତିରେ ତତ୍କାଳୀନ ସାହୁଙ୍କ ଏ ପ୍ରମୁଖୀୟ ଶିକ୍ଷାଳୟକୁ ଅଲଗାକରି ପରସ୍ପରକୁ କରାଯାଇପାରେ । ସେ ମହାବସ୍ତୁ ହୁଏତସାଙ୍ଗ ବିଦ୍ୟାଳୟର ସୁଧାକୁସୁମ ପଦ୍ମାବତୀ ନିଜର ପାଣ୍ଡିତ୍ୟପୁର୍ଣ୍ଣ ସିଦ୍ଧାନ୍ତ ଶୁଣାଇଛନ୍ତି ଯେ ପୁଷ୍ପଗିରି ମହାବିଦ୍ୟାଳୟ ଉତ୍କଳ ଉତ୍କଳାଣୀ-ପୁରୀର ଅଧିକରେ ଅବସ୍ଥିତ ଥିଲା । ତାଙ୍କ ଗ୍ରନ୍ଥରେ— "Thus, Puspagiri, as a stronghold of Popular Buddhism, occupied a very conspicuous place at the centre of the four well known states of the early medieval Orissa. The present Phulvani - Ghumsar region, representing the meeting ground of the states mentioned above should, therefore, be explored with caution for ascertaining the exact location of Puspagiri." (Buddhism in Orissa, p. 50) ଏହି ନିର୍ଦ୍ଦେଶ ତତ୍କାଳୀନ ବିଦ୍ୟାଳୟର ବିଦ୍ୟାଳୟ, ବିଦ୍ୟାଳୟ ଓ କୁରୋଳ ସମୁଦାୟ ଗଣନା କରଣ ପଦକ୍ଷେପ ଉପରେ ସମନ ସମ୍ବନ୍ଧ ଛାଡ଼ିବାରେ ପୁଷ୍ପଗିରିର ଅବସ୍ଥିତି ଯୋଗ୍ୟ ନିର୍ଦ୍ଦେଶ ଦେବାପରେ ଗବେଷକ ଓ ପ୍ରମୁଖାଞ୍ଜି କଟକ ଯେ ଦିନେ ତତ୍କାଳୀନ ସାହୁଙ୍କ ପାଣ୍ଡିତ୍ୟ ପୁର୍ଣ୍ଣ ସିଦ୍ଧାନ୍ତ ପ୍ରତି ଦୃଷ୍ଟି ଦେବେ, ଏଥିରେ ପଦକ୍ଷେପ ନାହିଁ ।

ତତ୍କାଳୀନ ସାହୁଙ୍କ ପୁସ୍ତକ ଉଲ୍ଲିଷ୍ଠରେ ପରସ୍ପରୀକ ଏହି ତଥ୍ୟ ଗୁଡ଼ିକ ବ୍ୟତୀତ ଓଡ଼ିଶାରେ ବୌଦ୍ଧଧର୍ମର ଇତିହାସ ଅଧ୍ୟୟନରେ ସହାୟକ ଅନ୍ୟ ଯେଉଁ ନୂତନ ବୌଦ୍ଧବିଦ୍ୟାଳୟ ତାଙ୍କ ଦ୍ଵାରା ଅଲଗାକରି ଅପାରିତ, ତାହା ହେଉଛି ଗରୀମ ପାଳ ବିଦ୍ୟାଳୟ । ଏହି ବିଦ୍ୟାଳୟ ୧୯୩୮ ଖ୍ରୀଷ୍ଟାବ୍ଦରେ ତତ୍କାଳୀନ ସାହୁଙ୍କ ସତ୍ୟ ଉଦ୍ଧାରଣାଳୟରେ ଖୋଲିବା ହୋଇଥିଲା । ପ୍ରମୁଖ୍ୟତା ଶିକ୍ଷାର ପଦ୍ମାବତୀ ସଂଗ୍ରହକରଣ ଏକ ଉତ୍କଳୀୟ ନିର୍ଦ୍ଦେଶ ପାଳରେ ଏହି ବୌଦ୍ଧବିଦ୍ୟାଳୟ ଅବସ୍ଥିତ । ଏହା ଶୁଣିବାକୁ ଏକ ଉଦ୍ଧାରଣାଳୟ ପ୍ରତିଷ୍ଠିତ ହୋଇ ତତ୍କାଳୀନ ସାହୁ ମତ ପ୍ରକାଶ କରନ୍ତୁ । ଏହି ମତକୁ ପ୍ରମୁଖ୍ୟତା କଲେ, ଏହି ବିଦ୍ୟାଳୟ ଓଡ଼ିଶାକୁ

ପ୍ରଥମ ମହାଯାଜ ହେବାରପରେ ସତ୍ୟ ପ୍ରତିପାଦକ ହୁଏ । ଏହି ହେବାରର ମୂଲ୍ୟ ବୈଦ୍ୟବୃତ୍ତର ଧୂ'ସମ୍ପ୍ରଦାୟ ଉପରେ ପରବର୍ତ୍ତୀକାଳରେ ନିର୍ମୂଳ ଏବଂ ସଂପ୍ରତି ନରୁଜର୍ଣ୍ଣ ଅବସ୍ଥାପ୍ରାପ୍ତ ଏକ ମୟରରେ ଦୁଇଟି ମନୁଷ୍ୟକାର (life size) ବୃକ୍ଷମୂର୍ତ୍ତିରୁ ପ୍ରାକାୟ ଲୋକ 'ସୁରୀ-ସୁରେନ୍' ଗ୍ରାମରେ ପ୍ରକାଶକରୁଛନ୍ତି । ଏ ଦୁଇଟିକୁ ମୁଚଳନ ରୁକ୍ଷ ବୋଲି କୁଲର ସାହୁ ଚିତ୍ରିତ କରିଛନ୍ତି । ସନ୍ତତାହ୍ନିତ କେନଳ ଦ୍ୱାରା ଓଡ଼ିଶାର ବୌଦ୍ଧସଂସ୍କୃତିର ଏକ ଲୁପ୍ତ ଅବଶେଷକୁ ଲୋକଲୋଚନକୁ ଆଣି ସେ ଏକ ନାଗାୟ କାର୍ଯ୍ୟ ସମ୍ପାଦନ କରିପାରିଛନ୍ତି ଓ ବୌଦ୍ଧଧର୍ମର ବିକାଶ ପଥରେ ଓଡ଼ିଶାର ନିର୍ଦ୍ଦିଷ୍ଟ ଭୂମିକା ସ୍ୱୀକାର କରିଛନ୍ତି ।

ଶେଷ ନାଶ୍ୱାସ ତ୍ୟାଗନରଦାର କହୁ ତନ ମୁଁଙ୍କୁ କଲର ପତ୍ନୀ କଳାହାଣ୍ଡି ଲକ୍ଷ୍ମୀର ଲୋକ ଅବତୀତନାର ମାରଗୁଡ଼ା ଅଞ୍ଚଳରେ ପ୍ରକାଶିତ କେନଳ କାର୍ଯ୍ୟ ଆରମ୍ଭ କରିଥିଲେ । ସେ ଯେତକ କେନଳ କରିଥିଲେ, ସେଥିରୁ ବୋଶଲ ଲକ୍ଷ୍ମୀପ୍ରାୟ ଅନେକ ନୂତନ ଚିତ୍ରା ଅଙ୍କିତ ତର ଉନ୍ମୋଚିତ ହୋଇପାରିଥିଲା । ବୋଶଲ ନଗରରେ ଏକ ବୌଦ୍ଧପ୍ରାୟ ସଦାର ବର୍ଣ୍ଣନା ମିଳେ ଚାନ୍ ପର୍ଯ୍ୟନ୍ତକ ହୁଏକସାଂଜ ଉମର କୁଶୁଲରୁ, ସାହା ଏପର୍ଯ୍ୟନ୍ତ ଅନାଶ୍ଚର । ଏତଦ୍ୱ୍ୟାନ୍ତ ମାରଗୁଡ଼ାରୁ ଅବସ୍ଥିତ ହୋଇଥି କେତେକ ବୌଦ୍ଧସମ୍ପର୍କ, ଯାହା ଉପରେ ଗବେଷଣା କରି ନୂତନ ଚିତ୍ୟମାନ ଅନେକରୁ ଆଣିବା ପାଇଁ ସୁଯୋଗ ପ୍ରକାଶର ଅନୁକରଣ କରଣମାନ ଅନୁକୂଳ ହୁଏ । କୁଲର ସାହୁ ଜଣକ ଧ୍ୟେ ଏ ସମ୍ପର୍କୀୟ ଗୁରୁତ୍ୱପୂର୍ଣ୍ଣ ବିଷୟ ଉଦ୍‌ଘାଟନ କରି ଓଡ଼ିଶାରେ ବୌଦ୍ଧଧର୍ମର ଇତିହାସକୁ ଏକ ନୂତନ ମୋଡ଼ ଦେଇପାରେ; କିନ୍ତୁ ସେ ଅଳ୍ପ ଆମଠାରୁ ବହୁ ଦୂରରେ । ସେ ସାହାସେହି; ସେ ଉଦ୍‌ଘୋଷଣା ଏହି ପ୍ରକାଶିତ କେନଳରୁ ଉତ୍ତମଂସ୍ତ କରିବାପାଇଁ ଆମପ୍ରତି ତାଙ୍କ ଅମର ଆହ୍ୱାନ ପ୍ରକାଶ ଆଣିବାକ ଯେ ଗହୁଣ; ଏଥିରେ ସନ୍ଦେହ ନାହିଁ ।

ମୁଖ୍ୟ ସ୍ୱତନ୍ତ୍ର କୁଲର ସାହୁ ଚକ୍ରବାକୀନ ବିଦ୍ୟୋହାସ ଚିତ୍ରା ପାଣ୍ଡିତ୍ୟ ଓ ସଂସ୍କୃତିସଂପନ୍ନ ମୁଖ୍ୟମନ୍ତ୍ରୀ ଶ୍ରୀଯୁକ୍ତ କାନକଦତ୍ତର ପଞ୍ଚମ ସ୍ୱକଳ ଅନୁଦେଧକମେ ଦକ୍ଷିଣ-ପୂର୍ବ ସୈଆ ପ୍ରକଳ କଳିଙ୍ଗର ସଦା ସାଂସ୍କୃତିକ ସମ୍ପର୍କ ସମ୍ପର୍କରେ ଆଲୋଚନାତ କରିବା କାର୍ଯ୍ୟରେ ଅଗେଇ 'ପାରିଥିଲେ ।' ସାଚୀନ କଳିଙ୍ଗରୁ ଦଶଆପାଠ ସେହି ଦେଶକୁ ପାଇସଦା ଉତ୍କଳୀୟ ସଂସ୍କୃତି ସମ୍ପର୍କ ବିଭିନ୍ନ ଧର୍ମ ପ୍ରସାର ମଧ୍ୟ କରୁତ । ଏହି ଲୁଚିତ ବୌଦ୍ଧଧର୍ମ ନପର ସେହି ଦେଶକୁ ପାଇତୁ ଓ ଏହାର ଅଧିକାରୀ ସେଠାରେ କସକ ବୌଦ୍ଧଧର୍ମ ଓ ବୌଦ୍ଧସମ୍ପର୍କର



ପ୍ରସ୍ତର ଓ ପ୍ରସାରରେ ବଳିଷ୍ଠ ଭୂମିତା ଗ୍ରହଣ କରିଛନ୍ତି, କାହାର ଏକ ଗବେଷଣାମୂଳକ ଅଧ୍ୟୟନ ସେ କରୁଥିଲେ । ଏ ସମ୍ପର୍କରେ ତାଙ୍କ ପୁତ୍ରୋତ୍ତ ହନୁମାନଙ୍କରେ ସୂଚନା ଥିଲେହେଁ, ଏକ ଦ୍ୟାପକ ତଥା: ତଥାବଦ୍ଧ ଅଧ୍ୟୟନ ତାଙ୍କଠାରୁ ଆଶା କରାଯାଇଥିଲା, ଯାହା ବିଶ୍ୱ-ବୌଦ୍ଧସଂସ୍କୃତିକୁ ଓଡ଼ିଶାର ଦାନ ସମ୍ପର୍କରେ ସମ୍ୟକ୍ ଅଲୋଚନାତ କରାଯାନ୍ତା ଓ ଓଡ଼ିଶାକୁ ବିଶ୍ୱଦରଦାରରେ ଅଧିକ ପରିଚିତ କରିଥାନ୍ତା । କିନ୍ତୁ ତାଙ୍କ ଅନାଳ ବିସ୍ଫୋର ଏହି କାହାଣୀ କାର୍ଯ୍ୟକୁ ଅସମ୍ପୂର୍ଣ୍ଣ ରଖିବା ସଙ୍ଗେ ସଙ୍ଗେ ଓଡ଼ିଶାର ସାଂସ୍କୃତିକ କ୍ଷେତ୍ରରେ ଏକ ଅସୁରଣୀୟ ଶୂନ୍ୟତା ସୃଷ୍ଟିକଲ । ସଂସ୍କୃତି ଓ ଲିଚିତ୍ରାପତ୍ରେ ତାଙ୍କର ଅନୁକ ଭାବର ସଜ୍ଞ ସମାର ସାହୁଙ୍କୁ ଏ କାର୍ଯ୍ୟରେ ନିମ୍ନକୁ କରାଯାଇପାରିଲେ, ତାଙ୍କ ପରିଚଳିତ ଏହି ଜାତୀୟ କାର୍ଯ୍ୟର ସୁଖରୁ ସମାପନ ହୋଇପାରିଲା ।

ତତ୍ପର ପାତ୍ର ଦେବନ ନିଜେ ବୌଦ୍ଧଧର୍ମ ଉପରେ ଗବେଷଣା କରିନଥିଲେ, ତାଙ୍କ ଗବେଷଣାପତ୍ରେ ଓଡ଼ିଶାରେ ଆହତ୍ୟୁତ ବୌଦ୍ଧଭାଗିନୀଗୁଡ଼ିକୁ ଲୋକଲୋଚନକୁ ଆଣିବା ପାଇଁ ସତର ଦେଖିବ ମଧ୍ୟ ଥିଲେ । ସେ ଅନ୍ୟମାନଙ୍କୁ ଉତ୍ସାହିତ କରୁଥିଲେ ବିସ୍ଫୁରଣ ଅନ୍ତକାର ତଥା ଅତଳ ଚରୁରରେ ନିମନ୍ତ୍ରଣ କରିବାକୁ ସଂସ୍କୃତି ଓ ବିଚିତ୍ର୍ୟ ସମୁଦାୟ ତଥା:ବର୍ଣ୍ଣାକୁ ଅଲୋକ ପ୍ରଦର୍ଶନ କରିବା ନିମନ୍ତ । ତାହିନ-ବୌଦ୍ଧଧର୍ମଭଙ୍ଗ ଓଡ଼ିଶାର ଏକ ଅପସ୍ତୁପମାଣ ତଥା ଅନାଲୋଚିତ ସଂସ୍କୃତି ଉପରେ ଗବେଷଣା କରିବା ପାଇଁ ନେତେକ ଗବେଷକଙ୍କୁ ସେ ଉତ୍ସାହିତ କରିଥିଲେହେଁ, ଏପରି ଏକ ଦୁରୁତ୍ତ ଚିତ୍ତସୂତରେ ଗବେଷଣା କରିବାକୁ ସେମାନେ ପଛେଇଥିଲେ । ଦେହ ଦେହ ଏ ସତରେ ଅରେଇ ଆସିଥିଲେ ମଧ୍ୟ ଅଧିକ ଅଗ୍ରସର ହୋଇପାରିନଥିଲେ । ବିଚିତ୍ର୍ୟ ତଥା ସଂସ୍କୃତି ପ୍ରଦେଶକ ତତ୍ପର ପାତ୍ର ନିଜୁ ଗବେଷକଙ୍କୁ ଏ ଭରରେ ଉତ୍ସାହିତ କରିବା ନିତ୍ୟମରୁ ବିରତ ହୋଇନଥିଲେ । ଅଗତ ଓଡ଼ିଶାରେ ଏକତା ସମ୍ପର୍କି ନିରକରଣତା ବୌଦ୍ଧଧର୍ମର ଏହି ବିଶେଷ ଦର ଉନ୍ମୋଚନ କରିବାପାଇଁ ତାଙ୍କର ଯେଉଁ ପ୍ରବଳ ଅଗ୍ରହ ଥିଲା, କାହାର ଯଥାର୍ଥ ପରିଚୟ ତଏ ତାଙ୍କର ଏହି ଉଦ୍ୟମ । ଏଇ ଲୋକେ ତାଙ୍କ ଦ୍ୱାରା ପ୍ରସ୍ତୁତ ହୋଇ ତାଙ୍କ ବଳିଷ୍ଠ ତତ୍ତ୍ୱାବଧାନରେ ଓଡ଼ିଶାରେ ତାହିନ ବୌଦ୍ଧଧର୍ମର ବିକାଶ ବିସ୍ତାରରେ ଗବେଷଣା ଆରମ୍ଭ କରିଥିଲା । ଗବେଷଣା ସମୟରେ ଏଇ ଲୋକେ ବହୁବାର ତାଙ୍କ ଧୀ ଓ ଧୂପତାର ପରିଚୟ ନିରକରଣଲ । ବୌଦ୍ଧଧର୍ମର ଉତ୍ତୁଷ୍ଠି ଓ ଓଡ଼ିଶାରେ ଏହାର ସୁଦର୍ପ ଲିଚିତ୍ରାପତ୍ରକୁ ସେ ତତ୍ତ୍ୱାବଧାରେ ଅନୁଧ୍ୟାନ କରିଥିଲେ ଓ ଏ ସଂପର୍କରେ ତାଙ୍କ ସହୃଦ ଅଲୋଚନା କଲେ ପ୍ରକ୍ଷେପ ସେ ତତ୍ତ୍ୱ ନା କହୁ ନୁହେଁ ତଥା ନିମକପ୍ରଦ ତଥା ଉନ୍ମୋଚନ କରୁଥିଲେ ।

ତତ୍ପର ସାହୁ ଉତ୍କଳ ଜନଜଗତ ଅନ୍ୟତମ କୃତା ପଦ୍ମାନ । ଓଡ଼ିଶାରେ ବୌଦ୍ଧଧର୍ମର ଇତିହାସ ଅଧ୍ୟୟନ ଓ ଅନୁଶୀଳନ କ୍ଷେତ୍ରରେ ସେ ନୃତ୍ୟ ପରାବର୍ତ୍ତନ ଦେଇଛନ୍ତି, ଅନାଲୋକ୍ୟତା ତତ୍ପର ସହାନ ଦେଇଛନ୍ତି । ବୌଦ୍ଧଧର୍ମର ଉତ୍ପତ୍ତି ଓ ଉତ୍ତରରେ ନିବୃତ୍ତ ଓଡ଼ିଶାର ଗୁରୁତ୍ଵପୂର୍ଣ୍ଣ କୁମ୍ଭିକାର ବୌଦ୍ଧିକ ଶ୍ରେଣୀରେ କଳ ମେ ଓଡ଼ିଶାର ପ୍ରାଚୀନ ଐତିହ୍ୟ ପ୍ରତି ବ୍ୟବସାୟିକ ଦୃଷ୍ଟି ଅବର୍ତ୍ତନ କରିଛନ୍ତି ଓ ଓଡ଼ିଶାକୁ ବିଶ୍ଵବୌଦ୍ଧ-ତରଫରେ ଏକ ସ୍ଵତନ୍ତ୍ର ଅସନ ପ୍ରଦାନ କରିବାରେ ସମର୍ଥ ହୋଇଛନ୍ତି । ଏହିପରି ସେ ଉତ୍କଳ ଜନଜଗତ ସୁଖ ଉତ୍କଳ କରିଛନ୍ତି ଏବଂ ତାଙ୍କ ଉଚ୍ଚ ଜଣେ ବରପୁତ୍ରକୁ ଜନ୍ମଦେଇ କଳ୍ପକାଳ କୋଳରେ ଧାରଣ କରିଥିବାକୁ ଉତ୍କଳ ଜନଜଗତ ମଧ୍ୟ ଧନ୍ୟ ହୋଇଛି ।

### ଅନୁସୂଚି ଗ୍ରନ୍ଥପଞ୍ଜି

**Dr. N. K. Sabu** — Buddhism in Orissa, Utkal University, 1958.

— Utkal University History of Orissa, Vol. I, '964.

ଡା. ନ. କେ. ସାହୁ — ଓଡ଼ିଶା ଜାତିର ଇତିହାସ, ପ୍ରଥମ ଭାଗ, ଭୁବନେଶ୍ଵର, ୧୯୭୪ ।

— ଓଡ଼ିଶାରେ ବୌଦ୍ଧଧର୍ମ, ଓଡ଼ିଶା ସାହିତ୍ୟ ଏକାଡେମୀ, ଭୁବନେଶ୍ଵର, ୨ୟ ମୁଦ୍ରଣ, ୧୯୮୦

ଡା. ନ. କେ. ସାହୁ — ଓଡ଼ିଶା ଇତିହାସ, ୧ମ ଭାଗ, ନାଲନ୍ଦା, କଟକ, ୧୯୮୭

**Dr. S.K. Moharana** — Tantric Buddhism in Orissa (Unpublished Ph. D. thesis)

ଡା. ସୁରେନ୍ଦ୍ର କୁମାର ମହାରଣା — ଓଡ଼ିଶାରେ ବୌଦ୍ଧଧର୍ମ, ଡ୍ରୋଗ୍ସ ପବ୍ଲିଶର୍ସ, କଟକ, ୧୯୯୩ ।

# ପ୍ରାଚୀନ କାର୍ତ୍ତି ଓ ବିଚିତ୍ରାସିକ ଶତବର ସୁରକ୍ଷା : ଡକ୍ଟର ନବୀନ କୁମାର ସାହୁ ମୁଦ୍ରିତମ୍

ଡକ୍ଟର ଦେବାନନ୍ଦ ଚୋପଡ଼ାର

ଶିବଜର ଶରଣୁ ପଞ୍ଚନରେ ପଦା ସ୍ଵରାଜନ ଦୁର୍ଗ, ମନ୍ଦର, ପୁଷ୍ପ, ବହାର ତଥା ଦେବଦେବୀଙ୍କର ପ୍ରାଚୀନ ପ୍ରତ୍ନମାନ ଏବଂ ଐତିହାସିକ ଉପାଦାନ ଗୁଡ଼ିକ ଏକ ଗୌରବମୟ ସଂସ୍କୃତି ଓ ପର୍ୟଟନ ପ୍ରଦାନ ରୂପେ କବେରୀକ । ମାତ୍ର ଏହିପରି ପ୍ରାଚୀନ କାର୍ତ୍ତି ଯେଉଁ ଭାବରେ ଏବଂ ଯେଉଁ ପରମାଣ୍ଡରେ ଧୂପପ୍ରାପ୍ତ ହୋଇ ଅସୁଅଛି ତାହାକୁ ସଂରକ୍ଷିତ କରି ରଖିବା କବରୀ କାର୍ତ୍ତିକର ନିଗଦା ଦଣ୍ଡପାପେଶ । ଉପଦ୍ରୁତ ରକ୍ଷାକେଶକ ଅଭବରୁ ଉତ୍ତରବର୍ଷରେ ପ୍ରାଚୀନ କାର୍ତ୍ତିକମୁଦର ଯେତେ ସଂଖ୍ୟାରେ ଧୂପ ସାମନ ଭଗବାନରୁ ଓ ଭଗବାନପ୍ରସ୍ତ, ପୁଣ୍ୟର ଅନ୍ୟ ଗୌରବ ଦେଶରେ ସେପରି ହେଉନାହିଁ । ଶାନ୍ତରତ କାରଣରୁ ଦେବତା ସଂସ୍କୃତିକ କାର୍ତ୍ତିକ ଧୂପ ଦେଖିବା ଚର୍ଚ୍ଚିତରେ ସନ୍ଦେହ ନାହିଁ; ମାତ୍ର ପ୍ରକୃତ ଅପେକ୍ଷା ମନୁଷ୍ୟ, ଶ୍ରୀ ଭଗବାନ ସଂସ୍କୃତିର ପ୍ରକଳ ଗୁଡ଼ିକର ଭଲସ୍ଵ ପାଇଁ ଅଧିକ ପ୍ରତ୍ନମାନରେ ଦାସୀ । ସମୁଦ୍ରକୂଳସ୍ଥ ବଡ଼ କାର୍ତ୍ତି, ଯଥା : କୋଣାର୍କ ମନ୍ଦର ଓ ମହାନଦୀ-ସ୍ଵରାଜ୍ୟରେ ଅବା ମନ୍ଦରନୀଳ, କୁର୍ତ୍ତି ମଦନର ପ୍ରତିଷ୍ଠା ହୋଇ ଉପକ୍ରମ ହୋଇଛି । ଅସାମ୍ଭବ ଦେଶର ପ୍ରାଚୀନ କାର୍ତ୍ତି ଓ ପ୍ରାଚୀନ ଅନ୍ୟାନ୍ୟ ଦୁର୍ଗ ବା ଧୂପପ୍ରାପ୍ତ ହୋଇଛନ୍ତି; ଉତ୍ତରର ଉତ୍ତର ପଶ୍ଚିମା-ସ୍ଥଳରେ ମାତ୍ରରେ ମିଶିଥିବା ଦେବତା ଧାତବ ଦ୍ରବ୍ୟ ପ୍ରାଚୀନ ବସ୍ତୁ ଗୁଡ଼ିକର ଦନକ୍ଷ କରନ୍ତୁ ଏବଂ ବଡ଼ ସଂଖ୍ୟାତ ପ୍ରାଚୀନ କାର୍ତ୍ତି ପ୍ରାୟତଃ କୁମ୍ଭିକମ୍ ଦ୍ଵାରା ବଳୁତ ହୋଇଯାଇଛି । ୧୯୫୫ ସାଲଠାରୁ କୁମ୍ଭିକମ୍ ଦ୍ଵାରା ବସ୍ତୁ କାର୍ତ୍ତି ଗୁଡ଼ିକର ଦୁଷ୍ଟାଦ ରଖାଯାଇଛି । ମାତ୍ର ତାହା ସୁଦୂର ପ୍ରାଚୀନ କାରଣାଏ

କେତେ ଜାଣି ଯେ ଭୂତଂପକ ଫଳରେ ଧୂଂସ ହୋଇଛି, ତାହା ନାଶିବା ସମ୍ଭବ ନୁହେଁ ।

ପ୍ରକୃତ ଯେତେ ପରିମାଣରେ ମନୁଷ୍ୟର ଉଚ୍ଚ ପାଧ୍ୟନ କରେ ତାହାଠାରୁ ବହୁ ଅଧିକ ପରିମାଣରେ ମାନବ ସମାଜର ଉଚ୍ଚ ନରେ ମଣ୍ଡିତ ହେବ । ପ୍ରାଚୀନ ଜାଣି ଗୁଡ଼ିକର ବ୍ୟାପନ ଧୂଂସ ନୁହେଁ ବରଂ ମନୁଷ୍ୟର ଅଜ୍ଞତା, ଦାମୟିତ ଉତ୍ତେଜନା ଓ ସ୍ୱାର୍ଥପରତା । ସମସ୍ତ ଉତ୍ତର ଭାରତରେ ପିତୃ-ପତ୍ନୀ ଉପତ୍ୟାକାରେ କୌଣସି ଉତ୍ତେଜଦାୟୀ ପ୍ରାଚୀନ ମନ୍ଦିର ବା ଅଧିକାରୀ ଅତି ଦୁର୍ଗମ ହୁଏ ନାହିଁ । ଉତ୍ତର ଭାରତର ପ୍ରାଚୀନ ଜାଣିର ପଞ୍ଚମ ପାଠକା ପାଇଁ ପ୍ରକୃତାତ୍ମିକ ଭୂଗୋଳନ ନିଶ୍ଚୟ ପଡ଼ନ୍ତୁ । ଏହି ବିଶାଳ ଭୂଖଣ୍ଡରେ ପ୍ରାଚୀନ ଜାଣିର ବିଲୋପ ଗାଧନ ମୂଳରେ ଉତ୍ତର ମନୁଷ୍ୟର ଯୋଗ ଧର୍ମାବତୀ । କେବଳ ମୁଖ୍ୟମାନ ବା ଶ୍ରୁତିସ୍ଥାନ ନୁହନ୍ତି, ହିନ୍ଦୁମାନେ ମଧ୍ୟ ଭାରତର ବହୁ ଅନବଦ୍ୟ ଜାଣି ଯୁଗେ ଯୁଗେ ଧୂଂସ କରି ଧର୍ମଧନା ନିଜାଧିକାରୀ । ଗ୍ରୀଷ୍ମୀୟ ସମୁଦ୍ଧ ଶତାଦ୍ଧୀରେ ବର୍ଣ୍ଣ ସୁକର୍ଣ୍ଣର ସିଦ୍ଧିକରଣ ରାଜା ଶଶାଙ୍କ ଯେପରି ଭାବରେ ଦୌଳିତ ହିନ୍ଦୁର ଓ ଦୌଳିତ ପ୍ରତିମା ଧୂଂସ କରନ୍ତୁ, ସପ୍ତମ ଶତାଦ୍ଧୀରେ ମୋରକ ସମାଜ ସମ୍ଭବତଃକେବଳ ଉତ୍ତର ଭାରତ, ଜାଣିର କେତେପ୍ରାଧ୍ୟନ କରନ୍ତୁ । କେବଳ ଧର୍ମର ଦୋଷ ନୁହେଁ, ଅତି ଅଳ୍ପ ଭାବରେ ଓ ଦେଲେବେଲେ ସ୍ୱାର୍ଥ-ପରତା ହେତୁ ସିଦ୍ଧିକ ହେଣି ଓ ଶାସନ ଗୋଷ୍ଠୀ ପ୍ରାଚୀନ ଜାଣିକର ଧୂଂସ ପାଧ୍ୟନ କରନ୍ତୁବାର ବହୁ ନିଦର୍ଶନ ରହନ୍ତୁ । ଦକ୍ଷିଣ ଭାରତର ବର୍ଣ୍ଣ ନିଗର ପୋଲି ନିର୍ମୂଳ ଉଦ୍ଦେଶ୍ୟରେ ଶାନ୍ତନାଥଠାରୁ ୮୦ ଗୋଟି ବଳଦ ଦାଣ୍ଡରେ ଦୌଳିତପ୍ରତିମାମାନ ଅଧିକାରୀ ହିନ୍ଦୁ ଉପରଣୀ ମିଳେ । ଦାନଦାଟି ଦୁର୍ଗ ଭାଙ୍ଗି, ତାହାର ପଥର ଶ୍ରେୟ ଦ୍ୱାରା ଉତ୍ତର କାଶ୍ମୀରମେଶୁ ହେତୁ ନିଶ୍ଚୟ କରାଯାଇ ଶୁଭା ଅନେକ ନାଶନ୍ତି । ୧୮୮୮ ପୂର୍ବରେ ତତ୍କାଳୀନ ନିକର୍ଣ୍ଣିକ କେନେଗ୍ରାଲ ନର୍ଡ଼ ଉଇଲିୟମ୍ କେଣ୍ଡିକ ପ୍ରସିଦ୍ଧ ତାଳମହଲକୁ ଭାଙ୍ଗି ତାହାର ମାଟଳ ପଥର ଗୁଡ଼ିକ ସମ୍ଭବତ ପଠାଇ ଦେବା ପାଇଁ ଦୃଷ୍ଟିକର ଯୋଜନା ସମ୍ପୂର୍ଣ୍ଣ କରାଯାଇ ଥିଲେ । ଏହି ସ୍ୱାତନ୍ତ୍ର୍ୟ ଧରା ଯୋଜନା ଉପରେ ଦାଣ୍ଡର ଲୁପ୍ତ ହେଲା ଏବଂ ପୌରାଣ୍ୟ-ସମ୍ପତ୍ତି ତାହା ନାଶିଦାଗ୍ର ହୋଇ ପାରିନଥିଲା । ବରପୁତ୍ର, ସାହୁ, ସାଧନାଥ ବୋଧହୋଇ; ଅମରାବତୀ, ଭୂବନେଶ୍ୱର ଇତ୍ୟାଦି ସ୍ଥାନରେ ଏହିପରି ଭାବରେ ବହୁ ଦୌଳିତ ଜାଣି ସଂପୂର୍ଣ୍ଣ ଭାବରେ ଭଲପୁ କରାଯାଇଛି ।

ତାହାହେଉ, ମରବର୍ତ୍ତୀ ଜାଳରେ ପ୍ରାଚୀନ ଜାଣିର ସଂରକ୍ଷଣ ନିମନ୍ତେ ଭାରତରେ ବହୁ ପିଣ୍ଡାସନାଦି ବାଣି କରାଯାଇଛି । ଅନେକକାଶ୍ମର ବନ୍ଦୁହୀନ

୧୮୭୧ ଖ୍ରୀଷ୍ଟାବ୍ଦରେ ଭାରତର ପ୍ରାଚୀନ ଜାତୀୟ ସମୂହର ସର୍ବୋଚ୍ଚ ଅରମ୍ଭ କରି ଜାତୀୟ ସଂରକ୍ଷଣ ନିମନ୍ତେ ଏକ ନୂତନ ଫୁଲର ସୂତ୍ରପାତ କରିଥିଲେ । ନିମ୍ନ-  
 ଦାମ୍ଭିକ ସୁଦ୍ଧା ଭାରତ ସରକାର ସେ ଜାତୀୟ ସଂସ୍ଥାର ନିର୍ଦ୍ଦେଶରେ ତାହା ନୁହେଁ ।  
 ୧୮୮୮ ଖ୍ରୀଷ୍ଟାବ୍ଦରେ ତାମ୍ରମୂଳ, ୧୮୯୫ ଖ୍ରୀଷ୍ଟାବ୍ଦରେ ଜଳପୁର ସିଟିଠାରେ ଶ୍ରୀ  
 ଅବନରାଜ ଅଧିକାରୀମାନ, ୧୮୯୭ ଖ୍ରୀଷ୍ଟାବ୍ଦରେ ବୃତ୍ତନୀନାର, ୧୯୦୭  
 ଖ୍ରୀଷ୍ଟାବ୍ଦରେ ଅନୁଷ୍ଠାନ ନିର୍ମାଣ ଦୁର୍ଗର ଜାତୀୟତାକୁ ବହୁ ଅର୍ଥଦାନରେ କରାଯାଇ  
 ଥିଲା । ମାତ୍ର ସେହିପରି କୌଣସି ନିଜ ନିୟମ ନଥିଲା । ନିଜଦ୍ୱାରା  
 ନିୟମ ଜାରିରେ ଭାରତ ସରକାର ପ୍ରାଚୀନ ଜାତୀୟ ସଂସ୍ଥାର ନିର୍ମାଣ ନିମନ୍ତେ  
 ୧୮୮୯ ଖ୍ରୀଷ୍ଟାବ୍ଦରେ ଏକ ସମ୍ମିଳିତ ପଦକ୍ଷେପ ଗ୍ରହଣ କରିଥିଲେ । ଏହାଫଳରେ  
 ଭାରତର ଭୂଗୋଳ, ପଶୁମାନଙ୍କ ଓ ଉଦ୍ଭିଦାମାନଙ୍କରେ ଅନେକ ଜାତୀୟ ଗୁଣନର  
 ସଂସ୍ଥାର ଓ ରକ୍ଷଣାବେକ୍ଷଣ ନିର୍ମାଣ । ଏଠାରେ ନିର୍ମାଣ ନିୟମାବଳୀରେ  
 ଯେ ଭାରତର ପୁରାତତ୍ତ୍ୱରେ ବିଶେଷତା ଓ ଉଦ୍ଭିଦାମାନଙ୍କର ଅଧିକ ପ୍ରାଚୀନ ଦୂର,  
 ମନ୍ଦିର ଓ ଅନ୍ୟାନ୍ୟ ଜାତୀୟ ସେ କାଳରେ ଭାରତ ସରକାରଙ୍କ ଦୃଷ୍ଟି ଅଧିକାର  
 କରି ପାରି ନଥିଲା । ୧୮୮୭ ଖ୍ରୀଷ୍ଟାବ୍ଦ ଠାରୁ ୧୯୦୯ ଖ୍ରୀଷ୍ଟାବ୍ଦ ପର୍ଯ୍ୟନ୍ତ ୧୫ ବର୍ଷ  
 ମଧ୍ୟରେ ପ୍ରାଚୀନ ଜାତୀୟତା ନିମନ୍ତେ ସରକାର ଅଧିକାରମଣ୍ୟ ଦେଖାଇ କୌଣସି  
 ପଦକ୍ଷେପ ନେଲେ ନାହିଁ । ସେହି କାଳ ମଧ୍ୟରେ ଭାରତର ସରକାର  
 ଅଧିକାର, ଠିକାଦାର ତଥା ଧନ ନିର୍ଦ୍ଦାର ଶ୍ରେଣୀର ଲୋକେ ନିର୍ଦ୍ଦିଷ୍ଟ ଭାବରେ  
 ବହୁ ପ୍ରାଚୀନ ଜାତୀୟତାକୁ ନିଜ ସେଗୁଡ଼ିକର ଲାଭ ପତର ଅଧିକାର ନୂତନ  
 ଅଧିକାରୀ ନିର୍ମାଣ ଏବଂ ସରକାର ତାହାର ନିର୍ମାଣ ଦୃଷ୍ଟା ହୋଇ  
 ରହିଲେ ।

୧୯୦୧ ଖ୍ରୀଷ୍ଟାବ୍ଦରେ ଭାରତର ଗୌରବ ମଧୁସୂଦନ ତାପ ସମ୍ମାନୀତ ଭାରତୀୟ  
 ଗୃହ ନିର୍ମାଣ ନିର୍ମାଣକୁ ନିର୍ଦ୍ଦେଶିତ ପ୍ରାଚୀନ ମନ୍ଦିରମାନ ତଥା କୋଣାର୍କ  
 ମନ୍ଦିର ପରିଦର୍ଶନ କରିବା ପାଇଁ ଅନୁଷ୍ଠାନ କରି ଅଧିକାର କଲେ । ନିର୍ମାଣ ନିର୍ମାଣ  
 ଓ ଉଦ୍ଭିଦାମାନଙ୍କର ସେହି ନିର୍ମାଣ ନିମନ୍ତେ ମନ୍ଦିର ସବୁ ଦେଖି ଅଧିକାରୀଙ୍କୁ ହୋଇ  
 ଥିଲେ ଏବଂ ସେଗୁଡ଼ିକୁ ସଂରକ୍ଷଣରୁ ରକ୍ଷା କରିବା ନିମନ୍ତେ ବିଶେଷ ଅନୁଷ୍ଠାନ  
 ପଦକ୍ଷେପ ନେଲେ । ତାହାର ପରିଦର୍ଶନ ରୂପେ ସେହି ବର୍ଷ ଭାରତ ସରକାରଙ୍କର  
 ନିର୍ମାଣ ନିର୍ମାଣ ପୂର୍ଣ୍ଣ ହେଲା ଏବଂ ସାର୍ବଜନିକ ସେହି ଭାରତର  
 ତାହାରେ ଲୋକ ନିର୍ମାଣ ରୂପେ ନିର୍ମାଣ ପଦକ୍ଷେପ ନେଲେ । ୧୯୦୪ ମସିହାରେ  
 ପ୍ରାଚୀନ ଜାତୀୟ ସଂରକ୍ଷଣ ଅନୁଷ୍ଠାନ (Ancient Monuments Pre-  
 servation Act) ଗୃହଣ ହେଲା ଏବଂ ସେହି ସମୟରେ ଉଦ୍ଭିଦାମାନଙ୍କ କୋଣାର୍କ  
 ମନ୍ଦିର, ଭୁବନେଶ୍ୱର ମନ୍ଦିର ଓ ମୁକ୍ତେଶ୍ୱର ମନ୍ଦିରର ସଂସ୍ଥାର ଓ ସଂରକ୍ଷଣ ନିମନ୍ତେ

ପତ୍ନୀ ସ୍ୱପ୍ନରେ ପ୍ରାଣ ହରାଇ । ଭାରତ ସରକାରଙ୍କ ପ୍ରତ୍ୟକ୍ଷ ବିଚାର ଅନୁ-  
 କୁଳରେ ସମଗ୍ର ସରକାର ପ୍ରାର୍ଥନା କରି ରାଜ୍ୟର ଲାଭ: ପ୍ରସ୍ତୁତ କରାଯାଇ  
 ଧାର୍ଯ୍ୟତାପୂର୍ବକ ଭାବରେ ସେଗୁଡ଼ିକର ସଂରକ୍ଷଣ କାର୍ଯ୍ୟ ନିରାକର । ସେହି କାର୍ଯ୍ୟର  
 ସୁପରିଚାଳନା ନିମନ୍ତେ ୧୯୨୭ ସାଲରେ ଏକ ନେତୃତ୍ୱ ପ୍ରଦତ୍ତ ପ୍ରକାଶିତ କରାଯାଇ-  
 ଯାଇ । ସେହି ଅନୁସାରେ ଅତି ପର୍ଯ୍ୟନ୍ତ ପ୍ରକଳ୍ପକୁ ବିଚାର ଦ୍ୱାରା ଅସଂଖ୍ୟ ମତର  
 ସ୍ୱରୂପ, ବିହାର, ଅଜ୍ଞାନତା ଓ ଅନ୍ୟାନ୍ୟ ବହୁ ଝିଲ୍ଲି ଓ ଐତିହାସିକ ସ୍ତାମର୍ତ୍ତୀ  
 ଲୋକାର କରାଯାଇଥିଲା ଏବଂ ସେଗୁଡ଼ିକର ସଂରକ୍ଷଣ ନିମନ୍ତେ ବିଶେଷତ  
 ପ୍ରତିଷ୍ଠାରେ ବ୍ୟବସ୍ଥା କରାଯାଇଥିଲା । ଏହା ବ୍ୟତୀତ ପ୍ରାର୍ଥନା କରା ବିଭବର  
 ସଂରକ୍ଷଣ ନିମନ୍ତେ ଭାରତ ସରକାର ତଥା ରାଜ୍ୟ ସରକାରମାନେ ବହୁ  
 ସଂଖ୍ୟରେ ସଂଗ୍ରହାଗାରମାନେ ସ୍ଥାପନ କରିଛନ୍ତି । ଏହି ଯୋଜନାକୁ ପ୍ରଚଳ  
 କରା ପାଇଁ ତେତେତ ବିଶ୍ୱବିଦ୍ୟାଳୟ ମଧ୍ୟ ଆଗେଇ ଆସିଛନ୍ତି ଏବଂ ସେମାନଙ୍କ  
 ମଧ୍ୟରେ ସମ୍ବଲପୁର ବିଶ୍ୱବିଦ୍ୟାଳୟ ଅନ୍ୟତମ । ଅନ୍ତରେ (ଦକ୍ଷିଣ) କୋଶଳ  
 ନାମରେ ବ୍ୟାପକ ପଦ୍ଧତି ଓ ଓଡ଼ିଶା ଅନେକ ପ୍ରାର୍ଥନା କଳାକୃତ ତଥା ଐତିହାସିକ  
 ଉପାଦାନରେ ମଣ୍ଡିତ । ଏହି ଅନବଦ୍ୟ କର୍ତ୍ତୃତ୍ୱ ଏବଂ ଉପାଦାନକୁ ଧୂମ  
 ମୁହୂର୍ତ୍ତେ ରକ୍ଷା କରି ସଂରକ୍ଷଣ କରା ନିମନ୍ତେ ସମ୍ବଲପୁର ବିଶ୍ୱବିଦ୍ୟାଳୟ ଏକ  
 ସଂଗ୍ରହାଗାର ସ୍ଥାପନ କରିଛନ୍ତି ଏବଂ ଏହାର ପ୍ରାଣ ପ୍ରତିଷ୍ଠାତା ହେଉଛନ୍ତି  
 ଇତିହାସ ପୁରୁଷ ପୁରୀତ କୁଲର ନରାଜ କୁମାର ସାହୁ ।

( ୨ )

ଫରାଦି ନରାଜ କୁମାର ସାହୁ ଅଲୋ ଓଡ଼ିଶାର ପ୍ରତ୍ୟକ୍ଷ ଐତିହାସିକ ।  
 ତାଙ୍କର ଐତିହାସିକ ଜୀବନରେ ଦୁଇଟି ଘଟ ପରିଲକ୍ଷିତ ହୁଏ । ଗୋଟିଏ  
 ହେଲେ ଇତିହାସ ଅଧ୍ୟାପନା ତଥା ଗବେଷଣା ପଦ୍ଧତିରେ ସାତୁଳ ଅବଦାନ  
 ଚଳସୁରଣୀୟ ହୋଇ ରହିଲା । ଗତାନ୍ତରକ, କମ୍ପ୍ୟୁଟରୀଭିତ୍ତିକ ଓ କୁମାର  
 ଉପାଦାନ ମୋଡ଼ ବଦଳାଇ ଓଡ଼ିଶାର ବିଜ୍ଞାନଭିତ୍ତିକ ପ୍ରାମାଣିକ ଉପାଦାନ  
 ରଚନାର ଯେଉଁ ମୁକ୍ତୁଆ ଉଦ୍ଦେଶ୍ୟର ମିଶ୍ର ପଦାଭିପ୍ରେକ୍ଷ, ତାହା ଉପରେ  
 ଏକ ମୁରମ୍ୟ ପ୍ରାପାତ କର୍ମର କରାଯାଇଛି ତା ସାହୁ ଅଲୋ ଜଣେ ପ୍ରମୁଖ  
 ସ୍ତମ୍ଭ । ଗବେଷଣା କ୍ଷେତ୍ରରେ ତାଙ୍କର ଏକକଣ୍ଠ ସାଧନା, ଅଧ୍ୟାପ ପାଣ୍ଡିତ୍ୟ ଏବଂ  
 ଅନବରତ କର୍ମଶା ସଂନନ୍ଦକରକ । ତାଙ୍କର ଅଭିଜିତ ସ୍ୱରକ ଓ ନବକ  
 ଗବେଷଣା କ୍ଷେତ୍ରରେ ଗୋଟିଏ ଗୋଟିଏ ମାଲକଗୁଣ୍ଠ । ତାଙ୍କର ସ୍ୱଧାରା ପଲ-  
 ଶ୍ରୁତିକୁ ତାଙ୍କର ପନନୁକରଣୀୟ ଉପାରେ କୁଞ୍ଜାଗାର ପାରେ, "ଅତି ଓଡ଼ିଶା

ଇତିହାସ ବିବାଦରୁ ଚନ୍ଦ୍ର ଗୁପ୍ତଙ୍କର ସମାହାର ନୁହେଁ, ତାହା ସଂଶୋଧନ ଅନାଚାର ଅବିଶ୍ୱାସୀତର ଧାରାବାହିକ ବିବରଣ ।” ତା ସମ୍ବନ୍ଧ ଐତିହାସିକ ଜଗନ୍ନାଥ ଅନ୍ୟ ଏକ ଉଦ୍ଦେଶ୍ୟରେ ତଥା ମହାଶୟନୀ ଚନ୍ଦ୍ର ଦେବ — ପ୍ରାଚୀନ ଐତିହାସିକ ଜର୍ଣ୍ଣାଲ ଦୁର୍ଲଭାକାର ଏବଂ ସୁରକ୍ଷା । ଏହି ଐତିହାସିକ ରୂପେ ଐତିହାସିକ ଜର୍ଣ୍ଣାଲ ଓ ଛପାଦାନ ଗୁପ୍ତଙ୍କର ଅନୁଶୀଳନ ନକ ଇତିହାସ ଲେଖିକାରେ ସେ ଯେମିତି ବ୍ୟାସ୍ତ ଥିଲେ, କାଳର ଧ୍ୟାସମୁଖରୁ ରକ୍ଷା କରି ଜନସାଧାରଣଙ୍କ ପାଇଁ ଏହି ଜର୍ଣ୍ଣାଲ ସମୁଦ୍ଧ ସଂରକ୍ଷିତ କରି ରଖିବା ପାଇଁ ସେ ଯେତେକ ବ୍ୟାସ୍ତ ଥିଲେ । ଜଗନ୍ନାଥ ପୁସ୍ତକ କାଳରୁ ଏହି ପଦରେ ସେ ଚଳା କରି ଅସୁସ୍ଥଲେ । ଚନ୍ଦ୍ରଶିଖା ପୁସ୍ତକରେ ସେ ଯେତେବେଳେ ରାଷ୍ଟ୍ର ଗାଧୁ ଚଳୁଥିଲେ, ତେଣୁତା ପଞ୍ଚ ରତ୍ନପଦା ପ୍ରାଚୀନ ଜର୍ଣ୍ଣାଲ ଗୁପ୍ତଙ୍କର ସଂରକ୍ଷଣ ଚଳା ନାକର ସଂରକ୍ଷା କାର୍ଯ୍ୟ ହେଉଥିଲା । ସର୍ବତ୍ର ପଦଶ୍ୟାମ ଦାସ ଲେଖକତା ମହାବିଦ୍ୟାଳୟରେ ସଂଗ୍ରହାଗାର ପ୍ରତିଷ୍ଠା କରିବା ସମୟରେ ତା ମାତୃଜର ସେଥିରେ ଯୋଗଦାନ ଉଦ୍ଦେଶ୍ୟରୁ । ପରବର୍ତ୍ତୀ କାଳରେ ଏହା ପ୍ରକାଶ ଓଡ଼ିଶା ରାଜ୍ୟ ସଂଗ୍ରହାଗାରର ରୂପ ନେଇ ଏବଂ ଏଥିରେ ଓଡ଼ିଶାର ଅନେକ ପ୍ରାଚୀନ ଜର୍ଣ୍ଣାଲ ଓ ଐତିହାସିକ ଛପାଦାନ ସଂରକ୍ଷିତ ହୋଇ ରହିଲା ।

ତା ସାହୁ ପଦ୍ମିନୀ ଓଡ଼ିଶାରେ ମଧ୍ୟ ପ୍ରାଚୀନ ଜର୍ଣ୍ଣାଲ ଓ ଐତିହାସିକ ଛପାଦାନର ସଂରକ୍ଷଣ ପାଇଁ ଏକ ମ୍ୟାଜିଷ୍ଟ୍ରେଟ୍ ପ୍ରତିଷ୍ଠା କରି ଉପକାରୀ ଅନୁକରଣ କରୁଥିଲେ ଏବଂ ସମ୍ବଲପୁର ବିଶ୍ୱବିଦ୍ୟାଳୟରେ ଇତିହାସ ବିଭାଗର ପ୍ରଫେସର ରୂପେ ଯୋଗଦାନ କରି ସତେ ପଙ୍କେ ଏହି ପଦରେ କିର୍ତ୍ତବ୍ୟ କାର୍ଯ୍ୟ କରି ଥିଲେ । ତାଙ୍କର ଏହି ମହତ ଯୋଗଦାନ କାର୍ଯ୍ୟକାରୀ ହେଲା ୧୯୭୦ ସାଲରେ । ସେହି ଦର୍ଶ ସମ୍ବଲପୁର ବିଶ୍ୱବିଦ୍ୟାଳୟର ଉପାଧ୍ୟକ୍ଷର ଇତିହାସ ବିଭାଗ ଓ ରକ୍ଷାକ ମେଡ଼େର ମହାବିଦ୍ୟାଳୟର ଇତିହାସ ବିଭାଗର ମିଳିତ ଅନୁକରଣରେ ସମ୍ବଲପୁର ଠାରେ ଓଡ଼ିଶା ଇତିହାସିକ ସଂଗ୍ରହର ପ୍ରଥମ ଅଧିବେଶନ ଅନୁଷ୍ଠିତ ହେଲା । ତା ସାହୁ ଏହି ଅବସରରେ ତା ହରିକୃଷ୍ଣ ମହାପାତ୍ରଙ୍କ ଦ୍ୱାରା ଏକ ସଂଗ୍ରହାଳୟର ଶିଳା ଉଦଘାଟନ କରାଇଥିଲେ । ପଦ୍ମିନୀ ଓଡ଼ିଶାର ସବୁ ପ୍ରାଚୀନ ମୁଦ୍ରି, ମୁଦ୍ରା, ନାମ୍ପଟକର, ତାଳପତ୍ର ଗୋଷ୍ଠି, ଐତିହାସିକ ଦଲିଲ, ସମ୍ବନ୍ଧ ସଂଗ୍ରହଣ ହୋଇ ଏକ ମ୍ୟାଜିଷ୍ଟ୍ରେଟ୍ ରେ ସଂରକ୍ଷିତ ହେବ; ଏହା ଥିଲା ଉତ୍କଳ ପାଠକର ଅତି ପିୟ ସ୍ୱପ୍ନ । ୧୯୭୦ ସାଲରେ ଏହି ସ୍ୱପ୍ନ ଯାଦାର ହେବା ପରେ ତାକୁ ନିଜର ସନ୍ତାନ ରୂପେ ସେ ବିଦେଶକୁ ଚଳେ ଏବଂ ତାଙ୍କ

ପରିସ୍ଵପ୍ତି ପାଇଁ ପମର ଖଟନ ନିସ୍ଵୋଚିତ କଲେ । ପରେ ଏହି ସଂଗ୍ରହାଳୟ  
 ନ୍ୟାୟ ପଦ୍ଧତିର ପରିସରକୁ ସ୍ଥାନାନ୍ତରଣ ହେଲା ଏବଂ ତାହା ପାଠକ ଅନକରତ  
 ଚେଷ୍ଟା ଫଳରେ ଏହାର ଅଭିବୃଦ୍ଧି ଦର୍ଶିଲା । ଏଥିପାଇଁ ତାହା ପାଠକଙ୍କୁ ନେତେ  
 ଯେ ଶକ୍ତି ଅପବାଦ ଏବଂ ଅନ୍ୟାନ୍ୟ ପଦ୍ଧତିର ପଢ଼ିବୁ ତାର ପ୍ରୀତି ନାହିଁ ।  
 ମାତ୍ର ଯେ ସବୁକୁ ଉପସ୍ଥେୟ ନଦେଇ ତାଙ୍କର ମହତ୍ତ୍ଵ ଉଦ୍ଦେଶ୍ୟ ଚରତାର୍ଥ କରିବା  
 ପାଇଁ ତାହା ପାଠକ ପଢ଼ାବେଳେ ଅବେଶ ଗୁଣିଥିଲେ । ମ୍ୟୁଜିକ୍ସର କପର ଅଭି-  
 ବୃଦ୍ଧି ସାଧନ ହେବ ଏହି ବିଷୟରେ ସେ ବିନୟତ ଭିକ୍ତା କରୁଥିଲେ ।  
 କେତେକ ଦୁଃଖପୂର୍ଣ୍ଣ ପଦସ୍ତେୟ ମଧ୍ୟ ନେଇଥିଲେ । ସୋନପୁରରୁ ଖେମ୍ବୁରୀ  
 ଶିଳାଲେଖର ସଂଗ୍ରହ ଏକକି ଦୁଃଖପୂର୍ଣ୍ଣ ପଦସ୍ତେୟର ଏକ ନମୁନା । ସେ  
 ଦାହା ହେଉ ତାଙ୍କର ଅଭିବୃଦ୍ଧି ଉଦ୍ଦେଶ୍ୟ, ବଳିଷ୍ଠ ନେତୃତ୍ଵ ଓ ସୁଦକ୍ଷ  
 ପରିଶ୍ରମରେ ସମ୍ପୂର୍ଣ୍ଣପୂର୍ଣ୍ଣ ବିଭିନ୍ନଦିଗର ମ୍ୟୁଜିକ୍ସର ଅତି ଉନ୍ନତ ସମୟ ମଧ୍ୟରେ  
 ଓଡ଼ିଶାର ଏକ ଅଗ୍ରଣୀ ସଂଗ୍ରହାଳୟ ରୂପରେ ମୁଣ୍ଡ ଟେକି ପାରିବୁ । ସୁଦର  
 କଥାପତ୍ର ବିଭିନ୍ନଦିଗର ଦର୍ଶିପତ୍ର ତାହା ପାଠକର ସୁଖ ରକ୍ଷା କରି ତାଙ୍କର  
 ପ୍ରିୟ ସମ୍ଭାବନା ନାମ— 'ତାହା ନିର୍ଦ୍ଦାନ ଦୁମାର ପାଠକ ମ୍ୟୁଜିକ୍ସ' ରହିଲେ ।

( ୩ )

ପଞ୍ଚମ ଓଡ଼ିଶାର ଐତିହ୍ୟ ପୁସ୍ତକାଳୟ ଓ ପୁସ୍ତକାଳୟ । ବିନୟ ଓଡ଼ିଶାର  
 ଶାସନ, ସଂସ୍କୃତି, ଭାଷା ଓ ସ୍ଵପ୍ନ ଏବଂ ଅର୍ଥ ଖେମରେ ପଞ୍ଚମାସର ଅଗ୍ରଣୀ  
 କୁମିଳା ଗ୍ରନ୍ଥକରଣ । ଏହାର ମୂଳ ସାକ୍ଷୀ ରୂପେ ରହିବୁ ତାହା ନିର୍ଦ୍ଦାନ  
 ଦୁମାର ପାଠକ ମ୍ୟୁଜିକ୍ସ । ମ୍ୟୁଜିକ୍ସର ସୁଖ ଉଦ୍ଦେଶ୍ୟ ପ୍ରଦେଶ କଲିକତା  
 ତାହା ପାଠକଙ୍କ ଦୃଷ୍ଟି ଦୃଷ୍ଟି ମୁଖ୍ୟ ମାନସପତ୍ରରେ ଉଦ୍ଦେଶ୍ୟକ ହୋଇ ଉଠେ ଏବଂ ତାହା  
 ପରେ ପରେ ପଞ୍ଚମ ଓଡ଼ିଶାର ପ୍ରାଚୀନ ଇତିହାସ ସଂଗ୍ରହାଳୟର ବିଭିନ୍ନ ଦିଗ  
 ମାଧ୍ୟମରେ ଆଣି ଆଗରେ ଶିଳିଷ୍ଟ ଉଠେ । ଏହି ମ୍ୟୁଜିକ୍ସରେ ଯେତେ  
 ସଂଗ୍ରହକ ଦ୍ରବ୍ୟ ଅଛି ତାକୁ ନିମ୍ନୋକ୍ତ ମତେ କେତୋଟି ବିଭାଗରେ ବିଭକ୍ତ  
 କରାଯାଇଛି—

(୧) ପୁସ୍ତକାଳୟ ବିଭାଗ (୨) ଅଭିବୃଦ୍ଧି (୩) ପ୍ରାଚୀନ ମୁଦ୍ରା (୪) ସ୍ଵପ୍ନ  
 (୫) ପ୍ରାଚୀନ ଅସ୍ତ୍ର (୬) ଭାଷା ଓ ସ୍ଵପ୍ନଶିଳ୍ପ (୭) ଚୈତନ୍ୟ (୮)  
 ଶିକ୍ଷା ସହାୟତାକାରୀ କଳାସମଗ୍ରୀ (୯) ପ୍ରାଚୀନ ଭାଷାପତ୍ର ପୋତ (୧୦)  
 ଐତିହାସିକ ଦିଗ ।



ଆଉଁଶର ଓଡ଼ିଶାର ଅନେକ ଗୁଡ଼ିଏ ସ୍ଥାନ ପ୍ରସ୍ତରଯୁଗ ବସନ୍ତର ନିଦର୍ଶନ ଯେଉଁ ରୂପେ ପରଚୟିତ ହୋଇଛି । ମହାନଦୀ, ତେଲ, ବ୍ରାହ୍ମଣୀ ଆଦି, ଶରୀ ପ୍ରଭୃତି ନଦୀ ଉପତ୍ୟକାରେ ଆଦମ ବସନ୍ତର ଚିହ୍ନ ସବୁ ପଥର ଭୃତ୍ୟର ରୂପେ ଉପଲବ୍ଧ ହୋଇଅଛି । ଏପରିକି ଫଂଗ୍ରାମାରର ପୀଠପୁର୍ଣ୍ଣା ନ୍ୟାୟବନ୍ଧୀରେ ମଧ୍ୟ ଏହିପରି ଭୃତ୍ୟର ମିଳୁଛି । ଏହିପରି ସବୁ ମ୍ୟାଜିକ୍ସମର ପ୍ରକୃତରୁ ବିଭଗରେ ସଂରକ୍ଷିତ ରହି ପ୍ରସ୍ତର ଯୁଗର ଚର୍ମିସ୍ତନୁ ଅଧ୍ୟାୟ ଉପରେ ଆଲୋଚନା କରେ । ଏତଦ୍‌ବ୍ୟତୀତ କଳାହାଣ୍ଡି ଜିଲାର ଅସୁରଗଡ଼, ବରଗଡ଼ ଜିଲାର ଗଣିଆପାଲ, ବନ୍ଦୁ ଜିଲାର ଅସୁରଗଡ଼, ନୂଆପଡ଼ା ଜିଲାର ମାଗୁରୁଡ଼ାକୁ ଅନେକ ପ୍ରମୁଖାନ୍ତର ଅବଶେଷ ଉତ୍ତରନନ ଓ ସଂକେତ ସ୍ୱାର୍ଥ ସମ୍ବନ୍ଧିତ ହୋଇ ଏଠାରେ ସଂରକ୍ଷିତ ହୋଇ ରହିଛି । ଏଗୁଡ଼ିକର ପ୍ରତ୍ୟେକ ଅନୁଶୀଳନ ଦ୍ୱାରା ଓଡ଼ିଶାର ଅନେକ ଅଜ୍ଞତ ଅଧ୍ୟାୟ ଉନ୍ମୋଚକ ହୋଇପାରିବ ।

ମ୍ୟାଜିକ୍ସମର ଅଲଲେଖ ବିଭଗରେ କେତୋଟି ମୂଲ୍ୟବାନ ତାମ୍ରଶାସନ ସଂରକ୍ଷିତ ହୋଇ ରହିଛି । ସେଥିମଧ୍ୟରୁ ଖମ୍ବ ଉତ୍ତର ଚନ୍ଦ୍ରାମ ତାମ୍ର ଶାସନ, ଉତ୍ତରୀ ଉତ୍ତରୀ ଚନ୍ଦ୍ରାମ ତାମ୍ର ଶାସନ, ଚୈମରୁଣୀ ଦଣ୍ଡିମତ୍ୟଦେବୀଙ୍କ ଅନ୍ତରାୟ ତାମ୍ର ଶାସନ, ଚନ୍ଦ୍ରାବତୀଙ୍କ ଡାକଦେବ ତାମ୍ର ଶାସନ, ତେଲୁଗୁ ସ୍ୱେତ ରାଜା ଶୋମେଶ୍ୱର ଦେବଙ୍କ ବ୍ୟାଘ୍ର ସିଂହା ତାମ୍ର ଶାସନ, ଚୈତ୍ରୀର ରାଜା ନାରାୟଣ ସିଂହଙ୍କର ବରଗଡ଼ ତାମ୍ର ଶାସନ, ଏବଂ ଜନମେଳୟଙ୍କ କରଦ ରାଜା ଦେବସ୍ୟ ଓ ପୁଅ ବିଗ୍ରହଙ୍କ ଦୁଇଟି ତାମ୍ର ଶାସନ ଉଲ୍ଲେଖ୍ୟ । ଶେଷୋକ୍ତ ଦୁଇଟି ତାମ୍ର ଶାସନ ଜନମେଳୟଙ୍କ ସମୟ ବିରୁପକ୍ଷରେ ବିଶେଷ ସମ୍ଭାଷକ ହୋଇଥାଏ ।

କେତୋଟି ତାମ୍ର ଶାସନ ଉପରେ ହେମାଦର ସମୟ-ନିରୂପଣ ପର୍ଯ୍ୟବସିତ । ସେଥିମଧ୍ୟରୁ ବିଶ୍ୱକର୍ମାଙ୍କ ମ୍ୟାଜିକ୍ସମରେ ସଦା ଶମ୍ଭୁ ଉତ୍ତର ଚନ୍ଦ୍ରାମ ଶାସନ ଅନ୍ୟତମ । ଏହି ପରି ଅଲଲେଖ ଗୁଡ଼ିକର ବିସ୍ତୃତ ବିବରଣୀ ପ୍ରସ୍ତୁତ କରାଯାଇ ଛା ପାଠ ଏକ ଗୋଲକା କରାଗଲେ ଏବଂ 'ପ୍ରସ୍ତୁତି'ର ୧୧୭୮ ମସିହା ସେପ୍ଟେମ୍ବର ସଂଖ୍ୟାରେ ଏହାର ଶୁଭରମ୍ଭ କରାଯିବ ।

ତାମ୍ର ଶାସନ ବ୍ୟତୀତ କେତେକ ଗୁରୁତ୍ୱପୂର୍ଣ୍ଣ ଶିଳାଲିପି ଡାଃ ପାଠ ବହୁ କଷ୍ଟ ସ୍ୱୀକାର କରି ସଂଗ୍ରହ କରାଗଲେ । ସେଥିମଧ୍ୟରୁ ଉତ୍ତରଦେବ ଶୋମେଶ୍ୱର ଶିଳାଲିପି ଓଡ଼ିଆ ଭାଷାର ଏକ ଅତି ନିଦର୍ଶନ ଏବଂ ପ୍ରମାଣିକ ଉପାଦାନ । ରମାଇ ଦେବଙ୍କ ଶିଳାଲିପିରେ ଓଡ଼ିଆ ଲିପିର ଉନ୍ନେତ ମୁହୂର୍ତ୍ତ ସ୍ୱରରେ ଉଦ୍ଘାଟିତ ।

ଶ୍ରେଷ୍ଠତ୍ଵ ଚରୁର୍ଥ ଶତାଦୀରୁ ଶୀର୍ଷାୟ ବଂଶ ଶତାଦୀ ପର୍ଯ୍ୟନ୍ତ ଅନେକ ଚିତ୍ର ଏ ପ୍ରାଚୀନ ମୁଦ୍ରା ମ୍ୟୁଜିୟମରେ ସଂରକ୍ଷିତ ହୋଇ ରହିଛି । ଅପୂରଗତରୁ ପ୍ରସ୍ତୁତ ଅର୍ଦ୍ଧଚ ମୁଦ୍ରା, ଦସ୍ତ-ରୁଷାଣ ମୁଦ୍ରା, ଶରଭପୁତ୍ରୀଙ୍କ ଚଣ୍ଡର ସ୍ୱର୍ଣ୍ଣ ମୁଦ୍ରା, ଚଙ୍ଗମୁଦ୍ରା, ଗୁପ୍ତରାଜା ରାମଚନ୍ଦ୍ରଙ୍କ ମୁଦ୍ରା, ମୋଚଲକାଳୀନ ମୁଦ୍ରା ଏବଂ ଇଂରେଜ ପରଦାରଜ କେତୋଟି କରନ ମୁଦ୍ରା ମ୍ୟୁଜିୟମର ମୁଦ୍ରା ବିଭାଗରୁ ସମ୍ଭବ କରୁଛି ।

ସଂପ୍ରଦାନ ରତ୍ନ ଲୁହର୍ଥ ଏବଂ ପ୍ରତିମା ଗୁଡ଼ିକ ଓଡ଼ିଶାର କଳାକେତବର ଜୁଲୁକ୍ତ ନିଦର୍ଶନ । ବିଭିନ୍ନ ଧର୍ମର କଳାକାର ଏହି ବିଭାଗରେ ସଂରକ୍ଷିତ ହୋଇ ରହିଛି । ସେହି ମଧ୍ୟରୁ ଏକାଦଶ ଶତାଦୀର ସୂର୍ଯ୍ୟମୂର୍ତ୍ତି, ବଂଶଭୂଜା ଦୁର୍ଗା ପ୍ରତିମା ପ୍ରଭୃତି ବିଶେଷ ଗୁରୁତ୍ଵପୂର୍ଣ୍ଣ ।

ଏହି ସଂପ୍ରଦାନରେ ସଂରକ୍ଷିତ ହୋଇ ରହିଥିବା ସାର ସୁରେନ୍ଦ୍ର ପ୍ରାଏ ଏବଂ ତାଙ୍କର ସହଯୋଗୀ ହାଜି ସିଂହ ଓ ଜନାର୍ଦ୍ଦନ ସିଂହଙ୍କର ବ୍ୟବହୃତ ଅସ୍ତ୍ର ଶସ୍ତ୍ର ଏବଂ କଳାହାଣ୍ଡିରେ ପଢ଼ିଥିବା ପ୍ରସିଦ୍ଧ କର ମେଲରେ ବ୍ୟବହୃତ ଅନେକ ଅସ୍ତ୍ର ଶସ୍ତ୍ର ପଦ୍ମିନୀ ଓଡ଼ିଶାର ସାରତରୁ ତାହାଣୀ ପ୍ରକାଶ କରେ ।

ସଂପ୍ରଦାନରଟି ବିଶ୍ଵବିଦ୍ୟାଳୟର ଇଂରାଜୀୟ ବିଭାଗର ଅନୁପ୍ରାଣିତ ଅନୁଷ୍ଠାନ । ଇଂରାଜୀୟ ବିଭାଗର ପିତାତାମ ନେତ୍ରରେ ଅବଶ୍ୟତ ହେଉଥିବା ଅନେକ ଚିତ୍ର ଏ ମୂର୍ତ୍ତି ଏବଂ କଳାକୃତିର Plaster-Cast ନଦଳ ତିନିର ଜାଗସ୍ତ୍ର ପ୍ରଦାନାରରୁ ଅଣାଯାଇ ସଂରକ୍ଷିତ ହୋଇଛି । ସ୍ଵରାମ୍ପଣା ଯୁଗ, ମୌର୍ତ୍ତି, ଶୁଙ୍ଘ ଏବଂ କୁମ୍ଭାଦି ଯୁଗର କଳାଶୈଳୀ ବିଷୟରେ ଏହି ଗୁଡ଼ିକରୁ ସମ୍ୟକ୍ ଧାରଣା ଅପେ ।

ପଦ୍ମିନୀ ଓଡ଼ିଶାରେ ଅନେକ ବରପୁତ୍ର ଜନ୍ମଲଭ କରନ୍ତୁ ଏବଂ ବିଭିନ୍ନ ସେକ୍ସରେ ନିଜ ନିଜର ପ୍ରତିଭାର ପରିଚୟ ଦେଇ ଓଡ଼ିଶାର ବିଭିନ୍ନତାକୁ ରୁଚିମନ୍ତ୍ର କରାଯାଇଛନ୍ତି । ସେହି ବରପୁତ୍ର ମାନଙ୍କର ସ୍ମୃତିକୁ ସ୍ଥାପନ କରିବା ପାଇଁ ମ୍ୟୁଜିୟମରେ ଏକ ତେଲପତ୍ର ବିଭାଗ ରଖାଯାଇଛି । ଦାର୍ଶନିକ କବି ରାମକେର, ସାର ସୁରେନ୍ଦ୍ର ପ୍ରାଏ, ଶ୍ରୀ ପାଦପା ଦେବୀ, କୁଳବୃତ୍ତ ମଧୁସୂଦନ ଦାସ, ହସ୍ତକ କବି ଶଙ୍ଖଧର ମେହେର, ତାଙ୍କର ଜନାର୍ଦ୍ଦନ ପୁନାଃ, ବିଭିନ୍ନାଦିକ ରାମଚନ୍ଦ୍ର ମଣିକ, ସନନ୍ଦ୍ୟମ ଦାସ ଓ ପୁଣ୍ଡିକର, ରଥ, ପଟ୍ଟଣା ମହାରାଜା ତଥା ଓଡ଼ିଶାର ପୁସ୍ତକ ମୁଦ୍ରେୟା ରାଜେନ୍ଦ୍ର ନାରାୟଣ ସିଂହଦେଓ, ପ୍ରଭୃତି ବରପୁତ୍ରଙ୍କର ତେଲପତ୍ର ମ୍ୟୁଜିୟମର ଶୋଭାଦଳ ନ କରୁଛି ।

ପଞ୍ଚମ ଓଡ଼ିଶାର ଲଳା ଓ ହୁପୁଟିଲ୍ଲ ସମସ୍ତ ଓଡ଼ିଶାରେ ଏପରିକି ଓଡ଼ିଶା ବାହାରେ ମଧ୍ୟ ବହୁତ ଲୋକପ୍ରିୟ । ସେଥି ମଧ୍ୟରୁ କେତେକ ବର୍ତ୍ତମାନ ଲୁପ୍ତପ୍ରାୟ । ଏଗୁଡ଼ିକର ନମୁନା ସଂଗ୍ରହାଗାରରେ ପ୍ରଦର୍ଶିତ ହେଉଛି ।

ମ୍ୟୁଜିୟମରେ ପ୍ରାୟ ଷୋଳଶହ ପ୍ରାଚୀନ କାଳପତ୍ର ପୋଥି ସଂଗୃହୀତ ହୋଇ ରହିଛି । ଦୈନିକ ବ୍ୟାକରଣ, ଚନ୍ଦ୍ର, ଜ୍ୟୋତିଷ, ଅୟୁର୍ବେଦ, ଧର୍ମ, ଦର୍ଶନ, ଅଳଂକାର ଶାସ୍ତ୍ର, ପୁରାଣ, ମହାକାବ୍ୟ ପ୍ରଭୃତି ବିଷୟରେ ପ୍ରାୟ ଷୋଳ ଶହ ପ୍ରାଚୀନ କାଳପତ୍ର ପୋଥି ସଂଗୃହୀତ ହୋଇ ରହିଛି । ଏଥି ମଧ୍ୟରୁ କେତେକ ଅସଂଖ୍ୟିତ ପୋଥି ରହିଛି । ଇତିହାସ ବିଭାଗଦ୍ୱାରା ବୃଜନାଥ ବଡ଼ଜେନାଜ ଦ୍ୱାରା ଲିଖିତ ପ୍ରଥମ ଭଗବତ ପ୍ରକାଶିତ ହୋଇ ଅନୁନୀତନ ପ୍ରସରେ ପ୍ରାଚୀନର ମାନଙ୍କର ଦୃଷ୍ଟି ଆକର୍ଷଣ କରି ପାରିଛି ।

ମ୍ୟୁଜିୟମ ପଞ୍ଚମ ସଂଲଗ୍ନ ଅଭିଲେଖାଚାର ମଧ୍ୟ ତଃ ସାହୁଙ୍କର ବ୍ୟବହାର କେନ୍ଦ୍ରୀୟ ପୁସ୍ତକ । କେତେ ଗୁଡ଼ିଏ ଇତିହାସିକ ଲିପି ଲେଖିତରୁମ ପ୍ରଭୃତିରୁ ମୂଲ୍ୟବାନ ଐତିହାସିକ ଦଲ୍ଲବରୁ ସଂଗ୍ରହ କରି ତେ ଅଭିଲେଖାଚାରୀଙ୍କ ଶିକ୍ଷକମ୍ବୁ କରିଥିଲେ । ପରବର୍ତ୍ତୀ ସମୟରେ ଅନୁର ଅନେକ ଗୁଡ଼ିଏ ଐତିହାସିକ ଦଲ୍ଲି, ଉପାଦେୟ ପଂଶ୍ରୁ, ଧର୍ମ, ପୁରୁଣା ପତ୍ରପତ୍ରିକା ଇତ୍ୟାଦି ସଂଗୃହୀତ ହୋଇ ଏଠାରେ ରହିଛି ଏବଂ ସେଗୁଡ଼ିକ ପଞ୍ଚମ ଓଡ଼ିଶାର ରାଜନୈତିକ, ସାମାଜିକ, ଅର୍ଥନୈତିକ ଏବଂ ସାଂସ୍କୃତିକ ଇତିହାସ ଉପରେ ଯଥେଷ୍ଟ ନୂତନ ଅଲୋକ-ପାତ କରୁଛି ।

ଏହାପରି ପରବର୍ତ୍ତନ କଲେ ଜଣାପାଡ଼େ ପ୍ରକେ ସେପରି ସମସ୍ତ ପଞ୍ଚମ ଓଡ଼ିଶା ମ୍ୟୁଜିୟମ ସମ୍ପର୍କରେ ସାଧାରଣ ହୋଇ ରହିବୁ । ଏହି ମ୍ୟୁଜିୟମ ପ୍ରତିଷ୍ଠିତ ହୋଇ ନଥିଲେ, ପଞ୍ଚମ ଓଡ଼ିଶାର ବହୁ ଅନବଦ୍ୟ କଳାକର୍ତ୍ତା ଓ ଐତିହାସିକ ଉପାଦାନ ଯେ ଚରକାଳ ପାଇଁ ବିଲୁପ୍ତ ହୋଇଯାନ୍ତା, ଏଥିରେ ସନ୍ଦେହ ନାହିଁ । ତଃ ସାହୁଙ୍କର ଅକ୍ଳାନ୍ତ ଉଦ୍ୟମ, ଅସୀମ ଧୈର୍ଯ୍ୟ ଓ ପ୍ରବୃତ୍ତିତା, ଦୃଢ଼ଭକ୍ତି ଯୋଗ୍ୟ ଏବଂ ବଳିଷ୍ଠ ନେତୃତ୍ୱରେ ମ୍ୟୁଜିୟମ ପ୍ରତିଷ୍ଠିତ ହେବା ଫଳରେ ଓଡ଼ିଶାର ବହୁମୂଲ୍ୟ ଐତିହାସିକ ବିଭବ ପୁରାତ୍ତ୍ୱିକ ହୋଇ ପାରିବୁ ଏବଂ ବିଭବଦ୍ୟାଳୟର ଗୌରବ ରୂପେ ସମସ୍ତଙ୍କର ଦୃଷ୍ଟି ଆକର୍ଷଣ କରୁଛି । ମ୍ୟୁଜିୟମ ପାଇଁ ତଃ ସାହୁ ପରିକଳ୍ପନା କରିଥିବା ଏକ ପ୍ର.ୟା ଗୁଡ଼ର ଉର୍ଦ୍ଧ୍ୱ ହୋଇ-ପ ଗଲେ ତଃ ଶାହୁଙ୍କ ପ୍ରତି ଅମର ପ୍ରକୃତ ଶ୍ରଦ୍ଧାଞ୍ଜଳି ହୁଅନ୍ତା ।

# ଦକ୍ଷିଣ କୋଶଳର ଇତିହାସ

## ପୁନର୍ଗଠନର ଡକ୍ଟର ସାହୁଙ୍କ ଭୂମିକା

---

### ପ୍ରଫେସର ସାଧୁଚରଣ ପଣ୍ଡା

ଉତ୍କଳ ନବୀନ କୁମାର ସାହୁ ଓ ପଣ୍ଡିତ ଓଡ଼ିଶାର ଇତିହାସ ତଥା ପଦ୍ମପୁର  
 ଅଧ୍ୟାପକ, ଗୋଟିଏ ମୁହାଁର ଦୁଇଟି ପାଶ୍ଚାତ୍ୟ ଶିକ୍ଷକ । ସୁଗତ ଦେବକ ଭଗୀନୀଙ୍କେ  
 ଭଲ ଏ ଅଞ୍ଚଳର ଚିନ୍ତକର ଥିଲେ, ଅନେକ କଳା ପୁସ୍ତକାଳୟ ଅଞ୍ଚଳର କୋଣ  
 ଅନ୍ତକୋଣ ସ୍ଥିତ ଐତିହାସିକ ତଥା ସାଂସ୍କୃତିକ ବିଭିନ୍ନ ପ୍ରମୁଖ ପତ୍ରରେ  
 ଅବମାନିତ କରାଯାଇ ପାରି ନାହିଁ କେବଳ ଶେଷ ପର୍ଯ୍ୟନ୍ତ ବ୍ୟସ୍ତ ରହିଥିବା ପାଠକ  
 ଜଣେ ହେଲେ ପ୍ରଫେସର ନବୀନ କୁମାର । ଏ ଅଞ୍ଚଳର ଐତିହାସିକ  
 ଅନୁଶୀଳନ ତାଙ୍କ ଉଦ୍ଦେଶ୍ୟକୁ ବୁଝାଇ ଏବଂ ଅନ୍ୟମାନଙ୍କୁ ଏ ବିଷୟରେ ବୁଝାଇ  
 ଦେବା ପାଇଁ ଅନୁରୋଧ ସେ ଥିଲେ କେହିନି । ଉଚ୍ଚ ସେପରି ସେ ଏ କାମ  
 ପାଇଁ କିଛି ବିଶିଷ୍ଟ ଦୁର୍ଲଭ ପ୍ରକାର ହୋଇଥିଲେ । ଐତିହାସିକ ତଥା  
 ସଂଗ୍ରହ କର୍ତ୍ତା ଅନୁଶୀଳନ ପାଇଁ କେତେ ହେଲେ ସେ ମନା କରାଯାଇ ପାରେ  
 ଦେଖିନାହିଁ ବରଂ ସାଂସ୍କୃତିକ ପ୍ରକଳ୍ପର ପରିଚ୍ଛେଦ କର୍ତ୍ତା ଅନୁଗ୍ରହ ଓ  
 ପ୍ରୋତ୍ସାହନ ଥିବା ପ୍ରକାର ଐତିହାସିକ ତଥା ସଂଗ୍ରହ ପାଇଁ ସେ ବୁଝା  
 ଶୁଣି ପାରି ପାରିନାହିଁ ବରଂ ଅନେକ ଦୁର୍ଲଭ ଓ ମହତ୍ତ୍ୱପୂର୍ଣ୍ଣ ଧର୍ମାଳ-  
 ମୂର୍ତ୍ତି ଉଦ୍ଧାରଣର ସୁନୁହାରି ନିଜ ପାଇଁ ନାହିଁ । ସମ୍ପୂର୍ଣ୍ଣରୁ ବିଚାରଣାଳୟ  
 ସ୍ଥିତ ଉତ୍କଳ ନବୀନ କୁମାର ସାହୁ ସହକାରୀଙ୍କୁ ଏହାର ମୁକ୍ତପାଠୀରୂପେ,  
 ଯୁଗେ ଯୁଗେ ତାଙ୍କର ଅବଦାନର ସ୍ମରଣ କରୁନ କରା, ଉଦ୍ଧାରଣ ବାସ୍ତବିକ  
 ପାଇଁ ଏହି ମହାନ ସାଂସ୍କୃତିକ ଅନୁଷ୍ଠାନ ରୂପେ ଏ ଅଞ୍ଚଳର ଉତ୍କଳମଣ୍ଡଳ  
 ଐତିହାସ ଓ ସାଂସ୍କୃତିକ ଉନ୍ନତିର ହୋଇ ରହିବ ।

ଦକ୍ଷିଣ କୋଶଳର ଐତିହ୍ୟ ଓ ସଂସ୍କୃତିକୁ ଅଧାର କରି, ତାଙ୍କର ପଚେଷ୍ଟା ତଥା ସଂପାଦନାରେ ପ୍ରଥମ କରି, ଏକ ଭୃତକୋଟିର ଚନ୍ଦେପଥା ପଦିକା **New Aspects of History of Orissa** ନାମରେ ୧୯୭୯ ମସିହାରେ ପ୍ରକାଶିତ ହୋଇଥିଲା । ଯଦୃଃ ଦକ୍ଷିଣ କୋଶଳର ଇତିହାସର ସ୍ତମ୍ଭରୂପାର ପାଇଁ ରାମଚନ୍ଦ୍ର ମଝିକ, ଶିବ ପ୍ରସାଦ ଦାଶ, ପୁଣ୍ଡିଚେରୁ ରଥ ତଥା ଅନ୍ୟ କେତେକ ଐତିହାସିକ ଜୟାପର ଭୃତ୍ୟମ ତରଫରେ ତଥାପି ସେମାନଙ୍କ ଇତିହାସ ପଠିକ୍ ଓ ନିର୍ଦ୍ଧାରଣ ତଥା ଉପରେ ପର୍ଯ୍ୟବସିତ ହୋଇ ପାରିନଥିଲା । ତତ୍ପର ନବୀନ କ୍ରମରେ ପ୍ରାଚ୍ୟ ପ୍ରଥମେ ଓଡ଼ିଶା ଜିଲ୍ଲା ଗେଜେଟିଅର ଗୁଡ଼ିକର ସଂପାଦକ ରୂପେ ଓ ପରେ ସମ୍ବଲପୁର ସରକାରୀକରଣ ଉପାଧ୍ୟକ୍ଷର ଭାବରେ ତରଫର ମୁଖ୍ୟ—ପ୍ରଫେସର—ରୂପେ ପର୍ଯ୍ୟାପ୍ତ ଓ ବ୍ୟବହାର କ୍ଷେତ୍ର-ପଥସ୍ତର ମାଧ୍ୟମରେ ପଶ୍ଚିମ ଓଡ଼ିଶାର ପ୍ରାୟ ସମସ୍ତ ଐତିହାସିକ ପାଠ ତଥା ତତ୍ ସମ୍ପର୍କୀୟ ସମସ୍ତ ବିଷୟର ପ୍ରତ୍ୟକ୍ଷ ଦର୍ଶନ ଓ ଅନୁଶୀଳନ କରିଥିଲେ । ଛଳ ବିଶେଷର ଲୁପ୍ତ ସତ୍ୟତାର ପ୍ରକୃତ ରୂପରେଖ ଜାଣିବା ପାଇଁ ସ୍ତମ୍ଭରୂପିକ ଭୂସନନ ମଧ୍ୟ କରିଥିଲେ । ଜଣେ ପ୍ରସିଦ୍ଧ ଐତିହାସିକଙ୍କର ଦୈବସୂଚିତ ଜ୍ଞାନ ତଥା ସ୍ତମ୍ଭରୂପ ଅନୁଶୀଳନ ମାଧ୍ୟମରେ ତତ୍ପର ହାତୁ ଦକ୍ଷିଣ କୋଶଳର ପରଂପରାତ ଇତିହାସକୁ ସତ୍ୟତା ଓ ସୁସ୍ପଷ୍ଟୀକରଣ କରିବା ପାଇଁ ଉପାଦାନ ଗ୍ରହଣ କରି ସମ୍ପୂର୍ଣ୍ଣ ନିର୍ଦ୍ଧାରଣ କରିଥିଲେ **New Aspects of History of Orissa**ର ପ୍ରଥମ ଭାଗ ।

ଏହି ପଦିକାର ମୁଖ୍ୟ ପ୍ରବନ୍ଧରେ ତତ୍ପର ପ୍ରାଚ୍ୟ ତତ୍ପର ଶିଳାଲେଖ, ତାମ୍ର ଲିପି, ସ୍ତମ୍ଭରୂପ ମୁଦ୍ରା ତଥା ବିଶିଷ୍ଟ ଐତିହାସିକଙ୍କ ମତ ଉଦ୍ଧାର କରି ଦକ୍ଷିଣ କୋଶଳର ପ୍ରାଚ୍ୟ, ତମାଲୁପାୟୀ ରାଜ୍ୟ ଶାସନରେ ଥିବା ବିଭିନ୍ନ ଶାସକ ମାନଙ୍କର ବଂଶାବଳୀ, ବିଶିଷ୍ଟ ପଂଥା ତଥା ସଂସ୍କୃତଗ୍ରନ୍ଥ ପ୍ରଭୃତି ଏହାର ମୁଖ୍ୟାଙ୍ଗୁଳ ଏକ ସୁସ୍ପଷ୍ଟୀକରଣ ବିଷୟର ପ୍ରଦାନ କରି ନୂତନ ପାଠିକର ଚିତ୍ତକ୍ଷେପକାରୀ ଭୂମିକା ଗ୍ରହଣ କରିଛି । ଗୋଟିଏ ବର୍ଷର ଅଧ୍ୟାପନା, ମାସାବଳୀର ରାଜତ୍ଵ, ନଳ ରାଜାମାନଙ୍କର ସମ୍ପର୍କ ରୂପିକା, ପଦକ୍ତାବଳୀ ତଥା ରାଜଶିଳ୍ପ କୂଳର ଅପ୍ରାପ୍ତ ତଥା ପ୍ରପତ୍ତି, ଶିଳାଲେଖ ଏବଂ ପାଣ୍ଡୁ, ବର୍ଣ୍ଣାୟ ରାଜ୍ୟବଳୀ ଓ ଶାସନ ଇତ୍ୟାଦିର ଉପସ୍ଥାପନ; ବିଶେଷତାପୂର୍ବକ ତଥା ଗଭୀର ଅଧ୍ୟୟନ ପାଇଁ ପ୍ରେରଣାଦାୟକ । ଏହାପାଇଁ ସେ ଦକ୍ଷିଣ କୋଶଳର ମୁଖ୍ୟ ପ୍ରବନ୍ଧ ଗୁଡ଼ିକ ଉପରେ ଉନ୍ନତ ଓ ଭୃତକୋଟିର ନିବନ୍ଧ ଗୁଡ଼ିକ ବିଶିଷ୍ଟ ଚିତ୍ତକ୍ଷେପକାରୀ ଠାରୁ ପ୍ରଗୁଣ୍ଡତ କରିଛି । ଦକ୍ଷିଣ କୋଶଳର ଐତିହାସିକ ପ୍ରାମାଣ୍ୟ ଓ ରାଜ୍ୟ ବିସ୍ତାର, ଗଜପତିଙ୍କ ପଦକ୍ତାବଳୀ ମସ୍ତକ

ଓ ଐତିହାସିକତା ପରି ସ୍ୱତନ୍ତ୍ରତା ରଥୀ ଉପରେ ଏ ସଂଖ୍ୟାରେ ପ୍ରକାଶିତ ପତ୍ର ଗୁଡ଼ିକ ମାଲକଗୁଣ୍ଠ ସଦୃଶ । ଏ ସମ୍ପର୍କରେ ଯେ କୌଣସି ଐତିହାସିକ ଆଲୋଚନା ପାଇଁ ଏହା ଏକ ନିତ୍ୟ ସ୍ୱୟାଳମ୍ବ ଓ ଉପାଦେୟ ସୂତ୍ର ।

ଓଡ଼ିଶାରେ ଅତୀତ ସୁଦୂର ଦକ୍ଷିଣ କୋଶଳ ଅଞ୍ଚଳରେ ପ୍ରକୃତାତ୍ମିକ ଭୁବନେଶ୍ୱରର ବିଧିବଦ୍ଧ ପଦ୍ମମାଗନ୍ଧ୍ୟ ଚନ୍ଦ୍ରର ପାତ୍ର ଓଁ କରନ୍ତଲୋ । ନାଗଣି ଚାନ୍ଦ ସୁବର୍ଣ୍ଣ କଳାହାଣ୍ଡି ଓ କଲ୍ୟାଣ ଦରବାର ଦ୍ୱାରା ଦେବକ ଭୃତ୍ୟତା ଐତିହାସିକ ବସ୍ତୁଗୁଣ୍ଠ ସଂଗ୍ରହ ସହିତ କେତେକ ସ୍ଥାନରେ ଅନୁସୂଚିତ ଭୁବନେଶ୍ୱର ହୋଇଅଛି । ଯାହାକି ହୋଇଥିଲା ସେଗୁଡ଼ିକର ସଠିକ ବିବରଣୀ ପ୍ରସ୍ତୁତ ହୋଇ ନଥିବାର ଜଣାଯାଏ । ପଦ୍ମକାଳ୍ପିକ ଭୁବନେଶ୍ୱର ପାଇଁ ପ୍ରସ୍ତୁତ ବିଜ୍ଞାନ ପତ୍ରର ନିର୍ଦ୍ଦିଷ୍ଟ ଧାରା ଓ ତତ୍ତ୍ୱ ସଂଲଗ୍ନ ସ୍ୱତନ୍ତ୍ରତା ମାଧ୍ୟମରେ ଚନ୍ଦ୍ରର ପାତ୍ର ୧୯୨୪ ମସିହାରେ କଳାହାଣ୍ଡି ଜିଲ୍ଲାର ନର୍କାସିତ ଅସୁରଗଡ଼ଠାରେ ଭୁବନେଶ୍ୱର କରନ୍ତଲୋ । ଏହି ଭୁବନେଶ୍ୱର ପ୍ରାୟ ଜଣା ଦୋର୍ଣ୍ଣ ଏ ଅଞ୍ଚଳର ଐତିହାସିକ ଛିନ୍ନ ଅଶୋକ ମୌର୍ତ୍ତ୍ୟିକା ଗମୟରୁ ଦେଖାଯାଇ ଥିବାର ଜଣାପଡ଼ିଲା । ସୁନ୍ଦର ଏ ଅଞ୍ଚଳର ଧର୍ମଧାରାରେ ମୂର୍ତ୍ତି ସୁନ୍ଦର ନିର୍ଦ୍ଦିଷ୍ଟ ପ୍ରମାଣ ସହିତ ଦେବାସୁକରର ରୂପରେଖ ମଧ୍ୟ ଅବିଷ୍କୃତ ହୋଇଥିଲା । ସୁନ୍ଦର ଧାରୁଣୀ, ବିଦେଶୀ ମାହିଷାସି ତଥା ଅନ୍ୟାନ୍ୟ ପଦ୍ମାସୁକ ବସ୍ତୁ ବିଶେଷ ଯୋଗୁଁ ବାଣିଜ୍ୟ ବ୍ୟବସାୟର ସମ୍ପାଦନ ଏ ଅଞ୍ଚଳରେ ମଧ୍ୟ ହୋଇ- ଥିବାର ଜଣାପଡ଼ିଲା । ୧୯୨୮ ମସିହାରେ ଉତ୍ତରାଞ୍ଚଳ ଭୁବନେଶ୍ୱର ଦକ୍ଷିଣ କୋଶଳର ଐତିହାସିକ ଓ ସଂସ୍କୃତରେ ବୌଦ୍ଧ ଧର୍ମର ପ୍ରସାର ଓ ପ୍ରସାରର ନିର୍ଦ୍ଦିଷ୍ଟ ତଥ୍ୟ ସମଗ୍ରକୁ ଗଣନା କରାଯାଇଥିଲା । ଏଠାରୁ ପ୍ରାୟ ମୁତଳକ ବୁଦ୍ଧ ପ୍ରତିମା ଓଡ଼ିଶାର ସର୍ବ ପ୍ରାଚୀନ ମୁତଳକ ବୁଦ୍ଧ ପ୍ରତିମା ରୂପେ ଘୋଷଣା କରାଯାଇ ଗଠନ ଶୈଳୀ ତଥା ବୌଦ୍ଧ ଉତ୍ତରୀକ ପାଇଁ ଉଦ୍ଦିଷ୍ଟ କୋଠର ମାନଙ୍କର ପ୍ରତି ଯୋଗୁଁ ଏହା ଏକ ବିଶାଳ ତଥା ସୁବିକଳ ବୌଦ୍ଧବିଦ୍ୟାଳୟ ହୋଇଥିବା ପରି ମନେହୁଏ । ବିଶ୍ୱବିଦ୍ୟାଳୟ ପ୍ରକଳ୍ପକୁ ଶ୍ରୀଯୁକ୍ତ ଶାଝାଲିଆଙ୍କ ସହିତ ମିଶ୍ରି ଚନ୍ଦ୍ରର ପାତ୍ର ୧୯୮୨ ମସିହାରେ ଅଭିମୁଖ କରନ୍ତଲୋ ସୋନପୁର ମନମୁଗ୍ଧାସିକ ପ୍ରସିଦ୍ଧ ଅସୁରଗଡ଼ର ଭୁବନେଶ୍ୱର । ପର୍ଯ୍ୟାୟ ନିମ୍ନ ଏ ଅଞ୍ଚଳରେ ଏ ଯାବତ୍ ଭୁବନେଶ୍ୱର ପ୍ରତିଷ୍ଠା ଲାଗିଥିଲା । ଏହି ବନେଶ୍ୱର ବସ୍ତୁ ଅନାମେକତ ଐତିହାସିକ ଓ ପରାମର୍ଶ ଧାରାରେ ଧାରାରେ ଉନ୍ନତ ହେବାରେ ଲାଗିଥିଲା ।

ଓଡ଼ିଶା ପରଦାର୍ଶକ ପ୍ରକଳ୍ପକୁ ବିଭିନ୍ନ ଉପଦେଶ୍ୱାରୁପେ ଯୋଗଦେବା ପରେ ଚନ୍ଦ୍ରର ପାତ୍ର ନୂଆପ୍ରକାଶିତ ମାୟାଗୁଣ୍ଠା ଉପକାଳର ସର୍ବଶେଷ

ପର୍ଯ୍ୟବେଶଣ ଓ ଚଳନ କାର୍ଯ୍ୟ ଦ୍ଵାରା ନେଇଥିଲେ । ବହୁ ଲୁଚକାୟିକ  
 ଲକ୍ଷ୍ମୀଶଙ୍କର ସୁନରୁଦ୍ଧାର ସୁଦୀନ ନିଶ୍ଚଳଦରଦ୍ଵା କିନ୍ତୁରେ ଏକ ଶୈବଶାକ୍ତ  
 କହ୍ନାରର ଚଳନ ବିଶେଷ ରାସୁର୍ଯ୍ୟସୁର୍ଯ୍ୟ । ପଞ୍ଚମ ନୀତାଦୀରେ ରଞ୍ଜିତ୍ତଠିପ୍ରବା  
 ଏହି ଶଶାଳ ଓ ବିପ୍ରୀର୍ଣ୍ଣ ଧର୍ମପୀଠ ଦେବନ ଓଞ୍ଜଶାର ନୁହେଁ; ସାଗ  
 ସୁଦ-ସ୍ଵରଚର ଏକ ସୁରକାତ ତଥା ସୁରୁଚନ ଧର୍ମ-ସାଧନାର ଶେଷରୁପେ  
 ପରଗଣିତ । ଶରନ୍ତ ପର୍ଯ୍ୟାସରେ ସନ୍ନିବେଶିତ ଯୋନୀପୀଠ, ଇଦଠାଙ୍କ  
 ମୁର୍ତ୍ତିସ୍ଥିତ ମନ୍ଦିର, ଭୃଗୁକମାଳଙ୍କର ବାଞ୍ଚସ୍ଥାନ, ସଙ୍କରୁତ ତଥା ବିପ୍ରୀର୍ଣ୍ଣ  
 ମଣ୍ଡପ ଠିକ ଦୋଳ ନଦୀନୁକରୁ ଫରନ୍ତ ଦ୍ଵୋର ସାହାଡ଼ର ଶୀର୍ଷଦେଶ  
 ପର୍ଯ୍ୟନ୍ତ ମଞ୍ଜିତ୍ତଠିପଲ । ସେ କାଳର ନିର୍ମାଣଶୈଳୀ ତଥା କାନ୍ଥରେ  
 ବିଦ୍ୟାର ଉଲ୍ଲସ୍ତ ବିଦ୍ୟୋଗ ଯୋଗୁଁ ଚାହା ଏକ ଦୁର୍ଲଭିତ ଏବଂ ସୁଶୃଙ୍ଖଳିତ  
 ବିହାର ରୂପେ ମଞ୍ଜିତ୍ତଠିପଲ । ଉକ୍ତ ଶେଷରୁ ପ୍ରାୟ ସୁରୁଣାମୁତ୍ତା, ଲୋଘନ,  
 ମୁର୍ତ୍ତି ତଥା ମାଟିପାଟ ଏହାର ସମସ୍ତର ସୁତନା ପ୍ରତୀନ ଦର୍ଶିଥାଏ ।  
 ସନ୍ତୁକତା ନଳ ରାଜା ଉଦୟଚର୍ଯ୍ୟନଙ୍କ ସମୟରେ ଏହା ପ୍ରତିଷ୍ଠା ହୋଇ-  
 ଥିବାର ଅନୁମାନ କରାଯାଏ ଏବଂ ରାଜାଙ୍କର ବଶର ଅନୁମତି ଯୋଗୁଁ  
 ଧଂସୁରୁନିର୍ମା ହୋଇଥିବାର କଥାଯାଏ । ସେ ଯାହା ହେଉ ଏହି ବିହାରର  
 ଅବଶ୍ୟର ଯୋଗୁଁ ଦକ୍ଷିଣ ଦୋଳର ଧର୍ମ ପରାପରର ଏକ ଉଲ୍ଲସ୍ତ ପ୍ରମାଣ  
 ଅମଳ ସୁପ୍ରସତ ହୋଇପାରିଛି ଏବଂ ସାଗରରତରେ ଏହା ଏକ ଅନ୍ୟତମ  
 ଶୈବବିହାର ରୂପେ ପରିଗଣିତ ହୋଇପାରିଛି ।

ସମ୍ବଲପୁର ଶୈବଦେବୀଲୟର ଇତିହାସ ବିସ୍ତରର ପ୍ରଥମ ମୁଖ୍ୟ ଓ  
 ପଞ୍ଚେଶ୍ଵର ରୂପେ ଯୋଗଦାନ କରି ତନ୍ତ୍ରର ସାହୁ ଏ ଅଞ୍ଚଳର ବିରାଜଲକ୍ଷ୍ମୀ  
 ଐତିହାସିକ ବସୁରାଜ, ତାମ ଓଳକ, ତୈଳପଦ, ତାଳପଟ ପୋଷ ତଥା  
 ସୁରୁଚନ ପଦ୍ମାବଳୀର ସମ୍ରାଜ୍ଞ ଓ ଏକନୀକରଣ କରି ସରଦ୍ଵାଳୟ ପ୍ରାପନ କରିବା  
 ଫଳରେ, ତାହା ଏକ ସୁଗାନ୍ତକାଳ କାର୍ଯ୍ୟକ୍ରମ ରୂପେ ସବୁଦିନ ପାଇଁ ନାଟ୍ୟ  
 ସଂସ୍କୃତିର ଗନ୍ତାଘର ହୋଇ ରହିଛି । ଏହାର ପଞ୍ଚମ ରୂପାୟନ ପାଇଁ  
 ରାଜାର ଅଦମ୍ୟ ଉତ୍ସାହ ଓ ସୁପଶକଳିତ ଯୋଜନା ଫଳରେ ନାଟ୍ୟ  
 ପ୍ରଚଳେ ଏକ ଉପାଦେୟ ଗବେଷଣାକାରୀ ରୂପେ ଏହା ସମସ୍ତଙ୍କର ଦୃଷ୍ଟି  
 ଆକର୍ଷଣ କରିପାରିଛି । ଅଞ୍ଚଳର ଐତିହ୍ୟ ଓ ସଂସ୍କୃତିର ଉପସ୍ତୁତି ଯତ୍ନଦେବା  
 ଉଦ୍ଦେଶ୍ୟରେ ସେ ପରଦାରଙ୍ଗ ଠାରେ ଦୁର୍ଗବାସି ପ୍ରଜନଙ୍କୁ ଏବଂ ସମସ୍ତକାଳ  
 ପାଇଁ ଏହି ବିସ୍ତରରେ ନୃକନ ପଦକାର ସୃଷ୍ଟି କରିପାଇଛନ୍ତି । ନିଜର  
 ସନ୍ଦେଷ୍ଟା ଯୋଗୁଁ ଶୈବଦେବୀଲୟ ମଂଜୁର ନିର୍ମିତ ଠାରୁ ଏ ଅଞ୍ଚଳର ଇତିହାସ  
 ଓ ସଂସ୍କୃତିର ବିଧିବିଧି ସଂକଳନ ପାଇଁ ସୁତରା ଅନୁଧ୍ୟାନ କରାଯାଇ ବିଲ୍ଵର

ହଞ୍ଜ ଭୂମାର ସାହୁକ୍ତ ଉଦ୍‌ଘୋଷୀ ରୂପେ ନେଇ ଏକ ବିରାଟ ଉଚ୍ଚ ରଚନା କରାଯାଇଛି । ଦୁର୍ଲ୍ଲଭ୍ୟର ବିଷୟ ଏହି ଉଚ୍ଚ ଏପର୍ଯ୍ୟନ୍ତ ମୁଦ୍‌ଘୋଷିତ ଘାଟିନାହିଁ । ଛତାଳ ନରୁଣ ମନେକରି ଏହାର ପ୍ରକାଶନ ଶୀଘ୍ର କରାଯିବ ବୋଲି କହିଛନ୍ତି । ବିଭିନ୍ନ ପ୍ରକାରୀୟ, ଜାତୀୟ ପ୍ରକାରୀୟ ବିଷୟ, ସଂସ୍କୃତ ପ୍ରକାରୀୟ ପ୍ରକାରୀୟ ପ୍ରକାରୀୟ ତଥା ବ୍ୟାପକ ଶ୍ରେଣୀ-ଅଧ୍ୟୟନ ମାଧ୍ୟମରେ ଦକ୍ଷିଣ ଦିଗରେ ବିଭିନ୍ନପ୍ରକାର ପର୍ଯ୍ୟାଲୋଚନା କରୁଥିବା ସଂସ୍କୃତର ଧ୍ୟେୟ ଅଟେ । ଏପରିକି ଗୁପ୍ତମାନଙ୍କର ଭ୍ରମଣ ତଥା ସମ୍ବେଦନା ମଧ୍ୟ ଏହି ଅଞ୍ଚଳର କୌଣସି ନା କୌଣସି ବିଭିନ୍ନପ୍ରକାର ସ୍ଥାନରେ ହିଁ ହେଉଅଛି ।

ସଂସ୍କୃତର କଂଜ ନିକଟର କେତଳ ବ୍ୟକ୍ତି ଉପରେ ନିର୍ଭର, ତାହା ଅଳ୍ପ କାଳ ନିକଟଯାତ୍ରୀ-ପ୍ରକାରୀୟ ଏକ ମୁଖ୍ୟ ଅଂଶ । ତାଙ୍କର ପ୍ରେରଣା ଓ ସମ୍ଭାଷଣ ଦେଖି ଅନେକ ଗୁପ୍ତ ଓ ଶିକ୍ଷକ ଦକ୍ଷିଣ ଦିଗରେ ଅବଶ୍ୟକତା ଉଦ୍‌ଘୋଷଣ ତଥା ସଂସ୍କୃତ ଉପରେ ଦର୍ଶନ ଦର୍ଶନ ଧରି ବହୁ କାହା ବିଷୟ ମଧ୍ୟରେ ଉଦ୍‌ଘୋଷଣା କରାଯିବ । ତାଙ୍କର ପ୍ରକାରୀୟ ଛନ୍ଦ ତଥା ବିଭିନ୍ନପ୍ରକାର ଯୋଗୁଁ ଏ ଅଞ୍ଚଳର ଏକ ବିଶିଷ୍ଟ ରାଜ୍ୟ-ଶାସକପ୍ରକାର-ଲୋକ ଲୋକତରୁ ଆସିପାରିବ । ସେହିପରି ଯୋଗ୍ୟ ରାଜ୍ୟର ଉଦ୍‌ଘୋଷଣା ଓ ପ୍ରକାରୀୟ ବିଭିନ୍ନପ୍ରକାର ଉଦ୍‌ଘୋଷଣା ମଧ୍ୟ ତାଙ୍କର ଯୋଗୁଁ ହିଁ ସମ୍ଭବ ହୋଇଛି । ସେହିପ୍ରକାର ମହାନ ସାହିତ୍ୟକୃତ ତଥା ମନୁଲିଖିତ ଅଞ୍ଚଳରେ ବ୍ୟାପକ ସଂଗ୍ରାମର ଯୁଗାନ୍ତକାରୀ ସଂଗ୍ରାମୀର ପ୍ରକାରୀୟ ପ୍ରକାରୀୟ ହୋଇପାରିବ ।

ସ୍ଵରାଜ୍ୟ ଅଂଜ୍ୟ ସ୍ଵରାଜ୍ୟ ଓ ପ୍ରକାରୀୟ ମାଧ୍ୟମରେ ଓଡ଼ିଶାର ଉଦ୍‌ଘୋଷଣା କରାଯିବ, ଧର୍ମ ଓ ପରଂପରାର ଅନୁଶୀଳନ କରି ଦକ୍ଷିଣ ଦିଗରେ କରାଯିବ ଉଦ୍‌ଘୋଷଣା ତଥା ସ୍ଵରାଜ୍ୟ ଅଂଜ୍ୟର ସ୍ଵରାଜ୍ୟ ଦେବାରେ ସେ ସମ୍ଭବତଃ ପ୍ରକାରୀୟ ହୋଇ ଏବଂ କେତେକ କ୍ଷେତ୍ରରେ ବିଭିନ୍ନ ଓ ଅଧ୍ୟାୟ ପ୍ରକାରୀୟ ମାଧ୍ୟମରେ ସେହି ପ୍ରକାରୀୟ ଉଦ୍‌ଘୋଷଣା ଓ ବିଭିନ୍ନପ୍ରକାରୀୟ ହୋଇପାରିବ । ଓଡ଼ିଶାରେ ବୌଦ୍ଧଧର୍ମ-ଯାତ୍ରା ତାଙ୍କର ଶାଶ୍ଵତ ଓ କାଳକ୍ରମୀ ପ୍ରକାରୀୟ ମାନଙ୍କ ମଧ୍ୟରେ ଅଧ୍ୟାୟ —ପ୍ରକାରୀୟ ସମ୍ଭବତଃ ମୁନିଉପୁ ରୂପେ ତେଲ ନଦୀର ଏକ ଶାଖା ଶାଶ୍ଵତ ଭାବରେ ଉଦ୍‌ଘୋଷଣାକୁ ସେ ଚିହ୍ନିତ କରି ଯାଇଅଛନ୍ତି । 'ମନଦ' ଓ 'ସମ୍ଭବ'କୁ ସମ୍ଭବତଃ ଓ ସମ୍ଭବତଃ ସମ୍ଭବ ଚିହ୍ନିତ କରି ଦେଖିବୁତ ଏବଂ ଲକ୍ଷ୍ମୀକରୁ ଏ ଅଞ୍ଚଳର ରାଜା ଓ ରାଜକନ୍ୟା ରୂପେ ବର୍ଣ୍ଣନା କରାଯିବ । ଉଚ୍ଚ ତଥ୍ୟର ବିଶ୍ଳେଷଣ ବୌଦ୍ଧ ଧର୍ମର ଅଧ୍ୟୟନ କ୍ଷେତ୍ରରେ ଯୁଗାନ୍ତକାରୀ ଓ କାହା ବୌଦ୍ଧଧର୍ମର ବିକାଶରେ ଦିଗରେ କରାଯିବ ଉଦ୍‌ଘୋଷଣା ଓ ଉଦ୍‌ଘୋଷଣା ଧର୍ମର ମୁନିଉପୁ ରୂପେ ପ୍ରକାରୀୟ ଉଦ୍‌ଘୋଷଣା ବ୍ୟାପକ



ଏହାର ପୁସ୍ତକମାନଙ୍କୁ ରୂପେ ଦକ୍ଷିଣ କୋଶଳର ଶ୍ରୀପୁର ଏବଂ ସେଠାକାର ଶାସକ ପାଣ୍ଡୁବଂଶୀୟ ଶର୍ମା ବାସକଙ୍କ ପକ୍ଷରୁ ଭୂମିକାର ଉପସ୍ଥାପନା କରା ଯାଇଥିଲା । ଏହାପରେ ଉତ୍ତରକୁ ନିକଟାନ୍ତର ଅବସ୍ଥାରେ ରୂପେ ପ୍ରତିଷ୍ଠିତ କରାଗଲା । ତତ୍ପରେ ଏହି ଲକ୍ଷ୍ୟର ଦକ୍ଷିଣ କୋଶଳରେ ଦ୍ଵି ପ୍ରକାର ହୋଇ ମନେ ହୁଏ କାରଣ ବିଭିନ୍ନ ଧର୍ମର ପଂଥୋପ ଓ ଦୁର୍ଘଟକ ପରିପ୍ରକାଶ ଏ ଅଞ୍ଚଳରେ ସୂଚ୍ୟରୁ ରୂପେ ହୋଇ-  
 ଥିବାର ଅନେକ ଦୁଷ୍ଟାନ୍ତ ବା ନିଜର ଦେଖିବାକୁ ମିଳେ । ଜୀବନର ଶେଷାଠାରେ ପ୍ରକାଶିତ କଥାପୁସ୍ତକ ସ୍ଵରୂପ 'ଦୁରେନ୍ଦ୍ର ଶାସ' ଦକ୍ଷିଣ କୋଶଳର ଅତିମ ଅଧିକାରୀ ତଥା ସମାଜର ପରୁଷଦର୍ଶନ ସ୍ଵଧିକାରକ, ସାମାଜିକ ନେତୃତ୍ଵ ତଥା ଦେଶ ପ୍ରେମର ଏକ ଗାଥା କହିଲେ ଅଧିକ ଦେବଦାୟୀ । ସେପରି ମହିମା ଧର୍ମର କାନ୍ତାକାଣ୍ଡ ସ୍ଵରୂପ ତଥା ଗୋପେନ୍ଦ୍ର ପ୍ରମୋଦ ଏ କାଳର ଅତ୍ୟନ୍ତ ପଂଥୋପ ରୂପେ ତାଙ୍କର ବଳିଷ୍ଠ ଲେଖନ ହେବୁ ସମସ୍ତଙ୍କ ଦ୍ଵାରା ଗୃହ୍ୟ ହୋଇଥିଲା ।

ଦକ୍ଷିଣ କୋଶଳର ଇତିହାସ ସୁନର୍ଗଠନରେ ତତ୍ପର ପାଠକ ଭୂମିକା କରେ ଅତ୍ୟନ୍ତ ସାଧକର ଭୂମିକା । ଲୁଗ୍ଠ ଓ ସୁପ୍ରସାସ୍ୟ ପଂଥୋପର କାରଣର ଲୁଚାଇବି ତ ଐତିହାସିକ କଥାବଳୀର ପ୍ରମାଣକାଣ୍ଡ ଯୋଗୁଁ ପକ୍ଷରୁ ହୋଇଥାଏ ଏବଂ ଦକ୍ଷିଣ କୋଶଳରେ ଏହି ପ୍ରକାରର ସ୍ଵଭାବ ଉପେକ୍ଷା ହେଲେ ପାଠକ ସମ୍ମୁଖେ ଦର୍ଶନ ଦେଇ ପାରିବୁ । ତାଙ୍କର ଅଗାଧ ପଣ୍ଡିତ୍ୟ, ସୂକ୍ଷ୍ମ ନିରୀକ୍ଷଣ, ଅକାନ୍ଧ ଓ ବିଶ୍ଵାସଯୋଗ୍ୟ ଅନୁଶୀଳନ, ଦୃଢ଼ତ୍ଵ ଶାନ୍ତ ଶୈଳୀ ତଥା ଚବେପକମାନଙ୍କୁ ଅନୁଷ୍ଠ କରାଯାଉ ଏବଂ ଜାଣିବୁ ପ୍ରକରେ ଏହି ଅଞ୍ଚଳର ମହତ୍ଵ ଓ ଗୁରୁତ୍ଵ ପ୍ରତି ସମସ୍ତଙ୍କର ଦୃଷ୍ଟି ଆକର୍ଷିତ ହୋଇଥିଲା । ପଶ୍ଚିମ ଓଡ଼ିଶାର ଇତିହାସ ସୁନର୍ଗଠନରେ ତତ୍ପର ପାଠକର ଅତ୍ୟନ୍ତ ସୁଗାନ୍ତକାନ୍ତ ଓ ସମସ୍ତଙ୍କ ପାଇଁ ତାହା ପ୍ରେରଣାର ଉତ୍ତ ହୋଇ ଆଗାମୀ ଦିନମାନଙ୍କରେ ଧ୍ୟାନକାରୀ ସଦୃଶ ଉଦ୍ଘୋଷିତ ହେଉଥିବ । ●

# ଏକ ଲଙ୍କା ଅନେକ ଅଦ୍ଭୁତା :

## ଲଙ୍କାର ସ୍ଥିତି-ଅନୁସନ୍ଧାନ ଓ ଡକ୍ଟର ନବୀନ କୁମାର

### ଡକ୍ଟର ଦଧିବାମନ ମିଶ୍ର

---

ଲଙ୍କା ଅଦ୍ଭୁତରେ ଅନ୍ତର୍ଭାବିତ । ବଳିତ ଶତାବ୍ଦୀର ଆରମ୍ଭରୁ ଲଙ୍କାକୁ କେନ୍ଦ୍ରୀୟ ଭାବେ ଶଙ୍କା ସୂଚି ହୋଇଛି, ଏହାକୁ ସେ ସବୁର ସମାଧାନ ହୋଇ ପାରିନାହିଁ । ଏହି ଅଦ୍ଭୁତା କଣିକାକୁ ଯାଇ ଐତିହାସିକ, ଗବେଷକ ଓ ପ୍ରତ୍ନତତ୍ତ୍ୱବିଦ୍ମତେ ସ୍ୱରତ ଭୃଷ୍ଣର ବରଜ୍ଜ ଛାନରେ ଲଙ୍କାର ଅଦ୍ଭୁତ ସଂପର୍କରେ ସୂଚନା ଦେଇଛନ୍ତି । ଏଇ ଏହି ଅଧ୍ୟାୟ, କେ- ହରମନ୍ତରାଜ ଓ ସୁ- ଏଇ- ବାଡେର ସୁମାତା କମ୍ପା ଲଙ୍କାଦେବ ବା ମାନଦେବ ପଦ୍ମ ଲଙ୍କାକୁ ଚିତ୍ରିତ କରିଥିବାବେଳେ ବସ୍ତୁପତ୍ର ନରଦୀଠର ଭାବରେ ଜଣାରେ, ସ୍ୱୟ କାହ-ଦୁର ହରମନ୍ତ ଓ ଏଇ- ଓ ସମାଲିଆ କବଳପୁର ଜଣାରେ ଓ କ- ରାମଦାସ ପ୍ରଭୃତି ବ୍ୟବସାର ଜଣାଣ ପେଣ୍ଡା, ରୋଡ଼ଠାରେ ଲଙ୍କାର ଅଦ୍ଭୁତ ସଂପର୍କରେ ଦୃଢ଼ ମୂଲ୍ୟମାନ ପରିବେଷଣ କରିଛନ୍ତି । ଓ, ଅକ ଭଣ୍ଡାଲକର ଉପସ୍ଥେର ମୂଲ୍ୟପତ୍ର ଶ୍ରେଣୀ କରିଛନ୍ତି । ଅଧ୍ୟାପକ ହରମନ୍ତ ଶୁଭ ରୋଦାବସ୍ତୁ ଅଦବାଦକରେ ଲଙ୍କାର ଅଦ୍ଭୁତ ପ୍ରସଙ୍ଗରେ ମତପୋଷଣ କରିଛନ୍ତି । ଓଡ଼ିଶାର ଚର୍ଚ୍ଚିତ ଐତିହାସିକ ଗବେଷକ ସ୍ୱର୍ଗତ ହରମନ୍ତ ନଦୀନ କୁମାର ସାହୁ ସ୍ୱୟ ସ୍ୱଳ୍ପ ମାଧ୍ୟମରେ ମହାନଦୀ ଓ କେଲ ନଦୀର ସଂଗମ ସ୍ଥଳରେ ଅଦ୍ଭୁତ ଅଧ୍ୟୁକ୍ତ ଶୋକପୁର ପଞ୍ଚରାଜ ସ୍ୱୟ ପ୍ରସିଦ୍ଧ ଲଙ୍କା ରୂପେ ଚିତ୍ରିତ କରିଛନ୍ତି । ଏଥିପାଇଁ ସେ ମଧ୍ୟ ବହୁ ଉପହାସ ଓ ସମାଲୋଚନାର ଶରଣ୍ୟ ହୋଇଛନ୍ତି । କିନ୍ତୁ ସବୁକିଛି ସତ୍ୟକରି ସେହି ନରଦ ସାଧକ ଲଙ୍କାଦେବରେ ଜଣେ ପୁରୋଗାମୀ ଗବେଷକ ରୂପରେ ଏକ ନୂତନ ହରଦର୍ଶନ ଦେଇପାରିଛନ୍ତି ଅଗାମୀ ଦିନର ଲଙ୍କା ସନ୍ତାନମାନଙ୍କୁ । ଶଂଖିତ ପ୍ରବନ୍ଧରେ ତାଙ୍କର ଲଙ୍କାପ୍ରମୁଖୀୟ ଜଞ୍ଜଳ ସଦ୍‌କହରୁ ସମୀକ୍ଷା କରାଯାଇଛି ।

### ଲଙ୍କା ଓ ସୋନପୁର :

‘ଲଙ୍କା’ ଶବ୍ଦଟି ସୋନପୁର ଅଞ୍ଚଳର ଏକ ରାଜକୀୟ ତାମ୍ର ଅଭିଲେଖରେ (ସୋନପୁର ଦେବଙ୍କ ତେଲଗା ତାମ୍ର ଶାସନ) ଉଲ୍ଲିଖିତ ଅଛି । ଏଥିରେ କେତେ ସୋମବଂଶୀ ରାଜା ନିଜକୁ ପଣ୍ଡିତ ଲଙ୍କାର ଅଧିପତି ରୂପେ ଅଭିହିତ କରି ସୁବର୍ଣ୍ଣପୁରରେ (ଅଧ୍ୟୁକ୍ତ ସୋନପୁର) ତାଙ୍କ ରାଜଧାନୀ ଥିବା ଦର୍ଶାଇଛନ୍ତି ।

ପୁନଶ୍ଚ ସୋମେଶ୍ଵରଦେବ ନାମକ ସୋମପୁରର ଅର୍ଥ ନଗରେ ରାଜା ଲଙ୍କା ବର୍ତ୍ତମାନ (ଲକ୍ଷ୍ମେଶ୍ଵର ଗଣ୍ଡ) ପଶୁଖିଲେ ଦଣ୍ଡାୟମାନ ହୋଇ ତାଙ୍କ ଦୋଷଟା ଦଣ୍ଡରନ୍ତୁ । ଏହା ପଢ଼ିତ ସୋମପୁର ଅଞ୍ଚଳର କେତେକ ପ୍ରାଚୀନ ଦେବାଳୟ, ଲୋକ ପରମ୍ପରା, ପ୍ରତ୍ନତାତ୍ତ୍ଵିକ ଅବଶେଷ ପ୍ରଭୃତିକୁ ନେଇ ସୋମପୁର ଅଞ୍ଚଳକୁ ଲଙ୍କାସ୍ଵଳ୍ପ ବୋଲି ନିର୍ଣ୍ଣୟ କରାଗଲେ ତତ୍ତ୍ଵର ସାହୁ ଶ୍ରୀମାନ୍ ପ୍ରସାସି ଦଣ୍ଡରନ୍ତୁ । ସୁଦୃଢ଼ ସୋମପୁର ଦେଶୀୟ ରାଜ୍ୟ ମଧ୍ୟରେ ଅବସ୍ଥିତ ସୁଲେଷା (ସୁଲକ୍ଷ୍ମଣୀ) ବନ୍ଦୀ (କଳଙ୍କାର ଅପରାଧ ?) ମହାନଦୀର ଦକ୍ଷିଣ କଟକଣ୍ଠୀ ଲଙ୍କାତାହାଲ ଗାମ, ସୁବର୍ଣ୍ଣମେରୁ ଶିବ, ରାମେଶ୍ଵର ଶିବ ମନ୍ଦିର ସମୃଦ୍ଧି ପ୍ରାପ୍ତ; ସୋମପୁର ଅଞ୍ଚଳର ଚନ୍ଦ୍ରପା ଖେଳ, ଲଙ୍କାଗୋଡ଼ ଓ ମେଘନାଦ ପଦ ପ୍ରଭୃତି ଲୋକ-ପରମ୍ପରା ଏକ ମହାନଦୀ-ତେଲର ସଂଗମ ସ୍ଥଳର ଅନନ୍ତପୁରରେ ସ୍ଥିତ ଅପୁରଗଡ଼ରୁ ପ୍ରାୟ ପନ୍ଦ୍ର ଅବଶେଷକୁ ଲକ୍ଷ୍ମଣର ତତ୍ତ୍ଵର ସାହୁ ସୋମପୁରକୁ ରାଜ୍ୟରେ ଲଙ୍କାବୋଲି ପ୍ରତ୍ନପାତନ କରାବାକୁ ଉପସ୍ଥାପନେ ବୋଲି ମନେହୁଏ ।

ଉପରେକ୍ତ ପରାମର୍ଶରେ ଏପରିକି ଐତିହାସିକମାନଙ୍କୁ ଲଙ୍କା ସମ୍ପର୍କରେ କେତୋଟି ଉତ୍ତମ ମନେରଖିବାକୁ ହେବ । ପ୍ରଥମତଃ, ସୋମପୁରର ସୋମ ତାମ୍ର ଶାସନରେ "ପଶ୍ଚିମ ଲଙ୍କା"ର ଉଲ୍ଲେଖ ଅଛି । ରାଜ୍ୟରେ ଲଙ୍କା ନରାଣି ବା ରାମାଣି ପଶ୍ଚିମ ଲଙ୍କାରୁପେ ପରିଚିତ ନଥିଲ । ପଶ୍ଚିମ ଲଙ୍କାର ଅବସ୍ଥିତିକୁ ସୁଦ୍ଧା, ଉତ୍ତର, ଦକ୍ଷିଣ ବା ଏମାନଙ୍କ ମଧ୍ୟରୁ ଏକ ବା ଦୁଇ ଲଙ୍କା ବର୍ଣ୍ଣର ଅବସ୍ଥିତି ସଂପର୍କରେ ସୂଚନା ମିଳେ । ଅନ୍ୟ ଲଙ୍କା ଗଣ୍ଡ ପୁରୀର ପଞ୍ଚାଳ ନଦୀ ଏହାକୁ (ପଶ୍ଚିମ ଲଙ୍କା) ରାଜ୍ୟରେ ଲଙ୍କା ବୋଲି ମନେ କରାଗଲେ ତେବେ ପୂର୍ବ ପର୍ଯ୍ୟାନ୍ତ ତାହା ଆଗାମୀ ଦିନର ରବେଷଣା ହିଁ ନିଶ୍ଚିତ କରାବ ।

ଦ୍ଵିତୀୟତଃ "ଲଙ୍କା" ସୋମପୁର ଅଞ୍ଚଳରେ ଅନୁବନ୍ଧିତ ନୁହେଁ । ଓଡ଼ିଶା ତଥା ଭାରତର ଅନେକ ପ୍ରାଚୀନରେ ଲଙ୍କା ନାମଧେୟ ଅନେକ ବସତି ରହିଅଛି । ଓଡ଼ିଶାର କନ୍ଧମାନ ଅଞ୍ଚଳର ଲଙ୍କାପତ, ମଧ୍ୟଦେଶର କନ୍ଧର ଅଞ୍ଚଳର ଅନେକଲଙ୍କା, ଦକ୍ଷିଣ ଭାରତର ଲଙ୍କା ନାମଧେୟ ଅନେକ ପ୍ରାଚୀନ, ଏପରିକି ହିମାଳୟର ଦଶ ନିକାର ଡ଼ାକ୍ ଉପରେ ଥିବା ତଟି (ଭାରତୀୟ ଶାଖା ନଦୀ ତାହାକୁ କୁଳକେ ଓ ଭୈରବୀତଟୀର ଅନନ୍ତ ଦୂରରେ) ଲଙ୍କା ବନ୍ଦର ବହୁଳ ବ୍ୟବହାର ଓ ଲୋକସ୍ଵୀକୃତିର ସୂଚନା ଦେବ । ସୋମପୁରକୁ ଲଙ୍କାରୁପେ ନିର୍ଣ୍ଣୟ କରାବା ତେଲେ ତତ୍ତ୍ଵର ସାହୁ ଏ ସବୁକୁ ନିର୍ଦ୍ଦେଶ ଦେଇଥିବା ଶେ ମନେହୁଏ ନାହିଁ ।

ମହାନଦୀର ଲକ୍ଷ୍ମଣରାଜ୍ୟ ମଧ୍ୟସ୍ଥ ଶିଳାଖଣ୍ଡୋପର ପୁରୀର ଲକ୍ଷ୍ମଣଦେବ ନେତ୍ର ସୋମପୁରର ଅଧିକାରୀ ଦେବା ନୁହନ୍ତି । ନଳାହାଣ୍ଡିର ନୂନାବତର

ଅଧିକାରୀ ଦେବ ମଧ୍ୟ ଲଙ୍ଘନକାରୀ । ଅଧିକାରୀ ବିଷୟ ଯେ କଲ୍ୟାଣୀ  
 କାର୍ଯ୍ୟର ଶରଣା ନଦୀର ଦକ୍ଷିଣ ପଟର ଅନେକ ଗ୍ରାମର ଗ୍ରାମ ଦେବ ମଧ୍ୟ  
 ଲଙ୍ଘନକାରୀ । ଏହି ଅଧିକାର ପ୍ରକାଶ କରୁଥିବା ଅନୁପାୟୀ ଦକ୍ଷିଣର କୌଣସି  
 ରାଜା ଲଙ୍କାର ଶକ୍ତିକୁ ପ୍ରକାଶ କରି ଲଙ୍ଘନକାରୀ ଦେବଙ୍କୁ ଅଣି ନିନ୍ଦାପତ୍ରରେ  
 ଅବହାସନ କରିଥିଲେ । ସତ୍ୟ ଶକ୍ତିକୁ ଶ୍ରେଣୀ (୧୯୧) — (୧୯୩)  
 ନୌଦେବୀଙ୍କ ଅନୁଷ୍ଠାନ ମୌଳିକ ବର୍ମ କର୍ତ୍ତୃକ ଏହା ସଂପାଦକ ହୋଇଥିଲେ  
 ଶ୍ରୀ ପି. କେ ଦେବେନ୍ଦ୍ର ମତ ।

ଅନୁଷ୍ଠାନ ମୌଳିକ ବର୍ମ ଦକ୍ଷିଣେ ଗୋଦାଘ ପର୍ଯ୍ୟନ୍ତ ଯୁଦ୍ଧାଭିମାନରେ  
 ବାହାର ଅନେକ ଶକ୍ତିକୁ ପ୍ରକାଶ କରିଥିଲେ ବୋଲି ବିକେନ୍ଦ୍ର ଶ୍ରେଣୀଙ୍କର ଏକ  
 ଅନୁଷ୍ଠାନରେ ଉଲ୍ଲେଖ ଅଛି । ପ୍ରୋକ୍ତ ଶ୍ରେଣୀଙ୍କ ଅନୁପାୟୀ ସେବକର ଦେବ  
 କର୍ମଣ କରି ପ୍ରମୁଦ ଲଙ୍ଘନ କଲେ ଏବଂ ପ୍ରକାଶନୀ ବାଦନମାନଙ୍କୁ ପକାରେ  
 ଦେବ ଅତ୍ୟନ୍ତ ଆତ୍ମାସ ରକ୍ଷାକାରେ ଦୁଃଖରେ ରହିଥିଲେ ଲଙ୍କାର ବନ୍ଦୀକୁ ନିକଟ  
 କଲେ । କାପରେ ଲଙ୍ଘନକାରୀ ମୁର୍ତ୍ତିକୁ ସିଂହଳରୁ (ଲଙ୍କା) ଅଣି ନିନ୍ଦାପତ୍ରରେ  
 ଛାପିତ କରିଥିଲେ ବୋଲି ଶ୍ରୀ ପି. କେ. ଦେବେନ୍ଦ୍ର ମତପୋଷଣ କରିଛନ୍ତି । ଏହି  
 ମତକୁ ପ୍ରକାଶ କରିଥିଲେ ବିକେନ୍ଦ୍ର ଶ୍ରେଣୀ ଏହି ପରି ଶ୍ରୀ ସତ୍ୟକ ଜୀବନ  
 କରିଛନ୍ତି । ଯେତେବେଳେ ଦିଆଯାଇପାରେ ଯେ ସୁମାସୁରେ ରୂପକଲେ  
 ନେଇ ବିକେନ୍ଦ୍ର ଶ୍ରେଣୀଙ୍କର ପ୍ରୋକ୍ତ ତାମ୍ରଶାସନ ଲିଖିତ । ଏଥିରେ ବିକେନ୍ଦ୍ର  
 ଶ୍ରେଣୀ କେତେ କିଛି ସୁମାସୁରେ ବା ସୁମାସୁରେ ରୂପେ ଅଭିହିତ କରିଛନ୍ତି ।  
 ଏହାକୁ ଅଧିକାର ଅର୍ଥରେ ଛାଡ଼ି ଦେବାକୁ ନପାରେ । ଦୁଇ ସିଂହଳରୁ  
 (ଲଙ୍କା) ଏକ ମୁର୍ତ୍ତି ଅଣି କଳ୍ୟାଣୀରେ ପ୍ରାପିତ କରିବା ଉଚିତ୍ ଅବଶ୍ୟକ  
 ମନେହୁଏ । କେବେ ପ୍ରକାଶ ପ୍ରକାଶରେ କେଉଁ ଲଙ୍କା ରାଜ୍ୟର ଶକ୍ତିକୁ ନେଇ  
 ବାଦନ ହେଉ ନାହିଁ ବା ପ୍ରକାଶକର ଗୁଣ ହେଉ କିମ୍ପା ? ଦେବ  
 ଲଙ୍କା ଅଧିକାରକ ଶୋକପୁର ହେବା ଅନୁଷ୍ଠାନକ ଦାରଣ ଏଠାରେ ପଦାର୍ପଣ  
 କରିବାକୁ ସକ୍ଷମ ଶ୍ରେଣୀଙ୍କୁ ପିତା ବନ୍ଧୁରେ ଦେଖି କର୍ମରେ ଅବଶ୍ୟକତା  
 ପତ୍ର ନିଶ୍ଚୟ । କେବେ ଲଙ୍କା କେଉଁଠି ?

ସିଂହଳ ଦ୍ଵୀପ ବା ତାମ୍ରପର୍ଣ୍ଣୀକୁ (ଅଧିକାର ଶ୍ରୀଲଙ୍କା) ସୁମାସୁରେ  
 ଲଙ୍କାରୁପେ କନସାଧାରଣଙ୍କର ଧାରଣା ନିମିତ୍ତ ଦୁଇଟି ବିଷୟ ଦାୟୀ ବୋଲି  
 ମନେହୁଏ । ପ୍ରଥମଟି ହେଉଛି ଉକ୍ତ ଦ୍ଵୀପର ଅଧିକାର ନାମ ଶ୍ରୀଲଙ୍କା ଏବଂ  
 ଦ୍ଵିତୀୟଟି ହେଉଛି ଶ୍ରୀଲଙ୍କା ସମ୍ପର୍କରେ ଏଠାରେ ପତ୍ର କରିବାକୁ ହେବ  
 ଯେ ଏହା ପ୍ରାଚୀନ ଲଙ୍କା ନୁହେଁ । ସିଂହଳ ଓ ଲଙ୍କା ଦୁଇଟି ଭିନ୍ନ ରାଜ୍ୟ

ରୂପେ ଯୁଦ୍ଧସୁଖ ସମ୍ବୃତ୍ତୋତ୍ତୀ ତାରୁ ଛାଣ୍ଟିବୁ ପ୍ରମୁଦ ଶତାଦୀୟାଏ ଶଂସୁକ ଓ ପାଲିହୁରୁ ତଥା ଅଛୁଲେକମାନଙ୍କର ବଞ୍ଚିତ ହୋଇଅଛି । ମହାହରତର ଅଗଣ୍ୟ ପଦରେ ପଦ୍ମଦେବଙ୍କ ଉତ୍ତରଣସ୍ୱରୂପେ ଲଙ୍କା, ତତ୍ପରେ ସିଂହଲର ନାମୋଲ୍ଲେଖ ଅଛି । ମାର୍ଦ୍ଦେଶ୍ୱେୟ ସୁରାଣ, ରାଜଶେଷର ଭରଣତ ବାଳ-ଶ୍ୟାମ ସୁତ ଚନ୍ଦ୍ରପିଞ୍ଜରଙ୍କ ବୃହନ୍ନିଂହତା, କାୟସିଞ୍ଜର ପଦାବରୁ ଉଦ୍ଧୃତ ହୁଁଲେ ସିଂହଲ ଓ ଲଙ୍କା ଦୁଇଟି ଭିନ୍ନ ରାଜ୍ୟରୂପେ ପରିଗଣିତ । ଅପ୍ତପା ଶାସ୍ତ୍ରୀଙ୍କର “ସଂସ୍କୃତ ଚନ୍ଦ୍ରିତା”ରେ ବର୍ଣ୍ଣନା ଅଛି—

“ମହାରାଜ ଦଶରଥର ରାଜ୍ୟ ସମୟେ ତ ଲଙ୍କା ସିଂହଲସ୍ୱୋର୍ତ୍ତି ଭିନ୍ନ ରାଜ୍ୟକୁଚରୁ ଓ ସ୍ୱାଚାଳେ ପୌରଣିକୈଃ ।”

ଅର୍ଥାତ୍ ମହାରାଜ ଦଶରଥଙ୍କ ରାଜତ୍ୱକାଳରେ ଲଙ୍କା ଓ ସିଂହଲ ଦୁଇଟି ଭିନ୍ନ ରାଜ୍ୟ ଦ୍ୱାରା ଅଧିକୃତ ବୋଲି ସୁସ୍ପଷ୍ଟକାରମାନେ କହନ୍ତି । ମାର୍ଦ୍ଦେଶ୍ୱେୟ ସୁରାଣରେ ଲଙ୍କା ବାଲକନ ଓ ସିଂହଲ କାନ୍ଧ ନବକରେ ଅବସ୍ଥିତ ବୋଲି ଉଲ୍ଲେଖ ଅଛି । ସମ୍ଭାଷକ ହୁରାକର ଶୁଳ୍ଲ ପୌରଣିକ ବାଳ-ଜନକୁ ଅଧିକାର କରି ଖାଣ୍ଡି ସହ ସମୀକୃତ କରି ଦେଇଥିବା ମତକୁ ଚିତ୍ତର ଖାତୁ ଗହଣ କରନ୍ତୁ । ଏଭଳି ମତକୁ ପଦ୍ମଦେବ କରବାଇ କାରଣ ରହୁଛି । ଏକାଦଶ ଶତାଦୀରେ ସ୍ୱେଲମାନଙ୍କ ଦ୍ୱାରା ଅଧିକୃତ ହେବାପରେ ସିଂହଲ ଦ୍ୱୀପ ଲଙ୍କା ନାମରେ ପ୍ରସିଦ୍ଧି ଲାଭ କଲବୋଲି ତଥା ପାଠକଙ୍କର ମତ । ଏହି ଲଙ୍କା ସିଂହଲ ଦ୍ୱୀପର ମଧ୍ୟଭାଗୀୟ ନାମ ବୋଲି ଭାବର ଦୁଇ ଶିଖାଏ । ପୁନଶ୍ଚ ସିଂହଲରେ (ଅଧିକୃତ ଶ୍ରୀଲଙ୍କା) ରାମାୟଣ ସଂପର୍କିତ ଦୌସ୍ତେ ପାମାଣିକ ଉପାଦାନ ନାହିଁ । ଇଣ୍ଡୋନେସିଆର ଦ୍ୱୀପମାନଙ୍କରେ ରାମାୟଣ-ଉଦ୍ଧୃତ କଳାପ୍ରାପତ୍ୟ, ପରମ୍ପରା ପଦ୍ମଦେବ ହେବାବେଳେ ସିଂହଲରେ ସେଗୁଡ଼ିକର ଗଣେଷ ଅରାଧ୍ୟ, ଅବଶ୍ୟ, ଅହୃଦିକନକ ।

ବାଲ୍ୟୁକ ଅପୋଷାତାରୁ ଗୋଦାବରୀ ସର୍ଯ୍ୟନ୍ତ ବିଶାଳ କୁବଣ୍ଡର ବର୍ଣ୍ଣନା ହରିତ ଭବରେ କରଥିବା ଗୋଦାବରୀର ଦକ୍ଷିଣାଞ୍ଚଳ ବର୍ଣ୍ଣନାରେ ଦେଶ ନିରବଳା ଅବଲମ୍ବନ କରନ୍ତୁ । କରବମୟୀ, ସର୍ଣ୍ଣମୟୀ ଲଙ୍କାଗଡ଼ର ବର୍ଣ୍ଣନାରେ ସେ ଯେଉଁ ଚମତ୍କାଶତା ସ୍ୱଦର୍ଶନ କରନ୍ତୁ, ଲଙ୍କାର ପଦ୍ମିକଟ ପାର୍ଶ୍ୱବର୍ତ୍ତୀ ଅଞ୍ଚଳର ବର୍ଣ୍ଣନାରେ ସେ ସେତକ ଉପାଦାନ ହୋଇଛନ୍ତି । ଲଙ୍କା ସଦ୍ମିକଟ ମହେନ୍ଦ୍ରଗିରି, ମଲୟଗିରି ଓ ସତ୍ୟ ଆଦି ପର୍ବତମାନଙ୍କର ସେ ଯେଉଁ ବର୍ଣ୍ଣନା ଦେଇଛନ୍ତି ସେଗୁଡ଼ିକୁ ପୋଦପୁର ପଦ୍ମିକଟ ଅଞ୍ଚଳରେ ସୂକ୍ଷ୍ମ କରବା ବୃଥା ପ୍ରୟାସ ମାତ୍ର ହେବ । ତଥା ପାତୁ ଗନ୍ତାମ ଜିଲ୍ଲାର

ମହୋଦ୍ଦିଗିରି, ପାଳଲଙ୍ଗୁଳାର ମଳୟ ପର୍ବତ ଓ ପଶ୍ଚିମଘାଟ ପର୍ବତମାଳର ସମ୍ବନ୍ଧରେ ପଞ୍ଚାୟତରେ ଯୋଜନାରେ ଲଙ୍କାପ୍ରାପନ କରିବା ପ୍ରସ୍ତାବ କୌଣସି ଗବେଷକ ପକ୍ଷରେ କୋଧରୂପ ବ୍ୟବହାର ହେବନାହିଁ ।

ବରପ୍ରମିତରୁ ବୃହତ୍ ସଂହାରର ଏକ ଛବି — “ପଲ୍ଲବେ କୃଷ୍ଣିନ ପୁରୋପକ୍ରମା ପା ମଧ୍ୟରେଖା ଭୁବ”କୁ ଡଃ ପାହୁ ଲଙ୍କା ଉତ୍ତରୀନ ପୃଷ୍ଠ ପମାନ ଧ୍ରୁବରେଖା (ଅକ୍ଷାଂଶ) ଉପରେ ଅବସ୍ଥିତ ବୋଲି ବ୍ୟାଖ୍ୟା କରାଯାଇଛି । ଯେ ଦେଶ ଭାରତର ମାନଚିତ୍ର ଉପରେ ପାମାନ୍ୟ ଦୃଷ୍ଟିପାତ କଲେ ବୁଝିପାରିବ ଯେ ଉତ୍ତରୀନ ନଗର ଓ ଡଃ ପାହୁଙ୍କ ଧାରଣାର ଲଙ୍କା ଯୋନପୁର ପମାନ ଅକ୍ଷାଂଶରେ ଅବସ୍ଥିତ ନୁହନ୍ତି । ଉତ୍ତରୀନ କର୍କଟ ଡାକ୍ତ୍ର ପୂର୍ଣ୍ଣିମା ୨୦°, ୧୦' ଉତ୍ତର ଅକ୍ଷାଂଶରେ ଅବସ୍ଥିତ ଥିବାବେଳେ ଯୋନପୁର ୨୦°, ୧୦' ଉତ୍ତର ଅକ୍ଷାଂଶରେ ଅବସ୍ଥିତ । ପମ୍ବବତୀ ବରପ୍ର ମିତର ଭାରତର ମୂଳ ମଧ୍ୟରେଖା (Prime Meridian) ୮୨½° ପୁର୍ବକୁ ଏଠାରେ ଉଲ୍ଲେଖ କରାଯାଇଛି । ଲତକ୍ଷ୍ମୀପାଣ୍ଡା ଲଙ୍କା ଉତ୍ତରୀନର (୨୫° ୫୯' ପୁର୍ବ) ପୁରୋଭାଗରେ ବା ପଶ୍ଚିମରେ ଗଢ଼ି କରାଯାଇ ମଧ୍ୟରେଖା ଉପରେ ଅବସ୍ଥିତ । ଏହି ଦୃଷ୍ଟିରୁ ବିଭିନ୍ନ କଲେ ମଧ୍ୟପ୍ରଦେଶର ଜବାଲପୁର, ମହାରାଷ୍ଟ୍ରର ନାଗପୁର, ଅନ୍ଧ୍ରପ୍ରଦେଶର ଓଁରଙ୍ଗଲ, ଗୁଣ୍ଟୁର, କେନ୍ଦୁଝର, ତାମିଲନାଡୁର ଉପକୂଳ ଅଞ୍ଚଳ ଉତ୍ତର ଦେଲ ମୂଳ ମଧ୍ୟରେଖା ଗଢ଼ି କରାଯାଇ ଏହି ସ୍ଥାନମାନଙ୍କ ମଧ୍ୟରୁ କୌଣସି ଏକ ସ୍ଥାନକୁ ପାଚୀନ ଲଙ୍କା ରୂପେ ଚିତ୍ରିତ କରାଯାଇପାରେ ।

**ପେତୁବର :**

ଲଙ୍କାର ଅବସ୍ଥିତି ବର୍ଣ୍ଣିତ କରିବାରେ ସାମାନ୍ୟତା ପଦ୍ଧତି ସଂଶ୍ଳିଷ୍ଟ ଅନେକ ସ୍ଥାନର ଗୌରାଲକ୍ଷଣ ଅବସ୍ଥିତି, ପରମ୍ପରା, ବୈଦିକାଦିକ ଘଟଣା ଓ ଭଗବତ ଚର୍ଚ୍ଚା ସଙ୍ଗୋପସ୍ତ ବୃତ୍ତାନ୍ତରୁ ପଞ୍ଚାୟତରେ ଭୂମିକା ରହିଅଛି । ଉଦା- ହରଣ ସ୍ତମ୍ଭ, ରାମେଶ୍ୱରମ୍ ଠାରେ ଦେବୁକନ୍ତ କର୍ମକେରୀ ଗୁମତନ ଜର ବାମରାସେନା ଲଙ୍କା ପ୍ରବେଶ କରାଯାଇ ବୋଲି ସାମାନ୍ୟରେ ବର୍ଣ୍ଣିତ ଅଛି । ଶ୍ରୀ ଶି- କେ ଦେଓଓଙ୍କ ମରାନ୍ତୁପାଣ୍ଡୀ ଭାରତଭୂଖଣ୍ଡ ଓ ଶ୍ରୀଲଙ୍କା ମଧ୍ୟରେ ଥିବା ପାଇଁ ପ୍ରଶାଳୀର ଅ.ଡାମଙ୍କ ସେତୁ (Adam's bridge) ଏବଂ ଏକ ଯୋଜନା ଥିଲା । ଭାରତ ଭୂଖଣ୍ଡ ଓ ରାମେଶ୍ୱରମ୍ ଦ୍ୱୀପକୁ ସଂଯୋଗ କରୁଥିବା ପମ୍ବୁ ଲେଲସୋଲ ନିକଟବର୍ତ୍ତୀ ଏକ ପାଚୀର ପଦ୍ମଣ ପ୍ରଦେଶମାନ ସ୍ଥାପନା (Broad masonry)ର କିଛି ଅଂଶ ପମ୍ବୁ ମଧ୍ୟରେ ନିର୍ମିତ ଓ ଅନ୍ୟ କେତେ ଅଂଶ ପ୍ରକାଶର ଉପରେ ପଶ୍ଚାତୁତ୍ତ ରୂପ । ପୁଣି ସାମନାକ

(ତାମିଲନାଡୁ ଅନ୍ତର୍ଗତ) ରାଜା ନକଲୁ ସେତୁପତି ରୂପେ ବର୍ଣ୍ଣନା କରାଇନ୍ତି । ସମ୍ଭବତଃ ଉକ୍ତ ଯୋଜନ ସମୟକ୍ରମେ ଧୂସ୍ରସାସ୍ତ୍ର ହେଲଅଛି । କୃତ୍ରିମ ଉପଛନ୍ଦ ମଧ୍ୟମରେ ରାମେଶ୍ୱରମ୍ ଦ୍ୱୀପ ଓ ଶ୍ରୀଲଙ୍କାର କାଟୁନା ଉପଦ୍ୱୀପ ମଧ୍ୟରେ ଏକ ସଂସୋରଭାଗ ପଥର ସହାନ ମିଳିବାର ମଧ୍ୟ ସେ ଉଲ୍ଲେଖ କରାଇନ୍ତି । ଭୌଗୋଳମାନଙ୍କ ମତରେ ଉତ୍ତର ଓ ଶ୍ରୀଲଙ୍କା ମଧ୍ୟରେ ସମୁଦ୍ର ବନ୍ଧରେ ସତ୍ୟ ଶିଳାଖଣ୍ଡ ପରୁ ସାନ୍ତୁଡ଼ଳ ପୃଷ୍ଠି । ପୁଣି ରାମାୟଣେ ବର୍ଣ୍ଣନାକ୍ରମାୟୀ ସେତୁବନ୍ଧର ଦୈର୍ଘ୍ୟ ଓ ପ୍ରସ୍ଥ ଶତ ଯେ ନଳ (୮୦୦ ମାଇଲ) ଲେଖାଏଁ ଥିଲ । ଏହା ଉଚ୍ଚ ଗର୍ଭ୍ୟ, ତେବେ ଏହା ପ୍ରାଚୀନ ଜାଳରୁ ବର୍ଣ୍ଣନାତ ଯାଏ ଅମିତ ହୋଇଥିବା ସେତୁ ମାନଙ୍କ ମଧ୍ୟରେ ସର୍ବ ବୃହତ୍ । ଅଶ୍ୱର୍ଷିର ଅବସ୍ଥା ଏହା ଯେ ଏହା ସେତୁର ଗୋଟିଏ ଗଟରେ ଶ୍ରେଷ୍ଠ ଓ ଅନ୍ୟ ପଟରେ ଦାନର ସେନାକର କପୋତପତନ ରାମାୟଣେ ବର୍ଣ୍ଣନାରେ ରହୁଅଛି । ଏଥିରୁ ସ୍ପଷ୍ଟ ଯେ, ସେତୁର ଅଧିକତ ବର୍ଣ୍ଣନାରେ ଅପରାଧକର ଅଶ୍ୱତ୍ୱ କଥା ଯାଇଛି । ଉତ୍ତର ଓ ଶ୍ରୀଲଙ୍କା ମଧ୍ୟରେ ପାକ୍ ପ୍ରତୀକାର ବ୍ୟବଧାନ ୨୦୦ କ. ମି. ମଧ୍ୟରେ । ତେଣୁ ଉଭୟ ପାର୍ଶ୍ୱରେ ସତ୍ୟ ଲେନକ କଥେ ପଦପ୍ରଦ କଦାପି ଉତ୍ପଦମର ନୁହେଁ । ସେତୁବନ୍ଧ ଯେ ସତତଦର୍ଶ ଓ ସମୁଦ୍ର ବନ୍ଧରେ ଜମିତ ନୁହେଁ, ଏହା ସ୍ପଷ୍ଟରୁ ପ ଜ୍ୱାୟାଉଛି । ସୁଲକ୍ଷ ରାମେଶ୍ୱରମର ଶିବ ଲଙ୍କ ସମ୍ମୁଖରେ ଯେଉଁ କମ୍ବୁଦର୍ମୀ ଅଛି “ସ ତାପା ପ୍ରାପିତ ଲଙ୍କା ରାମଚନ୍ଦ୍ରେ ଓ ପୁଲକା” ତାହାର କୌଶମ ଉଦ୍ଧି ନାହିଁ । ଶଙ୍କରାଚାର୍ଯ୍ୟଙ୍କ ଦ୍ୱାରା ଏହି ଲଂକ ପ୍ରାପିତ ହୋଇଥିବା ଧାରଣା ମଧ୍ୟ ଉପାସୁତ । ତତ୍ପୁତ୍ରା ଶୋକଣ ଶତରୀ ପୁସେ ରାମେଶ୍ୱରମ ନାମକ ସ୍ଥାନ ସହାର ଲୋଡାଏ ନାହିଁ । ସେହୁ କେ.ଦୀରେ ଶିବ ମନ୍ଦିର ନିର୍ମାଣ ପରେ ଛକ୍ତ ସ୍ଥାନ ଯେ ରାମସୀତାଙ୍କ ପଦ ସଂଶ୍ଳିଷ୍ଟ ଏକ ଶର୍ପସ୍ଥାନ ରୂପେ ପରଶୋକ ହୋଇଅଛି !

**ଦଣ୍ଡକାରଣ୍ୟ ଓ ପଞ୍ଚକଟୀ :**

ପଞ୍ଚକଟୀର ଅବସ୍ଥିତି ନେଇ ଐତିହାସିକ ମାନଙ୍କ ମଧ୍ୟରେ ମତଦ୍ୱୈଷ ଦେଖାଯାଏ । ଭଣ୍ଡାରକର ଏହା ମହାରାଷ୍ଟ୍ରର ନାସିକ ଅଞ୍ଚଳରେ ଓ କେ. ଉ. ବାଳପେୟୀ ମଧ୍ୟପ୍ରଦେଶର ବସ୍ତର ଜିଲ୍ଲାରେ ଅବସ୍ଥିତ ଥିବା ଦୁଇ କଲକ୍ତ୍ର । ଉତ୍ତର ପ୍ରଦେଶର ଲକ୍ଷ୍ମଣପୁର ଜିଲ୍ଲାର ଦେଓବଟ, ମଧ୍ୟପ୍ରଦେଶର ପାନ୍ଦା ଜିଲ୍ଲାର ନରକା, କରଳପୁର ଜିଲ୍ଲାର ନିପୁରା, ବିକାଶପୁର ଜିଲ୍ଲାର ବଣୋଡ, ଶବରୀ ନାୟପୁଟ, ରାଜନପୁର, ପାଲି ଓ କାନ୍ଥଗିର, ରାୟପୁର ଜିଲ୍ଲାର ପିରପୁର ପ୍ରଭୃତି ସ୍ଥାନରେ କେବଳ ରାମଦଳବାସ ସମୟର ଚିତ୍ତ ଓ ବୋଦନକଳା କୃଷ୍ଣି

ଗୋଦର ହୁଏ । ଶତକୃଷ୍ଣ ପ୍ରଫୁଲ୍ଲ ସତ୍ତ୍ୱେ, ସମ୍ଭବତଃ ରାମ ଏହି ଅଞ୍ଚଳରେ  
 ଭ୍ରମଣ କରିଥିଲେ । ସେ କଳାହାଣ୍ଡି, କୋରାପୁଟ ଜିଲ୍ଲା ଦେଇ ଯାହା କର  
 ସିଦ୍ଧାର ପୂର୍ବଦା ଦୋଣ୍ଡା ଅଧିକାରୀଙ୍କ ମଧ୍ୟରେ ପ୍ରଚଳିତ କନ୍ଦୁଦଳ୍ଲୀ ଓ କୋରା-  
 ପୁଟର ରାମଗିରି ଓ ରାମାଗ୍ରମ ପଦ୍ମ ଜଞ୍ଜଳ ରାମ ସୀତା ଉପାଦାନରୁ ମିଳେ ।  
 ଅଧିକୃତ କୃଷିପଦ୍ମ ଜମିର ପାତାଳ ଚଂଡା ସଂପର୍କିତ କନ୍ଦୁଦଳ୍ଲୀ ସେଠାରେ  
 ରାମ, ସୀତା ଓ ଲକ୍ଷ୍ମଣଙ୍କର ସୁଲ୍ଲତାଳର ଅବସ୍ଥାନର ପୂର୍ବଦା ଦିଏ । ରାମଚନ୍ଦ୍ର  
 ପଦ୍ମ ଦକ୍ଷିଣ ପଶ୍ଚିମ ଦିଗରେ ଶତକୃଷ୍ଣ ଯାହା କରଥାନ୍ତେ, ତେବେ ନର୍ମଦା  
 ନଦୀ ପାଇଁ ହେବାକୁ ସଜ୍ଜିତାନ୍ତା । ବାଲ୍ୟାଳ ନର୍ମଦା କଦାଳ ବର୍ଣ୍ଣନା ପଞ୍ଚବଟୀ  
 ସମ୍ପର୍କରେ ପ୍ରଦାନ କରି ନିଶ୍ଚୟ ତାହାହିଁ ପୂର୍ଣ୍ଣ ମନେ ହୁଏ ।

ବସୁନ୍ଦର-କୋରାପୁଟ-କଳାହାଣ୍ଡି ଅଞ୍ଚଳରୁ ଅରମ୍ଭ କରି ଗୋଦାବରୀ  
 ଉପତ୍ୟକା ପର୍ଯ୍ୟନ୍ତ ଦାନ ଅରଣ୍ୟ ବ୍ୟତୀ ରହିଥିଲା । ସୁରାଣ ମାନଙ୍କରେ ତଥା  
 ରାମାୟଣରେ ତାହା ଦାନ, ଦଣ୍ଡତ, ମଧୁକ, ପଞ୍ଚବଟୀ, ଜ୍ୟୋତ୍ସ୍ନାକରୁ ଅତି  
 ନାମରେ ବ୍ୟକ୍ତ । ବାଲ୍ୟାଳକ ପ୍ରମୁଖରେ ପ୍ରେକ୍ଷୁ ଅଞ୍ଚଳ ଦଣ୍ଡକାରଣ୍ୟର  
 ପଞ୍ଚବଟୀ ଅଂଶ ରୂପେ ପରିଚିତ ସିଦ୍ଧାର ଅନୁମାନ କରାଯାଏ । ସେଦାବରୀ  
 କଳକ୍ଷିତ ପଞ୍ଚବଟୀଠାରେ ଏକ ପର୍ଣ୍ଣବଟୀର ରଚନା କରି ରାମ ତାହାକର  
 ଥିଲେ । ଏହାଠାରୁ ଲଙ୍କାର ରାଜା ରାବଣ ଦଣ୍ଡକ ସୀତା ଅପହୃତ ହୋଇଥିବା  
 ଅନୁମେୟ ।

ଦଣ୍ଡକାରଣ୍ୟ ଲଙ୍କାର ବର୍ଣ୍ଣହାଧୀନ ସିଦ୍ଧା ବା ଅନୁତ୍ୟ ପ୍ରସାଦ-ମଣ୍ଡଳ  
 (Sphere of influence) ମଧ୍ୟରେ ରହିଥିବା ଅନୁମେୟ । ଏଥିରେ ଅର୍ଥ  
 ରାମଚନ୍ଦ୍ରଙ୍କର ଅନୁପ୍ରବେଶ ରାଜସମାଜ ପ୍ରତି ଏକ ଅତ୍ୟନ୍ତ ଶକ୍ତ ଅଧିକାରୀ  
 ଏହାକୁ ଅନୁକରଣ ଦର୍ଶି ପ୍ରତ୍ୟକ୍ଷ ଅର୍ଥ-ରାଜସ ଦଂଡାମର ଯେ ପୂର୍ଣ୍ଣପାତ ହୋଇ  
 ଥାଇ ପାରେ ଏ ସମ୍ପର୍କରେ ଅନ୍ୟତ୍ର ବିଶଦ ଆଲୋଚନା କରାଯିବ ।

**କିମ୍ବଦନ୍ତୀ :**

ରାମାୟଣର ଅନ୍ୟାନ୍ୟ ସ୍ଥାନ ପରି କିମ୍ବଦନ୍ତୀ ରାଜ୍ୟର ଅବସ୍ଥିତି ନେଇ  
 ମତଦ୍ୱେଷ ରହିଛି । ରାଜପୁତ୍ରର ଯୋଧପୁତ୍ର ନିକଟସ୍ଥ କେକିନ୍ଦା, ରୁକ୍ମାଭଦ୍ରା  
 କଦାଳୁନସ୍ଥ ଅନେକୃଷ୍ଣି ପ୍ରଭୃତି ସ୍ଥାନକୁ କିମ୍ବଦନ୍ତୀ ସଦ୍ ଉଲ୍ଲିକ କହାଯାଏ ।  
 ଏହି ସ୍ଥାନମାନଙ୍କରେ ଦାଳିସଂପର୍କୀୟ ଅନେକ କନ୍ଦୁଦଳ୍ଲୀ ପ୍ରଚଳିତ ।  
 ରାମାୟଣରେ ବର୍ଣ୍ଣନାନ୍ତୁପାରେ ଜ୍ୟୋ ଓ ମହେନ୍ଦ୍ର ମଧ୍ୟବର୍ତ୍ତୀ ଗିରି ଦଂଡକରେ



କର୍ମିନୀ ଅବସ୍ଥିତ ଥିଲେ । ମୟୂ, ବାୟୁ, ମର୍ଦ୍ଦଣ୍ଡେୟ ପ୍ରଭୃତି ସୂକ୍ଷ୍ମମାନଙ୍କରେ ମାଳତୀ, କରୁଣ, ମେଘନା, ଭକ୍ତନ ସହୃଦ କର୍ମିନୀର ବର୍ଣ୍ଣନା ଅଛି ଓ ସେ-ସହୃଦ ସୁଖ୍ୟର ଅଧିକାରୀ ମାନଙ୍କୁ “କ୍ଷେତ୍ରସ୍ତୁ କବ୍ୟାମୟୀ” ବୋଲି ପ୍ରକାଶ କରାଯାଇଅଛି । ବୃହତ ସଂହତାରେ କର୍ମିନୀଙ୍କୁ ସୁଖ୍ୟ, ଦଶାଶ୍ରୀ ପ୍ରଭୃତି ନିମ୍ନୋକ୍ତ ସୁଖ୍ୟ ସହୃଦ ଓ ପର୍ଣ୍ଣଶବ୍ଦ ଅଞ୍ଚଳ ସହ ମଧ୍ୟ ସଂଶ୍ଳିଷ୍ଟ କରାଯାଇଛି । “କୌମୁଦୀ ମହୋତ୍ସବ” ନାଟକରେ ପ୍ରମାଣର କଳରେ ଏହାର ଅବସ୍ଥିତିର ବର୍ଣ୍ଣନା ମିଳେ । ଏହୁସହ ବିଷୟ ଗର୍ଭରକୁ ନେଲେ କର୍ମିନୀ ଛନ୍ଦରେତ ଅଞ୍ଚଳରେ, ସମ୍ଭବତଃ ବିଳାସପୁର ଜିଲ୍ଲାରେ ଏବାର କୁହାଯାଇପାରେ ।

ତା ପାଠକର ମତରେ ସୁମ ବିଳାସପୁର ଅଞ୍ଚଳରୁ ମହାନଦୀ ଉପତ୍ୟକା ବାଟ ଦେଇ ଲଙ୍କାଗଡ଼ ଉତ୍ତରରେ ଯୁକ୍ତ ଅଭିଯାନ କରୁଥିବାର ସମ୍ଭବନା । କର୍ମିନୀର ଓଷା, ଶବ୍ଦର ପ୍ରଭୃତି ଅର୍ଦ୍ଧବିନିତ କାବ୍ୟମାନଙ୍କୁ ସ୍ୱାଧୀନରେ ରାଷ, ଦାନର ରୂପେ ସେ ପ୍ରକାଶ କରୁଛନ୍ତି । ଦଣ୍ଡକାରଣ୍ୟ ପଞ୍ଚବର୍ଣ୍ଣୀ ଓ କର୍ମିନୀର ଭୌଗଳିକ ଅବସ୍ଥିତିକୁ ଜଣାଇ କହି ତା ପାଠ ଓଜ୍ଜ୍ୱଳ ମହାନଦୀର ଅବବାହକାରେ ଲଙ୍କାଗଡ଼ ଅବସ୍ଥିତ ଥିବାର ମତ ପ୍ରଦାନ କରୁଛନ୍ତି ।

### ଉତ୍କଳୀୟ ପରମ୍ପରା :

ଉତ୍କଳରୁ ମିଳୁଥିବା ଲମ୍ବା ଚାନ୍ଦନାଥ ଓ ପାଦପାମ କୋଳ ଲଙ୍କା ନାମର ଛନ୍ଦରେ ବର୍ଣ୍ଣିତ ଲଙ୍କାକୁ ସୋନପୁର ସହୃଦ ଉଦ୍ଧୃତ କରାଯାଏ । ଉତ୍କଳୀୟାନ ଦେଶରେ ସମ୍ଭବ ଓ ଲଙ୍କା ରାଜ୍ୟଦ୍ୱୟର ଅବସ୍ଥିତିର ଉଲ୍ଲେଖ କରାଯାଇଛି । ଶ୍ରୀକୃଷ୍ଣାୟ ମ ଶତାଦୀରେ ସମ୍ଭବର ସୁଖ୍ୟ କରୁଛୁଥିବା ଭଗିନୀ ଲକ୍ଷ୍ମୀନର ଲଙ୍କା ସୁଖ୍ୟର ସୁଖ୍ୟ ନିକେତନକୁ ସୁଖ୍ୟକୁ ବିବାହ କରିଥିବାର ଉତ୍କଳସ୍ତୁ ଛନ୍ଦ ମାନଙ୍କରୁ ଜଣାପଡ଼ୁଛି । ତା ପାଠ ସମ୍ଭବକୁ ଅଧିକତ ସମ୍ଭବ-ପୁର ଓ ଲଙ୍କାକୁ ଉତ୍କଳକୁ ନିକ ସୋନପୁର ଅଞ୍ଚଳ ସହୃଦ ଉଦ୍ଧୃତ କରାଯାଇଛି ।

### ପଶ୍ଚିମ ଓଡ଼ିଶାରେ ଲଙ୍କା ପରମ୍ପରା :

ବୋଡ଼ାପୁରର ଅଞ୍ଚଳର ଚଂଦାନ ମାନଙ୍କର ପ୍ରକଳିତ ଭେଦକଥାକୁ ଜଣାପଡ଼େ ଯେ ଏବଦା ସେମାନଙ୍କର ସୁଖ୍ୟରେ ଅଗ୍ରକବିତା ସୃଷ୍ଟି ହେବାକୁ ସେମାନେ ଲଙ୍କାର ଜଣେ ସୁଖ୍ୟମାନଙ୍କୁ ଅର୍ଣ୍ଣ ନିକ ଅଞ୍ଚଳରେ ସୁଖ୍ୟ କରାଇ ଥିଲେ । ବଣ୍ଡ ନାଟର ଲେଖକ ଆଜ୍ଞ ପର୍ଯ୍ୟନ୍ତ ନିଜକୁ ସୁଖ୍ୟବର୍ଣ୍ଣୀ ବୋଲି କହୁଛନ୍ତି । ଉତ୍କଳର ପ୍ରଥମ-ଉତ୍କଳୀୟ ସଂଗ୍ରାମ ସଂହୃ (୧୫୧୩-୧୫୧୫)

ନିଜର ସ୍ୱର୍ଣ୍ଣମୁଦ୍ରାରେ “ସୁନସ୍ତ୍ୟବଶ ସଂପ୍ରାମ ସଂହୃ” ରୂପେ ନିଜକୁ ଉଲ୍ଲେଖ କରନ୍ତୁ । ଛତିଶଗଡ଼ ଓ ପଶ୍ଚିମ ଓଡ଼ିଶାର ଓରଂ, ଶବର ପ୍ରଭୃତି ଜାତିର ଲୋକତାଳରେ ମଧ୍ୟ କଳା ଓ ଶବ୍ଦର ସଂପର୍କରେ ଅନେକ ସୂଚନା ରହିଛି ।

**ପ୍ରତ୍ନତାତ୍ତ୍ୱିକ ଅବଶେଷ :**

ହୋନପୁର ନିକଟସ୍ଥ ଅସୁରଗଡ଼ର ଖନନ ପରେ ଉତ୍ଖାଦନେଷ ମିଳିଛି ବୋଲି କୁହାଯାଏ । ହେଠାରେ ଏକ ଚରାଟ ଦୁର୍ଗର ପ୍ରାଚୀର ମୃତ୍ତିକା ଓ ଇସ୍ପାତରେ ନିର୍ମିତ ବୋଲି କୁହାଯାଇଛି । ଏକଦିଗକୁ ବହୁ ମାଟିପାଟ (Northern Black Polished ଓ Red and Black) ଚାନ୍ଦୁା ଅନ୍ତର ଲିଖିତ ପାଟ, ଚାନ୍ଦୁ-ପ୍ରେତର ଯୁଗର (Chalcolithic Age) ମାଟିପାଟ ଇତ୍ୟାଦିର ସନ୍ତାନ ମିଳିଥିବାର ତା' ଗାଡ଼ୁ ସୂଚନା ପ୍ରଦାନ କରନ୍ତୁ । ଅନ୍ୟ ତଥ୍ୟ ସହ ଏସବୁ ବିଷୟକୁ ନେଇ ଏହି ଅଞ୍ଚଳରେ ଏକ ସମ୍ବୃଦ୍ଧି ଶାଳୀ ବୈଭବ ସଂପନ୍ନ ଲକ୍ଷ୍ମୀରାଜ୍ୟ ସ୍ଥଳ ବୋଧ ହେ ଦୁଇ ମତପୋଷଣ କରନ୍ତୁ ।

**ରାମାୟଣର ରାମ-ରାବଣ ଯୁଦ୍ଧ :**

ମହାକବି ବାଲ୍ମୀକିଙ୍କର ସମସ୍ତ ଶ୍ରୀ-ସୁ ୩୩-୨୩ ଶତାଦ୍ଦୀ ବୋଲି କରୁପଣ କରାଯାଏ । ତାଙ୍କ ବର୍ଣ୍ଣିତ ରାମ-ରାବଣ ଯୁଦ୍ଧ ପ୍ରାଚୀନ ଭାରତର ଏକ ବିଶିଷ୍ଟ ଐତିହାସିକ ଘଟଣା ରୂପେ ବିଦେଶର । କର୍ତ୍ତବ୍ୟାଚାର ଭାରତର ରାଜ-ନୈତିକ ଇତିହାସରୁ ଅନୁଧ୍ୟାନ କଲେ ଜଣାଯାଏ ଯେ ବାସ୍ତବିକ ଏହା ରାମାୟଣ ବର୍ଣ୍ଣାୟ ଏକ ରାମାୟଣର ଓ ଅସୁର ସଂପ୍ରାମାୟଣର ଏକ ରାଜା ମଧ୍ୟରେ ସଂଘଟିତ ଏକ ସାଧାରଣ ଯୁଦ୍ଧ । ଏହା ସତ୍ୟ ଘଟଣା ବୋଲି ମନେ ହୁଏ । ବାଲ୍ମୀକି ଜନ୍ମ ନିଜ କାଶ୍ୟାପ ଛଟାରେ ରାମ ଓ ରାବଣକୁ କର୍ତ୍ତବ୍ୟାଚାର ଦୁଇଟି ସଂସ୍କୃତିର ସତରୁରୂପେ ଉପସ୍ଥାପନ କରନ୍ତୁ । ଅର୍ଥେ ସଂସ୍କୃତିର ପ୍ରତିନିଧିରୂପେ ରାମ ଓ ରାବଣ ସଂସ୍କୃତିର ପ୍ରତିନିଧିରୂପେ ରାବଣ, ଏହି ରାମାୟଣ ପରାମର୍ଶାଳୀ ସୋଦା ଓ ଦାରରୂପେ ବାଲ୍ମୀକି ନିଜ ତୁଳ୍ୟରେ ଅର୍ଥେ ସତ୍ୟକତା ସ୍ୱାସଲ କରନ୍ତୁ । ଅର୍ଥେ ଓ ଅନ୍ୟ ସଂସ୍କୃତିର ସଂଘର୍ଷ ଭାରତବର୍ଷରେ ରାମାୟଣ କାଳର ବହୁ ସୁଖରୁ ଗଣି ରହିଥିଲା । ଅର୍ଥେ ରାମାୟଣେ ନିଜର ସତ୍ୟତା ଓ ସଂସ୍କୃତି ପରିସ୍ରାବାର ନିର୍ମୂଳ ବିଜ୍ୟ ଅନ୍ତତମ କଣ ଦାକ୍ଷିଣାତ୍ୟରେ ନିଜର ଅନ୍ତମ ପ୍ରାପନ କରୁଥିଲେ । ଏମାନଙ୍କ ମଧ୍ୟରୁ ଅଗ୍ରଣିକ ନାମ ଉଲ୍ଲେଖଯୋଗ୍ୟ । ପଞ୍ଚାଙ୍ଗରେ, ରାବଣ ଏକ ନିଜର ସଂସ୍କୃତି ରାବଣ ସଂସ୍କୃତିର ପ୍ରକୃତିକ ଓ ପୁରୋଧ୍ୟ । ଦ୍ରାବ୍ଧଣ ରାମି ବିଚ୍ଛଦା ଓ ରାବଣୀ ନିଜସାର ଶକ୍ତିାନ ଯେ ।

ପ୍ରାକୃତର ସଂସାର ନରାକରତ୍ୱକୁ ମଧ୍ୟ ମାନୁଁ ଅଜ୍ଞା ସୁମାରୁର ରାଜନୈତିକ ବିଚାର ଧାରାରେ ସେ ଦେଖି ତାଙ୍କୁ ସ୍ତମ୍ଭାପ୍ତ । ସେ ଦେଖି ପଟ୍ଟଚର ଦକ୍ଷିଣା-ସିନକୁ ନିଜ କର୍ତ୍ତୃତ୍ୱାଧୀନରେ ରଖି ଅର୍ଥ ସଂସ୍କୃତିର ସ୍ୱତନ୍ତ୍ରତା କରବାର ପ୍ରସାଦ କରନ୍ତୁ । ରାମଚନ୍ଦ୍ର ଅର୍ଥାଦର୍ଶି ତ୍ୟାଗ କରି ଦାକ୍ଷିଣାତ୍ୟରେ ଅନୁସୂଚେଣ ନରବାକୁ ଅର୍ଥ ମାନଙ୍କର ଆହୁତ୍ୟ ଓ ଲଜା ପ୍ରତି ଏକ ପ୍ରତ୍ୟକ ସମ୍ମାନ ରୂପେ ସମସ୍ତ ଶତେକନା କରନ୍ତୁ । ରାମ ଅର୍ଥାଦର୍ଶିର ଏକ ସମ୍ପଦ, ପ୍ରାଚୀନ ରାଜ-ନୀତିର ପ୍ରତିନିଧି ରୂପେ ରାଜସ୍ୱ ସଂସ୍କୃତିକୁ ସହଜତା କରବାର ସ୍ୱାଭାବିକ ହୋଇଛନ୍ତି । ସେ କିନ୍ତୁ ଅର୍ଥାଦର୍ଶିର ରାଜାମାନଙ୍କର ସାହାଯ୍ୟ ପଦଯୋଗ ନ ଲୋଡ଼ି ରାଜସ୍ୱର ଅର୍ଥୋତ୍ତର ଶକ୍ତି, ରାଷ୍ଟ୍ର ଦାନରକ୍ତ ସହ ବନ୍ଧୁତା ପ୍ରାପନ କରି ସେମାନଙ୍କର ପ୍ରତ୍ୟାସ୍ତାରେ ରାଜସ୍ୱ ବିରୁଦ୍ଧରେ ଯୁଦ୍ଧ ଘୋଷଣା କରନ୍ତୁ । ଏହା ରାମଚନ୍ଦ୍ରଙ୍କର ଏକ ଦମନକାରୀ ରାଜନୈତିକ କୌଶଳ । ଅର୍ଥାଦର୍ଶି ଓ ରାଜସ୍ୱ ପ୍ରସ୍ତୁତ-ମଣ୍ଡଳ ମଧ୍ୟରେ ଅଦୃଷ୍ଟି ଭାବ, ବାନରଜ ରାଜ୍ୟ ଯେ ରାଜସ୍ୱ ପ୍ରସ୍ତୁତକୁ ପ୍ରତିରୋଧ କରନ୍ତୁ ଓ ଅର୍ଥାଦର୍ଶି ତରଫରେ ଅନୁସୂଚେଣ କରବାର ଦୁଃସାଦ ଦେବ ନାହିଁ, ସେଥିପାଇଁ ସେ ମଧ୍ୟ ପ୍ରବଳ ପରାଜୟୀ ବାଳୀକୁ ବଧ କରି କରମୂଳ ଦୁର୍ଗତକୁ ବାନର ଅଧିପତି ରୂପେ ଅଧିଷ୍ଠିତ କରାଇଛନ୍ତି । ଦୁନସ୍ତ, ଲଙ୍କାର ଅଧିପତି ରାବଣର ଅନୁଜ ବିଶ୍ୱସିନୀକୁ ନୃତ୍ୟନାତି ସ୍ୱପ୍ନୋଗ କରି ନିଜ ପତ୍ନୀ ଆଶି ରାଜସ୍ୱ ନୃତ୍ୟନାତି ଓ ରାଜନୈତିକ ଭେଦ ନାଶିତାରେ ପର୍ଯ୍ୟ ହୋଇଛନ୍ତି । ସାହାଦେଉ, ରାଜରେ ପରାଜୟ ପ୍ରକ୍ତ ରାଜସ୍ୱ ସଂସ୍କୃତି ଏକ ପ୍ରକାର ଆଦାତ ପ୍ରସ୍ତ ହୋଇଛି । ବିଶ୍ୱାସଣ ନିଜାର ଅଧିଷ୍ଠିତ ରୂପେ ରାମଚନ୍ଦ୍ରଙ୍କର ବଶ୍ୟତା ସ୍ୱୀକାର କରବା ଫଳରେ ଦୀର୍ଘ ପମଦ୍ୱର ଅର୍ଥ-ଅନାର୍ଥ ସଂସ୍କୃତିର ସଂପର୍କରେ ଲଜ ପଡ଼ିଛି । ଅର୍ଥ ସଂସ୍କୃତି ରାଜସ୍ୱ ସଂସ୍କୃତିକୁ ନିଜ କର୍ତ୍ତୃତ୍ୱାଧୀନ କରବାରେ ସଫଳ ହୋଇଛି । ମୋଟ ପଟ୍ଟରେ ଏହି ଦୁଇ ସଂସ୍କୃତିର ସମନ୍ୱୟ ଅର୍ଥ ତଥା ଭାରତ ଭୂଖଣ୍ଡ ପଟ୍ଟରେ ଶୁଭଙ୍କର ହୋଇଛି ।

**ଉପସଂହାର :**

ଉପଗୋକ୍ତ ଅଲୋଚନାକୁ ଏହା ସ୍ପଷ୍ଟ ଯେ ରାବଣେ ଲଙ୍କା ଓ ଅଧିକାର ଶ୍ରୀଲଙ୍କା ସମାଜ କୁହେଁ । ଶ୍ରୀଲଙ୍କା ବା ପ୍ରାଚୀନ ସିଂହଳ ଓ ଲଙ୍କା ଦୁଇଟି ବିଭିନ୍ନ ରାଜ୍ୟ ରୂପେ ଅଦୃଷ୍ଟି ସଂସାର ଭୂସୂଚୀ ପ୍ରମାଣ ଆମେ ଅଲୋଚନା କରୁଅଛୁ । ଦେଶ, ପହଞ୍ଚଣା, କର୍ତ୍ତୃତା, ସେନୁଦନ ପ୍ରଭୃତିର ଲୌଗିକତ ଅଦୃଷ୍ଟି, ପ୍ରତ୍ନକଳ୍ପ, କେତ ପରମ୍ପରା ଓ ରାମାୟଣକାଳୀନ ଭାରତର ରାଜ-ନୈତିକ ପଦ୍ଧତି ଏହା ସ୍ପଷ୍ଟ ଯେ ଲଙ୍କା ଦାକ୍ଷିଣାତ୍ୟରେ ଥି ଅଦୃଷ୍ଟି ଥିଲା ।

ତା ସାହୁଜ୍ୟର ପୁତ୍ର ବଳରାଜ ହେଲେ ମଧ୍ୟ ଅଧୁନା ପ୍ରାୟ ସ୍କନ୍ଧ ଐତିହାସିକ  
 ଉପାଦାନକୁ ନେଇ ପୋନସୁର ଅଞ୍ଚଳକୁ ରାବରେ ଲଙ୍କାରୁପେ ଉତ୍ତର କରାଯାଇ  
 ପାରିବ ନାହିଁ । ତଦ୍‌ବଦ୍ଧ ଏହାକୁ ଗୋଦାବରୀ ଉପତ୍ୟକାରେ ମଧ୍ୟ ଅବସ୍ଥାପିତ  
 କରାଯାଇ ପାରିବ ନାହିଁ । ପୁନଶ୍ଚ ରାମାୟଣର ପୁରାଣଗ୍ରନ୍ଥରେ (୧୨ ଅଧ୍ୟାୟ)  
 ଲଙ୍କାଦର୍ଶନ ସାଗରରେ ଦେବରୁଚନ ଶ୍ରୋତାସୁତାର ବର୍ଣ୍ଣନା ହତା ଦୁଷ୍ଟିରୁ  
 ମହାନଦୀ ବା ଗୋଦାବରୀ କୂଳ ସନ୍ନିବେଶ ଅଞ୍ଚଳକୁ ଲଙ୍କା ରାଜ୍ୟ ପଦ୍ଧତି  
 କରାଯାଇ ନପାରେ । ତା ସାହୁ ଏହି ପରମ୍ପରାରେ କଣିକା ଯୁଦ୍ଧ ମହାନଦୀ  
 ଓ ତେଜନଦୀର ସମ୍ମିଳିତ କଳରାଣୀ ଯେ ବାଲ୍ୟାଳଙ୍କ 'କବଚପାପତ' ବା ସାଗର  
 ତାହା କଦାପି ହସ୍ତଶୀଳ ନୁହେଁ । କେବଳ ସାହୁତ୍ୟ ଓ ପରମ୍ପରାକୁ ଉଦ୍ଧୃତ କରି  
 ତରୁଣଶାଳ୍ ଗୋନପୁର ବା ଅନ୍ୟ କୌଣସି ଅଞ୍ଚଳକୁ ଲଙ୍କା ରୂପେ ଅଭିହିତ  
 କରାଯେବ ନାହିଁ । ରାମାୟଣର ଚରଣାବଳୀ ଓ ଉତ୍ୟାସିକା ଉଲ୍ଲେଖ ନି-  
 ସାଧାରଣଙ୍କର ଅସ୍ତି-ମନାଦତ । ଅଯୋଧ୍ୟାରୁ ରାମେଶ୍ଵରୀର ପର୍ଯ୍ୟନ୍ତ ବିଶ୍ଵାଳ  
 ରୁଣ୍ଡରେ ଯେଉଁ ସ୍ଥାନ ଦାହି ଯେଉଁଠି ରାମାୟଣ ସଂପର୍କିତ କିମ୍ବଦନ୍ତୀର  
 ସ୍ମରଣ ନାହିଁ । ଏହି ଯେଉଁଠି କେବଳ ସମ୍ଭବତଃ ଲଙ୍କା ନିରୂପଣରେ  
 ଆମର ସହାୟକ ହୋଇପାରେ । କୁରୁକ୍ଷେତ୍ର ସନ୍ନିବେଶ ସ୍ଥାନମାନଙ୍କରେ  
 ଯେପରି ମହାରାଜରଜନଲୀଳ ଅବଶେଷ ସାପ୍ତ ଦେଉଳ ବା ବେଟ୍-ଦ୍ଵାରୀକା ଓ  
 ଓଷାକନ୍ଦର ମଧ୍ୟବର୍ତ୍ତୀ ସ୍ଥାନରେ ପମ୍ପୁର ଗର୍ଭରେ ଯେପରି ଏକ ପ୍ରାଚୀନ  
 ପ୍ରତ୍ୟାକାର ଧର୍ମାବଶେଷ ମିଳୁଛି, ସେହିପରି ଉପାଦାନ ତନା ଲଙ୍କାର ସ୍ଥିତି  
 ନିର୍ଣ୍ଣୟ ଏକ ଦୁଷ୍ଟର କାର୍ଯ୍ୟ । ■

# ଓଡ଼ିଶାର ଜାତୀୟ କୀର ସ୍ମରେଣ୍ଡ ସାଏ ଓ ଡକ୍ଟର ନବୀନ କୁମାର

## ଡକ୍ଟର ଜୟ ପ୍ରକାଶ ସାହୁ

ଅଭିଜାନ୍ତ ସମୟ ଅପହରଣ ଚଳନ ଏ ଅନେକ ସମାଜିକ ସୈଣ୍ଠି । ସୁଦୂର ନିମେ ପରିଚ୍ଛେଦ ହୁଏ ଚିତ୍ତକୁରେ । ଆଧୁନିକ ସଭ୍ୟତା ହିମେ ନିମେ ଭୁଲିଯାଏ ଅନେକ ମହାର୍ଗ ମୁହୂର୍ତ୍ତମାନଙ୍କୁ । — ସାଧାରଣ ଐତିହାସିକଙ୍କ ଦୃଷ୍ଟିର ପର୍ବନୟରୁ ସାଦୃଶ୍ୟ ଅନୁଭୂତି ହୋଇଯାଇଥାଏ, ତା ନିମେ କୁମାର ସାହୁଙ୍କ ପରି ବ୍ୟକ୍ତିଙ୍କ ସଂଧ୍ୟାକ ଦୃଷ୍ଟି ତାର ସୁନରୁଦ୍ଧ ଚଳେ । ସାମ୍ପ୍ରତିକ ସମୟକୁ ପରିଚ୍ଛେଦ କରାଇଦେଏ ଅନେକ ବିପ୍ଳବ, ଅପହରଣ, ଅଜ୍ଞାନ ତଥା ଅଭିଜାନ୍ତ ଅଧ୍ୟାୟ ସଦୃଶ । ମନେହୁଏ, ସତେ ଯେପରି ତା ସାହୁ ଓଡ଼ିଶାର ବିପ୍ଳବ ଅଙ୍ଗକୁ ସୁନରୁଦ୍ଧ ଚଳିବାର ଦୃଢ଼ତା ସଂକଳ୍ପନେଇ ଜନ୍ମ ହେଉ କରୁଥିଲେ । ଓଡ଼ିଶା ଇତିହାସ ଗବେଷଣା କ୍ଷେତ୍ରରେ ମେ ଥିଲେ ଏକ ପ୍ରକଣ୍ଠ ମର୍ତ୍ତ୍ୟୁ ।

ଗୋଟିଏ ଦେଶ ବା ଜାତି ଯେତେବେଳେ ପରୁଷାନ୍ତର ଶିକୁଳରେ ଆଦିକ ହୋଇଥାଏ ଓ ଜାତୀୟ ଜୀବନ ମୁକତ୍ୟକୁ ଜଣାପଡ଼େ ଯେତେବେଳେ ଯେଉଁ କେତେକଣ ସାହୁ ସାରି ସୁନରୁଦ୍ଧ ନିଜ ମାତୃଭୂମିର ମୁକ୍ତିନାମନାର୍ଥେ ଜୀବନର ବାଜି ଲଗାଇ ଅଭିଜାନ୍ତ ସଂଗ୍ରାମ କରୁଥାନ୍ତି ଓ ଅନ୍ୟାୟୀ, ଅତ୍ୟାଚାରୀ, ବୁଦ୍ଧିହୀନ ଶାସନ ଚକ୍ରରେ ଜନସଚେତନତା ଜାଗ୍ରତ କରିବାରେ ସକ୍ଷମ ହୋଇଥାନ୍ତି ସେମାନଙ୍କ ମଧ୍ୟରୁ ସାର ସୁରେନ୍ଦ୍ର ସାଏ ଅଗ୍ରଣ୍ୟ । ସେ ଏ ଜାତିର ଚିର ସୁରକ୍ଷା, ନିମନ୍ତ୍ୟ । ତା ନିମେ କୁମାର ସାହୁ ଅତି ବଳିଷ୍ଠ ଓ ସୁଶୁଦ୍ଧ ଶରରେ ଏ ସମ୍ପର୍କିତ ଐତିହାସିକ ତଥ୍ୟ ଓ ସତ୍ୟ ରୂପସ୍ଥାପନ କରି ସୁରେନ୍ଦ୍ର ସାଏଙ୍କ ଉପ ଗୌରବର ଯଥାପଥ ମୁକ୍ତିକ୍ରମ କରିବାରେ ସଫଳ ହୋଇଛନ୍ତି ।

କିନ୍ତୁ ତେଜହାଉପାଙ୍କ ସୁଅନ୍ତିତ ସନ୍ଧ୍ୟାକୁ କେପନର ପ୍ରସ୍ତୋତରେ ଭାରତର ଅନେକ ପ୍ରାଦେଶିକ ରାଜ୍ୟ ଧୀରେ ଧୀରେ ଉଲ୍ଲେଦ ହୋଇ ସାମାଜ୍ୟ-ବାଦୀ ଉଠେଇ ଶାସନାଧୀନ ହୋଇଥିଲେ । ସମ୍ବଲପୁର ରାଜ୍ୟର ଗୌରବ

ଅବସ୍ଥିତିର ଗୁରୁତ୍ୱ ଇଂରେଜମାନଙ୍କ ଲେଲିପ ଦୁଷ୍ଟିରୁ ନାହିଁ ପଡ଼ିନଥିଲା । ଇଂରେଜ ସାମ୍ରାଜ୍ୟ ଶକ୍ତ ସଂକଳ୍ପର ଗ୍ରାହ୍ୟ ମିଶ୍ରଣ ପାଇଁ ସେମାନେ ଦୁଃଖରେ ସ୍ତମ୍ଭିତଲେ ଏବଂ ତାଙ୍କ ଗସ୍ତରେ ହୁମାନସ୍ତ୍ୱ ସଦୃଶ ଦଣ୍ଡାସ୍ତ୍ରମାନ ହୋଇଥିଲେ ବର ପୁରେର ସ୍ତମ୍ଭିତ । ସ୍ୱଳ୍ପ ପରାଜୟୀ ବ୍ରହ୍ମିଣ ସରକାରଙ୍କ ସ୍ତମ୍ଭିତ ଚଣ୍ଡାୟଣ ଚଣ୍ଡାୟଣ ବିଚାରଣ ବିରୁଦ୍ଧରେ ପ୍ରଦଳ ଜନପରିଚଳନା ଜାଗ୍ରତ କରି ପେ ଏକ ସୁଗଞ୍ଜିତ ପ୍ରଶସ୍ତ ସଂଗ୍ରାମର ଘୋରତା କରି ମାତୃଭୂମିର ସୁଧୀନତା ଉନ୍ନତପାଇଁ ଅସ୍ତ୍ରାଣ କେଷ୍ଟା କରିଥିଲେ ।

ସୁରେନ୍ଦ୍ର ନିଳ ଅମୃତ ଜୀବନର ଫର୍ଦ୍ଦ ବୋଧ୍ୟ ବର୍ଷକାଳ ସରସ୍ତ୍ର ସଂଗ୍ରାମର ନେତୃତ୍ୱ ନେଇ ବ୍ରହ୍ମିଣ ସାମ୍ରାଜ୍ୟର ସ୍ଥିତି ସୁଧି ଲୀତି ସଂଗ୍ରାମ କରିଥିଲେ । ସେ ସୁଦର୍ଦ୍ଦି ପର୍ଯ୍ୟନ୍ତ ବର୍ଷକାଳ କାରାଦାର ମଧ୍ୟରେ ଅବଦଳ ରହିଥିଲେ । ତାଙ୍କ ପଞ୍ଚପୁର ବର୍ଷର ଜୀବନକାଳ ମଧ୍ୟରୁ ଫର୍ଦ୍ଦ ସତ୍ୟବଦ ବର୍ଷ ମାତୃଭୂମି ପାଇଁ ଚଳିଯାଇଥିଲା । ସୁରେନ୍ଦ୍ର ପାଏଙ୍କ ଚରଣରେ ଅର୍ପଣ ସାଦୃଶ୍ୟ ଓ ଧୈର୍ଯ୍ୟର ଏକତ୍ର ସମାବେଶ ପରିଲକ୍ଷିତ ହୁଏ । ୧୯୦୮ ମସିହାର ଫେବୃଆରୀ ଶୁକ୍ଳ ଚତୁର୍ଦ୍ଦଶ ତାହାଙ୍କ ନେତୃତ୍ୱାଧୀନ ବୋନାପାର୍ଟିଙ୍କ ପକ୍ଷ ୧୮୫୭ର ପ୍ରଶସ୍ତ ବିଦ୍ରୋହର ପନ୍ଥାନ ଥିଲେ ସୁରେନ୍ଦ୍ରପାଏ । ନେତୃତ୍ୱାଧୀନଙ୍କ ପକ୍ଷ ବିଦ୍ରୋହର ପ୍ରବାହରେ ସୁରେନ୍ଦ୍ର ପାଏ ରାଷ୍ଟ୍ର ନିଷ୍ଠାରେ, ଦତ୍ତ ବିଦ୍ରୋହୀଙ୍କୁ ପ୍ରୋତ୍ସାହିତ କରି ଅଗାମୀ କାଳର ମୁକ୍ତି ସଂଗ୍ରାମ ପାଇଁ ପ୍ରସ୍ତୁତର ପଥ ସୁରମ କରିଥିଲେ । ଭାରତର ପ୍ରବନ୍ଧ ଉପ୍ରବାହୀ ସମ୍ପୂର୍ଣ୍ଣ ବିଦ୍ରୋହରେ ମଧ୍ୟ ସମ୍ମୁଲ୍ଲସ୍ତରେ ଏହା ବଡ଼ ପଦସ୍ତ ପରେ ପ୍ରଶସ୍ତ ବିଦ୍ରୋହ ଓ ଏହାକୁ ବ୍ରହ୍ମିଣ ସରକାର ସ୍ୱୀକାର ମଧ୍ୟ କରିଛନ୍ତି ।

ସୁରେନ୍ଦ୍ର ପାଏଙ୍କ ହୃଦେଶି ପ୍ରେମ ଓ ତ୍ୟାଗକୁ ଦେଖିଲେ ବିଦେଶୀ ସରକାର ଲେକଲେକନର ଅନ୍ତୋତ୍ତରରେ ରହିବାର ଦୁଃଖ ଅପରେଷ୍ଟା କରିଥିଲେ । କାରଣ ଏହା ସମ୍ମୁଲ୍ଲସ୍ତରେ ଇଂରେଜ ଶାସନର ସ୍ଥିତିପାଇଁ ଥିତ ଜରୁର ଥିଲା । ଫଳତଃ ସୁରେନ୍ଦ୍ର ପାଏଙ୍କ ସମ୍ପୂର୍ଣ୍ଣ ତ୍ୟାଗକାରୀକୁ ଦଳ ପଥଗତ ଓ ତାଙ୍କ ସମ୍ମୁକ୍ତରେ କୌଣସି ରଚନର ପ୍ରକାଶ୍ୟ ଅଲୋଚନା ହୋଇପାରୁ ନଥିଲା । ଏପରିକି ତାଙ୍କର ସୁପ୍ରିମାଙ୍କ ଫଟୋଗ୍ରାଫିଏ ମଧ୍ୟ ମିଳିବା କଷ୍ଟକର ହୋଇପଡ଼ିଛି କାରଣ ତାଙ୍କର ଫଟୋର ପ୍ରସାର ମଧ୍ୟ କଷ୍ଟିତ ହୋଇଥିଲା । ଏଥିରୁ ସ୍ପଷ୍ଟ ଅନୁମେୟ, ସୁରେନ୍ଦ୍ର ପାଏଙ୍କ ଲେଖନୀ ଉଦ୍ଧୃତ୍ୟ ପାହାଣୀରେ ଶିଳ୍ପ ସେମାନଙ୍କୁ ଅତ୍ୟନ୍ତସ୍ତ ରସ୍ୱୀକରଣ ଶିଳାର ଦେଇ ବିଦେଶୀ ସରକାରଙ୍କ ଚକ୍ଷୁଗୁଣ ଦେବାକୁ ପଡ଼ିଥିଲା । ସମସାମୟିକ ଲେଖକମାନେ ମଧ୍ୟ ସୁରେନ୍ଦ୍ର ପାଏଙ୍କ ସଂପର୍କରେ କିଛି ଲିପିବଦ୍ଧ କରିଥିବାର ଜଣାପଡ଼େ

ନାହିଁ । ତେଣୁ ତାଙ୍କ ସାମ୍ବନ୍ଧରେ ଅନେକ ତଥ୍ୟ ଏପାବଳୁ ଅସ୍ପଷ୍ଟ ରହି  
ଯାଇଅଛି ।

ଅପର ପକ୍ଷରେ ସୁରେନ୍ଦ୍ର ସାଏଙ୍କ ଜଣେ କିଛି ଇଂରେଜ ସରକାର ଏକ  
କ'ଭୁତକମାଦାର ରୂପଦେଇଛନ୍ତି । ସୁଦେଶ ସେନା ସୁରେନ୍ଦ୍ର ସାମ୍ରାଜ୍ୟବାଦୀ  
ବଦେଶୀ ଶାସକ ଆଖିରେ ପଡ଼ିତ ହେଲେ ଏକ ଭୟାବୃତ, ତନ୍ମୁ,  
ଦେଶଦ୍ରୋହୀ, ବିଶ୍ୱାସପାତକ ଓ କୁଣ୍ଡନଦାଶ ଭାବରେ । ଏଇ ବିକୃତ ତଥା  
କର୍ତ୍ତୃକ ପକ୍ଷରୁ ହେଉ ସ୍ୱରାଜ୍ୟର ପ୍ରଧାନତା ସଂଗ୍ରାମର ଇତିହାସରେ ସୁରେନ୍ଦ୍ର  
ସାଏଙ୍କ ଦାବଦରେ କିଛି ଲିପିବଦ୍ଧ ହୋଇ ପାରିନାହିଁ । କିନ୍ତୁ ପ୍ରଧାନତା  
ସାମ୍ରାଜ୍ୟ ଅନେକ ବର୍ଷ ଉଚ୍ଚପାଠସ୍ଥଳେ ମଧ୍ୟ ଏଇ ମହାନ ସଂଗ୍ରାମୀଙ୍କ  
ତ୍ୟାଗପୁତ ଜୀବନର ଅଦର୍ଶ ଠିକରୂପେ ଉପସ୍ଥାପନ ନହୋଇପାରି ନଥିଲା ।  
ଜାତୀୟତା ଓ ଶତ୍ରୁତ୍ୱନାଶକ ନାମ ଜାଣିକାରେ ସୁରେନ୍ଦ୍ର ସାଏଙ୍କ ନାମର  
ଚିନ୍ତାବର୍ଣ୍ଣ ମିଳେନାହିଁ । ପ୍ରଧାନତା ପରବର୍ତ୍ତୀ କାଳରେ ଯେଉଁ କେତେଜଣ  
ସୁରେନ୍ଦ୍ର ସାଏଙ୍କ ଜୀବନ ଛଦ୍ମ ପୁସ୍ତକ ଲେଖିଛନ୍ତି ସେମାନଙ୍କ ମଧ୍ୟରେ କିଛି  
ଭୂଷଣ ସୁପ୍ରେମ୍ଭର ଦାଶ ହେଉଛନ୍ତି ସତ୍ୟ । ୧୯୫୮ରେ ଆସି ପ୍ରକାଶ କରାଯାଇ  
ତାଙ୍କର ଛଦ୍ମ 'ବୌଦ୍ଧାଣ୍ୟ ସାର ସୁରେନ୍ଦ୍ର ସାଏ' (୧) । ମୁଖ୍ୟତଃ ଲେଖକ  
ନିଜେ ଲେଖିଛନ୍ତି ଯେ ଜମ୍ବୁଦ୍ୱୀ ଓ ଜନଶୂନ୍ୟ ଚାନ୍ଦିନୀ ଅନେକ ପ୍ରାନ୍ତରେ  
ପାହାସୀ କରିଅଛନ୍ତି । ଏଥିରୁ ସ୍ପଷ୍ଟ ହେଉଛି ଯେ ତଥ୍ୟକୁ ଉଚ୍ଚାର କରିବା  
ବହୁତ କଷ୍ଟକର ହୋଇପଡ଼େ । ତାଙ୍କ ପରେ ଶ୍ରୀଯୁକ୍ତ ଶିବ ପ୍ରସାଦ ଦାଶ  
(୨) ପ୍ରକାଶକ 'ସମ୍ବଲପୁର ଇତିହାସ' ହେଲେ ସୁରେନ୍ଦ୍ର ସାଏଙ୍କ ସଂଗ୍ରାମ  
ଦାବଦରେ ଅନେକ ନୂତନ ତଥ୍ୟ ଉପସ୍ଥାପନ କଲେ । ପରେ ପରେ  
୧୯୭୩ରେ ଶ୍ରୀଯୁକ୍ତ ଅନୁରାଧ ଦାଶ (୩) ଉତ୍କଳ ଓଡ଼ିଆ ଇଂରାଜୀ ଭାଷାରେ  
'ସାର ସୁରେନ୍ଦ୍ର ସାଏ' ଛଦ୍ମ ପୁସ୍ତକ ଲେଖି ଅନେକ ନୂତନ ପ୍ରାମାଣିକ ତଥ୍ୟ

୧) ନବଭୂଷଣ ସୁପ୍ରେମ୍ଭର ଦାଶ — ବୌଦ୍ଧାଣ୍ୟ ସାର ସୁରେନ୍ଦ୍ର ସାଏ  
(ନବଜୀବନ ପ୍ରେସ—କଟକ-୨, ୧୯୫୮)

୨) ଶ୍ରୀଯୁକ୍ତ ଶିବ ପ୍ରସାଦ ଦାଶ — ସମ୍ବଲପୁର ଇତିହାସ  
(ବିଶ୍ୱକର୍ମା ପ୍ରେସ — ସମ୍ବଲପୁର-୧୯୭୨)

୩) ଅନୁରାଧ ଦାଶ—ସାର ସୁରେନ୍ଦ୍ର ସାଏ (ବିଦ୍ୟାପୁରୀ, କଟକ-୧୯୭୩)  
Life of Surendra Sai(Vidyapuri Cuttack-1963.)

ଉପହାସନ କରିପାରିଲେ । ଓଡ଼ିଶାର ସ୍ୱାଧୀନତା ସଂଗ୍ରାମର ଇତିହାସ(୪) ଇଂରାଜୀ ଭାଷାରେ ତା' ପୁରେକୃଷ୍ଣ ମହତାବର ସଂପାଦନାରେ ପ୍ରକାଶିତ ହେଲା । ଏଥିରେ ପୁରେଡ଼ି, ସାଏଜ ସଂଗ୍ରାମକୁ ଠିକ୍ ଭାବରେ ଉପହାସନ କରିପାରି ପାରି ନଚେତନ ଉଦ୍ୟମ ଲକ୍ଷ୍ୟ କରିପାଏ । ପୁଣି ୧୯୭୪ରେ ଉଡ଼େସର ପୁସ୍ତକ ମୁଖାର୍ଜୀ (୫), ଉତ୍କଳ ସୁନିଉରପିଟି ହକ୍ସି ଅଫ୍ ଓଡ଼ିଶା ୨୫ ବର୍ଷରେ ପୁରେଡ଼ି, ସାଏଜ ସଂଗ୍ରାମର ମହତ୍ତ୍ୱପୂର୍ଣ୍ଣ ପ୍ରତିପାଦନରେ ବାହତା ପ୍ରକାଶ କରିଛନ୍ତି । କିନ୍ତୁ ଏକଥା ସ୍ୱୀକାର୍ଯ୍ୟ ଯେ ଉଡ଼େସରକୁ ଲେଖା ପୁରେଡ଼ି, ସାଏଜ ବାବଦରେ ପ୍ରକାଶିତ ହୋଇଅଛି ସତ୍ତ୍ୱେତ୍ତ୍ୱେ ଅନେକାଂଶରେ ମତ ପାର୍ଥକ୍ୟ ଦେଖାଯାଏ । ବଳତ୍ୱ ସ୍ତ୍ରୀମାଣିତ ତଥା ଅନ୍ୟାନ୍ୟ ଯୁକ୍ତିର ଅଭାବ ଅନେକ ପ୍ରାନ୍ତରେ ପରିଲକ୍ଷିତ ହୁଏ । ତଥାପି ଉପରେକ୍ତ ଲେଖକମାନେ ଉପସ୍ଥିତ ରହେ ଧନ୍ୟବାଦାର୍ଥ । ୧୯୭୪ ମସିହାରୁ ୧୯୮୩ ମସିହା ମଧ୍ୟରେ ପୁରେଡ଼ି, ସାଏଜ ନବମ ସଂସ୍କରଣ କୌଣସି ହେଉ ପ୍ରକାଶିତ ହୋଇଥିବାର ଲକ୍ଷ୍ୟ କରିପାଏ ନାହିଁ । ଏ କ୍ଷେତ୍ରରେ ଡା. ନିଧନ କୁମାର ସାହୁଙ୍କ ସହାୟା ଦୃଷ୍ଟି ପୁରେଡ଼ି, ସାଏଜ ଏକ କାହାଣୀ ବର ଭାବରେ ଚିତ୍ରଣ କରି ସମଗ୍ର ଦେଶର ଦୃଷ୍ଟି ଆକର୍ଷଣ କରିବାରେ ପୁଣିମାତ୍ରାରେ ସମର୍ଥ ହୋଇଅଛି । ତାଙ୍କ ଶେଷ କୃତି 'ବାରି ପୁରେଡ଼ି, ସାଏଜ' (୬) ଇଂରାଜୀ ଭାଷାରେ ଅମର ଶତ୍ରୁକ ପୁରେଡ଼ି, ସାଏଜର ନବମ ସଂସ୍କରଣ ପ୍ରମାଣିତ ତଥ୍ୟବଳୀର ବୈଜ୍ଞାନିକ ଶୈଳୀରେ ବିଶ୍ଳେଷଣ କରି ତାହାର ଏକ ସମ୍ପୂର୍ଣ୍ଣ ମୁଲ୍ୟାଙ୍କନ କରିପାରିଛନ୍ତି । ଫଳରେ ପୁରେଡ଼ି, ସାଏଜ ଆଜି ମହତ୍ତ୍ୱପୂର୍ଣ୍ଣ ଓଡ଼ିଶାପାଠକଙ୍କୁ ।

ସମ୍ବଲପୁରରେ ଇଂରେଜ ଶାସନର ଅବସାନ ଉପଲକ୍ଷେ ପୁରେଡ଼ି, ସାଏଜ ସମ୍ପର୍କ କ୍ରୋଧକୁ ଅନେକ ସଂକ୍ଷିପ୍ତ ଦୃଷ୍ଟିରେ ଚିତ୍ରଣ କରୁଥିଲେ । ଯୁକ୍ତି କରିଛନ୍ତି, ପୁରେଡ଼ି, କେବଳ ନିଜପାଇଁ, ସମ୍ବଲପୁର ଗୁଜରାଟୀ ତାହାକର, ସ୍ୱତନ୍ତ୍ର

୪। ପୁରେକୃଷ୍ଣ ମହତାବ — (୧\*) History of Freedom Movement in Orissa—Vol.2 -1957.

୫। ପୁସ୍ତକ ମୁଖାର୍ଜୀ — Utkal University History of Orissa Vol. VI, 1964.

୬। ଡା. ନିଧନ କୁମାର ସାହୁ — Veer Surendra Sai -1985 (Published by Department of culture, Government of Orissa)



ପାଧନ ପାଇଁ ଚିତ୍ରୋତ୍ତ କରୁଥିଲେ, ଏବଂ ଇଂରେଜ ଶାସନର ଅବସ୍ଥାନ ତାଙ୍କର ଉଦ୍ଦେଶ୍ୟ ନଥିଲା । ତେଣୁ ଯୁଦ୍ଧ ଭିତ୍ତିରେ ପୁରୋହିତ ସଂଗ୍ରାମରେ ଜାଗାପୁକା ନଥିଲା, ଅଥଚ ଥିଲା ସଂକୀର୍ଣ୍ଣତା ଓ ଆସନାକତା । ଏଠାରେ ସୁରକ୍ଷା କରାଯାଇପାରେ ଯେ, ଉତ୍କଳୀୟ ଶତାବ୍ଦୀର ପ୍ରଥମାଦର୍ଶରେ ଭାରତୀୟତାର ଭାବ ବିକାଶ ନିଜ ନିରାପାତନସ୍ଥଳ ବରଂ ପ୍ରାଦେଶିକ ତଥା ଅଞ୍ଚଳିକ ଜାଗାପୁକାର ପ୍ରତି ଖୁବ୍ ପ୍ରଶଂସା ଥିଲା । ୧୮୫୭ ବର୍ଷରୁ ଭାରତର ପ୍ରଥମ ସ୍ୱାଧୀନତା ସଂଗ୍ରାମ ବୋଲି କେବେନା କରାଯାଇପାରିବ ଏବଂ ଏହା ଯଥାର୍ଥ ମଧ୍ୟ । ଏହା ଇଂରେଜ-ମାନଙ୍କ ବିରୁଦ୍ଧରେ କେବଳ ଚିତ୍ରୋତ୍ତ ସିପାୟୀମାନଙ୍କର ପ୍ରଶଂସା ପ୍ରସାର ନଥିଲା ବରଂ ଏହା ପଛରେ ଥିଲା ପ୍ରବଳ ଜନ ସମର୍ଥନ । କିନ୍ତୁ, ଦୁର୍ଭାଗ୍ୟବଶତଃ, ଏହା ଫଳପ୍ରସୂତ ହୋଇପାରିନଥିଲା । ଏହି ସଂଗ୍ରାମର ବିପ୍ଳବୀ ନେତୃତ୍ୱକୁ ଥିଲେ ଶ୍ରୀ ଲକ୍ଷ୍ମୀପାଲ, ନାନା ସାହେବ, ତାନ୍ତ୍ରିକ ଚୋପେ, କୁଅର ଜଗନ୍ନାଥ ସିଂ, ରାଜା ଅକ୍ଷୟ ସିଂ ଇତ୍ୟାଦି । ଏମାନେ ପ୍ରମୁଖ ବିଦେଶୀ ସାମ୍ରାଜ୍ୟବାଦ ଓ ଅଧ୍ୟାତ୍ମିକ ବିରୁଦ୍ଧରେ ସଂଗ୍ରାମ କରିଥିଲେ, ସତେଜାଁ ଶାସନର ଅବସ୍ଥାନ ପାଇଁ ପ୍ରାୟୋଗ୍ୟ ଉଦ୍ୟମ କରିଥିଲେ । କିନ୍ତୁ ଏମାନେ କେବେ ମଧ୍ୟ ପ୍ରମୁଖ ଦେଶକୁ — କାଶ୍ମୀରକୁ କନ୍ୟା କ୍ରମେ ପର୍ଯ୍ୟନ୍ତ ଭାରତବର୍ଷକୁ ଆସି ଆଗରେ ରଖି କର୍ମ ସଂଗ୍ରାମରୁ ଜାଗାପୁକାଭାବର ସେବାରେ ଉଦ୍ଧୃତ ହୋଇ ଲକ୍ଷ୍ମୀ-ପାଲ, ସେନା କଲ୍ୟାଣ କରକା ଠିକ୍ ହେବନାହିଁ । କାରଣ ସେଇ କେବେନା, ସେଇ ଆତ୍ମଭାବ ସେତେବେଳେ କରୁନଥିଲେ ତାହା ନଥିଲା । ଶ୍ରୀ ଲକ୍ଷ୍ମୀପାଲ ଝୁଲିଯାଇ ଉତ୍କଳ ପାଇଁ, ନାନା ସାହେବ ତାଙ୍କ ପିତା ଦ୍ୱିତୀୟ ବାଳଗୁପ୍ତଙ୍କ ସେନାପତି ଭାବେ ହୋଇ ଚିତ୍ରୋତ୍ତରେ ଯୋଗଦେଇ ନେତୃତ୍ୱ ନେଇଥିଲେ । ତଥାପି ସେମାନଙ୍କୁ ଜାଗାପୁକା ଭାବେ ପରିଗଣନା କରାଯାଇଥାଏ ଏବଂ ଏହା ଯଥାର୍ଥ ମଧ୍ୟ । ଇତିହାସ ସେମାନଙ୍କୁ ଅମର ଶତ୍ରୁତ ରୂପେ ଗ୍ରହଣ କରିଥାନ୍ତୁ । ୧୮୫୭ ଆନ୍ଦୋଳନର ଦ୍ୱାରଦ୍ୱାର ମୁଖ୍ୟ ଉଦ୍ଦେଶ୍ୟ ଥିଲା ଭାରତକୁ ଇଂରେଜ ଶାସନର ମୁକୋତ୍ତାପନ । ଦ୍ୱିତୀୟ ବାହାଦୁର ଶାହାଙ୍କୁ ସିପାୟୀ-ମାନେ ଭାରତର ପ୍ରମୁଖ ଚୋଲି ସୋପାନ ଭାବେ ଏହାର ପ୍ରମାଣ । କିନ୍ତୁ ପୁରୋହିତ ସାଧକ ପ୍ରତି ଏ କାର୍ଯ୍ୟର କାର୍ଯ୍ୟକାରୀ ?

ଉପରୋକ୍ତ ପରିସ୍ଥିତିରେ ପୁରୋହିତ ସାଧକ ସମସ୍ତ ସଂଗ୍ରାମକୁ ଉତ୍କଳ କରାଯାଇ ତାଙ୍କୁ କେବେ କେବେନା ଭାବରେ ଚିତ୍ତ କରିବାରେ ଓ ପୁରୋହିତଙ୍କୁ ଅଞ୍ଚଳିକତାର ରୁଚି-ଦେଖିଲା ମଧ୍ୟରୁ ମୁକ୍ତନର ସଂଗ୍ରାମରୁ ଶ୍ରବଣେ ଏକ ମହାନ ବିପ୍ଳବୀ ନେତାଭାବେ ଅବସ୍ଥାପନ କରିବାରେ କୃତ୍ରିମ ନିରାପ ସାହୁ ସଫଳ ହୋଇଛନ୍ତି । ପୁରୋହିତ ସଂଗ୍ରାମକୁ ସେତେବେଳର ସାମାଜିକ ଓ

ରାଜନୈତିକ ବ୍ୟବସ୍ଥା ଓ ପଦ୍ଧତିକୁ ବିଚାରକୁ ନେଇ ଚର୍ଚ୍ଚନା କରାଯାଉଅଛି । ଗବେଷକ ଦ୍ୱିଧାବଳେ ବିକଳ ଜନଶ୍ରୀତି, ପରଦାସୀ ଦଳର ତଥା ସଂପର୍କିତ କର୍ମୀବଳୀକୁ ଚଳୁଥିବା ପଦ୍ଧତି ପରଦା ନିୟମା କରା ପୁରେଇ, ଯାଏତ ନିର୍ଭୁଲ ପୁଣ୍ୟିତା ଜବନ ପ୍ରକାଶ କରିଥିବାରୁ ତା ସାହୁ ବାହୁବଳ ଧନ୍ୟବାଦର ପାତ୍ର ।

ପୁରେଇ ସାଏ କେବଳ ରାଜସାଧା ପାଇଁ, ହେଉ ଓ ଉପରି ପାଇଁ ସମ୍ମାନ କରିଥିଲେ ବୋଲି ଅନେକ ମତପୋଷଣ କରିଆନ୍ତି । ଏହା ସଂପୂର୍ଣ୍ଣ ରୂପେ ଭ୍ରମାସୁତ । ଏଇ ଧାରଣା ତଥା ସାହୁ ଦୂର କରିପାରିଛନ୍ତି । ପୁରେଇ ସମ୍ବଲପୁରର କୁଶାପନ, ଅତଳରାଜ ଓ ବିଦେଶୀ ଇଂରେଜମାନଙ୍କ ସମ୍ବଲପୁର ଅଧିକାରକୁ ଶ୍ରେୟ ତରୁ ନିଷ୍ପେଷିତ, ଦଳିତ ଜନତା ତଥା ମାତୃଭୂମିର ପୁତ୍ରକାମତା କରା ଯୁକ୍ତରତ ଥିଲେ । ସେଇଥିପାଇଁ ତାଙ୍କ ବିଦ୍ରୋହ ଏତେ ଦୀର୍ଘକାଳ ଚାଲି ରହିଥିଲା ଓ ପରଶିତ ସାଧାରଣ ନାଗରକ, ଆତତାପୀ ଓ ହରିଜନ ତାଙ୍କ ପଛରେ ଛୁଡ଼ା ଛୋଇଥିଲେ । ସେ ଯେ କେବଳ ରାଜସିଂହାସନ ପାଇଁ ଲଢ଼ୁଥିଲେ, ତା ହେଲେ ଇଂରେଜମାନଙ୍କ ହାତୁକତ ସାଜ, ତାଙ୍କର ଅନୁରୋଧ ପ୍ରୀକାର କରି ସୁଖ, ସମୃଦ୍ଧି ଓ ପ୍ରଂଚୁର୍ଣ୍ଣ ମାଧୁର୍ଯ୍ୟ ଇତ୍ୟାଦି ଜବନ ଅତିବାହିତ କରିପାରିଥାନ୍ତେ । ସେ କାହିଁକି ଚର୍ଷି ବର୍ଷଧରି ଦୀର୍ଘ ଛୋଡ଼ାଏ ବର୍ଷ ଅନବରତ ସଂଗ୍ରାମ କରିଥିଲେ ଓ ଦୀର୍ଘ ୩୭ ବର୍ଷକାଳ କାରାଗାରକୁ ଆଦର ନେଇଥିଲେ ? (୨) ତାଉଣ ସେ ଚାହୁଁ ନଥିଲେ ନିଜ ଅଦର୍ଶ ଓ ନୀତିକୁ ବଳଦାନ ଦେଇ ମାତୃଭୂମିକୁ ଏକ ପଶ୍ୟାଦୃଶ୍ୟ ରୂପେ ବିଚାର କରିବାକୁ ଓ ଅତ୍ୟନ୍ତ ଜନତାର ଧରଣା ଓ ଅକାଂକ୍ଷାକୁ ଦଳ ଦେବାକୁ । ରାଜସାଧା ତଳେ ପଲେ ସେ ସାଧୀନତାର ସ୍ୱପ୍ନ ଦେଖୁଥିଲେ । କୁଚର୍ଚ୍ଚା ଇଂରେଜମାନେ ପାମ, ଦଣ୍ଡ, କେତକତ ପ୍ରୟୋଗ କରି ମଧ୍ୟ ପୁରେଇକୁ ବଶୀଭୂତ କରିବାରେ ବିଫଳ ହୋଇଥିଲେ ।

ଧରମ ପାଏଙ୍କ କ୍ୟେଡ଼ସ୍ତର ରୂପେ ପୁରେଇ ସାଏ ୧୯୩୩ ନାଗୁସାଗ ୧୮୯୫ ରେ ଶିଶୁଠାରେ ଜନ୍ମ ହୁଡ଼ତ କରିଥିଲେ । ପୁରେଇ, ଶିଶୁରେ ଜନ୍ମ ହୋଇଥିଲେ କି ବରଗାଁରେ ଜନ୍ମ ହୋଇଥିଲେ ଏ ବାବଦରେ ମଧ୍ୟ ବିବାଦ ନାହିଁ ନହୁଥିଲା । ସମ୍ବଲପୁର ଲିଡ଼ିଫାସକାର ଶିକପପାତ ଦାଣ, ପୁରେଇ ସାଏ ତାଙ୍କ ମାଗୁଲାଇସ୍ଥ ଧର୍ମ ଥାନା ଅନ୍ତର୍ଗତ ବରଗାଁଠାରେ ଜନ୍ମ

---

୨। ୧୮୭୭ ରୁ ୧୮୯୧ ଓ ୧୮୯୭ ରୁ ୧୮୯୯ (ସଗଣ ସଂଗ୍ରାମ)  
୧୮୯୯ ରୁ ୧୮୮୯ (କେଲ ଦଣ୍ଡ ଛେଗ)

ପ୍ରକୃତ କରୁଥିଲେ ହେଲେ କ୍ଷମା କରନ୍ତୁ । ଏହା ପଛରେ କୌଣସି ସ୍ୱାମୀଶ୍ରୀତ ଚିନ୍ତା ନଥିଲା । କିନ୍ତୁ ସୁରେନ୍ଦ୍ରଙ୍କ ମାର୍ଗାଳୟ ସମ୍ବନ୍ଧରେ କ୍ଷମା କରନ୍ତୁ । ମାତା ଭେଟଟ ଦେବଙ୍କ ପିତାଳୟ ହୋଇଥିବ ସଂକ୍ରମଣ କ୍ଷମା ଶ୍ରୀତ ପ୍ରତ୍ୟେକକେଲି ସତତତ୍ତ୍ୱ ବରଣା ଥିଲା । ତା' ସାହୁ ଶିଶୁଶ୍ରୀତ ସୁରେନ୍ଦ୍ରଙ୍କ ସମ୍ବେଦ ଦଳିତରୁ ତଥା ସଂକ୍ରମଣ ଏହି ପ୍ରକାର ଦୂର କଲେ ଓ ସୁରେନ୍ଦ୍ର ଶିଶୁରେ କନ୍ୟା ହୋଇଥିବାର ପ୍ରମାଣ ପାଇଲେ । ସୁଖୀ କୌତାଣ ବରେ ପରଂପରା ଅନୁସାଧା ଦକାହ ପରେ ସଂଧ୍ୟାରେତା ବିଜ୍ଞାନେ ପିତାଳୟକୁ ଶ୍ରୀକାର କ୍ଷୁ ନଥିଲା । (୮)

ପିତାଙ୍କ ବିଦ୍ରୋହର ଅବସାନ ପରେ ପରେ ସୁରେନ୍ଦ୍ର ପାଟଙ୍କ ବିଦ୍ରୋହକୁ ଦମନ କରାଯାଉଥିବା ବନ୍ଧୁ ସଂଗ୍ରାହେ ଇଂରେଜ ସେନା ସମ୍ବନ୍ଧରେ କ୍ଷମା କରନ୍ତୁ । ପରାକର୍ଷିତ ପରାକର୍ଷିତର ସୁଖ ଓ ମେଳର ଇଂରେଜ ରାଜାର ତଥା ଦୋଷଲ ମାତରେ ଅନୁଗ୍ରାହୀତ ହୋଇ ସୁରେନ୍ଦ୍ର ପାଟଙ୍କ ମନରେ ଇଂରେଜର ସୃଷ୍ଟି ହୋଇଥିଲା ଓ ସେ ୧୭ ମଇ, ୧୮୭୮ରେ ଅସ୍ତ୍ରମର୍ପଣ କରୁଥିଲେ । ଇଂରେଜର ଅନାଳ ମୁଖ୍ୟ ସୁରେନ୍ଦ୍ରଙ୍କ ପ୍ରତ୍ୟକ୍ଷର କାରଣ ହୋଇଥିଲା । ନୂତନ ଶାସନାଧିକାରୀ ମନରେ ହସ୍ତକ୍ଷେପ ଫଳରେ ସୁରେନ୍ଦ୍ର ଓ ତାଙ୍କ ସହଯୋଗୀମାନଙ୍କ ପ୍ରତି ପ୍ରତ୍ୟାକ୍ଷର ହତ୍ୟା ଧାରଣରେ ହସ୍ତକ୍ଷେପ ପ୍ରକାରୀତ ଦେବାଦେବ । ତେଣୁଟି ଅଇ. ଜ. ମେଳର ଶୁ. ଅର୍ଚ୍ଚ ଓ ଏସ. ପି. ଦେଶଲଙ୍କ କାଳକ୍ରମରେ ହୋଇଥିବା ତେଣୁଟି କମିଶନର କମ୍ପୁଲେକ୍ସ ୨୩.୧.୧୮୭୯ରେ ସୁରେନ୍ଦ୍ର, ତାଙ୍କ ଅସ୍ତ୍ରୀ ସୁମନ ଓ ସହଯୋଗୀମାନଙ୍କୁ ଅକର୍ମିତ ତଥା ଅକର୍ମିତ କ୍ରମରେ ବନ୍ଦୀକଲେ । ଏହି ଅଧ୍ୟାୟ ବିଭିନ୍ନ ଭାବରେ ପ୍ରତିପାଦିତ ହୋଇ ଅନେକ ପ୍ରଶ୍ନକାରୀ ସୃଷ୍ଟି କରୁଥିଲା । ତା' ସାହୁ ଏହି କାଳରେ ଅଧ୍ୟାୟକୁ ଅତି ସୁନ୍ଦର ଭାବରେ ସରକାରୀ ଗୁପ୍ତ ଚିଠିପତ୍ରର ଅଧ୍ୟାୟରେ ଉପସ୍ଥାପନ କରି ପାରିଲେ ।

କରୁଥିବା ସୁରେନ୍ଦ୍ରର ଦାଶତାଙ୍କ ରକିତ କୌତାଣ ସାଧୁ ସୁରେନ୍ଦ୍ର ପାଟ' ସୁପ୍ରଦରେ କ୍ଷମା କରନ୍ତୁ ଯେ ସୁରେନ୍ଦ୍ର ଓ ଅନ୍ୟ ସତର କଣ ବିପ୍ଳବକୁ ସାଧି ସାଧେ ଦଶତାରେ ନିଶାପତ୍ର ଅବସ୍ଥାରେ ତେଣୁଟି କମିଶନର କମ୍ପୁଲେକ୍ସ ଓ ତେଣୁଟି ଅଇ. ଜ. ମେଳର ଶୁ. ଅର୍ଚ୍ଚ ତେଣୁଟି ଗୁପ୍ତରେ ବନ୍ଦୀ କରୁଥିଲେ । ଏଠାରେ ସୁରେନ୍ଦ୍ର ପାଟଙ୍କ ଅସ୍ତ୍ରମର୍ପଣକୁ ଏକ ପ୍ରକୃତ ପଲ ହେଲେ କରୁଥିବା ତେଣୁଟି କରୁବା ସେ ଅସ୍ତ୍ର ମର୍ପଣ କରୁଥିଲେ କ

କାହିଁର ପରେତୁ ଦମ୍ଭକୁ ହେବ । ଶ୍ରୀପୁତ୍ର ଶିବ ପ୍ରସାଦ ଦାଶ 'ପମ୍ପଲପୁର  
 ଇତିହାସ' ଛଦ୍ମରେ ଲେଖିଛନ୍ତି ପୁରେନ୍ଦ୍ରକୁ ଖିଣ୍ଡାରେ ବନ୍ଦୀକର ହୋଇଥିଲା ।  
 ଶ୍ରୀପୁତ୍ର ଅଳ୍ପବୁଦ୍ଧ ଦାଶ ତାଙ୍କ ରଚିତ 'ଶାର ପୁରେନ୍ଦ୍ର ପାଏ' ପୁସ୍ତକରେ ପୁରେନ୍ଦ୍ର,  
 ସାଏକୁ ବରଗଠାଠାରେ ବନ୍ଦୀକର ହୋଇଥିଲା ବୋଲି କହୁଛନ୍ତି । ଶ୍ରୀପୁତ୍ର  
 ଦାଶ ଗୁଡ଼ି ପରକାର ଚିଠିପତ୍ରକୁ ଆଧାରକୁ ନେଇ ପୁରେନ୍ଦ୍ର ପାଏକୁ କପିଶି  
 ଘୋଳନାବଦ ଓ ଅକର୍ମଣ୍ୟ କ୍ଷେତ୍ରରେ ୨୩-୧-୧୮୭୪ରେ ବନ୍ଦୀ କରାଗଲା  
 ଦର୍ଶାଇଛନ୍ତି । ତା ନବନ କୁମାର ସାହୁ (୧) ଏହି ପତ୍ରକୁ ଅଧିକ ଦୃଢ଼ତାର  
 ପ୍ରକୃତ ପ୍ରତ୍ୟକ୍ଷ ଉପସ୍ଥାପନ କରି ଅନେକ ଦିନର ପରେପୁର ଉଦ୍ଦେଶ୍ୟକୁ  
 ଅପସାରିତ କରିପାରିଛନ୍ତି । ତାଙ୍କ ମତାନ୍ତୁସାରେ ମେଜର ରମୈଞ୍ଜ  
 କୋହଲ ନିଉର ସୁନ୍ଦର କମଳ ସିଂ, ବ୍ରହ୍ମଲ ସିଂ ଓ ଗଜସୁନ ସିଂଙ୍କ ଉପରେ  
 ପତ୍ତ ନଥିଲା । ଏମାନେ ଇଂରେଜମାନଙ୍କ ବିରୁଦ୍ଧରେ ଚିତ୍ରୋପ୍ପ ସଂଗ୍ରାମ ଚାଲୁ  
 ରଖିଥିଲେ । ଏମାନଙ୍କ ପ୍ରକୃତ ପାଲିକ୍ ରମ ବରଫା ଓ ମୋହନ ସିଂ ମଧ୍ୟ ଯୋଗ  
 ଦେଇଥିଲେ । ଏକତ୍ ଦ୍ୟତ୍ତ ମହାଦେବ, ବିଜୟ ରଞ୍ଜିତ, ହରି ବରଝି,  
 ଗୁମାରୁ ଆଦି ଅନେକେ କମଳ ସିଂଙ୍କୁ ସହଯୋଗ କରିଥିଲେ । ସେମାନେ  
 ସମସ୍ତେ ସମ୍ବଲପୁରରେ ଚୌଡ଼ାଃ ସୁଜବଶର ପୁନଃପ୍ରତିଷ୍ଠା ପାଇଁ ଚେଷ୍ଟିତ  
 ଥିଲେ । ୩୦ ଅପ୍ରେଲ ୧୮୭୨ର ଲେପନ ଅନୁଯାୟୀ ସମ୍ବଲପୁରକୁ କଟକ  
 କର୍ମିଶନରଙ୍କ ଠାରୁ କାଢ଼ି ନିଅଯାଇ ମଧ୍ୟପ୍ରଦେଶ ଶାସନାଧୀନରେ ରଖା  
 ଯାଇଥିଲା । ସମ୍ବଲପୁରରେ ଅଇନ ଶୂଳାଳାକୁ ଦୁର୍ଭୀକ୍ଷୁତ କରିବା ପାଇଁ  
 ଜେ. ଏନ୍. ବେଗଲ ଯୋକ୍ତ ସୁପରିନ୍ଡେଣ୍ଡେଣ୍ଟେଣ୍ଟ ରାବରେ ଘୋର ଦେଇ-  
 ଥିଲେ । ଅଗଷ୍ଟ ୧୮୭୨ରେ କ୍ୟାପ୍ଟେନ ଷ୍ଟୁଆର୍ଟ ଛତିଶଗଡ଼ର ଡେପୁଟି  
 ଯୋକ୍ତ ସୁଇନ୍ସପେକ୍ଟର ନେନେଗଲ ଛଡେ ଯୋଗଦେଇଥିଲେ ଓ ତାଙ୍କୁ  
 ସମ୍ବଲପୁରର ଦାୟିତ୍ଵ ମଧ୍ୟ ଦିଆଯାଇଥିଲା ।

ମାର୍ଚ୍ଚ ୧୮୭୩ରେ ମଧ୍ୟ ପ୍ରଦେଶର ଡିପ୍ଟି କର୍ମିଶନରଙ୍କ ସମ୍ବଲପୁର ଚନ୍ଦ୍ର  
 କାଲରେ ଅନେକ ପ୍ରଭାବଶାଳୀ ବ୍ୟକ୍ତି, ଗୌଣ୍ଡିଆ ଓ କର୍ମିଦାସମାନେ ସମ୍ବଲ-  
 ପୁରରେ ଚୌଡ଼ାଃ ସୁଜବଶର ପୁନଃପ୍ରତିଷ୍ଠା ପାଇଁ ନିଦେଦେ ଶେ ଡେଲୁ-  
 ପାରେ ଦାବିପତ୍ର ଦେଇଥିଲେ ଓ ଏହାକୁ ସେ ପ୍ରତ୍ୟାଖ୍ୟାନ କରିଥିଲେ ।  
 ଫଳତଃ, ସମ୍ବଲପୁରରେ ଘୋର ଜନଅପନ୍ନୋଷ ଦେବାଦେଇଥିଲେ ଓ ତାର  
 ଫାଇଦା କମଳ ସିଂ ଆଦି ବେଗ୍ ନେଇଥିଲେ । ବେଗଲ ଓ ଷ୍ଟୁଆର୍ଟ  
 ଅନେକ ଚେଷ୍ଟାକରି ଡେପୁଟି କର୍ମିଶନର ମେଜର କମ୍ପେଲ୍ଟୁ ରୁଦ୍ଧାଭିତାକୁ

ଲଗିଲେ ଯେ, ସୁରେନ୍ଦ୍ରଙ୍କ ଅନୁ ସମର୍ଥନ ଏକ ଛଳନା ମାତ୍ର ଓ ସେ କମଳ ସିଂ , କୁଞ୍ଜଳ ସିଂ ଆଦିଙ୍କ ସହ ଉଚ୍ଚଦେଲେ ସହଯୋଗ ଯାପନ କରି ସରକାରଙ୍କ ବିରୁଦ୍ଧରେ ପଡ଼ିଯିବା କରୁଛନ୍ତି । କିନ୍ତୁ ଇଙ୍ଗ୍ରେ ଏଥିରେ ତୁଳେମାତ୍ର ବିଶ୍ୱାସ ନକରି ନିଜ ଜିଦ୍ରେ ଅଟକ ରହିଲେ । ଦୁର୍ଭାଗ୍ୟବଶତଃ ସେଭର ଇଙ୍ଗ୍ରେ ଅସୁସ୍ଥତା ହେତୁ ଡିସେମ୍ବର ୧୮୭୩ରେ ମୃତ୍ୟୁବରଣ କରିଲେ । ଇଙ୍ଗ୍ରେଙ୍କ ମୃତ୍ୟୁ ପରେ ପରେ ଇଂରେଜ ସରକାରଙ୍କ ନୀତିରେ ପରିବର୍ତ୍ତନ ଦେଖାଦେଇ । ୧୧ ଜାନୁୟାରୀ ୧୮୭୪ରେ ସେଭର ଇଙ୍ଗ୍ରେଙ୍କ ପ୍ରାୟତଃ ସେଭର କମ୍ପରଲେଜ ଅବସ୍ଥାପିତ ହେଲେ । ସେ ଦେଶର ଓ ଷ୍ଟୁ ଅର୍ଟ୍‌ଙ୍କ ସହ ଏକମତ ହେଲେ ଓ ସେଭର ଇଙ୍ଗ୍ରେଙ୍କ ଦୋଷଲଗାଣର ସମାଲୋଚନା କଲେ ।

ପରଲେଖରେ ସୁରେନ୍ଦ୍ରଙ୍କୁ ବନ୍ଦୀ କରିବାକୁ ସତୋର ପିତାନ୍ତ ନେଲେ ଓ ଉଦ୍‌ନୁସାୟୀ ଯୋଜନା ପ୍ରସ୍ତୁତ କଲେ । ୨୨ ଜାନୁୟାରୀରେ ହେପ୍‌ବର୍ଟି କମିଶନର କମ୍ପରଲେଜ, ଶୋଲସ ବିଲ୍‌ରର ହେପ୍‌ବର୍ଟି ଇନ୍‌ପେକ୍ଟର କେନେରାଲ କ୍ୟାପଟେନ ଷ୍ଟୁ ଆର୍ଟ୍ ଓ ଏସ. ପି. ଜେ. ଏନ୍. ଦେଶର କାହା କାହାକୁ ବନ୍ଦୀ କରିବାକୁ ହେବ ତାର ରାଜାନ୍ତ ଚାଲିବା ପ୍ରସ୍ତୁତ କରିଥିଲେ । ସେମାନଙ୍କ ମଧ୍ୟରେ ଥିଲେ ସୁରେନ୍ଦ୍ର ସାଏ, ମିତ୍‌ଗୁନ୍ତୁ ସାଏ, ଛଦନ୍ତ ସାଏ, ଧ୍ରୁବ ସାଏ, ସେପ୍‌ଟ ସାଏ, ସୁରେନ୍ଦ୍ରଙ୍କ ପତ୍ନୀମଣିତାଟା ଲେକନାଥ ପଣ୍ଡା, ଧରଣୀ ମିଶ୍ର, ଓ ଶ୍ରୀଧାର ମଲ୍ଲିକ ଇତ୍ୟାଦି । ୨୩ ତାରିଖ ସଂଧ୍ୟାରେ ଏହି ଯୋଜନା ଗଠିଗଠିତ କମିଶନରଙ୍କ ଅନୁମୋଦନ ଲାଭ କରିଥିଲା ଏବଂ ସେଇ ୨୩ ତାରିଖ ପୌଷ ପୂର୍ଣ୍ଣିମା ଦିନ ରାତି ୧୦ଟା ପରେ ସୁରେନ୍ଦ୍ର ଓ ମିତ୍‌ଗୁନ୍ତୁଙ୍କୁ ଡାକ୍ତର ବିରାୟିତ ବାପରୁହରେ ଅଦୃଷ୍ଟିକ ଭାବେ ବନ୍ଦୀ କରିଗଲା । ପରେ ପରେ ଅନ୍ୟମାନେ ମଧ୍ୟ ଧରଣୀଙ୍କ ବନ୍ଦୀ ହେଲେ । ଜାନୁୟାରୀ ୨୭ ତାରିଖ ୧୮୭୪ରେ ବନ୍ଦୀମାନଙ୍କୁ ବିଲ୍‌ର କମନ୍ଡେ ରାୟସରକୁ ପଠାଗଲା । ସେତେବେଳେ ବିଲ୍‌ର ବିଲ୍‌ର ଅପେକ୍ଷା ଶାସନ ବିଲ୍‌ର ଅଧିକ ଶିମତାଶାଳୀ ହେବାକୁ ନିର୍ଦ୍ଦେଶ ପ୍ରମାଣିତ ହୋଇଥିବା ସତ୍ତ୍ୱେ ସୁରେନ୍ଦ୍ର ସାଏଙ୍କୁ ଦାବକ୍ତାବନ କାରାଦଣ୍ଡରେ ଦଣ୍ଡିତ ହେବାକୁ ପଡ଼ିଥିଲା । ସେ ଅପିଲେଟ କୂର୍ଟରେ ୨୮ ହେକ୍ଟୋବର ୧୮୮୪ରେ ୭୫ ବର୍ଷ ବୟସରେ ମୃତ୍ୟୁବରଣ କରିଥିଲେ ।

ସମ୍ବଲପୁରର ସଂପ୍ରାମା ଦର ସୁରେନ୍ଦ୍ର ସାଏ ରାଜମୁକୁଟଧାରୀ, ସାମ୍ରାଜ୍ୟର ଶାସନ ନଥିଲେ ସତ୍ୟ, କିନ୍ତୁ ଇଂରେଜ ଶାସନର ଅନ୍ୟାୟରେ ଅତିଷ୍ଠ ଅଗଣିତ ଜଗତ ସାଧାରଣ ଜନତାର ହୃଦୟ ସିଂହାସନରେ ଅଧିଷ୍ଠିତ ମୁକୁଟ-ବହନ ପ୍ରମାଣିତ ହେବରେ ସେ ଥିଲେ ସର୍ବସାକ୍ଷିକ । ଦିଶୋରର ଅନ୍ୟ-ପାହାଚରେ ପ୍ରଧାନତାର ଯେଉଁ ଅନ୍ୟ ମୁଣ୍ଡର ସ୍ୱପ୍ନ ସେ ଦେଖିଥିଲେ ତାହା

ପ୍ରଫୁଲ୍ଲ ରୁପାୟଣ ନିମନ୍ତେ ଅକ୍ଷୟ ନିବନ୍ଧମର୍ଥନ ଥିଲା ତାଙ୍କର ପ୍ରବନ୍ଧେଷୁ  
 ସମ୍ମୁଳ । ଇଂରେଜମାନଙ୍କର ବେତନରେଠା ବିଶାଳ ସୈନ୍ୟବ୍ୟୟନ, ଅଧିକ  
 ଅଧିକ ଓ କୁଟନୈତିକ ଦୃଷ୍ଟିକୋଣ ଯତ୍ନେ ପୁଲ୍ଲ ସଂଖ୍ୟକ ଧନୁଫଳ, ବଜ୍ରୀ,  
 ପଥରଧାତୁ ସୂତ୍ରପ୍ରଣାମୀ ମିତାହୁ ପ୍ରମତ୍ତ ସୁରେନ୍ଦ୍ର ପାଏ ପୁରୀ ୩୭ ବର୍ଷ  
 ତାଳ ସେନାଙ୍କ ନିମନ୍ତେ ନବନି ଆତଙ୍କରେ ପରିଣତ ହୋଇ ଯାଇଥିଲେ ।  
 ସମାଜର ପ୍ରତ୍ୟେକ ଶ୍ରେଣୀର ଲୋକଙ୍କ ମନରେ ଇଂରେଜ ଶାସନର  
 ବିରୁଦ୍ଧରେ ବିରୁଦ୍ଧାର ସମ୍ଭବତଃ କିଛି ପ୍ରଧାନତା ସଂଗ୍ରାମ ନିମନ୍ତେ ସେ ପଥ-  
 ପ୍ରସ୍ତୁତ କରିଥିଲେ । ସଂଗ୍ରାମ, ଅସୂଚନ ଓ ପୁରୁମାନର ଦୁଷ୍ଟାନ୍ତ ସୁରେନ୍ଦ୍ର  
 ପାଏଙ୍କର ମହାନ ନିବନ୍ଧନଶୈଳୀ ପ୍ରଧାନତା ସଂଗ୍ରାମର ପରବର୍ତ୍ତୀ ଅଧ୍ୟାୟକୁ  
 ସମ୍ବେଦିତ କରିଛି ।

ସୁରେନ୍ଦ୍ର ପାଏଙ୍କର ସଂଗ୍ରାମୀ ନିବନ୍ଧର ପ୍ରମୁଖ ଦୈନିକ୍ୟକୁ ସମାପ୍ତ  
 ହେବାରେ ମୁଲାଜନ ଭଣି ଜଃ ନବାନ କୁମାର ସାହୁ ତାଙ୍କୁ ଅପଲବ୍ଧତାର  
 ସଂକଳ୍ପ କଲେ ସୁ ମୁକ୍ତକର ଏକ ତାତ୍ପର୍ଯ୍ୟ ବ୍ୟତୀତର ସୁନ୍ଦର ଭାବରେ ମହା-  
 ଭାରତୀୟତାର ପ୍ରସାରଣ ପରିଧିରେ ଉପସ୍ଥାପନ କରିଛନ୍ତି । ସୁରେନ୍ଦ୍ର ପାଏ  
 ପୁରୀର ବ୍ୟକ୍ତିତ୍ୱର ଅନନ୍ୟ ସ୍ୱତନ୍ତ୍ରତାରେ ଯେପରି ମହତ୍ତ୍ୱ, ପଶ୍ଚିମ ଓଡ଼ିଶାର କିଛି  
 ବୀରପୁରୁଷଙ୍କୁ ଭିତ୍ତିକ ପରି ବିପ୍ଳବପ୍ରାୟ ପୁଣ୍ୟରୁ ଉଦ୍ଧାର କରି ବିଶ୍ୱ-ସରକାରରେ  
 ଉପସ୍ଥାପନ କରିବାରେ ତାଙ୍କ ନବାନ କୁମାର ସାହୁଙ୍କର ଅବଦାନ ସେହିପରି  
 ଅନୁପାଦ୍ୟ । ●

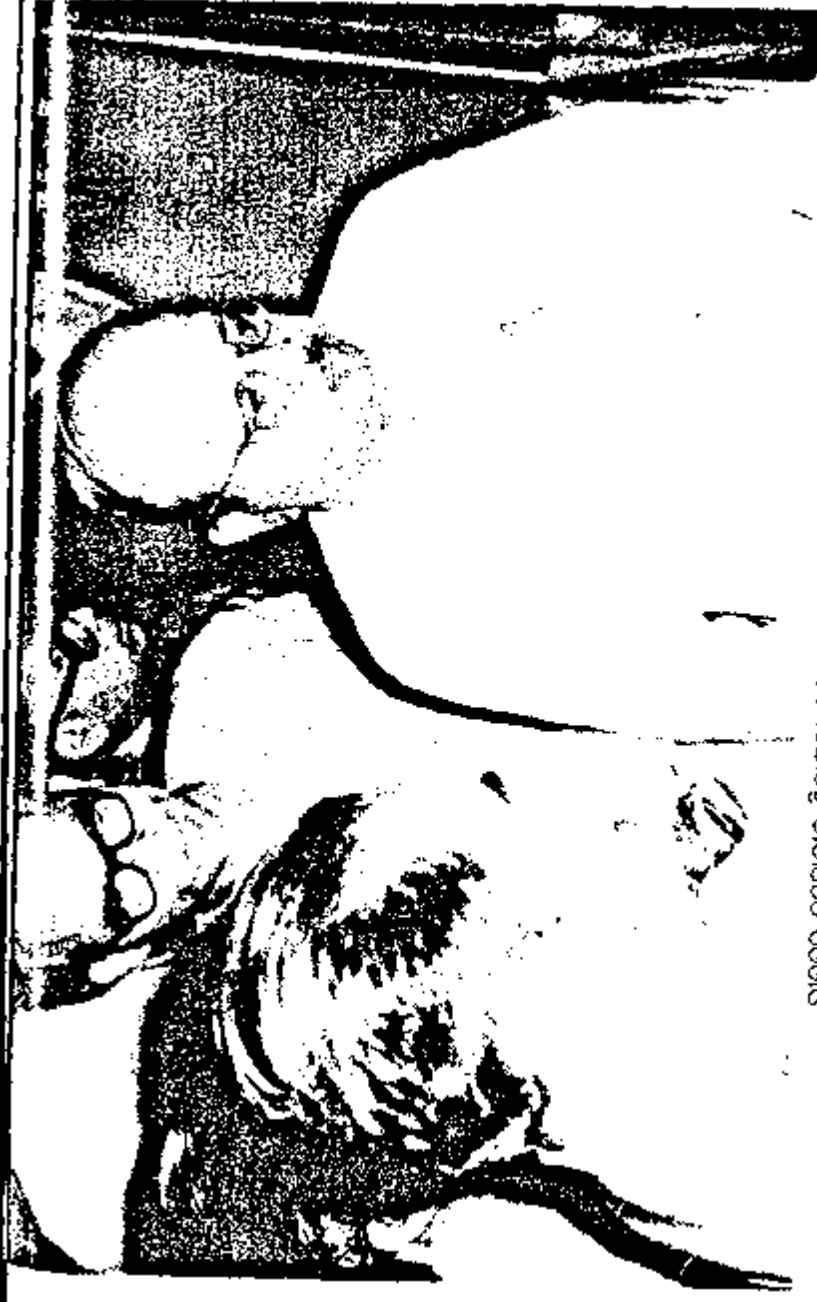

ଭାରତର ଉତ୍ତରାଧିକାର ଶିକ୍ଷାମନ୍ତ୍ରୀ ଉତ୍କଳ ପ୍ରତିପତ୍ନୀ ଶ୍ରୀମତୀ ଉତ୍କଳ ସମାଜ ସଭା

ନବୀନ କୁମାରଙ୍କ

ପ୍ରତିଭାର ଅନ୍ୟାନ୍ୟ ଦିଗନ୍ତ



# ପ୍ରାବନ୍ଧିକ ଜର୍ଜୀନ କୁମାର

## ଡଃ ପ୍ରଫୁଲ୍ଲ କୁମାର ନାୟକ

ଡଃ ନରୀନ କୁମାର ସାହୁ ଓଡ଼ିଶାର ତଥା ଭାରତର ଜଣେ ଖ୍ୟାତ-ପର୍ଯ୍ୟନ୍ତ ଐତିହାସିକ ଓ ଗବେଷକ । ସେ ଓ. ୧୯୪୧ ମସିହାରେ ଏଲ୍‌ଡ୍‌ବାଦ ଚର୍ଚ୍ଚାବ୍ୟାପକରୁ ଇତିହାସରେ ସ୍ୱାତନ୍ତ୍ର୍ୟର ଉପାଧି ନିଜ କଣ ଓ. ୧୯୫୨ ମସିହାରେ ଅଧ୍ୟାପକ ରୂପେ ନିଯୁକ୍ତ ହୋଇଥିଲେ । ଓ. ୧୯୫୩ ମସିହାରେ ସରକାର ଶ୍ରୀରାମ ପାଠ ସେ ବାଣପଦାପ୍ତ ମହାବିଦ୍ୟାଳୟରେ ମହାବିଦ୍ୟାଳୟରେ ଯୋଗଦେଲେ । ଏହି ବାଣପଦା ଓ ଅନ୍ୟ ତାଙ୍କ ପାଠ୍ୟପୁସ୍ତକ ପଢ଼ିଲେ । ବାଣପଦାରେ ଉଦ୍‌ଭବରେ ସେ ଯେଉଁ ଗବେଷକ ଜବନ ଅରମ୍ଭ କରିଥିଲେ, ଓ. ୧୯୮୫ରେ ତାଙ୍କ ମୃତ୍ୟୁପରେ ହିଁ ତାର ପରମାନ୍ତ ଘଟିଥିଲା । ଏହି ଦୀର୍ଘ ସମୟ (୧୯୫୧-୮୫ ଓ. ୧୯୮୫) ମଧ୍ୟରେ ସେ ତାଙ୍କର ଗବେଷଣା-ଲିଖିତ କ୍ରମେ ପୁସ୍ତକ, ପ୍ରବନ୍ଧ ଓ ଉପସ୍ଥାପନା ମଧ୍ୟରେ ପ୍ରମାଣର ବିଭିନ୍ନ ପ୍ରକାର ଲେଖ-ମାନଙ୍କ ପାଖରେ ପହଞ୍ଚାଇ ପାରିଥିଲେ । ସେ ଏକାଧାରରେ ଜଣେ ଅଧ୍ୟାପକ, ଗବେଷକ, ପ୍ରାବନ୍ଧିକ, ଶିକ୍ଷାବିତ, ପ୍ରକଳ୍ପରୁତ୍ତର ଓ ଐତିହାସିକ ଥିଲେ । ତାଙ୍କର ବହୁମୁଖୀ ପ୍ରତିଭା ଓ ବ୍ୟକ୍ତିତ୍ୱ ମଧ୍ୟରୁ ତାଙ୍କର ପ୍ରାବନ୍ଧିକ ପ୍ରତିଭା ବିଶେଷରେ ଉଲ୍ଲେଖନୀୟ । ଏ ପ୍ରବନ୍ଧର ମୁଖ୍ୟ ଉଦ୍ଦେଶ୍ୟ ।

ଡଃ ସାହୁ ଓ. ୧୯୫୨ ମହାବିଦ୍ୟାଳୟରେ ଯୋଗଦେବା ପରେ ପରେ ତାଙ୍କର ପ୍ରାବନ୍ଧିକ ଜୀବନ ଅରମ୍ଭ କରିଥିଲେ । ତାଙ୍କର ପ୍ରବନ୍ଧ ସମୂହ ମୁଖ୍ୟତଃ ଓଡ଼ିଆ ଓ ଇଂରାଜୀ ଭାଷାରେ ଲିଖିତ । ସେ ପ୍ରବନ୍ଧ ଗ୍ରନ୍ଥକ ଦୈନିକ ପତ୍ରିକା, ମାସିକ ପାଠକ୍ୟ ପତ୍ରିକା, ଗବେଷଣାତ୍ମକ ଇତିହାସ ପତ୍ରିକା ତଥା କେତେକ ବ୍ୟାପକତା ତଥା ମହାବିଦ୍ୟାଳୟର ମୁଦ୍‌ପତ୍ର ଇତ୍ୟାଦିରେ ପ୍ରକାଶ କରିଥିଲେ । ତାଙ୍କର ପ୍ରାବନ୍ଧିକ ପ୍ରବନ୍ଧର ପ୍ରାଧିକାର ଶତାଧିକ । ସେହି ସମସ୍ତ ପ୍ରବନ୍ଧର ଅଲ୍ଲେଖନୀୟ ଏଠାରେ ସମ୍ଭବ ନୁହେଁ । ସେ ପ୍ରଭୁ ପ୍ରଭର ଲେଖକ ପାଇଁ ପ୍ରବନ୍ଧ ଲେଖିଥିଲେ । ତାଙ୍କର ପ୍ରବନ୍ଧରୁତ୍ତର କେତେକ ଗବେଷଣା-ପ୍ରସ୍ତୁତ ଓ ସେଗୁଡ଼ିକ ଇତିହାସ-ବିଶେଷଜ୍ଞମାନଙ୍କ ପାଇଁ ଉପାଦାନ । ଅନ୍ୟ କେତେକ ହାତୀର ଓ ପାଠକଙ୍କ ପାଇଁ ଲିଖିତ । ଏକ ଅଭିଜ୍ଞ ଓ ନିଖୁଣର ଶିକ୍ଷକ ରୂପରେ ଦୁର୍ଦ୍ଦାୟ କଥାବସ୍ତୁକୁ ସେ

ପୂର୍ବ ଓ ପରଳ ଭାଷାରେ ଜନନୀଧାରଣର ପାଦରେ ଉପସ୍ଥାପନ କରାଯାଇଥିଲେ । ଗବେଷକମାନଙ୍କ ଓ ତଥ୍ୟଗୁଣ୍ଠି ବସନ୍ତବସୁଙ୍କୁ ତାହା ଗ୍ରହଣ କରିବା ପାଇଁ ପ୍ରକାଶ କରନ୍ତା ଓ ପ୍ରାକୃତ ସଂସ୍କୃତର ଏକ ବିଶେଷ ଲିପି । ଦେଲେବେଳେ ଯଦି ସେ ଅତ୍ୟଧିକ କାହାଣୀ ପ୍ରକଳ ହୋଇ ପଡ଼ିଥିଲେ, ତାଙ୍କର ବିଭିନ୍ନାଦିକ କେତେକ ପଦ୍ୟା କାହାଣୀପ୍ରକଳ । ତାଙ୍କର ଅଧିକାଂଶ ପ୍ରକଳ ବସୁଙ୍କୁ । କେତେକ ପ୍ରକଳରେ ତାଙ୍କର ବ୍ୟକ୍ତିତ୍ୱର ଆକାର ମଧ୍ୟ ସ୍ପଷ୍ଟ ରୂପେ ପ୍ରକାଶିତ । ତାହା ପ୍ରକଳର ପ୍ରକଳ ସମ୍ପୂର୍ଣ୍ଣ ବସନ୍ତ ବସୁ ଅନୁସାରେ ନିମ୍ନମତେ ବିଭାଜନରେ କରାଯାଇପାରେ :

୧। ଧର୍ମ ସମ୍ପର୍କୀୟ

୨। ଭକ୍ତଚିନ୍ତନ

୩। ଆଧ୍ୟାତ୍ମିକ ଉପସ୍ଥାପନ-ଉଦ୍ଦିଷ୍ଟ

୪। ବିଭିନ୍ନାଦିକ ବ୍ୟକ୍ତିତ୍ୱ ମୂଳକ

୫। ପ୍ରକାଶକୃତ ଓ ତଳା ସ୍ଥାପନା ସଂପର୍କୀୟ

୬। ବିଭିନ୍ନାଦିକ ଭୂଗୋଳ ସମ୍ପର୍କୀୟ

୭। ସଂପାଦନାୟ

୮। ନାଟ୍ୟଗ୍ରନ୍ଥର ପାଠକରେ ପ୍ରକଳ କାହିଁକି ବ୍ୟବହାରୀ ଓ ଆକାଶବାଣୀରେ ପଠିତ ପ୍ରକଳ

ଶ୍ରୀ. ୧୯୫୦ରେ ତାହା ପ୍ରକଳ ମହାଶକ୍ତି ପୂର୍ବକ 'ନବଭାରତ' ପତ୍ରିକାରେ "ସିନ୍ଧୁ, ସତ୍ୟଜା ଓ ନୈନିଧର୍ମ" ଶୀର୍ଷକ ପ୍ରକଳ ଲେଖିଥିଲେ । ପ୍ରକଳ ପ୍ରକଳ ଓଡ଼ିଶାରେ ବିଶେଷ ଅତ୍ୟଧିକ ହୋଇଥିଲା । ପତ୍ରିକାର ସମ୍ପାଦକ ତଥା ସମ୍ପାଦକ ସାହୁଙ୍କର ପତ୍ରିକା ମାଲକଣ୍ଡ ଦାଠ ଏ ପ୍ରକଳ ବିଷୟରେ ଲେଖିଥିଲେ—“ଅପରମାନେ ନୈନିଧର୍ମ ପ୍ରକଳରେ ଯାହା କହିଛନ୍ତି ସେଥିରେ ସତ୍ୟତା ଅଛି । X X X X ଦେଶ କୃତକାରୀ ହୁଅନ୍ତୁ ବୋଲି ଅର୍ଥାତ୍ କରୁଛନ୍ତି” । ଆଉ ଏକ ପ୍ରକଳ “ଅତ୍ୟଧିକ ଉପକଳ କି କରନ୍ତା?” ପ୍ରକଳ ନବଭାରତରେ ପ୍ରକାଶ କରିଥିଲେ । ଏଥିରେ ନୈନିଧର୍ମ ଓ ନଗରାଧାର ଏକ ଭୂମିକାୟତ ଅଧିକାର ଉପସ୍ଥାପନ କରାଯାଇଥିଲା । ପରେ ସେ ଓଡ଼ିଶାରେ ଦୈନିକଧର୍ମ ବିଷୟରେ ଉଦ୍ଦେଶ୍ୟ ଅରମ୍ଭ କଲେ । ଏହି ସମୟରେ ଦୈନିକଧର୍ମ ସମ୍ପର୍କୀୟ ନୂତନ ତଥ୍ୟ ସମ୍ପର୍କିତ ଅନେକ ପ୍ରକଳ ରଚନା କରିଥିଲେ । ସେଗୁଡ଼ିକ ମଧ୍ୟରେ Hinayana Buddhism in Eastern India in the 6th century A. D. (OHRJ),

ଓଡ଼ିଶାରେ ବୌଦ୍ଧ ସଂସ୍କୃତି (ନୋଣାନ୍), ପଦ୍ମବତୀ ବୌଦ୍ଧ୍ୟମ୍ (ନବନବନ),  
 Religious Movements in Utkala and Kalinga in  
 the 6th century B. C. (OHRJ), ବୃଦ୍ଧଙ୍କ ପୁରୁଷମାନଙ୍କ ନାମ  
 (ପ୍ରସ୍ତୁତି) ଓ ପୁରୁଷୋତ୍ତମ ଉପାସନା (ଉତ୍କଳ ପୁରାଣ) ଇତ୍ୟାଦି ଉଲ୍ଲେଖ  
 ଯୋଗ୍ୟ । ଏହି ସମୟ ଗୁଡ଼ିକରେ ଓଡ଼ିଶାରେ ବୌଦ୍ଧ୍ୟମ୍ ଉପୁଷ୍ଟି ଓ ବିକାଶ  
 କପରି ପରିସ୍ଫୁଲ୍ନ ତାହା ଦୈନିକାଦିନ କଥାସମ୍ପର୍କ ସେ ଉପସ୍ଥାପନ କରିଛନ୍ତି । ବଳ-  
 ସାଧନ ବୌଦ୍ଧ୍ୟମ୍ ସମ୍ବନ୍ଧିତ ଇନ୍ଦ୍ରଭୃତ୍ୟ ବା ପ୍ରସାଦ ସମ୍ବଳକଙ୍କ ସମ୍ବଳକଙ୍କ  
 ଅସ୍ଫଳ ସମ୍ବଳ ଶକ୍ତି କର ତାଙ୍କୁ ସଂବଳକଙ୍କର ଶକ୍ତି ବୋଲି ସେ ଅଭିପ୍ରାୟ  
 କରିଛନ୍ତି । ସମ୍ବଳକଙ୍କର ପଦ୍ମାଶ୍ରମୀ ଲକ୍ଷ୍ମୀଙ୍କର ଚାନ୍ଦିନୀ ସୋନପୁର ଅସ୍ଫଳ  
 ସମ୍ବଳ ବୋଲି ତାଙ୍କର ଅଭିପ୍ରାୟରେ ପ୍ରତିପାଦନ । ପ୍ରସିଦ୍ଧ କର ପାଠ ଉତ୍କଳପୁର  
 ସେବକ ଅବସ୍ଥିତ ଓଡ଼ିଶାରେ ଥିବା ବିପ୍ରସ୍ଫୁ, ନବନ ବୃଦ୍ଧଙ୍କ ବଳସ୍ଫୁ ଯୁକ୍ତ ଓ  
 ନାହିଁକ ଅଭିପ୍ରାୟ ଦ୍ଵାରା ପ୍ରତିପାଦନ କରିଛନ୍ତି । କରନ୍ଦାସ ଧର୍ମ ବିଷୟରେ  
 ସେ ଅନେକ ନୂତନ ତଥ୍ୟ ମଧ୍ୟ ପ୍ରକାଶକରି କରିଛନ୍ତି । କରନ୍ଦାସଙ୍କ ପ୍ରାଚୀନତମ  
 ବିଶେଷ ଇନ୍ଦ୍ରଭୃତ୍ୟ 'କର ସିଦ୍ଧି' ଛନ୍ଦରୁ ମିଳେ । ସେଠାରେ କରନ୍ଦାସ  
 ଇନ୍ଦ୍ରଭୃତ୍ୟଙ୍କର ଅଶ୍ରୁତ ଦେବତା ରୂପେ ବର୍ଣ୍ଣିତ । ତେଣୁ କରନ୍ଦାସଙ୍କର  
 ଉପୁଷ୍ଟି ପଦ୍ମିମ ଓଡ଼ିଶାରେ ଡୋଲସ୍ଫଳ ଓ ପରେ ତାହା ପୁଣି ଓଡ଼ିଶାରେ  
 ଖ୍ୟାତି ମିଳି କରିଥିଲା । ପୁରୁଷୋତ୍ତମ ଉପାସନାର ମଧ୍ୟ ଡୋଲସ୍ଫଳ ମତରେ,  
 ଦକ୍ଷିଣ କୋଶଳରେ ଉପୁଷ୍ଟି ହୋଇଥିଲା । ପୁରୁଷୋତ୍ତମଙ୍କର ପ୍ରାଚୀନ ଉଲ୍ଲେଖ-  
 ସମ୍ବଳ ପଦ୍ମିମ ଓଡ଼ିଶାର ସୋମବଂଶୀ ଅଭିନେତାମାନଙ୍କରେ ଦେଖିବାକୁ ମିଳେ ।  
 ଏହି ଅସ୍ଫଳରେ ବହୁ ପ୍ରାଚୀନ ବିଷ୍ଣୁ, ମନ୍ଦିରର ଅବସ୍ଥିତି ଓ ପ୍ରାଚୀନ ବିଷ୍ଣୁ-  
 ମୂର୍ତ୍ତିମାନଙ୍କର ପ୍ରାୟ ମଧ୍ୟ ଏହାର ସ୍ଫୁଟନା ପାଏ । ତାହା ସହୁ ନିଶ୍ଚିନ୍ତ ଯେ ଉପୁଷ୍ଟି  
 ପୁରୁଷୋତ୍ତମ ଉପାସନା ଓ କରନ୍ଦାସ ଉପାସନା ଦକ୍ଷିଣକୋଶଳ ବା ପଦ୍ମିମ  
 ଓଡ଼ିଶାରୁ ପୁଣ୍ୟାଦିମୁଖେ ନେତ କରି ସମ୍ବଳ, ତତ୍ପ୍ର ଶ୍ରୀକ୍ଷେତ୍ରରେ ପରସ୍ପର  
 ସମ୍ବଳିତ ହୋଇ କର୍ତ୍ତାମାନଙ୍କ କରନ୍ଦାସ ଉପାସନାର ଅଭ୍ୟାସ ଓ ବିକାଶ  
 ପାଧନ କରିଛନ୍ତି । ଏହି ସମ୍ବଳରଣ ପ୍ରତିପାଦନେ ଇନ୍ଦ୍ରଭୃତ୍ୟ ବାଦ ଅତି  
 ଗୁରୁତ୍ଵପୂର୍ଣ୍ଣ ।

ତାହା ସାତୁଙ୍କ ଅଧିକାରୀ ପ୍ରବନ୍ଧ ଶକ୍ତିନୈତିକ ଇତିହାସ ଉପରେ  
 ପର୍ଯ୍ୟବସିତ । କଲିଙ୍ଗ ପ୍ରମୁଖ ଶାରବେନଙ୍କ ବିଷୟରେ ଅଭିପ୍ରାୟ କର  
 ତାଙ୍କର ନନ୍ଦ ସମୟ ଓ ଶକ୍ୟାଭିଷେକ ସମୟ ଖ୍ରୀ. ପୂ. ୨୯ ଓ ଖ୍ରୀ. ପୂ. ୪୦  
 ବୋଲି ସେ ନିରୂପଣ କରିଛନ୍ତି । ତେଣୁ ଶକ୍ୟରେ ପ୍ରବାହୁତ ଶୁଦ୍ଧିମତ ନଦୀକୁ  
 ଆଧ୍ୟାତ୍ମିକ ଶୁକ୍ତିକେଲି ନଦୀ ସମେତ ସେ ପ୍ରକୃତ ମଧ୍ୟ କରିଛନ୍ତି । ଦକ୍ଷିଣ କୋଶଳ

ପରେ ଭୁବନେଶ୍ୱର ଶୁକଳ ଚଣ୍ଡୀପୁରୀ ହୋମବଣୀ ଶୁକଳମାନଙ୍କର ରାଜ୍ୟ ବିସ୍ତୃତି, ସ୍ୱାମୀଜିତ ଓ ସାଂସ୍କୃତିକ ଅବଦାନ ସଂପର୍କରେ ପାରଲେନ ପ୍ରବନ୍ଧମାନ ରଚନାକରି ଓଡ଼ିଶା ଇତିହାସକୁ ସେ ରଚିମନ୍ତ କରିଛନ୍ତି । ଛାତ୍ରର ପ୍ରବନ୍ଧରେ ସୋମବଣୀ ଶୁକଧାନ୍ୟା ଦୟାଚିନଗର, ପୁରୀ ଓ ତଥ୍ୟ ସହକରେ ବହିତ ନିବନ୍ଧ ଅଧିକ କଟକେ ପ୍ରାୟ ସହ ଚିହ୍ନିତ । ଦୁଇଦାଲୀନ କଳିଙ୍ଗ ରାଜବଂଶେ ପ୍ରାଚୀନତମ ରାଜାଙ୍କଠାରୁ ଅନୁମରାଜାଙ୍କ ପର୍ଯ୍ୟନ୍ତ ଦାଲାନୁକ୍ରମେ ସମସ୍ତଙ୍କର ସ୍ୱାଧୀନତା ଓ ଇତିହାସ ବିଷୟରେ ଅନେକ ପ୍ରକାର ଜଣାଥିଲେ ହାଧାରଣ ପାଠକ ତଥା ଗବେଷକମାନଙ୍କ ଜ୍ଞାନର ପରସ୍ପରକୁ ବିସ୍ତୃତ କରିବାରେ ଯତ୍ୟତ୍ୟ କରିଛନ୍ତି । ତାହା ସାହୁଙ୍କ ରଚିତ ପୁସ୍ତକଟିଏ ରଚିତ ଶୁକଳମାନଙ୍କ ସମ୍ପର୍କିତ ପ୍ରବନ୍ଧ ମାନଙ୍କରେ ବିଶେଷ ନୂତନତ୍ୱ ପରିଲକ୍ଷିତ ହୁଏ ନାହିଁ । ମାତ୍ର ଅଧ୍ୟାପନା କ୍ଷେତ୍ରରେ ଶିକ୍ଷାଦାନ ଦେବା ସମୟରେ କପିଳେନ୍ଦ୍ର ଦେବ ଓ ପୁରୁଷୋତ୍ତମ ଦେବଙ୍କ ସଂହାରର ଅଗ୍ରୋତ୍ଥର ସଂହାରରେ ଅଭିନବ ବ୍ୟାଖ୍ୟାମାନ କରିଥିବା ଜଣାଯାଇଛି । ଏ ପ୍ରବନ୍ଧରେ କେବଳ ମୌଖିକ ରୂପରେ ତାହା ସାହୁଙ୍କ ଠାରୁ ଗୁଣ ସମୟରେ ହାତୀ ଶୁଣିଥିଲା ତାହା ବୁଝିବାକାରରେ ବହୁ ତଥ୍ୟପତ୍ର ନୂତନ ରୂପରେ "The cult of Jagannath and Regional Traditions of Orissa" ସ୍ୱରୂପରେ କେଶା ହୋଇଥିବାର ଦେଖିଲ । ଏହା କହୁବା ଅର୍ଥ ନୁହେଁ ଯେ ଏହି ପୁସ୍ତକର କେବଳତଃ ତାହା ସାହୁଙ୍କ ବ୍ୟାଖ୍ୟାରେ ପ୍ରମାଣର ସଫଳ ପ୍ରସ୍ତୁତ କରିଥିଲେ । ଏହି ଉଦାହରଣରୁ ଜ୍ଞାନ ଲେଖକମାନଙ୍କ ଏକଚିତ୍ତତା ତଥା ତାହା ସାହୁଙ୍କ ପ୍ରଗତିଶୀଳ ଚିନ୍ତାଧାରାର ପ୍ରମାଣ ମିଳେ ।

ତାହା ସାହୁ ଓଡ଼ିଶାକୁ ଅଭିଶପ୍ତ କଲ ପାରିଥିଲେ । ତେଣୁ ଏହାର ଔଚିତ୍ୟ ପରଂପରକୁ କେବଳ କେବଳକୁ ଅଣିବାକୁ ସେ ସତତ ଚେଷ୍ଟା କରିଥିଲେ । ଆଗରୁ "ଓଡ଼ିଶା ଇତିହାସ" ବିଷୟଟି କରତ୍ୱର ପାଠ୍ୟସମୟରେ ଅନୁଭୂତ କଷ୍ଟର ନିର୍ଦ୍ଦିଷ୍ଟ ସେ ସମୟରେ ଓଡ଼ିଶା ଇତିହାସରେ ଗବେଷଣା ସୁରୁଷିଲା । ତାହା ନିବାନ କୁମାର ସାହୁ କିରୁକାଲୀନ କିରୁକାସ ବିକାଶୀୟ ମୁଖ୍ୟ ଦର୍ବିତ ଦନଶାମ ଦାସକୁ ସଫଳିତ "ଓଡ଼ିଶା ଇତିହାସ"କୁ ପାଠ୍ୟସମୟ ଅନୁଭୂତ କଷ୍ଟର ପାରିଥିଲେ । ଆଧୁନିକ ଇତିହାସ ଅଧ୍ୟୟନ ଓ ଅଧ୍ୟାପନା ଶିକ୍ଷା ବିଭାଗର ଦାୟିତ୍ୱର ଅନୁଭୂତ । ତାହା ସାହୁଙ୍କ ମତରେ ନାମସ୍ୱ କିରୁକାସର ପୁଣିତ ସଂକଳନ ପାଇଁ ଅଧିକ ଇତିହାସ ରଚନା ଏକାନ୍ତ ଆବଶ୍ୟକ । ତେଣୁ ତାଙ୍କର ଗବେଷଣାର କ୍ଷେତ୍ର ଓଡ଼ିଶା ହିଁ ଥିଲା । ତାଙ୍କର ପ୍ରାୟ ସମସ୍ତ ପ୍ରବନ୍ଧ ଓଡ଼ିଶା-କେନ୍ଦ୍ରୀୟ । ଓଡ଼ିଶା ଶବ୍ଦଟି ତାଙ୍କର ପ୍ରିୟଲେଖ । ଏଇ ପ୍ରଦେଶର

ଯତଃର୍ଥ ନାମ ଓଡ଼ିଶା । ଏହାର ବିକଳ ନାହିଁ । ତାଙ୍କ ଉପରେ “ଦୈନିକ  
 ଦେବ ଓ ଭବ ପାଠକା ଦାସଙ୍କ ପ୍ରମଥୁରୁ ଏହି ସୂଚ୍ୟ ଓଡ଼ିଶା ନାମରେ  
 ନାମିତ, ଇଂରେଜ ଅମଳରୁ ନୁହେଁ । ଓଡ଼ିଶାର ପଶ୍ଚିମାଞ୍ଚଳ କେବେ ହେଲେ  
 ଉତ୍କଳ ନାମରେ ଅଲଗା ହୋଇନଥିଲା କିମ୍ବା ଉତ୍କଳ ନାମଧେୟ ରାଜ୍ୟର  
 ଅନ୍ତର୍ଭୁକ୍ତ ନଥିଲା । ଓଡ଼ିଶାର ନାମ ଐତିହାସିକ କାରଣରୁ ହୋଇଲା, କଲିଙ୍ଗ  
 ଓ ଉତ୍କଳ ଏହି ପ୍ରମଥ ଅଞ୍ଚଳ ପ୍ରତି ଅବିଭକ୍ତାତ୍ମକ ରୂପେ ପ୍ରତ୍ୟୁକ୍ୟ— ଅନ୍ୟ  
 କୌଣସି ନାମ ଦେହ ଉପରେ ପ୍ରତ୍ୟୁକ୍ୟ ହୋଇ ନପାରେ ।” ପରବର୍ତ୍ତୀ  
 ନାମକରେ ସେ ଓଡ଼ିଶାରୁ ପଶ୍ଚିମ ଓଡ଼ିଶାକୁ ଓଲ୍ଲାଇ ଅସିଥିଲେ, ଫୁଲ  
 (macro ରବେଷଣାରୁ ମୃଷ୍ଣ (micro) ରବେଷଣାକୁ ଅବୋର ନେଇ-  
 ଥିଲେ । ସଂଗଳସୁର ବିଶ୍ୱବ୍ୟାପକତାର ଭବିଷ୍ୟ ବିଭାଗରେ ମୃକ୍ୟ ଅଧ୍ୟାପକ  
 ଭବେ ଅନୁକ୍ରମେଣ ପରଠାରୁ ଏ ଅଞ୍ଚଳର ସମାଜ, ସିଦ୍ଧା, ସମ୍ବୁଦ୍ଧ ଓ କୋ-  
 ଶାସକକୁ ବିଭିନ୍ନ ସମୟରେ ଓଡ଼ିଶାବାସୀ କଥା ଉଲ୍ଲେଖକାରୀଙ୍କୁ  
 ଅବଗତ କରାଇଥିଲେ । ଅଞ୍ଚଳକ (ଓଡ଼ିଶା) ଇତିହାସକୁ ସ୍ୱତନ୍ତ୍ର ଓ ଓଡ଼ିଶାଳୀ  
 କବିମାନଙ୍କୁ ସେ ଉପଅଞ୍ଚଳକ (ପଶ୍ଚିମ ଓଡ଼ିଶା-ସଂଗଳସୁର ଅଞ୍ଚଳ ପ୍ରଭାରେ  
 ଉତ୍କଳ ଓ ଉତ୍କଳ ଗବେଷଣାର ପ୍ରସାର କରୁଥିଲେ । ପ୍ରଥମ ଓଡ଼ିଶା ଇତିହାସର  
 ମୁଦ୍ରଣରେ ତା ସାହୁ “Sambalpur through Ages” ନାମକ  
 ଏକ ପ୍ରକର ଲେଖିଥିଲେ । ‘New Aspects of History of  
 Orissa’ ପତ୍ରିକାରେ A survey of the history of South  
 Kosala’ ପ୍ରକର ପ୍ରକାଶ କରାଯାଇଛି । ଏହା ବ୍ୟତୀତ ସୋନପୁର, କଳା-  
 ଦାଶି, ବିଜୁଅଳ ଓ ସମ୍ବଲପୁର ବିଷୟରେ ଅନେକ ପୁସ୍ତକା ଓ ବିଦ୍ୟାଳୟ  
 ମୁଦ୍ରଣରେ ପ୍ରବନ୍ଧମାଳ ରଚନା କରାଯାଇଛି । ଏହି ପ୍ରକର ପୁସ୍ତକରେ ସେ  
 ପଶ୍ଚିମ ଓଡ଼ିଶାର ଗୌରବାଦିତ ଇତିହାସକୁ ପାଠକମାନଙ୍କ ସମ୍ମୁଖରେ  
 ଉନ୍ମୋଚନ କରୁଥିଲେ । ସଂଗଳସୁର ବିଶ୍ୱବ୍ୟାପକତାର ଓଡ଼ିଆ ପତ୍ରିକା  
 ପ୍ରେକ୍ଷିତ (ମାର୍ଚ୍ଚ ୧୯୨୮) ସଂପାଦକତାରେ ଓଡ଼ିଶାକୁ ପଶ୍ଚିମ ଓଡ଼ିଶାର  
 ଅବତାନ ବିଷୟରେ ଏକ ସଂକ୍ଷିପ୍ତ ପତ୍ରପତ୍ର ପ୍ରଦାନ କରୁଥିଲେ । ଓଡ଼ିଆ ଉତ୍କଳ  
 ଆନ୍ଦୋଳନରେ ପଶ୍ଚିମ ଓଡ଼ିଶାର ଭୂମିକା ଅତି ମହତ୍ତ୍ୱପୂର୍ଣ୍ଣ । କର ସୁରେନ୍ଦ୍ର  
 ପାଠକ ବିପ୍ଳବ ଓଡ଼ିଆ କାବିକୁ ଏକ ନୂତନ ପରଦର୍ଶନ ଦେଇ ପାରିଥିଲେ ।  
 ମହାନ ସିଦ୍ଧ ଇନ୍ଦ୍ରଭୂତି ଠାରୁ ସଞ୍ଜକର ଉପଲେଖକ ପର୍ଯ୍ୟନ୍ତ “ସମ୍ବଲପୁର  
 ଓଡ଼ିଶାର ଐକ୍ୟ ତଥା ମୈତ୍ରୀ ଓ ସଂସ୍କୃତର ବାଣୀକତା ରୂପେ ସର୍ବସ୍ୱ  
 ଭୂମିକା ଉନ୍ମୋଚନ କରି ଅସିଲେ ।” ଇନ୍ଦ୍ରଭୂତି ପୁରୁଷୋତ୍ତମ ଓ ଭଗବାନଜୀର  
 ପର୍ଯ୍ୟାୟରେ ମାଧ୍ୟମରେ ଓଡ଼ିଶାର ଧାର୍ମିକ ଚେତନାରେ ଦୈନିକ ପରବର୍ତ୍ତନ

ଅଣିଥିଲେ । ତାହାକୁ ଲେଖିବନ୍ତୁ “ଓଡ଼ିଆ ଜାତିର ସଂସ୍କୃତିର ମହନୟତା  
ନିମନ୍ତେ ସମ୍ବଲପୁରର ଘୌରଚୋକକୁ ଅବଦାନର ପତ୍ରଃଶ୍ରୁତ କରୁ ।” ଏହି  
ଲେଖିବାରେ ତାଙ୍କର ମୂଳ ଉଦ୍ଦେଶ୍ୟ ହେଲା—ସାଧାରଣ ଜନତାଙ୍କୁ ନିଜର  
କଳ୍ପକ୍ଷୁଦ୍ରୀ ବିଷୟରେ ସଚେତନ କରିବା; ପେମାନଙ୍କୁ ଜାତୀୟ କରିବା ।

ତାହାଙ୍କର ଅନେକ ପ୍ରବନ୍ଧ ଐତିହାସିକ ବ୍ୟକ୍ତିତ୍ୱ ଉପରେ ଅଧ୍ୟାୟିତ ।  
ଏମାନଙ୍କ ମଧ୍ୟରେ ଶଶିଙ୍କ, ଦେବନ ଦେବ, ମେଦନ କୁମାର, ଅଶା କୁମାର,  
କ୍ରମାକ୍ଷୟ, ସୁରେନ୍ଦ୍ର ସାଏ ଆଦି ପ୍ରମୁଖୀନ ଯୋଗ୍ୟ । ଏହି ସବୁର ଉତ୍କଳରେ  
ବ୍ୟକ୍ତିର ମହନୟତା ତଥା ଐତିହାସିକତା ରହୁଛି । ତତ୍ପରେ ଏଥିରେ  
ସାବଧାନତାର ସୂଚନାଧର୍ମୀ ସାହିତ୍ୟିକତା ମଧ୍ୟ ପ୍ରଦର୍ଶିତ ହୋଇଛି । ଏହି  
ଶ୍ରେଣୀର ଲୋକମାନଙ୍କରୁ ଐତିହାସିକ ତାହା ସାହିତ୍ୟର ସାହିତ୍ୟିକ ବ୍ୟକ୍ତିତ୍ୱ  
ପରିଚ୍ଛେଦ ହୁଏ । ରତ୍ନ କୁମାର, ଅଶା କୁମାର ଓ ସୁରେନ୍ଦ୍ର ସାଏଙ୍କୁ ନେତେ ଭାବ  
ସାଧିଥିଲେ । ପେମାନଙ୍କ ବିଷୟରେ ଅନେକପାତ କର ପଞ୍ଚମାଞ୍ଚଳ ତଥା  
ଓଡ଼ିଶାର ଅଧିକାରୀଙ୍କ ପାଇଁ ପେମାନଙ୍କର ଅବଦାନ ସମ୍ପର୍କରେ ସମ୍ବନ୍ଧ ପରିଚୟ  
ପ୍ରଦାନ କରିବନ୍ତୁ । ସୁରେନ୍ଦ୍ର ସାଏଙ୍କୁ ପଞ୍ଚମାଞ୍ଚଳ ପ୍ରକରୁ ଉତ୍କଳ ନେତେ  
ଭବଭୂତ ସ୍ୱାଧୀନତା ସଂଗ୍ରାମର ଏକ ପ୍ରଦେଶ ତଥା ଏକ ଜାତୀୟନେତାର  
ସମ୍ମାନମୟ ସ୍ଥାନ ପ୍ରଦାନ କରିବାରେ ତାଙ୍କର ପ୍ରାମାଣିକ ତଥା ସବୁ ବଳିଷ୍ଠ  
ପୁତ୍ର ପ୍ରଧାନତା ଦାୟୀ ।

ତାହାଙ୍କର କୁମାର ସାହିତ୍ୟର ପ୍ରଚ୍ଛେଦରେ ମଧ୍ୟ ଅତ୍ୟାଧିକ ଜ୍ଞାନ  
ସମ୍ପନ୍ନ । ତାହାଙ୍କ ବିଚାରରେ ସେ ସଦା ସ୍ୱୟାତୀ ଥିଲେ । ଓଡ଼ିଶାର ପ୍ରଚ୍ଛେଦକୁ  
ନିଜା ନିଜା ସ୍ୱାଧୀନତା ସହ ସେ ଓଡ଼ିଆପ୍ରୋତ ଉଦ୍ଦେଶ୍ୟକୁ ଅନୁମୋଦିତ ଭାବେ  
ନେତେ ଓ  
ନିଜ ବିଶେଷତା ଦ୍ୱାରା ପ୍ରାୟ ଉପାଦାନରୁ ପ୍ରାଚୀନ ଓଡ଼ିଶାର ସ୍ୱରାଜ୍ୟ ଓ  
ସଂସ୍କୃତିର ସମ୍ପର୍କ ଧାରଣା ପ୍ରଦାନ କରିବନ୍ତୁ । କଳାହାଣ୍ଡି ଜିଲାର ନିର୍ଦ୍ଦା  
କଳିଙ୍ଗ ଅନୁରଗତାରେ କୁମାର କର ଅନେକ ସୁରତନ ଐତିହାସିକ  
ପଦାର୍ଥ ଅବିଷ୍କାର କରିଥିଲେ । ତନ୍ମଧ୍ୟରେ ଏକ ଗୋଲକାର ଦେବ ମନ୍ଦିରର  
ଉତ୍କଳବିଶେଷ, ଚୌପା ଅଦ୍ୱାର ମୁଦ୍ରା ଓ କୁଶାବମୁଦ୍ରା ପ୍ରଧାନ । ଦେବ  
ମନ୍ଦିରଟି ଓଡ଼ିଶାର ପ୍ରାଚୀନତମ ଗୋଲକାର ଦେବ ମନ୍ଦିରର ଉତ୍କଳବିଶେଷ,  
ଚୌପା ଅଦ୍ୱାର ମୁଦ୍ରା ଓ କୁଶାବମୁଦ୍ରା ପ୍ରଧାନ । ଦେବ ମନ୍ଦିରଟି ଓଡ଼ିଶାର  
ପ୍ରାଚୀନତମ ଗୋଲକାର ଦେବ ମନ୍ଦିର ଦୋଳି ତାହା କରବନ୍ତୁ ।  
ଓଡ଼ିଶାର ଦେବ ଉପାସନାର ଏହା ଏକ ପ୍ରାଚୀନ ନିଦର୍ଶନ । ନୂଆପଡ଼ା  
ଜିଲାର ମାଗୁରୁଡ଼ା ଉପତ୍ୟକାର ନିର୍ଦ୍ଦା ପାହାଡ଼ ଉପରେ ଭୁବନେ ଦ୍ୱାର  
ଅନେକ ପ୍ରତ୍ନତାତ୍ତ୍ୱିକ ଉପାଦାନ ପ୍ରାୟ ହୋଇଥିଲା । ଏଠାରେ ସେ ଏକ

ସ୍ଵରାଜ୍ୟ ଶୈବ ମଠର ଅବଶେଷ ଅବଶାର କରାଯାଇ । ଶୈବ ମଠଟି ପାଞ୍ଚପ୍ରତି ବର୍ଷକୁ ହୋଇଥିବା ସମ୍ଭବ ହୋଇ ତା' ସଂଗ୍ରହ ମତ୍ତେପୋଷଣ କରିଛନ୍ତି । ଏହା ନିଜସ୍ଵତ୍ଵର ବଳକୁ ନାଲରେ ଉପାଶ ହୋଇଥିଲା ଓ କିଛି ବର୍ଷପରେ ନଳ-ସ୍ଵତ୍ଵର ଯୁଦ୍ଧ ଫଳରେ ଏହା ଧୂସ ପ୍ରାପ୍ତ ହୋଇଥିଲା । ଶୈବ ମଠଟିରେ ଦୁଇଟି ଦେବାଳୟ, ଶୈବ ସନ୍ନ୍ୟାସୀମାନଙ୍କର ଆବାସ ଛଳର ସଂଧାନ ତଥା ଅନେକ ଦେବଦେବୀ ମୂର୍ତ୍ତି ପ୍ରାପ୍ତ ହେଇଛି । ବରପଦ ଜିଲ୍ଲାର ରଣିଫପାଲି ଗାମରେ ଭୁବନେଶ୍ଵର ନିକଟ ଏକ ବଡ଼ ଛାଲ ବୃକ୍ଷକୁ ବୌଦ୍ଧ ବ୍ରାହ୍ମଣର ଧୂସାବଶେଷ ଲୋକ ଲୋକଙ୍କୁ ଅଣି, ସେଠାରେ ଏକଦା ଏକ ସମୃଦ୍ଧ ବୌଦ୍ଧ ସଭାରେ ଅବସ୍ଥିତ ବୃକ୍ଷରେ ଯେ ପୂଜନା ଦେଇଥିଲେ । ଓଡ଼ିଶାର ପ୍ରାଚୀନ-ଐତିହାସିକ ମଧୁସୂଦନ ରାୟ ଏକ ତାତ୍ତ୍ଵିକ ଓ ମନୋଜ୍ଞ ପ୍ରବନ୍ଧ *Sidelights on History and Culture of Orissa* ପୁସ୍ତକରେ ପ୍ରକାଶ କରିଛନ୍ତି । ପ୍ରବନ୍ଧଟି ଏକାନ୍ତ ବସୁଦ୍ଧା । ତାଙ୍କର କଳା ଓ ସ୍ଵାଗତ୍ୟ ସଂକ୍ରାନ୍ତି ସ୍ଵତନ୍ତ୍ର-ମାନବରେ ଏକ ବିଶେଷ ଲକ୍ଷଣ ପରିଦୃଷ୍ଟ ହୁଏ । ଧ୍ୟେରେ ତାଙ୍କର ରଚନା ଶୈଳୀ ଚିତ୍ରନର୍ତ୍ତକ, ଉତ୍ତମ ସରଳ ଓ ବୋଧଗମ୍ୟ । ଅଲେକନାଟି ତାତ୍ତ୍ଵିକ ଓ ଉଦ୍ଦେଶ୍ୟପତ ମଧ୍ୟ । ଓଡ଼ିଶାର ଜୈନ, ବୌଦ୍ଧ ଓ ବୁଦ୍ଧ୍ୟ ଧର୍ମୀୟ ସ୍ଵାଗତ୍ୟ ଶୈଳୀ ଓ କଳାନୈରୂପ୍ୟର ଉପସଂହାର ଓ ଉତ୍କର୍ଷର ଏକ ପ୍ରକଳ ବୋଧ ପରପ୍ରକାଶ ତାଙ୍କର ପ୍ରବନ୍ଧରେ ଦେଖିବାକୁ ମିଳେ । କଳାତ୍ରାଣ୍ଡିର ଗୁଡ଼ିଆଣ୍ଡି ଠାରୁ ସୋନପୁରର ବୁଣିକୁ ମନ୍ଦର ପର୍ଯ୍ୟନ୍ତ ପଶ୍ଚିମାଞ୍ଚଳର କଳା-ଇତିହାସର କୌଣସି ଭାଗ ତାଙ୍କର ଦୃଷ୍ଟି ଓ କଲମମୁନର ଅନୁଗ୍ରହରେ ରହିପାରି ନାହିଁ ।

ରାଜ୍ୟନେତ୍ରର ଉତ୍କଳ ପଦପ ଉପଲକ୍ଷେ ପ୍ରତୀକ୍ଷିତ ପ୍ରବନ୍ଧ ଉତ୍କଳ ସଂସାର ମୁଦ୍ରାପତ୍ର ଉତ୍କଳ ଗୌରବ ସ୍ଵାଗତ୍ୟର ମୁଦ୍ରା ସଂପାଦକ ହଲେ ତା' ସଂଗ୍ରହ । ସେ ଉତ୍କଳ ପତ୍ରିକାର ସମସ୍ତ ସଂପାଦକାୟ ଓ ପ୍ରଚ୍ଛଦପଟ୍ଟ ପରିଚାୟ ନିଜେ ଲେଖିଥିଲେ । ସଂପାଦକାୟ ମାନଙ୍କରେ ତତ୍କାଳୀନ ସାମାଜିକ ଓ ରାଜନୈତିକ ସମସ୍ୟା ଓ ସଂସ୍କୃତ୍ୟ ସମାଧାନ ବର୍ଣ୍ଣନା କରି ସେହି ଚିତ୍ରଗତିକୁ ପାଠକମାନଙ୍କ ଦୃଷ୍ଟିପୁର୍ଣ୍ଣ କରିପାରିଥିଲେ । ଓଡ଼ିଶାର କଳାକୃତିର ଉତ୍କଳ ପ୍ରଭାବର ଗୁଡ଼ିକର ଅବଶେଷ ଉତ୍କଳ ପତ୍ରିକାର ପ୍ରଚ୍ଛଦ ପଟ୍ଟରେ ପ୍ରାକଟ ହୋଇ ସ୍ଵୀକୃତି ପାଇଥିଲା । ଅତୀତ ଗୁଡ଼ିକର ସମାଧାନ ଓ ପ୍ରାକ୍ତଳ ବଦଳଣୀ ତା' ସଂଗ୍ରହ ନିଜେ ରଚ୍ଛଦ କରିଥିଲେ । ଏହାର ବର୍ଣ୍ଣନା ଏକେ ବ୍ୟୁତ ଓ ସ୍ଵଚ୍ଛ ପାଏ ଯେ ପାଠକ ପାଠକକୁ ବେଳେ ମନେହୁଏ ସେ ଯେମିତି ଚିତ୍ରଟିକୁ କମ୍ପ୍ୟୁଟର ଦେଖୁଛି । ଏହା ଅତୀତସମାଜ ମଧ୍ୟରୁ ଗୁଡ଼ିଆଣ୍ଡିର ପ୍ରାଚୀନ-ଐତିହାସିକ ମାନବର ଶୀତଳ କରଦାର ଦୃଷ୍ୟ, ପ୍ରାଚୀନ ଉପକାଳର

ମୂର୍ତ୍ତିଗଣ, ବୃକାଦି ମୂର୍ତ୍ତିରୂପ ଶେଷେ ଉକ୍ତି ସହ କଳ୍ପନା ଶୀତାରତା କାମିନୀ, ପିଣ୍ଡା ମନ୍ଦରୀ, ମ.ଗୁରୁଜୀର ଐତିହାସିକ ଭବତ ପତ୍ର ପ୍ରାଠକମାନଙ୍କ ଦେଶ ଦୃଷ୍ଟି ଅନର୍ପଣ କରେ ।

ଡଃ ସାହୁଙ୍କର ଐତିହାସିକ ଭୂଗୋଳ ସମ୍ବନ୍ଧୀୟ କେତେକ ପ୍ରବନ୍ଧ ବିଭିନ୍ନ ପତ୍ରପତ୍ରିକାରେ ପ୍ରକାଶ ପାଇଥିବା ଦେଖାଯାଏ । ଏହି ପ୍ରବନ୍ଧ ଗୁଡ଼ିକରେ ଅନେକ ଐତିହାସିକ ସ୍ଥାନମାନଙ୍କର ସଠିକ୍ ନିରୂପଣ ଦେଖିବାକୁ ମିଳେ । ତାଙ୍କର ଲେଖିତ ଉକ୍ତି (ସପ୍ତମୀ ୧୯୭୪) *Kalinga and Utkals in Early Buddhist Literature* (proceedings of Indian Oriental Conference, 1957), *Location of Karnasuvarna* (OHRJ 1962) କାଳଦାସଙ୍କ ନାମରେ ଓଡ଼ିଶା (ଉତ୍କଳ ଗୌରବ ୧୯୭୫) ତଥା ଅନ୍ୟାନ୍ୟ ଲେଖାମାନ ଐତିହାସିକ ସ୍ଥାନ ମାନଙ୍କର ଗୌରୋଳକ ଅବସ୍ଥିତି, ଯେମାନଙ୍କର ପଛତୁରୁଟି ଓ ନିର୍ଦ୍ଦେଶରେ ସମ୍ୟକ୍ ସୂଚନା ଦେବା ଲାଗେ । ଡଃ ସାହୁ ବିଭିନ୍ନ ଅଭିଲେଖ ଓ ପାହୁଡ଼୍ୟ ବୃତ୍ତିରୁ ସଂଗୃହଣ କରାଯାଇଥିବା ଦ୍ଵାରା ଉତ୍କଳ ଓ କଳିଙ୍ଗର ଇତିହାସ ଓ ପତନ ପତ୍ତ ଚାହାରି ଐତିହାସିକ ସୀମାର ସଂବନ୍ଧ ଓ ପ୍ରସାରଣ ଦିଗରେ ଉତ୍କଳ ଦର୍ଶାଇଛନ୍ତି । ଶିଳାଲେଖ ଗ୍ରନ୍ଥାଳୟ କର୍ମସୂଚୀର ଅବସ୍ଥିତି ପଢ଼ି ମଦନର ରଙ୍ଗ ମାଟିରେ ନିର୍ଦ୍ଦେଶ ଦେଲେଲେ ମତକୁ ସମର୍ଥନ କରି ଏହା ସିଦ୍ଧି — ଦେଶସୀମାର ଅଞ୍ଚଳରେ ଉଦାର ଆଶାପୋଷଣ କରାଗଲା । ତଦ୍ଵାରା କାଳଦାସ କୃତ ମେଘଦୂତର ସମସ୍ତଙ୍କୁ କେତେକ ଐତିହାସିକ ନାମଗୁଡ଼ିକର ସମ୍ବନ୍ଧ ସ୍ପଷ୍ଟ ଓ ଆଲୋଚନା କରାଗଲା । ଶିଳାଲେଖ ଗ୍ରନ୍ଥାଳୟ ପଢ଼ି ପଢ଼ି କରାଗଲା । କିନ୍ତୁ ଡଃ ସାହୁ ମେଘଦୂତ ଗ୍ରନ୍ଥର ସ୍ଥାନର ପ୍ରାଚୀନତା ଦୃଷ୍ଟିରୁ କାଳଦାସଙ୍କ ସମ୍ବନ୍ଧକୁ କେତେକ ସମ୍ବନ୍ଧୀୟ ପଦ୍ୟ ପାଦଦେଖି ଉଦା ସମସ୍ତଙ୍କ ସ୍ଥାନ ସ୍ପଷ୍ଟ କରିଛନ୍ତି ।

ଡଃ ସାହୁ ନିଜକୁ ଓଡ଼ିଶା ଓ ଭାରତର ସୀମା ଭିତରେ ଅବତ ନିଜ ଦକ୍ଷ ପାଶକୁ ଦେଇ ପାରିଛନ୍ତି । ପ୍ରାଚୀନ ଭାରତର କଳିଙ୍ଗର ନୌବାଣିଜ୍ୟ ଓ ସଂସ୍କୃତର ସମୃଦ୍ଧ ସଂସ୍କରଣ ତଥା ଗୁଡ଼ି-କଳିଙ୍ଗର ଦ୍ଵାରା ପ୍ରଦତ୍ତ ଦେଶ ଗ୍ରନ୍ଥ ସହ । ଏହା ଉପରେ ତାଙ୍କର ଏକ ଏକ ଉଦ୍ଦେଶ୍ୟାତ୍ମକ ପ୍ରବନ୍ଧ ପ୍ରକାଶ ପାଇଛି ।

ଡଃ ସାହୁ ସମସ୍ତ ସମୟରେ କଳିଙ୍ଗର ଉପରେ ଉତ୍କଳର ଉପରାଜ୍ୟ ତଥା କୌରୁଦ୍ଵାର ସୂଚୀ ତଥା ଉପସ୍ଥାପନ କରିବାରେ ଅନେକ ଲାଭ କରିଛନ୍ତି । ଏହା କିନ୍ତୁ ଅନେକ ସମୟରେ କଳିଙ୍ଗୀୟ ହୋଇ ପଡ଼େ । ସେପରି ଏକ



ପ୍ରବନ୍ଧ ସେ 'ମାଦକାଫି' ଉପରେ ଲେଖିଥିଲେ । ସେ ଏହାର ଐତିହାସିକ-କଳାରେ ସଂବେଦ୍ୟ ପ୍ରକାଶ କରି ଏବଂ ଏହାର ରଚନା କାଳ ଉନ୍ନତୀର ଶେଷ ଦୀ ବୋଲି ନିର୍ଦ୍ଦେଶ ଦେଇଥିଲେ । ଏବେ ଏହା ସତ୍ୟବୋଧୀ ଅନେକ ଚେତ-ପତକ ଦ୍ଵାରା ସ୍ଵୀକୃତ ଭାବ କରନ୍ତୁ । ତାପରେ ସେ ରାମ-ସୁଣ ଯୁଦ୍ଧର ରାବଣର ରାଜଧାନୀ ଲଙ୍କାର ଅବସ୍ଥିତି ପୃଷ୍ଠିମ ଓଡ଼ିଶାର ହୋଳପୁର ଅଞ୍ଚଳରେ ବୋଲି ନିର୍ଦ୍ଦେଶ କରି ଏକ ତେଜ ମୂଲ୍ୟ ସୁଦ୍ଧେ ରଚନା କଲେ । ଏହି ଲଙ୍କା ପ୍ରସଙ୍ଗ ନେବଳ ଓଡ଼ିଶାରେ କାର୍ତ୍ତିକ ପ୍ରମତ୍ତ ଭରତର ନିମନାଦେଶରେ ପ୍ରବଳ ଆନେତନ ସୃଷ୍ଟି କଲ । ଏହାର ପ୍ରସଙ୍ଗରେ ଓ ବ୍ୟସନରେ ଅନେକ ଲେଖା ପ୍ରକାଶ ପାଇଲ । ଏହି ବିବାହସ୍ଵ ପ୍ରସଙ୍ଗର ଏପାଦିତ୍ତ ସ୍ଵପଦ୍ଧତ ସମାଧାନ ହୋଇ ପାରିନାହିଁ । ଏହା ଉପେକ୍ତ ଉଦ୍ଦେଶ୍ୟ ଓ ନୂତନ ଉପାଦାନର ଅବସ୍ଵାର ଉପରେ ନିର୍ଭର କରେ ।

ଏକଦାକାଳେ ଡଃ ସାହୁ ଅନେକ ଗୁଡ଼ିଏ ନାଟ୍ୟ ପାଠକରେ ପ୍ରାଚୀ-ବର୍ତ୍ତନ ବହୁତାମାନ ପ୍ରଦାନ କରିଥିଲେ । ଅନ୍ତରାଳରେ ମଧ୍ୟ ସେ ଏ ଅଞ୍ଚଳରେ ଐତିହାସିକ ତଥ୍ୟ ଜନନାଥାନ୍ତର ଅବଗତ ନିମନ୍ତେ ପଞ୍ଚଦେଶର ନିର୍ଦ୍ଦେଶ ଦେଇଥିଲେ । ଏଗୁଡ଼ିକୁ ତାଙ୍କର ମୌଖିକ ପ୍ରବଚନ ରୂପେ ବିଅପଦିତ କଲେ । ସମ୍ଭବତ୍ତର ଶ୍ଵେତଦ୍ୟାଲୟର ଇତିହାସ ବିଭାଗର ଅନୁକୂଳରେ ଅପ୍ପୋକାଳ ନାଟ୍ୟ ପାଠକରେ ୧୯୮୫ ଓ ୧୯୮୭ ଖ୍ରୀ.ରେ ଭାର ସୁରେନ୍ଦ୍ର, ସାଏକ ବିଷୟରେ ଏକ ଉଦ୍ଦେଶ୍ୟକ ବହୁତା ପ୍ରଦାନ କରିଥିଲେ । ଅନ୍ତରାଳରେ ତୁମା ମନ୍ଦିର, ନୃସିଂହନାଥ, ଚନ୍ଦ୍ରଶେଖର ଦେହେରୀ, ଅକାଳ୍ ସନ୍ତୋଷ, ରତ୍ନାକର ଦେହେରୀ, ପୃଷ୍ଠିମ ଓଡ଼ିଶାର ମନ୍ଦିର ଅଥ ଅନେକ ଉପାଦେୟ ପ୍ରବନ୍ଧ ପାଠ କରିଥିଲେ । ଡଃ ସାହୁ ଖ୍ରୀ. ୧୯୬୫ରେ ଶାନ୍ତି ନିବେଦନରେ ଓଡ଼ିଆ ଭାଷାର ଉତ୍ତୁଷ୍ଠି ଓ ବିଭାଗ ବିଷୟରେ ଏକ ପ୍ରବନ୍ଧ ପାଠ କରେଇଲେ । ସେ ପ୍ରବ-ନରେ ବିଭବେନେତ୍ର ଦ୍ଵାରାଗୁଣୀ ଅଭିନେତ୍ର ଭାଷାର ଚୁରୁତ୍ତୁ ବିଷୟରେ ଅଭି-ଚଳା କରି ଦର୍ଶାଇଥିଲେ ଯେ ଭାଷାଦୁଷ୍ଟିରୁ ଏହାର ବହୁ ପାମସ୍ତ୍ରଣ ପାଲ ଭାଷାରେ ପରିକଳ୍ପିତ ହୁଏ । ତେଣୁ ଦ୍ଵାରାଗୁଣୀ ଅଭିନେତ୍ର ଭାଷାକୁ ପାଲଭାଷାର ସ୍ଵ-ହେତୁ ଭାବରେ ଚିନ୍ତଣ କରାଯାଇପାରେ । ତାଙ୍କ ପୁସ୍ତକ Kern Woolner, P. C. Bagchi, Bhandarkar ଓ N. Dutt ଆଦି ଭାଷାବିତ୍ତମାନେ ପୁସ୍ତ ଭାରତ ବିଶେଷତା କଲିଙ୍ଗକୁ ପାଲଭାଷାର ଉତ୍ତୁଷ୍ଠିକ ବୋଲି ମତ ଦେବା କରୁଥିଲେ । ଏହି ପରିବେଶରେ ଡଃ ସାହୁଙ୍କର ମତ ଉତ୍ତୁଷ୍ଠି ମନେହୁଏ ।

ତାଙ୍କର ପ୍ରାବନ୍ଧକ ପ୍ରତିଷ୍ଠା ଏତେ ଶକ୍ତିଶାଳୀ ଥିଲେ ମଧ୍ୟ ଓ ବହୁ ପ୍ରବନ୍ଧ ରଚନା କରାଥିଲେ ମଧ୍ୟ, ଅପୂର୍ଣ୍ଣବର୍ଣ୍ଣା ମୂଳକ ସ୍ୱତନ୍ତ୍ର ଦୋଷିଏ ସୂକ୍ଷ୍ମା ସେ କେହି ନାହାନ୍ତି । ତାଙ୍କର ଦୁଃଖ, କଷ୍ଟ, ରାଗ ବଞ୍ଚିମା ଇତ୍ୟାଦିର ଅଭାବ କୌଣସି ପ୍ରବନ୍ଧରେ ଦେଖିବାକୁ ମିଳେନାହିଁ । ତାଙ୍କ ସ୍ୱବନ୍ଧରେ କୌଣସି ଅଦୋଷ ମୂଳକ କେଶା ହ୍ରାଦ ପାଇନାହିଁ । ବ୍ୟକ୍ତିଗତ ଅନ୍ତଃସତ୍ତା ତାଙ୍କର କଣ୍ଠ-ବହୁର୍ଭାବ ଥିଲା । କିନ୍ତୁ ଯେ ପ୍ରବନ୍ଧମାନଙ୍କରେ କିମ୍ବା ସୂକ୍ଷ୍ମ ଉପସ୍ଥାପନ କଲେବେଳେ ସେ ବିମତରସକ ପେ ପ୍ରଣୟ ଓ ସ୍ୱପ୍ନାର ଶାଳିନିତା ପ୍ରକାଶନ କରନ୍ତୁ ଅନ୍ୟ ଗଦ୍ୟପଦ୍ୟମାନଙ୍କର ମତ ବ୍ୟତୀତ କରୁଥିଲେ । ସେ ଏକ ଉଚ୍ଚ ପରବାରରୁ ଉତ୍ପତ୍ତିଲେ ଓ ନିଜକରେ ଅନେକ ସାଧକ ପ୍ରତିପାତ ପାଇଥିଲେ । କିନ୍ତୁ ସେ ଏହି କୁ ତାଙ୍କର କେଶା ପରିପ୍ରସାଦକୁ ଅଶ୍ୱିନଥିଲେ । ସର୍ବଦା ସେ ଆଶାବାସୀ ଥିଲେ । ଦୋଷିଏ ମାଟିର ମନ୍ତ୍ରାନ୍ତ ହେଲେ ହେଁ ସେ ଗଙ୍ଗାଧରଙ୍କ ପରି ନିଜର ଦୁଃଖ ଦୈନିକକୁ ପାଠକଙ୍କ ପ୍ରଶ୍ନରେ ପ୍ରକାଶ କରି ନାହାନ୍ତି । ତାଙ୍କର ସ୍ୱବନ୍ଧର ମହତ୍ତ୍ୱ ଉଦ୍ଦେଶ୍ୟ ହେଲା ଜ୍ଞାନ ବିକରଣ । ଜ୍ଞାନ ଅତ୍ୟୁଚ୍ଚ ପ୍ରମାଣେ କରନ୍ତୁ, କିନ୍ତୁ ଉପଯୁକ୍ତ ବିକରଣ କେତେ କେତେ ପାଠକଙ୍କୁ ? ତାହା ନିଜର କୁମାର ସାହୁ ସଦା ନିଗଦତ୍ତର ଅନୁସନ୍ଧାନରେ ବ୍ରତ ହୋଇ ନିଜର ନିମନ୍ତରଣ ସାଧକ କରି ପାରିଲେ ।

ତାହା ପଢ଼ି ଏକ ଶୁଷ୍କ ଐତିହାସିକ ଉପଲେଖ । ଇତିହାସକୁ ସବୁବେଳେ ସେ ସରସ, ସୁନ୍ଦର କଥା ଉପନ୍ତ କରି ଚୋଲିଥିଲେ । ଏହାକୁ ଲେଖନି ସୁ କରୁଥିଲେ । ଏକ ନିରାଶ୍ରୟ, ଅସାଧୁକ ଓ ନମ୍ର ବ୍ୟକ୍ତିକୁ ତାଙ୍କର ସ୍ୱତନ୍ତ୍ର ଗୁରୁର ଉଦ୍ଦେଶ୍ୟରେ ସର୍ବଦା ଉଚ୍ଚ ମାରୁଥିଲା । ତାଙ୍କର ଓଡ଼ିଶାକୁ ଏହି ଅମୂଲ୍ୟ ଅବଦାନ ପାଇଁ ସେ ଓଡ଼ିଆ ଜାତିର ଭବ ନିମନ୍ତେ ହୋଇ ରହିବେ । ●

# ସଂଗଠକ ନବୀନ କୁମାର

[ପ୍ରଗତି ଉତ୍କଳ ସଂଘ ଓ ଡଃ ନବୀନ କୁମାର ସାହୁ]

## • ବିରୁପାକ୍ଷ ପାଠୀ

ସାମାନ୍ୟ ମୁଗ୍ଧ ପଢ଼କ ଶକ୍ତି ଏ ବହୁଦିନ ପର୍ଯ୍ୟନ୍ତ ରାଷ୍ଟ୍ରାଧାରରେ ସଞ୍ଚି ରହୁଥିଲେ ମଧ୍ୟ ସହକରେ କାନ୍ଦୁ ଶୁ ଦୃଷ୍ଟି ଅବର୍ଷଣ ଭରେ ନା । ଯଦି ଦୈତ୍ୟରୁ ପେଟ ପତର ଶକ୍ତି କ ଲୌକିକ କ୍ଷମା ଶିଳ୍ପର ହାତପୁରଣ ପାଇ ଏକ ମକୋରମ ମୁଦ୍ରିକ ରୂପଧାରଣ କରେ ତେବେ ତାହା ଶିଳ୍ପ ଭୃତ୍ୟ ପେମୀ କଦମ୍ବମାନର ଅଦଲଲତ ସହଜ ସତର ସମ୍ମାନପାଏ । ଯେତେବେଳେ ଦଶ ବର୍ଷର ସ୍ତୁଳ ପରିଚିତ ଶାଂପୁର ଅନୁଷ୍ଠାନ “ପ୍ରଗତି ଉତ୍କଳ ସଂଘ” ଏକ ଅଲୌକିକ ପ୍ରତିଭା ସମ୍ପନ୍ନ, ସ୍ୱଳାମୟା ଗବେଷକ, ଐତିହାସିକ ହଲ୍ଲର ନବୀନ କୁମାର ସାହୁଙ୍କ ଅଣିବୀତ ଲଭିଲେ ଥିଲେ । ଯେଉଁଠାରୁ ଡଃ ଅଲ୍ଲ ସମୟ ମଧ୍ୟରେ ଓଡ଼ିଶାର ପ୍ରଗତିବାଦ ଶିଳ୍ପରତ୍ନ, ଲେଖକ, ସାମ୍ବାଦକ, କଳାକାର, ଶିଳ୍ପୀ, ବୀଡ଼ାକର୍ତ୍ତା, ଜନସେବକ ତଥା ସଂସ୍କୃତି ସଚେତକ କନସାଧାରଣଙ୍କର ଅଦଗଣୀୟ ହୋଇ ପାରେ । ଏକ ଅପ୍ରକାଶିତ ଘଟଣାକ୍ରମେ ସେ ସଂଘର ସଂସ୍କୃତିକ କାର୍ଯ୍ୟ-ଧାରରେ ଏପରି ଓଳାସୋଳ ଭାବେ ଜଡ଼ିତ ହୋଇପଡ଼ିଥିଲେ ଯେ ଏ ସମ୍ପର୍କ ଚିରସ୍ତାୟୀ ହୋଇ ରହିବ ।

୧୯୭୭ ବେଳକୁ ‘ପ୍ରଗତି ଉତ୍କଳ ସଂଘ’ର ସଭ୍ୟମାନେ ସଂଘର ସ୍ଥିତିକୁ ଅନୁଶିଳ୍ପ ପୁସ୍ତକ ଉତ୍କଳକୁ ଏକ ପାଠକମାନ ଉତ୍ସବ ମାଧ୍ୟମରେ କନସାଧାରଣଙ୍କ ଦନହତର ହେବାକୁ ଅଗ୍ରଣା ହେଲେ । ମୋର କର୍ମକ୍ଷେତ୍ରର ବନ୍ଧୁ ଶ୍ରୀ ଅଭ୍ୟୁତ୍ଥାନକର ବାରିକ ଓ ମୁଁ ଅଲୋଚନା କରି ଓଡ଼ିଶା କୋଠର କନ୍ଦୁ ଭିତ୍ତ ଏହିଲି ପଢ଼ିଲୁ “ଉତ୍କଳ ଦିବସ” ରୂପେ ଉତ୍ସବର ଉପରେ ପାଳନ କରିବା ନିମନ୍ତେ ସଂଘର ଅଲୋଚନା ମାସର କାର୍ଯ୍ୟକାରୀ ଚର୍ଚ୍ଚା ଦୈନିକରେ ପ୍ରସ୍ତାବ ଦେଲୁ । ବନ୍ଧୁ ଶ୍ରୀ ସତ୍ୟନାରାୟଣ ମହାନ୍ତି ମଧ୍ୟ ଏହି ଦୈନିକରେ ଏହିଲି ମା ଗାଣିତରେ “ଉତ୍କଳ ଗୌରବ ମଧ୍ୟସ୍ତୁତନଜ କସ୍ତୁରୀ” ପାଳନ ପାଇ ପ୍ରସ୍ତାବ ଗ୍ରହଣ କଲେ । ଅଲୋଚନା ଶେଷରେ ଏହିଲି ପଢ଼ିଲୁ ଭିତ୍ତ “ଉତ୍କଳ ଦିବସ ଓ ଉତ୍କଳ ଗୌରବ ମଧ୍ୟସ୍ତୁତନଜ କସ୍ତୁରୀ” ଉତ୍ସବ ପାଳନ କରିବାକୁ ପ୍ରସ୍ତାବ ରୂପେ ହେଲୁ ଓ କାନ୍ଦୁସାହୁ ମାସରେ କରୁଣା ସାଧାରଣ ସଭା ଦୈନିକରେ ଏହା ପଲ୍ଲୀମୋଦନ ଲଭିଲେ ।

ଫେବୃୟାରୀ ମାସର ଦ୍ଵିତୀୟ ସପ୍ତାହରେ ବର, ଶ୍ରୀ ଜଗତ ଚନ୍ଦ୍ର ଦାସଙ୍କ ଏକ ପ୍ରସାଦ ଧ୍ୟାନରେ ଅଲେଚନା କରାଯାଇ ଉତ୍ସବ ରୂପରେ ଏକ “ସ୍ଵାରଙ୍ଗ” ଛନ୍ଦ ସମାଗି କରାଯାଇ ପ୍ରତିଷ୍ଠା କରାଯାଇଥିଲା । ନିତରତ ଭାବରେ ଏହି ଛନ୍ଦରେ ଓଡ଼ିଶାର ସାହିତ୍ୟ, ସଂସ୍କୃତି, ଶିଳ୍ପକଳା, ସାଙ୍ଗରେ ଏହାର ଗୌରବମୟ ଭାବପୂର୍ଣ୍ଣ କଥା ଉତ୍କଳ ଗୌରବ ମଧ୍ୟସ୍ଵରୂପଙ୍କ ଜୀବନ ସମ୍ବନ୍ଧରେ ଲେଖାଯାଇ ସତ୍ୟ ଭାବ ନିରାପାତ୍ରରେ ମନରେ ନାମସ୍ଵରୂପଙ୍କ ନାମରେ ଓ ସଂସ୍କୃତିକ ପ୍ରଗତିରୂପେ ପୃଷ୍ଠି କରାଯାଇ ପିଲା କରାଯାଇ । କେତେକ ଯୁବକେତେକ ବକ୍ତୃତା ଉପସ୍ଥାପନ ଓ ପ୍ରସାଦଙ୍କ ସମେତ ପ୍ରସାଦଙ୍କ ଶ୍ରୀ ଜଗତ ଚନ୍ଦ୍ର ଦାସ, ସଂସ୍କୃତିକ ପ୍ରମାଣର ଶ୍ରୀ ସତ୍ୟନାଥସ୍ଵରୂପ ମହାନ୍ତି (ଗାନ୍ଧୀ) ଓ ମୁଁ ସମ୍ବଲପୁରରେ ଅନୁଷ୍ଠିତ ହେଉଥିବା “ଓଡ଼ିଶା ଯୁବ ଲେଖକ ସମ୍ମିଳନୀ”ରେ ଯାଇ ତା ୧୪-୧-୫୮ରେ ସମାଲୋଚନା ପଦ୍ଧତି । ସେହିକ୍ରମେ ଓ ତାପରେ ତନୁ ସୁଦାମ୍ଭା ପର୍ଯ୍ୟନ୍ତ ବହୁ ଲେଖକଙ୍କୁ ଅନୁରୋଧ କରି ବିତଳ ହେଲୁ । ସମସ୍ତଙ୍କ ଲେଖା ଦୃଷ୍ଟିକୁ ସମଗ୍ର ନିକଟିକର ଅଧ୍ୟୟନ ପ୍ରକାଶ କଲେ । ଏଠାରେ ପ୍ରକାଶ ହୋଇଥିବା ସେ କୌଣସି ପ୍ରକାରର ପ୍ରକାଶକର ଅଭିଜ୍ଞତା ଅନୁମାନକର ନଥିଲା କିନ୍ତୁ ଏହି “ସ୍ଵାରଙ୍ଗ” ସମାଗି ନିମନ୍ତେ ସେ କୌଣସି ପଦକ୍ଷେପ ନେବାକୁ ସଂସଦ ପକ୍ଷରୁ ଅନୁମାନକୁ ଅବଗ୍ରହଣ କରାଯାଇଥିଲା । ଫେଲ ହୋଇ ଫେରିଗଲେ ଆମ ତନୁ ଜଣେ ଅବସ୍ଥା ସଂହା ହେବ ତାହା ସଦୃଶ ଅନୁମେୟ । ସୁଦାମ୍ଭା ଉତ୍ସବ ସ୍ଵାସ ପାଇଲେ ମଧ୍ୟ ଉତ୍ସାହ ହୋଇ ନଥିଲା । ପଞ୍ଚମେଷ ଚେଷ୍ଟା ସୁଦ୍ଧା ଉତ୍ସବ ପ୍ରତି-ନିମନ୍ତ ଉଦ୍ୟୋଗୀମାନଙ୍କ ମଧ୍ୟରୁ ଅଧିକ ପୂର୍ଣ୍ଣିତ ହେଉ ନଥିବାର, ଅଧିକେ ଦୁର୍ଦ୍ଦାସ୍ୟାପାତ ନ୍ୟାୟ କଥା ଜାଣିବା ସଦୃଶିତା ପ୍ରମାଣସେବତା ଶ୍ରୀମତୀ ସୈରେନ୍ଦ୍ରୀ ନାୟକ ଏବଂ ବ୍ୟାଜ ସାହିତ୍ୟକ ଓଡ଼ିଶା ଶ୍ରୀ ସୁଦାମ୍ଭା ମିଶ୍ରଙ୍କର ସାହାଯ୍ୟ ପ୍ରାପ୍ତିହେଲା । ସଂଯୋଗକୁ ଏମାନେ ସମଗ୍ର ମୋର ନିକଟ ସମ୍ପର୍କୀୟ ପାଠକାଳୟ କରୁ କଥା ପଞ୍ଜୀକରଣ ସଂସ୍କୃତିସେମା ଉତ୍ସବ କାନ୍ତ । ଅନୁ-ମାନଙ୍କ ଏକାନ୍ତ ଅନୁରୋଧରେ ଏକ ଯତ୍ନ ଅଲେଚନା ପରେ ତାଙ୍କ ପକ୍ଷରୁ “ସ୍ଵାରଙ୍ଗ”ର ଧ୍ୟାନ-ପ୍ରମାଣର ଭାଗିଦ୍ରଷ୍ଟ କରାଯାଇ ପ୍ରକାଶ କେତେକ ଶ୍ରୀ ଗୋପୀନାଥ ମହାନ୍ତି ଓ ପ୍ରସାଦ ଶିଳ୍ପକାରୀଙ୍କ ଦ୍ଵାରା ନିର୍ବାହ ସାହିତ୍ୟ ଅନୁରୋଧ କରାଯାଇ ପ୍ରସାଦ ଦେଲେ । ତାଲିକାମାନୁ କରଣ ପଞ୍ଚମେଷରେ ଉପସ୍ଥିତ ଶ୍ରୀ ଗୋପୀନାଥ ମହାନ୍ତିଙ୍କୁ ସମ୍ବନ୍ଧରେ ଜଣାଇଲୁ । ସେ ମହାଶୟ ଏସମନ୍ତେ ନିଜର ସମ୍ପର୍କ ଜଣାଇଥିଲେ ମଧ୍ୟ ପରେ ସମୟ ଅଭାବରୁ ଅନୁ-ମାନଙ୍କୁ ସାହାଯ୍ୟ କରି ପାରିନଥିଲେ । ଏହାପରେ ମୋର ଦୁଇ ବନ୍ଧୁ, ସୁଦାମ୍ଭାଙ୍କେଲ ଫେରିଲେ ଏବଂ ଉତ୍ସବ ନିର୍ବାହ କ୍ରମର ସଂସ୍କୃତି ସାହାଯ୍ୟ କରି

ଅନୁରୋଧ କଣ୍ଠାଇବାରୁ ଅଧ୍ୟାପକ ମହାପାତ୍ର ଓ ମୁଁ ସମ୍ବଲପୁର ବିଶ୍ୱବିଦ୍ୟାଳୟ  
କାର୍ଯ୍ୟାଳୟ (ଧନୁସାଳ)କୁ ଚଲୁ ।

ଏତେ ବେଳେ ମୋର ମନରେ ଆଶାର ସୂକ୍ଷ୍ମ ସ୍ୱପ୍ନ । ତତ୍କାଳ  
ପାଠକ ସଙ୍ଘେ ବହୁ ଦିନ ତଳେ ୧୯୫୨-୫୩ ମସିହାରେ ମୁଁ ଶ୍ରୀକାନ୍ତୀକ ସ୍କୁଲର  
ପ୍ରତି ସ୍ୱତନ୍ତ୍ରତାରେ ରେଭେନ୍ସା ଡିଭିଜନର ଉପାଧ୍ୟକ୍ଷ ଡାକ୍ତର ଅଧ୍ୟାପକ  
ସଙ୍ଘେ ଯତନଶୀଳ ଭାବେ ଯେଉଁ ଅନେକ ସମୟ ସାକ୍ଷାତ ହୋଇଥିଲେ କିନ୍ତୁ  
ଏବେ ସେକଥା କଣ୍ଠାଇବି କି ନାହିଁ ତ କି ପାରୁଁ ନାହିଁ । ଚନ୍ଦ୍ରକା ସ୍କୁଲରେ  
ପଢ଼ୁଥିବା ପାଠକଙ୍କୁ ସାକ୍ଷାତ କଲୁ । ମୋ ପାଖରୁ ସବୁ କଥା ସ୍ଥିତି ଶୁଣିବା  
ଶୁଣିବା ପରେ ସେ ପୁନଃ-ପ୍ରଶ୍ନାଦିତ ଦାୟାକୁ ଉତ୍ତର ଦେବାକୁ ଉତ୍ସାହ ପ୍ରଦାନ  
କଲେ । ତାହା ପରେ ପଢ଼ିବା ସମ୍ପର୍କ ତଳେ ଅନୁରୋଧରେ ସାକ୍ଷାତ ହୋଇ-  
ଥିବା ବିଷୟରେ କିଛି ମୋତେ ଚିନ୍ତା କର ଦେଲେ, ଅଧ୍ୟାପକ ମହାପାତ୍ର ମଧ୍ୟ  
ଅର୍ଥାତ୍ ହୋଇଗଲେ । ତାପରେ ପଢ଼ିବା ତାଙ୍କ କାଗଜରେ ଅନୁମତିକୁ  
କଲହୋଇର ମମତା କଣ୍ଠାଇ ଦେଲେ । “ପୁରୁଷ” ଯେ ପ୍ରକାଶ  
ପାଇବ ଏ ବିଷୟରେ କିଛି ନେତ୍ର ହେବାକୁ ଅଧ୍ୟାପକ ମହାପାତ୍ର ମୋତେ  
ଅନୁରୋଧ କଣ୍ଠାଇଲେ । ମୁଁ ଅନେକ ସମ୍ବଲପୁର ହୋଇ ଉଠିଲି ।

୧୭-୨-୫୨ ଦିନ ସକାଳ ସାଢ଼େ ଆଠଟା ବେଳେ ଆନୁମତି କିଲ୍ଲର  
ପାଠକ କମିଟିର କଲେଜ ପ୍ରତି କାଗଜରେ ପଢ଼ିଥିଲୁ । କଲହୋଇ  
ସମୟରେ ତତ୍କାଳ ପାଠକ “ପ୍ରତି ଉତ୍କଳ ପଢ଼ିବା ଉଦ୍ଦେଶ୍ୟ, ନିତ୍ୟ, ପରାଧିକାରୀ  
ପ୍ରକାଶୀ ଇତ୍ୟାଦି ବିଷୟରେ ତଥା ମୁଦ୍ରାକର ଉତ୍ତର ଓ ପୁରୁଷ ସମ୍ବନ୍ଧରେ  
ଆମର ପରାଧିକାରୀ ବିଷୟରେ ସବୁ କିଛି ବୁଝି ଦେଲେ । ଉପଦେଶ ଦେଇ  
କହଲେ ଯେ ପୁରୁଷ ଉପରେ ଉତ୍କଳର ଐତିହ୍ୟ, ଶାସ୍ତ୍ର, ସିଲ୍ଲକଳା  
ଉପରେ ଉତ୍କଳ ମାନବ ଉଦ୍ଦେଶ୍ୟ ପ୍ରକାଶ ପାଇରେ ଐତିହ୍ୟିକ ଦଲିଲ  
ତଥା ମଧୁବାହୁଙ୍କ ଉପକାଳର କାଣ୍ଡ ଓ ଉତ୍କଳ ସମ୍ବନ୍ଧ କେବେ ଗୁଡ଼ିକୁ  
ସ୍ଥାନ ଦେବାକୁ ହେବ । କଣ୍ଠେ ପୋଷ୍ୟ କେଳି ନିଜ ପଠାଇ କିଛି  
ଉପାଦେୟ କେଣା ପାଇଁ କେଣା ଦେବାକୁ ଓ ଶେଫାଳିର ସେଫାଳିକ ସଙ୍ଘେ  
ପୋଷ୍ୟଦୋର ଦେବାକୁ କହଲେ । ଉତ୍କଳକେଳି ମଧ୍ୟ ଯେତେ କେଣା  
ମିଳିବ ସେଗୁଡ଼ିକୁ ନେଇ ମାତ୍ର ୫ ଡାକ୍ତରୀ ପୁତା ତାଙ୍କ ପାଖରେ ଉପସ୍ଥିତ  
ହେବାକୁ ମୋତେ ହିତଦେଶ ଦେଲେ । ଅଧ୍ୟାପକ ମହାପାତ୍ର ତାଙ୍କୁ ପ୍ରଶ୍ନାଦିତ  
କାର୍ଯ୍ୟରେ ସାହାଯ୍ୟ କରିବାକୁ ପ୍ରସ୍ତାବ ଦେଲେ । ତାଙ୍କଠାରୁ ଅଧ୍ୟାପକ ଓ

ସଭାମାନଙ୍କ ପାଇଁ ଏକ ଶୁଭେଚ୍ଛାବାଞ୍ଛି। ନେତ୍ର ମୁଁ ବୃଦ୍ଧି ମନରେ ସ୍ୱାଭାବିକେଣି  
ପେଶକି ।

ଉତ୍ତମ ଶିଳ ସବୁ ବସୟରେ ପ୍ରଂପତ ଏକ ଅନେକନା ଦେଲା । କର୍ମନୈତ୍ତା  
ଓ ପରମାନେ ଅନନ୍ଦରେ ବିଶ୍ୱେଷ ଦେଲେ ଦ୍ୱି-ପୁତ୍ର ବିଶ୍ୱାସରେ ଉତ୍ତମର  
ଅପ୍ତୋକନରେ ଲାଗି ପଡ଼ିଲେ । ପାମ୍ପାଦଳକୁ ଏକ ପାଠାଗାରରେ ପ୍ରଂପତ  
ସଭାପତି ଏହି ଉତ୍ତମ ପାନନର ମହତ୍ତ୍ୱ ଓ ଲକ୍ଷ୍ୟ ସମ୍ପର୍କରେ ଏକ ବକ୍ତବ୍ୟ  
ପ୍ରଦାନ କରି ଓଡ଼ିଶା ତଥା ଓଡ଼ିଶା ବାହାରେ ପଦା ସବୁ ଓଡ଼ିଆ ଅନୁଷ୍ଠାନ ଏହି  
ଉତ୍ତମ ପାନନ ଭଗବାକୁ ଅବେଦନ କରିଥିଲେ । ପ୍ରଂପତର ସମ୍ପାଦକ ଶ୍ରୀ  
ସଭାମାନଙ୍କ ମହାଶୟ ଫେବୃଦ୍ୱାୟା ୨୯ ଜାନୁଆରେ ନବକ ଯାକ ଅନେକ  
ରଙ୍ଗମାନା ଚଂଦ୍ରକୁ ପାଠାଗାର କରୁ ଉପାଦେୟ ଲେଖା ପାଇଁ ପ୍ରଂପତ ଅନୁରୋଧ  
ପତ ଦେବାକୁ କେଳେକଣ ଦେଖା ପଠାଇବାକୁ ପ୍ରତିଶ୍ରୁତି ଦେଲେ । କନ୍ତୁ  
କୌଣସି ସେହି ଏକେ ଅଲ୍ପ ପମୟ ମଧ୍ୟରେ ଶତେ ପୁସ୍ତକ ଏକ ହେଉ ଉପିଦାକୁ  
କର୍ମର ପ୍ରତିଶ୍ରୁତି ଦେଇପାରିଲେ ନାହିଁ । କେଣି କୈଣି, କେଣି ମହେଶ୍ୱର  
ପଣ୍ଡାଙ୍କ ପ୍ରାମର୍ଶରେ ବହୁ ଅଭ୍ୟାସନତ କାରକ କଲେକା ଯାଇ ରଦ୍ଧ୍ୟା-  
ନୋମଞ୍ଚ ଉପନ୍ୟାସ କେଳେ ଶ୍ରୀ କଣ୍ଠରୁ ତରଣ ଦାସ ଓ ଜାକର ସଭା କଲିଙ୍ଗ  
ମୁଦ୍ରଣୀର ମାଲିକ ଶ୍ରୀ ସାବୁକୁସୁ ଦାସକୁ ସାହାଜ ଦଲେ । ସେମାନେ ଏକ ତଳ  
ମଧ୍ୟରେ ପ୍ରାକଳିକି ଛୁପି ଦେବାକୁ କର୍ମର ପ୍ରତିଶ୍ରୁତି ଦେଲେ ।

ଡକ୍ଟର ପାଠୁକ ପୁସ୍ତକ କର୍ମେଣ ଅନୁଷ୍ଠାରେ ମୁଁ ମାତ୍ର ମ:ପର ଧି କାଶ-  
କରେ ସ୍ୱାଭାବିକେଣି ପ୍ରଂପତର ପାନନାଟି, ନବକରୁ ଅଧିକ କୁଲିଟି ଲେଖା  
ନେଇ ତାଙ୍କ ପାଠରେ ସର୍ପଣକି । ସେ କାଳ କର୍ମର ଓ ଅଧ୍ୟାପକ ମହାପାତ୍ରଙ୍କ  
କର୍ମର କୁଲିଟି ଲେଖା ପଦ୍ଧତ କରୁଥିଲେ ଐତିହାସିକ ଦଲିକ, ପୁସ୍ତକ ପ୍ରଦାଶିକ  
ମଧୁବାକୁକ ବକ୍ତବ୍ୟ ଓ କଳିକା ତଥା ଜାକର ମଦନ ଉପରେ ଏକେକେଟ  
ଶ୍ରୀ ନବ କଶୋର ଦାସଙ୍କ ଏକ ଲେଖା ଏବଂ ମଧୁବାକୁକ କନ୍ୟା କୁମାରୀ ଶୈଳ-  
ବାଲାଙ୍କ ଏକ ପାଣ୍ଡୁ ଲିପିର ଲୟଦଂଶ ପ୍ରାମନ ପାଇଁ ପ୍ରସ୍ତୁତ କର ରଖିଥିଲେ ।  
ଏ ଗୁଡ଼ିକୁ ସକାଡ଼ି ଓଡ଼ିଆ ଓ ଲଂଗୁଳ ଉପାଦ ଏକ ସର୍ବାଙ୍ଗ ସୁଭର ପାଣ୍ଡୁ ଲିପି  
ପ୍ରସ୍ତୁତ କରାଗଲା । ସୁଭର ପତ୍ତରେ ପ୍ରକଟର ସୁଭୟ ସୂର୍ଯ୍ୟ ମଉରର ଦୋଷାକ  
କର୍ମର ପ୍ରତିଶ୍ରୁତି ଦେବାକୁ ଏବଂ ପ୍ରାକଳର ଅଭ୍ୟାସରେ ମଧୁବାକୁକ ପ୍ରତିଶ୍ରୁତି  
ଦାମୀ କାରକରେ ଉପାଦ ପଦ୍ଧି ଦେଶ କରବାକୁ ଛି ରଦ୍ଧଗରକ । ସମ୍ପାଦନା  
କର୍ମରେ ଡକ୍ଟର ପାଠୁକୁ ଅଧିକ ମହାପାତ୍ର ପୂର୍ଣ୍ଣସାହେବେ ସାହାଯ୍ୟ କର-  
ଥିଲେ । ମର ପୁସ୍ତକ ପ୍ରକଟିତ ପମ୍ପକପୁର ବିଶ୍ୱବିଦ୍ୟାଳୟର କର୍ମରେଣି ଶ୍ରୀ  
ଅଭ୍ୟାସୀ ପଦ୍ଧି କନ୍ତୁ କନ୍ତୁ ସ୍ୱୀକାର କର ପଣ୍ଡାକର୍ମର କର୍ମର ଅଂଶକୁ

ଧାରଣ କରୁଥିଲେ । ତାଙ୍କର ସାହାଯ୍ୟ ଭୁଲିଦେବ ନାହିଁ । ଏତେ କଠିନ  
 କାର୍ଯ୍ୟ ଏବେ ଅଳ୍ପ ସମୟ ମଧ୍ୟରେ ସୁସୁଖରେ ସମ୍ପାଦନ କରିବା ଦେବର  
 ଚିତ୍ତର ଯାତ୍ରା ଏବଂ ଅଧ୍ୟାପନ ମହାପାତ୍ରଙ୍କ ସ୍ୱପ୍ନର ଅଭିଳାଷ । ଓ ଅଗ୍ରଣ୍ୟ ହୋଇ  
 ସମ୍ପଦ ହୋଇ ପାରିବନା । ସେତକ ମୁଁ ବୁଝିବାକୁ ଯେ ଉପଲବ୍ଧି କଲି ତେ  
 କିମ୍ପା ଓ ସତତ୍ତ୍ୱା ରହୁଲେ ଧୈର୍ଯ୍ୟ ଓ ଅଧ୍ୟବସାୟ କଲେ ଯେ ଦୌତ୍ୟ  
 ମହତ ଧାର୍ଯ୍ୟ ଶୈଳ୍ୟ ହୋଇ ପାରିବ । ମାତ୍ର ୧୦ ତାଙ୍କର ପତ୍ୟାରେ  
 ସମ୍ପଦ ପ୍ରାପ୍ତି କରି ସହଜ ମୁଁ ପଂସୁ ବୁଝିଲେ ପହଞ୍ଚିଲି । ବଦନ ପାତ ସହସ୍ରକ,  
 ଉପସହସ୍ରକ ତଥା ଅନ୍ୟ ଉତ୍ସାହ ବହୁମାନେ ଅସି ପହଞ୍ଚିଲେ । ତାହା କିମ୍ପା  
 ଦେଖି ସମସ୍ତେ ଆନନ୍ଦ ଓ ଆଶ୍ଚର୍ଯ୍ୟ ଅନୁଭବ କଲେ ।

ସୁଦ୍ଧ ପଣନିୟମା ଅନୁସରଣୀ ବନ୍ଧୁ, ଶ୍ରୀ ଅଭ୍ୟାସନୀୟ ବାଣକ ପାଣ୍ଡୁ କିମ୍ପା  
 ଏବଂ ଅବଶ୍ୟାତ୍ତ-ନିପତ୍ତପତ୍ର ପଦ୍ମ କଲିକତା ଅଭିମୁଖେ ଯାବାକଲେ । ମାତ୍ର ମାସ  
 ୧୫ ତାଙ୍କର ଧନ ପେଠାରେ ପହଞ୍ଚି ଉପଗନ୍ତ ଅଭାଗୁ ସଂଗ୍ରହମ ଯଶ ମାତ୍ର  
 ୩୦ ତାଙ୍କର କଳ ପଦ୍ମରେ ଦୁଇହଜାର 'ସ୍ୱାଧିକାର' ଓ ପାଞ୍ଚହଜାର ବଣ୍ଟ ମଧ୍ୟ  
 ବାବୁଙ୍କ ସଂଗ୍ରହକ ଦେଇ ଏଠାରେ ପହଞ୍ଚି ଅନୁମାନକୁ ଶୁଦ୍ଧ କଲିଦେଲେ ।  
 ମାତ୍ର ୨୨ ଦିନ ଭିତରେ ସେ ମଧ୍ୟବାବୁଙ୍କ ସଂଗ୍ରହକ ତଥା ଦୋହାର୍ଯ୍ୟ କର୍ତ୍ତବ୍ୟ କୁଳ  
 ତଥ୍ୟ, କଲିକତା ମୁଦ୍ରଣୀ ଓ ସ୍ୱାଧିକାର କରୁ ଅଂଶ ସୁସଦବା ପେଶକର୍ମୀନ  
 ସ୍ୱେଚ୍ଛାରେ ଉପଗନ୍ତ ସୁଦ୍ଧ ଦେଖିବା, ଶ୍ରୀମାତାମ ଶେଷ ଦେବାପଦେ ବକ୍ତୃକ  
 କରାଗବା ଲକ୍ଷ୍ୟାତ କାନ୍ଧ ସୁଖରୁ ରୁପେ ସମ୍ପାଦନ କରବାରେ ଉଲ୍ଲେଖନୀୟ  
 କୁମ୍ପିତା ଉତ୍ତର କର ସମସ୍ତଙ୍କର ସଶଂସା କଲନ ହୋଇଥିଲେ ।

ଅଦମ୍ୟ ଭୃତ୍ୱ ବ୍ର ଓ କୌପତ୍ୟ ମଧ୍ୟରେ ପେଲ୍ଲର ସ୍ୱାତ କନ୍ୟାଦି ପେଶର  
 ପଞ୍ଚଅରେ ପ୍ରାୟ ପ୍ରତିରୁ ଦୁନାର ଦର୍ଶନକ ରହୁଥିଲେ । ତାଙ୍କର ସାହୁକ ସଂଗ୍ର-  
 ପଦରୁରେ 'ଉତ୍କଳ ଉଦୟ ଓ ମଧ୍ୟସାଗର କୁସୁକ୍ତ' ୧୯୭୮ ମସିହା ଏପ୍ରିଲ  
 ପଞ୍ଚମ ଦିନ ସନ୍ଧ୍ୟାରେ ମହାପତ୍ରରେ ପାଲିକ ହେଲା । ଏହୁ ପରୁରେ  
 ମୁଦ୍ୟକରା ବୃଦ୍ଧାମ-ଧନ୍ୟ ଐତିହାସିକ ମନ୍ଦିର କାଥ ଦାସ ସ୍ୱପ୍ନକଳିନପମାରମକୁ  
 ଲକ୍ଷ୍ୟକରି କଳିକତା ଉପଗନ୍ତ ସଂଗ୍ରହକ ସହ ଶ୍ରୀମତା କରା ଯଦ୍ ଅନୁଭବ  
 କରୁଥିବା ବୈଶ୍ୱରେ କଳିକତା ଏଠା ଉଲ୍ଲେଖଯୋଗୀ ପାଶି । ସଂଗ୍ରହକରେ  
 ସ୍ୱାଧିକାର ଏବଂ ମଧ୍ୟବାବୁଙ୍କ ସଂଗ୍ରହକ ବାଣି କରାଗଦଥିଲି ।

ଏପ୍ରିଲ ଦୁଇ ତାଙ୍କର ଧନ ଉଲ୍ଲେଖ ସାହୁ ସଂପର୍କ କର୍ମିକର୍ତ୍ତା ଏବଂ ଉତ୍ସାହୀ  
 ପରାମାନକ ପଞ୍ଚେ ଏଠା ଅଲ୍ଲେକନା ନଗରେ ମିଳିକ ହୋଇଥିଲେ । କହବାକୁ  
 ଗଲେ ଏହୁ ଦିନଠାରୁ ହିଁ ତାଙ୍କର ନଗର କୁମାର ସାହୁ ପ୍ରଗତି ଭୁଲିକ ସଂସ

ସହଜ ଅଭାଙ୍ଗୀ ଭାବେ ନିଜର ହୋଇ ପଡ଼ିଲେ । ସଂସର ସ୍ୱପ୍ନପଦ ଶ୍ରୀ ନରେଶ  
 ତତ୍ତ୍ୱ ନାୟକଙ୍କ ସଂସର ପଦ୍ମଲତାରେ ଦିନାନ୍ତରତା ତଥା ଚର୍ମିତରୀକୁ  
 ଦେଖିଥିବା ନେତୃତ୍ୱ ସାଧକେ ସରମାନଙ୍କ ଅଗ୍ରତ୍ୱ ଓ ଶୃଙ୍ଖଳା କଲ୍ୟାଣ ପାତ୍ରକୁ  
 ବଶେଷ ଭାବେ ଅନୁଷ୍ଠ କଲ । ଅନ୍ୟପକ୍ଷରେ ତାଙ୍କର ଅପତ୍ନ ସରଳ ସ୍ୱେଚ୍ଛାପୂର୍ଣ୍ଣ  
 ବ୍ୟବହାରରେ ସଂସର ଚର୍ମିତରୀ ଓ ସରମାନେ ଅଭିଭୂତ ହୋଇ ପଡ଼ିଲେ ।  
 ଜ୍ଞାନର ଲକ୍ଷ୍ମୀର କଲ୍ୟାଣ ସାମୁଦ୍ର ସହଜ ସଂସର ସୁପଦ୍ମଲତା କାର୍ଯ୍ୟଦକ୍ଷ ଶ୍ରୀ  
 ନ.ସୁତର ମିଳନ ପ୍ରମତ ଉତ୍କଳ ସଂସର ଅଭିଭୂତରେ ସମ୍ପାଦକ ହେଲ ।

ପ୍ରଥମ ବର୍ଷର 'ସ୍ୱାରଙ୍ଗ'ରେ ପ୍ରକାଶିତ ବହୁ ଉପାଦେୟ ତଥା ନଦେ-  
 ପଣାୟକ ଲେଖା ଗୁଡ଼ିକ ବହୁ ହିନାମଧ୍ୟମା ସାହଚ୍ୟତ, ପିତାହତ୍ୱ, ସାମ୍ବାଦକ,  
 ରାଜନୀତିକ ତଥା ଗୁଣିଜ୍ଞା ଏବଂ ଓଡ଼ିଶାର ଜନସାଧାରଣଙ୍କୁ ସଂସ ପ୍ରତି ଆନୁଷ୍ଠ  
 କଲ । ତତ୍ତ୍ୱର ପାତ୍ରଙ୍କ ସଫଳ ସମ୍ପାଦନା ଓ ଏହାର ମୁଖ୍ୟ କାରଣ । ତାଙ୍କର  
 ପ୍ରେରଣା ଲାଭକର ମୁଁ ସଂସ ଦ୍ୱାରା ମଧୁବରୁଙ୍କ ଏକ ଜୀବନ ଗୁରୁ ପ୍ରକାଶ କରିବା  
 ନିମନ୍ତେ ପ୍ରସ୍ତାବ ଆଗତ କଲ । ଏହି ନିମନ୍ତେ ଏକ ଚର୍ମିତରୀ ମଧ୍ୟ ସମ୍ପୂର୍ଣ୍ଣ କରି  
 କଲ୍ୟାଣ ପାତ୍ର ତାହା ସ୍ୱୀକାର କରି ଦ୍ୱିତୀୟ ସଂସରେ ସମ୍ପାଦିତ ହେଲେ ।  
 ପ୍ରସ୍ତାବ ଗ୍ରହଣ ହୋଇଥିବା କିନ୍ତୁ ହିରୁ କାରଣରୁ ତାହା କାର୍ଯ୍ୟକାରୀ ହୋଇ  
 ପାରିଲା ନାହିଁ । ସର୍ତ୍ତ ତାଙ୍କର ସେରଣୀରେ ମଧୁବରୁ ବ୍ୟବସାୟକ ଭାବେ  
 ତହିଁ ବ୍ୟବସାୟ ସହରେ ଦେଇଥିବା ଭାଗଶତ୍ରୁ ଏକଟି କରି ଏକ ସୁପ୍ରତି ପ୍ରକାଶ  
 କରିବା ନିମନ୍ତେ ମୋର ଏକ ପ୍ରସ୍ତାବ ସଫଳ କାର୍ଯ୍ୟକାରୀ ପ୍ରମିତ ପ୍ରକୃତ ହେଲେ ।  
 ତତନୁତାପୀ ତତ୍ତ୍ୱର ସାହୁଙ୍କ ପ୍ରିୟପୁତ୍ର ଅଧ୍ୟାୟକ ପ୍ରବୋଧ କୁମାର ମିଶ୍ର ତରୀ,  
 ପାଟଣା ଓ ତତ୍ତ୍ୱର ଯାଇ ସରକାରୀ ଅଭିଳେଖୀଗାରରୁ ସମସ୍ତ କାରଣପତ୍ର  
 ସଂଗ୍ରହ କଲେ । ଏହସବୁକୁ ମିଶାଇ କଲ୍ୟାଣ ନିକଟ କୁମାର ସାହୁ ଓ ତତ୍ତ୍ୱର  
 ପ୍ରବୋଧ କୁମାର ମିଶ୍ରଙ୍କ ଯୁଗ୍ମ-ସମ୍ପାଦନାରେ **Madhusudan Das—**  
**The Legislator** ନାମରେ ୫୫୫ ପୃଷ୍ଠାର ଏକ ଇଂରାଜୀ ସୁପ୍ରତି ପ୍ରାୟ  
 ପଞ୍ଚାଅଶୀ ହଜାର ଟଙ୍କା ବ୍ୟୟରେ ୧୯୮୦ ମସିହା ନଭେମ୍ବର ମଧ୍ୟ ଭାଗରେ  
 ପ୍ରକାଶ କରାଯାଇ ସଂସ ଦ୍ୱାରା ପ୍ରକାଶିତ ହେଲା । ଏଠାରେ ପ୍ରକାଶ ଯୋଗ୍ୟ ସେ  
 ଏହି ଦୁରୁତ୍ତ କାର୍ଯ୍ୟ ଓଡ଼ିଶା ସରକାର ତଥା ଓଡ଼ିଶା ସାହଚ୍ୟ ଏକାଡେମୀ ଦ୍ୱାରା  
 ଦେଇ ମଧ୍ୟ କରି ପାରିନଥିଲେ ।

ଏହା ମଧ୍ୟରେ ଗୁରୁତରତର ଲେଖ ସ୍ୱେଚ୍ଛା ସାମନ ମୁଖ୍ୟ ଗ୍ରନ୍ଥାର  
 ନିକଟରେ ପ୍ରକାଶ କରାଯାଇ ସଂସ ଦ୍ୱାରା ଉତ୍କଳ ଗୌରବ ମଧୁବରୁଙ୍କ ଏକ  
 ସୁପ୍ରତିପଦକ ଦ୍ୱୋଷ ପ୍ରକାଶିତ ୧୯୭୭ ଅକ୍ଟୋ ୨୯ ତାରିଖରେ ପ୍ରକାଶ ହୋଇ-



ଅଟୁ । ଏହି ସ୍ୱାଧିକାର ଉଦ୍ୟମ ନିମନ୍ତେ ଯେଉଁମାନେ ସଂଘକୁ ପ୍ରେରଣା ଦେଇଥିଲେ ସେମାନଙ୍କ ମଧ୍ୟରେ ତତ୍କାଳ ସାହୁ ଅନ୍ୟତମ । ତାଙ୍କର ପ୍ରେରଣାରେ ସମ୍ବଲପୁର ବିଶ୍ୱବିଦ୍ୟାଳୟର ଆର୍ଟ୍ ଗ୍ୟାଲେସିରେ ପ୍ରଖ୍ୟାତ ଶିଳ୍ପୀ ଶ୍ରୀ ମୁରଲିଧର ଟାକର ଦ୍ୱାରା ପ୍ରସ୍ତୁତ ମଧୁକାରୁଙ୍କର ଏକ ଚୈନିଅଣ ସଂଘ ଦ୍ୱାରା ସ୍ଥାପିତ ହୋଇଛି । ସମ୍ବଲପୁର ଓ ବ୍ରହ୍ମପୁର ବିଶ୍ୱବିଦ୍ୟାଳୟରେ ମଧୁକାରୁଙ୍କ ନାମରେ ଦୁଇଟି ପୂର୍ଣ୍ଣସଦନ ପ୍ରତିନିଧନ କର୍ମକା ଉଦ୍ଦେଶ୍ୟରେ ଉଦ୍ଦେଶ୍ୟ ଅର୍ଥ ନିର୍ମା କରାଯାଇଅଛି ।

୧୯୭୮ ମସିହାରୁ ଅ.ବ.ମ୍ଭୁ କର ୧୯୮୫ ମସିହା ପର୍ଯ୍ୟନ୍ତ “ଉତ୍କଳ ବିକାଶ” ଉପଲକ୍ଷେ ପଦାଧିକାର ଦେଇ ‘ସ୍ୱାଧିକାର’ର ପ୍ରମୋଦନା କରୁଥିଲେ, ଯେଉଁଠିକି ଚର୍ଚ୍ଚିତମାନ ଉଦ୍ଦେଶ୍ୟମାନଙ୍କ ଉଦ୍ଦେଶ୍ୟ ଦାୟିତ୍ୱରେ ରହି ପାରୁଥିଲେ । ବିଭିନ୍ନ ସମୟରେ ବିଭିନ୍ନ ଉଦ୍ଦେଶ୍ୟରେ ରହି ଦାୟିତ୍ୱ ଗ୍ରହଣ ମଧ୍ୟରେ ପ୍ରଗତି ଉତ୍କଳ ସଂଘ ପାଇଁ ତତ୍କାଳ ସାହୁ ଠିକ୍ ସମୟରେ ନିଜର ବହୁମୂଲ୍ୟ ସମୟକୁ କର୍ମଦାୟିଣ ସ୍ୱାଧିକାର ପ୍ରମୋଦନରେ ବ୍ୟୟ କରୁଥିଲେ । ଯେତେବେଳେ ଗଢ଼ରଦେଇ ଆସିଲେ ସଂଘର କର୍ମକର୍ତ୍ତାଙ୍କୁ ତତକାଳ ଅତି କମରେ ପଥପ୍ରଦାନ ଏବଂ ଅନୁମତି କରୁ ବିଭିନ୍ନ ସମସ୍ୟା ତଥା ଦାୟିତ୍ୱମାନ ବିକାଶରେ ନିଜର ମତାମତ ଓ ଉପଦେଶ ଦେଇ ସଂଘକୁ ସଫଳତା ସର୍ଜନାମାନଙ୍କୁ ଉତ୍ସାହ ଦେଇ କରୁଥିଲେ । ତାଙ୍କର ପ୍ରେରଣା ପାଇଁ ‘ପ୍ରଗତି ଉତ୍କଳ ସଂଘ’ ବିଭିନ୍ନ କର୍ମକର୍ତ୍ତା ଦ୍ୱାରା ଦେଇ ରହି ମଧ୍ୟରୁ କେତେକ ଦାୟିତ୍ୱମାନ କରୁ ପାରିଥିଲେ । ମଧୁକାରୁଙ୍କ ନାମରେ ତାଙ୍କ ଟିକିଟ ସତକାଳ ଓ ଏପ୍ରିଲ ପହିଲକୁ ଏକ ଚୁକ୍ତିବିଧାନ କର୍ମକାରୀ ସରକାରଙ୍କ ନିକଟରେ ପ୍ରଦାନ କରାଯାଇ ଏ ସଂଘ ଚର୍ଚ୍ଚିତ କୁଳଦାୟିଣ ହୋଇଛି । ଗଢ଼ରଦେଇ ଶ୍ରେଣୀ ସମ୍ମୁଖରେ ମାର୍ଚ୍ଚେଟକୁ “ମଧୁକାରୁଙ୍କ ନାମରେ ମାର୍ଚ୍ଚେଟ” ଓ ଏହି ମାର୍ଚ୍ଚେଟର ସ୍ଥାପନାରୁ ଲାଭହୋଇ ପର୍ଯ୍ୟନ୍ତ ସାହୁଙ୍କୁ ‘ମଧୁକାରୁଙ୍କ ନାମରେ ବିକାଶକର୍ତ୍ତା ଏହି ସଂଘର ପ୍ରଚାର ଅନୁଷ୍ଠାୟୀ । ମଧୁକାରୁଙ୍କ ଉଦ୍ଦେଶ୍ୟ ଓ ଦାୟିତ୍ୱମାନଙ୍କୁ ଉତ୍ତମତର୍କ ଏବଂ “ଉଦ୍ଦେଶ୍ୟ କେନ୍ଦ୍ର” ପ୍ରତିଷ୍ଠା କରାଯାଇ ପାଇଁ ସଂଘ ଏକ ଦୁର୍ଲଭ କର୍ମକର୍ତ୍ତା ରୂପେ କରୁଛି ଓ ଏଦିଗରେ କରାଯାଇ ଅନୁମତି ପାରିଛି ।

‘ପ୍ରଗତି ଉତ୍କଳ ସଂଘ’ ଏହିପରି ବିଭିନ୍ନ ସଫଳତା ଦ୍ୱାରା କରୁ ସମସ୍ତଙ୍କ ପ୍ରଶଂସା ଲାଭନ ହେଉଥିବା ବେଳେ ସ୍ୱଠାକୁ ଦିନେ ଏକ ଦାରୁଣ ଦୁର୍ଘଟଣା ଏହାର ସଭ୍ୟ ତଥା ଶୁଭ ଚିନ୍ତକଙ୍କ ମନରେ ଆସାଇ ଦେଲା । ଶ୍ୟାମଳାମା ଦିଶିତାପିତ ତଥା ସମ୍ବଲପୁର ବିଶ୍ୱବିଦ୍ୟାଳୟର ସୁଦୀର୍ଘ କୁଳପତି ହେଲେ ନିଜର କୁମାର ସାହୁ ୧୯୮୫ ମସିହା ସେପ୍ଟେମ୍ବର ଦୁଇ ତାରିଖ ଘୋରାକାଳ

ତଳ ପଦାଳେ ହଠାତ ହୃଦୟରେ ଥିବାର ହୋଇ ମନୁକପୁର ନିଶ୍ଚିତ  
 ବରପତ୍ରଠାରୁ ଗୁଣ୍ଡା ମେଞ୍ଚିକାଳ ହାସପାଳାଳକୁ ଅଧିକା ବାଟରେ ପରଲୋକକୁ  
 ଚାଲିଗଲେ । ସତର ଭକ୍ତଙ୍କ ସଂଘ ତାହାର ଏକ ହୃଦାକାଂକ୍ଷୀକୁ ଚିତ୍ତବଦ  
 ପାଇଁ ସରଲେ । ଏହି ସଂଘ ଅବା ପର୍ଯ୍ୟନ୍ତ ତତ୍ତ୍ୱର ନିସାଦ କୁମାର ସାହୁଙ୍କ  
 ଅମର ଗୁଣ୍ଡିକୁ ନିବୃତ୍ତ ବନ୍ଧୁ ଲ ରାଜିତ, ଏହା ତାହାର ପ୍ରତିଷ୍ଠା, ସତ୍ୟ ତଥା  
 ସଂଘର ଶୁଭକଳ୍ପନମାନଙ୍କର ଏକାନ୍ତ ନିର୍ଦ୍ଦାୟ । ସତର ଭକ୍ତଙ୍କ ସଂଘ ସଂଜ୍ଞାରେ  
 ତତ୍ତ୍ୱର ନିସାଦ କୁମାର ସାହୁକୁ ସର୍ବିଷ୍ଣୁ କରୁଥିବାରେ ମୋର କଞ୍ଚିତ ଅବଦାନ  
 ନିମନ୍ତେ ମୁଁ ନିମକୁ ଧନ୍ୟ ମନେକରେ । ●

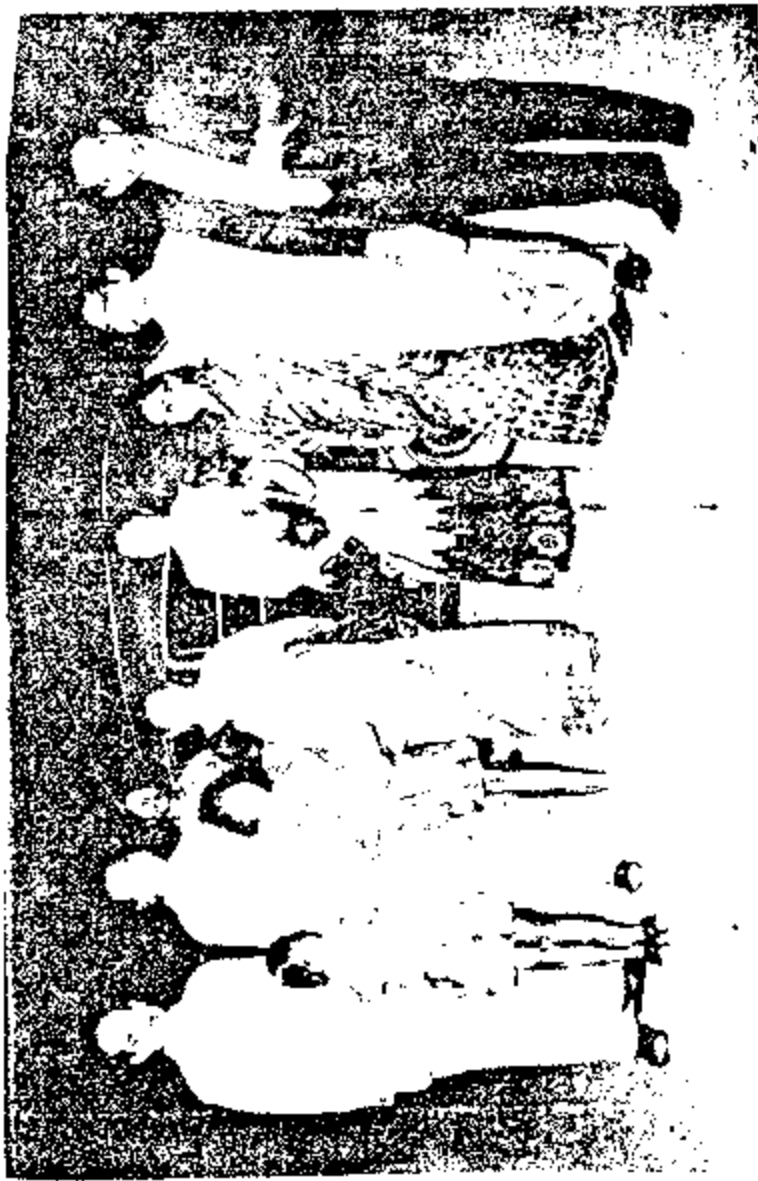

ପୁରୀ ଜିଲ୍ଲାର ସଂସ୍କୃତି ବିଭାଗ ଅଧ୍ୟକ୍ଷ ଉପସ୍ଥିତ  
ବିଭିନ୍ନ ପ୍ରକାରର ପାଣି ଓ ଖାଦ୍ୟ ନିର୍ମାଣ କରୁଥିବା ଲୋକଙ୍କ ସହ ଚିତ୍ରଣ

ପରିଶିଷ୍ଟ

## ଓଡ଼ିଆ ଭାଷା-ବିବର୍ତ୍ତନର ସାଂସ୍କୃତିକ ପ୍ରେକ୍ଷାପଟ

‘ଓଡ଼ିଶା’ ନାମଟିର ଉତ୍ପତ୍ତି ଓ ଅର୍ଥ ପଥାପଥ ଭେଦ ନରୂପିତ ହୋଇ-  
 ନାହିଁ । ଉତ୍ତୀନ ଶ୍ରୀକ୍ ଲେଖକଗଣ ଏଇ ଭୁବନେଶ୍ୱର ଲେଖନୀକୁ ନରୂପିତ  
 ‘ଓରେଟିସ୍’ (Oretes) । ‘ଓଡ଼ି’କୁ ଏହାର ସଂସ୍କୃତ ପ୍ରତିଶବ୍ଦ ଭବରେ  
 ନିର୍ଦ୍ଦେଶିତ ପାରେ । ଶ୍ରୀ ନ ଚାନ୍ଦର ‘ନେତୃତ୍ୱ ଦୁଷ୍ଟି’ ପୁସ୍ତକରେ (୧ମ ଶ୍ଳୋକୀ  
 ଶ୍ରୀ:ଅ:) ବୁଲନ୍ତୁ ଭବିଷ୍ୟ ରତ୍ନଗୋଷ୍ଠୀରୁ ଜାତମାନଙ୍କର ଏଇ ତାଲିକା  
 ଦେଇଛନ୍ତି ଯେଉଁଥିରେ ସେ ଉଲ୍ଲେଖ କରାଇଛନ୍ତି ସେ ଓରେଟିସ୍ ଜାତର ଲୋକ  
 ମାନେ ବସବାସ କରୁଥିବା ଭୁବନେଶ୍ୱର ‘ମାଲୁଅସ୍’ (Maleus) ପଟ୍ଟ  
 ଅବସ୍ଥିତ । ପୁନଶ୍ଚ ‘ମନେଦସ୍’ (Monedes) ଓ ‘ସୁଆରସ୍’ (Suaris)  
 ଜାତର ଲୋକମାନଙ୍କ କଥା ନହୁଲ ବେଳେ ସେ ଏଇ ‘ମାଲୁଅସ୍’ ପଟ୍ଟ  
 ଉଲ୍ଲେଖ କରାଇଛନ୍ତି । ଏଇ ‘ମନେଦସ୍’ ଓ ‘ସୁଆରସ୍’ ଜାତଦ୍ୱୟ ପଥାପଥେ  
 ମୁଣ୍ଡା ଓ ଶବର ଭାବରେ ଚିହ୍ନିତ । ଓଡ଼ିଶାର ପାଲଲୁହଡ଼ା ନିକଟବର୍ତ୍ତୀ ମନସ୍  
 ପଟ୍ଟଟୀରୁ ହେଉଛି ଏଇ ମାଲୁଅସ୍ ପଟ୍ଟ । ଏବେ ସୁଦ୍ଧା ମୁଣ୍ଡା ଓ ଶବର  
 ଜାତର ଅତ୍ୟନ୍ତ ଅଧିକାଂଶମାନେ ବହୁ ସଂଖ୍ୟାରେ ଏଇ ପାହାଡ଼ ନିକଟରେ  
 ବସବାସ କରୁଛନ୍ତି । ଶ୍ରୀ:ପୁ: ୧ର୍ଥ ଶ୍ଳୋକୀରେ ଲିଖିତ ମେଦାସ୍ତି ନିଷ୍ପନ୍ନ ବଦ-  
 ରଣୀରୁ ଉତ୍ପତ୍ତି ଉପପଦ ରତ୍ନଗୋଷ୍ଠୀରୁ ଜାତର ତାଲିକାଟିକୁ ଶ୍ରୀ ନ  
 ଅନୁଗତ କରାଇଛନ୍ତି । ଦେଖିବାର କଥା, ଶ୍ରୀକ୍ ‘ଓରେଟିସ୍’ ସଂସ୍କୃତ ‘ଓଡ଼ି’ର  
 ଏଇ ପ୍ରତିଶବ୍ଦ ନା ସଂସ୍କୃତ ‘ଓଡ଼ି’ ଶ୍ରୀକ୍ ‘ଓରେଟିସ୍’ର ଏଇ ଉତ୍ତର ହେ ।  
 ଅସ୍ତୁତ ‘ଓଡ଼ି’ର ପ୍ରାଚୀନତା କେବେହେଲେ ମନୁଜ (ଶ୍ରୀ: ପୁ: ୧ୟ ଶ୍ଳୋକୀ)  
 ପୁଂଲିଖିତ ନୁହେଁ, ଯଦିକି ଅମର ମହାକାବ୍ୟ ଓ ପୁରାଣ ଗ୍ରନ୍ଥର ଓଡ଼ି ଭୂମିର  
 ଅସ୍ତିତ୍ୱ ମହାଭାରତ ପୂର୍ବ ପର୍ଯ୍ୟନ୍ତେ ସ୍ଥଳ ବୋଲି ସ୍ୱୀକୃତୀ ଦିଏ । ଏଇ  
 ଶ୍ରୀକ୍ ଓରେଟିସ୍ ହେଉଛି ଓଡ଼ିଆ ଅର୍ଥକରେ ସଂସ୍କୃତୀନ ଶବ୍ଦ । ମନେଦ୍ୱୟ  
 ଏହା ‘ଅର’ ବା ‘ଅରୁଅ’ ଅର୍ଥରୁ ଉତ୍ପତ୍ତି ହେବୁ ଉଦ୍ଭୁତ । ତେଣୁପାଇଁ  
 ଏଇ ‘ଓରେଟିସ୍’ ବା ‘ଅର’ ଜାତର ଲୋକମାନେ ଦ୍ରବିଡ଼ ଭାଷାଭାଷୀ  
 ଅଥବା ଧାନ ଉତ୍ପାଦନ କରୁଥିବାର ଜଣାଯାଏ । ବାସ୍ତବରେ ଦେଖିବାକୁ

ରଲେ ବୁଝାଇ ଅର୍ଥରେ ବ୍ୟବହୃତ ହାଲ୍ 'ଅରୁକା' ଶବ୍ଦ ଭଳି 'ଅରୁଆ' ଶବ୍ଦଟି ବହୁ ସ୍ୱାଭାବିକ କାଳରୁ ଏପାଏ ଓଡ଼ିଶାରେ ଠିକ୍ ସେଇ ଅର୍ଥରେ ବଳିଅସୁଛି । ଅକସଫୋର୍ଡ୍ ଇଂରାଜି ଶବ୍ଦକୋଷ ଅନୁସାରେ ହାଲ୍ 'ଅରୁକା' ଶବ୍ଦଟି ହେଉଛି ଚୌହାସି ପ୍ରାଚ୍ୟଦେଶାତ ଏକ ବିଦେଶୀ ଶବ୍ଦ ।

ପ୍ରାଚୀନ ପାରସିକ ଓ ଆରବୀୟ ରଚନାବଳୀରେ ଓଡ଼ିଶା 'ଉରୁସିନ୍' (Urshin) ବା 'ଉରୁସ୍ତିନ୍' (Ursin) ନାମରେ ପରିଚିତ ଥିଲା । ଏହି ଶବ୍ଦଦ୍ୱୟ ନବମ ଶତାବ୍ଦୀର ଲୌଚନିକତା ଉଦ୍ଧୃତ ହୋଇ ଓ ଦଶମ ଶତାବ୍ଦୀର ଲୌଚନିକତା, ହାଡ଼ଡ଼ାସଲ୍-ଅଲମାଜ୍ ନେତାରେ ବ୍ୟବହୃତ । ଏକାଦଶ ଶତାବ୍ଦୀର ପ୍ରଥମ ଚରୁଆଂଶରେ ରଚିତ ଆଲ୍‌ବେରୁଣୀଙ୍କ ଭାରତ ବସଙ୍ଗ୍‌ସ୍ତ୍ୱ ପୁସ୍ତିକ ଗ୍ରନ୍ଥ (India)ରେ ଓଡ଼ିଶା 'ଉରୁ ବସଙ୍ଗ୍' ନାମରେ ସୂଚିତ । ଏହା ନାସରୋହରେ କନ୍ୟାଦାଃରାଗରେ ସେ ସମ୍ବନ୍ଧ 'ଉତ୍ତ୍ର ବସଙ୍ଗ୍' ଶବ୍ଦରୁ 'ଉତ୍ତ୍ରବସଙ୍ଗ୍' ଶବ୍ଦର ସୃଷ୍ଟି ଯଦ୍ୱାରା ପ୍ରକଳିତ ହେଉଥିଲା ରୂପ ହେଉଛି 'ଓଡ଼ିଶା' । ମୁସଲମାନ ଶଂକାରୀ ସାମସ୍-ଇ-ସିରାଜ୍-ଆଫିଫି ବରୁକ୍‌ଶ ଶତାବ୍ଦୀର ଖେଜୁରରେ ଓଡ଼ିଶା ଭୃଗଣ୍ଡକୁ 'ଜ-ଜ-ନଗର ଓଡ଼ିଶା' ନାମରେ ଅଭିହିତ କରିଥିଲେ । ଏହା ପୁରୁରୁ ମଧ୍ୟ ୧୩୫୫ ଖ୍ରୀ. ଅ.ରେ ଖୋଦିତ ଶ୍ରୀମାତଲମ୍ବର ଏକ ଶିଳାଲେଖରେ 'ଓଡ଼ିଶ୍ୟ ଦେଶ' ଶବ୍ଦର ଉଲ୍ଲେଖ ମିଳେ । ୧୫ଶ ଶତାବ୍ଦୀର ଆଦ୍ୟକାଳରେ ଉତ୍ତର ସରକାରୀ ଓ ଦକ୍ଷିଣ ଦିଗରେ 'ଓଡ଼ିଶା', 'ଓଡ଼ିଶା ରାଜ୍ୟ' ଓ 'ଓଡ଼ିଶା ରାଜ୍ୟ' ପ୍ରଭୃତି ଶବ୍ଦଗୁଡ଼ିକ କ୍ରମେ ଶୁଣିବା ଆରମ୍ଭ ହେବା ଯାଏ । ପୁରୀର ଶ୍ରୀକଳିଙ୍ଗାଧି ମନ୍ଦିର ଓ ଭୁବନେଶ୍ୱରର କଳିଙ୍ଗ ମନ୍ଦିର ଗାଳିରେ ରକପତ ଲଙ୍କା କପିଳେଶ୍ୱର ଦେବଙ୍କ ଖ୍ରୀ.ଅ. ୧୫୩୭ରେ ଖୋଦିତ ଶିଳାଲେଖ ସମତରୁ ସୂଚନା ମିଳେ ଯେ ଯେଉଁ ଭୃଗଣ୍ଡରେ ଶାସନ କରୁଥିଲେ ତାର ନାମ ସ୍ୱୟଂ 'ଓଡ଼ିଶା ରାଜ୍ୟ' । କପିଳେଶ୍ୱରଦେବଙ୍କ ଶାସନ କାଳରେ ଲିଖିତ ଓଡ଼ିଆ ମହାଭାରତର ରଚୟିତା ମହାକବି ସାରଳା ଦାସ ମଧ୍ୟ ଏଇ ରାଜ୍ୟକୁ 'ଓଡ଼ିଶା' ବା 'ଓଡ଼ିଶା ରାଜ୍ୟ' ନାମରେ ନାମିତ କରିଛନ୍ତି ।

ପ୍ରଥମ ଶତାବ୍ଦୀ ପର୍ଯ୍ୟନ୍ତ ଉତ୍ତ୍ର ଭୃଗଣ୍ଡର ବ୍ୟାପ୍ତି ପଠିତ ଭାବେ ନିରୂପିତ ହୋଇନଥିଲା । ଏଇ ଶତାବ୍ଦୀର ପ୍ରଥମ ଅଂଶରେ କର୍ଣ୍ଣ-ପୁରୁର୍ଣ୍ଣରାଜ୍ୟର ରାଜା ଶଶଙ୍କ ଦଣ୍ଡଭୃତ୍ତ, ଭୁବନ ଓ କଳୋଦ ରାଜ୍ୟ ଅଧିକାର କରିଥିଲେ ଏବଂ ଦକ୍ଷିଣ ପୁଟରେ ଅବସ୍ଥିତ କଳିଙ୍ଗ ରାଜାର ସୀମା ସ୍ପର୍ଶ କରିଥିବା ଏଇ ବିରାଟ ଭୃଗଣ୍ଡର ଅଧୀଶ୍ୱର ହୋଇଥିଲେ । ଖ୍ରୀ. ଅ. ୧୧୯୯ ମଧ୍ୟରେ ସେ ଆନେଶ୍ୱରର ରାଜା

ଦୁର୍ଘବକ୍ରମେ ଦ୍ଵାରା ପରାଜିତ ହୋଇଥିଲେ । ଦୁର୍ଘବକ୍ରମେ ଦୁର୍ଘବକ୍ରମେ  
 କଳ୍ପନାଳ ପାଇଁ ଲୁଚାଇ ନରେଶ ଦ୍ଵିତୀୟ ପୁନଃକୃତ ଦ୍ଵାରା ବାଧାପ୍ରାପ୍ତ  
 ହୋଇଥିଲେ ମଧ୍ୟ ଦ୍ଵିତୀୟ ପୁନଃକୃତ ପରାଜୟ ଓ ମୃତ୍ୟୁପରେ ୭୪୩  
 ଖ୍ରୀ.ପ.ରେ ପଞ୍ଚମ ନରସିଂହ ଦର୍ମନଙ୍କ ଦ୍ଵାରା ପୂର୍ବ ହସ୍ତକୃତରେ ଉତ୍ତମ ସୀମା  
 ସ୍ଵର୍ଗ କରୁଥିବା ନରସିଂହ ଚଣାଳ ଭୃତ୍ୟର ସେ ସର୍ବୋତ୍ତମ ହୋଇଥିଲେ ।  
 ଦୁର୍ଘବକ୍ରମେ ଜଣେ ଭରତ ରାଜା ଜନ୍ମଦେହର ଏକ ସିନାଲେଖ  
 (ପାହାଳ ବାଲେଶ୍ଵରର ମୋରଚୁ ପ୍ରାପ୍ତ)ରୁ ସୂଚନା ମିଳେ ଯେ ଦୁର୍ଘବଙ୍କ  
 ପ୍ରାୟାଣର ଓଡ଼ିଶା ଅଂଶଟି 'ଓଡ଼ିଶା' ନାମରେ ନାମିତ ହେଲା ! ତୁ ଏହାଙ୍କ  
 ଶରଣରେ ଶରଣ୍ୟ ଏହି 'ଓଡ଼ିଶା' 'ଉତ୍ତମ' ବା 'ଉତ୍ତମ' ଭବରେ  
 ନାମିତ । ଶୁଭ ଶରଣ୍ୟ, ଏହି ଅଞ୍ଚଳଟି ହେଉଛି ସମ୍ପୂର୍ଣ୍ଣ ଚାନ୍ଦ ପଞ୍ଚ-  
 କ୍ରମକ୍ରମେ ସୂଚକ ପଞ୍ଚକ୍ରମ ଓ ମଧ୍ୟଯୁଗୀୟ ପଞ୍ଚକ୍ରମ ପାହାଳରେ ବର୍ଣ୍ଣିତ  
 ପଞ୍ଚକ୍ରମର ଅଂଶଗଣେଷ । ପରଚର୍ଚ୍ଚା ନ ଲରେ ରଚିତ ଶକ୍ତି ସଂଗମ କ୍ରମରେ  
 ବଳ ଠାରୁ ଭୁବନେଶ୍ଵର ପର୍ଯ୍ୟନ୍ତ ପଞ୍ଚକ୍ରମ ଲକ୍ଷ୍ୟ ନୌତଦେଶ ଉପରେ  
 ଉଦ୍‌ଘୋଷିତ । ଶ୍ଳୋକଟି ହେଲା—

“ବର ଦେଶଂ ସମାଜ୍ୟଂ ଭୁବନେଶାନ୍ତରଂ ଶିବେ

ରୌକ୍ତ ଦେଶଃ ସମାଜ୍ୟାତଃ ସର୍ବ ବିଦ୍ୟା ବିଶାଳଦଃ ।”

ସମ୍ପୂର୍ଣ୍ଣ ଚାନ୍ଦ ପଞ୍ଚକ୍ରମକ୍ରମେ ମତାନ୍ତରାରେ 'ଉତ୍ତମ' ଦେଶର ପଞ୍ଚକ୍ରମ ୭୦୦ଲ୍.  
 ବା ୧୪୦୦ ମାଲକରୁ ବେଶୀ ହେଲା । ଏହାର ଉପରେ ଭୂମି କଣ କଳ୍ପନା  
 ପାହାଳକ୍ରମ ସୀମା ନିର୍ଦ୍ଧାରଣ କମ୍ପୁ ସମାପନ—“ପ୍ରାଚୀନ ଓଡ଼ିଶା ବା  
 ଓଡ଼ିଶା ମହାନଦୀ ଉପକ୍ରମ ଓ ପୁରୁଣାରେ ବା ନଦୀ କମ୍ପୁଦେଶ ମଧ୍ୟରେ  
 ସୀମାବଦ୍ଧ ହେଲା । ଅଧିକତ କଟକ ଓ ସମ୍ବଲପୁର କିଛି ର ସମସ୍ତ ଅଞ୍ଚଳ ତଥା  
 ମେଘଦୂରକ କିଛି ଅଂଶ ଏହାର ପରିପ୍ରାପ୍ତ ହେଲା । ଏହାର ପଶ୍ଚିମ ସମାପ୍ତ  
 ହେଲା ଚଣ୍ଡିପୁର, ଉତ୍ତରରେ ନିଶାପାହାଳଦେଶ ଉପର ଓ ପିଂଡ଼ୁଲୁମ ଅଞ୍ଚଳ,  
 ପୂର୍ବପଟରେ ସାଗର ଏବଂ ଦକ୍ଷିଣରେ ସମ୍ପୁରଣ ।” ତୁ ଏହାଙ୍କ ସମସ୍ତ  
 ପରିସୀମା ମଧ୍ୟ ଉଚ୍ଚିତ ଭାବରେ ଏକକ୍ରମ ଥିଲା କାରଣ ଏହାର ପରିସୀମା ପଞ୍ଚ-  
 କ୍ରମେ ଉପାଦେୟ ମେଳ ରହିଛି ।

ଇତିହାସର ପରଚର୍ଚ୍ଚା ପର୍ଯ୍ୟାୟରେ ରାଜନୈତିକ ଦଳଦଳା ଯୋଗୁଁ  
 'ଉତ୍ତମ' ରାଜ୍ୟର (ଓଡ଼ିଶା ଉପର ବା ଓଡ଼ିଶା) ବ୍ୟାପ୍ତିରେ ନାନା ପରଚର୍ଚ୍ଚିତ  
 ଦେଶାଦେଶ, ମାତ୍ର ଉଚ୍ଚିତ ରାଜ୍ୟ ଉତ୍ତମାଜକର ଚର ଅବାପ୍ରାପ୍ତ ହୋଇ

ରହିଲା ଏବଂ ଏହା ଅଲୋଚନା ସମ୍ପର୍କରେ ଓଡ଼ିଆ ଭାଷାଭାଷୀ ଲୋକଙ୍କର ଅସମ ସ୍ୱେଚ୍ଛା ରହିଲା ।

ସୁଦ୍ଧା ଜିଲ୍ଲାର ଧରଣ ଏବଂ ଗସ୍ତମାନ କାର୍ଯ୍ୟକ୍ରମରେ ଥିବା ଅଶୋକଙ୍କ ଶିଳା-ଲେଖର ଉପାଦାନ ଦେଖିଲେ ଏ ଲୁପ୍ତର ପ୍ରାଚୀନ ଲିପିର ଉପାଦାନ । ଏହି ଅନୁଶ୍ରବଣ ସମ୍ପର୍କରେ କଲିକତା ଗୁମାସ୍ତା ଶ୍ରୀ ଅକ୍ଷୟକର ଥିଲେ ଯାହାର ପ୍ରାମାଣ୍ୟର ଉତ୍ତରପକ୍ଷେ ଚନ୍ଦ୍ର ଶଙ୍କର ଗଙ୍ଗାଧର, ଦକ୍ଷିଣପକ୍ଷେ ଗୋଦାବର, ପୂର୍ବପକ୍ଷେ ଥିଲେ ସମ୍ପୂର୍ଣ୍ଣ ଓ ପଶ୍ଚିମପକ୍ଷେ ଅମରକଣ୍ଠକର ଗିରିଶେଖର । ଶେଷରେ କଲିକତା ଓଡ଼ିଆ ଓ ଅନ୍ୟ ଦେଶର ଅସଂଖ୍ୟ ଲୋକର ଅନୁକୂଳତା କଲେ ଓ ସେମାନଙ୍କ ଉପରେ ଏକ ପ୍ରକାର ଅକଣ୍ଠ ଯାଦୁରୀମୟ କାର୍ଯ୍ୟକ୍ରମର ପ୍ରସାର ମଧ୍ୟ କଲେ । ତେଣୁ ପ୍ରାଚୀନ ଓଡ଼ିଆର ଲିପିର ପ୍ରାଚୀନ ଅନୁଧ୍ୟାନ କରାଯାଇ ଦେଖିଲେ ଆମକୁ କଲିକତାର ଐତିହାସିକ ଓ ସଂସ୍କୃତି ଉପରେ ନିର୍ଭର କରାଯାଇ ଚଳିବ । ଯାହାଦ୍ୱାରା, ଧରଣ ଓ ନିଉରକର ଶିଳାଗ୍ରାମରେ ଖୋଦିତ ଅଶୋକଙ୍କ ଅନୁଶ୍ରବଣ ଦେହ ଅସଲ ଓ ସମକାଳରେ ବ୍ୟବହୃତ ଲେଖାରେ ଲିଖିତ ହୁଏ । ସୁଦ୍ଧା ଅଶୋକଙ୍କ ଶିଳାଲେଖଗୁଡ଼ିକ ଏକ ଓଡ଼ିଆ ଓ ବୃତ୍ତିମୟ ଭାଷାରେ ଲିଖିତ । ପ୍ରତ୍ୟେକ ସମାଜ ଦେଖିଲେ ହେଉଛି ଅସଂଖ୍ୟ ଭାଷା ଓ ଉପଭାଷାର ପ୍ରସାରରେ ଏଗୁଡ଼ିକ ନିଜା ଭାଷାରେ ପ୍ରସାରଣ ଓ ପରିମାଣିତ । ଏଗୁଡ଼ିକର ପ୍ରାଥମିକ ଭାଷା ଦେଖିଲେ ମରାଠୀ/ପଞ୍ଜାବୀର ଭାଷା ଯାହାକି ମରାଠୀଭାଷୀଙ୍କ ନାମରେ ପରିଚିତ । ମନେହୁଏ, ଅମିତ ବାହୁଦଳରେ ଅକ୍ଷିତ ଗୁମାସ୍ତାଙ୍କ ପ୍ରାମାଣ୍ୟରୁ ସଂଗ୍ରହ କରାଯାଇ ମୌର୍ଯ୍ୟ ଲେଖନିଗଣଙ୍କର ଏହି ଭାଷାକୁ ଶକ୍ତି ଅଧିକାରୀଙ୍କର ଚପାଳଦେବୀର ଉଦ୍ୟମ କରାଗଲା । ମରାଠୀ ସାମ୍ରାଜ୍ୟବାଦର ପତନ ଫଳରେ ମରାଠୀ-ପ୍ରାକୃତ ମଧ୍ୟ କାହାରେ ଥିବା ଭାରତର ବିଭିନ୍ନ ସ୍ଥାନର ସରକାରୀ ଭାଷା ଭାବରେ ଥିବା ରହି ପାରିଲା । ଖ୍ରୀ. ପୂ. ପ୍ରଥମ ଶତାବ୍ଦୀରେ, କେବଳ କଲିକତାରେ ଏକ ସୁସମୃଦ୍ଧ ପ୍ରାକୃତ ଭାଷା ମୁଣ୍ଡ ଟେକିଲା । କଲିକତା ପେଟେଟେଲେ ମହାମେଘବାହନମାନଙ୍କ ଉପସ୍ଥାପନ । ତିନି ଏକ ସମୟରେ ଶ୍ରେଣିର ଓ ଉପସ୍ଥାପନର ପାହାଚ ଗାନ୍ଧୀରେ ଉଚ୍ଚ ପ୍ରାକୃତ ଭାଷାରେ ପ୍ରାୟ ଏକ ହଜନ ଶିଳାଲେଖ ଖୋଦିତ ହୋଇଥିବାର ଦେଖାଯାଏ । ଶାରଦେଲିଖ ଚାନ୍ଦ୍ରଗୁପ୍ତା ଶିଳାଲେଖ ଦେଖିଲେ ଏଗୁଡ଼ିକ ମଧ୍ୟରେ ବୃହତ୍ତମ ଓ ମହତ୍ତମ । ଓଡ଼ିଆ ଭାଷା ସମସ୍ତ ପୁନଃ ଭାରତର ପ୍ରାଚୀନ ଭାଷାରେ ସ୍ୱରୂପ ପ୍ରଦାନ କରି ଏହି ଶିଳାଲେଖ ଗୁଡ଼ିକ ଅତ୍ୟନ୍ତ ଜାଣିମୁଣ୍ଡି । ଏହି ଶିଳାଲେଖ ଗୁଡ଼ିକର ଭାଷା ମରାଠୀ ଭାଷା ଠାରୁ ତାହା ପୂର୍ବ ଭାବେ ତାହା ଦୋଳପଡ଼େ, ଏପରିକି ଧରଣ ଓ ନିଉରକରେ ମିଳୁଥିବା ଅଶୋକଙ୍କ ଅନୁଶ୍ରବଣ ଗୁଡ଼ିକ ଠାରୁ ମଧ୍ୟ ପ୍ରକୃତ



କଣାପାଏ । ତା: ପି. ସି. ତାମ୍ବୋଲୀ ମତରେ, ଦ୍ଵାଦଶଶତାବ୍ଦୀ ଶିଳାଲେଖର ଶ୍ରେଣୀ  
 ଦେଖିବୁ ପ୍ରାଚୀନ-ସ୍ତୁତିକାଳୀନ ଏକ ଶ୍ଵାଶ୍ରୀର୍ଥ ଶ୍ରେଣୀ ପାଠ୍ୟର ମଧ୍ୟ ସମେତ ସ୍ଵାତ୍ଵ  
 ପୁସ୍ତକରକରେ ପ୍ରକଳିତ ହୁଏ । ଏହି ସ୍ତୁତି ଅବଳମୁଦରେ ସେ ମତଦ୍ଵାରା  
 ନରକ୍ତ ଦେ ପାଳର ଉଦ୍ଘୋଷିତ ଦେଖିବୁ ପୁସ୍ତକରକ, ପଦ୍ମିମତରକ ନୁହେଁ ।  
 ତା: ଚ. ଏମ୍. ବଡ଼ଥା ଦ୍ଵାଦଶଶତାବ୍ଦୀର ଶ୍ରେଣୀ ପାଳର ସମଗୋଧୀୟ ଦୋଳ  
 ନରକ୍ତ ଓ ଅନ୍ୟ ସମ୍ପର୍କ କରରେ ଏହାକୁ 'ମିଳିତ ପଦ୍ମ' ସହ ରୁନନା  
 କରନ୍ତି । କିନ୍ତୁ ତା: ବଡ଼ଥାଙ୍କ ମତରେ, ଏହି ଶ୍ରେଣୀ ତତ୍କାଳୀନ କଳିଙ୍ଗ-  
 ଦାସୀଙ୍କର ଶ୍ରେଣୀ ନୁହେଁ । ତାହା ଉଲ୍ଲି ବିଦ୍ରାମ ମଧ୍ୟ ବିଶ୍ଵାସ କରଯାଉଥିଲେ  
 ସେ ରୁକ୍ତକାଳୀନ ଉତ୍କଳ ଏକ ଦୁର୍ବୋଧ ଉପକ୍ରମରେ କଥାଦାତ୍ରୀ କରୁଥିବା  
 ଏକପ୍ରକାର ପଦ୍ମ ଅନ୍ୟ ଦୁର୍ବୋଧମାନଙ୍କୁ ଲେଖକର ଅବାସ୍ୟତା ହେ ।  
 'ଅନ୍ୟାନ୍ୟ ନିକାୟ'ରେ ସଦା 'ଉତ୍କଳ ଉପକ୍ରମ' ଉତ୍କଳ ଉତ୍କଳରେ ସେ  
 ଏତକ ମତ ଦାନ୍ତ କରିଥିଲେ । ଏହାକୁ ଉତ୍କଳପର୍ବ ବା ଉତ୍କଳ ଦେଶର  
 ଲେଖକମାନଙ୍କର ଏକ ଅଭିଳାଷ ଓ ଦୁର୍ବୋଧ ଶ୍ରେଣୀ ଉପରେ ସେ ଦାବୀ  
 କରନ୍ତି । ଦୁର୍ବୋଧର କଥା, ତା: ବଡ଼ଥା ଏଇ କର୍ତ୍ତୃକ୍ତ ଉତ୍କଳର ଉତ୍କଳରେ  
 କରଣ କଥା ଉପସ୍ଥାପନ କାଳରେ ଏହି ସମସ୍ତ ଅନୁଲେପ  
 ଉପରେ ରୁକ୍ତକାଳୀନ ଶ୍ରେଣୀ ( ଶ୍ରେ. ୫ମ ଶତାବ୍ଦୀ ) ଦେଖିବାରେ  
 ହେଲେ ହେଲେ । ତତ୍କାଳୀନ ପଦ୍ମ ଅଙ୍କ ଉତ୍କଳ ପଂକ୍ତ ଉତ୍କଳ ବା ଉତ୍କଳର  
 ଦସ୍ୟ ଓ ରୁକ୍ତ ନାମକ ଦୁଇଟି ଅନ୍ୟାନ୍ୟ ଗୋଷ୍ଠୀ ସହ କର୍ତ୍ତୃକ୍ତ କରୁଥିବା  
 ବିଷୟ ରୁକ୍ତକାଳୀନ ଶ୍ରେଣୀ ପାଳର ଉପେ ଦାବୀ କରନ୍ତି । ଏଇ ଗୋଷ୍ଠୀ  
 ଦୁଇ ପାଳମୁକୁ ରୁକ୍ତକୁ ବିରୋଧ କରୁଥିଲେ, ମାତ୍ର ପରେ ତାଙ୍କ ନାମଦାତ୍ରୀ ପ୍ରତି  
 ଅନୁଷ୍ଠ ହେଲେ ଓ ରୁକ୍ତ ଧର୍ମରେ ଘୃଷ୍ଣିତ ହେଲେ । ଏଥିରେ ଉତ୍କଳର ନିଜତା  
 ଅନୁମତ ହେବାର ଅର୍ଥାତ୍ କଟିନ ଉପକ୍ରମ ଦାବୀର କରୁଥିବା ଦୈଶିକ  
 ଦର୍ଶନ ନାହିଁ । ପ୍ରମାଣ ଖାରଦେଳ ନିଜ ଶ୍ରେଣୀରେ କେବେ କି ଦେଖାଇ  
 ନପାଇ ରୁକ୍ତକାଳୀନ କର୍ତ୍ତୃକ୍ତ ପଦ୍ମ ଅଙ୍କ ଅବଲରେ ଦ୍ଵି-ଏକ ପରେ କେବଳ  
 ହୋଇପାରେ ଏବଂ କାରଦେଳ ତାଙ୍କ ଦ୍ଵାରା ଦ୍ଵାଦଶଶତାବ୍ଦୀ ଶିଳାଲେଖ ଲେଖକ-  
 ହେଲେ — ତା: ବଡ଼ଥାଙ୍କର ଏଭଳି ଅନୁମାନ ଉତ୍କଳରେ । ଦି-ପିଟକର ସଂପାଦକ  
 ହର୍ଷନ୍ ଓଲ୍-ପେଟକର୍ତ୍ତୃକ୍ତ ମହାଶୟ ମହାବଳରର ମୁଦ୍-ବଂଧରେ ଉତ୍କଳ  
 କଣପାଉଛନ୍ତି ସେ ଦ୍ଵାଦଶଶତାବ୍ଦୀର ଶ୍ରେଣୀ କଳିଙ୍ଗଦାସୀଙ୍କ ଉପେ କର୍ତ୍ତୃକ୍ତ କଳିଙ୍ଗ  
 କଳିଙ୍ଗର ଶ୍ରେଣୀ ଉନ୍ନ ଅନ୍ୟ କିଛି ନୁହେଁ । ଏହି ପଦ୍ମ ଅଙ୍କ ମତରେ ଦ୍ଵାଦଶଶତାବ୍ଦୀର  
 ଶ୍ରେଣୀ ପ୍ରାଚୀନ ଶ୍ରେଣୀର ଶ୍ରେଣୀରୁ କଳିଙ୍ଗ ଦାସୀଙ୍କର ଉତ୍କଳକୁ  
 ସବରେ ଦୁର୍ବଳ ହେବା ଉଚିତ । ଦାତ୍ରୀ ଓ ଉତ୍କଳରୁକ୍ତ ଉଲ୍ଲି ଉତ୍କଳରୁ

ଦୌର ପଣ୍ଡିତ ଚନ୍ଦ୍ର ନଳନାଥ ଦତ୍ତ ଓ ନଗ୍ରାଭିକାରୀ ଭଳି ଭରଣସ୍ୱ ବିଦ୍ୱାନ-ମାନେ ଭଲଭଲ୍ ପାଲଟିପାର ମାତୃଭୂମି ସବେ ବିଶ୍ୱାସ କରାଯାଇଛି ।

ପାଲଟିପାର ହୁଏତ୍ତି ନେଇ ଦୁଇର ଶେଷ ସମାଧାନ ଏହାଏଁ ହୋଇପାରିବ । ଏଥିଲାଗି ହସ୍ତକୁ ଅଧ୍ୟୟନ ଓ ଗବେଷଣାର ଅତ୍ୟନ୍ତ ଆବଶ୍ୟକତା ରହିଛି । ଅନେ ଏଠାରେ ସ୍ୱୟଂ କେବାକୁ ଚାହୁଁ ଯେ ଶ୍ରୀ: ପୁ: ୧ମ ଶତାବ୍ଦୀରେ ପାଲଟି ପରୋପୀୟ, ମଂଚ ମାତୃଂ ପ୍ରକୃତ ଏକ ପ୍ରମୁଖ ପ୍ରାକୃତ ଭାଷା କଳିଙ୍ଗରେ ପ୍ରଚଳିତ ଥିଲା । ଶ୍ରେଣିର ଓ ଉଦୟପରିଶର ଶିଳାଲିପିରେ ଥିବା ନିଜର ଭଳି ଏଇ ଭାଷା ଭଲସ୍ୱ ପରଦାଣ ଓ ପଲେଇ ନୟ-ପସରେ ନିଜସିଦ୍ଧି ଥିବ ବା କଣାଯାଏ । ଉଦ୍ଭବର ଉଦ୍ଭବନା ଶିଳାଲେଖରୁ ସ୍ୱରଦା ମିଳେ ଯେ ଏଇ ଭାଷା କସ୍ତୁର ପଦମାଣରେ ପଞ୍ଚବର୍ଣ୍ଣିତ ହୋଇ ଅନୁକ୍ରମ ଗଣେ ଶ୍ରୀଷ୍ଟୀୟ ୩୩ ଶତାବ୍ଦୀ ପର୍ଯ୍ୟନ୍ତ ଓଡ଼ିଶାରେ ପ୍ରଚଳିତ ଥିଲା । ଅପାତଳା ଶ୍ରୀଷ୍ଟୀୟ ତୃତୀୟ ଓ ଚତୁର୍ଥ ଶତାବ୍ଦୀର ଦେବନାଗରି ଲେଖି ପୁରୀର ଶିଳାଲେଖ ମଧ୍ୟ ଦେଖିଲେ କିମ୍ପାର ସୀତାବିହାର ମିଳିବ । ଉପରୋକ୍ତ ସ୍ୱାରଣ ଶିଳାଲିପିର ପ୍ରାକୃତ ଭାଷା ବ୍ୟତୀତ ଶିଶୁପାଳଗଡ଼ରୁ ମିଳିଥିବା ସର୍ପମୁକ୍ତା ଓ ମୁଖିକାମୋହର ଗୁଡ଼ିକରେ ଖୋଦିତ ପ୍ରାକୃତ ଲିପିଲିଖନ ଶ୍ରୀଷ୍ଟୀୟ ଅଷ୍ଟମ ଶତାବ୍ଦୀରେ ଏଭଳି ଏକ ଭାଷାର ସ୍ୱର:ର ଥିବା କଥାକୁ ଅତ୍ୟନ୍ତ ସ୍ପଷ୍ଟ କରି କରେ ।

ସମତ୍ୟାନ୍ତର ସଂସ୍କୃତ ପାଠକ୍ୟ ପ୍ରତି ଦୃଷ୍ଟି ନପେକ୍ଷ କଲେ ଭଲଭଳ ନାଟ୍ୟଶାସ୍ତ୍ରରେ ଅନେ ଦେଖିବାକୁ ପଡ଼ି ଯେ 'ପ୍ରକୃତ୍ତି' ଭଳି ଏକ ବ୍ୟାପକ ଶବ୍ଦର ଉଚ୍ଚିତରେ ଭିନ୍ନଭେଦ ସଂସ୍କୃତିକୁ ଚାହେଁ ଅସମ୍ଭବ କରାଯାଇ ବଳିତ କରାଯାଇଛି । ପ୍ରକୃତ୍ତି ଶବ୍ଦଟିରେ ଦେଶ, ଭାଷା, ଆୟର ଭିନ୍ନଭିନ୍ନ ପ୍ରତି ସଂକେତ ରହିଛି । (ନାନା ଦେଶ ଦେଶ ଭାଷାୟର ବର୍ଣ୍ଣାଃ) । ଉକ୍ତ ଚାହେଁ ସଂସ୍କୃତିକ ଭଲଭା ହେବ—

ଅବନ୍ତୀ ଦାନ୍ତଶାତ୍ୟାତ ତଥାଚୈତୋକ୍ତ ମାତ୍ୟୀ  
ପାଞ୍ଚାଳୀ ମଧ୍ୟମା ତେତ ଭଜେସ୍ୱାପୁ ପ୍ରକୃତ୍ତିୟା (୭।୨୭)

ପୁନଶ୍ଚ—

ଚତୁର୍ଥ୍ୟା ପ୍ରକୃତ୍ତିୟା ପ୍ରୋକ୍ତା ନାଟ୍ୟ ସୁସୋକୃତ୍ୟା  
ଅବନ୍ତୀ ଦାନ୍ତଶାତ୍ୟାତ ପାଞ୍ଚାଳୀ ସ୍ୱେତ୍ର ମାତ୍ୟୀ । (୧୩।୧୭)

ଉତ୍କଳୀୟ ବିଭିନ୍ନ ବିଭାଗରେ ଅବସ୍ଥିତ ଓ ଦକ୍ଷିଣାତ୍ୟ ଉପାଦାନେ ପୂର୍ଣ୍ଣ ଓ ଦକ୍ଷିଣାତ୍ୟକୁ ବୁଝାଉଥିବା ବେଳେ ପାଂଶୁଳ ଓ ଓଡ଼ିଆ ମାଗଧୀ ଉପାଦାନେ ବିଭିନ୍ନ ବିଭାଗ ଓ ପୁସ୍ତକର ସଂଗ୍ରହ କରନ୍ତୁ । ଯା' ଦେଉ, ଏଠାରେ ଅମର ଆନନ୍ଦକାଳ ଯେତେ ମେଲେ—ପୁସ୍ତକ ବିଭାଗର ଉତ୍କଳ-ମାଗଧୀ ଅସଲ । ଏଇ ନାମ ସବୁରୁ ଆମେ ଦୁଇଟି ସାଧାରଣ ସ୍ତରକୁ ପାଇ— ଉତ୍କଳ ଓ ମଗଧ । କିନ୍ତୁ ନିଜେ ଭିନ୍ନ ଏଇ ଦୋଟିଏ 'ଉତ୍କଳ ମଗଧ' ଶବ୍ଦର ପୋଥିରେ ଅଙ୍ଗ, ବଙ୍ଗ, ଦକ୍ଷିଣ, ବଣ୍ଡ, ଓଡ଼ିଆ, ମଗଧ, ପ୍ରୋତ୍ତ, ନେପାଳ, ଅନ୍ତର-ଗିରି, ଦକ୍ଷିଣଗିରି, ପୁରୀ, ମାଗଧ, ସାତ-ଜ୍ୟୋତିଷ, ସୁନା, ଦୈବେନ୍ଦ୍ର, ବନ୍ଧୁ, ପ୍ରତ୍ୟେକର ଲକ୍ଷଣ ବହୁ ସାଧାରଣ ଭାବେ କରାଯାଇଛି ।

ଉତ୍କଳ ଓ ମଗଧର ପାଂଶୁଳ ଓ ପଶ୍ଚିମ ଅଂଶକୁ ବ୍ୟାପକ ଥିଲା । ଉପାଦାନ ଦେଖିଲେ ଉତ୍କଳ ଅଂଶକୁ ଉତ୍କଳ-ପାଦୁକ ଓ ମାଗଧୀ-ପାଦୁକ ଭାବେ ଦୁଇଟି ଭାଗରେ ବିଭକ୍ତ କରିବା ଅନୁମିତ ହୁଏ । ଏଇ ଦିଗରୁ ବିଭିନ୍ନ କଲେ ତା' ଉପାଦାନ ମତ : ପ୍ରାଚୀନମାନା ଶିଳାଲେଖର ଉପାଦାନରୁ ପୁସ୍ତକରେ ଶ୍ରେଣୀର ସମ୍ପର୍କ ନମୁନା — ତାପୂର୍ଣ୍ଣମାନେ ନିଶ୍ଚିତ ।

ପ୍ରାଚୀନ ଓଡ଼ିଶାରେ ପଂଶୁଳ ଉପାଦାନ ଉତ୍କଳ-ପାଦୁକ ବହୁ ପଦ ମିଳାଇ ବିକାଶ କରୁ ନେଇଥିଲା । କୌଣସି ଅଂଶକାଳୀନ ଓ ପଶ୍ଚିମପୁରୀର କୌଣସି ପଣ୍ଡିତଙ୍କ ଦ୍ଵାରା ରଚିତ ଅଷ୍ଟପାଦୁକୀ ଓ ପ୍ରଜ୍ଞାପାଦୁକୀ ଯେଉଁଠି ଦେଖିଲେ ଏ ଉପାଦାନ ଅତ୍ୟନ୍ତ ପଂଶୁଳ ଉପାଦାନ । ଉତ୍କଳ ଦେଶର ମହାଶ୍ରୀ ଏହାର ରଚୟିତା ବୋଲି କୁମ୍ଭୀରୀ ତାହା ଉପାଦାନ କରୁଥିଲେ । ଖ୍ରୀ. ଅ ୧୫୮ରେ ନେପାଳର ଏ ପ୍ରଦେଶକୁ ଚୀନୀ ଉପାଦାନ ଅନୁବାଦ କରୁଥିଲେ । କେଣି ଅପାଦାନ ଖ୍ରୀଷ୍ଟୀୟ ୧ମ ଶତାବ୍ଦୀର ଅତ୍ୟନ୍ତ ପ୍ରାଚୀନ ଏହା ଓଡ଼ିଶାରେ ରଚିତ ହୋଇଥିବାର ଜଣାଯାଏ । କୌଣସି ପ୍ରକାରରେ ହୋଇଥିବା ଉପାଦାନରୁ ଅଷ୍ଟପାଦୁକୀ ଓ ପ୍ରଜ୍ଞାପାଦୁକୀ ପ୍ରକାର ପାଦୁକୀ ଶାସ୍ତ୍ରମାନଙ୍କ ମଧ୍ୟରେ ଏକ ଅତ୍ୟନ୍ତ ପ୍ରମୁଖ ଭାବରେ ଦୃଷ୍ଟି ପ୍ରଦର୍ଶନ କରୁଥିବା । ଏହା କୌଣସି ପ୍ରକାର ପ୍ରମୁଖରେ ଏକ ନୂତନ ଦୃଷ୍ଟିକୋଣର ପଂଶୁଳ କଲା । ତା' ମଧ୍ୟରେ କେଣି ଉପାଦାନ ପ୍ରକାର ମହାଦାନକାଦ । ଦେଉ ସମସ୍ତରୁ କୌଣସି କେଣି କୌଣସି ମହାଦାନକୁ ସାଧାରଣ ମଣିଷର କେତକା-ପ୍ରକାର ପର୍ଯ୍ୟନ୍ତ ଉପାଦାନରୁ ତାକୁ ସମଗ୍ର ନିଜର ମଧ୍ୟରେ କେଳିକ ଦେବା ପାଇଁ ପ୍ରକାର ଉପାଦାନ ଆରମ୍ଭ କଲେ । ଏକ ପକ୍ଷରେ ସେମାନେ ଦ୍ରାବିଡ଼ୀୟ ଶିଳାଲେଖ ପ୍ରକାର ପ୍ରକାର କେଣି ସେମାନଙ୍କର ଶାସ୍ତ୍ରୀୟତାକୁ ମଧ୍ୟମିତ ଓ

ବିଭିନ୍ନବାଦର ଅଧିକତଃ କରିଆଣେ ସ୍ୱତ୍ୱଜନ କର ଚିତ୍ରା କରୁଥିଲେ ଓ ଅନ୍ୟ ପକ୍ଷରେ ଏକ ଜନପୁତ୍ର ଶୁଣା ମଧ୍ୟମର ଦଳର ମତାଦର୍ଶକୁ ପ୍ରମତ୍ତ ମାନବ ପ୍ରମାଣ ମଧ୍ୟରେ ପୁନଃପାଠକ କରିବା ପାଇଁ ହେମାନେ ଚେଷ୍ଟା କଲେ । ଏହି-ପ୍ରକାରେ ଜନପ୍ରାଧିକାରରେ ଅଧିକତ ଉପାଗ୍ରହଣକ ପରମ୍ପରା ହେଲା । ଜନ ସମର୍ଥନ ଲଭିବା ପ୍ରସାସ ମଧ୍ୟରେ ବୌଦ୍ଧଧର୍ମ ଜାଳନ୍ତମେ ବଜ୍ରଯାନ ଓ ପଦ୍ମକଥାରେ ରୁମାନ୍ତରଣ ହେଲା । ଏହି ପ୍ରମତ୍ତରେ ବୌଦ୍ଧ ଶିଳ୍ପ ଓ ଚଳମାନେ ପ୍ରତ୍ନ ଉଦ୍ଧାରଣ ବିଭିନ୍ନ ରୂପରେ କପଳାଦଳର ବିକଳତର ଚୋଧନମ୍ୟ ଉପାରେ ବହୁ ଗାଳ ଓ ଦୋହା ରଚନା କରୁଥିଲେ ।

ଫାଣ୍ଟିସ୍ତ ଧର୍ମ ଶିଳ୍ପାଦୀରେ ପେଡେବେଲେ ମାଠର ବଣ ଉତ୍ତରାଦାନ ହେଲା ସେତେବେଳେ ସଂସ୍କୃତ ଉପା ପତ୍ର ବ୍ରହ୍ମଣ୍ୟ ଧର୍ମ କଳାରେ ପ୍ରଥମ ଥର ପାଇଁ ସକ ପୁସ୍ତକୋପକଳା ଜଳ କଲା । ସମ୍ବନ୍ଧପୁସ୍ତକ କପ୍ପାୟାହାର ଅନ୍ତ-ପରଣରେ ଗୁପ୍ତ ବଂଶାଚରମାନଙ୍କ ପ୍ରାମାଣ୍ୟରୁ ସଂସ୍କୃତକର୍ତ୍ତାରି ସେରଣୀ ଆସିଥିଲା । ଉଚ୍ଚିତ ଉପକରେ ଏହାର ଚିତ୍ରଣ ପାଇଁ ମାଠରମାନେ କେତ୍ରକୁ ଦେଲେ ।

ଗୁପ୍ତ-ବାଦାଚର ଓ ମାଠରମାନଙ୍କ ପଟ୍ଟଚିତ୍ର ଓଜ୍ଜଣର କଳକତନ ଓ କର୍ମିଧ ର ଉପରେ ଉତ୍ତର ପଦ୍ମକ ଚିତ୍ରାର କଳ ଓ ଗୁର ଶୀଘ୍ର ଏହା ଚଂଦ୍ର ଜର୍ତ୍ତାର ଏକ ପାଠକରୀରେ ପରଣକ ହେଲା । ମଧ୍ୟଯୁଗୀୟ ଓଜ୍ଜଣରେ ଶାମଳ କରୁଥିବା ଶୈଳୋଭବ, ଦକ୍ଷିଣକର ଗ୍ରୋମବଣୀ ଓ ବଜ୍ରମାନଙ୍କ ଭଳ ଚିତ୍ରିତ୍ତ ଗୁରବଂଶ ଗୁଜ୍ଜର ସଂସ୍କୃତ ଉପାରି ବଦ୍ୟତ୍ତ ପୁସ୍ତକୋପକଳା କରୁଥିଲେ । ଏଇ ପ୍ରମତ୍ତର ଓଜ୍ଜଣୀ ଧଲ ଉପକର ପଦ୍ୟାଳ ବେଦାଧରୁ ପାଠମାନଙ୍କ ମଧ୍ୟରୁ ଅନ୍ୟକମ । ବାସ୍ତବରେ ଦେଖିବାକୁ ଚଲେ, ବେଦ ଓ ବୈଦିକ ପାତ୍ରକ୍ୟର ଅଧିକାଂଶ ନପାତ୍ର ହୁଏକ ଜାଣୀର ନହେଲେ ଓଜ୍ଜଣାରୁ ହିଁ ଉଦ୍ଧାର କରାଯାଇଥିଲା । ଅଥଚ ନେଦର ଅଳ୍ୟନ୍ତ ଗୁରୁକୁପୁର୍ଣ୍ଣି ପ୍ରେସିଲକ ପାତ୍ରକାର ପେଣ୍ଡି ଅଂଶିଟି ଚର ଦୁର୍ଲଭ ବୋଲି ଧରଣପପାଲପଲ ସେଇଟି ମାନ୍ୟ ଦେଇବର୍ଷ ତଳେ ଓଜ୍ଜଣାରୁ ଅଧିକ୍ତ କ ହୋଇଥିଲା । ଓଜ୍ଜଣାରେ ଶୈବଧର୍ମ, ଓ ବୈଷ୍ଣବଧର୍ମ, ଚଣ୍ଡେଶଠର କେତ୍ର ପ ବୌଦ୍ଧଧର୍ମର ଉପସ୍ଥିତି ହେଉଁ ସଂସ୍କୃତ ଉପା ଓ ବ୍ରାହ୍ମଣ୍ୟ ସଂସ୍କୃତର ଏକାଧିପତ୍ୟ ବାଚୟାର ପଦ୍ମକ ହୋଇଥିଲା । ଓଜ୍ଜଣାର ସଂଜଳ ବା ପଦ୍ମକପୁରଣ ବୁଦ୍ଧା କରୁଥିବା ବଜ୍ରଯାନର ପଦ୍ମରେ ଚଣ୍ଡେଶଲେ, ଯାହା ଗୁର ଶୀଘ୍ର ଏହା ପୁସ୍ତକରର ଏକ ଚିତ୍ରଣାଦୀ ଧର୍ମ କଳରେ ବଢି ଉଠିଥିଲା । ଓଜ୍ଜଣାର ଉତ୍ତରଣ ମହାବତ୍ତର ହେଉଥିବା ବଜ୍ରଯାନର ଏକ ପ୍ରଧାନ ପାଠ । ଅନ୍ତମ

ଶତାଦି ବେଳକୁ ଏହା ଏକ ଶସ୍ତ୍ରୀୟ ପୀଠ ଭାବରେ ବ୍ୟବହାର କରାଯାଇ । ଦୌଳପୀଠ ଭାବରେ ବ୍ୟବହାର କରାଯିବା ଏହାକୁ ଗିରିଶ୍ରେଣୀର ଭୂଭୂକ୍ତି ଶୁଭ ମଧ୍ୟରୁ ଗ୍ରହଣିତ ଅନ୍ୟତମ । ଅପରାଧନୋଟି ହେଲେ ହୃଦୟଗିରି, ନିଳକଣ୍ଠିନ ଓ ଅକରଗିରି, ଏମାନଙ୍କ ସମ୍ମିଳିତ ପରିଚୟ ହେଲେ ଗରୁଡ଼ୀଠ ପର୍ବତ ନାମକ ଭୂଭୂକ୍ତି ଚତୁର୍ଥୀଠ— ଉତ୍କଳୀୟାନ, ପୁଣ୍ଡିଗିରି, କାମରା ଓ ଶିବଦୁର୍ଗର ପରମଧରୁ ନିର୍ଗତ । ଭବତର ଏହି ପାଦପଦ୍ମ ପୀଠଗୁଡ଼ିକ ନାହିଁତ ଦୌଳକଳର ଶସ୍ତ୍ରୀୟତମ କେନ୍ଦ୍ର ଭାବରେ ପଦ୍ମଗଣିତ ହୋଇଥାଏ । ଗରୁଡ଼ିନ ମହାବହାର ଅଧ୍ୟକ୍ଷ ଓ ଭବେଧଣାର ଏକ ପୂଜ୍ୟ ଅନ୍ତର୍ଗତ ଭାବରେ ବୁଦ୍ଧି ମତ୍ତ କରାଯାଇ । ପଲ୍ଲ, ଦୋଧଶିଳା, ଅଦ୍ୟୁଷ୍ଟା ଓ ନାଗେପାଳ ଭଳି ଉତ୍କଳ ବିଦ୍ୟାଧି-ମାନେ ଭରତର ନାନା ପ୍ରାନ୍ତରୁ ଅସି ପିତାପାତ, ତନୋପାତ ଇତ୍ୟାଦିକ ଭଳି ଚତୁର୍ଦ୍ଦଶୀ ବୃନ୍ଦାଙ୍କ ଭକତରୁ ଶିଖା ଗ୍ରହଣ କରୁଥିଲେ । ଇନ୍ଦ୍ରକୁଳେ ଭଉଣୀ ଲକ୍ଷ୍ମୀଙ୍କରା ପଦ୍ମଗଣାଦର ସୁବକ୍ରା ଥିଲେ ଏବଂ ସେ ଲିନଦେଇ ମାଲୁଣୀ, ନେତେକ ଧୋବଣୀ, ଗାଢ଼ୀ ଉତ୍କଳଣୀ ଇତ୍ୟାଦିକ ଭଳି ତଳେ ଗୁଣିମତ୍ତ କୁମାରକୁ ନିଜର ଶିଷ୍ୟ ଭାବରେ ପାଠପାଠିତଲେ । ଅଧ୍ୟକ୍ଷ ପଦ୍ମଗଣାଙ୍କ ନିହାର ପାଟଣା ଥିଲା ଏମାନଙ୍କର ପାଧନାପୁରୀ ପ୍ରଦାନ ଦାଦାନ ନାମ ସଦ୍ଧା କାର୍ଯ୍ୟପାଟଣା ବା କୁମାରପାଟଣା ଅର୍ଥରୁ କୁମାରକନ୍ୟାଙ୍କର ପୀଠରୁମି । ବକ୍ରଗାଦ ଓ ସଦ୍ଧାକରାଦରୁ ଗୁଣ୍ୟପାଟଣା-ପଦ୍ମ ସଦ୍ଧାକରାଦର ପାଧନା ବଢ଼ିଉଠିଲା । ସଦ୍ଧାକରୀଙ୍କ ଲକ୍ଷଣାଦ ବହୁ ଅଧ୍ୟକ୍ଷ ନାନା ଗାମ ଓ ଦୋହା ମାଧ୍ୟମରେ ଏଇ ନୂତନ ଧର୍ମର ବାଣୀ ସମ୍ପର୍କ ତଳେ । ତଦ୍ଦୀର୍ଘାଦ ଭାବରେ ଏଗୁଡ଼ିକ ପରିଚିତ । ନିଜ ଅଞ୍ଚଳରେ ମହାମହୋପାଧ୍ୟାୟ ଭରପ୍ରସାଦ ଶାସ୍ତ୍ରୀ, ଡା. ସୁ-ଦା ବାଗ୍ଚୀ ଓ ଅନ୍ୟମାନଙ୍କ ଦ୍ଵାରା ଏ କାଳରୁ ବହୁ ସଙ୍ଗୀତ ଓ ନିହା ନେକଲେଖନକୁ ଆସିପାରେ । ଏଇ ଡା. ଗୀତଗୁଡ଼ିକର ଉପାକ୍ତ କେନ୍ଦ୍ରକର ଅଧ୍ୟକ୍ଷତମ ଗଦେପତ, ଉପାକ୍ତ ଓ ପାଦୁପାଦଙ୍କ ମଧ୍ୟରେ ଗୁମ୍ଫା ବାଦାଲୁକାଦ ଦେଖାଦେଇତ । ଓଡ଼ିଆ, ବଙ୍ଗାଳ, ବଙ୍ଗାଳୀ ଓ ଅନ୍ୟମାନଙ୍କ ଅନେକମାନେ ଏତାକୁ ପଠାକ୍ରମେ ଓଡ଼ିଆ, ନୈଥରୀ, ବଙ୍ଗାଳୀ ଓ ଅନ୍ୟମାନଙ୍କ ପ୍ରବୃତ୍ତିର ଦୋଳ ଦାଦ କରୁଛନ୍ତି । ଉକ୍ତ ଉପାକ୍ତକର ଗୁଣିତ ନାଗର ଦୌଳକଳ ଓ ଦୋହାରୁ ଉପଲବ୍ଧ ହୁଏ । ଏହାର ଅଭିବ୍ୟକ୍ତିତ ପ୍ୟାଦକା, ପଦପାଦକା, ନିୟୁ-ପ୍ରୟୋଗ ପଦକା ତଳ । ଏ ତତ୍ତ୍ଵମାନ ବିଭିନ୍ନ ଚିତ୍ରୋପଣ କରି ଏହାକୁ ଦୌଳପି ଦୌଳ ଅଞ୍ଚଳର ଦୋଳ ନିହା ପ୍ରାପ୍ତ ବୃନ୍ଦାଗୁଣର । ଏମ ଏମ ଶତାଦିରେ

ପାଗଘରତର ଚିତ୍ତକୁ ସ୍ଥାନରୁ ଅପୃଥକ୍ତା ବଳୁପ୍ରାୟ ଫଳମାନଙ୍କ ଦ୍ଵାରା ବ୍ୟବହୃତ ଏକ ସ୍ଵାସ୍ଥ୍ୟାର୍ଥ ପୁସ୍ତକାଳୀୟ ଗ୍ରନ୍ଥ ଉପରେ ଏହାକୁ ସୀତାର କରାଯାଇ ପାରେ । ସେ ଦୃଷ୍ଟିରୁ ଏହା ଅଧୁନିକ ଓଡ଼ିଆ, ବଙ୍ଗଳା, ମୈଥିଳୀ ତଥା ପଦ୍ମନାୟା ଗ୍ରନ୍ଥର ମାତୃକଲ୍ୟା । ଉତ୍ତରୀନ ପ୍ରମୁଖରେ ପୁସ୍ତକ-ଉତ୍ତରଣ ଓଡ଼ିଶା କମ୍ପା ବଙ୍ଗଳା କମ୍ପା ବହୁର ଅଥବା ଅସାମର ଲୋକ-ବ୍ୟବହୃତ ଗ୍ରନ୍ଥ ଏହା ସ୍ଵଳ୍ପ, ଅଥବା ଅନ୍ୟ କିଛି ସ୍ଵଳ୍ପ ପେସରେ ଜଣେ ମନେକ୍ର ମଞ୍ଜୁବାର ଯଥେଷ୍ଟ ଅବତୀର୍ଣ୍ଣ ରହିବ । ଯେତେତୁର ପ୍ରମୁଖ ଏକ ଗ୍ରନ୍ଥ ଉପାଗତ କଳକାର ଗ୍ରନ୍ଥ ନଅନ କାରଣ ଗାନ୍ଧ ଓ ଦୋହାର ଉଚ୍ଚାପିତା କେ-ଦାର୍ଶନିକମାନେ ଏହାକୁ ସଂସ୍ୟାଗ୍ରହା ଦୋଲ କହୁଥିଲେ ଓ ଏହା ଉପରେ ସଂସ୍କୃତରେ ଶୀତାମାନ ଲେଖିଥିଲେ । ଏହକୁ ବାଧ୍ୟବ୍ୟଧିତ ପଢ଼ିବେ ବୌଦ୍ଧତାମ ଓ ଦୋହା ପୁସ୍ତକଗରୁ ଗ୍ରନ୍ଥ ଅନୁଧ୍ୟାନ କରି ଏହାକୁ କରୁଛ । ଓଡ଼ିଆ ଅଥବା ବଙ୍ଗଳା ଭଳି ଏକ ନିର୍ଦ୍ଦିଷ୍ଟ ପ୍ରାଦେଶିକ ଗ୍ରନ୍ଥର ଅଧୁନିକ ଅଧୁନିକ ପୁସ୍ତକ ସାପ୍ତ ପୁସ୍ତକ ଏକ ଉତ୍ତରଣ ପଦ୍ଧତି ଏଥିରେ ଦେଖାଯାଇପାରେ ।

କିନ୍ତୁ ଚର୍ଯାଚାରି ରଚନାର ବହୁ ପୁସ୍ତକ କେବଳ କାଳ-ନିରୁପିତ ଅଥବା କାଳ-ନିରୁପେୟ ଲେଖାବଳୀରେ ଓଡ଼ିଆ ଗ୍ରନ୍ଥର ସ୍ଵଳ୍ପ ସ୍ଵଳ୍ପା ମିଳିଥାଏ । ମଧ୍ୟଯୁଗର ଅନ୍ୟ ଉପରେ କିଛିକ କେବଳେ କାମ୍ପା ଫଳନ ପଦଦରେ—ନିର୍ଦ୍ଦିଷ୍ଟସ୍ଵରୂପେ କହିଲେ ଗ୍ରମ ଗତାଦୀ ସ୍ଵାକର ଶୈଳୋଭବଗୁଣା ଧର୍ମଗୁଣାଙ୍କ ନିଦନ୍ତା ତାମ୍ପ ଫଳକର ଦାନପତ୍ର ଅଂଶରେ ପଦା ଅଳଂକୃତ ସଂସ୍କୃତର କେତୋଟି ଧାଡ଼ି ନିଃପଦେହରେ ଦ୍ଵାରୀନ ଓଡ଼ିଆ ଗ୍ରନ୍ଥାଧି ମୁଦ୍ରି ବଦନ କରେ । ଏକ ନିଦନ୍ତା ପଦଦରେ ଓଡ଼ିଆ ଗ୍ରନ୍ଥ ର ପ୍ରତୋପୀୟ ପଦ,

✽ (୧) ନିଦନ୍ତା ତାମ୍ପଲେଖ :

ପଶ୍ଚିମ ଦିଗକୁ ଫିଲୁଟ ଅଡ଼ ପାପାଦ ବଢ଼ାଇ ଦାଲୁକ ବଜୁଣିକ ଦଶରାଲ ଉତ୍ତର ଦିଗକୁ ଫିଲୁଟ ପାଣି ଦଶରାଲ ମଣି ଦାଡ଼ିବଣି । ଉତ୍ତର ଦିଗକୁ ଦାଣ୍ଡିଲ ମୁଦେହୁ ଅଳ ବଢ଼ାଇ ବାଡ଼ । ପୁସ୍ତକଘର ଦୋହକୁ ସୋମଣି ଫିଲୁଟ । ପୁସ୍ତକଘରୁ ସେ...ମ ଫିଲୁଟ । ପୁସ୍ତକଘରୁ ଖୋଲଡ଼ । ପୁସ୍ତକଘରୁ ଦାବ ଗୁଡ଼ ଫିଲୁଟ । ଦକ୍ଷିଣେଦା ପଦ ଦଫିଲ ଗାଡ଼ ପ୍ରାବଡ଼ ।

(ଖ) ବଳପୂର୍ତ୍ତାଙ୍କ ପାରଳାଢେମଣ୍ଡି ତାମ୍ପଲେଖ (୮୮୮ ଖ୍ରୀ.) :

ଓଁ ସ୍ଵନ ଉଣୀ ଓଡ଼ିଶସଲ ବଦଂଧ ଢେଲସିଗମ ଇନ୍ଦ ନନଶୋକସ୍ତ ଚଷ୍ଟ ସାହସ ଦନ ହୋମଣ୍ଡି ମିଳନ୍ତୁ ଦନ

ଦଳଗୁଡ଼ିକ, ପାଣି, ସୁବେଦୁ, ବାସବୁଦ୍ଧ ଇତ୍ୟାଦି ରାଜ୍ୟ ବହୁ ପ୍ରାକୃତ ଶବ୍ଦ  
 ବ୍ୟବହୃତ ହୋଇଛି । ଏହି ସମନ୍ତର ସଂପାଦନ କ୍ଷେତ୍ରରେ ପି. କେବର୍ଣ୍ଣୀ  
 ଏହାର ସଂସ୍କୃତ ପାଠରେ ଥିବା ପ୍ରାକୃତ ଶବ୍ଦ ଓ ଦାନପତ୍ର ଅଂଶରେ  
 ମାତୃଭାଷା ରୂପେ ବିବେଚିତ ପ୍ରାଦେଶିକ ଭାଷାଭାଷ୍ୟ (Vernacular  
 expression) ଦେଖି ବହୁତ ହୋଇଥିଲେ । ସେ ଉଲ୍ଲେଖ କରିଛନ୍ତି—  
 ଏଇ ପାଠରେ ଦେଖିଥିବା ବଦଳରେ ଦେଖିଲେ, ଦକ୍ଷିଣ ବଦଳରେ ଦାକ୍ଷିଣ୍ୟ,  
 ବସ୍ତ୍ର ବଦଳରେ ବସ୍ତ୍ର, ରୂପି ବଦଳରେ ରୂପି, ତାମ୍ର ବଦଳରେ ତମ୍ବା ଇତ୍ୟାଦି  
 ବ୍ୟବହୃତ ଶବ୍ଦଗୁଡ଼ିକ ହେଉଛି ପ୍ରାକୃତ ଶବ୍ଦ । ଦାନପତ୍ରପାଠକଥା ପାମନିର  
 ସୀମା ନଦେଶକାଂକ୍ଷୀ ଅଂଶଟି ପ୍ରାଦେଶିକ ଭାଷାରେ ଲେଖା ଯାହା ତେଲୁଗୁ ଓ  
 ଓଡ଼ିଆର ମିଶ୍ରଣ ବୋଲି ମନେହୁଏ । କ୍ଷୀରକର୍ଣ୍ଣୀ ହିନ୍ଦୁ ସମୟରେ ଥିବା  
 ଓଡ଼ିଆ ଭାଷାରେ ଲକ୍ଷ୍ୟକୁ ଉଲ୍ଲେଖରେ ଲକ୍ଷ୍ୟ କରି ପାରି ନଥିବାରୁ ଏହାକୁ  
 ତେଲୁଗୁ ଓ ଓଡ଼ିଆର ମିଶ୍ରଣ ଭାବରେ ଗ୍ରହଣ କରାଯାଇଛି । ଗ୍ରମ ଶତାବ୍ଦୀର  
 ରେକର୍ଡମାନଙ୍କରେ ଓଡ଼ିଆ ଭାଷାର ଯେଉଁ ସ୍ୱଳ୍ପ ପ୍ରତ୍ୟୟ ମିଳିଥାଏ ତାହା ଅତ୍ୟନ୍ତ  
 ଗୁରୁତ୍ୱପୂର୍ଣ୍ଣ । ଚୀନ ପଞ୍ଚକାଳକ ହୁଏନ୍-ସାଂ ପେଲ ସମୟର ଗୁଟା (କିଞ୍ଚି)  
 ଓ କୁଂ-ଗୁ-ଟା (କଂ-ଗୋଦ)ରେ ପ୍ରକଳିତ ଥିବା ଭାଷାର ଏକ ଦର୍ଶନଯୋଗ୍ୟ  
 ଉଦାହରଣ ରଖିଯାଇଛନ୍ତି । ଗୁଟାକୁ ଲକ୍ଷ୍ୟ କରି ସେ କହିଛନ୍ତି “ଭାଷା ଓ  
 ଭାଷାରେ ଏଠାରେ ଲେଖି ମଧ୍ୟଭାଗରେ ଲେଖି ଠାରୁ ସ୍ୱଳ୍ପ ହିଲେ ।”  
 କଂ-ଗୋଦ ଭାଷାରେ ସେ କହିଛନ୍ତି—“ଲେଖାର ଦେଖିବୁଁ ସବୁ ଦେଖିଲେ  
 ସେମାନେ ମଧ୍ୟଭାଗରେ ଲେଖି ଉଲ୍ଲେଖ । ମାତ୍ର ସେମାନଙ୍କ ଭାଷା ଓ  
 ଭାଷାରେ ଲେଖି ସଂସ୍କୃତ ଅଲଗା ଧରଣର ।” ହୁଏନ୍-ସାଂଙ୍କ ଦୃଷ୍ଟିରେ  
 ଓଡ଼ିଆର କଥିତ ଭାଷା ଉଚ୍ଚିଷ୍ଠିତ ଚଳନା ଫଳରେ ଦାନପତ୍ର ଅଂଶର ଭାଷା  
 ସହ ଅନେକାଂଶରେ ପ୍ରମାଣ । ଚଳକର୍ଣ୍ଣୀ ଦାନରେ, ବିଶେଷତଃ ‘ମୟୁ ୧’ ଶ  
 ଶତାବ୍ଦୀ ପର୍ଯ୍ୟନ୍ତ, ଦେବେଦେଲେ ଓଡ଼ିଆ ଭୌମକର ଓ ସୋମବଂଶୀ ଗଜାଙ୍କ  
 ଶାସନଧୀନ ଥିବା ସେତେବେଳେ ସଂସ୍କୃତଭାଷା ଭାଷାରେ ଅସ୍ଥଳକ ଭାଷାର  
 ଉଲ୍ଲେଖ ସ୍ୱଳ୍ପ ଅମେ ଲକ୍ଷ୍ୟ କରାଯାଇଛି । ଗଜକର୍ଣ୍ଣ ସମୟ ଗୁଡ଼ିକରେ ବହୁ  
 ସଂସ୍କୃତ ଶବ୍ଦ ଓଡ଼ିଆ ଭାଷାରେ ଲେଖାଯାଇଛି । ଏପରିକି  
 ଗଜାମାନଙ୍କ ନାମ ମଧ୍ୟ ଓଡ଼ିଆ ଭାଷାରେ ଲେଖାଯାଇଛି ଯଥା—ଉଦ୍ଧୃଷ୍ଟ  
 ପ୍ରାୟରେ ଉଚ୍ଚିଷ୍ଠ, ଲବହେଉ ପ୍ରାୟରେ ଲେଖିଲେ, ଯଥାପି ପ୍ରାୟରେ କଳାତ  
 ଲକ୍ଷ୍ୟ । ତାମ୍ରଫଳକଗୁଡ଼ିକୁ ବିକିଏ ଗଞ୍ଜର ଇତ୍ୟାଦି ଅନୁଧ୍ୟାନ କଲେ  
 କଣାପାଏ ଯେ ସେହି ସମୟର ଓଡ଼ିଆ ଭାଷା ଏକ ସ୍ୱଳ୍ପ ଭାଷା ରୂପେ ବିକାଶ  
 କରି ଉପସ୍ଥାପନ । ସୋଡ଼ହୁଡ଼ୁ ଭାଷାରେ ସମାପିତ ସ୍ୱଳ୍ପ ବ୍ୟୁତ୍ପାଦନ

ପ୍ରତିମୂର୍ତ୍ତି ଏକ ଅତ୍ୟନ୍ତ ଉତ୍ତମୋତ୍ତମ ଆରତ୍ୟାର । ଏହାର ଗଠନାଠରେ ୧୯ଶ ଶତାବ୍ଦୀର ଲକ୍ଷଣଗୁଣ ଏକ ସିଲାଇଲେଟ ରହୁଛି । ବାଣ୍ଟି ଓଡ଼ିଆ ପଦରେ ସିଲାଇଲେଟର ସେଇ ଧାର୍ତ୍ତି ହେଲା—

ଦେବକୁ ହୁ ଉପତି କରୁଣ  
ଅଛନ୍ତି ଭେ କୁମାରପେଣ ।

ଛୁଦାନୁପାରେ ଓଡ଼ିଆ ପଦ ସଂସ୍କାରକା ଯେ ୧୯ଶ ଶତାବ୍ଦୀ ଦେବକୁ ବିଭାଜନ କରି କଣିକା ତାର ଶୁକ୍ଳ ପୂଜନା ଏସବୁ ମିଳିଥାଏ । ୧୯ଶ ଶତାବ୍ଦୀର ଉତ୍ତମ ତାମ୍ ଡାକରେ ଅନେକ ଯାହାର ଅନାଚିତ ଅସୁମାରୀୟ ଦେଖିଥିଲୁ ତାର ଏକ ପୂଜାର ଓ ପରମାର୍ଜିତ ଉତ୍ତରଣ ଦେଖିଲୁ ୧୯ଶ ଶତାବ୍ଦୀର ସିଲାଇଲେଟରେ— କୁମାରପେଣ-ପ୍ରତିମୂର୍ତ୍ତିରେ । ଏହିପରି ୧୯ଶ ଶତାବ୍ଦୀରେ କଣିକା ଓ ପ୍ରାତୁତ୍ୟଠ ଓଡ଼ିଆ ଭାଷା ଏତାଦିନମେ ତାର ଗଠନ ଓ ପଦ୍ୟ ଉତ୍ତରଣରେ ଉତ୍ତମୋତ୍ତମ ସମତ ସାହସ କରୁଥିଲା । ଏହି ସମୟରେ ଗଙ୍ଗମାନେ ପୋମବର୍ଣ୍ଣମାନଙ୍କୁ ବିତାଡ଼ିତ କରି ଓଡ଼ିଆ ସଂସ୍କୃତିର ଏକ ନବ ପଦକୁ ଉନ୍ମୋଚନ କଲେ । ସୋମବର୍ଣ୍ଣୀଙ୍କୁ ପଦ୍ମପୁ କର ଛାଡ଼ିଲେ ଏକ ଅକ୍ଷୟରେ ଅଧିକାରୀ ଗଙ୍ଗରାଜା ସ୍ୱେଚ୍ଛାକୃତ୍ୟଦେବ ପୁରୁରେ କରନ୍ତାଥ ମନ୍ଦିର ତୋଳାଇଥିଲେ ଓ ରାମାନୁଜଙ୍କ ଅଧ୍ୟାପିତ ପଦ୍ମପଦେ ପ୍ରଭବିତ ହେଇ ଶ୍ରୀବୈଷ୍ଣବ ସମ୍ପ୍ରଦାୟକୁ ହୋଇଥିଲେ । ସେଇ ସମୟରୁ ପୁଣି ଓ ସାମାଜିକମ୍ ଦୈବିକ ଧର୍ମର ସୁଧାନ ଦେଇ ଛାଡ଼ିଲେ ମସ୍ତକୋତ୍ତମ କଲା । ପୁରୁ ସଂସ୍କୃତି ଓ ଓଡ଼ିଆ ସଂସ୍କୃତିର ପାଠ ଦିନଦେଲେ ତେଲୁଗୁ ଓ ଓଡ଼ିଆର ଏକ ଉତ୍ତମୋତ୍ତମ ମିଶ୍ରଣ ଦେଖାଦେଇ ସାମାଜିକମ୍ରେ । ତେଲୁଗୁ ଲିପିରେ ଲିଖିତ ଗଙ୍ଗରାଜରୁ ଦେଲର ଅନୁକ୍ରମ ୫୦୦ ସିଲାଇଲେଟ ସାମାଜିକମ୍ରେ ମିଳିଛି । ତତ୍ପୂର୍ବ ତେଲୁଗୁ ଓ ଓଡ଼ିଆ ଭାଷାର ସିଲାଇଲେଟ ସଂଖ୍ୟା ଯଥେଷ୍ଟ ହେଲେହେଁ ଏଥିରେ ତେଲୁଗୁ ଓ ଓଡ଼ିଆ ଭାଷାର ଏକ ପୂଜାର ମମତାୟ ଦେଖାଯାଏ । କୁବ୍ଜ ଶ୍ରେ, ପର୍ବ, ନିଜ ସିଂହାସନାଗ୍ରହଣ ସମୟ ଶ୍ରୀଷ୍ଟାଦ ୨୨୦ରୁ ପୂଜା କ୍ଷେତ୍ରରେ ଗୁଜରାଟରେଲଙ୍କ ଦ୍ୱାରା କର୍ମିଷ୍ଠ ସେନାପତି କହାଗୋଡ଼ ଗୁମ୍ଫା କହୁତ ତାର ୧୯୧ ମସିହା ପର୍ଯ୍ୟନ୍ତ ଗର୍ଭ ସମୟ ଧରି ତେଲୁଗୁ ଭାଷା ସାମାଜିକମ୍ରେ ପ୍ରାବଳ ଲାଭ କରିଥିଲା । ପୁରୀରୁଲୁକ୍ୟ ନରପତିଙ୍କ ଅଧ୍ୟାପକ୍ୟ ତାଳରେ ସାମାଜିକମ୍ ୧୦୩୮ ମସିହାରେ ଗଙ୍ଗମାନଙ୍କ ଦଳକୁ ଅଧିକାର, ଯେଉଁ ସମୟରେ ବ୍ରହ୍ମହତ୍ୟ ୫ମ ଗଙ୍ଗରାଜା ଦେଲେ । ଏହାଙ୍କ ନାହିଁ ଦେବଦାନଙ୍କ ଶାସନ ତାଳରେ ଉଲୁକ୍ୟମାନଙ୍କ ଦ୍ୱାରା ଅଗ୍ରାଧିକ ଗୁଣ୍ଡଦେବତା ବସନ୍ତ ନୃସିଂହ ଶ୍ରୀବୈଷ୍ଣବ ଧର୍ମର ପ୍ରଭବ ତାଳରେ ଲକ୍ଷ୍ମୀ-ନୃସିଂହ ନାମରେ ପୁରୀ



ପାଇଁ । ଗଙ୍ଗାଦେବୀଙ୍କ ସ୍ଥିତିରେ ନୀଳ ଏକ ଓଡ଼ିଆ ଭାଷାକୁ  
 ଦେଖାଇବାକୁ ଯେଉଁମାନେ ମନ୍ଦିରର ପଥରକୁ ଓ ପୁସ୍ତକ ଗାଦିକୁ  
 ଭୁଲିଯାଇ ସେହି ସମୟରେ ଗାନ୍ଧୀଜୀଙ୍କ ସହ ଶିକାଲୋକ ମଧ୍ୟ ଯୋଗ୍ୟ ଭାବେ  
 ନିଶ୍ଚିତ । ଏହି ଶିକାଲୋକରେ, ଓଡ଼ିଆ ଓ ବେଲୁଗୁରେ, ଦ୍ଵି-ସ୍ତ୍ରୀ ଥିଲେ ଏବଂ  
 ନାଜିସ୍ତ୍ରୀଙ୍କ ସାମାଜିକ ଓ ଶ୍ରୀକର୍ମୀମ୍ (ସେହିଠାରେ ଅନ୍ତଃଦେଶ ଓ ଓଡ଼ିଶାର  
 ନିଜର ନିଜର ଉର୍ଦ୍ଧାଧିକାରୀ ସମସ୍ତଙ୍କ ଦେଖିଥିଲେ)ର ଧର୍ମୀୟ ସତ୍ୟକୁ  
 କେନ୍ଦ୍ର କରି ଭୁଲିଯାଇ ଥିଲେ ପାଖରେ ଦେଖିଥିଲେ ।

ପୁରୁଷୋତ୍ତମ ପୁଣି, ସଂଗଠନରେ ପୁଣି ସ୍ଵଳ୍ପ ଏକ ନିଜର ଧର୍ମରେ ।  
 ୧୯୧୦ ଖ୍ରୀଷ୍ଟାବ୍ଦରେ ଗଙ୍ଗାମାନଙ୍କ ଓଡ଼ିଆ ଅଧିକାର ପୁସ୍ତକ ଏହି ଧାରଣା  
 ପୁରୁଷୋତ୍ତମଙ୍କ ପାଠ ଉପରେ ନିମନ୍ତେଦେଶରେ ଖାଲିକରି ନିଶ୍ଚିତ । କିନ୍ତୁ  
 ପରେ ଯେତେବେଳେ ପୁରୁଷୋତ୍ତମ ଧର୍ମ ସହ କଳ୍ପନାକୁ ନିରାଧାର ଏକ  
 ମଧ୍ୟର ସମୟକୁ ଦେଖାଦେଲେ ସେହି ସମୟରେ ଦେଖିବେଦେବଙ୍କ ନିଶ୍ଚିତ୍ତା  
 ପୁରୁଷୋତ୍ତମ ମନ୍ଦିର ନିର୍ମାଣ ଓ ଗମାକୁଳଙ୍କ ଶ୍ରୀକର୍ମୀଙ୍କ ଧର୍ମର ସ୍ଵତନ୍ତ୍ର ଚଳରେ  
 ସମସ୍ତା ପୁଣି ଏକ ପରମ ଉର୍ଦ୍ଧାଧିକାରୀ ଶିକା ଦାଖଲ ଏକ ପାଠପୁରୀ ରୂପେ  
 ଦେଖି ଅର୍ଜନ କଲେ । ତେଣୁ ସମସ୍ତେ ଏହି ଅନିଚ୍ଛାସମ୍ପର୍କ ସମୟରେ  
 ନିଜକୁ ଏକ ପ୍ରକାର ଓଡ଼ିଆ (ସମ୍ପର୍କପୂର୍ଣ୍ଣ-କଳ୍ପନା) ପର୍ଯ୍ୟନ୍ତ  
 ବ୍ୟାପି ଥିଲେ । ସେ ନିଜର ସମସ୍ତ ବ୍ୟାପକ ପୁରୁଷୋତ୍ତମଙ୍କ ଠାରେ ଉତ୍ତର  
 ବଳ ନିଜକୁ ସେଇ ବିଶ୍ଵାସୀନା ପୁରୁଷୋତ୍ତମଙ୍କ କଣେ ଅଧିକ କର୍ମକୁଳ  
 ଭାବେ ଦେଖିବାକୁ ଚାହୁଁଥିଲେ । ଏହାଫଳରେ ପୁରୁଷୋତ୍ତମ ନିଜର ଓଡ଼ିଆର  
 ଉତ୍ତରଦେଶୀ ଦେଲେ ଓ ତାର ଧ୍ୟାନ ଧାରଣାରେ ବ୍ୟାପକ ପରିଚିତ ଦେଖା  
 ଦିଲେ । ଏହି ସମୟରେ ଓଡ଼ିଶାରେ ସଂସ୍କୃତ ଚର୍ଚ୍ଚା ତାର ଶୀର୍ଷ ସୀମାରେ ପହଞ୍ଚି  
 ପାରିଥିଲା ଓ ସଂସ୍କୃତ ସଂସ୍କାର ବହୁ ଶ୍ରେଣୀରେ ପ୍ରଭୁ, ଯଥା - ବିଶ୍ଵନାଥ ନିର୍ଦ୍ଦେଶ  
 ବ୍ୟାପକ ବ୍ୟାପକ-ପର୍ଯ୍ୟନ୍ତ, ବ୍ୟାପକ ଏକାକୀ, କୃଷ୍ଣାନନ୍ଦଙ୍କ ସ୍ଵତନ୍ତ୍ରାନ୍ତର  
 କଥା ସ୍ଵତନ୍ତ୍ର ଉତ୍ତର ଉତ୍ତର ଏକ ସମୟରେ କେବଳ ପାଇଥିଲେ । ସ୍ଵଳ୍ପ-  
 ପୁରୁଷୋତ୍ତମଙ୍କରେ ପରିଚିତ ସଂସ୍କୃତ ଉତ୍ତର ଅଧିକାର ସହ ନିଜର  
 ଧର୍ମ-ସ୍ଵତନ୍ତ୍ର ଓଡ଼ିଆ ଉତ୍ତର ଏକ ମଧ୍ୟ-ପ୍ରକାର ସମୟରେ ମାତ୍ର ଉଦ୍ଘାଟିଲେ ।  
 ତେଣୁ ତରଫରେ ସଂସ୍କୃତର ଦ୍ଵି-ସାଧନା ଥିଲା । ସଂସ୍କୃତ ଚର୍ଚ୍ଚାର ସ୍ଵତନ୍ତ୍ର  
 ଉତ୍ତର ପ୍ରକାର ଓ ଶାସ୍ତ୍ରକର୍ମ କେବଳମାତ୍ର ଓଡ଼ିଆର ପ୍ରକଳନକୁ ନିର୍ଦ୍ଦେଶ  
 କରୁ ନଥିଲେ ଅଧିକନ୍ତୁ ଏହାର ନିଶ୍ଚିତ ପାଇଁ ମଧ୍ୟ ସମୟ ସମୟରେ ଦେଖା  
 ଦିଲେ । କିନ୍ତୁ ସ୍ଵଳ୍ପ ଶୀଘ୍ର ଓଡ଼ିଆ ଉତ୍ତର କଳରେ ଏକ ସାମାଜିକ  
 ଅନିଚ୍ଛା ଦେଖାଦେଲେ । ସାମାଜିକ ନିଶ୍ଚିତ, ଶାସ୍ତ୍ରକର୍ମୀ ତଥା ଉତ୍ତରପୁରୀ

ପଞ୍ଚରୁ ଏକ ଶତ୍ରୁଶାଳୀ ଚୋଷୀ ଏହା ପପଞ୍ଚରେ ସ୍ୱର ଉଦ୍‌ଘୋଷଣା କଲେ । ଏଇ ଚୋଷୀ ମଧ୍ୟରେ ଉତ୍ତୁର୍ଣ୍ଣାପୁତ୍ର ଅଥବା ପୁରାଣ ଶିଳାଲେଖମାନ ଓଡ଼ିଆରେ ଲେଖା ହେଲେ । ଏପରିକି ୧୦୫୧ ମସିହାରେ ସ୍ୱେଡ଼ନରାଜ ଶାସନାଧୀନ ଜଣେ ପ୍ରମାଣକ ଏକର ଅନ୍ତ ଦେଶରୁ ଶ୍ରୀକାକୁଲିମ୍ କଲ୍ୟାଣେ ହତା ହିନ୍ଦୁଜାମ୍ ଠାରେ ଏକ ତାଳପତ୍ର ଓଡ଼ିଆ ଉପାରେ କୋଦେଇ କରାଯାଇଛନ୍ତି । ପଞ୍ଚମ ଓଡ଼ିଆ ଜୟ କରବା ପରେ ସେ ଅସଲର କେତେକ ଶାସକ ଓଡ଼ିଆ ଉପାଦାନ ଉଦ୍‌ଘୋଷଣା କଲେ । ପ୍ରଥମ ସ୍ୱରୁଦେବ (୧୨୭୩-୧୨୭୯ ଖ୍ରୀ: ଅଧିକାରୀ ସୋନପୁରର ଜଣେ ରଜା ଶାସନକର୍ତ୍ତା ଶାନ୍ତି ଓଡ଼ିଆରେ ଲେଖା ଏକ ଉତ୍ତୁର୍ଣ୍ଣା-କୁଚ ପୋଷଣାଦାମା ରୁଡ଼ିଯାଇଛନ୍ତି । ଶ୍ରୀ ଡେଇଟି ବର୍ତ୍ତମାନ ବେମୁଖ୍ୟ ମନ୍ଦିର ହୁତାରେ ମିଳିଛି । ଏ ଧରଣର ସମସ୍ତ ଦୁଷ୍ଟାନ୍ତ ଏଠାରେ ଅନ୍ତାବଶ୍ୟକ । ଅପରପକ୍ଷରେ କେତେକ ରାଜଶାଳ ଶାସନକର୍ତ୍ତା ପରମ୍ପରାଗତ ଭାବରେ ସଂସ୍କୃତ ଉପାରେ କିଛି ଖୋଦିତ ଲେଖାମାନ ରୁଡ଼ିଯାଇଛନ୍ତି । ପେଶନ ପଞ୍ଚମ ଓଡ଼ିଆର ସୁଦୂର ନିକାହାଣ୍ଡିରେ ମତଳ ମହାଦେବ ନାମକ ଜଣେ ରଜା ପ୍ରମାଣକ ୧୨୩୯ ମସିହାରେ ସଂସ୍କୃତ ଉପାରେ ଏକ ପୋଷଣାଦାମା ନାମ କରାଯାଇଛି । ଶାନ୍ତିଦେବ କେତେକ ବ୍ୟକ୍ତି ସଂସ୍କୃତ ଓଡ଼ିଆ ଭାଷାରେ ଏକ ସମନ୍ୱୟ ଅଧିକାର ପାଇଁ କେତେକ ପ୍ରାନ୍ତରେ ଦ୍ୱିଭାଷିତ ଲେଖାମାନ ପ୍ରସ୍ତୁତ କରା ଯାଇଛନ୍ତି । କୌତୁହଳର ବିଷୟ ହେଲେ ପଞ୍ଚମାଳା ୪ର୍ଥ ନରସିଂହ ଦେବ ତାଙ୍କର ସୁବ ପୁରାଣର ଗୁଣନାମରେ ପାଇ ନିଜକୁ ସଂସ୍କୃତ ପଞ୍ଚରୁ ଦୂରେଇ ପାରିଥିଲେ ଓ ସରକାରୀ ପୋଷଣାଦାମାମାନ ସଂସ୍କୃତ-ଓଡ଼ିଆର ମିଶ୍ର ଭାଷାରେ ନାମ କରାଯାଇଛି । ସିମାଲ ମଠ, ଶିଳାଗ୍ରନ୍ଥ ମଠ ଓ ବେମୁଖର ଚାମୁ-ଦଳିତ ପଦନ ଗୁଡ଼ିକରେ ସମସ୍ତ ସମ୍ପୃକ୍ତ ସଂସ୍କୃତ ଓ ଓଡ଼ିଆର ମିଶ୍ରରୂପରୁ ଏଇ ଶିଳାଲେଖ ସମ୍ଭାଷଣୀକ ସମନ୍ୱୟରୁ ଉପାଦାନ ଅମର ଦୁର୍ଲ୍ଲଭ ଅବର୍ଷଟି କଣ ଅଟେ । ପ୍ରସଂସାଦିତକୁ ମନେ ହେବାକୁ ତେଲୁଗୁ ଶିଳାଲେଖ ଗୁଡ଼ିକ ଏଇ ଅନେକଦିନରେ ମୁଁ ଚାହୁଁ ଦେଲି । କନ୍ଧରାଜ୍ୟର ଉତ୍ତର ସେ ସମ୍ପୃକ୍ତ ନାମରେ ବହୁ ଶିଳାଲେଖ ତେଲୁଗୁରେ, ଓଡ଼ିଆ-ତେଲୁଗୁର ମିଶ୍ରରୂପରେ, ଏପରିକି ତେଲୁଗୁ-ସଂସ୍କୃତର ଦ୍ୱିଭାଷୀ ରୂପରେ ଖୋଦିତ ହୋଇଛି । ସେତୁରୁତ ଜଣେପ ଉପରେ ନିଜ ପ୍ରାମାଣ୍ୟର ତେଲୁଗୁଭାଷୀ ଅଞ୍ଚଳରେ ଦେଖିବାକୁ ମିଳେ ।

ଶ୍ରୀ ସୋନପୁର ବେମୁଖ୍ୟୀ ମନ୍ଦିରରେ ଥିବା ଶିଳାଲେଖ :  
 ଏହା ସେ ହରକ ଭଗ୍ନପଲ ଚାହାର କପାଳେ ବିଦଳାଳ ହିନ୍ଦୁଜାମି ବିଷ୍ଣୁ-  
 ତାଳ ଦିହତାଳ ପତଳ । ତାଙ୍କର କଟିପାଲ କ୍ରମେନ ହୋଇ...

କୋଣାର୍କ ମନ୍ଦିରର ନିର୍ମାଣ ୧୨ ଶତାବ୍ଦୀର ଯେତେବେଳେ ଘଟିଥିଲା ତେଣୁ ଓଡ଼ିଆ ଓ ତାମିଲ ଭାଷାର ଏକ ମହତ୍ତ୍ୱପୂର୍ଣ୍ଣ ଚେତନା ଶିଳାଲେଖ ନୂନନ-  
 ଶୂନ୍ୟ ଅବସ୍ଥାରେ ଥିଲା । ବହୁ କଳାକାର ଏହାର ପ୍ରକାଶ କରିବା ଓ  
 ସେମାନେ ତାହାକୁ ଉତ୍ତମରେ ବେତେକ ଭାଗ୍ୟ ମତ ଉପଯୋଗ କରନ୍ତେ । ନିଜ  
 ଓ, ଏହି ସମସ୍ତ କଳାକାର—“ଏହା କୋଣାର୍କ ଓ ତାମିଲ କଳାକାର ଏକ  
 ଚେତନା ଶିଳାଲେଖ, ଯୋଡ଼ି ଏ ଦେଶର ଅନ୍ୟତମ ଅନୁଭାବ” । କିନ୍ତୁ ଏହା  
 ଠିକ୍ ନୁହେଁ । ଏହାର ଓଡ଼ିଆ ସଂସ୍କରଣର ଗୁଣାଦତ୍ତ ଶ.ପି. ମହାପାତ୍ର ଉଲ୍ଲେଖ  
 କରନ୍ତେ—“ଏହାର ଓଡ଼ିଆ ପାଠଟି ତାମିଲ ଭାଷା ଓ ତାମିଲ ଭାଷାର ଏକ  
 ଅନୁଭାବ । ଗୁଣାଦତ୍ତ ତାଙ୍କର ଅଳ୍ପ କେତେକଟି ଅଲ୍ଲେଖକୁ କଣାଦତ୍ତ  
 ଯେ ତାମିଲ ଏକ ଗଜମାନଙ୍କର ଗୁଣା ଓ ଯେଉଁ ତାମିଲ ଭାଷାରେ ତାଙ୍କର  
 କଳାକାର ପ୍ରତି ସବୁ କୋଣାର୍କରୁ ଯଦର୍ଥ ସେମାନଙ୍କର ଗୁଣାଦତ୍ତ ଗଜ-  
 ପର ସହ ତେଲୁଗୁ ଭାଷାରେ ।” ତାଙ୍କର ‘ଓଡ଼ିଆ ଭାଷା ମେଳକ’ ପୁସ୍ତକରେ  
 ସେ ଲେଖିଛନ୍ତି—“ଗଜମାନଙ୍କର ଗୁଣା ଓ କିଛି ତେଲୁଗୁ କଥାକୁ ତାମିଲ  
 ଅର୍ଥାତ୍ ।” ଯେଉଁଠି କେଳକର [ସାକ୍ଷୀ] ସମ୍ପ୍ରଦାୟ କୁ ଦେ.ବ. ଶିଖାଠା  
 ଦର୍ଶାଇଛନ୍ତି ଯେ ଏକ କଳାକାର ଓ ଗଜମାନଙ୍କ ଓଡ଼ିଆ ପାଠଟି ଅପେକ୍ଷାକୃତ  
 ଓଡ଼ିଆ ତାମିଲ ପାଠର ଅନୁଭାବ ନୁହେଁ । ତାମିଲ ଭାଷା (ସେହି, କଂଠ, ପଂଚ୍ୟ  
 ଭାଷା)ରୁ ଉଦ୍ଧୃତକୃତ ଦର୍ଶନରେ ଅନୁଭାବ: ପ୍ରକାଶୀ ମାନଙ୍କର ମାନସ  
 ଅନୁଭାବରୁ କିଛି ନୁହେଁ । ଏକ କୋଣାର୍କର ଏକ କୋଣାର୍କରୁ ବାସନ୍ତ (ସେହି  
 ଅନୁଭାବ ବାସନ୍ତ)ରେ ଏକ କୋଣାର୍କର ଦାନପତ୍ର ଏକ କୋଣାର୍କ ପଠାଣରେ  
 କିଛିନାହିଁ । କେନ୍ଦ୍ର ଏହା ପୁନଶ୍ଚ ତାମିଲ ଭାଷାରେ ପୁନଶ୍ଚ ମାନଙ୍କ ଉପ  
 ଉପରେ ଏହାରୁ ସେମାନଙ୍କର ଅବଦାନ କିଛି ତାମିଲଭାଷାରେ କିଛି ନୋହା  
 ନାହିଁ । ପଞ୍ଚାମ୍ବରେ, ଉତ୍ତରଭାଗର ନାୟକ ଓ ତାଙ୍କ ପୁତ୍ରମାନଙ୍କରୁ  
 କିଛି ଅନାଗରେ ଯେଉଁ ମଠ ମହାନ୍ତଙ୍କ ବାସନ୍ତ କର୍ମ କରକ ଚାହିଁ କିଛି  
 ଓଡ଼ିଆ ପାଠାଣରେ କିଛି ନୁହେଁ । ସେଠାକାର କେଳକ ପରି କିଛି  
 ଏହାରୁ ଏହା ଓଡ଼ିଆ ଭାଷାରେ କୋଣାର୍କରୁ । ଏହାକିଶୋ, ଓଡ଼ିଆରେ ଗଜ  
 ଗୁଣାଦତ୍ତ ତାଙ୍କର ଏହା ଏକମାତ୍ର ତାମିଲ ଶିଳାଲେଖ । ସେ ପ୍ରମାଣ ଅନ୍ୟ  
 କୌଣସି ତାମିଲ ଶିଳାଲେଖ ଏହାଏଁ ଅମଳ ଉପଗତ ହୋଇନାହିଁ । କେନ୍ଦ୍ର  
 ଏହି ଶିଳାଲେଖର ଉପରେ ଉପସ୍ଥାପିତ ମତବାଦ— ଓଡ଼ିଆର ଗଜଗୁଣ ମାନେ  
 ତାମିଲ ଭାଷା ଓ କିଛି ବ୍ୟବହାର କରୁଥିଲେ— ଯଦିଫଳ୍ପ ଓ କିଛିଗୁଣ ।

ଉତ୍କଳୀୟ ଗୁଣାଦତ୍ତ ଅନୁଭାବରେ ଅମେ ଦେଖିଲୁ ଯେ  
 ଏକ ଶିଳାଲେଖ ଶାସନକର୍ତ୍ତା, ପଣ୍ଡିତ ଓ କୋଣାର୍କ ସଂସ୍କାର ସଂସ୍କୃତ ଭାଷାକୁ

ମାନେଇ ତା'ର ଯତ୍ନାଚାରଣ କରିଛନ୍ତି । ଅନ୍ୟତରେ ପାମରିତ କର୍ମରୁଣ୍ଡା, ପ୍ରଶାନ୍ତ, ବ୍ୟବସାୟୀ ଓ ଉଚ୍ଚ ଓଡ଼ିଆ ଭାଷାର ପ୍ରସାର କରିଛନ୍ତି ତ ଅତି ଦଳେ ଉଦାରବାଦୀ ଭାବରୁ ଓଡ଼ିଆ ଓ ସଂସ୍କୃତ ଉପରେ ସମାନ ଗୁରୁତ୍ୱ ଦେଇଛନ୍ତି । ରାଜଗଜାମାନେ ସଂସ୍କୃତ ଓ ସଂସ୍କୃତ ଭଜାର ମହାନ ଦୃଷ୍ଟି-ପୋଷକ ଥିଲେ, ତନ୍ମୁ ଜଣେ ପରବର୍ତ୍ତୀ ରଜା ଧର୍ମ ରାଜସିଂହ ଦେବ (୧୩୭୮ - ୧୪୦୫ ଖ୍ରୀ.ଅ) ଏହି ସୁଧା ଦ୍ରବ୍ୟ ମଧ୍ୟରେ ସମନ୍ୱୟ ବ୍ୟାପନ ପ୍ରଚେଷ୍ଟା କରି-ଥିଲେ । କିନ୍ତୁ ଉତ୍କଳଧାରୀ ଧର୍ମ ରାଜସିଂହ (୧୪୦୫-୧୪୩୫ ଖ୍ରୀ. ଅ.) ଜଣେ ଦୁର୍ବଳ ରଜା ଥିଲେ ଓ ସେ ନିଜ ସାମ୍ରାଜ୍ୟର ଦୁଇ ବଡ଼ଭାଗକୁ ରାଜ-କୈଣିକ ଓ ସଂସ୍କୃତର ଗୋଷ୍ଠୀ ମଧ୍ୟରେ ସମନ୍ୱୟ ବ୍ୟାପନେ ଧର୍ମ ଦୋଳ ଥିଲେ । ତା'ର ରାଜକାଳର ଉପରେ ଅନେକଦଳ ଏଠାରେ ଅସାଧାରଣ । ସେଇ ସମୟର ରାଜାମାନେ ସଂସ୍କୃତ ଉପରୁ ଏକ ଶିକ୍ଷିତ ସମସ୍ୟ ରାଜରେ ଦେଖା-ଦେଇ କାରଣ ଦୁଇଟି ଶତ୍ରୁଶାଳୀ ଗୋଷ୍ଠୀ (କୋଟିଏ ଗୋଷ୍ଠୀ ଓଡ଼ିଆଭାଷା ହସପରେ ତ ଅନ୍ୟଟି ସଂସ୍କୃତ ଶିକ୍ଷା ପ୍ରପନ୍ଧରେ) ଜାଣିଶୁଣି ଅଧ୍ୟା ଅଜ୍ଞତରେ ପରସ୍ପର ମଧ୍ୟରେ ସଂଘର୍ଷ ସୃଷ୍ଟି କଲେ । ସଂସ୍କୃତର ସମର୍ଥନମାନେ ଓଡ଼ିଆକୁ ଶୁଦ୍ଧସୁଧା ଭାବରେ ଗଣନା କରୁଥିଲେ ଓ ଓଡ଼ିଆଭାଷୀମାନଙ୍କୁ ଦୃଷ୍ଟାନ୍ତରେ ଦେଖାଥିଲେ । ଓଡ଼ିଆ ଭାଷାର ସମର୍ଥନମାନେ ଏହାର ଅଧିକାଂଶକୁ ବଳ ଦରକାରର ଭାଷା-ପୁର ପର୍ଯ୍ୟନ୍ତ ସମ୍ମାନ କରିବାକୁ ଆଗ୍ରାଣ କରିବାକୁ ଲାଗିଲେ । ଏଇଭଳି ଏକ ଦାକ୍ଷିଣ୍ୟ ମୁହୂର୍ତ୍ତରେ ଓଡ଼ିଆ ଭାଷା ସଂସ୍କୃତର ବଳକୁ ସମର୍ଥନ ଭାବରେ ଦୃଷ୍ଟି ମହାନ ବ୍ୟବସ୍ଥାର ଉଦୟ ହେଲା । ତାଙ୍କ ମଧ୍ୟରୁ ଜଣେ ହେଲେ ମହାନର ପାରିକା ଦାସ ଓ ଅନ୍ୟତରେ ହେଲେ ଶିକ୍ଷିତ ହେନାକାୟକ କର୍ମକେଶରୀ ଦେବ । ଏମାନଙ୍କର କୃତ ଓ କୃତରୁ ଓଡ଼ିଆର ଗଣନାଦନ ହସପରେ ମୁଦୁରଶିଳ୍ପୀର ପ୍ରସାର ପରେଇଥିଲା । ଓଡ଼ିଆର ଅନ୍ୟତମ ଶ୍ରେଷ୍ଠ କବି ପାରିକା ଦାସ ଥିଲେ ଜଣେ ବହୁସୂକ୍ଷ୍ମ, ଜଣେ ଶିକ୍ଷିତ ଦାର୍ଶନିକ ତଥା ଧର୍ମଶାସ୍ତ୍ରର ଜଣେ ମହାନ ପଣ୍ଡିତ । ଦାଣ୍ଡୀ-ବୃତ୍ତର ଅନ୍ୟ-ପୂର୍ବର ଯତ୍ନୋଦ୍ଧରେ ଗଣନା ତାଙ୍କର ମହାନରତ ମୂଳ ସଂସ୍କୃତର ଅନୁବାଦ ରୁହେଁ; ପ୍ର ମହାନରେ ମହାନର ଏହା ଏକ ଅନୁରତ ସୃଷ୍ଟି ଯଦିଲେ ଓଡ଼ିଆର ଗଣନାଦନ ଓ ସଂସ୍କୃତର ସମସ୍ତ ଦ୍ୟୁତି ଉଦ୍ଭାବିକ । ସେ ଯଥାର୍ଥରେ ନିଜକୁ ଜଣେ ଶୁଦ୍ଧତତ୍ତ୍ୱ ଭାବରେ ଗୋଷ୍ଠୀର କରୁଛନ୍ତି ମାତ୍ର ତତ୍ତ୍ୱ ପରମ୍ପରାରେ କରୁ ନେଇ ସକାୟ ଶାସ୍ତ୍ରମାନଙ୍କର ପ୍ରମତ୍ତା ଭାବରେ ସେ ନିଜର ଦାୟା ଉପସ୍ଥାପନ କରିଛନ୍ତି—

ମୁକ ଅଂଶରେ ମୁଁ ନନ୍ଦିକୁ ଶୁଦ୍ଧମୁକ  
 ଚେଷ୍ଟି ଦେବା ପ୍ରସନ୍ନେ ଶାଢ଼ି ମୁଁ ବଦାଶିଳ ।

ଏଇ ମହାନଦର ପୃଷ୍ଠି ବ୍ରାହ୍ମଣୀ ପରମ୍ପରା ନିକଟରୁ ନିଜକୁ ମୁକ୍ତ କରି ଓଡ଼ିଆ ଲୋକଙ୍କୁ ନେତୃତ୍ୱ ଦେବା ପାଇଁ ଏକ ସମ୍ପାଦକ ଆସନ ପ୍ରଦାନ କରି ନିଜର ଅଧିକାରକୁ ବହୁ କରି ଓ ଲୋକଙ୍କର ଏକ ଅନିଚ୍ଛା ସେଗଣର ସ୍ୱପ୍ନ ଭାବରେ ଦୀର୍ଘ ନକଲେ ! ଏହି ସମ୍ପାଦକ ଓଡ଼ିଆ ସେନାପତି ଚପିଲେଶ୍ୱର ଦେବ ଓଡ଼ିଆ ସଂସ୍କୃତିର ଚରଣରେ ନେତୃତ୍ୱ ନେଲେ ଓ ଗୁଜରାଟର ଜଣା ସେନା-ପିତା ଭୂଲୟ ପଟ୍ଟରୁ ବଳିଷ୍ଠ ସମର୍ଥନ ମଧ୍ୟ ପାଇଲେ । ଏଇ ସମର୍ଥନ ଗୋଟିଏ ପର୍ଯ୍ୟନ୍ତ ସମ୍ପାଦକରେ ସେ ଏକ ସାମରିକ ହିନ୍ଦୋଦ୍ଧର ସୁଯୋଗ ନେଇ ୧୯୩୫ରେ ଓଡ଼ିଶାର ସିଂହାସନ ଆରୋହଣ କଲେ । କେବଳ ମାତ୍ର ଓଡ଼ିଆ ଛାତ୍ର-ସଂସ୍କୃତିର ପୁରୁଷୋତ୍ତମ ଚପିଲେଶ୍ୱରଙ୍କୁ ବିକସ୍ତ୍ରୀ କରିଦେଲା, ଓଡ଼ିଶାରେ ଗଙ୍ଗ ଫାମିଲୀର ଅଧ୍ୟାପକ ପରିଚୟ ଅନ୍ୟ କେତୋଟି ପୁରୁଷପୁଣ୍ୟ ରାଜନୀତି ଓ ସାମରିକ କାର୍ଯ୍ୟ ମଧ୍ୟ ନହୁଏ । ପ୍ରତ୍ୟକ୍ଷ ଭାବେ ନକେବେ ସ ମନୋବିଜ୍ଞାନର ଦରୁ ଚପିଲେଶ୍ୱରଦେବଙ୍କ ଛାତ୍ରମାନଙ୍କୁ ପଦେଷୁ ନିବସ୍ଥିତ କରିଥିଲା । ସିଂହାସନ ନିରା ପର ଠାରୁ ସେ ଓଡ଼ିଆ ରାଜ୍ୟରେ ଗୋଟିଏନାମା କାରିକଲେ । ଓଡ଼ିଶାର ଲୋକଙ୍କୁ ପରମ୍ପରା ଏକ ଉନ୍ନତମୟ ପରିବର୍ତ୍ତନ ସ୍ୱରୂପ ନିଜ ଶାସନକାଳରେ ସେ କୌଣସି ରେକର୍ଡ-ପତ୍ର ସଂସ୍କୃତ ରାଜ୍ୟରେ କରାଇ ନଥିଲେ ।

ଏଥିରୁ ଚପିଲେଶ୍ୱର ସଂସ୍କୃତକର୍ତ୍ତା ଭାବେ ଶୁଭେ ବୋଲି ମନେ କରିବା ଅନୁଚିତ । ସକଳରେ, ସେ ଓ ତାଙ୍କର ଉତ୍ତରାଧିକାରୀମାନେ ଗଙ୍ଗ-ସମ୍ରାଜ୍ୟର ନିଜ ସଂସ୍କୃତ ଛାତ୍ର ଓ ବ୍ରାହ୍ମଣୀ ସଂସ୍କୃତିର ମହାନ ପୁରୁଷୋତ୍ତମ ହଲେ । ତାଙ୍କ ଦ୍ୱାରା ରଚିତ ସଂସ୍କୃତ ନାଟକ 'ପରଶୁରାମ ବିକସ୍ତ୍ର'ରେ ସେ ନିଜୁ ଓଡ଼ିଆ ଶାକ ସଂଯୋଜକ ଭାବେଲେ । ତାଙ୍କ ଦୁଇ 'ଅଭିନବ ଦେଶୀ-ସଂହାରମ୍' ନାଟକର ରଚୟିତା ପୁରୁଷୋତ୍ତମ ଦେବ ମଧ୍ୟ କେତୋଟି ସଂସ୍କୃତ ଗ୍ରନ୍ଥର ପ୍ରଣେତା ହଲେ । ପୁରୁଷୋତ୍ତମ ଦେବଙ୍କ ଦୁଇ ପ୍ରତ୍ୟାପରୁଦ୍ଧ ଦେବ ସ୍ୱରୂପ ଗ୍ରନ୍ଥ 'ସରସ୍ୱତୀ ବିନାସମ୍'ର ରଚୟିତା ଭାବେ ପରିଚିତ ।

କିନ୍ତୁ ସଂସ୍କୃତ ନବ ଓ ଲୋକଙ୍କ ସେ ସମୟରେ, ବିଶେଷତଃ ପ୍ରତ୍ୟାପ-ରୁଦ୍ଧ ଶାସନ କାଳରେ ଆରୋହଣ ହୋଇଥିଲେ । କିନ୍ତୁ ଶାସନ ଜୀବଦେବ, ବାସୁଦେବ ଶାକର୍ତ୍ତୋପ, ବଳରାମ, ରାଜଗୁରୁ, କେତକ୍ତ ହରାକର ଓ ଲୋକ ଲକ୍ଷ୍ମୀଧର ପ୍ରମୁଖ ସେନାଙ୍କ ମଧ୍ୟରୁ ସ୍ମରଣୀୟ । ଅନ୍ୟ-ପକ୍ଷରେ, ସିନ୍ଧୁ ସମୟରୀମା ମଧ୍ୟରେ ସ୍ୱଳ୍ପ ଓଡ଼ିଆ ସାହିତ୍ୟର ବ୍ୟାପନ ସମ୍ଭବ କେଣି ନିଶ୍ଚି ଆହୁଣିକ୍ତ ହୋଇଥାଏ । ସାହିତ୍ୟର କର୍ମକୁଶଳତା

ତରଫୁ ଗୁଳନା ଭଳେ ଦେଖାଯାଏ ଯେ ଗଙ୍ଗ ସ୍ୱରୂପ ବାଳରେ ଓଢ଼ିଆ ଗୁଆ  
ଥଳ ପୁଣିତ ଓ ମୁମୂର୍ତ୍ତି, ମଃତ ପୁଣିବଣୀ ଶଃପନ କାଳରେ ଏଇ ଗୁଆର ନାହିଁ  
କଥବା ପ୍ରଗତି ଅମର ଦୃଷ୍ଟି ଆକର୍ଷଣ କରେ । ଗୁଆର ଏଇଲି ଅହରହ ଏକ  
ସ୍ତରୀକ ବବର୍ତ୍ତନ ମାତ ନୁହେଁ; ଏଥିରେ ପଞ୍ଚଦଶ ଶତାବ୍ଦୀର ଅଦ୍ୟତ୍ତାଳୀନ  
ଓଢ଼ିଆର ସାଂସ୍କୃତିକ ବିପ୍ଳବର କେତେକ ସୂକ୍ଷ୍ମ ଲକ୍ଷଣ ଦୃଷ୍ଟିଗୋଚର ହୁଏ ।

ଓଢ଼ିଆ ଗୁଆର ସୁସମ୍ଭବ ଅଭ୍ୟୁତ୍ଥାନ ସତ୍ତ୍ୱେ ଏହାକୁ ଶୁଦ୍ଧଗୁଆ ବୋଲି  
କହାଯାଇଥାଏ । ସାଗଲା ଦାସଙ୍କ ପରବର୍ତ୍ତୀ ସମୟରେ ମଧ୍ୟ ଓଢ଼ିଆ ଲେଖକ  
ମାନଙ୍କୁ ଖୁନଦୃଷ୍ଟିରେ ଦେଖାଯାଇଥାଏ । ପୁରୁଷୋତ୍ତମ ଦେବ ଓ ତାଙ୍କ  
ଉତ୍ତରାଧିକାରୀ ପ୍ରତାପରୁଦ୍ର ଦେବଙ୍କ ଅମଳର ଚକ୍ର ବଳରାମ ଦାସ ଭାଙ୍ଗ କର-  
ଯୋଡ଼ିତ ସୁମାୟାରେ ନିଜକୁ ଶୁଦ୍ଧଗୁଆର ବୋଲି ଚେତୋଡ଼ି ସମାପ  
କରୁଛନ୍ତି, ଯଦିକି ତାଙ୍କର ପିତା ଯୋମନାଥ ମହାପାତ୍ର ଓ ପୁତ୍ରୀତା ଲକ୍ଷ୍ମଣ  
ମହାପାତ୍ର ଯଥାକ୍ରମେ ପୁରୁଷୋତ୍ତମ ଦେବ ଓ ନିର୍ମଳେଶ୍ୱରଦେବଙ୍କ ଦରବାରରେ  
ପ୍ରତ୍ନାତ୍ମକ ମନ୍ତ୍ରୀପଦରେ ଅଧିଷ୍ଠିତ ଥିଲେ । ଯୋଗରାଜ୍ୟଦେବଙ୍କ ସମୟର କବି  
ଜଗନ୍ନାଥ ଦାସ ଶ୍ରୀମତ୍ ସୁଭବଳକୁ ଓଢ଼ିଆରେ ଅନୁବାଦ କରୁଥିଲେ । ସେ  
ସମୟର ରଚନାତ୍ମକ ଯୋଡ଼ି ପଦ୍ୟ ଧର୍ମପୁସ୍ତକ ଓଢ଼ିଆରେ ଲେଖିଥିବାରୁ ତାଙ୍କୁ  
କଠୋର ସ୍ୱରରେ ପମାନ୍ଦେବନା କରୁଥିଲା । ଜଗନ୍ନାଥ ଦାସ ନିଜେ ନିଜେ  
ବାଦୁଣ ଦେଇ ମଧ୍ୟ ଓଢ଼ିଆ ଗୁଆପ୍ରତି ଅନୁଗ୍ରାହୀ ଥିବାରୁ ରଚନାତ୍ମକ ବ୍ରାହ୍ମଣ-  
ଭୋଷୀ ଏଥିରେ ଗୁପ୍ତ ଭାବେ ମର୍ମହତ ହୋଇଥିଲା । କବି ସ୍ୱୀକାର କରୁଛନ୍ତି  
ଯେ ସେ ଦେବଳ କୁଷ୍ଠକୃପା ଭାବରେ ଭଗବା କବି ସେଇ ପୁଣିତ ଗୁଆ (ଗୁଞ୍ଜ  
ଗୁଆ)ରେ ହିଁ ଲେଖିଥିବେ—

ପାମର ମୁହିଁ ଗୁଞ୍ଜ ଗୁଆ  
କେବଳ କୁଷ୍ଠରେ ଭଗବା ।

ସେ ସମୟର ସାହିତ୍ୟ-ଧାରା ଜଗନ୍ନାଥ ଧର୍ମକୁ ଜନସାଧୁ କଣିକା ଯୁଗ  
ହୁଏ ଥିଲା । ବଳରାମ ଦାସ, ଜଗନ୍ନାଥ ଦାସ, ଯଶୋବନ୍ତ ଦାସ,  
ଅଚ୍ୟୁତାନନ୍ଦ ଦାସ ଓ ତୈଳନ୍ୟ ଦାସଙ୍କ ଭଳି ଦୈସ୍ତବ କବିମାନେ ବହୁ ଭାବ  
କୋଣୀର ଉତ୍କଳମାନ ଭବନା କରି ଯାଇଛନ୍ତି । ତୈଳନ୍ୟଙ୍କ ଆବର୍ଣ୍ଣବ  
ଓଢ଼ିଆ ଗୁଆ ଓ ସାହିତ୍ୟକୁ ବହୁ ଭାବରେ ସମ୍ବନ୍ଧ କରାଣୁ । ଶୁଦ୍ଧ ଉପଗୁଆର  
କଳଙ୍କ ଏହା ଉପରୁ ହମଶଃ ଅପସର ଯାଇଣୁ । ଦୈସ୍ତବଧର୍ମର ଉଦାରତା  
ଓଢ଼ିଆ ଗୁଆ ବନାଶର ଯୁବାବସ୍ଥାରୁ ତାଙ୍କୁ ବହୁ ଭାବରେ ସହାୟତା ଦେଇ-  
ଆସିତ, ଏହାକୁ ଗଣଗୁଆର ଗର୍ବ ଓ ଗୌରବରେ ଅଭିଷିକ୍ତ କରାଣୁ ।

ତତ୍କାଳ ଆତ୍ମଗାନମାନେ ୧୫୭-ରେ ଓଡ଼ିଶା ଅଧିକାର କରୁଥିଲେ । ଏଥିରେ ଓଡ଼ିଶା କେବଳ ସ୍ୱାଧୀନତା ନିରାଶ୍ରୟ ନ ଥିଲା, କାର୍ତ୍ତବୀର୍ୟ୍ୟ ଓ ବୃତ୍ତକୁ କେନ୍ଦ୍ରୀୟ କରାଗଲା । ସାମାଜିକ ନିବନ୍ଧନାସୁ ମଧ୍ୟ ସଂହତ ହେଉଥିଲା । ଅଧ୍ୟାପକଙ୍କ ଏକ ତରଫ ଦୁର୍ଦ୍ଦିନରେ ହେଉଥିବା ସମାଜକୁ ଦେଖି ଗୋର୍ଦ୍ଧାର ଭବନର ଗୁଳିଧାର ସ୍ଥାପନ କରି ଓଡ଼ିଶାର ଗୁଳିଧାର କଥା ସଂମାଜ-ଧାର୍ମିକ ପ୍ରଶ୍ନର ରକ୍ଷାପାଳନେ କରାଗଲା । ସୁଦ୍ଧା ମନରେ ସେ କରନ୍ତା ଶ୍ରଦ୍ଧାର ପୁନଃପ୍ରତିଷ୍ଠା କରିବା ପାଇଁ ସଙ୍ଗେ ସଙ୍ଗେ ସୁଦ୍ଧା ଗୁଳିଧାର ପ୍ରତି-ପ୍ରତିଷ୍ଠାକୁ ଚାହୁଁ ଥିଲେ । ସାଧକଶକ୍ତିକୁ ସଂଘୀକୃତ କରିବା ଫଳରେ ମୁଗ୍ଧମାନମାନେ ଆକର୍ଷିତ ହୋଇଉଠିଲେ । କରନ୍ତା ଧର୍ମ ପୁଣି ଅଭିଭବ ହେଉଥିବା ସମାଜକୁ ଦେଖି ଏକ ଓଡ଼ିଶାର ଗୁଳିଧାର ଓ ସଂସ୍କୃତିକୁ ଏକତା ପ୍ରତିରେ ପାଠ୍ୟପୁସ୍ତକ । ୧୭୩ ଶତାବ୍ଦୀରେ ମୋଗଲମାନେ ଓଡ଼ିଶା ଅଧିକାର କରିବା ପରେ ସମସ୍ତେ ଗୁଳିଧାରକୁ ଦେଖି ଗୋର୍ଦ୍ଧାର ଗୁଳି । ସୁଦ୍ଧା ଓ କରନ୍ତା ଧର୍ମ ଉପରେ ତାଙ୍କର ସଂସ୍କୃତି ନିର୍ଭର ଥିଲା । ସେହିଭଳି ଠାରୁ ସମାଜକୁ ଦେଖି ନିରନ୍ତର ଅବତାର କଥା ସମସ୍ତ ଓଡ଼ିଶାର ଆଧ୍ୟାତ୍ମିକ ନେତା ଉପରେ ପଡ଼ିଗଲା ହେଲେ । ତାହା ହେଉଥିଲା ମୁଗ୍ଧମାନଙ୍କ ଦୃଷ୍ଟିରେ ସମାଜକୁ ଦେଖି ୧୭୩ ଶତାବ୍ଦୀ ଓଡ଼ିଶାର ଏକ ମଧ୍ୟସ୍ତରୀୟ କାରାକାରୀ ଯିଏକ ଅନ୍ୟ ପ୍ରକାର ଉପରେ ଓଡ଼ିଶାର ସମାଜ ଓ ସଂସ୍କୃତିକୁ ଏକ ଅନ୍ୟାନ୍ୟ ଧର୍ମ ମୁଖରୁ ଦେଖି ଚାହୁଁଥିଲେ । ତାଙ୍କର ଉଦ୍ଦେଶ୍ୟ ଯେହୁ ଦେଖି ତାଙ୍କ ଉଚ୍ଚ ଶୈଳୀଗାଳୀ ନଥିଲେ । ତାଙ୍କର ୧୭୩ ଓ ୧୮୩ ଶତାବ୍ଦୀରେ ମୋଗଲ-ମରାଠା ଶାସନକାଳର ଓଡ଼ିଶାକୁ ଦେଖି ଚାହୁଁଥିବା ତା'ର ଅବଶ୍ୟ ଓ ଉଚ୍ଚତମ ସୁଦ୍ଧା ଯା ଶକ୍ତିକୁ ସେମାନେ ଉଦ୍ଦେଶ୍ୟ କରି ପାରିଥିଲେ । ଏହି ସମୟରେ ଓଡ଼ିଶା ଦୋର ଗୁଳିଧାର, ସାମାଜିକ ଓ ଧର୍ମିକ ଅଧ୍ୟାପକର ପ୍ରସ୍ତୁତୀ ନଥିଲା । ଏପରିକି କରନ୍ତାଙ୍କ ପାଦର ଗଣ୍ଡି ମଧ୍ୟ ତାର ସାମାଜିକ ଓ ସଂସ୍କୃତିକ ନିବନ୍ଧନାସୁରେ ପ୍ରତିରୋଧର ଶକ୍ତି ସମ୍ପାଦନ କରିପାରିଲା ନାହିଁ ।

କିନ୍ତୁ ଏକ ସମୟରେ ଓଡ଼ିଶା ଉପା ଓ ପାଠ୍ୟ ତା'ର ଉଦ୍ଦେଶ୍ୟକୁ ଚୁମ୍ବିତା ପ୍ରାପ୍ତ କରିଥିଲା । ଅବଶ୍ୟ ଓ ଅଧ୍ୟାପକଙ୍କ ଏ ଦୁର୍ଦ୍ଦିନରେ ଉପା ପାଠ୍ୟର ସେଇ ଚୁମ୍ବିତାକୁ ଥିଲା ତା'ର ସଂହତ ଓ ଉଚ୍ଚିକରଣର ଏକ ଅମୋଗ ଶକ୍ତି । ଓଡ଼ିଶା ଉପାର ସମସ୍ତ ପଥରେ ସଂସ୍କୃତି ଅନ୍ୟ ଦେଖିଥିବା ଉଚ୍ଚି ପାରିଲା ନାହିଁ । ଏହା ଶକ୍ତିର ଉପା ନିର୍ଦ୍ଦେଶ କରିବା ଉପା ଉପରେ ଉଚ୍ଚି-ଗଲା । 'ସେମ ସମାପ୍ତ'ରେ ଉପାପ୍ରତିଷ୍ଠା ଉଦ୍ଦେଶ୍ୟ କରିଥିଲା,

"ଦୁରଭିଷା ହିଁ ରାମମୟେ । ସେ ନାଶକେଳ ଡାଳ ପାଦ୍ମେ ॥  
 କେଶେ ହେ:ଅଲ ରାମସ୍ନେତା । ଶରୁକ୍ତା ନୋଡ଼େ ଉପଯୋଗ ॥  
 ଶୁଷା ସୁପନ୍ନ ରମ୍ଭା ପ୍ତାୟ । ଦୋମଳ ପୁତୁ ରପମୟ ॥  
 ଅଲ୍ଲେଶେ କର ତା:କ୍ଷ ଶ୍ରେତ । ଶର୍ତ୍ତ ଜବନେ ଉପଯୋଗ ॥  
 କ ପରକୃତ ଦଂପକୃତ । ସେ ଶୁବଶ୍ରୀୟ ମହମୁତ ॥  
 ରାଜ ଶୁଣଇ ଗୋପୀମୁଖେ । ଦେବନ ଶୁଣେ କେତେ ସୁଖେ ॥"

ଏହାଛଡ଼ା ସେ ସମୟର ପ୍ରାଚୀନାଞ୍ଜି ବହନ କରୁଥିବା ସମତାଳୀନ ଅନ୍ୟ  
 ଦେଶେକ ଲେଖକଙ୍କ ଉଦ୍ଧୃତ ନିର୍ଦ୍ଦେଶାଦି ସେ ଓଡ଼ିଆ ଶୁଷା ସଂସ୍କୃତ ଶବ୍ଦ ସମାଜ  
 ମର୍ଯ୍ୟାଦା ଲାଭ କରିଥିଲା । ଏପରିକି ଚନ୍ଦ୍ରାନ୍ତ ନିଆ ଯାଆରଣ ଜନତାର ଶୁଭ  
 ବିଧିମୟ ଲାଗି ଏହା ସମ୍ଭବ ଏକ ଜନପ୍ରସିଦ୍ଧ ମାଧ୍ୟମ । ପଦ୍ମନାଭଦେବ, ଧର୍ମପୁତ୍ର  
 ଭକ୍ତ ଓ କୃଷ୍ଣ ସିଂହଙ୍କ ଭଳି ରାଜାବନ୍ଧୁ; ସିଦ୍ଧାନ୍ତର ଦାସ, ରାମଦାସ ଓ କପ୍ପେରୀ  
 ବଳଦେବଙ୍କ ଭଳି ବ୍ରାହ୍ମଣମାନେ; ସାମନ୍ତେ, ଉପେନ୍ଦ୍ରଭଞ୍ଜ ଓ ଅଭିମନ୍ୟୁ  
 ସାମନ୍ତସିଂହାରଣଙ୍କ ଭଳି ଶକ୍ତିପୁରଣ; ଏମାନଙ୍କ ସାଧକବେଶେ ଭଳି ମୁସଲମାନ  
 ତଥା ମାଧ୍ୟମ ଓ ବୃନ୍ଦାବନୀଙ୍କ ଭଳି ନାୟକମାନଙ୍କ ସହ ବହୁ ଦେଶୀ ଓ ଶୁଦ୍ରମାନ  
 ତଥା ଲେଖକ ଓଡ଼ିଆ ଶୁଷା ଓ ସାହିତ୍ୟର ଅଗ୍ରଗଣ୍ୟ ପଥରେ ସଫଳତା ପ୍ରଦାନକାରୀ  
 କରିଛନ୍ତି । ୧୭ଶ ଶତାବ୍ଦୀର ଓଡ଼ିଆ କବିତା ନିଃସନ୍ଦେହରେ ସଂସ୍କୃତ  
 କାବ୍ୟ ପରମ୍ପରାର ଅନୁକରଣରେ ରଚିତ ଖଣ୍ଡ ଜନ୍ମରୁ ଅଧୁନାଶ ସୃଷ୍ଟି  
 ବନିବାର କଳାକୃତ୍ୟରେ ଉପସ୍ଥଳ । ଓଡ଼ିଆ ଶୁଷା କେବଳ ମହାକାବ୍ୟ, ପୁରାଣ  
 କଳ୍ପାଦାର୍ଶନକ ଗଳ୍ପ ରଚନା ମଧ୍ୟରେ ସୀମାବଦ୍ଧ ରହୁନ ନାହିଁ । ଉପେନ୍ଦ୍ରଭଞ୍ଜ  
 ଦାନକୃଷ୍ଣ, ଅଭିମନ୍ୟୁ ଓ ଅନ୍ୟ କବିମାନଙ୍କ କାବ୍ୟକବିତାରେ ଏହା କାବ୍ୟ-  
 କଳାର ଚରମ ସୀମା ସ୍ପର୍ଶ କରିଥିଲା । ଏହା ବ୍ୟତିରେକେ ଓଡ଼ିଆରେ ରଚିତ  
 କେତୋଟି ବ୍ୟାକରଣ (ଟେକ୍ନିକାଲ) ହେଉ ପାଇଁ ଏଇ ସମୟ ଖୁବ୍ ତାତ୍ପର୍ଯ୍ୟ-  
 ପୁର୍ଣ୍ଣ । ତା ମଧ୍ୟରେ ସବୁଠି ଦେଖା ଉନ୍ନେତ୍ୟୋଗ୍ୟ ହେଲା 'ଗୀତାଭିଧାନ' ନାମକ  
 ଓଡ଼ିଆ ଶବ୍ଦକୋଷ, ଯାହାକି ସାଗରାକରେ ଏ ଧରଣର ଏକ ପ୍ରଥମ ସୃଷ୍ଟି ।  
 ଅନ୍ୟତାର ହେଉ 'ରତନାବଦ', 'ନୋଟପାଠ୍ୟ' ନାମକ ବ୍ୟାକରଣ ଗ୍ରନ୍ଥ ଏବଂ  
 'ଉପକାବ୍ୟ ବ୍ୟାକରଣ' ନାମକ ଶବ୍ଦକୋଷ ଏକ ଧରାଗ୍ରନ୍ଥ । ଏ ସମସ୍ତ  
 ସେହିଭଳି ଓଡ଼ିଆ ଶୁଷା ଓ ସାହିତ୍ୟ ଜଗତର ସଫୋର ସଫଳକରଣ ପ୍ରଦାନକାରୀ  
 ଉପେନ୍ଦ୍ର ଭଞ୍ଜଙ୍କ କୃତ । ଜଗତ 'କୃଷ୍ଣଦାଶ' ବୋଲି'ରେ ଦାନକୃଷ୍ଣ ଦାସ  
 ହିଁ କେଉଁଠିରୁ ପ୍ରଥମ ଓଡ଼ିଆ ନିତ୍ୟ ଗ୍ରନ୍ଥର ରଚନାକାରୀ । ଦକ୍ଷିଣା  
 ଦାସ ଓ ଦୁର୍ଜନାଥ ବଡ଼ଜେନା ସେହିଭଳି କାଳ୍ପନିକ ଓ ଐତିହାସିକ କାବ୍ୟର  
 ରଚନାକାରୀ ।



ଏଭଳି ବହୁ ବିଶାଳ ରୁଦ୍ଧ ସେଇ ସମୟରେ ହିଁ ପ୍ରକାଶ କରି ଦେଖିଲେ ଯେତେବେଳେ ଓଡ଼ିଶାର ରାଜନୀତିକ ସ୍ଥିତିଟି ସ୍ୱାଧୀନତା ସ୍ୱପ୍ନ ଅନ୍ତରର ଏକ କାହାଣୀ ପ୍ରଭୃତି; ସାମାଜିକ ଜୀବନ ଥିଲା ଯୋଗ ଅଭାବକାଳୀନ କଥା ସମଗ୍ର ରାଜ୍ୟଟି ଥିଲା ଦାରଦ୍ରାଂ ନିଃସ୍ତେଷିତ । ଏଇ ଗୁଣନୀତିକ ଅବସ୍ଥା କାଳରେ ପୁଣି ଓଡ଼ିଆ ଭାଷାର ଏଭଳି ବସ୍ତୁସ୍ତୁ ସମ୍ପର୍କି ତା'ର ମହତ୍ତ୍ୱ ପରିମିତ ଓ ଅନୁନିତୁତ ପ୍ରାଣ-ଶକ୍ତିରହି ପରାଧୀନ ଦେଇଥାଏ । ଏହା କହୁତା ନିସ୍ତୁ ସ୍ୱୋକନ ଯେ ଓଡ଼ିଶା ତାର ଇତିହାସର ସମ କର୍ମସାଧନ କାଳରେ— ଯେତେବେଳେ କି ପାଣିବ ଓ ଅଧ୍ୟାପିତ ପ୍ରଭୃତି ଅନ୍ୟ ସମସ୍ତ ଶକ୍ତି ନଷ୍ଟ ହୋଇଯାଇଥିଲା ସେତେବେଳେ— କେବଳ ଏଇ ଇସ୍ତାହି ତା'ର ସାଂସ୍କୃତିକ ଓ ସାମାଜିକ ଜୀବନକୁ ଧ୍ୟାତମୁଖରୁ ରକ୍ଷା କରିଥିଲା ।

[ଓଡ଼ିଆ ଭାଷାର ବିକଳତା ପର୍ଯ୍ୟନ୍ତେ ତାହାର ସାମ୍ରାଜ୍ୟ ଏହି ଅଭି-  
ଭାଷଣ ଇତିହାସରେ ଦେଖିବାପାଇଁ ବିଶ୍ୱାସନୀୟ, ଶାନ୍ତିନିକେତନରେ  
ତା ୧୫ । ୩ । ୧୯୭୫ ଶକରେ ପ୍ରକାଶ କରାଯାଇଥିଲା । କେବଳ ସୁନେଇଥିବ  
ଇତିହାସ ନୁହେଁ, ଅନ୍ୟାନ୍ୟ ବିଦ୍ୟା/କ୍ରମରେ ବ୍ୟବହାର ପାହୁ କିଛି ଅବଗତ  
ଉପଲବ୍ଧ ଇତିହାସି ତା'ର ଦୃଷ୍ଟାନ୍ତ । ପ୍ରଥମେ ଏହା ପ୍ରକାଶ ହେବା ସଂପର୍କୀ  
ପ୍ରକାଶିତ ଓ ବ୍ୟବହାର ସଂପର୍କୀ ଦ୍ୱାରା ସଂପାଦକ 'ଉତ୍କଳ ସମୟ ଓ ଉତ୍କଳ  
ଭୌତିକ ସ୍ୱାଧୀନତା : ପ୍ରଥମ ଅଧ୍ୟାୟ (୧୯୭୧)ରେ ପ୍ରକାଶିତ ହୋଇଥିଲା ।  
ଏଠାରେ ପଞ୍ଜିକୃତ ଓଡ଼ିଆ ରୂପାନ୍ତର ପ୍ରସ୍ତୁତ କରାଯିବ ଶ୍ରୀମତୀ  
ମହାବିଦ୍ୟାଳୟ, ବାରମିସ୍ତବର ଅଧ୍ୟାପକ ଓ ସାହିତ୍ୟିକ ଶ୍ରୀ ଦେବୀର ମହାନ୍ତ ।  
ଏହି ଓଡ଼ିଆ ରୂପାନ୍ତର ମଧ୍ୟ ପ୍ରଥମେ ବିଶ୍ୱାସନୀୟ ପାଣିକା-୧ (୧୯୮୦)ରେ  
ପ୍ରସ୍ତୁତ ହୋଇଥିଲା — ସଂପାଦକଦ୍ୱାରା]

ପରିଶିଷ୍ଟ - ୨ : ସ୍କୃତି-ସ୍ମରଣ

(ଡକ୍ଟର ସାହୁଙ୍କ କୀର୍ତ୍ତନର ସ୍ମରଣୀୟ ଘଟଣାବଳୀ)

୨୮-୭-୧୯୨୨ ବରଷାର ଛାମରେ ଜନ୍ମଗ୍ରହଣ

(ଗ୍ରାମଣି ଶୁକ୍ଳ ଚତୁର୍ଥୀ ଶୁକ୍ରବାର)

୧୯୩୦ — ଗ୍ରାଥମିଳ ବିଦ୍ୟାଳୟରେ ପ୍ରବେଶ ।

୧୯୩୭ — ସପ୍ତମ ଶ୍ରେଣୀରେ ଉତ୍ତୀର୍ଣ୍ଣ ।

୧୯୩୯ — ସୋନପୁର ବିଦ୍ୟାଳୀ ବଜରଜୀ ସାହୁଙ୍କ ବିଦ୍ୟାଳୟରେ ଦେବଜ୍ଞ ସହଜ ବିଦାହ-ବିଦାପନା ଅନୁଷ୍ଠିତ ।

୧୯୪୦ — ମାଟ୍ରିକୁଲେସନ ପଢ଼ାଉଥିବା ସମୟରେ ପ୍ରଥମ ଶ୍ରେଣୀରେ ଉତ୍ତୀର୍ଣ୍ଣ ।  
ବଲ୍ଲୀର ପାଟଣାର ଦୁର୍ଘାତନ ହାଇସ୍କୁଲର ପଠନ ବର୍ଷର  
ବେଳେ ଛାତ୍ରୀ ପାଟଣା ମହାଭୃତୀ ସୃଷ୍ଟିପଦକ ଲାଭ ।

୧୯୪୩ — କଟକସ୍ଥ ପି. ଟି. ଟ୍ରେଡ଼ିଂ ସ୍କୁଲରେ ଅଧ୍ୟୟନ । ଚତୁର୍ଥର  
ବରଷରୁ କର୍ମ ହାଇସ୍କୁଲରେ ଶିକ୍ଷାଦାନ କରି କର୍ମସୂଚୀ ଜୀବନର  
ଆରମ୍ଭ ।

୧୯୪୪ — ବରଷାଘ ହାଇସ୍କୁଲର ଦ୍ଵିତୀୟ ଏବଂ ତୃତୀୟ ବର୍ଷ ସାହୁଙ୍କ  
ଶିକ୍ଷକ ଭାବରେ ଯୋଗଦାନ । ପରେ ଭୁବନେଶ୍ଵରରେ ଅଳ୍ପ ଏ-  
ପରଷାରେ ଉତ୍ତୀର୍ଣ୍ଣ ।

୧୯୪୫ — ପ୍ରଫେସର ସ ନିଖାମ ଦାଶଙ୍କ ଅଭିଭାବନାରେ ଭୁବନେଶ୍ଵର  
କଲେଜରେ ବି. ଏ. ଶ୍ରେଣୀରେ ଯୋଗଦାନ ।

୧୯୪୭ — ବି. ଏ. ଅନର୍ସ (ଇତିହାସ)ରେ ପ୍ରଥମ ଶ୍ରେଣୀରେ ପ୍ରଥମ ଚତୁର୍ଥ  
ଉତ୍ତୀର୍ଣ୍ଣ ପଦ ଉତ୍ତୀର୍ଣ୍ଣ ।

୧୯୫୯ — ଏକଦାବାଦ ବିଶ୍ଵବିଦ୍ୟାଳୟରୁ ଏମ୍. ଏ. ଉତ୍ତୀର୍ଣ୍ଣ ଲାଭ କରି  
କଟକସ୍ଥ ଶ୍ରୀକୃଷ୍ଣ ମହାବିଦ୍ୟାଳୟ ଇତିହାସ ବିଭାଗରେ ଅଧ୍ୟାପକ  
ରୂପେ ଯୋଗଦାନ ।

- ୧୯୫୦ — ଚାନ୍ଦିନୀ ଶରଦା ମହାବିଦ୍ୟାଳୟରେ ଅଧ୍ୟାପକ ରୂପେ ଅବ-  
ସ୍ଥାପିତ ।  
ଓଡ଼ିଶାରେ ଚୌକଧର୍ମ ସମ୍ପର୍କରେ ଗବେଷଣା ଆରମ୍ଭ ।  
'ଦୁଗ୍ଧେ ସୁଗ୍ଧେ ସ୍ଵରାଜ୍ୟେ ନୌବାଣିଜ୍ୟ' ପୁସ୍ତକ ରଚନା ।
- ୧୯୫୪ — ଜଟକର ରେଭେନ୍ସା କଲେଜକୁ ପ୍ରାଧିକାରଣ ।
- ୧୯୫୫ — ଓଡ଼ିଶାରେ ଚୌକଧର୍ମ ସମ୍ବନ୍ଧୀୟ ମାଠି ଉତ୍କଳ ବିଶ୍ଵବିଦ୍ୟାଳୟରୁ  
ପିଏଚ୍. ଡି. ଲାଭ ।
- ୧୯୫୮ — Orissa Historical Research Journalର  
ସଂପାଦନା ମଣ୍ଡଳୀର ପଦ୍ମ୍ୟ ରୂପେ ଯୋଗଦାନ ।  
'Buddhism in Orissa' ଉତ୍କଳ ବିଶ୍ଵବିଦ୍ୟାଳୟ  
ଦ୍ଵାରା ପ୍ରକାଶିତ ।
- ୧୯୫୯ — ପିଏଚ୍. ଡି. ସମ୍ବନ୍ଧୀୟ ପଂକ୍ତିପୁ ଓଡ଼ିଆ ସଂସ୍କୃତ 'ଓଡ଼ିଶାରେ  
ଚୌକଧର୍ମ' ଓଡ଼ିଶା ସାହିତ୍ୟ ଏକାଡେମୀ ଦ୍ଵାରା ପ୍ରକାଶିତ ।  
ମାଦଳା ପାଞ୍ଜିର ଐତିହାସିକତା ଉପରେ ସ୍ଵର ଉଲ୍ଲେଖନ ।
- ୧୯୬୦ — ରେଭେନ୍ସା କଲେଜରୁ ଅବ୍ୟାହତ ନେଇ ଭୁବନେଶ୍ଵରରେ  
State Gazetteerର Editor ଭାବରେ ଯୋଗଦାନ ।
- ୧୯୬୪ — ଉତ୍କଳ ବିଶ୍ଵବିଦ୍ୟାଳୟ ଦ୍ଵାରା ଡି. ଲିଟ୍. ଉପାଧିରେ ଭୂଷିତ ।
- ୧୯୬୫-୧୯୬୮ ସମ୍ବଲପୁର ବିଶ୍ଵବିଦ୍ୟାଳୟର ପ୍ରଥମ ବିଧିବଦ୍ଧ ରେକ୍ଟର  
ରୂପେ ଦାୟିତ୍ଵ ଗ୍ରହଣ ।
- ୧୯୬୬-୧୯୬୮ ସମ୍ବଲପୁର ବିଶ୍ଵବିଦ୍ୟାଳୟ ଉପାଧ୍ୟକ୍ଷର ଭାବେ ଶ୍ରୀ ଶ୍ରୀ  
ପ୍ରଥମ ପ୍ରଫେସର ରୂପେ ଅବସ୍ଥାପିତ ।
- ୧୯୬୩ — ନିର୍ଦ୍ଧାରିତ ଅନୁରୋଧରେ ପ୍ରଚ୍ଛଦାଧିକାରୀ ଭାବେ ଦାନ ।
- ୧୯୬୫ — ଗୁଣିଆ ପଦ୍ମବର୍ଣ୍ଣନା ।
- ୧୯୬୮ — ଗଣିତପାଠରେ ଭୂଖୋଦନ ।
- ୧୯୬୯-୧୯୭୧ ସମ୍ବଲପୁର ବିଶ୍ଵବିଦ୍ୟାଳୟର କୁଳପତି ପଦବୀରେ ଅଧିଷ୍ଠିତ ।
- ୨୦୧୯-୧୯୮୧ ଓଡ଼ିଶା ସରକାରଙ୍କ ପ୍ରଚ୍ଛଦାଧିକାରୀ ଭାବେ ଶ୍ରୀ ରୂପେ ଯୋଗ-  
ଦାନ ।
- ୨୦୧୯-୧୯୮୫ ବରପାଲୀ ନିକଟସ୍ଥ ସରସ୍ଵତୀ ଛାମରେ ଉଦ୍ଘୋଷନ ।

ପରିଶିଷ୍ଟ - ୩ : ନବୀନ କୁମାରଙ୍କ ରଚନାସମ୍ଭାର

---

୧। ପୁସ୍ତକାବଳୀ :

କ) ଇଂରାଜୀ—

- i) Buddhism in Orissa, 1958; Utkal University, Bhubaneswar.
- ii) A History of Orissa Police, 1961; Cuttack
- iii) Utkal University History of Orissa Vol. I, 1964; Utkal University, Bhubaneswar
- iv) A History of Orissa (with Dr. J.K. Sabu and Dr. P. K. Mishra), 1978; Cuttack
- v) Kharavela, 1984; Bhubaneswar.
- vi) Surendra Sai, 1985, Bhubaneswar

ଖ) ଓଡ଼ିଆ—

- i) ସୁଭେ ଦୁର୍ଭେ ଛବିଗଣ୍ଡା କୌତାଶିଳା, ୧୯୫୫; ବାଣପଦା
- ii) ଓଡ଼ିଶାରେ କୌତାଶିଳା, ୧୯୭୦; ଓଡ଼ିଶା ସାହିତ୍ୟ ଏକାଡେମୀ, ଭୁବନେଶ୍ୱର
- iii) ଓଡ଼ିଆ କାବିର ଇତିହାସ, ୧୯୭୫; ଓଡ଼ିଶା ଟେକ୍ସଟ ବୁକ୍ ବ୍ଲୋ, ଭୁବନେଶ୍ୱର

ଗ) ସଂପାଦିତ ପୁସ୍ତକାବଳୀ—

- i) A History of Orissa, Vol I, 1956; Calcutta
- ii) A History of Orissa, Vol II, 1957, Calcutta

- iii) District Gazetteer : Koraput, 1966;  
Bhubaneswar
- iv) District Gazetteer : Mayurbhanja, 1967  
Bhubaneswar
- v) District Gazetteer : Bolangir, 1968;  
Bhubaneswar
- vi) Souvenir on Jayadev, 1969, Bhubaneswar
- vii) New Aspects of History of Orissa Vol I,  
1971; Sambalpur University, Jyotivihar.
- viii) New Aspects of History of Orissa Vol II  
1978; Sambalpur University, Jyotivihar
- ix) Madhusudan Das : The Legislator (with Dr.  
P. K. Mishra) 1980, Pragati Utkal Sangha,  
Rourkela

ଘ) ଅପ୍ରକାଶିତ ପୁସ୍ତକାବଳୀ—

- i ) Utkal University History of Orissa, Vol II
- ii ) ଉତ୍କଳର ଶକ୍ତିତ୍ୱ ।
- iii) ଚୋପନୀର ଚୈତ୍ତ୍ୱ ଉତ୍ପତ୍ତି
- iv) Orissa's cultural contact with South East  
Asia (incomplete)
- v) History and Culture of Western Orissa)  
(with Dr. J. K. Sabu)

୨ । ବିଷୟ ପ୍ରକାଶାବଳୀ :

କ) ଓଡ଼ିଆ—

i ) ସମ୍ବନ୍ଧ

- a) ପ୍ରାଚୀନ ଉତ୍କଳରେ ଉତ୍କଳ ଶାସନ (୧୯୮୮)

ii) ନବଭାରତ

- a) ଝିଲ୍ଲ, ପଲ୍ଲୀକା ଓ କୈନଧର୍ମ (୧୯୩୯)  
(ସୁରେନ୍ଦ୍ର ମହାନ୍ତିଙ୍କ ସହକାରେ)
- b) ଜଣକ ପ୍ରମାଣ ଡାକ୍ତରଙ୍କ ସମସ୍ତ ଜରୁରୀ (୧୯୩୦)
- c) ଉତ୍ତମାସ ରୂପର ନି ଜଗନ୍ନାଥ (୧୯୩୦)

iii) ନବଜୀବନ

- a) ସବୁଜୀବନ ବୌଦ୍ଧଧର୍ମ (୧୯୩୭)

iv) ସୁଜ୍ଞାନ

- a) ଜଣକ ଗୁରୁତ (୧୯୩୫)

v) ନୋଡାଲ୍

- a) ଓଡ଼ିଶାରେ ବୌଦ୍ଧପ୍ରସାର (୧୯୩୮)
- b) ଓଡ଼ିଶାର ପ୍ରାୟତଃକ ଚମତକାଣ୍ଡ

vi) ମୟୂରା ଧର୍ମ ଓ ଦର୍ଶନ (ପ୍ରଂ ଦୈତ୍ୟାଙ୍କ ପତ୍ନୀ; ଡଃ.ଏ.ଇ. ଚକ୍ରବର୍ତ୍ତୀ, କୋରାପୁଟ)

- a) ଗୁମା ଶ୍ରେଣୀ (୧୯୨୮)

vii) ଉତ୍କଳ ଗୌରବ ମଧୁସୂଦନ ସ୍ମାରଣା, ସରକାରୀ ଉତ୍କଳ ସଂଘ, ବହିରବେଳ

- a) ସମ୍ପାଦକତା (୧୯୨୮ ରୁ ୧୯୮୫)
- b) ମଧୁସୂଦନ ଦାସ (୧୯୭୩)
- c) ଜାତୀୟତା କାବ୍ୟରେ ଓଡ଼ିଶା (୧୯୭୫)
- d) ପଶ୍ଚିମ ଓଡ଼ିଶାର ରମଣୀୟ ସ୍ଥାନ (୧୯୭୮)
- e) ଓଡ଼ିଶା ସହିତ ସମ୍ବଲପୁରର ମିଶ୍ରଣ (୧୯୮୩)
- f) ଶ୍ରୀ ସୁରେନ୍ଦ୍ର ସାଏ (୧୯୮୪)

viii) ଉତ୍କଳ ପ୍ରସଙ୍ଗ

- a) ସୁରୁଖୋରମ ଉପାସନା

ix) ପଦ୍ମିଣି

- a) ଆଶା କୁମାରୀ (୧୯୭୨)  
 b) ରତ୍ନକୁମାରୀ (୧୯୭୨)  
 c) ମୋହନ କୁମାରୀ  
 d) ଦୈକଲଦେବ (୧୯୭୩)  
 e) ବୃନ୍ଦାବଳା ମହାର (୧୯୭୩)  
 f) ସମ୍ବଲପୁରରେ ପାକୀ ସାହୁ (୧୯୭୩)  
 ଘ) ସମ୍ବଲପୁର ଜିଲ୍ଲାପାଳାୟନରେ ସଂଗଠିତ ଶତ୍ରୁକ୍ଷୟ ଉତ୍ସାହ  
 ତାମ୍ରଶାସନ (୧୯୭୪)  
 h) ଛକଳ (୧୯୭୪)  
 i) ମହାପାତ୍ର ଓ ବୌଦ୍ଧଧର୍ମ (୧୯୭୪)  
 j) ବୁଦ୍ଧଙ୍କ ପୁସ୍ତକସମିତରେ ନାଟ (୧୯୭୪)  
 k) ସମ୍ପାଦନା (୧୯୭୮), (୧୯୭୯-୧୯୮୧)

x) ପୁରଣିକା : ଜଣା ନୋହେଉ ପଞ୍ଜିକା, ସମ୍ବଲପୁର

- a) ଓଡ଼ିଶାର ପାଚୀନ ବୁଦ୍ଧପ୍ରତିମା

xi) ପଞ୍ଚସୁଦ

- ଭାରତୀୟ ପରମ୍ପରା : ଭଳା ଓ ହାପଜାର (୧୯୭୪)

xii) ପୁରଣିକା : ପ୍ରାଦେଶିକ ନୋହେଉ ପଞ୍ଜିକା, ସୋନପୁର

- a) ଭଳା ଅନୁସନ୍ଧାନ (୧୯୮୧)

xiii) ସମାଜ

- ମାଦଳା ପାଞ୍ଜି

xiv) ପଞ୍ଚକନ୍ୟା

- ସୋନପୁର-କଳା

## ଉତ୍ତରୀ-

- i) Proceedings of Indian History Congress.
  - a) The Date of Mahasivagupta Balarjuna,  
(1949)
  - b) Gajapati Purushottam Deva  
(Presented, 1949)
  - c) The Bhanja Kings of Orissa (1956)
  - d) The Earliest Ganga Kings of Kalinga  
(1957)
  - e) Subhakarasinha, the king of Wu Chu  
(Presented, 1958)
  - f) Bahasatimitta in the Hatigumpha.  
Inscription (1959)
- ii) Bihar and Orissa Research Journal  
Medieval Orissa's Seaports : Balasore (1953)
- iii) Orissa Historical Research Journal
  - a) History of South Kosala and Somavamsis  
of Utkal (1954)
  - b) Imperial Gangas and Gajapati Rule in  
Orissa (1955)
  - c) Cultural Relation of Kalinga with South  
India and Ceylon, (1955)
  - d) Hinayana Buddhism in Eastern India  
in the 7th century A. D. ( 955
  - e) Religious Movements in Utkal and Kali-  
nga in the 6th Century B. C. (1955-56)



- f) Chronology of the Early Ganga Kings of Orissa (1958)
- g) Talcher Copper-Plate Grant of Sri Gayada Tunga (1958)
- h) Sasanka (1962)
- i) The Nalas (1962)
- j) Location of Karna-Suvarna (1962)
- iv) Proceedings of All India Oriental Conference
  - a) Relations of Kalinga with South India and Ceylon (1955)
  - b) Kalinga and Utkal in Early Buddhist Literature (1957)
  - c) Kalinga under Gupta Rule (Presented 1957)
- v) Marg
  - a) A Note on Khandagiri and Udayagiri Caves (1955)
- vi) Orissa Past and Present  
Buddhist Art in Orissa (1962)
- vii) District Gazetteers of Orissa
  - a) Koraput : History (1966)
  - b) Mayurbhanja : History (1967)
  - c) Bolangir : History (1968)
  - d) Bolangir : Places of Interest (1968)
  - e) Sambalpur : History (1971)

f) Kalahandi : History

g) Puri : History (1977)

viii) Orissa State Gazetteer

a) Origin of the Name of Orissa

b) History of Orissa from Early Period to  
1568

c) Coins and Currency

ix) Souvenir on Utkal Day and Utkal Gaurab  
Madhusudan Das

a) An outline of History and Culture of  
Orissa upto 1857 (1968)

b) A Scheme on Madhusudan Das and  
Modern Orissa [1969]

c) Youth Movement in Orissa [1970]

d) Historical Background of the Evolution  
of Oriya Language [1972]

e) Identification of Ramagiri of Kalidas's  
Meghaduta [1973]

f) Printed Sources on Chauhan Rule in  
Orissa [1974]

g) Veer Surendra Sai [1-84]

h) Western Orissa : the Harbingers of  
Culture [1985]

x) Proceedings of Orissa History Congress

a) Sambalpur through Ages [1970]

- b) **Presidential Address [1978]**
- xi) **New Aspects of History of Orissa**
- a) Editorials [1971, 1978]
- b) **A Survey of History of South Kosala,**  
[1971]
- c) **University Museum, Its Bearing in**  
History
- xii) **Sambalpur University Research Journal**
- a) **Some Problems Relating to the History of**  
Sailodbhavas [1973-1974]
- b) **Two Obscure Dynasties of South Kosala**
- xiii) **Proceedings and Souvenir of International**  
**Studies on Buddhism and Jainism**  
**Buddhist Art in Orissa [1976]**
- xiv) **Souvenir : Third Purva Bharat Samskritika**  
**Sammelan**
- a) **Handicrafts & Silver Filigree — the Pride**  
of Orissa [1976]
- b) **Archaeological Finds in Asuragarh [1976]**
- xv) **New Directions of Tourism in Orissa**  
**The Excavations of Asuragarh [1976]**
- xvi) **Interim Excavation Report**
- a) **Asuragarh**

b) **Gania pali**

xvii) Sidelights on History and Culture of Orissa

a) **Pre-historic Cultures of Orissa [1978]**

b) **Historical Geography of Orissa [1978]**

xviii) Souvenir of Orissa Sahitya Akademy

Silver Jubilee

**Historical Geography of Orissa [1982]**

[ବିଭିନ୍ନ ସାମ୍ରାଜ୍ୟ ରଚନାବଳୀର ଏହା ଏକ ଅସଂସ୍କୃଷ୍ଟ ତାଲିକା ।  
ଉତ୍ତରାଂଶରେ ଦେଖି ଉଦ୍ଦେଶ୍ୟକ ଏହି ଗ୍ରନ୍ଥପଞ୍ଜିକୁ ପୂର୍ଣ୍ଣାଙ୍ଗ, ଉତ୍ପତ୍ତି ଓ  
ଅଧିକ ସାମାଜିକ କ୍ଷେତ୍ରରେ ପଂଚନନ କରାଯାଇଲେ, ତାହା ଓଡ଼ିଶାର ଇତିହାସ  
ଓ ପଂସ୍କୃତ-ଚର୍ଚ୍ଚା କ୍ଷେତ୍ରରେ ଏକ ବିଶିଷ୍ଟ ଅବଦାନ ହେବ ।

—ସମ୍ପାଦକପୁସ୍ତକ]