

ଭାରତ
ନେତାମାନ
ମୁକ୍ତି

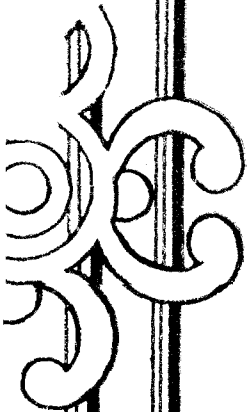

ଶ୍ରୀମତୀ



ସ୍ତବିତ ଉତ୍କଳ ସଂଘ, ବେରହମ୍ପଲ

ପାଠ ଗାର

ନଂ

ତା

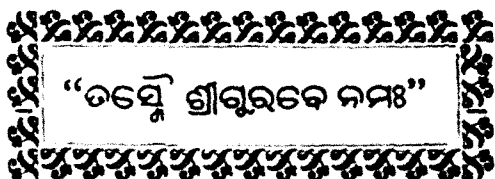

ମୋର ପିତାମହ ଓ ବାଲ୍ୟଗୁରୁ

ସ୍ମରଣ ପତ୍ର ଓ କୃପାପତ୍ର ରଚନା

ପବନ ସ୍ମୃତି ଉଦ୍ଦେଶ୍ୟରେ

ଉତ୍ପାଦନ ।

ବିଶି

ଯାତ୍ରୀ ସେ ବେଗବାନ୍

ଜନମା-ଜଠରୁ ଜନ୍ମ ଲଭି ସେ ପରଶିଲ ଯେବେ ଧରା,
ଦର୍ଶନେ ତା'ର ପରିବାରଜନ ହୋଇଲେ ଆତ୍ମହରା;
ଶୈଶବ ତା'ର ବିଭଲ ହାସ୍ୟରେଲେ,
ଜନକ, ଜନମା, ଜେଜେ, ଜେଜେମାଆ କୋଲେ;

ଗୁଣ୍ଡମାବନ ହାହାକାରମୟ ଦୁଃଖ-ଦୈନ୍ୟ-ଖଞ୍ଜା;
ପଞ୍ଚବନର ତ' ମଧୁବସନ୍ତେ ବହେ ବୈଶାଖୀ-ଝଞ୍ଜା;
କର୍ମଜୀବନେ ବହିଗଲ କେତେ ଝଡ଼,
ବିଜୟ-ଦର୍ପେ ବାହୁଡ଼ିଲ ଜିତି ଗଡ଼;

କର୍ମ-କ୍ଳାନ୍ତ ଜୀବନେ ଯଦି ସେ ଅବସର କେବେ ପାଏ,
ପ୍ରକୃତ-ରୂପ ସମ୍ଭୋଗ ଆସେ ଦେଶଦର୍ଶନେ ଯାଏ;
ଅଙ୍କ-ତାହାର କାବ୍ୟନାୟିକା ମଣ୍ଡେ,
ଛୁଟିଛି ଲେଖନୀ, ବିଶ୍ରାମ ନାହିଁ ଦଣ୍ଡେ;

ହର୍ଷ-ବିଷାଦ ଉଭୟ ମଧ୍ୟେ ଅଗ୍ରସର ସେ ଯାତ୍ରୀ,
ନ ମାନ ଗ୍ରୀଷ୍ମ ବର୍ଷା ବା ଶୀତ, ଦିବସ ଅଥବା ରାତ୍ରି,
ବନ୍ଧେ ସାହସ, ଉଦ୍ଦେ ତା' ଭଗବାନ୍,
ନିର୍ଭୟେ ଚାଲେ ଯାତ୍ରୀ ସେ ବେଗବାନ୍ ।

ପଠକାର

ନଂ ୩୩୬୫୧

ନିକଳଥା

ତା ୧୮.୭.୨୬

ଦେଶ-ବିଦେଶ ଭ୍ରମଣ ଶିକ୍ଷାର ଅଙ୍ଗ ବିଶେଷ । ପୂର୍ଣ୍ଣଜ୍ଞାନ ଲାଭ ନିମିତ୍ତ ଭ୍ରମଣ ଏକାନ୍ତ ଆବଶ୍ୟକ । ବିଦ୍ୟାଧ୍ୟୟନ, ମନନ, ଧୀରଚିତ୍ତ ପ୍ରସାର ତଥା ଦେଶଭ୍ରମଣ ବିନା ସମ୍ୟକ୍ ଜ୍ଞାନଲାଭ ଏକାନ୍ତ ଅସମ୍ଭବ । ବାଲ୍ୟକାଳରୁ ହିଁ ଦେଶ ବିଦେଶ ଦର୍ଶନ କରିବା ପାଇଁ ମୋର ଇଚ୍ଛା ଥିଲା । ପ୍ରାଥମିକାବଦରେ ଇତିହାସ ପଢ଼ିବା ବେଳେ ଚିତୋର ଦୁର୍ଗ, ଲଲକିଳା, ତାଜମହଲ ଓ ଅନ୍ୟ ସ୍ଥାନଗୁଡ଼ିକୁ ସ୍ୱଚକ୍ଷୁରେ ଦେଖିବାର ବାସନା ମୋ ହୃଦୟରେ ଜାଗ୍ରତ ହୋଇ ଥିଲା; କିନ୍ତୁ ସୁବିଧା, ସୁଯୋଗ ଓ ଆର୍ଥିକ ପରିସ୍ଥିତିର ରୂପରେ ସେ ଆଶା ଆଶାରେ ହିଁ ରହିଥିଲା । କାରଣ “ଉତ୍ତଥାୟ ହୃଦ ଲଘୁନ୍ତେ ଦରଦ୍ରାଣାଂ ମନୋରଥାଃ” ଯାଦାହେଉ ଭଗବାନଙ୍କ ଅସୀମ ଅନୁକମ୍ପାବଳରୁ ଅସମ୍ଭବ ମୋ ପକ୍ଷରେ ସମ୍ଭବ ହେଲା । ଆକୁମାରୀ-ହିମାଚଳ, ଲଙ୍କା, ଭୃଗୁର୍ଗ କାଶ୍ମୀର ଓ ନେପାଳ ଦର୍ଶନରେ ମୁଁ ଯେଉଁ ଅପାର ତୃପ୍ତିଲାଭ କଲି ତା’ ତୁଳନାରେ ଅର୍ଥବ୍ୟୟ ଓ ଶାରୀରିକ ଶ୍ରମ ନିତାନ୍ତ ଭୁଲ୍ଲ ।

ଦେଶ ବିଦେଶର ନଦନୟା, ବନପଦ୍ମ, ପ୍ରାନ୍ତର, ନଗରନଗରୀ, ଦୁର୍ଗାବହୁଳଜନପଦ, ଗୁରୁଧାମ—ପୁରୀ, ଦ୍ୱାରକା ରାମେଶ୍ୱର, ବଦ୍ରିନାଥ; ପ୍ରାକୃତିକଦୃଶ୍ୟପୂର୍ଣ୍ଣ କାଶ୍ମୀର, ଆସାମ, ସିମିଳା ଓ ମସୌରୀ; କଲିକତା, ବମ୍ବେ, ନୂଆଦିଲ୍ଲୀ, ମାଦ୍ରାଜ ଓ ଲକ୍ଷ୍ନୌ ପ୍ରଭୃତି ଆଧୁନିକ ସହର; ଐତିହାସିକ ଦୃଶ୍ୟସମ୍ବଳିତ ପୁରୁଣାଦିଲ୍ଲୀ, ପତେପୁରଶିବ୍ପୀ, ଆଗ୍ରା ଓ ଚିତୋର ତଥା ପୁରାଣପ୍ରସିଦ୍ଧ ଅଯୋଧ୍ୟା, କାଶୀ, ମଥୁରା, ବୃନ୍ଦାବନ ଓ ହରଦ୍ୱାର ପ୍ରଭୃତି ମୋ ମାନସ-ପଟରେ ନିତ୍ୟନୂତନ ଅବସ୍ଥାରେ ଚିତ୍ତଦାନ ରହିଥିବ । ଏ ପ୍ରସଙ୍ଗରେ

ଇଂରେଜକବି Wordsworthଙ୍କ ରଚିତ କବିତା 'Daffodils'ର
ଶେଷ ପଂକ୍ତି ମୋର ମନେ ପଡ଼େ ।

"And oft, when on my couch I lie,
In vacant or in pensive mood ;
They flash upon my inward eye
Which is the bliss of solitude."

ଏହି ପୁସ୍ତକଟିର ପ୍ରଥମ ସଂସ୍କରଣ ପ୍ରକାଶ ନିମନ୍ତେ ମୋତେ
ଶ୍ରୀ ମାୟାଧର ନନ୍ଦ, ପଣ୍ଡିତ ଶ୍ରୀ ଆନନ୍ଦଚନ୍ଦ୍ର ମିଶ୍ର, ଶ୍ରୀ ଲକ୍ଷ୍ମୀଧର
ପଣ୍ଡା, ଶ୍ରୀ ଅକ୍ଷୟକୁମାର ବିଶ୍ୱାଳ, ଶ୍ରୀ ଚୈତନ୍ୟ ମହାନ୍ତି, ଶ୍ରୀ ଦୀନନାଥ
ପାଠୀ ମୋତେ ଉତ୍ସାହିତ କରିଥିବାରୁ ମୁଁ ସେମାନଙ୍କ ନିକଟରେ
ଆନ୍ତରିକ କୃତଜ୍ଞତା ଜ୍ଞାପନ କରୁଅଛି ।

ପୁସ୍ତକଟିର ଏହା ଦ୍ୱେତୀୟ ଦ୍ୱିତୀୟ ସଂସ୍କରଣ । ଏହି
ସଂସ୍କରଣରେ ପ୍ରକାଶକ ପୂର୍ବାପେକ୍ଷା ବହୁ ଅଧିକ ପ୍ରତ୍ୟୋକ୍ତାୟ
ଛପାଇ ଥିବାରୁ ଏହା ପ୍ରଥମ ସଂସ୍କରଣ ଠାରୁ ପଥେଷ୍ଟ ଆକର୍ଷଣୀୟ
ହୋଇ ପାରିଛି ।

ପ୍ରଥମ ସଂସ୍କରଣରେ ପୁସ୍ତକଟିର ନାମ ଥିଲା 'ଦେଶ-ଭ୍ରମଣ';
ମାତ୍ର ଦ୍ୱିତୀୟ ସଂସ୍କରଣରେ ତା'ର ନାମକୁ ବଦଳାଇ ହିଆପାଲୋଡ଼ା

ପାଠକ ପାଠିକାମାନେ ଏହି 'ହରତ-ନେପାଳ-ଲଙ୍କା'
ପୁସ୍ତକଟି ପାଠକରି ଆନନ୍ଦ ଉପନିବୃତ୍ତ କଲେ ମୁଁ ମୋର ଶ୍ରମ
ସାର୍ଥକ ହେଲା ବୋଲି ମନେ କରିବି ।

ତା ୨୦୧୭
ଭଦ୍ରବାର

}

ବନପାବନ
ଶ୍ରୀ ବିଶ୍ୱନାଥ କର

ସୂଚୀ

ଭ୍ରମଣକାଳ	ସ୍ଥାନମାନଙ୍କର ନାମ	ପୃଷ୍ଠା
୧୯୫୫ ମେ—ଜୁନ୍ :	ମାନ୍ଦ୍ରାଜ	୧
	ବମ୍ବେ	୧୦
	ଦିଲ୍ଲୀ	୧୮
	ମଥୁରା-ବୃନ୍ଦାବନ-ଗୋକୁଳ	୩୨
	ଆଗ୍ରା	୪୨
	ଫତେପୁରଶିଖୀ	୫୪
	ଲକ୍ଷ୍ନୌ	୬୩
	ଅଯୋଧ୍ୟା	୭୯
	ପ୍ରୟାଗ	୭୧
	କାଶୀ	୭୭
	ସାରନାଥ	୮୫
	କଲକତା	୮୭
	୧୯୫୬ ମେ—ଜୁନ୍ :	ଲଙ୍କା
ଧନୁଷ୍ଟାକ୍ଷୀ		୧୧୮
ରମେଶ୍ୱର		୧୨୦
ମଦୁରୀ		୧୨୩
ସିରିନାପଲ୍ଲୀ		୧୩୦
କାଙ୍ଗାଲୋର		୧୩୪
ମୟୂରପୁର		୧୩୭
କାସ୍ଥିପୁର		୧୪୧
୧୯୫୬ ଅକ୍ଟୋବର :	ପଣ୍ଡିଚେରୀ	୧୪୪
୧୯୫୮ ମେ—ଜୁନ୍ :	ଭୂସ୍ୱର୍ଗ କାଶ୍ମୀର	୧୪୯
	ଅମୃତସର	୧୬୫
	ଗୁମ୍ଫାବନ୍ଦ	୧୭୪
	ସିମିଳା	୧୭୭

ଉପଶାଳା	ପ୍ରାନ୍ତନାମକର ନାମ	ପୃଷ୍ଠା
	ହରହାର-ଭୃଷିକେଶ-ଲକ୍ଷ୍ମଣସୁଲ	୧୭୯
	ଜୟପୁର	୧୯୨
	ଅମ୍ବରଦୁର୍ଗ	୧୯୭
	ଆକମିର	୨୦୦
	ପୁଷ୍କର	୨୦୩
	ଚିତୋରଗଡ଼	୨୦୬
	ଉଦୟପୁର	୨୧୭
	ହାରନା	୨୧୯
	ଉତ୍କଳିନୀ	୨୨୨
	ଗୟା	୨୨୯
	ପାଟନା	୨୩୩
୧୯୪୯ ମେ—ଜୁନ୍ :	ନେପାଳ	୨୩୫
	ଜନକପୁର	୨୫୩
	ଶୀତାପଡ଼ି	୨୫୪
	ଗୌନାଟି	୨୫୫
	କାମାକ୍ଷା	୨୫୮
	ଶିଳଙ୍ଗ	୨୬୦
୧୯୫୦ ମେ—ଜୁନ୍ :	ଭୂବିନ୍ଦୁଶ୍ରୀ ବଢ଼ିନୀଥ	୨୭୨
	ଡେରଡ଼ୁନ୍	୨୭୬
	ମସୌଣ୍ଡ	୨୮୧
	ନବହୀପଧାମ	୨୮୪
	ଭୁବନେଶ୍ୱର	୨୮୭
	କୋଣାର୍କ	୨୮୯
	ପୁରୀ	୨୯୯
	ଦୁରଭ ଓ ଶର୍ତ୍ତ ବିବରଣୀ	୨୯୯

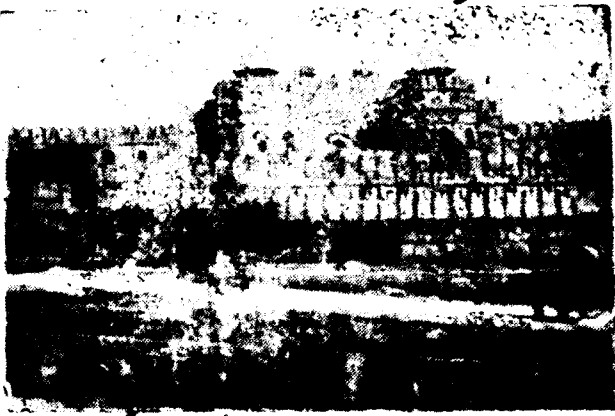

ଲୁଲକିଆ, ଦିଲ୍ଲୀ



ମେହଲାନ ଡ୍ରାଇଭ, ବମ୍ବେ

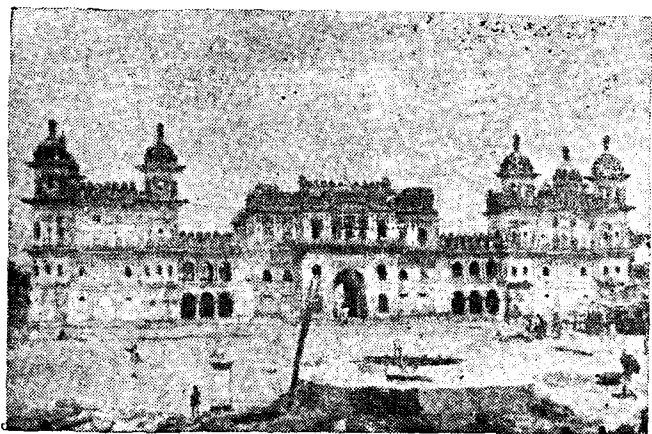

ଆଗ୍ରା ଦୁର୍ଗ

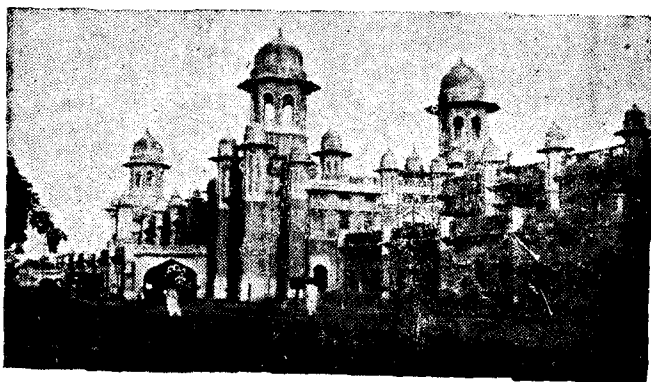

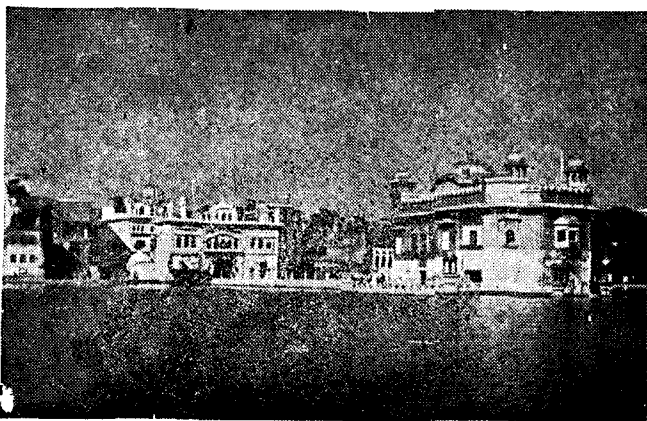

ଲକ୍ଷ୍ମୀ ବିଶ୍ୱବିଦ୍ୟାଳୟ

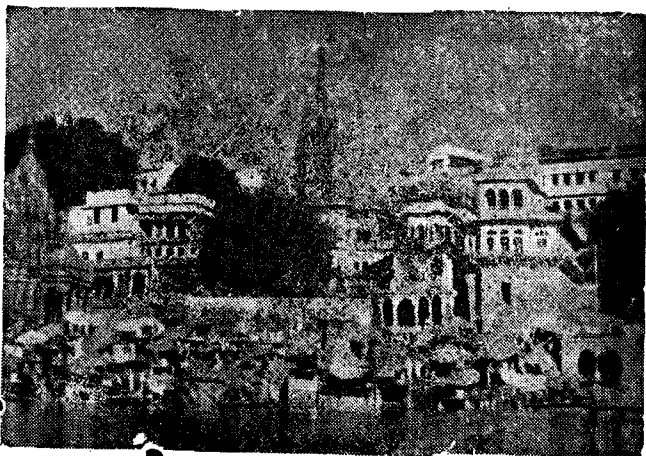

ବିନାୟକ ସହର

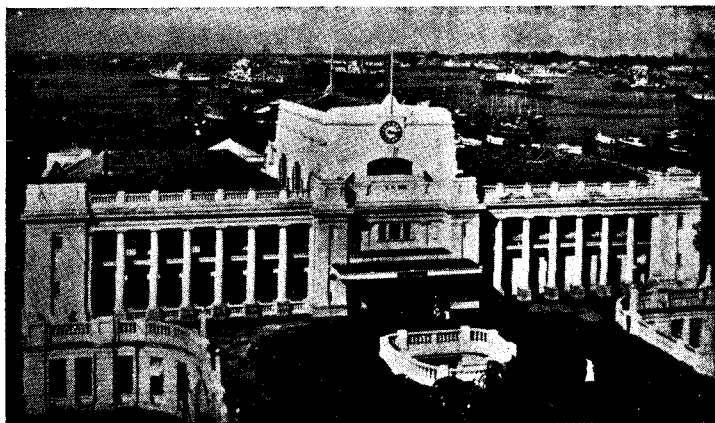

କଳିଙ୍ଗ ଭବନ

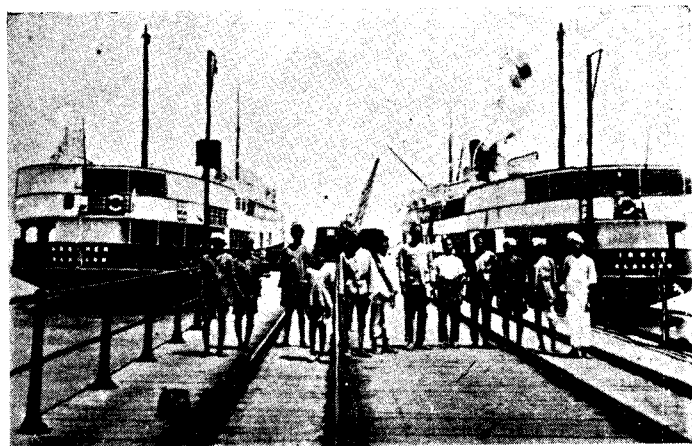

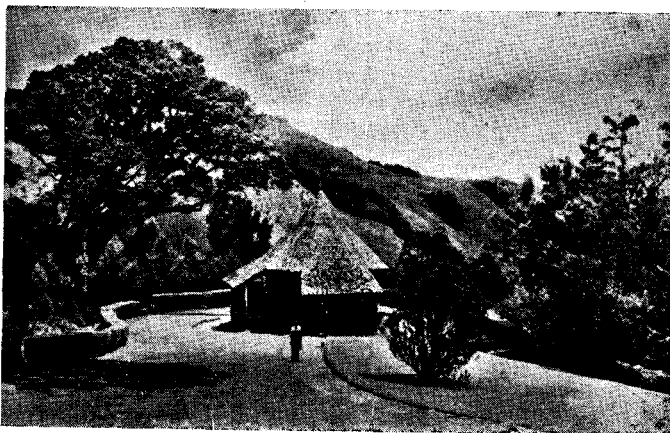

ଅଶୋକବନ, ଲଙ୍କା

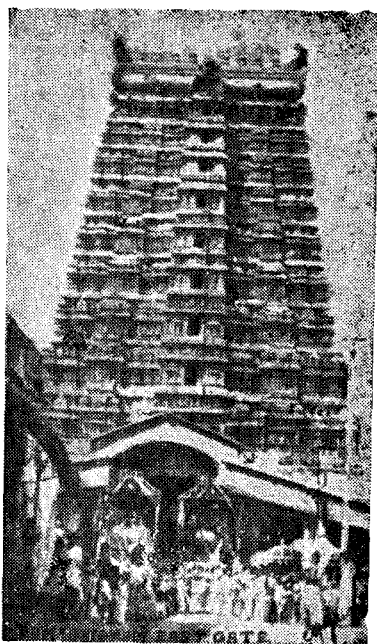

ଶ୍ରୀମଦ୍ଭୂତ ମନ୍ଦିର



ବରଦାସନ ମନ୍ଦିର, କାଞ୍ଚିର ରଥଯାତ୍ରା

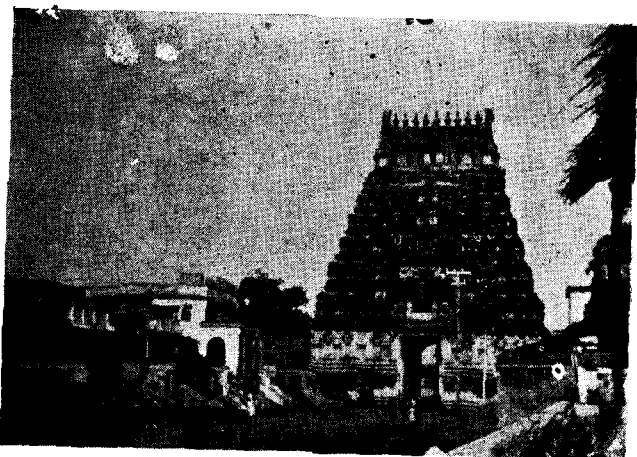

ବରଦାସନ ମନ୍ଦିର, କାଞ୍ଚି

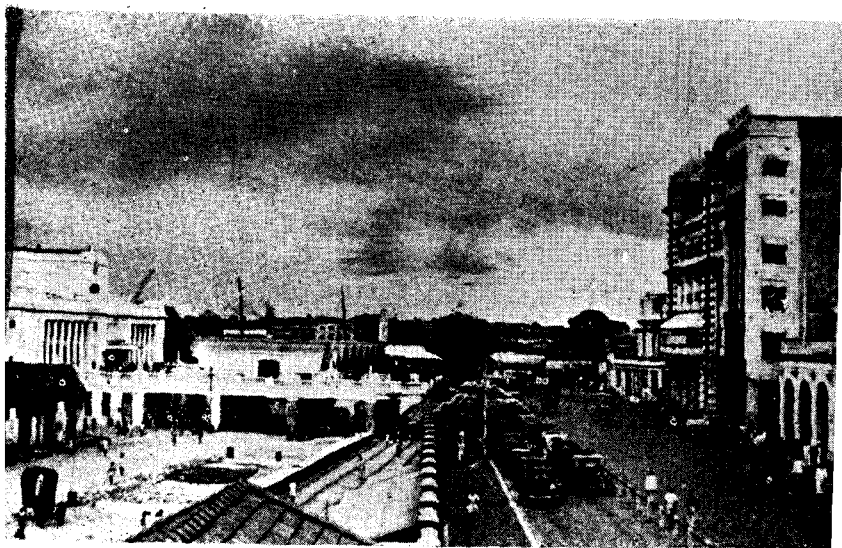

କଲକତ୍ତା! ସହରର ଦୃଶ୍ୟ

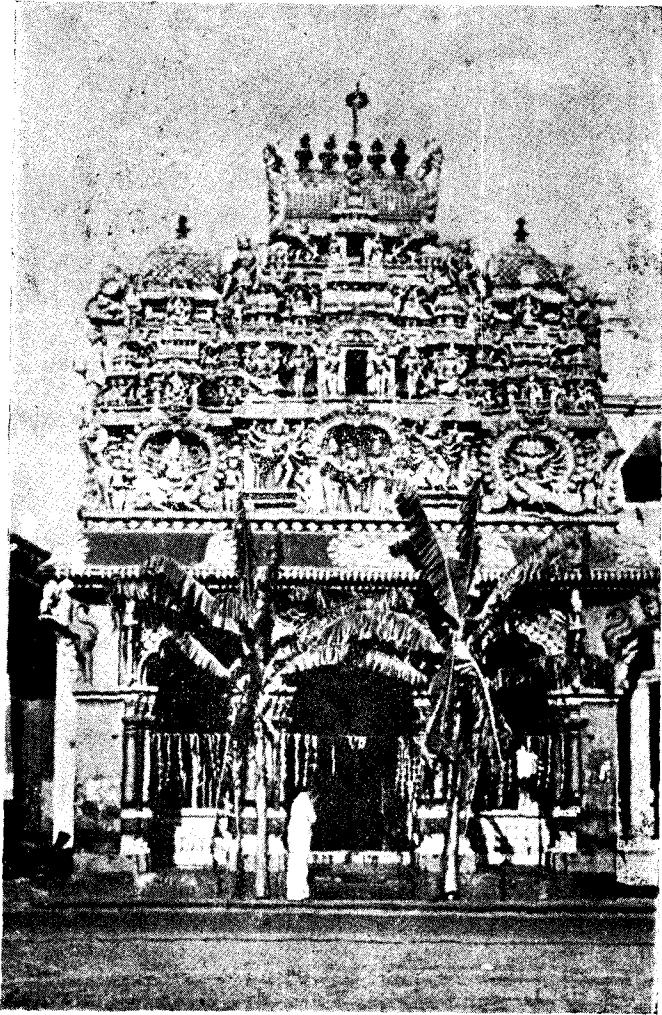

୮

କଳିଙ୍ଗର ଏକ ହିନ୍ଦୁ ମନ୍ଦିର

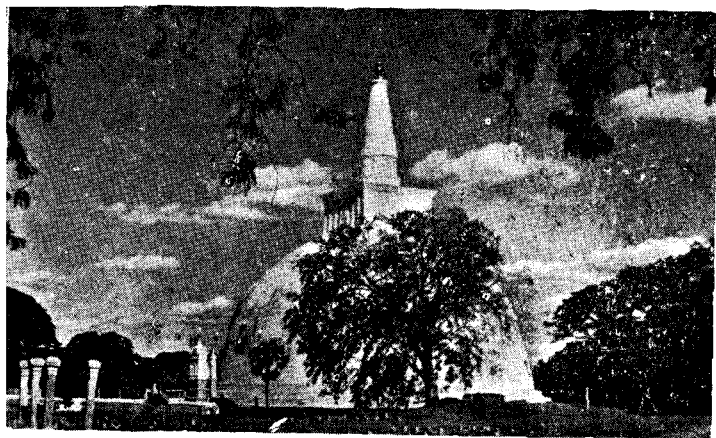

ଅନୁରାଧାପୁର (ଲଙ୍କାର) ଏକ ବୌଦ୍ଧସ୍ତୂପ

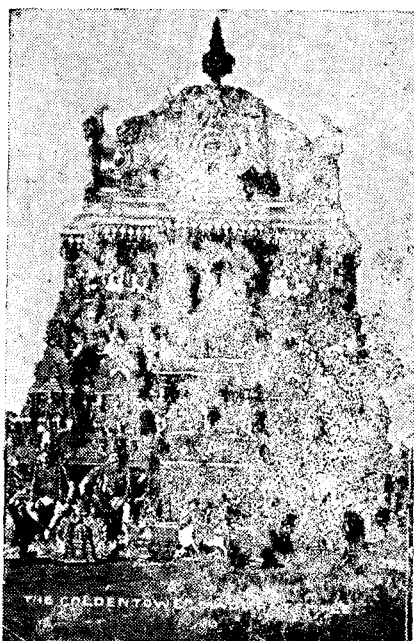

ସିନାଷୀ ସ୍ତୂପ ମନ୍ଦିର

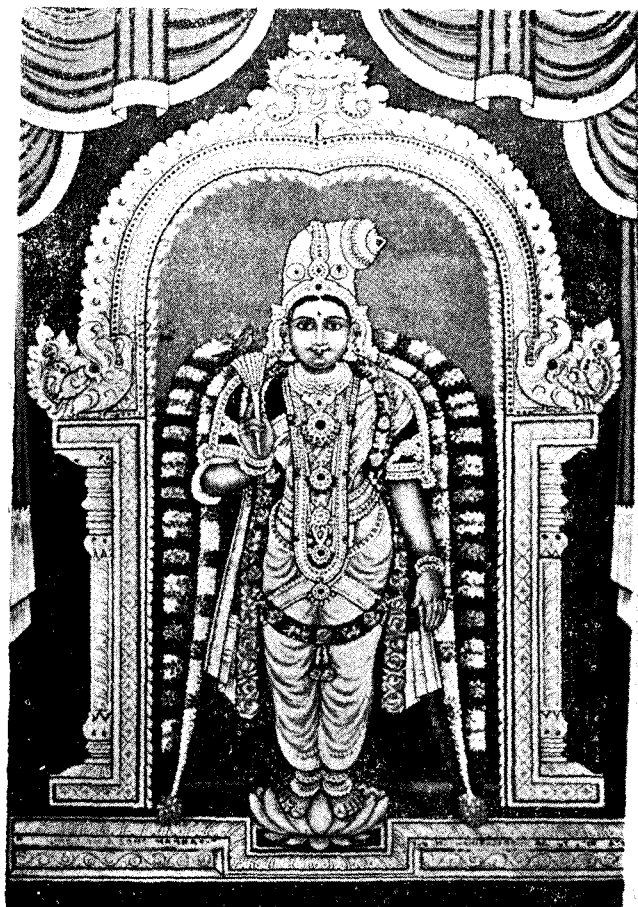

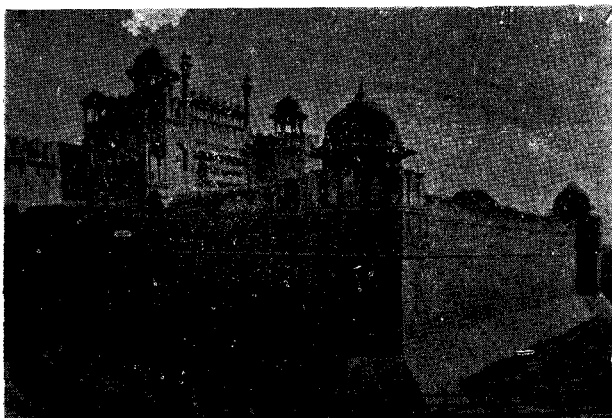

ଲୁଲ କଲ୍ଲୀ

ପ୍ରତ୍ୟେକ ଦିନେ ଲୁଲ କଲ୍ଲୀ

ପଠାଗା

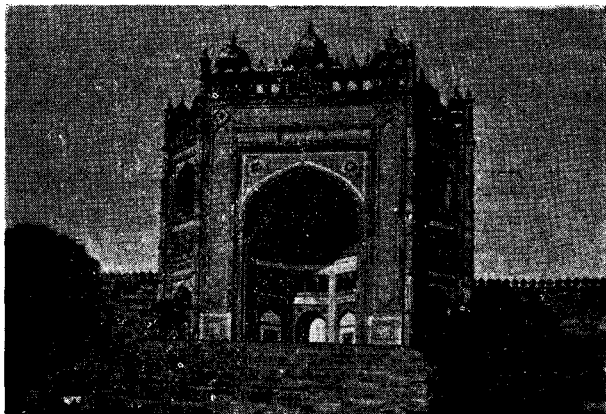
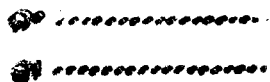

ଫତେପୁର ଶିଖର ଦରଜା

ଉତ୍କଳ ବିଶ୍ୱବିଦ୍ୟାଳୟ ପୁସ୍ତକାଳୟ

କଟକ

୧୯୫୫

୧୯୫୫

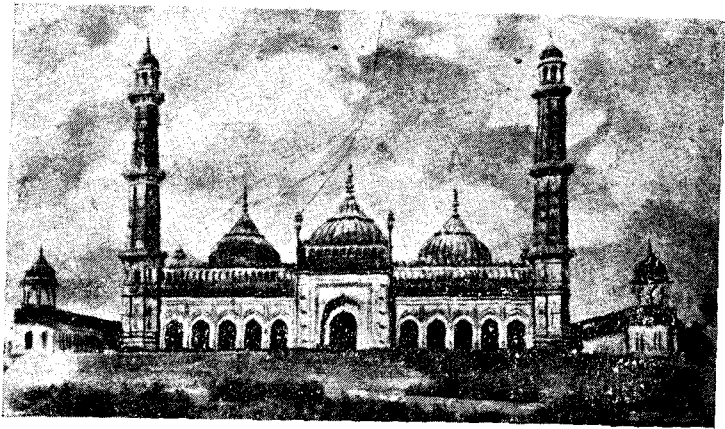

ପ୍ରକୃତ ଚିତ୍ରଣ କ୍ରମ, ଶ୍ରେଣୀ

ପ ଠ ଗାରି

ନଂ

ତା

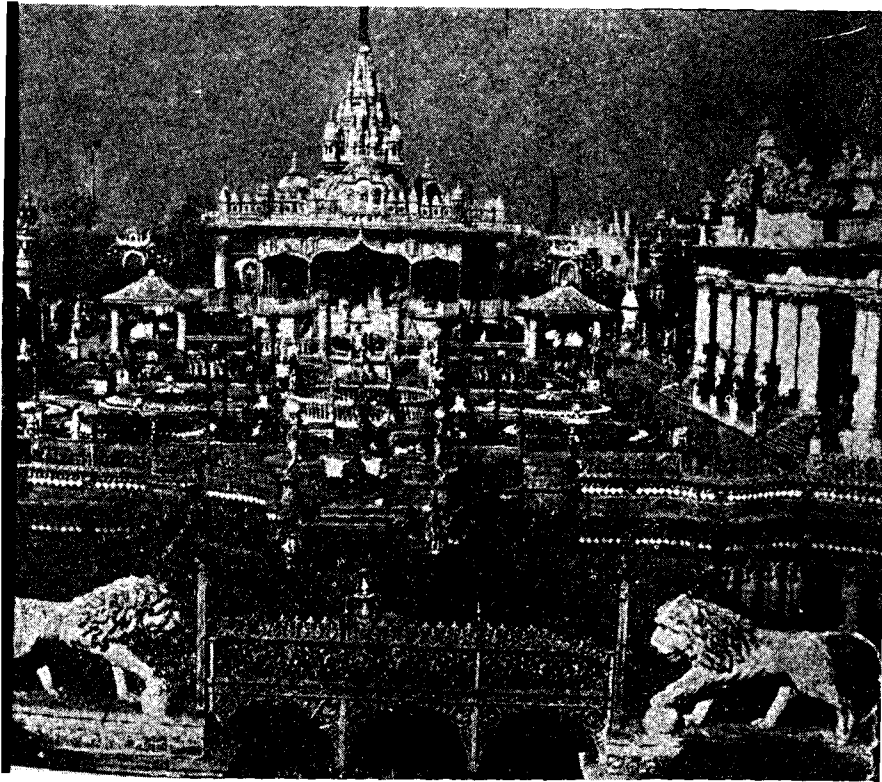

ପରାକ୍ରମାୟ ଜୈନ ମନ୍ଦିର, କଲିକତା

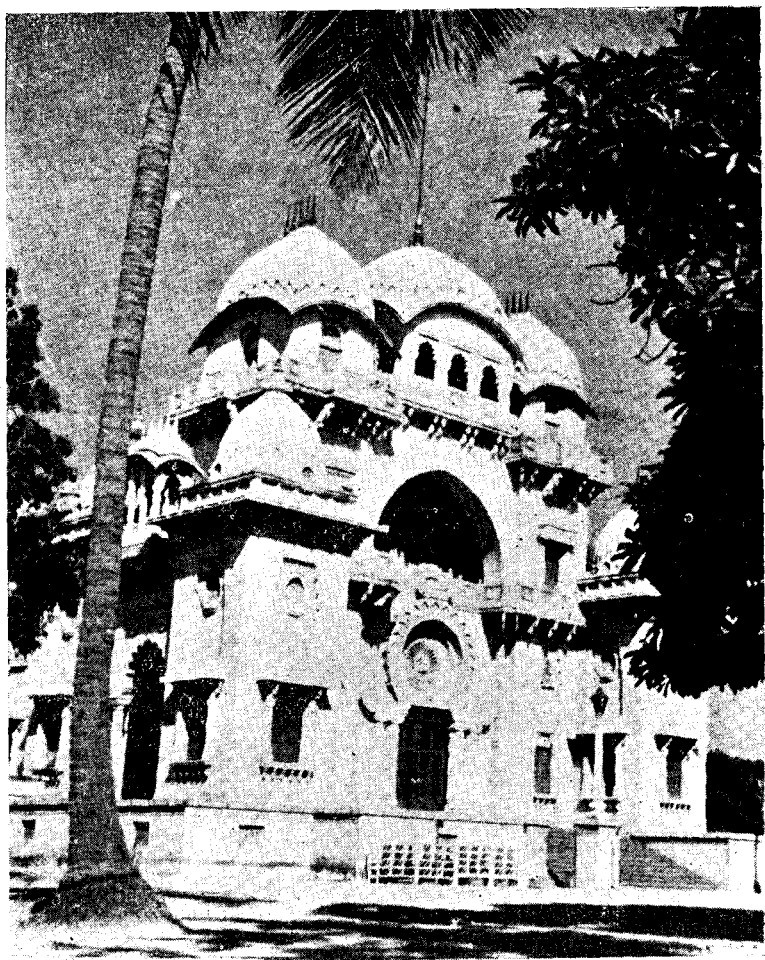



ବନାରସ ହିନ୍ଦୁ ବିଶ୍ୱବିଦ୍ୟାଳୟ



ସ୍ୱର୍ଣ୍ଣ ମନ୍ଦିର, ଅମୃତପୁର

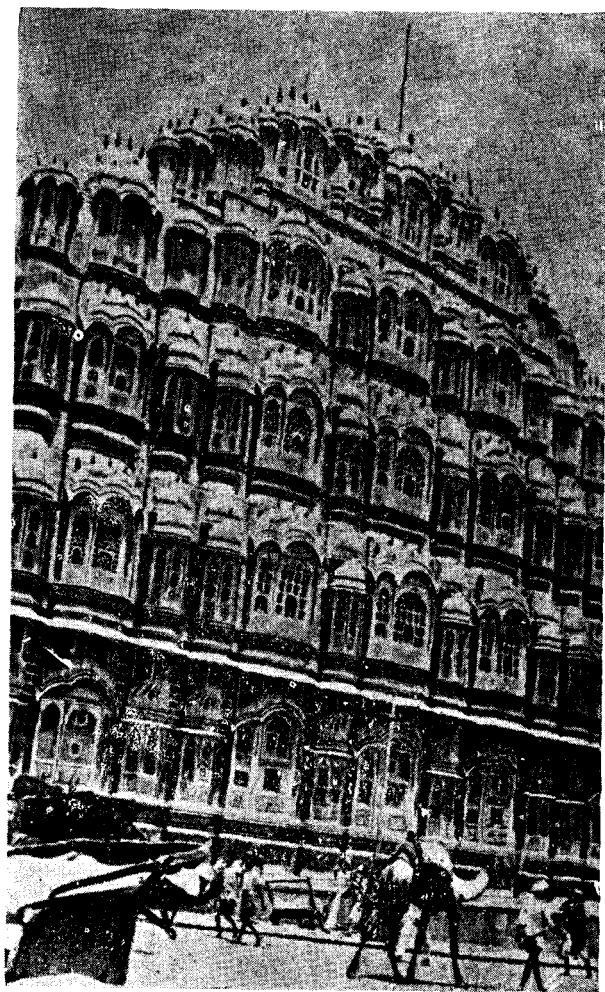

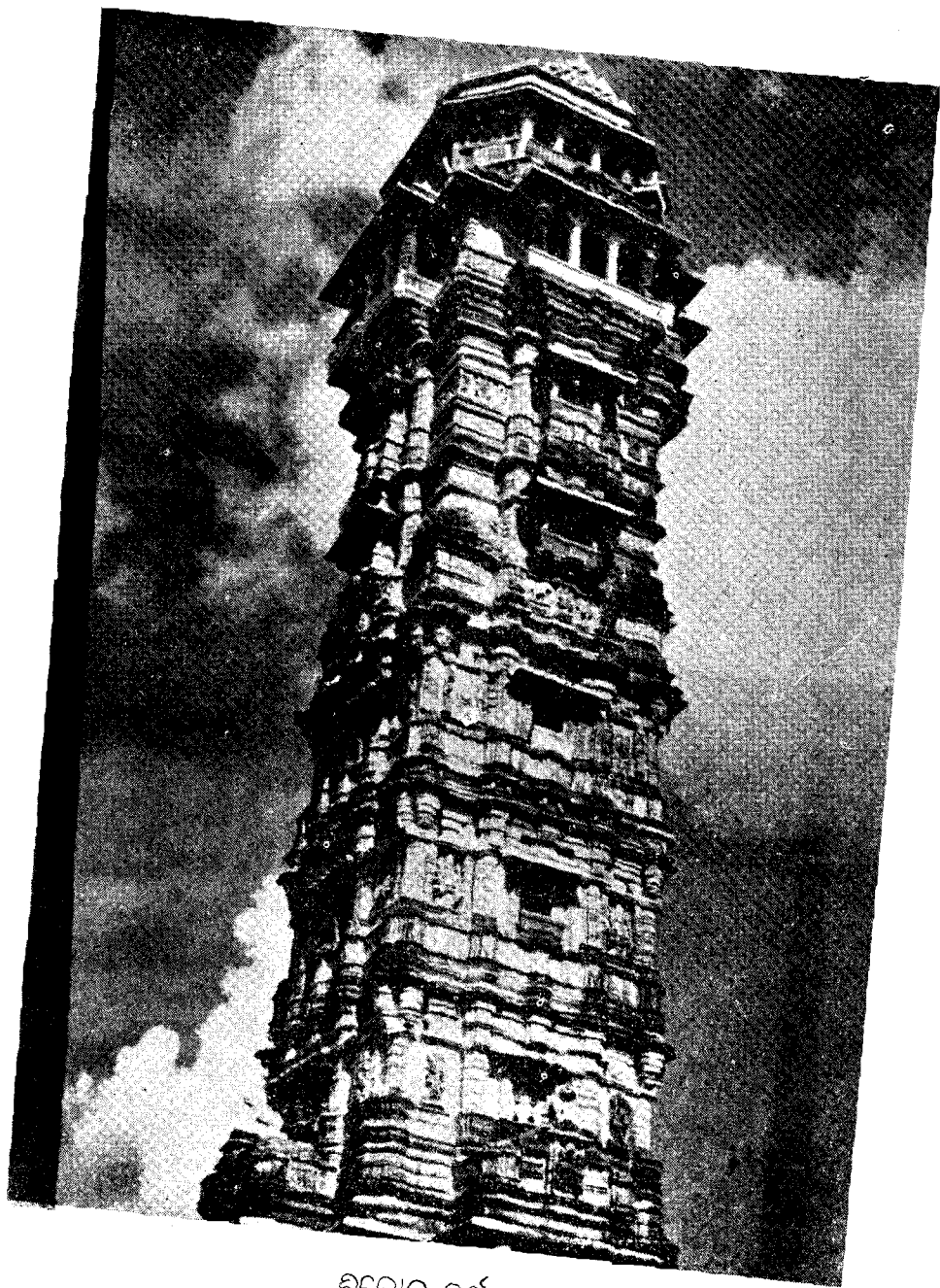

କିରୀତମୁଖ ଦର୍ଶନ

ମୟୂରଭଞ୍ଜର ଇତିହାସ

ପ୍ରଥମ ଭାଗ

..... ୨୨

..... ୩୦

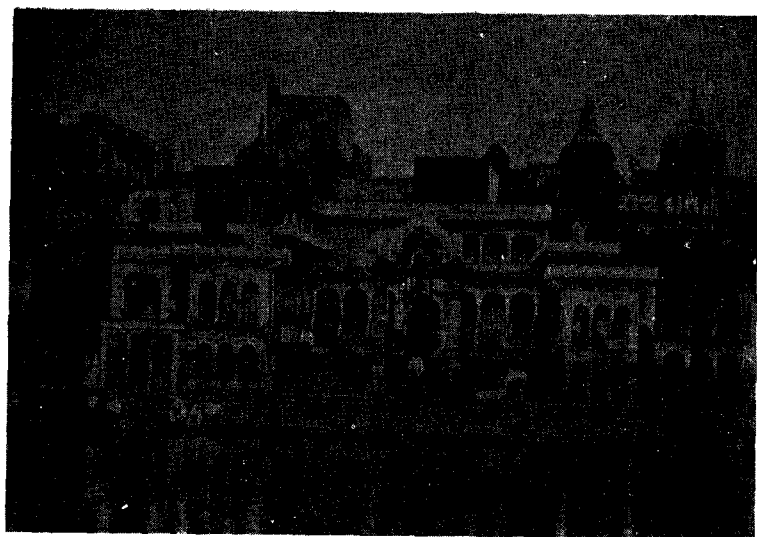

ମୟୂରଭଞ୍ଜର ବିଶ୍ୱାମ ଦାଟ

ପ୍ରଗତି ଚିତ୍ରକ ଦଂଶ, ୧୯୯୯

ପାଠକୀ

୦୦୦୦୦୦୦୦୦୦୦୦୦୦

୦୧୦୦୦୦୦୦୦୦୦୦୦୦



ମସିଦା ସମ୍ମୁଖ

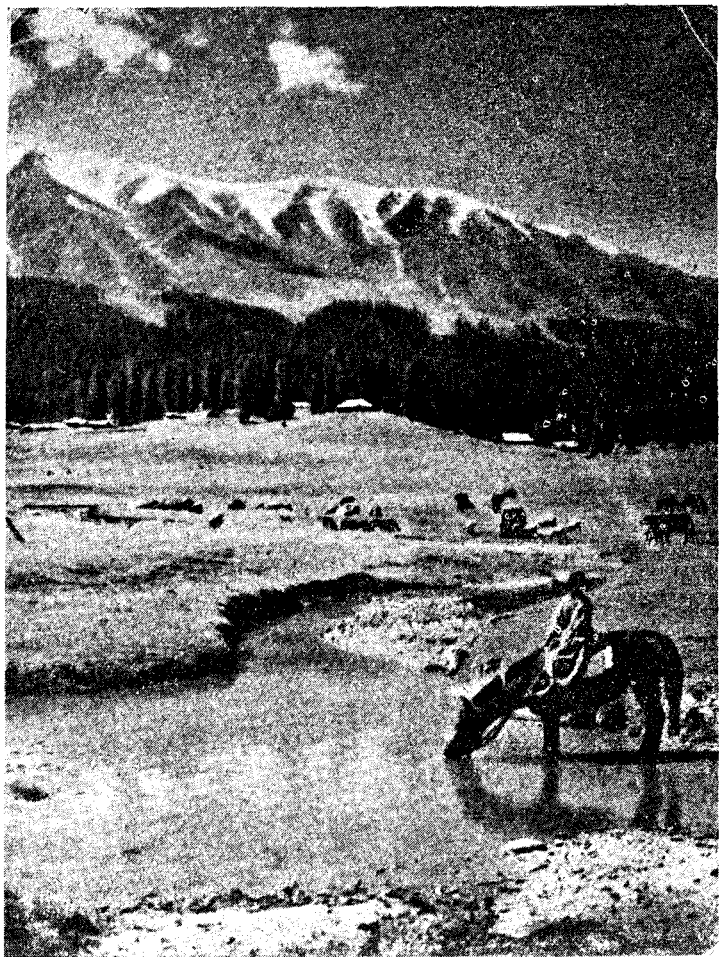



ସାରନାଥ ମନ୍ଦିର



ଦୁର୍ଦ୍ଦାର ଦାଠ

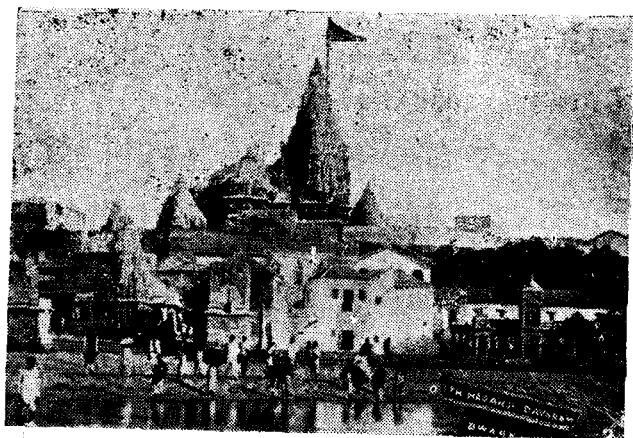

ଗୋପସ୍ଥି ଗାଟ, ଭୁବନେଶ୍ୱର

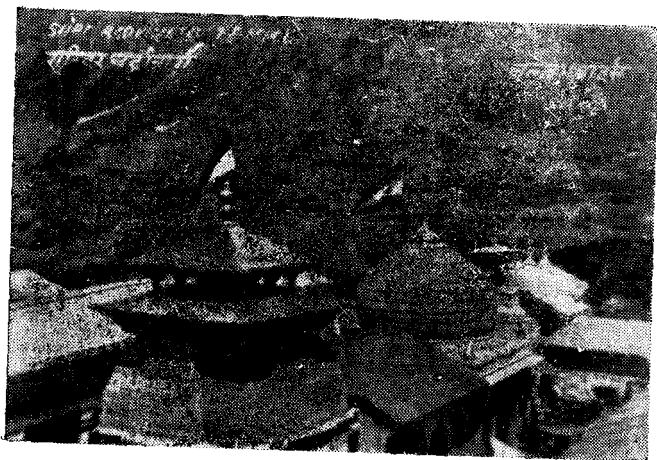

ବଢ଼ୀନାଥ ମନ୍ଦିର

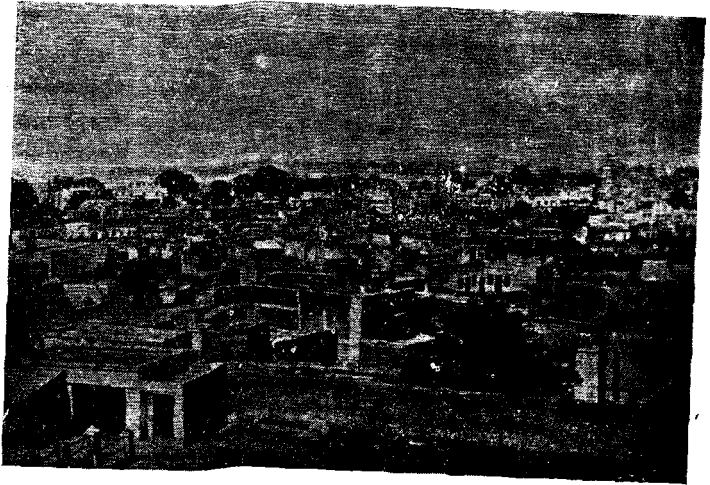

ବୃନ୍ଦାବନ ସହର

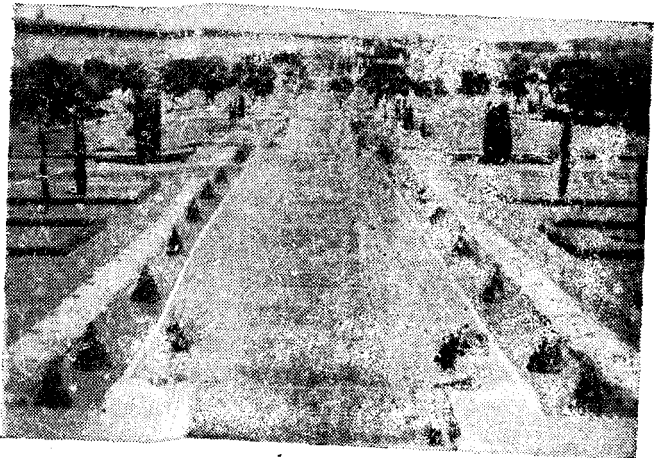

ପାଠାଗାର

୩୩୬୫

.....

18.7.26

.....

ମାନ୍ଦ୍ରାଜ (ତାମିଲ ନାଡୁ)

ତା ୧୬୩୫୧୯୫୫ ରେ ପ୍ରଥମ ଥର ପାଇଁ ମାନ୍ଦ୍ରାଜ ଯାତ୍ରା ।
 ଭାରତ ଭ୍ରମଣର ପ୍ରଥମ ପର୍ଯ୍ୟୟ ଏହିଠାରୁ ଆରମ୍ଭ । ମନରେ ନୂଆ
 ନୂଆ ସ୍ଥାନ ଦର୍ଶନ ଆକାଞ୍ଚି ସା ସଙ୍ଗେ ସଙ୍ଗେ ବସନ୍ତର ଆଶଙ୍କା
 ସମୁଦ୍ର କୁଆରଭଙ୍ଗା ପରି ଆସୁଥାଏ ଯାଉଥାଏ । ସନ୍ଧ୍ୟା ହରେ
 କଟକ ରେଲଷ୍ଟେସନରେ ପହଞ୍ଚିଲି । ସାଙ୍ଗରେ ଗ୍ରେଟିଆ ଗଣ୍ଡି ଲିଟିଏ ।
 ସାମାନ୍ୟ କେତେଖଣ୍ଡ ଲୁଗାପଟା । ବେଡ଼ିଂ, ସୁଟକେଗ ପ୍ରଭୃତି କିଛି
 ନାହିଁ । ଖାଲି ପାନବଟୁଆ ଗୋଟିଏ ହୋଇଥିଲେ ଠିକ୍ ଓଡ଼ିଆର
 ପରମ୍ପରା ରକ୍ଷା କରାଯାଇ ପାରିଥାନ୍ତା । ଯାତ୍ରାହେଉ, ସମୟ ଧୀରେ
 ଧୀରେ ଅତିବାହିତ ହୋଇ ଘାଟ ୧୦ଟା ହେଲା । ହଠାତ୍
 ପ୍ଲାଟଫର୍ମରେ ଶ୍ରୀ ନରସିଂହ ମୂର୍ତ୍ତିଙ୍କ ସଙ୍ଗରେ ଦେଖାହେଲା । ସେ
 ହେଉଛନ୍ତି ଚଉଦ୍ଦାର କଳିଙ୍ଗ ଟିଉବ୍ସ କମ୍ପାନୀର କୋଷାଧ୍ୟକ୍ଷ । ସେ
 ମୋର ପ୍ରବ୍ଧ ପରିଚିତ ବନ୍ଧୁ । ସେ ନୂଆ ହୋଇ ଓଡ଼ିଶା ଆସିଥାନ୍ତୁ
 ଚାଲିବା କହିବାକୁ । ସେ ମୋର ଗନ୍ତବ୍ୟ ସ୍ଥାନ ପର୍ଯ୍ୟଟନରୁ ମୁଁ କିଛି
 ସମୟ ମିଳିବ ରହିଲି । ଭାରତ-ଭ୍ରମଣରେ ବାହାରିଛି ବୋଲି ପରେ
 ତାଙ୍କୁ କହିବାରୁ ସେ ହସିଲେ—ବୋଧହୁଏ ବର୍ଣ୍ଣାସ କଲେ ନାହିଁ ।
 ମୋର ବେଡ଼ିଂ, ସୁଟକେଗ, ଦରକାସ ଲୁଗାପଟା କିଛି ନାହିଁ ।
 ବେଗଭୁଷା, ସାଜସରଞ୍ଜାମ ଦେଖିଲେ ଯେ କେହି ଅନୁମାନ

କରିବି ମୁଁ କୌଣସି ବରକୁ ବଳାଇ ଦେବାପାଇଁ ସ୍ତେଷନକୁ ଆସିଛି । ଶେଷକୁ ସେ ମୋ କଥା ବିଶ୍ୱାସ କଲେ ଓ ସ୍ୱତଃପ୍ରବୃତ୍ତ ହୋଇ ଲାକର ଜିନିଷପତ୍ର ବେଢ଼ିରେ ବାନ୍ଧି ରାଜର ହ୍ୟାଣ୍ଡ-ବ୍ୟାଗ୍ଟି ମୋତେ ଦେଲେ, ମୁଁ ନାହିଁ କଲି । ଶେଷକୁ ସେ ମୋତେ ବାଧ୍ୟ କଲେ ଓ ଏପରି ଗଣ୍ଠି ଲିଟି ଅସୌଜନ୍ୟ ତଥା ଅସୁବିଧାଜନକ ବୋଲି କହି ମୋର ଜିନିଷପତ୍ର ସେଥିରେ ରଖିଲେ । ତାଙ୍କ ସ୍ତ୍ରୀଙ୍କୁ ଆଣିବା ଲାଗି ସେ ଓପାଲଟିପୁର ଯାଉଥାନ୍ତୁ । ଦୁହେଁ ମାଦ୍ରାଜ ମେଲ୍ରେ ବସିଲୁ । ମୋର କେହି ପରିଚିତ ବ୍ୟକ୍ତି ମାଦ୍ରାଜ ସହରରେ ଅଛନ୍ତୁ କି ନାହିଁ ପଚାରିବାରୁ ମୁଁ ନାହିଁ କଲି । ମୁଁ କୌଣସି ହୋଟେଲ ବା ଧର୍ମଶାଳାରେ ରହିବା ପାଇଁ ସ୍ଥିର କରିଛି ବୋଲି ତାଙ୍କୁ ଜାଣାଇ ଦେଲି । ସେ ସଙ୍ଗେ ସଙ୍ଗେ ତାଙ୍କର ସୁପରିଚିତ ବରୁ ଶ୍ରୀ ସୁନ୍ଦରଭାଷ୍ୟନ୍ ନାଇଡୁଙ୍କ ନିକଟକୁ ମୋ ହାତରେ ଖଣ୍ଡି ଏ ପତ୍ର ଦେଲେ ଓ ତାଙ୍କର ଠିକଣା ଲେଖିଦେଲେ । ଯାହାହେଉ ନୂଆ ସ୍ଥାନରେ କୌଣସି ପରିଚିତ ବ୍ୟକ୍ତି ନ ଥିବା ସ୍ଥଳେ ଏପରି ଏକ ଅପ୍ରତ୍ୟାଶିତ ସାହାଯ୍ୟ ମିଳିବା କଣ କମ୍ ସୌଭାଗ୍ୟର କଥା ! ଭଗବାନଙ୍କୁ ସ୍ମରଣ କରି ପସଟି ରଖିଲି । ଏକାକୀ କୌଣସି ନୂଆ ସ୍ଥାନକୁ ଯିବା ଅପେକ୍ଷା କୌଣସି ସ୍ଥାନୀୟ ଭଦ୍ରଲୋକଙ୍କ ସହିତ ସହର-ଭ୍ରମଣ କରିବା ନିରାପଦ ତଥା ଶ୍ରେୟସ୍କର ମନେକଲି ।

ପରଦିନ ସକାଳ ୭ଟାରେ ପଲ୍ଲସା ସ୍ତେଷନରେ ଜଳଯୋଗ । ଦିନ ୧୨ଟାରେ ବିଜୟନଗରମ୍ଠାରେ ଖାଦ୍ୟପ୍ରେସ୍ତର ବନ୍ଦୋବସ୍ତ ହେଲା । ଦିନ ୩ଟାରେ ଶ୍ରୀ ନରସିଂହ ମୁର୍ତ୍ତି ଓ ଓପାଲଟିପୁରରେ ଓହ୍ଲାଇଗଲେ । ତାଙ୍କୁ ତାଙ୍କର ସ୍ୱତଃପ୍ରବୃତ୍ତ ସାହାଯ୍ୟ ଓ ମୁଲ୍ଲବାନ୍ ଉପଦେଶ ଲାଗି ଧନ୍ୟବାଦ ଅର୍ପଣ କଲି, ମୋ ସହିତ କରମର୍ଦ୍ଦନ କରି ସେ ହସ ହସ ମୁହଁରେ ବିଦାୟ ନେଲେ । ତୃତୀୟ ଦିନ ସକାଳ

ଓଟାରେ ମାନ୍ଦ୍ରାଜ ମେଲ ମାନ୍ଦ୍ରାଜ ସେଣ୍ଟ୍ରାଲ ରେଲଷ୍ଟେସନରେ
 ଲାଗିଲ । ଶ୍ରୀ ମୁର୍ଖି ମୋତେ ତାଙ୍କ ବନ୍ଧୁଙ୍କ ଘରର ଠିକଣା ଓ
 ସେଠାକୁ ଯିବ ଲାଗି ବସ୍ ନମ୍ବର ପ୍ରଭୃତି ଲେଖି ଦେଇଥାନ୍ତି । ମୁଁ
 ସ୍ଟେସନରୁ ଆସି ୫-ଏ ବସ୍ ଧରି ହିଁପ୍ପିକେନ ବାହାରିଲି ।
 ହିଁପ୍ପିକେନ୍ ବସ୍ଷ୍ଟାଣ୍ଡରୁ ତାଙ୍କର ଘର ପ୍ରାୟ ୧୦୦ ଗଜ ।
 ହାତଟଣା ଚିକ୍‌ସାଟିଏ କରି ୨—କନ୍ୟାପାମୁଦାଲି ସ୍ତ୍ରୀଟି ଖୋଜି
 ଖୋଜି ଶେଷକୁ ସେଠାରେ ପହଞ୍ଚିଲି । ଶ୍ରୀ ସୁନ୍ଦରଭାଷ୍ୟମ୍ ନାଇଡୁ
 ଶ୍ରୀ ନରସିଂହ ମୁର୍ଖିଙ୍କ ପକ୍ଷଟି ପାଇ ଖୁବ୍ ଆନନ୍ଦିତ ହେଲେ ଓ
 ମୋର ରହିବା ଲାଗି ସୁନ୍ଦର କୋଠଗୃହିଏ ବନ୍ଦୋବସ୍ଥ କରିଦେଲେ ।
 ମୋର ସ୍ନାନାଦି ସମାପନ ପରେ ମୋତେ କଫି ଯାଡିଲେ । କଫି
 ଖାଇବା ମୋର ଏହା ପ୍ରଥମ । ତେଣୁ ଭଦ୍ରତା ରକ୍ଷା କରିବା ଲାଗି
 କପେ କଫି ଖାଇଲି । ଶ୍ରୀ ନାଇଡୁ ହେଉଛନ୍ତି ଜଣେ ବୈଷ୍ଣବ ଓ
 ଅବସରପ୍ରାପ୍ତ ସରକାରୀ କର୍ମଚାରୀ । ତାଙ୍କର ସାନଭାଇ ଶ୍ରୀ ଏ
 ଶ୍ରୀହରି ଓ ତାଙ୍କର ଦୁଇ ପୁତ୍ରୁର ଶ୍ରୀ ଏଥୁରୁକୁ ଓ ଶ୍ରୀ ରାଧାକୃଷ୍ଣନ୍
 ସହିତ ସେ ମୋର ପରିଚୟ କରାଇ ଦେଲେ । ଦେଶ୍ ଆତ୍ମରେ
 ସମୟ କଟିଗଲା ।

ମାନ୍ଦ୍ରାଜ ଦକ୍ଷିଣଭାରତର ବୃହତ୍ତମ ନଗର, ଭାରତର
 ପ୍ରଧାନ ରୁରଗୋଟି ନଗରନଗରୀ ମଧ୍ୟରୁ ଅନ୍ୟତମ । ବ୍ୟବସାୟ
 ଦୃଷ୍ଟିରୁ ଏହାର ପ୍ରାଧାନ୍ୟ ଖୁବ୍ ବେଶୀ । ଭାରତର ଏହା ଦ୍ୱିତୀୟ
 ବୃହତ୍ତମ ବନ୍ଦର (ପ୍ରଥମ-କମ୍ପେ) । ବାଣିଜ୍ୟ ବ୍ୟବସାୟରେ ଏହା
 ଭାରତର ତୃତୀୟ ସ୍ଥାନ ଅଧିକାର କରିଅଛି (ପ୍ରଥମ କମ୍ପେ, ଦ୍ୱିତୀୟ
 କଲକତା) । ଏଠାର ପ୍ରଧାନ ଭାଷା ତାମିଲ । କଲକତା ଓ କମ୍ପେ
 ପରି ଏଠାରେ ସ୍ଥାନର ସମ୍ପର୍କିତା ନାହିଁ । ଏକେ ସୁଦ୍ଧା ନଗର
 ମଧ୍ୟରେ ଶହ ଶହ ଏକର ଖୋଲ ପଡ଼ିଆ ପଡ଼ି ରହିଛି । ଭାରତର

ଅନ୍ୟାନ୍ୟ ନଗର ଭୂମିରେ ମନ୍ଦିର ଓ ମଠ ସଂଖ୍ୟା ଏଠାରେ ବେଶୀ ।

ଶିକ୍ଷା, ବାଣିଜ୍ୟ ବ୍ୟବସାୟ, ଶିଳ୍ପ ସବୁ ବିଷୟରେ ମାନ୍ଦ୍ରାଜ ଆଗେଇଛି । ଇଂରେଜ ଶାସନକାଳରେ ଏହାର ପ୍ରାଧାନ୍ୟ ଖୁବ୍ ଥିଲା । ଏବେ ସୁଦ୍ଧା ଏହି ନଗରର କେତେକାଂଶରେ ଇଂରେଜ-ମାନେ କାସ କରିଅଛନ୍ତି । କେତେକ ଅଞ୍ଚଳରେ ଖ୍ରୀଷ୍ଟିଆନ୍-ମାନଙ୍କ ସଂଖ୍ୟା ବେଶୀ । ଇଂରେଜ, ଫରାସୀ ଓ ଓଲନ୍ଦାଜ ବଣିକମାନେ ଏଠାକୁ ନୌବାଣିଜ୍ୟ ପାଇଁ ଆସିଥିଲେ ।

ମାନ୍ଦ୍ରାଜର ପୂର୍ବ ଇତିହାସ—ଖ୍ରୀ: ୧୬୩୯ରେ ଇଂରେଜ ବଣିକ ଫ୍ରାନ୍ସିସ୍ ଡେ (Francis Day) ମାନ୍ଦ୍ରାଜର ଶାସକଙ୍କ-ଠାରୁ ସମୁଦ୍ର ଉପକୂଳରୁ ଖଣ୍ଡି ଏ ଅଂଶ ଦଖଲ କଲେ । ସେଠାରେ ସେ ଦୁର୍ଗ ନିର୍ମାଣ କରି ତାର ନାମ ଦେଲେ “ଫୋର୍ଟ ଜର୍ଜ” ଏବଂ ତା ଉପରେ ଇଂରାଜ ଜାଣିପୁ ପତାକା ଉଡ଼ାଇଲେ । ସେତେବେଳେ ମାନ୍ଦ୍ରାଜ ଲୋକମାନଙ୍କର ଶିକ୍ଷା, ଶିଳ୍ପ ଓ ଆର୍ଥିକ ଅବସ୍ଥା ବହୁ ନିମ୍ନ ସ୍ତରରେ ଥିଲା । ସେତେବେଳର ମାନ୍ଦ୍ରାଜ ଆୟତନରେ କ୍ଷୁଦ୍ର ଥିଲା ; କିନ୍ତୁ ବର୍ତ୍ତମାନ ସହରର ବିକାଶ ହେତୁ ତା’ର ଲମ୍ବ ୪୦ ମାଇଲ ଓ ପ୍ରସ୍ଥ ୨୦ ମାଇଲ ପର୍ଯ୍ୟନ୍ତ ହେଲାଣି । ସମୁଦ୍ରକୂଳର ଶୋଭା ଅତ୍ୟନ୍ତ ଚତୁର୍ଦ୍ଧକ । ମାନ୍ଦ୍ରାଜ ପୋତାଶ୍ରୟ ନିକଟରେ ଥିବା କଣ୍ଠାଘର (Light House) ଉପରକୁ ଉଠିଗଲେ ସମସ୍ତ ନଗରର ଶୋଭା ଉପଲବ୍ଧ କରିହୁଏ । ଶହ ଶହ ଜାହାଜ ବନ୍ଦରକୁ ଆସୁ-ଥାନ୍ତି ଓ ବନ୍ଦର ଭିତରୁ ବାହାରକୁ ଯାଉଥାନ୍ତି । ଶ୍ରୀ ଏ. ଶ୍ରୀହରି ବନ୍ଦର ଅଫିସରୁ ଦୁଇ ଖଣ୍ଡ ପାସ୍ ଆଣିଲେ, ଆମେ ଦୁହେଁ ଭିତରକୁ ବୁଲିବାକୁ ଗଲୁ । ବଡ଼ ବଡ଼ ଯାନ୍ତ୍ରବାସୀ ଓ ମାଲବାସୀ ଜାହାଜ କୂଳରେ ଲଙ୍ଗର ପକାଇଥାନ୍ତି । ଗୋଟିଏ ବଡ଼ ଜାହାଜ ଭିତରକୁ

ଦୁହେଁ ବୁଲିବାକୁ ଗଲୁ । ଜାହାଜର ଇଂଜିନ୍, ବୈଠକ ଘର, ଉପର ମହଲ ପ୍ରଭୃତି ଦେଖି କିଛି ସମୟ ପରେ ଅନ୍ୟଆଡ଼େ ଗଲୁ । ଜାହାଜରୁ ବଡ଼ ବଡ଼ ଇଲେକ୍ଟ୍ରିକ୍ ଫେନ୍ ସାହାଯ୍ୟରେ ମାଲ କଡ଼ା ହେଉ ଥାଏ ଓ ମାଲ ଲଦାହେଉଥାଏ । ସମୁଦ୍ର-କୂଳର ଆକୃତି ବଦଳିଯାଇ ପରି । ସମୁଦ୍ର କୂଳେ କୂଳେ ସାଧାରଣ ଲୋକମାନଙ୍କ ପାଇଁ ସିମେଣ୍ଟ ଓ କାଠର ଚୌକି ସ୍ଥାନକୁ ସ୍ଥାନ ପଡ଼ିଛି । ରବିବାର ଦିନ ବ୍ୟତୀତ ଚଳନ୍ତା ଡାକଘର (Mobile Post Office)ର ବ୍ୟବସ୍ଥା ଅଛି । ନିର୍ଦ୍ଦିଷ୍ଟ ସମୟରେ ନିର୍ଦ୍ଦିଷ୍ଟ ସ୍ଥାନକୁ ଗୋଟିଏ ବଡ଼ ବାସ୍ରେ ଚଳନ୍ତା ପୋଷ୍ଟ ଅଫିସ୍ ସମୁଦ୍ର କୂଳେ କୂଳେ ଯାଏ । ଏଥିରେ ଚିଠି ପକାଇବା, କାର୍ଡ଼ ଓ ଲିଫାଫା କଣିବା, ରେଜିଷ୍ଟ୍ରେସନ୍ କରିବା, ମନଅର୍ଡ଼ର କରିବା ପ୍ରଭୃତି ସେହି ସମୟ ମଧ୍ୟରେ କରାଯାଏ । ନାବିକମାନଙ୍କର ମାଛଧରା ଓ ସନ୍ତରଣ-କାର୍ଯ୍ୟକର ସମୁଦ୍ର ସନ୍ତରଣ ସାଧାରଣ ଦର୍ଶକଙ୍କୁ ଆନନ୍ଦିତ କରେ । ଏହି ପୋଡାଗ୍ରସୂଚି କୃଷିମ । ପୂର୍ବେ ଜାହାଜଗୁଡ଼ିକ ବହୁ ଦୂରରେ ଆଗ୍ରସୁ ନେଉଥିଲେ ଓ ଗ୍ରେଟ ଗ୍ରେଟ ଡଙ୍ଗା ସାହାଯ୍ୟରେ ମାଲପତ ନବା ଆଣିବା କରାଯାଉଥିଲା । ମାତ୍ର ସାର୍ ପ୍ରାନ୍ସିସ୍ ପ୍ରିଙ୍ଗ୍ ଏସବୁ ଅସୁବିଧାକୁ ଦୂର କରିବା ଉଦ୍ଦେଶ୍ୟରେ ବ୍ରିଟିଶ ବାଣିଜ୍ୟ-ପରିଷଦ ପ୍ରସରୁ ଏହା ନିର୍ମାଣ କଲେ । ଏଠାରୁ ଜାହାଜ ଯାତ୍ରୀମାନଙ୍କୁ ନେଇ ରେଙ୍ଗୁନ, ସିଙ୍ଗାପୁର ଏବଂ ଅଷ୍ଟ୍ରେଲିଆ ପ୍ରଭୃତି ସ୍ଥାନମାନଙ୍କୁ ଯାଏ । ବର୍ତ୍ତମାନ ଏହି ବନ୍ଦରର କ୍ଷେତ୍ରଫଳ ଦୁଇ ଶହ ଏକର । ଏହାର ଉତ୍ତରତା ୩୭ ଫୁଟ । ନିକଟରେ ରେଡ଼ିଓ ଷ୍ଟେସନ ଓ ପୋଲିସ୍ ଅଫିସ । କୁଇନ୍ ମେଗ୍ କଲେଜ୍ ଓ ଲେଡି ଉଇଲିଂଡନ୍ ହେନିଂ କଲେଜ ପ୍ରଭୃତି ବିଭିନ୍ନ ଅନୁଷ୍ଠାନ ଏହାର ନିକଟରେ ଅବସ୍ଥିତ ।

ହିସ୍ତାକେନ୍:—ଏ ସ୍ଥାନଟି ସ୍ତେଧନ୍ଠାରୁ ୫ ମାଇଲ । ଏହା ପାର୍ଥସାରଥ ମନ୍ଦିର ପାଇଁ ବିଖ୍ୟାତ । ଏହା ଏକ ବିଷ୍ଣୁ ମନ୍ଦିର, ଶହ ଶହ ବୈଷ୍ଣବ ଏଠାକୁ ଉପାସନା କରିବା ଲାଗି ଆସନ୍ତି । ମନ୍ଦିରଟି ଖବ୍ ଉଚ୍ଚ ଓ ଏହାର ମଣ୍ଡପମ୍ଠି ଖବ୍ ବଡ଼ । ଏଠାରେ ମଧ୍ୟାହ୍ନ ସମୟରେ ସମସ୍ତ ଦର୍ଶକଙ୍କୁ ପ୍ରସାଦ ବିତରଣ କରାଯାଏ । ମନ୍ଦିରର ସୁନ୍ଦର ମୂର୍ତ୍ତି ଓ ସୁନ୍ଦାର ବିଭିନ୍ନ ବେଶଭୂଷା ଚିତ୍ରକର୍ଷକ । ଏଠାରେ ଥିବା ସିନେଟ ହାଉସ ନକ୍ସା କରିଥିଲେ ମି. ହି ଶଶୋଲମ । ଖ୍ରୀ: ୧୮୭୯ରେ ଏହାର ନିର୍ମାଣ ଶେଷ ହେଲା । ଏହି ଦ୍ଵିତଳ ପ୍ରାସାଦରେ ନାନାବିଧ କାରୁକାର୍ଯ୍ୟ ଓ ଚିତ୍ରାବଳୀ ସରସିତ । ମାନ୍ଦ୍ରାଜର ବିଶିଷ୍ଟ ଲୋକମାନଙ୍କର ପ୍ରତିକୃତିମାନ ଏଠାରେ ରଖାଯାଇଛି ।

ବିଶ୍ଵ ବିଦ୍ୟାଳୟ:—ଏହାର ଆୟତନ ସାଧାରଣ ଧରଣର । ପ୍ରାଧ୍ୟାୟିକ ସେପରି କିଛି ଚିତ୍ରକର୍ଷକ ନୁହେଁ । ମାନ୍ଦ୍ରାଜର କୁଳପତି ଓ ଭାରତର ବିଖ୍ୟାତ ଶିକ୍ଷାବିତ୍ ଶ୍ରୀ ଏ. ଏଲ୍. ମୁଦାଲିଆରଙ୍କର ବିରାଟ ପ୍ରତିକୃତି ଏଠାରେ ଅଛି । ଏହାର ପ୍ରାଚୀନାଗରରେ ଏକ ଲକ୍ଷ ପୁସ୍ତକ ସରସିତ । ଏସ୍ପ୍ଲାନେଡ଼ର ପୂର୍ବ-ଦିଗକୁ ହାଇକୋର୍ଟ ଅବସ୍ଥିତ । ସମୁଦ୍ରକୂଳରେ ଏହା ଅବସ୍ଥିତ ଥିବାରୁ ଏହାର ଦୃଶ୍ୟ ରମଣୀୟ । ଏହି ଅଞ୍ଚଳକାର ଏକ ଅଂଶରେ ୧୭୦ ଫୁଟ ଉଚ୍ଚ ବର୍ଷାଦର ନିର୍ମିତ । ଏହାର କିଛି ଦୂରରେ ଆଇନ କଲେଜ । ଏହାର ପ୍ରବେଶ ପଥରେ ଦୁଇଟି ବଡ଼ ଗମ୍ଭୁଜ ଦେଖାଯାଏ ।

ଏସ୍ପ୍ଲାନେଡ଼:—ଏ ହେଉଛି ମାନ୍ଦ୍ରାଜ ନଗରର ଜନାଗାର୍ଣ୍ଣ ସ୍ଥଳ । ବ୍ୟବସାୟର ଏହା ପ୍ରଧାନ କେନ୍ଦ୍ର । ଦ୍ଵିତଳ ଓ ତ୍ଵିତଳ ପ୍ରାସାଦରେ ସ୍ଥାନଟି ପରିପୁର୍ଣ୍ଣ । ବହୁ ଚଳଚ୍ଚିତ୍ର ଗୃହ, ବଡ଼ ବଡ଼ ଦୋକାନ, ବିଭିନ୍ନ କାର୍ଯ୍ୟାଳୟ, ବିଦେଶୀୟ କାରଖାନା, ବ୍ୟାଙ୍କ, ଇନ୍ସୁରାନ୍ସ କମ୍ପାନୀ ପ୍ରଭୃତି ଏଠାରେ ଦେଖାଯାଏ ।

ରାଜଭବନ:—ମାନ୍ଦ୍ରାଜର ତଦାନନ୍ତର ଶାସକ ଲଡ଼ି କ୍ଲାଇଭ୍ ଏହାର ସଂଯୋଜକ । ଏହାର ନିର୍ମାଣ ଲାଗି ପାଞ୍ଚ ଲକ୍ଷ ପଚାଶ ହଜାର ମୁଦ୍ରା ବ୍ୟୟିତ ହୋଇଥିଲା । ପରସ୍ପର ପ୍ରସିଦ୍ଧ ଯୋଦ୍ଧା କାଉଣ୍ଟ ଡି ଲାଲି ସୁଇଜର ହାରିଯାଇ ଏଠାରେ ବନ୍ଦୀ ଥିଲେ । ଖ୍ରୀ: ୧୯୦୭ରେ ଏହା ସର୍ବସାଧାରଣଙ୍କର ପ୍ରବେଶଯୋଗ୍ୟ ହେଲା । ଏହାର ସର୍ବୋଚ୍ଚସ୍ଥ ଅଂଶର ନାମ ରାଜାଜୀ ହଲ୍ । ଏଠାରେ ସାଧାରଣ ସଭାମାନ ଅନୁଷ୍ଠିତ ହୁଏ । ଏହି ହଲ୍ ର ଦୁଇ ପାଖରେ ପୂର୍ବତନ ଶାସକଗୋଷ୍ଠୀର ପ୍ରତିକୃତି ରଖାଯାଇଛି । ବର୍ତ୍ତମାନ ସୁଦ୍ଧା ଏ ଗୁଡ଼ିକ ଏଠାରେ ରଖାଯାଇଥିବା ଦୁଃଖର ବିଷୟ । ସ୍ୱାଧୀନ ଭାରତରେ ବିଦେଶୀ ଶାସକଗୋଷ୍ଠୀର ପ୍ରତିକୃତିକୁ ନଷ୍ଟ କରିଦିଆଯିବା ଉଚିତ । ଏମାନଙ୍କ ସ୍ଥାନରେ ଭାରତର ପ୍ରଧାନ ନେତା, ଦେଶପ୍ରେମୀ, ସାହିତ୍ୟିକ, କବି, ଭକ୍ତ ଓ ଶସ୍ତ୍ରୀ ପ୍ରଭୃତିଙ୍କ ପ୍ରତିକୃତି ରଖାଯିବା ବିଧେୟ ।

କନକେରୀ ସାଧାରଣ ପାଠାଗାର:—ଏଇଟି ନଗରର ବୃହତ୍ତମ ପାଠାଗାର । ଏଠାରେ ଏକ ଲକ୍ଷରୁ ଅଧିକ ପୁସ୍ତକ ଅଛି । ପ୍ରତ୍ୟେକ ଶହ ଶହ ପାଠକ ଏଠାକୁ ପୁସ୍ତକ ଅଧିୟନ କରିବାଲାଗି ଆସନ୍ତି । ଇଂରାଜୀ, ତାମିଲ, ତେଲୁଗୁ, ହିନ୍ଦୀ, ଜର୍ମାନୀ ପ୍ରଭୃତି ବିଭିନ୍ନ ଭାଷାର ଓ ଦର୍ଶନ, ଇତିହାସ, ସାହିତ୍ୟ, ବିଜ୍ଞାନ, ପ୍ରକୃତି-ବିଜ୍ଞାନ, କଳା, ଗଣିତ ପ୍ରଭୃତି ବିଭିନ୍ନ ବିଷୟର ଅମୂଲ୍ୟ ପୁସ୍ତକମାନ ଏଥିରେ ସୁରକ୍ଷିତ ।

ଯାଦୁଘର:—ଖ୍ରୀ: ୧୮୫୧ରେ ମାନ୍ଦ୍ରାଜର ଲିଟରାଣ ସୋସାଇଟି ମାନ୍ଦ୍ରାଜ ସରକାରଙ୍କୁ ଏହାର ଦାୟିତ୍ୱ ଅର୍ପଣ କଲେ । ଏହାର ଚତୁର୍ଦ୍ଦିଗରେ ଘଞ୍ଚ ବଟବୃକ୍ଷଶ୍ରେଣୀ ଦର୍ଶକଙ୍କୁ ଏକ ପବନ ଆଶ୍ରମର ଆଶ୍ରୟ ଦିଏ । ସମ୍ମୁଖରେ ପ୍ରାଚୀନ ତୋପ, ମେସିନ୍‌ଗନ

ପ୍ରଭୃତି ରଖାଯାଇଛି । ଏଠାରେ ପ୍ରାଚୀନ ମୁଦ୍ରା, ଲୁହାର ଯୁଦ୍ଧ
ସାଜସଜ୍ଜାମ, ପିତଳମୁର୍ତ୍ତି, ମାୟାଜର ପୂର୍ବତନ ଶିଳ୍ପ, ସ୍ଥାପତ୍ୟ
ଓ ବିଭିନ୍ନ ଜିଲ୍ଲାର କେତେକ ଦୁର୍ଲଭ ପଦାର୍ଥ ଦେଖିବାକୁ ମିଳେ ।
ତଳମହଲରେ ପ୍ରାଗୈତିହାସିକ ପଦାର୍ଥମାନ ସଂରକ୍ଷିତ । ଉପରେ
ଧାତୁଯୁଗର ପଦାର୍ଥମାନ ଓ ମହେଞ୍ଜୋଦାରୋ ପ୍ରଭୃତି ସ୍ଥାନର
ବିଭିନ୍ନ ପ୍ରାଚୀନ ପଦାର୍ଥ ଦେଖିବାକୁ ମିଳେ ।

ପ୍ରାକୃତିକ ଇତିହାସ (Natural History) ତଥା ପ୍ରାଣୀ-
ବିଜ୍ଞାନସଂରକ୍ଷଣ ଗ୍ୟାଲେରୀମାନ ପାଖାପାଖି ଅବସ୍ଥିତ । ଦକ୍ଷିଣ
ଭାରତର କାରୁକାର୍ଯ୍ୟ, ପ୍ରସ୍ତରକାମ ପ୍ରଭୃତିର ଏହା ଏକ ରକ୍ଷଣା-
ଗାର । ଏଥିରେ ସଂରକ୍ଷିତ ନଟରାଜଙ୍କ ପିତ୍ତଳମୁର୍ତ୍ତିର ସୂକ୍ଷ୍ମ
କାରୁକାର୍ଯ୍ୟ ଚମତ୍କାର । ଏହି ଯାଦୁଘରର ଚାରିଆଡ଼େ ବହୁତ
ଖୋଲପତ୍ରା । ଭାରତର କୌଣସି ସହରରେ ଏତେ ଖୋଲ ସ୍ଥାନ
ଦେଖାଯାଏ ନାହିଁ । ଏଣୁ ମାୟାଜର ଅନ୍ୟ ନାମ City of
Distances । କେତେକ ଅଂଶ ଗୁଡ଼ିକରେ ସହରଟି ପ୍ରାୟ
ଜନାଗଣ୍ଠି ନୁହେଁ । କୋଡ଼ମ୍ବକମ୍ ଅଞ୍ଚଳରେ ବହୁତ ସିନେମା
ଶୁଟିଓ ଅଛି । ଏହା ଏକ ମଫସଲ ଅଞ୍ଚଳ ପରି ଦେଖାଯାଏ ।
କୋଡ଼ମ୍ବକମ୍ରେ ବାସକରୁଥିବା ତାମିଲ ଅଭିନେତା ଶ୍ରୀ ନାଗେଶ୍ୱର
ରାଓଙ୍କ ଘରକୁ ଶ୍ରୀ ସୁନ୍ଦରଭାଷ୍ୟଙ୍କ ପୁତୁରା ଶ୍ରୀ ଏସ୍ୱରଜୁଲୁଙ୍କ ସହିତ
ଯାଇଥିଲି । ବାଟରେ ବହୁ ସିନେମା ଅଭିନେତା ଓ ଅଭିନେତ୍ରୀ
ଶୁଣୁଡ଼ିକୁ ଯାଉଥିବାର ଦେଖିଲି ।

ଚନ୍ଦ୍ରଆଖାନା:—ଏହା ପିପୁଲ୍ସ ପାର୍କ (People's
Park)ରେ ଅବସ୍ଥିତ । କଲିକତା କିମ୍ବା ଆଲ୍ଲାବାଦର ଭୁଲନାରେ
ଏହାର ବିଶେଷତ୍ତ୍ୱ କିଛି ନାହିଁ କହିଲେ ଚଳେ । ତେବେ ଏହାର
ମଧ୍ୟଭାଗରେ ଏକ ସୁନ୍ଦର ପୁଷ୍କରିଣୀ ଅଛି । ମଝିରେ କାଠର ପୋଲ ।

ରୁରିଆଡ଼େ ପଦ୍ମକଇଁଫୁଲରେ ପୋଖରୀଟି ହସି ଉଠୁଛି । ହଂସ,
 ବଚକ ଓ ପାଣିକୁଆ ଦଳ ଦଳ ହୋଇ ପହଁରୁଥାନ୍ତି । କିଛି
 ଦୁରରେ ମୂର୍ ମାକେଟ୍ । ରୁରିଆଡ଼େ ସୁନ୍ଦର ସୁନ୍ଦର ପୁଷ୍ପୋଦ୍ୟାନ ।
 ଏହାର ଆକାର ଓ ଆୟତନ ଭୁଲନାରେ ଦର୍ଶକ ବହୁ କମ୍
 ପରିମାଣରେ ଆସନ୍ତି । ସନ୍ଧ୍ୟାବେଳେ ଅର୍ପି ସ ଓ କଳକାରଖାନାର
 ଶ୍ରାନ୍ତକ୍ଳାନ୍ତ କର୍ମରୁଗଣ ଚିତ୍ତବିନୋଦନ ନିମିତ୍ତ ଏଠାକୁ ଆସନ୍ତି ।
 ତେଣୁ ସନ୍ଧ୍ୟାକାଳୀନ ଦୃଶ୍ୟ ଅତି ମନୋହର । ସେତେବେଳର
 ଜନଗହଳ, ପୁଷ୍କରିଣୀରେ ହଂସ, ବଚକପ୍ରଭୃତି ପକ୍ଷୀମାନଙ୍କର
 କଳକାକଳୀ, ଉଦ୍ୟାନସ୍ଥ ଘଞ୍ଚଦୃଶ୍ୟମାନଙ୍କରେ ବସିଥିବା ପକ୍ଷୀ-
 ମାନଙ୍କର ମଧୁର କୁଜନ ଓ ପଶୁମାନଙ୍କର ଗର୍ଜନର ସମ୍ମିଶ୍ରଣରେ
 ଏଠାରେ ଏକ ଅପୂର୍ବ ଧନର ସୃଷ୍ଟି ହୁଏ ।

ଷ୍ଟୁତିଓ:—ଶ୍ରୀ ଏଥିରଜୁଲୁଙ୍କ ସହିତ ଜେମିନୀ ଷ୍ଟୁତିଓ
 ଦେଖିବାକୁ ଗଲି । ଏହା ନଗରର ମଧ୍ୟ ଭାଗରେ ଅବସ୍ଥିତ ।
 ଶ୍ରୀ ଏଥିରଜୁଲୁଙ୍କ ବହୁ ପରିଚିତ ବନ୍ଧୁ ଏଠାରେ କାର୍ଯ୍ୟ କରନ୍ତି ।
 ସୁଟିଂ ଦେଖିବା ପାଇଁ ସେ ମୋ ଲୁଗି ଗୋଟିଏ ପାସ୍ ଆଣିଲେ ;
 କିନ୍ତୁ ତାମିଲି ଚିନ୍ତା ଥିବାରୁ ମୁଁ ଗଲି ନାହିଁ । ଷ୍ଟୁତିଓର
 କେତେକାଂଶ ଦେଖି ଫେରିଲି । ମାନ୍ଦ୍ରାଜରେ ବହୁତ ଷ୍ଟୁତିଓ ଅଛି ।
 ଚଳଚ୍ଚିତ୍ର ଉତ୍ପାଦନରେ ଏହା ଭାରତରେ ଦ୍ୱିତୀୟ ସ୍ଥାନ ଅଧିକାର
 କରୁଛି । (ପ୍ରଥମ—ବମ୍ବେ) ।

ଜଳଜନ୍ତୁ ସଂରକ୍ଷଣାଗାର :—ଏହା ଟିପ୍ପିକେନ୍ଦର
 ନିକଟସ୍ଥ ସମୁଦ୍ରକୂଳରେ ଅବସ୍ଥିତ । ବମ୍ବେ ଜଳଜନ୍ତୁ ସଂରକ୍ଷଣା-
 ଗାର ଭୁଲନାରେ ଏହା କିଛି ନୁହେଁ । ତଥାପି ଏଠାରେ ବିଭିନ୍ନ
 ପ୍ରକାରର ମାଛ, କଙ୍କଡ଼ା, ଚିଙ୍ଗୁଡ଼ି ଓ ସମୁଦ୍ରପୋକ ଦେଖିବାକୁ
 ମିଳେ ।

ଇଞ୍ଜିନିୟରଂ ଇନ୍ଷ୍ଟିଚଉଟ୍:—ଏହା ମାନ୍ଦ୍ରାଜର ଅନ୍ୟ ରେଲଷ୍ଟେସନ ଇନ୍ମୋର ପାଖରେ । ଷ୍ଟେସନରୁ ମାତ୍ର ୨ ଫରାଲକ ବ୍ୟବଧାନ ଦେବ । ଏଠାରେ A.M.I.E. କ୍ଲାସ ଅଛି । ବହୁତ ଓଡ଼ିଆ ଗୁମି ଏଠାରେ ପାଠ ପଢ଼ନ୍ତି । ଏଠାକାର ଓଡ଼ିଆ ଗୁମି ଶ୍ରୀ ବିଷ୍ଣୁ ପ୍ରସାଦ ଚୌଧୁରୀ ମୋତେ ଅନୁଷ୍ଠାନଟି ଦେଖିବାକୁ ଅନୁରୋଧ କରିଥିଲେ । ମାନ୍ଦ୍ରାଜର ଦକ୍ଷିଣ ଦିଗକୁ ଯିବାପାଇଁ ସମସ୍ତ ଟ୍ରେନ୍ ଏହି ଇନ୍ମୋର ଷ୍ଟେସନରୁ ବାହାରେ ।

ମାନ୍ଦ୍ରାଜ ଯିବା ନିମନ୍ତେ ମୋର ଭିନିଅର ସୁଯୋଗ ଏ ପର୍ଯ୍ୟନ୍ତ ଜୁଟିଛି । ପ୍ରଥମ ଥର “ଭାରତ-ଭ୍ରମଣ” କଲବେଳେ, ଦ୍ଵିତୀୟ ଥର ଲଙ୍କା ଗଲ ସମୟରେ ଓ ତୃତୀୟ ଥର ପଣ୍ଡିଚେରୀ ଗଲବେଳେ । ସିଂହଳ ଯିବାଲାଗି ପ୍ରବେଶପତ୍ର ବା Visa ଏଠାରେ ସିଂହଳୀୟ ବୈଦେଶିକ କାର୍ଯ୍ୟାଳୟରୁ ମିଳେ । ମାନ୍ଦ୍ରାଜ ନାଗରିକମାନଙ୍କ ବ୍ୟବହାର ଖୁବ୍ ଉଚ୍ଚକୋଟୀରୁ । ସେମାନେ “Plain living high thinking”ର ଏକନ୍ତ ଅନୁଗତ । ଏମାନେ ସୁଶିକ୍ଷିତ, ନମ୍ର, ସାଧୁ, ଧର୍ମୀୟ, ବିଳାସବ୍ୟସନସ୍ଥାନ, ନିଷ୍ଠପଟ ଓ ଇଶ୍ଵର ବିଶ୍ଵାସୀ ।

ବମ୍ବେ

ମାନ୍ଦ୍ରାଜ ବୁଲିସାରି ସନ୍ଧ୍ୟା ୮୩୦ରେ ମାନ୍ଦ୍ରାଜ ସେଣ୍ଟ୍ରାଲ ଷ୍ଟେସନକୁ ବାହାରିଲି । ମାନ୍ଦ୍ରାଜ ଅବସ୍ଥାନ ସମୟରେ ଶ୍ରୀ ସୁନ୍ଦର-ଭାଷ୍ୟମ୍ ନାଉଡୁଙ୍କ ଘରେ ଥିଲି । ତାଙ୍କର ପରିବାରବର୍ଗ ଓ ସେ ମୋତେ ଆନନ୍ଦରେ ବିଦାୟ ଦେଲେ । ତୃତୀୟ ଦିନ ସକାଳ ୭ରେ ବମ୍ବେ ଭିକ୍ଟୋରିଆ ଟରମିନସ୍ ରେଲଷ୍ଟେସନରେ ପହଞ୍ଚିଲି । ମାନ୍ଦ୍ରାଜରୁ ଏହାର ଦୂରତା ୭୯୦ ମାଇଲ । ବମ୍ବେରେ ବହୁତ

ଓଡ଼ିଆ ବାସ କରନ୍ତି । ଷ୍ଟେସନର ଅନତିଦୂରରେ ଶିପ୍ ହୋଟେଲ ।
 ଏହି ହୋଟେଲର ମ୍ୟାନେଜର ଜଣେ ଓଡ଼ିଆ । ପଞ୍ଚତଳ ପ୍ରାସାଦର
 ଣୟ ମହଲରେ ଏହି ହୋଟେଲ । ଏହାର ଦ୍ଵାରଦେଶରେ
 ଓଡ଼ିଆରେ ‘ସ୍ଵାଗତମ୍’ ଲିଖିତ । ଏଠାରେ ରହିବା ଓ ଖାଇବା
 ପାଇଁ ଦିନକୁ ୭ଟଙ୍କା ପଡ଼େ । ବମ୍ବେର ଅନ୍ୟ ହୋଟେଲ ଭୁଲନାରେ
 ଏଠାରେ ଦରଦାମ କମ । ସ୍ଵାନାହି ନିତ୍ୟକର୍ମ ପରେ ସେଠାରେ
 ରହିଥିବା ଅନ୍ୟ ଏକ ଓଡ଼ିଆ ଭଦ୍ରଲୋକଙ୍କଠାରୁ ବମ୍ବେର ସମସ୍ତ
 ଦର୍ଶନାୟ ସ୍ଥାନ ଓ ସେଠାକୁ ଯିବା ନିମିତ୍ତ ବସ୍ ଓ ଟ୍ରାମ୍ ନମ୍ବର
 ପ୍ରକୃତ ସଂଗ୍ରହ କଲି । କିନ୍ତୁ ହଠାତ୍ ମନେପଡ଼ିଲା ମୋର ବନ୍ଧୁ
 ଶ୍ରୀ ସୁରେନ୍ଦ୍ରକୁମାର ଦେବତାଙ୍କ କଥା । ସେ ହେଉଛନ୍ତି କଟକ
 ରେ ଧୂରାବଜାରର ବ୍ୟବସାୟୀ । ତାଙ୍କ ସାଙ୍ଗରେ ମୋର ବମ୍ବେ
 ଯିବାର କଥା ଥିଲା ।- ବମ୍ବେର ବିଖ୍ୟାତ ଶେଠ ଜବାହର ମଲ
 ବାଲମରୁଦଙ୍କ ସହ ବ୍ୟବସାୟ ସୁନ୍ଦରେ ତାଙ୍କର ବହୁ ଦନିଷ୍ଠତା ଅଛି
 ଓ ସେ ହେଉଛନ୍ତି ତାଙ୍କର ଏଜେଣ୍ଟ । ମୋର ବମ୍ବେରେ ୨୮ତନ
 ରହିବା ପାଇଁ ସେ ତାଙ୍କ ସହ ବନ୍ଦୋବସ୍ତ କରିଥିଲେ । ତେଣୁ ମୁଁ
 ଶିପ୍ ହୋଟେଲ ଛାଡ଼ି ଟାକ୍ସିଟିଏ କରି ଚାଲିଲି ତାଙ୍କ ପାଖକୁ—
 ନଂ ୨୦. ଜାଭେଗ ବିଲ୍ଡିଂ, ପ୍ରିନ୍ସେସ୍ ସ୍ଟ୍ରୀଟ୍—ବମ୍ବେ ୨ । ଏହି
 ଜାଭେଗ ବିଲ୍ଡିଂଟି ସାତ ମହଲ । ପଞ୍ଚମ ମହଲରେ ଶେଠ ବାଲମ-
 ରୁଦଙ୍କ କାର୍ଯ୍ୟାଳୟ ଓ ବାସଭବନ । ମୋର ପରିଚୟ ପାଇଁ ସେ
 ହସ ହସ ମୁଖରେ ମୋତେ ସମସ୍ତ ବିଷୟ ପଚାରିଲେ ଏବଂ ମୋର
 ରହିବାର ସୁବନ୍ଦୋବସ୍ତ କରିଦେଲେ । ଜଣେ କୋଟିପତି ଏପରି
 ସରଳ, ନିରାଡ଼ମ୍ବର, ଅତିପ୍ରପରାୟଣ ତଥା ମିଶ୍ରାଣୀହେବା ବିରଳ ।
 ସେଠାରୁ ବମ୍ବେର ସମସ୍ତ ଦର୍ଶନାୟ ସ୍ଥାନର ତାଲିକା ଓ ବସ୍-
 ଟ୍ରାମ୍ ନମ୍ବର ନେଇ ବମ୍ବେ ଚାଲିବା ପାଇଁ ସକଳ୍ପ କଲି ।

ବମ୍ବେ ଭାରତର ସର୍ବୋଚ୍ଚ ନଗର । କଲିକତା ଭାରତର
 ପ୍ରଥମ ନଗର ବୋଲି ଘୋଷିତ ହୋଇଛି କେବଳ ବିଶାଳ ଆୟତନ
 ଯୋଗୁଁ । ମାତ୍ର ବମ୍ବେର ଅନୁପମ ଶୋଭା, ନଭଶ୍ଚୟୀ ଅଟ୍ଟାଳିକାଚୟ,
 ପ୍ରତିଷ୍ଠା ରାଜପଥ, ନାଟଶାଳାଗୁଣ୍ଠ ଜଳବାୟୁ ଦର୍ଶକକୁ ଏକ ନୂତନ
 ଭାବରାଜ୍ୟରେ ପହଞ୍ଚାଇ ଦିଏ । ଏହାର ଭୁଲନାରେ କଲିକତା
 ନିତାନ୍ତ ହେୟ ମନେହୁଏ । ଆରବସାଗରକୂଳରେ ଏହି ନଗରଟି
 ଚତୁର୍ଥୀଚନ୍ଦ୍ରାକୃତ ଭୃଗୁଶ୍ଚରେ ଅବସ୍ଥିତ । ରୂପସୀ ନାୟିକାର
 କମଳାୟ ଅଙ୍ଗଭଙ୍ଗୀ ମୁକୁରରେ ପ୍ରତିବିମ୍ବିତ ହେଲଭଲ
 ଆଲୋକମାଳା-ଅଭୃଷଣ ପରିହତା ବମ୍ବେନଗରର ଅପରୂପ
 ସୌନ୍ଦର୍ଯ୍ୟ, ଆରବସାଗରର ମାଳଜଳରେ ପ୍ରତିବିମ୍ବିତ ହୁଏ ।
 ଏହାର ମାଦକତା କେବଳ କବି, ଭାବୁକ ଓ ପ୍ରକୃତ ଉପାସକ-
 ମାନେ ହିଁ ଉପଲବ୍ଧ କରିପାରିବେ । ଏହାର ସୁନ୍ଦର ଓ ସ୍ୱାସ୍ଥ୍ୟପ୍ରଦ
 ଜଳବାୟୁ ହେତୁ ଏବେ ସୁଦ୍ଧା ବହୁ ଶ୍ରେତାଙ୍ଗ ଏଠାରେ ବାସ
 କରନ୍ତି । ଆଧୁନିକ ସଭ୍ୟତାର ଶୀର୍ଷଦେଶରେ ଉପମତ ହୋଇ
 ସୁଦ୍ଧା ଏଠାର ହିନ୍ଦୁ ନାଗରିକ ତଥା ମହିଳା ସମାଜ ବେଶ୍ ଉଦ୍ୱ ଓ
 ଧର୍ମପ୍ରାଣ । ଭାରତର ଏହା ସମୃଦ୍ଧିଶାଳୀ ନଗର । ଏହି ନଗରଟି
 ଲମ୍ବାୟତନ ବିଶିଷ୍ଟ । ଭାରତର ଏହା ସର୍ବଶ୍ରେଷ୍ଠ ବାଣିଜ୍ୟକେନ୍ଦ୍ର ।
 ଏଠାରେ ଗୁଜୁରାଟୀ, ମହାରାଷ୍ଟ୍ରୀ ଓ ପାରସୀ ବ୍ୟବସାୟୀମାନେ
 ବାସ କରନ୍ତି । ଏମାନେ ଖୁବ୍ ଧନୀ । ଏଠାରେ ଧନକ ସଂଖ୍ୟା
 ଶତକର ୮୦ । ଏଠାରେ ଅଧିକାଂଶ ରେଶମ ପୋଷାକ ପିନ୍ଧନ୍ତି ଓ
 ଖୁବ୍ ବିଳାସବ୍ୟସନରେ ରହନ୍ତି । ଭାରତର ସମୃଦ୍ଧିଶାଳୀ ପ୍ରଦେଶ
 ବମ୍ବେ, କିନ୍ତୁ ଦରିଦ୍ରତମ ପ୍ରଦେଶ ଆମର ଓଡ଼ିଶା ।

ଝୁଲବଗିଚ୍ଛ—ଏହି ଉଦ୍ୟାନଟି ମେରୁଇନ ଡ୍ରାଇଭ୍‌ର ନିକଟରେ
 ମାଲବାର ହିଲ୍ ଉପରେ ଅବସ୍ଥିତ । ସାର୍ ପିରୋଜସାହା ମେହେଟାକ

ନାମାନୁସାରେ ଏହାର ଅନ୍ୟ ନାମ ‘ପି’ରେଜପାହା ବଗିଚା’ । ପାଦଦେଶରୁ ଏହାର ଉଚ୍ଚତା ପ୍ରାୟ ଦେଢ଼ମାଇଲ । ଉପରକୁ ଯିବା ପାଇଁ ସର୍ପିଲଗତଶୀଳ ରାସ୍ତାରେ ସୁନ୍ଦର ସୁନ୍ଦର ପାହାଚ ଅଛି । ଏହାର ଶିଖର ଦେଶରେ ପହଞ୍ଚିଲେ ସମସ୍ତ ବୟସ୍କ ବନ୍ୟେ ନଗରୀର ସୌନ୍ଦର୍ଯ୍ୟ ଉପଲବ୍ଧ କରିହୁଏ । ନମ୍ବରେ ସୁବିସ୍ତୃତ ରାଜପଥ— ଶହ ଶହ ମୋଟର, ବାସ୍‌ର ଯିବା ଆସିବା ଶବ୍ଦ, ଜନତାର କୋଳାହଳ—ଉପରେ ସୁମାଳ ଆକାଶ, ସମ୍ମୁଖରେ ଶହ ଶହ ମୋଟର ଲକ୍ଷ ଓ ଜାହାଜର ସମୁଦ୍ରଯାତ୍ରା ଏବଂ ସମୁଦ୍ରଗର୍ଭରୁ କୁଳକୁ ପ୍ରତ୍ୟାଗମନ—ପ୍ରଖଟ ହେଉଥାଏ ସତେ ଯେପରି ଏକ ସ୍ୱପ୍ନରାଜ୍ୟ । ବୟସ୍କ ସହରର ଆକୃତି ଅର୍ଦ୍ଧଦେ, ତୁଲ୍ୟ ହୋଇଥିବାରୁ ରାସ୍ତିରେ ଏହାର ଆଲୋକମାଳା ସୁନ୍ଦରୀ ନାୟିକାର ରହସ୍ୟର ପରି ପ୍ରଖଟ ହୁଏ । ଚାରିଆଡ଼େ ବିଭିନ୍ନ ପୁଷ୍ପୋଦ୍ୟାନ । କୋମଳ ଢୁଗାଛାଦିତ ପ୍ରନ୍ତରଟିରେ ମାଳଗାଲଗୁ ପଡ଼ିଲ ପରି ମନେହୁଏ । ଦର୍ଶକମାନଙ୍କ ପାଇଁ ସୁନ୍ଦର ସିମେଣ୍ଟ ଚୌକି ସଜ୍ଜିତ ହୋଇଛି । ଲତାମାନଙ୍କୁ କଙ୍ଗାରୁ, ହାତୀ ପ୍ରଭୃତି ବିଭିନ୍ନ ପଶୁମାନଙ୍କ ଆକୃତି ପରି କରାଯାଇଛି । ସୁବାସିତ ତଥା ସୁଦୃଶ୍ୟ ପୁଷ୍ପରାଶିରେ ଉଦ୍ୟାନଟି ହସିଉଠାଏ । ସାନ୍ଧ୍ୟକାଳରେ ହଜାର ହଜାର ଦର୍ଶକ ଏଠାରେ ସମବେତ ହୋଇ ଉଦ୍ୟାନଟିର ଶୋଭାକୁ ଦ୍ୱିଗୁଣିତ କରିଦିଅନ୍ତି । ଏସବୁ ନବାଗତ ଦର୍ଶକକୁ ମନ୍ତ୍ରମୁଗ୍ଧ କରିଦିଅନ୍ତି । ଏପରି ସୁନ୍ଦର ଓ ସୁସଜ୍ଜିତ ପୁଷ୍ପୋଦ୍ୟାନ ମୁଁ ପ୍ରଥମ ଥର ପାଇଁ ଦେଖି ଆମ୍ବ- ବିସ୍ମୃତ ହେଲି । ଅବଶ୍ୟ ପରେ ମହାଶୂରର ବୃନ୍ଦାବନ ଗାଡ଼ିନ ଦେଖିବାପରେ ବୟସ୍କର ଏହି ଝୁଲକଗିରୁ (Hanging garden) ର ଧାରଣା ମୋ ମନରୁ ଦୂର ହୋଇଗଲା । ଉକ୍ତଟୋରିଆ ଉଦ୍ୟାନ ବୟସ୍କର ମଧ୍ୟସ୍ଥଳରେ ଅବସ୍ଥିତ । ଏହା ଖ୍ରୀ: ୧୮୭୧ରେ ସ୍ଥାପିତ ।

ମନୋରମ ଫୁଲପଟାଳିମାନଙ୍କର ସମାବେଶରେ ଏହା ହସିଉଠେ । ଏହାର ମଧ୍ୟରେ ବମ୍ବେର କ୍ଷୁଦ୍ର ଧରଣର ଚିତ୍ରଆଖାନା । କଲିକତାର ଚିତ୍ରଆଖାନା ତୁଳନାରେ ଏହା ନଗଣ୍ୟ । ଉଦ୍ୟାନର ଆୟତନ ତୁଳନାରେ ବିଭିନ୍ନ ବୃକ୍ଷଲତାମାନଙ୍କର ସ୍ୱରକ୍ଷଣ ପ୍ରଣାଳୀ ପ୍ରଶଂସନୀୟ । ଯାଦୁଘର ଉକ୍ତୋରଥା ଗର୍ଜନର ଅନତି ଦୂରରେ ଅବସ୍ଥିତ । ଏହାର ନାମ ଆଲବର୍ଟ ମିଉଜିୟମ୍ । ସାମନାରେ ଏକ ବିରାଟ ହାତୀମୁର୍ତ୍ତି । ଏହା ଏଲିଫାଣ୍ଟ ଗୁମ୍ଫାରୁ ଆନତ । ଯାଦୁଘର ମଧ୍ୟରେ ନୂତନରୁ କିଛି ନାହିଁ । କେବଳ ପ୍ରାଚୀନ ମୁଦ୍ରା, କାଷ୍ଠପିତଳର ବିଭିନ୍ନ ପ୍ରତିମୁର୍ତ୍ତି ବ୍ୟତୀତ ଅନ୍ୟ ଦୁର୍ଲଭ ପଦାର୍ଥ କିଛି ଦେଖାଯାଏନାହିଁ ।

ହାପୋର୍ଡ଼ ମାର୍କେଟ:—ବମ୍ବେର ଅନ୍ୟତମ ଜନାଗାଠି ସ୍ଥାନ । ହର୍ଷିବାଇ ରୋଡ୍ ଓ କରନାକ୍ ରୋଡ୍‌ର ମିଳନ ସ୍ଥାନରେ ଏହା ଅବସ୍ଥିତ । ଫଳ, ପନିପରିବା, ମାଛ, ମାଂସ, ଫୁଲ ପ୍ରଭୃତି ବହୁ ପରିମାଣରେ ଏଠାରେ ବିକ୍ରୟ ହୁଏ । ଉକ୍ତୋରଥା ଟରମିନ୍‌ସ ସେଣ୍ଟ୍ରାଲ ରେଲଓସ୍ଟେର ପ୍ରଧାନ ସ୍ଥାନ ! ଏଠାରୁ ରେଲଗାଡ଼ି ଭାରତର ପ୍ରତ୍ୟେକ ସ୍ଥାନକୁ ଯାତାୟାତ କରେ । ଷ୍ଟେସନର ଦୃଶ୍ୟ ମନୋହର । ହାଉଡ଼ା, ମାଦ୍ରାଜ ପ୍ରଭୃତି ରେଲଷ୍ଟେସନଠାରୁ ଏହା ଉନ୍ନତ । ଏହାର ନିକଟରେ ବମ୍ବେ ମ୍ୟୁନିସିପାଲ କରପୋରେସନ୍ ଅଫିସର ଲଲରଙ୍ଗର ବିରାଟ ଅଟ୍ଟାଳିକା । ମିଷ୍ଟର ଅପର ପାର୍ଶ୍ୱରେ ଟାଉନ ହଲ ଅବସ୍ଥିତ । ପ୍ରାସାଦଟି ଆଧୁନିକ ନକ୍ସାରେ ତିଆରି । ଏହାର ନିକଟରେ ରିଜର୍ଭ ବ୍ୟାଙ୍କ ଅଫ୍ ଇଣ୍ଡିଆ ଅଫିସ । ବିଟିଶ୍ ଶିଳ୍ପୀ କାଣ୍ଟୋଙ୍କ ନିର୍ମିତ ବହୁ ରାଜକୀୟ ମୁର୍ତ୍ତି ଏଠାରେ ଦେଖିବାକୁ ମିଳେ । ମଧ୍ୟଭାଗରେ ଏକ କ୍ଷୁଦ୍ର ଉଦ୍ୟାନ—“ହର୍ଷିମାନ ଗାର୍ଡନ” । ଚକ୍ ଗେଟ୍‌ର ଅଳ୍ପ ଦୂରରେ ଫେଲ୍ଡ଼ ଫାଉଣ୍ଡେନ୍,

ମହାତ୍ମାଗାନ୍ଧୀ ରୋଡ୍, ହର୍ଷ୍ଟିବାଇ ରୋଡ୍ ଓ ଚର୍ଚ୍ଚେଟ୍ଟିକ — ଏହି
 ୩ଟି ରାସ୍ତାର ମିଳନସ୍ଥଳରେ ଏହା ଅବସ୍ଥିତ । ଏଠାର ଅଭ୍ୟୁକ୍ତ
 ଅଟ୍ଟାଳିକା ଶ୍ରେଣୀ ଚିତ୍ତକର୍ଷକ । ନଗରର ଏହା ବିଶିଷ୍ଟ ଅଂଶ ।
 ଏଠାରେ ବିଶ୍ୱବିଦ୍ୟାଳୟ, ସେନ୍ଦେଟ୍ଟିଶାସକ୍ତ ଓ ବିଖ୍ୟାତ ଭାରତ
 ପ୍ରବେଶ ପଥ (Gate way of India) ଅବସ୍ଥିତ । ହାଇକୋର୍ଟ
 ଏହାର ନିକଟରେ । ହାଇକୋର୍ଟଟି ଖ୍ରୀ: ୧୮୭୯ରେ ନିର୍ମିତ ।
 ନ୍ୟାୟ ଓ ଦୟାର ପ୍ରତୀକ ଦୁଇଟି ସ୍ତୁମ୍ଭର ମଝି ହାଇକୋର୍ଟ
 ଉପରେ ଶୋଭାପାଉଛି । ଭାରତର ଭାଗ୍ୟବିଧାତା ପଞ୍ଚମଜନ
 ଏଠାରେ ପ୍ରଥମଥର ପାଇଁ ଭାରତ ଭୂମି ସ୍ପର୍ଶ କରିଥିଲେ ।

ଗେଟ୍ ଉପ ଅଫ ଇଣ୍ଡିଆ:—ସମାଜ ପଞ୍ଚମଜନ ଓ
 ସାମ୍ରାଜ୍ୟ ମେଘ ଏହିଠାରେ ଜାହାଜରୁ ଅବତରଣ କରି ଭାରତ
 ଭୂମିରେ ପାଦ ଦେଇଥିଲେ । ତାଙ୍କର ସ୍ମୃତିରକ୍ଷା ପାଇଁ ଏକ ସ୍ତୁମ୍ଭର
 ଦ୍ୱାରଦେଶ ଏଠାରେ ତିଆରି । ଏହା ଅତି ଉଚ୍ଚ ଓ ବିରାଟ । ଇଂରାଜୀ
 ସ୍ଥାପତ୍ୟଶିଳ୍ପୀ ଡ୍ଵିଟେଟ୍ ଏହାର ନକ୍ସାକାର । ଶୋଭା ଶତାବ୍ଦୀର
 ଗୁଜୁରାଟୀ ଶିଳ୍ପର ଅନୁକରଣରେ ଏହା ନିର୍ମିତ ବୋଲି କେହି
 କେହି ମତ ଦିଅନ୍ତି ।

ସମ୍ମୁଖରେ ଆରବ ସାଗର । କୂଳେ କୂଳେ ବହୁତ ଲକ୍ଷିଆଟ ।
 ସୁନ୍ଦର ସୁନ୍ଦର ପାହାଚ ଘାଟର ଶୋଭାକୁ ଦ୍ଵିଗୁଣିତ କରୁଥାଏ ।
 ଶହ ଶହ ମୋଟର ଲକ୍ଷ, ଆହୁଲମର ଲକ୍ଷ ଏଠାରେ ଥାଏ । ସାୟଂ-
 କାଳୀନ ସମୁଦ୍ର ଶୋଭା ଉପଭୋଗ କରିବା ନିମିତ୍ତ କୋଳାହଳମୟ
 ନଗରରୁ ହଜାର ହଜାର ନାଗରିକ ତଥା ପରିଦର୍ଶକ ଏଠାରେ
 ସମବେତ ହୁଅନ୍ତି । ଆହୁଲମର ଲକ୍ଷରେ ସମୁଦ୍ର ଭିତରକୁ ବୁଲିଯିବା
 ପାଇଁ ଚାହୁଣିଆ ଓ ମୋଟର ଲକ୍ଷରେ ବୁଲିଗଲେ ଆଠଅଣା ଟିକଟ
 ପଡ଼େ । ଏ ସୁଯୋଗ ଗୁଡ଼େ କିଏ ? ଆଠଅଣା ଟିକେଟ୍ କରି ମୋଟର

ଲକ୍ଷ୍ମରେ ୫୬ ମାଇଲ ବୁଲି ଆସିଲ । ଆଉ ୨୦୧୫ ଜଣ ମୋର ସହଯାତ୍ରୀ ହେଲେ । ଜୀବନରେ ପ୍ରଥମ ଥର ପାଇଁ ସମୁଦ୍ରରେ ଜଳଯାତ୍ରାର ସୁଯୋଗ ପାଇଥାଏ । ତରଙ୍ଗମାଳାରେ ଲକ୍ଷ୍ମ ଏପଟ ସେପଟ ଦୋଦୁଲ୍ଲମାନ ହେଲୁ ଭଲ ବିସ୍ମୟ ଓ ଭୟରେ ମୋର ହୃଦୟ ଉଦ୍‌ବେଳିତ ହେଉଥାଏ । ୨୩ ମାଇଲ ଗଲପରେ ସମୁଦ୍ର ମଧ୍ୟରେ କ୍ଷୁଦ୍ର କ୍ଷୁଦ୍ର ଭୃଷଣ ଓ ବହୁତ ବଡ଼ ଜାହାଜ ଲଙ୍ଗର ପକାଇ ରହିଥିବାର ଦେଖିଲ । ଅସ୍ତ୍ରଗାମୀ ସୂର୍ଯ୍ୟଙ୍କର ରକ୍ତାଭ ରଶ୍ମିର ଦର୍ଶନ ମାତ୍ରେ ମୋର ହୃଦୟରେ ଭାବପ୍ରଣତାର ଉଦ୍‌ବେଳ ସଙ୍ଗେ ସଙ୍ଗେ ସନ୍ଧ୍ୟାର କ୍ଷୀଣ କୃଷ୍ଣରେଖାର ସଦର୍ଶନରେ ମୃତ୍ୟୁର କରାଳ ବିଶ୍ୱାସିକାର ଆଶଙ୍କା ଏକାଧାରରେ ମୋତେ ବିରଳିତ କରି ପକାଉଥାନ୍ତି । ପ୍ରାୟ ଦଶାଏ ପରେ ଲକ୍ଷ୍ମ କୂଳରେ ଲାଗିଲା । ହଜାର ହଜାର ନାଗରିକଙ୍କର କୋଳାହଳରେ ସମୁଦ୍ରକୂଳ ଉଛୁଳି ଉଠୁଥାଏ । ସେମାନଙ୍କର ମୁଖବାନ୍ ପରିଚ୍ଛଦ, କମମୟ ଆକୃତି, ମିଷ୍ଟାଳାପ, ଭଦ୍ରୋଚିତ ବ୍ୟବହାର ମୋତେ ଖବ୍ ଭଲ ଲାଗିଲା । ଗୁଜୁରାଟୀ ଓ ପାର୍ସି ମହିଳାମାନଙ୍କର ଅପରୂପ ସୌନ୍ଦର୍ଯ୍ୟ, ସୁଗଠିତ ସ୍ୱାସ୍ଥ୍ୟବାନ୍ ବାଳକବାଳିକାମାନଙ୍କର ଖେଳ କୌତୁକ, ସୁଦର୍ଶ ମହିଳାମାନଙ୍କର କବରୀ ଫୁଲର ମହକ ଓ ସୁଗନ୍ଧତେଲର ସୁବାସରେ ସ୍ଥାନଟି ମହକ ଉଠୁଥାଏ । ଏମାନଙ୍କ ଭୁଲନାରେ ଓଡ଼ିଶାର ଅର୍ଦ୍ଧ ବୁଦ୍ଧସ୍ତ, ଘନଦରିଦ୍ର, ରୁଗ୍ଣ ନରନାରୀଙ୍କର ସ୍ଥାନ କାହିଁ । ଆମ ଓଡ଼ିଶାରେ ଅଭାବ, ଅନାଟନ, ମହାମାରୀ ଯୋଗୁଁ ବସନ୍ତ ପୂର୍ବରୁ ଗ୍ରୀଷ୍ମ ଆସେ—ଯୌବନ ପୂର୍ବରୁ ଅକାଳ ବାଉଁକ୍ୟ ଆସେ । ରମଣୀମାନେ କେ ଡିଏ ବର୍ଷ ନ ପୁରୁଣୁ ବାଉଁକ୍ୟଗ୍ରସ୍ତା ହୁଅନ୍ତି, ହାୟରେ ହତଭାଗା ଓଡ଼ିଆ ଜାତି !

ତାଜମହଲ ହୋଟେଲ୍ :—ଏହା ଗେଟ୍‌ଓଏ ଅପ୍‌ଲଣ୍ଡିଆରୁ ୨୯।୨୫ ଗଜ ଦୂରରେ ଅବସ୍ଥିତ ଏକ ଉଚ୍ଚ ପ୍ରାସାଦ । ଏଠାରେ ଅନୁନ ୩୦୦ଟି କୋଠରୀ ଅଛି । ଏହା ୫ ମହଲା । ପୃଥିବୀର ସମସ୍ତ ଦେଶର ଆହାର ଓ ଉପାହାର ଏଠାରେ ମିଳେ । ଏହା ଭାରତର ସର୍ବଶ୍ରେଷ୍ଠ ହୋଟେଲ୍ । ଅବଶ୍ୟ ଏବେ ନିଉ ଦିଲ୍ଲୀରେ ‘ଅଶୋକା ହୋଟେଲ୍’ ନିର୍ମିତ ହୋଇଛି । ତଥାପି ତାଜମହଲର ଖ୍ୟାତି ଭାରତର ଅନ୍ୟତ୍ର ଦେଖାଯାଏ ନାହିଁ । ଏଠାରେ ୩୦୦ଟି କୋଠରୀ ମଧ୍ୟରୁ କେତେକ ଶୀତତାପନପୂର୍ଣ୍ଣିତ (Air-conditioned) । ବମ୍ବେ ଭାରତର ପ୍ରବେଶପଥ ହୋଇ ଥିବାରୁ ଏଠାକୁ ଶହଶହ ବିଦେଶୀ ଯାତ୍ରୀ ଆସି ଏଠାରେ ଅବସ୍ଥାନ କରନ୍ତି ।

ସ୍ନୁଦ୍ର ଜଳଜନ୍ତୁ ସଂରକ୍ଷଣାଗାର :—ଏହା ସମୁଦ୍ର-କୂଳରେ ଅବସ୍ଥିତ । ଏଠାରେ ବହୁପ୍ରକାର ମାଛ, କଙ୍କଡ଼ା, ଚିଙ୍ଗୁଡ଼ି, ଜଳଉଦ୍ଭିଦ, ଗେଣ୍ଡା, ଶାମୁକା ପ୍ରଭୃତି ସଂରକ୍ଷିତ । ଭାରତର ଏହା ସର୍ବବୃହତ୍ ଜଳଜନ୍ତୁସଂରକ୍ଷଣାଗାର । ଦୁଇଅଣା ଟିକେଟ୍ କରି ଏହା ଭିତରକୁ ଗଲି । ଏତେ ପ୍ରକାରର ମାଛ, କଙ୍କଡ଼ା, ଚିଙ୍ଗୁଡ଼ି, ସାଙ୍କୁଶ, ମଗର ଓ ଗେଣ୍ଡା ପ୍ରଭୃତି ଏଥିପୂର୍ବରୁ ଦେଖି ନଥିଲି ।

ବମ୍ବେ ନଗର ସିନେମା ସ୍କୁଡ଼ିଓ ଓ ଚିତ୍ରତାରକାମାନଙ୍କ ଯୋଗୁଁ ପ୍ରାଧାନ୍ୟ ଲାଭ କରିଛି । ମେହେରୁବ୍ ସ୍କୁଡ଼ିଓ ଏବଂ ସେଣ୍ଟ୍ରାଲ୍ ସ୍କୁଡ଼ିଓ ପ୍ରଭୃତି ବହୁତ ସ୍କୁଡ଼ିଓ ଦେଖିଲି ପରେ ମୋର ପ୍ରିୟ କଳାକାର ଦିଲ୍ଲିପ୍ କୁମାର ସହିତ ସାକ୍ଷାତ କରିବା ଲାଗି ବହୁ ପ୍ରୟାସ କଲି । ମାତ୍ର ଦିଲ୍ଲିପକୁମାର ସୁଟିଂ ଉଦ୍ଦେଶ୍ୟରେ ବାହାରକୁ ଚାଲି ଯାଇଥିବାରୁ ଦେଖା ନପାଇ ହତାଶରେ ଫେରି ଆସିଲି । ହୁଏତ ଅନ୍ୟ କଳାକାରମାନଙ୍କ ସହିତ ସାକ୍ଷାତ ହେଲା । କିନ୍ତୁ ଦରଦା ଅଭିନେତା ଦିଲ୍ଲିପକୁମାରକୁ ଦେଖିବାର ସୁଯୋଗ ନପାଇ

ଦୁଃଖ ପ୍ରକାଶ କଲି ! ସମୟର ଅଭାବ ଯୋଗୁ ମୁଁ ବନ୍ଦେରେ
କେଶୀ ଦିନ ରହିପାରିଲି ନାହିଁ ।

ଦିଲ୍ଲୀ

ବନ୍ଦେରେ ୩ ଦିନ ରହିବା ପରେ ଦିଲ୍ଲୀ ଯାସା କଲି ।
ବନ୍ଦେଠାରୁ ଏହାର ଦୂରତା ୯୫୭ ମାଇଲ । ତୃତୀୟ ଦିନ ସକାଳେ
ନିଜ ଦିଲ୍ଲୀ ଷ୍ଟେସନ୍‌ରେ ପହଞ୍ଚିଲି । ପ୍ରଥମେ ଷ୍ଟେସନ୍‌ରୁ ମନ୍ଦି
ଶ୍ରୀ ନିତ୍ୟାନନ୍ଦ କାନୁନ୍‌ଗୋଙ୍କ ବାସଭବନକୁ ଗଲି । ସେତେବେଳେ
ସେ ୨୭ ପୃଥ୍ଵୀରାଜ ରୋଡ୍‌ରେ ରହୁଥାନ୍ତି । ସେଠାରେ ପହଞ୍ଚିଲା ପରେ
ତାଙ୍କର ପୁଅ ଶ୍ରୀମାନ୍ ଶୋଭନ କାନୁନ୍‌ଗୋ ମୋତେ ଆଦରର
ସହିତ ଘର ଭିତରକୁ ନେଇଗଲେ ଓ ମନ୍ଦିମହୋଦୟଙ୍କ ସହିତ
ପରିଚୟ କରାଇଦେଲେ । ମୁଁ ମନ୍ଦିମହୋଦୟଙ୍କୁ ମୋର ପୁସ୍ତକମାନ
ଉପହାର ଦେଲି । ତାଙ୍କର ଆଦର, ଅଭ୍ୟର୍ଥନା, ମିଷ୍ଟାକାମ ପ୍ରଭୃତି
ମୁଁ କେବେହେଲେ ଭୁଲିପାରିବି ନାହିଁ । ସ୍ଥାନାନ୍ତ ନିତ୍ୟକର୍ମ ପରେ
ଦିନ ୧୦ଟା ସମୟରେ ମନ୍ଦିମହୋଦୟଙ୍କ ସଙ୍ଗରେ ସେନ୍ଦେଟରୀ ଏଟ୍
ବୁଲିବାକୁ ଗଲି । ସେନ୍ଦେଟରୀ ଏଟ୍ ବୁଲି ଦେଖିବା ପରେ ଆଖପାଖ
ଅନ୍ୟ ଅର୍ଥସ ପ୍ରଭୃତି ଦେଖିବାର ସୁଯୋଗ ମିଳିଲା । ରାଷ୍ଟ୍ରପତି-
ଭବନ ଏବଂ ପାର୍ଲିମେଣ୍ଟ ଭବନ ପ୍ରଭୃତି ବୁଲି ପୁଣି ଉପରଓଳ
ତାଙ୍କ ବାସଭବନରେ ପହଞ୍ଚିଲି । ପରଦିନ ଶୋଭନ ବାବୁ
ମୋତେ ନିଜ ଦିଲ୍ଲୀ ଓ ପୁରୁଣା ଦିଲ୍ଲୀର ସମସ୍ତ ଦର୍ଶନୀୟ ସ୍ଥାନ
ବୁଲିବା ବନ୍ଦୋବସ୍ତ କରାଦେଲେ ।

ରାଷ୍ଟ୍ରପତି ଭବନ:—ଖ୍ରୀ: ୧୯୩୦ରେ ଏହି ଭବନ ସମ୍ପୂର୍ଣ୍ଣ-
ରୂପେ ନିର୍ମିତ ହେଲା । ଏହା ଏକ ବରଷ ମୌଧ ଓ ଏଥିରେ ଶତାଧିକ
କୋଠରୀ ଅଛି । ଭାରତର ବଡ଼ଲଟ ପୁର୍ବେ ଏଠାରେ ରହୁଥିଲେ

ଏବଂ ବର୍ତ୍ତମାନ ରାଷ୍ଟ୍ରପତି ଏଠାରେ ଅବସ୍ଥାନ କରୁଅଛନ୍ତି । ଏହି ଅର୍ଥସ୍ୱର ସାଜସଜା ଅପୂର୍ବ । ଦ୍ୱାରଦେଶରେ ଘୋଡ଼ସବାର ପୋଲିସ ସବୁବେଳେ ମୁତୟନ ରହିଥାନ୍ତି । ଏହାମଧ୍ୟରେ ବିଭିନ୍ନ ବିଷୟର ଆଲୋଚନା ପାଇଁ ବିଭିନ୍ନ ଧରଣର ଆନୁଷ୍ଠାନିକ ଗୃହମାନ ସୁସଜ୍ଜିତ ହୋଇ ରହିଛି ।

ସେହେଟରୀଏଟ୍:—ନୂଆଦିଲ୍ଲୀର ଏକ ବିଶାଳ ସୌଧ । ଏହା ଖ୍ରୀ: ୧୯୧୪ରେ ନିର୍ମିତ ହୋଇଥିଲା । ବିଖ୍ୟାତ ଆର୍ଚିଟେକ୍ଟ ସାର୍ ହର୍ବର୍ଟ୍ ବେକର ଏହାର ନକ୍ସା କରିଥିଲେ । ଖ୍ରୀ: ୧୯୩୦ରେ ଏହାର ନିର୍ମାଣ କାର୍ଯ୍ୟ ଶେଷ ହେଲା । ଏହାର ନିର୍ମାଣ ଲାଗି ପ୍ରାୟ ୨ କୋଟି ମୁଦ୍ରା ବ୍ୟୟିତ ହୋଇଥିଲା । ଏହା ଉତ୍ତର ଓ ଦକ୍ଷିଣ ଏହିପରି ଦୁଇଭାଗ (block)ରେ ବିଭକ୍ତ । ପ୍ରତ୍ୟେକ ଭାଗରେ ୨୧୨୫ଟି ଉଚ୍ଚର ଘୋଟିଏ ଲେଖା ଗମ୍ଭୁଜ ଶୋଭିତ । ଭାରତର ପ୍ରତ୍ୟେକ ପ୍ରଦେଶର ଲୋକମାନେ ଏଠାରେ ନିୟୁକ୍ତ । ଏହା ଏକ ଆନୁର୍ଜାଣୟ ଆନୁଷ୍ଠାନ । ଭାରତର ପ୍ରତ୍ୟେକ ପ୍ରଦେଶର ଆୟୁର୍ବ୍ୟୟ, ଅଭାବ ଅସୁବିଧା ଓ ଭଲମନ୍ଦ ବିଚାର ଏଠାରେ ହୁଏ । ଭାରତର ଏହା ଏକ ଗୁରୁତ୍ୱପୂର୍ଣ୍ଣ କାର୍ଯ୍ୟାଳୟ ।

ପାର୍ଲମେଣ୍ଟ୍ ଭବନ:—ସେହେଟରୀଏଟରୁ ଏହା ଅଳ୍ପ ଦୂର । ଭିତରକୁ ଯିବାକୁ ହେଲେ ପ୍ରବେଶପଥ ଦରକାର । ଓଡ଼ିଶା ଆସେମ୍ବ୍ଲିର ପୂର୍ବତନ ସେହେଟାରୀ ଶ୍ରୀ ପ୍ରଫୁଲ୍ଲଚନ୍ଦ୍ର ପଟ୍ଟନାୟକ ପାର୍ଲମେଣ୍ଟର ଆସିଷ୍ଟାଣ୍ଟ ସେହେଟାରୀ । ତାଙ୍କପାଖକୁ ଟେଲିଫୋନ୍ କରି ଜଣାଇବାରୁ ସେ ମୋର ଅନୁପତି ପଥ କରାଇଦେଲେ । ଉପରକୁ ଯିବାଲାଗି ଲିଫ୍ଟର ବନ୍ଦୋବସ୍ତ । ଏହି ପାର୍ଲମେଣ୍ଟ ଭବନର ଅପରପାର୍ଶ୍ୱ ସୁପ୍ରିମକୋର୍ଟ । ଚାରିଆଡ଼େ ସୁନ୍ଦର ଫୁଲବଗିଚା ।

ଆକାଶବାଣୀଭବନ:—ପାଇଁ ମେଣ୍ଟରୁ କିଛିଦୂର ଗଲେ ଆକାଶବାଣୀଭବନ । ଏଠାରୁ ଭାରତର ପ୍ରତ୍ୟେକ ରେଡିଓ ଷ୍ଟେସନକୁ ରିଲେ ଯୋଗେ ବାଉଁଶମାନ ସରବରାହ କରାଯାଏ । ଏହା ଲଲ ପଥରରେ ତିଆରି । ଏଠାରେ ଥିବା ଓଡ଼ିଆ ବିଭାଗର ଶ୍ରୀ ଉପେନ୍ଦ୍ର ମିଶ୍ରଙ୍କ ସହିତ ମୋର ବାଉଁଶାଳାପ ହେଲା । ଭାରତର ପ୍ରତ୍ୟେକ ଭାଷାର ଭିନ୍ନ ଭିନ୍ନ ବିଭାଗ (unit) ସୁରୁରୁପେ ଏଠାରେ ପରିଚାଳିତ ହୁଏ । ଏହି କାର୍ଯ୍ୟାଳୟରେ ଭାରତର ବିଭିନ୍ନ ପ୍ରାନ୍ତରୁ ଆସି ବହୁ କର୍ମଚାରୀ କାର୍ଯ୍ୟ କରନ୍ତି । ଏହିଠାରୁ ସମଗ୍ର ପୃଥିବୀକୁ ଖବର ଓ ଉଚ୍ଚାଙ୍ଗ ସଙ୍ଗୀତମାନ ପରିବେଷଣ କରାଯାଏ ।

ଜନ୍ତରମନ୍ତର:— ଖ୍ରୀ: ୧୨୨୪ରେ ଅମ୍ବରଦୁର୍ଗର ମହାରାଜା ଏହାକୁ ନିର୍ମାଣ କରାଇଥିଲେ । ଏହା ଭାରତର ପ୍ରାଚୀନତମ ବେଧଶାଳା (observatory) । ବ୍ରହ୍ମନକ୍ଷତ୍ରମାନଙ୍କର ଆକାଶ-ମାର୍ଗରେ ଗତି ଓ ସୂର୍ଯ୍ୟଚନ୍ଦ୍ରଙ୍କର ଆହ୍ନିକ ଓ ବାର୍ଷିକ ଗତି ଜାଣିବା ପାଇଁ ଏଠାରେ ବିଭିନ୍ନରକମର ରେଖାଯୁକ୍ତ ପ୍ରସ୍ତର ଦେଖାଯାଏ । ଏହାର ଭୂମି ୧୪°୫୮' ଟ, ସମାନ୍ତରାଳ ଉଚ୍ଚତା ୮୭°୫୮' ଟ ଓ ବନ୍ଧୁଭାଗର ଉଚ୍ଚତା ୧୧୮୫' ଟ । ଏବେ ଏହାର ମରାମତି ଜୟପୁରର ମହାରାଜା କରାଇଛନ୍ତି । ଉପରକୁ ଯିବାକୁ ପାହାଚ ଅଛି । ପ୍ରତ୍ୟେକ ଭାଗର ଜ୍ୟାମିତିକ ଲେଖାମାନ ସ୍ପଷ୍ଟ ଜଣାପଡ଼େ । ଏବେ ସୁଦ୍ଧା ଭାରତର ତଥା ପୃଥିବୀର ଅନ୍ୟାନ୍ୟ ଦେଶର ଜ୍ୟୋତିର୍ବିଦ୍ୟ-ମାନେ ଏଠାକୁ ବ୍ରହ୍ମନକ୍ଷତ୍ରର ଗତିପଥ ଗଣନା କରିବାକୁ ଆସନ୍ତି ।

ବରଳା ମନ୍ଦିର:—ଏହା ପୁରୁଣା ଦିଲ୍ଲୀରେ ଅବସ୍ଥିତ । ଶଙ୍ଖ ମଲମଲ ପଥରରେ ଏହା ତିଆରି । ଏହାର ସୌନ୍ଦର୍ଯ୍ୟ ଅନୁପମ ଓ ଭାରତର ଏହା ଏକ ଦର୍ଶନୀୟ ସ୍ଥାନ । ବିଭିନ୍ନ ରଙ୍ଗର ଶଙ୍ଖ

ମଲମଲ ପଥରର କାନ୍ଥ, ଉଚ୍ଚତା, ନିଖୁଣ ପ୍ରତିମୂର୍ତ୍ତି ବେଶ୍
ମନୋହର । ଭିନ୍ନଗୋଟି ମନ୍ଦିର ପରସ୍ପରକୁ ଲାଗି ନିର୍ମିତ । ଅଗଣା-
ଗୁଡ଼ିକ ମଧ୍ୟ ସୁନ୍ଦର ଶଙ୍ଖ ମଲମଲ ପଥରର । ମଧ୍ୟ ମନ୍ଦିରର
ଲକ୍ଷ୍ମୀନାରାୟଣଙ୍କର କମଳାୟୁ ମୂର୍ତ୍ତି ଏକାନ୍ତ ମର୍ମସ୍ପର୍ଶୀ ।

ଗାନ୍ଧୀ ସମାଧି :—ସମୁଦାୟ କୂଳରେ ଅବସ୍ଥିତ । ଏହା
ଭାରତର ଅନ୍ୟତମ ରାଷ୍ଟ୍ରୀୟ ଶର୍ପ । ଜାତିର ଜନକ ବାପୁଜୀଙ୍କର
ଏହି ସମାଧିକୁ ଦେଖିବା ପାଇଁ ବହୁଲୋକ ଦେଶ ବିଦେଶରୁ ଆସନ୍ତି ।
ଭାରତ ବାହାରୁ ଆସୁଥିବା ବିଭିନ୍ନ ନେତା ଓ ଜନନାୟକମାନେ
ଏଠାରେ ଭକ୍ତିସହକାରେ ପୁଷ୍ପମାଲ୍ୟ ଅର୍ପଣ କରନ୍ତି । ଚାରିଆଡ଼େ
ସୁନ୍ଦର ଫୁଲବଗିଚାର ଶୋଭା ଅତୁଳନୀୟ । ଟିକିଏ ଦୂରରେ
ମାଳାୟୁ ସମୁଦାୟ ।

କୁତବ ମିନାର—ନୂଆଦିଲ୍ଲୀଠାରୁ ଏହାର ଦୂରତା ୧୨
ମାଇଲ । ଏକ ବିଶାଳାୟତନ ସବୁଜ ପ୍ରାନ୍ତର ମଧ୍ୟରେ ଏହା
ଅବସ୍ଥିତ ଥିବାରୁ ଆହୁରି ସୁନ୍ଦର ଦେଖାଯାଏ । ଏହାର ଉଚ୍ଚତା
୧୯୮ ଫୁଟ ଓ ଶୀର୍ଷ ଦେଶକୁ ଯିବାଲାଗି ୩୭୯ଟି ପାହାଚ ଅଛି ।
ଭାରତର ଶେଷ ସ୍ଵାଧୀନ ସମ୍ରାଟ୍ ପୃଥିବୀଜ ତାଙ୍କର ପ୍ରିୟତମା
ମନ୍ଦୀ ସଂସ୍କୃତାଙ୍କୁ ପ୍ରତିଦିନ ସମୁଦାର ପ୍ରାତଃକାଳୀନ ଓ ସାଂସ-
କାଳୀନ ଶୋଭା ଦର୍ଶନ କରାଇବା ନିମିତ୍ତ ଏହାକୁ ନିର୍ମାଣ
କରିଥିଲେ । ତାଙ୍କର ମୃତ୍ୟୁପରେ ଭାରତରେ ଦାସବଂଶ ପ୍ରତିଷ୍ଠିତ
ହେଲା ଓ କୁତବୁଦ୍ଦିନ ଆଇବାକ୍ ଖ୍ରୀ:୧୨୦୦ରେ ଏହାକୁ ସାମାନ୍ୟ
ଟିକିଏ ମରାମତି କରିଦେଇ ତାଙ୍କର ନାମାନୁସାରେ ଏହାର ନାମ
ଦେଲେ ‘କୁତବ ମିନାର’ । ସଙ୍ଗରେ କେହି ନ ଥିଲେ ପ୍ରହରୀ
ଏକାକିଆ ଉପରକୁ ଯିବାକୁ ଛୁଡ଼େ ନାହିଁ । ସନ୍ଧ୍ୟେକ ସ୍ଥାନକୁ ଯିବା
କଷ୍ଟସାଧ୍ୟ । ବହୁକଷ୍ଟରେ ଶୀର୍ଷସ୍ଥାନ ପର୍ଯ୍ୟନ୍ତ ଗଲ । ସେଠାରେ ରହି

ସମସ୍ତ ଦିଲ୍ଲୀର ଶୋଭା ଉପଲବ୍ଧ୍ୟ କରିବା ପାଇଁ ବହୁଲୋକ
ରୁପାଖରେ ଠିଆ ହୋଇଥାନ୍ତୁ । ଯମୁନାର ଶୋଭା ଏହା ଉପରୁ
ସୁନ୍ଦରତର ଦେଖାଯାଏ । ଏଠାରୁ ପାଲମ ବିମାନଦ୍ୱାରା ଦେଖା-
ଯାଏ । ଯମୁନାର ମାଳଜଳଧାରା ଶ୍ୱେତାଙ୍ଗ ଦିଲ୍ଲୀନଗରକୁ ଆଲିଙ୍ଗନ
କରି ସତେ ଯେପରି ହର୍ଷୋତ୍ସୁଲ୍ଲ ନୟନରେ ଏଣେ ତେଣେ
ରୁହୁଛି !

ଲୋହ ପ୍ରମୁ:—କୁତବ ମିନାର ନିକଟରେ ଏହି ଉଚ୍ଚ
ଲୋହପ୍ରମୁ ସମ୍ରାଟ ପୃଥ୍ୱୀରାଜଙ୍କର ଜାଣି । ଆନମଶକାଶ ନାଦିର-
ଶାହ ବହୁରେଷ୍ଟା କରି ସୁଦ୍ଧା ଏହାକୁ ଏଠାରୁ ପାରସ୍ୟକୁ ନେଇ-
ପାରିଲ ନାହିଁ ।

ପୁରୁଣା କଲ:—ପୁରୁବ ଏଠାରେ ପାଣ୍ଡବ ଓ କୌରବମାନେ
ରାଜୁତ୍ତ କରୁଥିଲେ । ବର୍ତ୍ତମାନ ଏହା କେବଳ ତା'ର ମୂଳ ସାକ୍ଷି-
ରୂପେ ବିଦ୍ୟମାନ । ଦକ୍ଷିଣ ପାର୍ଶ୍ୱରେ ସୂର୍ଯ୍ୟମଣ୍ଡଳ ନାମକ ଏକ
ଅଷ୍ଟକୋଣୀ ମହଲ । ପାଣ୍ଡବମାନଙ୍କର ଦେଶଜୟ—ରାଜସୂୟ ଯଜ୍ଞ
—ସୁଧୂଷ୍ଟିରଙ୍କର ପ୍ରଜାରଞ୍ଜନମୂଳକ କାର୍ଯ୍ୟାବଳି—ଘ୍ନମ ଓ
ଅର୍ଜୁନଙ୍କର ଦେଶଜୟ ସବୁ ଏଠାରେ ଘଟିଛି । ଏସବୁ ଆଜି କେବଳ
କଳ୍ପନା । ଏହି ଭଗ୍ନାବଶେଷ ସତେ ଯେପରି ସେମାନଙ୍କର ଦମ୍ଭ,
ଗର୍ବ, ଅହମିକାକୁ ଶତଧୂଳିକାର କରୁଛି ।

ଜୁମା ମସଜିଦ୍:—ପୁରୁଣା ଦିଲ୍ଲୀର ଏକ ପ୍ରଧାନ ଦର୍ଶନୀୟ
ସ୍ଥାନ । ଏହା ଭାରତର ସବୋତ୍ତମ ଓ ସର୍ବବୃହତ୍ ମସଜିଦ୍ ।
ଦୁଇଲ ପାହାଡ଼ ନାମକ ଏକ ପାହାଡ଼ିଆ ସ୍ଥାନରେ ଏହା ନିର୍ମିତ ।
ପୃଥିବୀର ବିଖ୍ୟାତ ମସଜିଦ୍ମାନଙ୍କ ମଧ୍ୟରେ ଏହା ଅନ୍ୟତମ ।
ଏହାର ଉତ୍ତର ଦରଜରେ ୩୯ଟି, ପୂର୍ବ ଦରଜାରେ ୩୫ଟି
ଓ ଦକ୍ଷିଣ ଦରଜାରେ ୩୩ଟି ପାହାଚ ଅଛି । ପ୍ରତି ଶୁକ୍ରବାର ଦିନ

ଏଠାରେ ହଜାର ହଜାର ମୁସଲମାନ ଉପାସନା ପାଇଁ ଏକତ୍ର ହୁଅନ୍ତି । ଏଠାରେ ନିୟମିତ ଭାବେ କୋରନ୍ ପାଠହୁଏ । ଦିଲ୍ଲୀରେ ହିନ୍ଦୁ ମୁସଲମାନ ମାରକାଟ ସମୟରେ ମୁସଲମାନମାନଙ୍କର ଏହା ପ୍ରଧାନ ଦୁର୍ଗ ଥିଲା । ଶାହାଜାହାନ ଏହାକୁ ଖ୍ରୀ: ୧୬୪୪ରେ ନିର୍ମାଣ କରିଥିଲେ । ଏହାର ନିର୍ମାଣରେ ୫ବର୍ଷ ସମୟ ଓ ଦଶ କୋଟି ମୁଦ୍ରା ବ୍ୟୟିତ ହୋଇଥିଲା । ପ୍ରତିଦିନ ପାଞ୍ଚହଜାର କାରିଗର ଏଥିରେ କାର୍ଯ୍ୟ କରି ଏହାକୁ ନିର୍ମାଣ କରିଥିଲେ ।

ଲଲକିଲ:—ଜୁମା ମସଜିଦ୍ ଦେଖିଲା ପରେ ଲଲକିଲ ଦେଖିବାକୁ ଗଲି । ଲଲକିଲ ଉପରେ ସୀରଙ୍ଗ ଜାଣୟ ପତାକା ଉଡୁଥିବାର ଦେଖିଲେ ମନରେ ଗଦ୍ ଥାପେ । ଘାଣ୍ଟ ଦେଉଣି ବସ ଧରି ଯେଉଁ ଲଲକିଲ ଉପରେ ଇଉନିୟନ୍ ଜ୍ୟାକ୍ ଉଡୁଥିଲା, ସେଠାରେ ତାହା ବଦଳରେ ଉଡୁଛି ସ୍ଵାଧୀନ ଭାରତର ସୀରଙ୍ଗ ପତାକା । ଭାରତର ସମସ୍ତ ଦୁର୍ଗ ମଧ୍ୟରେ ଏହା ସର୍ବଶ୍ରେଷ୍ଠ । ସମଗ୍ର କିଲଟି ଲଲପଥରରେ ତିଆରି । ଏହାର ବିରାଟ ପ୍ରାଚୀର, ମନୋରମ ଗମ୍ଭୁଜମାଳା ଓ ବିଶାଳତା ଦର୍ଶକକୁ ଅଛତ୍ତ କରେ । ଏକ ପାର୍ଶ୍ଵରେ କଲନାହିମା ସମୁଦ୍ର, ଅପରପାର୍ଶ୍ଵରେ ପୃଥିବୀର ସର୍ବୋଚ୍ଚ ମସଜିଦ୍ “ଜୁମାମସଜିଦ୍” । ଏହାର ପୂର୍ବଦିଗରେ ଦିଲ୍ଲୀ ନଗରର ସମୃଦ୍ଧିଶାଳୀ ରୁଦ୍ଧମାଚୌକ ବଜାର । ଏହା ଭାରତର ଶ୍ରେଷ୍ଠ ବିଳାସୀ ସମ୍ରାଟ ଶାହାଜାହାନଙ୍କର କୀର୍ତ୍ତି । ଏବେ ସୁଦ୍ଧା ଏହା ତାଙ୍କର ବ୍ୟସନ-ବେଶସ୍ୟକୁ ଦିଗଦିଗନ୍ତରେ ଘୋଷଣା କରୁଛି । ବିଳାସୀ ସମ୍ରାଟ ଶାହାଜାହାନ ପ୍ରଥମେ ଆଗ୍ରାରେ ଦୁର୍ଗ ନିର୍ମାଣ କରିଥିଲେ । ସେଠାରେ ୧୧ବର୍ଷ ବାସ କଲପରେ ଜଳ ଓ ସ୍ଥାନର ଅଭାବ ତଥା ଅତ୍ୟଧିକ ଉତ୍ତପ ଦେତୁ ପୁଣି ଦିଲ୍ଲୀକୁ ରାଜଧାନୀ ଉଠାଇ ଆଣିଥିଲେ । ଖ୍ରୀ: ୧୬୩୫ରେ ଏହାର ନିର୍ମାଣ କାର୍ଯ୍ୟ

ଆରମ୍ଭ ହୋଇ ଘର୍ତ୍ତ ୯ ବର୍ଷପରେ ଖ୍ରୀ: ୧୭୪୪ରେ ଏହା ସମ୍ପୂର୍ଣ୍ଣ
 ହେଲା । ଏଥିରେ ୯ କୋଟି ଟଙ୍କା ବ୍ୟୟିତ ହୋଇଥିଲା ।
 ସେ ସମୟରେ ପ୍ରଖ୍ୟାତ ଶିଳ୍ପୀ ମୁହାମତ ଖାଜ ତତ୍ତ୍ୱାବଧାନରେ
 ଏହା ନିର୍ମିତ ହୋଇଥିଲା । ଏହି କଲଟି ଅଷ୍ଟକୋଣୀ ଆକାର
 ବିଶିଷ୍ଟ । ପୂର୍ବ ଓ ପଶ୍ଚିମ ଦିଗରେ ୨ଟି ଖୁବ୍ ଲମ୍ବ ପ୍ରାଚୀର ତଥା
 ଦକ୍ଷିଣ ଓ ଉତ୍ତର ଦିଗରେ ୨ଟି କ୍ଷୁଦ୍ର ପ୍ରାଚୀର । ଏହାର ପରିଧି
 ପ୍ରାୟ ଦେଢ଼ ମାଇଲ । ଉତ୍ତରରୁ ଦକ୍ଷିଣ ଲମ୍ବ ୩୨୦୦ ଫୁଟ ତଥା
 ପୂର୍ବରୁ ପଶ୍ଚିମକୁ ଲମ୍ବ ୧୮୦୦ ଫୁଟ । ସ୍ଥଳଭାଗରେ ପ୍ରାଚୀରର
 ଉଚ୍ଚତା ୨୫ଫୁଟ; କିନ୍ତୁ ଯମୁନାକୂଳ ପ୍ରାଚୀରର ଉଚ୍ଚତା ୯୦ଫୁଟ ।
 ଚାନ୍ଦିନୀରେ ଗଢ଼ାଗାର ଗଢ଼ାଉତା ୩୦ ଫୁଟ ଓ ତା'ର ପ୍ରସ୍ଥ
 ୨୫ଫୁଟ । ଗଢ଼ାଗାର କେତେକ ଅଂଶ ବର୍ତ୍ତମାନ ପୋଡ଼ି ହୋଇ
 ପଡ଼ିଲଣି ଓ କେତେକ ସ୍ଥାନ ବର୍ତ୍ତମାନ ଅଗଢ଼ା । ଐତିହାସିକ-
 ମାନେ କହନ୍ତି ଯେ, ଏହି ଦୁର୍ଗପ୍ରବେଶ ଉପଲକ୍ଷେ ଏକ ବିରାଟ
 ଆୟୋଜନ ହୋଇଥିଲା । ଶାହାଜାହାନ ପ୍ରଥମ ଥର ପାଇଁ କଲର
 ଭିତର ଦ୍ୱାରକୁ ପ୍ରବେଶ କଲବେଳେ ତାଙ୍କ ପୁତ୍ର ଦାରା ତାଙ୍କ
 ଉପରକୁ ମଣି, ମୁକ୍ତା ଓ ସୁନା ଫୋପାଡ଼ିଥିଲେ । ସମଗ୍ର ପ୍ରକୋଷ୍ଠଟି
 ରାଜକୀୟ ସାଜସଜ୍ଜାରେ ଜାଜ୍ଜ୍ୱଳମାନ ହୋଇଥିଲା । କାନ୍ଥମାନଙ୍କରେ
 ଶିଲ୍ପ ଓ ଭେଲଭେଟ କନା ସଜା ହୋଇଥିଲା । ଚଟାଣରେ
 ସୁନ୍ଦର ଦସ୍ୟମାନ ବିଛା ହୋଇଥିଲା । ଏକଲକ୍ଷ ଟଙ୍କା ଅନ୍ୟାନ୍ୟ
 ଏକ ସୁନାର ଚନ୍ଦୁଆ ଉପରେ ଟଣା ଯାଇଥିଲା । ବଡ଼ ରାଜକର୍ମ-
 ରୂପମାନେ ଏହି ଅବସରରେ ପଦସାମାନ ପାଇଥିଲେ । ଲଲକଲର
 ତତ୍ତ୍ୱାବଧାରକ ତଥା ନକ୍ସାକାର ମହାମତ୍ ଖାଜୁ “ପଞ୍ଚହଜାରୀ”
 ଉପାଧି ପ୍ରଦତ୍ତ ହୋଇଥିଲା । ଶାହାଜାହାନ ଏହି କଲକୁ “କଲ—
 ଏ—ମୁବାରକ” ଅର୍ଥାତ୍ “ରାଜ୍ୟବାନ—ପ୍ରାସାଦ” ନାମ
 ଦେଇଥିଲେ ।

ଲହୋର ଗେଟ୍—ଦର୍ଶକମାନେ ସାଧାରଣତଃ ଏହି ଫାଟକ ଦେଇ କିଲମଧକୁ ପ୍ରବେଶ କରନ୍ତି । ଫାଟକ ଆଗରେ ଟିକେଟ୍ ବିକ୍ରି ହୁଏ । ଗୁରୁଅଣା ଦେଇ ପ୍ରବେଶପଥଟିଏ କଣି ଭିତରକୁ ଗଲି । ମୋଗଲ ରାଜତ୍ଵକାଳରେ ଏହି ଫାଟକ ଆଗରେ ମୀନାବଜାର ବସୁଥିଲା । ଏହାର ବିରାଟ ଗମ୍ଭୀରମାଳା ଦେଖି ଦର୍ଶକ ଆଶ୍ଚର୍ଯ୍ୟାନ୍ଵିତ ହୁଏ । ଏଠାର ମଲମଲପଥରର କାରୁକାର୍ଯ୍ୟ ଅତ୍ୟନ୍ତ ପ୍ରଶଂସନୀୟ ।

ଦଲ୍ଲୀଗେଟ୍ :—ଦଲ୍ଲୀନଗରର ସମ୍ମୁଖୀନ ଅବସ୍ଥାରେ ଥିବାରୁ ଏହାର ନାମ ଦଲ୍ଲୀଗେଟ୍ । ଲହୋରଗେଟ୍ ପରି ଏହାର ମଧ୍ୟ କାରୁକାର୍ଯ୍ୟ ଓ ଗମ୍ଭୀରମାଳା ଖୁବ୍ ସୁନ୍ଦର ଓ ଚତୁର୍ଦ୍ଧାକର୍ଣ୍ଣକ । ଏହାର ସାମନାରେ ବୃଷରାଜର ନିଦଅକୁଞ୍ଜ ଏବଂ ଶଙ୍ଖମଲମଲ ପଥରର ଅତ୍ୟନ୍ତ ଗମ୍ଭୀରମାଳା ଦେଖିଲେ ନବାଗତ ବ୍ୟକ୍ତି ବିସ୍ମିତ ହୋଇଯାଏ । ଏଠାରେ କଳାମୁଗୁନ ପଥରର ଦୁଇଟି ସମ ଉଚ୍ଚତା-ବିଶିଷ୍ଟ ହସ୍ତୀ ସୁରକ୍ଷିତ । ପ୍ରଥମେ ଦୁଇଟି ଗଜାରୁତ ରାଜପୁତ ବୀରଙ୍କର ପ୍ରତିକୃତି ଏଠାରେ ଥିଲା; କିନ୍ତୁ ପରଶ୍ରୀକାନ୍ତର ଆର୍ତ୍ତରଜ-ଜେବ ରାଜପୁତ ବୀରଙ୍କର ମୁର୍ତ୍ତିକୁ ଉଠାଇ ଦେଇ କେବଳ ଦୁଇଟି ହାଣ୍ଡି ଏଠାରେ ରଖିଛନ୍ତି ।

ଛତାଗେଟ୍ :—ଲହୋର ଗେଟ୍ ଅତିକ୍ରମ କଲା ପରେ ୨୬୮ ଫୁଟ ଲମ୍ବ ଓ ୨୭ ଫୁଟ ପ୍ରସ୍ଥବିଶିଷ୍ଟ ଏକ ବିରାଟ ହଲ୍ ଦୃଷ୍ଟିଗୋଚର ହୁଏ । ଦୁଇପାଖରେ ୩୨ଟି ସୁନ୍ଦର ଦୋକାନ । ଏଗୁଡ଼ିକ ଦୁଇ ମହଲା କୋଠା । ଏଠାରେ ନାନାବିଧ ମନହୋଷ ପଦାର୍ଥ, ହିନ୍ଦୀ, ଉର୍ଦ୍ଦୁ ଓ ଇଂରାଜୀରେ ପ୍ରକାଶିତ ଗାଳତ୍ଵ ବହି, ହାଣ୍ଡିଦାନୁ ଓ ପଥରକିଆରି ଅନେକ ପ୍ରକାର କାରୁକାର୍ଯ୍ୟ ବିକ୍ରିତ ହୁଏ ।

ନୌବତ୍‌ଖାନା:—ଛତାଶ୍ଳୋକ ଆଗରେ ଥିବା ଦାସ-ପଡ଼ିଆଟି ଅତିଦ୍ରୁମ କଲପରେ ନୌବତ୍‌ଖାନା ପଡ଼େ । ଏହା ଏକ ଦ୍ଵିତଳ ପ୍ରାସାଦ । ଏହାର ଲମ୍ବ ୧୦୦ ଫୁଟ ଓ ପ୍ରସ୍ଥ ୭୦ ଫୁଟ । ଶାହାଜାହାନଙ୍କ ରାଜତ୍ଵକାଳରେ ପ୍ରତିଦିନ ପାଞ୍ଚଅର ଏଠାରେ ରାଜବାଦ୍ୟ ଗଗନପବନ ମୁଖରତ କରୁଥିଲା । ଶତବାର (ଶାହାଜାହାନଙ୍କ ଜନ୍ମଦିନ) ଓ ରବିବାର ସାରାଦିନ ନୌବତ୍‌ଖାନାର ବାଦ୍ୟଶ୍ଳେଳ ଦିଲ୍ଲୀ ନଗରକୁ ପ୍ରକାଶିତ କରୁଥାଏ । ରାଜବଂଶୀୟ ବ୍ୟଗତ ଅନ୍ୟ କେହି ହାତୀ କମ୍ପା ଘୋଡ଼ା ଚଢ଼ି ଏହା ଆଗରେ ଯାଇ ପାରିବେ ନାହିଁ ବୋଲି ନିୟମ ଥିଲା । ଏହା ରାଜମହଲକୁ ଯିବା ପାଇଁ ସିଧା ରାସ୍ତା । ଏହି ରାସ୍ତାଟି ଖୁବ୍ ସୁନ୍ଦର ଓ ଦୃଶ୍ୟ-ବହୁଳ ।

ଦିବାନୀଅମ୍:—ଏହି ପ୍ରାସାଦଟି ଲଲପଥରରେ ତିଆରି । ଏହାର ଅଗଣାର ଲମ୍ବ ୫୦୦ ଫୁଟ ଓ ପ୍ରସ୍ଥ ୩୦୦ ଫୁଟ । ୪ ଫୁଟ ଉଚ୍ଚ ପଥରବେଦୀ ଉପରେ ଏହା ଅବସ୍ଥିତ । ଚାନ୍ଦିପାଖର କାନ୍ଥମାନଙ୍କରେ ବିଭିନ୍ନ ଧରଣର କାରୁକାର୍ଯ୍ୟ ଦେଖିବାକୁ ମିଳେ । ଶାହାଜାହାନଙ୍କ ସମୟରେ ସୁନାର ରେଲିଂ ଏହାର ଚାନ୍ଦିପାଖରେ ଖଞ୍ଜା ହୋଇଥିଲା । ସମ୍ରାଟଙ୍କ ଉପରେ ସୁନାର ଜରିଖଞ୍ଜା ଚାନ୍ଦିପାଖରେ ଚିତା ହେଉଥିଲା । ଚାନ୍ଦିଆର ଚାନ୍ଦିପାଖରେ ମଣିମୁକ୍ତାମାନ ଝୁଲୁଥିଲା । ଚାନ୍ଦିଆର ମଧ୍ୟଭାଗରେ ଥିବା ଫୁଲଟି ଅଷ୍ଟଧାରରେ ନିର୍ମିତ ହୋଇଥିଲା । ବର୍ତ୍ତମାନ କେବଳ ପ୍ରାସାଦଟି ଛଡ଼ା ଆଉ କିଛି ନାହିଁ ।

ସିଂହାସନ:—ଦିବାନୀଅମ୍‌ର ମଧ୍ୟଭାଗରେ ସମ୍ରାଟଙ୍କ ସିଂହାସନ । ଏହାର ଉଚ୍ଚତା ୧୦ ଫୁଟ । ଏହା ଶଙ୍ଖମଲମଲ-ପଥରରେ ତିଆରି । ଫରାସୀର ବିଖ୍ୟାତ ଶିଳ୍ପୀ ଅଷ୍ଟିନ୍-ଡି-ବୋର-

ଡେକ୍ସ ଏହାର ନିର୍ମାତା । ଏହାର ସାମନା ଅଂଶଟି ମୋଜାଇକ୍ ପଥରର । ଏହି ମୋଜାଇକ୍ ଉଠି ଉପରେ ସୁନା ଓ ମୁକ୍ତା ପ୍ରଭୃତି ମୁଲ୍ୟବାନ୍ ଧାତୁର ପକ୍ଷୀ, ଫୁଲ, ଫଳ, ଲତା ଓ ଅନ୍ୟ ପ୍ରାକୃତିକ ଦୃଶ୍ୟର ଚିତ୍ରମାନ ଏହାର ଶୋଭାକୁ ଦୃଶ୍ୟମାନ କରନ୍ତି । ଏହାର କାରୁକାର୍ଯ୍ୟ ଓ ଶିଳ୍ପଗୁରୁତ୍ତ୍ୱ ଇଂରେଜମାନଙ୍କୁ ଅଭିଭୂତ କରିଥିଲା । ସେମାନେ ସମ୍ରାଟ ଶାହାଜାହାନଙ୍କ ବିଳାସିତାକୁ ପ୍ରଶଂସା କରୁଥିଲେ । ଖ୍ରୀ: ୧୮୫୭ରେ ସିପାହୀବଦ୍ଦୋହ ସମୟରେ ଏଥିରୁ ବହୁମୁଲ୍ୟ ମଣିମୁକ୍ତା ବିଦ୍ରେ ଘୁମାନେ କାଢ଼ି ନେଇଥିଲେ । ସିଂହାସନର ନିମ୍ନଭାଗରେ ୭ ଫୁଟ ଲମ୍ବର ଓ ୩ ଫୁଟ ରୈଞ୍ଜାର ଏକ କ୍ଷୁଦ୍ର ମଣ୍ଡପ । ଏଠାରେ ଠିଆ ହୋଇ ପ୍ରଧାନ ମନ୍ତ୍ରୀ ସମ୍ରାଟଙ୍କୁ ଦେଶ-ବିଦେଶର ବାର୍ତ୍ତା ଓ ପ୍ରଜାମାନଙ୍କର ଆପଣି ଅଭିଯୋଗ ଜଣାଉଥିଲେ ।

ରଙ୍ଗମହଲ:—ଏହା ଶାହାଜାହାନଙ୍କ ସୀତାସ୍ଥଳ ଥିଲା । ଏହାର ଲମ୍ବ ୧୫୫ ଫୁଟ ଓ ପ୍ରସ୍ଥ ୭୦ ଫୁଟ । ଗୁଡର କାରୁକାର୍ଯ୍ୟ ଅତ୍ୟନ୍ତ ପ୍ରଶଂସନୀୟ । ଏଥିରେ ରୂପାର ଲତାରେ ସୁନାର ଫୁଲ ଫୁଟିଥିଲା । ଏବେ କେବଳ ଚିତ୍ରିତ ଲତା ଓ ପୁଷ୍ପ ଦେଖାଯାଏ । ଏହାର କାରୁମାନଙ୍କରେ ସୁଷ୍ଟ କଳା ଉଚ୍ଚକୋଟୀର । ସାମନାରେ ବାଲୁକାପୂର୍ଣ୍ଣ ଭୂମି । ଏଠାରେ ବସି ହାଣ୍ଡାଲଡେଇ ଓ ଶଶୁଲଡେଇ ସମ୍ରାଟ ଦେଖୁଥିଲେ । ବେଗମ ଓ ତାଙ୍କର ସହଚରୀମାନେ ଏହି ରଙ୍ଗମହଲରେ ରହି ଝରକାବାଟେ ଏସବୁ ଦୃଶ୍ୟ ଦେଖୁଥିଲେ । ଏହାର ନିମ୍ନଭାଗ ଗଢ଼ାଣିଆ । ରଙ୍ଗମହଲଘର ଉତ୍ତରର ଆକାର ପଦ୍ମ ଫୁଲ ପରି । ଏହାର ସମସ୍ତ ଅଂଶ ମଲମଲ ପଥର । ପ୍ରତ୍ୟେକ ପାଖୁଡ଼ା ରଙ୍ଗୀନ ମଲମଲ ପଥରରେ ତିଆରି । ସେ ସମୟରେ ପାଣିଝରୁ (Water sprinkle) ପାଣି ଝର ଝର ହୋଇ

ପଢ଼ୁଥିଲା । ଇଂରେଜ ଦର୍ଶକ ଏହାକୁ “ନନ୍ଦନକାନନ” ଆଖ୍ୟା ଦେଇଛନ୍ତି ।

ଦକାନୀଖାସ୍ତ:—ପ୍ରାଚୀନକାଳୀନ ଦରବାର ପରେ ସମ୍ରାଟ୍ ଏଠାରେ ବିଶ୍ରାମ କରୁଥିଲେ ଏବଂ ତାଙ୍କର ପ୍ରଧାନ ସଚିବ ଓ ବିଶ୍ୱସ୍ତ କର୍ମଚାରୀମାନଙ୍କ ସହ ଗୃହ ଆଲୋଚନା କରୁଥିଲେ । ଏହାର ନିର୍ମାଣକାଳ ୭ବର୍ଷ ଓ ଏଥିରେ ୯କୋଟି ମୁଦ୍ରା ବ୍ୟୟିତ ହୋଇଥିଲା । ସମସ୍ତ ଦରବାରଟି ମାବଲପଥରରେ ତିଆରି । ୪’ରୁ ୬’ ଉଚ୍ଚତା ବିଶିଷ୍ଟ ମେଜିଆ ଉପରେ ଏହା ପ୍ରତିଷ୍ଠିତ । ଏହାର ଦୈର୍ଘ୍ୟ ୯୦ଫୁଟ ଓ ପ୍ରସ୍ଥ ୭୦ ଫୁଟ । ସୂକ୍ଷ୍ମ କାରୁକାର୍ଯ୍ୟ ସମ୍ବଳିତ ୩୨ଟି ଖିଲଣିର ଆଶ୍ରୟରେ ଏହା ଅବସ୍ଥିତ । ପ୍ରତ୍ୟେକ କଢ଼ି ଓ ବରଗାରେ ସୁନା ରୂପାର ସୂକ୍ଷ୍ମ କାରୁକାର୍ଯ୍ୟ ପୂର୍ବେ ଥିଲା । ଏହାର ମଧ୍ୟ ପ୍ରକୋଷ୍ଠରେ ପାର୍ସୀରେ ଖୋଦିତ ଯେ, “ଏହା ପୃଥିବୀର ନନ୍ଦନକାନନ” । ଶାହାଜାହାନଙ୍କ ଏହି ଦରବାରରେ ଦିନେ ଇଂରେଜ ବଣିକ ତାଙ୍କର ପଦଲେହନ କରିଥିଲେ—ଏହି ଦରବାରରେ ମାତ ଆଠରଜଜେବ ତା’ର ଭାଇ ଦାସ ଓ ସୁଜାକୁ ହତ୍ୟା କରିଥିଲା—ଏହିଠାରେ ପରଧନଲୁଣ୍ଠନକାରୀ ନାଦିରଶାହ ଦୁର୍ବଳ ସମ୍ରାଟ୍ ମହମ୍ମଦଶାହାଠାରୁ କୌଶଳକ୍ରମେ ପୃଥିବୀବିଖ୍ୟାତ କୋହ୍ନୁର ମଣି ହରଣ କରିଥିଲା—ଏହି ଦରବାରରେ ରାଜଅମାତ୍ୟ ଗୋଲମ କାଦିର ସମ୍ରାଟ୍ ଶାହାଆଲମର ଚକ୍ଷୁ ବିଚାରଣ କରି ତାର ପୁତ୍ରକୁ ଖଣ୍ଡି ବିଖଣ୍ଡିତ କରିଥିଲା—ଏହିଠାରେ ହିଁ ଗୁଲମ କାଦିରକୁ ବନ୍ଦୀ ଅବସ୍ଥାରେ ଧରି ହାଜର କରାଇଥିବାରୁ ସିନ୍ଧିଆର ମହାଦେବଜୀ ସମ୍ରାଟଙ୍କଠାରୁ ରାଜପଦବୀ ପାଇଥିଲେ—ଏହିଠାରେ ହିଁ ବୃଦ୍ଧ ସମ୍ରାଟ୍ ବାହାଦୁର ସାହାକୁ ପାଣୀ ଦିଆଯାଇଥିଲା ଏବଂ ପରିଶେଷରେ ଏହି ଦରବାରରେ ହିଁ ଭାରତର ବିଦେଶୀ

ସମ୍ରାଟ୍ ପଞ୍ଚମଜଙ୍ଗ ପ୍ରଥମଥର ପାଇଁ ଭାରତଭୂମିରେ ଇଂରେଜ ଦରବାର ବସାଇଥିଲେ । ଆନନ୍ଦର ନଦବନ୍ଧରେ ଏହି ମୁକଶାଳା ଉତ୍କଳଲବେଳେ ଦୁଃଖର କରୁଣାବିଳାପରେ ଏହାର ଭୃତ୍ତି ଚିହ୍ନାର କରି ଉଠିଛି । ମାତ୍ର ଦେଖି ନ ଦେଖିଲ ପରି—ଶୁଣି ନ ଶୁଣିଲ ପରି—ଜାଣି ନ ଜାଣିଲ ପରି ଏ ସବୁକାଳରେ ରହିଛି ମାରବ, ନିଶ୍ଚଳ ଓ ନିସ୍ପନ୍ଦ । ପ୍ରକୃତ ଉପରେ, ବିଧାତା ଉପରେ ଓ ଭାଗ୍ୟ ଉପରେ ନିର୍ଭର କରିବାକୁ ମୁକ ଇଙ୍ଗିତ ଦେଇ ଏହା ଦୁଃଖୀକୁ ଆଶ୍ୱାସନା ଦେଇଛି—ବିଜୟୀକୁ ଭାଗ୍ୟଲିପି ବିଷୟରେ ସାଧୁ ଶିକ୍ଷା ଦେଇଛି ମାତ୍ର । ଏହି ଦିବାନିଶାସ୍ତ୍ରରେ ପୃଥିବୀ ବିଖ୍ୟାତ ମୟୂର ସିଂହାସନ ଥିଲା । ଏହାକୁ ଲୁଣ୍ଠନକାରୀ ନାଦିରଶାହା ଖ୍ରୀ: ୧୭୩୯ରେ ପାରସ୍ୟକୁ ନେଇଯାଇଥିଲେ । ଏହି ସିଂହାସନର ନିର୍ମାଣରେ ୭ବର୍ଷ ଲାଗିଥିଲା ଓ ଏଥିରେ ୯ କୋଟି ମୁଦ୍ରା ବ୍ୟୟିତ ହୋଇଥିଲା । ଏହାର ଉଚ୍ଚତା ଥିଲା ୬୫ ଟ ଓ ପ୍ରସ୍ଥ ଥିଲା ୪୫ ଟ । ଏକଲକ୍ଷ ତୋଳା ସୁନାରେ ଏହା ନିର୍ମିତ ହୋଇଥିଲା । ଏହାର ଉପରି ଭାଗରେ, ଶୁଭ୍ର, ଲାଲା, ମୋତି, ମାଣିକ୍ୟ ଓ ପ୍ରକାଳ ପ୍ରଭୃତି ମୁଲ୍ୟବାନ୍ ଧାତୁ; ନିମ୍ନଭାଗରେ ସୁନା, ତୋପାଳ ପ୍ରଭୃତି ବିଭିନ୍ନ ଧାତୁ ଖଚିତ ହୋଇଥିଲା । ସିଂହାସନର ଉପର ଅଂଶ ମୁଲ୍ୟବାନ୍ ଶୁଭ୍ର ଥିଲା । ସିଂହାସନ ଉପରେ ବସିବାପାଇଁ ସିବାଲଗି ୬ ଟି ରୂପାର ପାଦାତ ଥିଲା ।

ଖାସମାହାଲ.—ଦିବାନିଶାସ୍ତ୍ର ଉତ୍ତରଦିଗକୁ ଏହା ଅବସ୍ଥିତ । ଏଠାରେ ମଲମଲ ପଥରର ଉପାସନା ଗୃହ, ଶୟନାଗାର ଏବଂ ବୈଠକର ନାମକ କୋଠା ଅଛି । ଉପାସନା ମନ୍ଦିର ଓ ଶୟନାଗାର ମଧ୍ୟରେ ସ୍ୱର୍ଣ୍ଣପତ୍ର ଖଚିତ ଅର୍ଦ୍ଧଚନ୍ଦ୍ରାକୃତି ମଲମଲ ପଥରର ଦରଜା । ସେଥିରେ ସ୍ୱର୍ଣ୍ଣତାରକା ଖଚିତ “ରାଜତୁଳ” ବିଦ୍ୟମାନ ।

ସ୍ନାନାଗାର — ଦିବାନିଶାସ୍ ନିନଟକୁ ସ୍ନାନାଗାର । ଏଠାରେ ସମ୍ରାଟ୍ ତଥା ରାଜବଂଶୀୟମାନେ ସ୍ନାନ କରୁଥିଲେ । ଶକ୍ତି ବିଭାଗରେ ଏହା ବିଭକ୍ତ । ପ୍ରଥମ ଭାଗଟି ସାଧାରଣ, ମଧ୍ୟ-ଭାଗରେ ଉଷ୍ଣ ଓ ଶୀତଳ ଜଳ ପୂର୍ଣ୍ଣ ହେଉଥିଲା । ଜଳାଶୟର ମଧ୍ୟଭାଗରେ ରୂପାର କୁଣ୍ଡ ଓ ସେଥିରେ ଗୋଲପଜଳ ଫରଷିତ ହେଉଥିଲା । ଏହାର ଝରକାମାନ ନେଲି କାତର । ଏଠାରେ ନାନା ପ୍ରକାରର ମୂଲ୍ୟବାନ୍ ପଥର ଓ ଧାତୁ ଖଚିତ ହୋଇଥିଲା ।

ସମ୍ମାନବୂର୍ଜ :— ଶୟନାଗାରର ପୂର୍ବ ପାଖରେ ଅଷ୍ଟ-କୋଣାକୃତି ଏକ ନଉଷ୍ଟୁମ୍ବୀ ଗମ୍ଭୁଜ । ଏହାର ଉପରିଭାଗ ସୁନା ଗୁଞ୍ଜି ହୋଇଥିବା ତମ୍ବାରେ ତିଆରି ହୋଇଥିଲା । ମୋଗଲ ସମ୍ରାଟ ପ୍ରତିହନ ପ୍ରାତଃକାଳରେ ଏଠାରେ ଦଣ୍ଡାୟମାନ ହୋଇ ସୂର୍ଯ୍ୟକୁ ପ୍ରଣାମ କରୁଥିଲେ ଏବଂ ପ୍ରଜାମାନଙ୍କୁ ଦର୍ଶନ ଦେଇ ସେମାନଙ୍କର ଅଭିବାଦନ ଗ୍ରହଣ କରୁଥିଲେ । ଏଠାରେ ସମ୍ରାଟ ପଞ୍ଚମ ଜର୍ଜ ଓ ସାମ୍ରାଜ୍ଞୀ ମେରୀ ଦିଲ୍ଲୀର ଜନତାକୁ ଦର୍ଶନ ଦେଇଥିଲେ । ସ୍ନାନାଗାରର ଉତ୍ତରକୁ ମୋତି ମସଜିଦ୍ । ଏହାକୁ ଆଓରଙ୍ଗଜେବ ଖ୍ରୀ: ୧୭୨୨ରେ ନିର୍ମାଣ କରାଇଥିଲେ । ଏଥିରେ ରାଜବଂଶୀୟମାନେ କେବଳ ଉପାସନା କରିବାକୁ ହକ୍ଦାର ଥିଲେ । ଏହାର ନିର୍ମାଣରେ ୧ଲକ୍ଷ ୭୦ ହଜାର ଟଙ୍କା ଲାଗିଥିଲା । ସାତେ ତିନିପୁଟର ମେଜିଆ ଉପରେ ଏହି ମଲମଲ ପଥରର ମସଜିଦ୍ ନିର୍ମିତ । ଏହାର ପ୍ରବେଶପଥରେ ପିତଳର ପାଟକ । ଏହାର ଗମ୍ଭୁଜମାନଙ୍କ ଉପରେ ତମ୍ବାପାତ ଥିଲା । କିନ୍ତୁ ସିପାସୀବଦ୍ରୋହ ସମୟରେ ସେ ସବୁ ଅପହୃତ ହୋଇଯିବା ପରେ ସେ ଗୁଡ଼କୁ ମଲମଲ ପଥରରେ କରାଯାଇଛି ।

ହୀରାମହଲ:—ମୋଗଲ ବଂଶର ଶେଷ ସମ୍ରାଟ୍ ବାହାଦୁର ଶାହ ଏହାର ନିର୍ମାତା । ଏହାର ଲମ୍ବ ୨୩ ଫୁଟ ଓ ପ୍ରସ୍ଥ ୨୦ ଫୁଟ । ତିନି ଦିଗରୁ ତିନି ଗୋଟି ସୁନ୍ଦର ଖିଲଣି ଏଥିରେ ଅଛି । ସମୁଦାୟ ଉପଭୋଗ କରିବା ନିମିତ୍ତ ଏହାକୁ ବାହାଦୁର ଶାହ ଖ୍ରୀ: ୧୮୮୧ରେ ନିର୍ମାଣ କରାଇଥିଲେ ।

ମମତାଜମହଲ:—ସମ୍ରାଟ୍ ଶାହାଜାହାନଙ୍କ ପ୍ରିୟତମା ବେଗମ୍ ମମତାଜଙ୍କ ନାମାନୁସାରେ ଏହି ମହଲ ନିର୍ମିତ । ଏହା ତାଙ୍କର ଅନ୍ତପୁର ଥିଲା । ଏହାର ଅନ୍ୟନାମ ଗ୍ଲୋଷ୍ଟ ରଙ୍ଗମହଲ । ବର୍ତ୍ତମାନ ଏହା ସ୍ଥାପତ୍ୟ ଓ ଶିଳ୍ପର ସାଦୁଦର ରୂପେ ବ୍ୟବହୃତ ।

ସାହାବୁର୍ଜ:—ଲଲକିଲର ପୂର୍ବ ଦିଗରେ ଅବସ୍ଥିତ । ଏହାର ଦୈର୍ଘ୍ୟ ୭୪ ଫୁଟ ଓ ପ୍ରସ୍ଥ ୩୨ ଫୁଟ । ଏଠାରେ ସମ୍ରାଟ୍ ତାଙ୍କ ମନ୍ଦିରମଣ୍ଡଳ ସହିତ ରାଜ୍ୟପରିଚ୍ଛଳନା ସପକ୍ଷରେ ଗୁପ୍ତ ବିଷୟମାନ ଆଲୋଚନା କରୁଥିଲେ । ଟିକିଏ ଆଗକୁ ମଲମଲ ପଥରର ଏକ ଜଳକୁଣ୍ଡ ।

ଲଲକିଲ—ଏହା ଭାରତର ଶ୍ରେଷ୍ଠ ସୌନ୍ଦର୍ଯ୍ୟାତ୍ମକ ଘଟଣାବଳୀର ଏକ ମୁକ୍ତ ସାକ୍ଷୀ । ମୋଗଲ ସମ୍ରାଟ୍ଙ୍କ ରାଜଭୂକାଳରୁ ଏପର୍ଯ୍ୟନ୍ତ ଏଥିରେ ଯେତେ ଯେତେ ଗୁରୁତ୍ତ୍ୱପୂର୍ଣ୍ଣ ରାଜନୈତିକ ଘଟଣା ଘଟି ଯାଇଛି ଭାରତର ଅନ୍ୟ କୌଣସି ଦୁର୍ଗରେ ଏପରି ଘଟିନାହିଁ । ସମ୍ରାଟ୍ ଶାହାଜାହାନଙ୍କ ବିଳାସବ୍ୟସନଠାରୁ ଆରମ୍ଭ କରି ନାଦିରଶାହାର ଅମାନୁଷିକ ଆକ୍ରମଣ—ଆଉରଙ୍ଗଜେବର ନିର୍ମମ ଶାସନଠାରୁ ଗୋରାକଣିକର ଅଧିକାର ଏବଂ ଶେଷରେ ୧୫-୮-୧୯୫୭ରେ ପଶ୍ଚିମ ଜବାହରଲଲ ନେହେରୁଙ୍କୁ ଲର୍ଡ୍ ମାଉଣ୍ଟ ବ୍ୟାଟେନଙ୍କ ଭାରତ ସ୍ୱାଧୀନତା ପତ୍ର ପ୍ରଦାନ—ଏହି ଦୁର୍ଗପଥରେ ଅବସ୍ଥରଣୀୟ ଘଟଣା ।

ମଥୁରା

ନୂଆଦିଲ୍ଲୀରୁ ମଥୁରା ୯୦ ମାଇଲ । ମାତ୍ର ୩ ଦଶାହାର
ଯାତ୍ରା । ରେଳରେ ଆସିଲବେଳେ ଶ୍ରୀ ଅଟଲବହାଣୀ କରିଧଲ
M. A., L. L. B., D. S. S. ମୋର ସହଯାତ୍ରୀ ଥିଲେ । ସେ
ସାହାଯ୍ୟକ । ମୋର ପରିଚୟ ପାଇ ସେ ମୋ ସଙ୍ଗରେ ସାହାଯ୍ୟକର୍ତ୍ତା
କଲେ । ଯାତ୍ରାହେଉ, ୩ ଦଶା ସମୟ କଟିଗଲା । ସେ ଦିଲ୍ଲୀରୁ ମଥୁରା
ଯାଉଥାନ୍ତି । ମଥୁରାର ଅତିରିକ୍ତ ଜିଲ୍ଲାମାଜିଷ୍ଟ୍ରେଟ ଶ୍ରୀ ସୁରଜଲଲ ପ୍ରସାଦ-
ଙ୍କର ସେ ହେଉଛନ୍ତି ଜାମାତା । ମଥୁରା ରେଳଷ୍ଟେସନ ପ୍ଲାଟଫର୍ମରୁ
ବାହାରିଲପରେ ସେ ଚିକ୍ତସାଟିଏ କରି ଯିବାକୁ ବସିଲେ । ମଥୁରାର
ପଣ୍ଡାମାନଙ୍କଠାରୁ ସତକ୍ ରହବା ପାଇଁ ସେ ମୋତେ ଉପଦେଶ
ଦେଇ ବାହାରିଲେ । ମୁଁ ମଧ୍ୟ ଚିକ୍ତସାଟିଏ କରି ସହର ଓ ମନ୍ଦିର
ବୁଲିବାକୁ ବାହାରିଲି । ମଥୁରା, ବୃନ୍ଦାବନ ଓ ଗୋକୁଳର ପ୍ରଧାନ
ପ୍ରଧାନ ଦର୍ଶନୀୟ ସ୍ଥାନ ସେ ମୋତେ କହିଥାନ୍ତି । ପ୍ରଥମେ କେଉଁ
ଆଡ଼େ ଯିବି ବୋଲି ମୁଁ ଭବୁଥିଲି ସମୟରେ ସେ ହଠାତ୍ ତାଙ୍କ
ଚିକ୍ତସାଟି ବୁଲାଇଆଣି ମୋତେ ସାଙ୍ଗରେ ବସାଇ ତାଙ୍କ ଶୁଶୁର-
ଘରକୁ ନେଇଗଲେ । ମୁଁ ମନା କରିବାରୁ ସେ ମୋତେ ବୁଝାଇଲେ
ଯେ, ମଥୁରାର ପଣ୍ଡାମାନେ ବଡ଼ ଠକ । ଯାତ୍ରୀମାନଙ୍କୁ ବଡ଼ ଜୁଲୁମ
କରନ୍ତି । ନିଶ୍ଚିନ୍ତରେ ଓ ନିର୍ବିଘ୍ନରେ ସେ ମୋର ଭ୍ରମଣର
ସୁବିଧାକ୍ରମ କରି ଦେବେ ବୋଲି କହି ସାଙ୍ଗରେ ଆଣିଲେ ।

ଷ୍ଟେସନ୍‌ରୁ ପ୍ରାୟ ୧ ମାଇଲ ଦୂରରେ ଉତ୍ତରନଗର ।
ଏଠାରେ ଶ୍ରୀ ସୁରଜଲଲ ପ୍ରସାଦଙ୍କ ସରକାରୀ କୋଠି । ଏଠାରେ
ପହଞ୍ଚିଲ ବେଳକୁ ଦିନ ଦଶଟା ହେଲାଣି । ଶ୍ରୀ ସୁରଜଲଲ ପ୍ରସାଦ
କଲେକ୍ଟରିଏଟକୁ ବାହାରୁଥାନ୍ତି । ଶ୍ରୀ କରିଧଲ ତାଙ୍କ ଶୁଶୁରଙ୍କୁ

ମୋର ପରିଚୟ ଦେଲେ । ଓଡ଼ିଶାର ପର୍ଯ୍ୟଟକ ବୋଲି ସେ ଶୁଣି ଆନନ୍ଦିତ ହୋଇ ଆଗେଇ ଆସି ମୋ ସହିତ କରମନ୍ଦିର କଣ ମୋତେ ସ୍ୱାଗତ ଜଣାଇଲେ । ତାଙ୍କର ସାଦର ସମ୍ମାନରେ ମୁଁ ଏକାକେଳିକେ ଆମ୍ବୁବସ୍ତୁତ ହୋଇପଡ଼ିଲି । ସେ ମହାଶୟ ମୋର ରହିବା ଓ ବିଭିନ୍ନ ସ୍ଥାନ ଦର୍ଶନ କରିବାର ସମସ୍ତ ବ୍ୟବସ୍ଥା କରାଦେଲେ । ଏ ସବୁ ଅପ୍ରତ୍ୟାଶିତ ସାହାଯ୍ୟ ଓ ସହାନୁଭୂତି ଭଗବାନଙ୍କର ଅସୀମ ଅନୁକମ୍ପା ନୁହେଁ ତ ଆଉ କଅଣ ?

ଶ୍ରୀ ଦ୍ୱାରକାର୍ଯ୍ୟାଗମନ୍ଦିର:—ଏହା ମଥୁରାର ମଧ୍ୟସ୍ଥଳରେ ଅବସ୍ଥିତ । ଏ ସ୍ଥାନର ସନ୍ନ୍ୟାସୀକାର୍ଯ୍ୟ ଆରତି ଓ ପୂଜା ଦେଖିବାକୁ ସହରର ଶହ ଶହ ନରନାରୀ ମନ୍ଦିରକୁ ଆସନ୍ତି । ମନ୍ଦିରକୁ ଯିବା-ପାଇଁ ରାସ୍ତା ଖୁବ୍ ଅଣର୍ଥସାରଥୀ । ମଥୁରାର ସମସ୍ତ ରାସ୍ତାରେ ପ୍ରାୟ ଖଡ଼ିପଥର ବିଛା ହୋଇଥାଏ । ଦୁଇପାଖରେ ସୁନ୍ଦର ସୁନ୍ଦର ଦୋକାନ । ଘଣ୍ଟା, ମାଦଳ ଓ ଶଙ୍ଖଧ୍ୱନିରେ ମନ୍ଦିର କମ୍ପି ଉଠାଏ । ଶ୍ରୀ ସୁରଜଲୀଳ ପ୍ରସାଦଙ୍କ ସାଙ୍ଗରେ ମୁଁ ସାନ୍ନ୍ୟ ଆରତି ବର୍ତ୍ତନ କରିବାର ସୁଯୋଗ ପାଇଲି ।

ଦ୍ୱାରକାର୍ଯ୍ୟାଗମନ୍ଦିର ଦେଖିଲୁ ମଥୁରାର ସର୍ବପ୍ରଧାନ ମନ୍ଦିର । ଗୁଲିପୁରର ଶେଠ ଶ୍ରୀ ଗୋକୁଳାନନ୍ଦଜୀ ପରେଶ ଅଜସ୍ତ୍ର ମୁଦ୍ରାବ୍ୟସ୍ତ କରି ଏହାକୁ ନିର୍ମାଣ କରାଇଥିଲେ । ପ୍ରତିଦିନ ଶ୍ରୀ ଦ୍ୱାରକାର୍ଯ୍ୟାଗ ଖଣ୍ଡର ଆଠ ପ୍ରକାର ବେଶ ହୁଏ ଓ ଶ୍ରୀମଉଗବତ ଏଠାରେ ନିୟମିତଭାବେ ପାଠ କରାଯାଏ । ପ୍ରତି ଏକାଦଶୀରାତିରେ ଏଠାରେ ରାସଲୀଳା ହୁଏ । ରାସଲୀଳା ଦେଖିବା ପାଇଁ ବହୁଲୋକ ଏଠାକୁ ଆସନ୍ତି । ଶ୍ରୀକଣ୍ଠପୁଣ୍ଡିମା ଦିନ ମନ୍ଦିରରେ ସୁନା ହାତୋଳାରେ ଦ୍ୱାରକାର୍ଯ୍ୟାଗ ଝୁଲନ୍ତି । ମନ୍ଦିରର ସାଜସଜ୍ଜା, ଦ୍ୱାରକାର୍ଯ୍ୟାଗ କମଳାସୁ ମୁଖି ଓ ସ୍ୱର୍ଣ୍ଣଅଳଙ୍କାର ପ୍ରଭୃତି ଦର୍ଶନୀୟ । ସନ୍ନ୍ୟଆରତି

ଦେଖିଯାଇଲ ପରେ ମନ୍ଦିରର ଅନ୍ୟ ମୁଖି ସବୁ ଦେଖି କିଛି ସମୟ ପରେ ଫେରିଲୁ । ମଥୁରାର ଅନ୍ୟତମ କବି ଉତ୍କର ବନଓଡ଼ାସ ମିଶ୍ରଙ୍କ ସହିତ ଶ୍ରୀ ସୁରଜଲଲ ପ୍ରସାଦ ମୋର ପରିଚୟ କରାଇ ଦେଲେ । ତାଙ୍କର ଡାକ୍ତରୀ ଦୋକାନରେ ପ୍ରାୟ ୨ ଦଶା ହିନ୍ଦୀ-ସାହିତ୍ୟ ବିଷୟରେ ସେ ମୋତେ ବହୁତ ରଚନା ଓ ତାଙ୍କର କାବ୍ୟ କବିତାମାନ ଶୁଣାଇ ଆପ୍ୟାୟିତ କଲେ । ଯାହାଦେଉ ସମୟଟି ଖୁବ୍ ଆନନ୍ଦରେ କାଟିଲି । ଓଡ଼ିଶାର ପ୍ରସିଦ୍ଧ କବିଙ୍କର କିଛି କବିତା ଶୁଣିବାକୁ ସେ ଅନୁରୋଧ କଲେ । ମୁଁ ତାଙ୍କୁ କବିସମ୍ରାଟ୍ ଉପେନ୍ଦ୍ରଭଞ୍ଜଙ୍କ ବୈଦେହ୍ୟଗବଳାସ, ଲବଣ୍ୟବତୀ ଓ ସୁଭଦ୍ରାପରିଣୟର କେତେକାଂଶ ହିନ୍ଦୀରେ ବ୍ୟାଖ୍ୟା କରି ଶୁଣାଇଲି । ଓଡ଼ିଆ ସାହିତ୍ୟରେ ଏପରି ରସମୟ, ଭାବଗର୍ଭକ ଓ ଅଲଙ୍କାରପୂର୍ଣ୍ଣ କାବ୍ୟ ଅଛି ବୋଲି ଜାଣି ସେ ବିସ୍ମିତ ହେଲେ । ତାଙ୍କର କବିତା ଆଦୃଷ୍ଟି ପରେ ସେ ତୁଳସୀରାମାୟଣରୁ କେତେକାଂଶ ସୁନ୍ଦର ଭାବେ ବୁଝାଇ ଆମକୁ ଶୁଣାଇଲେ । ଗୁଡ଼ି ୯ଟା ରେ ଆମେ ଦୁହେଁ ବସାକୁ ଫେରିଲୁ ।

ମଦନମୋହନମନ୍ଦିର:—ଏହା ମଥୁରାର ଅନ୍ୟତମ ପ୍ରସିଦ୍ଧ ମନ୍ଦିର । କୃଷ୍ଣଙ୍କର କମଳାୟ ମୁଖି ଏବଂ ମନ୍ଦିରର ସାଜସଜ୍ଜା ପ୍ରଭୃତି ଖୁବ୍ ସୁନ୍ଦର । ଏତଦ୍‌ବ୍ୟତୀତ ଶ୍ରୀ ଗୋବିନ୍ଦଦେବ ମନ୍ଦିର ଓ ଶ୍ରୀ ରଙ୍ଗେଶ୍ଵର ମନ୍ଦିର ପ୍ରଭୃତି ଅସଂଖ୍ୟ ମନ୍ଦିର ଏଠାରେ ବିଦ୍ୟମାନ ।

ବିଶ୍ରାମଘାଟ:—କଂସକୁ ମାରିଯାଇ ପରେ ଶ୍ରୀକୃଷ୍ଣ ଏହି ଘାଟରେ ସ୍ନାନାଦି ସାରି ବିଶ୍ରାମ କରିଥିଲେ । ଏଠାରେ ବଡ଼ ବଡ଼ କଇଁଛ ଯଂଶୀକଠାରୁ ଲିଆ ଉଖୁଡ଼ା ଖାଇବା ଲାଗି ଦଳ ଦଳ ହୋଇ କୂଳକୁ ଆସନ୍ତି । ପ୍ରଥମେ ଏମାନଙ୍କୁ ଦେଖି ମୁଁ ଭୟକରି ପାଣିରୁ ଉଠିବି ଉଠିଆସିଲି; ମାତ୍ର ଅନ୍ୟମାନଙ୍କୁ ଏମାନେ ବେଢ଼ି

ତାଙ୍କ ହାତରୁ ଖଇଉଖୁଡ଼ା ପ୍ରଭୃତି ଛଡ଼ାଇ ଖାଉଥିବାର ଦେଖି ମୁଁ ଉପରୁ କିଛି ଖଇଉଖୁଡ଼ା କଣି ପୁଣି ପାଣିରେ ପଶିଲି । କଇଁଛଗୁଡ଼ିକ ଆନନ୍ଦରେ ମୋତେ ବେଢ଼ିସାଇ ମୋ ହାତରୁ ଲିଆ ଖାଇଲେ । ସକାଳେ ଓ ସନ୍ଧ୍ୟାରେ ଏଠାରେ ଖୁବ୍ ଭିଡ଼ହୁଏ । ଶହ ଶହ ନରନାରୀ ଏଠାରେ ଖାଉଁନ କରନ୍ତି । କାହିଁକି ମାସ ଶୁକ୍ଳ-ହସିକା ଦିନ ଏଠାରେ ସ୍ନାନ କରିବାପାଇଁ ଲକ୍ଷ ଲକ୍ଷ ଲୋକ ରୁଣ୍ଡ ହୁଅନ୍ତି ।

କୃଷ୍ଣଗଙ୍ଗାଘାଟ:—ଏହି ଘାଟଟି ସେପରି ଜନାଗଣ୍ଠି ନୁହେଁ । ଯମୁନାର ପ୍ରାକୃତିକ ସୌନ୍ଦର୍ଯ୍ୟପିପାସୁ ଦର୍ଶକଦ୍ୱୟ ଏହି ଘାଟରେ ବସି ଆନନ୍ଦ ଉପଭୋଗ କରନ୍ତି । ଯମୁନାର ମାଲଲହରୀ, ଆଖି ଅପହୁଷ୍ଟ ତରତୁଳପତା, ପକ୍ଷୀମାନଙ୍କର କାକଳୀ, ଅସ୍ତ୍ରଗାମୀ ସୂର୍ଯ୍ୟଙ୍କର ରକ୍ତାଭ ବସକରଣର ପ୍ରତିଛବି, ଚନ୍ଦ୍ରବାକଚନ୍ଦ୍ରବାଙ୍କର ସାୟଂକାଳୀନ ବିରହଜନିତ ବିଦାୟସୂଚକ ମର୍ମନ୍ତୁଦ ଚିତ୍କାର, କୁଳସ୍ଥିତ ତରୁଲତାମାନଙ୍କର ମର୍ମର ଧ୍ୱନି, ଆମକୁଞ୍ଜରେ ଆତ୍ମ-ଗୋପନ କରିଥିବା କୋକିଳର କୁଜନ ଓ ଦୁରନ୍ତ ସ୍ତ୍ରୀଆତ୍ମଥିବା ସାଧୁସନ୍ନ୍ୟାସୀମାନଙ୍କ ଶ୍ରୀକୃଷ୍ଣଭଜନାବଳୀର କ୍ଷୀଣ ସ୍ୱରଲହରୀ—ଏସବୁ ଜଞ୍ଜାଳକ୍ଷୁଦ୍ରସାଗର ଅର୍ଦ୍ଧମୃତ ଶରୀରରେ ନବଜୀବନ ସ୍ୱରୂପ କରାଇ ଦିଅନ୍ତି ।

କଂସକିଲ:—ଏହା ଦ୍ୱାପର ଯୁଗର ମହାପ୍ରତାପୀ ରାଜା କଂସର ଦୁର୍ଗ ଥିଲା । ବର୍ତ୍ତମାନ ଖଣ୍ଡଶିଳ୍ପ ଅବସ୍ଥାରେ ପଡ଼ିଛି । କେତେକ ଐତିହାସିକଙ୍କ ମତରେ ମରହଟ୍ଟା ବଂଶର ବାଘରାଓ ଏ ଦୁର୍ଗର ନିର୍ମାତା । ଏହି ଦୁର୍ଗ ଯମୁନାକୂଳରେ ଅବସ୍ଥିତ ଓ ବନ୍ୟା-ସମୟରେ ଯମୁନାର ପ୍ରବଳ ସ୍ରୋତକୁ ନିୟନ୍ତ୍ରଣ କରେ । ଏହି ଦୁର୍ଗପ୍ରାଚୀରର ଗଠନ କେତେକାଂଶରେ କଟକ କାଠଯୋଡ଼ୀ ନିର୍ଦ୍ଦେଶକ ପଥରବନ୍ଧ ପରି ।

ଯାଦୁଘର—ଏଠାରେ ପୁରାତନ ଯୁଗର ସୁନ୍ଦର ମୁର୍ତ୍ତିମାନ ଦେଖିବାକୁ ମିଳେ । ବୌଦ୍ଧଯୁଗୀୟ ବହୁ ଶିଳାଲେଖ ଏଠାରେ ରଖାଯାଇଛି । ପାଲଘାଟୀରେ ବୌଦ୍ଧଦୋହାବଳୀ ଓ ଉପଦେଶ ତଥା ବୁଦ୍ଧଙ୍କର ବିଭିନ୍ନ ଅବସ୍ଥାର ମୁର୍ତ୍ତି ଶିଳାବନ୍ଧରେ ଖୋଦିତ ହୋଇଥିବା ଦେଖାଯାଏ ।

ବୃନ୍ଦାବନ

ମଥୁରାରୁ ସାଇକେଲ ରିକ୍‌ସାଟିଏ କରି ବାହାରିଲି ବୃନ୍ଦାବନ । ଏହା ମଥୁରାରୁ ୪ ମାଇଲ ଦୂର । ଯମୁନା ନଦୀ ଉପରେ ସୁନ୍ଦର ପୋଲଟିଏ ତିଆରି ହୋଇଛି । ଏହା ଉପରେ ମଟର, ସାଇକେଲ ଓ ରିକ୍‌ସା ପ୍ରଭୃତି ଯା ଆସ କରେ । ପୋଲ ଉପରଦେଇ ରିକ୍‌ସା ଗଲବେଳେ ଯମୁନାର ସୌନ୍ଦର୍ଯ୍ୟ ଉପଭୋଗ କରିବାର ସୁଯୋଗ ମିଳିଲା । ଦୁଇ କଲରେ ଏକର ଏକର ତରତୁଳ, ଫୁଟି ଓ କାକୁଡ଼ି ସେତ ।

ବୃନ୍ଦାବନ ଲାଲାମୟ ଶ୍ରୀକୃଷ୍ଣଙ୍କର ଆଦରଣୀୟ ସ୍ଥାନ । ଜାନିଶ୍ରେଷ୍ଠ ଉଦ୍ଭବ ଏହାର ଧୂଳିକଣାକୁ ଉକ୍ରସହକାରେ ଶିରରେ ବୋଲି କୃତାର୍ଥ ହୋଇଥିଲେ ।

ଜନୈକ ପ୍ରଖ୍ୟାତ ହିନ୍ଦୀକବି ରଚନା କରିଛନ୍ତି—

“ବୃନ୍ଦାବନ ଯୋ ବନ ନୟାଂ, ନୟ ଗାଁଓସେ ଗ୍ରାମ,
ବଂଶୀବଟସୋ ବଟ ନୟାଂ, କୃଷ୍ଣ ନାମ ସେ ନମ ।”

ଏହି ଉକ୍ତି ଅକ୍ଷରେ ଅକ୍ଷରେ ସତ୍ୟ । ଏଠାକାର ପ୍ରତ୍ୟେକ ନରନାରୀ କୃଷ୍ଣପ୍ରେମଗାୟନରେ ରତ । ଭ୍ରୁକୁ ଓ ଦର୍ଶକ ଏ ସ୍ଥାନର ଗୀଟ, ପତଙ୍ଗ, ବୃକ୍ଷ, ଲତା, ନଦୀ, ପଦ୍ମ, ଫଳ, ପୁଷ୍ପ,

ବଣ ଓ ପାହାଡ଼ ସବୁଥିରେ ସତେ ଯେପରି ଶ୍ରୀକୃଷ୍ଣଙ୍କ ରୂପ ଦେଖନ୍ତି ।
ଏହାର ପବନ ଧୁଳକଣା ସ୍ପର୍ଶକଲେ ଭକ୍ତର ଅନ୍ତର କୃଷ୍ଣପ୍ରେମ-
ରସରେ ଆସ୍ମୁତ ହୁଏ ।

ଶ୍ରୀ ମଦନମୋହନଜୀ ମନ୍ଦିର.—ଏହା କୌଣସି ଏକ
ପଞ୍ଜାଗ ଶେଠଙ୍କଦ୍ୱାରା ନିର୍ମିତ । ଯୁଗଳଦାଠ ଉପରେ ଏହି ମନ୍ଦିରଟି
ଅବସ୍ଥିତ ଓ ଏହା ବୃନ୍ଦାବନର ଏକ ପ୍ରାଚୀନ ମନ୍ଦିର । ମୁଖିର ଗଠନ
ଖୁବ୍ ସୁନ୍ଦର । ମନ୍ଦିରର କେତେକାଂଶ ଭଗ୍ନା ବିଭିନ୍ନ ମୁଖିର କାନ୍ଥ-
କାର୍ଯ୍ୟ ତମଜ୍ଜାର । ରାସ୍ତାରେ ଗଲବେଳେ ଯୁଗଳକଣୋର ମନ୍ଦିର
ଦୃଷ୍ଟିଗୋଚର ହୁଏ । ଏହା ଏକ ପ୍ରକାର ଭଗ୍ନ ଅବସ୍ଥାରେ ପଡ଼ିଛି ।
ରୁଗିଆଡ଼େ ପ୍ରାଚୀରଗୁଡ଼ିକ ଭଙ୍ଗିପଡ଼ିଲଣି । ସରକାର ତଥା
ସବସାଧାରଣଙ୍କର ଏଥିପ୍ରତି ଦୃଷ୍ଟିଦେବା ନିତାନ୍ତ ବାଞ୍ଛନୀୟ । ରାଧା-
ରମଣଜୀ ମନ୍ଦିରର ନିର୍ମାତା ମହାତ୍ମା ଶ୍ରୀ ଗୋପାଳ ଭଟ୍ଟ । ଚୈତନ୍ୟ
ସମ୍ପ୍ରଦାୟ ବୈଷ୍ଣବମାନେ ଏଠାରେ ବାସକରନ୍ତି ଓ ଏହି ମନ୍ଦିରର
ହାଲରୁଲ ବୁଝନ୍ତି । ପ୍ରଥମେ ଶାଳଗ୍ରାମ ଏଠାରେ ପୂଜିତ ହେଉ-
ଥିଲେ; କିନ୍ତୁ ବର୍ତ୍ତମାନ ମୁଖିପୂଜାର ପ୍ରଚଳନ ଏଠାରେ ହୋଇ-
ଅଛି । ରାଧାବଲ୍ଲଭଜୀ ମନ୍ଦିରକୁ ସ୍ୱାମୀ ଶ୍ରୀ ହରିଶ୍ଚନ୍ଦ୍ରଜୀଙ୍କ
ଶିଷ୍ୟ ସୁନ୍ଦରଲଲଜୀ ନିର୍ମାଣ କରାଇଥିଲେ । ମନ୍ଦିରଟି ମଧ୍ୟମ
ଧରଣର । ମୁଖି ମନୋହର । ମନ୍ଦିର ଅଗଣାଟି ବେଶ ପରିଷ୍କୃତ
ପରିଚ୍ଛନ୍ନ । ଏଠାରେ ବିଭିନ୍ନ ଯାତ ହୁଏ । ଶ୍ରୀ ବାଙ୍କବିହାରୀଜୀ
ମନ୍ଦିରରେ ସ୍ୱାମୀ ଶ୍ରୀ ହରିଦାସଜୀ ନିଜ ଆରାଧ୍ୟ ଦେବତା ବାଙ୍କ-
ବିହାରୀଜୀଙ୍କୁ ସ୍ଥାପନ କରିଥିଲେ । ମନ୍ଦିରଟି ଖୁବ୍ ବଡ଼ ଓ
ସୁନ୍ଦର । ପ୍ରତିବର୍ଷ ଅକ୍ଷୟତୃତୀୟା ଦିନ ଏଠାରେ ବହୁ ଯାତ୍ରୀଙ୍କର
ସମାବେଶ ହୁଏ ଓ ଭରତ ମେଳା ବସେ । ଏହି ଦିନ ବର୍ଷକେ ଥରେ
ମାସ ବାଙ୍କବିହାରୀଜୀ ମୁକୁଟ ଓ ବଂଶୀ ଧାରଣ କରନ୍ତି । ଶ୍ରୀବଣ-

ପୁଣିମା ଦିନ ଏଠାରେ ହେଲଣ ଯାଏ ଖୁବ୍ ଆଡ଼ମ୍ବରରେ ଅନୁଷ୍ଠିତ ହୁଏ । ଏହି ହେଲଣ ଯାତ୍ରା ଦର୍ଶନ କରିବା ପାଇଁ ଆଖପାଖ ଗ୍ରାମରୁ ହଜାର ହଜାର ଲୋକ ଆସନ୍ତି ।

ଶ୍ରୀରଙ୍ଗୀ ମନ୍ଦିର:—ପ୍ରସିଦ୍ଧ ମହାପୁରୁଷ ଶ୍ରୀ ରଙ୍ଗାଚାର୍ଯ୍ୟଙ୍କ ଉପଦେଶକ୍ରମ ଶେଠ ଶ୍ରୀ ରାଧାକୃଷ୍ଣଙ୍କ ଏହି ମନ୍ଦିରକୁ ସମ୍ଭବ ୧୮୫୭ରେ ନିର୍ମାଣ କରାଇଥିଲେ । ବୃନ୍ଦାବନର ଏହା ସବୁପ୍ରଧାନ ଓ ବୃହତ୍ତମ ମନ୍ଦିର । ଏହାର ବିସ୍ତୃତ ପ୍ରାଙ୍ଗଣ, ଉଚ୍ଚ ପ୍ରାଚୀର ଓ ସାଜସଜ୍ଜା ଅତୁଳନୀୟ । ୭୫ ଲକ୍ଷ ଟଙ୍କା ବ୍ୟୟରେ ଏହି ମନ୍ଦିର ନିର୍ମିତ ହୋଇଥିଲା । ଏବେସୁଦ୍ଧା ମନ୍ଦିରର ପରିଚାଳନା ଲାଗି ଲକ୍ଷ ଲକ୍ଷ ଟଙ୍କାର ଜାୟଗିରୀ ଖଞ୍ଜା ଅଛି । ଏହାର ପ୍ରାଧାନ୍ୟର ଅନ୍ୟତମ କାରଣ ହେଉଛି ମନ୍ଦିରର ମୁଖଶାଳା ସମ୍ମୁଖରେ ଥିବା ସାଡ଼େବାର ମହଣ ଓଜନ ସୁନାର ସ୍ତମ୍ଭ । ତୈଷମାସରେ ବ୍ରହ୍ମୋତ୍ସବ ଓ ପୌଷମାସରେ ବୈକୁଣ୍ଠୋତ୍ସବ ଏଠାରେ ମହାସମାରୋହରେ ଅନୁଷ୍ଠିତ ହୁଏ । ମନ୍ଦିର ତରଫରୁ ସମ୍ପୃକ୍ତ ବିଦ୍ୟାର୍ଥୀମାନଙ୍କ ପାଇଁ ପାଠଶାଳା ଓ ଗ୍ରାହାଜ୍ଞାଦାନର ବନ୍ଦୋବସ୍ତ ଅଛି । ସମ୍ପୃକ୍ତଭାଷାର ପ୍ରଚାର ଓ ପ୍ରସାର ନିମିତ୍ତ ସମ୍ପୃକ୍ତ ପଣ୍ଡିତମାନଙ୍କୁ ଏଠାରେ ଉପଯୁକ୍ତ ଜାୟଗିରୀ ଦିଆହୋଇ ଅଧ୍ୟାପନା କାର୍ଯ୍ୟରେ ନିଯୁକ୍ତ କରାଯାଇଛି ।

ଗୋବିନ୍ଦଦେବଙ୍କ ମନ୍ଦିରଟି ଲାଲ ପଥରରେ ତିଆରି । ଏହା ଖୁବ୍ ଉଚ୍ଚ ଓ କାରୁକାର୍ଯ୍ୟପୂର୍ଣ୍ଣ । ଜୟପୁର (ରଞ୍ଜସ୍ଥାନ)ର ରାଜା ମାନସିଂହ ଏହାର ନିର୍ମାତା । ବିଧର୍ମୀ ଆଡ଼ରଙ୍ଗଜେବ ଏହାର ରୁଲକୁ ଭାଙ୍ଗିଦେଇ ମୁର୍ତ୍ତିକୁ ସ୍ଥାନାନ୍ତରିତ କରିଥିଲା । ପରେ ପୁଣି ତାର ପୁନରୁଦ୍ଧାର କରାଯାଇଛି ।

ଶାହାବଦ୍ଦାସଲଲ ମନ୍ଦିରଟି ଶଙ୍ଖ ମଲମଲ ପଥରରେ ତିଆରି । ବିଶିଷ୍ଟ ଶେଠ ଶାହାବଦ୍ଦାସଲଲ ହେଉଛନ୍ତି ଏହାର ନିର୍ମାତା । ବସନ୍ତପଞ୍ଚମୀ ଦିନ ଏଠାରେ ଏକ ବିରାଟ ମେଳା ଅନୁଷ୍ଠିତ ହୁଏ । ଶ୍ରୀ ଗୋପୀନାଥଙ୍କ ମନ୍ଦିର ମଧୁ ନାମକ ଜନୈକ ବଙ୍ଗାଳୀ ଭକ୍ତ ନିର୍ମାଣ କରାଇଥିଲେ । ଶ୍ରୀକୃଷ୍ଣଙ୍କର କମଳାୟ ମୂର୍ତ୍ତିକୁ ସେ ବଂଶୀବଟରୁ ପାଇ ଆନନ୍ଦରେ ଏଠାରେ ପ୍ରତିଷ୍ଠା କରାଇଥିଲେ । ମୂର୍ତ୍ତିଟି କମଳାୟ; ମାତ୍ର ମନ୍ଦିରଟି ସାନ । ଉପର୍ଯ୍ୟକ୍ତ ମନ୍ଦିର ବ୍ୟତୀତ ଶ୍ରୀ ଶାଳଗ୍ରାମ ମନ୍ଦିର ଓ ଗୋପେଶ୍ଵର ମନ୍ଦିର ପ୍ରଭୃତି ଅସଂଖ୍ୟ ମନ୍ଦିର ବୃନ୍ଦାବନରେ ଦେଖିବାକୁ ମିଳେ ।

କାଳୀଦଳନ ଘାଟ:—ପ୍ରବାଦ ଅଛି ଯେ, ଭଗବାନ୍ ଶ୍ରୀକୃଷ୍ଣ କାଳୀୟକୁ ଏଠାରେ ଦଳନ କରିଥିଲେ । ଏହାର ଏପରି କୌଶଳି ଯୁକ୍ତଯୁକ୍ତ ପ୍ରମାଣ ମିଳେ ନାହିଁ । କାରଣ ଭଗବତରେ ଉଲ୍ଲେଖ ଅଛି ଯେ, ଶ୍ରୀକୃଷ୍ଣ କାଳୀୟହୃଦରେ କାଳୀକୁ ଦଳନ କରିଥିଲେ ।

ବଂଶୀବଟ:—ଶ୍ରୀକୃଷ୍ଣ ଏଠାର କଦମ୍ବ ବୃକ୍ଷରେ ବସି ମଧୁର ମୂରଲୀଧ୍ଵନି କରୁଥିଲେ ବୋଲି ବର୍ଣ୍ଣିତ ଅଛି । ଏହା ଯମୁନାକୂଳରେ ଅବସ୍ଥିତ । ଏହାର ଦୃଶ୍ୟ ଅତ୍ୟନ୍ତ ମର୍ମପ୍ରେରଣୀ । ଏହାକୁ ‘ବସୁନ୍ଦରୀ’ ମଧ୍ୟ କହନ୍ତି ।

ଏଗୁଡ଼ିକ ବ୍ୟତୀତ ଭଜନାଶ୍ରମ, ରାମକୃଷ୍ଣ ମିଶନ୍ ସେବାଶ୍ରମ ଏବଂ ଗୁରୁକୁଳ ବିଶ୍ଵବିଦ୍ୟାଳୟ ପ୍ରଭୃତି ଏଠାରେ ଦର୍ଶନଯୋଗ୍ୟ ।

ବିରଳାମନ୍ଦିର—ସହରରୁ ଏହା ୨ମାଇଲ ଦୂର । ଶଙ୍ଖ-ମଲମଲ ପଥରରେ ଏହା ନିର୍ମିତ ଓ ଏହି ମନ୍ଦିରରେ ସୁନ୍ଦର ମୂର୍ତ୍ତିଗୁଡ଼ିକ ସ୍ଥାପିତ ହୋଇଛି । ବିଶେଷତଃ ରାଧାକୃଷ୍ଣଙ୍କ ଜୀବନ୍ତ ମୂର୍ତ୍ତିର ଶୋଭା ଚତୁର୍ଦ୍ଦିଗ ।

ଗୋକୁଳ

କୃତ୍ୟାବନ ବୁଲିସାରି ଗୋକୁଳ ଯିବାଲାଗି ମନ ବଳାଇଲି । ନନ୍ଦବାବା ଘର ଓ ପୁତନାମାରଣ ସ୍ଥାନ ପ୍ରଭୃତି ଦେଖିବାକୁ ଦୂର-ଦୂରନ୍ତରୁ ଯାସୀନାନେ ଏଠାକୁ ଆସନ୍ତି । ଏହା ମଥୁରା ଓ କୃତ୍ୟାବନ ପରି ସହର ନୁହେଁ — ଛୋଟ ଗ୍ରାମଟିଏ । ପ୍ରାଚୀନ ଶାସ୍ତ୍ରୀମାନଙ୍କର ଭଗ୍ନାବଶେଷ ପଡ଼ିଛି । ଏହିଠାରେ ଶ୍ରୀକୃଷ୍ଣଙ୍କର ବାଲ୍ୟକାଳ କଟିଥିଲା ଯଶୋଦାଙ୍କ କୋଳରେ । ବଳରାମ, ସୁଦାମ ଏବଂ ମଧୁମଙ୍ଗଳ ପ୍ରଭୃତି ବାଲ୍ୟସଖାମାନଙ୍କ ସହିତ ସେ ଏହିଠାରେ ଖେଳିବୁଲି କଟାଇଥିଲେ ବାଲ୍ୟ ଓ କୈଶୋର । ଶ୍ରୀକୃଷ୍ଣ ଯେତେବେଳେ ଏଠାରୁ ଉଦ୍ଧବ ସଙ୍ଗରେ ମଥୁରା ଗଲେ, ସେତେବେଳେ ଯଶୋଦାଙ୍କର ମାତୃହୃଦୟ ହାହାକାର କରି ଉଠିଥିଲା — ତାଙ୍କ ନୟନର ତପ୍ତ ଅଶ୍ରୁରେ ଏହି ଦାଣ୍ଡ ସିକ୍ତ ହୋଇଥିଲା । ଶ୍ରୀକୃଷ୍ଣଙ୍କ ଅନୁପସ୍ଥିତିରେ ଯଶୋଦା ବିଳାପ କରି ଉଠିଥିଲେ ଏହି ଦାଣ୍ଡରେ କୋଇଲିକୁ ସାଷୀ କରି —

“କୋଇଲି ଲେ କେଶବ ଯେ ମଥୁରାକୁ ଗଲା,
କାହାବୋଲେ ଗଲା ପୁଅ ବାହୁଡ଼ ନଇଲି ଲେ କୋଇଲି ।
କୋଇଲି ଲେ ଶଶୁକ୍ଷୀର ଦେବ ମୁଁ କାହାକୁ,
ଖାଇବାର ପୁଅ ଗଲା ମଥୁରା ପୁରକୁ ଲେ କୋଇଲି ।”

ଗୋପପୁରର ପଶୁ, ପକ୍ଷୀ, କୃଷ, ଲତା, ପାହାଡ଼ ଓ ପବ୍ବତ ସତେ ଯେପରି ଶ୍ରୀକୃଷ୍ଣଙ୍କ ବାଲ୍ୟଲୀଳାକୁ ଝୁରୁଛନ୍ତି । ଶ୍ରୀକୃଷ୍ଣ ଏଠାର ଗୋପୀଗଣ ଓ ବାଲ୍ୟସାଥୀମାନଙ୍କ ପ୍ରେମକୁ ମନେ ମନାକି କହିଛନ୍ତି —

“ତୁମ କାରଣ ବୈକୁଣ୍ଠ ତଜତ ହୋଇଁ ଜନମ ଲୋଡ଼ ବ୍ରଜ ଜାଇଁ”

ଏହି ଗୋପଦାଣ୍ଡରେ ଯଶୋଦା ଗୋଷ୍ଠବାହୁଡ଼ା ଶ୍ରୀକୃଷ୍ଣଙ୍କ ଦେହରୁ ଧୂଳି ଝାଡ଼ି ଦେଉଥିଲେ ନିଜର ପାଟକାନିରେ—ଏହି ଦାଣ୍ଡରେ ଭକ୍ତକବି ବିଲ୍ୱମଙ୍ଗଳ ଭଗବାନଙ୍କୁ ଦର୍ଶନ କରିବା ଲାଗି ଧୂଳିଧୂସରିତ ହୋଇ ଗଢ଼ିଥିଲେ । ଭକ୍ତକବି ସୁରଦାସ କଳ୍ପନା-ବଳରେ ଏହି ସ୍ଥାନର ମହାତ୍ମ୍ୟ ଓ ଯଶୋଦାବିଳାପ ଏପରି ନିଖୁଣ ଭାବେ ଚିତ୍ରଣ କରିଛନ୍ତି ଯେ, ତ ହା ଅନ୍ୟ କବିଙ୍କ ରଚନାରେ ବିରଳ । ଏହି ଦାଣ୍ଡରେ ଗୋପାଙ୍ଗନାମାନେ ଉଦ୍ଭବରଥକୁ ବେଢ଼ି ନିଜର ହୃଦୟଦେବତା ଶ୍ରୀକୃଷ୍ଣଙ୍କ ଶୁଭସମ୍ବାଦ ପରୁରଥିବେ ଓ କୃଷ୍ଣଙ୍କୁ ମଥୁରାରୁ ଫେରାଇ ଆଣିବା ଲାଗି କେତେ କାକୁଡ଼ମିନତି କରିଥିବେ । ଉଦ୍ଭବ ଗୋପାଙ୍ଗନାମାନଙ୍କୁ ଆଶ୍ୱାସନାବଣୀ ଶୁଣାଇ ମଳନମୁଖରେ ଏହି ଦାଣ୍ଡରେ ପୁଣି ଫେରିଥିବେ ମଥୁରା । ବର୍ତ୍ତମାନ ତା'ର ମୁକଯାତ୍ରିରୂପେ ପଢ଼ିରହିଛି କେବଳ କେତୋଟି ଅକ୍ଷରଗୁଚ୍ଛ ଓ ଜାଣିଶାଣି ମନ୍ଦିର ।

ଗୋକୁଳନାଥଜୀ ମନ୍ଦିର:—ଏହା ଗୋକୁଳର ପ୍ରଧାନ ମନ୍ଦିର । ମହାତ୍ମା ଗୋକୁଳନାଥଙ୍କ ଏହାର ପ୍ରତିଷ୍ଠାତା । ମନ୍ଦିର ନିକଟରେ ମହାତ୍ମା ଗୋକୁଳନାଥଙ୍କ ସମାଧି ଅଛି । ଉଦ୍ଭବ-ମନ୍ଦିର ଗୋକୁଳର ପ୍ରଧାନ ରାସ୍ତାଠାରୁ ପ୍ରାୟ ୧ ମାଇଲ ଦୂର । ମନ୍ଦିରଟି ଭଗ୍ନାବସ୍ଥାରେ ଅଛି । ଶ୍ରୀ ରାଜାଠାକୁର ମନ୍ଦିର ଆକାରରେ ଗ୍ରେଟ ହେଲେହେଁ ସୁନ୍ଦରକାରୁକାର୍ଯ୍ୟପୂର୍ଣ୍ଣ । ମନ୍ଦିରର ଗଠନ ଖୁବ୍ ସୁନ୍ଦର ।

ଶ୍ରୀଠାକୁରାଣୀ ଘାଟ:—ଏଇଟି ଗୋକୁଳର ପ୍ରଧାନ ଘାଟ । ବଲ୍ଲଭ ସମ୍ପଦାପୁର ମୁଖ୍ୟବ୍ୟକ୍ତି ଶ୍ରୀ ବଲ୍ଲଭଭୃଂଶାଣୀ ଏଠାରେ ବାସ କରୁଥିଲେ । ଏଠାରେ ଅହୋରାତ୍ର ଭଜନ ଏବଂ ଜାଣିନ ଇତ୍ୟାଦି ଲାଗିଥାଏ ।

ଗୋକୁଳ ଛାମର ଜନସଂଖ୍ୟା ପ୍ରାୟ ୩୦୦୦ । ଏଠାରେ
ଯାତ୍ରୀମାନଙ୍କ ରହିବା ଲାଗି ଧର୍ମଶାଳା ତଥା ହୋଟେଲ ପ୍ରଭୃତିର
ସୁବନ୍ଦୋବସ୍ଥ ଅଛି । ପଣ୍ଡାମାନେ ଠକ, ଏଣୁ ନବାଗତ ଯାତ୍ରୀ-
ମାନଙ୍କୁ ବହୁତ ହଇରାଣ କରନ୍ତି । ଏଠାରେ ପୂଜନାମାରଣ,
ମାଖନରେଷ୍ଠ ଓ ମିଟିଖାନା (ଶ୍ରୀକୃଷ୍ଣ ଯେଉଁଠାରେ ମାଟି ଖାଇଥିଲେ)
ପ୍ରଭୃତି ଅଛି । ଏଠାରୁ ଗୋବର୍ଦ୍ଧନ ପର୍ବତ ୮ମାଇଲ । ଯିବାପାଇଁ
ମୋଟର ଓ ବସ୍ ବନ୍ଦୋବସ୍ଥ ଅଛି । ସମୟ ଅଭାବରୁ ଏଠାକୁ
ଗଲି ନାହିଁ ।

ଆଗ୍ରା

ମଥୁରା ପରେ ଆଗ୍ରା ଯାତ୍ରା । ସକାଳ ୭ଟାରେ ମଥୁରାର
ଅତିରିକ୍ତ ଜିଲ୍ଲାମାଜିଷ୍ଟ୍ରେଟ ଶ୍ରୀ ସୁରଜ ପ୍ରସାଦ ଶ୍ରୀବାସ୍ତବ ମୋତେ
ବିଦାୟ ଦେଲେ ଓ ତାଙ୍କ ପୁଅ ବେଶୀମାଧବଜୀ ମୋତେ ମୋଟର
ସ୍ଥାଣ୍ଡରେ ବଲେଇ ଦେବାକୁ ଆସିଲେ । ମଥୁରାରୁ ଏହାର ଦୂରତା
୩୭ ମାଇଲ । ଦିନ ୧୦ ଟାରେ ଆଗ୍ରାରେ ପହଞ୍ଚିଲି । ପ୍ରଥମେ
ଆଗ୍ରାଦୁର୍ଗ ଦେଖିବାକୁ ଗଲି । ମୋଟର ସ୍ଥାଣ୍ଡଠାରୁ ଏହା ମାତ୍ର
୧ ଫାଇଲଙ୍କ ଦୂର । ଆଗ୍ରାର ଗୌରବ କେବଳ ତାଜମହଲ ଓ
ଦୁର୍ଗ ଯୋଗୁଁ । ବର୍ଷସାରା ପୃଥିବୀର ବିଭିନ୍ନ ଦେଶରୁ ଲକ୍ଷ ଲକ୍ଷ
ଦର୍ଶକ କେବଳ ତାଜମହଲ ଦର୍ଶନ ଲାଗି ଭାରତକୁ ଆସନ୍ତି ।

ମୋଗଲ ସମ୍ରାଟ୍ ଆକବର ବିରୁଦ୍ଧ ଆଗ୍ରାଦୁର୍ଗର ନିର୍ମାତା ।
ଜାହାଙ୍ଗୀର ଏହି ଦୁର୍ଗର ଅନେକ ଉନ୍ନତି ସାଧନ କରିଥିଲେ ।
ଶେଷରେ ବିଳାସୀ ସାହାଜାହାନ ଏହାକୁ ଅପୂର୍ବ ସାଜସଜାରେ
ପୂର୍ଣ୍ଣ କରିଦେଲେ । ତାଙ୍କ ତତ୍ତ୍ଵାବଧାନରେ ଏହା ଶଙ୍ଖମଲମଲ
ପଥରରେ ତିଆରି ହେଲା । ସୁସ୍ଥ କାରୁକାର୍ଯ୍ୟରେ ଏହା
ଉଦ୍ଭାସିତ ହୋଇ ଲଲକଲକୁ ସତେ ଯେପରି ଅଟ୍ଟହାସ୍ୟ କରୁଛି ।

ଯମୁନାର ଦକ୍ଷିଣକୂଳରେ ଏହି ଦୁର୍ଗ ଅବସ୍ଥିତ । ଏହାର ପ୍ରାସାଦ-ମାଳା, ଗଗନରମ୍ଭୀ ଗମ୍ଭୁଜଶ୍ରେଣୀ, ମଲମଲ ପଥରର ମସ୍ୱଜଦ୍ ଓ ସୂକ୍ଷ୍ମ କାରୁକାର୍ଯ୍ୟ ଦର୍ଶକକୁ ସମ୍ରାଟ୍ ସାହାଜାହାନଙ୍କ ବିଳାପିତାର ପରିଚୟ ଦିଏ । ସାହାଜାହାନଙ୍କ ଦରବାରର ବିଖ୍ୟାତ ଶିଳ୍ପୀ ମହମ୍ମଦ କାଶିମ୍ ଖାଁ ଏହାର ତତ୍ତ୍ୱାବଧାରକ ଥିଲେ ଓ ସୂକ୍ଷ୍ମ କାରୁକାର୍ଯ୍ୟର ଅଙ୍କନମାନ କରିଥିଲେ । ଏହି ନବଦୁର୍ଗ ନିର୍ମାଣରେ ହଜାର ହଜାର ମିସ୍ତ୍ରୀ ଲାଗିଥିଲେ ଏବଂ ୮ବର୍ଷ ସମୟ ଲାଗିଥିଲା । ୩୫ ଲକ୍ଷ ଟଙ୍କା ଏଥିରେ ବ୍ୟୟିତ ହୋଇଥିଲା । ଏହାର ପରିଧି ୧୯ ମାଇଲ । ପ୍ରାଚୀର ଲାଲ ପଥରରେ ତିଆରି । ଏହି ପ୍ରାଚୀରର ଉଚ୍ଚତା ୭୦ ଫୁଟ । ଚାରି ଦିଗରେ ଚାରିଗୋଟି ପ୍ରବେଶପଥ । ଉତ୍ତର ଦିଗରେ ଦିଲ୍ଲୀ ଦରଜା, ଦକ୍ଷିଣରେ ଅମରସିଂହ ଦରଜା, ପୂର୍ବରେ ସମ୍ମାନକୁଳ । ଚାରିଦିଗରେ ସୁଗଢ଼ର ଓ ପ୍ରଶସ୍ତ୍ର ୨ ଟି ଲେଖାଏଁ ଗଢ଼ଖାଇ । ବାହାର ଗଢ଼ଖାଇର ପ୍ରସ୍ଥ ୨୫ ଫୁଟ ଏବଂ ଭିତର ଗଢ଼ଖାଇର ପ୍ରସ୍ଥ ୩୦ ଫୁଟ ।

ଦିଲ୍ଲୀଗେଟ୍:— ଏହାର ଅନ୍ୟନାମ ହାଜାପୋଲ । ଏହାର ଦୁଇ ପାଖରେ ଅସ୍ତଗସ୍ତ ସୁସଜ୍ଜିତ ଦୁଇଟି ପଥରର ଗଜାଭେଦି-ମୁର୍ତ୍ତି । ତେଣୁ ଏହାର ନାମ ହାଜାପୋଲ । ଚିତୋର ଦୁର୍ଗକୁ ଜୟ କରିଥିବାର ପ୍ରତୀକ ସ୍ୱରୂପ ଚିତୋରର ରଜା ଜୟମଲ୍ଲି ଓ ରଜାଙ୍କ ଭାଇ ଫାଥାଙ୍କର ଅଧିକଳ ପ୍ରତ୍ନମୁର୍ତ୍ତିକୁ ଆକବର ଅପମାନ ଦେବାଲାଗି ଏପରି ସ୍ଥାପନ କରିଥିଲେ । ଆଓରଙ୍ଗଜେବ ଏହି ଦୁଇ ମୁର୍ତ୍ତିକୁ ଦିଲ୍ଲୀକିଲର ଦିବାନୀୟମ୍ରେ ପୋତି ପକାଇଥିଲେ । ଖ୍ରୀ: ୧୮୭୩ରେ ଖୋଲାଯାଇ ଏହି ଦୁଇଟି ମୁର୍ତ୍ତି ପୁଣି ସଥା-ସ୍ଥାନରେ ରଖାଯାଇଛି । ଦରଜାର ଦୁଇପାଖରେ ଦୁଇଟି ଅଷ୍ଟକୋଣୀ ମଲମଲ ପଥରର ଗମ୍ଭୁଜ । ଏହି ଦୁଇଟି ଗମ୍ଭୁଜର କଳାନୈପୁଣ୍ୟ ପ୍ରଶଂସନୀୟ ।

ଅମରସିଂହଗେର:—ଏହା ସାହାଜାହାନଙ୍କର ଅନ୍ୟତମ ଙ୍ଗଣି । ଏହାର ଉପର ଚକ୍ରକ୍ ଲଲପଥରରେ ତିଆରି । ଯୋଧପୁର ରାଜା ଅମରସିଂହଙ୍କୁ ଏଠାରେ ହତ୍ୟା କରାଯାଇଥିଲା । ଅମରସିଂହ ଉତ୍ତ୍ୟକ୍ତ ହୋଇ ସାହାଜାହାନଙ୍କ ସାମନାରେ ତାଙ୍କ ଶଲା ଓ କୋଷାଧିଷ୍ଠିତୀଶଲ୍ଲବତ୍ ଶାଂକୁ ହତ୍ୟା କରି ପଳାଇଗଲୁବେଳେ ହଠାତ୍ ସସସ୍ତ୍ର ଦରଜା ବନ୍ଦ ହୋଇଗଲା । ଅମର ସିଂହ ବାଧ୍ୟ ହୋଇ ୭୦ ଫୁଟ ଉଚ୍ଚ ପ୍ରାଚୀରରୁ ଘୋଡ଼ା ସାହାଯ୍ୟରେ ଲମ୍ଫି ପ୍ରଦାନ କଲେ । ଘୋଡ଼ାଟି ମାଟିରେ ପୋଡ଼ିହେଇ ପଡ଼ିଲା । ଅମର ସିଂହ ଖରଦର୍ପରେ ପଳାୟନ କଲେ; କିନ୍ତୁ ବାଟରେ ଧରାପଡ଼ି ମୃତ୍ୟୁଦଣ୍ଡ ପାଇଲେ । ଅମର ସିଂହଙ୍କର ଏତାଦୃଶ ସାହସ ଓ ଖରତାର ପ୍ରଶଂସା ସ୍ଵରୂପ ଏଠାରେ ଏବେ ସୁଦ୍ଧା ପଥର ଘୋଡ଼ାଟିଏ ମାଟିଭିତରେ ଅଧାପେଟା ଅବସ୍ଥାରେ ଅଛି ।

ତାଜମହଲକୁ ଯିବାଲାଗି ଦୁର୍ଗଠାରୁ ଏକ ସୁନ୍ଦର ଜଳପଥ ନିର୍ମିତ ହୋଇଥିଲା । ରାଜାସୀ ସାହାଜାହାନ ନୌକାବିହାର କରି ଦୁର୍ଗରୁ ଏଠାକୁ ପ୍ରତ୍ୟହ ସନ୍ଧ୍ୟା ସମୟରେ ଆସୁଥିଲେ । ଏହି ଜଳପଥ ଏବେ ବନ୍ଦ । ଅନେକ ସ୍ଥାନରେ ଏହା ଏବେ ପୋଡ଼ିହୋଇ ଯାଇଛି ।

ନୌବତଖାନା:—ଏହା ଦିଲ୍ଲୀ ଗେଟର ଶିଖର ପ୍ରଦେଶରେ ନିର୍ମିତ । ସମ୍ରାଟ୍ ରାଜସଭାକୁ ଆସିଲୁବେଳେ ଓ ରାଜସଭାରୁ ଅନ୍ୟତମକୁ ଗଲୁବେଳେ ଏଠାରେ ରାଜବାଦ୍ୟ ବାଜୁଥିଲା । ସମ୍ରାଟ୍‌ଙ୍କ ଜନ୍ମ ବାରଦିନ ଏଠାରେ ଅହରହ ବାଦ୍ୟ ବାଜୁଥିଲା ।

ଜାହାଙ୍ଗିର ମହଲଟି ସମ୍ରାଟ୍ ଜାହାଙ୍ଗିରଙ୍କ ନାମାନୁସାରେ ତିଆରି । ଏହା ଲଲପଥରର ଏକ ବିଦୁତଳ ପ୍ରାସାଦ । ଏହାର ବନ୍ଧାକୃତି ଗୁଡ଼, ଗମ୍ଭୁଜ ଓ ପ୍ରମୁମାନ ଖୁବ୍ ସୁନ୍ଦର । ଏଥିରେ

ବହୁବିଧ ପକ୍ଷୀ, ଲତା ଓ ଫୁଲର ଚିତ୍ର ନିୟତାଭାବେ ଖୋଦିତ । ଦୁର୍ଗମଧରେ ଏହା ସଦୋଳ୍ଲସ୍ଥ ମହଲ । ଜାହାଜୀର ମହଲରେ ପ୍ରଥମେ ସୁନାପାତ ଦିଆଯାଇଥିଲା । ଏହାର ଲମ୍ବ ୨୯୦ ଫୁଟ ଓ ପ୍ରସ୍ଥ ୧୭୦ ଫୁଟ । ଏହାର ଦୁଇକୋଣରେ ଦୁଇଟି ବିଶାଳ ଉଚ୍ଚ ଗମ୍ଭୁଜ । ମଧ୍ୟଭାଗର ପ୍ରବେଶପଥ ଜନାଙ୍ଗଣ । ହଜାର ହଜାର ଦର୍ଶକ ଏଠାକୁ ଆସନ୍ତି । ଦରଜ ୦ ରୁ ହଲ ପର୍ଯ୍ୟନ୍ତ ଏକ ବିଶାଳ ଛତା । ବିଶାଳତା ଓ କାରୁକାର୍ଯ୍ୟରେ ଏହା ଅନୁପମ । ମଧ୍ୟଭାଗର ଚତୁଷ୍କୋଣ ଭୂମିଟି ବର୍ଗାକାର ଏବଂ ଏହାର ବାହୁ ୭୭ ଫୁଟ । ଚାରିପାଖରେ ଦୁଇତାଲ କୋଠା ଓ ପଶ୍ଚିମରେ “ଯୋଧବାହି ମହଲ ।” ମହଲତ ମଝିରେ ଜଳାଧାର । ଏହି ଜଳାଧାରର ଉଚ୍ଚତା ୫ ଫୁଟ, ବ୍ୟାସ ୮ ଫୁଟ ଏବଂ ପରିଧି ୨୫ ଫୁଟ । ତା ଭିତରେ ଓ ବାହାରେ ସୁନ୍ଦର ପାହାଚମାନ ଦିଆନ୍ତି । ଏହା ଖ୍ରୀ: ୧୭୧୧ରେ ନିର୍ମିତ ବୋଲି ଐତିହାସିକମାନେ କହନ୍ତି । ଜୟପୁରର ହିନ୍ଦୁରାଜାଙ୍କ ରାଜପ୍ରସାଦର ଅନୁକରଣରେ ଏହି ମହଲ ନିର୍ମିତ ।

ସାହାଜାହାନ ମହଲ :—ଜାହାଜୀର ମହଲର ଏହା ଅଂଶ ବିଶେଷ । ସାହାଜାହାନ ଏହି ଅଂଶକୁ ଅଧିକ ସୁନ୍ଦର କରି ସଜାଇଥିଲେ । ମଧ୍ୟ ପ୍ରକୋଷ୍ଠର ଲମ୍ବ ୨୦ ଫୁଟ ଓ ପ୍ରସ୍ଥ ୧୭ଫୁଟ । ଚଟାଣରେ ଓ କ'ନ୍ଥମାନଙ୍କରେ ସୁନ୍ଦର ଚିତ୍ର । ଏହି ମହଲର ଗୋଟିଏ ପ୍ରକୋଷ୍ଠ ସମୁଦା ନିର୍ମାଣ ଆଡ଼କୁ । ଏହାର ନାମ “ହାବାହି ମହଲ ।” ବ୍ରହ୍ମିଣ ସରକାରଙ୍କ ସମୟରେ ଏଠାରେ ସାଦୁଦର ଖୋଲିଯାଇଥିଲା ।

ଖାସମହଲ:—ଏହା ଖ୍ରୀ: ୧୭୩୭ରେ ସାହାଜାହାନ ନିର୍ମାଣ କରାଇଥିଲେ । ଏଠାରେ ତାଙ୍କର ବେଗମମାନେ ବାସ କରୁଥିଲେ ।

ମଲମଲ ପଥରର ୩ଟି ସୁନ୍ଦର ଓ ଉଚ୍ଚ ପ୍ରକୋଷ୍ଠ ସମୁଦାୟ ଲାଗି ନିର୍ମିତ । ସବୁଠାରେ ଏହା ମଲମଲ ପଥର ଖଚିତ ଏବଂ ସୂକ୍ଷ୍ମ କାରୁକାର୍ଯ୍ୟରେ ପୂର୍ଣ୍ଣ । ପୂର୍ବେ ଏହାର କାନ୍ଥ ଏବଂ ଛତାରେ ସୁନା-ପାତ ଥିଲା ବୋଲି କେହି କେହି କହନ୍ତି । ମଧ୍ୟମ ପ୍ରକୋଷ୍ଠର ଲମ୍ବ ୭୦ ଫୁଟ, ପ୍ରସ୍ଥ ୪୦ ଫୁଟ ଓ ଏହାର ଅଗଣାର ଲମ୍ବ ଓ ପ୍ରସ୍ଥ ୧୭ ଫୁଟ । ମଲମଲ ପଥରର ଦୃଷ୍ଟ, ଲତା, ପକ୍ଷୀ ପ୍ରଭୃତି କାରୁକାର୍ଯ୍ୟମାନଙ୍କରେ ଏହା ପୂର୍ଣ୍ଣ । ଏହାର ପ୍ରମୁ ଓ ଖିଲି-ମାନଙ୍କର ସୂକ୍ଷ୍ମ କାରୁକାର୍ଯ୍ୟ ଅତ୍ୟନ୍ତ ପ୍ରଶଂସନୀୟ । ଅଗଣାରେ ସୁନ୍ଦର ପୋଖରୀଟିଏ । ପୋଖରୀ ପାଖରେ ୫ଟି ଝରଣା ଏବଂ ୩୨ଟି ନଳା ଅଛି । ଦୁଇପାଖ ପ୍ରକୋଷ୍ଠ ମଧ୍ୟ ମଲମଲ ପଥରର । ସାହାଜାହାନଙ୍କର ପ୍ରିୟତମା କନ୍ୟା ଜାହାନ୍ ଆରା ଏଠାରେ ବାସ କରୁଥିଲେ । ଦକ୍ଷିଣ ପ୍ରକୋଷ୍ଠଟି ଲଲପଥରରେ ତିଆରି । ଏଠାରେ ସାହାଜାହାନଙ୍କ ଦ୍ଵିତୀୟା କନ୍ୟା ରୋଶନ-ଆରା ରହୁଥିଲେ ।

ଅଙ୍ଗୁରୀବାବା:—ଏହା ଖାସମହଲର ସାମନାରେ ଅବସ୍ଥିତ । ରାଣୀମାନଙ୍କ ପାଇଁ ଆକବର ଏହାକୁ ନିର୍ମାଣ କରାଇଥିଲେ । ଏହାର ୩ ପାଖ ବନ୍ଦ । ଉଦ୍ୟାନମଝିରେ ୪ଟି ମଲମଲ ପଥର ରାସ୍ତା ଏହାକୁ ସମାନ ୫ ଭାଗରେ ବିଭକ୍ତ କରୁଛି । ଏହାର କ୍ଷେତ୍ରଫଳ ୨୨° X ୧୧° ଫୁଟ । ପ୍ରତ୍ୟେକ ବିଭାଗ ଲଲପଥରର ପ୍ରାଚୀରଦ୍ଵାରା ଆବଦ୍ଧ । କଥିତ ଅଛି କାଶ୍ମୀରରୁ ଉତ୍ତର ମୃତ୍ତିକା ଅଣାଯାଇ ଏହି ଉଦ୍ୟାନରେ ପକାଯାଇଥିଲା ।

ଗଡ଼ମାଣ୍ଡୁ (Underground Chamber) :—

ଖାସମହଲର ଦକ୍ଷିଣପୂର୍ବକୁ ଅନେକ ଗୁଡ଼ିଏ ପାହାଚ ତଳକୁ ପଡ଼ିଛି । ପ୍ରଥମେ ଏହାକୁ ଗୋଟିଏ କୂଅ ବୋଲି ଭାବିଲି; କିନ୍ତୁ କିଛିଦୂର ଗଲପରେ ଦେଖିଲି ସୁନ୍ଦର ଘରଟିଏ । ଘରଟି ଏବେ

ବଦୀ ଶ୍ରୀଷ୍ଠ ତାପରୁ ରକ୍ଷା ପାଇବା ଲାଗି ଆକବର ଓ ତାଙ୍କ ରାଣୀମାନେ ଏଠାରେ ଅବସ୍ଥାନ କରୁଥିଲେ । ଏହାର ନାମ “ଆମୋଦପ୍ରକୋଷ୍ଠ” ।

ଶୀଶମହଲ:—ସାହାଜାହାନ ଏହାକୁ ଖ୍ରୀ: ୧୬୩୭ରେ ନିର୍ମାଣ କରାଇଥିଲେ । କାନ୍ଥର ଚୂରିଆଡ଼େ ବିଭିନ୍ନ ରଙ୍ଗର କାଚ ଖଞ୍ଜା ହେଇଥିବାରୁ ଏହାର ନାମ ‘ଶୀଶମହଲ’ । ଏହା ଅଙ୍ଗୁଷ୍ଠ-ବାଗର ଠିକ୍ ପୂର୍ବକୁ । ରାଣୀମାନେ ଏଠାରେ ସ୍ନାନ କରୁଥିଲେ । ଏଥିରେ ୩୮ ଫୁଟ ଲମ୍ବ ଓ ୨୭ ଫୁଟ ପ୍ରସ୍ଥବିଶିଷ୍ଟ ଦୁଇଟି ପ୍ରକୋଷ୍ଠ । ମଝିରେ ମଲମଲ ପଥରର ଗୋଟିଏ ଲେଖାଏ ଜଳାଣୟ । ଉଷ୍ଣ ଓ ଶୀତଳ ଜଳଧାରା ଏଠାରେ ସ୍ନାନ ଲାଗି ଥିଲା । ସାହାଜାହାନ ଏହାର କାନ୍ଥରେ ସୁନାର ଲତା ଗୁଡ଼ିକ ଖଞ୍ଜିଥିଲେ । ସୁବାସିତ ଜଳ ଓ ଗୋଲପଜଳ ଲାଗି ସ୍ୱତନ୍ତ୍ର ପାଣିଝରର ବନ୍ଦୋବସ୍ତ ସେତେବେଳେ ଥିଲା ।

ସମାନଚୂର୍ଚ୍ଚ:—ଜାହାଙ୍ଗୀରଙ୍କ ପ୍ରିୟତମା ପତ୍ନୀ ନୁରୁ-ଜାହାନଙ୍କ ଅନୁରୋଧ ଫଳେ ଏହା ନିର୍ମିତ ହେଲା । ମୁଲ୍ଲବାନ୍ଧ ଧାତୁର କାରୁକାର୍ଯ୍ୟ ଏଥିରେ ଖଗତ ହୋଇଥିଲା । ତାଙ୍କପରେ ସାହାଜାହାନଙ୍କ ପତ୍ନୀ ମମତାଜମହଲ ଏଥିରେ ବାସ କଲେ । ଏହା ଏକ ଅଷ୍ଟକୋଣୀ ମହଲ । ଉପର ମହଲର ଉଚ୍ଚ ଗମ୍ଭୂଜ ଅଙ୍ଗବ ରମଣୀୟ । ମଧ୍ୟ ପ୍ରକୋଷ୍ଠ ୪୪ ଫୁଟ ଲମ୍ବ ଓ ୩୩ ଫୁଟ ଚୈତ୍ଵା । ଦକ୍ଷିଣକୁ ୨୮ ଫୁଟ ଲମ୍ବ ଓ ୨୪ ଫୁଟ ପ୍ରସ୍ଥର ଅନ୍ୟ ଦୁଇଟି ପ୍ରକୋଷ୍ଠ । ସାହାଜାହାନ ଏଠାରେ ବଦୀ ଅବସ୍ଥାରେ ରହି କାନ୍ଥରେ ଥିବା ୧ ଇଞ୍ଚ ଚୈତ୍ଵା ଓ ୫ ଇଞ୍ଚ ଲମ୍ବ କାଚରେ ନିଜ ପ୍ରିୟତମା ପତ୍ନୀଙ୍କର ସମାଧିକୁ ଦେଖୁଥିଲେ । ଏହି କାଚଟି ଏପରି କୌଶଳରେ କାନ୍ଥରେ ଖଗତ ଯେ, ଘାଘ ୧୫ ମାଇଲ ଦୂରର

ତାଜମହଲର ପୂର୍ଣ୍ଣ ଛବି ଏଠାକୁ ଦେଖାଯାଉଥିଲା । ସାହାଜାହାନଙ୍କ ଅନୁରୋଧ କ୍ରମେ ଆଓରଙ୍ଗଜେବ ଏହି କାଚକୁ ଏଠାରେ ଖଞ୍ଜାଇ ଦେଇଥିଲେ । ବନ୍ଦୀ ସାହାଜାହାନ ଏହି କାଚରେ ତାଜମହଲକୁ ଦେଖୁ ଦେଖୁ ୧୬୭୭ ଉତ୍ତମ୍ବର ମାସରେ ଶେଷନିଃଶ୍ୱାସ ତ୍ୟାଗ କଲେ ।

ଦକାନୀଖାସ୍ :—ସାହାଜାହାନ ଏହାକୁ ଖ୍ରୀ: ୧୬୩୭ରେ ନିର୍ମାଣ କରାଇଥିଲେ ବୋଲି ପାର୍ସିଭାଷାରେ ଲିଖିତ ଏକ ଶିଳା-ଲେଖରୁ ଅନୁମିତ ହୁଏ । ରାଜଦୁତ ଓ ଅନ୍ୟ ସୁବାଦାରମାନଙ୍କ ସହିତ ସମ୍ରାଟ ଏଠାରେ ଗୁପ୍ତ ମନ୍ତ୍ରଣା କରୁଥିଲେ । ମନ୍ତ୍ରୀମାନେ ମଧ୍ୟ ଏଠାରେ ସମ୍ରାଟଙ୍କ ସହ ରାଜ୍ୟର ଶାସନସମ୍ବନ୍ଧୀୟ ଆଲୋଚନା କରୁଥିଲେ । ଦର୍ଶନ-ପ୍ରକୋଷ୍ଠଟି ଖୁବ୍ ବଡ଼ । ଏହାର ଲମ୍ବ ୭୩ ଫୁଟ ଓ ପ୍ରସ୍ଥ ୩୩ ଫୁଟ । ବାହାର ପଟର ଲମ୍ବ ୪୦ ଫୁଟ, ଭିତର ପାଖର ଲମ୍ବ ୨୭ ଫୁଟ । ସାହାଜାହାନଙ୍କ ଆଦେଶରେ ଏଥିରେ ମଣିମୁକ୍ତା ପ୍ରଭୃତି ଖଚିତ ହୋଇଲା । ବାରଟି କାରୁକାର୍ଯ୍ୟପୂର୍ଣ୍ଣ ସ୍ତମ୍ଭ ଉପରେ ଏହି ପ୍ରକୋଷ୍ଠଟି ଅବସ୍ଥିତ । ସ୍ତମ୍ଭଗୁଡ଼ିକ ବିଭିନ୍ନ ରଙ୍ଗର କାଚରେ ଖଚିତ । ସମ୍ରାଟ୍ ସାହାଜାହାନଙ୍କ ଅମଳରେ ସୁନା, ମଣି ଓ ମୁକ୍ତା ପ୍ରଭୃତି ଏଥିରେ ଖଚିତ ହୋଇଥିଲା । ଏହା ପାରସୀୟ କଳାରେ ପୂର୍ଣ୍ଣ । ସାମନାରେ ଏକ ଗ୍ରେଟ ଅଗଣା । ଏହି ଅଗଣାର ଲମ୍ବ ୧୧୭ଫୁଟ, ପ୍ରସ୍ଥ ୮୨ଫୁଟ । ଏଥିରେ କଳା ମୁଗୁନ ପଥର ଓ ଧଳା ମଲମଲ ପଥରର ଦୁଇଟି ସିଂହାସନ ସ୍ଥାପିତ । କଳା ମୁଗୁନ ପଥରର ସିଂହାସନଟି ଖଣ୍ଡିଏ ମାତ୍ର ପଥରରୁ କଟାଯାଇଛି । ୧୫ଫୁଟ ଉଚ୍ଚ ମଲମଲ ବେଦୀ ଉପରେ ଏହା ଅବସ୍ଥିତ । ଧଳାମଲମଲ ପଥରର ସିଂହାସନରେ ବସି ସମ୍ରାଟ୍ ସାମନାରେ ଥିବା ପୁଷ୍କରିଣୀର ଶୋଭା ଦେଖୁଥିଲେ । ମହ୍ୟଭବନ

ଦିବାନିଖାସର ସାମନାରେ ଅବସ୍ଥିତ ଏହାର ଲମ୍ବ ୧୭୪ ଫୁଟ
 ଓ ପ୍ରସ୍ଥ ୧୩୭ ଫୁଟ । ସମ୍ରାଟ୍ ଏଥିରେ ମହ୍ୟପାଳନ
 କରିଥିଲେ । ମଲମଲ ପଥରର ପାହାଚପରିବେଷ୍ଟିତ ଜଳାଶୟଟି
 ସୁନ୍ଦର ଦେଖାଯାଏ । ସମ୍ରାଟ୍ ଓ ବେଗ୍ ମନାନ୍ଦେ ଏଠାରେ ନୈଶ-
 କୀର୍ତ୍ତା କରୁଥିଲେ । ନଗୀନା ମସ୍ଜିଦ୍ ମହ୍ୟଭବନର ଉତ୍ତର-
 ପୂର୍ବ କୋଣରେ ଅବସ୍ଥିତ । ଏହା ଧଳା ମଲମଲ ପଥରରେ
 ତିଆରି । ପୂର୍ବେ ଏଥିରେ ବହୁ ମଣିମୁକ୍ତା ଖରତ ହୋଇଥିଲା ।
 ଏହାକୁ ଆଓରଙ୍ଗଜେବ ଖ୍ରୀ: ୧୭୫୮ରେ ନିର୍ମାଣ କରିଥିଲେ ।
 ସାହାଜାହାନ ବନ୍ଦୀ ଅବସ୍ଥାରେ ଥିଲାବେଳେ ତାଙ୍କୁ ମୋତି-
 ମସ୍ଜିଦ୍ କୁ ଯିବାଲାଗି ଅନୁମତି ଦିଆଯାଇ ନ ଥିଲା । ତେଣୁ ସେ
 ଏହି ନାଗୀନା ମସ୍ଜିଦ୍ କୁ ଉପାସନା କରିବା ପାଇଁ ଯାଉଥିଲେ ।
 ଏହାର ଉତ୍ତରପାଶ୍ଚାତ୍ୟରେ ମଲମଲ ପଥରର ସୁନ୍ଦର ବସ୍ତା ।
 ଏହାର ଉତ୍ତର-ପଶ୍ଚିମ କୋଣର ଏକ ପ୍ରକୋଷ୍ଠରେ ସାହାଜାହାନ
 ବନ୍ଦୀ ଥିଲେ ।

ମୋତିମସ୍ଜିଦ୍:—ଭାରତର ମସ୍ଜିଦ୍ ମାନଙ୍କରେ ଦିଲ୍ଲୀର
 ଜୁମାମସ୍ଜିଦ୍ ଆକାରରେ ବୃହତ୍ତମ ହେଲେହେଁ କାରୁକାର୍ଯ୍ୟ ଓ
 ସୂକ୍ଷ୍ମକଳାରେ ଆଗ୍ରାର ମୋତିମସ୍ଜିଦ୍ ଅଦ୍ୱିତୀୟ । ଧଳା
 ମଲମଲ ପଥର ଉପରେ ଲାଲ ପଥରର ରେଖା ଉଜ୍ଜ୍ୱଳତର
 ଦେଖାଯାଏ । ସାତଟି ବନ୍ଦାକୃତି ଖିଲିଖିର କାରୁକାର୍ଯ୍ୟ ଅଙ୍ଗବ
 ଚିତ୍ତକର୍ଷକ । ଦୁଇପାଖର କାରୁକାର୍ଯ୍ୟପୂର୍ଣ୍ଣ ମାବଲ ପରଦାର
 ଅନ୍ତରାଳରେ ରଜପ୍ରାସାଦର ମହିଳାମାନେ ପ୍ରାର୍ଥନା କରନ୍ତି ।
 ପ୍ରତ୍ୟେକ ସ୍ଥାନରେ ଧଳା, ଲାଲ, ମାଲ ଓ ହଳଦିଆ ପ୍ରଭୃତି ବିଭିନ୍ନ
 ରଙ୍ଗର ମାବଲ ପଥର ସୁନ୍ଦରଭାବେ ଖରତ । ୩ଟି ଉଚ୍ଚ ଗମ୍ଭୁଜ
 ଏହାର ଶୋଭାକୁ ଦ୍ୱିଗୁଣିତ କରେ । ସାହାଜାହାନ ଏହାକୁ

ଖ୍ରୀ. ୧୭୭୫ରେ ଆରମ୍ଭ କରିଥିଲେ । ଏହାର କାନ୍ଥ ପୂର୍ବରୁ ପଶ୍ଚିମକୁ ୨୩୪ ଫୁଟ ଏବଂ ଉତ୍ତରରୁ ଦକ୍ଷିଣକୁ ୧୮୮ ଫୁଟ । ପ୍ରାଙ୍ଗଣର କ୍ଷେତ୍ରଫଳ ୧୫୯ ଫୁଟ X ୧୫୪ ଫୁଟ । ଏହାର ମଧ୍ୟଭାଗରେ ଏକ ବର୍ଗାକୃତି ଜଳାଧାର । ପ୍ରତ୍ୟେକ ପାଖ ୩୭ ଫୁଟ ଉଚ୍ଚ । ଏହା ମଲମଲ ପଥରର । ଏଥିରେ ପାଣିଝର ଖଞ୍ଜା ଯାଇଛି । ଏଠାରେ ଅଷ୍ଟକୋଣବିଶିଷ୍ଟ ୪ ଫୁଟ ଉଚ୍ଚର ମଲମଲ ପଥରସ୍ତମ୍ଭ ବିଦ୍ୟମାନ । ମସ୍ଜିଦ୍‌ର ଆଭ୍ୟନ୍ତରୀଣ କ୍ଷେତ୍ରର ଲମ୍ବ ୧୭୦ ଫୁଟ ଓ ପ୍ରସ୍ଥ ୫୭ ଫୁଟ । ଚତୁଷ୍ଟୋଣବିଶିଷ୍ଟ ସ୍ତମ୍ଭମାନଙ୍କ ଦ୍ଵାରା ଏହା ୩ଟି ସମାନ-ଭାଗରେ ବିଭକ୍ତ । ପ୍ରତ୍ୟେକ ଅଂଶରେ ୧୯୦ ଜଣ ଉପାସନା କରିବା ପାଇଁ ସ୍ଥାନ ଅଛି । ମସ୍ଜିଦ୍‌ର ୩ଟି ଅଂଶରେ ଏକ ସଙ୍ଗରେ ୫୭୦ ଜଣ ଉପାସନା କରିପାରିବେ । ଦୁଇପାଖର ପ୍ରକୋଷ୍ଠ-ମାନଙ୍କରେ ମହଲମାନେ ଉପାସନା କରନ୍ତି । ଏହାର ନିର୍ମାଣରେ ୩୯୯ ଟଙ୍କା ଖର୍ଚ୍ଚ ହୋଇଥିଲା । ଧଳା ମଲମଲ ପଥର ଉପରେ ହଳଦିଆ ପୁଟ ଖୁବ୍ ସୁନ୍ଦର ଦେଖାଯାଏ । ସବୁପାଖର ଦୃଶ୍ୟ ଅଜ୍ଞାତ ରମଣୀୟ । ମନୋରମ କାରୁକାର୍ଯ୍ୟରେ ଏହା ପୂର୍ଣ୍ଣ ।

ଦବାନିଅମ:—ଆକବର ପ୍ରଜାମାନଙ୍କୁ ଦର୍ଶନ ଦେବାଲାଗି ପ୍ରଥମେ ଏହାକୁ ଲାଲପଥରରେ ନିର୍ମାଣ କରିଥିଲେ । ପରେ ସହାଜାହାନ ଏହାକୁ ମଲମଲ ପଥରରେ ତିଆରି କଲେ । ସେ ଏହାର ସ୍ତମ୍ଭ, ଖିଲିଖି, ବନ୍ଦାକୃତି ଛତା ଓ ଉପର ଛତା ପ୍ରଭୃତିକୁ ନୂତନ ରୂପରେଖ ଦେଲେ । ଏହାର କ୍ଷେତ୍ରଫଳ ୫୦୦ ଫୁଟ X ୨୦୦ ଫୁଟ । ୭ଟି ଲାଲପଥର-ପାହାଚବିଶିଷ୍ଟ ମଣ୍ଡପ ଉପରେ ଏହା ପ୍ରତିଷ୍ଠିତ । ସମ୍ରାଟ ଏଠାରେ ପ୍ରଜାମାନଙ୍କର ଆପତ୍ତି ଅଭିଯୋଗ ଶୁଣି ରାୟ ଦେଉଥିଲେ । ଏହାର ମେଜିଆ ମୋଜାଇକ୍ ପଥରରେ ତିଆରି । ଉତ୍ତର ପାଶ୍ଵର ପ୍ରାଙ୍ଗଣ ଉତ୍ତରରୁ ଦକ୍ଷିଣକୁ ୨୦୦ ଫୁଟ

ଓ ପୂର୍ବରୁ ପଶ୍ଚିମକୁ ୭୦ଫୁଟ । ଦର୍ଶନ ଦରବାଜା ମୋତି ମସ୍-
ଜିଦ୍ଦର ସମୀପରେ ଅବସ୍ଥିତ । ସମ୍ରାଟ ଏଥିରେ ଠିଆହୋଇ
ପ୍ରତିଦିନ ସକାଳେ ପ୍ରଜାମାନଙ୍କୁ ଦର୍ଶନ ଦେଉଥିଲେ ଓ ସେମାନଙ୍କର
ଅଭିବାଦନ ଗ୍ରହଣ କରୁଥିଲେ । ଦୁସ୍ରୀ, ମହିଷ ଓ ଷଣ୍ଢ ଲଢ଼େଇ
ମଧ୍ୟ ଏହାର ସମ୍ମୁଖସ୍ଥ ପ୍ରାଙ୍ଗଣରେ ହେଉଥିଲା । ସମ୍ରାଟ ସାମୟିକ
ଆନନ୍ଦ ଉପଭୋଗ କରିବା ନିମିତ୍ତ ଏହି ଦର୍ଶନ ଦରବାଜାରେ
ରହି ଲଢ଼େଇ ଦେଖୁଥିଲେ ।

ତାଜମହଲ:—ଭାରତକୁ ପ୍ରତିବର୍ଷ ପୃଥିବୀର ବିଭିନ୍ନ
ପ୍ରାନ୍ତରୁ ପରିଦର୍ଶକମାନେ କେବଳ ତାଜମହଲ ଦେଖିବା ପାଇଁ
ଆସନ୍ତି । ଶିଳ୍ପନୈପୁଣ୍ୟ ଏଥିକେ ପୂର୍ଣ୍ଣମାତ୍ରାରେ ପ୍ରତିଫଳିତ ।
ପୃଥିବୀର ସପ୍ତାଶ୍ଚର୍ଯ୍ୟ ମଧ୍ୟରୁ ଏହା ଅନ୍ୟତମ । ବିଳାସୀ ସମ୍ରାଟ୍
ସାହାଜାହାନ ଖର୍ଚ୍ଚିତ୍ୱଜମଧ୍ୟରେ ଏହା ସର୍ବଶ୍ରେଷ୍ଠ । କେହି କେହି
ପରିଦର୍ଶକ ଏହାକୁ ‘ସୁପ୍ତମହଲ’ ବୋଲି କହନ୍ତି । ପ୍ରିୟତମା ପତ୍ନୀ
ମମତାଜମହଲଙ୍କ ସ୍ମୃତିରକ୍ଷା ଉଦ୍ଦେଶ୍ୟରେ ବିଳାସୀ ପତ୍ନୀପ୍ରେମୀ
ସାହାଜାହାନଙ୍କ ଏହାକୁ ନିର୍ମାଣ କରାଇଲେ । ପ୍ରିୟତମା ପତ୍ନୀଙ୍କର
ଅନ୍ତମ ଅନୁରୋଧ ରକ୍ଷାକରି ସେ ଆଉ ଦ୍ୱିତୀୟବାର ଦାରପରି-
ଗ୍ରହ କଲେ ନାହିଁ ଓ ତାଙ୍କର ସ୍ମୃତିକୁ ପୃଥିବୀ ବିଖ୍ୟାତ କଲେ ।
ଜନୈକ ବିଦେଶୀ ପରିଦର୍ଶକ ମତ ଦିଅନ୍ତି, “Go to India,
the Taj alone is well worth of the journey”
ଧଳା ମଲମଲ ପଥରରେ ଏହାର ସମସ୍ତ ଅଂଶ ନିର୍ମିତ । ପ୍ରଥମେ
ସ୍ତମ୍ଭ, ମୋତି, ମାଣିକ୍ୟ ଓ ସୁନା ପ୍ରଭୃତି ମୂଲ୍ୟବାନ ଧାତୁରେ ଏହା
ନିର୍ମିତ ହୋଇଥିଲା । ପରଧନଲୋକପ ଇଂରେଜ ସରକାର
ଏଥିରୁ ମୂଲ୍ୟବାନ ଧାତୁ କାଢ଼ିନେଇ ସେ ସ୍ଥାନମାନଙ୍କରେ ରଞ୍ଜନ
କାର ଖଞ୍ଜି ଥିଲେ । ତଥାପି ତାର ଶୋଭା ଅତୁଳନୀୟ । ୨୦ହଜାର

ଶିଳ୍ପୀ ୨୨ ବର୍ଷ ଅକ୍ଳାନ୍ତ ପରିଶ୍ରମ କରି ଏହାକୁ ନିର୍ମାଣ କରିଥିଲେ ।
ଏଥିରେ ୩୨ କୋଟି ଟଙ୍କା ଖର୍ଚ୍ଚ ହୋଇଥିଲା ।

ତାଜମହଲର ପ୍ରଧାନ ଦରଜାଟି ୩ତାଲ ବିଶିଷ୍ଟ । ଏହାର
ଖିଲଣି ଓ କାନ୍ଥମାନଙ୍କରେ ମଲମଲ ପଥରର ସୂଚୀକାର୍ଯ୍ୟ ଦେଖିଲେ
କୋଣାର୍କକୁ କ୍ଷଣକ ପାଇଁ ଭୁଲ ହୋଇଯାଏ ଓ ମନେହୁଏ କୋଣାର୍କ
ଏହାଠାରୁ ଅନେକାଂଶରେ ନୂନ; ମାତ୍ର କୋଣାର୍କପାଖକୁ ଗଲେ
ତାଜମହଲ ବିସ୍ମୃତ ହୁଏ । ସୌନ୍ଦର୍ଯ୍ୟର କି ବୈଚିତ୍ର୍ୟ ! ଲଲ-
ପଥରର ଏକ ବିଶାଳାୟତନ ବିଶିଷ୍ଟ ବେଢ଼ା ଉପରେ ଏହା ନିର୍ମିତ ।
ଏଠାରେ କଳାମୁଗୁନି ପଥରରେ କୋରନ୍ଦ୍ ପାଠମାନ ଖୋଦିତ
ହୋଇଛି । ମଧ୍ୟଭାଗରେ ଦୁଇଟି ଦ୍ଵାର । ଏହିଠାରୁ ତାଜମହଲ ଯାଏ
ରାସ୍ତା ପଡ଼ିଛି । ରାସ୍ତାଟି ମଧ୍ୟ ମଲମଲ ପଥରର । ଏଥିରେ ବିଭିନ୍ନ-
ରଙ୍ଗର ମଲମଲ ପଥର ଖଞ୍ଜା ହୋଇଛି । ଦୁଇପାଖରେ ଜଳାଧାର ।
ତହିଁରେ ତମ୍ବାର ପାଣିଝରୁ ପାଣି ଝର ଝର ହୋଇ ବିଭିନ୍ନ
ଦିଗକୁ ପଡ଼ିବାର ଦୃଶ୍ୟ ଅଟ୍ଟାକ ରମଣୀୟ । ରକ୍ତ ଓ ମାଳ କଇଁ-
ଫୁଲରେ ଜଳାଧାର ଦୁଇଟି ପରିପୂର୍ଣ୍ଣ । ଅସ୍ତକାଳୀନ ସୂର୍ଯ୍ୟଙ୍କର
କିରଣ ଏଥିରେ ପଡ଼ି ଏକ ଅନିବାରଣୀୟ ସୁନ୍ଦର ସୃଷ୍ଟିକରେ ।
ଏସବୁ ସ୍ଵଚକ୍ଷୁରେ ଦେଖିବାର କଥା—କଳ୍ପନା ବା ବର୍ଣ୍ଣନାର
ବହୁ ଦୂରରେ । ଦୁଇପାଖରେ ମୃତ୍ୟୁ ଓ ଦୁଃଖ ସୂଚକ Cyprus
ଗଛ ଗୁଡ଼ିଏ ଦୁଇଧାଡ଼ିରେ ଲଗା ଯାଇଛି । ଉପର ଧାଡ଼ିଟି ମଲମଲ
ପଥର ଓ ତଳ ଧାଡ଼ିଟି ଲାଲ ପଥରର । ଉପର ମାବଲ ପଥର
ରେ ସ୍ଵ ବୋର୍ଡ ଆକାରରେ ତିଆରି । ଏହାର କ୍ଷେତ୍ରଫଳ ୩୧୩
ବର୍ଗଫୁଟ । କଳା ଓ ଧଳା ମଲମଲ ପଥରର ବିଚିତ୍ର ଧନ୍ନି ଶ୍ରୀଣରେ
ଏହାର ଶୋଭା ଅନେକ ଗୁଣରେ ବଢ଼ିଯାଇଅଛି । ତାଜମହଲର
ଭିତର ଦରଜା ବନ୍ଦୀକୃତ । କୋରନ୍ଦ୍ ପାଠମାନ ଏଥିରେ ଖୋଦିତ ।

ଏହି ପ୍ରବେଶପଥ ନିକଟରେ ଅଷ୍ଟକୋଶବିଶିଷ୍ଟ ମଧ୍ୟଭାଗର
 ପ୍ରକୋଷ୍ଠ ଉପରେ ଏକ ସୁନ୍ଦର ଓ ଉଚ୍ଚ ଗମ୍ଭୂଜ । ମମତାଜମହଲକ
 କବରକୁ ଲାଗି ସାହାଜାହାନଙ୍କ କବର । ସମୁଦାର ଠିକ୍ କୁଳରେ
 ଏହା ଥିବାରୁ ଏହାର ସମସ୍ତ ପ୍ରତିଛାୟା ସମୁଦାର ମାଳଜଳରେ
 ଉଦ୍ଭାସିତ ହୋଇ ଉଠେ । ଦୁଇଟିଯାକ କବର ମଲମଲ ପଥରର
 ଏବଂ ଏଥିରେ ମୁଲ୍ୟବାନ୍ ଧାତୁ ଓ ପଥରର କାରୁକାର୍ଯ୍ୟ ଚମତ୍କାର ।
 ଉପରେ ଅଷ୍ଟକୋଶାକୃତି ବାଡ଼ା । ବାଡ଼ାଟିର କାରୁକାର୍ଯ୍ୟ ଅବର୍ଣ୍ଣ-
 ମାୟ । ଏହି ବାଡ଼ାର ଚାରିପଟେ ବୁଲି ବୁଲି କବରର ସମସ୍ତ ଅଂଶ
 ଦେଖିଲ । ଚାରିପାରରେ ରଙ୍ଗୀନ୍ ମୋଜାଇକ୍ ପଥରର ଧାରରେ
 ପୁଲ ଓ ଲତାମାନ ଖୋଦିତ । ପ୍ରକୃତ କବର ଏହାର ଠିକ୍
 ନିମ୍ନଭାଗରେ । ଏଥିରେ ସାହାଜାହାନ ଓ ମମତାଜମହଲକ ନଗର
 ଶରୀରକୁ ଭୂମିଗର୍ଭରେ ପୋତା ଯାଇଛି । ଏଠାକୁ ଯିବାଲାଗି ତଳକୁ
 ପାହାଚ ଅଛି । ତାଜମହଲ ଚାରିକୋଶରେ ଚାରିଗୋଟି ଉଚ୍ଚ
 ଗମ୍ଭୂଜ ଓ ତା ଉପରକୁ ଯିବାଲାଗି ଗମ୍ଭୂଜ ମଝିରେ ପାହାଚ ଅଛି ।
 ଅତିଶୟ କ୍ଳାନ୍ତ ମୋତେ ଏହାର ଉପରକୁ ଯିବାରୁ ବଞ୍ଚିତ କଲ ।

ଦୁଇଟି ପ୍ରଣୟୀ ଓ ପ୍ରଣୟିନୀ ଆଜି ଇସ୍ ଜଗତରେ ନାହାନ୍ତି
 ସତ; କିନ୍ତୁ ସେ ଦୁହିଁଙ୍କର ଅମର ପ୍ରେମର ପ୍ରତୀକରୂପେ ଆଜି
 ବିଗ୍ ବିଦଗ୍ରେ ବିଜୟ ବୈଜୟନ୍ତୀ ଉଡ଼ାଇ ଦଣ୍ଡାୟମାନ ହୋଇଛି
 ଏହି ତାଜମହଲ ।

ଫତେପୁର ଶିକ୍ଷା

ଆଗ୍ରାଠୁ ଫତେପୁର ଶିକ୍ଷୀର ଦୂରତା ୨୪ ମାଇଲ । ଆଗରୁ ଫତେପୁରଶିକ୍ଷୀ ବିଷୟରେ ଇତିହାସରୁ ପଢ଼ିଥିଲି । ତାଜମହଲ ଦେଖି ଫେରିବା ସମୟରେ ବହୁଦର୍ଶକଙ୍କଠାରୁ ଏହାର ଐତିହାସିକ ବିଶେଷତ୍ତ୍ୱ ଶ୍ରବଣ କରି ଏଠାକୁ ଯିବାଲାଗି ମୋର ଇଚ୍ଛା ବଳବତ୍ତ ହୋଇଉଠିଲା । ମୋଟର ଯୋଗେ ଦିନ ୧୦ ଟାରେ ଯାଇ ପ୍ରାୟ ଦେଢ଼ ଘଣ୍ଟାରେ ଏଠାରେ ପହଞ୍ଚିଲି । ଶୁଷ୍କ ଖରାପ । ଏହା ଏକ ମରୁଭୂମି ପରି ମୋର ମନ ହେଲା । କ୍ଷୁଦ୍ର ଗ୍ରାମଟିଏ ଦୁର୍ଗ ପାଖରେ ଅବସ୍ଥିତ । ଅଳ୍ପକେତୋଟି ଖାଇବା ଦୋକାନ ଓ ବିଶ୍ରାମାଗାର । ବୃକ୍ଷଲତା ସେପରି କିଛି ନାହିଁ । ଝାଝି ଝାଝି ଖରାରେ ତାଳୁ ଫାଟିଗଲା ପରି ଜଣାଯାଉଥାଏ । କିଛି ସମୟ ବିଶ୍ରାମ ନେଇ ଦୁର୍ଗକୁ ଗଲି । ଏହି ବିଶାଳ ଦୁର୍ଗ ଏକ ପାହାଡ଼ର ଶୀର୍ଷଦେଶରେ ଅବସ୍ଥିତ ।

ଭାରତର ଗୃହିଆଡ଼େ ମୋଗଲ ସାମ୍ରାଜ୍ୟବିସ୍ତାର ପରେ ଆକବର ଏହାକୁ ନିର୍ମାଣ କରିଥିଲେ । ଫତେପୁରଶିକ୍ଷୀର ଅର୍ଥ “ବଜୟ-ନଗର” । ସୁପ୍ରସିଦ୍ଧ ଇଂରେଜ ଲେଖକ ତଥା ଭାରତ-ଭ୍ରମଣକାଣ୍ଡ ଆଲଡ଼ୱିକ୍ସ ହକ୍ସଲି (Aldous Huxley) ତାଙ୍କର *Passage of India* ରେ ଏହା ବିଷୟରେ ଲେଖିଛନ୍ତି—

“ଆକବର ଏହି ଲାଲ ନଗରକୁ ଯେଉଁ ଅବସ୍ଥାରେ ତ୍ୟାଗ କରିଥିଲେ ତହା ଏବେ ସୁଦ୍ଧା ସେହି ଅବସ୍ଥାରେ ବିଦ୍ୟମାନ । ମୋଗଲ ସାମ୍ରାଜ୍ୟର ସର୍ବଶ୍ରେଷ୍ଠ ସମ୍ରାଟ୍ ଆକବର ହିନ୍ଦୁକାରୁ-କାର୍ଯ୍ୟ ଓ ସୂକ୍ଷ୍ମ କଳାର ପୃଷ୍ଠପୋଷକ ଥିଲେ ଏବଂ ତାଙ୍କର ଏହି ରାଜଧାନୀର କାରୁକାର୍ଯ୍ୟ ତଥା ସ୍ଥାପତ୍ୟ ହିନ୍ଦୁକଳାକାରର କଳା

ନୈପୁଣ୍ୟ ଓ ପ୍ରତିଭାର ପରିଚୟ ଦିଏ ଏବଂ ତାର ଚିନ୍ତାର ମହତ୍ତ୍ୱ
 ପ୍ରତିପାଦନ କରେ । ପୁଣି ଯୁଗୋପଯୋଗୀ କଳାର ଲୋକପ୍ରିୟତା
 ତଥା ଅଶେଷଭାବନାର ମହତ୍ତ୍ୱ ପ୍ରତିପାଦନ କରେ । ଏହି ଫତେପୁର-
 ଶିଳ୍ପୀ ବା ‘ବିଜୟନଗରୀ’ରେ ଆକବର ଜଳର ଏକାନ୍ତ ଅଭାବ
 ଉପଲବଧି କରି ଏହାକୁ ଚଉଦ ବର୍ଷ ପରେ ପରିତ୍ୟାଗ କଲେ ।
 ଏହାର ସାତମାଇଲ ପରିଧିବିଶିଷ୍ଟ ପ୍ରାଚୀର—ଚମକାର ସୌଧ-
 ରାଜି—କରୁଟ ମସଜିଦ୍—ଶୋଦିତ ତଥା ଚିତ୍ରିତ ଗୁରୁକଳା-
 ସମସ୍ତ ଏବେ ସୁଦ୍ଧା ଆକବରଙ୍କର ବିଲୁପ୍ତ ସ୍ୱପ୍ନର ମୁକ୍ତସାକ୍ଷି
 ରୂପେ ବିଦ୍ୟମାନ ।” ଏହା ସାମନାରେ ଫତେପୁରଶିଳ୍ପୀ
 ଗ୍ରାମ । ଏହାର ପ୍ରବେଶପଥର ଦରଜା ପୃଥ୍ୱୀ ବିଖ୍ୟାତ ।
 ଏହି ଦୁର୍ଗକୁ ଯିବାକୁ ହେଲେ ବହୁତ ପାହାଚ ଉପରକୁ ଉଠିବାକୁ
 ପଡ଼େ । ଏହା ବହୁ ଶ୍ରମ ଓ ସମୟ ସାପେକ୍ଷ । ଏହି ଦୁର୍ଗ ନିର୍ମାଣ
 ସମ୍ବନ୍ଧରେ ଏକ କୌତୁହଳପୂର୍ଣ୍ଣ କିମ୍ବଦନ୍ତୀ ଶୁଣାଯାଏ । ୨୭ ବର୍ଷ
 ବୟସ ପର୍ଯ୍ୟନ୍ତ ଆକବରଙ୍କର ସମସ୍ତ ପୁତ୍ର ଶେଷବାବସ୍ତାରୁ ମରି-
 ଯାଉଥିବାରୁ ସେ ମନୋଦୁଃଖରେ କାଳାତିପାତି କରୁଥିଲେ । ଶେଷକୁ
 ବଂଶରକ୍ଷା ନିମିତ୍ତ ସେ ଅଧୀର ହୋଇପଡ଼ିଲେ । ଏଠାରେ ଶେକ୍
 ସଲିମ୍ ଚିଷ୍ଟି ନାମକ ଏକ ଫକୀର ବାସ କରୁଥିଲେ । ଏହା ପୂର୍ବେ
 ପଥର କଟାଳୀମାନଙ୍କର ବାସସ୍ଥାନ ଥିଲା । ପାରସ୍ୟର ‘ଚିଷ୍ଟି’
 ନାମକ ଏକ ପବିତ୍ର ଗୁରୁକୁଳର ସେକ୍ସଲିମ୍ ଥିଲେ ବଂଶଧର ।
 ଶିଳ୍ପୀରେ ତାଙ୍କର ବହୁତ ସୁନାମ ଥିଲା । ସେ ଜଣେ ପୂଜାତ୍ମା ଓ
 ଶାସ୍ତ୍ରବିତ୍ ହୋଇଥିବାରୁ ଆକବର ତାଙ୍କ ନିକଟକୁ ଯିବାକୁ ମନସ୍ଥ
 କଲେ । କୌଣସି ଏକ ବିଦ୍ରୋହଦମନ ପରେ ଯୋଗକୁ ଆକବର
 ସେହି ବାଟ ଦେଇ ଫେରୁଥିଲେ । ସେଠାରେ ସେ କିଛି ସମୟ
 ବିଶ୍ରାମ କରି ତାଙ୍କୁ ଅନୁସନ୍ଧାନ କରି ପାଇଲେ । ଫକୀର ଚିଷ୍ଟି

ସେତେବେଳେ କୋରୁନ୍ ପାଠକର ଉପାସନାରତ ଥିଲେ । ଆକବର ତାଙ୍କ ପଦତଳେ ସାଷ୍ଟାଙ୍ଗ ପ୍ରଣିପାତ କରନ୍ତେ ଫକୀରଙ୍କର ଦୃଷ୍ଟି ପାତ ହେଲା । କିନ୍ତୁ ସମୟପରେ ଫକୀର ହଠାତ୍ କହିଲେ, ଶିକ୍ଷାରେ ଆକବର ହିନ୍ଦୁରାଣୀକୁ ରଖାଇଲେ ତାଙ୍କ ଗର୍ଭରୁ ପୁତ୍ର ସନ୍ତାନ ଲଭ କରିବେ । ସେତେବେଳକୁ ଅମ୍ବରର ରାଜକନ୍ୟା ରାଣୀ ଯୋଧ-ବାଇ ଗର୍ଭବତୀ ଥିଲେ । ତାଙ୍କ ବାସ ନିମିତ୍ତ ଏଠାରେ ରଙ୍ଗମଢ଼ଳ ଓ ଦୁର୍ଗ ନିର୍ମିତ ହେଲା । ଖ୍ରୀ: ୧୫୭୦ରେ ଏଠାରେ ରାଣୀଙ୍କ ଗର୍ଭରୁ ପୁତ୍ର ସନ୍ତାନ ଜାତ ହେଲା । ଆକବର ଏଥିରେ ଆନନ୍ଦିତ ହୋଇ ଫକୀର ଶେକ୍ ସଲମ୍‌ଙ୍କ ନାମାନୁସାରେ ନବଜାତ ଶିଶୁପୁତ୍ରର ନାମ ସଲମ୍ ଦେଲେ । ସଙ୍ଗେ ସଙ୍ଗେ ରାଜବାଦ୍ୟରେ ଫତେପୁର ଶିକ୍ଷା ପ୍ରକର୍ମିତ ହୋଇଉଠିଲା । ଏହି ଉତ୍ସବରେ ଶହ ଶହ ବନ୍ଦୀ ମୁକ୍ତ ହେଲେ ଓ ଆକବର ଏଠାରେ ତାଙ୍କର ରାଜଧାନୀ ସ୍ଥାପନ କଲେ । ଏହି ଦୁର୍ଗଟି ଆଗ୍ରା ଦୁର୍ଗଠାରୁ ବଡ଼ । ଇଂରାଜ-ପରିଗ୍ରାଜକ **Ralph Finch** ଏହା ବିଷୟରେ ଯାହା ଲେଖିଛନ୍ତି ତା'ର ସାରାଂଶ—ଏହି ସହରଟି ଆଗ୍ରାଠାରୁ ବଡ଼, କିନ୍ତୁ ଏଠାର ଗୃହ ଓ ରସାଗୁଡ଼ିକ ସେତେ ଭଲ ନୁହେଁ । ଆଗ୍ରା ଓ ଫତେପୁର ଶିକ୍ଷାରେ ଆକବରଙ୍କର ୧୦୦୦ ହାତୀ, ୩୦, ୦୦୦ ଘୋଡ଼ା, ୧୪୦୦ ପୋଷା ହରିଣ ଏବଂ କେତେକ ବାଘ, ଚିତାବାଘ, ମହିଷ ଓ କୁକୁଡ଼ା ପ୍ରଭୃତି ଥିଲେ । ଖ୍ରୀ: ୧୫୭୪ରେ ଏହାର ନିର୍ମାଣ କାର୍ଯ୍ୟ ଶେଷ ହେଲା । ଏଥିରେ ୧୧ ବର୍ଷ ରହିଲା ପରେ ଖ୍ରୀ: ୧୫୮୫ରେ ଆକବର ଏହାକୁ ପରିତ୍ୟାଗ କରି ଲହୋରରେ ୫ ବର୍ଷ ବାସକଲେ । ତାପରେ ଖ୍ରୀ: ୧୫୯୦ରେ ଆଗ୍ରାକୁ ଚାଲିଆସି ଦୁର୍ଗ ନିର୍ମାଣ କଲେ । ସେ ଏଠାରୁ ଗଲପରେ ଏହା ବନ୍ୟଜନ୍ତୁ-ପାଦଲନ ଆଶୟ ତଥା କ୍ଷୀଡ଼ାସ୍ଥଳୀରେ ପରିଣତ ହେଲା । ହେଟା,

କିଲୁଆ, ବିଷଧର ସର୍ପ ଏବେ ବହୁପରିମାଣରେ ଏହି ଦୁର୍ଗରେ ଓ ଆଖପାଖ ଜଙ୍ଗଲିଆ ଅଞ୍ଚଳରେ ବାସ କରନ୍ତି । ଏସବୁ ଦୃଷ୍ଟିରୁ ଏକାକୀ ଏଠାକୁ ଯିବା ନିରାପଦ ନୁହେଁ । ବାଧ୍ୟ ହୋଇ ମୁଁ ଏକୂଟିଆ ବୁଲିବାକୁ ଗଲି । ସମୟ ସମୟରେ ବନ୍ୟଜନ୍ତୁମାନେ ଦିନବେଳେ ମଧ୍ୟ ପରିଦର୍ଶକମାନଙ୍କୁ ଆକ୍ରମଣ କରି ଯତ୍ନକ୍ରମେ କରିଥିବାର ମୁଁ ଆଖପାଖ ଅଞ୍ଚଳରୁ ଶୁଣିବାକୁ ପାଇଲି । ଦୁର୍ଗର ଏକ ପାଖରେ ଫତେପୁର ଗ୍ରାମ ଓ ଅପର ପାଖରେ ଚଢ଼ିଖାଇ । ଅନ୍ୟଆଡ଼େ ପାହାଡ଼ ଓ ଜଙ୍ଗଲ । ଦୁର୍ଗର ପ୍ରାଚୀର ୩୨ ଫୁଟ ଉଚ୍ଚ ଓ ୧୧ ଫୁଟ ମୋଟା । ଏଥିରେ ୧୧ଟି ଫାଟକ ଅଛି । ଏଗୁଡ଼ିକ ଦିଲ୍ଲୀ ଫାଟକ, ଆଗ୍ରା ଫାଟକ, ଆଜମିର ଫାଟକ, ଗୁଲିପୁର ଫାଟକ, ଚନ୍ଦ୍ରା ଫାଟକ, ମଥୁରା ଫାଟକ, ଫୁଲ ଫାଟକ, ଲଲଫାଟକ, ଖରବଲ ଫାଟକ, ତେହେରା ଫାଟକ ଓ ଚିତୋର ଫାଟକ ନାମରେ ନାମିତ ।

ନୌବତଖାନା:—ଏହା ପ୍ରାସାଦର ସମ୍ମୁଖରେ ଅବସ୍ଥିତ । ଆକବର ଯିବା ଆସିବା ସମୟରେ ଓ ରାଜ୍ୟର ଉତ୍ତରାଧିକାରୀମାନଙ୍କରେ ଏଠାରେ ସଜବାଦ୍ୟ ଉତ୍ତୁଳି ଉଠି ଦୁର୍ଗକୁ ପ୍ରକାଶିତ କରୁଥିଲା । ଏହାର ଉତ୍ତର ଓ ଦକ୍ଷିଣ ପାଖ ଇସଲାମୀ ତଙ୍ଗରେ ଏକ ପୂର୍ବ ଓ ପଶ୍ଚିମ ପାଖ ହିନ୍ଦୁ ଧରଣରେ ତିଆରି । ଆକବରଙ୍କ ଦରବାରର ଭାରତବିଖ୍ୟାତ ଗାୟକ ତାନସେନଙ୍କର ବାସସ୍ଥାନ ତାନସେନ-ପ୍ରାସାଦ ନାମରେ ପ୍ରସିଦ୍ଧ । ତାଙ୍କର ସଙ୍ଗୀତମୁକ୍ତନାରେ ସେ ଆକବରଙ୍କୁ ମୁଗ୍ଧ କରୁଥିଲେ । ତାଙ୍କର ପ୍ରାଚୀନକାଳୀନ ସଙ୍ଗୀତ-ଝଙ୍କାର ଶୁଣିବାକୁ ଏଠାରେ ବହୁ ସଙ୍ଗୀତରସିକ ପ୍ରତ୍ୟହ ସମବେତ ହେଉଥିଲେ । ଦିବାନାଅମ୍ରେ ଆକବର ପ୍ରଜାମାନଙ୍କୁ ଦର୍ଶନ ଦେଉଥିଲେ । ଏହି ବିଗଟ ପ୍ରକୋଷ୍ଠର ଲମ୍ବ ୩୩୭ ଫୁଟ ଓ ପ୍ରସ୍ଥ ୧୮୧ ଫୁଟ । ଏହାର ବାରଣ୍ଡାର ଗୋଡ଼ା ୧୦ ଫୁଟ । ଏକ ଲଲ

ପଥରର ମେଜିଆ ଉପରେ ଏହା ପ୍ରତିଷ୍ଠିତ । ମଧ୍ୟଭାଗରେ କାନ୍ଥକୁ ଲାଗି ସମ୍ରାଟଙ୍କ ସିଂହାସନ । ଦୁଇଟି ଲାଲପଥରକାନ୍ଥ ଏହାର ଦୁଇ ପାଖରେ ଅଛି । ପରଦା ଆଡୁଆଳରେ ସମ୍ରାଟଙ୍କ ବେଗମ୍-ମାନେ ରହି ରାଜକାର୍ଯ୍ୟ ଦେଖୁଥିଲେ । ଆକବର ଏଠାରେ ପ୍ରଜାମାନଙ୍କ ସୁଖଦୁଃଖ ବୁଝୁଥିଲେ ଓ ସେମାନଙ୍କର ଆପଣି ଅଭିଯୋଗ ଶୁଣି ରାୟ ଶୁଣାଉଥିଲେ ।

ଦିବାନଖାସ:—ଏହା ଲାଲପଥରରେ ତିଆରି । ଏହାର ଆଭ୍ୟନ୍ତରୀଣ ସାଜସଜା ଏକାନ୍ତ ଚିତ୍ତନର୍ଷକ । ଏଠାରେ ବିଦ୍‌ବନ୍ମଣ୍ଡଳୀ ଓ ବିଭିନ୍ନ ଧର୍ମାବଲମ୍ବୀମାନଙ୍କର ଶାସ୍ତ୍ରୋଚିତ ସୁକ୍ତିତର୍କସଭା ଅନୁଷ୍ଠିତ ହେଉଥିଲା । ଆକବର ସେଥିରେ ଯୋଗ ଦେଉଥିଲେ । ଏହି ପ୍ରକୋଷ୍ଠର ଚାରିପଟେ ଦର୍ଶକମାନଙ୍କ ପାଇଁ ଗ୍ୟାଲେରୀ ବନ୍ଦୋ-ବସ୍ତୁ ଥିଲା । ମଧ୍ୟଭାଗରେ ଅଷ୍ଟକୋଣାକୃତ ଏକ କମନାସ୍ ପ୍ରମୁ । ପ୍ରମୁଟିର କାରୁକାର୍ଯ୍ୟ ଅତ୍ୟନ୍ତ ରମଣୀୟ । ଏହି ପ୍ରମୁଟି ଧନୁ ପରି ବନ୍ଧ । ଚାରିପଟେ ରାସ୍ତା ଗ୍ୟାଲେରୀର ଚାରି କୋଣରେ ଅଛି । ପ୍ରତ୍ୟେକ ଛକରେ ପଥରର କାନ୍ଥ । ସମ୍ରାଟ ମଝିରେ ସିଂହାସନରେ ବସୁଥିଲେ ଓ ମନ୍ତ୍ରୀମାନେ ଚାରିପାଖରେ ବସି ରାଜକାର୍ଯ୍ୟ ବିଷୟରେ ଆଲୋଚନା କରୁଥିଲେ । ଲୁଚକାଳି ଘର (ଆଁ ଖମିରୌନ)ଟି ଦିବାନଖାସର ପଶ୍ଚିମପଟକୁ ୩ଟି ପ୍ରକୋଷ୍ଠବିଶିଷ୍ଟ ଗୋଟିଏ ବଡ଼ ଘର । ଏଠାରେ ଆକବର ତାଙ୍କ ବେଗମ୍‌ମାନଙ୍କ ସହିତ ଲୁଚକାଳି ଖେଳୁଥିଲେ ବୋଲି ଏହାର ନାମ ଲୁଚକାଳି ଘର । ଖାସ୍ ମାହାଲ ଦିବାନଅମ୍‌ର ପଶ୍ଚିମରେ ଅବସ୍ଥିତ । ଏହା ୩ ଭାଗରେ ବିଭକ୍ତ । ପ୍ରଥମଟି ସ୍ୱପ୍ନପୁର । ଏହା ଆକବରଙ୍କର ଖାସ୍ କମର । ଦ୍ୱିତୀୟଟି ତୁଙ୍ଗ ସୁଲତାନା ମହଲ ଏବଂ ତୃତୀୟଟି ଶିଖାଲୟ । ଶିଖାଲୟରେ ଅନ୍ତଃପୁରର ମହିଳାମାନେ ବିଦ୍ୟା ଶିକ୍ଷାକରୁଥିଲେ । ମଝି ଭାଗରେ

ହଉଜ-ଇ-ଖାସ୍ ନାମକ ବଡ଼ ପୋଖରୀ । ଏହି ପୋଖରୀଟି ବର୍ଗକ୍ଷେପାକାର ଓ ଏହାର ବାହୁ ୯୫ ଫୁଟ ୭ ଇଞ୍ଚ । ଏହାର ଭିତରକୁ ଯିବାଲାଗି ରୁରହଗରୁ ପାହାଚ ଅଛି ।

ସ୍ୱପ୍ନପୁରୀରେ ଆକବର ନିଜେ ରହୁଥିବାରୁ ଏହାର କାନ୍ଥମାନ ଚିତ୍ରବିଚିତ୍ରପୂର୍ଣ୍ଣ ମୁର୍ତ୍ତି ଦ୍ୱାରା ଚିତ୍ରିତ । ଏ ରୁଡ଼ିକ ପାରସୀ କଳାର ପ୍ରତୀକ । ଗୋଲପଫୁଲ, ଲତା ଓ ପଶୁପକ୍ଷୀଙ୍କ ମୁର୍ତ୍ତି ଏଥିରେ ନିଖୁଣଭାବେ ଖୋଦିତ । ରାଣୀ ଯୋଧବାଇ ତାଙ୍କ ଶିଶୁପୁତ୍ର ସଲିମ୍‌କୁ ଧରିଥିବାର ଏକ ନିଖୁଣ ଚିତ୍ର ଏଠାରେ ଖୋଦିତ । ଏହାର ପଛକୁ ଅନ୍ୟ ଏକ ପ୍ରକୋଷ୍ଠରେ ଜନନିକ ହିନ୍ଦୁ ପୁରୋହିତ ବାସ କରୁଥିଲେ । ତୁଙ୍ଗୀ ସୁଲତାନା ମହଲର କାରୁକାର୍ଯ୍ୟ ମଧ୍ୟ ଦର୍ଶନୀୟ । ଏହାର ବାରଣ୍ଡାରେ ପଥରର ବାଡ଼ା ଦେଇ କେତେକ କ୍ଷୁଦ୍ର କୋଠରୀ କରି ଦିଆଯାଇଛି । ରୁରହାଡ଼େ ଜଳାଳ । ସେଥିରେ ଫୁଲ ଓ ପକ୍ଷୀମାନଙ୍କର ଚିତ୍ର ଦେଖାଯାଏ । ଫତେପୁର ଶିକାର ଏହା ସବୋଲିଷ୍ଟ ମହଲ କହିଲେ ଅଧିକ୍ଷ୍ଟ ହେବ ନାହିଁ । ଆକବର ଭୂରସ୍ୱଦେଶରୁ ଯେଉଁ ରାଣୀଙ୍କୁ ଆଣିଥିଲେ, ସେ ଏହି ମହଲରେ ବାସ କରୁଥିଲେ ବୋଲି ଏହାର ନାମକରଣ ଏପରି ହୋଇଛି । ଏହା ନିକଟରେ ଗ୍ରେଟ ଫୁଲବଗିଚା ଓ ସ୍ନାନାଗାର ।

ପଞ୍ଚମହଲ:—ଏହା ଦିଆନଖାସର ଦକ୍ଷିଣକୁ ଅବସ୍ଥିତ ଏକ ପଞ୍ଚତଳ ପ୍ରାସାଦ । ଏହା ଉପରେ ଦଣ୍ଡାୟମାନ ହୋଇ ଦର୍ଶକ ଫତେପୁରଶିକାରୀ ଓ ଆଖପାଖ ଗ୍ରାମର ଦୃଶ୍ୟ ଦେଖିପାରେ । ଏହି ପଞ୍ଚମହଲ ଏକ ବୌଦ୍ଧବିହାରନକ୍ମାରେ ତିଆରି । ପ୍ରତ୍ୟେକ ମହଲରେ ପଥରର ବାଡ଼ା ଓ ପ୍ରତ୍ୟେକ ସ୍ତମ୍ଭ ଆମୂଳତୁଳ ସୂକ୍ଷ୍ମ କାରୁକାର୍ଯ୍ୟପୂର୍ଣ୍ଣ । ଏହା ଦୂରକୁ ଗୋଟିଏ ମନ୍ଦିର ପରି ଦିଶେ । ଏହାର ଏକ ମେଜିଆର ଲମ୍ବ ୭୨ ଫୁଟ ଓ ପ୍ରସ୍ଥ ୫୪ ଫୁଟ ।

ଏଥିରେ ୮୫ଟି ସ୍ତମ୍ଭ ଅଛି । ମେଢ଼ିଆର କେତେକ ଅଂଶରେ ପାର୍ସୀ ଭାଷାରେ କୋରାନ ପାଠମାନ ଖୋଦିତ । ପ୍ରଥମ ମହଲ ୫୦ ଫୁଟ, ଦ୍ଵିତୀୟ ମହଲ ୪୨ ଫୁଟ, ତୃତୀୟ ମହଲ ୨୦ ଫୁଟ, ଚତୁର୍ଥ ମହଲ ୧୨ ଫୁଟ ଏବଂ ପଞ୍ଚମ ମହଲଟିରେ କେବଳ ୪ଟି ସ୍ତମ୍ଭ ବିଶିଷ୍ଟ ଗୋଟିଏ ଖୁର୍ ଉଚ୍ଚ ଗମ୍ଭୀର । ଏଠାରେ ସମ୍ରାଟ୍ ଓ ଅନ୍ତଃପୁରବାସିନୀମାନେ ଗ୍ରୀଷ୍ମଋତୁରେ ଶୀତଳବାୟୁ ସେବନ କରୁଥିଲେ ଏବଂ ଜ୍ୟେଷ୍ଠାଋତୁରେ ରଜନୀରେ କେଳି କରୁଥିଲେ ।

ମେରଥମହଲ:—ଆକବର ମେରଥମ ନାମ୍ନୀ ଶ୍ରୀଷ୍ଠୀ-ସ୍ଵାନ୍ ମହିଳାକୁ ବିବାହ କରିଥିଲେ । ଏହି ମହଲରେ ମେରଥମ୍ ବାସ କରୁଥିଲେ । ଏହା ପଞ୍ଚମହଲର ଦକ୍ଷିଣକୁ ଅବସ୍ଥିତ । ଖ୍ରୀ: ୧୫୭୨ ରେ ସେ ମେରଥମକୁ ବିବାହ କରି ତାଙ୍କର ନୂଆ ନାମ ଦେଲେ ମେରଥମ-ଉଦ୍-ଜମାନ୍ । ପ୍ରକୋଷ୍ଠର କାନ୍ଥମାନଙ୍କରେ ଓ ଛତାରେ ସୁନାପତ୍ର ଛୁଇଁ ଦିଆଯାଇଥିଲା । ଏହାର ଅନ୍ୟନାମ ସ୍ଵର୍ଣ୍ଣଭବନ । ପୁରାଣ, ବାଇବଲ ଓ କୋରାନର ବିଭିନ୍ନ ବିଷୟ-ବସ୍ତୁର ଚିତ୍ର ଏଠାରେ ସେ ଖୋଦିତ କରାଯାଇଥିଲେ । ମହଲର କ୍ଷେତ୍ରଫଳ ୬୦ X ୪୮ ଫୁଟ । ଉପରକୁ ଯିବାକୁ ତରଙ୍ଗାୟିତ ପାହାଚ । ଏହା ଉପରେ ଆକବର ଓ ମେରଥମ ଗ୍ରୀଷ୍ମକାଳୀନ ଋତୁରେ ଶୟନ କରିବାଲାଗି ପ୍ରକୋଷ୍ଠ ଥିଲା । ଏହାର ସାମନାରେ ମେରଥମ ଉଦ୍ୟାନ । ଏହାର ଭିତରକୁ ସର୍ବସାଧାରଣଙ୍କର ପ୍ରବେଶ ନିଷିଦ୍ଧ ଥିଲା । ଉଦ୍ୟାନର ଚାରିଆଡ଼େ ପଥରର ପାଚେଣୀ ।

ଯୋଧବାଇମହଲରେ ରାଣୀ ଯୋଧବାଇ ବାସ କରୁଥିଲେ । ଏହାର ଶିଳ୍ପକଳା ହିନ୍ଦୁ ନକ୍ସାରେ ତିଆରି । ଫତେପୁର-ଶିବୀରେ ଏହା ବୃହତ୍ତମ ମହଲ । ଏହାର ଉତ୍ତରଦକ୍ଷିଣର ଲମ୍ବ ୩୩୨ ଫୁଟ ଓ ପୂର୍ବପଶ୍ଚିମର ଲମ୍ବ ୨୧୫ ଫୁଟ । ଏହା ଉପରେ

ଦୁଇପାଖକୁ ଦୁଇଟି ଗମ୍ଭୁଜ । ଉପର ଗୁଡ଼ି ବନ୍ଦୁକୃତ । ଖରବଲ-
ମହଲ ଯୋଧାବାହିମହଲର ପଶ୍ଚିମରେ ଅବସ୍ଥିତ । ଏହି ମହଲର
ବାହାର ପଟ ଓ ଭିତରପଟର ଖିଲିଖି ଅତି ରମ୍ୟ । ଖରବଲ
ଗରିବ କ୍ରାନ୍ତଣ ଥିଲେ । ଥରେ ଆକବରଙ୍କ ଦରବାରରେ ପହଞ୍ଚି
ତାଙ୍କର ବିଚକ୍ଷଣତା ଓ ତାରକାଳକ ବୁଦ୍ଧି ପ୍ରଦର୍ଶନ କରାଇ ସେ
ସମ୍ରାଟଙ୍କୁ ମୁଗ୍ଧ କରିଦେଇଥିବାରୁ ଆକବର ତାଙ୍କୁ ‘ରାଜକବି’
ଉପାଧି ପ୍ରଦାନ କରିଥିଲେ । ତାଙ୍କର ସ୍ୱସ୍ମୃତବ୍ୟାଖ୍ୟାନ ଓ କାବ୍ୟ
ଆବୃତ୍ତିରେ ଆକବର ମୁଗ୍ଧ ହୋଇଯାଇଥିଲେ ।

ହାତୀପୋଲ:—ଏହା ୧୮୫୫ ଚୌଡ଼ା ଓ ୧୧୫୫
ଭିତ୍ତି । ଏହାର ଦୁଇପାଖରେ ଦୁଇଟି ପଥରହାତୀ ରଖାଯାଇଥିଲା
ବୋଲି ଏହି ପୋଲର ନାମ ହାତୀପୋଲ । ଦୁଇପାଖରେ ଦୁଇଟି
ବର କୁଧାସୀ ଦରବାନ ସେତେବେଳେ ଜଗିରହୁଥିଲେ । ଏହାର
ପାଖରେ ‘କବୁତରଖାନା’ ବା ପାରାଗ୍ରାଫି । ପାରାଗ୍ରାଫିଟି ଏକ
ବର୍ଗାକାର କୋଠା । ହାତୀ-ପୋଲକୁ ଲାଗି ସଙ୍ଗୀନବୁର୍ଜ ।
ପଶୁଖାଳାରେ ଆକବରଙ୍କର ୧୨ ହଜାର ଘୋଡ଼ା ରହୁଥିଲେ ।
ପଶୁଖାଳାର ଲମ୍ବ ୨୭୭ ଫୁଟ । ଏଠାରେ ୫୧ଟି ଓଟ ଓ ବହୁ
ହାତୀ ରହୁଥିଲେ । ହାତୀଖାଳାର ଲମ୍ବ ୨୧୭ ଫୁଟ ।

ହିରନମୀନାର—ଆକବରଙ୍କ ଅତିପ୍ରିୟ ହସ୍ତୀ ‘ହିରନ’ର
ଆକର୍ଷଣ ମୃତ୍ୟୁ ପରେ ତାକୁ ଏଠାରେ ସମାଧି ଦିଆଯାଇଥିଲା ଓ
ତା’ର ସ୍ମୃତିରକ୍ଷାଥେଁ ଏହି ମୀନାର ନିର୍ମିତ ହେଲା । ଏହାର
ଉଚ୍ଚତା ୮୦ ଫୁଟ । ଏହାର ମେଜିଆ ଅଷ୍ଟକୋଣୀ; କିନ୍ତୁ
ଏହା ସମଶଃ ମଧ୍ୟଭାଗକୁ ବୃତ୍ତାକାର ଏବଂ ଶେଷଭାଗଟି ଗମ୍ଭୁଜ-
କୃତ । ଏହା ଉପରକୁ ଯିବାଲାଗି ମୀନାରର ଭିତର
ପଟେ ପାହାଚ ଅଛି । ମଧ୍ୟଭାଗର ବୃତ୍ତାକାର ସ୍ଥାନମାନଙ୍କରେ

ହାତୀଦାନ୍ତ ଶଗଡ଼ । ଉପରି ଭାଗର ଗମ୍ଭୀରତା ରମଣୀୟ ଦେଖାଯାଏ ।

ଜୁମାନସ୍‌ଜିଦ୍:—ଶେକ ସଲିମ୍ ଚଣ୍ଡିକୁ ସମ୍ମାନ ପ୍ରଦର୍ଶନ କରାଇବା ଉଦ୍ଦେଶ୍ୟରେ ଏହାକୁ ଆକବର ନିର୍ମାଣ କରାଇଲେ । ଏହାର ଉତ୍ତର-ଦକ୍ଷିଣର ଲମ୍ବ ୪୩୮ ଫୁଟ ଓ ପୂର୍ବ-ପଶ୍ଚିମର ଲମ୍ବ ୫୪୨ ଫୁଟ । ମଝିରେ ସୁନ୍ଦର ପକ୍କା ଅଗଣା । ଦରଜାରେ ପାଞ୍ଚଗୋଟି ବିଶାଳ ଗମ୍ଭୁଜ । ଦୁଇପାଖରେ ଦୁଇଟି ବଡ଼ ଗମ୍ଭୁଜ ସମାନ ଭାବେ ତିଆରି । ମସ୍‌ଜିଦ୍‌ର ଦୁଇଟି ଦରଜା । ପୂର୍ବ ଦରଜାବାଟେ ସମ୍ରାଟ୍ ଆକବର ପ୍ରତିଦିନ ମସ୍‌ଜିଦ୍‌କୁ ଆସୁଥିଲେ । ପଶ୍ଚିମ ଦରଜାବାଟେ ରାଜବାଟୀର ଅନ୍ୟ ଉପାସକମାନେ ଆସୁଥିଲେ । ପଶ୍ଚିମ ଦରଜାର ନାମ ବୁଲନ୍ଦ ଦରବାଜା ବା ବିଜୟଦ୍ୱାର । ଦକ୍ଷିଣଭାଗର ବିଜୟ ପରେ ଆକବର ଏହାକୁ ଖ୍ରୀ: ୧୬୦୧ରେ ନିର୍ମାଣ କରାଇଥିଲେ । ଫତେପୁରଶିକ୍‌ର ଏହା ବୃହତ୍ତମ ପ୍ରବେଶ ପଥ । ଏଥିରେ ୫ ଲକ୍ଷ ଟଙ୍କା ଖର୍ଚ୍ଚ ହୋଇଥିଲା । ଏଥିରେ ଏକାଧାରରେ ବିଶାଳତା ଓ ସୌନ୍ଦର୍ଯ୍ୟ ଦୃଷ୍ଟ ହୁଏ । ଖ୍ରୀ: ୧୫୭୯ରେ ଆକବର ନିଜକୁ ଏଠାରେ ପ୍ରଧାନ ଧର୍ମଗୁରୁ ବୋଲି ପ୍ରବୃତ୍ତ କରିଥିଲେ । ବୁଲନ୍ଦ ଦରବାଜା ୧୭୭ ଫୁଟ ଉଚ୍ଚ ଓ ପ୍ରବେଶପଥଟି ଆରମ୍ଭରୁ ୧୩୪ ଫୁଟ ଲମ୍ବହେତୁ ସର୍ବବୃହତ୍ ପ୍ରବେଶପଥରୂପେ ବିବେଚିତ ।

ଶେକସଲିମଚଣ୍ଡି ସମାଧି:—ଆକବର ଖ୍ରୀ: ୧୫୮୧ରେ ଏହାକୁ କରାଇଥିଲେ । ଏକ ବର୍ଗାକାର ଭୂମି ଉପରେ ଏହା ପ୍ରତିଷ୍ଠିତ । ଦକ୍ଷିଣଭାଗର ମଣ୍ଡପନକ୍‌ସାରେ ଏହା ତିଆରି । ସୁନ୍ଦର କାରୁକାର୍ଯ୍ୟପୂର୍ଣ୍ଣ ଖିଲିଶି ଏହାର ଗୁରୁପଟେ ଅଛି । ସ୍ତମ୍ଭ-ମାନଙ୍କରେ ଉନ୍ନତଧରଣର କାରୁକାର୍ଯ୍ୟ ଦେଖାଯାଏ । ଏହାର

ମଲମଲପଥରର ଖିଲିଶି ସୁମନୋରମ । ମଝିରେ ବଡ଼ ଗମ୍ଭୁଜଟିଏ ।
 ପ୍ରତ୍ୟେକ ପାଖ ଠା ଫୁଟ ଲେଖାଏ । ମାବଲ ପଥର ଓ
 ମୋଜାଇକ ବେଢ଼ା ଉପରେ ଏହି ସମାଧି । ବାରଣ୍ଡାର ବାଡ଼ାରେ
 ରଙ୍ଗବରଙ୍ଗ ଦରଜା ଓ ଝରକା । ମଝିରେ କାଠର ଛୁତ ଓ
 ଏହାର ଗୁରି କଡ଼ରେ ବିଭିନ୍ନ ଧାତୁର କାରୁକାର୍ଯ୍ୟ । ତଳକୁ
 କବର । ଫକୀର ଶେକୁ ସଲମ ଚିଷ୍ଟିଙ୍କ ଶବକୁ ଏଠାରେ ପୋତା-
 ଯାଇଛି । ରମଜାନପର୍ବରେ ଏଠାରେ ୨୮ ଦିନ ଧରି ବିରାଟ
 ମେଳା ବସେ । ସମାଧିର ଉପରିଭାଗ ଗମ୍ଭୁଜାକାର । ଏଥିରେ
 ପାରସୀ ଶାସ୍ତ୍ରରେ ଖୋଦିତ ଶିଳାଲେଖରୁ ଜଣାଯାଏ ଯେ,
 “ଇସଲାମ ଧର୍ମର ସାହାଯ୍ୟକାରୀ ତଥା ପଥପ୍ରଦର୍ଶକ ନେତା ଶେଖ
 ସଲମ ଚିଷ୍ଟି ଆତ୍ମତତ୍ତ୍ଵଜ୍ଞାନରେ ଜୁନେଦ ଓ ତାହାର ପ୍ରଭୃତି
 ବାଗଦାଦ୍ ର ପ୍ରଧାନ ସାଧକ ସହିତ ସମାନ ।”

ଆବୁଲଫାଜଲ ନବାସ :—ଏହା ବୁଲଦ ଦରବାଜାର
 ଟିକିଏ ଦୂରକୁ ଅବସ୍ଥିତ । ଆବୁଲଫାଜଲ ଆକବରଙ୍କ ଦରବାରେ
 ଐତିହାସିକ ଥିଲେ । ତାଙ୍କ ରଚିତ ‘ଆକବରନାମା’ରେ ସେ
 ଆକବରଙ୍କ ରାଜତ୍ଵର ବିଶଦବିବରଣୀ ଦେଇଛନ୍ତି ।

ଲକ୍ଷ୍ନୋ

ଆଗ୍ରାରୁ ସନ୍ଧ୍ୟାଗାଡ଼ରେ ଲକ୍ଷ୍ନୋ ଯାଏ କଲି । ଆଗ୍ରାଫୋର୍ଟ
 ସ୍ଥେସନରୁ ଏହାର ଦୂରତା ୨୦୫ ମାଇଲ । ପରଦିନ ସକାଳ
 ୭ଟାରେ ଏଠାରେ ପହଞ୍ଚିଲୁ । ଲକ୍ଷ୍ନୋ ଉତ୍ତରପ୍ରଦେଶର ରାଜଧାନୀ ।
 ଏହାର ଜନସଂଖ୍ୟା ପ୍ରାୟ ପାଞ୍ଚ ଲକ୍ଷ । ଗଙ୍ଗାର ଶାଖାନଦୀ ଗୋମଟୀ-
 କୁଳରେ ଏହା ଅବସ୍ଥିତ । ଗୋମଟୀକୁଳରେ ଶହ ଶହ ଦୋକାନ ।
 ନଦୀକୁଳର ଦୁର୍ଗମ ମନୋହର । ବହୁ ଉଦ୍ୟାନ, ପାଠଶାଳା

କଲେଜ, ହେଟେଲ, ମଦର, ମସ୍ଜିଦ୍, ସରକାରୀ କାର୍ଯ୍ୟାଳୟ, ଆସେମ୍ବ୍ଲି ଭବନ, ମନ୍ତ୍ରୀମାନଙ୍କର ବାସଗୃହ, ପ୍ରାଚୀନ ଗର୍ଭି ସାଦୁଦର ଓ ଚିତ୍ରଆଖନା ପ୍ରଭୃତି ଦର୍ଶନୀୟ । ଏଠାରେ ଅଧିକାଂଶ ଲୋକେ ହିନ୍ଦୀ ପଢ଼ିବାର୍ତ୍ତେ ଉଦ୍ଧୃତ ପଢ଼ନ୍ତି । କେତେକ ଐତିହାସିକଙ୍କ ମତରେ ଲକ୍ଷ୍ମଣଙ୍କ ନାମାନୁସାରେ ଏହି ସହର ନାମିତ । ଆଉ କେତେକଙ୍କ ମତରେ ମୁସଲମାନ ରାଜମିତ୍ରୀ ଲକ୍ଷ୍ମଣଙ୍କ ନାମାନୁସାରେ ଏହାର ନାମ ଲକ୍ଷ୍ମଣୋ ହୋଇଛି । ମୋଗଲ ବାଦଶାହଙ୍କ ଅମଳରେ ଏହାର ଶୋଭା ଶତଗୁଣରେ ବର୍ଦ୍ଧିତ ହୋଇଥିଲା । ଅପେକ୍ଷାକୃତ ନବାବମାନେ ଏହାର ହତ୍ତାକର୍ତ୍ତା ଦେବଦୟାତା ହୋଇ କିଛି କାଳ ବସିଲେ । ତୃତୀୟ ନବାବ ଆସପଞ୍ଚଇଲ୍ ଏହି ସହରର ପଥେଷ୍ଟ ଉନ୍ନତପାଥନ କରିଥିଲେ । ଖ୍ରୀ: ୧୮୦୦ରେ ଏହି ସହର ଉଦ୍ଧୃତ ଓ ପର୍ଶିଆନ୍ ସାହିତ୍ୟ ଚର୍ଚ୍ଚାର ପରମପୀଠ ହୋଇଥିଲା । ଭାରତର ବିଶିଷ୍ଟ ଉଦ୍ଧୃତ ଓ ପାଶିଆନ୍ ପଣ୍ଡିତ ତଥା ଭାରତ ବାହାରୁ ମଧ୍ୟ ଉଦ୍ଧୃତ ପର୍ଶିଆନ୍ ପଣ୍ଡିତମାନେ ଏଠାକୁ ଆସି ଏଠାରେ ସାହିତ୍ୟଚର୍ଚ୍ଚା କରୁଥିଲେ । ଖ୍ରୀ: ୧୮୫୭ରେ ଏହା ବିଚ୍ଛିନ୍ନସରକାରର କରଗତ ହେଲା ।

ଖ୍ରୀ: ୧୮୫୭ରେ ସିପାଘାବଦ୍ଧୋଦ୍ଧ ହେଲା । ଲକ୍ଷ୍ମଣୋ ସେତେକେଲେ ନିଜର ପୂର୍ବଗୌରବ, ଶରତା, ଶୌର୍ଯ୍ୟ, ସାହସକୁ ସହସ୍ର ଗୁଣରେ ପ୍ରକଟିତ କରିଥିଲା । ବିଦ୍ରୋହର ବଦ୍ଧି ଏଠାରେ ହୁଡ୍ଡ ହୋଇ ଜଳି ଉଠି ଆଖପାଖ ଶହ ଶହ ରାଜ୍ୟକୁ ଏହି ବିଦ୍ରୋହରେ ଭାଗନେବା ପାଇଁ ପ୍ରବର୍ତ୍ତାଇଥିଲା । ଖଣ୍ଡ ଯୁଦ୍ଧରେ ଏହାର ଆଖପାଖ ରାଜ୍ୟ ପ୍ରଳୟ ସୃଷ୍ଟିକରିଥିଲେ । ପ୍ରମାଣସ୍ୱରୂପ ଏହାର ଆଖପାଖ ଅଞ୍ଚଳରେ ଶହ ଶହ ପ୍ରାଚୀନ ଦୁର୍ଗ ଓ ପାଚୀର ଇତପ୍ରତଃ ଦେଖାଯାଏ । ଏହି ନଗରଟି ଆଧୁନିକ

ଧରଣର । ରାସ୍ତାଘାଟ ପରିଷ୍କୃତ, ପରିଚ୍ଛନ୍ନ ଓ ଜନାକୀର୍ଣ୍ଣ । ନାଗରିକମାନେ ଅତ୍ୟଧିକ ବିଳାସୀ । ଜନସଂଖ୍ୟା ଭୁଲନାରେ ନଗର ସଂକୀର୍ଣ୍ଣ ପରି ମନେ ହୁଏ ନାହିଁ । ଗୋମଘା ନଦୀର କୂଳେ କୂଳେ ସୁସଜ୍ଜିତ ଦୋକାନ ଓ ବଜାର । ଏଠାର ସଂଗୀତ-କଳା ଓ ସଂଗୀତଚର୍ଚ୍ଚା ଭାରତବିଖ୍ୟାତ । ନାଗରିକମାନେ ପରୋପକାରୀ ଓ ମିଶ୍ରଭାଷୀ । ବିଦେଶିପର୍ଯ୍ୟଟକମାନଙ୍କୁ ପ୍ରକୃତ ସ୍ଥାନର ପରିଚୟ ଦେବା, ରହିବାର ବନ୍ଦୋବସ୍ତ କରାଦେବା ଓ ସେମାନଙ୍କର ସୁଖସ୍ୱାଚ୍ଛନ୍ଦ୍ୟ ପ୍ରତି ଦୃଷ୍ଟି ଦେବା କର୍ତ୍ତବ୍ୟ ବୋଲି ସେମାନେ ମନେ କରନ୍ତି । ଆଧୁନିକ ସଭ୍ୟତା ତଥା ପ୍ରାଚୀନ ପରମ୍ପରାର ଏହା ଏକ ସମନ୍ୱୟ ସ୍ଥଳ ।

ବୃହତ୍ ଇମାମ୍ବର:—ଏହା ସହରର ପ୍ରାଚୀନଭାଗରେ ଅବସ୍ଥିତ । ଗୋମଘାନଦୀର ଅପରପାର୍ଶ୍ୱରେ ଏହାର ଅବସ୍ଥିତି । ଏଠାରେ ମୁସଲମାନମାନଙ୍କର ମହରମ୍ ଉତ୍ସବ ମହାସମାରୋହରେ ଧନୁଷ୍ଠିତ ହୁଏ । ହୁସେନ୍‌ଙ୍କ ମୃତ୍ୟୁପରେ ତାଙ୍କର ବାର୍ଷିକ ଉତ୍ସବ ଏଠାରେ ପାଳିତ ହୋଇଥିଲା । ନବାବ ଆସବ୍ ଉଦ୍‌ଦୂଲ୍ ଏହାକୁ ଖ୍ରୀ:୧୭୮୪ରେ ନିର୍ମାଣ କରାଇଥିଲେ । ବିଖ୍ୟାତ ଶିଳ୍ପୀ କଫାୟୁତ୍‌ଉଲ୍ ଥିଲେ ଏହାର ସଂଯୋଜକ । ଏହାର ମୁଖ୍ୟ ମନ୍ଦିର ୫୦ ଫୁଟ ଉଚ୍ଚ ଏବଂ ଏହାର ପରିପାଟୀ ମନୋରମ । ଏଠାରେ ରାଜନୀତି ମସ୍ଜିଦ୍ ଅଛି । ଲକ୍ଷ ଲକ୍ଷ ମୁସଲମାନ ଏଠାରେ ମହରମ ପ୍ରଭୃତି ଉତ୍ସବରେ ଏକତ୍ର ହୁଅନ୍ତି । ଦର୍ଶକମାନଙ୍କ ପାଇଁ ଏଠାରେ ଯେଉଁ ସୁନ୍ଦର ବୈଠକ-ଖାନା ନିର୍ମିତ, ତାହା ବାଦଶାହୀ କଲ୍ଲୁନାର ଏକ ନିଖୁଣ ନମୁନା । ଏହାର ଉପରକୁ ପାହାଚ ପଡ଼ିଛି । ଉପରକୁ ଉଠିଯାଇ ସମଗ୍ର ସହରର ଦୃଶ୍ୟ ଦେଖିଲ । ଶହ ଶହ ପର୍ଯ୍ୟଟକ ଏହାର ଉପରି-ଭାଗକୁ ଯାଇ ସମଗ୍ର ନଗରର ଶୋଭା ଉପଭୋଗ କରନ୍ତି । ନବାଗତ

ଦର୍ଶକମାନଙ୍କୁ ଏଠାର ପ୍ରଦର୍ଶକମାନେ ସସମ୍ମାନେ ଅଭିବାଦନ କରି ଦେଖିଯାଆନ୍ତି । ପାରିଶ୍ରମିକକୁ ବଡ଼ ମନେ ନ କରି ଏମାନେ ପର୍ଯ୍ୟଟକମାନଙ୍କର ଦର୍ଶନେଚ୍ଛା ପୂର୍ଣ୍ଣ କରିବାରେ ଆଗଭର ହୋଇ ବାହାରନ୍ତି । କାଚର ଫାନୁସ୍, ଘାସପୁଞ୍ଜ, ମୁଲ୍‌ବନ୍ ଦଣ୍ଡ, ଜରି-କୁଟ, ଖଞ୍ଜାଗାଲରୁ ଓ ମୁଲ୍‌ବନ୍ ଧାତୁଖଚିତ ଚୌକୀ ପ୍ରଭୃତି ଉପକରଣ ଦେଖି ଲକ୍ଷ୍ନୌର ପ୍ରାଚୀନ ନବାବମାନଙ୍କ ବିଳାସ-ବ୍ୟସନ କଥା ମନେ ପଡ଼ିଲା । ସମ୍ମୁଖରେ ସୁନ୍ଦର ପୁଷ୍ପୋଦ୍ୟାନ ଓ ମୁକ୍ତପ୍ରାନ୍ତର ଦେଖି ମୁଗ୍ଧ ହେଲି ।

ଷୁଦ୍ଧିମାନୁ ବଡ଼ା:—ନବାବ୍ ମହମଦଅଲି ଶାହା ଏହାର ନିର୍ମାତା । ଏଠାର ମନୋରମ ବୃହତ୍ ଦର୍ପଣ, ରଞ୍ଜିନ କାଚର ଫାନୁସ୍ ଏବଂ ରଞ୍ଜସଜ୍ଜା ପ୍ରଭୃତି ଦର୍ଶକର ଆଖିକୁ ଝାଲିଯାଇଦିଏ । ଏହାର ଟିକିଏ ଦୂରରେ ବିଖ୍ୟାତ ‘ରମି’ ଦରବାଜା । ଆଉ ଟିକିଏ ଆଗରେ ବିରାଟ ଘଣ୍ଟାଘର (Clock house) । ଅନ୍ୟ ଗୋଟିଏ ସୁସଜ୍ଜିତ କୋଠାରେ ଲକ୍ଷ୍ନୌର ପ୍ରାଚୀନ ନବାବମାନଙ୍କର ପ୍ରତିକୃତି ସୁରକ୍ଷିତ ।

ଘଣ୍ଟା ଘରଟି ଖ୍ରୀ: ୧୮୮୧ରେ ନିର୍ମିତ । ମୌଲସୀମାନଙ୍କର କୋରାନପାଠ ନିମନ୍ତେ ଚନ୍ଦନକାଠର ତଳିଆ ଓ ସିଂହାସନ ସ୍ଥାପିତ । ମହମ୍ମଦ ଅଲୀଙ୍କର ହାତୀଦାନ୍ତ ତାଳିଆର କାରୁକାର୍ଯ୍ୟ ଅଟ୍ଟାକ ବିଶ୍ୱକର୍ଷକ । ତାଙ୍କର ମୁଲ୍‌ବନ୍ ରଞ୍ଜମୁକୁଟ ଏଠାରେ ସୁରକ୍ଷିତ । ମୁମଲ୍‌ମାନ ଗାଇଡ଼ମାନେ ପର୍ଯ୍ୟଟକମାନଙ୍କୁ ଦେଖି ଆନନ୍ଦରେ ଦେଖିଯାଆନ୍ତି ।

କାଜିର ଉଦ୍ୟାନ ସହରର ମଧ୍ୟଭାଗରେ ଅବସ୍ଥିତ । ଏଠାରେ ଲକ୍ଷ୍ନୌର ଶାସକ ସାର୍ ହାରକଟ୍ ବଟଲରୁଙ୍କର ଏକ ସୁନ୍ଦର ପ୍ରତିକୃତି ଅଛି । ଏହି ଉଦ୍ୟାନଟି ଗୋଲପ ପାଇଁ ବିଖ୍ୟାତ ।

ନବାବ ସାଦତଖାନା ଶାଓ ଓ ତାଙ୍କର ବେଗମ୍ ଖୁର୍ସିଦାଙ୍କର କବର ଏହାର ଅନତିଦୂରରେ ଅବସ୍ଥିତ ।

ଖୁର୍ସିଦ୍ ମଞ୍ଜିଲ:—ପୂର୍ବେ ବେଗମ୍ ଖୁର୍ସିଦାଙ୍କର ଏହା ରାଣୀହଂସପୁର ଥିଲା । ବର୍ତ୍ତମାନ ବିଲୁପ୍ତ ଧରଣେ ଏକ ଅବାଚୀନ ପ୍ରାସାଦ ବିଦ୍ୟମାନ । ଏଥିରେ ‘ଲ ମାଟିନାର୍’ ବାଲିକା ହାଇସ୍କୁଲ ଖ୍ରୀ: ୧୮୭୭ରେ ପ୍ରତିଷ୍ଠିତ ହେଲା । ଫରସୀ ଶିଳ୍ପୀ ବୁଜ୍ ମାଟିନ ଏହି ଅତ୍ୟାଧୁନିକ ପ୍ରାସାଦର ନିର୍ମାତା । ବାଲିକାସ୍କୁଲର ସାଜସଜାଣ ସୁଗୋପଯୋଗୀ । ଲକ୍ଷ୍ନୌର ଏହା ବୃହତ୍ତମ ବାଲିକାବିଦ୍ୟାଳୟ ।

ଲକ୍ଷ୍ନୌର ଚିତ୍ତଆଖାନା ଏକ ସୁବିସ୍ତୃତ ଭୂମିରେ ଅବସ୍ଥିତ । ଏହାକୁ ବନାରସୀବାଗ୍ କହନ୍ତି । ଭାରତର ଏହା ଅନ୍ୟତମ ଚିତ୍ତଆଖାନା । ଏଠାରେ ବହୁପ୍ରକାର ପଶୁପକ୍ଷୀ ସୁରକ୍ଷିତ । କଲିକତା, ମାୟାଜ, ବମ୍ବେ, କାଠମାଣ୍ଡୁ ଓ କଲମ୍ବୋ ଚିତ୍ତଆଖାନାରେ ବାଦକୁ ପଞ୍ଜୁରୀରେ ଆବଦ୍ଧ କରି ରଖାଯାଇଥାଏ; ମାତ୍ର ଲକ୍ଷ୍ନୌଚିତ୍ତଆଖାନାରେ ବ୍ୟାଘ୍ର ଓ ସିଂହ ପ୍ରଭୃତିକୁ ସ୍ୱତନ୍ତ୍ର ପ୍ରକାରରେ ରଖାଯାଇଅଛି । ପ୍ରାୟ ୫୦୦ ବର୍ଗଗଜ ଘଷ୍ଟିତୋଟାର ଚତୁର୍ଦ୍ଦିଗରେ ଉଚ୍ଚ ତାରବାଡ଼ ଦିଆଯାଇଛି । ମଧ୍ୟଭାଗରେ ରମଣୀୟ ଗୁମ୍ଫାମାନ ନିର୍ମିତ । ବାଦବାୟୁଣୀ କୁଆଙ୍କ ସହ ଆନନ୍ଦରେ ଏହା ମଧ୍ୟରେ ବିହାର କରନ୍ତି । କେତେବେଳେ ଗଛତଳେ, କେତେବେଳେ ଗୁମ୍ଫାରେ, କେତେବେଳେ ଖୋଲା ପଡ଼ିଆରେ ବାଦବାୟୁଣୀ ବିଚରଣ କରନ୍ତି । ଧଳା ମୟୂର, ଧଳା ହରିଣ ଏବଂ କୃଷ୍ଣ ମକଟପ୍ରଭୃତି ବିରଳ ପ୍ରାଣୀ ଏଠାରେ ଦେଖାଯାନ୍ତି ।

ଲକ୍ଷ୍ନୌବିଶ୍ୱବିଦ୍ୟାଳୟ:—କଳା, ବିଜ୍ଞାନ, ବାଣିଜ୍ୟ ଓ ଆଇନ ପ୍ରଭୃତି ବିଭିନ୍ନ ବିଷୟରେ ଶିକ୍ଷା ପାଇବା ଲାଗି ବହୁପୁସ୍ତକ

ଭାରତର ଦୂରଦୂରନ୍ତରୁ ଏଠାକୁ ଆସନ୍ତି । ଖ୍ରୀ: ୧୮୭୪ରେ ଏହାର ପ୍ରତିଷ୍ଠା । ପୂର୍ବେ ବିଶ୍ୱବିଦ୍ୟାଳୟ ଏଠାରେ ନ ଥିଲା—ଏ ଥିଲା ରାଜୋଦ୍ୟାନ । ତା'ର ସ୍ମୃତିରୂପେ ଏଠାରେ ନବାବ ଓ ବେଗମ୍‌ମାନଙ୍କର ସ୍ମାନଦାଟ ଏବଂ ଉଦ୍ୟାନସ୍ଥିତ ପୁଷ୍କରିଣୀ ଦେଖିବାକୁ ମିଳେ । ଏଠିକା ରମ୍ୟତ୍ୱ ନାଥ-ପାଠାଗାର ପୁସ୍ତକ ସଂଖ୍ୟା ୧୨୫,୦୦୦ । ପ୍ରତ୍ୟେକ ବର୍ଷ ଓଡ଼ିଶାର ବହୁ ସଂଖ୍ୟକ ଛାତ୍ର ଏଠାରେ ଅଧ୍ୟୟନ କରନ୍ତି । ମେ ମାସରେ ମୁଁ ଏଠାକୁ ଆସିଥିବାରୁ କଲେଜର ଅଧ୍ୟାପନା ବିଭାଗଗୁଡ଼ିକ ଦେଖିପ ରଲି ନାହିଁ—କାରଣ ସେତେବେଳେ ଗ୍ରୀଷ୍ମାବକାଶ । ବନାରସ ହିନ୍ଦୁ-ବିଶ୍ୱବିଦ୍ୟାଳୟ ପରି ଲକ୍ଷ୍ନୌବିଶ୍ୱବିଦ୍ୟାଳୟ ମଧ୍ୟ ଖ୍ୟାତି ଅଛି ।

ଭ୍ରତଖଣ୍ଡେ ଭାରତୀୟ ସଙ୍ଗୀତବିଶ୍ୱବିଦ୍ୟାଳୟ:—

ଭାରତପ୍ରସିଦ୍ଧ ସଙ୍ଗୀତଜ୍ଞ ପଣ୍ଡିତ ବିଷ୍ଣୁନାରାୟଣ ଭ୍ରତଖଣ୍ଡେଙ୍କ ନାମାନୁସାରେ ଏହା ନାମିତ । ଏଠାରେ ଯନ୍ତ୍ରସଙ୍ଗୀତ, ସ୍ୱର-ସଙ୍ଗୀତ ଓ ନୃତ୍ୟ ଶିକ୍ଷା ଦିଆଯାଏ । ପ୍ରାୟ ୩୫୦ ଜଣ ଛାତ୍ରଛାତ୍ରୀ ଏଠାରେ ସଙ୍ଗୀତ ଓ ନୃତ୍ୟ ଶିକ୍ଷା କରନ୍ତି । ହିନ୍ଦୀର ଉଚ୍ଚାଙ୍ଗ ସଙ୍ଗୀତଶିକ୍ଷା ଲାଗି ଏହି ବିଶ୍ୱବିଦ୍ୟାଳୟ ଭାରତବିଖ୍ୟାତ ।

ଯାଦୁଘର:—ଖ୍ରୀ: ୧୮୭୩ରେ ଏହା ଉଦ୍ଘାଟିତ । ଏହାର

ସ୍ଥାପତ୍ୟବିଭାଗରେ ବ୍ରାହ୍ମଣ୍ୟ ଓ ଜୈନଧର୍ମର ବିଭିନ୍ନ ମୂର୍ତ୍ତି ସ୍ୱରସିତ । ମୁଦ୍ରାବିଭାଗରେ କୁଶାଣ, ଗୁପ୍ତ ଓ ମୋଗଲରାଜତ୍ୱ-କାଳର ମୁଦ୍ରା ଦେଖିବାକୁ ପାଇଲି । କଳାବିଭାଗରେ କାଞ୍ଚା, ରାଜସ୍ଥାନୀ, ଦକ୍ଷିଣାତ୍ୟ ଓ ମୋଗଲୀୟ ବିଭିନ୍ନ କାରୁକାର୍ଯ୍ୟ ଏବଂ ସୌଖୀନ ହସ୍ତଶିଳ୍ପର ବିଚିତ୍ର ସମାବେଶ ଦେଖିଲି ।

ଲକ୍ଷ୍ମଣୀ ବ୍ୟବସାୟବାଣିଜ୍ୟର ଏକ ପ୍ରଧାନ ପେଣ୍ଠ । ଏଠାର କାଉନ୍ସିଲ ଅଫ୍ ଚେମ୍ବର, ରେଡିଓଷ୍ଟେସନ, କୋ-ଅପରେଟିଭ୍ ସୋସାଇଟି, ହାଇକୋଟ ଓ ସେଣ୍ଟ୍ରାଲ ଡ୍ରଗ୍ ରିସର୍ଚ୍ଚ ଇନ୍ଷ୍ଟିଟ୍ୟୁଟ୍ ପ୍ରଭୃତି ଦେଖି ଅଯୋଧ୍ୟା ଯାତ୍ରା କଲି ।

ଅଯୋଧ୍ୟା

ଲକ୍ଷ୍ମଣୀରୁ ଫେରି ଫୈଜାବାଦ ଦେଇ ଅଯୋଧ୍ୟା ଆସିଲି । ଲକ୍ଷ୍ମଣୀରୁ ଏହାର ଦୂରତା ମାତ୍ର ୫୨ ମାଇଲ । ପ୍ରାୟ ଦୁଇ ଘଣ୍ଟାର ରେଳଯାତ୍ରା । ହନୁମାନ ଗଡ଼ା, ରାମଦରବାର, କନକଭବନ, ରାମମନ୍ଦିର ଓ ସୂର୍ଯ୍ୟତୋପ୍ପା ସରସ୍ୱନପା ଏଠାର ଦର୍ଶନୀୟ । ଆଜିଠାରୁ ୮ ଲକ୍ଷ ବର୍ଷ ପୂର୍ବେ ଏଠାରେ ଥିଲା ଶ୍ରୀ ରାମଚନ୍ଦ୍ରଙ୍କର ରାଜସଭା—ଆଜି କିନ୍ତୁ ବିଜନ ପ୍ରାନ୍ତର । କୈଳେୟୀଭବନର ଚୂର୍ଚ୍ଚା ଆଡ଼େ ଚାଲୁ । ତେଣୁ ସମ୍ଭବତଃ କହନ୍ତି—

“ରଘୁପତେଃ କୁ ଗତୋଽଭିରକୋଶଳଃ,
ଯଦୁପତେଃ କୁ ଉତା ମଥୁରାପୁରା ।”

ମୁସଲମାନରାଜତ୍ୱରେ ଏଠାକାର ପ୍ରତ୍ୟେକ ମନ୍ଦିରରେ ମସଜିଦ୍ ମାନ ମୁଣ୍ଡଟେକିଛି—ଏପରି କି ଭୁଲସୀଦାସମନ୍ଦିରରେ ଏବେ ସୁଦ୍ଧା କବର ରହିଛି । ଏଠାର ମନ୍ଦିର ଗୁଡ଼ିକ ଭ୍ରାଜି ସେଗୁଡ଼ିକ ଉପରେ ମସଜିଦ୍ ତିଆରି କରିବା ପାଇଁ ବାବର ମନ୍ତ୍ରୀ ମୀରଜାଣିମ୍ ଖାଁଙ୍କୁ କଡ଼ା ହୁକୁମ ଦେଇଥିଲେ । ତାଙ୍କ ହୁକୁମ ଅନୁସାରେ ଏଠାରେ ସାଧୁମାନଙ୍କ ସମାଧି ଉପରେ ମୁସଲମାନଙ୍କ ଫବର ତିଆରି ହେଲା । ପଣ୍ଡା, ପୁରୋହିତ ଓ ପଣ୍ଡିତମାନଙ୍କୁ ହତ୍ୟା କରାଯାଇ ମନ୍ଦିର ଗୁଡ଼ିକୁ ତୋପ ସାହାଯ୍ୟରେ ଧୂଳିସାତ୍ କରାଯାଇଥିଲା । ମନ୍ଦିରର ଭ୍ରାଜା ଇଟାରେ ମସଜିଦ୍

ତିଆରି ହେଲା । ସେତେବେଳେ ଘର ହିନ୍ଦୁ ଜାତି ନିଜର ପ୍ରାଣବଳି
ନ ଦେଇ ମୋଗଲମାନଙ୍କର ଏପରି ଅତ୍ୟାଚାରକୁ ଯେ କିପରି
ସହିନେଲେ—ଏହା ଚିନ୍ତାର ବିଷୟ ।

ହନୁମାନଗଡ଼ା:—ଏହା ଅଯୋଧ୍ୟାର ବିଖ୍ୟାତ ମନ୍ଦିର ।
ଏଥିରେ ଶ୍ରୀ ହନୁମାନ ଖାଙ୍କର ବିଶାଳମୂର୍ତ୍ତି ଅଛି । ଶହ ଶହ ଭକ୍ତ
ଏଠାରେ ପାରଣା କରନ୍ତି । ଏକ ବିଶାଳ ବଟବୃକ୍ଷ ମୂଳରେ
ସୁନ୍ଦର ବେଢ଼ାଟିଏ । ମନ୍ଦିରରେ ରାମ, ଲକ୍ଷ୍ମଣ, ଭରତ, ଶତ୍ରୁଘ୍ନ,
ମାଳ, ନଳ, ଜାନକୀ ଓ ସୁଗ୍ରୀବ ପ୍ରଭୃତିଙ୍କର ବିଗ୍ରହ ପୂଜିତ ମନ୍ଦିରର
ଗଠନ ସାଧାରଣ ହେଲେ ହେଁ ଶୀର୍ଷପ୍ରଧାନ୍ୟଦୃଷ୍ଟିରୁ ଏଠାକୁ ସହସ୍ର
ସହସ୍ର ଯାତ୍ରୀ ଆସନ୍ତି । କୈକେୟୀଭବନରେ ରାଣୀ କୈକେୟୀ
ବାସ କରୁଥିଲେ । ଏହାର ଟିକିଏ ଦୂରକୁ ସୁମିତ୍ରାଭବନ ଅବସ୍ଥିତ ।
ଏଠାରେ କେବଳ ଧୂସାବଶେଷ ବ୍ୟଗ୍ରତ ଆଉ କିଛି ଦେଖିବାକୁ
ମିଳେ ନାହିଁ । ରଣମୋଚନ ଶୀର୍ଷରେ ସ୍ନାନ କଲେ ନରନାରୀ
ରଣରୁ ମୁକ୍ତ ହୁଅନ୍ତି । ଏତଦ୍‌ବ୍ୟଗ୍ରତ ପାପମୋଚନଶୀର୍ଷ,
ଯଜ୍ଞବେଦୀ, ରବିକୁଣ୍ଡ ଓ ଭରତକୂପ ପ୍ରଭୃତି ଶୀର୍ଷ ଏଠାରେ ଅଛି ।
ରାମଦରବାର ଓ କନକଭବନରେ ଲକ୍ଷ୍ମୀଦରଜା ଓ ପୁରନ୍ଦର-
ଦରଜା ପ୍ରଭୃତି ଦେଖିବାର କଥା । ସରସ୍ୱତୀ ସୁଗଣ୍ଡରୀ ଓ
ଧୀରସ୍ତୋତା । ଏଥିରେ ସ୍ନାନ କରିବା ନିମିତ୍ତ ଦାଟ ଓ ପାହାଚମାନ
ଗଠିତ । ନଦୀର ଶୋଭା ଚିତ୍ତକର୍ଷକ, ଏଠାରେ ସାୟଂକାଳୀନ
ଦୃଶ୍ୟ ଅତ୍ୟନ୍ତ ମନୋରମ । ୩୪ ଫୁଟ ଉଚ୍ଚର ବଗରୁଡ଼ିଏ
ନକ୍ଷିପଠାରେ ବୁଲୁ ଥାଆନ୍ତି ।

ପ୍ରସ୍ତାବ

ଦିଲ୍ଲୀରୁ ମଥୁରା ଯାତ୍ରା ସମୟରେ ତୁଫାନ ଏକ୍ସପ୍ରେସ୍ରେ ମୋର ସହଯାତ୍ରୀ ଶ୍ରୀ ଅଟଲବିହାରୀ କରଧଳ M. A., LL B., D.S.S ଜ୍ଞ ସହ ବାଉଁଶିଲାପ ହୋଇଥିଲ । ସେ ମହାଶୟ ଦିଲ୍ଲୀରୁ ତାଙ୍କ ଶ୍ଵଶୁରାଳୟକୁ ଯାଉଥାନ୍ତି । ମଥୁରାର ଆଡ଼ିସନାଲ ଜିଲ୍ଲା-ମାଜିଷ୍ଟ୍ରେଟ ଶ୍ରୀ ସୁରଜଲଲ ପ୍ରସାଦ ହେଉଛନ୍ତି ତାଙ୍କ ଶ୍ଵଶୁର । ଭ୍ରମଦଶ୍ଵାର ସାହିତ୍ୟ ଆଲୋଚନାରେ ସେ ମୋର ପରିଚୟ ପଚାରିଲେ । ଓଡ଼ିଶାର ଏକ ସାମାନ୍ୟ କବି ବୋଲି ମୁଁ ତାଙ୍କୁ ପରିଚୟ ଦେଲି । ସେ ମଥୁରାରେ ରହିବାର ସମସ୍ତ ବନ୍ଦୋବସ୍ତ କରଦେଲେ ଓ ଆଲହାବାଦ ଭ୍ରମଣ କାଳରେ ତାଙ୍କ ବାସଭବନକୁ ଯିବାପାଇଁ ଅନୁରୋଧ କରି ମୋତେ ତାଙ୍କର ଘର ଠିକଣା ଓ ଅଫିସ ଠିକଣା ଦେଲେ । ଆଲହାବାଦର ସେ ହେଉଛନ୍ତି ଲେବର କନସିଲିଏସନ୍ ଅଫିସର ।

ଅଯୋଧ୍ୟାରୁ ସିଧା ଏଠାକୁ ଆସୁଥାଏ । ଅଯୋଧ୍ୟାରୁ ଫଏଜା-ବାଦ ଦେଇ ଏଠାକୁ ଆସିବାକୁ ହୁଏ । ଦୂରତା ୧୨୩ ମାଇଲ । ଆଲହାବାଦରେ ଗାଡ଼ି ପହଞ୍ଚି ପହଞ୍ଚି ରାତି ୧ଟା ହେଲା । ଦୋକାନ, ବଜାର, ହୋଟେଲ ଧର୍ମଶାଳା ସବୁ ବନ୍ଦ । କରେ କଣ ? ଏକମାତ୍ର ଆଶ୍ରୟର ପତ୍ତା ହେଉଛି ରେଲଷ୍ଟେସନ୍ ପ୍ଲାଟଫର୍ମ । ହଠାତ୍ ଶ୍ରୀ ଅଟଲବିହାରୀ କଥା ମନେ ପଡ଼ିଗଲା । ରିକ୍ସଟିଏ କରି ତାଙ୍କ ବସା ୧୬-କ୍ଲାଇବ ରୋଡ଼ ଆଡ଼େ ଚାଲିଲି । ରିକ୍ସାବାଲା ବହୁତ କଷ୍ଟରେ ଘର ଖୋଜି ପାଇଲା । ଫାଟକ ପାଖରେ ଡାକି ଡାକି କିଛି ଉତ୍ତର ମିଳିଲା ନାହିଁ । ଉପାୟ କଣ ? କିଛି ସମୟ “ନ ଯଯୌ ନ ତସ୍ତୌ” ହୋଇ ଠିଆ ହେଲାପରେ ସାହସ କରି ଫାଟକ ଫିଟାଇ ଭିତରକୁ ଯାଇ ବଡ଼ ପାଟିରେ

ଡାକିବାରୁ ଅଟଳବିହାରୀ ବାବୁ ଉଠିଲେ ଓ ମୋର ରହିବାର ସମସ୍ତ ବନ୍ଦୋବସ୍ତ କରଦେଲେ ।

ଆଲହାବାଦ ଉତ୍ତର ପ୍ରଦେଶର ଅନ୍ୟତମ ସମୃଦ୍ଧିଶାଳୀ ନଗର । ରାସ୍ତାଫଟ ଗୁଡ଼ିକ ବେଶ୍ ପରିଷ୍କୃତ ପରିଚ୍ଛନ୍ନ । ମୋଟର, ବାସ୍, ଟାକ୍ସା, ଟାକ୍ସି, ସାଇକେଲ ଓ ରିକ୍ସା ପ୍ରଭୃତି ଯାନର ବନ୍ଦୋବସ୍ତ ଏଠାରେ ଅଛି । ସୁସଜ୍ଜିତ ପ୍ରାସାଦମାଳା, ବିପଣି-ଶ୍ରେଣୀର ଅପୂର୍ବ ସାଜସଜା, ମନ୍ଦିର, ବିଦ୍ୟାଳୟ, ସଂଗୀତପୀଠ, କୁସ୍ତି ଆଖଡ଼ା, ସରକାରୀ କାର୍ଯ୍ୟାଳୟ, ବିଶ୍ୱବିଦ୍ୟାଳୟ, ମହିଳା-କଲେଜ, ହିନ୍ଦୀ ସାହିତ୍ୟର ସୁମହାନ ଲେଖକ ଓ କବିଙ୍କର ନିବାସ ଏହାର ପ୍ରାଧାନ୍ୟର ଅନ୍ୟ ଏକ କାରଣ । ପୁଣ୍ୟତୋୟା ଗଙ୍ଗା ଓ ଯମୁନାର ସଙ୍ଗମ ସ୍ଥଳରେ ଏହା ଅବସ୍ଥିତ । ଏହାର ଓଡ଼ିଆବୈଶିଷ୍ଟ୍ୟ ଯୋଗୁଁ ମାଦମାସରେ ଏଠାକୁ ଲକ୍ଷ ଲକ୍ଷ ନରନାରୀ ଆସନ୍ତି । ପ୍ରୟାଗରେ ଗଙ୍ଗା, ଯମୁନା ଓ ସରସ୍ୱତୀର ମିଳନ ହୋଇଥିବାରୁ ଏହାର ଅନ୍ୟନାମ ଖାର୍ଯ୍ୟରାଜ । ଏଠାରେ ସ୍ନାନ କଲେ ଧର୍ମ, ଅର୍ଥ, କାମ ଓ ମୋକ୍ଷ ମିଳେ ବୋଲି ପୁରାଣରେ ଉଲ୍ଲେଖ ଅଛି । ଏହା ବିଶ୍ୱବିଦ୍ୟାଳୟ ସୁବିସ୍ତୃତ ଭୂମି ଉପରେ ନିର୍ମିତ । ଏଠାରେ ଭାରତର ବିଭିନ୍ନ ସ୍ଥାନର ଛାତ୍ରମାନେ ଅଧ୍ୟୟନ କରନ୍ତି । ସର୍ଗୀତ, କଳା ଓ ବିଜ୍ଞାନ ପ୍ରଭୃତି ନାନାବିଧ ବିଷୟ ଏଠାରେ ଶିକ୍ଷା ଦିଆଯାଏ । ସାଧାରଣ ପାଠାଗାର, ଛାତ୍ରାବାସ ଓ ଅନ୍ୟାନ୍ୟ କାର୍ଯ୍ୟାଳୟ ଦେଖିବାର କଥା । ବିଷ୍ଣୁଙ୍କର ଏହା ମୁଖ୍ୟ କ୍ଷେତ୍ର । ବିଷ୍ଣୁଙ୍କର ଆଶ୍ରୟ ସ୍ଥାନ ହେଉଛି ଏକ ଅଷ୍ଟକ ବିଷ୍ଣୁଙ୍କର । ଏହି କ୍ଷେତ୍ରରେ ଶଙ୍ଖମାଧବ, ଚନ୍ଦ୍ରମାଧବ, ଗଦାମାଧବ, ପଦ୍ମମାଧବ, ଅନନ୍ତମାଧବ, ବିଦ୍ୟୁତ୍ ମାଧବ, ମନୋହରମାଧବ ଓ ଅସିମାଧବ—ଏହିପରି ଅଷ୍ଟମାଧବ ବ ସଜରନ୍ତି । ଏହି ବିଷ୍ଣୁଙ୍କର ନିକଟକୁ ଶୁକଟକେଶ୍ୱର

ଶାସ୍ତ୍ରମନ୍ଦିର । ବଟର ପଶ୍ଚିମଦିଗରେ ସୂର୍ଯ୍ୟକୁଣ୍ଡ । ପ୍ରବାଦ
ଅଛି, ସୂର୍ଯ୍ୟଦେବ ଏଠାରେ ବହୁଦିନ ତପସ୍ୟାରତ ଥିଲେ ।
ଏହାର ଦକ୍ଷିଣକୁ “ଆଦିବେଶ” ଘାଟି । ପଶ୍ଚିମଦିଗରେ ଘୃତ-
କୁଳ୍ମା ଓ ମଧୁକୁଳ୍ମା ।

କପିଳମୁନିବଟ:—ଏଠାରେ ମହାମୁନି କପିଳଙ୍କର ଆଶ୍ରମ
ଥିଲା । ଏଠାରେ ଇନ୍ଦରେଶ୍ୱର ପୂଜା ପାଆନ୍ତି । ଏଠାରେ ପିଶାଚ-
ମୋଚନଘାଟି, କାମଘାଟି, ଆଦିତ୍ୟଘାଟି, ଭୋଗବଘାଟି, ବାୟୁଘାଟି,
ଧନଦଘାଟି ଓ ଦଶାଶ୍ୱମେଧଘାଟି ପ୍ରଭୃତି ବିରଜମାନ । ପାତାଳପୁଣ୍ଡ
ପୁରୁଣା କିଲ ମଧ୍ୟରେ ଅବସ୍ଥିତ । ବିଶିଷ୍ଟ ଚୀନପରିବ୍ରାଜକ ହୁଏନ୍-
ସାଂଙ୍କ ଭାରତଭ୍ରମଣପୁସ୍ତକରେ ଉଲ୍ଲେଖ ଅଛି—

“କିଲ ମଧ୍ୟସ୍ଥ ପାତାଳପୁଣ୍ଡମନ୍ଦିର ଏକ ବିଖ୍ୟାତ ମନ୍ଦିର ।
ଏହାର ସାଜସଜ୍ଜା ଅତ୍ୟନ୍ତ ପ୍ରଶଂସନୀୟ । ଏଠାରେ ଭକ୍ତସହକାରେ
ପ୍ରାଣତ୍ୟାଗ କଲେ ସ୍ୱର୍ଗବାସ ମିଳେ । ମନ୍ଦିରର ଅଗଣାରେ ଥିବା
ଅକ୍ଷୟବଟର ଶାଖାପ୍ରଶାଖା ବହୁଦୂରବ୍ୟାପୀ ।” ଏବେ ସୁଦ୍ଧା ଏହି
ମନ୍ଦିରର ଧ୍ୱଂସାବଶେଷ ଦେଖିବାକୁ ମିଳେ । ଏଠାରେ ପ୍ରାୟ ଶହେଟି
କୀର୍ତ୍ତି ସ୍ତମ୍ଭ ଦେଖିବାକୁ ପାଇଲି । ଏହାର ଚାରିପାଖରେ ଧର୍ମ-
ରାଜଙ୍କର ବିରାଟ ଶିଳାମୁର୍ତ୍ତି । ଗଣେଶ, ଗୋଖରନାଥ ଓ ଶେଷନାଥ
ପ୍ରଭୃତିଙ୍କ ବିଶାଳ ଶିଳାମୁର୍ତ୍ତି ଏଠାରେ ସୁରକ୍ଷିତ । ଏହି ଦୁର୍ଗ
ସମ୍ରାଟ ଅଶୋକଙ୍କର କୀର୍ତ୍ତି ବୋଲି କଥିତ ।

ଆକବରଦୁର୍ଗ:—ଗଜା ଓ ସମୁଦାର ସଙ୍ଗମସ୍ଥଳରେ
ବିଶାଳ ଦୁର୍ଗର ନିର୍ମାତା ହେଉଛନ୍ତି ମୋଗଲସମ୍ରାଟ୍ ଆକବର ।
ଏହାକୁ ସେ ଖ୍ରୀ: ୧୫୮୩ରେ ନିର୍ମାଣ କରଥିଲେ । ଆକବରଙ୍କ
ଦରବାରର ପ୍ରସିଦ୍ଧ ଐତିହାସିକ ଆବୁଲଫାଜଲ “ଅକବରନାମା”-
ରେ ଲେଖିଛନ୍ତି, “ଏହି କିଲ ଚାରିପାଖରେ ବିଭକ୍ତ ହୋଇଥିଲା ।

ପ୍ରଥମଭାଗ ସମ୍ପୂର୍ଣ୍ଣ ଆକରଣର ବାସତ୍ତ୍ୱବନ, ଦ୍ୱିତୀୟଭାଗ ବେଗମ-
ମାନଙ୍କ ବାସତ୍ତ୍ୱବନ ଓ ତୃତୀୟଭାଗ ପରିବାରବର୍ଗଙ୍କ ବାସତ୍ତ୍ୱବନ
ଥିଲା ଏବଂ ଚତୁର୍ଥଭାଗରେ ସିପାହୀମାନେ ରହୁଥିଲେ । ଏଠାରେ
ଆକରଣ ସାମୟିକଭାବେ ରହୁଥିଲେ ।” ଏଲଡାବାଦ କଲ-
ଟଣ୍ଡର ପ୍ରାରୀନ ସନନ୍ଦରୁ ଜଣାଯାଏ, “ଏହାର ଲମ୍ବ ୨୨୮୦ ଗଜ
ଏବଂ ପ୍ରସ୍ଥ ୧୫୭୦ ଗଜ । ଏହାର ନିର୍ମାଣ ପାଇଁ ୪୧୭,୨୦,୨୧୪ଙ୍କା
ଟଙ୍କା ହୋଇଥିଲା ଓ ଏହାର ନିର୍ମାଣକାଳ ୪୫ ବର୍ଷ, ୫ ମାସ ଓ
୧୦ ଦିନ । ଏଠାରେ ୨୩ଟି ମହଲ, ୩୫ ସୁସଜ୍ଜିତ ଶୟନାଗାର,
୨୫ ଟି ଦ୍ୱାର ଓ ୨୭୭ ଟି ସାଧାରଣ କୋଠା ଥିଲା ।” ଏହି
ଦୁର୍ଗରେ ଅମରାବତୀ, ଆନନ୍ଦମହଲ, ମହାଶଙ୍ଖାରମହଲ, କଲ୍ଲୋଳ-
ମହଲ, ଦିଲଶାହମହଲ, ହଂସମହଲ ଓ ସୁଖନାମମହଲ ପ୍ରଭୃତି
ଥିଲା । ସମସ୍ତ ଦୁର୍ଗଟି ଲାଲ ପଥରରେ ନିର୍ମିତ । ଇଂରେଜମାନେ
ଏହି କିଲକୁ ଦଖଲ କରି ଏହାର ପ୍ରାଧାନ୍ୟ ଲୋପ କଲେ ।
ଅଷ୍ଟାଦଶ ଶତାବ୍ଦୀରେ ଇଷ୍ଟଇଣ୍ଡିଆ କମ୍ପାନୀ ଏହାକୁ ହସ୍ତଗତ
କରି ଏହାକୁ ଅସ୍ତରଣ୍ଡାର କଲେ ।

ଗଙ୍ଗା, ସମୁଦ୍ର ଓ ସରସ୍ୱତୀର ସଙ୍ଗମ:—ଗଙ୍ଗା, ସମୁଦ୍ର
ଓ ସରସ୍ୱତୀର ଅପୂର୍ବ ସଙ୍ଗମସ୍ଥାନର ଦୃଶ୍ୟ ଅତ୍ୟନ୍ତ ମର୍ମସ୍ପର୍ଶୀ ।
ସରସ୍ୱତୀ ଅନ୍ୟତ୍ରୋତ୍ସାହ ହୋଇଥିବାରୁ ଦେଖାଯାଏ ନାହିଁ । ଗଙ୍ଗା ଓ
ସମୁଦ୍ରର ଅପୂର୍ବ ମିଳନ ଦେଖିବା ଓ ଏଠାରେ ସ୍ନାନ କରିବା
ଉଦ୍ଦେଶ୍ୟରେ ହଜାର ହଜାର ଯାତ୍ରୀ ଏଠାକୁ ଆସନ୍ତି । କୂଳରୁ
ଡଙ୍ଗାରେ ପ୍ରାୟ ଏକ ମାଇଲ ଗଲ ପରେ ରମଣୀୟ ଗ୍ରେଟ
ପୋଟିଏ ପଡ଼େ । ନାଉସାମାନେ ଯାତ୍ରୀଙ୍କୁ ଖଣ୍ଡେ ଦୂରରୁ ପାଗ୍ଲେଟି
ନେଇ ଯାଆନ୍ତି । ସଙ୍ଗମର ମଧ୍ୟଭାଗ ଅଗଣ୍ଡର । ପାଣି ୨୩୩ ଫୁଟ
ପର୍ଯ୍ୟନ୍ତ ଥାଏ । ଏଠାରେ ଯାତ୍ରୀମାନେ ସ୍ନାନ କରନ୍ତି । ଏକ

ପାଶୁ ରେ ଯମୁନାର ମାଳଜଳପ୍ରବାହ—ଅପରପାଶୁରେ ଗଙ୍ଗାର ଶୁକ୍ଳ ଜଳଧାର ପରସ୍ପରକୁ ଆଲିଙ୍ଗନ କରି ଦୁଇକୁ ବନ୍ଧିପାଉଥିଲେ ମଧ୍ୟ ଜଳର ବର୍ଣ୍ଣବିଷମ୍ୟ ସବୁବେଳେ ଜଣା ପଡ଼ିଯାଏ । ଅଦୃଶ୍ୟା ସରସ୍ୱତୀଜଳ ରକ୍ତବର୍ଣ୍ଣ ବୋଲି କଥିତ ଅଛି । ପ୍ରୟାଗ ଶବ୍ଦର ବ୍ୟୁତ୍ପତ୍ତି—ପ୍ର ଅର୍ଥାତ୍ ପ୍ରକୃଷ୍ଟ ଯାଗ ଅର୍ଥାତ୍ ଯଜ୍ଞ ଅନୁଷ୍ଠିତ ହୁଏ ଯେଉଁଠାରେ । କୁର୍ମପୁରାଣରେ ଉଲ୍ଲେଖ ଅଛି, ପ୍ରୟାଗ ବ୍ରହ୍ମାଙ୍କର କ୍ଷେତ୍ର । ମତ୍ସ୍ୟପୁରାଣ ଓ ଅଗ୍ନିପୁରାଣରେ ବର୍ଣ୍ଣିତ ଅଛି, ପ୍ରୟାଗ ହେଉଛି ବ୍ରହ୍ମାଙ୍କର ବେଦୀ । ବାମନ ପୁରାଣରେ ଉଲ୍ଲେଖ ଅଛି, ବ୍ରହ୍ମାଙ୍କର ପଞ୍ଚବେଦୀ ମଧ୍ୟରୁ ପ୍ରୟାଗରେ ମଧ୍ୟବେଦୀ ଅବସ୍ଥିତ । ସ୍ଥାନର ପବନତାଦୃଷ୍ଟିରୁ ଯାତ୍ରୀମାନେ ଏଠାରେ ସ୍ୱର୍ଗକାମନା କରି ସକଳ୍ପ କରନ୍ତି । ଆଦିକବି ବାଲ୍ମୀକି, ଭକ୍ତକବି ସୁରଦାସ ଓ କବୀର ପ୍ରଭୃତିଙ୍କର ଜନ୍ମସ୍ଥାନ ଏହି ପ୍ରୟାଗ ।

ଅଶୋକଙ୍କ କୀର୍ତ୍ତିସ୍ତମ୍ଭ ଏଠାରେ ବିଦ୍ୟମାନ । ଚନ୍ଦ୍ରଗୁପ୍ତଙ୍କ ରାଜତ୍ୱକାଳରେ ଗ୍ରୀଷ୍ମ ରାଜଦୂତ ମେଘାସ୍ଥି ନିଧୁ ସ୍ୱରଚିତ ‘ଭାରତ-ଭ୍ରମଣ’ରେ ପ୍ରୟାଗ ବିଷୟରେ ଏକ ବିଶଦ ବିବରଣୀ ଦେଇଅଛନ୍ତି ।

ପ୍ରୟାଗର କୁମ୍ଭମେଳା ଭାରତବିଖ୍ୟାତ । ପୂର୍ବେ ଭାରତର ସମ୍ରାଟ୍ ହର୍ଷବଢ଼ନ ଏହି ସ୍ଥାନରେ ସ୍ନାନ କରି ନିଜର ସମସ୍ତ ଧନ ସମ୍ପତ୍ତି ଏପରିକି ନିଜର ବହୁମୂଲ୍ୟ ପୋଷାକପରିଚ୍ଛଦ ଏଠାରେ ବ୍ରାହ୍ମଣ ଓ ଦରିଦ୍ରମାନଙ୍କୁ ଅମ୍ଳାନବଦନରେ ପ୍ରଦାନ କରିଥିଲେ ।

ଯାଦୁଘର :—ପୁରାତନ ପ୍ରସରର ବିଭିନ୍ନ ମୁର୍ତ୍ତି, ପ୍ରାଚୀନ ଯୁଦ୍ଧସାଜ ସରଞ୍ଜାମ, କାଠଗୋଲା ମୁର୍ତ୍ତି, ପ୍ରାଚୀନ ତୋପ ବନ୍ଧୁକ ପ୍ରଭୃତି ଏଠାରେ ସୁରକ୍ଷିତ ହୋଇଛି । ଏହାର ଆୟତନ ମଧ୍ୟମଧରଣର ହେଲେହେଁ ବହୁବିଧ ପଦାର୍ଥ ସଂଗୃହୀତ

ହୋଇ ଏଠାରେ ରଖାଯାଇଛି । ଏହାର ସମସ୍ତ ବିଭାଗ ବୁଲି ଦେଖିବାକୁ ୨୩ ଦିନ ଲାଗେ ।

ଆନନ୍ଦଭବନ:—ସ୍ୱର୍ଗତ ପ୍ରଧାନମନ୍ତ୍ରୀ ପଣ୍ଡିତ ଜବାହରଲାଲ ନେହେରୁଙ୍କର ଜନ୍ମସ୍ଥାନରୂପେ ଏହା ପ୍ରସିଦ୍ଧ । ଏଠାକାର ପ୍ରତ୍ୟେକ କୋଠରୀ ଦର୍ଶକମାନଙ୍କ ପାଇଁ ଉନ୍ନତ । ପ୍ରତ୍ୟହ ହଜାର ହଜାର ଦର୍ଶକ ଏଠାରେ ରୁଣ୍ଡ ହୁଅନ୍ତି । ଏହି ପ୍ରାସାଦଟି ସୁନ୍ଦରଭାବେ ଗଠିତ । ଏହାର ପ୍ରବେଶଦ୍ୱାରରେ ସବୁବେଳେ ସଶସ୍ତ୍ର ପ୍ରହରୀ ନିୟୁକ୍ତ ଥାଆନ୍ତି ।

ଭରଦ୍ୱାଜାଶ୍ରମ, ସରକାରୀ ଗ୍ରନ୍ଥାଳୟ, ହାଇକୋର୍ଟ, କଲେଜ, ସରକାରୀ କାର୍ଯ୍ୟାଳୟ ଓ ବିଭିନ୍ନ ଉଦ୍ୟୋଗଶାଳା ଏହି ସହରର ପ୍ରାଧାନ୍ୟ କୁଚ୍ଛି କରେ ।

ପ୍ରୟାଗ (ଆଲହାବାଦ) ଐତିହାସିକ ତଥା ପୌରାଣିକ ପ୍ରାଧାନ୍ୟ ଯୋଗୁଁ ବିଖ୍ୟାତ । ଦର୍ଶକମାନେ ସୁବିଧାରେ ଭ୍ରମଣ କରିବା ଓ ନଗରୀବିଷୟରେ ବିଭିନ୍ନ ଖବର ଜାଣିବା ଲାଗି Tourist Information Bureau (ପର୍ଯ୍ୟଟକ ସମ୍ବାଦକେନ୍ଦ୍ର)ର କାର୍ଯ୍ୟକଳାପ ପ୍ରଶଂସନୀୟ । ସହରର ଚାରିଆଡ଼େ ପରିଷ୍କୃତ ପକ୍କାଗାସ୍ତା, ଉଦ୍ୟାନ, ଉଚ୍ଚ ପ୍ରାସାଦମାଳା, ସ୍କୁଲ, କଲେଜ, ମଞ୍ଜିଶାଳା, ବଡ଼ ବଡ଼ ଦୋକାନ ଓ ସରକାରୀ କାର୍ଯ୍ୟାଳୟ ଦେଖି ମନ ଆନନ୍ଦରେ ବିହ୍ୱଳ ହେଲା । ଆଧୁନିକ ହିନ୍ଦୀସାହିତ୍ୟର ପ୍ରଗତି ଲେଖକ ଓ ଲେଖିକାମାନେ ଏଠାରେ ବାସକରୁଛନ୍ତି । କବି ନରାୟଣ ସହରରୁ ୩୪ ମାଇଲ ଦୂରରେ ଏକ ପଞ୍ଜୀଗ୍ରାମରେ ରହୁଥିବାର ଶୁଣି ତାଙ୍କୁ ସାକ୍ଷାତ କରିବା ପାଇଁ ଯାଇଥିଲି । ହିନ୍ଦୀସାହିତ୍ୟର ଅନ୍ୟତମ ପ୍ରଗତିନୀୟ କବି ଶ୍ରୀମତୀ ମହାଦେବ ବର୍ମା ଏଠାକାର ମହିଳାକଲେଜର ଅଧ୍ୟକ୍ଷା । ତାଙ୍କ ସହିତ ବାର୍ତ୍ତାଳାପ

କରିବାର ସୁଯୋଗ ଘଟିଥିଲା; କିନ୍ତୁ ତାଙ୍କ ବାସଭବନରେ
 ଦୁହେଁ—ସରକାରୀ ହସ୍ପିଟାଲରେ । ସେତେବେଳେ ତାଙ୍କର
 ଗୋଡ଼ ଶୁଙ୍ଘି ଯାଇଥିବାରୁ ସେ ଶଯ୍ୟାଶାୟିନୀ ହୋଇ ହସ୍ପିଟାଲରେ
 ଥିଲେ । ଏତେ ଦୁଃଖ ଓ ଯନ୍ତ୍ରଣାରେ ପଡ଼ି ସୁଦ୍ଧା ତାଙ୍କର
 ମଧୁର ସମ୍ଭାଷଣ ଓ ବାଣୀଲାପରେ ସେ ମୋତେ ଆସ୍ୟାୟିତ
 କଲେ । ଦ୍ଵିତୀୟଥର ପୁଣି ଏଠାକୁ ଆସିବାର ସୁଯୋଗ ମୋର
 ଘଟିଥିଲା କାଶ୍ମୀରଭ୍ରମଣରୁ ଫେରିଲାବେଳେ । ପୁଣି ଏଠାରେ
 କିଛିଦିନ ବିଶ୍ରମ ନେଇ କେତେକ ସ୍ଥାନ ବୁଲିଲି ।

ବାଣୀ

ପ୍ରସ୍ତାବ ଦେଖିସାରିବା ପରେ କାଶ୍ମୀରୀୟା । ଏହା ଭାରତର
 ଏକ ବିଶିଷ୍ଟ ଧର୍ମକ୍ଷେତ୍ର ଓ ସମ୍ବୁଦ୍ଧତାଚର୍ଚ୍ଚାର ଆଦିପୀଠ । ପୁଣ୍ୟ-
 ତୋପା, ଗଙ୍ଗାକୂଳରେ ଏହା ଅବସ୍ଥିତ । ଉତ୍ତର ପ୍ରଦେଶର
 ଏହା ଅନ୍ୟତମ ସମୃଦ୍ଧିଶାଳୀ ନଗରୀ । ଦୀର୍ଘ ୪ ମାଇଲ ପର୍ଯ୍ୟନ୍ତ
 ଏହି ସହରକୁ ଆଲିଙ୍ଗନ କରି ଲାଳାମୟୀ ଭାଗୀରଥୀ ବନ୍ଦଗଡ଼ରେ
 ଏଠାରେ ପ୍ରବହମାନ । ଜନାକାଣ୍ଡି ଘାଟମାନଙ୍କରେ ସକାଳେ ଓ
 ସନ୍ଧ୍ୟାରେ ଶହ ଶହ ଲୋକ ସ୍ନାନ କରନ୍ତି । କଲିକତାରୁ ଏହାର
 ଦୂରତା ୪୨୨ ମାଇଲ ।

ପ୍ରଥମଥର ଖ୍ରୀ: ୧୯୫୩ ଜୁନରେ ମୁଁ ଏଠାକୁ ଯାଇଥିଲି ।
 ସେତେବେଳେ ମୋର ମାନସିକ ଚକ୍ରାନ୍ତ (Mental Shock)
 ଘଟିଥିଲା । ହଠାତ୍ ଦିନେ ଏଠାକୁ ଚାଲିଆସିଲି । ଏକ ବସ୍ତ୍ରରେ
 ଇତସ୍ତତଃ ବୁଲୁଥିଲାବେଳେ ହିନ୍ଦୁ ବିଶ୍ଵବିଦ୍ୟାଳୟର Ph. D
 ଶ୍ରୀ ରାମଚନ୍ଦ୍ର ମହାନ୍ତି ମୋତେ ଯଥେଷ୍ଟ ସାହାଯ୍ୟ କରିଥିଲେ ।
 ସେ ହସ୍ପିଟାଲରେ ମୋର ରହିବାର ବନ୍ଦୋବସ୍ତ କରିଥିଲେ

ଏବଂ କିଛିଦିନ ପରେ ମାରକାଣ୍ଡ ସେବାସଂସ୍ଥାକୁ ନିର୍ମୂଳ-
 ବିଦ୍ୟାଳୟର ପ୍ରଧାନ ଅଧ୍ୟାପକ ଶ୍ରୀ ସିନାଥ ଦାଶଗର୍ମାଙ୍କ ସହିତ
 ପରିଚୟ କରାଇଦେଲେ । ପଣ୍ଡିତ ସିନାଥ ଦାଶଗର୍ମା ମୋତେ
 ଯଥେଷ୍ଟ ସାହାଯ୍ୟ କଲେ । ମୋର ମାନସିକ ବିକୃତର ଉପଶମ
 ଲାଗି ବହୁତ ସେବାପୂଜା କରି ସେ ମୋତେ ଅନେକ ପରିମାଣରେ
 ସୁସ୍ଥ କରିଥିଲେ । ସେତେବେଳେ ମୁଁ ଏଠାରେ ବହୁଦିନ ଧରି ବାସ-
 କରିଥିଲି । ସେ ସମୟର ଦଟଣାମାନ ଏବେ ସୁଦ୍ଧା ଏକ ଅସ୍ପଷ୍ଟ
 ଚଳଚ୍ଚିତ୍ର ପରି ମୋତେ ଜଣାପଡ଼େ ।

ପୁରୀରେ ଉଲ୍ଲେଖ ଅଛି, ସୁହୋଦନଙ୍କ ପୁତ୍ର କଣ୍ୟ ଶ୍ରୀ: ପୁ:
 ୧୨୦୦ରେ ଏହାକୁ ସ୍ଥାପନ କରିଥିଲେ । ଇତିହାସରୁ ପ୍ରମାଣ
 ମିଳେ, ଶ୍ରୀ: ୧୧୯୪ରେ ଦୋରାବୀର ସାହାବୁଦ୍ଦିନ କାଶୀକୁ
 ଧ୍ୟୁସ ମୁଖରେ ପକାଇଥିଲେ । ମୋଗଲ ବୀର ଶେଷସମ୍ରାଟ୍
 ମହମ୍ମଦ ଶାହାଙ୍କ ଚେଷ୍ଟାରେ ଏହାର ପୁନରୁଦ୍ଧାର ହେଲା ଓ ତାଙ୍କ
 ନାମାନୁସାରେ ଏହାର ନାମକରଣ ହେଲା ମହମ୍ମଦନଗର । ପରେ
 ସେ ମାନସରାମ ନାମକ ହିନ୍ଦୁ ରାଜାଙ୍କୁ ଏହାର ଶାସନଭାର ଦେଲେ ।
 ତାଙ୍କର ପୁତ୍ର ବଳବନ୍ତ ସିଂହ ନଜର ଶକ୍ତିବଳରେ ଏହି ନଗରକୁ
 ମହାରାଜା ପ୍ରଭୁନାରାୟଣ ସିଂହ ଶ୍ରୀ: ୧୮୧୧ରେ ଏହାର ପ୍ରକୃତ
 ଶାସକରୂପେ ପରିଚିତ ହେଲେ ଏବଂ ତାଙ୍କ ସମୟରେ ଏହା ଏକ
 ଦେଶୀୟ ରାଜ୍ୟରୂପେ ପରିଗଣିତ ହେଉଥିଲା; ମାତ୍ର ୧୯-୧୦-
 ୧୯୫୦ରୁ ଏହା ଉତ୍ତରପ୍ରଦେଶ ସହିତ ସାମିଲ ହେଲା ।

କାଶୀନଗରପ୍ରସିଦ୍ଧିର ମୁଖ୍ୟ କାରଣ ହେଉଛି ବିଶ୍ୱନାଥ-
 ଦେବଙ୍କ ସ୍ୱର୍ଣ୍ଣମନ୍ଦିର । ରାଣୀ ଅହଲ୍ୟାବାଇ ଏହାକୁ ନିର୍ମାଣ କରାଇ-
 ଥିଲେ । ପ୍ରଥମେ ଏଠାରେ ଶିବମନ୍ଦିର ଥିଲା । କୁତବୁଦ୍ଦିନ ଆଇବାକ

ଏହାକୁ ଭାଙ୍ଗିଦେଇ ଏହା ଉପରେ 'ରେକିଆ ମସ୍‌ଜିଦ୍' ତିଆରି କରାଇଥିଲେ । ପରେ ଆକବରଙ୍କ ରାଜତ୍ଵକାଳରେ ତାଙ୍କର ରାଜସ୍ଵ-ମନ୍ତ୍ରୀ ତୋଡ଼ର ମଲ୍ଲ ସମ୍ରାଟକୁ ପ୍ରାର୍ଥନା କରି ଏହାକୁ ପୁଣି ହିନ୍ଦୁ-ମନ୍ଦିରରେ ପରିଣତ କରାଇଥିଲେ; କିନ୍ତୁ କାଳକ୍ରମେ ପୁଣି ବିଧର୍ମୀ ଆଠିରଙ୍ଗଜେବ ହିନ୍ଦୁମନ୍ଦିର ଭାଙ୍ଗି ଏଠାରେ ମସ୍‌ଜିଦ୍ ନିର୍ମାଣ କରାଇ-ଥିଲେ । ତାଙ୍କ ପରେ ହିନ୍ଦୁ ରାଜତ୍ଵକାଳରେ ରାଣୀ ଅହଲ୍ୟାବାଇ ବର୍ତ୍ତମାନର ସ୍ଵର୍ଣ୍ଣମନ୍ଦିର ନିର୍ମାଣ କରାଇଛନ୍ତି । ଗୋଡ଼ାଲିଆ ଚୈତ୍ୟ ଏହାର ଖୁବ୍ ନିକଟରେ । ଏହି ଛକଟି ନଗରର ଜନାଘାଣ୍ଟି ସ୍ଥାନ । ପ୍ରଧାନ ରାସ୍ତାଠାରୁ କିଛିଦୂର ପର୍ଯ୍ୟନ୍ତ ସଙ୍ଗର୍ଷଗଳ ଦେଇ ମନ୍ଦିରକୁ ଯିବାକୁ ହୁଏ । ଦୁଇ ପାଖରେ ସୁସଜ୍ଜିତ ବିପଣୀ ଦେଖିଲେ ମନରେ ଆନନ୍ଦ ଆସେ । ଯୋଡ଼ି, ଶାଢ଼ୀ, ପିତଳବାସନ, ପୂଜା ଉପକରଣ, ମନୋହରୀ ପଦାର୍ଥ ଓ ବିଭିନ୍ନ ପୁସ୍ତକ କଣିକାକୁ ଏଠାରେ ମିଳେ । ଅନତିଦୂରରେ ଗଙ୍ଗାକୂଳ । ମନ୍ଦିରରେ ଅହରହ ଘଣ୍ଟାଧିକ ଓ ମନ୍ତ୍ରପାଠ ଚାଲିଥାଏ ।

୪' X ୪' ଆକୃତିର ବେଢ଼ା ଭିତରେ ଶିବଲିଙ୍ଗ । ଉପରୁ ଜଳଝରରୁ ଜଳ ଅହରହ ବାବା ବିଶ୍ଵନାଥଙ୍କ ଉପରେ ଝରୁଥାଏ । ତଟାଣ ମଲମଲ ପଥରର ଓ ମନ୍ଦିରର ମଧ୍ୟଭାଗଟି ଗୋଲକାର ସ୍ଵର୍ଣ୍ଣପତ୍ର ଖଚିତ । ଉପର ଗମ୍ଭୁଜ ମଧ୍ୟ ସୁନାର । ପ୍ରବେଶଦ୍ଵାର ପିତଳରେ ତିଆରି । ଏଥିରେ ବହୁତ ସୁସ୍ଥ କାରୁକାର୍ଯ୍ୟ ଦେଖାଯାଏ । ମନ୍ଦିରର ବେଢ଼ାଭିତରେ ଅସଂଖ୍ୟ ଲଙ୍କା । ଅନ୍ୟତ୍ରାଣୀ, ଭୈରବୀ ଓ ହନୁମାନଙ୍କ ମୁର୍ତ୍ତି ଏବଂ ପାଦୁଖା, ମଲମଲ ପଥରର ଗଣେଶ ଓ ଅନ୍ୟ କେତେକ ମୁର୍ତ୍ତି ଏଠାରେ ପୂଜିତ । ଏହି ମନ୍ଦିରର ଜଗମୋହନ ରାଏ ବରେଲୀ ରାଜା ତିଆରି କରିଥିଲେ । ମନ୍ଦିରର ପଛକୁ ଏବେ ସୁଦ୍ଧା ପୂର୍ବ କଥିତ ସେହି ବିରାଟ ମସ୍‌ଜିଦ୍ ଅଛି । ମସ୍‌ଜିଦ୍

ହତାଦେଇ ଏଠାକୁ କେତେକ ଆସନ୍ତି । ମନ୍ଦିରର ରୂଢ଼ା ଗମ୍ଭୀରୀକାର ଓ ସ୍ୱର୍ଣ୍ଣପତ୍ର ଖଚିତ । ଅଣହୃଦ୍‌ମାନେ ଏହି ସ୍ୱର୍ଣ୍ଣଖଚିତ ଅଂଶ ସୁବିଧାରେ ଦେଖିବା ପାଇଁ ନିକଟରେ ଗୋଟିଏ ଦୋତାଲ କୋଠା ଅଛି । ସେଠାରେ ରହି ସେମାନେ ମନ୍ଦିରର ଉପରିଭାଗର ଦୃଶ୍ୟ ଦେଖିପାରନ୍ତି । ବୁଦ୍ଧ, ରାମାୟନ, ଶଙ୍କରାଚାର୍ଯ୍ୟ, କବୀର ଓ ନାନକ ପ୍ରଭୃତି ଧର୍ମଗୁରୁମାନେ ଏହି ପୀଠର ଭୂପୂର୍ବୀ ପ୍ରଶଂସା କରିଅଛନ୍ତି ।

ଭାରତୀୟାମାତା ମନ୍ଦିରଟି ଶଙ୍ଖମଲମଲ ପଥରରେ ତିଆରି । ଭାରତର ପ୍ରତ୍ୟେକ ଅବସ୍ଥା ଓ ବିଭିନ୍ନ ରଜବଂଶର ରାଜତ୍ୱ-କଳର ରୂପରେଖ ଏଠାରେ ଦେଖିବାକୁ ମିଳେ । ସୁନ୍ଦର ମୂର୍ତ୍ତି ଗୁଡ଼ିଏ ଏଠାରେ ସୁରକ୍ଷିତ । ଏ ଗୁଡ଼ିକ ଜୀବନ୍ତ ପରି ଜଣାପଡ଼େ । ଏହା ଭାରତର ଐତିହାସିକ ପରିବର୍ତ୍ତନ ଓ ବିକାଶର ଏକ ପ୍ରକୃଷ୍ଟ ସଂଗ୍ରହାଳୟ କହିଲେ ଅତ୍ୟୁକ୍ତି ହେବ ନାହିଁ ।

ବିଶ୍ୱନାଥ ମନ୍ଦିରର ଅପର ପାର୍ଶ୍ୱରେ ଅନ୍ନପୂର୍ଣ୍ଣା ମନ୍ଦିର । ଅନ୍ନପୂର୍ଣ୍ଣାଙ୍କର ଶଙ୍ଖମଲମଲ ମୂର୍ତ୍ତି ଦେଖିବା ମାତ୍ରେ ଦର୍ଶକମନରେ ଆନନ୍ଦର ଜୁଆର ଖେଳିଯାଏ । ମୂର୍ତ୍ତିର ଗଠନ ଓ କାରୁକାର୍ଯ୍ୟ ଚିତ୍ତକର୍ଷକ । ତାଙ୍କ ନିକଟରେ ହରଗୌରୀ, ଲକ୍ଷ୍ମୀ ଓ ସରସ୍ୱତୀ ପ୍ରଭୃତି ବିଭିନ୍ନ ମୂର୍ତ୍ତି ପୂଜିତ । ଶହ ଶହ ଯାତ୍ରୀ ଏଠାରେ ଅନ୍ନପୂର୍ଣ୍ଣାଙ୍କୁ ନୈବେଦ୍ୟ ଦିଅନ୍ତି । ଧୂପ ଓ ଦୀପଗନ୍ଧରେ ଏବଂ ମନ୍ତ୍ରପାଠ ଧ୍ୱନିରେ ମନ୍ଦିରଟି ସୁବାସିତ ତଥା ମୁଖରିତ ହେଉଥାଏ । କାଶୀ-ନଗରୀ ଏକ ଶାକ୍ତପାଠ । ସେଥିପାଇଁ ବହୁ ଦେବମନ୍ଦିର ଏଠାରେ ଦେଖାଯାଏ । ସେଥି ମଧ୍ୟରୁ ଏଠକାର ଦୁର୍ଗାମନ୍ଦିର ସୁବିଖ୍ୟାତ । ଖ୍ରୀ: ୧୮୮୦ରେ ବଙ୍ଗଳାର 'ନାଡ଼ୋର' ରାଜ୍ୟର ମହାରାଣୀ ଏହାକୁ ନିର୍ମାଣ କରାଇଥିଲେ । ମନ୍ଦିରର ପ୍ରାଙ୍ଗଣଟି ସ୍ତମ୍ଭ । ଏକ ସଙ୍ଗରେ ବହୁ ଯାତ୍ରୀଙ୍କର ସମାଗମ ହୋଇପାରେ ନାହିଁ ।

ଭକ୍ତକବି ଭୁଲସୀଦାସ ଶଙ୍କଟମୋଚନ ମଦରର ନିର୍ମାତା ।
ଗୋସ୍ୱାମୀଜୀ କାଶୀରେ ବାସ କରୁଥିଲ ବେଳେ ପ୍ରାୟ ଅଧିକାଂଶ
ସମୟ ଏଠାରେ ରହୁଥିଲେ । ହନୁମାନଙ୍କର ବିରାଟ ପଥରମୁର୍ତ୍ତିକୁ
ଏଠାରେ ପୂଜା କରାଯାଏ । ସକାଳ ଓ ସନ୍ଧ୍ୟାରେ ଏଠାରେ ବହୁ-
ଲୋକସମାଗମ ହୁଏ ।

ହିନ୍ଦୁ ବିଶ୍ୱ ବିଦ୍ୟାଳୟ :- ପୃଥିବୀର ସର୍ବଶ୍ରେଷ୍ଠ ଭାଷା
ପଣ୍ଡିତ ମଦନମୋହନ ମାଲଗାୟାଜୀଙ୍କ ଆପ୍ରାଣ ଚେଷ୍ଟାଫଳରେ
କାଶୀର ହିନ୍ଦୁ ବିଶ୍ୱବିଦ୍ୟାଳୟ ପ୍ରତିଷ୍ଠିତ । ଏହା ଘରତ କାହିଁକି
ପୃଥିବୀର ଏକ ଆଦର୍ଶ ବିଦ୍ୟାଳୟ । ପୃଥିବୀର ପ୍ରତ୍ୟେକ
ପ୍ରାନ୍ତରୁ ଗୁଣମାନେ ଏଠାରେ ଅଧ୍ୟୟନ କରନ୍ତି । ବିଭିନ୍ନ ବିଷୟ,
ବିଭିନ୍ନ ଧର୍ମ ଓ ବିଭିନ୍ନ ଭାଷାର ଶିକ୍ଷା ଏଠାରେ ଚର୍ଚ୍ଚାର ଏଠାରେ
ସୁବିଧା ଅଛି । ମୁଖ୍ୟ ପ୍ରବେଶପଥର ଡାହାଣକୁ ଅନୁସନ୍ଧାନ
ଅର୍ଥସ ଓ ଟିକିଏ ଆଗକୁ ବାମପଟେ ଗୁଣୀନିବାସ, ଦୂରରେ
ଧନଭଙ୍ଗଶିରି ଗୁଣାବାସ, ବିରଲାଗୁଣାବାସ ଓ ରୁପ୍ତାଗୁଣାବାସ
ପ୍ରଭୃତି ଅଛି ।

ଏହି ବିଶ୍ୱବିଦ୍ୟାଳୟ ଏକ ବିଶାଳାୟତନ କ୍ଷେତ୍ର । ଏହାର
ଲମ୍ବ ୨ମାଇଲ ଓ ପ୍ରସ୍ଥ ୧୫ ମାଇଲ । ସର୍ବସାଧାରଣ ପାଠାଗାରରେ
ବହୁ ପ୍ରାଚୀନ ପୁସ୍ତକ ମିଳେ । ପାଠାଗାରର ଦ୍ୱାରଦେଶରେ
ସଂସ୍କୃତରେ ଉଲ୍ଲେଖ ଅଛି—“ବିଦ୍ୟାୟାମୃତମଗ୍ନୁତେ” । ଏଠାରେ
ଦର୍ଶନ, କଳା, ଇତିହାସ, ବିଜ୍ଞାନ, ଗଣିତ, ଧର୍ମଶାସ୍ତ୍ର, ସଙ୍ଗୀତ,
ସଂସ୍କୃତ, ଇଂଜିନିଅରିଂ, କୃଷିବିଜ୍ଞାନ ଓ ପ୍ରାଣିବିଜ୍ଞାନ ପ୍ରଭୃତି ନାନା
ବିଷୟରେ ଶିକ୍ଷା ଦିଆଯାଏ । ଏଠିକାର ବିଜ୍ଞାନପର୍ଯ୍ୟବେକ୍ଷଣାଳୟ
ଏକ ଦର୍ଶନୀୟ ସ୍ଥାନ । ଜ୍ଞାନଆହରଣ ଲାଗି ଏଠାରେ ପାଠ କରୁଥିବା
ଗୁଣମାନେ ବିଳାସବ୍ୟସନରତ ନୁହନ୍ତି । ରୁଚିଆଡ଼େ ଆମ୍ଭକୁଞ୍ଜ ଓ
ନିମ୍ବୁକୃଷ୍ଣରାଜି । ସହରର ପମ୍ପା ସଭ୍ୟତାର ଦୂରରେ ରହି

ରୁପମାନେ ଏଠାରେ ଆଶ୍ରମବାସୀଙ୍କ ସଦୃଶ ନିରୁଡ଼ମ୍ବର ଜୀବନ
ଯାପନ କରି ସବୁବେଳେ ବିଦ୍ୟାଚର୍ଚ୍ଚାରେ ସମୟ ଅତିବାହିତ
କରନ୍ତି ।

ବିଶ୍ୱବିଦ୍ୟାଳୟପ୍ରାଙ୍ଗଣରେ ଶେଠ ବରଲାଙ୍କ ଉଦ୍ୟମ ଓ
ସାହାଯ୍ୟରେ ଶଙ୍ଖମଲମଲ ପଥରର ବିରଳାବିଶ୍ୱନାଥମନ୍ଦିର
ନିର୍ମିତ । ଏଥିରେ ଭଗିଣି ଲକ୍ଷ ଟଙ୍କା ବ୍ୟୟିତ ହୋଇଛି । ଏହି
ଦ୍ୱିତଳ ପ୍ରାସାଦର ଉପରିଭାଗ କମନାୟ ବିଷମାନଙ୍କରେ ଚିତ୍ରିତ ।
ଏହାର ମେଜିଆ ଚିତ୍ରିତ ମୋଜାଇକ ପଥରର । ଧଳା ମୁଗୁନି
ପଥରର ସୁବସ୍ତୁତ ଶକ୍ତି ଉପରେ ମସୃଣ କଳାମୁଗୁନି ପଥରର
ଶିବଲିଙ୍ଗ ଅଙ୍ଗବ ଚମତ୍କାର ଦେଖାଯାଏ । କାନ୍ଥ ଗୁରୁପଟେ ଗୀତାର
ସାରଣ୍ଡେ । କାବଳୀ ଓ ପୌରାଣିକ ଚିତ୍ରସକଳ ଅଙ୍କିତ । ତନ୍ମଧ୍ୟରୁ
ଚିତୋରର ମହାରାଣୀ ପଦ୍ମିନୀ ୨୪୦୦୦ ରୁଜୟୁତ ନାଣଙ୍କ ସହିତ
ଅଗ୍ନିରେ ଝାସ ଦେଇ ପବିତ୍ର ଜହରଗୁଡ଼ ପାଳନ କରୁଥିବାର
ଦୃଶ୍ୟ ଅଙ୍ଗବ ମର୍ମପୁର୍ଣ୍ଣ । ଏହା ଏପରି ନିଖୁଣ ଭାବରେ ଚିତ୍ରିତ
ଯେ, ଦର୍ଶକର ନୟନ ଲୋଚକରେ ପରୁଣିଯାଏ । ଚିତ୍ରର ତଳେ
ଦେବନାଗରୀ ଭାଷାରେ ଖୋଦିତ ହୋଇଛି—

“ସଖନାଂ ପାଦରଜସା ସଦ୍ୟଃ ପୂଜା ବସୁରା” ।

“ସଖାଙ୍କ ପାଦଧୂଳି ଦ୍ୱାରା ସଦ୍ୟ ପବିତ୍ରା ବସୁରା” ॥

ଅନ୍ୟ କାନ୍ଥଗୁଡ଼ିକରେ ସନ୍ଧ୍ୟାସ୍ତୋତ୍ର ଖୋଦିତ ଓ ବୁଦ୍ଧ-
ସୁଜତା, ଜଗଦ୍‌ଗୁରୁ ସ୍ୱାମୀ ଶ୍ରୀ ଶଙ୍କରାଚାର୍ଯ୍ୟ, କାଶୀ ହିନ୍ଦୁ ବିଶ୍ୱ-
ବିଦ୍ୟାଳୟର ପ୍ରତିଷ୍ଠାତା ସ୍ୱର୍ଗତ ମଦନ ମୋହନ ମାଲଗାୟ,
ଶ୍ରୀମତ୍ତାଗବତ ପାଠ କରୁଥିବା ଶୁକଦେବ, ସ୍ୱର୍ଗଦୈତ୍ୟ ଧନୁନ୍ତରୀ
ବୁଦ୍ଧଦେବଙ୍କର ଶବଦର୍ଶନ, ରାମକୃଷ୍ଣ ପରମହଂସ, ଲକ୍ଷ୍ମୀନାରାୟଣ
ସହ ରୈଦାସ, କବୀର, ହରଗୋଷ, ଗୁରୁଗୋବିନ୍ଦ ସିଂହ,

କୃଷ୍ଣାର୍ଜୁନ, ଗୁରୁ ନାନକ, ବିଷମାଦିତ୍ୟଙ୍କ ରାଜସଭା ଓ ହନୁମାନର ଲଙ୍କାଦହନ ପ୍ରଭୃତି ବିଭିନ୍ନ ଚିନ୍ତାକଳୀ ସୁଶୋଭିତ ହୋଇ ଦର୍ଶକକୁ ଆଶ୍ଚର୍ଯ୍ୟାନ୍ୱିତ କରାଏ । ସହରର ଏହା ସର୍ବଶ୍ରେଷ୍ଠ ବିନୋଦନ ସ୍ଥାନ ବୋଲି ମୋର ମନେହେଲା ।

ତୁଳସୀଦାସ :—ଏହାର ଅନ୍ୟନାମ ମଣିକର୍ଣ୍ଣିକା ଘାଟ । ପାଦାଣ୍ଡୀ ଏଠାରେ କର୍ଣ୍ଣର କୁଣ୍ଡଳ ହଜାଇଥିଲେ ବୋଲି ଏହି ଘାଟର ନାମକରଣ ଏପରି ହୋଇଛି । ଗୋସ୍ୱାମୀ ତୁଳସୀଦାସ ଏହିଠାରେହିଁ ରଚନା କରିଥିଲେ ତାଙ୍କର ଅନବଦ୍ୟ ଭକ୍ତରସାସ୍ତ୍ର ତ ମହାକାବ୍ୟ “ରାମଚରିତ ମାନସ”—ଶ୍ରୀରାମଙ୍କ ଲୀଳା ବର୍ଣ୍ଣନାରେ ତାଙ୍କର ଅମର ଲେଖନୀ ଏହିଠାରେ ରୁଲିଥିବ ଅର୍ଥରନ୍ତ ଗତିରେ । କଳ୍ପନାବଳରେ ସ୍ୱର୍ଗୀୟ ମହିମାକୁ ପାଥିବଲେଖନୀ ମୁନରେ ଉକୁଟାଇ କବି ହୋଇଥିବେ ପାଗଳ—ଆତ୍ମହରା—ହଜାଇ ଦେଇଥିବେ ନିଜର ମାନବିକ ସତ୍ତା—ସୁଗର୍ଭଜ୍ୟର ଦିବ୍ୟାତ୍ମକ ପାନରେ ହୋଇଥିବେ ପାଗଳ—ରାମସୀତାଙ୍କ ପ୍ରଣୟ ରଚନା କରୁଥିବା ସମୟରେ ତାଙ୍କର ଶରୀର ହୋଇଥିବ ପୁଲକିତ—ରାମସୀତାଙ୍କ ବିରହରେ ସ୍ତବ୍ଧ ଭକ୍ତର ଚକ୍ଷୁକୋଶରୁ ଝରିପଡ଼ିଥିବ ତପ୍ତ ଅଶ୍ରୁ ପୁଣି ରାମରାବଣଯୁଦ୍ଧ ବର୍ଣ୍ଣନାବେଳେ ବଜ୍ରହୁଙ୍କାରରେ ପ୍ରକାଶିତ ହୋଇଥିବ ଜାହାଗର ପବିତ୍ର ତଟଭୂମି ।

ହରିଶ୍ଚନ୍ଦ୍ର ଘାଟରେ ରାଜା ହରିଶ୍ଚନ୍ଦ୍ର ଶୁଶାନରକ୍ଷକ ହୋଇଥିଲେ । ପତ୍ନୀଗଣା ଶୈବ୍ୟାଙ୍କୁ ଦାନସ୍ତାନ ଅବସ୍ଥାରେ ତଥା ନିଜର ଏକମାତ୍ର ପୁତ୍ର ରୋହିତାଶ୍ୱକୁ ମୃତ ଅବସ୍ଥାରେ ଦେଖି ସୁଦ୍ଧା ଭିଲେ ହେଁ ବିଚଳିତ ନ ହୋଇ ନିଜର କର୍ତ୍ତବ୍ୟ ପାଳନ କରିଥିଲେ ସେ ଏହି ଘାଟରେ । କର୍ତ୍ତବ୍ୟବୋଧ ତଥା ସତ୍ୟର ପାଳନ ନିମିତ୍ତ ହିନ୍ଦୁଜାତି ଯେ ସର୍ବହରା ହୋଇପାରେ—ଏହାର

ଜୁଳନ୍ତ ଉଦାହରଣ ଏହି ଘାଟ । କାଳର କରାଳଗତିରେ ସବୁ ନିଶ୍ଚିହ୍ନ ହୋଇଯାଇଛି । କର୍ପୂର ଉଡ଼ି ପଡ଼ିରହିଛି କେବଳ କନା । ସେଦିନର ପ୍ରାବୃଟର ଅମା ଅନ୍ଧକାରରେ, ବର୍ଷୋନ୍ମୁଖୀ ମେଘର ଗୁରୁଗମ୍ଭୀର ଗର୍ଜନରେ ଶୈବ୍ୟା ହୁଏତ ଏଠାରେ ଶ୍ଵାତସପ୍ତା ହୋଇ ଚମକି ପଡ଼ିଥିବେ—ବଜୁଲର ଚକ୍ରକ୍ ଜ୍ୟୋତ୍ସ୍ନାରେ ମୃତ-ପୁତ୍ର ଓ ଅସହାୟା ପ୍ରାଣପ୍ରିୟାକୁ ଦେଖି ହୁଏତ ହରିଶ୍ଚନ୍ଦ୍ର ଏଠାରେ ଶଶକ ପାଇଁ ନିଦାକ୍ ହୋଇପଡ଼ିଥିବେ । ପୁତ୍ରଶୋକ ତଥା ଦୁର-ବସ୍ଥାଜନିତ ଉଷ୍ଣଅଶ୍ରୁ ଦୁହିଙ୍କର ନୟନରୁ ଗଣ୍ଡ ମଣ୍ଡଳ ଦେଇ ଗଡ଼ିଆସି ଏହି ଭୂମିକୁ ସିକ୍ତ କରିଥିବ । ସେତେବେଳେ ଦୀର୍ଘ ବିକ୍ଳେଦ ପରେ ମିଳନ ମାଧୁଷ୍ଠ ହୁଏତ ସେ ଅନୁଭବ କରିପାରି ନ ଥିବେ ।

ଘାଟ ଉପରେ ଏକ ମନ୍ଦିର । ସେଥିରେ ମୃତପୁତ୍ର ରୋହିତ, ଶୈବ୍ୟା ଓ ହରିଶ୍ଚନ୍ଦ୍ରଙ୍କ ମୂର୍ତ୍ତି ଦର୍ଶକକୁ ଅଭିଭୂତ କରେ ।

ଦଶାଶ୍ଵମେଧ ଘାଟରେ ଦଶଗୋଟି ଅଶ୍ଵମେଧଯଜ୍ଞ ଅନୁଷ୍ଠିତ ହୋଇଥିଲା । ତେଣୁ ଏହାର ନାମକରଣ ଏପରି ହୋଇଛି । କାଶୀର ଏହା ମଧ୍ୟ ଏକ ଜନାଗାଣ୍ଠି ଘାଟ । ସୁଲଭଃ କାଶୀନଗରୀ ପୁରତନ ହେଲେ ମଧ୍ୟ ଆଧୁନିକ ଗୁପ୍ତରେ ଏହା ଗଠିତ । ଚାନ୍ଦିଆଡ଼େ ଉଚ୍ଚ ଅକ୍ଷାଳିକା, ସଂସ୍କୃତପାଠଶାଳା, ସଙ୍ଗୀତ ଚର୍ଚ୍ଚକେନ୍ଦ୍ର, ହାଇସ୍କୁଲ ଓ ମଲ୍ଲିଶାଳା ଦେଖାଯାଏ । ଏଠାରେ ମୋର ଅବସ୍ଥାନ କାଳରେ ମୁଁ ଏକାବେଳକେ ଆତ୍ମବିସ୍ମୃତ ହୋଇପଡ଼ିଥିଲି । ନାଗରିକ-ମାନେ ବେଶ୍ ମେଲାପୀ ଓ ଭଦ୍ର । ଏଠାରେ ବାସକରୁଥିବା ଦକ୍ଷିଣୀ ପଣ୍ଡାମାନେ ବଡ଼ ଉଚ୍ଚତ ଓ ଉକାୟତ । ଅପରିଚିତ ଯାତ୍ରୀମାନଙ୍କର ଧନଜୀବନ ବିପନ୍ନ କରିବାକୁ ଏମାନେ ତିଳେ ହେଲେ ପଚ୍ଛନ୍ନି ନାହିଁ ।

କାଶୀର ଏକ ବୈଷ୍ଣବମଠ ମହନ୍ତଙ୍କ ଅଭିଷେକ ଉତ୍ସବରେ ମୁଁ ଯୋଗ ଦେଇଥିଲି । ରୂପାର ଛନ୍ଦ, ରୂମର ଓ ରତ୍ନଜା ପ୍ରଭୃତି ସୁନ୍ଦରଭାବେ ସଜା ହୋଇଥାଏ । ବେଦଧ୍ବନରେ ମଣ୍ଡପଟି ମୁଖରତ ହେଉଥାଏ । ପଣ୍ଡିତ ଶ୍ରୀ ରାମକୁମାର ଚୋବେ ମଧ୍ୟ ଏଠାକୁ ନିମନ୍ତ୍ରିତ ହୋଇ ଆସିଥାନ୍ତି । ସେ ରତ୍ନଦର୍ଶି ବିଷୟରେ ଏମ୍.ଏ. ପାଶ କରିଥିଲେ । ବର୍ତ୍ତମାନ ସେ ବନାରସ ହିନ୍ଦୁ ବିଶ୍ୱବିଦ୍ୟାଳୟର ଅଧ୍ୟାପକ । ଏବେ ସେ ୨୨ଟି ବିଷୟରେ ଏମ୍.ଏ. ପାଶ୍ କରି ବିଶ୍ୱରେକର୍ତ୍ତ୍ତ୍ୱ ଭଙ୍ଗ କରିଛନ୍ତି ।

ଗଙ୍ଗାକୂଳର ଦାଟମାନଙ୍କରେ ପଣ୍ଡାମାନେ ବଡ଼ବଡ଼ ଛତା ପୋତିଥାନ୍ତି । ସକାଳେ ଓ ସନ୍ଧ୍ୟାରେ ଗୀତା, ଭାଗବତ ଓ ପୁରାଣପାଠ ହୁଏ । ଶ୍ରୋତାମାନେ ଏଠାରେ ପୁରାଣ ଶୁଣି ପୁରାଣ-ପଣ୍ଡାମାନଙ୍କୁ ଯଥାଶକ୍ତି ଦକ୍ଷିଣା ଦିଅନ୍ତି । ପଣ୍ଡାମାନଙ୍କର ମନ୍ଦିରାଠ, ସଂସ୍କୃତ ଉଚ୍ଚାରଣ, ବ୍ୟାଖ୍ୟା ଓ ହିନ୍ଦୀ ସରଳାର୍ଥ ଯେ କୌଣସି ଲୋକକୁ ମନ୍ତ୍ରମୁଗ୍ଧ କରିବ, ଏଥିରେ ସନ୍ଦେହ ନାହିଁ । ପ୍ରଭୁ ବିଶ୍ୱନାଥଦେବଙ୍କ କୃପାରୁ ମୁଁ ଏହି ପୁଣ୍ୟନଗରକୁ ପାଞ୍ଚଥର ଆସିବାର ସୁଯୋଗ ପାଇଛି ।

ସାରନାଥ

କିଛିଦିନ ପରେ କାଶୀରୁ ରିକ୍‌ସାଟିଏ କରି ସକାଳ ୭ଟାରେ ସାରନାଥ ଯାତ୍ରା କଲି । ଏହାର ଦୂରତା କାଶୀରୁ ୭ ମାଇଲ । ରାସ୍ତାକଡ଼ରେ ମନୋରମ ଆମ୍ବକୁଞ୍ଜ, କ୍ଷୁଦ୍ର ପଲ୍ଲୀଗ୍ରାମ ଓ କୃଷିକ୍ଷେତ୍ର ଦେଖିଲେ ମନ ଆନନ୍ଦରେ ନାଚିଉଠେ । ସାରନାଥର ଧାମେଶ ସୁପ୍ତ ଅନୀତ ଭାବରେ ବୌଦ୍ଧଧର୍ମ ପ୍ରଚାର ଓ ପ୍ରସାରର

ସୁତନା ଦିଏ । ଏଠାରେ ମହାପୁରୁଷ ବୁଦ୍ଧ ତାଙ୍କର ପଞ୍ଚ-
ଶିଷ୍ୟଙ୍କୁ “ପ୍ରଥମତତ୍ତ୍ଵ” ବୁଝାଇଥିଲେ ଓ ବାହାରେ ପ୍ରବୃତ୍ତ
କରିଥିଲେ । ପୁଣ୍ୟ ଏହା “ମୃଗାରଣ୍ୟ” ଥିଲା । ପରେ ମୃଗରାଜ
ସାରଙ୍ଗନାଥଙ୍କ ନାମାନୁସାରେ ଏହା ସାରଙ୍ଗନାଥ ନାମରେ ବିଦିତ
ହେଲା । ଭାରତର ଏହା ଅନ୍ୟତମ ବୌଦ୍ଧକ୍ଷେତ୍ର । ଏଠାରେ ମହା-
ବୋଧି ସୋପାଇଟୀ ତରଫରୁ ପ୍ରକାଶିତ ବିଭିନ୍ନ ଭାଷାରେ ବୁଦ୍ଧ-
ଦେବଙ୍କ ଜୀବନୀ ଓ ସାରତତ୍ତ୍ଵ ମିଳେ ।

ଯାଦୁଘର :—ଏହା ମଧ୍ୟରେ ବହୁପରିମାଣରେ ପ୍ରାଚୀନ
ଭଗ୍ନମୁର୍ତ୍ତି ରଖାଯାଇଛି । ବୁଦ୍ଧଦେବଙ୍କର ବିଭିନ୍ନ ଅବସ୍ଥାରେ
ବିଭିନ୍ନ ଶିଷ୍ୟପରିବେଷ୍ଟିତ ମୁର୍ତ୍ତିମାନ ସୁରକ୍ଷିତ । ବୌଦ୍ଧଧର୍ମର
ପ୍ରବୃତ୍ତ ଓ ପ୍ରସାରର ବିଭିନ୍ନ ଚିହ୍ନ ମଧ୍ୟ ଏଠାରେ ଦେଖିବାକୁ ମିଳେ ।

ମୂଳଗନ୍ଧକୁଟୀ ବିହାର :—ଏହା ଧାମେଶ ପ୍ରସ୍ତର କିପୁ-
ଘରରେ ନିର୍ମିତ ଏକ ନୂତନ ବୁଦ୍ଧମନ୍ଦିର । ମହାବୋଧିସୋପାଇଟୀ
ଏହାକୁ ଖ୍ରୀ: ୧୯୩୧ରେ ନିର୍ମାଣ କରାଇଥିଲେ । ପ୍ରଧାନ ବୁଦ୍ଧମୁର୍ତ୍ତିର
ଚତୁଃପାଶ୍ଵରେ ନଳନ୍ଦା ଓ ତକ୍ଷଶିଳା ପ୍ରଭୃତିରୁ ପ୍ରାପ୍ତ ବିଭିନ୍ନ
ଅବସ୍ଥାର ବୁଦ୍ଧମୁର୍ତ୍ତି ଏଠାରେ ସୁରକ୍ଷିତ । କାନ୍ଥମାନଙ୍କରେ ବୁଦ୍ଧ-
ଦେବଙ୍କ ଜୀବନର ନାନାପ୍ରକାର ଦୃଶ୍ୟାବଳୀ ଜାପାନ କାରିଗର
‘କୋଶେଟୁ ନୋୟୁ’ ସୁନ୍ଦରଭାବେ ଚିତ୍ରଣ କରିଛନ୍ତି । ଏଗୁଡ଼ିକ
ଜୀବନ୍ତ ଓ ନିଖୁଣ । ଜାପାନ କାରିଗରର କଳାପଟୁତା ଓ ବୌଦ୍ଧ
ଧର୍ମ ପ୍ରତି ମମତାର ଗଭୀର ପରିଚୟ ଏଥିରୁ ମିଳେ । ମୂଳଗନ୍ଧ-
କୁଟୀ ବିହାର ପାଖରେ ଏକ ଜୈନମନ୍ଦିର ବିଦ୍ୟମାନ । ଏଠାରେ
ଶ୍ରୀପୁନାଥଙ୍କ ମୁର୍ତ୍ତି ସୁରକ୍ଷିତ ଓ ମହାବୀର ଜୈନଙ୍କ ଜୀବନର ବିଭିନ୍ନ
ଘଟଣାବଳୀ ଚିତ୍ରିତ । ମନ୍ଦିରଟି କ୍ଷତ୍ରିୟଦ୍ଵାରା ଦହନ ହୋଇଥିଲା ।
ଏଠାରେ କିଛି ସମୟ ରହି ମୁଁ ପୁଣି କାଶୀକୁ ଫେରିଆସିଲି ।

କଲିକତା

କଲିକତା ଭାରତର ପ୍ରଥମ ବୃହତ୍ତମ ଓ ପୃଥିବୀର ପଞ୍ଚମ ବୃହତ୍ତମ ନଗର । କଟକରୁ ଟ୍ରେନ ଯୋଗେ ଏହାର ଦୂରତା ୨୫୩ ମାଇଲ । ଇଷ୍ଟଇଣ୍ଡିଆ କମ୍ପାନୀ ବ୍ୟବସାୟ ଓ ବାଣିଜ୍ୟର ସୁବିଧା ନିମିତ୍ତ ଏହି ସ୍ଥାନଟିକୁ ପସନ୍ଦ କରିଥିଲେ । ସୁତାନଟୀ, କଲିକତା ଓ ଗୋବିନ୍ଦପୁର—ଏହି ୩ଟି ସ୍ଥାନର ସମ୍ମିଶ୍ରଣରେ ଆଧୁନିକ କଲିକତା ନଗର ଗଠିତ ହୋଇଛି । ଭାରତର ବାଣିଜ୍ୟ ବ୍ୟବସାୟରେ ଏହା ଦ୍ୱିତୀୟ ସ୍ଥାନ ଅଧିକାର କରିଛି (ପ୍ରଥମ—ବମ୍ବେ) । ସ୍ଥାନର ସମ୍ପୂର୍ଣ୍ଣତା ହେତୁ ଏହାର ସମ୍ପୂର୍ଣ୍ଣସାରଣ ଏକ ସମସ୍ୟା ହେଲେହେଁ ନଗରର ସୌଧମାଳା, ବିପଣୀମାନଙ୍କର ସାଜ ସଜ୍ଜା, ଶହ ଶହ ବିଦେଶୀ କାର୍ଯ୍ୟାଳୟ ତଥା ଅନୁଷ୍ଠାନ, ହଜାର ହଜାର ସାଧାରଣ ଅନୁଷ୍ଠାନ ଏବଂ ଅସଂଖ୍ୟ ସ୍କୁଲ, କଲେଜ, ପ୍ରତ୍ୟହ ଲକ୍ଷ ଲକ୍ଷ ନବାଗତ ଦର୍ଶକଙ୍କର କୋଳାହଳ, ଲୁଗାକଳ, ଝୋଟକଳ, ହସ୍ତଶିଳ୍ପକାରଖାନା, କ୍ଷୁଦ୍ର କ୍ଷୁଦ୍ର କମ୍ପାନୀ, ଐତିହାସିକ ଗବେଷଣାଗାର, ଭାରତବିଖ୍ୟାତ ଚିଡ଼ିଆଖାନା ଏବଂ ଯାଦୁଦର ପ୍ରଭୃତି କଲିକତାର ଗୌରବକୁ ଆଶାଘାତଭାବରେ ବଢ଼ାଇ ଦେଇଛି ।

ବହୁବାର ମୁଁ କଲିକତା ଆସିବାର ସୁଯୋଗ ପାଇଛି । ପ୍ରଥମ ଥର ଖ୍ରୀ: ୧୯୫୦ରେ କଲିକତା ଯାଇଥିଲି । ସେତେବେଳେ ମୋର ପିତୃସା ଶ୍ରୀ ବାଉଁଶବନ୍ଧୁ ଶତ୍ରୁଘ୍ନୀ ସେଠାରେ ରୁକଣ କରୁଥିଲେ । ତାଙ୍କ ସଙ୍ଗରେ ସମଗ୍ର ନଗର ବୁଲିବାର ସୁଯୋଗ ପାଇଥିଲି । ସେତେବେଳେ କଲିକତା ଦଶହରା ଯୋଗୁଁ ଆହୁରି ସୁସଜ୍ଜିତ ହୋଇଥାଏ । ଚାରିଆଡ଼େ କୋଳାହଳ । ବାଦ୍ୟନାଦରେ

ସୂଚନା ଦିଏ । ଏଠାରେ ମହାପୁରୁଷ ବୁଦ୍ଧ ତାଙ୍କର ପଞ୍ଚ-
ଶିଷ୍ୟଙ୍କୁ “ପ୍ରଥମତନ୍ତ୍ର” ବୁଝାଇଥିଲେ ଓ ବାହାରେ ପ୍ରଚାର
କରିଥିଲେ । ପୁଣି ଏହା “ମୃଗାରଣ୍ୟ” ଥିଲା । ପରେ ମୃଗରାଜ
ସାରଙ୍ଗନାଥଙ୍କ ନାମାନୁସାରେ ଏହା ସାରନାଥ ନାମରେ ବିଦିତ
ହେଲା । ଭାରତର ଏହା ଅନ୍ୟତମ ବୌଦ୍ଧସ୍ଥଳ । ଏଠାରେ ମହା-
ବୋଧି ସୋପାଇଟୀ ତରଫରୁ ପ୍ରକାଶିତ ବିଭିନ୍ନ ଭାଷାରେ ବୁଦ୍ଧ-
ଦେବଙ୍କ ଜୀବନୀ ଓ ସାରତନ୍ତ୍ର ମିଳେ ।

ଯାଦୁଘର :—ଏହା ମଧ୍ୟରେ ବହୁପରିମାଣରେ ପ୍ରାଚୀନ
ଭଗ୍ନମୁର୍ତ୍ତି ରଖାଯାଇଛି । ବୁଦ୍ଧଦେବଙ୍କର ବିଭିନ୍ନ ଅବସ୍ଥାରେ
ବିଭିନ୍ନ ଶିଷ୍ୟପରିବେଷ୍ଟିତ ମୁର୍ତ୍ତିମାନ ସୁରକ୍ଷିତ । ବୌଦ୍ଧଧର୍ମର
ପ୍ରଚାର ଓ ପ୍ରସାରର ବିଭିନ୍ନ ଚିହ୍ନ ମଧ୍ୟ ଏଠାରେ ଦେଖିବାକୁ ମିଳେ ।

ମୂଳଗନ୍ଧକୁଟୀ ବିହାର :—ଏହା ଧାମେଶ ସ୍ତୁପର କିୟ-
ତ୍ତ ରୂରେ ନିର୍ମିତ ଏକ ନୂତନ ବୁଦ୍ଧମନ୍ଦିର । ମହାବୋଧିସୋପାଇଟୀ
ଏହାକୁ ଖ୍ରୀ: ୧୯୩୧ରେ ନିର୍ମାଣ କରାଇଥିଲେ । ପ୍ରଧାନ ବୁଦ୍ଧମୁର୍ତ୍ତିର
ଚତୁଃପାର୍ଶ୍ଵରେ ନଳନ୍ଦା ଓ ତକ୍ଷଶିଳା ପ୍ରଭୃତିରୁ ପ୍ରାପ୍ତ ବିଭିନ୍ନ
ଅବସ୍ଥାର ବୁଦ୍ଧମୁର୍ତ୍ତି ଏଠାରେ ସୁରକ୍ଷିତ । କାରୁମାନଙ୍କରେ ବୁଦ୍ଧ-
ଦେବଙ୍କ ଜୀବନର ନାନାପ୍ରକାର ଦୃଶ୍ୟାବଳୀ ଜାପାନ କାରିଗର
‘କୋଶେଟୁ ନୋୟୁ’ ସୁନ୍ଦରଭାବେ ଚିତ୍ରଣ କରିଛନ୍ତି । ଏଗୁଡ଼ିକ
ଜୀବନ୍ତ ଓ ନିଖୁଣ । ଜାପାନ କାରିଗରର କଳାପଟୁତା ଓ ବୌଦ୍ଧ
ଧର୍ମ ପ୍ରତି ମମତାର ଗଭୀର ପରିଚୟ ଏଥିରୁ ମିଳେ । ମୂଳଗନ୍ଧ-
କୁଟୀ ବିହାର ପାଖରେ ଏକ ଜୈନମନ୍ଦିର ବିଦ୍ୟମାନ । ଏଠାରେ
ଶ୍ରୀସୂନାଥଙ୍କ ମୁର୍ତ୍ତି ସୁରକ୍ଷିତ ଓ ମହାଶର ଜୈନଙ୍କ ଜୀବନର ବିଭିନ୍ନ
ଘଟଣାବଳୀ ଚିତ୍ରିତ । ମନ୍ଦିରଟି କ୍ଷୁଦ୍ରହେଲେ ହେଁ ଦର୍ଶନଯୋଗ୍ୟ ।
ଏଠାରେ କିଛି ସମୟ ରହି ମୁଁ ପୁଣି କାଶୀକୁ ଫେରିଆସିଲି ।

କଲିକତା

କଲିକତା ଭାରତର ପ୍ରଥମ ବୃହତ୍ତମ ଓ ପୃଥିବୀର ପଞ୍ଚମ ବୃହତ୍ତମ ନଗର । କଟକରୁ ଟ୍ରେନ ଯୋଗେ ଏହାର ଦୂରତା ୨୫୩ ମାଇଲ । ଇଷ୍ଟଇଣ୍ଡିଆ କମ୍ପାନୀ ବ୍ୟବସାୟ ଓ ବାଣିଜ୍ୟର ସୁବିଧା ନିମିତ୍ତ ଏହି ସ୍ଥାନଟିକୁ ପସନ୍ଦ କରିଥିଲେ । ସୂତାନଟୀ, କଲିକତା ଓ ଗୋବିନ୍ଦପୁର—ଏହି ୩ଟି ସ୍ଥାନର ସମ୍ମିଶ୍ରଣରେ ଆଧୁନିକ କଲିକତା ନଗର ରଚିତ ହୋଇଛି । ଭାରତର ବାଣିଜ୍ୟ ବ୍ୟବସାୟରେ ଏହା ଦ୍ୱିତୀୟ ସ୍ଥାନ ଅଧିକାର କରିଛି (ପ୍ରଥମ—ବମ୍ବେ) । ସ୍ଥାନର ସମ୍ପୂର୍ଣ୍ଣତା ହେତୁ ଏହାର ସମ୍ପ୍ରଦାୟରଣ ଏକ ସମସ୍ୟା ହେଲେହେଁ ନଗରର ସୌଧମାଳା, ବିପଣୀମାନଙ୍କର ସାଜ ସଜ୍ଜା, ଶହ ଶହ ବିଦେଶୀ କାର୍ଯ୍ୟାଳୟ ତଥା ଅନୁଷ୍ଠାନ, ହଜାର ହଜାର ସାଧାରଣ ଅନୁଷ୍ଠାନ ଏବଂ ଅସଂଖ୍ୟ ସ୍କୁଲ, କଲେଜ, ପ୍ରତ୍ୟହ ଲକ୍ଷ ଲକ୍ଷ ନବାଗତ ଦର୍ଶନଙ୍କର କୋଲାହଳ, ଲୁଗାକଳ, ଝୋଟକଳ, ହସ୍ତଶିଳ୍ପକାରଖାନା, କ୍ଷୁଦ୍ର କ୍ଷୁଦ୍ର କମ୍ପାନୀ, ସାହିତ୍ୟାତ୍ମକ ଗବେଷଣାଗାର, ଭାରତବିଖ୍ୟାତ ଚିତ୍ରଆଖାନା ଏବଂ ସାଦୁଦର ପ୍ରଭୃତି କଲିକତାର ଗୌରବକୁ ଆଶାଘାତଭାବରେ ବଢ଼ାଇ ଦେଇଛି ।

ବହୁବାର ମୁଁ କଲିକତା ଆସିବାର ସୁଯୋଗ ପାଇଛି । ପ୍ରଥମ ଥର ଖ୍ରୀ: ୧୯୫୦ରେ କଲିକତା ଯାଇଥିଲି । ସେତେବେଳେ ମୋର ପିତୃସା ଶ୍ରୀ ବାଉଁଶବନ୍ଧୁ ଷଡ଼ଙ୍ଗୀ ସେଠାରେ ରୁକଣ କରୁଥିଲେ । ତାଙ୍କ ସଙ୍ଗରେ ସମଗ୍ର ନଗର ବୁଲିବାର ସୁଯୋଗ ପାଇଥିଲି । ସେତେବେଳେ କଲିକତା ଦଶହରା ଯୋଗୁଁ ଆହୁରି ସୁସଜ୍ଜିତ ହୋଇଥାଏ । ରୁରୁଆଡ଼େ କୋଲାହଳ । ବାଦ୍ୟନାଦରେ

ନଗର ପ୍ରକାଶିତ ହେଉଥାଏ । ଦୋକାନବଜାର ଆଲୋକମାଳାରେ
ଝଲସି ଉଠୁଥାଏ ।

ହାବଡ଼ାପୋଲ:—ରେଳଷ୍ଟେସନ ନିକଟରେ ହୁଗୁଳି ନଦୀ
ଉପରେ ଏହା ନିର୍ମିତ । ପ୍ରଥମେ ଏହି ନଦୀ ଉପରେ ଭସାପୋଲ
ଥିଲା । ପରେ ଖ୍ରୀ: ୧୯୪୧ରେ ଏହି ସ୍ଥାୟୀ ପୋଲ ନିର୍ମିତ ହେଲା ।
ଏହାର ଲମ୍ବ ୧୫୦୦ ଫୁଟ । ଏହାର ଦୁଇପାଖରେ ଗମ୍ଭୀର ଅଛି ।
ବଡ଼ ଗମ୍ଭୀର ଉଚ୍ଚତା ୨୭୦ ଫୁଟ । ଏହାର ଉଭୟ ପାଖରେ
୧୫ ଫୁଟର ଫୁଟପାଥ । ମଧ୍ୟଭାଗରେ ବସ୍, ମୋଟର, ଟ୍ରାମ୍ ଓ
ରକ୍ଷା ପ୍ରଭୃତି ଯା ଆସ କରେ । ଚଉରଙ୍ଗୀ ହାଉଡ଼ା ଷ୍ଟେସନରୁ
ଅଳ୍ପଦୂର । କଲିକତାର ପ୍ରାୟ ସମସ୍ତ ଅଞ୍ଚଳକୁ ଏଠାରୁ ରାସ୍ତା
ପଡ଼ିଅଛି । ଏଠାରୁ କିଛିବାଟ ଗଲେ ଡେଲହାଉସି ସ୍ତୋପାର ।
ଚଉରଙ୍ଗୀ ଏକ ଜନାକାଞ୍ଚୁ ସ୍ଥାନ । ସନ୍ଧ୍ୟା ଓ ଦିନ ୧୦ ଟାରେ
ଏଠାରେ ବହୁତ ଭିଡ଼ ହୁଏ ।

ମଇଦାନ:—ଏଠାରେ ପୋଲିସ ଓ ମିଲିଟାରୀ ଫ୍ୟାରେଡ଼
ହୁଏ । ସନ୍ଧ୍ୟାବେଳେ ସହସ୍ର ସହସ୍ର ନାଗରକ ସନ୍ଧ୍ୟାକାଳୀନ ମୁକ୍ତି
ବାସ୍ତୁ ଯେବନ ଲାଗି ଏଠାକୁ ଆସନ୍ତି । ଏହି ପଡ଼ିଆରେ ଟେନିସ୍,
ଫୁଟବଲ୍ ଓ ଭଲିବଲ୍ ପ୍ରଭୃତି ବିଭିନ୍ନ ଖେଳ ହୁଏ । ନଗର-
ମଧ୍ୟରେ ଏତେ ବଡ଼ ଖୋଲ ସ୍ଥାନ ଆଉ କୌଣସିଠାରେ ନାହିଁ ।

ରାଜଭବନ:—ଲର୍ଡ଼ ଓଡ଼ିଶାସଲି ପ୍ରାୟ କୋଡ଼ିଏ ଲକ୍ଷ
ମୁଦ୍ରା ବ୍ୟୟ କରି ଏହାକୁ ନିର୍ମାଣ କରାଇଥିଲେ । ଏହାର ବୈଠକ-
ଖାନାରେ ଟିପୁସୁଲତାନଙ୍କ ରାଜସିଂହାସନ ଏବେ ସୁଦ୍ଧା ଅଛି
ବୋଲି ଶୁଣାଯାଏ । ଏହାର ଗୁରୁଦିଗରେ ଗୁରୁଗୋଟି ପ୍ରବେଶ ପଥ
ଓ ପ୍ରତ୍ୟେକ ପ୍ରବେଶଦ୍ୱାରରେ ସଶସ୍ତ୍ର ପୋଲିସ ମୁକୟନ ଥାଆନ୍ତି ।

ଏହା ନିକଟରେ ରାଜ୍ୟବିଧାନସଭା ଓ ବେଙ୍ଗଲ ହାଇ-କୋର୍ଟ ।

ଫୋର୍ ଉଇଲିୟମ୍:—ଏହି ଦୁର୍ଗ ଖ୍ରୀ: ୧୭୭୩ରେ ନିର୍ମିତ । ଏହାର ନିର୍ମାଣ ପାଇଁ ତିନି ଲକ୍ଷରୁ ଉର୍ଦ୍ଧ୍ୱ ମୁଦ୍ରା ବ୍ୟୟିତ ହୋଇଥିଲା । ଇଂଲଣ୍ଡର ରାଜା ଡୁଘ୍‌ସ୍ ଉଇଲିୟମ୍‌ଙ୍କ ନାମାନୁସାରେ ଏହା ନାମିତ । ଏହା ମଧ୍ୟରେ ଦଶହଜାର ସୈନ୍ୟ ବାସ କରିପାରିବେ । ଏହାର ମଧ୍ୟଭାଗରେ ଗାର୍ଡ଼, ସନ୍ତରଣ ପୁଷ୍ପରଣୀ ଓ ବକ୍ସିଂଷ୍ଟାଡ଼ିୟମ୍ ପ୍ରଭୃତି ଅଛି ।

ମଇଦାନର ଦକ୍ଷିଣକୁ ଭିକ୍ଟୋରିଆ ମେମୋରିଆଲ୍ ହଲ୍ । କଲିକତାର ଏହା ଶ୍ରେଷ୍ଠ ପ୍ରାସାଦ । ଭାଇସରାୟ ଲଡ଼ି କର୍ଜନ ଏହାର ନିର୍ମାଣ ପାଇଁ ଆୟୋଜନ କରିଥିଲେ । ସର୍ବସାଧାରଣଙ୍କ ରୂପାରେ ପ୍ରାୟ ଟ ୭୭,୦୦୦୦ (ଛଅପ୍ରାୟ ଲକ୍ଷ) ମୁଦ୍ରା ଏଥିରେ ବ୍ୟୟିତ । ଭାରତୀୟ ପରମ୍ପରା ଇତିହାସ, ଗବେଷଣା ଓ ପ୍ରାଚୀନ ଭାରତୀୟ ଯୁଦ୍ଧସରଞ୍ଜାମ ପ୍ରଭୃତିର ଏହା ହେଉଛି ଗନ୍ତାଘର । ରୟାଲ୍ ଗ୍ୟାଲେରୀରେ ମହାରାଣୀ ଭିକ୍ଟୋରିଆଙ୍କ ସମସାମୟିକ ଚିତ୍ରକଳା ଦେଖିବାକୁ ମିଳେ । ମହାରାଣୀଙ୍କ ମନ୍ଦିରରେ ସାର୍ ଅର୍ମ୍‌ସ୍‌ଟ୍ରାକ୍ ନିର୍ମିତ ଭିକ୍ଟୋରିଆଙ୍କ ପ୍ରତିକୃତି ସୁନ୍ଦର ସିଂହାସନରେ ବିରାଜିତ । ବାମପାଶ୍ଚାତ୍ୟ ଦରବାରର ସାଜସଜା ଅପ୍ପାକ ପ୍ରଶଂସନୀୟ । ଚିତ୍ରଶାଳାରେ ଭାରତୀୟ ଚିତ୍ରକଳା ସମେତ ପଞ୍ଜୋଣୀ ଓ ବିଦେଶୀ ରାଜ୍ୟମାନଙ୍କର ଚିତ୍ରକଳାମାନ ସୁରକ୍ଷିତ । ରାଜଦୁତରୂପେ ଆସିଥିବା ହାଇଦର ବେକ୍‌ଙ୍କର ଚିତ୍ର, ଲଡ଼ି କର୍ଣ୍ଣାଡ଼ାଲସ ଟିପୁସୁଲତାନଙ୍କ ପୁତ୍ରକୁ ଅଭିବାଦନ କରୁଥିବା ଚିତ୍ର ଓ ଚନ୍ଦ୍ରନଗରର ମହାବଳବାଦଶିକାର ଚିତ୍ର ପ୍ରଭୃତି ଦେଖିବାକୁ ମିଳେ ।

ସମୁଦାୟ ହଲଟି ଶଙ୍ଖମଲମଲ ପଥରେ ତିଆରି ଓ ଏହା ଏକ ସୁନ୍ଦର ସ୍ତୁତ୍ପଦ୍ମ ।

କଲେଜସ୍ଥୋପାୟାରର ଦକ୍ଷିଣଦିଗକୁ ମହାବୋଧୁ ସୋପା-ଇଟୀର କଲକତା ଶାଖାକାର୍ଯ୍ୟାଳୟ । ସମଗ୍ରପୃଥିବୀର ବୌଦ୍ଧ-ଧର୍ମାବଲମ୍ବୀମାନଙ୍କର ଏହା ଏକ ପରିଦର୍ଶନ କେନ୍ଦ୍ର । ଏହାର କିଛି ଦୂରରେ ଚଉରଞ୍ଜନ ଆଉନଞ୍ଜ । ଏଠାର ଚନ୍ଦ୍ରମାନଙ୍କ ମଧ୍ୟରେ ପୃଥିବୀର ପ୍ରସିଦ୍ଧ ଚନ୍ଦ୍ରକାର ରୁବେନ୍ ଓ ସାର୍ ଯୋଶୁଆ-ଘନଲ୍ଡ୍ ପ୍ରଭୃତିଙ୍କ ଚନ୍ଦ୍ର ବେଗ୍ ଚତୁକର୍ଷକ ।

କଲକତା ବିଶ୍ୱବିଦ୍ୟାଳୟ—ଏଠାରେ ବିଖ୍ୟାତ ଆଇନଜ୍ଞ ପ୍ରସନ୍ନକୁମାର ଟାଗୋରଙ୍କ ମାଦଳ ପ୍ରତିକୃତି ଅଛି । କଲେଜ-ଛକରେ ଏହା ଅବସ୍ଥିତ । ବିଶ୍ୱବିଦ୍ୟାଳୟପାଠାଗାର ଓ କଳା ମ୍ୟୁଜିୟମ ଏଠାର ପ୍ରଧାନ ଦର୍ଶନୀୟ ବସ୍ତୁ ।

ଯାଦୁଘର—ଏହାର ଚଉରଞ୍ଜୀରେଡ୍ରେ ଅବସ୍ଥିତ । ଐତିହାସିକ ବିଷୟବସ୍ତୁ ଓ ପ୍ରାଚୀନକାଳର ବହୁ ପଦାର୍ଥ ଏଠାରେ ସୁରକ୍ଷିତ । ଭରତର ଏହା ସର୍ବବୃହତ୍ ଓ ସର୍ବଶ୍ରେଷ୍ଠ ଯାଦୁଘର । ଏହାର ପ୍ରତ୍ୟେକ ବିଭାଗ ତନ୍ତ ତନ୍ତ କରି ଦେଖିବାକୁ ପ୍ରାୟ ସାତ-ଦିନ ଲାଗେ । ପ୍ରାଚୀନ ସ୍ଥାପତ୍ୟ, ବିଭିନ୍ନ ଜୀବଜନ୍ତୁଙ୍କର ଅସ୍ଥି, ଭରତର ପ୍ରତ୍ୟେକ ସ୍ଥାନର ପଥର ଏବଂ ମୃତ୍ତିକା, ମହେଞ୍ଜୋଦାରୋ ଓ ହରପ୍ପାର ପ୍ରାଚୀନ ଜାଣି ଏବଂ ସହସ୍ର ସହସ୍ର ପ୍ରକାର ବିଭିନ୍ନ ଦୁଷ୍ଟାପ୍ୟ ପଦାର୍ଥ ଏଠାରେ ସୁରକ୍ଷିତ ।

ଯାଦୁଘରଠାରୁ ପ୍ରାୟ ୨୩ ମାଇଲ ଗଲ ପରେ କଲକତାରେ ବିଖ୍ୟାତ କାଳୀମନ୍ଦିର ପଡ଼େ । ଗଙ୍ଗାର ଗୋଟିଏ ଶାଖାନାମକୂଳରେ ଏହା ଏକ କ୍ଷୁଦ୍ର ମନ୍ଦିର । ଖ୍ରୀ. ୧୮୦୯ରେ ଏହା ନିର୍ମିତ ହୋଇ-ଥିଲା । ଏହାର ଉଚ୍ଚତା ୯୦ ଫୁଟ ମାତ୍ର । ପ୍ରତିଦିନ ଶହ ଶହ

ବୋଦା ଏଠାରେ ବଳି ଦିଆଯାଏ । କାଳୀଙ୍କର ବିକଟାଳ ମୁଖି ଅଙ୍ଗବ ଭୟଙ୍କର । ସନ୍ଧ୍ୟାକାଳୀନ ଆରତି ଦେଖିବା ଲାଗି ଏଠାରେ ବହୁତ ଭଡ଼ ହୁଏ ।

କଲିକତାର ଆଲିପୁର ଚିଡ଼ିଆଖାନା ଭାରତରେ ବୃହତ୍ତମ । ପୃଥିବୀର ସବୁ ଅଞ୍ଚଳାଗତ ପଶୁପକ୍ଷୀ ଏଠାରେ ଦେଖିବାକୁ ମିଳେ । ଦୁଇଅଣା ଟିକେଟ୍‌କରି ଭିତରକୁ ଯିବାକୁ ହୁଏ । ଏହାର କ୍ଷେତ୍ରଫଳ ୪୫ ଏକର । ବାଘ, ସିଂହ, ଭାଲୁ, ମହିଷ, ଜୀରଫ, ହାଣ୍ଡ, ଓଟ, କଙ୍ଗାରୁ, ଓଁଲବିବି, ପ୍ଲୁଟିପସ୍, ଏମ୍, ଗଣ୍ଡାର, ଜଳହସ୍ତୀ, କଳା-ମାଙ୍କଡ଼, କୁମ୍ଭୀର, ବିବିଧ ପକ୍ଷୀ ଓ ସର୍ପ ଏଠାରେ ଦର୍ଶକକୁ ବିସ୍ମିତ କରନ୍ତି ।

ବୋଟାନ୍‌କାଲ ଗାର୍ଡନ୍‌ରେ ପୃଥିବୀର ବିଭିନ୍ନ ସ୍ଥାନରୁ ବହୁତ ପ୍ରକାର ବୃକ୍ଷଲତା ଆମତ ହୋଇ ସୁନ୍ଦରଭାବେ ରୋପିତ । ପ୍ରକୃତିବିଜ୍ଞାନ (Nature study) ତଥା ଉଦ୍ଭିଦବିଜ୍ଞାନ (Botany) ଛୁଟିମାନେ ଏଠାରେ ବିଭିନ୍ନ ବୃକ୍ଷଲତା ବିଷୟରେ ଗବେଷଣା କରନ୍ତି ।

ଜାତୀୟପାଠାଗାର :—ଏହା ଆଲିପୁରରେ ଅବସ୍ଥିତ । ପୂର୍ବେ ଭାଇସ୍ରୋପୁଙ୍କର ଏହା ଥିଲା ସାମୟିକ ବାସଭବନ । ବର୍ତ୍ତମାନ ସରକାରଙ୍କ ଉଦ୍ୟମରେ ଏହା ଜାଣିୟ ପାଠାଗାରରେ ପରିଣତ । ଏହାର ପୁସ୍ତକ ସଂଖ୍ୟା ପ୍ରାୟ ଏକଲକ୍ଷ । ପ୍ରତ୍ୟହ ଶହ ଶହ ପାଠକ ପାଠିକା ପଠନାଳୟରେ ବିଭିନ୍ନ ପୁସ୍ତକ ଅଧ୍ୟୟନ କରନ୍ତି । ବିଭିନ୍ନ ଭାଷା ଓ ବିଭିନ୍ନ ବିଷୟରେ ରଚିତ ବହୁ ଦୁର୍ମୂଲ୍ୟ ଓ ଦୁଷ୍ଟ୍ରାପ୍ୟ ପୁସ୍ତକ ଏଠାରେ ମିଳେ ।

ପରେଶନାଥ ଜୈନମନ୍ଦିର—ଖ୍ରୀ: ୧୮୭୭ ରେ ଏହା ନିର୍ମିତ । ଶାମବଜାରରୁ ଏହାର ଦୁରତା ଅତି କମ୍ । ମୁଁ ସେତେବେଳେ ଶାମବଜାରରେ ରହୁଥାଏ । ଏଣୁ ଦେଖିବାକୁ ସହଜରେ

ସୁଯୋଗ ମିଳିଲା । ଜୈନମନ୍ଦିର ଶଙ୍ଖମଲମଲ ପଥରରେ ତିଆରି । ମନ୍ଦିରର ପ୍ରବେଶଦ୍ୱାରରେ ଦୁଇଟି ସିଂହମୁର୍ତ୍ତି । ମନ୍ଦିରର କାରୁକାର୍ଯ୍ୟ ଉତ୍କଳକୋଟୀର । ଏହା କଲିକତାର ଏକ ବିଶେଷ ଦର୍ଶନୀୟ ସ୍ଥାନ । ଏହାର ମୁଖ୍ୟଭାଗରେ ୨୪ଟି ଶୀର୍ଷକରଙ୍କ ମୁର୍ତ୍ତି । ମନ୍ଦିରର ଗୋଟିଏ ସୁନ୍ଦର ଉଦ୍ୟାନ ଅଛି । ଏଠାରେ ଗୋଟିଏ ଜଳଧାରା ସପ୍ତଲଗତରେ ପ୍ରବହମାନ । ଜଳପୂର୍ଣ୍ଣ ରୈବାରୁ ମଧ୍ୟରେ ମାଳ ଓ ରକ୍ତ କର୍କସ ଲଗୁଡ଼ିକର ଶୋଭା ଅନିବାରଣୀୟ ।

ବେଲୁରମଠ:—ଶ୍ରୀ ଶ୍ରୀ ରାମକୃଷ୍ଣ ପରମହଂସ ଏହାର ସ୍ଥାପୟିତା । ଧର୍ମସମ୍ବନ୍ଧୀୟ ଚର୍ଚ୍ଚା ଏଠାରେ ହୁଏ । ଦୁଇଜଣ ହିନ୍ଦୁ ଧର୍ମପରାୟଣା ଆମେରିକା ମହିଳାଙ୍କର ବିପୁଳ ଅର୍ଥଦାନରେ ଏହାର ନିର୍ମାଣ ସମ୍ପୂର୍ଣ୍ଣ ହୋଇପାରିଛି । ଏଠାରେ ଶ୍ରୀ ରାମକୃଷ୍ଣ ପରମହଂସଙ୍କ ଦର୍ଶନକ୍ରମେ ଶିଷ୍ୟ ସ୍ୱାମୀ ବିବେକାନନ୍ଦ ଓଜସ୍ୱୀ ଭାଷଣରେ ହଜାର ହଜାର ନରନାରୀଙ୍କୁ ମୁଗ୍ଧ କରିଥିଲେ । ଏହି ପୁଣ୍ୟଧାମରୁ ପ୍ରେରଣା ପାଇ ଚିକାଗୋରେ ଅନୁଷ୍ଠିତ ନିଖିଳ ବିଶ୍ୱଧର୍ମସମ୍ମିଳନୀ ସମ୍ମିଳନୀରେ ଜ୍ଞାନୀମଣ୍ଡଳୀ ବକ୍ତୃତା ଦେଇ ସ୍ୱାମୀ ବିବେକାନନ୍ଦ ପୃଥିବୀର ସମସ୍ତ ଧର୍ମଗୁରୁଙ୍କୁ ଚମତ୍କତ କରିଥିଲେ । ତାଙ୍କ ଯୁକ୍ତିରେ ପରସ୍ପରହୋଇ ଓ ତାଙ୍କ ଧର୍ମଚର୍ଚ୍ଚାରେ ସନ୍ତୁଷ୍ଟ ହୋଇ ଅନେକ ଖ୍ରୀଷ୍ଟଧର୍ମାବଲମ୍ବୀ ହିନ୍ଦୁଧର୍ମ ଗ୍ରହଣ କରିଥିଲେ । ଏହି ମଠ ଏପରି ଭାବେ ନିର୍ମିତ ଯେ, ଏହା ବିଭିନ୍ନ ଦିଗରୁ ମନ୍ଦିର, ମସଜିଦ୍ ଓ ଗୀର୍ଜାପରି ଦେଖାଯାଏ ।

ଖିଦରପୁର ଡାକ୍:—ଏହା ସହରଠାରୁ ବହୁତ ଦୂରରେ । ଏଠାରେ ଅନେକ ବଡ଼ ଜାହାଜ ଦେଖିବାକୁ ମିଳେ । ନିକଟରେ ଦୋକାନ ବଜାର । ସ୍ଥାନଟି ସେପରି ପରିଷ୍କୃତ ନୁହେଁ । ବିଭିନ୍ନ ଦେଶରୁ ଆସୁଥିବା ଜାହାଜ ନିଜ ଦେଶର ଜାଣିପା ପତାକା

ଦ୍ଵାରା ଶୋଭିତ ଅହରହ ଗ୍ରେଟ ଗ୍ରେଟ ଡ଼ଙ୍ଗା ସାହାଯ୍ୟରେ ମାଲ ବୋହାଇ ଓ ଖଲସ ରୁଲିଥାଏ ।

ଦମ୍ଭମ୍ଭ ଉଡ଼ାଜାହାଜଘାଟୀ —ହାଉଡ଼ା ସ୍ଵେସନଠାରୁ ଏହା ବହୁଦୂରରେ । ଏଠାରୁ ପୃଥିବୀର ସମସ୍ତ ନଗରକୁ ଉଡ଼ା-ଜାହାଜ ଯାଏ । ବମ୍ବେର ସାନ୍ତାଫୁଜ ଓ ଦିଲ୍ଲୀର ପାଲମ ପରି ଏ ମଧ୍ୟ ବିଖ୍ୟାତ ବିମାନଘାଟୀ । ମୁଁ ଦ୍ଵିତୀୟଥର କଲିକତାରୁ ଫେରିଲାବେଳେ ଭୁବନେଶ୍ଵର ଆସିଥିଲି ଉଡ଼ାଜାହାଜରେ ଏହି ବିମାନଘାଟୀରୁ । ଇଣ୍ଡିଆନ ଏୟାର ଲାଇନସ କରପୋରେସନ୍ ଜାହାଜ ଭୁବନେଶ୍ଵର ଦେଇ ବାଙ୍ଗାଲୋର ଯାଏ । ଭୁବନେଶ୍ଵର ପର୍ଯ୍ୟନ୍ତ ଉଡ଼ା ଟ ୫୫କା ।

ଲଜ୍ଜା

ଭାରତ ସହିତ ଲଜ୍ଜାର ସମ୍ବନ୍ଧ ପୌରାଣିକ ଓ ଐତିହାସିକ ସୂତ୍ରରେ ଯୁଗଯୁଗ ଧରି ରହି ଆସିଛି । ବିଶେଷତଃ ରାମାୟଣପାଠକ ଆଗରେ ଲଜ୍ଜା ଏକ କପୋଳକଳ୍ପିତ ରାଜ୍ୟ ପରି ମନେ ହୁଏ ; ମାତ୍ର ଐତିହାସିକପକ୍ଷରେ ସମ୍ରାଟ୍ ଅଶୋକଙ୍କ ବୌଦ୍ଧଧର୍ମପ୍ରଚାରରେ ଏହା ପ୍ରଥମ ବିଦେଶ-ବିଜୟପୀଠ । ରାମାୟଣପାଠକପକ୍ଷରେ ରାଜ୍ୟର ଅଶୋକବନ, ସୃଷ୍ଟିପ୍ରାଚୀର ଓ ସୃଷ୍ଟିସିଂହାସନର ଗୁରୁତ୍ୱ ଯେତେକ, ଇତିହାସପାଠକ ପାଖରେ ଅନୁରାଧାପୁରରେ ବୁଦ୍ଧଗୟାର ପବନ କଟକୃଷ୍ଣାଶାରେପଣ, ସିଗିରିଆ ପାହାଡ଼ ଉପରେ ସମ୍ରାଟ୍ ଅଶୋକଙ୍କ ପୁତ୍ର ମହେନ୍ଦ୍ରଙ୍କ ବୌଦ୍ଧଧର୍ମ ପ୍ରଚାର-ଭାଷଣ, କାଶ୍ମୀର ଦନ୍ତମନ୍ଦିରରେ ସୃଷ୍ଟିପେଟିକା ମଧ୍ୟରେ ବୁଦ୍ଧଙ୍କ ଦନ୍ତସ୍ୱରକ୍ଷଣର ଗୁରୁତ୍ୱ କିଛି କମ୍ ନୁହେଁ ।

୧୯୫୭ ମାର୍ଚ୍ଚରେ ଖ୍ରୀଷ୍ଟକଲେଜରୁ I.A. ପରୀକ୍ଷା ଦେଇଥାଏ । ମୋର ସହପାଠୀ ଥିଲେ କେତେକ ସିଂହଳୀ ଛାତ୍ର । ସେମାନେ ମୋତେ ଲଜ୍ଜା ବିଷୟରେ ଅନେକ ଖବର ଦେଇଥିଲେ । ତେଣୁ ଯିବାଲାଗି ପାସ୍ ପୋର୍ଟ ଯୋଗାଡ଼ରେ ଲାଗିପଡ଼ିଲା । ପ୍ରଥମେ ଟ ୧୦ ରଜିଅନାଲ ପାସ୍ ପୋର୍ଟ୍ ଅଫିସର—କଲିକତାଙ୍କ ନିକଟକୁ ପଠାଇଲା । ୩୫୫ ବସ୍ଟୁପୋଟା ଦରକାର ହେଲା । ସମ୍ପ୍ରତିଧନର ବ୍ୟାଙ୍କ ବା ପୋଷ୍ଟଅଫିସର ସାର୍ଟିଫିକେଟ ଦରକାର ହେତୁ ମୁଁ

କଟକ ଜି. ପି. ଓ ରୁ ମୋର ସଞ୍ଚିତ ଅର୍ଥର ସାଚିଫିକେଟ ଆଣିଲି । ସ୍ଥାବର ଓ ଅସ୍ଥାବର ସମ୍ପତ୍ତିପରମାଣ ମଧ୍ୟ ଦରକାର । ଏସବୁ ସାଚିଫିକେଟ୍, ଫଟୋ, ମନଅର୍ଡର କୁପନ ସହ କଟକଜିଲ୍ଲା ମାଜିଷ୍ଟ୍ରେଟଙ୍କ ଇଂଲିଶ ଦସ୍ତରକୁ ଗଲ ଓ ସେଠାରୁ ୨୫ଶ୍ରୁ ଫର୍ମ ଆଣି ପୂରଣ କଲି । ଶେଷକୁ ୨ଜଣ ଜଣାଶୁଣା ଲୋକ ମୋର ଜାମିନ୍‌ରୂପେ ଦରକାର ହେଲେ । କଳିଙ୍ଗଭାରଣର ପ୍ରତିଷ୍ଠାତା ଶ୍ରୀ ବିକ୍ରମଚରଣ ପଟ୍ଟନାୟକ ପ୍ରଥମ ଜାମିନ୍ ହେଲେ । ଆଉ ଜଣେ ଜାମିନ୍ ଦରକାର । ୨୯ ଜାମିନ୍ଦାର ଖୋଜୁ ଖୋଜୁ ହଠାତ୍ ମୋର ବସାରେ ଲକ୍ଷ୍ମୀନାରାୟଣ ସାହୁ ପହଞ୍ଚିଲେ । “ହଜିଲ୍ ବଳଦ ଖୋଜିଲାଠାରେ ।” ତାଙ୍କୁ ହଠାତ୍ ମୋର ପାସ୍‌ପୋର୍ଟ ଦରଖାସ୍ତ୍ର ଫର୍ମଟି ବଢାଇଦେଲି । ସେ ଜାମିନ୍ଦାର ସ୍ଥାନରେ ଦସ୍ତଖତ୍ କଲେ ସତ; କିନ୍ତୁ ମୋ ଉପରେ ଏକ ଦାୟିତ୍ୱ ଦେଲେ । ଏକାକି —ମୋତେ ସଙ୍ଗରେ ନଅ । କରେ କଅଣ ? ନରୁପାୟ । ସହଜେ ସେ ତ ଶ୍ୱାସଭୋଗୀ, ଉଠିଲେ ଦମା—ବସିଲେ ଦମା । ସେଥିରେ ପୁଣି ତାଙ୍କୁ ଏତେ ଦୂରକୁ ନେଇ ବୁଲାଇବ ? ରକ୍ତସାରେ ୩ । ୪ ମାଇଲ ଗଲ ପରେ ଧଇଁ ପେଲୁଛି । ସେ ପୁଣି କିପରି ଏତେବାଟ ଗାଡ଼ିରେ ଯିବେ ? ଏ ତ କମ୍ ଦାୟିତ୍ୱ ନୁହେଁ । ନାହିଁ ତ କରି ହେଉ-ନାହିଁ । ଟିକିଏ ଚିନ୍ତା କରି ବସିଲେ ହଠାତ୍ ଅଗ୍ନିଶର୍ମା ହୋଇ ଆଧୁନିକ ଯୁବସମାଜର କର୍ମକୁଶଳ ଓ ସ୍ୱାର୍ଥପରତା ସମ୍ମୁଖରେ ନାତିଦୀର୍ଘ ଶ୍ୱାସଶକ୍ତିଏ ଶୁଣାଇବେ । ବାଧ୍ୟ ହୋଇ ହୁଁ କଲି । ତାଙ୍କର ପାସ୍‌ପୋର୍ଟ ଦରଖାସ୍ତ୍ର ଫର୍ମ ପ୍ରଭୃତି ଯୋଗାଡ଼ କରିବାକୁ ହେଲା । ସେ ଫର୍ମଟି ଯଥାସ୍ୱଚ୍ଛ ପୂରଣ କରି ମୋ ଫର୍ମ ସଙ୍ଗରେ ଜିଲ୍ଲା ମାଜିଷ୍ଟ୍ରେଟଙ୍କ ଅଫିସରେ ଦାଖଲ କଲେ । ଦୁଇଦିନ ପରେ ଆମ ବିରୁଦ୍ଧରେ କୌଣସି ପୋଲିସ ରିପୋର୍ଟ ନ ଥିବାର ସାଚିଫିକେଟ୍

ଲଗି ଆମକୁ ଲଲବାଗ ଥାନାରେ ହାଜର ହେବାକୁ ପଡ଼ିଲା । ଥାନା ଅଫିସର ପୁରୁଣା ରେକର୍ଡ୍ ପସ ଖୋଲି ଆମ ବିରୁଦ୍ଧରେ କୌଣସି କାରଜପତ୍ର ନଥିବାର ଦେଖି ଆମ ଫଟୋକୁ ‘ଆଟେଷ୍ଟ’ କଲେ । ତାର କିଛିଦିନ ପରେ C. I. D. ଦପ୍ତରରୁ ଆମର ଫର୍ମ ଯାଞ୍ଚ ହେଲା ପରେ କଟକ ଜିଲ୍ଲା ମାଜିଷ୍ଟ୍ରେଟ୍ ଆମର ନାମକୁ ସୁପାରିଶ କରି ରିଜିଅନାଲ୍ ପାସ୍‌ପୋର୍ଟ ଅଫିସର—କଲିକତାଙ୍କ ନିକଟକୁ ପଠାଇଲେ । ପ୍ରାୟ ମାସକ ପରେ ଶ୍ରୀ ଲକ୍ଷ୍ମୀନାରାୟଣ ସାହୁଙ୍କର ପାସ୍‌ପୋର୍ଟ ଆସିଗଲା; କିନ୍ତୁ ମୋର ନାହିଁ ? ମୁଁ ବଡ଼ ବିକ୍ରମ ହେଲି । କିଛିଦିନ ପରେ ରିଜିଅନାଲ୍ ପାସ୍‌ପୋର୍ଟ ଅଫିସରୁ ପସଟିଏ ପାଇଲି । ଆଶା ଓ ନୈରାଶ୍ୟ ମଧ୍ୟରେ ପସଟି ଖୋଲିଲି । ସେଥିରେ ମୋର ଆଉ ୨ଟି ପ୍ରମାଣପତ୍ର କର୍ତ୍ତୃପକ୍ଷ ରହିଥିଲା । ପ୍ରଥମଟି—ମୋର ମାସିକ ଦରମାର ପ୍ରମାଣପତ୍ର, ଦ୍ୱିତୀୟଟି—ମୁଁ ସରକାରୀ କର୍ମଚାରୀ ହେତୁ ମୋର ବିଦେଶ ଯିବାରେ ମୋ ଉପରିସ୍ଥ କର୍ମଚାରୀଙ୍କର ଆପତ୍ତି ନ ଥିବା ପତ୍ର । ଯାହାହେଉ ଏ ୨ଟି ସାଟିଫିକେଟ୍ ସଙ୍ଗେ ସଙ୍ଗେ ପଠାଇଦେଲି । ତା’ର ପନ୍ଦର ଦିନ ପରେ ମୋର ପାସ୍‌ପୋର୍ଟ ଆସି ପହଞ୍ଚିଲା । ପାସ୍‌ପୋର୍ଟ ପରେ ସିଂହଲସରକାରଙ୍କ ଅନୁମତିପତ୍ର ବା Visa ଦରକାର । ପୂର୍ବରୁ ନୂଆଦିଲ୍ଲୀସ୍ଥ ସିଂହଲୀୟ ହାଇକମିଶନରଙ୍କ ଦପ୍ତରକୁ ଏ ବିଷୟରେ ଲେଖା ଲେଖି କରିଥିଲି । ମୋତେ ଫର୍ମ ମିଳିଗଲା । ଟ ୨-୦୦ ଫିସ୍ ଓ ଦୁଇଖଣ୍ଡ ବସ୍ ଫୋଟୋ ପୁଣି ଦରକାର ହେଲା । ସେ ସମସ୍ତ ପଠାଇଲା ପରେ ମାନ୍ଦ୍ରାଜରେ ଥିବା ତାଙ୍କ ଅଫିସ୍ରେ ପାସ୍‌ପୋର୍ଟ ବହି ଦେହରେ ଅନୁମତିପତ୍ର ବା Visa ଲେଖେଇନେବା ପାଇଁ ମୋତେ ଅନୁମତି ମିଳିଲା । ତାଙ୍କ ପ୍ରେରିତ ନିୟମାବଳୀରେ ଦରକାର ପଡ଼ିଲେ ମୋତେ

ଟ ୫୦୦-୦୦ ଦ ଖଲ୍ କରିବାର ଲେଖାଥିଲ । ଏ ମଧ୍ୟ ଅନ୍ୟ ଏକ ଚିନ୍ତା ।

ମାନ୍ଦ୍ରାଜର ପୂର୍ବପରିଚିତ ବନ୍ଧୁ ଶ୍ରୀ ଏ. ସୁନ୍ଦରଭଣ୍ଡ୍ୟମ୍ ନାଇଡ଼ୁଙ୍କୁ ଏ ବିଷୟରେ ସଠିକ ବିବରଣୀ ଓ ଅନୁମତି ପ୍ରସ ଶୀଘ୍ର ପାଇବାର ଯୋଗାଡ଼ ଲାଗି ପ୍ରସ ଲେଖିଲ । ସେ ମହାଶୟ ଡାକ ସାନଞ୍ଚାଇ ଶ୍ରୀ ଏ. ଶ୍ରୀହରକୁ ଏ ବିଷୟରେ ବୁଝିବା ଲାଗି ପଠାଇଲେ ଓ ମୋତେ ମାନ୍ଦ୍ରାଜ ଯିବାକୁ ତାର କଲେ । ମୁଁ ଯାମିନ୍ ବାବଦ ଟ ୫୦୦-୦୦ ଯୋଗାଡ଼ରେ ଲାଗିଲ । ଖର୍ଚ୍ଚ ପାଇଁ ମୋ ପାଖରେ ଟ ୫୦୦-୦୦ ଥାଏ । ଶ୍ରୀ ଏ. ଶ୍ରୀହରଙ୍କ ପରିଚିତ ଜନେକ ଭଦ୍ରଲୋକ ମାନ୍ଦ୍ରାଜସ୍ଥିତ ସିଂହଲୀୟ ଅନୁମତିପ୍ରସକାର୍ଯ୍ୟାଳୟର କର୍ମଚାରୀ । ତାଙ୍କ ଅନୁରୋଧ ଫଳେ ମୋର ଯାମିନ୍ ଟ ୫୦୦-୦୦ ଗୁଡ଼ ହେବାର ତେଣୁ ସେ କରୁଥାନ୍ତି; କିନ୍ତୁ ଯଦି ନ ହୁଏ ତେବେ କରେ କଅଣ ?

“ଏଣୁ ଅ ଦଉଡ଼ା ଶିଝୁବୁଦା ଯାଏ” । ଶେଷକୁ ଟ ୫୦୦-୦୦ ଧାର ଆଣିବା ଲାଗି ମୋର ବନ୍ଧୁ ଶ୍ରୀ ଶଶାଙ୍କଶେଖର ଦାସଙ୍କ ନିକଟକୁ ଗଲି । ସେ ସେତେବେଳେ ନୂଆ ରାଜଧାନୀରେ ଇଲେକ୍ଟ୍ରିକାଲ ଏକ୍ସକିଉଟିଭ୍ ଇଞ୍ଜିନିୟର ଥାନ୍ତି । ମୋର ଏପରି ଅପୁରୁଧା ଦେଖି ସେ ଟ ୫୦୦-୦୦ ଦେବେ ଦେଲି ପ୍ରତିଶ୍ରୁତି ଦେଲେ । କିନ୍ତୁ ହଠାତ୍ ମୋର ମନକୁ ଗୋଟିଏ ଉପାୟ ଆସିଲା । ଭାବିଲି—ମାନ୍ଦ୍ରାଜର ବନ୍ଧୁ ଯଦି ମୋ ଅମାନତ ବାବଦ ଟ ୫୦୦-୦୦ ଗୁଡ଼ କରି ଦେଇପାରନ୍ତି, ତା ହେଲେ ଏ ଟ ୫୦୦-୦୦ କାର୍ତ୍ତିକ ବୃଥାରେ ସାଙ୍ଗରେ ନେବ । ତେଣୁ ଦରକାର ପଡ଼ିଲେ ମୁଁ ମାନ୍ଦ୍ରାଜରୁ ଟେଲିଗ୍ରାମ କରି ଟେଲିଗ୍ରାମ ମନିଅର୍ଡ଼ର ଯୋଗେ ଟଙ୍କା ନେଇ ବୋଲି ଠିକ୍ କଲି । ମୋର ଏ ବିଚାରକୁ ଶଶାଙ୍କବାବୁ ବେଶି ପସନ୍ଦ କଲେ । ଯାହାହେଉ ଏ ବିପଦରୁ ରକ୍ଷା ପାଇଲି ।

କଟକ ମ୍ୟୁନିସିପାଲ୍ଟୀର ମେଡିକାଲ ଅଫିସରଙ୍କଠାରୁ ସାତ ଦିନରେ ଦୁଇ ଥର ବସନ୍ତ ଟୀକା ଓ ପ୍ରଥମ ଦିନ କଲେଭ ଇଞ୍ଜେକ୍ସନ୍ ନେଇ “ଆନ୍ତର୍ଜାତୀୟ ସ୍ୱାସ୍ଥ୍ୟ ପ୍ରମାଣପତ୍ର” (International Health Certificate) ହାସଲ କଲି । ଯିବାର ସବୁ ସୁବିଧା ହେଲା । କିନ୍ତୁ ପୁଣି ନୂଆ ବିପଦ । ସେତେବେଳେ (ଜୁନ୍, ୧୯୫୭) ଭାରତର ଚାରିଆଡ଼େ ‘ଫୁ’ର ପ୍ରକୋପ । କଲକତା, ମାନ୍ଦ୍ରାଜ, ବାଙ୍ଗାଲୋର ଓ ମସ୍କଟର ପ୍ରଭୃତି ସହରରେ ପ୍ରତିଦିନ ଶହ ଶହ ଲୋକ “ଫୁ”ରେ ମରୁଥାଆନ୍ତି । କଟକରେ ମଧ୍ୟ ଫୁରେ ପ୍ରତିଦିନ ଲୋକ ମରିବାର ଖବର ମିଳୁଥାଏ । ଘରୁ ଓ ବନ୍ଧୁମଣ୍ଡଳରୁ ପାଇଲି କଡ଼ା ନିର୍ଦ୍ଦେଶ—“ଯାହା ବନ୍ଦକର” । ମୁଁ ବାହାରିବାର ୨୩ ଦିନ ପୂର୍ବରୁ ଲକ୍ଷ୍ମୀନାରାୟଣ ସାହୁ ଫୁରେ ଆହାନ୍ତ ହେଲେ । ୧୦^୩ ଜୁର । ବିଲ୍‌ଗାରୁ ଉଠିପାରୁ ନ ଥାନ୍ତି । ତଥାପି ମୋ ସଙ୍ଗରେ ଲଙ୍କା ଚାଲିଯିବେ ବୋଲି ମୋତେ କିଛି ଦିନ ଅପେକ୍ଷା କରିବାକୁ କହୁଥାନ୍ତି । କିନ୍ତୁ ମୁଁ ଦେଖିଲି ଶୀଘ୍ର ନ ବାହାରି ଗଲେ ଆଉ ଗତି ନାହିଁ । ସ୍କୁଲ, କଲେଜ ଖୋଲିଗଲେ ଆଉ ଯିବା ଅସମ୍ଭବ । “ଭଣ୍ଡାଣ ମୁଁ ଟଙ୍କା ପାଞ୍ଚଟି”—ପାଣ୍ଡିତକ ସରିଗଲେ ଲଙ୍କା ଯାହା ଏ ଜନ୍ମରେ ଅସମ୍ଭବ ହୋଇପଡ଼ିବ । ତେଣୁ କାହାରି କଥା ନ ମାନି ବାହାରିଲି । କଟକ କାଜିବଜାରର ପ୍ରସିଦ୍ଧ ହୋମିଓପାଥିକ୍ ଡାକ୍ତର ଶ୍ରୀ ଇନ୍ଦ୍ର ଭୂଷଣ ରାୟଙ୍କଠାରୁ ଫୁ ପ୍ରତିଶେଧକ ଓ ଫୁ ଉପଶମକାରୀ ଔଷଧ ନେଲି ।

୧୨୭୫୭ ରାତି ୧୧ ଟାରେ କଟକ ବସାରୁ ଯାହା ଆରମ୍ଭ କଲି । ପଣ୍ଡିତ ଶ୍ରୀ ଆନନ୍ଦଚନ୍ଦ୍ର ମିଶ୍ର ମୋର ମଙ୍ଗଳ କାମନା କରି ମୋତେ କଲ୍ୟାଣ କଲେ । ପରିବାରବର୍ଗଙ୍କଠାରୁ ବିଦାୟ ନେଇ ଚାଲିଲି । ବିପଦ ଆସିଲାବେଳେ ଗୋଟିକ ପରେ ଆଉ ଗୋଟିଏ

ଆସେ । ଏଠାରେ ପୁଣି ଏକ ବିପଦ । କଲିକତାରୁ ଆସୁଥିବା ମାଦ୍ରାଜମେଲ 'ପୁ' ରୋଗୀ ଫେରୁଥିବା ହେତୁ ଖୁବ୍ ଭୟ । ଟିକେଟ ବନ୍ଦ । କରେ କଅଣ ? ମୋର ବଡ଼ ଅନୁରୋଧ ପରେ ମୋତେ ପରଦିନ ସକାଳେ ଜନତା ଏକ୍ସପ୍ରେସ୍ରେ ଓଲଟିଥିବାର ଯାଏ ଟିକେଟ୍ଟିଏ ଦେବାକୁ ଟିକଟବାବୁ ପ୍ରତିଶ୍ରୁତି ଦେଲେ । ଷ୍ଟେସନମାଷ୍ଟରଙ୍କୁ ଏ ବିଷୟରେ ଅନୁରୋଧ କଲି । ସେ ମଧ୍ୟ ଶୁଣି ନ ଶୁଣିଲ ପରି ରହିଲେ । ଗୁଡ଼ି କଟକ ଷ୍ଟେସନରେ ରହିବା ଲାଗି ଘୂରି କଲି । ବସାକୁ କେଉଁ ମୁହଁରେ ଫେରିଯିବ । ଆସିଲା-ବେଳେ କାନ୍ଦ କାନ୍ଦ ମୋତେ ନ ଯିବାପାଇଁ ବହୁବାର ଅନୁରୋଧ କରୁଥିଲେ ହେଁ ମୁଁ ତା କଥାକୁ ଏଡ଼ିଦେଇ ଚାଲିଆସିଛି । ବର୍ତ୍ତମାନ ଫେରିଗଲେ ଲଜ । ଗାଡ଼ି ଆସିବାର ୧୫୨୦ ମିନିଟ୍ ପୂର୍ବରୁ ପୁଣି ଥରେ ବୁକିଂକାର୍ଯ୍ୟକ୍ରମ ପାଖକୁ ଗଲି । ସେ ଦୟାପରବଣ ହୋଇ ମୋତେ ଟିକେଟ୍ଟିଏ ମାଦ୍ରାଜ ଯାଏ ଦେଲରୁ ଆଶୁପ୍ରି ଲାଭ କଲି । ଶ୍ରୀମତୀରବ ଗଜ୍ଜନରେ ନେଶନାଲିସ୍ମିତା ଉତ୍ସାହ-କରି କଟକ ଷ୍ଟେସନକୁ ଧାଇଁ ଆସିଲା ମାଦ୍ରାଜମେଲ । ଆରମ୍ଭରେ ସ୍ଥାନଟିଏ ମିଳିଗଲା ।

ତା ୧୦ । ୭ । ୫୭ ସକାଳ ୯ଟାରେ ମାଦ୍ରାଜମେଲ ମାଦ୍ରାଜ ଯେଉଁଠାକୁ ଷ୍ଟେସନରେ ପହଞ୍ଚିଲା । ସଙ୍ଗେ ସଙ୍ଗେ ବାସ୍ ଯୋଗେ ମୋର ପବ୍ ପରିଚିତ ବନ୍ଧୁ ଶ୍ରୀ ସୁନ୍ଦର ଭାଷ୍ୟମ୍ ନାଇଡ଼ୁଙ୍କ ଘରକୁ ଚାଲିଲି । ଟିପ୍ପୁକେନ୍ରେ ତାଙ୍କ ଘରେ ପହଞ୍ଚି ସ୍ନାନାଦି ସାରି ସେ ଦିନଟି ପୂର୍ଣ୍ଣ ବିଶ୍ରାମ ନେଲି । ପରଦିନ ଶ୍ରୀ ଏ. ଶ୍ରୀହରିଙ୍କ ସଙ୍ଗରେ ଅନୁମତି ପତ୍ର ଲାଗି ସିଂହଲୀପୁ ହାଇକମିଶନରଙ୍କ ମାଦ୍ରାଜ ଶାଖାକାର୍ଯ୍ୟାଳୟକୁ ଗଲି । ତାଙ୍କ ଚେଷ୍ଟା ଫଳରେ ମୋର ଅମାନତ ପଡ଼ିଲା ନାହିଁ । ସଙ୍ଗେ ସଙ୍ଗେ ଶ୍ରୀ ଶଶୀକାନ୍ତଶେଖର-

ଦାସକୁ ଟଙ୍କା ପଠାଇବା ଦରକାର ନାହିଁ ବୋଲି ପତ୍ରଟିଏ ଲେଖିଲି । ସେହିଦିନ ପିଟିବୁକିଂ ଅଫିସରୁ ଧନୁଷ୍ଟୋଟୀ ପର୍ଯ୍ୟନ୍ତ ରେଲିଟିକଟ କରି ରାତି ୧୦ଟାରେ ବାହାରିଲି । କଟକରୁ ମାନ୍ଦ୍ରାଜର ଦୂରତା ୭୭୭ ମାଇଲ ଓ ମାନ୍ଦ୍ରାଜରୁ ଧନୁଷ୍ଟୋଟୀର ଦୂରତା ୩୮୨ ମାଇଲ ।

ରାତି ୧୦।୩୦ରେ ମାନ୍ଦ୍ରାଜ ଏଗମୋର ଷ୍ଟେସନରୁ ଗାଡ଼ି ଛୁଡ଼ିଲା । ପରଦିନ ଦିନ ୨ଟାରେ ଧନୁଷ୍ଟୋଟୀ ବନ୍ଦର ନିକଟରେ ଗାଡ଼ି ପହଞ୍ଚିଲା । ବାଟରେ ମଣ୍ଡ୍ରପମ୍‌କ୍ୟାମ୍‌ଠାରେ ସିଂହଲୀୟ ଡାକ୍ତର ଲଙ୍କା ସାହୀମାନଙ୍କର ସ୍ୱାସ୍ଥ୍ୟ ପରୀକ୍ଷା କଲେ । ଛୁଟି ଥରୁଥାଏ । ପାସପୋର୍ଟ, ଭିସା, ଆନ୍ତର୍ଜାତୀୟ ସ୍ୱାସ୍ଥ୍ୟ ସାର୍ଟିଫିକେଟ୍ ସମସ୍ତ ଏଠାରେ ଚେକ୍‌ହେଲା । କଲକତା ଓ ମାନ୍ଦ୍ରାଜରେ ଫୁରୁ ପ୍ରକୋପ ଥିବାରୁ ସେଠାରୁ ଆସିଥିବା ସାହୀମାନଙ୍କୁ ସିଂହଲ ସରକାରଙ୍କ ଡାକ୍ତର ପରୀକ୍ଷାକରୁଥାନ୍ତି । ଯଦି ଏଠାରେ ଡାକ୍ତର ଅନୁମତି ପ୍ରଦାନ ଦିଅନ୍ତି ତା ହେଲେ ଏତେ ପରିଶ୍ରମ ଓ ଅର୍ଥବ୍ୟୟ ବୃଥାହେବ । ସାହାହେଉ ଡାକ୍ତର ମହୋଦୟ ମୋର ସ୍ୱାସ୍ଥ୍ୟପରୀକ୍ଷା କରି ମୋତେ ଅନୁମତି ପତ୍ର ଦେଲେ । ମୁଁ ଏଣିକି ନିଶ୍ଚିନ୍ତ ହୋଇ ଗାଡ଼ିରେ ବସିଲି । ଏଠାରୁ ଧନୁଷ୍ଟୋଟୀ ଅଳ୍ପଦୂର । ଧନୁଷ୍ଟୋଟୀରେ ଭାରତୀୟ ମୁଦ୍ରା ବିନିମୟରେ ସିଂହଲୀୟ ମୁଦ୍ରା ସଂଗ୍ରହ କଲି । ୪୨୦୦-୦୦ରୁ ବେଶୀ ଆଣିହେବ ନାହିଁ ବୋଲି ନିୟମ ଅଛି । ତେଣି ମୁଁ ୪୧୫୦-୦୦ ମାନ୍ଦ୍ରାଜର ବନ୍ଧୁ ଶ୍ରୀ ସୁନ୍ଦରଭାଷ୍ୟମ ନାଇଡ଼ୁଙ୍କ ପାଖରେ ରଖି ଆସିଥିଲି । ଏଠାରେ କେବଳ ୪୧୦୦-୦୦ର ସିଂହଲୀୟ ମୁଦ୍ରା ଆଣିଲି । ଶତକର ୪୧-୦୦ ବଟି ଦେବାକୁ ହେଲା । ଧନୁଷ୍ଟୋଟୀ ବନ୍ଦରରୁ ଜାହାଜ ଦିନ ୪ଟାରେ ଛୁଡ଼ିଲା । ଟାଲିମାନାର (ସିଂହଲଦ୍ୱୀପର ଉତ୍ତରପାଶୁ) ଏଠାରୁ ମସି ୨୧ ମାଇଲ ଦୂର ।

ଜାହାଜରେ କଲମ୍ବୋ ପର୍ଯ୍ୟନ୍ତ ଟିକେଟ କାଟିଲି । ଟାଲିମାନାରରେ
 ସନ୍ଧ୍ୟା ୭ ଟାରେ ପହଞ୍ଚିଲି । ଏଠାରୁ କଲମ୍ବୋ ୧୮୧ ମାଇଲ ।
 କଲମ୍ବୋ ଏକ୍ସପ୍ରେସ୍ ଯୋଗେ ପରଦିନ ସକାଳେ କଲମ୍ବୋରେ
 ପହଞ୍ଚିଲି । କଲମ୍ବୋ ରେଳଷ୍ଟେସନଟି ଖୁବ୍ ଉନ୍ନତ ଧରଣର ।
 ସେଠାରେ କିଛିସମୟ ଅପେକ୍ଷାପରେ ରକ୍ତାଟିଏଧରି ସହରକୁ
 ବାହାରିଲି । ଶ୍ରୀ ଲକ୍ଷ୍ମୀନାରାୟଣ ସହକ ବରୁ ଡକ୍ଟର କେଓଲ୍-
 ରାମ ମୋଟଓ୍ଵାମ M.A.Ph.Dଙ୍କ ଘରକୁ ଗଲି । ଦୁର୍ଭାଗ୍ୟକୁ
 ସେ ଘରେ ନ ଥାଆନ୍ତୁ । ମୋର ଏକ ସହପାଠୀ ଶ୍ରୀ ଜୟରାଜସିଂହ-
 ମ୍ଙ୍କ ଠିକଣା ପାଖରେ ଥାଏ । ତେଣୁ ତାଙ୍କ ପାଖକୁ ଟାକ୍ସିଟିଏ
 କରି ବାହାରିଲି । ଦୁର୍ଯ୍ୟୋଗକୁ ସେ ମଧ୍ୟ କଲମ୍ବୋରେ ଅନୁପ-
 ଶ୍ଚିତ ଥାଆନ୍ତୁ । ଡକ୍ଟର କେବଲରାମ ମୋଟବାମଙ୍କ ପତ୍ନୀ ଶ୍ରୀମତୀ
 ମୋଟବାମ କଲମ୍ବୋ ବୁଦ୍ଧିଷ୍ଟକଲେଜର ଅଧ୍ୟକ୍ଷା । ତାଙ୍କଠାରୁ ମୁଁ
 କଲମ୍ବୋ ବିଷୟରେ ଅନେକ ଖବର ସଂଗ୍ରହ କରିଥାଏ । ଏଠାରେ
 ହୋଟେଲମାନଙ୍କରେ ଦିନକୁ ୮୧୦ ଟଙ୍କା ଦେବାକୁ ପଡ଼େ ।
 ଶେଷକୁ କଲମ୍ବୋରେ ଥିବା ଭାରତର ହାଇକମିଶନରଙ୍କ ଦସ୍ତ-
 ରରୁ ଏଠାରେ ସୁବିଧାରେ ରହିବାସ୍ଥାନ, ଦର୍ଶନୀୟସ୍ଥାନ ପ୍ରଭୃତି
 ବୁଝିବାପାଇଁ ବାହାରିଲି । ଭାରତୀୟ ହାଇକମିଶନରଙ୍କ ଦସ୍ତରକୁ
 ସିକାଲୁଣି ଟାକ୍ସିଗୁଲକକୁ ନିର୍ଦ୍ଦେଶ ଦେଲି । ଟାକ୍ସିଗୁଲକ ତାଙ୍କ
 ଅର୍ଥପଠିକଣା ଜାଣି ନଥାଏ । ସେତେବେଳକୁ ବୁଲି ବୁଲି
 ସକାଳୁ ୧୦ଟା ହେଲଣି, ଦାନ୍ତଘସା ପର୍ଯ୍ୟନ୍ତ ହୋଇନାହିଁ । ଭାରି
 ଖରାପ ଲାଗୁଥାଏ । ଦୁଇଜଣ ଅପରିଚିତ ସିଂହଳୀ ଉଦ୍ଘଲେକକୁ
 ବାଟରେ ଦେଖି ତାଙ୍କୁ ଭାରତୀୟ ହାଇକମିଶନରଙ୍କ ଠିକଣା ପରୁ-
 ରିଲି । ସେମାନେ ମୋର ପରିଚୟ ମାଗିବାରୁ ମୁଁ ତାଙ୍କୁ ମୋର
 ପୂର୍ଣ୍ଣ ପରିଚୟ ଦେଲି । ସେ ଦୁଇଜଣ ହେଉଛନ୍ତି ମାନ୍ଦ୍ରାଜ ।

ଏଠାରେ ବସନ୍ତ ସ୍ଥାପନ କରି ବହୁବର୍ଷ ଧରି ରହି ଆସିଛନ୍ତି । ମୋତେ ଭାରତୀୟ ପର୍ଯ୍ୟଟକ ବୋଲି ଜାଣି ଆନନ୍ଦରେ ଟାକ୍ସିରେ ଦୁହେଁବସି ଟାକ୍ସିବାଲକୁ ତାଙ୍କ ଘରକୁ ଯିବାଲାଗି କହିଲେ । ମୁଁ ତାଙ୍କର କାର୍ଯ୍ୟକଳାପ ଦେଖି ତାଟକା । ଏ କି ରହସ୍ୟ । ମୋତେ ଭାରତୀୟ ହାଇକମିଶନରଙ୍କ ଦପ୍ତରରେ ନ ପହଞ୍ଚାଇ ତାଙ୍କ ଘରେ ପହଞ୍ଚାଇଲେ । ତାଙ୍କ ଘର ୪୨୧/୩୦ ଭାଲି ରୋଡ୍ । ସେଣ୍ଟ୍ ସେ ସେପ୍ କଲେଜ ସାମନା ମର୍ଦ୍ଦାନା ।

ମୁଁ ଆଶ୍ଚର୍ଯ୍ୟାନ୍ୱିତ ଓ ଭୟଭୀତ ହେଲି । ଏମାନେ ଖଣ୍ଡ ଡକାୟତ ନୁହନ୍ତି ତ ? ଏତେ ଅଯାଚିତ ଦୟା ଓ ଉପକାରର ପଛରେ କିଛି ଗୁପ୍ତରହସ୍ୟ ନାହିଁ ତ ? ମୋତେ ସେ ଦୁହେଁ ଆଦର ସହକାରେ ଘରକୁ ନେଉଥାଆନ୍ତି ; ମାତ୍ର ମୁଁ ଭୟରେ ଅଧୀର ଅସ୍ଥିର ହେଉଥାଏ । ଉମାୟ କଅଣ । ଅପରିଚିତ ସ୍ଥାନ— ଇଂରେଜ ଛଡ଼ା ଅନ୍ୟକେହି କିଛି ବୁଝୁନାହାନ୍ତି । ସେ ଦୁହିଁଙ୍କ ମଧ୍ୟରୁ ଜଣେ ହେଉଛନ୍ତି—ଶ୍ରୀ ସି. କନ୍ୟାମୀ—ଟେଲିଫୋନ୍ ଇନ୍ସପେକ୍ଟର, ଅନ୍ୟ ଜଣକ ଶ୍ରୀ ନାଗଲିଙ୍ଗମ୍—କୌଣସି ସରକାରୀ ଅଫିସର କୋଷାଧ୍ୟକ୍ଷ । ମୁଁ ଅଙ୍ଗ ଅଙ୍ଗ ହୋଇ ଆଗେଇଲ ବେଳକୁ ଶ୍ରୀ କନ୍ୟାମୀଙ୍କ ପିତା, ମାତା ଓ ସ୍ତ୍ରୀ ପ୍ରଭୃତି ପରିବାରବର୍ଗ ନମସ୍କାର କରି ଘର ଭିତରକୁ ନେଲେ । ସେମାନଙ୍କର ଆତିଥ୍ୟ ଓ ଆନ୍ତରିକତାରେ ମୁଁ ଏକାବେଳକେ ଆତ୍ମବିସ୍ମୃତ ହୋଇଗଲି । ସାନ ଭୋଜନାଦି ପରେ ଖରାବେଳଟି ବିଶ୍ରାମ ନେଇ ଟାକ୍ସିକୁ ସହର ବୁଲିଯିବାର ସୁବିଧା ମିଳିଲା । ଶ୍ରୀ କନ୍ୟାମୀଙ୍କ ପତ୍ନୀ ଶ୍ରୀ ଆରସରତ୍ନମ ମଧ୍ୟ ତାମିଲ ଭଦ୍ରଲୋକ । ସେ ମଧ୍ୟ ମୋତେ ବରତା ସୁନ୍ଦରେ ଆବଦ୍ଧ କଲେ । ଏହିପରି ସେଠାରେ ମୋର ରହଣିକାଳ ଆନନ୍ଦରେ ଅତିବାହିତ ହେଲା ।

ସିଂହଳ ଏକ ଶୁଦ୍ଧ ଦ୍ଵୀପ । ଏହାର ଲମ୍ବ ୨୭୦ ମାଇଲ ଓ ପ୍ରସ୍ଥ ୧୦୦ ମାଇଲ । ପ୍ରାକୃତିକ ସୌନ୍ଦର୍ଯ୍ୟରେ ଦ୍ଵୀପଟି ଭରପୂର । ସବୁଆଡ଼େ ଚାନ୍ଦି, ନଡ଼ିଆ, କଫି ଓ ରବରବନ ଉପବନ । ଏହାର ବୃହତ୍ତମ ନଦୀ ମହାବଳୀ ଗଙ୍ଗା—ଦୈର୍ଘ୍ୟ ମାତ୍ର ୨୦୮ ମାଇଲ । ଏହି ଦ୍ଵୀପର ଜନସଂଖ୍ୟା ୮,୯୯,୭୩୭ ଓ ଏହା ୯ଟି ପ୍ରଦେଶରେ ବିଭକ୍ତ । ତା'ର ୨୧୯୮ ଦିନ ଏହି ଦ୍ଵୀପ ବ୍ରିଟିଶ କବଳରୁ ମୁକ୍ତ ହୋଇ ସ୍ଵାଧୀନତା ଲାଭକଲ । ଏଠାରେ ୧୫୦ଟି ପ୍ରଧାନ ଗିରି-ଶୃଙ୍ଗ । ସର୍ବ ବୃହତ୍ତମ ବଙ୍ଗକୋଲର ଆୟତନ ୨୯୫୨୭ ଏକର । ଏଠାରେ ଶୁଦ୍ଧ ବୃହତ୍ ୧୭ଟି ନଦୀ ପ୍ରବାହିତା । ଅଧିକାଂଶମାନେ ଅଧିକାଂଶ ବୌଦ୍ଧଧର୍ମାବଲମ୍ବୀ । ହିନ୍ଦୁ ଖ୍ରୀଷ୍ଟୀଆନ ଓ ମୁସଲମାନ-ଙ୍କର ସଂଖ୍ୟା କମ । ଏହାର ପ୍ରଧାନ ଭାଷା ସିଂହଳୀ । ତାମିଲ ମଧ୍ୟ କେତେକାଂଶରେ ଚଳେ । ଏଠାରେ ଦଶମିକ ମୁଦ୍ରାର ପ୍ରଚଳନ ଅଛି ।

କଲମ୍ବୋ ଏକ ଆଧୁନିକ ନଗର । ଏହା ନଉଣ୍ଡୁ ମ୍ଵୀ ଅଞ୍ଚଳ-କାରେ ପୂର୍ଣ୍ଣ । ମୋଟର, ବାସ୍ ଓ ଟ୍ରାମ ପ୍ରଭୃତି ସାନ ଯୋଗୁଁ ନଗର କୋଳାହଳମୟ । କଲକତା ଓ ବମ୍ବେରୁ ଏହା କୌଣସି ଅଂଶରେ ନ୍ୟୁନ ନୁହେଁ । ଲୋକମାନେ ରଙ୍ଗୀନଲୁଙ୍ଗୀ ଓ ଜାମା ପିନ୍ଧିଥାନ୍ତି । ହୋଟେଲ, ଦୋକାନ, ସରକାରୀ କାର୍ଯ୍ୟାଳୟ, କଲ-କାରଖାନା, ସ୍କୁଲ, କଲେଜ, ହସପିଟାଲ, ହିନ୍ଦୁ ଓ ବୌଦ୍ଧମନ୍ଦିର, ମସଜିଦ୍ ପ୍ରଭୃତି ବହୁପରିମାଣରେ ଏଠାରେ ବିଦ୍ୟମାନ । ନଗରର ନୈଶଗୋତ୍ର ଏକାନ୍ତ ଚିତ୍ତକର୍ଷକ । ଏବେ ସୁଦ୍ଧା ଅନେକ ଉତ୍ତ-ରୋପୀୟ ଅଧିକାଂଶୀ ଏଠାରେ ବାସକରନ୍ତି । ଏଠାରେ ଶତକଡ଼ା ୭୦ ଭାଗ ବୌଦ୍ଧ ଧର୍ମାବଲମ୍ବୀ । ବିଶେଷତଃ ବୌଦ୍ଧମନ୍ଦିରର ସଂଖ୍ୟା ବେଶୀ । ବନ୍ଦର, ଚିଡ଼ିଆଖାନା, ଯାଦୁଘର ଓ ଭକ୍ତହୋରଥା ପାର୍କ

ପ୍ରଭୃତି ଏଠାରେ ଦର୍ଶନାୟ । ସନ୍ଧ୍ୟାବେଳକୁ ଶ୍ରୀ କନ୍ଦସ୍ଵାମୀ, ଶ୍ରୀ ନାଗଲିଙ୍ଗମ ଓ ଶ୍ରୀ ଅଙ୍ଗ ପାରାଜକ ସହିତ ବନ୍ଦର ଦେଖିବାକୁ ଗଲ । ବନ୍ଦରର ଶୋଭା ଚମତ୍କାର । ଶହ ଶହ ଜାହାଜ ଏଠାରେ ଆଶ୍ରୟ ନେଇଥାଆନ୍ତି । ଫେନ୍ ସାହାଯ୍ୟରେ ଜନସମୂହ ଲଦା ଓ କତା ହେଉଥାଏ । ପୃଥିବୀର ବିଭିନ୍ନ ଦେଶରୁ ପଣ୍ୟଜାହାଜ ଓ ସାହିବାହୀ ଜାହାଜ ଏହି ପୋତାଶ୍ରୟରେ ଥାଏ । ପୋତାଶ୍ରୟର କାର୍ଯ୍ୟାଳୟ ଏକ ବିରାଟ ଅଟ୍ଟାଳିକା । ଜନସମୂହ ସଂରକ୍ଷଣ ଲାଗି ଅସଂଖ୍ୟ ସ୍ତୋର ରୁମ୍ । ସନ୍ଧ୍ୟା ସମୟରେ ବହୁଲୋକ ଏଠାକୁ ଭୁଲିବା ଲାଗି ଆସନ୍ତି । ଆଲୋକମାଳାର ପ୍ରତିବିମ୍ବରେ ଚାରିଆଡ଼ ଝଟକି ଉଠୁଥାଏ । ଏହାର ଆୟତନ ଖୁବ୍ କଡ଼ । ପ୍ରାଚ୍ୟଗଣ୍ଡରେ ଏହା ସର୍ବଶ୍ରେଷ୍ଠ ବନ୍ଦରରୂପେ ପରିଗଣିତ । ବନ୍ଦରର ନିକଟକୁ ଗଲେ ସ୍ଵ ହୋଟେଲ । ଏଠାରେ ଦିନକୁ ରହିବା ଲାଗି ୪୫୫ କୋଟି ଟଙ୍କା ନିମ୍ନତମ ଦର । ସାମନାରେ ଖୋଲ ପଡ଼ିଥା । ଶହ ଶହ କାଳକ-ବାଳିକା ଏଠାରେ ଗୁଡ଼ି ଉଡ଼ାଉଥାନ୍ତି । ଗଲେ ସ୍ଵ ହୋଟେଲରେ ୫୦୦ଟି କୋଠା । ବହୁଦେଶରୁ ଆସି ଦର୍ଶକମାନେ ଏଠାରେ ଅବସ୍ଥାନ କରନ୍ତି ।

ବନ୍ଦରରୁ ଫେରିଲା ପରେ କରେସ୍, ସେହେଟେସ୍ ଏଟ ଓ ରାଜରାଜନ ପ୍ରଭୃତି ଦେଖି ଦରକୁ ଫେରିଲୁ । ପରଦିନ ଶ୍ରୀ କନ୍ଦ-ସ୍ଵାମୀଙ୍କ ପ୍ରତିବେଶୀ ଭାରତୀୟ ତାମିଲ ଭଦ୍ରଲୋକ ଶ୍ରୀ ଆରସର-ହୁମ ମୋତେ ଚିଡ଼ିଆଖାନା ଦେଖାଇବା ପାଇଁ ନେଲେ । ସେ ଶିକ୍ଷା ବିଭାଗରେ କାର୍ଯ୍ୟକରନ୍ତି । ପାସ୍ପୋର୍ଟର ନିୟମ ଅନୁଯାୟୀ ମୋର ସିଂହଲରେ ରହିଣି ସମୟରେ ଦିନେ ଦୁଇଦିନରେ ଥରେ ପାସ୍ପୋର୍ଟ ଚେକ୍ ଅର୍ଥ ସରେ ହଜର ହୋଇ ପାସ୍ପୋର୍ଟ ଓ ଭ୍ରମା ଦାଖଲ କରିବାର କଥା । ଉକ୍ତ ଅର୍ଥସଠି ଶ୍ରୀ ଆରସରହୁମଙ୍କ

ଅର୍ପଣ ପାଖରେ । ମୋର ପାସ୍‌ପୋର୍ଟ ଆଦି ଏହି ଅର୍ପଣରେ ଯାଏ
 ହେଲ ପରେ ସେ ତାଙ୍କ ଅର୍ପଣକୁ ବାହାରିଗଲେ ଓ ମୋତେ
 ଚିଡ଼ିଆଖାନା ଯିବାଲାଗି ରାସ୍ତା ଦେଖାଇଦେଲେ । ଚିଡ଼ିଆଖାନା
 ସେଠାରୁ ୪ ଫରଲଙ୍ଗ ଦୂର । ଭାରତର କଲକତା ଚିଡ଼ିଆଖାନାକୁ
 ବାଦଦେଲେ, ବମ୍ବେ, ମାଦ୍ରାଜ, ଗୌହାଟୀ ଓ ଲକ୍ଷ୍ନୌ ପ୍ରଭୃତି
 ବିଶିଷ୍ଟ ଚିଡ଼ିଆଖାନାଠାରୁ ଏହା ଖୁବ୍ ବଡ଼ । ପୃଥିବୀର ବିଭିନ୍ନ
 ଦେଶର ପଶୁପକ୍ଷୀ ଏଠାରେ ଦେଖାଯାନ୍ତି । ଏହା ପିପଲସ୍ ପାର୍କରେ
 ଅବସ୍ଥିତ । ଭାରତୀୟ ହରିଣ, ହିଙ୍କ, ଲଙ୍କାର ଉଡ଼ିନ୍ତା
 କୋକିଶିଆଳୀ (ବଡ଼ ବାଦୁଡ଼ି ପରି), ଲମା, ଲଲ କଙ୍ଗାରୁ,
 ଓଁଲବିବି, ଧୂସର କଙ୍ଗାରୁ, ଏମ୍, ତିକ୍‌ଗାୟ ଗଲ୍, ୩୦ ଫୁଟ ଲମ୍ବ
 ଅଜଗର, ଚନ୍ଦିତ କଇଁଛ, ଦାନାର ୩୫ ଫୁଟ ଲମ୍ବ ଓ ୧ ଫୁଟ
 ଓସାରର ବିରାଟ ଏଣ୍ଡୁଆ, ଧଳା ମୟୂର, ଓଟ, ବନ୍ୟମେଷ,
 ଉତ୍କଳ ଘୋଟକ, ସିଂହ, ବାଘ, ଚିତାବାଘ, ହାତୀ, ବଡ଼ ବୋଡ଼ା-
 ସାପ, ମାଙ୍କଡ଼, ସିଂହଲର ବଡ଼ କୋଚିଲଖାଇ ପକ୍ଷୀ, ପୁମା,
 ସିରିଆଦେଶର ଗଲ୍, ଧଳା ମାଙ୍କଡ଼, ବଡ଼ ବଡ଼ ଓଧ, ଗୋଟିଏ
 ଗାତରେ ୨୦୧୫ଟି ଗୋଧୂସାପ, ଚନ୍ଦିତ ଗୁଣ୍ଡୁଚିମୂଷା, ଶିପାଞ୍ଜୀ,
 ଚମରାଗାଈ ଓ ସମ୍ବର ପ୍ରଭୃତି ଏଠାରେ ଦେଖିବାକୁ ମିଳେ ।
 ବିଶେଷତଃ ଶ୍ୟାମଦେଶର ୧୦ ଫୁଟ ଲମ୍ବ ଗୋଖର ସାପ କଥା
 ଭୁଲ ହୁଏ ନା । ସେ ପ୍ରାୟ ଚାଷଣେ ଚଢ଼ିଞ୍ଚାର ଫଣା କାଢ଼ି ୬୭
 ଫୁଟ ଉପରକୁ ଲଞ୍ଜିରେ ଠିଆହୋଇ ଫଳାର କରୁଥାଏ । ତାର
 ରୁଦ୍ର ରୂପ ଦେଖିଲେ ସେ କୌଣସି ଲୋକ ଶାନ୍ତସ୍ଥ ହେବ । ତା
 ଛଡ଼ା ଅନ୍ୟ ପାଖରେ ମାଲଗାଈ, ଗଣ୍ଡାର, ଜେବ୍ରା, ଜଳହସ୍ତୀ ଏବଂ
 ଓଟପକ୍ଷୀ ପ୍ରଭୃତି ରଖାଯାଇଛନ୍ତି ।

ପ୍ରଗତି ଭବନ ସଂଘ, ବଭର

*

ପାଠାଗାର
 ୯୬୫୫
 ୯୬୫୫

ଶ୍ରୀ କନ୍ଦସ୍ୱାମୀଙ୍କ ସାନଭାଇ ଶ୍ରୀ ଥଙ୍ଗପାଞ୍ଚଜାଙ୍କ ଧର୍ମରେ
 ସାଦୁଦର ଦେଖିଯିବାର ସୁଯୋଗ ମିଳିଲା । ଏହି ବରଷ ହଲ,
 ମଧ୍ୟରେ ସିଂହଲର ଅତି ପ୍ରାଚୀନକାଳର ପଦାର୍ଥ ସ୍ୱରକ୍ଷିତ ।
 ଏଠାରେ ପ୍ରାଚୀନ ସିଂହଲୀୟ ରାଜାମାନଙ୍କର ମୋହର ଥିବା ସୁନା,
 ଟଙ୍କା, ସୁନାର ଖଣ୍ଡା, ମଣିମୁକ୍ତା, ଖୋଦିତ ତାମ୍ରଫଳକର ସନନ୍ଦ,
 ପୁରୁଣା ନୋଟ୍, ପାସ, ବରମୁକ୍ତ, ତୋପ, ଗୋଳାବାରୁଦ, ପ୍ରଥମ
 ମହାସମରରେ ବ୍ୟବହୃତ ହୋଇଥିବା ଜର୍ମାନୀମାନଙ୍କର କେତେକ
 ଅସ୍ତ୍ରଶସ୍ତ୍ର, ପଥରର କାରୁକାର୍ଯ୍ୟ, ସୁନ୍ଦର ମୂର୍ତ୍ତି, ବିଭିନ୍ନ ପ୍ରକାର
 ଛୁଞ୍ଚି, ବଜ୍ରୀ, କାଚବାସନ, ଫାନୁସ୍, ଶିଙ୍ଘର ଡବା ଓ ଅନ୍ୟ
 କେତେ ପ୍ରକାର ଶ୍ରେଷ୍ଠ ପଦାର୍ଥ, ହରିଶିଖର ପାନଥା, କାଠର
 ଅସୁରମୁଖା, ୧୦ ଫୁଟ ଲମ୍ବ ହରିଶି ଶିଙ୍ଘ, କାଗଜରେ ଅଙ୍କିତ
 ବୁଦ୍ଧଦେବଙ୍କର ଚିତ୍ର, ବିଭିନ୍ନ ରଙ୍ଗର ମୁଲ୍ଲବାନ୍ ପଥର, ପ୍ରାଚୀନ
 ମଣିମୁକ୍ତାମାଳା, ପ୍ରାଚୀନ ସିଂହଲରାଣୀଙ୍କର ସୁନାରୁଡ଼ୀ, ସୁନା-
 ପଦକ, ସୁନାର ପାନବଟା, ୧୧୨ ତୋଳା ଓ ୧୫୦ ତୋଳା
 ଓଜନର ସିଂହଲୀ ଆଦିବାସିନୀମାନଙ୍କର ୨ଟି ରୁପାହାର,
 ଜାଫନା (ଉତ୍ତର ସିଂହଲ)ର ସୁନାକକଣ, କାଣ୍ଡୀ ଅଧିବାସୀ-
 ମାନଙ୍କର ଅଳଙ୍କାର, ପିତଳର ବିଷ୍ଣୁମୂର୍ତ୍ତି, ନୃତ୍ୟରତ କୃଷ୍ଣ ଓ
 ପାଦୁଖା ପ୍ରଭୃତି ଏଠାରେ ଦେଖିବାକୁ ମିଳେ । ଅନ୍ୟ ବୁକରେ ମଲ୍ଲ
 ମାଛ, ପ୍ରଜାପତି, କାଟପତଙ୍ଗ, ୫୦ ଫୁଟ ଲମ୍ବ ତମିହାଡ଼, ମୃତପକ୍ଷୀ
 ଓ କଇଁଛ ଆଦି ରଖାଯାଇଛି । ସବୁଠାରୁ ବିସ୍ମୟକର ପଦାର୍ଥ
 ହେଉଛି ସାଦୁଦରର ସ୍ୱର୍ଣ୍ଣ ସିଂହାସନ । ଖ୍ରୀ: ୧୭୩୭-୧୭୮୭ ପର୍ଯ୍ୟନ୍ତ
 ସିଂହଲରେ ରାଜୁତି କରିଥିବା ରାଜା ରାଜସିଂହଙ୍କର ଏହି ସ୍ୱର୍ଣ୍ଣ
 ସିଂହାସନକୁ ବ୍ରିଟିଶ୍ ସରକାର ଏଠାରେ ରଖାଇଛନ୍ତି । ଏହାର
 ଓଜନ ୧ ମହଣ ହେବ । ଏଥିରେ ମଣିମୁକ୍ତା ସୁନ୍ଦରଭାବେ ଖଚିତ ।

ଏହା ପାଖରେ ସୂର୍ଯ୍ୟ ରାଜମୁକୁଟ ଓ ସୂର୍ଯ୍ୟ ରାଜଦଣ୍ଡ । ଏମକୁ ଏକ ମୋଟା କାଚଦରେ ସଫରଣିତ । ଏଠାରେ ଜଗୁଆଳୀ ସଦାଦା ଥାଏ ।

ଯାଦୁଦରର ଦକ୍ଷିଣଦଗକୁ ସିଂହଲର ପୂର୍ବତନ ଶାସକ ମାନ୍ୟବର ଡକଲିଉ ଗ୍ରେଗରୀଙ୍କର ପ୍ରତିକୃତି ।

ସନ୍ଧ୍ୟାସମୟରେ ଶ୍ରୀ ଅଙ୍ଗପାରାଜାଙ୍କ ସହ ଆକାଶବାଣୀ ଭବନରେ ପହଞ୍ଚିଲ । ଭିତରକୁ ଯିବାର ଅନୁମତି ପତ୍ର ମିଳିଲା । ଗୋଟିଏ କକ୍ଷରେ ତାମିଲ ସଙ୍ଗୀତ ପରିବେଷିତ ହେଉଥାଏ । ଏହା ଏକ ଭବନ ଅନୁସ୍ଥାନ । ପୃଥିବୀର ସମସ୍ତ ବେତାରକେନ୍ଦ୍ରକୁ ଏଠାରୁ ସଙ୍ଗୀତ ଆଦି ରିଲେ କରାଯାଏ ।

ଭିକ୍ଟୋରିଆପାର୍କ:—କଲମ୍ବୋ ନଗରର ସର୍ବଶ୍ରେଷ୍ଠ ଉଦ୍ୟାନ । ଉଦ୍ୟାନ ମଧ୍ୟରେ ଶଙ୍ଖ ମଲମଲ ପଥରର ପୀଠ ଉପରେ ମହାରାଣୀ ଭିକ୍ଟୋରିଆଙ୍କର ପ୍ରତିକୃତି । ବିଭିନ୍ନ ପ୍ରକାର ଦେଖି ଓ ବିଦେଶୀ ପୁଷ୍ପରେ ଉଦ୍ୟାନଟି ଭରପୂର । ଅନ୍ୟପାଖରେ ଦକ୍ଷିଣ-ତୋଟା । ଏହି ଉଦ୍ୟାନରେ ବିହାରମଲ୍ଲଦେବୀଙ୍କର ମଲମଲ ମୁର୍ତ୍ତି ମଧ୍ୟ ଅଛି । ସହରର ଏହା ବନ୍ଧୁଗଣରେ ଅବସ୍ଥିତ ଥିବାରୁ ବହୁ ନାଗରିକ ଏଠାକୁ ଆସନ୍ତି ।

ଟାଉନହଲ୍:—କଲିକତାର ଭିକ୍ଟୋରିଆ ମେମୋରିଆଲ୍ ହଲ୍ ନକ୍ସାରେ ଏହା ନିର୍ମିତ । ଏହାର ସାମନାକୁ ଏକ ସୁନ୍ଦର ପୁଷ୍କରିଣୀ । ଏଠାରେ ବଡ଼ ବଡ଼ ସମ୍ମିଳନୀ ଓ ସଭାସମିତି ଅନୁଷ୍ଠିତ ହୁଏ । ଏଥିରେ ବହୁତ କୋଠରୀ । ଏ ସବୁ ବ୍ୟତୀତ, କାଉନସିଲ୍ ଅଫ୍ ଚେୟର, ପ୍ରଧାନମନ୍ତ୍ରୀଙ୍କ ବାସଭବନ, ଜେନେରାଲ ପୋଷ୍ଟ-ଅଫିସ୍, ବଜାର ଓ ମେଡ଼ିକାଲ ପ୍ରଭୃତି ଦେଖି ସାର ୨୩ ଦିନ ପରେ କାଣ୍ଡୀ ବାହାରିଲ ।

କାଣ୍ଡୀ

ଶ୍ରୀ କନ୍ଦସ୍ଵାମୀଙ୍କ ପ୍ରତିବେଶୀ ଶ୍ରୀ ଆରସରତ୍ନ ମୋର କାଣ୍ଡୀ
 ଯିବାର ସୁବ୍ୟବସ୍ଥା କରିଦେଲେ । ମୁଁ କଲମ୍ବୋରେ ରହିଥିବା
 ସମୟରେ କାଣ୍ଡୀରେ କାମକରୁଥିବା ତାଙ୍କ ବନ୍ଧୁ ଡକ୍ଟର ଏ.ଭି.ଡି.
 ଫୁସ୍ ତାଙ୍କ ଘରକୁ ଆସିଥିଲେ । ରତ୍ନ ମହାଶୟ ତାଙ୍କୁ ମୋ
 ବିଷୟରେ କହିଥାନ୍ତି । ସେତେବେଳେ ଦୁର୍ଯ୍ୟୋଗକୁ ମୁଁ ବାହାରକୁ
 ବୁଲିଯାଇଥିଲି, ନୋହିଲେ ଡକ୍ଟର ଫୁସ୍ ମୋଟରରେ କାଣ୍ଡୀ
 ଯିବାର ସୁଯୋଗ ମିଳିଥାଆନ୍ତା । ସେଦିନ ସନ୍ଧ୍ୟାରେ ମୁଁ
 ଶ୍ରୀ କନ୍ଦସ୍ଵାମୀଙ୍କ ଘରକୁ ଫେରିଲି । ଶ୍ରୀ ଆରସରତ୍ନ ମୋତେ
 ସେଦିନ ରାତିଭୋଜନ ଲାଗି ନିମନ୍ତ୍ରଣ କଲେ । ଭୋଜନାଦି ପରେ
 ସେ ମୋ ହାତରେ ତାଙ୍କ ବନ୍ଧୁ କାଣ୍ଡୀର ଡକ୍ଟର ଫୁସ୍ ନିକଟକୁ
 ପହଞ୍ଚିବ ଲେଖିଦେଲେ । ତାଙ୍କର ପୂର୍ଣ୍ଣ ଠିକଣା ସେଥିରେ ଲେଖି-
 ଥାନ୍ତି । ପରଦିନ ସକାଳୁ ଶ୍ରୀ କନ୍ଦସ୍ଵାମୀଙ୍କ ସହିତ ତାଙ୍କ ଘର
 ଡାଲିଭେଡ଼ରୁ ୨୩ ମାଇଲ ଗଲପରେ ବସ୍ଷ୍ଟାଣ୍ଡରେ ପହଞ୍ଚିଲି ।
 ମୋତେ ମୋଟରରେ ବସାଇଦେଇ ଶ୍ରୀ କନ୍ଦସ୍ଵାମୀ ଫେରିଲେ ।
 ମୁଁ ଏକାକୀ କାଣ୍ଡୀ ଚାଲିଲି । ବସ୍ଷ୍ଟାଣ୍ଡରୁ ସକାଳ ୮୩୦ରେ
 କାଣ୍ଡୀ ବସ୍ ଛୁଡ଼ିଲି । ଏଠାରୁ କାଣ୍ଡୀର ଦୂରତା ୭୨ ମାଇଲ ।
 ବାଟରେ ମହାବଳୀଗଙ୍ଗାନଦୀର ପୋଲ । ୧୧୦ ଫୁଟ କାଉଆନା
 ଗିରିପଥ ଅତିକ୍ରମ କରି ଦିନ ୧୧ ଟାରେ କାଣ୍ଡୀରେ ପହଞ୍ଚିଲି ।
 ଡକ୍ଟର ଫୁସ୍ ଠିକଣା ‘*୨୨ ପେରେଦେନିଆ ରୋଡ୍’ ଥାଏ ।
 ଏହିଠାରେ ଓହ୍ଲାଇଦେବା ଲାଗି ପୂର୍ବରୁ ମୁଁ ବସ୍ କଣ୍ଟ୍ରକ୍ଟରକୁ
 କହିଥାଏ । ସେ ମୋତେ ଠିକ୍ ସେଠାରେ ଓହ୍ଲାଇ ଦେଲେ ।
 ଡକ୍ଟର ଫୁସ୍ ଘରେ ଥାଆନ୍ତି । ମୋର ଆସିବା ଖବର

ପାଇଁ ସେ ହସି ହସି ମୋତେ ପାଗ୍ରେଟି ନେଲେ । ସେ କଲିକତାରୁ ଡାକ୍ତରୀ ପାଶ୍ କରିଆନ୍ତି । ତାଙ୍କର ଭାରତୀୟ ବନ୍ଧୁମାନଙ୍କ ପ୍ରତି ଗଭୀର ସହାନୁଭୂତି ଥାଏ । ବର୍ତ୍ତମାନ ସେ ଚାକରୀରୁ ଅବସର ଗ୍ରହଣ କରିଅଛନ୍ତି । ତାଙ୍କ ସ୍ତ୍ରୀ, ପୁଅ ଓ କନ୍ୟା ସମସ୍ତେ ମୋତେ କୁଶଳ ପ୍ରଶ୍ନ କଲେ । ତାଙ୍କ ଗହଣରେ ମୋର କେତୋଟି ଦିନ ନିଜ ପରିବାର ମଧ୍ୟରେ କାଟିଲୁ ପରି ଲାଗିଲା ।

କାଣ୍ଡୀ ସିଂହଲର ଦ୍ଵିତୀୟ ବୃହତ୍ତମନଗର । ଏହାର ଆଧୁନିକ ଅଟ୍ଟାଳିକା ବେଶ୍ ସୁସଜ୍ଜିତ । ନଗରର ଏକପାର୍ଶ୍ଵରେ ପାହାଡ଼ ଓ ପ୍ରାକୃତିକ ହ୍ରଦ । ହ୍ରଦଟି ନଗରରୁ ଖାଲ ମେଖିଲାର ଧାରପରି ଶୋଭା ପାଉଅଛି ।

କାଣ୍ଡୀର ଦନ୍ତମନ୍ଦିର ଗମ୍ଭୀରାକୃତି ବିତଳ ପ୍ରାସାଦ । ଉପର ଅଂଶଗୁଡ଼ିକ କାଠ ତିଆରି । ଏହି ମନ୍ଦିରରେ ସୁନାପେଡ଼ି ମଧ୍ୟରେ ବୁଦ୍ଧଦେବଙ୍କ ଦନ୍ତ ସୁରକ୍ଷିତ । ବୁଦ୍ଧପୂର୍ଣ୍ଣିମା ଦିନ ଏହି ଦନ୍ତପେଟିକା ମନ୍ଦିରର ହାଣ୍ଡି ଉପରେ ସହରସାରା ବୁଲେ । କାଣ୍ଡୀର ଏହା ପ୍ରଧାନ ଯାତ୍ରା । ମନ୍ଦିରମଧ୍ୟରେ ୨ଟି ଶିଷ୍ୟସହ ବୁଦ୍ଧଦେବଙ୍କର ପିତଳ ମୂର୍ତ୍ତି । ମନ୍ଦିରର ପ୍ରଧାନ ଦରଜା ହସ୍ତିଦନ୍ତଖଣ୍ଡିତ । ସାମନାକୁ ହ୍ରଦ । ଏହି ହ୍ରଦର ଅପରପାର୍ଶ୍ଵରେ ପାହାଡ଼ । ଏହି ପାହାଡ଼ ଉପରେ ଅସଂଖ୍ୟ ବୌଦ୍ଧମଠ ଓ ଶହ ଶହ ବୌଦ୍ଧଭିକ୍ଷୁ ଓ ଶ୍ରମଣ (ବୌଦ୍ଧ ସନ୍ନ୍ୟାସୀ) ବାସ କରନ୍ତି । ଶ୍ରମଣମାନଙ୍କ ଦୋହାବଳରେ ସ୍ଥାନଟି ପ୍ରକର୍ମିତ ହେଉଥାଏ । ମନ୍ଦିରଟି ସିଂହଲର ବୌଦ୍ଧଧର୍ମ-ବଲମ୍ବୀମାନଙ୍କର ପ୍ରଧାନ ପୁଣ୍ୟସ୍ଥଳ ।

ଦନ୍ତମନ୍ଦିରନିକଟକୁ ବିଷ୍ଣୁ ମନ୍ଦିର । ମନ୍ଦିରର ଆକାର କ୍ଷୁଦ୍ର । ପ୍ରାଙ୍ଗଣରେ ସୁନ୍ଦର ପୁଷ୍କରିଣୀ ଓ ଉଦ୍ୟାନ । ବିଷ୍ଣୁଙ୍କର କମଳାୟୁ ମୂର୍ତ୍ତି ମନ୍ଦିରରେ ସ୍ଥାପିତ । ବିଷ୍ଣୁ ମନ୍ଦିର ପାଖକୁ ନାଥମନ୍ଦିର ।

ଦନ୍ତମନ୍ଦିରର ଓ ବିଷ୍ଣୁ ମନ୍ଦିରର ଦର୍ଶନ ପରେ ଯାଦୁଘର ଗଲି । ଏହା ଦନ୍ତମନ୍ଦିରରୁ ମାତ୍ର ୨ ଫରଲଙ୍ଗ । ଏଠାର ପଥରର ସିଂହ ଓ ହାତୀମୁଖି ହିନ୍ଦୁ ସ୍ଥାପତ୍ୟକଳାର ପରିଚୟ । ଯାଦୁଘରର କୋଠସ୍ଥମାନଙ୍କରେ ପ୍ରାଚୀନ ବନ୍ଧୁକ, ଗୋଳାବାରୁଦ, ହାତୀ-ଦାନ୍ତର ତୁଣ୍ଡ, ପ୍ରାଚୀନକାଳର ପଖଳ ଓ ଝାଞ୍ଜି, ପିତଳନିର୍ମିତ ଫୁଟ ଉତ୍ତର କୁକୁଡ଼ା, ଚର୍ଚ୍ଚିତ କାଠଫାଟକ, ବିଷ୍ଣୁଙ୍କର କାଷ୍ଠ-ଖୋଦିତ କମଳାୟୁ ମୁଖି, କୋଉଲରୁ ପ୍ରାପ୍ତ ରଞ୍ଜସିଂହଙ୍କର ସୁନା ମୁକୁଟ, ବଜ୍ରୀ, ହୁସ୍ତ ଓ ଖଡ୍ଗ, ପିତଳ ତଥା ଚର୍ଚ୍ଚିତ ସୁନ୍ଦର କୁଣ୍ଡ, କାଠପାଲଙ୍କି, କାଠର ଖିଲିଖି, କାଣ୍ଡୀର ପ୍ରାଚୀନ ଅଧିବାସୀ ମାନଙ୍କର ପୋଷାକ ପରିଚ୍ଛଦ ଓ ପିତଳ ଅଳଙ୍କାର, ବିଭିନ୍ନ ପ୍ରକାରର ହାର, ମଣିମୁକ୍ତା, ସିଂହଳର ବଟୁଆ, ପ୍ରାଚୀନ ମହିଳା-ମାନଙ୍କର ପୋଷାକ ଓ ଜରିର ଜାମା ପ୍ରଭୃତି ଦେଖିବାକୁ ପାଇଲି ।

ଅନ୍ୟପାଖରେ ଚର୍ଚ୍ଚିତ ମୃଣ୍ମୟ ପାତ୍ର, ଚନ୍ଦ୍ର ବହି, ରଞ୍ଜିତ ଡବା, ପିତଳ ମୁଖି, ତାଲ, ସାଞ୍ଜୁ, ଶିରସ୍ତାଣ, ବଜ୍ରୀ, ମଝିଷି-ଚମଡ଼ାର ତାଲ, କାଠର କମଳାୟୁ ବୁଦ୍ଧମୁଖି, ତାଳପତ୍ର ପୋଥି, ଆଲଟ ଗୁମର, ଚୀନାବାସନ, ପୋଥିପଟା, କନାଚିସାବଳ ଏବଂ କବାଟ ଓ ଝରକାର ସୁନ୍ଦର ନକ୍ସା ପ୍ରଭୃତି ସୁରକ୍ଷିତ । ଯାଦୁଘର ପାଖରେ କଚେରୀ, କୋର୍ଟ ପ୍ରଭୃତି ବହୁ ସରକାରୀ କାର୍ଯ୍ୟାଳୟ ଅବସ୍ଥିତ ।

ଅପରାହ୍ଣରେ ଉତ୍ତର ଉଦ୍ୟାନ ଦେଖିବାଲାଗି ବାହାରିଲି । ଉତ୍ତର ନି ସୁକ୍ତ ଘରଠାରୁ ଏହା ୨୩୩ ଫରଲଙ୍ଗ ଦୂର । ଏହି ଉଦ୍ୟାନର ଆୟତନ ୨ ବର୍ଗମାଇଲ ଓ ଏଥିମଧ୍ୟରେ ୫୦, ୦୦୦ଟି ବିବିଧ ବୃକ୍ଷଲତା ସୁରକ୍ଷିତ । ଜାତୀୟ ତାଳଗଛ, ଅଷ୍ଟୋଲିଆ ଏବଂ ସୁମାସା ପ୍ରଭୃତିରୁ ଆମତ ନାନାବିଧ ବୃକ୍ଷଲତା, ଇଉକାଲିପ୍ଟାସ, ମେକ୍ସିକୋ ଦ୍ଵୀପର ଓଡ଼ିଶମାଣ୍ଡ, ଦକ୍ଷିଣ ଆଫ୍ରିକାର କଥା

(୧୦ ଫୁଟ ଉଚ୍ଚ), ନିଉଗିନର ୫୦ଟି ପୁଆ ଥିବା କଦଳୀ ଗଛ, ଜାକୋବାର ୧୦୦ ଫୁଟ ଉଚ୍ଚ କିଆଗଛ, ଜାପାନର ବାଉଁଶ ଗଛ, ଦୁଇଧାଡ଼ିରେ ଲାଗିଥିବା ୧୦୦ ଫୁଟ ଉଚ୍ଚର ତାଳଗଛ, ନଡ଼ିଆ-ତୋଟା ଓ ପେରୁରୁ ଆମତ ସିନ୍‌କୋନା ଗଛ, (ଏଥିରୁ କୁଇନା-ଇନ୍ ହୁଏ—ଏହାର ପତ୍ର ଚଉଡ଼ା, ଗଛ ଡେଙ୍ଗା ପ୍ରାୟ ୨୦ ଫୁଟ ଉଚ୍ଚ) ପ୍ରଭୃତି ଉଲ୍ଲେଖଯୋଗ୍ୟ । ଏହା ଛଡ଼ା ଶହ ଶହ ବିଭିନ୍ନ ବୃକ୍ଷଲତା ଏଠାରେ ଦେଖିବାକୁ ମିଳେ । ଔଷଧଜାତୀୟ ନାନା-ପ୍ରକାର ଗଛ ମଧ୍ୟ ଏଠାରେ ଦେଖାଯାଏ ।

ବିଶ୍ୱବିଦ୍ୟାଳୟ :—ଏହା ସହରର ଏକପାଶ୍ୱର୍ରେ ଅବସ୍ଥିତ । ବୋଟାନିକାଲ ଗାର୍ଡନ ଦେଖିସାରି ଏଠାକୁ ଆସିଲି । ଲାଲ ଟାଇଲରେ ତିଆରି ସୁନ୍ଦର ଅଟ୍ଟାଳିକା ପାହାଡ଼ର ପାଦଦେଶରେ ଅବସ୍ଥିତ । ଏଥିରେ ୧୦ଟି ଛାତ୍ରାବାସ ଗୋଟିଏ ଡିଗ୍ରୀ କଲେଜ । ଏହାର ଛାତ୍ର ସଂଖ୍ୟା ୧୫୦୦ । ବିଶ୍ୱବିଦ୍ୟାଳୟରୁ ଫେରି ରାତିଟି ଡକ୍ଟର ହିସ୍‌ସଙ୍କ ଘରେ ଆରାମରେ କଟାଇ ପରଦିନ ସକାଳେ ନୂଆରାଏଲିଆ ଓ ଅଶୋକବନ ଅଭିମୁଖେ ଯାସା କଲି ।

ନୂଆରାଏଲିଆ

କାଣ୍ଡୀରୁ ପରଦିନ ସକାଳ ୭ଟାରେ ବାସ୍‌ଯୋଗେ ନୂଆରାଏଲିଆ ଯାସା କଲି । କାଣ୍ଡୀରୁ ଏହାର ଦୂରତା ୮୦ ମାଇଲ । ରାସ୍ତାରେ ସରକାରୀ ପଶୁବିଜ୍ଞାନ ଗବେଷଣାଗାର, ଗଙ୍ଗାରାମ ବୌଦ୍ଧ ମନ୍ଦିର, ନିଉପ୍ୱାଲି ପିଟିଆଠାରେ ସେଣ୍ଟ ଆଣ୍ଡ୍ରୁଜ୍‌କଲେଜ୍, ଶହ ଶହ ଏକର ପରିମିତ ରୁ ବଗିଚା, ଅସଂଖ୍ୟ ଗିରିପଥ (Tunnel), ଅଜ୍ଞାବଜ୍ଞା ପାବତ୍ୟରାସ୍ତା ଓ ପ୍ରାୟ ୨୦୦ଟି ସାନବଡ଼ ପାହାଡ଼ ଅତିସମ୍ପଦ କରିବାକୁ ହେଲା । ତନ୍ମଧ୍ୟରୁ ଗୋଟିଏ ପାହାଡ଼

ଅର୍ଦ୍ଧନୃ ପରି ବସ ଓ ବିପଦସଂକୁଳ । ଏହା ୧୦୦୦ ଫୁଟ ଉଚ୍ଚରେ ଅବସ୍ଥିତ ଥିବାରୁ ଜୁନିମାସରେ ସୁଦ୍ଧା ଏଠାରେ ଶୁଷ୍କ ଶୀତ ଅନୁଭବ କଲି । ଏହି ପାହାଡ଼ର ନାମ “ଆମ୍ବିଲିଗଲ” — ଏହାର ଆଗକୁ ‘ଗିନିଗାଥେନେ’ ଗିରିସଂକଟ । ବାଟରେ ଶହ ଶହ ପାଦତ୍ୟ ଝରଣା । ରବର, ବାଉଁଶ ଓ ଚୂର ଦିଗନ୍ତପ୍ରସାରି ବନ ଉପବନ । କୋଟଗଲଠାରେ “ପାରାଗଡ଼” । ଏଠାରେ ୫୦ ଫୁଟ ଉଚ୍ଚରୁ ପଡ଼ିତ “ପାଟନ” ଜଳପ୍ରପାତ । ପାହାଡ଼ ଉପରେ ଡାକବଙ୍ଗଳା । ଦିନ ୧୦ ଟାରେ ମୋଟର ଏଠାରେ ପହଞ୍ଚିଲା । ନୂଆରାଏଲିଆ ସହରଟି ବେଶ୍ ପରିଷ୍କୃତ ପରିଚ୍ଛନ୍ନ । ଗୋଟିଏ ପାଖରେ ସୁନ୍ଦର ହ୍ରଦଟିଏ । ଏଠାରେ ପୁଷ୍ପୋଦ୍ୟାନ ସିଂହଲବିଖ୍ୟାତ । ବିଶେଷତଃ ଉଦ୍ୟାନସ୍ଥ ପଦ୍ମପୋଖରୀର ଶୋଭା ବର୍ଣ୍ଣନାଶୀତ । ଉଦ୍ୟାନର ଅପରପାର୍ଶ୍ୱରେ ପାହାଡ଼ । ସକାଳବେଳା ସହରଟି ଦେଖିସାରି ଏଠାରୁ ୭ ମାଇଲ ଦୂରରେ ଅବସ୍ଥିତ ଅଶୋକବନ ଗଲି ।

ନୂଆରାଏଲିଆରୁ ଅଶୋକବନ ବସ୍ ଯୋଗେ ପ୍ରାୟ ଅଧ ଦଶାବ୍ଦ ବାଟ । ଏହି ଉଦ୍ୟାନର ଶୋଭା ଚମତ୍କାର । ଉଦ୍ୟାନ ନିକଟରେ ରାମ ସୀତାଙ୍କର ମନ୍ଦିର । ଏକ ପାହାଡ଼ର ପାଦଦେଶରେ ଉଦ୍ୟାନଟି ଅବସ୍ଥିତ । ଏହି ପାହାଡ଼ରେ ସୀତାଦେବୀ ବନ୍ଦିନୀ ଥିଲେ ବୋଲି ଏହାର ନାମ “ସୀତାତଲବା” । ଏହାର କ୍ଷେତ୍ରଫଳ ୫୫ ଏକର । ଏହାର ଅନ୍ୟନାମ ରାବଣ-ଉଦ୍ୟାନ । ପାହାଡ଼ର ଉଚ୍ଚତା ୫୫୮୧ ଫୁଟ । ପାହାଡ଼ରୁ ଝରଣାଟିଏ କଳନାଦରେ ପ୍ରବହମାନା । ଏହି ଝରଣାର ନାମ “ସୀତା ଏଲିଆ” । ବହୁବିଧ ବୃକ୍ଷଲତାପୁଷ୍ପ ଓ ପୁଷ୍ପବାଟିକାମଣ୍ଡିତ ଏହି ଉଦ୍ୟାନ ଦର୍ଶକକୁ ରାମାୟଣର ସେହି ବନ୍ଦିନୀ ସୀତାଙ୍କର କରୁଣା ବିଳାପମନେ ପକାଇଦିଏ । ଏଠାରେ କର୍ପୂରଗଛ, ପାଇନ୍‌ଗଛ ଓ ଅନ୍ୟାନ୍ୟ ଦୁର୍ଲଭବୃକ୍ଷ

ରୋପିତ । ‘ସୀତା ତଲତ୍ରୁ’ ବା ସୀତାପ୍ରାନ୍ତର (ପାହାଡ଼ର ଶୀର୍ଷତମ
 ସ୍ଥାନର ସମତଳ କ୍ଷେତ୍ର)ର ଉଚ୍ଚତା ୭°୭° ଫୁଟ । ଏଠାରେ
 ବାର୍ଷିକ ବୃଷ୍ଟିପାତର ପରିମାଣ ୯୪.୮° ଇଞ୍ଚ । ପାହାଡ଼ରୁ ପାଣି
 ଝରି ଯେଉଁ ପଥରକୁଣ୍ଡରେ ପଡ଼େ, ତାର ନାମ ସୀତାକୁଣ୍ଡ ।
 ଅଶୋକବନରୁ ଫେରୁ ଫେରୁ ସନ୍ଧ୍ୟା ହେଲା । ନୂଆରାଏଲିଆରୁ
 ଏହି ବାଟ ଦେଇ ଅନ୍ୟ ସ୍ଥାନକୁ ବାସ୍ ଯାତାୟତ କରେ । ମୁଁ
 ଏହିଠାରେ ବାସ୍ରୁ ଓହ୍ଲାଇ କିଛିଦୂର ଆସି ଉଦ୍ୟାନକୁ ଯାଇଥିଲି ।
 ନୂଆରାଏଲିଆକୁ ମୋତେ ଫେରିବାକୁ ହେବ । ସେତେବେଳକୁ
 ଏହି ବାଟ ଦେଇ ନୂଆରାଏଲିଆକୁ ଯାଉଥିବା ସମସ୍ତ ବସ୍ ଚାଲି-
 ଗଲଣି । ପାଦଖସ୍ତା ସ୍ଥାନ । ଆଖପାଖରେ ଗା ଗଣ୍ଡା କିଛି ନାହିଁ ।
 କେବଳ ପାହାଡ଼ । ଉପରେ ଛୁଡ଼ି ଥିଲଣି । ଶେଷ ବସ୍ (ଦିନ
 ୫ଟା) ଯାଇ ସାରିଲଣି । ରାତିଟି କିପରି ଏଠାରେ କଟାଇବି, ଭାବି-
 ଭାବି ମୁଣ୍ଡ ଖରାପ । ଅଶୋକବନର ପ୍ରାକୃତିକ ସୌନ୍ଦର୍ଯ୍ୟ ଉପଭୋଗ
 କରୁ କରୁ ସମୟଜ୍ଞାନ ହରାଇ ବସିଥିଲି । ମନରେ ବହୁତ ଚିନ୍ତା
 ଖେଳିଗଲା ଏଠାରେ ଚୋରଖଣ୍ଡଙ୍କ ହାବୁଡ଼ରେ ପଡ଼ିଲେ ପ୍ରାଣ-
 ନାଶ । ଏତିକିବେଳେ ହଠାତ୍ ନୂଆରାଏଲିଆକୁ ଯାଉଥିବା
 ଘରୋଇ ମୋଟରଟି ଗଲାବେଳେ ମୁଁ ହାତଦେଖାଇ ଅଟକାଇଲି ।
 ମୋଟରରେ କେବଳ ଚାଳକ ଥାଏ । ସେ ମୋର କଥା କିଛି
 ବୁଝୁନଥାଏ । ମୁଁ ତାକୁ ନୂଆରାଏଲିଆ ଯିବି ବୋଲି ଇଂରାଜୀରେ
 କହିଲି । ସେ ସାମାନ୍ୟ କଣ ବୁଝି ମୋତେ କାର୍ରେ ବସାଇ
 ନୂଆରାଏଲିଆରେ ଛୁଡ଼ିଦେଲା । ନୂଆରାଏଲିଆରେ ପହଞ୍ଚି ମୁଁ
 ତାକୁ ଖୁସିରେ ବକ୍ସିସ୍ ଯାଚଲି; କିନ୍ତୁ ସେ ମୋତେ ବିଦେଶାଗତ
 ଭ୍ରମଣକାରୀ ବୋଲି ଇଂରାଜୀରେ କହି ମୋଠାରୁ ଟଙ୍କା ନ
 ନେଇ ନମସ୍କାର କରି ଚାଲିଗଲା । ତାର ନାମ ପରୁରବାରୁ

ସେ ‘କିଛି ଦରକାର ନାହିଁ’ ବୋଲି କହି ନମସ୍କାର କଲ । ମୁଁ ତା ପାଖରେ ପ୍ରକୃତରେ ରଖି ।

ନୂଆରାଏଲିଆ ସହରରୁ ଟାଉନ୍ ବାସ୍, ଯୋଗେ ୫ ମାଇଲ ଗଲ ପରେ ନୂଆରାଏଲିଆ ରେଲଷ୍ଟେସନ୍ । ସେଠାରୁ କଲମ୍ବୋ ୧୩୭ ମାଇଲ । ଟିକେଟ୍ଟିଏ ଆଣି ସନ୍ଧ୍ୟାରେ ଗାଡ଼ି ଚଢ଼ି ପରଦିନ ସକାଳେ କଲମ୍ବୋରେ ପହଞ୍ଚିଲି । କଲମ୍ବୋ ଷ୍ଟେସନରୁ ସିଟି ବାସ୍ ଯୋଗେ ମର୍ଦ୍ଦାନା ଆସି ଡାଲିଭେଡ଼୍ ଶ୍ରୀ କନ୍ୟାମୀଙ୍କ ବାସ-ଭବନରେ ପହଞ୍ଚିଲି ।

ରତ୍ନପୁର

କଲମ୍ବୋରୁ ବାସ୍, ଯୋଗେ ରତ୍ନପୁର ଯାବା କଲି । ଏହା କଲମ୍ବୋରୁ ୫୭ ମାଇଲ ଦୂର । ସେପରି କିଛି ବିଶେଷ ଦର୍ଶନୀୟ ପଦାର୍ଥ ଏଠାରେ ନାହିଁ । ଏଠାରେ ବୁଦ୍ଧମନ୍ଦିର, ଶିବମନ୍ଦିର ଓ ଫଗୁଁସନ ହାଇସ୍କୁଲ ପ୍ରଭୃତି ଦେଖି ଉପରବେଳା କଲମ୍ବୋ ଫେରିଆସିଲି । ସହରଟି କ୍ଷୁଦ୍ର ହେଲେ ହେଁ ଜନାକୀର୍ଣ୍ଣ ଓ ପରିଷ୍କୃତ ପରିଚ୍ଛନ୍ନ । ଏଠାରୁ ଅଳ୍ପ ଦୂର ଗଲେ ବିଭୀଷଣ ପାହାଡ଼ ।

ଅନୁରାଧାପୁର

କଲମ୍ବୋ, କାଣ୍ଡୀ, ନୂଆରାଏଲିଆ, ଅଶୋକବନ ଓ ରତ୍ନପୁର ପ୍ରଭୃତି ବୁଲି ଅନୁରାଧାପୁର ବାଟ ଦେଇ ଫେରିଲି । କଲମ୍ବୋରୁ ଏହା ୧୨୭ ମାଇଲ । ରାତି ୯ଟାରେ ଗାଡ଼ିରେ ବସି ପରଦିନ ସକାଳେ ଅନୁରାଧାପୁର ଷ୍ଟେସନରେ ପହଞ୍ଚିଲି । କଲମ୍ବୋର ବନ୍ଧୁ ଶ୍ରୀ କନ୍ୟାମୀ ଅନୁରାଧାପୁରର ଜିଲ ଟେଲିଫୋନ ଅଫିସ୍‌ର

କର୍ମଗୁଣ ଶ୍ରୀ ଆର୍. ପୁସ୍ତକ୍ ସିଂହଙ୍କ ପାଖକୁ ମୋ ବସପୁରେ ପସ ଦେଇଥିଲେ । ଦିନ ୧୦ଟାରେ ଅଫିସ୍ ଖୋଲିଲ । ଶ୍ରୀ ଆର୍. ପୁସ୍ତକ୍ ସିଂହଙ୍କୁ ପସଟି ଦେଲି । ସେ ପସଟି ପାଠକରି ମୋ ପାଇଁ ଟାକ୍ସିଟିଏ ଯୋଗାଡ଼ କରିଦେଲେ । ଟାକ୍ସି ଭଡ଼ା ଟା-୦୦ ଛୁଡ଼ିଲ । ଜନସପସ ତାଙ୍କ ଅଫିସରେ ରଖି ସହର ବୁଲି ବାହାରିଲି । ଅନୁରାଧାପୁରଟି ଏକ କ୍ଷୁଦ୍ର ସହର । ସହରଟି ଏବେ କେତେକାଂଶରେ ଉନ୍ନତ ହୋଇଛି । ଏବେ ସୁଦ୍ଧା ସହରର ଉପକଣ୍ଠରେ ବଣବୁଦା ଦେଖାଯାଏ । ସିଂହଲର ଏହା ପ୍ରାଚୀନତମ ଐତିହାସିକ ନଗର ।

ପ୍ରାଚୀନ ଇତିହାସ:—ଷଷ୍ଠ ଶତାବ୍ଦୀରେ ଅନୁରାଧା ନାମକ ପ୍ରଖ୍ୟାତ ମନ୍ତ୍ରୀଙ୍କ ନାମାନୁସାରେ ଏହାର ନାମ ଅନୁରାଧା-ପୁର ହେଲା । ଅଶୋକ ସିଂହଲରେ ବୌଦ୍ଧଧର୍ମ ପ୍ରସାର ଲାଗି ତାଙ୍କ ପୁତ୍ର ମହେନ୍ଦ୍ର ଓ କନ୍ୟା ସଙ୍ଘମିତ୍ରାଙ୍କୁ ପଠାଇଥିଲେ । ଏଠାର ମିହିନ୍ତାଳ ମାହାଡ଼ ଉପରେ ଯୁବରାଜ ମହେନ୍ଦ୍ରଙ୍କ କଣ୍ଠରୁ ସାଧାରଣ ସଭାରେ ‘ବୁଦ୍ଧଂ ଶରଣଂ ଗଚ୍ଛାମି-ସଂଘଂ ଶରଣଂ ଗଚ୍ଛାମି-ସତ୍ୟଂ ଶରଣଂ ଗଚ୍ଛାମି’ର ଧ୍ବଜ ପ୍ରଥମ ଥର ପାଇଁ ସିଂହଲର ଗଗନ-ପବନକୁ ମୁଖରିତ କରିଥିଲା । ତାଙ୍କ ଓଜସ୍ବିନୀ ବକ୍ରତା ଓ ପ୍ରକାଶଭଙ୍ଗୀରେ ଆତ୍ମବିସ୍ମୃତ ହୋଇ ଏଠାରେ ଶହ ଶହ ଲୋକ ବୌଦ୍ଧଧର୍ମ ଗ୍ରହଣ କରିଥିଲେ । (ଖ୍ରୀ. ପୂ. ୩୦୭-୨୭୭) ସେତେ-ବେଳକୁ ଏଠାର ରାଜା ଥିଲେ ଦେବାନାଂ ପ୍ରିୟ ଚିସ୍ବସା । ସେ ଏଠାରେ ବହୁ ମଠ, ମନ୍ଦିର, ସ୍ଥାନାଗାର, ଉଦ୍ୟାନ, ପଶୁଶାଳା, ହସ୍ପିଟାଲ, କୂପ ଓ ପୁଷ୍କରିଣୀ ଆଦି କରାଇଥିଲେ ।

ଚୀନର ପ୍ରସିଦ୍ଧ ପରିବ୍ରାଜକ ହୁଏନ୍ସାଂ ରାଜା ମହାନାମ (ଖ୍ରୀ. ୪୭୮-୪୯୦)ଙ୍କ ରାଜତ୍ବକାଳରେ ଏଠାକୁ ଆସିଥିଲେ । ଭାରତର

ପ୍ରସିଦ୍ଧ ବୌଦ୍ଧ ପଣ୍ଡିତ ବୁଦ୍ଧଦୋଷ ମଧ୍ୟ ଏହି ସମୟରେ ଅନୁରାଧା-
ପୁରକୁ ଆସିଥିଲେ । ସିଂହଲର ଶେଷସ୍ଵାଧୀନ ସମ୍ରାଟ୍ ଶ୍ରୀ ବିନ୍ଦସ
ରାଜା ସିଂହ । ଖ୍ରୀ: ୧୭୮୮ରୁ ଖ୍ରୀ: ୧୮୧୫ ପର୍ଯ୍ୟନ୍ତ ସେ ଏଠାରେ
ରାଜତ୍ଵ କରିଥିଲେ । ବୁଦ୍ଧଗୟାରୁ ଆମାତ ପବିତ୍ର ବଟବୃକ୍ଷଶଖା
ଏଠାରେ ଯୁବରାଜ ମହେନ୍ଦ୍ରକଦ୍ଦାର ରୋପିତ ହୋଇଥିଲା ।
ରାଜାସିଂହ ଏହି ବଟବୃକ୍ଷ ଗୁରୁପାଖରେ ପ୍ରାଚୀର ତିଆରି କରାଇ-
ଥିଲେ । ଏହି ସ୍ଥାନର ନାମ ଥିଲା ‘ମହାମେଘ ବନ ।’ ପ୍ରତ୍ୟେକ
ସିଂହଲର ବିଭିନ୍ନ ପ୍ରାନ୍ତରୁ ଶହ ଶହ ବୌଦ୍ଧଧର୍ମାବଲମ୍ବୀ ଏଠାକୁ
ଆସନ୍ତି । ଏଠାରେ ବୁଦ୍ଧଙ୍କର ଦୁଇଟି ବିରାଟ ମୂର୍ତ୍ତି । ଦର୍ଶକମାନେ
ବୁଦ୍ଧଦେବଙ୍କ ଚରଣରେ ପଦ୍ମଫୁଲ ଅର୍ପଣ କରନ୍ତି । ଗୁରୁପାଖରେ
ଟଗର ଏବଂ ଅଶ୍ଵତ୍ଵଥବନ ଦେଖିରହିଛନ୍ତି । ସ୍ଥାନଟି ସ୍ଵାସ୍ଥ୍ୟକର ।

ଅଭୟଗିରି ଚୈତ୍ୟ:—ରାଜା ବାଳଗମ୍ଭୀ ଏହାର
ନିର୍ମାତା । ଏହା ଏକ ରମଣୀୟ ସ୍ଥାନ । ଏଠାରେ ଦୁଇଟି
ପ୍ରାଚୀନ ପୁଷ୍କରିଣୀ । ୧୭ ଫୁଟ ଉଚ୍ଚ ବୁଦ୍ଧଦେବଙ୍କର ବିରାଟ ପ୍ରସ୍ତର
ମୂର୍ତ୍ତି ସୁପ୍ର ଅବସ୍ଥାରେ ଏଠାରେ ସୁରକ୍ଷିତ । ଗୁରୁଆଡ଼େ ପଦ୍ମଫୁଲ ।
ବୁଦ୍ଧଙ୍କର ଅନ୍ୟ ଏକ ଧ୍ୟାନମଗ୍ନ ମୂର୍ତ୍ତି ଦୃଷ୍ଟ ହୁଏ । ମନ୍ଦିରର
ଉତ୍ତକୋଟୀର ସାଜସଜା ଦର୍ଶନୀୟ । ଏହି ଚୈତ୍ୟର ଆୟତନ
୩୫୦ ଏକର । ଏହା ପାହାଡ଼ିଆସ୍ଥାନରେ ଅବସ୍ଥିତ । ଏହାର
ଉପରକୁ ଯିବା କଷ୍ଟସାଧ୍ୟ । ଟାକ୍ସିଗୁଲକ ମୋଡେ ସାଙ୍ଗରେ
ନେଇ ମନ୍ଦିର ବୁଲାଇ ଆଣିଲା । ଏହାର ଅନ୍ୟ ପାଖରେ ୧୦୦ଟି
ସ୍ତମ୍ଭ ।

ବୁଦ୍ଧଙ୍କ ଫଟୋ ଓ ବୁଦ୍ଧସମ୍ଭାରୀୟ ବହୁ ଉପାଦେୟ ମୁଲ୍ୟବାନ୍
ପୁସ୍ତକ ଏଠାରେ ବିକ୍ରୟ ପାଇଁ ଗଢ଼ିତ ଥାଏ; କିନ୍ତୁ ବିକ୍ରିକଲବାଲ
କେନ୍ଦ୍ର ନଥାନ୍ତି । ଦର୍ଶକମାନେ ପ୍ରତ୍ୟେକ ବହି ବା ଫଟୋର ମୂଲ୍ୟରଖି
ନେଇଯାଆନ୍ତି । ଆଉ ଟିକିଏ ଆଗକୁ ଗଲେ ପ୍ରାଚୀନ ପ୍ରାସାଦର

ଭଗ୍ନାବଶେଷ, ଚାରିଆଡ଼େ ଦକ୍ଷିଣ ଓ ପ୍ରାଚୀନକାଳର ବହୁ ଭଗ୍ନ ମୂର୍ତ୍ତି ଦେଖାଯାଏ । ପ୍ରାଚୀନ ରଜାଙ୍କର ସ୍ତାନାଗାର ଏବଂ ମଣ୍ଡପ ଆଦି ଏବେ ସୁଦ୍ଧା ଅସ୍ପଷ୍ଟ ଅଛି । ଏଠାର ପଦ୍ମପୁଷ୍କରିଣୀଦୃଶ୍ୟ ବେଶ ଲୋଭନୀୟ ।

ରୁଘ୍ନାନଭଲିଯାୟା ପ୍ରସ୍ତୁତ:—ଅନୁରାଧାପୁରର ଏହା ଅନ୍ୟ ଏକ ବିରାଟ ପ୍ରସ୍ତୁତ । ଦୁର୍ଗାମିନୀ ଏହାର ନିର୍ମାତା । ଭୂମି ଉପରୁ ଏହାର ଶୀର୍ଷଦେଶର ଉଚ୍ଚତା ୩୦୦ ଫୁଟ । ଏକ ଦକ୍ଷିଣ-ଜଙ୍ଗଲକୁ କଟାଯାଇ ଏହି ପ୍ରସ୍ତୁତି ନିର୍ମାଣ କରାଯାଇଛି । ଦ୍ଵାର-ଦେଶରେ ଯୋଡ଼ହସ୍ତରେ ପ୍ରଣତି କରୁଥିବା ଦୁର୍ଗାମିନୀ ମୂର୍ତ୍ତି । ଏହି ମନ୍ଦିରର ବୁଦ୍ଧମୂର୍ତ୍ତି ଭଗ୍ନ ଅବସ୍ଥାରେ ରହିଛି । ଆଲୋକ-ମାଳାରେ ଏହାର ନେଶଶୋଭା ଚିତ୍ତକର୍ଷକ ହେଇ ଉଠେ । ଏହାର କ୍ଷେତ୍ରଫଳ ୫୦ ଏକର । ଫାଟକ ପାଖରୁ ଆରମ୍ଭ କରି ଚାରିପାଖ-ଯାକ ୩୩୨ଟି ପଥରଦ୍ଵାର ମୂର୍ତ୍ତି ଦଣ୍ଡାୟମାନ । ପୂର୍ବଦିଗରେ ଏହାର ମୁଖ୍ୟ ଦ୍ଵାର ।

ଫେରିଲା ବେଳେ ବାଟରେ ବହୁ ବୁଦ୍ଧ ମନ୍ଦିର ଦର୍ଶନ କଲି । ଏସବୁ ଛଡ଼ା ଅନୁରାଧାପୁରର ପ୍ରାଚୀନ କୂପ, ପ୍ରାସାଦ, ଭଗ୍ନସ୍ତମ୍ଭ ଓ ପ୍ରସ୍ତୁତ, ରୋମାନ୍‌କାଥଲିକ ଚର୍ଚ୍ଚ ଏବଂ ପ୍ରାଚୀନ ଗୁଣ୍ଡାଂସପୁର ପ୍ରଭୃତି ଦେଖିବାର ସୁଯୋଗ ମିଳିଲା । ଫେରୁ ଫେରୁ ସନ୍ଧ୍ୟା । ଶ୍ରୀ ଗୁପ୍ତଲ ସିଂହମ୍ ଅର୍ପିସରୁ ଚାଲିଯାଇଥାନ୍ତି । ତାଙ୍କ ଅର୍ପିସ ଦରବାନ୍‌ଠାରୁ ମୋର ଜନସପଥ ଆଣିଲି । ତାଙ୍କ ବସା ଅର୍ପିସଠାରୁ ବହୁ ଦୂର । ଉକ୍ତ ଅର୍ପିସର ଇନ୍ଦ୍ରପେକ୍ଠର ଶ୍ରୀ କେ. ଚିଦାମ୍ବରମ୍ ମୋତେ ତାଙ୍କ ବସାକୁ ନେଇଗଲେ । ସେଠାରେ ରାଜିଭୋଜନ ସାରି ରାତି ୧୨ଟାରେ ସ୍ତେସନକୁ ଚାଲିଆସିଲି । ରାତି ୨ଟାରେ ଅନୁରାଧାପୁରରୁ ଗାଡ଼ି ଚଢ଼ି ପରଦିନ ସକାଳେ

ଟାଲିମାନାରରେ ପହଞ୍ଚିଲି । ଅନୁରାଧାପୁରରୁ ଟାଲିମାନାରର ଦୂରତା ୯୭ ମାଇଲ । ସିଂହଳରେ ବୌଦ୍ଧଧର୍ମାଧୀନମାନଙ୍କୁ ଏତେ ଭକ୍ତି କରନ୍ତି ଯେ, ରେଲଷ୍ଟେସନରେ ବୌଦ୍ଧ “ପୁରୋହିତଙ୍କ ପାଇଁ” ସ୍ୱତନ୍ତ୍ର ବିଶ୍ରାମାଗାର ଥାଏ । ଟାଲିମାନାରରୁ ଜାହାଜ ଯୋଗେ ଧନୁଷ୍ଟୋଟୀ ଫେରିଲି । ୨୧ ମାଇଲ ଜାହାଜ ଯାତ୍ରାପରେ ପୁଣି ଧନୁଷ୍ଟୋଟୀରେ ଭାରତଭୂମି ପୁଣି କଲି ।

ଧନୁଷ୍ଟୋଟୀ

ଏହା ଦକ୍ଷିଣଭାରତର ଶେଷସୀମା । ଏଠାରୁ ପ୍ରତ୍ୟହ ଜାହାଜ ଲଙ୍କାକୁ ଯାଏ ଓ ଲଙ୍କାରୁ ଏଠାକୁ ଆସେ । ଲଙ୍କାର ମୁଦ୍ରା ବିନିମୟ ନିମିତ୍ତ ଏଠାରେ ବ୍ୟାଙ୍କ ଅଛି । ଏଠାରେ ଥାଇ ସମୁଦ୍ରବନ୍ଧକୁ ଚାହିଁଲେ ଜଣାଯାଏ, ଉତ୍ତରଭାରତୀୟ ଚନ୍ଦ୍ରବିହାରୀ ଭାରତ ମହାସାଗର କରାଳ ଗର୍ଜନ-ଛଳରେ ସତେ ଯେପରି କ୍ଷୁଦ୍ର ମାନବର ଅହମିକା, ବ୍ୟକ୍ତିତ୍ୱ ଓ ଗର୍ବକୁ ଅଟ୍ଟହାସ କରୁଛି । ସେତୁବନ୍ଧ ରହିଲେ ରାକ୍ଷସମାନେ ଭାରତଭୂମିକୁ ମାଡ଼ି ଆସିବେ ବୋଲି ରାମଚନ୍ଦ୍ର ଲଙ୍କାରୁ ଫେରିଲାବେଳେ ଧନୁଷ୍ଟଳରେ ସେତୁବନ୍ଧକୁ ନଷ୍ଟ କରିଥିଲେ । ଏଠାରେ ସ୍ନାନକରି ହିନ୍ଦୁମାନେ ନିଜକୁ ପବିତ୍ର ମନେକରନ୍ତି । ସୂର୍ଯ୍ୟୋପରାଗ ଓ ଚନ୍ଦ୍ରଗ୍ରହଣ ସମୟରେ ଏଠାରେ ଲକ୍ଷ ଲକ୍ଷ ହିନ୍ଦୁ ସ୍ନାନ କରନ୍ତି । ଉକ୍ତିଦିନ ଏଠାରେ ସ୍ନାନ ତର୍ପଣ କଲେ ପିତୃଭୂତ ଓ ଦେବଭୂତରୁ ମୁକ୍ତ ହୁଅନ୍ତି ବୋଲି ହିନ୍ଦୁମାନଙ୍କର ବିଶ୍ୱାସ । କଥିତ ଅଛି ରାଜା ଧର୍ମଗୁପ୍ତ ବିଶ୍ୱାସଘାତକତା କରି ପାଗଳ ହୋଇ ଏଣେ ତେଣେ ବୁଲୁଥିବାବେଳେ ଦୈବାତ୍ ଏହି ଖର୍ଚ୍ଚଜଳ ତାଙ୍କ ଦେହରେ ପଡ଼ିଲାସେ ପ୍ରକୃତିସ୍ଥ ହୋଇଥିଲେ । ଏଠାରୁ ମୁଁ ଲଙ୍କା ଯାଇଥିଲି ଜାହାଜରେ । ଜାହାଜ ଓ ପାଲଟଣା ବଡ଼ ବଡ଼ ଡଙ୍ଗାରେ

ସ୍ଥାନଟି ପୂର୍ଣ୍ଣ । ମାଛମାରିବାକୁ ଶହ ଶହ ପଛୁଆ ଏଠାରେ ଥାଏ ।
ରାମନାଦଠାରୁ ଏଠାକୁ ଆସିଲାବେଳେ ବାଟରେ ଟ୍ରେନ୍ ପାମ୍ପନ
ବିଜୁ ଦେଇ ଆସେ । ଏହି ପୋଲ ସମୁଦ୍ର ଅଗଣ୍ଠର ସ୍ଥାନରେ
ପ୍ରାୟ ୧୯ ମାଇଲ ଲମ୍ବ ।

ସେତୁର ମହତ୍ତ୍ୱ:—ଆଦିକବି ମହର୍ଷି ବାଲୁ କି ରାମାୟଣରେ
ସେତୁର ବର୍ଣ୍ଣନା କରିଛନ୍ତି:—

“ଏତତ୍ତୁ ଦୁର୍ଗ୍ୟତେ ଶୀର୍ଷଂ ସାଗରସ୍ୟ ମହାମୁନଃ ।
ସେତୁବରମିତି ଖ୍ୟାତଂ ହି ଲୋକ୍ୟେନାପି ପୂଜିତମ୍ ॥”

ଭାରତ ମହାସାଗର ଓ ବଙ୍ଗୋପସାଗର ସଙ୍ଗମ ସ୍ଥାନଟି
ଅଜ୍ଞାତ ରମଣୀୟ । ଏହାର ଜଳ ଅଜ୍ଞାତ ପବନ । ଏହି ଜଳର
ପବନତା ସମ୍ଭବରେ କେଦରେ ଲେଖା ଅଛି—

“ଉଷଣ୍ଠରକ ମାତରଃ । ଯାସାଂ ଦେବାଃ ଦିବି କୃଷ୍ଣନ୍ତି ଭକ୍ଷ୍ୟମ୍ ।
ଯା ଅନ୍ତରାକ୍ଷେ ବହୁଧା ଭବନ୍ତି । ଆପୋ ବା ଇଦଂ ସବମ୍ ॥”

“ଅର୍ଥାତ୍—ନଦୀମାନ ପବନ ଜଳକଣା ଯୋଗେ ପରିପୁଷ୍ଟ;
ଯେଉଁ ନଦୀମାନଙ୍କର ଜଳକଣାକୁ ସ୍ୱର୍ଗରେ ଦେବତାମାନେ ପାମ୍ପାୟ
ରୂପେ ବ୍ରହ୍ମଣ କରନ୍ତି; ଯେଉଁଗୁଡ଼ିକ ଆକାଶରେ ବହୁରୂପରେ
ପ୍ରକାଶିତ—ଏହି ସମସ୍ତ ଜଗତ ସେହି ଜଳମୟ ବୋଲି ପ୍ରମାଣିତ ।”
ହିନ୍ଦୁଧର୍ମଶାସ୍ତ୍ରରେ ଲିଖିତ ଯେ, ଗଙ୍ଗାକୂଳରେ ତପସ୍ୟା, ନର୍ମଦା
ନଦୀରେ ସ୍ନାନ ଓ ସରସ୍ୱତୀନଦୀରେ ଶରୀରତ୍ୟାଗ କଲେ ଯେଉଁଫଳ
ମିଳେ, କେବଳ ଧନୁଷ୍ଟୋତ୍ରୀରେ ସ୍ନାନକଲେ ଏହି ତିନିଗୋଟି
ଶୀର୍ଷର ପୁଣ୍ୟଫଳ ମିଳେ ।

ରାମେଶ୍ୱର

ମୋର ଲଙ୍କାଯାତ୍ରା ସମୟରେ ମଦୁର ସ୍ତେସନ୍ଦରେ ଜନୈକ ଭଦ୍ରବ୍ୟକ୍ତି ଗାଡ଼ିରେ ଉଠିଲେ । ଗାଡ଼ିରେ ଲୋକ ଭଡ଼ା ଖୁବ୍‌ବେଶୀ । ଭଦ୍ରଲୋକ ଗାଡ଼ିରେ ଅଗତ୍ୟା ଠିଆହେଲେ । ମୁଁ ତାଙ୍କୁ ଡାକି ମୋର ସ୍ଥାନରୁ ଟିକିଏ ଦେଇ ବସାଇଲି । ଦୁହେଁ ଖୁସିଗପ କରି ବେଶ୍‌ ଆନନ୍ଦରେ ସମୟ କଟାଇଲୁ । ରାମେଶ୍ୱର ଯିବେ ବୋଲି ସେ ରାମନାଦ ସ୍ତେସନ୍ଦରେ ଓହ୍ଲାଇଗଲେ । ସେ ହେଉଛନ୍ତି ମଦୁରର ଫିସରୀ ଇନ୍‌ସପେକ୍ଟର ଶ୍ରୀ ଏମ୍. ଜି. ନାୟଗମ୍ । ତାଙ୍କ ଭାଇ ଶ୍ରୀ ଡି. ସୁବ୍ରହ୍ମଣ୍ୟମ୍ ରାମେଶ୍ୱର ପଶ୍ଚିମ ଦରଜାପାଖରେ ନଡ଼ିଆ ବ୍ୟବସାୟ କରନ୍ତି । ମୋର ଠିକଣା ସେ ଲେଖିରଖି ମୋତେ ତାଙ୍କ ମଦୁରର ଠିକଣା ଓ ତାଙ୍କ ଭାଇଙ୍କର ରାମେଶ୍ୱର ଠିକଣା ଦେଲେ ଏବଂ ଲଙ୍କାରୁ ପ୍ରତ୍ୟାବର୍ତ୍ତନ ସମୟରେ ରାମେଶ୍ୱର ଓ ମଦୁରକୁ ଯିବାଲାଗି ମୋତେ ଅନୁରୋଧ କଲେ । ମୋର ଲଙ୍କାରୁ ଫେରିବାରେ ବିଳମ୍ବ ହେବାରୁ ସେ ତାଙ୍କ ଶ୍ରୀ ଡି. ସୁବ୍ରହ୍ମଣ୍ୟଙ୍କୁ ମୋ ବିଷୟ କହି ମଦୁର ଯାଇସାରିଥିଲେ । ତାଙ୍କର ଭାଇ ଶ୍ରୀ ସୁବ୍ରହ୍ମଣ୍ୟମ୍ ପ୍ରତ୍ୟେକ ସବୁ ଗାଡ଼ିକୁ ଲୋକପଠାଇ ମୋର ଆସିବା କଥା ବୁଝୁଥାନ୍ତି । ରାମେଶ୍ୱର ରେଲସ୍ତେସନ୍‌ରୁ ବାହାରିବା ମାତ୍ରେ ଜଣେ ବାଳକ ମୋତେ ପଚାରିଲେ—“ଆପଣଙ୍କ ନାମ ବିଶ୍ୱନାଥ କର ? ମୁଁ ମାରକ ରହି ତାହାର ଏପରି ପ୍ରଶ୍ନ ଶୁଣି ବିସ୍ମିତ ହେଲି । ତାପରେ ତାର ଦ୍ୱିତୀୟ ପ୍ରଶ୍ନ—“ଆପଣ ଲଙ୍କାରୁ ଆସିଲେ କି ?” ମୁଁ ତାକୁ ଅବାକ୍ ହୋଇ ରୁହିଲି । ପୁଣି ସେ ପଚାରିଲା, “ଆପଣଙ୍କ ଘର ଓଡ଼ିଶାରେ ତ ?” ମୁଁ ତାକୁ କେବଳ “ହଁ” ଟିକିଏ ମାରିଲି । ଭାବିଲି ଏ କ’ଣ ଧୂର୍ତ୍ତି ନା କର୍ତ୍ତୃପିତା । କିନ୍ତୁ ଶେଷରେ ସେ କହିଲା ଯେ ତାକୁ

ଶ୍ରୀ ସୁବ୍ରହ୍ମଣ୍ୟମ୍ ପଠାଇଛନ୍ତି । ତା' କଥାରେ ବିଶ୍ୱାସକରି
ତା'ସାଙ୍ଗରେ ଗଲି ।

ଶ୍ରୀ ସୁବ୍ରହ୍ମଣ୍ୟମ୍ ମୋର ରହିବା ଓ ସ୍ନାନକରିବାର
ବନ୍ଦୋବସ୍ଥା କରିଦେଇ ମନ୍ଦିରର ସବୁ ସ୍ଥାନ ବୁଲାଇଆଣିବା ପାଇଁ
ବନ୍ଦୋବସ୍ଥା କରିଦେଲେ ।

ରାମେଶ୍ୱରମନ୍ଦିର ଦ୍ରାବିଡ଼କଳାର ପ୍ରକୃଷ୍ଟ ନିଦର୍ଶନ । ଭାର-
ତର ଗୃହଧାରମ ମଧ୍ୟରୁ ଏହା ଅନ୍ୟତମ (ଉତ୍ତର—ବର୍ତ୍ତମାନାଥ,
ପୂର୍ବ—ପୁଣ୍ଡ, ପଶ୍ଚିମ—ଦ୍ୱାରକା ଓ ଦକ୍ଷିଣ—ରାମେଶ୍ୱର) ।
ରାମେଶ୍ୱର ବିଷୟରେ ସଂସ୍କୃତରେ ଏକ ସମାସାତ୍ମକ କିମ୍ବଦନ୍ତୀ
ଅଛି । ରାମଚନ୍ଦ୍ର ରାବଣକୁ ହତ୍ୟା କରିବା ପରେ ବ୍ରହ୍ମହତ୍ୟା
ଦେ ସରୁ ମୃକ୍ତ ହେବାଲାଗି ଏଠାରେ ଶିବଲିଙ୍ଗ ସ୍ଥାପନ କଲେ ।
ଏହି ଲିଙ୍ଗର ନାମ ଦେଲେ ରାମେଶ୍ୱର ବା ରାମନାଥ । ଏହାର
ଅନ୍ୟନାମ ରାମଲିଙ୍ଗ । ରାମଚନ୍ଦ୍ର ହସି ହସି ଶିବଙ୍କ ଆନ ଗତ୍ୟ
ସ୍ୱୀକାର କରି କହିଲେ, “ପ୍ରଭୁ ! ରାମେଶ୍ୱର ଶବ୍ଦଟି ଷଷ୍ଠୀତତ୍-
ପୁରୁଷ ସମାସନିଷ୍ପନ୍ନ—ଅର୍ଥାତ୍ ରାମସ୍ୟ ଈଶ୍ୱରଃ = ରାମେଶ୍ୱରଃ,
ତେଣୁ ଆପଣ ମୋର ପ୍ରଭୁ । କିନ୍ତୁ ବ୍ୟାକରଣବାରିଧି ଶିବ
ହସି ହସି କହିଲେ, “ନା ନା, ରାମେଶ୍ୱର ଶବ୍ଦଟି ଷଷ୍ଠୀତତ୍-ପୁରୁଷରୁ
ନିଷ୍ପନ୍ନ ନୁହେଁ—ଏହା ବହୁବ୍ରୀହିସମାସନିଷ୍ପନ୍ନ—ରାମଃ ଈଶ୍ୱରୋ
ସସ୍ୟ ସଃ = ରାମେଶ୍ୱରଃ, ଅର୍ଥାତ୍ ରାମ ଈଶ୍ୱର ଯାହାଙ୍କର ସେ
ହେଉଛନ୍ତି ରାମେଶ୍ୱର । ତେଣୁ ଆପଣ ମୋର ପ୍ରଭୁ ।

ରାମେଶ୍ୱରଶବ୍ଦାର୍ଥର ବିଶ୍ଳେଷଣ କରି ଉତ୍ତୟେ ଉତ୍ତୟକୁ
ଉଚ୍ଚାସନ ଦେଇ ନିଜନିଜର ମହତ୍ତ୍ୱ ବଢ଼ାଇଥିଲେ । ରାମେଶ୍ୱର
ସହରଟି ଛୋଟ । ଏହାର ଲମ୍ବ ଦେଉ ମାଇଲ ଓ ପ୍ରସ୍ଥ ଅଧ
ମାଇଲ । ସହରର ଉତ୍ତରଭାଗରେ ମନ୍ଦିର । ମନ୍ଦିରର ପୂର୍ବ

ମୁଖଶାଳାର କାରୁକାର୍ଯ୍ୟ ଅଙ୍ଗବ ପ୍ରଣୟମୟ । ଏଠାରେ ରାମଚନ୍ଦ୍ରଙ୍କ
 ସନ୍ଦେହମୋଚନ ଲାଗି ଧୀତାଦେବୀ ଅଗ୍ନିପ୍ରଣୟା ଦେଇଥିଲେ ।
 ମନ୍ଦିରର ପ୍ରାଚୀର ୧୨ ଫୁଟ ଉଚ୍ଚ । ପଶ୍ଚିମଦରଜା ବହୁ ଚିତ୍ର
 ବିଚିତ୍ରପୂର୍ଣ୍ଣ । ଲିଙ୍ଗସମ୍ମୁଖରେ ୧୫ ଫୁଟ ଉଚ୍ଚର ସ୍ୱର୍ଣ୍ଣସ୍ତମ୍ଭ ।
 କୋଡ଼ିଏ ଫୁଟ ଲମ୍ବ, ପନ୍ଦର ଫୁଟ ପ୍ରସ୍ଥ ଓ ଦଶ ଫୁଟ ଉଚ୍ଚତା-
 ବିଶିଷ୍ଟ ଏକ ବିରାଟ ଷଣ୍ଢମୂର୍ତ୍ତି । ଶିବଙ୍କର ସ୍ୱର୍ଣ୍ଣମଣ୍ଡପ ଦୂରକୁ ଚଳ
 ଚଳ ଦେଖାଯାଏ । ଶିବଲିଙ୍ଗ ଉପରେ ଉପରୁ ସୁନାକଳସୀ-
 ଦେହରୁ ଜଳ ନିର୍ଗତ ହେଉଥାଏ । ମନ୍ଦିରଟି ଖୁବ୍ ବଡ଼ । ଦେଖିବା
 ପାଇଁ ବହୁଯାତ୍ରୀ ଏଠାକୁ ଆସନ୍ତି । ରାମେଶ୍ୱରମନ୍ଦିରର ବାରଣ୍ଡା
 ପୃଥିବୀରେ ବୃହତ୍ତମ । ମନ୍ଦିର ମଧ୍ୟରେ ମାଳୀ, ଶଙ୍ଖ ଓ କଉଡ଼ି
 ପ୍ରଭୃତିର ବହୁତ ଦୋକାନ । ଚାରିପଟେ ଫୁଲବଗିଚା । ଏହାକୁ
 ରାମେଶ୍ୱରଙ୍କର 'ନନ୍ଦନବନ' ବୋଲି କହନ୍ତି । ସାମୁଦ୍ରିକ ବସ୍ତୁଲାଗି
 ରାମେଶ୍ୱର ପ୍ରସିଦ୍ଧ । ଏଠାରେ ବ୍ୟବସାୟୀମାନେ ସଙ୍ଗେ ସଙ୍ଗେ
 କଉଡ଼ିରେ ନାମ ଓ ସୁନ୍ଦର ଛବି ଆଙ୍କିଦିଅନ୍ତି । ମନ୍ଦିରର
 ବିଭିନ୍ନ ଉତ୍ସବ ପାଇଁ ସୁନାମୂର୍ତ୍ତି ଅଛି । ଏମାନଙ୍କୁ ମଣ୍ଡପକୁ ନେବା
 ପାଇଁ ଓ ପୁଣି ମଣ୍ଡପରୁ ମନ୍ଦିରକୁ ଆଣିବା ପାଇଁ ରୂପାବିମାନ
 ଅଛି । ରୋଷଶାଳା ଓ ଫୁଲଚନ୍ଦନଦର ପ୍ରଭୃତି ଦେଖି ଅନ୍ୟଆଡ଼େ
 ବୁଲି ଖଲି । ସୁନାର ରାମସୀତା ଓ ହନୁମାନଙ୍କର ମୂର୍ତ୍ତି ଅନ୍ୟ
 ଏକ ସ୍ଥାନରେ ପୂଜାପାଉଛନ୍ତି । ବିଭିନ୍ନ ସ୍ଥାନରେ ନଟରାଜ,
 ବିଶାଳାକ୍ଷୀ, ବିଦ୍ଵେଶ୍ୱର, ଜ୍ୟୋତିର୍ଲିଙ୍ଗ ଓ ହନୁମାନମୂର୍ତ୍ତି ଦେଖିଲି ।

ଲଙ୍କାର ଏକ ଶିଳାଲେଖରୁ ପ୍ରମାଣ ମିଳେ ଯେ, ସିଂହଳର
 ରାଜା ପରାକ୍ରମବାହୁ ଏହି ମନ୍ଦିର ନିର୍ମାଣ କରାଇଥିଲେ । ସେ
 ପାଣ୍ଡ୍ୟରାଜାଙ୍କୁ ପରାସ୍ତ କରି ତାହାର ପ୍ରତୀକ ସ୍ୱରୂପ ଏହି ମନ୍ଦିରକୁ
 ତୋଳାଇଥିବା ପ୍ରକାଶ । ଏଥି ପୂର୍ବରୁ ଜଣେ ସନ୍ନ୍ୟାସୀ ଏକ

ସ୍ତ୍ରୀ ମନ୍ଦିରରେ ରାମେଶ୍ୱରଲିଙ୍ଗଙ୍କ ପୂଜା କରୁଥିଲେ । ମନ୍ଦିରର ଭିନ୍ନ ଭିନ୍ନ ସ୍ଥାନରେ ରାମଚାର୍ଯ୍ୟ, ଲକ୍ଷ୍ମଣଚାର୍ଯ୍ୟ, ସୀତାଚାର୍ଯ୍ୟ ଓ ହନୁମନ୍‌କୁଣ୍ଡ ପ୍ରଭୃତି ଦେଖାଯାଏ । ଅନ୍ୟ ଏକ ସ୍ଥାନରେ ୩ ଫୁଟ ଉଚ୍ଚ ଓ ଦୁଇ ଫୁଟ ପ୍ରସ୍ଥର କମଳାୟ ଶିବମୂର୍ତ୍ତି । ହନୁମାନମନ୍ଦିର ସାମନାରେ ଗାୟତ୍ରୀ, ସାବିତ୍ରୀ ଓ ସରସ୍ୱତୀ—ଉତ୍ତରପରବ୍ରଜମାରେ ଗଙ୍ଗା, ଯମୁନା ଓ ଗୟା—ବିଶାଳାକ୍ଷୀମନ୍ଦିରର ପଛପଟେ ସୂର୍ଯ୍ୟ, ଚନ୍ଦ୍ର ଓ ବ୍ରହ୍ମହତ୍ୟାବିମୋଚନ—ଟିକିଏ ଦୂରକୁ ଶଙ୍ଖଚାର୍ଯ୍ୟ ଓ ଚନ୍ଦ୍ରଚାର୍ଯ୍ୟ—ନବଶକ୍ତିମଣ୍ଡପନକଟରେ ସାଧ୍ୟାମୃତ ଚାର୍ଯ୍ୟ—ବେଢ଼ାର ଭିତର ଅଂଶରେ ସର୍ବଚାର୍ଯ୍ୟ—ମାଧବ ମନ୍ଦିର ପାଖରେ ଗନ୍ଧମାଦନ, ଗବାକ୍ଷ, ନଳ, ମାଳ ଓ ଗବୟ ପ୍ରଭୃତି କୂପମାନ ଦେଖାଯାଏ ।

ଏଠାରେ ଯାତ୍ରୀମାନଙ୍କ ପାଇଁ ବହୁତ ଧର୍ମଶାଳା ଓ ହୋଟେଲ ଅଛି । ପଣ୍ଡାମାନେ ଯାତ୍ରୀମାନଙ୍କ ପ୍ରତି ଉତ୍ତମ ବ୍ୟବହାର କରନ୍ତି । ଏଠା ସମୁଦ୍ରକୂଳର ଦୃଶ୍ୟ ଅତ୍ୟନ୍ତ ରମଣୀୟ । ଶହ ଶହ ନୌକା ସମୁଦ୍ରରେ ଯା' ଆସ କରୁଥାଏ । ସହରଟି ସ୍ତ୍ରୀ ହେଲେ ହେଁ ଦର୍ଶନୀୟ ।

ମଦୁରା

ରାମେଶ୍ୱର ଦେଖିବା ପରଦିନ ମଦୁରା ଯାତ୍ରା କଲି । ବାଟରେ ଟ୍ରେନ୍ ବଦଳାଇବାକୁ ହେଲା । ପୂର୍ବପରିଚିତ ବନ୍ଧୁ ଶ୍ରୀ ଏମ୍. କି. ନାୟରମ୍‌ଙ୍କ ଅର୍ପିସଠିକଣା ଓ ଦରଠିକଣା ମୋ ପାଖରେ ଥିଲା । ସେ ଦିନ ରବିବାର—ଅର୍ପିସ ବନ୍ଦ । ରାତି ସାଢ଼େ ଏଗାରଟାରେ ଗାଡ଼ି ମଦୁରା ଷ୍ଟେସନରେ ପହଞ୍ଚିଲା । ରିକ୍‌ସାଟିଏ କରି 'ସିଣ୍ଡୁ ଖମ୍ ଷ୍ଟ୍ରୀଟ୍' ଆଡ଼େ ଚାଲିଲି । ଘର ଖୋଜି ପାଇବାକୁ ବିଶେଷ କିଛି କଷ୍ଟ ହେଲା ନାହିଁ । ରିକ୍‌ସାବାଲା ନାୟରମ୍

ମହାଶୟକୁ ଡାକିବାରୁ ସେ ଉଠିଆସି କରମଦାନ କରି ମୋତେ
 ଭରତରକୁ ନେଇଗଲେ । ସ୍ତେସନରେ ଶିଆପିଆ କାମ
 ସାରିଦେଇଥିଲ । ତେଣୁ ରାତିଟା ବିଶ୍ରାମ କରି ପରଦିନ ସକାଳେ
 ତାଙ୍କ ସଙ୍ଗରେ ସହର ବୁଲି ବାହାରିଲି ।

ମଦୁରା ଏକ ବିରାଟ ସହର । ଏଠିକାର ବୟନଶିଳ୍ପ ଗୁରତ-
 ବିଖ୍ୟାତ । ରାସ୍ତାଘାଟ ପରିଷ୍କୃତ ପରିଚ୍ଛନ୍ନ । ଶିବମନ୍ଦିର, ବିଷ୍ଣୁ ମନ୍ଦିର,
 ଗୀର୍ଜା, ଉପବନ, ସିନେମାହଲ ଓ ସାଧାରଣ କାର୍ଯ୍ୟାଳୟ
 ପ୍ରଭୃତିରେ ସହରଟି କୋଳାହଳମୟ । ଏହି ସହରର କ୍ଷେତ୍ରଫଳ
 ୮ ବର୍ଗମାଇଲ ଓ ଲୋକସଂଖ୍ୟା ଚାରିଲକ୍ଷ । ପ୍ରାଚୀନ ଦ୍ରାବିଡ଼ୀୟ-
 ସଭ୍ୟତା, ଶିକ୍ଷା, ସ୍ଥାପତ୍ୟ ଓ ଶିଳ୍ପର ଏ ଦେଉଛି ମୁଖ୍ୟ ଧାର ।
 ହଜାର ହଜାର ବର୍ଷ ଧରି ଏହି ନଗରୀ ତାହାର ସମସ୍ତ ଗୌରବକୁ
 ଅକ୍ଷୁଣ୍ଣ ରଖିଆସିଛି । ମଦୁରା ମୀନାକ୍ଷୀମନ୍ଦିର ଓ ତରୁମଲ୍ଲ ନାୟକ-
 ପ୍ରାସାଦ ଦକ୍ଷିଣଗୁଡ଼ାୟ ଦ୍ରାବିଡ଼କଳାର ଚରମ ନିଦର୍ଶନ ।
 ଇଉରୋପୀୟ ଶିକ୍ଷାବିତ୍ମାନେ ଏହାକୁ ଦକ୍ଷିଣଗୁଡ଼ାୟର
 “ଏଥେନ୍ସ” ବୋଲି କହନ୍ତି । ପାଣ୍ଡ୍ୟରାଜତ୍ଵକାଳରେ ଏହା ଏକ
 ଗୌରବୋଦ୍ଧକ ନଗରୀ ଥିଲା । ଚନ୍ଦ୍ରଗୁପ୍ତଙ୍କ ରାଜତ୍ଵକାଳରେ
 ଗୁରତରୁମଣିକାଣ୍ଡ ଗ୍ରୀକ୍ ରାଜଦୂତ ମେଗାସ୍ଥିନସ୍ତଙ୍କ ବିଦରଣୀରୁ
 ଜଣାଯାଏ, ସେତେବେଳେ ମଦୁରା ପାଣ୍ଡ୍ୟଦେଶର ଏକ
 ରାଜକୁମାରୀଙ୍କ ଦ୍ଵାରା ଶାସିତ ହେଉଥିଲା । ତାଙ୍କର ପାଞ୍ଚଶହ
 ଗଜାରୋଷ୍ଠୀ, ଚାରିହଜାର ଅଶ୍ଵାରୋଷ୍ଠୀ ଓ ତେରହଜାର ପଦାତିକ
 ସୈନ୍ୟ ଥିଲେ । ଏହାର ନାମକରଣ ବିଷୟରେ ଏକ ପ୍ରବାଦ
 ଅଛି । ମଦୁରା ସହରର ନିର୍ମାଣ କୌଶଳ, ମୀନାକ୍ଷୀମନ୍ଦିର ଓ
 ଶିବମନ୍ଦିରର କାରୁକାର୍ଯ୍ୟରେ ସନ୍ତୁଷ୍ଟ ହୋଇ ଶିବ ଏହି ସହର
 ଉପରେ ମଧୁବର୍ଷଣ କରିଥିଲେ । ତେଣୁ ଏହାର ନାମକରଣ ହେଲା
 “ମଧୁରା” । ମଧୁରା କାଳକ୍ରମେ ଅପଭ୍ରଂଷ ହୋଇ ମଦୁରା ହୋଇଛି ।

ସୋଡ଼ାଶଶତାବ୍ଦୀରେ ମଦୁରା 'ନାୟକ' ବଂଶଧରମାନଙ୍କ ଶାସନାର୍ଥୀନ ଥିଲେ । ଏହି ରାଜାମାନଙ୍କ ଅମଳରେ ଏହାର ଯଥେଷ୍ଟ ଶ୍ରୀବୃଦ୍ଧି ସାଧିତ ହେଲା । ଏହି ବଂଶର ଅଧିଷ୍ଠାତା ହେଉଛନ୍ତି ବିଶ୍ୱନାଥ ନାୟକ । ତାଙ୍କ ବଂଶର ଭିରୁମଲ୍ଲ ନାୟକଙ୍କ ପ୍ରାସାଦ ଦର୍ଶକର ନୟନ ମନମୁଗ୍ଧ କରେ । ଇତିହାସ ଅନୁଧ୍ୟାନ କଲେ ଜଣାଯାଏ, ସେ ୩୭ ବର୍ଷ ପର୍ଯ୍ୟନ୍ତ ମଦୁରାର ଶାସକ ଥିଲେ ଓ ତାଙ୍କର ବାର୍ଷିକ ରାଜସ୍ୱର ପରିମାଣ ଥିଲା ଏକ କୋଟି ଅଶୀଲକ୍ଷ । ମୀନାକ୍ଷୀମନ୍ଦିର ପରିଗୁଳନା ନିମିତ୍ତ ସେ ବାର୍ଷିକ ବାରଲକ୍ଷ ପନ୍ଦର ହଜାର ଟଙ୍କାର ଭୂସମ୍ପତ୍ତି ଖଞ୍ଜି ଦେଇଥିଲେ । ତାଙ୍କର ଦୁଇଶହ ରାଣୀ ଥିଲେ । ସେ ମଦୁରା, ରାମନାଦ୍, କୋଇମ୍ବାରୁର, ସାଲେମ୍ ଏବଂ ଦିଲ୍ଲୀର ଶାସକ ଥିଲେ ।

ଭିରୁମଲ୍ଲନାୟକ ପ୍ରାସାଦ ଏକ ବିରାଟ ଅଟ୍ଟାଳିକା । ବର୍ତ୍ତମାନ ଏଠାରେ ମଦୁରା ଜିଲ୍ଲାର କଚେରୀ ବସୁଛି । ଏହାର ଉପରି ଭାଗରେ ଦଣ୍ଡାୟମାନ ହୋଇ ଦର୍ଶକ ସମଗ୍ର ମଦୁରାସହର ତଥା ଆଖପାଖ ଅଞ୍ଚଳର ଦୃଶ୍ୟ ଉପଭୋଗ କରେ । ଏହି ରାଜ-ପ୍ରାସାଦ ମୁଖ୍ୟତଃ ଦୁଇ ଭାଗରେ ବିଭକ୍ତ । ଗୋଟିଏ ଭାଗରେ କଚେରୀ ଓ ଅନ୍ୟଭାଗରେ ଦର୍ଶକମାନଙ୍କ ପାଇଁ ସରକ୍ଷଣାଗାର । ଏହାର ପ୍ରମୁଖ ନୀଳକାନ୍ଥୀପୂର୍ଣ୍ଣି । ନିମ୍ନଭାଗରେ ରାଜାଙ୍କର ସିଂହାସନକୋଠରୀ । ତାହାର ଅନ୍ୟ ନାମ 'ସ୍ୱର୍ଗ ବିଳାସମ୍' । ପଶ୍ଚିମପାଖକୁ ଗୋଟିଏ ଗମ୍ଭୀରାକୃତି ଘର । ଏଥିରେ ହାତୀଦାନ୍ତ-ତିଆରି ବହୁ ପଦାର୍ଥ ସରକ୍ଷିତ । ଅନ୍ୟ କୋଠରୀଗୁଡ଼ିକ କଳାମୁଗୁନ ପଥରରେ ତିଆରି । ପ୍ରାସାଦର ଦର୍ଶକକୋଠରୀ ଗ୍ରୀନାଇଟ୍ ପଥରର । ଇତିହାସରୁ ଜଣାଯାଏ, ଏହାର ମରାମତି ନିମିତ୍ତ ମାୟାଜର ଗଭର୍ଣ୍ଣର ଲଢ଼ି ନେପାପ୍ପେର ଶ୍ରୀ: ୧୮୮୮ରେ ପାଞ୍ଚଲକ୍ଷ

ଟଙ୍କାର ମଞ୍ଜୁର କରିଥିଲେ । ତା ନ ହୋଇଥିଲେ ଏହା ଧୂଳିସାତ୍ ହୋଇଥାନ୍ତା ।

ରାଜପୁଷ୍କରଣୀ:—ଏହି ପୁଷ୍କରଣୀ ତରୁମଞ୍ଜୁ ନାୟକଙ୍କର ଗର୍ଭି । ମୀନାକ୍ଷୀଦେବୀଙ୍କ ମନ୍ଦିର ନିର୍ମିତ୍ତ ଏହା ତିଆରି ହୋଇଥିଲା । ଏହା ଦକ୍ଷିଣଭାଗର ଏକ ଶ୍ରେଷ୍ଠ ପୁଷ୍କରଣୀ କହିଲେ ଅତ୍ୟୁକ୍ତ ହେବ ନାହିଁ । ଏହି ପୁଷ୍କରଣୀ ଖୋଲାହେଲ ବେଳେ ବାହାରଥିବା ଗଣ-ପତିଙ୍କ କମନାୟ ମୂର୍ତ୍ତି ବର୍ତ୍ତମାନ ମନ୍ଦିରରେ ପୂଜିତ । ପୁଷ୍କରଣୀର ମଝିରେ ଏକ କ୍ଷୁଦ୍ର ଭୂଭାଗ । ତହିଁରେ ବହୁ ବୃକ୍ଷଲତାପୂର୍ଣ୍ଣ କ୍ଷୁଦ୍ର ଉଦ୍ୟାନମଧ୍ୟରେ ମନ୍ଦିର ବିରଜିତ ।

ଶ୍ରୀ ଏମ୍. ଜି. ନାୟକମ୍ଭୂକ ସହିତ ମୀନାକ୍ଷୀମନ୍ଦିରକୁ ଗଲ । ତାଙ୍କ ବସାଠାରୁ ଏହା ଏକ ମାଇଲ । ରାସ୍ତାରେ ବହୁତ ମନ୍ଦିର ଦୃଷ୍ଟିଗୋଚର ହେଲା । ସହରର ଠିକ୍ ମଧ୍ୟଭାଗରେ ମୀନାକ୍ଷୀ-ମନ୍ଦିର ଅବସ୍ଥିତ । ଏହି ମନ୍ଦିର ଯେ କୌଣସି ଦର୍ଶକକୁ ଅଭିଭୂତ କରିବ । ଏହାର ପ୍ରାକାର, ଆୟତନ, ବିଶାଳତା, କାରୁକାର୍ଯ୍ୟ, ଚତୁଃପାର୍ଶ୍ଵ ପ୍ରବେଶଦ୍ଵାର ଓ ମନ୍ଦିରମଧ୍ୟରେ ଥିବା ଶତ ଶତ ଦେବଦେବୀଙ୍କର କମନାୟ ମୂର୍ତ୍ତି ଦେଖିଲେ ମନେହୁଏ ଏହା ହିନ୍ଦୁ-କଳାର ରତ୍ନାନ୍ତ ପ୍ରକୃଷ୍ଟି । ଦକ୍ଷିଣଭାଗର ଏହା ଶ୍ରେଷ୍ଠ ମନ୍ଦିର । ଧାର୍ଯ୍ୟଶକ୍ତି ମଦୁର ଲୋକମାନେ ବିବାହକାର୍ଯ୍ୟ ମୀନାକ୍ଷୀଙ୍କୁ ସାକ୍ଷୀରଖି ସମ୍ପନ୍ନ କରନ୍ତି । ସେତେବେଳେ ଦକ୍ଷିଣଭାଗରୁ ବାଦ୍ୟ-ବେଳ, ହୁଲହୁଲ ଓ ପୁରୋହିତଙ୍କ ମନ୍ଦ୍ରପାଠରେ ମନ୍ଦିର ଉତ୍ତୁଳି ଉଠେ । ମନ୍ଦିରବେଡ଼ାର ଲମ୍ବ ୭୯୨ ଫୁଟ ଓ ପ୍ରସ୍ଥ ୮୭୭ ଫୁଟ । ଏହା ସୋଡ଼ଶ ଶତାବ୍ଦୀରେ ନିର୍ମିତ । ନାୟକବଂଶର ପ୍ରତିଷ୍ଠାତା ବିଶ୍ଵନାଥ ନାୟକଙ୍କର ଏହା ପ୍ରଥମ ଯୋଜନା ହେଲେ ମଧ୍ୟ ତାଙ୍କ ପରବର୍ତ୍ତୀ ବଂଶଧରଙ୍କ ଦ୍ଵାରା ଏହା ପର୍ଯ୍ୟନ୍ତ ଲାଭ କରିଛି ।

ଏହାକୁ ଶେଷ କରିବାକୁ ୧୨^୦ ବର୍ଷ ସମୟ ଓ ୧୫ ଲକ୍ଷ ମୁଦ୍ରା ଲାଗିଥିଲା ।

ମୀନାକ୍ଷୀମୂତ:—ଏହା ଏକ ସୁସଜ୍ଜିତ ମନ୍ଦିରରେ ପ୍ରତିଷ୍ଠିତ । ମନ୍ଦିରର ଉପରିଭାଗର ସୁସ୍ଥ କାରୁକାର୍ଯ୍ୟ, ଭିତରର ସାଜସଜ୍ଜା, ବଡ଼ପଣ୍ଡାଙ୍କର ମନ୍ଦୋଦାରଣ, ସମବେତଜନତାର ଜୟଜୟ ଧ୍ବନି, ନାଗମାନଙ୍କର ଢୁଲଢୁଲି, ବିବିଧବାଦ୍ୟର ଅବରତ ଧ୍ବନି ଓ ଦକ୍ଷା ମର୍ଦ୍ଦଳର ଗହଗହ ନାଦରେ ସ୍ୱର୍ଗମର୍ତ୍ତ୍ୟ ପ୍ରକାଶିତ ହେଲା ପରି ମନେ ହୁଏ । ଏ ସବୁର ଦର୍ଶନ ଓ ଶ୍ରବଣରେ ଯେ କୌଣସି ନାସ୍ତିକର ମାନସପଟରେ ଯେ ଭଗବତ୍ପ୍ରେମର ଉଦ୍ଦେଶ୍ୟ ହେବ, ଏଥିରେ ସନ୍ଦେହ ନାହିଁ । ପାଟଣାଙ୍କ ମୁର୍ତ୍ତିର ନାମ ମୀନାକ୍ଷୀ । ପ୍ରବାଦ ଅଛି, ନାୟକରାଜବଂଶର ମୀନାକ୍ଷୀ ନାମଧେୟା ରାଜବାଳାର ସୁଚରଣା ନିମିତ୍ତ ଏହାର ନାମକରଣ ଏପରି ହୋଇଛି । ଅପର ପାର୍ଶ୍ୱରେ ସୁନ୍ଦରେଶ୍ୱର ଶିବମନ୍ଦିର । ସୁନ୍ଦରେଶ୍ୱରମନ୍ଦିରରୁ ପ୍ରତିଦିନ ରାତିରେ ଶିବଙ୍କର ପ୍ରତିମୁର୍ତ୍ତିକୁ ମୀନାକ୍ଷୀମନ୍ଦିରକୁ ଅଣାଯାଏ । ବିବିଧ ବାଦ୍ୟଗହଗହରେ ସ୍ୱର୍ଣ୍ଣ-ବଜ୍ରତ ପାଲିଙ୍କିରେ ମୁର୍ତ୍ତିଟିକି ଅଣାଯାଇ ପରଦିନ ସକାଳେ ପୁଣି ଶିବମନ୍ଦିରକୁ ନିଆଯାଏ ।

ମନ୍ଦିରର ଚାରିଦିଗରେ ଚାରିଗୋଟି ବଡ଼ ଦରଜା । ଏଗୁଡ଼ିକର ଉଚ୍ଚତା ୧୦୦ ଫୁଟରୁ ବେଶୀ । ପଶୁପକ୍ଷୀ, ମନୁଷ୍ୟ, ଲତା ଓ ଦେବଦେବୀ ପ୍ରଭୃତି ସୁନ୍ଦର ଚିତ୍ରାବଳୀରେ ଏଗୁଡ଼ିକ ପରିପୂର୍ଣ୍ଣ । ମନ୍ଦିରରେ ନଅଟି ଉଚ୍ଚ ଗମ୍ଭୁଜ ଅଛି । ଦକ୍ଷିଣଦ୍ୱାର ଗମ୍ଭୁଜର ଉଚ୍ଚତା ୧୫୨ ଫୁଟ । ଦ୍ୱାରବନ୍ଧରେ ଥିବା ପଥରର ଉଚ୍ଚତା ୭୦ ଫୁଟ । ଏହି ପଥରଟି ସୁସ୍ଥ କଳାପୂର୍ଣ୍ଣ । ମନ୍ଦିରର ଅନ୍ୟ ପାଖରେ ୫ଟି ଗ୍ରାନାଇଟ୍ ପଥରର ଗମ୍ଭୁଜ ଅଛି । ଏଠାରେ ସଙ୍ଗୀତଶାସ୍ତ୍ରର ଚର୍ଚ୍ଚା ହେଉଥିବାରୁ ଏହାର ଅନ୍ୟନାମ

“ସଙ୍ଗୀତଗମ୍ଭୀର” । ଅଷ୍ଟଶକ୍ତିମଣ୍ଡପର ନକଟକୁ ମୀନାକ୍ଷୀମଣ୍ଡପ । ଏହାର ଲମ୍ବ ୧୭୦ ଫୁଟ ଓ ପ୍ରସ୍ଥ ୧୦୦ ଫୁଟ । ଦରଜାର ଦକ୍ଷିଣପଟେ ଗଣେଶମୂର୍ତ୍ତି ଓ ବାମପଟେ କାର୍ତ୍ତିକେୟ ମୂର୍ତ୍ତି । ଏହି ମଣ୍ଡପରେ ବହୁତ ମୂର୍ତ୍ତି ଦେଖିବାକୁ ମିଳେ । ଦୁଇପାଖରେ ସୁସଜ୍ଜିତ ବିପଣୀମାଳା । ଏଠାରେ ଶଙ୍ଖ, କାତ, ମାଳୀ, ଶାଢ଼ୀ ଓ ପିତଳବାସନ ପ୍ରଭୃତି ବିନୀତ ହୁଏ । ଅନ୍ଧାର-ମଣ୍ଡପରେ ବହୁ ଦେବଦେବୀଙ୍କ ମୂର୍ତ୍ତି ଦେଖାଯାଏ । ଏମାନଙ୍କ ମଧ୍ୟରେ ମୋହିନୀ-ରୂପୀ ବିଷ୍ଣୁ ଓ ସଙ୍ଗ ଅନସୂୟା ପ୍ରଧାନ । ମୋହିନୀମୂର୍ତ୍ତିର କଳାଦକ୍ଷତା ଏକାନ୍ତ କମନୀୟ । ଏଥିରେ ନାୟିକାର ପ୍ରତ୍ୟେକ ଅଙ୍ଗଭଙ୍ଗୀ ପ୍ରକଟିତ । ଏହାର ନକଟରେ ଗୋଟିଏ ସ୍ୱଚ୍ଛ ସରୋବର । ଏହାର ନାମ ‘ସ୍ୱର୍ଣ୍ଣକମଳ ସରୋବର’ ।

ସ୍ୱର୍ଣ୍ଣକମଳସରୋବରର ଅନତିଦୂରରେ କଲିକାଟୁ ମଣ୍ଡପର ପ୍ରମୁଖ ନଗରମାୟ । ନାନାବିଧ କାରୁକର୍ମ୍ୟ ଏଗୁଡ଼ିକୁ ରମଣୀୟ କରନ୍ତୁ । ଏସବୁ ଗ୍ରାମାଈତ୍ ପଥରରେ ତିଆରି । ପ୍ରତ୍ୟେକ ପ୍ରମୁଖେ ମୂର୍ତ୍ତିଗୁଡ଼ିକ ନିଖୁଣଭାବେ ଖୋଦିତ । ପଞ୍ଚପାଣ୍ଡବ ଓ ଦ୍ରୌପଦୀଙ୍କର ମୂର୍ତ୍ତି ଗୁରୁକଳାପୂର୍ଣ୍ଣ । ମୀନାକ୍ଷୀମନ୍ଦିରର ମର୍ତ୍ତିମାନଙ୍କ ମଧ୍ୟରେ ନର୍ତ୍ତନୀମୂର୍ତ୍ତି ଅତି କମନୀୟ । ପ୍ରାଚୀନ ନାଟ୍ୟଶାସ୍ତ୍ରର ଶ୍ରେଣୀମାନଙ୍କୁ ଏଗୁଡ଼ିକ ଖୋଦିତ । ମନ୍ଦିରର ଅନ୍ୟ ଏକ ସ୍ଥାନରେ ତିରୁମଲ୍ଲ ନାୟକ ଓ ତାଙ୍କର ତିନିରାଣୀଙ୍କ ପ୍ରସ୍ତରମୂର୍ତ୍ତି ବିଦ୍ୟମାନ । ତିରୁମଲ୍ଲ ନାୟକଙ୍କର ବିଶାଳବସ୍ତ୍ର, ଆଜ୍ଞାନୁଲମ୍ବିତ ବାହୁ, ବୃଷସ୍ୱର ଓ ଦୀର୍ଘକେଶକଳାପ; ଅଥଚ ରାଣୀମାନେ କ୍ଷୀଣାଙ୍ଗୀ ।

ସହସ୍ରସ୍ତମ୍ଭଗୃହ:—ଷୋଡ଼ଶଶତାବ୍ଦୀରେ ମଦୁରର ଲୋକ-ପ୍ରିୟ ମନ୍ଦୀ ଆର୍ଯ୍ୟନାଥ ମୁଦାଲିଅର ଏହାକୁ ନିର୍ମାଣ କରାଇଥିଲେ । ରାଜାହରିଶ୍ଚନ୍ଦ୍ର, ରାଣୀ ଚନ୍ଦ୍ରାବତୀ, ସୁବ୍ରହ୍ମଣ୍ୟମ୍, କାର୍ତ୍ତିକେୟ, ସରସ୍ୱତୀ, କୌରବ ଓ ଭୀମପଣ୍ଡା ପ୍ରଭୃତିଙ୍କର ମୂର୍ତ୍ତି

ଏଠାରେ ଦେଖିବାକୁ ମିଳେ । ଅନ୍ୟପାଖରେ କନ୍ଦର୍ପ ଓ ରତ୍ନକର ମନୋରମ ମୁଣ୍ଡି । ସୁନ୍ଦର ହଂସଭୃମ୍ଭରେ ରତ୍ନଦେବୀ ଆସୀନା । ଆଉଟିକିଏ ଦୂରରେ ସ୍ତ୍ରୀ କଳିକାଳଭେଣ୍ଡା । ଏହା ଏକ ହାସ୍ୟା-ସ୍ତବ ମୁଣ୍ଡି । ନିଜର ସ୍ତ୍ରୀକୁ କାନ୍ଧରେ ବସାଇ କଳିକାଳଭେଣ୍ଡା ହସ ହସ ବଦନରେ ଚାଲିଛି । ତା'ର ଶୁରୁଜନ, ଦେଶ, ଜାତି ଓ ସାଧାରଣ ସମାଲୋଚନା ପ୍ରଭୃତି ପ୍ରତି ଯେପରି ଭଲେ ହେଲେ ଭ୍ରୁକ୍ଷେପ ନାହିଁ । ଲଜ, ସଙ୍କୋଚ କି ଭୟ କିଛି ଯେପରି ତା'ର ନାହିଁ । ଧତେ ଯେପରି ନାଶ ବିନା ସଂସାରରେ ତା'ର ସ୍ଥିତି ଏକାନ୍ତ ଅସମ୍ଭବ । ଏ ଯୁଗର ଯୁବକ ନାଶର ବଚସ୍କର ଓ ପୂଜାଶ୍ରୀ ଏହା ସୁରୁଇ ଦେଉଛି ଏହି ମୁଣ୍ଡି ।

ସୁନ୍ଦରେଶ୍ଵରମହାଦେବମନ୍ଦିର:— ମୀନାକ୍ଷୀମନ୍ଦିରର ଅପରପାଶ୍ଵରେ ଏହି ମନ୍ଦିର ଅବସ୍ଥିତ । ଏଠାରେ ନବଗ୍ରହ ଓ ୧୦ ଫୁଟ ଉଚ୍ଚର ଅଦୋଶ ଶରଭଦ୍ରମୁଣ୍ଡି ଦର୍ଶନୀୟ । ମନ୍ଦିରର ପିତଳଦରଜା ପ୍ରାୟ ୨୦ ଫୁଟ ଉଚ୍ଚ । ଶୀର୍ଷଦେଶ ସ୍ଵର୍ଣ୍ଣପତ୍ତରେ ଖଚିତ ୭୦ ଫୁଟ ଉଚ୍ଚ ସ୍ତମ୍ଭ ମନ୍ଦିରରେ ବିଦ୍ୟମାନ । ମନ୍ଦିର-ପାଖରେ କୃଷ୍ଣାର୍ଜୁନ, ଉତ୍ତ୍ଵାଣ୍ଡବରତ ଶିବ (୧୦ ଫୁଟ ଉଚ୍ଚ), କଲ୍ୟାଣସୁନ୍ଦର, ନଟରାଜ ଓ ଚନ୍ଦ୍ରଶେଖର ପ୍ରଭୃତିଙ୍କର ମୁଣ୍ଡି ଦେଖାଯାଏ । ସହସ୍ରଲିଙ୍ଗ, ଷୋଡ଼ଶଲିଙ୍ଗ, ପଞ୍ଚମୁଖୀ ଲିଙ୍ଗ ଓ ମହା-ଲିଙ୍ଗ ପ୍ରଭୃତି ବିଭିନ୍ନ ମୁଣ୍ଡି ଏଠାରେ ପୂଜିତ । ମଦୁର ନଗର ପ୍ରାଚୀନ ଦ୍ରାବିଡ଼ୀୟ ଶିଳ୍ପ ଓ ସ୍ଥାପତ୍ୟ ସଙ୍ଗେ ସଙ୍ଗେ ଆଧୁନିକ କାରୁକାର୍ଯ୍ୟକୁ ସମାନ ଗୌରବ ଦେଇପାରିଛି ତଥା ଐତିହାସିକ ଓ ପୌରାଣିକ ପରମ୍ପରାକୁ ଏ ପର୍ଯ୍ୟନ୍ତ ଅସ୍ପୃଶ୍ଟ ରଖି ଆଧୁନିକତାର ଗତି ସଙ୍ଗେ ତାଳ ମିଳାଇ ଚାଲିଛି । ଆଧୁନିକ ଶିକ୍ଷାନୁଷ୍ଠାନ, ବସୁନଶିଳ୍ପ ଓ ବାଣିଜ୍ୟବ୍ୟବସାୟରେ ମଦୁର ଦକ୍ଷିଣଭାରତରେ ପ୍ରଖ୍ୟାତ ।

ଦ୍ଵିତୀୟାଂଶ

ମଦୁରୁ ପରଦିନ ରାତି ୧୨ ଟାରେ ଦ୍ଵିତୀୟାଂଶ ଯା-
 କଲି । ମଦୁରୁ ବର ଶ୍ରୀ ମାୟାଗମ୍ ମୋତେ ଶ୍ଵେତନକୁ ବଳାଇ-
 ଦେବାକୁ ଆସିଥିଲେ । ରାତି ୧୧.୨୩ରେ ଗାଡ଼ି ମଦୁରୁ ଗୁଡ଼ିଲି ।
 ବର ଶ୍ରୀ ନାୟାଗମ୍ ବିଦାୟ ନେଲେ । ଏଠାରୁ ଦ୍ଵିତୀୟାଂଶର
 ଦୂରତା ୧୭ ମାଇଲ । ପରଦିନ ସକାଳ ସାତେ ପାଞ୍ଚଟାରେ ଗାଡ଼ି
 ଦ୍ଵିତୀୟାଂଶରେ ପହଞ୍ଚିଲି । ଏଠାରୁ ବସ୍ରେ ୬ମାଇଲ ଗଲପରେ
 ସହରରେ ପହଞ୍ଚିଲି । ମନ୍ଦିରପାଖରେ ଥିବା ଗୋଟିଏ ହୋଟେ-
 ଲରେ ରହିବା ବନ୍ଦୋବସ୍ତ ହେଲା । ମନ୍ଦିର କାବେଶ୍ଵରୀଙ୍କର
 ସୁନ୍ଦର ପୋଲ ପଡ଼ିଲା । କାବେଶ୍ଵରୀ ଘାଟଗୁଡ଼ିକ ଜନାଶ୍ରମ ।
 ବିଶେଷତଃ ସକାଳ ବେଳା ବହୁଲେକ ସ୍ନାନ ପାଇଁ ନଦୀକୁ ଆସନ୍ତି ।
 ଦ୍ଵିତୀୟାଂଶ ଏକ ଆଧୁନିକ ନଗର । ଶ୍ରୀ ରଞ୍ଜନାଥମନ୍ଦିର
 ହେଉଛି ଏହାର ପ୍ରାଧାନ୍ୟର କାରଣ । ହଜାର ହଜାର ଯାତ୍ରୀ ଏହି
 ମନ୍ଦିରକୁ ଦର୍ଶନ କରିବାକୁ ଆସନ୍ତି । ଭାରତର ସମସ୍ତ ପୁଣ୍ୟତୋୟା
 ନଦୀଙ୍କ ମଧ୍ୟରେ କାବେଶ୍ଵରୀ ଅନ୍ୟତମ । ସହରର ଦକ୍ଷିଣରେ କାବେଶ୍ଵରୀ
 ଓ ଉତ୍ତରରେ କୋଲିଦମ୍ବନୀ ପ୍ରବାହିତ । ଶ୍ରୀରଞ୍ଜନମନ୍ଦିର
 ଦ୍ରାବିଡ଼ କଳା ଓ ସୂକ୍ଷ୍ମ କାରୁକାର୍ଯ୍ୟର ଆଦର୍ଶ । ଦକ୍ଷିଣଭାରତରେ
 ଏହାର ପ୍ରସିଦ୍ଧି ଖୁବ୍ ବେଶୀ । ମନ୍ଦିରର ପାଟହାଣୀ ପ୍ରତିଦିନ
 ସକାଳେ କାବେଶ୍ଵରୀ ଜଳ ଆଣେ ଓ ସେଥିରେ ଶ୍ରୀରଞ୍ଜନାଥମ୍-
 ଶ୍ରୀରଞ୍ଜନମନ୍ଦିରର ସ୍ନାନବିଧି ସମ୍ପନ୍ନ କରାଯାଏ । ଏହାର ପ୍ରାଚୀର ଖୁବ୍
 ଉଚ୍ଚ । ଏଠାରେ ମଧ୍ୟ ମଦୁରୁ ମୀନାକ୍ଷୀମନ୍ଦିର ପରି ବହୁ
 ସ୍ତମ୍ଭ ଓ ମଣ୍ଡପ ବିରଚିତ । ଏଥିରେ ପୌରାଣିକ ବିଷୟବସ୍ତୁ
 ଖୋଦିତ । ପୁରାଣରେ ବର୍ଣ୍ଣିତ, ବିଶେଷତଃ ଶ୍ରୀରଞ୍ଜନମ୍ଭୀକୁ
 ଲଙ୍କା ନେବା ପାଇଁ ଶ୍ରୀ ରାମଚନ୍ଦ୍ରଙ୍କୁ ଅନୁରୋଧ

କରିଥିଲେ; କିନ୍ତୁ ତାଙ୍କର ପ୍ରାର୍ଥନା ବିଫଳ ହେଲା । ମୁଖ୍ୟ ମନ୍ଦିରର
 ଦ୍ଵାରଦେଶରେ ଏକ ଭିତ୍ତି ମଣ୍ଡପ । ଏଠାରେ ଶହ ଶହ ହିନ୍ଦୁ
 ପୂଜା ସମୟରେ ସମବେତ ହୁଅନ୍ତି । ଦକ୍ଷିଣାପାଦଳରେ ମନ୍ଦିର କକ୍ଷ
 ମୁଖରତ ହୁଏ । ଏଠାକୁ ଯିବାକୁ ହେଲେ ସାତଗୋଟି ଦ୍ଵାରକନ୍ଦ
 ଏବଂ ନଉଦଟି ମୁଖଶାଳା ପାର ହେବାକୁ ପଡ଼ିବ । ପ୍ରାଚୀରର
 ଉଚ୍ଚତା ୨୦ ଫୁଟ ଏବଂ ପ୍ରସ୍ଥ ୬ ଫୁଟ । ଏହାର ଦ୍ଵାର ଗ୍ରୀଷ୍ମାକ୍ଷ
 ପଥରରେ ତିଆରି । ଦକ୍ଷିଣାପାଦଳର ଏହା ଶ୍ରେଷ୍ଠ ବୈଷ୍ଣବଖଣ୍ଡ ।
 ଦକ୍ଷିଣାପାଦଳରେ ବୈଷ୍ଣବ ଧର୍ମର ପ୍ରଚାର ଏହିଠାରେ ହିଁ ପ୍ରଥମେ
 ହୋଇଥିଲା ବୋଲି ଶୁଣାଯାଏ । ରାମାନୁଜ ଭକ୍ତ ଓ ବେଦାନ୍ତ-
 ଦେଶିକ ପ୍ରଭୃତି ବିଖ୍ୟାତ ବୈଷ୍ଣବ ଓ ହିନ୍ଦୁ ଧର୍ମର ପ୍ରଚାରକମାନ-
 ଙ୍କର ପ୍ରତିମୂର୍ତ୍ତି ଏଠାରେ ଏବେ ସୁଦ୍ଧା ଅଛି । ଭରଣୀୟ ଦର୍ଶନ ଓ
 ଧର୍ମଶାସ୍ତ୍ର ପ୍ରଭୃତିକୁ ଏହି ମନ୍ଦିରର ଦାନ ଅତୁଳ୍ୟସୟ । ଶ୍ରୀରାମାନୁଜ
 କିଛି ଦିନ ପାଇଁ ଏହି ମନ୍ଦିରର ପରିଚାଳକ ଓ ସମୀକ୍ଷକ ଥିଲେ ।
 ତାଙ୍କର ମାତୃନିୟମାନଯାୟୀ ଏବେ ସୁଦ୍ଧା ମନ୍ଦିର ପରିଚାଳକ
 ହେଉଅଛି । ବର୍ଷସାରା ମନ୍ଦିରରେ ବିଭିନ୍ନ ଉତ୍ସବ ପାଳିତ ହୁଏ ।
 ଏଠାର ବୃହତ୍ତମ ଉତ୍ସବ ହେଉଛି ବୈକୁଣ୍ଠଏକାଦଶୀ । ଏହା
 ବୈଷ୍ଣବଧର୍ମାବଲମ୍ବୀମାନଙ୍କର ବିଶିଷ୍ଟ ବ୍ରତଦିବସ । ବୈକୁଣ୍ଠଦ୍ଵାର
 ବୋଲି ଏହି ମନ୍ଦିରର ଏକ ଦ୍ଵାର ଅଛି । ଏହି ବାଟେ ପ୍ରବେଶ
 କରି ମନ୍ଦିରକୁ ଗଲେ ମୃତ୍ୟୁଅନ୍ତେ ବୈକୁଣ୍ଠପ୍ରାପ୍ତି ସୁଗମ ହୁଏ
 ବୋଲି ଧର୍ମପ୍ରାଣମାନଙ୍କର ମତ । ଏହି ଏକାଦଶୀ ଦିନ ଶ୍ରୀରଙ୍ଗ-
 ନାଥଜୀଙ୍କ ବିମାନ ବାହାରେ । ଶହଶହ ଲୋକ ଶୋଭାଯାତ୍ରାରେ
 ଯୋଗଦିଅନ୍ତି । ମନ୍ଦିରସ୍ଥିତ ମୂର୍ତ୍ତିଗୁଡ଼ିକ ସୁନ୍ଦର । ଶ୍ରୀରଙ୍ଗନାଥଜୀ
 ମୂର୍ତ୍ତି ୮ଫୁଟ ଉଚ୍ଚ । ମନ୍ଦିର ସାମନାରେ ୨୫ ଫୁଟ ଉଚ୍ଚ ସୁନା-
 ପାତରସ୍ତମ୍ଭ ଓ ମଣ୍ଡପ । ଦରଜା ତନ୍ଦାରେ ତିଆରି । ଶ୍ରୀ ଦେବୀ ଓ

ଭୂମିଦେଶ ଏଠାରେ ପ୍ରତିଷ୍ଠିତ । ଶ୍ରୀରାମଙ୍କର ୭ ଫୁଟ ଉଚ୍ଚ ମନୋହର ମୂର୍ତ୍ତି ଏବଂ ଲକ୍ଷ୍ମଣଙ୍କର ୪ ଫୁଟ ଉଚ୍ଚ ମୂର୍ତ୍ତିର କାରୁକାର୍ଯ୍ୟ ନୟନଲୋଭନୀୟ । ହନୁମାନ, ବୈକୁଣ୍ଠନାଥ ଓ ଦଶାବତାର ପ୍ରଭୃତି ବିଗ୍ରହ ମନ୍ଦିରରେ ପୂଜିତ । ଶେଷଭାଗରେ ୧୫ ଫୁଟ ପଥରରେ ବିଷ୍ଣୁଙ୍କର ‘ଅନନ୍ତଶୟନ’ ମୂର୍ତ୍ତି ଅଙ୍କାବ ଚମତ୍କାର । ଶ୍ରୀରାଜନାଥଜୀଙ୍କର ସ୍ୱର୍ଣ୍ଣବିମାନ ଦର୍ଶନୀୟ । ଏହାର କାରୁକାର୍ଯ୍ୟ ଉଚ୍ଚକୋଟୀର । ମନ୍ଦିରବେଢ଼ା ମଧ୍ୟରେ ଗୋଟିଏ ଛୋଟ ପୋଖରୀ ।

ସହରଟି ମଧ୍ୟମ ଧରଣର । ଏଠାରେ ବହୁତ ବୟନଶିଳ୍ପ-କେନ୍ଦ୍ର ଅଛି । ସୁନ୍ଦର କୋଠାବାଡ଼ି, ଅର୍ପିସ, ସ୍କୁଲ ଓ କଲେଜ ପ୍ରଭୃତି ଏଠାରେ ଦେଖାଯାଏ । ଲୋକମାନେ ବେଶ ଶାନ୍ତ ଓ ମିଶ୍ରଭାଷୀ । ରାସ୍ତାଗୁଡ଼ିକ ପରିଷ୍କୃତ ପରିଚ୍ଛନ୍ନ । ବଡ଼ବଜାରରେ ଟାଉନହଲ ଅଛି । ପ୍ରଥମେ ଏହା ଗୋଟିଏ ପ୍ରାସାଦ ଥିଲା । ଏବେ ଏହା ଟାଉନହଲ ହୋଇଛି । ଏଠାରେ ଏକ ସାଧାରଣପାଠାଗାର ପ୍ରତିଷ୍ଠିତ । ଏଠାର କ୍ୟାଞ୍ଚନ୍‌ମେଣ୍ଟ ଅଞ୍ଚଳରେ କଚେରୀ ଓ ସରକାରୀ ଅଫିସସବୁ ଅଛି । ନଗରର କିଛି ଦୂରରେ ରାମକୃଷ୍ଣ ତପୋବନ ଓ ବିବେକାନନ୍ଦ ବିଦ୍ୟାରବନ । ଖ୍ରୀ. ୧୯୫୧ ଜନଗଣନା ଅନୁସାରେ ଏହି ସହରର ଜନସଂଖ୍ୟା ଥିଲା ୨ଲକ୍ଷ ୧୮ ହଜାର । ହନୁମାନଙ୍କର ସଂଖ୍ୟା ବେଶୀ । ଏଠାରେ ପାଞ୍ଚଟି କଲେଜ, ଚଉଦଟି ଉଚ୍ଚ ବିଦ୍ୟାଳୟ ଏବଂ ଅସଂଖ୍ୟ ପ୍ରାଥମିକ ବିଦ୍ୟାଳୟ ଅଛି । ତନ୍ତ୍ରଶିଳ୍ପ, ମାଟିବାସନ ଓ ସିଗାରେଟ୍ ପ୍ରଭୃତିର କାରଖାନା ଏଠାରେ ରହିଛି । ଅଳ୍ପଦିନ ହେଲା ଆକାଶ-ବାଣୀରବନ ଏଠାରେ ପ୍ରତିଷ୍ଠିତ ହୋଇଛି ।

ରେଲଷ୍ଟେସନରୁ ଶ୍ରୀରାଜନାଥଜୀମନ୍ଦିରକୁ ସିଟି ବାସ୍ରେ ଗଲବେଳେ ଆଗରେ ପଡ଼ିଲା ଏକ ପବ୍‌ତ । ପବ୍‌ତଉପରେ

ଦୁର୍ଗଟିଏ ଓ ତା' ପାଖରେ ମନ୍ଦିରଟିଏ । ଏହି ମନ୍ଦିରର ନିର୍ମାଣ ଏକ ରହସ୍ୟ ପରି ମନେ ହେଲା । ଫେରିଲା ବେଳେ ଉପରକୁ ଉଠି ଦେଖିବାକୁ ଯିବ ବୋଲି କଲ୍ପନା କରିଥିଲି । ଲଙ୍କାରୁ ଫେରିଲା ପରେ ଖିଆପିଆର ଅସୁବିଧା ଓ ଉପଯୁକ୍ତ ବିଶ୍ରାମର ଅଭାବ ହେତୁ ଦୁର୍ବଳ ହୋଇପଡ଼ିଥିଲି । ଉପରକୁ ଉଠିବାକୁ ମନ ଅକସ୍ମିକମାନଙ୍କ ଉପରେ ଯେତେ ପ୍ରଭାବ ପକାଇଲେ ସୁଦ୍ଧା ମାସ ମାସ ଧରି ତା'ର କଢ଼ା ନିର୍ଦ୍ଦେଶକୁ ମାନି ମାନି କ୍ଳାନ୍ତହୋଇଥିବାରୁ ଏତେବେଳେ ସେମାନେ ତା କଥା ମାନିଲେ ନାହିଁ । ଶେଷକୁ ମନକୁ ରୁପ୍ତମାରି ରହିବାକୁ ହେଲା । ଗଣତନ୍ତ୍ର ଶାସନରେ ଏକଛତ୍ରବାଦର କ୍ଷମତା ସର୍ବଦା ଓ ସର୍ବସ୍ୱ ହାରମାନେ । ଏଣୁ ପର୍ବତ ଉପରକୁ ଉଠିଲି ନାହିଁ । ପର୍ବତର ନିମ୍ନଦେଶରୁ ଯାହା ଦେଖିଲି ଓ ଯେଉଁ ତଥ୍ୟ ସଂଗ୍ରହ କଲି ସେଥିରେ ସନ୍ତୁଷ୍ଟ ହୋଇ ଫେରିଲି ।

ମନ୍ଦିର ଓ ଦୁର୍ଗବିଷୟରେ କିମ୍ବଦନ୍ତୀ:—ଏକଦା ଶିବ ମେରୁ ପର୍ବତରେ ତପସ୍ୟା କରୁଥିଲେ । ବ୍ରହ୍ମା, ବିଷ୍ଣୁ, ଇନ୍ଦ୍ର ଏବଂ ଆଦିଶେଷ ପ୍ରଭୃତି ଦେବତାମାନେ ସେଠାକୁ ଶିବଙ୍କର ଦର୍ଶନାର୍ଥେ ଯାଇଥିଲେ । ସେମାନେ ବାସୁକିକୁ ତା'ର କର୍ତ୍ତବ୍ୟ-ପରାୟଣତା, ଶକ୍ତି ଓ ସହନଶୀଳତା ଯୋଗୁ ପ୍ରଶଂସା କଲେ; ମାନ ଏହି ପ୍ରଶଂସା ପବନର କର୍ଣ୍ଣକଟୁ ଓ ଅପ୍ରୀତିକର ହେଲା । ସେ ବାସୁକିର ଏ ପ୍ରଶଂସାକୁ ସହି ନ ପାରି ତା ସହିତ ବଳପରାସାକରିବା ପାଇଁ ଯୁଦ୍ଧ ମାଗିଲା । ବାସୁ କହିଲା, ଏକ ଫୁଲାରରେ ବାସୁକିକୁ ଉଡ଼ାଇଦେବ ଏବଂ ବାସୁକି କହିଲା, ଏକ ମୂହୂର୍ତ୍ତରେ ବାସୁକୁ ଗିଳିଦେବ । ଶେଷରେ ସର୍ତ୍ତ ରହିଲା ମେରୁପର୍ବତକୁ ବାସୁକି ଘେରିରହିବ ଓ ବାସୁ ବଳପ୍ରୟୋଗ କରି ଯଦି ବାସୁକିକୁ ମେରୁରୁ ଖସାଇଦିଏ, ତେବେ ସେ ବିଜୟୀ ହେବ । ବାସୁକି ମେରୁକୁ ଗୁଡ଼ାଇ ଧରିଲା ଏବଂ

ବାୟୁ ଅଣରୁଣ ମୁଣ୍ଡି ଧାରଣ କରି ପ୍ରବଳବେଗରେ ବହିବାକୁ ଲାଗିଲା; କିନ୍ତୁ ବାୟୁକୁ ଇଚ୍ଛେ ସୁଦ୍ଧା ତଳକୁ ଖସାଇପାରିଲା ନାହିଁ ।

ଧୀରେ ଧୀରେ ବାୟୁର ଗତି ଖବ୍ରୁରୁ ଖବ୍ରୁତର ଓ ଖବ୍ରୁତମ ହେଲା । ଏପରିକି ପୃଥିବୀ ଦୋହଲିବାକୁ ଲାଗିଲା । ମେରୁରେ ଯୋଗରତ ଶିବଙ୍କର ତପସ୍ୟା ଭଙ୍ଗ ହେଲା, ଏଣୁ ସେ କୋପାବିଷ୍ଣୁ ହୋଇ ଘଟଣାସ୍ଥଳରେ ଆସି ପହଞ୍ଚିଲେ । ଟିକିଏ କୋହଳ କରି ମେରୁକୁ ଉଡ଼ିଧରିବା ପାଇଁ ଶିବ ବାୟୁକୁ ଆଦେଶ ଦେଲେ । ବାୟୁର ସାହସ ବଢ଼ିଗଲା ଓ ସେ ଘୋର ଗଜନରେ ବହି ମେରୁରୁ ଣଖଣ୍ଡ ଉଡ଼ାଇଦେଲା । ପ୍ରଥମ ଖଣ୍ଡ ସିଚିନାପଲ୍ଲୀରେ, ଦ୍ଵିତୀୟ ଖଣ୍ଡ କଳାହସ୍ତୀରେ ଓ ତୃତୀୟ ଖଣ୍ଡ ଲଙ୍କାରେ ପଡ଼ିଲା । ପ୍ରଥମ ଖଣ୍ଡ ହେଉଛି ସିଚିନାପଲ୍ଲୀର ଏହି ଦୁର୍ଗ-ମନ୍ଦିର ।

ଷୋଡ଼ଶଶତାବ୍ଦୀରେ ଦକ୍ଷିଣଭାରତ ମୁସଲମାନଙ୍କ ଆକ୍ରମଣରେ ଆତଙ୍କିତ ହେବାକୁ ଲାଗିଲା । ଏଠାର ପ୍ରାଚୀନ ମନ୍ଦିର ଓ ମୁଣ୍ଡି ପ୍ରଭୃତିକୁ ଧ୍ଵଂସ କରାଗଲା । ସେତକବେଳେ ବିଜୟନଗରର ପ୍ରଧାନ ଶାସକ ଏହି ପଦ୍ମବତ-ଦୁର୍ଗର ଶୁଭିପାଖରେ ସୁଦୃଢ଼ ପ୍ରାଚୀର ତିଆରି କରାଇଲେ ।

ବାଙ୍ଗାଲୋର

ସିଚିନାପଲ୍ଲୀରୁ ବାଙ୍ଗାଲୋର ଯାସା କଲି । ସିଚିନାପଲ୍ଲୀରୁ ଏହାର ଦୂରତା ୬୮ ମାଇଲ । ପଥପ୍ରାନ୍ତରେ ଫଳ ଓ ପୁଷ୍ପ-ଦ୍ୟାନର ଦୃଶ୍ୟ ଅଖଣ୍ଡ ଚିତ୍ତକର୍ଷକ । ବାଙ୍ଗାଲୋର ପୂର୍ଣ୍ଣିତଃ ଆଧୁନିକ ନଗର । ଏହା ମୟାଗୁର ରାଜ୍ୟର ରାଜଧାନୀ । ଏହାର କ୍ଷେତ୍ରଫଳ ୨୭ ବର୍ଗମାଇଲ ଓ ୧୯୫୧ ଜନଗଣନା ଅନୁଯାୟୀ ଲୋକସଂଖ୍ୟା ୭,୭୮,୯୭୭ । ଏବେ ଦେଉ କୋଟି ଟଙ୍କାରେ ଏକ ବିରାଟ ସୌଧ

ନିର୍ମିତ ହୋଇଛି । ଏଥିରେ ରାଜ୍ୟର ବିଧାନସଭା ବସେ । ଏହାକୁ ଦେଖିଲେ ଦିଲ୍ଲୀ ପାଇଁ ମେଣ୍ଟି ଉଦନ ମନେପଡ଼େ । ଏହି ସୌଧର ଆକୃତି, ବିଶାଳତା ଓ ଶିଳ୍ପଗୁରୁତ୍ୱ ଅନୁପମ ।

ସହରଟି ସୁନମିଳ । ବଡ଼ବଡ଼ କୋଠାବାଡ଼ି, ଦୋକାନ ବଜାର, ସାଧାରଣ ଅନୁଷ୍ଠାନ, ସ୍କୁଲ, କଲେଜ, ଓ ବଡ଼ ହୋଟେଲ ପ୍ରଭୃତିରେ ନଗର ସୁସଜ୍ଜିତ । ଏଠାରେ ହୋଟେଲ ମାଲିକମାନଙ୍କ ବ୍ୟବହାର ଉଚ୍ଚଧରଣର । ବାଙ୍ଗାଲୋରର ଜଳବାୟୁ ସ୍ୱାସ୍ଥ୍ୟକର । ଏଠାରେ ବାଙ୍ଗାଲୋର କଟନମିଲ୍ ଓ ବଙ୍କିହାମ୍ କଟନମିଲ୍ ସ ପ୍ରଭୃତି ଦେଖିବାର କଥା । କିନ୍ତୁ ସେତେବେଳେ ଏଠାରେ ଇନ୍-ଫ୍ଲୁଏନ୍ସାର ପ୍ରକୋପ ଏତେ ପ୍ରବଳ ଥିଲା ଯେ, ମୁଁ ଏଠାରୁ ଶୀଘ୍ର ବାହାରିଯିବା ପାଇଁ ବ୍ୟଗ୍ର ହେଲି । ରେଲଷ୍ଟେସନ, ବସଷ୍ଟାଣ୍ଡ ଓ ରାସ୍ତାଘାଟ ସବୁଆଡ଼େ ଫ୍ଲୁ ରୋଗୀ ବୁଲୁଥାନ୍ତି । ମୁଁ ଏକୁଟିଆ ଥିବା ହେତୁ ଉପୁଆଏ; କାରଣ ଫ୍ଲୁରେ ଆହାନ୍ତ ହେଲେ ମୋର ସେବା କରିବାକୁ ବା ଯତ୍ନେବାକୁ କିଏ ଅଛି ? କେତେକ ଦର୍ଶନୀୟ ସ୍ଥାନ ଦେଖି ମନୁଷ୍ୟର ଯାତ୍ରା କଲି ।

ରାଜପ୍ରାସାଦ:—ଏହା ଦ୍ୱିତଳ ପ୍ରାସାଦ, ଏଥିରେ ବର୍ତ୍ତମାନ ହାଇକୋର୍ଟ ବସୁଛି । ଏହାର ସାମନାରେ ରମଣୀୟ ଫୁଲଫଳ-ବଗିଚା । ସନ୍ଧ୍ୟାବାୟୁସେବନ ଲାଗି ନଗରର ଶହ ଶହ ବିଳାସୀ ନରନାରୀ ଏଠାରେ ମିଳିତ ହୋଇ ଏହାର ଶୋଭାକୁ ଅଧିକ ବଢ଼ାଇ ଦିଅନ୍ତି ।

ବାଙ୍ଗାଲୋରଯାଦୁଦରର ବୈଶିଷ୍ଟ୍ୟ ସେପରି କିଛି ନାହିଁ । ଏକ ସୁନ୍ଦର ଉପବନମଧ୍ୟରେ ଏହା ଅବସ୍ଥିତ । ଚାରିଆଡ଼େ ଶହ ଶହ ବୃକ୍ଷଲତାଭରା କୁଞ୍ଜ । ତା' ମଧ୍ୟରେ ଏକ ଦ୍ୱିତଳ ପ୍ରାସାଦରେ ଯାଦୁଦର ପ୍ରତିଷ୍ଠିତ । ବିବିଧ ଜୀବଜନ୍ତୁକର ଅସ୍ତି, ଶୃଙ୍ଗ, କାଠ

ଓ ପଥରର ବହୁବିଧ ପଦାର୍ଥ ଏବଂ ପ୍ରାଚୀନ ଯୁଗର ବିବିଧ ଉପକରଣ ପ୍ରଭୃତି ଏଠାରେ ସୁରକ୍ଷିତ । ସାମନାରେ ମହାଶୂରର ପୂର୍ବତନ ରାଜା ଚମରାଜା ଓ ଡାକ୍ତରଙ୍କର ପ୍ରସ୍ତରମୂର୍ତ୍ତି । ଉପର ମହଲରେ ମୃତ ପଶୁପକ୍ଷୀ ଓ ସାମୁଦ୍ରିକଜୀବଙ୍କର ଅସ୍ଥି ଓ ଶବ ନାନାବିଧ ପ୍ରସ୍ତର, ଖଣ୍ଡା, ଗୁଳି, ବାରୁଦ ଓ ବକ୍ସା ପ୍ରଭୃତି ଦେଖିବାକୁ ମିଳେ ।

ଲଲବାଗ:—ବାଙ୍ଗାଲୋରଖ୍ୟାତର ଅନ୍ୟତମ କାରଣ ଯାଦୁଘରରୁ କିଛି ଦୂରରେ ଅବସ୍ଥିତ ମହାରାଷ୍ଟ୍ର ଅଧିନାୟକ ଶିବାଜୀଙ୍କର ବିରାଟ ଗ୍ରୀଷ୍ମ ପ୍ରତିକୃତି । ଜଣାଯାଏ, ଗମନୋଦ୍ୟତ ଅଶ୍ୱପୁଷ୍ପରେ ଛଦ୍ମପତି ଶିବାଜୀ ସତେ ଯେପରି ଦିଲ୍ଲୀ ଅଭିମୁଖେ ଧାବମାନ । ସେଠାରୁ ପ୍ରାୟ ୨ ଫରଲଙ୍କ ଗଲେ ଲଲବାଗ । ଏହାର ସୌନ୍ଦର୍ଯ୍ୟ ଅତୁଳନୀୟ । ବହୁ ମନୋରମ ତଥା ଦୁର୍ଲଭ ଦୃଶ୍ୟତାରେ ଉଦ୍ୟାନଟି ଭରପୂର । ପାଣ୍ଡାତ୍ୟ ଦୃଶ୍ୟତା ମଧ୍ୟ ଏଥିରେ ବହୁ ପରିମାଣରେ ଦେଖାଯାଏ । ଏହାକୁ ନବାବ ହାଇ-ଦରଫଲ୍ ପ୍ରତିଷ୍ଠା କରାଇଥିଲେ । ଟିପୁସୁଲତାନ ମଧ୍ୟ ଏହି ଉଦ୍ୟାନର ବିହୁବିଧ ଉନ୍ନତି ସାଧନ କରିଥିଲେ । ମୋଗଲ ନବାବମାନଙ୍କ ଅମଳରେ ଏହି ଉଦ୍ୟାନ ସେମାନଙ୍କର ପ୍ରଧାନ ହୀଡ଼ାପଲ୍ଲୀ ଥିଲା ।

ଏଠାରେ ଚନ୍ଦନତେଲ ଓ ସାବୁନ୍ କାରଖାନା, ଗରମକପଡ଼ା, ଉଲ୍ ଓ ଶିଲ୍ କର କାରଖାନା, ଉଡ଼ାଜାହାଜ କାରଖାନା ଓ ବକ୍ସିହାମ୍ କର୍ମ୍ପାନୀଟିକମିଲ୍ ସ ପ୍ରଭୃତି ଅଛି । ବାଙ୍ଗାଲୋରର ସ୍ପେଟ-ହୋଟେଲର ସାଜସଜ୍ଜା ଅତ୍ୟନ୍ତ ପ୍ରଶଂସନୀୟ । ଏହାର କାନ୍ଥରେ ରାଧାକୃଷ୍ଣ, ବିରହାବସ୍ଥାରେ ସଖିମଣ୍ଡଳପରିବେଷ୍ଟିତା ଦମୟନ୍ତୀ ଓ ଶକୁନ୍ତଳାଭରତଙ୍କ ବିଷ ଅଙ୍ଗବ ରମଣୀୟ ।

ବାଙ୍ଗାଲେର ସହରର ସାଜସଜ୍ଜା ବେଶ୍ ରମଣୀୟ । ଜଳ-
ବାୟୁ ସ୍ୱାସ୍ଥ୍ୟକର । ନାଗରିକମାନେ ସୁଶିକ୍ଷିତ, ମିଷ୍ଟଭୋଗୀ ଓ ଭଦ୍ର ।
ଏଠାରେ ଏବେ ଜାପାନସରକାରଙ୍କ ସହଯୋଗପଲରେ ଘଡ଼ି-
କମ୍ପାନୀଟିଏ ପ୍ରତିଷ୍ଠିତ । ଫଳସ୍ୱରୂପ ଉଦ୍ୟାନରେ ଏ ସ୍ଥାନ
ଭରପୂର । ଦକ୍ଷିଣାପଶ୍ଚିମରେ ଏହା ସବୋଲୁଷ୍ଟ ସହରରୂପେ
ପରିଚିତ । ଏଠା ବିଧାନସଭାର ଅଧିକାରୀ ଭୂବନେଶ୍ୱରର
ସେନେଟାଗ୍ରୀ ଏହି ଭଳି ସୁଦୃଢ଼ ଓ ଦଶମୟ ।

ମସ୍କାଟୁର

ବାଙ୍ଗାଲେରରୁ ମସ୍କାଟୁରର ଦୂରତା ମାତ୍ର ୮୭ ମାଇଲ ।
ହେନରେ ଗଲେ ପ୍ରାୟ ୭୪୩ ଲାଗେ । ମସ୍କାଟୁର ଦକ୍ଷିଣାପଶ୍ଚିମରେ
ଅନ୍ୟତମ ସମୃଦ୍ଧିଶାଳୀ ନଗର । ଏହାର କ୍ଷେତ୍ରଫଳ ୧୫ ବର୍ଗ-
ମାଇଲ ଓ ଲୋକସଂଖ୍ୟା ପ୍ରାୟ ଅଡ଼େଇ ଲକ୍ଷ । କେହି କେହି
ଏହାକୁ ଦକ୍ଷିଣାପଶ୍ଚିମରେ ଶ୍ରେଷ୍ଠ ନଗରରୂପେ ବିବେଚନା
କରିଥାନ୍ତି । ବାଙ୍ଗାଲେରର ଆୟତନ ବଡ଼ହେଲେ ସୁଦ୍ଧା ପ୍ରାକୃତିକ
ସୌନ୍ଦର୍ଯ୍ୟ, ବନ ଉପବନ, ଚନ୍ଦନତେଲ ଓ ସୁବାସିତ ସାବୁନ
କାରଖାନା, ପରିଷ୍କୃତ ରାଜପଥ ଓ ନଭସ୍ଥୁମ୍ପୀ ସୁସଜ୍ଜିତ ଅଧିକାରୀ
ପ୍ରଭୃତି ଯୋଗୁଁ ଏହାକୁ ଦକ୍ଷିଣାପଶ୍ଚିମରେ ‘ନନ୍ଦନକାନନ’ ଆଖ୍ୟା
ଦିଆଯାଇଛି । ମସ୍କାଟୁରରାଜପ୍ରାସାଦ ଏକାନ୍ତ ଚିତ୍ତକର୍ଷକ ।
ଘାପାବଳୀ ଉତ୍ସବ ଏଠାରେ ମହାସମାଗେତ୍ରରେ ପାଳିତ ହୁଏ ।
ଏଠାକାର ଦୁର୍ଗାପୂଜା-ଉତ୍ସବ ଦକ୍ଷିଣାପଶ୍ଚିମପ୍ରଦେଶ । ମସ୍କାଟୁରର
ଭାଷା ହେଉଛି କେନେଶିଜ୍ ।

ଶ୍ରେଷ୍ଠନଠାରୁ ଖଣ୍ଡିଏ ଟାକ୍ସି କରି ସହର ବୁଲି ବାହାରିଲ ।
ବାଟରେ ରାଜପ୍ରାସାଦ ପଡ଼ିଲା । ଏହି ରାଜପ୍ରାସାଦରେ ସୁଷମାର
ଚରମ ଆଦର୍ଶ ପ୍ରତିଫଳିତ । ଦ୍ୱାରଦେଶରେ ପ୍ରବୃତ୍ତ ମହାରାଜା

କୃଷ୍ଣଭଜ ଓ ପ୍ରାଣପ୍ରାଣର ସୁନ୍ଦର ପ୍ରତିମୂର୍ତ୍ତି । ମୂର୍ତ୍ତିଟିର ଉଚ୍ଚତା
 ୧୫ ଫୁଟ । ଏହାର ନିର୍ମାଣ କାଳ ୧୪ ବର୍ଷ । ଭଜପ୍ରାସାଦଟି
 ବର୍ତ୍ତମାନ ଭଜଭବନରେ ପରିଚିତ ହୋଇଛି । ମହାଶୂରର
 ମହାଭଜା ହେଉଛନ୍ତି ମହାଶୂରପ୍ରଦେଶର ରାଜ୍ୟପାଳ । ଏଥିରୁ
 ରାଜାଙ୍କର ଲୋକପ୍ରିୟତା ଜଣାପଡ଼େ । ଏହି ପ୍ରଦେଶରେ ଶତକଡ଼ା
 ୭୦ ଭାଗ ମୁସଲମାନ ହେଲେହେଁ ରାଜା ହେଉଛନ୍ତି ହିନ୍ଦୁ । ରାଜ-
 ପ୍ରାସାଦଟି ପ୍ରତି ରବିବାର ଦିନ ସର୍ବସାଧାରଣଙ୍କ ପାଇଁ ଉନ୍ମୁକ୍ତ ।
 ମୋର ଦୁର୍ଭାଗ୍ୟକୁ ସେତେବେଳେ ନଗରରେ ଫୁଲ ପ କୋପ
 ଥିବାରୁ ସାଧାରଣପ୍ରଦେଶ ଲାଗି ଏହା ବନ୍ଦ ଥିଲା । ତେଣୁ ରାଜ-
 ପ୍ରାସାଦର ଅଭ୍ୟନ୍ତରୀଣ ଦୃଶ୍ୟ ଓ ସାଜସଜ୍ଜା ଦେଖିବାରୁ ବଞ୍ଚିତ
 ହେଲି । ପ୍ରାୟ ୪ଟା ବେଳେ କାବେରୀବନ୍ଧ ଓ ‘ବୃନ୍ଦାବନ-
 ଉଦ୍ୟାନ’ ଦେଖିବାକୁ ବାହାରିଲି । ଏହାର ସାକ୍ଷ୍ୟଦୃଶ୍ୟ ଅତ୍ୟନ୍ତ
 ରମଣୀୟ । ତେଣୁ ସକାଳବେଳା ନ ଯାଇ ସନ୍ଧ୍ୟାସମୟରେ ଏଠାକୁ
 ଗଲି । ଉପରଓଳି ଟେନ ବା ବସ୍ତର ସୁବିଧା ନ ଥିବାରୁ କାଠ
 ହୋଇ ଟାକ୍ସିଟିଏ କଲି । ସହରରୁ ଏହାର ଦୂରତା ୧୨ ମାଇଲ ।
 ସୁନ୍ଦର ପାହାଡ଼ିଆ ରାସ୍ତା ଦେଇ ମୋଟର ସପ୍ଲିଗଡ଼ରେ
 ରୁଲିଥାଏ । ପ୍ରାୟ ସନ୍ଧ୍ୟା ୭ଟାରେ ଏଠାରେ ପହଞ୍ଚିଲି ।
 କାବେରୀନଦୀ ଉପରେ ସ୍ତାମ୍ଭକୁଦ ବନ୍ଧପରି ଏକ ବଡ଼ବନ୍ଧ । ଏହାର
 ଦୈର୍ଘ୍ୟ ୨ ମାଇଲ ୨ ଫୁଟ ଓ ଏଥିରେ ୧୭ ଟି ଅଟୋଗ୍ରିଜ୍
 ଅଛି । ଆଧୁନିକ ଧରଣର ସୁଇଚ୍ ଯୋଗେ ଏହା ଡିଆରି । ନଦୀର
 ଦୃଶ୍ୟ ଏକାନ୍ତ ଚିତ୍ତକର୍ଷକ । ନଦୀମଧ୍ୟଭାଗରେ ଏକ ସ୍ତୁମ୍ଭ ଭୂଭାଗ
 (ପଠା) । ଏହିଠାରେ ‘ବୃନ୍ଦାବନ ଉଦ୍ୟାନ’ ପ୍ରତିଷ୍ଠିତ । ଚାରିଆଡ଼େ
 ବିଭିନ୍ନ ଫୁଲପତାଳରେ ଉଦ୍ୟାନଟି ଗୋଭିତ । ବିଭିନ୍ନ ରଙ୍ଗର
 ବହୁବିଧ ଫୁଲ ଓ ଦାସରେ ଉଦ୍ୟାନଟି ଅଳଂକୃତ ହୋଇ
 ନବାଗତ ଦର୍ଶକକୁ ସ୍ଵାଗତ ଜଣାଇଲାପରି ମନେ ହେଲା ।

କେତେକ ସ୍ଥାନରେ ଅନେକ ବିଦେଶୀପତ୍ରପଠାଳି । କୃଷିମ ଉତ୍ପ-
 ବୃଦ୍ଧିକରୁ ସହସ୍ର ଶୀତଧାରରେ ଉତ୍ପାଦକୁ ଉଠି ଅଧୋଗାମୀ
 ହେଉଥିବା ଜଳର ଦୃଶ୍ୟ ଦର୍ଶକକୁ ସ୍ୱପ୍ନରୂପକୁ ନେଇଯାଏ ।
 ପ୍ରକୃତି ଉପାସନା ପାଇଁ ଭାରତରେ ଯଦି ପ୍ରଥମ ୩ଟି ସ୍ଥାନର
 ତାଲିକା କରାଯାଏ, ତା'ହେଲେ କାଶ୍ମୀର, ମଗ୍ଧ୍ୟରୁର ବୃନ୍ଦାବନ
 ଉଦ୍ୟାନ ଓ ହରଦ୍ୱାର ବିବେଚିତ ହେବ । ଏହି ଉଦ୍ୟାନକୁ
 “ଦକ୍ଷିଣଭାରତର ନନ୍ଦନକାନନ” ଆଖ୍ୟ ଦିଆଯାଇଛି । କାବେରୀ
 ବନ୍ଧର ଅପରପାର୍ଶ୍ୱରେ ଏକ ସୁନ୍ଦରପ୍ରସାସ୍ୟ ଜଳଭଣ୍ଡାର ।
 ଏଥିରେ ୪୪,୦୦୦ କ୍ୟୁବିକ୍ ଜଳ ସଂରକ୍ଷିତ ଓ ଏହାର ଆୟତନ
 ୫୦ ବର୍ଗମାଇଲ । ବନ୍ଧର ନିର୍ମାଣରେ ୨୦ ବର୍ଷ ସମୟ ଓ ୨ଲକ୍ଷ
 ମୁଦ୍ରା ଲାଗିଥିଲା । ଏହାର ଶୋଭାସମ୍ଭାର ଉପଭୋଗ କରିବାଲାଗି
 ଭାରତରୁ ତଥା ଭାରତବାହାରୁ ହଜାର ହଜାର ଦର୍ଶକ ଏଠାକୁ
 ଆସନ୍ତି । ଏହା ଭାରତର ଶ୍ରେଷ୍ଠ ପୁଷ୍ପୋଦ୍ୟାନ କହିଲେ ଅତ୍ୟୁକ୍ତି
 ହେବ ନାହିଁ । ପ୍ରତି ରବିବାର ବିଭିନ୍ନ ରଙ୍ଗର ଆଲୋକରେ
 ଉଦ୍ୟାନଟି ସୁସଜ୍ଜିତ ହୁଏ । ଉତ୍ପାଦଗାମୀ ଜଳଧାରଦେହରେ ରଙ୍ଗୀନ
 ଆଲୋକର ପ୍ରତିଫଳନଦ୍ୱାରା ଶତ ଶତ ଇନ୍ଦ୍ରଧନୁର ସୃଷ୍ଟି ହୋଇ
 ଦର୍ଶକକୁ ଅତ୍ୟୁତ୍ସାହର ପଥକ କରେ । ଏଠାରେ ପାତଳ ଓ
 ଝାଉଁଟର ଦୃଶ୍ୟ ଅସ୍ମର ରମଣୀୟ । ଏହି ଉଦ୍ୟାନର ଆୟତନ
 ୫୦୦ X ୨୦୦ ଗଜ । କାବେରୀବନ୍ଧପାଖରେ କାବେରୀମାତାଙ୍କର
 ୪୫୫ ଉଚ୍ଚ ଏକ ପଥର ମୁର୍ତ୍ତି ପୂଜିତ । ଉଦ୍ୟାନରେ କୃଷ୍ଣରାଜ-
 ସାଗର ହୋଟେଲ । ଏହା ଏକ ଦ୍ୱିତଳପ୍ରାସାଦ । ଏଠାରେ ଖାଇବା
 ଓ ରହିବା ପାଇଁ ଦିନକୁ ୪୧୮ଜା ପଡ଼େ । ସେତେବେଳେ ଦକ୍ଷିଣ
 ଭାରତର ପ୍ରସିଦ୍ଧ ଅଭିନେତ୍ରୀ ଅଞ୍ଜଳି ଦେବୀ ଫୁଲରେ ଆହାନ୍ତା ହୋଇ
 ଜଳବାୟୁ ବଦଳାଇବା ପାଇଁ ଏଠାକୁ ଆସିଥାନ୍ତି । ତାଙ୍କର ପୁଅ
 ସଙ୍ଗରେ ଏଠାରେ ମୋର ଦେଖାହେଲା । ମାତ୍ର ତେଣୁ କରି ମଧ୍ୟ
 ଅଞ୍ଜଳି ଦେବୀଙ୍କୁ ଦେଖିବାର ସୁଯୋଗ ପାଇଲି ନାହିଁ ।

ବୃନ୍ଦାବନ ଉଦ୍ୟାନକୁ ଯିବା ରାସ୍ତାରେ ରୂମୁଣ୍ଡା ପବ୍‌ତ । ଏହି ପବ୍‌ତରେ ରୂମୁଣ୍ଡା ଶୁଣଦେଘା ପୂଜାପାଆନ୍ତି । ରାଜକୋଷରୁ ପ୍ରତ୍ୟେକ ଅର୍ଥବ୍ୟୟରେ ଏହା ନିର୍ମିତ ଓ ଏବେ ସୁଦ୍ଧା ଏହି ମନ୍ଦିର-ପରିଚାଳନା ନିର୍ମିତ ଅଜସ୍ର ଅର୍ଥ ବ୍ୟୟିତ ହେଉଛି । ଏହାର ଉପରକୁ ଯିବାଲାଗି ୧୦୦୦ଟି ପାହାଚ ଅଛି । ଦୁର୍ଗାପୂଜା ସମୟରେ ଏହି ମନ୍ଦିର ଓ ପାହାଡ଼ର ଶୋଭା ଅନୁପମ । ସମଗ୍ର ନଗରର ପ୍ରଜା ଏପରିକି ମୁସଲମାନମାନେ ମଧ୍ୟ ଏଥିରେ ଯୋଗ ଦିଅନ୍ତି । ବିରାଟ ଶୋଭାଯାତ୍ରା ବାହାରେ । ତାହାର ସମ୍ମୁଖଭାଗରେ ମହାରାଜା ହୁ ଖରେ ବସି ଯାଆନ୍ତି । ଲକ୍ଷ ଲକ୍ଷ ନରନାରୀଙ୍କର ଆନନ୍ଦଧ୍ବନିରୁ ନଗରଟି ପ୍ରକାଶିତ ହେଉଥାଏ । ଏ ଉତ୍ସବପାଳନ ପାଇଁ ମହାରାଜା ରାଜକୋଷରୁ ଅଜସ୍ର ଅର୍ଥ ଦାନ କରନ୍ତି । ଏହି ମନ୍ଦିରର ବିରାଟକାୟ ଶଶିମୂର୍ତ୍ତି ଓ ବିକଟାଳ ରାକ୍ଷସମୂର୍ତ୍ତି ଦର୍ଶକର ଅନ୍ତରରେ ଯୁଗପତ୍ ଭୟ ଓ ବିସ୍ମୟ ସୃଷ୍ଟି କରେ ।

ନଗରର ଯୌଧମାଳା ଓ ବିପଣୀମାନଙ୍କର ସାଜସଜ୍ଜା ଚମତ୍କାର । ଏଠାରେ ଅତର ଓ ସୁବାସିତତୈଳକାରଖାନା ଅଛି । ମହାରାଜା କଲେଜ, ମହାରାଣୀ କଲେଜ, ଅସଂଖ୍ୟ ବୈଷୟିକ ଶିକ୍ଷା କେନ୍ଦ୍ର, ବହୁ ସ୍କୁଲ ଓ ସରକାରୀ ଅଫିସ୍‌ସ ଏଠାରେ ଅଛି । ନାଗରିକମାନେ ବେଶ୍ ମିଷ୍ଟାକାମୀ । ଆଗନ୍ତୁକମାନଙ୍କୁ କୁଶଳପ୍ରଣାମପୂର୍ବକ ଏମାନେ ଆପ୍ୟାୟିତ କରନ୍ତି । ଏଠାରେ ରିକ୍‌ସା ଓ ଟାକ୍ସି ବହୁ-ପରିମାଣରେ ଥାଏ । ରାସ୍ତା ଗୁଡ଼ିକ ପ୍ରଶସ୍ତ, ପୁରସ୍କୃତ ଓ ପରିଚ୍ଛନ୍ନ । ଏଠାରୁ ପ୍ରତିବର୍ଷ ଲକ୍ଷଲକ୍ଷ ଟଙ୍କାର ଯୌଗୀନ ପଦାର୍ଥ, ଚନ୍ଦନ-କାଠ, ଚନ୍ଦନତୈଳ, ଅତର, ସୁବାସିତ ସାବୁନ, କୁଙ୍କୁମ, ପତ୍ତମ ଓ ରେଶମକପଡ଼ା ଏବଂ ସୂକ୍ଷ୍ମକାର୍ଯ୍ୟ ପ୍ରଭୃତି ଭାରତର ବିଭିନ୍ନ ପ୍ରାନ୍ତକୁ ଓ ଭାରତବାହାରକୁ ରପ୍ତାନି କରାଯାଏ ।

କାଷ୍ଠିପୁର

ମାନ୍ଦ୍ରାଜରୁ କାଷ୍ଠିର ଦୂରତା ୫୦ ମାଇଲ । ଲଙ୍କାକୁ ଫେରି ମାନ୍ଦ୍ରାଜରେ କିଛିଦିନ ଅବସ୍ଥାନ କରୁଥିବା ସମୟରେ ମୋର କାଷ୍ଠିପୁରକୁ ଯିବାର ସୁଯୋଗ ଦର୍ଶିଥିଲା । ମାନ୍ଦ୍ରାଜର ବନ୍ଧୁ ଶ୍ରୀ ସୁନ୍ଦରଭାଷ୍ୟମ୍ ନାଇଡ଼ୁଙ୍କ ପୁତ୍ରୁର ଶ୍ରୀ ରାଧାକୃଷ୍ଣନ୍ ମୋର ସହଯାତ୍ରୀ ହେଲେ । ମାନ୍ଦ୍ରାଜଷ୍ଟେସନରୁ ବାସ୍ ଯୋଗେ ଯାତ୍ରା କଲୁ । ପ୍ରାୟ ୩ ଦିନରେ କାଷ୍ଠିରେ ପହଞ୍ଚିଲୁ । ଏହି ନଗରୀ ମାନ୍ଦ୍ରାଜର ଦକ୍ଷିଣମଣ୍ଡି ମରେ ଅବସ୍ଥିତ । ଏହା ଏକ ପ୍ରାଚୀନ ନଗରୀ । ଏହାର ପୌରାଣିକ ତଥା ଐତିହାସିକ ପ୍ରସିଦ୍ଧି ଯେକୌଣସି ଲୋକକୁ ବିହ୍ୱଳ କରିବ । ପୁରୁରୁ ଏହାର ଦୂରତା ପ୍ରାୟ ୮୦୦ ମାଇଲ ହେଲେ ମଧ୍ୟ ଉତ୍କଳଗଜପତି ବୀରପୁରୁଷୋତ୍ତମ ଦେବ କାଷ୍ଠି ବିଜୟ କରିଥିଲେ । ସେତେବେଳେ ଓଡ଼ିଆର ଜାତୀୟପତାକା ଫର ଫର ଫୋକ ଉଡ଼ିଥିଲା ଏହି କାଷ୍ଠିପ୍ରାସାଦ ଉପରେ । ଯେଉଁ ବୀର ଓଡ଼ିଆ ଦର୍ପରେ ଧାଇଁ ଯାଇଥିଲେ କାଷ୍ଠିଜୟ କରି ଓଡ଼ିଆର ଜୈତ୍ରପତାକା ଦେଶ-ବିଦେଶରେ ଉଡ଼ାଇବା ପାଇଁ, ଆଜି ତାଙ୍କ ବଂଶଧର ଶ୍ରେଷ୍ଠ, ଦୁର୍ବଳ ଓ ବୁଦ୍ଧିଶୂନ୍ୟ ହୋଇ ପେଟବିଜଳରେ ଧାଇଁଛନ୍ତି କୁଲିଗିରିକରିବାକୁ ଆସାମ ଓ କଲିକତା ଅଭିମୁଖେ ।

ଭାରତର ସପ୍ତଶତମଧ୍ୟରେ କାଷ୍ଠି ଅନ୍ୟତମ । କାଷ୍ଠି ଦୁଇ-ଭାଗରେ ବିଭକ୍ତ—ଶିବକାଷ୍ଠି ଓ ବିଷ୍ଣୁକାଷ୍ଠି । ବହୁଳ ଶିବମନ୍ଦିର ଓ ବିଷ୍ଣୁମନ୍ଦିର ଏଠାରେ ଦୃଷ୍ଟିଗୋଚର ହୁଏ । ପ୍ରଧାନ ବିଷ୍ଣୁମନ୍ଦିରର ନାମ ଶ୍ରୀ ବରଦାସଜୟାମନ୍ଦିର ।

ବ୍ରହ୍ମାଣ୍ଡପୁରାଣର ଶ୍ରୀ ହସ୍ତିଗିରି ମହାତ୍ମ୍ୟରେ ଲିଖିତ ଅଛି, ବ୍ରହ୍ମାଙ୍କର ମାନସିକ ବିକୃତି ହେତୁ ସେ ସୃଷ୍ଟି କରିବାରୁ ବିରତ

ହୋଇ ଗଙ୍ଗାକୂଳରେ ତପସ୍ୟା କଲେ । ସେତେବେଳେ ସେ ଏକ ଅଗଣ୍ଠୀ ବାଣୀ ଶୁଣିବାକୁ ପାଇଲେ ଯେ, ଏକହଜାର ଯାଗକଲେ ସେ ଏଥିରୁ ମୁକ୍ତି ପାଇବେ । ତାଙ୍କ ଜୀବନରେ ସେ ଏକହଜାର ଯଜ୍ଞ କରିପାରିଲେ ନାହିଁ । ତେଣୁ ବିଷଣ୍ଣ ହୋଇ ବସିଥିବାବେଳେ ପୁଣି ଶୂନ୍ୟରୁ ଶୁଣିଲେ, “ସତ୍ୟବ୍ରତକ୍ଷେତ୍ରରେ ଗୋଟିଏ ଯଜ୍ଞ କଲେ ତାହା ଏକହଜାର ଯଜ୍ଞ ସଙ୍ଗେ ସମାନ ହେବ” । ତେଣୁ ସେ ଏଠାରେ ଗୋଟିଏ ଅଶ୍ୱମେଧ ଯଜ୍ଞ କଲେ । ବର୍ତ୍ତମାନ କାହିଁକି ବରଦରାଜସ୍ୱାମୀଙ୍କର ମନ୍ଦିର ହିଁ ତାତ୍କାଳୀନ ଯଜ୍ଞର ଉତ୍ତରବେଦୀ ଥିଲା । ତା’ପରେ ସରସ୍ୱତୀଦେବୀ ବେଗବତୀ ନଦୀରୂପରେ ଆସି ଯଜ୍ଞ ଭଙ୍ଗିବାକୁ ବସିଲେ । ଏଣୁ ବ୍ରହ୍ମା ବିଷ୍ଣୁଙ୍କର ସାହାଯ୍ୟ ଲେଖିଲେ । ବିଷ୍ଣୁ ଯଜ୍ଞ ସ୍ଥାନକୁ ଆସି ବେଗବତୀ ନଦୀକୁ ଅଟକାଇଲେ । ଯଜ୍ଞ ନିର୍ଦ୍ଦୋଷରେ ସମ୍ପନ୍ନ ହେଲା । ବ୍ରହ୍ମା ଖୁସି ହୋଇ ବିଷ୍ଣୁଙ୍କ ଅନେକ ପୁତ୍ରକଲେ । ବିଷ୍ଣୁ ତାଙ୍କର ପୁତ୍ରରେ ସନ୍ତୁଷ୍ଟ ହୋଇ ତାଙ୍କୁ ବର ମାଗିବାକୁ ନିନ୍ଦିଲେ । ବିଷ୍ଣୁଙ୍କର ଅନୁକୂଳ ଅବସ୍ଥା ଦେଖି ବ୍ରହ୍ମା ତାଙ୍କୁ ସବୁଦିନ ପାଇଁ ସେଠାରେ ରହିବାକୁ ବର ମାଗିଲେ । ବିଷ୍ଣୁ ସ୍ୱୀକୃତି ଦେଲେ ।

ହସ୍ତିଗିରି ପର୍ବତରୂପରେ ଦେବରାଜସ୍ୱାମୀଙ୍କର ମନ୍ଦିର । ମନ୍ଦିରର ମୁଖ ପୂର୍ବଦିଗକୁ । ବ୍ରହ୍ମାଙ୍କ ଅନୁରୋଧମେ ବିଷ୍ଣୁ ଏଠାରେ ରହିବାରୁ ବ୍ରହ୍ମା ଆନନ୍ଦରେ ଏକ ଶ୍ରେଣୀର ବନ୍ଦୋବସ୍ଥ କରିଥିଲେ । ତାହାର ସୁତରାଫ ନିମନ୍ତେ ଏବେ ସୁଦ୍ଧା ଏଠାରେ ବ୍ରହ୍ମୋତ୍ସବ ଦିନ ବିଧିର ଶ୍ରେଣୀର ଆୟୋଜନ ହୁଏ । ପ୍ରବେଶଦ୍ୱାରର ଗୋପୁର ବା ମୁଖଶାଳା ସୁନ୍ଦର କାରୁକାର୍ଯ୍ୟପୂର୍ଣ୍ଣ । ଦ୍ୱିତୀୟ ଭେଦ-ପତି ରାଜା ଏହାର ନିର୍ମାତା । ଏହାଙ୍କର ଶୁରୁ କୋଟିକନ୍ୟାକାଦାନ ଲକ୍ଷ୍ମୀକୁମାର ଆଟଦେଶିକଙ୍କ ନିଦେଶରେ ରାଜା ଏହାକୁ ନିର୍ମାଣ

କରିଥିଲେ । ଏହି ପୁଣ୍ୟକୋଟିବିମାନ ଓ ଶତସ୍ତମ୍ଭ ମଣ୍ଡପ
 କର୍ମାଣରେ ବହୁ ଅର୍ଥ ବ୍ୟୟିତ ହୋଇଥିଲା । ମନ୍ଦିରର ଶିଳା-
 ଲେଖାରୁ ଜଣାଯାଏ, ସେ ସେତେବେଳେ ମନ୍ଦିରର ସାଧାରଣ
 ସ୍ତମ୍ଭାଦକ ଥିଲେ । ମନ୍ଦିରର ଚାରିପାଖରେ ଚାରିଗୋଟି ଗରୁଡ଼ମୁଖି ।
 ମନ୍ଦିରର ସାମନାରେ ୨୫' ଉଚ୍ଚ କଳାମୁଗୁନ ପଥରର ଗରୁଡ଼-
 ସ୍ତମ୍ଭ । ଅନ୍ୟଠାରେ ଦୁଇଟି ବିଜୟସ୍ତମ୍ଭ—ଗୋଟିଏ ପଥରର ଓ
 ଅନ୍ୟଟି ପିତଳର । ପୁସ୍ତକଗନ୍ଧାଧକ ଗୁଣ୍ଡିଚାପାତ ପରି ଏଠାରେ
 ମଧ୍ୟ ଗୁଣ୍ଡିଚାପାତ ହୁଏ । ମନ୍ଦିରର ପ୍ରଧାନ ପୁଷ୍କରିଣୀନାମ ଅନନ୍ତ-
 ସାରସ । ଏହାର ଆୟତନ ୧୭୦' X ୧୦୦' । ଏହାର ପଶ୍ଚିମ-
 ଦ୍ଵାରରେ ଥିବା ମନ୍ଦିରର ଉପରଅଂଶ, ସୁଦର୍ଶନଚକ୍ର, ରାମାନୁଜଙ୍କ
 ସ୍ତୁତି, ବସନ୍ତଉତ୍ସବ ମଣ୍ଡପ ଓ ସ୍ଵର୍ଣ୍ଣସ୍ତମ୍ଭମାନ ଦେଖିପାରିଲା ପରେ
 ଅଭିଷେକମଣ୍ଡପ ଆଡ଼େ ଗଲୁ । କିଛି ଦୂରରେ ଅଭିଷେକମଣ୍ଡପ ।
 ଏହାର ପାଖରେ କଳିମଣ୍ଡପ । ମନ୍ଦିରର ପବିତ୍ର ଉତ୍ସବମାନ
 ଏଠାରେ ଅନୁଷ୍ଠିତ ହୁଏ । ଏଠାରେ ମହାନବମୀ ଉତ୍ସବ ପାଳିତ
 ହୁଏ । ବର୍ଷକେ ଥରେ କେବଳ ଏହି ଦିନ ବରଦାସୁଜସ୍ଵାମୀ
 ଫେରୁଦେବୀଙ୍କ ଗହଣରେ ଏଠାରେ ବସନ୍ତ ।

ଶିବକାଞ୍ଚୁ—ଏକାମ୍ବେଶ୍ଵରମନ୍ଦିର ଏଠାରେ ବିଦ୍ୟମାନ ।
 ଏହାର ପୂର୍ବପାଖର ଦରଜା ଖୁବ୍ ବଡ଼ । ଉଚ୍ଚତା ୧୨୮ ଫୁଟ ଓ
 ସୁନ୍ଦର କାରୁକାର୍ଯ୍ୟସମ୍ବଳିତ । ଦକ୍ଷିଣପାଖରେ ଗଣେଶ ଓ ବାମ
 ପଟରେ କାର୍ତ୍ତିକେୟଙ୍କ ମୁଖି । ମଝିରେ ଦୁଇଟି ସୁନ୍ଦର ମଣ୍ଡପ ।
 ଦୁଇପାଖରେ ଦୁଇଟି ପୋଖରୀ । ମନ୍ଦିରର ଚାରିକୋଣରେ ଚାରି-
 ଗୋଟି ସ୍ତମ୍ଭମୁଖି । ଗୋଟିଏ କୋଣରେ ଶୟନକରିଥିବା ଗୋଟିଏ
 ହାତୀର ମୁଖି । ଏଠାରେ ୧୦୮ଟି ଲଙ୍କା ବହୁତ ଶୈବ ଓ ଗାଣପତ୍ୟ
 ପ୍ରତ୍ୟହ ଏଠାକୁ ଆରାଧନା କରିବାକୁ ଆସନ୍ତି । ତିନିଫୁଟ ଉଚ୍ଚ

ସ୍ୱର୍ଣ୍ଣପଦ୍ମଚକ୍ର ପାଦଶକଳ ମୂର୍ତ୍ତି ଆମ୍ଭତରୁତଳେ ପୂଜିତା ।
ପ୍ରବାଦ ଅଛି, ଗୌରୀ ଏଠାରେ ତପସ୍ୟାଚରଣା ଥିଲେ ।

ଇତିହାସରୁ ଜଣାଯାଏ ଏହା ପୁର୍ବେ ଏକ ବିଖ୍ୟାତ ନଗରୀ
ଥିଲା । ବୁଦ୍ଧଦେବ ଏଠାକୁ ଆସିଥିଲେ । ଏଠାରେ ସମ୍ରାଟ ଅଶୋକ
କହୁ ବୁଦ୍ଧମନ୍ଦିର ତଥା ପ୍ରସିଦ୍ଧ ନିର୍ମାଣ କରାଇଥିଲେ ବୋଲି ଲୋକ-
ମୁଖରୁ ଶୁଣାଯାଏ । ଚୀନପରିବ୍ରାଜକ ହୁଏନ୍ସାଂ ଏହାକୁ ପରିଦର୍ଶନ
କରିବା ପାଇଁ ଆସିଥିଲେ । ଭାରତର ବିଖ୍ୟାତ ଅର୍ଥଶାସ୍ତ୍ରକାର
ଗୁଣକ୍ୟଙ୍କର ଏ ହେଉଛି ଜନ୍ମସ୍ଥାନ । ଭାରତସମ୍ରାଟ ଦାନଶୀଳ
ହର୍ଷବର୍ଦ୍ଧନଙ୍କ ସ୍ଥାପିତ ନାଳନ୍ଦା ବିଶ୍ୱବିଦ୍ୟାଳୟର ଅଧ୍ୟକ୍ଷ ଧନପାଳ
ଏହି କାହିଁରେ ଜନ୍ମଗ୍ରହଣ କରିଥିଲେ । ଶଙ୍କର ଓ ରାମାନୁଜ ପ୍ରଭୃତି
ଧର୍ମପ୍ରଭୁରକମାନେ ଏଠାରେ ଧର୍ମଶାସ୍ତ୍ର ଉପରେ ବହୁ ଆଲୋଚନା
କରି ଓ ମଠମାନ ନିର୍ମାଣ କରି ଏହାର ପ୍ରାଧାନ୍ୟକୁ ବଢ଼ାଇ
ଦେଇଥିଲେ ।

ପଣ୍ଡି ଚେଷ୍ଟା

ଅକ୍ଟୋବର ୧୯୫୭ । ଦୁର୍ଗାଷ୍ଟମୀପୂଜା ଉତ୍ସବ ଦେଖିବା
ନିମିତ୍ତ ପଣ୍ଡି ଚେଷ୍ଟା ଯାତ୍ରା କଲି । କଟକଠାରୁ ଏହାର ଦୂରତା
୮୯୯ ମାଇଲ । ମାନ୍ଦ୍ରାଜସେଣ୍ଟ୍ରାଲ ରେଲଷ୍ଟେସନରେ ଓହ୍ଲାଇ
ପ୍ରଥମେ ଟିପ୍ପିକେନରେ ମୋର ବନ୍ଧୁ ଶ୍ରୀ ସୁନ୍ଦରଭାଷ୍ୟମ୍ ନାଇଡୁଙ୍କ
ଘରକୁ ଗଲି । ସେଠାରେ ଦିନଟିଏ ବିଶ୍ରାମ ନେଇ ପରଦିନ
ପଣ୍ଡି ଚେଷ୍ଟା ଯିବାର ଆୟୋଜନ କଲି । ମାନ୍ଦ୍ରାସ ସେଣ୍ଟ୍ରାଲରୁ
ଏଗ୍ମୋର ରେଲଷ୍ଟେସନକୁ (ମାନ୍ଦ୍ରାଜର ଅନ୍ୟ ରେଲଷ୍ଟେସନ)
ଯିବାକୁ ପଡ଼ିଲା । ଏଗ୍ମୋର ମାନ୍ଦ୍ରାଜସେଣ୍ଟ୍ରାଲରୁ ୭ ମାଇଲ ଓ
ଏଗ୍ମୋରରୁ ପଣ୍ଡି ଚେଷ୍ଟା ୧୨ ମାଇଲ । ଗତି ୧୦ଟାରେ ଏଗ୍ମୋରରୁ

ଗାଡ଼ି ଧରି ପରଦିନ ସକାଳେ ପଣ୍ଡିଚେରୀ ସ୍ତେସନରେ ପହଞ୍ଚିଲ । ସ୍ତେସନରୁ ଅରବିନ୍ଦାଶ୍ରମ ପ୍ରାୟ ୨ ମାଇଲ । ରିକ୍ଷାଟିଏ କରି ଏଠାରେ ପହଞ୍ଚିଲ । ଆଶ୍ରମଟି ସବୁବେଳେ ଜନଘଣ୍ଟି । ଏଠାରେ ପହଞ୍ଚି ମୁଁ ଅଧ୍ୟାପକ ଜାଜାଲଚରଣ ପତିଙ୍କ ନିକଟକୁ ପ୍ରସ୍ତୁତ ପଠାଇଲି । ସେ ମହାଶୟ ଆଶ୍ରମକଲେଜର ଦର୍ଶନ ଅଧ୍ୟାପକ । କିଛି ସମୟପରେ ସେ ଆସି ପହଞ୍ଚିଲେ ଓ ତାଙ୍କ କ୍ଷେତ୍ରରେ ମୋ ରହିବାର ସୁବିଧାକ୍ରମ କରଦେଲେ । ତାଙ୍କର ସାହାଯ୍ୟ ଓ ସହାନୁଭୂତି ମୁଁ କେବେହେଲେ ଭୁଲିପାରିବି ନାହିଁ । ଆଶ୍ରମର ଉଚ୍ଚଳୀୟ ସାଧକ ଶ୍ରୀ ରାମକୃଷ୍ଣ ପତି ଓ ଶ୍ରୀ ରଘୁନାଥ ପାଣିଙ୍କ ସହିତ ମୋର ପରିଚୟ ହେଲା । ଏଠାରେ ୩୪ ଦିନ ବେଶ୍ ଆରାମରେ ରହିଲି ଓ ସହରର ବିଭିନ୍ନ ସ୍ଥାନ, ଆଶ୍ରମ ଏବଂ ଆଶ୍ରମର ବିଶ୍ୱବିଦ୍ୟାଳୟ ତଥା ଅନ୍ୟ ଦର୍ଶନୀୟ ସ୍ଥାନ ଦେଖିବାର ସୁଯୋଗ ପାଇଲି । ଏହି ସହରଟି ପ୍ରବେଶ ପ୍ରଦର୍ଶନୀମାନଙ୍କ ଶାସନାଧୀନ ଥିଲା । ଏବେ ଏହା ଭାରତର ଅନ୍ତର୍ଭୁକ୍ତ । ଏହାର ରାସ୍ତା ଗୁଡ଼ିକ ପକ୍କା, ପ୍ରଶସ୍ତ ଓ ପରିଷ୍କୃତ । ସମୁଦ୍ର ଧାରେ ଧାରେ ସୁନ୍ଦର ପିଚ୍ ସଡ଼ିକ । ଏହା ଏକ ଆଧୁନିକ କନ୍ଦର । ଏଠାକୁ ଏବେ ମଧ୍ୟ ଜାହାଜ ବେଳେବେଳେ ଆସେ । ସମୁଦ୍ରକୂଳର ଦକ୍ଷିଣରେ ଓ ବଙ୍ଗୋଦର ଦୃଶ୍ୟ ମନୋରମ ।

ଯୋଗୀ ଶ୍ରୀ ଅରବିନ୍ଦ ଏହି ଆଶ୍ରମର ପ୍ରତିଷ୍ଠାତା । ପୃଥିବୀର ସମସ୍ତ ଦେଶରୁ ଗୁପ୍ତଗୁପ୍ତୀ ଆସି ଏଠାରେ ଅଧ୍ୟୟନ କରନ୍ତି । ବର୍ତ୍ତମାନ ଆଶ୍ରମର ମୁଖ୍ୟ ପରିଚାଳକା ‘ଶ୍ରୀମା’ । ସେ ହେଉଛନ୍ତି ଜଣେ ପ୍ରଦର୍ଶନୀମହିଳା । ବିଭିନ୍ନ ଭାଷାରେ ଓ ବିଭିନ୍ନ ବସୟରେ ଏଠାରେ ବିଦ୍ୟାଗୀଷା ହିଆଯାଏ । ଗୁପ୍ତଗୁପ୍ତୀମାନେ ଏକାଠି ମିଳିମିଶି ଅଧ୍ୟୟନ, ପାଠାହାର ତଥା ଭ୍ରମଣ ଆଦି କରନ୍ଥାନ୍ତି । ପଳପ୍ରଦ

ସହଶିକ୍ଷାର ଏହା ଏକ ବିମଳ ଆଦର୍ଶ । ଗୁରୁଗୁଣୀମାନଙ୍କର ଦୈନି-
 ଦିନ କାର୍ଯ୍ୟ ଶୃଙ୍ଖଳାବଦ୍ଧ । ସମସ୍ତେ ପ୍ରାତଃକାଳରୁ ଶଯ୍ୟାତ୍ୟାଗ କରି
 ବ୍ୟାୟାମ କରନ୍ତି । ନିତ୍ୟକର୍ମସମାପନ ପରେ ଜଳଯୋଗ କରି
 ବିଭିନ୍ନ ଶିକ୍ଷକେନ୍ଦ୍ରକୁ ଚାଲିଯାଆନ୍ତି । ଦିନ ୧୨ ଟା ବେଳେ ପୁଣି
 ସମସ୍ତେ ଏକତ୍ର ଭୋଜନ କରନ୍ତି । ସନ୍ଧ୍ୟାବେଳେ ପ୍ରାର୍ଥନା ଓ
 ବ୍ୟାୟାମରେ ସମସ୍ତେ ଯୋଗ ଦିଅନ୍ତି । ଏମାନଙ୍କର ସମୟ ଓ
 କାର୍ଯ୍ୟକୁ ଏପରି ଭାବେ ନିୟନ୍ତ୍ରଣ କରାଯାଇଛି ଯେ, ବାହାର ଦୁନିଆ
 ବିଷୟରେ ଆଲୋଚନା କରିବାକୁ ଏମାନଙ୍କର ଇଚ୍ଛା ବା ଅବକାଶ
 ନାହିଁ । ଅଧିକ କାଞ୍ଚାଳଚରଣ ବାବୁ ଆଶ୍ରମରେ ମୋ ଭୋଜନା-
 ଦିର ବ୍ୟବସ୍ଥା କରିଦେଲେ । ଦିନକୁ ୩ ଟଙ୍କା ଦେବାକୁ ହୁଏ ।
 ଖେଳରତ୍ନ, ଦୁଧ, ଫଳ ଓ କଦଳୀ ପ୍ରଭୃତି ସ୍ୱାସ୍ଥ୍ୟପ୍ରଦ ଖାଦ୍ୟ
 ଦିଆଯାଏ । ଖାଇଲାବେଳେ ସମସ୍ତେ ଶୃଙ୍ଖଳାର ସହିତ ବସନ୍ତି ।
 ସମସ୍ତେ ଥାଳ ଧରି ଧାଡ଼ିହୋଇ ଠିଆ ହୋଇଥାନ୍ତି । ଠିକ୍ ସମୟରେ
 ପରିବେଷଣକାରୀ ପ୍ରତ୍ୟେକଙ୍କୁ ଯଥାସ୍ଥିତି ପରିବେଷଣ କରେ ।
 ଆଗରୁ ଆସନ ଓ ପାଣିର ବନ୍ଦୋବସ୍ତ ହୋଇଥାଏ । ସମସ୍ତେ
 ପରିବେଷଣକାରୀଙ୍କଠାରୁ ଖାଦ୍ୟସାମଗ୍ରୀ ଆଣି ଆସନରେ ବସନ୍ତି ।
 ଗୁରୁଗୁଣୀଙ୍କର ସମାନ ପରିଚ୍ଛଦ । ସହରର ବିଭିନ୍ନ ସ୍ଥାନରେ
 ଆଶ୍ରମର ଶିକ୍ଷା ଓ ତାଲିମ କେନ୍ଦ୍ର । ଆଶ୍ରମର ମୋଟର ଭ୍ରମଣ-
 କାରୀଙ୍କୁ ବିଭିନ୍ନ ସ୍ଥାନ ବୁଲାଇଆଣେ । ଅଧ୍ୟାପକ ପତି ମୋର
 ଭ୍ରମଣନିମିତ୍ତ ଆଶ୍ରମ ବାସ୍ତ୍ରେ ବନ୍ଦୋବସ୍ତ କରିଦେଲେ ।

ଅରବିନ୍ଦପାଠାଗାର ଏକ ଦ୍ୱିତଳପ୍ରାସାଦ । ସମୁଦ୍ର
 କୂଳରେ ଏହା ଅବସ୍ଥିତ । ଏଥିରେ ବିଭିନ୍ନ ବିଷୟରେ ବିଭିନ୍ନ
 ଭାଷାର ଅମୂଲ୍ୟ ପୁସ୍ତକମାନ ସୁରକ୍ଷିତ । ଏଥିରେ ସମୁଦାୟ ୭୦୦୦
 ପୁସ୍ତକ ଅଛି । ପାଠକପାଠିକାମାନେ ନିର୍ଦ୍ଦିଷ୍ଟ ସମୟରେ ଏଠାରେ

ଅଧ୍ୟୟନ କରନ୍ତି । ଆଶ୍ରମ ତରଫରୁ ଏଠାରେ ବୈଷୟିକ ଶିକ୍ଷା ଦିଆଯାଏ । ମୋଜା, ବେତଲେଖା, ଟୋପି, ଟେବୁଲ୍ ତଥା କାଗଜ, କାଠ, ମାଟି ଏବଂ ପଥରର ମୂର୍ତ୍ତି, ବହି ଓ ଖାତା ବନ୍ଧେଇ, ଅଗରବତୀ ଏବଂ ପାଉଁରୋଟୀ ପ୍ରଭୃତି କରିବାର ପ୍ରଣାଳୀ ଏଠାରେ ଶିକ୍ଷା ଦିଆଯାଏ । ଗୁପ୍ତଗ୍ରନ୍ଥୀକର ହସ୍ତଶିଳ୍ପ ସୁରୁଚିସମ୍ପନ୍ନ । ଦେଖିଲି, ଅନୁଷ୍ଠାନମାନଙ୍କରେ ବାଳକବାଳିକା ଓ ଯୁବକଯୁବତୀ ସମସ୍ତେ ଏକ ମନରେ ଏକ ପ୍ରାଣରେ ଆଶ୍ରମର ଉନ୍ନତବିଧାନ ଲାଗି କାମ କରୁଛନ୍ତି । ସେମାନେ ଆଶ୍ରମଟିକୁ ନିଜର ଘର ପରି ମନେ କରନ୍ତି । କୁଟୀରଶିଳ୍ପ ସଙ୍ଗେ ସଙ୍ଗେ ଏଠାରେ କାରଖାନା (Workshop)ରେ କାମ କରି ପିଲାମାନେ ଇଟା, ଟାଇଲ୍, ସିମେଣ୍ଟବାଲ୍ଟି, କୁଣ୍ଡ, ଗୌଳା ଓ ମେଜ ପ୍ରଭୃତି ତିଆରି କରିବା ଦ୍ଵାରା ନାନାବିଧ ବୈଷୟିକଶିକ୍ଷା ଲାଭ କରନ୍ତି ।

ଇଂରାଜୀ, ଫ୍ରେଞ୍ଚି ଓ ଜର୍ମାନୀଭାଷା ଏବଂ ଗଣିତ, ବିଜ୍ଞାନ ଦର୍ଶନ ଓ ଇତିହାସ ପ୍ରଭୃତିର ଅଧ୍ୟାପନା ହେଉଥିବାରୁ ଅରବିନ୍ଦ ବିଶ୍ଵବିଦ୍ୟାଳୟ (Centre Univesitaire de Auro bindo)ରେ କଳା ଓ ବିଜ୍ଞାନ ଉଭୟ ଶିକ୍ଷାର ବ୍ୟବସ୍ଥା ଅଛି । ବିଭିନ୍ନ ଭାଷାବିତ୍ ପଢ଼ାପକମାନେ ଏଠାରେ ଅଧ୍ୟାପନା କରନ୍ତି । ପଦାର୍ଥବିଜ୍ଞାନ, ଭୂତତ୍ତ୍ଵବିଜ୍ଞାନ, ରସାୟନବିଜ୍ଞାନ ଓ ପ୍ରାଣୀବିଜ୍ଞାନ ପ୍ରଭୃତିର ଗବେଷଣାଗାର (Laboratory) ଆଧୁନିକ ସମ୍ପ୍ରତି ଏବଂ ସରଞ୍ଜାମରେ ପୂର୍ଣ୍ଣ ।

ବିଶ୍ଵବିଦ୍ୟାଳୟ ଓ କାରଖାନା ପ୍ରଭୃତି ବୁଲିସାରି ରଙ୍ଗମଞ୍ଚକୁ ଆସିଲି । ଆଶ୍ରମ ତରଫରୁ ଏହି ରଙ୍ଗମଞ୍ଚଟି ନିର୍ମିତ । ନିର୍ଦ୍ଦିଷ୍ଟ ଉତ୍ସବରେ ଗୁପ୍ତଗ୍ରନ୍ଥୀ ଏଠାରେ ନାଟକାଭିନୟ କରନ୍ତି ।

ଆଶ୍ରମଟି ପରିଷ୍କୃତ ପରିଚ୍ଛନ୍ନ । ଅରବିନ୍ଦଙ୍କ ସମାଧି ଏକ ମନୋରମ କୁଞ୍ଜ ଭିତରେ । ଚାରିଆଡ଼େ ଫୁଲଗଛ । ଦର୍ଶକମାନେ ଏଠାରେ ପୁଷ୍ପ ଅର୍ପଣ କରି ଭକ୍ତିନମ୍ବରରେ ପ୍ରଣାମ କରନ୍ତି । ଆଶ୍ରମରେ ଅରବିନ୍ଦଙ୍କ ଲିଖିତ ପୁସ୍ତକମାନ ବିଭିନ୍ନ ଭାଷାରେ ଅନୁ-ଦିତ ହୋଇ ବିକ୍ରିତ ହୁଏ । ଆଶ୍ରମ ଭିତରେ ପରିଚ୍ଛଳନାକ'ର୍ଯ୍ୟା-ଲୟ । ଅଧିକାଂଶ ବଙ୍ଗୀୟ ଭଦ୍ରଲୋକ ଆଶ୍ରମର ପରିଚ୍ଛଳକ ।

ମହାଶ୍ଵମୀ ଦିନ ସକାଳବେଳା ଉତ୍ସବ ଦେଖିବା ପାଇଁ ଏଠାରେ ଲୋକଗହଳ ହୁଏ । ଏହା ବର୍ଷମଧ୍ୟରେ ସବୁଠାରୁ ବଡ଼ ଉତ୍ସବ । 'ଶ୍ରୀମା' ଏହି ଦିନ ପ୍ରତ୍ୟେକ ଆଗନ୍ତୁକଙ୍କୁ "ଆଶୀର୍ବାଦ-ପତ୍ର" ସ୍ଵହସ୍ତରେ ବଞ୍ଚନ କରନ୍ତି । 'ଶ୍ରୀମା'ଙ୍କଠାରୁ ମୁଁ 'ଆଶୀର୍ବାଦପତ୍ର' ପାଇ କିଛି କ୍ଷଣପରେ ଆଶ୍ରମରୁ ବାହାରକୁ ଆସିଲି ଓ ଅନ୍ୟ ସ୍ଥାନମାନ ବୁଲିବା ପାଇଁ କାଙ୍ଗାଳିବାବୁଙ୍କୁ କହିଲି । ସେ ମୋର ଭ୍ରମଣର ସମସ୍ତ ବନ୍ଦୋବସ୍ତ କରିଦେଲେ ।

ସହରର ଅନ୍ୟ ଏକ ପାଖରେ ପ୍ରାଚୀନ ଶିବମନ୍ଦିର । ଦ୍ରାବିଡ଼କଳା ଓ କାରୁକାର୍ଯ୍ୟର ଏହା ଏକ ନିଦର୍ଶନ । ମନ୍ଦିରଟି ଗ୍ରେଟ ହେଲେ ହେଁ ବେଡ଼ାଟି ଖୁବ୍ ବଡ଼ । ଶେଷରେ ଫରାସୀରାଜ-ଦୁତାବାସ, ବଞ୍ଚାବର, ପୋତାଶ୍ରୟ ଏବଂ ସହରର ଦୃଶ୍ୟ ପ୍ରଭୃତି । ଦେଖି ପୁଣି ମାନ୍ଦ୍ରାଜକୁ ଫେରି ଆସିଲି ।

ପାଠାଗାର

ନଂ ୧୩୬୫୩

ତା ୧୮.୨.୨୬

ଭୂସ୍ୱର୍ଗ ବାଣୀର

୧୯୫୮ମେ ମାସରେ ଭୂସ୍ୱର୍ଗବାଣୀର ପ୍ରମୁଖ ଲାଗି ଆୟୋଜନ କଲି । ବାଣୀର ଯିବାକୁ ହେଲେ ଜିଲ୍ଲାମାଜିଷ୍ଟ୍ରେଟ୍‌ଙ୍କଠାରୁ ଅନୁମତି-ପତ୍ର ଦରକାର । କଟକଜିଲ୍ଲାମାଜିଷ୍ଟ୍ରେଟ୍‌ଙ୍କଠାରୁ ଉକ୍ତ ଅନୁମତିପତ୍ର ୨୩ ଦିନ ମଧ୍ୟରେ ମିଳିଗଲା । ମେ ମାସର ୩ୟ ସପ୍ତାହରେ କଟକରୁ ପଠାଣକୋଟ ପର୍ଯ୍ୟନ୍ତ ଟିକେଟ୍ କଲି । ପରଦିନ ହାବଡ଼ାରୁ ଦିନ ୪ଟାରେ ଅମୃତସରମେଲ୍‌ସାଗେ ଅମ୍ବାଲ-କାଣ୍ଟନ୍‌ମେଣ୍ଟ ପର୍ଯ୍ୟନ୍ତ ଯାଇ ସେଠାରୁ ପଠାଣକୋଟ ପାସେଞ୍ଜର ଧରି ପଠାଣକୋଟରେ ଦିନ ୨ଟାରେ ପହଞ୍ଚିଲି ।

କଟକରୁ ପଠାଣକୋଟର ଦୂରତା ୧୪୯୭ ମାଇଲ । ଏଠାରେ ଭୋଜନାଦି ସାରି ଦିନ ୨ଟା ବେଳକୁ “ବାଣୀର ଚୁରୁଷ୍ଟି-ବାସ୍”ରେ ଶ୍ରୀନଗର ଯାତ୍ରା କଲି । ପଠାଣକୋଟର ରୁଣିଆଡ଼େ ବଣଗଞ୍ଜାଇଗଢ଼ ଦେଖାଯାଏ । କେକାରତ ଶତଶତ ମୟୂର ଏଣେ ତେଣେ ବୁଲୁଥାନ୍ତି । କିଛିଦୂର ଗଲପରେ ଲକ୍ଷନପୁରଠାରେ ପ୍ରବେଶପତ୍ର ତଦାରଖି ହେଲା । ରାତି, ସତଲେଜ ଓ ତେନାବ ପ୍ରଭୃତି ପାଟାତ୍ୟ ନଦୀ ଅତିକ୍ରମ କରି ବସ୍ ଦୁଇଗଡ଼ିରେ ରୁଲିଥାଏ ।

ଜାମୁଚୁରୁଷ୍ଟି ସେଠାରେ ରାତି କଟାଇବାକୁ ହେଲା । ଏଠାରେ ରାତିକ ରହିବା ପାଇଁ କୋଠରୀ ପ୍ରତି ସାଡ଼େ ୩ ଟଙ୍କା ଦେବାକୁ ପଡ଼େ । ଜାମୁ ପଠାଣକୋଟଠାରୁ ୭ ମାଇଲ ଦୂର । ଏହା ଏକ କ୍ଷୁଦ୍ର ସହର । ପୂର୍ବତନ ମହାରାଜା ଶ୍ରୀ ରଣବୀର ସିଂହ ଏଠାରେ ରଘୁନାଥ ମନ୍ଦିର ନିର୍ମାଣ କରିଛନ୍ତି । ମନ୍ଦିରର ଆୟତନ ସୁବିପୁତ ।

ଏଥିରେ ରତ୍ନନାଥଙ୍କର ସ୍ୱର୍ଣ୍ଣବିଗ୍ରହ ଓ ସ୍ୱର୍ଣ୍ଣପରିଚ୍ଛଦ ପ୍ରଭୃତି ଦେଖିବାକୁ ମିଳେ । ସନ୍ଧ୍ୟା ସମୟରେ ମନ୍ଦିରପ୍ରାଙ୍ଗଣରେ ସଙ୍ଗୀତ ଓ ଭଜନ ହୁଏ । ବହୁଲୋକ ଏଥିରେ ଯୋଗ ଦିଅନ୍ତି । ପ୍ରାଙ୍ଗଣର ଅନ୍ୟଏକ କୋଣରେ ନର୍ମଦେଶ୍ୱର ମହାଦେବମନ୍ଦିର ।

ଜାମୁସହରଟି ମଧ୍ୟମ ଧରଣର । ଟୁରିଷ୍ଟସେଣ୍ଟରରେ ୫୦୦ ଦର୍ଶକଙ୍କ ରହିବାଲାଗି ସୁବିଧା ଅଛି । ଭାରତର ବିଭିନ୍ନ ପ୍ରାନ୍ତରୁ ଓ ବାହାରୁ ଶହ ଶହ ପରିଦର୍ଶକ ଏଠାରେ ବିଶ୍ରାମ ନିଅନ୍ତି । ସ୍ଥାନଟି କୋଲାହଳମୟ । ରାତିଟି ଏଠାରେ ଆରାମରେ କଟାଇ ପରଦିନ ସକାଳ ୭ଟାରେ ଶ୍ରୀନଗର ଯାତ୍ରା କଲି । କିଛି ସମୟ ପରେ ବାଟରେ ୮୯୮୫ ଫୁଟ ଉଚ୍ଚ ପର୍ବତ ଉପରେ ୭୫୦ ଫୁଟ ଲମ୍ବ ‘ବନହାଲ’ ଟିନିକମ୍ପ (Tunnel) ମଧ୍ୟ ଦେଇ ବସ୍ ଚାଲିଲା । ଭୂଖଣ୍ଡଗୀତ । ମେ ମାସ ଶେଷସପ୍ତାହରେ ସୁଦ୍ଧା ଓଠକୁ ଓଠ ବାଜୁଥାଏ । ତା’ପରେ ଆରମ୍ଭହେଲା କାଶ୍ମୀରର ଦିଗନ୍ତ-ବିସ୍ତାରି ପାଇନ ଓ ଚୀନାରବନ । ଭୂସାରମଣ୍ଡିତ ହିମାଳୟ-ପର୍ବତମାଳା, କଳନାଦିନୀ ପାବଞ୍ଜୟ ଝରଣାମାନଙ୍କର ଲୁଲୁପିତ ଗତି ଓ ସୂର୍ଯ୍ୟତାପରେ ପର୍ବତଶିଖରଦେଶରୁ ଝର ଝର ହୋଇ ବରଫତରଳିବାର ଦୃଶ୍ୟ ମୋତେ ଆମ୍ବୁହରା କରିଦେଉଥାଏ । ବାଟରେ ଉତ୍ତାମପୁରଠାରେ ଭୋଜନାଦି ସମାପ୍ତ ହେଲା । ଅଭି-ଟିକିଏ ଆଗରେ ‘କୁଦ’ । ଏଠାରେ କାଶ୍ମୀରର ପୂର୍ବତନ ପ୍ରଧାନମନ୍ତ୍ରୀ ଶେଖଅବଦୁଲ୍ଲା ବନ୍ଦୀ ଥାଆନ୍ତି । ଏହା ୫୭୦୦ ଫୁଟ ଉଚ୍ଚରେ ଅବସ୍ଥିତ । କୁଦରେ ଡାକବଜଲା, ଡାକଦର ଓ ବହୁତ ସୁନ୍ଦର ଝରଣା ଦେଖିବାକୁ ପାଇଲି ।

ପଠ ଶକୋଟରୁ ପ୍ରଥମ ୭୪ ମାଇଲ ସିଧାସଳଖ ରାସ୍ତା । ତା’ପରେ ବରଫାଚ୍ଚତ ପର୍ବତର କଟିଦେଶରେ ବଙ୍କା ରାସ୍ତା ପଡ଼େ ।

ଏହି ରାସ୍ତା ବିପଦସଂକୁଳ । କେତେକ ଛକଯାଗା ଛଡ଼ା ବାଟରେ କେଉଁଠାରେ ଦୁଇଟି ମୋଟର ବିପଦଭୟଗକୁ ଯିବାର ସୁବିଧା ନାହିଁ । ରୁରୁଆଡ଼େ ପାଇନ, ଦେବଦାରୁ ଓ ଚୀନାରଜଙ୍ଗଲ । ରାସ୍ତାରେ ବରଫଖଣ୍ଡ ପଡ଼ିଥାଏ । ପଠାଣକୋଟରୁ ଲଖନପୁର, ସମ୍ପା, ହିଂସର, ଉତ୍ତାମପୁର, କୁଦ, ବଟୋଟା, ରାମବନ, ବନହାଲଗିରି-ବମ୍, ଅପରମୁଣ୍ଡା, ଖନ୍ନାବଲ, ଅକନ୍ତୀପୁର ଓ ପାମ୍ପର ପ୍ରଭୃତି ସ୍ଥାନ ଦେଇ ମୋଟର ଶ୍ରୀନଗର ଆସିଲା ।

ସେହି ଦିନ ସନ୍ଧ୍ୟା ୭ଟାରେ ଶ୍ରୀନଗରରୁ ଋଷୁସେଣ୍ଟରରେ ବସ୍ ପହଞ୍ଚିଲା । ଏହାର ଭିତରେ ଡାକଡାର, ଅଫିସ ଓ କାଶ୍ମୀରର ବିଭିନ୍ନ ସ୍ଥାନମାନଙ୍କୁ ଯିବାଲାଗି ବସ୍ ରିଜର୍ଭେସନ ଆଦି ବହୁତ କାର୍ଯ୍ୟାଳୟ । ଏହି ବିରୁଟ ସୌଧ ନିର୍ମାଣରେ ଦଶଲକ୍ଷ ମୁଦ୍ରା ବ୍ୟୟିତ । ଏଠାରୁ ଘୋଡ଼ାଗାଡ଼ିଟିଏ ଭଡ଼ା କରି ମୋତି-ମହଲ ହୋଟେଲକୁ ଗଲି । ଏହି ହୋଟେଲର ନାମ ଏବେ 'କୁମାରହୋଟେଲ' ହୋଇଛି । ରାତିଟି ଏଠାରେ ରହିଲି । ମୋ ପାଖରେ ଶତଲୁଗା ଖଣ୍ଡିଏ ମାସ ଥାଏ । ରାତିରେ ଘୃଷଣ ଅଣ୍ଡା ହେଲା । ବହୁକଷ୍ଟରେ ରାତିଟି କଟାଇବାକୁ ପଡ଼ିଲା । ଏହାର ମାଲିକ ହେଉଛନ୍ତି ଜଣେ ପଞ୍ଜାବୀ । ତାଙ୍କ ବ୍ୟବହାର ଖୁବ ଭଲ । ଦିନକୁ ରହିବା ଓ ଖାଇବା ପାଇଁ ୧୦ ଟଙ୍କା ପଡ଼େ । ଏଠାକାର ଅଧିକାଂଶ ହୋଟେଲରେ ମଦ୍ୟପାନର ବନ୍ଦୋବସ୍ତ ଅଛି । ପରଦିନ ସକାଳୁ ସ୍ନାନାଦି ସାରି ବୁଲିବାହାରିଲି । ଗରମପାଣି ନ ହେଲେ ଗାଧୋଇବା କଷ୍ଟକର । ଗରମପାଣି ବାଲଟିକୁ ରୁରୁଅଣା ପଡ଼େ । ପାଖ କୋଠାରେ ଆଲୁହାବାଦର କେତେକ ପର୍ଯ୍ୟଟକ ରହିଥାନ୍ତି । ତାଙ୍କଠାରୁ ଶ୍ରୀନଗରର ତଥା ଅନ୍ୟାନ୍ୟ ଆଖପାଖ ଅଞ୍ଚଳର ଦର୍ଶନୀୟ ସ୍ଥାନମାନଙ୍କର ବିବରଣୀ ଲେଖିନେଲି । ଜାମୁ

ଓ କାଶ୍ମୀରର ଦୈର୍ଘ୍ୟ ୮୦ ମାଇଲ ଓ ପ୍ରସ୍ଥ ୨୦-୨୫ ମାଇଲ । ଏହାର କ୍ଷେତ୍ରଫଳ ୮୪, ୪୭୧ ବର୍ଗମାଇଲ ଓ ଜନସଂଖ୍ୟା ରୁରିଲକ୍ଷ । ପରଦିନ ସକାଳୁ ନିତ୍ୟକର୍ମ ସାରି ଶ୍ରୀନଗର ବୁଲି-କାହାରିଲ । ଏହା ପୂର୍ଣ୍ଣିତଃ ଆଧୁନିକ ନଗର । ପୃଥିବୀର ସମସ୍ତ ପ୍ରାନ୍ତର ଲୋକମାନଙ୍କୁ ଏଠାରେ ଦେଖିବାକୁ ମିଳେ । ହୋଟେଲ, ଦୋକାନ, ପାଠାଗାର ଓ ଅନ୍ୟାନ୍ୟ ସରକାରୀ କାରଖାନା, ଫଳ-ଦୋକାନ, ରେଶମଦୋକାନ, ପଶମଦୋକାନ, ହସ୍ତଶିଳ୍ପକେନ୍ଦ୍ର, ଗାଲିରୁ ଏବଂ ଶାଲପ୍ରଭୃତି ତିଆରି କାରଖାନାରେ ନଗରଟି ପୂର୍ଣ୍ଣ । ପରିଦର୍ଶକମାନଙ୍କର କୋଲାହଳରେ ନଗରଟି ମୁଖରିତ ହେଉଥାଏ । ଏହାର ଶୋଭା ଅନୁପମ । ହିମାଳୟର କେତେକ ଭୃଷାଗୁଡ଼ିକ ଶୁଙ୍ଘ ଏଠାକୁ ଦେଖାଯାଏ । ରସ୍ତାଗୁଡ଼ିକ ଖୁବ୍ ପ୍ରଶସ୍ତ ଏବଂ ପରିଷ୍କୃତ । ବଡ଼ ବଡ଼ ସୌଧମାଳାରେ ନଗର ପରିପୂର୍ଣ୍ଣ । ପାର୍କ, ଉଦ୍ୟାନ, ଫଳ ଓ ଫୁଲ ବଗିଚା ରୁଚିଆଡ଼େ ଦେଖାଯାଏ । ଶ୍ରୀନଗରର ସେହେଟିରୀଏଟ୍, ନେହେରୁପାକ, ଷ୍ଟୁଡ଼ିୟମ୍, ରାଜବାଟୀ ଓ ଆର୍ଟ ଏମ୍ପୋରିୟମ୍ ପ୍ରଭୃତି ଦର୍ଶନୀୟ ସ୍ଥାନ ।

ଶ୍ରୀନଗରର ଏକ ପାଶ୍ଵରେ ଡାଲହୁସି । ଏଥିରେ ଶହ ଶହ ନୌକା-ଗୁଡ଼ି । ବିଳାସବ୍ୟସନର ଏହା ପ୍ରଧାନ ସ୍ଥଳ । ଏଠାରେ ରହିବାପାଇଁ ବହୁ ଖର୍ଚ୍ଚ । ଡଙ୍ଗାଟିଏ କରି ଡାଲହୁସିରେ କେତେ ଦଣ୍ଡା ବୁଲି ଆସିଲ । ଶ୍ରୀନଗରର ମଧ୍ୟ ଦେଇ ଝେଲମନଘା ସର୍ପିଳ-ଗଡ଼ିରେ ସମଗ୍ର ନଗରକୁ ଦେଖିରହିଲୁ । ଝେଲମନଘାରେ କେବଳ ଏହି ନଗର ମଧ୍ୟରେ ଏଗୋଟି ପୋଲ । ପ୍ରଥମପୋଲ କା “ଅର୍ମୀର-କଦଲ” ପାଖରେ କୁମାରହୋଟେଲ । ଅର୍ମୀରକଦଲ ସବୁପୋଲ-ଠାରୁ ଅଧିକ ପ୍ରଶସ୍ତ ଓ ସୁନ୍ଦର । ଏହି ଏଟି ପୋଲର ନାମ ହେଉଛି—

୧ । ଅମୀର କଦଳ, ଏହାକୁ ଖ୍ରୀ: ୧୭୩୩ରେ ଅମୀର ଖାଁ ତିଆର କରାଇଥିଲେ ।

୨ । କୁବନାମା ପୋଲ ।

୩ । ବଡ଼ିଶା ପୋଲ ।

୪ । ହାବା କଦଳ—ଏହାକୁ ଖ୍ରୀ: ୧୫୫୦ରେ ହସାବଶାହ ତିଆର କରାଇଥିଲେ ।

୫ । ଫତେହ କଦଳ—ଖ୍ରୀ: ୧୪୨୭ରେ ଫତେଶାହ ଏହାକୁ ନିର୍ମାଣ କରାଇଥିଲେ ।

୬ । ଜୈନା କଦଳ—ଖ୍ରୀ: ୧୪୨୭ରେ ଜୈନୁଲ ଆବଦାନ ଏହା ତିଆର କରାଇଥିଲେ ।

୭ । ଅଲ୍ଲ କଦଳ—ଖ୍ରୀ: ୧୪୧୭ରେ ଅଲ୍ଲଶାହ ଏହାକୁ ତିଆର କରାଇଥିଲେ ।

୮ । ନବା କଦଳ—ଖ୍ରୀ: ୧୬୭୭ରେ ନୁରଦାନ ଖାଁ ଏହି ପୋଲକୁ ନିର୍ମାଣ କରାଇଥିଲେ ।

୯ । ସପା କଦଳ—ଖ୍ରୀ: ୧୬୭୦ରେ ସେଫୁ ଉଦ୍‌ଦୀନ ଖାଁ ଏହାକୁ ନିର୍ମାଣ କରାଇଥିଲେ ।

କୁମାରହୋଟେଲ ପାଖରେ ବସ୍ତୁଷ୍ଟାଣ୍ଡ । ଏଠାରେ ପ୍ରଥମେ ହରବନଜଲଭଣ୍ଡାର ଦେଖିବାକୁ ଗଲି । ବସ୍ତୁଷ୍ଟାଣ୍ଡରୁ ଏହା ୧୧ ମାଇଲ ଦୂର । ଏଠାରେ ସରକ୍ଷିତ ଜଳ ଶ୍ରୀନଗରକୁ ନଳଯୋଗେ ଯୋଗାଇ ଦିଆଯାଏ । ଏହା ଏକ ଭୂଷାବଜ୍ଜନ ପଦ୍ମତର ପାଦଦେଶରେ ଅବସ୍ଥିତ । ଏହି ଜଳଭଣ୍ଡାରରେ ବହୁତ ପ୍ରକାର ମାଛ ଦେଖାଯାଆନ୍ତି । ଏଠାରୁ ଶାଳମାର ଉଦ୍ୟାନକୁ ବାସ୍‌ଯୋଗେ ଆସିଲି ।

ଶାଳୀମାରବାଗ୍ (ପ୍ରେମୋଦ୍ୟାନ):—ଖ୍ରୀ: ୧୭୧୯ରେ ମୋଗଲସମ୍ରାଟ୍ ଜାହାଙ୍ଗୀର ଏହାକୁ ନିର୍ମାଣ କରିଥିଲେ । ତାଙ୍କର ବେଗମ୍ ନୁରଜାହାନଙ୍କ ସହ ଏଠାରେ ଗ୍ରୀଷ୍ମକାଳୀନ ଆନନ୍ଦ ଉପଭୋଗ କରିବା ତାଙ୍କର ପ୍ରଧାନ ଲକ୍ଷ୍ୟ ଥିଲା । ଏହା ୩୩ଗରରେ ବିଭକ୍ତ । ପ୍ରତ୍ୟେକ ବିଭାଗରେ ବିଭିନ୍ନ ଫୁଲପତାଳି ଓ ବିଭିନ୍ନ ରଙ୍ଗର ଜଳଧାର । ମଝିରେ ଦର୍ଶକମାନଙ୍କ ଲାଗି ମଲମଲ ପଥରର ଆସନ । ଚାରି ପାଖରେ ଉଚ୍ଚ ମୁଖିଜଳଧାର । ଏହି ଉଦ୍ୟାନର ଆୟତନ ୫୯୦ ଗଜ X ୨୭୦ ଗଜ । ଛତା ପରି ଅନେକ ଗଛ ଏଠାରେ ଦେଖାଯାଏ । ଏଗୁଡ଼ିକୁ ‘ସ୍ପୋରା’ ଗଛ ବୋଲି କହନ୍ତି । କାଶ୍ମୀର ବ୍ୟତୀତ ଅନ୍ୟ କୌଣସିଠାରେ ଏହି ସ୍ପୋରାଗଛ ଦେଖାଯାଏ ନାହିଁ । ଶହ ଶହ ପ୍ରକାରର ରଙ୍ଗୀନ ଓ ସୁବ ସିତ ପୁଷ୍ପରେ ଉଦ୍ୟାନଟି ମହକ ଉଠୁଥାଏ । ଏଠାରେ ଗୋଲପଫୁଲ ଖୁବ୍ ଲାଲ ଓ ଆକାରରେ ଖୁବ୍ ବଡ଼ । ଚାରିପାଖରେ କେତେକ ଫଳଦୁଷ୍ଟ ମଧ୍ୟ ରହିଛି । ଏହାର ଦ୍ଵାରବନ୍ଧ ଉପରିସ୍ଥ ଦ୍ଵିତଳ-ପ୍ରାଥାଦର ଉପରମହଲରେ ଦର୍ଶକମାନଙ୍କ ଲାଗି ଦୁଇଟି ପ୍ରକୋଷ୍ଠ । ଏହା ରଙ୍ଗୀନ କାଠଦର । କଳାମୁଗୁନି ପଥରର ବନ୍ଧାକୃତି ବନ୍ଧ । ଉଦ୍ୟାନରେ ବହୁ ଦର୍ଶକଦର୍ଶିକା ଆନନ୍ଦରେ ବିଚରଣ କରି ଏହାର ନୈସର୍ଗିକଶୋଭା ଉପଲବ୍ଧ୍ୟ କରିନ୍ତି । ଏହା ଯୁବକ-ଯୁବତୀମାନଙ୍କର ପ୍ରଧାନ ନିର୍ଦ୍ଦାୟିଣୀ । ଏହାର ଅପରୂପ ଶୋଭାରେ ଯେ କୌଣସି ଲୋକ ବିମୁଗ୍ଧ ହେବ ।

ଶାଳୀମାରବାଗ୍‌ରୁ ଫେରି ନିଶାତବାଗ୍ ଗଲି । ଏହି ଉଦ୍ୟାନର ଆୟତନ ୫୯୫ ଗଜ X ୩୭୯ ଗଜ । ବାରଗୋଟି କ୍ଷୁଦ୍ର ଉପବନରେ ଏହା ବିଭକ୍ତ । ଚତୁର୍ଦ୍ଦିଗରେ ୧୨ ଫୁଟ ଉଚ୍ଚର ପ୍ରାଚୀର । ବିଭିନ୍ନ ଦିଗରୁ ଜଳଧାର ନିର୍ଗତ ହୋଇ ଏହାର ଶୋଭାକୁ ଦ୍ଵିଗୁଣିତ

କରୁଥାଏ । ସମ୍ରାଟ୍ ଶାହାଜାହାନଙ୍କ ଶୁଶୁର ଆସଫ ଖାଁ ଏହାର ନିର୍ମାତା । ଏହାର ସାମନାକୁ ଡାଲହୁଦ ଅବସ୍ଥିତ । ଉପରକୁ ଏକ ପବ୍‌ତ । ସୋପାନ ଆକୃତିର ୧୨ଟି ପୁଷ୍ପବାଟିକା ଯୋଗୁଁ ଏହା ରମଣୀୟ ଦେଖାଯାଏ । ଉତ୍ତରୁ ନମ୍ମକୁ ଜଳଧାରମାନ ନିର୍ଗତ ହେଉଥାଏ । ଗୋଲପଫୁଲ ଏହାର ସୁଷମାବୃଦ୍ଧି କରେ । ଛତା ପରି ସ୍ତୋର ଗଛ ଏଠାରେ ମଧ୍ୟ ଦେଖାଯାଏ । ଫୁଲପଟାଳଗୁଡ଼ିକ ଭିତ୍ତି ଆକାରର ଓ ପ୍ରତ୍ୟେକ ପଟାଳରେ ଭିନ୍ନ ଭିନ୍ନ ରଙ୍ଗର ଫୁଲଗଛ ।

ଏହି ଉଦ୍ୟାନରେ ଭ୍ରମଣ କରୁଥିଲାବେଳେ ଜନୈକ ଗୁଜୁରାଟୀ ଭଦ୍ରଲୋକଙ୍କ ମହିତ ସାକ୍ଷାତ ହେଲା । ସେ ମଧ୍ୟ ମୋ ପରି ଏକାକୀ କାଶ୍ମୀର ଆସିଥାନ୍ତି । ସାଧାରଣତଃ କାଶ୍ମୀରଗୋଷ୍ଠୀ ଉପଭୋଗ କରିବା ନିମିତ୍ତ ସମସ୍ତେ ସସ୍ତ୍ରୀକ ବା ବରମାନଙ୍କ ସହ ଆସିଥାନ୍ତି । ବର ସ୍ତ୍ରୀମାନେ ପରିଦର୍ଶକ ପ୍ରାୟ ଭରଲ । ଆମ ଦୁହିଙ୍କର ବହୁସମୟ କଥାବାର୍ତ୍ତା ହେଲା । ତାଙ୍କ ଘର ଗୁଜୁରାଟର ଉଁଜାରେ । ସେ ମଧ୍ୟ ଭାରତର ବହୁ ସ୍ଥାନ, ଲଙ୍କା ଓ ନେପାଳ ଭ୍ରମଣ କରି ସାରିଥାନ୍ତି । ସେ ଶ୍ରୀନଗରର ୬୯ ପୋଲ ନିକଟସ୍ଥ 'ସତନାମ-ଆଖଡ଼ା' ଧର୍ମଶାଳାରେ ରହୁଥାନ୍ତି । ହୋଟେଲରେ ମଦ୍ୟ ଓ ବେଶ୍ୟାମାନଙ୍କର କାରବାର କଥା ତାଙ୍କୁ କହି ଦୁଃଖପ୍ରକାଶ କରନ୍ତେ ସେ ମୋତେ ଉକ୍ତ ଧର୍ମଶାଳାରେ ରହିବା ପାଇଁ ସୁବିଧା କରିଦେବେ ବୋଲି କହିଲେ । ସନ୍ଧ୍ୟାବେଳକୁ ତାଙ୍କ ସଙ୍ଗରେ ସତନାମଆଖଡ଼ାକୁ ଯାଇ ସେଠାରେ ରହିବାଲାଗି ମହନ୍ତ ମହା-ରାଜାଙ୍କୁ ସନ୍ଦେଶ୍ୟ ଅନୁରୋଧ କଲି । ମୋର ଅନୁରୋଧ ରକ୍ଷା କରି ଉକ୍ତ ଗୁଜୁରାଟୀ ଭଦ୍ରଲୋକଙ୍କ ପ୍ରକୋଷ୍ଠରେ ରହିବା ଲାଗି ସେ ମୋତେ ଅନୁମତି ଦେବା ସଙ୍ଗେ ସଙ୍ଗେ ମୁଁ ମୋ ଜନସପତ କୁମାରହୋଟେଲରୁ ଘେନିଆସି ସତନାମଆଖଡ଼ା ଧର୍ମଶାଳାକୁ ସନ୍ଧ୍ୟାବେଳେ ଚାଲିଆସିଲି । ଏହି ଧର୍ମଶାଳାରେ ଖଟିଆ ପ୍ରଭୃତିର

ବନ୍ଦୋବସ୍ତ ନାହିଁ । ତଳେ ଶୋଇବାକୁ ହେଲ । ରାତିଟି ବଡ଼ କଷ୍ଟରେ କଟିଲା । ପରଦିନ ଦଶ ଓ କମଳ ପ୍ରଭୃତି କଣିକାରୁ ଆରମ୍ଭରେ ରହିଲି ।

ପରଦିନ ସକାଳୁ ସତନାମଆଖଡ଼ାରୁ ବସ୍ ଯୋଗେ ନଗମା-ସାସ୍ତ୍ରୀ ବୁଲିବାହାରିଲି । ଏହାର ଦୁଇତା ଶ୍ରୀନଗରରୁ * ମାଇଲ । ଏହାକୁ ସମ୍ରାଟ୍ ଜାହାଜୀର ଆରମ୍ଭ କରିଥିଲେ; କିନ୍ତୁ ସାହାଜାହାନ ଜ୍ଞା:୧୭୩୨ରେ ଏହାର ନିର୍ମାଣକାର୍ଯ୍ୟ ଶେଷ କଲେ । ଏଠାରେ ୪୦ଟି ପାହାଚ ଓ ବିଭିନ୍ନ ରଙ୍ଗର ଫୁଲପଟାଳି । ବିଭିନ୍ନ ରଙ୍ଗର ଉତ୍ସୁକ ମୁଖି-ଜଳଧାରରେ ଉଦ୍ୟାନଟି ପରିପୂର୍ଣ୍ଣ । ଦୁଇ ପାଖରେ ଦୁଇଟି ଜଳଧାର ପର୍ବତର ଶିଖରଦେଶରୁ ନିର୍ଗତ ହୋଇ ନିମ୍ନ-ଦେଶକୁ ବହି ଆସିଛି । ଏହାର ଆୟତନ ୭୦୦ ଗଜ X ୪୦୦ ଗଜ । ପୁଷ୍ପାଦ୍ୟାନର ଶୀର୍ଷଦେଶରେ ସୁନ୍ଦର ପ୍ରକୋଷ୍ଠଟିଏ । ଏହାର କାଠଖିଲଶୀଦରଜା ଓ ଚିତ୍ରିତ କାନ୍ଥଗୁଡ଼ିକ ଖୁବ୍ ସୁନ୍ଦର । ସମ୍ରାଟ୍ ସାହାଜାହାନ ଏଠାରେ ବସି ଉଦ୍ୟାନର ଶୋଭା ଉପଭୋଗ କରୁଥିଲେ । ଏହାର ଉପରକୁ ଯିବାଲାଗି ୪୦ଟି ପାହାଚ । ପ୍ରତ୍ୟେକ ୧୦ଟି ପାହାଚପରେ ଗୋଟାଏ ଲେଖାଏ ଚୈତ୍ର ପାହାଚ । ଦୁଇପାଖରେ ବିବିଧ ଫୁଲର ଗ୍ରେଟ ଗ୍ରେଟ ପଟାଳି । ଏଠାରୁ ଉପରକୁ ଆହୁରି ୨୪ଟି ପାହାଚ ।

ଶ୍ରୀନଗରର ସାଦୁଦର ଅପୂର୍ବ ସାମଗ୍ରୀମାନଙ୍କର ଦଶନ-ଯୋଗ୍ୟ ସୁରକ୍ଷାଗାର । ଚଗମାସାସ୍ତ୍ରୀ ଫେରି ଅପରଦ୍ୱେଶରେ ସାଦୁଦର ଦେଖିବା ଲାଗି ଗୁଜୁରାଟୀ ଭଦ୍ରଲୋକ ବାହାରିଲେ । ମୁଁ ମଧ୍ୟ ତାଙ୍କ ସହଯାତ୍ରୀ ହେଲି । ଏଠାରେ ପ୍ରାଚୀନ ସ୍ୱର୍ଣ୍ଣମୁଦ୍ରା, ପୂର୍ବ-ତନ ମହାରାଜାମାନଙ୍କର ପ୍ରତିକୃତି, ପୃଥିବୀବିଖ୍ୟାତ ତାରକସି-କାମୟୁକ୍ତ ଦଣ୍ଡ, ଶାଲଗୁ, ଶାଲ ଓ ଚନ୍ଦର କାଠର ସୁନ୍ଦର

ହାତବାଡ଼ି, ମନୋହର କାଠମୁଣ୍ଡି, କାଠର ରଞ୍ଜିନ ଡବା, ପିତଳ ବାସନ, ଗୋଲାବାରୁଦ ତଥା ରେଶମ ଓ ପଟମର ଚିତ୍ରିତ ସୁନ୍ଦର ପୋଷାକ ପ୍ରଭୃତି ସ୍ୱରସିତ । ୪୫ ମହଣ ଓଜନ ଖଣ୍ଡିଏ ଅର୍ଦ୍ଧ-ବୃଣ୍ଡିକାର ପଥରରେ ବିଭିନ୍ନ ଦେବଦେବୀଙ୍କର ମୁର୍ତ୍ତି ।

ଶଙ୍କରାଚାର୍ଯ୍ୟ-ଶିବମନ୍ଦିର:—ଶ୍ରୀନଗରରୁ ଏହାର ଦୂରତା ୩ମାଇଲ । ପାହାଡ଼ିଆ ରାସ୍ତାରେ ଏଠାକୁ ଯିବାକୁ ହୁଏ । ଏହା ଏକ ପଟ୍ଟର ଶୀର୍ଷଦେଶରେ ଅବସ୍ଥିତ । ଏହାର ଉଚ୍ଚତା ୧୦,୦୦୦ ଫୁଟ । ଜଗଦ୍‌ଗୁରୁ ପରିବ୍ରାଜକାର୍ଚ୍ଚର୍ଯ୍ୟ ସ୍ୱାମୀ ଶ୍ରୀ ଶଙ୍କର-ାର୍ଚ୍ଚର୍ଯ୍ୟ ଏହି ଶିବଲିଙ୍ଗର ପ୍ରତିଷ୍ଠାତା । ମନ୍ଦିରଟି ଛୋଟ । ମନ୍ଦିର-ପାଖରେ ସାଧୁ ରହୁଥାନ୍ତି । ଶୁଷଣ ଶୀତ । ମନ୍ଦିରର ଅପର-ପାର୍ଶ୍ୱରେ ହରିପଦତଳ । ମନ୍ଦିର ପ୍ରାଙ୍ଗଣରେ ଦଣ୍ଡାୟମାନ ହୋଇ ଦର୍ଶକ ଶ୍ରୀନଗର, ଡାଲହୁସି, ଝେଲମନସା ଓ ଶ୍ରୀନଗରର ଆଖପାଖ ଅଞ୍ଚଳର ସୌନ୍ଦର୍ଯ୍ୟ ଉପଭୋଗ କରିପାରେ । ମନ୍ଦିରର ସାମନାରେ ଚାନ୍ଦାବାକ୍ସ । ମନ୍ଦିର ମଧ୍ୟରେ ୩ ଫୁଟ ଉଚ୍ଚ ତମ୍ବା ରଙ୍ଗର ଶିବଲିଙ୍ଗ । ତଳେ ଧଳାପଥରର ଶକ୍ତି । ଦ୍ୱାରଦେଶରେ ଛୋଟ ଦୃଷଭମୁର୍ତ୍ତି । ମନ୍ଦିରଟିରେ ବିଜଳବଞ୍ଚ ଖଣିତ । ଏହାକୁ କାଶ୍ମୀରର ରଜା ସନ୍ତମାନ ନିର୍ମାଣ କରିଥିଲେ । ଦର୍ଶନ ସାରି ଦିନ ୧୧ ଟାରେ ଫେରିଲେ । ୨ ମାଇଲ ପଟ୍ଟରଉପରକୁ ଉଠିବା ଯେତକ କଷ୍ଟସାଧ୍ୟ, ୨ମାଇଲ ତଳକୁ ଓହ୍ଲାଇବା ଯେତକ ବିପଦନକ । ବହୁକଷ୍ଟରେ ତଳକୁ ଆସି ପଦବ୍ରଜରେ ଧର୍ମଶାଳାକୁ ଫେରିଲେ । କଳ୍ପଶ୍ରାନ୍ତ ହୋଇଥିବାରୁ ସେ ଦିନଟି ଅନ୍ୟ କେଉଁଆଡ଼େ ନ ଯାଇ ପୂର୍ଣ୍ଣ ବିଶ୍ରାମ ନେଲେ ।

ଶ୍ରୀନଗରର ବ୍ୟାଙ୍କ, ସିନେମାହର, କଳ୍ପ, ହସପିଟାଲ, ଚକ୍, ହିନ୍ଦୁମନ୍ଦିର, ମସଜିଦ୍, ଆକାଶବାଣୀଭବନ, ବିଶ୍ୱବିଦ୍ୟାଳୟ,

ସେନେଟରୀ ଏହି, ରାଜପ୍ରାସାଦ, କଳାକେନ୍ଦ୍ର, ରେଶମ ବସ୍ତ୍ରନିର୍ମାଣ, ପଥର ଓ କାଚଦୋକାନ ପ୍ରଭୃତି ଏହାର ମର୍ଯ୍ୟାଦାକୁ ବହୁ ଗୁଣରେ ବଢ଼ାଇଦେଇଛି ।

ଗୁଲମାର୍ଗ ଓ ପହେଲଗାଁବ ପ୍ରଭୃତି ଦେଖି ଫେରିଲା ପରେ ଶ୍ରୀନଗରର ନେହେରୁପାର୍କ ବୁଲିଗଲି । ସେଦିନ ଏଠାରେ ଜାମୁ ଓ କାଶ୍ମୀରର ପ୍ରଧାନମନ୍ତ୍ରୀ ବକ୍ସିଗୁଲମ ମହମ୍ମଦଙ୍କ ପୌରୋହିତ୍ୟରେ ଡାଲହୁସରେ “ନୌକା-ରୁଲନା-ପ୍ରତିଯୋଗିତା” ହେଉଥାଏ । ହଜାର ହଜାର ଦର୍ଶକ ଏଥିରେ ଯୋଗ ଦେଇଥାନ୍ତି । ହୁଦକୂଳ ପର୍ଯ୍ୟନ୍ତ ଘୋଡ଼ାଗାଡ଼ିରେ ଯାଇ ସେଠାରୁ ନୌକା-ସାହାଯ୍ୟରେ ହୁଦ ଭିତରକୁ ଗଲି । ଦୁଇପାଖରେ ଧାଡ଼ି ଧାଡ଼ି ହୋଇ ହଜାର ହଜାର ଡଙ୍ଗା ମୋଇଲ ଦୂରକୁ ଲମ୍ଫିଥାଏ । ନୌକାସଙ୍ଗରେ ଅନ୍ୟ ନୌକା ଧକ୍କା ଖାଉଥାନ୍ତି । ସ୍ଥାନଟି ବିପଦସଙ୍କୁଳ । ଅବଶ୍ୟ ଠାଏ ଠାଏ ହୁଦଟି ଅଗଭୀର; ମାତ୍ର ଟାଃ ଫୁଟ ଗଭୀର । ପାଣି ଏତେ ନିର୍ମୂଳ ଯେ, ତଳ ଭାଗ ପୁଷ୍ଟ ଦେଖାଯାଉଥାଏ । ବୋଟ୍ରେସ୍ ଆରମ୍ଭ ହେଲା । ଜୟ ଜୟ ଧ୍ବନରେ ପ୍ରତି-ଯୋଗୀମାନେ ଆହୁଲ ମାରି ନେହେରୁପାର୍କମଣ୍ଡପ ନିକଟକୁ ଆସିଲେ । ବିଜେତୃତ୍ଵକୁ ପ୍ରଧାନମନ୍ତ୍ରୀ ବକ୍ସିଗୁଲମ ମହମ୍ମଦ ପୁରସ୍କାର ଦେଲେ । ଭାରତର ଜାତୀୟ ସଙ୍ଗୀତ “ଜନଗଣମନ” ସ୍ଵରରେ କାଶ୍ମୀରର ରାଜବାଦ୍ୟ ବାଜିଉଠିଲା । ଭାରତର ଜାତୀୟ-ପତାକା ମୁକ୍ତାକାଶତଳେ ଫର ଫର ହୋଇ ଉଡ଼ୁଥାଏ । ପ୍ରଧାନମନ୍ତ୍ରୀ ହସ ହସ ହୋଇ କ୍ଷୁଦ୍ର ବକ୍ତୃତାଟିଏ ଦେଇ ପୁରସ୍କାର ଦେଲେ । ନେହେରୁପାର୍କରେ ଏକ ସୁନ୍ଦର ପ୍ରକୋଷ୍ଠ ଓ ତା’ ସମ୍ମୁଖରେ ମଣ୍ଡପ ଅଛି ।

ଶ୍ରୀନଗରଗୋସ୍ତକୁ ଡାଲହୁସ ଶତଗୁଣରେ ବଢ଼ାଇଅଛି । ଏଥିରେ ଶହ ଶହ ଭାସମାନ ଗୃହ । ଧନିଲୋକମାନେ କେବଳ

ଏଥିରେ ବାସ କରିପାରିବେ । କାରଣ ଏଥିରେ ରହିବା ପାଇଁ ମାସକୁ ୪୩୦୦—୮୦୦ ପର୍ଯ୍ୟନ୍ତ ଦେବାକୁ ପଡ଼େ । ସଂସାରରେ ଗରିବର ସୁଖ ବା ମଜଲିସ୍ କରିବା ପାଇଁ କେଉଁଠି ସ୍ଥାନ ନାହିଁ । ଭାରତବାହାରୁ ଆସିଥିବା ପରିଦର୍ଶକମାନେ ନଗରର କୋଳାହଳ ମୟ ହୋଟେଲରେ ବାସ ନ କରି ହୃଦବକ୍ଷମଣ୍ଡିତ ଏହି ନୌକା-ଗୃହମାନଙ୍କରେ ମାସ ମାସ ଧରି ରହନ୍ତି । ଏଥିରେ ଶାନ୍ତ୍ୟପ୍ରେୟ ଓ ସ୍ନାନାଦି ସମସ୍ତ ବନ୍ଦୋବସ୍ତ ଥାଏ । କୋଠଗୁଡ଼ିକ ଆଧୁନିକ ସାଜସଜ୍ଜାପୂର୍ଣ୍ଣ । ଏହା ମଧ୍ୟରେ ବୈଠକଖାନା ଓ ଶ୍ରେଜନାଳୟ । ଏଥିରେ ବସି ମାଛଶିକାରୀମାନେ ଡାଲହୁଦରୁ ମାଛ ଧରନ୍ତି । ହୃଦର ଗୋଟିଏ ପାଖରେ ହରିପଦ୍ମ ଏବଂ ଅନ୍ୟପାଖରେ ଦେବ ପଦ୍ମ । ହୃଦର ଗଭୀରତା ୮ଫୁଟରୁ ୨୦ଫୁଟ ପର୍ଯ୍ୟନ୍ତ । କୂଳେ କୂଳେ ରଙ୍ଗୀନ ଗଛ ଓ ଭୃଷାରମଣ୍ଡିତ ପଦ୍ମତମାଳା । ଗ୍ରେଟ ଗ୍ରେଟ ଡଙ୍ଗାରେ କାଣ୍ଡର ଲୋକେ ମାଛ ଧରନ୍ତି । ହୃଦମଝିରେ ଗ୍ରେଟ ଗ୍ରେଟ ପଠା । ସ୍ତ୍ରୀଲୋକମାନେ ଗ୍ରେଟ ଡଙ୍ଗାରେ ନୌକାଗୃହକୁ ଯାଇ ଫୁଲଫଳ ଓ ପତ୍ରପରିବା ବିକନ୍ତି । ଏଠାରେ ସୂର୍ଯ୍ୟଙ୍କର ଉଦୟାସ୍ତକାଳୀନ ଶୋଭା ଏକାନ୍ତ ରମଣୀୟ ।

ଗୁଲମାର୍ଗ

ଶ୍ରୀନଗରରୁ ବସ୍‌ଯୋଗେ ୨୭ ମାଇଲ ଗଲ ପରେ ପ୍ରଥମେ ଟାନ୍‌ମାର୍ଗରେ ପହଞ୍ଚିଲି । ଟାନ୍‌ମାର୍ଗଠାରୁ ଭୃଷାରବୃତ୍ତହମାଳୟ-ପଦ୍ମତମାଳାର ଆରମ୍ଭ । ଏଠାରୁ ଦଶକମାନେ ଘୋଡ଼ା ବା ଡାଣ୍ଡା (ପାଲଙ୍କିପରି)ରେ ଗୁଲମାର୍ଗ ଯାଆନ୍ତି । ପଦଯାତ୍ରା ଶୁଷଣକଷ୍ଟକର । ଅନବରତ ବୃଷ୍ଟି ଯୋଗୁଁ ପାହାଡ଼ିଆ ରାସ୍ତାଟି କର୍ଦ୍ଦମାକ୍ତ । ମାର୍ଗର ପିଚ୍ଛିଳତା ହେତୁ ଯାତ୍ରୀମାନେ ଘୋଡ଼ା

ସାହାଯ୍ୟରେ ଯାଆନ୍ତୁ । ଶ୍ରେଣୀ ଅନୁସାରେ ଘୋଡ଼ାମାନଙ୍କର
 ମାଇଲ ପ୍ରତି ଉନ୍ନତ ଉନ୍ନତ ଦର ଏଠାକାର ମ୍ୟୁନିସିପାଲିଟି କର୍ତ୍ତୃପକ୍ଷ
 ସ୍ଥିର କରିଥାନ୍ତୁ । ଖୁବ୍ ଉଚ୍ଚ ଓ ଦୁର୍ଭଗାମୀ ପ୍ରଥମଶ୍ରେଣୀର
 ଘୋଡ଼ାଟିଏ ବାଛିଲି । ଘୋଡ଼ାକୁ ଆୟୁତ୍ତକରବା, ବାମ ଓ
 ଡାହାଣକୁ ବୁଲାଇବା, ଦଉଡ଼ାଇବା ପାଇଁ ଲଗାମ କୋହଳ-
 କରିବା ଓ ଅଟକାଇବା ପାଇଁ ଜୋରରେ ଲଗାମ ଭିଡ଼ି ଧରିବାର
 କାଇଦା ପାଖ ପଡ଼ିଆରେ ସଇସ ମୋଡେ ଶିଖାଇଦେଲି ।
 ସେତେବେଳକୁ ଦିନ ୧୨ଟା । ଶୁଷ୍କଶୀତ । ପ୍ୟାଣ୍ଟ, ସ୍ପେଟର,
 କୋଟ୍, ମଫଲର ଓ ଫେଲ୍ ଟକ୍ୟାସ୍ ପ୍ରଭୃତି ବ୍ୟବହାର କରିଥାଏ ।
 ଘୋଡ଼ାଟି ବେଶ୍ ଶାନ୍ତ । ଶହ ଶହ ଯାତ୍ରୀ ଘୋଡ଼ାରେ ବସି
 ଯାଉଥାନ୍ତୁ । ଘୋଡ଼ା ଏପରି ପୋଷା ଓ ବିଶୁଦ୍ଧ ଯେ, ସ୍ତ୍ରୀଲୋକମାନେ
 କୋଳରେ ଶିଶୁକୁ ଧରିସୁଦ୍ଧା ତା ଉପରେ ବସି ଯାଉଥାନ୍ତୁ । ଏକ
 ପାଖରେ ଭୃଷାବହୁତ ହିମାଳୟଶୁଙ୍ଗାବଳି—ଅନ୍ୟପାଖରେ ଶହ-
 ଶହ ଫୁଟ ତଳେ ସବୁଜ ପ୍ରାନ୍ତର । ଚାରିଆଡ଼େ ପାଇନ୍‌ବଟା ।
 ବରଫ ଖଣ୍ଡଖଣ୍ଡ ହୋଇ ପଥରପରି ବାଟଯାକ ପଡ଼ିଥାଏ । ଅସଂଖ୍ୟ
 ପାଦତ୍ୟ ଝରଣା ବହିଯାଉଥାଏ । ଘୋଡ଼ାଗୁଡ଼ିକ ବେଶ୍ ଚାଲିକ ।
 ବରଫଖଣ୍ଡ ଓ ଜଳଧାରକୁ ଡେଇଁ ଡେଇଁ ଚାଲିଥାନ୍ତୁ । ଏହି ରାସ୍ତା
 ସହିତ ସେମାନେ ଆଜନ୍ତୁ ପରିଚିତ । ନିର୍ଭୀକଭାବରେ ଓ ବିନା
 ଆଦେଶରେ ଯୁଦ୍ଧକୁ ଗଲପରି ବାରଦର୍ପରେ ସେମାନେ ଆଗେଇ
 ଯାଉଥାନ୍ତୁ । ମନରେ କୌତୁହଳ ଓ ଆନନ୍ଦ ଯେତେକ ପରିମାଣରେ
 ଆସୁଥାଏ, ଭାଗା ବିପଦ ଓ ପ୍ରାଣହାନିର ଆଶଙ୍କା ସେତେକ କାତର
 କରୁଥାଏ । ଚାରିପାଖରେ କେବଳ ହିମାଳୟର ଭୃଷାବହୁତ
 ଶୁଙ୍ଗାବଳି ପରିଶୋଭିତ । ଅଶ୍ୱାସେସ୍ୱାର ମନଫୁଲୁଣିଆ ସଙ୍ଗୀତ
 ଲହରୀ ବନର ବିଜନତାରୁଜ୍ଜ କରି ଦୂରକୁ ଦୂରକୁ ବସିଯାଉଥାଏ ।
 ଏ ସବୁ ଦୃଶ୍ୟାବଳି କେବଳ ସ୍ମରଣରେ ଦେଖିବାର କଥା — ଏହା

କଳ୍ପନାର ବହୁ ଦୁରରେ । ୪ମାଇଲ ଗଲ ପରେ ଗୁଲମାର୍ଗ ପଡ଼ିଲା । ଏଠାରେ ଦୋକାନ, ହୋଟେଲ ଓ ଡାକବଙ୍ଗଳା ଅଛି । କେତେକ ଯାତ୍ରୀ ଏଠାରେ ଦିନେ ଦୁଇ ଦିନ ରହି ହିମାଳୟର ଶୋଭା ଉପଭୋଗ କରନ୍ତି । ଏଠାରେ ସୁନ୍ଦର ସମତଳ ଦାସ-ପଡ଼ିଆଟିଏ । ନୂଆ ଘୋଡ଼ାଚଢ଼ାଳୀମାନେ ଏହି ପଡ଼ିଆରେ ଘୋଡ଼ା-ମାନଙ୍କୁ ଦଉଡ଼ାଇବା ଲାଗି ଟିକିଏ ଅବସର ପାଆନ୍ତି । ମୁଁ ମଧ୍ୟ ଆନନ୍ଦରେ ୧୦।୧୨ ଥର ପଡ଼ିଆର ଚାରିପାଖରେ ଘୋଡ଼ାକୁ ଦଉଡ଼ାଇଲି । ଗୁଲମାର୍ଗର ଉଚ୍ଚତା ୮୫୦୦ ଫୁଟ । ଏଠାରୁ ଆଉ ୩ମାଇଲ ଉତ୍ତରକୁ ଶିଲନମାର୍ଗ । ଅତ୍ୟଧିକ ଶୀତ ଓ ଅଶ୍ଳୀ-ରୋହିଣିନିକ କ୍ଳାନ୍ତି ଯୋଗୁଁ ଅଧିକାଂଶ ଯାତ୍ରୀ ଏଠାରୁ ଫେର-ଯାଆନ୍ତି । ଏଠାରେ ପହଞ୍ଚିଲ ବେଳକୁ ଶୁଷ୍କାବର୍ଷା । ଏଠାରୁ ଉପରକୁ ଯାଇଥିବା ରାସ୍ତାଟି ଏତେ ସମ୍ପୂର୍ଣ୍ଣ ଯେ, ଏକ ସଙ୍ଗରେ ୨୩୩ଟା ଘୋଡ଼ା ଯାଇପାରନ୍ତି ନାହିଁ । ତେଣୁ ଆଗ ପଛ ହୋଇ ଗୋଟିଏ ଧାଡ଼ିରେ ଘୋଡ଼ାସବୁ ଉପରକୁ ଯାଉଥାନ୍ତି ଓ ଉପରୁ ଗୋଟିଏ ଧାଡ଼ିରେ ତଳକୁ ଆସୁଥାନ୍ତି । ବାଟରେ ଠାଏ ଠାଏ ବରଫ ପଡ଼ିଥାଏ । ଘୋଡ଼ା ଡେଇ ଡେଇଁ ଯିବା ସମୟରେ ତା ପିଠିରୁ ପଡ଼ିଗଲେ ମହାବିପଦ । ତେଣୁ ସମସ୍ତେ ସାବଧାନରେ ଯାଆନ୍ତି, ତଥାପି ଏ ବିପଦ ମଧ୍ୟରେ ଧର୍ମୀମ ଆନନ୍ଦ ଓ ଉତ୍ସାହ ଥାଏ । ଆନନ୍ଦାତିଶୟରେ କେହି କେହି ଆସୁହର ହୋଇ-ପଡ଼ନ୍ତି । ହିମାଳୟପ୍ରାକୃତିକ ଦୃଶ୍ୟର ରମଣୀୟତା ଏହି ସବୁ ସ୍ଥାନମାନଙ୍କରେ ପୂର୍ଣ୍ଣମାତ୍ରାରେ ଉପଲବ୍ଧ ହୁଏ ।

ଗୁଲମାର୍ଗରୁ ପୁଣି ୩ମାଇଲ ଗଲ ପରେ ଶିଲନମାର୍ଗରେ ପହଞ୍ଚିଲି । ଏହାର ଉଚ୍ଚତା ୧୧,୫୦୦ ଫୁଟ । ପ୍ରବଳ ଶୀତ ଓ ବରଫହେଡ଼ । ଏଠାରୁ ଆଉ ଆଗକୁ ଘୋଡ଼ା ଯାଇ ପାରେ ନାହିଁ । ଅନ୍ୟ ଯାତ୍ରୀମାନଙ୍କ ସହିତ ମୁଁ ବରଫପଡ଼ିଆରେ ଚାଲି ଚାଲି କହି

ବାଟ ଗଲି । ସାମନାରେ କେବଳ ବରଫର ପଦ୍ମ । ଭୂମି
 ବରଫାଦୃତ । ଚାରିଆଡ଼େ କେବଳ ବରଫପତ୍ରା । ବରଫଲତା
 ପାଦଟିଏ ପକାଇବାକୁ ଭୂମି ନାହିଁ । ବରଫପଦ୍ମତଣୁଜ ଉପରକୁ
 ଉଠିଲା ବେଳେ ବଳାଗଣ୍ଡି ପର୍ଯ୍ୟନ୍ତ ଗୋଡ଼ ବରଫରେ ବୁଡ଼ି
 ଯାଉଥାଏ । ଶ୍ଵାସଣ କଷ୍ଟ । ଓଠକୁ ଓଠ ବାଜୁଥାଏ । ଏତେ ଗରମ
 ପୋଷାକ ଓ କମ୍ପଳ ସତ୍ତ୍ୱେ ବରଫାପତ୍ର ପରି ଅଛି । ସଇସ
 ଘୋଡ଼ାଟିକୁ ଧରି ଦୂରରେ ଠିଆ ହୋଇଥାଏ । ଖୁବ୍‌କଷ୍ଟରେ ପ୍ରାୟ
 ଅଧମାଇଲ ଉପରକୁ ଗଲି । ଶେଷକୁ ହାଲିଆ ହୋଇଗଲି ।
 ତଳକୁ ଫେରିଆସିବା ଲାଗି ବଳ ପାଇଲ ନାହିଁ । ସ୍ଵେଜଗାଡ଼ିଟିଏ
 ଭଡ଼ା କରି ତଳକୁ ଆସିଲି । ଉପରକୁ ଉଠିଲା ବେଳେ ଷଞ୍ଜଣ
 ସ୍ଵେଜଗ ଡ଼ିକୁ ଭିଡ଼ି ଭିଡ଼ି ନିଅନ୍ତି; ମାତ୍ର ତଳକୁ ଓହ୍ଲାଇଲ ବେଳେ
 ସେମାନେ ଗାଡ଼ିଟିକୁ ତଳମୁହାଁ ଗୁଡ଼ି ଦେଇ ପଲ୍ଲରୁ ଭିଡ଼ି ଧରି
 ଗାଡ଼ିଟିକୁ ଧୀରେ ଧୀରେ ଖସାନ୍ତି । ତଳକୁ ଓହ୍ଲାଇଲ କ୍ଷଣି ସଇସ
 ମୋତେ ଘୋଡ଼ାଟି ଦେଲା । ନିକଟରେ ଯାଣଟି ଚାଲିଯାଇ ଥାଏ ।
 କପେ ଚାଲି ଖାଇ ପୁଣି ଘୋଡ଼ା ଚଢ଼ି ଟାନ୍‌ମାର୍ଗ ବସ୍‌ଷ୍ଟାଣ୍ଡ
 (୭ମାଇଲ)କୁ ଫେରି ଆସିଲି । ୭ଟା ବେଳେ ଟାନ୍‌ମାର୍ଗରୁ
 ବସ୍‌ଯୋଗେ ଆସି ସେ ଦିନ ସନ୍ଧ୍ୟାରେ ଶ୍ରୀନଗରରେ ପହଞ୍ଚିଲି ।

ପହେଲଗାଁବ କାଶ୍ମୀରର ଅନ୍ୟତମ ଦର୍ଶନୀୟସ୍ଥାନ । ଅଗଷ୍ଟ-
 ମସିହାରେ ଏଠାରୁ ଶହଶହ ଯାତ୍ରୀ ଅମରନାଥଙ୍କ “ଭୂଷାରଲିଙ୍ଗ”
 ଦର୍ଶନ ଲାଗି ଯାଆନ୍ତି । ମେ ଓ ଜୁନ ମାସରେ ରାସ୍ତା ବରଫପୂର୍ଣ୍ଣ
 ଥାଏ । ଗୁଲମାର୍ଗରୁ ଫେରିଲା ଦିନ ରାତିରେ କାଶ୍ମୀର ଟୁରିଷ୍ଟବାସ୍
 ଅଫିସରୁ ଟିକେଟ୍‌ଟିଏ କରି ଆଣିଲି । ପରଦିନ ସକାଳ ୭ଟାରେ
 ପହେଲଗାଁବ ଅଭିମୁଖେ ଶ୍ରୀନଗରରୁ ବସ୍ ଗୁଡ଼ିଲା । ଅବନ୍ତୀପୁର,
 ଅନନ୍ତନାଗ, ଅକ୍ଷୟବଳ, କୋଫିନାଗ ଓ ବାବନ ପ୍ରଭୃତି ଭିତ୍ତି
 ଦର୍ଶନୀୟସ୍ଥାନ ଆମ୍ଭଙ୍କୁ ଦେଖାଇ ଟୁରିଷ୍ଟବାସ୍ ପହେଲଗାଁବରେ
 ଦିନ ୧୨ ଟାରେ ପହଞ୍ଚିଲା ।

ଅବନ୍ତୀପୁର ଶ୍ରୀନଗରରୁ ୧୭ ମାଇଲ । ଏଠାରେ ପ୍ରାଚୀନ
ଧୂଂସାବଶେଷ ଏବେ ସୁଦ୍ଧା ବିଦ୍ୟମାନ । କାଶ୍ମୀରର ପୁସ୍ତକନ
ରାଜା ଅବନ୍ତୀବର୍ମନ୍ (ଖ୍ରୀ. ୮୫୫—୮୮୩) ଏଠାରେ ରାଜତ୍ଵ
କରୁଥିଲେ । ଧୂଂସପ୍ରାପ୍ତ ରାଜବାଟୀପ୍ରାଙ୍ଗଣରେ ବିଷ୍ଣୁ, ଲକ୍ଷ୍ମୀ ଓ
ସରସ୍ଵତୀଙ୍କର କମଳାୟ ପ୍ରସ୍ତରମୂର୍ତ୍ତି । ମୁର୍ତ୍ତିମାନଙ୍କର ଗଠନ ବେଶ୍
ସୁନ୍ଦର । ଏହି ପ୍ରାଙ୍ଗଣର ଆୟତନ ୧୭୪ ଫୁଟ X ୧୪୮ ଫୁଟ ।
ଉପରକୁ ଗଲବେଳେ ପ୍ରଥମେ ୧୦ଟି କଠାହାର ଓ ତା'ପରେ
୧୦ ଟି ପଥରପାହାଚ ପଡ଼ିଲା । ପାହାଚଗୁଡ଼ିକ କାରୁକାର୍ଯ୍ୟପୂର୍ଣ୍ଣ ।
ପୁଣି ଉପରକୁ ୧୭ ଟି ପାହାଚ ଗଲେ ହାତୀମୂର୍ତ୍ତି । ଶୀତଦେଶରେ
ଏକ ଦରବାସମହଲ । ଏହା କାଶ୍ମୀରର ଅନ୍ୟତମ ପ୍ରଧାନ
ସାହିତ୍ୟାଦିକ ସ୍ଥାନ ।

କୋନ୍ଦନାଗ ଅବନ୍ତୀପୁରରୁ ୧୮ ମାଇଲ । ଏଠାରେ
ପାବତ୍ୟଝରଶାମାନଙ୍କର ଦୃଶ୍ୟ ଅଟ୍ଟାବ ଚମତ୍କାର । କୋନ୍ଦନାଗରୁ
ପୁଣି ୫ମାଇଲ ଗଲେ ଅଷ୍ଟପୁକଳ । ସମ୍ରାଟ ଜାହାଙ୍ଗୀର ଏଠାରେ
ବହୁତ ଜଳଧାରାର ଯୋଜନା କରିଥିଲେ । ପବତ୍ୟ ଝରଣାକୁ
ନିୟନ୍ତ୍ରିତ କରି ଜଳଧାରାଗୁଡ଼ିକୁ ଏକ ଅପୂର୍ବ ଭଙ୍ଗୀରେ ଗୁଡ଼ିଦିଆ-
ଯାଇଛି । ଶହ ଶହ ଦର୍ଶକ ଏଠାରେ ରହି ଏହି ଅନୁପମ ଦୃଶ୍ୟ
ଦେଖୁଥାନ୍ତି । ପବତରୁ ଏକ ସଙ୍ଗରେ ୨୫ ଟି ଜଳଧାରା ନିର୍ଗତ
ହୋଇ ବିଭିନ୍ନ ଦିଗରେ ପ୍ରବାହିତ । ତାପାଖକୁ ଆଉ ୨୫ ଟି
ଉର୍ଦ୍ଧ୍ଵ ମୁଖିଜଳଧାରା । ଉପରେ ଦୁଇଟି ସୁନ୍ଦର ପ୍ରକୋଷ୍ଠ । ତା
ଉପରକୁ ଆଉ ଦୁଇଟି ପ୍ରକୋଷ୍ଠ । ସବୋପରି ଗୋଟିଏ ସ୍ଵତ୍ଵ
ପ୍ରକୋଷ୍ଠ ଓ ପୁଣି ଗୋଟିଏ ସୁନ୍ଦର ପାହାଡ଼ିଆ ଝରଣା ।
ବିଭିନ୍ନଧାରାରେ ୫ଟି ଲେଖାଏଁ ସ୍ରୋତ ଏକତ୍ର କରି ଗୁଡ଼ିଦିଆ-
ଯାଇଛି । ତଳେ ଆଉ ୪ଟି ଝରଣା । ଗୋଟିଏ ପୁଷ୍କରିଣୀ ମଧ୍ୟରେ

୩ଟି ରାସ୍ତା । ଏହାର ଗଭୀରତା ମାତ୍ର ୯ ଇଞ୍ଚ । ଏଥିରେ ବହୁତ ମାଛ । ପୋଖରର ଚାରିଆଡ଼େ ଫୁଲବଗିଚା । ଉପରକୁ ପଦା ଓ ପାଇନ୍‌ବଟା । ଏଠାରୁ ଅନନ୍ତନାଗ ଗଲବେଳେ ରାସ୍ତାର ଉଭୟ-ପାଶ୍ଵର୍ଥରେ ଶହ ଶହ ଏକର ଜାମ୍ବୀନକେଶର ଚାଷଜମି ଦେଖିବାର ସୁଯୋଗ ମିଳିଲା ।

ଅନନ୍ତନାଗ ଅକ୍ଷୟବଳପୁରୁ ୭ ମାଇଲ ଦୂର । ଏଠାରେ ଶିବମନ୍ଦିର ସ୍ଥ ପିତ । କଳାମୁଗୁନ ପଥରର ଗ୍ରେଟ ଶିବଲିଙ୍ଗ । ଏହା ଏକ ଗ୍ରେଟ ଗ୍ରାମ । ଏଠାକାର ଗନ୍ଧକ-ପୁଷ୍କରିଣୀ ଦର୍ଶନୀୟ । ଏହି ପୁଷ୍କରିଣୀର ଜଳ ଗନ୍ଧକପୂର୍ଣ୍ଣ । ଏହାର ଜଳରୁ ରାସାୟନିକ ପ୍ରକ୍ରିୟାରେ ଗନ୍ଧକ ବାହାର କରାଯାଏ ।

ଅନନ୍ତନାଗରୁ ପହେଲଗାଁବର ଦୂରତା ୨୪ ମାଇଲ । ଚାରି-ପାଖରେ ବରଫପାହାଡ଼ । ଅମରନାଥରୁ ନିର୍ଗତ ନଦୀଟିଏ କୁଡ଼କୁଡ଼ି ନାଦରେ ଏହି ସ୍ଥାନରେ ବହିଯାଉଛି । ପଦସ୍ଥଳ ବେଳକୁ ବର୍ଷା । ବାହାରକୁ ଆସିଲ ବେଳକୁ ହାଡ଼ଭଙ୍ଗା ଶୀତ । ଏହାର ଉଚ୍ଚତା ୭୨୦୦ ଫୁଟ । ଝୁଲଣପୂର୍ଣ୍ଣମାବେଳେ ୫୭ ଦିନ ପଡ଼ଯାଏ କର ଏଠାରୁ ଯାତ୍ରୀମାନେ ଅମରନାଥ ଯାଆନ୍ତି । ଏଠାରେ ଡାକବଙ୍ଗଳା ଓ ହୋଟେଲ ପ୍ରଭୃତିରେ ରହିବା ବେଶ୍ ଆରାମପ୍ରଦ । ସେତେବେଳେ ଭାରତର ଚଳଚ୍ଚିତ୍ର ଅଭିନେତା ରାଜକପୁର ଓ ଅଭିନେତ୍ରୀ ନୂତନ “ଛଲିଆ” ଚଳଚ୍ଚିତ୍ର ନିର୍ମାଣଲାଗି ଆସି ଏଠା ଡାକବଙ୍ଗଳାରେ ଥାଆନ୍ତି । ଅତ୍ୟଧିକବୃଷ୍ଟି ହେତୁ ଚାରିଆଡ଼େ ବୁଲି ପ୍ରାକୃତିକ ସୌନ୍ଦର୍ଯ୍ୟ ଦେଖିବା ଅସମ୍ଭବ ହେଲା । କିଛି ସମୟ ରହି ପୁଣି ଶ୍ରୀନଗରକୁ ଫେରିଆସିଲ ।

କାଶ୍ମୀର ଭାରତର ନୀଡ଼ାସ୍ଥଳ । ଏହାର ପ୍ରାକୃତିକ ସୁଖମ ହେତୁ ଏହାକୁ ‘ଭୂସ୍ଵର୍ଗ’ ଆଖ୍ୟା ଦିଆଯାଇଛି । ପୃଥିବୀର ରମଣୀୟ

ସ୍ଥାନ ମଧ୍ୟରେ ଏହା ପ୍ରଥମ (ଦ୍ଵିତୀୟ ଲକ୍ଷ୍ୟରେ ପର ସୁଲଜ୍ଞ-
ଲକ୍ଷ୍ମୀ ଓ ତୃତୀୟ ଲକ୍ଷ୍ୟ କାପାଳର ପୂଜାପାମା) । ଗଲ ବେଳେ ବାଟରେ
ଅଧ୍ୟକ୍ଷ ବେଦାନା ଗଜରୁ ତଳେ ପଡ଼ିଥାଏ । ଶ୍ରୀନଗର ଆଗପାଖ
ଅଞ୍ଚଳରେ ଶହ ଶହ ଶେଓ, ନାସପାଠା ଓ ଅଞ୍ଜ ରୁବଗିରୁ । ଏଠା-
କାର ଅଧିକାରୀମାନେ ଚୋପା ଗୋରା, ପରିଶ୍ରମୀ ଓ ସୁନ୍ଦର ।
ସ୍ତ୍ରୀମାନେ ପରମା ସୁନ୍ଦରୀ । ପ୍ରତିବର୍ଷ ଭାରତରୁ ଓ ଭାରତବାହାରୁ
ଲକ୍ଷ ଲକ୍ଷ ବର୍ଗକ ପ୍ରାକୃତକର୍ମଯୌନର୍ଥ୍ୟ ଉପଲେଖ କରିବାଲଗି
ଏଠାକୁ ଆସନ୍ତି । ଭାରତର ଏହା ଏକ ଅମୂଲ୍ୟ ସମ୍ପଦ ।

ଅମୃତସର

କାଶ୍ମୀରରୁ ଫେରିବା ସମୟରେ ପଠାଣକୋଟ୍ରେ ଦିନଟିଏ
ବିଶ୍ରାମ ନେଇ ପରଦିନ ସକାଳେ ମଟରଯୋଗେ ଅମୃତସର ଗଲି ।
ପଠାଣକୋଟରୁ ଏହାର ଦୂରତା ୭୭ମାଇଲ । ଅମୃତସରର ପୃଥିବୀ
ବିଖ୍ୟାତ ସ୍ଵର୍ଣ୍ଣମୟର ତଥା ଲୋମହର୍ଷଣକାରୀ ଐତିହାସିକ ପୀଠ ଓ
ଜାଲିଆନାବାଲବାଗ୍ କେଉଁ ପରିଦର୍ଶକକୁ ଆକୃଷ୍ଟ ନ କରିବ ?
ପଠାଣକୋଟ ରେଲଷ୍ଟେସନରେ ରାତିସାରା ବିଶ୍ରାମ କରିବାରୁ କ୍ଳାନ୍ତ
ଟିକିଏ ଦୂର ହେଲି । ପୁଣି ନବ ଉତ୍ସାହରେ ନୂଆସ୍ଥାନ ଦେଖିବାର
ଆଶା ବଳବତ୍ତା ହୋଇଉଠିଲି । ସକାଳ ୭ଟାରେ ଯାହା ଆରମ୍ଭ-
କରି ପ୍ରାୟ ୯ଟା ସମୟରେ ଅମୃତସରରେ ପହଞ୍ଚିଲି । ରିକ୍ସାଟିଏ
କରି ସହର ବୁଲି ବାହାରିଲି । ପୂର୍ବରୁ ମୋର ଧାରଣାଥିଲା ଯେ,
ପଞ୍ଜାବୀମାନେ ରୁଷ, ଏଣୁ ଉଦ୍‌ବ୍ୟବହାର ସେମାନଙ୍କଠାରୁ ମିଳିବ
ଅସମ୍ଭବ, କିନ୍ତୁ ଏଠାର ରିକ୍ସାବାଲଠାରୁ ଆରମ୍ଭକରି ସାଧାରଣ
ନାଗରିକମାନଙ୍କ ଆଳାପ ଓ ବ୍ୟବହାରରେ ମୁଁ ଏକାବେଳେକେ
ଆମ୍ଭବସ୍ତୁତ ହେଲି । ତେଣୁ ପୂର୍ବଧାରଣା ଲଗି ଅନୁତାପ କଲି ।

ଦୋକାନ ବଜାରରେ ବିକ୍ରୟ କରୁଥିବା ଲୋକଙ୍କ ଉଦ୍‌ବ୍ୟବହାର
 ହେତାଙ୍କୁ ମୁଗ୍ଧ କରେ । ଅମୃତସର ପ୍ରଥମେ ପଞ୍ଜାବର ରାଜଧାନୀ
 ଥିଲା; କିନ୍ତୁ ଭାରତ ଓ ପାକିସ୍ତାନ ବିଭାଗ ପରେ ଏହାର ଦୂରତା
 ପାକିସ୍ତାନକୁ ମାତ୍ର ୧୭ମାଇଲ । ଏଣୁ ଏଠାରୁ ରାଜଧାନୀ ଉଠିଗଲା ।
 ଏକେ ଚଣ୍ଡୀଗଡ଼ ପଞ୍ଜାବର ରାଜଧାନୀ ହୋଇଛି । ଅମୃତସରର
 ଜନସଂଖ୍ୟା ୪ଲକ୍ଷ । ଏହାଏକ ଆଧୁନିକ ନଗର । ନଗରରେ ଶିଖ
 ଓ ହିନ୍ଦୁମାନଙ୍କର ଅସଂଖ୍ୟ ମନ୍ଦିର, କଲେଜ, ସ୍କୁଲ ଓ ସାଧାରଣ
 କାର୍ଯ୍ୟାଳୟ ପ୍ରଭୃତି ଦେଖାଯାଏ । ଦିନ ୧୧ଟାରେ ସୂର୍ଯ୍ୟମନ୍ଦିରରେ
 ପହଞ୍ଚିଲ । ଏହି ମନ୍ଦିରର ଶୋଭା ଅନୁପମ । ଏହାର ସୁନାପାତ
 ଦୁରକୁ ଚକ୍ ଚକ୍ ଦେଖାଯାଏ । ମନ୍ଦିରର ଗୁରୁପାଖରେ ସୁବିସ୍ତୃତ
 ପୁଷ୍କରିଣୀ । ଏହି ପୁଷ୍କରିଣୀର ନାମ ସୂର୍ଯ୍ୟକମଳ ସରୋବର । ମଲମଲ
 ପଥରର ରାସ୍ତା ପୁଷ୍କରିଣୀର ମଧ୍ୟ ଦେଇ ମୁଖ୍ୟ ମନ୍ଦିରକୁ ଯାଇଛି ।
 ମଲମଲ ପଥରର ନିମ୍ନଭାଗ, ତମ୍ବାପତ୍ରାଙ୍କାଦିତ ଉପରି ଅଂଶ ଓ
 ସର୍ବୋପରି ସୁନାଗୁଣ୍ଡି ଗମ୍ଭୁଜ ଏହାର ଶୋଭାସମ୍ଭାରକୁ ଫୁଟାଇ
 ଦେଇଛି । ମନ୍ଦିରର କାନ୍ଥମାନଙ୍କରେ ଶିଖଗୁରୁମାନଙ୍କର ଧର୍ମଶିକ୍ଷା-
 ବିଷୟ ଓ ବୀରମାନଙ୍କର ବିଷୟ ଶୋଭିତ । ସୁନ୍ଦର କାରୁକାର୍ଯ୍ୟ-
 ସମ୍ବଳିତ ଭୃଗୁର ଶୋଭା ଅନୁପମ । ପୁଷ୍କରିଣୀର ମଧ୍ୟଭାଗ ଓ
 ଚତୁର୍ଦ୍ଦିଗ ମଲମଲ ପଥରରେ ଆବୃତ । ମେଜିଆର କ୍ଷେତ୍ରଫଳ
 ୧୦,୦୦୦ ବର୍ଗଗଜ । ପଞ୍ଜାବ ଓ ଅନ୍ୟ ପ୍ରାନ୍ତର ଶିଖମାନଙ୍କ
 ବଦାନ୍ୟତାଫଳରେ ଏପରି ସୁନ୍ଦର ମନ୍ଦିରର ନିର୍ମାଣ ସମ୍ଭବ
 ହୋଇପାରିଛି । ପ୍ରବେଶଦ୍ୱାରର ଦକ୍ଷିଣଦିଗ ଏକ ଉଚ୍ଚ ଗମ୍ଭୁଜ
 ଉପରେ ପ୍ରତିଷ୍ଠିତ । ଶିଖମାନଙ୍କର ଧର୍ମଧ୍ୱଜା ଏଠାରେ ଗରନ-
 ବକ୍ଷରେ ଉତ୍ତୁଡ଼ି ସ୍ୱମାନ । ଏହାର ଗୁନ୍ଦିକବାଟର ଶୋଭା ଅତ୍ୟନ୍ତ
 ପ୍ରଶଂସନୀୟ । ପ୍ରାତଃ ଓ ସାୟଂକାଳୀନ ପ୍ରାର୍ଥନାସମୟରେ ପ୍ରଧାନ

ଦରଜାରେ ଥିବା ବୃହତ୍ ନାଗର ନିନାଦିତ ହୁଏ । ମୁଖ୍ୟମନ୍ଦିରଟି
 ଯିତଳ । ଏହାର ଉଚ୍ଚତମ ମହଲରେ କେବଳ ସୁନାର ପାତ ଏବଂ
 ସୁନାର ଶିଳିଣୀ । ହିତଳର କାନ୍ଥମାନଙ୍କରେ ନାନାଦିଧ୍ୟ ବିଦ୍ୟ
 ଅଙ୍କିତ । ତଳମହଲରେ ‘ଗୁରୁସାହେବ’ ସୁରକ୍ଷିତ ଓ ପୂଜିତ ।
 ଶତ ଶତ ନରନାରୀ ଧର୍ମପୁସ୍ତକ ‘ଗୁରୁସାହେବ’ର ଦୋହାବଳି ପାଠ
 କରନ୍ତି । ହାରମୋନିପୁମ, ଡୁବିତାବଲ ଓ ଗିନି ପ୍ରଭୃତି ବାଦ୍ୟଯନ୍ତ୍ର
 ସମ୍ପନ୍ନିଶ୍ରେଣୀରେ ଏହି ଦୋହାବଳିର ଗାନ ମନୋ-ମୁଗ୍ଧ ଧରନ୍ତୁ ହୁଏ ।
 ଧର୍ମଗୁରୁ ପଦଟିଏ ପଢ଼ିଲି ପରେ ଅନ୍ୟମାନେ ‘ଡୁହା’ ଧରନ୍ତି ।
 ଏହା ଏକ କୋଳାହଳମୟ ସ୍ଥାନ । ମନ୍ଦିରର ମଝିରେ ସୁନାପତ୍ରରେ
 ବିଦ୍ୟ ଲତା ଓ ତାରକସୀକାମ ଏହାର ଶୋଭାକୁ ବଢ଼ାଇଦେଇଛି ।
 ଏଠାରେ ୧୧ଟି ସୁନାର ଚୂମର । ପୂଜା ପରେ ଦର୍ଶକମାନଙ୍କୁ
 ପ୍ରସାଦ ବଖାଯାଏ । ମନ୍ଦିର ଭିତରକୁ ଯିବାକୁ ହେଲେ ପ୍ରଥମେ
 ପୁଷ୍କରିଣୀରେ ହାତଗୋଡ଼ ଧୋଇବାକୁ ପଡ଼େ । ସମସ୍ତେ ପଗଡ଼ି
 ପିନ୍ଧି ମନ୍ଦିରଭିତରକୁ ଦର୍ଶନ କରିବାକୁ ଯାଆନ୍ତି । ମୋର ମୁଣ୍ଡରେ
 ପଗଡ଼ି ପ୍ରଭୃତି କିଛି ନ ଥିଲା । ଭିତରକୁ ଗଲ ବେଳେ ଜଣେ
 ଶିଖ ମୋତେ ମୁଣ୍ଡରେ ରୁମାଲଟିଏ ପକାଇ ଯିବାକୁ ଅନୁରୋଧ
 କଲେ । ତାଙ୍କ କଥା ଅନୁସାରେ ସେହିପରି କରି ଦର୍ଶନ କରିବାକୁ
 ଗଲି । ମନ୍ଦିରର ଦୁଇପାଖରେ ୧୦୧୧ଟି ଗମୁଜ ଓ ଶେଷକୁ ଦୁଇଟି
 ବଡ଼ ଗମୁଜ । ମଝିରେ ୬ଟି ଖୁବ୍ ବଡ଼ ଇଲେକ୍ଟ୍ରିକ୍ ବଲ୍ ବ ।
 କରୁ ମାନଙ୍କରେ ଚିତ୍ରିତ କାଚ ଖଚିତ । ଗୁରୁନାନକ ଶିଖଧର୍ମର
 ପ୍ରତିଷ୍ଠାତା ଓ ଗୁରୁ ରାମଦାସ ଅମୃତସରର ନିର୍ମାତା । ଏଣୁ
 ଧେମାନଙ୍କ ଜନ୍ମଦିନ ଉତ୍ସବରେ ସମସ୍ତ ମନ୍ଦିର ଆଲୋକମାଳାରେ
 ସଜ୍ଜିତ ହୁଏ । ସ୍ୱର୍ଣ୍ଣମନ୍ଦିରର ଅନ୍ୟ ନାମ ‘ହରିମନ୍ଦିର’ ଓ ‘ଦରବାର
 ସାହେବ’ । ନିଶାକାଳର ଆଲୋକସଜ୍ଜାରେ ମନ୍ଦିରର ପ୍ରତିଛବି

ପୁଷ୍କରିଣୀକଣ୍ଠରେ ଉଦ୍ଭାସିତ ହୋଇ ଏକ ଅନିବନ୍ଧନୀୟ ସୁଖମା ସୃଷ୍ଟିକରେ । ଘାପାବଳୀ ଉତ୍ସବର ଆଲୋକସଜ୍ଜା ଅନୁପମ । ପଞ୍ଜାବର ମହାରାଜା ସାର ରଣଜିତ୍ ସିଂହ ଏହାର ଗମ୍ଭୀର ଓ ଉପରର ଗୋଲକାର ଅଂଶକୁ ଖ୍ରୀ: ୧୮୫୯ରେ ସୃଷ୍ଟିପଥ ଛାଡ଼ି କଲେ ଏବଂ ନିମ୍ନଭାଗରେ ମଲମଲ ପଥର ଖଞ୍ଜାଇଲେ । ମନ୍ଦିରର କାନ୍ଥରେ ନାନାରକମର ଚନ୍ଦ୍ର ଓ ଶିଖଗୁରୁମାନଙ୍କର ମୁର୍ତ୍ତି ଅଙ୍କିତ । ରଣଜିତ୍ ସିଂହ କଳାର ପୂଜାରୀ । ତେଣୁ ସେ କଳାକାରମାନଙ୍କୁ ଖୁବ୍ ଆଦର ଓ ସ୍ନେହ କରୁଥିଲେ । ସେ ଗୁରୁ ରାମଦାସଙ୍କ ନାମାନୁସାରେ ଏହା ନିକଟରେ ‘ରାମବାଗ’ ପ୍ରତିଷ୍ଠା କଲେ ଓ ଦଶମଗୁରୁ ଗୋବିନ୍ଦ ସିଂହଙ୍କ ନାମାନୁସାରେ ତାଙ୍କ ଦୁର୍ଗର ନାମ ଦେଲେ “ଗୋବିନ୍ଦଗଡ଼” ।

ଗୁରୁନାନକ ଶିଖଧର୍ମର ପ୍ରତିଷ୍ଠାତା । ତାଙ୍କର ଉଦ୍‌ବୋଧନରେ ମୋଗଲମାମୁଲ୍ୟ ଘରତରୁ ଲେପ କରିବା ଲାଗି ଲକ୍ଷ ଲକ୍ଷ ଶିଖ ଦୃଢ଼ଫଳକୁ ହେଲେ । ତତ୍ପରଂଗୁରୁ ରାମଦାସ ଏଠାରେ ଶିଖଧର୍ମର ମହତ୍ତ୍ୱ ପ୍ରତିଷ୍ଠା କରିବା ଆଶାରେ ବସୁଲ ଅର୍ଥବ୍ୟୟ କରି ମନ୍ଦିରଟିଏ ନିର୍ମାଣ କରାଇଲେ । ଏହାର ଗୁରିପାଖରେ ଚୈତ୍ର ଓ ଗଣ୍ଡର ଜଳାଧାର ନିର୍ମିତ ହେଲା । ଏହି ଅମୃତସର ସହରଟି ପୂର୍ବେ ଏପରି ବଡ଼ ବା ପ୍ରଧାନ ନ ଥିଲା । ଶିଖମାନଙ୍କର ପ୍ରଧାନ ଶର୍ପସ୍ଥଳରେ ପରିଣତ ହେବାରୁ କ୍ଷମେ ଏହାର ଉତ୍ତରୋତ୍ତର ଉନ୍ନତି ସାଧିତ ହେଲା ।

ଗୁରୁ ରାମଦାସଙ୍କ ପୁତ୍ର ଅର୍ଜୁନ ପଞ୍ଚମ ଗୁରୁ ହେଲେ । ସେ ତାଙ୍କର ଜୀବନ କେବଳ ଏହି ମନ୍ଦିରର ଉତ୍ତରୋତ୍ତର ଉନ୍ନତି କଲେ ବିନିଯୋଗ କଲେ । ପ୍ରକୃତ ମନ୍ଦିରର ରୂପରେଖ ଦେଇ ତାକୁ ଏପରି ବିଶାଳ କରିବାକୁ ସେ ବହୁ ଶ୍ରମସ୍ୱୀକାର କଲେ । ତାଙ୍କର

ଚେଷ୍ଟାରେ ଏହି ମନ୍ଦିରରେ ଶିଖମାନଙ୍କର ଧର୍ମପୁସ୍ତକ 'ବ୍ରହ୍ମସାହେବ' ପ୍ରତିଷ୍ଠିତ ହୋଇ ପୂଜିତ ହେଲା । ଏବେ ମନ୍ଦିରର ବହୁସ୍ଥାନରେ ଶିଖପୁରୋହିତମାନେ ବ୍ରହ୍ମସାହେବ ପାଠ କରନ୍ତି । ଗୁରୁମାନଙ୍କର ଖଡ୍ଗ ଓ ସ୍ୱର୍ଣ୍ଣବିଗ୍ରହ ମଧ୍ୟ ସହ ସହକାରେ ରଖାଯାଇଛି । ମନ୍ଦିରର ପ୍ରାଙ୍ଗଣରେ ବହୁତ ପ୍ରକୋଷ୍ଠ ଓ ଧେୟରେ ବର୍ତ୍ତନ ଶିଖଗୁରୁଙ୍କର ପ୍ରତିକୃତି ରହିଛି । ସମବେତକଣ୍ଠରେ ବ୍ରହ୍ମସାହେବପାଠ ଅତ୍ୟନ୍ତ ଶ୍ରଦ୍ଧାମଧୁର । ପ୍ରବାଦ ଅଛି, ଏହି ସ୍ୱର୍ଣ୍ଣମନ୍ଦିରର ପାଣ୍ଡୁରୁ ଏକ ବୃଷ ମୂଳରେ ଗୁରୁନାନକ ଚପସ୍ୟା କରିଥିଲେ ବୋଲି ତାଙ୍କ ପ୍ରଧାନ୍ୟକୁ ବଢ଼ାଇବା ନିମିତ୍ତ ଏଠାରେ ଏହି ବିରାଟ ମନ୍ଦିର ପ୍ରତିଷ୍ଠିତ ହେଲା । ନଗରର ଠିକ୍ ବକ୍ସସ୍ଥଳରେ ଏହା ଅବସ୍ଥିତ । ପୁଷ୍କରିଣୀଟି କ୍ଷୁଦ୍ର ଥିଲା, ମାତ୍ର ଗୁରୁ ରାମଦାସ ଏହାର ସମ୍ଭାର କରି ଏହାକୁ ଏପରି ବିଶାଳ ଓ ସୁନ୍ଦର କରିଅଛନ୍ତି । ପଞ୍ଚମ ଗୁରୁ ଅର୍ଜୁନଦେବ ଏଥିରେ ପକ୍ତାପାହାର ଖଞ୍ଜିଲେ ଓ ଏହାର ନାମକୁ 'ଅମୃତସର' ରଖିଲେ । ସେହିଦିନୁ ଏହି ନଗରର ନାମକରଣ ମଧ୍ୟ ହେଲା ଅମୃତସର । ଏହି ପୁଷ୍କରିଣୀର ଲମ୍ବ ୫୦୦ ଫୁଟ, ପ୍ରସ୍ଥ ୪୯୦ ଫୁଟ ଓ ଗର୍ଭାରତା ୧୭ ଫୁଟ । ସ୍ୱର୍ଣ୍ଣମନ୍ଦିରର ପ୍ରତିଛବି ଏହାର ବକ୍ଷ-ଉପରେ ପ୍ରତିଭାବିତ ହୋଇ ଏହାର ଶୋଭାକୁ ସହସ୍ରଗୁଣରେ ବଢ଼ାଇ ଦେଇଛି । ସମ୍ଭବ ୧୭୪୫ରେ ଏହାର ମୁଖ୍ୟ ମନ୍ଦିରର ଉପରିଭାଗ ସ୍ୱର୍ଣ୍ଣପତ୍ତରେ ଆଚ୍ଛାଦିତ ହେଲା ଓ ଗୁରୁ ଅର୍ଜୁନସିଂହ ଏହି ମନ୍ଦିରକୁ ପ୍ରତିଷ୍ଠା କଲେ ।

ଶିଖମାନଙ୍କର ରାଜସିଂହାସନ (ଅକାଳ ତଖତ୍) ଦ୍ୱାରଦେଶରୁ ୫୦ ଗଜ ଦୂରରେ ଅବସ୍ଥିତ । ଏଠାରେ ବସି ଶିଖଗୁରୁ ତାଙ୍କର ଶିଷ୍ୟ ତଥା ଧର୍ମାବଲମ୍ବୀମାନଙ୍କୁ ଧର୍ମଶିକ୍ଷା ଦେଉଥିଲେ । ଏଠାରେ ଶିଖଗୁରୁମାନେ ଦେଶର ବିଭିନ୍ନ ବାଦବିବାଦର ମୀମାଂସା ନିମିତ୍ତ

ନ୍ୟାୟସତ୍ତ୍ୱ ବସାଉଥିଲେ । ସେମାନଙ୍କର ଦଣ୍ଡାଦେଶକୁ ଉଭୟ ପକ୍ଷ ଶିଳ୍ପେଧାର୍ଯ୍ୟ କରୁଥିଲେ । ଶିଖଗୁରୁମାନଙ୍କୁ ଉପହାର ଦିଆଯାଇଥିବା ବହୁ ମୂଲ୍ୟବାନ୍ ଧାତୁର ହାର, ଖର୍ଚ୍ଚ ଓ ଅସ୍ତ୍ରଶସ୍ତ୍ର ପ୍ରଭୃତି ଏବେ ସୁଦ୍ଧା ଏଠାରେ ସୁରକ୍ଷିତ ।

ଗୁରୁରାମଦାସଧର୍ମଶାଳାରେ ୧୭୪ ଟି ପ୍ରକୋଷ୍ଠ ଏବଂ କେତେକ ଗଡ଼ମାଣ୍ଡୁଘର (Under ground Cabin) । ଗଡ଼ମାଣ୍ଡୁଘରକୁ ସର୍ବସାଧାରଣ ପ୍ରବେଶ ନଷ୍ଟ । ଦୂରରୁ ଆସିଥିବା ଯାତ୍ରୀମାନେ ଏଠାରେ ବେଶ ଆରାମରେ ରହନ୍ତି । ଦାତବ୍ୟ-ରୋଷଶାଳାରୁ ଖାଦ୍ୟପ୍ରେସ୍ ଇତ୍ୟାଦି କେତେକ ଯାତ୍ରୀଙ୍କୁ ଦିଆଯାଏ । ଏହାର ସାମନାରେ ‘ଗୁରୁଜୀ ବାଗ୍’ ନାମକ ଏକ ସୁନ୍ଦର ଫଲୋଦ୍ୟାନ । ‘ଗୁରୁରାମଦାସପାଠାଗାର’ ଏଠାରେ ଅଛି ଓ ଏହି ପାଠାଗାରରେ ଅନେକ ପ୍ରାଚୀନ ଧର୍ମପୁସ୍ତକ ପଢ଼ିବାକୁ ମିଳେ । ଏଠାରେ ଶିଳ୍ପମଣି ଗୁରୁଦ୍ୱାର-ପ୍ରବନ୍ଧନ-କଂଟିର କାର୍ଯ୍ୟାଳୟ । ଏହି କାର୍ଯ୍ୟାଳୟ ଭାରତର ଶିଖମନ୍ଦିର ଓ ମଠମାନଙ୍କୁ ଅର୍ଥ ମଞ୍ଜୁର କରେ । ସରଦାର ତେଜସିଂହଙ୍କ ସ୍ମୃତିରକ୍ଷାର୍ଥେ ଏହି କାର୍ଯ୍ୟାଳୟର ନାମ ତେଜସିଂହ-ହଲ୍ ହୋଇଛି । ଏହା ନିକଟକୁ ବାବା ଅଟଳ ସାହେବମନ୍ଦିର । ଅକାଳ ତଖତରୁ ପ୍ରାୟ ୩୦୦ ଗଜ ଦୂରରେ ତେଜସିଂହହଲ୍ ର ନିକଟରେ ଅଟଳସାହେବ ଅବସ୍ଥିତ ।

ଶିଖଧର୍ମର ଅନ୍ୟତମ ଗୁରୁ ବାବା ଅଟଳସାହେବଙ୍କ ନାମାନୁସାରେ ଏହା ନିର୍ମିତ । ଷଷ୍ଠଗୁରୁ ବାବା ହରନୋବନ୍ଦସିଂହଙ୍କର ସେ ହେଉଛନ୍ତି ପୁତ୍ର । ଏହି ସ୍ମୃତିମନ୍ଦିରଟି ‘କଉଲସର’ ପୋଖରୀ କଳରେ । ପ୍ରବାଦ ଅଛି, ବାବା ଅଟଳସାହେବ ତାଙ୍କର କୌଣସି ମୃତବନ୍ଧୁଙ୍କୁ ମନ୍ତ୍ରବଳରେ ବଞ୍ଚାଇଥିଲେ । ଅଟଳ ସାହେବଙ୍କ କୌଣସି ସୁଟି ଦେଖି ତାଙ୍କର ପିତା ହରନୋବନ୍ଦସିଂହ ତାଙ୍କୁ

ପୂଜା ଓ ଉପାସନାରୁ ବିରତ କଲେ; କିନ୍ତୁ ପୁସର ଆତ୍ମକଳ ଦେଖି ସେ ଅନୁତାପ କରି ପୁଣି ତାଙ୍କୁ ପୂଜା ଓ ଉପାସନାର ଭ୍ରମ ଦେଲେ । ସେତେବେଳେ ତାଙ୍କର ବୟସ ଥିଲା ମାତ୍ର ୯ବର୍ଷ । ତାଙ୍କର ଏହି ଅସାମାନ୍ୟ ଧର୍ମ-ପ୍ରତିଭାକୁ ପ୍ରଭୃତ କରିବା ନିମିତ୍ତ ତାଙ୍କର ଉଦ୍ଦେଶ୍ୟରେ ଏହି ନବତଳପ୍ରାସାଦ ନିର୍ମିତ ହେଲା । ଏକ ଅଷ୍ଟ-କୋଣୀ ମେଳିଆ ଉପରେ ଏହା ତିଆରି । ସାମନାରେ ଜଳାଶୟ ଓ ଘଣ୍ଟି ଚୂଷଲତା । ପ୍ରାସାଦମେଳିଆର ପରିଧି ୧୧୨ ଫୁଟ ଏବଂ ଉଚ୍ଚତା ୧୫୦ ଫୁଟ । ମଝି ଅଂଶର କାରୁକାର୍ଯ୍ୟ ରମଣୀୟ । ଉପରି ଭାଗରେ ସୁନାର ତାରକସି କାମ । ଏଠାରେ ମଧ୍ୟ ‘ବ୍ରହ୍ମସାହେବ’ ପୂଜିତ । ଏହି ବିରାଟ କୀର୍ତ୍ତିର ଶୁଭ ଦିଆଯାଇଥିଲା ଖ୍ରୀ: ୧୮୩୫ରେ । ପରେ ସରଦାର ଯୋଧସିଂହ ରାମଗଡ଼ିଆ ଏହାକୁ ଖ୍ରୀ: ୧୮୪୧ ରେ ସମାପ୍ତ କଲେ । ଗରିବମାନଙ୍କୁ ଏଠାରେ ପ୍ରସାଦ ଦିଆଯାଏ ।

ଅମୃତସରରେ ବହୁ ହିନ୍ଦୁ ବାସ କରନ୍ତି । ହିନ୍ଦୁମାନେ ଶୁଦ୍ଧ-ପୂଜକଭାବେ ଚଳନ୍ତି । ମାଛ, ମାଂସ, ପିଆଜ ଓ ରସୁଣ ପ୍ରଭୃତି ସେମାନେ ଖାଆନ୍ତି ନାହିଁ । ଅମୃତସରର ଲକ୍ଷ୍ମୀନାରାୟଣମନ୍ଦିର ପ୍ରଧାନ ହିନ୍ଦୁ ମନ୍ଦିର । ଏହା ଏକ ବିସ୍ତୃତପୁଷ୍କରିଣୀର ମଧ୍ୟଭାଗରେ ଅବସ୍ଥିତ । ସ୍ୱର୍ଣ୍ଣମନ୍ଦିର ପରି ଏହି ମନ୍ଦିରର ଉପରି ଭାଗ ସୁନା-ପାତରେ ଛୁଇଁଖି ହୋଇଛି । ଗୋବିନ୍ଦଗଡ଼ର ଠିକ ସାମନାକୁ ଏହା ଅବସ୍ଥିତ । ମନ୍ଦିରରେ ଲକ୍ଷ୍ମୀନାରାୟଣଙ୍କର ମନୋହର ମୂର୍ତ୍ତି । ଶିଖଧର୍ମୀକଲମ୍ବୀମାନେ ମଧ୍ୟ ଏଠାକୁ ଦର୍ଶନକରିବା ପାଇଁ ଆସନ୍ତି । ଦୋଳଯାତ୍ରା ସମୟରେ ପଞ୍ଜାବର ବିଭିନ୍ନସ୍ଥାନରୁ ବହୁ ବହୁ ସଙ୍ଗୀତଜ୍ଞମାନେ ଏଠାକୁ ଆସନ୍ତି । ଏଠାରେ ‘ରାଗସଭା’ ଅନୁଷ୍ଠିତ ହୁଏ । ‘ସଙ୍ଗୀତଦରବାର’ ଓ ‘ରାଗସଭା’ରେ ପ୍ରତ୍ୟେକ ସଙ୍ଗୀତଜ୍ଞ ନିଜନିଜର କଳା ପ୍ରଦର୍ଶନ କରି ଉପାଧି ପାଆନ୍ତି । ସମଗ୍ର ମନ୍ଦିରଟି

୩ ଭାଗରେ ବିଭକ୍ତ । ଯଥା—ଲକ୍ଷ୍ମୀନାରାୟଣମନ୍ଦିର, ରାଧାକୃଷ୍ଣ-
ମନ୍ଦିର ଓ ଗମଦରବାର । ଏହାର ମୁଖ୍ୟ ପ୍ରବେଶପଥରେ ଥିବା
ରୂପାପାତ ଦେହରେ ସୁନ୍ଦର କାରୁକାର୍ଯ୍ୟ ପରିଦୃଷ୍ଟ ହୁଏ ।

ସ୍ୱର୍ଣ୍ଣମନ୍ଦିରର ଅନନ୍ତଦୂରରେ ଜାଲିଆନବାଗ୍ ଅବସ୍ଥିତ ।
ଏହା ବିଶ୍ୱବିଖ୍ୟାତ ଅତ୍ୟାଚ୍ଛନ୍ଦିତ ରାଷ୍ଟ୍ରୀୟଘର୍ଷ । ଖ୍ରୀ: ୧୯୧୯
ଏପ୍ରିଲ ୧୩ ତାରିଖ ଦିନ (ମହାବିଷୁବସମ୍ବନ୍ଧ) ଏଠାରେ ଏକ
ରାଜନୈତିକ ସଭାରେ ଭାଷଣ ଶୁଣୁଥିଲା ବେଳେ ହଜାର ହଜାର
ନିଶ୍ଚିତ ଜନତା ଉପରେ ପଞ୍ଜାବର ତତ୍କାଳୀନ ଜେନେରାଲ
ଡାକ୍ତାର ଗଭର୍ଣ୍ଣମେଣ୍ଟ ଆଦେଶାନୁସାରେ ଗୁଣପଟ୍ଟ କମାଣ୍ଡ ଖଞ୍ଜି
ଗୁଳିବର୍ଷଣ କଲେ । ସମବେତଜନତା ଏପରି ଅପ୍ରତ୍ୟାଶିତ ଆହ-
ମଣରେ ଲକ୍ଷ୍ମଭଣ୍ଡ ହୋଇ ଏଣେତେଣେ ପଳାଇଯିବାକୁ ବସନ୍ତେ
ଦେଖିଲେ ଯେ ସମସ୍ତ ଦ୍ୱାର ରୁଦ୍ଧ । ସେହି ଅନୁସମୟ ଭିତରେ
ହଜାର ହଜାର ଲୋକ ଆଶ୍ୱିମୂର୍ତ୍ତି ବରଣ କଲେ । ଆହମଣିଟି
ଅତକିତଭାବେ ହେବାରୁ ସେମାନେ କୌଣସି ଉପାୟ ନ ପାଇ,
ଗୁଳିମାଡ଼ରେ ପଥଭ୍ରଷ୍ଟ ହୋଇ ପ୍ରାଣରକ୍ଷା ଲାଗି ଏହି ଉଦ୍ୟାନ-
ମଝିରେ ଥିବା ଏକ ଗଭୀର କୂପ ଭିତରକୁ ଡେଇଁ ପଡ଼ିଲେ ।
ଜନତାର ଶବ୍ଦରେ କୁଅଟି ପୂରିଗଲା । ଅମୂଲ୍ୟ ମନୁଷ୍ୟପ୍ରାଣ
ମଶାମାଛ ଜୀବନ ପରି ମୁହୂର୍ତ୍ତକେ ଗୁଡ଼ିଗଲା । ଏହି ଉଦ୍ୟାନର
ସବୁଜଢ଼ିଣ ରକ୍ତଧାରରେ ରଞ୍ଜିତ ହେଲା । ବର୍ତ୍ତମାନ ଏହି କୂପ
ଭାରତର ଅନ୍ୟତମ ରାଷ୍ଟ୍ରୀୟଘର୍ଷ । ବଗିଚାର କାର୍ତ୍ତମାନଙ୍କରେ
ଏବେ ସୁଦ୍ଧା ଗୁଳିଦାଗ ଓ ରକ୍ତଦାଗ ଦେଖାଯାଏ । ସେ ଗୁଡ଼ିକୁ
ତାରନାଲ ଦିଆଯାଇ ସ୍ମୃତି ରକ୍ଷାଲାଗି ସୁରକ୍ଷିତ କରାଯାଇଛି ।
ଏହାର ଦର୍ଶନରେ ଯେ କୌଣସି ଭାରତୀୟର ଲୋମ ଟାକୁରି ଉଠିବ ।
କୁଅ ଭିତରେ ଗୋଟିଏ ଖିଲଣି । ସେଥିରେ ଦେବନାଗରୀ ଲିପିରେ
ଲିଖିତ ‘ଜନନା ଜନ୍ମଭୂମିଷ୍ଠ ସ୍ୱର୍ଗାଦପି ଗଣପୁତ୍ରୀ’କୁ ପାଠ କଲେ

ଯେ କୌଣସି ଲୋକର ଅନ୍ତରରେ ଦେଶପ୍ରୀତି ଜାଗିଉଠିବ । ଏହି ଅମାନୁଷିକ ଅତ୍ୟାଚାର ଶୁଣିଲ ମାତ୍ରେ ବାପୁଜୀ ବିଚଳିତ ହୋଇପଡ଼ିଥିଲେ ଓ ଏହାର ପ୍ରତ୍ୟକ୍ଷ ସ୍ୱାସ୍ତ୍ୟରୂପ ଭାରତର ରୁଣିଆଡ଼େ ଗଣଆନ୍ଦୋଳନବନ୍ଧୁ ଜଳଉଠିଥିଲ । ଏହି ଅମାନୁଷିକ ଅତ୍ୟାଚାରର ପ୍ରକଳ ପ୍ରତିଶୋଧକୁ ଇଂରେଜସରକାର ଦମନ କରିଥିଲ ‘ମିଲିଟାଣ୍ଟଆଇନ’ ଓ ‘ସାନ୍ଧ୍ୟଆଇନ’ ବଳରେ ।

ଅମୃତସର ଏକ ଆଧୁନିକ ସହର । ସୁଉଚ୍ଚ ତଥା ବିଶାଳ ସୌଧମାଳାରେ ଏହା ପରିପୂର୍ଣ୍ଣ । ସହରରେ ଶିଳ୍ପପ୍ରତିଷ୍ଠାନ ଖୁବ୍ ବେଶୀ । ଏଠାକାର ସୁନାରୁପାର ସୂକ୍ଷ୍ମକାମ, ଦଣ୍ଡ, ଶିଳିକ୍ ଓ ଶାଲ ପ୍ରଭୃତି ଭାରତର ବିଭିନ୍ନ ପ୍ରାନ୍ତକୁ ରପ୍ତାନି ହୁଏ । ଏଠାରେ ବହୁତ ସ୍କୁଲ ଏବଂ କଲେଜ ଅଛି । ଖାଲସା କଲେଜଟି ଖୁବ୍ ବଡ଼ । ଯାତାୟତ ପାଇଁ ଟାକ୍ସି, ବାସ୍ ଓ ସାଇକେଲ ରିକ୍ସା ମିଳେ । ରିକ୍ସାବାଲାମାନେ ଖୁବ୍ ଭଦ୍ର । ମୋ ରିକ୍ସାବାଲାଟି ମୋର ଜନିଷପତ୍ର ସବୁ ଯତ୍ନରେ ରଖି ମୋତେ ରୁଣିଆଡ଼େ ଯେଉଁଠି ସହିବ ବୁଲାଇ ଦେଖାଇଲ । ତା’ର ବ୍ୟବହାରରେ ମୁଁ ସନ୍ତୁଷ୍ଟ ହୋଇ ତାକୁ ନିଧାର୍ଯ୍ୟ ପାରିଶ୍ରମିକ ଅପେକ୍ଷା ଅଧିକ ପଇସା ଦେବାକୁ ଇଚ୍ଛା କଲି । ପଞ୍ଜାବମାନେ ହିଁ ପ୍ରକୃତ ସୁସ୍ୱରୂପ । ସେମାନେ ଫାର୍ସୀକୃତି, ଶୁଣ୍ଠୁଳ, ସ୍ୱାସ୍ଥ୍ୟବାନ୍, ସାହସୀ ଓ ଅକ୍ଳାନ୍ତପରିଶ୍ରମୀ । ଏମାନଙ୍କର ପଗଡ଼ି ଏବଂ ଖଡ଼୍ଗପ୍ରଭୃତିରୁ ଏମାନେ ରୁଷ ଜଣାଯାନ୍ତି; ମାତ୍ର ଏମାନଙ୍କର ବ୍ୟବହାର ଭଦ୍ର । ଏମାନଙ୍କୁ ହିଁ ଜନ୍ମ ଦେଇ ଭାରତ-ଜନନୀ ‘ଗରପ୍ରସବିନୀ’ ନାମକୁ ସାର୍ଥକ କରିଛି ।

ଭଦ୍ରାବନ୍ଧ

ଅମୃତସର ବୁଦ୍ଧାଂ ଅର୍ପିତସରେ ସିମଳାଯାଏ ଟିକଟ କାଟିବାକୁ ଲାଗନ୍ ଦେଇଥାଏ । ଆଉଜଣେ ପଞ୍ଜାଗ ଭଦ୍ରଲୋକ ମୋର ଆଗରେ ଠିଆ ହୋଇଥାନ୍ତି । ମୋର ସଙ୍ଗରେ ବିଜ୍ଞାନାମଧ୍ୟ ଆଦି ଦେଖି ସେ ମୋତେ ଭ୍ରମଣକାରୀ ବୋଲି କୁଶଳ ପଚାରିଲେ । କାଶ୍ମୀରରୁ ଫେରି ଅମୃତସର ଦେଖି ମୁଁ ସିମଳା ଯାଉଛି ବୋଲି ତାଙ୍କୁ କହିଲି । ସେ ମୋତେ ଉପଦେଶ ଦେଲେ, ‘ଜଣେ ପରିଦର୍ଶକ ଭାରତର ସର୍ବବୃହତ୍ ବନ୍ଧଯୋଜନା ଭ୍ରାଜାନଙ୍ଗଲ ନିହାତି ଦେଖିବା ଉଚିତ’ । ତାଙ୍କଠାରୁ ଭ୍ରାଜାନଙ୍ଗଲର ବର୍ଣ୍ଣନା ଶୁଣି ମୁଁ ସିମଳା ଯିବା ବନ୍ଦ କରି ଭ୍ରାଜାନଙ୍ଗଲକୁ ଟିକଟଟିଏ ଆଣିଲି । ଅମୃତସରରୁ ଏହାର ଦୂରତା ୧୮୭ ମାଇଲ । ଏଠାକୁ ଯିବାକୁ ହେଲେ ବାଟରେ ଅନ୍ୟ ଗାଡ଼ି ବଦଳାଇବାକୁ ପଡ଼େ । ସତଲୋଜ (ଶତଦ୍ରୁ) ନଦୀ ଦୁଇଟି ବିରାଟ ପଦ୍ମତ ମଧ୍ୟ ଦେଇ ବହିଆସୁଥିବା ସ୍ଥଳରେ ଏହି ବନ୍ଧଟି ନିର୍ମାଣ କରାଯାଇଛି । ଭାରତର ନଦୀବନ୍ଧ ଯୋଜନାମାନଙ୍କ ମଧ୍ୟରେ ଏଥିରେ ସବୁଠାରୁ ବେଶୀ ଅର୍ଥବ୍ୟୟ ହୋଇଛି ।

ବନ୍ଧର ଉପର ପାଖରେ ବୃହତ୍ ଜଳଭଣ୍ଡାର । ଏହାର ନାମ ପଞ୍ଜାବର ଶିଖରୁ ଗୋବିନ୍ଦସିଂହଙ୍କ ନାମାନୁସାରେ ଗୋବିନ୍ଦ-ସାଗର ହୋଇଛି । ଏହାର ଲମ୍ବ ୬ମାଇଲ । ଗଭୀରତା ୫୦୦ ଫୁଟ । ନଙ୍ଗଲଷ୍ଟେସନରୁ ଏହା ୬ମାଇଲ । ଯିବାଲାଗି ବସ୍ ୫ ଶତସାର ବନ୍ଦୋବସ୍ତ ଅଛି । ବନ୍ଧ ଦେଖିବାକୁ ହେଲେ ନଙ୍ଗଲରୁ ପ୍ରବେଶପଥ ଆଣିବାକୁ ପଡ଼େ । ନଙ୍ଗଲଲୋକସଂପକ୍ ଅର୍ପିତସରୁ ପ୍ରବେଶପଥ ଆଣିଲି । ବନ୍ଧର ଗୋଟିଏ ଭ୍ରମଣକାରୀଦଳ ମୋ

ସହୃଦ ଅମୃତସରରୁ ଯାଇଥାନ୍ତି । ସେମାନେ ବାସୁଡ଼ିଏ ଶକର
 କଲେ ଓ ମୋତେ ସେଥିରେ ଯିବାଲାଗି ପଚାରିଲେ । ବସୁଡ଼ିଆ
 ଜଣପିତ୍ତ ଯିବା ଆସିବା ହାରାହାରି ୪୨-୦୦ ପଡ଼ିଲା । ମୁଁ
 ସେମାନଙ୍କର ସହଯାତ୍ରୀ ହେଲି । ପ୍ରାୟ ୧୨୩ରେ ଏଠାରେ
 ପହଞ୍ଚିଲି । ସ୍ଥାନଟି କଙ୍କରିତ । ହଜାର ହଜାର ଶ୍ରମିକ କର୍ମରତ ।
 ବରଫି ସମୂର୍ଣ୍ଣ ହୋଇ ନ ଥାଏ । ଆନୁମାନଙ୍କର ଅନୁରୋଧମେ
 ଏହି ଯୋଜନାର ଜଣେ ଇଂଜିନିୟର ଆନୁମାନଙ୍କୁ ସଙ୍ଗରେ ବୁଲାଇ
 ସମସ୍ତ ଦର୍ଶନୀୟ ସ୍ଥାନ ଦେଖାଇଦେଲେ ଓ ସବୁ ସ୍ଥାନର
 ବିବରଣୀ ବୁଝାଇଦେଲେ । ଏହାର ଉଚ୍ଚତା, ଗଭୀରଜଳାଧାର ଓ
 ଦିଗନ୍ତବିସ୍ତାରୀ ଗୋବିନ୍ଦସାଗର ବାସ୍ତବିକ ଦର୍ଶନଯୋଗ୍ୟ ।
 ବୁଝିଆଡ଼େ ଥିବା ପର୍ବତର ଦୃଶ୍ୟ ଅଖଣ୍ଡ ମନୋମୁଗ୍ଧକର ।
 ଭାଙ୍ଗିର ଏହି ସ୍ଥାନକାନ୍ତ ଦୃଶ୍ୟ ଦେଖି ମୋର ଯାତ୍ରା ସାର୍ଥକ ହେଲା
 ବୋଲି ମୁଁ ମନେ ମନେ ପୁରୋକ୍ତ ପଞ୍ଜାଗ ଉଦ୍‌ଭଲେକଙ୍କୁ ଧନ୍ୟବାଦ
 ଜଣାଇଲି । ବଡ଼ ବଡ଼ 'ସୁଇସ୍' ଖଞ୍ଜାଯାଇଥିବା ସ୍ଥାନଟି ବିପଦ-
 ପୂର୍ଣ୍ଣ । ଏଠାରେ ବର୍ଷାକାଳୀନ ଜଳଧାରକୁ ଆୟତ୍ତ କରାଯାଏ ।
 ଭାରତୀୟ ତଥା ବିଦେଶୀ ଇଂଜିନିୟରମାନେ ଏଠାରେ କାର୍ଯ୍ୟ-
 କରୁଥାନ୍ତି ।

ଯୋଜନାଟି ସଫଳ ହେଲପରେ ଏହାର ଅଟକଳ ଅନୁସାରେ
 ଏକକୋଟି ବର୍ଗମାଇଲ ଜମିରେ ଜଳ ମାଡ଼ିପାରିବ । ଏହାର
 ନିକଟରେ ଭାଙ୍ଗା ଗ୍ରାମ ଥିବାରୁ ଏହି ବନ୍ଧର ନାମ ଭାଙ୍ଗା
 ରଖାଯାଇଛି ।

ନଙ୍ଗଲବନ୍ଧ ନଙ୍ଗଲସ୍ତେସନଠାରୁ ୭ମାଇଲ । ବମ୍ବେଟୁରିଷ୍ଟାଦଳ
 ଏଠାକୁ ଯିବାକୁ ରାଜି ହେଲେ ନାହିଁ । ଏଣୁ ମୁଁ ସେମାନଙ୍କ ଜମା
 ମୋର ବିଚ୍ଛଣାପତ୍ରଆଦି ଦେଇ ଏକୃଷିଆ ଶିକ୍ଷାଟିଏ କରି
 ବାହାରିଲି । ତାଙ୍କ ଦଳରୁ ଜଣେ ଗୁଜୁରାଟୀ ଉଦ୍‌ଭଲେକ ମୋ ସଙ୍ଗରେ

ବାହାରିଲେ । ସାଙ୍ଗ ହୋଇ ଆନନ୍ଦରେ ବନ୍ଧ ଦେଖିବାକୁ ଗଲୁଁ ।
 ନଦୀତଳେ ରାସ୍ତା ଥିବା ବନ୍ଧମଧ୍ୟରେ ନଙ୍ଗଲବଳ ପୃଥିବୀରେ ୨୬
 ସ୍ଥାନ ଅଧିକାର କରିଛି । (ପ୍ରଥମ—ଲଣ୍ଡନର ଟେମ୍ପୁରନୀ) ।
 ନଦୀତଳକୁ ସୁନ୍ଦର ପାହାଚଗୁଡ଼ିଏ ପଡ଼ିଛି । ଚାରିପାଖରେ ଫୁଲ-
 ବଗିଚା । ନଦୀତଳକୁ ଗଲେ ସୁନ୍ଦର ପକ୍କା ରାସ୍ତା । ଏଥିରେ
 ଆଲୋକ ଖଚିତ ହୋଇଛି ଓ ରାସ୍ତା ଦୁଇପାରରୁ ଝରୁଥିବା ଛାଣି
 ବହିଯିବାଲାଗି ନାଲ ହୋଇଛି । ନଦୀ ଉପରେ ବିରାଟ ପୋଲ ।
 ଗୋଟିଏ ପଟରେ ନଦୀତଳକୁ ଯାଇ ସମସ୍ତ ନଦୀ ଅବହମନ କରି
 ଅନ୍ୟପଟରେ ବାହାରିଲୁଁ । ମନରେ ଅପୂର୍ବ ଉଲ୍ଲାସନା । ଶତଦ୍ରୁ
 ନଦୀର ଶ୍ୟାମ ଭୈରବ ଗର୍ଜନରେ କାନିଫାଟି ପଡ଼ିଥାଏ । ଏହା
 ଏକ ପ୍ରଖର ସ୍ତୋତା ଶିଳାବନ୍ଧୁରୁ ନଦୀ । ବର୍ଷା ଋତୁରେ ଏହାର
 ବିଶ୍ୱାସୀ ରୂପ ଦେଖିଲେ ମାନବମନରେ ସ୍ତବ୍ଧସୁଆଶଙ୍କା ଜାଗ୍ରତ
 ହୁଏ । ଏହି ନଦୀଗର୍ଭର ରାସ୍ତାଟି ୧୫୦ ଫୁଟ ଓ ନଦୀଶ୍ୟାଳୁ
 ଭୂତଳକୁ ଏହାର ଗଭୀରତା ୩୦୦ ଫୁଟ । ନଦୀଶ୍ୟାଳୁ ତଳ-
 ଆଡ଼କୁ ୧୨୮ଟି ପାହାଚ । ଉପରିଭାଗରେ ୨୭ଟି ସୁନ୍ଦର ସ୍ତମ୍ଭ
 ବିରଜିତ । ଏହା ଉପରେ ଥିବା ଉପବନଶୋଭା ଅନୁପମ । ଦେଖି
 ଓ ବିଦେଶୀ ଫୁଲମାନଙ୍କରେ ବଗିଚାଟି ସୁସଜ୍ଜିତ । ଏଠାକୁ
 ଘରତର ବିଭିନ୍ନ ପ୍ରାନ୍ତରୁ ଓ ଘରତବାହାରୁ ବହୁ ପରିଦର୍ଶକ
 ଆସନ୍ତି ।

ସିମିଳା

ଘରତର ସ୍ୱାସ୍ଥ୍ୟନିବାସ ମଧ୍ୟରେ ସିମିଳା ଅନ୍ୟତମ । ପୂର୍ବେ
 ଏହା ପଞ୍ଜାବର ରାଜଧାନୀ ଥିଲା । ଇଂରେଜଶାସନକାଳରେ ଘରତର
 ଭାଇସରୌଜଙ୍କର ଏ ଥିଲା ଶ୍ରୀସ୍ଥାନିବାସ । ଏବେ ଏହା ହିମାଚଳ-
 ପ୍ରଦେଶର ରାଜଧାନୀ । ଏହି ପାବତ୍ୟନଗରର ଶୋଭା ଅନୁପମ ।

ଭବନଙ୍ଗଲରୁ ସିମିଳା ଯାଯା କଲି । ଟ୍ରେନ୍‌ରେ କାଲ୍‌କା
 ପର୍ଯ୍ୟନ୍ତ ୩୨୫ ମାଇଲ ଗଲ ପରେ ସେଠାରୁ ଗାଡ଼ି ବଦଳାଇ
 ରାଜିଫୋର୍ଡରେ ୯୮ ମାଇଲ ପୁଣି ଯିବାକୁ ହେଲା । କାଲ୍‌କାଠାରୁ
 ମୋଟର ରାସ୍ତା ମଧ୍ୟ ସିମିଳାକୁ ଅଛି । ମୁଁ ଗଲବେଳେ ଟ୍ରେନ୍‌ରେ
 ଗଲ ଓ ଫେରିଲାବେଳେ ମୋଟରରେ ଆସିଲି । ଗଲ ବେଳକୁ
 ଗାଡ଼ିରେ ଖୁବ୍ ଉଡ଼ି । ବହୁ କଷ୍ଟରେ ଠେଲପେଲ କରି ସ୍ଥାନ
 ପାଇଲି । ରାସ୍ତାରେ ୧୦୩ଟି ଟନେଲ୍ (ଗିରିପଥ) ଓ ୮୨୯ ଟି
 ଗ୍ଲେଟ ପୋଲ ଅତିକ୍ରମ କରିବାକୁ ପଡ଼ିଲା । ‘ବୋଡ଼ସ୍’ ଟନେଲ୍
 ବୃହତ୍ତମ । ଏହାର ଲମ୍ବ ୩୭୫୨ ଫୁଟ । ‘କୋଟି’ ଟନେଲ୍
 ତାହାଠାରୁ ସାନ । ଏହାର ଲମ୍ବ ୨୨୭୭ ଫୁଟ । ଉପରକୁ ଉଠିଲା
 ବେଳେ କ୍ଲାନୁ ମନୁଷ୍ୟ ଧକେଇ ଧକେଇ ଗଲ ପରି ଗାଡ଼ି ଚାଲୁଥାଏ ।
 ଦୁଇପାଖରେ ଦିଗନ୍ତବିସ୍ତାରୀ ନିବିଡ଼ ବନ ଓ ଉଚ୍ଚ ପର୍ବତମାଳା ।
 ଅନେକ ସ୍ଥାନରେ ରେଲରାସ୍ତାର ଧାରେ ଧାରେ ସଡ଼କ । ଏହାର
 ଦୃଶ୍ୟ ଅଜ୍ଞାତ ମନୋରମ । ମଝିରେ ମଝିରେ କେତୋଟି ଗ୍ଲେଟ
 ରେଲଷ୍ଟେସନ୍ । ଗାଡ଼ିରେ କାଲ୍‌କାଠାରୁ ସିମିଳାଯାଏ ଯିବାକୁ
 ୭ଦିନ ଲାଗେ । ସିମିଳା ୭୦୦୦ ଫୁଟ ଉଚ୍ଚରେ ଅବସ୍ଥିତ ।
 ଟ୍ରେନ୍‌ରେ ଗଲବେଳେ ଅନ୍ୟ ଏକ ସହର ପଡ଼ିଲା । ସେହି ସହର
 ନାମ ସୋଲନ । ଏହା ୫୦୦୦ ଫୁଟ ଉଚ୍ଚରେ ଅବସ୍ଥିତ । ଫଳ
 ଦୋକାନ, ଡାକବଙ୍ଗଳା ଓ ବଜାର ପ୍ରଭୃତି ଏଠାରେ ଅଛି । ଏହା
 ଏକ ବ୍ୟବସାୟ ପେଣ୍ଠ । ସିମିଳାରେ ଗାଡ଼ି ଦିନ ୨ଟାରେ
 ପହଞ୍ଚିଲା । ଓଡ଼ିଶାର ବିଶିଷ୍ଟ ଗାୟକ ସିଂହାରାଣ ଶ୍ରୀ ଶ୍ୟାମସୁନ୍ଦର
 କର ତାଙ୍କ ପରିଚିତ ବ୍ୟକ୍ତିକ ଠିକଣା ମୋତେ ଦେଇଥିଲେ । ମୁଁ
 ଖୋଜି ଖୋଜି ସେ ଉଦ୍ଘଲେକକୁ ପାଇଲି । ଷ୍ଟେସନରୁ ସହରକୁ
 ଯିବାକୁ ରିକ୍ସା ପ୍ରଭୃତି ମିଳେ ନାହିଁ । ସହରଟି ପାହାଡ଼ିଆ ।
 ଅବଶ୍ୟ ଟାକ୍ସି ଅଛି । ମୁଁ ଗୋଟିଏ ମଜଦୁରକୁ ମୋର

ଜନସମସ୍ତ ନେବା ଓ ଠିକଣାରେ ପହଞ୍ଚାଇବା ଲାଗି ନିୟୁକ୍ତ କରି
 ରୁଲିଲ । ପାହାଡ଼ଉପରକୁ ଯାଇଲ ଉଠିଲ ପରେ ପ୍ରାୟ ଦିନ
 ଠଟା ବେଳେ ସିଂହାଣଙ୍କ ବନ୍ଧୁଙ୍କ ଘରେ ପହଞ୍ଚିଲ । ଶୁଣଣଶୀଳ ।
 ସେ ମୋର ରହିବାର ବନ୍ଦୋବସ୍ତ କରିଦେଲେ । ଗରମପାଣିରେ
 ଗାଧୋଇ ଟିକିଏ ବିଶ୍ରାମ ନେଇ ସନ୍ଧ୍ୟା ସମୟରେ ଚାଲି ବାହାରିଲ ।
 ଏଠାରେ ଖୁବ୍ ବଡ଼ ଓ ଉଚ୍ଚ ସୌଧମାଳା ଦେଖାଯାଏ ।
 ଘରଗୁଡ଼ିକ କାଠିଆର । ଚାରିଆଡ଼େ ପ୍ରଶସ୍ତ ପକ୍ କା ରସ୍ତା । ଅଧି-
 କାଂଶ ଅଧିବାସୀ ଇଂରେଜ । ଘରଗୁଡ଼ିକ ବିଲତର ଘରନକ୍ସାରେ
 ତିଆରି । ସେଗୁଡ଼ିକ ଉପରେ ଲାଲକାଠର ଗମ୍ଭୁଜ । ହୋଟେଲ,
 ସିନେମା ଏବଂ ଥିଏଟରଘର ଓ କ୍ଲବ ପ୍ରଭୃତି ଚାରିଆଡ଼େ ଦେଖା-
 ଯାଏ । ହାତଟଣା ରିକ୍ସା ଖୁବ୍ କମ ଦେଖାଯାଏ । ଭଡ଼ା ଖୁବ୍
 ବେଶୀ । ଏହାକୁ ଦୁଇଜଣ ଲୋକ ଚଳାନ୍ତି । ଜଣେ ଆଗରେ
 ଟାଣୁଥାଏ । ଅନ୍ୟ ଜଣେ ପଛରୁ ପେଲୁଥାଏ । ବର୍ଷସାରା ଏଠାରେ
 ଶୀତ । ମୁଁ ଏଠାକୁ ଜୁନ୍‌ମାସରେ ଆସିଥିଲି । ତଥାପି ଗରମକୋଟ୍
 ପ୍ରଭୃତି ବ୍ୟବହାର କରିବାକୁ ହେଲା । ଗରମପାଣି ନ ହେଲେ
 ଗାଧୋଇବା ଅସମ୍ଭବ ହେଉଥିଲା । ଶୀତରତ୍ନରେ ଏଠାରେ ବରପ
 ପଡ଼େ । ହିମାଳୟଶୃଙ୍ଗମାନଙ୍କର ମନୋରମ ଦୃଶ୍ୟ ଏଠାରୁ
 ସହଜରେ ଉପଭୋଗ କରିହୁଏ । ବିଲତ ପରି ପ୍ରାୟ ପ୍ରତିଦିନ
 ଏଠାରେ ଝିପ୍ ଝିପ୍ ବର୍ଷା । ଚାରିଆଡ଼େ ପାଇନ୍ ବଣ । ଶୀତ-
 ହେତୁ ଏଠାରେ ବର୍ଷସାରା କୋର, ମଟରଛୁଇଁ, ବିଲତବାଇଗଣ,
 ଗାଜର, ମୂଳା ଓ ଶିମ୍ପ ପ୍ରଭୃତି ପନିପରିବା ଶସ୍ତ୍ରରେ ମିଳେ ।
 ଏହାର ଜଳବାୟୁ ସ୍ୱାସ୍ଥ୍ୟକର । ତେଣୁ ଏଠାକୁ ଶହ ଶହ ରୋଗୀ
 ଜଳବାୟୁ ବଦଳାଇବା ପାଇଁ ଆସନ୍ତି । ଅସଂଖ୍ୟ ଇଂରେଜ ଏବେ
 ପୁରୀ ଏଠାରେ ବାସ କରନ୍ତି । ସହରର ଆକାର ଓ ଜନସଂଖ୍ୟା

ତୁଳନାରେ ସିନେମା, ଥିଏଟର, ହୋଟେଲ ଓ ଆମୋଦପ୍ରମୋଦ ସ୍ଥାନର ପରିମାଣ ଅଧିକ । ପୁର୍ବେ ଏହା କେବଳ ଇଂରେଜମାନଙ୍କର ସ୍ୱାସ୍ଥ୍ୟନିବାସ ଥିଲା । ଏବେ କେତେ ବର୍ଷ ହେଲା ଏହା ଏକ ସାଧାରଣନଗରରେ ପରିଣତ ହୋଇଛି । ହିମାଚଳପ୍ରଦେଶର ଏହା ରାଜଧାନୀ ହୋଇଥିବାରୁ ପ୍ରାଦେଶିକ କାର୍ଯ୍ୟାଳୟ ଓ କୋର୍ଟ କରେଣ୍ଡା ପ୍ରଭୃତି ଏଠାରେ ପ୍ରତିଷ୍ଠିତ ହୋଇଛି । ସ୍କୁଲ, କଲେଜ, ମେଡିକାଲ, ଦୋକାନ, ବଜାର ଏବଂ ସାଧାରଣ ଅନୁଷ୍ଠାନର ସୁଖ୍ୟ ଅଧିକ । ନଗରର ଜନାଂଶୁର୍ ସ୍ଥାନ ହେଉଛି 'ମାଲ୍' । ଏଠାରେ ବଡ଼ ବଡ଼ ଅଫିସ୍, ଦୋକାନ ଓ ସ୍କୁଲ ପ୍ରଭୃତି ପ୍ରତିଷ୍ଠିତ । ଏଠାରେ ଘୋଡ଼ାଦୌଡ଼ ହୁଏ । ଶୀତଦିନେ ଏଠାରେ ସାମୀମାନେ ସ୍କେଲିଙ୍ଗରେ ବସି ଓ ଗୋଡ଼ରେ କାଠରଖି (Skiing) ଖେଳନ୍ତି । ଶୀତକାଳୀନ ଆମୋଦ ପ୍ରମୋଦ ଓ ଖେଳ କ୍ଷେତ୍ର ଲାଗି ବହୁ ଇଉରୋପୀୟ ଏଠାକୁ ଆସନ୍ତି । ଏହାର ରିଜ୍ ଅଞ୍ଚଳରେ ପଞ୍ଜାବକେଶରୀ ଲାଲ୍ ଲଜପତ୍ ରାୟ ଓ ମହାତ୍ମା ଗାନ୍ଧୀ ପ୍ରଭୃତି ନେତାମାନଙ୍କର ପ୍ରତିକୃତି ଦେଖାଯାଏ ।

ହରଦ୍ୱାର

ଶ୍ରୀରାଜ ଯୁଗ୍ୟପୀଠ ମଧ୍ୟରେ ହରଦ୍ୱାର ଅନ୍ୟତମ । ଉତ୍ତରରେ ଏହା ପ୍ରଧାନ ଶୀତଋତୁ ଗଣ୍ୟ । ସିମିଳାରୁ ହରଦ୍ୱାର ୧୪୩ ମାଇଲ୍ । କାଟରେ ଶଯ୍ୟାଗା ଗାଡ଼ି ବଦଳାଇବାକୁ ହେଲା । ହିମାଳୟର ପାଦଦେଶରେ ଏହା ଅବସ୍ଥିତ । ଏହି ସ୍ଥାନ ସମୁଦ୍ର-ପତ୍ତନରୁ ୧୦୦୦ ଫୁଟ ଉଚ୍ଚରେ ଅବସ୍ଥିତ । ଏହାର ପ୍ରାକୃତିକ ଦୃଶ୍ୟ ଖୁବ୍ ମନୋରମ । କଳନାଦିନୀ ପୁଣ୍ୟତୋୟା ଗଙ୍ଗା ହିମାଳୟର ଗଙ୍ଗୋତ୍ରୀ ଭୂସାରସ୍ରୋତରୁ ନିର୍ଗତ ହୋଇ ଉପତ୍ୟକା

ଗର୍ଜନରେ ଧସିବାର ପାହାଡ଼ ପଦ୍ମଦେଇ ଗତି କରି ଶେଷକୁ ଏହି ହରହାରଠାରେ ପ୍ରଥମ ଥର ପାଇଁ ନଇଁପଡ଼ି ସମତଳ ଭୂମି ସ୍ପର୍ଶ କରିଛି । ଏଠାରେ ଗଙ୍ଗା ଅଣତ୍ରସାରଥୀ; ମାତ୍ର ତାର ଗତି ଅତି ପ୍ରଖର । ସୁଗଞ୍ଜରତା ହେତୁ ଏହାବନ୍ଧରେ କେତେକ ସ୍ଥାନରେ କେବଳ ଆହୁଲ ସାହାଯ୍ୟରେ ନୌକା ଗତି କରେ । ହରହାରସହର ପାଖରେ ଏବେ ଗଙ୍ଗାନଦୀ ଉପରେ ପୋଲଟିଏ ନିର୍ମିତ ହୋଇଛି । ବହୁ ମଠ, ଗୁରୁକୁଳ ଆଶ୍ରମ, ମନ୍ଦିର ଓ ସ୍ଥାନଦ୍ଵାରରେ ସ୍ଥାନଟି ପୂର୍ଣ୍ଣ । ଏହା ହିମାଳୟର ଶୈବାଳିକ ପଦ୍ମଦେଶର ତରୁଣ ଅଞ୍ଚଳରେ ଅବସ୍ଥିତ । ପ୍ରକୃତଦେଶାଙ୍କର ଏ ହେଉଛି ସୁସମାପତ୍ତି ସ୍ଥାନ ।

ମର୍ତ୍ତ୍ୟଗଙ୍ଗାର ଇତିହାସ :— ଈସ୍ପାକୁବ୍‌ଗର ରହବର୍ତ୍ତୀ

ରଜା ସଗର ଅଶ୍ଵମେଧଯଜ୍ଞର ଆୟୋଜନ କଲେ । ଯଜ୍ଞଅଶ୍ଵ ଚତୁର୍ଦ୍ଦିଗକୁ ପଠାଗଲା । ଇନ୍ଦ୍ର ଜାଣିପାରିଲେ, ସଗର ଅଶ୍ଵମେଧଯଜ୍ଞ-ସମାପ୍ତ ପରେ ଇନ୍ଦ୍ରପଦ ଲାଭ କରିବେ ଓ ସେ ଉକ୍ତ ପଦରୁ ବିଭାଜିତ ହେବେ । ତେଣୁ ପରଶ୍ରୀକାନ୍ତର ଇନ୍ଦ୍ର କପଟ କରି ଯଜ୍ଞ-ଅଶ୍ଵକୁ ଲୁଚାଇ କପିଳମୁନିଙ୍କ ଆଶ୍ରମରେ ବାନ୍ଧି ଦେଲେ । କପିଳ-ମୁନି ସେତେବେଳେ ଗଞ୍ଜର ଯୋଗମନ୍ତ୍ର ଥିବାରୁ ଏ ଦଟଣା ଜାଣି ନ ଥିଲେ । ସଗରରଜାଙ୍କର ୬୦ ସହସ୍ର ପୁତ୍ର ଯଜ୍ଞଅଶ୍ଵକୁ ଖୋଜି ଖୋଜି ଶେଷରେ କପିଳଙ୍କ ଆଶ୍ରମରେ ପାଇଲେ ଏବଂ କପିଳକୁ ଦୋଷୀ ମନେ କରି କଟୁଭାଷାରେ ଭୟାନା କଲେ । ନିର୍ଦ୍ଦୋଷ କପିଳ ରଜପୁତ୍ରମାନଙ୍କୁ ଏତାଦୃଶ ଦୁଃଖଦ୍ଵାର ସହି ନ ପାରି ସ୍ଵୀୟଗ୍ରହଚେତୋବଳରେ ସେମାନଙ୍କୁ ଦନ୍ତୀଭୂତ କଲେ; ମାତ୍ର ଭୟସାଧୁ ହେବା ପୂର୍ବରୁ ମୁନିଙ୍କର ହୋଧ ଶାନ୍ତ ହେଲା । ଏଣୁ ମୁନି ସେମାନଙ୍କୁ ଅର୍ଦ୍ଧଦନ୍ତ ଅବସ୍ଥାରେ ରଖିଲେ । ସଗରବଂଶ ଲୋପ ହେଲା । ତାଙ୍କର ରାଣୀମାନେ ବିଷାଦରେ କାଳାତିପାତକଲେ ।

ସାର୍ବ ବରହ ପରେ ଦୁଇରାଣୀଙ୍କ ରତନିୟା ଫଳରେ ଅସ୍ଥିସ୍ଥାନ
ମାଂସପିଣ୍ଡ ଲାଟିଏ ଜାତ ହେଲା । ତାର ନାମ ଦେଲେ ଭଗୀରଥ ।

ଭଗୀରଥ ନିମେ ନିମେ ବଡ଼ ହେଲେ; କିନ୍ତୁ ଶରୀରରେ ଅସ୍ଥି
ନ ଥିବାରୁ କେବଳ ଗୁରୁଣ୍ଡି ଗୁରୁଣ୍ଡି ବନ୍ଦଗତିରେ ଚାଲିଲେ ।
ଏକଦା ସଗରରାଜପ୍ରାସାଦକୁ ଅସ୍ଥାବନ୍ଦ ରୂପି ଆସିଥିଲେ । ରାଣୀ-
ମାନେ ବନ୍ଦରସା କରିବା ଲାଗି ଶିଶୁ ଭଗୀରଥକୁ କଲ୍ୟାଣ କରିବା
ପାଇଁ ଅସ୍ଥାବନ୍ଦରୂପିଙ୍କ ନିକଟକୁ ଆଣିଲେ । ଅସ୍ଥାବନ୍ଦ ଭଗୀରଥର
ଏପରି ବନ୍ଦଗତି ଦେଖି ତାଙ୍କୁ ପରିହାସ କରୁଛି ବୋଲି
ମନେ କରି କୋପାବିଷ୍ଣୁ ହୋଇ ଅଭିଶାପ ଦେଇ କହିଲେ, ‘ଭଗୀ-
ରଥ ଯଦି ତାଙ୍କୁ ପରିହାସ କରୁଥାଏ, ତେବେ ସେ ଆଶୁ ଭସ୍ମ
ହେବ; ନଚେତ୍ ଯଦି ପ୍ରକୃତରେ ସେ ଏପରି ହୋଇଥାଏ, ତାହା
ହେଲେ ସେ ଏକ ଦିବ୍ୟ ସୁନ୍ଦର କୁମାର ହେବ’ । ରୂପି ଅସ୍ଥାବନ୍ଦଙ୍କ
ବଚନ ଯଥାର୍ଥ ହେଲା । ଚାନ୍ଦୁ ଚାନ୍ଦୁ ନିମିଷକ ମଧ୍ୟରେ ଭଗୀରଥଙ୍କ
ଶରୀରରେ ଅସ୍ଥି ସମ୍ପୂର୍ଣ୍ଣ ହେଲା ଓ ସେ ମଦନସୁନ୍ଦର ରୂପ ଧାରଣ
କଲେ । ରାଣୀମାନେ କୃତଜ୍ଞତା ଜଣାଇ ରୂପିଙ୍କ ପାଦଧୂଳି ଆଣି
ଭଗୀରଥଙ୍କ ଦେହରେ ବୋଳିଦେଲେ । ଭଗୀରଥଙ୍କ ଭକ୍ତିରେ
ସନ୍ତୁଷ୍ଟ ହୋଇ ରୂପି ତାଙ୍କୁ ନିଜର ପିତୃପୁତ୍ରୁଷଙ୍କୁ ଉଦ୍ଧାର କରିବା
ଲାଗି ଗଣ୍ଡର ତପସ୍ୟାରେ ଗଙ୍ଗାଙ୍କୁ ସନ୍ତୁଷ୍ଟ କରି ସ୍ୱର୍ଗରୁ ମର୍ତ୍ତ୍ୟକୁ
ଆଣିବା ପାଇଁ ଉପଦେଶ ଦେଲେ । ଗଙ୍ଗାଙ୍କର ଆଗମନ ଫଳରେ
ତାଙ୍କ ୬୦ ହଜାର ପିତୃପୁତ୍ରୁଷ ଅର୍ଦ୍ଧଦଗ୍ଧ ଅବସ୍ଥାରୁ ମୁକ୍ତି
ଲାଭିବେ ଜାଣି ଭଗୀରଥ ଗଙ୍ଗାଙ୍କୁ ମର୍ତ୍ତ୍ୟକୁ ଆଣିବା ନିମିତ୍ତ
ଦୁର୍ଘଟକଳ୍ପ ହୋଇ ଯୋଗମଗ୍ନ ହେଲେ । ନିମେ ନିମେ ଦିନ
ପରେ ଦିନ, ମାସ ପରେ ମାସ ଓ ବର୍ଷ ପରେ ବର୍ଷ ବିତିଗଲା ।
ପତିତପାବନୀ ଗଙ୍ଗା ରାଜା ଭଗୀରଥଙ୍କ ତପସ୍ୟାରେ ସନ୍ତୁଷ୍ଟ ହୋଇ

ମର୍ତ୍ତ୍ୟକୁ ଆସିବା ପାଇଁ ସ୍ୱୀକୃତି ଦେଲେ । ଅଗେ ଆଗେ ଚାଲିଆନ୍ତୁ
 ଦୃଢ଼ପ୍ରତିଜ୍ଞା ଯୁବକ ଭଗୀରଥ—ତାଙ୍କ ପଛେ ପଛେ ଗଙ୍ଗା ଆସୁ-
 ଥାନ୍ତୁ । ବାଟରେ ପାହାଡ଼, ପର୍ବତ, ଘନଜଙ୍ଗଲ ଓ କଙ୍କରିତ ଉପତ୍ୟକା
 ପ୍ରଭୃତି ଅତିକ୍ରମ କରି ଗଙ୍ଗା କପିଳମୁନିଙ୍କର ଆଶ୍ରମରେ ଅର୍ଦ୍ଧ-
 ଦର୍ଶ୍ୟ ଅବସ୍ଥାରେ ଥିବା ଭଗୀରଥଙ୍କ ପୂର୍ବପୁରୁଷଙ୍କୁ ମୋକ୍ଷ କଲେ ।
 ଭଗୀରଥ ତପସ୍ୟାବଳରେ ଗଙ୍ଗାଙ୍କୁ ମର୍ତ୍ତ୍ୟକୁ ଆଣିଥିବାରୁ ଗଙ୍ଗାଙ୍କର
 ନାମ ହେଲା ଭଗୀରଥୀ । ଗଙ୍ଗାର ଜଳ ଅତ୍ୟନ୍ତ ପବିତ୍ର । ଅନ୍ୟ
 ନଦୀଜଳ କିଛି ଦିନ ରହିଲେ ତହିଁରେ ପୋକ ହୋଇଯାଏ; କିନ୍ତୁ
 ଗଙ୍ଗାଜଳକୁ ବର୍ଷ ବର୍ଷ ଧରି ରଖିଲେ ମଧ୍ୟ ଏଥିରେ ପୋକ ହୁଏ
 ନାହିଁ । ହରଦ୍ୱାର ଓ ଉତ୍ତରପ୍ରଦେଶର ଡାକ୍ରମାନେ ଏହି ଜଳକୁ
Distilled water ରୂପେ ବ୍ୟବହାର କରନ୍ଥାନ୍ତି ।

ହରଦ୍ୱାରରେ ଗଙ୍ଗାର ଦୃଶ୍ୟ ଚମତ୍କାର । ଏଠାରେ ଗଙ୍ଗା
 ଭୈରବ ନାଦ କରି କ୍ଷିପ୍ରଗତିରେ ପ୍ରବହମାନା । ହରଦ୍ୱାରର
 ଅପରପାର୍ଶ୍ୱ ପର୍ବତପୁଣ୍ଡ୍ର । ସ୍ନାନ କରିବା ଲାଗି ହରଦ୍ୱାରରେ
 କେତେକ ଘାଟ ନଦୀକୂଳରୁ ବାହାରପଟକୁ ପ୍ରସ୍ତୁତ କରାଯାଇଛି ।
 ଗଙ୍ଗାର ପ୍ରଖର ସ୍ରୋତରୁ ରକ୍ଷାପାଇବା ନିମିତ୍ତ ଏହି ଘାଟ ତିଆରି
 ହୋଇଛି । ତଥାପି କେହି ଭସିଗଲେ ରକ୍ଷା କରିବାର ଅନ୍ୟ ଉପାୟ
 ନ ଥିବାରୁ ଅଦୂରରେ ଗଙ୍ଗାନଦୀର ଶତାଧିପୋଲ ଉପରୁ ତଳକୁ
 ଶହ ଶହ ଲୁହାର ଶିକୁଳି ପାଣିଭିତରେ ଝୁଲୁଅଛି । କୌଣସି
 ବ୍ୟକ୍ତି ପ୍ରଖର ସ୍ରୋତରେ ଭସିଯାଉଥିବା ବେଳେ ହୁଏତ ଏହାକୁ
 ଧରି ପ୍ରାଣରକ୍ଷା କରି ପାରିବ ।

ହରକୀର୍ତ୍ତବୀ:—ଏଠାରେ ଦୁଇପାଖରେ ଦୁଇଟି ସୁନ୍ଦର
 ପୋଲ ନିର୍ମିତ । ଗଙ୍ଗାନଦୀ ଗତିପଥକୁ ଅନ୍ୟତ୍ର ବଦଳାଇ

ଦିଆଯାଇଛି । ଏକ ବଡ଼ ଆନକଟ ଭଲ ବର ସାହାଯ୍ୟରେ ଏଠାରେ ସ୍ଥାନଘାଟ ନିର୍ମିତ । ଘାଟକୂଳେ ଅସଂଖ୍ୟ ଦେବମନ୍ଦିର । ରାଜା ବିରଳାତୋରଣ ୪୦' ଉଚ୍ଚ । ଚାରିଆଡ଼େ ଚାରିଗୋଟି ବଡ଼ ଦଣ୍ଡା । ମଦନମୋହନ ମାଲିଗାୟୁଙ୍କର ମଲମଲ ପଥରର ପ୍ରତିମୁର୍ତ୍ତି ଏଠାରେ ଶୋଭିତ । ସ୍ଥାନ ସାରି ଲୋକମାନେ ଏଠାରେ ଫୁଲ ଓ ଘାସ ଭସାନ୍ତି । ଏହାର ୪୦—୫୦ ଗଜ ଆଗକୁ ଶତାଧିକାଂଶ । ଏଠାରେ ଲଗାଲଗି ହୋଇ ଗଙ୍ଗାମତାମନ୍ଦିର, ନବଗ୍ରହମନ୍ଦିର, ଗୀତାଗାୟତ୍ରୀ-ମନ୍ଦିର, ରାମଲକ୍ଷ୍ମଣସୀତା ମନ୍ଦିର, ଗାୟତ୍ରୀଦେବୀମନ୍ଦିର, ଭଗୀରଥ-ମନ୍ଦିର, ବଦ୍ରୀବିଶାଳ ପଞ୍ଚାୟତନମନ୍ଦିର, ରାଧାକୃଷ୍ଣମନ୍ଦିର, ଗଙ୍ଗା-ଯମୁନା ଓ ସରସ୍ୱତୀମନ୍ଦିର, ପ୍ରାଚୀନ ବଦ୍ରୀନାରାୟଣମନ୍ଦିର, ସତ୍ୟନାରାୟଣ ମନ୍ଦିର, ଶାକେଶ୍ୱରମହାଦେବ ମନ୍ଦିର, ଲକ୍ଷ୍ମୀ-ନାରାୟଣମନ୍ଦିର ବିଦ୍ୟମାନ । ଗଙ୍ଗାନଦୀ ମଧ୍ୟରେ ଗଙ୍ଗାନଦୀମନ୍ଦିର ଶୋଭିତ । ଧାପୁଂକ ଲୀନ ଆରତି ବେଳେ ଏସବୁ ମନ୍ଦିରର ଦଣ୍ଡା ଓ ମାଦଳଧ୍ୱନିରେ ଦର୍ଶକହୃଦୟ ନାଚିଉଠେ ।

ହରହାର ରେଲଷ୍ଟେସନରୁ ପ୍ରଧାନ ଛକକୁ ଗଲବେଳେ ଛକ ଉପରେ ମୃତ୍ୟୁଞ୍ଜୟମୁର୍ତ୍ତି ଦେଖିବାକୁ ମିଳେ । ପ୍ରସରପୀଠ ଉପରେ ଏହି ସୁନ୍ଦର ମୁର୍ତ୍ତି ପ୍ରତିଷ୍ଠିତ । ତପସ୍ୟାରତ ଶିବ ଗୋଟିଏ ହାତରେ ପୋଥି ଓ ଅପର ହାତରେ ମାଳା ଧରି ଅଛନ୍ତି; ଅନ୍ୟ ଦୁଇହାତରେ ନିଜମସ୍ତକ ଉପରେ ଗଙ୍ଗାଜଳ ଡାଳୁଥିବାର ଏକ ମନୋରମ ଦୃଶ୍ୟ ଏହି ମୁର୍ତ୍ତିରେ ପ୍ରକାଶିତ ।

ବ୍ରହ୍ମକୁଣ୍ଡ:—ଏହା ହରହାରର ପ୍ରଧାନ ଖର୍ଚ୍ଚସ୍ଥଳ ଓ ଦର୍ଶନୀୟ ସ୍ଥାନ । ଏହାର ଅନ୍ୟନାମ “ହରଜ୍ଞ ପୈଶ୍ଵ” । ରାଜା ଭଗୀରଥ ଗଙ୍ଗାଦେବୀଙ୍କୁ ସ୍ୱର୍ଗରୁ ଆଣିଲା ପରେ ଶ୍ୱେତରାଜା ଏ ସ୍ଥାନରେ ବ୍ରହ୍ମକୁଣ୍ଡ ତପସ୍ୟା କଲେ । ତାଙ୍କ ତପସ୍ୟାରେ ସନ୍ତୁଷ୍ଟ

ହୋଇ ବ୍ରହ୍ମା ତାଙ୍କୁ ବର ପ୍ରାର୍ଥନା କରିବାକୁ କହିଲେ । ଶ୍ରେତରାଜା ଏହି ବର ମାଗିଲେ—ସେହି ସ୍ଥାନଟି ତାଙ୍କ ତପସ୍ୟାର ନିଦର୍ଶନ ସ୍ମରଣ ପ୍ରସିଦ୍ଧ ହେଉ ଓ ବ୍ରହ୍ମା ଶିବ ଏବଂ ବିଷ୍ଣୁଙ୍କ ସହିତ ଏଠାରେ ଅବସ୍ଥାନ କରନ୍ତୁ । ବ୍ରହ୍ମା ଏଥିରେ ସମ୍ମତ ହେଲେ । ସେହିଦିନୁ ଏହାର ନାମ ‘ବ୍ରହ୍ମକୁଣ୍ଡ’ ହେଲା । ଶେଠପୁରଜମିଲ ଏହି ଘାଟକୁ ବଡ଼ ଧରଣର କରି ସେଥିରେ ମଲମଲ ପଥରର ପାହାଚ ଖଞ୍ଜି-ଛନ୍ତି । ସ୍ତ୍ରୀ ଓ ପୁରୁଷଙ୍କ ପାଇଁ ଦୁଇଟି ଅଲଗା ଅଲଗା ବଡ଼ ଘରର ମଧ୍ୟଭାଗରେ ଘାଟ । ଗଙ୍ଗାର ପ୍ରଖର ସ୍ରୋତରୁ ଲୋକଙ୍କୁ ରକ୍ଷାକରିବା ଲାଗି ଏପରି ଘର ତିଆରି କରାଯାଇଛି । ଟିକିଏ ଆଗରେ ଶତାଦ୍ଧି-ପୋଲର ଦୃଶ୍ୟ ଅଜ୍ଞ ବରମଣୀୟ । କୂଳେ କୂଳେ ଅସଂଖ୍ୟ ଦେବ-ଦେବୀ ମନ୍ଦିର ଓ ସ୍ଥାନଘାଟ । ଏଠାର ପ୍ରାଚୀନକାଳୀନ ରଜନ ଓ ପ୍ରବଳେ ଆକାଶ କର୍ମି ଯାଏ । ସନ୍ଧ୍ୟା ସମୟରେ ହଜାର ହଜାର ଦର୍ଶକ ଗଙ୍ଗାର ଏହି ଦୃଶ୍ୟ ଦେଖିବାକୁ ଆସନ୍ତି । ସେତେବେଳେ ସ୍ଥାନଟି ଜନାଗାର୍ଣ୍ଣ ହୋଇ କୋଳାହଳରେ ମୁଖରିତ ହୋଇଉଠେ । ଭାରତର ପ୍ରସିଦ୍ଧ ଶେଠ ବରଲା ଏଠାରେ ଗୋଟିଏ ବଡ଼ ଦଣ୍ଡାଘର ତିଆରି କରାଇଛନ୍ତି ।

ବ୍ରହ୍ମକୁଣ୍ଡର ପଛକୁ ମନସାଦେଶ ମନ୍ଦିର ଏକ ପବିତ୍ର ଶିଖରରେ ଅବସ୍ଥିତ । ଦେବୀଙ୍କର ୩ଟି ମୁଣ୍ଡ ଓ ପାଞ୍ଚଟି ହାତ । ଏହାଙ୍କ ପାଖକୁ ଭୈରବ ଓ ଅଷ୍ଟଭୁଜାମନ୍ଦିର । ସୂର୍ଯ୍ୟକୁଣ୍ଡକୁ ଏହି କାଟେ ଯାସୀମାନେ ଯାଆନ୍ତି । ହରଦ୍ଦାରଯୁବକସଂଘର ଆନୁକୂଲ୍ୟରେ ସୁଭାଷ-ଘାଟ ନିର୍ମିତ । ମଲମଲ ପଥରପୀଠ ଉପରେ ନେତାଜୀ ସୁଭାଷଚନ୍ଦ୍ର ବୋଷଙ୍କର ୨୫ଟି ଉଚ୍ଚ ମାଟଲ ପଥରର ନିଖଣ ପ୍ରତିମୂର୍ତ୍ତି । ସୁଭାଷଘାଟପାଖରେ ‘ଗୌଘାଟ’ । ଏଠାରେ ସ୍ନାନ କଲେ ଗୋହତ୍ୟାପାତକରୁ ମୁକ୍ତି ମିଳେ ବୋଲି କଥିତ ଅଛି ।

ଗୌଡ଼ାଟର ଦକ୍ଷିଣକୁ କୁଶାକର୍ଣ୍ଣଦାଟ । ଏଠାରେ ଦତ୍ତସେୟୁ ରୂଷି
 ଏକପଦରେ ଠିଆ ହୋଇ ତପସ୍ୟା କରିଥିଲେ ବୋଲି ପ୍ରବାଦ
 ଅଛି । ମହାବିଷ ବସନ୍ତାନ୍ତ ଦିନ ଏଠାରେ ବଡ଼ ମେଳା ବସେ ।
 ସେ ଦିନ ଯାତ୍ରୀମାନେ ପିଣ୍ଡଦାନ କରନ୍ତି ।

ଭୋଲପିରିମନ୍ଦିର ଲାଲ ପଥରରେ ତିଆରି । ଏହି ବିଶାଳ
 ମନ୍ଦିରଟି ଗଙ୍ଗାକୂଳରେ ଅବସ୍ଥିତ । ସନ୍ନ୍ୟାସୀ ଭୋଲପିରିଙ୍କର
 ଏହା ପୂର୍ବେ ଆଶ୍ରମ ଥିଲା । ବଙ୍ଗାଳୀ ଯାତ୍ରୀ ବହୁପରିମାଣରେ
 ଏଠାରେ ଆଶ୍ରୟ ନିଅନ୍ତି । ରାତିଦିନ ଏହି ମନ୍ଦିରରେ ଭାଗବତ-
 ଚର୍ଚ୍ଚା ହୁଏ । ମଣ୍ଡଳେଶ୍ଵର ସ୍ଵାମୀ ଓ ମହାଦେବାନନ୍ଦ ସ୍ଵାମୀ ଏହାର
 ନିର୍ମାତା । ମନ୍ଦିରରେ ଶଙ୍କରାଚାର୍ଯ୍ୟ ଓ ମହାବୀର ପ୍ରଭୃତିଙ୍କର ମୁର୍ତ୍ତି
 ପ୍ରତିଷ୍ଠିତ ।

ବିଲୁପବତମାଳା ଉପରେ ବିଲୁକେଶ୍ଵର ଶିବମନ୍ଦିର ଅବସ୍ଥିତ ।
 ଏହି ପବତରେ ବେଲଗଛ ବହୁପରିମାଣରେ ଥିବାରୁ ଏହାର
 ନାମ ଏପରି ହୋଇଛି । ମନ୍ଦିରର ରୂପିପାଖରେ ବେଲବଣା ।
 ମନ୍ଦିର ବାହାରେ ଓ ଭିତରେ ଶିବଙ୍କର ମୁର୍ତ୍ତି । ସାମନାରେ
 ଗୌରୀକୁଣ୍ଡ । ବାମପାର୍ଶ୍ଵରେ ଗୋଟିଏ ଗୁମ୍ଫାରେ ଗୌରୀଙ୍କର
 ମୁର୍ତ୍ତି । ଗୁମ୍ଫା ଓ ମନ୍ଦିର ମଝିରେ ଏକ କ୍ଷୁଦ୍ର ଝରଣା କଳକଳ
 ନାଦରେ ବହିଯାଉଛି । ଏହା ନାମ ପାବଣିଝରଣା ।

ଗୀତାଭବନ ହରହାରର ଏକ ବିଖ୍ୟାତ ସ୍ଥାନ । ଏହା ଏକ
 ସିତଳପ୍ରାସାଦ । ଭୋଲପିରିରେଡ଼୍ରେ ଏହା ଅବସ୍ଥିତ । ଏଠାରେ
 ଅହରହ ଗୀତା ପାଠ ହୁଏ । ଗୀତାପ୍ରେମୀମାନେ ହଜାର ହଜାର
 ସଖ୍ୟାରେ ରୁଣ୍ଡ ହୁଅନ୍ତି । ମନ୍ଦିର ମଝିରେ ବିଷ୍ଣୁଙ୍କର କମଳାୟ
 ମୁର୍ତ୍ତି । ପଞ୍ଜାବର ସନାତନଦଳର ପ୍ରତିନିଧି ଏଠାରେ ଯାତ୍ରୀ-
 ମାନଙ୍କ ଲାଗି ବାସସ୍ଥାନ ତିଆରି କରିଛନ୍ତି । ବୁଦ୍ଧ ଓ ଶ୍ରୀକୃଷ୍ଣଙ୍କର

କମଳାପୁ ମୁଖି ମନ୍ଦିରର ଶୋଭାକୁ ବଢ଼ାଇଦେଇଛି । ଏହାର ସମ୍ବନ୍ଧରେ ହୃଦୟରେ ଭଗବତ୍ପ୍ରେମର ସର୍ବତ୍ର ହୃଦ ଏବଂ ଦର୍ଶକ ବିହ୍ୱଳ ହୁଏ ।

ହରହାରରୁ ଯମାଇଲ ଦୂରରେ କନଖଳଖର୍ପ । ଏଠାରେ ଦକ୍ଷପ୍ରଜାପତିଙ୍କ ମନ୍ଦିର । ଦକ୍ଷପ୍ରଜାପତି ଏଠାରେ ଯଜ୍ଞ ଅନୁଷ୍ଠାନ-କରି ଶିବଙ୍କୁ ଅପମାନ ଦେଇଥିଲେ । ପତିଙ୍କର ଅପମାନ ସହି ନ ପାରି ସଙ୍ଗା ଯଜ୍ଞକୁଣ୍ଡରେ ପ୍ରାଣ ବିସର୍ଜନ କରିଥିଲେ । ଏବେ ସୁଦ୍ଧା ସଙ୍ଗକୁଣ୍ଡ ବିଦ୍ୟମାନ । ଶିବରାତ୍ରିମେଳା ଏଠାରେ ମହା ସମାରୋହରେ ଅନୁଷ୍ଠିତ ହୁଏ । ମେଳା ଦେଖିବାକୁ ହଜାର ହଜାର ଲୋକ ଆସନ୍ତି ।

ଗୁରୁକୁଳବିଶ୍ୱବିଦ୍ୟାଳୟଟି ମହାତ୍ମା ମୁନ୍ସୀରାମ ପ୍ରାପନ କରିଥିଲେ । ତାଙ୍କର ଅନ୍ୟନାମ ଶ୍ରଦ୍ଧାନନ୍ଦ । ଏଠାରେ ବ୍ରହ୍ମଗୁଣ୍ଡମାନେ ବାଲ୍ୟକାଳରୁ ରହି ବିଦ୍ୟାଧ୍ୟୟନ କରନ୍ତି । ପ୍ରାଚୀନ ଭାରତଗୁରୁକୁଳର ଆଶ୍ରୟ ଏଠାରେ କେତେକାଂଶରେ ମିଳେ । ଶିକ୍ଷାର୍ଥୀମାନେ କେଦ, କେଦାଙ୍ଗ, ଧର୍ମଶାସ୍ତ୍ର, କର୍ମକାଣ୍ଡ ଓ ସମ୍ଭ୍ରାନ୍ତସାହିତ୍ୟର ଚର୍ଚ୍ଚା କରନ୍ତି । ବହୁ ଶିକ୍ଷାର୍ଥୀ ଏଠାରେ ବିଦ୍ୟାଧ୍ୟୟନ ଲାଗି ବ୍ୟାକୁଳ । ବିଦ୍ୟାର୍ଥୀମାନେ ଉଚ୍ଚମନୋଭାବ ନେଇ ସରଳ ତଥା ନିରାଡ଼ମ୍ବର ଜୀବନ ଯାପନ କରନ୍ତି । 'Plain living and high thinking' ଏମାନଙ୍କର ମୂଳମାନ ।

କଣ୍ୟାପ, ଭରଦ୍ୱାଜ, ଅର୍ବି, ଗୌତମ, ଜମଦଗ୍ନି, ବିଶ୍ୱାମିତ୍ର ଓ କଶିଷ୍ଠ ସପ୍ତସବେକର ଆଶ୍ରମରେ ତପସ୍ୟା କରୁଥିଲେ । ଏହାର ପ୍ରତୀକ ସ୍ୱରୂପ ଏଠାରେ ଗଙ୍ଗା ସପ୍ତଧାରରେ ବହୁଛି । ସନାତନଧର୍ମପ୍ରତିନିଧିସଭା ସପ୍ତର୍ଷି ଆଶ୍ରମ, ସପ୍ତର୍ଷିମନ୍ଦିର ଓ

ସପ୍ତସରୋବର ନିର୍ମାଣ କରି ଏହି ସ୍ଥାନର ମହତ୍ତ୍ୱକୁ ଅଧିକ ବଢ଼ାଇ-
ଛନ୍ତି । ରାଷ୍ଟ୍ରପତି ଡକ୍ଟର ରାଜେନ୍ଦ୍ରପ୍ରସାଦ ଏହି ଆଶ୍ରମଟିକୁ
ଉଦ୍ଘାଟନ କରିଥିଲେ । ଏଠାରେ ଥିବା ୯ଟି ମନ୍ଦିର ମଧ୍ୟରେ
ଶିବଙ୍କ ମନ୍ଦିରଟି ମୁଖ୍ୟ ।

ହରଦ୍ୱାର ଏକ ସ୍ୱାସ୍ଥ୍ୟକର ସ୍ଥାନ । ଦ୍ୱାରକା, ପୁଣ୍ୟ ଓ
ରାମେଶ୍ୱର ଅପେକ୍ଷା ଏହାର ପ୍ରାକୃତିକ ଦୃଶ୍ୟ ଅଧିକ ମନୋରମ ।
ତୁଷାରାବୃତ ଉତ୍ତର ହିମାଳୟପର୍ବତମାଳା, ନତଗ୍ରୀବଗଙ୍ଗାର
ସମତଳ ପ୍ରଦେଶ-ଶୁଣିକନତ ଚତୁର୍ଦ୍ଦିଗ ଦୃଶ୍ୟ, ନିରାଶ୍ର ବନ,
ଶହ ଶହ ସାଧୁ ସନ୍ନ୍ୟାସୀଙ୍କ ମଠ ଓ କୁଟୀର ଏବଂ ଅସଂଖ୍ୟ
ଦେବଦେବୀ ମନ୍ଦିର ଦର୍ଶକକୁ ସତେ ଯେପରି ଏକ ସୁର୍ଗରାଜ୍ୟରେ
ପହଞ୍ଚାଇ ଦିଏ । ରାସ୍ତାଘାଟ ଗୁଡ଼ିକ ପରିଷ୍କୃତ ପରିଚ୍ଛନ୍ନ ।
ଅଧିବାସୀମାନେ ଧର୍ମପ୍ରାଣ ଏବଂ ସରଳ ।

ରୁଷିକେଶ

ହରଦ୍ୱାରରୁ ଏହା ୧୪ ମାଇଲ । ହରଦ୍ୱାରର ଭୋଲଗିରି
ଧର୍ମଶାଳାରେ ଜନଶପଥ ରଖି ବସ୍ତ୍ରାଣ୍ଡକୁ ଆସିଲି । ଭୋଲଗିରି
ଧର୍ମଶାଳାରୁ ବସ୍ତ୍ରାଣ୍ଡ ପ୍ରାୟ ୧୫ରଲଙ୍ଗ ଦୂର । ହରଦ୍ୱାରକୁ
ଏଠାରୁ ଟ୍ରେନ୍ ସୁବିଧା ଥିଲେ ସୁଦ୍ଧା ବହୁ ଯାତ୍ରୀ ମୋଟରରେ
ଯାଆନ୍ତି । ରୁଷିକେଶ ପୁଣ୍ୟତୋପ୍ପା କଳନାଦିନୀ ଗଙ୍ଗାକୂଳରେ
ଅବସ୍ଥିତ । ପ୍ରାକୃତିକ ସୌନ୍ଦର୍ଯ୍ୟରେ ସ୍ଥାନଟି ଭରପୂର । ଏଠାରେ
ଶହ ଶହ ସାଧୁଙ୍କ ଆଶ୍ରମ ଏବଂ ଦେବଦେବୀମନ୍ଦିର ପ୍ରତିଷ୍ଠିତ ।
ପ୍ରତିବର୍ଷ ଶରଦିନେ ଏଠାକୁ ହଜାର ହଜାର ଯାତ୍ରୀ ଆସନ୍ତି ।
ଭାରତର ଏହା ଏକ ପବିତ୍ର ତପୋବନ । ହଜାର ହଜାର ସାଧୁ-
ସନ୍ନ୍ୟାସୀ ଏଠାରେ ତପସ୍ୟାରତ । କେତେକଙ୍କର କୁଟୀର ଓ

ଆଶ୍ରମ ଅଛି । ଆଉ କେତେକ ବୃକ୍ଷମୂଳରେ ବାସ କରନ୍ତା ଏ ସବୁ ଦୃଶ୍ୟ ଦେଖିଲେ ସେ କୌଣସି ଲୋକମନରେ ବୈରାଗ୍ୟ ଆସିବ । ଏଠାରେ ସନ୍ନ୍ୟାସୀମାନଙ୍କର ଆହାରଚନ୍ଦ୍ରା ନାହିଁ । ପାଖ ପର୍ବତର ବୃକ୍ଷଲତା ସାରାବର୍ଷ ପିଜୁଳି, ଆମ୍ବ, ବେଲ, ଜାମୁ, କେନ୍ଦୁ ଓ ଲିଚୁ ପ୍ରଭୃତି ଯୋଗାନ୍ତି । ପାଖରେ ପବନ ଗଙ୍ଗାଜଳ-ତୋକେ ପିଇଲେ ଘୋର ମେଣ୍ଡେ । ଇନ୍ଦ୍ରପୁଲକସାକୁ ପୁନରୁଜ୍ଜୀବିତ କରିବା ଲାଗି କୌଣସି ସାଧାରଣ ଉପାଦାନ ବା ଉପକରଣ ଏଠାରେ ନାହିଁ । ଗୁଣିଆଡ଼େ ମାରବତା । ଗଙ୍ଗାର ଶ୍ରମଭୈରବ ଗର୍ଜନ, ପର୍ଯ୍ୟାମାନଙ୍କର କଳକାକଳ ଏବଂ ବାୟୁସ୍ଵରୂପିତ ବନାମ୍ବର ମରମର ଶବ୍ଦ ନଗରବାସୀଙ୍କୁ ହଠାତ୍ ଚମକାଇଦିଏ । ଅନ୍ୟ ସହର ଓ ରୂପିକେଶ ମଧ୍ୟରେ ତେର ପ୍ରଭେଦ । ଏକ ଦିଗରେ କୋଳାହଳ—ଅନ୍ୟ ଦିଗରେ ନିସ୍ଵବ୍ଧତା । ଏକ ଦିଗରେ ଭବିଷ୍ୟତ୍ ପାଇଁ ଧନସଞ୍ଚୟ ଲାଗି ବଳବଞ୍ଚ ଲାଳସା—ଅନ୍ୟଦିଗରେ କେବଳ ବର୍ତ୍ତମାନ ପାଇଁ ପ୍ରକୃତଦତ୍ତ ଫଳ, ମୂଳ ଓ ଇନ୍ଦନଲତାରେ ପରମତୃପ୍ତି । ଏକ ଦିଗରେ ଜଳ, ଜୁଆଗ୍ଢେଶ, ଲକ୍ଷ, ମିଛ, ଖୋସାମତି ଓ ପେଶପାଞ୍ଚ ମାତ—ଅନ୍ୟ ଦିଗରେ ସତ୍ୟନିଷ୍ଠା, ନିର୍ଲୋଭତା, ସ୍ଵପ୍ନବାଦିତା ଓ ବାସ୍ତବତାର ଆଦର । ଏକ ଦିଗରେ ନିସ୍ଵହ ମାନବକୁ କୁଣ୍ଡିତା ଦେଇ ପଥଭ୍ରଷ୍ଟ କରିବାର ଅପଚେଷ୍ଟା—ଅନ୍ୟ ଦିଗରେ ପଥଭ୍ରଷ୍ଟକୁ ସତ୍‌ଶିକ୍ଷା ଦାନ କରି ସତ୍‌ପଥକୁ ଆଣିବାର ପ୍ରଚେଷ୍ଟା ।

ଉତ୍ତମଦିର ଆଗକୁ ଗଙ୍ଗାର ହି ବେଣୀଘାଟ । ହିମାଳୟରୁ ତିନୋଟି ଜଳଧାର ନିର୍ଗତ ହୋଇ ଏଠାରେ ‘କୁବ୍‌ଜାତ୍ରକ’ ନାମକ ଏକ ପକ୍‌କା କୁଣ୍ଡରେ ପଡ଼ିଛି । ଜଳଧାର ବିଭିନ୍ନ ଦିଗରୁ ପ୍ରବାହିତ ହେଉଥିବାରୁ ଏହାକୁ ଗଙ୍ଗା, ସମୁଦ୍ରା ଓ ସରସ୍ଵତୀ ବୋଲି ଆଖ୍ୟା

ଦିଆଯାଇଛି । ଏହି ମିଳିତଧାରାର ଅନ୍ୟ ନାମ ହିବେଣୀ । ଶହ ଶହ ଯାତ୍ରୀ ଏଠାରେ ସ୍ନାନ କରନ୍ତି ।

ସ୍ୱର୍ଗାଶ୍ରମରେ ବହୁତ ସାଧୁସନ୍ନ୍ୟାସୀ ବାସ କରନ୍ତି । ସ୍ୱର୍ଗୀ ଶିବାନନ୍ଦଙ୍କ ଆଶ୍ରମର ଠିକ୍ ଅପରପାଶ୍ୱରେ ଏହା ଅବସ୍ଥିତ । ଶିବାନନ୍ଦାଶ୍ରମ ପାଖରୁ ଉତ୍ତମରେ ଗଙ୍ଗା ପାରହୋଇ ଏଠାକୁ ଯିବାକୁ ହୁଏ । ଗଙ୍ଗାକୂଳରେ ଲିଆ ବସି ହୁଏ । ଏଥିରୁ ମୁଁଏ ପାଣିକୁ ପକାଇଦେଲେ ଶହ ଶହ ବରଷ ରୋଗୀ ଓ ଭକ୍ତ ମେଳା ମେଳା ହୋଇ ପାଖକୁ ଆସି ଲିଆ ଖାଆନ୍ତି ।

ରୁଷିକେଶମୋଟରଷ୍ଟାଣ୍ଡର ଅନନ୍ତଦୁରରେ ଭରତମନ୍ଦିର । ଏଥିରେ ଭରତଙ୍କର ୫'ଉଚ୍ଚ କଳାପଥରର ମୂର୍ତ୍ତି । ସ୍ୱର୍ଣ୍ଣାଭରଣରେ ମୂର୍ତ୍ତିର ଶୋଭା ଦ୍ୱିଗୁଣିତ ହୋଇ ଉଠୁଛି । ମନ୍ଦିରର ନିମ୍ନ-ଭାଗ ବନ୍ଦାକୃତ । ଉପଶିଖରରେ ପୌରାଣିକ ଚନ୍ଦ୍ର ଅଙ୍କିତ । ଏହା ପାଖରେ ପଞ୍ଜାବ-ସିନ୍ଧ ସେନା, ବାବା କାଳକମଳ ଧର୍ମଶାଳା ଓ ହିବେଣୀଘାଟ ଧର୍ମଶାଳା । ହିବେଣୀଘାଟର ଶୋଭା ମର୍ମପୂର୍ଣ୍ଣ । ଖଲି ବୁଣିଦେଲେ ଅଂସଂଖ୍ୟ ବଡ଼ ମଛ ମେଳା ମେଳା ହୋଇ ଉଠନ୍ତି ।

ମନକାମନାସିଦ୍ଧ ଦୁନୁମାନମନ୍ଦିର:—ଓଡ଼ିଆ ମହନ୍ତ ବାବା ରାମଦାସ ଏହି ମନ୍ଦିରର ପ୍ରତିଷ୍ଠାତା । ସେ ଏଠାରେ ଜଣେ ଖ୍ୟାତନାମା ଲୋକ । ତାଙ୍କ ମନ୍ଦିରକୁ ଗଲି । ଓଡ଼ିଆ ବୋଲି ସେ ମୋତେ ବେଶ୍ ଆଦର କଲେ ଓ ସେହିନି ତାଙ୍କ ମଠରେ ରହିବା ପାଇଁ କହିଲେ; ମାତ୍ର ଏ ସ୍ଥାନଟି ମୋଟରଷ୍ଟାଣ୍ଡରୁ ୨୫ରୁଲଙ୍କ ଦୂର ହୋଇଥିବାରୁ ମୋଟରଷ୍ଟାଣ୍ଡ ପାଖରେ ଥିବା ମନଭଞ୍ଜବାଇ ଧର୍ମଶାଳାରେ ରହିଲି । ମୋ ଜନସପ୍ତ ଉକ୍ତ ଧର୍ମଶାଳାରେ ଥିଲି । ବାବା ରାମଦାସଙ୍କ ମଠ ଠିକ୍ ଗଙ୍ଗାକୂଳରେ । ଆମ୍ଭ ଓ ପିଜୁଳି ପ୍ରଭୃତି

ବୃଷମାଳାରେ ମଠ ପୂର୍ଣ୍ଣ । ହନୁମାନଜାମଦରରେ ହନୁମାନଙ୍କର ୮୫ଟି
ଉଚ୍ଚ ବିଶାଳ ମୁର୍ତ୍ତି । ତାଙ୍କ ସାମନାକୁ ଅନ୍ୟ ମନ୍ଦିରରେ ଶ୍ରୀରାମ,
ସୀତା ଓ ଲକ୍ଷ୍ମଣଙ୍କର ଧଳା ମଲମଲପଥରର ମୁର୍ତ୍ତି । ରାଧାକୃଷ୍ଣଙ୍କର
ପଥରମୁର୍ତ୍ତି ମଧ୍ୟ ଏହି ମନ୍ଦିରରେ ପ୍ରତିଷ୍ଠିତ । ଏହି ରାମଚନ୍ଦ୍ରଙ୍କର
ନାମ ବିଜୟରାଜ୍ୟକ । ସାରା ଭାରତରୁ ସମାଗତ ସାଧୁସନ୍ଥମାନଙ୍କୁ
ଏହି ମଠରେ ଅନ୍ନପ୍ରସାଦ ଦିଆଯାଏ ।

ରୁଷିକେଶ ଏକ କୋଳାହଳମୟ ସହର । ଏଠାରୁ ମମସ୍ତ
ଯାତ୍ରୀ ବାସ୍ତସୋଗେ ଗଙ୍ଗୋତ୍ରୀ, ସମୁନୋତ୍ରୀ, କେଦାରନାଥ ଓ
ବଦ୍ରୀନାଥ ଯାଆନ୍ତି । ଗଲ୍ଲବଳେ ଓ ଫେରଲବେଳେ ଏଠାରେ
ଦିନେ ଦୁଇଦିନ ବିଶ୍ରାମ କରନ୍ତି । ବଦ୍ରୀନାଥ ଯିବାଲାଗି ସମସ୍ତ
ଆବଶ୍ୟକ ସରଞ୍ଜାମ, ଲୁହାଗୋବଦିଆ ଲଠି, କନାସୋତା,
ମୋଜା, କମ୍ବଳ, ପାଣିବୋତଲ, ଖଜୁଣ୍ଡ, କସ୍‌ମିୟ୍, ମିଶ୍ରୀ ଓ ବର୍ଷାଞ୍ଜା
ଆଦି ବହୁତ ପରିମାଣରେ ଏଠାରେ ମିଳେ । ହୋଟେଲ, ଧର୍ମଶାଳା
ଓ ମନ୍ଦିରରେ ସ୍ଥାନଟି ପୂର୍ଣ୍ଣ ।

ସ୍ୱାମୀ ଶିବାନନ୍ଦାଶ୍ରମ ଗଙ୍ଗାକୂଳରେ ଅବସ୍ଥିତ । ଏହି
ଆଶ୍ରମରେ ଗୋଟିଏ ସୁନ୍ଦର ଗୁପାଖାନା ଅଛି । ଏଠାରୁ
ସ୍ୱାମୀ ଶିବାନନ୍ଦଙ୍କର ପୁସ୍ତକାବଳି ବିଭିନ୍ନ ଭାଷାରେ ମୁଦ୍ରିତ ହୋଇ
ଭାରତ ଓ ଭାରତ ବାହାରେ ବିକ୍ରିତ ହୁଏ । ପୁସ୍ତକଗୁଡ଼ିକ ବେଶ୍
ଉପାଦେୟ । ଶିବାନନ୍ଦଜୀ ତପସ୍ୟା ଉଦ୍ଦେଶ୍ୟରେ ପ୍ରତ୍ୟହ ସକାଳୁ
ସନ୍ଧ୍ୟା ପର୍ଯ୍ୟନ୍ତ ହିମାଳୟରେ ଅବସ୍ଥାନ କରନ୍ତି । ତେଣୁ ତାଙ୍କ
ସହିତ ସାକ୍ଷାତ କରବାର ସୌଭାଗ୍ୟ ମୋର ଦୃଷ୍ଟିଲ ନାହିଁ ।

ଲକ୍ଷ୍ମଣଶର୍ମା

ଲକ୍ଷ୍ମଣଶର୍ମା ଲ ରକ୍ଷିକେଶଠାରୁ ୩ମାଇଲ ଦୂରରେ । ମୋଟର ରକ୍ଷିକେଶଠାରେ ରହିଲ । ପଦଯାତ୍ରାରେ ଏଠାକୁ ଯିବାକୁ ହେଲ । ଏଠାରେ ଲକ୍ଷ୍ମଣଶର୍ମାଙ୍କର ଏକ କ୍ଷୁଦ୍ର ମନ୍ଦିର । ଇନ୍ଦ୍ରକିତକୁ-ହତ୍ୟାକରିବା ଫଳରେ ଲକ୍ଷ୍ମଣଶର୍ମାକୁ ବ୍ରହ୍ମହତ୍ୟାଦୋଷ ଲାଗିଲ । ସେଥିରୁ ସେ ମୁକ୍ତ ହେବାଲାଗି ଏଠାରେ ତପସ୍ୟା କରିଥିଲେ । ଏହା ପୂର୍ବେ ଦଉଡ଼ିରେ ତିଆରି ହୋଇଥିଲା । ଯାତ୍ରୀମାନେ କେବଳ ଏହିବାଟ ଦେଇ ଗଙ୍ଗା ପାର ହୋଇ ବନ୍ଦୁ ନାଥ ଯାଉଥିଲେ । ଖ୍ରୀ: ୧୯୨୪ରୁ ଏଠାରେ ସୁନ୍ଦର ପୋଲଟିଏ ତିଆରି ହୋଇଛି । ପୋଲଟି ଠିକ୍ ହାବଡ଼ାପୋଲ ନକ୍ସାରେ ତିଆରି । ନକ୍ଷତ୍ରରେ କୌଣସି ପ୍ରମୁ ବା ପୋଲ ନ କରି କେବଳ ଦୁଇ ପାଖରେ ଏହି ଶୂନ୍ୟପୋଲର ଭାର ରଖା-ଯାଇଛି । ଏହା ୪୫° ଫୁଟ ଲମ୍ବ ଓ ନଦୀଶଯ୍ୟାରୁ ଏହାର ଉଚ୍ଚତା ୭° ଫୁଟ । ଲକ୍ଷ୍ମଣମନ୍ଦିର ଲକ୍ଷ୍ମଣଶର୍ମାଙ୍କୁ ଯିବା ପୂର୍ବରୁ ପଡ଼େ । ଏଥିରେ ଲକ୍ଷ୍ମଣଶର୍ମାଙ୍କର କମଳାୟ ମୂର୍ତ୍ତି । ଏହି ମନ୍ଦିର ଜଗମୋହନ ବିରଳାଙ୍କ ମାତା ଯୋଗେଶ୍ଵରୀ ଦେବୀ ତିଆରି କରାଇଛନ୍ତି ।

ରାମ-ଲକ୍ଷ୍ମଣ-ଜାନକୀ-ମନ୍ଦିରରେ ୩ ଉଚ୍ଚତା ବିଶିଷ୍ଟ ରାମ, ଲକ୍ଷ୍ମଣ ଓ ଜାନକୀଙ୍କର ମଲମଲପଥର-ମୂର୍ତ୍ତି ପ୍ରତିଷ୍ଠିତ । ପାଖ ମନ୍ଦିରରେ ନୃସିଂହ, ଗରୁଡ଼ ଓ ରାଧାକୃଷ୍ଣଙ୍କର କମଳାୟ ମୂର୍ତ୍ତି । ମଲମଲକାନ୍ଥରେ ବହୁ ପୌରାଣିକ ଚିତ୍ର ଟଙ୍କା ହୋଇଛି । ଲକ୍ଷ୍ମଣ-ନାରାୟଣମନ୍ଦିର ଦେଇ ଗୀତାଉଦ୍ଧବନ ଆଡ଼େ ଗଲ । ଏଠାରେ କାଳୀ-କମଳା ବାବାଙ୍କର ସମାଧି । ରକ୍ଷିକେଶର ଅପରପାଶ୍ଵରେ ଗଙ୍ଗାନଦୀ କୂଳରେ ଗୀତାଉଦ୍ଧବନ ଅବସ୍ଥିତ । ଏହି ବିରାଟ ଉଦ୍ଧବନରେ ହଜାର ହଜାର ଲୋକ ସମବେତ ହୁଅନ୍ତି । ଏଠାରେ ଲକ୍ଷ୍ମଣନାରାୟଣଙ୍କର

୪' ଉଚ୍ଚ କମଳାୟୁ ମୂର୍ତ୍ତି ପୁଜିତ । ଉତ୍ତପୁପାଖରେ ରାମସୀତା ଓ
 ରାଧାକୃଷ୍ଣଙ୍କର ୩' ଉଚ୍ଚ ମଲମଲ ପଥରମୂର୍ତ୍ତି । କାନ୍ଥରେ ମାତ-
 ଶିକ୍ଷାମାନ ଖୋଦିତ । ଜଗମୋହନଟି ପୌରାଣିକକଳାମୟ ।
 ହରଦାର, ଋଷିକେଶ ଓ ଲକ୍ଷ୍ମଣଙ୍କୁ ଭ୍ରମଣ ପରେ ମୁଁ ବସ୍-
 ଯୋଗେ ରୁଚ୍‌କା ଦେଇ ଦିଲ୍ଲୀ ଆସିଲି । ଦିଲ୍ଲୀରେ ଶ୍ରୀ ନିତ୍ୟାନନ୍ଦ
 କାନୁନ୍‌ଗୋଙ୍କ ବାସଭବନରେ ୨୩ ଦିନ ବିଶ୍ରାମ ନେଇ ପୁଣି
 ଜୟପୁର ଯାତ୍ରା କଲି ।

ଜୟପୁର

ଦିଲ୍ଲୀରୁ ସନ୍ଧ୍ୟା ୬ଟାରେ ଜୟପୁର ଯାତ୍ରା । ପୁରୁଣା ଦିଲ୍ଲୀ
 ଷ୍ଟେସନରୁ ଏଠାକୁ ପାଠରେଲରେ ଯିବାକୁ ହୁଏ । ଏହାର ଦୂରତା
 ଦିଲ୍ଲୀଠାରୁ ୧୯୨ ମାଇଲ । ପରଦିନ ସକାଳେ ଜୟପୁରରେ ପହ-
 ଞ୍ଚିଲି । ଜୟପୁର ରେଳଷ୍ଟେସନଟି ଖୁବ୍ କଢ଼ଧରଣର । ସହରରେ
 ରହିବା ପାଇଁ ବହୁତ ହୋଟେଲ ଓ ଧର୍ମଶାଳା ଅଛି । ରାଜସ୍ଥାନର
 ରାଜଧାନୀ ହେତୁ ଏହାର ପ୍ରାଧାନ୍ୟ ଖୁବ୍ ବେଶୀ । ଅଞ୍ଚଳ ରାଜପୁତ
 କାରଙ୍କ ଗୌରବଗାଥା ଓ ପଦ୍ମତଣ୍ଡିରସ୍ଥିତ ପ୍ରାସାଦମାଳା ପାଇଁ
 ଜୟପୁର ଗୌରବାନ୍ବିତ । ରାଜସ୍ଥାନର କଳାସ୍ଥାପତ୍ୟର ପରାକାଷ୍ଠୀ
 ଫୁଟିଉଠିଛି ଜୟପୁରର 'ହାବାଇମହଲ'ରେ । ନଗରର ଦୋକାନ
 ଗୁଡ଼ିକ ସାଜସଜାଣୁଥିବୁ । କାଠଖୋଲାଇ କାମ, କଂସାବାସନ,
 ପିତଳକାମ, ହାତୀଦାନ୍ତର ସୂକ୍ଷ୍ମକାରୁକାର୍ଯ୍ୟ ତଥା ମୃତ୍ତିକାର
 ସୂକ୍ଷ୍ମକଳା ପାଇଁ ଜୟପୁର ବିଖ୍ୟାତ । ଏଠାରେ ପ୍ରାୟ ସମସ୍ତ
 ରାଜପୁତ ଶିରସ୍ତାଣ (ପଗଡ଼) ପିନ୍ଧିଥାନ୍ତି । ସ୍ତ୍ରୀମାନେ ଭାଦରା, ରେଲ୍ଲି
 ଓ ଓଡ଼ିଶୀ ବ୍ୟବହାର କରନ୍ତି ଏବଂ ବଳା, ନଥ, କାତ, ମଥାମଣି
 ଓ ଚୁଡ଼ି ପିନ୍ଧିଥାନ୍ତି । ଅଧିକାଂଶ ରାଜପୁତ ଦୀର୍ଘଶଙ୍ଖ ଧରି

ଯା ଆସ କରନ୍ତି । ଏଠାର ଦୁର୍ଗ ପାହାଡ଼ ଉପରେ । ରାଜସ୍ଥାନରେ କୋଇଲର ଅଭବ ହେତୁ ଇଟାଢ଼ିଆର ଦୁର୍ଗ ବା ପ୍ରାଚୀର ପରିଲକ୍ଷିତ ହୁଏ ନାହିଁ । ମଲମଲ ପଥର, ମୁଗୁନିପଥର ଓ ଲାଲ ପଥରରେ ସାଧାରଣ ଅନୁଷ୍ଠାନମାନ ମଧ୍ୟ ତିଆରି ।

ଏହି ନଗରଟି ଏକ ପର୍ବତର ପାଦଦେଶରେ ଅବସ୍ଥିତ । ଅମ୍ବରର ମହାରାଜା ସକାଇସିଂହ ତାଙ୍କ ଦୁର୍ଗକୁ ଏଠାକୁ ଉଠାଇ ଏହାର ଶ୍ରୀ ବଢ଼ାଇଥିଲେ । ଦୁର୍ଗର ଉତ୍ତର, ପଶ୍ଚିମ ଓ ପୂର୍ବ ତିନି ପାଖରେ ପାହାଡ଼ମାଳା ଏହାକୁ ଘେରି ରହିଛି ।

ହାଡ଼ା ଇମହଲ (ରାଜବାଟୀ) ନଗରର ମଧ୍ୟଭାଗରେ ଅବସ୍ଥିତ । କାରୁକାର୍ଯ୍ୟ ଯୋଗୁଁ ଏହା କେବଳ ରାଜସ୍ଥାନ କାହିଁକି ସାରା ଭାରତବିଖ୍ୟାତ । ଏହି ରାଜବାଟୀ ଏକ ନବତଳପ୍ର ସାଦ । ପ୍ରତ୍ୟେକ ପ୍ରକୋଷ୍ଠର ସୂକ୍ଷ୍ମକଳା ଦର୍ଶକକୁ ଚକିତ କରେ । ପ୍ରତ୍ୟେକ ସ୍ଥାନରେ ପଥରର ସୂକ୍ଷ୍ମ କାରୁକାର୍ଯ୍ୟ ଅଙ୍ଗକ ପ୍ରଶଂସନୀୟ । ପ୍ରାଚୀନ ଶିଳ୍ପଶାସ୍ତ୍ର ନିୟମକୁ ନିଖୁଣଭାବେ ପାଳନ କରି ଏହା ନିର୍ମିତ ହୋଇଛି । ଭାରତର ସମସ୍ତ ଦୁର୍ଗ ଓ ରାଜପ୍ର ସାଦ ମଧ୍ୟରେ ଏହା ଉଚ୍ଚତମ । ମାଣିକଚୌକ ବଜାର ଜୟପୁରନଗରର ଜନା-କୀର୍ତ୍ତି ସ୍ଥାନ । ମଧ୍ୟଭାଗରେ ଏକ ସୁନ୍ଦର ପୁଷ୍କରିଣୀ । ଲୋକମାନଙ୍କର କୋଳାହଳରେ ସ୍ଥାନଟି ପୂର୍ଣ୍ଣ । ଏଠାରେ ସାନ୍ଧ୍ୟଦୃଶ୍ୟ ଅଙ୍ଗକ ମନୋହର । ସୁନା ରୂପା, ଲୁଗାପଟା ଓ ମନୋହରୀ ଦୋକାନରେ ସ୍ଥାନଟି ପୂର୍ଣ୍ଣ ।

ସି ପୋଲିଆବଜାର ଜୟପୁରର ବଡ଼ ଛକ । ଏଠାରେ ମଧ୍ୟ ବଡ଼ ବଡ଼ ଦୋକାନ ଅଛି । ଏଠାରେ ସ୍ୱର୍ଗଶୂଳୀ ନାମକ ଏକ ଉଚ୍ଚ ଗୁମ୍ଫା । ଗୁମ୍ଫାର ସାମନାକୁ ଅନ୍ୟ ଏକ ରାଜପ୍ର ସାଦ ।

ଯାଦୁଘର ସହରରୁ ଏକ ମାଇଲ ଦୂର । ରାମନିବାସ ଉଦ୍ୟାନରେ ଏହା ଅବସ୍ଥିତ । ଏଠାରେ ପ୍ରାଚୀନ ରାଜସ୍ଥାନର

ମୁକୁଟ, ବଜ୍ର, ଧନୁ, ଖର, ତୋପ, କମାଣ, ବାରୁଦ, ଛୁରା ଓ ଗଞ୍ଜ ପ୍ରଭୃତି ସୁରକ୍ଷିତ । ଅନ୍ୟ ବିଭାଗରେ ପିତଳ ଓ କଂସା-
ବାସନ ଏବଂ ସୁନାରୁପାର ତାରକସିକାମ ଦେଖାଯାଏ । ଯାଦୁ-
ଦରଟି ମଲମଲ ପଥରରେ ତିଆରି । ସାମନାରେ ଦେବନାଗଞ୍ଜ
ଅକ୍ଷରରେ “ଯତୋଧର୍ମପ୍ରତୋଜୟଃ” ଖୋଦିତ । ତା’ର ନିକଟକୁ
ବାଣାପାଣି ଦେବାଙ୍କର କମଳାୟ ମୂର୍ତ୍ତି । ମୂର୍ତ୍ତିତଳେ ଦେବନାଗଞ୍ଜ
ଲିପିରେ ଖୋଦିତ—

“ଯା ଦେବୀ ସର୍ବଭୂତେଷୁ କଳାରୂପେଣ ସଂସ୍ଥିତା,
ନମସ୍ତସ୍ୟେ୍ୟ ନମସ୍ତସ୍ୟେ୍ୟ ନମସ୍ତସ୍ୟେ୍ୟ ନମୋନମଃ” ।

ଉତ୍ତରପଟ କାନ୍ଥମାନ ମଲମଲ ପଥରର ଲତା ଓ ଫୁଲର
ରୂପରେ ପୂର୍ଣ୍ଣ । ପୃଥ୍ଵୀରାଜ ଓ ରାମସିଂହ ପ୍ରଭୃତି ସାରମାନଙ୍କର
ପ୍ରତିମୂର୍ତ୍ତି ଏଠାରେ ସ୍ଥାପିତ । ରାବଣ କେଳାସପର୍ବତକୁ ନେଇ-
ଯାଉଥିବା ଚନ୍ଦ୍ର, ମହିଷାସୁରମର୍ଦ୍ଦିନୀ ଓ ବିଭିନ୍ନ ମାତିବାକ୍ୟ ମଲ-
ମଲ ପଥରରେ ଅଙ୍କିତ ହୋଇ କାନ୍ଥସାରା ରହିତ ହୋଇଅଛି ।
ନେପାଳରୁ ଆମ୍ଭେ ଶିଷ୍ୟପରିବେଷ୍ଟିତ ଖଞ୍ଜ ଉତ୍ତର ବୁଦ୍ଧମୂର୍ତ୍ତି,
ରାଜସ୍ଥାନର ସୁନାଦର୍ପଣ, ହଜାର ହଜାର ପ୍ରକର ପ୍ରାଚୀନ ମୃଦ୍ଧା,
ମାବଲପଥରର ବିଭିନ୍ନ ମୂର୍ତ୍ତି, ରୂପାର ମାହାବଳି, ହାତୀଦାନ୍ତ ଓ
ଶିଫର କାରୁକାର୍ଯ୍ୟ, ଗୁଇନା ଓ ଜାପାନର ବିଭିନ୍ନ ପାତ୍ର, ହାତୀ-
ଦାନ୍ତର କ୍ଷୁଦ୍ର ଶଗଡ଼, ପାରସ୍ୟ ଓ ତୁର୍କୀର ପିତଳବାସନ, ସାର-
ମାନଙ୍କର ତାଳ ଏବଂ ସାଞ୍ଜୁ ଇତ୍ୟାଦିରେ ଯାଦୁଦର ପୂର୍ଣ୍ଣ ।

ଚନ୍ଦ୍ରମହଲ ଏକ ସପ୍ତତଳ ସୌଧ । ଉପରେ ଏକ ବିଶୁଦ୍ଧ
ଉଚ୍ଚ ଗମ୍ଭୁଜ । ରାଜା ଚନ୍ଦ୍ରସିଂହ ଏହାର ନିର୍ମାତା । ପୀତମ୍ବରବାସ,
ସୁଖନବାସ ଓ ରାଜମନ୍ଦିର ପ୍ରଭୃତି ଏହା ଉତ୍ତରେ ଅଛି । ଜୟ-
ପୁରର ମହାଗଜା ଏଠାରେ ବର୍ତ୍ତମାନ ବାସ କରୁଛନ୍ତି ।

ଜୟପୁରର ଜନ୍ମରମନ୍ତର ବା ମାନମନ୍ଦିର ପୃଥିବୀପ୍ରସିଦ୍ଧ । ସୂର୍ଯ୍ୟ, ଚନ୍ଦ୍ର, ଗ୍ରହ ଓ ନକ୍ଷତ୍ରମାନଙ୍କର ଗତିବିଧି ଏଠାରେ ବିଭିନ୍ନ ମାନଦଣ୍ଡରେ ଲିପିବଦ୍ଧ । ଭାରତର ପାଞ୍ଚଟି ମାନମନ୍ଦିର ମଧ୍ୟରେ ଏହା ସବୋତ୍ତମ ଓ ବୃହତ୍ତମ । ମହାରାଜା ଦ୍ଵିତୀୟ ଜୟସିଂହ ଏହାର ନିର୍ମାତା । ସେ ନିଜେ ଗବେଷକ ଓ ପ୍ରସିଦ୍ଧ ଜ୍ୟୋତିର୍ବିଦ୍ଧ ଥିଲେ । ତାଙ୍କର ଜନ୍ମନା, ପର୍ଯ୍ୟବେକ୍ଷଣ ଓ ତତ୍ତ୍ଵାବଧାନପଦ୍ଧତିରେ ଆଜି ଏହି ବିଖ୍ୟାତ ମାନମନ୍ଦିର ତିଆରି ହୋଇପାରିଛି ।

ପଣ୍ଡିତ ଜବାହରଲାଲ ନେହେରୁ ତାଙ୍କର *Discovery of India* ରେ ଲିପିବଦ୍ଧ କରିଛନ୍ତି :—

“Learning from Portugeese missionaries of the progress of astronomy in Portugal, he sent his own men, with one of the missionaries to the count of Portugeese king Emmanuel. Emmanuel sent his envoy, Xavier de silva, with De la Hire’s table of Jai Singh. On comparing these with his own table, Jai Singh came to conclusion that the Portugeese tables were less exact and had several errors.”

ଅର୍ଥାତ୍, “ପର୍ତ୍ତୁଗୀଜ ଧର୍ମପ୍ରସାରକମାନଙ୍କଠାରୁ ସେଠାକାର ଜ୍ୟୋତିଷବିଜ୍ଞାନର ଉନ୍ନତ ଜାଣି ପାରି ରାଜା ଜୟସିଂହ ସେମାନଙ୍କ ମଧ୍ୟରୁ ଜନୈକ ପ୍ରସାରକଙ୍କ ସହ ତାଙ୍କର କେତେକ ଲୋକଙ୍କୁ ପର୍ତ୍ତୁଗାଲର ତତ୍କାଳୀନ ରାଜା ଏମାନୁଏଲଙ୍କ ଦରବାରକୁ ପଠାଇଲେ । ରାଜା ଏମାନୁଏଲ ତେଲହାଏରଙ୍କ କର୍ମପଦ୍ଧତି ଦେଇ ତାଙ୍କର

କୂଟନୀତିଜ୍ଞ ଜାଭେର ତ ସିଲ୍‌ସ୍କୁ ଜୟସିଂହଙ୍କ ଦରବରକୁ ପଠାଇଲେ । ରାଜା ଜୟସିଂହ ତାଙ୍କ ନିଜର କର୍ମପଦକ୍ଷେପ ସହିତ ପର୍ତ୍ତୁଗୀଜ ଜ୍ୟୋତିଷପଦକ୍ଷେପକୁ ମିଳାଇ ଶେଷକୁ ଏହି ସିଦ୍ଧାନ୍ତରେ ଉପନୀତ ହେଲେ ଯେ, ପର୍ତ୍ତୁଗୀଜଗଣନାପଦକ୍ଷେପରେ ସାମାନ୍ୟ ଅସାମଞ୍ଜସ୍ୟ ଓ କେତେକ ସୁଟି ପରିଲକ୍ଷିତ ।”

ଉପରୂପକ ଗୋବିନ୍ଦଜୀମନ୍ଦିର ଦର୍ଶନ କରିବା ପାଇଁ ଗଲ । ମନ୍ଦିରଟି ସୁବୃହତ୍ । ଟମ୍ପୁଟ ଉଚ୍ଚ କଳା ମୁଗୁନ ପଥରର କୃଷ୍ଣମୁର୍ତ୍ତି ଓ ଟମ୍ପୁଟ ଉଚ୍ଚ ପିତଳର ରାଧାମୁର୍ତ୍ତି ପୂଜିତ । ସକାଳ ଓ ସନ୍ଧ୍ୟାରେ ମୀରବାଇଭଜନ ଏବଂ ସରଦାରଭଜନ ପ୍ରଭୃତି ଗୀତ ହୁଏ । ଶହ ଶହ ଧର୍ମପ୍ରାଣ ନରନାରୀ ଏଠାରେ ଭଜନ ଓ ଗୀତ କରନ୍ତି । ଏଠାରେ ପ୍ରସାଦ ବଣ୍ଟନ କରାଯାଏ । ସନ୍ଧ୍ୟାଆରତି ସମୟରେ ଏହି ମନ୍ଦିରଟି ଜନାଗାର୍ଣ୍ଣ ହୋଇଯାଏ ।

ମହାରାଜାହାଇସ୍କୁଲ ସହରର ସର୍ବବୃହତ୍ ଉଚ୍ଚବିଦ୍ୟାଳୟ । ଏହା ଲାଲ ପଥରରେ ତିଆରି । ବିଧାନସଭାର ଦୃଶ୍ୟ ଅଙ୍ଗକ ରମଣୀୟ । ରାଜସ୍ଥାନର ଏହା ରାଜଧାନୀ ହୋଇଥିବାରୁ ଏଠାରେ ପ୍ରଦେଶର ସମସ୍ତ କାର୍ଯ୍ୟାଳୟ ପ୍ରତିଷ୍ଠିତ । ଜୟପୁର ତଥା ରାଜସ୍ଥାନର ନଗର ଗୁଡ଼ିକ ପ୍ରାୟ ପର୍ବତର ପାଦଦେଶରେ ଅବସ୍ଥିତ । ରୁରିଆଡ଼େ ମୟୂରପଲ ଦେଖାଯାନ୍ତି । ପ୍ରତ୍ୟକ ନଗର ଗ୍ରାମ, ପର୍ବତ ଓ ପାହାଡ଼ରେ ମୟୂର ଦଳଦଳ ହୋଇ ବୁଲୁଥାନ୍ତି । ଏପରିକି ବାସ୍‌ସ୍କାଣ୍ଡି, ଦୋକାନଦରଗୁଡ଼ିକ, ଆଖପାଖ ବୃକ୍ଷ ସବୁଠାରେ ପ୍ରାୟ ମୟୂର ଦେଖାଯାନ୍ତି । ଏହା ରାଜସ୍ଥାନର ଅନ୍ୟତମ ମନୋରମ ଦୃଶ୍ୟ । ଏଠିକାର ଚିତ୍ରଆଖାନା ଏକ ସୁନ୍ଦର ଉଦ୍ୟାନ ମଧ୍ୟରେ ଅବସ୍ଥିତ ।

ଇତିହାସରେ ରାଜପୁତ ବୀର ଓ ବାଗ୍ଦଳନାମାନଙ୍କର ଗୌରବଗାଥା ଓ ଜନ୍ମଭୂମି ନିମିତ୍ତ ଆତ୍ମବଳ ଭାରତ କାହିଁକି ପୃଥିବୀର ଇତିହାସକ୍ରମାନଙ୍କୁ ଚମତ୍କୃତ କରେ । ଜାତି ପାଇଁ, ଦେଶ ପାଇଁ, ଜନ୍ମଭୂମି ପାଇଁ ନିଜର ଅମୂଲ୍ୟଜୀବନକୁ ଅକାତରରେ ବଳ ଦେବା ବିଷୟରେ ଭାରତରେ ରାଜପୁତଜାତି ପ୍ରଥମ । ରାଜପୁତରମଣୀମାନଙ୍କ ସଙ୍ଗପ୍ରଥା ସ୍ଵରୂପ କଲ୍ ମାତ୍ରେ ପୁରାଣଯୁଗର ସୀତା, ଦମୟନ୍ତୀ ଓ ସାବିତ୍ରୀଙ୍କ କଥା ମନେ ପଡ଼ିଯାଏ । ରାଜସ୍ଥାନର ଧୂଳକଣା, ପାହାଡ଼, ପବ୍‌ତ, ବନ, ଉପବନ, ବୃକ୍ଷ ଓ ଲତା ସମସ୍ତେ ଦର୍ଶନକୁ ତା'ର ଅଧିବାସୀମାନଙ୍କ ଶୈର୍ଷ୍ୟାଗର୍ଷ୍ୟର ଇତିହାସ, ନାରୀମାନଙ୍କର ସଜରସତା ଓ ପାତକତ୍ୟର ପରିଚୟ ଦେଲପରି ଜଣାଯାଏ । ଏହି ଭୂମିକ ସ୍ପର୍ଶ କଲ୍ ମାତ୍ରେ ଶ୍ରେଷ୍ଠ ତଥା ଦୁର୍ବଳର ଅନ୍ତରରେ ସାହସ ଓ ବଳ ଉଦ୍ଘାଟିତ ହୁଏ ଏବଂ ମସ୍ତକ ସ୍ଵତଃ ଅବନତ ହୁଏ ।

ଅମ୍ବରଦୁର୍ଗ

ଜୟପୁରରୁ ପ୍ରାୟ ୧୨ ଟା ସମୟରେ ବାସ୍‌ଯୋଗେ ଅମ୍ବର ଗଲି । ଜୟପୁରରୁ ଏହାର ଦୂରତା ମାତ୍ର ୭ମାଇଲ । ପ୍ରସିଦ୍ଧ ଶିବ ଅମ୍ବିକେଶ୍ଵରଙ୍କ ନାମାନୁସାରେ ଏହି ଦୁର୍ଗର ନାମକରଣ ହୋଇଛି । ଖ୍ରୀ: ୯୪୫ରେ ଏହା ନିର୍ମିତ ବୋଲି ସୂର୍ଯ୍ୟମନ୍ଦିରର ଏକ ପ୍ରମୁଖ ଜଣାଯାଏ । ଏହି ପ୍ରମୁଖ ଶିଳାଲେଖରୁ ପ୍ରମାଣ ମିଳେ, ଅଯୋଧ୍ୟାର ପୁଣ୍ୟାତ୍ମା ରାଜା ଅମ୍ବଶଞ୍ଜଙ୍କ ନାମାନୁସାରେ ଏହାର ନାମ ଅମ୍ବରଦୁର୍ଗ । ପବ୍‌ତମଳା ଉପରେ ଏହି ଦୁର୍ଗ ଅବସ୍ଥିତ । ପାହାଡ଼ିଆ ସର୍ପିଳଗ୍ରସ୍ତା ଦେଇ ମୋଟରରେ ଏଠାକୁ ଯିବାକୁ ହେଲ । ରାସ୍ତାଟି ବଡ଼ ବିପଜ୍ଜନକ । ଦୁର୍ଗକୁ ଯିବାକୁ ହେଲେ ପ୍ରାୟ ୧ମାଇଲ ଉପରକୁ ଉଠିବାକୁ ପଡ଼େ । ଏହା ବଡ଼

କଷ୍ଟସାଧ୍ୟ । ବିଶାଳତା ଓ ସୌନ୍ଦର୍ଯ୍ୟ ଉଭୟର ସମ୍ମିଶ୍ରଣରେ ଦୁର୍ଗଟି ଦର୍ଶକର କ୍ଳାନ୍ତ ଅପନୋଦନ କରେ । ରାଜା ମାନସିଂହ ସପ୍ତଦଶ ଶତାବ୍ଦୀର ଶେଷଭାଗରେ ଏହାର ନିର୍ମାଣ ଆରମ୍ଭ କରିଥିଲେ ବୋଲି ଇତିହାସ କହେ । ତାଙ୍କ ପରେ ସବାଇ ଜୟସିଂହ ଅଷ୍ଟାଦଶ-ଶତାବ୍ଦୀର ପ୍ରାରମ୍ଭରେ ଏହାକୁ ଶେଷ କଲେ । ଏହାର ମୁଖ୍ୟ ଦରଜା ଖୁବ୍ ବଡ଼ ଓ କାରୁକାର୍ଯ୍ୟପୂର୍ଣ୍ଣ । ଜୟସିଂହ ଏହାର ନିର୍ମାତା ବୋଲି ଏଥିରେ ଉଲ୍ଲେଖ ଅଛି । ସାଧାରଣ ପ୍ରକୋଷ୍ଠର ୪୦ ଟି ଯାକ ପ୍ରମୁ କାରୁକାର୍ଯ୍ୟପୂର୍ଣ୍ଣ । ଏ ଗୁଡ଼ିକ ମଲମଲ ପଥରର । ଜୟମନ୍ଦିରର ନିର୍ମାଣକଳା ଓ କାରୁକାର୍ଯ୍ୟକୁ ହଜାର ହଜାର ଦର୍ଶକ ଦେଖିବାକୁ ଆସନ୍ତି । ଏହି ମନ୍ଦିରର ଶିଳିଣି ଓ ପ୍ରମୁମାନ ମଧ୍ୟ କାରୁକାର୍ଯ୍ୟପୂର୍ଣ୍ଣ । ରାଜସ୍ଥାନର କଳା ଓ ସୂକ୍ଷ୍ମକାରୁକାର୍ଯ୍ୟ ଏହାର ପ୍ରରେ ପ୍ରରେ ନିଖୁଣ ଭାବେ ପରିପ୍ରକାଶ ପାଇଛି ।

ଦୁର୍ଗର ମଧ୍ୟଭାଗରେ ଜଗତ୍‌ଶିବେଶ୍ଵରୀମନ୍ଦିର । ମନ୍ଦିରଟି ଏକ କ୍ଷୁଦ୍ର ଉପବନ ଭିତରେ । ଚୂଣାମୟ ଭୂମିଉପରେ ଅନେକ-ଗୁଡ଼ିଏ ଜଳଧାର । ଯାତ୍ରୀ ଅଧାବାଟରେ ଏଠାରେ ଜଳପାନ କରି କିଛି ସମୟ ବିଶ୍ରାମ ନେଇ ପୁଣି ଆଗେଇ ଚାଲେ । ପ୍ରଖର ରୌଦ୍ରତାପଜନିତ କ୍ଳାନ୍ତ ଅପନୋଦନ ପାଇଁ ଏହା ପ୍ରକୃଷ୍ଟ କ୍ଷେତ୍ର । ଏଠାରେ କିଛି ସମୟ ମୁଁ ବିଶ୍ରାମ କଲି । ଏହି ହତା ଭିତରେ ବାନରମାନଙ୍କର ପ୍ରତାପ ଅତି ବେଶୀ । ଚାରିଆଡ଼େ ଦକ୍ଷ କୃଷ୍ଣ-ମୂଳରେ ପରିଦର୍ଶିକଦଳ ଗ୍ରାମୋଫୋନ ବଜାଇବା ସଙ୍ଗେ ସଙ୍ଗେ ବଣଭୋଗୀ କରୁଥାନ୍ତି । ସ୍ଥାନଟି ବେଶ କୋଲାହଳପୂର୍ଣ୍ଣ ଓ ଦର୍ଶନୀୟ । ମନ୍ଦିରର ପ୍ରବେଶପଥ ଧଳା ମଲମଲ ପଥରରେ ତିଆରି । ମୀରବାଇ ଏଠାରେ ଉପାସନା କରିଥିଲେ ବୋଲି ଏହି ମନ୍ଦିରର ସୁଖ୍ୟାତି ଅଛି । ମଲମଲ ପଥରନିର୍ମିତ ରାଧାକୃଷ୍ଣଙ୍କ କମନାୟ ମୂର୍ତ୍ତିରେ

ମନ୍ଦିରଟି ନୟନଲୋଭନୀୟ ହୋଇଛି । ମନ୍ଦିର ଆଗରେ ଛୋଟ ପୋଖରୀଟିଏ । ଜଳ ଦର୍ପଣ ପରି ସ୍ୱଚ୍ଛ ।

ଅମ୍ବରଦୁର୍ଗର ପ୍ରଧାନ ପୋଲର ନାମ ଗଣେଶପୋଲ । ଏହି ପୋଲର ମଣ୍ଡପ ଓ ଉପରିସ୍ଥ ଖିଲଣିର ସୂକ୍ଷ୍ମ କାରୁକାର୍ଯ୍ୟ ଅତ୍ୟନ୍ତ ରମଣୀୟ । ଏହାର ଦରଜା ଓ ଝରକା ପ୍ରଭୃତିର ଖିଲଣି ମଧ୍ୟ ରମଣୀୟ କାରୁକାର୍ଯ୍ୟପୂର୍ଣ୍ଣ । ରାଜସ୍ଥାନର ପ୍ରାଚୀନ ସ୍ଥାପତ୍ୟ ଓ ଛାତ୍ରୀୟର ଏହା ଚତୁର୍ଦ୍ଧା ନିଦର୍ଶନ । ଦୁର୍ଗମଧ୍ୟଭାଗରେ କାଚ-ମନ୍ଦିର । ମୋଜାକକ ପଥରର ମେଢ଼ିଆ; କନ୍ଥୁ ଗୁଡ଼, କାନ୍ଥ, ଖିଲଣି ଓ ସ୍ତମ୍ଭ ପ୍ରଭୃତି ସବୁ କାଚରେ ତିଆରି । ବୁଲିଲ ବେଳେ ମୁଁ ଚାରିଆଡ଼େ ମୋର ପ୍ରତିବିମ୍ବ ଦେଖି ଆଶ୍ଚର୍ଯ୍ୟାନ୍ୱିତ ହେଲି । ବିଭିନ୍ନ ରଙ୍ଗର କାନରେ ପ୍ରକୋଷ୍ଠଟି ବିମଣ୍ଡିତ । ଦୁର୍ଗଟି ବିଶାଳ । ଚାରି-ଆଡ଼େ ସୁସଜ୍ଜିତ ପ୍ରକୋଷ୍ଠ । ପ୍ରାଚୀନ ରାଜପୁତାନାର କଳାରେ ପ୍ରକୋଷ୍ଠମାନ ଭରପୂର୍ଣ୍ଣ । ରାଜାମାନଙ୍କର ବୈଠକଖାନା, ଦରବାର ଓ ଅନ୍ତଃପୁର ପ୍ରଭୃତି ଏବେ ସୁଦ୍ଧା ଦର୍ଶକକୁ ସେକାଳର ରାଜସ୍ଥାନ ରାଜାମହାରାଜାଙ୍କର ରୁଲିଚଳଣୀର ଇତିହାସ ଦିଏ । ଅନେକ ଅଂଶ ଏବେ ଉନ୍ନତ ଅବସ୍ଥାରେ । ଏହା ଉପରେ ଠିଆ ହେଲେ ଆଖପାଖ ଶହ ଶହ ଗ୍ରାମର ଶୋଭା ଦେଖି ହୁଏ । ବହୁ କଷ୍ଟରେ ଏହାର ଉପରକୁ ଗଲି । ମୁଁ ଏକୁଟିଆ ଥିବାରୁ ପଦଯାତ୍ରା ଟିକିଏ ମାରସ ବୋଧ ହେଉଥାଏ । ମାର୍ଗ ସମ୍ପିଲ ଓ ପାଦତ୍ୟାୟ ହୋଇଥିବାରୁ ଦୁର୍ଗରୁ ତଳକୁ ଓହ୍ଲାଇବା ମୋ ପକ୍ଷରେ ଟିକିଏ କଷ୍ଟସାଧ୍ୟ ହେଲା । ଦୁର୍ଗ ତଳେ ବହୁତ ଦୋକାନ । ରହିବା ଓ ଖାଇବା ଲାଗି ସମସ୍ତ ଆୟୋଜନ ଏଠାରେ ଅଛି । ଦୁର୍ଗର ଚାରିପଟେ କ୍ଷୁଦ୍ର କ୍ଷୁଦ୍ର ଗ୍ରାମ । ଏଠାର ଅଧିବାସୀମାନେ ସ୍ୱାସ୍ଥ୍ୟବାନ୍, ଶୀର୍ଷକାୟ, କଳସ୍ତ୍ର ଓ କଷ୍ଟସହିଷ୍ଣୁ । ଏମାନେ ଧର୍ମପ୍ରାଣ । ରାଜପୁତରମଣୀମାନେ ଶୁଭପୁତ ଖାଦ୍ୟ ଯାପନ କରନ୍ତି ଓ ସଖାପ୍ରଥା ପସନ୍ଦ କରନ୍ତି ।

ଆଜମିର

ଜୟପୁର ଓ ଅମ୍ବର ପରିଭ୍ରମଣ ପରେ ଆଜମିର ଯାତ୍ରା କଲି । ଜୟପୁରରୁ ଏହାର ଦୂରତା ୮୨ ମାଇଲ । ମୋଟରରେ ଏଠାକୁ ଯିବା ସୁବିଧାଜନକ । ମୋଟରରେ ମାତ୍ର ୪ ଦଣ୍ଡାର ବାଟ । ସନ୍ଧ୍ୟାବେଳେ ଏଠାରେ ପହଞ୍ଚିଲି । ପୂର୍ବରୁ ସେଣ୍ଟ୍ରାଲ ରିଜର୍ଭ ପୋଲିସ୍ ବିଭାଗର ଡେପୁଟି ଇନ୍‌ସ୍ପେକ୍ଟର ଜେନେରାଲ ଶ୍ରୀ ବ୍ରଜବିହାରୀ ମିଶ୍ର ଆଇ.ପି.ଙ୍କ ସହିତ ପସାଳାପ କରିଥିଲି । ସେ ମହାଶୟ ସାହିତ୍ୟରସିକ । ମୋତେ ଆଗରୁ ଏଠାକୁ ଆସିବା ଲାଗି ତାଙ୍କ ଠିକଣା ଦେଇଥାନ୍ତି । ମୋଟରଷ୍ଟାଣ୍ଡରୁ ରିକ୍ଷାଟିଏ କରି ତାଙ୍କ ବାସଭବନକୁ ଗଲି । ୧୯୭ ସିଡ୍‌ଲଲ୍‌ଇନରେ ପହଞ୍ଚିଲି । ମୋତେ ଦେଖି ସେ ଆନନ୍ଦିତ ହେଲେ ଓ ମୋର ରହିବାର ଏବଂ ଭ୍ରମଣର ସୁବିଧାବସ୍ତୁ କରିଦେଲେ । ତାଙ୍କର ସାହାଯ୍ୟରେ ମୁଁ ସୁବିଧାରେ ଆଜମିର ଓ ପୁଷ୍କର ବୁଲି ଆସିଲି ।

ଆଜମିର ଏକ ପାବ୍ୟ ପ୍ରଦେଶ । ତାରାଗଡ଼ ପର୍ବତର ପାଦଦେଶରେ ଏହା ଅବସ୍ଥିତ । ଭାରତର ଶେଷସ୍ୱାଧୀନ ସମ୍ରାଟ୍ ପୃଥ୍ୱୀରାଜଙ୍କ ଦୁର୍ଗ ଏଠାରେ ବିଦ୍ୟମାନ । ଦୁର୍ଗର କେବଳ ଧ୍ୱଂସାବଶେଷ ଏଠାରେ ଏବେ ଦେଖିବାକୁ ମିଳେ । ବର୍ତ୍ତମାନ କେବଳ ଖାର୍ଣ୍ଣିଶୀର୍ଣ୍ଣ ଅବସ୍ଥାରେ ଧ୍ୱଂସସ୍ତୃପଗୁଡ଼ିକ ମାନବକୁ ପୂର୍ବ ଗୌରବର ପରିଚୟ ଦେଉଛନ୍ତି ମାତ୍ର । ଦିନେ ଯେଉଁ ଦୁର୍ଗରେ ଭାରତର ବିଜୟଧ୍ୱଜା ଉଡ଼ୁଥିଲା ଓ ରାଜକାନ୍ୟରେ ଯେଉଁ ଦୁର୍ଗ ପ୍ରକାଶିତ ହେଉଥିଲା, ଆଜି ସେଠାରେ ଶୂନ୍ୟମାନଙ୍କର ହୃଦୟବିଦାଗ ଚିହ୍ନର ଶୁଣାଯାଏ । ଯେଉଁଠାରେ ଦିନେ ଶତ ଶତ ରାଜପୁତବୀର ଅସ୍ତ୍ରଶସ୍ତ୍ର ଝଲକାଇ ଶତ ଅନୁରରେ କମ୍ପନ ସୃଷ୍ଟି

କରୁଥିଲେ, କାଳର କୁଟିଳଗତିରେ ଆଜି ସେ ସ୍ଥାନ ଶୂନ୍ୟ, ନିସ୍ତୁଳ୍ପ ତଥା ରୁଷ । ଆଜିମିରର ସମସ୍ତ ଦର୍ଶନୀୟ ସ୍ଥାନ ବୁଲିବା ଲାଗି ଶ୍ରୀ ବ୍ରଜବିହାରୀ ବାବୁ ତାଙ୍କର ଜନୈକ ପୋଲିସ ହାଉଲ୍‌ଦାରକୁ ମୋ ସଙ୍ଗରେ ପଠାଇଲେ । ସେ ମୋତେ ଦର୍ଶନୀୟ ସ୍ଥାନ ବୁଲାଇ ଆଣିଲ ! ମୋର ସଙ୍ଗେ ସୁବିଧା ସେ ମହାଶୟ କରି ଦେଇଥିଲେ, ଏଣୁ ମୁଁ ତାଙ୍କ ନିକଟରେ ଚରଦିନ ପାଇଁ କୃତଜ୍ଞ ।

ଅଡ଼ାଇଦିନଙ୍କା ହୋପଡ଼ୀ ମସଜିଦ୍ ଶ୍ରୀ: ୧୨୩୫ରେ ନିର୍ମିତ । ଆକବର ଭାରତର ସମସ୍ତ ଦୁର୍ଗ ଅଧିକାର କଲା ପରେ ଏହି ତାରାଗଡ଼କୁ ନିଜରାଜ୍ୟରେ ମିଶାଇଲେ । ସେତେବେଳେ ଏଠାରେ ମୋଗଲ ଓ ମୁସଲମାନଙ୍କର ପ୍ରାଦୁର୍ଭାବ ବଢ଼ି ଉଠିଥିଲା । ଏହି ମସଜିଦର କାରୁକାର୍ଯ୍ୟ ଅତ୍ୟନ୍ତ ପ୍ରଶଂସନୀୟ । ରାଜନୀୟ କାରୁକାର୍ଯ୍ୟରେ ଏହା ପ୍ରସ୍ତୁତ । କୋରନ୍ ଶହ ଶହ ପାଠ ଓ ଦୋହା ଉର୍ଦ୍ଦୁ ଭାଷାରେ ଏଥିରେ ଖୋଦିତ । ପ୍ରତିବର୍ଷ ସମ୍ରାଟ୍ ଶାହାଜାହାନ ଏଠାରେ ଅଡ଼େଇ ଦିନ ବାସ କରୁଥିଲେ ବୋଲି ଏହାର ନାମ ଅଡ଼େଇଦିନଙ୍କା ହୋପଡ଼ୀ ।

ପୀରଖ୍ୱାଜାମୁଇଁଉଦ୍‌ଦୀନଙ୍କ ସମାଧି:—ମୁସଲମାନଧର୍ମର ବିଖ୍ୟାତ ଧର୍ମପ୍ରସାରକ ଖ୍ୱାଜାମୁଇଁଉଦ୍‌ଦୀନ ଚିନ୍ତ୍ରୀ ଶ୍ରୀ: ୧୨୩୫ରେ ଏଠାରେ ପ୍ରାଣତ୍ୟାଗ କରିଥିଲେ । ଏହା ମୁସଲମାନଙ୍କର ଏକ ପ୍ରସିଦ୍ଧ ଶ୍ରୀର୍ଥ । ଏହି ଶ୍ରୀର୍ଥର ପ୍ରାଧାନ୍ୟ ଏତେ ବେଶୀ ଯେ ଏବେ ପାକିସ୍ତାନରୁ ଶହ ଶହ ମୁସଲମାନ ଏଠାକୁ ଆସନ୍ତି । ବିରାଟ କରେଇ ଓ ହୁଣ୍ଡାରେ ଅନ୍ନ ରନ୍ଧାହୋଇ ଏଠାରେ ମୁସଲମାନ ଯାତ୍ରୀମାନଙ୍କୁ ଦିଆଯାଏ । ଖ୍ୱାଜାମୁଇଁଉଦ୍‌ଦୀନ ଚିନ୍ତ୍ରୀ ମହମଦଙ୍କର ପଞ୍ଚଶିଷ୍ୟ ଥିଲେ । ଏହି ସମାଧିର ଦରଜା ଗୁମ୍ଫାରେ ତିଆରି । ହାଇକର-ବାଦର ନବାବ ଏହି ଗୁମ୍ଫାଦରଜା ନିର୍ମାଣ କରାଇଥିଲେ । ମହମ୍ମଦ

ଖାଜାଙ୍କର ସମାଧର ଉପରଭାଗରେ ନାନା ପ୍ରକାର ଫୁଲ ଓ ଲତାର ଚନ୍ଦ୍ର ଅତି ରମଣୀୟ । ନିକଟରେ ଏକ ବିରାଟ ମସ୍ଜିଦ୍ । ଏଠାରେ ପୀର ଯାହୀମାନଙ୍କୁ ନାମ ଓ ଧାମ ଆଦି ପଢ଼ି ପୁସ୍ତକପଠାଙ୍କ ପରି ଅର୍ଥ ଆଦାୟ କରନ୍ତି । ଗୁରୁଆଡ଼େ ଦଳ ଦଳ ମୁସଲମାନ । ମୋତେ ଏକୃଷ୍ଟିଆ ଯିବାକୁ ଟିକିଏ ଭୟ ଲାଗିଲା । ପୁଲିସ୍ ହାକିମଦର ମୋ ସଙ୍ଗରେ ଭିତରକୁ ନ ଯାଇ ଦ୍ଵାରଦେଶରେ ଥିଲା । ପୀର ମୋର ନାମ ଧାମ ପଢ଼ିବାରୁ ମୁଁ ହିନ୍ଦୁ ବୋଲି ପରିଚୟ ଦେଲି । ତା'ପରେ ସେ ଆଉ ମୋ ଉପରେ ବିଶେଷ କିଛି ଜୁଲମ କଲେ ନାହିଁ । ଏହି ସୁନ୍ଦର ମସ୍ଜିଦ୍‌ଟିକୁ ଆଓରକ୍‌ଜେବ ନିର୍ମାଣ କରାଇଥିଲେ ମସ୍ଜିଦ୍‌ଟି ଚନ୍ଦ୍ରବିରାଟପୁଷ୍ଟି । ପାକିସ୍ତାନରୁ ଆସିଥିବା ମୁସଲମାନ ବହୁ ସଂଖ୍ୟାରେ ଏଠାରେ ରୁଣ୍ଡ ହୁଅନ୍ତି ।

ସହରର ଏକ ପାଖରେ ଧନାସାଗର ହ୍ରଦ । ହ୍ରଦଟି ଖୁବ୍ ବଡ଼ ହେଲେ ହେଁ ଗଭୀର ନୁହେଁ । ଏହି ହ୍ରଦର ଦୃଶ୍ୟ ଅତ୍ୟନ୍ତ ରମଣୀୟ । ଏହାର କୂଳରେ କୌଣସି ମନ୍ଦିର ବା ପ୍ରାସାଦ ନ ଥାଇ ଖଟି ମଲମଲ ପଥରର କାରୁକାର୍ଯ୍ୟପୁଷ୍ଟି ଦରବାଜା (ପ୍ରବେଶପଥ) ଥିବାରୁ ଏହାକୁ ବେମତଲବଦରବାଜା କହନ୍ତି । ସହରଟି ଖୁବ୍ ବଡ଼ । ଏଠାରେ ବହୁତ ହୋଟେଲ, ଧର୍ମଶାଳା, ସାଧାରଣ ଅନୁଷ୍ଠାନ, ରାଜପୁସ୍ତକାଳୟ ଓ ସରକାରୀ କାର୍ଯ୍ୟାଳୟ ଅଛି । ସହରର ଜୈନମନ୍ଦିର ଲାଲ ପଥରର ଏକ ଦ୍ଵିତଳପ୍ରାସାଦ ଓ ଚନ୍ଦ୍ରପୁଷ୍ଟି । ପବ୍‌ତର ଧାରରେ ଗୋଟିଏ ସୁନ୍ଦର ପାକ । ବହୁ ଦଶକ ଏଠାରେ ସନ୍ଧ୍ୟା ସମୟରେ ରୁଣ୍ଡ ହୁଅନ୍ତି । ପାକ ପାଖକୁ ପବ୍‌ତ ଓ ପବ୍‌ତ ଉପରକୁ ପାହାଚଗୁଡ଼ିଏ ପଡ଼ିଛି । ଏଥିରେ ପ୍ରାୟ ୧ମାଇଲ ଗଲା ପରେ ହନୁମାନମନ୍ଦିରରେ ପହଞ୍ଚିଲି । ୧୪୫ଟି ପାହାଚ ଅତିକ୍ରମ କଲେ ଏହି ମନ୍ଦିର ପଡ଼େ । ମନ୍ଦିରର

ଅପରପାଶୁ ରେ ସୁନ୍ଦର ପୁଷ୍କରିଣୀଟିଏ । ଦିନସାରା ବୁଲି ବୁଲି କ୍ଳାନ୍ତ ହୋଇ ଫେରି ରାତିଟି ଆରାମରେ କାଟିଲି । ପରଦିନ ଶ୍ରୀ ବ୍ରଜ-ବିହାରୀବାବୁଙ୍କ ସହିତ ବିଭିନ୍ନ ବିଷୟରେ କିଛି ସମୟ ଆଲୋଚନା କରି ପୁଣି ସାଇକେଲଟିଏ ଧରି ସହର ବୁଲି ବାହାରିଲି । ଆଜମିରସହରର କଜାର ଓ ସାଧାରଣ ଅନୁଷ୍ଠାନପ୍ରଭୃତି ବୁଲି ବହୁ ବିଳମ୍ବରେ ଫେରିଲି ।

ପୁଷ୍କରତୀର୍ଥ

ଆଜମିରଠାରୁ ପୁଷ୍କରତୀର୍ଥର ଦୂରତା ମାତ୍ର ୭ମାଇଲ । ଯିବା ଲାଗି ବସ୍ରେ ସୁବନ୍ଦୋକସ୍ତ ଅଛି । ରାସ୍ତାର ଉତ୍ତମପାଶୁରେ ଘଷ୍ଟ ବୃକ୍ଷ ଓ ପାହାଡ଼ମାଳା । ରାଜାମହାରାଜାମାନେ ଏହି ତୀର୍ଥରେ ୫୨ଟି ଘାଟ ତିଆରି କରିଛନ୍ତି । ଏହି ଘାଟମାନଙ୍କ ମଧ୍ୟରେ ‘ବ୍ରହ୍ମା-ଘାଟ’ ଶ୍ରେଷ୍ଠ । ଏହି ଘାଟରେ ପାତଳମାକଡ଼ମାନଙ୍କର ଉତ୍ପାତ ଅସହ୍ୟ । ଏଠାକୁ ପଞ୍ଜାବର ଶିଖରୁ ଗୋବିନ୍ଦସିଂହ ଆସି ଏଠାର ମରହଟ୍ଟାଛାନ୍ଦିରେ ଶିଖଧର୍ମପୁସ୍ତକ ଗ୍ରନ୍ଥସାହେବ ପାଠ କରିଥିଲେ । ସମ୍ରାଟ୍ ପଞ୍ଚମଜଜକ ପତ୍ନୀ ମେଘା ଏଠାରେ ସ୍ତ୍ରୀମାନଙ୍କ ସ୍ନାନ ନିମିତ୍ତ ଏକ ସୁନ୍ଦର ଘାଟ ନିର୍ମାଣ କରାଇଛନ୍ତି । ମହାତ୍ମାଗାନ୍ଧୀଙ୍କ ମୃତ୍ୟୁପରେ ତାଙ୍କ ଅସ୍ଥିକୁ ଏଠାରେ ବିସର୍ଜନ କରାଯାଇଥିଲା । ଏହି ଘାଟର ନାମ ଗାନ୍ଧୀଘାଟ । ହୃଦୟ ଏକ ପାଶୁରେ ପୁଷ୍କରହାମ, ଅନ୍ୟ ପାଖରେ ବୃକ୍ଷଲତାପୁଷ୍ପ ପଦ୍ମମାଳା । ଭୁବନେଶ୍ୱରର ବିନ୍ଦୁସାଗରପୋଖରୀ ପରି ଏହି ହୃଦୟ ଦେଖାଯାଏ । ଏହାର ଦୃଶ୍ୟ ଅତ୍ୟନ୍ତ ମନୋରମ । ଯାତ୍ରୀମାନଙ୍କଠାରୁ ଲିଆ ଖାଇବା ଲାଗି ବଡ଼ ବଡ଼ ମାଛ ଦଳ ଦଳ ହୋଇ ଦେଖାଯାନ୍ତି । ସ୍ନାନ

କଲ୍ଲକେଳେ ପଣ୍ଡା ମନ୍ତ୍ରପାଠ କରି ଲଲ ବସ୍ତ୍ର ଗୁଡ଼ାହୋଇଥିବା ଦଣ୍ଡଟିଏ ଦିଏ । ସେହି ଦଣ୍ଡକୁ ଧରି ସ୍ନାନ କରିବାକୁ ପଡ଼େ । ଏହି ଘାଟରେ ଅହୋରାତ୍ରି ଅଖଣ୍ଡ ରାମଧନୁ ହୁଏ । ଘାଟରେ ସ୍ନାନ ସାରି ମନ୍ଦିରକୁ ଗଲି । ପୁଷ୍କରହ୍ରଦକୂଳରେ ଓ ବ୍ରହ୍ମାଘାଟ ପାଖରେ ମଲମଲ ପଥରର ସୁନ୍ଦର ଗ୍ରେଟ ମନ୍ଦିର । ପୁଷ୍କରର ଏ ହେଉଛି ମୁଖ୍ୟ ମନ୍ଦିର । ଏଠାରେ ସାନବଡ଼ ପ୍ରାୟ ୫୦୦ଟି ମନ୍ଦିର ଅଛି । ସେମାନଙ୍କ ମଧ୍ୟରେ ୪ ଗୋଟି ମୁଖ୍ୟ । ୧— ବ୍ରହ୍ମାମନ୍ଦିର, ୨— ବରାହମନ୍ଦିର, ୩— ରଙ୍ଗନାଥଜୀମନ୍ଦିର ଓ ୪— ଅଷ୍ଟପଟେଶ୍ଵରମନ୍ଦିର । ବ୍ରହ୍ମାମନ୍ଦିରରେ ବ୍ରହ୍ମାଙ୍କର ପ୍ରସ୍ତରମୁର୍ତ୍ତି ସ୍ଥାପିତ । ପୀଠ ଉପରେ ମେଡ଼ରେ ବ୍ରହ୍ମାଙ୍କ ମୂର୍ତ୍ତି ରଖାଯାଇଛି । ସତ୍ୟଯୁଗରେ ବ୍ରହ୍ମାଜୀ ଏଠାରେ ଯଜ୍ଞରଚନା କରିଥିଲେ ବୋଲି ପୁରାଣରୁ ପ୍ରମାଣ ମିଳେ । ପୁରାଣରେ ଉଲ୍ଲେଖ ଅଛି ଯେ, ବ୍ରହ୍ମା ମର୍ତ୍ତ୍ୟଲୋକରେ ଯଜ୍ଞ ଅନୁଷ୍ଠାନ କରିବା ପାଇଁ ଉପଯୁକ୍ତ ସ୍ଥାନ ନିରୂପଣ ଲାଗି ସ୍ଵର୍ଗରୁ ୩ଟି କମଳ ପକାଇଲେ । ଏହିଠାରେ ୩ଟି ଯାକ ପଦ୍ମ ପଡ଼ିଲା । ଏଣୁ ଏହାର ନାମ ପୁଷ୍କର (ପଦ୍ମ) ଖର୍ଯ୍ୟ । ୩ଟି କମଳ ଏଠାରେ ପଡ଼ିଥିବା ଯୋଗୁଁ ଏହି ସ୍ଥାନର ନାମ ହେଲା ଜ୍ୟେଷ୍ଠପୁଷ୍କର, ମଧ୍ୟପୁଷ୍କର ଓ କନିଷ୍ଠପୁଷ୍କର । ପୁଷ୍କର (ବ୍ରହ୍ମା) ଏଠାରେ ପୁଷ୍କର (ପଦ୍ମ) ପକାଇ ଥିବାରୁ ଏହାର ନାମ ପୁଷ୍କର ଓ ପୁଷ୍କର ରହିଲା । କାଳକ୍ରମେ ପୁଷ୍କର ଶବ୍ଦର ‘ଷ୍ଠ’ରୁ ‘ପ’ ଲେପ ପାଇ ‘ପୁଷ୍କର ରହିଲା । କଳୟୁଗରେ ବ୍ରହ୍ମା ଏହି ଖର୍ଯ୍ୟ ବ୍ୟଞ୍ଜିତ ଅନ୍ୟ କେଉଁଠି ପୂଜା ପାଆନ୍ତି ନାହିଁ । କୂବେର, ଇନ୍ଦ୍ର, ପଞ୍ଚମୁଖୀ ଶିବ, ବ୍ରହ୍ମା ଓ ଗାୟତ୍ରୀ ଦେବୀ ମନ୍ଦିରରେ ପୂଜିତ । ବ୍ରହ୍ମାଙ୍କର ରୁଦ୍ର ମସ୍ତକରେ ଓ ଗାୟତ୍ରୀ ଦେବୀଙ୍କ ମସ୍ତକରେ ସୁନାମୁକୁଟ । ମନ୍ଦିର ଆଗରେ ରୂପାର କଞ୍ଜପଟିଏ ରଖାଯାଇଛି । ଦିନରାତି ଦଣ୍ଡା

ଓ ମାଦଳ ଧ୍ବଜ । ମନ୍ଦିରର ଉପର ଗମ୍ଭୀର ସୁନାପତ୍ରରେ ଗୁରୁଣୀ ।
 ମନ୍ଦିରର ଦକ୍ଷିଣକୁ ଶିବମନ୍ଦିର । ପୁରାଣର ଆଖ୍ୟାୟିକାରୁ
 ଜଣାଯାଏ, ବ୍ରହ୍ମା ଏ ସ୍ଥାନଟିକୁ ଯଜ୍ଞ କରିବା ନିମିତ୍ତ ପସନ୍ଦ କରି
 ଏଠାରେ ଯଜ୍ଞସାମଗ୍ରୀ ଆସ୍ତୋଜନ କଲେ ଓ ତାଙ୍କ ପୁଅ ନାରଦଙ୍କୁ
 ସ୍ୱର୍ଗରୁ ଗାୟତ୍ରୀକୁ ଏଠାକୁ ଆଣିବା ପାଇଁ ଆଦେଶ ଦେଲେ ।
 ନାରଦ ଗାୟତ୍ରୀକୁ ଆଣିବା ଲାଗି ଗଲେ । ବ୍ରହ୍ମା ଏଣେ ଯଜ୍ଞସମୟ
 ଗଢ଼ିଯିବା ଉତ୍ସରେ ଅନ୍ୟ ଏକ ନାଗକୁ ପତ୍ନୀରୂପେ ଗ୍ରହଣ କରି
 ଯଜ୍ଞ ଅନୁଷ୍ଠାନ କଲେ । ଇତ୍ୟଦିତ୍ୟରେ ସ୍ୱର୍ଗରୁ ଗାୟତ୍ରୀ ଦେବା
 ଆସି ଏଠାରେ ପହଞ୍ଚିଲେ ଓ ବ୍ରହ୍ମାଙ୍କର ଏପରି ଆଚରଣ
 ଦେଖି ତାଙ୍କୁ ଅଭିଶାପ ଦେଲେ—ସେ ଏହି ସ୍ୱପ୍ନରଞ୍ଜିତ ବ୍ୟଞ୍ଜିତ
 ମର୍ତ୍ତ୍ୟରେ ଅନ୍ୟ କୌଣସିଠାରେ ପୂଜା ପାଇବେ ନାହିଁ । ସାବଣୀ-
 ମନ୍ଦିରରେ ସାବଣୀ ଦେବୀଙ୍କର କମଳାୟ ମୂର୍ତ୍ତି । ଏହି ମୂର୍ତ୍ତିଟି ଏକ
 ଚତୁଷ୍ପାଶକଶିଷ୍ଟ ଶିଳାଣି ଉପରେ ପ୍ରତିଷ୍ଠିତ । ସାବଣୀଙ୍କ ମଥା
 ଉପରେ ରୂପାଝର ଛତା । ପୁସ୍ତକ, ମାଳା, କମଣ୍ଡଳୁ ଓ ପଦ୍ମ
 ଚାରିଗୋଟି ହସ୍ତରେ ଧାରଣ କରି ସାବଣୀ ଦେବୀ ମାନବସମାଜକୁ
 ବିଦ୍ୟା, ଧର୍ମ, ଶାନ୍ତି ଓ ଜାଣି ଦାନ କରୁଛନ୍ତି ।

ବ୍ରହ୍ମାଙ୍କ ଯଜ୍ଞସମୟରେ ମହାଦେବ ଉପସ୍ଥିତ ଥିଲେ । ତାଙ୍କ
 ଭଣ୍ଡାପାତ୍ର ଏକ କପାଳ (ମୁଣ୍ଡହାଡ଼ ଖୋଳପା) । ତାହା ଦେଖି
 ବ୍ରହ୍ମା ତାଙ୍କୁ ଅଟା କରନ୍ତେ, ସେ କୋପାବିଷ୍ଣୁ ହୋଇ ଯଜ୍ଞକେନ୍ଦ୍ର
 ଛାଡ଼ି ପଳାଇବାକୁ ବସିଲେ । ଶିବଙ୍କ ଅନୁପସ୍ଥିତିରେ ଯଜ୍ଞକର୍ମ
 ଅସଫଳ ହେବା ଉତ୍ସରେ ବ୍ରହ୍ମା ଅନୁତାପ କରି ତାଙ୍କୁ ଏଠାରେ
 ତପସ୍ୟା କଲେ । ତାର ପ୍ରତୀକ ସ୍ୱରୂପ ଅଷ୍ଟପଦେଶ୍ୱର ମନ୍ଦିର
 ପ୍ରତିଷ୍ଠିତ ।

ଦ୍ୱାବଡ଼କାରୁକାର୍ଯ୍ୟସମ୍ପନ୍ନ ରାମବୈକୁଣ୍ଠନାଥ ମନ୍ଦିରଟିର
 କଳାପାଟକ ଅଙ୍ଗକ ପ୍ରଶଂସନୀୟ । ପ୍ରାଚୀରରୁ ଆରମ୍ଭ କରି

ରୁଡ଼ା ଦେଶ ଯାଏ କାରୁକାର୍ଯ୍ୟପୂର୍ଣ୍ଣ । ମନ୍ଦିର ଆଗରେ ହାତ
 ମଧ୍ୟରେ ସୁନାପତର ପ୍ରମୁ । ଦରଜାର ବଡ଼ କବାଟଟି ପିତଳ-
 ଗୋବଦିଆ । ମଲମଲ ପଥରର ହାତୀ ଦ୍ଵାରଦେଶରେ ତଣ୍ଡାୟୁମାନ ।
 ମନ୍ଦିର ଭିତରେ ଜୟା ଓ ବିଜୟାଦେବୀଙ୍କ ମଝିରେ ବୈକୁଣ୍ଠନାଥ-
 ଙ୍କର କମଳୟ ମୁଖି । କାନ୍ଥମାନଙ୍କରେ ସର୍ପଯଜ୍ଞ, ଶ୍ରୀକୃଷ୍ଣଙ୍କ
 ବିରାଟରୂପ, ରକ୍ତଶୀତରଣ, ଗୋବର୍ଦ୍ଧନଧାରଣ, ଶ୍ରୀରାମପଞ୍ଚାୟତନ
 ଓ ଅର୍ଜୁନକୁ ଶ୍ରୀକୃଷ୍ଣଙ୍କ ଉପଦେଶ ପ୍ରଭୃତି ସୁନ୍ଦର ଭାବେ ଚିତ୍ରିତ ।
 ରାମବୈକୁଣ୍ଠନାଥମନ୍ଦିରର ପାଖକୁ ମହାଲକ୍ଷ୍ମୀମନ୍ଦିର । ରଙ୍ଗୀନ ଓ
 ସୁଦୃଶ୍ୟ ଚିତ୍ରାବଳରେ ମନ୍ଦିରଟି ଭରପୂର । ଲକ୍ଷ୍ମୀଙ୍କର ମୁଖିଟି
 ଖୁବ୍ ମନୋରମ । ଏଠାରେ ସୀତାସ୍ଵୟମ୍ବର, ଶିବଙ୍କର ତାଣ୍ଡବ-
 ନୃତ୍ୟ, ପୁଷ୍କର ଓ ବ୍ରହ୍ମା ପ୍ରଭୃତି ଚିତ୍ର ନିଖଣ୍ଡ ଭାବରେ ଚିତ୍ରିତ । ଏ
 ସବୁ ମନ୍ଦିର ବ୍ୟତୀତ ପୁଷ୍କରର ରାମାନୁଜସ୍ଵାମୀଙ୍କ ମନ୍ଦିର, ରାମସୀତା
 ଓ ଲକ୍ଷ୍ମଣଙ୍କ ସ୍ଵର୍ଣ୍ଣମୁଖିର ମନ୍ଦିର, ରଙ୍ଗନାଥମନ୍ଦିର ଓ ଚନ୍ଦ୍ରମନ୍ଦିର
 ପ୍ରଭୃତି ଏଠାରେ ଦଶ ନଯୋଗ୍ୟ ।

ଚିତୋରଗଡ଼

ଗରଭୁମି ଚିତୋରର ଐତିହାସିକ ଘଟଣାବଳୀ ଯେ
 କୌଣସି ଭାରତୀୟ ଯୁବକକୁ ଆହ୍ଵାନ କରିବ ଏଥିରେ ସନ୍ଦେହ
 ନାହିଁ । ଏହାର ରୋମାଞ୍ଚକାରୀ ସ୍ଵଦେଶପ୍ରୀତିପୂର୍ଣ୍ଣ ଆଖ୍ୟାନ ଶୁଣିଲ
 ମାତ୍ରେ ଇତିହାସକର୍ତ୍ତା ଲୋମହର୍ଷଣ ଜାତ ହୁଏ । ଚିତୋରର
 ରାଣୀ ପଦ୍ମିନୀ ଓ ମହାରାଣୀ ପ୍ରତାପ କେବଳ ଚିତୋର କାହିଁକି
 ଭାରତର ଦୁଇଗୋଟି ଉଜ୍ଜ୍ଵଳତମ ଗାତ୍ରିପ୍ରମୁଦ କହିଲେ ଅଧିକ
 ହେବ ନାହିଁ । ଏବେ ସୁଦ୍ଧା ଏମାନଙ୍କର ଉଜ୍ଜ୍ଵଳକାର୍ତ୍ତିର ବିଜୟ-
 ବୈଜୟନ୍ତୀ ଦିଗବିଦିଗରେ ଉତ୍ତୀୟମାନ । ଆଜମିରଦର୍ଶନ ପରେ

ଚତୋର ଯାସା କଲ । ଆଜମିରରୁ ଏହାର ଦୂରତା ଚୈନ୍‌ଯୋଗେ
 ୧୮୭ମାଇଲ । ସନ୍ଧ୍ୟାରେ ଆଜମିରରୁ ଗାଡ଼ି ଛାଡ଼ି ରାତି ୧ଟା
 ବେଳେ ଚତୋର ଷ୍ଟେସନରେ ପହଞ୍ଚିଲ । ଦିଲ୍ଲୀରୁ ଜୟପୁର ଗଲ-
 ବେଳେ ଶ୍ରୀ ରାମକୃଷ୍ଣ ନାବଡ଼ା (ଆଗ୍ରା ହିନ୍ଦୀଶିକ୍ଷାକେନ୍ଦ୍ରର ପ୍ରଧାନ
 ଅଧ୍ୟାପକ)ଙ୍କ ସହ ସାମାନ୍ୟ ପରିଚୟ ହୋଇଥିଲା । ତାଙ୍କ ସହ
 ଗୋଟିଏ ଡକାରେ ବସି ଜୟପୁର ଯାଇଥିଲ । ଜୟପୁରରେ ମୁଁ
 ଓହ୍ଲାଇଲି; ମାତ୍ର ସେ ରେଲଷ୍ଟେସନରେ ରହିଲେ । ଚତୋର
 ଯିବା ଦିନ ପୁଣି ହଠାତ୍ ସେ ଭଦ୍ରଗଲକ ତାଙ୍କ ପରିବାର ସହ
 ମୋ ଡକାରେ ଉଠିଲ । ଟିକିଏ ଦୋ ଦୋ ଚିତ୍କା ପରେ ଦୁହେଁ
 ଦୁହିଁକୁ ଚିହ୍ନିଲୁ ଓ ରାତିଟି ବେଶ ଆରାମରେ କଟିଲା । ଜୈନ-
 ଧର୍ମଶାଳା ଷ୍ଟେସନରୁ ପ୍ରାୟ ୧୫ରଲଙ୍କ ଦୂର । ଧର୍ମଶାଳା
 ନିକଟରେ ଅନେକ ଜଳଖିଆଦୋକାନ ଓ ରୁଟିଅନକୁଳ ହୋଟେଲ ।
 ତେଣୁ କିଛି ଅସୁବିଧା ହେଲା ନାହିଁ । ରାତିଟି ଆନନ୍ଦରେ କଟାଇ
 ସକାଳୁ ନିତ୍ୟକର୍ମ ସାରି ଟାଙ୍ଗା କରି ସମସ୍ତେ ଚତୋରଗଡ଼ ବୁଲି
 ବାହାରିଲୁ । ଗୋଟିଏ ଟାଙ୍ଗାରେ ୩ ଜଣରୁ ବେଶୀ ଯାଇପାରବେ
 ନାହିଁ । ଧର୍ମଶାଳାଠାରୁ ଏହାର ହୁରତା ୫ ମାଇଲ । କେବଳ
 ଗଡ଼ର ପ୍ରବେଶ ପଥଠାରୁ ଦୁର୍ଗର ଶେଷସୀମା ୩ ମାଇଲ । ଦୁର୍ଗଟି
 ଏକ ପବ୍‌ଭାଉସରେ ଅବସ୍ଥିତ ।

ଚତୋର ଦୁର୍ଗ ପରି ବିଶାଳ ଦୁର୍ଗ ଭାରତରେ କାହିଁକି
 ପୃଥିବୀରେ ବିରଳ । ଏହାକୁ “ସାରଭୂମି” ଓ “ରାଣ୍ଡୀପୁଷ୍ପର୍ଥ”
 ବୋଲି ମଧ୍ୟ କୁହାଯାଏ । ଏହି ଗଡ଼ର ଲମ୍ବ ୪ମାଇଲ ଓ ପ୍ରସ୍ଥ
 ୨ମାଇଲ । ଏହାର ଇତିହାସ ଉତ୍କଳତମ । ପୂର୍ବ୍ୟବେଶର ମହାରାଣୀ
 ବାପ୍‌ପାଣ୍ଡା ଓ ଏହି ବେଶର ପ୍ରତିଷ୍ଠାତା । ଏହିଠାରେ ସଖାଶ୍ରେଷ୍ଠା
 ରାଣୀ ପଦ୍ମିନୀ ହସି ହସି ନିଜର ପ୍ରାଣ ବିସର୍ଜନ କରି ନିଜର ସଖା
 ରକ୍ଷା କରିଥିଲେ ଓ ମହାରାଣୀ କୁନ୍ଦ ନିଜ ରାଜଭବନରେ

ଶୟ ମାନଙ୍କୁ ଦମନ କରି ନିଜବଂଶର ପ୍ରତିଷ୍ଠା ବଢ଼ାଇଥିଲେ । ଏହି ଚିତୋରର ପ୍ରଭୁଭକ୍ତା ଧାଉଁପାନ୍ନା ରାଜବଂଶରକ୍ଷା କରିବା ଲାଗି ହସି ହସି ଅକାତରରେ ନିଜର ପୁଅକୁ ହତ୍ୟା କରାଇବା ପାଇଁ ତିଲେ ହେଲେ କୁଣ୍ଡାବୋଧ କରି ନ ଥିଲେ । ଏଠାରେ କଳିଯୁଗର ରାଧା ମୀରାବାଇ କୃଷ୍ଣପ୍ରେମରେ ପାଗଳମା ହୋଇ ଅମୂଲ୍ୟ ଦୋହା-ବଳ ରଚନା କରି ଭାରତର ହିନ୍ଦୀସାହିତ୍ୟରେ ପ୍ରେମ ଓ ଭକ୍ତ-ରସର ଅନାବଳ ଧାରା ଛୁଟାଇଥିଲେ । ଚିତୋରର ମହାରାଣୀ ପ୍ରତାପ ନିଜର ରାଜ୍ୟ ଫେରାଇ ଆଣିବା ଲାଗି ପ୍ରବଳପ୍ରତାପୀ ଆକବରଙ୍କ ସହିତ ମୁଷ୍ଟିମେୟୁ ସୈନ୍ୟ ସାହାଯ୍ୟରେ ଯୁଦ୍ଧ କରି ଶେଷକୁ ମୃତ୍ୟୁବରଣ କରିଥିଲେ । ତାଙ୍କର ଯଶ ଇତିହାସ ପୃଷ୍ଠରେ ସ୍ଵର୍ଣ୍ଣାକ୍ଷରରେ ଲିପିବଦ୍ଧ ହୋଇଅଛି ।

ମାନସିଂହ ପ୍ରଭୃତି ହିନ୍ଦୁରାଜାମାନେ ଧନ, ମାନ ଓ କ୍ଷମତା ଲୋଭରେ ଯବନସମ୍ରାଟର ପଦଲେହନ କରି ନିଜର ଭଗିନୀ ତଥା କନ୍ୟାକୁ ଯବନର ଅଙ୍କଣାୟିନୀ କରାଇ ନିଜକୁ ଗୌରବାନ୍ୱିତ ମନେ କରୁଥିଲ ବେଳେ ଏହି ଚିତୋରର ମହାରାଣୀ ପ୍ରତାପ “କଲ୍ଲୀଶୁଭେ ବା ଜଗଦାଶୁଭେ ବା” ଆକବର ସହ ଆମରଣ ଯୁଦ୍ଧ କରି ପ୍ରାଣ ହରାଇଥିଲେ । ତାଙ୍କ ଆହ୍ଵାନରେ ଯେଉଁ କେତେକ ସୈନ୍ୟ ମାତୃଭୂମିର ଭିକାର ନିମନ୍ତେ ହସି ହସି ପ୍ରାଣ ବିସର୍ଜନ କଲେ, ସେମାନେ ଆଜି ଅମର । ମହାରାଣୀ ପ୍ରପ୍ରରଣସ୍ୟାରେ ଶୋଇ ବନର ଫଳମୂଳ ଖାଇ ଦୁଃଖରେ କାଳାତପାତ କରି ଶେଷକୁ ହଳଦୀଘାଟଠାରେ ମୃତ୍ୟୁବରଣ କଲେ ସତ, ମାତ୍ର ମତ ମାନସିଂହଙ୍କ ପରି ନିଜର ବଂଶର ନାରୀମାନଙ୍କୁ ଯବନବଜାରରେ ପଶ୍ୟରୂପେ ବିକ୍ରୟ କରି ରାଜସମ୍ମାନର ଅଧିକାର ହେବାକୁ ଇଚ୍ଛା କଲେ ନାହିଁ । ଏହା ହେଉଛି ଚିତୋରଦୁର୍ଗ ପକ୍ଷରେ ଗବଂ ବିଷୟ ।

ମହାରାଣୀ ପ୍ରତାପଙ୍କର ଯୁଦ୍ଧକାଳୀନ ନିମ୍ନଲିଖିତ ଓଜସ୍ବିମା ବାଣୀ
ଶ୍ରବଣ ମାତ୍ରେ ଯେ କୌଣସି ଦେଶପ୍ରେମୀର ଶରୀର ଲୋମାଞ୍ଚିତ
ହୋଇ ଉଠିବ ।

“ଜୋ ହି ନ ଜନମା ଦୁର୍ଗଧକୋ ଦୁଷିତ କରୁଁ ଗା ମୈଂ କଷ୍ଟ ।
ତନ୍ତୁ ପ୍ରାଣ ରହତେ ଶସ୍ତ୍ର କୋ ବଡ଼ନେ ଦୁଁ ଗା ମୈଂ କଷ୍ଟ ॥
ଚିତୋଡ଼ି କା ଉଦ୍ଧାର କର ବିଧୁଂ ଶ କର ପୁବନ ଧୁଜା ।
ଶିଶୋଦିପ୍ତା କୁଲକେତୁ ଫହରାକର ନ ଦୁଁ ଡଂକା ବଜା ॥
ତବତଳ ନ ଶୋପ୍ତା ଶପ୍ତନ ନୃପପ୍ରାସାଦବାସ କରୁଁ କଷ୍ଟ ।
ପୁତ୍ର ପ୍ରଣ କପ୍ତା ମୈନେ ସୁନୋ ସରଦାର ଶୁଭ ଦେ ସଖ୍ଟ ॥”

ଅର୍ଥାତ୍—

ଯା’ ହେବାର ହେଉ ଜନମାଦୁର୍ଗଧେ ନ ଦେବି ଦୁଷିତ କରି,
ପ୍ରାଣ ଥିବା ଯାଏ ପିଣ୍ଡେ ମୋହର ଆଗେଇ ନ ଦେବି ଅରି ।
ଉଦ୍ଧାର କରି ଚିତୋର ଦୁର୍ଗେ, ଧୁଂସି ଯବନ ଧୁଜା,
ଶିଶୋଦିପ୍ତାକୁଲକେତନ ଉଡ଼ାଇ ନ ଦେଲେ ବଜାଇ ବାଜା ।
ସେତେ ଦିନ ଯାଏ ପ୍ରାସାଦେ ବସତି ନ କରିବି ଏ ମୋ ପଣ,
କଲି ଏ ଶପଥ ଶୁଣ କାନ ଡେରି ଆହେ ସରଦାରଗଣ ॥

ମହାରାଣୀ କୁନ୍ଦଙ୍କର ଜୟସ୍ତମ୍ଭ ଆଜି ରାଜସ୍ଥାନର ଅନ୍ୟ
ରାଜାମାନଙ୍କୁ ସତେ ଯେପରି ଅଛନ୍ଦାସ୍ୟ କରୁଛି । ଚିତୋରଗଡ଼
ବିଷୟରେ ହିନ୍ଦୀରେ ଗୋଟିଏ ଭଗ ଅଛି—

“ଗଡ଼ ତୋ ଚିତୋର ଗଡ଼ ଔର ସବ ଗଢ଼େୟାଁ ।

ରାମା ତୋ ପଦ୍ମାବତୀ ଔର ସବ ଗଧେୟାଁ ॥”

ଗଡ଼ଭିତରକୁ ଘୋଡ଼ାଗାଡ଼ରେ ଗଲବେଳେ ଏକ ପାହାଡ଼ିଆ
ନଈ ପଡ଼େ । ନଈଉପରେ ପୋଲଟିଏ ନିର୍ମିତ । ଏହି ପାବତ୍ୟ ସ୍ତମ୍ଭ

ନଦୀର ନାମ ଗନ୍ଧାରୀ । ଚିତୋରବିଜୟ ପରେ ଆଲଭୁଦି ନ ଖଜର
 ଖାଙ୍କୁ ଏଠାରେ ସୁବାଦାର କଲେ । ସୁବାଦାର ଖଜରଖା ଏହି
 ପୋଲକୁ ତିଆରି କରିଥିଲେ । ଗଡ଼ଭିତରକୁ ଗଲବେଳେ ୭ଟି
 ଦରଜା ପଡ଼େ । ପ୍ରଥମ ଦରଜାରେ ମହାରାଣୀ ପ୍ରତାପଙ୍କର ୧୦ ଫୁଟ
 ଲମ୍ବ ଏକ ବିଶାଳ ଓ ଖସ୍ତା ବଙ୍କା । ଏହି ବଙ୍କାକୁ ଟାଙ୍ଗଣ ତଳୁ
 ଉଠାଇବା କଷ୍ଟକର । ମହାରାଣୀ ପ୍ରତାପ ଅଶ୍ୱପୁଷ୍ପରେ ବସି ଏହି
 ବଙ୍କାକୁ ଧରି ଯୁଦ୍ଧ କରୁଥିଲେ । ପ୍ରଥମ ଦରଜା ନାମ ପାଟନ-
 ପୋଲ । ଏଠାରେ ଶିବଙ୍କର ମୁର୍ତ୍ତି ଅଛି । ଦ୍ୱିତୀୟ ଦରଜାର ନାମ
 ଭୈରବୀ ପୋଲ । ଏହାର ଅନତିଦୂରରେ ଦକ୍ଷିଣଦିଗକୁ ଦୁଇଟି
 ସ୍ତୁତ୍ତମନ୍ଦିର । ଏହା ମଧ୍ୟରୁ ଗୋଟିଏ ହେଉଛି ଗର କଲ୍ଲୀଜୀଙ୍କ ସ୍ତୁତ୍ତ-
 ମନ୍ଦିର । ଏହା ଟାଙ୍ଗଣ ପ୍ରମୁ ଉପରେ ନିର୍ମିତ । ଅନ୍ୟ ସ୍ତୁତ୍ତମନ୍ଦିରଟି
 ଗର ଜୟମଲ୍ଲିଙ୍କଙ୍କର । ଏହା ୭ଟି ସ୍ତମ୍ଭ ଉପରେ ନିର୍ମିତ । ତୃତୀୟ
 ଦରଜାର ନାମ ହନୁମାନପୋଲ । ଏଠାରେ ହନୁମାନଙ୍କର ମନ୍ଦିର
 ଅଛି । ଚତୁର୍ଥ ପୋଲର ନାମ ଗଣେଶପୋଲ । ଏଠାରେ ଶ୍ରୀଗଣେଶ-
 ଙ୍କର ମନ୍ଦିର । ପଞ୍ଚମ ଦରଜାର ନାମ ଲକ୍ଷ୍ମଣପୋଲ । ଏଠାରେ
 ଲକ୍ଷ୍ମଣମନ୍ଦିର । ଲକ୍ଷ୍ମଣଙ୍କର କମଳାୟ ମୁର୍ତ୍ତି ମନ୍ଦିରରେ ପ୍ରତିଷ୍ଠିତ ।
 ଷଷ୍ଠ ପୋଲଟିର ନାମକରଣ କିଛି ନାହିଁ । ସପ୍ତମ ପୋଲର ନାମ
 ରାମପୋଲ । ପ୍ରଭୁ ଶ୍ରୀରାମଚନ୍ଦ୍ରଙ୍କର ମନ୍ଦିର ଏଠାରେ ଅଛି । ଗଡ଼ର
 କ୍ଷେତ୍ରଫଳ ୮ ବର୍ଗମାଇଲ ଓ ଏହା ୫୦୮ ଫୁଟ ଉଚ୍ଚ ପର୍ବତ ଉପରେ ।
 ଏଠାରେ ପହଞ୍ଚି ଶ୍ରୀ ରାମକୃଷ୍ଣ ନାବଡ଼ା ଆନୁମାନଙ୍କୁ ବୁଲାଇ ଗଡ଼ର
 ସମସ୍ତ ସ୍ଥାନ ଦେଖାଇବା ଲାଗି ଜଣେ ପ୍ରଦର୍ଶକ (Guide) ନିଯୁକ୍ତ
 କଲେ । ପ୍ରଦର୍ଶକଟି ସୁଶିକ୍ଷିତ ଓ ଭଦ୍ର । ସେ ଦୀର୍ଘ ୫୬ ଦଶା
 ଆମ ସହିତ ରହି ଗଡ଼ର ସମସ୍ତ ସ୍ଥାନର ବିଶଦବିବରଣୀ ବୁଝାଇ
 ଆନୁମାନଙ୍କୁ ସବୁ ଦେଖାଇଲ ।

ନୌଲଖାଉଣ୍ଡାର ଗଡ଼ର ଏକ ବଣିଷ୍ଠ ସ୍ଥାନ । ଅଦାୟ ହେଉଥିବା ରାଜସ୍ୱ ପୂର୍ବେ ଏଠାରେ ସଂଚିତ ହେଉଥିଲା । ସର୍ବ-ସାଧାରଣଙ୍କ ଦୃଷ୍ଟିରୁ ଏହାକୁ ଲୁଚାଇ ରଖିବା ନିମିତ୍ତ ଏହା ଗୁପ୍ତରେ ନିର୍ମାଣ କରାଯାଇଥିଲା । ନଅଲକ୍ଷ ମୁଦ୍ରା ଏଠାରେ ଥିଲା ବୋଲି ଏହାର ନାମ ‘ନୌଲଖାଉଣ୍ଡାର’ । ଏହାର ଆଖି ମାଖରେ ଶହ ଶହ ଭଗ୍ନମୁର୍ତ୍ତି ଇତ୍ୟାଦି ପଡ଼ିଥିବାର ଦେଖାଯାଏ । ଆଲଭକ୍ତି ନିଖିଳିତ ଚିତ୍ତୋର ଆକ୍ରମଣ ପରେ ହୋଧରେ ଏଠାରେ ସମସ୍ତ ମୁର୍ତ୍ତି ଖଣ୍ଡବିଖଣ୍ଡ କରିପକାଇଥିଲା ।

ଏଠାରେ ଥିବା ତୋପଖାନାରେ ପୂର୍ବେ ରାଜ୍ୟର ଅସ୍ତ୍ରଶସ୍ତ୍ର, ତୋପ, ବାରୁଦ, କମାଣ, ଗୁଳିଗୁଳା ଓ ଅନ୍ୟ ଯୁଦ୍ଧ ଉପକରଣ ରଖାଯାଉଥିଲା । ଏହା ନିକଟରେ ଚିତ୍ତୋରର ମହାମନ୍ତ୍ରୀ ଭ୍ରାମା-ଶାହଙ୍କ ପ୍ରାସାଦର ଭଗ୍ନାବଶେଷ ଦେଖାଯାଏ । ଏହି ତୋପଖାନା ରାଣୀ ସଂଗ୍ରାମସିଂହ (ମୋଗଲସାମ୍ରାଜ୍ୟପ୍ରତିଷ୍ଠାତା ବାବରଙ୍କ ପ୍ରତିରୋଧକ) କର ବୋଲି ପ୍ରଦର୍ଶକମାନେ କହନ୍ତି ।

ଶୁଙ୍ଘାରଚୌଖି ଏକ ଜୈନମନ୍ଦିର । ମହାରଣା କୁନ୍ଦଙ୍କର କୋଷାଧ୍ୟକ୍ଷ ଏଠାରେ ଏହି ମନ୍ଦିରଟି ତିଆରିକରାଇ ଏଥିରେ ଶାନ୍ତିନାଥମୁର୍ତ୍ତି ସ୍ଥାପନ କରିଥିଲେ । ମୁର୍ତ୍ତିଟିକୁ କେହି ନେଇଯାଇ-ଥିବାର ଅନୁମାନ କରାଯାଏ । ମନ୍ଦିରର ପ୍ରସ୍ତରଖୋଦିତ କାରୁକାର୍ଯ୍ୟ ଅତ୍ୟନ୍ତ ମନୋରମ । ଏବେ ଏଠାରେ ଦୁଇଟି ଶୁକ୍ଳହସ୍ତୀ ମଧ୍ୟରେ ପରେଶନାଥଙ୍କର କମଳାୟୁ ମୁର୍ତ୍ତି ପ୍ରତିଷ୍ଠା କରାଯାଇଛି ।

ମହାରଣାକୁନ୍ଦମହଲ ଭିତରକୁ ଏକ ଗୁପ୍ତଦ୍ୱାର (ସୁଡ଼ଙ୍ଗ) ଅଛି । ଗୁପ୍ତପଥଟି କିଛି ଦୂରରେ ଥିବା ରାଜବାଟୀର ପୃଷ୍ଠରଣୀ ପର୍ଯ୍ୟନ୍ତ ଯାଇଛି । ପ୍ରାସାଦର ଅସୂର୍ଯ୍ୟାମ୍ବୁଷଣୀ ରାଣୀ ଓ ରାଜବାଟୀର ଅନ୍ୟ ମନ୍ତ୍ରୀମାନେ ଏହି ରସ୍ତାଦେଇ ପୃଷ୍ଠରଣୀକୁ ସ୍ଥାନ ନିମିତ୍ତ

ଯାଉଥିଲେ । ଏହି ମହଲ ବର୍ତ୍ତମାନ ଭଗ୍ନ ଅବସ୍ଥାରେ । ତଥାପି ଏହା ଦର୍ଶନୀୟ । ଏହି ମହଲ ସେତେବେଳେ ଚତୋରର ସର୍ବଶ୍ରେଷ୍ଠ ମହଲରୂପେ ବିବେଚିତ ହେଉଥିଲା ।

କୁନ୍ଦୁଗ୍ୟାମନହରର ନିର୍ମାତା ହେଉଛନ୍ତି ମହାରାଣୀ କୁନ୍ଦୁ । ଭଗବାନଙ୍କ ଦଶ ଅବତାର ଏଠାରେ ବିରାଜିତ । ମୁର୍ତ୍ତିଗୁଡ଼ିକର କମନୀୟତା ଓ କଳାପାଟକ ଧନ୍ୟବାଦୀତ୍ୱ । ଏହାର ଦକ୍ଷିଣକୁ ପ୍ରସିଦ୍ଧ ମୀରବାଈ ମନ୍ଦିର ।

ମୀରବାଈମନ୍ଦିର ମୀରବାଈଙ୍କର ଶ୍ଵଶୁର ରାଣା ସାଙ୍ଗା ନିର୍ମାଣ କରାଇଥିଲେ । ମୀରବାଈ ପତିବିୟୋଗ ପରେ ଏଠାରେ ଦିନରାତି ଶ୍ରୀକୃଷ୍ଣଙ୍କ ଉପାସନାରେ ନିଜକୁ ହଜାଇଦେଇ ମର୍ମପ୍ତଣୀ ଦୋହାମାନ ରଚନା କରିଥିଲେ । ଏହି ମନ୍ଦିରରେ ଶ୍ରୀକୃଷ୍ଣଙ୍କର କମନୀୟ ମୁର୍ତ୍ତି ପ୍ରତିଷ୍ଠିତ । ଏଠାରେ ମୀରବାଈ ବିଷପାନ କରିଥିଲେ ଓ ବିଷଧରସର୍ପକୁ ବଶ କରିଥିଲେ । ମୀରବାଈଙ୍କର ଗୁରୁ ସନ୍ଥ ରୈଦାସଙ୍କର ସମାଧି ଏହି ମନ୍ଦିରର ସାମନାକୁ ଅବସ୍ଥିତ । ମନ୍ଦିରଟିର ଆକାର ମଧ୍ୟମ ଧରଣର ହେଲେ ହେଁ କେବଳ ଚତୋରଦୁର୍ଗ ନୁହେଁ—ସମଗ୍ର ରାଜସ୍ଥାନରେ ଏହାର ପ୍ରାଧାନ୍ୟ ଅଛି ।

ବିଜୟପୁତ୍ର ରାଣା କୁନ୍ଦୁଙ୍କର ଜାଣି । ଖ୍ରୀ: ୧୪୮୮ରୁ ଖ୍ରୀ: ୧୪୫୮ ପର୍ଯ୍ୟନ୍ତ ପାର୍ସ ୧୦ ବର୍ଷରେ ଏହାର ନିର୍ମାଣ ସମ୍ପନ୍ନ ହୋଇ-ପାରିଲା । ମାଲବର ବାଦଶାହ ମହମ୍ମଦଶାହ ଓ ଗୁଜୁରାଟର ବାଦଶାହ ଅହମ୍ମଦଶାହଙ୍କୁ ଯୁଦ୍ଧରେ ପରାଜୟ କରି ତା'ର ଚନ୍ଦ୍ର-ସ୍ୱରୂପ ରାଣା କୁନ୍ଦୁ ଏହି ବିଜୟପୁତ୍ର ନିର୍ମାଣ କଲେ । ଏହି ସମ୍ବନ୍ଧେ ପ୍ରମୁଖ ପ୍ରତ୍ୟେକ ପ୍ରସ୍ତର ସୂଚୀନାମରେ ପରିପୁର୍ଣ୍ଣ । କାନ୍ଥରେ ଶିବ ଓ ବିଷ୍ଣୁ ପ୍ରଭୃତି ନାନା ଦେବଦେବୀଙ୍କର ପ୍ରତିମୁର୍ତ୍ତି ଖୋଦିତ । ଏହାର

ଶୀର୍ଷଭାଗକୁ ଯିବା ଲାଗି ଉତ୍ତରେ ସୋପାନଶ୍ରେଣୀ ବିଦ୍ୟମାନ । ବହୁକଷ୍ଟ ସ୍ତ୍ରୀମାନ କଣି ଏହାର ଉପରକୁ ଗଲି ଓ ଉପରେ ଠିଆ-ହୋଇ ଆଖପାଖ ଅଞ୍ଚଳର ଓ ସମସ୍ତ ଦୁର୍ଗର ଦୃଶ୍ୟ ଦେଖିବାର ସୁଯୋଗ ପାଇଲି । ସମୁଦାୟ ୧୫୦ଟି ପାହାଚ ଉପରକୁ ପଡ଼ିଛି । ଏହା ନବତଳ-ବିଶିଷ୍ଟ ଓ ଏହାର ବ୍ୟାସ ନମ୍ନୁଅଂଶରେ ୪୭ ଫୁଟ ଓ ଉପର ଅଂଶରେ ୩୦ ଫୁଟ ।

ମହାସଙ୍ଗାଉଦ୍ୟାନରେ ଚତୋରର ରାଣୀମାନେ ବିଧବା ହେଲ-ପରେ ଅଗ୍ନିକୁଣ୍ଡରେ ଝାସ ଦେଉଥିଲେ । ଏ ସ୍ଥଳ ନଟି ରାଜପୁତମାନଙ୍କର ପ୍ରଥମ ଶର୍ପିଣ୍ଡଳୀ । ଗୋମୁଖକୁଣ୍ଡ ନିକଟରେ ଶ୍ଵେତାମ୍ବର ଜୈନ-ସଂପ୍ରଦାୟର ଏକ ଶ୍ଵାନ୍ତ ମନ୍ଦିର । ମନ୍ଦିରରେ ମହାବୀରଙ୍କର ମୂର୍ତ୍ତିଟି କମନାୟ । ୧୯୪୩ ସମ୍ବତ୍ରେ ଏହି ମୂର୍ତ୍ତିର ପ୍ରତିଷ୍ଠା କରାଯାଇଛି ବୋଲି ଏକ ଶିଳାଲେଖରୁ ଅନୁମିତ ହୁଏ । ଏକାଦଶ ଶତାବ୍ଦୀରେ ଏହାକୁ ସତ୍‌ବାଇଦେଓଶ୍ଵ ନିର୍ମାଣ କରାଇଥିଲେ । ୨୪ଟି ଜୈନଶର୍ପିଣ୍ଡର ମୂର୍ତ୍ତି ମଧ୍ୟ ଏହି ମନ୍ଦିରରେ ପ୍ରତିଷ୍ଠିତ ।

କାଳିକାଦେବୀମନ୍ଦିରଟି ୩ ଭାଗରେ ବିଭକ୍ତ । ମୁଖଶାଳା, ମଧ୍ୟଭାଗ ଓ ପ୍ରଧାନ ମନ୍ଦିର । ମନ୍ଦିରଟିର କାରୁକାର୍ଯ୍ୟ ପ୍ରଶଂସନୀୟ । ସୂର୍ଯ୍ୟଙ୍କର ମୂର୍ତ୍ତି ମନ୍ଦିରରେ ପୂଜା ପାଆନ୍ତି । ସୂର୍ଯ୍ୟଙ୍କର ମୂର୍ତ୍ତି ଆଗରେ ସୂର୍ଯ୍ୟକୁଣ୍ଡ । ପ୍ରଥମ ମନ୍ଦିରରେ କାଳିକାଦେବୀ ଓ ଦ୍ଵିତୀୟ ମନ୍ଦିରରେ ଅମ୍ବାଜୀ ଦେବୀଙ୍କର ମୂର୍ତ୍ତି । ବୈଶାଖ ଶୁକ୍ଳ ଅଷ୍ଟମୀ ଦିନ ଏଠାରେ ଏକ ବଡ଼ ମେଳା ବସେ । ଏହା ଅଷ୍ଟାଦଶଶତାବ୍ଦୀର ଖର୍ଚ୍ଚି ବୋଲି ଐତିହାସିକମାନେ କହନ୍ତି ।

ପଦ୍ମ ମମତଲର ସାଜସଜା ଚତୁର୍ଦ୍ଦିଗ । ଦରର ଚାରି କାନ୍ଥରେ ଚାରିଦିଗ ବଡ଼ ଦର୍ପଣ ଖଞ୍ଜାଯାଇଛି । ଏହିଠାରେ ରୂପଲୋଲୁପ ଆଲଭୁଦି ନିଖିଲିକ ଏହି ଦର୍ପଣ ସାହାଯ୍ୟରେ ସୁନ୍ଦର ପଦ୍ମମଳ

ପ୍ରତିଦିନ ଦେଖି ଚକିତ ହୋଇଥିଲା । ଦର୍ଶକର ପଛରେ ଥିବା ତଳଭାଗସ୍ଥିତ ପ୍ରକୋଷ୍ଠବରଣ୍ଡାରେ ପଦ୍ମମା ଠିଆ ହୋଇଥିଲେ; କିନ୍ତୁ ଏହି ଦର୍ପଣ ଏପରି ଅତ୍ୟୁତ୍ସାହେ ଖଞ୍ଜା ଯେ, ତଳର ସମସ୍ତ ଦୃଶ୍ୟ ମଧ୍ୟ ଏଥିରେ ପ୍ରତିଫଳିତ ହୋଇଥାଏ । ଆଲୋକନି ପଦ୍ମମାଙ୍କ ପ୍ରତିଫଳିତ ଏହି ଉପାୟରେ ଦେଖିପାରିଥିଲା । ଏହି ଗୁରୁଗୋଷ୍ଠି ଦର୍ପଣ ଏବେ ମଧ୍ୟ ସେହି ପ୍ରକାରରେ କାନ୍ଥରେ ଖଞ୍ଜା ଯାଇଛି । ପଦ୍ମମାନହଲଠାରୁ ଭୂତଳ ରାସ୍ତା (**under ground road**) ରାଜବାଟୀର ସ୍ନାନ ପୁଷ୍କରିଣୀକୁ ପହଞ୍ଚି । ଅସୂର୍ଯ୍ୟାମ୍ବୁଧରୀ ଧରା ମହାରାଣୀ ପଦ୍ମମା ଏହି ସୁଡ଼ଙ୍ଗ ବାଟେ ସ୍ନାନାଦି ନିମିତ୍ତ ପୁଷ୍କରିଣୀକୁ ଯାଉଥିଲେ ।

ଧାଉ ପାନ୍ଥା ନିଜର ଶିଶୁପୁତ୍ରକୁ ମଦାର ପିଣାତ ବନବାର ହସ୍ତରେ ହତ୍ୟାକରାଇ ରାଜପୁତ୍ର ଶିଶୁ ଉଦୟସିଂହକୁ ବଞ୍ଚାଇଥିଲେ । ରାଜବଂଶ ରକ୍ଷା ଓ ପ୍ରଭୁଭକ୍ତର ଚରମ ଦୃଷ୍ଟାନ୍ତ ଏହାଠାରୁ ବଳି ଜଣେ ନାଗପତ୍ନୀରେ ଆଉ କଅଣ ହୋଇପାରେ ? ପାନ୍ଥା ଆଜି ରାଜପୁତ୍ରଜାତିର ନମସ୍ୟା । ତାଙ୍କ ସ୍ମୃତି ନିମିତ୍ତ ଏଠାରେ ପାନ୍ଥା-ମହଲ ବିଦ୍ୟମାନ ।

ଗୋରାବାଦଲଗ୍ନମୁଟିରେ ମହାରାଣୀ ପଦ୍ମମାଙ୍କର କକା ଗୋରା ଓ କକାପୁଅ ଭାଇ ବାଦଲ ରହୁଥିଲେ । ପଦ୍ମମାଙ୍କ ରକ୍ଷା ନିମିତ୍ତ ଏ ଦୁଇଜଣ ପ୍ରାଣବଳି ଦେଇ ଯବନସେନା ସହ ଯୁଦ୍ଧ କରିଥିଲେ । ଏହି ଗୁମୁଟି ପଦ୍ମମାନହଲର ନିକଟରେ ।

ଜହରକୁଣ୍ଡ ନିକଟରେ ଶିବମନ୍ଦିରଟିଏ ଅଛି । ରାଣୀପଦ୍ମମା ତାଙ୍କ ସହଚରସ୍ତମାନଙ୍କ ସହିତ ଶିବଙ୍କୁ ପୂଜା କରି ଏଠାରେ ଅଗ୍ନିକୁଣ୍ଡରେ ଝାସ ଦେଇ ପବିତ୍ର ଜହରଗୁଡ଼ ପାନନ କରିଥିଲେ । ରାଜବାଟୀର ଶହ ଶହ ନାଗ ସେମାନଙ୍କର କନ୍ୟାମାନଙ୍କୁ ପ୍ରଥମେ

ଅଗ୍ନିରେ ପକାଇ ନିଜେ ଏଥିରେ ଝାସ ଦେଇ ଆତ୍ମତ୍ୟାଗ କଲେ । ସଖାଭ୍ରତ୍ସା ଲାଗି ସେମାନେ ଅକାତରରେ ଏହି ବିଶ୍ୱସିକାମୟୀ ଲାଲା ରଚନା କଲେ । ସାନଝିଅମାନେ ବୟଃସ୍ତ୍ରାପ୍ତା ହେଲେ କାଳେ ଯବନର ଅକ୍ଷଣାୟୁମା ହେବେ ଏହି ଭୟରେ ସେମାନେ ପ୍ରଥମେ ସେମାନଙ୍କୁ ଅଗ୍ନିରେ ନିକ୍ଷେପ କଲେ । ନିଜର ବ୍ୟ-ମର୍ଯ୍ୟାଦା, ମାନ, ମହତ ଓ ସଖାଭ୍ରତ୍ସା ରକ୍ଷା ଉଦ୍ଦେଶ୍ୟରେ କୋମଳା ବାହୁଲ୍ୟସ୍ୱେଦପ୍ରବଣା ଅବଳା ଯେ ଏପରି ଧ୍ୟୁସଲ୍ଲଳା ରଚନା କରିପାରେ ଏହା କେବଳ ପୃଥିବୀରେ ରାଜପୁତ ଇତିହାସରେ ସତ୍ୟତା ଲାଭ କରିଛି ।

ରାଣା ପ୍ରତାପସିଂହଙ୍କ ଯୁଦ୍ଧବ୍ୟୟ ନିମିତ୍ତ ତାଙ୍କର ଖାଜାସ୍ତ୍ର ଶ୍ରମଶାଳ ସେଠା ୨୫୦୦୦ ସୈନ୍ୟ ଲାଗି ଅର୍ଥସାହାଯ୍ୟ କରିଥିବାରୁ ତାଙ୍କ ନାମରେ ଶ୍ରୀମଶାଳମହଲ ପ୍ରତିଷ୍ଠିତ । ତାଙ୍କର ଅର୍ଥସାହାଯ୍ୟ ବଳରେ ରାଣା ପ୍ରତାପ ଆକବରଙ୍କ ସହ ବହୁ ଦିନ ଲଢ଼ିପାରି-ଥିଲେ ।

ମାଲକଣ୍ଠମହାଦେବ ମନ୍ଦିରରୁ କିଛି ଦୂର ଗଲେ ଗାଞ୍ଜିସ୍ତମ୍ଭ । ଏହାର ଉଚ୍ଚତା ୮୦ ଫୁଟ । ଦିଗମ୍ବର ଜୈନସମ୍ପ୍ରଦାୟର ଗାଜା-ନାମକ କୌଣସି ଜୈନଧର୍ମାବଲମ୍ବୀ ଏହାର ନିର୍ମାତା । ଏହାର ନିକଟରେ ମହାଗୀରଙ୍କର ମନ୍ଦିର । ମୁଠିକୁ ମୁସଲମାନମାନେ ନଷ୍ଟ କରିଦେଇଛନ୍ତି । ଏହି ସ୍ତମ୍ଭର ଉପରକୁ ସାକଟି ବିଭାଗ ଅଛି ।

ଗଞ୍ଜିସ୍ତମ୍ଭରେ ପାତାଲେଶ୍ୱରମହାଦେବଙ୍କ ମନ୍ଦିର । ମଲମଲ ପଥରର କୃଷ୍ଣ ଓ ଜୈନଙ୍କର ମୁଠି, ତୋପଖାନା, ନୌବତ୍ସାଣା, ଭୂମିତଳରେ ଥିବା ଖାଦ୍ୟଭଣ୍ଡାର (୫୦ ଫୁଟ X ୫୦ ଫୁଟ ଆୟତନ ବିଶିଷ୍ଟ), ଗଞ୍ଜିର ସୁଗଣ୍ଡର କୂପ, ପଦ୍ମାସନରେ ଉପବିଷ୍ଣୁ ରାଣା ପଦେସିଂହଙ୍କର ମୁଠି, ଜୈନଙ୍କର ୨୭ ମନ୍ଦିର,

କାମ ଓ ରତ୍ନଙ୍କର କମଳାୟ ମୁଖି, ସମିଧେଶ୍ଵର ଶିବମନ୍ଦିରର
 ହିମୁଖି, ଗୋମୁଖୀ ପୁଷ୍କରିଣୀ ଓ ଜଳମହଲ (ଗ୍ରୀଷ୍ମକାଳୀନ
 ପ୍ରମୋଦସ୍ଥଳ) ଇତ୍ୟାଦିର ସମାବେଶ ଦର୍ଶକମନକୁ ଏକ ଅପୂର୍ବ
 ସ୍ଥାନର ଆନନ୍ଦମୟ ରାଜ୍ୟକୁ ନେଇଯାଏ । କପୁର ଉଡ଼ିଯାଇ
 କେବଳ କନା ପଡ଼ିରହିଲା ପରି ଏଠାରେ ଆଜି ଆଜି ସେ ଦିନର
 ସାର ନାହାନ୍ତି । ଏହା ବର୍ତ୍ତମାନ ଶୃଗାଳ ପ୍ରଭୃତି ବନ୍ୟପ୍ରାଣୀଙ୍କର
 ବାସସ୍ଥଳୀ ହୋଇଛି । ରାଜପୁତ ସାର ଓ ସାରଙ୍ଗନାମାନଙ୍କର ଅମର
 ଅତୁଳନାୟ ସାରଭ ଏବଂ ସଖାଭୟୁର୍ଣ୍ଣ ଖର୍ଚ୍ଚିରାଜର କେବଳ ମୁକସାଷି-
 ରୂପେ ରହିଛି ଏହି ଖର୍ଚ୍ଚି ସୌଧପ୍ରଭୃତି । ଚତୋରଗଡ଼ର ସାରଗାଆ
 ଶ୍ରବଣ ମାସକେ ଯେ କୌଣସି ଭାରତୀୟର ଗୁଡ଼ି ଫୁଲି ଉଠେ ।

ଉଦୟପୁର

ଉଦୟପୁର ରାଜସ୍ଥାନର ଅନ୍ୟତମ ଖର୍ଚ୍ଚିକଳାପ୍ରପୀଠ । ଉଦୟ-
 ପୁରରାଜବଂଶୀୟ ସାରମାନଙ୍କର ଖର୍ଚ୍ଚିଗାଆ ଭାରତଇତିହାସରେ
 ସୃଷ୍ଟିକ୍ଷରରେ ଲିପିବଦ୍ଧ ହୋଇ ରହିଛି । ଚତୋରଦୁର୍ଗ ଦେଖି ପାରି
 ଉଦୟପୁର ଯାହା କଲି । ଚୈନ୍ରେ ଏହାର ଦୂରତା ୭୯ ମାଇଲ ।
 ପରଦିନ ସକାଳେ ଉଦୟପୁର ଷ୍ଟେସନ୍ରେ ପହଞ୍ଚିଲି । ଷ୍ଟେସନ୍ରେ
 ନିତ୍ୟକର୍ମ ସମାପନ କରି ଟାଙ୍ଗାରେ ସହର ଅଭିମୁଖେ ଯାହା କଲି ।
 ସହରଟି ବେଶ୍ ଆଧୁନିକ । ବହୁତ କୋଠା, ଧର୍ମଶାଳା
 ଓ ହୋଟେଲରେ ଏହି ସହର ପୂର୍ଣ୍ଣ । ତମ୍ପାଲୁଲ ଧର୍ମଶାଳାରେ
 ବିଲ୍ଲଗାପତ୍ର ରଖି ଦୁର୍ଗ ଓ ସହର ଦେଖିବାକୁ ଗଲି । ଉଦୟପୁରର
 ପ୍ରାସାଦ ଓ ଦୁର୍ଗମାନ କାରୁକାର୍ଯ୍ୟବହୁଳ । ରାଜସ୍ଥାନର ସମସ୍ତ
 ଦୁର୍ଗ ଓ ପ୍ରାଚୀନଖର୍ଚ୍ଚି ମଧ୍ୟରେ ଏହା ଏ ପର୍ଯ୍ୟନ୍ତ ଅଷ୍ଟର୍ଣ୍ଣ ରହିଛି ।
 ଏହାକୁ ବିଦେଶୀ ପରିଦର୍ଶକମାନେ “Venice of the East”

ବୋଲି ଆଶ୍ୟା ଦେଇଛନ୍ତି । ଏହାର ଉନ୍ନତ ଦୁର୍ଗ ଓ ରାଜପ୍ରାସାଦ
 ସୁଦୂରରୁ ଦେଖାଯାଏ । ଦୁର୍ଗ ଏକ କ୍ଷୁଦ୍ର ପର୍ବତର ପାଦଦେଶରେ
 ଅବସ୍ଥିତ । ଶୁଭପଟରେ ସର୍ପାକୃତ ପ୍ରାଚୀର ଦେଇରହିଛି ।
 ସାମନାରେ ପ୍ରାକୃତିକ ଦୃଶ୍ୟବହୁଳ 'ପିଠୋଲ' ହ୍ରଦ । ଏହି ଦୁର୍ଗର
 ଖଟି ଦ୍ଵାର ଅଛି । ଏମାନଙ୍କ ମଧ୍ୟରେ 'ସୂର୍ଯ୍ୟପୋଲ' ପ୍ରଧାନ ।
 ମହାରାଣୀଙ୍କ ନଅରଟି ଶଙ୍ଖମଲମଲ ଓ ଗ୍ରାନାଇଟ୍ ପଥରରେ
 ତିଆରି । ରାଣୀ ଉଦୟସିଂହ ଶତ୍ରୁ ଆକ୍ରମଣରୁ ଦୁର୍ଗକୁ ରକ୍ଷା କରିବା
 ଲାଗି ପିଠୋଲ ହ୍ରଦର ଧାରେ ଧାରେ ସୁଦୃଢ଼ ବନ୍ଧ ବାନ୍ଧିଥିଲେ ।
 ପିଠୋଲ ହ୍ରଦର ଲମ୍ବ ୨ମାଇଲ ଓ ପ୍ରସ୍ଥ ଅଧମାଇଲ । ଦୁର୍ଗ ସ୍ଥିତ
 ପ୍ରାସାଦମାନଙ୍କର ପ୍ରତିଛବିରେ ହୃଦକ୍ଷ ଉଦ୍ଭାସିତ ହୋଇଉଠେ ।
 ଏହାର ନୈଶଶୋଭା ଅନନ୍ଦରମାୟ । ଦୁର୍ଗଟି ନବଞ୍ଚ କୃଷକର
 ଅନ୍ତରାଳରେ । ଦୁର୍ଗର ୮ଟି କାରୁକାର୍ଯ୍ୟସମ୍ବଳିତ ମଲମଲ
 ପଥରର ଖିଲି ଓ ସ୍ଵର୍ଣ୍ଣପସଖଚିତ ଗମ୍ଭୁଜ, ମଲମଲ ପଥରର
 ଗୋଲପଫୁଲ ଏବଂ ଭିତରର ହୋତ୍ତକୁଣ୍ଡ ଏହାର ଶୋଭାକୁ
 ଅତୁଳନାୟ କରିଛି । ଦୁର୍ଗର ସୁସଜ୍ଜିତ ଅସଂଖ୍ୟ ପ୍ରକୋଷ୍ଠ ସେ
 କାଳର ମୁକମାଣିରୂପେ ବିଦ୍ୟମାନ ।

ପ୍ରାଚୀନକାଳର ଅସୁଖସ୍ଵ, କାରୁକାର୍ଯ୍ୟ, ପୋଷାକ, ହସ୍ତଶିଳ୍ପ
 ପଥର ଓ ପିତଳର ବିଭିନ୍ନ ମୂର୍ତ୍ତି ଯାଦୁସରେ ସୁରକ୍ଷିତ । ମହାଲକ୍ଷ୍ମୀ
 ରାଜା ଶମ୍ଭୁସିଂହଙ୍କର କାଚମହଲର କାଚଚଟାଣ, କାନ୍ଥ ଓ ଛତା
 ଆଦିର ସାଜସଜା, ଉପାଣିବ ବିଗ୍ରହ, ସୂର୍ଯ୍ୟନାରାୟଣଙ୍କର ସୁନାମୂର୍ତ୍ତି
 ଓ ସୁନାଛବୀ, କାଚର ମୟୂର ଏବଂ ମାଣିକମହଲର ଶୋଭା ଅନୁପମ ।
 କାନ୍ଥର ବିଭିନ୍ନ କାଚରେ ଦର୍ଶକର ପ୍ରତିଛାୟା ପଡ଼ି ଶହ ଶହ
 ପ୍ରତିବିମ୍ବ ସୃଷ୍ଟିକରେ । ଦୁର୍ଗଠାରୁ ହ୍ରଦକୂଳକୁ ଯାଇ ନୌକାରେ
 ପାର ହେବାକୁ ପଡ଼ିଲା । କିଛି ଦୂରରେ ହ୍ରଦ ମଧ୍ୟରେ

ଅବସ୍ଥିତ ହୃଦପ୍ରାସାଦ ପାଖରେ ନୌକା ଲାଗିଲା । ହୃଦପ୍ରାସାଦ ଏକ କ୍ଷୁଦ୍ର ପଠାରେ ଅବସ୍ଥିତ । ବହୁ ଦର୍ଶକ ମୋର ସହଯାତ୍ରୀ ହୋଇଥାନ୍ତି । ସେଠାରେ ଜଣେ ପ୍ରଦର୍ଶକ ଆତ୍ମମାନଙ୍କୁ ବହୁ ସମୟ ବୁଲାଇ ସମସ୍ତ ସ୍ଥାନ ଭଲ ଭଲ କରି ଦେଖାଇ ବୁଝାଇ ଦେଲେ । ହୃଦମଧ୍ୟରେ ଦୁଇଟି ବିରାଟ ପ୍ରାସାଦ । ଗୋଟିଏ ଜଗନ୍ନବାସ ଅନ୍ୟଟି ଜଗନ୍ନଦର । ଦୁଇଟି ଯାକ ପ୍ରାସାଦ ବିସମୂର୍ଣ୍ଣ । ଧାରମାନ ମଲମଲ ପଥରରେ ତିଆରି । କାଚର କାନ୍ଥ ଓ ରୂପା ଏବଂ କାଚର ସିଂହାସନ । ପ୍ରତ୍ୟେକ ପ୍ରକୋଷ୍ଠର ଚାରିଆଡ଼େ ଦର୍ପଣ ଖଚିତ । ମୁଖ୍ୟବାନ୍ କାଚର ଏକ ସୁନ୍ଦର ପାଲଙ୍କି ମଧ୍ୟ ଏଠାରେ ସୁରକ୍ଷିତ । ଜଗନ୍ନବାସଟି ସାନ ସାନ କୋଠାରେ ପୂର୍ଣ୍ଣ । ଉଦୟପୁରର ପ୍ରାଚୀନ ରାଜାମାନଙ୍କର ପ୍ରତିକୃତ ଏଠାରେ ସୁରକ୍ଷିତ । ହସ୍ତଶିଳ୍ପର ନମୁନାସ୍ୱରୂପ ପ୍ରାକୃତିକ ଦୁର୍ଗ୍ୟାବଳର ଛବି ମଧ୍ୟ କାନ୍ଥମାନଙ୍କରେ ଟଙ୍କା ଯାଇଛି । ଏଠାକାର ଖଣ୍ଡିଏ ପ୍ରେମକଲେଇ ଛବି ଦର୍ଶକମାନଙ୍କୁ ଗୋଲକଥାରେ ପକାଏ । ଚିତ୍ତଟିକୁ ଡାହାଣ ଆଡ଼ୁ ଚାହିଁଲେ ସିଂହ, ସାମନାରୁ ଚାହିଁଲେ ଓଟ ଏବଂ ବାମଆଡ଼ୁ ଚାହିଁଲେ ବାସ ପରି ଦେଖାଯାଏ । ଶଖଣ୍ଡ ବିଭିନ୍ନ କାଚ ଦେଇ ଏପରି ବନ୍ଦାଯାଇଛି ଯେ, ଯେ କୌଣସି ଦର୍ଶକ ଏଥିରେ ଅଭିଭୂତ ହୋଇପଡ଼ିବ ।

ଜଗନ୍ନଦର ଏକ ବିଚଳପ୍ରାସାଦ । ସପ୍ତଦଶଶତାବ୍ଦୀର ଶେଷ ଭାଗରେ ଏହା ନିର୍ମିତ ହୋଇଥିଲା । ପ୍ରାଚୀର ଲଲପଥରଖଚିତ ମଲମଲ ପଥରରେ ତିଆରି । ଉପରେ ଏକ ଉଚ୍ଚ ଗମ୍ଭୁଜ । ମେଳିଆ କଳା ଓ ଧଳା ମଲମଲ ପଥରରେ ତିଆରି । ପ୍ରାଚୀନ ରାଜାମାନଙ୍କର ପ୍ରତିକୃତି, ବିଭିନ୍ନ ଛବି, ରାଜବାହିନୀ-ସାଜସଜାର ଉପକରଣ ଓ ଅନେକ ମୁଖ୍ୟବାନ୍ ଦୁଷ୍ଟ୍ରାପ୍ୟ ପଦାର୍ଥ ଏଠାରେ ଦେଖିବାକୁ ମିଳେ । ଉଦୟପୁର ସହରଟି ବେଶ୍ ପରିଚ୍ଛନ୍ନ । ରାସ୍ତାଗୁଡ଼ିକ ପ୍ରଶସ୍ତ । ଏହା

ଏକ ବ୍ୟବସାୟ କେନ୍ଦ୍ର । ଏ ଅଞ୍ଚଳରେ ବହୁ ପରିମାଣରେ ପଶ୍ୟ-
ଦ୍ରବ୍ୟ ଓଟପିଠିରେ ବୁଢ଼ାଯାଏ । ମୋଟର, ବାସ୍, ଟାଙ୍ଗା ଏବଂ
ବିକ୍ରୟ ପ୍ରଭୃତିର ସୁବିଧା ଏଠାରେ ଅଛି । ଏଠାକାର ଅଧିବାସୀ
ଘର ରାଜପୁତ । ସ୍ତ୍ରୀମାନେ ସୁନ୍ଦରୀ ଓ ଅଳଙ୍କାରପ୍ରିୟା । ସମସ୍ତେ
ଧର୍ମପ୍ରାଣୀ । ଏଠାରେ ବହୁପରିମାଣରେ ମୟୂର ଦେଖାଯାନ୍ତି । ଏହାର
ଆଖପାଖ ପାବତ୍ୟ ଅଞ୍ଚଳର ଦୃଶ୍ୟ ଅତ୍ୟନ୍ତ ମନୋରମ । କବି,
ଲେଖକ, ଦାର୍ଶନିକ ଓ ଶ୍ରୀକୃଷ୍ଣମାନଙ୍କ ପାଇଁ ଏହା ଉପଭୋଗ୍ୟ
ସ୍ଥାନ ।

ଦ୍ଵାରକା

ଭାରତର ଗୁରୁତ୍ଵାମୟ ମଧ୍ୟରେ ଦ୍ଵାରକା ଅନ୍ୟତମ । ଏହା
ଭାରତର ପଶ୍ଚିମଭାଗରେ ଆରବସାଗରକୂଳରେ ଅବସ୍ଥିତ ।
ଉଦୟପୁରଠାରୁ ଗୁଜୁରାଟ ଓ ସୌରାଷ୍ଟ୍ର ପ୍ରଭୃତି ଦେଇ ଏଠାକୁ
ଯିବାକୁ ହୁଏ । ଏହାର ଦୂରତା ଉଦୟପୁରଠାରୁ ୫୮୭ ମାଇଲ ।
ଗାଡ଼ି ଛୋଟ ଓ ଧୀରମନ୍ତ୍ରର ଗତିରେ ଚାଲେ । ୫୮୭ ମାଇଲ
ରାସ୍ତା ଯିବା ପାଇଁ ୩ଦିନ ଲାଗିଲା । ରେଲଯାତ୍ରା ବଡ଼ କଷ୍ଟପ୍ରଦ
ହେଲା ।

ଏଠାରେ ସାମ୍ରାଜ୍ୟମାନଙ୍କ ପାଇଁ ଏକାଧିକ ଧର୍ମଶାଳା ଅଛି ।
ସହରର ମଧ୍ୟସ୍ଥଳରେ ଓ ମନ୍ଦିର ନିକଟରେ ଥିବା ମହାଲକ୍ଷ୍ମୀ-
ଲକ୍ଷ୍ମୀରେ ରହିଲା । ଧର୍ମଶାଳାରେ ନିତ୍ୟକର୍ମ ସାରି ମନ୍ଦିର ଦେଖି
ବାହାରିଲା । ମନ୍ଦିରଟି ଏଠାରୁ—ପ୍ରାୟ ୧ ଫରଲଙ୍ଗ ଦୂର । ଏହା
ଆରବସାଗର ଉପକଣ୍ଠରେ ଅବସ୍ଥିତ । ନିକଟତମ ସମୁଦ୍ରକୂଳରେ
ଗୋମଙ୍ଗାଠାଟି । ଗୋଟିଏ ପ୍ରଧାନ ମନ୍ଦିରଗାନ୍ଧରେ ଅସଂଖ୍ୟ ମନ୍ଦିର
ନିର୍ମିତ ହୋଇଥିବାରୁ ମନ୍ଦିରଟି ଚିତ୍ତକର୍ଷକ । କୃଷ୍ଣଙ୍କର କମଳାସୁମୁଖି
ମନ୍ଦିରରେ ପୂଜିତ । ଶୋକତ କାରୁକାର୍ଯ୍ୟମାନ ମନ୍ଦିରର ସୌନ୍ଦର୍ଯ୍ୟ

ବଢ଼ାଇ ଅଛି । ରୂପାର ମେଡ଼ମଧ୍ୟରେ ଭଗବାନ୍ ଶ୍ରୀକୃଷ୍ଣଙ୍କର ମୁଖି
 ଚକ୍ ଚକ୍ ଦେଖାଯାଏ । ପ୍ରଧାନ ମନ୍ତ୍ରର ସାଜସଜା ଅପୂର୍ବ । ଏହା
 ନିକଟରେ ଅନ୍ୟ ଏକ ମନ୍ତ୍ରରେ ଶାରଦାପୀଠର ଜଗନ୍ନାଥରୁ ସ୍ୱାମୀ
 ଶ୍ରୀ ଶଙ୍କରାଚାର୍ଯ୍ୟଙ୍କର ପ୍ରତିକୃତି ପୂଜିତ । ଅନ୍ୟ ଏକ ମନ୍ତ୍ରରେ
 ଜାମ୍ବବତୀ, ଶ୍ରୀରାଧା, ଲକ୍ଷ୍ମୀନାରାୟଣ, ଲକ୍ଷ୍ମୀ ଏବଂ ସତ୍ୟଭାମା
 ପ୍ରଭୃତିଙ୍କର ମଲମଲ ପଥରର ସୁନ୍ଦର ମୁଖି ପୂଜିତ । ବେଢ଼ାମଧ୍ୟରେ
 ବିବିଧମ, ବେଣୀମାଧବ, ପ୍ରଦ୍ୟୁମ୍ନ, ଗାୟତ୍ରୀ ଅମ୍ବିକା ଓ କାଶୀ-
 ବିଶ୍ୱନାଥ ପ୍ରଭୃତିଙ୍କର ସାନ ସାନ ମନ୍ତ୍ର ପ୍ରତିଷ୍ଠିତ । ମନ୍ତ୍ରର
 ଆଖପାଖରେ ବହୁତ ଦୋକାନ । ରାସ୍ତାଗୁଡ଼ିକ ସଜାଣି । ସହରଟି
 କ୍ଷୁଦ୍ର ହେଲେ ହେଁ ଏକ ପ୍ରଧାନ ଖର୍ଚ୍ଚସ୍ଥଳ ହେତୁ ପୁଣି ପରି ବର୍ଷସାର
 ଏଠାରେ ଜନଗହଳ ଲାଗିଥାଏ । ଏଠାକାର ମ୍ୟୁନିସିପାଲଟିକର୍ଣ୍ଣପସ
 ଯାତ୍ରୀମାନଙ୍କଠାରୁ ଚାହିଦା ଯାଚି କର ବ'ଧ କରି ଆଦାୟ କରନ୍ତି ।
 କର ନ ଦେଲେ ସହର ଭିତରକୁ ପ୍ରବେଶ ନିଷେଧ । ସ୍ଥାନ କରିବା
 ଲାଗି ଗୋମଞ୍ଜିରୀରେ ଖୁବ୍ ଭିଡ଼ ହୁଏ । ଏଠାରେ ଯାତ୍ରୀମାନେ
 ବହୁ ସଂଖ୍ୟାରେ ଆସି ସ୍ନାନ ତର୍ପଣାଦି କରନ୍ତି ।

ଦ୍ୱାରକାଦ୍ୱୀପ

ଦ୍ୱାରକାଦ୍ୱୀପର ପ୍ରକୃତ ଦ୍ୱାରକା ଆଜି ଜଳମଗ୍ନ । ତା'ର
 କେତେକାଂଶ ଆରକସାଗର ମଧ୍ୟରେ ଏକ କ୍ଷୁଦ୍ର ଭୂଭାଗରୂପେ
 ଅବସ୍ଥିତ । ଏଠାକୁ ଯିବାକୁ ହେଲେ ୨ମାଇଲ ସମୁଦ୍ରଭିତରକୁ
 ଯିବାକୁ ପଡ଼େ ।

ଦ୍ୱାରକାର ମହାଲକ୍ଷ୍ମୀ ପାଖରେ ବସ୍ତାଣୁ । ସେଠାରୁ ୨୦
 ମାଇଲ ବସ୍ରେ ଗଲପରେ ଦ୍ୱାରକାଦ୍ୱୀପ ପାଖ ସମୁଦ୍ରକୂଳରେ
 ପହଞ୍ଚିଲ । ବାସ୍ରେ ଆଉ ୨୦.୨୫ ଜଣ ଯାତ୍ରୀ ଥାଆନ୍ତି । ରାସ୍ତାଟି

ପକ୍କା । ମୋଟରରେ ଗଲବେଳେ ରାସ୍ତାକଡ଼ର ଦୁର୍ଗମ ଦର୍ଶକକୁ
 ଅନନ୍ଦ ହଏ । ଏଠାରେ ଓଲଟାଇ ପାଲଟଣା ଜାହାଜରେ ବସିଲ ।
 ଏଥିରେ ୫୦୭୦ ଜଣ ବସି ଯାଆନ୍ତି । କଲରୁ ଜାହାଜ ଗୁଡ଼ିଲ ।
 ପବନରେ ଜାହାଜଟି ଏପଟ ସେପଟ ଦୋହଲୁଥାଏ । ପ୍ରତି
 ମୁହୂର୍ତ୍ତରେ ବିପଦ ମାଡ଼ିଆସିଲ ପରି ଜଣା ପଡ଼ୁଥାଏ ।
 ଅଧଘଣ୍ଟା ପରେ ଦ୍ଵାରକାଦ୍ଵୀପରେ ଜାହାଜ ଲାଗିଲ । ସବୁ
 ଯାତ୍ରୀ ଏକ ସଙ୍ଗରେ ମନ୍ଦିର ଅଭିମୁଖେ ଯାତ୍ରା କଲୁ । ସେତେବେଳକୁ
 ୧ଟା ବାଜିଥାଏ । ଏଣୁ ମନ୍ଦିର ବନ୍ଦ । ମନ୍ଦିରପାଖରେ ଗୋଟିଏ
 ଦୋକାନରେ ଜଳଯୋଗ କରି ଖରାବେଳଟି ସେହିଠାରେ କଟାଇଲ ।
 ଦ୍ଵୀପଟି ଛୋଟ । ଏଥିରେ ପ୍ରାୟ ୧୦୦ ପର୍ଯ୍ୟନ୍ତ ବାସଗୃହ ଅଛି ।
 ଅଧିକାଂଶ ଦୋକାନଦର । ରାସ୍ତାଗୁଡ଼ିକ ପକ୍କା ଓ ପରିଷ୍କୃତ ।
 ଏହି ଦ୍ଵୀପଟିର କ୍ଷେତ୍ରଫଳ ୨୪ ବର୍ଗ ମାଇଲ । ଅଧିକାଂଶ ସ୍ଥାନ
 ଖାଲି ପଡ଼ିଥାଏ । ଠାଏ ଠାଏ ଝାଡ଼ି ଜଙ୍ଗଲ । ୪ଟା ବେଳକୁ ମନ୍ଦିର
 ଭିତରକୁ ଗଲ । ମନ୍ଦିରଟି ଖୁବ୍ ବଡ଼ ଦେଲେ ମଧ୍ୟ ସାଧାରଣ
 ଧରଣର । କାରୁକାର୍ଯ୍ୟ ଏଥିରେ ନାହିଁ । ମୁଖ୍ୟମନ୍ଦିରଟି ଦ୍ଵାରକାଧୀଶଙ୍କ
 ମନ୍ଦିର । ଏଥିରେ ଶ୍ରୀକୃଷ୍ଣଙ୍କର କମନାୟ ମୂର୍ତ୍ତି । ମନ୍ଦିରଭିତରେ
 ଶ୍ରୀକୃଷ୍ଣଙ୍କ ମୂର୍ତ୍ତି ପାଖରେ ସୁନାଖିଲଣି । ତା'ପାଖକୁ ଶ୍ରୀରାଧାଙ୍କ ମନ୍ଦିର
 ଓ ଗରୁଡ଼, ମାଧବ, ଦେବକୀମାତା, ପୁରୁଷୋତ୍ତମ, ଗୋବର୍ଦ୍ଧନନାଥଜୀ,
 ସତ୍ୟନାରାୟଣ ଏବଂ ଶେଷଅବତାର ପ୍ରଭୃତିଙ୍କର ଛୋଟ ଛୋଟ ମନ୍ଦିର
 ଅବସ୍ଥିତ । ମୂର୍ତ୍ତିଗୁଡ଼ିକ ଛୋଟ ଦେଲେ ହେଁ କମନାୟ । କେତେକ
 ମନ୍ଦିରରେ କାଠର କାରୁକାର୍ଯ୍ୟ ଦେଖାଯାଏ । ଏଠାରେ ମିଶ୍ରି ଓ
 ନବାଜ ପ୍ରଭୃତି ଭୋଗ କରାଯାଏ । ଯାତ୍ରୀମାନେ ଏଠାରେ ଖୁବ୍
 ଭକ୍ତ କରନ୍ତି । ବେଢ଼ାମଧ୍ୟସ୍ଥ ଅନ୍ୟ ସବୁ ମନ୍ଦିର ଓ ମୁଖ୍ୟମନ୍ଦିର
 ଦର୍ଶନ କରି ପ୍ରାୟ ୨ଘଣ୍ଟାରେ ଫେରିଲ । ମନ୍ଦିରଠାରୁ ସମୁଦ୍ରକୁଳ

ପ୍ରାୟ ୨ ଫରଲକ । ୧୫ ମିନିଟ୍ ପରେ କୁଲରେ ପହଞ୍ଚିଲ । ଗୁଡ଼ିଏ ପାଲଟଣା ଜାହାଜ କୁଲରେ ଥାଏ । ସକାଳେ ଆସିଲବେଳେ କୁଲର ଯେଉଁଯାଏ ପାଣି ଥିଲା, ଉପରଓଳି ଭଟ୍ଟା ପଡ଼ିବାରୁ ପ୍ରାୟ ୩୫ ଫୁଟ ତଳେ ପାଣି ଥାଏ । ପବନ ସାଇଁ ସାଇଁ ବହୁଥାଏ । ପାଲଟଣାଜାହାଜ ଏ ପାଖ ସେ ପାଖ ଦୋହଲି ଯାତ୍ରୀମାନଙ୍କୁ ଭୟଭୀତ କରୁଥାଏ । ସମସ୍ତେ “ଦ୍ଵାରକାଧୀଶଙ୍କ ଜୟ” କହି ପାଲଟଣା ଡଙ୍ଗାରେ ବସିଲୁ । ପ୍ରାୟ ଅଧଘଣ୍ଟା ପରେ କୁଲରେ କିଛି ଲାଗିଲା । ଆନେମାନେ ନିରାପଦରେ ଡେଇଁଲୁ । କୁଲରେ ଅନେକ ଗୁଡ଼ିଏ ଲୁହାର ସ୍ତମ୍ଭ ପୋତା ହୋଇ ନୂତନ କୃଷିମ ବନ୍ଦର ତିଆରି କାମ ଚାଲିଥାଏ । କୁଲରୁ କିଛି ଦୂର ଗଲେ ମୋଟର-ସ୍ଥାଣ୍ଡ । ବାସ୍ତୁଯୋଗେ ସନ୍ଧ୍ୟାବେଳକୁ ପୁଣି ଦ୍ଵାରକାସହରକୁ ଫେରି ଆସିଲ ।

ଉତ୍କଳପୁନୀ

ଦ୍ଵାରକାଦର୍ଶନ ପରେ ଗୁଜରାଟ ଦେଇ ଉତ୍କଳପୁନୀ ଯାତ୍ରା କଲ । କାଟରେ ଭାରତର ପ୍ରସିଦ୍ଧ ଶିଳ୍ପକେନ୍ଦ୍ର ଅହମଦାବାଦ ପଡ଼ିଲା । ଏହା ଏକ ବଡ଼ ସହର । ଏଠାରେ ଶହ ଶହ ଲୁଗାକଳ । ସବୁବେଳେ କଳକାରଖାନାର ଚିମିନି ଧୂଆଁରେ ସହରର ବାୟୁମଣ୍ଡଳ ମେଘାଙ୍କୁ ପରି ଧୂମ୍ରକର୍ଣ୍ଣ ଦେଖାଯାଏ । ଲୁଗାକଳ ପାଇଁ ଅହମଦାବାଦକୁ ଭାରତର “ମାଷ୍ଟେସ୍ଟର” କହନ୍ତି । ଦ୍ଵାରକାରୁ ଉତ୍କଳପୁନୀର ଦୂରତା ୫୭ ମାଇଲ । ମହାକବି କାଳିଦାସଙ୍କ ଜୀବନର ଅନ୍ତି-ଧକ ଭାଗ ଯେଉଁ ପୁଣ୍ୟକ୍ଷେତ୍ରରେ ଅତିବାହିତ ହୋଇଛି, ଯା'ର ଦର୍ଶନରେ ଭାବୁକ, କବି ତଥା ଦାର୍ଶନିକର ମନରେ କାଳିଦାସଙ୍କ ଜୀବନ ଆପେ ଆପେ ଗୁଞ୍ଜିରି ଉଠେ, ଅବନ୍ତୀକାର ରାଜଧାନୀ ଓ

ବିଷ୍ଣୁ ମହାକାଳମନ୍ଦିର ହୋଇଛି ଯାହାର ଗୌରବୋକ୍ତୁଳ ମହିମା, ସେହି ଉକ୍ତମାନଗଣ ଆଜି ଆଧୁନିକ ମଧ୍ୟପ୍ରଦେଶର ଏକ ବିଷ୍ଣୁ ନଗର । ଶିପ୍ରାନଦୀକୂଳରେ ଏହା ଅବସ୍ଥିତ । ଭାରତର ସପ୍ତମୋଷଦାୟୀ ଶର୍ପମାନଙ୍କ ମଧ୍ୟରେ ଏହା ଅନ୍ୟତମ ।

“ଅଯୋଧ୍ୟା, ମଥୁରା, ମାୟା, କାଶୀ, କାଞ୍ଚରବନ୍ଧୁକା ।
ପୁଣ୍ୟ ଦ୍ଵାରକା ଚୈବ, ସପ୍ତୋତ୍ତା ମୋକ୍ଷଦାୟିକାଃ ॥”

ଉକ୍ତମାନ ପ୍ରାଚୀନ ନାମ ଅବନ୍ଧୁକା । ଆଧୁନିକ ପ୍ରାସାଦମାଳା, ଧର୍ମଶାଳା ଓ ମନ୍ଦିରପ୍ରଭୃତିରେ ନଗରଟି ପରିପୂର୍ଣ୍ଣ । ପୁରାଣରେ ବର୍ଣ୍ଣିତ, ଏହି ନଗର ପୃଥିବୀର ନାଭିଦେଶରେ ଅବସ୍ଥିତ । ଏହାର ପ୍ରସିଦ୍ଧି-ମୂଳରେ ଅଛି—ବିଦ୍ଵାନ ମହାରାଜା ବିଦ୍ୟାଧରଙ୍କ ରାଜଧାନୀ, ନବରତ୍ନମଣ୍ଡଳୀର ଚକ୍ରାକ୍ଷେପ, ମହାକବି କାଳଦାସଙ୍କ ଅମର-କାବ୍ୟ ରଚନାସ୍ଥଳ, ପୁଣ୍ୟତୋପୁା ଶିପ୍ରା ଏବଂ ମହାକାଳେଶ୍ଵର-ମନ୍ଦିର । ବାମନପୁରାଣରେ ଉଲ୍ଲେଖ ଅଛି, ପ୍ରଭାତ ଶିପ୍ରାରେ ସ୍ନାନ କରି ପୂଜା ହୋଇ ବିଷ୍ଣୁ ଓ ଶିବଙ୍କର ଦର୍ଶନ ପାଇଥିଲେ । ମହାଭାରତର ଉଦ୍ୟୋଗପର୍ବରେ ବର୍ଣ୍ଣିତ, ଏହି ରାଜବଂଶର ରାଜା ବିନ୍ଦୁ ଓ ଅନବିନ୍ଦୁ ମହାଭାରତଯୁଦ୍ଧରେ କୌରବମାନଙ୍କ ପକ୍ଷରେ ଯୁଦ୍ଧ କରିଥିଲେ । ବୌଦ୍ଧଗ୍ରନ୍ଥରେ ବର୍ଣ୍ଣିତ, ପାଲିଭାଷାର ଜନ୍ମସ୍ଥାନ ହେଉଛି ଏହି ଅବନ୍ଧୁକା । ଭାରତର ବିଷ୍ଣୁ ରାଜା ପ୍ରଦ୍ୟୋତ ଓ ଉଦୟନ ଏଠାରେ ରାଜୁତି କରୁଥିଲେ । ବୌଦ୍ଧଧର୍ମର ପ୍ରଭୁ ନିମିତ୍ତ ଅଶୋକଙ୍କ ପୁତ୍ର ମହେନ୍ଦ୍ର ଓ କନ୍ୟା ସଦାମିତ୍ରୀ ଏଠାକୁ ଆସିଥିଲେ ବୋଲି ଇତିହାସ କହେ । ରାଜର୍ଷିଉର୍ଣ୍ଣିତ୍ଵର ଏଠାରେ ରାଜ୍ୟଶାସନ କରୁଥିଲେ । ଏହାର ଉତ୍ତରକୁ ଧ୍ରୁମାଲ୍ୟ ଦୁରରେ ଏବେ ସୁଦ୍ଧା ଉର୍ଣ୍ଣିତ୍ଵଶିଳ୍ପୀ ଏହାର ମୂଳସାକ୍ଷିରୂପେ ରହିଛନ୍ତି । ଶ୍ରୀମଦ୍ଭାଗବତରେ ବର୍ଣ୍ଣିତ, ଏହି ଅବନ୍ଧୁକାର ସଦାପନା ଆଶ୍ରମକୁ

ନଗରୀର ଦକ୍ଷିଣଭାଗରେ ପୁଣ୍ୟତୋୟା ଶିପ୍ରାନଦୀ । ଏହାର
ଗତ ସିପ୍ର ଥିବାରୁ ଏହାର ନାମ ଥିଲା “ଶିପ୍ରା” । ଏହା କାଳକ୍ରମେ
“ଶିପ୍ରା” ନାମରେ କଥିତ ହେଲା । ଏହାର ପ୍ରସ୍ଥ ପ୍ରାୟ ୪୦ ଫୁଟ
ହେଲେ ସୁଦ୍ଧା ଏହା ଭାରତବିଖ୍ୟାତ । ଉତ୍କଳର ମହାନଦୀ ଆଜି
ଅଜ୍ଞାତ; ମାତ୍ର ଶିପ୍ରା ଭାରତବିଖ୍ୟାତ । ଏହା ଉତ୍କଳପଥରେ
ଦୁର୍ଭାଗ୍ୟର ବିଷୟ ବୁଝେ ତ ଆଉ କଅଣ ? ଶିପ୍ରା କଟକର
ତାଳଦଣ୍ଡାକେନାଲ ପରି । ତେଣୁ କବିବର ରାଧାନାଥ ଖେତ
ପ୍ରକାଶ କରି କହିଛନ୍ତି:—

“ସ୍ତୁତ୍ୱ ଶିପ୍ରାନଦୀ ବିଦିତ ଜଗତେ ।
ମହାନଦୀ ନାମ ରହିଲା ଗୁପତେ ॥
ସୁରୁପା ଧଂଶୁପା ଲୋକେ ଅଗୋଚର ।
ସୁଜାମ୍ବଦ ହେଲା ଗୋପ୍ତବ ସୁଷ୍ଟର ।”

ଏହାର ସିଦ୍ଧେଶୀଘାଟ ଜନାଗାର୍ଣ୍ଣ । ସାସୀମାନେ ଏଠାରେ
ସ୍ନାନ କରି ତର୍ପଣ ପ୍ରଭୃତି କରନ୍ତି । ବିନ୍ଦୁମାଦିତ୍ୟଙ୍କ ପରେ
ଏହାର ପ୍ରସିଦ୍ଧି ମାନ ହେଲା । ଆଧୁନିକ ଉତ୍କଳପୁମା ନଗରୀ ଷ୍ଟେସନର
ଖୁବ୍ ନିକଟରେ । ଏଠାରେ ବହୁତ ଧର୍ମଶାଳା ଅଛି । ପ୍ରାଚୀନ
ନଗରୀର ପରିରୂପକରୂପେ କେବଳ କେତେକ ପ୍ରସ୍ଥ, ଭଗ୍ନମନ୍ଦିର
ଓ ଧୂସାବଶେଷ ରହିଛି ।

ମହାକାଳମନ୍ଦିର ଦ୍ୱାବଶି ଜ୍ୟୋତିଲିଙ୍ଗ ମଧ୍ୟରେ ତଥା
ଏକାକନଟି ଶକ୍ତିପୀଠ ମଧ୍ୟରେ ଅନ୍ୟତମ । ଦକ୍ଷିଣରେ ପରେ
ମହାଦେବ ରୁଷ୍ଟ ହୋଇ ସଙ୍ଗଙ୍କର ମୃତଦେହକୁ କାନ୍ଧରେ ରଖି
ତାଣ୍ଡବନୃତ୍ୟ କରି ଯାଉଥିଲାବେଳେ ସୁଦର୍ଶନଚନ୍ଦ୍ର ଆଦାତ
ଫଳରେ ସଙ୍ଗଙ୍କର ଦକ୍ଷିଣକନ୍ଧୁଣୀ ଏଠାରେ ପଡ଼ିଥିଲା । ରୁଦ୍ରସାଗର-
ପୁଷ୍କରିଣୀତଟରେ ଥିବା ହରପିଣି ଦେବୀମନ୍ଦିରରେ ସଙ୍ଗଙ୍କର କନ୍ଧୁଣୀ

ଏବେ ସୁଦ୍ଧା ତା'ର ପ୍ରଜ୍ଞାନ ସ୍ୱରୂପ ପୂଜିତ । ଏହା ମର୍ତ୍ତ୍ୟଲୋକର ସର୍ବଶ୍ରେଷ୍ଠ ଲିଙ୍ଗପୀଠ ବୋଲି କଥିତ । ପୁରାଣରେ ବର୍ଣ୍ଣିତ :—

“ଆକାଶେ ତାରକଲିଙ୍ଗଃ ପାତାଳେ ହଟକେଶ୍ୱରଃ

ମୃତ୍ୟୁଲୋକେ ମହାକାଳଃ ଲିଙ୍ଗସୟଂ ନମୋଽସ୍ତୁ ତେ ॥”

ମହାକାଳଲିଙ୍ଗକର ଆବର୍ତ୍ତୀକ ଚକ୍ରପୁରେ ଏକ ସୁନ୍ଦର ଆଖ୍ୟାୟିକା ଶୁଣାଯାଏ । ରତ୍ନମାଳାଗିରି ଉପରେ ଦୁଷ୍ଟନାମକ ରାକ୍ଷସ ବ୍ରାହ୍ମଣଙ୍କୁ ତପସ୍ୟାରେ ସନ୍ତୁଷ୍ଟ କରି ବର ପାଇଲା ପରେ ଶିବଭକ୍ତମାନଙ୍କ ଉପରେ ଅତ୍ୟାଚାର ଆରମ୍ଭ କଲା । ଉତ୍କର୍ଷିନୀ ଶୈବପୀଠ ହୋଇଥିବାରୁ ଏଠାରେ ତା'ର ଅତ୍ୟାଚାର ଅତ୍ୟନ୍ତ ମାତ୍ରାରେ ବଢ଼ିଗଲା । ଏହି ନଗରୀ ଧୁଳିସାତ୍ ହେଲା । ପଜ୍ଞାନୀୟ ପ୍ରାଣଭୟରେ ଏଣେ ତେଣେ ପଳାଇଗଲେ । ଜଣେ ଶିବଭକ୍ତ ବ୍ରାହ୍ମଣ ଶିବଙ୍କ ଉପାସନାରେ ଥିଲାବେଳେ ରାକ୍ଷସ ତାଙ୍କୁ ଆହମଣ କଲା । ତେଣୁ ଶିବ କୋପାଦିଷ୍ଟ ହୋଇ ମହାକାଳରୂପ ଧାରଣ କରି ଦୁଷ୍ଟଙ୍କୁ ହତ୍ୟା କଲେ । ସେହିଦିନୁ ଶିବ ମହାକାଳରୂପେ ଏହି ମନ୍ଦିରରେ ପୂଜିତ । ମନ୍ଦିରଟି ଉଚ୍ଚ, ମାତ୍ର ସାଧାରଣଧରଣର । ଲିଙ୍ଗ ଖୁବ୍ ଉଚ୍ଚ, ସେଥିରେ ଶିବଙ୍କର ମୁଖ ପରିସ୍ପୃଷ୍ଟ । ହତାଭିତର ସେତେ ପରିଷ୍କୃତ ନୁହେଁ । ଏଠାରେ ଦିନକୁ ୩ଥର ପୂଜାପାଠ ହୁଏ । ଭୋର ଠଟା ସମୟରେ ଚିତାଭସ୍ମ ପୂଜା ହୁଏ । ଶହ ଶହ ଶୈବଧର୍ମୀକଲ୍ୟାଣୀ ଆରତି ସମୟରେ ଏଠାକୁ ଆସି ମନ୍ଦିରକୁ ଶିବ-ସ୍ତୋତ୍ରଗାନରେ ମୁଖରିତ କରନ୍ତି । ପ୍ରତିବର୍ଷ ଏଠାର ଶିବରାତ୍ରି-ମେଳା ଦର୍ଶନଯୋଗ୍ୟ । ଆଖପାଖ ଅଞ୍ଚଳରୁ ହଜାର ହଜାର ହିନ୍ଦୁ ଯାତ୍ରୀ ଏଠାରେ ମିଳିତ ହୁଅନ୍ତି । ବିଜୟାଦଶମୀ ଦିନ ଏଠାରେ ଏକ ଉତ୍ସବ ପାଳିତ ହୁଏ । ସେ ଦିନ ମହାକାଳେଶ୍ୱର ନଗରୀ ପରିଦମା କରନ୍ତି । ବହୁତ ତୋପ ଓ ବାଣ ଫୁଟେ । ମହାକାଳେଶ୍ୱରଲିଙ୍ଗ

ଉପରେ “ଓ” ଲେଖା ଅଛି । ରୂପାପାତ୍ରରୁ ଅହରହ ଜଳଧାରା ନିର୍ଗତ ହୋଇ ମହାକାଳେଶ୍ଵରଲିଙ୍ଗ ଉପରେ ପଡ଼ୁଥାଏ । ପାବଣୀ, ଗଣେଶ ଓ କାର୍ତ୍ତିକେୟ ପ୍ରଭୃତିଙ୍କର ମନୋରମ ମୂର୍ତ୍ତି ମଧ୍ୟ ଏଠାରେ ପୂଜା ପାଆନ୍ତି । ମହାକାଳେଶ୍ଵର-ସଭାମଣ୍ଡପରେ ଶ୍ରୀରାମମନ୍ଦିର ବିଦ୍ୟମାନ । ଅପରପାର୍ଶ୍ଵରେ ଅବନ୍ତୀନଗରୀର “ପୁରଦେବୀ”ଙ୍କ ମନ୍ଦିର । ମନ୍ଦିରର ଏକ ପାର୍ଶ୍ଵରେ ହରଗୌରୀଙ୍କ ପାଣିଗ୍ରହଣ-ମୂର୍ତ୍ତି ବେଶ୍ କମଳାୟ । ଏତେ ତେଣେ ବହୁ ଶିବଲିଙ୍ଗ ଦେଖାଯାନ୍ତି । ସାମନାରେ ଛୋଟ ପୋଖରୀଟିଏ ।

ମହାକାଳମନ୍ଦିରଠାରୁ ଘୋଡ଼ାଗାଡ଼ି କରି ନଗର ପରିତ୍ୟକ୍ତ ହୋଇ ବାହାରିଲି । କିଛି ଦୂରରେ “ବଡ଼େ ଗଣେଶମନ୍ଦିର” । ବିନାୟକ-ପ୍ରତିମାର ଉଚ୍ଚତା ୨୦ ଫୁଟ ଓ ପ୍ରସ୍ଥ ୧୦ ଫୁଟ । ମନ୍ଦିରର ମଧ୍ୟ-ଭାଗରେ ସପ୍ତଧାତୁନିର୍ମିତ ହନୁମନଙ୍କର ପଞ୍ଚମୁଖୀ ପ୍ରତିମା । ମନ୍ଦିର କ୍ଷତ୍ରୁ ହେଲେ ହେଁ ବିନାୟକଙ୍କର ମୂର୍ତ୍ତି ଓ ସାଜସଜ୍ଜା ସୁନ୍ଦର । ଗଣେଶଙ୍କର ଏପରି ବିଶାଳ ମୂର୍ତ୍ତି ଭାରତର ଅନ୍ୟ କୌଣସି ମନ୍ଦିରରେ ଦେଖାଯାଏ ନାହିଁ ।

ହରପିଞ୍ଜି ମନ୍ଦିର ରୁଦ୍ରମାଗର-ପୁଷ୍କରିଣୀକୂଳରେ ଅବସ୍ଥିତ । ମନ୍ଦିରଟି ଛୋଟ । ବିହମାଦିତ୍ୟଙ୍କ ଆରାଧ୍ୟା ଦେବୀ “ହରପିଞ୍ଜି” ଏଠାରେ ପ୍ରତିଷ୍ଠିତା । ମନ୍ଦିରର ଦ୍ଵାରଦେଶରେ ଦୁଇଟି ସ୍ଵାପସ୍ତମ୍ଭ ଅଛି । ପ୍ରବାଦ ଅଛି, ଚଣ୍ଡ ପ୍ରଚଣ୍ଡ ନାମକ ଅସୁରକୁ ଦୁର୍ଗାଦେବୀ ଏଠାରେ ବିନାଶ କରିଥିଲେ ।

ମହାରାଜା ବିହମାଦିତ୍ୟଙ୍କ କମଳାୟ ତଥା ବିରାଟ ପ୍ରତିମୂର୍ତ୍ତି ବିହମମନ୍ଦିରରେ ପୂଜିତ । ବିହମାଦିତ୍ୟଙ୍କ ମହାମାୟତା, ତ୍ୟାଗ, ରାଜ୍ୟଜୟ ଓ ବିଦ୍‌ବଞ୍ଚ ତାଙ୍କୁ ଏପରି ମହାନ କରାଇପାରିଛି । ଭାରତର ଅନ୍ୟକୌଣସି ରାଜା ମନ୍ଦିର ମଧ୍ୟରେ ରହି ଦେବତାଙ୍କ

ପରି ପୂଜା ପାଆନ୍ତି ନାହିଁ । ରାଜପୋଷାକ ଓ ଅସ୍ତ୍ରରେ ମୁର୍ତ୍ତିଟି ସୁସଜ୍ଜିତ ।

ପୁଣ୍ୟତୋଷ୍ଠା ଶିପ୍ରା ଜଳଜଳନାଦରେ ଉଜ୍ଜ୍ୱଳିମାର ସଖା ଗାନ କରି ପ୍ରବହମାନା । ଏହାର କୂଳରେ ବହୁତ ଦେବଦେବୀ ମନ୍ଦିର ଓ ସ୍ଥାନଘାଟ । ଘାଟକୂଳରେ ଅସଂଖ୍ୟ ଦୋକାନ । ଚନ୍ଦନ, ସିନ୍ଦୂର, ମାଳା ଓ ଭଜନପ୍ରଭୃତି ଏଠାରେ ବହୁପରିମାଣରେ ବିକ୍ରୀତ ହୁଏ । ପୁରୀରେ ବର୍ଣ୍ଣିତ, ଏହା ବିଷ୍ଣୁଙ୍କ ଅଙ୍ଗରୁ ନିର୍ଗତ । ସକାଳ ଓ ସନ୍ଧ୍ୟାସମୟରେ ଏହାର ଦୃଶ୍ୟ ଅତ୍ୟନ୍ତ ରମଣୀୟ । ଶଙ୍କରଜୀ ଓ ଗଙ୍ଗାଜୀ ପ୍ରଭୃତିଙ୍କ ମନ୍ଦିର ଏହା କୂଳରେ ଅବସ୍ଥିତ । ବହୁ ସାଧୁ-ସନ୍ଥ ଏହାର କୂଳରେ ମଠବାଡ଼ି କରି ବାସ କରନ୍ତି । କୂଳେ କୂଳେ ଅସଂଖ୍ୟ ଶିବମନ୍ଦିର । ସିବେଶୀଘାଟରେ ଏକ ମଲମଲ ପଥର ମନ୍ଦିରରେ ଗୌରୀମୁର୍ତ୍ତି ଓ ଶିବଲିଙ୍ଗ । ଏହି ଘାଟର ଠିକ୍ ଉପରକୁ ଗୁରୁଦଣ୍ଡହେୟ ଆଖଡ଼ା । ଏଠାରେ ବହୁ ସାଧୁସନ୍ନ୍ୟାସୀ ବାସ କରନ୍ତି ।

ଗୋପାଳମନ୍ଦିରଟି ସହରର ମଧ୍ୟଭାଗରେ ଅବସ୍ଥିତ । ମନ୍ଦିରଟି ଶଙ୍ଖମଲମଲ ପଥରର । କଳା ମୃଗୁନ ପଥରର କୁଷ୍ଠମୁର୍ତ୍ତି ଓ ଧଳା ମଲମଲ ପଥରର ରୁକ୍ମିଣୀ ମୁର୍ତ୍ତିର ସମାବେଶ ଚିତ୍ରକର୍ଷକ । ମହାରାଜ ଦୌଳତର ଓ ସିନ୍ଧୁୟାଙ୍କ ମହାରାଣୀ ଶ୍ରୀମତୀ କାୟାଜୀବାଜୀ ଏହି ମନ୍ଦିରର ପ୍ରତିଷ୍ଠାତ୍ରୀ । ଦେବତାଙ୍କ ପୂଜାବଧି ଓ ବେଶ ଶଙ୍ଖିଳତ ।

କାଳିଦାସଦୁର୍ଗାମନ୍ଦିରଟି ଗ୍ରେଟ୍; କିନ୍ତୁ ଏହାର ପ୍ରାଧାନ୍ୟ ଖୁବ୍ ବେଶୀ । ନଗରର ଏହା ଦ୍ୱିତୀୟ ପ୍ରଧାନ ମନ୍ଦିର । (ପ୍ରଥମ ମହାକାଳମନ୍ଦିର) ମହାକବି କାଳିଦାସ ଏଠାରେ ଦୁର୍ଗାଙ୍କୁ ପୂଜା କରୁଥିଲେ । “ସଖ୍ୟରାଜାଧର୍ମଶାଳା” ନଗରର ବଡ଼ ଧର୍ମଶାଳା ।

ଏଠାରେ ଯାତ୍ରୀମାନଙ୍କ ରହିବା ପାଇଁ ସୁବିଧା ଅଛି । ଏହାର ସାଧାରଣ ପ୍ରଠାଗାର ଖୁବ୍ ବଡ଼ । ସହରର ଷଡ଼ି ପାର୍କରେ ମହାଶୟନୀ ସିନିଆଙ୍କର ଭବିଷ୍ୟ ପ୍ରତିମୂର୍ତ୍ତି । ଓଡ଼ିଆ ଉପାଦାନସ୍ଥ ପ୍ରକୃତ ବହୁତ ଉପାଦାନସ୍ଥ ଏଠାରେ ଅଛି । ବହୁ ଯାତ୍ରୀ ଏଠାକୁ ଆସୁଥିବାରୁ ସ୍ଥାନଟି ବେଶ୍ କୋଳାହଳପୂର୍ଣ୍ଣ । ଏଠାରେ ୮ମାଇଲ ଦୂରରେ ଭର୍ତ୍ତିହରଗୁମ୍ଫା । ସମସ୍ତ ଓ ସୁବିଧା ଅଭାବକୁ ସେଠାକୁ ଯାଇପାରିଲ ନାହିଁ ।

ଗୟା

ବାଗଣସୀ ସ୍ତୋତ୍ରରୁ ଗୟା ୧୩୮ ମାଇଲ । ଗୁଡ଼ି ୧୨ଟାରେ ବାଗଣସୀରୁ ଗାଡ଼ି ଚଢ଼ି ପରିଦାନ ସକାଳ ୮ଟାରେ ଏଠାରେ ପହଞ୍ଚିଲ । ସ୍ତୋତ୍ରଟି ଖୁବ୍ ବଡ଼ । ପ୍ରତିଦିନ ଶହ ଶହ ଯାତ୍ରୀ ଏଠାକୁ ଆସନ୍ତି । ଏଠାକାର ପ୍ରାଧାନ୍ୟ କେବଳ ବସ୍ତୁ ପଦମତର ଯୋଗୁଁ । ଗୟା ଏକ ଶୁଦ୍ଧ ସହର । ବହୁ ଗୁଳଦର ଓ ସାଧାରଣ କୋଠା ଏଠାରେ ଦେଖାଯାଏ । ଗୁମ୍ଫାଗୁଡ଼ିକ ସମ୍ପୂର୍ଣ୍ଣ ଓ ଅପରିଷ୍କୃତ । ଲୋକମାନେ ରୁଷ । ଏଠାରେ ପଣ୍ଡାମାନଙ୍କର ଜୁଲମ କିଛି କମ୍ ବୁଝି । ଏଠାକାର କାସିୟାମାନେ ସାଧାରଣତଃ ଗରିବ । କେବଳ ଉର୍ଦ୍ଧ୍ଵଯାତ୍ରୀମାନଙ୍କ ଧନରେ ଏମାନେ ବଞ୍ଚିଛନ୍ତି । ଗ୍ରୀଷ୍ମକାଳରେ ଏଠାରେ ଶୁଷ୍କ ଗରମ । ଗରମପବନ (ଲୁ)ରେ ବହୁ ଲୋକ ଏଠାରେ ମରିବାର ଦେଖାଯାଏ । ମୂଁ ଏଠାକୁ ଜୁଲମାସରେ ଆସି-ଥିବାରୁ ବହୁତ ଜଷ୍ଟ ଅନୁଭବ କଲି । ଗୁମ୍ଫାର ଧାରେ ଧାରେ ଗଡ଼ ଲଗାଯାଇଛି ଓ କୁପମାନ ଶନନ କରାଯାଇଛି । ସହରର ଗୁମ୍ଫାଗରେ ଗୁମ୍ଫାନୀ ।

ଗପ୍ତାର ବିଷ୍ଣୁ ପ୍ରଦମନ୍ଦରଟି ଖୁବ୍ ବଡ଼ । ସହରରୁ ଅନ୍ୟ ଏକ ରାସ୍ତା ଦେଇ ଟିକିଏ ବୁଲି ଏଠାକୁ ଯିବାକୁ ହୁଏ । ଉତ୍ସାହୀନ ଟିକିଏ ଖଣ୍ଡଧରଣର । ତେଣୁ ଜନସମୂହ ସଙ୍ଗରେ ଧରି ମନ୍ଦିରକୁ ଗଲି । ବହୁତ ଗୁଡ଼ିଏ ପାହାଚ ଦେଇ ମନ୍ଦିରମଧ୍ୟକୁ ଯିବାକୁ ପଡ଼େ । ମନ୍ଦିରର ପ୍ରାଙ୍ଗଣରେ ବହୁ ଦେବଦେବୀ ପ୍ରତିମୁର୍ତ୍ତି । ମନ୍ଦିରମଧ୍ୟରେ ଭଗବାନଙ୍କର ପଦଚିହ୍ନ । ଏହି ଖର୍ଚ୍ଚର ଅନ୍ୟ ନାମ 'ପଦକ୍ଷେପ' । ଅନ୍ୟ ମନ୍ଦିରରେ ଶିବଲିଙ୍ଗ ପୂଜିତ । ବିଷ୍ଣୁଙ୍କର 'ପଦ' ଉପରେ ଏକ ତାମ୍ରଛତ୍ରୀ । ଅନ୍ୟପାଖରେ ଲକ୍ଷ୍ମୀ ଏବଂ ସରସ୍ୱତୀଙ୍କର ମୃଗୁନି ପଥରର ମୁର୍ତ୍ତି । ମନ୍ଦିରର ଉପର ଗମ୍ଭୀରୀଟି ସୁନାପତ୍ରରୁ ଉତ୍ପନ୍ନ । ପ୍ରତିବର୍ଷ ଆଶ୍ୱିନ କୃଷ୍ଣପକ୍ଷରେ ଏଠାକୁ ଭାରତର ବିଭିନ୍ନ ପ୍ରାନ୍ତରୁ ଲକ୍ଷ ଲକ୍ଷ ଲୋକ ଆସନ୍ତି । ଏଠାରେ ପିଣ୍ଡ ଦେଲେ ପିତୃପୁରୁଷମାନେ ମୋକ୍ଷ ପ୍ରାପ୍ତ ହୋଇ ପୁରାଣରେ ଉଲ୍ଲେଖ ଅଛି ।

ବୁଦ୍ଧଗପ୍ତା ଗପ୍ତାସହରରୁ ୭ମାଇଲ ଦୂର । ଉତ୍ସାହରେ ମାତ୍ର ୧୯୩୩ ଲାଗେ । ଯାତ୍ରୀମାନଙ୍କ ରହିବା ଲାଗି ଏଠାରେ ଧର୍ମଶାଳା ଅଛି । ଏହା ସହରର ଏକ ଅଂଶବିଶେଷ ପରି ମନେ ହୁଏ । ଦୋକାନ ଓ ହୋଟେଲରେ ସ୍ଥାନଟି ପୂର୍ଣ୍ଣ । ବୁଦ୍ଧଦେବ ଯେଉଁ ପବନ ବଟବୃକ୍ଷମୂଳରେ ତପସ୍ୟା କରିଥିଲେ, ତାହା ଏଠାରେ ଅବସ୍ଥିତ । ଏହିଠାରେ ହିଁ ସେ ନିଜକୁ 'ବୁଦ୍ଧ' ବୋଲି ଘୋଷଣା କରିଥିଲେ । ଏହି ପବନ ବଟବୃକ୍ଷକୁ ଦର୍ଶନ କରିବା ଲାଗି ନେପାଳ, ତିବ୍ୱତ, ମଙ୍ଗୋଲିଆ, ଲଙ୍କା, ଶ୍ୟାମ, ଜାପାନ, ଚୀନ, ବ୍ରହ୍ମଦେଶ ଓ ଇଣ୍ଡୋନେସିଆ ପ୍ରଭୃତି ସ୍ଥାନରୁ ବୌଦ୍ଧଧର୍ମାବଲମ୍ବୀମାନେ ଏଠାକୁ ଆସନ୍ତି । ଏହି ପବନ ବଟବୃକ୍ଷରେ ସେମାନେ ଶହ ଶହ ଚିରାଳ ବାନ୍ଧନ୍ତି । ଏହି ବଟବୃକ୍ଷର ଏକ ଶାଖାକୁ ନେଇ ସମ୍ରାଟ୍ ଅଶୋକଙ୍କ ପୁତ୍ର ମହେନ୍ଦ୍ର ଲଙ୍କାର ଅନୁରାଧାପୁରରେ ରୋପଣ

କରିଥିଲେ । ଏବେ ସେହି କ୍ଷୁଦ୍ର ଶାଖା ଏକ ବିଶାଳ ବଟବୃକ୍ଷ ।
 ଏହି ମନ୍ଦିରର ସାଜସଜା ବିବିଧ । ମନ୍ଦିରଭିତ୍ତରେ ୧୩ ଫୁଟ ଉଚ୍ଚ
 ବେଦୀ ଉପରେ ବୁଦ୍ଧଙ୍କର ଏକ କମଳାୟୁ ମୂର୍ତ୍ତି । ମୂର୍ତ୍ତିର ଉଚ୍ଚତା
 ୭ଫୁଟ ୪ଇଞ୍ଚ ଓ ପ୍ରସ୍ଥ ୫ଫୁଟ । ସୁନେଲରଙ୍ଗ ହେତୁ ଚକ୍ ଚକ୍
 ଦେଖାଯାଏ । ମନ୍ଦିରର ପ୍ରାଙ୍ଗଣରେ ବୁଦ୍ଧ ଓ ତାଙ୍କ ଶିଷ୍ୟମାନଙ୍କର
 ପ୍ରତିମୂର୍ତ୍ତି । ପ୍ରଥମେ ଏହି ସ୍ଥାନଟି ଘନଜଙ୍ଗଲ ଥିଲା । ଏହାର ନାମ
 ଥିଲା “ଉର୍ବିଳା” ବନ । ବୁଦ୍ଧ ଏଠାରେ ଜ୍ଞାନଲାଭ କଲା ପରେ
 ଏହାର ନାମ ହେଲା ବେଉଗପ୍ପା । ପରେ ଏହା ଅପଭ୍ରଷ୍ଟ ହୋଇ
 ବୁଦ୍ଧଗପ୍ପା ହେଲା । ଯେଉଁ ଅଶ୍ୱତ୍ଥ ବୃକ୍ଷମୂଳରେ ବୁଦ୍ଧ ଚପସ୍ୟା
 କରି ଜ୍ଞାନ ଲାଭ କଲେ, ତା’ର ନାମ ହେଲା ‘ବୋଧିଦ୍ରୁମ’ ।
 କେତେକ ଐତିହାସିକଙ୍କ ମତରେ ଏ ମନ୍ଦିରକୁ ଅଶୋକଙ୍କ ପୁତ୍ର
 କୁନାଳ ତିଆରି କରିଥିଲେ । ଜୟପୁରର ବିଖ୍ୟାତ ସ୍ଥାପତ୍ୟଶିଳ୍ପୀ
 ଅମରଦେବ ଶର୍ମା ଏହି ମନ୍ଦିରର ନିର୍ମାଣକାରୀ । ଏହାର ନିର୍ମାଣ
 ଲାଗି ୬କର୍ଷ ସମୟ ଲାଗିଥିଲା । ଏହି ମନ୍ଦିରପ୍ରାଙ୍ଗଣର କ୍ଷେତ୍ରଫଳ
 ୧୮୦୦ ବର୍ଗଫୁଟ । ମନ୍ଦିରଟିର ଉଚ୍ଚତା ୧୮୨ ଫୁଟ । ବୁଦ୍ଧ-
 କୋଣରେ ୪୫ ଫୁଟ ୬ଇଞ୍ଚର ବୁଦ୍ଧଗୋଟି ସ୍ତୁପ । ଏହାର ବହୁତ ଅଂଶ
 ଆଗେ ବାଲିରେ ପୋତି ହୋଇପଡ଼ିଥିଲା । ବିଟିଶସରକାର ତାକୁ
 ବାଲିରୁ ଉଦ୍ଧାର କରିଥିଲେ । ମନ୍ଦିରଉପରିଭାଗର ପରିଧି ୩୨ଫୁଟ ।
 ମନ୍ଦିର ଭିତରକୁ ୨୬ ଟି ପାହାଚ ଅଛି । ବୁଦ୍ଧଦେବଙ୍କ ଅଶ୍ୱ-
 ପୁଷ୍ପରେ ବସିଥିବା ମୂର୍ତ୍ତି ଦେଖିଲି । ବୁଦ୍ଧ ନଦୀପାର ହୋଇ ପ୍ରଥମେ
 ଅଶ୍ୱପୁଷ୍ପରେ ଘରୁ ବାହାର ଆସିବାର ଏହା ନିଦର୍ଶନ । ଏହାର
 ପୂର୍ବକୁ ‘ଅନମିତ’ ମନ୍ଦିର । ଏହା ଉପରେ ଅଶୋକ ୯୨ଟି ସ୍ତମ୍ଭ
 ନିର୍ମାଣ କରିଥିଲେ । ଶ୍ରୀଲକ୍ଷ୍ମୀଙ୍କର ମୂର୍ତ୍ତି ଏହି ମନ୍ଦିରରେ ସ୍ଥାପିତ ।
 ମନ୍ଦିର ପାଖରେ ଏକ ପୁଷ୍କରିଣୀ । ଗୋସ୍ୱାମୀ ବିଳପତ୍ରିଣି ଏହି

ପୁସ୍କରଣୀକୁ ଜାଣି ବସ୍ତ୍ରାନ୍ତ ଉଦ୍ଧାର କରିଥିଲେ । ପୁସ୍କରଣୀର କ୍ଷେପ-
ଫଳ ୧୭୦ ବର୍ଷ ପୂର୍ବ । କୁଳରେ ଗୋଟିଏ ବେଢ଼ା ବା ସ୍ଥାନଘଟ ।
ସ୍ତ୍ରୀପ୍ରମାନଙ୍କରେ ବହୁ ମୂର୍ତ୍ତି ଦେଖିବାକୁ ମିଳେ । ମନ୍ଦିରର ଗୁରୁ-
ପାଖର ପ୍ରାଚୀରରେ ଅସଂଖ୍ୟ ଗୁରୁମୂର୍ତ୍ତି । ଉପର ଅଂଶରେ ଖୋଦିତ
କାରୁକାର୍ଯ୍ୟ ଅଢ଼ାକ ପ୍ରଶଂସନୀୟ ।

ଗୁରୁମନ୍ଦିରଠାରୁ ଟିକିଏ ଆଗକୁ ଗଲେ ଚୀନାମାନଙ୍କର ଏକ
ବରାଟ ଗୁରୁମନ୍ଦିର । ଚୀନଦେଶର ବହୁ ବୌଦ୍ଧଧର୍ମାବଲମ୍ବୀ ଏଠାରେ
ବାସ କରନ୍ତି । ସାରାଦିନ ଏଠାରେ ପୂଜା ଓ ଉପାସନା ଚାଲିଥାଏ ।
ଚୀନର ମହାବୋଧି-ସୋପାଇଟି ତରଫରୁ ଏହା ନିର୍ମିତ । ଏହାର
କର୍ତ୍ତାମାନ ଧର୍ମଗୁରୁ ଓ ମନ୍ଦିରପରିଚାଳକ ହେଉଛନ୍ତି ଚୀନର
ଜନୈକ ବୌଦ୍ଧ । ଖ୍ରୀ: ୧୯୪୫ରେ ଚୀନଦେଶର ଧର୍ମଗୁରୁ ସିଂ
ଚେନ୍ ଏହି ମନ୍ଦିରକୁ ନିର୍ମାଣ କରାଇଥିଲେ । ମନ୍ଦିରରେ ଗୁରୁଦେବ-
ଙ୍କର ବରାଟ ମୂର୍ତ୍ତି । ଚୀନାମନ୍ଦିର ଦେଖି ସାରି ପାଖରେ ଥିବା
ଭିକ୍ଷୁ-ଗୁରୁମନ୍ଦିରକୁ ଗଲି । ସେତେବେଳେ ପ୍ରାୟ ୨୦୧୫ ଜଣ
ଭିକ୍ଷୁମାନେ ବୌଦ୍ଧ ସନ୍ନ୍ୟାସୀ ଦୋହାମାନ ଗାନ କରି ଉପାସନା କରୁ-
ଥିଲେ । ଗୁରୁଙ୍କର ବରାଟ ମୂର୍ତ୍ତି ଏହି ମନ୍ଦିରରେ ପ୍ରତିଷ୍ଠିତ । ଦିଅ-
ନ୍ତାପ ଦେଇ ଉଚ୍ଚସ୍ତରରେ ସେମାନେ ପୂଜାପାଠ କରୁଥାନ୍ତି । ଭିକ୍ଷୁର
ମହାପାନ-ଗୁରୁସମିତି ତରଫରୁ ଏହି ମନ୍ଦିରଟି ନିର୍ମିତ । ତଳ-
ମହଲରେ ସନ୍ନ୍ୟାସୀମାନେ ବାସ କରନ୍ତି । ଉପର ମହଲରେ
ମନ୍ଦିର । ଗୁରୁଙ୍କର କମନାୟ ମୂର୍ତ୍ତିପାଖରେ ବହୁ ବୌଦ୍ଧଗ୍ରନ୍ଥ
ରଖାଯାଇଛି । ସମସ୍ତେ ହଳଦିଆରଙ୍ଗର ଲୁଗା ପିନ୍ଧିଥାନ୍ତି ଓ ଗୁଦର
ପକାଇଥାନ୍ତି । ଏମାନେ ଲଣ୍ଡି ତମସ୍ରକ ଓ ବଳିଷ୍ଠ । ଏମାନେ ପାହାଡ଼ିଆ
ଲୋକ ପରି ଜଣାଯାନ୍ତି । ଏମାନଙ୍କୁ ଦେଖିଲେ ନୂଆଲୋକର ମନରେ
ଉପୁ ଆସିବାର କଥା;କିନ୍ତୁ ଏମାନେ ବଡ଼ ଉଦାର ଏବଂ ମିଷ୍ଟଭାଷୀ ।
ଏମାନେ ଯାତ୍ରୀମାନଙ୍କ ପ୍ରତି ଯଥୋଚିତ ଉଦ୍ଧୃତ୍ୟବହାର କରନ୍ତି ।

ପାଟନା

ଗୟା ଓ ବୁଦ୍ଧଗୟାରୁ ଘରକୁ ଫେରିଲାବେଳେ ପାଟନା କଥା ମନେ ପଡ଼ିଲା । ତେଣୁ କଲିକତା ନ ଆସି ପାଟନା ଗଲି । ଗୟାରୁ ଏହାର ଦୂରତା ୫୭ ମାଇଲ । ପ୍ରାୟ ୧୨ଟା ବେଳେ ଏଠାରେ ପହଞ୍ଚିଲି । ବିହାରର ରାଜଧାନୀ ପାଟନା ଗଙ୍ଗାକୂଳରେ ଅବସ୍ଥିତ । ଏହା ଏକ ବଡ଼ ସହର । ଏହାର ଅନ୍ୟ ନାମ ପାଟଳି-ପୁସ । ଲକ୍ଷ୍ମୀନାଥ କବି ଦର୍ଶନୀୟ ସ୍ଥାନମାନ ବୁଲି ବାହାରିଲି । ସହରଟି ବେଶ୍ କୋଳାହଳମୟ । ଆଧୁନିକ ଅଞ୍ଚଳିକା, ସୁନ୍ଦର ରାସ୍ତା, ପାର୍କ, ହାଇକୋର୍ଟ, ସେନ୍ଟେଟରାଏଟ, ବିଶ୍ୱବିଦ୍ୟାଳୟ ଏବଂ ବିରଳାମନ୍ଦିର ପ୍ରଭୃତି ଏହାର ଗୌରବ ବଢ଼ାଇଛନ୍ତି ।

ପାଟନାସହରର ମଧ୍ୟଭାଗରେ ଗୋଲଘର ଅବସ୍ଥିତ । ଏଠାରେ ଖାଦ୍ୟଶସ୍ୟ ରଖାଯାଇଛି । ଏହା ଏବେ ଏକ କଣ୍ଠେଇଲ ଡିପୋଟ୍ । ଏହାର ଉପରକୁ ଯିବା ପାଇଁ ପାହାଚ ଅଛି । ତଳୁ ୧୯୧ଟି ପାହାଚ ଉଠିଲେ ଏହାର ଶୀର୍ଷଭାଗରେ ପହଞ୍ଚିବାକୁ ହୁଏ । ଏହାର ଉପରେ ଠିଆହୋଇ ସମସ୍ତ ପାଟନାସହରର ଦୃଶ୍ୟ ଦେଖିବାର ସୁଯୋଗ ପାଇଲି । ବିଶ୍ୱବିଦ୍ୟାଳୟଟି ଏକ ସାଧାରଣ ଅଞ୍ଚଳିକା । ଏହାର ଅର୍ଥସଠି ଏକ ସାଧାରଣ ପ୍ରକୋଷ୍ଠ । ସେନ୍ଟେଟରାଏଟ ଅର୍ଥସଠି ଖୁବ୍ ବଡ଼ । ପ୍ରଧାନ ପାଟକର ସାମନାକୁ ଚିଟିଶଗୁଳରେ ନିହତ ସ୍ୱରାଜ ଆନ୍ଦୋଳନକାରୀମାନଙ୍କର ଗୁଞ୍ଜି ପ୍ରତିକୃତ ଅତ୍ୟନ୍ତ ମର୍ମପୂର୍ଣ୍ଣ । ଏହା ବିହାରପ୍ରଦେଶର ସର୍ବବୃହତ୍ ସରକାରୀ କାର୍ଯ୍ୟାଳୟ । ହାଡ଼ିଞ୍ଜି ପାର୍କ ସହରର ସର୍ବବୃହତ୍ ପାର୍କ । ଏଠାରେ ବିବିଧ ମୂର୍ତ୍ତି ରଖାଯାଇଛି । ବିରଳାମନ୍ଦିରଟି ଖୁବ୍

ନେପାଳରେ ଫଳ ତଥା ପନିପରିବା ପ୍ରଭୃତ ପରିମାଣରେ ମିଳେ । ୭୫, ୮୪, ୦୦ ଏକର ଜମିରେ ଧାନ ଗୃଷ ହୁଏ । ନେପାଳର ଜଙ୍ଗଲମାନଙ୍କରେ ବାଘ, ଚିତାବାଘ, ଭାଲୁ, ବଳିଆକୁକୁର, କସ୍ତୁରୀମୃଗ, ହରିଣ, ସମ୍ବର, ବରାହ, ମାଳଗାଈ ଏବଂ ଗଣ୍ଡାର ପ୍ରଭୃତି ବନ୍ୟପ୍ରାଣୀ ଦେଖାଯାନ୍ତି । ଏଠାରେ ରାସ୍ତାଗୁଡ଼ିକ ପାହାଡ଼ିଆ, ଏଣୁ ଏଠାରେ ମାତ୍ର ୭୩ ମାଇଲ ରେଲରାସ୍ତା ଏବଂ ୩୦୨ ମାଇଲ ମୋଟର ଚଳାଚଳ ରାସ୍ତା । ପଶମଣିଲୁ, ଲୁଗାକଳ, ଜଞ୍ଜିକାରଖାନା, କମ୍ବଳବୁଣାକେନ୍ଦ୍ର, ହାଣ୍ଡିଦାନ୍ତ ଓ ଧାତୁକାମ ପ୍ରଭୃତିର କାରଖାନା, କାଗଜକଳ ଏବଂ ସାବୁନକାରଖାନା ପ୍ରଭୃତି ଏଠାରେ ଅଛି । ଏହା କ୍ଷୁଦ୍ର ରାଜ୍ୟ ହେଲେ ହେଁ ଧାତୁଦ୍ରବ୍ୟରେ ପୂର୍ଣ୍ଣ । କୋଇଲି, ଅଗ୍ନି, ଲୁହା, ତମ୍ବା, ସୀସା, ରୂପା, ଦସ୍ତା, ନିକେଲ ଓ ମଲମଲ ପଥର ଏଠାରେ ମିଳେ । ଖ୍ରୀ: ୧୯୫୮ ପରିସଂଖ୍ୟାନ ଅନୁଯାୟୀ ନେପାଳରେ ୧୦୨୧ ଟି ପ୍ରାଥମିକ ବିଦ୍ୟାଳୟ, ୩୧୭୫ଟି ମାଧ୍ୟମିକ ବିଦ୍ୟାଳୟ, ୮୪୫ଟି ଉଚ୍ଚବିଦ୍ୟାଳୟ; ୯୫ଟି ସଂସ୍କୃତ କଲେଜ, ଗୋଟିଏ ଶିକ୍ଷକତାଲମ କେନ୍ଦ୍ର ଓ ଗୋଟିଏ କଲେଜ ଅଛି । ଏହାର ଶିକ୍ଷିତ ଜନସଂଖ୍ୟା ଶତକର ୭ । ଏଠାରେ ମୁଦ୍ରା ଦଶମିକ-ଧାରାର ୫୦, ୨୫, ୨୦, ୧୦, ୫, ୨ ଓ ୧ ପଇସାର ପ୍ରଚଳନ ଅଛି । ଏହାକୁ ନେପାଳରେ ମୋହର କହନ୍ତି ।

୨୧ ମେ, ୧୯୫୯ରେ ନେପାଳରେ ବିଖ୍ୟାତ ପଶୁପତିନାଥ ମହାଦେବଙ୍କ ଦର୍ଶନ ଓ ନେପାଳର ପ୍ରାକୃତିକ ଦୃଶ୍ୟ ଉପଭୋଗ କରିବା ଲାଗି ନେପାଳ ଯାତ୍ରା କଲି । ନେପାଳ ଭାରତର ବର୍ତ୍ତମାନ ଏକ ବନ୍ଧୁରାଷ୍ଟ୍ର । ତେଣୁ କେବଳ ଜିଲମାଜିଷ୍ଟ୍ରେଟଙ୍କଠାରୁ ପ୍ରବେଶ-ପତ୍ରଟିଏ ଦରକାର । ନୂଆଦିଲ୍ଲୀରେ ଥିବା ନେପାଳ ଦୂତାବାସରୁ ନେପାଳ ଭ୍ରମଣ ଲାଗି ଦରକାରୀ କାଗଜପତ୍ର ମଗାଇଥିଲି ।

ଯଥାସମୟରେ ନେପାଳଦୁତାବାସରୁ ନିୟୁତାବଳୀ ଓ ନେପାଳ ସମ୍ବନ୍ଧରେ କେତେକ ଜ୍ଞାତବ୍ୟ ବିଷୟରେ ପସ ଆସି ପହଞ୍ଚିଲ । ଜିଲ୍ଲାମାଜିଷ୍ଟ୍ରେଟଙ୍କଠାରୁ 'ପ୍ରବେଶପତ୍ର' ମିଳିଗଲା । ତା ୨୦୩୫୯୯ ଦିନ ସଂନ୍ଧ୍ୟାରେ ପୁସ୍ତକାବଳୀ ଏକ୍ସପ୍ରେସ୍ ଯୋଗେ ନେପାଳ ଅଭିମୁଖେ ବାହାରିଲ । ଭୁବନେଶ୍ୱରରେ ସେତେବେଳେ ଶ୍ରୀ ଖରକଶୋର ସିପାଠୀ ତତ୍କାଳୀନ ଶିକ୍ଷାମନ୍ତ୍ରୀଙ୍କର P. A. ଥାଆନ୍ତି । ସେ ନେପାଳରେ ବହୁବର୍ଷ କଟାଇଥିଲେ । ସେ ମୋର ହିତାକାଞ୍ଚିଣୀ ବନ୍ଧୁ । ସେତେବେଳେ ଶ୍ରୀ ବିଶ୍ୱେଶ୍ୱରପ୍ରସାଦ କୋଇରାଲ ନେପାଳର ପ୍ରଧାନମନ୍ତ୍ରୀ । ଶ୍ରୀ ସିପାଠୀ କୋଇରାଲଙ୍କର ସହପାଠୀ । ତେଣୁ ସେ ମୋର ନେପାଳଭ୍ରମଣ ଲାଗି କୋଇରାଲଙ୍କ ନିକଟକୁ ପସ ଲେଖିଥିଲେ । ଏଣୁ କୋଇରାଲ ମୋତେ ଯଥେଷ୍ଟ ସାହାଯ୍ୟ କରିଥିଲେ ।

ଖଡ଼ଗପୁର, ଆସନସୋଲ, ମୁକାମାଘାଟ ଓ ସମସ୍ତିପୁର ଦେଇ ଯିବାକୁ ପଡ଼େ । ୨୩୩୫୯୯ ସଂନ୍ଧ୍ୟାରେ ରକ୍ଷୋଲ (ଭାରତରେଲପଥର ଶେଷଷ୍ଟେସନ)ରେ ପହଞ୍ଚିଲ । ଏଠାରୁ ମାତ୍ର ୫୦୧୦ ଗଜ ଗଲେ ନେପାଳରେଲପଥ । ରକ୍ଷୋଲ ଭାରତ ଓ ନେପାଳର ସୀମା । କଟକରୁ ରକ୍ଷୋଲ ୭୩୨ ମାଇଲ ଦୂର । ଦରଭଙ୍ଗାଷ୍ଟେସନରେ ଶ୍ରୀ ଗୋବିନ୍ଦପ୍ରସାଦ ଉପାଧ୍ୟାୟ ନାମକ ଜଣେ ନେପାଳୀ ଭଦ୍ରଲୋକ ମୋର ସହଯାତ୍ରୀ ହେଲେ । ସେ ଜନକପୁର ମିଥିଲାରୁ ଫେରୁଥାନ୍ତି । ସେ କାଠମାଣ୍ଡୁ ଯିବେ ବୋଲି କହିଲେ । ସାହାହେଉ ସାଥୀଟିଏ ପାଇ ଆଶ୍ଚର୍ଯ୍ୟ ହେଲି । ଦୁହେଁ ରକ୍ଷୋଲ ଷ୍ଟେସନରୁ ୨୦୧୫ ଗଜ ଯାଇ ଏକ ନେପାଳୀ ହୋଟେଲ୍ରେ ରହିଟି କଟାଇଲୁ । ହୋଟେଲଟି ୨ ତାଲୁ କାଠଘର । ଗୋଟିଏ ଘରେ ୧୦୧୨ ଟି ଖଟ ପଡ଼ିଥାଏ । ସେ ମଧ୍ୟରୁ ଗୋଟିକରେ ରହିଲି । ହୋଟେଲର ସମସ୍ତ ଲୋକ ନେପାଳୀ ।

ମୋତେ ବିଶେଷ ଭୟ ଲାଗୁଥାଏ । ରାତିରେ ପଇସାପତ୍ର ଚୋର
ହେବାର ଆଶଙ୍କା । ସାଗରାଡ଼ି ଜାଗିବାକୁ ହେଲା । ନେପାଳୀ
ଖାଦ୍ୟଗୁଡ଼ିକ ମଧ୍ୟ ରୁଚିକର ହୋଇ ନ ଥିବାରୁ ଭୋକ ହେଉଥାଏ ।
ଯାହାହେଉ ରାତିଟି କଟାଇ ପରଦିନ ସକାଳ ୭ଟାରେ ହୋଟେଲରୁ
ନେପାଳ ସୀମାର ରକ୍ତସୌଲ ଷ୍ଟେସନକୁ ଗଲା । ସେଠାରୁ ଅମଲେଶ
ପର୍ଯ୍ୟନ୍ତ (୩୦ ମାଇଲ) ରେଲଭାସ୍ତା । ତାପରେ ୯୦ ମାଇଲ ମୋଟର
ଯୋଗେ ଗଲେ କାଠମାଣ୍ଡୁ ସହର । ରେଲଗାଡ଼ିରେ ସକାଳ
୭ଟାରୁ ବସି ଦିନ ୧୧ଟାରେ ଅମଲେଶଗଞ୍ଜରେ ପହଞ୍ଚିଲୁ । ଗାଡ଼ି
ଖୁବ୍ ଶ୍ରେଷ୍ଠ । ୩୦ ମାଇଲ ଯିବାକୁ ୪ଘଣ୍ଟା ସମୟ ଲାଗେ ।
ସାଇକଲରେ ଯାଇଥିଲେ ୧ଘଣ୍ଟା ଆଗରୁ ପହଞ୍ଚି ଯାଇପାରିଥାନ୍ତୁ ।
ନେପାଳୀ ଭାଷାରେ ରକ୍ତସୌଲ ଷ୍ଟେସନରେ ଆମର ଜିନିଷପତ୍ର ତଦାରଖି
ସରିଯାଇଥାଏ । ରକ୍ତସୌଲରୁ କିଛି ଦୂର ଗଲାପରେ ‘ଚୁରୁଆ’
ଗିରିପଥ ଦେଇ ଗାଡ଼ି ଗଲା । ଏହାର ଲମ୍ବ ୨୫୫୫ ମିଟର । ଅମଲେଶ-
ଗଞ୍ଜରୁ ମୋଟର ମିଳିଗଲା । ୯୦ ମାଇଲ ରାସ୍ତାକୁ ୧୦ଟଙ୍କା ଭଡ଼ା ।
ଉପାୟ କଣ ବା ଅଛି ? ଅଗତ୍ୟା ଟିକେଟ କରି ଦିନ ୧୨ ଟାରେ
ବାହାରିଲୁ । ମୋଟରରେ ଗଲାବେଳେ ପୁଣି ଥାନକୋଟ୍ଠାରେ
ଜିନିଷପତ୍ର ତଦାରଖି ହେଲା । ରାସ୍ତାଟି କରୁ ଓ ଧସମାନ ।
ମୋଟର ସପିଲ ଗତିରେ ପାହାଡ଼ ପରେ ପାହାଡ଼ ଅତିସମ କରି
ଚାଲିଥାଏ । ଏହି ରାସ୍ତାଟି କାଶ୍ମୀର ରାସ୍ତାଠାରୁ ଅନୁନତ ଓ ବିପଦ-
ପୂର୍ଣ୍ଣ । କାଠମାଣ୍ଡୁରେ ମୋଟର ସେଦିନ ସନ୍ଧ୍ୟାପୂର୍ବରୁ ପହଞ୍ଚିପାରିଲା
ନାହିଁ । ରାତିରେ ପାବତ୍ୟ ରାସ୍ତାରେ ମୋଟର ଚାଲିନା ନିଶିଦ୍ଧ । ତେଣୁ
ବାଟରେ ଚଟିଦରଟିଏ ଭଡ଼ା ନେଇ ରହିବାକୁ ହେଲା । ଗୋଟିଏ
ମାତ୍ର କୋଠାଘରେ ୧୫୨୦ ଜଣ ରହିଲୁ । ଘରଟି ଗୋଶାଳା ପରି ।
ଚୁରୁଆଡ଼ି ଅପରିଷ୍କୃତ ଓ ଧୂଳିପୂର୍ଣ୍ଣ । ନିରୁପାୟ ହୋଇ ରାତିଟି

ସେଠାରେ କଟାଇଲୁ । ପରଦିନ ସକାଳୁ ବସ୍ ଗୁଡ଼ିଲ । ତା ୨୫-୫-୫୯, ଦିନ ୧୦ ଟା ପୂର୍ବରୁ ଯାହାହେଉ କାଠମାଣ୍ଡୁରେ ପହଞ୍ଚିଲୁ । କାଠମାଣ୍ଡୁରେ ରହିବା ପାଇଁ ମୁଁ ପୂର୍ବରୁ ବନ୍ଦୋବସ୍ତ କରିଥିଲି । ଭୁବନେଶ୍ୱର ସେଣ୍ଟ୍ରାଲ୍ ଓପାଟର ପାଓ୍ଵାର କମିଶନଙ୍କ ଅଫିସର ଶ୍ରୀ ରାମବାଳକପ୍ରସାଦ ସିଂହଙ୍କ ସହ ମୋର ପରିଚୟ ଥିଲା । କଥାପ୍ରସଙ୍ଗରେ ମୋର ନେପାଳ ଯିବା କଥା ଶୁଣି ସେ ମୋର ସହଯାତ୍ରୀ ହେବାକୁ କହିଲେ; କିନ୍ତୁ ଅଫିସରୁ ସେବିଷୟରେ କୌଣସି ଅନୁମତି ପାଇ ନ ପାରିବାରୁ ଦୁର୍ଭାଗ୍ୟକୁ ସେ ମୋର ଯିବା ସମୟକୁ ପ୍ରସ୍ତୁତ ହୋଇପାରିଲେ ନାହିଁ । ମୋର ସାହସ ଟିକିଏ କମିଗଲା; କିନ୍ତୁ ନେପାଳରେ ମୋର ସପ୍ତାହଟିଏ ରହିବା ପାଇଁ ସେ ବନ୍ଦୋବସ୍ତ କରିଦେବେ ବୋଲି କହି ତାଙ୍କ ବିଭାଗର ଏକ ସହକର୍ମୀଙ୍କ ପାଖକୁ ପହଞ୍ଚିଏ ପଠାଇଲେ । ତାଙ୍କ ବନ୍ଧୁ ଶ୍ରୀ ବଳଦୀରବୃନ୍ଦ ପ୍ରେମ ନେପାଳର 'ସିଣ୍ଡିକା ହାଇଡ୍ରୋ-ଇଲେକ୍ଟ୍ରିସିଟି ପ୍ରୋଜେକ୍ଟ' ରେ କାର୍ଯ୍ୟ କରୁଥାନ୍ତି । ପ୍ରେମଜୀ ପଞ୍ଜାବର ଲୋକ । ହିନ୍ଦୀ ଓ ଉର୍ଦ୍ଦୁରେ ସେ ଜଣେ ଖ୍ୟାତନାମା ଲେଖକ । ବହୁତ ଚଳଚ୍ଚିତ୍ର-କଥାବସ୍ତୁ ମଧ୍ୟ ସେ ଲେଖିଛନ୍ତି । ଯାହାହେଉ କାଠମାଣ୍ଡୁରେ ଶ୍ରୀ ପ୍ରେମଜୀ ମୋର ରହିବାର ସୁବିଧା କରିଦେଇ ପାରିବେ ବୋଲି ଶ୍ରୀ ରାମବାଳକ ପ୍ରସାଦ ସିଂହଙ୍କ ପାଖକୁ ଶୀଘ୍ର ଲେଖିଥିଲେ । ଶ୍ରୀ ସିଂହା ମୋତେ ତାଙ୍କ ଅଫିସ ଠିକଣା ଦେଇଥିଲେ । ସେହି ଠିକଣା ଅନୁସାରେ ମୁଁ ପ୍ରଥମେ କାଠମାଣ୍ଡୁ ବସ୍ଷ୍ଟାଣ୍ଡରୁ ୩ମାଇଲ ଗଲପରେ ଭାରତୀୟ ଦୁତାବାସରେ ଶ୍ରୀ ପ୍ରେମଜୀଙ୍କୁ ଖୋଜିଲି । ସେଠାର କର୍ମଚାରୀମାନେ ମୋତେ 'ହରିଭଦ୍ର'କୁ ଯିବାଲାଗି କହିଲେ । ହରିଭଦ୍ରରେ ଭାରତୀୟ ସାହାଯ୍ୟପରିଷଦ (Indian Aid mission)ର କାର୍ଯ୍ୟାଳୟ । ଏହା ଭାରତୀୟ

ଦୁତାବାସରୁ ଦୁଇ ମାଇଲ ଦୂର । ଚାଲି ଚାଲି ସେଠାକୁ ଯାଇ ମୁଁ
 ଏକାବେଳକେ କ୍ଳାନ୍ତ ହୋଇପଡ଼ିଲି । ସକାଳୁ ସ୍ନାନଭୋଜନାଦିର
 କୌଣସି ବ୍ୟବସ୍ଥା ନ ଥିଲା । ଦିନ ୧୨ ଟା ହେଲାଣି । ଭୋଜରେ
 ପେଟ ଜଳୁଥାଏ । ସେଠାରେ ତାଙ୍କୁ ଖୋଜିଲି । ପ୍ରେମଣୀ ଏଠାରୁ
 ପୁଣି ୩୮ ମାଇଲ ଦୂରରେ ପଦ୍ମାଭବନରେ ରହୁଥାନ୍ତି । ଆଜି
 ଯିବାଲାଗି ମୋର ଶକ୍ତି ବା ସାହସ ହେଲା ନାହିଁ । ଉକ୍ତ ବିଭାଗର
 ଜନେକ ଉଦ୍‌ଭୂଲକ ମୋତେ ଜିପ୍ରେ ନେଇ ଶ୍ରୀ ପ୍ରେମଣୀଙ୍କ ବାସ-
 ସ୍ଥାନ ପଦ୍ମାଭବନରେ ଗୁଡ଼ିଦେଲେ । ସେଠାରେ ପହଞ୍ଚିଲା
 ଯାଣି ଶ୍ରୀ ପ୍ରେମଣୀ ଓ ତାଙ୍କ ପତ୍ନୀ ମୋତେ ଆଦରସହକାରେ ଘର
 ଭିତରକୁ ନେଇଗଲେ । ସ୍ନାନଭୋଜନାଦି ପରେ କିଛି ସମୟ
 ବାର୍ତ୍ତାଳାପ ହେଲା । ତା'ପରେ ଶ୍ରୀ ପ୍ରେମଣୀ କାର୍ଯ୍ୟକ୍ଷେତ୍ରକୁ ଗଲେ
 ଓ ମୁଁ ତାଙ୍କ ଘରେ ବିଶ୍ରାମ ନେଲି । ସନ୍ଧ୍ୟାବେଳକୁ ଶ୍ରୀ ପ୍ରେମଣୀ
 ଅଫସରୁ ଆସିଲେ । ସେ ଏବଂ ତାଙ୍କ ସ୍ତ୍ରୀ ଉଦ୍‌ଭୂବ୍ୟବହାର ଓ
 ମିଶ୍ଟାଳପରେ ମୋତେ ଏକାବେଳକେ ସେମାନଙ୍କର ଅତି ଆପ-
 ଶାର କରିନେଲେ । ଶ୍ରୀମତୀ ପ୍ରକାଶ ପ୍ରେମ କାଠମାଣ୍ଡୁରେ
 ବି. ଏ. ପଢ଼ୁଥାନ୍ତି । ସକାଳୁଆ କଲେଜ । ଦିନଯାକ ଗୃହକର୍ମରେ
 ବ୍ୟସ୍ତ । ସନ୍ଧ୍ୟାବେଳକୁ ବୈଠକଖାନାରେ ଶ୍ରୀ ଓ ଶ୍ରୀମତୀ ପ୍ରେମଙ୍କ
 ସହିତ ପ୍ରତିଦିନ ବିଭିନ୍ନ ବିଷୟରେ ଆଲୋଚନା ହୁଏ ।
 ତାଙ୍କ ପଢ଼ୋଶୀମାନେ ମଧ୍ୟ ଭାରଣୀୟ । ସେମାନେ ନେପାଳରେ ଥିବା
 ଭାରଣୀୟ ଦୁତାବାସ ବା ଭାରଣୀୟ ସାହାଯ୍ୟପରିଷଦରେ କାର୍ଯ୍ୟ
 କରୁଥାନ୍ତି । ଏଠାରେ ୨୮ ଦିନ ବେଶ୍ ଆରାମରେ କଟିଗଲା ।
 କାଠମାଣ୍ଡୁ ସହର ଓ ଆଖପାଖ ଅଞ୍ଚଳରେ ବହୁତ ସ୍ଥାନ-
 ଦର୍ଶନ କରିବା ଲାଗି ଶ୍ରୀ ପ୍ରେମଣୀ ମୋ ପାଇଁ ସାଇକେଲଟିଏ
 ଭଡ଼ାରେ ଯୋଗାଡ଼ କରିଦେଲେ । ଦିନକୁ ଟ ୨୯ ସାଇକେଲ

ଭଡ଼ା ଦେବାକୁ ପଡ଼ିଲା । ପଶୁପତିନାଥ, ଗୁହ୍ୟେଶ୍ଵରୀ, ମହାକାଳୀ-
ମନ୍ଦିର, ଶ୍ରୀକୃଷ୍ଣମନ୍ଦିର, ସ୍ଵୟମ୍ଭୁନାଥମନ୍ଦିର, ବୁଦ୍ଧମନ୍ଦିର, ଯାଦୁଦର,
ଚିତ୍ରଆଖାନା, ରାଜପ୍ରାସାଦ, ସିଂହଦରବାର ଓ ହନୁମାନ୍ ଡୋକା-
ଦରବାର ପ୍ରଭୃତି ପ୍ରଧାନ ଦର୍ଶନୀୟସ୍ଥାନକୁ ଯିବାଲାଗି ଶ୍ରୀ ପ୍ରେମଜୀ
ସୁବିଧା କରିଦେଲେ ।

ପହଞ୍ଚିବାର ପ୍ରଥମ ଦିନଟି ପୂର୍ଣ୍ଣି ବନ୍ଧାମ ନେଲି । ପରଦିନ
ସକାଳୁ ଶ୍ରୀ ପ୍ରେମଜୀଙ୍କ ସଙ୍ଗରେ ପଦାଭିଷେକରୁ ୨ମାଇଲ ବିଲବଣ
ଦେଇ ଗଲା ପରେ ପଶୁପତିନାଥମନ୍ଦିରରେ ପହଞ୍ଚିଲି । ଷଷ୍ଠୀ ଶୀତ
ହେଉଥାଏ । ମଝିରେ ମଝିରେ ଗ୍ରେଟ ଗ୍ରେଟ ଗ୍ରାମ ଓ ପଡ଼ା ।
ପ୍ରାୟ ୧୯୩୩ ପରେ ମନ୍ଦିରରେ ପହଞ୍ଚିଲୁ । ମନ୍ଦିରଟି ‘ଚୀନା’ମନ୍ଦିର
ନକ୍ସାରେ ତିଆରି । ସାମନାରେ ୧୫ ଫୁଟ ଲମ୍ବର ଓ ୮ଫୁଟ ଚଉ-
ଡ଼ାର ବିଶାଳକାୟ ପିତଳଷଣ୍ଠ । ମନ୍ଦିରର ଉପରିଭାଗ ସ୍ଵର୍ଣ୍ଣପିଠ-
ଖଚିତ । ଏହାର ଉଚ୍ଚତା ଖୁବ୍ ବେଶୀ ଓ ଦୂରକୁ ଏହା କାଠର
୩ ଢାଲ ଘର ପରି ଦେଖାଯାଏ । ତଦ୍ଵାର, ବ୍ରହ୍ମଦେଶ, ଚୀନ ଓ
ଜାପାନର ମନ୍ଦିର ପରି ଏହା ଥାକ ଥାକ କାଠ ଘରପରି ତିଆରି ।
ଉପରକୁ ଗମ୍ଭୀର । ବାଗ୍ ମଙ୍ଗଳଦୀର ଠିକ୍ ତଟଦେଶରେ ଏହା
ଅବସ୍ଥିତ । ବାଗ୍ ମଙ୍ଗଳ ଏକପାଶୁରେ ପଶୁପତିନାଥ ମନ୍ଦିର ଅନ୍ୟ
ପାଶୁରେ ପର୍ବତ । ମନ୍ଦିରର ତଳଭାଗର କାନ୍ଥଗୁଡ଼ିକରେ ରୂପାପିଠ
ଖଞ୍ଜା ଯାଇଛି । ମନ୍ଦିରର ଦ୍ଵାରବନ୍ଧ ଚୂର୍ଯ୍ୟ ଓ ଏଥିରେ ସୁନ୍ଦର
ନକ୍ସା ଅଙ୍କିତ । ଜୀବନ୍ତ ମୂର୍ତ୍ତି ପରି ପଶୁପତିନାଥଙ୍କ ଚୂର୍ଯ୍ୟଗକୁ ଟଟି
ମୁଖ । ଟଟି ମସ୍ତକ ଉପରେ ଟଟି ରୂପାଛନ୍ଦି । ୨ହାତ ଉଚ୍ଚ ଲଙ୍ଗ
ଉପରକୁ ହାତେ ଉଚ୍ଚରେ ଟଟିଗକୁ ଟଟି ମସ୍ତକ ଓ ୮ଟି ହାତ ।
ପ୍ରତ୍ୟେକ ପାଖରେ ବାମହସ୍ତରେ କମଣ୍ଡଳୁ ଓ ଦକ୍ଷିଣହସ୍ତରେ
ଜପମାଳା ।

ମହାପୁରୁଷ ସ୍ଵାମୀ ଶ୍ରୀ ଶଙ୍କରଗୃହ୍ୟ ଏହି ମନ୍ଦିରର ପ୍ରତିଷ୍ଠାତା ।
 ଏବେ ସୁଦ୍ଧା କେରଳୀୟ ଭକ୍ତକ୍ରାନ୍ତମାନେ ଏହି ମନ୍ଦିରର ପୂଜକ ।
 ମନ୍ଦିରର ପ୍ରାଙ୍ଗଣରେ ବହୁତ ଦେବାଦେବୀ ମନ୍ଦିର । ଏଠାରେ ମିଶ୍ରି
 ଭୋଗ ହୁଏ । ମୁଖ୍ୟ ମନ୍ଦିରଗୁରପାଖ କାନ୍ଥ ମଲମଲ ପଥରର ।
 ଗୁରପାଖରେ ଗୁରଗୋଟି ବଡ଼ ଦଣ୍ଡା । ୨୦ ଫୁଟ ଲମ୍ବର ଫି ଶୂଳ
 ଏବଂ ବଡ଼ ଉମରୁଟିଏ ଗୋଟିଏ ପାଖକୁ ରହିଛି । ଦକ୍ଷିଣକୁ ପିତଳର
 ଏକ ବଡ଼ ପାର୍ସୀ । ଶହ ଶହ ପିତଳଦୀପ ୨ଧାଡ଼ି ହୋଇ ଗୁରପାଖ
 ସଜା ହୋଇଥାଏ । ବାମପାଖରେ ଗଙ୍ଗାମାତା । ପାତଳକଞ୍ଚୁମାନଙ୍କ
 ଉପସ୍ଥାନ ଏଠାରେ ଖୁବ୍ ବେଶୀ । ଦୋକାନରୁ ମିଶ୍ରି ଆଦି ଭୋଗ
 ଦେନ ମନ୍ଦିରକୁ ଗଲବେଳେ ହଠାତ୍ ବଡ଼ମାଙ୍କଡ଼ଟିଏ ଭଦ୍ରଲୋକ
 ପରି କୌଣସି ହିଂସାମୁକ୍ତକାଣ୍ଡ ନ ଦେଖାଇ ମୋର ଡାହାଣହାତକୁ
 ଧରି ବାମହାତରୁ ଭୋଗଠୋଲଟି ନେଇଗଲା । ମୁଁ ବିସ୍ମିତ ହୋଇ
 ଦଣ୍ଡେ ଠିଆହୋଇ ତାର ଗତିବିଧି ଲକ୍ଷ୍ୟ କରି ପୁଣି ସାବଧାନରେ
 ଆଉ ଥରେ ଭୋଗ ନେଇ ମନ୍ଦିରକୁ ଗଲି । ବାଗ୍‌ମଞ୍ଜର ପବିତ୍ର
 ଜଳରେ ପଶୁପତନାଥଙ୍କର ସ୍ନାନ ସମ୍ପାଦିତ ହୁଏ । ପ୍ରଥମସ୍ଥାନକୁ
 ଆଦିକଳସ ସ୍ନାନ କରନ୍ତି । ତା'ପରେ ରୁଦ୍ରାଭିଷେକ ହେଲା ପରେ
 ପୂଜକ ୨ୟ ବାର ପଞ୍ଚାମୃତସ୍ନାନ କରନ୍ତି । ଗୁଢ଼ୀମାଠିଆ ଜଳରେ
 ୩ୟ ଥର ପୂର୍ଣ୍ଣକଳସ ସ୍ନାନ ସରିଲା ପରେ ଭୋଗପ୍ରଭୃତି ହୁଏ ।
 ପଶୁପତନାଥଙ୍କ ସ୍ନାନବିଧି ଦେଖିବା ଲାଗି ବହୁତ ଲୋକ ଜମା
 ହୁଅନ୍ତି । ଏହାର ପାଖକୁ ଅନ୍ୟ ଏକ ମନ୍ଦିରରେ ମଲମଲ ପଥରର
 ଶ୍ରୀରାମ, ଜାନକୀ, ଲକ୍ଷ୍ମଣ, ଭରତ ଓ ଶସ୍ତ୍ରୀଙ୍କର କମନାୟୁ ମୂର୍ତ୍ତି ।
 ଏଠାର ପଣ୍ଡାମାନେ ଭଦ୍ର ଓ ନିଲୋତ୍ପଳ ସାମୀପାନଙ୍କ ଉପରେ
 କୌଣସି ପ୍ରକାର ଜୁଲମ ନାହିଁ । ମନ୍ଦିରବେଢ଼ା ମଧ୍ୟରେ ପଣ୍ଡାମାନେ
 ବାସ କରନ୍ତି । ପ୍ରାଙ୍ଗଣର ଏକ କୋଣରେ ୫୭୪ଟି ଶିବଲିଙ୍ଗ ।

ଏମାନଙ୍କ ମଧ୍ୟରୁ ଗୋଟିଏ ଲଙ୍କା ଦିନକୁ ଦିନ ପାତାଳଗାମୀ ହେଉଛନ୍ତି । ମନ୍ଦିରର ପୂର୍ବଦରଜାରେ ଗଣେଶ, ସାମନା ପର୍ବତରେ ମୃଗେଶ୍ୱରମହାଦେବ, ଦକ୍ଷିଣଦରଜାରେ କାର୍ତ୍ତିମୁଖ ଭୈରବ, ପଶ୍ଚିମଦରଜାରେ ନନ୍ଦୀ, ଉତ୍ତରକୁ ଅନ୍ନପୂର୍ଣ୍ଣା ଓ ଉତ୍ତର ପୂର୍ବକୁ ବାସୁକ ।

ମନ୍ଦିର ମହାତ୍ମ୍ୟ—

ଜମ୍ବୁ-ଦ୍ୱୀପେ ପୁରୋ ଦେ ହି

ରୁଦ୍ରେଶାଧିଷ୍ଠି ତେନିଶମ୍ ।

କାଶୀ ପାଶୁପତୀ ଚୈବ

ତପୋଃ ପାଶୁପତୀ ବର ॥

—ହିମବତ୍ ଶତ୍ରୁ, ୭୨ ଅଧ୍ୟାୟ—

“ଜମ୍ବୁଦ୍ୱୀପ (ଭାରତ) ରେ ଶିବଙ୍କର ବାସଭୂମି କାଶୀ ଓ ନେପାଳ ମଧ୍ୟରେ ନେପାଳ ଶ୍ରେଷ୍ଠ (ଏହା ପୂର୍ଣ୍ଣଜ୍ୟୋତି ଲଙ୍କା)” ।

ଶିବଗଙ୍ଗାଜଳସ୍ନାୟା ସପ୍ତଶ୍ୟ ପଶୁବ୍ରହ୍ମମ୍ ।

ପଶ୍ୟନ୍ ପଶୁପତିଂ ଭକ୍ତ୍ୟା ନିଷ୍ଠାପଃ ଶଙ୍କରଂ ବ୍ରଜେତ୍ ॥

—ହିମବତ୍ ଶତ୍ରୁ, ୭୨ ଅଧ୍ୟାୟ—

“ବାଗ୍ବତରେ ସ୍ନାନ କରିବା ପରେ ବୃଷଭକୁ ପୁଷ୍କରିର ଭକ୍ତି ସହକାରେ ପଶୁପତିନାଥଙ୍କୁ ଦର୍ଶନ କଲ ମାତ୍ରେ ପାପଶୂନ୍ୟ ହୋଇ (ଦର୍ଶକ) ଶିବଲୋକକୁ ଯାଏ” । ଏଠାରେ ବାଗ୍ବତପାଠର ନାମ ଆର୍ଯ୍ୟପାଠ । ସ୍ନାନ କରିବା ଲାଗି ଖୁବ୍ ଭଡ଼ ହୁଏ । ଏହି ପାଠର ପୌରାଣିକ ମହାତ୍ମ୍ୟ ଅଛି—

ଆର୍ଯ୍ୟପାଠେ ମହାପୁଣ୍ୟେ ହି ବେଶୀ-ସଙ୍ଗମେ ଶୁଭେ

ପଶୁଯୋନିଜଳଂ ପୀଢ଼ା ପଶୁଯୋନୌ ନ ଜାୟତେ ।

—ହିମବତ୍ ଶତ୍ରୁ, ୮୩ ଅଧ୍ୟାୟ—

“ଏହି ମହାପୁଣ୍ୟ ଅର୍ଯ୍ୟଶ୍ରୀ ଓ ମଙ୍ଗଳପ୍ରଦ ଶିବେଶି-
ସଙ୍ଗମର ଜଳପାନ କଲେ, ପଶୁଯୋନରେ ଆଉ (ପରଜନ୍ମରେ)
ଜନ୍ମ ଲଭ ହୁଏନାହିଁ” ।

ନୟପାଳାଶ୍ୟପୁର୍ଯ୍ୟାଂ ତୁ ପ୍ରସିଦ୍ଧାୟାଂ ମହାତଳେ
ଲଙ୍ଗଃ ପଶୁପଞ୍ଚାଶାଶ୍ୟଃ ସଦ୍‌କାମଫଳପ୍ରଦଃ ।

—ଶିବ ମହାପୁରାଣ—

“ପୃଥିବୀପ୍ରସିଦ୍ଧ ନେପାଳ (ନୟପାଳ) ରେ ସଦ୍‌କାମ ଫଳ-
ପ୍ରଦ ପଶୁପଞ୍ଚନାଥ ନାମକ ଶିବଲିଙ୍ଗ ବିଦ୍ୟମାନ” । ବାରମଣ୍ଡନୀ
ଅତି ପୂଜ୍ୟଲଳା । ଏହା ସମ୍ବନ୍ଧରେ ବରହସ୍ପତିପୁରାଣରୁ ପ୍ରମାଣ ମିଳେ—

ବାରମତ୍ୟାଂ ଯଦ୍‌ କୁମ୍ଭାପି ସ୍ନାତି ବୈମାନବଃ ଶୁଭଃ ।

ଶ୍ରୀଯ୍ୟଗ୍‌ ଯୋନିଂ ନ ଗଚ୍ଛେତ୍ତୁ ସମୃଦ୍ଧେ ଜାୟତେ କୁଳେ ॥

“ବାରମଣ୍ଡନୀର ଯେ କୌଣସିଠାରେ ସ୍ନାନ କଲେ ମାନବ
ପବନ ହୋଇ ପଶୁପଞ୍ଚିଯୋନରେ ଆଉ ଜନ୍ମ ନ ଲାଭି ସମୃଦ୍ଧ
ମାନବ କୁଳରେ ଜନ୍ମଲାଭ କରେ ।” ପଶୁପଞ୍ଚିନାଥଙ୍କ ଶିବରାସି
ମେଳା ଭାରତବିଖ୍ୟାତ । ସମଗ୍ର ନେପାଳରୁ ଓ ଭାରତର ବହୁପ୍ରାନ୍ତରୁ
ଯାତ୍ରୀମାନେ ଶିବରାସି ମେଳା ସମୟରେ ଏଠାକୁ ଆସନ୍ତି ।

ଗୁହ୍ୟେଶ୍ଵରୀମନ୍ଦିର ପଶୁପଞ୍ଚିନାଥମନ୍ଦିରଠାରୁ ୨ଫରଲଙ୍କ
ଦୂର । ଏହା ପାଟଣାମନ୍ଦିର । ଦକ୍ଷିଣସମୟରେ ସଞ୍ଜର ଅଙ୍ଗ-
ବିଶେଷ (ଗୁହ୍ୟଦେଶ) ଏଠାରେ ପଡ଼ିଥିଲା । ଏହି ମନ୍ଦିରଟିର ଗଠନ
ଏକ ଅଭିନବ ପ୍ରକାରର । ଚାରିପାଖରେ ସୁନାପାତ ଦିଆ ହୋଇ-
ଥିବା ପିତଳର ଟଟି ସିଂହ ମୁର୍ତ୍ତି । ମନ୍ଦିରର ଶୀର୍ଷଦେଶରୁ ଚାରି-
ପାଖରେ ଚାରିଗୋଟି ପିତଳର ସର୍ପ । ସାମନାକୁ ବଡ଼ ସିଂହମୁର୍ତ୍ତି ।
ମନ୍ଦିରଭିତରେ ଏକ ଗଭୀର ଜଳକୁଣ୍ଡ । ଏହି କୁଣ୍ଡର ପବନଜଳକୁ
ସମସ୍ତେ ପାନ କରନ୍ତି । ମନ୍ଦିର ଉପରେ ଲୁହାଛଡ଼ ଦିଆହୋଇ

ସାଜସଜା ହୋଇଛି ଓ ଏହାର ଆଲୋକସଜ୍ଜା ଚମତ୍କାର । କାଳିକା ପୁରାଣରେ ଉଲ୍ଲେଖ ଅଛି—

ଇଦଂ ଦେବ୍ୟାଃ ରହଃ ସ୍ଥାନଂ ପୁରାଣଂ ସର୍ବସିଦ୍ଧିଦମ୍ ।
ସଖାଗୁହ୍ୟନପାତେନ ସତତଂ ଶ୍ରେଷ୍ଠତାଂ ଗତମ୍ ॥

“ଏହି ସର୍ବସିଦ୍ଧିପ୍ରଦକ୍ଷେପ ସଖାଙ୍କର ଏକାନ୍ତ ଗୋପନୀୟ ସ୍ଥାନ । ଏଠାରେ ସଖାଙ୍କର ଗୁହ୍ୟଦେଶ ପ୍ରତିତ ହୋଇଥିବାରୁ ଏହା ଶ୍ରେଷ୍ଠତ୍ୱ ଲଭ କରୁଛି ।”

ଗୁହ୍ୟକାଳୀଃ ମହାସ୍ଥାନଂ ନେପାଳେ ଯତ୍ ପ୍ରତିଷ୍ଠିତମ୍ ।

—ଦେବାଗ୍ରଗବତ ୩୮ ଅଧ୍ୟାୟ—

“ନେପାଳରେ ପ୍ରତିଷ୍ଠିତ ଗୁହ୍ୟକାଳୀଙ୍କର ସ୍ଥାନ ଏକ ପ୍ରସିଦ୍ଧ ସ୍ଥାନ” । ମନ୍ଦିର ଭିତରେ ଯେଉଁ ଜଳକୁଣ୍ଡ ଅଛି, ତା’ ବିଷୟରେ କେତେକ ଐତିହାସିକ ରଥ୍ୟ ଅଛି ।

ସୂର୍ଯ୍ୟବଂଶର ରାଜା ଶ୍ରୀ ଶଙ୍କରଦେବଙ୍କ ରାଜତ୍ୱକାଳରେ ଭକ୍ତ ଶ୍ରୀ ନୃସିଂହଠାକୁର ଏହି ଜଳକୁଣ୍ଡକୁ ଖୋଳାଇଥିଲେ । ଦକ୍ଷିଣ-ପ୍ରାଚୀର ତାନ୍ତ୍ରିକ ଯୋଗୀ ଲମ୍ବକର୍ଣ୍ଣଭୂଞ୍ଜ ଆଜ୍ଞା ଅନୁସାରେ ରାଜା ପ୍ରତାପମଲ୍ଲ ଖ୍ରୀ: ୧୭୫୪ ବୈଶାଖ ଏକାଦଶୀ ଗୁରୁବାର ଦିନ ଗୁହ୍ୟଶୁଣ୍ଠକୁଣ୍ଡ ଗୁରୁପାଖରେ ଲୁହାବାଡ଼ ଖଞ୍ଜିଲେ ଓ କୁଣ୍ଡ ଉପରେ ଛୁତ ତିଆରିକଲେ । ଜଳକୁଣ୍ଡ ଉପରକୁ ସୁବର୍ଣ୍ଣକଳସ । ଏହି ମନ୍ଦିରର ମହାମୁଖବିଷୟରେ ବରହସ୍ପତିପୁରାଣରେ ଉଲ୍ଲେଖ ଅଛି—

ଲୋକମାତା ଭଗବତୀ ଲୋକରକ୍ଷାର୍ଥମୁଦ୍ୟତା ।

ଗୁହ୍ୟଶୁଣ୍ଠ ଶିବା ଦେବୀ ଅସାଦ୍ରି ବରଦାୟିନୀ ।

“ସବ୍‌ଲୋକମାତା ସମସ୍ତଙ୍କ ରକ୍ଷାକାର୍ତ୍ତା ଅଷ୍ଟଶୁବରଦାସୀ ମଙ୍ଗଳମୟୀ ଭଗବତୀ ଗୃହ୍ୟେଶ୍ଵରୀ ଏଠାରେ ରହନ୍ତି ।” ଗୃହ୍ୟେଶ୍ଵରୀଠାରୁ ପ୍ରାୟ ୧ମାଇଲ ଗଲପରେ ବୁଦ୍ଧମନ୍ଦିରରେ ପହଞ୍ଚିଲୁ । ପ୍ରେମଜୀଙ୍କ ସହ କଥାବାର୍ତ୍ତାରେ ସମୟ କଟି ଯାଉଥାଏ । ସିବାକୁ ପାହାଡ଼ିଆ ରସ୍ତା । ମନ୍ଦିର ଖୁବ୍ ଉଚ୍ଚ । ଉପରକୁ ଯିବା ଲାଗି ପାହାଚ ନିର୍ମିତ । ମନ୍ଦିର ରୂପପାଖରେ କାଠଡ଼ିଆର ବୁଦ୍ଧମୂର୍ତ୍ତି ଖରଚିତ । ସମ୍ରାଟ୍ ଅଶୋକ ଏହି ବିଗ୍ରହଟି ବୁଦ୍ଧମନ୍ଦିରର ନିର୍ମାତା । ଏହାର ପାଖରେ ବୌଦ୍ଧଭିକ୍ଷୁମାନେ ବାସ କରନ୍ତି । ମନ୍ଦିରର ଶୀର୍ଷଦେଶରେ ବୁଦ୍ଧଙ୍କର ମୁଖ ଓ ବଡ଼ ବଡ଼ ଚକ୍ଷୁ ଗୁରୁଦିଗକୁ ଅଛି । ବୁଦ୍ଧପୂର୍ଣ୍ଣିମା ଉପଲକ୍ଷେ ମନ୍ଦିରର ସାଜସଜା ଖୁବ୍ ସୁନ୍ଦର ହୋଇଥିଲା । ବୁଦ୍ଧମନ୍ଦିର ଦର୍ଶନ ପରେ ପ୍ରେମଜୀ ଓ ମୁଁ ତାଙ୍କ ବାସଭବନକୁ ଫେରି ଆସିଲୁ । ଭୋଜନାଦି ପରେ ୨୩ ଦଣ୍ଡା ବିଶ୍ରାମ ନେଇ ମୁଁ ପ୍ରେମଜୀଙ୍କଠାରୁ ଦର୍ଶନୀୟ ସ୍ଥାନମାନଙ୍କର ତାଲିକା ଓ ଅବସ୍ଥିତି ପ୍ରଭୃତି ବିଷୟ ଲେଖି ନେଇ ଏକାକୀ ବୁଲି ବାହାରିଲି । ପ୍ରେମଜୀଙ୍କ ମାରମ୍ପତରେ ମୋତେ ସାଇକେଲଟିଏ ଭଡ଼ା ମିଳିଲା ।

ପ୍ରଥମେ ମହାକାଳୀମନ୍ଦିରକୁ ଗଲି । ଏହା କାଠମାଣ୍ଡୁର ମଧ୍ୟଭାଗରେ ଅବସ୍ଥିତ । ମନ୍ଦିରଟି ଖୁବ୍ ଗ୍ରେଟ । କାଳୀଙ୍କର ବିକଟାଳ ମୂର୍ତ୍ତି । ପ୍ରତିଦିନ ଏଠାରେ ଶହ ଶହ ଛେଳି ବଳି ପଡ଼ନ୍ତି । ମୂର୍ତ୍ତି ଗ୍ରେଟ ହେଲେ ହେଁ ଗଠନ ଖୁବ୍ ସୁନ୍ଦର । କାଠମାଣ୍ଡୁର ଏହା ପ୍ରସିଦ୍ଧ କାଳୀମନ୍ଦିର । ମହାକାଳୀମନ୍ଦିରର ଟିକିଏ ଆଗକୁ ନେପାଳ ସରକାରଙ୍କ ସେକ୍ରେଟେରୀଏଟ—ସିଂହଦରବାର । ନେପାଳ ମହାରାଜାଙ୍କ ପ୍ରାସାଦ ଅପେକ୍ଷା ଏହାର ଆକାର ତେର ବଡ଼ ଓ ଏହିପରି ବିଗ୍ରହ ପ୍ରାସାଦ ନେପାଳରେ ଅନ୍ୟତ୍ର ଦେଖାଯାଏ ନାହିଁ । ଅଦୂରରେ ନେପାଳ ସାମରିକବାହିନୀ । ନେପାଳସରକାରଙ୍କ

ଦାୟିତ୍ୱପୂର୍ଣ୍ଣ ବିଭାଗମାନ ଏହା ମଧ୍ୟରେ ଅନ୍ତର୍ଭୁକ୍ତ । ଏହାର ବିଶାଳତା ଓ ସୌନ୍ଦର୍ଯ୍ୟର ମହତ୍ତ୍ୱ ପ୍ରତିପାଦନ କରିବାକୁ ଯାଇ ଶ୍ରୀ: ୧୯୫୧ରେ ନେପାଳକୁ ଆସିଥିବା ଆମେରିକାର ପର୍ଯ୍ୟଟକ ମିଷ୍ଟର ସାନ୍‌ପୋର୍ଡ଼ ମତ ଦେଇଛନ୍ତି—**The White House in Washington is just as a cottage, when compared with the Singh Darbar** ଅର୍ଥାତ୍—ଆମେରିକାର ହ୍ୱାଇଟ୍‌ହାଉସ ନେପାଳ ସିଂହଦରବାର ତୁଳନାରେ ଏକ କୁଟୀର-ବେ' ।” ଏହା ମଧ୍ୟରେ ୭ଟି ରାଜପରିବାର ସ୍ୱଚ୍ଛନ୍ଦରେ ଚଳି ନାହିଁବେ । ଗୁଣିଆଡ଼େ ଘାସପଡ଼ିଆ ଓ ଫୁଲଗଛ । ଏହାର ଦୃଶ୍ୟ ଅତ୍ୟନ୍ତ ରମଣୀୟ । ସିଂହଦରବାରରୁ ଫେରି ସନ୍ଧ୍ୟାବେଳେ ମହାଭବନକୁ ଆସିଲି । ଦିନଯାକ ୧୫୧୦ ମାଇଲ ସାଇକଲରେ ଯିବା ଫଳରେ ଟିକିଏ କ୍ଳାନ୍ତ ହୋଇପଡ଼ିଥିଲି । ରାସ୍ତାଗୁଡ଼ିକ ଉଠାଣି ଗଢ଼ାଣି । ରାତିଟି ଆନାମରେ କଟାଇ ପରଦିନ ସକାଳୁ ଅନ୍ୟନ୍ତ ଯିବାଲାଗି ସ୍ଥିର କଲି ।

ପରଦିନ ବାଲଜୁ ମନ୍ଦିର ଦର୍ଶନ ଲାଗି ବାହାରିଲି । ଏଠାରେ ଜଳାଶୟରେ ଶାୟିତ ନାରାୟଣଙ୍କର ଅନନ୍ତଶୟନ ପଥରମୁର୍ତ୍ତି । ଗ୍ରେଟ ଗ୍ରେଟ ପାହାଡ଼ିଆ ଗ୍ରାମ ଅତିକ୍ରମ କରି ଏଠାକୁ ଯିବାକୁ ହୁଏ । ଏହା କାଠମାଣ୍ଡୁ ସହରରୁ ୩୫ ମାଇଲ ଦୂର । ଏକୃଷିଆ ଥିବାରୁ ବଣ ପାଖରେ ଭୟ ଲାଗୁଥାଏ । ଯାହାହେଉ ନିର୍ବିଘ୍ନରେ ବାଲଜୁ ମନ୍ଦିରରେ ପହଞ୍ଚିଲି । ଏହି ମନ୍ଦିରଟି ଆକାରରେ ଗ୍ରେଟ । ପୃଷ୍ଠବିଶାଳରେ ନାରାୟଣଙ୍କର ମୁର୍ତ୍ତି । ନାରାୟଣଙ୍କର ମୁର୍ତ୍ତି ଉପରେ ୧୫ ଫୁଟ ଲମ୍ବ ଓ ୮ଫୁଟ ଓସାର ପଥରର ବାସୁକି ୯ଟି ପ୍ରଶସ୍ତ ଫଣା କାଢ଼ିଥାଏ । ଏଠାରେ ଶୀତଳମାଈ ଓ ଗଣେଶଙ୍କର ମୁର୍ତ୍ତି । ଟିକିଏ ଆଗକୁ ୧୮ଟି ଜଳଧାରୀ ପାହାଡ଼ରୁ ବହିଆସୁଛି । ଏଠାରେ

ଏକ କ୍ଷୁଦ୍ର ଗ୍ରାମ । ଲୋକମାନେ ରୁଷ । ବାଲ୍ୟରୁ ଏକ ପାବତ୍ୟ
 ରାସ୍ତା ଦେଇ ସ୍ୱପ୍ନମୁନାଥମନ୍ଦିରକୁ ଗଲ । ଅନ୍ୟରାସ୍ତାରେ ଗଲେ
 ବହୁତ ଦୂର ହେବ ବୋଲି ଏହି ରାସ୍ତାଟିକୁ ପସନ୍ଦ କଲି । ବାଲ୍ୟକୁ
 ଠାରୁ ଏହାର ଦୂରତା ୩ମାଇଲ । ଦୁର୍ଗମ ପାବତ୍ୟରାସ୍ତା । ଠାଏ
 ଠାଏ ଏତେ ଠାଣି ଯେ, ସାଇକେଲ୍‌ରୁ ଓହ୍ଲାଇ ଚାଲି ଚାଲି ଯିବାକୁ
 ପଡ଼ିଲା । ରାସ୍ତାର ଦୁଇ ପାଖରେ ପନିପରିବା ରୁଷକମି । କାଁ ଗ୍ରୀ
 କେହି ଜଣେ ଦୁଇଜଣ ଯା ଆସ କରୁଥାନ୍ତି । ଏଠାରେ କାହାକୁ
 ମାରି ପକାଇଲେ ମଧ୍ୟ ପତ୍ନୀ ମିଳିବ ନାହିଁ । ଏକାକୀ ଆସି ବାଟରେ
 ବହୁତ ଅନୁତାପ କଲି । ପ୍ରାଣଭୟ ପ୍ରତିମୁହୂର୍ତ୍ତରେ ଥାଏ ।
 ବାଟରେ ଦଉଡ଼ିର ରାସ୍ତା (rope way) ଦେଖିବାକୁ ପାଇଲି ।
 ଗୋଟିଏ ପାହାଡ଼ରୁ ଆଉ ଗୋଟିଏ ପାହାଡ଼କୁ ତାର ଖୁଣ୍ଟର
 ଲୁହାର ତାର ରାସ୍ତାକରି ଦିଆଯାଇଛି । ଗୋଟିଏ ପାଖରେ ଲୁହା
 ପାସରେ ଜନସଂସାଏ । ଅନ୍ୟ ପାଖ ରାସ୍ତାରେ ସେହିପରି ଜନସଂସା
 ଆସେ । ସଦାବେଳେ ଘରଘର ଶବ୍ଦ । ଲୁହାପାସଟି ଜନସଂସା
 ନେଇ ଯିବା ଆସିଲା ବେଳେ ଲୁହାର ତାର ବଙ୍କା ହୋଇଯାଉ-
 ଥାଏ । ଦକ୍ଷିଣ ପରେ ସ୍ୱପ୍ନମୁନାଥମନ୍ଦିରରେ ପହଞ୍ଚିଲି । ପ୍ରଥମେ
 ପାହାଚଗୁଡ଼ିକ ସେତେ ଖାଖ ପଡ଼େନା । ଗେଷକୁ କେବଳ
 ଖାଖ ପାହାଚ । ଚଢ଼ିବା ଖୁବ୍ କଷ୍ଟକର । ଲୁହାବାଡ଼ ଧରି ଧୀରେ
 ଧୀରେ ଉପରକୁ ଉଠିଲି । ପ୍ରାୟ ଦକ୍ଷାଏ ପରେ ପାହାଡ଼ର ଶୀର୍ଷ-
 ଦେଶରେ ପହଞ୍ଚିଲି । ଶୀର୍ଷଦେଶରେ ସ୍ୱପ୍ନମୁନାଥମନ୍ଦିର ।
 ଏଥିରେ ବୁଦ୍ଧଦେବଙ୍କର ମୂର୍ତ୍ତି ପୂଜିତ । ମନ୍ଦିରଟି ଛୋଟ । ମନ୍ଦିରର
 ଚାରିଦିଗକୁ ଚାରିଗୋଟି ବୁଦ୍ଧଦେବଙ୍କର ମୁଖ—ଉପର ମନ୍ଦିର
 ମଧ୍ୟରେ ବୁଦ୍ଧଙ୍କର ବରଷ ମୂର୍ତ୍ତି । ବାଟରେ ପାହାଚ ପାଖରେ
 ଆସିଲାବେଳକୁ ୭ଟି ବୁଦ୍ଧମୂର୍ତ୍ତି ଦେଖି ଆସିଲି, କିନ୍ତୁ ସେ

ଗୁଡ଼ିକ ଗ୍ରେଟ । ମୁଖ୍ୟମନ୍ଦିରର ପ୍ରାଙ୍ଗଣରେ ଅନ୍ୟକେତୋଟି ଗ୍ରେଟ ମନ୍ଦିର । ଏଠାର ଆରଞ୍ଜମାତାମନ୍ଦିରରେ ଖୁବ୍ ଭକ୍ତ । ଆରଞ୍ଜମାତା-ମନ୍ଦିରର କାଠଖୋଳା କାମ ବେଶ୍ ସୁନ୍ଦର । ପାଲିଭାଷାର ବୌଦ୍ଧ-ଦୋହାବଳି ମୁଖ୍ୟ ମନ୍ଦିରରେ ଖୋଦିତ । ହଜାର ହଜାର ପିତଳ-ଘାସ ସଜା ହୋଇଥାଏ । ମନ୍ଦିରପ୍ରାଙ୍ଗଣରେ ବାନରମାନଙ୍କ ଅତ୍ୟାଚାର ଅସହ୍ୟାୟ । ଲୋକମାନଙ୍କର କୌଣସି ଶାଗ୍ରିକ ଶକ୍ତି ନ କରି ଅତି ଆତ୍ମୀୟ ପରି ଖାଦ୍ୟପଦାର୍ଥ ଗୁଡ଼ିକ ହାତରୁ ଛଡ଼ାଇ ନେଇଯାଆନ୍ତି । ଏଠାର ମନ୍ଦିର ଗୁଡ଼ିକ ଗ୍ରେଟ ହେଲେ ହେଁ ସୁନ୍ଦର । ଏହାର ପ୍ରାଙ୍ଗଣରେ ଠିଆ ହୋଇ ମୁଁ ସମଗ୍ର କାଠମାଣ୍ଡୁ-ନଗର ଓ ଆଖପାଖ ଅଞ୍ଚଳର ବାପୁବାପୁ ଦୃଶ୍ୟ ଦେଖିବାକୁ ପାଇଲି । ବୁଦ୍ଧଦେବ ଏଠାରେ ତପସ୍ୟା କରିଥିଲେ ବୋଲି ଏହି ମନ୍ଦିରର ପ୍ରାଧାନ୍ୟ ନେପାଳର ବୌଦ୍ଧମନ୍ଦିରମାନଙ୍କ ମଧ୍ୟରେ ସର୍ବାଧିକ ।

କାଠମାଣ୍ଡୁରେ ନେପାଳଧରକାରଙ୍କ ଯାଦୁଘର । ଏହା ଏକ ହିତଳପ୍ରସାଦ । ସ୍ୱପ୍ନମୁନାଅମନ୍ଦିରରୁ ପୋଲିସ୍କିଲ ଦେଇ ଏଠାକୁ ଗଲି । ଦୂରତା ମାତ୍ର ଦୁଇଫରଲକ । ନେପାଳର ଯାଦୁଘର ପ୍ରାଚୀନ ପଦାର୍ଥମାନଙ୍କର ଏକ ବିଖ୍ୟାତ ସ୍ୱରକ୍ଷଣାଗାର । ବିଶେଷତଃ ପ୍ରାଚୀନ ଅସ୍ତ୍ରଶସ୍ତ୍ର ସ୍ୱରକ୍ଷଣ ଲାଗି ଏହି ଯାଦୁଘର ପୃଥିବୀ-ବିଖ୍ୟାତ । ଏଥିରେ ପ୍ରାଚୀନକାଳର ଧନୁ, ଶର, ବଳ୍ଲୀ, ନଳୀ, ବନ୍ଧୁକ, ତୋପ, ଛୁର, କଟୁରୀ, ଗ୍ରଲ, ସାଞ୍ଜୁ ଓ ଅନ୍ୟ ଅସ୍ତ୍ରଶସ୍ତ୍ର ରକ୍ଷିତ । ଦୁଇ ଭିନୋଟି ସ୍ଥାନରେ ଦୃଶ୍ୟକାରରେ ବନ୍ଧୁକ ସଜା ଅତି ଚମତ୍କାର । ତାମ୍ରଫଳକ, ତାମ୍ରମୁଞ୍ଚି ଏବଂ ଅଭିନନ୍ଦନପତ୍ରାବଳି ଏଠାରେ ଏପର୍ଯ୍ୟନ୍ତ ସୁରକ୍ଷିତ । ଏ ସବୁ ଉପର ମହଲରେ । ତଳ-ମହଲରେ କେବଳ ପଥରର ବିଭିନ୍ନ ମୂର୍ତ୍ତି, କାଠଖୋଳା କାମ,

୨୦ ଫୁଟ ଲମ୍ବ ତମ୍ବିତାଡ଼ି, ନେପାଳର ବଡ଼ହାଣ୍ଡର ମୁଣ୍ଡହାଡ଼ି, ପିତଳପତ୍ର, ଥାଳୀ, ବଟୁଲ, ପୂର୍ବକାଳର ନେପାଳୀ ମଣିଷା, ଡାଲ ଓ ନେପାଳର ଚାଷ ଉପକରଣ ପ୍ରଭୃତି ସାଧାରଣ ପଦାର୍ଥ ଦେଖାଯାଏ । କଳାମୁଗୁନି ପଥରରେ ଶ୍ରୀକୃଷ୍ଣଙ୍କର ୯ଇଞ୍ଚ ଉଚ୍ଚର ମନୋହର ମୂର୍ତ୍ତି, ନାଗରାଜ, ନାଗକନ୍ୟା, ମହାଲକ୍ଷ୍ମୀ, ଚନ୍ଦ୍ରପୁତ୍ରୀ, ବୈଷ୍ଣବୀ, ରୁଦ୍ରାଣୀ ଓ ବ୍ରହ୍ମାଣୀ ପ୍ରଭୃତି ମୂର୍ତ୍ତି ମଧ୍ୟ ଏହାର ଅନ୍ୟତମ ସମ୍ପଦ । ଏତଦ୍‌ବ୍ୟତୀତ କଳା ମୁଗୁନି ପଥରରେ ତିଆରି ସିଂହ-ବାହିନୀ ଅସ୍ତ୍ରଭୁଜା ଦୁର୍ଗାଙ୍କର କମଳାୟ ମୂର୍ତ୍ତିଟି ଚତୁର୍ଦ୍ଦିଗ । ୨ୟ ମହଲାରେ କେବଳ ଅସ୍ତ୍ରଶସ୍ତ୍ର । ୩ୟ ମହଲାରେ ୭ଟି ସ୍ଥାନରେ ୫୦ଟି ଲେଖାଏ ବୁଝିକାର ବରୁ କ ସଜା । ସମ୍ବର ଏବଂ ମୃଗ ପ୍ରଭୃତିଙ୍କର ଚମଡ଼ା, ନେପାଳର ପୂର୍ବତନ ରାଣାମାନଙ୍କର ତୈଳଚିତ୍ର, ହାଣ୍ଡା-ଦାନ୍ତର ସୁନ୍ଦର କାରୁକାର୍ଯ୍ୟ, ନେପାଳର ପ୍ରାଚୀନ ଓ ନୂତନ ମୁଦ୍ରାର ନମୁନା, ସମରକିମ୍ବଦ୍ଧୀ ନେପାଳରାଣାମାନଙ୍କୁ ଚିତ୍ରିତ-ସରକାରଙ୍କ ପ୍ରଦତ୍ତ ତାମ୍ରପତ୍ରଧନୟ, ଭାରତ ସହିତ ନେପାଳର ସହି ପତ୍ର ଲେଖାହୋଇଥିବାର ଝରକଲମଟି ଓ ନେପାଳର ପୂର୍ବତନ ପ୍ରଧାନମନ୍ତ୍ରୀ ଶ୍ରୀ ଟଙ୍କପ୍ରସାଦ ଆର୍ଯ୍ୟଙ୍କୁ ବିଲ୍ଲୀବାସୀଙ୍କ ପ୍ରଦତ୍ତ ସୁନାର ତାରକସୀକାମୟୁକ୍ତ ଅଭିନନ୍ଦନପତ୍ର ପ୍ରଭୃତି ଏହାର ବିଶେଷତ୍ତ୍ୱ । ତା'ଛଡ଼ା ଅନ୍ୟପାଖରେ ବିଭିନ୍ନ ପର୍ଯ୍ୟାକର ମୃତଗଣ୍ଡାର ଓ ନେପାଳର ହଜାର ହଜାର ପ୍ରାଚୀନ ପୁସ୍ତକ ଦେଖିବାକୁ ମିଳେ । ଏହି ସିତଳ ସାଦୁଦରର ସାମନାକୁ ଆଉ ଗୋଟିଏ ହଲ୍ । ଏଥିରେ ନେପାଳରାଣାମାନଙ୍କର ନିମନ୍ତଣପତ୍ର (ପିତଳର), ରଜା ଭୂପତି-ଚନ୍ଦ୍ର ମଲ୍ଲଙ୍କର ପିତଳମୂର୍ତ୍ତି, ମହାରାଣୀ ଭକ୍ତୋରଥା ଓ ପଞ୍ଚମ-ଜର୍ଜଙ୍କର ୧୦ ଫୁଟ ଉଚ୍ଚର ତୈଳଚିତ୍ର, ପିତଳର ଏକ ଗରୁଡ଼, ପିତଳର ରାଧାକୃଷ୍ଣ ଓ ଯୁଦ୍ଧସମ୍ପର୍କରକ ତୈଳଚିତ୍ର ପ୍ରଭୃତି ବିଶେଷ

ଦଶମସ୍କ ପଦାର୍ଥ ଏଠାରେ ଅଛି । ଯାଦୁଘରର ସାମନାକୁ ବିରାଟ ସିଂହମୁର୍ତ୍ତି । ଏଠାରୁ ୩ମାଇଲ ଗଲ ପରେ ପଦ୍ମଭବନରେ ଶ୍ରୀ ପ୍ରେମଜୀଙ୍କ ଘରେ ପହଞ୍ଚିଲ । ଦିନଟିଯାକର କ୍ଳାନ୍ତ ଅପନୋଦନ ଲାଗି ପୂର୍ଣ୍ଣ ବିଶ୍ରାମ ନେଇ ପରଦିନ ଅନ୍ୟ ଦର୍ଶନୀୟ ସ୍ଥାନ ବୁଲି ଗଲ ।

ପଦ୍ମଭବନରୁ କୃଷ୍ଣମନ୍ଦିରର ଦୂରତା ୬ମାଇଲ । ଏହି ମନ୍ଦିରର ରୂରୁକଳା ନେପାଳର ଅନ୍ୟ କୌଣସି ମନ୍ଦିରରେ ଦେଖାଯାଏ ନାହିଁ । ମନ୍ଦିରଟି ଆମୂଳଚୂଳ କାଷ୍ଠନିର୍ମିତ । ରୂରପାଖ କେବଳ କାଷ୍ଠଖୋଦିତ ଦେବଦେବୀମୂର୍ତ୍ତିରେ ପରିପୂର୍ଣ୍ଣ । ଉପର ଗମ୍ଭୀର ଅଂଶଟିରେ ସୁନାପାତ ଦିଆଯାଇଛି । ମନ୍ଦିରସାମନାକୁ ପିତଳମୂର୍ତ୍ତି । କାନ୍ଥରେ ଦଶଅବତାରର ଚିତ୍ରାବଳି । ରୂରପାଖ ଦରଜାରେ ରୁରଗୋଟି ପଥରର ସିଂହମୁର୍ତ୍ତି । କାନ୍ଥମାନଙ୍କରେ ରାମାୟଣ ଓ ମହାଭାରତର ବିଭିନ୍ନ ଦୃଶ୍ୟାବଳି ଖୋଦିତ । ଶ୍ରୀକୃଷ୍ଣମନ୍ଦିରରୁ ପ୍ରାୟ ୧ମାଇଲ ଦୂରରେ ଚିତ୍ରଆଖାନା । କାଠମାଣ୍ଡୁର ଜଳବାୟୁ ଅତି ଶୀତଳ ହେତୁ ଅନ୍ୟଦେଶର ପ୍ରାଣୀ ଏଠାରେ ବେଶୀ ଦିନ ବସ୍ତ୍ରପାରନ୍ତି ନାହିଁ । ଏଥିରେ ଏମ୍ବୁ, ସମ୍ବର, ଚିତାବାଘ, ମହାବଳବାଘ, ହରିଣ, ଠେକୁଆ, କଙ୍ଗାରୁ, ଧଳା ଚିତାବାଘ, ଭଲୁ, ହରିଣ, କଟାଶ, ଆର୍ପ୍ଟିକାର ସିଂହ ଓ ସିଂହା, ଗଣ୍ଡାର, ପାତିମାଙ୍କଡ଼, ଅଜଗର ସାପ, ମୟୂର, ହିଙ୍କ, ବତକ, କୁକୁଡ଼ା, ଶୁଆ ଓ ଅନ୍ୟ କେତେକ ପଶୁପକ୍ଷୀ ରଖାଯାଇଛନ୍ତି । ଭିତରେ ଛୋଟ ପୋଖରୀଟିଏ । ପୋଖରୀ ପାଖରେ ରାଣୀଙ୍କର ପ୍ରତିମୁର୍ତ୍ତି । ନେପାଳରେ ହିନ୍ଦୁ, ବୌଦ୍ଧ ଓ ଶୈବମନ୍ଦିରର ସଂଖ୍ୟା ବେଶୀ । ରୂରଆଡ଼ ମନ୍ଦିରମୟ । ଜର୍ମାନୀର ପରିଦର୍ଶକ କର୍କ ପାର୍ଟିକ୍ (Kirk Partik) ନେପାଳ ପରିଦର୍ଶନ ପରେ ମତ ବ୍ୟକ୍ତ କହିଛନ୍ତି—“The beautiful valley consists of as many temples as there are

houses and as many idols as there are men” ଅର୍ଥାତ୍—“ଏହି ମନୋରମ ଉପତ୍ୟକାରେ ଯେତେ ଘର ତେତେ ମନ୍ଦିର ଓ ଯେତେ ଲୋକ ତେତେକ ମୁର୍ତ୍ତି” । ଲୋକମାନେ ଧର୍ମପ୍ରାଣୀ ଆଇନ ଅନୁସାରେ ଗୋବଧ ଏଠାରେ ନିଷିଦ୍ଧ । ଏଠାରେ ଶୁଣ୍ଠୁ ଥିବା ଆରୋହଣ ଲାଗି ବିଦେଶରୁ ପ୍ରତିବର୍ଷ ବହୁ ଯାତ୍ରୀ ଏଠାକୁ ଆସନ୍ତି । କାଠମାଣ୍ଡୁ ଏକ ଅତ୍ୟଧୁନିକ ନଗର । ନଭଷ୍ଟୁମ୍ବୀ ଅଟ୍ଟାଳିକାରେ ଏହା ପରିପୂର୍ଣ୍ଣ । ବଡ଼ ବଡ଼ ବ୍ୟାଙ୍କ, ହୋଟେଲ, ଧର୍ମଶାଳା, ବିଭିନ୍ନ ଦେଶର ଦୁତାବାସ, ଧାନ୍ଦାୟକେନ୍ଦ୍ର, ସରକାରୀକାର୍ଯ୍ୟାଳୟ, କଲ କାରଖାନା, ସ୍କୁଲ, କଲେଜ, ପାଠାଗାର ଓ ବାଚନାଳୟ, ଅଦାଲତ, କରେସ୍, ରାଜପ୍ରାସାଦ, ଅତିଥିଭବନ ଓ ବ୍ୟବସାୟକେନ୍ଦ୍ର - ମାନ ଏହାର ପ୍ରାଧାନ୍ୟକୁ ଶତଗୁଣରେ ବଢ଼ାଇଦେଇଛନ୍ତି । ଏଠାରେ ଖାଣ୍ଡି କସ୍ତୁରୀ ମିଳେ । କାଠମାଣ୍ଡୁ ନଗରଟି ବେଶ୍ କୋଳାହଳମୟ । ରାସ୍ତାମାନ ପ୍ରଶସ୍ତ ଓ ପରିଚ୍ଛନ୍ନ । ବଡ଼ ଛକମାନଙ୍କରେ ନେପାଳ ରାଜାମାନଙ୍କର ଗୁଞ୍ଜିପ୍ରତିକୃତି ଦେଖିବାକୁ ମିଳେ । ଏହା କଲିକତାର ଅଂଶବିଶେଷ ପରି ମନେ ହୁଏ ।

କାଠମାଣ୍ଡୁରେ ୨୮ ଦିନ ଶ୍ରୀ ବଲ୍ଲଭରଘୁର ପ୍ରେମଙ୍କ ବାସ-ଭବନରେ ବେଶ୍ ଆରାଧନା କରାଯାଇଛି । ଆସିଲବେଳକୁ ମୋଟରରେ ବଡ଼କଣ୍ଠ ହୋଇଥିଲା । ତେଣୁ ଉଡ଼ାଜାହାଜରେ ଫେରି ଯିବାଲାଗି ହିଁର କଲି । ମୟୂରଭଞ୍ଜମହାରାଜକୁମାର ନେପାଳ ମହାରାଜାଙ୍କ ଭଗିନୀପତି ଓ ବର୍ତ୍ତମାନ ସେ ନେପାଳ ଏୟାରଲାଇନ୍ସ କର୍ପୋରେସନ୍‌ର ମ୍ୟାନେଜିଂ ଡାଇରେକ୍ଟର । ଟିକଟ କଣିକାକୁ ଗଲବେଳେ ତାଙ୍କ ସହିତ ମୋର ସାକ୍ଷାତ ହେଲା । ମୁଁ ତାଙ୍କୁ ମୋର ପରିଚୟ ଦେଲି ଓ କେତେଖଣ୍ଡ ବହି ତାଙ୍କୁ ଉପହାର ଦେଲି । ମୋର ବହି ଦେଖି ସେ ଆନନ୍ଦିତ ହେଲେ ଓ ମୋତେ

ସିମ୍ରା ପର୍ଯ୍ୟନ୍ତ ଉଡ଼ାଜାହାଜ ଟିକେଟ୍‌ଟିଏ ବିନାପଇସାରେ କରାଇଦେଲେ । ପରଦିନ ସକାଳ ୭ଟାରେ ପ୍ରେମଙ୍ଗା ଓ ତାଙ୍କ ପତ୍ନୀଙ୍କଠାରୁ ବିଦାୟ ନେଇ କାଠମାଣ୍ଡୁ ନଗରସ୍ଥିତ ନେପାଳ ଏୟାରଲାଇନ୍‌ସ କର୍ପୋରେସନ୍ କାର୍ଯ୍ୟାଳୟରେ ପହଞ୍ଚିଲ । ସେଠାରୁ କମ୍ପାନୀର ମୋଟରଯୋଗେ କାଠମାଣ୍ଡୁ ବିମାନଘାଟୀକୁ ଗଲି । ପ୍ରାୟ ଅଧଘଣ୍ଟା ପରେ କାଠମାଣ୍ଡୁରୁ ସିମ୍ରା ଉଡ଼ି ଜାହାଜ ଗୁଡ଼ିଲ । ୨୫ମିନିଟ୍‌ରେ ଉଡ଼ାଜାହାଜ ସିମ୍ରା(ନେପାଳର ଏକ ବିମାନଘାଟୀ)ରେ ପହଞ୍ଚିଲା । ସିମ୍ରା ବିମାନଘାଟୀର ଅନତିଦୂରରେ ସିମ୍ରାରେଲ-ଷ୍ଟେସନ୍ । ଏଠାରୁ ରକ୍ଷୌଲ ମାତ୍ର ୧୭ ମାଇଲ ଦୂର । ଘଣ୍ଟାକ ପରେ ଗାଡ଼ି ମିଳିଗଲା । ଦିନ ୧୧ଟା ପୂର୍ବରୁ ମୁଁ ରକ୍ଷୌଲ ଷ୍ଟେସନରେ ପହଞ୍ଚି ଭାରତଭୂମି ପ୍ରର୍ଣ୍ଣ କଲି । ରକ୍ଷୌଲରେ ସ୍ଥାନ ଭୋଜନାଦି ସାରି ୨୩ ଘଣ୍ଟା ବିଶ୍ରାମ ନେଲି । ଦିନ ୪ଟା ବେଳକୁ ସୀତାମନ୍ଦି ଓ ଜୟନଗର ପ୍ରଭୃତି ଦେଇ ନେପାଳର ଅନ୍ୟତମ ପ୍ରାଚୀନ ଖର୍ପଣଭୂମି ଜନକପୁର ମିଥୁଳା ଯାତ୍ରା କଲି ।

ଜନକପୁର

ଜୟନଗରଷ୍ଟେସନ (ଭାରତ ଅଞ୍ଚଳ)ରୁ ୧ ଫରଲଙ୍ଗ ଗଲ-ପରେ ନେପାଳସ୍ଥିତ ଜୟନଗର ରେଲଷ୍ଟେସନ୍ । ଏଠାରୁ ଜନକପୁର ମାତ୍ର ୧୯ ମାଇଲ ଦୂର । ଷ୍ଟେସନରୁ ଯାତ୍ରାରେଲରେ ଯିବାକୁ ହୁଏ । ଦୁଇଘଣ୍ଟା ରେଲଯାତ୍ରା ପରେ ଜନକପୁରଧାମରେ ଗାଡ଼ି ପହଞ୍ଚିଲ । ଜନକପୁରଷ୍ଟେସନରୁ ଗ୍ରାମ ମାତ୍ର ୧ମାଇଲ ଦୂର । ଚାଲି ଚାଲି ଗଲି । ଏହା ଏକ କ୍ଷୁଦ୍ର ଗ୍ରାମ । ନୌଲଖାଉବନ ଓ ସୁନସୁନାଜନକମନ୍ଦିର ପ୍ରଭୃତି ଏହାର ଦର୍ଶନୀୟ ସ୍ଥାନ । ଯାତ୍ରୀମାନଙ୍କ ପାଇଁ ୨୩ଟି ବଡ଼ ଧର୍ମଶାଳା ଅଛି । ଧର୍ମଶାଳା ପାଖକୁ ଦୁଇଟି ପୋଖରୀ ।

ନୌଲଖାଉବନ ପାଇଁ ଜନକପୁରମିଥିଲାର ପ୍ରାଧାନ୍ୟ ବଢ଼ିଅଛି । ଏହାର ଅନ୍ୟ ନାମ ଜାନକୀମନ୍ଦିର । ଏହା ଏକ ବିରାଟ ମନ୍ଦିର । ଏହାର ମଲମଲ ପଥରର ଦରଜା ଏବଂ ଗମ୍ଭୀରୀକାର ତୋରଣ ବେଶ୍ କମମାୟ । ଏଠାରେ ଶ୍ରୀରାମ ଓ ଜାନକୀଙ୍କର ଗତି ମୁଖି । ତଳକୁ ଲକ୍ଷ୍ମଣ, ଭରତ ଓ ଶତ୍ରୁଘ୍ନ । ଏହା ଏକ ପଞ୍ଚତଳ-ପ୍ରାସାଦ । ଟିକମଗଡ଼ର ରାଣୀ କାମନା କର ପୁତ୍ର ଲଭ କରିଥିବାରୁ ନଅଲକ୍ଷ ମୁଦ୍ରା ବ୍ୟୟକରାଇ ଏହି ମନ୍ଦିରକୁ ନିର୍ମାଣ କରାଇଥିଲେ । ତେଣୁ ଏହାର ନାମ ନୌଲଖାଉବନ ।

ନୌଲଖାମନ୍ଦିରର ଟିକିଏ ଦୁରକୁ ଶ୍ରୀ ରାମମନ୍ଦିର ଅବସ୍ଥିତ । ଶ୍ରୀରାମଙ୍କ ପାଦୁକା ଏହି ମନ୍ଦିରରେ ପୂଜିତ । ପ୍ରଧାନ ଦରଜା ଅତିକ୍ରମ କଲ ପରେ ଶିବମନ୍ଦିର ପଡ଼େ । ଏହାର ମଲମଲ ଚଉପତ୍ତୀ ଦର୍ଶନାୟ । ମନ୍ଦିରରେ ଶ୍ରୀରାମଙ୍କ ପାଦୁକା ବ୍ୟତୀତ ଶ୍ରୀରାମ, ଲକ୍ଷ୍ମଣ ଓ ସୀତାଙ୍କ ପିତଳମୁଖି । ଉତ୍ତରକୁ ଅଷ୍ଟଲଙ୍କ, ସାମନାକୁ ପଥରର ହନୁମାନମୁଖି । ଆଗରେ ଥିବା ପୋଖରୀ ଦୁଇଟିର ନାମ ଧନୁଷ୍ଟୁ ଓ ଗଙ୍ଗାସାଗର । ଏହାର ନିକଟରେ ସୁନୟନାଜନକମନ୍ଦିର । ରାଜର୍ଷି ଜନକ ଏବଂ ତାଙ୍କ ପତ୍ନୀ ସୁନୟନା ଓ କନ୍ୟା ଜାନକୀଙ୍କର ମୁଖି ଏହି ମନ୍ଦିରରେ ସ୍ଥାପିତ । ରାମନବମୀକୁ ଏଠାରେ ଏକ ବିରାଟ ମେଳା ଅନୁଷ୍ଠିତ ହୁଏ ।

ସୀତାମଢ଼ି

ବରୌମାଜଙ୍କସମ୍ବନ୍ଧେ ନେପାଳ ଗଲବେଳେ ବାଟରେ 'ସୀତା-ମଢ଼ି' ରେଲଷ୍ଟେସନ ପଡ଼େ । ହଳକର୍ଷଣ ବେଳେ ଭୁଗର୍ଭସ୍ଥିତ ମଞ୍ଜୁସାରୁ ସୀତା ବାହାରିଥିଲେ ବୋଲି ଏହି ସ୍ଥାନର ନାମ ସୀତା-ମଢ଼ି ହୋଇଛି । ନେପାଳରୁ ଫେରି ଏଠାରେ ଓହ୍ଲାଇଲି । ଆସିଷ୍ଟାଣ୍ଡ

ସ୍ତେସନମାଷ୍ଟରଙ୍କଠାରୁ ସହର ଓ ମନ୍ଦିରର ବିଗଦବିକରଣୀ ବୁଝି
ତାଙ୍କ ଜିମା ମୋର ଜନସପତ୍ନ ରଖି ରକ୍ଷାଟିଏ କରି ବୁଲି
ସନ୍ଧ୍ୟାକେଲେ ବାହାରିଲି । ସହରଟି ସ୍ତୁତ୍ତ ହେଲେ ହେଁ ଖର୍ଚ୍ଚସ୍ଥାନ
ହେତୁ କୋଠାବାଡ଼ି ବହୁପରିମାଣରେ ଦେଖାଯାଏ । ଦୋକାନ,
ବଜାର, ହୋଟେଲ, ମନ୍ଦିର ଓ ଧର୍ମଶାଳାରେ ସହରଟି ପ୍ରସ୍ତୁତ ।
'ଲଙ୍ଗନଦେଇ' ନଦୀତୀରରେ ପୋଲଟିଏ ଛିଆରି ହୋଇଛି । ୧୫୧୦
ମିନିଟ୍ ପରେ ମନ୍ଦିରରେ ପହଞ୍ଚିଲି । ସାୟଂକାଳୀନ ଆରତି ବେଳେ
ଧୁପ ଓ ଦୀପର ସୁବାସରେ ମନ୍ଦିରକକ୍ଷ ମହକି ଉଠୁଥାଏ ଏବଂ
ଦକ୍ଷା ଧନରେ ମନ୍ଦିର କମ୍ପୁଥାଏ । ଶ୍ରୀରାମ, ସୀତା ଓ ଲକ୍ଷ୍ମଣଙ୍କର
କଳାମୁଗୁନ ପଥରର ମୁଠୁଟି ଉତ୍ତର କମଳାୟ ମୁଖି । ସାମନାରେ
ହନୁମାନମନ୍ଦିର ।

ଗୌଡ଼ାଟୀ

ନେପାଳ ଦର୍ଶନ ସାରି ଆସାମ ସିବାଲଗି ଦୃଢ଼ସକଳୁ ହେଲି ।
ଜୟନଗରରୁ ବରୌନୀକଙ୍କ ସନ୍ ପର୍ଯ୍ୟନ୍ତ ଟିକେଟ୍ଟିଏ କଲି ।
ବରୌନୀରୁ ସେତେବେଳକୁ ଗୌଡ଼ାଟୀପାସେଞ୍ଜର ଛୁଡ଼ି ଦେଇଥିଲି ।
ଅଗତ୍ୟା ୨ୟ ଶ୍ରେଣୀ ବିଶ୍ରାମାଗାରରେ ସାବୁଦିନ ସାବୁରତି ପଡ଼ି
ରହିବାକୁ ହେଲା । ପରଦିନ ସକାଳ ୮ଟାରେ ଅମିନ୍‌ଗାଁଓ ଏକ୍ସ-
ପ୍ରେସ୍ ଯୋଗେ ଯାସା କଲି । ପରଦିନ ଦିନ ୧୧ଟା ବେଳେ ଗାଡ଼ି
ଅମିନ୍‌ଗାଁଓରେ ଲାଗିଲି । ସମ୍ଭୁଖରେ ଦୁଷ୍ଟାର ବ୍ରହ୍ମପୁତ୍ର ଉପଭୋଗ
ଗଜ୍ଜନରେ ପ୍ରବାହିତ । ଅମିନ୍‌ଗାଁଓରେ ଓହ୍ଲାଇ ସ୍ଥିମରରେ ନଦୀ
ପାର ହୋଇ ନଦୀ ଆରପାଖ ପାଣ୍ଡୁରେଲସ୍ତେସନରୁ ଗାଡ଼ି ଧରିବାକୁ
ହୁଏ । ସ୍ଥିମର ଖୁବ୍ ଭଡ଼ ହୁଏ । ପାଣ୍ଡୁଠାରୁ ଗୌଡ଼ାଟୀ ୫ମାଇଲ
ଦୂର ।

ଗୌଡ଼ାଟୀରେ ରହିବା ପାଇଁ ବନ୍ଦୋବସ୍ତ ଆଗରୁ କରିଥିଲି । ଏଠାରେ ଜନୈକ ଭଦ୍ରଲୋକ ଶ୍ରୀ ଅଚଳାକାନ୍ତ ଭୂପୂଜାକ ସହିତ ଆଗରୁ ପସାଳାପ କରିଥିଲି । ସେ ମୋତେ ତାଙ୍କ ବାସଭବନର ପୂର୍ବ ଠିକଣା ଦେଇଥିଲେ । ଗୌଡ଼ାଟୀର ଶ୍ରୀ ଅଚଳାକାନ୍ତ ଭୂପୂଜାକ ଘରେ ଦିନ ୧୨ଟା ବେଳେ ପହଞ୍ଚିଲି । ଖରାବେଳଟି ବିଶ୍ରାମ କରି ଉପରଓଳ ତାଙ୍କ ପୁଅ ଶ୍ରୀ ଯୋଗଦାକାନ୍ତ ସହିତ ସହର ବୁଲିବାକୁ ଗଲି । ଗୌଡ଼ାଟୀ, କାମାକ୍ଷା ଓ ଶିଲଙ୍କ ଭ୍ରମଣ ଲାଗି ସେ ମୋର ସମସ୍ତ ବନ୍ଦୋବସ୍ତ କରିଦେଲେ ।

ଗୌଡ଼ାଟୀ ଆସାମର ପ୍ରଧାନ ବାଣିଜ୍ୟକେନ୍ଦ୍ର । ଏହା କେତେକାଂଶରେ କଟକ ସହର ପରି ଦେଖାଯାଏ । କାମରୂପ ଜିଲ୍ଲାର ଏହା ପ୍ରଧାନ ସହର । ଏଠାରେ ବଡ଼ ବଡ଼ ଦୋକାନ, ହାଇସ୍କୁଲ, କଲେଜ, ବିଶ୍ୱବିଦ୍ୟାଳୟ, ମ୍ୟୁନିସିପାଲଟି, ହାଇକୋର୍ଟ, ବହୁ ଆଶ୍ରମ ଓ ମଠ ଅଛି । ବ୍ରହ୍ମପୁସନଘରେ ସୂର୍ଯ୍ୟସ୍ତମୋକ୍ତ ଏକାନ୍ତ ରମଣୀୟ । ସହରର ବହୁ ଲୋକ ସନ୍ଧ୍ୟାସମୟରେ ନଦୀକୂଳକୁ ଭ୍ରମଣରେ ଆସନ୍ତି । ଏଠାକାର ରେଡ଼ିଓଷ୍ଟେସନ ଓ ସ୍ଥାଡ଼ିଅମ୍ ପ୍ରଭୃତି ଠିକ କଟକ ରେଡ଼ିଓଷ୍ଟେସନ ଓ ବାରବାଟୀସ୍ଥାଡ଼ିଅମ୍ ପରି । ନବ-ବ୍ରହ୍ମମୁଖି ସହରର ଏକ ପାଶ୍ୱରେ ଥିବା ‘ଚିନ୍ତାଚଳ’ ପର୍ବତର ଶିଖର ଦେଶରେ ଅବସ୍ଥିତ । ପର୍ବତ ଉପରକୁ ୧ମାଇଲ ଯିବାକୁ ପଡ଼େ । ଉପରେ ଛୋଟ ମନ୍ଦିରଟିଏ । ଏଠାରେ ନବବ୍ରହ୍ମ ମୁଖି ପୂଜିତ । ଏଠାରୁ ପ୍ରଥମ କରି ଜ୍ୟୋତିଷବିଦ୍ୟାର ପ୍ରଚାର ଓ ପ୍ରସାର ଘରତରେ ହୋଇଥିଲା ବୋଲି ଗୌଡ଼ାଟୀର ଅନ୍ୟନାମ “ପ୍ରାଗ୍-ଜ୍ୟୋତିଷପୁର” । ନବବ୍ରହ୍ମମୁଖିର ମଧ୍ୟରେ ସୂର୍ଯ୍ୟ ଓ ଚନ୍ଦ୍ରପାଖରେ ଅନ୍ୟ ୮ବ୍ରହ୍ମଙ୍କର ମୁଖି । ଏଠାରେ ବିଦେଶାଗତ ଯାତ୍ରୀମାନଙ୍କ ରହିବା ପାଇଁ ସୁବିଧା ଅଛି । ଏହି ଚିନ୍ତାଚଳ ପର୍ବତଟି ସତକୁ ସତ ଚିମବହୁଳ । ଚାରିଆଡ଼ ମାରବ ନିସ୍ତବ୍ୟ ଏକ ବଡ଼ ବଡ଼

ବୃକ୍ଷଲତାରେ ପୂର୍ଣ୍ଣ । ଏଥିରେ ହିଂସ୍ରଜନ୍ତୁ ଅଛନ୍ତି ବୋଲି କେହି କେହି କହନ୍ତି । ତଳକୁ ଓହ୍ଲାଇଲବେଳେ ଆସାମର ଗଭୀରମାନଙ୍କର ସମାଧିପୀଠ ଦେଖାଯାଏ । ଶହ ଶହ ଜାଣପୁ ବୀର ଯୁଦ୍ଧସେନାରେ ମରଗଲ ପରେ ସେମାନଙ୍କୁ ଏଠାରେ ସମାଧି ଦିଆଯାଇଛି । ପାହାଡ଼ ଆଖପାଖରେ କେତେକ ଜଙ୍ଗଲ ଜାତି ବାସ କରନ୍ତି ।

ଚିଡ଼ିଆଖାନାଟିଏ ଗୌହାଟୀରେ ଅଳ୍ପକାଳ ହେଲ ପ୍ରତିଷ୍ଠିତ ହୋଇଛି । ସହରରୁ ୩ମାଇଲ ଦୂରରେ ଥିବା ଏକ ପଟ୍ଟତର ଉପ-କଣ୍ଠରେ ଏହା ଅବସ୍ଥିତ । ବାଘ, ସ୍ତ୍ରୀ, ମାଙ୍କଡ଼, ଆସାମର ଗଣ୍ଡାର, ବିଭିନ୍ନ ପ୍ରକାରର ସାମ, ଆଫ୍ରିକାମାଙ୍କଡ଼, ଉଡ଼ନ୍ତା ଗୁଣ୍ଡ, ଚମ୍ପୁଷା, ଓଟପଣୀ, ଆଫ୍ରିକାର ମାଳଗାଈ, ନାନାପ୍ରକାର ଜଳଚରପ୍ରାଣୀ ଓ ବହୁ ପ୍ରକାରର ପକ୍ଷୀ ଏଠାରେ ଦେଖିବାକୁ ମିଳେ । ମୋ ସଙ୍ଗରେ ଶ୍ରୀ ହରିକାନ୍ତ ଭୂୟାଁ ଯାଇଥିଲେ । ଦୁହେଁ ବୁଲି ସାରି ଘରକୁ ଫେରିଲୁ । ଆସାମର ବିଖ୍ୟାତ ଖବରକାଗଜ-ଛାପାଖାନା ‘ଆସାମଟ୍ରିବ୍ୟୁନ୍’ ଏହି ଗସ୍ତରେ ପଡ଼େ । ପ୍ରଧାନ ସଚକରୁ ପ୍ରାୟ ଦୁଇ ମାଇଲ କରୁସଡ଼କ ଦେଇ ଏଠାକୁ ଯିବାକୁ ହୁଏ ।

ବ୍ରହ୍ମପୁସନଘର ଦୁର୍ଗ୍ୟ ଶ୍ରୀମକାନ୍ତ । ଏହାର ପ୍ରଖରସ୍ରୋତ ଦର୍ଶକ ହୃଦୟରେ ଭୟ ସଂଭୂତ କରେ । ସାରାବର୍ଷ ଏଥିରେ ଷ୍ଟ୍ରମର ଗୁଲେ । ଦୁଇପାଖରେ ସହରଥିବାରୁ ସନ୍ଧ୍ୟାସମୟରେ ନଗରର ଆଲୋକମାଳା ପ୍ରତିବିମ୍ବରେ ନଦୀଟି କମଳାୟ କାନ୍ତି ଧାରଣ କରେ । ହାଇକୋର୍ଟଟି ସହରର ମଧ୍ୟରେ ଅବସ୍ଥିତ । ଏହା ଲଲ ପଥରର ଏକ ଗମ୍ଭୀରାକୃତି ସୌଧ । ସହରର ଜନାକୀର୍ଣ୍ଣ ସ୍ଥାନ ହେଉଛି ଫାକ୍‌ସୀବଜାର । ଏଠାରେ ମଧ୍ୟ ବହୁତ ସିନେମା ଓ ଥିଏଟର ଘର ଅଛି । ଲୋକମାନେ ଖୁବ୍ ସରଳ ଓ ଧର୍ମପ୍ରାଣ ।

ବାମାକ୍ଷାମନ୍ଦିର

ଶ୍ରୀ ଯୋଗଦାକାନ୍ତ ଭୃଷ୍ଟୀଙ୍କ ସହିତ ବାମାକ୍ଷାମନ୍ଦିର ଦର୍ଶନ ଲାଗି ପରଦିନ ସକାଳେ ବାହାରିଲି । ଗୌଡ଼ାଟୀଠାରୁ ଏହାର ଦୂରତା ୫ମାଇଲ । ନୀଳାଚଳପର୍ବତର ଶିଖରପ୍ରଦେଶରେ ଏହି ମନ୍ଦିର ଅବସ୍ଥିତ । ଗୌଡ଼ାଟୀରୁ ଏଠାକୁ ସବୁବେଳେ ବସ୍ ବନ୍ଦୋ-ବସ୍ ଅଛି । ଦୁହେଁ ବସ୍ରେ ଆସି ପାହାଡ଼ପାଖରେ ୯ଟା ବେଳେ ପହଞ୍ଚିଲୁ । ରାସ୍ତା ଖୁବ୍ ଖାଖି ଥିବାରୁ ଉପରକୁ ଉଠିବା ବଡ଼ କଷ୍ଟ-ସାଧ୍ୟ । ପାଦଦେଶରୁ ଉପରକୁ ଯିବା ଲାଗି, ଏବେ ମୋଟରଗସ୍ତାଟିଏ ତିଆରି ହୋଇଛି । କିନ୍ତୁ ତାହା ସମୟସାପେକ୍ଷ ଓ ବ୍ୟୟସାପେକ୍ଷ । ତେଣୁ ଦୁହେଁ ପଦଯାତ୍ରା କରି ବହୁ କଷ୍ଟରେ ପ୍ରାୟ ୧୫ଦଣ୍ଡା ପରେ ଏଠାରେ ପହଞ୍ଚିଲୁ । ଯୋଗଦାକାନ୍ତ ତାଙ୍କ ପଣ୍ଡାଙ୍କୁ ଦର୍ଶନ କରାଇବା ନିମିତ୍ତ ନିୟୁକ୍ତ କଲେ । ପଣ୍ଡାଟି ଶିକ୍ଷିତ ଓ ଭଦ୍ର । ଅନ୍ୟ-ମାନଙ୍କ ପରି ପଇସା ଲାଗି ଜାଲିମ ନାହିଁ । ମନ୍ଦିର ଆଗରେ ଗ୍ରେଟ ପୁଷ୍କରିଣୀ । ସେଥିରେ ମୁଁ ହହାତ ଧୋଇ ଘୋର କଣି ପଣ୍ଡାଙ୍କ ସହିତ ମନ୍ଦିର ଭିତରକୁ ଗଲୁ । ଏଠାରେ ସଙ୍ଗଙ୍କର ‘କଟି ଓ-ଯୋନି’ ଅଂଶ ପଢ଼ିଥିବାରୁ ଏହାର ଅନ୍ୟନାମ ‘ଯୋନିଘାଟ’ । ରଜସଂହାରୀକୁ ତିନି ଦିନ ଧରି ଏହି ମନ୍ଦିର ବନ୍ଦ ରହେ । ଏହା ଏକ ଗମ୍ଭୀରୀକୃତ ମନ୍ଦିର । ପ୍ରବେଶ ଦ୍ଵାର ଅତ୍ୟନ୍ତ ସଂକୀର୍ଣ୍ଣ । ସକାଳ ଓ ସନ୍ଧ୍ୟାସମୟରେ ମନ୍ଦିର ଭିତରକୁ ଯିବାଲାଗି ଶହ ଶହ ଲୋକ ରୁଣ୍ଡ ହୁଅନ୍ତି । ଭିତରେ ଘନ ଅନ୍ଧକାର । ଭାରତର କୌଣସି ମନ୍ଦିର ଏତେ ସଂକୀର୍ଣ୍ଣ ନୁହେଁ । ଆଗେ ଆଗେ ପଣ୍ଡା ଚାଲିଥାଏ, ଯୋଗଦାକାନ୍ତ ଓ ମୁଁ ପଛେ ପଛେ ଚାଲିଥାଉଁ । ଲୋକମାନଙ୍କ ଠେଲପେଲ —ଅନ୍ଧାର—ଆଗକୁ ପାହୁଣ୍ଡେ ଗଲେ ପଛକୁ ପାହୁଣ୍ଡେ, ଏପରି

ହେଉଁ ହେଉଁ ମୁଁ ଏକାବେଳକେ ଅଣନିଶ୍ୱାସୀ ହୋଇଗଲି । ୧୫୫ ଥାକାର ସୁନାର ଓଡ଼ଣି ଭିତରେ ପାତାଳଭେଷା ଯୋନିଆକୃତିର ଏକ ଗର୍ଭ । ଏହି ଗର୍ଭଟିର ବ୍ୟାସ ପ୍ରାୟ ୧୫ ଫୁଟ ହେବ । ସବୁବେଳେ ଏଥିରେ ପାଣି ଝରୁଥାଏ । ଯାସୀମାନେ ରକ୍ତସହକାରେ ଏ ପାଣିକୁ ପ୍ରସାଦରୂପେ ଗ୍ରହଣ କରନ୍ତି । ଦରଜା ପାଖରେ ଚଳନ୍ତି କାମାକ୍ଷୀମୂର୍ତ୍ତି । ଏହା ପିତଳର ଦଶଭୁଜା ମୂର୍ତ୍ତି । ଉତ୍ତରକୁ ଦୃଷ୍ଟିକରୁ ପଞ୍ଚମୁଖୀ ଶିବ । ଏହାକୁ କାମ୍ପେଶ୍ୱରମହାଦେବ ବୋଲି କହନ୍ତି । ଦକ୍ଷିଣକୁ ସିଂହ, ପ୍ରେତ ଓ ପଦ୍ମ ଉପରେ ଷଡ଼ମୁଖା, ଦ୍ୱାଦଶ ଭୁଜା ଓ ଅଷ୍ଟାଦଶଲୋଚନା ଜଗନ୍ନାଥୀ କାମ୍ପେଶ୍ୱରୀମୂର୍ତ୍ତି । ମନ୍ଦିର ସାମନାରେ ଥିବା କ୍ଷୁଦ୍ର ପୁଷ୍କରିଣୀର ନାମ ସୌଭାଗ୍ୟକୁଣ୍ଡ । ମନ୍ଦିର ମଧ୍ୟରେ ଲକ୍ଷ୍ମୀ, ସରସ୍ୱତୀ, ଅନ୍ନପୂର୍ଣ୍ଣା ଓ ଗୁମୁଣ୍ଡା ପ୍ରଭୃତିକ ମୂର୍ତ୍ତି ପୂଜିତ । ଲକ୍ଷ୍ମୀସରସ୍ୱତୀଙ୍କର ମୂର୍ତ୍ତି ରୂପରେ ତିଆରି । ବାହାରେ ପିତଳର ଅଷ୍ଟଭୁଜାମୂର୍ତ୍ତି । ମନ୍ଦିରର ଗ ଧରେ ଅଷ୍ଟାଦଶଭୈରବ ଓ ୭୪ ଯୋଗିନୀଙ୍କର ମୂର୍ତ୍ତି ଖୋଦିତ । ଅନ୍ୟ ଏକ ପାଖରେ ୩୪ଟି ଅର୍ଗଳ । ଏଠାରେ ବହୁତ ଛେଳି ଓ ମେଣ୍ଟା ବଳି ପଡ଼ନ୍ତି । ସମସ୍ତେ ସମସ୍ତେ ମହିଷ ବଳି ମଧ୍ୟ ଦିଆଯାଏ । ପୂର୍ବେ ଏଠାରେ ନରବଳି ଦିଆଯାଇଥିଲା ବୋଲି ଶୁଣାଯାଏ ।

ଏଠାରେ ସିଦ୍ଧପୀଠ, ରୁଦ୍ରପୀଠ, ବ୍ରହ୍ମପୀଠ ଓ ଉପପୀଠ ଇତ୍ୟାଦି ୯ଟି ପୀଠ ଅଛି । କାଳୀ, ଛନ୍ଦମତୀ, ଭୈରବୀ, ଧୂମା, ମାତଙ୍ଗୀ, କଳ୍ପନା, ଭଗଧାରୀ ଓ ଜୟଦୁର୍ଗା ପ୍ରଭୃତି ବିଭିନ୍ନ ଦେବୀଙ୍କର ମୂର୍ତ୍ତି ଅଛି ।

ଗୀନପରିବ୍ରାଜକ ହୁଏନସାଂ ଖ୍ରୀ: ୬୪୩ରେ ଭାରତଭ୍ରମଣ ବେଳେ କାମରୂପକୁ ଆସି ତାଙ୍କର “ଭାରତଭ୍ରମଣ”ରେ ଲେଖିଛନ୍ତି—“ଭୀଷ୍ମରବର୍ମଣ ଏଠାରେ ପ୍ରବଳପରାଧର୍ମୀ ରାଜା ଥିଲେ ।

କାମରୂପର ପରିଧି ୧୭୭୭ ମାଇଲରୁ ଅଧିକ ଥିଲା । ପୁଣିବର୍ଦ୍ଧନ-
ଠାରୁ ପୁର୍ବଦିଗକୁ ଦେଉମାଇଲ ଗଲେ ଏକ ବଡ଼ନଦୀ (ବ୍ରହ୍ମପୁତ୍ର)
ଅତିକ୍ରମ କରି ଦର୍ଶକ କାମରୂପରେ ପହଞ୍ଚେ । କାମରୂପର ପୁର୍ବ-
ଦିଗରେ ଦକ୍ଷିଣପଶ୍ଚିମ ଚୀନର ସୀମାନ୍ତ ପର୍ଯ୍ୟନ୍ତ ଶ୍ରେଷ୍ଠ ବଡ଼
ପର୍ବତମାଳା ଛଡ଼ା ଆଉ କିଛି ନଗର ନ ଥିଲା” ।

ଯୋଗିନୀତନ୍ତ୍ରରେ ଏହି ଯୋନିଗର୍ଭର ବିବରଣୀ ମିଳେ—

ବିଭସ୍ତି ମାତ୍ର ବିସ୍ତୀର୍ଣ୍ଣୀ ଏକକଂଶାଙ୍ଗ ଲୟତା ।

କ୍ଷମସ୍ତୁଷ୍ଟ ବିନମ୍ରା ସା ଭସ୍ତୃଶୈଳାନୁଗାମିନୀ ॥

ମାଳାଚଳପର୍ବତର ଏକପାଖରେ କାମାକ୍ଷୀମନ୍ଦିର ଓ ଅନ୍ୟ-
ପାଖରେ ଭୃବନେଶ୍ୱରୀମନ୍ଦିର । କାମାକ୍ଷରୁ ଏଠାକୁ ପାହାଡ଼ିଆ ରାସ୍ତା
ଦେଇ ଯୋଗଦାବାକୁ ଓ ମୁଁ ଗଲୁ । ଏହି ରାସ୍ତା ପ୍ରାୟ ଅଧ-
ମାଇଲ ଦୂର । ଏଠାରୁ ବ୍ରହ୍ମପୁତ୍ର ଓ ଗୌଡ଼ାଟୀର ଦୃଶ୍ୟ ଅତ୍ୟନ୍ତ
ରମଣୀୟ । ଭୃବନେଶ୍ୱରୀ ମନ୍ଦିରଟି ଶ୍ରେଷ୍ଠ । ସଙ୍ଗଙ୍କର ଲଲିତ ଅଂଶ
ଏଠାରେ ପଡ଼ିଥିଲା । ନିକଟରେ କପାଳଗର୍ଭ-ମହାଦେବମନ୍ଦିର ।
ବିନ ୧୨ଟା ବେଳେ ଆସି ପଣ୍ଡାଙ୍କ ଘରେ ପହଞ୍ଚିଲୁ । ପଣ୍ଡା ଆମ
ପାଇଁ ଭୋଜନର ବନ୍ଦୋବସ୍ତ କରିଥିଲେ । ଏଠାରେ ଲୁହାକବଚ
ପୂଜା ହୁଏ । ପଣ୍ଡା ଆମ ପାଇଁ ଭୋଗ ଓ ଲୁହାକବଚ ଆଣିଦେଲେ ।
ଖାଇସାରି ତାଙ୍କ ଘରେ ଟିକିଏ ବିଶ୍ରାମ ନେଲୁ । ଉପରଓଳ ଦୁହେଁ
ତାଙ୍କୁ ଦକ୍ଷିଣା ଦେଇ ବିଦାୟ ନେଇ ଗୌଡ଼ାଟୀକୁ ଫେରି
ଆସିଲୁ ।

ଶିଲଙ୍ଗ

ଗୌଡ଼ାଟୀରେ ଦିନେ ଦୁଇଦିନ ବିଶ୍ରାମ ନେଇ ଶିଲଙ୍ଗ ଯାତ୍ରା
କଲି । ଅଚଳାକାନ୍ତକାବୁଙ୍କ ପୁତ୍ରର ଶିଲଙ୍ଗରେ ସମବାୟବିଭାଗର
କର୍ମରୂପ । ତାଙ୍କ ସହିତ ଗଲେ ସେ ମୋତେ ସମସ୍ତ ଦର୍ଶନାୟ

ସ୍ଥାନ ସୁବିଧାରେ ବୁଲାଇ ଆଣିବେ ବୋଲି ଅଚଳାକାନ୍ତବାବୁ ମୋତେ ଆଉ ୨୩ ଦିନ ଅପେକ୍ଷା କରିବାକୁ କହିଲେ । ତାଙ୍କ ପୁତୁରା ପ୍ରତି ରବିବାର ଗୌଦାଟୀ ଆସନ୍ତୁ । ତେଣୁ ପର ରବିବାର ଦିନ ମୁଁ ତାଙ୍କ ସଙ୍ଗରେ ଶିଳଙ୍ଗ ଗଲି । ଗୌଦାଟୀଠାରୁ ଏହା ୭୩ ମାଇଲ । ମୋଟରଯୋଗେ ଏଠାକୁ ଯିବାକୁ ହୁଏ । ଅଳ୍ପ କେତେକ ମାଇଲ ପରେ ରାସ୍ତାଟି ପଟ୍ଟର ଧାରେ ଧାରେ ସପ୍ଲିଗଡରେ ଯାଇଛି । ଦୁଇପାଖରେ ଉତ୍ତୁଙ୍ଗ ପଟ୍ଟମାଳା—ଘଷ ବନ—ପାଟ୍ଟାଫୁରଣା—ପର୍ଯ୍ୟାୟ ନକର କଲରବ ପ୍ରଭୃତି ଦର୍ଶକକୁ ଏକ ଅପୂର୍ବ ସ୍ଥାନର ସନ୍ଧାନ ଦିଏ । ସନ୍ଧ୍ୟାବେଳେ ପହଞ୍ଚି ତାଙ୍କ ଘରେ ରହିଲି ଓ ପରଦିନ ସହର ବୁଲିବାକୁ ଗଲି ।

ଶିଳଙ୍ଗ ଏକ ସ୍ଵାସ୍ଥ୍ୟନବାସ । ୧୯୨୧ ଫୁଟ ଉପରେ ଏହି ପାଟ୍ଟାଫୁରଣର ଅବସ୍ଥିତି ହେତୁ ଏଠାରେ ଗ୍ରୀଷ୍ମଋତୁରେ ମଧ୍ୟ ପ୍ରବଳ ଶୀତ । କମଳା ଓ ସପ୍ତରୀ ଏଠାରେ ପ୍ରଚୁର ପରିମାଣରେ ମିଳେ । ବାଟରେ ନୌଗଙ୍ଗ ଗାଁ ପଡ଼େ । ଏହି ନୌଗଙ୍ଗ ସପ୍ତରୀ ଲାଗି ବିଖ୍ୟାତ । ନାଗା, ଖାସି ଓ ଅନ୍ୟାନ୍ୟ ପାହାଡ଼ିଆ ଲୋକମାନେ ଏଠାରେ ବହୁ ପରିମାଣରେ ବାସ କରନ୍ତି । ଏହା ଏକ ସ୍ଵାସ୍ଥ୍ୟକର ସ୍ଥାନ ହୋଇଥିବାରୁ ଏଠାରେ ଏବେ ମଧ୍ୟ ବହୁ ଇଉରୋପୀୟ ବାସକରନ୍ତି । ଦୋକାନବଜାର ଖୁବ୍ ଗହଳି । ପ୍ରାୟ ଧବୁଠାରେ ସ୍ତ୍ରୀମାନେ ବିକାକଣା କରନ୍ତି । ଦଳଦଳ ହୋଇ ସ୍ତ୍ରୀମାନେ ସ୍ଵେଚ୍ଛା-ରୁରିଣୀ ପରି ଏଣେ ତେଣେ ବୁଲୁଥାନ୍ତି । ଶିଳଙ୍ଗର ମୌସୁମୀ ଜଳପ୍ରପାତ, ଘୋଡ଼ାଦୌଡ଼ପଡ଼ିଆ, ସନ୍ତରଣ-ପୁଷ୍କରିଣୀ, ସେହେ-ଟସ୍ ଏଟ ପ୍ରଭୃତି ଦେଖି ଗୌଦାଟୀ ଫେରିଆସିଲି । ଗୌଦାଟୀରେ ଦୁଇ ତିନି ଦିନ ବିଶ୍ରାମ କରି କଲକତା ଦେଇ ଘରକୁ ଫେରିଲି ।

ଭୂବୈଭୂଷଣ ବଦ୍ଧୀନାଥ

ଭାରତର ଶ୍ରେୟାମ ମଧ୍ୟରୁ ବଦ୍ଧୀନାଥ ଅନ୍ୟତମ । ଭାରତର ଶୀର୍ଷଦେଶରେ ଓ ଦେବତାମ୍ବା ହିମାଳୟ-ପର୍ବତମାଳାରେ ୧୦, ୨୪୦ ଫୁଟ ଉଚ୍ଚରେ ଏହା ଅବସ୍ଥିତ । ଗମନାଗମନର ଅସୁବିଧା ଓ ଅତ୍ୟଧିକ ଶୀତ ହେତୁ ବର୍ଷରେ ମାତ୍ର ୪ମାସ (ଏପ୍ରିଲ—ଜୁଲାଇ) ଏଠାକୁ ଯାତ୍ରୀମାନେ ଆସନ୍ତି । ତା ୧୭୩୫୭୦ରେ ବଦ୍ଧୀନାଥ ଅଭିମୁଖେ ଯାତ୍ରା କଲି । କଲିକତାରୁ ପରଦିନ ସନ୍ଧ୍ୟାରେ ଡେରାଡୁନ ଏକ୍ସପ୍ରେସ୍‌ଯୋଗେ ହରଦ୍ଦାର ପର୍ଯ୍ୟନ୍ତ ଗଲି । ସେଠାରେ ଦିନଟିଏ ବିଶ୍ରାମ ନେଇ ଯାତ୍ରା କଲି ରୂଷିକେଶ । କଟକରୁ ହରଦ୍ଦାରର ଦୂରତା ୧୧୫୯ ମାଇଲ ଓ ହରଦ୍ଦାରରୁ ରୂଷିକେଶ ୧୪ ମାଇଲ । ରୂଷିକେଶକୁ ଭାରତର ବିଭିନ୍ନ ପ୍ରଦେଶର ଯାତ୍ରୀମାନେ ଆସିଥାନ୍ତି । ଯାତ୍ରୀମାନଙ୍କ ଭିଡ଼ ଯୋଗୁ ଏଠାରେ ଦିନେ ଦୁଇ ଦିନ ଅପେକ୍ଷା କରିବାକୁ ହୁଏ । ରୂଷିକେଶରେ ମନଭଞ୍ଜବାଈ ଧର୍ମଶାଳାରେ ଅବସ୍ଥାନ କରିବାର ସୁବିଧା ମିଳିଲା । ପୂର୍ବରୁ ଏଠାରେ ଜବଲପୁରର ଶ୍ରୀ ଶ୍ୟାମସୁନ୍ଦରଦାସଗୁପ୍ତ ତାଙ୍କ ପରିବାର ସହ ବଦ୍ଧୀନାଥ ଯିବେ ବୋଲି ଅପେକ୍ଷା କରିଥାନ୍ତି ଓ ସେ ମୋଟରରେ ଝଙ୍କଣ ପାଇଁ ସ୍ଥାନ ଚିହ୍ନଟି କରିଥାନ୍ତି । ତାଙ୍କ ସଙ୍ଗରେ ବାଉଁଶାଳାପ ପରେ ସେ ମୋ ପାଇଁ ଗୋଟିଏ ବସ୍‌ଟିକେଟ ଆଣିଦେଲେ । ଯାତ୍ରା ହେଉ ଦିନକ ପରେ ଯୋଶୀମଠ ପର୍ଯ୍ୟନ୍ତ ଯିବାର ସୁବିଧା ମିଳିଗଲା ।

ରୂଷିକେଶରୁ ଯୋଶୀମଠ ମୋଟରଯୋଗେ ୧୫୮ ମାଇଲ ଦୂର । ତା ୨୧।୫।୭୦ ସକାଳ ୭ଟାରେ ମୋଟର ରୂଷିକେଶରୁ ଯୋଶୀମଠ ଅଭିମୁଖେ ଯାସା କଲ । “ଜୟବଦ୍ଧୀବିଶାଳ” ନାଦରେ ମୋଟର ଉତ୍ତୁଳି ଉଠୁଥାଏ । ବାଟରେ ବିସୁଚିକାଟୀକ ର ପ୍ରମାଣ ପଥ ଯାଞ୍ଚ ହେବା ପରେ ମୋଟର ପୁରୁଗଡ଼ରେ ରୁଲିଲ । ୩୪ ମାଇଲ ଗଲ ପରେ ଆରମ୍ଭ ହେଲ ହିମାଳୟର ଚରଣ୍ୟାମଳ ବନାମାର ନୈସର୍ଗିକ ଶୋଭା । ଉତ୍ତୟ ପାର୍ଶ୍ଵସ୍ଥିତ କଳନାଦିନୀ ଝରଣା-ମାନଙ୍କର ସର୍ପାୟୁତ ଗତି ଦର୍ଶକକୁ ଭାବବିହ୍ଵଳ କରି ପକାନ୍ତି । ବଦ୍ଧୀନାଥ ଗଲବେଳେ ବାଟରେ ଦେବପ୍ରୟାଗ, କାର୍ତ୍ତିନଗର, ଶ୍ରୀନଗର (କାଶ୍ମୀରରର ରାଜଧାନୀ ଶ୍ରୀନଗର ନୁହେଁ), ରୁଦ୍ରପ୍ରୟାଗ, କର୍ଣ୍ଣପ୍ରୟାଗ, ନନ୍ଦପ୍ରୟାଗ, ପିପ୍ପଲକୋଟୀ, ଯୋଶୀମଠ ବା ଜ୍ୟୋତିର୍ମଠ, ବିଷ୍ଣୁପ୍ରୟାଗ, ପାଣ୍ଡୁକେଶ୍ଵର ଓ ହନୁମାନ ଚଟ୍ଟୀ ପ୍ରଭୃତି ବିଶିଷ୍ଟ ସ୍ଥାନ ପଡ଼େ ।

ତା ୨୧।୫।୭୦ ଦିନ ୮ଟାରେ ଦେବପ୍ରୟାଗରେ ପହଞ୍ଚିଲ । ଏହା ଏକ କ୍ଷୁଦ୍ର ସହର ପରି । ପିତୃତର୍ପଣ ଲାଗି ଏଠାରେ ଶହ ଶହ ଯାତ୍ରୀ ରହନ୍ତି । ଏହା ୧୭୦୦ ଫୁଟ ଉଚ୍ଚରେ ଅବସ୍ଥିତ । ଅଳକାନଦୀ ଓ ଭୂଗୀରଥୀର ସଂଗମସ୍ଥଳରେ ଏହା ଅବସ୍ଥିତ । ଏହି ନଦୀଦ୍ଵୟର ମିଳିତ ଜଳଧାରା ଗଙ୍ଗାନାମରେ ନାମିତ । ଏଠାରେ ଶ୍ରୀ ରଘୁନାଥଙ୍କର ମନ୍ଦିରକୁ ଶ୍ରୀ ଶଙ୍କରଗୂର୍ପ୍ୟ ପ୍ରତିଷ୍ଠା କରିଥିଲେ । ଏକ ପାର୍ଶ୍ଵରେ ଦଶରଥ ପଦ୍ମ । ଏଠାରେ ରାଜା ଦଶରଥ ତପସ୍ୟା କରିଥିଲେ । ସେହି ଦିନ ୧୦।୩ରେ କାର୍ତ୍ତିନଗରରେ ପହଞ୍ଚିଲ । ଅଳକାନଦୀ ଉପରେ ଏକ ଲୌହପୋଲ ନିର୍ମିତ । ଏଠାରେ ଯାତ୍ରୀମାନଙ୍କ ଲାଗି ବହୁ ଧର୍ମଶାଳା ଓ ହେଟେଲ ଅଛି । ରୁରୀଆଡ଼େ ହିମାଳୟପର୍ବତମାଳା । ପ୍ରାୟ ଦିନ ୧୨ଟାରେ

ମୋଟର ଶ୍ରୀନଗରରେ ପହଞ୍ଚିଲା । ଏହା ୧୯୦୦ ଫୁଟ ଉଚ୍ଚ ।
ଗଡ଼କାଲ ଜିଲ୍ଲାର ଏହା ପ୍ରଧାନ ସହର । ବୈକୁଣ୍ଠ ଚତୁର୍ଦ୍ଦଶୀକୁ
ଏଠାରେ ଏକ ବିରାଟ ମେଳା ହୁଏ । ବହୁ ଦେବମନ୍ଦିର ଓ ଧର୍ମ
ଶାଳାରେ ସ୍ଥାନଟି ଭରପୂର ।

ତା ୨୧।୫।୭୦ ଦିନ ୧।୪୫ରେ ପହଞ୍ଚିଲି ରୁଦ୍ରପ୍ରୟାଗରେ ।
ଏହା ୨୦୦୦ ଫୁଟ ଉଚ୍ଚରେ ଅବସ୍ଥିତ । ଶ୍ରୀନଗରଠାରୁ ଏଠାକୁ
ଆସିଲା ବେଳେ ବାଟରେ ୫ ମାଇଲ ପରେ ଶୁକରତା ଚଢ଼ି ପଡ଼ିଲା ।
ଏଠାରେ ଶୁକମୁନି ତପସ୍ୟା କରିଥିଲେ । ଅଳକନନ୍ଦା ଓ ମନ୍ଦା-
କିମ୍ପାର ସଙ୍ଗମସ୍ଥଳରେ ଏହା ଅବସ୍ଥିତ । ସଙ୍ଗମସ୍ଥଳର ସ୍ଥାନଘାଟ
ଉପରେ ରୁଦ୍ରେଶ୍ୱର ମହାଦେବମନ୍ଦିର । ଏଠାରେ କାଳୀକମଳୀ-
କାଲୀ ଧର୍ମଶାଳା, ବିଦ୍ୟାଳୟ, ଡାକ୍ତରଖାନା ଓ ସ୍ୱୟଂ ଚପାଠଶାଳା
ପ୍ରଭୃତି ଅଛି । ସେହି ଦିନ ୪ଟାରେ କର୍ଣ୍ଣପ୍ରୟାଗରେ ପହଞ୍ଚିଲି ।
ଅଳକାନନ୍ଦା ଓ କର୍ଣ୍ଣଗଙ୍ଗାର ଏହା ହେଉଛି ସଙ୍ଗମସ୍ଥଳ । କର୍ଣ୍ଣ
ଏଠାରେ ତପସ୍ୟା କରିଥିଲେ । ଏହା ୨୭୦୦ ଫୁଟ ଉଚ୍ଚ ।
ଉତ୍ତରଖଣ୍ଡର ପଞ୍ଚପ୍ରୟାଗ ମଧ୍ୟରୁ ଏହା ୩ୟ (ଦେବପ୍ରୟାଗ,
ରୁଦ୍ରପ୍ରୟାଗ, କର୍ଣ୍ଣପ୍ରୟାଗ, ନନ୍ଦପ୍ରୟାଗ, ଓ ବିଷ୍ଣୁପ୍ରୟାଗ—୫
ପ୍ରୟାଗ) । କର୍ଣ୍ଣଗଙ୍ଗା ନଦୀର ଦକ୍ଷିଣପାର୍ଶ୍ୱରେ କର୍ଣ୍ଣମନ୍ଦିର
ଓ ଉମେଶ୍ୱର ମହାଦେବ ମନ୍ଦିର । ସଙ୍ଗମ ଘାଟ ଉପରେ
କର୍ଣ୍ଣଶିଳା ଓ ଉମାଦେବୀମନ୍ଦିର ବିଦ୍ୟମାନ । ସ୍ୱୟଂସ୍ୱରାଣର କେଦାର
ଖଣ୍ଡ (୫୧ ଅଧ୍ୟାୟ)ରେ ବର୍ଣ୍ଣିତ ଯେ, ମହାରଥୀ କର୍ଣ୍ଣ ଏଠାରେ
ସୂର୍ଯ୍ୟକୁ ତପସ୍ୟା କରି ଅଜେୟଧନୁ ଓ ଅମୋଘ କବଚ ଲଭ
କରିଥିଲେ । ଏଠାରେ ଡାକଘର, ଧର୍ମଶାଳା, ଦୋକାନ,
ହସପିଟାଲ ଓ ସମରସ୍ୱାରକ ଉଚ୍ଚବିଦ୍ୟାଳୟ ପ୍ରଭୃତି ଅବସ୍ଥିତ ।
ଦିନ ୫-୧୫ରେ ନନ୍ଦପ୍ରୟାଗରେ ପହଞ୍ଚିଲି । ଏହା ୩୦୦୦ ଫୁଟ

ଉକ୍ତ । ଏଠାରେ ଅଳକନନ୍ଦା ସହିତସିଶୁଲୀ ପବନନିଃସୃତା
 ମନ୍ଦାକିନୀର ସଂଗମ ହୋଇଛି । ଏଠାରେ ହିମାଳୟର ପ୍ରାକୃତିକ
 ଦୃଶ୍ୟ ଅତ୍ୟନ୍ତ ରମଣୀୟ । ଲକ୍ଷ୍ମୀନାରାୟଣମନ୍ଦିର, ଚଣ୍ଡିକାମନ୍ଦିର ଓ
 ବଶିଷ୍ଠେଶ୍ଵରମହାଦେବମନ୍ଦିର ପ୍ରଭୃତି ଏଠାରେ ଦର୍ଶନୀୟ । ସ୍ଵୟ-
 ପୁରାଣରେ ୫୭ ଅଧ୍ୟାୟରେ ବର୍ଣ୍ଣିତ ଅଛି, କଣ୍ଠ୍ୟମହର୍ଷି ଏଠାରେ
 ତପସ୍ୟା କରିଥିଲେ । ଏହି ସ୍ଥାନର ପ୍ରାଚୀନ ନାମ କଣ୍ଠ୍ୟାଶ୍ରମ ।
 ରାଜା ଦୁଷ୍ମନ୍ତ ଏହି କଣ୍ଠ୍ୟାଶ୍ରମତପୋବନରେ ଶକୁନ୍ତଳାଙ୍କ ସହ ପ୍ରଣୟ
 କରିଥିଲେ । ନନ୍ଦ ଏଠାରେ ବିଭୀଷ୍ଟ ଯଜ୍ଞ ଅନୁଷ୍ଠାନ କରାଇ ଏହାର
 ପ୍ରାଧାନ୍ୟ ବଢ଼ାଇଥିବାରୁ ତାଙ୍କର ନାମାନୁସାରେ ଏହି ସ୍ଥାନର
 ନାମ ନନ୍ଦପ୍ରୟାଗ ହେଲା । ନନ୍ଦପ୍ରୟାଗ ପରେ ଚୈତ୍ୟୋଲ୍ଲଟକୀ ଦେଇ
 ମୋଟର ସର୍ୟା ୭ଟାରେ ପିପ୍ପଲକୋଟୀରେ ପହଞ୍ଚିଲା । ରାତିଟି
 ଏଠାରେ ଅବସ୍ଥାନ କରିବାକୁ ହେଲା । ଯାତ୍ରୀମାନଙ୍କ ସୁବିଧା ଲାଗି
 ଏଠାରେ ବହୁ ଧର୍ମଶାଳା, ଦୋକାନ, ଚକ୍ଷୁଘର ଓ ଏକ ସରକାରୀ
 ଡାକବଙ୍ଗଳା ଅଛି । ଏହା ସମୁଦ୍ରପତନରୁ ୪୩୦୦ ଫୁଟ ଉଚ୍ଚ ।
 ରାତିଟି ମୋଟରଷ୍ଟାଣ୍ଡରେ କଟାଇ ପରଦିନ (୨୨-୫-୭୦) ସକାଳ
 ୫୯ରେ ବସ୍ରେ ବସିଲୁ । ମୋଟର ସକାଳ ୭୯ରେ ଯୋଗୀମଠରେ
 ପହଞ୍ଚିଲା । ଏହା ୬୧୫୦ ଫୁଟ ଉଚ୍ଚରେ ଅବସ୍ଥିତ । ଏଠାରୁ ୧୯
 ମାଇଲ ଦୂରରେ ବଦ୍ଦୀନାଥ । ପ୍ରତ୍ୟେକ ଯାତ୍ରୀ ବଦ୍ଦୀନାଥ ଗଲା
 ବେଳେ ଓ ସେଠାରୁ ଫେରିଲା ବେଳେ କ୍ଳାନ୍ତ ଦୂର କରିବା ଲାଗି
 ଏଠାରେ ଦିନେ ଦୁଇଦିନ ବିଶ୍ରାମ ନିଅନ୍ତି । ସ୍ଥାନଟି ଜନାଗଣ୍ଡ ।
 ଲକ୍ଷ୍ମୀନୃସିଂହମନ୍ଦିର ଧର୍ମଶାଳାରେ ରହିବା ପାଇଁ ସୁବିଧା ମିଳିଲା ।
 ନୃସିଂହମନ୍ଦିରରେ ନୃସିଂହଙ୍କର କଳାମୁଗୁନି ପଥରର ମୂର୍ତ୍ତି,
 ଲକ୍ଷ୍ମୀଙ୍କର ପିତଳମୂର୍ତ୍ତି ଓ ଅଷ୍ଟଭୂଜ ବଦ୍ଦୀନାରାୟଣଙ୍କର ମୂର୍ତ୍ତି
 ପୂଜିତ । ଶ୍ରୀରାମ, ଜାନକୀ, ଲକ୍ଷ୍ମଣ, କୁବେର, ଗରୁଡ଼ ଓ ଚଣ୍ଡିକା
 ମୂର୍ତ୍ତି ମଧ୍ୟ ମନ୍ଦିରରେ ପୂଜା ପାନ୍ତି ।

ମୋଟରଷ୍ଟାଣ୍ଡ ନିକଟସ୍ଥ ଏକ ପବ୍‌ଫ୍‌ର ଶୀର୍ଷଦେଶରେ ୧୦୦୦ ଫୁଟ ଉଚ୍ଚରେ ଜ୍ୟୋତ୍ସ୍ନାଠ ଅବସ୍ଥିତ । ଜଗଦ୍‌ଗୁରୁ ସ୍ଵାମୀ ଶ୍ରୀ ଶଙ୍କରଗୂର୍ପ୍ୟ ଏହି ମନ୍ଦିରର ପ୍ରତିଷ୍ଠାତା । ଏଠାରେ ବଦ୍ରିନାଥମନ୍ଦିର ମଧ୍ୟ ଅଛି । ଶୀତକାଳରେ ବଦ୍ରିନାଥ ଅଗମ୍ୟ ହେତୁ ବଦ୍ରିନାଥଙ୍କର ଚଳନ୍ତ ମୂର୍ତ୍ତି ଏଠାରେ ପୂଜା ପାଆନ୍ତି ଓ ତାଙ୍କର କାର୍ଯ୍ୟାଳୟ ଏଠାରେ ଅନୁଷ୍ଠିତ ହୁଏ । ଏଠାରୁ ବଦ୍ରିନାଥ ଯିବା ଲାଗି ଘୋଡ଼ା, ଡାଣ୍ଡୀ (ପାଲକପର), କାଣ୍ଡୀ (ବେତଟୁଲ)ର ବନ୍ଦୋବସ୍ତ ଅଛି । ସାଧାରଣତଃ ବଦ୍ରିନାଥ ଯିବା ଓ ସେଠାରୁ ଫେରିବା ଲାଗି ଘୋଡ଼ା ଓ କାଣ୍ଡୀରେ ଟ ୪୦୯—ଟ ୫୦ ଓ ଡାଣ୍ଡୀରେ ଟ ୧୨୦ କା—ଟ ୧୫୦ କା ପର୍ଯ୍ୟନ୍ତ ପଡ଼େ । ବହୁ ସଂଖ୍ୟକ ଯାତ୍ରୀ ପଦଯାତ୍ରାକୁ ପସନ୍ଦ କରନ୍ତି । ଜନିଷପସ ନେବାଲାଗି ଏଠାରୁ କୁଲି କରିବାକୁ ପଡ଼େ । ମହଣ ୨୫ ଟଙ୍କାରୁ ୩୦ ଟଙ୍କା ପର୍ଯ୍ୟନ୍ତ କୁଲିକୁ ଦେବାକୁ ପଡ଼େ । ଜବାଲପୁରର ଶ୍ରୀ ଶ୍ୟାମସୁନ୍ଦର ଦାସଗୁପ୍ତଙ୍କ ଜନିଷପସ ସହ ମୋ ଜନିଷପସ ମିଳାଇ ଗୋଟିଏ କୁଲି କଲୁ । ମୋ ଜନିଷପସ ଲାଗି ମୋତେ ୧୦ ଟଙ୍କା ଦେବାକୁ ପଡ଼ିଲା । ଭୋଜନାଦି ପରେ ୨୩ ଦଣ୍ଡା ବିଶ୍ରାମ ନେଇ ଦିନ ୨ଟାରେ ବଦ୍ରିନାଥ ଅଭିମୁଖ ପଦଯାତ୍ରା ଆରମ୍ଭ କଲୁ । ଶହ ଶହ ଯାତ୍ରୀ ଆମ ସଙ୍ଗରେ ରୁଲିଆନ୍ତି । ‘ଜୟବଦ୍ରିବିଶାଳ’ ଧ୍ଵନିରେ ଆକାଶ ଫାଟି ପଡ଼ୁଥାଏ । ଯୋଶୀମଠରୁ ଦୁଇ ମାଇଲ ଗଲ ପରେ ବିଷ୍ଣୁ ପ୍ରୟାଗ ପଡ଼େ । ଏହା ପଞ୍ଚମ ଓ ଶେଷ ପ୍ରୟାଗ । ସମ୍ମୁଖରେ ନରନାରାୟଣ ପବ୍‌ଫ୍‌ ଅଳକନନ୍ଦା ଓ ଧବଳଗଙ୍ଗାର ସଙ୍ଗମସ୍ଥଳରେ ଏହା ଅବସ୍ଥିତ । ଏଠାରେ ଥିବା ବିଷ୍ଣୁମନ୍ଦିର ଅତି ପ୍ରାଚୀନ । ସନ୍ଧ୍ୟା ୭ଟାରେ ଗୁରୁଦ୍ଵାରାଠାରେ ପହଞ୍ଚିଲୁ । ଏଠାରେ ଶିଖମାନଙ୍କର ମନ୍ଦିର ଅଛି । ହେମକୁଣ୍ଡ ଦେଇ ସନ୍ଧ୍ୟା ୭ଟାରେ ପାଣ୍ଡୁକେଶ୍ଵରରେ ପହଞ୍ଚିଲୁ । ଯୋଶୀମଠରୁ ପାଣ୍ଡୁକେଶ୍ଵରର ଦୂରତା ୮ ମାଇଲ ।

ରାଧି ଗମନାଗମନ ବନ୍ଦ ହେତୁ ରାଜିନି ପାଣ୍ଡୁ କେଶ୍ଵରରେ କଟାଇ-
 ବାକୁ ହେଲା । ୨୩-୫-୭୦ ସକାଳ ୫ରୁ ପାଣ୍ଡୁ କେଶ୍ଵରରୁ ଚାଲି
 ଚାଲି ବିନାୟକଚକ୍ଷୀ ଦେଇ ଦିନ ୧୦ ଟାରେ ହନୁମାନଚକ୍ଷୀରେ
 ପହଞ୍ଚିଲୁ । ବାଟରେ ପାହାଡ଼ୀ ଗାଈ, ମହିଷି, ହେଟାବାଦ ପରି
 ବଡ଼ ବଡ଼ ଲେମଣି କୁକୁର, ଭାବବାସୀ ଛେଳି ଓ ଘୋଡ଼ା ବହୁ
 ସଂଖ୍ୟାରେ ଯତାୟତ କରୁଥାନ୍ତି । ହନୁମାନଚକ୍ଷୀ ୮୦୦୦ ଫୁଟ
 ଉଚ୍ଚରେ ଅବସ୍ଥିତ । ପାଣ୍ଡୁ କେଶ୍ଵରଠାରୁ ଏହାର ଦୂରତା ୭ମାଇଲ ।
 ବାଟରେ ଚାମୁଣ୍ଡା ଘେଷାଯାନ୍ତି । ଚାମୁଣ୍ଡା କେବଳ ଭୃଷା-
 ଛାଦିତ ହିମାଳୟଶୃଙ୍ଗମାଳା । ଦେବଦାରୁ ଓ ପାଇନର ଚିରଣ୍ୟମଳ
 ବନ । ଏଠାରେ ହନୁମାନମନ୍ଦିର । ନିକଟରେ ଅଳକନନ୍ଦା ନଦୀ ।
 ଗାଧୋଇବା ତ ଦୂରର କଥା—ପାଣିକୁ ଛୁଇଁବା ମାତ୍ରେ ହାତ
 ଗୋଡ଼ ଥରି ଯାଏ । ଶୁଷ୍କ ଶୀତ । ସାମାନ୍ୟ ଟିକିଏ ପୋଛିପାଛି
 ହୋଇ ଭୋଜନାଦି ସାରି ବିଶ୍ରାମ ନେଇ ଏଠାରୁ ବଦ୍ଧିନାଥ ଯାତ୍ରା
 କଲୁ । ମାତ୍ର ୫ମାଇଲ ପରେ ବଦ୍ଧିନାଥଧାମ । ଏହି ଶେଷ ୫ମାଇଲ
 ଶୁଷ୍କ କଷ୍ଟଦାୟକ । କେବଳ ଖାଦ୍ୟ ରାସ୍ତା । ୨୩ ଘଣ୍ଟା ବିଶ୍ରାମ
 ନେବା ପରେ ଦିନ ୨ ଟାରେ ପୁଣି ଚାଲିବା ଆରମ୍ଭ କଲୁ । ଖାଦ୍ୟ
 ପଦାର୍ଥମାନ ଦୁର୍ମୁଖ । ଘୃତଗଞ୍ଜା ଏଠାରେ ଅଳକନନ୍ଦା ସହ ମିଶିଛି ।
 ଏଠାରୁ ଏକ ମାଇଲ ଦୂରରେ ବେନାକୁଲିଠାରେ ଅନ୍ୟ ଏକ
 ପଦ୍ମଚରୁ ଶୀରଗଞ୍ଜା ଆସି ଅଳକନନ୍ଦା ସଙ୍ଗରେ ମିଶିଛି । ହନୁମାନ
 ଚକ୍ଷୀର ଅନ୍ୟନାମ ବୈଖାନସଙ୍ଗଥ । ଏଠାରେ ବୈଖାନସମୁନ୍ଦ
 ତପସ୍ୟା କରିଥିଲେ । ପୁରୁଣରୁ ମିଳେ, ରାଜା ମରୁତ ଏଠାରେ ଯଜ୍ଞ
 ରଚନା କରି ଏତେ ପରିମାଣରେ ଘୃତାହୁତି ଦେଲେ ଯେ, ଘୃତପାନ
 କରି କରି ଅଗ୍ନିଦେବଙ୍କୁ ଅରୁଚି ଲାଗିଲା । ଏଠାରେ ଶ୍ରୀକୃଷ୍ଣ
 ଶାଶ୍ଵତବନ ଦହନ କରିଥିଲେ । ଯାତ୍ରୀମାନେ ଏବେ ମଧ୍ୟ ଏଠାରେ

ଯଜ୍ଞ କରନ୍ତୁ । ଦୁଇ ମାଇଲ ଅଗ୍ରସର ହେଲେ କାଞ୍ଚନଗଙ୍ଗା ପଡ଼େ । ପୁଣି ୨ମାଇଲ ପରେ ବିଦ୍ୟୁଦ୍‌ବିନାଶକ ଶ୍ରୀ ଗଣେଶମନ୍ଦିର । ଏଠାରୁ ବଦ୍ଦୀନାଥମନ୍ଦିର ମାତ୍ର ୧ମାଇଲ । ଏଠାରୁ ବଦ୍ଦୀନାଥଧାମ ଦେଖାଯାଏ ବୋଲି ଏହି ସ୍ଥାନର ଅନ୍ୟ ନାମ ଦେବଦର୍ଶନୀ । ରୁଷିଗଙ୍ଗାପୋଲ ପାରି ହୋଇ ସନ୍ନ୍ୟା ଓଟାରେ ବଦ୍ଦୀନାଥରେ ପହଞ୍ଚିଲୁ । ଏହି ପୋଲପାଖରେ ଏକ ସରକାରୀ ଚେକ୍‌ପୋଷ୍ଟ । ପ୍ରତିବର୍ଷ ଯାତ୍ରୀ ସଂଖ୍ୟାର ହିସାବ ଏଠାରେ ରହେ । ଏଠାରେ ପହଞ୍ଚିଲା ବେଳକୁ ଏକାବେଳେକେ କ୍ଳାନ୍ତ । ୨ଫୁରଲଙ୍କ ଦୂରରେ ମନ୍ଦିର । ଆଉ ପ୍ରାୟେ ହେଲେ ଅଗ୍ରସର ହେବାକୁ ପାଦରେ ବଳ ନାହିଁ । ବିଷାଦ ଓ ଅବସନ୍ନତା ସଙ୍ଗରେ ଦର୍ଶନେଚ୍ଛା ଓ ପ୍ରାକୃତିକ ସୌନ୍ଦର୍ଯ୍ୟ ଉପଲବ୍ଧି ମଝିରେ ମଝିରେ ପ୍ରତିଦୃଢ଼ିତା କରି ରୁଲିଥାନ୍ତି । ଯାହା ହେଉ ମନ୍ଦିରଦର୍ଶନ ପରେ ସମସ୍ତ କ୍ଳାନ୍ତ ଆପେ ଆପେ ଉଠେଇ ଗଲ ।

ଭୂବୈକୁଣ୍ଠ ବଦ୍ଦୀନାଥଧାମ ହିମାଳୟର ନାରାୟଣପଦ୍ମ-ମାଳାର ପାଦଦେଶରେ ଅବସ୍ଥିତ । ଏହା ସମୁଦ୍ରପତନରୁ ୧୦,୨୪୪ ଫୁଟ ଉଚ୍ଚ । ପୂର୍ବଦିଗକୁ କଳନାଦିନୀ ଖରସ୍ତୋତା ଶୀତଳାୟା ଅଳକାନଦୀ । ଏହିଠାରୁ ଉତ୍ତରକୁ ୧ମାଇଲ ଦୂରରେ ଅବସ୍ଥିତ ଅଳକାପୁରୀ ଭୂଷାରସ୍ତୋତରୁ ଅଳକାନଦୀ ନିର୍ଗତ । ବଦ୍ଦୀନାଥରେ ବାବା କାଳୀକମଳୀ ଧର୍ମଶାଳା, ପଞ୍ଚାସପିନ୍ଧୀ ଧର୍ମଶାଳା, ଗୁଜରାଟଧର୍ମଶାଳା, ଆରୁଧର୍ମଶାଳା, ଅହମଦାବାଦ-ଧର୍ମଶାଳା, ନେପାଳମହାରାଣୀଧର୍ମଶାଳା, ସରକାରୀ ଉକ୍ରମାନା, ଡାକଡାରଦର, ପଣ୍ଡାବସତି ଓ ଦୋକାନ ପ୍ରଭୃତି ଅଛି । ଯାତ୍ରୀମାନେ ଏଠାରେ ୨୩ ଦିନ ରହନ୍ତି । ଶୁଷଣ ଶୀତ ଓ ବର୍ଷା । ପୂର୍ବକୁ ଏକ ସମତଳ କ୍ଷେତ୍ର । ଏଠାରେ ଗୋଟିଏ ମାତ୍ର ରସ୍ତା । ରସ୍ତାର ଦୁଇପଟେ ପ୍ରାୟ ୪୦୫୦ ଟି ଦୋକାନ ।

ରାଜକି ଧର୍ମଶାଳାରେ ବିଶ୍ରାମ ନେଇ ପରଦିନ ପ୍ରଭାତରୁ ସ୍ନାନ କରିବା ଲାଗି ତପ୍ରକୁଣ୍ଡ ଗଲ । ଶ୍ରୀ ଶ୍ୟାମସୁନ୍ଦର ଦାସଗୁପ୍ତ ସପରିବାର ମୋ ସଙ୍ଗରେ ଗଲେ । ତପ୍ରକୁଣ୍ଡ ଧର୍ମଶାଳାର ଖୁବ୍ ନିକଟରେ । ବଦ୍ଧୀନାଥମନ୍ଦିରର ସାମନାକୁ ଏହା ଅବସ୍ଥିତ । ସତ୍ରାରୁ ତଳକୁ ୭୫ଟି ପାହାଚ ଗଲେ ତପ୍ରକୁଣ୍ଡ ପଡ଼େ । ଏହା ୨୨ଫୁଟ ଲମ୍ବ ଓ ୧୮ ଫୁଟ ପ୍ରସ୍ଥ । ଏହାର ଗଭୀରତା ୩୪ ଫୁଟ । ଏଠାରୁ ଅନବରତ ଗରମ ଜଳ ବାହାରେ । ଯାସୀମାନେ ସ୍ତ୍ରୀପୁରୁଷ-ନିର୍ବିଶେଷରେ ଏହା ମଧ୍ୟରେ ସ୍ନାନ କରନ୍ତି । ଏହାର ପାଖକୁ ଆଉ ୩ଟି କ୍ଷୁଦ୍ର ତପ୍ରକୁଣ୍ଡ ଅଛି । ଏମାନଙ୍କର ନାମ ବ୍ରହ୍ମକୁଣ୍ଡ, ଗୌରୀକୁଣ୍ଡ ଓ ସୂର୍ଯ୍ୟକୁଣ୍ଡ । ନିକଟରେ ନାରଦଶିଳା, ନୃସିଂହଶିଳା, ବରହଶିଳା, ଗରୁଡ଼ଶିଳା ଓ କୁବେରଶିଳା ।

ତପ୍ରକୁଣ୍ଡରେ ସ୍ନାନ ସାରି ଉପରକୁ ଆସିଲେ ପ୍ରଧାନ ସଡ଼କ । ସଡ଼କର ଅପରପାର୍ଶ୍ଵରେ ବଦ୍ଧୀନାଥସ୍ଵର୍ଣ୍ଣ-ମନ୍ଦିର । ଦରଜାର ଦକ୍ଷିଣକୁ ଆଦିକେଦାରେଶ୍ଵର-ମନ୍ଦିର ଓ ବାମପଟକୁ ଶଙ୍କରଶ୍ଵର୍ଣ୍ଣ-ମନ୍ଦିର । ତ'ର ପାଖକୁ ନୌବତ୍ସାନା । ଏଠାରେ ସର୍ବଦା ନାମ-ଜାର୍ଜନ ହେଉଥାଏ । ଏଠାରୁ କିଛି ଦୂର ଗଲେ ସିଂହଦ୍ଵାର । ପୂର୍ବଦିଗର ପ୍ରବେଶ ଦ୍ଵାର ୪୫ ଫୁଟ ଉଚ୍ଚ । ମନ୍ଦିରର ଉପରି ଭାଗ ଓ ଗମ୍ଭୁଜ ସୁନାପତ୍ତରେ ଗୁଣ୍ଡଣି ହୋଇଛି । ରୂପା ଖିଲଣିରେ ପତାକା ଫରଫର ହୋଇ ଉଡ଼ୁଥାଏ । ପ୍ରବେଶଦ୍ଵାର କାଠରେ ତିଆରି । ଏଥିରେ ସିଂହ ଓ ମୟୂର ପ୍ରଭୃତିଙ୍କର ଚିତ୍ର ଅଙ୍କିତ । ଭିତରର ସିଂହଦରଜା ପାଖରେ ମନ୍ଦିରଟି ଖୁବ୍ ଉଚ୍ଚ ଦେଖାଯାଏ । ପ୍ରଥମ ଦରଜା ଅଳ୍ପ ବୃତ୍ତାକାର । ସେଥିରେ ୩ଟି ସୁନାତୁଆରି ଗମ୍ଭୁଜ । ସିଂହଦରଜାକୁ ଗଲବେଳେ ଗରୁଡ଼ମୂର୍ତ୍ତି ବାଟରେ ପଡ଼େ । ଜଗମୋହନ ଉପରେ ଥିବା ଗମ୍ଭୁଜର ଦୁଇପାଖରେ ସିଂହ ଓ

ଗରୁଡ଼ମୂର୍ତ୍ତି । ପ୍ରଧାନଦରଜାର ପଥରରେ ସୂକ୍ଷ୍ମକାମ ପ୍ରଶଂସନୀୟ ।
 ବେତା ମଧ୍ୟରେ ଅନ୍ୟକେତେକ ଦେବଦେବୀମନ୍ଦିର । ଗରୁଡ଼-
 ମୂର୍ତ୍ତିର ସାମନାକୁ ୨ଟି କାଠବାଡ଼ । ଗୋଟିକରେ ପୁରୁଷମାନେ ଓ
 ଅନ୍ୟଟିରେ ସ୍ତ୍ରୀମାନେ ମନ୍ଦିରମଧ୍ୟକୁ ପ୍ରବେଶ କରନ୍ତି । ଜଗ-
 ମୋହନରେ ରୂପାର ଦରଜା । ଦୁଇପାଖରେ ରୂପାର ଜୟବିଜୟ-
 ମୂର୍ତ୍ତି । ବହୁ ଠେଲପେଲ ପରେ ପ୍ରାୟ ଅଧଦଶାରେ ଜଗ-
 ମୋହନରେ ପ୍ରବେଶ କରିବାର ସୁବିଧା ମିଳନ୍ତି । ଜଗମୋହନ
 ଭିତରେ ବହୁ ଦର୍ଶନୀ । ସାକ୍ଷୀମାନେ ଦର୍ଶନୀ ବଜାଇ 'ଜୟ ବଦ୍ରୀବିଶାଳ'
 ଧ୍ବନି କରନ୍ତି । ଗୁରୁପାଖ କାନ୍ଥରେ ଅସଂଖ୍ୟ ଚିତ୍ର । ରୂପାର
 ସିଂହାସନ ଉପରେ ବଦ୍ରୀନାଥଜୀଙ୍କର ପୂର୍ଣ୍ଣମଣିପଥରର ମନୋରମ
 ମୂର୍ତ୍ତି । ବଦ୍ରୀନାଥ ଧ୍ୟାନମଗ୍ନ ଅବସ୍ଥାରେ ସମାସୀନ । ଉପରେ
 ସୃଷ୍ଟିକର୍ତ୍ତା ଶ୍ରୀଅଙ୍କରେ ବହୁ ମୂଲ୍ୟବାନ୍ ଧାତୁର ଭୃଷଣ ।
 ଲଲଟରେ ସ୍ଵାଭାବିକା । ମୁକୁଟରେ ମୂଲ୍ୟବାନ୍ ଧାତୁର କାମ ।
 ଦକ୍ଷିଣକୁ କୁବେର ଓ ଗଣେଶଙ୍କ ପ୍ରସ୍ତର ମୂର୍ତ୍ତି । ବାମପାର୍ଶ୍ଵକୁ
 ଲକ୍ଷ୍ମୀ ଓ ନରନାରାୟଣ । ନରନାରାୟଣ ମୂର୍ତ୍ତି ହସ୍ତ ଗୋଟିଏ
 ମଥରରେ ତିଆରି । ତଳେ ଗରୁଡ଼, ଉଦ୍ଭବ ଓ ଧ୍ୟାନରତ ନାରଦ ।
 ସମ୍ମୁଖରେ ବିଭୀଷଣ ଅଖଣ୍ଡ ଘାପ । ମନ୍ଦିର ଶୀତକାଳରେ ଶ୍ରମାସ
 ବନ୍ଦ ହେଲେ ସୁଦ୍ଧା ଏହି ଅଖଣ୍ଡ ଘାପ ଆପେ ଆପେ ସବୁବେଳେ
 ଜଳୁଥାଏ । ମୁଖ୍ୟ ମନ୍ଦିରର ଭିତରେ ଥିବା ମୂର୍ତ୍ତିମାନଙ୍କ ପାଖକୁ
 ଯିବା ନିଷିଦ୍ଧ । ସାକ୍ଷୀମାନେ ୧୦ ଫୁଟ ଦୂରରେ ରହି ଦର୍ଶନ
 କରନ୍ତି । ଭଗବାନଙ୍କର ଆସ୍ଥାନ ତଳକୁ ଟିକିଏ ଛୁଡ଼ି ଦ୍ଵାରବନ୍ଧ
 ପାଖରେ ବସି ପୂଜା ଓ ଯଜ୍ଞ ଆଦି କଲେ ଟ ୧୦୧-୦୦ ଦେବାକୁ
 ପଡ଼େ । ଭଗବାନଙ୍କ ନିକଟରେ ପଞ୍ଚମେବା ଭୋଗ ଲାଗେ (ନଡ଼ିଆ,
 ଖଜୁଣା, କିସିମିସ୍, ପେସ୍ତାବାଦାମ ଓ ବୁଟ) । ଟ ୫-୦୦ ଦାନକ
 ପୂର୍ବରୁ ଦେଲେ ଗରାଏ ଅନ୍ନ ଓ ଦହିକଢ଼ି ପ୍ରସାଦ ମିଳେ । ପ୍ରଧାନ

ଦରଜାରେ ୩ଟି ଏବଂ ଜଗମୋହନରେ ଗୋଟିଏ ସ୍ୱର୍ଣ୍ଣଗମ୍ଭୁଜ ଓ
ମୁଖ୍ୟମନ୍ଦିରରେ ସୁନାର ଦଧିନଉତି ତଥା ସ୍ୱର୍ଣ୍ଣଗମ୍ଭୁଜ । ମନ୍ଦିରର
ଗଠନ ତତ୍ତ୍ୱପୂର୍ଣ୍ଣମନ୍ଦିର ପରି ନିତଳବିଶିଷ୍ଟ ।

ବଦ୍ୱୀନାଥଙ୍କର ପ୍ରଣାମ ମନ୍ତ୍ର—

“ସ୍ୱସାରଚନ୍ଦ୍ରେ ଭ୍ରମତାଂ ନାରାଣାଂ

ଶିବପ୍ରଦଂ ଶାନ୍ତିସମାଧିନିଷ୍ଠମ୍ ।

ଦେବର୍ଷିଣା ପୂଜିତପାଦପଦ୍ମଂ

ବଦ୍ୱୀବିଶାଳଂ ସତତଂ ନମାମି ।”

ଭଗବାନ୍ ବଦ୍ୱୀନାଥଙ୍କର ନାଭିଦେଶରେ ଗୋଲକାର
ଚନ୍ଦନବନ୍ଧୁ, ବିଶାଳ ବକ୍ଷଦେଶରେ ଶ୍ରୀବତ୍ସର ପଦଚନ୍ଦ୍ର ଓ ଶ୍ରୀବା
ଦେଶରେ କମ୍ପୁରେଖା ସୁଶୋଭିତ । ପଦ୍ମାସନାସୀନ ତପୋରତ
ବଦ୍ୱୀନାଥଙ୍କର କମଳାୟ ମୂର୍ତ୍ତି ଦର୍ଶକର ହୃଦୟକୁ ଭକ୍ତିରସରେ
ରସାଶିତ କରେ । ଦୈଷ୍ଟବ, ଶାନ୍ତି ଓ ବୌଦ୍ଧ ପ୍ରଭୃତି ବିଭିନ୍ନ
ଧର୍ମାବଲମ୍ବୀ ଏଠାକୁ ଦର୍ଶନ କରିବା ଲାଗି ଆସନ୍ତି । ବଦ୍ୱୀନାଥଙ୍କ
ବାମପାଶ୍ୱରେ ତଳକୁ ଦେବର୍ଷି ନାରଦ । ଦୈଶାଖ୍ୟଠାରୁ ଶ୍ରୀବଣ
ପର୍ଯ୍ୟନ୍ତ ବଦ୍ୱୀନାଥଙ୍କ ପୂଜା ପଣ୍ଡାମାନେ କରନ୍ତି । ତାପରେ ପ୍ରବଳ
ବୃଷ୍ଟି ଓ ଭୃଷାରପାତଫଳରେ ମନ୍ଦିର ବନ୍ଦ ହୋଇଯାଏ । ସେତେ-
ବେଳେ ନାରଦ ନିଜେ ଶ୍ରୀ ବଦ୍ୱୀନାଥଙ୍କ ପୂଜା ଆଦି ସମ୍ପାଦନ
କରନ୍ତି । ନାରଦପୁରାଣରେ ଉଲ୍ଲେଖ ଅଛି—

ଲଭନ୍ତେ ଦର୍ଶନଂ ପୁଣ୍ୟାଃ ପାପକର୍ମବିବର୍ଜିତାଃ ।

ଷଣ୍ଠାସଂ ଦୈବତୈଃ ପୂଜ୍ୟଃ ଷଣ୍ଠାସଂ ମାନବୈସ୍ତଥା ।

ଭଗବାନଙ୍କ ଦକ୍ଷିଣପାଶ୍ୱକୁ ନମ୍ବରଗରେ ଆସୀନ ଭକ୍ତ
ଉଦ୍ଧବ । ଦ୍ୱାପରଯୁଗରେ ଭଗବାନ୍ ଶ୍ରୀକୃଷ୍ଣ ବଦନ୍ତନାଶ୍ରମରେ
ତପସ୍ୟା କରିବା ଲାଗି ଉଦ୍ଧବକୁ ନିଜର ସ୍ୱର୍ଣ୍ଣପାଦୁକା ଦେଇ ଏଠାକୁ

ଆସିବା ପାଇଁ ନିର୍ଦ୍ଦେଶ ଦେଇଥିଲେ । ଭକ୍ତ ଜଗନ୍ନାଥଦାସ
ଶ୍ରୀମତ୍ତାମ୍ରାଣ୍ୟରେ ଲେଖିଅଛନ୍ତି--

“ଆଶ୍ରମନାମ ବଦନ୍ତକା । ଉତ୍ତବ ଚଳ ତୁହି ଏକା” ।

ଉତ୍ତବ ବିଗ୍ରହର ଦକ୍ଷିଣକୁ ଗରୁଡ଼ବିଗ୍ରହ । ଯୋଡ଼ିହସ୍ତରେ ଭକ୍ତ
ଗରୁଡ଼ ସତେ ଯେପରି ବଦ୍ଧନାଥଙ୍କ ଶ୍ରୀ ମୁଖଆଙ୍ଗକୁ ଟାକି ରହିଛି ।
ଭଗବାନଙ୍କ ବାମପାଶୁରେ ଅବସ୍ଥିତ ମହାର୍ହବସନ-ପରିହୃତା
ଲୋକମାତା ଲକ୍ଷ୍ମୀଙ୍କର ମୂର୍ତ୍ତି । ଲକ୍ଷ୍ମୀବିଗ୍ରହର ଦକ୍ଷିଣକୁ ନର-
ନାରାୟଣବିଗ୍ରହ । ଶଙ୍କ, ଚନ୍ଦ୍ର, ଗଦା ଓ ପଦ୍ମ ପାରଶପୂର୍ବକ
ନାରାୟଣଙ୍କର ପଦ୍ମାସନାସୀନମୂର୍ତ୍ତି । ନାରାୟଣବିଗ୍ରହ ପାଖକୁ
ନରବିଗ୍ରହ । ଏହି ନରବିଗ୍ରହ ଦ୍ଵାପରପୁଗର ସୃଷ୍ଟି । ଭଗବାନଙ୍କ
ଦକ୍ଷିଣକୁ କୁବେରବିଗ୍ରହ । ସ୍ଵର୍ଣ୍ଣମୁଖ ଓ ସ୍ଵର୍ଣ୍ଣକୁଣ୍ଡଳଯୁକ୍ତ କୁବେରଙ୍କ
ମୂର୍ତ୍ତିର ଡାହାଣକୁ ଶ୍ରୀ ଗଣେଶବିଗ୍ରହ । ଏହିପରି ଶ୍ରୀ ବଦ୍ଧନାଥଙ୍କ
ଉତ୍ତପାଶୁରେ ଓ ନିମ୍ନଦେଶରେ ଆଠଗୋଟି ବିଗ୍ରହ ପୂଜା
ପାଆନ୍ତି । ଏତଦ୍ ବ୍ୟତୀତ ଭଗବାନଙ୍କର ଦକ୍ଷିଣପାଶୁରେ ଚନ୍ଦ୍ର-
ପଦ୍ମାଦିତ ସୁଦର୍ଶନଚନ୍ଦ୍ର, ସି ହାସନତଳକୁ ସ୍ଵର୍ଣ୍ଣପାଦୁକା, ବାମ-
ପାଶୁରେ ଅଖଣ୍ଡାପ । ସକାଳ ଧୂପରେ କ୍ଷୀର ଓ ମଧ୍ୟାହ୍ନରେ ଅନ୍ନ
ଏବଂ ଦହିକଡ଼ି ଭୋଗର ବ୍ୟବସ୍ଥା ଅଛି । ମନ୍ଦିରର ଦକ୍ଷିଣଦରଜା
ପାଖକୁ ଲକ୍ଷ୍ମୀଦେବୀଙ୍କ ମନ୍ଦିର । ଲକ୍ଷ୍ମୀଙ୍କର ପ୍ରସ୍ତରବିଗ୍ରହ ଏହି
ମନ୍ଦିରରେ ପ୍ରତିଷ୍ଠିତ ।

ମନ୍ଦିରର ଦକ୍ଷିଣ ପାଖରେ କାମଧେନୁ-ମୂର୍ତ୍ତି । ମନ୍ଦିରରୁ
ପଶ୍ଚିମଦିଗକୁ ଟିକିଏ ଅଗ୍ରସର ହେଲେ ବଦ୍ଧନାଥକାର୍ଯ୍ୟାଳୟ
ପଡ଼େ । ପଶ୍ଚାତ୍ତାନେ ଏଠାରେ ଯାତ୍ରୀମାନଙ୍କଠାରୁ ଟଙ୍କା ନେଇ
ଆଟିକା କରନ୍ତି । ଯେମାନେ ଯାତ୍ରୀମାନଙ୍କଠାରୁ ଅଧିକା ଟଙ୍କା
ନେବା ଉଦ୍ଦେଶ୍ୟରେ ବେଶ୍ ଚକ୍ଚକଣ ଉପଦେଶମାନ ଦିଅନ୍ତି ।

ନିକଟରେ ଆଦି ଶଙ୍କରାଚାର୍ଯ୍ୟଙ୍କ ଶଙ୍ଖମଲମଲ ମୂର୍ତ୍ତି । ଉତ୍ତରଦିଗକୁ ପାଦୁକନଳା । ଏଠାରେ ସମସ୍ତେ ଚରଣାମୃତ ପାନ କରନ୍ତି । ସନ୍ଧ୍ୟା-ବେଳେ ଉତ୍ତରଦିଗସ୍ଥ ବାରଣ୍ଡାରେ ନାମଜାଣିନ ହୁଏ ଓ ଦର୍ଶକ-ମାନେ ଏଥିରେ ଭାଗ ନିଅନ୍ତି । ଏହାର ନାମ କଥାଭବନ । ଏହାର ନିକଟକୁ କ୍ଷେପପାଳ ଦଣ୍ଡାକର୍ଣ୍ଣ ଓ ଭଣ୍ଡାରଘର । ମନ୍ଦିରସାମନାକୁ ବୁଝୁକୁଣ୍ଡ । ଗରୁଡ଼ମୂର୍ତ୍ତିପାଖକୁ ହନୁମାନ ଓ ଗଣେଶମୂର୍ତ୍ତି ଏବଂ ଲକ୍ଷ୍ମୀଦେବୀଙ୍କ ମନ୍ଦିରପାଖରେ ପାକଶାଳ ।

ବଦ୍ରିନାଥମହାମୁଖ୍ୟ—ସ୍ୱୟମ୍ଭୁରାଗରେ ଉଲ୍ଲେଖ ଅଛି—

ବହୁନି ସନ୍ନି ଘର୍ଥାନ ଦିବି ଭୂମୌ ରସାସୁ ଚ ।

ବଦଗସଦୃଶଂ ଘର୍ଥଂ ନ ଭୂତଂ ନ ଭବିଷ୍ୟତି ॥

ଅର୍ଥାତ୍—ସ୍ୱର୍ଗମର୍ତ୍ତ୍ୟପାତାଳରେ ବହୁଘର୍ଥ ଅଛି, କିନ୍ତୁ ବଦ୍ରି-ଧରଣ ପରି ଘର୍ଥ ନ ଥିଲା ବା ହେବ ନାହିଁ ।

ପୁରାଣ ବର୍ଣ୍ଣନା ଅନୁସାରେ ବଦ୍ରିନାଥ ସତ୍ୟଯୁଗକ୍ଷେପ । ସତ୍ୟ ଯୁଗରେ ଧର୍ମଦେବଙ୍କ ପତ୍ନୀ ମୂର୍ତ୍ତିଦେବୀଙ୍କ ଗର୍ଭରୁ ନରନାରାୟଣ ରୂପେ ଭଗବାନ୍ ଜନ୍ମ ଲାଭି ଏଠାରେ ତପୋମଗ୍ନ ହେଲେ । ଶ୍ରୀରାମଚନ୍ଦ୍ର ଲଙ୍କାବିଜୟଲାଗି ରାମେଶ୍ୱରଶିବଲଙ୍କ ସ୍ଥାପନ କରି-ଥିବାରୁ ରାମେଶ୍ୱର କ୍ଷେତ୍ରାୟୁଗକ୍ଷେପ । ଭଗବାନ୍ ଶ୍ରୀକୃଷ୍ଣ ଦ୍ୱାରକା ଚନ୍ଦ୍ରବର୍ତ୍ତୀ ଥିବାରୁ ଦ୍ୱାରକା ଦ୍ୱାପରଯୁଗକ୍ଷେପ । ଶ୍ରୀ ଜଗନ୍ନାଥ ମହାପ୍ରଭୁଙ୍କ ପୁରୀକ୍ଷେପ କଳିଯୁଗକ୍ଷେପ । କଳିଯୁଗରେ ଭଗବାନ୍ କାଷ୍ଠମୂର୍ତ୍ତି ହେବେ ବୋଲି ପୁରାଣରେ ବର୍ଣ୍ଣିତ । ପୌରାଣିକ ଆଖ୍ୟାୟିକା ଅନୁସାରେ କୌଶସ୍ୟ ଏକ ମୁନି ସୂର୍ଯ୍ୟଙ୍କୁ ଅର୍ଦ୍ଧଧାନ ଦେବା ସମୟରେ ଆକାଶମାର୍ଗରେ ଯାଉଥିବା ଚନ୍ଦ୍ରରଥ ଗନ୍ଧର୍ବର ପାନପିତ ପଡ଼ି ତାଙ୍କ ଜଳାଞ୍ଜଳି ଅପବିତ୍ର ହେଲା । ସେ ଏ ବିଷୟରେ ଶ୍ରୀକୃଷ୍ଣଙ୍କ ଆଗରେ ନିବେଦନ କଲେ । ଚନ୍ଦ୍ରରଥ ଗନ୍ଧର୍ବକୁ ମାରିବା



ପାଇଁ ଶ୍ରୀକୃଷ୍ଣ ପଣ କଲେ । ତାକୁ ମାରି ନ ପାରିଲେ ସେ କାଷ୍ଠ-
ବଗ୍ରହ ହେବେ ବୋଲି ମଧ୍ୟ ପ୍ରତିଜ୍ଞା କରିଥିଲେ । ଏହା ଜାଣି ଚନ୍ଦ୍ର-
ରଥ ସୁଭଦ୍ରା ଓ ଅର୍ଜୁନଙ୍କ ଶରଣାଗତ ହେଲେ । ତେଣୁ ସୁଭଦ୍ରା ଓ
ଅର୍ଜୁନଙ୍କ ସହ ଶ୍ରୀକୃଷ୍ଣଙ୍କର ଯୁଦ୍ଧ ହେଲା । ଭକ୍ତବତ୍ସଲ ପ୍ରଭୁ
ଶ୍ରୀକୃଷ୍ଣ ନିଜର ପ୍ରିୟ ଅର୍ଜୁନକୁ ଯୁଦ୍ଧରେ ମାରି ନ ପାରି ହାରିଗଲେ
ଏବଂ ନିଜର ପଶରକ୍ଷା କରିବା ଲାଗି କଳୟୁଗରେ କାଷ୍ଠବଗ୍ରହ
ଧାରଣ କଲେ । ସ୍ଵଦପୁରାଣର ବଦଶଶତ୍ରରେ ଉଲ୍ଲେଖ
ଅଛି—

“ପୁରୀ କୃତୟୁଗସ୍ୟାଦୌ ସର୍ବଭୂତହତାୟ ଚ ।

ମୁର୍ତ୍ତିମାନ୍ ଭଗବାଂସ୍ତସ୍ତ ତପୋଯୋଗସମାଶ୍ରୀତଃ” ।

“ପୂର୍ବେ ସତ୍ୟଯୁଗରେ ଭଗବାନ୍ ମୁର୍ତ୍ତିମନ୍ତ ହୋଇ ପ୍ରାଣୀ-
ମାନଙ୍କର ମଙ୍ଗଳ ଲାଗି ସେଠାରେ (ବଦ୍ରୀଧାମରେ) ତପୋରତ
ହେଲେ ।” ଭଗବାନ୍ ସତ୍ୟଯୁଗରେ ନିଜର ଆତ୍ମସ୍ଵରୂପକୁ ଚିନ୍ତା
କରି ତପସ୍ୟା କରୁଥିବା ସମୟରେ ନାରଦ ଆସି ତାଙ୍କ ପାଖରେ
ତପସ୍ୟା କଲେ । ତେଣୁ ଭଗବାନ୍ ବଦ୍ରୀନାଥଙ୍କର ପ୍ରଥମ ଓ ପ୍ରଧାନ
ଅର୍ଚକ ହେଲେ ମହର୍ଷି ନାରଦ ।

ବଦ୍ରୀନାଥମୂର୍ତ୍ତି ସ୍ଥାପନ:—ସ୍ଵଦପୁରାଣର ବଦଶଶତ୍ରରେ
ଉଲ୍ଲେଖ ଅଛି, ସ୍ଵାମୀ ଶ୍ରୀ ଶଙ୍କରାଚାର୍ଯ୍ୟ ନାରଦକୁଣ୍ଡରୁ ବଦ୍ରୀନାଥଙ୍କ
ମୂର୍ତ୍ତିକୁ ଉଦ୍ଧାର କରି ଏହି ମନ୍ଦିର ସ୍ଥାପନ କରିଥିଲେ । ସ୍ଵାମୀ
ଶ୍ରୀ ଶଙ୍କରାଚାର୍ଯ୍ୟ ଶିବଙ୍କର ଅବତାରରୂପେ ଜନ୍ମଲାଭ କରିଥିଲେ ।
ପ୍ରମାଣ ଅଛି :—

ତତୋଽହଂ ଯତ୍ତରୂପେଣ ଜାତୀନାମାରଦସଙ୍କ୍ରମାତ୍ ।

ଉଦ୍ଧୃତ୍ୟ ସ୍ଥାପୟିଷ୍ୟାମି ହରିଂ ଲୋକହତେଜ୍ଜୟା ॥

ଯସ୍ୟ ଦର୍ଶନମାସେଣ ପାତକାନି ମହାନ୍ତ୍ୟପି ।

ବିଲୟନ୍ତେ କ୍ଷଣାଦେବ ସିଂହଂ ଦୃଷ୍ଟ୍ଵା ମୃଗା ଇବ ॥

ଅର୍ଥାତ୍—ଭଗବାନ ଶିବ ନିଜପୁତ୍ର ସ୍ୱୟମ୍ଭୁକୁ କହୁଛନ୍ତି, “ମୁଁ (କଳି ଯୁଗରେ) ଯତ୍ନରୂପଧାରଣପୂର୍ବକ ନାରଦକୁଣ୍ଡରୁ ବଦ୍ରୀନାଥଙ୍କୁ ଉଦ୍ଧାର କରି ଲୋକହିତ ଲାଗି ସ୍ଥାପନ କରିବି । ସିଂହକୁ ଦେଖିଲି ମାତ୍ରେ ମୃଗୟୁଥ ପଳାଇଲି ପରି ତାଙ୍କୁ ଦେଖିଲିମାତ୍ରେ ସବୁ ପାତକ ଦୂର ହେବ” । ବଦ୍ରୀନାଥଙ୍କ ମନ୍ଦିରବେଢ଼ା ମଧ୍ୟରେ ସ୍ୱାମୀ ଶ୍ରୀ ଶଙ୍କରଗୃହ୍ୟଙ୍କର ମୁର୍ତ୍ତି । ଦକ୍ଷିଣାଭ୍ରମଣ୍ୟ କେରଳୀ ବ୍ରାହ୍ମଣମାନେ ସନ୍ନ୍ୟାସଦାସୀ ଗ୍ରହଣ କଲପରେ ‘ନମ୍ବୁଦ୍ରୀ’ ବା ସ୍ୱାମିନାମରେ ଅଭିହିତ ହୁଅନ୍ତି । ସ୍ୱାମୀ ଶ୍ରୀ ଶଙ୍କରଗୃହ୍ୟ କେରଳୀୟ ‘ନମ୍ବୁଦ୍ରୀ’ ବ୍ରାହ୍ମଣ ଥିଲେ । ତେଣୁ ଏବେ ସୁଦ୍ଧା ବଦ୍ରୀନାଥପୂଜକମାନେ କେରଳୀୟ ନମ୍ବୁଦ୍ରୀବ୍ରାହ୍ମଣ ।

ବଦ୍ରୀନାଥଧାମର ଅନ୍ୟନାମ ଭୂବୈକୁଣ୍ଠ । ଭୂରତର ପ୍ରତ୍ୟେକ ଭାଗରୁ ହିନ୍ଦୁ ମାନେ ଏଠାକୁ ଦର୍ଶନ ଉଦ୍ଦେଶ୍ୟରେ ଆସନ୍ତି । ଶୀତର ପ୍ରକୋପ ଖବ୍ ବେଶୀ । ମୁଁ ୨୫ଶ୍ରୀ କମ୍ବଳ, ଗରମପୋଷାକ ଓ ବର୍ଷାତ ପ୍ରଭୃତି ନେଇଥିଲି । ତଥାପି ଓଠ ଓ ପାଦ ଶୀତରେ ପାଟି-ଗଲି । ସମସ୍ତ ଯାତ୍ରୀ ପାହାଡ଼ଉପରକୁ ଉଠିବା ଲାଗି କନାଯୋତା ଖଣ୍ଡେ ଖଣ୍ଡେ ଯଶ୍ଟି ଆଣିଥାନ୍ତି । ପୂର୍ବେ ଲୋକମାନେ କେବଳ ପଦ-ଯାତ୍ରାରେ ରୁଷିକେଶଠାରୁ ଏଠାକୁ ଆସୁଥିଲେ । ବର୍ତ୍ତମାନ ଯୋଶୀମଠ ପର୍ଯ୍ୟନ୍ତ ମୋଟର ଚାଲିବାରୁ କେବଳ ୨୦ ମାଇଲ ଚାଲିବାକୁ ହୁଏ । ବଦ୍ରୀନାଥଯାତ୍ରା କଷ୍ଟସାଧ୍ୟ ହେତୁ ପ୍ରବାଦ ଅଛି—

“ଯୋ ଜାୟ ବଦ୍ରୀ ବହ ନ ହୋୟ ଉଦ୍ରୀ”

ଅର୍ଥାତ୍ ଯେ ବଦ୍ରୀନାଥ ଯାଏ ସେ ଆଉ ଫେରେ ନାହିଁ ।

ବଦ୍ରୀନାଥଙ୍କ ବଡ଼ପଣ୍ଡା ପୃଥୁଲକାୟ, ବାଘନିଶପରି ହଲେ ନିଶ । ଉଦରଟି ନନ୍ଦିଆନନ୍ଦୀ । ତା ବିଷୟରେ ରଘୁନାଥପ୍ରସାଦଙ୍କ କେତେ ଧାଡ଼ି ହିନ୍ଦୀ କବିତା ରଚନା କଲେ—

“ଦ୍ରାଫିକା ବକା—ବଚନକା କଜା ।

ଦେତେ ଉପଦେଶ—ଜହଁ । ଜଗଫାଶ ।

ସେରସୀ ମୁଁଛୁ—ବୁଝିକା ବୁଝୁ ।

ଡାଟକର ଆଟକା ଚଡ଼ାବେ—ରୌଦ୍ରରୂପ ଅପନା ଦିଖଲବେ ।”

ବଡ଼ପଣ୍ଡାଙ୍କ ବିଷୟରେ ତାଙ୍କର ଏ ଆଶୁ ରଚନା ଦେଖି ମୁଁ
ଦେଫାପ୍ରସାଦ ବିଷୟରେ ହୃଦୀରେ ଆଶୁକବିତା ରଚନା କଲି—

“ଧନ୍ୟ “ଦେବ” ଙ୍ଗା ଚୁପୁ ମହାରାଜା ।

ନିକାଲିଙ୍ଗା ସରସେ ୦°ଡ଼ାପାମା ॥

ଧନ୍ୟ “ଦେଫା” କେ ସତ୍ତ୍ୱ ମହାରାଜା ।

ପଲମେଁ କର ଦେତା ହେଁ ସର୍ବତାଜା ॥

ସାର ସାର ମେଁ ଚିଲମ ଉଡ଼ାତେ ।

ନଶେ ମେଁ ଥୋଡ଼ା ସର ମୁଡ଼ାତେ ॥”

ଯାହା ହେଉ ବଦ୍ଧୀନାଥଧାମରେ ଦୁଇରାତି କଟାଇ ପୁଣି
ପଦଯାତ୍ରାରେ ଯୋଶୀମଠ ଯାଏ ଆସିଲୁ । ସେଠାରୁ ମୋଟର-
ଯୋଗେ ରୂଷିକେଶ ଫେରି ଆସିଲୁ ।

ଡେରାଡୁନ୍

ବଦ୍ଧୀନାଥରୁ ଫେରି ରୂଷିକେଶରେ ଦୁଇଦିନ ବିଶ୍ରାମ ନେଲି ।
ତା’ପରେ ରୂଷିକେଶରୁ ଯାତ୍ରା କଲି ଡେରାଡୁନ୍ । ମନଭୟବାଈ-
ଧର୍ମଶାଳାନିକଟରେ ଡେରାଡୁନ୍ ଯିବା ପାଇଁ ମୋଟରସ୍ଥାଣ୍ଡ ।
ରୂଷିକେଶରୁ ଏହାର ଦୂରତା ୨୭ ମାଇଲ । (ହାବଡ଼ାରୁ ରେଲ-
ଯୋଗେ ଏହା ୯୪ ମାଇଲ) । ସକାଳ ୮^୩ରୁ ବାହାରି ରାଣୀ-
ପୋଖରୀ ଓ ଡୋଇବାଲ ଦେଇ ଏଠାରେ ଦିନ ୧୦ଟାରେ

ପହଞ୍ଚିଲି । ଏଠାରେ ଭାରତୀୟ ମିଲିଟାରୀ ଏକାଡେମୀ, ଫରେଷ୍ଟ୍ ରିସର୍ଚ୍ଚ ଇନଷ୍ଟିଚ୍ୟୁଟ୍, ରେସିଡେନ୍ସିଆଲ୍ ସ୍କୁଲ, ଦୟାନନ୍ଦ ଆଜେମ୍-ବୈଦିକ କଲେଜ, ମୃତ୍ତିକାଫରଷଣକେନ୍ଦ୍ର, ଭାରତୀୟ ସର୍ଭେୟର ଜେନେରାଲ କାର୍ଯ୍ୟାଳୟ ଓ ସିଲ୍‌କ୍‌ନାରଖାନା ପ୍ରଭୃତି ଦର୍ଶନୀୟ । ଉତ୍ତରଭାରତର ଏହା ଏକ ବିଶିଷ୍ଟ ଶିକ୍ଷିତସହର । ଏଠାରେ ଶହ ଶହ ଲିଟରାଟ୍ ଓ ୧୮ ଟି ଚାଷ ବଗିଚା ଅଛି । ବାସମଣ୍ଡା ସରୁଧାନ ଏହାର ପ୍ରଧାନ ଫସଲ । ଡେରଡୁନ୍ ଗୋଟିଏ ଗ୍ରୀଷ୍ମନିବାସ । ଭାରତର ଅନ୍ୟ ଗ୍ରୀଷ୍ମନିବାସ ପରି ଏହା ଏତେ ଥଣ୍ଡା ବା ପାବ୍ୟ ସ୍ଥାନ ନୁହେଁ । ସିମଲା, କାଠମାଣ୍ଡୁ, ମସୌରୀ ଓ କାଶ୍ମୀର ପ୍ରଭୃତି ପରି ଏଠାରେ ଶୀତ ନାହିଁ । ସ୍ନୋସନ୍ ପାଖକୁ ଜୈନଧର୍ମଶାଳା । ରହିବା-ଲାଗି ସୁବିଧା ଥିବାରୁ ଏଠାରେ ବହୁ ଯାତ୍ରୀ ହୁଅନ୍ତି । ସକାଳେ ଏଠାରେ ରହିବା ଲାଗି ସ୍ଥାନ ନ ପାଇ ଅନ୍ୟ ଏକ ଧର୍ମଶାଳାରେ ଜନିଷପସ ରଖି ସହର ବୁଲି ଗଲି । ସନ୍ଧ୍ୟାବେଳକୁ ସ୍ଥାନ ଖାଲି ହେବାରୁ ସ୍ୱତନ୍ତ୍ର ଆସି ଏଠାରେ ଆରାମରେ ରହିଲି ।

ସହରରୁ ଟାଉନ୍‌କ୍ୱୟାରେ ୩ମାଇଲ ଗଲ ପରେ ପ୍ରେମ-ନଗରରେ ପହଞ୍ଚିଲି । ଏଠାରେ ମିଲିଟାରୀ ଏକାଡେମୀ । ଅଫିସକୁ ଯାଇ ଓଡ଼ିଆଗୁଣ୍ଡମାନଙ୍କ ସହ କଥାବାର୍ତ୍ତା କରିବା ପାଇଁ ଚାହିଁଲି । ଅଫିସର କର୍ତ୍ତୃପକ୍ଷ ତାଙ୍କର ପିଅନକୁ ମୋ ସଙ୍ଗରେ ପଠାଇଲେ । ପ୍ରସ୍ତାବ ମହାପାତ୍ର ନାମକ କଟକର ଓଡ଼ିଆଗୁଣ୍ଡଙ୍କ ସହିତ ମୋର ଦେଖା ହେଲା । ମୋତେ ମିଲିଟାରୀକଲେଜର ପ୍ରତ୍ୟେକ ସ୍ଥାନ ସେ ବୁଲାଇ ଆଣିଥାନ୍ତେ, କିନ୍ତୁ ତାଙ୍କର ପ୍ୟାରେଡ୍ ଥିବାରୁ ସେ ମୋ ସହ ଆସିପାରିଲେ ନାହିଁ । ମୁଁ ଏକାକୀ କଲେଜର ବିଭିନ୍ନ ସ୍ଥାନ ବୁଲି ଶେଷରେ ନଉପାତ୍ର କଲେଜର ୨^୦ ନମ୍ବର କୋଠାରେ ରହୁଥିବା ଅନ୍ୟ ଏକ ଓଡ଼ିଆଗୁଣ୍ଡ ଶ୍ରୀ ହିମାଂଶୁଶେଖର ମହାପାତ୍ରଙ୍କୁ

ଭେଟିଲି । ତାଙ୍କ ସଙ୍ଗରେ ଆଗରୁ ମୋର ପରିଚୟ ଥିଲା । ଏହି ଏକାଡ଼େମୀ ରେଡ଼ିଉଡ଼ିକଲିଡ଼ିଂରେ ଅନୁଷ୍ଠିତ ହେଉଛି । ବହୁତ ବିଶିଷ୍ଟ କଲେଜ, ସୁରକ୍ଷିତ ଅସ୍ଥାଗାର, ଲଢ଼ୁଆ ଉଡ଼ା-ଜାହାଜ, ପ୍ରାଚୀନ ମିଲିଟାରି ବୀରମାନଙ୍କ ଫୋଟୋ, ଯାଦୁଘର, ପ୍ରାଚୀନ ଓ ଆଧୁନିକ ଯୁଦ୍ଧସରଂଜାମ ପ୍ରଭୃତି ଏଠାର ଏକାନ୍ତ ଦର୍ଶନୀୟ ବସ୍ତୁ । ଏଠାରେ ୭୦୦ ଜେଣ୍ଟଲମେନ୍ କ୍ୟାଡ଼େଟ୍ ଶିକ୍ଷା ଲାଭ କରନ୍ତି । ୬ଟି ବଡ଼ କଲେଜ । ୬ଟି ବଡ଼ ବ୍ଲକ୍ । ମୋଟର, ବନ୍ଧୁକ, ରାଇଫଲ ଓ ମେସିନ୍‌ଗନରୁଲନା, ଅଣ୍ଟାରେହଣ ଏବଂ ସନ୍ତରଣ ପ୍ରଭୃତିର ଶିକ୍ଷା ଶିକ୍ଷାର୍ଥୀମାନଙ୍କର ବାଧ୍ୟତାମୂଳକ । ପୃଥିବୀର ସମସ୍ତ ମିଲିଟାରିକଲେଜର ସ୍ମାରକ (Ignitia) ଏଠାରେ ଦେଖିବାକୁ ମିଳେ । କଲେଜ ଆରମ୍ଭରୁ ଏ ପର୍ଯ୍ୟନ୍ତ କୃତଚିତ୍ତମାନଙ୍କ ଫଟୋ ଏଠାରେ ସୁରକ୍ଷିତ । ଖ୍ରୀ: ୧୯୨୨ରେ ପ୍ରିନ୍ସିପାଲ୍ ଉଏଲ୍‌ସ୍ ଏହି କଲେଜକୁ ଉଦ୍‌ଘାଟନ କରିଥିଲେ । ଭାରତର କମାଣ୍ଡର-ଇନ୍-ଚିଫ୍ ଏହି କଲେଜର ନିର୍ଦ୍ଦେଶକ । ଏହି କଲେଜର ପ୍ରଥମ ଅଧ୍ୟକ୍ଷ ହେଉଛନ୍ତି ମି: ଜେ. ସି. ପ୍ରିଟ୍‌ଚର୍ଡ୍ ।

ମିଲିଟାରିକଲେଜର ଓଡ଼ିଆ ବନ୍ଧୁ ଶ୍ରୀ ହିମଂଶୁଶେଖର ମହାପାତ୍ର ଏଠାରେ ଅଧ୍ୟୟନ କରୁଥିବା ୨ଜଣ ଓଡ଼ିଆପୁସ୍ତକର ଠିକଣା ମୋତେ ଦେଲେ । ସେ ଦୁଇଜଣ ହେଉଛନ୍ତି ଅରୁଣା-ନନ୍ଦ ନାଥ ଓ ଶ୍ରୀ ଜେ. ପାଠୀ । ସେ ଦୁହେଁ ଫରେଷ୍ଟ୍ କଲେଜ ନୂଆ ଗୁଆବାସରେ ରହୁଥାନ୍ତି । ଏହା ମିଲିଟାରିକଲେଜରୁ ପ୍ରାୟ ୨୫-୩୦ ମାଇଲ ଦୁର । ଶ୍ରୀ ମହାପାତ୍ର ମୋତେ ସ୍ଥାନଟି ଦେଖାଇଦେଲେ । ମୁଁ ପ୍ରାୟ ଦୁଇଟାରେ ଏଠାରେ ପହଞ୍ଚି ଶ୍ରୀ ନାଥ ଏବଂ ଶ୍ରୀ ପାଠୀଙ୍କ ସଙ୍ଗରେ ବୁଲି ବାଣାରିଲି । ଏଠାରେ ଟିମ୍‌ବର୍ ଇଂଜିନିଅର, ବୋଟାନି ଓ ପୋଲିନିର୍ମାଣ ପ୍ରଭୃତି ମଧ୍ୟ ଶିକ୍ଷା ଦିଆଯାଏ । ୨୦୦ ଛାତ୍ର ଏଠାରେ

ଅଧ୍ୟୟନ କରନ୍ତି । କଲେଜଟି ୭ଟି ବ୍ଲକ୍ରେ ବିଭକ୍ତ । ଏହି ପୃଥିବୀବିଖ୍ୟାତ ବନମହାବିଦ୍ୟାଳୟ ଏସିଆ ମହାଦେଶରେ ଶ୍ରେଷ୍ଠ ସ୍ଥାନ ଲାଭ କରିଛି । ଏହା କେନ୍ଦ୍ରସରକାରଙ୍କ ଖାଦ୍ୟ ଓ କୃଷିଦପ୍ତର ଦ୍ଵାରା ପରିଚାଳିତ । ଖ୍ରୀ: ୧୯୫୧ରେ ଏହା ଦକ୍ଷିଣପୂର୍ବ ଏସିଆର ଟେକ୍ନିକାଲ୍ ଶିକ୍ଷାକେନ୍ଦ୍ର ରୂପେ ମିଳିତଜାତିସଂଘର ଖାଦ୍ୟ ଓ କୃଷି ଅନୁଷ୍ଠାନତରଫରୁ ମଞ୍ଜୁରୀ ପାଇଲା । ଏଠାରେ ଉର୍ଦ୍ଧ୍ଵବିଜ୍ଞାନ, ବନବିଜ୍ଞାନ, କୃଷି ବିଜ୍ଞାନ ଏବଂ କାୟୁରକ୍ଷଣାବେକ୍ଷଣ ଶିକ୍ଷା ଦିଆଯାଏ । ନିଉଫରେଷ୍ଟ୍ ଇଷ୍ଟେଟ୍ ଏହାର ଅନ୍ତର୍ଗତ । ଏହାର କ୍ଷେତ୍ରଫଳ ୧୧୦୦ ଏକର । ଏଠାରେ ପୃଥିବୀର ସବୁ ଦେଶର ପ୍ରାୟ ସମସ୍ତ ବୃକ୍ଷ ଦେଖିବାକୁ ମିଳେ । କଲେଜର ପ୍ରଧାନ ବ୍ଲକ୍ଟି ଦ୍ଵିତଳପ୍ରାସାଦ । ଏହା ୩୫୦ ଗଜ ଲମ୍ବ ଓ ଏଥିରେ ୭ଟି ବିଭିନ୍ନ ବ୍ଲକ୍ ଅଛି । ପ୍ରଥମ ବ୍ଲକ୍ରେ ବୋଟାନି ମ୍ୟୁଜିୟମ୍ । ଏଥିରେ ପୃଥିବୀର ପ୍ରତ୍ୟେକ ପତ୍ର ଓ ଫୁଲର ଚିତ୍ର । ଶ୍ରୀ ପି: ଶର୍ମା ହେଉଛନ୍ତି ଏହି ସମସ୍ତ ଚିତ୍ରର ଶିଳ୍ପୀ । ଏପରି ନିଖୁଣଭାବେ ପତ୍ର, ଫୁଲ ଓ ଫଳକୁ ସେ ଚିତ୍ର କରିଛନ୍ତି ଯେ, ସେଗୁଡ଼ିକ ପ୍ରାକୃତିକ ଦେଖାଯାନ୍ତି । ଓଡ଼ିଆ ବନ୍ଧୁ ଶ୍ରୀନାଥ ଓ ପାଢ଼ୀଙ୍କ ମାଧ୍ୟମରେ ଶ୍ରୀ ଶର୍ମାଙ୍କ ସହ ପରିଚୟ ଲାଭ ହେଲା । ଦ୍ଵିତୀୟ ବ୍ଲକ୍ରେ କେବଳ ଜଙ୍ଗଲରୁ ଗଛ କାଟିବା ପ୍ରଣାଳୀ ବିଷୟରେ ଅସଂଖ୍ୟ ଚିତ୍ର । ୩ୟ ବ୍ଲକ୍ ହେଉଛି ଦାକ୍ଷୀଣ୍ୟ ସମାବେଦନାବନ । ଏହି ଘରର କାନ୍ଥ, ଗୁଚ ଓ ପାହାଚ ସବୁ ମୁଲ୍ଲବାନ୍ କାଠରେ ତିଆରି । କଲେଜ ଆରମ୍ଭରୁ ଏ ପର୍ଯ୍ୟନ୍ତ ଅଧ୍ୟକ୍ଷ ମାନଙ୍କର ପ୍ରତିକୃତି ଏଠାରେ ସୁରକ୍ଷିତ । ୪ର୍ଥ ବ୍ଲକ୍ରେ ପ୍ରତ୍ୟେକ ଗଛର ଛବି ଓ ଭାରତର ସମସ୍ତ ବୃକ୍ଷଲତା ମିଳିବା ସ୍ଥାନର ଚିତ୍ର ଅଛି । କେଉଁ ଗଛ କିପରି ବଢ଼େ ଓ କିପରି ଜଳବାୟୁରେ ତା'ର ଜନ୍ମ, ସେ ସମସ୍ତ ଚିନ୍ତାବଳୀଜରିଆରେ ବୁଝାଇ ଦିଆଯାଇଛି ।

ଏଠାରେ ୨୦୦ ବର୍ଷର ଗୋଟିଏ ଦେବଦାରୁ-ଗଣ୍ଡି ସୁରକ୍ଷିତ । ଟେହରୀ ଜଙ୍ଗଲରୁ ଏହି ଗଣ୍ଡିଟି ଆମତ । ଏହାର ଉଚ୍ଚତା ୮୫୫ ଫୁଟ, ଚଉଡ଼ା ୮ ଫୁଟ ଓ ଗୋଲେଇ ୩୨ ଫୁଟ । ପଞ୍ଚମ ବୃକ୍ଷରେ ପାଠାଗାର । ବୃକ୍ଷଲତା ସମ୍ବନ୍ଧୀୟ ହଜାର ହଜାର ମୁଲ୍ୟବାନ୍ ପୁସ୍ତକ ଏଠାରେ ମିଳେ । ଷଷ୍ଠ ବୃକ୍ଷରେ କାଷ୍ଠକୁ କାର୍ଯ୍ୟକାରୀ କରିବା ପ୍ରଣାଳୀର ବିଭିନ୍ନ ଚିତ୍ର, ବିଭିନ୍ନ ସ୍ଥାନର ବାଉଁଶ, ଡେରଡୁନର ୨୪ ଫୁଟ ଗୋଲେଇ ବିଶିଷ୍ଟ ବାଉଁଶ, ବିଭିନ୍ନ ରଙ୍ଗର କାଗଜଅଠା କାଷ୍ଠର ବିଭିନ୍ନ ମୁଲ୍ୟବାନ୍ ଖେଳନା, ଗୃହର କାଷ୍ଠୋପକରଣ, ଗଛ ଛେଲର ଦଉଡ଼ି, ବିଭିନ୍ନ ପ୍ରକାର ଗଛର ଥିଆ, ଚମଡ଼ା କସେଇ ଛେଲି, ବିଛୁଆଖିପୁତାରୁ ତିଆରି ପଦାର୍ଥ ଏବଂ ଗଛକୁ ନଷ୍ଟ କରୁଥିବା ପୋକମାନଙ୍କର ଚିତ୍ର ପ୍ରଭୃତି ସୁରକ୍ଷିତ । ଆହୁରି ମଧ୍ୟ ପୃଥିବୀର ବିଭିନ୍ନ ଧରଣର ୧୭,୦୦୦ ପ୍ରକାର କାଠର ନମୁନା ଏଠାରେ ଅଛି ।

ଫରେଷ୍ଟ୍ କଲେଜ ଓ ନିଉଫରେଷ୍ଟ୍ ବୁଲିବା ପରେ ଶ୍ରୀ ଅଭ୍ୟୁତାନନ୍ଦ ନାଥ ଓ ପାଠୀଙ୍କ ସଙ୍ଗରେ ସହର ବୁଲିଗଲି । ଏହାର ସାନ୍ଧ୍ୟଶୋଭା ଏକାନ୍ତ ମର୍ମପ୍ପର୍ଣ୍ଣୀ । ସହରଟି ଆଧୁନିକ ଧରଣର ସାଜସଜ୍ଜାରେ ପରିପୂର୍ଣ୍ଣ । ବଡ଼ ବଡ଼ ହୋଟେଲ, ଦୋକାନ, ସ୍କୁଲ, କଲେଜ ଓ ସରକାରୀ କାର୍ଯ୍ୟାଳୟ ଏଠାରେ ବହୁପରିମାଣରେ ଦେଖାଯାଏ । ବସ୍‌ଷ୍ଟାଣ୍ଡ ପାଖରେ ଥିବା ଦକ୍ଷିଣାପଶ୍ଚିମ ଦୃଶ୍ୟ ରମଣୀୟ । ପ୍ରଧାନ ବଜାରର ଛକରେ ଏକ ବିରାଟ ସ୍ତମ୍ଭ ଉପରେ ୮ ଦିଗକୁ ୮ଟି ଦକ୍ଷିଣା । ସହରର ଚାରିଆଡ଼କୁ ବସ୍ ଯାଏ । ସହରରେ ଗାନ୍ଧୀ-ପାର୍କ । ସାନ୍ଧ୍ୟ ଭ୍ରମଣ ଲାଗି ଅତ୍ୟନ୍ତ ନରନାଗ ଏବଂ ବାଳକବାଳିକା ଏଠାକୁ ଆସନ୍ତି । ଏହି ପାର୍କରେ ଗାନ୍ଧୀଙ୍କର ମାବଲ ପ୍ରତିକୃତି । ଏହାର ଉଚ୍ଚତା ୫୫୫ ଫୁଟ । ଚାରିଆଡ଼େ ପାଣିଝରା ଓ ଫୁଲମୟା ।

ବୁଲି ବୁଲି ରାତି ୮ଟାରେ ଜୈନଧର୍ମଶାଳାରେ ପହଞ୍ଚିଲୁ । ଏଠାରୁ ଫରେଷ୍ଟକଲେଜ ଛାଡ଼ାଇ ଦୂର । ଶ୍ରୀ ପାଠୀ ଓ ନାଥବାବୁ ମୋତେ ତାଙ୍କ ହସ୍ତେଲକୁ ଯିବାଲାଗି ଅନୁରୋଧ କଲେ ଯେ ଦୂରତାଦୃଷ୍ଟିରୁ ମୁଁ ତାହା ପ୍ରତ୍ୟାଖ୍ୟାନ କଲି । ପରଦିନ ସକାଳେ ମୋର ମସୌଣ୍ଡ ଯିବାର ପ୍ରସ୍ତାବ । ମୋତେ ବିଦାୟ ଦେଇ ସେ ଦୁହେଁ ହସ୍ତେଲ ଗଲେ । ରାତିଟି ଧର୍ମଶାଳାରେ କଟାଇ ପରଦିନ ମସୌଣ୍ଡ ଯିବା ପାଇଁ ମନ କଲି ।

ମସୌଣ୍ଡ

୩୧-୫-୭୦ ସକାଳ ୭ଟାରେ ଡେରହାଉନରୁ ମସୌଣ୍ଡ ଯାତ୍ରା କଲି । ଏହାର ଦୂରତା ଡେରହାଉନରୁ ମାତ୍ର ୨୨ ମାଇଲ । ଡେରହାଉନ ସହର ଅତିନିମ କଲପରେ ହିମାଳୟର ମନୋରମ ଶୃଙ୍ଗମାଳା । ରାସ୍ତାଟି ବେଶ୍ ଅଜ୍ଞାବଜ୍ଞା ଓ ଉଠାଣି ପଡ଼ାଣି । ଯିବା ବେଳକୁ ବେଶ୍ ଆରାମ ଲାଗୁଥାଏ । ହିମାଳୟର ପ୍ରାକୃତିକ ଦୃଶ୍ୟ ଚମତ୍କାର । ବାଟରେ କୋଲୁଖାତ ଚେକ୍‌ପୋଷ୍ଟନକଟରେ ବାସ୍ ରହିଲୁ । ଏଠାରେ ମସୌଣ୍ଡର ମୁ୍ୟନସିପାଲଟି ପ୍ରତ୍ୟେକଃପାଠୀଙ୍କ-ଠାରୁ ୪୧-୫୦ ଲେଖାଏଁ ଯାତ୍ରିକର ଆଦାୟକରନ୍ତି । ସକାଳ ୮୩୦ରେ ମୋଟର ଟିକ୍‌ଟରପାଲେସ୍ ବସ୍‌ଷ୍ଟାଣ୍ଡରେ ପହଞ୍ଚିଲୁ । ମସୌଣ୍ଡ ଏକ ସୁନ୍ଦର ସହର । ଭାରତର ଗ୍ରୀଷ୍ମନିବାସମାନଙ୍କ ମଧ୍ୟରେ ଏହା ସ୍ଥୂଳମ । ଶ୍ରୀ: ୧୮୧୧ ପର୍ଯ୍ୟନ୍ତ ଏହା ନେପାଳମହାରାଜାଙ୍କର ଦ୍ଵାରା ଶାସିତ ହେଉଥିଲା । ଏଠାରେ ‘ମନ୍‌ସୁଣ୍ଡ’ ଗଛ ପ୍ରଚୁର ପରିମାଣରେ ଦେଖାଯାଏ । ତେଣୁ ଏହାର ଅସଲ ନାମ ମନ୍‌ସୁଣ୍ଡ । ମସୌଣ୍ଡ ଏହାର ଆଧୁନିକ ନାମ । ଏହାର ଲଇଗ୍ରେସ୍‌ବଜାର ଓ କୁଲ୍‌ସବଜାର ପ୍ରଧାନ । ମସୌଣ୍ଡ ୮୫୦୦ ଫୁଟ ଉଚ୍ଚରେ ଅବସ୍ଥିତ ।

ଖ୍ରୀ: ୧୮୭୭ରେ କ୍ୟାମ୍ପଟେନ ପୂର୍ଣ୍ଣ ଏହି ସ୍ଥାନଟିକୁ ପ୍ରଧାନ କରି
 ଏଥିରେ ସହରର ପରିକଳ୍ପନା କରିଥିଲେ । କେମ୍ବ୍ରିଜ୍, ମସିଓ ଓ ଗ୍ରୀଟା
 ଜଳପ୍ରପାତ, ମ୍ୟୁନିସିପାଲିଟି ପୁଣ୍ଡୋଦ୍ୟାନ, ପାର୍କ, ଗାର୍ଡିଆନିକ,
 ହିମାଳୟପୁଲ୍, ରୁଲିଭଲହୋଟେଲ, କିତାବଘର, ଘଣ୍ଟାଘର ଓ
 ହାମ୍ପଟନ ଖେଳଉଦ୍ୟାନ ପ୍ରଭୃତି ଦର୍ଶନୀୟ । ରୁଲିଭଲ୍ ହୋଟେଲରେ
 ବର୍ତ୍ତମାନ I.A.S., I.P.S., I.F.A.S., I.A.A.S. ଓ I.R.S.
 ଶିକ୍ଷାର୍ଥୀମାନେ ବାସ କରୁଛନ୍ତି । ଡେଭିଡ୍‌ଜୁନ୍ ମିଲିଟାରୀ କଲେଜର
 ଗୁମି ଶ୍ରୀ ହିମାଂଶୁଶେଖର ମହାପାତ୍ରଙ୍କ ବନ୍ଧୁଶ୍ରୀ ବିବେକାନନ୍ଦ
 ଜେନା ଏଠାରେ I.A.A.S ଟ୍ରେନିଂ ନେଉଥାନ୍ତି । ହିମାଂଶୁ ବାବୁ
 ମୋତେ ତାଙ୍କ ଗ୍ରାହକର ଠିକଣା ଦେଇଥିଲେ । ତେଣୁ ମୁଁ ବସ୍-
 ଷ୍ଟାଣ୍ଡରୁ ନିଶ୍ଚିନ୍ତରେ ରୁଲିଭଲ୍ ହୋଟେଲ ଅଭିମୁଖେ ଚାଲିଲି ।
 ପିକ୍‌ଚରପାଲେସ ବସ୍‌ଷ୍ଟାଣ୍ଡରୁ ପ୍ରାୟ ୩ ମାଇଲ । ଦୁଇ ପାଖରେ
 ସୁନ୍ଦର ଘର । ଦିନ ୧୦ଟାରେ ରୁଲିଭଲ୍ ହୋଟେଲରେ ପହଞ୍ଚିଲି ।
 ସେତେବେଳକୁ ଶିକ୍ଷାର୍ଥୀମାନଙ୍କ ଅଧ୍ୟୟନ ଆରମ୍ଭ ହୋଇଥାଏ ।
 ମୁଁ ପ୍ରଥମେ ଶ୍ରୀ ନିହାରରଞ୍ଜନ ହେତା I.A.S କୁ ଡକାଇ
 ପଠାଇଲି । ସେ କ୍ଲାସରେ ଥାଆନ୍ତି । କିଛି ସମୟପରେ କ୍ଲାସ
 ଶୁଣିଲି । ହଠାତ୍ ଦେଖିଲି ମୋର ପୂର୍ବପରିଚିତ ବନ୍ଧୁ ମହମ୍ମଦ
 ଫେଦା ରସୁଲକୁ । ସେ ଖ୍ରୀଷ୍ଟକଲେଜର ଗୁମିଥିଲେ । ସେ ଏଠାକୁ
 I.P.S. ଟ୍ରେନିଂ ପାଇଁ ଆସିଥାନ୍ତି । ଅପ୍ରତ୍ୟାଶିତଭାବେ ତାଙ୍କୁ ଦେଖି
 ମୁଁ ବିସ୍ମିତ ହେଲି । ତା'ପରେ ସେ ଶ୍ରୀ ନିହାରରଞ୍ଜନ ହେତା
 I.A.S. ଶ୍ରୀ ବିବେକାନନ୍ଦ ଜେନା, I.A.A.S. ଶ୍ରୀ ପ୍ରଫୁଲ୍ଲକୁମାର
 ମିଶ୍ର I.P.S., ଶ୍ରୀ ପ୍ରଫୁଲ୍ଲ କୁମାର କାନ୍ତୁଙ୍ଗୋ I.P.S. କୁ ସହିତ
 ମୋର ପରିଚୟ କରାଇଦେଲେ । ସ୍ଥାନାଦି ସାରି ୧୨ ଟାରେ
 ମଧ୍ୟାହ୍ନଭୋଜନ ଲାଗି ଗଲୁଁ । ସେଠାରେ ଆମ ଟେବୁଲର ଅନ୍ୟ

ଧାଡ଼ିରେ ଦେଖିଲି ମୋର ଅନ୍ୟ ଏକ ସୁପରିଚିତ ବନ୍ଧୁ ଶ୍ରୀ ଶୋଭନ
 କାନୁନ୍‌ଗୋ ବସିଛନ୍ତି । ଦିଲ୍ଲୀର ହଣ୍ଡି ସମୟରେ ମୁଁ ତାଙ୍କ ଘରେ
 ରହିଥିଲି । I.A.S. ଟ୍ରେନିଂ ସକାଶେ ମସୌଣ୍ଡ ଆସିଥାନ୍ତି ।
 ଆନନ୍ଦର ସୀମା ରହିଲ ନାହିଁ । ଶୋଭନ ବାବୁ ମୋତେ ଦେଖି
 କୁଶଳପ୍ରଶ୍ନପୂର୍ବକ ମୋର ଭ୍ରମଣ ବିଷୟରେ ପଚାରିଲେ । ଖରା-
 ବେଳଟି ଟିକେ ବିଶ୍ରାମ ନେଇ ମସୌଣ୍ଡର ଦର୍ଶନୀୟ ସ୍ଥାନମାନ
 ବୁଲି ବାହାରିଲି । ହୋଟେଲରୁ କତାବଘର ୧ ମାଇଲ । ଏଠାରୁ
 ମସି ଜଳପ୍ରପାତ ୩ମାଇଲ ଦୂର । ଘୋଡ଼ାଟିଏ ଭଡ଼ା କରି ମସି-
 ଜଳପ୍ରପାତ ଦେଖିବାକୁ ଗଲି । ସହରର ଉପକଣ୍ଠରେ ଜଙ୍ଗଲ ।
 ପର୍ବତର ଦୃଶ୍ୟ ଚମତ୍କାର । ସହରର ବିଭିନ୍ନ ସ୍ଥାନ ବୁଲି ବୁଲି ରାତି
 ୮ଟିରେ ହୋଟେଲକୁ ଫେରି ଆସିଲି । ଏହି ହୋଟେଲଟି ପୁର୍ବ
 ସାହେବମାନଙ୍କ ପାଇଁ ଥିଲା । ହୋଟେଲ ଖୁବ୍ ବଡ଼ ଓ ସୁପରି-
 ରୁଚିତ । ଏଠାରେ ସବୁ ବ୍ୟବସ୍ଥା ବିଲମ୍ବ କାଳଦାରେ । ରାତିଟି
 ଓଡ଼ିଆ ବନ୍ଧୁମାନଙ୍କ ଗହଣରେ ବେଶ ଫୁର୍ତ୍ତିରେ କଟିଲା । ଏଠାରୁ
 କିଛି ଦୂରରେ ମାଇଲ ମାଇଲଧର ଦାବାନିର ଦୃଶ୍ୟ ଉପଭୋଗ୍ୟ ।
 ଏଠାରେ ଖରାଦନ ରାତିରେ ସୁଦ୍ଧା ଶୁଷ୍କ ଶୀତ । ସ୍ଥାନଟି ସ୍ୱାସ୍ଥ୍ୟପ୍ରଦ
 ହେତୁ ଗ୍ରୀଷ୍ମକାଳରେ ଖୁବ୍ ଜନାଗାଠି । ଏଠାରେ ବହୁତ ସ୍କୁଲ ଓ
 କଲେଜ ଅଛି । କେତେଗୁଡ଼ିଏ ପସିପସିକା ଏଠାରୁ ବାହାରେ ।
 ଭାଷାବିଦ୍ୟାଳୟ, ଦାନାନ୍ଦଈରକଲେଜ, ସରକାରୀ ବାଳିକା-
 ବିଦ୍ୟାଳୟ ଓ କନ୍‌ଭେଣ୍ଟ ପ୍ରଭୃତି ଏଠାରେ ଅଛି । ଶାରଦୀୟ
 ଉତ୍ସବ ଏଠାରେ ବହୁ ଆଡ଼ମ୍ବରରେ ପାଳିତ ହୁଏ । ବହୁବାର
 ଏଠାରେ କବିଦରବାର, ପ୍ରଦର୍ଶନୀ, ବଲ୍‌ନାଟ, ନୃତ୍ୟପ୍ରତିଯୋଗିତା
 ଓ ଭାରତୀୟ ଚଳଚ୍ଚିତ୍ରମଳା ଅନୁଷ୍ଠିତ ହୋଇଛି । ଭାରତର ସମସ୍ତ
 ଗ୍ରୀଷ୍ମଦିବାସମଧ୍ୟରେ ଏହା ସୁପ୍ରତିମ ହେଲେ ହେଁ ସାଜସଜ୍ଜା,

ପ୍ରାକୃତିକ ଶୋଭା ଓ ଆଧୁନିକତା ଯୋଗେ ଏହା ଭାରତର ପ୍ରଧାନ ଶ୍ରୀଷ୍ଟନବାସ । ଏହାର ଲମ୍ବ ମାତ୍ର ୩୪ ମାଇଲ । ଗୋଟିଏ ମାତ୍ର ପ୍ରଧାନ ରସ୍ତା । ଦୁଇ ଧାଡ଼ିରେ ଦୋକାନ । ଏହାର ପ୍ରାକୃତିକ ସମ୍ପଦ ଏହାକୁ “ପାହାଡ଼ରାଣୀ” “Queen of the Hills” ଉପାଧି ଦେଇଛି । ପରଦିନ ସକାଳୁ ନିତ୍ୟକର୍ମ କରି ପ୍ରାତଃସ୍ନେହନ ପରେ ବନ୍ଧୁ ମାନଙ୍କଠାରୁ ବିଦାୟ ନେଇ ଗୃହାଭିମୁଖେ ବାହାରିଲି । ମର୍ସୋଗରୁ ଡେରଡୁନ୍ ଆସିବା ପରେ ସେଠାରୁ କଲିକତା ଅଭିମୁଖେ ଯାତ୍ରା କଲି ।

ନବଦ୍ୱୀପଧାମ

ଡେରଡୁନ୍‌ରୁ ଆସି କଲିକତାରେ ୨୩ ଦିନ ବିଶ୍ରାମ ନେଲି । ବଦ୍ୱୀନାଥଯାତ୍ରା ଯୋଗୁଁ ଦେହ ଭଲ ଲାଗୁ ନ ଥାଏ । ବନ୍ଧୁ ଶ୍ରୀ ପୀତାମ୍ବରମିଶ୍ରଙ୍କ ୫୪—ଟାଲିଗଞ୍ଜସରକୁଲର ଗୋଡ଼, କଲିକତା ୩୩, ବସାରେ ମୁଁ ଅବସ୍ଥାନ କରୁଥାଏ । ସେଠାରେ ଜନୈକ ବୈଷ୍ଣବଙ୍କଠାରୁ ନବଦ୍ୱୀପର କଥା ଶୁଣି ହଠାତ୍ ନବଦ୍ୱୀପ ଯିବାର ଇଚ୍ଛା ବଳବତ୍ତା ହୋଇଉଠିଲି । ୭-୭-୭୦ ଦିନ ସକାଳ ୭:୪୦ରେ ହାବଡ଼ାରୁ ନବଦ୍ୱୀପଧାମ ଟ୍ରେନ୍‌ଯୋଗେ ଯାତ୍ରା କଲି । ହାବଡ଼ାରୁ ନବଦ୍ୱୀପଧାମଷ୍ଟେସନର ଦୂରତା ମାତ୍ର ୭୭ ମାଇଲ । ଦିନ ୧୦-୨୦ ରେ ଗାଡ଼ି ନବଦ୍ୱୀପଧାମଷ୍ଟେସନରେ ପହଞ୍ଚିଲି । ରିକ୍‌ସାଟିଏ କରି ସହର ଓ ମନ୍ଦିର ବୁଲିବାହାରିଲି । ଷ୍ଟେସନରୁ ସହରଟି ୩୪ ମାଇଲ । ଗଙ୍ଗାନଦୀକୂଳରେ ଏହି ଶ୍ରୀଧାମ ଅବସ୍ଥିତ । ଗଙ୍ଗାର ଅପରପାର୍ଶ୍ୱରେ ମାୟାପୁର । ଶ୍ରୀଶ୍ରୀ ଚୈତନ୍ୟଦେବ ୧୪୦୭ ଶକାବ୍ଦ ଫାଲ୍‌ଗୁନ ପୂର୍ଣ୍ଣିମା ଦିନ ଏଠାରେ ଜନ୍ମଲାଭ କରିଥିଲେ ।

ଧାମନହାମ୍ବ୍ୟ—ଭଗବାନ୍ ଶ୍ରୀକୃଷ୍ଣ ଏଠାରେ ଚୈତନ୍ୟ ରୂପରେ ଜନ୍ମଲାଭ କରି କଳୟୁଗର ପାପତାପଗ୍ରସ୍ତ ମାନବସମାଜକୁ ଉଦ୍ଧାର କରିବେ ବୋଲି ନିଜେ ଶ୍ରୀମୁଖରେ କହିଥିଲେ । ପଦ୍ମ-ପୁରାଣରେ ଉଲ୍ଲେଖ ଅଛି—

କଳେଃ ପ୍ରଥମସନ୍ଧ୍ୟାୟାଂ ଗୌରାଙ୍ଗୋଽହଂ ମହାତଳେ ।

ଭଗୀରଥୀତଟେ ରମ୍ୟେ ଭବିଷ୍ୟାମି ଶତୀସୁତଃ” ॥

ବାମନପୁରାଣରୁ ପ୍ରମାଣ ମିଳେ, ଶ୍ରୀକୃଷ୍ଣ ନିଜେ ନାରଦଙ୍କୁ କହୁଛନ୍ତି—

“କଳଦ୍ଵାରତମସ୍ତ୍ରୀନ୍ଧାନ୍ ସଦାନାରୁରବର୍ଜିତାନ୍ ।

ଶତୀଗର୍ଭେ ତ ସମ୍ଭୂୟୁ ତାରୟିଷ୍ୟାମି ନାରଦ” ॥

ମାର୍କଣ୍ଡେୟପୁରାଣରେ ଏ ସମ୍ବନ୍ଧରେ ଉଲ୍ଲେଖ ଅଛି—

“ଗୋଲକଞ୍ଚ ପରିତ୍ୟଜ୍ୟ ଲୋକାନାଂ ସାଶକାରଣାତ୍ ।

କଳୌ ଗୌରାଙ୍ଗରୂପେଣ ଲୀଳାଲବଣ୍ୟବିଦ୍ରବଃ” ।

ବୃହତ୍‌ବାମନପୁରାଣରେ ଉଲ୍ଲେଖ ଅଛି—

“ସ୍ଵର୍ଣ୍ଣଦାଶରମାସ୍ତାୟ ନବଦୀପେ ଜନାଳୟେ ।

ତସ ଦ୍ଵିଜକୁଳେ ପ୍ରାପ୍ତେ ଜନିଷ୍ୟାମି ନିଜାଳୟେ ॥

ଉକ୍ତଯୋଗପ୍ରଦାନାୟ ଲୋକସ୍ୟାନୁଗ୍ରହାୟ ତ ।

ସନ୍ନ୍ୟାସିରୂପମାଶ୍ରୀତ୍ୟ କୃଷ୍ଣଚୈତନ୍ୟନାମଧୃକ୍” ॥

ବଙ୍ଗଳାରେ ପ୍ରଚଳିତ ଯେ—

“ନନ୍ଦସୁତ ବଲି ଯାରେ ଭାଗବତେ ଗାଇ ।

ସେଇକୃଷ୍ଣ ଅବଶ୍ୟର୍ଥ ଚୈତନ୍ୟ ଗୋସାଇଁ” ॥

ପ୍ରଥମେ ସୁନାରଗୌରାଙ୍ଗ ଦର୍ଶନ ପାଇଁ ଗଲି । ଏଠାରେ ଟ ୦ । / ୩ ଭେଟି ଦେବାକୁ ହୁଏ । ଗୌରାଙ୍ଗଙ୍କର କମଳାୟ ସ୍ଵର୍ଣ୍ଣ-ମୁଖି ୩ ଫୁଟ ଉଚ୍ଚ । ପାଖରେ ଅଷ୍ଟଧାତୁର ଶ୍ରୀରାଧା ଓ ମଦନ-

ମୋହନ । ନିତ୍ୟାନନ୍ଦମହାପ୍ରଭୁ, ଲକ୍ଷ୍ମୀପ୍ରିୟା ଓ ବିଷ୍ଣୁପ୍ରିୟାଙ୍କର ଦାରୁମୁଖି ମଧ୍ୟ ଏଠାରେ ପୂଜିତ । ପାଖକୁ ଚୈତନ୍ୟଙ୍କ ଶିଷ୍ୟ ଶ୍ରୀଧର ପଣ୍ଡା ତ । ଏହି ମନ୍ଦିରଟି ମଲମଲପଥରର । ପୀଠୁସ୍ ପ୍ରଭୃତିରେ ଦରଟି ସୁସଜ୍ଜିତ । ମନ୍ଦିରର ଦୁଇ ପାଖରେ ଗରୁଡ଼ମୁଖି । ଶ୍ରୀ ଚୈତନ୍ୟମହାପ୍ରଭୁଙ୍କ ଶିଷ୍ୟ ହରିଦାସ ଗୋସ୍ୱାମୀ ଏହି ମନ୍ଦିରର ନିର୍ମାତା । ଧାମେଶ୍ୱରମହାପ୍ରଭୁମନ୍ଦିରରେ ମହାପ୍ରଭୁ ଶ୍ରୀଚୈତନ୍ୟ ଜନ୍ମଲାଭ କରିଥିଲେ । ଏଠାରେ ଟ ୦ । ୩ ଭେଟି ଦେବାକୁ ପଡ଼େ । ଏହି ହଲ୍ଟି ମଲମଲପଥରରେ ତିଆରି । କାନ୍ଥରେ ବହୁତ ମୟୂରବିଷ । ଶ୍ରୀ ଚୈତନ୍ୟମହାପ୍ରଭୁଙ୍କ ୪ ଫୁଟ ଉଚ୍ଚ ଦାରୁମୁଖି ଏଠାରେ ପୂଜିତ । ସମ୍ମୁଖସ୍ଥ ତୋରଣରେ ଉଲ୍ଲେଖ ଅଛି—

“ଜୟ ଶଚୀନନ୍ଦନ ଜୟ ଗୌରହର ।

ବିଷ୍ଣୁପ୍ରିୟାର ପ୍ରାଣନାଥ ନବପୁାବହାସୀ” ॥

ନିତ୍ୟାନନ୍ଦମନ୍ଦିରର ଦ୍ୱାରବନ୍ଧ ମଲମଲପଥରର । ଏଠାରେ ଟ ୦ ଭେଟି ଦେବାକୁ ପଡ଼େ । ନିତ୍ୟାନନ୍ଦମହାପ୍ରଭୁଙ୍କ ୪ଫୁଟ ଉଚ୍ଚ ଦାରୁମୁଖି । ଦକ୍ଷିଣପାର୍ଶ୍ୱରେ ଚତୁର୍ଭୁଜ ନାରାୟଣବିଗ୍ରହ । ସାମନାରେ ରାଧାକୃଷ୍ଣବିଗ୍ରହ । ବିଷ୍ଣୁପ୍ରିୟା ଓ ଗୌରୀଙ୍କ ବିବାହ-ମନ୍ଦିରରେ ମଧ୍ୟ ଭେଟି ଦେବାକୁ ପଡ଼େ ।

ଗୋବିନ୍ଦଜାତମନ୍ଦିର ନବଦ୍ୱୀପଧାମର ବୃହତ୍ତମ ଓ ଶ୍ରେଷ୍ଠ ମନ୍ଦିର । ଏଠାରେ ଅହୋରାତ୍ର ସଂଗୀତ ନୃପ । ରାଧାକୃଷ୍ଣଙ୍କର କମଳାୟ ବିଗ୍ରହ । ଶ୍ରୀକୃଷ୍ଣଙ୍କ ଦକ୍ଷିଣପାର୍ଶ୍ୱରେ ଚୈତନ୍ୟବିଗ୍ରହ । ତିନୋଟିଯାକ ବିଗ୍ରହ ଗୋଟିଏ ପୀଠ ଉପରେ । ମନ୍ଦିରର ଦେହଳୀ ମଲମଲପଥରର ଫୁଲରେ ଶୋଭିତ । ଦରବାରହଲଟି ବେଶ୍ ପ୍ରଶସ୍ତ । ଏଠାରେ ବହୁ ଦୈଷ୍ଟିକସାଧୁ ସମବେତ ହୋଇ ସଂଗୀତ କରନ୍ତି । ବିଗ୍ରହମାନଙ୍କର ଗଠନ ସୁନ୍ଦର । ଉପରେ

ଛନ୍ଦ । ସାମନାରେ ଗରୁଡ଼ମୁଖି । ବିଗ୍ରହଗୁଡ଼ିକ ସ୍ୱର୍ଣ୍ଣଭୃଷଣ ଯୋଗୁଁ
ଅଧିକ କମଳାୟ ଦେଖାଯାନ୍ତି ।

ନବଦ୍ୱୀପଧାମ ଏକ କ୍ଷୁଦ୍ର ସହର । ଏହାର ଅପରପାର୍ଶ୍ୱରେ
ଗଙ୍ଗାକୂଳରେ ମାୟାପୁର । ଏହା ଶ୍ରୀ ଚୈତନ୍ୟଙ୍କ ପ୍ରକୃତ
ଜନ୍ମସ୍ଥାନ ବୋଲି ପ୍ରମାଣିତ । ନଅଗୋଟି ଦ୍ୱୀପର ମିଶ୍ରଣରେ
ନବଦ୍ୱୀପର ସୃଷ୍ଟି । ନବଦ୍ୱୀପଧାମରେ ସାକ୍ଷୀମାନଙ୍କ ରହିବା ଲାଗି
ଧର୍ମଶାଳା ଓ ହୋଟେଲ ପ୍ରଭୃତିର ସୁବନ୍ଦୋବସ୍ଥ ଅଛି । ଗୌଡ଼ୀୟ
ବୈଷ୍ଣବମାନଙ୍କର ଏହା ପମରଞ୍ଚର୍ଥ । ହଜାର ହଜାର ସଂଖ୍ୟାରେ
ବୈଷ୍ଣବସାଧୁ ଦର୍ଶନ ଲାଗି ଏଠାକୁ ଆସନ୍ତି । ଦର୍ଶନସାର ଅପରଦ୍ୱିଶ
ଫଟାରେ ରେଲଯୋଗେ ପୁଣି କଲିକତା ଫେରି ଆସିଲି ।

ଭୁବନେଶ୍ୱର

ମୋର କର୍ମକ୍ଷେତ୍ର ଭୁବନେଶ୍ୱର ଉତ୍କଳର “ମନ୍ଦିରମୟ
ସହର” ରୂପେ ପ୍ରସିଦ୍ଧ । ସହରର ଚତୁର୍ଦ୍ଦିଗରେ ଶିବଲିଙ୍ଗ ପରି-
ଲକ୍ଷିତ । ବନ, କେଦାର ଓ ମାର୍ଗ ସଦୃଶ ଭଗ୍ନମନ୍ଦିର ଓ ଶିବଲିଙ୍ଗ ।
ଏଠର ଶ୍ରୀ ଲିଙ୍ଗରାଜମନ୍ଦିର ପ୍ରାଧାନ୍ୟରେ ଭାରତ ବିଖ୍ୟାତ । ଏସବୁ
ମନ୍ଦିର ଅଷ୍ଟମଶତାବ୍ଦୀରୁ ସପ୍ତଦଶଶତାବ୍ଦୀ ମଧ୍ୟରେ ନିର୍ମିତ
ହୋଇଥିଲା ବୋଲି ଐତିହାସିକମାନଙ୍କ ମତ ।

ଲିଙ୍ଗରାଜମନ୍ଦିର ଖ୍ରୀ: ୧୦୫୦ରେ ନିର୍ମିତ ହୋଇଥିଲା ।
କେଶରୀବଂଶର ସୁନାମଧନ୍ୟ ନରପତି ଲଲିତେନ୍ଦ୍ରକେଶରୀ ଏହି
ମନ୍ଦିରର ନିର୍ମାତା । ଭାରତର ସମସ୍ତ ଶିବଲିଙ୍ଗ ମଧ୍ୟରେ ଏହି
ମନ୍ଦିରର ଶିବଲିଙ୍ଗ ଆକୃତିରେ ବୃହତ୍ତମ । ମନ୍ଦିରର ଗାନ୍ଧି କାରୁ-
କାର୍ଯ୍ୟପୂର୍ଣ୍ଣ । ମନ୍ଦିରର ଚାରିପାଖରେ ଗଣେଶ, କାର୍ତ୍ତିକେୟ ଓ
ପାଦ୍ମୀନାଥଙ୍କ ମନୋରମ ମୁର୍ତ୍ତି ଦୃଷ୍ଟିଗୋଚର ହୁଏ । ପୁରୀମନ୍ଦିର

ଅପେକ୍ଷା ଏହି ମନ୍ଦିରର କାରୁକାର୍ଯ୍ୟ ଉତ୍କଳସ୍ଥଳର । ଲଙ୍ଗରାଜମନ୍ଦିର ବ୍ୟତୀତ ରାଜାରାଣୀ, କେଦାରଗୌଣୀ, ସିଦ୍ଧେଶ୍ୱର, ମୁକ୍ତେଶ୍ୱର ଏବଂ ଅନନ୍ତବାସୁଦେବ ପ୍ରଭୃତିଙ୍କ ମନ୍ଦିର ଏଠାରେ ଦର୍ଶନୀୟ ।

ଭୃବନେଶ୍ୱର ବର୍ତ୍ତମାନ ଓଡ଼ିଶାର ରାଜଧାନୀ । ନୂଆରାଜଧାନୀ ପୁରୁଣା ସହରଠାରୁ ୩ମାଇଲଦୂର । ରାଜଧାନୀଟି ଆଧୁନିକ ଧରଣର ଅକ୍ଷାଳକାପୁର୍ଣ୍ଣ ।

ରାଜଭବନ, ମନ୍ତ୍ରୀମାନଙ୍କ ବାସଭବନ, ରାଜାଦ୍ରମଣ୍ଡଳ, ବିଧାନସଭାଭବନ, ସଚି ବାଳୟ, ଯାଦୁଘର, ଅତିଥିଭବନ, ରାଜିଓ-ନାଲ୍‌କଲେଜ, ବାଣୀବିହାର, ବହୁ ସ୍କୁଲକଲେଜ, ଡାକ୍ତରଖାନା, ସରକାରୀ କର୍ମଚାରୀମାନଙ୍କର ବାସଗୃହ ଓ ବିଭିନ୍ନ ବିଭାଗୀୟ ସରକାରୀକାର୍ଯ୍ୟାଳୟରେ ନୂଆ ରାଜଧାନୀ ପୁର୍ଣ୍ଣ । ବିଗତ କଂଗ୍ରେସ ଅଧିବେଶନ ସମୟରେ ଏହା ଏକ ଅପୂର୍ବଶୋଭା ଧାରେ କରିଥିଲା । ସୁନ୍ଦର ସୁନ୍ଦର ପ୍ରଶସ୍ତରାସ୍ତ୍ରୀ, ବାଇଲାଇଟ୍, ଗୋଲେଇଛକ, ମାକୈଟ୍-ବଲ୍‌ଡିଂଙ୍ଗ୍, ସାପ୍ତହିକ ଓ ଦୈନିକ ହାଟ ପ୍ରଭୃତି ଯୋଗୁ ସହରଟି ସର୍ବଦା ସମୃଦ୍ଧ ଓ ମୁଖରତ ହୋଇଉଠେ ।

ନୂଆରାଜଧାନୀରୁ ପଶ୍ଚିମକୁ ୪ମାଇଲ ଗଲେ ଐତିହାସିକ ଖଣ୍ଡୁଗିରି ଓ ଉଦୟଗିରି । ଏଠାରେ ଜୈନମୁର୍ତ୍ତିମାନ ନଖଣ୍ଡଭାବେ ଖୋଦିତ । ରାଣୀଗୁମ୍ଫା ଓ ବାଦଗୁମ୍ଫା ପ୍ରଭୃତି ଏଠାରେ ଦର୍ଶନୀୟ ସ୍ଥାନ । ଏକ କ୍ଷୁଦ୍ର ପାହାଡ଼ର ଶୀର୍ଷଦେଶରେ ଦୁଇଟିଯାକ ଗୁମ୍ଫା ଅବସ୍ଥିତ । ପୁରୁଣା ଭୃବନେଶ୍ୱରଠାରୁ ୫ମାଇଲଦୂର ଯାତ୍ରା କଲେ ଦୟାନଗରରେ କଳିଙ୍ଗମାନଙ୍କ ଶୈଳ୍ୟସମ୍ପଦର ମୂଳସାକ୍ଷୀ ଧଳଳିପାହାଡ଼ ବିଦ୍ୟମାନ । ଏଠାରେ ଅଶୋକଙ୍କ ଶିଳାଲିପି ପାଲି ଭାଷାରେ ଖୋଦିତ । ଧଉଳିର ପାଦଦେଶରେ ଦୟାନଗର ଖରରେ ଥିବା ପୁରାତନ ମନ୍ଦିରରେ କମଳାୟ ଗଣନାଥମୁର୍ତ୍ତି ଦର୍ଶନୀୟ ।

କୋଣାର୍କ

କଟକ, ପୁରୀ ଓ ଭୁବନେଶ୍ୱରରୁ ମୋଟରଯୋଗେ ଯାତ୍ରୀମାନେ କୋଣାର୍କ ଯାତ୍ରା କରନ୍ତି । ଦୁଇଥର କୋଣାର୍କ ଯିବାର ସୁଯୋଗ ମୋର ଘଟିଛି । ଏହାର ଚାରିଦିନ ଓ ଶିଳ୍ପନୈପୁଣ୍ୟ ପୃଥ୍ୱୀବାସୀଙ୍କୁ । ଉତ୍କଳୀୟ ସ୍ଥାପତ୍ୟବିଦ୍ୟାର ଚରମ ଉତ୍କର୍ଷ ଏହିଠାରେ ପ୍ରକଟିତ । ରାଜା ଲଙ୍କୁଳାନରସିଂହ ଦେବ ରାଣୀ ମହାଦେବୀଙ୍କ ସୂର୍ଯ୍ୟପୂଜା ନିମିତ୍ତ ସମୁଦ୍ରତୀରସ୍ଥିତ ବାଲୁକାପ୍ରାନ୍ତରେ ଏହି ବିଶ୍ୱବିମୋହନ-ମନ୍ଦିର ନିର୍ମାଣ କରାଇଥିଲେ । ବାର ହଜାର ଶିଳ୍ପୀ, ବାଇଶ ବର୍ଷ କଠୋର ସାଧନା କରି ଏହି ମନ୍ଦିରକୁ ତିଆରି କରିଥିଲେ ଓ ଏଥିରେ ଓଡ଼ିଶାର ୧୭ ବର୍ଷର ରାଜସ୍ୱ ବ୍ୟୟିତ ହୋଇଥିଲା । କର୍ପୂର ଯାଇ କନା ପଡ଼ି ରହିଲା ପରି ମୁଖ୍ୟମନ୍ଦିର ଧୂଳିସାତ୍ ହୋଇ ବର୍ତ୍ତମାନ କେବଳ ମୁଖଶାଳା ବିଦ୍ୟମାନ । ତଥାପି ସେହି ଅବଶିଷ୍ଟ ଅଂଶର କାରୁକାର୍ଯ୍ୟ ଶତ ଶତ ପାଶ୍ଚାତ୍ୟଶିଳ୍ପୀ ଓ ବୈଜ୍ଞାନିକଙ୍କୁ ଚମତ୍କିତ କରେ । ସୂକ୍ଷ୍ମକାରୁକାର୍ଯ୍ୟସ୍ୱକଳିତ ରଥଚକ୍ର ଅଷ୍ଟା-ରେଘା, ଦଧିନଉତି, ଭଗ୍ନମନ୍ଦିରସ୍ଥିତ ସୂର୍ଯ୍ୟଦେବଙ୍କ ମୂର୍ତ୍ତି ଏବଂ ନବଗ୍ରହମୂର୍ତ୍ତି ପ୍ରଭୃତି ପ୍ରାଣରେ ଅପାର ଆନନ୍ଦର ଡେଉଁ ଖେଳାଇ ଦିଏ ।

ପୁରୀ

ପୁରୀଦର୍ଶନର ଯୌଗ୍ରାଣ୍ୟ ମୋର ବହୁବାର ଘଟିଛି । ଭାରତର ଚାରିଆଡ଼ ମଧ୍ୟରୁ ଏହା ଅନ୍ୟତମ । ଏହା କଳିକାଳ-ରୂପେ ବିଦିତ । ଭାରତର ବିଭିନ୍ନ ପ୍ରଦେଶରୁ ତଥା ଭାରତବାହାରୁ ପ୍ରତିବର୍ଷ ଲକ୍ଷ ଲକ୍ଷ ଯାତ୍ରୀ ଏଠାକୁ ଆସନ୍ତି । ହିନ୍ଦୁମାନଙ୍କର ଏହା ପବିତ୍ର ପୀଠ । ବଙ୍ଗୋପସାଗରର ବେଳାଭୂମି ଉପରେ ଏହା ଅବସ୍ଥିତ । ଏହାର ଜଳବାୟୁ ନାତିଶୀତୋଷ୍ଣ ।

ଏହି ଭାରତବିଖ୍ୟାତ ସହରକୁ ଭାରତର ସବୁଆଡ଼ୁ ବହୁ
ରେଳଗାଡ଼ିଆସେ । ଶ୍ରୀଗୁଣ୍ଡି ଚୁପାସା ପୁରର ପ୍ରଧାନ ପବ୍ । ଲକ୍ଷ ଲକ୍ଷ
ଯାତ୍ରୀ ଏହି ପବ୍ ସ ଉତ୍ସବରେ ଏଠାରେ ମିଳିତ ହୁଅନ୍ତି । ପୁରର
ଅବସ୍ଥିତି ବିଷୟରେ ପୁରୁଷୋତ୍ତମମହାତ୍ମ୍ୟରେ ଉଲ୍ଲେଖ ଅଛି—

“ସାଗରସେନାତ୍ତରେ ଖରେ ମହାନଦ୍ୟାସ୍ତୁ ଦକ୍ଷିଣେ ।

ସ ପ୍ରଦେଶଃ ପୃଥିବ୍ୟାଂ ହି ସର୍ବଘର୍ଥଫଳପ୍ରଦଃ ॥

ତସ ଯେ ମନୁଜା ବ୍ରହ୍ମନ୍ ନିବସନ୍ତି ସୁବୁଦ୍ଧୟଃ ।

ଜନ୍ମାନ୍ତର-କୃତାନାଞ୍ଚ ପୁଣ୍ୟାନାଂ ଫଳଭୋଗିନଃ ॥

ସିନ୍ଧୁ ଖରେ ତୁ ଯୋ ବ୍ରହ୍ମନ୍ ରାଜତେ ମାଳପର୍ବତଃ ।

ପୃଥିବ୍ୟାଂ ଗୋପିତଂ ସ୍ଥାନଂ ତବ ରୂପି ସୁଦୁର୍ଲଭଂ ॥

ସୁରସୁରାଣାଂ ଦୁଞ୍ଜେୟଂ ମାୟୁୟାଚ୍ଛାଦିତଂ ମମ ।

ସର୍ବସଙ୍ଗପରିତ୍ୟକ୍ତସ୍ତସ ଚକ୍ଷୁମି ଦେହଭୁତ୍ ॥”

—“ସମୁଦ୍ରର ଉତ୍ତରପ୍ରାନ୍ତରେ ତଥା ମହାନଦୀର ଦକ୍ଷିଣ-
ପ୍ରାନ୍ତରେ ସମସ୍ତ ଘର୍ଥ ଫଳପ୍ରଦାୟକ ମେର ବାସସ୍ଥାନ
ଅବସ୍ଥିତ । ସେଠାରେ ଯେଉଁ ବିଜ୍ଞାନରମାନେ ବସତି ସ୍ଥାପନ କରନ୍ତି,
ସେମାନେ ସେମାନଙ୍କର ସୁକୃତ ଫଳ ଭୋଗ କରନ୍ତି । ସମୁଦ୍ରତୀରରେ
ଅବସ୍ଥିତ ମାଳପର୍ବତ ପୃଥିବୀର ସର୍ବଶ୍ରେଷ୍ଠ ପୁଣ୍ୟସ୍ଥଳରୂପେ ବିଦିତ
ଏକ ଦୁର୍ଲଭ ସେଠ । ମୋ ମାୟାଜାଲରେ ଅଚ୍ଛଦିତ ହୋଇ ଏହି
ପୁଣ୍ୟସେଠ ଦେବତା ଓ ଅସୁର ସମସ୍ତଙ୍କ ପାଖରେ ଅଜ୍ଞାତରୂପେ
ପ୍ରଖ୍ୟାପନ ହୁଏ” ।

ଏହି ସହର ଆକାରରେ ଶଙ୍ଖ ପରି ହୋଇଥିବାରୁ ଏହାର
ଅନ୍ୟ ନାମ ଶଙ୍ଖସେଠ । ଏହାର ଉତ୍ତରରେ ଲୋକନାଥମନ୍ଦିର,
ଦକ୍ଷିଣରେ ବିଲ୍ଲେଶ୍ଵର, ପୂର୍ବରେ ମାର୍କଣ୍ଡେୟପୁଷ୍କରିଣୀ ଓ ପଶ୍ଚିମରେ
ବଙ୍ଗୋପସାଗରର ବେଳାଭୂମି । ଏଠାରେ ଚାରିଆଡ଼େ ବାସଗୃହ
(Lodging house) ଓ ବହୁ ଧର୍ମଶାଳା ଅବସ୍ଥିତ ।

ଯାଣିମାନଙ୍କର ରହିବା ପାଇଁ ଏଠାରେ ପଣ୍ଡାମାନେ ସୁବନ୍ଦୋ-
 ବସ୍ତୁ କରିଥାନ୍ତି । ସହରର ମଧ୍ୟଭାଗସ୍ଥ ମାଳପଦ୍ମରେ
 ଶ୍ରୀ ଜଗନ୍ନାଥମନ୍ଦିର ବିଦ୍ୟମାନ । ଏହା ପୁରୀର ଠିକ୍ କେନ୍ଦ୍ରସ୍ଥଳ ।
 ରାଜା ଅନଙ୍ଗଭୀମଦେବ ଏହି ନଭକ୍ଷ୍ମୁଣ୍ଡୀ ସୁବୃହତ୍ ମନ୍ଦିରର
 ନିର୍ମାଣ ଦ୍ଵାଦଶଶତାବ୍ଦୀରେ କରାଇଥିଲେ । ମାଦଳାପାଞ୍ଜିରୁ ପ୍ରମାଣ
 ମିଳେ ଯେ, କେଶରୀବଂଶର ଶାକ୍ତ ରାଜାମାନଙ୍କ ଅଧୋଗତି ପରେ
 ପରେ ଗଙ୍ଗବଂଶର ବୈଷ୍ଣବଧର୍ମାବଲମ୍ବୀ ରାଜାମାନେ କ୍ଷମତାକୁ
 ଆଣିଲେ । ଅନନ୍ତବର୍ମାନ୍ ଶ୍ଵେଳଗଙ୍ଗଦେବ ଗଙ୍ଗବଂଶର ସର୍ବ ପ୍ରଧାନ
 ନରପତି । ସେ ୧୦୪୨ରୁ ୧୧୧୨ ଖ୍ରୀଷ୍ଟାବ୍ଦ ପର୍ଯ୍ୟନ୍ତ ରାଜତ୍ଵ
 କରିଥିଲେ । ତାଙ୍କ ସମୟରେ ପୁରୀର ଯଥେଷ୍ଟ ଶ୍ରୀବୃଦ୍ଧି ସାଧିତ
 ହୋଇଥିଲା । ଅନନ୍ତବର୍ମାଙ୍କ ପରେ ଅନଙ୍ଗଭୀମଦେବ ପୁରୀର
 ସିଂହାସନ ଅଳଂକୃତ କଲେ (୧୧୮୯—୧୨୨୩) । ଏହି ମନ୍ଦିର-
 ନିର୍ମାଣରେ ୧୫,୦୦,୦୦୦ (ପନ୍ଦରଲକ୍ଷ) ମାତ୍ର ସୁନା ବ୍ୟୟିତ
 ହୋଇଥିଲା । (ଏକ ମାତ୍ର = ଅଧତୋଳା) । ମାଳକଣ୍ଠ ରାଜଗୁରୁ
 ମହାପାତ୍ର ପରମହଂସ ବାଜସେୟୀ ଏହି ମନ୍ଦିରନିର୍ମାଣର ତତ୍ତ୍ଵ ବ-
 ଧାରକ ରୂପେ ନିଯୁକ୍ତ ହୋଇଥିଲେ । ଅନଙ୍ଗଭୀମ ଏହି ମନ୍ଦିରକୁ
 ୧୧୮୯ରୁ ଆରମ୍ଭ କରି ୧୨୨୩ ଖ୍ରୀଷ୍ଟାବ୍ଦରେ ସମାପ୍ତ କରିଥିଲେ ।
 ଏହି ମନ୍ଦିରର ପ୍ରାଙ୍ଗଣ, ଭୋଗମଣ୍ଡପ, ଜଗମୋହନ, ମୁଖଶାଳା, ଲକ୍ଷ୍ମୀ-
 ମନ୍ଦିର, ମୁକ୍ତିମଣ୍ଡପ, ନୃସିଂହମନ୍ଦିର, ଜୟବିଜୟଦ୍ଵାର, ଅଗ୍ନି ଲିଙ୍ଗ,
 ସତ୍ୟନାରାୟଣ, ଗଣେଶମନ୍ଦିର, ରୋହଣୀକୁଣ୍ଡ, କୋଇଲିବୈକୁଣ୍ଠ,
 ନିର୍ମାଲ୍ୟଗଳା, ଆନନ୍ଦବଜାର ଓ ସ୍ନାନମଣ୍ଡପ ପ୍ରଭୃତି ଦର୍ଶନୀୟ ।
 ରୁଣିଆଡ଼େ ମେଘନାଦପ୍ରାଚୀର । ଏହି ପ୍ରାଚୀରର ଉଚ୍ଚତା
 ୧୪ ଫୁଟରୁ ୨୦ ଫୁଟ ପର୍ଯ୍ୟନ୍ତ । ପ୍ରାଚୀର ଲମ୍ବ ୬୭୫ ଫୁଟ
 ଓ ପ୍ରସ୍ଥ ୭୪୫ ଫୁଟ । ପୂର୍ବରେ ସିଂହଦ୍ଵାର, ପଶ୍ଚିମରେ ବ୍ୟାଘ୍ରଦ୍ଵାର,

ଉତ୍ତରରେ ହସ୍ତିଦାର ଓ ଦକ୍ଷିଣରେ ଅଶ୍ୱଦାର । ସମ୍ମୁଖରେ ସୂକ୍ଷ୍ମ
କାରୁକ ସୈନ୍ୟାଳୟ ଅରୁଣପ୍ରସ୍ତ ।

ଭୋଗମଣ୍ଡପର ପଶ୍ଚିମକୁ ବଡ଼ଦେଉଳ ଅବସ୍ଥିତ । ଉତ୍ତର ଓ
ଦକ୍ଷିଣପାର୍ଶ୍ୱର ପାହାଚ ଦେଇ ବଡ଼ଦେଉଳ ମଧ୍ୟକୁ ଯିବାକୁ ହୁଏ ।
ମୁଖ୍ୟମନ୍ଦିରର ପାଖାପାଖି ମୁଖଶାଳା, ନାଟମନ୍ଦିର ଓ ଭୋଗମଣ୍ଡପ ।
ଭୋଗମଣ୍ଡପର ଏକ ପ୍ରସ୍ତରେ ବିଷ୍ଣୁଦୁତ ଗରୁଡ଼ର ମୂର୍ତ୍ତି । ଯାତ୍ରୀ-
ମାନେ ଏଠାରେ ରହି ପୁରାମାସାରେ ଦର୍ଶନ କରିପାରନ୍ତି । ଅଳ୍ପ
ଆଗରେ ଚନ୍ଦନ ଅର୍ଗଳୀ ମୁଖ୍ୟମନ୍ଦିରର ରାସ୍ତା ଅବରୁଦ୍ଧ କରିଛି ।
ଏକ ସୁନ୍ଦର ଓ ଉଚ୍ଚ ସିଂହାସନ ଉପରେ ଜଗନ୍ନାଥ,
ବଳଭଦ୍ର ଓ ସୁଭଦ୍ରା ସମାସୀନ । ଏହି ସିଂହାସନ ରତ୍ନବେଦୀ
ନାମରେ ପ୍ରସିଦ୍ଧ । ଟିମୁର୍ତ୍ତି ନିମ୍ନକାଷ୍ଠନିର୍ମିତ । ବଳଭଦ୍ରମୂର୍ତ୍ତି
୬ ଫୁଟ, ଜଗନ୍ନାଥଙ୍କମୂର୍ତ୍ତିର ଉଚ୍ଚତା ୫ ଫୁଟ ଓ ସୁଭଦ୍ରାଙ୍କ
ଉଚ୍ଚତା ୪ଫୁଟ । ବଳଭଦ୍ରଙ୍କର ବର୍ଣ୍ଣ ଗୌର, ଜଗନ୍ନାଥ ଏନକୃଷ୍ଣ
ଓ ସୁଭଦ୍ରା ହରିଦ୍ରାଙ୍ଗୀ । ମହାହାତ୍ୟାପଟ୍ଟବସନପରିହୃତ ନାନାବିଧ
ରତ୍ନାଳଙ୍କାରବିଭୂଷିତ ସୁବାସିତ ପୁଷ୍ପମାଳାପରିଶୋଭିତ ଏହି
ଟିମୁର୍ତ୍ତିଙ୍କର ସଦର୍ଶନରେ ମାନବ ବିଶ୍ୱବିମୋହନଭାବରେ
ଉଦ୍‌ବୁଦ୍ଧ ହୋଇ କ୍ଷଣକ ପାଇଁ ତା'ର ପାପତାପକ୍ଳେଷ ଜୀବନର
କ୍ୱାଳାପନ୍ଦୁଶାକୁ ପାଶୋରିପକାଏ । ରତ୍ନବେଦୀରେ ଲକ୍ଷ୍ମୀ, ସରସ୍ୱତୀ
ଓ ସୁଦର୍ଶନଚନ୍ଦ୍ର ମଧ୍ୟ ବିରାଜିତ ।

ସର୍ବୋପରି ପୁଷ୍କର ସମୁଦ୍ରକୂଳର ଶୀତଳ ବାୟୁସେବନ ଓ
ଲହଡ଼ିଭଙ୍ଗା ଦର୍ଶନକମନରେ ଏକ ଗର୍ଭର ଛୁପ ଅଙ୍କନ କରିଥାଏ ।
ଏତିବ୍ୟକ୍ଷତ ସୁନାରଗୌରୀଙ୍ଗ, ରତ୍ନନନ୍ଦନଲଲଗ୍ରେଷ୍ମ, ସାମନ୍ତ-
ଚନ୍ଦ୍ରଶେଖର କଲେଜ, ସଦାଶିବ ସମ୍ପୃକ୍ତକଲେଜ ଓ ରାଜଭବନ
ପ୍ରଭୃତି ପୁଷ୍କର ଦର୍ଶନୀୟ ସ୍ଥାନ ।

ଜୟହର

ପ୍ରଗତି ଭଙ୍ଗଳ ସଂଘ, ରତ୍ନବେଦୀ

ପାଠାଗାର

18.7.24

୧୯୫୫ ମେ—ଜୁନ

ସ୍ଥାନର ନାମ	ଭଡ଼ା-		ଟାଙ୍କା କାହାଜ-ପଦ-			ମୋଟ
	କାହାଜ	ରେଲ	ମୋଟର	ରକ୍ଷା	ନୌକା ଛାଡ଼ା	
କଟକ-ମାଡ୍ରାସ		୭୭୭	୨୫	୧୨	୫	୮୧୯
ମାଡ୍ରାସ-କମ୍ପେ		୭୯୪	୭୦		୫	୮୬୮
କମ୍ପେ-ଦିଲ୍ଲୀ		୯୫୭	୪୫	୧୫	୬	୧୦୨୩
ଦିଲ୍ଲୀ-ମଧୁର		୯୦		୭	୨	୯୮
ମଧୁର-ବୃନ୍ଦାବନ,				୧୮	୫	୨୩
ଗୋକୁଳ-ମଧୁର			୩୭	୭	୮	୫୦
ମଧୁର-ଆଗ୍ରା			୪୮		୪	୫୨
ଆଗ୍ରା-ଶିବ୍ପୀ-ଆଗ୍ରା				୧୪	୩	୨୨
ଆଗ୍ରା-ଲକ୍ଷ୍ନୌ	୨୦୫			୭	୨	୨୧୪
ଲକ୍ଷ୍ନୌ-ଅଯୋଧ୍ୟା	୫୨			୨	୩	୫୭
ଲକ୍ଷ୍ନୌ-ଆଲହାବାଦ	୧୦୩			୧୨	୩	୧୨୧
ପ୍ରୟାଗ-କାଶୀ	୮୦			୨୫	୧୨	୧୧୭
କାଶୀ-ସାରନାଥ-କାଶୀ				୧୭	୨	୧୯
କାଶୀ-କଲିକତା	୪୨୨		୫୦	୮	୮	୪୮୮
କଲିକତା-						
ଭୁବନେଶ୍ୱର ୨୪୦			୧୦		୧	୨୫୧
ଭୁବନେଶ୍ୱର-ବଉଦ୍ଦାର			୧୮	୪		୨୨
<hr/>						
						୨୪୦ ୩୪୯୮ ୨୭୪ ୧୪୨ ୮ ୭୦ ୪୨୩୨

ଖାତ

ଭଡ଼ା-	ରେଲ	ମୋଟର	କାହାଜ	ଖାଦ୍ୟ-ପଦ୍ମ	କଫି, ଟି	ନିର୍ଦ୍ଦେଶ-ପତ୍ର	ମୋଟ ଟାଙ୍କା
କାହାଜ	ରେଲ	ରକ୍ଷା	,	୨୫	୨୫	୧୪	୨୫୮
୫୫୫	୧୦୧	୨୮					

୧.୯୫୭ ମେ—ଜୁନ

ସ୍ଥାନର ନାମ	ଭେଲ ମଟର	ରିକ୍ସା	ଜାହାଜ	ପଦଦାତା	ମୋଟ
କଟକ-ମାନ୍ଦ୍ରାଜ	୭୭୭	୪୦	୮	୨	୮୨୭
ମାନ୍ଦ୍ରାଜ-ଧନୁଷ୍ଟୋଟୀ	୩୮୨			୧	୩୮୩
ଧନୁଷ୍ଟୋଟୀ-କଲମ୍ପୋ	୧୮୧	୫୦	୧୦	୨୧	୨୬୮
କଲମ୍ପୋ-କାଣ୍ଡି		୭୨	୭		୮୪
କାଣ୍ଡି-ନୂଆରାଏଲିଆ	୮୦			୨	୮୨
ନୂଆରାଏଲିଆ-					
ଅଶୋକବନ		୭		୨	୮
ଅଶୋକବନ-କଲମ୍ପୋ	୧୩୦	୧୧		୨	୧୪୩
କଲମ୍ପୋ-ରହପୁର-					
କଲମ୍ପୋ		୧୧୨		୩	୧୧୫
କଲମ୍ପୋ-ଅନୁରାଧାପୁର	୧୨୭	୧୭		୩	୧୪୭
ଅନୁରାଧାପୁର-					
ଟାଲିମାନାର	୫୪			୧	୫୫
ଟାଲିମାନାର-ଧନୁଷ୍ଟୋଟୀ			୨୧	୧	୨୨
ଧନୁଷ୍ଟୋଟୀ-ରାମେଶ୍ୱର	୨୪		୭	୪	୩୫
ରାମେଶ୍ୱର-ମଦୁରା	୧୦୦	୧୦	୮	୨	୧୨୦
ମଦୁରା-ସିରିନାପଲ୍ଲୀ	୯୭	୧୪	୪	୨	୧୧୭
ସିରିନାପଲ୍ଲୀ-					
ବାଙ୍ଗାଲୋର	୨୮୮	୧୦	୭	୩	୩୦୮
ବାଙ୍ଗାଲୋର-ମସ୍ତାଣୁର-					
ବାଙ୍ଗାଲୋର	୧୭୨	୩୦		୨	୨୦୪
ବାଙ୍ଗାଲୋର-ମାନ୍ଦ୍ରାଜ	୨୨୨	୧୦		୩	୨୩୫

ମାନ୍ଦ୍ରାଜ-କାଷ୍ଠ-

ମାନ୍ଦ୍ରାଜ	୧୦୦	୭	୩	୧୧୦
ମାନ୍ଦ୍ରାଜ-କଟକ	୭୭୭	୩		୭୮୦

୩୪୧୦ ୪୮୧ ୫୯ ୪୨ ୪୮ ୪୦୪୦

ଖର୍ଚ୍ଚ

ଭେଲ ଜାହାଜ ମଟର- ରିକ୍‌ସା	ଖାଦ୍ୟ- ପେସୁ	ବହୁ, ଝୋଟ	ଜିନିଷ- ପତ୍ର	ପାସପୋର୍ଟ	ମୋଟ ଟଙ୍କା
୫୧୦୭	୮୫୦	୩୦	୩୩	୨୦	୨୭୪

୧୯୫୮ ମେ-ଜୁନ

ସ୍ଥାନର ନାମ	ଭେଲ ମଟର	ଟାଙ୍ଗା- ରିକ୍‌ସା	ଜାହାଜ ନୌକା	ଘୋଡ଼ା ସାଥୀ	ପଦ- ସାଥୀ	ମୋଟ
କଟକ-ପଠାଣକୋଟ	୧୪୯୩					୧ ୧୪୯୪
ପଠାଣକୋଟ-ଜାମୁ		୭୨			୪	୭୬
ଜାମୁ-ଶ୍ରୀନଗର		୨୦୫	୩୫	୫	୧୫	୨୬୦
ଶ୍ରୀନଗର-ପହଲଗା- ଶ୍ରୀନଗର		୧୯୨			୪	୧୯୬
ଶ୍ରୀନଗର-ଗୁଲମାଗ		୨୭		୭	୨	୩୪
ଗୁଲମାଗ-ଖିଲେନ୍‌ମାଗ				୪	୨	୬
ଖିଲେନ୍‌ମାଗ-ଶ୍ରୀନଗର		୨୭	୮	୪	୨	୪୦
ଶ୍ରୀନଗର-ଅମୃତସର		୩୦୨	୧୫		୪	୩୨୧
ଅମୃତସର- ଭାଦାନଙ୍ଗଲ		୧୮୭	୧୭	୭	୪	୨୧୩
ନଙ୍ଗଲ-ସିମିଲ		୪୨୩		୧୦	୭	୪୩୯
ସିମିଲ,ହରଦ୍ୱାର		୪୨	୧୫୭	୧୦	୧୦	୨୧୯

ହରଦ୍ଦାର-ରୂଷିକେଶ-					
ଲକ୍ଷ୍ମଣସ୍ତୁଳ-ହରଦ୍ଦାର		୨୮		୧୨	୪୦
ହରଦ୍ଦାର-ଦିଲ୍ଲୀ		୧୨୭	୧୫	୫	୧୪୭
ଦିଲ୍ଲୀ-ଜୟପୁର	୧୯୨	୧୦	୮	୨	୨୧୨
ଜୟପୁର-ଅମର-					
ଜୟପୁର		୧୨		୩	୧୫
ଜୟପୁର-ଆଜମୀର		୮୪	୧୨	୩	୯୯
ଆଜମୀର-ପୁଷ୍କର-					
ଆଜମୀର		୧୨		୩	୧୫
ଆଜମୀର-ଚିତୋର	୧୧୭		୨୦	୮	୧୪୪
ଚିତୋର-ଉଦୟପୁର	୭୯	୧୦		୩	୩
ଉଦୟପୁର-ଦ୍ଵାରକା	୫୮୭	୫୨		୪	୬୪୮
ଦ୍ଵାରକା-ଉଜ୍ଜୟିମ	୫୭୦	୧୭		୭	୫୮୭
ଉଜ୍ଜୟିମ-ଆହ୍ଲାବାଦ	୫୫୩	୧୮		୭	୫୭୭
ଆହ୍ଲାବାଦ-କାଶୀ	୮୪	୨୦	୧୨	୧୦	୧୨୭
କାଶୀ-ଗୟା	୧୩୮	୨୪	୮	୪	୧୭୪
ଗୟା-ପାଟନା	୫୭		୧୦	୩	୭୦
ପାଟନା-କଲିକତା	୩୩୧	୩୦		୫	୩୬୬
କଲିକତା-କଟକ	୨୫୪		୩		୨୫୭

୫୦୮୫ ୧୪୨୯ ୧୭୨ ୧୨ ୧୪ ୧୩୩ ୬୮୪୫

ଖର୍ଚ୍ଚ

ଭେଲ	ମୋଟର,	ନୌକା,	ବହୁ,	ଶାଦ୍ୟ-	କିରୀଟ-	ମୋଟ
	ରିକ୍ସା	ଘୋଡ଼ା	ଚିନ୍ତ	ପେସୁ	ପତ୍ତ	ଟଙ୍କା
୪୧୭୭	୮୭	୧୧	୧୭	୬୪	୧୭୦	୫୦୫

୧୯୫୯ ମେ-ଜୁନ

ସ୍ଥାନର ନାମ	ଉଡ଼ା- କାନ୍ଥାକ	ରେଲ	ମଟର ରିକ୍‌ସା	ସାଇ-ପଦ ରେଲ ଯାତ୍ରା	ମୋଟ
କଟକ-ରକ୍‌ସୋଲ	୭୩୨		୩	୨	୭୩୭
ରକ୍‌ସୋଲ- ଅମଲେଶଗଞ୍ଜ	୩୦			୧	୩୧
ଅମଲେଶଗଞ୍ଜ-କାଠମାଣ୍ଡୁ		୧୦୦		୩୫	୧୩୫
କାଠମାଣ୍ଡୁ-ସିମ୍ରା	୭୦			୧	୭୧
ସିମ୍ରା-ରକ୍‌ସୋଲ	୧୭			୨	୧୯
ରକ୍‌ସୋଲ-ସୀତାମଢ଼ି	୫୨		୭	୨	୬୧
ସୀତାମଢ଼ି-ଜୟନଗର	୮୫			୪	୮୯
ଜୟନଗର-ଜନକପୁର- ଜୟନଗର	୩୮			୮	୪୬
ଜୟନଗର-ଅମୀନଗାଓ	୫୯୫			୨	୫୯୭
ଅମୀନଗାଓ-ଗୌଡ଼ାଟୀ			୮ ୧୮	୨୦	୫୧
ଗୌଡ଼ାଟୀ-କାମାକ୍ଷା					
ଗୌଡ଼ାଟୀ			୧୪	୭	୨୦
ଗୌଡ଼ାଟୀ-ଶିଲ୍ପ- ଗୌଡ଼ାଟୀ			୧୨୭ ୧୦	୮	୧୪୫
ଗୌଡ଼ାଟୀ-କଲିକତା	୭୨୭	୩୦	୮		୭୬୫
କଲିକତା-କଟକ	୨୫୪		୩		୨୫୭

୭୦ ୨୩୨୯ ୨୭୮ ୪୮ ୫୫ ୫୧ ୨୮୩୧

ଖର୍ଚ୍ଚ

ଉପକାରକ ରେଲ ରିକ୍‌ସା ବହୁ ଚଳି	ଖାଦ୍ୟପେୟ ଜନସମ୍ପର୍କ ମୋଟ ଟଙ୍କା
(କ୍ର. ସା.ସ) ୫୭.୫ ୩୦	୭ ୨୮ ୨୫ ୧୭୫

୧୯୭୦ ମେ-ଜୁନ

ସ୍ଥାନର ନାମ ରେଳ ମଟର ଟାଙ୍କା- ଘୋଡ଼ା ପଦଯାତ୍ରା ମୋଟ
ରିକ୍ସା

କଟକ-ହରହାର	୧୧୫୯	୩୦	୧୦	୫	୧୨୦୪
ହରହାର-ରୁଷିକେଶ		୧୪		୭	୨୦
ରୁଷିକେଶ-ଯୋଶୀମଠ	୧୫୮			୨	୧୭୦
ଯୋଶୀମଠ-କନ୍ଦୁାନାଥ					
ଯୋଶୀମଠ				୪୦	୪୦
ଯୋଶୀମଠ-ରୁଷିକେଶ	୧୫୮			୭	୧୭୪
ରୁଷିକେଶ ଡେରଡୁନ		୨୭	୨୦	୫	୫୧
ଡେରଡୁନ-ମସୌରୀ-					
ଡେରଡୁନ		୪୪	୮	୮	୬୭
ଡେରଡୁନ କଲିକତା	୯୪୮	୧୦		୨	୯୬୦
କଲିକତା-ନବଦ୍ୱୀପ-					
କଲିକତା	୧୩୨	୧୦	୧୦	୨	୧୫୪
କଲିକତା-ପୁରୀ	୩୨୦		୧୫	୫	୩୪୦
ପୁରୀ-କଟକ	୫୭		୩		୫୯

୨୭୧୫ ୪୫୦ ୭୭ ୮ ୭୯ ୩୨୧୮

ଖର୍ଚ୍ଚ

ରେଳ ମଟର, ରିକ୍ସା ଘୋଡ଼ା ଶାନ୍ତପେସୁ ବହୁ, ଚନ୍ଦ୍ର କଳପପତ୍ର ମୋଟ
୮୧ଟଙ୍କା ୨୫ଟଙ୍କା ୩ଟଙ୍କା ୬୧ଟଙ୍କା ୧୧ଟଙ୍କା ୧୮ଟଙ୍କା ୨୦୦ଟଙ୍କା

ଅନ୍ୟାନ୍ୟ ଯାତ୍ରା (ମାଇଲ)

ସ୍ଥାନର ନାମ ରେଳ ମୋଟର ରିକ୍‌ସା ପଦଯାତ୍ରା ମୋଟ
ଚୌଦ୍ୱାର-କଲିକତା

ଚୌଦ୍ୱାର ୫୦୨ ୭୦ ୧୦ ୧୨ ୫୮୪

ଖର୍ଚ୍ଚ

ରେଳ ମୋଟର ଓ ରିକ୍‌ସା ଖାଦ୍ୟପେୟ ମୋଟ
୧୩ ଟଙ୍କା ୭ ଟଙ୍କା ୧୫ ଟଙ୍କା ୩୫ ଟଙ୍କା

ସ୍ଥାନର ନାମ	ରେଳ	ମଟର	ରିକ୍‌ସା	ପଦଯାତ୍ରା	ମୋଟ
କଟକ-ମାୟାଜି	୭୭୭	୩୦	୫	୫	୮୧୭
ମାୟାଜି-ପଣ୍ଡିରେଶ	୧୨୨	୧୫	୧୦	୧୦	୧୫୭
ପଣ୍ଡିରେଶ-ମାୟାଜି	୧୨୨	୩୦	୫	୫	୧୬୨
ମାୟାଜି-କଟକ	୭୭୭		୩		୭୮୦
	୧୭୯୮	୭୫	୨୩	୨୦	୧୯୧୬

ଖର୍ଚ୍ଚ

ରେଳ ମୋଟର, ରିକ୍‌ସା ଖାଦ୍ୟପେୟ ବହୁ, ରଥ ମୋଟ
୪୭ ଟଙ୍କା ୩ ଟଙ୍କା ୨୭ ଟଙ୍କା ୨ ଟଙ୍କା ୭୮ ଟଙ୍କା

ସ୍ଥାନର ନାମ	ରେଳ	ରିକ୍‌ସା	ପଦଯାତ୍ରା	ମୋଟ
ଚୌଦ୍ୱାର-ବନାରସ	୬୭୩	୮	୫୦	୭୩୧
ବନାରସ-ଚୌଦ୍ୱାର	୬୭୩	୩		୬୭୬
	୧୩୪୬	୧୧	୫୦	୧୪୦୭

ଖର୍ଚ୍ଚ

ରେଳ ରିକ୍‌ସା ଖାଦ୍ୟପେୟ ମୋଟ
୩୨ ଟଙ୍କା ୨ ଟଙ୍କା ୧୭ ଟଙ୍କା ୫୧ ଟଙ୍କା

ସମୁଦାୟ ଭୁମଣ (ମାଇଲ)

ଭୂମି- କାହାଳ	ଭେଲ	ମଟର	ଟାଙ୍କା- ରକ୍ଷା	କାହାଳ ନୌକା	କାହାଳ କେଲ	କାହାଳ ସାଧା	କାହାଳ ସାଧା	ମୋଟ
୨୪୦	୩୪୯୮	୨୭୪	୧୪୨	୮	—	—	୭୦	୪୨୩୨
—	୩୪୧୦	୪୮୧	୫୯	୪୨	—	—	୪୮	୪୦୪୦
—	୫୦୮୫	୧୪୨୯	୧୭୨	୧୨	୧୪	—	୧୩୩	୭୮୪୫
୭୦	୨୩୨୯	୨୭୮	୪୮	—	—	୫୫	୫୧	୨୮୩୧
—	୨୭୧୫	୪୫୦	୭୭	—	୮	—	୭୯	୩୨୧୮
—	୫୦୨	୭୦	୧୦	—	—	—	୧୨	୫୮୪
—	୧୭୯୮	୭୫	୨୩	—	—	—	୨୦	୧୯୧୭
—	୧୩୪୭	୧୧	—	—	—	—	୫୦	୧୪୦୭

୩୧୦ ୨୦,୫୮୩,୩୦୪,୫୩୧,୭୨ ୨୨ ୫୫ ୪୭୩ ୨୫,୦୭୩

ସମୁଦାୟ ଖର୍ଚ୍ଚ (ଟଙ୍କା)

ଭୂମି- କାହାଳ	ଭେଲ	ମଟର- ରକ୍ଷା	କାହାଳ ନୌକା	କାହାଳ ସାଧା	ଖାଦ୍ୟ- ସେସୁ	ବହୁ- ପତ୍ର	କଳସ- ପତ୍ର	ମୋଟ
୫୫	୧୦୧	୨୮	୨	—	୨୪	୨୪	୧୪	୨୪୮
—	୧୦୭	୫୦	୮	୨୭	୩୦	୩୩	୨୦	୨୭୪
—	୧୭୭	୮୭	୧.୧	—	୭୪	୧୭	୧୭୦	୫୦୫
—	୭୫	୩୦	—	—	୨୮	୭	୨୫	୧୭୫
—	୮୨	୨୫	୩	—	୭୧	୧୧	୧୮	୨୦୦
—	୧୩	୭	—	—	୧୫	—	—	୩୫
—	୪୭	୩	—	—	୨୭	୨	—	୭୮
—	୩୨	୨	—	—	୧୭	—	—	୫୦

୫୫ ୭୨୩ ୨୩୧ ୨୪ ୨୭ ୨୭୪ ୯୪ ୨୩୭ ୧୫୫୫

ପ୍ରତି ଲୋକ ଫଣ୍ଡ, ବଜରବେଲ

ପା.ଠ.ଗା.ର ୩୩୯୫