

ଉଡ଼ିୟା ଚତୁର୍ଥ ପାଠ୍ୟ-ପୁସ୍ତକ ।

ଜବଲପୁର ମେଲ ନର୍ମ୍ୟାଲ ସ୍କୁଲର
ସୁପରଫୋଣେଣ୍ଡା ପଣ୍ଡିତ ଶ୍ରୀ ବିନାୟକ ରାଓଙ୍କ କୃତ ହିନ୍ଦୀ
ଚତୁର୍ଥ ପାଠ୍ୟ-ପୁସ୍ତକରୁ

ମଧ୍ୟପ୍ରଦେଶୀୟ ଶିକ୍ଷା-ବିଭାଗର ଇନସ୍ପେକ୍ଟର ଜେନରଲ
ଶ୍ରୀମୁକ୍ତ ବଜ୍ରାଜବିଙ୍କ ଏଲେକଜାଣ୍ଡର ମନରେ ଏମ୍.ଏ.,
ବି: ସି: ଏଲ; ବେରଂଗୋର. ଏଟି-ଲଙ୍କ
ଅଜ୍ଞାନସାରେ ଉତ୍କଳ ଭାଷାରେ
ଭାଷାନ୍ତରିତ ।

ମୁନସି ନେଉଲକିଶୋରଙ୍କ ଦ୍ଵାରା ପ୍ରକାଶିତ ।

୧୯୦୧

ପ୍ରଥମ ସଂସ୍କରଣ

କଟକ ମିଶନ ପବ୍ଲିଶିଂହାଉସରେ ମୁଦ୍ରିତ ।

୧୯୦୧

ସୂଚୀପତ୍ର ।

ପାଠ	ବିଷୟ	ପୃଷ୍ଠା
୧	ଇଣ୍ଡର ପ୍ରକ (ପଦ୍ୟ)	୧
୨	ଶ୍ରୀମତୀ ମହାରାଣୀ ଉଚ୍ଚୋତ୍ତମା	୪
୩	ସିଂହ ଓ ଶଶା	୬
୪	ଗାଈ ବଳଦ	୯
୫	ଅଦିତ୍ୟାସିକ ବିଷୟ (୧)	୧୧
୬	ସ୍ଵାସ୍ଥ୍ୟରକ୍ଷା ୭ମ ଭାଗ	୧୫
୭	କୃଷିବିଦ୍ୟା ୭ମ ଭାଗ । ପୁଷ୍ପ	୧୭
୮	ଶ୍ରୀଷ୍ଠ, (ପଦ୍ୟ)	୧୯
୯	ସିକନ୍ଦର ଆଉ ପୌରବଙ୍କ ଯୁଦ୍ଧ	୨୦
୧୦	ଜଣେ ବୃଦ୍ଧ ଲୋକ ଓ ତାହାର ବଳଦ	୨୩
୧୧	ଇଉରୋପୀୟ ଲୋକମାନଙ୍କର ବସତିମାନ	୨୫
୧୨	ସ୍ଵାସ୍ଥ୍ୟରକ୍ଷା ୮ମ ଭାଗ । ବାୟୁ ପରିଷ୍କରଣ	୨୮
୧୩	କୃଷିବିଦ୍ୟା ୮ମ ଭାଗ । ଉତ୍ତମ ବାଜି ବା ବିହନ	୩୦
୧୪	ସତ୍ତ୍ଵପଦେଶ (ପଦ୍ୟ)	୩୩
୧୫	ପବନ ଆଉ ବୃକ୍ଷ; ୧ମ ଭାଗ । ପବନ	୩୫
୧୬	ବାଲ୍ୟ ଶାସନ	୩୯
୧୭	ମୁଦ୍ରା	୪୧
୧୮	କଲ୍ପକତା, ବୋମ୍ବାର ଓ ମାନ୍ଦ୍ରାଜ (୧୧)	୪୩
୧୯	ସ୍ଵାସ୍ଥ୍ୟରକ୍ଷା ୯ମ ଭାଗ । ନିଦ୍ରା	୪୬
୨୦	କୃଷିବିଦ୍ୟା ୯ମ ଭାଗ । ବୃକ୍ଷର ଖାଦ୍ୟ	୪୮

ପାଠ	ବିଷୟ	ପୃଷ୍ଠା
୨୧	ମାତ୍ର ଉପଦେଶ ୧ମ (ପଦ୍ୟ)	୫୨
୨୨	ଦୁର୍ଗାବତୀ ଶ୍ରୀ	୫୩
୨୩	ଇଂରାଜ ରାଜ୍ୟରୁ ଭାରତବର୍ଷର ଲାଭ	୫୪
୨୪	ଅଶ୍ଵ ବା କୁଶାରି	୫୬
୨୫	ମାନ୍ଦ୍ରାଜ କର୍ଣ୍ଣାଟକ ଆଉ ଦକ୍ଷିଣ ଦେଶାଧିକାର	୫୯
୨୬	ସ୍ଵାସ୍ଥ୍ୟରକ୍ଷା ୧୦ମ ଭାଗ । ଗୃହ ପରିଷ୍କରଣ	୬୩
୨୭	କୃଷିବିଦ୍ୟା ୧୦ମ ଭାଗ । କୃଷର ଖାଦ୍ୟ	୬୫
୨୮	ମାତ୍ର ଉପଦେଶ ୨ୟ (ପଦ୍ୟ)	୬୮
୨୯	ଘୋଡ଼ା	୬୯
୩୦	ପବନ ଏବଂ ବୃକ୍ଷ ; ୨ୟ ଭାଗ	୭୨
୩୧	କ୍ରୋଧ ଦମନ	୭୬
୩୨	ବଙ୍ଗ ଦେଶ	୭୮
୩୩	ସ୍ଵାସ୍ଥ୍ୟରକ୍ଷା ୧୧ଶ ଭାଗ ।	୮୨
୩୪	କୃଷିବିଦ୍ୟା ୧୧ଶ ଭାଗ । ଶସ୍ୟର ପୁଣି-ରକ୍ଷା	୮୬
୩୫	ପାଠ ମାତ୍ର ଉପଦେଶ ୩ୟ (ପଦ୍ୟ)	୮୯
୩୬	ଇନ୍ଦ୍ରଧନୁ	୯୦
୩୭	ସତ୍ୟତା	୯୨
୩୮	ଲବଙ୍ଗ ଓ ଏଲାରଚ	୯୫
୩୯	ରାଜ୍ୟ ଶାସନ	୯୭
୪୦	ସ୍ଵାସ୍ଥ୍ୟରକ୍ଷା ୧୨ଶ ଭାଗ । ଭୋଗ	୧୦୧
୪୧	କୃଷିବିଦ୍ୟା ୧୨ଶ ଭାଗ । କୃଷକର ଅସୁଖସୁଖ	୧୦୫
୪୨	ମାତ୍ର ଉପଦେଶ ୪ର୍ଥ (ପଦ୍ୟ)	୧୧୧
୪୩	ସ୍ଥିର ଜାଣିର ଦ୍ଵାର	୧୧୨

ପାଠ	ବିଷୟ	ପୃଷ୍ଠା
୪୪	ତାଳମହଲ ବା ତାଳଗାଗା ସମ୍ରାଜ୍ଞୀଙ୍କ କବର ..	୧୧୪
୪୫	ଏକେଶ୍ୱର ଉପାସନା	୧୧୬
୪୬	ଉଏଲସଲ	୧୧୯
୪୭	ସ୍ୱାସ୍ଥ୍ୟରକ୍ଷା ୧୩ଶ ଭାଗ । ହାଇଜା ବା ଓଲଟିଠା ..	୧୨୩
୪୮	କୃଷିବିଦ୍ୟା ୧୩ଶ ଭାଗ । କୃଷକର ପଶୁରକ୍ଷା ..	୧୨୬
୪୯	ମଧ୍ୟପ୍ରଦେଶର ଅଦମନିବାସୀ	୧୨୯
୫୦	ସୌର ଜଗତ	୧୩୧
୫୧	ଲଡ଼ି ଉଲଲୟମ ବେଣ୍ଟିଙ୍କ ଓ ଲଡ଼ି ଡେଇହାଉସୀ ..	୧୩୩
୫୨	ସ୍ୱାସ୍ଥ୍ୟରକ୍ଷା ୧୪ଶ ଭାଗ । ମାତା ବା ବସନ୍ତ ରୋଗ ..	୧୩୮
୫୩	କୃଷିବିଦ୍ୟା ୧୪ଶ ଭାଗ । ଗୌତ୍ରିୟା ଓ ପ୍ରଜା ସମ୍ବଳୀୟ ଅରନ ବା ବ୍ୟବସ୍ଥା	୧୪୦
୫୪	ବିଦ୍ୟା (ପଦ୍ୟ)	୧୪୯
୫୫	କୋଇମ୍ବସ	୧୫୨
୫୬	ଅକସ୍ମିକ ଘଟଣା	୧୫୫
୫୭	କାଲି ଦାସ	୧୫୮
୫୮	ସ୍ତ ୧୮୫୭ ର ର ଯୁଦ୍ଧ ବା ସିପାହୀ ବିଦ୍ରୋହ ..	୧୬୧
୫୯	କପଟର ଫଲ ବିନାଶ	୧୬୫
୬୦	ଅହିଲ୍ୟାବାର	୧୬୬
୬୧	ବଟ କୃଷ	୧୭୦
୬୨	ଭାରତବର୍ଷରେ ଇଂରାଜ ରାଜ୍ୟ ଶାସନ ..	୧୭୨
୬୩	ପଦ୍ୟ ଲେଖନ	୧୭୫
୬୪	ଅଦର୍ଶ ପଦମାନ ୧ମ	୧୮୦
୬୫	ପଦ୍ୟ ଅଦର ଅଦର୍ଶ ୨ୟ	୧୮୩

ପାଠ	ବିଷୟ	ପୃଷ୍ଠା
୨୭	ବେଦ ଏବଂ ଭାରତବର୍ଷ ଇତିହାସର ବୈଦିକ ସମୟ ..	୧୮୭
୨୭	ମିତ୍ତଳଭ । ଭୂମିକା	୧୯୩
୨୮	ମିତ୍ତଳଭ । ୧ମ ଭାଗ ।	୧୯୫
୨୯	ମିତ୍ତଳଭ । ୨ୟ ଭାଗ ।	୧୯୮
୩୦	ମିତ୍ତଳଭ । ୩ୟ ଭାଗ । କପଟୀ ଓ ସତ୍ୟପରାୟଣ ମିତ୍ତ	୨୦୨
୩୧	ପୁରାତନ ବୈଦିକ ଓ ବ୍ରାହ୍ମଣିକ ଯୁଗ	୨୦୫
୩୨	ବୌଦ୍ଧଧର୍ମ	୨୧୨

ଚତୁର୍ଥ ପାଠ୍ୟ-ପୁସ୍ତକ ।

ପାଠ ୧ ।

ଈଶ୍ଵର-ସ୍ତବ ।

ଧନ୍ୟଂ ବିଭୋ ! ଧନ୍ୟ ତୋ ମହିମା, ଧନ୍ୟ ତୁ ସୃଷ୍ଟି କାରଣ;
ଅମ୍ଭ ହିତ ଅର୍ଥେ, କୃପା କରି ନାଥ କଲୁ ବିଶ୍ଵ ସରଜନ । ୧ ।
ତୋର ଅଦେଶରେ, ସିଦ୍ଧି, ଜଳ, ନିଭ, ପବନ, ପାବକ ଅଦ;
ସୃଷ୍ଟ ହୋଇ କେତେ, ସୁଖ ଦେଉଛନ୍ତି, ନିଜଂ କାର୍ଯ୍ୟ ସାଧୁ । ୨ ।
ତୋହୁ କରୁଣାରେ, ଅକ୍ଷୟନ ହୁଏ, କ୍ଷଣକେ ବିଭବବାନ;
ଦାସ ହୁଏ ନୃପ, ନୃପ ହୁଏ ଦାସ, ତୁଣ ହୁଅଇ ପାଷାଣ । ୩ ।
ତୋର ପରସାଦେ, କେତେ ଚନ୍ଦ୍ର-ସୂର୍ଯ୍ୟ, କୋଟି ତାରା ବ୍ୟୋମଦେଶେ;
ଭ୍ରମିଂ ନିତ, ପ୍ରଭୁ ବିକାଶନ୍ତୁ, ବିରତ ନ ହୋଇ ଲେଶେ । ୪ ।
ହୋଇ ପାରେ ତୋର, ଅଦେଶ ମାତ୍ରକେ, ମହୋଦଧି କ୍ଷୀଣ ସର;
ଧନଦ କୃପଣ, କୃତ୍ତଣ ଧନଦ, କୁରୁହିଁ ଦୟାଳୁ ବର । ୫ ।
ବୃକ୍ଷି ବାରି ଧାରା, ବ୍ୟୋମ-ରାଜି ତାରା, ଅତି ସୁକ୍ଷ୍ମ ରଜୋରାଶି;
କଳି ପାରୁ ତୁହି, କ୍ଷଣକ ଭିତରେ, ପାରୁ ତୁ ଏ ବିଶ୍ଵ ନାଶି । ୬ ।
ତୋର ପ୍ରସାଦରେ, ଅଶେଷ ସମ୍ପଦ, ଚରଣ ତଳେ ଲେଟଇ;
ତୋର କୃପା ବିନା, ଶତ ଉଦ୍ୟମରେ, କପର୍ଦ୍ଦକ ନ ମିଳଇ । ୭ ।
ଯେତେ ବୁଦ୍ଧିମନ୍ତ, ବିଦ୍ୟା କୁଳବନ୍ତ, ହେଉ ନା କାହିଁକି ନର;
ତୋ କୃପା ନୋହିଲେ, ନିତି ଲଭୁ ଥାଇ, ସବୁଠାରେ ଅନାଦର । ୮ ।
ଚରଚର ତୋର, କୀର୍ତ୍ତି ପଟଳରେ ମୁଗ୍ଧ ହୋଇ ପ୍ରୀତି ମନେ;
ପରଶଂସା ଗୀତ, ଗାଇ ନିତ୍ୟଂ, ପ୍ରେମେ ବନ୍ଦେ ତୋ ଚରଣେ । ୯ ।

ତୋ ଘାଣ୍ଟି ପଟଳ, ପକ୍ଷିଚୟ ନିଜ, ଗାଆନ୍ତ୍ର ମଧୁର ଭାନେ ;
 ନଦୀ ଝର ସବୁ, କଳା ଶବ୍ଦେ, ମଞ୍ଜିଆନ୍ତ୍ର ତୋର ଗାନେ । ୧୦ ।
 ତୋ ଯଶଃ ସୌରଭ, ମଳୟ ପବନ, ସର୍ପାରେ କର ବହନ ;
 ଏ ବିଭୁ-ପ୍ରସାଦ, ବୋଲି ଅନମରେ, କରେ ବିଶ୍ୱେ ବିଭରଣ । ୧୧ ।
 ମାଳାକାଶେ ଘନ, ଗରଜନ ଛଲେ, କରେ ତୋ ଘାଣ୍ଟି ଗାୟନ ;
 ତରୁ, ଲତା, ପୁଷ୍ପ, ବିଚିତ୍ର ଘାଣ୍ଟି ତୋ, କରୁଥାନ୍ତ୍ର ପ୍ରକଟନ । ୧୨ ।
 ତୋ ଚିତ୍ତ ଶରଣ, ଶୁଣୁଁ ନିଜ, ପ୍ରେମ ଭରି ହୃଦୟରେ ;
 ଭକ୍ତ ଜନମାନେ, ଅବଗାନ୍ତୁ ଥାନ୍ତୁ, ମହାନନ୍ଦ-ସରୋବରେ । ୧୩ ।
 ତୋ ହେମେ ଅପ୍ସୁତ, ହୋଇ ଧର ଦିବ, ପୁଷ୍ପାଞ୍ଜଳି ଶ୍ରୀପୟରେ ;
 ହେ କରୁଣା ନୟେ !, ତୋ ପଦ କଞ୍ଜରେ, ନମଇଁ ମୁଁ ଭକ୍ତିଭରେ । ୧୪ ।
 ଭଜ ଶ୍ରୀଶ୍ରୀଗଣ, ବିଭୁ ଶ୍ରୀଚରଣ, ଜୀବନ ଧାରକ ହେବ ;
 ସକଳ ଦୁଃଖ, ନାଶନେ ନିପୁଣ, ସେହି ଏକମାତ୍ର ଦେବ । ୧୫ ।
 କଲ ସର୍ପାଣ, ଅଜ ଏ ଜୀବନ, ତୋ ପଦେ ବିପଦହାର ;
 ରଖ ବଢ଼େ ! ଏ ଅଧମ ଜନେ, ପାପ ତାପରୁ ଉଦ୍ଧାର । ୧୬ ।

(*)

1910



ଶ୍ରୀମତୀ ମହାରାଣୀ ଉକ୍ତୋରୟା ।

ଶ୍ରୀମତୀ ମହାରାଣୀ ଉକ୍ତୋରୟା ଇଂଲଣ୍ଡ ରାଜ ଦୁଃଖୀ ଜର୍ଜିଜ୍ ରତ୍ନରୁପ
 ପୁତ୍ର ତୁମ୍ଭ ଅପ୍ କେଣୁ ଏତଦୂର୍ଦ୍ଦିକ୍ ଏକମାସ ଦୁହିତା ଅଟନ୍ତି । ସେ
 ସ୍ତ ୧୮୧୧ ସାଲର ତା ୨୪ ରଖ ମୟ ମାସରେ ପୃଥିବୀରେ ଅବତୁରା
 ହେଲେ ଏବଂ ତାହାଙ୍କ ପିତୃବ୍ୟ ରତ୍ନରୁପ ଉତ୍ତରାଧିକାରୀଙ୍କ ଅନ୍ତେ ସ୍ତ ୧୮୩୭
 ରାସନରେ ଇଂଲଣ୍ଡର ରାଜସିଂହାସନୋପରି ବିରାଜିତା ହେଲେ । ତଦ-
 ବସ୍ତୁ ପ୍ରତିବର୍ଷ ତା ୨୪ ରଖ ମୟ ମାସରେ ତାହାଙ୍କ ଜନ୍ମୋପଲକ୍ଷେ
 “ଇଣ୍ଡର ମହାରାଣୀକୁ ରକ୍ଷା କରନ୍ତୁ” ଏହି ପ୍ରାର୍ଥନା ସମସ୍ତ ଇଂରେଜ
 ରାଜ୍ୟରେ ଘୋଷିତ ହେଉଅଛି ।

ସ୍ତ ୧୮୪୦ ରାସନରେ ଗୁଣ ଓ ସ୍ୱଭାବରେ ପ୍ରଶଂସନୀୟ ଜର୍ମନୀ ଦେଶା-
 ନୁର୍ଗତ ଗୋଟିଏ ରାଜ୍ୟର ରାଜକୁମାର “ପ୍ରିନ୍ସ ଆଲବର୍ଟ” ଏହି ମହା-
 ରାଣୀଙ୍କ ପାଣି ଗ୍ରହଣ କଲେ । ଉକ୍ତ ରାଜକୁମାର ରାଜ ନୈତିକ ଦଳରୁ
 ଅନ୍ତର ସ୍ଥଳେହେଁ ମହାରାଣୀଙ୍କୁ କଠିନ ୨ ବିଷୟ ସ୍ୱରୂପେ ସଦୁପଦେଶ
 ଦେବାରେ ସୂଚି କରୁ ନ ଥିଲେ ।

ମହାରାଣୀଙ୍କ ନଅ ଗୋଟି ସନ୍ତାନ ମଧ୍ୟରୁ ୪ ଗୋଟି ପୁତ୍ର ଏବଂ ୫
 ଗୋଟି ଦୁହିତା ଥିଲେ । ଜ୍ୟେଷ୍ଠ ଦୁହିତା ଉକ୍ତୋରୟା ପ୍ରସିଦ୍ଧା ଯୁବାରାଜଙ୍କ
 ପତ୍ନୀ ହୋଇଅଛନ୍ତି ; ଦ୍ୱିତୀୟ ଦୁହିତା ଏଲିସ୍ ଅକାଲରେ ଇହି ସଂସାର
 ପରିତ୍ୟାଗ କରି ସ୍ୱର୍ଗାରୋହଣ କରିଅଛନ୍ତି ; ଶେଷ ତିନି ଦୁହିତାଙ୍କ ନାମ
 କ୍ରମରେ ହେଲେନା, ଲୁଇସୀ, ଏବଂ ବିୟୋକ୍ଟିସ୍ ଅଟେ ।

ଓ ଏଲ୍ ଯୁବାରାଜ ଏଲବର୍ଟ ଏତଦୂର୍ଦ୍ଦିକ୍ ସିଂହାସନର ରାଜା ଉତ୍ତରାଧି-
 କାରୀ ଅଟନ୍ତି । ସେ ସ୍ତ ୧୮୪୧ ରାସନରେ ଜନ୍ମ ଗ୍ରହଣ କରି ସ୍ତ ୧୮୬୩
 ରାସନରେ ଡେଲ୍‌ବର୍ଗର ରାଜକନ୍ୟା ଏଲେକଜେଣ୍ଡ୍ରାଙ୍କ ସହିତ ପରିଣୟ
 ସୂତ୍ରରେ ବନ୍ଧ ହେଲେ । ଦ୍ୱିତୀୟ ପୁତ୍ରର ନାମ ତୁମ୍ଭ ଅପ୍ ଏଡ୍‌ୱାର୍ଡ ଏବଂ

ଅବଶିଷ୍ଟ ଦୁଇ ପୁସ୍ତକ ଅର୍ଥର ଓ ଲିସ୍ଟୋପୋଲ୍ଟ ନାମରେ ପ୍ରସିଦ୍ଧ । କିନ୍ତୁ ସବୁ କନିଷ୍ଠ ପୁସ୍ତକ ଲିସ୍ଟୋପୋଲ୍ଟ ସ୍ତ, ୧୮୮୪ ଉପସାରେ ପରଲୋକ ଗମନ କଲେ । ବିଦ୍ୟମାନ ରାଜକୃମାର ସମ୍ପୂର୍ଣ୍ଣ ଭାରତବର୍ଷକୁ ଶୁଭଗମନ କରି ଏହି ଦେଶବାସିଙ୍କୁ କୃତାର୍ଥ କରି ଦେଇଅଛନ୍ତି ।

ଲଣ୍ଡନରେ ମହାରାଣୀଙ୍କ ବାସସ୍ଥାନ ବଙ୍କିଂହମର ରାଜପ୍ରସାଦ ; ପରନ୍ତୁ ବିରୁଭଲୟ ରହିବା ସରକାରୀ ସ୍ଥାନ ସେଣ୍ଟ ଜେମ୍ସ ବୋଲି ପ୍ରସିଦ୍ଧ । ତାଙ୍କ ସମସ୍ତ ପ୍ରାସାଦମାନଙ୍କ ମଧ୍ୟରୁ ଉତ୍ତମରୁ ରାଜଭବନ ସର୍ବେ ହୁଷ୍ଟ ବୋଲି ଗଣ୍ୟ ହୋଇଅଛି ; ତାହା ଲଣ୍ଡନରୁ ୨୩ ମାଇଲ ଦୂରରେ ଅବସ୍ଥିତ । ସ୍କଟଲଣ୍ଡରେ ବାଲମୋରର ନାମକ ମହଲରେ ରାଜଦମ୍ପତି ମହାନନ୍ଦରେ କାଳାତ୍ୟାତ କରୁଥିଲେ । “ଉଚ୍ଚ ପ୍ରଦେଶରେ ଆମ୍ଭର ଜୀବନର ଶ୍ରେଣୀ-ନାମରୁ କେତେକ ପଦ” ନାମକ ପୁସ୍ତକରେ ମହାରାଣୀ ଏହି ସ୍ଥାନକୁ ସୁଖକର ସ୍ଥାନ ବୋଲି ବର୍ଣ୍ଣନା କରିଅଛନ୍ତି । ଏହି ପୁସ୍ତକ ସୁସଜ୍ଜତ ଥିବା ବଶତଃ ସେ ଜଣେ ଇଂଲଣ୍ଡୀୟ ରାଜଶ୍ରମିକାର ମଧ୍ୟରେ ଗଣନାୟ ହୋଇଅଛନ୍ତି । ତାଙ୍କର ପତି ସ୍ତ, ୧୮୬୧ ଉପସାରେ ମାନବଲୀଳା ସଂଚରଣ କଲେ ।

ଶ୍ରୀମତୀ ମହାରାଣୀ ଇଣ୍ଡରଙ୍କ କୃପାରୁ ଯେତେ କାଳ ରାଜ୍ୟଭୋଗ କରିଅଛନ୍ତି, ଏତେ ଦୀର୍ଘକାଳ କୌଣସି ଇଂରେଜ ରାଜା ବା ରାଜିଣୀ ରାଜ୍ୟଭୋଗ କରି ନାହାନ୍ତି । ଜୁନ ସ୍ତ, ୧୮୯୭ ଉପସାରେ ଏହାଙ୍କର ରାଜତ୍ଵର ୬୦ ବର୍ଷ ପୂର୍ଣ୍ଣ ହେଲା ।

ସେ କେବଳ କ୍ଷୁଦ୍ର ଇଂଲଣ୍ଡର ଅଧିକାରଣୀ ଥିଲେ ; କିନ୍ତୁ ବର୍ତ୍ତମାନ ତାଙ୍କର ରାଜ୍ୟ ଏତେ ବୃଦ୍ଧି ହୋଇଅଛି ଯେ ତାଙ୍କ ଅଧିକାର ମଧ୍ୟରେ ସୂର୍ଯ୍ୟ କେବେ ଅସ୍ତମିତ ହେଉ ନାହାନ୍ତି । ଏହି ସବୁ ପ୍ରତ୍ୟାପ ଇଂରେଜମାନଙ୍କ ଶୂରତା, ପ୍ରଖର ବୃଦ୍ଧି, ବିଦ୍ୟା, ନାବିକଶକ୍ତି ଏବଂ ରାଜ୍ୟ ଶାସନର ଯୋଗ୍ୟତାରୁ ଦୃଷ୍ଟିଅଛି । ବର୍ତ୍ତମାନ ପ୍ରାୟ ୩୩ କୋଟି ନରନାରୀ ମହାରାଣୀଙ୍କ

ଅଧିକାରରେ ଅଛନ୍ତି । ସେମାନେ ଯେ କିପରି ସୁଖରେ କାଳଯାପନ କରୁଅଛନ୍ତି ତାହା, ଇତିହାସ ସାକ୍ଷ୍ୟ ପ୍ରଦାନ କରୁଅଛି । ଇଣ୍ଡର ଭାରତ-ବାସିଙ୍କୁ ଏପରି ନ୍ୟାୟଶାଳା ରାଜାଙ୍କର ଅଧୀନ କରିଅଛନ୍ତି ଏହା ସେମାନଙ୍କର ସୌଭାଗ୍ୟର ବିଷୟ ବୋଲି ବୁଝିବାକୁ ହେବ । ଏଣୁକରି ଭାରତବାସିଙ୍କୁ ଶ୍ରୀମତୀ ମହାରାଣୀଙ୍କ ଅଧିକାରୀ ଏବଂ ରାଜ୍ୟ-ବୃଦ୍ଧି ନିମନ୍ତେ ଅଧିକାରୀ ଇଣ୍ଡରକୁ ପ୍ରାର୍ଥନା କରିବା ଉଚିତ । ଏହି ହିନ୍ଦୁସ୍ଥାନର ରାଜ୍ୟଶାସନ ପ୍ରଥମରେ କୋଞ୍ଚାନିମାନଙ୍କ ହସ୍ତରେ ନ୍ୟସ୍ତ ଥିଲା । ତତ୍ପରେ ସ୍ତ ୧୮୩୮ ଲକ୍ଷ୍ମୀରେ ମହାରାଣୀ ନିଜ ହସ୍ତରେ କହିନ କଲେ । ସ୍ତ ୧୮୭୭ ଲକ୍ଷ୍ମୀରେ ଦିଲ୍ଲିରେ ଗୋଟିଏ ବଡ଼ ଦରବାର ହୋଇଥିଲା, ସେହି ସମୟଠାରୁ ସେ ଭାରତବର୍ଷର ରାଜରାଜେଶ୍ଵରୀ ପଦ ଧାରଣ କଲେ ।

ସେ ଅନୁମାନଙ୍କ ଦେଶକୁ ହିନ୍ଦୁସ୍ଥାନରେ ଚଳାଉଥିବାରୁ ଅନୁମାନଙ୍କର ଯେ କିଂ ଲଭ ହୋଇଅଛି ତାହା, ଏହି ପୁସ୍ତକର ୨୪ ଓ ୨୯ ପାଠ ପଠନ କଲେ ସ୍ପଷ୍ଟରୂପେ ଜଣାପଡ଼ିବ ।

ପାଠ ୩ ।

ସିଂହ ଓ ଶଶା ।

ମନ୍ଦର ନାମକ ପର୍ବତରେ ଗୋଟିଏ ସିଂହ ବାସ କରୁଥିଲା । ସେ ସର୍ବଦା ପଶୁମାନଙ୍କୁ ମାରି ଭକ୍ଷଣ କରୁଥାଏ । ଏକ ସମୟରେ ସିଂହକୁ ପ୍ରସନ୍ନ କରିବା ପାଇଁ ସମସ୍ତ ପଶୁ ବିଚାର କରି ତାହା ପାଖକୁ ଯାଇ କହିଲେ; “ମହାରାଜ ! ଅପଣ ଅନୁମାନଙ୍କୁ ଏପରି କାହିଁକି ମାରି ପକାଉଅଛନ୍ତି ? ଯଦ୍ୟପି ଅପଣଙ୍କର ସମ୍ମତ ହୁଏ, ତେବେ ଅପଣଙ୍କର ଶାନ୍ତ ନିମନ୍ତେ ପ୍ରତିଦିନ ଗୋଟିଏ ଲେଖାଏଁ ପଶୁ ଦେବୁ ।” ସିଂହ ଏହା ଶୁଣି କହିଲା,

ଯେବେ ତୁମ୍ଭମାନଙ୍କର ଏପରି ଇଚ୍ଛା ଥାଏ, ତେବେ ଭଲ । ସେହି ଦିନ-
 ଠାରୁ ଏହି ନିୟମ ଅନୁସାରେ ପ୍ରତ୍ୟହ ସିଂହର ଆହାର ପାଇଁ ଗୋଟିଏ
 ବୃକ୍ଷ, ଦୁଃଖି ବା ସ୍ତ୍ରୀ ପୁତ୍ର ବିଘ୍ନାନ ପଶୁ ତାହା ନିକଟକୁ ପଠା ଯାଉଥିଲା ।
 ଦୈବଯୋଗରେ ଦିନେ ଗୋଟିଏ ବୃକ୍ଷ ଶଶାର ପାଲି ପଡ଼ିଲା । ସେ ଅତି
 ଦୁଃଖିତ ହୋଇ ଅପଣା ମନରେ ଏପରି ବଚ୍ଚର କଲ୍ କି ଲୋକେ ପ୍ରାଣ
 ଭୟରେ ଅନ୍ୟର ଅଧୀନତା ସ୍ୱୀକାର କରି ତାହାଙ୍କର ମିଥ୍ୟା ପ୍ରଶଂସା,
 ଓ ସେବା କରନ୍ତି; ମାତ୍ର ଯେଉଁମାନେ ମରଣକୁ ଶଙ୍କା କରନ୍ତି ନାହିଁ,
 ସେମାନେ କାହାକୁ ଭୟ ନ କରି ଅପଣା ଓ ଇଚ୍ଛାନୁସାରେ କାର୍ଯ୍ୟ କରନ୍ତି ।
 ଏଣୁ ଯେବେ ସିଂହ ହସ୍ତରେ ମୋର ମରବାର ନିଶ୍ଚୟ, ତେବେ ବଳମ୍ଭ
 କରି ଧୀରେ ଓ ତାହା ପାଖକୁ ନ ଯିବ ବା କାହିଁକି? ପ୍ରସନ୍ନ ହେଲେ ସୁଦ୍ଧା
 ମୋହୋର ପ୍ରାଣ ରକ୍ଷାତ ହେବ ନାହିଁ । ଅବଶେଷର ଶଶା ଏହି
 ବଚ୍ଚର ସ୍ଥିର କରି ବହୁତ ବଳମ୍ଭରେ ସିଂହ ନିକଟରେ ପ୍ରବନ୍ଧ ହୋଇ
 ଦେଖିଲା, ଯେ ପଶୁରାଜ ସ୍ତ୍ରୀରେ ଅତି ବ୍ୟାକୁଳ । ସିଂହ ଶଶାକୁ ଦେଖିଲା-
 କ୍ଷଣି ହୋଧଉରରେ କହିଲା, “ରେ ଶଶା ! ତୁ କାହିଁକି ଏତେ ବଳମ୍ଭ
 କଲୁ ? ମୁଁ ଅରଣ୍ୟର ରାଜା ଅଟେ; ଏହା କି ତୋତେ ଜଣା ନାହିଁ?”
 ଶଶା କୃତାଞ୍ଜଳି-ପୁଟରେ ଉତ୍ତର କଲା, “ମହାରାଜ ! ଏଥିରେ ମୋର ତିଳେ
 ମାତ୍ର ଦୋଷ ନାହିଁ । ମୁଁ ବଡ଼ କଷ୍ଟରେ ଏତିକି ଦୂର ଅସିଅଛି, କାରଣ
 ଅସିବାବେଳେ ମାର୍ଗରେ ଅପଣଙ୍କ ଭୁଲ୍ଲ ଗୋଟିଏ ସିଂହ ସହୃଦରେ ସାକ୍ଷାତ୍
 ହେଲା; ସେ କହିଲା, ‘ମୁଁ କେବଳ ଅରଣ୍ୟର ରାଜା ଅଟେ ।’ ସେ ଏପରି
 କହିଲାରୁ ମୁଁ ତାହାଠାରେ ଏହା ସ୍ୱୀକାର କରି ଏଠାକୁ ଅସିଅଛି କି
 ଅପଣଙ୍କୁ ସକଳ ବୃତ୍ତନ୍ତ ଜ୍ଞାତ କରାଇ ତାହା ପାଖକୁ ପୁନଶ୍ଚ ଫେରିଯିବ ।
 ଏ ବିଷୟରେ ଶପଥ କଲାରୁ ସେ ମୋତେ ଏଠାକୁ ଅସିବାକୁ ଦେଲା ।
 ଏଣୁକରି ଏବେ ମୁଁ ଯାଉଅଛି, କାରଣ ମୋତେ ଅପଣାର ସତ୍ୟପାଳନ
 କରିବାକୁ ହେବ ।” ଏ କଥାରେ ସିଂହ ଅତ୍ୟନ୍ତ ରାଗନ୍ୱିତ ହୋଇ

କହିଲା, “ ଚାଲ, ମୋତେ ସେହି ସିଂହକୁ ଦେଖାଅ; ତାହାକୁ ଏପରି ଏକ
 ଚାପୁଡ଼ା ମାରିବି ଯେ ସେହିକ୍ଷଣି ତାହାର ପ୍ରାଣନାଶ ହେବ ।”
 ଶଶା କହିଲା, “ ସେହି ସିଂହ ଆପଣଙ୍କ ସଦୃଶ । ଅତଏବ ଆପଣ ବିଶେଷ
 ବିଚାର କରି ଚାଲନ୍ତୁ ।” ଏଥିରେ ସିଂହ ପ୍ରତିକ୍ଷା କରି କହିଲା, “ ତିନି
 କର ନାହିଁ ।” ଶଶା ଏହା ଶୁଣି ସିଂହକୁ ଗୋଟିଏ ଗଞ୍ଜର କୂପ ପାଖକୁ
 ନେଇ ଯାଇ ଠିଆ କରି କହିଲା, ମହାରାଜ ! ଆପଣଙ୍କୁ ଦେଖି ଏହି କୂପ
 ଭିତରେ ସେହି ସିଂହ ଚୋର ପରି ଲୁଚି ରହିଅଛି । ଏବେ ଆପଣ ଦେଖନ୍ତୁ,
 ମୁଁ ସତ୍ୟ କିମ୍ବା ମିଥ୍ୟା କହୁଥିଲି । ସିଂହ କୂପ ଭିତରକୁ ଦୃଷ୍ଟି ନିକ୍ଷେପ
 କଲକ୍ଷଣି ତାକୁ ତାହାର ପ୍ରତିକ୍ରମ ସେହି କୂପ ପାଣିରେ ଦୃଶ୍ୟ ହେଲା ।
 ଅନନ୍ତର ସିଂହ ଘୋର ନାଦରେ ଚର୍ଚ୍ଚନ ଗର୍ଜନ କରିବାରୁ କୂପ ଭିତରେ
 ମଧ୍ୟ ସେହିପରି ଶବ୍ଦ ଶୁଣାଗଲା । ଏଥିରୁ ସିଂହ ଜାଣିଲା ଯେ ଅବଶ୍ୟ
 ଅଭ ଏକ ସିଂହ ଅଛି, ଏହାର ସହିତ ଯୁଦ୍ଧ କରିବା ଉଚିତ; ଏହି ଅଭ-
 ପ୍ରାୟରେ ମାନ ମଦରେ ଓ ସ୍ତ୍ରୀୟ ଶକ୍ତିର ପ୍ରଭାବରେ କୂପକୁ ଡେଇଁ ପଡ଼ିଲା
 ଏବଂ ତକ୍ଷଣାତ୍ ପ୍ରାଣତ୍ୟାଗ କଲା । ଏହାର ତାପ୍ତର୍ଯ୍ୟ ଏହି କି ବୁଦ୍ଧି
 ସମକ୍ଷରେ ଶକ୍ତିର ଆବଶ୍ୟକ ହୁଏନାହିଁ । “ ବୁଦ୍ଧି ଯାହାର ବଳ ତାହାର ।”

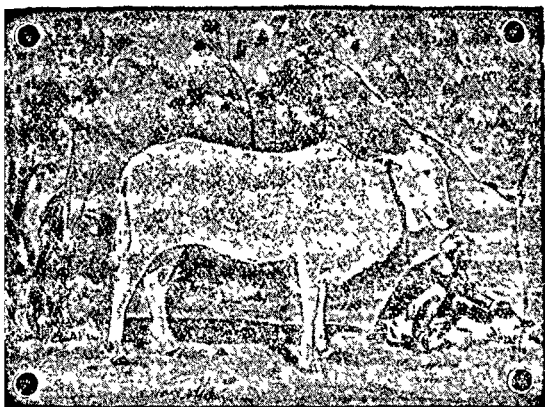

ଗାଈ ବଳଦ ।

ଏହି ପଶୁ ସେମନ୍ତକାଣ୍ଡ ଜୀବନମାନଙ୍କର ଶ୍ରେଣୀଭୁକ୍ତ ଅଟନ୍ତି । ଏମାନେ ଜଙ୍ଗଲରେ ସ୍ୱତନ୍ତ୍ର ଭାବରେ ଅଳ୍ପ ମିଳନ୍ତି । ଭୃଗିଆ, ଅଫ୍ରିକା, ଅମେରିକା, କକେଶସ ପର୍ବତ ଓ ଭାରତବର୍ଷର ଅରଣ୍ୟମାନଙ୍କରେ କେତେକ ପ୍ରକାର ଅରଣ୍ୟ ମହିଷ ମିଳନ୍ତି । ପାଲିତ ଗାଈ ବଳଦ ସବୁ କନ୍ୟା ଶାନ୍ତସ୍ୱଭାବ ବିଶିଷ୍ଟ ଏବଂ ବିବିଧ ରଙ୍ଗର ଅଟନ୍ତି । ଏମାନଙ୍କର ଦୁଇ ଗୋଟି ସଲଖ ବା ବନ୍ଧ ଶୁଙ୍ଗ ଥାଏ । ଏବଂ ଶୁଙ୍ଗର ପଶ୍ଚାତ୍ତରାଶରେ ଦୁଇଗୋଟି ପ୍ରଶସ୍ତ କଣ୍ଠି ଥାଏ । ସେମାନଙ୍କର ଗଳଦେଶର ନିମ୍ନଭାଗରେ ଖଣ୍ଡିଏ ପାତଳ ଚର୍ମ ଝୁଲୁଥାଏ; ଏହାକୁ କମଳ କହନ୍ତି । ଏମାନଙ୍କର ଯୁକ୍ତ ଧାର୍ଯ୍ୟ ଓ ତାହାର ଶେଷରେ କେଶର ଗୋଟିଏ ଗୁଚ୍ଛ ଥାଏ । ଭାରତବର୍ଷର ବଳଦମାନଙ୍କର ସ୍ତନଦେଶରେ ଗୋଟିଏ ମାଂସପିଣ୍ଡ ଥାଏ,

ତାହାକୁ କୃଷ୍ଣ ବା କୁଜ କହନ୍ତି । ଏପ୍ରକାର କୁଜ ପ୍ରାୟ ଅନ୍ୟାନ୍ୟ ଦେଶର
ବଳଦମାନଙ୍କର ଥାଏ ନାହିଁ ।

ଗାଈର ଶର୍କାକୁ ହିମାଲୟର ଏକ ବଳଦର ଶର୍କାକୁ ଗୁଗାଲବାର
କହନ୍ତି । ବନ୍ୟବଳଦ ବଡ଼ ଦୁଷ୍ଟ ସ୍ଵଭାବବଶିଷ୍ଟ ଅଉ ସବୁବେଳେ ଦାଢ଼
କରିବାକୁ ଚପ୍ପର ଥାଏ । ଅଧିକ କ୍ରୋଧାବିଷ୍ଟ ହେଲେ ପରସ୍ପରରେ
ଅନ୍ୟ ବଦଳ ସହିତ ଯୁଦ୍ଧ କରେ । ଏହି ପଶୁ ଦାସ ଓ ବୃକ୍ଷମାନଙ୍କର
ପତ୍ର ଖାଇ ଉଦର ପୋଷଣ କରେ । ଅନ୍ୟାନ୍ୟ ରୋମନ୍ଥକାଣ୍ଡ ପଶୁ-
ମାନଙ୍କ ପରି ଏମାନଙ୍କ ପାକସ୍ଥଳରେ ମଧ୍ୟ ଚୁରିଗୋଟି ମୁଣା ଅଛି ।
ସେମାନେ ଯେଉଁ ତୃଣ ପତ୍ରାଦି ଅଳ୍ପ ଚର୍ବଣ କରି ଗିଲନ୍ତି, ତାହା ଯାଇ
ପ୍ରଥମତଃ ସବୁଠାରୁ ବଡ଼ ମୁଣାରେ ପ୍ରବିଷ୍ଟ ହୁଏ । ଏହି ମୁଣାଟି ବଳ-
ଦର ବାମ ପର୍ଶ୍ଵରେ ଥାଏ, ଏକ ସେଠାରେ ଖାଦ୍ୟଦ୍ରବ୍ୟ ଦୁଗ୍ଧଭୂତ
ହୁଏ । ପରେ ସେଠାରୁ ଯାଇ ଦକ୍ଷିଣ ପର୍ଶ୍ଵସ୍ଥ ଦ୍ଵିତୀୟ ମୁଣାରେ ପ୍ରବେଶ
କରେ ଏକ ସେଠାରେ ଗୋଲ ବାଲିଯାଏ । ଯେତେବେଳେ ବଳଦ
ବିଶ୍ରାମ କରେ, ତେତେବେଳେ ଦ୍ଵିତୀୟ ମୁଣାରେ ଖାଦ୍ୟଦ୍ରବ୍ୟ ଉତ୍ତର୍ଗାଣ୍ଠି
କରି ଅଳ୍ପ ଚର୍ବଣ କରେ । ଏହାକୁ ରୋମନ୍ଥ କରିବା ବା ପାକୁଳି
କରିବା କହନ୍ତି ।

ରୋମନ୍ଥିତ ଚର୍ବ ସବୁ ତୃତୀୟ ମୁଣା ଦେଇ ଚତୁର୍ଥ ମୁଣାରେ ପ୍ରବିଷ୍ଟ
ହୁଏ ଏକ ସେଠାରେ ପାକ ହୁଏ । ଗୃହ୍ୟାଳିତ ବଳଦମାନଙ୍କୁ ଦାନା
ଓ ଗାଈମାନଙ୍କୁ କସା ଅଠା ଓ ପିଡ଼ିଆ ଖୁଆନ୍ତି । ଏମାନେ ସମୟରେ
ଯେଉଁପରି ପାଣି ମିଳୁ ନା କାହିଁକି, ପିଇ ଦିଅନ୍ତି ।

ଗାଈ ଗର୍ଭବିତା ହେଲେ ଦଶ ମାସରେ ପ୍ରସବ କରେ ଏକ ପ୍ରଜ
ଥରରେ ତାହାର ଗୋଟିଏ ମାଃ ସନ୍ତାନ ହୁଏ । ଅଣ୍ଡିରକୁ ବସ୍ତ୍ର ଓ
ମାଈକୁ ବାକୁରି କହନ୍ତି । କୁଅ ଜନ୍ମ ହେଲା ମାତ୍ରେ ଠିଆ ହୋଇପାରେ
ଓ ମାତୃ ପ୍ରଜରୁ ଦୁଗ୍ଧ ପାନ କରେ । ଏମାନେ ଚିନିବର୍ଷ ପର୍ଯ୍ୟନ୍ତ ବଢ଼ନ୍ତି

ଏବଂ ୧୪ । ୧୫ ବର୍ଷରୁ ଅଧିକ ବଞ୍ଚନ୍ତୁ ନାହିଁ । ଏମାନଙ୍କର ବୟସ ଶୁଣି ଓ ଦନ୍ତରୁ ଜଣାପଡ଼େ । ଗାଞ୍ଜର ଚୂରିଗୋଟି ପ୍ରମାଣ୍ୟ ଥାଏ । ଏମାନଙ୍କର ଦୁଗ୍ଧାଧାରକୁ ଘରା କହନ୍ତି । ବଳଦମାନେ ମନୁଷ୍ୟମାନଙ୍କର ଅନେକ କାର୍ଯ୍ୟରେ ଲାଗନ୍ତି । ଭାରତବର୍ଷରେ, ଲୋକମାନେ ଏମାନଙ୍କ ଦ୍ଵାରା କ୍ଷେତ୍ର କାର୍ଯ୍ୟ ସମ୍ପାଦନ କରନ୍ତି, ଗାଈରେ ଯୋଚନ୍ତି ଏବଂ ସେମାନଙ୍କ ପିଠିରେ ବୋହଁ ବୋହାନ୍ତି । ବଳଦଠାରୁ ଗାଈ ଲୋକମାନଙ୍କର ଅଧିକ ଉପକାରରେ ଅସେ । ଗାଈମାନଙ୍କର ଦୁଗ୍ଧରୁ ଦଧି, ଛେନା, ଲବଣୀ, ଦୁଧ, ପ୍ରଭୃତି ପ୍ରସ୍ତୁତ ହୁଏ ଏବଂ ସେ ସବୁ ମନୁଷ୍ୟମାନଙ୍କର ବଡ଼ ଉପକାରରେ ଅସେ । ଏହି ପଶୁମାନଙ୍କର ଚର୍ମ, ଅସ୍ଥି, ଶଙ୍ଖ ପ୍ରଭୃତି ସକଳ ପଦାର୍ଥ କାର୍ଯ୍ୟରେ ଲାଗେ ।



ପାଠ * ।

ଏକାଦଶାଦିକ ବିଷୟ, ୯ମ ଭାଗ ।

ଭାରତବର୍ଷରେ ଇଂରାଜ ରାଜ୍ୟ ସଂସ୍ଥାପନ ଭାରତ ଇତିହାସରେ ସର୍ବ ପ୍ରସିଦ୍ଧ ଓ ଅଶ୍ଵର୍ଯ୍ୟଜନକ ଘଟଣା ଅଟେ । କିନ୍ତୁ ଯେ ଉତ୍ତମରୂପେ ବିଚାର କରନ୍ତି ନାହିଁ, ତାଙ୍କୁ ଏଥିରେ କୌଣସି ଅଶ୍ଵର୍ଯ୍ୟଜନକ କଥା ଦେଖା ପଡ଼େ ନାହିଁ । ହେତୁ ଏହି ଯେ ଜନ୍ମଠାରୁ ଏହି ରାଜ୍ୟ ଦେଖିଅଛନ୍ତି । ଗ୍ରାମ୍ୟ-ବାସିମାନେ ଯେତେବେଳେ କିଛି ଅଧିକାରୀଙ୍କୁ ବିଚାରାଳୟରେ ମୋକଦ୍ଦମା କରିବାକୁ ଅଥବା ଦୌରରେ ଯାଇ ପ୍ରାମାଣ୍ୟ ବିବାଦ ନିଷ୍ପତ୍ତି କରିବାକୁ ଆଉ ସାକ୍ଷାତ ପ୍ରମାଣ କରିବାକୁ ଦେଖନ୍ତି ; ତେତେବେଳେ ଏମାନେ ଏହି ସବୁକୁ ସାଧାରଣ କଥା ମନେ କରନ୍ତି । ଯେବେ କୌଣସି ଲୋକ ଏହି

କଥାକୁ ବିଚାର କରେ, ତେବେ ତାହା ମନରେ ଅନେକ ପ୍ରକାର ଚର୍ଚ୍ଚିତ୍ତ ହେବ । ଯଥା, ପ୍ରଥମତଃ ଉତ୍ତରୋପ ମହାଦେଶ ନିବାସିମାନେ ଏତେଦୂର ପର୍ଯ୍ୟନ୍ତ କେମନ୍ତ କରି ଅଛନ୍ତେ କେବେ ଅସିଲେ ? ବିଭୀଷଣଙ୍କ ସେହି ମହାଦ୍ୱାରକୁ ଅନ୍ୟ କେତେକ ଜାତିର ଲୋକ ଭାରତବର୍ଷକୁ ଆସିଥିଲେ ; ମାତ୍ର ତନ୍ମଧ୍ୟରୁ କେବଳ ଇଂରାଜମାନେ ସୁଖାୟ ଉଚ୍ଚ ସଂସ୍କାର କରିବାରେ କାହିଁକି ସମସ୍ତଙ୍କଠାରୁ ଅଧିକ କୃତକାର୍ଯ୍ୟ ହେଲେ ? ତୃତୀୟତଃ କେମନ୍ତ ଉଦ୍‌ଯୋଗ କରି ଇଂରାଜମାନେ ଏହି ଉଚ୍ଚ ସଂସ୍କାର କଲେ ? ଚତୁର୍ଥତଃ ଏମାନେ ସହସ୍ର କୋଟି ସମୁଦ୍ର ଲଘନ କରି ଉଚ୍ଚାୟ କାର୍ଯ୍ୟରେ ସହାୟତା ଦେବାକୁ ଏଠାକୁ କାହିଁକି ଆସନ୍ତି ? ଇତ୍ୟାଦି । ଏହି ପ୍ରଶ୍ନର ଐତିହାସିକ ପାଠ୍ୟମାନ ପଠନ କଲେ ଉକ୍ତ ଚର୍ଚ୍ଚିତ୍ତ ସବୁର ସମାଧାନ ହେବ ; ମାତ୍ର ସେହି ବିବରଣମାନ ଉଲ୍ଲୁସ୍ତେ ବୁଝିବାପାଇଁ ଭାରତବର୍ଷର ପ୍ରାଚୀନ ଇତିହାସ ମଧ୍ୟ ଜାଣିବା ଉଚିତ । ଏହାର ବିଶେଷ ବିବରଣ ତୃତୀୟ ପ୍ରସ୍ତକରେ ପ୍ରଦତ୍ତ ହୋଇଅଛି, ଅଥଚ ଏଥିରେ ମଧ୍ୟ ଏହାର ସଂକ୍ଷିପ୍ତ ବିବରଣ ଦିଆ ଯାଇଅଛି ।

ଭାରତବର୍ଷର ମୂଳ ନିବାସିମାନେ ଆଦମ ନିବାସି ବୋଲି ଯାନ୍ତି । ଏମାନେ ଗଣ୍ଡ, ଭଲ, କୋଳି ଅଦି ଅଟନ୍ତି । ଏହି ଲୋକମାନେ ବିଶେଷ କରି ମଧ୍ୟପ୍ରଦେଶରେ ଦେଖାଯାନ୍ତି । ଏଥିର ଅର୍ଥ ଏମନ୍ତ ନୁହେଁ ଯେ ଏହି ମୂଳ ନିବାସିମାନଙ୍କ ପୂର୍ବରେ ଏହି ଦେଶରେ ଅତି କୌଣସି ଲୋକ ନ ଥିଲେ । କେହି ବା ରହିଥିବେ ; ମାତ୍ର ଇତିହାସରେ ସେମାନଙ୍କର କିଛି ତତ୍ତ୍ୱ ମିଳୁ ନାହିଁ । ଏହିତ୍ତରୁ ଏହି ମୂଳ ନିବାସିମାନଙ୍କୁ ଏଠାର ଆଦମ ନିବାସି ବୁଝିବାକୁ ହେବ ।

ଅନୁମାନରେ ୩୦୦୦ ବର୍ଷ ପୂର୍ବରେ ଅର୍ଯ୍ୟଜାତିରୁ ହିନ୍ଦୁମାନେ ମଧ୍ୟ ଆସିବାରୁ ଆସି ଏଠାରେ ନିବାସ କଲେ । ଏମାନଙ୍କ ଆସିବାର ଶତା ବର୍ଷ ପରେ ମଧ୍ୟ ଆସିବାର ସମଭୂମିରୁ ତାତାର ଦେଶୀୟ ମୁଗଲମାନ

ଲୋକମାନେ ଅସିଥିଲେ । ଏମାନେ ପ୍ରଥମତଃ ଅରଣ୍ୟାଗୁଣୀ ପ୍ରବଳ ଯୋଗୀ
 ଏବଂ ମୁହିଁ ଉପାସକ ଥିଲେ । ମାତ୍ର ଲୋଖା ପତା କଲ ପରେ ମୁଖଲମାନ
 ହୋଇଗଲେ । ବାବର, ଅକବର, ଅଉ ଅରଙ୍ଗଜେବଙ୍କ ସମୟରେ
 ଏଠାରେ ସେମାନ ର ଗୁଜୁ ଅଧିକ ବଢ଼ିଗଲା । ଏମାନଙ୍କ ଗୁଜୁଧାରୀ
 ଦଳରେ ଥିଲା, ମାତ୍ର ପ୍ରାୟ ସମସ୍ତ ଭାରତବର୍ଷ ଏମାନଙ୍କର ଗୁଜୁଧାରୀ
 ଭୁକ୍ତ ହେଲା । ଏହି ଗୁଜୁର ଇତିହାସ ତୃତୀୟ ପୁସ୍ତକରେ କଥିତ
 ହୋଇଅଛି । ଏହି ମୋଗଲ ଦାଦସାହମାନଙ୍କ ସମୟରେ ଇଉରୋପର
 ଲୋକମାନେ ପ୍ରଥମତଃ ଏଦେଶକୁ ଅସିଲେ । ତୃତୀୟ ପୁସ୍ତକରେ ଏମାନଙ୍କ
 ବିଷୟରେ ଏତଦ୍ଦ ମାତ୍ର ଲୋଖା ହୋଇଅଛି ଯେ ଅକବର ଦାଦସାହ
 ତନ ଜଣ ଶ୍ରୀମୁଖୀୟ ପାଦାକୁ ସ୍ୱୀୟ ଗୁଜୁଭବନରେ ବାସ ଦେଇଥିଲେ; ଅଉ
 ଜାହାଙ୍ଗିର ଦାଦସାହଙ୍କ ସଙ୍ଗରେ ସାକ୍ଷାତ୍ କରିବା ପାଇଁ ବିଲତରୁ ସର
 ଟାମସ ଗ୍ରେ ନାମକ ସାହେବ ଅସିଥିଲେ ।

ନିମ୍ନେ ଇଉରୋପର ଚାରି ଦେଶରୁ ଲୋକମାନେ ଏଠାକୁ ଅସିଲେ ।
 ୧ ମ-ପର୍ତ୍ତୁଗାଲର ଲୋକମାନେ, ୨ୟ-ହଲଣ୍ଡିବାସିମାନେ, ୩ୟ-ଫ୍ରାନସ
 ଦେଶବାସିମାନେ, ୪ର୍ଥରେ ଇଂରାଜ ଲୋକମାନେ । ଯଦି କେହି ଶକ୍ତ କରେ
 କି ଇଉରୋପ ମହାଦେଶରୁ ଅଉ ଦେଶର ଲୋକମାନେ ଏଠାକୁ କାହିଁକି
 ନି ଅସିଲେ? ତେବେ ନିମ୍ନମତେ ଉତ୍ତର ଦେଇ ସେହି ଶକ୍ତ ସମାଧାନ
 କରାଯାଇ ପାରେ; ଅର୍ଥାତ୍ ଭାରତବର୍ଷ ଏବଂ ଇଉରୋପ ମହାଦେଶ ମଧ୍ୟରେ
 ସହସ୍ରା କ୍ରୋଶ ସମୁଦ୍ର ବ୍ୟାପି ଥିବାରୁ ଯେଉଁମାନେ ନୌକା ସାଧନାରେ
 ପ୍ରଗଣ ଥିଲେ, ଏବଂ ଯେଉଁମାନଙ୍କଠାରେ ବଡ଼ ଯୋତ ଅଉ ସାମୁଦ୍ରିକ
 ସମର ସାମଗ୍ରୀ ଥିଲା, ସେହିମାନେ କେବଳ ଅସି ପାରୁ ଥିଲେ । ମାନଚିତ୍ରକୁ
 ଅବଲୋକନ କଲେ ଜଣା ପଡ଼ିବ ଯେ ଇଉରୋପ ମହାଦ୍ୱୀପର ଉତ୍ତର ଚାରି
 ଦେଶ ପର୍ତ୍ତୁଗାଲ, ହଲଣ୍ଡି, ଫ୍ରାନସ ଏବଂ ଇଂଲଣ୍ଡ ସମସ୍ତ ସମୁଦ୍ର ନିକଟ-
 ବର୍ତ୍ତୀ । କାହାର ଏକ ପାର୍ଶ୍ୱରେ, କାହାର ଦୁଇ ପାର୍ଶ୍ୱରେ, କାହାର ବା

ସକଳ ପାର୍ଶ୍ୱରେ ସମୁଦ୍ର ଲହରୀ ସଞ୍ଚାଳିତ ହେଉଅଛି । ଏହିହେତୁରୁ
 ଏଦେଶ ନିବାସୀ ରାଜା ଓ ବଣିକମାନଙ୍କୁ ବାଣିଜ୍ୟ ଓ ଯୁଦ୍ଧ ନିମନ୍ତେ ଯୋଡ଼
 ରଖିବାକୁ ପଡ଼ୁଥିଲା; ମଧ୍ୟ ଏହି ବ୍ୟକ୍ତିମାନେ ଅନ୍ୟ ଦେଶବାସୀ ଲୋକ-
 ମାନଙ୍କଠାରୁ ସାମୁଦ୍ରିକ ଯାତ୍ରା ଓ ଜଳଯୁଦ୍ଧ ବିଦ୍ୟାରେ ଅଧିକତର
 ନିପୁଣ ଥିଲେ । ଏହି ଚାରିକ ମଧ୍ୟରେ କେବଳ ଇଂରାଜମାନେ ଏଠାରେ
 ଉତ୍ତମରୂପେ କୃତକାର୍ଯ୍ୟ ହେଲେ ଏବଂ ଏହିମାନଙ୍କ ରାଜ୍ୟ ଆଜି ପର୍ଯ୍ୟନ୍ତ
 ଅପ୍ରତିହତ ହୋଇ ରହିଅଛି । ଏଥିର କାରଣ ଏହି ଯେ ପର୍ଟୁଗାଲ ଆଉ
 ହଲଣ୍ଡ ଦେଶକୁ ଶ୍ୱେନ ଦେଶର ରାଜା ଆଜି ଅଳ୍ପ ଦିନରେ ପରାସ୍ତ କରି
 ବଳହୀନ କରି ଦେଲା, ଆଉ ଫ୍ରାନ୍ସଦେଶର ଅଧିପତି ଇଉରୋପ ମହା-
 ଦେଶରେ ସ୍ତ୍ରୀୟ ରାଜ୍ୟାଧିକାରର ସୀମା ବଢ଼ାଇବା ପାଇଁ ପ୍ରୟାସୀ ହୋଇ-
 ଥିଲେ । ଏହିହେତୁରୁ ସେମାନଙ୍କର ଭାରତବର୍ଷର ବସତି ସବୁ ଇଂରାଜ-
 ମାନଙ୍କର ହସ୍ତଗତ ହେଲା । ବର୍ତ୍ତମାନକୁ ଭାରତରେ ହଲଣ୍ଡର ଅଧିକାର
 କୌଣସିଠାରେ ନାହିଁ । ମାତ୍ର ପର୍ଟୁଗାଲର ଅଧିକାରରେ ଗୋଆ, ଡାମନ,
 ଡିଉ ଆଉ ଫ୍ରାନ୍ସର ଅଧିକାରରେ ମାହି, କାରିକୋଲ, ଚନ୍ଦନନଗର
 ଓ ପଣ୍ଡିଚେରୀ ଆଜି ପର୍ଯ୍ୟନ୍ତ ରହିଅଛି । ଇଂରାଜମାନଙ୍କ ଏଠାକୁ ଆସି
 ବାସ କରିବା, ଦେଶ ଜୟ କରିବା, ଓ ସ୍ୱଳାୟ ପ୍ରସିଦ୍ଧ ରାଜତ୍ୱ ସୁଦୃଢ଼ କରିବା
 ଆଦି ବିଷୟ ପରେ ବର୍ଣ୍ଣିତ ହେଉଅଛି ।

ସ୍ଵାସ୍ଥ୍ୟରକ୍ଷା, ୨ମ ଭାଗ ।

ବାୟୁ କ୍ରମରେ ଦୂଷିତ ହୁଏ ।

ପ୍ରାଣନ କାଳରେ ଲୋକମାନଙ୍କର ଏପରି ଜ୍ଞାନ ଥିଲା କି ବାୟୁମଣ୍ଡଳ ଏକ ପ୍ରକାର ପଦାର୍ଥରେ ପ୍ରସ୍ତୁତ ହୋଇଅଛି ; ମାତ୍ର ବର୍ତ୍ତମାନ ଜଣା ପଡ଼ି-
ଅଛି ଯେ ସେଥିରେ ଉନ୍ନତ ଗୁଣର କେତେକ ପ୍ରକାର ବାୟୁ ସମ୍ମିଳିତ
ହୋଇଅଛି । ଯେ ପ୍ରକାର ଘୃତ ଓ ଟୋଲ୍ ତିଲ ଦେଖିବାକୁ ଏକ
ପ୍ରକାର ; ପରନ୍ତୁ ପ୍ରଥମଟିକୁ ଖାଇଲେ ସ୍ଵାଦୁ ଲାଗେ, ମାତ୍ର ଅନ୍ୟଟିକୁ
ଖାଇଲେ ବମନ ହେବାର ଦେଖାଯାଏ, ସେପରି କୌଣସି ବାୟୁରେ
ପ୍ରାଣରକ୍ଷା ହୁଏ, ଅଉ କୌଣସି ବାୟୁରେ ପ୍ରାଣ ନାଶ ହୁଏ । ଯେଉଁ
ବାୟୁରେ ପ୍ରାଣିମାନେ ଜୀବଧାରଣ କରନ୍ତି, ଏବଂ ଯାହା ହେତୁ ପ୍ରତ୍ୟକ୍
ଜଳେ, ତାକୁ ଅମ୍ଳଜାନ ବାସ୍ତୁ କହନ୍ତି । ଏହି ବାୟୁ ନିତାନ୍ତ ଉଚ୍ଚ
ଅଟେ । ଯେବେ ବାୟୁମଣ୍ଡଳରେ କେଜଳ ଏହି ବାୟୁ ଥାନ୍ତା, ତେବେ
ପ୍ରାଣିମାନେ ଶୀଘ୍ର ମରିଯାନ୍ତେ । କାରଣ ତାହାର ଉଚ୍ଚତା ସହ୍ୟ କରି
ହୁଅନ୍ତା ନାହିଁ । ଏଣୁକରି ଅମ୍ଳଜାନ ବାସ୍ତୁ ସହିତରେ ଅଉ ଅନ୍ୟ
ପ୍ରକାର ବାସ୍ତୁ ମିଶ୍ରିତ ହୋଇଅଛି ; ତାହାର ନାମ ନାଇଟ୍ରୋଜନ ବା
ଜବଖାରଜାନ । ଯବଖାରଜାନ ଓ ଅମ୍ଳଜାନ ମଧ୍ୟରେ ବିଶେଷ ପ୍ରଭେଦ
ଅଛି । ଯବଖାରଜାନରେ ପ୍ରାଣିମାନେ ବସ୍ତୁ ପାରନ୍ତି ନାହିଁ ଓ ଏଥିରେ
ପ୍ରକୃଳିତ ଖପ ଥୋଇ ଦେଲା କ୍ଷଣି ଲାଭ ଯାଏ । ଏହି ଦୁଇ ବାୟୁବାୟୁ
ପଦାର୍ଥ ଏମନ୍ତ ଭାବରେ ମିଶ୍ରିତ ହୋଇଅଛି ଯେ ପ୍ରାଣିମାନେ ଭଲରୂପେ
ଜୀବନ୍ତ ନେଇ ପାରନ୍ତେ ଓ ପଦାର୍ଥୀକ ଜଳି ପାରିବ । ଏହା ଉନ୍ନ

ତହିଁରେ ଆଉ ଦୁଇ ପ୍ରକାର ବାସ୍ତୁ ମଧ୍ୟ ଅଳ୍ପ ପରିମାଣରେ ରହିଅଛି ମାତ୍ର ସେ ସବୁ ବଡ଼ ଅବଶ୍ୟକତାକୁ ଅଟେ ।

ପ୍ରାଣିମାନଙ୍କର ପ୍ରତ୍ୟାସରୁ ଯେଉଁ ବାସ୍ତୁ ନିର୍ଗତ ହୁଏ, ତାକୁ କାବନିକ ଏସିଡ଼ ବାସ୍ତୁ ବା ଅକ୍ସାଇଡ଼କାର୍ବୋ ବାସ୍ତୁ କହନ୍ତି । ଏହା ବୃକ୍ଷମାନଙ୍କର ପ୍ରଧାନ ଅହାର । କାର୍ବୋନିକ ଏସିଡ଼ ବାସ୍ତୁ ବିନା ବୃକ୍ଷ ବଢ଼ି ନ ପାରେ ; କିନ୍ତୁ ଏହା ଯଦି ନିଃଶ୍ୱାସ ନେବା ସମୟରେ ମନୁଷ୍ୟର ଶରୀର ଉତ୍ତରକୁ ପ୍ରବଳ ହୁଏ ତାହା ହେଲେ ସେ ବଞ୍ଚି ନାହିଁ ଶୀଘ୍ର ମରିଯାଏ । ଏହି ବାସ୍ତୁ ଅସ୍ୱଚ୍ଛ ଭାଗ ଅଟେ ।

ବାୟୁରେ ଥିବା ଚତୁର୍ଥ ପଦାର୍ଥ ଜଳୀୟ ବାସ୍ତୁ ଅଟେ । ସୂର୍ଯ୍ୟ କିରଣରୁ ଜଳ ବାସ୍ତୁ ହୋଇ ନିରନ୍ତର ଉତ୍ପତ୍ତି ଉଠୁଥାଏ । ତହିଁରୁ ମେଘ ଜାତ ହୁଏ ଓ ବୃଷ୍ଟି ହୁଏ । ଏହି ଜଳୀୟ ବାସ୍ତୁ ନ ଥିଲେ ଅମ୍ଳଜାନ ଶରୀର ସରସ ଓ ଚିକ୍କଣ ହୋଇ ପାରନ୍ତା ନାହିଁ । ଆଉ ବୃକ୍ଷ ମଧ୍ୟ ଶୁଖି ହୋଇ ଯାନ୍ତା । ପ୍ରାଣିମାନଙ୍କ ନିଃଶ୍ୱାସ ନେବାରେ ଅମ୍ଳଜାନ ବାସ୍ତୁ ଫୋସଫା ଦ୍ୱାରା ଉତ୍ତରକୁ ଯାଇ ରକ୍ତକୁ ପରିସ୍କାର ରଖେ ଓ ଯେଉଁ ବାୟୁ ପ୍ରତ୍ୟାସ ଦ୍ୱାରା ବହିର୍ଗତ ହୁଏ, ତାହା ବିଷକ୍ରା ବାୟୁ । ବିଷକ୍ରା ବାୟୁରେ ଏହା ଅତ୍ୟଳ୍ପ ପରିମାଣରେ ଥାଏ ; କିନ୍ତୁ ଯେଉଁ ବାୟୁ ପ୍ରତ୍ୟାସ ଦ୍ୱାରା ବହିର୍ଗତ ହୁଏ, ତହିଁରେ ଏହା ଅଧିକ ପରିମାଣରେ ଥାଏ । ଏହି ପ୍ରକାରେ ପ୍ରାଣିମାନଙ୍କ ନିଃଶ୍ୱାସ ନେବାରେ ବାୟୁର ଅଧିକ ଭାଗ ଦୂଷିତ ହେଉଅଛି । ପଦାର୍ଥ ଜଳିବାରେ ମଧ୍ୟ ବିଶେଷ ଅମ୍ଳଜାନ ବାସ୍ତୁ ବ୍ୟୟ ହେଉଅଛି । ଅମ୍ଳଜାନ ବାସ୍ତୁ ବିନା ଅଗ୍ନି ଜଳି ନ ପାରେ । ଯଦି ତୁମ୍ଭେ କୌଣସି ପାତ୍ରରେ ଜଳୁଥିବା ପ୍ରତ୍ୟାସ ରଖି ସେହି ପାତ୍ରର ମୁଖ ବନ୍ଦ କରି ଦେବ, ତେବେ ସେହି ପ୍ରତ୍ୟାସ ଶୀଘ୍ର ଲିଭିଯିବ । କାରଣ କି ପାତ୍ର-ସ୍ଥିତ ସମସ୍ତ ଅମ୍ଳଜାନ ଘାଟ ଜଳନରେ ବ୍ୟୟ ହୋଇଯିବ । ଆଉ

ନଳ ଲଗିଥାଏ । ଯଦି ତୁମ୍ଭେ ତାହାକୁ ବିଦାୟ କର ଦେବ, ତାହା ହେଲେ ଜାଣି ପାରବ ଯେ ଏହାର ମଧ୍ୟରେ ଏକ ଖମ୍ବ ରହିଅଛି । ତାହା ନିମ୍ନ-ସ୍ଥିତ ଗଜର ଘରଠାରୁ ଉର୍ଦ୍ଧ୍ୱକୁ ବଡ଼ ଦାନା ପର୍ଯ୍ୟନ୍ତ ସଂଲଗ୍ନ ହୋଇଅଛି; ତାହାକୁ ଗର୍ଭକେଶର କହନ୍ତି । ନଳର ନିକଟରେ ସ୍ତୁତ୍ୟ ପୀତ ବର୍ଣ୍ଣର ଦାନା ମଧ୍ୟ ଲଗିଥାଏ; ଏହାର ନାମ ପରାଗକେଶର । ଏହାର ରେଣୁ ଉତ୍ତାନ ହୋଇ ବଡ଼ ଦାନାରେ ସଂଲଗ୍ନ ହୋଇଯାଏ; ତାହା ସଂଯୁକ୍ତ ହେବାରୁ ଫଳରେ ଗଜ ଉତ୍ପନ୍ନ ଓ ପରପୁଷ୍ଟ ହୁଏ ।

ରମ୍ଭା ଏକ ମେଓଠିଆ ପୁଷ୍ପର ପ୍ରମୁ ପାର୍ଶ୍ୱରେ ନଳ ଥାଏ ନାହିଁ, ତପ୍ତବର୍ଣ୍ଣରେ ପରାଗକେଶରର ସ୍ତୁତ୍ୟ ଦାନା ପ୍ରତ୍ୟେକ ତେଜର ଉପର ଭାଗରେ ରହିଥାଏ । ସମସ୍ତ କୁସୁମର ଗର୍ଭକେଶର ଏକ ପରାଗକେଶର ଚିହ୍ନିବାର ଉପାୟ, ଏହି କି ଗଜର ଗୁହକୁ ଯେଉଁ ପ୍ରମୁ ଲଗିଥାଏ ତାହା ଗର୍ଭକେଶର ଓ ଗିନା ବା ଦଳର ତଳରେ ଯେଉଁ ନଳ ଅଥବା ତେଜ ଲଗିଥାଏ, ତାହା ପରାଗକେଶର ଅଟେ । ଦେଖ, ମକା ଗଜ ଉପରେ ଗର୍ଭକେଶରର ଲମ୍ବ କେଶ ଲଗିଥାଏ; ଏହା ବାହାରକୁ ବହୁର୍ଗତ ହୋଇ ଜଟାସୂତ୍ୟ ହୁଏ । ମକା ଗଜର ପରାଗକେଶର ବିଶିଷ୍ଟ ପୁଷ୍ପ ମକାଫଳମାନଙ୍କଠାରୁ ଦୂରରେ ଆଉ ଗଜର ଉପର ଭାଗରେ ରହିଥାଏ । ଏହାର ପରାଗ ପକନ ସହଯୋଗେ ଉତ୍ତାନ ହୋଇ କେଶ ଉପରେ ପଡ଼ୁଥାଏ । କୃଷକମାନଙ୍କୁ ଉଚିତ ଯେ ଗଜକୁ ହଲାଇ ପରାଗକେଶର ଝାଡ଼ି ଦେଉଥିବେ ।

ବର୍ତ୍ତମାନ କଣାରୁ ପ୍ରଭୃତି ଲତାର ପୁଷ୍ପ ପରୀକ୍ଷା କର । ଅଣ୍ଡ୍ୟର ବିଷୟ ଏହି ଯେ ଏକ ଲତାର କେତେକ ପୁଷ୍ପରେ ଫଳ ଜନ୍ମେ, ଆଉ କେତେକରେ ଜନ୍ମେ ନାହିଁ । ଫଳଯୁକ୍ତ ପୁଷ୍ପରେ ଗର୍ଭକେଶର ଏକ ଫଳରହିତ ପୁଷ୍ପରେ କେବଳ ପରାଗକେଶର ଥାଏ । ପ୍ରଥମ ପ୍ରକାର ପୁଷ୍ପକୁ ମାରି କମ୍ପା ଯଥାଥ ପୁଷ୍ପ ଏକ ଦ୍ୱିତୀୟ ପ୍ରକାର ପୁଷ୍ପକୁ ଅଣ୍ଡିର ଅଥବା ଅଯଥାର୍ଥ ପୁଷ୍ପ କହନ୍ତି । ଏହା କହିବାର ଅଭିପ୍ରାୟ ଏହି ଯେ ଗର୍ଭକେଶରରୁ ପରାଗକେଶର

ଅନେକ ଦୂରରେ ରହିଥିଲୁ, ତେବେ ତାହାର ସଂଯୋଗ କିପରି ହେଉଥିବ? ପରାଗକେଶର ବାପୁ ସହକାରେ ଉତ୍ତୀନ ଅଥବା ପୁଷ୍ପ ରସ ତୁମ୍ଭେ କରିବା ସମୟରେ ଭ୍ରମର ଆଦି ପତଙ୍ଗ ଦେହରେ ସଂଲଗ୍ନ ହୋଇ ଗର୍ଭକେଶରକୁ ଅସୁଅଛୁ । ତେବେ ବାଜି କାହିଁକି ଉତ୍ତମ ନ ହେବ? ଏଥିପାଇଁ ତୁମ୍ଭେକୁ ଉଚିତ ଯେ ଅଯଥାର୍ଥ ପୁଷ୍ପ ଚୟନ କରି ଯଥାର୍ଥ ପୁଷ୍ପ ଉପରେ ଆକୃତ କରିଦିଅ; ଯଦ୍ୱାରା କୌଣସି ଫଳ ନଷ୍ଟ କିମ୍ବା ଶୁଷ୍କ ହୋଇ ନ ପାରିବ । ତୁମ୍ଭେ କହୁଅଛୁ କି ଅଙ୍ଗୁଳି ଦେଖାଇବାରେ ଫଳ ଶୁଷ୍କ ହୋଇଯାଏ, ଏହା ତୁମ୍ଭର ଭ୍ରମ ଅଟେ ।

ଯେଉଁ ସମୟରେ ବାଜି ପରିପୁଷ୍ଟ ହୁଏ, ତେତେବେଳେ ତାହାର ପଦ୍ମ, ଗିନା, ଦଳ ଓ ପରାଗକେଶର ଶୁଷ୍କ ହୋଇ ପଡ଼ିଯାଏ । ଶୁଷ୍କ ଗର୍ଭକେଶର କେବଳ ଫଳର ଶେଷରେ ଦୃଶ୍ୟ ହୁଏ । ପୁଷ୍ପର ଏହି ପାଞ୍ଚ ଭାଗ ମୁଖ୍ୟ ଅଟେ । ତନ୍ମଧ୍ୟରେ ଦୁଇ କେଶରର ମିଳନରେ ବାଜି ଉତ୍ତମ ହୁଏ, ଏବଂ ଶେଷ ଶିଷୁ ଭାଗ ଏହାକୁ ରକ୍ଷା କରେ ।



ପାଠ ୮ ।

ଗ୍ରୀଷ୍ମ ।

(ରାଗ ବଙ୍ଗଳା ଶ୍ରୀ ।)

କ୍ରମେ ମଧୁ ଅନ୍ତେ, ଅସର ଜଗତେ ଦାରୁଣ ନିଦାଘ କାଳ;
 ଖଣ୍ଡ ଶର ପ୍ରାୟ, ବର୍ଷର ତପନ, ପ୍ରଚଣ୍ଡ କରଣ ଜାଳ । ୧ ।
 ହୃତାଶନ ସମ, ତପନ ତାପରେ, ତପ୍ର ମସ୍ତୀ କଲେବର;
 ତପ୍ର ଧୂଳି ରାଶି, ତପନ ଅନିଲେ, ଉଡ଼ି ଘୋଟର ଅମ୍ବର । ୨ ।
 ପରଶୁଖ୍ୟ ଏବେ, ସରୋବର ଜଳ, ନଦୀ ଦେହ କୃଷ ଅତି;
 ଭେକ, ମୀନ ଅଦି, ଜଳଚର ପ୍ରାଣୀ, ମରନ୍ତି ଲଭି ଦୁର୍ଗତି । ୩ ।
 ଅଭୟ ସନ୍ତାପେ, ସନ୍ତାପିତ ସବେ, ପଶୁ, ପକ୍ଷୀ ଖାବ କୁଳ;
 ଶୁଖି କଣ୍ଠ ତାଲୁ, ବିକଳ ଅଥୟ, ସରବେ ତୃଷା ଅକୁଳ । ୪ ।
 ମାରବ ନିଶ୍ଚଳ, ବିହଙ୍ଗ ନିକର, ତପତ ତରୁର ତାଳେ;
 ମୃଗ, ବ୍ୟାଘ୍ର, ହସ୍ତୀ, ମହିଷ, ବରାହ, ଲୋଡ଼ନ୍ତି ଜଳ ବ୍ୟାକୁଳେ । ୫ ।
 ବହେ ସ୍ଵେଦ ବାରି, ସବେ ନରନାଶୀ, ଗ୍ରୀଷ୍ମ ସନ୍ତାପେ ଅସ୍ଥିର;
 ବିଚଣା ପବନେ, କେହି ବା ଚନ୍ଦନେ, ଶୀତଲନ୍ତି ସ୍ଵପ୍ନର । ୬ ।
 ନିର୍ଜ୍ଜନ ପ୍ରାନ୍ତରେ, ଚାଲନ୍ତେ ପଥକ, ତୃଷା-ବିଭ୍ରନ୍ତ-ନୟନେ;
 ଦୂରେ ନିରେଖଇ, ରମ୍ୟ ମୃଗ ଦୃଷ୍ଟା, ଅତି ଅନନ୍ଦିତ ମନେ । ୭ ।
 କଳା ଭ୍ରମରକୁ, ଜିଣି ମାଲିମାରେ, ଦଶେ ମୃଗଦୃଷ୍ଟା ଜଳ;
 ଧାଆନ୍ତେ ପଥକ, ହୁଅଇ ଅଦୃଶ୍ୟ, ପଥକ ଅଶା ବିଫଳ । ୮ ।
 ପଦତ କାନନେ, ମହା ଭୟଙ୍କର, ସଞ୍ଚରଇ ଦାବାନଳ;
 ପ୍ରକଳ ବେଗରେ, ଯୋଡ଼ ବନଦେଶ, ଦାସର ଖାବ ସକଳ । ୯ ।
 ନିଦାଘ ସମୟ, ହେଲେହେଁ ଦାରୁଣ, ଅଟେ ଜଗତର ମିତ୍ର;
 ଜନମାର ମେଘ, ସାଧେ ପ୍ରାଣୀ ହିତ, ବଧୁ ବିଧାନ ବିତିବ । ୧୦ ।

ସିକନ୍ଦର ଆଉ ପୌରବଙ୍କ ପୁତ୍ର ।

ସିକନ୍ଦର ବାଦ୍‌ସାହ ମେସିତୋନିୟୁ। ରାଜ୍ୟାଧ୍ୟପ ଫିଲିପଙ୍କ ପୁତ୍ର ଥିଲେ । ଏହି ରାଜା ତନୟ ଶ୍ରୀକ୍ଷ୍ମ ଜନ୍ମର ୩୫୨ ବର୍ଷ ପୂର୍ବରେ ଜନ୍ମ ଗ୍ରହଣ କରିଥିଲେ । ତାଙ୍କ ପିତା ମାନବଲୀଳା ସମ୍ବରଣ କଲେ ସମୟରେ ତାଙ୍କର ବୟଃକ୍ରମ କେବଳ ୨୦ ବର୍ଷ ହୋଇଥିଲା । ଏହି ସମୟରେ ଯୁକାନ ଦେଶର ସ୍ଥିତି ବିଶୁଙ୍ଗଳ ଭାବରେ ଅବସ୍ଥାପିତ ହୁଏ ଯୋଗୁଁ ସେହି ଦେଶକୁ ଜୟ କରିବା ନିମନ୍ତେ ତାଙ୍କୁ ବିଶେଷ ଅପାସ ସ୍ୱୀକାର କରିବାକୁ ପଡ଼ି ନ ଥିଲା ।

ସିକନ୍ଦର ସମସ୍ତ ଜଗତକୁ କରକବଳିଳ କରିବାକୁ କୃତସଂକଳ୍ପ ହୋଇଥିଲେ । ଅଳ୍ପ ସମୟରେ ସେ ଅସିୟା ଖଣ୍ଡସ୍ଥ ଭୂରକି, ସିରିଆ, ମିସର, ଆଉ ପାରସ୍ୟ ଦେଶକୁ କରଗତ କଲେ । ତତ୍ପରେ ହିନ୍ଦୁସ୍ଥାନ ଜୟ କରିବାକୁ ସଂକଳ୍ପ କଲେ । ନାଇଲ ନଦୀ ଓ ହିନ୍ଦୁକୁଶ ପର୍ବତ ମଧ୍ୟବର୍ତ୍ତୀ ସ୍ଥାନ ସବୁ ଜୟ କରିବାରେ ତାଙ୍କୁ ୯ ବର୍ଷ କାଳ ଲାଗିଥିଲା । ଜୟଲାଭନନ୍ତର ସେ ହିନ୍ଦୁକୁଶ ପାର ହୋଇ ସିନ୍ଧୁନଦୀ ତଟରେ ଉପନୀତ ହେଲେ ସିନ୍ଧୁ ଦେଶାଧ୍ୟପତି ତାଙ୍କୁ ବିଶେଷ ଉପହୃଦୈକନାଦ ପ୍ରଦାନ କରି ତାଙ୍କ ସହିତରେ ସକ୍ଷି ସ୍ଥାପନ କଲେ । ତଦନନ୍ତର ସିକନ୍ଦର ହିଲମ ନଦୀର ଉଁପକୂଳ ପର୍ଯ୍ୟନ୍ତ ଅଗ୍ରସର ହେଲେ । ଏହି ସ୍ଥାନରେ ପୌରବ ରାଜାଙ୍କ ସହିତ ସଂଗ୍ରାମ ହେଲା । ଉକ୍ତ ଯୁଦ୍ଧର ବର୍ଣ୍ଣନା ସିକନ୍ଦରଙ୍କ ହସ୍ତଲେଖିତ ପଦ୍ମମାନଙ୍କରୁ ଜଣା ପଡ଼ିଲା । ସେ ଲେଖିଅଛନ୍ତି ଯେ ଉଭୟପକ୍ଷର ସୈନ୍ୟମାନଙ୍କ ମଧ୍ୟରେ ସିନ୍ଧୁନଦୀ ବହି ଯାଉଥିଲା । ମହାରାଜା ପୁରୁ ସୂର୍ଯ୍ୟେନ୍ଦ୍ର ରକ୍ଷାର୍ଥେ ଶତ୍ରୁସମ୍ମୁଖୀନ ନଦୀର ଅପର ତଟରେ ହସ୍ତି ଦଳ ସବୁ ସଜାଇ ରଖିଥିଲେ । ପ୍ରତ୍ୟହ ସିକନ୍ଦର ଆପଣା ଶିବିରରେ ବିଶେଷ ଗୋଲ-

ମାଲ ଜାତ କରାଉଥିଲେ, ଏହି ଅଣାରେ କି ଶବ୍ଦପତ୍ର ଏହି କୋଲା-
ହୁଲକୁ ଗୋଟୁଏ ସାଧାରଣ କଥା ବୁଝି ଶୀଘ୍ର ତର ନ ଯିବେ । ଏହିପରି
କରୁଁ, ଦିନେ ଅନିକାରମୟ ହୃଦୟକୁ ରାସରେ ଅବସର ପାଇ କେତେକ
ସିପାହୀ ଅଉ କେତେକ ବନ୍ଧୁ ଅଣ୍ଡାରେଖା ସଙ୍ଗରେ ନେଇ ଶବ୍ଦ ସେନା
ନିକଟବର୍ତ୍ତୀ ନଦୀ ମଧ୍ୟସ୍ଥିତ ଗୋଟିଏ ସୁଦୃଢ଼ୀୟ ଉପରେ ପ୍ରବିଷ୍ଟ ହେଲେ ।
ଇନ୍ଦ୍ରବିସରରେ ହୃଦ ବିଶେଷ ବେଗରେ ହେବାକୁ ଲାଗିଲା । ଆକାଶ
ମେଘରେ ଆଜ୍ଞାଦତ ହେଲା । ବିଜୁଳି ଚମକିବାକୁ ଲାଗିଲା ଓ ଘୋର ବୃଷ୍ଟି
ଆରମ୍ଭ ହେଲା । ଏହିପରି ଘୋର ଉତ୍ପାତ ସବୁ ଉପସ୍ଥିତ ହେଲେହେ
ଏବଂ କେତେକ ଲୋକ ବଜ୍ରଦ୍ଵାର ମୃତ ହେଲେ ମଧ୍ୟ ସିକନ୍ଦର ଭାତ ନ
ହୋଇ ଅନ୍ୟତଥ ଆତ୍ମକୁ ଅଗ୍ରସର ହେଲେ । ସିନ୍ଧୁ ନଦୀ ପ୍ରକଳରୂପେ ସ୍ଥାପିତ
ହୋଇଥିବା ଯୋଗୁଁ ତତ୍ତତସ୍ତ ମୃତ୍ୟୁକା ରାଶି ନଦୀ ବେଗରେ ଭଗ୍ନ ହୋଇ
ଗୋଟିଏ ସୁଦୃ ଅଣାତର ଉତ୍ତପତ୍ତ ହୋଇଥିଲା । ଏଥିସକାଶୁଁ ସେ ତଟସମୀପ-
ବର୍ତ୍ତୀ ହେବାକାଳେ ତଟ ତାକୁ ଛୁନ୍ନ ଭଗ୍ନ ସ୍ଥବର ବୋଧ ପଡ଼ିଲା । ଅ-
ବୃଷ୍ଟି ଯୋଗୁଁ ତୁମ୍ଭି ପୁଲ ଓ ଖସଡ଼ା ହୋଇ ପଡ଼ିଥିଲା । ତଦ୍ଵାର ଯୋଦ୍ଧାଗଣ
ନୌକାର ଅବତୀର୍ଣ୍ଣ ହୋଇ ବକ୍ଷ ପର୍ଯ୍ୟନ୍ତ ଗଞ୍ଜର ଜଳରେ ପଶି ହସ୍ତ
ଅସ୍ତ୍ରଧାରଣ କରି ତଟରେ ପ୍ରବେଶ କଲେ । “ଯଦ୍ୟପି ଶବ୍ଦ ପକ୍ଷର ଅଣ୍ଡା-
ରେହିମାନେ ଅମ୍ଭ ସହିତରେ ଯୁଦ୍ଧ ଆରମ୍ଭ କରନ୍ତି ତେବେ ଅମ୍ଭେମାନେ
ସହଜରେ ଜୟୀ ହେବୁଁ ବା ଯଦ୍ୟପି ଶବ୍ଦ ପଦାତି ଅମ୍ଭ ସହିତ ଯୁଦ୍ଧ କର
ତେବେ ଅମ୍ଭର ସିପାହୀମାନେ ଉଚିତ ସମୟରେ ଶବ୍ଦ ପଦାତିଙ୍କ ସମ୍ମୁଖୀ-
ହୋଇ ପାଇବେ” ଏହି କଥା ମନେ ଭାବି ସିକନ୍ଦର ସ୍ଵ ସିପାହୀମାନଙ୍କୁ ଏ-
କ୍ରୋଶ ପଦ୍ଧତରେ ରଖି ଆପଣା ଅଣ୍ଡାରେହିମାନଙ୍କ ସହିତ ଅଗ୍ରସର ହେବା
ଲାଗିଲେ । ତାଙ୍କର ଉକ୍ତ ବିଚାର ତୁମାତ୍ମକ ଥିଲା ନାହିଁ । ବିପକ୍ଷ ପକ୍ଷ
୧୦୦୦ ଅଣ୍ଡାରେଖା ଓ ହସ୍ତିମୁତ ୨୦ ରଥ ସହିତ ଯୁଦ୍ଧାର୍ଥେ ଅଗ୍ରସ-
ହେଲେ । ସିକନ୍ଦର ଏମାନଙ୍କୁ ଅନାୟାସେ ପରାଜିତ କଲେ । ରଥ ସ-

ଅଧିକାର, କରମୁକ୍ତ ସେବରେ, ୪୦୦ ଅଣ୍ଡାଭୋହିଙ୍କ ଶିରଃ କର୍ତ୍ତନ କଲେ । ଏ ଅଡ଼େ ପୁରୁ ରାଜା, ସିକନ୍ଦର ସର୍ବେନ୍ୟ ହୋଇ ନଦୀ ପାର ହୋଇ ଅସିଅଛନ୍ତି, ଅବଧାରଣ କରି ଅପଣା ସମସ୍ତ ସୈନ୍ୟ ଅଗକୁ ବଢ଼ାଇ ଅଣିଲେ । ସିକନ୍ଦର ତାଙ୍କ ହସ୍ତିଦଳ ଓ ବହୁ ସଂଖ୍ୟକ ସୈନ୍ୟ ସଂଦର୍ଶନ କରି ତାଙ୍କ ସମ୍ମୁଖୀନ ହୋଇ ଯୁଦ୍ଧ କରିବାପାଇଁ ଅନିଚ୍ଛୁକ ଥିଲେ, ଏଥିପାଇଁ ସେ ଶତ୍ରୁର ବାମ ପାର୍ଶ୍ଵରେ ଆକ୍ରମଣ କଲେ ଓ ତାଙ୍କ ଅଦେଶମତେ ଅନ୍ୟ ଜଣେ ସେନାପତି ଶତ୍ରୁର ଦକ୍ଷିଣ ପାର୍ଶ୍ଵରୁ ଆକ୍ରମଣ କଲେ । ପୌରବ ସେନା ଉଭୟ ପାର୍ଶ୍ଵରୁ ଆଘାତ ପାଇ ଛିନ୍ନଭିନ୍ନ ହୋଇ ମଧ୍ୟଭାଗରେ ଏକତ୍ର ହେବାକୁ ଲାଗିଲେ । ଏମନ୍ତ ସମୟରେ ଯୁଦ୍ଧ ପ୍ରଥମାପେକ୍ଷା ଅଧିକତର ଉଭୟଙ୍କର ଆକାର ଧାରଣ କଲା । ଉଭୟ-ପକ୍ଷ ସମାନ ସାହସରେ ସଂଗ୍ରାମ କରିବାକୁ ଲାଗିଲେ ଏବଂ ଦିବା ଦୁଇ ଘଣ୍ଟିକା ପର୍ଯ୍ୟନ୍ତ ଯୁଦ୍ଧର କିଛି ପରିଣାମ ଜଣା ପଡ଼ିଲା ନାହିଁ ।

ପୌରବ ୨୫ ଫୁଟ ଉଚ୍ଚ ଥିଲେ ଆଉ ସକୋଟ ହସ୍ତି-ପୁଷ୍ପରେ ଅରୁଡ଼ ହେଲେ ସୁଦ୍ଧା ଅପଣା ସ୍ତ୍ରୀଲୋଚ୍ଚତ କଲେବର ହେତୁରୁ ଅପ୍ରିୟ-ଦର୍ଶନ ନ ଥିଲେ । ଏ ବିଷୟରେ ଅନେକ ଇତିହାସ ଲେଖକମାନେ ଏକମତ ପ୍ରକାଶ କରିଅଛନ୍ତି । ଯୁଦ୍ଧ ସମୟରେ ସେ ଯେଉଁ ମାତଙ୍ଗୋ-ପରି ଅରୁଡ଼ ହୋଇଥିଲେ ସେହି ମାତଙ୍ଗ ତାଙ୍କୁ ପ୍ରାଣ ରକ୍ଷାର୍ଥେ ଅନେକ ନିପୁଣତାର ପରିଚୟ ପ୍ରଦର୍ଶନ କରିଥିଲା । ଯେତେବେଳ ପର୍ଯ୍ୟନ୍ତ ପୌରବ ରାଜା ଯୁଦ୍ଧ କରି ପାରୁଥିଲେ ତେତେବେଳ ପର୍ଯ୍ୟନ୍ତ ସେହି ହସ୍ତି ଅତି ସାହସ ଓ ଯୈର୍ଯ୍ୟ ସହିତ ରାଜାଙ୍କୁ ରକ୍ଷା କଲା । କିନ୍ତୁ ଯେତେବେଳେ ବହୁବାଣ ବିକ୍ଷ ହୋଇ ରାଜା ପତନୋନ୍ମୁଖ ହେବାର ହସ୍ତି ଜାଣି ପାରିଲା ତେତେବେଳେ ତାଙ୍କ ରକ୍ଷାର୍ଥେ ଧୀର ଭାବରେ ଭୂମିରେ ଉପ-ବିକ୍ଷ ହୋଇ ତାଙ୍କ ଦେହରେ ବିକ୍ଷ ହୋଇଥିବା ଶରମାନଙ୍କୁ ଶୁଣ୍ଠରେ ଦିଶୁ ବାହାର କରି ଦେଲା ।

ପୌରବ ରାଜା ଯୁଦ୍ଧରେ ପରାସ୍ତ ହୋଇ ଶତ୍ରୁ ହସ୍ତରେ ବନ୍ଦୀରୂପରେ ପଡ଼ି ହେଲାକୁ ସିକନ୍ଦର ତାଙ୍କୁ ପ୍ରଶ୍ନ କଲେ । “ତୁମ୍ଭର ସକାର କପରି କରାଯିବା ବିଧେୟ ?” ସେ ଉତ୍ତର କଲେ “ମୋର ସମ୍ମାନ ରାଜାଙ୍କ ପରି ହେବା ବିଧେୟ ।” ଏହା ଉତ୍ତର ସିକନ୍ଦର ପଚାରିଲେ, “ଆଉ କିଛି ଅପରାଧ ବିନା ଅଛି ?” ସେ ଉତ୍ତର କଲେ, “ରାଜା ଶରୀରେ ସମସ୍ତ ବିଷୟ ସମାବିଷ୍ଟ ହୋଇଥାଏ ।” ସିକନ୍ଦର ଏହି ସବୁ ଉତ୍ତରରେ ଅତ୍ୟନ୍ତ ସନ୍ତୁଷ୍ଟ ହୋଇ ତାଙ୍କୁ କେବଳ ତାଙ୍କ ରାଜ୍ୟ ଦେବା ଦେଲେ ଏମନ୍ତ ନୁହେଁ ଅନ୍ଧାର ବନ୍ଦୀ ପ୍ରଦେଶ ସବୁ ତାଙ୍କ ରାଜ୍ୟରେ ଯୋଗ କରି ଦେଲେ ଏବଂ ଗୋଟିଏ ସ୍ଵାଧୀନ ଦେଶକୁ ଜୟ କରି ପୌରବଙ୍କୁ ସମର୍ପଣ କରି ଦେଲେ ।



ପାଠ ୧୦ ।

ଜଣେ ବୃଦ୍ଧ ଲୋକ ଓ ତାହାର ବଳଦ ।

କୌଣସି ସମୟରେ ଜଣେ ବୃଦ୍ଧ ମନୁଷ୍ୟ ଅପରାଧ ପୁତ୍ର ସହିତରେ ବଳଦ ବନ୍ଧି କରା ନିମନ୍ତେ ବଜାରକୁ ଯାଉଥିଲା । ମାର୍ଗରେ କୌଣସି ପୁରୁଷ ଦେଖି କହିଲା, ଦେଖ ଏ କପରି ମୂର୍ଖ ମନୁଷ୍ୟ । ଅପରାଧ ପୁତ୍ରକୁ ଚଳାଇ, ନେଉଁଅଛି ଓ ବଳଦ ଖେଦ, ଅପେ ମଧ୍ୟ ଚାଲି ଯାଉଅଛି । ଏହି କଥା ଶୁଣିଲାକ୍ଷଣି ସେହି ବୃଦ୍ଧ ମନୁଷ୍ୟ ପୁତ୍ରକୁ ବଳଦ ଉପରେ ଚଢ଼ାଇ ପୁଟାପରି ବଳଦ ଖେଦ ତାହାର ପଛେ ଗଲା । କିଛିଦୂର ଗଲାପରେ ଆଉ ଜଣେ ମହାଶୟ ସହିତ ତାର ଭେଟ ହେଲା । ବଳଦରେ ଚଢ଼ିଥିବା ବାଳକକୁ ସେ କହିଲେ, “ଆରେ, ତୁ କପରି ମୂର୍ଖ । ନିଜେ ଅନନ୍ୟପୁତ୍ର ବଳଦରେ ବସି ବୃଦ୍ଧ ପିତାକୁ ଚଳାଇ ନେଉଅଛୁ ?

ତୋତେ ଲଜ୍ଜା ହେଉନାହିଁ କି?” ଏକଥା ଶୁଣିଲମାସେ ବୃଦ୍ଧ ମନୁଷ୍ୟ
ପୁଅକୁ ବଳଦରୁ ଓଢ଼ାଇ ସ୍ଵପ୍ନ ବଳଦ ଉପରେ ଆରୋହଣ କଲ । ପୁନଶ୍ଚ
ମାର୍ଗରେ ଯାଉଁ, ଅନ୍ୟ ଏକ ମନୁଷ୍ୟ ସଙ୍ଗେ ସାକ୍ଷାତ ହେଲା । ସେ କହିଲା,
“ଅହା ! ବାଳକଟି ପଥଶ୍ରମରେ କ୍ଳାନ୍ତ ହୋଇ ଗଲଣି ତଥାପି ଏ ବୃଦ୍ଧ
ମନୁଷ୍ୟ ଅନନ୍ଦରେ ବଳଦ ଉପରେ ବସି ହଲ, ଯାଉଅଛି ।” ଏହା ଶୁଣି
ସେ ବୃଦ୍ଧ ମନୁଷ୍ୟ ପୁଅକୁ ମଧ୍ୟ ଆପଣା ସଙ୍ଗରେ ବଳଦ ଉପରେ ବସାଇଲା ।
‘ଅଳ୍ପଦୂର ନ ଯାଉଣୁ ପୁନଃବାର ଆହୁରି ଏକ ମହାଶୟଙ୍କ ସହିତ ତାଙ୍କର
ଭେଟ ହେଲା । ସେ ଉପହାସ କରି ପଚାରିବାକୁ ଲାଗିଲେ, ହେ ବୃଦ୍ଧମନୁଷ୍ୟ
“ଏହା କି ଭ୍ରମର ନିଜର ବଳଦ?” ବୃଦ୍ଧ ଉତ୍ତର କଲା “ହଁ, ମହା-
ଶୟ !” ତାହା ଶୁଣିସେ ବୃଦ୍ଧକୁ ପ୍ରଭୁତ୍ଵରେ ଦେଲେ “ଯଦ୍ୟପି ତୁମ୍ଭେ ଦୁଇଜଣ
ବଳଦ ଉପରେ ବସିଅଛ, ତେବେ କିଏ କହିବ ଯେ ଏହା ଭ୍ରମର ନିଜର
ବଳଦ ଅଟେ?” ଏହି ସବୁ କଥା ଶୁଣିଲ ପରେ ସେହିକ୍ଷଣି ପିତା ପୁଅ
ଦୁହେଁ ବଳଦରୁ ଓଢ଼ାଇଲେ । ତତ୍ପରେ ବଳଦର ଚାରିଗୋଡ଼ ଦଉଡ଼ିରେ
ବାନି ତନ୍ମଧ୍ୟରେ ଗୋଟିଏ ବାଉଁଶ ଲଗାଇ ତାକୁ କାନ୍ଧରେ ବୋହି
ଗୋଟିଏ ପୋଲ ଉପର ଦେଇ ସହରକୁ ଯିବାକୁ ଲାଗିଲେ । ଏଥରେ
ଏପରି ଗୋଟିଏ ହାସ୍ୟଜନକ ବିଷୟ ହେଲା ଯେ, ତାହା ଦେଖିବା
ନିମନ୍ତେ ପ୍ରାୟ ଶତ, ମନୁଷ୍ୟ ସେଠାକୁ ଦୌଡ଼ି ଆସିଲେ । ପରିଶେଷରେ
ବଳଦ ଉଠି ହୋଇ ବଳନରୁ ମୁକ୍ତ ହେବା ନିମନ୍ତେ ତାହାର ଚାରି ଗୋଡ଼
ଇତପ୍ରକାର ଶୁଣିବାକୁ ଲାଗିଲା । ସେ ଯେଉଁ ଦଉଡ଼ିରେ ବଳା ଯାଇଥିଲା,
ତାହା ଛୁଟି ଯିବାରୁ ବାଉଁଶରୁ ପୃଥକ୍ ହୋଇ ନଦୀରେ ପଡ଼ି ପ୍ରାଣତ୍ୟାଗ
କଲା ।

ହାୟ ! କି ଦୁଃଖର ବିଷୟ । ସେ ବୃଦ୍ଧ ମନୁଷ୍ୟ କାୟମନୋବାକ୍ୟରେ
ସମସ୍ତଙ୍କୁ ପ୍ରସନ୍ନ କରିବା ନିମନ୍ତେ ଅଭିଳାଷ କରିଥିଲା । ପରନ୍ତୁ ତାହାର

ଅନ୍ତମ ଫଳ ଏପରି ହେଲା ଯେ ଲୋକେତ ତୁଣ୍ଡ ହେଲେ ନାହିଁ, ବରଂ ତାହାକୁ ଅତି ଦୁଃଖ, ସତ ଓ ଲଜ୍ଜା ସହିବାକୁ ପଡ଼ିଲା ।

ଏସବୁର ତାତ୍ପର୍ଯ୍ୟ ଏହି ଯେ କେହି ଏକାବେଳକେ ସମସ୍ତଙ୍କୁ ପ୍ରୀତ କରି ପାରନ୍ତି ନାହିଁ ।



ପାଠ ୧୧ ।

ଈଉରୋପୀୟ ଲୋକମାନଙ୍କର ବସତିମାନ ।

ଏହି କଥାକୁ ଉତ୍ତମରୂପେ ବୁଝିବା ଚାହଁ ଯେ ପ୍ରଥମରୁ ପର୍ତ୍ତୁଗିଜ ଅତି ଈଉରୋପୀୟ ଲୋକମାନେ ଭାରତବର୍ଷରେ ରାଜ୍ୟସ୍ଥାପନ କରିବା ଉଦ୍ଦେଶ୍ୟରେ ନୁହେଁ, କେବଳ ଏଠାରେ ବାସ କରି ବ୍ୟାପାର ଦ୍ଵାରା ଧନ ସଂଗ୍ରହ ହେଲେଉଡ଼ାରୁ ଆପଣା, ଦେଶକୁ ଫେରି ଯିବା ମାନସରେ ଆସିଥିଲେ । ସେମାନେ ଯେଉଁ କୌଣସିଠାରେ ବାଣିଜ୍ୟର ଉତ୍ତମ ସୁବିଧା ଦେଖୁଥିଲେ, ସେଠାକାର ରାଜା, ଅବା ବାଦସାହକଠାରୁ ଅନୁମତିପତ୍ର ନେଇ ଆପଣା, ଗୋଦାନ ବା କାର୍ଯ୍ୟଶାଳା ଖୋଲି ସେଠାରେ ରାଜା ବା ବାଦସାହକୁ ତହିଁର ବାର୍ଷିକ ଶୁଳ୍କ ଦେଉଥିଲେ ।

ଏହି ପ୍ରକାରେ ପର୍ତ୍ତୁଗାଲ ଦେଶର ଲୋକମାନେ ଖ୍ରୀ ୧୫୧୦, ଇରେ ଗୋଆ ନାମକ ନଗରରେ ସର୍ବ ପ୍ରଥମ ବସତି ସ୍ଥାପନ କଲେ । ଏହି ସ୍ଥାନଟି ପଶ୍ଚିମ ଉପକୂଳରେ ଏକ ବୋମ୍ବାଇର ଦକ୍ଷିଣ ଦିଗରେ ଅବସ୍ଥିତ ଗୋଟିଏ ଦ୍ଵୀପ ଅଟେ । କାଳକ୍ରମେ ସେମାନେ ଗୁଜରାଟରୁ ଆରମ୍ଭ କରି କୁମାରଭଞ୍ଜା ଅନ୍ତର୍ଭାଗ ପର୍ଯ୍ୟନ୍ତ ପଶ୍ଚିମ ଉପକୂଳରେ କେତେକ ବସତି ସ୍ଥାପନ କଲେ; ଏବଂ କରମଣ୍ଡଳ ଉପକୂଳରେ ସେଣ୍ଟାପେୟାରୀ ନାମକ

ଗୋଟିଏ ସଦୃଶ ଦୁର୍ଗ ନିର୍ମାଣ କରି ସେହି ସ୍ଥାନରେ ଗୋଟିଏ ନଗର ବସାଇଲେ । ଏହି ସ୍ଥାନରେ ଏବେ ମାନ୍ଦ୍ରାଜ ସହର ଅବସ୍ଥିତ ।

ପଶ୍ଚିମଦିଗ ପଦ୍ମ ନିକଟବର୍ତ୍ତୀ ସ୍ଥାନୀୟ ରାଜାମାନଙ୍କ ସହିତ ବୈରଭାବ ହେବା ପ୍ରୟୁକ୍ତ ଯୋଡୁଁଗିଜ ଲୋକଙ୍କୁ ବିଶେଷ କରି ଅପଣାର ବସନ୍ଧ ଅର୍ଥ ଅଧିକାର ରକ୍ଷା କରିବା ନିମନ୍ତେ ଶତ୍ରୁ ଧାରଣ କରିବାକୁ ପଡୁଥିଲା । ସୋଡ଼ଶ ଶତାବ୍ଦୀର ଶେଷଭାଗରେ ସ୍ପେନର ରାଜା ପର୍ଡୁଗିଜମାନଙ୍କୁ ଆକ୍ରମଣ କରି ସେମାନଙ୍କୁ ମୁକ୍ତରେ ପରାସ୍ତ କଲେ ଏବଂ ତାଙ୍କର ସମସ୍ତ ଦେଶ ଜୟ କରି ନେଲେ । ଭାରତବର୍ଷରେ ଏମାନଙ୍କର ଯେଉଁ ସବୁ ବସନ୍ଧ ଥିଲା ସେ ସବୁ ତରମାନଙ୍କର ହସ୍ତଗତ ହେଲା । ସେ ସମୟରେ ଇଉରୋପ ମହାଦେଶର ଅନ୍ୟାନ୍ୟ ଜାତିମାନଙ୍କ ଅପେକ୍ଷା ତତ୍ତ୍ୱଲୋକମାନେ ନାବିକ ବିଦ୍ୟାରେ ଅଧିକ ନିପୁଣ ଥିଲେ । ଅନ୍ୟାନ୍ୟ ଦେଶର ଲୋକମାନେ ଏମାନଙ୍କଠାରୁ ଭିତ୍ତରେ ଜାହାଜ ନେଇ ଅପଣା ବ୍ୟାପାର କରୁଥିଲେ । ଏହି ପ୍ରକାରେ ତରମାନଙ୍କର ଜାହାଜ ଯୋଡୁଁଗାଲ ରାଜଧାନୀ ଲିସବନକୁ ଆସୁଥିଲା ଅର୍ଥାତ୍ ସେଠାରୁ ଭାରତବର୍ଷର ଦ୍ରବ୍ୟାଦି ମାତ ହେଉଥିଲା । ମାତ୍ର ୧୫୮୦ ଖ୍ରୀଷ୍ଟାବ୍ଦରେ ଲିସବନ ନଗର ସ୍ପେନ ରାଜାଙ୍କର ଅଧିକାରଭୁକ୍ତ ହେବାରୁ ସେ ଜାହାଜର ଗତାୟାତ ସ୍ଥଗିତ କରି ଦେଲେ । ଯେତେବେଳେ ତରମାନେ ସ୍ୱୟଂ ଭାରତବର୍ଷରେ ବ୍ୟାପାର କରିବା ନିମନ୍ତେ କଟିବନ୍ଧ ହେଲେ ତେତେବେଳେ ଏମାନେ ତାପ୍ରୀତଟବର୍ତ୍ତୀ ସୁରୁଟ ନଗରରେ ସ୍ୱଜାୟ କାର୍ଯ୍ୟାଳୟ ଖୁଲିଲେ । ପରେ କରମଣ୍ଡଳ ଉପକୂଳରେ, ମାନ୍ଦ୍ରାଜଠାରୁ ୩୦ ମାଇଲ ଉତ୍ତର ଅଞ୍ଚଳରେ ପଲକୋଟ ଦୁର୍ଗ ନିର୍ମାଣ କରି ନଗର ବସାଇଲେ । ଅବଶେଷରେ ୧୭ ଶ ଶତାବ୍ଦୀର ଶେଷରେ ପର୍ଡୁଗିଜମାନଙ୍କର ସମଗ୍ର ଭାରତବର୍ଷ ସେମାନଙ୍କର ହସ୍ତଗତ ହେଲା ।

ତରମାନଙ୍କ ପରେ ଏଠାକୁ ଇଂରେଜମାନେ ଆଗମନ କଲେ । ଦେଶ ଜୟ କରିବା ଏମାନଙ୍କ ଉଦ୍ଦେଶ୍ୟ ଥିଲା ନାହିଁ । ଏଠାକୁ ଆସି ବ୍ୟାପାର

କରିବା ମଧ୍ୟ ଏମାନଙ୍କର ଉଦ୍ଦେଶ୍ୟ ଥିଲା । ସେହି ଅଭିପ୍ରାୟରେ ସେମାନେ ଗୋଟିଏ କୋଞ୍ଚାମା (ବା ଦଳ) ସଂସ୍ଥାପନ କଲେ । ମହାରାଣୀ ଏଲିଜାବେଥ ଏମାନଙ୍କୁ ଗୋଟିଏ ସନନ୍ଦ ପତ୍ର ଦେଇଥିଲେ । ସେହି ସନନ୍ଦର ବଳରେ ଏହି କୋଞ୍ଚାନିର ଲୋକମାନଙ୍କ ବ୍ୟତୀତ ଅନ୍ୟ କୌଣସି ଇଂରେଜ କୋଞ୍ଚାମା ଭାରତବର୍ଷରେ କୌଣସି ବ୍ୟାପାର କରି ପାରୁ ନ ଥିଲେ । ଏଣୁକରି ଏହି ଦଳ ଶୀଘ୍ର ଅତି ଧନଶାଳୀ ହୋଇଗଲେ ।

ପ୍ରଥମରେ ଲେଖିତ ହୋଇଅଛି ଯେ ଏହି କୋଞ୍ଚାନିର ମୁଖ୍ୟ ଉଦ୍ଦେଶ୍ୟ ବାଣିଜ୍ୟ କରିବାର ଥିଲା । କିନ୍ତୁ ପରଶେଷରେ ସ୍ୱ ସ୍ୱ ଦ୍ରବ୍ୟ ଓ ବ୍ୟାପାର ରକ୍ଷା ନିମନ୍ତେ କୋଞ୍ଚାନିର କର୍ମଗୃହମାନଙ୍କୁ ସଗଣ୍ଠ ହେବାକୁ ଓ ବ୍ୟାପାରର ଉନ୍ନତି ସାଧନ ନିମନ୍ତେ ମୁଜ୍ଜ ଶିକ୍ଷା କରିବାକୁ ପଡ଼ିଲା । ଏତେଦୂର ହେଲା ଯେ କ୍ରମେ ସମଗ୍ର ଭାରତବର୍ଷରେ କୋଞ୍ଚାନିର ରାଜ୍ୟ ବିସ୍ତୃତ ହୋଇଗଲା । ଏହି କୋଞ୍ଚାମା ୨୫୦ ବର୍ଷ ପର୍ଯ୍ୟନ୍ତ ରହିଥିଲା । ମାତ୍ର ପରଶେଷରେ ୧୮୫୮ ସାଲରେ, ଇଂଲଣ୍ଡର ମହାସଭା ଏକ ମହାରାଣୀ କୋଞ୍ଚାନିକୁ ପଦଚ୍ୟୁତ କରି ଏହି ରାଜ୍ୟ ଅପଣା ରାଜ୍ୟଭୁକ୍ତ କରି ନେଲେ ।

ଇଂରାଜମାନଙ୍କର ସଙ୍ଗେ ଅଥବା କିଛି ଦିନପରେ ଫରାସୀ ଲୋକମାନେ ଅଗମନ କଲେ । ଏମାନେ ମଧ୍ୟ ପ୍ରଥମରେ ବ୍ୟାପାରୀ ଥିଲେ । ସେମାନେ ମାନ୍ଦ୍ରାଜଠାରୁ ୧୦୦ ମାଇଲ ଦକ୍ଷିଣରେ ପଣ୍ଡିଚେରୀ ନାମକ ଗୋଟିଏ ନଗର ବସାଇ ତହିଁରେ ଗୋଟିଏ ଦୁର୍ଗ ମଧ୍ୟ ପ୍ରସ୍ତୁତ କଲେ । ପୁନଶ୍ଚ କଲିକତାର ୨୦ ମାଇଲ ଉତ୍ତରରେ ଚନ୍ଦନ ନଗର ନାମକ ଅନ୍ୟ ଏକ ଦୁର୍ଗ ମଧ୍ୟ ନିର୍ମାଣ କରି ସେଠାରେ ଗୋଟିଏ ନଗର ବସାଇଲେ ।

ଏହି ଫରାସୀ ଓ ଇଂରେଜମାନଙ୍କ ମଧ୍ୟରେ ସର୍ବଦା ବଡ଼ ଇର୍ଷାଭାବ ଥିଲା, ଏବଂ ଉଭୟ ମଧ୍ୟରେ ବଡ଼ ବଡ଼ ଯୁଦ୍ଧ ମଧ୍ୟ ହେଉଥିଲା । ପରଶାମରେ ଏହାର ଫଳ ଏପରି ହେଲା ଯେ କ୍ଷତ୍ରୀ ତିନି ଶତ ଖଣ୍ଡ ବସତ ଛଡ଼ା ସବୁ ସ୍ଥାନରୁ ଫରାସୀମାନଙ୍କର ଅଧିକାର ଉଠିଗଲା ।

ପାଠ ୯ ।

ସ୍ଵାସ୍ଥ୍ୟରକ୍ଷା, ୮ମ ଭାଗ ।

ବାୟୁ ପରିଷ୍କାରଣ ।

ପୃଷ୍ଠାରେ ବାୟୁ ଅନେକ କାରଣରୁ ଦୂଷିତ ହୁଏ । ଯଦି ତାହା ପରିଷ୍କାର ହେବାର ଉପାୟ ନ ଥାନ୍ତା ତେବେ କିଛି ଦିନରେ ଏହି ପୃଷ୍ଠା ଉପରେ ବାସ କରିବା କଠିଣ ହୁଅନ୍ତା । ବାୟୁ ଯେଉଁ କାରଣରୁ ପରିଷ୍କୃତ ହୁଏ ତାହା ଦୁଇ ପ୍ରକାର ।

ପ୍ରଥମ ଉପାୟ ଏହି ଯେ ତାହା ଅପେ ଅପେ ପରିଷ୍କାର ହୋଇଥାଏ । ଯେପରି ସୂର୍ଯ୍ୟର ଉତ୍ତପରୁ ବାୟୁ ଉତ୍ପାଦ ହୋଇଯାଏ; ପୁଣି ସେହି ଉତ୍ତପରୁ ଝଡ଼ ଜାତି ହୋଇ ଚଳେ । ତହିଁରେ ଦୂଷିତ ପଦନ ଏକ ସ୍ଥଳରେ ଜମା ହୋଇ ନ ପାରେ । ବର୍ଷା ଦ୍ଵାରା କୁଟା, କଚରା ଇତ୍ୟାଦି ଭୂମିରେ ବସିଯାଏ, ଆଉ ପାଣିରେ ଦ୍ରବ ହେଉଥିବା ପଦାର୍ଥ ତହିଁରେ ମିଳିକରି ବସିଯାଏ ।

ବାୟୁ ପରିଷ୍କାର ମିଳନରେ ମଧ୍ୟ ପରିଷ୍କାର ହୋଇଯାଏ । ଅଗ୍ନିରୁ ଯେଉଁ ଧୂଆଁ ଉଠେ ତାହା ଶୀଘ୍ର ବାୟୁ ସଙ୍ଗରେ ଏପରି ଭାବରେ ମିଶିଯାଏ ଯେ ଅଳ୍ପ ମଧ୍ୟ ଦେଖା ପଡ଼େ ନାହିଁ । ଦୂଷିତ ବାୟୁର ମଧ୍ୟ ଏହିପରି ଅବସ୍ଥା । କାରଣ ତାହା ନିର୍ମଳ ବାୟୁ ସଙ୍ଗେ ମିଶିଯାଏ ।

ବାୟୁ ଯେତେକ ପାତଳ ହୁଏ ତେତେକ ଦ୍ରାବି ଅଳ୍ପ ହୁଏ । ବାୟୁ ପରିଷ୍କୃତ ହେବାରେ ବୃକ୍ଷସମୂହରୁ ବିଶେଷ ସାହାଯ୍ୟ ମିଳେ । ପ୍ରାଣୀ ଶ୍ଵାସ ନେବାରେ ଅମ୍ଳଜାନ ବାସ୍ତୁ ଭିତରକୁ ଯାଏ ଆଉ ଅକ୍ଷୀରାମ୍ଳ ବାସ୍ତୁ ବାହାରକୁ ଅପେ । ସେହି ବହିର୍ଗତ ବାସ୍ତୁକୁ ଦିନବେଳେ ବୃକ୍ଷ ସବୁ ଅକର୍ଷଣ କରନ୍ତି; ଏବଂ ତାହା ପରିବର୍ତ୍ତରେ ଅମ୍ଳଜାନ ବାସ୍ତୁ ବାହାର କରି ଦିଅନ୍ତି । ଶ୍ଵାସକାଳରେ

ପ୍ରାଣପୋଷକ ବାୟୁ ବୃକ୍ଷରେ ପ୍ରବକ୍ଷ୍ମ ହୁଏ, ଅଉ ତହିଁରୁ କାରବୋନିକ ଏସିଡ଼ ବାସ୍ତୁ ବାହାରେ, ମାତ୍ର ପ୍ରାଣପୋଷକ ବାୟୁ ଯେଉଁ ପରିମାଣରେ ବୃକ୍ଷ ଉତ୍ତରକୁ ଯାଏ, ତାହା ଅପେକ୍ଷା ଅଧିକ ପରିମାଣରେ ତହିଁରୁ ବାହାରେ; ତଥାପି ବୃକ୍ଷ ତଳେ ଶୋଇବା ଭଲ ନୁହେ ।

ଅଉ ଅନ୍ୟାନ୍ୟ କୃଷିମ. ଉପାୟରେ ମଧ୍ୟ ବାୟୁ ପରିଷ୍କାର ହୁଏ । ବାୟୁ ଅପେକ୍ଷା ପରିଷ୍କାର ହେବା ବିଷୟରେ ଲୋକମାନଙ୍କର ବାଧା ଦେବା ଉଚିତ ନୁହେ । ଘର, ଗଳି, ଖୁଲ ବଜାର ଆଦି ଖୁଲ ବନାଇବା ଉଚିତ, ଯେପରି ବିନା ବାଧାରେ ବାୟୁ ଯିବା ଆସିବା କରି ପାରିବ । କୋଇଲରେ ବାୟୁ ପରିଷ୍କାର କରିବା ବିଷୟରେ ଏନ ଦତ୍ତ ଗୁଣ ଅଛି । ଏଣୁକରି କୋଇଲ ଟୋପାରେ ପରିପୁର୍ଣ୍ଣ କରି ଘରେ ଟାଙ୍ଗି ରଖାଯାଏ; ତହିଁରେ ଏହି ଗୁଣ ମାତ୍ର ପର୍ଯ୍ୟନ୍ତ ଥାଏ; ତହିଁରେ ବାହାରି ଯାଏ । ପରନ୍ତୁ ତାହାକୁ ଉଷ୍ଣ କରି ଶୀତଳ କଲେ ପୁନର୍ବାର ସେହି ଗୁଣ ଏଥିରେ ଅସିଯାଏ ।

ସତ୍ତି ଯାଇଥିବା ପଦାର୍ଥ ଉପରେ ଶୁଖିଲ ମାଟି ତାଙ୍କିଲେ ମାଟି ସେହି ଦୁର୍ଗନ୍ଧକୁ ଆକର୍ଷଣ କରି ଆଣେ, ସୁତରାଂ ବାୟୁ ଦୂଷିତ ହୋଇ ନ ପାରେ । କିନ୍ତୁ ବାଲିୟା ମାଟି ବ୍ୟବହାର କରା ଅନୁଚିତ । ପାଇଖାନାରେ ଏହି ମାଟି ବ୍ୟବହାର କାର୍ଯ୍ୟରେ ଲଗାଇବାର ଆବଶ୍ୟକ । ତପ୍ତରୁଣ ପ୍ରାଣ-ନାଶକ ବାୟୁକୁ ଆକର୍ଷଣ କରି ବାୟୁକୁ ପରିଷ୍କାର କରି ଦେବ; ଅଉ ପବନରେ ଯେଉଁ କ୍ଷୁଦ୍ର ଯୋକ ଥାନ୍ତି ସେମାନେ ଏଥିରେ ମରିଯାନ୍ତି । ଏଣୁକରି ଯୋକ ଘରରେ ରୁନ ଫେରାଇବା ଉପକାରୀ ଅଟେ । ଜଳୁଥିବା କୋଇଲରେ ଲବଣ ଚୂର୍ଣ୍ଣ କରି ପକାଇଲେ ବା ଗନ୍ଧକ ପକାଇଲେ ବାୟୁ ପରିଷ୍କାର ହୁଅଇ । କିନ୍ତୁ ଗନ୍ଧକ ଜାଲିଲ ସମୟରେ ମନୁଷ୍ୟମାନଙ୍କୁ ଅଲଗା ହୋଇଥିବା ଉଚିତ; ନୋହିଲେ ଏଥିର ଧୂଆଁରେ କାଶ ଜନ୍ମେ, ଅଉ ଆଶିବିଧ ମଧ୍ୟ ହୁଏ । ୧୦୦୦ ଦନପୁଟ ପ୍ଲାନକୁ ୪ ଛଟାକ ଗନ୍ଧକ ଅବ-

ଶ୍ୟକ । ଯେଉଁ ଦିଗରୁ ମିରଲ ବାୟୁ ଅସୁଥାଏ, ସେ ଦିଗରୁ ରସ କର୍ପୁର ପାଣିରେ ଗୋଳିକରି ସିଞ୍ଚି ଦେଲେ ବାୟୁ ପରିଷ୍କୃତ ହୋଇଯାଏ ।

ଯଦି କୌଣସି ସ୍ଥାନରେ କୌଣସି ଔଷଧ ନ ମିଳେ ତେବେ ଘରେ, ଅଗ୍ନି ଜାଳି ଦେଲେ ମଧ୍ୟ ବିଶେଷ ଲଭ ହୁଏ । କାରଣ କି ଅଗ୍ନି ଜଳିଲେ ମିରଲ ବାୟୁ ଉତ୍ପାଦ ହୋଇ ବାହାରକୁ ବାହାରି ଯାଏ, ଅଉ ତରୁପରିବର୍ତ୍ତରେ ନୂତନ ବାୟୁ ପ୍ରବିଷ୍ଟ ହୁଏ । ଦ୍ୱିତୀୟତଃ ବାୟୁରେ ଯେଉଁ କ୍ଷୁଦ୍ର ଯୋକ ମିଳିଥାନ୍ତି: ସେମାନେ ଅଗ୍ନି ତେଜରେ ମରିଯାନ୍ତି; କିନ୍ତୁ ଯେଉଁ ଘରେ ବିଶେଷ ଲୋକ ରହନ୍ତି, ଓ ବାୟୁ ସିବା ନିମନ୍ତେ କୌଣସି ଅଡ଼େ ବାଟ ନ ଥାଏ, ସେ ଘରରେ ଅଗ୍ନି ଜଳାଇଲେ କିଛି ଲଭ ହୁଏ ନାହିଁ ।

ପାଠ ୧୩ ।

କୃଷିବିଦ୍ୟା, ମନ ଭାଗ ।

ଉତ୍ତମ ବୀଜ ବା ବିହନ ।

ତୁମ୍ଭମାନଙ୍କୁ ଜଣାଅଛି ଯେ ପ୍ରଜାମାନଙ୍କଠାରେ ଯେଉଁ ପ୍ରକାର ବୀଜ ଥାଏ, ସେମାନେ ସେସବୁରେ ସେହି ବୀଜକୁ ବହୁତ ଘନତ୍ରାବରେ ବପନ କରନ୍ତି; ଏହିହେତୁରୁ ଫସଲ ଉତ୍ତମରୂପେ ଉପାକ୍ରିତହୁଅଇ ନାହିଁ । ଇଉଗ୍ରେସରେ ମୋଟା ବୀଜ ବାଛି କରି ବପନ କରୁଥିବାରୁ ଶସ୍ୟର ବିଶେଷ ଉନ୍ନତି ହେଉଅଛି । ସାଧାରଣ ଅଳ୍ପ ଯାହା କି ଓଜନରେ ପ୍ରାୟ ଏକ ଛୁଟାକି ହୋଇଥାଏ, ତାହା ସେଠାରେ କ୍ଷୁଦ୍ର ତରଳର ସ୍ୱତ୍ୱ ଶ୍ରେୟ ଅଛି । ଉତ୍ତମ ଶସ୍ୟ ବହୁମୂଲ୍ୟରେ ମଧ୍ୟ ବିକ୍ରୟ ହେଉଅଛି । ଏଣୁ ହେ କୃଷକମାନେ! ଅଗ୍ରଣୀ ଶସ୍ୟ ମଧ୍ୟରୁ ଉତ୍ତମ ବୀଜ ବାଛି କରି ବୁଣିବା

ନିମନ୍ତେ ଅବଶ୍ୟ ରଖିଥାଅ । ଇଂଲଣ୍ଡରେ ଗଜ ପ୍ରସ୍ତୁତ କରିବାର ଶକ୍ତି ନିମ୍ନଲିଖିତରୂପେ ପ୍ରଚଳିତ ଅଛି । ବଲରେ ଛ ବା ବାର ଇଞ୍ଚ ଅନୁରରେ ଗର୍ଭକରି ପ୍ରତ୍ୟେକ ଗର୍ଭରେ ଏକ ବା ଦୁଇ ଗଜ ବୁଣି ଦିଅନ୍ତି; ଏହି ପ୍ରକାର ଶସ୍ୟ ବିରଳ ବୁଣା ଯୋଗୁଁ ସମସ୍ତକ ପଦନ ଅର୍ଥ ସୂର୍ଯ୍ୟ କିରଣ ସଂକ୍ଷିପ୍ତରେ ଉତ୍ତମରୂପେ ପରିପକ୍ୱ ହୁଏ । ଏଥିରୁ ଉପାକ୍ରିତ ଶସ୍ୟ ବିଦ୍ୟନର କାର୍ଯ୍ୟରେ ବ୍ୟବହୃତ ହୁଏ ।

ଯଦି ତୁମ୍ଭ ପାଖରେ ଉତ୍ତମ ଗଜ ନ ଥାଏ, ତେବେ ପ୍ରତିବାସୀ ପ୍ରଜାଠାରୁ କିମ୍ବା ବଜାରରୁ ତାହା କ୍ରୟ କରି ରଖ । ତାହା ବହୁତ ସୁଧ ବା ବଡ଼ାରେ କଦାପି ଗ୍ରହଣ କରିବ ନାହିଁ । କିପାଇଁ ସମୟରେ ଉତ୍ତମ ଗଜ ସମ୍ପ୍ରଗତ ହୋଇ ପାରେ ନାହିଁ, ଏହା ବ୍ୟତୀତ ବଡ଼ା ମଧ୍ୟ ଦେବାକୁ ପଡ଼େ । ଯଦି ଗଜ କ୍ରୟ କରିବାକୁ ତୁମ୍ଭଠାରେ ଟଙ୍କା ନ ଥିବ, ତେବେ ଗଉଡ଼ିୟା ପରିବର୍ତ୍ତରେ ସରକାରୀ କୋଷରୁ ର୍ଣ ଗ୍ରହଣ କରିବ । ଯେହେତୁ ଏଠାରେ ବାର୍ଷିକ ଟଙ୍କା ପ୍ରତି ଏକ ଅଣା ସୁଧ ଦେବାକୁ ପଡ଼ଇ । ଏପରି ର୍ଣକୁ ତଜାବି ବୋଲିଯାଏ । ଇଂଲଣ୍ଡରେ ଗଜ ବିକ୍ରୟ କରିବାର ନିୟମ ଏତେ ଦୂର ପର୍ଯ୍ୟନ୍ତ ଉନ୍ନତ ଲଭିଅଛି ଯେ, ସେ ସ୍ଥାନର ଅନେକ ବ୍ୟାପାରୀ କେବଳ ଗଜର ବ୍ୟବସାୟ କରୁଅଛନ୍ତି ।

ତୁମ୍ଭେ ବୁଝିମାନୁ ପ୍ରଜାଠାରୁ ଶୁଣିଥିବ କି ଗୋଟିଏ ବଲରେ ପ୍ରତିବର୍ଷ ସେହି କ୍ଷେତ୍ରର ଶସ୍ୟ ବୁଣିବାରେ ଫସଲ ଭଲ ହୁଏ ନାହିଁ; କିନ୍ତୁ ତହିଁରେ ଅନ୍ୟ କ୍ଷେତ୍ରର ନୂତନ ଗଜ ବସନ କଲେ ପୁନଃପେକ୍ଷା ଅଧିକ ଶସ୍ୟ ଉତ୍ପନ୍ନ ହୁଏ; ଗଜ କ୍ରୟ କରିବାରେ ମଧ୍ୟ ନିଃସଂଶୟରେ ତାହାର ପରିବର୍ତ୍ତନ ହେଉଅଛି । କୌଶସିଂ ଶସ୍ୟର ଗଜ ଆପଣା ଦେଶରେ ଉତ୍ପନ୍ନ ହୁଏ, ନାହିଁ; ତାହା ସେହି ଦେଶରେ ଉତ୍ପନ୍ନ ହୁଏ, ଯେଉଁଠାରେ କି ଭୂମି, ଜଳ ଓ ବାୟୁ ତାହାର ନିମନ୍ତେ ନିତାନ୍ତ ଉପଯୁକ୍ତ ଥାଏ । ଅତଏବ ତାହା ସେହି ସ୍ଥାନରୁ ମଗାଇବା ବିଧେୟ । ଦେଶ, ଏଲ୍ଡାବାଦ ଅର୍ଥ କାନପୁରରୁ

ମାଲର ଗଜ ବେହାର ଓ ବର୍ଗପ୍ରଦେଶକୁ ଅସୁଅଛି; ଯାନରାମାନେ ଯେଉଁ ସ୍ଥାନରେ ଉତ୍ତମ ଯାନ ହୁଏ ସେହି ସ୍ଥାନରୁ ଯାନର ଲତା ମଗାନ୍ତି । ଏହିପରି କାର୍ଯ୍ୟସର ଗଜ ଶୂନ୍ୟ ଓ ଅର୍ଦ୍ଧରୁ ମଗାଇ ତୁମ୍ଭେମାନେ ଅପଣା କାର୍ଯ୍ୟ ଶସ୍ୟ କାହିଁକି ଉନ୍ନତ କରୁନାହିଁ? ତୁମ୍ଭଙ୍କୁ ଉଚିତ ଯେ ଉନ୍ନତ ପ୍ରକାରର ଉତ୍ତମ ଗଜ ବାଛି କରି ଅଥବା କ୍ଷୟ କରି ଅପଣା କ୍ଷେତ୍ରରେ ବସନ କର, ଏହା କଲେ ତୁମ୍ଭର ପ୍ରଦେଶରେ ସର୍ବଦିନ ବସୁ ପ୍ରତ୍ୟେକ ସ୍ଥାନରେ ଯଥେଷ୍ଟ ପରିମାଣରେ ଉତ୍ପନ୍ନ ହେବ ।

ଏହା ବ୍ୟତିରେକେ ଯେଉଁ ନୂତନ ପ୍ରକାରର ଉପଯୁକ୍ତ ଗଜ ଏ ସ୍ଥାନରେ ମିଳଇ ନାହିଁ, ତାହାକୁ ଅନ୍ୟ ଦେଶରୁ ମଗାଇବା ବିହତ । ତୁମ୍ଭେ କହି ନ ପାର କି ଏହା ଅମ୍ଭର ଭୂମି ଅଉ ସ୍ଥାନୀୟ ଜଳ ବାୟୁରେ ଉତ୍ପନ୍ନ ହୋଇ ନ ପାରେ; ଯେହେତୁ ପ୍ରାଚୀନ କାଳରେ ଅନ୍ୟ ଦେଶରୁ ମକା, ଭାଙ୍ଗ ଓ ତେନ୍ତୁଳି ପ୍ରଭୃତି ଏ ଦେଶକୁ ଅଣା ଯାଇଥିଲା । ଏହିପରି ଉଲ୍ଲ, ଗଜର ଅଦି ପଦାର୍ଥ ସୁଦ୍ଧା ଅଳ୍ପ ଦିନ ହେଲା ଏଦେଶକୁ ଅଣା ଯାଇଅଛି । ଶୁଦ୍ଧା ଓ ଅଲ୍ପ ଅନ୍ୟ ପ୍ରଦେଶୀୟ ଗଜ ଥିବାର ତୁମ୍ଭଙ୍କୁ ଜଣା ନାହିଁ କି? ଦେଶ ହିମାଳୟର ଉପତ୍ୟକାରୁ ପ୍ରତିବର୍ଷ କେତେ କୋଡ଼ ଟଙ୍କାର ଶୁଦ୍ଧା ଇଉରୋପ ମହାଦେଶକୁ ପ୍ରେରିତ ହେଉଅଛି । ସାଗର ଏବଂ ଫରକ୍କାବାଦ ଜିଲ୍ଲାର ଉତ୍ପାଦ ଭୂମିରେ ବର୍ତ୍ତମାନ ବିଶେଷ ଅଲ୍ପ ହେଉଅଛି । ଏଣୁକରି ତୁମ୍ଭଙ୍କୁ ଉଚିତ ଯେ ଗିନି ଦାସ ଏବଂ ଅମେରିକାର କାର୍ଯ୍ୟ ପ୍ରଭୃତି ଉପଯୁକ୍ତ ପଦାର୍ଥ ଅମ୍ଭ ପ୍ରଦେଶରେ ରୋପଣ କରି ଉପାର୍ଜନ କର । ପ୍ରଥମତଃ ପରୀକ୍ଷା ନିମନ୍ତେ ଅଳ୍ପ ଜମିରେ ତାହାକୁ ବସନ କରି ଦେଖ, ସମୟ ବିଶେଷରେ ଶସ୍ୟ ଉତ୍ତମରୂପେ ଅଙ୍କୁରିତ ହେବ ନାହିଁ ସତ୍ୟ, ତଥାପି ତହିଁରେ ସୁତାଣ ନ ହୋଇ ତାହା ରୋପଣ କରିବାକୁ ନୂତନ ଧାରାମାନ ଅନୁଷ୍ଠାନ କରୁଥାଅ; କିମ୍ପୁହାଲପରେ ସେହି ନୂତନ ଗଜ ଅପଣାର ଜମି ଅଉ

ଜଳବାୟୁର ଉପଯୁକ୍ତ ହୋଇଯିବ । ଏହି ସବୁ ବିଷୟର ପ୍ରଶଂସା ଏବେ
ନାଗପୁରସ୍ଥ ସରକାରୀ କ୍ଷେତ୍ରରେ ହେଉଅଛି ।

ପାଠ ୧୪ ।

ସଦୃଶଦେଶ ।

ମହତ ସଙ୍ଗରେ ହୁଏ ନିତହିଁ ମହତ ;
ପୁଷ୍ପ ପରସାଦୁଁ ପଟ ବତ୍ନ ଶିର ଗତ । ୧ ।
ବିଜାପୁର ଅବରଣ ହେବାରୁ ପତର ;
ଅଦର ପାଇଣ ପାଇଥାଏ ଭଜା କର । ୨ ।
କାଞ୍ଚନ ଯୋଗରେ କାଚ ହୁଏ ମଣିପର ;
ଅଗ୍ନି ଯୋଗୁଁ ଅଙ୍ଗାରର କାନ୍ତି ହେମ ସର । ୩ ।
ମଧୁଗନ୍ଧ ଯୋଗୁଁ ହୁଏ ପୁଷ୍ପର ଅଦର ;
ମୁକତ ଲଭଇ ଭକ୍ତିଶୀଳ ହେଲେ ନର । ୪ ।
ସୁଗୁଣୀ ସକ୍ତନେ ସଙ୍ଗ ଦୋଷ ନ ଲୁଗଇ ;
ଗୁଞ୍ଜ ରକ୍ତିମାକୁ ଯେହ୍ନେ ପକ୍ତ ନ ନାଶଇ । ୫ ।
ବିଷଧର ବିଭୂଷିତ ହେଲେହେଁ ଚନ୍ଦନ ;
ସୌରଭରେ ପ୍ରମୋଦିତ କରେ ଜନମନ । ୬ ।
ଏକାବାସେ କାକ ସହ ହେଲେହେଁ ପୋଷିତ ;
ପିକ ନ ପୁତ୍ରଇ କେବେ ତା ମଧୁର ଗିତ । ୭ ।
କୃଷ୍ଣବର୍ଣ୍ଣ ଜଳଧର ସହ କ୍ଷଣପ୍ରଭୁ ;
ଅଲେ ସୁକା ନ ହୁଏ ଚିଲେ ନିଜ ପ୍ରଭୁ । ୮ ।

ଚନ୍ଦନ ସୌରଭ ଶୁଭ ମକ୍ଷିକା ଯେସନ ;
 କରଇ ସଶ୍ରବଣକେ ପୁଣ୍ୟ ଅଦ୍ରାଣ । ୧ ।
 ଫଳ ପୁଷ୍ପ ପୁଣ୍ଡି ବନେ ଯେସନେ ଶୁକର ;
 ବଣ୍ଟା ଖୋଜୁଥାଏ ସଦା ହୋଇ ତତପର । ୧୦ ।
 ସେହୁପରି ଗୁଣି ଗୁଣ ପରହର ଖଳ ;
 ଦୋଷ ଅନେଷଣେ ଥାଏ ସଦା ତତପର । ୧୧ ।
 ନ ଶୁଦ୍ଧ ନିଜ ଗୁଣ କଦା ଖଳ ଲୋକ ;
 ପୟୋଧରୁ ପୟଃ ଶୁଭ ରକ୍ତ ପିଏ ଲୋକ । ୧୨ ।
 ଅଜ୍ଞାନକୁ କ୍ଷୀର ଭଣ୍ଡେ ତୁବାର ରଖିଲେ ;
 ତା କାଳିମା ଗୁଣ ନାଶ ନ ଯାଏଟି ତଳେ । ୧୩ ।
 ଯେହୁ ସଦା ପରବଶ ଅଟଇ ହୋଧର ;
 ପଣ୍ଡିତ ହେଲେହେଁ ତାହା ସଙ୍ଗ ପରହର । ୧୪ ।
 ମସ୍ତକେ ସ୍ଥଲେହେଁ ତାର ଅମୂଲ୍ୟ ରତନ ;
 ବସଧର ନୁହେଁ କେବେ ବର୍ଣ୍ଣାସଭଜନ । ୧୫ ।

ପାଠ ୧୫ ।

ପବନ ଆଉ ବୃଷ୍ଟି ।

୧ମ ଭାଗ, ପବନ ।

ପୃଥିବୀର ଚାରି ଆଡ଼ରେ ବାୟୁମଣ୍ଡଳ ଅଛି । ସତ୍ୟ କହିବାକୁ ଗଲେ ବାୟୁମଣ୍ଡଳ ଗୋଟିଏ ପଦାର୍ଥ ଏଟେ । ଯଦି ଆମ୍ଭେମାନେ ତାହା ଦେଖି ନ ପାରୁ ତଥାପି ତାହା ଖୁଣ୍ଟି କରି ଅନୁଭବ କରି ପାରୁ । ଯେତେବେଳେ ଆମ୍ଭେମାନେ ଗମନାଗମନ କରୁ ତେତେବେଳେ ତାହା ଆମ୍ଭମାନଙ୍କ ଦେହରେ ଲାଗେ । ଯେଉଁ ସମୟରେ ବୃକ୍ଷର ପତ୍ର ହେଲେ କମ୍ପା ତୃଣ ଦୋଳା-ୟମାନ ହୁଏ ସେହି ସମୟରେ ଆମ୍ଭେମାନେ ତହିଁର କାର୍ଯ୍ୟ ଦେଖିପାରୁ । ମାଧ୍ୟ ତାହାର କାର୍ଯ୍ୟ ହିଁତ ହେଲେ ବିଶେଷ କରି ଦେଖା ପଡ଼େ । ଏତଦ୍ୱାରା ବୃକ୍ଷ ଉତ୍ପାତ୍ତିତ ହୁଏ, ଆଉ ଗୃହର ଉପରଭାଗ ଉଡ଼ିଯାଏ । ଏଥିର ବଳ ତୁମ୍ଭେ ଆପେକ୍ଷା ସମୁଦ୍ର ଉପରେ ଅଧିକ ଭୟଙ୍କରରୂପରେ ପ୍ରକାଶିତ ହୁଏ । ହେତୁ କି ତହିଁରେ ସମୁଦ୍ରର ଲହରୀ ବହୁତ ଉଚ୍ଚକୁ ଉଠେ, ଆଉ ତଦ୍ୱାରା ଅନେକ ସ୍ଥଳରେ ବଡ଼ ସୁଦୃଢ଼ ଜାହାଜ ସବୁ ଖଣ୍ଡିତ ହୋଇ ଉଡ଼ିଯାଏ ।

ବାୟୁମଣ୍ଡଳ ପୃଥିବୀର ଚତୁର୍ଦ୍ଦିଗକୁ ସକଳ ସ୍ଥାନରେ ଅଛି, ଅର୍ଥାତ୍ ଜଳ ଆଉ ସ୍ଥଳରେ, ଉଚ୍ଚରୁ ଉଚ୍ଚତର ପର୍ଯ୍ୟନ୍ତ ଆଉ ନିମ୍ନରୁ ନିମ୍ନତର ଉପ-ତ୍ୟକ୍ତା ତୁମ୍ଭେ ମଧ୍ୟ ଅଛି । ତାହା ପୃଥିବୀ ତଳରୁ ପ୍ରାୟ ୨୫ କୋଶ ପର୍ଯ୍ୟନ୍ତ ଥାଏ; ସମ୍ଭବତଃ ତାହାଠାରୁ ଅଧିକ ଉପରେ ମଧ୍ୟ ଥାଏ । ବାୟୁରେ ଭାର ଅଛି ଏବଂ ତହିଁର ଉପରସ୍ଥ ପ୍ରଭୃତି ଉପରେ ନିମ୍ନସ୍ଥ ପ୍ରଭୃତି ମାଡ଼ି ରହିବା ହେତୁରୁ ଏହା ସମାନ ଆଉ ଭାରବାନ ଅଟେ । ଯେପରି ସନ୍ତରଣ କରିବା ସମୟରେ ଆମ୍ଭମାନଙ୍କୁ ଜଳର ଭାର ବୋଧ ହୁଏ ନାହିଁ, ସେହିପରି ଆମ୍ଭମାନଙ୍କୁ ବାୟୁର ଚାପ ମଧ୍ୟ ଜଣା ପଡ଼େ ନାହିଁ ଏହା ସତ୍ୟ; ତଥାପି

ପବନରେ ସମସ୍ତକ ପରିମାଣରେ ଭାରି ଅଛି । ସେହି ଭାରି ସମୁଦ୍ରର
ଉପର ଭାଗରେ ପ୍ରତି ବର୍ଗ ମାଇଲରେ ପ୍ରାୟ ୭୯ ସେର ପରିମାଣରେ ଥାଏ ।
ତଳର ପ୍ରସ୍ତର ଉପର ପ୍ରସ୍ତର ଦ୍ୱାରା ଚାପି ରହିବା ହେତୁରୁ ଅନୁମାନକୁ ଜଣା
ପଡ଼େ ଯେ ପବନ ଉପରସ୍ଥ ବାୟୁ ଭୂମିର ବାୟୁଠାରୁ ଲଘୁ ଅଟେ ।

ସଂଚଳମାନ ବାୟୁକୁ ପବନ କହନ୍ତି । ବାୟୁ ସ୍ଥିର ରହିବାର ଅତି ଅଳ୍ପ
ଦେଖାଅଛି; ତାହାର ପୂର୍ଣ୍ଣ ସ୍ଥିରତା କୌଣସି ସମୟରେ ବଡ଼ ଗଭୀର ଚଳନ୍ତ ବାୟୁ
ବେଶ୍ଟିତ ସ୍ଥାନ ଉନ୍ନତ ଅନ୍ୟାନ୍ୟ ସ୍ଥାନରେ ଅତି ଅଳ୍ପ ଶୁଣାଯାଏ । ଏବେ
ଏହି ପ୍ରଶ୍ନ ହୋଇପାରେ କି ବାୟୁ ଚଳିବାର ହେତୁ କ'ଣ? ଉତ୍ତର ଏହି
ଯେ ସୂର୍ଯ୍ୟଙ୍କ ଉତ୍ତପ ହେତୁରୁ ବାୟୁ ଚଳୁଅଛି । ଏହି କଥା ସ୍ମରଣ ରଖିବା
ଉଚିତ; କାରଣ କି ଏଥି ଉପରେ ନିର୍ଭର କରି ପବନ ଆଉ ବୃକ୍ଷ ସମୁଦାୟ
ପାଠମାନ ବୁଝିବାକୁ ହେବ ।

ପରୀକ୍ଷାଦ୍ୱାରା ଏହା ବୁଝାଇବାର ବଡ଼ ସହଜ । କାଣ୍ଡ ବା କୁରୁଲକୁ
ଜଳାଇ ଦିଅ କଣ ଦେଖିବାରେ ଆସିବ? ଧୂଆଁ ସଲଖଭାବରେ ଉପରକୁ
ବାହାର ଯାଏ; ଅର୍ଥାତ୍ ଉତ୍ତପ୍ତ ପବନ ଉପରକୁ ଉଠେ, ଆଉ ଅପଣା
ସଙ୍ଗରେ ଧୂଆଁକୁ ମଧ୍ୟ ନେଇଯାଏ । ମାତ୍ର ଉଷ୍ଣ ବାୟୁ କାହିଁକି ଉପରକୁ
ଉଠେ ?

ପରୀକ୍ଷାଦ୍ୱାରା ବୁଝାଇଅଛୁ, ଖଣ୍ଡେ କାଣ୍ଡ ଆଉ ଖଣ୍ଡେ ପ୍ରସ୍ତର ଅଣି
ଉତ୍ତପ୍ତକୁ ପାଣିରେ ପକାଇ ଦିଅ । ତେବେ କଣ ଦେଖିବ? ପଥରତ
ବୁଦ୍ଧିଯିବ ମାତ୍ର କାଣ୍ଡଖଣ୍ଡ ଜଳ ଉପରେ ଭସୁଥିବ । କାହିଁକି? କାରଣ
କାଣ୍ଡ ପାଣିଠାରୁ ଉତ୍ତମ ଅଉ ପଥର ଭାସୁ ଅଟେ ।

ଦୃଶ୍ୟ ପରୀକ୍ଷା ଦେଖ, ଲେମ୍ବର ଚିମୁଟା ଉପରେ ଅପଣା ହସ୍ତ ଦେଇ
ଦେଖିଲେ କଣ ବୋଧ ହେବ? ଯେପରି ଜଳକୁ ଅଗ୍ନି ଉପରେ ବାୟୁ
ଉଠୁଥାଏ ଓକ୍ ସେହିପରି ଉଷ୍ଣ ପବନ ଉପରକୁ ଉଠୁଥିବାର ଜଣା ପଡ଼ିବ ।
ବର୍ତ୍ତମାନ ଦେଖ, ଉଷ୍ଣତା ହେତୁରୁ ପବନ ବିସ୍ତୃତ ହୋଇଯାଏ ଆଉ

ଏଥିପାଇଁ ଚତୁଃପାର୍ଶ୍ଵର ପବନଠାରୁ ଉତ୍ଥାପ ହୋଇଯାଏ । ଯେମନ୍ତ ଜଳ ଉପରେ କାଣ୍ଡ ଖଣ୍ଡ ଭ୍ରମୁଥାଏ ତେମନ୍ତ ଉତ୍ଥାପ ବା ଉତ୍ତପ୍ତ ପବନ ଉପରକୁ ଉଠେ । ସ୍ଫୁରଣ ରଖ ଯେ ଉତ୍ତପ୍ତ ହାଲ ପବନ ବସ୍ତ୍ରାଦି ତ ହୁଏ । ମାତ୍ର ଯେତେବେଳେ ଉପରକୁ ଉଠେ ତେତେବେଳେ ସେହି ସ୍ଥାନ ଶୂନ୍ୟ ସ୍ଵରାଠୁ ପୂର୍ଣ୍ଣ କରିବାକୁ ଚତୁଃପାର୍ଶ୍ଵର ଶୀତଳ ପବନ ଆସିଯାଏ । ଏହିପରି ପବନର ସଂଘାର ହୁଏ ଅର୍ଥାତ୍ ବାୟୁ ଉଷ୍ଣ ହୋଇ ଉପରକୁ ଉଠିଲାକୁ ସେହି ସ୍ଥାନ ଶୀତଳ ବାୟୁ ଅଧିକାର କରେ ।

ସୂର୍ଯ୍ୟ ଅଗ୍ନି ସମାନ । ସେ ଭୂମଣ୍ଡଳର ପବନକୁ ଉତ୍ତପ୍ତ କରି ଦିଅନ୍ତି ; ମାତ୍ର ଯେଉଁଠାରେ ସୂର୍ଯ୍ୟଙ୍କର କରଣ ସରଳଭାବରେ ପଡ଼େ (ଅର୍ଥାତ୍ ବସ୍ତୁବିଶେଷ ପାର୍ଶ୍ଵରେ) ସେହିଠାରେ ଉତ୍ତପ୍ତ ଅଧିକ ହୁଏ ।

ଭୂମୂଳକୁ ଜଳାଧିକ ଯେ ମୟି ଆଉ ଜୁନୁ ମାସରେ ସୂର୍ଯ୍ୟ ଠିକ୍ ଅମୂଳାକର ମସ୍ତକ ଉପରେ ରହନ୍ତି; ଏହେତୁରୁ କେବଳ ଏ ପ୍ରଦେଶ କାହିଁକି ସକଳ ଭାରତବର୍ଷ ଉତ୍ତପ୍ତ ହୋଇଯାଏ ।

ପୃଥିବୀର ମାନଚିତ୍ର ଅଣି ଯେଉଁ ସ୍ଥଳରେ ମୟି ଆଉ ଜୁନୁ ମାସରେ ସୂର୍ଯ୍ୟ କରଣ ସଲଖଭାବରେ ପଡ଼େ ସେହି ସ୍ଥାନକୁ ଦେଖ; ଏସ୍ ମଧ୍ୟରେ ଆସିଆର ଦକ୍ଷିଣ ଭାଗ ଆଉ ଅଫ୍ରିକାର ବହୁତ ଅଂଶ ଅନ୍ତର୍ଭୁକ୍ତ ।

ଏହି ସକଳ ସ୍ଥାନର ପବନ ଉଷ୍ଣ ହୋଇ ଉପରକୁ ଉଠେ ଆଉ ସେହି ଶୂନ୍ୟ ସ୍ଥାନକୁ ଶୀତଳ ବାୟୁ ଅଧିକାର କରେ; କିନ୍ତୁ ଭୂମି ଉପରର ପବନ ଜଳ ଉପରର ପବନଠାରୁ ଅଧିକ ଉଷ୍ଣ ଥାଏ । ଭାରତବର୍ଷରେ ହିମାଳୟ ଶବ୍ଦ ସ୍ଵରାଠୁ ଉତ୍ତର ଦିଗର ପବନ ଦକ୍ଷିଣକୁ ଆସି ପାରେ ନାହିଁ । ତହିଁର ପରିଣାମ ଏମନ୍ତ ହୁଏ ଯେ ଯେଉଁ ମୁଖ୍ୟ ପବନ ଉଷ୍ଣ ଆଉ ଉତ୍ତପ୍ତ ହିତ ପବନର ସ୍ଥାନରେ ମୟି ଆଉ ଜୁନୁ ଆଉ କ୍ରମଶଃ ଅଗଷ୍ଟ ଆଉ ସେପ୍ଟେମ୍ବରରେ ଅସେ, ତାହା ଅବଶ୍ୟ ଦକ୍ଷିଣରୁ ଅର୍ଥାତ୍ ଭାରତ ମହାସାଗରରୁ ଆସିଥାଏ ।

ତାହାକୁ ନୈରୁତ୍ୟାୟ ଶୁଭ୍ରୀକ୍ଷ୍ୟ ପବନ “ବା” ଅୟନ ବାସ୍ତା ବାୟୁ
“ଅଥବା” ସାଉଥ ଉବଲ୍‌ସ୍ଟେର୍ନ ମନସ୍‌ସୁନ୍ ବୋଲିଯାଏ ।

ତୁମ୍ଭମାନଙ୍କୁ ଜଣା ଅଛି ଯେ ପାଞ୍ଚମାଣ୍ଡାର ପବନ ନାଗପୁର ବା ଜବଲ-
ପୁରର ପବନଠାରୁ ଶୀତଳତର ଅଟେ । ଏଥିର ହେତୁକି? ହେତୁ
ଏହି ଯେ ଅମ୍ଳେମାନେ ଯେତକି, ଉତ୍ତପ୍ତମାନଙ୍କୁ ପହୁଣ୍ଡୁକୁ ତେତକି, ସେହି-
ପ୍ତମାନର ପବନ ଶୀତଳ ଜଣା ପଡ଼ିବ । ଅତଏବ ପବନ ଯେତକି, ଉତ୍ତ-
ରକୁ ଉଠେ ତେତକି, ଶୀତଳ ହୋଇଯାଏ ।

ଶୀତ ଦିନରେ ଯେତେବେଳେ ଭୂମିର ଉପରିଭାଗ ଜଳର ଉପରିଭାଗ-
ଠାରୁ ଶୀତଳ ରହେ ତେତେବେଳେ ପବନ ଭୂମିଅର୍ଥୁ ସମୁଦ୍ର ଅଡ଼କୁ
ବହିବାକୁ ଲାଗେ; ଅତ ସେହି ଦିନମାନଙ୍କରେ ସୂର୍ଯ୍ୟଙ୍କ କିରଣ ଭ୍ରମ-
ବର୍ଷରେ ସଲଖ ଭାବରେ ପଡ଼େ ନାହିଁ । ପୃଥିବୀର ଯେଉଁ ଭାଗ
ସବୁଠାରୁ ଅଧିକ ଉତ୍ତପ୍ତ ରହେ ତାହା ବିଷୁବରେଖାର ଦକ୍ଷିଣ ଭାଗ
ଅଟେ । ଏଣୁକରି ପବନ ଭ୍ରମତର ଦକ୍ଷିଣକୁ ବହିବାକୁ ଲାଗେ; ଅତ
ସେହି ବାୟୁକୁ “ଦକ୍ଷିଣାପଞ୍ଚାୟ” ବା “ନର୍ଥଇଷ୍ଟ ମନସ୍‌ସୁନ୍” ବୋଲନ୍ତି ।

ଅଟଲଣ୍ଡିକ ଅତ ପ୍ରସାନ୍ତ ମହାସାଗରର ମଧ୍ୟ ଭାଗରେ, ଅତ ଦକ୍ଷିଣ
ହିମ ସାଗରରେ ଯେଉଁଠାରେ ଭୂମି ଅତ ଜଳର ଭାଗ ସମାନ ନାହିଁ, ପବନ
ବର୍ଷଯାକ ଉତ୍ତର ଅତ ଦକ୍ଷିଣରୁ ଉତ୍ତାଂଶ ଅଡ଼କୁ ଅର୍ଥାତ୍ ବିଷୁବରେଖା
ପାର୍ଶ୍ଵକୁ ବହିଥାଏ । ଏହି ବାୟୁକୁ “ବାଣିଜ୍ୟବାୟୁ” ବା “ଟ୍ରେଡ଼ିଂଓଫ୍”
ବୋଲିଯାଏ ।



ପାଠ ୯୨ ।

ବାଳ୍ୟ-ଶାସନ ।

ବାଳକମାନେ ଅପରାଧ କଲେ ସେମାନଙ୍କୁ ଶାସନ କରିବା ବିଧେୟ କିନ୍ତୁ ଅବିଦେକ ଓ ନିତ୍ୟ ସହକାରେ ଶାସନ କରିବା ବାଞ୍ଛନୀୟ ନୁହେଁ । ଶାସନ ଏପ୍ରକାର କରିବା ଉଚିତ କି ଯହିଁରୁ ବାଳକ ଏପରି ଗୁଣିବାକୁ ସମର୍ଥ ହେବ କି ମୋତେ ଏହି ତାତ୍ପର୍ଯ୍ୟ ଦେବା ଯୋଗୁଁ ମୋର ପିତା ମାତା ଦୁଃଖିତ ଅଛନ୍ତି । ଏହି ତାତ୍ପର୍ଯ୍ୟ ମୋର ମଙ୍ଗଳର ମୂଳ ଅଟେ ।

ବହୁଧା ମାତା ପିତା କହିଥାନ୍ତି ଯେ ବାଳକମାନେ ପ୍ରିୟ ସ୍ୱବା ଯୋଗୁଁ ଅମ୍ଭେ ସମାନଙ୍କୁ ଶାସନ କରି ନ ପାରୁଁ ; କିନ୍ତୁ ଏହା ସେମାନଙ୍କର ମର୍ତ୍ତ୍ୟ ଅଟେ । ଲାଜ ହେତୁରୁ ବାଳକମାନେ ନିଶ୍ଚୟ ହୋଇ ଗୁଣ ସମୟରେ ଅଧିକ ଦୁଃଖ ଦିଅନ୍ତି । ସେମାନଙ୍କୁ ଯଥାସମୟରେ ଯଥୋଚିତ ଶାସନ କଲେ ବାଳକମାନଙ୍କର ଓ ସେମାନଙ୍କର ମାତା ପିତାଙ୍କର ସୁଖର ଉତ୍ପତ୍ତି ହୁଏ ; କାରଣ କଥାରେ କହନ୍ତି:—

“ପ୍ରସ୍ତୁତଃ କତଃ ଦୁଃଖ ହେ ତାତ୍ପର୍ଯ୍ୟରେ ସୁଖ ଜାଣି;
ଶିଷ୍ୟ ପୁତ୍ରେ ଲାଜ ନ କର କଲେ ହୁଅଇ ହାନି ।”

ଶାସନ କରୁ ଅବଶ୍ୟ କର୍ତ୍ତବ୍ୟ ହେଲେ ସୁଦ୍ଧା ସଦା କରିବା ଉଚିତ ନୁହେଁ । ତୁଚ୍ଛ କଥାରେ ବାଳକମାନଙ୍କୁ ଦୋଷ ଦେବା ଅବିଧି । ଦଣ୍ଡ ଦେବା କାଳ ଯେତେକ ଠିକି ଯାଏ ତେତେକ ଅଛା, କାରଣ କି ନିଷ୍ଠୁର ତାତ୍ପର୍ଯ୍ୟରେ ବାଳକମାନେ ଭଲ ହୁଅନ୍ତି ନାହିଁ କିନ୍ତୁ ଭୟ କେବଳ ସେମାନଙ୍କ ସ୍ୱଧାରକ । ଯଦ୍ୟପି ଦଣ୍ଡ ଦେବା ପାଇଁ ତୁମ୍ଭେ ନିତାନ୍ତ ଅନିଚ୍ଛୁକ୍ତ ତେବେ ତହିଁର ଭୟ ଦେଖାଇବା ବ୍ୟର୍ଥ ମାତ୍ର । “ତୁମ୍ଭଙ୍କୁ ଦାଗି ଦେବୁ” ବା “ତମତା ଖୋଲ ଦେବୁ” ବା “ତୋପି ଦେବୁ” ଏହିପରି ଅନେକ କଥା କହି ମାତା ପିତା ବାଳକଙ୍କୁ ଧମକାଇ ଥାନ୍ତି । କିନ୍ତୁ ମିଥ୍ୟା କହି

ବାଳକମାନଙ୍କୁ ଭୟ ଦେଖାଇବା ଉଚିତ ନୁହେଁ । କେବେ ମାତା ପିତା କହିଥାନ୍ତି କି “ତୋତେ ବାଦ ଖାଇ ସିବ” “ତୋତେ ଭୂତ ନେବାକୁ ଅସିଅଛି” ଏଥିରେ ମିଥ୍ୟା ଭାଷଣ ଦୋଷ ହେଲା ଏବଂ ଏଥି ହେତୁରୁ ବାଳକେ ସୁଦ୍ଧା ମିଥ୍ୟା କହିବାର ଶିଖିଯାନ୍ତି । ଯେବେ ବାଳକେ ଅଜ୍ଞାନ ହେତୁରୁ ଭୁଲ କରନ୍ତି ତେବେ ସେଥିପାଇଁ ସେମାନଙ୍କୁ ଶାସନ କରିବା ଅଯୋଗ୍ୟ ।

“ଅମ୍ଭେ ଉତ୍ତମ ଶାଳରେ ଚଳିଲେ ଅମ୍ଭର ପିତା ମାତା ବିଶେଷ ଅନନ ହେବେ;” ଏହି କଥା ବାଳକମାନଙ୍କ ହୃଦୟରେ ଉତ୍ତମରୂପେ ଅଙ୍କିତ କରିବା ବିଧେୟ । ଏହି ଜ୍ଞାନ ଲାଭ କଲେ ସେମାନେ ସର୍ବଦା ଅପଣା ଅଚରଣ ଉତ୍ତମ ରଖିବାପାଇଁ ଯତ୍ନଶୀଳ ହେବେ ।

ଯେଉଁ ପିତା ମାତା ଚତୁର ଅଟନ୍ତି ସେମାନେ ଶାସନ ସମୟ ଟାଳୁଥାନ୍ତି । ଯେତେବେଳେ ବାଳକମାନେ ପରସ୍ପରରେ ହିଂସା କରୁଥିବାକୁ ପ୍ରସ୍ତୁତ ହୁଅନ୍ତି; ତେତେବେଳେ ତାଙ୍କ ମାତା ପିତାକୁ ଉଚିତ ଯେ ତାହା କୌଣସି ମତେ ସମାଧାନ କରିବେ ।

ପାଠ ୧୭ ।

ମୁଦ୍ରା ।

ଏହି ସଂସାରରେ ମୁଦ୍ରା ବଡ଼ ଉପଯୋଗୀ । ଯଦ୍ୟପି ତାହା ନ ଥାନ୍ତା ତେବେ ବାଞ୍ଛିତ ପଦାର୍ଥର ପ୍ରାପ୍ତି କରାବାରେ ସମସ୍ତଙ୍କୁ ବଡ଼ ଅସୁବିଧା ଘଟନ୍ତା । ମନେକର କୌଣସି କୃଷକଠାରେ ଅଧିକ ପରିମାଣରେ ଶସ୍ୟ ଅଛି କିନ୍ତୁ ତାଠାରେ ଗାଧା ଛାଦିନ ନିମନ୍ତେ ବସ୍ତୁ ନାହିଁ । ଏଣୁ ତାକୁ କପଡ଼ାପାଇଁ କୁଖା ପାଖକୁ ଶସ୍ୟ ନେଇ ଯିବାର ଆବଶ୍ୟକ । ଅଛା ଯେଉଁ କୁଖାର ଶସ୍ୟରେ ପ୍ରୟୋଜନ ନାହିଁ ତେବେ ତାହାର ଯେଉଁ ବସ୍ତୁ ଆବଶ୍ୟକ ସେ ବସ୍ତୁ ଯେଉଁଠାରେ ମିଳେ ସେହି ସ୍ଥାନକୁ ଯାଇ ଚାଲି ଯାଇ ସେହି ପଦାର୍ଥ ଅଣି କୁଖାକୁ ଦେବା ଚାହୁଁ । ଦେଲେ କୃଷକ ବସ୍ତୁ ପିନ୍ଧିପାରେ । ମନେକର ଯାହା ପାଖକୁ ସେ ଗଲ ତାହାର ସୁଦ୍ଧା ଚାଲି ଯାଇ ଦରକାର ନାହିଁ କିନ୍ତୁ ସେ ଅନ୍ୟ କୌଣସି ବସ୍ତୁର ଆବଶ୍ୟକ ରଖେ । ଏପରି ସ୍ଥଳେ ଏହି ଲୋକ ଯାହା ଆବଶ୍ୟକ କରେ ତାହା ଯେଉଁଠାରେ ବା ଯାହାଠାରେ ମିଳେ ସେଠାକୁ ଯିବା ଚାହୁଁ । ଏପରି ଦେଖାଯାଉ ସେ କୃଷକକୁ କେତେଦୂର ଶ୍ରମ ପଡ଼ିବ ।

କେବେ, ଏପରି ହୁଏ କି ଦୁଇ ଜଣଙ୍କ ପାଖକୁ ଗଲେ କାର୍ଯ୍ୟ ସିଦ୍ଧ ହୋଇଯାଏ । କେବେ, ଅନେକ ଲୋକଙ୍କ ପାଖକୁ ଗଲେ ସୁଦ୍ଧା କାର୍ଯ୍ୟ ଲଭ ହୁଏ ନାହିଁ । କାରଣ କି ମୁଦ୍ରା ବନା ଅନ୍ୟ କୌଣସି ଧନ ସମସ୍ତଙ୍କୁ ନିଜ, ଆବଶ୍ୟକୀୟ ବସ୍ତୁ ଅନାୟାସେ ଓ ସୁଲଭରେ ଯୋଗାଇ ପାରେ ନାହିଁ ।

ମୁଦ୍ରା ଯୋଗୁଁ ସକଳ ପଦାର୍ଥର ପ୍ରାପ୍ତି ସହଜ ହୋଇ ଉଠେ । ଟଙ୍କା ଓ ପଇସାର ବନିମୟରେ ପ୍ରତ୍ୟେକେ ଆପଣା, ବସ୍ତୁ ଦେବାକୁ ସ୍ୱୀକୃତି

ଥାନ୍ତି । କାରଣ ପ୍ରତ୍ୟେକେ ଜାଣନ୍ତି ଯେ ଅପଣାକୁ କୌଣସି ବସ୍ତୁର
ଅବଶ୍ୟକ ହେଲେ ସେହି ବସ୍ତୁ ଏହି ମୁଦ୍ରାଦ୍ୱାରା ଶୀଘ୍ର ଓ ଅନାୟାସରେ
ଲାଭ ହୋଇ ପାରିବ । ମନେକର କାହାରଠାରେ ଅନେକ ଗୁଡ଼ିଏ
ବିଲଭ କପଡ଼ା ଅଛି । କିନ୍ତୁ ପାଶୋଇ ଓ ଶସ୍ୟର ଅଭାବ ଅଛି ତେବେ
ସେ ଅକ୍ଳେଶରେ ଅପଣା କପଡ଼ା ବିକ୍ରୟ କରି ଉକ୍ତ ଦୁଇ ବସ୍ତୁ କଣି-
ପାରେ ; ଏଥିରୁ ପ୍ରକାଶ ପାଉଅଛି ଯେ ଯେଉଁକାଳେ ମୁଦ୍ରାର ପ୍ରଚାର ନ
ଥିଲା ସେ କାଳେ ପ୍ରତ୍ୟେକ ବସ୍ତୁ ପ୍ରାପ୍ତି କରିବାରେ ଅଧିକ ଶ୍ରମ
ପଡ଼ୁଥିଲା ।

ଉତ୍ତର ଯଦି କାହାରୁ ଧନ ଦେଇଅଛନ୍ତି ତେବେ ସେହି ଧନ-ଶାଳିକୁ
ଉଚିତ ଯେ ସେ ଅପ୍ରମତ୍ତ ହୋଇ ଦୁଃଖିମାନଙ୍କର ଉପକାର ସାଧନ
କରନ୍ତୁ । ଦେଶ ଯେତେବେଳେ କୌଣସି ଦରିଦ୍ର ଲୋକ ଅମୃତରେ
କୌଣସି ବସ୍ତୁର ଯାଚଣା କରେ ତେତେବେଳେ ଅମୃତରେ ଉକ୍ତ ବସ୍ତୁ
ନ ଥିଲେ ସୁଦ୍ଧା ଯଦି ଅମୃତ ତାଙ୍କୁ ମୁଦ୍ରା ବିକରଣ କରୁ ତେବେ ସେହି
ମୁଦ୍ରାଦ୍ୱାରା ତାହାର କେଉଁ ଅଭାବ ମୋଚନ ହୋଇ ନ ପାରିବ ? କାରଣ
ଏହି ଟଙ୍କାର ସାହାଯ୍ୟରେ ସେ ଅପଣା ଅବଶ୍ୟକୀୟ ବସ୍ତୁ ବିକ୍ରୟ କରିପାରିବ
ଓ ଅମୃତକୁ ସୁଦ୍ଧା ସେହି ବସ୍ତୁ ଦାନର ଫଳ ମିଳିବ । ଭଲ ଲୋକ ସର୍ବଦା
ଏପରି କରିଥାନ୍ତି ଓ ଅର୍ଥର ଏତଦ୍ୱୟ ବ୍ୟୟକୁ ସତ୍ୱବ୍ୟୟ ବୋଲିଯାଏ ।

ଫଳତଃ ଧନ ବଳ ହେତୁରୁ ସବୁ ଅଭାବ ମୋଚନ ହୋଇଯାଏ, ଏହା
ସତ୍ୟ ଅଟେ ।

ପାଠ ୧୮ ।

କଲିକତା ବୋମ୍ବାର୍ଡ ଓ ମାନ୍ଦ୍ରାଜ ୧୧ ।

ଏହି ପାଠରେ କଲିକତା, ବୋମ୍ବାର୍ଡ ଓ ମାନ୍ଦ୍ରାଜ ନାମକ ଭାରତବର୍ଷର ତିନି ଗୋଟି ନଗରର ବିବରଣ ଲିଖିତ ହେଉଅଛି ।

ଯେଉଁ ସୁରାଟ ନଗର ମୋଗଲମାନଙ୍କ ରାଜତ୍ଵ ସମୟରେ ପ୍ରସିଦ୍ଧ ବନ୍ଦର ଥିଲା ସେହି ସୁରତ ନଗରରେ ୧୬୧୨ ଖ୍ରୀଷ୍ଟାବ୍ଦରେ ଇଂରେଜମାନେ ଅସି ପ୍ରଥମେ ବାସ କରିଥିଲେ । ଏହିଠାରୁ ଭାରତବର୍ଷର ମୁସଲମାନ ଯାତ୍ରିମାନେ ମକ୍କା ନାମକ ମୁସଲମାନ ଉର୍ଥକୁ ଯାଉଥିଲେ । ଏହି ନଗର ସେ ସମୟରେ ରତ୍ନଚୋପ ମହାଦେବର ବାଣିଜ୍ୟର ମୁଖ୍ୟ ସ୍ଥାନ ଥିଲା । ୧୬୯୫ ଖ୍ରୀଷ୍ଟାବ୍ଦରେ ଇଂଲଣ୍ଡ ସମ୍ରାଟଙ୍କର ଦୁଇ ସର୍ ଠାମସ୍ ରେ ସାହେବ ଜାହାଜୀରଙ୍କ ସଙ୍ଗରେ ସାକ୍ଷାତ ଲଭ କରି ଇଷ୍ଟ ଇଣ୍ଡିୟା କୋମ୍ପାନିଙ୍କ ନିମନ୍ତେ ଏଠାରେ ବ୍ୟାପାର କରିବାପାଇଁ ଅନୁମତି ନେଇଥିଲେ । ୧୭୭୪ ସାଲରେ ଯେତେବେଳେ ମହାରାଷ୍ଟ୍ରମାନେ ଏହି ନଗର ଆକ୍ରମଣ କରିଥିଲେ, ତେତେବେଳେ ଇଂରେଜମାନଙ୍କୁ ଆପଣା ଧନ ପ୍ରାଣ ରକ୍ଷା କରିବା ନିମନ୍ତେ ଯୁଦ୍ଧ କରିବାକୁ ପଡ଼ିଥିଲା । ସମସ୍ତ ବସତରେ ଏହିପରି ଘଟଣା ଘଟିଥିଲା । ଏଣୁ ଉନ୍ନତ-ସାଧନ ନିମନ୍ତେ ସମାନଙ୍କୁ ଅସ୍ତ୍ରଧାରଣ କରିବା, ଯୁଦ୍ଧ କରିବା ଏବଂ ଦୁର୍ଗ ନିର୍ମାଣ କରିବାକୁ ଅନୁମତି ଦିଆଗଲା । ଏହି କଥାର ପ୍ରମାଣ କଲିକତା ମାନ୍ଦ୍ରାଜ ଓ ବୋମ୍ବାର୍ଡର ଅଦମ ରତ୍ନହାସ ପାଠ କଲେ ଅସ୍ତର ଦୃଶ୍ୟଭୂତ ହୋଇଯିବ ।

ସନ୍ ୧୭୩୯ ସାଲରେ ଇଂରେଜମାନେ ସେଣ୍ଟୁ ଜର୍ଜ ନାମକ ଦୁର୍ଗ ନିର୍ମାଣ କଲେ । ତାହାର ଅଗ୍ରସୂତ୍ରରେ ମାନ୍ଦ୍ରାଜ ନଗର ଧୀରେ ଧରିବାକୁ ଲାଗିଲା । ଏହି ନଗର ଯୁଦ୍ଧ କରିବା ନିମନ୍ତେ ଉତ୍ତମ ସୁବିଧାଜନକ ସ୍ଥାନରେ ରହିଅଛି । ଏହାର ଏକ ପାର୍ଶ୍ଵରେ କ୍ରୌମ ନାମକ ଗୋଟିଏ ନଦୀ ବହି ଯାଉଅଛି ।

ଅନ୍ୟ ପାର୍ଶ୍ୱରେ ସମୁଦ୍ର ଲହରୀ ସଞ୍ଚାଳିତ ହେଉଅଛି । ତାହାର ପାଖରେହିଁ ସେଣୁ ଜର୍ଜ ନାମକ ଦୁର୍ଗ ଅଛି । ସମୁଦ୍ର କୂଳେ କୂଳେ ୭ ମାଇଲ ଦୀର୍ଘ ଓ ଏକ ମାଇଲ ପ୍ରସ୍ଥରେ ଏହି ନଗର ଅବସ୍ଥିତ । ୨୦ ବର୍ଷ ମଧ୍ୟରେ ଅର୍ଥାତ୍ ସନ୍ ୧୭୦୦ ଇସବରେ ଏହାର ଲୋକସଂଖ୍ୟା ୧୫୦,୦୦୦ ହୋଇ ଯାଇଥିଲା ।

ଯେଉଁ ଭୂମି ଉପରେ ଏହି ନଗର ସ୍ଥାପିତ ତାହା ଇଂରେଜମାନେ କୌଣସି ଦେଶୀୟ ରାଜାଙ୍କଠାରୁ ୧୨୦୦ ସ୍ୱର୍ଣ୍ଣମୁଦ୍ରା ଦେଇ କରି ଘେନିଥିଲେ; ଏକ ତହିଁ ଉପରେ ପ୍ରତିବର୍ଷ ଏମାନେ କିଛି ବାର୍ଷିକ କର ମଧ୍ୟ ଦେଉଥିଲେ । କଣ୍ଟିଟର ନବାବ ଯେତେବେଳେ ଏହି ରାଜାଙ୍କର ରାଜ୍ୟ ଛଡ଼ାଇ ନେଲେ ତେତେବେଳେ ଇଂରେଜମାନେ ନବାବଙ୍କୁ ମଧ୍ୟ ଏହି କର ଦେବାକୁ ଲାଗିଲେ ।

ଭାରତବର୍ଷର ପ୍ରଦେଶମାନଙ୍କ ମଧ୍ୟରେ ସେହି ସମୟରେ ବଙ୍ଗଦେଶ ସର୍ବାଧିକ ଧନାତ୍ୟ ଓ ଉତ୍ପନ୍ନଶାଳୀ ପ୍ରଦେଶ ବୋଲି ଗଣ୍ୟ ହେଉଥିଲା । ପର୍ତ୍ତୁଗେଲର ଲୋକମାନେ ଅକବର ବାଦସାହୁଙ୍କର ରାଜତ୍ୱ ସମୟରେ ଏହି ପ୍ରଦେଶସ୍ଥ ହୁଗଳି ନଦୀର ତଟରେ ଏକ କଲିକତାଠାରୁ ୧୫ ମାଇଲ ଉତ୍ତରରେ ହୁଗଳି ନାମକ ନଗର ସ୍ଥାପନ କରିଥିଲେ, ମାତ୍ର ସାହାଜାହାନ ସହିତ ବବାଦ ହେବାରୁ ସେ ଏମାନଙ୍କୁ ଏଠାରୁ ବାହାର କରି ଦେଖି ସେହି ନଗରକୁ ସ୍ୱାଧିକାର ଭୁକ୍ତ କଲେ । ସନ୍ ୧୬୪୦ ସାଲରେ ଏହି ବାଦସାହୁ ଇଞ୍ଜି ରାଜା କୋମ୍ପାନୀଙ୍କୁ ହୁଗଳିରେ ଅପରାଜ୍ୟ କାର୍ଯ୍ୟାଳୟ ଖୁଲିବାକୁ ଅନୁମତି ଦେଲେ । ମାତ୍ର ଯେତେବେଳେ ମୋଗଲ ବଂଶର ସର୍ବାଧିକ ପ୍ରବଳ ସରକାରୀ ଆରଜ୍ଜଜେବ ସିଂହାସନ ଅଗ୍ରହଣ କଲେ ତେତେବେଳେ ସେ ଇଂରେଜମାନଙ୍କଠାରୁ ଜିଜ୍ଞାସା ନାମକ କର ଚାଲିଲେ; ମାତ୍ର ସେମାନେ ଏହି କର ଦେବାକୁ ଅସ୍ୱୀକାର କରି ହୁଗଳି ଶକ୍ତି ବାହାରି ଗଲେ । କିଛି ଦିନ ପରେ ଯେତେବେଳେ ଇଂରେଜମାନେ ଯୁଦ୍ଧ ଜାହାଜ

ନେଇ ଫେରି ଆସିଲେ, ତେତେବେଳେ ବାଦ୍‌ସାହୁ ବାଧ୍ୟ ହୋଇ ଗୋବିନ୍ଦ-ପୁର, ସୁଭାନଟୀ, ଓ କଲ୍ଲିକଟ ନାମକ ତିନି ଗୋଟି ଗ୍ରାମ ବନ୍ଦିୟୁ କରି ଧକାଇଲେ । ଏହି ତିନି ଗ୍ରାମ ମିଶି କଲ୍ଲିକଟା ସହର ହୋଇଅଛି । ଏହି ନଗର ଏବେ ସମଗ୍ର ଭାରତର ରାଜଧାନୀ ଓ ପୃଥିବୀ ମଧ୍ୟରେ ବୃହତ୍ ନଗରମାନଙ୍କ ମଧ୍ୟରେ ଗଣ୍ୟ ହେଉଅଛି ।

ତୃତୀୟ ନଗର ବୋମ୍ବାଇଁ ଅନ୍ୟ ପ୍ରକାରରେ ଇଂରେଜମାନଙ୍କର ହସ୍ତଗତ ହେଲା । ଏହି ନଗର ପ୍ରଥମତଃ ସୁଦ୍ର ଗ୍ରାମ ଥିଲା । ୧୬୬୧ ସାଲରେ ପର୍ତ୍ତୁଗାଲର ସମ୍ରାଟ ଆପଣାର ଜାମାତା ଇଂଲଣ୍ଡର ରାଜା ଚାର୍ଲସ୍‌ଙ୍କୁ ଗ୍ରାହ୍ୟାଙ୍କ କନ୍ୟା ବିବାହର ଯୌତୁକସ୍ୱରୂପ ଦେଇଥିଲେ । ବୋମ୍ବାଇଁ ଗୋଟିଏ ଦ୍ୱୀପରେ ଅବସ୍ଥିତ; ମାତ୍ର ଦ୍ୱୀପଟି ବଡ଼ ବୃହତ୍ ଅଟେ । ଏହି ଦ୍ୱୀପ ଓ ଭାରତର କୂଳ ମଧ୍ୟରେ ଥିବା ସମୁଦ୍ର ଏତେ ଅପ୍ରଗସ୍ତ ଯେ ଦୂରରୁ ଦେଖିଲେ କିଛି ଦେଖା ପଡ଼େ ନାହିଁ । ଏହିଠାରେ ଇଂରେଜମାନଙ୍କର ପ୍ରତିବାସୀ ନିରହଟ୍ଟାମାନେ ବାସ କରୁଥିଲେ । ସେମାନେ ପୋର୍ତ୍ତୁଗାଲମାନଙ୍କର ସମସ୍ତ ଦେଶ ଜୟ କରି ନେଇ ସେମାନଙ୍କୁ ବଡ଼ ବାସ ମଧ୍ୟ ଦେଉଥିଲେ । ମାତ୍ର ସେମାନେ ଏମାନଙ୍କୁ ବୋମ୍ବାଇଁରୁ ଅନ୍ତର କରି ପାରିଲେ ନାହିଁ ।

କଲ୍ଲିକଟା, ମାନ୍ଦ୍ରାଜ, ବୋମ୍ବାଇଁ ଏହି ତିନି ନଗର ସମୁଦ୍ର କୂଳରେ ଅଥବା ସମୁଦ୍ରର ଅଳ୍ପ ଦୂରରେ ଅବସ୍ଥାପିତ ହୋଇଥିଲା । ଏହି ସ୍ଥାନମାନଙ୍କୁ ଇଂରେଜମାନଙ୍କର ଜାହାଜ ସୁବିଧାରେ ପହଞ୍ଚି ପାରୁଥିଲା । ଏବଂ ବ୍ୟାପାର ନିମନ୍ତେ ମଧ୍ୟ ସୁବିଧା ମିଳୁଥିଲା । ଏହା ଛଡ଼ା ଅନ୍ୟ ପ୍ରକାର ସୁଖ ମଧ୍ୟ ଥିଲା ଯେ ସକ୍ଷଟ ସମୟରେ କୌଣସି ସ୍ଥାନୀୟ ରାଜା, ନବାବ୍ ଅବା ବାଦ୍‌ସାହୁଙ୍କଠାରେ ବିଦ୍ରୋହ ହେଲେ ଆପଣାର ଧନ ଦ୍ରବ୍ୟ ସବୁ ଜାହାଜରେ ପୂର୍ଣ୍ଣ କରି ଏମାନେ ଆପଣା ଦେଶକୁ ଫେରି ଯାଉଥିଲେ ।

ଯେତେବେଳ ପର୍ଯ୍ୟନ୍ତ ବଳସ୍ଥାନ ଥିଲେ ତେତେଦିନ ଯାଏ ସମୁଦ୍ର ନିକଟରେ ବାସ କରିବା ଲଭିବାୟୁ କ ମଣ୍ଡୁଥିଲେ; ମାତ୍ର ଯେପରି ସେମାନଙ୍କର

ସରକ୍ଷମ ବନ୍ଧିବାକୁ ଲାଗିଲ ସେପରି ସେମାନେ ଦେଶ ମଧ୍ୟରେ ପ୍ରବେଶ
କରିବାକୁ ଲାଗିଲେ ।

ପାଠ ୧୯ ।

ସ୍ଵାସ୍ଥ୍ୟରକ୍ଷା, ୧ମ ଭାଗ ।

ନିଦ୍ରା ।

ଶୟନ ବନା କେହି କଣ୍ଠ ପାରନ୍ତି ନାହିଁ । ପୁଙ୍ଗୁ କାଳରେ ଏପରି ଗୋଟିଏ
ନିଶ୍ଚର ପ୍ରଥା ଥିଲା ଯେ ଲୋକମାନଙ୍କୁ ଅଦୌ ଶୋଇବାକୁ ନ ଦେଖି
ମାରି ପକାଇଥିଲେ ।

ଦିବସଯାକ କର୍ମକରି ଅମ୍ଳେମାନେ ରାତ୍ରିରେ କ୍ଳାନ୍ତ ହେଉଁ । ତେ
ସମୟରେ ଅମ୍ଳମାନଙ୍କ ଶରୀର ଓ ମନ ବିଶ୍ରାମ ଲେଉଟାଇ । ଅମ୍ଳେମାନେ
ଯେ କୌଣସି କାର୍ଯ୍ୟ କରୁଁ ସେଥିରେ ଶରୀରର କିଛି କ୍ଷୟ ହୁଏ । ଯଦି
ଭୁକ୍ତ ଦ୍ରବ୍ୟ ଉତ୍ତମରୂପେ ପରିପକ୍ତ ହୁଏ ତେବେ ରୋଗଜନରୁ ଏହି କ୍ଷତି-
ପୂରଣ ହୋଇ ପାରେ । ମାତ୍ର ଭୁକ୍ତ ଦ୍ରବ୍ୟ ପରିପକ୍ତ ହେବା ପାଇଁ ନିଦ୍ରା
ଅବଶ୍ୟକ । ଯଦି ଲୋକମାନେ ଗୋଟିଏ କୃପରୁ ସମସ୍ତ ଦିନ ଜଳ କାଢ଼ି
ତେବେ ସେହି କୃପର ଜଳ କ୍ରମଶଃ କମି ଯାଏ, କିନ୍ତୁ ରାତ୍ରିରେ ପୁଣି ଜଳ
ଜମି ଯାଇ ପୁନଃପରି ହୋଇଯାଏ । ସେହିପରି ରାତ୍ରିରେ ଉତ୍ତମରୂପେ ବିଶ୍ରାମ
କଲେ ତହିଁ ଅର ଦିନ ସକାଳେ ଅମ୍ଳେମାନେ ନୂଆ ବଳ ପାଇ ଉଠୁଁ ।
କ୍ଳାନ୍ତ ମଧ୍ୟ ଦୂର ହୋଇଯାଏ । ସକଳ ଓ ସ୍ଵସ୍ଥ ହେବା ପକ୍ଷରେ ପ୍ରତ୍ୟେକ
ପରିମାଣରେ ନିଦ୍ରା ଅବଶ୍ୟକ ; କିନ୍ତୁ ଅତି ନିଦ୍ରା ମଧ୍ୟ ରୋଗର କାରଣ

ତରୁଣ ଲୋକଙ୍କଠାରୁ ବାଳକମାନଙ୍କର ଅଧିକ ନିଦ୍ରା ଅବଶ୍ୟକ
ଦ୍ଵାଦଶ ବର୍ଷ ବୟସର ବାଳକମାନଙ୍କ ପକ୍ଷରେ ୯ ଘଣ୍ଟା, ଅତି ଯୁବକ

ମାନଙ୍କ ପକ୍ଷରେ ୭ ଦଣ୍ଡା ନିଦ୍ରା ଲଭଜନକ । ନିଶ୍ଚେଣୀ ମନୁଷ୍ୟଠାରୁ
 ଶ୍ରେଣୀ ମନୁଷ୍ୟକୁ ଅଧିକ ନିଦ୍ରା ହେବା ଉତ୍ତମ । ମାତ୍ର ଶ୍ରେଣୀକୁ ଅଳ୍ପ
 ନିଦ୍ରା ହୁଏ । ଶ୍ରେଣୀକୁ ବିଶେଷ ନିଦ୍ରା ହେବା ଶ୍ରେଣ ଉତ୍ତମ ହେବାର ଚିହ୍ନ
 ଅଟେ । ଏଣୁକରି ଶ୍ରେଣରୁ ମୁକ୍ତ ହେଲେ ମନୁଷ୍ୟକୁ କେତେକ ଦିନ
 ଅଧିକ ନିଦ୍ରା ମାଡ଼େ ; ଅଥଚ ସେହି ନିଦ୍ରାରୁ ତାହାର ଚାହାର ଚାଲି ଯାଇଥିବା
 ବଳ ପୁନଃପ୍ରାପ୍ତ ହୁଏ ।

ଶୋଇବା ନିମନ୍ତେ ଶୁଦ୍ଧ ଉପଯୁକ୍ତ ସମୟ । ଶୁଦ୍ଧ ୧୦ ଦଣ୍ଡାଠାରୁ
 ପ୍ରାୟ ୫ ଦଣ୍ଡା ପର୍ଯ୍ୟନ୍ତ ଶୋଇବା ଉଚିତ । ଯେଉଁ ମନୁଷ୍ୟ ନିୟମିତ-
 ରୂପେ ଅଧିକ ଶୁଦ୍ଧ ଜାଗରଣ ନ କରି ଶୁଏ ଓ ଅତି ପ୍ରାୟୋଗ୍ୟରୁ ଉଠେ
 ସେ ସମୟରେ ସୁସ୍ଥ ଓ ବଳି ହୁଏ । କିନ୍ତୁ ଦିନବେଳେ ଶୋଇବା ନିତାନ୍ତ
 କାରକ । କାରଣ କି ସେପରି ଅଭ୍ୟାସ କଲେ ଶରୀରରେ ଅଳସ୍ୟ
 ହୁଏ ; ମଧ୍ୟ ସମୟ ବୃଥାରେ ଯାଏ, କେବଳ ମଧ୍ୟାହ୍ନରେ ଭୋଜନ କଲ
 ପରେ କିଛି ସମୟ ବିଶ୍ରାମ କରିବା ଭଲ ଅଟେ ।

ଉତ୍ତମ ନିଦ୍ରା ପାଇବାର ଗୋଟିଏ ଉତ୍କୃଷ୍ଟ ଉପାୟ ଏହି ଯେ ମନୁଷ୍ୟ
 ଦିବସରେ ଭଲ କରି ପରିଶ୍ରମ କରିବ । ଶୋଇବାର କିଛି କାଳ ପୂର୍ବେ
 ପୂର୍ଣ୍ଣ ଭୋଜନ କରିବା ଅନୁଚିତ । ଏପରି କଲେ ମନୁଷ୍ୟକୁ ଅଧିକ ନିଦ୍ରା
 ହୁଏ ଅଥଚ ଉଦରର ପାକ କ୍ରିୟାରେ ବିଘ୍ନ ଘଟେ, ମସ୍ତିସ୍କ ବିଶ୍ରାମ ପାଏ
 ନାହିଁ ମଧ୍ୟ ମନ ସ୍ପଷ୍ଟ ହେବାର ସମ୍ଭବ ।

ଭୂମିରେ ଶୋଇବାଠାରୁ ବିଛଣା, ଖଟ, ପୁଅଲ, ଅବା ଶୁଖି ପତ୍ର
 ପକାଇ ଶୋଇବା ଭଲ । ଯେବେ ଭୂମି ଶୁଖି ଥିବ ଅଥଚ ଗ୍ରାମରେ ଶ୍ରେଣ
 ନ ଥିବ ତେବେ ସେ ସମୟରେ ଭୂମିରେ ଶୋଇଲେ କିଛି କ୍ଷତି ହେବ
 ନାହିଁ ; ମାତ୍ର ସାଧ୍ୟ ବିଛୁଆଦି କାମୁଡ଼ିବାର ଭୟ ଥାଏ ।

ପରିଧେୟ ଅଥଚ ପଲଙ୍କର ବସ୍ତ୍ର ଦି ସଜବା ପରିଷ୍କାର ରଖିବା ଉଚିତ ।
 ମୁଖତାଳି ଶୋଇବା ଭଲ ନୁହେଁ । କାରଣ ଏପରି କଲେ ସଦ୍ୟ ଓ ପରିଷ୍କୃତ

ବାସୁ ମିଳି ନ ପାରେ । ଶୋଇବା ଘରକୁ ଉତ୍ତମ ନିର୍ମଳ ପବନ ଅସୁସ୍ଥକ
 ଓ ଯେଉଁ ଗୃହରୁ ଧୂଆଁ ଉତ୍ତମରୂପେ ବାହାରି ନ ପାରେ ସେଥିରେ ଅଗ୍ନି
 ଓ ପ୍ରଦୀପ ଜଳାଶିବ ନାହିଁ । ଯେଉଁଠାରେ କାକର ପଡ଼େ ଏପରି ଖୁଲ୍ଲ
 ଯାଗାରେ ଶୋଇବା ଅନିଚ୍ଛକର ଅଟେ । କାରଣ କି ସେପରି ସ୍ଥଳରେ
 ଶୋଇଲେ ଜ୍ୱର ହେବାର ସମ୍ଭାବନା । ଯେଉଁଠାରେ ପବନ ଶରୀରରେ
 ପ୍ରକଳରୂପେ ଲାଗୁଥିବ ସେଠାରେ ଶୋଇବା ଭଲ ନୁହେଁ; କାରଣ ସେ-
 ଠାରେ ଶୋଇଲେ ଶରୀରର ଉଷ୍ଣତା ଖୁଲିଯାଏ, ଅର୍ଥ ବହୁଧା ଶ୍ରେଣ
 ଜନ୍ମେ । ଯେଉଁ ସମୟରେ ହାଇଜା ବା ଜ୍ୱର ଗ୍ରାମରେ ପ୍ରକଳ ଥାଏ
 ସେହି ସମୟରେ ଶୁଦ୍ଧି କାଳରେ ଶରୀରକୁ ଗରମ ରଖିବା ଅତ୍ୟାବ୍ୟଶକ ।

ପାଠ ୨୦ ।

କୃଷିବିଦ୍ୟା ୯ମ, ଭାଗ ।

ବୃକ୍ଷର ଖାଦ୍ୟ ।

୯ମ ନିୟମ (ବୃକ୍ଷର ଖାଦ୍ୟ ଜମିରେ ପୂର୍ଣ୍ଣରୂପେ ରହିବା ଉଚିତ ।)

ତୁମ୍ଭେମାନେ ଅପଣା ମୁଖରେ ଆହାର ଏବଂ ପାନ କରି ଖାବିତ ଏବଂ
 ପରିପୁଷ୍ଟ ହେଉଅଛ, କିନ୍ତୁ ବୃକ୍ଷ ଅପଣା ଚେରଦ୍ୱାରା ଭୂମିରୁ ମୃତ୍ତିକା ପରି
 ସ୍ଥୂଳ ପଦାର୍ଥର ରସ ଗ୍ରହଣ ଏବଂ ପତ୍ରଦ୍ୱାରା ବାସୁର * ଅଂଶ ପାନ କରି

* ବାସୁର ଅଂଶ ବିବିଧ ଯଥା, ଅମୃତାନ, ସବିଧାରନାନ ଓ ଅଜାର ବାସୁ । ଦୃବ
 ଅର୍ଥ ଶାସ ଗ୍ରହଣ ସମୟରେ ବାସୁ ଓ ପ୍ରାଣିଠାରୁ ଅଜାରକ ବାସୁ ନିର୍ଗତ ହୋଇ
 ଅମୃତାନ ସହିତ ମିଶ୍ରିତ ହେଲାପରେ ଅଜାରକାମୁ ବାସୁ ସୃଷ୍ଟ ହୁଏ । ଏହା ପବନକୁ
 ଅପରିଷ୍କାର କରେ । ମାତ୍ର ବୃକ୍ଷ ପତ୍ରଦ୍ୱାରା ଦବସରେ ସେହି ଅଜାରକ ବାସୁକୁ ଗ୍ରହଣ କରି
 ଅମୃତାନ ବାସୁ ତ୍ୟାଗ କରେ, ଏହା ପ୍ରାଣିମାନଙ୍କ ପକ୍ଷରେ ଅତ୍ୟନ୍ତ ହିତକର ଅଟେ ।
 ସଂକ୍ଷେପରେ ବହିକାଳୁ ଗଲେ ଅଗ୍ନି ଏବଂ ପ୍ରାଣି ଦ୍ୱାରା ବାସୁ ଦୂଷିତ ହୁଏ ଏବଂ ବୃକ୍ଷ ଦ୍ୱାରା
 ସେହି ଦୂଷିତ ବାସୁ ବର୍ଣ୍ଣିତ ହୁଏ ।

ପରବର୍ତ୍ତିତ ଓ ପରପୁଷ୍ଟ ହେଉଅଛି । ଏଣୁକରି ଯଦ୍ୟପି ଗୋଟିଏ ବୃକ୍ଷକୁ କାଚଣ୍ଡାସରେ ବାୟୁ ନ ମିଳିବା ଭଳି ଅବୃତ୍ତ କରି ରଖାଯାଏ ତେବେ ତାହା ତକ୍ଷଣାତ୍ ଶୁଖି ହୋଇଯିବ; ମାତ୍ର ତାହାକୁ ଭୂମି ଅଉ ଜଳରୁ କିଛି ଖାଦ୍ୟ ନ ମିଳିଲେ ସୁଦ୍ଧା କର୍ମକାଳ ପବନ ସେବନ କରି ବଞ୍ଚି ପାରିବ । ଏଥିରୁ ସ୍ପଷ୍ଟ ଜଣା ଯାଉଅଛି ଯେ ବୃକ୍ଷ ବଶେଷତଃ ପବନ ହେତୁରୁ ପ୍ରାଣ-ଧାରଣ କରୁଅଛି ।

ମାତ୍ର ବୃକ୍ଷକୁ ସର୍ବଦା ପୂର୍ଣ୍ଣରୂପେ ପବନ ମିଳୁ ଅଛି । ଏହିହେତୁରୁ କ୍ଷେତ୍ରର ଶସ୍ୟ ଶୁଖି ହୁଏ ନାହିଁ । ପୁରାତନ କ୍ଷେତ୍ରରେ ତାହାକୁ ଅବଶ୍ୟ ବହୁତ ଅଳ୍ପ ଖାଦ୍ୟ ମିଳୁଥିବ, ତେଣୁକରି ତହିଁରେ ଶସ୍ୟ ପତଳା ଓ ଅଳ୍ପ ହୁଅଇ । ଏତଦ୍ଭିନ୍ନ ପୂର୍ବକାଳ ପରି ଏବେ କୃଷକମାନଙ୍କୁ ପୁରାତନ କ୍ଷେତ୍ରର ପରିବର୍ତ୍ତରେ ପଡ଼ିଅ ଭୂମି କର୍ଷଣ କରିବାକୁ ମିଳୁ ନାହିଁ । ଏପରି ଅବସ୍ଥାରେ ସ୍ୱଳ୍ପ ଉତ୍ପନ୍ନରେ ମଧ୍ୟ ସେମାନଙ୍କୁ ସନ୍ତୁଷ୍ଟ ହେବାକୁ ପଡ଼ୁଅଛି, ଏଣୁକରି କୃଷକମାନଙ୍କୁ ଉଚିତ ଯେ ସେମାନେ ପ୍ରତିବର୍ଷ ସ୍ୱାକ୍ଷେତ୍ରରେ ଖତ ଦେଇ ତାହାକୁ ନଗାଭୂତ କରୁଥିବେ । ଏତଦ୍ପ୍ରଦେଶରେ ଖତ ଅନାୟାସରେ ମିଳୁଅଛି ଅଥଚ ସୁଇଭ ମୂଲ୍ୟରେ ପ୍ରସ୍ତୁତ ହୋଇପାରେ, ତଥାପି କୃଷକମାନେ ତାହା ବ୍ୟବହାର କରୁ ନାହାନ୍ତି; କିନ୍ତୁ ଯୁଦ୍ଧୋପର ମନୁଷ୍ୟମାନେ ବହୁତ ଯତ୍ନରେ ଅମେଉକାରୁ ପକ୍ଷି-ବିଷ୍ଣୁର ଖତ ଅଣି ଆପଣା, କ୍ଷେତ୍ରରେ ପକାଇ-ଅଛନ୍ତି । ସେହି ଖତର ମୂଲ୍ୟ ମହଣକୁ ୪ ଟଙ୍କା, ସୁତରାଂ ସେମାନଙ୍କୁ ବହୁତ ମହଙ୍ଗା ପଡ଼ୁଅଛି ।

ନାନାବିଧ ଖତ ଶସ୍ୟର ଅଧିକ ଉପକାରରେ ଅସର । ଭୂମ୍ବେମାନେ ଗୋବର ଅଳିଅ, ଏବଂ ମୁଣ୍ଡର ଖତ ପ୍ରସ୍ତୁତ କରିବାର ଯାଗା ଜାଣି ସାରିଅଛନ୍ତି । ମୁଣ୍ଡ ଜମିରେ ଗୋଷିତ ହୋଇ କୃପ ଅଉ ବନକୁ ଝରି ଅସେ ଏବଂ ମୃତ୍ତିକାରେ ସୁଦ୍ଧା ମିଳିତ ହୁଏ । ଏହିତୁରୁ ଖାଉମାଟି ଅଉ ଖାରପାଣିକ ଖତସବୁପ କାର୍ଯ୍ୟରେ ବ୍ୟବହାର କର । ମସର ଖାର, ଯାହାକି ଜମିର

ଉପର ଭାଗକୁ ମଧ୍ୟ ଅସିଥାଏ, ଅଷାଢ଼ ମାସର ପ୍ରଥମ ଚୂଡ଼ା ଜଳରେ
 ଗ୍ରାମର ନିମ୍ନ କ୍ଷେତ୍ରକୁ ବହୁଯାଏ । ଏପରି ଶସ୍ୟଶାଳିନୀ କ୍ଷେତ୍ରକୁ ଗ୍ରାମର
 ଖାଉରୁମି କହନ୍ତି । କଞ୍ଚା ଶସ୍ୟର ଖତ ନିମ୍ନମତେ ପ୍ରସ୍ତୁତ କରାଯାଏ ।
 କ୍ଷେତ୍ରରେ କର୍ତ୍ତୃତ୍ୟ ଅକ୍ଷୁରିତ ହେଲାପରେ ଭାଦ୍ରବ ମାସରେ ତାକୁ ଚର୍ଷି
 ପକାନ୍ତି । ପତ୍ତର ଦନ ପର୍ଯ୍ୟନ୍ତ ସତ୍ତି ଗଲାପରେ ତାହାକୁ ମୃତ୍ତିକାରେ
 ଘୋଡ଼ ଦିଅନ୍ତି, ତତ୍ପରେ ତାହା ଦଶହରା ମାସର ଭାଦ୍ର ଚୂଡ଼ା ଯୋଗେ
 ମିଶିଯାଏ । ଏହି ଖତର ବ୍ୟବହାରରେ ଗ୍ରୀଷ୍ମକାଳୀନ ଶସ୍ୟ ଉତ୍ତମରୂପେ
 ଉତ୍ପନ୍ନ ହୁଏ । କାରଣ କଟକ ପ୍ରଭୃତିର ଫସଲ କର୍ତ୍ତୃତ୍ୟର ଫସଲ ପକନରୁ
 ଖାଦ୍ୟ ନେଇ ମୃତ୍ତିକାରେ ମିଶ୍ରିତ ହେଲାପରେ ଜମିର ଉତ୍ପାଦକା ଶକ୍ତି ବୃଦ୍ଧି
 କରାଯାଏ ।

ଶନ୍ ଅଉ ଯାପାନ ଦେଶରେ ବିଷ୍ଣୁର ଖତକୁ ଅଧିକ ମୂଲ୍ୟବାନ ଜ୍ଞାନ
 କରନ୍ତି । ଭାରତବର୍ଷରେ ଏହି ଖତକୁ ଘୃଣାବଶତଃ ସର୍ବତ୍ର ପ୍ରସ୍ତୁତ କରନ୍ତି
 ନାହିଁ । ତଥାପି ଫରକ୍କାବାଦ, କାନପୁର ଓ ପୁନା ଜିଲ୍ଲାରେ ଏଥିରୁ ପ୍ରତିବର୍ଷ
 ସହସ୍ରା ଟଙ୍କା ଅମଦାନି ହେଉଅଛି । ଏହି ପ୍ରଦେଶର ନାଗପୁର, ଜବଲ-
 ପୁର ଅଉ ସାଗର ଅଦି ନଗର ସମୂହରେ ବର୍ତ୍ତମାନ ଏହାର କିଛି
 ବ୍ୟବହାର ଦେଖା ଯାଉଅଛି । ଏହା ପ୍ରସ୍ତୁତ କରିବାର ଉତ୍ତମ ଯାଗ
 ଏହି କି ପଡ଼ିଆ ଜମିରେ ଏକ, ଫୁଟ ଅନ୍ତରରେ ନାଲି ଖୁଲାଇବା ।
 ତହିଁରେ ମରଲ୍ଲ ଜମା ହେଲା ମାତ୍ରେ ତତ୍ପରେ ମୃତ୍ତିକା ପକାଯାଏ ।
 ଏପରି କଲେ ତହିଁରୁ ଦୁର୍ଗନ୍ଧ ପକନ ଉଠି ପାରଇ ନାହିଁ । ମରଲ୍ଲ ଅଉ
 ମୃତ୍ତିକା ଛ ମାସରେ ଏକରସ ହେଲା ଉତ୍ତରୁ ଖତରୂପରେ ସରଗତ
 ହୁଏ । ଏହି ଖତସ୍ଥିତ କ୍ଷେତ୍ରରେ ପାଣି ବଳାଇଲେ ବହୁତ ଶସ୍ୟ ଉତ୍ପନ୍ନ
 ହୁଏ । ହାତର ଖତ ଏହି ଦେଶର କୌଶସିସ୍ଥାନରେ ପ୍ରସ୍ତୁତ ହୁଏ ନାହିଁ ।
 ହାତ ଚେକିରେ କୃଷି ଚୂର୍ଣ୍ଣି କରାଯାଏ । ସେହି ଚୂର୍ଣ୍ଣି ଗଦା ଉପରେ ଜଳ
 ସେଚନ କରାଯାଏ, ଅଉ ତହିଁରେ ଚୂର୍ଣ୍ଣି ମୃତ୍ତିକା ପକାଯାଏ । ଏହିପରି

କେତେକ ସପ୍ତାହ ପର୍ଯ୍ୟନ୍ତ କରାଗଲେ ହାତର ଚୂର୍ଣ୍ଣ ଅଭ୍ୟାସ କୋମଳ ହୋଇଯାଏ ପୁଣି ତାହାକୁ କ୍ଷେତ୍ରରେ ପକାଇଲେ ସମସ୍ତା ନୁହମେ ଜମିରେ ମିଶ୍ରିତ ହୁଏ ।

ଗଜକ ଦ୍ଵାବକରେ ପ୍ରସ୍ତୁତ ହେଉଥିବା ହାତର ଉତ୍ତମ ଖତ ବହୁତ ଦୁର୍ଲ୍ଲଭ ହେତୁରୁ ତାହା ଏପ୍ରଦେଶରେ ହୋଇ ନ ପାରେ । ଯେଉଁ ଖତ କ୍ଷେତ୍ରରେ ପକାଯାଏ ତାହା ମୃତ୍ତିକାରେ ଶୀଘ୍ର ଅକୃତ ହେବା ଉଚିତ । ଯେତେ ଦିନ ପର୍ଯ୍ୟନ୍ତ ତାହା ମୃତ୍ତିକାରେ ମିଶ୍ରିତ ନ ହେବ ତେତେ ଦିନ ପର୍ଯ୍ୟନ୍ତ ତହିଁରେ ପୂର୍ଣ୍ଣରୂପେ ଫସଲ ଆଦାୟ ହୋଇ ନ ପାରେ । ଏହି ସକାଶରୁ ନୁହନ ବିଷ୍ଣୁ ଖତ ମୃତ୍ତିକାରେ ମିଶ୍ରିତ ନ ହେବାରୁ ଶସ୍ୟକୁ ଯୋଡ଼ି ଦିଏ । କର୍ତ୍ତୃତ୍ୟ ଆଦି କଞ୍ଚା ଶସ୍ୟର ଖତ ମୃତ୍ତିକାରେ ପୂର୍ଣ୍ଣରୂପେ ମିଶ୍ରିତ ହେଲପରେ ଦ୍ଵିତୀୟ ବର୍ଷ ଗ୍ରୀଷ୍ମ ଋତୁର ଶସ୍ୟ ପକ୍ଷରେ ବିଶେଷ ଲଭଦାୟକ ହୁଅଇ । ଗୋମୟ ଖତ ଗହମ କ୍ଷେତ୍ରରେ ପକାଯାଏ । ବିଷ୍ଣୁ ଖତ ଅଳୁ, ମକା, ଭାଙ୍ଗ, ଯବ ଓ କୁଶାଉ କ୍ଷେତ୍ରରେ ଦିଆଯାଏ । ଲବଣାକ୍ର ଜଳ ଭାଙ୍ଗ କ୍ଷେତ୍ରରେ ବଳାଯାଏ ; ହାତର ଖତ ଗହମ, ଯବ, ମକା କ୍ଷେତ୍ରକୁ କାର୍ଯ୍ୟକାରୀ ଅଟେ । ଉତ୍ତର କଳା ଜମିରେ ହାତର ଖତ ଆବଶ୍ୟକ ହୁଏ, ଏବଂ ପୁରୁତନ କ୍ଷେତ୍ରରେ ଗୋମୟ, ମୁସି, କଞ୍ଚା ଶସ୍ୟର ଖତ ଓ ଖାରପାଣି ଆବଶ୍ୟକ ହୁଏ । ଯେଉଁ ବିଲରେ ଯେଉଁ ପ୍ରକାର ଖତ ଆବଶ୍ୟକ, ତହିଁରେ ସେହି ପ୍ରକାର ଖତ ପକାଇବାର ବିଧେୟ । କେବେ କିଲରେ ଏକ ପ୍ରକାର ଖତ ପକାଇଥିଲେ ଲଭଦାୟକ ହୁଏ ନାହିଁ ; ତହିଁର ବାରଣ ଏହି କି ଉକ୍ତ ଖତର ପରିବର୍ତ୍ତରେ ଅନ୍ୟ ପ୍ରକାର ଖତର ଆବଶ୍ୟକ ହେଉଅଛି । କୃଷକମାନଙ୍କୁ ଉଚିତ ଯେ ସେମାନେ କ୍ଷେତ୍ର କମ୍ପା ଶସ୍ୟର ଉପଯୁକ୍ତ ଖତ ପରିଚୟ କରିବାରେ ବହୁତ ଯତ୍ନ କରନ୍ତେ । ହେତୁ କି ଏହା ପରୀକ୍ଷା ଓ ଅନୁଭବ ବନା ସେମାନଙ୍କୁ ଜଣା ପଡ଼ି ନ ପାରେ ।

ପାଠ ୨୧ ।

ନୀତି ଉପଦେଶ ।

ପ୍ରାଣରୁ ଅଧିକେ ପାଳନ୍ତି ସତ୍ୟ ମହତ ଜନ ;
 ସତ୍ୟ ରଖି କର୍ଣ୍ଣ କୁମାର ଶିର କଲେ ଛେଦନ । ୧ ।
 ପ୍ରାଣାଧିକ ଶ୍ରେୟ ଲକ୍ଷଣ ପୁଣି ବନ ପଠାନ୍ତୁ ;
 ଦଶରଥ ପ୍ରାଣ ହାରିଲେ ସତ୍ୟ ଲାଈଲେ ନାହିଁ । ୨ ।
 ପଶ୍ଚିମ ଦିଗରେ ଉଦୟ ଯଦ ହେବେ ଶୁକ୍ଳର ;
 ବିକାଶ ଯଦ୍ୟପି ଅତଳ ତୁଲେ ତାମରସର । ୩ ।
 ତଥାପି ମହତ ବଚନ ଅନ ହୋଇବ ନାହିଁ ;
 ଗଜଦନ୍ତ ଯଦ ବାହାରେ ଢାହା ଘୁଣ୍ଟିବ କାହିଁ । ୪ ।
 ନାଶ୍ନୀ ପୀରଣରେ କଦାଚ ଯିବ ନାହିଁ ବିଶ୍ୱାସ ;
 ଦଶରଥ ଗଲେ କୈବେୟୀ ତୁଳୁ ପ୍ରୀତିରେ ନାଶ । ୫ ।
 ନ ଭୁଲିବ କେବେ ରମଣୀ ଶୁଭ ମୁଖ ଲବଣ୍ୟ ;
 ଶୁଭର ଗଲୁ ଜୀବନ ଏକା ସୀତା ହରଣେ । ୬ ।
 ପର ନାଶ୍ନୀ ପ୍ରୀତି ଦିଅଇ ଜନେ ମହାଦୁର୍ଗତି ;
 ସହସ୍ରାକ୍ଷ ହେଲେ ଏ ପାପେ ସିନା ଅମର ପତି । ୭ ।

ଦୁର୍ଗାବତୀ ରାଣୀ ।

ଏହି ବିଖ୍ୟାତ ପରମ ସୁନ୍ଦରୀ ଗୁଣାବତୀ ରାଣୀ ମହୋଦୀ ଦେଶର ରାଜା ଚନ୍ଦେଇ ବଂଶୀୟ ଶାଳିବାହନଙ୍କ ଦୁହିତା ଥିଲେ । ଜବଲପୁର ନିକଟ-
 ବର୍ତ୍ତୀ ଗଡ଼ ମଣ୍ଡଳର ଅସୁପତି ଦଳପତି ସାହୁ ଏହାଙ୍କର ପାଣି ଗ୍ରହଣ
 କରିବା ନିମନ୍ତେ ଇଚ୍ଛା କଲେ । ପରନ୍ତୁ ରାଜପୁତ ବଂଶରେ ଏମନ୍ତ ବଦା-
 ହର ନିୟମ ନ ଥିଲା । ତଥାପି ଦୁର୍ଗାବତୀଙ୍କ ପିତା ଅତ୍ୟନ୍ତ ରକ୍ଷାପାଇଁ ତାଙ୍କ-
 ଠାରୁ ଅଭୟ ବଚନ ଗ୍ରହଣ ପୂର୍ବକ ଦଳପତି ସାହୁଙ୍କ ସହିତ ନିଜ ଦୁହି-
 ତାଙ୍କୁ ବିବାହ ଦେଲେ । ମହାରାଜ ଦଳପତି ସାହୁ କିଛିକାଳପରେ
 ପରଲୋକ ଗମନ କରିବାରୁ ଦୁର୍ଗାବତୀ ରାଜ-ସିଂହାସନରେ ଉପବେଶନ
 କଲେ ।

ସ୍ୱ ୧୫୭୪ ଇସବୀରେ କନ୍ଦାମାନଙ୍କପୁର ରାଜ୍ୟର ନବାବ ଅସଫ ଖା
 ଗଡ଼ମଣ୍ଡଳ ଅଧିମତ୍ତ କରିବାରୁ ରାଣୀ ଦୁର୍ଗାବତୀ ୧୫୦୦ ହସ୍ତୀ ୮୦୦
 ଅଶ୍ୱାଶ୍ୱେଷ୍ଟୀ ଏବଂ କେତେକ ସୈନ୍ୟ ନେଇ ତାଙ୍କ ସଙ୍ଗରେ ଯୁଦ୍ଧ କରି-
 ବାକୁ ବହିର୍ଗତ ହେଲେ । ଏହି ସମୟରେ ରାଣୀ କବଚ ଏବଂ ସୁବର୍ଣ୍ଣମୟ
 ମୁକୁଟ ପରିଧାନ ପୂର୍ବକ ଧନୁବାଣ ହସ୍ତରେ ଧରି ହସ୍ତି-ଉପରେ ଅଗ୍ରେହଣ
 ପୂର୍ବକ ସୈନ୍ୟମାନଙ୍କୁ ଅଦେଶ ଦେଉଥିଲେ । ସୈନ୍ୟମାନେ ଯୈର୍ଯ୍ୟସହକାରେ
 ମୋଗଲ ସେନାମାନଙ୍କୁ ଦୁଇଥର ପରାସ୍ତ କଲେ । ତୃତୀୟକାର ଯୁଦ୍ଧରେ ଦୁର୍ଗା-
 ବତୀଙ୍କ ପୁତ୍ର ସେନାନାଥକୁ ପକ୍ଷକୁ ହଟାଇ ଦେଲେ । ମାତ୍ର ସିଂହାର ଗଡ଼ର
 ଯୁଦ୍ଧରେ ପରାସ୍ତ ହୋଇ ସ୍ୱରାଜ୍ୟକୁ ଫେରି ଆସି କୌଶସି ଗର୍ଭ ମଧ୍ୟରେ
 ଲୁଚି ରହିଲେ । ପ୍ରଗମରେ ଅସଫ ଖା ପରାଜିତ ହୋଇଥିବା ସତ୍ୟ କିନ୍ତୁ
 ଯେତେବେଳେ ତାଙ୍କର ତୋପ ଆସି ପହଞ୍ଚିଲା ସେ ସମୟରେ ରାଣୀ ଶତ୍ରୁ-
 ଠାରୁ ବଞ୍ଚିବାର କୌଶସି ଉପାୟ ନ ଦେଖି ନୈରାଶ୍ୟ ଜର୍ଜରିତ

ହୃଦୟରେ ମହାବହୁ ଶାଁ ହସ୍ତରୁ ଖଡ୍ଗ ଉଦ୍ଭେଦନ ପୂର୍ବକ ସ୍ଵୀୟ ଉଦରରେ ବିଜ୍ଞ କର ଅଭୁଦ୍ଧାତ୍ମନା ହେଲେ ।

ଗଣ୍ଡମାନଙ୍କ ମଧ୍ୟରେ ବଖିତବଳନ ଯେପରି ବୀର ପୁରୁଷମାନଙ୍କ ମଧ୍ୟରେ ଶୂରପଣ ପାଇଁ ପ୍ରସିଦ୍ଧ ତେମନ୍ତ ଦୁର୍ଗାବତୀ ଶୁଣା ଯଶସ୍ଵୀନା ବାସୁଦେବମାନଙ୍କ ମଧ୍ୟରେ ଅଗ୍ରଗଣମୟା ଅଟନ୍ତି ।

ଏହି ଶୁଣାଙ୍କର ଗୋଟିଏ ପୀଠ ଅଦ୍ୟାବଧି ବିଦ୍ୟମାନ ଅଛି; ତାହାକୁ ଦୁର୍ଗାବତୀ ଶୁଣାଙ୍କ ପୀଠ କହନ୍ତି । ଅସଫ ଶାଁ ସହିତ ଦୁର୍ଗାବତୀ ଶୁଣାଙ୍କର ଯେଉଁ ଯୁଦ୍ଧ ହୋଇଥିଲା ସେହି ଘଟଣାର ବିବରଣ ତହିଁରେ ଖୋଦିତ ହୋଇଅଛି ।



ପାଠ ୨୩ ।

ଇଂରାଜ ରାଜ୍ୟରୁ ଭାରତବର୍ଷର ଲୁତ ।

ଅଧିକାଂଶ ଲୋକକୁ ଭାରତବର୍ଷର ପୂର୍ବଦଶା ଜଣା ନାହିଁ । ପୂର୍ବକାଳରେ ପ୍ରାୟ ପ୍ରତ୍ୟେକ ନଗର ଓ ପଲ୍ଲୀ ସବୁ ପରଶାରେ ବେଶ୍ଵିତ ଥିଲା । ଲୋକମାନେ ଅପଣା ଶସ୍ତ୍ରାଦି ସଙ୍ଗେ ରଖୁଥିଲେ । ଚୋର ରାୟ ଏତେ ଦୂର ପର୍ଯ୍ୟନ୍ତ ପ୍ରବଳ ଥିଲା ଯେ କୃଷକମାନେ ସୁଦ୍ଧା ଅଶିପସି, ତାଳ ଧରି ଅପଣା ଶେଷକୁ ଯାଇ ଶସ୍ୟ ବିପନ, କର୍ତ୍ତୃକ ଓ ତହିଁର ରକ୍ଷା ସମ୍ପାଦନ କରୁଥିଲେ । ତଦୁପ ପର୍ଯ୍ୟନ୍ତକମାନେ ସୁଦ୍ଧା ରାୟସିନ୍ଧୁ ଭାବରେ ଦଳବଳ ହୋଇ ଯାଏ କରୁଥିଲେ ଓ ଲୋକମାନେ ଧନ ଦ୍ରବ୍ୟାଦି ଭୁଗର୍ଭରେ ଲୁଚାଇ ରଖୁଥିଲେ । ଏ ସମସ୍ତ ଉପାୟ ସର୍ଜନା କଲେ ସୁଦ୍ଧା ମନୁଷ୍ୟମାନଙ୍କ ଧନ ପ୍ରାଣର ରକ୍ଷା ଉତ୍ତମ ପ୍ରକାରେ ହୋଇ ପାରୁ ନ ଥିଲା । ଶତ୍ରୁଦଳ ଅକସ୍ମାତ୍ ଅନ୍ତମଣ କରୁଥିଲେ ଓ ବଡ଼ ନଗରକୁ କ୍ଷଣକ

ମଧ୍ୟରେ ନଷ୍ଟ କରି ପକାଇଥିଲେ । ଦୟାମାନଙ୍କ ଅବାସ ସ୍ଥାନ ଅଜକାଲ
ଘୋର ଅରଣ୍ୟରେ ପରିବର୍ତ୍ତିତ ହୋଇ ଭୟଙ୍କର ବ୍ୟାଧି ହୁଣ୍ଡାଭଦ
ହିଂସ୍ରକ ପଶୁବର୍ଗକୁ ଅଭୟ ବାସସ୍ଥାନ ପ୍ରଦାନ କରିଅଛି । ତକାଇତମାନେ
ଶୁଣି ସମୟରେ କୌଣସି ଗ୍ରାମକୁ ବେଞ୍ଚନ କରି ତଦ୍ୱିତ୍ୟ ଭୟ-ଭୀତି ନିବାସି-
ବର୍ଗକୁ ଗ୍ରାମ ମଧ୍ୟରୁ ଧରିଆଣି, ତାଙ୍କ ସମ୍ପତ୍ତି ଧନ କେଉଁଠାରେ ଅଛି ଏହି
ସମ୍ପାଦନ ଦେବା ପର୍ଯ୍ୟନ୍ତ ବହୁବିଧ କଷ୍ଟ ଦେଉଥିଲେ । ସେମାନଙ୍କୁ ବୃକ୍ଷରେ
ବାସି ସେମାନଙ୍କ ଶରୀରରେ ଉତ୍ତପ୍ତ ତିଳ ଚାଲୁଥିଲେ । କେବେଠା ବା
ନାସିକା, କଣ୍ଠରୁ ଅଲଙ୍କାର ଘିଷ୍ଟ ନେଇ ବା ହସ୍ତ ପଦାଦି କାଟି କଳ୍ପଣାଦି
ଅପହରଣ କରି ପଳାୟନ କରୁଥିଲେ । ଠଗମାନେ ଯାସିର ଛୁଦ୍ଧବେଶ
ଧାରଣ କରି ଚଢ଼ିକୁ ଚଢ଼ି ସେମାନଙ୍କର ଅନୁସରଣ କରି ନିର୍ଦ୍ଦିନ ସ୍ଥାନ
ପ୍ରାପ୍ତିମାତ୍ରେ ଯାସିମାନଙ୍କ ଗଳାରେ ପାଶ ଦେଇ, ସେହି ସ୍ଥାନରେ ସେମାନଙ୍କ
ପ୍ରାଣ ନଷ୍ଟ କରି, ସେମାନଙ୍କ ପୁଞ୍ଜିକୁ କରଗତ କରୁଥିଲେ ।

ମାସ ଯେଉଁ ଦିନଠାରୁ ଏ ଦେଶରେ ଇଂରାଜ ରାଜ୍ୟର ସୁଧିପାତ ହେଲା
ସେହି ଦିନଠାରୁ ଏଠାକାର ପ୍ରଜାଗଣ ଏତେ ସୁଖ ସୁଚ୍ଛନ୍ଦରେ କାଳାଭିପାତ
କରୁଅଛନ୍ତି ଯେ ବହୁ ସ୍ଥାନରେ ଅଧିକାଂଶମାନେ ପ୍ରାୟ ୧୦୦ ବର୍ଷରୁ
ଯୁକ୍ତ ଗୋଲିର ଶକ୍ତ ସୁଦ୍ଧା କଣ୍ଠରେ ଶ୍ରବଣ କରି ନାହାନ୍ତି, ଅନେକ ଗୁଡ଼ିଏ
ପରୁଣା ସୁଦ୍ଧା ଭଙ୍ଗା ଦିଆ ଯାଇଅଛି । ଲୋକମାନେ ନିଶଙ୍କ ମନରେ
ଶସ୍ତ୍ରଶୂନ୍ୟ ହସ୍ତରେ ଗତାୟତ କରି ଅପଣାଠା କାର୍ଯ୍ୟ ସାଧନ କରୁଅଛନ୍ତି ।
ତକାୟୁଜ ବିଶେଷରେ କମି ଅଛି ଓ ତୁଳାୟୁତମାନଙ୍କ ନାମ ସୁଦ୍ଧା ଶୁଣା
ଯାଉ ନାହିଁ ।

ହିନ୍ଦୁ ଓ ମୁଣ୍ଡଲମାନ ଶାସନରେ ବିଚାରପତିମାନେ ସମ୍ପୃତିତ ବେତନ
ପାଉ ନ ଥିଲେ । ଏ ସକାଶୁ ପ୍ରଜାମାନେ ଉଚିତ ବିଚାର ପ୍ରାପ୍ତିରୁ
ବଞ୍ଚିତ ହେଉଥିଲେ । କିନ୍ତୁ ଇଂରାଜ ରାଜତ୍ୱରେ ସମସ୍ତେ ଉଚିତ ବେତନ
ପାଉଅଛନ୍ତି । ଏହିହେତୁରୁ ଲକ୍ଷ୍ମ ନେବା ପ୍ରାୟ ବନ୍ଦ ହୋଇଅଛି ଏବଂ କୌଣସି

ଲୋକ ଅତି ଦାନସ୍ଥାନ ହେଲେ ସୁଦ୍ଧା ଲକ୍ଷପତିର ସମକୃତ୍ୟ ଭାବର ନ୍ୟାୟ ହେଉଅଛି । ଅଜିକାଲି କୌଣସି ସରଦାରଙ୍କର ଏପରି ଶକ୍ତି ନାହିଁ ଯେ ସେ ପୂର୍ବପରି କୌଣସି କାରଣବଶରୁ କହ୍ନାନ୍ତକୁ ଅପଣା ହସ୍ତି-ପଦ ତଳେ ମର୍ଦ୍ଦନ କରାଇ ବା ଅନ୍ୟ କୌଣସିମତେ ଭାବାର ପ୍ରାଣ ନାଶ କରି ପାରନ୍ତୁ ।

ପ୍ରତ୍ୟେକ ନଗରରେ ଔଷଧାଳୟ ସ୍ଥାପିତ ହୋଇଅଛି । ଏଠାରେ ରୋଗିମାନେ ପ୍ରତିହତ ବନା ମୂଲ୍ୟରେ ଔଷଧ ପାନ୍ତି : ଗ୍ରାମ ଓ ନଗରମାନଙ୍କ ସମ୍ପର୍କ ପାଇଁ ଓ ଅବର୍ଜନାଜନିତ ରୋଗ ସବୁ ନିବାରଣାର୍ଥେ ଯୋଗ୍ୟ କର୍ମକ୍ଷୁରବର୍ଗ ନିୟନ୍ତ୍ରଣ ଅଛନ୍ତି । ପୂର୍ବ କାଳରେ ବସନ୍ତ ରୋଗ ହେତୁ ଶତ ସହସ୍ର ପ୍ରାଣୀ ପ୍ରାଣତ୍ୟାଗ କରୁଥିଲେ ବା ଅଗାଧାନ ହୋଇ ଯାଉଥିଲେ । କିନ୍ତୁ ଅଜିକାଲି ପ୍ରତ୍ୟେକ ଗ୍ରାମରେ ସୂତ୍ର ଅରମାନେ ମାତା ଝିପିବାକୁ ଓ ଏ ରୋଗର ପ୍ରଚାର ବନ୍ଦ କରଣାର୍ଥେ ପ୍ରେରିତ ହୁଅନ୍ତି । ଏଣୁକରି ରୋଗ ପର୍ବପରି ପ୍ରବଳତ୍ୱ ବା ଧାରଣ କରି ଥାନ୍ତୁ ନାହିଁ ଏବଂ କୌଣସି ଠାରେ ଅଳ୍ପମାତ୍ରାରେ ଦେଖା ଦେଲେ ମଧ୍ୟ ପର୍ବପରି ବନ୍ଧୁ-ଦାୟକ ହେଉ ନାହିଁ ।

ପୁରୀକାଳରେ ବ୍ରାହ୍ମଣମାନେ ସୁଜାତାୟ ଲୋକଙ୍କୁ ବିଦ୍ୟା ଶିଖାଉଥିଲେ ; ଅଉ ସମସ୍ତେ ବିଦ୍ୟାସ୍ଥାନ ହୋଇ ରହିଥିଲେ । ଇଂରାଜ ରାଜ୍ୟରେ ଜାତି ପିକ୍ଚିର କୌଣସି ବିଷୟ ନ କରି ସମସ୍ତଙ୍କୁ ବିଦ୍ୟାଦାନ ହେଉଅଛି । ନଗର-ମାନଙ୍କ କଥା କଣ କହିବା ? କ୍ଷୁଦ୍ର ଗ୍ରାମମାନଙ୍କରେ ମଧ୍ୟ ବିଦ୍ୟାଳୟମାନ ସଂସ୍ଥାପିତ ହୋଇଅଛି ଓ ହେଉଅଛି ।

ଏହିପରି ପ୍ରଜାପୁଞ୍ଜର ସୁଖ ସ୍ୱାଚ୍ଛନ୍ଦ୍ୟ ନିମନ୍ତେ, ନୂତନ ବସୟ ଅନେକ-ସ୍ଥାନରେ ପ୍ରଚାର କରା ହୋଇଅଛି । ହିନ୍ଦୁ ଓ ମୁସଲମାନ ରାଜାମାନଙ୍କର ଶାସନ କାଳରେ କେହି ସେମାନଙ୍କ ଅନ୍ୟାୟ ବିଷୟ ସବୁ ନିର୍ଭୟରେ ପ୍ରକାଶ କରିବାକୁ ସାହସୀ ହେଉ ନ ଥିଲେ । ଅଜିକାଲି ସମ୍ପାଦ ପର୍ବ ଦ୍ୱାରା ସରକାରୀ କାର୍ଯ୍ୟମାନଙ୍କର ଗୁଣ ଦୋଷ ପ୍ରଚାର କରା ଯାଉଅଛି ।

ସମ୍ପାଦ ପଦର ପ୍ରଚାର ମଧ୍ୟ ରଂଘଜାଧିକାର କାଳେ ହୋଇଅଛି । ଏହି କୁଶାସନ ସବୁ ମେଣ୍ଟାନ ହେଉଅଛି । ତାର ଦ୍ଵାରା ସମ୍ପାଦ ଦାନ, ଚିଠି ପଦ ପ୍ରେରଣର ସୁନିୟମ, ରେଇ ପଥର ଅସୀମ ଲଭ, ସ୍ଵାଶିଷା, ପକ୍କା ସତ୍ତକ, ନାଲ, ଜାହାଜ, ଶୁପାକଳ, ବସୁକଳ, ସିଂହାର-ଯଦ୍ ଅଦ, ନାନା ପ୍ରକାର ଶିଳ୍ପ ନୈପୁଣ୍ୟ ଏବଂ ବ୍ୟାପାରର ସୁଜା ଅନେକ ଉନ୍ନତ ସଂସାଧିତ ହୋଇଅଛି । ଏହାର ଏକ କଥାକୁ ବର୍ଣ୍ଣନା କରିବାକୁ ଗଲେ ପ୍ରତ୍ୟେକ ବିଷୟରେ ଅନୁଷ୍ଠାନ ଗୋଟିଏ ଯାଠ ଲେଖିବାକୁ ହେବ । ଅତିଏକ ଅମୂମାନଙ୍କର ଉଚିତ ଯେ ଇଶ୍ଵରଙ୍କୁ କାର୍ଯ୍ୟମନୋବାଜ୍ୟରେ ଧର୍ମ୍ୟବାଦ ଦେଉଁ, କାରଣ ସେ ଅମୂମାନଙ୍କ ଦେଶକୁ ଏପରି ନ୍ୟାୟଶୀଳ, ପ୍ରଜାପାଳକ, ଶିଳ୍ପ ନିପୁଣ, ଶୂର ଓ ଦୟାଳୁ ଲୋକଙ୍କର ଅଧୀନରେ ରଖିଅଛନ୍ତି ।

ପାଠ ୨୪ ।

ଅଖୁ ବା କୁଶାର - ।

ଅଖୁ ଭାରତବର୍ଷର ଅନେକ ସ୍ଥାନରେ ଉତ୍ପନ୍ନ ହୁଏ । ତାହାର ବାଜି ଆମେରିକାକୁ ଏ ଦେଶରୁ ମାତ ହୋଇଥିଲା । ମାତ ବର୍ତ୍ତମାନ ତାହା ସହସ୍ର ସ୍ଥାନରେ ଲଗା ଯାଉଅଛି ।

ଅଖୁ ଇଗାରବାର ଶୁଭ ଏହି ଯେ ପ୍ରଥମତଃ ତୁମ୍ଭକୁ ଚିଷିକରି କୋମଳ ଓ ଉଦ୍ଘାସ କରାଯାଏ । ତତ୍ପରେ ତହିଁରେ କଥାଶୁ ପ୍ରସ୍ତୁତ କରି ତାହାର ଧାରରେ ଅଖୁ ଖଣ୍ଡ କରି ପୋତି ଦିଅନ୍ତି । ଏହି ଅଖୁ ଖଣ୍ଡମାନଙ୍କର ନିମ୍ନରୁ ତେର ଓ ଉପରକୁ ଅକ୍ଷର ବାହାରେ । ପରେ ଏହି ଅକ୍ଷର ଅଖୁ ହୋଇଯାଏ । ବିଷାଖ ଜ୍ୟେଷ୍ଠ ମାସ ଅଖୁ ଇଗାରବାର ସମୟ ଅଟେ ।

କାର୍ତ୍ତିକ ମାର୍ଗଶିର ମାସକୁ ପାଠିଯାଏ, ଏବଂ ଅନ୍ୟ ଦ୍ୱିଶାଖ ପର୍ଯ୍ୟନ୍ତ ଥାଏ ।
 ଯେଉଁଠାରେ କାନ୍ଧୁ ଇଲ ଥାଏ ସେଠାରେ ଅଖୁ ଇଲରୂପେ ବଢ଼େ ।
 କୌଶସିଂହ ସ୍ଥାନରେ ଅଖୁ ୫ । ୭ ହାତ ପର୍ଯ୍ୟନ୍ତ ବଢ଼ି ବାଉଁଶ ପରି
 ମୋଟା ହୋଇଯାଏ; ଏବଂ ଶେତ, କୃଷ୍ଣ, ରକ୍ତ, ପ୍ରଭୃତି ନାନାବିଧ ରଙ୍ଗ-
 ବିଶିଷ୍ଟ ହୁଏ । ଯେତେବେଳେ ଅଖୁ ବଢ଼ିଯାଇ ସକ୍ତ ହୋଇଯାଏ, ତେତେ-
 ବେଳେ ଚୋପା ଛଡ଼ାଇ ତାହାକୁ ଲୋକମାନେ ଖାନ୍ତି । ଅଖୁରୁ ଅନେକ
 ପଦାର୍ଥ ପ୍ରସ୍ତୁତ ହୁଏ । ଅମେରକା ଖନ୍ ଓ ବଙ୍ଗଦେଶରେ ପ୍ରଚୁର ପରି-
 ମାଣରେ ଅଖୁ ଗୁଣ ହୁଏ । ଏଦେଶମାନଙ୍କରେ ଏସବୁ ମିଶ୍ରି, ଚିନି, ନବାତ,
 ଗୁଡ଼ ଓ ଚିଟାଗୁଡ଼ପ୍ରଭୃତି ପ୍ରସ୍ତୁତ ହୁଏ ।

ନବାତ ପ୍ରସ୍ତୁତ କରିବାର ଘାଣ୍ଟି ଏହି କି ଅଖୁ ରସ ବାହାର କରି
 ତାହାକୁ ବଡ଼ କରାହରେ ଅଉଟନ୍ତି । ପରେ ରସରେ ଅଳ୍ପ ଦୁଗ୍ଧ ପକାଇ
 ତାହାକୁ ଏତେ ଦୁର ଗରମ କରନ୍ତି ଯେ ତାହା ଉତ୍ତୁରି ସଙ୍ଗେ ଓ ତହିଁରେ
 ଯାହା କିଛି ମଇଲ ଥାଏ, ସେ ସବୁ ଉପରକୁ ଅସିଯାଏ । ଏହି ଅପରିଷ୍କୃତ
 ଅଂଶକୁ ବାହାର କରି ଦେଇ ଉପରର ପତଳା ରସକୁ ଚିଟା ନିମନ୍ତେ
 ରଖନ୍ତି, ଏବଂ ନିମ୍ନ ଭାଗରେ ଯେଉଁ ଗାଈ ରସ ରହିଥାଏ, ତହିଁରୁ ଗୁଡ଼,
 ନବାତ, ମିଶ୍ରିପ୍ରଭୃତି ପ୍ରସ୍ତୁତ କରନ୍ତି । ଅଖୁରସ ପାନ କଲେ ତୃଷା ନିବୃତ୍ତ
 ହୁଏ, ଓ ଏହା ଔଷଧରେ ମଧ୍ୟ ବ୍ୟବହୃତ ହୁଏ ।

ଅଶକୁ ବା ପିତ୍ତ-ରୋଗଗ୍ରସ୍ତ ରୋଗିମାନଙ୍କୁ ଅଖୁ ଖାଇବାକୁ ଦିଅନ୍ତି ।
 ଚିନିରୁ ନାନାବିଧ ମିଷ୍ଟ ପଦାର୍ଥ ପ୍ରସ୍ତୁତ ହୁଏ ଓ ତାହା ଔଷଧରେ ମଧ୍ୟ
 ବ୍ୟବହୃତ ହୁଏ । ଏହାର ବ୍ୟବସାୟ ଲକ୍ଷ୍ମୀ ଟଙ୍କାର ହୋଇଥାଏ ।
 ଦେଖ, ଅମେରକା ଓ ଖନ୍ ଦେଶରୁ ସହସ୍ର ମହଣ ଚିନି ଭାରତବର୍ଷକୁ
 ଅସୁଅଛି । ଉନ୍ମ ସ୍ଥାନରେ ଅଖୁର ଉନ୍ମ ନାମ ଅଛି । ସାଧୁ ଭାଷାରେ
 ଏହାକୁ ଇନ୍ଧୁ, ପ୍ରତଳିତ ଓ ତୟା ଭାଷାରେ ଅଖୁ ବା କୁଣାର ଏବଂ ଉନ୍ମ
 ପ୍ରଦେଶରେ ପ୍ରତଳିତ ହିନ୍ଦୀପ୍ରଭୃତି ଭାଷାମାନଙ୍କରେ ଗନ୍ଧା, ଉଖ, ଇଖ;

ସାଁଟା ଇନ୍ଦ୍ୟାଦି କହନ୍ତି । ମଧ୍ୟ ପ୍ରଦେଶରେ ଏହାର ପ୍ରସିଦ୍ଧ ନାମ ସାଁଟା ।
ଛନ୍ଦଉଅଡ଼ା ଓ ବୈତୁଲ ଜିଲ୍ଲାରେ ଅଖୁ ଅଧିକ ପରିମାଣରେ ଉତ୍ପନ୍ନ ହୁଏ ।



ପାଠ ୨୫ ।

ମାନ୍ଦ୍ରାଜ କର୍ଣ୍ଣାଟକ ଆଉ ଦକ୍ଷିଣ ଦେଶାଧିକାର ।

କୌଶସି ପୁଞ୍ଜ ପାଠରେ ଲେଖି ଅସିଅଛୁ କି ଯୁଦ୍ଧେପ ଶତ୍ରୁ
ଗୁରଜାତ ଲୋକ ଭାରତବର୍ଷକୁ ଅସି ବସତ କରୁଥିଲେ ; ଆଉ ସେମାନଙ୍କ
ମଧ୍ୟରୁ ପୋର୍ତ୍ତୁଗିସ ଓ ଉତ୍ତମାନଙ୍କର ବସତ ଅଳ୍ପଦିନରେ ନଷ୍ଟ ହୋଇ
ଯାଇଥିଲା । କେବଳ ଫରୁସୀ ଆଉ ଇଂରେଜମାନେ ବାକି ରହି ଯାଇଥିଲେ ।

ଦକ୍ଷିଣ ଭାରତବର୍ଷରେ ଅମରାପୁର ଅଧିପତି ସ୍ଥାପନ କରିବା ପାଇଁ
ଏହି ଦୁହିଙ୍କ ମଧ୍ୟରେ ବଡ଼ ଉର୍ଦ୍ଧା ଜାତ ହୋଇଥିଲା, ଆଉ ଅନେକ ବର୍ଷ
ପର୍ଯ୍ୟନ୍ତ ଯୁଦ୍ଧ ହେଉଥିଲା । ପରଶେଷରେ ଫରୁସିସମାନଙ୍କ ଅଧିକାରରେ
ଗୁର ପାଞ୍ଚ ବସତ ବ୍ୟତୀତ ଆଉ କିଛି ରହିଲା ନାହିଁ ଆଉ ଏଠାରେ
ଇଂରେଜମାନଙ୍କ ବଡ଼ ସାମ୍ରାଜ୍ୟ ସଂସ୍ଥାପିତ ହେଲା ।

ଏହି ପାଠରେ ଏହି ଦୁହିଙ୍କର ପରସ୍ପର ଯୁଦ୍ଧ ତହିଁର କାରଣ ଆଉ
ତହିଁର ପରିଣାମର ବିବରଣ ଲେଖା ଯାଇଅଛି । ଏହାକୁ ସମଗ୍ର ଭାରତ-
ବର୍ଷର ଇତିହାସ ବୋଲି ଗୁହ୍ନିବ ନାହିଁ । ଭାରତବର୍ଷ ଏଡ଼େ ବଡ଼ ରାଜ୍ୟ
ଆଉ ଏଥିରେ ଏତେ ବଡ଼ ବିଭାଗମାନ ଅଛି ଯେ ପ୍ରତ୍ୟେକର ଇତିହାସରେ
ଗୋଟିଏ ବଡ଼ ପୁସ୍ତକ ହୋଇ ଯାଉବ । ଏଠାରେ କେବଳ ଉକ୍ତ ଦୁଇ
ଜାତିର ମଧ୍ୟରେ ପରସ୍ପର କଲହ ଆଉ ତହିଁର ପରିଣାମ ବର୍ଣ୍ଣନା ଯଥେଷ୍ଟ
ହେବ ।

ମାତ୍ର ଏହି କଥାକୁ ଭଲରୂପେ ଜାଣିବା ନିମନ୍ତେ ଏହି ଲୋକଙ୍କର ସ୍ଥିତି ଅର୍ଥ ଅବସ୍ଥାର ସଂକ୍ଷେପ ବିବରଣ ଜାଣିବାର ଅବଶ୍ୟକ । ଫରାସୀ-ମାନେ ଇଂରାଜମାନଙ୍କର ପରି ଶୂରବାର ଅଟନ୍ତି ଏମାନଙ୍କର ଦେଶ ଫ୍ରାନ୍ସ ଅଟେ । ଏହି ଦେଶ ଇଂରାଜମାନଙ୍କର ଦେଶଠାରୁ ବଡ଼ ଅଟେ । ସପ୍ତ-ଦଶ ଶତାବ୍ଦୀ ମଧ୍ୟରେ ଏମାନଙ୍କ ସୁଭୂତ୍ୟାୟ ରାଜ୍ୟ ଓ ସେନା ଇଂରାଜ-ମାନଙ୍କଠାରୁ ବଳିକରି ଥିଲା ; ତଥାପି ଯେ ଏମାନଙ୍କର ଉଦ୍ଦି ଭାରତବର୍ଷରୁ ଉଦ୍‌ଗତ ହେଲା ଅର୍ଥ ଭାରତରେ ଇଂରାଜମାନଙ୍କର ରାଜ୍ୟ ବଢ଼ିବାକୁ ଲାଗିଲା ଏସ୍ତର ପ୍ରଧାନ ଦୁଇଟି କାରଣ ଅଛି । ୧ମ, ଫ୍ରାନ୍ସଦେଶର ଅଧିକତ ସୁଭୂତ୍ୟ ମହାଦେଶ ଜୟ କରିବାରେ ରତ ଥିବାରୁ ସେ ଭାରତ-ବର୍ଷୀୟ ଫରାସୀୟ ସୈନ୍ୟମାନଙ୍କୁ ଉପଯୁକ୍ତ ସାହାଯ୍ୟ ଦେଲେ ନାହିଁ ମାତ୍ର ଇଂରେଜମାନଙ୍କୁ ସ୍ତ୍ରୀୟ ଦେଶରୁ ସତତ ସାହାଯ୍ୟ ମିଳୁଥିଲା । ୨ୟ, ଇଂରାଜମାନଙ୍କ ମଧ୍ୟରେ ଲର୍ଡ଼କ୍ଲାଇବ, ଉଆରନ ହେଷ୍ଟିଂସ ଅଉ ଲର୍ଡ଼ ଟ୍ରେଲସଲ ଅଦି ଯେପରି ବୁଦ୍ଧିମାନ ଅଉ ପ୍ରତାପୀ ସେନାପତି ଥିଲେ ଫରାସୀୟ-ମାନଙ୍କ ମଧ୍ୟରୁ ଯେତେ ଏ ଦେଶକୁ ଆସିଥିଲେ ସେମାନଙ୍କ ମଧ୍ୟରୁ ତୁ୍ୟପୂର୍ଣ୍ଣ ଶକ୍ତି ଅଉ କେହି ସେପରି ଥିଲେ ନାହିଁ ।

ଅଧିକାଦଶ ଶତାବ୍ଦୀର ମୋଗଲମାନଙ୍କର ରାଜ୍ୟ ଶାସନ ଅବସ୍ଥା ବଡ଼ ଅଶୁଭ୍ୟାଳିନୀ ଥିଲା । ଅରଂଜେବଙ୍କର ମୃତ୍ୟୁର ୩୦ ବର୍ଷପରେ ଏହି ରାଜ୍ୟର ସୀମା କାଗୁଲଠାରୁ ଆରବ୍ ସହର ମାମୁଜ ପର୍ଯ୍ୟନ୍ତ ବିସ୍ତୃତ ହୋଇଥିଲା ଅର୍ଥାତ୍ ଏତେ ବଡ଼ ହୋଇଥିଲା ଯେ କେହି ଜଣେ ସମ୍ରାଟ ଏହା ଶାସନ କରି ପାରୁ ନ ଥିଲେ । ଅତଏବ ତହିଁରୁ ଏହି ଫଳ ଘଟିଲା ଯେ ପ୍ରତ୍ୟେକ ପ୍ରଦେଶ ଉନ୍ନତ ସୁବେଦାରଙ୍କ ଅଧିକାରରେ ଦିଆଗଲା ; ଦକ୍ଷିଣ ରାଜ୍ୟମାନା ଅଉ ନିକଟବର୍ତ୍ତୀ ଜିଲ୍ଲା ବାହାସୀଙ୍କର ହୋଇ ରହିଲା ; ସେହି ସୁବେଦାରମାନେ କ୍ରମେ ସ୍ୱାର୍ଥୀନ ହୋଇ ଉଠିଲେହେଁ ନାମ ମାତ୍ର ବାହା-ସୀଙ୍କ ଅଧୀନରେ ଥାଇ ବାର୍ଷିକ କିଛି କର ଦେଉଥିଲେ ।

ଏହିପରି ଜଣେ ସୁବେଦାର ଅର୍ଥାତ୍ ହିନ୍ଦୁବାଦର ନିଜାମ, ଦକ୍ଷିଣରେ, ଅଉଁ ଜଣେ ନବାବ କଣ୍ଠୀଟକରେ ଥିଲେ । ଏହି ଦୁହିଙ୍କର ସନ୍ତାନ ମଧ୍ୟରେ ଯେତେବେଳେ ରାଜସିଂହାସନ ପାଇଁ କହଲ ହେଉଥିଲା ତେତେବେଳେ ଇଂରାଜ ଅଉଁ ଫରସିମାନଙ୍କୁ ଯୁଦ୍ଧ କରି ସ୍ୱାୟତ୍ତ ଅଭିମତ ସାଧନ କରିବାର ଯଯାଧିସୁଯୋଗ ମିଳୁଥିଲା । ସନ ୧୭୩୪ ଇସବୀରେ ଯୁଦ୍ଧରେ ଯେତେବେଳେ ଫ୍ରାନ୍ସ ଅଉଁ ଇଂଲଣ୍ଡର ସମ୍ରାଟଙ୍କ ମଧ୍ୟରେ ଯୁଦ୍ଧ ଆରମ୍ଭ ହେଲା ତେତେବେଳେ ରାଜକର୍ମରେ ସେହି 'ରାଜ୍ୟର ଯେଉଁ ଲୋକମାନେ ଥିଲେ ସେମାନେ ମଧ୍ୟ ପରସ୍ପର ଯୁଦ୍ଧ କରିବାକୁ ଲାଗିଲେ । ଇଂରାଜମାନେ ପଶ୍ଚିମରେ ଦୁର୍ଗ ଅନୁମୋଦନ କଲେ । ଫରସିମାନେ ଅକଟର ନବାବର ସହାୟତାରେ ସେମାନଙ୍କୁ ଦୂର କରି ଦେଲେ ଅଉଁ ମାନ୍ଦ୍ରାଜ ଉପରେ ଅନୁମୋଦନ କରି ତାହା ମଧ୍ୟ ଜୟ କରି ନେଲେ । ତେତେବେଳେ ଅକଟର ନବାବ ଇଂରାଜମାନଙ୍କର ସହାୟତା ପାଇଁ ୧୦,୦୦୦ ସେନା ପ୍ରେରଣ କଲେ କିନ୍ତୁ ଫରସିମାନେ ସେମାନଙ୍କୁ ମଧ୍ୟ ପରାସ୍ତ କଲେ । ଯାହା ହେଉ ଯୁଦ୍ଧରେ ସକ୍ରି ହୋଇ ଯିବାରୁ ଏଠାରେ ମଧ୍ୟ ସେମାନଙ୍କ ମଧ୍ୟରେ ୦କ୍ରି ହୋଇଗଲା ଅଉଁ ଇଂରାଜମାନଙ୍କୁ ମାନ୍ଦ୍ରାଜ ପୁନଶ୍ଚ ମିଳିଲା ।

ସ ୧୭୪୮ ଇସବୀରେ ଦକ୍ଷିଣ ହିନ୍ଦୁବାଦ ଅଉଁ କଣ୍ଠୀଟକର ଅଧିପତିମାନଙ୍କ ପରଲୋକ ହେଲେ ସେମାନଙ୍କ ଉତ୍ତରାଧିକାରୀମାନଙ୍କ ମଧ୍ୟରେ ରାଜସିଂହାସନ ପାଇଁ ବିବାଦ ଆରମ୍ଭ ହେଲା । ଫରସିମ୍ ଅଉଁ ଇଂରାଜମାନେ ସ୍ୱାୟତ୍ତ ସାହାଯ୍ୟଦାତାମାନଙ୍କର ସାହାଯ୍ୟ କଲେ । ପ୍ରଥମରେ ଫରସିମାନେ କୃତକାର୍ଯ୍ୟ ହେଲେ । ସେମାନଙ୍କର ବିଖ୍ୟାତ ସେନାଧ୍ୟକ୍ଷ ତୁମ୍ପେ ଅପଣା ମିତ୍ର ଚନ୍ଦ୍ର ସାହେବଙ୍କୁ କଣ୍ଠୀଟର ନବାବ ଅଉଁ ସଫଦରଙ୍କୁ ଦକ୍ଷିଣର ନିଜାମ କଲେ । ଏହିପରି ଫରସିମାନଙ୍କ ପ୍ରତାପ ଦୂର ରାଜ୍ୟରେ ସୁଦୂର ହୋଇ ଉଠିଲା । ଏହି ସହାୟତାର ବଦଳରେ ସେମାନେ ତୁମ୍ପେଙ୍କୁ ଉତ୍ତର ସରକାର ନାମକ ରାଜ୍ୟସେନା ବ୍ୟୟ ନିବାହ ନିମନ୍ତେ ପ୍ରଦାନ କଲେ,

ଅଉ ଫରାସିସ୍‌ମାନେ ଇଂରେଜମାନଙ୍କୁ ମାନ୍ଦ୍ରାଜରୁ ଅନ୍ତର କରି ଦେବାକୁ ଉଦ୍ୟୋଗ କଲେ । ଉଦ୍ୟୋଗସରରେ କ୍ଲାଇବ୍ ଅଲ୍ଡ୍ ଇଂରାଜ ସେନା ସହିତ ବର୍ଣ୍ଣିଟର ରାଜଧାନୀ ଅକଟିକୁ ଇସ୍ କଲରୁ ନବାବ ତମ ସାହେବ ଏକ ମହତ୍ତା ସେନା ସଙ୍ଗେ ନେଇ ତାଙ୍କୁ ଅକମଣ କଲେ, କିନ୍ତୁ ଯେ ପର୍ଯ୍ୟନ୍ତ କ୍ଲାଇବ୍‌ଙ୍କ ସାହାଯ୍ୟ ନିମନ୍ତେ ଅହୁର ଇଂରାଜୀ ସେନା ପହୁଞ୍ଚି ନ ଥିଲେ ସେପର୍ଯ୍ୟନ୍ତ ସେ ଅଲ୍ଡ୍ ସେନା ଘେନି ସେମାନଙ୍କର ସମ୍ମୁଖିନ ହୋଇଥିଲେ । ଯେଉଁ ଦିଗନାପଲ୍ଲୀଠାରେ ଫରାସିସ୍‌ମାନେ ଇଂରାଜୀ ସହାୟା ମହମ୍ମଦ ଅଲ୍ଡ୍‌କୁ ଘେରି ରଖିଥିଲେ, ସେହୁଠାକୁ ଡେଇଡେବେଳେ କ୍ଲାଇବ୍ ସ୍ତ୍ରୀୟ ସେନା ନେଇ ଫରାସିସ୍ ଅକମଣ ଭଙ୍ଗିଦେଲେ, ଅଉ ତାଙ୍କୁ ବର୍ଣ୍ଣିଟର ନବାବ ବନାଇଲେ । ଏହି ସମୟରେ ଇଂରାଜ ଅଉ ଫରାସିସ୍‌ମାନଙ୍କ ମଧ୍ୟରେ ଯୁଦ୍ଧପରେ ମେଲ ହୋଇଗଲା, ଫ୍ରାନ୍ସରୁ ଯୁଦ୍ଧ ବନ୍ଦ କରିବା ନିମନ୍ତେ ଡ୍ୟୁପ୍ଲେଙ୍କ ପାର୍ଶ୍ୱକୁ ଅଦେଶ ଅସିଲା, କିନ୍ତୁ ସେ ମାନିଲେ ନାହିଁ । ଡେଇଡେବେଳେ ତାଙ୍କୁ ଫ୍ରାନ୍ସରୁ ପୁନବାର ଅହାନି କରାଗଲା, ଅଉ ବଡ଼ କୃତଦ୍ୱିତାରେ ବାଦ୍‌ସାହ ତାଙ୍କୁ କାରାଗାରରେ ବନ୍ଦ କଲେ । ଏହି ଡ୍ୟୁପ୍ଲେ ରାଜତାଗତ ଫରାସିସ୍‌ମାନଙ୍କ ମଧ୍ୟରେ ସମସ୍ତଙ୍କଠାରୁ ବଡ଼ ଦେଶହତେଷୀ ଥିଲେ, ଅଉ ସୁବଧାନ କରୁଥିଲେ । ଏହାକୁ ପୁରସ୍କାର ପରିବର୍ତ୍ତେ ଦଣ୍ଡ ମିଳିଲା । ପୁନବାର ଫରାସିସ୍‌ମାନଙ୍କର ଏଠାରେ କେବେ ଇସ୍ ହେଉଥିଲା, ମାତ୍ର କ୍ଲାଇବ୍‌ଙ୍କର ସମ୍ମୁଖି ବାରିତା ଅଉ ବୁଦ୍ଧିମତ୍ତା ଏହି ଯୁଦ୍ଧରେ ପ୍ରକାଶିତ ହେଲା, ଅଉ ପରିଶେଷରେ ଇଂରାଜମାନେ କୃତକାର୍ଯ୍ୟ ହେଲେ ।

ସ୍ଵାସ୍ଥ୍ୟରକ୍ଷା, ୧୦ମ ଭାଗ ।

ଗୃହ ପରିଷ୍କରଣ ।

ମନୁଷ୍ୟମାନଙ୍କୁ ଅଧିକ ସମୟ ପର୍ଯ୍ୟନ୍ତ ଗୃହରେ ରହିବାକୁ ହୁଏ । ଅତୀତ ଏହାର ପରିଷ୍କରଣ ଉପରେ ବିଶେଷ ଦୃଷ୍ଟି ଦେବା ଉଚିତ । ଖାଲ ଜମିରେ ଅର୍ଥାତ୍ ଯେଉଁଠାରେ ପାଣି ଜମି ଯିବାର ଅଶକ୍ୟ ଥାଏ ସେପରି ସ୍ଥଳରେ ଘର ବନାଇବା ଅନୁଚିତ । ଘର ନିମନ୍ତେ ଯେଉଁ ଜମି ମିଳିବ ତହିଁରେ ସର୍ବୋଚ୍ଚ ଅଂଶକୁ ବାଛି ନେବ; ବଳ, ନଦୀ, ହିଲ, ଗାଈ ଅଦି ନିକଟରେ ଘର ବନାଇବ ନାହିଁ; ଶୁଷ୍କ ଭୂମିରେ ଘରର ନେତ୍ର ଏକ ହାତ ଉଚ୍ଚ ଥିବ । ତାହା କଲେ ବର୍ଷା ସମୟରେ ଗୃହ ନିକଟରେ ପାଣି ଜମା ହୋଇ ତହିଁ ଉପରକୁ ଜମି ପାରିବ ନାହିଁ । ଉପର ବା ଶୁଭ୍ରଣୀ ଏପରି ଗଢ଼ାଣୀୟା ହେବାର ଅବଶ୍ୟକ ଯେ ବର୍ଷାଜଳ ସେଥିରେ ପଡ଼ିଲେଣି ଯେପରି ସହଜରେ ଗଢ଼ ଚାଲିଯିବ ।

ସଜାଣି ବା ବନ୍ଦ ଗଳିରେ ଘର ବନାଇବ ନାହିଁ, ଘରର ବାଟ ବଡ଼ ଓ ଉଚ୍ଚ ଥିବ; ଯହିଁରେ ପବନ ବନା ବାଧାରେ ନିୟମିତରୂପେ ଯିବା ଅସିବା କରି ପାରିବ । ଘରେ ଜୁଲୁକା ନିଶ୍ଚୟ ରଖିବା ଉଚିତ, ତଦ୍ଵାରା ଘରର ମଇଲି ବାୟୁ ବହିର୍ଗତ ହେଉଥିବ । କୌଣସି ଘରରେ ହରକା ଥାଏ ନାହିଁ, କେବଳ ଗୋଟିଏ ଶ୍ଵେତ ହାର ଥାଏ । ଏହି କାରଣରୁ ଯେଉଁ ପବନ ଘର ଭିତରେ ଥିବା ଲୋକେ ଦୃଷ୍ଟି କରନ୍ତି ସେହି ମନ ବାୟୁ ସେଠାରେ ପୁଣିରୂପେ ଭର ରହିଥାଏ । ଶୋଇବା ଘର ଅଧିକ ଦ୍ରବ୍ୟରେ ପୁଣିରଖିବା ଅନୁଚିତ; ଏପରି ହେବାରୁ ପବନ ନିୟମିତରୂପେ ଯିବା ଅସିବା କରି ପାରେ ନାହିଁ । ଘର ପ୍ରତ୍ୟହ ହାତ ବରି ପରିଷ୍କାର ରଖିବା ଉଚିତ, ଏପରି କଲେ ଅଲିଅ ଜମା ହୋଇ ପାରିବ ନାହିଁ । ଘରର ଅଲିଅ

ଯେଉଁ ସ୍ଥାନରେ ରଖିଲେ ପବନ ଦ୍ଵାରା ଉଡ଼ି ଘରକୁ ପଶି ପାରିବ ନାହିଁ,
 ସେପରି ସ୍ଥଳରେ ରଖିବା ଉଚିତ । ନୀଳ ପକ୍କା ବନାଇବା ଉଚିତ, ଅଉ
 ତାକୁ ପରିଷ୍କାର ରଖିବା ଏବଂ ପ୍ରତ୍ୟହ ତହିଁରେ ଥରେ ପାଣି ଡାଳି
 ପରିଷ୍କାର କରିବା ବିହିତ । ରୁଷେଇର ପାଣି ସବୁ ଘରେ ବିଷିପ୍ତ ହେବାକୁ
 ଦେବ ନାହିଁ, କୌଣସି ନଳା ଦେଇ ବାହାରକୁ ବାହାର କରି ଦେବ ।
 ଯେଉଁ ପାଣିରେ ସ୍ନାନ କରିବ ବା କପଡ଼ା କାଟିବ ତାହାକୁ ନୀଳରେ
 ବାହାରକୁ ବାହାର କରି ଦେବ, ନତୁବା ପାସମାନଙ୍କରେ ଜମା କରି
 ଫିଙ୍ଗି ଦେବ । ଘର କାନ୍ଥରେ ଛେପ ପକାଇବା ନିତାନ୍ତ ଅନିଷ୍ଟକର, କାରଣ
 ସେହି ଛେପ ଶୁଷ୍କ ହେଲେ ତହିଁର ଅଣୁ ପବନରେ ଫିଲିଯାଏ । ଥୁକିବା
 ଅଥବା ପିତ୍ତ ପକାଇବା ନିମନ୍ତେ ଗୋଟିଏ ପିକଦାନା ବା କିଛି ପାଣି ରଖିବା,
 ଅଉ ତାକୁ ପ୍ରତିଦିନ ପରିଷ୍କାର କରି ଦେବା ଉଚିତ । ନତୁବା ଗୋଟିଏ
 ପାସରେ ଖାର ରଖି ତହିଁରେ ଛେପ ପକାଇଲେ ଅନିଷ୍ଟ ହେବ ନାହିଁ;
 ମାସି ଉକ୍ତ ଖାରକୁ ନେଇ ଗ୍ରାମ ବାହାରେ ଫିଙ୍ଗି ଅସୁସ୍ଥକ; ଯଦ୍ୟପି ଏହା
 ହୋଇ ନ ପାରେ ତେବେ ଭୂମିରେ ଥୋକି ମାଟି ଡାକି ଦେବ, ପଶ୍ଚାତ୍ତ
 ପରିଷ୍କାର କରି ଦେବ ବା ଲୁପି ଦେବ ।

ଘର ଭିତରେ ପାଇଖାନା ବନାଇବ ନାହିଁ । ତାହା ଘର ସୀମାରେ
 ପକ୍କା କରି ବନାଇବ । ତାହା ପରିଷ୍କାର ସ୍ଥଳ, ଅଉ ତହିଁରେ ପବନ
 ଯଥେଷ୍ଟ ଅସୁସ୍ଥକ । ତାହାର ନଳା ମଧ୍ୟ ପକ୍କା ବନାଇବ, ଅଉ ତହିଁରେ
 ଧୂଳି ମାଟି ପୂର୍ଣ୍ଣରୂପେ ସ୍ଥଳ, ମଳ ତ୍ୟାଗ କରି ଫେରିଲେ ତହିଁରେ ମାଟି
 ପୂର୍ଣ୍ଣରୂପେ ଦେବା ବିହିତ, ଏବଂ ପାଇଖାନା ପ୍ରତ୍ୟହ ପରିଷ୍କାର କର
 ଯାଉଥିବ ।

ଘରେ ଘୋଡ଼ା, ବଳଦ, ଗାଈ, ମହିଷୀଅଦି ପଶୁ ପାଇଁ ଘୋଡ଼ାଖାଳ
 ଓ ଗୁହାଳ ବନାଇବ ନାହିଁ । ସେମାନଙ୍କ ପ୍ରଶ୍ଵାସରେ ବା ଲେଦ ଗୋବର
 ପିସାବଅଦିରୁ ବାୟୁ ଦୂଷିତ ହୁଏ, ଯେବେ ନିକଟରେ ବନା ସିବେ,

ତେବେ ତାଙ୍କର ଲେଦି ମଲ ମୁଦିକକୁ ଗୃହରୁ ଫିଙ୍ଗି ଦେବାରେ ଯତ୍ନଶୀଳ ହେବ । ଘର କାନ୍ଥ ରୁନ ବା ହଲଦିଅ ପୃତ୍ତିକାରେ ଲିପି ଦେବ । ଯଦି ହୋଇ ପାରିବ ତେବେ ଘର ଚାରିଆଡ଼େ ଘର ଘେରାଇ ନ ଦେବା ଉଚିତ, ଯେବେ ଶୁଭ ନିମନ୍ତେ ବୃକ୍ଷ ସ୍ତବ ତେବେ ହାନି ହେବ ନାହିଁ । ଘର ନିକଟରେ ହିଲଅଦି ନ ସ୍ତବ, କାରଣ ତହିଁରୁ ଜ୍ୱର ଜାତ ହୁଏ, ଏଣୁ ତାକୁ ଜୋଡ଼ି ପକାଇବ ନଚେତ୍ତ ନୀଳ ବନାଇ ଦେଲେ ଏହି ଦୋଷ ମେଣ୍ଟିଯିବ ।

ପାଠ ୨୭ ।

କୃଷିବିଦ୍ୟା ୧୦ମ ଭାଗ ।

ବୃକ୍ଷର ଖାଦ୍ୟ ।

୨ୟ ନିୟମ । ବୃକ୍ଷର ଖାଦ୍ୟ ଜଳରେ ମିଶିବା ଭଳି ସୂକ୍ଷ୍ମ ହେବା ଉଚିତ । ଭୃମ୍ବେ ଅବଗତ ହୋଇଅଛୁ କି ଉଦ୍‌ବର ଭୂମିରେ ବୃକ୍ଷର ଖାଦ୍ୟ ଅବଶ୍ୟ ପୂର୍ଣ୍ଣଭାବରେ ରହୁଅଛି । “ଲବଣ ଜଳରେ ମିଶିଲ ପରି ଏହା ଜଳରେ ମିଶି ବୃକ୍ଷର କାର୍ଯ୍ୟକୁ ଅସେ, ମାଧି ପ୍ରସ୍ତରମୟ ଭୂମିରୁ ଶସ୍ୟ ପକ୍ଷରେ କୌଣସି ଖାଦ୍ୟ ମିଳଇ ନାହିଁ । ତାପ ଓ ବୃକ୍ଷରେ ତାହାର ଧୂଳି ପ୍ରସ୍ତୁତ ହେଉଅଛି, ତାପରେ ବିଦାଣ୍ଡି ହେଉଅଛି ଏବଂ ବୃକ୍ଷରେ ଅନୋଲିତ ହେଉଅଛି । ପକ୍ଷର ଯେଉଁ ରୁଗୁଡ଼ିଆ ଲାଲ ମାଟିରେ ଅଳ୍ପ ଶସ୍ୟ ଉତ୍ପନ୍ନ ହୁଏ, ତାହା ଘୋକ୍ତ ପ୍ରକ୍ରିୟାନୁସାରେ ବେତେକ ବର୍ଷରେ ପ୍ରସ୍ତୁତ ହୋଇଥାଏ । ଏହା ନିମ୍ନ ଘାଟୀ ଅଡ଼କୁ ପ୍ରବାହିତ ହୋଇ ଅନ୍ୟବିଧି ପୃତ୍ତିକାରେ ମିଶ୍ରିତ ହେବାରୁ ବିଶେଷ ଉତ୍ପନ୍ନକାରୀ କଳା ମାଟିରେ ପରିଣତ ହୋଇଯାଏ ।

ବୃଷ୍ଟି ଆଉ ତାପ ବଲର ମୃତ୍ତିକାକୁ ସୁସ୍ଥ କରୁଅଛି । କିନ୍ତୁ ତାହାର ଗୁଣ କଠିଣ ମୃତ୍ତିକାର ଉପରେ, ରହିଅଛି ଏବଂ ଉତ୍ପାଦ ମୃତ୍ତିକା ରକ୍ତମ୍ବ ପର୍ଯ୍ୟନ୍ତ ଭେଦୁଅଛି । ଏହିହେତୁରୁ ଚତୁର କୃଷକମାନେ ଧାନ, ବ୍ରାହ୍ମ, ମୁଗ ପ୍ରଭୃତି ବୁଣା ଯାଉଥିବା କ୍ଷେତ୍ର ସମୂହକୁ ଶସ୍ୟ ଅଦାୟ ପରେ କର୍ଷଣ ଏବଂ ବର୍ଷାକାଳର ବୃଷ୍ଟି ନ ହେବା ଦିନରେ ପୁଣି ଦ୍ୱିତୀୟ ଥର କର୍ଷଣ କରନ୍ତି । ଗଞ୍ଜର କର୍ଷଣ କଲେ, ନିମ୍ନର ମୃତ୍ତିକା ଉର୍ଦ୍ଧ୍ୱକୁ ଆସି ବୃଷ୍ଟି ଓ ତାପର ସମ୍ମୁଖକୁ ଆସିଯାଏ । ଏହି କର୍ଷଣ କାର୍ଯ୍ୟ ହିନ୍ଦୁସ୍ଥାନର ହଳ ଅପେକ୍ଷା ଯୁଗ୍ମୋପାୟ ହଳରେ ଅଳ୍ପ ବ୍ୟୟ ଦ୍ୱାରା ଅନାୟାସରେ ସମାଧା ହୁଏ । ଏଥିରେ ମୃତ୍ତିକା ମଧ୍ୟ ବହୁତ ସୁସ୍ଥ ହୋଇଯାଏ ।

ଗଞ୍ଜର କର୍ଷଣରୁ ଲଭ ହୁଏ ସତ୍ୟ ମାଧ୍ୟ ଯେଉଁ ଭୂମିର ନିମ୍ନ ଭାଗରେ ପ୍ରସ୍ତର ରହିଅଛି ତାହା ପକ୍ଷରେ କ୍ଷତିକାରକ ଅଟେ । କାରଣ ଉର୍ଦ୍ଧ୍ୱସ୍ଥ କୋମଳ ମୃତ୍ତିକା ନିମ୍ନକୁ ଏବଂ ନିମ୍ନସ୍ଥିତ ଗେଙ୍ଗଟା ମାଟି ଉପର ଭାଗକୁ ଆସିଯାଏ । ଯଦ୍ୟପି କଳା-ମାଟୁର କ୍ଷେତ୍ରକୁ ବର୍ଷାକାଳରେ ଗଞ୍ଜର କର୍ଷଣ କରାଯାଏ ଏବଂ ତାହାର ଅବ୍ୟବହୃତ ପରେ ବର୍ଷା ନ ହୁଏ ତାହା ହେଲେ ଏହି ଭୂମି ଏତେଦୂର ଶୁଷ୍କ ହୋଇଯାଏ । ଯେ ଗଞ୍ଜର ଅଳ୍ପର ସୁଦ୍ଧା ଉତ୍ତମରୂପେ ବହିର୍ଗତ ହୋଇ ପାରେ ନାହିଁ ।

୩ୟ ନିୟମ ଜମିରେ ଖାଦ୍ୟ ଗୋଳି ହେବା ଭଳି ଜଳପୂର୍ଣ୍ଣ ସ୍ୱବା ଉଚିତ । କୁମ୍ଭକୁ ଛାଡ଼ି ଅଛି ଯେ ଶସ୍ୟ ଜଳର ବିଶେଷ ଆବଶ୍ୟକତା ରଖେ କାରଣ ତଦ୍ୱାରା ଖାଦ୍ୟ ମିଶ୍ରିତ ହୋଇ ତାହା ସହିତରେ ମୂଳଦ୍ୱାରା ବୃକ୍ଷର ମଧ୍ୟକୁ ଆସିଯାଏ । ଏହିହେତୁରୁ ଶୁଷ୍କ ବୃକ୍ଷ ଅପେକ୍ଷା କଞ୍ଚା ବୃକ୍ଷ ଅଧିକ ଭାଗ ହୁଅନ୍ତି । ଏହାର ଦଶଭାଗର ନଅଭାଗ ଜଳଥାଏ । ଏଣୁ ପ୍ରକାଶ ପାଉଅଛି ଯେ ଶସ୍ୟ ନିମନ୍ତେ ଜମି ମଧ୍ୟରେ ଜଳ ପୂର୍ଣ୍ଣରୂପେ ରଖିବାର ଅତ୍ୟାବଶ୍ୟକ ।

ପ୍ରତିବର୍ଷ ଏତପ୍ରଦେଶରେ ଜଳପୂର୍ଣ୍ଣରୂପେ ବର୍ଷୁଅଛି ମାତ୍ର ଜମି ମଧ୍ୟରେ

ସେ ସବୁ ଜଳ ରହି ନ ପାରେ । ଉର୍ଦ୍ଧ୍ୱସ୍ଥିତ ମୃତ୍ତିକା କଠିଣ ହେତୁରୁ ଅଧିକାଂଶ ଜଳ ପ୍ରବାହିତ ହୋଇ ଯାଉଅଛି । ଯାହା କିଛି ତହିଁରେ ଶୋଷିତ ହୋଇଥାଏ କିଛି କାଳପରେ ତାହା ସୁଷା ବାସ୍ତାକାରରେ ଉଦ୍ଭିଯାଏ । ଏଣୁକରି କୃଷକମାନଙ୍କୁ ଉଚିତ ଯେ ଶସ୍ୟ କର୍ତ୍ତନ କଲାପରେ ବତର ମିଳିଲେ କ୍ଷେତ୍ରକୁ କର୍ଷଣ କରି ଦେଉଥିବେ । ମୃତ୍ତିକା ଉତ୍ତାପ ସ୍ତରେ ନିମ୍ନରେ ଅଦୂତା ରହିଥିବ ତାହା ହେଲେ ବର୍ଷାପାଣି ଅଧିକ ଶୋଷଣ କରି ରଖି ପାରିବ । ମନୁଷ୍ୟମାନେ ବୋଧ କରନ୍ତି କି ଉର୍ଦ୍ଧ୍ୱସ୍ଥିତ କଠିଣ ମୃତ୍ତିକା ଯୋଗୁଁ ନିମ୍ନରେ ଅର୍ଦ୍ଧ ଭାଗ ଥାଏ । କିନ୍ତୁ ଏହା ସେମାନଙ୍କ ବୁଝିବାର ଭ୍ରମ ଅଟେ । ଯେହେତୁ ପଥର ଅ ମୃତ୍ତିକା ଶୁଷ୍କ ରୂପରେ ତଳର ଅଦୂତା ଶୋଷଣ କରି ନିଏ ଏହା ତାପର ମୁଖରେ ପଡ଼ିଲେ ବାସ୍ତାକାରରେ ଉଦ୍ଭିଯାଏ ।

ଯଥାର୍ଥ ସମୟରେ ଜମି କର୍ଷଣ କରି ବାଜ ବସନ କଲେ ଏବଂ ବିକୃତିଲେ ତହିଁରେ ପୂର୍ଣ୍ଣରୂପେ ଜଳ ରହିପାରେ । ଏହି ସୁସମୟ ବର୍ଷ ମଧ୍ୟରେ ଅଳ୍ପଦିନ ପର୍ଯ୍ୟନ୍ତ, ଘଟଇ କାରଣ ଚଷିବା କାଳରେ ବର୍ଷାହେଲେ ଏବଂ ବାଜ ବସନ କାଳରେ ଜମି ଶୁଷ୍କ ହେଲେ ସ୍ତକିତ ହେବାକୁ ପଡ଼େ । ଅନୁଭବ କୃଷକମାନେ ଏହି କଥାକୁ ଉତ୍ତମରୂପେ ଅବଗତ ହୋଇପାରନ୍ତି ।

କ୍ଷେତ୍ରରେ ପାଣି ଅଟକ କରିବାର ଉତ୍ତମ ଉପାୟ ବନନ ଅଟେ । ଏହା ଜମିର ଗୁଣ ଏବଂ ଜଳର ପରିମାଣ ଅନୁସାରେ ହେଉଅଛି । ତହିଁରେ ଅଧିକ ଖର୍ଚ୍ଚ ହୁଏ। ସତ୍ୟ ମାତ୍ର ତାହା ଶସ୍ୟର ଅମଦାନରୁ ବାହାରି ପଡ଼େ । ଯେହେତୁ ବନନ ହୋଇଥିବା କ୍ଷେତ୍ର ଦୁଇଥର ଶସ୍ୟ ଉତ୍ପନ୍ନ କରୁଅଛି । ଦ୍ୱିତୀୟତଃ କ୍ଷେତ୍ରରୁ ମୃତ୍ତିକାରୁପ ଖାଦ୍ୟ ବାହାରି ଯାଏ ନାହିଁ ଅଥଚ ତହିଁରେ ଖତ ପକାଇଲେ ବିଶେଷ ଲଭ ହୁଏ । ତୃତୀୟତଃ କ୍ଷେତ୍ର ଚଷିବା ବିକୃତିବାର ଅବଶ୍ୟକତା ପଡ଼େ ନାହିଁ । ଚତୁର୍ଥତଃ ଶସ୍ୟର ଖାଦ୍ୟ ଜଳ ଭିତରୁ କ୍ଷେତ୍ରକୁ ଅସିଯାଏ । ପଞ୍ଚମତଃ କ୍ଷେତ୍ରରେ ତୃଣାଦି ଜନ୍ମିତ ନାହିଁ । ଷଷ୍ଠତଃ କ୍ଷେତ୍ରକୁ ଦଶହରା ମାସର ପାଣିର ଅବଶ୍ୟକତା ରଖେ ନାହିଁ ।

ହିତ ଦେବା ସବୁ ପ୍ରକରେ ହୋଇ ନ ପାରେ କୌଣସି, କ୍ଷେତ୍ରରେ ଜଳ ରହି ନ ପାରେ ଏବଂ କୌଣସି ଠାରେ ହିତର ଖର୍ଚ୍ଚ ସୁଦ୍ଧା ମିଳଇ ନାହିଁ । ଏତାଦୃଶ କ୍ଷେତ୍ରସମୂହରେ ହିତ ବ୍ୟତୀତ ଜଳସେଚନ ଦ୍ଵାରା କାର୍ଯ୍ୟ ସମ୍ପୂର୍ଣ୍ଣରୂପେ ନିର୍ବାହିତ ହୋଇ ପାରେ । ଚନ୍ଦ୍ରା ଭଣ୍ଡାରୀ ଆଉ ସମ୍ବଲପୁର ଜିଲ୍ଲାରେ ପୁଷ୍କରିଣୀରୁ ଧାନ୍ୟ କ୍ଷେତ୍ରକୁ ପାଣି ବଳାଉଅଛନ୍ତି । ଉତ୍ତର ପଶ୍ଚିମ ଆଉ ପଞ୍ଜାବ ପ୍ରଦେଶରେ କୂପରୁ ଗହମ କ୍ଷେତ୍ରକୁ ପାଣି ବଳାନ୍ତି । ମଧ୍ୟପ୍ରଦେଶର କୃଷକମାନେ କୂପରୁ କେତେକ ଜଳ ବୁଣାଉ ଆଉ କ୍ଷୁଦ୍ର କ୍ଷେତ୍ରକୁ ଏବଂ ବଗିଚାମାନଙ୍କୁ ପାଣି ବଳାଉଅଛନ୍ତି । ବହୁତ ପାଣି ଶୋଷଣ କରିବାରୁ ଏହି ସ୍ଥାନର ଜଳାଭୀର ବହୁବ୍ୟୟ କ୍ଷେତ୍ରକୁ କୂପର ପାଣି ବଳାଇବାରେ ସମର୍ଥକ ଲଭିବାଯୁକ୍ତ ହୁଏ ନାହିଁ ।



ପାଠ ୨୮ ।

ନୀତି ଉପଦେଶ ।

- ଦିବା ଅବସାନେ ମଧୁକ ଅସେ ଅନ୍ଧାର ମାତି;
- ପୁଣି ହୋଇଯାଏ ପ୍ରଭାତ; ତମ ପଳାଏ ଶୁଭ । ୧ ।
- ସୁଖ ଦୁଃଖ ଚକ୍ର ଏରୂପେ ଭବେ ହୁଏ ଦୂର୍ଣ୍ଣିତ;
- ବ୍ୟୟ ଜନମାନେ ନୁହନ୍ତି ତହିଁ ପାଇଁ ଚିନ୍ତିତ । ୨ ।
- ନମ୍ରଗାଳ ଜନ ମହତ ପଦ ଲଭେ ହରିତ;
- ମହୋଦଧି ସଙ୍ଗ ଲଭଇ ମାତ ଗତି ସରିତ । ୩ ।
- ପରିଶ୍ରମ ତିକ୍ତ ଲଗଇ ତାର ଫଳ ମଧୁର;
- ଅପାତ ମଧୁର ଆଲସ୍ୟ, ପରିଶ୍ରମ ବିଧୁର । ୪ ।

ଜଗତ ମଣ୍ଡଳେ ଅମୂଲ୍ୟ ଦ୍ରବ୍ୟ ଅଟେ ସମୟ ;
 ଅକାର୍ଯ୍ୟରେ ଅବା କୁକାର୍ଯ୍ୟେ ତାକୁ ନ କର ବ୍ୟୟ । ୫ ।
 ଶରୀରକୁ ନାଶ କରଇ ପାପ ହେଲେହେଁ ସାନ ;
 ସାନ ହୁଏ ଦବ ବୁଢ଼ାଇ ବଡ଼ ଅର୍ଥବିଦ୍ୟାନ । ୬ ।
 ପଶା ଖେଳ ଲେଉଟି ଅଶର ବଳେ ସବୁ ବ୍ୟୟ ;
 ଯୁଧିଷ୍ଠିର ନୃପ ହାରିଲେ ତହିଁ ସବୁ ସମ୍ପଦ । ୭ ।

ପାଠ ୨୯ ।

ଘୋଡ଼ା ।

ସୁଲ କ୍ଷୁରବିଶିଷ୍ଟ ଜନ୍ତୁମାନଙ୍କ ମଧ୍ୟରେ ଘୋଡ଼ାକ ଗର୍ଭପ୍ରଭୃତି ଅନ୍ତ-
 ର୍ଭୂତ ଅଟନ୍ତି । ଏମାନଙ୍କର ପଦର କ୍ଷୁର ଗୁଡ଼ିକ ଦିଆ ବଦଳୁ ନ ହୋଇ
 ପୂର୍ଣ୍ଣଭାବରେ ଥାଏ । ଏମାନଙ୍କର ଛଅ ଗୋଟି ସୁଖାକ୍ଷ କର୍ତ୍ତନକାରୀ
 ଦନ୍ତ ଥାଏ । ମୁଖର ଉପରେ ଓ ତଳେ ଛଅ ଗୋଟି କଳଦନ୍ତ ଥାଏ ।
 ସେହି ସବୁର ଉପର ଭାଗ ଉଜ୍ଜ୍ୱଳ ଥାଏ । ସମସ୍ତ ଚତୁର୍ଦ୍ଦିଗ ଜନ୍ତୁମାନଙ୍କ
 ମଧ୍ୟରେ ଘୋଡ଼ା ଅତ୍ୟନ୍ତ ସନ୍ଦର ଅଟେ; ଏହି ଜନ୍ତୁ ସୌନ୍ଦର୍ଯ୍ୟ, ଶୀଘ୍ର
 ଗମନ, ଶକ୍ତି ଓ ସାହସ ପାଇଁ ସବୁଠାରୁ ପ୍ରସିଦ୍ଧ ।

ବରଫ ସ୍ଥାନ ବ୍ୟତିରେକେ ପୃଥିବୀର ଅନେକ ସ୍ଥାନରେ ଅଳ୍ପ ଓ ବହୁତ
 ଘୋଡ଼ା ଦେଖାଯାନ୍ତି । ଦକ୍ଷିଣ ଆମେରିକାର ବିସ୍ତୀର୍ଣ୍ଣ ଭୂମି କ୍ଷେତ୍ରରେ
 ଅନେକ ଜଙ୍ଗଲ ଘୋଡ଼ା ଦେଖାଯାନ୍ତି । ସାଇବିରିୟାର ଦକ୍ଷିଣ ଭାଗରେ
 ଚିନି ତାଡ଼ାର, ଅଫ୍ରିକାଅଦ ଦେଶରେ ଦଳ ଘୋଡ଼ା ଦେଖାଯାନ୍ତି ।
 ଏମାନଙ୍କର ଦଳ ମଧ୍ୟରେ ଗୋଟିଏ ନେତା ଥାଏ, ତାହାର ପଛେ

ସମସ୍ତେ ଯାଉଥାନ୍ତି । ଭୟର କାରଣ ଉପସ୍ଥିତ ହେଲେ ସମସ୍ତେ ପଳାୟନ କରନ୍ତି ।

ଅମେରକାର ବନ୍ୟ ଘୋଡ଼ାମାନେ ଗ୍ରାମ୍ୟ ଘୋଡ଼ାକୁ ଅପଣା ଦଳ ମଧ୍ୟରେ ନେଇ ଯାନ୍ତି ; ମାତ୍ର ତାହାର ଦେଶରେ ଜଙ୍ଗଲ ଘୋଡ଼ାମାନଙ୍କ ଶୁଭ ତାହାର ବିପତ୍ନୀ ଅଟେ । ଏମାନେ ଗ୍ରାମ୍ୟ ଘୋଡ଼ାମାନଙ୍କୁ ଅପଣା ଦଳ ମଧ୍ୟକୁ ପ୍ରବେଶ କରୁ ନାହାଁ । ଯଦ୍ୟପି କୌଣସି ଘୋଡ଼ା ଦୈବାତ୍ତ ଦଳ ମଧ୍ୟକୁ ଅସିଯାଏ, ତେବେ ସେମାନେ ତାକୁ ମାରି କର ବାହାର କରୁ ନାହାନ୍ତି । ଅନେକ ପଣ୍ଡିତମାନଙ୍କର ମତ ଏହି କି ଏହି ଜନ୍ତୁକୁ ସର୍ବ ପ୍ରଥମରେ ମିସର ଦେଶର ଲୋକମାନେ ଅଧୀନ କଲେ ।

ଘୋଡ଼ାର ଉଚ୍ଚ ୨୫ ହାତଠାରୁ ୩୫ ହାତ ପର୍ଯ୍ୟନ୍ତ ହୋଇଥାଏ ଏହାର ବଡ଼ ଉଜ୍ଜ୍ୱଳ ଚର୍ମ ଓ ଉତ୍ତମ କର୍ଣ୍ଣ ସ୍ୱକାରୁ ଏହାର ମୁଖ ଅତି ସୁନ୍ଦର ଦିଶେ । ଏହାର ଗଳା, ଶିର ଓ ପୁଚ୍ଛରେ ଲମ୍ବ କେଶ ଥାଏ ଓ ସେସବୁର ଶୋଭା ବର୍ଦ୍ଧନ କରେ । ତାହାର ଲମ୍ବ ପୁଚ୍ଛ ଚାମୁ ଧାରୀ କରେ । ଏହାର ଗୋଡ଼ ସ୍ୱଭାବତଃ ସୁନ୍ଦର ଦିଶେ, ପୁଣି ତହିଁରେ କ୍ଷୁର ହେବାରୁ ତାହା ସମସ୍ତଙ୍କ ସୁନ୍ଦର ଦିଶଇ । ଶୁକ୍ଳ, ଚିତ୍ରି, କୃଷ୍ଣ, ଲୋହିତ ବଦନୀୟ ନାନା ବର୍ଣ୍ଣର ଘୋଡ଼ା ଦେଖାଯାନ୍ତି । କୌଣସି ଘୋଡ଼ାର ଦେହରେ ମଧ୍ୟ ନାନା ରଙ୍ଗର ଦାଗ ଥାଏ । ଏମାନେ ବଡ଼ ଅଜ୍ଞବଦ୍ଧ ଅଟନ୍ତି, ଏମାନଙ୍କର ସ୍ମରଣଶକ୍ତି ମଧ୍ୟ ଉତ୍ତମ ଥାଏ । ସେମାନଙ୍କୁ ଯେଉଁ-ପରି ଶିକ୍ଷା ଦିଆଯାଏ ସେମାନେ ଠିକ୍ ସେହିପରି ଶିଖିଯାନ୍ତି ।

ଘୋଡ଼ାର ସ୍ୱାଭାବିକ ଚାଲି ଚଳି ପ୍ରକାର ଯଥା, ସାଧାରଣ, ଦୁର୍ଲ୍ଲି ଓ ସରପଟ । ଏହାର ସରପଟ ଚାଲି ବିଶେଷ ବେଗବାନ୍ ହୁଏ । ଏହା ବ୍ୟତି-ରେକେ ଏହାକୁ ଶିଖାଇଲେ ଏ ଅନେକ ପ୍ରକାର ଚାଲି ଶିଖଇ, ଯେମନ୍ତ କଦମ୍ବ, ରତ୍ୟାଦି ।

ଘୋଡ଼ାର ନିଦ୍ରା ଅତି ଅଳ୍ପ ହୁଏ । ଏହି ପଶୁ କୌଣସି ସମୟରେ

ଠେଆ ହୋଇ ନିଦ୍ରା ଯାଏ । ଏହାର ପ୍ରକୃତ ଖାଦ୍ୟ ତୃଣ; ମାଷି ତୃଣ ନ ମିଳିଲେ ବୃକ୍ଷର କୋମଳ ଯଦି ମଧ୍ୟ ଖାଏ । ଯେଉଁଠାରେ ଅତି ସାନ ଘାସ ଜନ୍ମେ ସେଠାରେ ରହିଲେ ଅନ୍ୟାନ୍ୟ ପଶୁ ପକ୍ଷେ ମରଯିବେ; ମାଷି ଘୋଡ଼ା ନିମନ୍ତେ ତାହା ଉତ୍ତମ ଖାଦ୍ୟ ଅଟେ । ଇଣ୍ଡର ଏହାର ଓଷ୍ଠ ଏବଂ ଦନ୍ତ ସାନ ଘାସ ଖାଇବାକୁ ଯୋଗ୍ୟ କରିଅଛନ୍ତି । ଏହି ପଶୁ ବହୁତ ଜଳପାନ କରେ ଅଉ ଅପଣା ଖାଦ୍ୟକୁ କଳଦାନ୍ତରେ ଚୁବାଇ ଉଦରସ୍ଥ କରେ । ଗୃହ ପାଳିତ ଘୋଡ଼ା ଦାନା ମଧ୍ୟ ଖାଏ; ମାଷି ଏହା ଘୋଡ଼ାର ପ୍ରକୃତ ଖାଦ୍ୟ ନୁହେ ।

ଘୋଡ଼ାର ବୟସ ଦାନ୍ତରୁ ଜଣାଯାଏ; ଏ ପାଞ୍ଚ ବର୍ଷ ବୟସ ପର୍ଯ୍ୟନ୍ତ ବଢ଼ଇ । ଏହି ପଶୁ ମନୁଷ୍ୟର ବିଶେଷ କାର୍ଯ୍ୟରେ ଅସଇ । ଚଢ଼ିବା, ଗାଡ଼ ଟାଣିବା ଅଉ ବୋହଁ ବୋହିବାରେ ଅନ୍ୟ କୌଣସି ପଶୁ ଘୋଡ଼ା ପରି ସମର୍ଥ ନୁହନ୍ତି ।

ପାଠ ୩୦ ।

ପବନ ଏବଂ ବୃଷ୍ଟି ଯୁ ଭାଗ ।

ଅମ୍ଭେ ପ୍ରଥମ ଭାଗରେ କହି ସାରିଅଛୁ ଯେ ବାୟୁ ମଣ୍ଡଳ ଗୋଟିଏ ପଦାର୍ଥ ଅଟେ । ଏହା ପୃଥିବୀର ଚତୁର୍ଦ୍ଦିଗରେ ଆଉ ଉପରେ ପ୍ରାୟ ୫୦ ମାଇଲ ପର୍ଯ୍ୟନ୍ତ ବ୍ୟାପ୍ତ ହୋଇଅଛି । ଏହାର ଭାର ଅଛି । ସୂର୍ଯ୍ୟର ଉତ୍ତାପରୁ ଏହାର ସଞ୍ଚାର ହୁଏ ଏବଂ ବହୁସଫା ବାୟୁକୁ ପବନ ବୋଲାଯାଏ । ସୂର୍ଯ୍ୟର ଉତ୍ତାପରୁ ବାୟୁ ବିସ୍ତାରିତ ହୁଏ । ଏହିରୂପେ ଏହା ହମ୍ପେ, ଲଘୁ ହୋଇ ଉପରକୁ ଉଠଇ ଓ ଏହି ସ୍ଥାନରେ ଶୀତଳ ଓ ଘନବାୟୁ ଆସି ରହେ । ବିଷୁବରେଖାର ନିକଟବର୍ତ୍ତୀ ପବନ ଅଧିକ ଉଷ୍ଣ ଥାଏ । ତହିଁ ନିମନ୍ତେ ଭାରତବର୍ଷରେ ଚତୁର୍ମାସ୍ୟ ପବନ ବହଇ । ଯେତେବେଳେ ପୃଥିବୀ ଏବଂ ଜଳ ଯଥାସ୍ଥତି ବିଭକ୍ତ ହୋଇଥାନ୍ତି; ତେତେବେଳେ ବାଣିଜ୍ୟ ବାୟୁ ବହଇ । ଏହି ପାଠରେ ବୃଷ୍ଟିର ବିବରଣ ଲେଖୁଅଛୁ ।

ସ୍ଵାସ୍ଥ୍ୟରକ୍ଷାର ପାଠରେ ତୁମ୍ଭେମାନେ ପଢ଼ିଅଛୁ ଯେ ବାୟୁର ମୁଖ୍ୟ ଦୁଇଭାଗ ଅଛି । ଗୋଟିଏ ଅମ୍ଳଜାନ ଅନ୍ୟଟି ଜଳକ୍ଷାର ଜାନ । ଏହା ବ୍ୟତୀତ ବାୟୁରେ ବାସ୍ତୁ ମଧ୍ୟ ପୂର୍ଣ୍ଣିଥାଏ । ଶୁକ୍ଳ ଅର୍ଦ୍ଧ ବସ୍ତୁ ଖଣ୍ଡିଏ ଟାଣି ଦେଲେ ଏହା ଶୀଘ୍ର ଶୁଷ୍କ ହୋଇଯାଏ । ଅର୍ଦ୍ଧ ତୁମ୍ଭେ ମଧ୍ୟ ବୃଷ୍ଟି ଉତ୍ତରୁ ଶୁଣିଯାଏ । ଅକ୍ସିଜନ ମାସ ପର୍ଯ୍ୟନ୍ତ ପୂର୍ଣ୍ଣ ହେଉଥିବା କ୍ଷୁଦ୍ର ସରୋବର ହମ୍ପେ ହ୍ରାସ ହେବାକୁ ଲାଗଇ ଏବଂ ବୈଶାଖ, ଜ୍ୟେଷ୍ଠ ମାସ ଆଡ଼କୁ ଶୁଷ୍କ ହୋଇଯାଏ । ତେବେ ବସ୍ତୁ, ତୁମ୍ଭେ ଓ ସରୋବରର ଜଳ କେଉଁଆଡ଼େ ଚାଲିଯାଏ? ତାହା ବାସ୍ତୁ ହୋଇ ବାୟୁ ମଣ୍ଡଳରେ ମିଳିତ ହୋଇଯାଏ । ତୁମ୍ଭେମାନେ ଦେଖିଅଛୁ, ଉତ୍ତାପ ଦ୍ଵାରା ବାୟୁ ବିସ୍ତାରିତ ହୁଏ । ତାହା ଏହିରୂପେ ଉଷ୍ଣ ଜଳକୁ ମଧ୍ୟ ବିସ୍ତାର କରେ ଅର୍ଥାତ୍ ଜଳକୁ ବାସ୍ତୁରୂପରେ ପରିଣତ

କରେ । ଏହି ବାସ୍ତୁ ଅର୍ଥାତ୍ ଜଳର ବସ୍ତୁତ୍ୱ କଣିକା ବାୟୁ ଅପେକ୍ଷା
 ଉତ୍ତମ ସ୍ୱଭାବ ଯୋଗୁଁ ଉପରକୁ ଉଠେ । ଏହି କାରଣରୁ ବସ୍ତୁ ଓ ଭୂମି
 ଶୁଖି ହୁଏ ଏବଂ ପୁଷ୍କରଣୀର ଜଳ କମିଯାଏ । ବାୟୁ ଯେତେ ଉଷ୍ଣ ହେଲେ
 ମଧ୍ୟ ତହିଁରେ ବାସ୍ତୁ ଥାଏ । ହିଁ; ଅମ୍ଳେମାନେ ତାହା ଦେଖି ନ ପାରୁଁ ।
 ଅମ୍ଳେମାନେ ଅମ୍ଳମାନଙ୍କର ଉଚ୍ଛ୍ୱସିତ ବାୟୁ ମଧ୍ୟ ଦେଖି ପାରୁଁ ନାହିଁ;
 ମାତ୍ର ଯେବେ ଅମ୍ଳେମାନେ କୌଣସି ଶୀତଳ ସ୍ନେହ ଖଣ୍ଡିକ ଉପରେ ମୁଖ
 ଦ୍ୱାରା ବାସ୍ତୁ ତ୍ୟାଗ କରୁଁ, ତେବେ ସ୍ୱଦୁ, ଜଳକଣା ଗୁଡ଼ିଏ ଏହି ଉପରେ
 ଦେଖା ପଡ଼ଇ । ଯେଉଁରୂପେ ଉତ୍ତପ ହେତୁରୁ ଜଳ ବାସ୍ତୁକାର ଧାରଣ
 କରେ, ସେହିରୂପେ ତହିଁର ବ୍ୟସ୍ତତ ଶୀତଳତା ଦ୍ୱାରା ବାସ୍ତୁ ଜଳ ହୋଇ-
 ଯାଏ ଯେତେବେଳେ ବାସ୍ତୁ ଭୂମି ସମ୍ପର୍କରେ ଏକଦି ହୋଇ ଦେଖାପଡ଼େ,
 ତେତେବେଳେ ତାହାକୁ କୁହୁଡ଼ି କହନ୍ତି ଓ ଯେତେବେଳେ ତାହା
 ବାୟୁରେ କିଛି ଉଚ୍ଚରେ ଏକଦି ହୋଇ ସ୍ୱଭାବ ଦେଖାଯାଏ, ତେତେ-
 ବେଳେ ତାହାକୁ ମେଘ କିମ୍ବା ବାଦଲ ବୋଲାଯାଏ । ଶୀତ ଋତୁରେ
 ଅମ୍ଳେମାନେ ସରୋବର ଏବଂ ନଦୀମାନଙ୍କର ଉପରି ଭାଗରେ କୁହୁଡ଼ି
 ଦେଖୁଁ । ମେଘ ଏବଂ କୁହୁଡ଼ି ମଧ୍ୟରେ ଏତକି ମାତ୍ର ପ୍ରଭେଦ ଯେ ମେଘ
 ବାୟୁରେ ଅତି ଉପରି ଭାଗରେ ଥାଏ । ତାହା ବାସ୍ତୁରୁ ପ୍ରସ୍ତୁତ ହୁଏ ଏବଂ
 ବାସ୍ତୁ ଅତି ସ୍ୱଦୁ, ଜଳକଣାମାନ ଅଟଇ । ଯେତେବେଳେ ଦୁଇଗୋଟି
 ବା ତତୋଽଧିକ ମେଘ ଏକଦି ହୁଏ ଏବଂ ବାସ୍ତୁର ସ୍ୱଦୁ, କଣା ସମୂହ
 ମିଳିତ ହୋଇ ଭାଗ ହୋଇଯାଏ, ତେତେବେଳେ ତାହା ବୃଷ୍ଟି ରୂପରେ
 ବର୍ଷିକାକୁ ଲାଗଇ । ମେଘ ପ୍ରତି ଦୃଷ୍ଟି ନିକ୍ଷେପ କଲେ ଜଣାଯାଏ ଯେ
 ତାହା ସର୍ବଦା ତହିଁର ଅକ୍ୱତ ବଦଳାଉ ଥାଏ କାରଣ କି ବାସ୍ତୁର ସ୍ୱଦୁ,
 ବର୍ଷିକା ଘନୀଭୂତ ଅବା ବରଳୀଭୂତ ହେଉଥାଏ ।

ନିର୍ମଳ ଭଜନରେ ଯେତେବେଳେ ଭୂମିର ଉପରିଭାଗ ଶୀଘ୍ର ଶୀତଳ
 ହୋଇଯାଏ, ତେତେବେଳେ ବାସ୍ତୁକଣା ସମୂହ ଭୂମି ସମୀପରେ ଜମିଯାଏ

ଏବଂ ବୃକ୍ଷର ପତ୍ର ଏବଂ ଡୁଗ ଉପରେ ଶିଶିରରୂପେ ପଡ଼ିବ ହୁଏ । ଯେବେ ଶୀତଳତାର ଅଧିକ୍ୟ ହେତୁ ଶିଶିର ଜମିଯାଏ ତେବେ ତାହାକୁ ତୁଷାର ବୋଲିଯାଏ । ଏହିରୂପେ ଯେଉଁ ବାସ୍ତବିକା ଉତ୍ତରରେ ପବନରେ ଜମିଯାଏ ତାହା ବରଫରୂପରେ ପଡ଼ିବାକୁ ଲାଗଇ । ଭାରତବର୍ଷର ମରଦାନମାନଙ୍କରେ ବରଫ ପଡ଼େ ନାହିଁ, ତାହା ହିମାଳୟ ପର୍ବତ ଉପରେ ଓ ଶୀତଳ ଦେଶମାନଙ୍କରେ ପଡ଼ଇ । ଯଦ୍ୟପି ଭାରତବର୍ଷ ମରଦାନମାନଙ୍କରେ ସ୍ତବ୍ଧ ବାୟୁରେ ବରଫ ଜମିଯାଏ, ତେବେ ତାହା ତୁମ୍ଭ ଉପରକୁ ଆସୁଁ, ଜଳ ହୋଇଯାଏ । ଫାଲ୍‌ଗୁନ ଓ ଚୈତ୍ର ମାସରେ ଜମି ଯାଇଥିବା ବାସ୍ତବିକା କେବେ, କରକାରୁପେ ଦେଖା ପଡ଼େ ଅର୍ଥାତ୍ ଯେତେବେଳେ ଜଳ ଉପରସ୍ଥ ବାୟୁରେ ଜମିଯାଏ, ତେତେବେଳେ କରକା ପଡ଼ିବ ହୁଏ । ବର୍ତ୍ତମାନ ଅମ୍ବୁମାନେ ଏହା ଜାଣିଲୁଁ ଯେ ବାୟୁରେ ବାସ୍ତବିକା ଥାଏ ଏବଂ ସେହି ବାସ୍ତବିକା ଉନ୍ନତ ନିୟମରେ କୁହୁଡ଼ି, ଶିଶିର, ତୁଷାର, ମେଘ, ବରଫ ଏବଂ କରକାରୁପରେ ପରିଣତ ହୁଏ । ଅମ୍ବୁମାନେ ବୁଝିଅଛୁଁ ଯେ ସୂର୍ଯ୍ୟର ଉତ୍ତପ ଦ୍ଵାରା ଜଳ ବାସ୍ତବିକା ହୋଇଯାଏ ଏବଂ ବାସ୍ତବିକା କୌଶସି, ସମୟରେ ଅଦୃଶ୍ୟ ଭାବରେ ଓ କୌଶସି, ସମୟରେ ମେଘରୂପରେ ବାୟୁରେ ରହିଥାଏ । ବାସ୍ତବିକା କାର୍ଯ୍ୟ ସବୁ ପୃଥିବୀରେ ଘଟେ କିନ୍ତୁ ଯେଉଁଠାରେ ସୂର୍ଯ୍ୟର ଉତ୍ତପ ଅଧିକ ଥାଇ ଅଦୃଶ୍ୟ ଅଧିକ ଥାଏ, ବିଶେଷତଃ ସେହି ସ୍ଥାନମାନଙ୍କରେ ହୁଏ । ବିଶେଷତଃ ସୂର୍ଯ୍ୟ, ମହାସାଗର ମଧ୍ୟରୁ ଅଧିକ ଜଳ ବାସ୍ତବିକା ପରିଣତ କରେ ଏବଂ ଅମ୍ବୁ ପୂର୍ବେ ଲେଖିଅଛୁଁ ଯେ ଦୈଶାଖ୍ୟ ଏବଂ ଜ୍ୟେଷ୍ଠ ମାସରେ (ମଇ, ଆଉ ଜୁନ) ନୈରୁତ ପବନ ଭାରତବର୍ଷରେ ବହଇ । ଏହି କାରଣରୁ ତାହା ତହିଁ ସଙ୍ଗେ ଅଧିକ ଜଳୀୟ ବାସ୍ତବିକା ଜମିଯାଏ ଏବଂ ଯେଉଁ ଉଷ୍ଣ ବାୟୁ ଭାରତବର୍ଷର ମରଦାନରୁ ଉଦ୍‌ଘାସ ହୋଇ ଉପରକୁ ଉଠିଥାଏ ତାହା ସେହି ବାସ୍ତବିକା ତହିଁ ସଙ୍ଗେ ଉଡ଼ାଇ ନିଏ । ଯେଉଁ ବାସ୍ତବିକା ଉପରକୁ ଉଡ଼ିଯାଏ ସେହି ସବୁ ଉପରସ୍ଥ

ବାସ୍ତୁରେ ଘନ ହୋଇଯାଏ; କାରଣ କି ଅମ୍ଳେ ବୁଝି ସାରିଅଛୁ ଯେ
 ଅମ୍ଳେମାନେ ଯେତକ ଉପରକୁ ଉଠୁଁ ତେତକ ଅଧିକ ଶୀତଳତା ଅନୁ-
 ଭବ କରୁଁ । ସୁତରାଂ ଉଷ୍ଣ ପଦନ ଉଚ୍ଚ ସ୍ଥାନରେ ପ୍ରବେଶ ହେଲେ ଅଧିକ
 ଥଣ୍ଡା ହୋଇଯାଏ । ଏଣୁକରି ଭାରତ ମହାସାଗରର ବାସ୍ତୁ-ପୂର୍ଣ୍ଣ ବାସ୍ତୁ
 ଯେତେବେଳେ ଭାରତବର୍ଷ ଉପରେ ବ୍ୟାପ୍ତ ହୋଇଯାଏ, ତେତେବେଳେ
 ତାହା ଶୀତଳ ହୋଇ ଘନୀଭୂତ ହୋଇଯାଏ । ଶୀତଳତା ଦ୍ଵାରା ବାସ୍ତୁ
 ଜମିଯାଏ ଏବଂ ପରେ ବୃଷ୍ଟି ରୂପରେ ପଡ଼ିବାକୁ ଲାଗଇ । ଏତେବେଳେ
 ତୁମ୍ଭେମାନେ ବୁଝି ପାରିଲ କେଉଁ କାରଣରୁ ୪ ମାସ ଯଯ୍ୟନ୍ତ ଜଳ ବୃଷ୍ଟି
 ହୁଅଇ । ନୈରୁତକୁ ବହୁସ୍ଵବା ପଦନ ଭାରତ ମହାସାଗରରୁ ଅଧିକ ଜଳୀୟ
 ବାସ୍ତୁ ନେଇଯାଏ । ତାହା ଘନ ହୋଇ ଭାରତବର୍ଷ ଉପରେ ଉଡ଼ୁଥାଏ
 ପୁଣି ବୃଷ୍ଟିରୂପରେ ବର୍ଷିବାକୁ ଲାଗଇ । ଯେତେବେଳେ ଏହି ପଦନ ପରି-
 ବର୍ତ୍ତନ ହେବାକୁ ଲାଗଇ ତେତେବେଳେ ଜଳ ବୃଷ୍ଟି ବନ ହୋଇଯାଏ ।

ପାଠ ୩୧ ।

କ୍ରୋଧ ଦମନ ।

କୌଣସି ନଗରରେ ଗୋଟିଏ ସ୍ତ୍ରୀ ଥିଲା । ତାହାର ପତି ଏମନ୍ତ କ୍ରୋଧୀ ଓ କ୍ରୂର ଯେ ତାହାକୁ ପୀଡ଼ିତାକ୍ରମରେ ମଧ୍ୟ ମାଡ଼ ମାରନ୍ତୁ । ସେହି ମନୁଷ୍ୟର ଘର ନିକଟରେ ଗୋଟିଏ ବିଚକ୍ଷଣା ବୁଦ୍ଧିମତୀ ବୃଦ୍ଧା ସ୍ତ୍ରୀ ଥିଲା । ତାହାର ଏପରି ସ୍ଵଭାବ ଥିଲା ଯେ ସେ ଯେ କୌଣସି କାର୍ଯ୍ୟରେ ହସ୍ତକ୍ଷେପ କରେ ତାହାକୁ ସମ୍ପୂର୍ଣ୍ଣ ନ କର ଛାଡ଼େ ନାହିଁ ଅଉ ଗମ୍ଭୀର ବୁଦ୍ଧି ସ୍ତ୍ରୀ ଯୋଗୁଁ ସେ ସମସ୍ତଙ୍କ ସ୍ଵଭାବ ଶାନ୍ତ ଜାଣି ପାରେ । ସେ ପୁଅରୁ ନ ଭାବ କୌଣସି କାର୍ଯ୍ୟ କରେ ନାହିଁ । ଦିନକରେ ସେହି କ୍ରୋଧୀ ମନୁଷ୍ୟ ଅପଣା ସ୍ତ୍ରୀକୁ ଅଧିକ ମାଡ଼ ମାରବାରୁ ସ୍ତ୍ରୀ ଦୁଃଖିତ ହୋଇ ପଡ଼ୋଷୀ ପାଖକୁ ଯାଇ କହିଲା, “ଅଗୋ ବୁଢ଼ୀ ଦେଖ, ମୋହୋର ସ୍ଵାମୀ ପ୍ରତ୍ୟହ ମୋତେ ମାଡ଼ ମାରୁଅଛନ୍ତି, ଓ ଗୃହରେ ସୁଖରେ ରହି ଦିଅନ୍ତି ନାହିଁ । ସଙ୍ଗଦା ମାଡ଼ ଖାଇ, ମୁଁ ପୀଡ଼ିତା ହୋଇ ଗଲିଣି; ମୁଁ କି ଉପାୟ କଲେ ଏହି ମହାବଳରୁ ପରିତ୍ରାଣ ପାଇବି ? ତାହା ମୋତେ କହ ।” ତାହାର ଏହି ପ୍ରାର୍ଥନା ଶୁଣି ବୁଦ୍ଧିମତୀ ବୃଦ୍ଧା କହିଲା, ଏଥିର ଉପାୟ ବିଚାର କର କହିବି । ଏହି ଚତୁର ବୃଦ୍ଧା ସ୍ତ୍ରୀକୁ ସେହି ସ୍ତ୍ରୀ-ପୁରୁଷ ଉଭୟଙ୍କ ସ୍ଵଭାବ ଉତ୍ତମରୂପେ ଜଣାଥିଲା, ସେ ଅପଣାର କୌଣସି ଦାସ ହସ୍ତରେ ଏକ କୁମ୍ଭ ଜଳ ଅଣାଇ, ସେହି ସ୍ତ୍ରୀର ଅଜ୍ଞତରେ ସେଥିରେ କିଛି ଲବଣ ମିଶ୍ରିତ କଲା । ତହିଁରୁ ଏକ ବୋତଲ ପାଣି ତାକୁ ଦେଇ, କହିଲା, ଏହା ତୋହୋର ମାଡ଼ର ନିମନ୍ତେ ଔଷଧ ଅଟେ ।

ଯେତେବେଳେ ତୋର ସ୍ଵାମୀର କ୍ରୋଧ ତୋହୋଠାରେ ହେବ ସେହି ସମୟରେ ଏହି ବୋତଲର ପାଣି ମୁଖରେ ପୁରାଇ ମୌନଭାବରେ ବସିଯିବୁ ଏତକ କଲା ମାତ୍ରେ ତାହାର କ୍ରୋଧ ଶାନ୍ତ ହୋଇ ଯିବ ଓ ତୋତେ

ସେ କଦାପି ମାରିବ ନାହିଁ । ସେହି ଦୁଃଖିତା ସ୍ତ୍ରୀ ତାହାର ଉପକାର ଜାଣି କହିଲା, ଏହା ବିସ୍ମରଣ ନ କରି ତୁମ୍ଭର ଅଜ୍ଞା ଅବଶ୍ୟ, ଯାଲନ କରିବ । ଅନନ୍ତର ସେ ଅଠ ଦିନ ପର୍ଯ୍ୟନ୍ତ ଏହି ନିୟମ ଯାଲନ କରିବାରୁ ତାହାର ସ୍ଵାମୀ ତାକୁ ଅତ୍ୟନ୍ତ ମାତ୍ର ମାର୍ଦ୍ଦଳ ନାହିଁ ।

ଉପରୁ କରବା ନିମନ୍ତେ ଔଷଧ ଶେଷ ହେଲା; ତଦନନ୍ତର ପଡ଼ୋଷୀ ପାଖକୁ ଯାଇ ପୁନର୍ବାର କହିବାକୁ ଲାଗିଲା, “ମାତଃ ଏବେ ମୁଁ କି କରିବି?” କଥଣ, ଔଷଧ ଶେଷ ହେଲା? ଯେତେବେଳେ ପର୍ଯ୍ୟନ୍ତ ଔଷଧ ମୋଠାରେ ଥିଲା ତେତେବେଳେ ପର୍ଯ୍ୟନ୍ତ ମାତରୁ ରକ୍ଷା ପାଇ ସୁଖରେ ଥିଲ । ଏଥର ଅନ୍ଧର ଔଷଧ ବନ୍ଦ ଯେ, ଆଗକୁ ମୋର ଭଲ ହେବ । ଏହା ଶୁଣି ପଡ଼ୋଷୀ କହିଲା, ଔଷଧର ଅବଶ୍ୟକତା ନାହିଁ । ମୁଁ କ୍ରୋଧଦମନ ନିମନ୍ତେ ଯେଉଁ ଔଷଧ ଦେଇଥିଲ ତାହା ଜଳ ଭିନ୍ନ ଅତ୍ୟନ୍ତ କିଛି ନୁହେଁ । ପାଣିର ଗୁଣରେ ଯେ, ତୋହୋର ସ୍ଵାମୀର ରାଗ ଶାନ୍ତ ହେଲା, ଏପରି ବିଚାର କରି ନାହିଁ । ସେ ସ୍ତ୍ରୀ କହିଲା, ଯେତେ ଦିନ ପର୍ଯ୍ୟନ୍ତ ଔଷଧ ଅମ୍ଭର ଘରରେ ଥିଲା, ତେତେ ଦିନ ପର୍ଯ୍ୟନ୍ତ ସ୍ଵାମୀ ଦିନେ ସୁଖା ମାରି ନାହାନ୍ତି । ତାହାର ଏହି କଥା ଶ୍ରବଣ କରି ପଡ଼ୋଷୀ ଉଷତ୍ଵ ହାସ୍ୟ କରି କହିଲା, “ଏହାର କାରଣ କଣ ତୁ କାଣ୍ଡୁ କି?” ଯେତେବେଳେ ପର୍ଯ୍ୟନ୍ତ ତୁ ସୁଖରେ ପାଣି ପୁରୁର ଥାଉ ତେତେବେଳେ ପର୍ଯ୍ୟନ୍ତ ତୋହୋର ତୁଣ୍ଡରୁ ବାକ୍ୟ ସ୍ଫୁରୁ ନ ଥିଲା । ମୁହଁ ଖାଲି ଥିଲା ସମୟରେ ତୁ କଲହ କରୁଥିବାରୁ ତୋହୋର ପତର ଅଧିକ ହୋଧ ହେଉଥିଲା, ଏଣୁ ତୋତେ ସେ ମାରୁଥିଲା । ଅଜ୍ଞାନୁ ତୁ ଏପରି କରିବୁ, ଯେବେ ତାହାର କ୍ରୋଧ ଜନ୍ମିବ, ତେବେ ମୌନ ହୋଇ ରହି ପିବୁ, ଅତ୍ୟନ୍ତ ସମୟରେ ଯାହା ହେଉ ପଛକେ ତାହାର ପ୍ରତି କୌଣସି ବିରୁଦ୍ଧ ସମ୍ପାଦଣ କରିବୁ ନାହିଁ । ଏହି ନିୟମ ପ୍ରତିଯାଲନରେ ତାହାର କ୍ରୋଧ ଅକ୍ଳେଶରେ ଶାନ୍ତ ହୋଇ ପିବ ଓ ତୋତେ ସେ କଦାପି ମାରିବ ନାହିଁ ।

ପାଠ ୩୨ ।

ବଙ୍ଗ ଦେଶ ।

କୌଶସେ ପୁସ୍କବର୍ତ୍ତୀ ଅଧ୍ୟାୟରେ ମାନ୍ତ୍ରାଜ୍ଞ, କର୍ଣ୍ଣୀଚକ୍ତ ଓ ଦାକ୍ଷିଣାତ୍ୟ ରାଜ୍ୟସମୂହର ବିବରଣ ଲିଖିତ ହୋଇଅଛି । ଏହି ପାଠରେ ବଙ୍ଗଦେଶର ଇତିହାସ ଲେଖା ଯାଇଅଛି । ଅନିମାନ୍ୟ ରାଜ୍ୟ ପରି ବଙ୍ଗ, ବିହାର ଆଉ ଓଡ଼ିଶାରେ ମଧ୍ୟ ଜଣେ ନବାବ ରାଜତ୍ଵ କରୁଥିଲେ । ସେ ନାମକୃ ଦକ୍ଷିଣ ବାଦସାହୁଙ୍କ ଅଧୀନରେ ଥିଲେ ଆଉ କିଛି ଟଙ୍କା କର ସ୍ଵରୂପରେ ଦେଉଥିଲେ, ମାଧବସ୍ତୁତଃ ସଦାପ୍ରକାରରେ ସ୍ଵତନ୍ତ୍ର ଥିଲେ । ସନ ୧୭୫୬ ଉପକାରେ ଅଳ୍ପ ବର୍ଷିଆଙ୍କର ମୃତ୍ୟୁ ପରେ ତାହାଙ୍କର ପୌତ୍ର ସିରାଜୁଦୌଲା ଏ ଦେଶର ସିଂହାସନାସ୍ଵରୂପ ହେଲେ । ସେ ବଡ଼ ବୁଦ୍ଧିମାନ ଆଉ ନୂର ଥିଲେ, ଏ ହେତୁରୁ ସମସ୍ତ ଲୋକେ ତାଙ୍କ ପ୍ରତି ଅସମ୍ମତ ଥିଲେ । ଇଂରାଜ ଲୋକମାନେ ମୋତି ରାଜସିଂହାସନରୁ ତ୍ୟାଗ କରିବାକୁ ଇଚ୍ଛା କରୁଅଛନ୍ତି, ଏହା ବୁଝି ସେ ଅଧିକ ସେନା ସମତ୍ୟାହାରରେ କଲିକତା ଆକ୍ରମଣ କଲେ, ଆଉ ଦୁର୍ଗ ଜୟ କରି ପକାଇଲେ । ଅନେକ ଇଂରାଜ ପଲାୟନ କଲେ, ମ ଥି ଯେଉଁ ୧୭୬୬ ଜଣ ବାଦସାହୁଙ୍କ ହସ୍ତରେ ପଡ଼ିଲେ ସେମାନଙ୍କୁ ସେ (କୁ୍ୟାକ୍-ହୋଲ୍) ଅନିକୃପରେ ରାଧିଯାକ ରଖିଲେ । ପ୍ରାତଃକାଳରେ କେବଳ ୨୩ ଜଣ ଦରମାସ ହୋଇ ବାହାରିଲେ । ଅବଶିଷ୍ଟ ଲୋକ ଜ୍ୟେଷ୍ଠ ମାସର ଉଷ୍ଣତାରୁ ଆଉ ବାୟୁର ଅଭାବରୁ ପଞ୍ଚହ ପ୍ରାପ୍ତ ହେଲେ । ଯେତେବେଳେ ଏହି ଅତ୍ୟାଚାରର ସମ୍ବାଦ ମାନ୍ତ୍ରାଜ୍ଞରେ ପହଞ୍ଚିଲା, ତେତେବେଳେ ସେଠାର ଇଂରେଜମାନେ ବଡ଼ କ୍ରୋଧିତ ହୋଇ ପ୍ରତିଶୋଧ ନେବା ପାଇଁ ବଡ଼ ଯୁଦ୍ଧ ଜାହାଜ କେତେକ ଚୋରା ଯୋଦ୍ଧା ସହିତ କଲିକତାକୁ ପ୍ରେରଣକଲେ । ଶୁଣିବାମାତ୍ର ସିରାଜୁଦୌଲା ସେଠାରୁ ବାହାରି ଯାଇ ପ୍ଲାସି ଯୁଦ୍ଧ-ଭୂମିରେ ସ୍ଵାୟ ସେନା ଏକତ୍ର କଲେ ।

କଲକତା ଅଧିକାର କଲରୁ ୧୭୫୭ ସାଲରେ କ୍ରାଇବ ସାହେବ ପ୍ରାସିଠାରେ ନବାବଙ୍କ ସହିତ ଯୁଦ୍ଧ କରି ଏକାବେଳକେ ତାକୁ ପରାସ୍ତ କରି ଦେଇ ତାକୁ ସିଂହାସନ ବିରୁଦ୍ଧ କରି ମିରଜାଫରଙ୍କୁ ବନ୍ଦ ଦେଶର ନବାବ ନିୟନ୍ତ୍ର କଲେ । ଭାରତବର୍ଷର ଇଂରେଜା ଇତିହାସରେ ପ୍ରାସି ଯୁଦ୍ଧ ସବୁଠାରୁ ଅତି ପ୍ରସିଦ୍ଧ ଅଟେ । ହେତୁ ଇ ବନ୍ଦ ଦେଶରେ ଆଉ ପରିଶେଷରେ ସମଗ୍ର ଭାରତବର୍ଷରେ ଇଞ୍ଜ ଇଣ୍ଡିଆ କମ୍ପେନି ରାଜ୍ୟର ଉତ୍ତର ଏଥିରୁ ସଂସ୍ଥାପିତ ହୋଇଥିଲା ।

ସନ ୧୭୫୭ ଇସବରେ ଯେତେବେଳେ ଯୁଦ୍ଧୋପମାସାହେବରେ ଫ୍ରାନ୍ସ ଆଉ ଇଂଲଣ୍ଡର ଯୁଦ୍ଧାରମ୍ଭ ହୋଇଥିଲା ସେ ସମୟରେ ଭାରତବର୍ଷରେ ମଧ୍ୟ ଏହି ଲୋକମାନଙ୍କ ମଧ୍ୟରେ ଯୁଦ୍ଧ ହେବାକୁ ଲାଗିଲା । କ୍ରାଇବ ସାହେବ ବନ୍ଦ ଦେଶରେ ସମସ୍ତ ଫ୍ରାନ୍ସ ଦେଶୀୟ ବସତି ଜୟ କରି ନେଲେ ଆଉ ଅନ୍ୟ ବର୍ଷରେ ସେମାନଙ୍କୁ ଉତ୍ତର ସରକାରରୁ ମଧ୍ୟ ଅନ୍ତର କରି ଦେଲେ । ମାତ୍ର କାହାରି ପରାଜୟ ବା ଜୟ ନିଶ୍ଚୟରୂପେ ଜଣା ନ ପଡ଼ି ଅନେକ କାଳ ପର୍ଯ୍ୟନ୍ତ କଣ୍ଠିଷ୍ଠକରେ ଯୁଦ୍ଧ ଚାଲିଲା । ଇତିହାସରେ କାଉଣ୍ଟଲାଇ ଫରସିମାନଙ୍କର ଗଭର୍ଣ୍ଣର ଜେନରଲ ନିୟନ୍ତ୍ର ହୋଇ ଆଗମନ କଲେ । ସେ ଅପିବା ମାତ୍ରେ ମାନ୍ଦ୍ରାଜକୁ ଅବରୋଧ କଲେ ; ମାତ୍ର ଦୁରମାସ ପରେ ରସଦ ନ ମିଳିବା ହେତୁ ତାକୁ ମାନ୍ଦ୍ରାଜର ଅବରୋଧ ଉଠାଇବାକୁ ହେଲା । ତହିଁର ଅନ୍ତଦିନ ପରେ ସର୍ ଅପୂରକୁଟ ନାମକ ଇଂରେଜା ସେନାପତି ଓ ଅଣ୍ଡିଉଆସ ଯୁଦ୍ଧରେ ତାକୁ ପୂର୍ଣ୍ଣରୂପେ ପରାସ୍ତ କଲେ । ତତ୍ପରେ ତାକୁ ପାଣ୍ଡୁଚେରକୁ ପ୍ରତ୍ୟାଗୃତ ହେବାକୁ ପଡ଼ିଲା ।

ଏଠାରେ ମଧ୍ୟ ରସଦ ନ ମିଳିବାରୁ ଏହି ଦୁର୍ଗ, ନଗର ଆଉ ସେନାକୁ ଇଂରାଜମାନଙ୍କ ହସ୍ତରେ ଦେବାକୁ ପଡ଼ିଲା । ଇଂରାଜମାନେ ତାକୁ ଫ୍ରାନ୍ସ ଫେରି ଯିବାକୁ ଅନୁମତି ଦେଲେ । ହେଲେହେଁ ଫରସିମାନେ ସେ ରାଜ୍ୟ ହରାଇ ଦେବା ହେତୁରୁ ବିରୁଦ୍ଧତା ତାକୁ ପ୍ରାଣଦଣ୍ଡ ଦେଲେ । ଏବେ

ଦାକ୍ଷିଣାତ୍ୟରେ ମଧ୍ୟ ବଙ୍ଗଦେଶ ପରି ଇଂରେଜମାନଙ୍କ ଅଧିକାର ଓ ପ୍ରଭାବ ସ୍ୱତନ୍ତ୍ର ହୋଇଗଲା ।

ପୁରୀ ଯୁଦ୍ଧ ପରେ ଆଉ ଚନ୍ଦ୍ର ନଗର ଜୟ ହେଲା ପରେ ଯେତେବେଳେ ବଙ୍ଗଦେଶରେ ଯଥାର୍ଥ ସୁନିୟମ ହୋଇଗଲା, ତେତେବେଳେ କ୍ଲାର୍କ ବଲଭକୁ ପ୍ରତ୍ୟାବୃତ୍ତ ହେଲେ । ତାଙ୍କର ଅନୁପସ୍ଥିତିରେ ସନ ୧୭୬୧ ସାଲରେ ପାନିପଥରେ ତୃତୀୟ ପ୍ରସଙ୍ଗ ଯୁଦ୍ଧ ହେଲା । ତହିଁରେ ଦୁରାମାନେ ମହାରାଷ୍ଟ୍ରମାନଙ୍କୁ ବଡ଼ ପରାଭବ ଦେଲେ । ଏହି ଯୁଦ୍ଧ ନିମ୍ନଲିଖିତମତେ ହେଲା ।

ନାଦରସାହକର ପରଲୋକ ହେଲା ଉତ୍ତରରେ ଅହମଦ୍‌ସାହ ଦୁରାମ, ଅଫଗାନିସ୍ତାନ ଅଧିକାର କରି ଭାରତବର୍ଷ ଉପରେ ଚଢ଼ାଉ କଲେ, ଆଉ ଦକ୍ଷିଣ ଜୟ କରି ମୋଗଲ ବାଦ୍‌ସାହକୁ ଅନ୍ତର କରି ଦେଲେ । ପଦଚ୍ୟୁତ ବାଦ୍‌ସାହ ମହାରାଷ୍ଟ୍ରମାନଙ୍କ ସହାୟତା ନେଇ ଦକ୍ଷିଣ ସିଂହାସନ ପୁନରାଧିକାର କଲେ । କିନ୍ତୁ ଅହମଦ୍‌ସାହ ତାହାକୁ ହତ କଲେ । ମହାରାଷ୍ଟ୍ରମାନଙ୍କ ଅଧ୍ୟକ୍ଷ ହଲକର, ସିନିଆ, ଗାୟକବାଡ଼ ଆଉ ପେଶବା ଏମାନେ କାଳେ ଅଫଗାନମାନେ ସମଗ୍ର ଭାରତବର୍ଷରେ ସ୍ୱାଧୀନ ଅଧିପତ୍ୟ ପ୍ରାପନ କରିବେ ଏହି ଭୟରେ ସ୍ୱାସନା ଏକତ୍ର କରି ଅହମଦ୍‌ସାହ ସହିତ ଯୁଦ୍ଧ ଆରମ୍ଭ କଲେ । ମାତ୍ର ସନ ୧୭୬୧ ଉପକାରେ ପାନିପଥ ରଣସେଣାରେ ଏମାନଙ୍କର ପୂର୍ଣ୍ଣ ପରାଜୟ ହେଲା ।

ଏହି ଯୁଦ୍ଧ ଇଂରେଜମାନଙ୍କ ପକ୍ଷରେ ବଡ଼ ଲାଭଦାୟକ ହେଲା । କାରଣ ଏଥିରେ ସେମାନଙ୍କର ଏକ ମାତ୍ର ପ୍ରବଳ ପରାକ୍ରାନ୍ତ ଜୀବିତ ଶତ୍ରୁଙ୍କ ବଳ ଭଙ୍ଗି ଗଲା । ଏଠାରେ ରାଜ୍ୟ ଦୃଢ଼ ନ କରି ଅଫଗାନମାନେ କେବଳ ଲୁଣ୍ଠି ଜୁର କରିବାକୁ ଅସୁସ୍ଥବାରୁ ଏମାନଙ୍କ ପ୍ରତି ଇଂରେଜମାନଙ୍କର କୌଣସି ଭୟ ନ ଥିଲା । ଯଦି ସେମାନେ ଦେଶରେ ରହିଥାନ୍ତେ, ତାହା ହେଲେ ବଳୀୟାନ ଶତ୍ରୁ ହେଉଥାନ୍ତେ । କ୍ଲାର୍କ ସାହେବଙ୍କ ଅନୁପସ୍ଥିତିରେ ବଙ୍ଗଦେଶରେ ପୁନର୍ବାର ବିଦ୍ରୋହ ହେବାକୁ ଲାଗିଲା । ଇଂରେଜମାନେ ନିଜାଦ

ମିରଜା ଫରକ୍ତୁ ସଂହାସନ ରୂପ କରି ତାଙ୍କର ଜାମାତା ମିରଜାସିମକୁ ନିଜାଦ ନିୟୁକ୍ତ କଲେ ମାତ୍ର ସେ ମିରଜାଫରକଠାରୁ ମଧ୍ୟ ମନତର ହୋଇ ଉଠିଲେ । ଇଂରେଜମାନଙ୍କ ସହିତ ବିରୋଧ କରି ଏକ ବଡ଼ ସେନା ଏକତ୍ର କଲେ । ପାଟଣା ନଗର ହସ୍ତଗତ କରି ଯେଉଁ ସାହେବ ତାଙ୍କର ହସ୍ତଗତ ହେଲେ ତାଙ୍କୁ ଶିରଚ୍ଛେଦନ କରି ପକାଇଲେ ।

ତେତେବେଳେ ସନ ୧୭୭୪ ଇସବରେ ଇଂରେଜମାନେ ମିରଜାସିମକୁ ଓ ତାଙ୍କର ମିତ୍ର ଅଯୋଧ୍ୟାର ନବାବକୁ ଅମୂଲ ପରାଜୟ କଲେ । ପ୍ଲାସିୟୁର ଜୟ କରିବା ହେତୁରୁ ଇଂରେଜମାନେ ଯେପରି ବଙ୍ଗଦେଶରେ ଅଧିକାର ସ୍ଥାପନ କଲେ, ବକ୍ସୁର ଯୁଦ୍ଧ ତଦ୍ୱୟ ସେମାନଙ୍କୁ ଉତ୍ତର ପଶ୍ଚିମ ପ୍ରଦେଶର ବଡ଼ ଅଂଶ ଅଧିକାର ଦେଲା ।

ସନ ୧୭୭୫ ଇସବରେ କ୍ଲାଇଭ ସାହେବ ଭାରତବର୍ଷକୁ ପୁନଶ୍ଚାଗମନ କଲେ । ପ୍ରଥମରୁ ସେ ବାଦସାହିଙ୍କଠାରୁ କମ୍ପାନୀଙ୍କ ନିମନ୍ତେ ବଙ୍ଗ ବିହାର ଅଉ ଓଡ଼ିଶା ପ୍ରଦେଶର ଦେବାନୀ ଅଧିକାର ଅଣାଇ ଥିଲେ । ତତ୍କାଳ ସେହି ପ୍ରଦେଶର କରଦାୟ କରିବାର ଅଧିକାର ମିଳିଲା । ଏହି ଅଦାନରେ କ୍ଲାଇଭ ସାହେବ ୩୦ ଲକ୍ଷ ଟଙ୍କା ନବାବକୁ ଅଉ ୨୫ ଲକ୍ଷ ଟଙ୍କା ବାଦ-ସାହିଙ୍କୁ ଦେଉଥିଲେ । ଅବଶିଷ୍ଟ ଟଙ୍କା ସେନାର ବ୍ୟୟ ହେଲାକୁ ବିଲତସ୍ତ ଡାଈରେକ୍ତରମାନଙ୍କ ପାର୍ଶ୍ୱକୁ ପ୍ରେରଣ କରୁଥିଲେ । ଏହି ନିୟମରେ ଇଞ୍ଜ ଇଣ୍ଡିଆ କମ୍ପାନୀର ପ୍ରତାପ ଉତ୍ତର ଭାରତରେ ସର୍ବାପେକ୍ଷା ପ୍ରବଳତର ହୋଇ ଉଠିଲା । ଅତଃପର କ୍ଲାଇଭ ସାହେବଙ୍କ ଅନୁପସ୍ଥିତିରେ ଇଂରେଜ-ମାନେ ପ୍ରଜାଙ୍କ ଉପରେ ଯେଉଁ ଅତ୍ୟାଚାର କରୁଥିଲେ ତାହା ସେ ନିଷେଧ କରି ଦେଲେ । ସନ ୧୭୭୭ ଇସବରେ କ୍ଲାଇଭ ସାହେବ ବିଲତକୁ ପ୍ରତ୍ୟା-ବୃତ୍ତ ହେଲେ । ଯେଉଁମାନେ ଭାରତବର୍ଷରେ କ୍ଲାଇଭଙ୍କ ପ୍ରତି ଅସମ୍ମତ ହୋଇ-ଥିଲେ ଅଉ କ୍ଲାଇଭ ଅନେକ ଧନ ସଞ୍ଚୟ କରିଥିଲେ ବୋଲି-ବ୍ୟୟମାନେ ବୁଝୁଥିଲେ ଭାରତରୁ ସେମାନଙ୍କ ଲେଖା ଉପରେ ତେତେବେଳେ କ୍ଲାଇଭଙ୍କ

ଉପରେ ଅନେକ ପ୍ରକାର ଦୋଷାଗ୍ରେୟ କରାଗଲା । ମାତ୍ର ପରଶେଷରେ ଡେ ନର୍ଦ୍ଦୋଷୀ ପ୍ରମାଣିତ ହେଲେ । ଯେଉଁମାନେ ସ୍ତ୍ରୀୟ ବଳ ଅଭାବ ବୁଦ୍ଧିମତ୍ତାର ହେତୁରୁ ନିତାନ୍ତ ନ୍ୟୁନ ଶ୍ରେଣୀରୁ ଅତି ଉଚ୍ଚତମ ପଦ ପାଇଁ ଥାନ୍ତି ସେମାନଙ୍କୁ ଇର୍ଷା କରିବା ଅଭାବ ତାଙ୍କର ନିନ୍ଦା ଓ ଅନିଷ୍ଟ କରିବା ଲୋକ ସବୁ ଦେଶରେ ଥାନ୍ତି । ଏହିପରି ଜ୍ଞାନର ସାହେବଙ୍କର ଦେଶବାସିମାନେ ଓପାରନ୍ତ ହେଷ୍ଟିଂସଙ୍କ ବିରୁଦ୍ଧରେ ମନ ପରାମର୍ଶ କରିଥିଲେ ।

ପାଠ ୩୩ ।

ସ୍ତ୍ରୀସ୍ତ୍ରୀରକ୍ଷା, ୧୧ଶ ଭାଗ ।

ନଗର ଅଭି ଗ୍ରାମର ପରିଷ୍କରଣ ।

ଅତି କାଳି ସରକାର ଇଂରେଜ ବାହାଦୁରଙ୍କର ରାଜ୍ୟରେ ଗ୍ରାମର ସଫାର ନିମନ୍ତେ ସରକାର ଅତରୁ ମୁକଦମ ଅଭି ନଗରରେ ମୁ୍ୟନସିପଲ କର୍ମଶୃଙ୍ଖଳା ଓ ସଫାର ଦେଖିବା ନିମନ୍ତେ ଉଦ୍ୟମାନେ ନିୟୁକ୍ତ ଅଛନ୍ତି ; ଏହି ବ୍ୟକ୍ତିମାନେ, ଅଳ୍ପ ଦୃଷ୍ଟି ଦେଲେ ଗ୍ରାମ ଓ ନଗର ପରିଷ୍କରଣ ଯଥାର୍ଥରୂପେ ହୋଇପାରେ । ଗ୍ରାମ ଅଭି ନଗରମାନଙ୍କୁ ପରିଷ୍କାର କରିବାର ସହଜ ଉପାୟ ଏହି ଯେ ପ୍ରତ୍ୟେକ ବ୍ୟକ୍ତି ଅପଣା ାର ଘର ଓ ହତା ପରିଷ୍କାର ରଖିବେ । ସଫାର କର୍ମଶୃଙ୍ଖଳାଙ୍କୁ ଉଚିତ ଯେ ସେମାନେ ବଜାରରେ କୁହା ପୁଖୁରା ଶସ୍ୟ ଫଳ ଅଭି ପତି ଯାଉଥିବା ଶାକ ଶବ୍ଦ ଓ ସତ୍ତା ମାଂସ ବିକ୍ରୟ କରାଇ ଦେବେ ନାହିଁ ।

ନାଲ ପକ୍ଷୀ ହେବା ଉଚିତ ଅଭି ଗଲି ବଜାରରେ ଲେଦ, ଗୋବର କୁଟାଦି ଅଲିଅ ଜମା ହୋଇ ପାରିବ ନାହିଁ । ସତକର ଅଲିଅ ଜମା କରି

ଦୂରକୁ ଦେନି ଯାଇ ତାକୁ ଯୋଡ଼ି ପକାଇବ କିମ୍ବା ଯୋଡ଼ି ଦେବ ।
 ଯେଉଁ ଦିଗରୁ ପବନ ଆସୁଥିବ ସେ ଦିଗରେ ଅଲିଆ ଫିଙ୍ଗିବ ନାହିଁ ।
 ଦରର ନାଲ ଇଟା ବା କ୍ଷୁଦ୍ର ପଥର ଦ୍ଵାରା ଏପରି ଭାବରେ ସଜ୍ଜା ବନା-
 ରବା ଉଚିତ, ଯେପରି କି ପାଣିରେ ଦର କାଦୁଅ ହୋଇ ପାରିବ ନାହିଁ ।
 ସୁବିଧା ଅନୁସାରେ ବଜା ବଜା ଗଲିମାନଙ୍କୁ ସିଧା କରି ଦେଇ ପାରିଲେ
 ବାୟୁ ନିର୍ଦ୍ଦୋଷରେ ଗତାୟତ କରିବ ।

ତତ୍ତ୍ଵକୁ ଜାକୃତ ଖୋଲି ସ୍ଥାନ ଅଭି ବଗିଚା ବନ୍ଦ ଉପକାରରେ ଅସଇ ।
 ବର୍ଷା କାଳରେ କୌଣସି ବାଟରେ କାଦୁଅ ଯେପରି ନ ହେବ ଅଭି
 ବର୍ଷା ପାଣିରେ ଯେଉଁ ସ୍ଥାନ କୁଡ଼ାଇ ନେଉଥିବ ତାହା ପ୍ରସ୍ତର ଅବରେ
 ପାଟି ଦେଇ ସମାନ କରିବ ।

କଣାଇ, ଚମାର, ରଙ୍ଗାଇବା ଲୋକମାନେ ଅପଣା, କାର୍ଯ୍ୟ ଗ୍ରାମ
 ଉତ୍ତରେ କରିବେ ନାହିଁ; କାରଣ ଏମାନଙ୍କ ଜୀବକାରେ ବାୟୁ ଦୁଷିତ
 ହୁଏ । ଏମାନଙ୍କପାଇଁ ଉତ୍ତମ ଉପାୟ ଏହି ଯେ ଏମାନଙ୍କୁ ଗ୍ରାମର
 ବାହାରେ ରଖାଇବା ଉଚିତ ଅଥବା ଏମାନଙ୍କ ଜୀବକା ଗ୍ରାମର ବାହାରେ
 ସମ୍ପନ୍ନ କରାଇବା ଉଚିତ ।

କୌଣସି ପ୍ରାଣୀର ଶବ ପଡ଼ିବା ପୂର୍ବରୁ ତାକୁ ନେଇ ଗ୍ରାମ ବାହାରେ
 ୨୦୦ ଗଜ ଅନ୍ତରରେ ଯୋଡ଼ି ଦେବ; ଏହିପରି ଶବ ଯୋଡ଼ିବାର
 ସ୍ଥାନ ଗ୍ରାମ ବାହାରେ ନିୟତ ହେବାର ଉଚିତ । ଏଥିପାଇଁ ଭୂମିକି
 ଅନ୍ତରଃ * ଫୁଟ ଗଭୀର ପର୍ଯ୍ୟନ୍ତ କୁଡ଼ି ଏବଂ ତହିଁରେ ପୂର୍ଣ୍ଣରୂପେ
 ମୃତ୍ତିକା ଦେଇ ତାଙ୍କି ଦେବା ଉଚିତ । ଶବ ଯୋଡ଼ାଇବା ସ୍ଥାନ ମଧ୍ୟ
 ଗ୍ରାମରୁ ଦୂରେ ହେବା ଉଚିତ । ଯେଉଁ ଶବ ଯୋଡ଼ାଇବ ତାହା ସମ୍ପୂର୍ଣ୍ଣରୂପେ
 ଯୋଡ଼ି ପକାଇବ, ବାକି ରଖିବ ନାହିଁ ।

ଗ୍ରାମରେ କୌଣସି ସ୍ଥଳରେ ଭଗ୍ନ ଗୃହମାନ ଥାଏ । ସେଥିରେ
 ମନୁଷ୍ୟମାନେ ଗୋପନରେ ମଲତ୍ୟାଗ କରନ୍ତି ଅଥବା ମଇଲ୍ ପଦାର୍ଥ

ପକାନ୍ତି; ଏଣୁକରି ଅଳ୍ପ ଦିନରେ ସେ ସ୍ଥାନମାନ ନାନାଦି ଅଲିଅସ୍ୱାସ ପୁଣି ହୋଇ ଯାଏ । ଏହା ଦୂର କରିବା ନିମନ୍ତେ ଉନ୍ନତ ଗୃହମାନ ମରାମତ କରାଇ ଦେବା ଉଚିତ ବା ତାହାକୁ ଭଙ୍ଗି ଦେଇ ଭୂମିର ସମାନ କରି ଦେବା ଉଚିତ । ସ୍ତୁତ୍ୱ ଗ୍ରାମମାନଙ୍କରେ ପାଇଖାନା ଥାଏ ନାହିଁ; ସେ ସ୍ଥାନର ଲୋକେ ଗ୍ରାମ ନିକଟରେ ବା କ୍ଷେତ୍ରରେ ଅଥବା ଘର ହତାରେ ମଲତ୍ୟାଗ କରନ୍ତି । ଶୁଣିଲୁ ମଲର ଅଣୁ ପଦନରେ ମିଶିଯାଏ ଅଉ ତାହା ଉଡ଼ି ଖାଇବା ପିଇବା ପଦାର୍ଥରେ ଅସି ମିଳିଯାଏ ଏବଂ ତଦ୍ୱାରା କ୍ଷତି ହୁଏ । ଏଣୁ ନଗରଠାରୁ ୨୦୦ ଗଜ ଦୂରେ ସୀମା ନିର୍ଦ୍ଧାରଣ କରି ଦେବ । ସୀମା ବାହାରେ ମଇଲୁ ଫିଙ୍ଗା ଯିବ ଅଉ ସୀମା ଭିତରେ କୌଣସି ଲୋକ ମଲତ୍ୟାଗ କରିବେ ନାହିଁ । ନଗରର ପାଇଖାନା ସବୁ ଅତି ପରିଷ୍କାର ଥିବ ଓ ତହିଁରେ ନିର୍ମଳ ପଦନ ଗତାୟତ କରୁଥିବ । ଯେଉଁ ନଗର ବା ଗ୍ରାମରେ ନଦୀ ଥାଏ ସେଥିର ଜଳ ବସ୍ତୁ ଧୋଇବାରେ ଅଉ ପଶୁମାନଙ୍କ ସ୍ନାନାଦିରେ ଦୂଷିତ ହୁଏ । ଏଣୁକରି ଯେଉଁଠାରୁ ପାଣି ପିଇବା ନିମନ୍ତେ ଅଣାଯାଏ, ସେ ସ୍ଥଳରେ ଏପରି ମଇଲୁ କରବାଦ ଦେବ ନାହିଁ । ଗ୍ରାମ ତଳଭାଗର ନଦୀ ଜଳରେ ବସ୍ତୁ ଧୋଇଲେ ହାନି ହେବ ନାହିଁ । କୌଣସି ଲୋକେ ନଦୀ କୂଳରେ ବା ତହିଁର ଶୁଖି ବାଲି ଉପରେ ପାଇଖାନା ଯାନ୍ତି । ବର୍ଷାକାଳରେ ସେ ସବୁ ମଇଲୁ ଧୋଇ ଯାଇ ନଦୀ ଜଳରେ ମିଶିଯାଏ । ଶବ ଏବଂ ଯେଉଁ ଲୋକ ହାଇଜ ବା ମାତା ରୋଗରେ ମୃତ୍ୟୁ ହୋଇ ଥାଏ, ତାହାର ମୃତ ଶରୀରକୁ ମଧ୍ୟ ନଦୀର କୌଣସି ସ୍ଥାନରେ ଫିଙ୍ଗି ଦିଅନ୍ତି; ବହୁତ ମଇଲୁ, ଦୃଶ୍ୟକର ପଦି ଯାଉଥିବା ପଦାର୍ଥ ମଧ୍ୟ ଫୋପାଡ଼ି ଦିଅନ୍ତି; ଏହି କାରଣରୁ ନଦୀର ଜଳ ଦୂଷିତ ହୁଏ । ଅତଏବ ସର୍ବ ସାଧାରଣକୁ ଉଚିତ ଯେ ନଦୀର ପାଣି ପରିଷ୍କାର ରଖିବା ନିମନ୍ତେ ଉପରୋକ୍ତ ବିଷୟମାନ ହେବାକୁ ଦେଖେ ନାହିଁ । ପୁଷ୍କରିଣୀ ଜଳରେ ସ୍ନାନ କରିବା, ଧୋଇବା, କାଠି କରିବା,

ପାଇଁଜ୍ଞାନା ସିଦ୍ଧା, ଅର୍ଥୋପାଦି ମାଜିବା, ଶୁକର, ଅଉ ଗାଉଁ ବଳଦକୁ
ପଶିବାକୁ ଦେବା, ଅଉ ପାଚିବା ନିମନ୍ତେ କର୍ତ୍ତୃତ୍ୟ, କର୍ମା କାଠ ନିକ୍ଷେପ
କରିବା ଏହି ସମସ୍ତ କାରଣରୁ ପୁଣ୍ଡରୀର ଜଳ ଦୂଷିତ ହୁଏ । ଏଣୁ
କରି ସ୍ନାନାଦି ନିମନ୍ତେ ଅନ୍ୟ ଏକ ପୁଣ୍ଡରୀ ହେବା ଉଚିତ । ଯେଉଁଠାରେ
ନଦୀ ଓ ପୁଣ୍ଡରୀ ଥିବ ତହିଁର ନିକଟରେ କୃଷ ଖୋଲିଲେ ସେଥିରୁ
ଅନେକ ସମୟରେ ଉତ୍ତମ ଜଳ ମିଳିପାରେ ; ଯେହେତୁ ମାଟି ବାଟେ
ଜଳ କୃଷ ଭଳକୁ ଯାଉଁ, ବିଶୁଦ୍ଧ ହୋଇ ଯାଏ । କୂଅ ମୁହଁରେ ଗୋଟିଏ
ପତ୍ତା କାନ୍ଥ ବା ନନ୍ଦ ରହିବା ଉଚିତ ପୁଣି ଏହି କାନ୍ଥ ମୂଳ ଉପ ହୋଇ
ବୃକ୍ଷାଦିକୁ ଏମନ୍ତ ଗଢ଼ାଣିପୂା ହୋଇ ରହିବ ଯେ ଯେମନ୍ତ ଜଳ ପଡ଼ିଲ
ମାତ୍ରକେ ବାହାରକୁ ଗଢ଼ାଣିକ ଅଉ କୁଟା କାଠି ଓ ପଦାଦି ପଡ଼ ପାରିବ
ନାହିଁ । କୃଷ ମୁହଁ ବନ୍ଦ ରଖିଲେ ବଡ଼ ଭଲ ହୁଏ । କୂଅରୁ ପାଣି
ଉଠାଇଲବେଳେ ପରିଷ୍କାର ଦଉଡ଼ା ଓ ଜଳପାଦି ବ୍ୟବହାର କରିବ ।
ସମୟସମୟରେ କୂଅକୁ ଉତ୍ତାଳି ଦେଇ ତହିଁ ମଧ୍ୟରେ ପଡ଼ିଥିବା ଭଙ୍ଗା
ମାଠିଆ ଅଳିଆପ୍ରଭୃତି ଉଠାଇ ବାହାର କରି ଦେବ । ଯେପରି
ପରିଷ୍କାର ଜଳ କୃଷରେ ରହେ ତତ୍ତୁପରି ବିଶେଷ ଦୃଷ୍ଟି ଆବଶ୍ୟକ ।
କୃଷ ଗଭୀର ହେବା ଉଚିତ ଅଉ ତହିଁର ଚତୁଃପାର୍ଶ୍ଵ ପରିଷ୍କାର ଥିବା
ବିହୀନ । ଯଦ୍ୟପି ମଇଲ ଥାଏ ତେବେ ତହିଁର ଦୁର୍ଗନ୍ଧ କୂଅ ପାଣିରେ ମିଳି
ଜଳକୁ ଦୂଷିତ କରି ଦିଏ ।



ପାଠ ୩୪ ।

କୃଷିବିଦ୍ୟା, ୧୯ଶ ଭାଗ ।

ଶସ୍ୟର ପୂର୍ଣ୍ଣ-ରକ୍ଷା ।

ତୁମ୍ଭେ ଏହା ଉତ୍ତମରୂପେ ଅବଗତ ହୋଇ ସାରିଅଛୁ ଯେ ଦୁଇ ଟଗାଟି କାରଣରୁ ଶସ୍ୟ ଉତ୍ତମରୂପେ ହେଉଅଛି । ପ୍ରଥମତଃ କ୍ଷେତ୍ରରେ ଉତ୍ତମ ବୀଜ ବପନ କରିବାରୁ ; ଦ୍ୱିତୀୟତଃ ତହିଁରେ ପୂର୍ଣ୍ଣରୂପେ ଜଳ ଓ ଖାଦ୍ୟ ରହିବାରୁ ଏବଂ ଖତ ପକାଇବାରୁ ଉତ୍ତମ ହେଉଅଛି । ମାତ୍ର ଶସ୍ୟର ଉତ୍ତମ ହେବାର ଯେଉଁ ତୃତୀୟ କାରଣ ଅଛି ତାହା ଏହି ଯେ ଶସ୍ୟ ମଧ୍ୟରେ ଥିବା ତୃଣାଦି ବସ୍ତୁର ତାହାକୁ ରୋଗରୁ ଓ ପଶୁ ପକ୍ଷିମାନଙ୍କଠାରୁ ରକ୍ଷା କଲେ ବହୁତ ଲଭପ୍ରଦ ହୁଏ । ତୃଣାଦି, କ୍ଷେତ୍ରର କେତେକାଂଶ ଖାଦ୍ୟ ଅହାର କରଇ ।

ଏପରି ଅବସ୍ଥାରେ ଶସ୍ୟକୁ ପୂର୍ଣ୍ଣରୂପେ ଖାଦ୍ୟ ଅହାର କରିବାକୁ ମିଳିବାର ଦୁର୍ଲ୍ଲଭ । ଅତଏବ ସେ ସବୁ ତୃଣ ବସ୍ତୁର ନେଉଥିବା ବିଧେୟ । ବିଶେଷତଃ ହସ୍ତରେ ତୃଣାଦି ବସ୍ତୁଯାଏ । ମାତ୍ର କେତେକ ତୃଣ ବହୁତ ବଳ ପ୍ରୟୋଗରେ ଉତ୍ପାଟନ କରିବାକୁ ପଡ଼ଇ । ଦେଖ କାଶତୃଣ କ୍ଷେତ୍ରକୁ ସମ୍ପୂର୍ଣ୍ଣ ଅଛାଦନ କରିଥାଏ । ଏହାର ମୂଳ ଜମି ମଧ୍ୟରେ ଦୁଇ ଢଳି ଫୁଟ ଗଭୀରକୁ ଯାଇ ଥାଏ । ଏଣୁକରି ତାହା ଉତ୍ପାଟନ କରିବା ସମାପ୍ତେ ଅଧିକ ବ୍ୟୟ, ସମୟ ଓ ପରିଶ୍ରମ ଲାଗେ । କ୍ରମାଗତଃ ବା ପୁନଃପୁନଃ ତୃଣ ଓ ବିହୁଡ଼ିବାରେ ତହାର ଅଳ୍ପର ଶୁଦ୍ଧ ହୋଇ ଯାଏ । ଅଗିଅ, କୁଶାରିର ମୂଳରେ ଉତ୍ତମ ହୁଏ ଓ ତାହାର ଖାଦ୍ୟ ନିଜେ ଅହାର କରି ଦିଏ । ଏଣୁକରି କୁଶାରି ପୃଥୁଳ ହୋଇ ନ ପାରେ । କ୍ଷେତ୍ରରେ ଖତ ପକାଇଲେ ଅନ୍ୟ ବର୍ଷ ଅଗିଅ ଜନ୍ମେ ନାହିଁ ; କ୍ଷେତ୍ର ପଡ଼ିଅ ପଡ଼ିଥିଲେ ସୁଦ୍ଧା ତାହାର

ଓ ଆଦିର ତୃଣାଦି ଉତ୍ପାଦନ କରିବା ଉଚିତ । କାରଣ ତାହା ଫଳିତ ହେଲେ ବିଶେଷ ବିପ୍ରାପ୍ତ ହୋଇଯାଏ । କ୍ଷେତ୍ରରେ ଗାଈ ଶ୍ରେଣୀବଦ୍ଧ-ରୂପେ ବ୍ୟବହାର କରାଗଲେ ଓ ପ୍ରତ୍ୟେକ ଧାତ୍ରୀର ମଧ୍ୟରେ ତୃଣ ଉତ୍ପାଦନ କରିବା ଯଥା ପ୍ରୟୋଗ କରି ତୃଣ ପଦ୍ଧତି ଉପାଦାନ ଦେଲେ ବର୍ତ୍ତମାନ କାର୍ଯ୍ୟ ସହଜରେ ସମ୍ପନ୍ନ ହୁଏ । ଏହି ପ୍ରଦେଶରେ କାର୍ଯ୍ୟ ଏବଂ ଯୁଆରି କ୍ଷେତ୍ରରେ ସେହି ଯଥା ବ୍ୟବହାର ହୁଏ । ଏହି ଗୁଣ ଉତ୍ତମ ଅଟେ ।

ବାୟୁ ଏବଂ ତାପ ଦାମାଭୂତ ଶକ୍ତି ଉପରେ ଭଲରୂପେ ପଡ଼ିତ ହୋଇ ନିୟାମିତରୂପେ ତାହା ପରିବର୍ତ୍ତିତ ହୋଇ ପାରେ ନାହିଁ । ଏଥିପାଇଁ ତନ୍ମଧ୍ୟସ୍ଥିତ ଶକ୍ତିର କେତେକାଂଶ ତୃଣାଦି ଉତ୍ପାଦନ କରିବା ଉଚିତ; ନଚେତ୍ ପ୍ରଥମରୁ ସତର୍କ ହୋଇ ତହିଁରେ ଗାଈ ବିରଳଭାବରେ ବ୍ୟବହାର କରିବା ବିଧେୟ । ତାହା ହେଲେ ଅର୍ଥ ଓ ସମୟର ଅପବ୍ୟୟ ହୁଏ ନାହିଁ । ଯଦି ଉତ୍ତର ଭୂମିରେ ନିର୍ବାଚିତ ଗାଈ ସବୁ ଅକ୍ଷୁରିତ ହୁଏ । ତେବେ ଏକ ଏକତ୍ର ଜମିରେ ୫୦-୬୦ ସେର ଶକ୍ତିର ପରିବର୍ତ୍ତରେ ଦଶ ସେର ଖର୍ଚ୍ଚ ଲାଗେ ।

ଅତି ଦିଆ ହୋଇଥିବା ଧାନ୍ୟ କ୍ଷେତ୍ରରେ ପାଣି ରହିବା ଯୋଗୁଁ ତୃଣାଦି ଜନ୍ମେ ନାହିଁ । ହାତ ବୁଣା ଅଛୁର ଶକ୍ତି ଅପେକ୍ଷା ବିରଳ ଭାବରେ ରହିତ ହୋଇଥିବା କ୍ଷେତ୍ରରେ ସମୟକ ଶକ୍ତି ଉତ୍ତମ ହୁଏ । ଏହା ଛଡ଼ା ହାତ ବୁଣାଠାରୁ ଏଥିରେ ଗାଈ ମଧ୍ୟ ଅଳ୍ପ ଅର୍ଥାତ୍ ପଞ୍ଚମାଂଶ ଲାଗେ । ଶୁଣ୍ଠପୁର ଅଥ ବଲ୍ଲସପୁର ଜିଲ୍ଲାରେ ଅଛୁର ଧାନର ଶୁଷ୍କ ବଦାରେ ବିରଳ କରୁଅଛନ୍ତି । ଏହି ସହଜ ଗୁଣକୁ ବିହତ୍ତା ବୋଲିଯାଏ । ଯଦି ଏଥିରେ ବହୁତ ବହନ ବ୍ୟର୍ଥ ଯାଉଅଛି ତଥାପି ସେ ସ୍ଥାନରେ ରୋଗି-ବାର ଆବଶ୍ୟକତା ହୁଏ ନାହିଁ । କୃଷକକୁ ଅପଣା ଦୂରସ୍ଥିତ ଜମିକୁ ରୋପଣ କରିବାରେ ବହୁତ ପରିଶ୍ରମ ପଡ଼େ । ଦ୍ଵିତୀୟରେ ଅଛୁର ଧାନରେ ପାଣି ନ ବଳାଇଲେ ଅଳ୍ପ ସମୟରେ ପକ୍ଵ ହୋଇଯାଏ । ଏପରି ଅବସ୍ଥାରେ

କେବଳ ବାହାର ଭୂମିରେ ଶ୍ରେୟଣ କରିବା ନିତାନ୍ତ ଅବଶ୍ୟକ । ବହୁଳ
 ବୃକ୍ଷି ଓ ସ୍ତମ୍ଭ ବୃକ୍ଷି ଭିନ୍ନ ଶସ୍ୟ ହାନିର ଅନ୍ୟାନ୍ୟ କାରଣ ସୁଦ୍ଧା । ଅଛୁ; ଯଥା
 ହିମ, କରକା ଓ ଗେରୁଆ । ହିମ ଶାଦ୍ୟ ପରପୂର୍ଣ୍ଣି କ୍ଷେତ୍ର ସମୂହରେ ଅତ୍ୟନ୍ତ
 ଭାବରେ ପଡ଼େ; ଶିଳା ପତନରେ ପରପକ୍ୱ ଶସ୍ୟ କ୍ଷେତ୍ର ସୁଦ୍ଧା ନଷ୍ଟ ହୋଇ-
 ଯାଏ । କିନ୍ତୁ ଗେରୁଆ ପୋଶ ଓ ମାଘ ମାସରେ ବାଦଲ ଓ ଶୀତଳ
 ହେତୁରୁ ବୃକ୍ଷରେ ଲାଗିଯାଏ, ଅଥଚ ଛୁ ସପ୍ତାହରେ ଗହମ, ଅଳସି ଅଦ
 ଶସ୍ୟକୁ ନଷ୍ଟ କରି ପକାଏ । ତହିଁରୁ ରକ୍ଷା ପାଇବାର ଅନ୍ୟ ଉପାୟ
 ନାହିଁ । ମାତ୍ର ସବୁ ବହନ ଅପେକ୍ଷା ପୁଷ୍ଟ ଶସ୍ୟ ବପନ କଲେ ଗେରୁଆ
 ପ୍ରାୟ ଉତ୍ତମା ପଡ଼ିବାର ସମ୍ଭବ ।

କିଶେଷତଃ କନ୍ୟ ପଶୁ, ପକ୍ଷୀ କ୍ଷେତ୍ରର ଅଧିକାଂଶ ଶସ୍ୟ ବିନାଶ
 କରନ୍ତି । ତାହା ନିବାରଣ କରିବାପାଇଁ ବିଲର ଚତୁର୍ଦ୍ଦିଗରେ କଣ୍ଟାର
 ବାଡ଼ ଦେବାର ଅଥବା ମୃତ୍ତିକାର ଭଲ ଅତି ଦେବା ଉଚିତ । କେତେକ
 କୃଷକ ଅପଣା କ୍ଷେତ୍ର ରକ୍ଷାର୍ଥେ କୃତ୍ରିମ ପୁରୁଷ ଦଣ୍ଡାୟମାନ କରଥାନ୍ତି ।
 ଅଥବା କେହି ରକ୍ଷକ ନିଯୁକ୍ତ କରନ୍ତି । ଚୂନା ଜଳରେ ଯୁଥାଉଥିବା
 ଶସ୍ୟ ହିମ ରୂପରେ ହୁଏ; ତାହାର ରକ୍ଷା ନିମନ୍ତେ ଶସ୍ୟ କ୍ଷେତ୍ର ମଧ୍ୟରେ
 ମଞ୍ଚା ନିର୍ମାଣ କରି କିପୂର୍ବଦୂରରେ ଏକ ମୁମ୍ପ ପୋଛି ତହିଁରେ ଦଣ୍ଡି
 ଅଥବା ଟିନ ରଖି ପ୍ରମୁରୁ ମଞ୍ଚା ପର୍ଯ୍ୟନ୍ତ ଏକ ରକ୍ତ ଲମ୍ବାଇ ଥାନ୍ତି ।
 ରକ୍ଷକ ମଞ୍ଚାରେ ବସି ରକ୍ତ ହଲାଇ ଦେଲେ ତାହାର ଶକ୍ତିରେ ପଶୁ, ପକ୍ଷୀ
 ଅଦ ପଲାଇ ଯାନ୍ତି । ଏହା ସବୋଲୁକ୍ଷ ଉପାୟ ଅଟେ ।

ପାଠ ୩୫ ।

ମୁହଁ ଜନ ସଙ୍ଗ କଲେ ଜ୍ଞାନ ହୁଏ ନାଶ,
 ଧର୍ମସିଂହ ବନ୍ଧୁନେ ବୁଦ୍ଧି ହୋଇଯାଏ ହ୍ରାସ ।
 ଯାଚିଲେ ନାଶ ହୁଏ ମାନବର ମାନ,
 ନିନ୍ଦ ଅପସର ନାଶ ହୁଅଇ ସମ୍ମାନ ।
 ଅବିଚ୍ଛିନ୍ନ ସଦବାସେ ନାଶ ହୁଏ ପ୍ରୀତି,
 ମାତ ପଥ ଗାମୀ ହେଲେ ନାଶ ହୁଏ ଶ୍ରୀତି ।
 ଦୟାଦ୍ରବୀ ନାଶ ହୁଏ ଉଦ୍ୟମ ବଳରେ,
 ପାପ ନାଶ ହୁଏ ବିଭୁ ଗୁଣ ଗାୟନରେ ।
 ବିଭୁ ଯହିଁ ପରସନ୍ନ ସେହି ଜ୍ଞାନ ଜ୍ଞାନ,
 ଜ୍ଞାନ ଯହିଁ ଲଭ ହୁଏ ସେହି ଧ୍ୟାନ ଧ୍ୟାନ ।
 ଚିର ଅବିକୃତ ଯାହା ସେହି ପ୍ରୀତି ପ୍ରୀତି,
 ସ୍ଵାର୍ଥହୀନ ପ୍ରେମ ଏକା ଶୁଦ୍ଧପ୍ରେମ ଶ୍ରୀତି ।
 'କୋଟି ମିତ୍ର ମିଳି ଥାନ୍ତି ଜଗତେ ସମ୍ପଦେ,
 ସେହି ମିତ୍ର ମିତ୍ର ଯେହୁ ସହାୟ ବିପଦେ ।
 ମୋହ ଅଭିମାନ କରେ ମାନବକୁ ସାନ,
 ବିନୟ କରଇ ମହା ଗଉରବ ଦାନ ।
 ନଇଁ ଥାନ୍ତି ଗୁଣିଜନ, ଫଳବନ୍ତ ବୃକ୍ଷ,
 ଭାଙ୍ଗି ଯାନ୍ତି ନ ନିର୍ଦ୍ଦୀ ଶୁଣ୍ଠି କାଣ୍ଡ ମୂର୍ଖ ।

ପାଠ ୩୨ ।

ଇନ୍ଦ୍ରଧନୁ ।

ଅଲୋକ ଏକ ପ୍ରକାର ଦୃଶ୍ୟ ହେଲେହେଁ ତାହା ମିଶ୍ରିତ ଓ ବିବିଧ ରଙ୍ଗରେ ଗଠିତ ଅଟେ । ଯେବେ ତାହା ଏପରି କୌଣସି ସଦୃଶ୍ୟ ଉପରେ ପଡ଼େ କି ଯହିଁରେ କରଣମାନ ବିଶ୍ଳେଷିତ ହୋଇ ଉନ୍ନତ ହୋଇ ଯାଏ, ତେବେ ତହିଁରୁ ବିବିଧ ପ୍ରକାରର ରଙ୍ଗ ଦୃଷ୍ଟିଗୋଚର ହୁଏ । ଏହି କାରଣରୁ ନେତ୍ର ବୃକ୍ଷେ ହେଉଥିବା ସମୟରେ ସୂର୍ଯ୍ୟ ପ୍ରକାଶିତ ହେଲେ କେବେ, ଇନ୍ଦ୍ରଧନୁ ଦୃଷ୍ଟିଗୋଚର ହୁଏ । ସୂର୍ଯ୍ୟୋଦୟର କିମ୍ବଦନ୍ତୀ ପରେ କିମ୍ବା ସୂର୍ଯ୍ୟାସ୍ତର କିମ୍ବଦନ୍ତୀ ପୂର୍ବରେ ତାହାର ଅକୃତ ଅର୍ଦ୍ଧ ଗୋଲକାର ଧାରଣା କରେ । ସୂର୍ଯ୍ୟ ଯେତେକ ଶିଖର ଦେଶକୁ ଯାଉଥାନ୍ତି ତାହା ତେତେକ ତଳକୁ, ଯାଉଥିବାର ଦେଖାଯାଏ । ଯେବେ ସୂର୍ଯ୍ୟ ଶିଖର ଦେଶର ଅର୍ଦ୍ଧାଂଶ ପର୍ଯ୍ୟନ୍ତ କିମ୍ବା ତତୋଽଧିକ ପହଞ୍ଚି ଥାନ୍ତି, ତେବେ ତାହା କଦାଚି ନୟନ ଗୋଚର ହୁଏ ନାହିଁ । ଏଥିରୁ ସ୍ପଷ୍ଟରୂପେ ପ୍ରତ୍ୟକ୍ଷମାନ ହେଉଅଛି ଯେ ଇନ୍ଦ୍ରଧନୁ ପ୍ରଭୃତ ଓ ସନ୍ଧ୍ୟା ସମୟ ବ୍ୟତିରେକେ ଅନ୍ୟାନ୍ୟ ସମୟରେ କେବେହେଁ ଦୃଶ୍ୟ ହୁଏ ନାହିଁ ।

ଯେବେ ସୂର୍ଯ୍ୟଙ୍କ କରଣଜାଲ ଜଳକଣା ମଧ୍ୟରେ ପ୍ରବେଶ କରି ବହୁ-ଗତ ହୋଇଯାଏ ତେବେ ତହିଁରେ ଉନ୍ନତ ପ୍ରକାରର ରଙ୍ଗ ଦେଖା ପଡ଼ଇ । ଇନ୍ଦ୍ରଧନୁ ପୂର୍ଣ୍ଣ ଅକୃତରେ ଦେଖା ପଡ଼ିଲେ ତହିଁରେ ଦୁଇ ଗୋଟି ଧନୁ ଦେଖାଯାଏ; ତନ୍ମଧ୍ୟରୁ ଗୋଟିକୁ ଅନ୍ତଃସ୍ଥ ଓ ଅନ୍ୟଟିକୁ ବହଃସ୍ଥ ଧନୁ ବୋଲାଯାଏ । ଅନ୍ତଃସ୍ଥ ଧନୁଟି ଅଧିକ ଅଭୟକୁ ଓ ବହଃସ୍ଥ ଧନୁଟି ଅଧିକ ପରିମାଣରେ ବିସ୍ତୃତ ଥାଏ । ଗୋଟିକରେ ଯେଉଁ କ୍ରମରେ ରଙ୍ଗମାନ ଦୃଶ୍ୟ ହୁଏ, ଅନ୍ୟଟିରେ ତାହାର ବିପରୀତ ଭାବରେ ଉକ୍ତ ରଙ୍ଗମାନଙ୍କର

କମ ଦୁଃଖ ହୋଇଥାଏ । ଉକ୍ତ ଇନ୍ଦ୍ରିୟକୁ ଅନ୍ତର୍ଦ୍ଧିତ ହେଲେ ସେହି ସ୍ଥାନଟି ଉତ୍କଳ ମାଲବର୍ଣ୍ଣର ଗୋଟିଏ ଗୁମ୍ଫାଜର ଆକାର ଧାରଣ କରେ ।

ପ୍ରାଣନ କାଳରେ ଯୁନାମା ଓ ରୋମାନୁ ଜାତୀୟ ଲୋକମାନେ ଇନ୍ଦ୍ରିୟକୁ ଉତ୍କଳ ହେବାର କାରଣ ବୁଝି ପାରି ନ ଥିଲେ । ସେହି ସମୟରେ ପୁରହିତମାନେ ଇନ୍ଦ୍ରିୟକୁ ପରମ ପୂଜନୀୟ ବୋଲି ଜ୍ଞାନ କରୁଥିଲେ ଓ ଯେଉଁ ଦେଶରେ ଇନ୍ଦ୍ରିୟକୁ ଦୃଶ୍ୟ ହେଉଥିଲା ସେହି ଦେଶକୁ ଅସ୍ପୃଶ୍ୟ ପବିତ୍ର ଜ୍ଞାନ କରି ତହିଁରେ ଯଜ୍ଞଦିବ୍ୟର ଅନୁଷ୍ଠାନ କରୁଥିଲେ । ଯେବେ ଜଳର ଧାର ବା ପ୍ରବାହ ପଡ଼ୁଥାଏ ଓ ସୂର୍ଯ୍ୟ ସେହି ସମୟରେ ଦୃଶ୍ୟ ହୁଏତ ତେବେ ଜଳ ଏବଂ ସୂର୍ଯ୍ୟ ମଧ୍ୟରେ ଦଣ୍ଡାୟମାନ ହେଲେ ଜଳ-କଣାମାନଙ୍କରେ ଇନ୍ଦ୍ରିୟକୁ ଦୃଷ୍ଟିଗୋଚର ହୁଏ । ଗ୍ରହର ଚନ୍ଦ୍ର କରଣରେ ମଧ୍ୟ କେବେ ଇନ୍ଦ୍ରିୟକୁ ଦୃଶ୍ୟ ହୁଏତ । ମାତ୍ର ସେ ସମୟରେ ତହିଁର ଚନ୍ଦ୍ର ରଙ୍ଗ ସ୍ପଷ୍ଟଭାବରେ ଦୃଶ୍ୟ ହୁଏ ନାହିଁ । ଏହିପରି ଯେବେ ସାନ, ଜଳ କୁଣ୍ଡରୁ ଫର୍ତ୍ତୀର ଉଠୁଥାଏ ଏବଂ ଯଦି ପ୍ରାତଃକାଳରେ କମ୍ପା ସ୍ଵାୟଂ-କାଳରେ ସୂର୍ଯ୍ୟ ପୃଷ୍ଠ ଭାଗରେ ଥାନ୍ତି ତେବେ ତେତେବେଳେ ମଧ୍ୟ ଇନ୍ଦ୍ରିୟକୁ ଦୃଷ୍ଟିଗୋଚର ହୁଏ ।

ପାଠ ୩୭ ।

ସତ୍ୟତା ।

ସତ୍ୟତା ଏପରି ଏକ ଉତ୍ତମ ଗୁଣ ଯେ ତାହାର ସାହାଯ୍ୟରେ ଅତି ମୂର୍ଖ ଲୋକ ମଧ୍ୟ ଅଷ୍ଟଶାର ସମସ୍ତ ଜୀବନ ସହଜରେ ଅତିବାହିତ କରି ପାରେ । ସତ୍ୟବାଦୀ ମନୁଷ୍ୟ ସନ୍ନାଗରେ ଚଳଇ; ଏବଂ ଆପଣା ଦୁଷ୍ଟାନ୍ତରେ ଅନ୍ୟକୁ ସଭିଷା ଦିଅଇ । ସତ୍ୟବାଦୀ ସର୍ବଦା ଅଦରଣୀୟ ଓ ସକଳ ଲୋକଙ୍କର ବିଶ୍ୱାସପାତ୍ର ହୁଏ । ଯେଉଁ ଲୋକ ସତ୍ୟଦ୍ରୁତ ସେ ଶ୍ରେଷ୍ଠ ଅଦ ପାପକର୍ମରୁ ଅନ୍ତର ଥାଏ । ସତ୍ୟ ହେତୁରୁ ଲୋକମାନଙ୍କର ସାଂସାରିକ ସମସ୍ତ ବ୍ୟବହାର ଚଳୁଅଛି । ଯେଉଁ ବ୍ୟାପାରୀମାନେ ଦ୍ରବ୍ୟାଦି କ୍ଷୟ ବିକ୍ଷୟରେ ସତ୍ୟ ବ୍ୟବହାର କରନ୍ତି, ସେମାନଙ୍କ ଦୋକାନର କାରବାର ବୃଦ୍ଧି ହୋଇ ବହୁପରିମାଣରେ ଚଳଇ, ଆଉ ଯେଉଁମାନେ କାରବାର ସମୟରେ ଯଥାର୍ଥ ମୂଲ୍ୟ ନ କହି ଅନ୍ୟକୁ ପ୍ରବଞ୍ଚନା କରନ୍ତି ସେମାନଙ୍କ ଦୋକାନର ବ୍ୟବହାର କାଣ୍ଡର ହାଣ୍ଡି ତୁଲ୍ୟ ଅତି ଅଳ୍ପ ପରିମାଣରେ ଚଳଇ । ଏଣୁକରି ଏପରି ଲୋକେ ସଂସାରରେ ସନ୍ତୁଷ୍ଟ, ଧନ ଓ ସମ୍ପତ୍ତିବିହୀନ ଦେଖାଯାନ୍ତି ଓ ସେମାନେ ଅଯୌକିକ ବ୍ୟାପାରରେ ପ୍ରବୃତ୍ତ ଥାଇ ଅନ୍ୟର ଧନ ଓ ସମସ୍ତ ନଷ୍ଟ କରି ପାପର ଫଳ ଭାଗୀ ହୁଅନ୍ତି । ସତ୍ୟବାଦୀ ଲୋକର ମନ ସଦା ପ୍ରଫୁଲ୍ଲ ଥାଏ । ସତ୍ୟତା ଧର୍ମର ଇକ୍ଷଣ, ମନୁଷ୍ୟର ସର୍ବୋତ୍ତମ ଭୂଷଣ, ଭଲ ମନ ପରାସାର କର୍ତ୍ତା ସାଂସାରିକ ବ୍ୟବହାରର ଚାଲକ ଯନ୍ତ୍ର, ଓ ଲୋକଙ୍କୁ ବିଶ୍ୱାସ କରାଇବାର ମୂଳ କାରଣ ଅଟେ । ସତ୍ୟ କହିବା ନିମନ୍ତେ ବେଦ, ବାଇବଲ, କୋରାଣ-ଆଦି ସର୍ବ ଧର୍ମପୁସ୍ତକରେ ଉଲ୍ଲେଖ ଅଛି । କବିବର କବିର ଦାସ କହି-
ଅଛନ୍ତି:—

ନ ଭୁଞ୍ଜଇ ସତ୍ୟବାଦୀ କେବେହେଁ ଶାପକୁ,
 ଲଭଇ ସେ ଏକମାତ୍ର ସତ୍ୟ ମହାତ୍ମକୁ ।
 ନ ପଢ଼ଇ କଦାପି ସେ ଶମନ ବଶରେ,
 ହୁଅଇ ବିଲୀନ ଅନ୍ତେ ଏକଇ ଈଶ୍ଵରେ ।

ପ୍ରତ୍ୟେକ ଧର୍ମରେ ସତ୍ୟତାର ପୃଷ୍ଠି ନିମନ୍ତେ ନାନା ପ୍ରକାର ସଦାକ୍ୟ ଦେଖାଯାଏ । ସତ୍ୟବାଦୀ ବ୍ୟକ୍ତିର ବଚନ ଅନ୍ୟର ପ୍ରତି ଲଭଦାୟକ ହୁଏ । ବ୍ୟସନାଶକ୍ତ ଲୋକର ମୁଖରେ କୁକର୍ମର ନିନ୍ଦା ଯେପରି, ମିଥ୍ୟାବାଦୀ ମୁଖରେ ସତ୍ୟଶିକ୍ଷା ସେହିପରି ଲାଗେ ।

ଏକ ସମୟରେ ଶ୍ରୀ ଭୁଲସି ଦାସ ଗୋସ୍ଵାମୀ ମୈନପୁରୀ ନଗର ଦେଇ କୌଶସି ଏକ ସ୍ଥାନକୁ ଯାଉଥିଲେ । ବାଟରେ କେତେକ ଖଣ୍ଡ ଲୋକ ତାଙ୍କୁ ଅନ୍ତମଣ କରିବାରୁ ଗୋସ୍ଵାମୀ କହିଲେ, ଅମ୍ଭ ପାଖରେ ଏତକ ଦ୍ରବ୍ୟ ଓ ବସ୍ତୁ ଅଛି ଏହା ନେଇ ଯାଅ; କିନ୍ତୁ ଦେବମୂର୍ତ୍ତି ନେବା ପାଇଁ ଲାଲସା କର ନାହିଁ । ଦୂରରୁ ଦେଖି ନିଅ, ଏଥିରେ ଯେତେକ ମୂର୍ତ୍ତି ଅଛନ୍ତି, କେହି ସୃଷ୍ଟି ନିର୍ମିତ ନୁହନ୍ତି । ଯାହାକିଛି ଅମ୍ଭ ପାଖରେ ଥିଲା ତାହା ସରଳଭାବରେ ପ୍ରତିଜ୍ଞାନୁଯାୟୀ ପ୍ରଦାନ କଲୁଁ ।

ଖଣ୍ଡମାନେ ଅପଣା କାର୍ଯ୍ୟ ସାଧନ କରି ଲେଉଟି ଗଲେ । ଏମାନେ ଅଳ୍ପଦୂର ଯାଇ ନ ଥିବେ ଏହି ସମୟରେ ସରଳ-ସ୍ଵଭାବ ଗୋସ୍ଵାମୀ ତାଙ୍କର ଅନୁଚରକୁ କହିଲେ, ମୁଁ ପ୍ରତିଜ୍ଞାନୁସାରେ ସବୁ ପଦାର୍ଥ ଦେଲି; ପରନ୍ତୁ ଯକ୍ଷିରେ ଜଡ଼ିତ ପ୍ରାୟ ଦୁଇ ଟଙ୍କାର ରୌପ୍ୟ ଅଛି । ତାହା ବାହାର କରି ଖଣ୍ଡମାନଙ୍କୁ ଦେବାର ଉଚିତ । ଏତକ ସମ୍ପତ୍ତି ନିମନ୍ତେ ମୁଁ ମିଥ୍ୟା-ବାଦୀ ହେବାକୁ ଚାହେଁ ନାହିଁ । ତାଙ୍କର ଏ ବାକ୍ୟରେ ଭ୍ରତ୍ୟ ଦୌଡ଼ି ସେମାନଙ୍କ ପାଖକୁ ଯାଇ କହିଲା, ଭ୍ରମକୁ କିଛି ପଦାର୍ଥ ଦେବାକୁ ଅହୁରି ବାକି ରହି ଯାଉଅଛି, ଚାଲ, ତାହା ନେଇ ଆସିବ । ଖଣ୍ଡମାନେ ଅତି ଆନନ୍ଦରେ ଲେଉଟି ଆସିଲେ । ଗୋସ୍ଵାମୀ ଯକ୍ଷିସ୍ଥିତ ରଜ୍ଜତ ତାହାକୁ

ଦେଇ “କ୍ଷମା କର, କ୍ଷମା କର” ବୋଲି କହିବାକୁ ଲାଗିଲେ । ଏତକ ମାତ୍ର ମୋହର ଦୋଷ ହେଲା କାରଣ ଭ୍ରମରେ ଅସତ୍ୟ କହିବାକୁ ପଡ଼ିଲା । ଏଥିରେ ଖଣ୍ଡମାନଙ୍କ ଚିତ୍ତରେ ଏମନ୍ତ ଜ୍ଞାନ ଉଦୟ ହେଲା ଯେ ସେମାନେ ଗୋସ୍ଵାମିଙ୍କ ମାହାତ୍ମ୍ୟ ଦେଖି ଅତ୍ୟନ୍ତ ଲଜ୍ଜିତ ହେଲେ ଏବଂ ଗୋସ୍ଵାମିଙ୍କ ପଦାର୍ଥ ପ୍ରତ୍ୟର୍ପଣ କରି ଦେବାକୁ ଅଗ୍ରହ କଲେ । ପୁନଶ୍ଚ ତାଙ୍କ ସଙ୍ଗରେ ଚୂଡ଼ାବନ ଯାଇ ଉପଦେଶ ଗ୍ରହଣ କଲେ ।

ଥରେ ମହମ୍ମଦ କାଦର ଗାଲ୍ଲନି ବୋଗଦାଦ ନଗରକୁ ଯାଉଥିଲେ । ତାହାଙ୍କଠାରେ ଚାଲିଗ ଗୋଟି ସୁନାର ମୋହର ଥିଲା । ତାଙ୍କର ଜନମା ଅନ୍ତେମ ସମୟ ମନେ କରି ସେହି ମୋହର ଗୁଢ଼ିକ ଦେଇଥିଲେ । କୌଣସି ନଗର ନିକଟରେ ପହଞ୍ଚିଲାବେଳେ ଖଣ୍ଡମାନେ ତାଙ୍କୁ ବେଖଜନ କଲେ । ଓ କହିଲେ ତୁମ୍ଭଠାରେ କି ପଦାର୍ଥ ଅଛି? କାଦର ସାହେବ ଉତ୍ତର ଦେଲେ ‘କେବଳ ଚାଲିଗ ଗୋଟି ସ୍ଵର୍ଣ୍ଣମୁଦ୍ରା ଅମ୍ଭ ନିକଟରେ ଅଛି ।’ ଖଣ୍ଡମାନେ ବିଚାର କଲେ ଏମିଥା କହୁଅଛ । ଅପଣାର ପଦାର୍ଥକୁ ଅଛି ବୋଲି କେହି କହନ୍ତି ନାହିଁ । ଏହାର ପଶ୍ଚାତ୍ତ ଆଉ ଜଣେ ଖଣ୍ଡ, ସେହିରୂପରେ ପଚାରିବାରୁ ତାଙ୍କୁ ମଧ୍ୟ ସେହିପରି ପ୍ରଭୁତ୍ତର ଦେଲେ । ସେ ଏହାକୁ ଅପଣା ସରଦାରଙ୍କ ନିକଟକୁ ଧରି ନେଇଯିବାରୁ ସରଦାର କହିଲେ, “ମୋହର ସବୁ କେଉଁଠାରେ ଅଛି, ତାହା ଅମ୍ଭଙ୍କୁ ଦେଖାଅ ।” କାଦର ସାହେବ କହ୍ନା ଭିତରୁ ସ୍ଵର୍ଣ୍ଣ ବାହାର କରି ଦେଖାଇ ଦେଲେ । ତାହା ଦେଖି ସରଦାର ବିସ୍ମିତ ହୋଇ କହିଲେ, ତୁମ୍ଭେ କାହିଁକି ସତ୍ୟ ପ୍ରକାଶ କଲ ତୁମ୍ଭ ପାଖରେତ ଏହା ସହଜରେ ଲୁଚି ରହିଥିଲା । ଏଥିରେ କାଦର ସାହେବ କହିଲେ କଣ ମୁଁ ଅସତ୍ୟ କହନ୍ତି ଯାହା କି ପରମେଶ୍ଵରଙ୍କ ଆଦେଶ ଓ ପିତା ମାତାଙ୍କ ଶିକ୍ଷାର ନିୟମ-ବିରୁଦ୍ଧ ଅଟେ । ଏକଥାରେ ଦଲପତ ଓ ଖଣ୍ଡମାନେ ଅତି ଲଜ୍ଜାରେ ପଡ଼ିଲେ ଓ ସରଦାର ପୁନଃ କହିବାକୁ ଲାଗିଲେ, ତୁମ୍ଭେ ଏତେ ଅଳ୍ପ ବୟସରେ ସତ୍ୟ କହୁଅଛ ।

ମୋର ବୟସ ଅତ୍ୟନ୍ତ ହୋଇ ବାର୍ଦ୍ଧକ୍ୟ ଦଶା ଉପସ୍ଥିତ ହେଲଣି, ତଥାପି ସୁଦ୍ଧା ଇଣ୍ଡର ନିକଟରେ ଅପରାଧ କରୁଅଛି । ପରଶେଷରେ ସେମାନେ ମହାଲକ୍ଷ୍ମୀରେ ପଡ଼ି ସେହିକ୍ଷଣି ଖଣ୍ଡଗୃହି ପରିତ୍ୟାଗ କଲେ । କାଦର ସାହେବ ଅଭ୍ୟାନନ୍ଦରେ ବୋଗଦାଦ ସହରରେ ଉପନୀତ ହେଲେ ।

ପାଠ ୩୮ ।

ଲବଙ୍ଗ ଓ ଏଲାଇଚ ।

ଲବଙ୍ଗ ।

ଏହି ବୃକ୍ଷ ପ୍ରଥମତଃ କେବଳ ମଲକ୍କା ଦେଶରେ ଉତ୍ପନ୍ନ ହେଉଥିଲା । ପରେ ସେଠାରୁ ଏହାର ବାଳ ମାତ ହୋଇ ବୋର୍ଣ୍ଣିଓ ଓ ଦକ୍ଷିଣ ଆମେରିକାରେ ପହଞ୍ଚିଲା । ବର୍ତ୍ତମାନ ଏଦେଶରେ ମଧ୍ୟ ଏହାର ବୃକ୍ଷ କରବାକୁ ଲାଗିଲେଣି । ମାତ୍ର ସେଥିରେ ଫଳ ହୁଏ ନାହିଁ । ଏହି ବୃକ୍ଷ ବଡ଼ ଉଚ୍ଚ ହୁଏ ଏବଂ ଏଠା ନଅ ବର୍ଷ ହେଲେ ଫଳିବାକୁ ଲାଗେ । ଆମ୍ବୋୟାନା ଦ୍ଵୀପରେ ଉତ୍ତମ ଲବଙ୍ଗ ଜନ୍ମେ । ଗୋଟିଏ ବୃକ୍ଷରେ ପ୍ରତିବର୍ଷ ଲବଙ୍ଗ ଫଳେ । ପୂର୍ବ କାଳରେ ମଲକ୍କା ଦେଶ, ଯେତେବେଳେ ଉତ୍ତମାନଙ୍କ ଅଧୀନରେ ଥିଲା ତେତେବେଳେ ସେମାନେ ଅନ୍ୟ କାହାରିକୁ ଲବଙ୍ଗ ବ୍ୟବସାୟ କରିବାକୁ ନ ଦେଇ ନିଜେ ଯଥେଚ୍ଛା ଦରରେ ବିକ୍ରି କରୁଥିଲେ ।

ଲବଙ୍ଗ ବଡ଼ ଉପକାରୀ ପଦାର୍ଥ । ଏଥିରୁ ତେଲ ବାହାର କରନ୍ତୁ ଏବଂ ଶର୍ଦ୍ଧି ଛୁଡ଼ାଇବାପାଇଁ ଏହାକୁ ଭଜି କରି ଅବା ସେହିପରି ଖାନ୍ତୁ ।

ପୁସ୍ତକାଳରେ ଲବଙ୍ଗ ଏଡେଦୂର ମହାର୍ତ୍ତ ସ୍ଥଳ ଯେ ଏକ ତୋଳା ଲବ-
ଙ୍ଗର ମୂଲ୍ୟ ଚାରିଅଣା ପଡୁଥିଲା । ବର୍ତ୍ତମାନ ଏକ ଅଣାରେ ପାଞ୍ଚ ଛଅ
ତୋଳା ମିଳୁଅଛି ।

ଏଲାଇଚ ।

ଏଲାଇଚ ବଶେଷତଃ ଭାରତବର୍ଷ ଓ ତାହା ନିକଟବର୍ତ୍ତୀ ଉଷ୍ଣ ପ୍ରଧାନ
ଦେଶମାନଙ୍କରେ ଉତ୍ପନ୍ନ ହୁଏ । ଏହି ବୃକ୍ଷ ଶୀତ ପ୍ରଧାନ ଦେଶରେ
ଉତ୍ପନ୍ନ ହୁଏ ନାହିଁ । ମଲବାର, କୋଚିନ, ମେଙ୍ଗାଲୋର ଆଉ କର୍ଣ୍ଣାଟରେ
ଏଲାଇଚ ଉତ୍ପନ୍ନ ହୁଏ । ଏହାର ଗଛ ହଲଦି ଗଛପରି । ମଲବାର
ପ୍ରଦେଶରେ ଏ ସବୁ ଅପେକ୍ଷା ଉଠେ ଆଉ କୌଣସି ସ୍ଥାନରେ ମଧ୍ୟ ଲଗା
ଯାଇଥାଏ । ବର୍ଷା କାଳରେ ଏହାର ଗଜ ବୁଣାଯାଏ । ପରେ କାର୍ତ୍ତିକ
ମାସରେ ଭୂମି ତଳୁ ଏଲାଇଚ ବାହାର କରନ୍ତି । ଏହାର ଫସଲ ଦୁଇ
ଛନି ମାସ ପର୍ଯ୍ୟନ୍ତ ଥାଏ । ଏଲାଇଚ ବାହାରକୁ ଅଣା ଗଲପରେ ଯଦି
ଅଦ୍ରୁ ଥାଏ, ତେବେ ତାହାକୁ ଶୁଖାଇ ଦିଅନ୍ତି । ପରେ ତାହାକୁ ବିତ୍ରା
ବାନି କରି ଅନ୍ୟ ଦେଶକୁ ପଠାଇ ଦିଅନ୍ତି । ମଲବାରରୁ ପ୍ରତିବର୍ଷ ଶତ
ମହଣ ଏଲାଇଚ ଇଂଲଣ୍ଡ ପ୍ରଭୃତି ଦେଶମାନଙ୍କୁ ଯାଉଅଛି । ଏଲାଇଚ
ସୁସ୍ୱାଦୁ ଅଟେ । ଏହାକୁ ସବଦା ଖାଦ୍ୟ ପଦାର୍ଥରେ ପକାନ୍ତି ଏବଂ ଏହାର
ଛଲ ଔଷଧରେ ମଧ୍ୟ ବ୍ୟବହୃତ ହୁଏ । ମଲବାର ଦେଶର କୌଣସି
ଅଂଶରେ ଏପରି ଶାଳିଅଛି ଯେ ଯେଉଁ ସେଠାରେ ଏଲାଇଚ ଉତ୍ପନ୍ନ
ହୁଏ, ତାହାର ନିକଟବର୍ତ୍ତୀ ଭୂମିରେ ଆଉ ଯେଉଁ ଯେଉଁ ବୃକ୍ଷମାନ
ଥାଏ, ସେ ସବୁକୁ କାଟି ପକାନ୍ତି । ଏହି ହେତୁରୁ ବିନା ପ୍ରୟତ୍ନରେ ଏଲାଇଚ
ଉତ୍ପନ୍ନ ହେବାକୁ ଲାଗେ ।

ପାଠ ୩୯ ।

ରାଜ୍ୟ-ଶାସନ ।

ପ୍ରଥମତଃ କର୍ମାନୁଷ୍ଠାନେ ଏହି ଦେଶକୁ କେବଳ ବାଣିଜ୍ୟ କରିବା ନିମନ୍ତେ ଅସିଥିଲେ । ପରନ୍ତୁ ବ୍ୟାପାରର ରକ୍ଷା, ଉନ୍ନତ ଏବଂ ଶସ୍ତ୍ରମାନଙ୍କଠାରୁ ରକ୍ଷା ପାଇବା ନିମନ୍ତେ ଯେତେବେଳେ ସେମାନେ କଲିକତା, ବୋମ୍ବାଇ ଏବଂ ମାଦ୍ରାଜ ନଗର ସ୍ଥାପନ କଲେ, ତେତେବେଳେ ପ୍ରତ୍ୟେକ ନଗରରେ ତହିଁର ତତ୍ତ୍ୱାବଧାନ ନିମନ୍ତେ ସେମାନଙ୍କୁ ଗୋଟିଏ ଗବର୍ଣ୍ଣର ଓ ସବୁ ନିୟନ୍ତ୍ରଣ କରିବାକୁ ପଡ଼ିଲା । ଏମାନଙ୍କ ଦ୍ୱାରା ନଗରରେ ଶାସନ ଆଉ ବିଚାର କାର୍ଯ୍ୟ ଚଳୁଥିଲା । ସେମାନେ ପରସ୍ପର ସ୍ୱାର୍ଥୀନ ଥିଲେ । ମାତ୍ର ଯେତେବେଳେ ପଲ୍ଲୀ ଓ ବକ୍ସରର ଯୁଦ୍ଧରେ କୃତକାର୍ଯ୍ୟ ହେବାରୁ କର୍ମାନୁଷ୍ଠାନ ରାଜ୍ୟ ଦୂରକୁ ବିସ୍ତୃତ ହୋଇଗଲା ତେତେବେଳେ ସେମାନେ ବଙ୍ଗରେ ସନ ୧୭୭୩ ରୂପଗାରେ ଉତ୍ଥରେନ୍ ହେଷ୍ଟିଂସଙ୍କୁ ଗବର୍ଣ୍ଣର ଜେନରଲ ପଦରେ ନିଯୁକ୍ତ କରି ପଠାଇଲେ ଓ ତାଙ୍କୁ ମାଦ୍ରାଜ ଏବଂ ବୋମ୍ବାଇର ଗବର୍ଣ୍ଣରଙ୍କ ଉପରେ ଅଧିକାର ଦେଲେ । ଗବର୍ଣ୍ଣର ଜେନରଲ ସାହେବଙ୍କୁ ମତ ଏବଂ ସାହାଯ୍ୟ ଦେବା ନିମନ୍ତେ କଲିକତାରେ ଗୋଟିଏ ସଭା ସୁଦ୍ଧା ଗଠିତ ହେଲା ।

ଉତ୍ଥରେନ୍ ହେଷ୍ଟିଂସ ଜଣେ ପ୍ରସିଦ୍ଧ ବ୍ୟକ୍ତି ଥିଲେ । ତାହାଙ୍କୁ ଭାରତ-ବର୍ଷର ଅନେକ ବିଷୟ ଜଣାଥିଲା । ସେ ସନ ୧୭୫୦ ରୂପଗାରେ ରଖି ରାଷ୍ଟ୍ରୀୟ କର୍ମାନୁଷ୍ଠାନ କାର୍ଯ୍ୟରେ ପ୍ରବେଶ କଲେ । ସେ ପଲ୍ଲୀ ଯୁଦ୍ଧରେ ଉପସ୍ଥିତ ଥିଲେ ଓ ବଙ୍ଗ ଓ ମାଦ୍ରାଜ ଉଭୟ ସ୍ଥଳରେ କାର୍ଯ୍ୟ କରି ସାରିଥିଲେ । ଏହା ବ୍ୟତୀତ ଅଦାଲତ, ଲଗା ଯାଉଥିବା ଜମି ଓ ସରକାରୀ କର ଆଦାୟ ସମ୍ବନ୍ଧରେ ସେ ବଙ୍ଗ ପ୍ରଦେଶରେ ଯେଉଁ ଅତି ମହତ୍ତ୍ୱ ଓ ନୂତନ ବନ୍ଦୋବସ୍ତମାନ କରି ଯାଉଥିଲେ ସେ ସବୁ ନିମ୍ନରେ ଲେଖା ଯାଉଅଛି ।

(୧) ସୁପ୍ରିମ କୋର୍ଟ ଅର୍ଥାତ୍ ନ୍ୟାୟସଭା ଗଠିତ ହେଲା; ଏବଂ ଏହି ସଭାକୁ ପ୍ରଦେଶର ସମସ୍ତ ଅଦାଲତ ପରିଦର୍ଶନ କାର୍ଯ୍ୟରେ ଅଧିକାର ଦିଆଗଲା । ଏଥିର ଜଜ୍ ଅଥବା ନ୍ୟାୟାଧୀଶ ବିଲମ୍ବିତରୁ ନିୟୁତ୍ତ ହୋଇ ଅସମ୍ଭବ । ଏବୁଏ ନ୍ୟାୟସଭା ସମ୍ପ୍ରତି ଭାରତବର୍ଷର ପ୍ରତ୍ୟେକ ପ୍ରଦେଶରେ ଅଛି । କେବଳ ନାମ ଭିନ୍ନ ଅଟେ ।

ତାହା କୋଣସିଠାରେ ହାର କୋର୍ଟ, କେଉଁଠାରେ ଚିଫ୍ କୋର୍ଟ ବା ଜୁଡିଶାଲ କମିସନର ଅଦାଲତ ନାମରେ ବସୁତ ହୁଏ ।

(୨) ଭାରତବର୍ଷରେ ସମଗ୍ର ଭୂମିର ଅଧିକାଂଶ ଗୁଜା ବିବେଚିତ ହୁଅନ୍ତି । ତାହାଙ୍କ ଅଧୀନସ୍ଥ ଗ୍ରାମମାନଙ୍କ ଉପରେ ଜମିଦାରମାନଙ୍କର ଏବଂ ପରିଶେଷରେ କ୍ଷେତ୍ରମାନଙ୍କ ଉପରେ ପ୍ରଜାମାନଙ୍କର ସହୁ ଥାଏ । ମାତ୍ର ଏଥିର କୌଣସି ଲକ୍ଷିତ କାରକ ଯଦି ସ୍ଥଳ ନାହିଁ । ଗୁଜାଙ୍କ ପକ୍ଷରୁ ଜମିଦାରମାନଙ୍କ ଉପରେ ଓ ଜମିଦାରମାନଙ୍କ ପକ୍ଷରୁ ରୟତମାନଙ୍କ ଉପରେ ଘୋର ଅତ୍ୟାଚାର ହେଉଥିଲା । ଜଣେ ଅନ୍ୟର ଉପରେ ଲୁଚାଲୁଅପ କର ହ୍ରାସ, ବୃଦ୍ଧି କରି ପାରୁଥିଲେ । ହେଷ୍ଟିଂସ ଜମିଦାରମାନଙ୍କଠାରୁ ସରକାରୀ ଉଚିତ କର ଅଦାୟ କରିବା ନିମନ୍ତେ ବନ୍ଦୋବସ୍ତ କଲେ । ଏହା ହେବାରୁ ଜମିଦାରମାନେ ଅପଣାର ରୟତମାନଙ୍କ ଉପରେ ଅତ୍ୟାଚାର କରି ପାରିଲେ ନାହିଁ । ମାତ୍ର ସେହି ସମୟରେ ଲକ୍ଷ୍ମେଜମାନେ ଭୂମି ସମ୍ବଳୀୟ ବିଧିମାନ ଅବଗତ ନ ଥିଲେ । ଏଥିପାଇଁ ବନ୍ଦୋବସ୍ତ ସନ୍ତୋଷଜନକ ନ ଥିଲା ।

(୩) ଉପରେନ୍ ହେଷ୍ଟିଂସ ପ୍ରଥମରେ ମାଜିଷ୍ଟ୍ରେଟ୍ ଓ କଲେକ୍ଟରମାନ ନିୟୁତ୍ତ କଲେ । ଏବୁଏ କରିବାରେ ତାହାଙ୍କ ଅଭିଳାଷ ଏହା ଥିଲା କି ସରକାରର ଉଚିତ କର ଅଦାୟ ହେଉ; ଜମିଦାରମାନେ ରୟତମାନଙ୍କୁ ଉପାଦାନ କରି ନ ପାରନ୍ତୁ; ଅଉ ସୁବିଚାର ମଧ୍ୟ ହେଉ । ଏହି

ପ୍ରଦେଶରେ ମାଜୁଷ୍ଟ୍ରିଟ ଓ କଲେକ୍ଟରମାନେ ତେପୁଟି କମିସ୍ନର ଅର୍ଥାତ୍ତ ଜିଲ୍ଲା ସାହେବ ବୋଲିଯାନ୍ତି ।

ଉପରେନ୍ ହେକ୍ଟିଂସକର ଗୁଜୁରେ ଦୁଇଗୋଟି ବଡ଼ ଯୁକ୍ତି ହୋଇଥିଲା ଏମ ମରହଟ୍ଟାମାନଙ୍କର ସହିତ ; ଯୁ ମୈସୁରର ହୈଦର ଆଲି ସହିତ ।

ତୃତୀୟ ପୁସ୍ତକରେ ଇର୍ଷିତ ହୋଇଅଛି ଯେ ମରହଟ୍ଟାମାନେ ଏକଦଳ ଲୁଣ୍ଠନକାରୀ ସଲେ । ସେମାନେ ନିକଟବର୍ତ୍ତୀ ପ୍ରଦେଶ ଓ ଗୁଜାମାନଙ୍କଠାରୁ ଚୌଧ ଅଦାୟ କରୁଥିଲେ । ଶିବାଜୀ ସେମାନଙ୍କ ମଧ୍ୟରୁ ଅତ୍ୟନ୍ତ ପ୍ରସିଦ୍ଧ ଏକ ବଳବାନ ଗୁଜା ସଲେ । ତାଙ୍କ ମୂରୁ ଉତ୍ତରୁ ତାଙ୍କ ଉତ୍ତରାଧିକାରୀ ଗୁଜାମାନେ ଦୁର୍ବଳ ହୋଇ ଗଲେ ଏକ ତହିଁ କମନ୍ତେ ତାହାଙ୍କ ମନ୍ତ୍ରୀ ଯେଶବାମାନଙ୍କର ପରାକ୍ରମ ବୃଦ୍ଧି ହେଲା । କିମ୍ପେ ଯେଶବାମାନଙ୍କର ପରାକ୍ରମ ସୁଦ୍ଧା ହ୍ରାସ ହେବାକୁ ଲାଗିଲା ଏକ ପରୁଶେଷରେ ସେମାନେ ନାନ ମାଧ୍ୟାୟ ମରହଟ୍ଟାମାନଙ୍କର ଗୁଜା ରହିଗଲେ ।

ମରହଟ୍ଟାମାନଙ୍କର ଚାରି ଗୋଟି ବଡ଼ ସରଦାର ସଲେ ଯଥା ସିନିଆ, ହୋଇକାର, ରାୟକବାଡ଼ ଓ ଗୌସଲ । ସେମାନେ ପରସ୍ପରରେ ଏହି କଷୟ ଦେନି ବଦାଦରେ ପ୍ରବୃତ୍ତ ହେଲେ ଯେ ଯେଶବା କିଏ ହେବ ? ଏକ ଏସ୍ କମନ୍ତେ ସେମାନେ ଇଣ୍ଡୋଜମାନଙ୍କ ସାହାଯ୍ୟ ଇଚ୍ଛା କଲେ ; ମାଧ୍ୟ ପଶ୍ଚାତ୍ତ ସେ ସମସ୍ତେ ମିଳିତ ହୋଇ ଇଣ୍ଡୋଜମାନଙ୍କ ସହିତ ଯୁଦ୍ଧ କଲେ । ଏମାନଙ୍କୁ ସେମାନେ ପୁନଃ ସମାପରେ ପରାଜିତ କଲେ କିନ୍ତୁ ୧୭୮୨ ଇସବରେ ଉପରେନ୍ ହେକ୍ଟିଂସ ଏକ ଦଳ ସେନା ବୋମ୍ବାଇକୁ ପ୍ରେରଣ କଲେ । ସେମାନେ ଗୁଜୁରାଟର ଅନେକ ଅଂଶ ଜୟ କରି ନେଲେ ଆଉ ଏକ ସେନା ମଧ୍ୟ ହିନ୍ଦୁସ୍ଥାନକୁ ପ୍ରେରଣ କଲେ । ଏମାନେ ଗୁଆଲ୍-ଅରକୁ ପରାଜୟ କଲେ ।

ହୈଦର ଆଲି ମୈସୁରର ପୁରାତନ ହିନ୍ଦୁଗୁଜାକୁ ସିଂହାସନ ରୁପେତ କରି ସ୍ୱୟଂ ସେଠାରେ ନିବାସ ହୋଇଥିଲେ ଏକ କମ୍ପରେ ଅତ୍ୟନ୍ତ ବଳାବାନ୍

ହେଲେ । ସେ କଣ୍ଠିଟ ଅନୁମଣ କରି ମାନ୍ଦ୍ରାଜ ନେବା ନିମନ୍ତେ
 ଇଚ୍ଛା କରିଥିଲେ ; କିନ୍ତୁ ଭବିଷ୍ୟ ଇଚ୍ଛାଜମାନେ କିଛି ମୁଦ୍ରା ପ୍ରଦାନ କରି
 ତାଙ୍କ ସହିତ ସମ୍ମିଳିତ କଲେ । ସନ ୧୭୧୨ ଇସବରେ ଯେତେବେଳେ
 ହେଁଦର ଆଇ ସରଲେକ ଯାଏ । କଲେ ତେତେବେଳେ ତାଙ୍କ ପୁତ୍ର ଟିପୁ
 ସୁଲତାନ ମରହୁରର ନବାବ ହେଲେ ।

ବାର ବର୍ଷ ଏଠାରେ ଶାସନ କରି ସାରିଲେ ଉତ୍ତରୁ ସନ ୧୭୮୫ ଇସ-
 ବରେ ଉତ୍ତରରେ ହେଷ୍ଟିଂସ୍ ଇଂଲଣ୍ଡକୁ ଫେରି ଗଲେ । କ୍ଲାରକଙ୍କ ପରି
 ଏହାଙ୍କର ମଧ୍ୟ ଅନେକ ଗୁଣ୍ଡାଣ ଶସ୍ତ୍ର ହୋଇ ଯାଇଥିଲେ । ଏମାନେ
 ବିଲତରେ ଏଥିନିମନ୍ତେ ମୋକଦ୍ଦମା ଉପସ୍ଥିତ କଲେ ; କିନ୍ତୁ ଅବଶେଷରେ
 ସେ ନିରପରାଧୀ ବିବେଚିତ ହେଲେ । ଭାରତବର୍ଷରେ ଉତ୍ତରରେ ହେଷ୍ଟିଂସ୍
 କେତେକ ଅଭ୍ୟାସର ଓ ଉପାଦାନ ଅବଶ୍ୟ କରିଥିଲେ । ପ୍ରଦେଶକୁ
 ତାହାଙ୍କ ଶାସନଦ୍ୱାରା ଯେଉଁ ଲାଭ ହେଲା ଏବଂ ହେଁଦର ଆଇ ଓ ମର-
 ହୁଟ୍ଟାମାନଙ୍କ ଉପରେ ସେ ଯେଉଁ ବିଜୟ ଲାଭ କଲେ ଏହି ସବୁ ମିଶ୍ରିତ
 କଲେ ତାହାଙ୍କ ଗୁଣ୍ୟ ଶାସନର ଦୋଷ କୁଚ୍ଛ ଜଣା ପଡ଼ିବ । ଉତ୍ତରରେ
 ହେଷ୍ଟିଂସ୍ ଉତ୍ତରୁ ଲର୍ଡ କଣ୍ଠିଉଆଇସ୍ ଗବର୍ଣ୍ଣିର ଜେନରଲ ନିୟୁକୁ
 ହୋଇ ଆସିଲେ । ସେହି ସମୟରେ ଇଙ୍ଗ୍ରେଜ ଓ ଟିପୁ ସୁଲତାନଙ୍କ ମଧ୍ୟରେ
 ଯୁଦ୍ଧ ହେଉଥିଲା । ସନ ୧୭୮୯ ଇସବରେ ଟିପୁ ସୁଲତାନ ଇଙ୍ଗ୍ରେଜମାନଙ୍କ
 ମିତ୍ର ଟ୍ରେଡିଙ୍ଗୋରର ଗୁଜାକୁ ଅଧିମଣ କଲେ, ଏଣୁକରି ଲର୍ଡ କଣ୍ଠିଉଆ-
 ଇସ୍ ହିରଦହବାଦର ନିଜାମ ଓ ପେଶବାଙ୍କ ସହିତ ମିଶ୍ରିତ ହୋଇ ମର-
 ହୁର ଅନୁମଣ କଲେ । ତତ୍ପରେ ଟିପୁ ପରାଜିତ ହେବାରୁ ତାଙ୍କୁ ଅପଣାର
 ଅର୍ଦ୍ଧ ଗୁଣ୍ୟ ଦେଇ ଇଂରେଜମାନଙ୍କ ସହିତ ସମ୍ମିଳିତ କରିବାକୁ ପଡ଼ିଲା ।
 ଏଥିଉତ୍ତରୁ ମରହୁଟ୍ଟା ଓ ନିଜାମଙ୍କ ମଧ୍ୟରେ ସ୍ୱେଶ କୃଷି ହେବାରୁ
 କରଦଲର କ୍ଷେତ୍ରରେ ମରହୁଟ୍ଟାମାନେ ତାହାକୁ ପୂର୍ଣ୍ଣରୂପେ ପରାଜୟ କଲେ ।
 ବର୍ତ୍ତମାନ ଏମାନେ ଇଙ୍ଗ୍ରେଜମାନଙ୍କ ହେତୁରୁ ବଳବାନ୍ ଶସ୍ତ୍ର ରହିଗଲେ ।

ସର୍ବାପେକ୍ଷା ପ୍ରସିଦ୍ଧ ବିଷୟ ଏହି ଯେ ଲର୍ଡ଼ କର୍ଣ୍ଣିଉଅଲ୍‌ସଙ୍କ ସମୟରେ ବଙ୍ଗପ୍ରଦେଶରେ ଚିରସ୍ତ୍ରୀୟୀ ବନ୍ଦୋବସ୍ତ ହୋଇଥିଲା । ତଦନୁସାରେ ସେଠାର ଭୂମିର କର ସର୍ବଦା ନିମନ୍ତେ ଧାର୍ଯ୍ୟ ହୋଇଅଛି । ଏହି ବନ୍ଦୋବସ୍ତ ଉତ୍ତରେନ୍ ହେକ୍ଟିଂସଙ୍କର ବନ୍ଦୋବସ୍ତରୁ ମଧ୍ୟ ମନତର ହେଲା । କାରଣ ଏତଦ୍ଦ୍ୱାରା ସରକାରର କୋଟି ଟଙ୍କା କ୍ଷତି ଓ ବଙ୍ଗର ଜମିଦାରମାନଙ୍କର ତଦନୁଭୂୟ ଲାଭ ହେଲା ।

ବଙ୍ଗର ଜମିଦାରମାନଙ୍କ ଉପରେ ଯେଉଁ କର ନିର୍ଦ୍ଦିଷ୍ଟ ଅଛି ତାହା ଭାରତବର୍ଷର ଅନ୍ୟାନ୍ୟ ସ୍ଥାନ ଅପେକ୍ଷା ନିତ୍ୟ ନୂନ ଅଟେ । ଏହି ନିମନ୍ତେ ସେଠାର ଜମିଦାରମାନେ ଅତ୍ୟନ୍ତ ଧନାତ୍ୟ ହେଉଅଛନ୍ତି ମାତ୍ର ସେମାନଙ୍କର ରମ୍ଭୂତମାନଙ୍କର କିଛି ଲାଭ ନାହିଁ ।

ପାଠ ୪୦ ।

ସ୍ୱାସ୍ଥ୍ୟରକ୍ଷା, ୧୨ଶ ଭାଗ ।

ଶ୍ରେଣୀ ।

କୌଣସି ଲୋକ କହନ୍ତି ଯେ ଶ୍ରେଣୀ କର୍ମ ଦୁର୍ଦ୍ଦିନୀ ଯୋଗୁଁ ହେଲା; ଏଥିରେ ଅମୃତ କିଛି ଅଧିକ ନାହିଁ । ଏହା ସେମାନଙ୍କର ଭ୍ରମ ଅଟେ । ଶ୍ରେଣୀ ଉତ୍ପନ୍ନ ହେବାର କାରଣ ଅବଶ୍ୟ ଥିବ; କାରଣ କୌଣସି କର୍ମ କିମ୍ବା କାରଣରୁ ହୋଇ ନ ପାରେ । ବିଶେଷତଃ ମରଲ ଯୋଗୁଁ ଓ ଅପଥ୍ୟ ଶ୍ରେଣୀରୁ ମନୁଷ୍ୟକୁ ପୀଡ଼ା ହୋଇଥାଏ ।

ପୀଡ଼ିତ ହେଲେ ମନୁଷ୍ୟ ଦୁଃଖ ହୋଇ ନିଜର ଓ କୁଟୁମ୍ବର

ପ୍ରତିପୋଷଣ କରିବାରେ ଅଧାରଣ ହୋଇ ଉଠେ । ଗୃହର ଲୋକଙ୍କୁ ଏକ କୋଟ୍ ମାତ୍ର ବସିଲା ପରି ବୋଧ ହୁଏ । ମନୁଷ୍ୟ ଭଲ ସ୍ଥଳେ ନିଜେ ଅପଣା କାର୍ଯ୍ୟ କରି ଅନ୍ୟର ମଧ୍ୟ ସହାୟତା କରିପାରେ । ଯେବେ ଧନାନ୍ୟ ଲୋକ ମଧ୍ୟ ଯାତ୍ରିତ ହେଲେ ଦୁଃଖିତ ଥାନ୍ତି; ତେବେ ଦୁଃଖିଲୋକ ଯାତ୍ରିତ ହେଲେ କେତେ ଦୂର ଅବା ଦୁଃଖିତ ନ ହେବ? ଗରିବର ଶାରଦାକୁ ନିୟୁତ୍ତ ସେ କପରି ଔଷଧ ଦିଏ କରି ବୈଦ୍ୟକୁ ଟଙ୍କା ଦେଇ ଯାଉବ? ଏପରି ଅବସ୍ଥାରେ ଗରିବ ଲୋକଙ୍କୁ ରାଣ କରିବାକୁ ପଡ଼େ ଏବଂ ଏଥିରେ ତାହାକୁ ଅତି ତାହାର କୁଟୁମ୍ବ ଲୋକଙ୍କୁ ବିଶେଷ ଦୁଃଖ ଭୋଗିବାକୁ ହୁଏ ।

ଶ୍ରେଣୀ ଉତ୍ତମରୂପେ ସୁପକ୍ତ ପଦାର୍ଥ ଭୋଜନ କଲେ ଆଉ କିୟମିତ ରୂପେ ବିଶ୍ରାମ କଲେ ଯାତ୍ରା ବିଶେଷତଃ ଦୁଃଖଭୂତ ହୁଏ । ଯେବେ କୌଣସି ଲୋକ ଯାତ୍ରିତ ହେବ, ତେବେ ତାହାକୁ କର୍ତ୍ତବ୍ୟ ବର୍ମ ପରିତ୍ୟାଗ ପୂର୍ବକ ବିଶ୍ରାମ କରିବାକୁ ହେବ ଓ ଏପରି ବସ୍ତୁ ଦ୍ଵାରା ଶରୀରକୁ ଅବୃତ ରଖିବାକୁ ହେବ ଯେପରି ଶରୀର ନିରନ୍ତର ଗରମ ସ୍ଵରୁ ଆଉ ଅଗ୍ରମ ବୋଧ ହେବ । ମାତ୍ର ପ୍ରତିଦିନ ଯେଉଁ ଆହାର ବସୁଯାଏ ତାହା ନ କରି ଲଘୁପାକ ପଦାର୍ଥ ଭୋଜନ କଲେ ଯାତ୍ରା ଶୁଭଯାଏ ।

ଦେଶରେ ଯାତ୍ରା ଆସିବାକାଳେ ଲୋକମାନଙ୍କର ଉଚିତ ଯେ ଜଳ ଓ ବାୟୁ ପରିଷ୍କାର ପକ୍ଷରେ ବିଶେଷ ଦୃଷ୍ଟି ଦେବେ । ଯେଉଁ ସଖ, ସହା, ପଦାର୍ଥରୁ ଦୁର୍ଗନ୍ଧ ବାୟୁ ନିର୍ଗତ ହେଉଥାଏ ସେପରି ପଦାର୍ଥ ଗ୍ରାମରେ ନ ରଖି ଶୀଘ୍ର ଅପସାରିତ କରି ଦେଉଥିବେ, ଅଥବା ଶୁଖିଲା ମାଟିରେ ଯୋଡ଼ି ପକାଇଥିବେ । ଯାତ୍ରା ହେବା କାଳେ ନିର୍ମଳ ବାୟୁ ସେବନ କରିବା ନିତାନ୍ତ ଅବଶ୍ୟକ । ଯାତ୍ରିତ ଲୋକମାନଙ୍କର ଦେହକୁ ଅନେକ ଅନିଷ୍ଟକର ମଲ୍ଲ ପଦାର୍ଥ ବାହାର ଆସେ; ତାହା ବହୁଧା ଦୁର୍ଗନ୍ଧକରିଥାଏ । କୌଣସି ସମୟରେ ଶ୍ରେଣୀ ଗୋଟିଏ କ୍ଷୁଦ୍ର କୋଠାରେ ପଡ଼ି ଥାଏ ଆଉ ଅନେକ ଲୋକ ତାହାକୁ ଦେଖିବା ପାଇଁ ସେହି କୋଠା

ଉତ୍ତରକୁ ଯାଇ କୋଂଗ୍ରାସ ବାସ୍ତୁକୁ ପ୍ରତ୍ୟାସରେ ଅଧିକ ଦୂଷିତ କରି ଦେଖନ୍ତୁ ।

ଗ୍ରେଗୀ ପକ୍ଷରେ, ଆଉ ଯେଉଁମାନେ ସେହି କୋଂଗ୍ରାସରେ ଥାନ୍ତୁ ସେମାନଙ୍କର ପକ୍ଷରେ ସେହି ଦୂଷିତ ବାସ୍ତୁ କ୍ଷତିକାରକ । ଗ୍ରେଗୀ ବିଶେଷତାରେ ସାଫ୍ଟିକ ହୋଇ ନ ଥିଲେ, ଅଳ୍ପ ଗରମ ଜଳରେ ଖଣ୍ଡେ ଲୁଗା ବୁଡାଇ ସେଥିରେ ତାହାର ଦେହକୁ ଥରକୁଥର ଧାରେ, ଯୋଗୁ ଦେଉଥିବ । ଯାମାସୁ ଜଳ ମଧ୍ୟ ଉତ୍ତମରୂପେ ପରିଷ୍କାର ପ୍ରଦା ଅବଶ୍ୟକ । ଯେଉଁ ପୁଷ୍ପରଙ୍ଗୀ ବା ବୃକ୍ଷରେ କୁଟା, କାଠି ଓ ପଦାଦ ପଡ଼ିଥାଏ ବା ବସ୍ତାଦ ଯୌତ କରାଯାଏ ଅଥବା ଯେଉଁ ପୁଷ୍ପରଙ୍ଗୀ ନିକଟରେ ଗ୍ରେଗୀ ଥାଏ, ସେଥିର ଜଳ ପାନ-ହାସି୍ୟରେ ବ୍ୟବହାର କରିବା ଅନୁଚିତ ।

କଣ୍ଠ ଦଦୁ ଓ ବସନ୍ତାଦ ଗ୍ରେଗ ନିବାରଣ କରିବା ନିମନ୍ତେ ସ୍ନାନ ଅବଶ୍ୟକ । ଶରୀରରେ କ୍ଷୁଦ୍ର ଅସଂଖ୍ୟ ଛଦ୍ର ଥାନ୍ତି । ସେ ସବୁ ସ୍ପେଦ ନିର୍ଗତ ହେବାର ଦ୍ୱାର ଅଟେ । ସ୍ନାନ କରିବାକାଳେ ଉକ୍ତ ଛଦ୍ରର ମୁଖ ଖୋଲି ହୋଇ ଶରୀରର ମରୁତ ଅଂଶ ଝାଲ ସହିତରେ ସେହି ଛଦ୍ର ଦ୍ୱାରା ବହିର୍ଗତ ହୁଏ । ମରୁତ ସଦାର୍ଥ ଦ୍ୱାର ଛଦ୍ରସମୂହର ମୁଖ ବନ୍ଦ ହୋଇ ଯାଏ । ଏଣୁ ମରୁତ ସଦାର୍ଥ ଉତରୁ ବହିର୍ଗତ ହୋଇ ପାରେ ନାହିଁ । ଶରୀର ପରି ପିନ୍ଧିବା ଉତ୍ତରା କିମ୍ପତାକୁ ମଧ୍ୟ ପରିଷ୍କାର ରଖିବା ବହିତ । କାରଣ ଶରୀରରୁ ବାହାରି ଥିବା ଅନିଷ୍ଟକର ପଦାର୍ଥ ବସ୍ତୁରେ ଲାଗିଥାଏ ଆଉ ପୁନଶ୍ଚ ଶରୀରରେ ଘର୍ଷଣ ହୋଇ ବସିଯାଇ ବିକାରଜାତ କରେ । ସଜଦା ପରିଷ୍କାର ବସ୍ତୁ ପରିଧାନ ଓ ଇଦୁପାକ ପଦାର୍ଥ ଭୋଜନ କରିବା ଉଚିତ । ଗ୍ରେଗୀ ମନୁଷ୍ୟ ନିକଟରେ ଜାତି, ଭ୍ରମ, ଭୃତ୍ୟ ଆଦି ଯେତେ ଅବଶ୍ୟକ ତହିଁରୁ ଅଧିକ ରଖିବ ନାହିଁ । କୌଣସି ମନୁଷ୍ୟ ଉତ୍ତମ ଅବସ୍ଥାରେ ପ୍ରକାଶକାଳେ ଗ୍ରେଗ ରବିଷ୍ୟତକୁ ଅଧିକ ନାହିଁ ବୋଲି ଜୁଲୁପ ଖାଇ ଝାଡ଼େ କରନ୍ତୁ ଏହା ଅନୁଚିତ ଓ ସ୍ୱାନିକାରକ ଅଟେ । କାରଣ

ଏହା ଶତ୍ରୁରକୁ ଦୁର୍ବଳ କରି ପକାଏ । ଏଥିର ଯେ ଉତ୍ତମ ଔଷଧ ବର୍ତ୍ତମାନ ଜଣା ପଡ଼ିଅଛି ତାହା କୁରନାରନ ଅଟେ । ଏହା ଏକ ବୃକ୍ଷ ବକଳରୁ ପ୍ରସ୍ତୁତ । ଗରବ ଲୋକଙ୍କ ସୁଖ୍ୟା ପାଇଁ ଏକ, ସରସାର ପୁତ୍ରପ୍ରସ୍ତୁତ ହୋଇ ଅନେକ ତାଙ୍କଦ୍ୱାରା ବିକ୍ରୟ ହେଉଅଛି । ଏଥିରେ ବିଶେଷ ଲୋକ ଶୀଘ୍ର ଅରୁମ ହେଉଅଛନ୍ତି ।

ଅମ୍ଭ ଆଉ ଝାଡ଼ା ଶ୍ୱେତମଧ୍ୟ ଲୋକଙ୍କୁ ନିତାନ୍ତ ଦୁର୍ବଳ କରିଦେଏ । ଏହି ରୋଗ ବଢ଼ିଗଲେ ଗ୍ରହଣୀ ଆଉ ଅତିସାର ହୋଇଯାଏ; ଏ ସବୁ ଅସାଧ୍ୟ ରୋଗ ଅଟେ; କାରଣ ଏ ଶ୍ୱେତମାନଙ୍କରୁ ବଞ୍ଚିବା ସୁକଠିଣ । ଯେଉଁଠି ଉପାୟରେ ଲୋକେ ଜ୍ୱରରୁ ନିସ୍ତାର ପାଉଅଛନ୍ତି ସେହି ଉପାୟରେ ଏହି ଶ୍ୱେତମାନଙ୍କରୁ ମଧ୍ୟ ବଞ୍ଚି ପାରନ୍ତି । ଭୋଜନ ବିଷୟରେ ସାବଧାନ ଥିବ; ଆଉ କଞ୍ଚା ଓ ସତା ଫଳ ବା ଗୁରୁପାକ ପଦାର୍ଥ କଦାଚ ଭୋଜନ କରିବ ନାହିଁ । ସଦା ଶତ୍ରୁରକୁ ଗରମ ରଖିଥିବ ଆଉ ପେଟର ଅନ୍ତରେ ବାୟୁ ଯେପରି ଲାଗି ନ ପାରିବ ତାହାରେ ସାବଧାନ ଥିବ ।

(୧୦୫)

ପାଠ ୪୯ ।

କୃଷିବିଦ୍ୟା ୧୨ଶ ଭାଗ ।

କୃଷକର ଅସ୍ତ୍ରଗଣ୍ଠ ।

ବିଲତା ସ୍ତମ୍ଭ ।

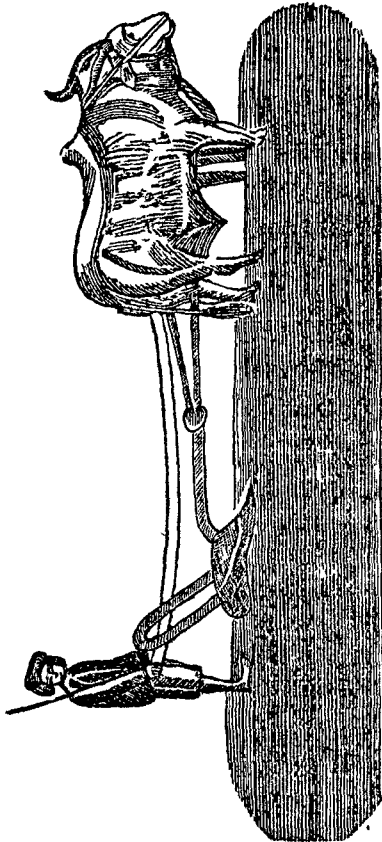

ଯଦ୍ଵ ମନୁଷ୍ୟ ଅଥବା ପଶୁମାନଙ୍କ ସ୍ତୁଳରେ କାର୍ଯ୍ୟଦାୟକ ହୁଏ ;
 ଏତଦ୍ଵାରା ଅଳ୍ପ ମନୁଷ୍ୟ ବିଶେଷ ମନୁଷ୍ୟର କାର୍ଯ୍ୟ ସମ୍ପାଦନ କରି ପାରନ୍ତି ।
 ଏହେତୁରୁ ଯଦ୍ଵ ଅଧିକ ସରିଶ୍ରମରୁ ବଞ୍ଚାଇ ଦିଏ । ବହୁତ ସରିଶ୍ରମରେ
 ଭୁଲ ଯେତକ ହୁଏ ତେତକ ଅଳ୍ପ ଲାଭ ହେବ । ଭାରତବର୍ଷରେ ଜଣେ
 ବ୍ୟକ୍ତିର ଦୈନିକ ଭୁଲ ଟ ୦ ୬/୪ ଅମେରିକାରେ ଟ ୧୫ କା ଅଟେ ।
 ଏସବୁ ବୋଧ ହୁଏ, ଅମେରିକାରେ ଯଦ୍ଵର ବ୍ୟବହାର ଅଧିକ ଏବଂ
 ଭାରତବର୍ଷରେ ଅଳ୍ପ ଅଟେ । ତଥାପି ଏସ୍ଥାନରେ ଯେଉଁ କଳ କାର୍ଯ୍ୟରେ
 ଅଧିକାରେ, ତାହା ନିମ୍ନରେ ଲେଖା ଯାଉଅଛି ।

୧ । ଭୂମି ଚଷିବା ହଳ ।

ଦେଖା ହୁଏ ଭୂମିରେ ଅଧିକ ପରିମାଣରେ କର୍ଷଣ କରିବାରେ ନାହିଁ ;
 ତହିଁରେ ମୃତ୍ତିକା ପରିବର୍ତ୍ତନ ହୁଏ ନାହିଁ । ଏହା ଦ୍ଵାରା ମୃତ୍ତିକା କେବଳ
 ଫାଟି ଯାଏ, କିନ୍ତୁ ଚୂର୍ଣ୍ଣ ହୁଏ ନାହିଁ । ଏଥିରେ ବଳଦକୁ ଅଧିକ ପରିଶ୍ରମ
 ପଡ଼େ; କିନ୍ତୁ ଇଉରୋପର ଲଙ୍ଗଲ ଗଢ଼ାଉକୁ ଯାଇ ଭୂସାଧ ଭାବରେ
 ଟାଣେ, ତହିଁରେ ମୃତ୍ତିକା ପରିବର୍ତ୍ତନ ହୋଇ ଧୂଳି ପରି ହୋଇଯାଏ ।
 ସେହି ଲଙ୍ଗଲରେ ଇସର ପରିବର୍ତ୍ତନରେ ଲୌହ ନିର୍ମିତ ରଜ୍ଜୁ ଲଗିଥାଏ

ଏକ ସେହି ଲଙ୍ଗଳ ଲୋହରେ ନିର୍ମିତ ଥାଏ । ଉକ୍ତ ଲଙ୍ଗଳର ମୂଲ୍ୟ
ଟ ୨୦ ଟଙ୍କା ।

ବର୍ତ୍ତମାନ ହିନ୍ଦୁସ୍ତାନୀ ହଳ ।

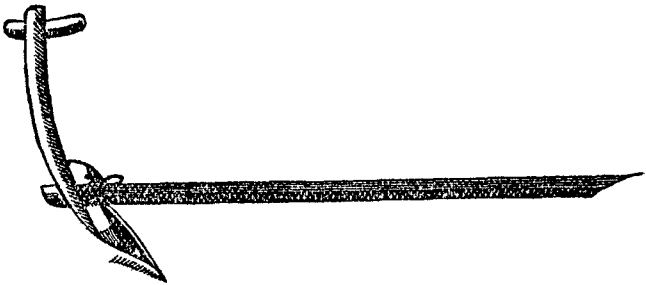

ପ୍ରାଚୀନ ବଲ୍ଲଭୀ ହଳ ।



୨ । ଜଳ ଉଠାଇବା ବନ୍ୟା

ଯେଉଁ ସ୍ଥାନରେ ପାଣି ବଳାଇବା ଅବଶ୍ୟକ, ସେହି ସ୍ଥାନରେ ଜଳ ଉଠାଇବା ଯଥା କାର୍ଯ୍ୟକାରୀ ହୁଏ । ଦୁଇ ଜଣ ଲୋକ ଫୁ ୧୦ ଟ ଗଭୀର କୂପର ଜଳ ତେଣୁରେ ଉଠାଇ ପାରନ୍ତି; ମାତ୍ର ଜଣେ ଲୋକ ଓ ଏକ ହଲ ବଳଦ ଫୁ ୨୦ ଟରୁ ଅଧିକ ଗଭୀର କୂପରୁ ମୋଟ ଚଳାନ୍ତି; ଆଉ ଚନ୍ଦ୍ରପେଷା ଅଳ୍ପ ଗଭୀର ସ୍ଥଳରେ ରହିତ ଓ ଦୋହର ଚରଷା ଲଗାନ୍ତି ରହି- ଟର ପାଣି କୂପର ଜଳ ଉପରକୁ ଉଠାଏ; ଦୋହର ଚରଷାର ଖାଲ ମୋଟ କୂପ ଉତ୍ତରକୁ ଯାଏ ଓ ଜଳପୂର୍ଣ୍ଣ ମୋଟ ଉପରକୁ ଉଠେ । କିନ୍ତୁ କାନପୁରୀ ବନ୍ୟା ଫୁ ୧୨ ଟରୁ ଫୁ ୨୦ ଟ ପର୍ଯ୍ୟନ୍ତ ଗଭୀର କୂପରେ ବିଶେଷ କାର୍ଯ୍ୟକାରୀ ହେଉଅଛି । ଏଥିରେ ଲୁହାର ଏକ ନଳ ଥାଏ, ଯାହାର ଏକ ଟିପି ଜଳରେ ଓ ଅନ୍ୟ ଟିପି ଜମିର ଉପର ପର୍ଯ୍ୟନ୍ତ ରହିଥାଏ । ଏତଦ୍ୱାରା ପାଞ୍ଚ ୨ ଫୁଟ ଅନ୍ତରରେ ଏକ ୨ ଇଞ୍ଚ ଲୁଗାପତା ଶୁଖିଲାମାଳ ଥାଏ । ଜଳର ଉତ୍ତର ଓ ଚକର ଉପର ଭାଗରେ ରହିଥିବାକୁ ଚକ ଦୁଗୁରୁରେ ଇଟୁ ନଳ ଉତ୍ତରକୁ କିଛି ଜଳ ଉପରକୁ ଅସେ । ପ୍ରତ୍ୟକ୍ତ ତହିଁରେ ୪ ଜଣ ନୌକର ଲଗାଇବା ଅବଶ୍ୟକ । ଦୁଇଜଣ ଲେଖାଏଁ ପାଲି କର ଚକ ଦୁଗୁରୁ ଥାନ୍ତି । ତେଣୁ ଆଉ ମୋଟର ଅପେକ୍ଷା ବନ୍ୟା ଦ୍ୱାରା ଜଳ ଉଠାଇବା ସୁଲଭ ମୂଲ୍ୟରେ ଶୀଘ୍ର ସମ୍ପନ୍ନ ହୁଏ; ଏହାର ମୂଲ୍ୟ ଟ ୨୦ କା ।

୩ ଶସ୍ୟ ଉତ୍ତାଇବା ପଦ୍ଧତି ।

ଏ ପ୍ରଦେଶରେ ମହା ଯାଉଥିବା ଶସ୍ୟ ବାୟୁ ସମ୍ମୁଖରେ ଉତ୍ତାଇ ପୃଥକ୍ କରା ଯାଉଅଛି । ପ୍ରକଳ ବାୟୁରେ ଧାନ ଉତ୍ତାୟାର ନ ପାରେ, ମଧ୍ୟ ବାୟୁର ଗତି ବନ୍ଦ ହୋଇଗଲେ ବୃଦ୍ଧର ପକନରେ ଉତ୍ତାଇବାକୁ

ପଡ଼େ; କିନ୍ତୁ ଏଥିରେ ବହୁତ ପରିଶ୍ରମ ଓ ଖର୍ଚ୍ଚ ପଡ଼ୁଅଛି । ଇଦୁଶାବସ୍ଥାରେ କୃଷକଙ୍କୁ ସଙ୍ଗାୟତ୍ତ ବ୍ୟବହାର କରିବା ବିଧେୟ । ଏଥିରେ ଦୁଇ ଚଳି ଚାଲୁଣୀ ବାମ ଦକ୍ଷିଣରେ ହଲଇ । ମଢ଼ା ଯାଇଥିବା ଶସ୍ୟ ଉପର ଚାଲୁଣୀରେ ପଡ଼ି ତାହାର ଛିଦ୍ର ବାଟରେ ବହୁର୍ତ୍ତ ହୁଏ । ଯୋଗ ସବୁ ଅଗରେ ଉଡ଼ିଯାଏ, ଶସ୍ୟ ନିମ୍ନସ୍ଥ ଚାଲୁଣୀରେ ପଡ଼ଇ । ତହିଁରୁ କ୍ଷୁଦ୍ର ଗଜ ସବୁ ଛିଦ୍ର ବାଟେ ନିମ୍ନକୁ ଖସି ଯାଏ ଓ ବଡ଼ ଗଜ ସବୁ ତହିଁରେ ରହିଯାଏ । ନାଗପୁରରେ ଏହି ପଙ୍ଖା ଟ ୫୫ କାରେ ମିଳୁଅଛି । ଏହା ଦ୍ଵାରା ଜଣେ ବାଲକ ଓ ଦୁଇ ଜଣ ମନୁଷ୍ୟ ଦନକରେ ୨୪ ମହୁଣ ଗହମ ଉତ୍ତାଇ ପାରନ୍ତି ।

୪ କୁଶାରି ଯେଡ଼ିବା ଦଣା ।

ଦଣା ଏକ ଖୁଣ୍ଟାଦଣାରେ କୁଶାରି ଯେଡ଼ାଯାଏ; କିନ୍ତୁ ଖୁଣ୍ଟାଦଣାରେ ଅଦାତ ହେବାର ଭୟ ଥାଏ । କୁଶାରି ଖଣ୍ଡ କରବାରେ ବହୁତ ପରିଶ୍ରମ ପଡ଼ଇ ଓ ତାହାର ରସ ମଧ୍ୟ ମଳିନ ହୁଏ; ମାତ୍ର ଦଣାରେ ଏହି ଦୋଷ ଥାଏ ନାହିଁ । ଏଥିରେ ଚଳି ଗୋଟି ମୁଣ୍ଡଲ ଥାଏ, ତହିଁରେ କୁଶାରି ପଗ ଲଗାଯାଏ । ଖୁଣ୍ଟାଦଣା ଅପେକ୍ଷା ଦଣାରେ ଅଧିକ ପରିଶ୍ରମ ପଡ଼ୁଥିଲେହଁ ଏହାର ରସର ଚଳି ପରିଷ୍କାର ଓ ଦାନାୟୁକ୍ତ ହୁଅଇ । ଖୁଣ୍ଟାଦଣାରେ ଦୁଇ ବଲଦ ଅଉ ଚଳି ମନୁଷ୍ୟ, ଏକ ଦଣାରେ ଏହା ଅପେକ୍ଷା ଅଧିକ ଲାଗେ । ଏହି ଯନ୍ତ୍ର ଅପେକ୍ଷା ଲୁହାର ଚର୍ଚ୍ଚି ଅର୍ଥାତ୍ତ ଇଂରାଜୀ ଦଣା ସବୋଲ୍ଲୁଖ ଅଟେ । ଏଥିରେ ଏକ ବଲଦ ଓ ଦୁଇ ମନୁଷ୍ୟ ଲାଗନ୍ତି ଏକ ପରିଶ୍ରମ ଉଣା ପଡ଼େ । ଲୁହାର ଦୁଇ ବେଲନାର ମଧ୍ୟରେ ଏକା ଅରକେ ଚଳି ଖେଣ୍ଡା କୁଶାରି ଲଗା ଯାଏ । ଏହି ଦଣାର ମୂଲ୍ୟ ଟ ୮୫ କାରୁ ଟ ୧୦୦ କା ପର୍ଯ୍ୟନ୍ତ । ବେହାର ଓ ପଶ୍ଚିମୋଞ୍ଚର

ପ୍ରଦେଶରେ ଏହି ମଧ୍ୟ ପ୍ରଦେଶର ଦୈନିକ ଜଳରେ ଏହି ଯନ୍ତ୍ର ବହୁତ
ବିକ୍ରୟ ହେଉଅଛି ।

ଆଖିର ରସ ବାହାର କରିବାର ଜଳ ।

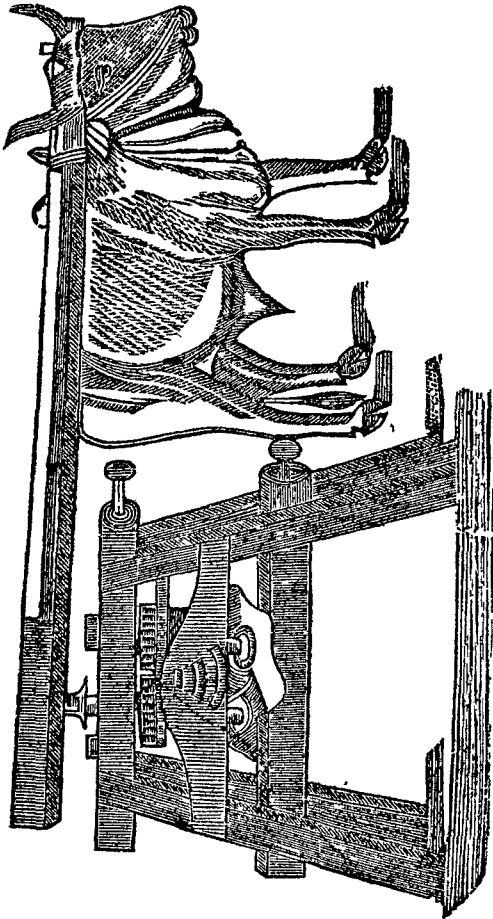

ପାଠ ୪୭ ।

ଉପଦେଶ ।

ସୁକୁମାରମତ ବାଲକେ ଯେନ ମୋର ବଚନ ;
 ପ୍ରଭୁଷରୁ ଉଠି ପ୍ରତ୍ୟହ କର ବରୁ ସୁରଣ । ୧ ।
 ପ୍ରତିକ୍ଷଣ ପ୍ରତି କାର୍ଯ୍ୟରେ କର ଉତ୍ତର ଧ୍ୟାନ ;
 ସୁଖ ହେବ ତହିଁ ଅପାର, ଜାତି ହେବ ସଦ୍‌ଜ୍ଞାନ । ୨ ।
 ଶତ୍ରୁ ହେଉ ପଛେ ତାହାକୁ କେବେ କଟୁ ବଚନ ;
 କହିବ ନାହିଁଟି ; ସେ ଅତି ମୂଢ଼ ଜନ ଲକ୍ଷଣ । ୩ ।
 କହିଣ ସଦା ଅମୃତମୟ ମଧୁର ବାଣୀ ;
 ତୋଷିବ ପ୍ରାଣିକି ଜ୍ଞାନଏ ଛନ୍ଦି ଏହା ବଖାଣି । ୪ ।
 ବିଦ୍ୟାଭ୍ୟାସେ ଧୀର ବାଲକେ ଅବହେଳା ନ କର ;
 ବିଦ୍ୟାଜ୍ଞାନ ହେଲେ ତାହାର ଭବେ ନାହିଁ ଅଦର । ୫ ।
 ନ କରବ ଲୋଭ ବଶରେ ପରଦ୍ରବ୍ୟ ହରଣ ;
 କଲେଟି ଅଜ୍ଞିବ ପାପକୁ ତହିଁ ବହୁ କ୍ଷଣ । ୬ ।
 ପ୍ରେମଭରେ ସଦଜନକୁ ଭାଷି ନମ୍ର ଭାରଣ ;
 ବିରୁଦ୍ଧ ଉଦ୍ଦେଶ୍ୟ ପାଳନ କର ଶିଶୁ ସୁମତ । ୭ ।
 ସଦକାର୍ଯ୍ୟେ ସଦାଚରଣ କର ବାଲକଗଣ ;
 ହୁଅ ସଦା ପିତାମାତାଙ୍କ ଅନନ୍ଦର କାରଣ । ୮ ।
 ଶଲ ଦୁର୍ବିମାତ ହୋଇଲେ ହୋଷେ ତୁମ୍ଭର ପ୍ରତି ;
 ଜନକ ଜନନୀ ଉଭୟେ ଦେଖାଇବେ ବିରକ୍ତି । ୯ ।
 ଦ୍ଵେଷ ପରବଶ ହୋଇଣ ଯେହୁ ପରର ହିତେ ;
 ହୁଅଇ କାତର ନ ଲରେ କେବେ ଶାନ୍ତି ତା ଚିତ୍ତେ । ୧୦ ।

ବିଶ୍ୱ ଉତ୍ସବର ପ୍ରଭବ ଚିତ୍ରେ ସ୍ମର ସତତ;
 କୌଣସି କାଳରେ ନ ହେବ ପାପ କାର୍ଯ୍ୟରେ ରତ । ୧୧ ।
 ସଜନେ ବିଜନେ ଦବସେ ଜବା ରଜନୀ ଗତେ;
 ବରୁ ଅମ୍ଭ କାର୍ଯ୍ୟକଳାପ ଦେଖୁଛନ୍ତି ସତତେ । ୧୨ ।
 ଦୁର୍ଜନ କୁବାଣୀ ଶ୍ରବଣେ ଶେଦ ନ ଭର ମନେ;
 ଦୁର୍ଜନ ପାଶରୁ ଅନ୍ତର ହୋଇଯିବ ବହନେ । ୧୩ ।

ପାଠ ୪୩ ।

ସ୍ତ୍ରୀର କୀର୍ତ୍ତିର ଦ୍ୱାର ।

ପୃଥିବୀରେ ଏପରି କୌଣସି ବ୍ୟକ୍ତି ନାହିଁ ଯେ ଅପଣା ଯଶଃ ବାହ୍ୟା
 କରେ ନାହିଁ । ମାତ୍ର ଯେଉଁ ପଥ ଅବଲମ୍ବନ କଲେ ମନୁଷ୍ୟର ସୁଖ
 ଓ ଖାତ୍ତି ସଦା ରହିବ, ସେହି ପଥର ଅଶ୍ରୁତ କେବଳ ଅଳ୍ପସଂଖ୍ୟକ
 ଲୋକ ଦେଖା ପଡ଼ନ୍ତି ।

ଶାସ୍ତ୍ରରେ ଲେଖାଅଛି ଯେ ଯେପର୍ଯ୍ୟନ୍ତ ମନୁଷ୍ୟର ଖାତ୍ତି ଏ ଜଗତରେ
 ବିଦ୍ୟମାନ ଥାଏ, ତେତେଦିନ ପର୍ଯ୍ୟନ୍ତ ସେହି ମନୁଷ୍ୟର ବାସସ୍ଥାନ ସ୍ୱର୍ଗ
 ହୋଇ ଥାଏ । ପୁରାଣରେ ଗୋଟିଏ କଥାର ଉଲ୍ଲେଖ ଅଛି; ଦିନେ ଇନ୍ଦ୍ର
 ଯଯାତି ରାଜାଙ୍କୁ ସ୍ୱର୍ଗରୁ ବଢ଼ିଥିବା କିଛିବାବୁ ଲାଗିଲେ । ସେ ଇନ୍ଦ୍ରଙ୍କୁ
 ପ୍ରଶ୍ନ କଲେ, “କେଉଁ କାରଣରୁ ମୋତେ ଦୂର କରୁଅଛୁ?” ଇନ୍ଦ୍ର ଉତ୍ତର
 କଲେ କି “ଅତ୍ତ ଭୃମ୍ଭର ଯଶଃ ପୃଥିବୀରେ ବାକି ନାହିଁ,” ଏଣୁ ତୁମ୍ଭଙ୍କୁ
 ଏଠାରୁ ଦୂର କରୁଅଛୁ । ଏହା ଶ୍ରବଣ କରି ରାଜା କହିଲେ, “ଅପଣା

ଅମୃତ ପୁଷ୍କରିଣୀର କଳ୍ପସମାନକୁ ମୋର ବୃତ୍ତାନ୍ତ ପ୍ରଶ୍ନ କରନ୍ତୁ । ପ୍ରଶ୍ନ କଲେ 'ଅପଣଙ୍କୁ ଯାହା ଉଚିତ ବୋଧ ହେବ, ତାହା କରନ୍ତେ' । କଳ୍ପସମାନେ ରାଜା ଯଯାତିଙ୍କ ନାମ ଶ୍ରବଣ ମାତ୍ରେ ତାଙ୍କର ସ୍ମୃତିବାଦ କରିବାକୁ ଲାଗିଲେ । ଏହେତୁରୁ ରାଜାକୁ ପୁନଃବାର ସ୍ମରଣାପ୍ତ ହେଲା ଓ ସେ ସେଠାରେ ଚିରକାଳ ରହିବା ପାଇଁ ଅବଶ ହେଲେ । ପଶୁମାନଙ୍କ ପ୍ରତି ଉପକାର କଲେ ସୁଦ୍ଧା ତହିଁର ଫଳ ମିଳେ, ସନ୍ଦେହ ନାହିଁ ।

ଯେଉଁମାନେ ଅପଣା ଶାଢ଼ି ରଖି ଯିବାକୁ ଇଚ୍ଛା ରଖନ୍ତି ସେମାନେ ଭଲ କାର୍ଯ୍ୟ କରନ୍ତି । କେହିବା ଉଦ୍ୟାନ, ମନ୍ଦିର, ପୁଷ୍କରିଣୀ, ମସଜିଦ୍, ଯାଠଶାଳା, ଓ ପୁଲ ଅଦି ବନାନ୍ତି; କେହି ଅବା ଅପଣା ଧନ ଅନାଥ-ମାନଙ୍କ ଭୋଜନ ପାନାର୍ଥେ ଓ ପାଳନାର୍ଥେ ଖର୍ଚ୍ଚ କରନ୍ତି । କେହି ବା ନାମ ନିମନ୍ତେ ହାତୀ, ଘୋଡ଼ା ଅଦି ରଖି ଶୋଭା ବଢ଼ାଇଥାନ୍ତି, ଅବା ଦଶମାନଙ୍କୁ ଜୟ କରି ଅପଣା ଅଧିକାର ବଢ଼ାଇଥାନ୍ତି । ଏହି କାର୍ଯ୍ୟ-ମାନଙ୍କ ମଧ୍ୟରୁ ଅନେକ କାର୍ଯ୍ୟ ଭଲ ଓ ଯଶସ୍କର । କିନ୍ତୁ ଦେଖିବା ଗୁଡ଼ି ଯେ ଏ ସବୁ କଲେ ମନୁଷ୍ୟମାନଙ୍କର ଶାଢ଼ି କେତେ ଦିନ ପର୍ଯ୍ୟନ୍ତ ସ୍ଵାରରେ ରହିଥାଏ । ଅଟ୍ଟାଳିକା ନିର୍ମାତାମାନଙ୍କର ସ୍ମୃତି ସେହି ଗୃହ-ଅଧ୍ୟକ୍ଷମାନଙ୍କୁ ପର୍ଯ୍ୟନ୍ତ ବିଦ୍ୟମାନ ଥାଏ । ପୁଷ୍କରିଣୀ ଥିବା ପର୍ଯ୍ୟନ୍ତ ସେହି ଶାଢ଼ି ଥାଏ । ଏହି ବ ୨୦୦୦ ବର୍ଷ ମଧ୍ୟରେ କେତେ ପ୍ରତୀକ୍ଷା ରାଜାମାନେ ଜନ୍ମଗ୍ରହଣ କରି ପ୍ରାଣୀନ୍ତ ହୋଇଅଛନ୍ତି; କିନ୍ତୁ ବିକ୍ରମାଦିତ୍ୟ ଓ ଭୋଜରାଜଙ୍କ ପରି କାହାର ନାମ ବିଖ୍ୟାତ ନାହିଁ । ଏ ଦୁଇ ମହାତ୍ମାଙ୍କ ଅବାଳାବୃତ୍ତ ସମସ୍ତେ ଜାଣନ୍ତି । ଏହାଙ୍କ ଶାଢ଼ି-ଗାନ ମୂର୍ଖ ଓ ବିଦ୍ଵାନ ଭରସ୍ତେ କରିଥାନ୍ତି । ଏଥିରୁ ଏହାହିଁ ପ୍ରତିପନ୍ନ ହେଉଅଛି ଯେ ମନୁଷ୍ୟର ଶାଢ଼ି ବିଦ୍ୟା ଓ ବିଦ୍ଵାନ ଲୋକଙ୍କ ସହାର କଲେ ଯେମନ୍ତ ଲକ୍ଷିତ ହୁଏ; ଯେପରି ଅଭି ବାହିରେ ହୁଏ ନାହିଁ ।

ଅତଏବ ବିଶ୍ଵର କର ଉଚିତ ଯେ ଯଦି ଗୋଟିଏ ଶତ୍ରୁ ରଚନା କଲେ

ପ୍ରକୃତରୂପ ନାମ ଚିରକାଳ ପୃଷ୍ଠାରେ ଦେଖାଯ୍ୟମାନ ହୋଇଥାଏ; ତେବେ ଯେଉଁମାନେ ବିଦ୍ୟା ବୁଦ୍ଧିର ଯତ୍ନ କରନ୍ତି ଓ ସଦା ପଣ୍ଡିତ ସଙ୍ଗରେ କାଳାତିଯାତ କରନ୍ତି; ଏବଂ ନୂତନ ଗ୍ରନ୍ଥ ସବୁ ରଚନା କରନ୍ତି; ସେମାନଙ୍କ ଶାନ୍ତି ରହି ସଂସାରରେ ସଦା ଚନ୍ଦ୍ର ଓ ସୂର୍ଯ୍ୟ ସମାନ ଅହୋରାତ୍ର କାହିଁକି ପ୍ରକାଶ ପାଇବ ନାହିଁ ?

ପାଠ ୪୪ ।

ତାଜମହଲ ବା ତାଜକୀବୀ ।

ସମ୍ରାଜ୍ୟ କବର ।

ତାଜଗଣ ସମ୍ରାଜ୍ୟର ସମାଧି ବା ତାଜମହଲ ଅଗ୍ରା ନଗରର ପ୍ରାୟ ଦୁଇ ମାଇଲ ଦୂରରେ ଅଗ୍ନେୟ କୋଣରେ ଏକ ଜମୁନା ନଦୀର ଦକ୍ଷିଣ ତଟରେ ଅବସ୍ଥିତ । ମାତ୍ର ନଗର ମଧ୍ୟରୁ ଦେଖିଲେ ଏପରି ବୋଧ ହୁଏ ଯେପରି ତାହାର ଦାମ ତଟରେ ବିଦ୍ୟମାନ ରହିଅଛି । ଏହି ବିଷୟ ଓ ଦର୍ଶନୀୟ ସ୍ଥାନ ଭରତବର୍ଷରେ ଅନୁପମ ଓ ଅସ୍ୱପ୍ନୀୟ ଅଟେ । ଏହା ପ୍ରସ୍ତୁତ କରିବାର କାରଣ ଏହି କି ୧୭୩୪ ଖ୍ରୀଷ୍ଟାବ୍ଦରେ ଯେତେବେଳେ ସାହାଜାନ ସମ୍ରାଟଙ୍କ ରାଜ୍ୟ “ମୁମତାଜୁଲ ନିସା” ପରିଲୋକ ଗମନ କଲେ ତେତେବେଳେ ସେ ସମ୍ରାଟଙ୍କଠାରେ ଏହି ସତ୍ୟ କରାଇ ନେଇଥିଲେ ଅମୃତ ମରଣ ପରେ ଅମୃତ ସମାଧି ଅବିଚ୍ଛିନ୍ନ କରି ପ୍ରସ୍ତୁତ କରାଯିବ ସମ୍ରାଟ ଏହି ରାଜ୍ୟକୁ ପ୍ରତି ପ୍ରଗାଡ଼ ପ୍ରେମ କରୁଥିବାରୁ ତାହାଙ୍କର ସତ୍ୟ ନିସାରେ ଏହି ସମାଧି ନିର୍ମାଣ କରିବାରେ ବିଶେଷ ଲକ୍ଷ୍ମୀ ପ୍ରକାଶ କଲେ

ଦେଶକର ସେ ଏଥିର ନିର୍ମାଣ ସକାଶେ ନାନା ଦେଶରୁ ବିବିଧ ପ୍ରକାରର ବହୁମୂଲ୍ୟ ପ୍ରସ୍ତର ଯଥା; ଅଜ୍ଞାକ, ସଙ୍ଗମର୍ମର, ସଙ୍ଗମୁଷା, ଫୀଭେଜା, ଲଜବର୍ଣ୍ଣ ଅଦି ଅଶାନ୍ତଲେ ଓ ପ୍ରଧାନ, ନିପୁଣ ଶିଳ୍ପକାରମାନଙ୍କୁ ସିଦ୍ଧକ, ବାଗଦାଦ୍, ଲହୋର ଅଦି ସ୍ଥାନମାନଙ୍କରୁ ଡକାଇ ଅଶାନ୍ତଲେ ।

ଏହି ସମାପ୍ତ ସମ୍ପୂର୍ଣ୍ଣରୂପେ ପ୍ରସ୍ତରରେ ନିର୍ମିତ । ଏଥିର ଦ୍ଵାର ଦେଶରେ ସଙ୍ଗମର୍ମର (ମାବୁଲ) ପ୍ରସ୍ତର ଉପରେ ସଙ୍ଗମୁଷାରେ କୋରାନ୍ ଶ୍ଳୋକର ଅକ୍ଷର ଗୁଡ଼ିକ ଏପରି ଭାବରେ ଖଚିତ ହୋଇଅଛି କି ଦେଖିଲେ କୌଣସି ଲୋକ ଯୋକ କାଗଜ ଉପରେ ସ୍ୟାହୀରେ ଅରକା ଭାଷାର ଅକ୍ଷର ଲିଖିତ ହୋଇଅଛି ବୋଲି ବୋଧ କରିବ । ଆଉ ଏହା ମଧ୍ୟ ଗୋଟିଏ ଅଶ୍ଵ-ର୍ଯ୍ୟର କଥା ଯେ ତଳରୁ ଉପର ପର୍ଯ୍ୟନ୍ତ ସମୁଦାୟ ଅକ୍ଷର ଏକ ଅକାରରେ ଗଠିତ ହୋଇଅଛି । କେତେ ରଙ୍ଗର ପଥରରେ ଲତାଦକାରୁ କାର୍ଯ୍ୟ କର ହୋଇଅଛି । ଲତା ଏପରି ନିର୍ମିତ ହୋଇଅଛି କି ଯୋକ କପଡ଼ାରେ ଛୁପା ହୋଇଅଛି ବୋଲି ପ୍ରତ୍ୟୟମାନ ହୁଏ ।

ସମାପ୍ତ ଓ ବଡ଼ ଫାଟକ ମଧ୍ୟରେ ଗୋଟିଏ ରମଣୀୟ ଉଦ୍ୟାନ ଅଛି ଓ ଏଥିରେ ଚନ୍ଦନ, ଏଲାଇଚ, ଗୁବାକ ଅଦି ନାନା ପ୍ରକାରର ସୁନ୍ଦର, ଫଳ ମୂଲ୍ୟ ବୃକ୍ଷ ରହିଅଛି ।

ସମାପ୍ତ ମଧ୍ୟରେ ମାବୁଲ ପ୍ରସ୍ତରର ଗୋଟିଏ ବଡ଼ ଜଳାଧାର ନିର୍ମିତ ହୋଇଅଛି, ଏଥିର ତତ୍ତ୍ଵନିଗରେ ଶେତ ପ୍ରସ୍ତରର ଗୋଟିଏ ଚୌର ଓ ଅଙ୍ଗଣା ଅଛି । ସେହି ବେଦର ଦୁଇ ପାର୍ଶ୍ଵରେ ଦୁଇ ଗୋଟି ନଳ ଅଛି । ତହିଁରେ ପାଣି ସବୁବେଳେ ପୂର୍ଣ୍ଣ ଥାଏ ଓ ତହିଁରୁ ପିଚକାଣା ପରି ଜଳ-ଧାର ବାହାରୁ ଥାଏ ।

ସମାପ୍ତ ଉଦ୍ୟାନ ଭୂମିଠାରୁ ଅଧିକ ଉଚ୍ଚରେ ମାବୁଲ ପ୍ରସ୍ତରରେ ନିର୍ମିତ । ତାହାର ଛନ ଗୋଟି ବିଭିନ୍ନ ଅଛି । ପ୍ରଥମ ବିଭାଗରେ ମୁମ୍-ତାଜ୍ ମହଲ ଓ ସାହାଜାନ୍ ସମାପ୍ତ ଅଛି । ତହିଁ ଉପରେ

ସୁନେଲୁ ଅକ୍ଷରରେ ତାହାଙ୍କର ମୃତ୍ୟୁର ତାରିଖ ଓ ସାଲ ଲେଖାଅଛି । ଦ୍ଵିତୀୟ ବର୍ଷରେ ମାଂସୁର ପଥରର ଛାଲି ସବୁ କବରର ଚତୁର୍ଦ୍ଦିଗରେ ଲାଗିଅଛି ଓ ସେଥିର କାନାଲମାନଙ୍କରେ ନାନା ରଙ୍ଗର ଲତାଦି କାରୁ-କାର୍ଯ୍ୟ ନିର୍ମିତ ହୋଇଅଛି । ତୃତୀୟ ଭାଗରେ ଗୋଟିଏ ଗୁମ୍ଫା ଓ ତହିଁ ଉପରେ ସୃଷ୍ଟି ନିର୍ମିତ ଗୋଟିଏ କଳଣ ଅର୍ଦ୍ଧଚନ୍ଦ୍ର ସହିତ ଲାଗି ରହିଅଛି ।

ଏହି ସମାଧର ଚୂର୍ଣ୍ଣ କୋଣରେ ଚୂର୍ଣ୍ଣଗୋଟି ମାନାର ଅଛି । ପ୍ରତ୍ୟେକର ପରିସ୍ରା ଫୁ ୨୦ ଟ ଓ ଉଚ୍ଚତା ୧୫୦ ଫୁଟ ଅଟେ । କର୍ପୂର ଅଛି କି ଏହି ସମାଧି ନିର୍ମାଣ କରିବା ପାଇଁ କୋଡ଼ିଏ ହଜାର ଲୋକି । ବର୍ଷ ପର୍ଯ୍ୟନ୍ତ ନିୟୁକ୍ତ ଥିଲେ ଓ ସର୍ବ ମୋଟରେ ତିନି ହୋଇ ସତର ଲକ୍ଷ ଅଠାଶ ଲାକ୍ଷ ହଜାର ଟଙ୍କା ବ୍ୟୟ ହୋଇଥିଲା ।

ପାଠ ୪୫ ।

ଏକେଶ୍ଵର ଉପାସନା ।

ସର୍ବ ପ୍ରଥମରେ ଏହି ସଂସାରରେ ଲୋକମାନେ ପଶୁ ପକ୍ଷୀଦିବ୍ୟଜୀବ ହୋଇ ବାସ କରୁଥିଲେ । ସେମାନଙ୍କ ପରିଧାନ କରିବା ନିମନ୍ତେ କୌଣସି ବସ୍ତ୍ର, ରହିବା ନିମନ୍ତେ କୌଣସି ବାସଗୃହ କିମ୍ବା ଖାଦନ ରକ୍ଷା କରିବା ନିମନ୍ତେ ଅସ୍ତ୍ରାଦି କୌଣସି ପଦାର୍ଥ ସେମାନଙ୍କ ନିକଟରେ ଥିଲା ନାହିଁ । ସେମାନେ ସ୍ଵା ମନୋଗତ-ଭାବ ଗତକ କେବଳ ସଙ୍କେତ ଦ୍ଵାରା ବ୍ୟକ୍ତି କରୁଥିଲେ, ଓ କନମୂଳ, ଫଳ ଓ ଶିକାର ଅନୁଷ୍ଠାନ କରି ଖାଦନ-ଯାତ୍ରା ନିବାହ କରୁଥିଲେ । ଯେତେବେଳେ ଭୋକନ ପଦାର୍ଥ ଅଳ୍ପ

ପରମାଣରେ ପ୍ରାପ୍ତ ହେଉଥିଲା, ତେତେବେଳେ ବଳବାନ ଲୋକକୁହିଁ ତହିଁର ଅଧିକାରୀ ପ୍ରାପ୍ତ ହେଉଥିବାରୁ ସେମାନେ ବନ୍ୟପଶୁ ଓ ଶସ୍ତ୍ର-ମାନଙ୍କଠାରୁ ଅତ୍ୟନ୍ତ ଭୟ ପାଉଥିଲେ । ଏଣୁକରି ପ୍ରାଣୀମାନଙ୍କ କାଳରେ ଲୋକମାନେ ସେ ବଳବାନ ଲୋକମାନଙ୍କୁ ପୂଜା କରୁଥିଲେ ଓ ସର୍ବାପେକ୍ଷା ଅଧିକ ଶ୍ରଦ୍ଧାକରକ ବସ୍ତୁ ବା ପ୍ରାଣୀମାନଙ୍କୁ ଭୟ କରୁଥିଲେ, ଏଥିରେ କୌଣସି ସନ୍ଦେହ ନାହିଁ ।

ମାତ୍ର ଯେତେବେଳେ ସେମାନଙ୍କର ବିଦ୍ୟା ଓ ବୁଦ୍ଧି କ୍ରମେ ବୃଦ୍ଧି ହେବାକୁ ଲାଗିଲା ତେତେବେଳେ ସେମାନେ ସର୍ବୋତ୍ତମ ଲୋକଙ୍କୁ ପୂଜା କରିବାକୁ ଲାଗିଲେ । ସେମାନେ ବର୍ଣ୍ଣର କଲେ କି ବଳବାନ ଲୋକ ବ୍ୟତିରେକେ ସମସ୍ତଙ୍କ ଉପରେ ଅଧିକାର ରଖିବା ଭଳି ଅନ୍ୟ କୌଣସି ମହାପୁରୁଷ ଅବଶ୍ୟକ ବିଦ୍ୟମାନ ରହିଅଛନ୍ତି ।

ଆମ୍ଭେ ପୂର୍ବରେ ଉଲ୍ଲେଖ କରିଅଛୁ, କି ପ୍ରାଣୀମାନଙ୍କ କାଳରେ ଲୋକମାନଙ୍କ ନାନାପ୍ରକାର କଷ୍ଟ ଓ ଅବସ୍ଥା ପରିବର୍ତ୍ତନ ସହ୍ୟ କରିବାକୁ ପଡୁଥିଲା ଓ ସେହି ସମୟରେ ଲୋକମାନେ “ଜ୍ଞେର ଯାହାର ରାଜ୍ୟ ତାହାର” ଏହି ଶୁଭ ଅନୁଷରଣ କରି କାର୍ଯ୍ୟ କରୁଥିଲେ ।

ଯେବେ କେହି ଲୋକ କୌଣସି ବସ୍ତୁ ପ୍ରାପ୍ତ ହୋଇ ତହିଁର ରକ୍ଷା କରୁଥିଲା, ତେବେ ସେ ତହିଁର ଅଧିକାରୀ ହେଉଥିଲା । ଧୂଳିତା କିମ୍ବା ବଳ ଦେଖାଇ କରି ରକ୍ଷା କରିବା ବ୍ୟତିତ ତାହାର ଶ୍ରଦ୍ଧା କରିବା କିମ୍ବା ଦୁଃଖ ଦେବାର ଶକ୍ତି ମଧ୍ୟ ଥିଲା । ଇତିହାସରେ ଲେଖା ହୋଇଅଛି କି ଏପରି ଲୋକମାନେ ଏହି ଶକ୍ତିର ଅଧିକ ଅସବୁବ୍ୟବହାର କରିଅଛନ୍ତି । ପଶୁମାନେ ନିଜର ଆହାର ନିମନ୍ତେ ଅନ୍ୟାନ୍ୟ ପଶୁମାନଙ୍କୁ ବଧ କରନ୍ତି; ମାତ୍ର ମନୁଷ୍ୟ ନିଜର ମନୁଷ୍ୟମାନା ପର୍ଯ୍ୟନ୍ତ କରିବା ଅଭିପ୍ରାୟରେ ଲୋକମାନଙ୍କୁ ମଧ୍ୟ ବଧ କରୁଥିଲେ ଓ ଏପରି ଭାବରେ ମାରିପିଟି ଦୋନି ଯାଉଥିଲେ ଯେ ତାହା ବର୍ଣ୍ଣନାଶୀ ଅଟେ । ପରନ୍ତୁ ଯେଉଁପରି ମନୁଷ୍ୟର ସନ୍ତାନସନ୍ତତି ବୃଦ୍ଧି

ପାଇବାକୁ ଲାଗିଲେ, ସେହିପରି ଏପ୍ରକାର ଲୁଠପାଟ, ଡାକୁ ହତ୍ୟା କାର୍ଯ୍ୟ-
 ମାନ ଦ୍ଵାସ ହେବାକୁ ଲାଗିଲା । ଓ ଏକଦି ରହି ଉନ୍ନତ ସାଧନ କରିବା
 ନିମନ୍ତେ ସେମାନେ ପ୍ରତ୍ୟେକେ ସ୍ଵ' ଅଧିକାର ବୁଝିବାକୁ ଲାଗିଲେ; କାରଣ
 କି “ତୁମ୍ଭେ ଯେପରି କର, ସେପରି ମୁଁ କରେ” ଏହି ମାତ୍ର ଅନୁସରଣରେ
 ତୁମ୍ଭେ ଯେଉଁପରି ଅନ୍ୟ ଲୋକର ପ୍ରତି ବ୍ୟବହାର କରିବ, ସେହିପରି ସେ
 ମଧ୍ୟ ତୁମ୍ଭ ପ୍ରତି ଅଚରଣ କରିବ ।

ଯେବେ କେହି ଏହି ନିୟମାନୁସାରେ କାର୍ଯ୍ୟ କରୁ ନ ଥିଲା ଓ ଦୁଃଖରେ
 ପଡ଼ି ଅନ୍ୟ ଲୋକର କ୍ଷତି ଘଟାଇଥିଲା ତେବେ ତାହାକୁ ସମୁଚିତ ଦଣ୍ଡ
 ଦିଆ ଯାଉଥିଲା । ମାତ୍ର ଅନ୍ୟ ଲୋକର ଅଧିକାର ପ୍ରତି ବିଚାର କରିବା
 ଛଡ଼ା ଆଉ ଏକ କାରଣ ଥିଲା । ତହିଁରୁ ମନୁଷ୍ୟ ବୁଝି ପାରୁଥିଲା ଯେ
 ଅନ୍ୟ ପ୍ରତି କ୍ଷତି ଘଟାଇବା ନ୍ୟାୟସଂଗତ ନୁହେଁ । ପ୍ରତ୍ୟେକ ମନୁଷ୍ୟର
 ହୃଦୟରେ ଏପରି ଗୋଟିଏ ଶକ୍ତି ନିହିତ ଅଛି ଯେ ତଦ୍ଵାରା ଭଲ ଓ ମନ୍ଦ
 ପାର୍ଥକ୍ୟ ସ୍ପଷ୍ଟ ଜଣା ପଡ଼ଇ । ଯେବେ ଆମ୍ଭେ କୌଣସି ଅନ୍ୟାୟ କାର୍ଯ୍ୟ
 କରୁଁ ଓ ନ୍ୟାୟ ଅନ୍ୟ ଶୁଦ୍ଧରେ ହୋଇପାରେ ବୋଲି ଜାଣୁଁ, ତେବେ
 ଏହି ଜ୍ଞାନଟି ଅମୂଲ୍ୟ କାର୍ଯ୍ୟ ଅଟେ? କୌଣସି ଲୋକର ପ୍ରତି ଦୟା
 କରି ଅଥବା ନିଜର କର୍ତ୍ତବ୍ୟ କର୍ମ ସମୁଚିତ ନ୍ୟାୟ ସହକାରେ ସମ୍ପା-
 ଦନ କରି ସାରିଲା ପରେ ଯେଉଁ ସୁଖାନୁଭବ ହୁଏ, ତାହା ବା କେଉଁଠାରୁ
 ଜାତ ହୁଏ? ସେହି ଜ୍ଞାନୋଦୟର କାରଣ ଇଶ୍ଵର ଓ ତାହାଙ୍କ ବ୍ୟତୀତ
 ଆଉ କେହି ନାହିଁ । ସେହି ହିତାହିତ ଜ୍ଞାନ ଅମୂଲ୍ୟକୁ ଅସତ୍ୟତାରୁ
 ନିବୃତ୍ତ କରି ଅମୂଲ୍ୟକୁ ଭୟ ନିବାରଣ କରେ ଓ ଅପରାଧ ସମା କରାଏ ।

ଆମ୍ଭେ ସବୁ ଲୋକମାନଙ୍କୁ ଏହି ପ୍ରାର୍ଥନା କରୁଅଛୁ କି ସେହି ସତ୍ୟତା
 ବିବେକ ଶକ୍ତିକୁ କଦାପି ଅବରୋଧ କରି ରଖ ନାହିଁ । କାରଣ କି ଯେତେ-
 ବେଳେ ଏହି ହିତାହିତ ଜ୍ଞାନ ତୁମ୍ଭମାନଙ୍କୁ ଅସତ୍ୟତାରୁ ନିବୃତ୍ତ କରେ
 ତେତେବେଳେ ଆମ୍ଭେ କୁମାର୍ଗଗାମୀ ହେବାକୁ ଇଚ୍ଛା କରୁଅଛୁ ବୋଲି ବୁଝିବା

ଉଚିତ, ଅଉ ଯେବେ ସ୍ଥିର ହୋଇ ରହେ, ତେବେ ପ୍ରୋକ୍ତ କାର୍ଯ୍ୟକୁ ଉତ୍ତମ
ବୋଲି ବୁଝି ନେବା ଉଚିତ ।

ପାଠ ୪୨ ।

ଉପଲକ୍ଷଣ ।

ଲତ୍ କର୍ଣ୍ଣିଉଅଲ୍ଲସକ ଉତ୍ତରୁ ଯେଉଁ, ବୈତ ପ୍ରସିଦ୍ଧ ଗବର୍ଣ୍ଣିର ଜେନରଲ-
ମାନେ ହୋଇ ଯାଇଅଛନ୍ତି, ସେମାନଙ୍କ ମଧ୍ୟରୁ ଲତ୍ ଉପଲକ୍ଷଣ ଜଣେ
ଥିଲେ ତାହାଙ୍କ ଭ୍ରାତା ଅର୍ଥୁର ଉପଲକ୍ଷଣ ଯାହାଙ୍କୁ ତୁ୍ୟକ ଅର୍ଥୁ
ଉପଲକ୍ଷଣଟନ ପଦବା ମିଳିଥିଲା; ସେ ଇଂରାଜୀ ସୈନିକ ଶାଳାରେ ସର୍ବ ପ୍ରଥମ
ଥିଲେ । ଯେତେବେଳେ ଲତ୍ ଉପଲକ୍ଷଣ ସ୍ନ ୧୭୧୮ ଉପବାରେ
ଗବର୍ଣ୍ଣିର ଜେନରଲ ନିୟୁକ୍ତ ହୋଇ ଏଠାକୁ ଆସିଲେ, ତେତେବେଳେ
ଇଂରାଜୀ ଅଉ ଫରାସୀମାନଙ୍କ ମଧ୍ୟରେ ଯୁଦ୍ଧ ହେଉଥିଲା; ତାଙ୍କୁ ସମ୍ବାଦ
ମିଳିଲା ଯେ ମୈସୁରର ନବାବ ଟିପୁ ସୁଲତାନ ଫରାସୀମାନଙ୍କଠାକୁ ଚିଠି
ସବ ଲେଖୁଥିଲେ । ଏଥିପାଇଁ ସେ ନିଜାମର ସାହାଯ୍ୟରେ ମୈସୁର ଆକ୍ରମଣ
କରି ସେହି ଦେଶ ଜୟ କରି ନେଲେ; ଟିପୁ ଯୁଦ୍ଧରେ ହତ ହେଲେ ଏବଂ
ତାହାଙ୍କ ରାଜ୍ୟ ସବୁ ତନି ଅଂଶରେ ବାଣ୍ଟି ନିଅଗଲା । ପ୍ରଥମ ଅଂଶ
କମ୍ପାନିର ରାଜ୍ୟରେ ମିଳିତ ହେଲା, ଦ୍ୱିତୀୟ ନିଜାମକୁ ଏବଂ ତୃତୀୟ
ମୈସୁରର ସୁରତନ ରାଜବଂଶକୁ ପ୍ରଦତ୍ତ ହେଲା । ଏହି ବଂଶରେ ଅଦ୍ୟାବଧି
ମୈସୁର ରାଜ୍ୟ ଚଳି ଆସୁଅଛି । ସ୍ନ ୧୭୯୯ ଉପବାରେ ଶେଷ ହୋଇଥିବା
ଯୁଦ୍ଧ ମୈସୁରର ତୃତୀୟ ଯୁଦ୍ଧ ନାମରେ ପ୍ରସିଦ୍ଧ ଅଟେ ।

ଉଲ୍ଲେଖ କରି ଅଛୁ ଯେ ମରହଟ୍ଟାମାନେ ନିଜାମଙ୍କୁ କରଦଲାର ମର-
ଦାନରେ ପରାସ୍ତ କଲେ ଏବଂ ଏଥିର ପରିଣାମ ଏହା ହେଲା ଯେ ନିଜାମ
ଦୁର୍ବଳ ଓ ମରହଟ୍ଟା ପ୍ରବଳ ହୋଇ ପଡ଼ିଲେ । ବର୍ତ୍ତମାନ ସରକାର କମ୍ପା-
ନିଙ୍କର କେବଳ ମରହଟ୍ଟାମାନଙ୍କ ପକ୍ଷରୁ ଅଧିକ ସଂଶୟ ଥିଲା । ଏଥି-
ପାଇଁ ସେ ନିଜାମଙ୍କୁ ପ୍ରତ୍ୟେକ ପ୍ରକାରେ ସାହାଯ୍ୟ ଦେବାକୁ ଉଚିତ ବୋଧ
କଲେ । ଟିପୁର ତୃତୀୟାଂଶ ରାଜ୍ୟ ତାହାଙ୍କୁ ପୁରୁଷ୍କାରସ୍ୱରୂପ ଦେଲା
ଉତ୍ତରୁ ଇର୍ଡ଼ ଉପଲକ୍ଷରେ ତାହାଙ୍କଠାରୁ ସମ୍ପତ୍ତି କରାଇ ନେଲେ ଯେ
ସେ ଏକଦଳ ସେନାର ପୂର୍ଣ୍ଣବ୍ୟୟ ନିମନ୍ତେ ବିଭାର ରାଜ୍ୟ ଇଂରାଜମାନଙ୍କୁ
ଦାନ କରିବେ ଆଉ ଇଂରାଜମାନେ ତାହାଙ୍କୁ ମରହଟ୍ଟାମାନଙ୍କ ବିରୁଦ୍ଧରେ
ଯୁଦ୍ଧର ସାହାଯ୍ୟ ଦେବାକୁ ସ୍ୱୀକାର କଲେ ।

ପ୍ରସିଦ୍ଧ ରାଜା ଶିବାଜୀ ମରହଟ୍ଟା ରାଜ୍ୟର ସ୍ଥାପୟିତା ଥିଲେ । ଦୁଇ ଡିନି
ପୁରୁଷ ଉତ୍ତରୁ ତାହାଙ୍କ ପେଶବା ଅର୍ଥାତ୍ ମହିର ପରାକ୍ରମ ଏତେ ବଢ଼ି-
ଗଲା ଯେ ରାଜା ସ୍ୱୟଂ କବଚସ୍ୱରୂପ ସିତାଗରେ ରହିଲେ ଓ ମହିମାନେ
ଯଥାର୍ଥରେ ପୁନାରେ ରାଜ୍ୟ କରିବାକୁ ଲାଗିଲେ । ଧୀରେ ଯେଣବା-
ମାନଙ୍କର କଳ ମଧ୍ୟ ହ୍ରାସ ପାଇବାକୁ ଲାଗିଲା ଏବଂ ଅନ୍ୟ ମରହଟ୍ଟା
ସେନାପତିମାନେ ଅର୍ଥାତ୍ ଗୁଆଲୀଅରର ସିନିଆ, ଇନ୍ଦୋରର ହୁଲ୍ଲାର,
ନାଗପୁରର ବୈସଲା ଓ କରୋଦାର ଗାୟକବାଡ଼ କଲବାନୁ ହେବାକୁ
ଲାଗିଲେ ଏହି ମରହଟ୍ଟାମାନଙ୍କ ସରଦାରମାନେ ଅତ୍ୟନ୍ତ କଲବାନୁ ହୋଇ
ଯାଉଥିଲେ; ସେମାନଙ୍କ ରାଜ୍ୟ ହିନ୍ଦୁସ୍ଥାନର ମଧ୍ୟ ଓ ପଶ୍ଚିମ ଭାଗରେ
ଅଧିକ ନିସ୍ତୁତ ହୋଇ ଯାଉଥିଲା ଏବଂ ସେମାନେ ସମୟେ ଇଂରାଜ
ସୈନ୍ୟମାନଙ୍କୁ ପରାଜୟ କରୁଥିଲେ । ଏହେତୁରୁ ଇର୍ଡ଼ ଉପଲକ୍ଷରେ
ତାହାଙ୍କୁ ପରାସ୍ତ କରିବାକୁ ଅବଶ୍ୟକ ବୋଧ କଲେ । ନଚେତ୍ ସେ
ଇଂରାଜମାନଙ୍କୁ କୌଣସି ସମୟରେ ତଡ଼ି ଦେଇ ଥାନ୍ତେ, ଅଥବା ସେମା-
ନଙ୍କ ପ୍ରତି ଅତ୍ୟାଚାର କରିଥାନ୍ତେ । ସେହି ମରହଟ୍ଟାମାନଙ୍କ ଉପରେ

ବଜୟ ପାଇବାର କିଛି କଠିନ ନ ଥିଲା; କାରଣ କି ତାହାଙ୍କର ସର-
ଦାରମାନେ ପରସ୍ପରରେ ଯୁଦ୍ଧ ଓ ବଳହୀନ କରୁଥିଲେ ।

ସ ୧୮୦୧ ଉତ୍ସବରେ ଯେତେବେଳେ ହୋଇକାରଙ୍କର ମୃତ୍ୟୁ ହେଲା,
ତେତେବେଳେ ସିନିଆ ତାହାଙ୍କ ରାଜ୍ୟ ଅନ୍ତମଣ କରି ଗୋଟିଏ ମିତ୍ରକୁ
ଇନ୍ଦୋରର ରାଜ୍ୟାସନ ଉପରେ ବସାଇଲେ । ତହିଁ ଉତ୍ତରୁ ଯେଉଁ
ଯଶୋବନ୍ତ ରାଓ ଏହି ରାଜ୍ୟର ପ୍ରକୃତ ସ୍ୱହାସକାଣୀ ଥିଲେ; ସେହି ଯଶୋ-
ବନ୍ତ ରାଓ ସିନିଆ ଓ ପେଶବାଙ୍କର ସେନାକୁ ଜୟ କରି ପୁନଃ ଆତ୍ମକୁ
ଯାଏୀ କଲେ । ପେଶବା ବାଜା ରାଓ ତତ୍ତ୍ୱ କରି ଇଂରାଜମାନଙ୍କର ଅଶ୍ରୟ
ନେଲେ ଏବଂ ବେସିନର ସମ୍ବିଧାନ ଲେଖି ଦେଇ ଇଂରାଜମାନଙ୍କର
ଅଧୀନସ୍ଥ ହୋଇଗଲେ । ଇଂରାଜମାନେ ମଧ୍ୟ ତାହାଙ୍କଠାରୁ ସେନା
ବ୍ୟୟ ନିମନ୍ତେ କିଛି ରାଜ୍ୟ ନେଇ ତାହାଙ୍କୁ ରକ୍ଷାର ସମ୍ମତ ଦେଲେ ।
ଏହିରୂପେ ଗାୟକବାଡ଼ ସେହି ସମ୍ଭରେ ଅର୍ଥାତ୍ ୧୮୦୨ ଉତ୍ସବରେ
ଇଂରାଜମାନଙ୍କଠାରେ ସମ୍ପନ୍ନ କରା ନେଲେ ।

ସିନିଆ ଓ ନାଗପୁରର ଭୈଷଲ ରାଜା ଇଂରାଜମାନଙ୍କଠାରେ ଏରୂପ
ସମ୍ପନ୍ନ କରିବାର ଅସୀକାର କଲେ । ଏଗୁଡ଼ିକ ତାଙ୍କ ସଙ୍ଗରେ ଯୁଦ୍ଧାରମ୍ଭ
ହେଲା । ଉପଲକ୍ଷ୍ୟ ଦୁଇ ରାଜାଙ୍କର ମିଳିତ ସେନାକୁ ଅସାର ଓ
ଅରଗାଓ ଯୁଦ୍ଧରେ ପରାସ୍ତ କଲେ । ପୁଣି ଜେନରଲ ଲେଜ୍ ସିନିଆର
ଶିକ୍ଷିତ ସେନାକୁ ଆଲଗତ ଓ ଲକ୍ଷ୍ମଣ ଯୁଦ୍ଧରେ ନଷ୍ଟ କରି ଦକ୍ଷିଣ ଓ
ଅଗରା ଜୟ କଲେ ଆଉ ମୁଗଲ ବାଦସାହୁ “ସାହୁଆଲମ” କୁ ଅପଣା
ଅଶ୍ରୟକୁ ଧରି ଆଣିଲେ ।

ହୋଇକାର ସହୃଦ ଯୁଦ୍ଧରେ ଇଂରାଜମାନଙ୍କର ଅଧିକ ବିରକ୍ତି ହେଲା ।
ପ୍ରଥମତଃ ଇଂରାଜ ସେନା ତାହାଙ୍କ ସମ୍ମୁଖରୁ ପଳାୟନ କରି ନଷ୍ଟ ହୋଇ
ଗଲେ । ପରନ୍ତୁ ଶେଷରେ ହୁଲୁକାର ମଧ୍ୟ ପରାଜିତ ହୋଇ ପଞ୍ଜାବକୁ

ପଳାୟନ କଲେ । ଏହିରୂପେ ମରହଟ୍ଟାମାନଙ୍କ ଦ୍ୱିତୀୟ ଯୁଦ୍ଧ ଶେଷ ହେଲା ଏବଂ ପ୍ରାୟ ୧୨ ବର୍ଷ ପର୍ଯ୍ୟନ୍ତ ଦେଶରେ ଶାନ୍ତି ବରଜ କଲା ।

ସନ ୧୮୧୦ ଖ୍ରୀଷ୍ଟାବ୍ଦରେ ୩ୟ ମହାରାଷ୍ଟ୍ର ଯୁଦ୍ଧ ସଂଗଠିତ ହୋଇଥିଲା । ପୁନଃ ଯେଣବା ଓ ନାଗପୁରର ଭୈରବ ଲଂଚନମାନଙ୍କ ଅଧୀନରେ ସମୁଦ୍ଧ ନ ହୋଇ ସେମାନଙ୍କ ସହିତ ଯୁଦ୍ଧ କଲେ ମାତ୍ର ପରାଜିତ ହେଲେ, ହୋଇକାରଙ୍କ ମଧ୍ୟ ଏରୂପ ଅବସ୍ଥା ହେଲା । ଯେଣବା ସିଂହାସନ ଚ୍ୟୁତ ହେଲେ ଏବଂ ତାହାଙ୍କ ରାଜ୍ୟ ଲଂଚନ ରାଜ୍ୟ ସହିତ ମିଳିତ କରି ଦିଆଗଲା । ନାଗପୁର ରାଜ୍ୟ କିଛି ସମୟ ପର୍ଯ୍ୟନ୍ତ ବୃତ୍ତ ରହିଲା ମାତ୍ର ପୂର୍ଣ୍ଣ ଅଧିକାର ରେସିଡେଣ୍ଟ ସାହେବଙ୍କୁ ଦିଆଗଲା । ଲର୍ଡ ଉଇଲିଂସନ୍ଙ୍କ ଶାସନ ସମୟରେ ନେପାଳ ଓ ବ୍ରହ୍ମାର ଯୁଦ୍ଧ ଅନ୍ୟତମ ଦୁଇ ଗୋଟି ପ୍ରଧାନ ଘଟଣା ଅଟେ । ଲଂଚନମାନେ ନେପାଳୀମାନଙ୍କୁ ପରାଜୟ କରି ତତ୍ତ୍ୱର ଚିଲି ଅଧିକାର କଲେ, ଓ ଅନ୍ୟ ଯୁଦ୍ଧରେ କର୍ଣ୍ଣ, ଆସାମ, ଏବଂ ଦକ୍ଷିଣ ବ୍ରହ୍ମା ସେମାନଙ୍କ ଅଧୀନସ୍ଥ ହେଲା । ଏହିରୂପେ ସିନୁ ଏବଂ ପଞ୍ଜାବ ପ୍ରଦେଶ ବ୍ୟତୀତ ହିନ୍ଦୁସ୍ଥାନର ସମସ୍ତ ପ୍ରଦେଶ ଲଂଚନ ରାଜ୍ୟ ହୋଇଗଲା ।



ପାଠ ୪୭ ।

ସ୍ଵାସ୍ଥ୍ୟରକ୍ଷା, ୧୩ଶ ଭାଗ ।

ହରିଜା ବା ଉଲଉଠା ।

ଏହି ରୋଗକୁ ସାଧୁ ଭାଷାରେ ମହାମାଣ୍ଡ, ମାଣ୍ଡଭୟ କହନ୍ତି । ଏହି ରୋଗ ଯେ କେଉଁଠି କାରଣରୁ ହେଉଅଛି, ତାହା ଅଦ୍ୟାବଧି ଜଣା ପଡ଼ି ନାହିଁ । ମାତ୍ର ବର୍ତ୍ତମାନ ଭାବରମାନଙ୍କ ମତରେ ଏହି ରୋଗର ବ୍ୟକ୍ତି ବାଳ ବାୟୁ ସଙ୍ଗରେ ମିଶ୍ରିତ ଥାଏ ଅଥଚ ଅନୁକୂଳ ଦଶା ପାଇଁ ତହିଁରୁ ରୋଗ ଜାତ କରାଏ । ଏହି ଭୟାନକ ରୋଗର ବାଳ ମରଲ କାରଣରୁ, ଅପଥ୍ୟ ରୋଗନରୁ, ଅଥବା ଶୁଦ୍ଧି ଜାଗରଣ କରି ଇତିପ୍ରକାର ଭ୍ରମଣରୁ ଲୋକମାନଙ୍କ ଶରୀରରେ ତେର ବାଳି ନିଏ ।

ଏହି ରୋଗରେ ପ୍ରଥମେ ଗୋଟିଏ ଝାଡ଼ା ହେଲା ପରେ ଶୀଘ୍ର ବାନ୍ତି ହୁଏ; ଏହି ରୋଗ ଆରମ୍ଭ ହେଲାବେଳେ, ଚିକିତ୍ସା କଲେ ଭଲ ହୋଇଯାଏ; କିନ୍ତୁ ଚିକିତ୍ସାରେ ହେଲା କର ପଶୁରୁ ଔଷଧ ଉତ୍ସର୍ଗ କଲେ ସେଥିରେ ବିଶେଷ ଫଳ ଫଳେ ନାହିଁ; ରୋଗରୁ ବଞ୍ଚିବା କଠିନ ହୋଇ ଉଠେ ।

ଏହି ରୋଗରୁ ବଞ୍ଚିବାର ଉପାୟ କେବଳ ପରିଷ୍କାର, ପରିଚ୍ଛନ୍ନ ରହିବା; ଏହି ରୋଗ ଶୀଘ୍ର ବ୍ୟାପୀ ଯାଏ ଅଥଚ ଜଳ ଓ ବାୟୁ ଦୂଷିତ ହେଲେ ଅନେକ ଦେଶ ପର୍ଯ୍ୟନ୍ତ ଯାଇ ପହଞ୍ଚିବ; ଭୟ କଲେ ଏହି ରୋଗ ଅଧିକ ବଢ଼େ । ଯେବେ ଏ ରୋଗ ପ୍ରବେଶ କରେ, ତେବେ ମୁଣ୍ଡ ବୁଲୁ ଅପି ପହଞ୍ଚିବ; ହସ୍ତ ପଦ ଶେଷ ହୁଅନ୍ତୁ । ତତ୍ପରେ ବାନ୍ତି ଓ ଚାଉଳ ଧୂଆପାଣି ପରି ବିଶେଷ ଝାଡ଼ା ହୁଏ । ତୃଷା ଅଥଚ ଦାହ ବିଶେଷ ଦେଖାଯାଏ । ପରେ ଶରୀରରୁ ଶୀତଳ ସ୍ଵେଦ ନିର୍ଗତ ହୁଏ । ତତ୍ପରେ ରୋଗୀ ଅଚେତନ ହୋଇ ପଡ଼େ ଏବଂ ଶେଷରେ ମରିଯାଏ ।

ଯେବେ ହାଇଲ୍ଲା ଶ୍ରେଣ ଶୁଭ ଅନ୍ତେ ବ୍ୟାପୀ ଥିବ, ତେବେ ବିଶେଷ ଲୋକ
 ଏବଂ ହୋଇ ଜମା, ହେବ ନାହିଁ । ଅଉ ଶ୍ରେଣିକୁ ଉଲ୍ଲାଉଠାଠାରୁ
 ଗ୍ରାମର ଅନ୍ତରରେ ରଖିଲେ ଉପକାର ହେବ । ଯେଉଁ ସ୍ଥାନରେ ଶ୍ରେଣିକୁ
 ରଖିବ, ସେ ସ୍ଥାନ ପରିଷ୍କାର ଥିବ ଅଉ ସେଠାରେ ପ୍ରଚୁରଭୂୟେ ନିର୍ମଳ
 ପବନ ବହୁଥିବ । ଶ୍ରେଣର ବାନ୍ତି ଓ ଝାଡ଼ା ମାଟି-ପୁଣ୍ଡି ବର୍ତ୍ତନରେ ରଖିବ ;
 ତାହା ଭୂମିରେ ଯେପରି ପଡ଼ି ପାରିବ ନାହିଁ, ତଦ୍ଦିଷ୍ଟପୂରେ ସତର୍କ ଥିବ ।
 ଯଦ୍ୟପି ଏକସାର ପଡ଼ିଯାଏ, ତେବେ ଭୂମିକୁ ଖୋଳି ମୃତ୍ତିକା ପାଟି ତୁଳ
 ଲପି ଦେବ । ସେପରି କଲେ ତହିଁର ବିଷ ଦୂର ହୁଏ । ଏବଂ ଯେଉଁ ବାନ୍ତି
 ଝାଡ଼ା ମାଟିପୁଣ୍ଡି ବାସନରେ ରଖା ଯାଇଥିବ, ତାକୁ ଗ୍ରାମ ବାହାରକୁ
 ନେଇ ଯୋଗ୍ୟ ପକାଇବ ; ଯେପରି ଜଳ ପବନ ଉକୁ ଦୁର୍ଗନ୍ଧରେ ଦୂଷିତ
 ହୋଇ ପାରିବ ନାହିଁ । ଶ୍ରେଣର ବସ୍ତୁ ଅନ୍ୟ ବସ୍ତୁ ସଙ୍ଗରେ ମିଶାଇବ ନାହିଁ ।
 ଶ୍ରେଣର ବସ୍ତୁକୁ ଗରମ ପାଣିରେ ପରିଷ୍କାର କରିବା ଉଚିତ । ଅଉ ବସ୍ତୁ
 ଧୋଇଥିବା ମଇଲକୁ ଏକ ଫୁଟ ଭୂମି ଖୋଳି ତହିଁରେ ଯୋଗ୍ୟ ଦେବ ।
 ଯେଉଁ ସ୍ଥାନରେ ଏହି ଶ୍ରେଣ ପ୍ରବେଶ କରେ, ସେ ସ୍ଥାନ ଭୟଙ୍କର
 ବୋଧ ହୁଏ । ଏଣୁ କିଛି ଦିନ ନିମନ୍ତେ ସେ ସ୍ଥାନ ଶୁଦ୍ଧ ଅନ୍ୟ ସ୍ଥାନରେ
 ରହିଲେ ଭଲ ହୁଏ । ପୁନଶ୍ଚ ସେ ସ୍ଥାନର କାନ୍ଥ ଅଦରେ ତୁଳ ଫେରାର
 ପରିଷ୍କାର କରି ତହିଁରେ ଗନ୍ଧକ ଜାଳି ଦେଲେ ବିଷ ଦୂରଭୂତ ହୁଏ ।
 ଯେଉଁ ଦିନରେ ଉଲ୍ଲାଉଠା ଲାଗିଥିବ, ସେ ସମୟରେ କଞ୍ଚା ଓ ଗୁରୁପାକ
 ସଦୃଶ ଅଉ କଦଳି, ବାକୁଡ଼ି, ମେଉଥ, କଖାରୁ, ତରବୁଜ ଓ ଶାକାଦ
 ଭକ୍ଷଣ କରିବା ଅନୁଚିତ । ଏହି ସମୟରେ ପାଣିକୁ ଉଷ୍ଣ କରି ଶୀତଳ
 ହେଲା ପରେ ପିଇବା ଉଚିତ । ହୋଇ ପାରିଲେ ନହର, ସୁଖୁରିଣୀ ଅଦର
 ଜଳ ପାନ କାର୍ଯ୍ୟରେ ବ୍ୟବହାର କରି ନ ଦେବ ଓ ବଜାରରୁ
 ଦୁଧ ଓ ମିଠାଇ ବ୍ୟବହାର ନ କରି ଦୂର ରହିବା ଉଚିତ ।

ସବସାଧାରଣଙ୍କୁ ଉଚିତ ଯେ ଉଲ୍ଲାଉଠା ଶ୍ରେଣ ବ୍ୟାପୀ ଥିବା ସ୍ଥାନକୁ

କଦାପି ସିଦ୍ଧା ଅସିଦ୍ଧା କରବେ ନାହିଁ । ଯଦ୍ୟପି ଜାତି ଭ୍ରାତୃ ପରବାର
 ଅଦକ୍ଷ ଅବଶ୍ୟକ କାର୍ଯ୍ୟରେ ସିଦ୍ଧାକୁ ପଢ଼ାଏ, ତେବେ ଶ୍ରେଣୀର ନିକଟରେ
 ବସି ଶ୍ରେଣୀ କୁହୁଥିବା ପଦାର୍ଥ ଖାଇବ ନାହିଁ ଅଥ ବେମାତ୍ର ନିକଟରୁ
 ଅସି ହସ୍ତ, ମୁଖ, ନାସିକା ଜଳରେ ଧୋଇ ପରଶ୍ଚାର କରି ନେବ ।

ଏହି ଦେଶର ଅନେକ ଭାଗରେ ଲୋକେ କହନ୍ତି ଯେ ଉଲ୍ଲଭଠାକୁ
 ଦେଖାଇ ଜାତି କରନ୍ତି ଏବଂ ତାକୁ ବର୍ଣ୍ଣଭୂତ କରିବା ନିମନ୍ତେ ନାଚ
 କାର୍ତ୍ତିନ ପୂଜାଦି ଶୁଦ୍ଧ ଶେଷ ପର୍ଯ୍ୟନ୍ତ କରନ୍ତି । ସମସ୍ତ ଶୁଦ୍ଧ ବାହାରେ ରହି
 ପରଶ୍ରମ କରିବାରୁ ଉଲ୍ଲଭଠା ଅଦୂର ପ୍ରକଳି ହୋଇଯାଏ । ଏଣୁକରି
 ଏହା ମନରେ ରଖିବା ଉଚିତ ଯେ ଦେବା କଦାପି ଉଲ୍ଲଭଠା ଉତ୍ପନ୍ନ
 କରନ୍ତି ନାହିଁ । ଏହି ଶ୍ରେଣ ବହୁଧା ମିଳଇ, ଅପରଶ୍ଚାର ବାସ୍ତୁ ଓ ଜଳର
 ବିକାରରୁ ଉତ୍ପନ୍ନ ହୁଅଇ ।



ପାଠ ୪୮ ।

କୃଷିବିଦ୍ୟା, ୧୩ଶ ଭାଗ ।

କୃଷକର ପଶୁରକ୍ଷା ।

ଗୃଧର ହଳ ବହୁତା ପ୍ରଭୃତି କାର୍ଯ୍ୟ ପଶୁମାନଙ୍କଦ୍ୱାରା ଚଳଇ । ଏମାନେ
 କ୍ଷେତ୍ରରେ ଶସ୍ୟ ଉତ୍ପନ୍ନ ହେବା ପାଇଁ ବହୁତ ଖର୍ଚ୍ଚ ଦେଉଅଛନ୍ତି ଏବଂ
 ଦ୍ୱିତୀୟ ତୃତୀୟ ବର୍ଷରେ ଗହମ କ୍ଷେତ୍ରକୁ ଉଦ୍‌ବଳ କରିବା ନିମନ୍ତେ ତହିଁରେ
 ଯେଉଁ ଶସ୍ୟ ଲଗାଯାଏ, ସେହି କଞ୍ଚା ଶସ୍ୟକୁ ଖାଇଯାନ୍ତି । ଏହେତୁରୁ
 ବିଲର କାର୍ଯ୍ୟରେ ପଶୁ ଦ୍ୱାରା ବହୁତ କାର୍ଯ୍ୟ ସମ୍ପାଦିତ ହେଉଅଛି । ଯଦି
 କୃମି ପଶୁମାନଙ୍କଦ୍ୱାରା ଉତ୍ତମ କାର୍ଯ୍ୟ ନେବାକୁ ଅଭିଳାଷ କର ତେବେ
 ନିମ୍ନୋକ୍ତ ଗୁଣ ଗୋଟି ବସ୍ତୁରେ ସମସ୍ତକ ଦୃଷ୍ଟି ଦେବା ଉଚିତ ।

- (୧) ପଶୁ ଚରାଇବା ଓ ଉତ୍ତମରୂପେ ପାଳନ କରିବା ଉଚିତ ।
- (୨) ପ୍ରୟୋଜନରୁ ଅଧିକ ପଶୁ ରଖିବା ଅନାବଶ୍ୟକ ।
- (୩) ସବୋଲିଷ୍ଟ ପଶୁ ପାଳନ କର ।
- (୪) ସେମାନଙ୍କୁ ରୋଗରୁ ବଞ୍ଚାଇବା ନିମନ୍ତେ ଉପାୟ କର ।

ପଶୁକୁ ପୂର୍ଣ୍ଣରୂପେ ଖାଦ୍ୟ ଦେଲେ ସେମାନଙ୍କଦ୍ୱାରା ବହୁତ କାର୍ଯ୍ୟ
 ସାଧିତ ହୁଏ; ଉଦର ପୂର୍ଣ୍ଣ କରି ଉତ୍ତମ ପଦାର୍ଥ ଖାଇବାକୁ ଦେଲେ
 କେବଳ ସେମାନେ ପାଳିତ ହେଉଅଛନ୍ତି ଏମନ୍ତ ନୁହେ; କେତେକ ବର୍ଷ
 ପରେ ସେମାନଙ୍କ ସନ୍ତାନମାନେ ସୁଦ୍ଧା ସକଳ ହେଉଅଛନ୍ତି । ଓଅର୍ବା,
 ନାଗପୁର ଓ ନିମାଡ଼ ଜିଲ୍ଲାରେ ପଶୁମାନଙ୍କୁ କପାଆଁ ଆଉ କୁଅଣ୍ଡ
 ଖୁଅଉଥକାରୁ ସେମାନେ ଉତ୍ତମ ପୁଞ୍ଜ ହେଉଅଛନ୍ତି । ଉତ୍ତର ଦଗସ୍ତ
 ପଶୁକୁ ଗହମର ତୃଷା ଖୁଅଇବାକୁ ମଧ୍ୟଭଳି ହୁଅନ୍ତି; କିନ୍ତୁ ଛତିଶଗଡ଼
 ଓ ଅନ୍ୟାନ୍ୟ ଧାନ କମାଉଥକା ଜିଲ୍ଲା ସମୂହରେ ପଶୁକୁ କେବଳ ପୁଅଳ
 ଖୁଅଇବା ହେତୁରୁ ସେମାନେ ଅପେକ୍ଷାକୃତ କ୍ଷୁଦ୍ର ଓ ଦୁର୍ବଳ ହୋଇଯାନ୍ତି ।

କୃଷକମାନଙ୍କୁ ଉଚିତ ଯେ ସେମାନଙ୍କ ଖାଇବା ନିମନ୍ତେ ଧାନ କମାଉ-
 ସ୍ୱକା କଳା ମୃତ୍ତିକାରେ ସ୍ୱିଙ୍ଗାୟୁ ଥର ବୁଟୁରା ଓ ଖୁଡ଼ିୟାଚଣା କମାଇବେ
 ଏବଂ ହିଡ଼ରେ ହରଡ଼ ଅଦି ଲଗାଇବେ । ପ୍ରତ୍ୟେକ ରୂତୁରେ ବଳଦମାନଙ୍କୁ
 ସଙ୍ଗଦା ଲବଣାଞ୍ଜୁଆଇବା ବିଧେୟ ।

ଶ୍ରୀଷ୍ଠ ରୂତୁରେ ପଶୁ ନିମନ୍ତେ କଞ୍ଚା ଘାସ ମଲେ ନାହିଁ, ତାହା ଗୋଟିଏ
 ଉପାୟରେ ସେହି ସମୟ ପର୍ଯ୍ୟନ୍ତ ମିଳିପାରେ । ଏକ ଉଚ୍ଚ ଶୁଖି ତୁମ୍ପିରେ
 ୮ ହାତ ଲମ୍ବା ଓ ୨ ହାତ ଚୌଡ଼ା ଏବଂ ୫ ହାତ ଗଞ୍ଜର ଏକ ଗଞ୍ଜ
 ଖୋଳିବ; ତହିଁରେ ଦଶହରା ମାସର ପାକଳ ଘାସ ଠେସି, ପୁଣି କରବ ।
 ଯେତେବେଳେ ଉପରକୁ ଏକ ହସ୍ତ ଖାଲ ରହିବ, ତେତେବେଳେ ତାର
 ଉପରେ ଏକ ବାଉଁଶ ଚୂଳ ପକାଇ ତରୁପର ଶୁଖି ଘାସ ଦେବ ଏବଂ
 ତହିଁ ଉପରେ ୪ ଦିନ ପର୍ଯ୍ୟନ୍ତ ରୁଣ୍ଡି ମାଟି ଠେସି ଭରିବ; ଯେ ପର୍ଯ୍ୟନ୍ତ
 ତୁମ୍ପି ଉପରେ ଗୋଟିଏ ଟିକରା ପରି ନ ହୁଏ । ଏହାର ଉପରେ ଏକ
 ଶୁଉଣି ଏବଂ ଚଉରା ଚତୁର୍ଦ୍ଦିଗରେ ପାଣି ବୋହି ସିବା ଭଳି ନାଲ କର
 ଦେବ । ଫାଟ ବାହାରଲେ ତହିଁରେ ମାଟି ଭରି ଦେଉଥିବ । ୮ ମାସ
 ପରେ ଖୋଲିଲେ ଦେଖାଯିବ ଯେ ତହିଁରେ ଥିବା ଘାସ ନି ସଢ଼ିରସଯୁକ୍ତ ଓ
 ରୁଚିକର ହୋଇଥିବ । ଗୋରୁମାନେ ଏହି ଘାସକୁ ଅନନ୍ଦରେ ଅହାର
 କରନ୍ତି । ଉଲ୍ଲିଖିତ ଘାସ ଦୁଇ ବଳଦର ତିନିମାସର ଖାଦ୍ୟ ଅଟେ ।

କୃଷକମାନେ ଅନେକ ପଶୁକୁ ଶ୍ରୀମର ଗୋଚରକୁ ଚରା ପାଇଁ ଅଡ଼ାଇ
 ଦିଅନ୍ତି; ଏହିହେତୁରୁ ସେମାନେ ସେ ସବୁର ଅହାର, ପାନ ଓ ଯତ୍ନ
 ବିଷୟରେ ବିଶେଷ ତତ୍ତ୍ୱ ନେଇ ପାରନ୍ତି ନାହିଁ; ଏଣୁ ସେ ସବୁ ଅଷାଠ
 ମାସ ଅଡ଼କୁ ଦୁର୍ବଳ ହୋଇ ମରିଯାନ୍ତି; ଏଣୁକରି କୃଷକକୁ ଉଚିତ ଯେ
 ବାଛୁ, କେତେକ ଅଳ୍ପ ପଶୁକୁ ଗୃହରେ ରଖି ପ୍ରତ୍ୟହ ଅହାର ପାନ
 ଦେଉଥିବେ । ଶ୍ରୀମର ଗୋଚର କର୍ଷଣ ହେଲା ପରେ ଅଗତ୍ୟା ସେପରି
 କରବାକୁ ପଡ଼େ ।

ଗୋଚରରେ ଦାସ ନ ମିଳିବାରୁ ଓ ଗୋମୟ ଅଦ ମଇଲ ଲାଗିବାରୁ ପଶୁମାନେ ଭୋଗୀ ହୋଇ ମଇଯାନ୍ତି । ସେ ସବୁର ଦେହରେ ଚୂର୍ଣ୍ଣ ପ୍ରକାରି

ଭୋଗ ହୁଏ; ଯଥା, ୧ମାତା, ୨ଦାଟସରପ, ୩ଫାଫସିୟା, ୪ପାଦ ଖୁସା । ଏଥିରୁ ଚତୁର୍ଥ ଭୋଗ ଔଷଧ ପ୍ରୟୋଗ କଲେ ଉତ୍ତମ ହୋଇ ଯାଏ; ମାତ୍ର ପ୍ରଥମ ତନି ଭୋଗ ସଂକ୍ରାମକ ଅଟେ । ଏକେଇ ଏହା ବୃଦ୍ଧି ନ ହେବା ପକ୍ଷରେ ଯଥାସାଧ୍ୟ ଚେଷ୍ଟା କରିବା ଉଚିତ । ନାଭୋଗୀ ପଶୁଠାରୁ ଭୋଗୀ ପଶୁମାନଙ୍କୁ ବହୁତ ଦୂରରେ ରଖିବା ଓ ପୁଅକୁ ଚରାଇବା ଉଚିତ । ଭୋଗ ପଡ଼ିଥିବା ଗ୍ରାମର ନାଭୋଗୀ ବଳଦମାନଙ୍କୁ ଅନ୍ୟ ଗ୍ରାମର ନାଭୋଗୀ ବଳଦ ସଙ୍ଗରେ ମଧ୍ୟ ମିଶାଇବ ନାହିଁ । ଭୋଗ ନ ହେବାର କିଛି ଉପାୟ ସୁଦ୍ଧା ଅଛି । ଗୃହର ଲୋକ ଚରାଇ ଥିବା ବଳଦ ବହୁବଧ୍ୟ ଭୋଗରୁ ମୁକ୍ତ ହେଉଅଛନ୍ତି । ଭୋଗ ହେବା ସମୟରେ ନାଭୋଗୀ ପଶୁମାନଙ୍କୁ ଏକ ଚୁହାଳରେ ଅର୍ଦ୍ଧ ଦଣ୍ଡା ପର୍ଯ୍ୟନ୍ତ ବନ୍ଦ କରି ପ୍ରତ୍ୟେକ ପାର୍ଶ୍ୱରେ ଗଜକର ଧୂଆଁ ଦେବ; ଏଥିରେ ଭୋଗ ନ ହେବାର ପୂର୍ଣ୍ଣ ଭରସା ନ ହୋଇହିଁ ହେବାର ଭୟ ଉଠା ପଡ଼େ ।

(୧) ଏହାକୁ ଦେବା, ମାଘ, ମହାମାଘ, ଶୀତଳା ଓ ଇଂରାଜରେ ଉତ୍ତର ପେଶୁ ବହନ୍ତି ।

(୨) ଏହାକୁ ଗୋଇ, ମଣ୍ଡିରଦର୍ଦ୍ଧ ଓ ଇଂରାଜରେ ଏନୁ ଅନୁଷ୍ଠ ବହନ୍ତି ।

(୩) ସୋସସା, ସେସଡ଼ିୟା, ସାସଡ଼ା ଓ ଇଂରାଜରେ ଶ୍ୱିଏର୍ସେ ନ୍ୟୁମୋନିୟା ବହନ୍ତି ।

(୪) ପାଦଖୁସ, ବୈଦ୍ୟ, ବେଗା ଅଉ ଇଂରାଜରେ ପୁଟ ଏଣ୍ଡ ମାଉଥଇଜକ ବହନ୍ତି ।

(୫) ଏହି ସବୁ ଭୋଗ ଚିହ୍ନିବା ଅଉ ଔଷଧ କରିବା କୃଷିବଦ୍ୟା ୧ମ ସପ୍ତବର୍ଷ ପରିଚିତ୍ତରେ ଲେଖାଅଛି ।

ପାଠ ୫୮ ।

ସ୍ୱ ୧୮୫୭ ର ଯୁଦ୍ଧ ବା ସିପାହି-ବଦ୍ରୋହ ।

ପୂର୍ବ ଐତିହାସିକ ପାଠମାନଙ୍କରେ ଲେଖାଅଛି ଯେ ଇଂରାଜ ରାଜ୍ୟ ସମସ୍ତ ଭାରତବର୍ଷରେ ହୋଇଗଲା । ଭାରତବର୍ଷର ଅଧିକାଂଶ, ଯାହାକୁ ସରକାରୀ ରାଜ୍ୟ କହନ୍ତି, ଏମାନେ ନିଜେ ଶାସନ କରି ଅସୁଅଛନ୍ତି । ଯେଉଁ ରାଜ୍ୟମାନ ଏମାନେ ଜୟ କରି ନାହାନ୍ତି, ସେ ସବୁକୁ ସ୍ୱାଧୀନ ରାଜ୍ୟ ବୋଲାଯାଏ; ଯଥା, ନେପାଳ, ଭୂଟାନ । ଅନେକ ରାଜା ସରକାରର ଅଧୀନରେ ରହିବାକୁ ସ୍ୱୀକାର କଲେ; ଯଥା, ମୈସୂର ଓ ହୈଦରାବାଦ । ଏହି ରାଜ୍ୟମାନ ରାଜାମାନଙ୍କର ଅଧିକାରରେ ଅଦ୍ୟାବଧି ତାହା ଅସୁଅଛି ଏବଂ ଏସବୁକୁ ରକ୍ଷିତ ରାଜ୍ୟ ବୋଲାଯାଏ; କାରଣ କି ସରକାର ଇଂରାଜ ଏସବୁକୁ ରକ୍ଷା କରନ୍ତି ।

ଯାହା ହେଉ ସରକାରର ରାଜ୍ୟ ଓ ପ୍ରଭୃତି ସମଗ୍ର ଭାରତବର୍ଷରେ ପ୍ରଚ୍ଛୁରିତ ହେଲା ଆଉ ଇଂରାଜମାନଙ୍କ ନିମନ୍ତେ କଲହ ବଦାଦର କାରଣ ଅବଶେଷ ନାହିଁ ବୋଲି ଅନୁମତି ହେଉଥିଲା । ଏତକରେ ଏକାକେଲକେ ସ୍ୱ ୧୮୫୭ ଇସବରେ ବଦ୍ରୋହ ଆରମ୍ଭ ହେବାରୁ ସମଗ୍ର ଦେଶରେ ହୁଲସୁଲ ପଡ଼ିଗଲା ।

ଏହି ଯୁଦ୍ଧଟି ନିମ୍ନଲିଖିତରୂପେ ଘଟିଥିଲା । ବଙ୍ଗଳା ହିନ୍ଦୀ ସେନା ମଧ୍ୟରେ ବିଶେଷତଃ ଅଯୋଧ୍ୟା ନିବାସୀ ସିପାହି ପୁଣ୍ଡିଥିଲେ । ସେମାନଙ୍କର ଆପଣା ସୈନିକତାରେ ବିଶେଷ ଗର୍ବ ଥିଲା ଆଉ ସେମାନେ ବୋଧ କରୁଥିଲେ ଯେ କେବଳ ସେମାନେହିଁ ସରକାର ବିପ୍ରୀତିକୁ ଭାରତବର୍ଷ ଜୟ କରି ଦେଇଅଛନ୍ତି । ଅଯୋଧ୍ୟା ରାଜ୍ୟ ଜପ୍ତ ହେବାରୁ ଅଧିକା ଅନ୍ୟ କୌଣସି କାରଣରୁ ସେମାନେ ମନରେ ସନ୍ତପ୍ତ ଥିଲେ । ତଦ୍ୱାରା କୌଣସି ନୃଶଂସ ଏହି ଜନରକ ଉଠାଇ ଦେଲା ଯେ ସିପାହିମାନଙ୍କୁ ବଞ୍ଚା ଯାଉଥିବ ।

ନୂତନ ବନ୍ଧୁକମାନଙ୍କରେ ଗୋରୁ ଓ ଶୁକରର ଚର୍ବୀ ଲାଗି ଥାଏ; ଏଥିର ବ୍ୟବହାରଦ୍ୱାରା ସରକାର ହିନ୍ଦୁ ଓ ମୁସଲମାନ ସିଂହାହମାନଙ୍କର ଧର୍ମ ନାଶ କରିବାକୁ ଉଦ୍ୟତ ହୋଇ ଅଛନ୍ତି। ଏହି କାରଣରୁ ଅଥବା ଅଉ କୌଣସି ଗୁଡ଼ିକ କାରଣରୁ ବଙ୍ଗଳା ହିତାତ ହିନ୍ଦୁସ୍ତାନୀ ସେନା ମଧ୍ୟରେ ସ୍ଥାନେ ବଦ୍ୱୋହ ଅରମ୍ଭ ହେଲା । ପ୍ରଥମତଃ କଲିକତା ନିକଟବର୍ତ୍ତୀ କାରକପୁରରେ, ପରେ ଉତ୍ତର ପଶ୍ଚିମ ପ୍ରଦେଶସ୍ତ ସୁବୁହୁମିରଟ ଶୁଭଣିରେ ଏହି ବଦ୍ୱୋହ ଅରମ୍ଭ ହେଲା । ଏଠାରେ ସେନାମାନେ ଅପଣାର ପ୍ରଧାନ କର୍ମଚାରୀମାନଙ୍କୁ ମାରି ସେମାନଙ୍କ କୋଠି ଦାହ କରି ଦେଇ ଏକ ସରକାରୀ କୋଷାଗାର ଲୁଣ୍ଠନ କରି ଦଳ୍ଲୀ ଅତଳୁ ଅଗ୍ରସର ହେଲେ ଏବଂ ସେଠାରେ ପ୍ରବେଶ କରି ଯେନ୍ସନ ଗ୍ରେଗା ମୋଗଲ ରାଜକୁମାରଙ୍କୁ ବାଦସାହ କରି ତାହାଙ୍କ ନାମରେ ପତାକା ଉଡ଼ାଇଲେ । ଏହି ପ୍ରକାରେ ଅଯୋଧ୍ୟାର ସେନା ବଦ୍ୱୋହୁ ହୋଇ ପଡ଼ିଲେ; କାନପୁର ହସ୍ତଗତ କରି ସେଠାର ପ୍ରଧାନ କର୍ମଚାରୀମାନଙ୍କୁ ନଷ୍ଟ କଲେ ଓ ଇସ୍ପୋ ବେଞ୍ଚନ କଲେ । ଏହି ବଦ୍ୱୋହ ବନ୍ଦ କରି ଦେବା ନିମନ୍ତେ କଲିକତାଠାରୁ ଇଂରାଜମାନେ ସେନା ପ୍ରେରଣ କଲେ । ସେମାନଙ୍କୁ ଅସିବାକୁ ଦୁଇ ମାସ କାଳ ଲାଗିଲା; କାରଣ ସେ ସମୟରେ ରେଲ ଥିଲା ନାହିଁ । ସେମାନେ ଅସିବା ସମୟରେ ପ୍ରଥମତଃ ବିଠୁର ନାନାପନ୍ଥ, ଯେ କି ନାନାସାହେବ ନାମରେ ଖ୍ୟାତ ହୋଇଅଛନ୍ତି, ଅପଣା ହସ୍ତରେ ପଡ଼ିବା ଇଂରାଜ ସ୍ତ୍ରୀ ଓ ବାଳକମାନଙ୍କୁ ନାଶ କରି ସେମାନଙ୍କ ମୃତ ଶରୀର କୂପରେ ପକାଇ ଦେଉଥିଲେ । ଏହି ନାନାସାହେବ ସୁନାର ଅଗ୍ରମ ପେଶବା ବାଜିରାଜଙ୍କର ଦତ୍ତପୁତ୍ର ଥିଲେ । ସରକାର ଏହାଙ୍କ ଯେନ୍ସନ ଅସ୍ତ୍ରୀକାର କରିଥିଲେ । ଏଥିନିମନ୍ତେ ଯୁଦ୍ଧ ହେବା ମାତ୍ରେ ସେ ବଦ୍ୱୋହମାନଙ୍କର ନେତା ହୋଇଗଲେ । ଇଂରାଜ ସେନା ଅସି ଯେତେବେଳେ କାନପୁର ଜୟ କରି ନେଲେ, ଆଉ ଇସ୍ପୋର

ବିଦ୍ରୋହିମାନଙ୍କୁ ମାରି ଢଳ ଦେଲେ, ଭେତେବେଳେ ଏହି ନାନାସାହେବ କୌଣସି ଜଙ୍ଗଲକୁ ଯଲାୟୁନ କଲେ । ଅଦ୍ୟାବଧି ତାହାଙ୍କ ପତ୍ନୀ ନାହିଁ ।

ଏହି ପ୍ରକାରେ ପଞ୍ଜାବ ସେନା ଶିଖ ଓ ଗୋରଖମାନଙ୍କର ସହାୟତାରେ ଦକ୍ଷିଣରେ ମିଳିତ ହୋଇଥିବା ବିଦ୍ରୋହିମାନଙ୍କୁ ପରାସ୍ତ କଲେ ଏବଂ ଦକ୍ଷିଣ ଜୟ କଲେ; ଅତ୍ତ ନାଦସାହୁଙ୍କୁ କବଦ କରି ରେଜୁନକୁ ଯଠାଇ ଦେଲେ ଓ ବୋମ୍ବାଇର ସେନା ମଧ୍ୟ-ହିନ୍ଦୁସ୍ତାନରେ ଶାନ୍ତି ସ୍ଥାପନ କଲେ । ବଙ୍ଗଳା-ହତାର ସିଖାହିମାନେ ଏହି ବିଦ୍ରୋହ କରିଥିଲେ; ମାତ୍ର ମାନ୍ତ୍ରାଜ ଓ ବୋମ୍ବାଇ ହତାର ସେନାମାନେ ବିଶ୍ୱାସୀ ରହିଲେ । ଯେଉଁ ଶିଖମାନେ ସରକାରଙ୍କ ଅଧୀନରେ ଥିଲେ, ସେମାନେ ଯେ କେବଳ ବିଶ୍ୱାସ ରାଜନ ହୋଇ ରହିଲେ ଏପରି ନୁହେଁ, ବିଦ୍ରୋହ ରହିତ କରିବା ବିଷୟରେ, ସେମାନେ ବିଶେଷ ସାହାଯ୍ୟ ଦେଇଥିଲେ । କେବଳ ଉତ୍ତର-ପଶ୍ଚିମ ପ୍ରଦେଶ, ଅଯୋଧ୍ୟା, ବେହାର, ଅତ୍ତ ବଙ୍ଗଳାରେ ଏହି ଗୋଳମାଳ ହେଲା । ପରନ୍ତୁ ସେଠାର ଜମିଦାର ଅବା ପ୍ରଜା ସେହି ସିଖାହିମାନଙ୍କ ସଙ୍ଗୀ ହେଲେ ନାହିଁ । କାରଣ ସମସ୍ତେ ପ୍ରାଣନକାଳ ଅପେକ୍ଷା କୋଞ୍ଚାନର ରାଜ୍ୟରେ ସୁଖୀ ଥିଲେ । ତଥାପି ଏହି ବିଦ୍ରୋହ ଏରୁପ ରାୟଙ୍କର ଥିଲା ଯେ ଇଂରାଜମାନଙ୍କୁ ଏଠାର ସୁଶାସନ ସମ୍ପନ୍ନରେ ଅଧିକ ପରିବର୍ତ୍ତନ କରିବାକୁ ପଡ଼ିଲା ।

(୧) ଗୋରା ପଲଟନ ବୁଦ୍ଧି କରାଗଲା ଅତ୍ତ ହିନ୍ଦୁସ୍ତାନୀ ପଲଟନ ସଂଖ୍ୟା ଉଠା କରାଗଲା ।

(୨) ହିନ୍ଦୁସ୍ତାନୀ ପଲଟନରେ ଏହି ଅଯୋଧ୍ୟାବାସୀ ସୈନ୍ୟ ଅଳ୍ପ ଅତ୍ତ ଶିଖ ଓ ଗୋରଖା ଅଧିକ ରହି କରାଗଲେ ।

(୩) ଇଂଲଣ୍ଡର ମହାରାଣୀ ଓ ପାର୍ଲିଆମେଣ୍ଟ ରାଜ୍ୟରାଜ୍ୟ କୋଞ୍ଚାନକୁ ଅଧିକାର ଚ୍ୟୁତ କରି ଏଠାର ରାଜ୍ୟ ଅପଣାର ଅଧୀନକୁ ନେଇଗଲେ ।

(୪) ସମଗ୍ର ଦେଶରେ ରେଲ୍ ସଡ଼କ ତାର ଯତ୍ନ ଏବଂ ପକ୍କା ସଡ଼କ ସ୍ଥାନେ ପ୍ରସ୍ତୁତ ହେଲା ।

ଏହି ଗୋଲମାଲ ଉତ୍ତରୁ ଭାରତବର୍ଷର ଲୋକମାନଙ୍କୁ ଅତି ଘନ ଗୋଟି ଯୁଦ୍ଧ କରିବାକୁ ପଡ଼ିଲା । ପ୍ରଥମ, ସିନ୍ଧୁ ଯାତ୍ରାର ଯେଉଁ ପାଦତୀର୍ଥ ଲୋକମାନେ ଇଂରାଜ ରାଜ୍ୟକୁ ଆସି ଲୁଣ୍ଠନ ଓ ମାରଣ କରୁଥିଲେ, ସେମାନଙ୍କ ସହିତ ଯୁଦ୍ଧ ହେଲା । ଏ ସମସ୍ତ ଲୋକ ହିମେ, ଇଂରାଜ-ମାନଙ୍କ ଆଧୀନ ହୋଇଗଲେ ଏବଂ ଇଂରାଜ ରାଜ୍ୟ ସେଣୋ ଅରଠାରୁ କୁଇଟା ପର୍ଯ୍ୟନ୍ତ ବଢ଼ିଗଲା । ଦ୍ଵିତୀୟ ଯୁଦ୍ଧ ଆଫଗାନମାନଙ୍କ ସହିତ ହେଲା । ଏଥିରେ ପ୍ରଥମ ଯୁଦ୍ଧଠାରୁ ସରକାରର ଅସୁବିଧା ଜଣା ହେଲା; ବର୍ତ୍ତମାନ ଏଠାର ଅମୀର ଅବଦୁଲ ରହମାନ ଖାଁ ସରକାରର ମିତ୍ର ଅଟନ୍ତି । ତୃତୀୟ ଯୁଦ୍ଧରେ ବ୍ରହ୍ମାର ରାଜା ସୁବକ୍ଷୁ ବଳି କରି, ବ୍ରହ୍ମା ସରକାର ରାଜ୍ୟରେ ମିଳିତ ହେଲେ ।

ଏହିଭାବେ ବର୍ତ୍ତମାନ ହିମାଳୟଠାରୁ କୁମାରିକା ପର୍ଯ୍ୟନ୍ତ ଅତି ବ୍ରହ୍ମା-ଠାରୁ ବେଲୁଚିସ୍ଥାନ ପର୍ଯ୍ୟନ୍ତ ସମଗ୍ର ଦେଶରେ ଶ୍ରୀମତୀ ମହାରାଜାଙ୍କର ଯଶଃପତାକା ଉଡ଼ୁଅଛି ।



କପଟର ଫଳ ବିନାଶ ।

ଏକ ସମୟରେ ଚାନ୍ଦିକା ଚୋର ଏକ ବୃହତ୍ ନଗରକୁ ଚୋରି କରିବା ନିମନ୍ତେ ଗଲେ । ଥରେ ସେଠାର ଜଣେ ଧନବାନ ସାହୁକାରର ଅନେକ ଧନ ସମ୍ପତ୍ତି ଚୋରଣ କରିଲେ । ସେହି ସବୁ ପଦାର୍ଥକୁ ସଂଗ୍ରହ କରିବା ପାଇଁ ଗୋଟିଏ ଅରଣ୍ୟରେ ପ୍ରବେଶ କଲେ । ସେମାନଙ୍କ ମଧ୍ୟରୁ ଜଣେ କହିଲା, “ହେ ସଖେ ! ଚୋରି ବୃତ୍ତ କରିବାରୁ ଅମୃତମାନଙ୍କୁ ଚିରକାଳ କ୍ଷୟା ପିପାସା ସହ୍ୟ କରିବାକୁ ହେଉଅଛି । ଅତଏବ ଯାହା ହେଉ, ଅଳ୍ପ ଅନନ୍ଦରେ ସମସ୍ତେ ଉତ୍ତମରୂପେ ଭୋଜନ କରିବା ଉଚିତ ।” ଏଥିରେ ସମସ୍ତଙ୍କର ସମ୍ମତ ହେଲା । ତନ୍ମଧ୍ୟରୁ ଦୁଇଜଣ ଚୋର କିଛି ଚୋରି ପ୍ରବ୍ୟ ନେଇ ମିଠାଇ କରିବା ନିମନ୍ତେ ନଗରକୁ ଗଲେ । ବାଟରେ ଯାଉଁ, ପରସ୍ପର ଏପରି ବଚ୍ଚର କଲେ କି ଚୋରି କରି, ଏତେ ଦୀର୍ଘକାଳ ଅଜ୍ଞାତ ହେଲା; ତଥାପି ଅପଣା, ଖାଦ୍ୟ ସୁଖ ସ୍ୱଚ୍ଛନ୍ଦରେ କଟିଲା ନାହିଁ । ଯେଉଁ ପଦାର୍ଥ ବର୍ତ୍ତମାନ ହସ୍ତଗତ ହୋଇଅଛି ତାହା ଚୋରି ଭାଗ କଲେ ପ୍ରତ୍ୟେକକୁ ଅଳ୍ପ, ମିଳିକ; ଥଉ ଚୋରି କରିବା ଅପଣା କର୍ମା-କ୍ଷିତ ଫଳ ବୋଲି କହିବାକୁ ହେବ । ଏଣୁକରି ଆମ୍ଭେ ଯେବେ ଅମୃତ ଉତ୍ତମ ସଖାକୁ ଉପାୟ ଦ୍ୱାରା ବଧ କରି ପାରିବା, ତେବେ ତୁମ୍ଭେ ଆମ୍ଭେ ଦ୍ୱିଗୁଣ ଲେଖାଏ ସମ୍ପତ୍ତି ଭାଗ ନେବା । ଏହି ବଚ୍ଚର ସ୍ଥିର କରି ସେହି ଦୁଇ ଜଣ କିଛି ମିଠାଇ କରି ତହିଁରେ ବିଷ ମିଶ୍ରିତ କରିଦେଲେ । ଏଥାତେ ସୁଦ୍ଧା ଏହି ଦୁଇ ଚୋରଙ୍କ ହୃଦୟରେ ସେମାନଙ୍କ ଦୁର୍ଲ୍ଲଭ ପାପ ଉଦୟ ହେଲା ଥଉ ପରସ୍ପର ଏପରି କୁହାକୁହି ହେଲେ । “ସେମାନେ ମିଠାଇ ଥଣ୍ଡି ପ୍ରବନ୍ଧ ହେବା ମାତ୍ରେ ତତ୍ସମ୍ପତ୍ତି ସେ ଦୁହିଙ୍କୁ ଖତ୍ତରେ ବଧ କରି ଏସମସ୍ତ ଧନ ଉତ୍ତମେ ବାଣ୍ଟି ନେବା” ଏହା ସ୍ଥିର କଲେ । ସେ ମିଠାଇ

କଣି ଯାଇଥିବା ଲୋକେ ନଗରରୁ ଏହି ଅବସରରେ ଫେରି ଆସିଲେ । ସେମାନେ, ତାଙ୍କ ସମ୍ମୁଖରେ ମିଠାଇ ଥୋଇଲା ସମୟରେ ସେହି ଦୁଇ ଜଣଙ୍କୁ ବଧ କଲେ । ତଦନନ୍ତର ଅନନ୍ତ ମନରେ ବିଷ ମିଶ୍ରିତ ମିଠାଇ ଭୋଜନ କରି ଆପଣା ଗାବନ ବସର୍ଜନ କଲେ । ଦେଖ, ସେହି ଚାରିଜଣ ଚୋରଙ୍କ ମନରେ କପଟ ଭାବ ପ୍ରବେଶ କରିବାରୁ ଏକାକେଲକେ ସମସ୍ତଙ୍କର ମୃତ୍ୟୁ ହେଲା । ଚୋର ଦ୍ରବ୍ୟ ସବୁ ଅରଣ୍ୟର ଯେଉଁ ସ୍ଥାନରେ ଥିଲା, ସେହି ସ୍ଥାନରେ ପଡ଼ି ରହିଲା । ଅବଶେଷରେ ସେମାନଙ୍କ ମୃତ ଶବ୍ଦରକୁ କାକ, କୁକୁର ଓ ଗୁସ୍ତ ଖଣ୍ଡ କରି ଭକ୍ଷଣ କଲେ ।

ପ୍ରମାଣ ଅଛି, ଚୋରର ପଦାର୍ଥ ଚଣ୍ଡାଳ ଖାଏ, ପାପୀ ଶୂନ୍ୟ ହସ୍ତରେ ରହିଯାଏ ।

ପାଠ ୨୦ ।

ଅହିନ୍ୟାବାଛି ।

ଭାରତବର୍ଷରେ, ହିମାଳୟଠାରୁ ସେତୁବନ୍ଧ ପର୍ଯ୍ୟନ୍ତ ସ୍ଥାନ ମଧ୍ୟରେ ଏମନ୍ତ କୌଶସି ଲୋକ ନାହିଁ ଯେ ଅହିନ୍ୟାବାଚକ ନାମ ଶ୍ରବଣ ଓ ତାହାଙ୍କ କୃତ ଘାଟ, ସେତୁ ଧର୍ମଶାଳା ଓ ପୁଷ୍କରିଣୀ ଇତ୍ୟାଦି ଦର୍ଶନ କରି ନାହାନ୍ତି । ହିମାଳୟରେ ଏପରି କୌଶସି ଉର୍ଥସ୍ଥାନ ନାହିଁ, ଯେଉଁଠାରେ କି ତାଙ୍କର ଭୂତଦୟା, ଉଦାରତା ଓ ଧର୍ମକତାର ଚିହ୍ନ ଲକ୍ଷିତ ହୁଅନ୍ତ ନାହିଁ । ବୋଧ ହୁଏ, ଏହି ସୁପ୍ରସିଦ୍ଧା ରମଣୀଙ୍କର ଜୀବନ ଚରଣ ଅଦ୍ୟାବଧି କେହି ଶ୍ରବଣ କରି ନ ଥିବେ । ଅତଏବ ଏଠାରେ ତହିଁର ସଂକ୍ଷିପ୍ତ ବିବରଣ ଉଲ୍ଲେଖ କରା ଯାଉଅଛି ।

ମହାରାଜ ମଲ୍ଲହରାଜ ଛୋଲକର ମାରି-ନଦୀ ତଟବର୍ତ୍ତୀ ହୋଇ ନି
 ଗ୍ରାମ ନିକଟରେ ଶୁଦ୍ର ବଣରେ ଜାତ ହୋଇଥିଲେ । ସେ ଭାଗ୍ୟବଶରୁ
 ଯେଣବା ବାହାଦୁରଙ୍କର ସୈନ୍ୟାଧ୍ୟକ୍ଷ ହୋଇ ଅନେକ ଯୁଦ୍ଧରେ ଜୟ ଲାଭ
 କଲେ । ମାଲବା ରାଜ୍ୟ ତାଙ୍କର ଜାଇଗିରି ଥିଲା ; ତେଣୁ ତାଙ୍କୁ ମାଲବା-
 ପତି ବୋଲନ୍ତି । ତାହାଙ୍କର ଖଣ୍ଡେରାଜ ନାମକ ଗୋଟିଏ ମାଧି ପୁତ୍ର
 ଥିଲେ । ଖଣ୍ଡେରାଜ ଭରତପୁର ନିକଟରେ କୁମ୍ଭେର ଯୁଦ୍ଧରେ ଜାତିମା-
 ମାନଙ୍କ ଦ୍ଵରା ହତ ହେଲେ ଏବଂ ତାହାଙ୍କର ରାଣୀ ଅହିରାବାଇଙ୍କୁ
 ବିଧବାବସ୍ଥାରେ ରଖିଗଲେ । ସ୍ଵ ୧୭୨୭ ଖ୍ରୀଷ୍ଟାବ୍ଦରେ ମଲ୍ଲହରାଜ
 ମୃତ ହେବାରୁ ଅହିରାବାଇଙ୍କ ପୁତ୍ର ମାଲହରାଜ ରାଜା ହେଲେ ; ଅର୍ଥ
 ମା ୯ ସ ପର୍ଯ୍ୟନ୍ତ ରାଜତ୍ଵ କରି ସେ ସୁଦ୍ଧା ପରଲୋକ ଗମନ କଲେ ।
 ତତ୍ପରେ ଅହିରାବାଇଙ୍କୁ ସ୍ଵୟଂ ରାଜକାର୍ଯ୍ୟ ଚଳାଇବାକୁ ପଡ଼ିଲା ।
 ତାହାଙ୍କର ପୁତ୍ରେହିତ ଗଙ୍ଗାଧର ଯଶୋବନ୍ତ ତାହାଙ୍କୁ ଗୋଟିଏ ପୋଷ୍ୟପୁତ୍ର
 ରଖିବା ନିମନ୍ତେ ଉପଦେଶ ଦେଲେ ଏବଂ ପୋଷ୍ୟପୁତ୍ର ନ ରଖିଲେ ରାଜ୍ୟ
 ଅନ୍ୟର ହସ୍ତଗତ ହୋଇଯିବ ବର୍ଷୟ ମଧ୍ୟ ତାଙ୍କୁ ବୁଝାଇ ଦେଲେ ;
 ମଧ୍ୟ ପାର୍ଶ୍ଵବର୍ତ୍ତୀ ରାଜାମାନଙ୍କୁ ତାଙ୍କ ବିରୁଦ୍ଧରେ ଉଠିବାକୁ ଉତ୍ତେଜିତ
 କଲେ । ରାଣୀ ଉତ୍ତର ଦେଲେ, ଦେଶ ଗଙ୍ଗାଧର, ଅମ୍ଭେ ଜଣେ ରାଜା-
 ଙ୍କର ଭାରିଆ ଓ ଜଣେ ରାଜାଙ୍କର ମାତା ସୁଦ୍ଧା ହୋଇଥିଲୁ । ବର୍ତ୍ତମାନ
 ଉତ୍ତର ଉତ୍ତୟଙ୍କୁ ଘେନି ଗଲେ । ମଲ୍ଲହରାଜଙ୍କ ବଣ ଲୋପ ହୋଇ-
 ଗଲା । ଏବେ ଅମ୍ଭେ କଦାପି କାହାକୁ ପୁତ୍ରରୂପେ ଗ୍ରହଣ କରି ସିଂହା-
 ସନରେ ବସାଇବୁ ନାହିଁ । ଏହା କହି ସେ ଯୁଦ୍ଧର ଅପୂର୍ବ ମଧ୍ୟ କରି
 ରଖିଲେ ; ମାଧି ତାଙ୍କର ବଳଶାଳିତା ଦୃଷ୍ଟି କରି ହୋଶି ସି ଶତ୍ରୁ
 ତାଙ୍କ ସହିତ ଯୁଦ୍ଧ କରିବାକୁ ସାହସୀ ହେଲେ ନାହିଁ । କିମ୍ପୁରାଲପରେ
 ଅହିରାବାଇ ଗଙ୍ଗାଧରଙ୍କ ଉପରେ ପ୍ରସନ୍ନ ହୋଇ ତାଙ୍କୁ ଦେଓଧାନ
 ସଦରେ ଓ ଭୁବୋଜିହୋଲକରଙ୍କୁ ସେନାପତି ପଦରେ ନିଯୁକ୍ତ କଲେ ।

ଉକ୍ତ ଦୁଇ ଜଣଙ୍କ ମଧ୍ୟରେ ରାଜକାର୍ଯ୍ୟ ଏପରି ଭାବରେ ବଣ୍ଟନ କଲେ
ଯେ ସେମାନଙ୍କ ମଧ୍ୟରେ କେବେ କଲହ ହେଲା ନାହିଁ ।

ଅହିଲ୍ୟାବାର ରାଜ୍ୟଭାର ଗ୍ରହଣ କଲେ ସମୟରେ ରାଜକୋଶରେ
ନଗଦ ଦୁଇ କୋଟି ମୁଦ୍ରା ଥିଲା । ଜାରଗିରିରୁ ତାଙ୍କର ୪ । * ଲକ୍ଷ
ମୁଦ୍ରା ଅୟ ହେଉଥିଲା । ସେ ରାଜ୍ୟଭାର ଗ୍ରହଣ କରିବା ପର୍ବରେ ସବୁ
ମୁଦ୍ରା ସହାୟତାରେ ବ୍ୟୟ କରିବା ନିମନ୍ତେ ପ୍ରତିଜ୍ଞା କରିଥିଲେ; ରାଜ୍ୟ-
ଭାର ଗ୍ରହଣ କରିବା ପରେ ଉକ୍ତ ପ୍ରତିଜ୍ଞା ପାଳନ କଲେ । ଅହିଲ୍ୟାବାର
ବିଶ୍ୱରାଜ୍ୟରେ ଉପସ୍ଥିତ ହୋଇ ରାଜକାର୍ଯ୍ୟ ଅଲୋଚନା କରନ୍ତୁ ଏବଂ
ସ୍ୱୟଂ ପ୍ରଜାମାନଙ୍କର ନ୍ୟାୟାନ୍ୟାୟ ବିଚାର କରନ୍ତୁ । ଏପରି କୌଶଳ
ଅବେଦନକାରୀ ନ ଥିଲେ ଯେ ସ୍ୱୟଂ ଯାଇ ତାଙ୍କଠାରେ ଅବେଦନ କରି
ନ ପାରନ୍ତୁ । ସେ ସର୍ବଦା ନ୍ୟାୟପଥରେ ଚାଲୁଥିଲେ । ତହିଁପାଇଁ ତାହା-
ଙ୍କର ପ୍ରଜାଗଣ ତାଙ୍କ ଉପରେ ବଡ଼ ସମ୍ମୁଖ ଥିଲେ । ସେ ସାନ୍ତଃକରିଣରେ
ଇଶ୍ୱରଙ୍କୁ ଭକ୍ତି କରନ୍ତୁ ଓ ସର୍ବଦା କହୁଥାନ୍ତୁ, ସର୍ବଶକ୍ତିମାନ ସର୍ବାନୁ-
ର୍ଯ୍ୟାମୀ ଇଶ୍ୱରଙ୍କ ସମ୍ପାଦରେ ନିଜର କ୍ରିୟାକଳାପ ନିମନ୍ତେ ଉତ୍ତର
ଦେବାକୁ ହେବ । ଅହିଲ୍ୟାବାର ରାଜ୍ୟ ଏକ ଘଟିକା ଆର୍ତ୍ତ, ଶଯ୍ୟା ତ୍ୟାଗ
କରନ୍ତୁ ଓ ପ୍ରାଣକୃତ୍ୟ ଶେଷ କରି ଗ୍ରହ ପଠନ କରନ୍ତୁ; ପରେ ସ୍ୱପ୍ନସ୍ତରେ
କିଛି ଦାନ ଦିଅନ୍ତୁ ଓ ବ୍ରାହ୍ମଣମାନଙ୍କୁ ଭୋଜନ କରାଇବା ପରେ ଭୋଜନ
କରନ୍ତୁ । ସେ ଭୋଜନ କରିବା ପରେ କର୍ମକାଳ ବିଶ୍ରାମ କରି ରାଜବେଶ
ଧାରଣପୂର୍ବକ ରାଜସଭାକୁ ଗମନ କରନ୍ତୁ ଓ ସନ୍ଧ୍ୟା ପର୍ଯ୍ୟନ୍ତ ରାଜକାର୍ଯ୍ୟରୁ
ବିରତ ହୁଅନ୍ତୁ ନାହିଁ । ତତ୍ପରେ ସନ୍ଧ୍ୟା ବନ୍ଦନା କରି ପୁନର୍ବାର ରାଜ୍ୟର
ଘ ୧ ଶ୍ଳା ଠାରୁ ଘ ୧୧ ଶ୍ଳା ପର୍ଯ୍ୟନ୍ତ ରାଜକାର୍ଯ୍ୟରେ ବ୍ୟସ୍ତ ହୁଅନ୍ତୁ ।

ଇନ୍ଦୋର ପ୍ରଥମରେ ଗୋଟିଏ ଗ୍ରାମଥିଲା, ତାହାଙ୍କ ସମୟରେ ତାହା
ନଗରରୂପରେ ପରିଣତ ହେଲା । ସେ ପ୍ରଜାମାନଙ୍କ ସମ୍ମୁଖ ଉପରେ
ଲୋଭ କରୁ ନ ଥିଲେ; ବିରଂ କାହାର ଉନ୍ମତ୍ତ ଦେଖିଲେ ନିଜର ଉନ୍ମତ୍ତ

ହେଲା ବୋଲି ବିଚାର କରୁଥିଲେ । ସେ ଗ୍ରୀଷ୍ମକାଳରେ ସ୍ଥାନେ ଛଳ-
 ଶେଷ ବସାଉଥିଲେ ଆଉ ଶୀତକାଳରେ କମ୍ପଳ ଓ ଶୀତ ବସ୍ତ୍ରାଦି ବସ୍ତ୍ର
 କରୁଥିଲେ ଏବଂ କ୍ଷୁଧାର୍ତ୍ତମାନଙ୍କୁ ଖାଦ୍ୟ ଦାନ କରୁଥିଲେ । ସେ ଏତେଦୂର
 ଦୂରକୁ ଯିଲେ ଯେ ନଦୀର ମଧ୍ୟମାନଙ୍କୁ ଖାଦ୍ୟ ଦେବା ନିମନ୍ତେ ଭୃତ୍ୟ
 ନୟକୁ କରୁଥିଲେ ଓ ପକ୍ଷିମାନଙ୍କ ଭୋଜନ ନିମନ୍ତେ ଶସ୍ୟପୁଣ୍ଡି ସେବି
 କଣ ଦେଉଥିଲେ । ତାଙ୍କର ବୁଦ୍ଧିବଳ ଓ ରାଜ୍ୟ ସୁଶାସନ କୌଶଳ ନିମ୍ନ-
 ନିଶିତ କଥାରୁ ସ୍ପଷ୍ଟ ଜଣା ଯାଇପାରେ ଯେ ପୂର୍ବରେ ଭଲମାନେ ଲୁଣ୍ଠନ
 ନୀରଣ କରୁଥିବାରୁ ବ୍ୟାପାରମାନଙ୍କର ଗତାୟତ କରବା ବଡ଼ କଷ୍ଟକର
 ହୁଅଥିଲା; ମାତ୍ର ଯେଉଁ ସମୟରୁ ସେ ଏପରି ନିୟମ କରୁଥିଲେ ଯେ
 ଲମ୍ପାନେ ଅପଗା ଗାବନ ଯାବା ନିବୀହ ପାଇଁ ବ୍ୟାପାରମାନଙ୍କଠାରୁ
 ଛୁ ଅଂଶ ପାଇବେ ଏବଂ ତପ୍ତବର୍ତ୍ତରେ ମାର୍ଗର ତତ୍ତ୍ୱବ୍ୟାଧାନ କରବେ ।
 ଏ ସେମାନଙ୍କ ସୀମା ମଧ୍ୟରେ କାହାରି କିଛି ଚୋରି ଯାଏ, ତେବେ
 ସମାନେ ପୁଣି କ୍ଷତି ପୁରଣ କରି ଦେବେ; ନୋହିଲେ ସମୁଚିତ ଦଣ୍ଡ
 ରବେ । ସେହି ଦିନଠାରୁ ଏହି ପଦ୍ଧତିରେ ଚୋରି ହ୍ରାସ ହେବାକୁ
 ଚାଲିଲା ।

ଅହିଲ୍ୟାବାଇ ଅଧିକ ସୁନ୍ଦରୀ ସ୍ତ୍ରୀ ନ ଥିଲେହେଁ ଧର୍ମବଳରେ ତାଙ୍କର
 ଖମଣ୍ଡଳ ଭେଜୋପୁଣ୍ଡି ଦିଶୁଥିଲା । ସେ ସଦା ପ୍ରଫୁଲ୍ଲ ଥାନ୍ତି । ମୃତ୍ୟୁ
 ଧ୍ୟାନୁ ତାଙ୍କର ସ୍ୱଭାବର ଅନ୍ୟଥା ଦେଖା ଯାଇ ନାହିଁ । ଅହିଲ୍ୟାବାଇ
 ଧବା ହେବା ଦିନରୁ କେବେ ରଜ ବସ୍ତ୍ର ପରିଧାନ କରି ନାହାନ୍ତି ।
 ଏହା ହସ୍ତରେ ଗୋଟିଏ ମାଳା ଧାରଣ କରିଥାନ୍ତି; ମାତ୍ର ତାହାଛଡ଼ା
 କିଛି କୌଣସି ଅଳଙ୍କାର ଧାରଣ କରୁ ନ ଥିଲେ । ଦିନକରେ ଜଣେ
 ଯେ ତାହାଙ୍କ ପ୍ରଣାମା ବିଷୟରେ ଗୋଟିଏ ଗ୍ରନ୍ଥ ରଚନା କରି ତାହାଙ୍କ
 ମୁଖରେ ପାଠ କଲେ । ତାକୁ ଗ୍ରନ୍ଥ ଶ୍ରବଣ କରବା ପରେ ସେ ଆଦେଶ
 ଦେଲେ, ଏହି କ୍ଷଣି ଏହି ଗ୍ରନ୍ଥ ନିର୍ମୂଳା ନଦୀରେ ବୁଡ଼ାଇ ଦିଅ ।

ସେ ଉଚ୍ଚିତ ବର୍ଷ ଏପରି ଶାସନ କରନ୍ତୁ ସ୍ୱ ୧୭୧୫ ସାଲରେ ପରଲୋକ
 ଗମନ କଲେ । ସେହି ସମୟରେ ତାଙ୍କର ବୟସ ୬୦ ବର୍ଷ ହୋଇଥିଲା ।
 ହୋଲକର ପ୍ରଦେଶର ପ୍ରାଚୀନ ରାଜଧାନୀ ମହେଶ୍ୱର ନିକଟରେ ଅହିରା-
 ବାଉଙ୍କ ପ୍ରତିମୂର୍ତ୍ତି ଅତି ପର୍ଯ୍ୟନ୍ତ ବିଦ୍ୟମାନ ଅଛି । ଲୋକମାନେ ଏହି
 ମୂର୍ତ୍ତିକୁ ଦେବୀ ବୋଲି ପୂଜା କରୁଅଛନ୍ତି ।

ପାଠ ୨୯ ।

ବଟ ବୃକ୍ଷ ।

ବଟ ବୃକ୍ଷର ଉତ୍ପତ୍ତି ବୃକ୍ଷାନ୍ତ ଶୃଣିଲେ ଅତ୍ୟନ୍ତ ଅଶ୍ୱର୍ଯ୍ୟ୍ୟ ବୋଧ ହୁଏ ।
 କାରଣ ଏହି ବୃକ୍ଷ ଯେଉଁ ବାଜରୁ ଉତ୍ପନ୍ନ ହେଉଅଛି ତାହା ଶୋରଷଠାରୁ
 ମଧ୍ୟ କ୍ଷୁଦ୍ରତର ଅଟେ । ଏହାର ଫଳ କାକ୍ ଅର୍ଥାତ୍ ପକ୍ଷିମାନେ ଖାନ୍ତି ।
 ସେମାନଙ୍କ ମଳ ଯେଉଁ କାନ୍ଥ ଉତ୍ୟାଦି ସ୍ଥାନରେ ପଡ଼େ ତହିଁରୁ ଅଳ୍ପର ଜାତି
 ହୁଏ । ଜଳ ସେଚନ ନ କଲେ ମଧ୍ୟ ପଡ଼ିତ ସ୍ଥାନରେ ଅଳ୍ପରୁ ଉତ୍ପନ୍ନ ହୁଏ ।
 ଏହି ବଟ ବୃକ୍ଷ ପକ୍ଷୀ ଉଡ଼ିରେ ଜାତି ହେଲେ ମଧ୍ୟ ତାହାର ଚେର ଦୃଢ଼
 ହୋଇ କାନ୍ଥକୁ ଭାଙ୍ଗି ପକାଏ । ପିପ୍ପଳ ବୃକ୍ଷ ସଦୃଶ ଏହାକୁ ମଧ୍ୟ ମନର
 ପାର୍ଶ୍ୱରେ ରୋଷଣ କରି ତଳରେ ବେଦି ପ୍ରସ୍ତୁତ କରି ଦିଅନ୍ତି । ଭାରତବର୍ଷରେ
 ବଟ ବୃକ୍ଷ ବିଶେଷ ଜାତି ହେଉଅଛି । ଏହି ବୃକ୍ଷ ତୁମ୍ବୁର ଜାତୀୟ ବୃକ୍ଷ
 ଅଟେ । ଏହାର ଫଳ ଉମିର ଫଳ ପରି ଲାଲ ଅଟେ । ଲୋକମାନେ
 ଏହାକୁ ଖାଇବାରେ ବ୍ୟବହାର ନ କଲେ ମଧ୍ୟ ପକ୍ଷିମାନେ ରକ୍ଷଣ କରି
 ଏଥିରେ ପାଲିତ ହୁଅନ୍ତି । ବଟ ଓ ପିପ୍ପଳର ଶ୍ଳୟ ଦାନ ସ୍ୱକାରୁ ପଥଶ୍ରୀ
 ପଥକମାନଙ୍କ ପକ୍ଷରେ ସୁଖକର ବୋଧ ହୁଏ ।

ବର ପର୍ବରେ ଖଲ୍ଲ ଚଉକୋଣି ପର୍ବ ପୁରୀଅନ୍ତ ପ୍ରସ୍ତୁତ ହୁଏ; ଏବଂ ଭୃଷ୍ୟ ନିମନ୍ତେ ମଧ୍ୟ ଏହି ବୃକ୍ଷ ଉପକାଶୀ ଅଟେ । ଏହାର ବୁଗ୍ଗୁ ମଲମ ପରି କାର୍ଯ୍ୟରେ ଲାଗଇ । ଏଥିରୁ ଏପରି ଅଠା ବାହାରେ ଯେ ଯଦ୍ୟପି ଏହାର ଲେପ ଲଗାଯାଏ ତେବେ ତାହା ସହଜରେ ଶୁଦ୍ଧେ ନାହିଁ ।

ଉକ୍ତ ବୃକ୍ଷ ଏପରି ସୁଲ ଓ ବସ୍ତୁତ ହୁଏ ଯେ ଶୁଣିଲେ ମନରେ ଅଶ୍ଚର୍ଯ୍ୟ ଜାତ ହୁଏ । ନର୍ମୁଦା ନଦୀ ଡାରରେ ଗୋଟିଏ ବଟ ବୃକ୍ଷ ଅଛି । ତାହାର ୩୫୦ ଗୋଟି ଗଣ୍ଡି ଅଛି ଆଉ ମଧ୍ୟ ନୂତନ ୨ ଓହଲ ବାହାରୁ ଅଛି । ଏହାର ପରିସ୍ତୁ ଫୁ ୨୦୦୦ ଟ ଅଟେ । ତାହାର ସହସ୍ର ସହସ୍ର ଶାଖା ଅଛି ଏବଂ ତହିଁର ଶ୍ଳୟାରେ ପାଞ୍ଚ ସହସ୍ର ଲୋକ ସୁଚ୍ଛନ୍ଦକରେ ରହି ପାରନ୍ତି । ଦୂରରୁ ଦେଖିଲେ ତାହା ଗୋଟିଏ ସାମାନ୍ୟ ଅରଣ୍ୟବନ୍ତ ପ୍ରାୟମାନ ହୁଏ । କି ଅଶ୍ଚର୍ଯ୍ୟ! ଏପରି ଅତି କ୍ଷୁଦ୍ର ଗଜରୁ କେତେ ପ୍ରକାଶି ତରୁ ଉତ୍ପନ୍ନ ହେଉଅଛି । ଦୟାଶୀଳ ପରମେଶ୍ଵର ପରମ ଏହି ଉଷ୍ଣ ପ୍ରଦେଶସ୍ତୁ ମନୁଷ୍ୟ ଏବଂ ପଶୁମାନଙ୍କ ଉପକାରାର୍ଥେ ଏବସ୍ତୁତ ବୃକ୍ଷ ଶ୍ଳୟା ଦାନ ପାଇଁ ଉତ୍ପାଦନ କରିବେ ଦରଅଛନ୍ତି । ଏହାର କାଣ୍ଡ ବଢ଼ାଇମାନଙ୍କର କୌଣସି କାର୍ଯ୍ୟରେ ଅସୁ ନ ଥିବାରୁ ତାହା ସୁଲ ହୋଇ ଅନେକ ବର୍ଷ ପର୍ଯ୍ୟନ୍ତ ବଞ୍ଚି ରହିଅଛି ।

ଏହି ମଧ୍ୟପ୍ରଦେଶସ୍ତୁ ଛନ୍ଦୁଆଡ଼ା ଜିଲ୍ଲାର ଚିତ୍ତୋଲ ନାମକ ଗୋଟିଏ ଗ୍ରାମରେ ଏକ ବୃକ୍ଷଦାକ୍ଷିଣ୍ୟ ବଟ ବୃକ୍ଷ ଅଛି । ତାହାର ତଳରେ ଏକ ବୃକ୍ଷକୁ ବାଉଁଳ କୁପ ଅଛି; ଉକ୍ତ ବୃକ୍ଷ କେତେକ ବିଦା ଭୂମିକୁ ଅବୃତ୍ତ କରିଅଛି ଓ ତାହାର ଶ୍ଳୟାରେ ନିର୍ବିଘ୍ନରେ ୫୦୦ ଘୋଡ଼ା ବନ୍ଧା ହୋଇ ପାରିବାର ସ୍ଥାନ ଅଛି । ସେଠାରେ ଜଣେ ଫକୀର ବାସ କରନ୍ତି ଏବଂ ସେ ସରକାର ପକ୍ଷରୁ କିଛି ବେତନ ପାଇ ସେ ସ୍ଥାନକୁ ପରିଷ୍କାର ରଖିଥାନ୍ତି ।



ଭାରତବର୍ଷରେ ଇଂରାଜ ରାଜ୍ୟ ଶାସନ ।

ଇଂରାଜମାନଙ୍କୁ ଏଠାରେ ସେମାନଙ୍କ ରାଜ୍ୟ ଦୃଢ଼ କରିବା, ଧୀରେ ଧିରେ ସମସ୍ତ ସବୁକୁ ପଶ୍ଚାତ୍ତପ୍ତ କରିବା ଏବଂ ଶେଷରେ ସମଗ୍ର ଭାରତବର୍ଷ ଓ ବ୍ରହ୍ମା ମଧ୍ୟ ଅପଣାର ଅଧୀନସ୍ଥ କରି ନେବା ବିଷୟ ପୂର୍ବ ପାଠମାନଙ୍କରେ ଲେଖି ଆସିଅଛୁ । ବର୍ତ୍ତମାନ କେବଳ ଏହା ଲେଖିବାକୁ ବାକି ଅଛି ଯେ ଏତେ ବିଶାଳ ଦେଶରେ ସରକାର ଇଂରାଜ ବାହାଦୁର କେତେ ସହଜରେ ଓ ସଫଳତା ସହିତ ରାଜ୍ୟ ଶାସନ କରୁଅଛନ୍ତି ।

ଏ ସମୟରେ ହିନ୍ଦୁସ୍ଥାନର ରାଜ୍ୟ ଶାସନ ଇଂଲଣ୍ଡର ମହାରାଣୀ ଓ ପାର୍ଲିଆମେଣ୍ଟର ଅଧୀନରେ ଅଛି ପରନ୍ତୁ ପ୍ରକୃତରେ ସମସ୍ତ କାର୍ଯ୍ୟ ଏଠାରେ ଗଭର୍ଣ୍ଣମେଣ୍ଟଙ୍କ ଦ୍ଵାରା ହେଉଅଛି । ଏହି ଗଭର୍ଣ୍ଣମେଣ୍ଟର ମଧ୍ୟ ଦୁଇ ବିଭାଗ ଅଛି ।

(୧) ମୁଖ୍ୟ ଅର୍ଥାତ୍ ଗଭର୍ଣ୍ଣମେଣ୍ଟ ଅଫ୍ ଇଣ୍ଡିଆ ।

(୨) ଲୋକଲ ଅର୍ଥାତ୍ ପ୍ଲାମାୟ ଗଭର୍ଣ୍ଣମେଣ୍ଟ ।

ଗଭର୍ଣ୍ଣର ଜେନେରେଲ ସାହେବ ବାହାଦୁର ଏଠାରେ ଶ୍ରୀମତୀ ମହାରାଣୀଙ୍କର ପ୍ରତିନିଧି ଅଟନ୍ତି । ସେ, ତାଙ୍କର ଦୁଇ କାଉନ୍ସିଲ ଓ କେତେକ ସେକ୍ରେଟେରୀ ଏ ସମସ୍ତ ମିଳିତ ହୋଇ ଗଭର୍ଣ୍ଣମେଣ୍ଟ ଅଫ୍ ଇଣ୍ଡିଆ ବୋଲି ଯାନ୍ତି । ସମଗ୍ର ଦେଶ ନିମନ୍ତେ ବିଧିବିଧାନ କରିବା, କର ଧାର୍ଯ୍ୟ ବା ସମା କରିବା, ଯୁଦ୍ଧ କରିବା ଆଦି ଗଭର୍ଣ୍ଣମେଣ୍ଟ ଅଫ୍ ଇଣ୍ଡିଆର ଅଧିକାରରେ ଅଛି, କିନ୍ତୁ ଗଭର୍ଣ୍ଣର ଜେନେରେଲ ସାହେବଙ୍କର ମଧ୍ୟ ଏପରି କାର୍ଯ୍ୟମାନଙ୍କରେ ପୂର୍ଣ୍ଣ ଅଧିକାର ନାହିଁ । ତାହାକୁ ପ୍ରତ୍ୟେକ ମହତ୍ତ୍ଵ କାର୍ଯ୍ୟରେ ମହାରାଣୀଙ୍କର ଅନୁମତି ନେବାକୁ ପଡ଼େ ଏବଂ ଶ୍ରୀମତୀ ମହାରାଣୀ ମଧ୍ୟ ଅପଣା ମହା ଉପାଧିପତି ସେକ୍ରେଟେରୀ ଅଫ୍ ଷ୍ଟେଟ୍ ଓ ପାର୍ଲିଆମେଣ୍ଟର ମତ ବିନା

ଏପରି ଅନୁମତି ଦିଅନ୍ତି ନାହିଁ । ସମସ୍ତଙ୍କ ମତ ଯୋଜ୍ୟ ହେଲାଣି ମହା-
 ରାଣୀ ପ୍ରତ୍ୟେକ ନୂତନ ଆଇନ ଆଦର ମଞ୍ଜୁରି ଦିଅନ୍ତି ଅଉ ତହିଁରୁ ତାହା
 ଦେଶରେ ପ୍ରଚଳିତ କରାଯାଏ । କେବେ, ବଡ଼, ଲଢ଼ି ସାହେବମାନଙ୍କର
 ମତ ଖଣ୍ଡନ କରି ଦିଆଯାଏ ଏବଂ କେବେ, କିଛି ପରିବର୍ତ୍ତନ ସହିତ
 ମଞ୍ଜୁର କରାଯାଏ ।

ପ୍ରତ୍ୟେକ ପ୍ରଦେଶର ପ୍ରଧାନ କର୍ମଚାରୀଙ୍କୁ ଲୋକଲ ଗଭର୍ଣ୍ଣମେଣ୍ଟ କହନ୍ତି ।
 ମାତ୍ର ଉନ୍ନତ ଉନ୍ନତ ପ୍ରଦେଶର ପ୍ରଧାନ କର୍ମଚାରୀମାନେ ଉନ୍ନତ ଉନ୍ନତ ନାମରେ
 ଅଭିହିତ ହୁଅନ୍ତି । ମାନ୍ଦ୍ରାଜ, ବୋମ୍ବାରର ଶାସନ-କର୍ତ୍ତାମାନେ ଗଭର୍ଣ୍ଣର ;
 ବଙ୍ଗ, ଉତ୍ତର ପଶ୍ଚିମ ପ୍ରଦେଶ, ପଞ୍ଜାବ ପ୍ରଭୃତିର ପ୍ରଧାନ କର୍ମଚାରୀମାନେ
 ଲେଫ୍ଟନେଣ୍ଟ ଗଭର୍ଣ୍ଣର ; ଅଉ ମଧ୍ୟପ୍ରଦେଶ, ଅସାମ, କୁଚ୍ଚିଦେଶ ଓ ଅଣ୍ଡୋମାନ
 ଓ ନିକୋବର ଦ୍ଵୀପର ପ୍ରଧାନ କର୍ମଚାରୀମାନେ ଗର୍ଫ କମିଶନର ବୋଲନ୍ତି ।

କୌଣସି ପ୍ରଦେଶରେ ସେଠାର ପ୍ରଧାନ କର୍ମଚାରୀଙ୍କ ସାହାଯ୍ୟ ନିମନ୍ତେ
 କାଉନ୍ସିଲ ବା ସଭା ମଧ୍ୟ ନିୟୁକ୍ତ କରା ଯାଇଅଛି । ଯଥା, ବୋମ୍ବାର,
 ମାନ୍ଦ୍ରାଜ, ବଙ୍ଗ, ଉତ୍ତର ପଶ୍ଚିମ ପ୍ରଦେଶ ପ୍ରଭୃତି । ମାନ୍ଦ୍ରାଜ ହତାରେ କମିଶନର
 ନାହାନ୍ତି । ସେଠାରେ କଲେକ୍ଟର ସାହେବଙ୍କ ଅଧୀନରେ ରାଜସ୍ଵ ବିଭାଗର
 ତହାବଖାରଣ ଓ ପରିଦର୍ଶନ ନିମନ୍ତେ ବୋର୍ଡ଼ ନାମକ ଗୋଟିଏ ସଭାଅଛି ।
 ଅନ୍ୟ ସମସ୍ତ ପ୍ରଦେଶରେ କଲେକ୍ଟର ବା ଡେପୁଟି କମିଶନର ସାହେବଙ୍କ
 ଉପରସ୍ଥ କର୍ମଚାରୀ କମିଶନର ନିୟୁକ୍ତ ଅଛନ୍ତି । ଅନ୍ୟାନ୍ୟ ବନ୍ଦୋବସ୍ତ ସମସ୍ତ
 ପ୍ରଦେଶରେ ଏକ ପ୍ରକାର ଅଟେ । ପ୍ରତ୍ୟେକ ପ୍ରଦେଶ କେତେକ ଜିଲ୍ଲାରେ
 ବିଭକ୍ତ ହୋଇଅଛି । ଏବଂ ପ୍ରତ୍ୟେକ ଜିଲ୍ଲାରେ କଲେକ୍ଟର ବା ଡେପୁଟି
 କମିଶନର ନିୟୁକ୍ତ ଅଛନ୍ତି । ସେମାନେ ଇଂରେଜ ଏବଂ ହିନ୍ଦୁ କର୍ମଚାରୀ-
 ମାନଙ୍କର ମତ ଏବଂ ସାହାଯ୍ୟରେ ଅପଣା ଉଚ୍ଚମାନ ଶାସନ କରନ୍ତି ।
 ସେ ସମସ୍ତ ବିଷୟ ନିମନ୍ତେ ଦାୟୀ ଅଟନ୍ତି । ମନେ କର ମଧ୍ୟପ୍ରଦେଶରେ
 କିଛି ସାହେବଙ୍କୁ ଡେପୁଟି କମିଶନର ବୋଲନ୍ତି । ସେ ସମସ୍ତ ବିଭାଗ

ତତ୍ତ୍ୱାବଧାରଣ ଓ ପରିଦର୍ଶନ କରନ୍ତି । ମାଧ୍ୟ ଯେତେ ସୁନିପୁଣ ହେଉନ୍ତୁ ନା
 କାହିଁକି ସମସ୍ତ କାର୍ଯ୍ୟ ସେ ଏକାକୀ କରି ପାରନ୍ତି ନାହିଁ । ଏଥିପାଇଁ ସର-
 କାରୀ ରାଜସ୍ୱ ଅଦାୟ ନିମନ୍ତେ, ଦେବୀନୀ ଫୌଜଦାରୀ ଓ ରାଜସ୍ୱର
 ବିବାଦ ନିପୁଣ କରିବାରେ ସାହାଯ୍ୟ ଦେବା ନିମନ୍ତେ, ଅସିଷ୍ଟଣ୍ଟ କମି-
 ଶନର, ଏକସ୍ତ୍ରୀ ଅସିଷ୍ଟଣ୍ଟ କମିଶନର ଏବଂ ତତ୍ତ୍ୱସିଲଦାର ନିୟୁକ୍ତ କରା ଯାଇ-
 ଅଛନ୍ତି । ଚୋର, ଡକାଏତ ଓ ଦୁଷ୍ଟମାନଙ୍କର ଦମନ ଏବଂ ପ୍ରଜାମାନଙ୍କର
 ଜୀବନ ସମ୍ପତ୍ତି ରକ୍ଷା ନିମନ୍ତେ ଜିଲ୍ଲା ପରିଦର୍ଶକ ବା ଜିଲ୍ଲା ସୁପରିଣ୍ଟେଣ୍ଡେଣ୍ଟ,
 ପୋଲିସ ଇନସ୍ପେକ୍ଟର ଅଫ ନିୟୁକ୍ତ ଅଛନ୍ତି । ବିଦ୍ୟା ବୃଦ୍ଧି ଓ ବିଦ୍ୟାଳୟ-
 ମାନଙ୍କର ପରିଦର୍ଶନ ନିମନ୍ତେ, ଶିକ୍ଷକ, ଡେପୁଟି ଇନସ୍ପେକ୍ଟର ଅଫ
 ସେମାନଙ୍କ ଉପରେ ସର୍କାର ଇନସ୍ପେକ୍ଟର ଓ ସମସ୍ତଙ୍କ ଉପରେ ଇନ-
 ସ୍ପେକ୍ଟର ଜେନେରଲ ନିୟୁକ୍ତ ଅଛନ୍ତି । ସଫାର, ରୋଗ ଚିକିତ୍ସା ଏବଂ
 ଉପରୁ ନିମନ୍ତେ ହାସପିତାଲ ଡାକ୍ତର ଏବଂ ସିଭିଲ ସର୍ଜନ ନିୟୁକ୍ତ
 ଅଛନ୍ତି ।

ସମସ୍ତ ବିଭାଗର ଶାସନ ନିମନ୍ତେ ପୃଥକ୍ କର୍ମଚାରୀ ଅଛନ୍ତି । ମାଧ୍ୟ
 ସମସ୍ତେ ଜିଲ୍ଲାର ହାକିମଙ୍କ ଅଧୀନରେ ରହିନ୍ତି; ଅର୍ଥ ତାହାଙ୍କର ସମ୍ପତ୍ତି
 ଏବଂ ଅଦେଶଦ୍ୱାରା ଅପଣା, କାର୍ଯ୍ୟ କରନ୍ତି । ଜିଲ୍ଲା ହାକିମଙ୍କୁ ବଡ଼ ରାଜ
 କର୍ମଚାରୀ ଜ୍ଞାନ କରିବା ଉଚିତ । ତାହାଙ୍କୁ ଅପଣା ଜିଲ୍ଲାର ରାଜା ବୋଲି
 ବିଚାର କରିବାକୁ ହେବ । ମାଧ୍ୟ ଅନେକ କାର୍ଯ୍ୟରେ ତାହାଙ୍କର ସମ-
 ତାର ସୀମା ନିର୍ଦ୍ଦିଷ୍ଟ ଅଛି ଏବଂ ତାହାଙ୍କୁ ଅପଣା ଉପରସ୍ଥ କର୍ମଚାରୀ
 କମିଶନର ଏବଂ ତାଙ୍କଦ୍ୱାରା ସ୍ଥାନୀୟ ଗଭର୍ଣ୍ଣମେଣ୍ଟଙ୍କର ଅନୁମତି ନେବାକୁ
 ପଡ଼ଇ । ଦୁର୍ଭିକ୍ଷ, ରୋଗ, ଡକାଏତ ପ୍ରଭୃତି ବୃଦ୍ଧି ପାଇଁ ସମୟରେ
 ଏପରି କରିବାକୁ ପଡ଼ଇ । ଏଥିର ସାରାଂଶ ଏହି ଯେ ପ୍ରାଚୀନ ସମୟ-
 ଯେଷା ବର୍ତ୍ତମାନ ସମୟର ଶାସନ ପ୍ରଣାଳୀ ଅଭିଭିନ୍ନ ଅଟେ, ଏବଂ ପ୍ରଜା-
 ମାନେ ଏ ସମୟରେ ସନ୍ତୁଷ୍ଟ ଓ ସୁଖୀ ଅଛନ୍ତି ।

ପାଠ ୨୩ ।

ପତ୍ର ଲେଖନ ।

ସବୁ ସ୍ଥଳରେ ଛାନ ପ୍ରକାରରେ ଲେଖା ହୋଇ ଥାଏ । ପ୍ରଥମ ଗୁରୁଜନ-ମାନଙ୍କଠାକୁ ଇଂରାଜୀମାନଙ୍କର; ଦ୍ୱିତୀୟ ଇଂରାଜୀମାନଙ୍କଠାକୁ । ଗୁରୁଜନମାନଙ୍କର; ତୃତୀୟ ସମସ୍ତଙ୍କ ଲେଖନମାନଙ୍କ ମଧ୍ୟରେ । ଏହି ଗୁରୁତା, ଲଘୁତା ଓ ସମତାରକ ଅବସ୍ଥା ଭେଦରେ ଦ୍ୱିବିଧ ଅଟେ । ସବୁ ଲେଖକ ଓ ଲେଖ୍ୟ ମଧ୍ୟରେ ସମ୍ପର୍କ ଥିଲେ ତାହା ଏକ ପ୍ରକାର ଏକ ମିତ୍ରତା ଓ ପରଚୟ ଥିଲେ ତାହା ଅନ୍ୟ ପ୍ରକାର ଅଟେ; ପୁନଶ୍ଚ ସମ୍ପର୍କ ଥିବା ସ୍ଥଳେ ଜ୍ୟେଷ୍ଠ, କନିଷ୍ଠ ଓ ସମବୟସ୍କ ଏହି ତ୍ରିବିଧ ଅବସ୍ଥା ଭେଦରେ ପତ୍ର ମଧ୍ୟ ଛାନ ପ୍ରକାରରେ ଲିଖିତ ହୋଇ ଥାଏ । ମିତ୍ରତା ଓ ପରଚୟ ସ୍ଥଳରେ ପ୍ରଭୁତ୍ୱ, ଧନ ଓ ଗୁଣ ଭେଦରେ ପାର୍ଥକ୍ୟ ମଧ୍ୟ ଦୃଷ୍ଟ୍ୟ ଅଟେ । ପତ୍ର ଲେଖକ ଯେତେଦୂର ଧନୀ, ଅଧିକାର ସମ୍ପନ୍ନ, ବିଦ୍ୱାନ ବା ଜ୍ଞାନବାନ୍ ହେଉନୁନା କାହିଁକି ସେ ଯଦି ଅପଣାଠାରୁ କୌଣସି ବୟୋଜ୍ୟେଷ୍ଠ ଜାତି ନିକଟକୁ ପତ୍ର ଲେଖନୀ ଭେଦେ ସେହି ଜାତିକୁ ଅବଶ୍ୟକ ବଡ଼ ଓ ମାନ୍ୟପାତ୍ର ବିଶ୍ୱର କର ପତ୍ର ଲେଖିବାକୁ ହେବ । ଏହିପରି ମିତ୍ରତା, ପରଚୟ ସ୍ଥଳେ ଦେଖାଯାଏ ଯେ ଓ ଯାହାଙ୍କଠାକୁ ପତ୍ର ଲେଖାଯାଏ ସେ ବୟସରେ କନିଷ୍ଠ ହେଲେହେଁ ପ୍ରଭୁତ୍ୱ ଧନ ବା ବିଦ୍ୟାରେ ଲେଖକଙ୍କଠାରୁ ଶ୍ରେଷ୍ଠ ଥିଲେ ତାହାଙ୍କୁ ବଡ଼ କର ଲେଖିବାକୁ ପଡ଼େ । ପତ୍ର ଲେଖିବା ସମୟରେ ଯେଉଁ ବସୟ ପ୍ରତି ଦୃଷ୍ଟିଦେବା ଉଚିତ ତାହା ନିମ୍ନରେ ଲେଖା ଯାଉଅଛି ।

(୧) ପତ୍ର ମଧ୍ୟରେ କୌଣସି ପ୍ରକାର ବ୍ୟର୍ଥ ଶବ୍ଦ ଥିବ ନାହିଁ ।

(୨) ଓଡ଼ିଆ ସଂସ୍କୃତ ବା ହିନ୍ଦି ଯେଉଁ କୌଣସି ଭାଷାରେ ପତ୍ର ଲେଖନୀ କାହିଁକି ତହିଁରେ ସମସ୍ତଙ୍କ କହିବା ବୁଝିବା ଭଳି ସୁଗମ ଶବ୍ଦ ବ୍ୟବହାର ହୋଇଥିବ ।

କିଣି ଯାଇଥିବା ଲୋକେ ନଗରରୁ ଏହି ଅବସରରେ ଫେରି ଆସିଲେ । ସେମାନେ, ତାଙ୍କ ସମ୍ମୁଖରେ ମିଠାଇ ଥୋଇଲେ ସମୟରେ ସେହି ଦୁଇ ଜଣଙ୍କୁ ବଧ କଲେ । ତଦନନ୍ତର ଅନନ୍ତ ମନରେ ବିଷ ମିଶ୍ରିତ ମିଠାଇ ଭୋଜନ କରି ଅପଣା ଶାବନ ବିସର୍ଜନ କଲେ । ଦେଖ, ସେହି ଚାରିଜଣ ଚୋରଙ୍କ ମନରେ କପଟ ଭାବ ପ୍ରବେଶ କରିବାରୁ ଏକାକେଲକେ ସମସ୍ତଙ୍କର ମୃତ୍ୟୁ ହେଲା । ଚୋର ଦ୍ରବ୍ୟ ସବୁ ଅରଣ୍ୟର ଯେଉଁ ସ୍ଥାନରେ ଥିଲା, ସେହି ସ୍ଥାନରେ ପଡ଼ି ରହିଲା । ଅବଶେଷରେ ସେମାନଙ୍କ ମୃତ ଶବ୍ଦରକୁ କାକ, କୁକୁର ଓ ଗୁଧ ଖଣ୍ଡ କରି ଭକ୍ଷଣ କଲେ ।

ପ୍ରମାଣ ଅଛି, ଚୋରର ପଦାର୍ଥ ଚଣ୍ଡାଳ ଖାଏ, ପାପୀ ଶୂନ୍ୟ ହସ୍ତରେ ରହିଯାଏ ।

ପାଠ ୨୦ ।

ଅହିନ୍ୟାବାହି ।

ଭାରତବର୍ଷରେ, ହିମାଳୟଠାରୁ ସେତୁବନ୍ଧ ପର୍ଯ୍ୟନ୍ତ ସ୍ଥାନ ମଧ୍ୟରେ ଏମନ୍ତ କୌଶସି ଲୋକ ନାହିଁ ଯେ ଅହିନ୍ୟାବାହିକ ନାମ ଶ୍ରବଣ ଓ ତାହାଙ୍କ କୃତ ଘାଟ, ସେତୁ ଧର୍ମଶାଳା ଓ ପୁଷ୍କରିଣୀ ଇତ୍ୟାଦି ଦର୍ଶନ କରି ନାହାନ୍ତି । ହିନ୍ଦୁସ୍ଥାନରେ ଏପରି କୌଶସି ଉର୍ଥସ୍ଥାନ ନାହିଁ, ଯେଉଁଠାରେ କି ତାଙ୍କର ଭୂତଦୟା, ଉଦାରତା ଓ ଧର୍ମିକତାର ଚିହ୍ନ ଲକ୍ଷିତ ହୁଅନ୍ତ ନାହିଁ । ବୋଧ ହୁଏ, ଏହି ସୁପ୍ରସିଦ୍ଧା ରମଣୀଙ୍କର ଜୀବନ ଚରଣ ଅଦ୍ୟାବଧି କେହି ଶ୍ରବଣ କରି ନ ସକେ । ଅତଏବ ଏଠାରେ ତହିଁର ସଂକ୍ଷିପ୍ତ ବିବରଣ ଉଲ୍ଲେଖ କରା ଯାଉଅଛି ।

ମହାରାଜ ମଲ୍ଲହରୀଠି ହୋଇକର ମାର୍-ନଦୀ ତଟବର୍ତ୍ତୀ ହୋଇନ
 ଗ୍ରାମ ନିକଟରେ ଶୁଦ୍ର ବଂଶରେ ଜାତ ହୋଇଥିଲେ । ସେ ଭାଗ୍ୟବଶରୁ
 ଯେଣବା ବାହାଦୁରଙ୍କର ସୈନ୍ୟାଧ୍ୟକ୍ଷ ହୋଇ ଅନେକ ଯୁଦ୍ଧରେ ଜୟ ଲାଭ
 କଲେ । ମାଲବା ରାଜ୍ୟ ତାଙ୍କର ଜାଇଗିରି ଥିଲା ; ତେଣୁ ତାଙ୍କୁ ମାଲବାସ୍-
 ପତି ବୋଲନ୍ତି । ତାହାଙ୍କର ଖଣ୍ଡେରାଠି ନାମକ ଗୋଟିଏ ମାଧି ପୁତ୍ର
 ଥିଲେ । ଖଣ୍ଡେରାଠି ଭରତପୁର ନିକଟରେ କୁମ୍ଭେର ଯୁଦ୍ଧରେ ଜାତମା-
 ମାନଙ୍କ ବୃତ୍ତ ହତ ହେଲେ ଏବଂ ତାହାଙ୍କର ରାଣୀ ଅହିନ୍ଦାବାଇଙ୍କୁ
 ବିଧବାବସ୍ଥାରେ ରଖିଗଲେ । ସ୍ୱ ୧୭୭୭ ଖ୍ରୀଷ୍ଟାବ୍ଦରେ ମଲ୍ଲହରୀଠି
 ମୃତ ହେବାରୁ ଅହିନ୍ଦାବାଇଙ୍କ ପୁତ୍ର ମାଲରାଠି ରାଜା ହେଲେ ; ଅର୍ଥ
 ମା ୯ ସ ପର୍ଯ୍ୟନ୍ତ ରାଜତ୍ୱ କରି ସେ ସୁଦ୍ଧା ପରଲୋକ ଗମନ କଲେ ।
 ତତ୍ପରେ ଅହିନ୍ଦାବାଇଙ୍କୁ ସ୍ୱୟଂ ରାଜକାର୍ଯ୍ୟ ଚଳାଇବାକୁ ପଡ଼ିଲା ।
 ତାହାଙ୍କର ପୁତ୍ରୋତ୍ତର ଗଙ୍ଗାଧର ଯଶୋବନ୍ତ ତାହାଙ୍କୁ ଗୋଟିଏ ପୋଷ୍ୟପୁତ୍ର
 ରଖିବା ନିମନ୍ତେ ଉପଦେଶ ଦେଲେ ଏବଂ ପୋଷ୍ୟପୁତ୍ର ନ ରଖିଲେ ରାଜ୍ୟ
 ଅନ୍ୟର ହସ୍ତଗତ ହୋଇଯିବ ବର୍ଷୟୁ ମଧ୍ୟ ତାଙ୍କୁ ବୁଝାଇ ଦେଲେ ;
 ମଧ୍ୟ ପାର୍ଶ୍ୱବର୍ତ୍ତୀ ରାଜାମାନଙ୍କୁ ତାଙ୍କ ବିରୁଦ୍ଧରେ ଉଠିବାକୁ ଉତ୍ତେଜିତ
 କଲେ । ରାଣୀ ଉତ୍ତର ଦେଲେ, ଦେଶ ଗଙ୍ଗାଧର, ଅମ୍ଭେ ଜଣେ ରାଜା-
 ଙ୍କର ଭାରିଆ ଓ ଜଣେ ରାଜାଙ୍କର ମାତା ସୁଦ୍ଧା ହୋଇଥିଲୁ । ବର୍ତ୍ତମାନ
 ଉତ୍ତର ଉତ୍ତରଙ୍କୁ ଘେନି ଗଲେ । ମଲ୍ଲହରୀଠିଙ୍କ ବଂଶ ଲୋପ ହୋଇ-
 ଗଲା । ଏବେ ଅମ୍ଭେ କଦାପି କାହାକୁ ପୁତ୍ରରୂପେ ଗ୍ରହଣ କରି ସିଂହା-
 ସନରେ ବସାଇବୁ ନାହିଁ । ଏହା କହି ସେ ଯୁଦ୍ଧର ଅମ୍ଭୋଜନ ମଧ୍ୟ କରି
 ରଖିଲେ ; ମାଧି ତାଙ୍କର ବଳଶାଳିତା ଦୃଷ୍ଟି କରି କୌଣସି ଶତ୍ରୁ
 ତାଙ୍କ ସହିତ ଯୁଦ୍ଧ କରିବାକୁ ସାହସୀ ହେଲେ ନାହିଁ । କର୍ମହାଲପରେ
 ଅହିନ୍ଦାବାଇ ଗଙ୍ଗାଧରଙ୍କ ଉପରେ ପ୍ରସନ୍ନ ହୋଇ ତାଙ୍କୁ ଦେଓଧାନ
 ସଦରେ ଓ ଭୁବନେଶ୍ୱରହୋଇକରଙ୍କୁ ସେନାପତି ପଦରେ ନିଯୁକ୍ତ କଲେ ।

ଉକ୍ତ ଦୁଇ ଜଣଙ୍କ ମଧ୍ୟରେ ରାଜକାର୍ଯ୍ୟ ଏପରି ଭାବରେ ବଣ୍ଟନ କଲେ
ଯେ ସେମାନଙ୍କ ମଧ୍ୟରେ କେବେ କଲହ ହେଲା ନାହିଁ ।

ଅହିଲ୍ୟାବାଇ ରାଜ୍ୟଭାର ଗ୍ରହଣ କଲେ ସମୟରେ ରାଜକୋଶରେ
ନଗଦ ଦୁଇ କୋଟି ମୁଦ୍ରା ଥିଲା । ଜାର୍‌ଗିରିରୁ ତାଙ୍କର ୪ । ୫ ଲକ୍ଷ
ମୁଦ୍ରା ଅୟ ହେଉଥିଲା । ସେ ରାଜ୍ୟଭାର ଗ୍ରହଣ କରିବା ପୂର୍ବରେ ସବୁ
ମୁଦ୍ରା ସହାୟ୍ୟରେ ବ୍ୟୟ କରିବା ନିମନ୍ତେ ପ୍ରତିଜ୍ଞା କରିଥିଲେ; ରାଜ୍ୟ-
ଭାର ଗ୍ରହଣ କରିବା ପରେ ଉକ୍ତ ପ୍ରତିଜ୍ଞା ପାଳନ କଲେ । ଅହିଲ୍ୟାବାଇ
ବିଶ୍ୱରାଜ୍ୟରେ ଉପସ୍ଥିତ ହୋଇ ରାଜକାର୍ଯ୍ୟ ଅଲୋଚନା କରନ୍ତି ଏବଂ
ସ୍ୱୟଂ ପ୍ରଜାମାନଙ୍କର ନ୍ୟାୟାନ୍ୟାୟ ବିଚାର କରନ୍ତି । ଏପରି କୌଶଳି
ଅବେଦନକାରୀ ନ ଥିଲେ ଯେ ସ୍ୱୟଂ ଯାଇ ତାଙ୍କଠାରେ ଅବେଦନ କରି
ନ ପାରନ୍ତି । ସେ ସର୍ବଦା ନ୍ୟାୟପଥରେ ଚଲୁଥିଲେ । ତହିଁପାଇଁ ତାହା-
ଙ୍କର ପ୍ରଜାଗଣ ତାଙ୍କ ଉପରେ ବଡ଼ ସମ୍ମୁଖ ଥିଲେ । ସେ ସାନ୍ତଃକରଣରେ
ଇଣ୍ଡରକୁ ଭକ୍ତି କରନ୍ତି ଓ ସର୍ବଦା କହୁଥାନ୍ତି, ସର୍ବଶକ୍ତିମାନୁ ସର୍ବଜ୍ଞ-
ର୍ଯ୍ୟାମୀ ଇଣ୍ଡରଙ୍କ ସମ୍ପାଦରେ ନିଜର କ୍ରିୟାକଳାପ ନିମନ୍ତେ ଉତ୍ତର
ଦେବାକୁ ହେବ । ଅହିଲ୍ୟାବାଇ ରାଜ୍ୟ ଏକ ଦାଣ୍ଡିକା ଆର୍ଡ଼, ଶଯ୍ୟା ତ୍ୟାଗ
କରନ୍ତି ଓ ପ୍ରାତଃକୃତ୍ୟ ଶେଷ କରି ଗ୍ରହ ପଠନ କରନ୍ତି; ପରେ ସ୍ୱହସ୍ତରେ
କିଛି ଦାନ ଦିଅନ୍ତି ଓ ବ୍ରାହ୍ମଣମାନଙ୍କୁ ଭୋଜନ କରାଇବା ପରେ ଭୋଜନ
କରନ୍ତି । ସେ ଭୋଜନ କରିବା ପରେ କର୍ମକାଳ ବିଶ୍ରାମ କରି ରାଜବେଶ
ଧାରଣପୂର୍ବକ ରାଜସଭାକୁ ଗମନ କରନ୍ତି ଓ ସନ୍ଧ୍ୟା ପର୍ଯ୍ୟନ୍ତ ରାଜକାର୍ଯ୍ୟରୁ
ବିରତ ହୁଅନ୍ତି ନାହିଁ । ତତ୍ପରେ ସନ୍ଧ୍ୟା ବନ୍ଦନା କରି ପୁନର୍ବାର ରାଜର
ଦ ୧ ଶ୍ଳା ଠାରୁ ୧୧ ଶ୍ଳା ପର୍ଯ୍ୟନ୍ତ ରାଜକାର୍ଯ୍ୟରେ ବ୍ୟସ୍ତ ହୁଅନ୍ତି ।

ଇନ୍ଦୋର ପ୍ରଥମରେ ଗୋଟିଏ ଗ୍ରାମଥିଲା, ତାହାଙ୍କ ସମୟରେ ତାହା
ନଗରରୂପରେ ପରିଣତ ହେଲା । ସେ ପ୍ରଜାମାନଙ୍କ ସମ୍ପୂର୍ଣ୍ଣ ଉପରେ
ଲୋଭ କରୁ ନ ଥିଲେ; ବରଂ କାହାରି ଉନ୍ମତ୍ତ ଦେଖିଲେ ନିଜର ଉନ୍ମତ୍ତ

ହେଲ ବୋଲି ବିଚାର କରୁଥିଲେ । ସେ ଶ୍ରୀଷ୍ଟକାଳରେ ସ୍ତ୍ରୀନେତ୍ର ଜଳ-
 ସେବ ବସାଉଥିଲେ ଆଉ ଶୀତକାଳରେ କମ୍ପଳ ଓ ଶୀତ ବସ୍ତ୍ରାଦି ବସ୍ତ୍ରନ
 କରୁଥିଲେ ଏବଂ କ୍ଷୁଧାର୍ତ୍ତମାନଙ୍କୁ ଖାଦ୍ୟ ଦାନ କରୁଥିଲେ । ସେ ଏତେଦୂର
 ଦୟାଳୁ ଥିଲେ ଯେ ନଦୀର ମଧ୍ୟମାନଙ୍କୁ ଖାଦ୍ୟ ଦେବା ନିମନ୍ତେ ଭୃତ୍ୟ
 ନିଯୁକ୍ତ କରିଥିଲେ ଓ ପକ୍ଷିମାନଙ୍କ ଭୋଜନ ନିମନ୍ତେ ଶସ୍ୟପୁଣ୍ଡି ସେବ
 କରି ଦେଉଥିଲେ । ତାଙ୍କର ବୁଦ୍ଧିବଳ ଓ ରାଜ୍ୟ ସୁଶାସନ କୌଶଳ ନିମ୍ନ-
 ଲିଖିତ କଥାରୁ ସ୍ପଷ୍ଟ ଜଣା ଯାଇପାରେ ଯେ ପୂର୍ବରେ ଭଲମାନେ ଲୁଣ୍ଠନ
 ମାରଣ କରୁଥିବାରୁ ବ୍ୟାପାରମାନଙ୍କର ଗତାୟତ କରିବା ବଡ଼ କଷ୍ଟକର
 ହେଉଥିଲା; ମାତ୍ର ଯେଉଁ ସମୟରୁ ସେ ଏପରି ନିୟମ କରିଦେଲେ ଯେ
 ଭଲମାନେ ଆପଣା ଗାବନ ଯାହା ନିଜାହ ପାଇଁ ବ୍ୟାପାରମାନଙ୍କଠାରୁ
 କିଛି ଅଂଶ ପାଇବେ ଏବଂ ତତ୍ପରିବର୍ତ୍ତରେ ମାର୍ଗର ତତ୍ସାଧ୍ୟାୟ କରିବେ ।
 ଯଦି ସେମାନଙ୍କ ସୀମା ମଧ୍ୟରେ କାହାରି କିଛି ଚୋରି ଯାଏ, ତେବେ
 ସମାନେ ପୁଣି ସଜ ପୁରଣ କରି ଦେବେ; ନୋହଲେ ସମୁଚିତ ଦଣ୍ଡ
 ଦେବେ । ସେହି ଦିନଠାରୁ ଏହି ପଦ୍ଧତିରେ ଚୋରି ହ୍ରାସ ହେବାକୁ
 ଲାଗିଲା ।

ଅହିଲ୍ୟାବାଇ ଅଧିକ ସୁନ୍ଦରୀ ସ୍ତ୍ରୀ ନ ଥିଲେହେଁ ଧର୍ମବଳରେ ତାଙ୍କର
 ମଖମଣ୍ଡଳ ତେଜୋପୁଣ୍ଡି ଦିଶୁଥିଲା । ସେ ସର୍ବଦା ପ୍ରଫୁଲ୍ଲ ଥାନ୍ତି । ମୃତ୍ୟୁ
 ପ୍ୟନ୍ତ ତାଙ୍କର ସ୍ଵଭାବର ଅନ୍ୟଥା ଦେଖା ଯାଇ ନାହିଁ । ଅହିଲ୍ୟାବାଇ
 ବଧବା ହେବା ଦିନରୁ କେବେ ରଜା ବସ୍ତ୍ର ପରିଧାନ କରି ନାହାନ୍ତି ।
 ବଦା ହସ୍ତରେ ଗୋଟିଏ ମାଳା ଧାରଣ କରିଥାନ୍ତି; ମାତ୍ର ତାହାଛଡ଼ା
 ଅନ୍ୟ କୌଣସି ଅଳଂକାର ଧାରଣ କରୁ ନ ଥିଲେ । ଦିନକରେ ଜଣେ
 ଶ୍ରୀତ ତାହାଙ୍କ ପ୍ରଶଂସା ବିଷୟରେ ଗୋଟିଏ ଗ୍ରନ୍ଥ ରଚନା କରି ତାହାଙ୍କ
 ମୁଖରେ ପାଠ କଲେ । ତାଙ୍କୁ ଗ୍ରନ୍ଥ ଶ୍ରବଣ କରିବା ପରେ ସେ ଆଦେଶ
 ଦିଲେ, ଏହି କ୍ଷଣି ଏହି ଗ୍ରନ୍ଥ ନିର୍ମୂଳା ନଦୀରେ ବୁଡ଼ାଇ ଦିଅ ।

ସେ ଉରିଣ ବର୍ଷ ଏପରି ଶାସନ କରି ସ୍ୱ ୧୭୯୫ ସାଲରେ ପରଲୋକ
 ଗମନ କଲେ । ସେହି ସମୟରେ ତାଙ୍କର ବୟସ ବ ୬୦ ବର୍ଷ ହୋଇଥିଲା ।
 ହୋଲକର ପ୍ରଦେଶର ପ୍ରାଚୀନ ରାଜଧାନୀ ମହେଶ୍ୱର ନିକଟରେ ଅହିଲ୍ଲା-
 ବାଉଙ୍କ ପ୍ରତିମୂର୍ତ୍ତି ଆଜି ପର୍ଯ୍ୟନ୍ତ ବିଦ୍ୟମାନ ଅଛି । ଲୋକମାନେ ଏହି
 ମୂର୍ତ୍ତିକୁ ଦେବୀ ବୋଲି ପୂଜା କରୁଅଛନ୍ତି ।

ପାଠ ୨୯ ।

ବଟ ବୃକ୍ଷ ।

ବଟ ବୃକ୍ଷର ଉତ୍ପତ୍ତି ବୃକ୍ଷାନ୍ତ ଶୃଣିଲେ ଅତ୍ୟନ୍ତ ଅଶ୍ୱର୍ଯ୍ୟ ବୋଧ ହୁଏ ।
 କାରଣ ଏହି ବୃକ୍ଷ ଯେଉଁ ବାଲୁ ଉତ୍ପତ୍ତ ହେଉଅଛି ତାହା ଶୋରଷଠାରୁ
 ମଧ୍ୟ କ୍ଷୁଦ୍ରତର ଅଟେ । ଏହାର ଫଳ କାକ ଅଦି ପକ୍ଷିମାନେ ଖାନ୍ତି ।
 ସେମାନଙ୍କ ମଳ ଯେଉଁ କାନ୍ଥ ଇତ୍ୟାଦି ସ୍ଥାନରେ ପଡ଼େ ତହିଁରୁ ଅଳ୍ପର ଜାତ
 ହୁଏ । ଜଳ ସେଚନ ନ କଲେ ମଧ୍ୟ ପଡ଼ିତ ସ୍ଥାନରେ ଅଳ୍ପର ଜାତ ହୁଏ ।
 ଏହି ବଟ ବୃକ୍ଷ ପକ୍ଷୀ ଭିତ୍ତିରେ ଜାତ ହେଲେ ମଧ୍ୟ ତାହାର ଚେର ବୃଦ୍ଧ
 ହୋଇ କାନ୍ଥକୁ ଭାଙ୍ଗି ପକାଏ । ପିପ୍ପଳ ବୃକ୍ଷ ସଦୃଶ ଏହାକୁ ମଧ୍ୟ ମନ୍ଦିର
 ପାର୍ଶ୍ୱରେ ରୋଷଣ କରି ତଳରେ ବେଦି ପ୍ରସ୍ତୁତ କରି ଦିଅନ୍ତି । ଭାରତବର୍ଷରେ
 ବଟ ବୃକ୍ଷ ବିଶେଷ ଜାତ ହେଉଅଛି । ଏହି ବୃକ୍ଷ ତୁମ୍ଭର ଜାତୀୟ ବୃକ୍ଷ
 ଅଟେ । ଏହାର ଫଳ ତିନିର ଫଳ ପରି ଲାଲ ଅଟେ । ଲୋକମାନେ
 ଏହାକୁ ଖାଇବାରେ ବ୍ୟବହାର ନ କଲେ ମଧ୍ୟ ପକ୍ଷିମାନେ ଉତ୍ତମ କରି
 ଏଥିରେ ପାଳିତ ହୁଅନ୍ତି । ବଟ ଓ ପିପ୍ପଳର ଶ୍ଳୟା ଦାନ ସ୍ୱକାରୁ ପଥଶ୍ରୀ
 ପସ୍ତକମାନଙ୍କ ପର୍ଷରେ ସୁଖକର ବୋଧ ହୁଏ ।

ବର ପର୍ବରେ ଖଲ୍ଲ ଚଉକୋଣି ପର୍ବ ପୁଡ଼ାଅଦ ପ୍ରସ୍ତୁତ ହୁଏ; ଏବଂ
 ଔଷଧ ନିମନ୍ତେ ମଧ୍ୟ ଏହି ବୃକ୍ଷ ଉପକାରୀ ଅଟେ । ଏହାର ବୁଗ୍ଗୁ ମଲମ
 ପରି କାର୍ଯ୍ୟରେ ଲାଗଇ । ଏଥିରୁ ଏପରି ଅଠା ବାହାରେ ଯେ ଯଦ୍ୟପି
 ଏହାର ଲେପ ଲଗାଯାଏ ତେବେ ତାହା ସହଜରେ ଶୁଦ୍ଧେ ନାହିଁ ।

ଉକ୍ତ ବୃକ୍ଷ ଏପରି ସୁଲ ଓ ବିପ୍ରୀତ ହୁଏ ଯେ ଶୁଣିଲେ ମନରେ ଅଶୁଭ୍ୟ
 ଜାତ ହୁଏ । ନିର୍ମୂଳା ନଦୀ ଉପରେ ଗୋଟିଏ ବଟ ବୃକ୍ଷ ଅଛି । ତାହାର
 ୩୫୦ ଗୋଟି ଗଣ୍ଡି ଅଛି ଆଉ ମଧ୍ୟ ନୂତନ ଓହଲ ବାହାରୁ ଅଛି ।
 ଏହାର ପରିସ୍ରା ପୁ ୨୦୦୦ ଟ ଅଟେ । ତାହାର ସହସ୍ର ସହସ୍ର ଶାଖା ଅଛି
 ଏବଂ ତହିଁର ଶ୍ଳୟାରେ ପାଞ୍ଚ ସହସ୍ର ଲୋକ ସ୍ଵଚ୍ଛନ୍ଦଭାବରେ ରହି ପାରନ୍ତି ।
 ଦୂରରୁ ଦେଖିଲେ ତାହା ଗୋଟିଏ ସାମାନ୍ୟ ଅରଣ୍ୟବନ୍ତ ପ୍ରାୟମାନ
 ହୁଏ । କି ଅଶୁଭ୍ୟ! ଏପରି ଅତି କ୍ଷୁଦ୍ର ବାଜରୁ କେତେ ପ୍ରକାର ତରୁ
 ଉତ୍ପନ୍ନ ହେଉଅଛି । ଦୟାଶୀଳ ପରମେଶ୍ଵର ପରମ ଏହି ଉଷ୍ଣ ପ୍ରଦେଶସ୍ଥ
 ମନୁଷ୍ୟ ଏକ ପଶୁମାନଙ୍କ ଉପକାରାର୍ଥେ ଏକମୂଳ ବୃକ୍ଷ ଶ୍ଳୟା ଦାନ ପାଇଁ
 ଉତ୍ପାଦନ କରି ଦେଉଅଛନ୍ତି । ଏହାର କାଣ୍ଡ ବହାଇମାନଙ୍କର କୌଣସି
 କାର୍ଯ୍ୟରେ ଅସୁ ନ ଥିବାରୁ ତାହା ସୁଲ ହୋଇ ଅନେକ ବର୍ଷ ପର୍ଯ୍ୟନ୍ତ
 ବଞ୍ଚି ରହୁଅଛି ।

ଏହି ମଧ୍ୟପ୍ରଦେଶସ୍ଥ ହିନ୍ଦୁଅଡ଼ା ଜିଲ୍ଲାର ଚିତ୍ତୋଲ ନାମକ ଗୋଟିଏ
 ଗ୍ରାମରେ ଏକ ବୃକ୍ଷଦାକ୍ଷିଣ୍ୟ ବଟ ବୃକ୍ଷ ଅଛି । ତାହାର ତଳରେ ଏକ
 ବୃକ୍ଷକୁ ବାଉଁଶ କୁପ ଅଛି; ଉକ୍ତ ବୃକ୍ଷ କେତେକ ବିଦା ଭୂମିକୁ ଅବୃତ୍ତ
 କରିଅଛି ଓ ତାହାର ଶ୍ଳୟାରେ ନିର୍ବିଘ୍ନରେ ୫୦୦ ଘୋଡ଼ା ବଳା ହୋଇ
 ପାରିବାର ସ୍ଥାନ ଅଛି । ସେଠାରେ ଜଣେ ଫକୀର ବାସ କରନ୍ତି ଏବଂ
 ସେ ସରକାର ପକ୍ଷରୁ କିଛି ବେତନ ପାଇଁ ସେ ସ୍ଥାନକୁ ପରିଚାଳନା ରଖିଥାନ୍ତି ।



ଭାରତବର୍ଷରେ ଇଂରାଜ ରାଜ୍ୟ ଶାସନ ।

ଇଂରାଜମାନଙ୍କୁ ଏଠାରେ ସେମାନଙ୍କ ରାଜ୍ୟ ଦୃଢ଼ କରିବା, ଧୀରେ ଯେ ସମସ୍ତ ସବୁକୁ ପଶୁ କରବା ଏବଂ ଶେଷରେ ସମଗ୍ର ଭାରତବର୍ଷ ଓ ବ୍ରହ୍ମା ମଧ୍ୟ ଅପଗାର ଅଧୀନସ୍ଥ କରି ନେବା ବିଷୟ ପୂର୍ବ ପାଠମାନଙ୍କରେ ଲେଖି ଆସିଅଛୁ । ବର୍ତ୍ତମାନ କେବଳ ଏହା ଲେଖିବାକୁ ବାକି ଅଛି ଯେ ଏତେ ବିଶାଳ ଦେଶରେ ସରକାର ଇଂରାଜ ବାହାଦୁର କେତେ ସହଜରେ ଓ ସଫଳତା ସହିତ ରାଜ୍ୟ ଶାସନ କରୁଅଛନ୍ତି ।

ଏ ସମୟରେ ହିନ୍ଦୁସ୍ଥାନର ରାଜ୍ୟ ଶାସନ ଇଂଲଣ୍ଡର ମହାରାଜା ଓ ପାର୍ଲିଆମେଣ୍ଟର ଅଧୀନରେ ଅଛି ଯରନ୍ତୁ ପ୍ରକୃତରେ ସମସ୍ତ କାର୍ଯ୍ୟ ଏଠାରେ ଗଭର୍ଣ୍ଣମେଣ୍ଟଙ୍କ ଦ୍ଵାରା ହେଉଅଛି । ଏହି ଗଭର୍ଣ୍ଣମେଣ୍ଟର ମଧ୍ୟ ଦୁଇ ବିଭାଗ ଅଛି ।

(୧) ମୁଖ୍ୟ ଅର୍ଥାତ୍ ଗଭର୍ଣ୍ଣମେଣ୍ଟ ଅଫ୍ ଇଣ୍ଡିଆ ।

(୨) ଲୋକଲ ଅର୍ଥାତ୍ ପ୍ରାନ୍ତ ଗଭର୍ଣ୍ଣମେଣ୍ଟ ।

ଗଭର୍ଣ୍ଣର ଲେନେରେଲ ସାହେବ ବାହାଦୁର ଏଠାରେ ଶ୍ରୀମତୀ ମହାରାଜାଙ୍କର ପ୍ରତିନିଧି ଅଟନ୍ତି । ସେ, ତାଙ୍କର ଦୁଇ କାଉନ୍ସିଲ ଓ କେତେକ ସେକ୍ରେଟେରୀ ଏ ସମସ୍ତ ମିଳିତ ହୋଇ ଗଭର୍ଣ୍ଣମେଣ୍ଟ ଅଫ୍ ଇଣ୍ଡିଆ ବୋଲି ଯାନ୍ତି । ସମଗ୍ର ଦେଶ ନିମନ୍ତେ ବିଧିବିଧାନ କରିବା, କର ଧାର୍ଯ୍ୟ ବା ସମା କରିବା, ଯୁଦ୍ଧ କରିବା ଆଦି ଗଭର୍ଣ୍ଣମେଣ୍ଟ ଅଫ୍ ଇଣ୍ଡିଆର ଅଧିକାରରେ ଅଛି, କିନ୍ତୁ ଗଭର୍ଣ୍ଣର ଲେନେରେଲ ସାହେବଙ୍କର ମଧ୍ୟ ଏପରି କାର୍ଯ୍ୟମାନଙ୍କରେ ପୂର୍ଣ୍ଣ ଅଧିକାର ନାହିଁ । ତାହାକୁ ପ୍ରତ୍ୟେକ ମହତ୍ତ୍ଵ କାର୍ଯ୍ୟରେ ମହାରାଜାଙ୍କର ଅନୁମତି ନେବାକୁ ପଡ଼େ ଏବଂ ଶ୍ରୀମତୀ ମହାରାଜା ମଧ୍ୟ ଅପଗା ମହା ଉପାଧିଧାରୀ ସେକ୍ରେଟେରୀ ଅଫ୍ ଷ୍ଟେଟ୍ ଓ ପାର୍ଲିଆମେଣ୍ଟର ମତ ବିନା

ଏପରି ଅନୁମତ ଦିଅନ୍ତି ନାହିଁ । ସମସ୍ତଙ୍କ ମତ ଐକ୍ୟ ହେଲେ ମହା-
 ରାଣୀ ପ୍ରତ୍ୟେକ ନୂତନ ଅଇନ ଅଦର ମଞ୍ଜୁରି ଦିଅନ୍ତି ଅଉ ତହିଁରୁ ତାହା
 ଦେଶରେ ପ୍ରଚଳିତ କରାଯାଏ । କେବେ, ବଡ଼, ଲଢ଼ି ସାହେବମାନଙ୍କର
 ମତ ଖଣ୍ଡନ କରି ଦିଆଯାଏ ଏବଂ କେବେ, କିଛି ପରିବର୍ତ୍ତନ ସହିତ
 ମଞ୍ଜୁର କରାଯାଏ ।

ପ୍ରତ୍ୟେକ ପ୍ରଦେଶର ପ୍ରଧାନ କର୍ମଚାରୀଙ୍କୁ ଲୋକଲ ଗର୍ଭଣ୍ଡିମେଣ୍ଡା କହନ୍ତି ।
 ମାତ୍ର ଉନ୍ନତ ଉନ୍ନତ ପ୍ରଦେଶର ପ୍ରଧାନ କର୍ମଚାରୀମାନେ ଉନ୍ନତ ଉନ୍ନତ ନାମରେ
 ଅଭିହିତ ହୁଅନ୍ତି । ମାନ୍ଦ୍ରାଜ, ବୋମ୍ବାଇର ଶାସନ-କର୍ତ୍ତାମାନେ ଗର୍ଭଣ୍ଡିର ;
 ବଙ୍ଗ, ଉତ୍ତର ପଶ୍ଚିମ ପ୍ରଦେଶ, ପଞ୍ଜାବ ପ୍ରଭୃତିର ପ୍ରଧାନ କର୍ମଚାରୀମାନେ
 ଲେଫ୍ଟନେଣ୍ଡା ଗର୍ଭଣ୍ଡିର ; ଅଉ ମଧ୍ୟପ୍ରଦେଶ, ଆସାମ, ବ୍ରହ୍ମପ୍ରଦେଶ ଓ ଆଣ୍ଡେମାନ୍
 ଓ ନିକୋବର ଦ୍ଵୀପର ପ୍ରଧାନ କର୍ମଚାରୀମାନେ ଟାଏ୍ଟ୍ କମିଶନର ବୋଲନ୍ତି ।

କୌଣସି ପ୍ରଦେଶରେ ସେଠାର ପ୍ରଧାନ କର୍ମଚାରୀଙ୍କ ସାହାଯ୍ୟ ନିମନ୍ତେ
 କାଉନ୍ସିଲ ବା ସଭା ମଧ୍ୟ ନିୟୁକ୍ତ କରା ଯାଇଅଛି । ଯଥା, ବୋମ୍ବାଇ,
 ମାନ୍ଦ୍ରାଜ, ବଙ୍ଗ, ଉତ୍ତର ପଶ୍ଚିମ ପ୍ରଦେଶ ପ୍ରଭୃତି । ମାନ୍ଦ୍ରାଜ ହତାରେ କମିଶନର
 ନାହାନ୍ତି । ସେଠାରେ କଲେକ୍ଟର ସାହେବଙ୍କ ଅଧୀନରେ ରାଜସ୍ଵ ବିଭାଗର
 ତହାବଖାରଣ ଓ ପରିଦର୍ଶନ ନିମନ୍ତେ ବୋର୍ଡ଼ ନାମକ ଗୋଟିଏ ସଭାଅଛି ।
 ଅନ୍ୟ ସମସ୍ତ ପ୍ରଦେଶରେ କଲେକ୍ଟର ବା ଡେପୁଟି କମିଶନର ସାହେବଙ୍କ
 ଉପରସ୍ଥ କର୍ମଚାରୀ କମିଶନର ନିୟୁକ୍ତ ଅଛନ୍ତି । ଅନ୍ୟାନ୍ୟ ବନ୍ଦୋବସ୍ତ ସମସ୍ତ
 ପ୍ରଦେଶରେ ଏକ ପ୍ରକାର ଅଟେ । ପ୍ରତ୍ୟେକ ପ୍ରଦେଶ କେତେକ ଜିଲ୍ଲାରେ
 ବିଭକ୍ତ ହୋଇଅଛି । ଏବଂ ପ୍ରତ୍ୟେକ ଜିଲ୍ଲାରେ କଲେକ୍ଟର ବା ଡେପୁଟି
 କମିଶନର ନିୟୁକ୍ତ ଅଛନ୍ତି । ସେମାନେ ଇଂରେଜ ଏବଂ ହିନ୍ଦୁ କର୍ମଚାରୀ-
 ମାନଙ୍କର ମତ ଏବଂ ସାହାଯ୍ୟରେ ଆପଣା ଗୃହମାନ ଶାସନ କରନ୍ତି ।
 ସେ ସମସ୍ତ ବିଷୟ ନିମନ୍ତେ ଦାୟୀ ଅଟନ୍ତି । ମନେ କର ମଧ୍ୟପ୍ରଦେଶରେ
 କିଛି ସାହେବଙ୍କୁ ଡେପୁଟି କମିଶନର ବୋଲନ୍ତି । ସେ ସମସ୍ତ ବିଭାଗ

ତତ୍ପ୍ରାକାରଣ ଓ ପରିଦର୍ଶନ କରନ୍ତି । ମାଧ୍ୟ ଯେତେ ସୁନିପୁଣ ହେଉନ୍ତୁ ନା
 କାହିଁକି ସମସ୍ତ କାର୍ଯ୍ୟ ସେ ଏକାକୀ କରି ପାରନ୍ତି ନାହିଁ । ଏଥିପାଇଁ ସର-
 କାରୀ ଗୁରୁତ୍ୱ ଅଦାୟ ନିମନ୍ତେ, ଦେବାଳା ଫୌଜଦାରୀ ଓ ଗୁରୁତ୍ୱର
 ବିକାସ ନିଷ୍ପତ୍ତି କରିବାରେ ସାହାଯ୍ୟ ଦେବା ନିମନ୍ତେ ଆସିଷ୍ଟାଣ୍ଟ କମି-
 ଶନର, ଏକକ୍ଷା ଆସିଷ୍ଟାଣ୍ଟ କମିଶନର ଏବଂ ତତ୍ତ୍ୱସିଲ୍ଦାର ନିୟୁକ୍ତ କରା ଯା-
 ଅଛନ୍ତି । ଚୋର, ଡକାଏତ ଓ ଦୁଷ୍ଟମାନଙ୍କର ଦମନ ଏବଂ ପ୍ରଜାମାନଙ୍କର
 ଜୀବନ ସମ୍ପତ୍ତି ରକ୍ଷା ନିମନ୍ତେ ଜିଲ୍ଲା ପରିଦର୍ଶକ ବା ଡିଷ୍ଟ୍ରିକ୍ଟ ସୁପରିଣ୍ଡେଣ୍ଡେଣ୍ଟ,
 ପୋଲିସ ଇନସ୍ପେକ୍ଟର ଅଫ ନିୟୁକ୍ତ ଅଛନ୍ତି । ବିଦ୍ୟା ବୃଦ୍ଧି ଓ ବିଦ୍ୟାଳୟ-
 ମାନଙ୍କର ପରିଦର୍ଶନ ନିମନ୍ତେ ଶିକ୍ଷକ, ଡେପୁଟି ଇନସ୍ପେକ୍ଟର ଅଫ
 ସେମାନଙ୍କ ଉପରେ ସର୍କଲ ଇନସ୍ପେକ୍ଟର ଓ ସମସ୍ତଙ୍କ ଉପରେ ଇନ-
 ସ୍ପେକ୍ଟର ଜେନେରଲ ନିୟୁକ୍ତ ଅଛନ୍ତି । ସଫାର, ରୋଗ ଚିକିତ୍ସା ଏବଂ
 ଉପଚାର ନିମନ୍ତେ ହାସପିଟାଲ ଡାକ୍ତର ଏବଂ ସିଭିଲ୍ ସର୍ଜନ ନିୟୁକ୍ତ
 ଅଛନ୍ତି ।

ସମସ୍ତ ବିଭାଗର ଶାସନ ନିମନ୍ତେ ପୃଥକ୍ କର୍ମଚାରୀ ଅଛନ୍ତି । ମାଧ୍ୟ
 ସମସ୍ତେ ଜିଲ୍ଲାର ହାକିମଙ୍କ ଅଧୀନରେ ରହନ୍ତି; ଅଉ ତାହାଙ୍କର ସମ୍ମତ
 ଏବଂ ଅନୁମତିପ୍ରାପ୍ତ ଅପଣା କାର୍ଯ୍ୟ କରନ୍ତି । ଜିଲ୍ଲା ହାକିମଙ୍କୁ ବଡ଼ ଭାଗ
 କର୍ମଚାରୀ ଜ୍ଞାନ କରିବା ଉଚିତ । ତାହାଙ୍କୁ ଅପଣା ଜିଲ୍ଲାର ଗଜା ବୋଲି
 ବିଚାର କରିବାକୁ ହେବ । ମାଧ୍ୟ ଅନେକ କାର୍ଯ୍ୟରେ ତାହାଙ୍କର ସମ-
 ଭାର ସୀମା ନିର୍ଦ୍ଦିଷ୍ଟ ଅଛି ଏବଂ ତାହାଙ୍କୁ ଅପଣା ଉପରସ୍ଥ କର୍ମଚାରୀ
 କମିଶନର ଏବଂ ତାଙ୍କଦ୍ୱାରା ପ୍ରାମାଣ୍ୟ ଗଭର୍ଣ୍ଣମେଣ୍ଟଙ୍କର ଅନୁମତି ନେବାକୁ
 ପଡ଼ଇ । ଦୁର୍ଭିକ୍ଷ, ରୋଗ, ଡକାଇତ ପ୍ରଭୃତି ବୃଦ୍ଧି ପାଇବା ସମୟରେ
 ଏପରି କରିବାକୁ ପଡ଼ଇ । ଏଥିର ସାରାଂଶ ଏହି ଠେ ପ୍ରାଚୀନ ସମୟ-
 ପେଷା ବର୍ତ୍ତମାନ ସମୟର ଶାସନ ପ୍ରଣାଳୀ ଅଭିଭାଷଣ, ଏବଂ ପ୍ରଜା-
 ମାନେ ଏ ସମୟରେ ସନ୍ତୁଷ୍ଟ ଓ ସୁଖୀ ଅଛନ୍ତି ।

ପାଠ ୨୩ ।

ପତ୍ର ଲେଖନ ।

ପତ୍ର ସ୍ତୁଳତଃ ଛନ ପ୍ରକାରରେ ଲେଖା ହୋଇ ଥାଏ । ପ୍ରଥମ ଗୁରୁଜନ-ମାନଙ୍କଠାକୁ ଇଂରାଜୀମାନଙ୍କର; ଦ୍ୱିତୀୟ ଇଂରାଜୀମାନଙ୍କଠାକୁ । ଗୁରୁଜନମାନଙ୍କର; ତୃତୀୟ ସମସ୍ତଙ୍କ ଲେଖନମାନଙ୍କ ମଧ୍ୟରେ । ଏହି ଗୁରୁତା, ଲଘୁତା ଓ ସମତାଭାବ ଅବସ୍ଥା ଭେଦରେ ଦ୍ୱିବିଧ ଅଟେ । ପତ୍ର ଲେଖକ ଓ ଲେଖ୍ୟ ମଧ୍ୟରେ ସମ୍ପର୍କ ସ୍ତରେ ତାହା ଏକ ପ୍ରକାର ଏକ ମିତ୍ରତା ଓ ପରଚୟ ସ୍ତରେ ତାହା ଅନ୍ୟ ପ୍ରକାର ଅଟେ; ପୁନଶ୍ଚ ସମ୍ପର୍କ ସ୍ତରୀ ସ୍ତରେ ଜ୍ୟେଷ୍ଠ, କନିଷ୍ଠ ଓ ସମବୟସ୍କ ଏହି ତ୍ରିବିଧ ଅବସ୍ଥା ଭେଦରେ ପତ୍ର ମଧ୍ୟ ଛନ୍ଦ ପ୍ରକାରରେ ଲିଖିତ ହୋଇ ଥାଏ । ମିତ୍ରତା ଓ ପରଚୟ ସ୍ତରେ ପତ୍ର ଛନ୍ଦ ଓ ଗୁଣ ଭେଦରେ ପାର୍ଥକ୍ୟ ମଧ୍ୟ ଦୃଷ୍ଟବ୍ୟ ଅଟେ ।

ପତ୍ର ଲେଖକ ଯେତେବେଳେ ଧନୀ, ଅଧିକାର ସମ୍ପନ୍ନ, ବିଦ୍ୱାନ୍ ବା ଜ୍ଞାନବାନ ହେଉଥିଲେ କାହିଁକି ସେ ଯଦି ଅପଣାଠାରୁ କୌଣସି ବୟୋଜ୍ୟେଷ୍ଠ ଜ୍ଞାତ ନିକଟକୁ ପତ୍ର ଲେଖନ୍ତୁ ତେବେ ସେହି ଜ୍ଞାତକୁ ଅବଶ୍ୟ ବଦ ଓ ମାନ୍ୟପାତ୍ର ଭାବେ କର ପତ୍ର ଲେଖିବାକୁ ହେବ । ଏହିପରି ମିତ୍ରତା, ପରଚୟ ସ୍ତରେ ଦଖାଯାଏ ଯେ ଓ ଯାହାଙ୍କଠାକୁ ପତ୍ର ଲେଖାଯାଏ ସେ ବୟସରେ କନିଷ୍ଠ ହେଲେହେଁ ପତ୍ର ଛନ୍ଦ ଧନ ବା ବିଦ୍ୟାରେ ଲେଖକଙ୍କଠାରୁ ଶ୍ରେଷ୍ଠ ସ୍ତରେ ଯାହାଙ୍କୁ ବଦ କର ଲେଖିବାକୁ ପଡ଼େ । ପତ୍ର ଲେଖିବା ସମୟରେ ଯେଉଁ ଧର୍ମ ପତ୍ର ପତ୍ର ଦୁଷ୍ଟ ଦେବା ଉଚିତ ତାହା ନିମ୍ନରେ ଲେଖା ଯାଉଅଛି ।

(୧) ପତ୍ର ମଧ୍ୟରେ କୌଣସି ପ୍ରକାର ବ୍ୟର୍ଥ ଶବ୍ଦ ସ୍ତର ନାହିଁ ।

(୨) ଓଡ଼ିଆ ସଂସ୍କୃତ ବା ହିନ୍ଦି ଯେଉଁ କୌଣସି ଭାଷାରେ ପତ୍ର ଲେଖନୀ କାହିଁକି ଭାଷାରେ ସମସ୍ତଙ୍କ କହିବା ବୁଝିବା ଭଳି ସୁଗମ ଶବ୍ଦ ବ୍ୟବହାର ହୋଇଥିବ ।

(୩) ବର୍ଣ୍ଣନ ବହୁତ ସଂକ୍ଷେପ ଓ ଯଥାର୍ଥ ହେବ; କୌଣସି କଥା ଅପଣା-
ଠାରୁ ବହୁ ନ ହେବ ।

(୪) “ଅପଣଙ୍କର ବହୁ କୃପା ହେବ” ଅଥବା “ମୁଁ କୃତଜ୍ଞ ହେବି”
ଏପରି ବାକ୍ୟ ମାତା ପିତାଙ୍କଠାକୁ ଲେଖା ସିବ ନାହିଁ; କାରଣ ଏପରି
ବାକ୍ୟରୁ ଏକ ପ୍ରକାର ଭିନ୍ନତା ଓ ଅମାନ୍ୟ ଜଣାଯାଏ ।

(୫) ପ୍ରାର୍ଥନା ପତ୍ର, ପରବାନାଅଦି ସରକାରୀ କାଗଜରେ କୌଣସି
ପ୍ରକାର କଠିଣ ଶବ୍ଦ ବ୍ୟବହାର କରିବା ବା ବନାଇ ବା ସଜାଡ଼ି ଲେଖିବା
ଉଚିତ ନୁହେଁ; କେବଳ ସ୍ପଷ୍ଟ ଅଭିପ୍ରାୟ ମାତ୍ର ହେବ ।

ଓଡ଼ିଆ ଭାଷାରେ ଜ୍ୟେଷ୍ଠମାନଙ୍କଠାକୁ ଲେଖିଲେ “ଶ୍ରୀଲ ଶ୍ରୀଯୁକ୍ତ”
ଓ କନିଷ୍ଠମାନଙ୍କଠାକୁ ଲେଖିଲେ “ଶ୍ରୀମାନ” ନାମ ପୂର୍ବରେ ବସାଇ
ଲେଖିବାକୁ ହୁଏ । ବ୍ରାହ୍ମଣମାନଙ୍କ ମଧ୍ୟରେ ବୟୋଧକଙ୍କୁ “ନମସ୍କାର”
ଅଳ୍ପ ବୟସ୍କଙ୍କୁ ଅଥବା ଅନ୍ୟ ବର୍ଣ୍ଣର ଶ୍ରେଷ୍ଠ, ବଡ଼ ଓ ସମବୟସ୍କଙ୍କୁ
“ଅଣିବୀଦ” କରି ଲେଖିବାକୁ ହୁଏ । ଅଉ ଯଦ୍ୟପି କ୍ଷତ୍ରିୟ, ବୈଶ୍ୟ
ଅଥବା ଶୂଦ୍ର, ବ୍ରାହ୍ମଣମାନଙ୍କୁ ଲେଖନ୍ତୁ ତେବେ “ପ୍ରଣାମ, ଦଣ୍ଡବଦ୍ଧ”
ଲେଖିବେ । ପରସ୍ପରରେ ଲେଖିଲେ କେହି “ରାମ ରାମ” “ସୀତାରାମ”
“ଜୁହାର” ଓ ଜୟଗୋପାଳ ଅଦି ଲେଖନ୍ତୁ ।

ଗୁରୁଜନମାନଙ୍କୁ ଅର୍ଥାତ୍ ପିତା, ଗୁରୁ, ଶିକ୍ଷକ ଶ୍ରେଣୀର, ପିତୃବ୍ୟ ଓ
ଜ୍ୟେଷ୍ଠ ଭ୍ରାତା ଅଦିଙ୍କୁ ଲେଖିବାକୁ ହେଲେ “ପରମାର୍ଚ୍ଚନାୟ” “ଶ୍ରଦ୍ଧାସ୍ପଦ”
“ଭକ୍ତିଭଜନ” ବା “ବହୁମାନ୍ୟାସ୍ପଦ” ଲେଖିଲ ପରେ ନାମ ପୂର୍ବରେ
“ଶ୍ରୀଲ ଶ୍ରୀଯୁକ୍ତ” ଲେଖିବାକୁ ହେବ । ଯଦି ଅରମ୍ଭ ପୂର୍ବରୁ “ମହାଶୟ”
ଅର୍ଥାତ୍ ସମ୍ପ୍ରେକ୍ଷଣ ପଦ ଲଗାଇ ଯଦି ଅରମ୍ଭ କରିବାକୁ ହେବ ।

ଯଦି ଶେଷରେ ସ୍ତନାମ ଉପରେ ସେବକ “ଅଜ୍ଞାକାରୀ” ଲେଖିବା
ଉଚିତ । ଗୁରୁଜନ ଯଦ୍ୟପି ପୁତ୍ର, ଶିଷ୍ୟ ଅଦିଙ୍କୁ ଲେଖନ୍ତୁ ତେବେ
“ପ୍ରାଣାସକ, ପରମ କଲ୍ୟାଣୀୟ” ଲେଖିଲ ପରେ ଶ୍ରୀମାନ ବା ନାମ

ଦେଲେ ତାହାର କ୍ଷେତ୍ର ଅଧିକାର ପୁନଃପ୍ରାପ୍ତ ହୋଇପାରେ । ନିମ୍ନ-
 ଲିଖିତ କାରଣରୁ ତାହାକୁ ଅଧିକାର ଦ୍ଵୀପ ହେବାର ଅଦେଶ ଦିଆଯାଇ
 ପାରେ ଯେ ତାହାର ଅଧିକାରରେ ଭୋଗର ଜମି ଅଛି, ତାହା ଉପରେ
 ବକୟା ରାଜସ୍ଵ ଡିମା ହୋଇଅଛି ବା ସେ ବର୍ଜିତ ରାଜସ୍ଵ ଯାହାକୁ ଅଦା-
 ଲତ ଉପଯୁକ୍ତ ବୋଲି ମନେ କରନ୍ତି ତାହା ଦେବାକୁ ଅସୀକୃତ ଅଛି ।
 ଯଦି କୃଷକ ଗୌନ୍ନିଆର ଲକ୍ଷ୍ମଣସାରେ ବର୍ଜିତ ରାଜସ୍ଵ ଦେବାକୁ ଅଜ୍ଞା-
 କାର କରେ ତେବେ ରାଜସ୍ଵ ବୃଦ୍ଧି ହୋଇ ପାରେ । ମାତ୍ର କୃଷକ ଯଦି
 ଅଜ୍ଞାକୃତ ନ ହୁଏ ତେବେ ଗୌନ୍ନିଆ ମାଲୁ ଅଦାଲତଦ୍ଵାରା ତାହାକୁ
 ନୋଟିସ୍ ଦେବେ । ଏପରି ଅବସ୍ଥାରେ କୃଷକ ଅଦାଲତରେ ପ୍ରାର୍ଥନା
 କରି ପାରେ ଯେ ଯଥାର୍ଥ ବୃଦ୍ଧି ନିର୍ଦ୍ଧାରଣ ହେଉ । ଏହା ନ କରି ଯଦି
 ଗୌନ୍ନିଆ ଅଦାଲତର ସାହାଯ୍ୟ ନ ନେଇ ଅନ୍ୟ କୌଣସି ପ୍ରକାରରେ
 କୃଷକର ଦେୟ ରାଜସ୍ଵ ବୃଦ୍ଧି କରନ୍ତି ତେବେ ବକୟା ରାଜସ୍ଵର ଅବେଦନ
 କରାଗଲେ କୃଷକ ଅବେଦନ କରି ପାରେ କି ବର୍ଜିତ ରାଜସ୍ଵ ଅତ୍ୟଧିକ
 ହୋଇଅଛି । ତାହା ହେଲେ ଅଦାଲତ ରାଜସ୍ଵ ହ୍ରାସ କରି ପାରନ୍ତି ।
 ମାତ୍ର ଯଦି ଅଦାଲତକୁ ଜଣା ପଡ଼େ ଯେ ବର୍ତ୍ତମାନ ଧାର୍ଯ୍ୟ ରାଜସ୍ଵ, ଯାହାକୁ
 କୃଷକ ଅଧିକ ବୋଲି ମନେ କରୁଅଛି, ତାହା ପ୍ରକୃତରେ ଅତ୍ୟଧିକ
 ଅଟେ, ତେବେ ସେ ହ୍ରାସ ନ କରି ବୃଦ୍ଧି ମଧ୍ୟ କରି ପାରନ୍ତି । ସାଧାରଣ
 କୃଷକ ନିଜ ଭୂମି ବିକ୍ରୟ କରି ବା ବନଜ ଦେଇ ନ ପାରେ । ଯଦି ସେ
 ଏପରି କରେ ତେବେ ତାହାର କୌଣସି ଉତ୍ତରାଧିକାରୀ ଦୁଇ ବର୍ଷ ମଧ୍ୟରେ
 ବିକ୍ରୟ ବା ବନଜ ଅଧିକ କରିବା ପାଇଁ ଏକ ଉକ୍ତ ଭୂମିରେ ଦଖଲ
 ପାଇବା ପାଇଁ ଅବେଦନ କରି ପାରେ । ସାଧାରଣ କୃଷକର ବିଧବା ସ୍ତ୍ରୀ
 ବା ପୁତ୍ର ତାହା ସ୍ଵତ୍ଵର ଉତ୍ତରାଧିକାରୀ ଅଟନ୍ତି । ମାତ୍ର ଯଦି ତାହାର
 ପିତୃବ୍ୟ, ପିତୃବ୍ୟ ପୁତ୍ର ଭ୍ରାତା ବା ସହୋଦର ପ୍ରଥମରୁ କ୍ଷେତ୍ରରେ ସହାଂଶ-
 ର୍ତ୍ତ୍ଵୀ ନ ଥାନ୍ତି ତେବେ ସେମାନେ ତାହାର ଉତ୍ତରାଧିକାରୀ ହୋଇ

ପାରନ୍ତି ନାହିଁ । ସାଧାରଣ କୃଷକର ଭୂମି ଭୋଗର ନ ଥିଲେ, ସେ ମଧ୍ୟ ପୁଣି କସ୍ତରୁପେ ଗୌନ୍ରିଆକୁ ଅପଣା ଦେୟ ରାଜସ୍ୱର ଅତୀତ ଗୁଣ ଟଙ୍କା ଦେଇ ଯେବେ ଇଚ୍ଛା ତେବେ ମୌରସୀ ହୋଇ ପାରେ ।

ଯଦି କୃଷକଠାରେ ରାଜସ୍ୱ ବାକି ରହି ଯାଇ ଥାଏ ତେବେ ଗୌନ୍ରିଆ ଫସଲ ନ କାଟିବା ଓ ବନ୍ଦୀ ନ କରିବା ପାଇଁ ଲକ୍ଷିତ ନୋଟିସ୍ ଦେଇ ତାହାକୁ ଭୋଧ କରି ପାରନ୍ତି । ଏହି ନୋଟିସ୍ ୩୫ ଦିନ ପର୍ଯ୍ୟନ୍ତ ବା ତହିଁ ମଧ୍ୟରେ ଯେତେ ଦିନ ପର୍ଯ୍ୟନ୍ତ ଗୌନ୍ରିଆ ବାକି ରାଜସ୍ୱର ମୋକଜମା ଦାବର ନ କରନ୍ତି ତେତେ ଦିନ ପର୍ଯ୍ୟନ୍ତ ବଲବନ୍ଧର ଥାଏ । ଇତି ମଧ୍ୟରେ ନୋଟିସ୍ ବଲବନ୍ଧର ଥାଉଁ, କୃଷକ ଯଦି ଫସଲ କର୍ତ୍ତନ କରି ନିଏ ବା ବିକ୍ରୟ କରି ଦିଏ ତେବେ ତାହାକୁ ପାଞ୍ଚଶତ ଟଙ୍କା ପର୍ଯ୍ୟନ୍ତ ଅର୍ଥ-ଦଣ୍ଡ ହୋଇ ପାରେ । ମାତ୍ର ସ୍ୱୟଂ ଗୌନ୍ରିଆ ବଲପୂର୍ଣ୍ଣ ଫସଲ କର୍ତ୍ତନ ବା ବିକ୍ରୟ କରି ନ ପାରନ୍ତି; କଲେ ତାହାକୁ ମଧ୍ୟ ସେହି ପରି-ମାଣରେ ଦଣ୍ଡ ହୋଇପାରେ । ଯଦି କୃଷକ ଉପରେ ବକୟା ରାଜସ୍ୱ ଚିନ୍ତା ହୋଇ ଯାଇ ଥାଏ ଏବଂ କୃଷକ ଯଦି କତୟା ମୌରସୀ ଥାଏ, ତେବେ ଚିନ୍ତା ଜାରି କରି ସେ ତାହାର ଜମି ନିଲମ କରି ପାରନ୍ତି; ମାତ୍ର ଯେବେ ମୌରସୀ ବା ସାଧାରଣ କୃଷକ ହୋଇଥାଏ, ତେବେ ଗୌନ୍ରିଆ ଅଦାଲତରେ ଅବେଦନପତ୍ର ଦେଇ ଚାହିଁ ମାତ୍ର ମଧ୍ୟରେ ତାହାକୁ କ୍ଷେତ୍ରରୁ ବେଦଖଲ କରି ପାରନ୍ତି ।

କୃଷକମାନଙ୍କର ରକ୍ଷା ନିମିତ୍ତ ବିଧିରେ ଏହି ବିଧାନ ଅଛି ଯେ କୃଷକ ଗୌନ୍ରିଆଠାରୁ ବିହ୍ୱଳ କରଜ ନେଇ ବା ଅନ୍ୟ ଯେଉଁ କୌଣସି କାର-ଣରୁ ଅଧମର୍ଣ୍ଣ ହୋଇଥିଲେ ମଧ୍ୟ ଯଦି ତାହାଠାରେ ରାଜସ୍ୱ ବାକି ଥାଏ ତେବେ ସେ ଗୌନ୍ରିଆକୁ କୌଣସି ପ୍ରକାରେ ଯାହା କିଛି ଅଦାୟ ଦିଏ ତାହା ରାଜସ୍ୱରେ ଅସୁଲ ଦିଆଯାଏ । ଯଦି ଗୌନ୍ରିଆ ଯଥାର୍ଥ ରାଜସ୍ୱରୁ

ଅଧିକ ଅସୁଲ କରନ୍ତି ତେବେ ତାହାକୁ ପାଞ୍ଚ ଶତ ଟଙ୍କା ପର୍ଯ୍ୟନ୍ତ ଅର୍ଥ-
ଦଣ୍ଡ ହୋଇପାରେ ।

ରାଜସ୍ୱ ଅଦାୟ ଦେବାର ବିବାଦ ହ୍ରାସ କରିବା ଉଦ୍ଦେଶ୍ୟରେ ଗୌନ୍ରି-
ଏଙ୍କୁ କୃଷକ ଦେଇଥିବା ସବୁ ଟଙ୍କାର ରସିଦ୍ ଦେବାକୁ ପଡ଼େ । କୃଷ-
କକୁ ଉଚିତ ଯେ ସେ ଅପଣା ରସିଦ୍ ବଜାରରେ ଏହି ବିଷୟମାନ ଲେଖାଇ
ଗୌନ୍ରିଅର ସ୍ୱାକ୍ଷର ନେଉଥିବ । ଯଦି ଗୌନ୍ରିଅ ରସିଦ୍ ଦେବାକୁ ଅସ୍ୱୀ-
କାର କରେ ତେବେ ତାହାଙ୍କଠାରୁ ତତ୍ପରିବର୍ତ୍ତରେ ଧାର୍ଯ୍ୟ ହୋଇଥିବା
ରାଜସ୍ୱର ଦୁଇ ଗୁଣ କୃଷକକୁ ଦଥାଇ ଦଥାଇ ପାରେ ।

ଗୌନ୍ରିଅ ଓ କୃଷକମାନଙ୍କୁ କ୍ଷେତ୍ର ଉନ୍ନତ କରିବା ପାଇଁ ଉଦ୍ଦେଶ୍ୟ
ଦେବା ନିମନ୍ତେ ମଧ୍ୟ ବିଧିରେ ବିଶେଷ ନିୟମ ଅଛି । ଗୌନ୍ରିଅ ଅପଣା
ଗ୍ରାମର ଭୂମିରେ ପ୍ରଥମ ଅଧିକାରୀ ଅଟନ୍ତି । ଏଣୁକରି ତାହାଙ୍କର ଅଧି-
କାର ଅଛି କି ସେ ଯେଉଁ କୌଣସି କ୍ଷେତ୍ରକୁ ଶୁଧାରି ପାରନ୍ତି । ମାତ୍ର
କୃଷକର ଅଧିକାରରେ ଭୋଗର ଛତ୍ରା ଅନ୍ୟ ଭୂମି ଥିଲେ, ଗୌନ୍ରିଅ
ପ୍ରଥମତଃ କୃଷକକୁ କ୍ଷେତ୍ର ଶୁଧାରିବାର ସୁବିଧା ଦେବେ । ଯଦି କୃଷକ ଅସ୍ୱୀ-
କୃତ ହୁଏ, ତେବେ ଗୌନ୍ରିଅ ସ୍ୱୟଂ ସେହି କ୍ଷେତ୍ର ଶୁଧାରିବେ । ଯେଉଁ
ଗୌନ୍ରିଅ ବିଧି ଅନୁସାରେ କୃଷକର କ୍ଷେତ୍ର ଶୁଧାରି ଅଛନ୍ତି, ସେ ଜମା
ବତାଇବା ପାଇଁ ଅବେଦନପତ୍ର ଦେଇ ପାରନ୍ତି । କିନ୍ତୁ ମୌରସୀ ହେଉ
ବା ସାଧାରଣ ହେଉ, ସବୁ ପ୍ରକାର କୃଷକର, ଯାହାର ଭୂମିକ ଭୋଗର
ନୁହେ, ଗୌନ୍ରିଅର ବିନା ଅନୁମତିରେ ଅପଣା ଜମି ଶୁଧାରିବାର ଅଧି-
କାର ଅଛି । ଯଦି ସେମାନେ କୌଣସି ସମୟରେ ବେଦଖଲ ହୋଇଯାନ୍ତି
ତେବେ ସେମାନେ ଯାହା କିଛି ଉନ୍ନତର କାର୍ଯ୍ୟ କରିଥିବେ ତାହାର
କ୍ଷତିପୂରଣ ଦାବୀ କରି ପାରିବେ । କ୍ଷେତ୍ର ଶୁଧାରିବାରେ ଅଧିକ ଉଦ୍ଦେ-
ଶ୍ୟ ଦେବା ପାଇଁ ବିଧିରେ ଏହା ମଧ୍ୟ ନିର୍ଦ୍ଧାରିତ ହୋଇଅଛି ଯେ

ଶୁଧାରକାର ପରେ ଯେଉଁ ପ୍ରଥମ ବନୋବସ୍ତ ହେବ ତହିଁରେ ଭୂମି ଉନ୍ନତ
ଲଭିଥିବା ହେତୁରୁ ଶୁଦ୍ଧ କୃଷି ହେବ ନାହିଁ ।

ବର୍ତ୍ତମାନ ଏଥିରୁ ପ୍ରକାଶ ପାଇଅଛି ଯେ ଗୌନ୍ଧିଆର ହଳୟୁତୀ
ସହ ଉପରେ ପୂର୍ଣ୍ଣ ବିକାର କରା ଯାଇଅଛି । କିନ୍ତୁ ତହିଁ ସଙ୍ଗରେ ତାଙ୍କର
ସହ ଏପରି ଭାବରେ ନିର୍ଦ୍ଧାରଣ ହୋଇଅଛି କି ଯେପରି କୃଷକମାନଙ୍କ
ଉପରେ ଅନ୍ୟାୟ ନ ହୁଏ । ଫୁଲବାଂ ସେମାନେ ଯଥାସାଧ୍ୟ ଶ୍ରମ ଓ
ଯତ୍ନ କରି ଅପଣା ସେଥିର ଉନ୍ନତିସାଧନ ବା ବର୍ଷଣ କରି ପାରିବେ ।
ସରକାରଙ୍କର ଅଭିପ୍ରାୟ ଏହି ଯେ କୃଷକ ଓ ଗୌନ୍ଧିଆ ଉଭୟ ସମ୍ମୁଖ
ଓ ସୁଖରେ ରହିନ୍ତୁ । କୃଷକକୁ ବେଦଖଲ କରିବାରେ ବା ତାହାର
ଦେୟ ଶୁଦ୍ଧ କୃଷି କରିବାରେ ସରକାର ଗୌନ୍ଧିଆର ଯେଉଁ ଅସ୍ୱକାର
ସ୍ତ୍ରାସ କରି ଦେଇ ଅଛନ୍ତି ତାହା ଦେଶର ପ୍ରାଚୀନ ଧାର୍ମ ଓ ଲୋକମାନଙ୍କର
ଲଜ୍ଜାନୁଷାରେ ହୋଇଅଛି ।

ପାଠ ୫୪ ।

ବିଦ୍ୟା ।

ମନ ଦେଇ ଶୁଣ, ଅହେ ଶିଶୁ ଗଣ,
 ସମସ୍ତ ଧନର, ସାର ବିଦ୍ୟାଧନ । ୧ ।
 ରତ୍ନାକରେ ଯେତେ, ଅଛନ୍ତି ରତନ,
 ତହିଁ ଶ୍ରେଷ୍ଠତମ, ବିଦ୍ୟା ମହାଧନ । ୨ ।
 ହୀରା ମାଳା, ମୋତି, ଦୈତୁର୍ଯ୍ୟ, ପ୍ରକାଳ,
 ମାଣିକ୍ୟ, କାଞ୍ଚନ, ଦୈତକ ଅଟଳ । ୩ ।
 ଅସତ୍ ପାତ୍ର ଦାନେ, ହୋଇଯାଏ କ୍ଷୟ,
 ଏକାବିଦ୍ୟାଧନ ସତତ ଅକ୍ଷୟ । ୪ ।
 ସଦସତ୍ ପାତ୍ରୀ, ଇଚ୍ଛା ଅନୁଯାୟୀ,
 ସତତ ସର୍ବଦା, ଦାନ କର ଭାଇ । ୫ ।
 ବୃଦ୍ଧି ବିନା ତାର, କ୍ଷୟ ହେବ ନାହିଁ,
 ଏଧନ ଅର୍ଜନେ, ହେଲା କାହିଁପାଇଁ । ୬ ।
 ମୁକ୍ତକା ହାରାଦି, ଯେତେକ ଭୂଷଣ,
 ବ୍ୟବହାରେ ହୋଇ, ଶରୀରେ ଦର୍ଶଣ । ୭ ।
 କାଳକ୍ରମେ ସବୁ, ଗୁରୁତାରେ ନିଜ,
 ହ୍ରାସ ହେଉଥାଏ, ଅହେ ଧୀର ମନ । ୮ ।
 ଏକା ବିଦ୍ୟାଧନ, ଭୂଷଣରେ ସାର,
 ନୁହଇଣି ହ୍ରାସ, କଲେ ବ୍ୟବହାର । ୯ ।
 ଦରଷଣେ ତାହା, ହୁଏ ପ୍ରଭୁନିତ,
 ଯହିଁରେ ସତତ, ପଣ୍ଡିତେ ଭୂଷିତ । ୧୦ ।

ସେ ବିଦ୍ୟା ଭୂଷଣ, ଅତି ସମାଦରେ,
 ଧର ଶିଶୁବୃନ୍ଦ ସଦା, ହୃଦୟରେ । ୧୧ ।
 ବିଦ୍ୟାଧନ ସ୍ଥାନ, ଅଟଇଟି ଯେହୁ,
 ପୁତ୍ର ଶୁଣ ସ୍ଥାନ, ପଶୁ ସନା ସେହୁ । ୧୨ ।
 ତୁଣ ନ ଖାଇ ସେ, ଅନ୍ନ ଯା ଭୁଞ୍ଜଇ,
 ପଶୁ ପକ୍ଷେ ବଡ଼, ଭାଗ୍ୟ ଏ ଅଟଇ । ୧୩ ।
 ବିଦ୍ୟା ପତି ଯେହୁ, ହୁଅଇ ପଣ୍ଡିତ,
 ବିବିଧ ଗୁଣରେ, ହୁଅଇ ମଣ୍ଡିତ । ୧୪ ।
 ଯାହା ପରସାହୁ, ଅତି ନିଚ ନର,
 ରାଜ ସଭା ମଧ୍ୟେ, ଲଭଇ ଅଦର । ୧୫ ।
 କରେ ସେହୁ ଜନ, ସଂଶୟ ଛେଦନ,
 ହେଉଥାଏ ସର୍ଦ୍ଦା, ଅଦର ଭଜନ । ୧୬ ।
 ଏମନ୍ତ ବିଦ୍ୟାକୁ, ଅହେ ଶିଶୁଗଣ,
 ସତତ ଅଭ୍ୟାସ, କର ଦେଇ ମନ । ୧୭ ।
 ବିଦ୍ୟାବଳେ କେତେ, ବିଚିତ୍ର କୌଶଳ,
 ହୋଇ ସାଧୁଅଛି, ଜଗତ ମଙ୍ଗଳ । ୧୮ ।
 ବ୍ୟୋମଯାନ ପୁଣି, ଟେଲିଗ୍ରାଫ ତାର,
 କରଇ ପ୍ରାଣୀର, ବହୁ ଉପକାର । ୧୯ ।
 ବାସ୍ତୀୟ ଜାହାଜ, ବାସ୍ତୀୟ ସ୍ୟନ୍ଦନ,
 କରୁଛନ୍ତି କେତେ, ମଙ୍ଗଳ ସାଧନ । ୨୦ ।
 କଲ ଘଡ଼ି ପ୍ରତି, ଦେଖ କିନା ଅରେ,
 କଣ୍ଠା ତାର ଚଳେ, କେତେ କୌଶଳରେ । ୨୧ ।
 ବିଦ୍ୟାରୁ ଏସବୁ, ସିନା ଉତ୍ପନ୍ନ,
 ହୋଇ ଉପକାର, ସାଧେ ପ୍ରତିଷ୍ଠଣ । ୨୨ ।

ଭେଣୁ କହେଁ ଅହେ, ଧୀର ଶିଶୁଗଣ,
 ମନ ଦେଇ କର, ବିଦ୍ୟା ଅଧ୍ୟୟନ । ୨୩ ।
 ବିଦ୍ୟାରୁ ବିନୟ, ହୋଇ ଉତ୍ତମନ,
 କର୍ତ୍ତବ୍ୟ ପାଣିକି, ଅଦର ଭୁଜନ । ୨୪ ।
 ବିନୟରୁ ଜାତ, ହୁଅଇ ସମ୍ମାନ,
 ସମ୍ମାନରୁ ଲୋକ, ପାଏ ବହୁ ଧନ । ୨୫ ।
 ଧନରୁ ବଚାଇ, ସୁଖ ମାନବର,
 ଦାନ ଧରମରେ, ହୁଏ ଭବପର । ୨୬ ।
 ଅଜୀବନ ତାକୁ, ଦୁଃଖ ନ ମିଳଇ,
 ଜୀବାନ୍ତେ ପରମ, ପଦମ ଲଭଇ । ୨୭ ।
 ବିଦ୍ୟା ଅଭ୍ୟାସରେ, ସଦା ଭବପର,
 ହୋଇ ନିଜ ନିଜ, ଜୀବ ସାର୍ଥକର । ୨୮ ।
 ଉଦ୍‌ଯୋଗ କଲେ, ମିଳଇ ଉତ୍ତମ,
 ଭେଣୁକରି ବିଦ୍ୟା, ପଠନେ ଯତନ । ୨୯ ।
 ବିଦ୍ୟା ପଢ଼ି ନିଜ, କୂଳକୁ, ଉଦ୍ଧାର,
 କର ଅହେ ଶିଶୁ, ତନୁ ପରକାର । ୩୦ ।
 ଶାସ୍ତ୍ର ଅଲୋଚନା, କରି ବୃଥେ ନିତି,
 ନିଜ ଜୀବନକୁ, ସୁଖରେ ହରନ୍ତି । ୩୧ ।
 ନିଦ୍ରା ବ୍ୟସନରେ, ସଦା ମୂର୍ଖ ଜନ,
 ରତ ଥାଇ କେତେ, ଲଭନ୍ତି କଷଣ । ୩୨ ।
 ସ୍ଵଦେଶରେ ରାଜା, ପାଆନ୍ତି ଅଦର,
 ସବୁଠାରେ ସମାଦର ପଣ୍ଡିତର । ୩୩ ।

ପାଠ ୫୫ ।

କୋଲମ୍ବସ ।

ସୁକ୍ଷ୍ମାତ ମହାତ୍ମା କୋଲମ୍ବସ ସନ୍ ୧୪୩୭ ଇସବରେ ଜେନୋଆ ନଗରରେ ଜନ୍ମ ଗ୍ରହଣ କରିଥିଲେ । ସେ ବାଲ୍ୟକାଳରୁ ଭୃଗୋଳ ବିଦ୍ୟାର ପୁସ୍ତକ ଅବଲୋକନ କରୁଥିଲେ । ସେ କେବଳ ଅଳ୍ପ ସମୟ ପର୍ଯ୍ୟନ୍ତ ସ୍କୁଲରେ ବିଦ୍ୟାଶିକ୍ଷା କରିଥିଲେ । ୧୪ ବର୍ଷ ବୟଃକ୍ରମ କାଳରେ ପାଠଶାଳା ପରିତ୍ୟାଗ କରି ଉକ୍ତ ନଗରର ପୋତପାଳ କାର୍ଯ୍ୟରେ ନିଯୁକ୍ତ ହେଲେ । ସେହି ସମୟରେ ମେଡିଭା ଅଭିଜ୍ଞାନୀ ଦ୍ଵୀପର ଅନ୍ୟ ପାର୍ଶ୍ଵକୁ ସିବାର କାହାର ଶକ୍ତି ନ ଥିଲା । ଲୋକମାନେ ଅନୁମାନ କରୁଥିଲେ କି ଦ୍ଵୀପର ଅନ୍ୟ ପାର୍ଶ୍ଵରେ ଜଳ ବ୍ୟତୀତ ଅନ୍ୟ କିଛି ନ ଥାଏ ; ମାତ୍ର କୋଲମ୍ବସ ପୃଥିବୀର ଆକାର ବିବେଚନା କରି କହିଲେ, ଯେବେ କେହି ଅଟଲାଣ୍ଟିକ ମହାସାଗରର ପଶ୍ଚିମ ଦିଗକୁ ପ୍ରସ୍ଥାନ କରିବ ; ତେବେ ଅନେକାନେକ ନୂତନ ଦ୍ଵୀପ ଦେଖି ଶେଷରେ ନିଃସନ୍ଦେହରେ ସ୍ଵଳ ମାର୍ଗ ଦେଇ ଭାରତବର୍ଷରେ ପ୍ରବେଶ କରି ପାରିବ । ସେ ପୋର୍ଟୁଗେଲରେ ଥିବା କାଳରେ ଗିନି ଓ କାନାଡା ଦ୍ଵୀପକୁ ଅନେକ ଥର ଗତାୟତ କରି ନାବିକ ବିଦ୍ୟାରେ ପାରଗତା ଲଭ କରିଥିଲେ ।

ସେ କୃତନିଶ୍ଚୟ ହୋଇଥିଲେ କି ଅମ୍ଭେ ଅଟଲାଣ୍ଟିକ ମହାସାଗରରେ ଅନେକାନେକ ନୂତନ ଦ୍ଵୀପ ଓ ଦେଶ ଅନ୍ୱେଷଣ କରି ବାହାର କରି ପାରିବୁଁ । ଏହି ଅଭିପ୍ରାୟରେ କୋଲମ୍ବସ ପୋର୍ଟୁଗେଲ ଓ ଇଂଲଣ୍ଡ ସ୍ଥାନର ସମ୍ରାଟମାନଙ୍କୁ ସାହାଯ୍ୟ ପ୍ରାର୍ଥନା କଲେ ; କିନ୍ତୁ କେହି ତାଙ୍କର ଦାନ ଓ ବିନୟ ପ୍ରାର୍ଥନା ଗ୍ରହଣ କଲେ ନାହିଁ । ତଦନନ୍ତର ସ୍ପେନର ରାଜାଙ୍କଠାକୁ ସକଳମୟରେ ପଶି ଲେଖିଲେ, ଉକ୍ତ ରାଜା ସ୍ଵୀକାର କରିବାରୁ ସ ୧୪୯୨ ଇସବ ଅଗସ୍ତମାସ ତା ୩ ଉତ୍ତରେ କୋଲମ୍ବସ ପୋତାଭେହଣ

ପୁସ୍ତକ ବେନାଶ ହୁଏ ଓ ମୁଖେ ଅପ୍ରସର ହେଲେ । ତଦୁତ୍ତରୁ ଉକ୍ତ
ଦ୍ଵୀପରେ ପହଞ୍ଚି ସେପେମ୍ବର ତା ୭ ରଖରେ କାମରା ବନ୍ଦରରୁ ବହିର୍ଗତ
ହେଲେ । ସେ ସମୟରେ ତାଙ୍କଠାରେ ଅତ୍ୟନ୍ତ ମାତ୍ର ଖାଦ୍ୟ ସାମଗ୍ରୀ
ଥିବା ପ୍ରୟୁକ୍ତ ତାଙ୍କ ପ୍ରତି ଅନୁଚରଣ ଦନକୃଦନ ନିତାନ୍ତ ଅପ୍ରସନ୍ନ
ହେବାକୁ ଲାଗିଲେ ଏବଂ ସେମାନେ ମନରେ ସ୍ଥିର କରିଥିଲେ କି ଅମ୍ବେ-
ମାନେ କୋଲମ୍ବସଙ୍କୁ ସମୁଦ୍ରରେ ନିକ୍ଷେପ କରି ସ୍ଵଦେଶକୁ ପ୍ରତ୍ୟାଗମନ
କରିବା କିନ୍ତୁ କୋଲମ୍ବସ ଅନୁଚରମାନଙ୍କୁ ସାନ୍ତ୍ଵନା ଦେଇ ମିଶ୍ଟାଲାଷ
ଦ୍ଵାରା ସେମାନଙ୍କ ହୃଦ ସେବକୁ ପ୍ରୟୁକ୍ତିତ କରିଥିଲେ । ଉକ୍ତ ମଧ୍ୟରେ
ସେ ସୁଲତର ପକ୍ଷିମାନଙ୍କୁ ପଂକ୍ତିବଦ୍ଧ ହୋଇ ଉଡ଼ାୟମାନ ହେଉଥିବାର
ଦେଖି ଜାଣି ପାଇଲେ ଯେ କୌଣସିନା କୌଣସି ଦ୍ଵୀପରେ ଅବଶ୍ୟ
ଉପନୀତ ହେବୁଁ । ଏମନ୍ତ ଲକ୍ଷଣମାନ ଦୃଶ୍ୟ ହେଉଥିଲେ ମଧ୍ୟ ସେମାନେ
ଉଦାର୍ଯ୍ୟ ହୋଇ ବଞ୍ଚିବାର ଅଶା ପରିତ୍ୟାଗ କରି ଦେଲେ ।
କୋଲମ୍ବସ ସେମାନଙ୍କୁ ଯେଉଁଠି ଦେଇ କହିଲେ, ଆମ୍ଭମାନଙ୍କୁ ଅନେକ
ଲଭ ହେବ ଏବଂ ପରମେଶ୍ଵରଙ୍କ କୃପାରୁ ଅମ୍ବେମାନେ ଶୀଘ୍ର ଭାରତବର୍ଷରେ
ପହଞ୍ଚି ପାରିବ । ପରନ୍ତୁ ତଳେ ଜଳ ଓ ଉପରେ ଆକାଶ ବ୍ୟତୀତ ଅନ୍ୟ
କିଛି ଦୃଶ୍ୟ ହେଉ ନ ଥିଲା । ଅକ୍ଟୋବର ମାସର ଦନକରେ ସେମାନେ
ହଠାତ୍ ବେତବାଡ଼ି ଓ ହରିତ ବର୍ଣ୍ଣର ପଦ୍ମ, ସମୁଦ୍ରରେ ଭାସି ଆସୁଥିବାର
ଦେଖି ସୁଲ ନିକଟରେ ଥିବାର ଜାଣି ପାଇଲେ । ଭାଗ୍ୟ ବସରୁ ଶୁଣି
ଏ ୧୦ ଡିଗ୍ରୀ ସମୟରେ କୋଲମ୍ବସ ଗୋଟିଏ ପ୍ରକୃତିତ ପ୍ରଦୀପର ଆଲୋକ
ଅବଲୋକନ କଲେ, ମାତ୍ର ତାହା ନିଶ୍ଚୟ କରି ନ ପାରି ତାହାଙ୍କର
ଦୁଇଜଣ ବନ୍ଧୁଙ୍କୁ ସମ୍ବୋଧନ କରି କହିଲେ, ବନ୍ଦୋ! ଦେଖ, କି ଦୃଶ୍ୟ
ହେଉଅଛି? ତନ୍ମଧ୍ୟରୁ ଜଣେ ନିଶ୍ଚୟ କରି କହିଲା, ତାହା ପ୍ରଦୀପର
ଆଲୋକ ବ୍ୟତୀତ ଅନ୍ୟ କିଛି ନୁହେଁ । ଏହା ଶୁଣି ସେମାନେ ଏତେ
ଅନନ୍ଦିତ ହେଲେ ଯେ ତାହା ବର୍ଣ୍ଣନା କରିପାର ନ ପାରେ । ପୁନର୍ବାର

ଦୁଇ ଦଶନ୍ଧି ପରେ ଜଣେ ନାବକ ପୁଲ ଦେଖି ଅପଣା ସଙ୍ଗିମାନଙ୍କୁ
କହିଲା ରଜନୀ ପ୍ରଭୃତ ହେଲୁ ଦେଖିଲେ ସେମାନେ ଗୋଟିଏ ବୃହତ୍
ଦ୍ୱୀପରେ ଉପନୀତ ହୋଇଅଛନ୍ତି । କୋଲମ୍ବସ ଜାହାଜରୁ ଅବତୀର୍ଣ୍ଣ
ହୋଇ ତଟକୁ ଗମନ କଲେ ଏବଂ ସେହି ଦ୍ୱୀପରେ ସ୍ପେନ ସମ୍ରାଟଙ୍କ ଚିହ୍ନ
ରଖି ତାହାର ନାମ ସେଣ୍ଟା ସାଲଭେଡର ଦେଲେ । ପରେ ଦ୍ୱୀପସ୍ଥ
ଲୋକଙ୍କୁ କେତେକ ଲାଲ ଟୋପି ଏବଂ ଅଳ୍ପ ମୂଲ୍ୟର ଯଦାର୍ଥ ପୁରସ୍କାର
ଦେବାରୁ ସେମାନେ ପରମ ସନ୍ତୋଷରେ ଗ୍ରହଣ କଲେ । ଅନନ୍ତର
ସେମାନେ ବାୟୁବ୍ୟ ଦିଗକୁ ଗମନ କରି ମାର୍ଗରେ ଅନେକ ଦ୍ୱୀପ ସନ୍ଦର୍ଶନ
କଲେ ; ତନ୍ମଧ୍ୟରୁ କ୍ୟୁବା ନାମକ ଟାପୁ ଅତି ବୃହତ୍ ଥିଲା । ତାହାର
ଅକୃତ ଇଂଲଣ୍ଡର ଭୂମି ଅଟେ ।

ଅଶେଷରେ କୋଲମ୍ବସ ଆଉ ଅନେକ ଦ୍ୱୀପ ଅବଲୋକନ କରି ସ୍ପେନକୁ
ପ୍ରତ୍ୟାଗମନ କଲେ ଏବଂ ବାଦସାହୁଙ୍କୁ ସ୍ୱୀୟ ପ୍ରବାସର ଅଦ୍ୟୋସ୍ତାନ
ଅବଗତ କରାଇବାରୁ ବାଦସାହୁ ତାଙ୍କୁ ଅଧିକ ସମାଦର ପୂର୍ବକ ଅନେକ
ପାରିତୋଷିକ ପ୍ରଦାନ କଲେ ଆଉ ଅବିଷ୍ଣୁତ ଦ୍ୱୀପ ପୁଞ୍ଜ ସବୁ ସ୍ପେନ ରାଜ୍ୟର
ଅଧିକାର ଭୁକ୍ତ କଲେ । କିଛି କାଳ ପରେ ବାଦସାହୁ ତାହାକୁ ଆଉ
ଅନେକ ଜାହାଜ ଦେଇ ନୂତନ ଦ୍ୱୀପର ଅନ୍ୱେଷଣାର୍ଥ ପୁନର୍ବାର ପ୍ରେରଣ
କଲେ । ସେ ସେହି ସମୟରେ ମଧ୍ୟ ଅନେକ ଦ୍ୱୀପ ଦେଖି ପରଶେଷରେ
ସ୍ୱ ୧୪୯୪ ଇସବରେ ଅମେରିକା ଅବିଷ୍କାର କଲେ । ସ୍ୱ ୧୫୦୭ ଇସ-
ବରେ ଏହି ସୁପ୍ରସିଦ୍ଧ ମାହାତ୍ମା କୋଲମ୍ବସ ପରଲୋକ ଗମନ କଲେ ।

ପାଠ ୫୨ ।

ଆକର୍ଷକ ଘଟଣା ।

ପ୍ରାଣୀମାନେ କେବେ, ଅକସ୍ମାତ୍ ଦୁଃଖରେ ପଡ଼ିବ ହୁଅନ୍ତୁ ଏହାକୁ ଆକର୍ଷକ ଘଟଣା ବୋଲି ଯାଏ । ଏଥିରେ ଲୋକମାନଙ୍କୁ ଆକର୍ଷକ ଦୁଃଖ ସହ୍ୟ କରିବାକୁ ପଡ଼ଇ ଏବଂ କେବେ, ଏଥିରେ ମୃତ୍ୟୁ ମଧ୍ୟ ଘଟିବାର ସମ୍ଭାବନା । ପାଣିରେ ବୁଡ଼ି ମରିବା, ବଡ଼ ଅଘାତ ପାଇବା, ଅଗ୍ନିରେ ପୋଡ଼ି ମରିବା, ସର୍ପ ବିଛୁଆଦି ଦଂଶନ କଲେ କଷ୍ଟ ପାଇବା ପ୍ରଭୃତି ଆକର୍ଷକ ଘଟଣାର ଉଦାହରଣ ସ୍ୱରୂପ । ଯେବେ କୌଣସି ଲୋକ ଦୈବାତ୍ୱ ଏହିପରି ଶଙ୍କଟରେ ଆସି ପଡ଼ଇ ତେବେ ତାହାର ଭାବ ହେବା ଉଚିତ ନୁହେଁ; ମାତ୍ର ଯୈର୍ଯ୍ୟ ଅବଲମ୍ବନ କରି ସେହି ଦୁଃଖ ମୋଚନ କରିବା ପାଇଁ ଉପାୟ ରଚନା କରିବା ବିଧେୟ ।

ମନୁଷ୍ୟ ପାଣିରେ ବୁଡ଼ି ଗଲେ ତାହାର ନାସିକା, ମୁଖ, କର୍ଣ୍ଣ ଆଦି ଜଳରେ ପୂର୍ଣ୍ଣ ହୋଇଯିବାରୁ ସେ ନିଃଶ୍ୱାସ ପ୍ରଶ୍ୱାସ ହିଁସା ସମ୍ପାଦନ କରିପାରେ ନାହିଁ । ଯଦ୍ୟପି ମନୁଷ୍ୟକୁ ବୁଡ଼ି ଯିବାର ଅଳ୍ପ ସମୟ ପରେ ଉଦ୍ଧାର କରାଯାଏ, ତେବେ ତାହାର ଅଳ୍ପ ଶ୍ୱାସ ଚଳୁଥିବାରୁ ତାହାର ବଞ୍ଚିଯିବାର ସମ୍ଭାବନା ଥାଏ । ପ୍ରଥମରେ ତାହାର ମୁଖ ନାସିକା ଓ କର୍ଣ୍ଣ ପରିଷ୍କାର କର । ତତ୍ପରେ ମୁଖ ଖୋଲି କରି ଜିହ୍ୱାକୁ ନିମ୍ନେ, ଅଗକୁ ଡାହାଣି ଆଣ, ଏପରିକଲେ ବାୟୁ ପ୍ରବେଶ କରି ପାରିବ । ଗଳା ଓ ବନ୍ଧୁଗୁଣ୍ଡର ବସ୍ତ୍ର ବାହାର କରି ନିଅ ଓ ତାହାକୁ ଛେଦନ କରି ଶୁଆର ତାହାର ମୁଣ୍ଡ ଓ ସ୍ଥାନ ତଳରେ ଏପରି ଭାବରେ ମୁଚୁଳା ରଖ, ଯେପରି କି ତାହାର ଶରୀର କିମ୍ପୂ ପୂରିମାଗରେ ଉଠି ରହିବ । ଫୁସୁଫୁସୁ ବା ଫେପଡ଼ାରେ ବାୟୁ ପ୍ରବେଶ କରିବା ପାଇଁ ତାହାର ବାହୁଦ୍ୱୟକୁ ଧରି ଅଉ ଟିକିଏ ଉପରକୁ ଉଠାଅ, କି ଯହିଁରେ ତାହାର ହସ୍ତ ମସ୍ତକ ଉପରେ ମିଳି ରହିବ । ପୁଣି ଦୁଇ ସେକେଣ୍ଡ ଗଲା

ପରେ ପୁନର୍ବାର ବାହୁଦ୍ରୟକୁ ମୋଡ଼ କରି ପଞ୍ଜର ପାଖରେ ଭଲ କରି
 ଜାଳ ଦିଅ । କିଛି ସମୟ ପର୍ଯ୍ୟନ୍ତ ଏହିପରି କଲେ ସେହି ଲୋକର
 ନିଃଶ୍ଵାସ କ୍ରମେ ଚଳିବାକୁ ଲାଗେ । ଏଥିଉତ୍ତରୁ ତାହାର ଶରୀରରେ
 ରକ୍ତ ପରିଚାଳନା କରିବା ସମ୍ଭାବ୍ୟ ଓ ଉତ୍ତମ ରକ୍ଷା କରିବା ପାଇଁ
 ସେହି ଲୋକକୁ ଗରମ ବସ୍ତ୍ରରେ ଆଚ୍ଛାଦିତ କରି ମର୍ଦ୍ଦିତ କରୁଥାଅ ।
 ଗରମ ବାଲିରେ ପୂର୍ଣ୍ଣି ଥିବା କମ୍ପା ଗରମ ପାଣିରେ ପୂର୍ଣ୍ଣି ବୋତଲକୁ
 ତାହା ଶରୀର ଉପରେ ରଖିଲେ ମଧ୍ୟ ଉପକାର ହୋଇ ପାରିବ ।

ଯେବେ କାହାରକୁ ଅଳ୍ପ ଘା ହୋଇଥାଏ, ତେବେ ତହିଁ ଉପରେ ମଲମ
 ପକ୍ଷୀ ଲଗାଇଲେ ଭଲ ହୁଏ; ମାଧି ଘା ବଡ଼ ହଲେ ଓ ତହିଁରେ ମାଟି ଅଦ
 ପଶି ଯାଇଥିଲେ ତାହାକୁ ଉଷତ୍ ଗରମ ଜଳର ସରୁ ଧାରରେ ପ୍ରଥମରେ
 ଉତ୍ତମରୂପେ ପରିଷ୍କାର କରି ତତ୍ପରେ ଉଷଧ ଲଗାଇଲେ ଭଲ ହୁଏ ।
 ଘାକୁ ଠାକି ରଖିବା ଉଚିତ । ନ ହେଲେ ତହିଁରେ ମାଛ ବସି ଯାଆନ୍ତି
 ଓ ଏଥିରେ ଜୀବା ପତ୍ତନିକାର ଭୟ ହୁଏ । ଯେବେ କୌଣସି ଅଙ୍ଗରେ
 ଅଦାତ ଲାଗି ରକ୍ତ ବହୁଥାଏ ତେବେ ସେହି ଅଦାତର ଟିକିଏ ଉପରେ
 ଗୋଟିଏ ବନନ ବାଜି ଉପରକୁ ଉଠାଇ ଦିଅ; ତାହା କଲେ ରକ୍ତସ୍ରାବ
 ବନ୍ଦ ପଡ଼ିଯିବ ।

ଯେବେ ହାତ ସ୍ଵସ୍ଥାନରୁ ଖସି ଯାଏ, ତେବେ ତାହାକୁ ହାତ ଖସିତ
 ଗଲ ବୋଲି କହନ୍ତି । ଯେଉଁ ଲୋକର ହାତ ଖସିତ ଯାଇଥିବ, ତାହାକୁ
 ଶୀଘ୍ର କୌଣସି ଡାକ୍ତର ଅଥବା ହାତ ବସାଇ ଜାଣୁଥିବା ଲୋକ ନିକ-
 ଠକୁ ନେଇ ସଜାଡ଼ କରି ବସାଇ ନେବା ଉଚିତ; ଅଥଚ ତତ୍ପରୀକ୍ଷା କର-
 ତାରେ ବହୁତ ଶକ୍ତ କରି ଏପରି ଭାବରେ ବାଜି ଦେବ ଯେପରି ଅଉ ଥରେ
 ତାହା ଖସିତ ନ ଯିବ ।

ଯେଉଁ ଲୋକର କୌଣସି ଅଙ୍ଗ ରଚକ ଯାଇଥାଏ, ସେ ଲୋକ ବଶ୍ରାମ
 କଲେ ଭଲ ହୋଇଯାଏ । ରଚକ ଯାଇଥିବା ସ୍ଥାନ ଉପରେ ଗରମ ବା

ଅଣ୍ଡା ପାଣିରେ କପଡ଼ା ଭଜାଇ କରି ବାଜି ଦେଲେ ମଧ୍ୟ ଉପକାର ହୁଏ;
ଅଳ୍ପ ପରିମାଣର ଚଣା ବାଜି କରି ତହିଁରେ ପାଣି ଦେଉଥିଲେ ସେହି
ରଚକା ଅତି ଶୀଘ୍ର ଆରାମ ହୁଏ ।

ବସ୍ତୁରେ ଅଗ୍ନି ଲାଗି ଗଲେ ସେହି ଲୋକକୁ ଉଦ୍ଧାରଣ ଦୌଡ଼ିବା
ଉଚିତ ନୁହେଁ; କାରଣ କି ଦୌଡ଼ିଲେ ପବନ ଲାଗି କରି ଅଗ୍ନି ଅହୁତ ଅଧିକ
ପ୍ରବଳ ଭାବରେ ଜଳି ଉଠଇ । ଏପରି ସମୟରେ ଶୀଘ୍ର ଭୂମି ଉପରେ
ଶୋଇ ଗତି ଯିବା କମ୍ପା କପଡ଼ାକୁ ଶୀଘ୍ର ଫିଙ୍ଗି ଦେବା ଉଚିତ ।

ଯେବେ କୌଣସି ଲୋକକୁ ବିଷାକ୍ର ସର୍ପ କମ୍ପା କୁକୁର ଦଂଶନ କରେ,
ତେବେ ଅଦାତର ଟିକିଏ ଉପରେ ଗୋଟିଏ ବନନ ଶକ୍ତ କରି ବାଜିଦେବା
ଉଚିତ । କାରଣ କି ଏପରି କଲେ ବିଷ ଶରୀରରେ ଅତି ଅଧିକ ଉପରକୁ
ଉଠି ପାରିବ ନାହିଁ । ବର୍ତ୍ତମାନ ସେ ଅଦାତକୁ ଏପରି ଭାବରେ କାଟି
ପକାଅ ଯେ ଦାନୁରେ ଯେତେ ଦୂର ପର୍ଯ୍ୟନ୍ତ ଅଦାତ ଚାଲି ଯାଇଅଛି,
ତାହା ମୂଳରୁ କଟି ଯିବ; କମ୍ପା ଲୁହାକୁ ବହୁତ ଉତ୍ତପ୍ତ କରି ସେହି
ଅଦାତକୁ ଜଳାଇ ପକାଅ; ନ ହେଲେ ତାହାକୁ କଟୁ ବା ଅଲସି ତେଲ
ଏକ ପା ପିଆଇ ଦିଅ; ଏପରି କଲେ ବିଷ କୌଣସି ଫଳ ଦେଖାଇ ପାରିବ
ନାହିଁ । ଅଦାତ ସ୍ଥାନକୁ ଚୁମ୍ବ ନେଲେ ମଧ୍ୟ ଭଲ ହୁଏ; ମାତ୍ର ଚୁମ୍ବିବା
ଲୋକର ମୁଖ ଓ ଓଷ୍ଠରେ ଘା ହୋଇ ନ ଥିବା ଉଚିତ ।

ଅପ୍ପ ଓ ଦୁଦୁରା ଫଳ ଅଧିକ ପରିମାଣରେ ଖାଇଲେ ମନୁଷ୍ୟ ଅଚେତନ
ହୋଇ ସମୟ ସମୟରେ ମୃତ ହୋଇଯାଏ । ଏଥିପାଇଁ ସୋରଷ କମ୍ପା
ଲୁଣକୁ ଗରମ ପାଣିରେ ମିଶାଇ ପିଆଇ ଦେଲେ ଶୀଘ୍ର ବାନ୍ତି ହୋଇଯିବାରୁ
ଏଥିର ଅତି ଅଧିକ ଫଳ ଦେଖାଯାଏ ନାହିଁ । ଏହି ପ୍ରକାରରେ ଯେବେ
କେହି ବିଷ ଭକ୍ଷଣ କରେ, ତେବେ ତାହାକୁ ବାନ୍ତି କରାଇଲେ ଭଲ
ହୋଇଯାଏ ।



ପାଠ ୫୭ ।

କାଳି ଦାସ ।

ମାଲବର ରାଜା ହର୍ଷ ବିକ୍ରମାଦିତ୍ୟଙ୍କ ସମୟରେ ସଷ୍ଠ ଖ୍ରୀଷ୍ଟାଦିରେ କାଳି ଦାସ କବି ବିଦ୍ୟମାନ ଥିଲେ । ଉକ୍ତ ରାଜାଙ୍କ ରାଜଧାନୀ ଉତ୍କଳିନୀ ନଗରୀରେ ଥିଲା । ଏହି କାରଣରୁ କାଳି ଦାସ ମଧ୍ୟ ସେହିଠାରେ ବାସ କରୁଥିଲେ । ରାଜାଙ୍କ ସଭାରେ ନବରତ୍ନ ପଣ୍ଡିତ ଥିଲେ, ତନ୍ମଧ୍ୟରୁ କାଳି ଦାସ ଜଣେ ଅଟନ୍ତି । କଥିତ ଅଛି ଯେ ବାଲୁକାଳରେ କାଳି ଦାସ ଜନ୍ମ ଲେଖା ପଢ଼ା ଶିଖି ନ ଥିଲେ । କେବଳ ଜଣେ ସ୍ତ୍ରୀ ଯୋଗୁଁ ସେ ଏପରି ଅମୂଲ୍ୟ ବିଦ୍ୟାଧନର ଅଧିକାରୀ ହେଲେ । ଏହାଙ୍କ ବିଷୟରେ ନିମ୍ନଲିଖିତ କଥାଟି ପ୍ରସିଦ୍ଧ ଅଛି ।

ରାଜା ଶାରଦାନନ୍ଦଙ୍କ ଦୁହିତା ବିଦ୍ୟୋତ୍ତମା ବନ୍ଧୁ ପଣ୍ଡିତା ଥିଲେ । ସେ ଏହି ପ୍ରତିଜ୍ଞା କରିଥିଲେ କି “ମୋତେ ଶାସ୍ତ୍ରାର୍ଥରେ ଯେ ଜୟ କରିବ, ତାହାର ସହିତ ବିବାହ ହେବ ।”

ସେହି ରାଜାକୃମାଣଙ୍କ ରୂପ ଯୌବନ ଏବଂ ବିଦ୍ୟାରେ ପ୍ରଶଂସା ଶ୍ରବଣ କରି ଦୂର ଦୂରନ୍ତରୁ ପଣ୍ଡିତମାନେ ଅତି ଶାସ୍ତ୍ରାର୍ଥରେ ପରାଜୟ ସ୍ୱୀକାର କରି ଅକୃତକାର୍ଯ୍ୟ ହେଉଥିଲେ । ଯେତେବେଳେ ପଣ୍ଡିତମାନେ ଦେଖିଲେ ଯେ ଏହି ବାଳିକା କୌଶସିରୂପେ ଅଧୀନସ୍ତ ହେଉନାହିଁ ଅଉ ସମସ୍ତଙ୍କୁ ଜୟ କରି ଲଢ଼ିକିରାଉଅଛି, ତେତେବେଳେ ସେ ସମସ୍ତେ ଏକମତ ହୋଇ ବିଚାର କଲେ କି ଏପରି ମୂର୍ଖର ସହିତ ବିଦ୍ୟୋତ୍ତମାଙ୍କର ବିବାହ କରାଇ ଦେବା, ଯେପରି ସେ ଅଜ୍ଞ ଅପଣାର ଏହି ଗର୍ବ ବିଷୟରେ ପଶ୍ଚାତ୍ତପ କରୁଥିବ । ସେମାନେ ଏହା ନିଶ୍ଚୟ କରି ମୂର୍ଖର ଅନ୍ୱେଷଣରେ ବହିର୍ଗତ ହେଲେ ; ଅଉ ଯାଉଁ ବାଟରେ ଦେଖିଲେ ଜଣେ ଲୋକ ବୃକ୍ଷ ଉପରର ଯେଉଁ ଶାଖାରେ ଉପବିଷ୍ଟ ଅଛି, ସେହି ଶାଖାର ମୂଳରୁ ଛେଦନ

କରୁଅଛ । ଏହା ଦେଖି ପଣ୍ଡିତମାନେ ଏହାଠାରୁ ଅଉ ମହାମୂର୍ଖ କେହି ନ
ଥିବେ ଜାଣି ତାକୁ ସ୍ୱେଚ୍ଛସୂଚକ ବାକ୍ୟରେ ତଳକୁ ଅନ୍ତାନ କଲେ, ଏବଂ
କହିଲେ “ଅମୂମାନଙ୍କ ସଙ୍ଗରେ ଚାଲି, ଭୁମ୍ଭୁକୁ ରଜାଙ୍କ ଦୁହିତା ସଙ୍ଗରେ
ବିବାହ କରାଇ ଦେବୁ । ଦେଖ, ରାଜସଭାରେ ମୌନାବସ୍ଥାରେ ଥିବ;
କିଛି କଥାକାର୍ଣ୍ଣ କହିବ ନାହିଁ । ଯାହା କହିବାର ଆବଶ୍ୟକ ହେବ,
ରଜିତରେ କହିବ ।” ଏପରି କରିବାକୁ ପଣ୍ଡିତମାନେ ପୁଣ୍ୟରୁ ସତର୍କ କରାଇ
ଥିଲେ । ଯେତେବେଳେ କାଳି ଦାସ ରାଜସଭାରେ ପ୍ରବେଶ କଲେ,
ତେତେବେଳେ ତଦତ୍ୟ ପଣ୍ଡିତଗଣ ଦଣ୍ଡାୟମାନ ହୋଇ ତାହାକୁ ଅତ୍ୟ-
ର୍ଥନା କଲେ ଏବଂ ଉଚ୍ଚାସନରେ ଉପବେଶନ କରାଇ ବିଦ୍ୟୋତ୍ତମାକୁ
କହିଲେ “ଏ ବୃହସ୍ପତିଙ୍କ ଭୁଲ୍ଲ ବିଦ୍ୱାନ୍ ଓ ଅମୂମାନଙ୍କ ଗୁରୁ ଅଟନ୍ତି; ଅପ-
ଶଙ୍କ ପାଣି ପ୍ରହରଣ କରିବା ପାଇଁ ଅସିଧଛନ୍ତି । କିନ୍ତୁ ବର୍ତ୍ତମାନ ତପସ୍ୟାରେ
ମଗ୍ନ ଥିବାରୁ ମୌନବ୍ରତ ଧାରଣ କରିଅଛନ୍ତି । ଅପଶଙ୍କର ଯାହା
କିଛି ଶାସ୍ତ୍ରାର୍ଥ ପ୍ରଶ୍ନ କରିବାର ଅଭିପ୍ରାୟ ଥାଏ, ରଜିତରେ ପଚାରନ୍ତୁ”
ରାଜକୁମାରୀ “ରଣର ଏକ କି ଅନେକ” ଠିକ୍ ଏହି ଅଶୟରେ
ଗୋଟିଏ ଅଙ୍ଗୁଳି ଦେଖାଇଲେ । ସେହି ମୂର୍ଖ ତହିଁରୁ ଏହି କଥା ବୁଝିଲେ
କି ଗୋଟିଏ ଅଙ୍ଗୁଳି ଦେଖାଇ ଏକ ଚକ୍ଷୁ ଉପାଟନ କରିବା ନିମନ୍ତେ
ରଜିତରେ ଚୟ ପ୍ରଦର୍ଶନ କରୁଅଛନ୍ତି । ଏଣୁ ସେ ଏହି ଅଭିପ୍ରାୟରେ
ଦୁଇ ଅଙ୍ଗୁଳି ଉଠାଇ କହିଲେ କି ମୁଁ ତୁମ୍ଭର ଦୁଇ ଚକ୍ଷୁ ଉପାତ ଦେବି ।
ଅନନ୍ତର ପଣ୍ଡିତମାନେ ସେହି ଦୁଇ ଅଙ୍ଗୁଳିର ଏପରି ଅର୍ଥ ବାହାର କଲେ
ଯେ ରାଜକୁମାରୀଙ୍କୁ ତହିଁରେ ପରାଜୟ ସ୍ୱୀକାର କରିବାକୁ ହେଲେ ଆଉ
ବିବାହ ମଧ୍ୟ ତ୍ୟାଗ୍ରାହ ନିଷ୍ପନ୍ନ ହୋଇ ଗଲେ । ପଶ୍ଚାତ୍ତ ପ୍ରତାପିତ ହେଲେ-
ଉତ୍ତରେ ବିଦ୍ୟୋତ୍ତମା ପଣ୍ଡିତମାନଙ୍କର ଶଠତା ଜ୍ଞାତ ହୋଇ ଉଚ୍ଚିଷ୍ଟ-
ସ୍ୱରରେ ଶ୍ରେଦନ କରିବାକୁ ଲାଗିଲେ । ସେହି ମୂର୍ଖ ମଧ୍ୟ ମନେ ଅତ୍ୟନ୍ତ
ଇଚ୍ଛିତ ହୋଇ ପ୍ରଥମରେ ଅମୂଦାତା ହେବାକୁ ଇଚ୍ଛା କଲେ; ମାତ୍ର ପୁନଶ୍ଚ

ଉତ୍ତମରୂପେ ବୁଝିପାର ଘରୁ ବାହାରି ଗଲା ଓ ବିଦ୍ୟୋପାଙ୍କନରେ ଯଥାସ୍ଥ-
 ନାସ୍ତି ପରିଶ୍ରମ କରି ଅଳ୍ପ ସମୟ ମଧ୍ୟରେ ସେ ଏପରି ପଣ୍ଡିତ ହେଲା ଯେ
 ତାହାର ନାମ ଅଳ୍ପ ପର୍ଯ୍ୟନ୍ତ ସୁଦ୍ଧା ବର୍ତ୍ତମାନ ରହିଅଛି । ଯେତେବେଳେ
 ସେ ବିଦ୍ଵାନୁ ହୋଇ ଗୃହକୁ ପ୍ରତ୍ୟାଗମନ କଲା, ତେତେବେଳେ ବିଦ୍ୟୋ-
 ତ୍ତମା ଏପରି ଅନନ୍ଦିତା ହେଲେ ଯେ ତାହା ବର୍ଣ୍ଣନାଘାତ । ପ୍ରକୃତତଃ
 ପରିଶ୍ରମର ଅସାଧ୍ୟ କିଛି ନାହିଁ । ପରିଶ୍ରମଦ୍ଵାରା ସମସ୍ତ କାର୍ଯ୍ୟ ଶୀଘ୍ର
 ନିର୍ବାହିତ ହୋଇ ପାରେ ।

କାଳି ଦାସଙ୍କ ସମୟରେ ଘଟକପୂର, ବରରୁଚି ଇତ୍ୟାଦି କବିମାନେ
 ବିଦ୍ୟମାନ ଥିଲେ । କାଳି ଦାସ ସଂସ୍କୃତ ଭାଷାରେ କାବ୍ୟ, ନାଟକ ପ୍ରଭୃତି
 ଅନେକ ଗ୍ରନ୍ଥ ଲେଖିଅଛନ୍ତି । ତାହାଙ୍କ କାବ୍ୟ-ରଚନା ଅଧିକ ସରଳ,
 ମଧୁର ଓ ବିଷୟାନୁସାରିଣୀ ଅଟେ ।

କାଳି ଦାସ ସାରସ୍ଵତ୍ଵ ବ୍ରାହ୍ମଣ ଥିଲେ । ସେ ଅତ୍ୟନ୍ତ ମୃଗୟା-ପ୍ରିୟ
 ଥିଲେ । ଏପରି ଖେଳରୁ ପରିଶ୍ରମରେ ମନୁଷ୍ୟମାନଙ୍କର କେଉଁ ଉପକାର
 ସଂସାଧିତ ହୁଏ, ତାହା ତାଙ୍କ ରଚିତ ଗ୍ରନ୍ଥରେ ବର୍ଣ୍ଣିତ ହୋଇଅଛି ।

ବିକ୍ରମାଦିତ୍ୟ ତାଙ୍କୁ କାଶ୍ମୀର ରାଜସିଂହାସନ ପ୍ରଦାନ କରିଥିଲେ । ସେ
 ସେହି ରାଜ୍ୟ ବ ୪-୧ ମାସ ପର୍ଯ୍ୟନ୍ତ ଶାସନ କଲେ ।

କାଳି ଦାସଙ୍କ ବାସସ୍ଥାନ ଉଚ୍ଛୟିନୀ; କିନ୍ତୁ ତାଙ୍କର ଜନ୍ମଭୂମି କାଶ୍ମୀର
 ଥିଲା । ଦେଶାନ୍ତର ହେଲରୁ ସେ ସ୍ତ୍ରୀ ବିରହରେ ଯେଉଁ ଦୁଃଖାନୁଭବ
 କରିଥିଲେ ତାହାର ବିବରଣ-ମେଘ-ଦୂତ ନାମକ କାବ୍ୟରେ ଲିଖିତ
 ହୋଇଅଛି । ତାଙ୍କ ରଚିତ ଗ୍ରନ୍ଥ ମଧ୍ୟରୁ ଶକୁନ୍ତଳା, ବିଦ୍ୟମୋଦୀ,
 ମାଲବିକାଗ୍ନିମିତ୍ରୀ, କୁମାର ସମ୍ଭବ, ରଘୁବଂଶ ଓ ମେଘ-ଦୂତ ପ୍ରଧାନ ଅଟେ ।
 ତନ୍ମଧ୍ୟରୁ ଶକୁନ୍ତଳା ଉତ୍କଳଜନ ଗ୍ରନ୍ଥ ଅଟେ । ଉତ୍କଳପର ସର୍ବଦେଶୀୟ
 ଭାଷାରେ ଏହାର ଅନୁବାଦ କରା ଯାଇଅଛି ।



ପାଠ ୫୮ ।

ସ୍ୱ ୧୮୫୭ ର ଯୁଦ୍ଧ ବା ସିପାହି-ବଦ୍ରୋହ ।

ପୂର୍ବ ଐତିହାସିକ ପାଠମାନଙ୍କରେ ଲେଖାଅଛି ଯେ ଇଂରାଜ ରାଜ୍ୟ ସମସ୍ତ ଭାରତବର୍ଷରେ ହୋଇଗଲା । ଭାରତବର୍ଷର ଅଧିକାଂଶ, ଯାହାକୁ ସରକାରୀ ରାଜ୍ୟ କହନ୍ତି, ଏମାନେ ନିଜେ ଶାସନ କରି ଅସୁଅଛନ୍ତି । ଯେଉଁ ରାଜ୍ୟମାନ ଏମାନେ ଜୟ କରି ନାହାନ୍ତି, ସେ ସବୁକୁ ସ୍ୱାଧୀନ ରାଜ୍ୟ ବୋଲାଯାଏ; ଯଥା, ନେପାଳ, ଝୁଟାନ । ଅନେକ ରାଜା ସରକାରର ଅଧୀନରେ ରହିବାକୁ ସ୍ୱୀକାର କଲେ; ଯଥା, ମୈସୂର ଓ ହୈଦରାବାଦ । ଏହି ରାଜ୍ୟମାନ ରାଜାମାନଙ୍କର ଅଧିକାରରେ ଅନ୍ୟାନ୍ୟ ତଳି ଅସୁଅଛୁ ଏବଂ ସମସ୍ତକୁ ରକ୍ଷିତ ରାଜ୍ୟ ବୋଲାଯାଏ; କାରଣ କି ସରକାର ଇଂରାଜ ସମସ୍ତକୁ ରକ୍ଷା କରନ୍ତି ।

ଯାହା ହେଉ ସରକାରର ରାଜ୍ୟ ଓ ପ୍ରଭୃତ ସମଗ୍ର ଭାରତବର୍ଷରେ ପ୍ରଚ୍ଛଦିତ ହେଲା ଆଉ ଇଂରାଜମାନଙ୍କ ନିମନ୍ତେ କଲହ ବିବାଦର କାରଣ ଅବଶେଷ ନାହିଁ ବୋଲି ଅନୁମିତ ହେଉଥିଲା । ଏତିକରେ ଏକାବେଳକେ ସ୍ୱ ୧୮୫୭ ଉତ୍ସାହରେ ବଦ୍ରୋହ ଆରମ୍ଭ ହେବା ରୁ ସମଗ୍ର ଦେଶରେ ହୁଲୁସୁଲୁ ଘଟିଗଲା ।

ଏହି ଯୁଦ୍ଧଟି ନିମ୍ନଲିଖିତରୂପେ ଘଟିଥିଲା । ବଙ୍ଗଳା ହତାର ସେନା ମଧ୍ୟରେ ବିଶେଷତଃ ଅଯୋଧ୍ୟା ନିବାସୀ ସିପାହି ପୂର୍ଣ୍ଣିଥିଲେ । ସେମାନଙ୍କର ଅପଣା, ସୈନିକତାରେ ବିଶେଷ ଗର୍ବ ଥିଲା ଆଉ ସେମାନେ ବୋଧ କରୁଥିଲେ ଯେ କେବଳ ସେମାନେହିଁ ସରକାର ବିପ୍ରୀନକୁ ଭାରତବର୍ଷ ଜୟ କରିବେ ଦେଇଅଛନ୍ତି । ଅଯୋଧ୍ୟା ରାଜ୍ୟ ଜପ୍ତ ହେବାରୁ ଅଥବା ଅନ୍ୟ କୌଣସି କାରଣରୁ ସେମାନେ ମନରେ ସନ୍ତପ୍ତ ଥିଲେ । ତଦ୍ୱାରା କୌଣସି ନୃଶଂସ ଏହି ଜନରକ ଉଠାଇ ଦେଲା ଯେ ସିପାହିମାନଙ୍କୁ ବଞ୍ଚା ଯାଉଥିବା

ନୂତନ ବନ୍ଧୁକମାନଙ୍କରେ ଗୋରୁ ଓ ଶୁକରର ଚର୍ବା ଲାଗି ଥାଏ; ଏଥିର ବ୍ୟବହାରଦ୍ୱାରା ସରକାର ହିନ୍ଦୁ ଓ ମୁସଲମାନ ସିପାହିମାନଙ୍କର ଧର୍ମ ନାଶ କରିବାକୁ ଉଦ୍ୟତ ହୋଇ ଅଛନ୍ତି। ଏହି କାରଣରୁ ଅଥବା ଆଉ କୌଣସି ଗୁଡ଼ିକ କାରଣରୁ ବଙ୍ଗଳା ହତାର ହିନ୍ଦୁସ୍ତ୍ରୀମାନେ ସେନା ମଧ୍ୟରେ ସ୍ଥାନେ ବଦ୍ରେ ହୁଅନ୍ତୁ ହେଲେ । ପ୍ରଥମତଃ କଲିକତା ନିକଟବର୍ତ୍ତୀ ବାରକପୁରରେ, ପରେ ଉତ୍ତର ପଶ୍ଚିମ ପ୍ରଦେଶସ୍ଥ ସୁକୁହୁ ମିରଟ ଶୁଭଣିରେ ଏହି ବଦ୍ରେ ହୁଅନ୍ତୁ ହେଲେ । ଏଠାରେ ସେନାମାନେ ଅପଣାର ପ୍ରଧାନ କର୍ମଚାରୀମାନଙ୍କୁ ମାରି ସେମାନଙ୍କ କୋଠି ଦାହ କରି ଦେଇ ଏକ ସରକାରୀ କୋଷାଗାର ଲୁଣ୍ଠନ କରି ବନ୍ଧୁ ଆଡ଼କୁ ଅଗ୍ରସର ହେଲେ ଏବଂ ସେଠାରେ ପ୍ରବେଶ କରି ଯେଉଁସନ ଭୈରୀ ମୋଗଲ ରାଜକୁମାରଙ୍କୁ ବାଦସାହ କରି ତାହାଙ୍କ ନାମରେ ପତାକା ଉଡ଼ାଇଲେ । ଏହି ପ୍ରକାରେ ଅଯୋଧ୍ୟାର ସେନା ବଦ୍ରେ ହୋଇ ପଡ଼ିଲେ; କାନପୁର ହସ୍ତଗତ କରି ସେଠାର ପ୍ରଧାନ କର୍ମଚାରୀମାନଙ୍କୁ ନଷ୍ଟ କଲେ ଓ ଲକ୍ଷ୍ମୀ ବେଞ୍ଚନ କଲେ । ଏହି ବଦ୍ରେ ହୁ ବନ୍ଦ କରି ଦେବା ନିମନ୍ତେ କଲିକତାଠାରୁ ଇଂରାଜମାନେ ସେନା ପ୍ରେରଣ କଲେ । ସେମାନଙ୍କୁ ଅସିକାକୁ ଦୁଇ ମାସ କାଳ ଲାଗିଲା; କାରଣ ସେ ସମୟରେ ରେଲ ଥିଲା ନାହିଁ । ସେମାନେ ଅସିକା ସମୟରେ ପ୍ରଥମତଃ ବଠୁରର ନାନାପହୁ, ଯେ କି ନାନାସାହେବ ନାମରେ ଖ୍ୟାତ ହୋଇଅଛନ୍ତି, ଅପଣା ହସ୍ତରେ ପଡ଼ିବା ଇଂରାଜ ସ୍ତ୍ରୀ ଓ ବାଳକମାନଙ୍କୁ ନାଶ କରି ସେମାନଙ୍କ ମୃତ ଶବ୍ଦର କୁପରେ ପକାଇ ଦେଉଥିଲେ । ଏହି ନାନାସାହେବ ପୁନାର ଅନ୍ତ୍ରମ ପେଶିବା ବାଜରୁଓଙ୍କର ଦତ୍ତପୁତ୍ର ଥିଲେ । ସରକାର ଏହାଙ୍କ ଯେଉଁସନ ଅସିକାର କରିଥିଲେ । ଏଥିନିମନ୍ତେ ଯୁଦ୍ଧ ହେବା ମାତ୍ରେ ସେ ବଦ୍ରେମାନଙ୍କର ନେତା ହୋଇଗଲେ । ଇଂରାଜ ସେନା ଅସି ଯେତେବେଳେ କାନପୁର ଜୟ କରି ନେଲେ ଆଉ ଲକ୍ଷ୍ମୀର

ବିଦ୍ରୋହମାନଙ୍କୁ ମାରି ଭକ୍ତ ଦେଲେ, ତେତେବେଳେ ଏହି ନାନାସାହେବ କୌଣସି ଜଙ୍ଗଲକୁ ଯିବାକୁ ନ ଚାଲେ । ଅଦ୍ୟାବଧି ତାହାଙ୍କ ପତ୍ନୀ ନାହିଁ ।

ଏହି ପ୍ରକାରେ ପଞ୍ଜାବ ସେନା ଶିଖ ଓ ଗୋରଖମାନଙ୍କର ସହାୟତାରେ ଦକ୍ଷିଣରେ ମିଳିତ ହୋଇଥିବା ବିଦ୍ରୋହମାନଙ୍କୁ ପରାସ୍ତ କଲେ ଏବଂ ଦକ୍ଷିଣ ଜୟ କଲେ; ଅତ୍ତ ବାଦସାହୁଙ୍କୁ କବଦ କରି ରେଝୁନକୁ ଯଠାଇ ଦେଲେ ଓ ବୋମ୍ବାଇର ସେନା ମଧ୍ୟ-ହିନ୍ଦୁସ୍ଥାନରେ ଶାନ୍ତି ସ୍ଥାପନ କଲେ । ବଙ୍ଗଳା-ହତାର ସିପାହିମାନେ ଏହି ବିଦ୍ରୋହ କରିଥିଲେ; ମାତ୍ର ମାନ୍ତ୍ରାଜ ଓ ବୋମ୍ବାଇ ହତାର ସେନାମାନେ ବିଶ୍ୱାସୀ ରହିଲେ । ଯେଉଁ ଶିଖମାନେ ସରକାରଙ୍କ ଅଧୀନରେ ଥିଲେ, ସେମାନେ ଯେ କେବଳ ବିଶ୍ୱାସ ଭଞ୍ଜନ ହୋଇ ରହିଲେ ଏପରି ନୁହେଁ, ବିଦ୍ରୋହ ରହିତ କରିବା ବିଷୟରେ ସେମାନେ ବିଶେଷ ସାହାଯ୍ୟ ଦେଇଥିଲେ । କେବଳ ଉତ୍ତର-ପଶ୍ଚିମ ପ୍ରଦେଶ, ଅଯୋଧ୍ୟା, ବେହାର, ଅତ୍ତ ବଙ୍ଗଳାରେ ଏହି ଗୋଳମାଳ ହେଲା । ପରନ୍ତୁ ସେଠାର ଜମିଦାର ଅବା ପ୍ରଜା ସେହି ସିପାହିମାନଙ୍କ ସଙ୍ଗୀ ହେଲେ ନାହିଁ । କାରଣ ସମସ୍ତେ ପ୍ରାଣନକାଳ ଅପେକ୍ଷା କୋମ୍ପାନିର ରାଜ୍ୟରେ ସୁଖୀ ଥିଲେ । ତଥାପି ଏହି ବିଦ୍ରୋହ ଏତଦ୍ୱୟ ଭୟଙ୍କର ଥିଲା ଯେ ଇଂରାଜମାନଙ୍କୁ ଏଠାର ସୁଶାସନ ସମ୍ପନ୍ନରେ ଅଧିକ ପରିବର୍ତ୍ତନ କରିବାକୁ ପଡ଼ିଲା ।

(୧) ଗୋରା ପଲଟନ ବୃଦ୍ଧି କରାଗଲା ଅତ୍ତ ହିନ୍ଦୁସ୍ଥାନୀ ପଲଟନ ସଂଖ୍ୟା ଉଠା କରାଗଲା ।

(୨) ହିନ୍ଦୁସ୍ଥାନୀ ପଲଟନରେ ଏହି ଅଯୋଧ୍ୟାବାସୀ ସୈନ୍ୟ ଅଳ୍ପ ଅତ୍ତ ଶିଖ ଓ ଗୋରଖା ଅଧିକ ଭର୍ତ୍ତି କରାଗଲେ ।

(୩) ଇଂଲଣ୍ଡର ମହାରାଣୀ ଓ ପାର୍ଲିଆମେଣ୍ଟ ରକ୍ଷକଗ୍ରୀଅ କୋମ୍ପାନିକୁ ଅଧିକାର ଚ୍ୟୁତ କରି ଏଠାର ରାଜ୍ୟ ଆପଣାର ଅଧୀନକୁ ନେଇଗଲେ ।

(୪) ସମଗ୍ର ଦେଶରେ ରେଲ ସଡ଼କ ତାର ଯନ୍ତ୍ର ଏବଂ ପକ୍କା ସଡ଼କ ସ୍ଥାନେ ପ୍ରସ୍ତୁତ ହେଲା ।

ଏହି ଗୋଲମାଲ ଉତ୍ତରୁ ଭାରତବର୍ଷର ଲୋକମାନଙ୍କୁ ଅତି ଘନି ଗୋଟି ଯୁଦ୍ଧ କରିବାକୁ ପଡ଼ିଲା । ପ୍ରଥମ, ସିନ୍ଧୁ ପାର୍ଶ୍ୱର ଯେଉଁ ପାଟଣାୟ ଲୋକମାନେ ଇଂରାଜ ରାଜ୍ୟକୁ ଆସି ଲୁଣ୍ଠନ ଓ ମାରଣ କରୁଥିଲେ, ସେମାନଙ୍କ ସହିତ ଯୁଦ୍ଧ ହେଲା । ଏ ସମସ୍ତ ଲୋକ ଦମ୍ଭେ ଇଂରାଜ-ମାନଙ୍କ ଅଧୀନ ହୋଇଗଲେ ଏବଂ ଇଂରାଜ ରାଜ୍ୟ ଯେଣୋ ଆରଠାରୁ କୁଇଟା ପର୍ଯ୍ୟନ୍ତ ବଢ଼ିଗଲା । ଦ୍ୱିତୀୟ ଯୁଦ୍ଧ ଅଫଗାନମାନଙ୍କ ସହିତ ହେଲା । ଏଥିରେ ପ୍ରଥମ ଯୁଦ୍ଧଠାରୁ ସରକାରର ଅଧିକ ଜୟ ହେଲା; ବର୍ତ୍ତମାନ ଏଠାର ଅମୀର ଅବଦୁଲ ରହମାନ ଙ୍କୁ ସରକାରର ମିତ୍ର ଅଟନ୍ତି । ତୃତୀୟ ଯୁଦ୍ଧରେ ବ୍ରହ୍ମାର ରାଜା ଥିବଙ୍କୁ ବନ୍ଦି କରି, ବ୍ରହ୍ମା ସରକାର ରାଜ୍ୟରେ ମିଳିତ କରାଗଲା ।

ଏହିରୂପେ ବର୍ତ୍ତମାନ ହିମାଳୟଠାରୁ କୁମାଈକା ପର୍ଯ୍ୟନ୍ତ ଅତି ବ୍ରହ୍ମା-ଠାରୁ ବେଲୁଚିସ୍ତାନ ପର୍ଯ୍ୟନ୍ତ ସମଗ୍ର ଦେଶରେ ଶ୍ରୀମତୀ ମହାରାଜାଙ୍କର ଯଶଃପତାକା ଉଡ଼ୁଅଛି ।



କପଟର ଫଳ ବିନାଶ ।

ଏକ ସମୟରେ ଚାନ୍ଦିକା ଚୋର ଏକ ବୃହତ୍ ନଗରକୁ ଚୋରି କରିବା ନିମନ୍ତେ ଗଲେ । ଆଉ ସେଠାର ଜଣେ ଧନବାନ ସାହୁକାରର ଅନେକ ଧନ ସମ୍ପତ୍ତି ଚୋରି କରି ନେଇ ଯାଇଥିଲା । ସେହି ସବୁ ପଦାର୍ଥକୁ ସଂଗ୍ରହ କରିବା ପାଇଁ ଗୋଟିଏ ଅରଣ୍ୟରେ ପ୍ରବେଶ କଲେ । ସେମାନଙ୍କ ମଧ୍ୟରୁ ଜଣେ କହିଲା, “ହେ ସଖେ! ଚୋରି ବୃଦ୍ଧି କରିବାରୁ ଅମୃତମାନଙ୍କୁ ଚିରକାଳ ଶୁଧା ପିପାସା ସହ୍ୟ କରିବାକୁ ହେଉଅଛି । ଅତୀତ ଯାହା ହେଉ, ଆଜି ଅନନ୍ଦରେ ସମସ୍ତେ ଉତ୍ତମରୂପେ ଭୋଜନ କରିବା ଉଚିତ ।” ଏଥିରେ ସମସ୍ତଙ୍କର ସମ୍ମତ ହେଲା । ତନ୍ମଧ୍ୟରୁ ଦୁଇଜଣ ଚୋର କିଛି ଚୋରି ଦ୍ରବ୍ୟ ନେଇ ମିଠାଇ କରିବା ନିମନ୍ତେ ନଗରକୁ ଗଲେ । ବାଟରେ ଯାଉଁ, ପରସ୍ପର ଏପରି ବିଚାର କଲେ କି ଚୋରି କରି, ଏତେ ଦୀର୍ଘକାଳ ଅତୀତ ହେଲା; ତଥାପି ଅପଣା, ଖାଦ୍ୟ ସୁଖ ସ୍ୱଚ୍ଛନ୍ଦରେ କରିବା ନାହିଁ । ଯେଉଁ ପଦାର୍ଥ ବର୍ତ୍ତମାନ ହସ୍ତଗତ ହୋଇଅଛି ତାହା ଚୋରି ଭାଗ କଲେ ପ୍ରତ୍ୟେକକୁ ଅଳ୍ପ, ମିଳିବ; ଆଉ ଚୋରି କରିବା ଅପଣା କର୍ମ-କ୍ଷିତ ଫଳ ବୋଲି କହିବାକୁ ହେବ । ଏଣୁକରି ଆମ୍ଭେ ଯେବେ ଅମୃତ ଉତ୍ତମ ସଖାଙ୍କୁ ଉପାୟ ଦ୍ୱାରା ବଧ କରି ପାରିବା, ତେବେ ତୁମ୍ଭେ ଆମ୍ଭେ ଦ୍ୱିଗୁଣ ଲେଖାଏ ସମ୍ପତ୍ତି ଭାଗ ନେବା । ଏହି ବିଚାର ସ୍ଥିର କରି ସେହି ଦୁଇ ଜଣ କିଛି ମିଠାଇ କରି ତହିଁରେ ବିଷ ମିଶ୍ରିତ କରିଦେଲେ । ଏଥାରେ ସୁଦ୍ଧା ଏହି ଦୁଇ ଚୋରଙ୍କ ହୃଦୟରେ ସେମାନଙ୍କ ତୁଲ୍ୟ ପାପ ଉଦୟ ହେଲା । ଆଉ ପରସ୍ପର ଏପରି କୁହାକୁହି ହେଲେ । “ସେମାନେ ମିଠାଇ ଆଣି ପ୍ରବନ୍ଧ ହେବା ମାତ୍ରେ ତତ୍ତ୍ୱରେ ସେ ଦୁହିଁଙ୍କୁ ଖତ୍ତରେ ବଧ କରି ଏସମସ୍ତ ଧନ ଉତ୍ତମେ ବାଣ୍ଟି ନେବା” ଏହା ସ୍ଥିର କଲେ । ସେ ମିଠାଇ

କଣି ଯାଇଥିବା ଲୋକେ ନଗରରୁ ଏହି ଅବସରରେ ଫେରି ଆସିଲେ । ସେମାନେ, ତାଙ୍କ ସମ୍ମୁଖରେ ମିଠାଇ ଥୋଇଲା ସମୟରେ ସେହି ଦୁଇ ଜଣଙ୍କୁ ବଧ କଲେ । ତଦନନ୍ତର ଅନନ୍ତ ମନରେ ବିଷ ମିଶ୍ରିତ ମିଠାଇ ଭୋଜନ କରି ଆପଣା ଖାଦନ ବିସର୍ଜନ କଲେ । ଦେଖ, ସେହି ଶୁଭକ୍ଷଣ ଚୋରଙ୍କ ମନରେ କପଟ ଭାବ ପ୍ରବେଶ କରିବାରୁ ଏକାବେଳକେ ସମସ୍ତଙ୍କର ମୃତ୍ୟୁ ହେଲା । ଚୋର ଦ୍ରବ୍ୟ ସବୁ ଅରଣ୍ୟର ଯେଉଁ ସ୍ଥାନରେ ଥିଲା, ସେହି ସ୍ଥାନରେ ପଡ଼ି ରହିଲା । ଅବଶେଷରେ ସେମାନଙ୍କ ମୃତ ଶରୀରକୁ କାକ, କୁକୁର ଓ ଗୃଧ୍ର ଶସ୍ତ୍ର କରି ଭକ୍ଷଣ କଲେ ।

ପ୍ରମାଣ ଅଛି, ଚୋରର ପଦାର୍ଥ ଚଣ୍ଡାଳ ଖାଏ, ଯାହା ଶୂନ୍ୟ ହସ୍ତରେ ରହିଯାଏ ।



ପାଠ ୨୦ ।

ଅହିଲ୍ୟାବାର୍ତ୍ତ ।

ଭାରତବର୍ଷରେ, ହିମାଳୟଠାରୁ ସେତୁକଳ ପର୍ଯ୍ୟନ୍ତ ସ୍ଥାନ ମଧ୍ୟରେ ଏମନ୍ତ କୌଶସି ଲୋକ ନାହିଁ ଯେ ଅହିଲ୍ୟାବାର୍ତ୍ତ ନାମ ଶ୍ରବଣ ଓ ତାହାଙ୍କ କୃତ ଘାଟ, ସେତୁ ଧର୍ମଶାଳା ଓ ପୁଷ୍କରିଣୀ ରତ୍ୟାଦି ଦର୍ଶନ କରି ନାହାନ୍ତି । ହିମସ୍ଥାନରେ ଏପରି କୌଶସି ଉର୍ଥସ୍ଥାନ ନାହିଁ, ଯେଉଁଠାରେ କି ତାଙ୍କର ଭୂତଦୟା, ଉଦାରତା ଓ ଧାର୍ମିକତାର ଚିହ୍ନ ଲକ୍ଷିତ ହୁଅଇ ନାହିଁ । ବୋଧ ହୁଏ, ଏହି ସୁପ୍ରସିଦ୍ଧା ରମଣୀଙ୍କର ଜୀବନ ଚରିତ ଅଦ୍ୟାବଧି କେହି ଶ୍ରବଣ କରି ନ ଥିବେ । ଅତଏବ ଏଠାରେ ତହିଁର ସଂକ୍ଷିପ୍ତ ବିବରଣ ଉଲ୍ଲେଖ କରା ଯାଉଅଛି ।

ମହାରାଜ ମଲ୍ଲହରାଜ ଛୋଲକର ନାରୁ-ନଦୀ ତଟବର୍ତ୍ତୀ ହୋଇନ ଗ୍ରାମ ନିକଟରେ ଶୁଦ୍ର ବଣରେ ଜାତ ହୋଇଥିଲେ । ସେ ଭୃଗ୍ୟବଣରୁ ଯେଣବା ବାହାଦୁରଙ୍କର ସୈନ୍ୟାଧ୍ୟକ୍ଷ ହୋଇ ଅନେକ ଯୁଦ୍ଧରେ ଜୟ ଲାଭ କଲେ । ମାଲବା ରାଜ୍ୟ ତାଙ୍କର ଜାଗିର ଥିଲା; ତେଣୁ ତାଙ୍କୁ ମାଲବାସ-ପତି ବୋଲନ୍ତି । ତାହାଙ୍କର ଖଣ୍ଡେରାଜ ନାମକ ଗୋଟିଏ ମାଧି ପୁତ୍ର ଥିଲେ । ଖଣ୍ଡେରାଜ ଭରତପୁର ନିକଟରେ କୁମ୍ଭେର ଯୁଦ୍ଧରେ ଜାତମା-ମାନଙ୍କ ଦ୍ଵରା ହତ ହେଲେ ଏବଂ ତାହାଙ୍କର ରାଣୀ ଅହିନ୍ଦାବାଇଙ୍କୁ ବିଧବାବସ୍ଥାରେ ରଖିଗଲେ । ସ୍ଵ ୧୭୭୭ ଖ୍ରୀଷ୍ଟାବ୍ଦରେ ମଲ୍ଲହରାଜ ମୃତ ହେବାରୁ ଅହିନ୍ଦାବାଇଙ୍କ ପୁତ୍ର ମାଲରାଜ ରାଜା ହେଲେ; ଆଉ ମା ୯ ସ ପର୍ଯ୍ୟନ୍ତ ରାଜତ୍ଵ କରି ସେ ସୁଦ୍ଧା ପରଲୋକ ଗମନ କଲେ । ତତ୍ପରେ ଅହିନ୍ଦାବାଇଙ୍କୁ ସ୍ଵୟଂ ରାଜକାର୍ଯ୍ୟ ଚଳାଇବାକୁ ପଡ଼ିଲା । ତାହାଙ୍କର ପ୍ରଭେଦିତ ଗଙ୍ଗାଧର ଯଶୋବନ୍ତ ତାହାଙ୍କୁ ଗୋଟିଏ ପୋଷ୍ୟପୁତ୍ର ରଖିବା ନିମନ୍ତେ ଉପଦେଶ ଦେଲେ ଏବଂ ପୋଷ୍ୟପୁତ୍ର ନ ରଖିଲେ ରାଜ୍ୟ ଅନ୍ୟର ହସ୍ତଗତ ହୋଇଯିବ ବସ୍ତୁ ମଧ୍ୟ ତାଙ୍କୁ ବୁଝାଇ ଦେଲେ; ମଧ୍ୟ ପାର୍ଶ୍ଵବର୍ତ୍ତୀ ରାଜାମାନଙ୍କୁ ତାଙ୍କ ବିରୁଦ୍ଧରେ ଉଦ୍ଦେଶ୍ୟ ଉଦ୍ଘୋଷ କଲେ । ରାଣୀ ଉତ୍ତର ଦେଲେ, ଦେଶ ଗଙ୍ଗାଧର, ଅମ୍ଭେ ଜଣେ ରାଜା-ଙ୍କର ଭାଗ୍ୟ ଓ ଜଣେ ରାଜାଙ୍କର ମାତା ସୁଦ୍ଧା ହୋଇଥିଲୁଁ । ବର୍ତ୍ତମାନ ଉତ୍ତର ଉତ୍ତରଙ୍କୁ ଘେନି ଗଲେ । ମଲ୍ଲହରାଜଙ୍କ ବଣ ଲେପ ହୋଇ-ଗଲା । ଏବେ ଅମ୍ଭେ କଦାପି କାହାକୁ-ପୁତ୍ରରୂପେ ଗ୍ରହଣ କରି ସିଂହା-ସନରେ ବସାଇବୁଁ ନାହିଁ । ଏହା କହି ସେ ଯୁଦ୍ଧର ଆୟୋଜନ ମଧ୍ୟ କରି ରଖିଲେ; ମାଧି ତାଙ୍କର ବଳଶାଳିତା ଦୃଷ୍ଟି କରି କୌଣସି ଶତ୍ରୁ ତାଙ୍କ ସହିତ ଯୁଦ୍ଧ କରିବାକୁ ସାହସୀ ହେଲେ ନାହିଁ । କର୍ମୁଜାଲପରେ ଅହିନ୍ଦାବାଇ ଗଙ୍ଗାଧରଙ୍କ ଉପରେ ପ୍ରସନ୍ନ ହୋଇ ତାଙ୍କୁ ଦେଉଳୀନ ପଦରେ ଓ ଭୁବନେଶ୍ଵରହୋଲକରଙ୍କୁ ସେନାପତି ପଦରେ ନିଯୁକ୍ତ କଲେ ।

ଉକ୍ତ ଦୁଇ ଜଣଙ୍କ ମଧ୍ୟରେ ରାଜକାର୍ଯ୍ୟ ବଧରି ଭାବରେ ବଣ୍ଟନ କଲେ
ଯେ ସେମାନଙ୍କ ମଧ୍ୟରେ କେବେ କଲହ ହେଲା ନାହିଁ ।

ଅହଲ୍ୟାବାଇ ରାଜ୍ୟଭାର ଗ୍ରହଣ କଲା ସମୟରେ ରାଜକୋଶରେ
ନଗଦ ଦୁଇ କୋଟି ମୁଦ୍ରା ଥିଲା । ଜାଭଗିରିରୁ ତାଙ୍କର ୪ । ୫ ଲକ୍ଷ
ମୁଦ୍ରା ଆୟ ହେଉଥିଲା । ସେ ରାଜ୍ୟଭାର ଗ୍ରହଣ କରିବା ପୂର୍ବରେ ସବୁ
ମୁଦ୍ରା ସହାୟ୍ୟରେ ବ୍ୟୟ କରିବା ନିମନ୍ତେ ପ୍ରତିଜ୍ଞା କରିଥିଲେ; ରାଜ୍ୟ-
ଭାର ଗ୍ରହଣ କରିବା ପରେ ଉକ୍ତ ପ୍ରତିଜ୍ଞା ପାଳନ କଲେ । ଅହଲ୍ୟାବାଇ
ବିଶ୍ୱରାଜ୍ୟରେ ଉପସ୍ଥିତ ହୋଇ ରାଜକାର୍ଯ୍ୟ ଅଲୋଚନା କରନ୍ତୁ ଏବଂ
ସ୍ୱୟଂ ପ୍ରଜାମାନଙ୍କର ନ୍ୟାୟାନ୍ୟାୟ ବିଶ୍ୱର କରନ୍ତୁ । ଏପରି କୌଣସି
ଆବେଦନକାଣ୍ଡ ନ ଥିଲେ ଯେ ସ୍ୱୟଂ ଯାଇ ତାଙ୍କଠାରେ ଆବେଦନ କରି
ନ ପାରନ୍ତୁ । ସେ ସଙ୍ଗଦା ନ୍ୟାୟପଥରେ ଚଲୁଥିଲେ । ତହିଁପାଇଁ ତାହା-
ଙ୍କର ପ୍ରଜାଗଣ ତାଙ୍କ ଉପରେ ବଡ଼ ସମ୍ମୁଖ ଥିଲେ । ସେ ସାନ୍ତଃକରଣରେ
ଇଣ୍ଡରକୁ ଭକ୍ତି କରନ୍ତୁ ଓ ସଙ୍ଗଦା କହୁଥାନ୍ତୁ, ସଙ୍ଗଶକ୍ତିମାନ ସଙ୍ଗାନ୍ତ-
ର୍ଯ୍ୟାମୀ ଇଣ୍ଡରଙ୍କ ସମୀପରେ ନିଜର କ୍ରିୟାକଳାପ ନିମନ୍ତେ ଉତ୍ତର
ଦେବାକୁ ହେବ । ଅହଲ୍ୟାବାଇ ରାଜ୍ୟ ଏକ ଘଟିକା ଆର୍ତ୍ତ ଶଯ୍ୟା ଭାଗ
କରନ୍ତୁ ଓ ପ୍ରାତଃକୃତ୍ୟ ଶେଷ କରି ଗ୍ରନ୍ଥ ପଠନ କରନ୍ତୁ; ପରେ ସ୍ୱହସ୍ତରେ
କିଛି ଦାନ ଦିଅନ୍ତୁ ଓ ବ୍ରାହ୍ମଣମାନଙ୍କୁ ଭୋଜନ କରାଇବା ପରେ ଭୋଜନ
କରନ୍ତୁ । ସେ ଭୋଜନ କରିବା ପରେ କର୍ମକାଳ ବିଶ୍ରାମ କରି ରାଜବେଶ
ଧାରଣପୂର୍ବକ ରାଜସଭାକୁ ଗମନ କରନ୍ତୁ ଓ ସନ୍ଧ୍ୟା ପର୍ଯ୍ୟନ୍ତ ରାଜକାର୍ଯ୍ୟରୁ
ବିରତ ହୁଅନ୍ତୁ ନାହିଁ । ତତ୍ପରେ ସନ୍ଧ୍ୟା ବନ୍ଦନା କରି ପୁନର୍ବାର ରାଜର
ଘ ୧ ଶ୍ଳାଠାରୁ ଘ ୧୧ ଶ୍ଳା ପର୍ଯ୍ୟନ୍ତ ରାଜକାର୍ଯ୍ୟରେ ବ୍ୟସ୍ତ ହୁଅନ୍ତୁ ।

ଇନ୍ଦୋର ପ୍ରଥମରେ ଗୋଟିଏ ଗ୍ରାମଥିଲା, ତାହାଙ୍କ ସମୟରେ ତାହା
ନଗରରୂପରେ ପରିଣତ ହେଲା । ସେ ପ୍ରଜାମାନଙ୍କ ସମ୍ପର୍କ ଉପରେ
ଲୋଭ କରୁ ନ ଥିଲେ; ବରଂ କାହାରି ଉନ୍ନତ ଦେଖିଲେ ନିଜର ଉନ୍ନତ

ହେଲା ବୋଲି ବିଚାର କରୁଥିଲେ । ସେ ଗ୍ରୀଷ୍ମକାଳରେ ସ୍ଥାନେ ଯାଇ ଜଳ-
 କ୍ଷେପ ବସାଇଥିଲେ ଆଉ ଶୀତକାଳରେ କମ୍ପାଳ ଓ ଶୀତ ବସ୍ତ୍ରାଦି ବସ୍ତ୍ର
 କରୁଥିଲେ ଏବଂ କ୍ଷୁଧାର୍ତ୍ତମାନଙ୍କୁ ଖାଦ୍ୟ ଦାନ କରୁଥିଲେ । ସେ ଏତେଦୂର
 ଦୟାଳୁ ଥିଲେ ଯେ ନିଜର ମସୃମାନଙ୍କୁ ଖାଦ୍ୟ ଦେବା ନିମନ୍ତେ ଛୁତ୍ୟ
 ନିୟୁକ୍ତ କରିଥିଲେ ଓ ପକ୍ଷିମାନଙ୍କ ଭୋଜନ ନିମନ୍ତେ ଶସ୍ୟପୂର୍ଣ୍ଣ କ୍ଷେତ୍ର
 କର୍ତ୍ତା ଦେଉଥିଲେ । ତାଙ୍କର ବୁଦ୍ଧିବଳ ଓ ରାଜ୍ୟ ସୁଶାସନ କୌଶଳ ନିମ୍ନ-
 ଲିଖିତ କଥାରୁ ସ୍ପଷ୍ଟ ଜଣା ଯାଇପାରେ ଯେ ପୂର୍ବରେ ଭଲମାନେ ଲୁଣ୍ଠନ
 ମାରଣ କରୁଥିବାରୁ ବ୍ୟାପାରମାନଙ୍କର ଗତାୟତ କରିବା ବଡ଼ କଷ୍ଟକର
 ହେଉଥିଲା; ମାତ୍ର ଯେଉଁ ସମୟରୁ ସେ ଏପରି ନିୟମ କରିଦେଲେ ଯେ
 ଭଲମାନେ ଆପଣା ଗାବନ ଯାବା ନିବାରଣ ପାଇଁ ବ୍ୟାପାରମାନଙ୍କଠାରୁ
 କିଛି ଅଂଶ ପାଇବେ ଏବଂ ତତ୍ପରିକଳ୍ପରେ ମାର୍ଗର ତତ୍ପ୍ରାଧିକାର କରିବେ ।
 ଯଦି ସେମାନଙ୍କ ସୀମା ମଧ୍ୟରେ କାହାରି କିଛି ଚୋରି ଯାଏ, ତେବେ
 ସେମାନେ ପୂର୍ଣ୍ଣ କ୍ଷତି ପୂରଣ କରି ଦେବେ; ନୋହିଲେ ସମୁଚିତ ଦଣ୍ଡ
 ପାଇବେ । ସେହି ଦିନଠାରୁ ଏହି ପଦ୍ଧତିରେ ଚୋରି ହ୍ରାସ ହେବାକୁ
 ଲାଗିଲା ।

ଅହିଲ୍ୟାବାଇ ଅଧିକ ସୁନନ୍ଦା ସ୍ତ୍ରୀ ନ ଥିଲେହେଁ ଧର୍ମକଳରେ ତାଙ୍କର
 ମୁଖମଣ୍ଡଳ ତେଜୋପୂର୍ଣ୍ଣ ଦିଶୁଥିଲା । ସେ ସଦା ପ୍ରଫୁଲ୍ଲ ଥାନ୍ତି । ମୃତ୍ୟୁ
 ପର୍ଯ୍ୟନ୍ତ ତାଙ୍କର ସ୍ୱଭାବର ଅନ୍ୟଥା ଦେଖା ଯାଇ ନାହିଁ । ଅହିଲ୍ୟାବାଇ
 ବିଧବା ହେବା ଦିନରୁ କେବେ ରଙ୍ଗ ବସ୍ତ୍ର ପରିଧାନ କରି ନାହାନ୍ତି ।
 ସଦା ହସ୍ତରେ ଗୋଟିଏ ମାଳା ଧାରଣ କରିଥାନ୍ତି; ମାତ୍ର ତାହାଛଡ଼ା
 ଅନ୍ୟ କୌଣସି ଅଳଙ୍କାର ଧାରଣ କରୁ ନ ଥିଲେ । ଦିନକରେ ଜଣେ
 ପଣ୍ଡିତ ତାହାଙ୍କ ପ୍ରଶଂସା ବିଷୟରେ ଗୋଟିଏ ଗ୍ରନ୍ଥ ରଚନା କରି ତାହାଙ୍କ
 ସମ୍ମୁଖରେ ପାଠ କଲେ । ଉକ୍ତ ଗ୍ରନ୍ଥ ଶ୍ରବଣ କରିବା ପରେ ସେ ଆଦେଶ
 ଦେଲେ, ଏହି କ୍ଷଣି ଏହି ଗ୍ରନ୍ଥ ନିର୍ମୂଳା ନିଜାରେ ବୁଢ଼ାଇ ଦିଅ ।

ସେ ଉରିଣ ବର୍ଷ ଏପରି ଶାସନ କରି ମୁଁ ୧୭୯୫ ସାଲରେ ପରଲୋକ
 ଗମନ କଲେ । ସେହି ସମୟରେ ତାଙ୍କର ବୟସ ବ ୬୦ ବର୍ଷ ହୋଇଥିଲା ।
 ହୋଲକର ପ୍ରଦେଶର ପ୍ରାଚୀନ ରାଜଧାନୀ ମହେଶ୍ୱର ନିକଟରେ ଅଛିଲା-
 ବାରିକ ପ୍ରତିମୂର୍ତ୍ତି ଆଜି ପର୍ଯ୍ୟନ୍ତ ବିଦ୍ୟମାନ ଅଛି । ଲୋକମାନେ ଏହି
 ମୂର୍ତ୍ତିକୁ ଦେବା ବୋଲି ପୂଜା କରୁଅଛନ୍ତି ।

ପାଠ ୨୯ ।

ବଟ ବୃକ୍ଷ ।

ବଟ ବୃକ୍ଷର ଉତ୍ପତ୍ତି ବୃକ୍ଷାନ୍ତ ଶୁଣିଲେ ଅତ୍ୟନ୍ତ ଅଶ୍ଚର୍ଯ୍ୟ ବୋଧ ହୁଏ ।
 କାରଣ ଏହି ବୃକ୍ଷ ଯେଉଁ ଜାଳରୁ ଉତ୍ପନ୍ନ ହେଉଅଛି ତାହା ଶୋରଷଠାରୁ
 ମଧ୍ୟ କ୍ଷୁଦ୍ରତର ଅଟେ । ଏହାର ଫଳ କାକି ଅଦି ପକ୍ଷିମାନେ ଖାନ୍ତି ।
 ସେମାନଙ୍କ ମଳ ଯେଉଁ କାନ୍ଥ ରତ୍ୟାଦି ସ୍ଥାନରେ ପଡ଼େ ତହିଁରୁ ଅଙ୍କୁର ଜାତ
 ହୁଏ । ଜଳ ସେତେ ନ କଲେ ମଧ୍ୟ ପଡ଼ିତ ସ୍ଥାନରେ ଅଙ୍କୁରତ ହୁଏ ।
 ଏହି ବଟ ବୃକ୍ଷ ପକ୍କା ଭୃତ୍ତରେ ଜାତ ହେଲେ ମଧ୍ୟ ତାହାର ଚେର ଦୃଢ଼
 ହୋଇ କାନ୍ଥକୁ ଭାଙ୍ଗି ପକାଏ । ପିପ୍ପଳ ବୃକ୍ଷ ସଦୃଶ ଏହାକୁ ମଧ୍ୟ ମନ୍ଦର
 ପାର୍ଶ୍ୱରେ ଶ୍ରେଣୀ କରି ତଳରେ ବେଦି ପ୍ରସ୍ତୁତ କରି ଦିଅନ୍ତି । ଭାରତବର୍ଷରେ
 ବଟ ବୃକ୍ଷ ବିଶେଷ ଜାତ ହେଉଅଛି । ଏହି ବୃକ୍ଷ ତୁମ୍ଭର ଜାତୀୟ ବୃକ୍ଷ
 ଅଟେ । ଏହାର ଫଳ ଇମିରି ଫଳ ପରି ଲାଲ ଅଟେ । ଲୋକମାନେ
 ଏହାକୁ ଖାଇବାରେ ବ୍ୟବହାର ନ କଲେ ମଧ୍ୟ ପକ୍ଷିମାନେ ଭକ୍ଷଣ କରି
 ଏଥିରେ ପାଲିତ ହୁଅନ୍ତି । ବଟ ଓ ପିପ୍ପଳର ଶ୍ଳଷ୍ଣା ଘନ ସ୍ୱରୁ ପଥଶ୍ରାନ୍ତ
 ପଥକମାନଙ୍କ ପକ୍ଷରେ ସୁଖକର ବୋଧ ହୁଏ ।

ବର ପର୍ବରେ ଖଲ ଚଉକୋଣି ପର୍ବ ପୁଡ଼ାଅଦି ପ୍ରସ୍ତୁତ ହୁଏ; ଏକ ଊଷଧ ନିମନ୍ତେ ମଧ୍ୟ ଏହି ବୃକ୍ଷ ଉପକାଶୀ ଅଟେ । ଏହାର ବୁଗ୍ଗ ମଇମ ପରି କାର୍ଯ୍ୟରେ ଲାଗିବ । ଏଥିରୁ ଏପରି ଅଠା ବାହାରେ ଯେ ଯଦ୍ୟପି ଏହାର ଲେପ ଲଗାଯାଏ ତେବେ ତାହା ସହଜରେ ଶୁଦ୍ଧେ ନାହିଁ ।

ଉକ୍ତ ବୃକ୍ଷ ଏପରି ସୁଲି ଓ ବସ୍ତୁତ ହୁଏ ଯେ ଶୁଣିଲେ ମନରେ ଅଶ୍ଚର୍ଯ୍ୟ ଜାତ ହୁଏ । ନିର୍ଘୃତା ନଦୀ ଉପରେ ଗୋଟିଏ ବଟ ବୃକ୍ଷ ଅଛି । ତାହାର ୩୫୦ ଗୋଟି ଗଣ୍ଡି ଅଛି ଆଉ ମଧ୍ୟ ନୂତନ ଓହଲ ବାହାରୁ ଅଛି । ଏହାର ପରିସ୍ଥ ୫୦୦୦ ଟ ଅଟେ । ତାହାର ସହସ୍ର ସହସ୍ର ଶାଖା ଅଛି ଏବଂ ତହିଁର ଶ୍ଳୟରେ ପାଞ୍ଚ ସହସ୍ର ଲୋକ ସ୍ଫୁଲ୍ଲନତ୍ରାବରେ ରହି ପାରନ୍ତି । ଦୂରରୁ ଦେଖିଲେ ତାହା ଗୋଟିଏ ସାମାନ୍ୟ ଅରଣ୍ୟବତ୍ତ ପ୍ରଜାୟମାନ ହୁଏ । କି ଅଶ୍ଚର୍ଯ୍ୟ! ଏପରି ଅତି କ୍ଷୁଦ୍ର ବାଳରୁ କେତେ ପ୍ରକାଶ ତରୁ ଉତ୍ପନ୍ନ ହେଉଅଛି । ଦୟାଶୀଳ ପରମେଶ୍ଵର ପରମ ଏହି ଉଷ୍ଣ ପ୍ରଦେଶସ୍ଥ ମନୁଷ୍ୟ ଏବଂ ପଶୁମାନଙ୍କ ଉପକାରାର୍ଥେ ଏବମୂଳ ବୃକ୍ଷ ଶ୍ଳୟ ଦାନ ପାଇଁ ଉପାଦାନ କରି ଦେଉଅଛନ୍ତି । ଏହାର କାଣ୍ଡ ବଡ଼ାମାନଙ୍କର କୌଣସି କାର୍ଯ୍ୟରେ ଅସୁନି ଥିବାରୁ ତାହା ସୁଲ ହୋଇ ଅନେକ ବର୍ଷ ପର୍ଯ୍ୟନ୍ତ ବଞ୍ଚି ରହୁଅଛି ।

ଏହି ମଧ୍ୟପ୍ରଦେଶସ୍ଥ ଛନ୍ଦୁଅଡ଼ା ଜିଲ୍ଲାର ଚିତ୍ତୋଲ ନାମକ ଗୋଟିଏ ଗ୍ରାମରେ ଏକ ବୃକ୍ଷଦାକ୍ଷିଣ୍ୟ ବଟ ବୃକ୍ଷ ଅଛି । ତାହାର ତଳରେ ଏକ ବୃକ୍ଷକୁ ବାଉଁଶ କୂପ ଅଛି; ଉକ୍ତ ବୃକ୍ଷ କେତେକ ବିଦା ଭୂମିକୁ ଅବୃତ୍ତ କରିଅଛି ଓ ତାହାର ଶ୍ଳୟରେ ନିର୍ଦ୍ଦିୟରେ ୫୦୦ ଘୋଡ଼ା ବନ୍ଧା ହୋଇ ପାରିବାର ସ୍ଥାନ ଅଛି । ସେଠାରେ ଜଣେ ଫକୀର ବାସ କରନ୍ତି ଏବଂ ସେ ସରକାର ପକ୍ଷରୁ କିଛି ବେତନ ପାଇଁ ସେ ସ୍ଥାନକୁ ପରିଚାଳନା ରଖିଥାନ୍ତି ।



ଭାରତବର୍ଷରେ ଇଂରାଜ ରାଜ୍ୟ ଶାସନ ।

ଇଂରାଜମାନଙ୍କୁ ଏଠାରେ ସେମାନଙ୍କ ରାଜ୍ୟ ଦୃଢ଼ କରିବା, ଯାରେ ସମସ୍ତ ସମ୍ପଦ ପ୍ରାପ୍ତ କରିବା ଏବଂ ଶେଷରେ ସମଗ୍ର ଭାରତବର୍ଷ ଓ ବ୍ରହ୍ମା ମଧ୍ୟ ଅଧିକାର ଅଧୀନସ୍ଥ କରି ନେବା ବିଷୟ ପୂର୍ବ ପାଠମାନଙ୍କରେ ଲେଖି ଅସିଅଛୁ । ବର୍ତ୍ତମାନ କେବଳ ଏହା ଲେଖିବାକୁ ବାକି ଅଛି ଯେ ଏତେ ବିଶାଳ ଦେଶରେ ସରକାର ଇଂରାଜ ବାହାଦୂର କେତେ ସହଜରେ ଓ ସଫଳତା ସହିତ ରାଜ୍ୟ ଶାସନ କରୁଅଛନ୍ତି ।

ଏ ସମୟରେ ହିନ୍ଦୁସ୍ଥାନର ରାଜ୍ୟ ଶାସନ ଇଂଲଣ୍ଡର ମହାରାଣୀ ଓ ପାର୍ଲିଆମେଣ୍ଟର ଅଧୀନରେ ଅଛି ପରନ୍ତୁ ପ୍ରକୃତରେ ସମସ୍ତ କାର୍ଯ୍ୟ ଏଠାରେ ଗଭର୍ଣ୍ଣମେଣ୍ଟଙ୍କ ଦ୍ଵାରା ହେଉଅଛି । ଏହି ଗଭର୍ଣ୍ଣମେଣ୍ଟର ମଧ୍ୟ ଦୁଇ ବିଭାଗ ଅଛି ।

(୧) ମୁଖ୍ୟ ଅର୍ଥାତ୍ ଗଭର୍ଣ୍ଣମେଣ୍ଟ ଅଫ୍ ଇଣ୍ଡିଆ ।

(୨) ଲୋକଲ ଅର୍ଥାତ୍ ସ୍ଥାନୀୟ ଗଭର୍ଣ୍ଣମେଣ୍ଟ ।

ଗଭର୍ଣ୍ଣର ଜେନେରେଲ ସାହେବ ବାହାଦୂର ଏଠାରେ ଶ୍ରୀମତୀ ମହାରାଣୀଙ୍କର ପ୍ରତିନିଧି ଅଟନ୍ତି । ସେ, ତାଙ୍କର ଦୁଇ କାଉନ୍ସିଲ ଓ କେତେକ ସେକ୍ରେଟେରୀ ଏ ସମସ୍ତ ମିଳିତ ହୋଇ ଗଭର୍ଣ୍ଣମେଣ୍ଟ ଅଫ୍ ଇଣ୍ଡିଆ ବୋଲି ଯାନ୍ତି । ସମଗ୍ର ଦେଶ ନିମନ୍ତେ ବିଧିବିଧାନ କରିବା, କର ଧାର୍ଯ୍ୟ ବା ସମା କରିବା, ଯୁଦ୍ଧ କରିବା ଆଦି ଗଭର୍ଣ୍ଣମେଣ୍ଟ ଅଫ୍ ଇଣ୍ଡିଆର ଅଧିକାରରେ ଅଛି, କିନ୍ତୁ ଗଭର୍ଣ୍ଣର ଜେନେରେଲ ସାହେବଙ୍କର ମଧ୍ୟ ଏପରି କାର୍ଯ୍ୟମାନଙ୍କରେ ପୂର୍ଣ୍ଣ ଅଧିକାର ନାହିଁ । ତାହାଙ୍କୁ ପ୍ରତ୍ୟେକ ମହତ୍ତ୍ଵ କାର୍ଯ୍ୟରେ ମହାରାଣୀଙ୍କର ଅନୁମତି ନେବାକୁ ପଡ଼େ ଏବଂ ଶ୍ରୀମତୀ ମହାରାଣୀ ମଧ୍ୟ ଅଧିକାରୀ ମହା ଉପାଧ୍ୟକ୍ଷାଣ ସେକ୍ରେଟେରୀ ଅଫ୍ ଷ୍ଟେଟ୍ ଓ ପାର୍ଲିଆମେଣ୍ଟର ମତ ବିନା

ଏପରି ଅନୁମତି ଦିଅନ୍ତି ନାହିଁ । ସମସ୍ତଙ୍କ ମତ ଐକ୍ୟ ହେଲେ ମହା-
 ରାଣୀ ପ୍ରତ୍ୟେକ ନୂତନ ଆଇନ ଆଦର ମଞ୍ଜୁରି ଦିଅନ୍ତି ଆଉ ତହିଁରୁ ତାହା
 ଦେଶରେ ପ୍ରଚଳିତ କରାଯାଏ । କେବେ, ବଡ଼, ଲଢ଼ି ସାହେବମାନଙ୍କର
 ମତ ଖଣ୍ଡନ କରି ଦିଆଯାଏ ଏବଂ କେବେ, କିଛି ପରିବର୍ତ୍ତନ ସହିତ
 ମଞ୍ଜୁର କରାଯାଏ ।

ପ୍ରତ୍ୟେକ ପ୍ରଦେଶର ପ୍ରଧାନ କର୍ମଚାରୀଙ୍କୁ ଲୋକଲ ଗଭର୍ଣ୍ଣମେଣ୍ଟ କହନ୍ତି ।
 ମାଧ୍ୟ ଉନ୍ନ ଉନ୍ନ ପ୍ରଦେଶର ପ୍ରଧାନ କର୍ମଚାରୀମାନେ ଉନ୍ନ ଉନ୍ନ ନାମରେ
 ଅଭିହିତ ହୁଅନ୍ତି । ମାନ୍ଦ୍ରାଜ, ବୋମ୍ବାର୍, ଶାସନ-କର୍ତ୍ତାମାନେ ଗଭର୍ଣ୍ଣର ;
 ବଙ୍ଗ, ଉତ୍ତର ପଶ୍ଚିମ ପ୍ରଦେଶ, ଗଞ୍ଜାମ ପ୍ରଭୃତିର ପ୍ରଧାନ କର୍ମଚାରୀମାନେ
 ଲେଫ୍ଟନେଣ୍ଟ ଗଭର୍ଣ୍ଣର ; ଆଉ ମଧ୍ୟପ୍ରଦେଶ, ଆସାମ, ବ୍ରହ୍ମଦେଶ ଓ ଆଣ୍ଡୋମାନ
 ଓ ନିକୋବର ଦ୍ଵୀପର ପ୍ରଧାନ କର୍ମଚାରୀମାନେ ଟାଏ୍ କମିଶନର ବୋଲନ୍ତି ।

କୌଣସି ପ୍ରଦେଶରେ ସେଠାର ପ୍ରଧାନ କର୍ମଚାରୀଙ୍କ ସାହାଯ୍ୟ ନିମନ୍ତେ
 କାଉନ୍ସିଲ ବା ସଭା ମଧ୍ୟ ନିୟୁକ୍ତ କରା ଯାଇଅଛି । ଯଥା, ବୋମ୍ବାର୍,
 ମାନ୍ଦ୍ରାଜ, ବଙ୍ଗ, ଉତ୍ତର ପଶ୍ଚିମ ପ୍ରଦେଶ ପ୍ରଭୃତି । ମାନ୍ଦ୍ରାଜ ହତାରେ କମିଶନର
 ନାହାନ୍ତି । ସେଠାରେ କଲେକ୍ଟର ସାହେବଙ୍କ ଅଧୀନରେ ରାଜସ୍ଵ ବିଭାଗର
 ତହାବଖାରଣ ଓ ପରିଦର୍ଶନ ନିମନ୍ତେ ବୋର୍ଡ଼ ନାମକ ଗୋଟିଏ ସଭାଅଛି ।
 ଅନ୍ୟ ସମସ୍ତ ପ୍ରଦେଶରେ କଲେକ୍ଟର ବା ଡେପୁଟି କମିଶନର ସାହେବଙ୍କ
 ଉପରସ୍ଥ କର୍ମଚାରୀ କମିଶନର ନିୟୁକ୍ତ ଅଛନ୍ତି । ଅନ୍ୟାନ୍ୟ ବନ୍ଦୋବସ୍ତ ସମସ୍ତ
 ପ୍ରଦେଶରେ ଏକ ପ୍ରକାର ଅଟେ । ପ୍ରତ୍ୟେକ ପ୍ରଦେଶ କେତେକ ଜିଲ୍ଲାରେ
 ବିଭକ୍ତ ହୋଇଅଛି । ଏବଂ ପ୍ରତ୍ୟେକ ଜିଲ୍ଲାରେ କଲେକ୍ଟର ବା ଡେପୁଟି
 କମିଶନର ନିୟୁକ୍ତ ଅଛନ୍ତି । ସେମାନେ ଇଂରେଜ ଏବଂ ହିନ୍ଦୁ କର୍ମଚାରୀ-
 ମାନଙ୍କର ମତ ଏବଂ ସାହାଯ୍ୟରେ ଅପଣା ାର ଜିଲ୍ଲାମାନ ଶାସନ କରନ୍ତି ।
 ସେ ସମସ୍ତ ବିଷୟ ନିମନ୍ତେ ଦାୟୀ ଅଟନ୍ତି । ମନେ କର ମଧ୍ୟପ୍ରଦେଶରେ
 ଜିଲ୍ଲା ସାହେବଙ୍କୁ ଡେପୁଟି କମିଶନର ବୋଲନ୍ତି । ସେ ସମସ୍ତ ବିଭାଗ

ଚତୁଃପାର୍ଶ୍ୱ ଓ ପରଦର୍ଶନ କରନ୍ତି । ମାତ୍ର ଯେତେ ସୁନିପୁଣ ହେଉନ୍ତୁ ନା
 କାହିଁକି ସମସ୍ତ କାର୍ଯ୍ୟ ସେ ଏକାକୀ କର ପାରନ୍ତି ନାହିଁ । ଏଥିପାଇଁ ସର-
 କାରୀ ଗୁରୁତ୍ୱ ଅଦାୟ ନିମନ୍ତେ, ଦେବାନୀ ଫୌଜଦାରୀ ଓ ଗୁରୁତ୍ୱର
 ବିବାଦ ନିଷ୍ପତ୍ତି କରବାରେ ସାହାଯ୍ୟ ଦେବା ନିମନ୍ତେ ଅସିଷ୍ଟଣ୍ଟ କମି-
 ଶନର, ଏକକ୍ଷୀ ଅସିଷ୍ଟଣ୍ଟ କମିଶନର ଏବଂ ଚିତ୍ତସିଲଦାର ନିୟୁକ୍ତ କରା ଯାଇ-
 ଅଛନ୍ତି । ଚୋର, ଡକାଏତ ଓ ଦୁଷ୍ଟମାନଙ୍କର ଦମନ ଏବଂ ପ୍ରଜାମାନଙ୍କର
 ଜୀବନ ସମ୍ପତ୍ତି ରକ୍ଷା ନିମନ୍ତେ ଜିଲ୍ଲା ପରଦର୍ଶକ ବା ଇଷ୍ଟିକ୍ସ ସୁପରଣ୍ଡେଣ୍ଡେଣ୍ଟ,
 ପୋଲିସ ଇନସ୍ପେକ୍ଟର ଅଦ ନିୟୁକ୍ତ ଅଛନ୍ତି । ବିଦ୍ୟା ବୃଦ୍ଧି ଓ ବିଦ୍ୟାଳୟ-
 ମାନଙ୍କର ପରଦର୍ଶନ ନିମନ୍ତେ ଶିକ୍ଷକ, ଡେପୁଟି ଇନସ୍ପେକ୍ଟର ଅଭି-
 ସେମାନଙ୍କ ଉପରେ ସର୍କାର ଇନସ୍ପେକ୍ଟର ଓ ସମସ୍ତଙ୍କ ଉପରେ ଇନ-
 ସ୍ପେକ୍ଟର ଜେନେରଲ ନିୟୁକ୍ତ ଅଛନ୍ତି । ସଫାର, ରୋଗ ଚିକିତ୍ସା ଏବଂ
 ଉପଚାର ନିମନ୍ତେ ହାସପିଟାଲ ଡାକ୍ତର ଏବଂ ସିଭିଲ ସର୍ଜନ ନିୟୁକ୍ତ
 ଅଛନ୍ତି ।

ସମସ୍ତ ବିଭାଗର ଶାସନ ନିମନ୍ତେ ପୃଥକ୍ କର୍ମଚାରୀ ଅଛନ୍ତି । ମାତ୍ର
 ସମସ୍ତେ ଜିଲ୍ଲାର ହାକିମଙ୍କ ଅଧୀନରେ ରହନ୍ତି; ଅଭି ଡାକ୍ତର ସମ୍ମତ
 ଏବଂ ଅଦେଶଦ୍ୱାରା ଅପଣା କାର୍ଯ୍ୟ କରନ୍ତି । ଜିଲ୍ଲା ହାକିମଙ୍କୁ ବଡ଼ ଭାଗ
 କର୍ମଚାରୀ ଜ୍ଞାନ କରବା ଉଚିତ । ଡାକ୍ତରଙ୍କୁ ଅପଣା ଜିଲ୍ଲାର ଗଜା ବୋଲି
 ବିଚାର କରବାକୁ ହେବ । ମାତ୍ର ଅନେକ କାର୍ଯ୍ୟରେ ଡାକ୍ତରଙ୍କର ସମ-
 ଭାର ସୀମା ନିର୍ଦ୍ଦିଷ୍ଟ ଅଛି ଏବଂ ଡାକ୍ତରଙ୍କୁ ଅପଣା ଉପରସ୍ଥ କର୍ମଚାରୀ
 କମିଶନର ଏବଂ ଡାକ୍ତରୀ ସ୍ତ୍ରୀମାୟ ଗର୍ଭସ୍ତ୍ରୀମେଣ୍ଟଙ୍କର ଅନୁମତି ନେବାକୁ
 ପଡ଼ଇ । ଦୁର୍ଭିକ୍ଷ, ରୋଗ, ଡକାଏତ ପ୍ରଭୃତି ବୃଦ୍ଧି ପାଇବା ସମୟରେ
 ଏପରି କରବାକୁ ପଡ଼ଇ । ଏଥିର ସାରାଂଶ ଏହି ଯେ ପ୍ରାଚୀନ ସମୟ-
 ଯେଷା ବର୍ତ୍ତମାନ ସମୟର ଶାସନ ପ୍ରଣାଳୀ ଅଭୁତ୍ତମ ଅଟେ, ଏବଂ ପ୍ରଜା-
 ମାନେ ଏ ସମୟରେ ସନ୍ତୁଷ୍ଟ ଓ ସୁଖୀ ଅଛନ୍ତି ।

ପାଠ ୨୩ ।

ପତ୍ର ଲେଖନ ।

ସବୁ ସୁଲଭଃ ଛାନି ପ୍ରକାରରେ ଲେଖା ହୋଇ ଥାଏ । ପ୍ରଥମ ଗୁରୁଜନ-ମାନଙ୍କଠାକୁ ଇଂଲୁଜନମାନଙ୍କର; ଦ୍ୱିତୀୟ ଇଂଲୁଜନମାନଙ୍କଠାକୁ । ଗୁରୁଜନମାନଙ୍କର; ତୃତୀୟ ସମସ୍ତଙ୍କ ଲେଖମାନଙ୍କ ମଧ୍ୟରେ । ଏହି ଗୁରୁତା, ଲଘୁତା ଓ ସମତାତ୍ୱକ ଅବସ୍ଥା ଭେଦରେ ଦ୍ୱିବିଧ ଅଟେ । ସବୁ ଲେଖକ ଓ ଲେଖ୍ୟ ମଧ୍ୟରେ ସମ୍ବନ୍ଧ ଥିଲେ ତାହା ଏକ ପ୍ରକାର ଏକ ମିତ୍ରତା ଓ ପରିଚୟ ଥିଲେ ତାହା ଅନ୍ୟ ପ୍ରକାର ଅଟେ; ପୁନଶ୍ଚ ସମ୍ବନ୍ଧ ଥିବା ସ୍ଥଳେ ଜ୍ୟେଷ୍ଠ, କନିଷ୍ଠ ଓ ସମବୟସ୍କ ଏହି ତ୍ରିବିଧ ଅବସ୍ଥା ଭେଦରେ ପତ୍ର ମଧ୍ୟ ଛନ୍ଦ୍ର ପ୍ରକାରରେ ଲିଖିତ ହୋଇ ଥାଏ । ମିତ୍ରତା ଓ ପରିଚୟ ସ୍ଥଳରେ ପ୍ରଭୁତ୍ୱ, ଧନ ଓ ଗୁଣ ଭେଦରେ ପାର୍ଥକ୍ୟ ମଧ୍ୟ ଦୃଶ୍ୟ ଅଟେ । ପତ୍ର ଲେଖକ ଯେତେଦୂର ଧନୀ, ଅଧିକାର ସମ୍ପନ୍ନ, ବିଦ୍ୱାନ୍ ବା ଜ୍ଞାନବାନ୍ ହେଉନୁନା କାହିଁକି ସେ ଯଦି ଅପଣାଠାରୁ କୌଣସି ବୟୋଜ୍ୟେଷ୍ଠ ଜ୍ଞାନିକଟକୁ ପତ୍ର ଲେଖନ୍ତି ତେବେ ସେହି ଜ୍ଞାନକୁ ଅବଶ୍ୟ ବଡ଼ ଓ ମାନ୍ୟପାତ୍ର ବିଶ୍ୱର କର ପତ୍ର ଲେଖିବାକୁ ହେବ । ଏହିପରି ମିତ୍ରତା, ପରିଚୟ ସ୍ଥଳେ ଦେଖାଯାଏ ଯେ ଓ ଯାହାଙ୍କଠାକୁ ପତ୍ର ଲେଖାଯାଏ ସେ ବୟସରେ କନିଷ୍ଠ ହେଲେହେଁ ପ୍ରଭୁତ୍ୱ ଧନ ବା ବିଦ୍ୟାରେ ଲେଖକଙ୍କଠାରୁ ଶ୍ରେଷ୍ଠ ଥିଲେ ତାହାଙ୍କୁ ବଡ଼ କରି ଲେଖିବାକୁ ପଡ଼େ । ପତ୍ର ଲେଖିବା ସମୟରେ ଯେଉଁ ବିଷୟ ପ୍ରତି ଦୃଷ୍ଟି ଦେବା ଉଚିତ ତାହା ନିମ୍ନରେ ଲେଖା ଯାଉଅଛି ।

(୧) ପତ୍ର ମଧ୍ୟରେ କୌଣସି ପ୍ରକାର ବ୍ୟର୍ଥ ଶବ୍ଦ ଥିବ ନାହିଁ ।

(୨) ଓଡ଼ିଆ ସଂସ୍କୃତ ବା ହିନ୍ଦି ଯେଉଁ କୌଣସି ଭାଷାରେ ପତ୍ର ଲେଖନା କାହିଁକି ତହିଁରେ ସମସ୍ତଙ୍କ କହିବା ବୁଝିବା ଭଳି ସୁଗମ ଶବ୍ଦ ବ୍ୟବହାର ହୋଇଥିବ ।

(୩) ବର୍ଣ୍ଣନ ବହୁତ ସଂକ୍ଷେପ ଓ ଯଥାର୍ଥ ଥିବ; କୌଣସି କଥା ଅପଗା-
ଠାରୁ ବଡ଼ ନ ଥିବ ।

(୪) “ଅପଗଙ୍କର ବଡ଼ କୃପା ହେବ” ଅଥବା “ମୁଁ କୃତଜ୍ଞ ହେବି”
ଏପରି ବାକ୍ୟ ମାତା ପିତାଙ୍କଠାକୁ ଲେଖା ଯିବ ନାହିଁ; କାରଣ ଏପରି
ବାକ୍ୟରୁ ଏକ ପ୍ରକାର ଭିନ୍ନତା ଓ ଅମାନ୍ୟ ଜଣାଯାଏ ।

(୫) ପ୍ରାର୍ଥନା ପତ୍ର, ପରବାନାଅଦି ସରକାରୀ କାଗଜରେ କୌଣସି
ପ୍ରକାର କଠିଣ ଶବ୍ଦ ବ୍ୟବହାର କରିବା ବା ବନାଇ ବା ସଜାଡ଼ି ଲେଖିବା
ଉଚିତ ନୁହେଁ; ହେବଲ ସ୍ପଷ୍ଟ ଅଭିପ୍ରାୟ ମାତ୍ର ଥିବ ।

ଓଡ଼ିଆ ଭାଷାରେ ଜ୍ୟେଷ୍ଠମାନଙ୍କଠାକୁ ଲେଖିଲେ “ଶ୍ରୀଲ ଶ୍ରୀଯୁକ୍ତ”
ଓ କନିଷ୍ଠମାନଙ୍କଠାକୁ ଲେଖିଲେ “ଶ୍ରୀମାନ” ନାମ ପୂର୍ବରେ ବସାଇ
ଲେଖିବାକୁ ହୁଏ । ବ୍ରାହ୍ମଣମାନଙ୍କ ମଧ୍ୟରେ ବୟୋଧିକଙ୍କୁ “ନମସ୍କାର”
ଅନ୍ତ ବୟସ୍କଙ୍କୁ ଅଥବା ଅନ୍ୟ ବର୍ଣ୍ଣର ଶ୍ରେଷ୍ଠ, ବଡ଼ ଓ ସମବୟସ୍କଙ୍କୁ
“ଅଣୀବୀଦ” କହି ଲେଖିବାକୁ ହୁଏ । ଅଭି ଯଦ୍ୟପି କ୍ଷତ୍ରିୟ, ବୈଶ୍ୟ
ଅଥବା ଶୂଦ୍ର, ବ୍ରାହ୍ମଣମାନଙ୍କୁ ଲେଖନ୍ତୁ ତେବେ “ପ୍ରଣାମ, ଦଣ୍ଡବତ୍”
ଲେଖିବେ । ପରସ୍ପରରେ ଲେଖିଲେ କେହି “ରାମ ରାମ” “ସୀତାରାମ”
“କୁହାର” ଓ ଜୟଗୋପାଳ ଆଦି ଲେଖନ୍ତୁ ।

ଗୁରୁଜନମାନଙ୍କୁ ଅର୍ଥାତ୍ ପିତା, ଗୁରୁ, ଶିକ୍ଷକ ଶ୍ରେଣୀର, ପିତୃବ୍ୟ ଓ
ଜ୍ୟେଷ୍ଠ ଭ୍ରାତା ଆଦିଙ୍କୁ ଲେଖିବାକୁ ହେଲେ “ପରମାର୍ଜନୀୟ” “ଶ୍ରଦ୍ଧାସ୍ପଦ”
“ଭକ୍ତିଭଜନ” ବା “ବହୁମାନ୍ୟାସ୍ପଦ” ଲେଖିଲେ ପରେ ନାମ ପୂର୍ବରେ
“ଶ୍ରୀଲ ଶ୍ରୀଯୁକ୍ତ” ଲେଖିବାକୁ ହେବ । ପଦ୍ମ ଆରମ୍ଭ ପୂର୍ବରୁ “ମହାଶୟ”
ଅର୍ଥାତ୍ ସମୋଦନ ପଦ ଲଗାଇ ପଦ୍ମ ଆରମ୍ଭ କରିବାକୁ ହେବ ।

ପଦ୍ମ ଶେଷରେ ସ୍ତନାମ ଉପରେ ସେବକ “ଅଜ୍ଞାକାରୀ” ଲେଖିବା
ଉଚିତ । ଗୁରୁଜନ ଯଦ୍ୟପି ପୁତ୍ର, ଶିଷ୍ୟ ଆଦିଙ୍କୁ ଲେଖନ୍ତୁ ତେବେ
“ପ୍ରାଣାଧିକ, ପରମ କଲ୍ୟାଣୀୟ” ଲେଖିଲେ ପରେ ଶ୍ରୀମାନ ବାକୁ ନାମ

ପୁଞ୍ଜରେ ଲେଖି ଓ ବସ୍ତୁ ! ସମ୍ପୋଧନ ପଦ ଲଗାଇ ପଦ ଅରମ୍ଭ କରିବାକୁ ହେବ, ଅଉ ପଦ ଶେଷରେ ସ୍ୱନାମ ଉପରେ ମୂଳାଳାକାଂକ୍ଷୀ ଲେଖିବା ଉଚିତ । ବନ୍ଧୁଠାକୁ ପଦ ଲେଖିବାକୁ ଗଲେ “ପ୍ରଣୟାସ୍ତଦ” ଲେଖିଲ ପରେ “ଶ୍ରୀଯୁକ୍ତ ବାବୁ” ନାମ ପୁଞ୍ଜରେ ବସାଇ “ବନ୍ଧୋ” ସମ୍ପୋଧନ ପରେ ପଦ ଅରମ୍ଭ କରିବାକୁ ହେବ । ପଦ ଶେଷରେ ସ୍ୱନାମ ଉପରେ ଭବଦାୟ ପ୍ରଣୟାଧୀନ, ଲଗାଇବାକୁ ହେବ ।

ମାତା, ଗୁରୁମାତା ଓ ଶାଶୁକୁ ପଦ ଲେଖିଲେ “ପରମାର୍ଚ୍ଚନାୟା, ପରମାଶ୍ରୟା” ଲେଖିଲ ପରେ ମାତଃ ! ଅର୍ଯ୍ୟେ ! ସମ୍ପୋଧନ ପଦ ଲଗାଇ ପଦ ଅରମ୍ଭ କରିବାକୁ ହେବ । ପଦ ଶେଷରେ ସ୍ୱନାମ ଉପରେ ପୁରୁଷ ଲେଖିଲେ “ଅଜ୍ଞାକାଶ ସେବକ” ଓ ସ୍ତ୍ରୀ ଲେଖିଲେ “ଅଜ୍ଞାକାଶୀ ସେବକା” ଲେଖିବା ଉଚିତ ।

ସ୍ୱାମୀ ଯଦ୍ୟପି ଅପଣା ପତ୍ନୀଠାକୁ ପଦ ଲେଖେ ତେବେ ପ୍ରଥମରେ “ସ୍ୱଧର୍ମପରାୟଣା” ଲେଖିଲ ପରେ ନାମ ପୁଞ୍ଜରେ “ଶ୍ରୀମତୀ” ଲଗାଇବାକୁ ହେବ, ଅଉ “ପ୍ରିୟତମେ” ! ସମ୍ପୋଧନ ପଦ ଲଗାଇ ପଦ ଅରମ୍ଭ କରିବାକୁ ହେବ ଓ ପଦ ଶେଷରେ ସ୍ୱନାମ ଉପରେ “ପ୍ରଣୟାକାଂକ୍ଷୀ” ଲେଖିବା ଉଚିତ ।

ସେହିପରି ସ୍ତ୍ରୀ ଯଦ୍ୟପି ଅପଣା ସ୍ୱାମୀଠାକୁ ପଦ ଲେଖେ ତେବେ ପରମାର୍ଚ୍ଚନାୟା ଲେଖିଲ ପରେ “ଶ୍ରୀଲ ଶ୍ରୀଯୁକ୍ତ ବାବୁ” ନାମ ପୁଞ୍ଜରେ ଲଗାଇ ଓ “ପ୍ରାଣନାଥ” ! ସମ୍ପୋଧନ ପଦ ବସାଇ ପଦ ଅରମ୍ଭ କରିବାକୁ ହେବ, ପଦ ଶେଷରେ ସ୍ୱନାମ ଉପରେ “ପ୍ରଣୟାଧୀନା ବା ସେବକା” ଲେଖିବାକୁ ହେବ ।

ଶ୍ରୀନାମା ।

ପଦକୁ ବନ୍ଦ କରି ଲିପାପା ମଧ୍ୟରେ ରଖିଲ ପରେ ତାହା ଉପରେ ନିମ୍ନଲିଖିତ ଘାତରେ ଶ୍ରୀନାମା ଲେଖିବ, ଯଥା, ଯାହାଠାକୁ ପଦ ଲେଖିବାକୁ

ହେବ ତାହାର ନାମ ପ୍ରଥମ ଧାର୍ତୀରେ, ଯେଉଁ ପଢ଼ାରେ ଦେବାକୁ ହେବ ତାହାର ନାମ ଦ୍ଵିତୀୟ ଧାର୍ତୀରେ ଓ ଯେଉଁ ନଗରରେ ଦେବାକୁ ହେବ ତାହାର ନାମ ତୃତୀୟ ଧାର୍ତୀରେ ଲେଖିବା ଉଚିତ । ଅଉ ଯଦ୍ୟପି ଯେଉଁ ସ୍ଥାନକୁ ପଠାଯିବ ତାହା ପ୍ରସିଦ୍ଧ ନ ଥାଏ ତେବେ ପ୍ରଥମ ଧାର୍ତୀରେ ବ୍ୟକ୍ତିର ନାମ, ଦ୍ଵିତୀୟରେ ସ୍ଥାନର ନାମ, ତୃତୀୟରେ ପରଗଣା, ଚତୁର୍ଥରେ ଜିଲ୍ଲା, ପଞ୍ଚମରେ-ଦେଶର ନାମ ଲେଖିବା ଉଚିତ ।

ଟିକିଲି ଲଗାଇବାକୁ ହେଲେ ଲିପ୍ୟାପାର ଦକ୍ଷିଣ ପାଖକୁ ଲଗାଇବା ବିଧେୟ । ପତ୍ନୀ, ପ୍ରାର୍ଥନା ପତ୍ନୀ, ପରବାନା, ତମସୁକ, ବୈନାମା, ଜଗନ୍ନାମା, ପତ୍ନୀ, ବସୁଲିୟତ, ଜାମିନନାମା, ରସିଦ, ବସାୟତନାମା, ବନକନାମା ଇତ୍ୟାଦି କେତେ ଗୁଡ଼ିଏ ବ୍ୟବହାରିକ ପତ୍ରକୁ କେତେକ ଉଦାହରଣ ମଧ୍ୟ ପରେ ଲେଖା ଯାଉଅଛି ।

ଶ୍ରୀନାମାର ଅଦର୍ଶ ।

(୧) ବ୍ୟକ୍ତିର ନାମ ପ୍ରସିଦ୍ଧ ହଲେ ଏହିପରି ଲେଖିବାକୁ ହେବ ।

	ଟିକିଲି
<p style="text-align: center;">ଶ୍ରୀଯୁକ୍ତ ବାବୁ ନାନକଚନ୍ଦ</p> <p style="text-align: center;">ହେଡ଼ ମାଷ୍ଟର ହାଇ ସ୍କୁଲ</p> <p style="text-align: right;">ସାଗର ।</p>	

(୨) ବ୍ୟକ୍ତିର ନାମ ପ୍ରସିଦ୍ଧ ନ ଥିଲେ ଏହିପରି ଲେଖିବାକୁ ହେବ ।

ଠିକ୍ ।

ପଣ୍ଡିତ ଶ୍ରୀ ହରିହରନନ୍ଦ ସମ୍ପ୍ରା

କୋଷ୍ଠାପତା ବରପାଲ

ଭିଲ୍ଲା ସମ୍ବଲପୁର ।

(୩) ସ୍ଥାନ ପ୍ରସିଦ୍ଧ ନ ଥିଲେ ଏହିପରି ।

ଶ୍ରୀ ଗୋବର୍ଦ୍ଧନ ଦାସ ବାହାଦୁର ।

ବିକ୍ରମପୁର

ଖେଜୁଣ୍ଡା

ବାଲେଶ୍ଵର

ଓଡ଼ିଶା ।

ପାଠ ୨୪ ।

ଆଦର୍ଶ ପତ୍ରମାନ ।

(୧) ଗୁରୁଙ୍କଠାକୁ ଶିଷ୍ୟର ପତ୍ର ।

ମଧୁବନପୁର ।

ତା * । ୧ । ୧୭

ବହୁମାନିଆଶ୍ରମ

ଶ୍ରୀଳ ଶ୍ରୀଯୁକ୍ତ ହେଃ ମାଷ୍ଟର ।

ମହାଶୟ ସମାଧେଷୁ ।

ସାଜୁନୟ ନିବେଦନ,

ଗୁରୋ!

ଅଜ୍ଞ ଦନଠାରୁ ଅକ୍ଷମ ଦନରେ ମୋର ଭ୍ରାତାର ବକାହ ହେବ ।
 ଉକ୍ତ ବକାହ ଉପଲକ୍ଷରେ ବରଯାତ୍ରୀ ମହାନଦୀର ଉତ୍ତର ପାର୍ଶ୍ଵ
 ରଖେଲ ନାମକ ସ୍ଥାନକୁ ଯିବ । ଅଜ୍ଞକାଳ ମୋର ଘରେ ଏହି ସବୁ
 ବିଷୟ ସମାଧା କରିବାକୁ ମୋ ଭିନ୍ନ ଅନ୍ୟ କେହି ନାହିଁ । ମଧ୍ୟ କାର୍ଯ୍ୟଟି
 ଆବଶ୍ୟକୀୟ ଥିବାରୁ ପ୍ରାର୍ଥନା କରୁଅଛି ଯେ ଅନୁଗ୍ରହ ପୂର୍ବକ ୧୫ ଦନର
 ବଦାୟ ଦେବା ପ୍ରତି ଅଜ୍ଞା କରିବା ହେବେ । ଇତି ମଧ୍ୟରେ କାର୍ଯ୍ୟ ଶେଷ
 କରି ଯେତେ ଶୀଘ୍ର ପାରେ ସ୍ଥଳରେ ଉପସ୍ଥିତ ହେବ । ଏଥିରେ ଶିକ୍ଷାର
 ବିଶେଷ କ୍ଷତି ହେବ ଏବଂ ମୋର ସମପାଠିମାନେ ଅଗକୁ ପତି ପକାଇବେ
 ଏହା ମୁଁ ଜାଣୁଅଛି, ମାତ୍ର କଣ କରେ? ବାଧ୍ୟ ହୋଇ ରହିବାକୁ ପଡୁଅଛି ।
 ତଥାପି ଆଶା ଅଛି ଦୃଢ଼ ପରଶ୍ରମ କରି ଶୀଘ୍ର ସେମାନଙ୍କ ସହିତ ସମତା
 ଲଭ କରିବି । ଇତି ।

ଅଜ୍ଞକାଶ,

ଶ୍ରୀ—

(୨) ପିତାଙ୍କଠାକୁ ପ୍ରବର ପଦ ।

ଭକ୍ତି ଭଜନ

ଶ୍ରୀଳ ଶ୍ରୀଯୁକ୍ତ ପିତା ଗୋସାଇଁ

ଶ୍ରୀଚରଣେଷୁ ।

ପ୍ରଣତ ପୁତ୍ରକ ନିବେଦନ,

ପିତଃ!

ବହୁତ ଦିନରୁ ଆପଣଙ୍କର କୌଣସି କୃପା ପଦ ଅସି ନାହିଁ; ଅସିଲ ସମୟରେ ଆପଣ କହିଥିଲେ କି ତୋଠାକୁ ସପ୍ତାହକୁ ସପ୍ତାହ ପଦ ଲେଖୁଥିବ; ମାତ୍ର କେଉଁ କାରଣରୁ ଆଜି ପର୍ଯ୍ୟନ୍ତ କୌଣସି ପଦ ନ ଅସିଲ ଜଣାଯାଉ ନାହିଁ । ଇଚ୍ଛା କରୁଁ ଯେ ଅଧୀନ ଆତ୍ମରୁ କୌଣସି ଦୋଷ ହୋଇଥିଲେ ତାହା କ୍ଷମା କରିବେ । ଆପଣଙ୍କ ଆଦେଶାନୁସାରେ ବୈଶାଖ କୃଷ୍ଣ ଦ୍ଵିତୀୟା ଦିନରୁ କିଛି ସଂସ୍କୃତ ପଠନ କରିବାକୁ ଆରମ୍ଭ କରିଅଛି । ଆଜି କାଲି ହିତୋପଦେଶ ପଢୁଅଛି; ମୁଁ ନିଶ୍ଚୟ କରି କହିଅଛି ଯେ ଏହି ପ୍ରକାର ଏହି ବର୍ଷର ଶେଷ ପର୍ଯ୍ୟନ୍ତ ପଢି ପାରିଲେ ଓଡ଼ିଆ ବଡ଼ ଭଲ ବା ଶୁଭ ହୋଇଯିବ । ମାତ୍ର ମୁଁ ମନ ଦେଇ ପରିଶ୍ରମ କରୁଅଛି ।

ଭବିଷ୍ୟତରେ ଯାହା କିଛି ଫଳ ମିଳିବ ତାହା ମୁଖ୍ୟ କଥା ଅଟେ । ଭବ । ମାତ୍ର ଶୁକ୍ଳ ଦ୍ଵିତୀୟା, ସମ୍ବତ୍ ୧୯୨୭ ସାଲ ବା ତା ୫ ଋଷ ଜାନୁ-ଏର ମାସ ସ୍ତ ୧୮୭୧ ଭଃ ।

ସେବକାନ୍ତ ସେବକ ।

ରାମଦାନ ।

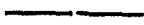

(୩) ମିତ୍ରଙ୍କଠାକୁ ପତ୍ର ।

ପ୍ରଣୟାସୁଦ

ଶ୍ରୀଯୁକ୍ତ ବାବୁ ରଘୁବର ପ୍ରସାଦ

ମହାଶୟ ମିତ୍ରବରେଷୁ ।

ବନ୍ଦୋ!

ଅପଣଙ୍କ ପତ୍ର ପାଠ କରି ରିତ୍ତି ତୁମ୍ଭ ହେଲା । ମାତ୍ର କେବଳ ଭଲେଇ
ଧୁାସର ପଞ୍ଚାକ୍ଷରେ ପାସ କଲେ ଯଥୋଚିତ ବିଦ୍ୟାଭ୍ୟାସ ହୁଏ ନାହିଁ ଅଉ
କୌଣସି ଭଲ ପଦ ମଧ୍ୟ ପ୍ରାପ୍ତ ହୋଇ ପାରେ ନାହିଁ । ଏଥିପାଇଁ ମୋହୋର
ବିଚାର ଅଛି ଯେ ଅଉ ଏକ ବର୍ଷ ପଞ୍ଚମ କର ଟାଉନ କ୍ଲାସର ସାଟିଫିକେଟ
ପାଇଲେ ଭଲ ହେବ । ମାତ୍ର ଏହା ମଧ୍ୟ ମନେ ସ୍ୱକ ଯେ ବିଦ୍ୟାଭ୍ୟାସର
ସଙ୍ଗେ ବ୍ୟାୟାମ ଅବଶ୍ୟ କରୁଥିବେ ନତୁବା ଶରୀର କ୍ଷୀଣ ହୋଇଯିବ ।
ଏଠାରେ ଅପଣଙ୍କ ସ୍ତୁତ୍ୟୁଲ୍ଲେକେ କୁଶଳରେ ଅଛନ୍ତି ।

ଅପଣଙ୍କ ପିତା ଗଙ୍ଗାସ୍ନାନ କରିବାକୁ ଯାଇଅଛନ୍ତି । ଫେରିଲା ସମୟରେ
ଅପଣଙ୍କ ସଙ୍ଗେ ସାକ୍ଷାତ ହେବାର ତାଙ୍କର ବିଚାର ଅଛି । କୃଷି ଭଲ
ହୋଇଅଛି ଅଉ ଗ୍ରାମରେ କୌଣସି ପ୍ରକାରର ରୋଗ ନାହିଁ । ଶ୍ରୀ ସେଠ
ଜେଠ ମଲଜାକୁ ମୋର “ଜୟ ଗୋପାଳ” କହି ଦେବେ । ଇତି ୧୪
ତାରିଖ ଫେବୃଏରୀ ସନ୍ ୧୮୯୭ ଇଃ ।

ଭବଦାୟ ପ୍ରଣୟାର୍ଥୀନ

ଶ୍ରୀ ଗୟାଦାନ ।

(୪) ରସାଦ ।

ଶ୍ରୀଯୁକ୍ତ ହେଡ଼ ମାଷ୍ଟର ସାହେବ ଜିଲ୍ଲା ସ୍କୁଲ ମୁଦ୍ରକାରଙ୍କୁ ଘମ୍ପୋ କୁମ୍ଭାର
ପୁତ୍ର ଭିକ୍ଷେ କୁମ୍ଭାର, ନଃ ମୁଦ୍ରକାରପତ୍ରା ରଘୁନାଥ ଗଞ୍ଜକର ରସାଦ

ଲେଖି ଦେବାର ଏମନ୍ତ କି ଯାହା ବୋହିଁଙ୍ଗ ହାଉସର ଛୁବାରୁ ଅଉ ଶୁଭ ମରମତା ମୁଁ ଠିକାରେ କରୁଅଛି, ତହିଁର ମୂଲ୍ୟ ୧୦ ଟଙ୍କା ଅକ୍ଷରରେ ଦଶ ଟଙ୍କା ଭର ପାଇ ଏ ରକ୍ଷାଦ ଲେଖି ଦେଲି ଯେ ଦରକାରବେଳେ କାର୍ଯ୍ୟରେ ଅସିବ । ଇତି ୧* ତାରିଖ ଜାନୁଏରୀ ସ୍ୱ ୧୮୯୭ ଇଃ ।

ଦଃ ଘଣ୍ଟୋ କୁମ୍ଭାର ।

ପାଠ ୨୫ ।

ପତ୍ରପାଠିର ଆଦର୍ଶ (୨)

(*) ପ୍ରାର୍ଥନା ପତ୍ର ବା ଦରଖାସ୍ତ୍ର ।

ଧର୍ମପ୍ରଭୋ,

ନିବେଦନ କରବାର ଏମନ୍ତ କି ମୁସମ୍ମା କାଲୁରମ ପୁତ୍ର ଶୀତଲ ଜାତି ଭଣ୍ଡାର ନିବାସୀ ଅସୀରଗଡ଼କୁ ପ୍ରାର୍ଥୀ ୧୦୦ ଟଙ୍କା ଏକଶତ ଟଙ୍କା ନଗଦ ଶତକଡ଼ା ୧ ଟଙ୍କା ସୁଦରେ ରୁଣ ଦେଇ ଖାଜ ଉପରେ ତମସୁକ ଲେଖାଇ ନେଇଥିଲ । ବର୍ତ୍ତମାନ ମୁଦାଲ ଟଙ୍କା ମାଗିବାରେ ଗାଳି ଦିଏ । ଉପରୋକ୍ତ ମୁଦାଲକୁ ପ୍ରାର୍ଥୀ ବିଧିମତେ ନୋଟିସ ଦେଇ ସାରିଅଛି ଅଉ କଣ୍ଠା ମଧ୍ୟ ଗତ ହେଲଣି ଏଣୁ ଏବେ ଏହି ପ୍ରାର୍ଥନା ପତ୍ର ଦାଖଲ କରି ପ୍ରାର୍ଥନା କରୁଅଛି ଯେ ମୁଦାଲକୁ ତଲକ ହୋଇ ସୁଦ ସହିତ ଟଙ୍କା ଅସୁଲ ଦେବାକୁ ଅଦେଶ ହେଉ, ଅଗେ ହୁୟୁରମାଲକ । ଇତି ତା ୧* । ୧ । ୯୭ ଇଃ ।

ପ୍ରାର୍ଥୀ

ବେନରମ

ନଃ ଅସିର ଗଡ଼ ।

ଦସ୍ତାବିଜ ।

ଶ୍ରୀମାନୁ ସୋମନାଥ ବାବୁ ନିଃ ସମ୍ବଲପୁର ବ୍ରାହ୍ମଣପତ୍ରାଙ୍କୁ ଦିଲ୍ଲେତନ ପୁସ୍ତକ ନରହରି, ଜାତି ଦର୍ଜି, ନିଃ ସମ୍ବଲପୁର ବଡ଼ହାଟପତ୍ରାଙ୍କର ଏହି ତମ-ସୁକ ଲେଖି ଦେବାର ଏମନ୍ତ କି ମେଣିନ ଅର୍ଥାତ୍ ସିଲ୍ଲଇ କଲ ହୁଏ କର-କାର ଆବଶ୍ୟକ ହୁଏବାରୁ ନଗଦ *୧ ଟଙ୍କା (ଅକ୍ଷରରେ ଏକାବକ ଟଙ୍କା) କଲଦାର ଅପଣଙ୍କଠାରୁ ରୁଣ ନେଲ ଏହି ଟଙ୍କାର ସୁଦ ମାସକୁ ୧୫ ଟଙ୍କା (ଦେଡ଼ ଟଙ୍କା) ଦରେ ଦେବ ।

ଅଭିମତ୍ୟ ଏଥରେ ଏପରି କରାଇ କରୁଅଛି ଯେ ସୁଦ ସହିତ ସମସ୍ତ ଟଙ୍କା ଛୁ ମାସରେ ଅସୁଲ ଦେବ । ଅଭି ଯଦ୍ୟପି ଏପରି କରି ନ ପାରିବ ତେବେ ସୁଦ ଦେଉଥିବ । ଏଣୁ ଏହି ଦସ୍ତାବିଜ ଲେଖି ଦେଉଅଛି ଏହା ସନନ୍ଦ ହୋଇ ରହିବ ଏବଂ ଦରକାରବେଳେ କାର୍ଯ୍ୟରେ ଅସିବ । ଇତି ନବେମ୍ବର ୧୫ ତାରିଖ ୧୮୯୭ ଇଃ ।

୮ । ବନଜନାମା ବା ରହଣନାମା ।

ଶ୍ରୀମୁକ୍ତ ରାଜା ଗୋକୁଳ ଦାସ ଓ ରାଧିକାହାତୁର ବଲ୍ଲଭ ଦାସ ନିଃ ଜବଲପୁରଙ୍କୁ ରାମଗୋବିନ୍ଦ ଦାସ ପୁସ୍ତକ ହରପ୍ରସାଦ ଜାତିରେ ବ୍ରାହ୍ମଣ ନିଃ ମୌ: ରେମଣ୍ଡା ତହସିଲ ବରଗଡ଼ ଜିଲ୍ଲା ସମ୍ବଲପୁରଙ୍କର ଏହି ବନଜ-ନାମା ଲେଖି ଦେବାର ଏପରି କି ସରକାରୀ କିମ୍ପା ଅଦାୟ୍ କରିବାକୁ ଅଳ୍ପ ତାରିଖରେ ଅମ୍ବେ ନେଇଥିବା ଅପଣଙ୍କ ଟ ୩୨୫ କା ଅକ୍ଷରକ୍ରିତ ଛନିଶ ପଠିଶ ଟଙ୍କାର ସୁଦ ଶତକଡ଼ା ମାସିକ ଟ ୦ ୯୯ ବାର ଅଣା ଦରେ ଦେବୁ । ଏହି ଟଙ୍କାର ପରିବର୍ତ୍ତରେ ଅପଣଙ୍କ ପ୍ରତ୍ୟୟ ପାଇଁ ଖାସ ସମ୍ବଲପୁର ନଗରସ୍ଥ ଦଲାଇ ପତ୍ରାରେ ହୁଏ ନିମ୍ନଲିଖିତ ଶୈଳ୍ୟ ଅନୁ-ସାର ମୋର ନିଜର ଏକ କିତା ଗୃହ ଅପଣଙ୍କ ପାଖରେ ବନଜ ରଖି-ଦେଲୁ । ଯେବେ ଅପଣଙ୍କ ସମସ୍ତ ଟଙ୍କା ସୁଦ ସହିତ ଅଦାୟ୍ କରିଦେବୁ

ତେବେ ଅପଣାର ଉପରେକୁ ଗୃହ ବନକରୁ ମୁକ୍ତ କରିବୁ । ଏହି ବନକନାମା ଲେଖି ଦେବାର ଅମୃତ ସମ୍ପତ ଅଛି । ଇତି ତା ।

କରାୟା ନାମା ବା ଭଞ୍ଜନାମା ।

ଶ୍ରୀମତ୍ କଳରାଜ ପୁଅର ମହାଜନ ନିବାସି ସମ୍ବଲପୁର ଝାଡ଼ୁଆପଡ଼ାକୁ ଲୋକନାଥ ପୁତ୍ର ଶ୍ରୀପତି ମହାଜନ ନି: ସମ୍ବଲପୁର ଭୁଲିୟାପଡ଼ାକର ଏହି କରାୟା ନାମା ଲେଖି ଦେବାର ଏମନ୍ତ କି ଅପଣଙ୍କ ଦୁଇ ମହଲ ବଡ଼ ଦଲନୟକୁ ଏକ କିତା ହବେଲୀ ନମ୍ବର ୫୭ କୁ ଅମ୍ଭେ ତା ୧ ଉଖ ଏପ୍ରେଲ ସ୍ ୧୮୯୪ ଠାରୁ ତା ୩୧ ଉଖ ମାର୍ଚ୍ଚ ସ୍ ୧୮୯୫ ସାଲ ପର୍ଯ୍ୟନ୍ତ ଏକ ବର୍ଷ ପାଇଁ ବାର୍ଷିକ ଟ ୨୦ କା ଷାଠିଏ ଟଙ୍କାରେ ଭଞ୍ଜା ନେଲୁ । ସେହି ଭଞ୍ଜା ତା ଉଖ ଶେଷ ପରେ ବିନା ବଳହାରରେ ଦେବୁ । ଆଉ ମରାମତି ଆଦି ସମୟରେ ତୁମ୍ଭେ ନ କଲେ ଅମ୍ଭେ ନିଜେ କରାଇ ଯାହା ଖର୍ଚ୍ଚା ହେବ ତାହା ଭଞ୍ଜାରୁ କାଟିବୁ । ସରକାରୀ ଟିକସ ଆଦି ଯାହା ପଡ଼ିବ ସେହି ସବୁ ଭଞ୍ଜାରେ ମଜୁର ଦେବୁ । ଏହି ଭଞ୍ଜନାମା ଅପଣା ଖୁସି ରାଜିରେ ଲେଖି ଦେଇ ଥିବାର ସମ୍ପତ । ଇତି ତା ।

ଦ: ଶ୍ରୀ

ମୁକ୍ତାରନାମା ।

କ

ମୁଦାର

ଖ

ମୁଦାଲ

ଦାମା ଟଙ୍କା ।

ଅମ୍ଭେ ପଦ୍ମଲୋଚନ ଗୋନ୍ଦିଆ ସମ୍ବଲପୁର ଜିଲ୍ଲାର ରଞ୍ଜେଲ ଗ୍ରାମର ନିବାସୀ ଅଟୁ । ନିଜର କିଛି ଜରୁର କାର୍ଯ୍ୟ ଥିବାରୁ ଉପରେକୁ ମୋକ-କମାରେ ନିଜେ ହାଜର ହୋଇ ନ ପାରୁ । ଏହିହେତୁ ମୁସମ୍ମୀ ସୋମନାଥ ପଟ୍ଟନାୟକଙ୍କୁ ଅପଣା ଖାସ ମୁକ୍ତାର ନିୟୁକ୍ତ କରୁଅଛୁ କି

ଉପରେକ୍ତ ମୁକ୍ତାର ଏହି ମୋକଦ୍ଦମାରେ ଅମ୍ଭ ଭରପରୁ ଯାହା, କିଛି କାରକାର କରିବେ ତହିଁରେ ସର୍ବ ପ୍ରକାରରେ ଅମ୍ଭର ମଞ୍ଜୁର ଅଛି । ଏଥିପାଇଁ ଏହି କେତେକ ଧାର୍ଯ୍ୟ ମୁକ୍ତାରନାମା ଲେଖିଦେଲୁଁ କି ଦରକାରବେଳେ କାର୍ଯ୍ୟରେ ଅସିବ । ଇତି ତା ।

ଦ: ସଦ୍‌ଲେଚନ ଗୌନ୍ଧିଆ ।

ରଞ୍ଜେଲ ।

ନ ୧ ସାକ୍ଷ

ନ ୨ ସାକ୍ଷ

ପାଠ ୨୨ ।

ବେଦ, ଏବଂ ଭାରତବର୍ଷ ଇତିହାସର ବୈଦିକ ସମୟ ।

ତୁମ୍ଭେମାନେ ତୃତୀୟ ପୁସ୍ତକରେ ପଢ଼ି ସାରିଅଛୁ ଯେ ଭାରତବର୍ଷର ଅଧିକାଂଶମାନେ ଗୋଟିଏ ଜାତିର ନୁହନ୍ତି; ଏବଂ ବର୍ତ୍ତମାନ ଯଦ୍ୟପି ତୁମ୍ଭେମାନେ ଅପଣାର ନିକଟବର୍ତ୍ତୀ ବ୍ୟକ୍ତିମାନଙ୍କୁ ଦେଖିବ ତେବେ ତୁମ୍ଭେମାନେ ନିଶ୍ଚୟ କରି ପାରିବ ଯେ ଯାହା କିଛି ତୁମ୍ଭେମାନେ ପଢ଼ି ଅସିଅଛୁ ବାସ୍ତବରେ ସେହି ସବୁ ଯଥାର୍ଥ ଅଟେ । ଇନ୍ଦ୍ରୋଜମାନଙ୍କ ପରି ଇଉରୋପର ଲୋକମାନଙ୍କ ଛତ୍ରା ଆଜିକାଲି ଭାରତବର୍ଷରେ ଚାରି ଜାତିର ଲୋକ ବାସ କରୁଅଛନ୍ତି; ଅର୍ଥାତ୍ ଅଦମନିବାର୍ଷୀ ଅର୍ଯ୍ୟ ଓ ଅଦମନିବାର୍ଷିମାନଙ୍କ ମିଳନରେ ଜାତ ହୋଇଥିବା ଲୋକ ଏବଂ ମୁସଲମାନ । ସେମାନଙ୍କ ଭାରତବର୍ଷକୁ ଅସି ବସତି କରିବାର ସମୟ ଉପରଲିଖିତ କ୍ରମ ଅନୁସାରେ ଅଟେ । ଅଦମନିବାର୍ଷିମାନଙ୍କ ମଧ୍ୟରେ ଅନେକ ଭିନ୍ନ ଜାତିର ଲୋକ ମିଳିତ ହୋଇଅଛନ୍ତି; ସେ ସମସ୍ତଙ୍କର ନାମ ଅଦମନିବାର୍ଷୀ

ରଖା ଯାଇଅଛି ; କାରଣ କି, ଇତିହାସର ଅଭାବରୁ ଏଠାରେ ଏମାନଙ୍କର ପୂର୍ବରେ କେଉଁ ଜାତିର ଲୋକ ବାସ କରୁଥିଲେ ଏହା କାହାରିକୁ ଜଣା ନାହିଁ ; ପରଶେଷରେ ଅଦମନବାସିମାନେହିଁ ଭାରତବର୍ଷର ସର୍ବାପେକ୍ଷା ପ୍ରାଚୀନ ଅଧିବାସୀ ବୋଲି ଜଣା ଯାଇଅଛନ୍ତି । ତୁମ୍ଭେମାନେ ତୃତୀୟ ପୁସ୍ତକରେ ପଢ଼ି ସାରିଅଛୁ ଯେ ଛନି କମ୍ପା ଚାରି ସହସ୍ର ବର୍ଷ ହେଲା ଏମାନଙ୍କ ଉତ୍ତରୁ ଅଧିକାଂଶେ ହିମାଳୟ ପର୍ବତର ଦାକ୍ଷିଣାତ୍ୟରେ ମାର୍ଗ ଦେଇ ମଧ୍ୟ-ଅଗଣିଆରୁ ଭାରତବର୍ଷରେ ଆସି ଉପଗତ ହେଲେ ; ଯେପରି ସେମାନେ ଆଗକୁ ବଢ଼ିବାକୁ ଲାଗିଲେ ସେହିପରି ଅଦମନବାସିମାନଙ୍କୁ ଭାରତବର୍ଷର ଦକ୍ଷିଣ ଓ ମଧ୍ୟଭାଗସ୍ଥିତ ଅରଣ୍ୟ ଓ ପର୍ବତ ସମୁଦାୟମୁଖେ ଯିବାକୁ ପଡ଼ିଲା । କିନ୍ତୁ କେତେକ ଅଧିକ ଓ ମୂଳ ନିବାସିମାନଙ୍କର ପଶ୍ଚିମରେ ବିବାହ ସମ୍ବନ୍ଧ ଦାକ୍ଷିଣାତ୍ୟରୁ ଏକ ନୂତନ ପ୍ରକାରର ମିଶ୍ରିତ ଜାତି ସୃଷ୍ଟି ହେଲା । ଅଜକାଲି ଭାରତବର୍ଷର ଅନେକ ଅଧିବାସୀ ସେମାନଙ୍କ ବଂଶଧର ଅଟନ୍ତି । ଭାରତବର୍ଷର ଇନ୍ଦ୍ରୋଜ ସାମ୍ରାଜ୍ୟର ଲୋକସଂଖ୍ୟା ୨୦ କୋଟିରୁ ଅଧିକ ଅଟେ ; ଗଣନା ଦ୍ଵାରା ଦେଖା ଯାଇଅଛି ଯେ ସେମାନଙ୍କ ମଧ୍ୟରୁ ଅଦମନବାସି କୋଟି ୨ରୁ ଉର୍ଦ୍ଧା ଅଛନ୍ତି ; ଅଧିକ ଏଥିରୁ ମଧ୍ୟ ଅଳ୍ପ ; ଅଧିକ ଅଉ ଅଦମନବାସିମାନଙ୍କ ସମ୍ବନ୍ଧରୁ ଉତ୍ପନ୍ନ ହୋଇଥିବା ଲୋକସଂଖ୍ୟା ୧୨ କୋଟିରୁ ଅଧିକ ଅଟେ । ଅବଶିଷ୍ଟ ୪ । * କୋଟି ଲୋକ ମୁସଲମାନ ଅଟନ୍ତି । ଏହି ଲୋକମାନେ ମଧ୍ୟ ଅଧିକାଂଶେ ତୁଲ୍ୟ ଭାରତବର୍ଷକୁ ବାହାରରୁ ଆସିଅଛନ୍ତି । ଏମାନଙ୍କର ଅଧିକାର ବାସ୍ତବରେ ସହସ୍ର ବର୍ଷରୁ ମଧ୍ୟ ଅଳ୍ପ ଅଟେ । ଏହି ପାଠରେ ଅଧିକ ଜାତି ଓ ସେମାନଙ୍କର ଧର୍ମ, ସଭ୍ୟତା ଏବଂ ସ୍ଵଭାବ ବର୍ଣ୍ଣନା ଅଛି ।

ଅଧିକାଂଶେ ଅଗମନ ହେତୁରୁ ଭାରତବର୍ଷର ଯେଉଁ ଲୋକ ହେଲା ତାହା ପ୍ରଶଂସାଜ୍ଞାତ ଅଟେ । ଅଦମନବାସିମାନଙ୍କ ସଭ୍ୟତା ଅତିଶୟ ସ୍ତାନ ଅବସ୍ଥାରେ ଥିଲା । କେତେକ ସାଧାରଣ କର୍ତ୍ତବ୍ୟ ବିଷୟ ଛଡ଼ା ସେମାନଙ୍କୁ

କୃଷିର କିଛିମାତ୍ର ଜ୍ଞାନ ନ ଥିଲା । ସେମାନେ ଲେଖା ପଢ଼ା ମଧ୍ୟ ଜାଣୁ ନ ଥିଲେ । ଯଦ୍ୟପି ଏହି ସମସ୍ତ ବିଷୟ ସେମାନଙ୍କ ଉପରେ ନିର୍ଭର କର ଶୁଦ୍ଧି ଦିଆ ଯାଇଥାନ୍ତା, କେଜାଣି କିରୂପେ ଭାରତବର୍ଷ ସଭ୍ୟତାର ଅବସ୍ଥାକୁ ପାଇ ପାରି ଥାନ୍ତା ! ଅର୍ଥାତ୍ ସେମାନେ ସବୁ ପ୍ରଥମେ ସେମାନଙ୍କର ବିପକ୍ଷପକ୍ଷୀୟ ମଧ୍ୟଅସିଥର ଅଧିକାରୀ ବୋଲି ବୁଝାଯାନ୍ତି । ପୃଥିବୀର ସୁବିଖ୍ୟାତ ଜାତିର ଲୋକ ଅର୍ଥାତ୍ ସୂତ୍ରୋପ ଆଉ ଭାରତବର୍ଷର ନିବାସିମାନେ ଅପଣା, ଉତ୍ପତ୍ତି ସେମାନଙ୍କ ବଂଶରୁ ହୋଇ ଥିବାର ପ୍ରକାଶ କରନ୍ତି । ସେମାନଙ୍କ ଶାସ୍ତ୍ରରକ ଓ ମାନସିକ ଶକ୍ତି ଉନ୍ନତ ପରିମାଣରେ ଥିଲା । ସେମାନେ ଅପଣା, ଭାଷାରେ ସ୍ଵାମ୍ୟ, ମନୋଭାବ ସୁସ୍ପଷ୍ଟରୂପେ ବ୍ୟକ୍ତ କରି ପାରୁଥିଲେ । ପରିଶେଷରେ ସେମାନଙ୍କର ସେହି ଭାଷାରେ ଏକ ଉଲ୍ଲିଖ୍ଟ ସାହିତ୍ୟ ହୋଇଗଲା ।

ଅର୍ଥାତ୍ ସେମାନେ ହିମାଳୟର ମାର୍ଗ ଦେଇ ଭାରତବର୍ଷକୁ କିରୂପେ ଆସିଲେ, ସେମାନେ ଭାରତବର୍ଷର ଆଦିମନିବାସିମାନଙ୍କୁ କିପରି ପରାଜୟ କଲେ, ସେମାନେ କେଉଁ ପ୍ରକାରେ ପଞ୍ଜାବର ମଇଦାନମାନଙ୍କରେ ବସତି କଲେ, ଏବଂ ସେଠାକୁ ଯୁଦ୍ଧ ଓ ଦକ୍ଷିଣ ଦିଗ ଦେଇ ଶେଷରେ କିପରି ଭାରତ-ବର୍ଷର ଅନେକ ଅଂଶରେ ବ୍ୟାପ୍ତ ହୋଇଗଲେ ତୁଳସୀ ସୁସ୍ପଷ୍ଟ ପାଠରୁ ତୁମ୍ଭମାନଙ୍କର ଏଥିର ସାଧାରଣ ଜ୍ଞାନ ହୋଇ ଯାଇଅଛି ।

ସମ୍ଭବତଃ, କେହି ଏହା ସଂଶୟ କରିପାରେ ଯେ ସହସ୍ରାଧିକ ବର୍ଷର ଏହି ଘଟଣାର ସଭ୍ୟତା ଉପରେ ଆମ୍ଭେମାନେ କିରୂପେ ବିଶ୍ଵାସ କରିପାରୁଁ ? ଏଥିର ଉତ୍ତର ଏହା 'ଅଟେ ଯେ ଆମ୍ଭେମାନେ ଏସବୁ ବିଷୟ ବେଦ ମହାଭାରତ ଏବଂ ରାମାୟଣରୁ ଜ୍ଞାତ ହୋଇଅଛୁ । ମହାଭାରତ ଓ ରାମାୟଣ ବେଦର ଅନେକ ପରବର୍ତ୍ତୀ କାବ୍ୟ ଅଟେ; ତେବେ ମଧ୍ୟ ଏହି କାବ୍ୟ ଦ୍ଵୟ ଅତି ପ୍ରାଚୀନ ଅଟେ । ଏହି ପାଠରେ ବେଦ ଆଉ ତହିଁରୁ ଆମ୍ଭମାନଙ୍କୁ ଯାହା, ଜଣାଅଛି ତହିଁର ବର୍ଣ୍ଣନା କରାଯିବ ।

ବେଦ ଅର୍ଥାତ୍ ପ୍ରାର୍ଥନାସଂଗ୍ରହ ଚାରି ଗୋଟି ଅଟେ ; ଏବଂ ଏଥିର କର୍ଣ୍ଣ ଅର୍ଯ୍ୟମାନେ ଅଟନ୍ତି । ଏଥିମଧ୍ୟରୁ ଚନ୍ଦ୍ରୋଦ ସଙ୍ଗାପେକ୍ଷା ପ୍ରଥମ ଓ ମୁଖ୍ୟ ଅଟେ । ଏହି ବେଦ ଏଥିମନେ ମୁଖ୍ୟ ବୋଲି ଜ୍ଞାନ କରାଯାଏ ଯେ ଏତଦ୍ୱାରା ଅମ୍ବମାନଙ୍କୁ ଅର୍ଯ୍ୟମାନଙ୍କର ସର୍ବ ପ୍ରଥମ ସ୍ପଷ୍ଟ ଜ୍ଞାନ, ସେମାନଙ୍କର ସତ୍ୟତା, ଆଚାର, ବ୍ୟବହାର, ଗୁଣନାଦ, ଗତି ପଦ୍ଧତି, ଯୁଦ୍ଧର ଗୁଣ ଓ ସେମାନଙ୍କ ଧର୍ମ ଏବଂ ପ୍ରାରମ୍ଭର ଇତିହାସ ଜଣାଯାଏ ।

ଚନ୍ଦ୍ରୋଦ ୧୦୧୭ ଗୋଟି ଛନ୍ଦୁ, ପ୍ରବର ଏକ ଅଭ୍ୟନ୍ତ ପୁରାତନ ସଂଗ୍ରହ ଅଟେ । ଏଥିରେ ବିଶେଷତଃ ଦେବତାମାନଙ୍କର ସ୍ତୁତି ଅଛି ଏବଂ ଏଥିରେ ଦଶ ସହସ୍ରରୁ ଅଧିକ ଶ୍ଳୋକ ଅଛି । ଏହି ବେଦ କେଉଁ ସମୟରେ ରଚିତ ହୋଇଅଛି ନିଶ୍ଚୟପୂର୍ବକ କହି ନ ପାରୁଁ ; ହିନ୍ଦୁମାନେ ବୋଧ କରନ୍ତି ଏହାର ରଚନା ୫୦୦୦ ବର୍ଷ ପୂର୍ବେ ହୋଇଥିବ ମାତ୍ର ବାସ୍ତବରେ ଏହା ତିନି ସହସ୍ରରୁ ଅଧିକ ବର୍ଷ ହେଲା ରଚିତ ହୋଇଅଛି ।

ଚନ୍ଦ୍ରୋଦର ୧୦୧୭ ପ୍ରବ ମଧ୍ୟରୁ ପ୍ରାରମ୍ଭରେ ଥିବା ପ୍ରବମାନଙ୍କରୁ ପ୍ରକାଶ ହୁଏ ଯେ ଅର୍ଯ୍ୟମାନେ ଏ ସମୟ ପର୍ଯ୍ୟନ୍ତ ଖେଚରଦାଟିର ଉତ୍ତର ଭାଗରେ, କାବୁଲର ଚାରି ଆଡ଼ରେ ଥିବା ଦେଶରେ (ଯାହାକୁ କି ବର୍ତ୍ତମାନ ଆଫଗାନିସ୍ତାନ ବୋଲାଯାଏ) ବାସ କରୁଥିଲେ । ଶେଷରେ ଥିବା ପ୍ରବମାନଙ୍କରୁ ପ୍ରମାଣିତ ହେଉଅଛି ଯେ ସେମାନେ ବନ୍ଧି, ଦକ୍ଷିଣ ଏବଂ ପୂର୍ବରେ ଗଙ୍ଗା ପର୍ଯ୍ୟନ୍ତ ପହଞ୍ଚି ଯାଇଥିଲେ ; ମଧ୍ୟସ୍ଥିତ ପ୍ରାର୍ଥନାମାନଙ୍କରୁ ସେମାନଙ୍କର କାବୁଲରୁ ଗଙ୍ଗା ପର୍ଯ୍ୟନ୍ତ ପ୍ରବାସର ପରିଚୟ କ୍ରମେ ମିଳିପାରେ । ଚନ୍ଦ୍ରୋଦର ଗୋଟିଏ ଚର୍ଚ୍ଚରେ ଇଣ୍ଡରଙ୍କ ସ୍ତୁତି ଏହିରୂପେ ଅଛି । “ସେହି ଇଣ୍ଡର ଯାହାଙ୍କ ପ୍ରଭୃତି ଭୃଷାଚକୃତ ପଦ୍ମତମାନଙ୍କରୁ ପ୍ରକଟିତ ହେଉଅଛି ;” ଏଥିରୁ ଅମ୍ଭେ ଏହି ଭବିଷ୍ୟତ କରୁଅଛୁ ଯେ ଅର୍ଯ୍ୟମାନେ ଏହି ସମୟକୁ ହିମାଳୟ ପର୍ବତ ପର୍ଯ୍ୟନ୍ତ ପହଞ୍ଚିଥିଲେ, ଆଉ ଏହା ପାରି ହେଉଥିଲେ । ଅନ୍ୟ କୌଣସି ଚର୍ଚ୍ଚରେ ସିନ୍ଧୁ ନଦୀ ମହିମାର ଏରୂପ ବର୍ଣ୍ଣନା

କର ହୋଇଅଛି, “ଅଗୋ ମାତଃ ସିନୋ, ବିଖ୍ୟାତ ଧନ ଦାତ୍ତୀ ! ଅମୃତ ପ୍ରାର୍ଥନା ଗ୍ରହଣ କର ଏବଂ ଅମୃତ ବିପ୍ରୀଣ୍ଡି କ୍ଷେତ୍ରମାନଙ୍କୁ ଅପଣା ଜଳଦ୍ୱାରା ଉଦ୍ଧାର କର ।” ଏଥିରୁ ଜଣା ଯାଉଅଛି ଯେ ଅର୍ଯ୍ୟମାନେ ଏହି ସମୟରେ ହିମାଳୟ ପାରି ହୋଇ ସିନ୍ଧୁନଦୀ ଶଯ୍ୟାରେ ଅସି ବାସ କରି-
 ଥିଲେ ଆଉ ଭୂମି କର୍ଷଣ ଓ ବାଜ ବଦନ କରୁଥିଲେ । ଶେଷ ପର୍ଯ୍ୟନ୍ତ ଅର୍ଯ୍ୟମାନେ ସଦା ନଦୀ ଏବଂ ପବନମାନଙ୍କର ମହିମା ପ୍ରତି ମାନ୍ୟ କରୁଥିଲେ ଓ ସେମାନଙ୍କୁ ଅପଣା ଦେବତାମାନଙ୍କର ନିବାସ ସ୍ଥାନ ପ୍ରସ୍ତୁତ କଲେ । ଏହିରୂପେ ମହାଭାରତରୁ, ଯାହା କି ନିତାନ୍ତ ପରେ ଲେଖା ହୋଇଅଛି ଓ ଯହିଁର ବେଦ ସଙ୍ଗେ କଳ୍ପମାତ୍ର ସମ୍ବନ୍ଧ ନାହିଁ, ଜଣାପଡ଼େ ଅର୍ଯ୍ୟମାନେ କରୁପେ ପଞ୍ଜାବରେ ରହୁଥିଲେ । ସେମାନଙ୍କ ଅଯୋଧ୍ୟାରେ ରହିବା ଆଉ ସେଠାରୁ ଦକ୍ଷିଣକୁ ବ୍ୟାପ୍ତ ହେବା, ରାମାୟଣରୁ ପ୍ରମାଣିତ ହୁଏ । ବର୍ତ୍ତମାନ ଭୂମ୍ୟମାନେ ଜାଣି ପାରିଥିବ ଯେ ଯାହା କିଛି ଅମୃମାନଙ୍କୁ ଅର୍ଯ୍ୟମାନଙ୍କର ନିଃସନ୍ଦେହ ପ୍ରାର୍ଥନିକ ଇତିହାସ ମିଳିଅଛି ତାହା କେବଳ ବେଦ ଓ ଅନ୍ୟାନ୍ୟ କାବ୍ୟ ସମୂହରୁ ସଂଗୃହୀତ କରା ଯାଇଅଛି ।

କେବଳ ଏହା ନୁହେଁ ଯେ ସେଥିରୁ ଅମୃମାନଙ୍କୁ ଅର୍ଯ୍ୟମାନଙ୍କର ଇତି-
 ହାସ ମାତ୍ର ଜଣାଯାଏ; ମାତ୍ର ସେମାନଙ୍କର ଧର୍ମ ଆଉ ସଭ୍ୟତାର ବିବ-
 ରଣ ମଧ୍ୟ ଜଣାପଡ଼େ । ପ୍ରଥମରେ କହିଅଛୁଁ ଯେ ଋଗ୍ବେଦ ଋଗ୍ବିର ଏକ ସମୂହ ଅଟେ, ଯାହା କି ଅର୍ଯ୍ୟମାନେ ଅପଣା ଦେବତାମାନଙ୍କର ପ୍ରଂଶସାରେ କହି ଯାଇଅଛନ୍ତି; ଏଥିନିମନ୍ତେ ସେମାନଙ୍କର ଦେବତା କିଏ ଏହା ଅମ୍ଭେ ଋଗ୍ବେଦରୁ ଜାଣି ପାରିଅଛୁଁ । ଋଗ୍ବେଦର ଗୋଟିଏ କବିତା ଯୁଧିଷ୍ଠର ବା ସ୍ୱର୍ଗଦେବଙ୍କ, ଦ୍ୱିତୀୟ ବରୁଣ ଅବା ଆକାଶ ଦେବଙ୍କ, ତୃତୀୟ ଇନ୍ଦ୍ର ଅର୍ଥାତ୍ ଜଳ ବର୍ଷାକାର ଦେବତାଙ୍କର, ଚତୁର୍ଥ ଅଗ୍ନି ଦେବତାଙ୍କ ପ୍ରଶଂସାରେ ଲେଖା ଯାଇଅଛି; ଏହି ପ୍ରକାର ଆଉ ୨ କବିତାମାନ ଅନ୍ୟାନ୍ୟ ଦେବତାମାନଙ୍କର ସ୍ତୁତିରେ କୁହା ଯାଇଅଛି । ସୂର୍ଯ୍ୟ, ବାୟୁ, ମିଥ, ତେଜ,

ଓ ଚନ୍ଦ୍ରଙ୍କର ପ୍ରାର୍ଥନାରେ ମଧ୍ୟ ରତ୍ନମାନ ଅଛି । ଏଥିରୁ ସିଦ୍ଧ ହେଉଅଛି ଯେ ଅର୍ଯ୍ୟମାନେ ଅଦମ ସ୍ଵାଭାବିକ ଶକ୍ତିପୂଜକ ଥିଲେ ଓ ସ୍ଵାଭାବିକ ଭକ୍ତ ସବୁର ପୂଜା କରୁଥିଲେ । ଦେବରେ କେବଳ ୩୩ଟି ଦେବତାର ଉଲ୍ଲେଖ ଅଛି ; ଏଥି ମଧ୍ୟରୁ ୧୧ ଟି ଆକାଶରେ, ୧୧ ଟି ପୃଥିବୀରେ ଅଉ ଗୋ ୧୧ ଟି ବାୟୁ ମଣ୍ଡଳରେ ବାସ କରନ୍ତି ।

ରତ୍ନେଦରୁ ଅର୍ଯ୍ୟମାନଙ୍କର ସତ୍ୟତାର ରତ୍ନସ୍ୟ ପ୍ରକାଶ ପାଇଅଛି । ପ୍ରଥମରୁ ଜଣାପଡ଼େ ଯେ ସେମାନଙ୍କ ମଧ୍ୟରେ ପ୍ରବଳ ଜାତିଭେଦ ନ ଥିଲା । ତଥାପି, ସେମାନଙ୍କ ମଧ୍ୟରେ ସବଦା ଏପରି ବ୍ୟକ୍ତି ରହି ଅସୁ- ଥିଲେ ଯେଉଁମାନଙ୍କଠାରୁ ଲୁହୁଣ ବତାଇ, ସୁନାରି ପ୍ରଭୃତିଙ୍କ କାର୍ଯ୍ୟ ନିଆ ଯାଉଥିଲା । ପ୍ରଥମରେ ସ୍ଵୟଂ ଶୁଦ୍ଧ ସ୍ଵର୍ଗୀ ପୂଜକ, ସିପାନ୍ତ ଓ କୃଷକର କାର୍ଯ୍ୟ କରୁଥିଲେ ; ଏକ ପରାଜିତ ଅଦମ ନିବାସିଙ୍କଠାରୁ ଦାସତ୍ଵର କାର୍ଯ୍ୟ ନିଆ ଯାଉଥିଲା । ମାତ୍ର କ୍ରମଶଃ ଯେଉଁପରି ଧର୍ମସମ୍ପର୍କୀୟ ଅଗୁର, ବ୍ୟବ- ହାରର ବିଶେଷ ଅଧିକାରୀ ବଢ଼ିବାକୁ ଲାଗିଲା ଅଉ ଯୁଦ୍ଧ ଓ କୃଷିକାର୍ଯ୍ୟ ସମସ୍ତଙ୍କ ଶାସ୍ତ୍ରସଙ୍ଗତ ଭାବରେ କରା ଯିବାକୁ ଲାଗିଲା ସେହିପରି ଆପେ ଲୋକମାନେ ଭିନ୍ନ ଜାତିରେ ବିଭକ୍ତ ହୋଇଗଲେ ଏକ ପୃଥକ୍ ବ୍ୟବସାୟ କରିବାକୁ ଲାଗିଲେ । ଏହିରୂପେ ବ୍ରାହ୍ମଣମାନଙ୍କର ଗୋଟିଏ ଜାତି ପୃଥକ୍ ସୃଷ୍ଟି ହେଲା, ଯେଉଁମାନଙ୍କର କାର୍ଯ୍ୟ ଧର୍ମସମ୍ପର୍କୀୟ ନିୟମାନୁ- ଯାୟୀ ଚଳିବାର ଓ ଚଳାଇବାର ହେଲା । କ୍ଷତ୍ରିୟମାନଙ୍କର ଯୁଦ୍ଧ କରିବା ଓ ବୈଶ୍ୟମାନଙ୍କର ଜମି ଜୋତିବା ଓ ବୁଣିବା ଥିଲା । ଅଦମନିବାସୀ ଓ ମିଶ୍ରିତ ଜାତି ଶୁଦ୍ଧ ଅବା ସାଧାରଣ ପ୍ରକାର ପରିଶ୍ରମଜୀବୀ କୁହାଗଲେ । ଏହି ଜାତିଭେଦ କିଛି କ୍ଷଣକରେ ହୋଇ ନ ଥିଲା ; ମାତ୍ର ଏହା ସୃଷ୍ଟି ହେବାରେ ଶତ ବର୍ଷ ଲାଗିଥିଲା । ରତ୍ନେଦରୁ ଅମ୍ଭମାନଙ୍କୁ ଏହା ମଧ୍ୟ ଜଣା ଯାଉଅଛି ଯେ ଅର୍ଯ୍ୟମାନେ ରଥ ଉପରେ ଅଗ୍ରେହଣ କରି ଯୁଦ୍ଧ କରୁଥିଲେ ଓ ହସ୍ତି ଘୋଷକର ବ୍ୟବହାର ଉତ୍ତମରୂପେ ଅବଗତ ଥିଲେ ।

ସେମାନେ ଗ୍ରାମମାନଙ୍କରେ କୃଷକ ହୋଇ ରହିଥିଲେ, ଆଉ ହଳ, ଲଙ୍ଗଳ
 ବାଣି ସେବ ଯୋଗୁଥିଲେ ଓ ବୁଣୁଥିଲେ । ସେମାନଙ୍କଠାରେ ନଗଦ୍ ଟଙ୍କା
 ନ ଥିଲା ; ମାତ୍ର ଗୋମେଷାଦି ସେମାନଙ୍କର ସମ୍ପତ୍ତିରୂପେ ବିବେଚିତ ହେଉ-
 ଥିଲା । ସେମାନେ ସବଦା ଶବଦା ହୁ କରୁଥିଲେ । ହିନ୍ଦୁମାନେ ଅର୍ଯ୍ୟ
 ଏବଂ ଅର୍ଯ୍ୟ ମିଶ୍ରିତ ଜାତିର ମିଳନରୁ ଉତ୍ପନ୍ନ ହୋଇ ଅଛନ୍ତି । ସେମାନେ
 କୌଶସି, ପ୍ରଧାନ, ବିଷୟରେ ଭିନ୍ନ ମଧ୍ୟ ଥାଇପାରନ୍ତି । ଅମ୍ବେ ପ୍ରଥମେ
 ଲେଖିଅଛୁଁ ଯେ ଧୂବରେ ଅର୍ଯ୍ୟମାନଙ୍କ ମଧ୍ୟରେ ଜାତି ଭେଦ ନ ଥିଲା,
 କିନ୍ତୁ ଆଜିକାଲିର ହିନ୍ଦୁମାନଙ୍କ ମଧ୍ୟରେ ବର୍ତ୍ତମାନ ଅନେକାନେକ
 ଭେଦ ହୋଇ ଯାଇଅଛି । ଅର୍ଯ୍ୟମାନେ ଗୋମାଂସ ଭକ୍ଷଣ କରୁଥିଲେ
 ଏବଂ ଈଶ୍ଵରଙ୍କୁ ଅର୍ପଣ କରି ସୋମରସ ମଧ୍ୟ ପାନ କରୁଥିଲେ ; ମାତ୍ର
 ବର୍ତ୍ତମାନ ହିନ୍ଦୁମାନେ ଏହି ଦୁଇ ବ୍ୟବହାରକୁ ଦୃଶ୍ୟ ବୋଧ କରନ୍ତି ।

ହେଲେହେଁ ପ୍ରାଚୀନ ଅର୍ଯ୍ୟ ଜାତି ଓ ଅଧୁନିକ ହିନ୍ଦୁ ଏବଂ ତନ୍ମଧ୍ୟରୁ
 ଭକ୍ତ ଅର୍ଯ୍ୟବିଶେଷମୂଳ କୁଳୀନ ଲୋକମାନଙ୍କର ଜୀବନାବସ୍ଥା, ଆଚାର,
 ବ୍ୟବହାର ପ୍ରଭୃତି ପର୍ଯ୍ୟାଲୋଚନା କରି ଦେଖିଲେ ବିଶେଷ ପାର୍ଥକ୍ୟ
 ଦୃଷ୍ଟି ଗୋଚର ହୁଅଇ ନାହିଁ ।

ପାଠ ୨୭ ।

ମିତ୍ରଲଭ । ଭୂମିକା ।

ଶସ୍ତ୍ରବିଦ୍ୟା ଓ ଶାସ୍ତ୍ରବିଦ୍ୟା ଏହି ଭିନ୍ନସ୍ୱରୂପ ବିଦ୍ୟା ମନୁଷ୍ୟର ଉଚ୍ଚତମ ହେତୁ ଅଟେ; ତଥାପି ଶସ୍ତ୍ରବିଦ୍ୟା ବୃଦ୍ଧ କାଳରେ କେବଳ ହାସ୍ୟର କାରଣ ହୁଏ, ମାତ୍ର ଶାସ୍ତ୍ରବିଦ୍ୟା ସର୍ବଦା ଅଦରଣୀୟ । ଏଣୁକରି ବାଳକମାନଙ୍କୁ ଏହି ଶ୍ରଦ୍ଧରେ ଗଲ୍ଲୁକ୍ତଳରେ ମାତ୍ର ଶିକ୍ଷା ଦିଆ ଯାଉଅଛି ।

ଭଗିରଥୀ ଡାରରେ ପାଟଲିପୁତ୍ର ନାମଧେୟ ନଗର ଅଛି । ସେଠାରେ ସର୍ବ-ରାଜଗୁଣ-ବିଶିଷ୍ଟ ସୁଦର୍ଶନ ନାମରେ ରାଜା ବାସ କରନ୍ତି । ସେ ରାଜା କୌଣସି ସମୟରେ କାହାରିକୁ ଶ୍ଳୋକଦ୍ୱୟ ପାଠ କରବାର ଶୁଣିଲେ । ସେହି ଶ୍ଳୋକର ଅର୍ଥ ଏହି; ଅନେକ ସଂଗୟ ଛେଦା ଆଉ ଗୁପ୍ତ ବିଷୟରେ ଦର୍ଶକ ଯେଉଁ ଶାସ୍ତ୍ର, ସେ ସମସ୍ତଙ୍କର ଚକ୍ଷୁ ଭୁଲ୍ଲ, ଯାହାଠାରେ ତାହା ନାହିଁ ସେ ଅଳ୍ପ । ପୁଣି ଯୌବନ, ଧନ ସମ୍ପତ୍ତି, ସ୍ୱଭାବ, ଅବବେକତା, ଏହି ଗୁଣଙ୍କ ମଧ୍ୟରୁ ପ୍ରତ୍ୟେକେହି ଅନର୍ଥର କାରଣ, ତେବେ ଯେଉଁ ସ୍ଥଳରେ ଏ ଚତୁଷ୍ଟୟ ମିଳନ୍ତି ସେହି ସ୍ଥଳରେ ମୁତରାଂ ଅନର୍ଥ ହୋଇ ପାରେ ।

ଏହି ଶ୍ଳୋକ ଶୁଣି ସେ ରାଜା ଅଜ୍ଞାତ-ଶାସ୍ତ୍ର ଆଉ ସର୍ବଦା ବିପଥଗାମୀ ଅପଣା ପୁତ୍ରମାନଙ୍କୁ ଶାସ୍ତ୍ର ଶିକ୍ଷା କରାଇବା ବିଷୟରେ ଉଦ୍ଦିଗ୍ନ ଚିତ୍ତରେ ଏହି ସ୍ୱକାର ଚିନ୍ତା କଲେ କି ଯେଉଁ ପୁତ୍ର ବିଦ୍ୱାନ ନୁହେଁ ଆଉ ଧାର୍ମିକ ନୁହେଁ ଏତାଦୃଶ ପୁତ୍ରରେ କି ଶ୍ରେୟଃ? ଯେତୁଣ୍ଡେ କାଣ ବ୍ୟକ୍ତିର ଚକ୍ଷୁ ନିଷ୍ପ୍ରୟୋଜନୀୟ ଓ କେବଳ ପୀଡ଼ାର କାରଣ ହୁଏ ସେ ପୁତ୍ର ମଧ୍ୟ ଭବନ୍ତି ଅଟେ ।

ଅଜ୍ଞାତ, ମୃତ ଓ ମୂର୍ଖ ଏମାନଙ୍କ ମଧ୍ୟରୁ ଆଦ୍ୟଦ୍ୱୟ ଭଲ, ମାତ୍ର ଅନ୍ତମଟି ନୁହେଁ; କାରଣ କି ଆଦ୍ୟଦ୍ୱୟ କେବଳ ଥରେମାତ୍ର ଦୁଃଖଦାୟକ

ହୁଅନ୍ତି, କିନ୍ତୁ ଅନ୍ତମଟି ପଦେ, ଦୁଃଖ ଦିଏ । ବରଂ ଏକ ଗୁଣିପୁତ୍ର
ଶତ, ମୂର୍ଖ ପୁତ୍ରଙ୍କଠାରୁ ଅଧିକ ଭଲ, ଯଦୁପ ଏକମାତ୍ର ଚନ୍ଦ୍ର ଅନି-
କାର ନାଶ କରେ ମାତ୍ର ଅନେକ ତାରା ତାହା କରି ପାରନ୍ତି ନାହିଁ ।

ଉଦ୍ଦୋଗୀ ପୁରୁଷକୁ ଲକ୍ଷ୍ମୀ ମିଳେ; “ଅଦୃଷ୍ଟ ହେତୁରୁ ହୁଏ” ଏହା
ଅନୁଦ୍ଦୋଗୀ ଲୋକେ କହନ୍ତି । ଅତଏବ ଅଦୃଷ୍ଟକୁ ନ ମାନି ଅପଣା ଶକ୍ତି-
ନୁସାରେ ପୁରୁଷାର୍ଥ ପ୍ରକାଶ କର । ଯଦୁ କଲେ ଯଦ୍ୟପି କାର୍ଯ୍ୟ ସିଦ୍ଧ ନ
ହୁଏ ତେବେ କି ଦୋଷ ?

ପୁନର୍ବାର କଥିତ ଅଛି କି ଯେ ପିତା ମାତା ଅପଣା ବାଳକଙ୍କୁ ନ ପଢ଼ାନ୍ତି
ସେ ପିତା ବୈରୀ ଓ ସେ ମାତା ଶତ୍ରୁ; ଯେପରି ହଂସ ମଧ୍ୟରେ ବକି ଶୋଭା
ପାଏ ନାହିଁ ସେହିପରି ସେହି ବାଳକ ସଭା ମଧ୍ୟରେ ଶୋଭା ପାଏ ନାହିଁ ।

ଏତାଦୃଶ ଚିନ୍ତା କରି ଉକ୍ତ ରାଜା ପଣ୍ଡିତ-ସଭା କରାଇଲେ । ଅନନ୍ତର
ରାଜା କହିଲେ, “ଭୋ ପଣ୍ଡିତମାନେ ! ଅମ୍ଭ ବାକ୍ୟ ଶ୍ରବଣ କରନ୍ତୁ ; ନିତ୍ୟ
ବିପଥଗାମୀ ଓ ଅଜ୍ଞାତ ଶାସ୍ତ୍ର ଅମ୍ଭର ପୁତ୍ରମାନଙ୍କୁ ବର୍ତ୍ତମାନ ମାତଶାସ୍ତ୍ରୋପ-
ଦେଶ ଦେଇ ପୁନର୍ଜନ୍ମ କରାଇବାକୁ ସମର୍ଥ କେହି ପଣ୍ଡିତ ଅଛନ୍ତି ?” ଏହା
ଶୁଣି ବୃହସ୍ପତି ତୁଲ୍ୟ ସକଳ ମାତଶାସ୍ତ୍ରଜ୍ଞାତା ବିଷ୍ଣୁଗର୍ମା ନାମରେ ଜଣେ
ପଣ୍ଡିତ କହିଲେ, ହେ ମହାରାଜ ! ଏହି ରାଜପୁତ୍ରମାନେ ସକ୍ତୁଲ ଜାତ, ଏ
ହେତୁରୁ ଆମ୍ଭେ ସେମାନଙ୍କ ମାତ-ଶାସ୍ତ୍ରଶିକ୍ଷା ସମ୍ପାଦନ ମଧ୍ୟରେ କରାଇବୁଁ ।

ରାଜା ପୁନର୍ବାର ବିନୟପୂର୍ବକ କହିଲେ, ଅମ୍ଭର ଏହି ପୁତ୍ରମାନଙ୍କୁ
ମାତଶାସ୍ତ୍ର ଉପଦେଶ ନିମନ୍ତେ ଅପଣା ପ୍ରମାଣ ହେଉନ୍ତୁ ; ଏହା କହି ରାଜା
ବିଷ୍ଣୁଗର୍ମାଙ୍କୁ ବହୁତ ସମ୍ମାନ କରି ସ୍ୱପୁତ୍ରମାନଙ୍କୁ ତାଙ୍କ ନିକଟରେ ସମର୍ପଣ
କଲେ ।

ଅନନ୍ତର ଅଟ୍ଟାଳିକା ଉପରେ ସୁଖରେ ଉପବିଷ୍ଣୁ ରାଜପୁତ୍ରମାନଙ୍କୁ
ପ୍ରସ୍ତାବନରେ ଉକ୍ତ ପଣ୍ଡିତ କହିଲେ; ଭୋ ରାଜପୁତ୍ରମାନେ ! କାବ୍ୟଶାସ୍ତ୍ର
ଅମୋଦରେ ଜ୍ଞାନି ଲୋକଙ୍କର କାଳକ୍ଷେପ ହୁଏ; ବ୍ୟସନ, ନିଦ୍ରା ଓ କଳ-

ହାତରେ ମୁଖମାନେ କାଳଯାପନ କରନ୍ତି । ଅତଏବ ତୁମ୍ଭମାନଙ୍କ ମନୋ-
ରଞ୍ଜନ ସକାଶେ କାକ କୁର୍ମାଦଙ୍କର ବିତ୍ତେ କଥା କହିବୁଁ । ରାଜପୁତ୍ରମାନେ
କହିଲେ, କହିବା ହେଉନୁ । ବିଷ୍ଣୁଶର୍ମା କହୁଅଛନ୍ତି ହେ ରାଜପୁତ୍ରମାନେ
ଶ୍ରବଣ କର, ପ୍ରଥମ ମିଥ୍ୟାଭର ପ୍ରସ୍ତାବ କରବୁଁ ।

ପାଠ ୨୮ ।

ମିଶ୍ରଲଭ, ୧ମ ଭାଗ ।

ଗୋଦାବରୀ ଉପରେ ଗୋଟାଏ ବୃହତ୍ ଶାଳୁଳୀ ବୃକ୍ଷ ଥାଏ ଏବଂ
ପକ୍ଷମାନେ ନାନାଦ୍ରବ୍ୟ-ଦେଶରୁ ଆସି ରାତିକାଳରେ ସେହି ବୃକ୍ଷରେ ବାସ
କରନ୍ତି । ଅନନ୍ତର ବଦାତିତ୍ତ ରାତ୍ରି ଅବସନ୍ନା ହୁଅନ୍ତେ କୁମୁଦନା-ନାୟକ
ତନ୍ତ୍ର ଅସ୍ତ୍ର ହେଲଭରୁ ଲୟପତନକ ନାମରେ ଗୋଟାଏ କାକ
ଜାଗ୍ରତ ହୋଇ ଦେଖିଲ, ଦ୍ଵିତୀୟ ଯମତୁଳ୍ଵ ଜଣେ ବ୍ୟାଧି ଭ୍ରମଣ କରୁ-
ଅଛି । ସେ ଭାତ୍ତାକୁ ଦେଖି ଏହି ପ୍ରକାର ଚିନ୍ତା କଲ, ଅଜ ପ୍ରାତଃ-
କାଳରେ ଅମଙ୍ଗଳ ଦର୍ଶନ ହୋଇଅଛି ; ନ ଜାଣୁଁ କି ଅନିଷ୍ଟ ଘଟିବ ।
ଏହା କହି ବ୍ୟାକୁଳ ଚିତ୍ତରେ ବ୍ୟାଧର ପଶ୍ଚାତ୍ତପନ କଲ ।

ତତ୍ପରେ ସେହି ବ୍ୟାଧି ତଣ୍ଡୁଳ କଣା ବୁଣି ଜାଲ ବିସ୍ତାରି କରି ଅପେ
ଲୁଚି ରହିଲ । ଏହି ସମୟରେ ଅପଣା ପରିବାର ସହିତ ଚିତ୍ତଶ୍ରୀବ ନାମକ
କପୋତରାଜ ଅକାଶରେ ବିହରଣ କରୁଁ, ସେହି ତଣ୍ଡୁଳ କଣା ଦେଖିଲ ।
ତଦନନ୍ତର କପୋତରାଜ ତଣ୍ଡୁଳକଣା ଲେଉଟି କପୋତମାନଙ୍କୁ କହିଲ ;
ଏହି ନିର୍ଜନ ବନରେ ତଣ୍ଡୁଳ କରୁଣେ ପଡ଼ିଅଛି ଏହା ପ୍ରଥମେ ନିରୂପଣ

କର; ଏ ସ୍ଥଳରେ ମଙ୍ଗଳ ଦେଖୁ ନାହିଁ । ଏହି ଚଣ୍ଡୁଳ ଲୋଭରେ ଅମ୍ଭ-
ମାନଙ୍କର ପ୍ରାୟ ସେପରି ହେବ, ଯେପରି କଙ୍କଣ ଲୋଭରେ ସ୍ୱତୁପ୍ତର
ପଙ୍କରେ ମଗ୍ନ ପଥକ ବୃଦ୍ଧ ବ୍ୟାଘ୍ରଦ୍ୱାରା ଭକ୍ଷିତ ହେଲା । କିପୋତମାନେ
କହିଲେ ସେ କିପ୍ରକାର ? ତଦୁତ୍ତରରେ ଚିତ୍ତଶ୍ରୀ କହୁଅଛି ।

ଅମ୍ଭେ ଏକ ସମୟରେ ଦକ୍ଷିଣାଋଷ୍ୟରେ ଭ୍ରମଣ କରୁଁ, ଦେଖିଲୁଁ, ଏକ
ସୁଖୁରଣୀ ଡାଞ୍ଚରେ ଗୋଟାଏ ବୃଦ୍ଧ ବ୍ୟାଘ୍ର ସ୍ଥାନ କରି କୁଣ୍ଡଳସ୍ତ୍ର ହୋଇ
କହୁଅଛି, ହେ ପଥକମାନେ ! ଏହି ସୁବର୍ଣ୍ଣ କଙ୍କଣ ଗ୍ରହଣ କର । ତାହାର
କଥା ଶୁଣି ଭୟରେ ତାହା ନିକଟକୁ କେହି ଯାଉ ନାହାନ୍ତି । ତହିଁ ଉତ୍ତରୁ
କୌଣସି ଲୋଭ-ପଥକ ମନରେ ବିଚାରଲା, ଭ୍ରମଣରେ ଥିଲେ ଏତାଦୃଶ
ଲଭ ହୁଏ; ମାତ୍ର ଏ ପ୍ରାଣର ସନ୍ଦେହସ୍ଥଳ ଅଟେ, ଅତଏବ ଏଥିରେ
ପ୍ରବୃତ୍ତ ହେବା ଉଚିତ ନୁହେଁ । କାରଣ କି ଅନିଷ୍ଟରୁ ଇଚ୍ଛୁଲଭରେ ସୁଦ୍ଧା
ମଙ୍ଗଳ ଜନ୍ମେ ନାହିଁ ।

କିନ୍ତୁ ଧନ ଉପାର୍ଜନ ବିଷୟରେ ପ୍ରବୃତ୍ତି ସର୍ବତ୍ର ସନ୍ଦେହଯୁକ୍ତ; କିପୁତ
ଅଛି ଯେ ମନୁଷ୍ୟ ସଂଶୟଯୁକ୍ତ ନୋହିଲେ ମଙ୍ଗଳ ଦେଖେ ନାହିଁ, ମାତ୍ର
ସଂଶୟାପନ୍ନ ଲୋକ ଯେବେ ବଞ୍ଚେ ତେବେ ମଙ୍ଗଳ ଦେଖଇ; ଅତଏବ ତାହା
ପ୍ରଥମେ ସ୍ଥିର କରିବା । ତଦନନ୍ତର ପଥକ ପ୍ରକାଶ କରି କହୁଅଛି, ତୁମ୍ଭର
କଙ୍କଣ କାହିଁ? ବ୍ୟାଘ୍ର ହସ୍ତ ଟେକି କରି ଦେଖାଇଲା । ତହିଁରେ ପଥକ
କହିଲା, ତୁହିସ୍ତ୍ରଜନ୍ମ, ତୋଠାରେ କିରୂପେ ବିଶ୍ୱାସ ହେବ? ବ୍ୟାଘ୍ର କହିଲା
ଶୁଣରେ ପଥକ, ପୂର୍ବ କାଳରେ ଯୌବନାବସ୍ଥାରେ ମୁଁ ଅତି ଦୁର୍ବୃତ୍ତି
ଥିଲି; ଅନେକ ଗୋରୁ, ମନୁଷ୍ୟ ମାରିବାରେ ମୋହୋ ସ୍ତ୍ରୀ ପୁତ୍ରମାନେ
ମରିଗଲେ, ଅତଏବ ବଶସ୍ଥାନ ହୋଇଅଛି । ତତ୍ପରେ ଜଣେ ଧର୍ମିକ ଲୋକ
ମୋତେ କହିଲେ, ତୁ ଦାନଧର୍ମୀକ ଅଟରଣ କର । ସେହି ଉପଦେଶ
ହେତୁରୁ ଏବେ ମୁଁ ପ୍ରାଚୀନସ୍ତ୍ରୀ ଏବଂ ଦାତା ହୋଇଅଛି । ବୃଦ୍ଧ, ଗଳିତ-
ନିଶଦନ୍ତ, ମୁଁ କାହିଁ ପାଇଁ ବିଶ୍ୱାସପାତ୍ର ହେବି ନାହିଁ ?

ମୁଁ ଏମନ୍ତ ନିର୍ଲୋଭ ହୋଇଅଛି ଯେ ଅପଣା ହସ୍ତସ୍ଥିତ ସୁବର୍ଣ୍ଣ କଙ୍କଣ
 ଅନ୍ୟ ଲୋକଙ୍କୁ ଦେବାକୁ ଇଚ୍ଛା କରୁଅଛି । ତଥାପି ବ୍ୟାଘ୍ର ମନୁଷ୍ୟ ଶାବ,
 ଏହି ଅପବାଦ ମନୁଷ୍ୟମାନଙ୍କ ମଧ୍ୟରେ ଅଛି, ତାହା ନିବାରଣ କରା ଯାଇ
 ନ ପାରେ । ମୁଁ ମଧ୍ୟ ଧର୍ମଶାସ୍ତ୍ର ପଢ଼ିଅଛି, ଶୁଣ, ଯେମନ୍ତ ଅପଣା ପ୍ରାଣ
 ଇଚ୍ଛା, ତେମନ୍ତ ସକଳ ଜୀବଙ୍କର ପ୍ରାଣ ଇଚ୍ଛା ଅଟେ । ଏହି କାରଣରୁ
 ସାଧୁମାନେ ସକଳ ଜୀବଠାରେ ଅମୃତ ଦୟା କରନ୍ତି, ଏବଂ ଯେଉଁ ଲୋକ
 ପରସ୍ପାକୁ ମାଡ଼ୁଛନ୍ତି ପରଦ୍ରବ୍ୟକୁ ମୃତ୍ୟୁ ସମାନ, ସକଳ ଜୀବକୁ ଅପଣା-
 ପରି ଦେଖେ ସେହି ପଣ୍ଡିତ ଅଟେ । ତୁମ୍ଭେ ଅତି ଦରଦ୍ର, ଏ ହେତୁରୁ ତୁମ୍ଭକୁ
 ଦେବା ଲାଗି ମୁଁ ଉତ୍ସୁକ ଅଛି, ଅତିଏକ ତୁମ୍ଭେ ଏହି ସରୋବରରେ ସ୍ନାନ
 କରା ସୁବର୍ଣ୍ଣ କଙ୍କଣ ଗ୍ରହଣ କର । ଅନନ୍ତର ପଞ୍ଚକ ତାହା ବାକ୍ୟରେ
 ପ୍ରତ୍ୟୟ କରି ଲୋଭସକ୍ତ ହୋଇ ସ୍ନାନ କରିବା ଲାଗି ସରୋବରକୁ ଗଲୁ
 ମହାପଙ୍କରେ ମଗ୍ନ ହୋଇ ପଲାଇବାକୁ ଅସମର୍ଥ ହେଲ । ତେତେବେଳେ
 ବ୍ୟାଘ୍ର ତାକୁ ପଙ୍କରେ ପଡ଼ିବାର ଦେଖି କହିଲା, ହାୟ, ହାୟ !! ମହା-
 ପଙ୍କରେ ପଡ଼ିଗଲ, ମୁଁ ତୁମ୍ଭକୁ ଉଠାଇ ଅଣିବି । ଏହା କହି ସେ ବ୍ୟାଘ୍ର
 ମନ ହୋଇ ନିକଟକୁ ଯାଇ ତାକୁ ଧରିଲା, ତେତେବେଳେ ସେହି ପଞ୍ଚକ
 ଏହି ପ୍ରକାର ଚିନ୍ତା କଲା; ଦୁର୍ଗମାର ଧର୍ମଶାସ୍ତ୍ର ପାଠ ଓ ବେଦାଧ୍ୟୟନ
 ଧାର୍ମିକ ହେବାର କାରଣ ନୁହେ, କିନ୍ତୁ ଏହି ବିଷୟରେ ସ୍ୱଭାବ ପ୍ରକଳ
 ହୁଏ, ଯେତେବେଳେ ଶୋଭାସ୍ଥ ସ୍ୱଭାବରେ ମଧୁର ଅଟେ ।

ଏବଂ ଯାହାର ମନ ଓ ଇନ୍ଦ୍ରିୟ ଅବଶୀଭୂତ ସେମାନଙ୍କ ଦ୍ୱିୟା ହସ୍ତିର
 ସ୍ନାନ ସଦୃଶ, ପୁଣି କୁରୁପା ସ୍ତ୍ରୀର ଅଲଙ୍କାର ଭୁଲ୍ଲ ଧର୍ମାନୁଷ୍ଠାନ ବ୍ୟତିରେକେ
 ଜ୍ଞାନ ହେବଳ ଭାବ ଅଟେ, ଅତିଏକ ମାରାତ୍ମକ ବ୍ୟାଘ୍ରଠାରେ ବିଶ୍ୱାସ କରି
 ଭଲ କାର୍ଯ୍ୟ କରି ନାହିଁ । ଅନ୍ତର ମଧ୍ୟ କଥିତ ଅଛି:—

ଶୂନ୍ୟାଶା, ନଦୀ, ନିଖାଶା, ଶସ୍ତ୍ରାଶା ଓ ରାଜକୁଳ ଏହି ସମସ୍ତଙ୍କ-
 ଠାରେ ବିଶ୍ୱାସ କର୍ତ୍ତବ୍ୟ ନୁହେ । ପୁନଶ୍ଚ ସମସ୍ତଙ୍କର ସ୍ୱଭାବ ଅବଶ୍ୟ

ପରୀକ୍ଷା କରିବ, ଅନ୍ୟ ଗୁଣ ପରୀକ୍ଷା କରିବ ନାହିଁ; କାରଣ ସ୍ୱଭାବ ସକଳ ଗୁଣକୁ ଅତିକ୍ରମ କରି ମସ୍ତକରେ ଥାଏ; ଏହି ପ୍ରକାର ଚିନ୍ତା କରୁଁ, ସେହି ପଥକ ବ୍ୟାଧିଦ୍ୱାରା ଧୂଳି ଓ ଭୂଷିତ ହେଲା । ଅତଏବ ସମ୍ପଦା ଅବିଚ୍ଛିନ୍ନତା କର୍ମ କରିବାର ଉଚିତ ନୁହେଁ । ଏହା ଶୁଣି କୌଣସି କପୋତ ଦର୍ପ କରି କହିଲା, ଅଃ ଏ କି କହୁଅଛୁ? ବିପତ୍ତୀଳ ଉପସ୍ଥିତ ହେଲେ ବୃଦ୍ଧ ଲୋକଙ୍କ ସରମର୍ଗ ଗ୍ରାହ୍ୟ ହୁଏ, ମାତ୍ର ଭୋଜନାଦ ବିଷୟରେ ଗ୍ରାହ୍ୟ ନୁହେଁ, ଏହା ଶୁଣି ସବୁ କପୋତ ସେ ସ୍ଥାନରେ ଉପବିଷ୍ଣୁ ହେଲେ ।

ଏସବୁରୁ ସମସ୍ତ କପୋତ ଜାଇରେ ଧରାଯାନ୍ତେ ଯାହା ବାକ୍ୟରେ ସେଠାରେ ପହଞ୍ଚି ଥିଲେ ତାକୁ ସମସ୍ତେ ଭରସ୍ତାର କଲେ । ଏଣୁ କହୁଅଛୁ “ବିଚାର କରି କାର୍ଯ୍ୟ ନ କଲେ ପରେ ଅନୁତାପ କରିବାକୁ ପଡ଼େ ।”

୨୯ ପାଠ ।

ମିତ୍ରୀଲତା, ୨ୟ ଭାଗ ।

ଚିନ୍ତାକର କହିଲା, ଏ ଦୋଷ ଏହାର ନୁହେଁ । କାରଣ ମାତୃଜନ୍ମା ବିହୀନ ବନନ ପ୍ରମୁ ହେଲା ପ୍ରାୟେ ଅପଦ ପଡ଼ିଲବେଳେ ହିତକାଣ୍ଡ ସୁଦ୍ଧା ଅପଦର ହେତୁ ହୋଇ ଉଠେ । ପୁନର୍ବାର ବିପଦଗ୍ରସ୍ତ ଲୋକଙ୍କୁ ଅପଦରୁ ଉଦ୍ଧାର କରିବାକୁ ଯେ ଯୋଗ୍ୟ ସେହି ବନ୍ଧୁ, ମାତ୍ର ଯେ ଶୁଦ୍ଧ ଲୋକର ପରିତ୍ରାଣ ଉପାୟ ନ କରି ତାହାକୁ ଭରସ୍ତାର କରିବାରେ ପଶ୍ଚିତ ସେ ବନ୍ଧୁ ନୁହେଁ ।

ବିପତ୍ତୀଳରେ ଶୁଦ୍ଧ ହେବା କାପୁରୁଷର ଲକ୍ଷଣ ଅଟେ, ଅତଏବ

ଏତେବେଳେ ଧୈର୍ଯ୍ୟଶୀଳ ହୋଇ ଉପାୟ ଚିନ୍ତା କର । ଯେହେତୁ ଅପହାଳରେ ଧୈର୍ଯ୍ୟ, ବୃଦ୍ଧି କାଳରେ କ୍ଷମା, ସତ୍ତାରେ ବାବ୍ୟର ନିପୁଣତା, ଯୁଦ୍ଧରେ ବଳ, ଯଶଃରେ ଅଭିରୁଚି, ଶାସ୍ତ୍ର ପାଠରେ ଅସକ୍ତି, ଏହି ସକଳ ଲକ୍ଷଣ ଉତ୍ତମ ଲୋକଙ୍କର ପ୍ରକୃତସୈଦ୍ଧ୍ୟ ଅଟେ । ଯେ ସମ୍ପଦ କାଳରେ ଅଛାନ୍ତି ତାହା ହୁଏ ନାହିଁ ବା ଅପଦ କାଳରେ ଦୁଃଖିତ ହୁଏ ନାହିଁ ଓ ଯୁଦ୍ଧରେ ଧୈର୍ଯ୍ୟ ପ୍ରକାଶ କରେ ଏତାଦୃଶ ବିଭୁବନଶ୍ରେଷ୍ଠ ପୁତ୍ରକୁ ଯେ ଜନ୍ମାଇ ଥାଏ, ଏପ୍ରକାର ସ୍ତ୍ରୀ ମିଳେ ନାହିଁ । ବରଂ ନଦ୍ରା, ତନ୍ଦ୍ରା, ଭୟ, ହୋଧ, ଅଲକ୍ଷ୍ୟ, ଦୀର୍ଘସୂତା (ଅର୍ଥାତ୍ ଅଳ୍ପକାଳ ସାଧ୍ୟକ୍ରିୟା ବହୁକାଳରେ କରବାର) ଏ ଛ ଦୋଷକୁ ଦୌର୍ଯ୍ୟ୍ୟାଭିଳାଷୀ ଅବଶ୍ୟ ପରିତ୍ୟାଗ କରିବେ । ଅତଏବ ଏହିକ୍ଷଣି ଏହା କର, ସମସ୍ତେ ଏକମନା ହୋଇ ଜାଲ ଘେନି ଉଡ଼; ଯେହେତୁ ଭୁକ୍ତ ବସ୍ତୁର ମିଳନରେ କାର୍ଯ୍ୟ ସିଦ୍ଧ ହୋଇ-ପାରେ । କାରଣ ତୁଣକୁ ରକ୍ତ କଲେ ତହିଁରେ ମତ୍ତହସ୍ତୀ ମଧ୍ୟ ବନା ଯାଇ ପାରନ୍ତି ।

ଏହି ପ୍ରକାର ବରୁର କର ସମସ୍ତ ପକ୍ଷିମାନେ ଜାଲ ଘେନି ଉଡ଼ିବାକୁ ଉଡ଼ିଲେ । ତହିଁରେ ସେ ବ୍ୟାଧ ଅତି ଦୂରରୁ ଜାଲର ଅପହାରକ କପୋତମାନଙ୍କୁ ଦେଖି ସେମାନଙ୍କ ପଶ୍ଚାତ୍ ଧାବମାନ ହୋଇ ଏହି ଭବନା କଲ, ଏହି କପୋତମାନେ ଏକମେଳ ହୋଇ ଅମ୍ଭ ଜାଲ ହରଣ କରୁଅଛନ୍ତି; କଲେହେଁ ଯେତେବେଳେ ଭୂମିରେ ଓହ୍ଲାଇବେ ତେତେବେଳେ ଅମ୍ଭର ଅପୂତ୍ତ ହେବେ । ମାତ୍ର କିଛି କାଳାନ୍ତର କପୋତମାନେ ବ୍ୟାଧ ଚକ୍ଷୁରୁ ଅଦୃଶ୍ୟ ହୋଇ ଗଲରୁ ବ୍ୟାଧ ଧାଇଁବାରୁ ନିବୃତ୍ତ ହେଲ ।

ତତ୍ପରେ ବ୍ୟାଧକୁ ନିବୃତ୍ତଦେଖି କପୋତମାନେ କହିଲେ, ଏତେବେଳେ କି କର୍ତ୍ତବ୍ୟ? ଚିନ୍ତାକି କହିଲ, ମାତା, ପିତା, ମିତ୍ର ଏହି ତିନି ଜଣ ସ୍ଵଭାବରେ ହିତକାଶୀ ହୁଅନ୍ତି ଏବଂ କାର୍ଯ୍ୟ କାରଣ ସ୍ଵାଗ୍ ଅନ୍ୟ ଲୋକମଧ୍ୟ ହିତକାଶୀ ହୁଅନ୍ତି । ଅତଏବ ଅମ୍ଭମାନଙ୍କର ମିତ୍ର ହିରଣ୍ୟକ ମଣିକମାନଙ୍କ

ଭଲ । ସେ ଚିତ୍ତବନରେ ଗୁଣ୍ଡୁଳା ନଦୀ ଡାକରେ ବାସ କରେ । ସେ
 ଅମୃତମାନଙ୍କ ପାଶଚ୍ଛେଦନ କରିବ । ଏହି ଅଭିପ୍ରାୟରେ ସମସ୍ତେ
 ହିରଣ୍ୟକର ଗର୍ଭ ସମ୍ପାଦରେ ଉପସ୍ଥିତ ହେଲେ । ସେ ହିରଣ୍ୟକ ସଙ୍ଗଦା
 ଉପଦ୍ରବ ଭୟରେ ଶତ ଦ୍ଵାରବିଶିଷ୍ଟ ଗର୍ଭକର ଭୟଧ୍ୟରେ ବାସ କରୁଥାଏ ।
 ଅନନ୍ତର ହିରଣ୍ୟକ କପୋତମାନଙ୍କ ଉତ୍ତାରକା ଶକ୍ତିଦ୍ଵାରା ଉତ୍ତ ହେବାରୁ
 ସୁଗତ ହୋଇ ରହିଲା । ତହିଁରେ ଚିତ୍ତଶ୍ରୀ କହିଲା, ହେ ମିତ୍ର ହିରଣ୍ୟକ,
 କିପରି ଅମୃତମାନଙ୍କ ସଙ୍ଗେ କଥାବାର୍ତ୍ତା କରୁନାହିଁ ? ତଦୁତ୍ତରରେ ହିରଣ୍ୟକ
 ବନ୍ଧୁର ବାକ୍ୟ ବୁଝି ଶୀଘ୍ର ବାହାର ହୋଇ ବୋଲିଲା, 'ଅଃ ଅମୃତ-କ
 ଭାଗ୍ୟ ଯେ ଅମୃତ ଅଭିପ୍ରାୟ ଚିତ୍ତଶ୍ରୀଙ୍କ ଅସିଧାଛନ୍ଦ୍ର । କିପରି କି ବନ୍ଧୁ
 ସଙ୍ଗେ ଯାହାର ସମ୍ପାଦଣ, ସଂସ୍ଥିତ ଅଭି ଅଲାପ ହୁଏ ତାହାଠାରୁ ଯୁଷ୍ଠ-
 ଗରେ ଅଧିକ ଭାଗ୍ୟବାନୁ ଲୋକ ଅଭି କେହି ନାହିଁ । ତଦନନ୍ତର
 କପୋତମାନଙ୍କୁ ଜାଲରେ ବନ୍ଧି ଦେଖି ବିସ୍ମୟମୁକ୍ତ ହୋଇ ସଗମାଧି
 ସୁଗତ ହୋଇ କହିଲା ସଙ୍ଗେ ! ଏ କି ? ଚିତ୍ତ-ଶ୍ରୀ କହିଲା ହେ ମିତ୍ର, ଏହା
 ଅମୃତ ପୁଞ୍ଜଳକୁ କୃତ କର୍ମର ଫଳ ଅଟେ ; ଭୋଗ, ଶୋକ, ତାପ, ବନନ,
 ବ୍ୟସନ, ଏମାନେ ଅମୃତମାନଙ୍କର ନିଜକୃତ ଅପରାଧବୃକ୍ଷର ଫଳ ଅଟନ୍ତି ।
 ତହିଁରେ ମୁଖା ଚିତ୍ତ-ଶ୍ରୀଙ୍କର ବନନ କାଟିବାକୁ ଶୀଘ୍ର ଯିବାରୁ ଚିତ୍ତ-ଶ୍ରୀ
 କହିଲା, ହେ ମିତ୍ର, ସେପରି କର ନାହିଁ, ଅମୃତ ଅଗ୍ନିତ ଏହି କପୋତ-
 ମାନଙ୍କ ବନନ ଆଗେ ଛେଦନ କର, ପଶୁଛି ଅମୃତ ଛେଦନ କରିବ ।
 ହିରଣ୍ୟକ କହିଲା, ଅମୃତ ଶକ୍ତି ଅଳ୍ପମାଧି ଅଭି ଦନ୍ତ କୋମଳ, ଏ
 ହେତୁରୁ ଏ ସମସ୍ତଙ୍କ ବନନ କିରୂପେ ଛେଦନ କରିବୁଁ, ଏଣୁ ଅମୃତ ଦନ୍ତ
 ଭଗ୍ନ ନୋହୁଣୁ ତୁମ୍ଭ ପାଶଚ୍ଛେଦନ କରୁଁ ତତ୍ପରେ ଶକ୍ତି ସ୍ଵବା ପର୍ଯ୍ୟନ୍ତ
 ଏ ସମସ୍ତଙ୍କର ଛେଦନ କରିବୁଁ । ଚିତ୍ତ-ଶ୍ରୀ ଉତ୍ତର କଲା ତାହା ହେଉ,
 ତଥାପି ଯଥାଶକ୍ତି ଏମାନଙ୍କ ବନନ କାଟ । ହିରଣ୍ୟକ କହିଲା, ଅପଶାନ୍ତି

ପରିତ୍ୟାଗ କରି ଅଶ୍ରୀତ ଲୋକଙ୍କୁ ରକ୍ଷା କରିବାର ମାତ୍ର ଲୋକଙ୍କ ସମ୍ମତ ନୁହେଁ ।

ତିବ୍ୱ-ଗ୍ରୀବ କହିଲେ, ହେ ମିତ୍ର ହିରଣ୍ୟକ, ମାତ୍ରଷାସ୍ତ୍ର ଏହିରୂପେ ପ୍ରମାଣ, ତଥାପି ଅମ୍ଭେ ଅପଣା ଅଶ୍ରୀତ ଲୋକଙ୍କ ଦୁଃଖ କୌଣସି ପ୍ରକାରେ ସହି ନ ପାରୁଁ, ସେହି ହେତୁରୁ ତାହା କହିଲୁଁ । ଅହୁର ଏହି ଅସାମାନ୍ୟ କାରଣ, ଅମ୍ଭ ସଙ୍ଗେ ଏମାନଙ୍କ ଜାତି, ଦ୍ରବ୍ୟ, ବଳତୁଲ୍ୟ ଅଟେ, ଅତଏବ ଅମ୍ଭ ପ୍ରଭୁତ୍ୱରୁ କେତେବେଳେ କି ଫଳ ହେବ ତାହା ବୋଲି? ଅପର ଦେଶ ଅନନ୍ତ ଓ ମଲବାସୀ ଶରୀରରେ ନିତ୍ୟ ଓ ନିର୍ମଳ ଯଶଃ ଯେବେ ଲବ୍ଧ ହୁଏ ତେବେ କି ପ୍ରାପ୍ତ ନ ହୁଏ? ଶରୀର ଅଉ ଗୁଣ ଏହି ଉତ୍ତମ ମଧ୍ୟରେ ବିଶେଷ ଅନ୍ତର ଅଛି, ହେତୁ କି ଶରୀର କ୍ଷଣକାଳସ୍ଥାୟୀ ମାତ୍ର ଗୁଣ କଳ୍ପାନୁସ୍ଥାୟୀ ଅଟେ ।

ଏ କଥା ଶୁଣି ହିରଣ୍ୟକ ଦୁଃଖିତ ଅଉ ପୁଲକିତ ହୋଇ କହିଲେ, ସାଧୁ ମିତ୍ର, ସାଧୁ, ଏତାଦୃଶ ଅଶ୍ରୀତ ଲୋକଙ୍କ ପ୍ରତି ସ୍ନେହ ହେତୁରୁ ତୁମ୍ଭେ ବୈଲୋକ୍ୟ ପ୍ରଭୁ ହେବାର ଯୋଗ୍ୟ । ଏହା କହି ହିରଣ୍ୟକ ସମସ୍ତ କପୋତର ପାଶଚ୍ଛେଦନ କରି ଅଉ ସେମାନଙ୍କୁ ସମ୍ମାନ କରି କହିଲେ, ହେ ସଖେ ତିବ୍ୱ-ଗ୍ରୀବ, ଏହି ଜାଲରେ ବନ୍ଦ ହେବାରୁ ଦୋଷ ଅଶଙ୍କା କରି ଅପଣାକୁ ଅବଜ୍ଞା କରିବାର ଉଚିତ ନୁହେଁ; କାରଣ ଯେଉଁ ପକ୍ଷୀ ଶତ ଯୋଜନରୁ ଅଧିକ ଦୂରରୁ ଅହାର ଦେଖି ପାରେ ସେହି ପକ୍ଷୀର କାଳ ସମ୍ପୂର୍ଣ୍ଣ ହେଲେ ପାଶ ବନ୍ଦନ ସୁଦ୍ଧା ଦେଖି ପାରେ ନାହିଁ ।

ଏହିରୂପେ ହିରଣ୍ୟକ କପୋତମାନଙ୍କୁ ପ୍ରବୋଧ ଦେଇ ଅତସ୍ପଷେବା କଲପରେ ତିବ୍ୱ-ଗ୍ରୀବ ତାଙ୍କୁ ଆଲିଙ୍ଗନ କରି ବିଦାୟ ହୋଇ ସପର-ବାରରେ ଅପଣା ଲକ୍ଷ ଦେଶକୁ ଗଲ ଏବଂ ହିରଣ୍ୟକ ଅପଣା ଗର୍ଭରେ ପ୍ରବେଶ କଲ । ଅତଏବ ଲୋକେ ଶତ ମିତ୍ର କରିବେ; ଦେଶ, ମୁଷିକ ମିତ୍ରତାରେ କପୋତମାନେ ବନ୍ଦନରୁ ମୁକ୍ତ ହେଲେ ।

ପାଠ ୭୦ ।

ମିଶ୍ରଲଭ ନୟ ଭାଗ ।

କପଟୀ ଓ ସତ୍ୟପରାୟଣ ମିତ୍ର ।

ଭକ୍ଷ୍ୟ ଅଉ ଭକ୍ଷକର ପ୍ରୀତି ବିପଦର କାରଣ ଅଟେ । ଶୃଗାଳ ମଉଣୀରେ,
ପାଶରେ ବନ୍ଧ ମୃଗ କାକଦ୍ୱାରା ଉଦ୍ଧୃତ ହେଲା । କାକ ପ୍ରଶ୍ନ କଲା, ସେ
କି ପ୍ରକାର ? ହିରଣ୍ୟକ କହିଲା ।

ମଗଧ ଦେଶରେ ଚଞ୍ଚଳବତୀ ନାମରେ ଏକ ବନ ଅଛି, ତହିଁରେ
ମୃଗ ଏକ କାକ ଦୁଇ ଜଣ ଚିରକାଳରୁ ଅତି ସ୍ନେହରେ ବାସ କରୁଥିଲେ ।
ସେ ମୃଗ ସ୍ୱେଚ୍ଛାରେ ଭ୍ରମଣ କରୁଥିବା ସମୟରେ ତାକୁ କୌଣସି ଶୃଗାଳ
ଦୁଷ୍ଟପୁଞ୍ଜାଙ୍ଗ ଦେଖି ଏହି ପ୍ରକାରେ ଚିନ୍ତା କଲା, ଅଃ କପଟ ଏହି ସୁଲ-
ଲିତ ମାଂସ ଖାଇ ପାରିବ ? ଯାହା ହେଉ, ଏହି ମୃଗ ଅନ୍ତଃକରଣରେ
ବିଶ୍ୱାସ ଜନ୍ମାଇବ । ଏହି ପରାମର୍ଶ କର ନିକଟକୁ ଯାଇ କହିଲା, ହେ
ମିତ୍ର ମୃଗ ! ତୁମ୍ଭର ମଙ୍ଗଳ ହେଉ । ମୃଗ କହିଲା ତୁମ୍ଭେ କିଏ ? ଶୃଗାଳ
ତଦୁତ୍ତରରେ କହିଅଛି, ମୁଁ କ୍ଷୁଦ୍ରବୁଦ୍ଧି ନାମକ ଶୃଗାଳ ଅଟେ । ଏହି
ବନରେ ବନ୍ଧୁଞ୍ଚନ ଅଉ ମୃତ ସମାନ ହୋଇ ବାସ କରୁଅଛି, ଏବେ ମୁଁ
ସକଦା ତୁମ୍ଭର ଅନୁଚର ହୋଇ ରହିବି । ମୃଗ କହିଲା, ଉତ୍ତମ ;
ତାହାହିଁ ହେଉ । ତଦନନ୍ତର ସୂର୍ଯ୍ୟ ଅସ୍ତ ହେଲାଉତ୍ତରେ ସେ ଦୁହେଁ
ମୃଗର ବାସସ୍ଥାନକୁ ଗଲେ । ସେଠାରେ ଚଞ୍ଚଳ ବୃକ୍ଷ ଶାଖାରେ ମୃଗର
ଚିରମିତ୍ର ସ୍ୱରୁଦ୍ଧି ନାମକ କାକ ରହୁଥାଏ । ମୃଗ ଜମ୍ବୁକ ଏ ଦୁହିକି ଦେଖି
କାକ କହିଲା, ହେ ମିତ୍ର ! ଏହି ଦ୍ୱିତୀୟ ବ୍ୟକ୍ତି କିଏ ? ମୃଗ ଉତ୍ତର କଲା, ଏ
ଜମ୍ବୁକ ଅଟେ, ଅମ୍ଭ ସଙ୍ଗେ ମିତ୍ରତା ବାହାକରି ଆସିଅଛି । କାକ କହିଲା, ହେ
ବଳେ ! ଅକସ୍ମାତ୍ ଅଗନ୍ତୁକ ସଙ୍ଗେ ମିତ୍ରତା କରିବା ଯକ୍ତିଯୁକ୍ତ ନହେ ।

ଶୃଗାଳ ଏହି କଥା ଶୁଣି ହୋଧରେ କହିଲା, ଅପଣ ମଧ୍ୟ ମୃଗର ପ୍ରଥମ ଦର୍ଶନ ଦିନ ଅଜ୍ଞାତ କୁଳଶୀଳ ହଲେ, ତେବେ କି ପ୍ରକାରେ ଅପଣ ଓ ମୃଗ ଦୁହିଙ୍କର ପରସ୍ପର ପ୍ରୀତିବୁଦ୍ଧି ହୋଇଅଛି । ଏହି ମୃଗ ଯେପରି ଅମୃତ ସଖା, ଅପଣ ସେହିପରି ଅମୃତ ସଖା । ମୃଗ କହିଲା, ଏହି ଉତ୍ତର ପ୍ରଭୁଞ୍ଜରରେ ପ୍ରୟୋଜନ କି? ସମସ୍ତେ ଏକତ୍ର ପ୍ରେମାଳାପରେ ବାସ କରିବା, ହେତୁ କି ସ୍ଵଭାବାନୁସାରେ କିଏ କାହାର ଶତ୍ରୁ ନୁହେ; ମାତ୍ର, ଅଚରଣ ଦ୍ଵାରା ମିତ୍ର ଶତ୍ରୁ ହୁଅନ୍ତି । ତହିଁରେ କାକ ସମ୍ମତ ହେଲା ।

ଅନନ୍ତର ପ୍ରଭାତରେ ସମସ୍ତେ ସ୍ଵ' ରକ୍ଷା ଦେଶକୁ ଗଲେ । ତହିଁରେ ଦିନକରେ ଜମ୍ବୁକ ମୃଗକୁ ଗୋପନରେ କହିଅଛି, ହେ ମିତ୍ର ମୃଗ! ଏହି ଦିନ ମଧ୍ୟରେ କୌଶସିଠାରେ ଶସ୍ୟଧୁଣ୍ଡି ଗୋଟାଏ କ୍ଷେତ୍ର ଅଛି, ତାହା ଆମ୍ଭେ ତୁମ୍ଭକୁ ଦେଖାଇବୁ; ଏହା କହି ମୃଗକୁ ସେହି କ୍ଷେତ୍ର ଦେଖାଇଲା । ତତ୍ପରେ ମୃଗ ପ୍ରତିଦିନ ସେଠାକୁ ଯାଇ ଶସ୍ୟ ଖାଇଥାଏ । ଅନନ୍ତର କ୍ଷେତ୍ରସ୍ଵାମୀ ଅପଣା କ୍ଷେତ୍ର ଦେଖି ପାଶ ବସାଇଲା । ତହିଁଉତ୍ତରରେ ମୃଗ ପୁନଃବାର ଆସି ସେହି ପାଶରେ ବନ୍ଧ ହୋଇ ଏହି ପ୍ରକାରେ ଚିନ୍ତା କଲା କି, ଅମୃତ ଯମପାଶତୁଲ୍ୟ ଏହି ବ୍ୟାଧର ପାଶରୁ ଉଦ୍ଧାର କରିବାପାଇଁ ମିତ୍ର ବ୍ୟତିରେକେ କିଏ ସମର୍ଥ ଅଛି? ତତ୍ପରେ ଜମ୍ବୁକ ସେଠାରେ ଉପସ୍ଥିତ ହୋଇ ଭାବନା କଲା କି ଏତେ ଦିନରେ ଅମୃତ କିପଟଦ୍ଵାରା ମନୋରଥ ସିଦ୍ଧ ହୋଇଅଛି । କାରଣ କି ଯେତେବେଳେ ଏହି ମୃଗର ମାଂସ-ଛେଦନ ହେବ ତେତେବେଳେ ରକ୍ତଲିପ୍ତ ଅସ୍ଥି ଅବଶ୍ୟ ଅମୃତକୁ ମିଳିବ । ମୃଗ ଜମ୍ବୁକକୁ ଦେଖି ଅଜ୍ଞାଦିତ ହୋଇ କହିଅଛି, ସଖେ ଶୃଗାଳ, ଅମୃତ ବନନିଛେଦନ କରି ଶୀଘ୍ର ରକ୍ଷା କର । କାରଣ ଅପତ୍-କାଳରେ ମିତ୍ର ଚିହ୍ନା ଯାଏ, ଯୁଦ୍ଧରେ ବୀର, ରାଜରେ ଶୁଚି, ନିର୍ଦ୍ଦିନୀ ହେଲେ ଭାସିଯାଏ, ଅଭ ବ୍ୟସନରେ ବନ୍ଧୁ ଚିହ୍ନା ଯାଏ । ଶୃଗାଳ ପାଶ ଦେଖି ପୁନଃ ଏହି ପ୍ରକାର ଚିନ୍ତା କରୁଥିଲା ଯେ “ଏହି ବନନ ଦୃଢ଼” । ଅଭ ପ୍ରକାଶ୍ୟରେ କହିଲା

ହେ ମିତ୍ର ! ଏହି ପାଶ ଚର୍ମ୍ଭରଚିତ, ଅଦ୍ୟରବିବାରରେ କରୁଥିବା ତାହା
 ଦନ୍ତରେ କୁଇଁବ ? ସଖେ ! ଅଦ୍ୟପି ଅନ୍ତଃକରଣରେ ଅନ୍ୟଥା ବିଚାର ନ
 କର ତେବେ କାଲି ସକାଳେ ତୁମ୍ଭେ ଯାହା କହିବ ତାହା ମୁଁ କରବି ।
 ଅନନ୍ତର ସ୍ଵଗୁଣି ନାମକ କାକ ସନ୍ଧ୍ୟା ସମୟରେ ମୃଗର ଅଗମନ ନ ଦେଖି
 ତାକୁ ଇତସ୍ତତଃ ଅନେଷଣ କଲ, ଏବଂ ତାହାକୁ ପାଶରେ ବନ୍ଧି ଦେଖି
 କହିଲ, ସଖେ ଏ କି ? ମୃଗ ଉତ୍ତର କଲ ହେ ମିତ୍ର, ବନ୍ଧୁ ବାକ୍ୟ ଅବଜ୍ଞା
 କରବାର ଫଳ ଏହି । ଉକ୍ତ ଅଛି, ହିତାଭିଳାଷୀ ମିତ୍ରର ବାକ୍ୟ ଯେ
 ନ ଶୁଣେ ତାହାର ବିପଦ ଅତି ନିକଟ, ଆଉ ସେ ଲୋକ ଶତ୍ରୁର ଅନନ୍ତ
 ଜନ୍ମାଏ । କାକ କହିଲ, ସେ ପ୍ରବଞ୍ଚକ ଶୃଗାଳ କେଉଁଠାରେ ? ମୃଗ
 କହିଲ, ସେ ଆମ୍ଭ ମାଂସ ଭୋଜନ କରବା ଅଭିପ୍ରାୟରେ ଏଠାରେ ଲୁଚି
 ରହିଅଛି । କାକ କହିଲ ଅମ୍ଭେ ଧୂଳିରୁ କହିଥିଲୁଁ ; ସେ ବିଶ୍ଵାସର ପାତ୍ର
 ନ ଥିଲ, ହେତୁ କି ଖଲଠାରୁ ଗୁଣ୍ଡବୀର ଲୋକଙ୍କର ମଧ୍ୟ ଭୟ ଥାଏ ।

କାକ ଦୀର୍ଘ ନିଃଶ୍ଵାସ ଶୁଦ୍ଧି କହିଲ, ଅରେ ବିଞ୍ଚକ ଶୃଗାଳ, ତୁ ପାପିଣ୍ଡୁ
 କି କର୍ମ କରଅଛୁ ? ମତା ଯେତୁଥି ପ୍ରଥମେ ପାଦତଳେ ପଡ଼େ ସକ୍ଷାତ୍
 ପୃଷ୍ଠ ମାଂସ ଖାଏ, ପରେ କର୍ଣ୍ଣରେ ମନ୍ଦ୍ର ଅଶ୍ରୁଯ୍ୟ ଶବ୍ଦ କରେ ଓ ତତ୍ପରେ
 ଛଦ୍ମ ନିରୂପଣ କରି ନିର୍ଭୟ ରୂପେ ଅକସ୍ମାତ୍ ପ୍ରବେଶ କରେ, ଶଠ ଲୋକ-
 ମାନେ ଠିକ୍ ସେହିପରି କରଥାନ୍ତୁ । ଶଠମାନଙ୍କର ସ୍ଵଭାବ ମଣକଠାରେ ପୂର୍ଣ୍ଣ-
 ରୂପେ ଦେଖା ପଡ଼େ । ଏସ୍ଵଭାବରେ ପ୍ରାତଃକାଳରେ କ୍ଷେପିତ ହାତରେ
 ଲଗୁଡ଼ ଘେନି ସେ ପ୍ରାଣକୁ ଅସୁଅଛି, ଏହା ଦେଖି କାକ କହିଲ, ହେ
 ମିତ୍ର ମୃଗ, ତୁମ୍ଭେ ନିଃଶ୍ଵାସ ରୁଦ୍ଧ କରି ପେଟ ଫୁଲାଇ ପାଦ ପ୍ରସ୍ତ କରି ମୃତ
 ଶରୀର ପ୍ରାୟ ହୋଇ ରହି, ଅମ୍ଭେ ତୁମ୍ଭ ଚକ୍ଷୁକୁ ଅଶ୍ଳରେ ଆଦାତକରୁଥିବୁଁ
 ତହିଁରେ ଯେତେବେଳେ ଅମ୍ଭେ ଶବ୍ଦ କରୁବୁଁ ତେତେବେଳେ ତୁମ୍ଭେ ଉଠି
 ବେଗେ ଯାଇ ଯିବ । ତହିଁରେ କାକ କଥାକୁସାରେ ମୃଗ ସେହି ପ୍ରକାର
 କଲ । ତତ୍ପରେ ଅନନ୍ତରେ ପ୍ରଫୁଲ୍ଲିତ ନୟନ ହୋଇ କ୍ଷେପସ୍ଵାମୀ ମୃଗକୁ

ସେପ୍ରକାର ଦେଖି ଆଃ ଆପେ ମର ଯାଇଅଛୁ ଏହା କହି ବଳନ ଫଟାଇ
 ପାଶ ଭୋଲିବା ନିମନ୍ତେ ସହର ହୁଅନ୍ତେ ମୃଗ କାକର ଶବ୍ଦ ଶୁଣି ହଠିତ୍
 ଭଠି ପଲାଇ ଗଲା, ଏବଂ ସେହିପରି ମୃଗ ଭକ୍ଷଣରେ ବାଡ଼ି ଫୋପାଡ଼ନ୍ତେ
 ତଦ୍ୱାରା ଶୃଗାଳ ନଷ୍ଟ ହେଲା । ପଣ୍ଡିତ ଲୋକମାନେ କହନ୍ତି କି ଅତ୍ୟନ୍ତ
 ବଡ଼ ପାପ କମ୍ପା ପୁଣ୍ୟର ଫଳ ତିନି ଦିନ କମ୍ପା ତିନି ପକ୍ଷ କମ୍ପା ତିନି
 ମାସରେ ନବୁଦା ତିନି ବର୍ଷ ମଧ୍ୟରେ ଅବଶ୍ୟ ରହୁଲୋକରେ ଭୋଗ
 କରାଯାଏ ।

ପାଠ ୭୯ ।

ପୁରାତନ ବୈଦିକ ଓ ବ୍ରାହ୍ମଣିକ ଯୁଗ ।

ପୁନର୍ବର୍ତ୍ତୀ ପାଠରେ ସର୍ବ ପ୍ରାଚୀନ ଓ ମୁଖ୍ୟ ବେଦ ଋଗ୍ବେଦ ବିଷୟ
 ପାଠ କରାଅଛୁ ଓ ତହିଁରୁ ଆର୍ଯ୍ୟମାନଙ୍କର ପ୍ରାଚୀନ ଇତିହାସର ବିବରଣ
 ଯାହା ଯାହା ଆମ୍ଭଙ୍କୁ ମିଳିଅଛି ତାହା ମଧ୍ୟ ତୁମ୍ଭେମାନେ ଅବଗତ
 ହୋଇଅଛୁ । ଏତଦ୍ୱିଧି ଅନ୍ୟାନ୍ୟ ବେଦମାନ ମଧ୍ୟ ଅଛି; ଏବଂ ସେହି
 ବେଦର ପରେ କେତେକ ଗଦ୍ୟ ଗ୍ରନ୍ଥ ମଧ୍ୟ ଲିଖିତ ହୋଇ ଯାଇଅଛି ।
 ଏହି ପାଠରେ ଉକ୍ତ ଗ୍ରନ୍ଥମାନ ଓ ତହିଁରୁ ଭାରତବାସୀମାନଙ୍କର ଗଣ
 ଶାସ୍ତ୍ର, ନୀତି ପଦ୍ଧତିର ବିବରଣ ସମ୍ବନ୍ଧରେ ଯାହା ଯାହା ଜଣା ପଡ଼ିଅଛି
 ସେ ସମସ୍ତ ଲିଖିତ ହେବ ।

ବେଦ ଶବ୍ଦର ଅର୍ଥ ଜ୍ଞାନ ଅଟେ ଏବଂ ବେଦକୁ ହିନ୍ଦୁମାନେ ଇଣ୍ଡରଙ୍କ
 ବିଜ୍ଞତା ବୋଲି ବୋଧ କରନ୍ତି । ସହସ୍ରାଧିକ ପ୍ରୋତ୍ସାହିତ ଋଗ୍ବେଦ ତିନି
 ସାମ, ଯଜୁଃ, ଅଥବା ବେଦ ମଧ୍ୟ ଅଛି । ଋଗ୍ବେଦର ଯେଉଁ ସମସ୍ତ ଋଷି

ସୋମ ଯଜ୍ଞ ସମୟରେ ପଠିତ ହେଉଥିଲା ସେହି ସମୟ ସଂଗୃହୀତ ହୋଇ ସାମବେଦ ଗଠିତ ହୋଇଅଛି । ତୁମ୍ଭେମାନେ ପାଠ କରିଅଛୁ ଯେ ସୋମରସ ଏକପ୍ରକାର ଇଶ୍ଵର-ଦତ୍ତ ମଦରୁ ଅଟେ ଏବଂ ଏହାକୁ ହିନ୍ଦୁ-ମାନେ ପବିତ୍ର ଜ୍ଞାନ କରି ପାନ କରୁଥିଲେ । ରୁଗ୍ଣେଦର ଯେଉଁ ' ସ୍ରୋତ୍ରୀ-ମାନ ବିଶେଷ ' ଯଜ୍ଞରେ ପଠିତ ହେଉଥିଲା କେବଳ ସେହି ସ୍ରୋତ୍ରୀମାନ ଯେ ଯଜୁର୍ବେଦରେ ଅଛି ଏମନ୍ତ ନୁହେଁ ; ବରଂ ତହିଁରେ କେତେକ ଗଦ୍ୟ ବାକ୍ୟ ମଧ୍ୟ ମିଶ୍ରିତ କରା ଯାଇଅଛି । ଅଥଚ ବେଦ, ରୁଗ୍ଣେଦର ଶେଷାଂଶର ଅପେକ୍ଷାକୃତ ଅଳ୍ପ ପୁରାତନ ସ୍ରୋତ୍ରୀରେ ସଂଗଠିତ । ଏଥିରେ ପ୍ରାଣନ ଶୁଦ୍ଧର କେତେକ ମନ୍ତ୍ର ମଧ୍ୟ ସନ୍ନିବିଷ୍ଟ ଅଛି । ବେଦମାନଙ୍କ ମଧ୍ୟରେ ଏହାହିଁ ଅନ୍ତିମ ବେଦ ଅଟେ । ପ୍ରତ୍ୟେକ ବେଦ ସଙ୍ଗରେ ବ୍ରାହ୍ମଣ ନାମକ ଅନ୍ୟ ଗୋଟିଏ ଗ୍ରନ୍ଥ ମଧ୍ୟ ସମ୍ମିଳିତ ଅଛି । ଲୌକିକ ବିଶ୍ଵରରେ ବେଦ-ପରି ଏହି ଗ୍ରନ୍ଥମାନ ମଧ୍ୟ ସ୍ଵୟଂ ଇଶ୍ଵରଙ୍କଠାରୁ ଆସିଅଛି । ବେଦ ଓ ବ୍ରାହ୍ମଣ ଉଭୟ ସ୍ଥଳରେ ଶୁଦ୍ଧର ବ୍ୟବହାର ଅଛି । ଶୁଦ୍ଧ ଶବ୍ଦର ଅର୍ଥ ଇଶ୍ଵରଙ୍କଠାରୁ ଶୁଦ୍ଧ ହୋଇସୁଦ୍ଧା ବାକ୍ୟ ଅଟେ । ବେଦ ଓ ବ୍ରାହ୍ମଣ ମଧ୍ୟରେ ଏତକ ପ୍ରଭେଦ ଅଛି ଯେ ବେଦ ଶ୍ଳୋକରେ ଓ ବ୍ରାହ୍ମଣ ଗଦ୍ୟରେ ଲିଖିତ । ଯଜ୍ଞବିଧି ବୁଝାଇବା ଓ ପୁରୋହିତମାନଙ୍କର କର୍ତ୍ତବ୍ୟ କର୍ମ ଦେଖାଇବା ଉଦ୍ଦେଶ୍ୟରେ ଏହି ଗ୍ରନ୍ଥମାନ ରଚିତ ହୋଇଥିଲା । ଏହି ବ୍ରାହ୍ମଣମାନଙ୍କ ସଙ୍ଗରେ ପରେ ସୁଷମାନ ମଧ୍ୟ ସମ୍ମିଳିତ କରାଗଲା । ଏହାର ଅର୍ଥ ଗୁଣ ବାକ୍ୟମାନଙ୍କର ସୂର୍ଯ୍ୟ ବା ହୋର । ଏହି ସୁଷମାନଙ୍କରେ ଶୁଦ୍ଧ ଓ ପଦ୍ଧତର ବିବରଣ ଲିଖିତ ହୋଇଅଛି । ଏହାର ପରେ ଉପନିଷଦ୍ ଓ ଅରଣ୍ୟକ ଓ ତାହାର ବହୁଦନ ପରେ ପୁରାଣ ଲିଖିତ ହୋଇଅଛି । ଉପନିଷଦରେ ଜୀବାତ୍ମ ଓ ପରମାତ୍ମ ବିଷୟ, ଅରଣ୍ୟକରେ ବନଯୋଗିମାନଙ୍କ ନିମନ୍ତେ ଅଜ୍ଞାବଳି ଏବଂ ପୁରାଣରେ ପ୍ରାଣନ ଗଳ୍ପମାନ ବର୍ଣ୍ଣିତ ହୋଇଅଛି । ମାତ୍ର ଏହି ସୂର୍ଯ୍ୟ ପ୍ରଭୃତି ବେଦ ଓ ବ୍ରାହ୍ମଣଠାରୁ ଭିନ୍ନ ଭିନ୍ନ ଉପରେ ଲିଖିତ । ବେଦ

ଓ ବ୍ରାହ୍ମଣକୁ ଶୁଦ୍ଧ ଅର୍ଥାତ୍ ଇଶ୍ଵର-ଶୁଦ୍ଧ-ବାକ୍ୟ କହନ୍ତି; ମାତ୍ର ସୁଦ୍ଧ ପ୍ରଭୃତି ସ୍ଵଳ ନାମରେ ଅଭିହିତ । ସୁଦ୍ଧ ଶବ୍ଦର ଅର୍ଥ ସ୍ଵରଣ ସ୍ଵରା ବିଷୟମାନ ଅଟେ । କେବ ଓ ବ୍ରାହ୍ମଣ ଯେପରି ବ୍ରହ୍ମବାଣୀ ବୋଲି ଗୃହୀତ ହୁଅନ୍ତି ସୁଦ୍ଧା ସେପରି ଭାବରେ ପରିଗଣିତ ହୁଅନ୍ତି ନାହିଁ; କରଂ ମନୁଷ୍ୟବାଣୀ ବୋଲି ପରିଗଣିତ । ବର୍ତ୍ତମାନ ଭ୍ରମେମାନେ ଅବଗତ ହୋଇ ସାରିଥିବ ଯେ କେବରୁ ଯେ କେବଳ ପ୍ରାଥମିକ ଅଧ୍ୟୟନକର ଇତିହାସ ଜଣା ପଡ଼ଇ ଏମନ୍ତ ନୁହେଁ କରଂ ତହିଁରୁ ସେମାନଙ୍କର ସଭ୍ୟତା, ଧର୍ମ, ଶାନ୍ତ, ମାତ୍ର ମଧ୍ୟ ଜଣା ପଡ଼ଇ । ସେହି ପରି ବ୍ରାହ୍ମଣ ଓ ତତ୍ପରବର୍ତ୍ତୀ ପଦ୍ୟ ଗ୍ରନ୍ଥମାନଙ୍କରୁ ଅଧ୍ୟୟନେ ପରେ ଯେଉଁ ଉନ୍ନତ ଲଭ କରିଥିଲେ ତାହା ଅବଗତ ହୋଇପାରୁ ।

ଅଧ୍ୟୟନେ ବ୍ରାହ୍ମଣ, କ୍ଷତ୍ରିୟ, ବୈଶ୍ୟ ଓ ଶୂଦ୍ର ଏହି ଚାରି ଜାତିରେ ବିଭକ୍ତ ହୋଇଯିବା ଗୋଟିଏ ମହାନ ପରିବର୍ତ୍ତନ ଅଟେ । ଉନ୍ନତ ଜାତିକୁ ଉନ୍ନତ କାର୍ଯ୍ୟ କରିବାକୁ ହେଉଥିଲେହେଁ ସଙ୍ଗାତେ ଅଧ୍ୟୟନକ ମଧ୍ୟରେ ଜାତି ଭେଦ ନ ଥିଲା । ଗୃହସ୍ଵାମୀ ଏକାକୀ ହିଁ ପୁରୋହିତ, ସୈନିକ ଓ କୃଷକର କାର୍ଯ୍ୟ କରୁଥିଲେ । ଏହି ପ୍ରଥା ମଧ୍ୟ ରହିତ ହୋଇଗଲା; ଓ ତତ୍ପରବର୍ତ୍ତରେ ଅନ୍ୟ ଗୋଟିଏ ବିଶେଷ ବିଧି ପ୍ରଚଳିତ ହେଲା । ଏହି ବିଧି ଅନୁସାରେ ଧର୍ମ-କାର୍ଯ୍ୟ ବ୍ରାହ୍ମଣମାନଙ୍କ ପାଇଁ, ଯୁଦ୍ଧ-କାର୍ଯ୍ୟ କ୍ଷତ୍ରିୟମାନଙ୍କ ପାଇଁ, କୃଷି-କାର୍ଯ୍ୟ ବୈଶ୍ୟମାନଙ୍କ ପାଇଁ ଏବଂ ମାତ୍ର-କାର୍ଯ୍ୟମାନ ଶୂଦ୍ରମାନଙ୍କ ପାଇଁ ସଂରକ୍ଷିତ ହେଲା । ଏକମିଥ ଜାତିଭେଦରୁ କେବଳ ବ୍ରାହ୍ମଣମାନେହିଁ ଶ୍ରେଷ୍ଠତା ପ୍ରାପ୍ତ ହେଲେ ଏବଂ ତାହା ଅଦ୍ୟାବଧି ଚଳି ଅସୁଅଛି । ବ୍ରାହ୍ମଣିକ ଯୁଗର ପ୍ରାରମ୍ଭରେ ଭାରତବର୍ଷର ଅବସ୍ଥା କପରି ଥିଲା, ବର୍ତ୍ତମାନ ଏହି ପାଠରେ ବର୍ଣ୍ଣିତ ହେବ ।

ବ୍ରାହ୍ମଣମାନେ କହନ୍ତି ସର୍ବ ସୃଷ୍ଟିକର୍ତ୍ତା ବ୍ରହ୍ମାଙ୍କଠାରୁ ବ୍ରାହ୍ମଣାଦ ଜାତି ଚତୁର୍ଥାୟ ନିର୍ଗତ ହୋଇଅଛି; ବ୍ରାହ୍ମଣ ତାଙ୍କ ମୁଖରୁ, କ୍ଷତ୍ରିୟ କରତଳରୁ,

ବୈଶ୍ୟ ଉଦରରୁ ଓ ଶୁଦ୍ର ଚରଣରୁ ଉଦ୍ଭୂତ । ବ୍ରାହ୍ମଣମାନଙ୍କର ଏହି ଉପଦେଶ ଏକ ପ୍ରକାର ସତ୍ୟ ଅଟେ ଏବଂ ଏହା କେବଳ କବିମାନଙ୍କର କହିବା ଚାହୁଁଥିବାର ଅଟେ । ପ୍ରକୃତରେ ସେମାନଙ୍କ ଉପଦେଶରେ ଏହି କଥା ସାର ଥିଲା ଯେ ବ୍ରାହ୍ମଣମାନେ ବୁଦ୍ଧିମାନ, କ୍ଷତ୍ରିୟମାନେ ଶୂର, ବୈଶ୍ୟମାନେ ଶାନ୍ତ୍ୟ-ଉପାର୍ଜନକାରୀ ଓ ଶୁଦ୍ରମାନେ ଅଧିକ-ସେବକ ଥିଲେ । ବ୍ରାହ୍ମଣମାନଙ୍କର ଜୀବନ ଚାରି ଶ୍ରେଣୀରେ ବିଭକ୍ତ ଥିଲା; (ବ୍ରହ୍ମଚର୍ଯ୍ୟ, ଗାର୍ହସ୍ଥ୍ୟ, ବାନପ୍ରସ୍ଥ ଏବଂ ସନ୍ନ୍ୟାସ) । ପ୍ରଥମ ବାଲ୍ୟ ଓ ପ୍ରାଗ୍‌ଗୃହସ୍ଥାଶ୍ରମ; ଏଥିରେ ଗୁରୁଙ୍କ ସେବା କରି ବେଦପଠନ କରିବାକୁ ହେଉଥିଲା ଏବଂ ତାହାଙ୍କଠାରୁ ଶିକ୍ଷା ଗ୍ରହଣ କରି ଇନ୍ଦ୍ରିୟର ପବିତ୍ର ମର୍ମ ଗ୍ରହଣ କରିବା ବ୍ରାହ୍ମଣମାନଙ୍କର କାର୍ଯ୍ୟ ଥିଲା । ୨ୟ ଗୃହସ୍ଥାଶ୍ରମ ଅର୍ଥାତ୍ ସ୍ତ୍ରୀସହ ନିବାସ ଓ ଗୃହସ୍ଥ କାର୍ଯ୍ୟ କରିବା । ୩ୟ ଗୃହସ୍ଥାଶ୍ରମ ପରିତ୍ୟାଗ ପୂର୍ବକ ଜଙ୍ଗଲରେ ଯୋଗୀରୂପେ ବାସ ଏବଂ ଚତୁର୍ଥ ସନ୍ନ୍ୟାସ ଅର୍ଥାତ୍ ସନ୍ନ୍ୟାସୀରୂପେ ବାସକରିବା ।

ବ୍ରାହ୍ମଣ ଯୁଗର ପ୍ରାରମ୍ଭରେ ଏବଂ ସେମାନଙ୍କର ଧର୍ମ ଜାଣି ଓ ବିକୃତ ହେବା ପୂର୍ବରେ ଭାରତ ଇତିହାସର ଗୋଟିଏ ବିଶ୍ୟାତ ଯୁଗଥିଲା । ଏହା ପ୍ରାୟ ଅଠଶତ ବର୍ଷ ପର୍ଯ୍ୟନ୍ତ ସ୍ତ୍ରୀୟୀ ହୋଇଥିଲା ଏବଂ ଏହି ସମୟ ମଧ୍ୟରେ ବେଦାନ୍ତ, ତତ୍ତ୍ଵଜ୍ଞାନ, ଜ୍ୟୋତିଷ, ବୈଦ୍ୟଶାସ୍ତ୍ର ଓ ସଙ୍ଗୀତ ଶାସ୍ତ୍ରର ପୂର୍ଣ୍ଣ ବିସ୍ତାର ହେଲା ଓ ଗୋଟିଏ ବୃହତ୍ ସାହିତ୍ୟ ମଧ୍ୟ ଉତ୍ପନ୍ନ ହେଲା ।

ବେଦାନ୍ତ ଧର୍ମଶାସ୍ତ୍ରରେ ବ୍ରାହ୍ମଣମାନେ ପ୍ରାଣୀନ ଅଧିକାରୀମାନଙ୍କର କାରଣ ବିଶେଷରୁ ଅପଭ୍ରଷ୍ଟ ହୋଇଥିବା ବିଧିମାନ ସଂଶୋଧନ କଲେ । ସେମାନେ ଉତ୍ତମରୂପେ ନିର୍ଣ୍ଣୟ ହୋଇଥିଲେ ଯେ ପ୍ରାଥମିକ ସମୟର ବିଧି-ବିଂଶ ଦେବତା ଗୁଡ଼ିକ ସ୍ଵାଭାବିକ ଶକ୍ତି ସମୂହମାତ୍ରି ଏବଂ ଏହାମଧ୍ୟ ହୃଦବୋଧ କଲେ ଯେ ଅନ୍ୟ ଗୋଟିଏ ମହାପୁରୁଷ ଏମାନଙ୍କର କର୍ତ୍ତୃପୁରୁଷ ଅଛନ୍ତି । ଏଣୁକରି ସେମାନେ ଏକେଶ୍ଵର ଉପାସନା କରିବାକୁ ସୂଚନା ଦେଲେ ଏବଂ ତାହାକୁ ସେମାନେ ବ୍ରହ୍ମା, ବିଷ୍ଣୁ, ମହେଶ୍ଵର ଏହି ବିକ୍ରମରୂପରେ ମାନିଲେ; ଅର୍ଥାତ୍

ବୁଢ଼ା ସୃଷ୍ଟିକର୍ତ୍ତା, ବିଷ୍ଣୁ ଧାଲନକର୍ତ୍ତା, ମହେଶ ନାଶକର୍ତ୍ତା ଓ ପୁନର୍ଜନ୍ମ ଦାତା । ହେଲେହେଁ ସାଧାରଣ ଅଣିଷିତ ଲୋକମାନେ ଯେ ଏକେଶ୍ୱରଙ୍କୁ ଉକ୍ତ ବିବିଧରୂପରେ ଭାବନା କରୁଥିଲେ ଏପରି ବିଚାର କରିବା କେବଳ ଭ୍ରମାତ୍ମକ ଅଟେ । କାରଣ ସେମାନେ ପୂର୍ବପରି ଅନେକାନେକ ଦେବତାଙ୍କୁ ପୂଜା କରୁଥିଲେ ଏବଂ ଦିନକୁଦିନ ସ୍ଥାନୀୟ ଦେବତା ଓ ନୂତନ ଅବତାରମାନଙ୍କ ସଂଖ୍ୟା ବଢ଼ାଇ ଯାଉଥିଲେ । ତଥାପି ଏଥିରେ ବ୍ରାହ୍ମଣମାନଙ୍କ ବେଦାନ୍ତର ମହିମା କିଛିନାହିଁ ହ୍ରାସ ହେଲା ନାହିଁ ।

ବ୍ରାହ୍ମଣମାନେ ତତ୍ତ୍ୱଜ୍ଞାନକୁ ସର୍ବଦର୍ଶନ ଅର୍ଥାତ୍ ଛଅ ଗୋଟି ବିଦ୍ୟା ଦର୍ପଣରେ ବିଭକ୍ତ କଲେ । ସେମାନେ ଖ୍ରୀଷ୍ଟ ପୂର୍ବ ୩୫୦ ଅନ୍ତରେ ଗୋଟିଏ ସଂସ୍କୃତ ବ୍ୟାକରଣ ମଧ୍ୟ ରଚନା କଲେ ; ଦୈନିକ ଭାଷା ଛଡ଼ା ସଂସ୍କୃତ ନାମକ ଗୋଟିଏ ବିଶୁଦ୍ଧ ଭାଷାକୁ କାର୍ଯ୍ୟରେ ଲଗାଇଲେ । ମାତ୍ର ସାଧାରଣ ଲୋକମାନେ ପ୍ରାକୃତନାମକ ଅନ୍ୟ ଏକ ପ୍ରକାର ସରଳ ସଂସ୍କୃତ ବୋଲୁଥିଲେ । ଏହି ପ୍ରାକୃତ ଭାଷାରୁ ଉତ୍ତର ଭାରତବର୍ଷର ତାବତୀୟ ଭାଷାମାନ (ଏବଂ ଅମୂମାନଙ୍କର ଏହି ଉତ୍କଳ ଭାଷା ମଧ୍ୟ) ଉତ୍ପନ୍ନ ହୋଇଅଛି ।

ବ୍ରାହ୍ମଣମାନଙ୍କ ପୁସ୍ତକମାନ ସଂସ୍କୃତ ଭାଷାରେ ଲିଖିତ ହୋଇଥିଲା ଏବଂ ସେମାନେ କେବଳ ଧର୍ମବିଧିମାନଙ୍କର ଅନୁଷ୍ଠାନ ସମୟରେ ଏହି ଭାଷାର ବ୍ୟବହାର କରୁଥିଲେ ; ଏଣୁକରି ସଂସ୍କୃତ ଭାଷା ଶାନ୍ତ ଅପ୍ରଚଳିତ ହୋଇଗଲା ।

ଜ୍ୟୋତିଷ ବିଦ୍ୟାରେ ବ୍ରାହ୍ମଣମାନେ ଇଉରୋପୀୟ ଜାତିମାନଙ୍କଠାରୁ ଶ୍ରେଷ୍ଠ ଥିଲେ । ପ୍ରାୟ ବିଷହସ୍ରାଧିକ ବର୍ଷ ପୂର୍ବରୁ ସେମାନେ ସୌର ବର୍ଷକୁ ସାଧାରଣ ଗ୍ରହରେ ଓ ବିଶୁଦ୍ଧ ଭାବରେ ୩୬୦ ଦିନରେ ବିଭକ୍ତ କରିଥିଲେ । ଏତଦ୍ୱାରା କେବଳ ପାଞ୍ଚ ଦିନର ପ୍ରଭେଦ ପଡ଼ୁଥିଲା । ଏଣୁକରି ସେମାନେ ପ୍ରତ୍ୟେକ ପଞ୍ଚମ ବର୍ଷକୁ ଅଧିକାରୀ ଜ୍ଞାନ କରି ପୂରଣ କଲେ ।

ବ୍ରାହ୍ମଣମାନେ ପଦାର୍ଥବିଜ୍ଞାନଠାରୁ ବୈଦ୍ୟ ବିଦ୍ୟାକୁ ଶ୍ରେଷ୍ଠତର ମଣ୍ଡୁ-
 ସ୍ଥିଲେ । ଏହା ଉପବେଦ ବା ପରବର୍ତ୍ତୀ ଭିତ୍ତିରକାଣୀ ବୋଲି କଥିତ ।
 ଯେତେବେଳେ ସେମାନେ ଯଜ୍ଞ ସମୟରେ ଜୀବ ହତ୍ୟାକର ନିଜ
 ଦେବତାମାନଙ୍କ ନିକଟରେ ଅର୍ପଣ କରୁଥିଲେ, ତେତେବେଳେ ସେମା-
 ନଙ୍କୁ ପ୍ରାଣିଶାସ୍ତ୍ରର ଭିନ୍ନ ଅଂଶ ଅଧ୍ୟାୟନ କରିବାକୁ ବିଶେଷ ସୁବିଧା
 ମିଳୁଥିଲା । ଏଥିରୁ ଜଣା ଯାଉଅଛି ଯେ ବ୍ରାହ୍ମଣମାନେ ଜୀବ ହତ୍ୟା
 କରିବାରେ ବା ମୃତ ଶାସ୍ତ୍ରର ସ୍ପର୍ଶ କରିବାରେ ଘୃଣା କରୁ ନ ଥିଲେ ।

ହିନ୍ଦୁ ସଙ୍ଗୀତ ବିଦ୍ୟା ସମ୍ବନ୍ଧରେ କିଛିମାତ୍ର ବକ୍ତବ୍ୟ ନାହିଁ । ମୁସଲ-
 ମାନମାନଙ୍କ ସମୟରେ ଏହି ବିଦ୍ୟା ପ୍ରାୟ ନଷ୍ଟପାପ୍ତ ହୋଇଥିଲା । ମାତ୍ର
 ସମ୍ପ୍ରତି ପୁଣି ତାହାର ଚର୍ଚ୍ଚା ବିସ୍ତୃତ ହୋଇଅଛି ।

ବ୍ରାହ୍ମଣ ଯଗର ସାହିତ୍ୟ, ରାମାୟଣ ଓ ମହାଭାରତ ନାମକ ଦୁଇଗୋଟି
 ମହାକାବ୍ୟଦ୍ୱାରା ପ୍ରସିଦ୍ଧ ହୋଇଅଛି; ଏହି ରାମାୟଣ ଓ ମହାଭାରତ ବିଷୟ
 ଅନେକ ବାର ଉଲ୍ଲେଖ ହୋଇଅଛି । ପୃଥିବୀ ମଧ୍ୟରେ ମହାଭାରତ
 ବୃହତ୍ତମ କାବ୍ୟ-ସମୂହ ଅଟେ । ଏଥିରେ ୨୨୦,୦୦୦ ଦୁଇଲକ୍ଷ କୋଡ଼ିଏ
 ହଜାର ପଂକ୍ତି ଅଛି । ଏବଂ ତହିଁରେ ହିନ୍ଦୁସ୍ଥାନର ବିଭିନ୍ନ ସମୟର କଥା-
 ମାନ ସନ୍ନିବିଷ୍ଟ ଅଛି; ତହିଁ ମଧ୍ୟରୁ କୌଶସି କୌଶସିଟା ବୈଦିକ ସମ-
 ୟର ଏବଂ କୌଶସି କୌଶସିଟା ବହୁ ପରବର୍ତ୍ତୀ ସମୟର ଅଟେ । ଏହି
 କାବ୍ୟରେ ୩୦୦୦ ଭିନ୍ନ ହଜାର ବର୍ଷ ପୂର୍ବର ଘଟଣାମାନ ବର୍ଣ୍ଣିତ
 ହୋଇଅଛି । ତହିଁରେ ଦକ୍ଷିଣ ନଗର ସମାପରେ ଦୁଇଗୋଟି ରାଜବଂଶର
 ଯୁଦ୍ଧ ବିଷୟ ଲିଖିତ ହୋଇଅଛି । ରାଜା ପାଣ୍ଡୁ ସ୍ୱଭ୍ରାତାଙ୍କ ହସ୍ତରେ ନିଜ
 ରାଜ୍ୟ ସମର୍ପଣ କରି ଦେଇଥିଲେ । ପାଣ୍ଡୁଙ୍କର ପାଞ୍ଚଗୋଟି ପୁତ୍ର ହେଲେ;
 ସେମାନଙ୍କର ନାମ ପାଣ୍ଡବ ହେଲା । ପାଣ୍ଡୁଙ୍କ ଭ୍ରାତାଙ୍କର ଏକ ଶତ ପୁତ୍ର
 ଥିଲେ; ସେମାନେ କୌରବ ନାମରେ ବିଦିତ । ମହାଭାରତରେ ଏହି
 ପାଞ୍ଚ ପାଣ୍ଡବ ଓ ଶତ ସଂଖ୍ୟକ କୌରବଙ୍କର ଯୁଦ୍ଧ ବିଷୟ ଲିଖିତ ହୋଇ-

ଅଛି । ମହାଭାରତକୁ ମୁଖ୍ୟ କାବ୍ୟ ବୋଲିବାର କାରଣ ଏହି ଯେ
 ତହିଁରୁ ତନ ସହସ୍ର ବର୍ଷ ପୂର୍ବର ଅଧ୍ୟୟନମାନଙ୍କର ଜୀବନ ଚରିତ୍ର ଉତ୍ତମ-
 ରୂପେ ଜଣାଯାଏ । ରାମାୟଣ ମହାଭାରତଠାରୁ କ୍ଷୁଦ୍ରତର କାବ୍ୟ ଅଟେ ।
 ମାତ୍ର ଏଥିରେ ୪୮,୦୦୦ ପଂକ୍ତି ସ୍ତବ୍ଧ ପୁସ୍ତକ ଭାବେ ତାହାକୁ କ୍ଷୁଦ୍ର କାବ୍ୟ
 ବୋଲିଯାଇ ନ ପାରେ । ମହାଭାରତରେ ଯେପରି ଦକ୍ଷିଣାମାନଙ୍କର
 ବର୍ଣ୍ଣନ ଅଛି ସେହିପରି ରାମାୟଣରେ ଅଯୋଧ୍ୟା ରାଜାମାନଙ୍କର ବର୍ଣ୍ଣନ
 ବର୍ଣ୍ଣିତ ହୋଇଅଛି । ଏହି ଉଭୟ ଗ୍ରନ୍ଥ ପାଠ କଲେ ଜଣା ପଡ଼ଇ ଯେ
 ଅଧ୍ୟୟନରେ ସେହି ସମୟରେ ପଞ୍ଜାବଠାରୁ ଗଙ୍ଗା ପର୍ଯ୍ୟନ୍ତ ବିସ୍ତୃତ ହୋଇ-
 ସ୍ଥିଲେ । ରାମାୟଣରେ ୧ ଶ୍ରୀ ରାମଚନ୍ଦ୍ରଙ୍କର ଜନ୍ମ, ୨ ସ୍ୱୟଂବରରେ ଶିବ-
 ଧନୁ-ଭଙ୍ଗ ଓ ରାମଚନ୍ଦ୍ରଙ୍କ ସହିତ ସୀତାଙ୍କ ବିବାହ, ୩ ତାହାଙ୍କର ଅଯୋଧ୍ୟା
 ଦେଶରୁ ବିନର୍ଗମନ ଓ ବିନବାସ, ୪ ଅରଣ୍ୟରେ ରାବଣଦ୍ୱାରା ଲଙ୍କାକୁ
 ସୀତାହରଣ ଓ ରାମଚନ୍ଦ୍ରଙ୍କର ସୀତାଙ୍କୁ ଅନୁସନ୍ଧାନ କରି ଲଙ୍କାରୁ
 ଅଯୋଧ୍ୟାକୁ ପୁନରାଗମନ ବିଷୟ ବର୍ଣ୍ଣିତ ହୋଇଅଛି । ମହାଭାରତ ପରି
 ରାମାୟଣକୁ ମଧ୍ୟ ଏପରି ମୁଖ୍ୟ କାବ୍ୟ କହିବି ଯେ ସେଥିରୁ ରାମଚନ୍ଦ୍ର-
 ଙ୍କର ଲଙ୍କାକ୍ରମଣ ପ୍ରଭୃତି ଘଟଣାମାନଙ୍କରୁ ଅଧ୍ୟୟନମାନଙ୍କର ଦକ୍ଷିଣରେ
 ବିସ୍ତାର ହେବା ବିଷୟ ପ୍ରମାଣୀକୃତ ହେଉଅଛି ।

ବର୍ତ୍ତମାନ ଭୂମ୍ୟେ ମାନେ ଭାରତ ଇତିହାସରେ ବ୍ରାହ୍ମଣ ଯୁଗର ବିଷୟ
 ପାଠ କଲ । ପରବର୍ତ୍ତୀ ପାଠରେ ବୌଦ୍ଧମତର ବର୍ଣ୍ଣନ କରାଯିବ । ଏହି
 ଧର୍ମରୁ ଏକ ସମୟରେ ବ୍ରାହ୍ମଣ ଧର୍ମରେ ବାଧା ପହଞ୍ଚିବାର ଭୟ ହେଉ-
 ଥିଲା ; ମାତ୍ର ତାହା ବ୍ରାହ୍ମଣ ଧର୍ମରେ କେବେହେଁ ବ୍ୟାଘାତ ଘଟାଇ ପାରିଲା
 ନାହିଁ ।

ପାଠ ୨୨ ।

ବୌଦ୍ଧ ଧର୍ମ ।

ତୁମ୍ଭେମାନେ ପୁଣ୍ୟୋକ୍ତ ପାଠର ଶେଷରେ ପଢ଼ିଅଛ ଯେ ବ୍ରାହ୍ମଣ ଧର୍ମ ମଧ୍ୟରେ ବୌଦ୍ଧ ଧର୍ମ ପ୍ରବେଶ କରବାରୁ ମହାନ ବଶୁଜ୍ଞାନା ଘଟିଥିଲା । ବର୍ତ୍ତମାନ ବୁଦ୍ଧ ଦେବ କିଏ ଥିଲେ ଓ ସେ କେଉଁ ଧର୍ମ ସଂସ୍ଥାପନ କରିଥିଲେ ତାହା ତୁମ୍ଭମାନଙ୍କର ଜାଣିବା ଉଚିତ ।

ଶ୍ରୀଶ୍ଚ ଜନ୍ମର ସଷ୍ଠ ଶତାବ୍ଦୀର ପୂର୍ବରେ ଶୁଭୋଦନ କପିଳବସୁ ନାମ୍ନୀ ନଗରର ରାଜା ଥିଲେ । ଉକ୍ତ ନଗର କାଶୀରୁ ଏକଶତ ମାଇଲ ଉତ୍ତରରେ ଅବସ୍ଥିତ । ସେହି ନଗରରୁ ତୁଷାରବୃତ ହିମାଳୟ ପର୍ବତ ଦୃଶ୍ୟଗୋଚର ହୁଏ । ଏହି ରାଜାଙ୍କର ପୁତ୍ରର ନାମ ଗୌତମ ଥିଲା । ଗୌତମ ଶୈଶବାବସ୍ଥାରୁ ନିଜ ସହଚରମାନଙ୍କ ସଙ୍ଗରେ କ୍ଷୀତା କୌତୁକରେ ଅସକ୍ତ ନ ଥାଇ ଅହରହ ଧ୍ୟାନମଗ୍ନ ରହିଥିଲେ । ସେ ଯେଉଁପରି ଯୌବନାବସ୍ଥାରେ ପଦାର୍ପଣ କଲେ ସେହିପରି ତାହାଙ୍କର ବାଲ୍ୟକାଳୀନ ଧର୍ମଭ୍ରାତ୍ର ହ୍ରାସ ହେବାକୁ ଲାଗିଲା; ଏବଂ ଯୌବନକାଳୀନ କ୍ଷୀତା ଓ ବ୍ୟାୟାମାଦି ଶାରୀରିକ ଶିକ୍ଷାରେ ମନୋନିବେଶ କରବାରୁ ତହିଁରେ ପ୍ରବୀଣତା ଲଭ କର ନିଜର ସୁଖାହିଁ ବିପ୍ରାର କଲେ ଓ ଅନ୍ୟାନ୍ୟ ଭୂତାଲଗଣଙ୍କୁ ଶସ୍ତ୍ର-ବିଦ୍ୟାରେ ପରାସ୍ତ କରି ଏକ ରୂପକଣ୍ଠା କନ୍ୟାର ପାଣିଗ୍ରହଣ କଲେ । ସେ ପ୍ରାୟ ଦଶ ବର୍ଷ ପର୍ଯ୍ୟନ୍ତ ନିଜ ସ୍ତ୍ରୀ ସଙ୍ଗରେ ଗୃହସ୍ଥାଶ୍ରମରେ ବାସ କରି କାଳହ୍ରମରେ ଗୋଟିଏ ପୁତ୍ର ସନ୍ତାନ ଲଭ କଲେ । ବର୍ତ୍ତମାନ ତାହାଙ୍କର ସେହି ପୁତ୍ର ଧର୍ମଭ୍ରାତ୍ର ବାଲ୍ୟାବସ୍ଥାରୁ ଅକ୍ଷୁଣ୍ଣ ହୋଇ ଅସି ଥିବାରୁ ଓ ସଦାବେଳେ ତାଙ୍କ ମନରେ ନ୍ୟୁନାତ୍ମକ ପରମାଶରେ ଜାଗ୍ରତ ଥିବାରୁ ବର୍ତ୍ତମାନ ବେଳକୁବେଳ ଦୃଢ଼ତର ହେବାକୁ ଲାଗିଲା । ତେଣୁକରି ଗୌତମ ନିଜର ସ୍ତ୍ରୀ, ନବ ପ୍ରସୂତ ବାଳକ, ଧନ

ସମ୍ରାଜ୍ଞ ଓ ରାଜତ୍ୟାଗ ପରତ୍ୟାଗ ପୂର୍ବକ ଯୋଗିବେଶ ଧାରଣ କରି
 ଘୋର ଅରଣ୍ୟାମୀ ମଧ୍ୟରେ ପ୍ରବେଶ କଲେ ଓ ତପସ୍ୟାଚରଣରେ
 ପ୍ରବୃତ୍ତ ହେଲେ । ଏହାକୁ ମହାତ୍ୟାଗ ବୋଲନ୍ତି । ସେ ଛଅ ବର୍ଷ
 ପର୍ଯ୍ୟନ୍ତ ଗୟା ନିକଟବର୍ତ୍ତୀ ଜଙ୍ଗଲ ମଧ୍ୟରେ କଠିନ ତପସ୍ୟା ସାଧନ
 କରିଥିଲେ । ଏଠାରେ ଗୋଟିଏ ପ୍ରସିଦ୍ଧ ବୌଦ୍ଧ ମନ୍ଦିର ଅଦ୍ୟାବଧି ବିଦ୍ୟ-
 ମାନ ଅଛି । ତପସ୍ୟା ସାଧନରେ ସମସ୍ତକ ଦୁର୍ବଳ ହୋଇ ସିଦ୍ଧାରୁ ଦନ-
 କରେ ତାହାଙ୍କର ଶିଶୋପୁତ୍ରୀନ ହେଲା କିମ୍ବଦନ୍ତୀକାଳ ପରେ ଚେତନା
 ଲଭ କରି ସେ କହିଲେ କି ଅମ୍ଭକୁ ମୁକ୍ତି ପଥ ମିଳିଅଛି । ବୌଦ୍ଧ ମତାନୁ-
 ମୋଦତ ମୁକ୍ତିପଥ, ମୂର୍ଖତାବଲମ୍ବନ ପୂର୍ବକ ଯୋଗାତ୍ୟାସ କଲେ ପ୍ରାପ୍ତ
 ହୁଏ ନାହିଁ; ମାତ୍ର ସଦାଚରଣରେ ଏକ ଜନସାଧାରଣକୁ ଏହି ନୂତନ
 ଧର୍ମ ଉପଦେଶ ଦେବାରେହିଁ ପ୍ରାପ୍ତ ହୋଇପାରେ । ତେଣୁକରି ଗୌତମ
 ଜଙ୍ଗଲରେ ଅବସ୍ଥାନ ଓ ତପଶ୍ଚରଣ ପରତ୍ୟାଗ ପୂର୍ବକ ଲୋକମାନଙ୍କୁ
 ନିଜମତ ଶିକ୍ଷା ଦେବାକୁ ଲାଗିଲେ । ସେହି ଦିନଠାରୁ ସେ ଗୌତମ ନାମରେ
 ଅଭିହିତ ନ ହୋଇ ବୁଦ୍ଧ ଅର୍ଥାତ୍ ବୃଦ୍ଧିମାନ ବୋଲି ପ୍ରଖ୍ୟାତ ହେଲେ ।

ବୁଦ୍ଧଦେବ କାଶୀ ନିକଟରେ ପ୍ରକାଶ୍ୟଭବରେ ଲୋକମାନଙ୍କୁ ଶିକ୍ଷା
 ଦେବାକୁ ଆରମ୍ଭ କଲେ । ବ୍ରାହ୍ମଣମାନଙ୍କପରି ତାହାଙ୍କର ଶିକ୍ଷା କେବଳ
 ଗୋଟିଏ ଜାତି ପ୍ରତି ଲକ୍ଷ ନ ଥିଲା; ସେ ସମଗ୍ର ଲୋକମାନଙ୍କୁ ଶିକ୍ଷା ଦାନ
 କରୁଥିଲେ । ପ୍ରାରମ୍ଭରେ ଯେଉଁ ଲୋକମାନେ ତାହାଙ୍କର ଧର୍ମରେ ଦୀକ୍ଷିତ
 ହେଉଥିଲେ ସେମାନେ ସାଧାରଣତଃ ଦାନସ୍ଥାନ ଲୋକଥିଲେ ଓ ସେମାନଙ୍କ
 ମଧ୍ୟରେ ଅନେକ ଗୁଡ଼ିଏ ସ୍ତ୍ରୀ ମଧ୍ୟ ଥିଲେ । ବର୍ଷ ମଧ୍ୟରେ ସେ ଅଠ ମାସ
 ପର୍ଯ୍ୟନ୍ତ ଏକ ସ୍ଥାନରୁ ଅନ୍ୟ ସ୍ଥାନକୁ ଯାଇ, ଧର୍ମୋପଦେଶ ଦାନ କରୁ-
 ଥିଲେ । ବର୍ଷା ଋତୁମାସ ମଧ୍ୟରେ କୌଣସି ଏକ ସ୍ଥାନରେ
 ଅବସ୍ଥାନ କରୁଥିଲେ । ସେଠାରେ ମଧ୍ୟ ଲୋକମାନଙ୍କର ବିଶେଷ ଜନତା
 ହୋଇ ଯାଉଥିଲା । ଅତ୍ୟନ୍ତ ସମୟ ମଧ୍ୟରେ ତାହାଙ୍କ ଧର୍ମରେ ଅନେକ

ଶିଷ୍ୟ ଦାକ୍ଷିଣ୍ୟ ହୋଇଥିଲେ ଓ ଅନେକେ ତାହାଙ୍କ ଧର୍ମରେ ବିଶ୍ୱାସ ସ୍ଥାପନ କରିବାକୁ ଲାଗିଲେ । ସେମାନଙ୍କୁ ମଧ୍ୟ ଏହି ଅଦେଶ ଦେଲେ କି କୁମ୍ଭେମାନେ ଅମୃତପାନ ଦେଶ ଦେଶାନ୍ତରେ ବିଚରଣ ପୂର୍ଣ୍ଣ ଲୋକ-ମାନଙ୍କୁ ଉପଦେଶ ପ୍ରଦାନ କର । ଏହିରୂପେ ତାଙ୍କର ମତ ଶୀଘ୍ର ଦୂରଦୂର ଦେଶମାନଙ୍କରେ ବିସ୍ତୃତ ହୋଇଗଲା । ସେ ଏହି ପ୍ରକାରରେ ଜୀବନ ଯାପନ କରି ଅଶୀତି ବର୍ଷ ବୟଃକ୍ରମ କାଳରେ ଗୋଟିଏ ଶାଲୁକୀ ବୃକ୍ଷ ତଳରେ କାଳପ୍ରାପ୍ତ ହେଲେ । ଏହି ବୃକ୍ଷ ତଳରେ ସେ ସବୁଦିନେ ବାସ କରୁଥିଲେ । ତାହାଙ୍କ ଉପଦେଶାନୁସାରେ ସେ ନିର୍ବାଣ ଦଶା ପ୍ରାପ୍ତ ହେଲେ ।

ବୌଦ୍ଧଧର୍ମ, ହିନ୍ଦୁସ୍ଥାନର ଧର୍ମମାନଙ୍କ ମଧ୍ୟରେ ବ୍ରାହ୍ମଣ ଧର୍ମ ଉପରେ ଅଧିକତମ ସଂସ୍ଥାପନ କରିବାପାଇଁ ପ୍ରାୟ ଏକ ହଜାର ବର୍ଷରୁ ଅଧିକ କାଳ ପର୍ଯ୍ୟନ୍ତ ପ୍ରତିଦ୍ୱନ୍ଦୀ ହୋଇଥିଲା । ପରଶେଷରେ ବୌଦ୍ଧମତର ପରି-ଜୟ ହେଲା । ବର୍ତ୍ତମାନ ହିନ୍ଦୁସ୍ଥାନରେ ପ୍ରାୟ ଦେଢ଼ ଲକ୍ଷ ବୌଦ୍ଧ ଧର୍ମ-ବଲମ୍ବୀ ଲୋକ ଦେଖାଯିବା କଠିନ । ପ୍ରକୃତ କହିବାକୁ ଗଲେ, ଯେଉଁ ଭାରତବର୍ଷରେ ଏହି ଧର୍ମ ପ୍ରଚ୍ଛିନ୍ନ ହୋଇଥିଲା, ସେହି ଦେଶରୁ ଏହାର ଉତ୍ତ ସମ୍ଭଳରେ ଉତ୍ପାଦିତ ହେଲା । ମାତ୍ର ଏହି ଧର୍ମ ଅନ୍ୟାନ୍ୟ ଦେଶରେ ଯେତେଦୂର ଉନ୍ନତ ଲଭ କରିଅଛି, ଭାରତବର୍ଷରେ, ବୌଦ୍ଧଧର୍ମ ଅତ୍ୟୁଚ୍ଚ ସୋପାନରେ ଆସାନ ଥିଲାବେଳେ ସୁଦ୍ଧା ତେତେଦୂର-ଉନ୍ନତ ଲଭି ନାହିଁ । ଗଣନାଦ୍ୱାରା ଦେଖା ଯାଇଅଛି ଯେ ଅତି କାଳ ପଞ୍ଚାଶ କୋଟି ମନୁଷ୍ୟ ବୌଦ୍ଧଧର୍ମବଲମ୍ବୀ ଅଟନ୍ତି । ଏହି ସଂଖ୍ୟାଟି ହିନ୍ଦୁ ଲୋକ ସଂଖ୍ୟାର ଦୁଇଗୁଣ ଓ ସମଗ୍ର ପୃଥିବୀର ଲୋକ ସଂଖ୍ୟାର ୧ ଅଂଶ ଅଟେ । ଖ୍ରୀଷ୍ଟୀୟ ଓ ମୁସଲମାନ ଧର୍ମ ସଙ୍ଗରେ ଏହି ଧର୍ମକୁ ମିଶାଇଲେ ପୃଥିବୀ ମଧ୍ୟରେ ତିନିଗୋଟି ପ୍ରଧାନ ଧର୍ମ ପ୍ରଚ୍ଛିନ୍ନ ହୋଇଅଛି । ମାତ୍ର ପ୍ରତ୍ୟେକ ମତର ଅବଲମ୍ବନକାରୀମାନଙ୍କର ସଂଖ୍ୟା ବିଚାର କରି ଦେଖିଲେ ଜଣାଯାଏ

ଯେ ପ୍ରଥମେ ଉତ୍ତମ ସମ୍ପ୍ରଦାୟ ଲୋକ ସଂଖ୍ୟାଠାରୁ ବୌଦ୍ଧ-ମତାବଲମ୍ବୀମାନଙ୍କ ସଂଖ୍ୟା ଅଧିକ ଅଟେ ।

ଉଲ୍ଲିଖିତ ଇତିହାସ ପଠନ କରି ବିଚାର କଲେ ତୁମ୍ଭମାନଙ୍କ ହୃଦୟରେ ଦୁଇଗୋଟି ଭାବ ଉତ୍ପନ୍ନ ହେବ କି ଏପରି ଜଣେ ସାମାନ୍ୟ ଲୋକର ଉପଦେଶରୁ କିପରି ଏଡ଼େ ବଡ଼ ଧର୍ମ ପ୍ରତିଷ୍ଠିତ ହେଲା? ଓ ସେହି ଧର୍ମର କି କି ବିଶେଷତ୍ୱ ଓ ଅଦେଶ ଅଛି? ଏହି ଉତ୍ତମ ପ୍ରଶ୍ନର ଉତ୍ତର ଗୋଟିଏ କରି ପରେ ପର୍ଯ୍ୟାଲୋଚନା କରାଯିବ ।

ସମସ୍ତଙ୍କୁ ବିଦତ ଅଛି ଯେ, ଧର୍ମସମ୍ପୂର୍ଣ୍ଣାୟ ଶିକ୍ଷା ହେଉ ବା ନ ହେଉ ଯଦି କୌଣସି ଶିକ୍ଷାରେ ଅଧିକ ସଂଖ୍ୟକ ବିଶ୍ୱାସକାରୀ ଉପସ୍ଥିତ ହୁଅନ୍ତି, ତେବେ ଏହା ଅବଶ୍ୟ ହୃଦବୋଧ କରିବାକୁ ହେବ କି ଉପରେକ୍ତ ଶିକ୍ଷା ସେମାନଙ୍କ ଇଚ୍ଛାନୁସାରେ ହୋଇଅଛି ଓ ସେ ଶିକ୍ଷାରେ ଏପରି କିଛି କଥା ଅଛି ଯାହା କି ସେମାନେ ଇଚ୍ଛା କରୁଅଛନ୍ତି ଓ ଯାହାକି ସେମାନେ ବିଶେଷତଃ ଅନେକକାଳରୁ ଅଶା କରୁଥିଲେ ।

ତୁମ୍ଭେ ଯେପର୍ଯ୍ୟନ୍ତ ହିଲଲଜାଲଦ୍ୱାରା କର୍ଷିତ ନ ହୁଏ ବା ତହିଁରେ ଜଳଦାନ କରା ନ ଯାଏ ସେ ପର୍ଯ୍ୟନ୍ତ ତହିଁରେ ବସନ କଲେ ଗଜ ଅଳ୍ପ ରିତ ହୁଏ ନାହିଁ ଓ ବୃକ୍ଷ ଭଲରୂପେ ଉଠଇ ନାହିଁ । ତୁମ୍ଭେ ସ୍ୱଭାବତଃ ଗଜର ଅନୁକୂଳ ନ ହେଲେ ଫଳବତୀ ହୁଅଇ ନାହିଁ । ସେହିପରି ମନୁଷ୍ୟର ହୃଦୟ ସ୍ୱଭାବତଃ ଶିକ୍ଷା ଗ୍ରହଣ ତତ୍ପର ନ ହେଲେ ବା ପ୍ରଥମରୁ ଶ୍ରୋତାମାନଙ୍କର ହୃଦୟକୁ ଶିକ୍ଷା ଗ୍ରହଣୋପଯୋଗୀ କରା ନ ଗଲେ ଉପଦେଶ ସେମାନଙ୍କ ହୃଦୟପଟରେ ପ୍ରବେଶ କରି ନ ପାରେ । ଖ୍ରୀଷ୍ଟ ଜନ୍ମର ୬୦୦ ବର୍ଷ ପୂର୍ବେ ଲୋକମାନଙ୍କର ମନ ସ୍ୱଭାବତଃ ବୌଦ୍ଧଧର୍ମ ଶିକ୍ଷା ଗ୍ରହଣ କରିବାର ଅନୁକୂଳ ଥିଲା ।

ବ୍ରାହ୍ମଣମାନଙ୍କ ଧର୍ମରେ ଅଭିତ୍ରମ ବିଷୟମାନ ଥିଲା । ମାତ୍ର ସାଧାରଣ ଲୋକମାନଙ୍କୁ ତାହା ଶିକ୍ଷା ଦିଆଯାଇ ନ ଥିଲା । ସେମାନଙ୍କ ଉପଦେଶ

କେବଳ ଏକ ଜାତିର ପ୍ରତି ଲକ୍ଷ୍ୟ କରା ଯାଉଥିଲା । ତହିଁର ନିୟମ ଗୁଡ଼ିକ ଶାନ୍ତିମାତ୍ର ପ୍ରତିପାଳନ ପାଇଁ ଥିଲା; ମାତ୍ର ସଦାଚରଣର ଅନୁବର୍ତ୍ତା ହେବାକୁ ନୁହେଁ । ବୁଦ୍ଧଦେବ ଓ ତାହାଙ୍କ ଶିଷ୍ୟଗଣର ଶିକ୍ଷା ତହିଁରୁ ଭିନ୍ନ ଥିଲା । ଏହାଙ୍କ ଶିକ୍ଷା ଭଜ, ମଜ, ଜାତିଭ୍ରଷ୍ଟ ସମଗ୍ର ଲୋକଙ୍କ ପାଇଁ ହୋଇଥିଲା । ଏହି ଧର୍ମର ଉଦ୍ଦେଶ୍ୟ ଏହି କି, କେବଳ ସଦାଚରଣ ଅବଲମ୍ବନ କଲେ ମୋକ୍ଷପଦ ଲାଭ ହୁଏ; ମାତ୍ର ଯଜ୍ଞାଦି କର୍ମା ସାଂସାରକ ଶାନ୍ତିମାତ୍ର ଅଦି ଅନୁସରଣ କଲେ ପ୍ରାପ୍ତ ହୁଏ ନାହିଁ । ଏହି ଧର୍ମ ଏହି ସବୁ କାରଣ ହେତୁରୁ ଏକ ଜାତୀୟ ଲୋକଙ୍କୁ ମାନବୀୟ ସୁଯୋଗ ହୋଇ ପାରିଲା ନାହିଁ; ବରଂ ସମଗ୍ର ଜାତୀୟ ଲୋକମାନଙ୍କୁ ଅବଲମ୍ବନ କରିବାକୁ ପଡ଼ିଲା । ତହିଁରେ ପୂଜକମାନଙ୍କର କେବଳ ଶାନ୍ତିମାତ୍ରର କଥା ଉଲ୍ଲେଖ ହୋଇନାହିଁ । ସମଗ୍ର ଲୋକମାନଙ୍କର କର୍ତ୍ତବ୍ୟ କର୍ମ ଏବଂ ସେମାନଙ୍କର ନିତ୍ୟ ନୈମିତ୍ତିକ କ୍ରିୟାନୁଷ୍ଠାନର ନିୟମ ଗୁଡ଼ିକ ଉଲ୍ଲେଖ କରା ଯାଇଅଛି । ପୂର୍ବୋକ୍ତ ବିଷୟମାନଙ୍କରୁ ସହଜରେ ଅନୁମିତ ହେବ ଯେ କିପରି ଏହି ଧର୍ମ, ସମସ୍ତ ଲୋକମାନଙ୍କ ମଧ୍ୟରେ ବିସ୍ତାରିତ ହୋଇଗଲା ।

ବୁଦ୍ଧଦେବଙ୍କ ଶିକ୍ଷାନୁସାରେ କର୍ମରୁ ସୁଖ-ଦୁଃଖ ପ୍ରାପ୍ତ ହୁଏ । ସେ କହନ୍ତି କି ପୂର୍ବ ଜନ୍ମରେ ଦୁଷ୍ଟକର୍ମ କରୁଥିଲେ ଇନ୍ଦ୍ର ଜନ୍ମରେ ଦୁଃଖ ଲାଭ ହୁଏ । ଯଦି ଆତ୍ମେମାନେ ଏହି ସଂସାରରେ ସୁଖ ଭୋଗ କରୁଁ ତେବେ ଏହା ଅବଶ୍ୟକ ବିଶ୍ୱାସ କରିବାକୁ ହେବ କି ପୂର୍ବ ଜନ୍ମକୃତ ଶୁଭକାର୍ଯ୍ୟ ହେତୁରୁ ଏପରି ଫଳମାନ ଦିଟିଅଛି । ମରଣାନ୍ତେ ଲୋକମାନେ ସେମାନଙ୍କର ସ୍ୱପ୍ନ ଅନୁଷ୍ଠିତ କାର୍ଯ୍ୟକଳାପର ଫଳସ୍ୱରୂପ ଭଲମନ୍ଦ ଜନ୍ମ ଲାଭ କରନ୍ତି । ସଦାଶୁଣୀ ମନୁଷ୍ୟର ପୂର୍ବ ଜନ୍ମର ଦୁଃଖରେ ନ ପଡ଼ିବା ଓ ମରଣାନ୍ତେ ପୁନର୍ଜନ୍ମ ନ ଲାଭିବା ବାଞ୍ଛନୀୟ ଅଟେ । କୌଣସିଂ ପଣ୍ଡିତମାନେ, ମରଣାନ୍ତେ ପୁନର୍ଜନ୍ମ ନ ହେବାକୁ ପ୍ରତ୍ୟାପର ନିର୍ଦ୍ଦାଶ ଦଶା ସହିତରେ ଭୁଲନା କରନ୍ତି । ଏତପୁର-

ବର୍ତ୍ତମାନ ସମୁଦ୍ର ସହିତ ନଦୀର ସମ୍ମିଳନ ଓ ତାହାର ଜାତି ନାଶ ସହିତ ଏହାର ଭୂଲିନା କଲେ ବରଂ ଭଲ ହୁଏ । ଯେପରି ସମୁଦ୍ର ସହିତ ମିଳିତ ହେଲେ ନଦୀର ନାମ ନଷ୍ଟ ହୋଇଥାଏ, ସେହିପରି ଉତ୍ତମ ସଦାଶୁଣ୍ଠ ଲୋକମାନଙ୍କର ଆତ୍ମ ନିତ୍ୟ ପରମାତ୍ମାରେ ପ୍ରବେଶ କରେ ଓ ତହିଁର ଗମନାଗମନ ଲୋପପ୍ରାପ୍ତ ହୁଏ । ଏହାକୁ ନିର୍ଦ୍ଦାଶ କହନ୍ତି । ଏହା ଇତିବାକ୍ୟ ସମସ୍ତଙ୍କର ସର୍ବତୋଭାବରେ ଚେଷ୍ଟା କରିବାର ବିଧେୟ ।

ସମୁଦ୍ରୀୟ ଧର୍ମରୁ ବୌଦ୍ଧଧର୍ମ ଅଧିକ ଉପଦେଶଗର୍ଭ ଧର୍ମ ଅଟେ । ବୌଦ୍ଧ ଧର୍ମୋପଦେଶକମାନେ, ସେମାନଙ୍କୁ ଯେଉଁ ଦେଶମାନ ଜଣାଥିଲା ସେହି ଦେଶମାନଙ୍କରେ ଭ୍ରମଣ କରି ଶିକ୍ଷା ଦେଉଥିଲେ ; ମାତ୍ର ଦୁଷ୍ଟତା ବା ବଳହୀନ ପୁଣ୍ୟ ଧର୍ମ ପ୍ରଭୃତି କରିବାକୁ ଚାହୁଁ ନ ଥିଲେ । ଏହା ସେମାନଙ୍କ ଧର୍ମର ଗୋଟିଏ ବଡ଼ ପ୍ରଶଂସାର କଥା । ଏହି ଧର୍ମରେ ପୁଣ୍ୟକୁ ଧର୍ମମାନଙ୍କ ପରି ଧର୍ମୋତ୍ସାହ ବା ଚିତ୍ତଗୁଞ୍ଜଳ ଦେଖାଯାଏ ନାହିଁ । ବୌଦ୍ଧମତର ଶିକ୍ଷା-ପାଇଁ, ଖ୍ରୀଷ୍ଟ ଧର୍ମର ପରି ସାମୟିକ ସଭା ସଂସ୍ଥାପିତ ହେଉଥିଲା । ତହିଁରେ ଉପଦେଶ ଗୁଡ଼ିକର ସମାଲୋଚନା କରାଯାଇ ସଦସହ ଶିକ୍ଷାର ଉନ୍ନତା ପ୍ରତିପାଦିତ ହେଉଥିଲା । ଏପ୍ରକାର ସଭାରେ ଆନ୍ତୋଳିତ ଓ ବିବେଚିତ ହୋଇ ବୌଦ୍ଧମତ ଗୁଡ଼ିକ ସର୍ବଦା ପବିତ୍ର ହୋଇ ରହିଲା । ତହିଁର ଗୋଟିଏ ମହାସଭା ବୁଦ୍ଧଦେବଙ୍କ ମୃତ୍ୟୁର ପାଞ୍ଚବର୍ଷ ପରେ ଖ୍ରୀଷ୍ଟ ଜନ୍ମର ୪୪୩ ବର୍ଷ ପୂର୍ବେ, ସଂସ୍ଥାପିତ ହୋଇଥିଲା ଓ ଅନ୍ୟତ୍ର ୪୪୩ ବର୍ଷ ପୂର୍ବେ । ତୃତୀୟା ମଗଧ ବା ବହାର ଦେଶର ସୁକଶ୍ୟାତ ଓ ବୁଦ୍ଧିମାନ ଅଶୋକ-ରାଜା, ଖ୍ରୀଷ୍ଟ ଜନ୍ମର ୨୪୪ ବର୍ଷ ପୂର୍ବେ ସଂସ୍ଥାପନ କରିଥିଲେ । ଅଶୋକ ମହାରାଜା ବୌଦ୍ଧଧର୍ମର ଗୋଟିଏ ପ୍ରକାଶ ପ୍ରମୁଖିଲେ । ସେ ଉକ୍ତ ଧର୍ମର ଶିକ୍ଷା ଦେବା ସକାଶେ ଦୂରଦୂର ଦେଶକୁ ଉପଦେଶକ ପ୍ରେରଣା କରି-ଥିଲେ । ଅଜିପର୍ଯ୍ୟନ୍ତ ଅଶୋକ ମହାରାଜାଙ୍କର ଉପଦେଶ, ଏହି ପ୍ରଦେଶ ଓ ମଗଧ ଦେଶରେ, ହୁଦ୍ଦୁ ପର୍ବତ ଓ ପ୍ରସ୍ତରମାନଙ୍କରେ ଖୋଦିତ ହୋଇ

ସ୍ୱକାର ପ୍ରାପ୍ତ ହୁଏ । ଏପରି କଥିତ ଅଛି କି ଅଶୋକ ମହାରାଜା ୨୪୦୦୦
ବୌଦ୍ଧଧର୍ମର ପୂଜକମାନଙ୍କୁ ପାଳନ କରୁଥିଲେ । ଏହି କାରଣରୁ ମଗଧ-
ଦେଶର ନାମ ବିହାର ହେଲା; ଏହାର ଅର୍ଥ ମଠର ଦେଶ ଅଟେ ।
ଉତ୍ତର ପଶ୍ଚିମ ହିନ୍ଦୁସ୍ଥାନରେ ସନ ୪୦ ଖ୍ରୀଷ୍ଟାବ୍ଦରେ ସିଦ୍ଧଥ ଜାତିର ରାଜା
କନିଷ୍ଠ, ଚତୁର୍ଥ ଓ ଶେଷ ସମିତ ସଂସ୍ଥାପନ କରିଥିଲେ । ସେ ସେମାନଙ୍କର
ଧର୍ମପୁସ୍ତକ ସଂଶୋଧନ କରିଥିଲେ । ଏହି ଧର୍ମଗ୍ରନ୍ଥ ଗୁଡ଼ିକ ଉତ୍କଳ ଭୂମିସ୍ଥାନ
ଓ ଶନ ଦେଶରେ ଏପର୍ଯ୍ୟନ୍ତ ପ୍ରଚଳିତ ଅଛି । ଏପରି କଥିତ ଅଛି କି
ବ୍ରାହ୍ମଣମାନଙ୍କ ଧର୍ମର ପ୍ରାଧାନ୍ୟ ହେତୁରୁ ବୌଦ୍ଧଧର୍ମ ହିନ୍ଦୁସ୍ଥାନରେ ଚଳି
ପାରିଲା ନାହିଁ; ମାତ୍ର ବୌଦ୍ଧମତ ବ୍ରାହ୍ମଣଧର୍ମରେ ବଡ଼ ବିପ୍ଳବ ଘଟାଇ-
ଥିଲା । ଏଣୁ ବ୍ରାହ୍ମଣମାନଙ୍କୁ ବୁଦ୍ଧଦେବଙ୍କୁ ବିଷ୍ଣୁଙ୍କର ନବମ ଅବତାର
ବୋଲି ବିଶ୍ୱାସ କରିବାକୁ ପଡ଼ିଲା । ହିନ୍ଦୁସ୍ଥାନରେ ଏପର୍ଯ୍ୟନ୍ତ ଏପରି
ଗୋଟିଏ ସମ୍ପ୍ରଦାୟ ବିଦ୍ୟମାନ ଅଛି କି ଯହିଁରେ ଏହି ଦୁଇ ଧର୍ମର ଅନେକ
ସାର କଥା ଦେଖାଯାଏ । ଏହି ସମ୍ପ୍ରଦାୟ ଜୈନନାମରେ ଅଭିହିତ ।
ବୌଦ୍ଧମତାବଲମ୍ବୀମାନଙ୍କ ପରି ସେମାନଙ୍କର ମଧ୍ୟ ବିଶ୍ୱାସ ଅଛି କି ମୋକ୍ଷ
କର୍ମର ଅଧୀନ ଅଟେ ଓ ସେମାନେ ବୌଦ୍ଧମାନଙ୍କ ପରି ଜୀବମାନଙ୍କୁ
କ୍ଲେଶ ଦେବା ଅଧର୍ମ ବୋଲି ଜ୍ଞାନ କରନ୍ତି । ସେମାନେ ଜୀବମାନଙ୍କ
ହିତାର୍ଥେ ଔଷଧାଳୟ ସଂସ୍ଥାପନ କରିଥିଲେ ଏବଂ ସେ ସବୁ ପଶ୍ଚିମାଞ୍ଚଳରେ
ଅଦ୍ୟାବଧି ଦେଖାଯାଏ । ଜୀବମାନଙ୍କ ପ୍ରତିଦୟା, ଏବଂ ଯେଉଁ ବ୍ରାହ୍ମଣ-
ପ୍ରଭୃତି ହିନ୍ଦୁମାନେ ମୂକ ଜନ୍ତୁମାନଙ୍କ ଉପରେ ନିର୍ଦ୍ଦୟତା ପ୍ରକାଶ କରିବାର
ଉଦାହରଣ ସ୍ଥଳ ହୋଇଅଛନ୍ତି ସେହି ହିନ୍ଦୁମାନଙ୍କର କାର୍ଯ୍ୟର ନିନ୍ଦାବାଦ
କରିବା ସେମାନଙ୍କ ଧର୍ମର ପ୍ରଶଂସାର ବିଷୟ ଅଟେ ।